

وزارت کشور



آمار عمومی

۱۳۳۱

گزارش مشروح حوزه سرشماری

شاهرو

در زمینه سرشماری

مرکز آمار ایران  
آرشیو اطلاعات آماری

مرداد ماه ۱۳۳۱

# فهرست

شماره جدول	عنوان	صفحه	شماره جدول	عنوان	صفحه
۱۸	در شهر شاهرود	الف	۱۰	در کل حوزه سرشماری شاهرود	۱۰
۱۹	در رقیه نقاط حوزه سرشماری شاهرود	الف	۱۱	در شهر شاهرود	۱۱
۱۱-۱	تقسیمات عمده مشاغل برحسب سن و جنس در جمعیت شاغل بکار از ده ساله بیابا :	ی	۱۲	در رقیه نقاط حوزه سرشماری شاهرود	۱۲
۲۰	در کل حوزه سرشماری شاهرود	۱	۱۳-۱	تقسیمات عمده فعالیت صنعتی برحسب سن و جنس در جمعیت شاغل بکار از ده ساله بیابا :	۱
۲۱	در شهر شاهرود	۱	۲۱	در کل حوزه سرشماری شاهرود	۲۱
۲۲	در رقیه نقاط حوزه سرشماری شاهرود	۲	۲۲	در شهر شاهرود	۲۲
۱۲-۱	طبقات مشاغل برحسب وضع اشتغال و جنس در جمعیت شاغل بکار از ده ساله بیابا :	۳	۲۳	در رقیه نقاط حوزه سرشماری شاهرود	۲۳
۱۳	در کل حوزه سرشماری شاهرود	۴	۱۳-۱	طبقات فعالیت صنعتی برحسب وضع اشتغال و جنس در جمعیت شاغل بکار از ده ساله بیابا :	۴
۱۷	در شهر شاهرود	۴	۲۴	در کل حوزه سرشماری شاهرود	۲۴
۱۲-۲	وضع زناشویی برحسب سن و جنس در جمعیت از ده ساله بیابا :	۴	۲۴	در شهر شاهرود	۲۴
۵	در کل حوزه سرشماری شاهرود	۵	۲۳-۱	تعداد انفرات خانوار برحسب تعداد افراد با سواد در هر خانوار :	۵
۵	در شهر شاهرود	۵	۴۰	در کل حوزه سرشماری شاهرود	۴۰
۶	در رقیه نقاط حوزه سرشماری شاهرود	۶	۴۰	در شهر شاهرود	۴۰
۵-۵	وضع سواد برحسب سن و جنس در جمعیت از ده ساله بیابا :	۶	۴۰-۱	در رقیه نقاط حوزه سرشماری شاهرود	۴۰
۷	در کل حوزه سرشماری شاهرود	۷	۱۱-۱	تعداد انفرات خانوار برحسب تعداد افراد شاغل بکار در هر خانوار :	۱۱
۷	در شهر شاهرود	۷	۴۱	در کل حوزه سرشماری شاهرود	۴۱
۸	در رقیه نقاط حوزه سرشماری شاهرود	۸	۴۱	در شهر شاهرود	۴۱
۶-۱	آخرین مدرک تحصیلی برحسب سن و جنس در جمعیت از ده ساله بیابا :	۸	۴۱-۱	در رقیه نقاط حوزه سرشماری شاهرود	۴۱
۱۰	در کل حوزه سرشماری شاهرود	۱۰	۱۷-۱	صاحب خانگی :	۱۷
۱۱	در شهر شاهرود	۱۱	۴۲	در کل حوزه سرشماری شاهرود	۴۲
۱۲	در رقیه نقاط حوزه سرشماری شاهرود	۱۲	۴۲	در شهر شاهرود	۴۲
۷-۱	وضع طلاق برحسب جنس :	۱۲	۴۲	در رقیه نقاط حوزه سرشماری شاهرود	۴۲
۱۴	در کل حوزه سرشماری شاهرود	۱۴	۱۸-۱	نوع ساختمان برحسب نوع تصرف در واحدهای مسکونی :	۱۸
۱۴	در شهر شاهرود	۱۴	۴۳	در کل حوزه سرشماری شاهرود	۴۳
۱۴	در رقیه نقاط حوزه سرشماری شاهرود	۱۴	۴۳	در شهر شاهرود	۴۳
۸-۱	توزیع جمعیت مقیم در کل حوزه سرشماری پتنگیک شهرستان یا کشور محل تولد :	۱۴	۴۳	در رقیه نقاط حوزه سرشماری شاهرود	۴۳
۱۵	چگونگی محل تولد برحسب سن در جمعیت مقیم :	۱۵	۱۷-۱	وضع فعالیت اقتصادی برحسب سن و جنس در جمعیت از ده ساله بیابا :	۱۷
۱۶	در کل حوزه سرشماری شاهرود	۱۶	۱۷	در کل حوزه سرشماری شاهرود	۱۷
۱۶	در شهر شاهرود	۱۶			
۱۶	در رقیه نقاط حوزه سرشماری شاهرود	۱۶			
۱۰-۱	وضع فعالیت اقتصادی برحسب سن و جنس در جمعیت از ده ساله بیابا :	۱۶			

۴۵۷۰۱۲  
۱۳۴۴  
۱۲۴۵  
۵۷۰۸



# وزارت کشور

## آمار عمومی

سرشماری عمومی ایران  
گزارش حوزه سرشماری شاهرود  
مقدمه

در آبانماه سال ۱۳۳۵ (نوامبر ۱۹۵۶) دولت شاهنشاهی ایران اولین سرشماری عمومی خود را انجام داد.  
سرشماری در روز جمعه آبان (اول توامبر) شروع و تا روز ۲۵ آبان (۵ انوامبر) در کلیه نقاط کشور با اتمام رسید.  
جمعا ۲۱۸۳۶ مأمور سرشمار و سرپرست مأمورین در سرشماری شرکت کرده و با مدیریت داشتند که بشمار خانوارهای کشور مراجعه و اطلاعات مورد لزوم را درباره هر فرد خانوار کسب نمایند. اغلب مأمورین سرشمار و سرپرستهای آنان از معلمین مدارس و شاگردان کلاسهای متوسطه (کلاسهای پانزدهم و دوازدهم) بودند.

روايتهاحوال هر حوزه سرشماری که قبلا خود در تهران تعلیماتکافی دیده بودند کلاسهای جهت تعلیم مأمورین سرشماری در محل تشکیل داده و برای جلب همکاری مردم تبلیغاتعجلی بعمل آوردند و نیز در جمع آوری اطلاعات حوزه تصدی خود نظارت داشتند. اجرای سرشماری عمومی کشور بعهده قسمت سرشماری اداره کل آمار عمومی که خود تهیه کننده برنامه سرشماری بود واگذار شد.  
نتایج کامل سرشماری طی یکترشتمه نشریات آماری برای هر حوزه منتشر خواهد شد و نیز یک خلاصه سرشماری عمومی منتشر خواهد گردید. این گزارش که راجع به حوزه سرشماری شاهرود میباشد پنجاه و هفتمین گزارش از یک سری گزارشهای مشابهی است که برای تمام حوزه های سرشماری بلافاصله پس از استخراج اطلاعات منتشر خواهد شد.

### توضیحات \*

### کل جمعیت

کل جمعیت سرشماری شده حوزه سرشماری (۳۳) شاهرود ۷۷۱۲۵ نفر و جمعیت نسبی در هر کیلومتر مربع ۱/۵ نفر بوده در شهر شاهرود جمعا ۱۷۰۵۸ نفر و بقیه یا ۶۰۰۲۷ نفر در سایر نقاط واقع در حوزه سرشماری شاهرود که کثرت از پنج هزار نفر جمعیت داشتند سرشماری شدند.  
جدول شماره ۱ - کل جمعیت را بابتیک تعداد مردان و زنان محتم شهر شاهرود و هر یک از نقاط کثرت از پنج هزار نفر و همچنین سایر نقاط مسکون حوزه سرشماری را نشان میدهد.  
بعضی از مشخصات برجسته دهات

حوزه سرشماری شاهرود دارای ۱۸۶ ده کثرت از پنج هزار نفر بود که از آن ۹۷ ده دارای شوای ده و ۸۹ ده دارای مدرسه دولتی باطلی و فقط ۳ ده یا ۲ درصد از مجموع دهات دارای درمانگاه یا موسسات بهداشتی دیگر بودند. نود و هفت ده مسجد داشتند ۹۳ ده دارای گریه عیسی بودند در ۵۶ ده یک یا چند راديو وجود داشت در ۵۰ درصد از دهات قش یا مغزینها را با بی بعضی متعلق یا لکین تیسر کثرت از ۷۱ درصد دهات قسمتی یا همه زمینها متعلق با لکین کثرت داشت.  
این اطلاعات در جدول شماره ۲ مفصلا نشان داده شده است.

\* - مناسب آنستکه برای فهم صحیح این توضیحات در چند جرات صفحات مربوط به تعاریف که بعد از توضیحات آمده است دقت شود.  
\*\* - بنظر استخراج نتایج سرشماری عمومی تمام کشور به ۱۱۹ منطقه تقسیم شد که حوزه سرشماری شاهرود یکی از آنهاست حدود این حوزه سرشماری یا حدود شهرستان مهابت نداشته شامل دهستانهای بسطام - بیار - خاظروران - زیرلستانی - طرود بلوک - نروند - کلاتها - میامس بوده است.

۳۳۰۰۱

نقشه تراکمه جمعیت شهر شاهرود

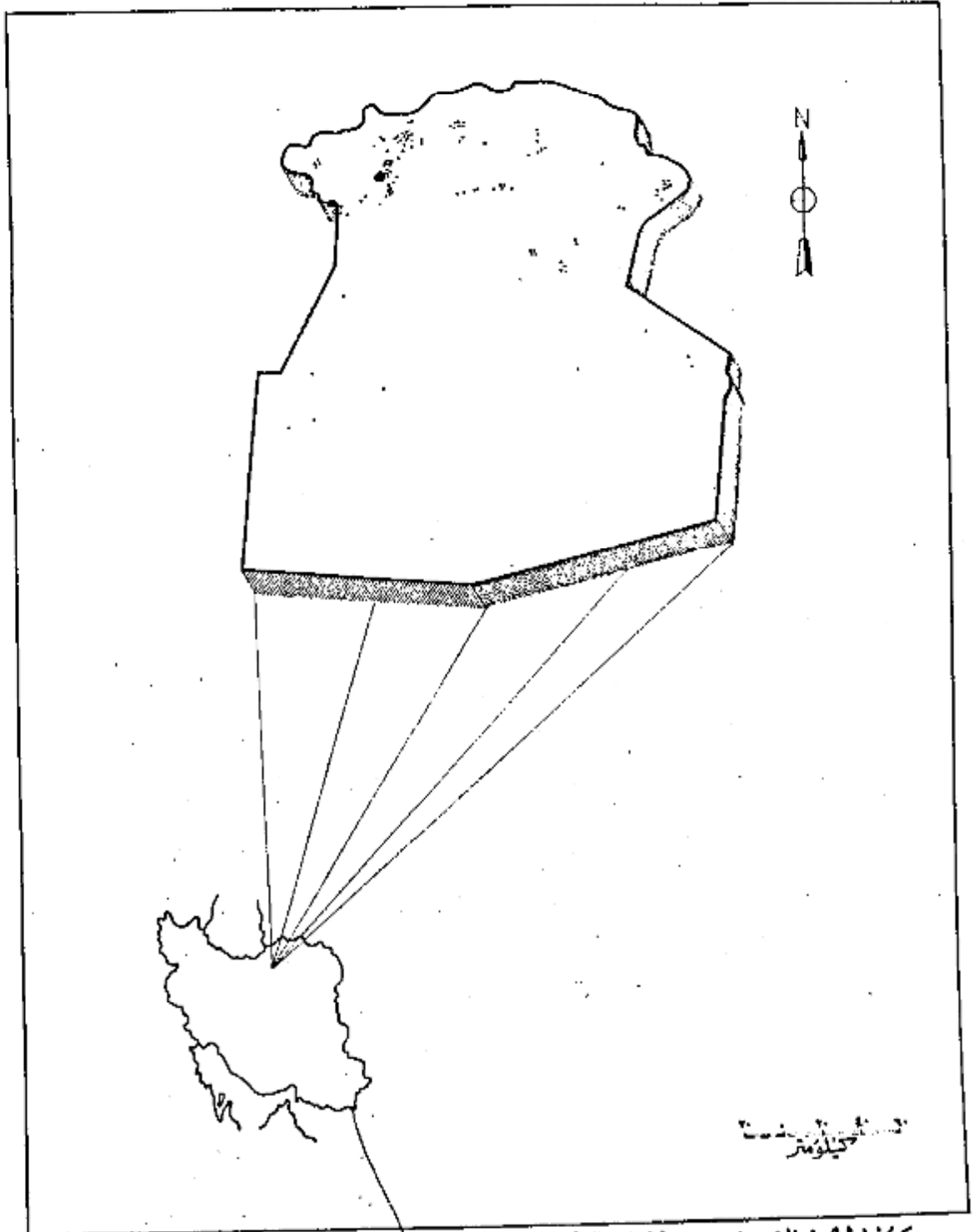

۵۰ کیلومتر

ارتفاع نمایی ۵۰۰ فراسنگ .  
 جمعیت کل حوزه شهر شاهرود . ۷۷۱۲۵  
 جمعیت شهر شاهرود . ۱۷۰۵۱

اگرچه در این حوزه سرشماری تعداد مردان بیش از زنان بود ولی اختلاف قابل توجهی در نقاط مختلف این حوزه وجود داشت در ۷ محل تعداد مردان بیش از تعداد زنان بود در ۱۱ نقطه تعداد مرد و زن مساوی و فقط در ۸ نقطه تعداد مردان کمتر از زنان بود. در کل حوزه سرشماری ۳۸۰۱۴ نفر مرد و ۳۹۱۱۱ نفر زن وجود داشت. این از پایداری مردان تقریباً در کلیه سنین دیده میشود.

در اکثر نقاط حوزه سرشماری میان سن مردان کمتر از میان سن زنان بود. میان سن مردان و زنان توأم در حدود ۱۰ سال برای کل حوزه سرشماری و در حدود ۱۹ سال برای شهر شاهرود بود.

جدول شماره ۳ - جمع کل نفوس حوزه سرشماری شاهرود را که بر حسب سن و جنس طبقه بندی شده اند نشان میدهد. این جدول حاوی اطلاعات مشابهی برای شهر شاهرود طبقه نقاط حوزه سرشماری شاهرود است.

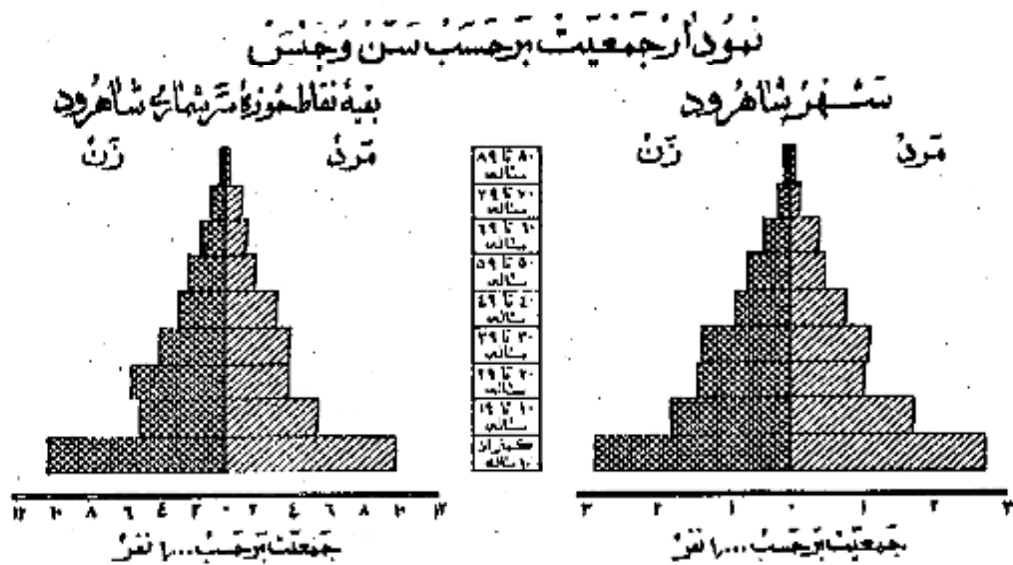

**وضع زناشویی**

در جمعیت از ۱۵ ساله به بالای تمام نقاط حوزه سرشماری شاهرود نسبت زنان دارای همسریش از مردان دارای همسر بود. در کل حوزه این نسبت برای زنان ۷۳ درصد برای مردان ۶۵ درصد بود سایر نسبتهای وضع زناشویی برای زنان در حوزه سرشماری شاهرود تقریباً عبارت بود از زنان بیوه ۱۸ درصد زنان بی همسر و اتر طلاق ۱ درصد زنیکه اصلاً ازدواج نکرده بودند ۷ درصد و نیز سایر نسبتهای وضع زناشویی برای مردان نشان میدهد که ۲ درصد همسرشان فوت شده و ۱ درصد همسرشان را طلاق گشته و ۲۳ درصد بقیه اصلاً ازدواج نکرده بودند.

بطور کلی حد متوسط سن شوهران بیشتر از حد متوسط سن همسرانشان میباشد زیرا مردان جوان در سنین پایین همگی دختران جوان کمتر ازدواج میکنند و این امر همچنین نسبت بین زنان بیوه که برآیند بیشتر از مردان زن مرده میباشد تأیید میکند. در گروه سنی ۱۵ تا ۲۴ ساله فقط ۱۴ درصد از مردان همسر داشته و در صورتیکه ۷۴ درصد از زنان دارای همسر بودند از طرف دیگر در گروه سنی ۱۵ ساله به بالا فقط ۶ درصد از مردان همسرشان فوت شده بودند و در حالی که ۵۳ درصد از زنان بیوه بودند. و این اختلاف این حقیقت را میسراند که بطور متوسط سن شوهرها در تراژمن همسرا است.

جدول شماره ۴ - وضع زناشویی جمعیت ۱۵ ساله به بالا را بر حسب سن و جنس در حوزه سرشماری شاهرود نشان میدهد و حاوی اطلاعات مشابهی برای شهر و بقیه نقاط حوزه سرشماری میباشد.

**نمودار وضع زناشویی بر حسب جنس در جمعیت از ۱۵ ساله به بالا**

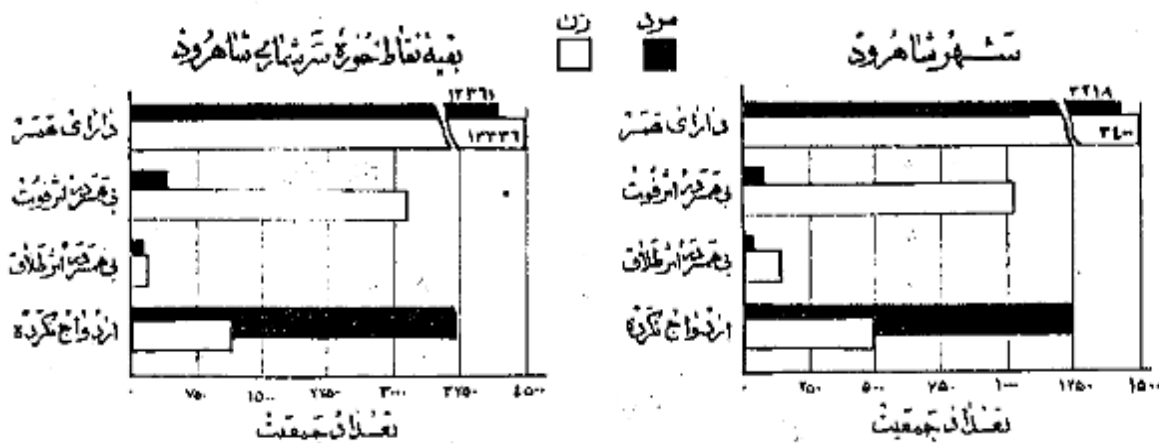

در تمام نقاط حوزه سرشماری شاهرود نسبت مردان با سواد بطور قابل ملاحظه ای از زنان با سواد بیشتر بود. بیست و پنج درصد از مردان ۶ درصد از زنان ۱۰ ساله بیالقاد خواندن و نوشتن بودند. نسبت افراد با سواد در شهر شاهرود ۲۷ درصد بود و فقط ۹ درصد از مردم بقیه نقاط حوزه سرشماری قادر خواندن و نوشتن بودند.

از ایشرا مکانات تحصیلی در سالهای اخیر مخصوصاً برای بانوان از اینجا معلوم میشود که نسبت افراد با سواد در بین خردسالان بیش از بزرگسالان است. نسبت اشخاص با سواد در کل حوزه سرشماری برای افراد کمتر از ۲۰ ساله ۲۹ درصد برای افراد ۲۰ ساله بیالقاد ۱۱ درصد بود. پیشرفت‌های اخیر در با سواد کردن بانوان در موقع مقایسه نسبت زنان جوان با سواد به زنان مسن با سواد بخوبی مشهود میشود چنانکه ۱۴ درصد از زنان ۱۰ تا ۱۹ ساله و فقط ۱۰ درصد از زنان ۴۰ ساله بیالقاد با سواد بودند. در بین مردان ۱۰ تا ۱۹ ساله ۴۳ درصد و در بین مردان ۴۰ ساله بیالقاد ۱۴ درصد با سواد وجود داشت.

جدول شماره ۵ - وضع سواد جمعیت حوزه سرشماری شاهرود بر حسب سن و جنس طبقه بندی شده است نشان میدهد و حاوی اطلاعات مشابه برای شهر و بقیه نقاط حوزه سرشماری شاهرود میباشد.

### نمودار مربوط به باسوادها بر حسب سن و جنس در جمعیت آن ده ساله بیالقاد

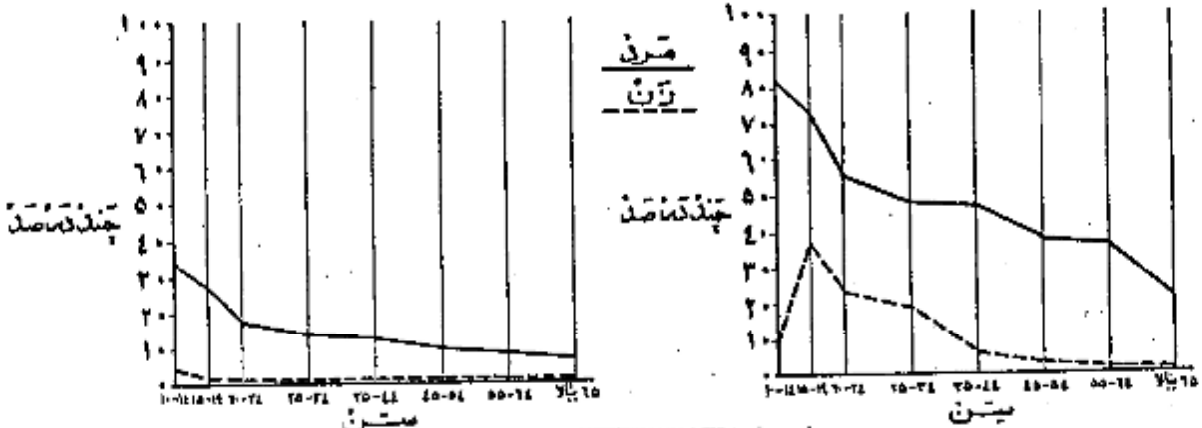

### نمودار وضع آخرین مدرک تحصیلی بر حسب جنس جمعیت آن ده ساله بیالقاد

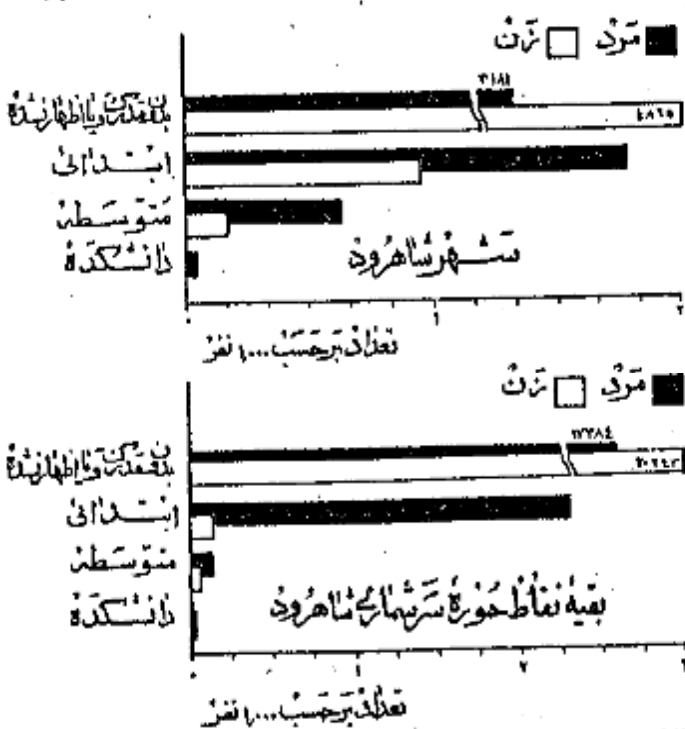

از جمعیت ۱۰ ساله بیالقاد ۱۲ درصد در کل حوزه سرشماری و ۲۱ درصد در شهر شاهرود تنها چند سال از تحصیلات رسمی را تکمیل نموده بودند. و در حدود ۵ درصد در حوزه سرشماری و ۱۷ درصد در خود شهر تحصیلات ابتدائی (۵) را پایان رسانده بودند. نسبت افراد که تحصیلات بیشتری داشتند در کل حوزه شاهرود چنین بود: کمتر از ۱۰ درصد تحصیلات متوسطه را تمام کرده ۲۵ نفر سال یا بیشتر دوره دانشگاه را تکمیل کرده بودند البته این نسبتها برای شهر شاهرود قدری متفاوت بود.

امکانات تحصیلی برای مردان بطور قابل توجهی بیشتر از زنان بوده است و این موضوع از مقایسه نسبت مردان به زنانیک یک یا چند سال مدرسه دیده اند بخوبی مشهود میشود نسبت کسانییک یک یا چند سال تحصیل رسمی دارند عبارتند از ۹ درصد برای مردان و ۵ درصد برای زنان. میانسالهای تحصیلی برای مردان ۵ سال و برای زنان ۱۰ سال بود.

جدول شماره ۶ - آخرین مدرک تحصیلی جمعیت ده ساله بیالقاد در کل حوزه شهری و بقیه نقاط حوزه سرشماری شاهرود بر حسب سن و جنس نشان میدهد.

\* - کسانییک مدرک یکی از کلاسهای متوسطه یا دانشگاه را داشتند مسلماً دوره ابتدائی را با تمام رسانده و در اینجا جزو آن عده از کسانی حساب شده اند که مدرسه ابتدائی را تمام کرده اند.

در حدود ۵۰ درصد افراد حوزه سرشماری شاهرود مسلمان بودند و در شهر شاهرود این نسبت ۹۱ درصد بود و نسبت کم باقیمانده شامل مسیحیان و سایر مذاهب بود. در بین مسیحیان نسبت مرد به زن بیشتر از سایر مذاهب بود.

جدول شماره ۷ - وضع مذهب جمعیت کل حوزه و شهرستان شاهرود را که بر حسب جنس طبقه بندی شده نشان میدهد.

نمودار وضع مذهب مختلف در جمعیت حوزه سرشماری شاهرود

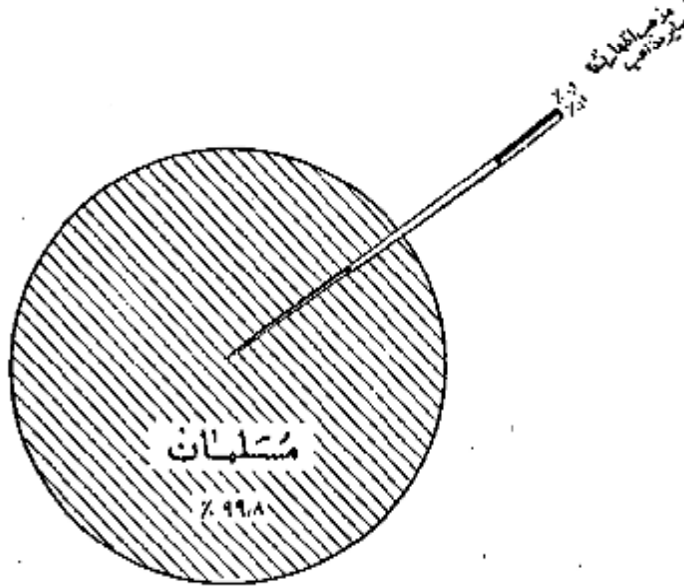

محل تولد

تولد و پنج درصد از کسانی که در حوزه سرشماری شاهرود مقیم بودند در داخل حوزه مزبور ۲ درصد در شهرستانهای مجاور ۳ درصد در روستاهای دیگر ایران و تنباعد به بسیار قلی هم در خارج از ایران بدنیا آمده بودند جمعیت متولد در خارج از این حوزه سرشماری ۳۶۵۵ نفر بود که از آن عده ۷۷۲ نفر در استان مازان و ۵۸۳ نفر در مازان و ۵۰۹ نفر در تهران و ۳۴۶ نفر در سیروان و ۱۷۲ نفر در یزد و ۲۲ نفر در تبریز و ۱۱ نفر در مشهد و ۱۰ نفر در کرمان و نیمی متولدین سایر شهرستانهای کشورهای خارجی بودند. از متولدین در خارج از کشور بیش از همه ۶ نفر متولدین عراق و ۶ نفر متولدین روسیه شوروی و ۱ نفر متولدین پاکستان بودند. ۱۴ نفر از متولدین در خارج از کشور مقیم شهر شاهرود بودند.

نسبت کسانی که هم متولد هم در این حوزه سرشماری بودند در مین مختلف تفاوت مختصری داشت به عبارت دیگر ۹۲ درصد از کسانی که سنشان ۲۱ سال بود و ۹۸ درصد آنها نیک سنشان کمتر از ۵ سال بود متولد و مقیم حوزه سرشماری شاهرود بودند.

- جدول شماره ۸ - ساکنین حوزه سرشماری شاهرود را بر حسب شهرستان و پاکستان محل تولد نشان میدهد.
- جدول شماره ۹ - حاکی از اطلاعات مربوط به تشکیل سن در کل حوزه و شهرستان شاهرود میباشد.

شاغلین و بیکاران

هفتاد و هشت درصد یا ۲۰ هزار نفر از مردان ده ساله بیالای ساکن حوزه سرشماری شاهرود بکار اشتغال داشتند. در شهر شاهرود ۷۳ درصد یا ۴ هزار نفر از مردان بکار مشغول بودند. از تمام مردان بین ۱۵ تا ۱۴ ساله ۹۸ درصد بکار اشتغال داشتند و این رقم بزرگترین نسبت مردان شاغل بکار در سنین مختلف بود. نسبت مردان در جستجوی کار در کل حوزه سرشماری و شهر ۲ درصد بود نسبت مردان نیکه نه شاغل بکار و نه در جستجوی کار بودند در کل حوزه در حد حدود ۲۰ درصد و در شهر شاهرود ۲۵ درصد بود. اکثریت این افراد غیر فعال را در سنین پائین محصلین تشکیل میدادند. در بین زنان از ده ساله به بالا که در حوزه سرشماری شاهرود سکونت داشتند ۸۵ درصد خانه دار و فقط ۴ درصد شاغل بکار و ۲ نفر در جستجوی کار بودند.

رغم زنان شاغل بکار در هر گروه سن نشان میدهد که زنان جوان بالنسبه بیشتر در مشاغل قبل از ازدواج بکار مشغول بودند و حال آنکه در سنون ازدواج و پرورش فرزندان کمتر شاغل بکار بودند. و تیزهده بیشتری از زنان مسن تر و شاید زنان بیوه برای تأمین معاش خود بکار اشتغال داشتند.

جدول شماره ۱۰ - وضع فعالیت اقتصادی جمعیت از ده ساله ببالا بر حسب سن و جنس در کل حوزه و شهری و ریه نقاط حوزه سرشماری شاهرود نشان میدهد.

### نمودار مربوط بوضع فعالیت اقتصادی در جمعیت از ده ساله ببالا بر حسب جنس

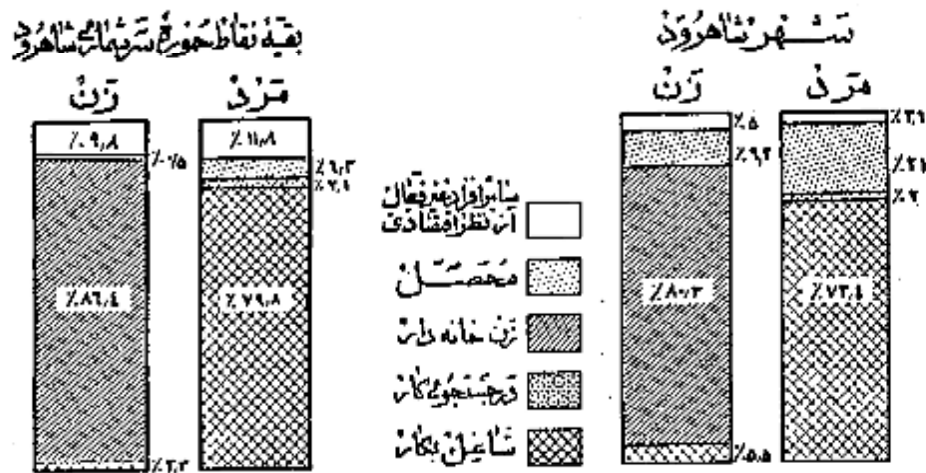

### نمودار مربوط بکار طبقات فعال از نظر اقتصادی بر حسب سن و جنس جمعیت از ده ساله ببالا در حوزه سرشماری شاهرود

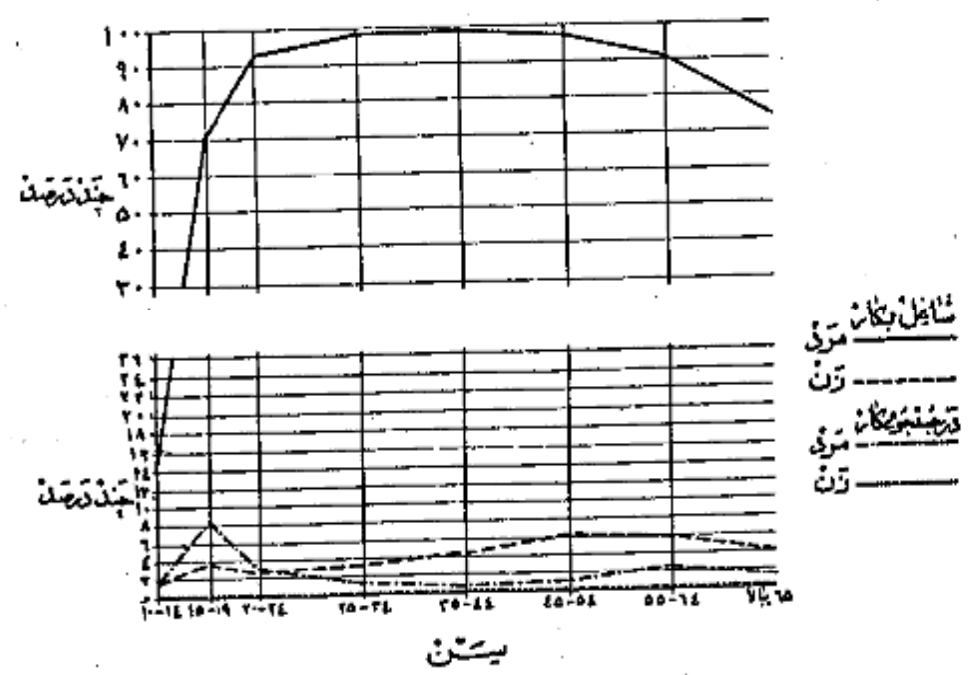



وضع اشتغال

در حوزه سرشماری شاهرود جمعاً ۲۱ هزار نفر از افراد ده ساله به بالا اظهار کرده بودند که بکارهای سودمند اشتغال دارند. از

نمودار وضعیت اشتغال در جمعیت از ده ساله به بالا در حوزه سرشماری شاهرود

این گروه شاملین ۹۹ درصد مزد بگیر بوده و برای کار نیمه‌ایان غیر دولتی کسار میکردند و ۱ درصد مستخدم دولت و ۲ درصد کارفرما بودند که یک یا چند نفر کارگر را استخدام داشتند و ۳۰ درصد همده دارانجام کار خود بودند بدون اینکه کاری در استخدام داشته باشند و ۲ درصد هم کارگر خانوادگی بودند که بدون دریافت مزدی در کارگاهها و کارگاهها تعلق بخانواده خودشان داشت کار میکردند.

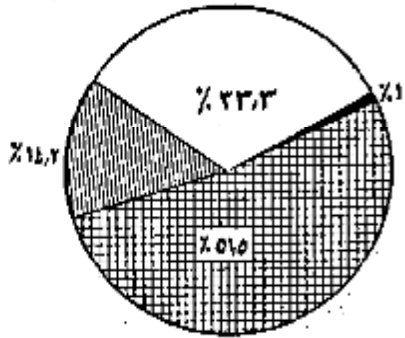

شکل

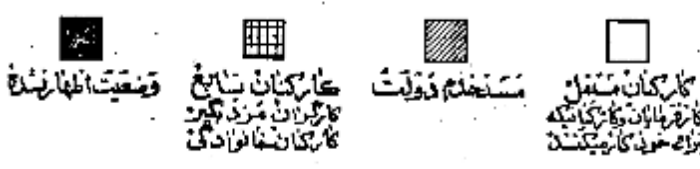

پنجاه و یک درصد از مردان شاغل بکار حوزه سرشماری شاهرود اظهار کرده بودند که به شکل زراعت و ۱۸ درصد به پیشه های صنعتی و ۱ درصد به فروشندگی و ۱۶ درصد به حمل و نقل و ۱۸ درصد به خدمات (سروسها) و ۲۰ درصد به بکارهای گوناگون دیگر از قبیل مشاغل حرفه‌ای و امرواداری و استخراج بزرگ خود کار میکنند معدن و غیره اشتغال داشتند. چهل و هفت درصد از زنان شاغل بکار در پیشه های صنعتی و ۳۰ درصد به خدمات (سروسها) و ۷ درصد به مشاغل حرفه‌ای و ۱۶ درصد به زراعت و ۱۶ درصد به بکارهای دیگر اشتغال داشتند. در میان زنان و مردان شاغل بکار در پیشه های صنعتی و خدمات (سروسها) کار میکردند جوانتر از آنهایی بودند که اشتغال بکارهای دیگر داشتند سن مردان و زنان شاغل بکار در اموری که مستلزم تعلیمات و تجربیات بیشتری بود مانند مشاغل حرفه‌ای و غیره پیش از سن افرادی است که بکارهای دیگر اشتغال داشتند.

جدول شماره ۱۱ - تسمیات عمده مشاغل را بر حسب سن و جنس در جمعیت شاغل بکار از ده ساله به بالا در کل حوزه و شهرستان شاهرود میدهد.  
جدول شماره ۱۲ - با تفصیل بیشتری حاری طبقات مختلف مشاغل بر حسب جنس و وضع اشتغال در جمعیت شاغل بکار از ده ساله به بالای کل حوزه سرشماری و شهرستان شاهرود میباشد.

نمودار تسمیات عمده مشاغل بر حسب سن در جمعیت از ده ساله به بالا در کل حوزه سرشماری شاهرود

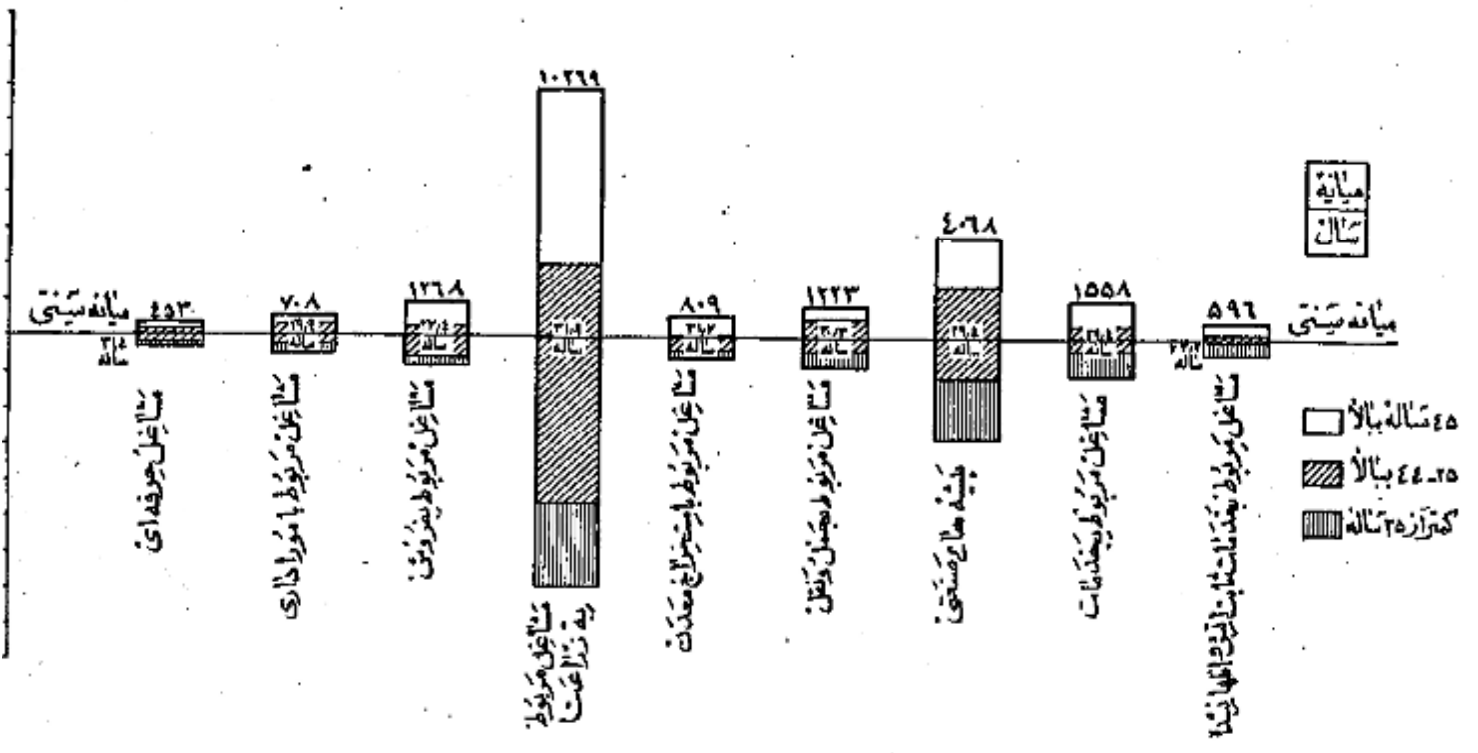

فعالیت‌ها در صنعت

بخش در صد از شاغلین بکار در کشاورزی و ۱۰ درصد در تولیدات صنعتی و ۱۰ درصد در خدمات (سرویسها) و ۱۰ درصد در ساختمان و ۱۰ درصد در حمل و نقل و ۱۲ درصد بقیه در استخراج معدن و برقی آب و گاز و تجارت و سایر امور صنعتی فعالیت می‌نمودند. و این نسبتها بین شهر شاهرود و بقیه نقاط حوزه سرشماری سبز و مخصوصاً در فعالیتهای تولیدات صنعتی و کشاورزی مختلف بود. بجز آنکه در شهر شاهرود ۲۲ درصد در تولیدات صنعتی و فقط ۱۲ درصد به کشاورزی اشتغال داشتند در حالیکه در بقیه نقاط حوزه این ارقام برای تولیدات صنعتی ۷ درصد برای کشاورزی ۶۰ درصد بوده است.

جدول شماره ۱۳ - تقسیمات عمده فعالیت صنعتی جمعیت شاغل بکار از دهه ساله به بالا در کل حوزه و شهری بقیه نقاط حوزه سرشماری شاهرود بر حسب سن و جنس نشان میدهد.

جدول شماره ۱۴ - با تفصیل بیشتری شامل فعالیت صنعتی جمعیت شاغل بکار ب تفکیک جنس و وضع اشتغال برای حوزه سرشماری و شهر شاهرود میباشد.

فردی از هر دهه عمده صنایع جمعیت از دهه ساله به بالا بر حسب جنس و سن در شهر شاهرود

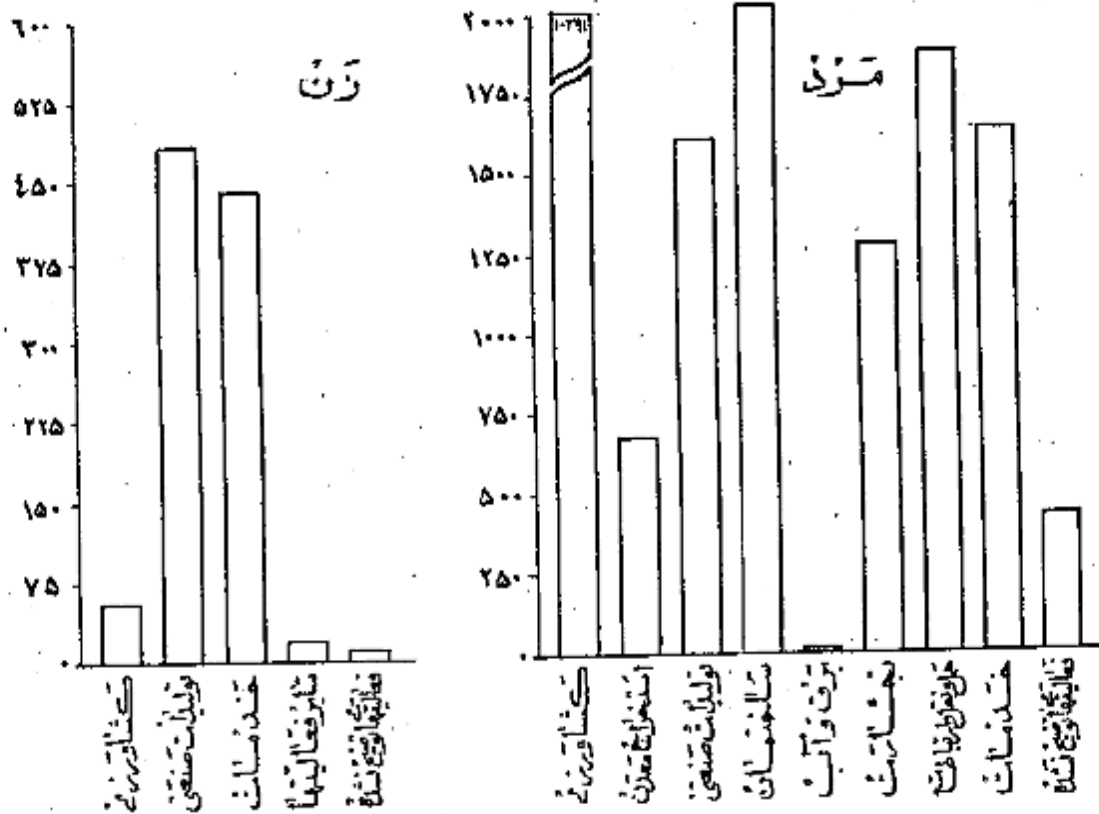

خانوار

خانوارهای سرشماری شده در حوزه سرشماری شاهرود ۱۸۱۲۱ خانوار بود که از این دهه ۳۸۵۲ خانوار در شهر شاهرود و ۱۴۲۶۹ خانوار در بقیه نقاط حوزه سرشماری شده بودند. خانه نقرات خانوار در کل حوزه سرشماری و همچنین شهر شاهرود ۴ نفر بود در ۷ درصد خانوارهای حوزه سرشماری شاهرود فقط یک نفر یا سواد وجود داشت و در ۱۷ درصد خانوارها دو یا چند نفر یا سواد بودند و در ۷۶ درصد خانوارها کسی قادر بخواندن و نوشتن نبود. هشتاد درصد خانوارهای کل حوزه سرشماری اظهار نموده بودند که هیچک از افراد خانوار آنها شاغل بکار نیستند و ۲۷ درصد اظهار کردند می‌بندند که فقط یک نفر شاغل بکار در بین افراد خانوار وجود دارد و ۵ درصد بقیه اظهار کرده بودند که دو یا چند نفر از افراد خانوار آنها بکار اشتغال دارند.

جدول شماره ۱۵ - خانوارهای کل حوزه و شهری بقیه نقاط حوزه سرشماری شاهرود را ب تفکیک تعداد نفرات و دهه با سواد در خانوار نشان میدهد.

جدول شماره ۱۶ - حاوی طبقه بندی خانوارها بر حسب نفرات آنها و تعداد افراد شاغل بکار در هر خانوار است.

صنایع خانگی

نقط ۲۵۱ خانوار از ۱۸ هزار خانوار حوزه سرشماری شاهرود اظهار کرده بودند که برای دریافت مزد با استفاده شخصی بساختن و تولید بعضی محصولات صنایع خانگی در داخل خانه اشتغال دارند. در این خانوارها ۲۷۱ کارگاه صنایع خانگی وجود داشت که از این تعداد ۲ کارگاه در داخل شهر شاهرود بود.

مهمترین این صنایع در کل حوزه سرشماری و همچنین شهر شاهرود پارچه بافی و رسیدن و عمل آوردن نخ بود.  
جدول شماره ۱۷ - انواع صنایع خانگی و شهر و بقیه نقاط حوزه سرشماری شاهرود نشان میدهد.

### نمونه انواع صنایع خانگی حوزه سرشماری شاهرود



### انواع صنایع خانگی

#### نوع ساختمان و وضع تصرف

تقریباً ۱۷ درصد از واحدهای مسکونی در حوزه سرشماری از پشت ساخته شده بود این نسبت برای شهر ۱۵ درصد بود و همچنین ۲ درصد در کل حوزه و ۱ درصد در شهر شاهرود از گل ساخته شده بود مصالح عمده ای که در این واحدهای مسکونی که در کل حوزه و ۱۶ درصد از واحدهای مسکونی که در شهر شاهرود بکار رفته بود از مخلوط آجر و گشت ساخته شده بود چند درصد باقی مانده از واحدهای مسکونی کل حوزه از چوب و سنگ و چادری ساخته شده بود ۵۱ درصد ساکنین حوزه سرشماری اظهار کرده بودند که کمالات مثل مسکونی خود هستند ۸ درصد اظهار کرده بودند که در منازل اجارهای ساکن میباشند ۱۰ درصد اظهار کرده بودند که در منازل مسکونی نیست و در زمین حال اجاره هم نمیدانند ۶ درصد از خانوارها اجاره نشین بودند در صورتیکه در بقیه نقاط حوزه سرشماری در مسکن در منازل اجارهای زندگی میکردند.  
در حوزه سرشماری شاهرود نسبت مالکین ساکن خانه های گل بیشتر از مالکین ساکن در انواع دیگر واحدهای مسکونی بود (۹۱ درصد) و در بقیه نقاط بزرگترین نسبت مالکین (۶۶ درصد) در خانه های چادری اقامت داشتند.

جدول شماره ۱۸ - ساختمان و وضع تصرف واحدهای مسکونی را در کل حوزه و شهر و بقیه نقاط حوزه سرشماری نشان میدهد.

### نمونه از واحدهای مسکونی بر حسب نوع مصالح ساختمانی

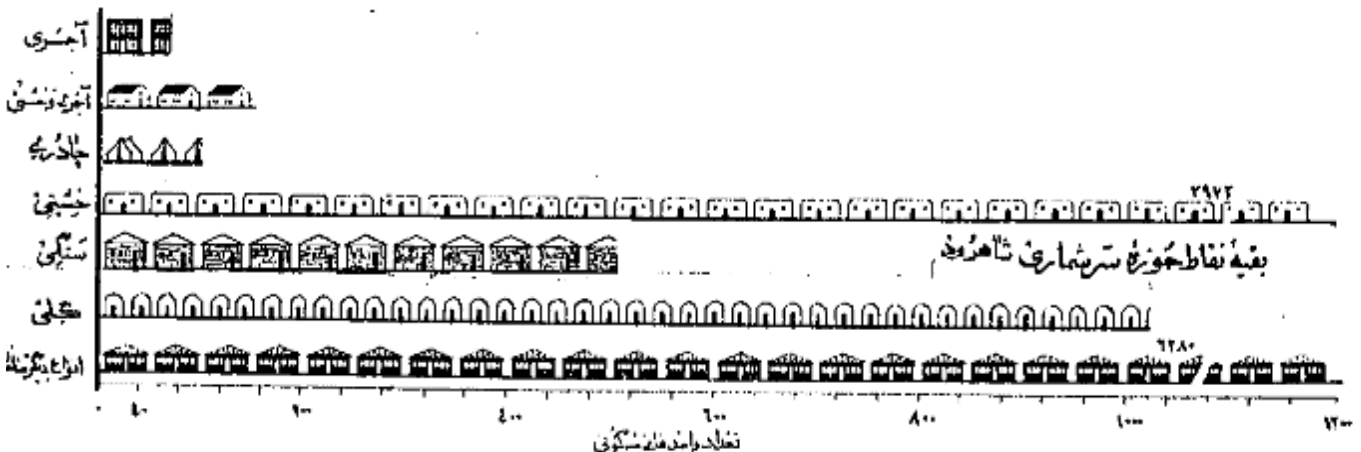
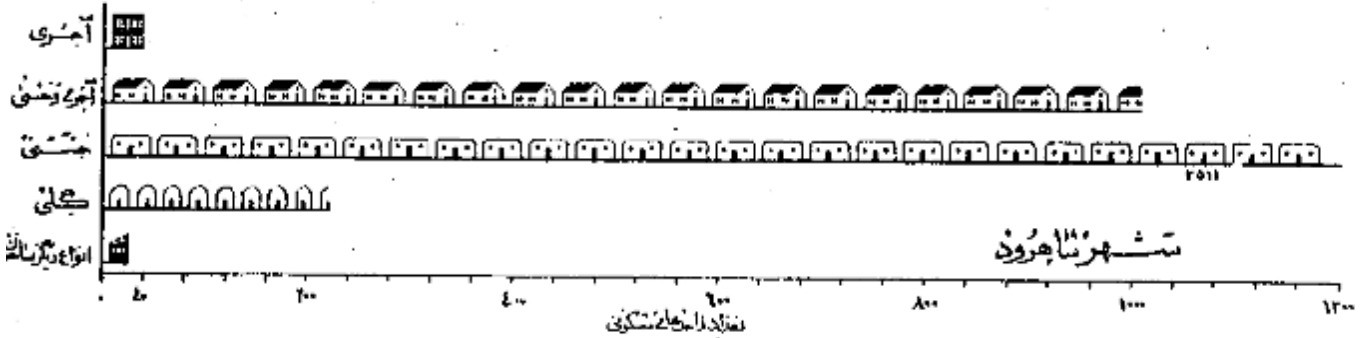

پرستانه ده

در موقع سرشماری مأمورین سرشماره منور باشند علاوه بر پرستانه نفوس پرستانه دیگری برای دهات بر ملاحظه پاسخ هائیکه که خداوند رفیقا و آرزویش سفیدان محصل میدادند تکمیل نمایند. این پرستانه حاوی سئوالاتی را جمع به مشخصات کلی ده شرح زیر بود :

شورای ده

شورای ده مطابق قانون حقوق ششم مرداد ۱۳۲۵ عبارت از هفت تن است که به منظور بهبود امور اجتماعی و عمرانی دهات از میان اهالی ده انتخاب میشوند.

مدارس ده

مدارس ده دولتی و اعلی هستند که در صورت اول بوسیله وزارت فرهنگ و در صورت دوم توسط مردم اداره میشود.

درمانگاه یا تاسیسات بهداشتی

درمانگاه یا تاسیسات بهداشتی ده در ساختمان (یا ساختمانها) یا اخائی قرار گرفته و بوسیله یک یا چند پزشک یا پزشکیار - پرستار یا ماما برای درمان بیماران و اعطیایات مقدمانی درمانی بیماران و یا مجروحین تأسیس شده. این تاسیسات رایگان یا پولی در دو صورت معمول قرار دارد.

حمام عمومی

حمام عمومی عبارت از محلی است که به منظور استحمام عموم ساخته شده.

مسجد

مسجد ساختمان یا اطاعتی است که فقط برای ادای نماز سایر مراسم مذهبی اختصاص دارد.

رازی

دستگاههای گیرنده اخبار و برنامه های مذهبی - فرهنگی و تفریحی است که تعدادی از آن در تاریخ سرشماری در دهات مورد استفاده بوده است.

خانه جات

خانه اراضی دایر یا باغی است که دولت مالک آن شناخته میشود و از آن بهره برداری میکند.

املاک فوقه

املاک فوقه عبارت از املاکی است که بنابر درخواست صاحب ملک یا قانون در دسترس استفاده عمومی یا مصرف خاص قرار داده شده است.

زمینهای متعلق به مالکین کشاورز

این تعریف شامل املاک متعلق به مالکینی است که خود یا همزیرات متشکل میباشد.

زمینهای متعلق به مالکین غیر کشاورز (ارباب)

این تعریف شامل املاک متعلق به مالکینی است که خود بزراعت مشغول نیستند.

املاک بنگاههای غیر دولتی

این تعریف شامل املاک متعلق به موسسات غیر دولتی است مانند شرکتها - موسسات تعاونی - انجمنها.

میانه

میانه یکی از سه سنجش آماری است که اعداد وابسته بیک موضوع آماری را از نظر شمارش و بدو قسمت مساوی تقسیم مینماید و خود در مرکز این تساوی قرار میگیرد با این ترتیب مثلا میانه سنی ۲۱/۷ سال در شهر تهران جمعیت را بدو قسمت تقسیم مینماید بطوریکه از میان ۱۰۱۲۰۸۲ نفر جمعیت شهر تهران ۷۰۶۰۴۱ نفر در گروههای سنی بالاتر از ۲۱/۷ سال و ۷۰۶۰۴۱ نفر در گروههای سنی کمتر از ۲۱/۷ سال قرار میگیرند.

در شهر تهران میانه سالهای تحصیلی ۶/۵ سال است یعنی نیمی از کسانی که دارای مدرک رسمی تحصیلی هستند (۲۱۱۴۵۹ نفر) تحصیلاتشان بالاتر از ۶/۵ سال و نیمی دیگر (۲۱۱۴۵۹ نفر) تحصیلاتشان پایینتر از ۶/۵ سال است.

در شهر تهران میانه تعداد نفقات خانوار ۱۱ است باین معنی که نیمی از خانوارها (۱۶۱۷۱۱ خانوار) نفقاتشان بیش از ۱۱ نفر است و نیمی دیگر (۱۶۱۷۱۱ خانوار) نفقاتشان کمتر از ۱۱ نفر است.

میانه (حد متوسط) که غیر از میانوعیکی دیگر از سه سنجش آماری است عبارت است از حاصل تقسیم جمع کل یک گروه عددی بر تعداد دستجات آن گروه و بنا بر این نباید عجبت که رقم میانه را با رقم میانگین (حد متوسط) اشتباه کرد.

سین

طبقه بندی سن بر اساس سن شخص در موقع سرشماری قرار دارد که در پاسخ بپرسش (چند سال دارید؟) تعیین گشته. در مواردیکه پاسخ دهنده قادر بر دادن پاسخ نبود مأمور سرشماره سن او را بر حسب ظواهر حال تخمین زند.

### زناشویی

طبقه بندی وضع زناشویی مربوط به وضع زناشویی در موقع سرشماری است که چهارده دسته تقسیم شده است :

دارای همسر - بی همسر در انزویت - طلاق واقع شده و هرگز ازدواج نکرده \*

### سواد

در طبقه بندی سواد تقسیمات زیر رعایت شده :

الف - کسانی که بیکی از زبانها میتوانند بخوانند و بنویسند بشکلیکه آنها بیکه تحصیلات رسمی دارند یا ندارند \*

ب - کسانی که فقط میتوانند بخوانند \*

ج - کسانی که نمیتوانند بخوانند و بنویسند \*

با سواد در این نشریه شامل قسمت الف در طبقه بندی بالا است \*

### تحصیلات

آخرین مدرک تحصیلی عبارت است از گواهینامه ای که برای پایان رساندن سال مدرسه ابتدائی متوسطه یا دانشکده داده شده یا کارنامه ای که شخص را قادر میسازد که تحصیلات خود را در کلاس بالاتر ادامه دهد یا این طریق اگر محصلی در سال پنجم متوسطه شرکت کرده ولی در امتحانات مربوطه مردود شده باشد جز آنهایی که سال چهارم را تکمیل کرده اند طبقه بندی میشود \* همچنین یک محصل ۱۲ ساله که در تاریخ سرشماری در سال ششم ابتدائی بوده جزو افرادی محسوب شده است که سال پنجم دبستان را پایان رسانده اند \*

طبقه بندی مدارس ابتدائی با متوسطه بر اساس طبقه بندی رسمی دولتی فرار دارد \* اشخاصیکه تحصیلات قدیمی دارند یا تحت نظر معلم خصوصی یا در مدارس غیر رسمی تحصیل نموده اند با اضافه کسانی که اصلاً تحصیل نکرده اند جزو دسته "مدرک تحصیلی رسمی ندارند یا درجه تحصیلی خود را اظهار نکرده اند" طبقه بندی شده است \*

### مذهب

طبقه بندی مذهب بر اساس رایج پستوال "مذهب شما چیست؟" بعمل آمده است \*

### شهرستان محل تولد

افرادیکه درین حوزه سرشماری زندگی میکردند ولی در سایر شهرستانها متولد شده بودند بر حسب شهرستان محل تولد خود طبقه بندی شده اند \* طبقه بندی حوزه سرشماری مجاور شامل شهرستانهایی است که با این حوزه سرشماری هم جزا اند \* و حوزه های سرشماری غیر مجاور نیز شامل کلیه شهرستانهای دیگر که با این حوزه مرز مشترک ندارند میباشد \* نام شهرستانهای مجاور و غیر مجاور در جدول ۸ ذکر شده است \*

### کشور محل تولد

متولدین خارج از کشور بر حسب کشورهای زیر طبقه بندی شده اند :

آلمان - افغانستان - آمریکا - انگلستان - ایتالیا - پاکستان - ترکیه - چکسلواکی - روسیه (اتحاد جماهیر شوروی) - سوئد - سوئیس - سوریه - عراق - عربستان

عمودی - فرانسه - لبنان - لهستان - مصر - هندوستان - یونان \*

متولدین در کشورهای دیگر تحت عنوان "متولدین در سایر کشورها" نشان داده شده \*

### وضع فعالیت اقتصادی

مقصود از فعالیت اقتصادی فعالیتی است که بهره ای برای اجتماع از آن حاصل شود و یا شعباتی که از افراد ده ساله به بالا پستوال "شغل فعلی شما چیست؟" تحصیل شده طبقه بندی فعالیتهای اقتصادی را نشان میدهد \*

افراد فعال از نظر اقتصادی از دودسته تشکیل میشوند دسته ای که شاغل بکارهای اقتصادی هستند و دسته ای که قادر باینجام کارهای مفید از نظر اقتصادی هستند ولی در جستجوی کار میباشند \*

بانوان خانه دار و محصلین و امثالهم در دسته غیر فعال (از نظر اقتصادی) طبقه بندی شده اند زیرا فعالیت این افراد تاثیر مستقیم در وضع اقتصادی ندارد \*

### شغل

طبقه بندی مشاغل حاوی انواع مشخص کارهاست که موضوع فعالیت روزانه اشخاص میباشد صرف نظر از اینکه در چه محیط یا در چه نوع از فعالیت های دسته جمعی

صنعتی انجام و طبقه میکنند مثل کسانی که در فعالیتهای دسته جمعی صنعت نساجی و باورسازی و حمل و نقل و سایر فعالیتها مشغول حسابداری دارند \*

در مواردیکه شخص دارای دو یا چند شغل مختلف باشد بر حسب شغلی که از آن بیشتر بهره برداری میکند طبقه بندی شده است \*

طبقه بندی مشاغل بر اساس طبقه بندی فرارادی بین المللی مشاغل (۰، ۱، ۲، ۳، ۴، ۵، ۶، ۷، ۸، ۹) تنظیم گردیده و شامل ۹ دسته تقسیمات هده و ۲۰ دسته طبقات مشاغل میباشد \* مشاغل مربوط با امور خدمات (سرویسها) شامل فعالیتهایی است که بظهور حفاظت و حراست مال و جان و همچنین انجام خدمات شخصی نسبت بفرز یا گروهی از افراد

انجام میشود \*

خدمات شخصی شامل مناسبات مانند خدمتگزاری در خانه ها و در دستگاها ای اداری و در صحنه ها می باشد از قبیل شغل نوکری - کلفتی - پیشخدمتی - آشپزی - سرایداری و امثال آنها \* شاغلین امور خدمات ( سرپرستها ) مسکن است در خدمت دولت یا غیر دولت باشند \*  
خدمات ارتشی فقط شامل افرادی است که بطور ثابت در ارتش خدمت میکنند \* مشمولین بر حسب شغل که در زمان قبل از احضار خدمت دارا بودند طبقه بندی شده اند \*  
فعالیت دسته جمعی صنعتی

طبقه بندی فعالیتهای دسته جمعی صنعتی شامل انواع مختلف فعالیتهای اقتصادی است که نتیجه آن تولید محصولی و یا انجام خدمتی میباشد و بوسیله افراد و یا گروه معینی از اشخاص اداره میشود هر دسته از تقسیمات عددی و باقیات فعالیت صنعتی شامل مشاغل مختلفی میشود مثلاً یک کارخانه نساجی ممکن است هم بازرگانی و هم انبارداری هم میندس و هم ماشین نویسی در استخدام داشته باشد که کلیه این اشخاص با مشاغل مختلفی که دارند در فعالیت دسته جمعی صنعت نساجی \* طبقه بندی میشوند \*

طبقه بندی فعالیتها بر اساس طبقه بندی قراردادی بین المللی فعالیتهای دسته جمعی اقتصادی ( I.S.C ) تنظیم گردیده است و شامل ۹ دسته نسبتاً عمده و ۱۰۳ دسته ضمیمات فعالیت صنعتی میباشد \*

وسیع اشتغال

وسیع اشتغال بر اساس رابطه شغل با سطح دهنده با کارگران زیر دست یا سرپرست به چند طبقه تقسیم شده که عبارتند از: کارفرما - کارکنانیکه برای خود کاری میکنند - مستخدمین دولت - مزد بگیران - کارکنان خانوادگی بدون مزد \*

کارفرمایان است که کار خود را شخصا اداره میکنند و یک یا چند نفر را بجز از کارمندان بدون مزد در استخدام دارد \*  
شرکتیکه یک موسسه انضامی را اداره میکنند و در ضمن کارکنانی در استخدام دارند جزو کارفرمایان طبقه بندی شده اند \*  
کارکنانیکه برای خود کاری میکنند عبارتند از کسانی که شغل خود را شخصا اداره کرده و کاری در استخدام ندارند یا از کارگران خانوادگی و کارمندان بدون مزد در کار خود استفاده مینمایند \*

کارمند دولت کسی است که برای یکی از ادارات دولتی کار میکند و شامل افراد حقوق بگیران از کشورهای و لشگری میباشد \*  
مزد بگیران است از کسانی که برای کارفرمای مستقل کار کنند و در مقابل اجرتی بصورت نقدی - جنسی - حقوق ماهیانه - حق کسپون - انعام یا مزد متناسب با مهارت انجام شده دریافت نمایند \*

کارکنان خانوادگی کسانی هستند که برای یکی از اعضای خانواده خود بدون دریافت مزد کار میکنند و در عوض مسکن یا غذا یا یا دانههای نقدی دریافت میدارند \*

خانوار

خانوار بطنیکه در تن سرشماری تعریف شده عبارت است از کلیه افرادی که طبق نظر از بستگی آنها با رئیس خانوار در یک واحد مسکونی زندگی میکنند بدین ترتیب خانوار شامل رئیس خانوار - همسر او - فرزندان - والدین یا سایر خویشاوندان یا همسران یا خدمتگاری میشود که در یک واحد مسکونی با آن خانوار زندگی کنند \*  
واحد مسکونی عبارت از مکانی است که بوسیله یک خانوار برای زندگی کردن مورد استفاده قرار میگیرد و ممکن است خانه یا آپارتمان یا چادر یا پیش از انواع دیگر واحد مسکونی باشد \* اشخاصیکه در بیمارستانها - زندانها - مدارس - پرورشگاهها - پستمان - عتبات - مؤسسات - قرارگاهها و سایر واحدهای مسکونی عمومی بسر میبرند بصورت یک خانوار محسوب نمیشوند \*  
صنایع خانگی

در مواردیکه کالایی در منزل بطنظور فروخته یا استفاده بطور مرتب ساخته میشود خانوار مربوطه در طبقه بندی خانوارها طبقه دارای صنایع خانگی بودند محسوب میشوند \*  
برای ساختن این کالاها مزای بیچیز از اعضای خانواده برداشت نمیشود \* صنایع خانگی که بطور مشخص تکلیف شده عبارت از قالی - کپه - زبلو - و جاجیم بانسی و تصدالی - ریسندگی و بافندگی - پشم آوردن ابریشم - پنبه پاک کنی و غیره بود \* خانوارهایی که بیش از یک صنعت خانگی دارند بر حسب هر یک از صنایع مربوطه طبقه بندی شده اند \*

نوع ساختمان

نوع ساختمان واحد های مسکونی بر حسب مصالح عمده ای که در آن بکار رفته بود بوسیله سرشمار مشخص گردید \* طبقه بندیهای بکار رفته عبارت است از تمام آجر - تمام خشت - آجر و خشت - گل - چوب - سنگ - چادر - حصیر و مصالح دیگر - در ساختمانها یک مصالح بطور مختلف بکار رفته طبقه بندی واحدهای مسکونی بر حسب مصالحی است که در ساختمان بیشتر مصرف داشته \*  
وضع تصرف

وضع تصرف بر اساس تصرف ساکنین خانواده مسکونی در موقع سرشماری تعیین گردیده \* طبقه بندی وضع تصرف عبارت از ملکی - اجاره ای و غیر ملکی معانی است \*  
طبقه اجاره ای شامل واحد معانی است که ساکنین آن مالک منزل نبودند و برای استفاده از آن میبایست نقداً یا چنانچه بطور منظم میرود از سند و طبقه غیر ملکی معانی شامل واحدهایی است که ساکنین آن نه مالک مسکن هستند و نه در برابر استفاده از آن وجه نقد یا جنس میرود از سند \*

# مَشْرُوحُ جَدِّ أَوَّلُ

جدول شماره ۱ - جمعیت برحسب جنس در شهر و دهات و دیگر نقاط سکونی حوزه سرشماری شاهروند و آبادان ۱۳۳۵ (توامبر ۱۳۳۶)

شهر - ده - سایر نقاط سکونی	مرد و زن	مرد	زن	شهر - ده - سایر نقاط سکونی	مرد و زن	مرد	زن
جمعیت کل حوزه سرشماری شاهروند	۷۷ ۱۲۵	۳۸ ۰۱۴	۳۹ ۱۱۱	بقیه نقاط کمتر از پنجمزار نفر			
نقاطیکه پنجمزار نفر یا بیشتر جمعیت دارند :				حمین آباد	۱۳	۱۸	۰
شاهروند	۱۷ ۰۵۸	۸ ۳۲۰	۸ ۷۳۸	حمین آباد ساغری	۷۸	۱۵۹	۸۱
نقاطیکه کمتر از پنجمزار نفر جمعیت دارند :				حمین آباد کلاسیا	۱۳۰	۲۶۰	۱۳۰
ابراهیم آباد	۵۷۰	۲۷۷	۲۹۳	حمین آباد بسطام	۱۵۶	۳۲۱	۱۶۵
ایر	۹۸۰	۴۸۷	۴۹۳	حصار بالا	۸	۱۵	۷
ایروم	۱ ۱۶۷	۵۳۴	۶۳۳	حصار سفلی	۳	۶	۳
احمد آباد	۳۳۰	۱۶۲	۱۶۸	خانه خوری	۲۰۱	۴۴۳	۲۴۲
اردبیل	۲۴۱	۱۰۹	۱۲۰	خوریان	۲۲۲	۴۲۷	۲۰۵
ارستان	۴۶۵	۲۲۴	۲۴۱	خیج	۵۸۳	۱ ۱۵۵	۵۷۲
اسکندران	۳۷	۱۹	۱۸	شیر	۸۴	۱۲۴	۸۰
استرند	۴۱۱	۱۸۳	۲۲۳	خیر آباد	۵۸	۱۱۸	۶۰
استرخو	۶۸	۳۰	۳۸	درازو	۲۲	۴۸	۲۶
اسد آباد	۱۶	۱۰	۶	دریا تنگ	۹۴	۱۹۹	۱۰۵
اسرائیل	۴۹۸	۲۴۳	۲۵۵	داریان	۲۶۱	۵۶۹	۳۰۸
اصغری آباد	۶۵	۳۶	۲۹	در شهر	۲۷۱	۷۴۴	۳۷۳
اعظم آباد	۲۱	۱۵	۱۴	دولت آباد	۸۸	۱۵۷	۶۶
امیر	۶۴	۲۹	۳۵	ده حستیان	۶۶	۱۲۹	۸۸
ایستگاه بکران	۶۷	۶۵	۲	دهه کلاسه	۳	۵	۲
ایستگاه کیلان	۶	۶	-	ده لو	۴۰	۸۱	۴۱
ایستگاه جهان آباد و ابریشم	۴۵	۴۵	۲۵	ده ملا	۲۱۳	۸۲۶	۴۳۳
بابا کوه	۱۷	۹	۱۴	دین	۱۰۰	۱ ۱۳۵	۶۳۵
باشستان	۱۱۴	۵۴	۶۰	راهنجان	۱۲۶	۲۹۱	۱۳۳
باغ زندان	۱ ۱۷۶	۱ ۰۱۸	۱۵۸	ریاض زنگ	۱۴	۲۳	۱
بدشت	۵۶۵	۲۷۵	۲۹۰	رشم	۱۸۴	۳۷۵	۱۶۶
بزم	۹۷	۴۸	۴۹	رضوان آباد	۱۶	۴۲	۲۶
بسطام	۳ ۲۹۶	۱ ۶۶۶	۱ ۶۳۰	زبان آباد	۱۵	۱۷۸	۸۳
بکران	۶۳۰	۳۰۴	۳۲۶	زردروکاناتی	۸	۲۱	۱۳
بومه	۲۰۹	۱۰۷	۱۰۲	زهر	۲۲	۴۰	۱۸
بیار	۲۰۶۵	۸۹۷	۱ ۱۶۸	سراجی	۶۵	۱۱۰	۴۵
بهدستان	۲۰۴	۱۰۸	۹۶	سطوه	۱۹۰	۳۶۶	۱۷۶
بوم	۵۳۳	۲۶۶	۲۶۴	سعد آباد	۱۰۷	۲۰۷	۱۱۷
تال	۱۴۷	۷۸	۶۹	سقا آباد	۲۳	۴۳	۱
تفسیر	۳۰	۱۶	۱۹	سمرند	۱۸	۳۸	۱۰
تقی آباد	۴۱	۱۹	۲۲	شرف آباد	۱۹	۳۹	۱
تلخاب	۴۷	۲۶	۲۱	شرف آباد	۵۰	۶۶	۴۹
جاء مرغی	۹	۴	۵	صالح آباد	۵۲	۱۰۲	۲۶
جعفر آباد	۷۶	۳۵	۴۴	صالح آباد خارخواران	۱۰۰	۱۰۰	۴۸
جعفر آباد زیر استاق	۱۱۵	۵۸	۵۷	طاهر آباد	۴۷	۹۷	۱۸
جودانه	۶۶۶	۳۶۶	۳۰۷	طرد	۲۲۱	۷۲۱	۳۲۵
چمدن آباد	۱۰۰	۵۶	۴۴	عیار آباد	۱ ۳۰۸	۲ ۳۰۸	۱ ۲۸
چیلان	۷۱۹	۳۳۶	۳۸۳	مشایان	۱۶۱	۳۶۱	۸۶
چهارطاق آتابزرگ	۱۳۵	۶۷	۶۸	علیگاهی	۱۹	۳۹	۵۰
چهارطاق سید آقا	۴۱۰	۱۹۳	۲۱۷	علی آباد حاجی تقی خان	۲۵۸	۴۵۸	۱۳۴
حجاج	۷۴	۴۰	۳۴	علی آباد قناد	۴۸۶	۹۸۶	۲۴۸
				غزازان	۴۴۴	۹۴۴	۲۳۵



بقیه جدول شماره ۱ - جمعیت بر حسب جنس و شهر - اوقات و دیگر نقاط مسکونی حوزه سرشماری شاهرود و آبانماه ۱۳۳۰ (نوامبر ۱۹۵۱)

زن	مرد	مرد و زن	شهر شده - سایر نقاط مسکونی	زن	مرد	مرد و زن	شهر شده - سایر نقاط مسکونی
			بقیه نقاط کمتر از پنجاه هزار نفر				بقیه نقاط کمتر از پنجاه هزار نفر
۱۰۵۶	۱۰۲۶	۲۰۸۲	مجن	۴۴	۴۳	۸۷	نوح آباد
۱۷	۲۶	۴۳	مجید آباد	۱۴۶۸	۱۴۳۱	۲۸۹۹	نوروند
				۳۲	۳۸	۷۰	لرینو
۳۲۲	۳۲۷	۶۴۹	محمد آباد	۱۷	۴۰	۵۷	نورین
۱۸	۱۷	۳۵	محمود آباد	۳۲۳	۳۲۰	۶۴۳	نوروز آباد
۱۳	۱۴	۲۷	مری				
۵۱۶	۴۶۵	۹۸۱	منج	۵	۵	۱۰	قاسم آباد پیرهاشم
۲	۲	۴	مزرعه روان آباد	۴۸	۵۰	۹۸	قاسم آباد خانلر
				۶۶	۵۴	۱۲۰	قاسم آباد
۱	۳	۴	مزرعه کلاته بیرون	۱۷	۱۵	۳۲	قطری
۱	۴	۵	مزرعه بقلو	۴	۷	۱۱	قلعه کمالی
۲	۶	۸	مزرعه بازرگر				
۱	۷	۸	مزرعه تقی آباد	۱۰	۸	۱۸	قلعه محمد آقارضا
۶	۳	۹	مزرعه محمد آباد	۸	۱۶	۲۰	قلعه صدقی
				۲۱	۲۲	۴۳	قلعه صدیق
۵	۴	۹	مزرعه کلاته بدر	۳۱	۳۵	۶۶	قلعه صدق الله
۶	۷	۱۳	مزرعه قلعه زندانی	۲۲	۷۵	۹۷	قلعه حاجی باغ
۵	۸	۱۳	مزرعه کلاته دلیر				
۷	۸	۱۵	مزرعه کلاته کی کی	۸۰	۶۶	۱۴۶	قلعه محمد آقا
۷	۹	۱۶	مزرعه کلاته عبدال	۸۳	۶۸	۱۵۱	قلعه میرزا محمد علی
				۱۰۲	۱۰۳	۲۰۵	قلعه نوروز خان
۹	۸	۱۷	مزرعه چشمه سفید	۱۲۱	۱۰۸	۲۲۹	قلعه شرکت نظام
۱۱	۸	۱۹	مزرعه کلاته نهر	۱۵۷	۱۴۷	۳۰۴	قلعه حاجی دهملا
۱۴	۱۰	۲۴	مزرعه صدر آباد				
۱۳	۱۷	۳۰	مزرعه گورخان	۱۶۴	۱۵۷	۳۲۱	قلعه نوحالیه
۲	۲۸	۳۰	مزرعه بسطام	۲۶۴	۲۵۱	۵۱۵	قلعه بالا
				۲۷۶	۲۸۲	۵۵۸	قلعه آقا عبدالله
۱۴	۱۸	۳۲	مزرعه جهل دختر	۱۳۰	۱۲۴	۲۵۴	قلعه نورمغزی
۲۱	۱۲	۳۳	مزرعه سهرخی	۱۰۷	۷۸	۱۸۵	تجیح بالا
۱۷	۲۱	۳۸	مزرعه الهانک				
۲۶	۲۴	۵۰	مزرعه مسیح آباد	۱۶۹	۱۶۰	۳۲۹	تجیح پائین
۶۲	۸۴	۱۴۶	مزرعه آقاره	۵۸	۷۵	۱۳۳	کارتی
				۱۶۵	۱۸۱	۳۴۶	کرد آباد
۳۱	۳۳	۶۴	مزرعه جاد رشید ابوالحسن	۴	۳	۷	کلاته ری
۶۶	۵۲	۱۱۸	مزرعه جاد رشید حسین دلاور	۶	۶	۱۲	کلاته مفری
۲	۴	۶	مزرعه ماجرات				
۱۵۶	۱۵۵	۳۱۱	مزرعه جاد رشیدین جان محمدی	۷	۶	۱۳	کلاته آباد
۱۰۵	۹۸	۲۰۳	معلمان	۸	۱۳	۲۱	کلاته دیر
				۵۰	۴۸	۹۸	کلاته ملا
۲۲۲	۲۲۵	۴۴۷	مغان	۴۶	۵۲	۹۸	کلاته میرها
۴	۴	۸	مهدی آباد	۱۵۸	۱۲۴	۲۸۲	کلاته سادات
۳۱	۳۱	۶۲	مهدی آباد طروریلوک				
۷۶	۷۳	۱۴۹	مهماندوبه	۱۸۷	۱۶۶	۳۵۳	کلاته خان
۱۶	۲۷	۴۳	مهماندشت	۲۰۵	۲۲۵	۴۳۰	کلاته احد
				۳۰۳	۲۸۶	۵۸۹	کلامو
۱۳۵	۱۳۵	۲۷۰	میان آباد	۱۲۵۶	۱۲۲۹	۲۴۸۵	کلاته چنچ
۸۱۷	۷۱۳	۱۵۳۰	میامی	۱۴۷	۱۴۰	۲۸۷	کوه زد
۱۰۹۸	۱۰۸۲	۲۱۸۰	میقان				
۴	۴	۸	نارستانه	۲۵۰	۲۵۵	۵۰۵	کوهان
۲۳	۲۲	۴۵	ناهر	۸۶	۷۳	۱۵۹	گرجی
				۵	۷	۱۲	گرگان عبدالهیمان
۱۰۰	۹۷	۱۹۷	نگارین	۸	۸	۱۶	گراب علیا
۷۰	۷۷	۱۴۷	نقدمال	۲۰	۱۳	۳۳	گراب پائین
۲۱	۲۳	۴۴	نقد				
۲۴۹	۲۴۷	۴۹۶	هوزستان	۳۰۰	۲۵۸	۵۵۸	زین
۴۶	۵۰	۹۶	یزدو	۱۷	۱۹	۳۶	نده پلی
				۱۳۴	۱۴۵	۲۷۹	یزد
۱۳۴	۱۲۶	۲۶۰	یونس آباد				

۱۵۶ - ۶۴ - ۱۰۱

جدول شماره ۲ - مشخصات برجسته نقاطی که کتراز پنجمزار نفر جمعیت دارند در حوزه مرشماری شاهرود آبانماه ۱۳۳۵ (نوامبر ۱۹۵۶)

چند درصد مجموع دهات	تعداد دهات	مشخصات برجسته ده	چند درصد مجموع دهات	تعداد دهات	مشخصات برجسته ده
		راديو		۱۸۶	مجموع نقاط کتراز پنجمزار نفر
۶۹ / ۱	۱۳۰	دهاتی که راديو ندارند و یا اندک دارند			شورای ده
۲۴ / ۷	۱۶	دهاتی که ۱ تا ۴ راديو دارند	۵۲ / ۲	۱۲	مدرسه یا سایر موسسات فرهنگی :
۱ / ۱	۳	دهاتی که ۵ تا ۹ راديو دارند			دهاتی که فقط مدارس دولتی دارند
۳ / ۸	۷	دهاتی که ۱۰ راديو و یا بیشتر دارند	۱۴ / -	۲۶	دهاتی که مدارس دولتی و ملی دارند
		وضع تصرف زمین (تمام ده و یا قسمتی از ده) :	۳ / ۸	۷	دهاتی که موسسات فرهنگی ندارند
		خانه	۶ / ۶	۱۲	دهاتی که موسسات فرهنگی ندارند
۱ / ۱	۲	موقوفه	۷۵ / ۸	۱۴۱	دهاتی که بیمارستان یا درمانگاه و یا سایر موسسات بهداشتی
۱۰ / ۳	۷۵	متعلق به مالکین کشاورز	۱ / ۱	۳	سام عرس
۷۲ / ۷	۱۳۷	متعلق به مالکین غیر کشاورز (اریایی)	۵۰ / -	۹۳	مسجد
۵۰ / -	۱۳	متعلق به بنگاههای غیر دولتی	۵۲ / ۲	۱۲	
-	-				

۰۰۸ ۰۰۷ ۰۰۶ ۰۰۵ ۰۰۴ ۰۰۳ ۰۰۲ ۰۰۱ ۰۰۰

جدول شماره ۳- جمعیت بر حسب سن و جنس در حوزه سرشماری شاهرود : آبان ماه ۱۳۳۵ (توامبر ۱۳۳۶)

چند درصد			تعداد			سن
زن	مرد	مرد و زن	زن	مرد	مرد و زن	
<u>کل حوزه سرشماری شاهرود</u>						
۱۰۰/۰	۱۰۰/۰	۱۰۰/۰	۳۹ ۱۱۱	۲۸ ۰۱۴	۷۷ ۱۲۵	کلیه سنین
۱۷/۱	۱۷/۵	۱۷/۳	۶۷۰۴	۶ ۶۴۶	۱۲ ۳۵۰	کتر از ۵ ساله
۲/۲	۲/۴	۲/۳	۱ ۲۷۰	۱ ۲۶۴	۲ ۵۳۴	کتر از یکساله
۱۳/۱	۱۴/۱	۱۴/۰	۵ ۴۳۴	۵ ۳۵۲	۱۰ ۷۸۶	۱- ۴ ساله
۱۵/۱	۱۵/۱	۱۵/۰	۶ ۰۰۰	۵ ۹۴۲	۱۱ ۹۴۲	۵- ۹ ساله
۹/۲	۱۱/۴	۱۰/۳	۲ ۵۹۵	۴ ۳۴۴	۶ ۹۳۹	۱۰- ۱۴ ساله
۶/۸	۶/۸	۶/۸	۲ ۶۷۱	۲ ۵۸۱	۵ ۲۶۰	۱۵- ۱۹ ساله
۸/۱	۵/۱	۶/۸	۳ ۱۷۸	۲ ۰۶۰	۵ ۲۳۸	۲۰- ۲۴ ساله
۱۵/۲	۱۳/۳	۱۴/۰	۶ ۱۴۹	۵ ۰۶۵	۱۱ ۲۱۴	۲۵- ۲۹ ساله
۱۰/۳	۱۱/۸	۱۱/۱	۴ ۰۴۷	۴ ۴۸۱	۸ ۵۲۸	۳۰- ۳۴ ساله
۷/۱	۸/۰	۷/۸	۲ ۱۷۰	۳ ۰۴۴	۵ ۰۱۴	۳۵- ۳۹ ساله
۵/۳	۵/۱	۵/۲	۲ ۰۶۵	۱ ۹۴۸	۴ ۰۱۳	۴۰- ۴۴ ساله
۲/۱	۲/۴	۲/۲	۱ ۱۲۲	۱ ۲۰۶	۲ ۳۲۸	۴۵- ۴۹ ساله
۱/۱	۱/۱	۱/۱	۴۱۹	۴۲۵	۸۴۴	۵۰- ۵۴ ساله
۰/۱	۰/۰	۰/۱	۱۵۵	۱۷۸	۳۳۳	۵۵- ۵۹ ساله
-	-	-	۲۱	۶	۲۷	سن اظهار نشده
-	-	-	۲۱/۲	۱۹/۰	۴۰/۰	میان سنی
<u>شهر شاهرود</u>						
۱۰۰/۰	۱۰۰/۰	۱۰۰/۰	۸ ۷۳۸	۸ ۳۲۰	۱۷ ۰۵۸	کلیه سنین
۱۵/۱	۱۷/۰	۱۶/۳	۱ ۳۶۴	۱ ۴۱۷	۲ ۷۸۱	کتر از ۵ ساله
۲/۴	۳/۵	۲/۴	۲۹۵	۲۹۲	۵۸۸	کتر از یکساله
۱۲/۳	۱۳/۵	۱۲/۹	۱ ۰۶۹	۱ ۱۲۴	۲ ۱۹۳	۱- ۴ ساله
۱۵/۱	۱۵/۴	۱۵/۱	۱ ۲۸۱	۱ ۲۸۰	۲ ۵۶۱	۵- ۹ ساله
۱۰/۱	۱۲/۷	۱۱/۸	۶۵۴	۱ ۰۵۵	۱ ۰۰۹	۱۰- ۱۴ ساله
۷/۲	۷/۸	۷/۸	۶۰	۶۴۸	۱ ۳۲۳	۱۵- ۱۹ ساله
۷/۱	۵/۴	۶/۵	۶۶۰	۴۴۹	۱ ۱۰۹	۲۰- ۲۴ ساله
۱۵/۵	۱۳/۴	۱۴/۵	۱ ۳۵۷	۱ ۱۱۶	۲ ۴۷۳	۲۵- ۲۹ ساله
۱۰/۸	۱۱/۲	۱۱/۰	۹۴۳	۹۲۹	۱ ۸۷۲	۳۰- ۳۴ ساله
۷/۴	۸/۰	۷/۲	۶۴۳	۶۱۷	۱ ۲۶۰	۳۵- ۳۹ ساله
۵/۱	۵/۲	۵/۱	۴۴۲	۴۳۴	۸۷۶	۴۰- ۴۴ ساله
۲/۴	۲/۸	۲/۱	۲۱۳	۲۳۷	۴۵۰	۴۵- ۴۹ ساله
۰/۸	۰/۱	۰/۲	۷۱	۵۴	۱۲۵	۵۰- ۵۴ ساله
۰/۳	۰/۴	۰/۳	۲۲	۳۱	۵۳	۵۵- ۵۹ ساله
-	-	-	۵	۳	۸	سن اظهار نشده
-	-	-	۱۹/۱	۱۸/۱	۳۷/۰	میان سنی
<u>بقیه نقاط حوزه سرشماری شاهرود</u>						
۱۰۰/۰	۱۰۰/۰	۱۰۰/۰	۲۰ ۳۷۳	۲۹ ۶۱۴	۵۰ ۰۸۷	کلیه سنین
۱۷/۱	۱۷/۱	۱۷/۱	۵ ۲۴۰	۵ ۲۲۶	۱۰ ۴۶۶	کتر از ۵ ساله
۲/۲	۳/۴	۲/۳	۱۷۵	۱ ۰۰۱	۱ ۱۷۶	کتر از یکساله
۱۴/۱	۱۴/۲	۱۴/۲	۴ ۳۶۵	۴ ۲۳۸	۸ ۶۰۳	۱- ۴ ساله
۱۵/۲	۱۵/۲	۱۵/۴	۴ ۶۱۶	۴ ۶۱۲	۹ ۲۲۸	۵- ۹ ساله
۸/۲	۱۱/۰	۹/۸	۲ ۶۴۱	۳ ۲۶۹	۵ ۹۱۰	۱۰- ۱۴ ساله
۶/۳	۶/۵	۶/۱	۱ ۹۹۶	۱ ۹۴۱	۳ ۹۳۷	۱۵- ۱۹ ساله
۸/۳	۵/۴	۶/۱	۲ ۵۱۸	۱ ۶۱۱	۴ ۱۲۹	۲۰- ۲۴ ساله
۱۵/۸	۱۳/۳	۱۴/۱	۴ ۷۹۲	۳ ۱۴۹	۸ ۹۴۱	۲۵- ۲۹ ساله
۱۰/۳	۱۲/۰	۱۱/۱	۳ ۱۰۴	۳ ۵۵۲	۶ ۶۵۶	۳۰- ۳۴ ساله
۷/۲	۸/۰	۷/۲	۱ ۷۲۷	۲ ۳۷۷	۴ ۱۰۴	۳۵- ۳۹ ساله
۵/۲	۵/۱	۵/۲	۱ ۶۲۳	۱ ۵۱۴	۳ ۱۳۷	۴۰- ۴۴ ساله
۲/۰	۲/۱	۲/۳	۶۱۹	۱ ۰۶۹	۱ ۶۸۸	۴۵- ۴۹ ساله
۱/۱	۱/۲	۱/۲	۳۴۸	۳۷۱	۷۱۹	۵۰- ۵۴ ساله
۰/۴	۰/۵	۰/۵	۱۲۳	۱۴۷	۲۷۰	۵۵- ۵۹ ساله
-	-	-	۱۱	۳	۱۴	سن اظهار نشده
-	-	-	۲۱/۲	۱۹/۳	۴۰/۴	میان سنی

۰۸ - ۰۴۵ - ۰۳۴ - ۰۰۵ - ۰۰۱ - ۰۰۶ - ۰۰۱ - ۰۰۱

جدول شماره ۱- وضع زناشویی بر حسب سن و جنس در جمعیت از ۱۵ ساله بیالای حوزه سرشماری شاهرود: آبانماه ۱۳۳۰ (نوامبر ۱۳۰۶)  
(سن اظهار نشده نیز جز جمع سنین از ۱۵ ساله بیالا منظور نشده است)

ازدواج نکرد	سن همسر		دارای همسر		جمع	سن و جنس
	دارای فرزندان	بدون فرزند	چند درصد	تعداد		
۱۹۳۶	۱۵۲	۴۳۵	۶۱/۶	۱۵۰۷۶	۲۱۱۰۲	جمع از ۱۵ ساله بیالا - سرک
۲۰۵۰	۲	-	۱/۶	۴۲	۲۰۸۱	۱۹-۱۵ ساله
۱۴۴۹	۶	۱	۲۱/۳	۶۰۴	۲۰۶۰	۲۰-۲۴ ساله
۷۹۶	۴۷	۱۴	۸۳/۶	۴۲۰۸	۵۰۶۵	۲۴-۲۵ ساله
۹۴	۳۲	۳۰	۶۶/۴	۴۳۳۵	۱۴۸۱	۲۵-۳۴ ساله
۳۵	۳۲	۷۳	۶۵/۷	۲۶۱۴	۳۰۴۴	۳۵-۴۵ ساله
۱۲	۱۷	۸۸	۶۴/۰	۱۸۳۶	۱۶۴۸	۴۵-۵۵ ساله
۶	۶	۱۱۹	۸۶/۷	۱۱۷۲	۱۳۰۶	۶۵-۷۴ ساله
۳	۵	۷۳	۸۰/۹	۳۴۴	۴۲۵	۷۵-۸۴ ساله
۱	۲	۳۷	۷۷/۵	۱۲۸	۱۷۸	۸۵ ساله بیالا
۵	-	-	*	۱	۶	سن اظهار نشده
۱۶۳۶	۲۸۸	۴۱۴۷	۷۳/۴	۱۶۷۳۶	۲۲۸۰۷	جمع از ۱۵ ساله بیالا - زن
۱۳۵	۱۵	۶	۵۴/۴	۱۳۱۹	۲۶۷۱	۱۹-۱۵ ساله
۲۰۱	۴۷	۱۶	۶۶/۷	۲۶۱۴	۳۱۷۸	۲۰-۲۴ ساله
۱۱۷	۸۴	۱۶۰	۶۴/۲	۵۷۹۳	۶۱۴۹	۲۴-۲۵ ساله
۳۰	۷۷	۴۱۱	۸۷/۲	۳۵۲۹	۱۰۰۹۷	۲۵-۳۴ ساله
۴۷	۳۷	۶۶۶	۶۵/۵	۱۹۴۵	۲۶۷۰	۳۵-۴۵ ساله
۸	۲۰	۱۲۳۵	۹۲/۳	۸۱۲	۲۰۶۵	۴۵-۵۵ ساله
۵	۷	۸۶۱	۲۲/۶	۲۵۶	۱۶۳۲	۶۵-۷۴ ساله
۳	۱	۳۵۷	۱۳/۸	۵۸	۴۱۹	۷۵-۸۴ ساله
-	-	۱۴۱	۱/۰	۱۴	۱۵۵	۸۵ ساله بیالا
۴	-	۱	*	۱۳	۲۱	سن اظهار نشده
۱۶۳۷	۴۳	۷۰	۷۰/۴	۳۶۱۸	۴۵۶۸	جمع از ۱۵ ساله بیالا - شهر شاهرود
۱۴۳	-	-	۰/۸	۵	۶۴۸	۱۹-۱۵ ساله
۳۴۵	۲	-	۲۲/۷	۱۰۲	۴۴۹	۲۰-۲۴ ساله
۱۸۶	۱۷	۲	۸۱/۶	۹۱۱	۱۱۱۶	۲۴-۲۵ ساله
۳۷	۸	۳	۶۴/۸	۸۸۱	۹۳۹	۲۵-۳۴ ساله
۱۲	۶	۱۲	۶۵/۵	۶۳۷	۶۱۷	۳۵-۴۵ ساله
۷	۶	۱۷	۹۳/۶	۴۰۴	۴۳۴	۴۵-۵۵ ساله
۳	۳	۱۲	۹۲/۰	۲۱۸	۲۳۷	۶۵-۷۴ ساله
۱	-	۱۷	*	۳۶	۵۴	۷۵-۸۴ ساله
۱	۱	۶	*	۲۳	۳۱	۸۵ ساله بیالا
۲	-	-	*	۱	۳	سن اظهار نشده
۴۱۱	۱۳۲	۱۰۱۸	۶۷/۶	۳۴۰۰	۵۰۳۱	جمع از ۱۵ ساله بیالا - زن
۳۷۱	۶	۱	۴۳/۶	۲۹۴	۶۷۵	۱۹-۱۵ ساله
۱۳	۳۵	۴	۸۶/۱	۵۶۸	۶۶۰	۲۰-۲۴ ساله
۲۸	۲۲	۵۱	۹۱/۱	۱۲۳۶	۱۳۵۷	۲۴-۲۵ ساله
۸	۳۳	۱۲۹	۸۲/۰	۷۷۳	۹۴۳	۲۵-۳۴ ساله
۸	۱۳	۲۶۱	۵۶/۲	۳۶۱	۶۴۳	۳۵-۴۵ ساله
۲	۱۴	۲۶۱	۳۰/۵	۱۳۵	۴۴۶	۴۵-۵۵ ساله
+	-	۱۸۵	۱۳/۱	۲۸	۲۱۳	۶۵-۷۴ ساله
۱	-	۶۷	*	۳	۷۱	۷۵-۸۴ ساله
-	-	۲۲	-	-	۲۲	۸۵ ساله بیالا
۱	-	۲	*	۲	۵	سن اظهار نشده

بقیه جدول شماره ۴ - وضع زناشویی بر حسب سن و جنس در جمعیت از ۱۵ ساله بیالای حوزه سرشماری شاهرود : آبانماه ۱۳۳۵ (نوامبر ۱۹۵۶)  
(سن اظهار نشده نیز جزو جمع سنین از ۱۵ ساله بیالا منظور شده است)

ازدواج نکرده	بی همسر		دارای همسر		جمع	سن و جنس
	در اثر طلاق	در اثر فوت	چند درصد	تعداد		
						<b>بقیه نقاط حوزه سرشماری شاهرود</b>
						<b>مرد</b>
۳ ۶۹۹	۱۰۹	۳۶۵	۷۴/۸	۱۲ ۳۶۱	۱۶ ۵۲۴	جمع از ۱۵ ساله بیالا
۱ ۹۰۲	۲	-	۱/۹	۳۷	۱ ۶۶۱	۱۹-۱۵ ساله
۱ ۱۰۴	۴	۱	۳۱/۲	۵۰۲	۱ ۶۱۱	۲۰-۱۶ ساله
۶۱۰	۳۰	۱۲	۸۳/۵	۳ ۲۹۷	۳ ۱۴۹	۲۵-۲۱ ساله
۵۷	۲۴	۱۷	۹۷/۰	۳ ۴۴۴	۳ ۵۵۲	۳۰-۲۶ ساله
۱۳	۲۶	۶۱	۹۵/۸	۲ ۲۷۷	۲ ۳۲۷	۳۵-۳۱ ساله
۵	۱۱	۷۱	۳۱/۳	۱ ۴۲۷	۱ ۵۱۴	۴۰-۳۶ ساله
۳	۶	۱۰۶	۸۶/۲	۶۵۴	۱ ۰۶۹	۴۵-۴۱ ساله
۲	۵	۵۶	۸۳/۰	۳۰۸	۳۷۱	۵۰-۴۶ ساله
-	۱	۳۱	۷۸/۲	۱۱۵	۱۴۷	۸۵ ساله بیالا
۳	-	-	-	-	۳	سن اظهار نشده
						<b>زن</b>
۱ ۱۴۵	۱۶۶	۳ ۱۲۹	۷۵/۰	۱۳ ۳۴۶	۱۷ ۲۷۶	جمع از ۱۵ ساله بیالا
۸۸۰	۶	۵	۵۵/۴	۱ ۱۰۵	۱ ۶۶۶	۱۹-۱۵ ساله
۱۳۸	۲۲	۱۲	۹۳/۲	۲ ۴۴۶	۲ ۵۱۸	۲۰-۱۶ ساله
۷۴	۵۲	۱۰۹	۹۵/۱	۴ ۵۵۷	۴ ۷۶۲	۲۵-۲۱ ساله
۲۲	۴۴	۲۸۲	۸۸/۸	۲ ۷۵۶	۳ ۱۰۴	۳۰-۲۶ ساله
۱۴	۲۴	۷۰۵	۶۸/۱	۱ ۵۸۹	۲ ۳۲۷	۳۵-۳۱ ساله
۷	۱۰	۱۲۹	۴۱/۷	۶۷۷	۱ ۶۲۳	۴۰-۳۶ ساله
۵	۷	۳۷۶	۲۵/۱	۲۳۱	۱۶۹	۴۵-۴۱ ساله
۲	۱	۲۹۰	۱۵/۸	۵۵	۳۴۸	۵۰-۴۶ ساله
-	-	۱۱۹	۱۰/۵	۱۴	۱۳۳	۸۵ ساله بیالا
۳	-	۲	*	۱۱	۱۶	سن اظهار نشده

\* در مواردیکه جمع کمتر از ۱۰ باشد چند درصد نشان داده نمیشود.

جدول شماره ۵ - وضع سواد بر حسب سن و جنس در جمعیت ازده ساله بیابای حوزه سرشماری شاهرود : آبانماه ۱۳۳۰ (نوامبر ۱۹۵۱)  
(سن اظهار نشده نیز جز جمع سنین ازده ساله بیابا منظور شده است)

آنهایکه وضع سواد شان اظهار نشده	نیتوانند بخوانند و ننویسند	فقط نیتوانند بخوانند	نیتوانند بخوانند و ننویسند (با سواد)			جمع کل	سن و جنس
			تحصیلات رسمی ندارند	تحصیلات رسمی ندارند	چند درصد		
<b>کل حوزه سرشماری شاهرود</b>							
۴۳	۴۱۴۱۰	۲۳۳۱	۱۸۰۳	۶۱۰۸	۱۵/۴	۷۹۶۱	۵۱۸۲۸
<b>مردان</b>							
جمع ازده ساله بیابا							
۸	۵۱۱۱	۲۱۳	۱۷	۲۴۹۰	۳۲/۷	۲۵۸۷	۷۹۱۱
۱	۳۷۱۱	۲۰۳	۷۶	۱۲۰۸	۲۴/۴	۱۲۸۴	۵۲۶۰
۲	۴۳۴	۱۰۸	۱۰۲	۶۰۱	۱۳/۴	۷۰۴	۵۲۳۸
۱	۱۲۵۵	۵۴۸	۳۶۵	۱۰۳۷	۱۲/۵	۱۴۰۲	۱۱۲۱۱
۱	۷۰۴۱	۴۹۳	۳۳۳	۱۶۱	۱۱/۱	۹۶۰	۸۰۳۸
۳	۵۱۹۴	۲۸۹	۲۵۲	۱۷۵	۸/۸	۵۲۸	۶۰۱۴
۲	۳۵۰۶	۲۱۲	۲۲۹	۶۳	۷/۳	۲۱۲	۴۰۱۳
۵	۳۲۷۰	۱۶۸	۱۵۴	۱۸	۴/۸	۱۷۲	۳۶۵۵
-	۲۵	-	۲	-	*	۲	۲۷
<b>سنان اظهار نشده</b>							
۱۵	۱۸۱۹۵	۷۴۷	۱۶۰۵	۴۸۱۴	۲۵/۴	۶۴۶۹	۲۵۴۲۶
<b>مردان</b>							
جمع ازده ساله بیابا							
۵	۲۳۳۰	۴۵	۵۸	۱۹۰۶	۴۵/۴	۱۹۶۴	۴۳۴۴
۲	۱۵۵۸	۲۷	۵۱	۳۵۱	۳۸/۷	۱۰۰۲	۲۵۸۶
۱	۱۴۷۲	۱۹	۸۱	۴۵۶	۲۶/۱	۵۲۷	۲۰۶۰
-	۳۸۰۴	۱۶۵	۳۱۰	۷۸۶	۲۱/۱	۱۰۹۶	۵۰۶۵
۲	۳۳۷۹	۱۸۱	۳۹۹	۵۲۰	۲۰/۵	۶۱۱	۴۴۸۱
۱	۲۴۳۸	۱۱۳	۳۲۶	۱۱۷	۱۲/۵	۵۰۳	۳۰۴۴
۲	۱۵۶۹	۹۵	۲۲۱	۶۱	۱۴/۵	۲۸۲	۱۶۴۸
۳	۱۶۵۰	۳۳	۱۴۷	۱۷	۸/۱	۱۶۴	۱۶۰۹
-	۴	-	۲	-	*	۲	۶
<b>سنان اظهار نشده</b>							
۲۸	۲۳۲۶۵	۱۰۵۸۷	۲۹۸	۱۲۶۴	۵/۷	۱۴۹۲	۲۶۴۰۲
<b>زنان</b>							
جمع ازده ساله بیابا							
۳	۲۷۸۱	۱۸۸	۳۹	۵۸۴	۱۷/۳	۶۲۲	۳۰۹۵
۷	۲۲۰۶	۱۷۶	۲۵	۲۵۷	۱۰/۶	۲۸۲	۲۶۷۱
۱	۲۸۵۱	۱۵۹	۲۲	۱۴۵	۵/۳	۱۶۷	۳۱۷۸
۱	۵۴۵۱	۳۸۳	۵۵	۲۵۱	۵/۰	۳۰۶	۶۱۴۹
۲	۲۶۶۲	۳۱۲	۲۵	۴۶	۱/۸	۷۱	۱۰۴۷
۲	۲۷۶۱	۱۷۷	۱۷	۸	۰/۸	۲۵	۲۹۷۰
۱	۱۳۳۷	۱۱۷	۸	۲	۰/۵	۱۰	۲۰۶۵
۳	۱۶۲۰	۷۵	۷	۱	۰/۵	۸	۱۷۰۶
-	۲۱	-	-	-	-	-	۲۱
<b>سنان اظهار نشده</b>							
<b>شهر شاهرود</b>							
<b>مردان</b>							
جمع ازده ساله بیابا							
۸	۶۱۹۵	۱۰۸۳	۷۵۷	۳۵۶۵	۳۷/۲	۴۳۲۲	۱۱۶۰۸
-	۵۲۷	۱۰۲	۲۹	۱۳۵۱	۶۸/۷	۱۳۸۰	۲۰۰۶
-	۴۶۵	۱۰۱	۲۴	۶۸۵	۵۴/۳	۷۹۹	۱۳۲۲
-	۶۱۸	۶۱	۳۸	۳۲۲	۲۶/۱	۴۰۰	۱۱۰۶
۱	۱۴۲۰	۳۴۵	۱۳۶	۶۷۱	۲۲/۶	۸۰۷	۲۴۷۲
۱	۱۱۴۷	۲۳۸	۱۴۴	۳۴۲	۲۶/۵	۴۹۶	۱۸۷۲
-	۸۸۹	۱۴۴	۱۷۱	۱۰۶	۱۱/۱	۲۷۷	۱۳۱۰
۱	۲۱۸	۸۹	۱۲۶	۴۲	۱۲/۳	۱۶۸	۸۷۱
۵	۴۷۴	۷۵	۶۸	۶	۱۱/۸	۷۴	۶۲۸
-	۷	-	۱	-	*	۱	۸

بقیه جدول شماره ۲ - وضع سواد بر حسب سن و جنس و جمعیت از ده ساله به بالای حوزه سرشماری شاهرود : آبان ماه ۱۳۳۵ (نوامبر ۱۹۵۶)  
(سن اظهار نشده نیز جز جمع سنین از ده ساله به بالا منظور شده است)

آنهاست که وضع سوادشان اظهار نشده	نمیخوانند بخوانند و بنویسند	فقط بخوانند	میتوانند بخوانند و بنویسند (با سواد)			جمع کل	سن و جنس
			تحصیلات رسمی ندارند	تحصیلات رسمی دارند	چند درصد		
۳	۲۲۸۵	۱۷۸	۶۱۲	۲۴۴۵	۵۴/۱	۳۰۰۷	۵ ۶۲۲
							شهر شاهرود
							سر
							جمع از ده ساله به بالا
-	۱۸۹	۶	۹	۸۵۱	۸۱/۵	۸۶۰	۱ ۰۵۵
-	۱۷۴	۴	۱۲	۴۵۷	۷۲/۵	۴۷۰	۶۴۸
-	۱۹۰	۱۰	۲۰	۲۲۹	۵۵/۵	۲۴۹	۴۴۹
-	۵۲۲	۳۹	۹۳	۴۵۴	۴۸/۸	۵۴۵	۱ ۱۱۶
-	۱۵۷	۳۲	۱۳۳	۳۰۷	۱۷/۱	۴۴۰	۹۲۹
-	۲۷۴	۲۱	۱۶۱	۱۰۱	۹/۲	۲۶۲	۶۶۷
۱	۲۴۸	۲۵	۱۱۹	۴۱	۲۶/۱	۱۶۰	۴۳۴
۲	۲۱۹	۳۱	۶۵	۵	۲۱/۷	۷۰	۳۲۲
-	۲	-	۱	-	*	۱	۳
							سن اظهار نشده
۵	۲۸۱۰	۹۰۵	۱۴۵	۱ ۱۲۰	۲۱/۱	۱ ۲۶۵	۵ ۶۸۵
							جمع از ده ساله به بالا
-	۲۲۸	۶۶	۲۰	۵۰۰	۸/۷	۵۲۰	۹۵۴
-	۲۲۱	۱۰۵	۲۱	۲۱۸	۲۱/۱	۲۴۹	۶۷۵
-	۴۲۸	۸۱	۱۸	۱۳۲	۲۲/۶	۱۵۱	۶۶۰
۱	۸۸۸	۲۰۶	۴۵	۴۱۷	۱۶/۳	۴۲۲	۱ ۳۵۷
۱	۶۹۰	۱۹۶	۲۱	۳۵	۵/۱	۵۶	۹۴۲
-	۵۱۵	۱۱۳	۱۰	۵	۲/۲	۱۵	۶۴۲
-	۲۷۰	۶۴	۷	۱	۱/۸	۸	۴۴۲
۳	۲۵۵	۴۴	۳	۱	۱/۳	۴	۳۰۶
-	۵	-	-	-	-	-	۵
							سن اظهار نشده
							بقیه نقاط حوزه سرشماری شاهرود
							برکوزن
۳۵	۳۵ ۲۹۵	۱ ۲۵۱	۱ ۰۴۶	۲ ۵۹۳	۹/۰	۳ ۱۳۹	۱۰ ۲۲۰
							جمع از ده ساله به بالا
۸	۴ ۵۸۴	۱۱۱	۶۸	۱ ۱۳۹	۲۰/۴	۱ ۲۰۷	۵ ۹۱۰
۹	۳ ۲۶۹	۹۴	۴۲	۵۹۳	۱۴/۱	۵۶۵	۳ ۹۲۷
۲	۳ ۷۰۶	۱۱۷	۶۵	۲۳۹	۷/۱	۲۰۴	۴ ۱۲۹
۸	۷ ۸۳۵	۳۰۳	۲۲۹	۳۶۶	۶/۸	۵۹۵	۸ ۷۴۱
۳	۵ ۸۶۴	۱۶۵	۱۷۰	۱۹۴	۷/۱	۱۶۴	۶ ۶۵۶
۳	۴ ۳۰۵	۱۴۵	۱۸۲	۶۹	۵/۳	۲۵۱	۴ ۷۰۴
۲	۲ ۸۸۸	۱۲۳	۱۰۳	۲۱	۴/۰	۱۴۴	۳ ۱۳۷
-	۲ ۷۹۶	۹۳	۸۶	۱۲	۳/۳	۶۸	۲ ۹۸۷
-	۱۸	-	۱	-	*	۱	۱۹
							سن اظهار نشده
							سر
۱۲	۱۵ ۸۱۰	۵۶۹	۹۹۳	۲ ۴۱۹	۱۷/۲	۳ ۴۱۲	۱۹ ۸۰۳
							جمع از ده ساله به بالا
۵	۲ ۱۴۱	۱۹	۴۹	۱ ۰۵۵	۲۳/۸	۱ ۱۰۴	۳ ۲۶۹
۲	۱ ۲۸۴	۲۳	۳۸	۱۹۴	۲۷/۴	۵۳۲	۱ ۹۴۱
۱	۱ ۲۸۳	۳۹	۶۱	۲۲۷	۱۷/۱	۲۸۸	۱ ۶۱۱
-	۳ ۲۷۲	۱۲۶	۲۱۹	۳۳۲	۱۴/۰	۵۵۱	۳ ۹۴۹
۲	۲ ۹۲۲	۱۴۹	۲۶۶	۲۱۳	۱۳/۵	۴۷۱	۳ ۵۵۲
۱	۲ ۰۵۴	۸۱	۱۷۵	۶۶	۱۰/۱	۲۴۱	۲ ۳۷۷
۱	۱ ۳۲۱	۷۰	۱۰۲	۲۰	۸/۱	۱۲۲	۱ ۵۱۴
-	۱ ۴۳۱	۶۲	۸۲	۱۲	۵/۱	۹۴	۱ ۵۸۷
-	۲	-	۱	-	*	۱	۳
							سن اظهار نشده

بقیه جدول شماره ۵- وضع مواد بر حسب سن و جنس در جمعیت ازده ساله بیالای حوزه سرشماری شاهرود: آبانماه ۱۳۳۵ (تاریخ: ۱۳۳۶)  
(سن اظهار نشده نیز جزو جمع سنون ازده ساله بیالا منظور شده است)

سن و جنس	جمع کل	چهارتنده بخواتند و نوسند (باسواد)				جمع باسواد	چند درصد	تحصیلات رسمی	تحصیلات رسمی	نقطه بخواتند و نوسند	نسبتاً بخواتند و نوسند	آنهایکه در اسوادشان اظهار نشده
		جمع باسواد	چند درصد	تحصیلات رسمی	تحصیلات رسمی							
بقیه نقاط حوزه سرشماری شاهرود												
زن												
جمع ازده ساله بیالا	۲۰ ۴۱۷	۱۲۷	۱/۱	۱۷۴	۵۲				۱۸۱	۱۹ ۴۸۰	۴۲	
۱۰-۱۴ ساله	۲ ۶۴۱	۱۰۲	۲/۱	۸۴	۱۱				۱۲	۲ ۴۴۲	۳	
۱۵-۱۹ ساله	۱ ۹۹۳	۲۲	۱/۷	۲۶	۴				۲۱	۱ ۸۸۰	۷	
۲۰-۲۴ ساله	۲ ۵۱۸	۱۶	۰/۶	۱۲	۴				۲۸	۲ ۴۲۲	۱	
۲۵-۲۹ ساله	۴ ۷۹۲	۴۴	۰/۹	۳۴	۱۰				۱۷۷	۴ ۵۱۳	۸	
۳۰-۳۴ ساله	۳ ۱۰۹	۱۰	۰/۳	۱۱	۴				۱۱۶	۲ ۹۷۲	۱	
۳۵-۳۹ ساله	۲ ۳۲۷	۱۰	۰/۴	۳	۷				۶۴	۲ ۲۵۱	۲	
۴۰-۴۴ ساله	۱ ۶۲۳	۲	۰/۱	۱	۱				۵۲	۱ ۵۶۷	۱	
۴۵-۴۹ ساله بیالا	۱ ۴۰۰	۴	۰/۳	-	۴				۲۱	۱ ۳۷۵	-	
سن اظهار نشده	۱۶	-	-	-	-				-	۱۶	-	



۰۰۱ - ۰۰۲ - ۰۰۳ - ۰۰۴ - ۰۰۵ - ۰۰۶ - ۰۰۷ - ۰۰۸ - ۰۰۹ - ۰۱۰

جدول شماره ۱ - آخرین مدرک تحصیلی بر حسب سن و جنس در جمعیت ازده ساله بیالای حوزه سرشماری شاهرود : آبانماه ۱۳۳۰ (نوامبر ۱۹۵۱)  
(سن اظهار نشده نیز جزء جمع سنین ازده ساله بیالا منظور شده است)

سن اظهارشده	از ۱۰ تا ۱۴ ساله						از ۱۵ تا ۱۹ ساله			جمع ازده ساله بیالا	آخرین درجه تحصیلی و جنس	
	۱۰-۱۱ ساله	۱۱-۱۲ ساله	۱۲-۱۳ ساله	۱۳-۱۴ ساله	۱۴-۱۵ ساله	جمع	۱۵-۱۶ ساله	۱۶-۱۷ ساله	۱۷-۱۹ ساله			
کل حوزه سرشماری شاهرود	۳۰۹۷	۳۱۵۱	۳۸۲۱	۲۹۶۴	۱۰۱۷۷	۳۱۰۲۸	۴۳۳۷	۴۰۵۲	۵۴۲۹	۱۴۱۱۸	۴۵۷۷۲	مشخصه مدرک تحصیلی رسمی ندارند و یا درجه تحصیلی خود را اظهار نکرده اند
سالهای ابتدائی												
سال ۱ ابتدائی	-	۱	۱	۲	۴	۸	۳	۵	۱۰۶	۱۱۷	۱۲۵	سال ۱ ابتدائی
سال ۲ ابتدائی	۲	۸	۱۷	۳۴	۴۴	۱۰۶	۱۹	۳۸	۴۱۹	۴۷۶	۵۸۲	سال ۲ ابتدائی
سال ۳ ابتدائی	۴	۸	۱۷	۲۹	۶۶	۱۲۷	۲۳	۳۳	۵۸۷	۶۸۳	۸۲۰	سال ۳ ابتدائی
سال ۴ ابتدائی	۵	۹	۲۷	۸۰	۱۵۹	۲۸۰	۸۲	۱۸۸	۵۸۶	۸۶۰	۱۱۲۰	سال ۴ ابتدائی
سال ۵ ابتدائی	۱	۸	۱۷	۵۶	۱۱۷	۱۹۹	۸۰	۱۷۶	۳۸۴	۶۹۰	۸۳۹	سال ۵ ابتدائی
سال ۶ ابتدائی	۴	۱۲	۲۱	۳۵	۴۷	۷۱	۲۱۳	۳۱۴	۲۸۸	۸۹۵	۱۱۵۷	سال ۶ ابتدائی
سالهای متوسطه												
سال ۱ متوسطه	-	-	-	۶	۲۴	۳۰	۱۵	۱۰۳	۷۸	۱۹۶	۲۲۶	سال ۱ متوسطه
سال ۲ متوسطه	-	-	۱	۴	۲۰	۲۵	۱۷	۷۲	۲۹	۱۱۸	۱۴۳	سال ۲ متوسطه
سال ۳ متوسطه	-	-	۲	۱۲	۴۴	۱۳۹	۶۲	۸۹	۷	۱۵۸	۲۱۷	سال ۳ متوسطه
سال ۴ متوسطه	-	-	۲	۲	۸	۱۲	۲۲	۴۷	-	۷۰	۸۲	سال ۴ متوسطه
سال ۵ متوسطه	۱	۷	۴	۲۲	۵۲	۸۱	۳۸	۳۰	-	۶۸	۱۴۹	سال ۵ متوسطه
سال ۶ متوسطه	-	۲	۴	۱۰	۲۰	۳۶	۱۵	۳	-	۱۸	۵۴	سال ۶ متوسطه
سالهای دانشکده												
سال ۱ دانشکده	-	-	۵	۲	-	۱۶	-	-	-	-	۱۶	سال ۱ دانشکده
سال ۲ دانشکده	-	-	-	-	-	-	-	-	-	-	-	سال ۲ دانشکده
سال ۳ دانشکده	-	-	۲	۱	۱۳	۱۶	-	-	-	-	۲۲	سال ۳ دانشکده
سال ۴ دانشکده و بیشتر	-	-	-	۳	-	۳	-	-	-	-	۳	سال ۴ دانشکده و بیشتر
مشخصه مدرک تحصیلی رسمی ندارند و یا درجه تحصیلی خود را اظهار نکرده اند	۱۸۹۲	۱۸۸۸	۲۸۷۷	۳۱۱۳	۴۲۷۶	۱۴۸۹۹	۱۶۰۴	۱۶۳۸	۲۴۱۸	۵۶۶۰	۲۰۰۶۵	مشخصه مدرک تحصیلی رسمی ندارند و یا درجه تحصیلی خود را اظهار نکرده اند
سالهای ابتدائی												
سال ۱ ابتدائی	-	-	۱	۲	۴	۷	۳	۴	۸۹	۹۶	۱۰۳	سال ۱ ابتدائی
سال ۲ ابتدائی	۲	۸	۱۷	۳۳	۴۳	۱۰۳	۱۷	۳۰	۲۴۱	۳۸۸	۴۹۱	سال ۲ ابتدائی
سال ۳ ابتدائی	۴	۷	۱۵	۳۶	۵۵	۱۱۷	۲۶	۴۵	۴۸۲	۵۵۳	۶۷۰	سال ۳ ابتدائی
سال ۴ ابتدائی	۴	۹	۲۷	۷۲	۱۲۷	۲۴۹	۷۰	۱۶۷	۴۴۴	۶۸۱	۸۳۰	سال ۴ ابتدائی
سال ۵ ابتدائی	۱	۸	۱۶	۵۱	۸۸	۱۶۴	۶۲	۱۵۴	۳۸۵	۵۰۱	۶۶۵	سال ۵ ابتدائی
سال ۶ ابتدائی	۴	۱۲	۲۱	۳۵	۴۷	۷۱	۲۱۳	۳۱۴	۲۸۸	۶۱۷	۸۱۹	سال ۶ ابتدائی
سالهای متوسطه												
سال ۱ متوسطه	-	-	-	۶	۱۸	۲۴	۱۱	۸۰	۵۶	۱۴۷	۱۷۱	سال ۱ متوسطه
سال ۲ متوسطه	-	-	۱	۳	۱۴	۱۸	۱۶	۶۴	۲۰	۱۰۰	۱۱۸	سال ۲ متوسطه
سال ۳ متوسطه	-	-	۲	۱۲	۴۱	۱۱۰	۴۱	۶۲	۷	۱۰۶	۲۱۶	سال ۳ متوسطه
سال ۴ متوسطه	-	-	۲	۲	۶	۱۰	۲۲	۲۷	-	۵۹	۶۹	سال ۴ متوسطه
سال ۵ متوسطه	۱	۷	۴	۲۰	۴۳	۷۰	۳۴	۱۷	-	۵۱	۱۲۱	سال ۵ متوسطه
سال ۶ متوسطه	-	۲	۴	۱۰	۲۰	۳۴	۱۴	-	-	۱۴	۴۸	سال ۶ متوسطه
سالهای دانشکده												
سال ۱ دانشکده	-	-	۵	۲	-	۱۶	-	-	-	-	۱۶	سال ۱ دانشکده
سال ۲ دانشکده	-	-	-	-	-	-	-	-	-	-	-	سال ۲ دانشکده
سال ۳ دانشکده	-	-	۲	۱	۱۳	۱۶	-	-	-	-	۲۲	سال ۳ دانشکده
سال ۴ دانشکده و بیشتر	-	-	-	۳	-	۳	-	-	-	-	۳	سال ۴ دانشکده و بیشتر

بقیه جدول شماره ۶ - آخرین مدرک تحصیلی برحسب سن و جنس در جمعیت ازده ساله بیابای حوزه سرشماری شاهرود و آستانه ۱۳۳۵ (نوامبر ۱۹۵۶)  
(سن اظهارکننده نیز جز جمع سنین ازده ساله بیابا منظور نشده است)

سن اظهارکننده	از ۲۵ ساله بیابا						از ۱۰ تا ۲۴ ساله				جمع ازده ساله بیابا	آخرین درجه تحصیلی و جنس	
	۱۵-سال بیابا	۱۶-۲۰ ساله	۲۱-۲۵ ساله	۲۶-۳۰ ساله	۳۱-۳۵ ساله	جمع	۱۰-ساله	۱۱-۱۵ سال	۱۶-۲۰ ساله	جمع			
													<b>کل حوزه سرشماری شاهرود</b>
													<b>زن</b>
۲۱	۱۷۰۰	۲۰۶۳	۲۱۶۲	۴۰۰۱	۵۸۹۸	۱۶۶۲۹	۳۰۳۳	۲۴۱۴	۳۰۱۱	۸۴۵۸	۲۵۱۰۸		اشخاصیکه مدرک تحصیلی رسمی ندارند و یا درجه تحصیلی خود را اظهار نکرده اند
													<b>سالهای ابتدائی</b>
													سال ۱ ابتدائی
													سال ۲ ابتدائی
													سال ۳ ابتدائی
													سال ۴ ابتدائی
													سال ۵ ابتدائی
													سال ۶ ابتدائی
													<b>سالهای متوسطه</b>
													سال ۱ متوسطه
													سال ۲ متوسطه
													سال ۳ متوسطه
													سال ۴ متوسطه
													سال ۵ متوسطه
													سال ۶ متوسطه
													<b>سالهای دانشگاه</b>
													سال ۱ دانشگاه
													سال ۲ دانشگاه
													سال ۳ دانشگاه
													سال ۴ دانشگاه و بیشتر
													<b>شهر شاهرود</b>
													<b>مردوزن</b>
۸	۲۲۲	۸۳۵	۱۲۰۴	۱۵۳۲	۱۸۰۲	۵۶۶۵	۲۴۷	۶۳۸	۱۵۸	۲۰۴۳	۸۰۴۶		اشخاصیکه مدرک تحصیلی رسمی ندارند و یا درجه تحصیلی خود را اظهار نکرده اند
													<b>سالهای ابتدائی</b>
													سال ۱ ابتدائی
													سال ۲ ابتدائی
													سال ۳ ابتدائی
													سال ۴ ابتدائی
													سال ۵ ابتدائی
													سال ۶ ابتدائی
													<b>سالهای متوسطه</b>
													سال ۱ متوسطه
													سال ۲ متوسطه
													سال ۳ متوسطه
													سال ۴ متوسطه
													سال ۵ متوسطه
													سال ۶ متوسطه
													<b>سالهای دانشگاه</b>
													سال ۱ دانشگاه
													سال ۲ دانشگاه
													سال ۳ دانشگاه
													سال ۴ دانشگاه و بیشتر

بقيه جدول شماره ۶- آخرین مدرک تحصیلی برحسب سن و جنس در جمعیت ازده ساله بیالای حوزه سرشماری شاهرود: آبانماه ۱۳۳۵ (نوامبر ۱۹۵۶)  
(من اظهار نشده نیز جزو جمع متین ازده ساله بیالا منظور شده است)

سن اظهار نشده	از ۱۵ ساله بیالا					جمع	از ۱۰ تا ۱۴ ساله			جمع	جمع ازده ساله بیالا	آخرین درجه تحصیلی و جنس
	۱۵-ساله بیالا	۱۴-۱۵ ساله	۱۳-۱۴ ساله	۱۲-۱۳ ساله	۱۱-۱۲ ساله		۱۴-۱۵ ساله	۱۳-۱۴ ساله	۱۲-۱۳ ساله			
												شهر شاهرود
												مرد
												نخاستیکه مدرک تحصیلی رسمی دارند و یا درجه تحصیلی خود را ظهار نکرده اند
												البهای ابتدائی
												سال ۱ ابتدائی
												سال ۲ ابتدائی
												سال ۳ ابتدائی
												سال ۴ ابتدائی
												سال ۵ ابتدائی
												سال ۶ ابتدائی
												البهای متوسطه
												سال ۱ متوسطه
												سال ۲ متوسطه
												سال ۳ متوسطه
												سال ۴ متوسطه
												سال ۵ متوسطه
												سال ۶ متوسطه
												البهای دانشکده
												سال ۱ دانشکده
												سال ۲ دانشکده
												سال ۳ دانشکده
												سال ۴ دانشکده و بیشتر
												زن
												نخاستیکه مدرک تحصیلی رسمی دارند و یا درجه تحصیلی خود را ظهار نکرده اند
												البهای ابتدائی
												سال ۱ ابتدائی
												سال ۲ ابتدائی
												سال ۳ ابتدائی
												سال ۴ ابتدائی
												سال ۵ ابتدائی
												سال ۶ ابتدائی
												البهای متوسطه
												سال ۱ متوسطه
												سال ۲ متوسطه
												سال ۳ متوسطه
												سال ۴ متوسطه
												سال ۵ متوسطه
												سال ۶ متوسطه
												بهای دانشکده
												سال ۱ دانشکده
												سال ۲ دانشکده
												سال ۳ دانشکده
												سال ۴ دانشکده و بیشتر

بقیه جدول شماره ۶- آخرین مدرک تحصیلی برحسب سن و جنس در جمعیت ازده ساله به بالای حوزه سرشماری شاهرود: آبانماه ۱۳۳۰ (نوامبر ۱۹۵۶)  
(سن اظهار نشده نیز جز جمع سنین ازده ساله به بالا منظور شده است)

سنین اظهار نشده	از ۲۵ ساله به بالا						از ۱۰ تا ۲۴ ساله				جمع ازده ساله به بالا	آخرین درجه تحصیلی و جنس
	۱۰-۱۵ ساله	۱۱-۱۵ ساله	۱۲-۱۵ ساله	۱۳-۱۵ ساله	۱۴-۱۵ ساله	جمع	۱۰-۱۵ ساله	۱۱-۱۵ ساله	۱۲-۱۵ ساله	جمع		
۱۹	۲۱۷۵	۲۱۱۶	۴۱۳۵	۱۴۴۲	۸۲۷۵	۱۵۵۲۲	۳۸۱۰	۲۴۱۴	۴۷۷۱	۱۰۰۷۵	۲۷۱۲۷	بقیه نقاط حوزه سرشماری شاهرود
												مرد و زن
												شخصیکه مدرک تحصیلی رسمی ندارند و یا درجه تحصیلی خود را اظهار نکرده اند
												سالهای ابتدایی
		۱	-	-	۳	۴	۲	۲	۶۴	۶۸	۷۲	سال ۱ ابتدایی
	۳	۵	۷	۲۱	۲۸	۶۴	۱۱	۲۷	۲۴۲	۲۷۰	۳۲۴	سال ۲ ابتدایی
	۴	۷	۱۴	۲۸	۴۳	۹۱	۲۲	۳۶	۲۹۱	۳۵۲	۴۴۲	سال ۳ ابتدایی
	۱	۵	۱۸	۴۶	۱۱۰	۱۸۰	۵۶	۱۲۹	۲۵۱	۳۸۶	۴۸۶	سال ۴ ابتدایی
	۱	۴	۷	۲۰	۵۶	۹۸	۴۵	۱۱۲	۱۵۰	۲۰۸	۳۰۸	سال ۵ ابتدایی
	۳	۲	۱۷	۷۲	۱۶	۱۹۲	۸۰	۱۶۰	۸۶	۲۲۶	۳۱۶	سال ۶ ابتدایی
												سالهای متوسطه
				۲	۲	۴	۳	۱۲	۱۵	۲۱	۳۵	سال ۱ متوسطه
				۳	۲	۵	۴	۸	۷	۱۹	۲۵	سال ۲ متوسطه
			۲	۱۱	۱۱	۲۴	۶	۱۱	۳	۲۳	۱۷	سال ۳ متوسطه
		۲	۲	۸	۶	۲۳	۴	۴	-	۸	۱۰	سال ۴ متوسطه
				۲	-	۲	۱	-	-	۳	۲۲	سال ۵ متوسطه
										۱	۳	سال ۶ متوسطه
												سالهای دانشگاه
												سال ۱ دانشگاه
												سال ۲ دانشگاه
				۱		۱						سال ۳ دانشگاه
												سال ۴ دانشگاه و بیشتر
												مرد
۳	۱۸۷۵	۱۶۱۴	۳۲۱۱	۲۲۲۹	۳۲۱۷	۱۲۴۶۶	۱۲۸۴	۱۴۴۷	۲۲۱۴	۵۰۴۵	۱۷۲۸۴	شخصیکه مدرک تحصیلی رسمی ندارند و یا درجه تحصیلی خود را اظهار نکرده اند
												سالهای ابتدایی
					۳	۳	۲	۲	۵۲	۵۷	۶۰	سال ۱ ابتدایی
		۵	۷	۲۰	۲۸	۶۳	۱۱	۲۴	۲۱۶	۲۵۱	۳۱۴	سال ۲ ابتدایی
	۴	۷	۱۲	۲۶	۴۰	۸۵	۲۱	۳۶	۲۷۸	۳۳۵	۴۲۰	سال ۳ ابتدایی
	۱	۵	۱۸	۴۶	۱۱۰	۱۷۵	۵۲	۱۲۴	۲۷۲	۳۶۰	۴۶۰	سال ۴ ابتدایی
	۱	۴	۷	۲۰	۵۲	۹۴	۴۵	۱۱۰	۱۴۶	۲۱۴	۲۸۸	سال ۵ ابتدایی
	۳	۲	۱۵	۶۸	۸۷	۱۷۵	۷۲	۱۵۱	۷۶	۲۹۹	۳۷۴	سال ۶ ابتدایی
												سالهای متوسطه
				۲	۲	۴	۳	۱۱	۱۲	۲۷	۳۱	سال ۱ متوسطه
				۳	۲	۵	۴	۸	۶	۱۸	۲۲	سال ۲ متوسطه
			۲	۱۱	۱۱	۲۷	۶	۱۱	۱	۲۱	۲۸	سال ۳ متوسطه
		۲	۲	۸	۶	۲۳	۴	۴	-	۵	۷	سال ۴ متوسطه
				۲	-	۲	۱	-	-	۸	۲۶	سال ۵ متوسطه
										۱	۳	سال ۶ متوسطه
												سالهای دانشگاه
												سال ۱ دانشگاه
												سال ۲ دانشگاه
				۱		۱						سال ۳ دانشگاه
												سال ۴ دانشگاه و بیشتر

پایه جدول شماره ۶- آخرین مدرک تحصیلی برحسب سن و جنس در جمعیت ازده ساله بیالای حوزه سرشماری شاهرود: آبانماه ۱۳۳۰ (نوامبر ۱۹۵۶)  
(سن اظهارکننده نیز جز جمع سنین ازده ساله بیالا منظور نشده است)

سن اظهارکننده	از ۲۵ ساله بیالا						از ۱۰ تا ۲۴ ساله				جمع ازده ساله بیالا	آخرین درجه تحصیلی و جنس
	۱۰-۱۵ ساله بیالا	۱۱-۱۵ ساله	۱۶-۲۰ ساله	۲۱-۲۵ ساله	۲۶-۳۰ ساله	جمع	۱۱-۱۵ ساله	۱۶-۲۰ ساله	۲۱-۲۴ ساله	جمع		
۱۶	۱۴۰۰	۱۶۲۲	۲۳۲۴	۳۰۹۲	۴۷۰۸	۱۳۱۹۷	۲۸۰۶	۱۹۶۷	۲۵۰۷	۷۰۳۰	۲۰۲۴۲	باقیه نقاط حوزه سرشماری شاهرود زن اشخاصیکه مدرک تحصیلی رسمی نداری و یا درجه تحصیلی خود را اظهار نکرده اند سالهای ابتدائی
-	-	۱	-	-	-	۱	-	-	۱۱	۱۱	۱۲	سال ۱۱ ابتدائی
-	-	-	-	۱	-	۱	-	۳	۱۶	۱۶	۲۰	سال ۱۲ ابتدائی
-	-	-	۱	۲	۳	۶	۱	۳	۱۲	۱۷	۲۲	سال ۱۳ ابتدائی
-	-	-	-	-	۵	۵	۳	۵	۱۸	۲۶	۳۱	سال ۱۴ ابتدائی
-	-	-	-	-	۴	۴	-	۳	۱۱	۱۴	۱۸	سال ۱۵ ابتدائی
-	-	-	۲	۴	۱۲	۱۸	۸	۶	۱۰	۲۷	۴۵	سال ۱۶ ابتدائی
-	-	-	-	-	-	-	-	-	-	-	-	سالهای متوسطه
-	-	-	-	-	-	-	-	۲	۲	۴	۴	سال ۱ متوسطه
-	-	-	-	۱	۱	۲	-	-	۱	۱	۲	سال ۲ متوسطه
-	-	-	-	۲	۵	۷	-	-	۲	۲	۴	سال ۳ متوسطه
-	-	-	-	-	-	-	-	-	-	-	۲	سال ۴ متوسطه
-	-	-	-	۱	۴	۵	-	۱	-	۱	۶	سال ۵ متوسطه
-	-	-	-	-	-	-	-	-	-	-	-	سال ۶ متوسطه
-	-	-	-	-	-	-	-	-	-	-	-	سالهای دانشگاه
-	-	-	-	-	-	-	-	-	-	-	-	سال ۱ دانشگاه
-	-	-	-	-	-	-	-	-	-	-	-	سال ۲ دانشگاه
-	-	-	-	-	-	-	-	-	-	-	-	سال ۳ دانشگاه
-	-	-	-	-	-	-	-	-	-	-	-	سال ۴ دانشگاه و بیشتر

۱۸ ۴۸ - ۴۹ ۵۰ ۵۱ ۵۲

جدول شماره ۷- وضع مذهب برحسب جنس در حوزه سرشماری شاهرود: آبانماه ۱۳۳۰ (نوامبر ۱۹۵۶)

مذهب اظهار شده	سایر مذاهب	زرتشتی	یهودی	سیحی	مسلمان	جمع	جنس
							کل حوزه سرشماری شاهرود
۱۳۷	۷۷	-	-	۲۶	۷۶ ۸۸۶	۷۷ ۱۲۵	مرد و زن
۱۸	۴۲	-	-	۱۷	۴۷ ۸۸۷	۳۸ ۰۱۴	مرد
۱۵	۳۵	-	-	۹	۲۶ ۰۰۲	۳۹ ۱۱۱	زن
							شهر شاهرود
۱۴	۶۶	-	-	۲۰	۱۶ ۹۵۵	۱۷ ۰۵۸	مرد و زن
۱	۳۵	-	-	۱۲	۸ ۲۱۴	۸ ۲۲۰	مرد
۵	۳۴	-	-	۸	۸ ۶۱۱	۸ ۷۲۸	زن
							باقیه نقاط حوزه سرشماری شاهرود
۱۱۹	۱۱	-	-	۶	۵۹ ۹۳۴	۶۰ ۰۶۷	مرد و زن
۵۱	۷	-	-	۵	۱۹ ۶۲۳	۲۱ ۶۱۴	مرد
۶۰	۱	-	-	۱	۴۰ ۳۱۱	۴۰ ۳۷۲	زن

جدول شماره ۸- توزیع جمعیت ششم حوزه سرشماری نامبرود بنگاه شهرستان پاکتور محل تولد: آبانماه ۱۳۳۵ (توامهیزا ۱۳۳۵)

شهرستان یا کشور محل تولد	تعداد	چند درصد	شهرستان یا کشور محل تولد	تعداد	چند درصد	شهرستان یا کشور محل تولد	تعداد	چند درصد
کلی جمعیت حوزه سرشماری	۷۷ ۱۲۵	۱۰۰ / ۰	خوی	۱	-	خوی	۱	۱ / ۰
متولدین در این حوزه سرشماری	۷۳ ۴۲۸	۱۰ / ۲	داریاب	-	-	داریاب	-	-
متولدین در سایر شهرستانها	۳ ۴۴۱	۴ / ۷	دامغان	-	-	دامغان	-	-
متولدین در کشورهای خارجی	۱۱	-	درگز	-	-	درگز	-	-
محل تولد اظهار نشده	۴۲	۰ / ۱	دزفول	۱	-	دزفول	۱	-
جمع متولدین در شهرستانهای مجاور	۱ ۴۱۸	۱۰۰ / ۰	دشت گرگان (گنبد کاووس)	۸	-	دشت گرگان (گنبد کاووس)	۸	-
بجنورد	۱۰	۴ / ۶	دشت میمان (سوسنگرد)	-	-	دشت میمان (سوسنگرد)	-	-
دامغان	۷۷۲	۵۴ / ۵	دشتی و دشتستان	-	-	دشتی و دشتستان	-	-
سیزوار	۲۴۶	۲۱ / ۴	دماوند	۱۶	-	دماوند	۱۶	-
طبرستان	۱۴	۰ / ۸	محلالت	-	-	محلالت	-	-
قائمر	۲۲	۱ / ۶	مرافق	-	-	مرافق	-	-
گرگان	۱۰۹	۷ / ۷	نزد	۱۰	-	نزد	۱۰	-
نائین	۹۵	۶ / ۷	مسجد سلیمان	-	-	مسجد سلیمان	-	-
جمع متولدین در شهرستانهای غیر مجاور	۲ ۴۲۲	۱۰۰ / ۰	مشکین شهر	-	-	مشکین شهر	-	-
آبادان	۳	۰ / ۱	بمشهد	-	-	بمشهد	-	-
آبادیه	-	-	ملایر	-	-	ملایر	-	-
آمل	۲	۰ / ۱	مهاباد	-	-	مهاباد	-	-
اراک	۱۴	۲ / ۶	میانه	-	-	میانه	-	-
اردبیل	۴۲	۱ / ۶	صناب	-	-	صناب	-	-
اردستان	-	-	نائین	-	-	نائین	-	-
ارسیاران (اهر)	-	-	نجف آباد	-	-	نجف آباد	-	-
اصفهان	۱۴	۱ / ۶	نوشهر	-	-	نوشهر	-	-
الیزدین	-	-	نهباند	-	-	نهباند	-	-
اهواز	۱	۰ / ۶	نی ریز	-	-	نی ریز	-	-
ایران شهر	-	-	نیشابور	-	-	نیشابور	-	-
شاهرود	-	-	عنبرود	-	-	عنبرود	-	-
شاهی	-	-	همدان	-	-	همدان	-	-
شاهیندژ	۱۳	۰ / ۶	یزد	-	-	یزد	-	-
شوشتر	۲	۰ / ۱	جمع متولدین در کشورهای خارجی	۱۱	-	جمع متولدین در کشورهای خارجی	۱۱	-
شهرضا	-	-	آلمان	-	-	آلمان	-	-
شهرسوار	۱۴	۰ / ۶	انزلیستان	-	-	انزلیستان	-	-
شیراز	-	-	آمریکا	-	-	آمریکا	-	-
طبرستان	۱۳	۰ / ۶	انگستان	-	-	انگستان	-	-
طوالش (خس)	-	-	ایتالیا	-	-	ایتالیا	-	-
فردوس	-	-	پاکستان	-	-	پاکستان	-	-
فریدن	۴	۰ / ۲	ترکیه	-	-	ترکیه	-	-
فسا	۷	۰ / ۴	چکواکی	-	-	چکواکی	-	-
فومنات	۱۵	۰ / ۷	روسیه (اتحاد جماهیر شوروی)	-	-	روسیه (اتحاد جماهیر شوروی)	-	-
فیروزآباد	۱۲۲	۵ / ۵	سوئد	-	-	سوئد	-	-
قائن	-	-	سوئیس	-	-	سوئیس	-	-
قزوین	۸	۰ / ۴	سوریه	-	-	سوریه	-	-
قزوین	۸	۰ / ۴	عراق	-	-	عراق	-	-
قصر شیرین	-	-	عربستان سعودی	-	-	عربستان سعودی	-	-
قم	۵۰۹	۲۲ / ۶	فرانسه	-	-	فرانسه	-	-
قوچان	-	-	لبنان	-	-	لبنان	-	-
کازرون	-	-	لهستان	-	-	لهستان	-	-
کاشان	-	-	مصر	-	-	مصر	-	-
کاشمر	-	-	هندوستان	-	-	هندوستان	-	-
کن	۵	۰ / ۲	پرتغال	-	-	پرتغال	-	-
کرمان	۳	۰ / ۱	سایر کشورهای	-	-	سایر کشورهای	-	-
کرمانشاه	-	-	محل تولد اظهار نشده	۴۲	-	محل تولد اظهار نشده	۴۲	-
	-	-	شهرستان اظهار نشده	۱۱	-	شهرستان اظهار نشده	۱۱	-
	-	-	شهرستان پاکتور اظهار نشده	۱۰	-	شهرستان پاکتور اظهار نشده	۱۰	-

\* - ارتام این شهرستان جز متولدین در شهرستانهای مجاور نشان داده شده است  
 \*\* - ارتام این شهرستان جز متولدین در این حوزه سرشماری نشان داده شده است  
 \*\*\* - ...

۶۷ - ۴۸ - ۴۹ - ۱۰۰ - ۱۰۱ - ۱۰۲

جدول شماره ۱- چگونگی محل تولد برحسب سن در جمعیت طبق حوزه سرشماری شاهرود و آبانماه ۱۳۳۵ (نوامبر ۱۹۵۶)

محل تولد اظهارنشده	متولدین خارج از کشور	متولدین در سایر حوزه‌های سرشماری		متولدین در این حوزه سرشماری		جمع	سن
		غیر مجاور این حوزه	مجاور این حوزه	چند درصد	تعداد		
							<b>کل حوزه سرشماری شاهرود</b>
۴۲	۱۴	۲ ۲۲۳	۱ ۹۱۸	۹۵/۲	۷۳ ۴۲۸	۷۷ ۱۲۰	کتاب سنین
۲	-	۱۸۹	۱۳	۹۷/۱	۱۳ ۰۶۶	۱۲ ۳۰۰	ختراز ۵ ساله
-	-	۲۱	۱۰	۹۸/۸	۲ ۵۳۳	۲ ۵۶۴	کتر از یکساله
۲	-	۱۶۸	۸۳	۹۷/۷	۱۰ ۵۲۳	۱۰ ۷۸۱	۱- ۱ ساله
۵	۲	۴۹۲	۲۷۲	۹۶/۱	۱۹ ۰۹۴	۱۹ ۸۶۶	۵- ۱۴ ساله
۶	-	۳۱۴	۲۳۲	۹۴/۷	۶ ۹۴۶	۱۰ ۴۹۸	۱۵- ۲۴ ساله
۷	۶	۳۱۵	۲۷۸	۹۳/۱	۱۰ ۵۲۸	۱۱ ۲۱۴	۲۵- ۳۴ ساله
۵	۱	۲۲۳	۲۰۵	۹۳/۶	۷ ۹۸۴	۸ ۵۲۸	۳۵- ۴۴ ساله
۶	۲	۲۴۳	۱۶۸	۹۳/۰	۵ ۵۵۰	۶ ۰۹۴	۴۵- ۵۴ ساله
۸	۳	۱۴۷	۱۰۸	۹۳/۴	۳ ۷۶۷	۴ ۰۱۳	۵۵- ۶۴ ساله
۲	-	۱۰۴	۶۱	۹۵/۴	۲ ۴۴۷	۲ ۶۱۵	۶۵ ساله بیابلا
-	-	۰	۱	*	۲۱	۲۷	سن اظهارنشده
							<b>شهر شاهرود</b>
۲۱	۱۴	۱ ۶۸۶	۷۹۰	۸۵/۲	۱۴ ۵۲۷	۱۷ ۰۵۸	کتاب سنین
۱	-	۱۰۶	۶۷	۹۲/۱	۲ ۵۶۲	۲ ۷۸۱	ختراز ۵ ساله
-	-	۱۸	۱۰	۹۵/۲	۵۶۰	۵۸۸	کتر از یکساله
۱	-	۱۳۳	۵۷	۹۱/۱	۲ ۰۰۲	۲ ۱۹۳	۱- ۱ ساله
۳	۲	۳۸۱	۱۷۱	۸۸/۱	۴ ۱۲۱	۴ ۶۷۸	۵- ۱۴ ساله
۶	-	۲۲۸	۱۱۹	۸۵/۵	۲ ۰۷۹	۲ ۴۳۲	۱۵- ۲۴ ساله
۵	۶	۲۸۲	۱۴۲	۸۲/۴	۲ ۰۳۷	۲ ۴۷۳	۲۵- ۳۴ ساله
۵	۱	۲۵۵	۱۱۱	۹۷/۷	۱ ۴۹۲	۱ ۸۷۲	۳۵- ۴۴ ساله
۰	۲	۱۸۳	۸۱	۷۹/۴	۱ ۰۴۰	۱ ۳۱۰	۴۵- ۵۴ ساله
۶	۳	۱۱۳	۵۷	۷۶/۶	۶۹۷	۸۷۶	۵۵- ۶۴ ساله
۱	-	۸۹	۲۳	۸۰/۴	۵۰۵	۶۲۸	۶۴ ساله بیابلا
-	-	۳	۱	*	۴	۸	سن اظهارنشده
							<b>بقیه نقاط حوزه سرشماری شاهرود</b>
۱۱	-	۵۲۷	۱۲۸	۹۸/۰	۵۸ ۸۶۱	۶۰ ۰۶۷	کتاب سنین
۱	-	۳۸	۲۶	۹۴/۴	۱۰ ۵۰۴	۱۰ ۵۶۶	ختراز ۵ ساله
-	-	۳	-	۹۹/۸	۱ ۹۷۳	۱ ۹۷۶	کتر از یکساله
۱	-	۳۵	۲۶	۹۹/۳	۸ ۵۳۱	۸ ۵۹۳	۱- ۱ ساله
۲	-	۱۱۲	۱۰۶	۹۸/۶	۱۴ ۹۷۳	۱۵ ۱۸۸	۵- ۱۴ ساله
-	-	۸۶	۱۱۱	۹۷/۵	۷ ۸۶۷	۸ ۰۶۲	۱۵- ۲۴ ساله
۲	-	۱۱۲	۱۲۱	۹۷/۱	۸ ۴۶۱	۸ ۷۴۱	۲- ۲۴ ساله
-	-	۷۸	۵۱	۹۷/۵	۶ ۴۹۲	۶ ۶۵۶	۳- ۴۴ ساله
۲	-	۶۰	۸۷	۹۶/۸	۴ ۵۵۵	۴ ۷۰۴	۴- ۵۴ ساله
۲	-	۳۴	۵۱	۹۷/۲	۳ ۰۵۰	۳ ۱۲۷	۵- ۶۴ ساله
۲	-	۱۵	۲۸	۹۸/۵	۲ ۱۴۲	۲ ۱۸۷	۶ ساله بیابلا
-	-	۲	-	*	۱۷	۱۶	سن اظهارنشده

\* - در مواردیکه جمع کمتر از ۱۰۰ باشد چند درصد نشان داده نمیشود.

جدول شماره ۱۰۰ - وضع فعالیت اقتصادی بر حسب سن و جنس در جمعیت ازنه ساله بیلاهای محومه سرکاری شاهزوی (آبان ماه ۱۳۴۵ تا اواخر اسفند ۱۳۴۶) (سن اظهار نشده نیز جز مبلغ سن ازنه ساله بیلا منظور شده است)

سن و جنس	جمع کل	فعال از نظر اقتصادی							فعال از نظر اقتصادی
		جمع	چند درصد	شامل بکار	در دستمزدی کار	بیخبر	زن خانهدار	مختصلا	
<b>اکل محومه سرکاری شاهزوی</b>									
<b>مردان</b>	<b>۵۱۰۸۲۸</b>	<b>۴۴۰۹۲۲</b>	<b>۸۶/۳</b>	<b>۲۰۰۹۵۳</b>	<b>۵۲/۰</b>	<b>۳۰۰۳۶۱</b>	<b>۴۰۰۳۶۱</b>	<b>۳۰۰۳۶۱</b>	<b>۳۰۰۳۶۱</b>
جمع ازنه ساله بیلا									
۱۰-۱۴ ساله	۷۲۶۹	۷۲۶۹	۱۰۰/۰	۷۲۶	۱۰۰/۰	۷۲۶	۷۲۶	۷۲۶	۷۲۶
۱۵-۱۹ ساله	۵۰۳۶	۴۰۳۶	۸۰/۰	۱۰۰۹	۱۰۰/۰	۱۰۰۹	۱۰۰۹	۱۰۰۹	۱۰۰۹
۲۰-۲۴ ساله	۵۰۳۸	۳۰۳۸	۶۰/۰	۱۰۱۲	۱۰۰/۰	۱۰۱۲	۱۰۱۲	۱۰۱۲	۱۰۱۲
۲۵-۲۹ ساله	۱۱۰۳۱۰	۶۰۳۱۰	۵۴/۶	۵۱۳۵	۵۰/۰	۵۱۳۵	۵۱۳۵	۵۱۳۵	۵۱۳۵
۳۰-۳۴ ساله	۸۰۳۸	۶۰۳۸	۷۵/۲	۴۵۲	۷۵/۲	۴۵۲	۴۵۲	۴۵۲	۴۵۲
۳۵-۳۹ ساله	۶۰۱۰	۶۰۱۰	۱۰۰/۰	۶۰۱	۱۰۰/۰	۶۰۱	۶۰۱	۶۰۱	۶۰۱
۴۰-۴۴ ساله	۰۰۱۳	۰۰۱۳	۱۰۰/۰	۰۰۱	۱۰۰/۰	۰۰۱	۰۰۱	۰۰۱	۰۰۱
۴۵-۴۹ ساله	۳۶۱۰	۳۶۱۰	۱۰۰/۰	۳۶۱	۱۰۰/۰	۳۶۱	۳۶۱	۳۶۱	۳۶۱
۵۰-۵۴ ساله	۲۲	۲۲	۱۰۰/۰	۲	۱۰۰/۰	۲	۲	۲	۲
۵۵-۵۹ ساله									
۶۰ ساله بیلا									
سن اظهار نشده									
میان سنی	۳۲/۷	۳۲/۷	-	۳۲/۷	۳۲/۷	۳۲/۷	۳۲/۷	۳۲/۷	۳۲/۷
<b>مرد</b>	<b>۲۰۰۴۶۱</b>	<b>۱۰۰۴۶۱</b>	<b>۵۰/۰</b>	<b>۱۱۰۲۱۱</b>	<b>۵۲/۰</b>	<b>۱۱۰۲۱۱</b>	<b>۱۱۰۲۱۱</b>	<b>۱۱۰۲۱۱</b>	<b>۱۱۰۲۱۱</b>
جمع ازنه ساله بیلا									
۱۰-۱۴ ساله	۱۳۲۰	۱۳۲۰	۱۰۰/۰	۱۳۲	۱۰۰/۰	۱۳۲	۱۳۲	۱۳۲	۱۳۲
۱۵-۱۹ ساله	۲۰۸۱	۲۰۸۱	۱۰۰/۰	۲۰۸	۱۰۰/۰	۲۰۸	۲۰۸	۲۰۸	۲۰۸
۲۰-۲۴ ساله	۲۰۶۰	۲۰۶۰	۱۰۰/۰	۲۰۶	۱۰۰/۰	۲۰۶	۲۰۶	۲۰۶	۲۰۶
۲۵-۲۹ ساله	۵۰۶۵	۳۰۶۵	۶۰/۲	۳۰۶	۶۰/۲	۳۰۶	۳۰۶	۳۰۶	۳۰۶
۳۰-۳۴ ساله	۱۰۸۱	۶۰۸۱	۵۶/۲	۶۰۸	۵۶/۲	۶۰۸	۶۰۸	۶۰۸	۶۰۸
۳۵-۳۹ ساله	۳۰۰۰	۳۰۰۰	۱۰۰/۰	۳۰۰	۱۰۰/۰	۳۰۰	۳۰۰	۳۰۰	۳۰۰
۴۰-۴۴ ساله	۱۰۰۸	۱۰۰۸	۱۰۰/۰	۱۰۰	۱۰۰/۰	۱۰۰	۱۰۰	۱۰۰	۱۰۰
۴۵-۴۹ ساله	۱۰۰۸	۱۰۰۸	۱۰۰/۰	۱۰۰	۱۰۰/۰	۱۰۰	۱۰۰	۱۰۰	۱۰۰
۵۰-۵۴ ساله	۱۰۰۸	۱۰۰۸	۱۰۰/۰	۱۰۰	۱۰۰/۰	۱۰۰	۱۰۰	۱۰۰	۱۰۰
۵۵-۵۹ ساله	۱۰۰۸	۱۰۰۸	۱۰۰/۰	۱۰۰	۱۰۰/۰	۱۰۰	۱۰۰	۱۰۰	۱۰۰
۶۰ ساله بیلا	۱۰۰۸	۱۰۰۸	۱۰۰/۰	۱۰۰	۱۰۰/۰	۱۰۰	۱۰۰	۱۰۰	۱۰۰
سن اظهار نشده	۱	۱	۱۰۰/۰	۱	۱۰۰/۰	۱	۱	۱	۱
میان سنی	۳۲/۰	۳۲/۰	-	۳۲/۰	۳۲/۰	۳۲/۰	۳۲/۰	۳۲/۰	۳۲/۰
<b>زنان</b>	<b>۲۱۰۰۰۲</b>	<b>۱۰۰۰۰۲</b>	<b>۴۷/۶</b>	<b>۱۰۰۱۱</b>	<b>۴۷/۶</b>	<b>۱۰۰۱۱</b>	<b>۱۰۰۱۱</b>	<b>۱۰۰۱۱</b>	<b>۱۰۰۱۱</b>
جمع ازنه ساله بیلا									
۱۰-۱۴ ساله	۳۰۱۰	۳۰۱۰	۱۰۰/۰	۳۰۱	۱۰۰/۰	۳۰۱	۳۰۱	۳۰۱	۳۰۱
۱۵-۱۹ ساله	۲۰۲۱	۲۰۲۱	۱۰۰/۰	۲۰۲	۱۰۰/۰	۲۰۲	۲۰۲	۲۰۲	۲۰۲
۲۰-۲۴ ساله	۲۰۳۸	۲۰۳۸	۱۰۰/۰	۲۰۳	۱۰۰/۰	۲۰۳	۲۰۳	۲۰۳	۲۰۳
۲۵-۲۹ ساله	۱۰۱۱	۶۰۱۱	۵۹/۴	۶۰۱	۵۹/۴	۶۰۱	۶۰۱	۶۰۱	۶۰۱
۳۰-۳۴ ساله	۶۰۴۲	۴۰۴۲	۶۷/۰	۴۰۴	۶۷/۰	۴۰۴	۴۰۴	۴۰۴	۴۰۴
۳۵-۳۹ ساله	۲۰۷۰	۲۰۷۰	۱۰۰/۰	۲۰۷	۱۰۰/۰	۲۰۷	۲۰۷	۲۰۷	۲۰۷
۴۰-۴۴ ساله	۲۰۶۵	۲۰۶۵	۱۰۰/۰	۲۰۶	۱۰۰/۰	۲۰۶	۲۰۶	۲۰۶	۲۰۶
۴۵-۴۹ ساله	۱۰۰۸	۱۰۰۸	۱۰۰/۰	۱۰۰	۱۰۰/۰	۱۰۰	۱۰۰	۱۰۰	۱۰۰
۵۰-۵۴ ساله	۲۰۶۵	۲۰۶۵	۱۰۰/۰	۲۰۶	۱۰۰/۰	۲۰۶	۲۰۶	۲۰۶	۲۰۶
۵۵-۵۹ ساله	۱۰۰۸	۱۰۰۸	۱۰۰/۰	۱۰۰	۱۰۰/۰	۱۰۰	۱۰۰	۱۰۰	۱۰۰
۶۰ ساله بیلا	۱۰۰۸	۱۰۰۸	۱۰۰/۰	۱۰۰	۱۰۰/۰	۱۰۰	۱۰۰	۱۰۰	۱۰۰
سن اظهار نشده	۲۱	۲۱	۱۰۰/۰	۲	۱۰۰/۰	۲	۲	۲	۲
میان سنی	۳۶/۱	۳۶/۱	-	۳۶/۱	۳۶/۱	۳۶/۱	۳۶/۱	۳۶/۱	۳۶/۱

\* در مواردیکه جمع کل کمتر از ۱۰۰ باشد چند درصد و میان نشان داده میشود.



بقیه جدول شماره ۱۰ - وضع فعالیت اقتصادی برحسب سن و جنس در جمعیت ازده ساله بیالای حوزه سرشماری شاهرود : آبانماه ۱۳۳۵ (توامبر ۱۹۵۶)  
(سن اظهارنشده نیز جز جمع مشین ازده ساله بیالا منظور نشده است)

غیرفعال از نظر اقتصادی				فعال از نظر اقتصادی				جمع کل	سن و جنس
شماره	مجموع	زن خانداندار	جمع	در جستجوی کار	شاغل بکار	چنددرصد	جمع		
<b>شهر شاهرود</b>									
<b>مردوزن</b>									
۵۰۲	۱۷۲۳	۴۸۰۵	۷-۴۰	۱۱۳	۴۴۵۵	۳۱/۴	۴۵۶۸	۱۱۶۰۸	جمع ازده ساله بیالا
۱۴۰	۱۲۷۱	۳۷۴	۱۷۱۳	۸	۲۰۸	۱۰/۸	۲۱۶	۲۰۰۹	۱۴-۱۵ ساله
۵	۳۸۵	۵۵۱	۹۴۱	۲۱	۳۴۵	۱۸/۲	۳۷۴	۱۲۲۳	۱۶-۱۹ ساله
۲	۵۹	۲۲۵	۲۸۴	۲۰	۳۹۹	۳۷/۸	۴۱۹	۱۱۰۰	۲۰-۲۴ ساله
۱۰	۶	۱۲۸۸	۱۳۰۴	۱۴	۱۱۵۵	۴۷/۲	۱۱۶۹	۲۴۷۳	۲۵-۳۴ ساله
۹	۱	۸۷۳	۸۸۳	۱۲	۱۷۷	۵۲/۸	۹۸۹	۱۸۷۲	۳۵-۴۴ ساله
۴۲	۱	۵۶۵	۶۰۸	۱۱	۶۹۱	۵۳/۶	۷۰۲	۱۳۱۰	۴۵-۵۴ ساله
۱۰۰	-	۳۳۷	۴۳۷	۱۶	۴۲۳	۵۰/۱	۴۳۹	۸۷۶	۵۵-۶۴ ساله
۱۸۷	۲	۱۸۱	۲۲۰	۳	۵۵	۴۱/۱	۲۵۸	۶۲۸	۶۵ ساله بیالا
۳	-	۲	۶	-	۲	*	۲	۸	سن اظهارنشده
۵۸/۶	۱۳/۴	۳۱/۵	۲۵/۷	۲۵/۰	۳۶/۲	-	۳۶/۱	۴۰/۵	میان سنی
<b>سرد</b>									
۲۰۴	۱۱۸۱	-	۱۳۸۵	۱۱۱	۴۱۲۷	۷۵/۴	۴۲۳۸	۵۶۲۳	جمع ازده ساله بیالا
۶۶	۸۱۲	-	۸۸۱	۸	۱۶۶	۱۶/۵	۱۷۴	۱۰۵۵	۱۴-۱۵ ساله
۴	۳۰۷	-	۳۱۱	۲۱	۳۰۸	۵۲/۰	۳۲۷	۶۴۸	۱۶-۱۹ ساله
۵	۵۳	-	۵۸	۲۰	۳۷۱	۸۲/۱	۳۹۱	۴۴۹	۲۰-۲۴ ساله
۵	۶	-	۱۱	۱۴	۱۰۹۱	۱۱/۰	۱۱۰۵	۱۱۱۶	۲۵-۳۴ ساله
۲	۱	-	۳	۱۰	۹۱۶	۹۱/۷	۹۲۶	۱۲۹	۳۵-۴۴ ساله
۱۶	۱	-	۱۷	۱۱	۶۳۹	۱۷/۵	۶۵۰	۶۶۷	۴۵-۵۴ ساله
۲۷	-	-	۲۷	۱۶	۳۱۱	۹۳/۸	۴۰۷	۴۳۴	۵۵-۶۴ ساله
۷۴	۱	-	۷۵	۳	۲۴۴	۷۱/۷	۲۴۷	۲۲۲	۶۵ ساله بیالا
۲	-	-	۲	-	۱	*	۱	۳	سن اظهارنشده
۵۵/۰	۱۳/۶	-	۱۳/۶	۲۴/۸	۳۶/۴	-	۳۶/۲	۴۰/۶	میان سنی
<b>زن</b>									
۲۱۸	۵۵۲	۴۸۰۵	۵۶۵۷	۲	۲۲۸	۵/۵	۲۳۰	۵۶۸۵	جمع ازده ساله بیالا
۷۱	۴۱۷	۳۷۴	۷۹۱	-	۴۲	۴/۴	۴۲	۱۵۴	۱۴-۱۵ ساله
۱	۷۸	۵۵۱	۶۲۹	-	۳۷	۵/۵	۳۷	۶۷۵	۱۶-۱۹ ساله
۱	۶	۲۲۵	۲۳۱	-	۲۸	۴/۲	۲۸	۱۶۰	۲۰-۲۴ ساله
۵	-	۱۲۸۸	۱۲۹۳	-	۱۴	۴/۷	۱۴	۱۳۵۷	۲۵-۳۴ ساله
۷	-	۸۷۳	۸۸۰	۲	۱۱	۶/۷	۱۳	۹۴۳	۳۵-۴۴ ساله
۲۶	-	۵۶۵	۵۹۱	-	۵۲	۸/۱	۵۲	۶۴۳	۴۵-۵۴ ساله
۷۳	-	۳۳۷	۴۱۰	-	۳۲	۷/۲	۳۲	۴۴۲	۵۵-۶۴ ساله
۱۱۳	۱	۱۸۱	۲۹۵	-	۱۱	۲/۶	۱۱	۳۰۶	۶۵ ساله بیالا
۱	-	۲	۴	-	۱	*	۱	۵	سن اظهارنشده
۶۰/۲	۱۳/۰	۳۱/۵	۳۰/۰	*	۳۴/۱	-	۳۴/۱	۴۰/۲	میان سنی

- در مواردیکه جمع کل کمتر از ۱۰۰ باشد چند درصد و میان نشان داده نمیشود.

بقیه جدول شماره ۱۰- وضع فعالیت اقتصادی بر حسب سن و جنس در جمعیت ازده ساله بیالای حوزه سرشماری شاهرود: آبانماه ۱۳۳۵ (نوامبر ۱۹۵۶)  
(سن اظهار نشده نیز جز جمع سنین ازده ساله بیالا منظور شده است)

فعال از نظر اقتصادی				فعال از نظر اقتصادی				جمع کل	سن و جنس
مشتق	حاصل	زن خانه دار	جمع	در جمعیت جوی کار	شامل بکار	چند درصد	جمع		
۴۳۴۲	۱۳۴۱	۱۷۱۳۳	۲۳۳۱۶	۴۰۷	۱۶۴۱۷	۴۲/۰	۱۶۱۰۴	۴۰۳۲۰	بقیه نقاط حوزه سرشماری شاهرود
<u>مرد</u>									
جمع ازده ساله بیالا									
۷۵۳۰	۱۱۱۲	۱۶۶۴	۵۲۴۲	۶۳	۵۰۰	۱/۶	۵۶۸	۵۹۱۰	۱۴-۱۰ ساله
۳۷	۲۰۷	۱۹۱۲	۲۱۵۶	۱۸۵	۱۰۶۶	۴۵/۲	۱۷۸۱	۲۱۳۷	۱۹-۱۰ ساله
۲۱	۱۲	۲۴۴۲	۲۴۷۵	۳۴	۱۶۲۰	۴۰/۱	۱۶۵۴	۴۱۲۱	۲۴-۲۰ ساله
۲۲	۷	۴۳۳۷	۴۳۰۶	۳۶	۲۹۹۹	۴۱/۲	۴۰۳۵	۸۷۴۱	۲۴-۲۵ ساله
۷۷	۱	۲۹۴۰	۳۰۱۸	۲۳	۳۶۱۵	۵۴/۷	۳۶۲۸	۶۶۵۶	۳۴-۳۴ ساله
۱۷۸	-	۲۰۵۹	۲۳۳۷	۳۴	۲۴۵۲	۵۲/۴	۲۴۶۷	۴۷۰۴	۵۴-۴۵ ساله
۴۰۹	-	۱۲۲۸	۱۶۳۷	۳۱	۱۴۶۶	۴۷/۸	۱۵۰۰	۲۱۳۷	۶۴-۵۵ ساله
۱۰۱۷	-	۷۰۹	۱۷۲۶	۲۱	۱۲۴۰	۴۲/۲	۱۲۶۱	۲۹۸۷	۶۵ ساله بیالا
۶	۱	۱۲	۱۱	-	-	-	-	۱۱	سن اظهار نشده
۱۴/۳	۱۳/۱	۳۱/۰	۲۸/۶	۱۸/۸	۳۶/۵	-	۳۶/۱	۳۱/۰	میان سنی
<u>مرد</u>									
جمع ازده ساله بیالا									
۲۳۳۷	۱۲۴۵	-	۳۵۸۲	۴۰۷	۱۵۸۱۴	۸۱/۱	۱۶۳۲۱	۱۶۸۰۳	۱۴-۱۰ ساله
۱۷۰۰	۱۰۲۷	-	۲۷۲۷	۶۳	۴۷۱	۱۶/۶	۵۴۲	۳۶۶۹	۱۹-۱۰ ساله
۲۴	۱۱۸	-	۲۴۲	۱۸۵	۱۰۳۴	۸۸/۶	۱۷۱۶	۱۶۴۱	۲۴-۲۰ ساله
۱۱	۱۲	-	۲۳	۳۴	۱۰۵۰	۹۸/۶	۱۰۸۸	۱۶۱۱	۲۴-۲۵ ساله
۳۰	۶	-	۳۶	۳۶	۲۸۷۷	۹۹/۱	۳۹۱۳	۳۹۴۹	۳۴-۲۵ ساله
۳۸	۱	-	۳۹	۲۳	۳۴۴۰	۹۸/۱	۳۵۱۳	۳۵۵۲	۴۴-۳۵ ساله
۴۶	-	-	۴۶	۳۴	۲۳۱۷	۹۸/۱	۲۳۲۱	۲۳۷۷	۵۴-۴۵ ساله
۱۰۳	-	-	۱۰۳	۲۱	۱۳۸۰	۹۳/۲	۱۴۱۱	۱۵۱۴	۶۴-۵۵ ساله
۳۸۳	-	-	۳۸۳	۲۱	۱۱۸۳	۷۵/۱	۱۲۰۴	۱۵۸۷	۶۵ ساله بیالا
۲	۱	-	۳	-	-	-	-	۳	سن اظهار نشده
۱۳/۱	۱۳/۰	-	۱۳/۳	۱۸/۸	۳۶/۳	-	۳۶/۰	۳۲/۸	میان سنی
<u>زن</u>									
جمع ازده ساله بیالا									
۰۰۵	۱۶	۱۷۱۳۳	۱۷۱۳۹	-	۱۸۲	۳/۳	۱۸۳	۲۰۴۱۷	۱۴-۱۰ ساله
۸۳۵	۸۶	۱۶۶۴	۲۶۱۵	-	۲۶	۱/۰	۲۶	۲۶۱۱	۱۹-۱۰ ساله
۱۳	۱	۱۹۱۲	۱۹۳۴	-	۲۲	۳/۱	۲۲	۱۹۱۶	۲۴-۲۰ ساله
۱۰	-	۲۴۴۲	۲۴۵۲	-	۲۶	۲/۶	۲۶	۲۵۱۸	۲۴-۲۵ ساله
۳۲	۱	۴۳۳۷	۴۳۰۶	-	۱۲۲	۲/۵	۱۲۲	۴۷۹۲	۳۴-۲۵ ساله
۳۹	-	۲۹۴۰	۲۹۷۹	-	۱۲۵	۴/۰	۱۲۵	۳۱۰۴	۴۴-۳۵ ساله
۱۳۲	-	۲۰۵۹	۲۱۹۱	-	۱۳۶	۵/۸	۱۳۶	۲۳۳۷	۵۴-۴۵ ساله
۳۰۶	-	۱۲۲۸	۱۵۳۴	-	۸۶	۵/۵	۸۶	۱۶۳۳	۶۴-۵۵ ساله
۶۳۴	-	۷۰۹	۱۳۴۳	-	۵۷	۴/۱	۵۷	۱۴۰۰	۶۵ ساله بیالا
۴	-	۱۲	۱۱	-	-	-	-	۱۱	سن اظهار نشده
۱/۵	۵	۳۱/۰	۳۱/۱	-	۴۰/۲	-	۴۰/۳	۳۱/۴	میان سنی

\* در مواردی که جمع کل کمتر از ۱۰۰ باشد چند درصد و میان نشان داده نمیشود.

۰۰۱ ۰۴۵ ۰۴۶ ۰۰۵ ۰۲۷ ۰۲۵ ۰۰۳ ۰۰۱ ۰۰۱

جدول شماره ۱۱ - تقسیمات عمده مشاغل بر حسب سن و جنس در جمعیت مشاغل بکار ازرده ساله بیالای حوزه سرشماری شاهرود: آبانماه ۱۳۳۵ (نوامبر ۱۹۵۶)  
(سن اظهار نشده نیز جزء جمع سنین ازرده ساله بیالا منظور شده است)

سن اظهار نشده	۶۵-ساله بیالا	۶۰-۶۴ ساله	۲۵-۴۴ ساله	۲۰-۲۴ ساله	۱۵-۱۹ ساله	۱۰-۱۴ ساله	جمع ازرده ساله بیالا	تقسیمات عمده مشاغل و جنس
<b>کل حوزه سرشماری شاهرود</b>								
<b>مردان</b>								
۲	۱۴۹۵	۵۰۳۶	۱۷۴۶	۲۰۱۹	۱۹۱۱	۷۱۳	۲۰۹۵۱	جمع شاغلین
-	۳۳	۱۰۰	۲۴۲	۶۱	۱۲	-	۴۵۳	مشاغل حرفه ای - فنی و کارهای مربوط بآن
-	۲۱	۱۳۰	۳۱۴	۱۱۳	۴۷	۲	۷۰۸	مشاغل مربوط بامور اداری و منشی گری و امور مربوط بآن
-	۱۰۳	۳۶۸	۲۲۸	۷۸	۲۱	۲۰	۱۲۶۸	فروش و مشاغل مربوط بآن
-	۸۷۰	۲۷۱۲	۴۹۶۷	۱۱۷	۴۶۸	۳۳۵	۱۰۲۶۹	مشاغل مربوط به زراعت و جنگلبانی و شکار و ماهیگیری
-	۱۱۵	۱۷۴	۳۴۸	۹۱	۵۷	۲۴	۸۰۹	امور مربوط با استخراج معدن و استخراج سنگ و حفاری
-	۲۶	۲۹۵	۶۶۱	۲۱۷	۴۸	۱۶	۱۲۲۳	مشاغل مربوط بحمل و نقل
۱	۲۵۳	۷۵۷	۱۸۳۶	۳۷۲	۶۰۲	۱۱۷	۴۰۶۸	حرفه های صنعتی و عملیات تولیدی و مشاغل مربوط بآن
۱	۵۱	۴۲۵	۵۳۰	۸۲	۳۷۹	۸۴	۱۵۵۸	مشاغل مربوط بانجام خدمات (سروسها)
-	۱۷	۷۰	۱۸۰	۸۷	۲۰۷	۳۵	۵۶۶	مشاغل مربوط به خدمات ثابت ارتشی و مشاغل کسه دقیقاً مشخص و یا اظهار نشده
<b>مرد</b>								
۱	۱۴۲۷	۴۷۲۷	۱۳۷۴	۱۹۳۵	۱۸۴۲	۶۴۵	۱۹۹۱۱	جمع شاغلین
-	۲۶	۹۷	۲۰۱	۵۳	۶	-	۳۸۳	مشاغل حرفه ای - فنی و کارهای مربوط بآن
-	۲۲	۱۲۱	۳۸۸	۱۱۰	۴۷	۲	۶۶۰	مشاغل مربوط بامور اداری و منشی گری و امور مربوط بآن
-	۱۰۳	۳۶۶	۲۶۶	۷۷	۲۱	۲۰	۱۲۵۹	فروش و مشاغل مربوط بآن
-	۸۶۷	۲۶۹۲	۴۹۴۸	۱۱۵	۴۶۱	۳۲۳	۱۰۲۱۶	مشاغل مربوط به زراعت و جنگلبانی و شکار و ماهیگیری
-	۱۱۵	۱۷۴	۳۴۸	۹۰	۵۶	۲۴	۸۰۷	امور مربوط با استخراج معدن و استخراج سنگ و حفاری
-	۲۵	۲۹۵	۶۶۹	۲۱۷	۴۸	۱۶	۱۲۴۰	مشاغل مربوط بحمل و نقل
۱	۲۱۷	۶۰۷	۱۶۷۲	۳۰۹	۵۹۹	۱۷۳	۳۵۷۸	حرفه های صنعتی و عملیات تولیدی و مشاغل مربوط بآن
-	۳۶	۳۱۶	۳۴۴	۶۸	۳۴۷	۴۳	۱۲۰۴	مشاغل مربوط بانجام خدمات (سروسها)
-	۱۶	۶۳	۱۷۸	۸۶	۲۰۷	۳۴	۵۸۴	مشاغل مربوط به خدمات ثابت ارتشی و مشاغل کسه دقیقاً مشخص و یا اظهار نشده
<b>زن</b>								
۱	۶۸	۳۰۹	۳۷۲	۹۴	۹۹	۶۸	۱۰۶۱	جمع شاغلین
-	۷	۸	۴۱	۸	۶	-	۷۰	مشاغل حرفه ای - فنی و کارهای مربوط بآن
-	-	۶	۶	۲	-	-	۱۸	مشاغل مربوط بامور اداری و منشی گری و امور مربوط بآن
-	-	۶	۲	۱	-	-	۹	فروش و مشاغل مربوط بآن
-	۳	۲۰	۱۹	۲	۷	۲	۵۲	مشاغل مربوط به زراعت و جنگلبانی و شکار و ماهیگیری
-	-	-	-	۱	۱	-	۲	امور مربوط با استخراج معدن و استخراج سنگ و حفاری
-	۱	-	۲	-	-	-	۳	مشاغل مربوط بحمل و نقل
-	۳۶	۱۵۰	۱۶۴	۱۳	۵۳	۲۴	۴۹۰	حرفه های صنعتی و عملیات تولیدی و مشاغل مربوط بآن
۱	۲۰	۱۰۹	۱۳۶	۱۵	۳۲	۴۱	۳۵۴	مشاغل مربوط بانجام خدمات (سروسها)
-	۱	۷	۲	۱	-	۱	۱۲	مشاغل مربوط به خدمات ثابت ارتشی و مشاغل کسه دقیقاً مشخص و یا اظهار نشده

بقیه جدول شماره ۱۱- تقسیمات عمده مشاغل بر حسب سن و جنس در جمعیت مشاغل کارازده ساله بیالای حوزه سرشماری شاهروان: آبانماه ۱۳۳۵ (نوامبر ۱۹۵۶)  
(سن اظهار نشده نیز جزو جمع سنین ازده ساله بیالا منظور نشده است)

سین اظهار نشده	۱۵-ساله	۱۶-۱۵	۲۰-۱۶	۲۰-۱۶	۱۵-۱۱	۱۰-۱۴	جمع ازده ساله بیالا	تقسیمات عمده مشاغل و جنس
								<b>شهر شاهروان</b>
								<b>مردوزن</b>
	۲۵۵	۱۱۴	۱۳۲	۳۹۹	۲۶۵	۲۰۸	۴۴۵	جمع مشاغلین
-	۱۰	۴۸	۱۷۰	۴۶	۱۰	-	۲۸۱	مشاغل حرفه ای - فنی و کارهای مربوط بان
-	۱۶	۹۹	۲۳۹	۲۲	۳۸	۲	۵۲۷	مشاغل مربوط با امور اداری و منشی گری و امور مربوط بان
-	۶۳	۱۹۸	۳۹۶	۴۹	۲۱	۱۴	۶۷۱	فروش و مشاغل مربوط بان
-	۶۸	۱۷۰	۱۹۹	۳۷	۲۶	۱۲	۵۱۲	مشاغل مربوط به زراعت و جنگلیانی و شکار و ماهیگیری
-	۱	۱۵	۳۰	۱	۳	-	۵۰	امور مربوط با استخراج معدن و استخراج سنگ و حفاری
-	۲	۳۴	۲۰۲	۲۷	۱۹	۲	۲۹۷	مشاغل مربوط بحمل و نقل
۱	۶۰	۲۴۱	۵۵۶	۱۳۲	۱۷۴	۱۲۷	۱۲۹۱	حرفه های صنعتی و عملیات تولیدی و مشاغل مربوط بان
۱	۳۳	۲۹۹	۲۱۳	۴۵	۲۷	۴۹	۷۴۷	مشاغل مربوط بانجام خدمات (سروسها)
-	۲	۱۰	۱۶	۱۹	۱۷	۲	۷۶	مشاغل مربوط به خدمات ثابت ارتشی و مشاغل کسه دقیقا مشخص و یا اظهار نشده
	۲۴۴	۱۰۳۰	۲۰۰۷	۳۷۱	۲۰۸	۱۶۶	۴۱۲۷	جمع مشاغلین
								<b>سرد</b>
-	۱۰	۴۶	۱۳۱	۳۸	۴	-	۲۲۹	مشاغل حرفه ای - فنی و کارهای مربوط بان
-	۱۶	۹۴	۲۳۴	۳۰	۳۸	۲	۵۱۴	مشاغل مربوط با امور اداری و منشی گری و امور مربوط بان
-	۶۳	۱۹۵	۳۹۶	۴۹	۲۱	۱۴	۶۶۸	فروش و مشاغل مربوط بان
-	۶۷	۱۶۸	۱۹۷	۳۷	۲۶	۱۲	۵۰۷	مشاغل مربوط به زراعت و جنگلیانی و شکار و ماهیگیری
-	۱	۱۵	۳۰	۱	۳	-	۵۰	امور مربوط با استخراج معدن و استخراج سنگ و حفاری
-	۲	۳۴	۲۰۲	۲۷	۱۹	۲	۲۹۶	مشاغل مربوط بحمل و نقل
۱	۵۸	۲۳۶	۵۴۳	۱۲۸	۱۶۲	۱۲۰	۱۲۴۸	حرفه های صنعتی و عملیات تولیدی و مشاغل مربوط بان
-	۲۵	۲۳۵	۲۱۹	۳۲	۸	۱۵	۵۴۴	مشاغل مربوط بانجام خدمات (سروسها)
-	۲	۷	۱۵	۱۹	۱۷	۱	۷۱	مشاغل مربوط به خدمات ثابت ارتشی و مشاغل کسه دقیقا مشخص و یا اظهار نشده
	۱۱	۸۴	۱۶۵	۲۸	۳۷	۴۲	۳۴۸	جمع مشاغلین
								<b>زن</b>
-	-	۲	۳۹	۸	۶	-	۵۵	مشاغل حرفه ای - فنی و کارهای مربوط بان
-	-	۵	۵	۲	-	-	۱۳	مشاغل مربوط با امور اداری و منشی گری و امور مربوط بان
-	-	۳	-	-	-	-	۳	فروش و مشاغل مربوط بان
-	۱	۲	۲	-	-	-	۵	مشاغل مربوط به زراعت و جنگلیانی و شکار و ماهیگیری
-	-	-	-	-	-	-	-	امور مربوط با استخراج معدن و استخراج سنگ و حفاری
-	-	-	۱	-	-	-	۱	مشاغل مربوط بحمل و نقل
-	۲	۵	۱۳	۴	۱۲	۷	۴۳	حرفه های صنعتی و عملیات تولیدی و مشاغل مربوط بان
۱	۸	۶۴	۶۴	۱۳	۱۹	۳۱	۲۰۳	مشاغل مربوط بانجام خدمات (سروسها)
-	-	۳	۱	-	-	۱	۵	مشاغل مربوط به خدمات ثابت ارتشی و مشاغل کسه دقیقا مشخص و یا اظهار نشده

مرکز آمار ایران  
۲۲۴۹

بقیه جدول شماره (۱) - تقسیمات عمده مشاغل برحسب سن و جنس و جمعیت مشاغل بکارآزاد و ساله بیالای حوزه سرشماری شاهرود: آبانماه ۱۳۳۵ (نوامبر ۱۹۵۶)  
(من اظهار نشده نیز جز جمع سنین ازده ساله بیالا منظور شده است)

سن ا. نشد	۱۵-ساله بیالا	۱۵-۱۹ ساله	۲۰-۲۴ ساله	۲۵-۲۹ ساله	۳۰-۳۹ ساله	۴۰-۴۹ ساله	جمع ازده ساله بیالا	تقسیمات عمده مشاغل و جنس
								<u>بقیه نقاط حوزه سرشماری شاهرود</u>
								<u>مرد وزن</u>
-	۱ ۲۴۰	۳ ۹۲۲	۷ ۲۱۴	۱ ۲۲۰	۱ ۵۹۶	۵۰۵	۱۶ ۴۹۷	جمع مشاغلین
-	۲۳	۵۷	۷۲	۱۵	۲	-	۱۶۹	مشاغل حرفه ای - فنس و کارهای مربوط بآن
-	۶	۳۱	۵۵	۸۰	۶	-	۱۸۱	مشاغل مربوط بامور اداری و منشی گری و امور مربوط بآن
-	۶	۳۱	۵۵	۸۰	۶	-	۱۸۱	فروش و مشاغل مربوط بآن
-	۴	۱۷۰	۳۱۲	۲۹	۴۰	۶	۵۱۷	مشاغل مربوط به زراعت و جنگلبانی و شکار و ماهیگیری
-	۸۰۲	۲ ۵۴۲	۴ ۷۳۸	۸۸۰	۴۴۲	۳۲۳	۱۲ ۵۵۲	امور مربوط با استخراج معدن و استخراج سنگ و حفاری
-	۱۱۴	۱۵۹	۳۱۸	۶۰	۵۴	۲۴	۷۵۹	مشاغل مربوط بحمل و نقل
-	۲۴	۲۶۱	۴۱۸	۱۸۰	۲۹	۱۴	۹۲۶	حرفه های صنعتی و عملیات تولیدی و مشاغل مربوط بآن
-	۱۹۳	۵۱۶	۱ ۲۸۰	۲۴۰	۴۷۸	۷۰	۲ ۷۷۷	مشاغل مربوط بانجام خدمات (سروسها)
-	۲۳	۱۲۶	۲۳۷	۲۸	۳۵۲	۳۵	۸۱۱	مشاغل مربوط به خدمات ثابت ارتشی و مشاغل کسه
-	۱۵	۶۰	۱۵۴	۶۸	۱۱۰	۲۳	۵۲۰	دقیقا مشخص و یا اظهار نشده
								<u>مرد</u>
-	۱ ۱۸۳	۳ ۶۱۷	۷ ۳۶۷	۱ ۵۵۴	۱ ۵۳۴	۴۷۹	۱۵ ۸۱۴	جمع مشاغلین
-	۱۶	۵۱	۷۰	۱۵	۲	-	۱۵۴	مشاغل حرفه ای - فنس و کارهای مربوط بآن
-	۶	۲۷	۵۴	۸۰	۶	-	۱۷۶	مشاغل مربوط بامور اداری و منشی گری و امور مربوط بآن
-	۶	۲۷	۵۴	۸۰	۶	-	۱۷۶	فروش و مشاغل مربوط بآن
-	۴۰	۱۶۷	۳۱۰	۲۸	۴۰	۶	۵۹۱	مشاغل مربوط به زراعت و جنگلبانی و شکار و ماهیگیری
-	۸۰۰	۲ ۵۲۴	۴ ۷۵۱	۸۷۸	۴۳۵	۳۲۱	۱۲ ۰۹۶	امور مربوط با استخراج معدن و استخراج سنگ و حفاری
-	۱۱۴	۱۵۹	۳۱۸	۸۹	۵۲	۲۴	۷۵۷	مشاغل مربوط بحمل و نقل
-	۲۳	۲۶۱	۴۱۷	۱۸۰	۲۹	۱۴	۹۲۴	حرفه های صنعتی و عملیات تولیدی و مشاغل مربوط بآن
-	۱۵۹	۳۷۱	۱ ۱۲۱	۱۸۱	۴۳۷	۵۳	۲ ۳۳۰	مشاغل مربوط بانجام خدمات (سروسها)
-	۱۱	۸۱	۱۶۵	۳۶	۳۳۹	۲۸	۶۶۰	مشاغل مربوط به خدمات ثابت ارتشی و مشاغل کسه
-	۱۴	۵۶	۱۵۳	۶۷	۱۱۰	۲۳	۵۱۲	دقیقا مشخص و یا اظهار نشده
								<u>زن</u>
-	۵۷	۲۲۵	۲۴۷	۶۶	۶۲	۲۶	۶۸۳	جمع مشاغلین
-	۷	۶	۲	-	-	-	۱۵	مشاغل حرفه ای - فنس و کارهای مربوط بآن
-	-	۴	۱	-	-	-	۵	مشاغل مربوط بامور اداری و منشی گری و امور مربوط بآن
-	-	۳	۲	۱	-	-	۶	فروش و مشاغل مربوط بآن
-	۲	۱۸	۱۷	۲	۷	۲	۴۸	مشاغل مربوط به زراعت و جنگلبانی و شکار و ماهیگیری
-	-	-	-	۱	۱	-	۲	امور مربوط با استخراج معدن و استخراج سنگ و حفاری
-	۱	-	۱	-	-	-	۲	مشاغل مربوط بحمل و نقل
-	۳۴	۱۴۵	۱۵۱	۵۹	۴۱	۱۷	۴۴۷	حرفه های صنعتی و عملیات تولیدی و مشاغل مربوط بآن
-	۱۲	۴۵	۷۲	۲	۱۳	۷	۱۵۱	مشاغل مربوط بانجام خدمات (سروسها)
-	-	-	-	-	-	-	-	مشاغل مربوط به خدمات ثابت ارتشی و مشاغل کسه
-	۱	۴	۱	۱	-	-	۷	دقیقا مشخص و یا اظهار نشده

جدول شماره ۱۲ - طبقات مشاغل بر حسب وضع اشتغال و جنس و جمعیت مشاغل بکار ازرده ساله بیالای حوزه سرشماری شاهروید و آبانماه ۱۳۳۰ (نوامبر ۱۹۵۱)

طبقات مشاغل و جنس	جمع شاغلین	کارفرما	کارکنانیکه برای خود کار میکنند	مستخدم دولت	مزد بگیر	کارکنان خانوادگی و بی‌مزد	وضعیت اظهار نشده
<b>کل حوزه سرشماری شاهروید</b>							
<b>مردوزن</b>							
جمع ازرده ساله بیالای	۲۰ ۹۵۲	۱۲۰	۱ ۳۵۱	۱ ۹۸۴	۱۰ ۲۷۱	۴۲۲	۲۰۴
مشاغل حرفه ای - فنی و کارهای مربوط بآن	۴۵۳	۱۲	۱۰۷	۳۰۴	۳۰	-	-
مشاغل مربوط به علوم طبی و بهداشت و آموزش و امور مربوط بآن	۴۷	۵	۱	۳۱	۲	-	-
مشاغل مربوط به تعلیم و تدریس و سایر امور مربوط بآن	۲۴۵	۲	۶	۲۳۲	۳	-	-
مشاغل حقوقی که شامل قضات و وکلای دادگستری و دفترخانه های رسمی نیز میباشد	۱۸	۱	۱۲	۳	۲	-	-
مشاغل مذهبیه آموزشی و تمام المنفعه	۱۶	۲	۷۶	-	۱۸	-	-
مشاغل هنری - نویسندگی و سایر مشاغل تفریحی	۳	-	-	-	۳	-	-
سایر مشاغل حرفه ای و فنی و امور مشابه آن	۴۴	-	۴	۴۸	۲	-	-
مشاغل مربوط با مراداری و منشیگری و امور مربوط بآن	۷۰۸	۱۸	۲۲	۵۸۱	۸۶	-	۱
مشاغل مذپریت و اداره کردن امور (بجز کنسولگری)	۱۶۷	۱۸	۱۸	۱۱۰	۲۰	-	۱
منشیگری و مشاغل دفتری و کارهای مربوط بآن	۵۴۱	-	۴	۴۷۱	۶۶	-	-
فروش و مشاغل مربوط بآن	۱ ۲۶۸	۳۱	۱۰۴۱	۸	۱۶۰	۲۸	-
خرده فروش در رنگها و بنازه ها	۱ ۱۳۵	۲۴	۹۱۹	۸	۱۵۷	۲۷	-
خرده فروش در بزرگ ها	۹۴	۷	۸۹	-	۲	۱	-
صده فروش و مشاغل مربوط بآن	۲۹	۵	۳۳	-	۱	-	-
مشاغل مربوط بزراعت - جنگلبانی - شکار و ماهیگیری	۱۰ ۲۶۹	۳۱۳	۳ ۷۱۷	۵۳	۵ ۸۴۴	۳۴۱	۱
مشاغل زراعتی	۷ ۷۱۱	۳۱۲	۳ ۶۹۹	۱۶	۳ ۳۴۵	۳۳۸	۱
مشاغل مربوط بشکار و تله گذاری	۳	-	۳	-	-	-	-
مشاغل مربوط به جنگلبانی (از جمله قطع اشجار)	۱۵	۱	۳	۷	۴	-	-
عمله های تیکه در زراعت و شکار و ماهیگیری و جنگلبانی مشغول بکار هستند	۲ ۵۴۰	-	۱۲	۳۰	۲ ۴۹۵	۳	-
امور مربوط با استخراج معدن و استخراج سنگ و حفاری	۸۰۱	۴	۱۶	۱۴۷	۶۴۰	۲	-
مشاغل مربوط بمعدن و استخراج سنگ	۵	۲	۲	-	۱	-	-
مشاغل مربوط بساختن و حمل آوردن مواد معدنی	۱۹	۱	۱۲	-	۴	-	-
مشاغل مربوط به بچاه کنی	۱۴۶	۱	۱	-	۱۴۴	-	-
عمله های تیکه در معدن و حفاری و استخراج سنگ مشغول کار هستند	۶۳۱	-	۱	۱۴۷	۴۹۱	-	-
مشاغل مربوط به حمل و نقل	۱ ۲۲۳	۳	۶۴۰	۱۸۶	۳۷۰	۲۴	-
مشاغل مربوط به کنسیرانی و تاقیق رانی	۱	-	-	-	۱	-	-
مشاغل مربوط به هواپیمائی	۱	-	-	-	۱	-	-
مشاغل مربوط با موتور و آهن	۱۶۱	-	-	۱۶۲	-	-	-
مشاغل مربوط برانندگی و ساختن نقلیه موتوری	۲۵۶	۱	۶۰	۲۱	۱۷۴	-	-
مشاغل مربوط برانندگی و ساختن نقلیه ایکه بوسیله حیوان کشیده میشوند (مانند گاری و درشکه و غیره)	۸۰۳	۲	۵۸۰	۳	۱۹۴	۲۴	-
حرفه های صنعتی و خدمات تولیدی و مشاغل مربوط بآن	۴ ۰۶۸	۲۱۲	۶۶۴	۱ ۰۲۷	۲ ۱۴۴	۷۱	-
مشاغل مربوط به نساجی (غیر از قالی بانی)	۵۰۸	۱۳۷	۴۱	۲۲۱	۱۰۹	-	-
مشاغل مربوط بقالی بانی	۱۸	۴	۱	۲	۱	-	-
مشاغل مربوط به تهیه پوشاک و محصولات چرمی و نمایی	۴۰۹	۲۱	۱۶۴	۱۴	۱۷۰	-	-
مشاغل مربوط بساختن اشیاء چوبی و کارهای مربوط بآن	۱۹۸	۴	۸۳	۱	۱۱۰	-	-
مشاغل مربوط بفلزکاری	۳۲۴	۶	۱۵۷	۴	۱۴۶	۱۱	-
مشاغل الکتریکی و الکترونیکی	۲۶	-	۲	۱۲	۱۲	-	-
مشاغل ساختمانی و کارهای مربوط بآن که در جای دیگر طبقه بندی نشده اند	۱ ۹۹۲	۴	۳۳	۶۷۹	۱ ۲۷۶	-	-

بقیه جدول شماره ۱۲ - طبقات مشاغل بر حسب وضع اشتغال و جنس در جمعیت مشاغل بکار ازرده ساله به بالای حوزه سرشماری شاهرود - آبانماه ۱۳۳۵ (نوامبر ۱۹۵۶)

وضعیت اظهارنشد	کارکنان خانوادگی بدون مزد	مزد بگیر	مستخدم دولت	کارکنانیکه برای خود کار میکنند	کارفرما	جمع مشاغلین	طبقات مشاغل و جنس
							<b>کل حوزه سرشماری شاهرود</b>
							<b>بقیه مرد وزن</b>
-	-	۱۰	۲	۹	-	۱۶	ماتل مربوط به ماشینهای دستفرد اطفال و مشاغل مربوط به
-	-	۹	-	-	-	۹	عظایات مکانیکی یا شیمیایی ساختمانی مستقر
-	-	۱۲	-	۱۲	-	۲۴	مشاغل مربوط به چاپ - صحافی و تهیه محصولات کاغذی
-	۱	۱۹	۲	۲۳	۱	۴۵	مشاغل مربوط به سفالگری و کارهای مربوط به آن
-	۱	۱	-	۱	-	۲	مشاغل مربوط به ساختن مواد شیمیایی و کارهای مربوط به آن
-	-	۱	-	۱	-	۲	مشاغل مربوط به پوست و عمل آوردن آن
-	۱	۲۲۶	۶۵	۲۶	۲۵	۳۰۱	مشاغل مربوط به تهیه مواد غذایی و غذایات
-	-	۲	۱	۲	-	۵	حرفه های صنعتی و تولیدی و مشغله و کارخانه و کارهای مربوط به آن
-	-	-	-	-	-	-	عمله هائیکه در پیشه های صنعتی مختلف برای تولید
-	-	۳۵	۱۹	۱	-	۵۵	محصولات و عملیات مربوط به آنها کار میکنند
-	۱	۸۷۷	۵۱۷	۱۳۱	۲۷	۱۵۵۸	مشاغل مربوط به انجام خدمات (سرویسها)
-	-	۵۷	۲۰۹	۳	۲	۲۷۱	مشاغل مربوط به خدمات محافظت و حرارت و نگهبانی
-	۱	۵۲۱	۱۴۸	۱۲۳	۲۵	۸۲۱	خدمات خانگی و شخصی و کارهای مربوط به آن
-	-	۲۸	۲	-	-	۳۰	مشاغل خدمات متفرقه
-	-	۲۵۳	۵۸	۵	-	۳۱۶	عمله هائیکه در مشاغل مربوط به خدمات کار میکنند
۲۰۲	-	۲۲۰	۱۶۱	۱۳	-	۵۹۶	مشاغل مربوط به خدمات ثابت ارتشی و مشاغل که در قیاسا مشخص و یا اظهار نشده اند
-	-	-	۸	-	-	۸	خدمات ثابت ارتشی
۲۰۰	-	-	-	-	-	۲۰۰	مشاغل که در قیاسا مشخص و یا اظهار نشده اند
۲	-	۲۲۰	۱۵۳	۱۳	-	۳۸۸	عمله هائیکه در جای دیگر طبقه بندی نشده اند
							<b>مرد</b>
۲۰۳	۴۱۰	۱۰۱۲۸	۲۴۳۰	۶۳۲۱	۴۲۸	۱۹۱۴۱	جمع ازرده ساله به بالای
-	-	۲۹	۲۴۸	۱۰۴	۲	۳۸۳	مشاغل حرفه ای - فنی و کارهای مربوط به آن
-	-	۲	۲۲	۷	-	۳۱	مشاغل مربوط به علوم طبی و بهداشت و امور مربوط به آن
-	-	۳	۱۸۹	۵	-	۱۹۷	مشاغل مربوط به تعلیم و تربیت و امور مربوط به آن
-	-	-	-	-	-	-	مشاغل حقوقی که شامل قضات و وکلای دادگستری و
-	-	۲	۲	۱۲	۱	۱۷	دفترخانه های رسمی نیز میباشد
-	-	۱۷	-	۲۶	۱	۴۴	مشاغل مدعیان امر و خبره و تمام النفعه
-	-	۳	-	-	-	۳	مشاغل هنری - نویسندگی و سایر مشاغل تفریحی
-	-	۲	۳۸	۹	-	۴۹	سایر مشاغل حرفه ای فنی و امر مشابه آن
۱	-	۸۵	۵۶۷	۱۹	۱۸	۶۹۰	مشاغل مربوط به امور اداری و منشی گری و امور مربوط به آن
۱	-	۲۰	۱۰۹	۱۸	۱۸	۱۶۵	مشاغل مدیریت و اداره کردن امور (بجز کتایب و ری)
-	-	۶۵	۴۵۸	۱	-	۵۲۹	منشی گری و مشاغل دفتری و کارهای مربوط به آن
-	۲۸	۱۶۰	۷	۱۰۳۸	۲۱	۱۲۵۶	فروش و مشاغل مربوط به آن
-	۲۷	۱۵۷	۷	۱۱۸	۲۱	۱۱۳۰	خرده فروشی در سکه ها و بخارزه ها
-	۱	۲	-	۸۷	-	۹۰	خرده فروشی دوره گرد ها
-	-	۱	-	۲۳	۵	۲۹	عده فروشی و مشاغل مربوط به آن
۱	۳۴۱	۵۸۳۸	۱۵	۲۷۱۱	۳۰۵	۱۰۲۱۶	مشاغل مربوط به پروراند - جنگلبانی - شکار و ماهیگیری
۱	۳۳۸	۲۳۴۳	۱	۲۶۱۸	۳۰۴	۷۶۱۰	مشاغل زراعتی
-	-	-	-	۳	-	۳	مشاغل مربوط به شکار و پروراند گداری
-	-	۹	۷	۲	۱	۱۵	مشاغل مربوط به جنگلبانی (از جمله قطع اشجار)
-	۳	۲۹۹۱	۲	۱۲	-	۱۵۰۸	عمله هائیکه در زراعت و شکار و ماهیگیری و جنگلبانی مشغول بکار هستند

بقيه جدول شماره ۱۲ - طبقات مشاغل بر حسب وضع اشتغال و جنس در جمعیت مشاغل بکارآزده ساله بیابای حوزه سرشماری شاهرود: آبانماه ۱۳۳۵ (نوامبر ۱۹۵۶)

وضعیت مشاغل ارشد	کارکنان خانوادگی بدون مزد	مزد بگیر	مستخدم دولت	کارکنانیکه برای خود کار میکنند	کارفرما	جمع مشاغلین	طبقات مشاغل و جنس
							<b>کل حوزه سرشماری شاهرود</b>
							<b>بقیه سرود</b>
-	۲	۶۴۰	۱۴۶	۱۵	۴	۸۰۷	امور مربوط با استخراج معدن و استخراج سنگ و حفاری
-	-	۱	-	۲	۲	۵	مشاغل مربوط به معدن و استخراج سنگ
-	۲	۴	-	۱۲	۱	۱۹	مشاغل مربوط به ساختن و حمل آوردن مواد معدنی
-	-	۱۴۴	-	۱	۱	۱۴۶	مشاغل مربوط به جابه کشی
-	-	۴۹۱	۱۴۶	-	-	۶۳۷	عمله هائیکه در معدن و حفاری و استخراج سنگ مشغول کار هستند
-	۲۴	۲۶۶	۱۸۴	۶۴۰	۳	۱۲۲۰	مشاغل مربوط به حمل و نقل
-	-	۱	-	-	-	۱	مشاغل مربوط به هواپیما
-	-	-	۱۶۲	-	-	۱۶۲	مشاغل مربوط با موتور و آهن
-	-	۱۷۴	۲۱	۶۰	۱	۲۵۶	مشاغل مربوط برانندگی وسائط نقلیه موتوری
-	۲۴	۱۱۴	۱	۵۸۰	۲	۸۰۱	مشاغل مربوط برانندگی وسائط نقلیه ایگه بوسیله حیوان کشیده میشوند (مانند گاری و درشکه و غیره)
-	۱۹	۲۱۱۷	۷۴۰	۶۴۷	۵۵	۳۰۷۸	حرفه های صنعتی و عملیات تولیدی و مشاغل مربوط بآن
-	-	۱۰۵	-	۳۹	-	۱۴۴	مشاغل مربوط به نساجی (غیر از قالی بافی)
-	-	۴	-	۱	۲	۷	مشاغل مربوط بقالی بافی
-	-	۱۶۶	-	۱۷۹	۱۸	۳۶۶	مشاغل مربوط به تهیه پوشاک و محصولات چرمی و قماش
-	-	۱۱۰	۱	۸۳	۴	۱۹۸	مشاغل مربوط به ساختن انبساط چوبی و کارهای مربوط بآن
-	۱۱	۱۴۶	۴	۱۵۷	۶	۳۲۴	مشاغل مربوط به فلزکاری
-	-	۱۲	۱۲	۲	-	۲۶	مشاغل الکتریکی و الکترونیکی
-	-	۱۲۷۶	۶۷۵	۳۳	۴	۱۹۸۸	مشاغل ساختمانی و کارهای مربوط بآن که در جای دیگر طبقه بندی نشده اند
-	-	۱۰	۲	۴	-	۱۶	مشاغل مربوط به ماشینهای مستقر بر انتقال و مشاغل مربوط به عملیات مکانیکی ماشینهای ساختمانی مستقر
-	-	۴	-	-	-	۴	مشاغل مربوط به چاپ - صحافی و تهیه محصولات کاغذی
-	۱	۱۲	-	۱۲	-	۲۵	مشاغل مربوط به سفالگری و کارهای مربوط بآن
-	۱	۱۶	۲	۲۳	۱	۴۳	مشاغل مربوط به ساختن مواد شیمیایی و کارهای مربوط بآن
-	-	۱	-	۶	-	۷	مشاغل مربوط به پوست و حمل آوردن آن
-	۶	۲۱۵	۱۹	۷۱	۲۰	۳۴۶	مشاغل مربوط به تهیه مواد غذایی و دخانیات
-	-	۲	۶	۲۱	-	۲۹	حرفه های صنعتی و تولیدی و مشرفه و کارهای مربوط بآن
-	-	۳۵	۱۶	۱	-	۵۵	عمله هائیکه در پیشه های صنعتی مختلف برای تولید محصولات و عملیات مربوط بآنها کار میکنند
-	۶	۶۷۵	۳۶۸	۱۳۰	۲۵	۱۲۰۴	مشاغل مربوط با انجام خدمات (سرپرستها)
-	-	۵۶	۳۰۹	۳	۲	۳۷۰	مشاغل مربوط به خدمات محافظت و حراست و نگهبانی
-	۶	۲۳۶	۱	۱۲۲	۲۳	۴۸۸	خدمات خانگی و شخصی و کارهای مربوط بآن
-	-	۳۰	-	-	-	۳۰	مشاغل خدمات متفرقه
-	-	۲۵۲	۵۸	۵	-	۳۱۶	عمله هائیکه در مشاغل مربوط به خدمات کار میکنند
۲۰۱	-	۲۱۵	۱۵۵	۱۳	-	۵۸۹	مشاغل مربوط به خدمات ثابت ارتشی و مشاغل که در قیاسا مشخص و یا اظهار نشده اند
-	-	-	۸	-	-	۸	خدمات ثابت ارتشی
۲۰۰	-	-	-	-	-	۲۰۰	مشاغل که در قیاسا مشخص و یا اظهار نشده اند
۱	-	۲۱۵	۱۴۷	۱۳	-	۳۷۶	عمله هائیکه در جای دیگر طبقه بندی نشده اند



بقیه جدول شماره ۱۲ - طبقات مشاغل برحسب وضع اشتغال و جنس در جمعیت مشاغل بکارآزده ساله بهالای حوزه سرشماری شاهروند : آبانماه ۱۳۳۵ (نوامبر ۱۹۵۶)

اطهارتشد	وضعیت	کارکنان خانوادگی بدون مزد	مزد بگیر	مستخدم دولت	کارکنانیکه برای خود کار میکنند	کارفرما	جمع شاغلین	طبقات مشاغل و جنس
								کل حوزه سرشماری شاهروند
								زن
۱		۲۴۳	۵۵۴	۲۹	۱۸۲	۱۰۱۱		جمع ازده ساله بیالا-----
-	-	۱	۵۶	۲	۱۰	۷۰		مشاغل جزئی ای - نس و کارهای مربوط بان
-	-	-	۸	۲	۵	۱۵		مشاغل مربوط به علوم طبی و بهداشتی و امور مربوط بان
-	-	-	۴۸	۱	۴	۵۳		مشاغل مربوط به تعلیم و تربیت و امور مربوط بان
-	-	۱	-	-	۱	۲		مشاغل مذهبی، امور خیریه و عام المنفعه
-	-	۱	۱۴	۳	-	۱۸		مشاغل مربوط با مراداری و منشی گری و امور مربوط بان
-	-	-	۱	-	-	۱		مشاغل مدیریت و اداره کردن امور (بجز کشاورزی)
-	-	۱	۱۳	۳	-	۱۷		منشی گری و مشاغل دستری و کارهای مربوط بان
-	-	-	۱	۳	۵	۹		فروش و مشاغل مربوط بان
-	-	-	۱	۱	۲	۵		خرده و فروش در بینگاهها و بخانه ها
-	-	-	-	۲	۲	۴		خرده و فروش در بزرگراه ها
-	-	۶	۳۸	۱	۸	۵۳		مشاغل مربوط به زراعت - جنگلبانی - شکار و ماهیگیری
-	-	۲	۱۰	۱	۸	۲۱		مشاغل زراعتی
-	-	۴	۲۸	-	-	۳۲		عمله های نیکه در زراعت و شکار و ماهیگیری و جنگلبانی مشغول بکار هستند
-	-	-	۱	۱	-	۲		امور مربوط با استخراج معدن و استخراج سنگ و حفاری
-	-	-	۱	۱	-	۲		عمله های نیکه در معدن و حفاری و استخراج سنگ مشغول کار هستند
-	-	۱	۲	-	-	۳		مشاغل مربوط به حمل و نقل
-	-	۱	-	-	-	۱		مشاغل مربوط به کنشیرانی و قالی رانی
-	-	-	۲	-	-	۲		مشاغل مربوط برانندگی و ساختن نظیره ای که بوسیله حیوان کشند و میشوند (مانند گاری و درشکه و غیره)
-	-	۲۷	۴۸۷	۱۷	۱۵۷	۶۱۰		حرفه های صنعتی و عملیات تولیدی و مشاغل مربوط بان
-	-	۴	۲۱۱	۲	۱۳۷	۳۵۴		مشاغل مربوط به نساجی (فیراز قالی بانی)
-	-	۲	۲	-	۲	۱۱		مشاغل مربوط بقالی بانی
-	-	۱	۱۴	۱۵	۱۳	۳۳		مشاغل مربوط بشهریه پوشاک و محصولات چرمی و قشایی
-	-	-	۴	-	-	۴		مشاغل ساختمانی و کارهای مربوط بان که در جای دیگر طبقه بندی نشده اند
-	-	۳	-	-	-	۳		مشاغل مربوط بساختن مواد شیمیائی و کارهای مربوط بان
-	-	۱۴	۴۶	-	۵	۶۵		مشاغل مربوط بشهریه مواد غذایی و دخانیات
-	-	۲۰۲	۱۴۹	۱	۲	۳۵۴		مشاغل مربوط بانجام خدمات (سررسمها)
-	-	۱	-	-	-	۱		مشاغل مربوط بخدمات مسافرتی و مراست و نگهبانی
-	-	۱۱۳	۱۴۷	۱	۲	۳۶۳		خدمات خانگی و شخصی و کارهای مربوط بان
-	-	۸	۲	-	-	۱۰		مشاغل خدمات متفرقه
۱	-	۵	۶	-	-	۱۱		مشاغل مربوط بخدمات ثابت ارتش و مشاغل که در تقیسا مشخص و یا اظهارتشد نمیشوند
۱	-	۵	۶	-	-	۱۱		مله های نیکه در جای دیگر طبقه بندی نشده اند

بقیه جدول شماره ۱۲ - طبقات مشاغل برحسب وضع اشتغال و جنس و جمعیت شاغلین کار از دهه ساله بیلای حوزه سرشماری شاهرود: آبانماه ۱۳۳۵ (نوامبر ۱۹۵۶)

وضعیت اطهار نشد	کارکنان خانوادگی بدون مزد	مزد بگیر	مستخدم دولت	کارکنانیکه برای خود کار میکنند	کارفرما	جمع شاغلین	طبقات مشاغل و جنس
							<b>شهر شاهرود</b>
							<b>مردوزن</b>
۲۸	۴۱	۱۹۸۷	۱۰۱۶	۱۲۲۲	۱۱۱	۴۴۵۵	جمع از دهه ساله بیلای
-	-	۶	۲۲۶	۵۲	-	۲۸۴	مشاغل حرفه ای - فنی و کارهای مربوط بآن
-	-	-	۲۳	۹	-	۳۲	مشاغل مربوط به علوم طبیعی و بهداشتی و امور مربوط بآن
-	-	-	۱۷۹	۱	-	۱۸۰	مشاغل مربوط به تعلیم و تربیت و امور مربوط بآن
-	-	-	۲	۸	-	۱۰	مشاغل حقوقی که شامل قضات و وکلای دادگستری و دفترخانه های رسمی نیز میباشد
-	-	۲	-	۲۰	-	۲۲	مشاغل مذهبی امور خیریه و عام المنفعه
-	-	۲	-	-	-	۲	مشاغل هنری - نویسندگی و سایر مشاغل تفریحی
-	-	۱	۲۲	۴	-	۲۷	سایر مشاغل حرفه ای فنی و امری و امور مشاغل بآن
-	-	۴۸	۴۵۸	۹	۱۲	۵۲۷	مشاغل مربوط با مواد آری و منشیگری و امور مربوط بآن
-	-	-	۷۰	۸	۱۲	۹۰	مشاغل مدیریت و اداره کردن امور (بجز کشاورزی)
-	-	۴۸	۳۸۸	۱	-	۴۳۷	منشیگری و مشاغل دفتری و کارهای مربوط بآن
-	۱۴	۱۱۱	۵	۵۳۰	۱۱	۶۷۱	فروش و مشاغل مربوط بآن
-	۱۴	۱۱۱	۵	۴۷۴	۶	۶۱۰	خرد و فروش در بنکها و مغازه ها
-	-	-	-	۲۶	-	۲۶	خرد و فروش در بزمها
-	-	-	-	۳۰	۵	۳۵	صد و فروش و مشاغل مربوط بآن
-	۱۰	۳۱۱	۱۱	۱۴۵	۳۵	۵۱۲	مشاغل مربوط بزراعت - جنگلی - شکار و ماهیگیری
-	۱۰	۸۶	۴	۱۴۳	۳۴	۲۷۷	مشاغل زراعتی
-	-	-	-	۲	-	۲	مشاغل مربوط بشکار و تله گذاری
-	-	۶	۷	-	۱	۱۰	مشاغل مربوط به جنگلی (از جمله قطع اشجار)
-	-	۲۲۲	-	-	-	۲۲۲	عمله هاییکه در زراعت و شکار و ماهیگیری و جنگلی مشغول بکار هستند
-	۲	۳۰	-	۱۵	۳	۵۰	امور مربوط با استخراج معدن و استخراج سنگ و حفاری
-	-	۱	-	۲	۲	۵	مشاغل مربوط بمعدن و استخراج سنگ
-	۲	۴	-	۱۲	۱	۱۹	مشاغل مربوط بساختن و حمل آوردن مواد معدنی
-	-	۱۸	-	۱	-	۱۹	مشاغل مربوط به جابه جایی
-	-	۷	-	-	-	۷	عمله هاییکه در معدن و حفاری و استخراج سنگ مشغول کار هستند
-	-	۱۶۴	۴۵	۸۷	۱	۲۹۷	مشاغل مربوط به حمل و نقل
-	-	۱	-	-	-	۱	مشاغل مربوط به کشتیرانی و قایق رانی
-	-	-	۲۴	-	-	۲۴	مشاغل مربوط با امور راه آهن
-	-	۱۳۹	۲۰	۵۵	۱	۲۱۵	مشاغل مربوط برانندگی وسائط نقلیه موتوری
-	-	۲۴	۱	۳۲	-	۵۷	مشاغل مربوط برانندگی وسائط نقلیه اینکه بوسیله حیوان کشیده میشوند (مانند گاری و درشکه و غیره)
-	۱۴	۸۲۴	۴۲	۳۷۸	۳۳	۱۲۹۱	حرفه های صنعتی و عملیات تولیدی و مشاغل مربوط بآن
-	-	۴	-	۲	-	۷	مشاغل مربوط به نساجی (غیر از تالی بافی)
-	۲	۸	-	-	۲	۱۲	مشاغل مربوط بقالی بافی
-	-	۱۰۱	۱	۱۲۲	۱۰	۲۳۴	مشاغل مربوط بشبیه پوشان و محصولات چرمی و نیش
-	-	۷۳	-	۴۵	۳	۱۲۱	مشاغل مربوط بساختن اشیا - چوبی و کارهای مربوط بآن
-	۶	۱۰۲	۴	۸۶	۲	۲۰۰	مشاغل مربوط بقفلکاری
-	-	۷	۵	۱	-	۱۳	مشاغل الکتریکی و الکترونیکی

بقیه جدول شماره ۱۱ - طبقات مشاغل برحسب وضع اشتغال و جنس در جمعیت مشاغل بکاراورد و ساله بیالای حوزه سرشماری شاهروند - آبانماه ۱۳۳۵ (نوامبر ۱۹۵۶)

وضعیت اطهارنشده	کارکنان خانوادگی بدون مزد	مزد بگیر	مستخدم دولت	کارکنانیکه برای خود کار میکنند	کارفرما	جمع مشاغلین	طبقات مشاغل و جنس
							<u>شهر شاهروند</u>
							<u>بقیه مردوزن</u>
-	-	۳۴۷	۱۲	۲۶	۱	۴۸۶	مشاغل ساختمانی و کارهای مربوط بآن که درجای دیگر طبقه بندی نشده اند
-	-	۷	۲	۴	-	۱۳	مشاغل مربوط به ساختمانی مستقر جراثقال و مشاغل مربوط به عملیات مکانیکی ماشینهای ساختمانی مستقر
-	-	۲	-	-	-	۲	مشاغل مربوط به چاپ - صحافی و تهیه محصولات کاغذی
-	۱	۸	-	۱۰	-	۱۹	مشاغل مربوط به ساختن مواد نساجی و کارهای مربوط بآن
-	۱	۱۱	۲	۱۲	-	۲۶	مشاغل مربوط به ساختن مواد نساجی و کارهای مربوط بآن
-	-	۱	-	۶	-	۷	مشاغل مربوط به پوست و عمل آلودن آن
-	-	۱۴۶	-	۶۰	۱۲	۲۱۸	مشاغل مربوط به تهیه مواد غذایی و غذایات
-	-	۱	-	۳	-	۴	حرفه های صنعتی و تولیدی و مشرفه و کارهای مربوط بآن
-	-	۱۰	۱۱	-	-	۲۱	عمله هاییکه در پیشه های صنعتی مختلف برای تولید محصولات و عملیات مربوط بآنها کار میکنند
-	۱	۴۷۷	۱۹۷	۵۶	۱۶	۷۴۷	مشاغل مربوط بانجام خدمات (سروسها)
-	-	۲۲	۱۵۰	۲	۲	۱۷۷	مشاغل مربوط به خدمات محافظت و حراست و نگهبانی
-	۱	۳۱۸	۱	۵۱	۱۴	۳۸۵	خدمات خانگی و شخصی و کارهای مربوط بآن
-	-	۲۲	-	-	-	۲۲	مشاغل خدمات مشرفه
-	-	۱۱۵	۴۶	۲	-	۱۶۳	عمله هاییکه در مشاغل مربوط به خدمات کار میکنند
۲۸	-	۱۶	۳۲	-	-	۴۸	مشاغل مربوط به خدمات ثابت ارتشی و مشاغل که در قبلاً شخصی و اظهارنشده اند
-	-	-	۸	-	-	۸	خدمات ثابت ارتشی
۲۸	-	-	-	-	-	۲۸	مشاغل که در قبلاً مشخص و اظهارنشده اند
-	-	۱۶	۲۴	-	-	۴۰	عمله هاییکه درجای دیگر طبقه بندی نشده اند
							<u>مرد</u>
۲۸	۳۹	۱۷۵۰	۶۵۱	۱۲۴۸	۱۱۱	۴۱۲۷	جمع ازن و ساله بیالای
-	-	۵	۱۷۴	۵۰	-	۲۲۹	مشاغل حرفه ای - فنی و کارهای مربوط بآن
-	-	-	۱۸	۷	-	۲۵	مشاغل مربوط به علوم طبی و بهداشتی و امور مربوط بآن
-	-	-	۱۳۲	۱	-	۱۳۳	مشاغل مربوط به تعلیم و تدریس و سایر امور مربوط بآن
-	-	-	-	-	-	-	مشاغل حقوقی که شامل قضات و وکلای دادگستری و دانشخانه های رسمی نیز میباشد
-	-	۲	-	۸	-	۱۰	مشاغل طب همی امری و غیره و عام المنفعه
-	-	۲	-	-	-	۲	مشاغل هنری - نویسندگی و سایر مشاغل تفریحی
-	-	۱	۲۲	۴	-	۲۷	سایر مشاغل حرفه ای و فنی و امور مشاغل بآن
-	-	۴۷	۴۴۶	۶	۱۲	۵۱۴	مشاغل مربوط با میراداری و منشیگری و امور مربوط بآن
-	-	-	۶۹	۸	۱۲	۸۹	مشاغل مدیریت و اداره کردن امور (بجز کشاورزی)
-	-	۴۷	۳۷۷	۱	-	۴۲۵	منشیگری و مشاغل دفتری و کارهای مربوط بآن
-	۱۴	۱۱۱	۵	۵۲۷	۱۱	۶۶۸	فروش و مشاغل مربوط بآن
-	۱۴	۱۱۱	۵	۴۷۳	۶	۶۰۹	فروش و تدریس در رنگها و میزها و مغازه ها
-	-	-	-	۲۴	-	۲۴	فروش دوره کرد ها
-	-	-	-	۳۰	۵	۳۵	فروش و مشاغل مربوط بآن
-	۱۰	۲۰۷	۱۱	۱۴۴	۳۵	۵۰۷	مشاغل مربوط بزراعت - جنگلبانی - شکار و ماهیگیری
-	۱۰	۸۶	۴	۱۴۲	۳۴	۲۷۶	مشاغل زراعتی
-	-	-	-	۲	-	۲	مشاغل مربوط بشکار و تله گذاری

بقیه جدول شماره ۱۲ - طبقات مشاغل بر حسب وضع اشتغال و جنس در جمعیت مشاغل بکارآزاد و ساله بی‌الای حوزه سرشماری شاهرود (آبانماه ۱۳۳۵) (نوامبر ۱۹۵۶)

وضعیت اظهار شده	کارکنان خانوادگی بدین مزد	مزد بگیر	مستخدم دولت	کارکنانیکه برای خود کار میکنند	کارفرما	جمع مشاغلین	نام مشاغل و جنس
-	-	۲	۷	-	۱	۱۰	بقیه مرد
-	-	۲۱۹	-	-	-	۲۱۹	مغزل مربوط به جنگلیانی (از جمله قطع اشجار) - هائیکه در زراعت و شکار و ماهیگیری و جنگلیانی مشغول بکار هستند
-	۲	۳۰	-	۱۵	۳	۵۰	امور مربوط با استخراج معدن و استخراج سنگ و حفاری -
-	-	۱	-	۲	۲	۵	مغزل مربوط به معدن و استخراج سنگ
-	۲	۴	-	۱۲	۱	۱۹	مغزل مربوط به ساختن و حمل آرد در مواد معدنی
-	-	۱۸	-	۱	-	۱۹	مغزل مربوط به چاه کنی
-	-	۷	-	-	-	۷	له هائیکه در معدن و حفاری و استخراج سنگ مشغول کار هستند
-	-	۱۶۳	۴۵	۸۷	۱	۲۹۶	مشاغل مربوط به حمل و نقل
-	-	-	۲۴	-	-	۲۴	مشاغل مربوط با امور راه آهن
-	-	۱۳۹	۲۰	۵۵	۱	۲۱۵	مشاغل مربوط برانندگی وسائط نقلیه موتوری
-	-	۲۴	۱	۳۲	-	۵۷	مشاغل مربوط برانندگی وسائط نقلیه ایکنه بوسیله حیوان کشیده میشوند (مانند کاری و در شنگه و غیره)
-	۱۲	۸۰۱	۴۹	۳۶۱	۲۳	۱۲۴۸	حرفه های صنعتی و عملیات تولیدی و مشاغل مربوط بآن
-	-	۲	-	۱	-	۴	مشاغل مربوط به نساجی (غیر از قالی بافی)
-	-	۴	-	-	۲	۶	مشاغل مربوط بقالی بافی
-	-	۱۰۰	-	۱۰۷	۱۰	۲۱۷	مشاغل مربوط به تهیه پوشاک و محصولات چرمی و قماش
-	-	۷۳	-	۴۵	۳	۱۲۱	مشاغل مربوط به ساختن اشیاء چوبی و کارهای مربوط بآن
-	۶	۱۰۲	۴	۸۶	۲	۲۰۰	مشاغل مربوط به فلزکاری
-	-	۷	۵	۱	-	۱۳	مشاغل الکتریکی و الکترونیکی
-	-	۲۴۷	۱۲	۲۶	۴	۲۸۹	مشاغل ساختمانی و کارهای مربوط بآن که درجهای دیگر طبقه بندی نشده اند
-	-	۷	۲	۴	-	۱۳	مشاغل مربوط به ماشینهای مستقر بر انتقال و مشاغل مربوط به عملیات مکانیکی ماشینهای ساختمانی مستقر
-	-	۲	-	-	-	۲	مشاغل مربوط به چاپ - صحافی و تهیه محصولات کاغذی
-	۱	۸	-	۱۰	-	۱۹	مشاغل مربوط به سفالگری و کارهای مربوط بآن
-	۱	۸	۲	۱۲	-	۲۳	مشاغل مربوط به ساختن مواد شیمیایی و کارهای مربوط بآن
-	۱	۱	-	۶	-	۷	مشاغل مربوط به پوست و حمل آرد در آن
-	۱	۱۲۸	-	۶۰	۱۲	۲۰۴	مشاغل مربوط به تهیه مواد غذایی و خانیاات
-	-	۱	۵	۳	-	۹	حرفه های صنعتی و تولیدی و متفرقه و کارهای مربوط بآن
-	-	۱۰	۱۱	-	-	۲۱	صنعه هائیکه در پیشه های صنعتی مختلف برای تولید محصولات و عملیات مربوط بآنها کار میکنند
-	۱	۲۲۵	۱۹۷	۵۵	۱۶	۵۱۴	مشاغل مربوط با انجام خدمات (سرویسها)
-	-	۲۱	۱۰۰	۳	۲	۱۲۶	مشاغل مربوط به خدمات محافظت و حرارت و نگهبانی
-	۱	۱۳۵	۱	۵۰	۱۴	۱۹۱	خدمات خانگی و شخصی و کارهای مربوط بآن
-	-	۱۴	-	-	-	۱۴	مشاغل خدمات متفرقه
-	-	۱۱۵	۴۶	۲	-	۱۶۳	صنعه هائیکه در مشاغل مربوط به خدمات کار میکنند
۲۸	-	۱۱	۳۲	-	-	۷۱	مشاغل مربوط به خدمات ثابت ارتشی و مشاغل که در قیاسا مشخص و یا اظهار نشده اند
-	-	-	۸	-	-	۸	خدمات ثابت ارتشی
۲۸	-	-	-	-	-	۲۸	مشاغل که در قیاسا مشخص و یا اظهار نشده اند
-	-	۱۱	۲۴	-	-	۳۵	صنعه هائیکه درجهای دیگر طبقه بندی نشده اند

بقیه جدول شماره ۱۲ - طبقات مشاغل بر حسب وضع اشتغال و جنس در جمعیت مشاغل بکار ازمده ساله بیابای حوزه سرشماری شاهرود : آبانماه ۱۳۳۵ (نوامبر ۱۹۵۶)

اطهار نشد	و شمیت	کارکنان خانوادگی بدون مزد	مزد بگیر	مستخدم دولت	کارکنانیکه برای خود کار میکنند	کارفرما	جمع شاغلین	طبقات مشاغل و جنس
								شهر شاهرود
								زن
-	-	۲	۲۳۷	۶۵	۲۹	-	۳۳۸	جمع ازمده ساله بیابا
-	-	-	۱	۵۲	۲	-	۵۵	مشاغل حرفه ای - ننی و کارهای مربوط بآن
-	-	-	-	۵	۲	-	۷	مشاغل مربوط به علوم طبیعی و بهداشتی و امور مربوط بآن
-	-	-	-	۴۷	-	-	۴۷	مشاغل مربوط به تعلیم و تدریس و سایر امور مربوط بآن
-	-	-	۱	-	-	-	۱	مشاغل مد هیئ امور خیریه و عام المنفعه
-	-	-	۱	۱۲	-	-	۱۳	مشاغل مربوط با مراداری و منشی گری و امور مربوط بآن
-	-	-	-	۱	-	-	۱	مشاغل مدیریت و اداره کردن امور (بجز کشاورزی)
-	-	-	۱	۱۱	-	-	۱۲	منشی گری و مشاغل دفتری و کارهای مربوط بآن
-	-	-	-	-	۳	-	۳	فروش و مشاغل مربوط بآن
-	-	-	-	-	۱	-	۱	خرد و فروش در بناها و بنازها
-	-	-	-	-	۲	-	۲	خرد و فروش دوره کرد ها
-	-	-	۱	-	۱	-	۵	مشاغل مربوط بزراعت - جنگلیانی - شکار و ماهیگیری
-	-	-	-	-	۱	-	۱	مشاغل زراعتی
-	-	-	-	-	-	-	۱	مدله هائیکه در زراعت و شکار و ماهیگیری و جنگلیانی مشغول بکار هستند
-	-	-	۱	-	-	-	۱	مشاغل مربوط به حمل و نقل
-	-	-	۱	-	-	-	۱	مشاغل مربوط به کشتیرانی و تاقی رانی
-	-	۲	۲۳	۱	۱۲	-	۲۳	حرفه های صنعتی و عملیات تولیدی و مشاغل مربوط بآن
-	-	-	۱	-	۲	-	۳	مشاغل مربوط به نساجی (غیر از قالی بانی)
-	-	-	۱	-	-	-	۱	مشاغل مربوط بقالی بانی
-	-	۲	۴	-	-	-	۱۷	مشاغل مربوط به تهیه پوشاک و محصولات چرمی و قماش
-	-	-	۱	۱	۱۵	-	۲	مشاغل مربوط به ساختن مواد شیمیائی و کارهای مربوط بآن
-	-	-	۳	-	-	-	۱۱	مشاغل مربوط به تهیه مواد غذایی و خانها
-	-	-	۱۴	-	-	-	۲۰۲	مشاغل مربوط با انجام خدمات (سروسها)
-	-	-	۲۰۲	-	۱	-	۲۰۳	مشاغل مربوط بخدمات محافظت و حرارت و نگهبانی
-	-	-	۱	-	-	-	۱	خدمات خانگی و شخصی و کارهای مربوط بآن
-	-	-	۱۹۲	-	۱	-	۱۹۳	مشاغل خدمات متفرقه
-	-	-	۸	-	-	-	۸	مشاغل مربوط بخدمات ثابت ارتشی و مشاغل که در تفرقا مشخص و یا اظهار نشده اند
-	-	-	۵	-	-	-	۵	له هائیکه در جای دیگر طبقه بندی نشده اند
-	-	-	۵	-	-	-	۵	

جدول شماره ۱۲ - تقسیمات عمده فعالیت صنعتی برحسب سن و جنس در جمعیت شاغل بکار از ده ساله بیالای حوزه سرشماری شاهرود: آبانماه ۱۳۳۵ (نوامبر ۱۹۵۶)  
 (سن اظهار نشده نیز جزء جمع سنین از ده ساله بیالا منظور شده است)

سن اظهار شده	۶۵-ساله بیالا	۶۰-۶۴ ساله	۵۵-۵۹ ساله	۴۰-۴۹ ساله	۳۰-۳۹ ساله	۱۰-۱۹ ساله	جمع از ده ساله بیالا	تقسیمات عمده فعالیت صنعتی و جنس
<b>کل حوزه سرشماری شاهرود</b>								
<b>مردان</b>								
۲	۱۴۹۰	۵۰۳۶	۹۷۴۶	۲۰۱۹۹	۱۹۴۱	۷۱۳	۲۰۱۵۲	جمع شانلین
-	۹۶۹	۲۶۱۷	۴۶۴۷	۹۸۴	۹۰۴	۲۲۴	۱۰۴۴۵	کشاورزی - جنگلبانی - شکار و ماهیگیری
-	۱۲	۹۳	۲۶۰	۱۰۶	۸۴	۲۶	۶۸۱	استخراج معدن و استخراج سنگ
۱	۱۳۹	۴۹۹	۸۶۶	۱۹۶	۲۳۲	۱۵۳	۲۰۸۶	تولیدات صنعتی و نوسازی
-	۹۴	۳۸۴	۱۰۵۶	۲۳۹	۲۱۲	۵۰	۲۰۳۵	ساختمان
-	۱	۴	۸	۴	۱	-	۱۸	برق - گاز - آب و سروسهیای بهداشتی
-	۱۰۳	۳۵۹	۶۴۹	۸۰	۷۹	۲۰	۱۲۸۲	تجارت (کلی و جزئی) -
-	۶۶	۴۰۲	۱۱۰۱	۱۹۵	۱۰۶	۲۷	۱۸۱۷	حمل و نقل - انبارداری و ارتباطات
۱	۹۷	۶۲۸	۱۷۹	۱۶۴	۱۷۴	۷۱	۲۰۷۲	خدمات (سروسهیای)
-	۹۴	۵۰	۸۸	۵۱	۱۹۹	۲۴	۴۶۶	فعالیتهاییکه باندازه کافی توضیح نشده
۱	۱۴۲۷	۴۷۲۷	۹۳۷۴	۱۹۲۵	۱۸۴۲	۶۴۰	۳۱۶۶۱	مرد
<b>جمع شانلین</b>								
-	۹۶۵	۲۵۹۷	۴۶۲۸	۹۸۲	۸۹۷	۲۲۲	۱۰۳۹۱	کشاورزی - جنگلبانی - شکار و ماهیگیری
-	۱۲	۹۳	۲۶۰	۱۰۶	۸۳	۲۶	۶۷۹	استخراج معدن و استخراج سنگ
۱	۱۰۳	۳۶۶	۶۸۹	۱۴۱	۱۸۰	۱۳۰	۱۶۰۲	تولیدات صنعتی و نوسازی
-	۹۴	۳۸۳	۱۰۵۴	۲۳۹	۲۱۲	۵۹	۲۰۳۱	ساختمان
-	۱	۴	۸	۴	۱	-	۱۸	برق - گاز - آب و سروسهیای بهداشتی
-	۱۰۳	۳۵۳	۶۳۹	۷۹	۷۹	۲۰	۱۲۷۳	تجارت (کلی و جزئی) -
-	۶۵	۳۹۹	۱۰۹۹	۱۹۵	۱۰۶	۲۷	۱۸۹۱	حمل و نقل - انبارداری و ارتباطات
-	۷۱	۴۸۹	۸۱۹	۱۲۹	۸۵	۲۸	۱۶۴۱	خدمات (سروسهیای)
-	۹۳	۴۴	۸۶	۵۰	۱۹۹	۲۳	۴۲۵	فعالیتهاییکه باندازه کافی توضیح نشده
۱	۶۸	۳۰۹	۳۷۲	۹۴	۹۹	۶۸	۲۰۱۱	زن
<b>جمع شانلین</b>								
-	۴	۲۰	۱۹	۲	۷	۲	۵۴	کشاورزی - جنگلبانی - شکار و ماهیگیری
-	-	۱	-	-	۱	-	۲	استخراج معدن و استخراج سنگ
-	۳۶	۱۱۳	۱۸۵	۵۵	۵۲	۲۳	۴۸۴	تولیدات صنعتی و نوسازی
-	-	۱	۲	-	-	۱	۴	ساختمان
-	-	-	-	-	-	-	-	برق - گاز - آب و سروسهیای بهداشتی
-	-	۶	۲	۱	-	-	۹	تجارت (کلی و جزئی) -
-	۱	۳	۲	-	-	-	۶	حمل و نقل - انبارداری و ارتباطات
۱	۲۶	۱۳۹	۱۶۰	۳۵	۳۹	۴۱	۴۴۱	خدمات (سروسهیای)
-	۱	۶	۲	۱	-	۱	۱۱	فعالیتهاییکه باندازه کافی توضیح نشده

بقیه جدول شماره ۱۲ - نسبتاً تعدد فعالیت صنعتی بر حسب سن و جنس و جمعیت شاغل بکار از ده ساله به بالای حوزه سرشماری شاهزود آبانماه ۱۳۳۵ (نوامبر ۱۹۵۶)  
(سن اظهار نشده نیز جز جمع سنین از ده ساله به بالا منظور شده است)

سن اظهار شده	۶۵ ساله به بالا	۶۰-۶۵ ساله	۴۴-۶۵ ساله	۲۹-۶۰ ساله	۱۹-۶۰ ساله	۱۴-۶۰ ساله	جمع از ده ساله به بالا	نسبتاً تعدد فعالیت صنعتی و جنس
<b>شهر شاهزود</b>								
<b>مردوزن</b>								
جمع شاغلین -----								
۲	۲۵۵	۱۱۱۴	۲۱۳۲	۳۹۹	۲۱۵	۲۰۸	۴۴۵۵	
-	۶۴	۱۷۲	۲۱۳	۴۱	۲۶	۱۱	۵۲۷	کشاورزی - جنگلیانی - شکار و ماهیگیری
-	-	۵	۱۲	-	۱	-	۱۸	استخراج معدن و استخراج سنگ
-	-	-	-	-	-	-	۹۲	تولیدات صنعتی و نساجی
۱	۴۴	۱۷۵	۳۸۱	۹۰	۱۵۱	۱۲۰	۳۹۵	ساختمان
-	۲۴	۹۲	۱۹۸	۳۸	۳۵	۸	۱۴	برق - گاز - آب و سروسهیای بهداشتی
-	-	۳	۷	۳	۱	-	-	
-	۶۳	۱۸۹	۳۳۰	۵۲	۳۹	۱۴	۶۸۷	تجارت (کلی و جزئی) -
-	۱۶	۱۱۲	۳۶۶	۵۷	۲۵	۴	۵۶۰	حمل و نقل - انبارداری و ارتباطات
-	-	-	-	-	-	-	۱۲۱۱	خدمات (سروسهیای)
۱	۴۳	۳۵۲	۶۱۵	۱۰۷	۵۲	۴۱	۱۲۱۱	فعالیتهائیکه باندازه کافی توضیح نشده
-	۱	۴	۱۰	۱۱	۱۵	۲	۴۳	
<b>سود</b>								
جمع شاغلین -----								
۱	۲۴۴	۱۰۲۰	۲۰۰۷	۳۷۱	۲۰۸	۱۶۶	۴۱۲۷	
-	۶۳	۱۷۰	۲۱۱	۴۱	۲۶	۱۱	۵۲۴	کشاورزی - جنگلیانی - شکار و ماهیگیری
-	-	۵	۱۲	-	۱	-	۱۸	استخراج معدن و استخراج سنگ
-	-	-	-	-	-	-	۹۲	تولیدات صنعتی و نساجی
۱	۴۲	۱۷۰	۳۶۸	۸۷	۱۳۱	۱۱۳	۳۹۵	ساختمان
-	۲۴	۹۲	۱۹۸	۳۸	۳۵	۸	۱۴	برق - گاز - آب و سروسهیای بهداشتی
-	-	۳	۷	۳	۱	-	-	
-	۶۳	۱۸۶	۳۳۰	۵۲	۳۹	۱۴	۶۸۴	تجارت (کلی و جزئی) -
-	۱۶	۱۲۱	۳۶۶	۵۷	۲۵	۴	۵۸۷	حمل و نقل - انبارداری و ارتباطات
-	-	-	-	-	-	-	۱۴۱	خدمات (سروسهیای)
-	۳۵	۲۸۲	۵۰۸	۸۲	۲۷	۱۵	۲۸	فعالیتهائیکه باندازه کافی توضیح نشده
-	۱	۴	۱۱	۱۱	۱۵	۱	۲۸	
<b>زن</b>								
جمع شاغلین -----								
۱	۱۱	۸۴	۱۲۵	۲۸	۲۷	۴۲	۳۲۸	
-	۱	۲	۲	-	-	-	۵	کشاورزی - جنگلیانی - شکار و ماهیگیری
-	-	-	-	-	-	-	-	استخراج معدن و استخراج سنگ
-	-	-	-	-	-	-	۴۲	تولیدات صنعتی و نساجی
-	۲	۵	۱۳	۳	۱۲	۷	-	ساختمان
-	-	-	-	-	-	-	-	برق - گاز - آب و سروسهیای بهداشتی
-	-	-	-	-	-	-	-	
-	-	۳	-	-	-	-	۳	تجارت (کلی و جزئی) -
-	-	۱	۲	-	-	-	۳	حمل و نقل - انبارداری و ارتباطات
-	-	-	-	-	-	-	۲۷۰	خدمات (سروسهیای)
۱	۸	۷۰	۱۰۷	۲۵	۲۵	۲۴	۲۷۰	فعالیتهائیکه باندازه کافی توضیح نشده
-	-	۳	۱	-	-	۱	۵	

بقیه جدول شماره ۱۲ - نسبتاً عمده فعالیت صنعتی بر حسب سن و جنس در جمعیت شاغل بکار از ده ساله بیالای حوزه سرشماری ناهرود (پایان ماه ۱۳۳۰) (نوامبر ۱۹۵۶)  
(سن اظهار نشده نیز جزو جمع سنین از ده ساله بیالا منظور شده است)

سن اظهار شده	۱۰ ساله بیالا	۱۰-۱۴ ساله	۱۵-۱۹ ساله	۲۰-۲۴ ساله	۲۵-۲۹ ساله	۳۰-۳۴ ساله	جمع از ده ساله بیالا	نسبتهای عمده فعالیت صنعتی و جنس
<b>بازه نقاط حوزه سرشماری ناهرود</b>								
<b>مردان</b>								
-	۱۲۴۰	۳۹۲۲	۷۶۱۴	۱۶۲۰	۱۰۹۶	۵۰۰	۱۶۴۹۲	جمع شاغلین
-	۱۰۰	۲۴۴۰	۴۴۳۴	۹۴۲	۸۷۸	۳۱۲	۹۹۱۸	کشاورزی - جنگلبانی - شکار و ماهیگیری
-	۱۲	۸۸	۳۴۸	۱۰۶	۸۲	۲۱	۶۶۳	استخراج معدن و استخراج سنگ
-	۱۰	۲۲۴	۴۸۰	۱۰۶	۸۱	۳۳	۱۱۲۴	تولیدات صنعتی و نوسازی
-	۷۰	۲۹۲	۸۰۸	۲۰۱	۱۷۷	۴۱	۱۶۴۰	ساختن
-	۱	۱	۱	۱	-	-	۴	برق - گاز - آب و سروسهای بهداشتی
-	۸۰	۱۷۰	۳۱۱	۲۸	۴۰	۶	۵۶۰	تجارت (کلی و جزئی)
-	۵۰	۲۸۰	۷۳۰	۱۲۸	۸۱	۲۳	۱۳۰۷	حمل و نقل - انبارداری و ارتباطات
-	۵۴	۲۷۶	۳۶۴	۵۷	۷۲	۳۰	۸۵۲	خدمات (سروسها)
-	۱۲	۴۶	۷۸	۴۰	۱۸۴	۳۲	۳۶۳	نمایتهاییکه باندازه کافی توضیح نشده
<b>مرد</b>								
-	۱۱۸۲	۳۶۹۷	۷۳۶۷	۱۰۰۴	۱۰۴۴	۴۷۱	۱۵۸۱۴	جمع شاغلین
-	۱۰۲	۲۴۱۷	۴۴۱۷	۹۴۱	۸۷۱	۳۱۱	۹۸۶۹	کشاورزی - جنگلبانی - شکار و ماهیگیری
-	۱۲	۸۷	۳۴۸	۱۰۶	۸۲	۲۱	۶۶۱	استخراج معدن و استخراج سنگ
-	۱۰	۲۲۴	۴۸۰	۱۰۶	۸۱	۳۳	۱۱۲۴	تولیدات صنعتی و نوسازی
-	۷۰	۲۹۲	۸۰۶	۲۰۱	۱۷۷	۴۱	۱۶۳۶	ساختن
-	۱	۱	۱	۱	-	-	۴	برق - گاز - آب و سروسهای بهداشتی
-	۸۰	۱۷۷	۳۰۱	۲۷	۴۰	۶	۵۸۱	تجارت (کلی و جزئی)
-	۵۰	۲۸۸	۷۳۰	۱۲۸	۸۱	۲۳	۱۳۰۴	حمل و نقل - انبارداری و ارتباطات
-	۵۴	۲۷۷	۳۶۴	۵۷	۷۲	۳۰	۸۵۲	خدمات (سروسها)
-	۱۲	۴۶	۷۷	۴۰	۱۸۴	۳۲	۳۸۷	نمایتهاییکه باندازه کافی توضیح نشده
<b>زن</b>								
-	۵۷	۲۲۰	۲۴۷	۶۶	۶۲	۲۶	۶۸۳	جمع شاغلین
-	۲	۱۸	۱۷	۱	۷	۲	۴۹	کشاورزی - جنگلبانی - شکار و ماهیگیری
-	-	۱	-	-	۱	-	۲	استخراج معدن و استخراج سنگ
-	۳۴	۱۲۸	۱۷۲	۵۲	۴۰	۱۶	۴۴۴	تولیدات صنعتی و نوسازی
-	-	۱	۲	-	-	۱	۴	ساختن
-	-	-	-	-	-	-	-	برق - گاز - آب و سروسهای بهداشتی
-	-	۲	۲	۱	-	-	۶	تجارت (کلی و جزئی)
-	۱	۲	-	-	-	-	۳	حمل و نقل - انبارداری و ارتباطات
-	۱۸	۶۶	۵۳	۱۰	۱۴	۷	۱۷۱	خدمات (سروسها)
-	۱	۲	۱	۱	-	-	۶	نمایتهاییکه باندازه کافی توضیح نشده



۲۶ ۰ ۴۵ - ۴۴ - ۰۵ - ۲۳ - ۳۵ - ۳ - ۱ - ۱

جدول شماره ۱۱ - طبقات فعالیت صنعتی و جنس اشغال و جنس در جمعیت شاغلین بازرگانه ساله بهای حوزه سرشماری شاهرود: آبانماه ۱۳۳۰ (نوامبر ۱۹۵۱)

وضعیت اظهار شده	کارکنان خانوادگی بدوین مزد	مزد بگیر	مستخدم دولت	کارکنانیکه برای خود کار میکنند	کارفرما	جمع شاغلین	طبقات فعالیت صنعتی و جنس
							کل حوزه سرشماری شاهرود
							مرد وزن
۲۰۴	۴۲۲	۱۰۳۷۱	۲۹۸۴	۱۲۴۰۱	۱۲۰	۲۰۱۵۲	جمع ازده ساله به بالا
۱۰۰	۳۷۱	۵۷۳۸	۶۰۲	۳۴۷۱	۱۲۲	۱۰۴۴۵	کشاورزی - جنگلیان - نگار - ماهگیری
۱۰۰	۳۷۱	۵۷۵۰	۵۷۰	۳۴۹۹	۱۲۵	۱۰۳۸۵	محدولات کشاورزی و دامی
-	-	۱۸	۳۲	-	۷	۵۷	جنگلیان و قطع انبجار
-	-	-	-	۱	۱	۲	شماره نذاری و تشبیر حیوانات شکار (بمناور کب و شکار)
-	-	۲۱۱	۲۰۷	۱۵۹	۲	۶۸۱	استخراج معدن و استخراج سنگ
-	-	۲	۲۴	-	۱	۲۷	استخراج معدن ذغال سنگ
-	-	۲۰۴	۱۵	۱۵۹	-	۵۵۸	استخراج معدن فلزات
-	-	۷	۵۴	-	۱	۶۲	استخراج معادن سنگ - خاک رس - ماسه - شن
-	-	-	۲۴	-	-	۲۴	استخراج معادن غیر فلزی و سنگ که در جای دیگر طبقه بندی نشده اند
-	۳۶	۶۶۰	۵۶۷	۴۹۷	۲۹۶	۲۰۸۶	توليدات صنعتی و نساجی
-	۱۴	۱۵۰	۱۳۳	۶۸	۳۰	۲۶۵	صنعت مواد غذایی (غیر از آشپدنیها)
-	-	۶	-	۲	-	۸	صنعت آشپدنیها
-	-	-	۱۷	-	-	۱۷	صنعت دخانیات
-	۲	۱۴۵	۲۲۸	۱۷	۱۵۱	۵۴۲	صنعت نساجی
-	-	-	-	-	-	-	صنعت کفش سازی و سایر پوششها و انبیا ساخته شده از نسوجات
-	۱۰	۱۵۴	۳۵	۱۵۶	۴۹	۴۰۴	صنعت چوب و چوب پنبه (بغیر از صنعت میل)
-	-	۸۳	۳۴	۵۴	۲۳	۱۴۴	صنعت کاغذ سازی و محصولات غذایی
-	-	۱	۱	-	-	۲	چاپ و انتشار و صنایع وابسته بان
-	-	۱	-	-	-	۷	صنعت چرم و محصولات چرمی (بجز کفش)
-	-	۱	-	-	-	۴	صنعت محصولات لاستیکی
-	-	-	-	-	-	-	صنعت مواد شیمیایی و محصولات شیمیایی
-	۱	۱۵	۸	۲۰	۱۲	۵۶	صنایع معدولات نفت و ذغال سنگ
-	-	۱	۶۱	۱۵	-	۷۷	صنایع معدولات نفت و ذغال سنگ (بغیر از معدولات نفت و ذغال سنگ)
-	۳	۱۰	۶	۲۱	۴	۴۴	صنایع معدولات فلزی (بغیر از آهن و فولاد)
-	۶	۹۰	۴۱	۱۰۶	۲۵	۲۶۸	صنعت ماشین آلات (بغیر از ماشین آلات و لوازم حمل و نقل)
-	-	۶	۱	۴	-	۱۱	صنعت ماشین آلات (بغیر از ماشین آلات الکتریکی)
-	-	۲	۱	۱	-	۵	صنعت ماشین آلات الکتریکی و سناها و لوازم الکتریکی
-	-	۲۲	-	۱۶	۱	۳۹	صنعت لوازم و وسائل نقلیه
-	-	۲	۱	۷	۱	۱۱	صنایع شتره
-	-	۱۴۵۵	۸۶	۴۸۳	۱۱	۲۰۳۵	ساختمان
-	-	۸	۱	۱	-	۱۸	برق - گاز - آب و سرویسهای بهداشتی
-	-	۶	۶	۱	-	۱۳	رق - گاز و بخار
-	-	۲	۲	-	-	۵	آب و سرویسهای بهداشتی
-	۱۴	۲۴۶	۷۸	۹۱۲	۴۱	۱۳۸۲	تجارت
-	۱	-	۵۰	۹۱۲	۴۱	۱۳۵۴	نارت کس و چیزی
-	-	-	۴۶	-	-	۴۶	کها و سایر موسسات مالی
-	-	-	۲	-	-	۲	
۱	-	۱۱۵	۲۹۰	۵۰۱	۵۰	۱۸۶۷	حمل و نقل انبارداری و ارتباطات
-	-	۱۵۵	۲۴۸	۵۶۱	۵۰	۱۸۵۵	و نقل
-	-	-	۴۲	-	-	۴۲	اشات

بقیه جدول شماره ۱۱ - طبقات فعالیت صنعتی بر حسب وضع اشتغال و جنس در جمعیت ثنل بیارزده ساله بهایای حوزه سرشماری شاهرود : آبانماه ۱۳۳۵ (نوامبر ۱۹۵۶)

وضعیت اظهار شده	کارکنان خانوادگی بدین منزه	مزد بگیر	مستخدم دولت	کارکنانیکه برای خود کار میکنند	کارفرما	جمع شاغلین	طبقات فعالیت صنعتی و جنس
-	۱	۵۹۲	۱۱۴۷	۲۱۷	۷۵	۲۰۷۲	کل حوزه سرشماری شاهرود بقیه مردوزین
-	-	-	-	-	-	-	خدمات (سرویسها)
-	-	-	۷۰۳	-	-	۷۰۳	خدمات دولتی
-	-	۶۴	۲۷۲	۱۵۱	۳۷	۵۲۴	خدمات اجتماعی خدمات تجاری و صنعتی و ساختمانی
-	-	۵	۱	۲	-	۸	خدمات تفریحی
-	۱	۵۲۳	۱۶۱	۱۱۳	۳۸	۸۳۶	خدمات شخصی
۱۰۲	-	۳۱۴	۸	-	۱۲	۴۲۶	فعالیتهایکه باندازه کافی توضیح نشده
-	-	-	-	-	-	-	مرد
۲۰۲	۴۲۰	۱۰۱۳۸	۲۴۳۰	۲۳۲۲	۴۳۸	۱۹۱۶۱	جمع ازرده ساله بهایا
۹۱	۳۷۱	۵۷۶۲	۵۶۴	۳۴۷۰	۱۲۵	۱۰۳۶۱	کشاورزی - جنگلبانی - شکار - ماهیگیری
۹۹	۳۷۱	۵۷۴۴	۵۳۲	۳۴۶۸	۱۱۷	۱۰۳۳۱	محصولات کشاورزی و دامی
-	-	۱۸	۲۲	-	۷	۵۷	جنگلبانی و قطع اشجار
-	-	-	-	۲	۱	۳	شکار و نگهداری و تکثیر حیوانات شکار ( بمنظور کسب و تجارت)
-	-	۳۱۳	۲۰۶	۱۵۸	۲	۶۷۹	استخراج معدن و استخراج سنگ
-	-	۲	۲۴	-	۱	۲۷	استخراج معدن ذغال سنگ
-	-	۳۰۴	۹۴	۱۵۸	-	۵۵۶	استخراج معدن فلزات
-	-	۷	۵۴	-	۱	۶۲	استخراج معادن سنگ - خاک رس - ماسه - شن
-	-	-	۳۶	-	-	۳۶	استخراج معادن غیر فلزی و سنگ که در جای دیگر طبقه بندی نشده اند
-	۳۶	۶۱۳	۲۸۶	۴۸۰	۱۳۹	۱۶۰۲	تولیدات صنعتی و نساجی
-	۱۴	۱۳۸	۸۸	۶۸	۲۵	۳۳۳	صنعت مواد غذایی (غیر از آشامیدنیها)
-	-	۴	-	۲	-	۶	صنعت آشامیدنیها
-	-	-	۱۷	-	-	۱۷	صنعت دخانیات
-	-	۱۳۶	۵	۱۵	۱۲	۱۶۸	صنعت نساجی
-	۱۰	۱۵۳	۲۲	۱۶۱	۳۶	۳۶۲	صنعت کفتر سازی و سایر پوششها و اشیا ساخته شده از منسوجات
-	-	۸۳	۳۴	۵۴	۲۲	۱۹۴	صنعت چوب و چوب پنبه (بغیر از صنعت میل)
-	-	۱	۱	-	-	۲	صنعت کاغذ سازی و محصولات کاغذی
-	-	۱	-	-	-	۱	چاپ و انتشار و صنایع وابسته بآن
-	-	-	-	۶	-	۷	صنعت چرم و محصولات چرمی (بجز کفش)
-	-	-	-	۴	-	۴	صنعت محصولات لاستیکی
-	۱	۱۲	۸	۲۰	۱۲	۵۲	صنعت مواد شیمیایی و محصولات شیمیایی
-	-	۱	۱۱	۱۵	-	۲۷	صنایع محصولات نفت و ذغال سنگ
-	۳	۱۰	۶	۲۱	۴	۴۴	صنایع محصولات معدنی غیر فلزی (بجز ابراز محصولات نفت و ذغال سنگ)
-	-	۶	۴۱	۱۰۶	۲۵	۲۶۸	صنایع محصولات فلزی (بغیر از ماشین آلات و لوازم حمل و نقل)
-	-	۶	۱	۴	-	۱۱	صنعت ماشین آلات (بغیر از ماشین آلات الکتریکی)
-	-	۳	۱	۱	-	۵	صنعت ماشین آلات الکتریکی و دستگاهها و لوازم الکتریکی
-	-	۲۲	-	۱۶	۱	۳۹	صنعت لوازم و وسایل نقلیه
-	-	۲	۱	۷	۱	۱۱	صنایع شرفه
-	-	۱۴۵۵	۸۲	۴۸۳	۱۱	۲۰۳۱	ساختمان
-	-	۸	۱	۱	-	۱۸	برق - گاز - آب و سرویسهای بهداشتی
-	-	۶	۶	۱	-	۱۳	برق - گاز و بخار
-	-	۲	۳	-	-	۵	آب و سرویسهای بهداشتی

بینه جدول شماره ۱۴ - طبقات فعالیت صنعتی بر حسب وضع اشتغال و جنس در جمعیت شاغلین کار از ده ساله به بالای حوزه سرشماری شاهرود : آبانماه ۱۳۳۵ (نوامبر ۱۹۵۶)

وضعیت اظهار نشده	کارکنان خانوادگی بدون مزد	مزد بگیر	مستخدم دولت	کارکنانیکه برای خود کار میکنند	کارفرما	جمع شاغلین	طبقات فعالیت صنعتی و جنس کل حوزه سرشماری شاهرود بینه سررد
۱	۱۴	۲۳۶	۷۷	۱۰۹	۳۶	۱ ۲۷۳	تجارت
۱	۱۴	۲۳۶	۴۹	۱۰۹	۳۶	۱ ۲۴۵	تجارت کلی و جزئی
-	-	-	۲۶	-	-	۲۶	بانکها و ایروسسات مالی
-	-	-	۲	-	-	۲	بیمه
۱	-	۱۹۳	۲۸۷	۵۶۰	۵۰	۱ ۸۹۱	حمل و نقل انبارداری و ارتباطات
۱	-	۱۹۳	۲۴۵	۵۶۰	۵۰	۱ ۸۹۹	حمل و نقل
-	-	-	۴۲	-	-	۴۲	ارتباطات
-	۱	۳۸۱	۹۱۷	۲۶۱	۶۳	۱ ۶۲۱	خدمات (سروسها)
-	-	-	۶۱۳	-	-	۶۱۳	خدمات دولتی
-	-	۵۳	۲۱۰	۱۴۶	۲۷	۴۳۶	خدمات اجتماعی خدمات تجاری و صنعتی و ساختمان
-	-	۵	۱	۲	-	۸	خدمات تفریحی
-	۱	۱۲۱	۱۳	۱۱۲	۳۶	۴۹۳	خدمات شخصی
۱-۲	-	۳۰۹	۲	-	۱۲	۳۲۱	فعالیهاییکه باندازه کافی توضیح نشده
<b>زئ</b>							
۱	۲	۲۴۳	۵۵۴	۲۹	۱۸۲	۱ ۰۱۱	جمع ازده ساله به بالا
۱	-	۶	۳۸	۱	۸	۵۴	کشاورزی - جنگلهائی - شکار - ماهیگیری
۱	-	۶	۳۸	۱	۸	۵۴	مدولت کشاورزی ودانی
-	-	-	۱	۱	-	۲	استخراج معدن و استخراج سنگ
-	-	-	۱	۱	-	۲	شمارع معدن فلزات
-	۲	۲۷	۲۸۱	۱۷	۱۵۷	۴۸۱	تولیدات صنعتی و ترماسازی
-	-	۱۲	۴۵	-	۵	۶۲	مت مواد غذایی (غیر از آشپدنیها)
-	-	۲	-	-	-	۲	مت آشپدنیها
-	-	۱	۱۲۳	۲	۱۳۶	۳۷۵	مت نساجی
-	۲	۱	-	-	-	۳	مت ترماسازی و سایر پوششها و اثیها ساخته شده از منسوجات
-	-	۱	۱۳	۱۵	۱۳	۳۲	مت مواد شیمیائی و محصولات شیمیائی
-	-	۳	-	-	-	۳	ساختمان
-	-	-	۱	-	-	۱	بارت
-	-	-	۱	۲	۵	۸	تکلی و جزئی
-	-	-	۱	۲	۵	۸	ل و نقل انبارداری و ارتباطات
-	-	۲	۳	۱	-	۶	قل
-	-	۲۰۳	۲۲۰	۶	۱۲	۴۴۱	مات (سروسها)
-	-	-	۱۰	-	-	۱۰	دولتی
-	-	۱۱	۶۲	۵	۱۰	۸۸	اجتماعی خدمات تجاری و صنعتی و ساختمانی
-	-	۱۹۲	۱۴۸	۱	۲	۳۴۳	شخصی
-	-	-	۱	-	-	۱۱	بشهای باندازه کافی توضیح نشده

پیچ جدول شماره ۱۰ - طبقات فعالیت صنعتی بر حسب وضع اشتغال و جنس در جمعیت شافل بهارزده ساله بالای حوزه سرشماری شاهرود: آبان ۱۳۴۰ (نوامبر ۱۹۵۶)

طبقات فعالیت صنعتی و جنس	جمع خانگی	کارفرما	کارکنانیک برای خود کار میکنند	مشغول دولت	مرد بکر	کارکنان خانوادگی بدون مزد	وضعیت اظهار شده
شهر شاهرود							
مردوزن	۴,۴۵۵	۱۱۱	۱,۲۲۲	۱,۰۳۳	۱,۹۸۷	۴۱	۲۸
جمع از ده ساله به بالا	۵۲۷	۳۵	۱۴۲	۹	۲۲۱	۱۰	-
کشاورزی - جنگلیان - شکار - ماهیگیری	۵۱۵	۲۴	۱۴۰	۲	۲۲۹	۱۰	-
محمولات کشاورزی و دامی	۱۰	۱	-	۷	۲	-	-
جنگلیان و قطع اشجار	۲	-	۲	-	-	-	-
شکار و تله گذاری و تکثیر حیوانات شکار (بمنظور کسب و تجارت)	۱۸	۲	۲	۲	۱۲	-	-
استخراج معدن و استخراج سنگ	۲	۱	-	-	۱	-	-
استخراج معدن ذغال سنگ	۷	-	۲	۱	۴	-	-
استخراج معدن فلزات	۱	۱	-	۱	۷	-	-
استخراج معدن سنگ - خاک رس - ماشه - شن	۱۱۲	۲۲	۲۱۳	۷۷	۴۷۴	۱۱	-
تولیدات صنعتی و نساجی	۴۱۲	۱۲	۵۸	۱	۱۲۸	۴	-
صنعت مواد غذایی (غیر از آشامیدنیها)	۸	-	۲	-	۱	-	-
صنعت آشامیدنیها	۱۶	-	-	۱۶	۱۱	-	-
صنعت درختان	۲۲	۲	۷	-	-	-	-
صنعت نساجی	۲۲۱	۱۰	۱۱۸	-	۱۰۱	-	-
صنعت کفش سازی و سایر پوششها و اشیاء ساخته شده از نسوجات	۱۲۱	۲	۴۵	-	۷۲	-	-
صنعت چوب و چوب پنبه (غیر از صنعت میل)	۱	-	-	-	۱	-	-
صنعت کاغذ سازی و محصولات کاغذی	۱	-	-	-	۱	-	-
چاپ و انتشار و صنایع وابسته بآن	۷	-	-	-	-	-	-
صنعت چرم و محصولات چرمی (بجز کفش)	۴	-	-	-	-	-	-
صنعت محصولات لاستیکی	۲۶	۲	۱۲	-	۱۱	-	-
صنعت مواد شیمیایی و محصولات شیمیایی	۱۲	-	۱	۶۰	۱	-	-
صنایع محصولات نفت و ذغال سنگ	۲۳	۱	۱۹	-	۱۰	-	-
صنایع محصولات معدنی غیر فلزی (غیر از محصولات نفت و ذغال سنگ)	۱۴۸	۱	۲۳	-	۷۸	-	-
صنایع محصولات فلزی (غیر از ماشین آلات و لوازم حمل و نقل)	۱۰	-	۴	-	۶	-	-
صنعت ماشین آلات بهایر از ماشین آلات الکتریکی	۴	-	۱	-	۲	-	-
صنعت ماشین آلات الکتریکی و دستگاهاها و لوازم الکتریکی	۳۹	۱	۱۶	-	۲۲	-	-
صنعت لوازم رساننده نقلیه	۸	-	۷	-	۱	-	-
صنایع متفرقه	۲۱۵	۴	۲۹	-	۳۵۵	-	-
ساختمان	۱۴	-	-	۶	۸	-	-
برق - گاز - آب و سرویسهای بهداشتی	۱۱	-	-	۵	۲	-	-
برق - تازو بخار	۳	-	-	۱	۲	-	-
آب و سرویسهای بهداشتی	۱۸۷	۱۱	۵۲۷	۲۸	۱۰۷	۱۴	-
تجارت	۱۵۱	۱۱	۵۲۷	-	-	-	-
تجارت کلی و جزئی	۲۶	-	-	۲۶	-	-	-
بانکها و سایر موسسات مالی	۲	-	-	۲	-	-	-
پیمه	۵۱۰	۱۱	۹۷	۱۸۳	۴۹۹	-	-
حمل و نقل انبارداری و ارتباطات	۵۶۱	۱۱	۹۷	۱۵۹	۲۱۹	-	-
حمل و نقل	۲۴	-	-	۲۴	-	-	-
ارتباطات							



بینه جدول شماره ۱- لیست فعالیت صنعتی بر حسب وضع اشتغال و جنس در محدوده شامل پشاور از ده ساله به بالا - حوزه سرشماری شامروند: آبانماه ۱۳۳۵ (نوامبر ۱۹۵۶)

طبقات فعالیت صنعتی و جنس	جمع شاغلین	کارفرما	کارکنانیکه برای خود کار میکنند	مستخدم دولت	مزد بگیر	کارکنان خانوادگی بدون مزد	وضعیت آباد یا روستا
شماره شامروند							
بینه سرود							
بانکها و سایر موسسات مالی	۲۱	-	-	۲۱	-	-	-
بیله	۲	-	-	۲	-	-	-
حمل و نقل انبارداری و ارتباطات	۵۸۷	۱۱	۹۷	۱۸۲	۲۹۷	-	-
حمل و نقل	۵۶۳	۱۱	۹۷	۱۵۸	۲۹۷	-	-
ارتباطات	۲۴	-	-	۲۴	-	-	-
خدمات (سروسها)	۹۴۹	۱۶	۱۰۹	۶۳۹	۱۸۴	-	-
خدمات دولتی	۴۷۹	-	-	۴۷۹	-	-	-
خدمات اجتماعی خدمات تجاری و صنعتی و ساختمانی	۲۱۷	۱	۵۴	۱۵۹	۵۲	-	-
خدمات تفریحی	۸	-	۳	-	۵	-	-
خدمات شخصی	۱۶۵	۱۵	۵۲	۱	۱۲۶	۱	-
نمایتهاییکه باندازه کافی توضیح نشده	۲۸	-	-	۱	۱	-	۲۸
زیر							
جمع از ده ساله به بالا	۲۲۸	-	۲۴	۶۵	۲۳۷	۲	-
کشاورزی - جنگلیانی - شاری - ماهیگیری	۵	-	۱	-	۴	-	-
محصولات کشاورزی و دامی	۵	-	۱	-	۴	-	-
توليدات صنعتی و نوسازی	۴۲	-	۱۷	-	۲۳	۲	-
صنعت مواد غذایی (غیر از نمادینها)	۱۱	-	-	-	۱۲	-	-
صنعت آئیندینها	۲	-	۲	-	۱	۲	-
صنعت نساجی	۹	-	-	-	۵	-	-
صنعت کفتر سازی و سایر پوششها و اشیاء ساخته شده از منسوجات	۱۶	-	۱۵	-	۱	-	-
صنعت مواد شیمیائی و محصولات شیمیائی	۲	-	-	-	۲	-	-
تجارت	۳	-	۳	-	-	-	-
تجارت نقد و جزئی	۳	-	۳	-	-	-	-
حمل و نقل انبارداری و ارتباطات	۶	-	-	۱	۲	-	-
حمل و نقل	۳	-	-	۱	۲	-	-
خدمات (سروسها)	۲۷۰	-	۳	۶۴	۲۰۳	-	-
خدمات دولتی	۸	-	-	۸	-	-	-
خدمات اجتماعی خدمات تجاری و صنعتی و ساختمانی	۶۱	-	۲	۵۹	۱۱	-	-
خدمات شخصی	۱۹۳	-	۱	-	۱۹۲	-	-
نمایتهاییکه باندازه کافی توضیح نشده	۵	-	-	-	۵	-	-

مرکز آمار ایران  
آرشیو اطلاعات آماری

جدول شماره ۱۰ - تعداد نفوس خانوار بر حسب تعداد افراد باسواد  
۳۷ - ۳۵ - ۳۳ - ۳۱ - ۳۰

تعداد خانوار بر حسب تعداد افراد باسواد										
انفریابیشتر					جمع			کلیه خانوارها		نفرات خانوار
۳ نفر یا بیشتر	۲ نفر	۱ نفر	چند درصد	جمع	چند درصد	تعداد	چند درصد	تعداد		
<b>کل حوزه سرشماری شاهرود</b>										
مجموع خانوارها										
۲۰۸۸	۱۱۶	۱۲۱۷	۱۰۰٪	۴۲۳۱	۱۰۰٪	۱۲۷۹۰	۱۰۰٪	۱۸۱۲۱		
-	-	۲۸	۰٪	۲۸	۱۰٪	۱۲۹۵	۸٪	۱۰۲۳	خانوار ۱ نفری	
-	۳۴۲	۲۷	۹٪	۴۱۹	۱۶٪	۲۲۰۰	۱۵٪	۲۷۲۴	خانوار ۲ نفری	
۳۸۰	۲۱	۱۹۶	۱۳٪	۵۶۷	۱۸٪	۲۰۸۱	۱۷٪	۳۱۷۸	خانوار ۳ نفری	
۴۴۷	۲۴	۲۴۳	۱۷٪	۷۴۲	۱۸٪	۲۰۸۶	۱۸٪	۳۲۲۶	خانوار ۴ نفری	
۳۷۹	۱۱۹	۲۷۶	۱۷٪	۷۶۶	۱۵٪	۲۱۲۸	۱۶٪	۲۸۱۷	خانوار ۵ نفری	
۴۲۳	۱۴۱	۲۳۶	۱۸٪	۸۰۰	۹٪	۱۳۰۱	۱۱٪	۲۱۵۱	خانوار ۶ نفری	
۱۰۰	۸۷	۷۱	۶٪	۲۶۳	۰٪	۱۰۲	۲٪	۲۶۵	خانوار ۷ نفری	
۱۱۰	۷۰	۲۲	۵٪	۲۴۷	۱٪	۳۴۷	۳٪	۵۹۹	خانوار ۸ نفری	
۱۷۶	۲۲	۱۳۱	۸٪	۲۷۰	۶٪	۸۸۵	۶٪	۱۲۵۵	خانوار ۹ نفری	
۲۸	۱۰	۷	۱٪	۸۵	۰٪	۱۰	۰٪	۹۵	خانوار ۱۰ نفری یا بیشتر	
۵٪	۹٪	۹٪	-	۵٪	-	۳٪	-	۴٪	میانہ نفرات خانوار	
<b>شهر شاهرود</b>										
مجموع خانوارها										
۱۳۹	۴۴۷	۶۵۶	۱۰۰٪	۱۷۳۷	۱۰۰٪	۲۱۱۵	۱۰۰٪	۳۸۵۲		
-	-	۷	۰٪	۷	۱۴٪	۳۱۲	۸٪	۳۶۹	خانوار ۱ نفری	
-	۲۷	۴۰	۶٪	۱۰۷	۲۰٪	۴۳۸	۱۴٪	۵۴۵	خانوار ۲ نفری	
۷۷	۱۲	۱۲۱	۱۲٪	۲۱۰	۱۸٪	۳۸۶	۱۵٪	۵۹۹	خانوار ۳ نفری	
۸۹	۴۶	۱۲۱	۱۵٪	۲۶۱	۱۸٪	۳۸۷	۱۶٪	۶۴۸	خانوار ۴ نفری	
۷۸	۸۶	۱۲۳	۱۷٪	۲۹۷	۱۳٪	۲۸۴	۱۵٪	۵۸۱	خانوار ۵ نفری	
۱۰۷	۹۶	۱۱۶	۱۸٪	۳۱۹	۷٪	۱۶۰	۱۲٪	۴۷۹	خانوار ۶ نفری	
۱۰۰	۸۵	۶۱	۱۱٪	۲۵۹	۴٪	۹۳	۹٪	۳۵۲	خانوار ۷ نفری	
۸۹	۴۲	۲۰	۸٪	۱۴۷	۱٪	۲۹	۲٪	۱۷۶	خانوار ۸ نفری	
۵۶	۱۰	۱۳	۹٪	۷۹	۰٪	۱۷	۲٪	۹۶	خانوار ۹ نفری	
۴۳	۲	۶	۲٪	۵۱	۰٪	۶	۱٪	۶۰	خانوار ۱۰ نفری یا بیشتر	
۶٪	۵٪	۴٪	-	۵٪	-	۳٪	-	۴٪	میانہ نفرات خانوار	
<b>بقیه نقاط حوزه سرشماری شاهرود</b>										
مجموع خانوارها										
۱۰۹	۴۶	۱۷۱	۱۰۰٪	۲۰۹۹	۱۰۰٪	۱۱۶۷۰	۱۰۰٪	۱۴۶۶۱		
-	-	۲۱	۱٪	۲۱	۱۰٪	۱۱۸۲	۸٪	۱۶۱۹	خانوار ۱ نفری	
-	۲۷۵	۲۷	۱۲٪	۳۱۲	۱۶٪	۱۸۱۷	۱۵٪	۲۱۷۱	خانوار ۲ نفری	
۳۰۳	۹	۷۵	۱۴٪	۳۸۷	۱۸٪	۲۱۶۵	۱۸٪	۲۵۸۲	خانوار ۳ نفری	
۳۶۳	۱۸	۱۰۱	۱۸٪	۴۸۲	۱۸٪	۲۱۱۱	۱۸٪	۲۶۸۱	خانوار ۴ نفری	
۲۹۶	۲۳	۱۴۳	۱۸٪	۴۷۲	۱۵٪	۱۸۹۹	۱۶٪	۲۳۱۶	خانوار ۵ نفری	
۳۱۶	۴۵	۱۲۰	۱۸٪	۴۸۱	۱۰٪	۱۶۶۱	۱۱٪	۱۶۷۲	خانوار ۶ نفری	
-	۲	۲	۰٪	۴	۰٪	۱	۰٪	۱۳	خانوار ۷ نفری	
-	۲۷	۴۲	۲٪	۱۰۰	۲٪	۳۱۸	۲٪	۴۱۸	خانوار ۸ نفری	
۱۲۰	۵۲	۱۱۹	۱۱٪	۲۶۱	۷٪	۸۶۸	۸٪	۱۰۵۹	خانوار ۹ نفری	
۲۵	۸	۱	۱٪	۳۴	-	۱	۰٪	۳۵	خانوار ۱۰ نفری یا بیشتر	
۹٪	۹٪	۵٪	-	۹٪	-	۳٪	-	۳٪	میانہ نفرات خانوار	

۳۸ - ۴۸ - ۴۹ - ۳۵ - ۱ - ۱۰۱ - ۱۱۰

جدول شماره ۱۶ - تعداد نفقات خانوار بر حسب تعداد افراد شاغل بکار هر خانوار در حوزه سرشماری شاهرود: آبانماه ۱۳۳۵ (نوامبر ۱۹۵۶)

تعداد خانوار بر حسب تعداد افراد شاغل بکار

کلیه خانوارها		شهر شاهرود				میان نفقات خانوار			
تعداد	چند درصد	تعداد	چند درصد	جمع	چند درصد	تعداد	چند درصد	تعداد	چند درصد
۱۸۱۲۱	۱۰۰/۰	۲۸۵۲	۱۰۰/۰	۱۴۰۴۸	۱۰۰/۰	۱۲۱	۱۰۰/۰	۱۴۲۶۹	۱۰۰/۰
مجموع خانوارها									
۱۰۴۳	۸/۵	۳۱۹	۸/۳	۹۵۷	۱۴/۱	۱۲۰	۸/۳	۱۲۱۴	۸/۵
۲۷۲۴	۱۵/۰	۵۹۵	۱۴/۱	۱۸۲۷	۲۱/۸	۱۰۸	۱۴/۱	۲۱۷۹	۱۵/۰
۳۱۷۸	۱۷/۵	۵۹۶	۱۵/۵	۲۸۶۸	۲۰/۸	۱۳۰	۱۵/۵	۲۵۸۲	۱۸/۱
۳۳۲۹	۱۸/۴	۶۴۸	۱۶/۸	۳۰۴۲	۲۱/۷	۱۲۸	۱۶/۸	۲۶۸۱	۱۸/۸
۲۸۱۷	۱۶/۰	۵۸۱	۱۵/۱	۲۳۳۸	۱۶/۴	۱۵۸	۱۵/۱	۲۳۱۶	۱۶/۲
۲۱۵۱	۱۱/۶	۴۷۹	۱۲/۴	۱۸۱۶	۱۲/۱	۱۱۹	۱۲/۴	۱۶۷۲	۱۱/۷
۳۶۵	۲/۰	۳۵۲	۲/۱	۲۶۱	۱/۴	۹۸	۲/۱	۱۳	۰/۱
۵۹۴	۳/۳	۱۷۶	۴/۱	۳۵۱	۲/۵	۲۳	۴/۱	۴۱۸	۲/۱
۱۲۵۵	۶/۱	۶۰	۱/۱	۳۲۳	۱۰/۵	۵۳	۲/۵	۱۱۵۹	۸/۱
۱۵	۰/۵	۲۰	۰/۲	۶۵	۰/۷	۲۹	۱/۱	۳۵	۰/۲
۴/۰	-	۴/۰	-	۲/۱	-	۴/۰	-	۳/۱	-
میان نفقات خانوار									
مجموع خانوارها									
۳۱۹	۸/۳	۳۱۹	۸/۳	۱۹۹	۱۲/۴	۱۲۰	۸/۳	۳۱۹	۸/۳
۵۹۵	۱۴/۱	۵۹۵	۱۴/۱	۴۲۷	۱۱/۲	۱۰۸	۱۴/۱	۵۹۵	۱۴/۱
۵۹۶	۱۵/۵	۵۹۶	۱۵/۵	۴۶۶	۱۳/۵	۱۳۰	۱۵/۵	۵۹۶	۱۵/۵
۶۴۸	۱۶/۸	۶۴۸	۱۶/۸	۴۲۳	۱۳/۸	۱۲۸	۱۶/۸	۶۴۸	۱۶/۸
۵۸۱	۱۵/۱	۵۸۱	۱۵/۱	۳۹۳	۱۶/۴	۱۵۸	۱۵/۱	۵۸۱	۱۵/۱
۴۷۹	۱۲/۴	۴۷۹	۱۲/۴	۳۶۰	۱۲/۳	۱۱۹	۱۲/۴	۴۷۹	۱۲/۴
۳۵۲	۲/۱	۳۵۲	۲/۱	۲۵۹	۱۰/۱	۹۸	۲/۱	۳۵۲	۲/۱
۱۷۶	۴/۱	۱۷۶	۴/۱	۱۵۳	۲/۱	۲۳	۴/۱	۱۷۶	۴/۱
۶۰	۲/۵	۶۰	۲/۵	۴۳	۵/۵	۵۳	۲/۵	۶۰	۲/۵
۲۰	۱/۱	۲۰	۱/۱	۳۱	۲/۰	۲۹	۱/۱	۲۰	۱/۱
۴/۰	-	۴/۰	-	۲/۱	-	۴/۰	-	۴/۰	-
میان نفقات خانوار									
مجموع خانوارها									
۱۴۲۶۹	۱۰۰/۰	۱۴۲۶۹	۱۰۰/۰	۱۱۳۳۲	۱۰۰/۰	۳۱۰۷	۱۰۰/۰	۱۴۲۶۹	۱۰۰/۰
۱۲۱۴	۸/۵	۱۲۱۴	۸/۵	۷۵۸	۱۴/۷	۴۵۶	۸/۵	۱۲۱۴	۸/۵
۲۱۷۹	۱۵/۰	۲۱۷۹	۱۵/۰	۱۴۰۰	۲۵/۱	۷۷۹	۱۵/۰	۲۱۷۹	۱۵/۰
۲۵۸۲	۱۸/۱	۲۵۸۲	۱۸/۱	۲۴۰۲	۲۱/۷	۱۸۰	۱۸/۱	۲۵۸۲	۱۸/۱
۲۶۸۱	۱۸/۸	۲۶۸۱	۱۸/۸	۲۵۲۲	۲۲/۶	۱۵۶	۱۸/۸	۲۶۸۱	۱۸/۸
۲۳۱۶	۱۶/۲	۲۳۱۶	۱۶/۲	۱۸۰۰	۱۶/۴	۵۱۱	۱۶/۲	۲۳۱۶	۱۶/۲
۱۶۷۲	۱۱/۷	۱۶۷۲	۱۱/۷	۱۴۵۶	۱۳/۰	۱۴۵۶	۱۱/۷	۱۶۷۲	۱۱/۷
۱۳	۰/۱	۱۳	۰/۱	۷	۰/۲	۷	۰/۱	۱۳	۰/۱
۴۱۸	۲/۱	۴۱۸	۲/۱	۱۹۸	۱/۸	۲۳۰	۲/۱	۴۱۸	۲/۱
۱۱۵۹	۸/۱	۱۱۵۹	۸/۱	۵۸۰	۱۸/۶	۵۷۹	۸/۱	۱۱۵۹	۸/۱
۳۵	۰/۲	۳۵	۰/۲	۳۴	-	۱	۰/۲	۳۵	۰/۲
۳/۱	-	۳/۱	-	۲/۱	-	۴/۰	-	۳/۱	-



۰۱ - ۱ - ۴ - ۰۴۴ - ۴۵

جدول شماره ۱۷ - صنایع خانگی در حوزه سرشماری شاهرود : آبانماه ۱۳۲۵ (نویامبر ۱۳۵۶)

صنایع خانگی	تعداد	چند درصد	صنایع خانگی	تعداد	چند درصد
<b>کل حوزه سرشماری شاهرود</b>					
جمع صنایع خانگی	۲۷۱	۱۰۰ / ۰	تهیه و تولید مواد غذایی	-	-
دو تولید قالی و گلیم و زبلو و غیره	۳۷	۱۳ / ۷	روغن کنس نباتی (غیر خوراکی)	-	-
پارچه بافی و ریسیدن و عمل آوردن نخ	۲۰۷	۷۶ / ۶	تهیه و تولید صابون و شمع	-	-
بینه و برنج پاک کنی و آسیا کردن غلات	۱	۰ / ۶	سایر صنایع خانگی	-	-
تهیه و تولید مسوجات و گفش	۱	۳ / ۳	میانگین تعداد صنایع خانوار در خانوارها تکیه	۱ / ۱	-
تهیه و تولید مواد غذایی	۳	۱ / ۱	دارای یک صنعت یا بیشتر هستند	-	-
روغن کنس نباتی (غیر خوراکی)	-	-	بقیه نقاط حوزه سرشماری شاهرود	-	-
تهیه و تولید صابون و شمع	-	-	جمع صنایع خانگی	۲۶۹	۱۰۰ / ۰
سایر صنایع خانگی	۱۴	۵ / ۲	تهیه و تولید قالی و گلیم و زبلو و غیره	۳۶	۱۳ / ۶
میانگین تعداد صنایع خانوار در خانوارها تکیه	۱ / ۱	-	پارچه بافی و ریسیدن و عمل آوردن نخ	۲۰۶	۷۶ / ۶
دارای یک صنعت یا بیشتر هستند	-	-	بینه و برنج پاک کنی و آسیا کردن غلات	۱	۰ / ۶
شهر شاهرود	-	-	تهیه و تولید مسوجات و گفش	۱	۳ / ۳
جمع صنایع خانگی	۲	-	تهیه و تولید مواد غذایی	۳	۱ / ۱
تهیه و تولید قالی و گلیم و زبلو و غیره	۱	*	روغن کنس نباتی (غیر خوراکی)	-	-
پارچه بافی و ریسیدن و عمل آوردن نخ	۱	*	تهیه و تولید صابون و شمع	-	-
بینه و برنج پاک کنی و آسیا کردن غلات	-	-	سایر صنایع خانگی	۱۴	۵ / ۲
تهیه و تولید مسوجات و گفش	-	-	میانگین تعداد صنایع خانوار در خانوارها تکیه	۱ / ۱	-
	-	-	دارای یک صنعت یا بیشتر هستند	-	-

\* در مواردیکه جمع کسراز ۱۰۰ باشد چند درصد نشان داده نمیشود.

جدول شماره ۱۸ - نوع ساختمان بر حسب نوع تصرف در واحدهای مسکونی حوزه سرشماری شاهرود: آبانماه ۱۳۳۵ (توامبر ۱۹۵۶)

وضع تصرف اظهاری نشده	خانه غیر ملکی مجانی	خانه اجارهای	خانه ملکی		جمع	نوع ساختمان
			چند درصد	تعداد		
۷۴۳۳	۴۴۷	۱۴۷۱	۵۰/۱	۶۳۳۰	۱۸۱۳۱	کل حوزه سرشماری شاهرود
-	۱	۴۸	۵۵/۰	۶۰	۱۰۹	مجموع واحدهای مسکونی
۱۷۵	۲	۱۰۳	۷۵/۶	۸۸۰	۱۱۱۰	آجری
۲	-	۲	۱۶/۰	۱۱	۱۰۰	آجری و خشتی
-	-	۱	*	۲۷	۲۸	چادری
-	-	-	*	۳	۳	چوبی
۲۹۱۴	۱۸۲	۵۷۰	۵۶/۲	۴۷۲۷	۸۴۸۳	حصیری
۴۶	۱۸	۳۴	۸۰/۷	۴۰۵	۵۰۲	خشتی
۲۸۵	۱۷	۹۴	۶۸/۰	۸۴۱	۱۳۳۷	سنگی
۳۷۷۱	-	۴۷۴	۲۲/۳	۲۰۲۷	۶۲۸۰	گلی
۴۲	۱۷	۴۶	۵۲/۱	۱۱۴	۲۱۹	انواع دیگر
-	-	-	-	-	-	اظهاری نشده
۴۶۸	-	۲۴۶	۸۱/۵	۳۱۳۸	۳۸۵۲	شهر شاهرود
-	-	۸	*	۳۰	۳۸	مجموع واحدهای مسکونی
۱۷۴	-	۸۵	۷۴/۳	۷۴۹	۱۰۰۸	آجری
-	-	-	*	-	-	آجری و خشتی
-	-	۱	*	۲۳	۲۴	چادری
-	-	-	*	-	-	چوبی
۲۸۷	-	۱۳۹	۸۲/۴	۲۰۹۵	۲۵۱۱	حصیری
۷	-	۴	*	۳۸	۴۹	خشتی
-	-	۱۶	۹۱/۱	۲۰۳	۲۲۹	سنگی
-	-	-	*	-	-	گلی
-	-	-	-	-	-	انواع دیگر
-	-	-	-	-	-	اظهاری نشده
۶۸۲۵	۴۳۷	۱۱۳۵	۴۲/۶	۶۰۸۲	۱۴۴۶۹	بقیه نقاط حوزه سرشماری شاهرود
-	۱	۰	*	۳۰	۷۱	مجموع واحدهای مسکونی
۱	۲	۱۸	۸۶/۲	۱۳۱	۱۵۲	آجری
۲	-	۲	۱۶/۰	۱۶	۱۰۰	آجری و خشتی
-	-	-	*	۴	۴	چادری
-	-	-	*	۳	۳	چوبی
۲۱۷۷	۱۸۲	۴۴۱	۴۴/۷	۲۱۷۲	۵۹۷۲	حصیری
۴۶	۱۸	۳۴	۸۰/۷	۴۰۵	۵۰۲	خشتی
۲۸۵	۱۷	۷۵	۶۳/۱	۱۳۸	۱۰۱۵	سنگی
۳۷۷۱	-	۴۷۴	۲۲/۳	۲۰۲۷	۶۲۸۰	گلی
۳۵	۱۷	۴۲	۴۴/۷	۱۱۴	۲۱۹	انواع دیگر
-	-	-	-	-	-	اظهاری نشده

\* - در مواردیکه جمع کمتر از ۱۰۰ باشد در رسید نشان داده نمیشود.