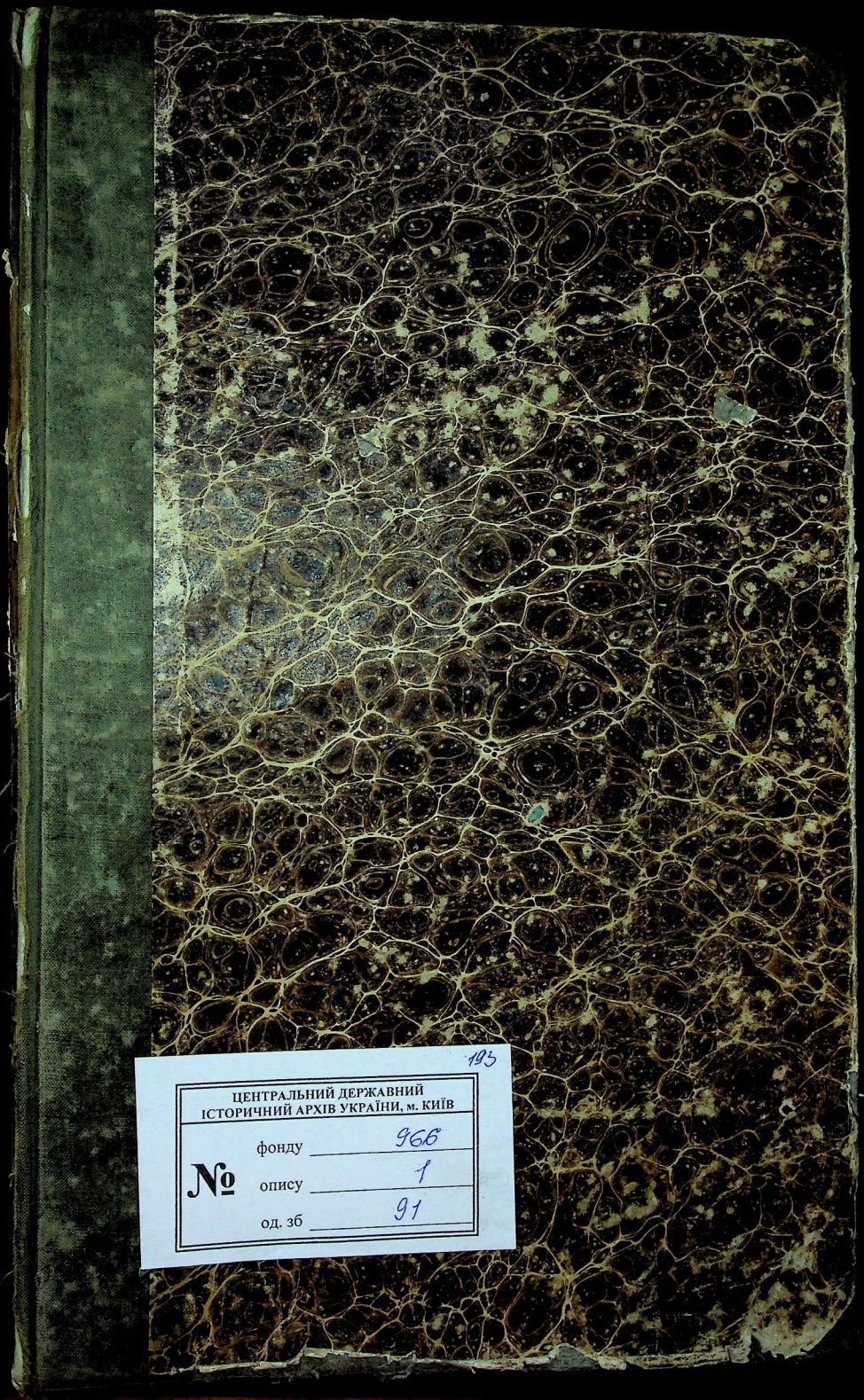
193
ЦЕНТРАЛЬНИЙ ДЕРЖАВНИЙ
ІСТОРИЧНИЙ АРХІВ УКРАЇНИ, м. КИЇВ
№
фонду 966
опису 1
од. зб 91

Tom B.
nowy
a Specyfikacyi
7my

ЦЕНТРАЛЬНИЙ ДЕРЖАВНИЙ ІСТОРИЧНИЙ АРХІВ УКРАЇНИ, м. Київ

АРКУШ КОРИСТУВАННЯ ДОКУМЕНТАМИ

Фонд № 966 Опис № 1 Справа № 91

Заголовок справи

Дата користування	Прізвище користувача	Характер користування (копіювання, перегляди, витяги, тощо)	Номери аркушів, з яких зроблено копії, витяги тощо	Підпис користувача
1	2	3	4	5
06.02.2017	Andrej Buzuyk			[signature]
11.02.20	Турубарова	перегляд		[signature]
10.8.21	[illegible]	копія	всі	[signature]

1	2	3	4	5

A.

I

B.

Biedrzycki – 15.
Bieńkowski – 19.
Barcikowski – 39.
Bokiewicz – 51.
Benedyktowicz – 57.
Badowski – 63.
Bobrowski – 84.
Borzuchowski 87.
Borkowski – 90.
Błaszkiewicz – 94.
Bruliński – 104.
Brodzki – 118.
Bujalski – 130.
Berent – 141.
Budny – 174. 175.

1

...cyą
...ich Jozefy Maryanny i Anny Natalii
...ich. –

...ego z Regestru spraw Skarbowych
...r 1712. dowodzi że Wojciech Gruszczyń
...był Komisarzem Skarbowym
...zr 1770 udowadnia że Paweł Fran-
...czyńscy byli synami Adama a Wnu-
...skiego Czesnika Wschowskiego –
...88. Jdziego Stefana Jana syna Pawła
...ich z Parafii Poczema –
...1816 Damazy Antoni Adam syn
...i Agnieszki Radkowskiej z Parafii Dme-

...4. z Parafii Irzędzkiej pomiędzy
...em Gruszczyńskim a Agnieszką

...Jozefy Maryanny z Parafii Pichlów

...ej Parafii Anny Natalii Gruszczyń
...Rodziców.
...ą Jozefy Maryanny i Anny Na-

...aj właściwego familii Gruszczyń –

...przyjęłem świadectwo –
...d 17/29 Września 1881.

J. Kuczyński
Sekr: Sen.

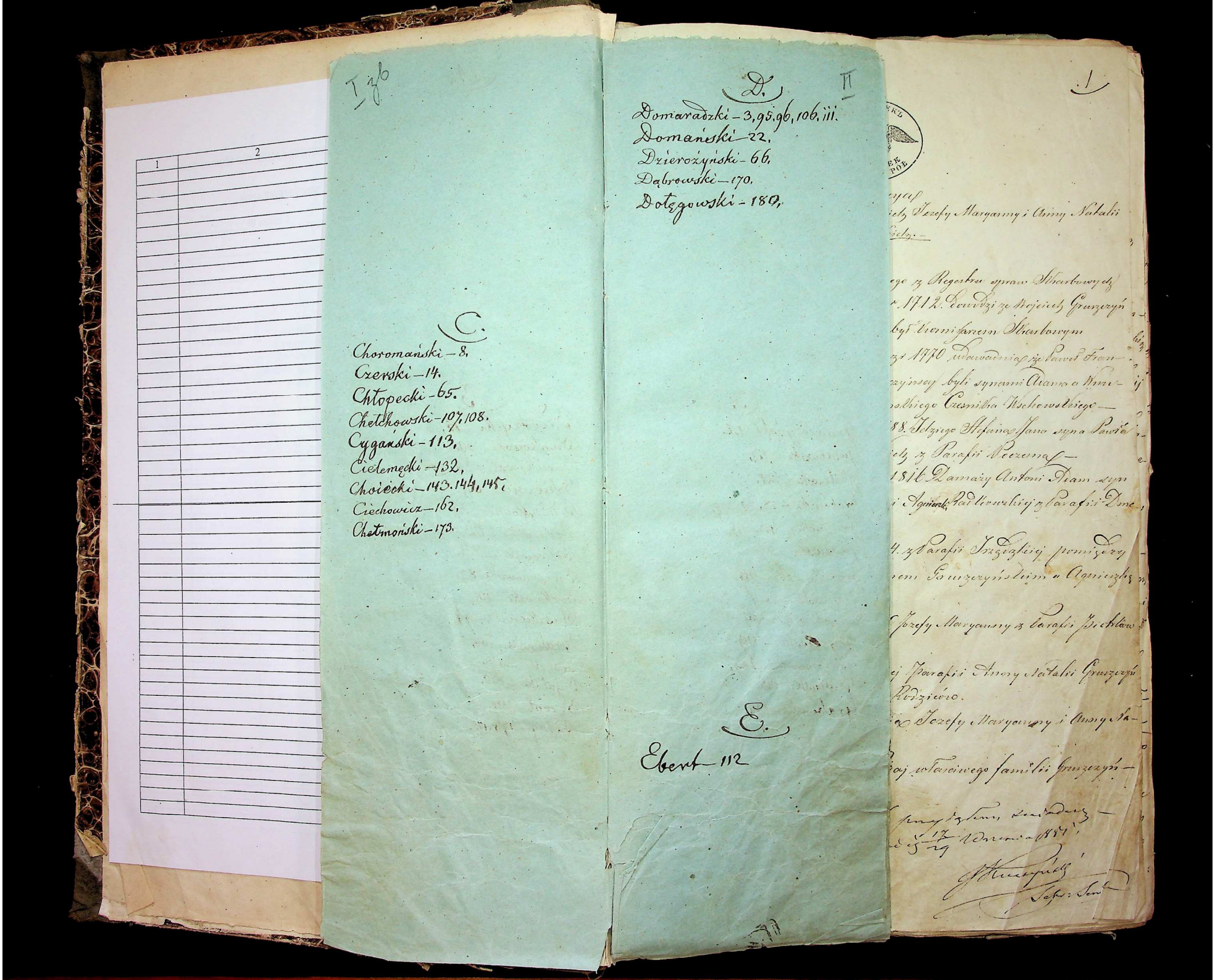

I 36

C.

Choromański – 8.
Czerski – 14.
Chłopecki – 65.
Chełchowski – 107, 108.
Cygański – 113.
Cielemęcki – 132.
Choiecki – 143. 144, 145.
Ciechowicz – 162.
Chełmoński – 173.

D.

II

Domaradzki – 3, 95. 96, 106. 111.
Domański – 22.
Dzierożyński – 66.
Dąbrowski – 170.
Dołęgowski – 180.

E.

Ebert – 112

1

...ych
...ich Jozefy Maryanny i Anny Natalii
...ich. –

...ego z Regestru spraw Skarbowych
...r 1712. dowodzi że Wojciech Gruszczyń
...był Komisarzem Skarbowym
...z r 1770 udowadnia że Paweł Fran-
...czyńscy byli synami Adama a Wnu-
...ńskiego Czesnika Wschowskiego –
...88. Jedziego Stefana Jana syna Pawła
...ich z Parafii Poczema –
...1816 Damazy Antoni Adam syn
...i Agnieszki Radkowskiej z Parafii Dme-

...4. z Parafii Irzędzkiej pomiędzy
...nem Gruszczyńskim a Agnieszką

...Jozefy Maryanny z Parafii Pichlów

...ej Parafii Anny Natalii Gruszczyń
...Rodziców.
...ia Jozefy Maryanny i Anny Na-

...aj właściwego familii Gruszczyń –

...przyjąłem, zasiadam –
...dnia 17/29 Września 1881.

J. Kuczyński
Sekr. Sen.

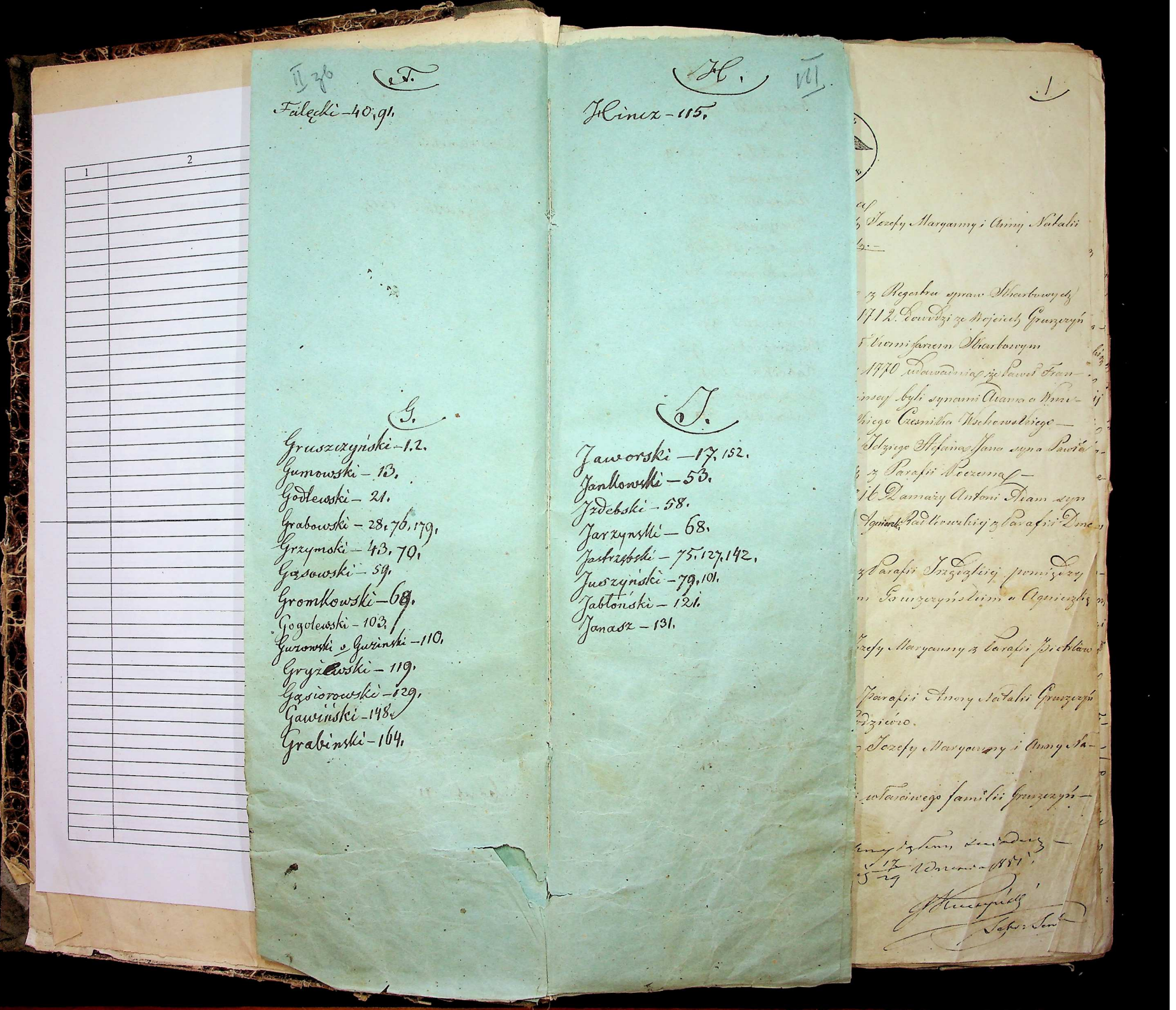

II 36

F.

Falęcki – 40, 91.

G.

Gruszczyński – 1.2.
Gumowski – 13.
Godlewski – 21.
Grabowski – 28, 76, 179.
Grzymski – 43, 70.
Gąsowski – 59.
Gromkowski – 69.
Gogolewski – 103.
Guzowski o Guzinski – 110.
Gryżewski – 119.
Gąsiorowski – 129.
Gawiński – 148.
Grabinski – 164.

H.

VII

Hincz – 115.

J.

Jaworski – 17, 152.
Jankowski – 53.
Jzdebski – 58.
Jarzynski – 68.
Jastrzębski – 75, 127, 142.
Juszyński – 79, 101.
Jabłoński – 121.
Janasz – 131.

1

...a
...z Jozefy Maryanny i Anny Natalii
...ch. –

... z Regestru spraw Skarbowych
... 1712. dowodzi że Wojciech Gruszczyń
... Komisarzem Skarbowym
... 1770 udowadnia że Paweł Fran-
...insay byli synami Adama a Wnu-
...kiego Czesnika Wschowskiego –
... Jdziego Stefana Jana syna Pawła
... z Parafii Poczema –
... 16 Damazy Antoni Adam syn
... Agnieszki Radkowskiej z Parafii Dme...

... z Parafii Jrzędzkiej pomiędzy
...m Gruszczyńskim a Agnieszką

...zefy Maryanny z Parafii Pichlaw

... Parafii Anny Natalii Gruszczyń
...dziców.
... Jozefy Maryanny i Anny Na-

... właściwego familii Gruszczyń –

...nym jestem świadczę –
... 17/29 Wrzesnia 1851.

J. Kuczyński
Sekr. Sen.

III 36

K.

Koszarski – 18.
Kotarbinski – 72.
Künsteter – 73. 159.
Kierglewicz – 77.
Kowalski – 82.
Koryciński – 83.
Kurpiewski – 86.
Klimkiewicz – 88.
Kulesza – 92.
Kowalewski – 99.
Krasnodębski – 98.
Koboska – 120.
Kaczkowski – 134.
Kalinowski – 146

L

Leski – 47.
Lesniewski – 48. 49.
Lipiński – 93.
Lipski – 105. 181.
Lenkiewicz – 158.

IV

Ł.

Łapiński – 4. 5.
Łoskowski – 11.
Łukaszewicz. 38.

M.

Mosicki – 23.
Moczulski – 25. 26. 271.
Mazurkiewicz – 27.
Milewski – 42.
Malewski – 50.
Michalski – 61. 109.
Maiewski – 64.
Milewski – 80.
Mysliborski – 135. 136.
Marczewski – 137.

1

...ya
...ch Józefy Maryanny i Anny Natalii
...ietz. –

...go z Regestru spraw Skarbowych
... 1712. dowodzi że Wojciech Gruszczyń
...był Komisarzem Skarbowym
... 1770 udowadnia że Paweł Fran-
...yinscy byli synami Adama a Wnu-
...kiego Czesnika Wschowskiego –
...8. Jedziego Stefana Jana syna Pawła
...ch z Parafii Poczema –
...816 Damazy Antoni Adam syn
... Agnieszki Radkowskiej z Parafii Dme...

... z Parafii Irzędzkiej pomiędzy
...em Gruszczyńskim a Agnieszką

... Józefy Maryanny z Parafii Pichlów

... Parafii Anny Natalii Gruszczyń
... Podziców.
... Józefy Maryanny i Anny Na-

...y właściwego familii Gruszczyń –

...przyjąłem świadectwo –
... 17/29 Września 1881.

J. Kuczyński
Sekr. Sen.

IV zb.

N.

Nowakowski – 33.

O.

Olsztyński – 45.
Oldakowski – 54.
Olszyński – 62, 161.
Orłowski – 138, 140.
Olędzki – 153.

V

P.

Piotrowski – 9.
Pohl – 10.
Podgórski – 56.
Przanowski – 100.
Przygodzki – 147.
Pieńkowski – 156.
Pasek – 167.
Perzanowski – 168.

R.

Radzikowski – 12, 157, 160, 163.
Roman – 24.
Rawski – 34.
Regulski – 44.
Rzewuski – 52
Rembiewski – 117.
Rychter – 124, 125.
Rzewuski – 151, 154, 155.

1

...ya
...ch Jozefy Maryanny i Anny Natalii
...dzi. –

...o z Regestru spraw Skarbowych
1712. dowodzi że Wojciech Gruszczyń
...ył Komisarzem Skarbowym
... 1770 udowadnia że Paweł Fran-
...insey byli synami Adama a Wnu-
...kiego Czesnika Wschowskiego –
... Jedziego Stefana Jana syna Pawła
... z Parafii Poczema –
...16 Damazy Antoni Adam syn
Agnieszki Radkowskiej z Parafii Dme-

... z Parafii Irzędzkiej pomiędzy
...m Gruszczyńskim a Agnieszką

...zefy Maryanny z Parafii Piotrkow

... Parafii Anny Natalii Gruszczyń
...dziców.
... Jozefy Maryanny i Anny Na-

... właściwego familii Gruszczyń –

...ny ...
... 17/29 Września 1881.

J. Kuczyński
Sekr: Sen.

V 36

S.

Sieńkiewicz – 7.
Szembek – 16, 128.
Skap – 36.
Stecki – 55.
Starzyński – 78.
Sadowski – 89. 165.
Szumiński – 102.
Sierpiński – 122.
Sendzimir – 123.
Stencel – 126.
Szalawski – 149.
Slaski – 150.
Suchecki – 166.
Strus – 176. 177. 178.

T.

VI

Tarkowski – 41.

U.

Urbanowski – 46.

W.

Waligórski – 6.
Wyrzykowski – 20. 169.
Wolski – 29. 30. 31.
~~Wiewiorski – 32. 33.~~
Wietrzykowski – 35.
Wisniewski – 67.
Wroblewski – 81.
Wilski – 85.
Winnicki – 116.
Woynarowski – 139.
Weychert – 172.

1

...ca
...ch Jozefy Maryanny i Anny Natalii
...ch. –

...o z Regestru spraw Skarbowych
... 1712. dowodzi że Wojciech Gruszczyń
...ył Komisarzem Skarbowym
... 1770 udowadnia że Paweł Fran-
...insey byli synami Adama a Wnu-
...kiego Czesnika Wschowskiego –
... Jdziego Stefana Jana syna Pawła
...z Parafii Poczema –
...816 Damaży Antoni Adam syn
... Agnieszki Radkowskiej z Parafii Dme

... z Parafii Irzędzkiej pomiędzy
...m Gruszczyńskim a Agnieszką

...Jozefy Maryanny z Parafii Pichlaw

... Parafii Anny Natalii Gruszczyń
...Podziców.
... Jozefy Maryanny i Anny Na-

...y właściwego familii Gruszczyń –

...przyjąłem, zasiadam –
...17/29 Wrzesnia 1881.

J. Kuczyński
Sekr. Sen.

VI 3/6

1	2

Z.

Zagaiewski – 32. 97.
Zombrzuski – 37.
Zaleski – 60. 133.
Zawadzki – 71.
Ziemborowski – 74.
Zmijewski – 114.
~~Zaleski – 133.~~

1

7½ КОПѢЕКЪ
КОПІЕЙЕК
SIEDM I PÓŁ

Specyfikacya
dowodów do legitymacyi nieletnich Józefy Maryanny i Anny Natalii Gruszczyńskich. –

1° Akt z Archiwum Radomskiego z Regestru spraw Skarbowych Trybunału Koronnego z r. 1712. dowodzi że Wojciech Gruszczyński Cześnik Wschowski był Komisarzem Skarbowym

2° Akt z Grodu Poznańskiego z r. 1770 udowadnia że Paweł Franciszek, Dominik Gruszczyńscy byli synami Adama a Wnukami Wojciecha Gruszczyńskiego Cześnika Wschowskiego –

3° Metryka Urodzenia z r. 1788. Jedziego Stefana Jana syna Pawła i Agaty Gruszczyńskich z Parafii Poczesna –

4° Metryka urodzenia z r. 1816 Damazy Antoni Adam syn Stefana Gruszczyńskiego i Agnieszki Radkowskiej z Parafii Dmenice –

5° Akt ślubny z r. 1814. z Parafii Irządzkiej pomiędzy Jedzim Stefanem Janem Gruszczyńskim a Agnieszką Radkowską –

6° Akt urodzenia z r. 1840 Józefy Maryanny z Parafii Piotrków powyższych Rodziców

7° Akt urodzenia z Powyższej Parafii Anny Natalii Gruszczyńskiej córki powyższych Rodziców.

8° Świadectwo zamieszkania Józefy Maryanny i Anny Natalii Gruszczyńskich

9° Rysunek herbu Pisaj właściwego familii Gruszczyńskich –

Dowodów dziewięć przyjąłem świadectw –
w Warszawie d. 17/29 Września 1881.

J. Kuczyński
Sekr. Sen.

Aktów 10

2

7½ KOPIEJEK SIEDM I POŁ

Specyfikacya

dowodów do legitymacyi Antoniego Gruszczyńskiego

1° Metrykę z Parafii Żychlińskiej z r. 1747 dowodzącą że Kazimierz Gruszczyński był synem Franciszka i Teofili Gruszczyńskich —

2° Metrykę z r. 1805 dowodzącą że w Parafii Nierzbica ochrzczonym był Antoni syn Kazimierza i Magdaleny z Brzeskich Gruszczyńskich

3° Świadectwo zamieszkania w Kraju —

56 4° Świadectwo z wykonanej przysięgi homogialnej

7. 8° Świadectwo Sądu Policyi Poprawczej

9. 10° Świadectwo Sądu Kryminalnego

Dowodów dziesięć przyjąłem, świadczę —

w Warszawie d. 17/29 Września 1851 r.

[illegible]

[illegible]

7½ КОПѢЕКЪ
KOPIEJEK SIEDM I PÓŁ

Specyfikacya Dowodów

Do usprawiedliwienia Tytułu Dziedzicznego Szlachectwa przez Franciszka Edwarda Domaradzkiego pokładających się —

1º Roboracya Aktu sprzedaży Dóbr Domaradzyna wielkiego i małego oraz Dziadowic w Województwie Łęczyckim powiecie Brzezińskim położonych pod Zakładem 40000 Złp Sochoczewskim w poniedziałek na zajutrz po S. Pawle Pustelniku 1730 r w Księdze Recogn C: 11 f 95. zeznana dowodzi że Stanisław Domaradzki Pułkownik był tych dóbr owczasowym Dziedzicem kiedy one Józefowi Domaradzkiemu Staroście Ozmolinskiemu Kapitanowi sprzedał. —

2 Manifest z strony Franciszka i Zofii z Domaradzkich Piotrowskiej Rodzeństwa Domeradzkich przeciwko Alexandrowi i Konstantemu Szygowskim Starościcom Krasnickim swojem Wujem w tymże grodzie we Czwartek po niepokalanym poczęciu Panny Maryi 1743 w tymże grodzie do Księgi Copiarum № 22 f 372 wniesiony dowodzi że Franciszek był synem niegdyś Stanisława Domaradzkiego Pułkownika z Ludwiką Szygowską spłodzonym —

3º Metryka Chrztu w Parafii Węgrzynowskiej Okręgu Pułtuskim dnia 22 Czerwca 1738 r zapisana dowodzi że Ignacy był synem Franciszka i Anny z Chełchowskich Domaradzkich —

4º Metryka Chrztu w Parafii Lisów Dyecezyi Kielce Kokrakowskiej dnia 31 Stycznia 1779 zapisana dowodzi że Antoni Felix Dwu Imienny był synem Ignacego i Anny Domaradzkich

5

5° Metryka z Parafii Chełmiec z 1831 dowodzi że Franciszek Edward były Tytuł Felicyan i Józefy Motalskich
6° Metryka z Parafii Chrzanowa zawartych związków małżeńskich między Felicyan Romera Dobrzan i Zofią
Motalskiej za 1811 –
7° Świadectwo Burmistrza Miasta Chmielowa dla Edwarda
Romeralskiego jako jest obywatelem Państwa Austryackiego
czyne przez Konsulatu Austr. Ces. Król. Austryackiego –
8° Świadectwo Sądu Sprawiedliwego
9° Świadectwo Sądu Wojewódzkiego ora wielkich Ksiąg
ziemskich wydziału prawa dotyczących –

Dowodów dziewięć przyjętym zaświadcza –
w Warszawie 24 Września / 6 Października 1857.

J. Kuczyński
Sekr. Senatu.

T. KOHBERG
KOPIEJ ER
SIEDM I POL

Specyfikacya
Dowodów do legitymacji Józefa Łapińskiego –
Pawła
Odwołuje się Do Dowodów Tadeusza i Szymona ~~Łapińskich~~
i Wojciecha po Józefie Łapińskiej – składanych –
1° Metryka z r. 1779. z Parafii Klonowa wydawnia Matersza syna Andrzeja i Marii z Borowskich Łapińskich
2° Metryka z r. 1804 Pawła syna Matersza i Katarzyny Łapińskich
3° Metryka z Parafii Rudkowskiej Michała syna Pawła i Marianny z Dąbrowskich Łapińskich
4° Metryka z r. 1792. Konstantego Walentynowa syna Michała Łapińskiego z Parafii St. Krzyża
5° Akt urodzenia z r. 1820. z Parafii St. Krzyża Józefa Emiliana syna Konstantego i Józefy z Janiszewskich Łapińskich
6° Akt Stanu Stanu Józefa Łapińskiego Profesora w Szkole Ludu Narodowości Elementarnych.
7° Akt z Grodu Łanckorońskiego z r. 1676.
udawadniający ~~z~~ Cnotny był synem
Stanisława Łapińskiego

Dowodów siedm przyjętym zaświadcza –
w Warszawie 25 Września / 7 Października 1857.

J. Kuczyński
Sekr. Senatu

7½ KOPIEJEK
KOPIEJEK SIEDM I POŁ

Specyfikacya

dowodów do legitymacyj Antoniego Łapińskiego

Odwołuję się do dowodów brata mego rodzonego Józefa Łapińskiego — składam

1°. Metrykę z r. 1818 z Parafii Sw. Krzyża urodzenia Konstantego Antoniego syna Konstantego Łapińskiego i Józefy Śniecińskiej —
2°. Świadectwo zamieszkania w kraju
3°. Świadectwo z wykonanej przysięgi homogialnej
4°. Świadectwo Sądu Policyi Poprawczej
5°. Świadectwo Sądu Kryminalnego

Dowodów pięć przyjąłem, świadczę —

w Warszawie d. 25 Września / 7 Paździer. 1851.

J. Kuczyński
Sekr: Senatu

7½ КОПѢЕКЪ
KOPIEJEK SIEDM I POŁ

Specyfikacya

Dowodów do legitymacyi nieletnich Władysława i Stanisława Waligórskich

Odwołując się do dowodów Hippolita Waligurskiego którego dowody w d. 1/13 Grudnia 1844 r. złożone były Wysokiej Heroldyi a z których wykazywało się, że w r. 1781 w Grodzie Siewierskim Michał Waligorski przodek nasz sprzedał Szymonowi Waligorskiemu Dobra Siemienia

mam zaszczyt złożyć:

1° Akt z Grodu Grochickiego z r. 1791 udawadnia że Onufry Waligorski był synem Michała Łowczego Inflantskiego —

2° Metryka z r. 1802. z Parafii Łoneckiej udawadniająca że Onufry spłodził z Tekli Czaplickich syna imieniem Wilhelma Waligorskiego —

3° Akt Małżeństwa z r. 1827 z Parafii Dubienta między Wilhelmem Waligorskiem a Wincentyną Niewiadomską.

4° Akt urodzenia z r. 1833 z Parafii Dubienta Wojciecha Władysława i Ignacego syna Wilhelma i Wincentyny z Niewiadomskich Waligorskich —

5° Akt urodzenia z r. 1835. z powyższej Parafii Stanisława syna Wilhelma i Wincentyny z Niewiadomskich Waligorskich

6° Świadectwo dowodzące że Władysław i Stanisław Waligorscy w Kraju zamieszkują

Fo

4o Świadectwo Sądu Pokoju Sprawowego i
5o Świadectwo Sądu Kryminalnego dla Waligóry

wraz z

6o Świadectwo Sądu Pokoju Sprawowego i Tabel Świad
7o Sądu Kryminalnego dla Stanisława Waligórskiego

11o Genealogia Waligórskich

Doręczam, i Dowód przyjąłem, swiadczę
w Warszawie d. 26 Marca / 8 Kwietnia 1887 r.

J. Kuczyński
Sekr. Senatu

7 KOPEJEK
KOPIEJEK
SIEDM I PÓŁ

Specyfikacya Dowodów

po Herdeyi Kwalestwa Pelskiego do legitymacyi z tytułu Dziedzicznego Szlachectwa przez Macieja po Stanisławie Sientkiewicza

pod rozpoznanie podkładających się

1o Powołaniem się na dowody Głowny rewizyi Procedencyjne przez zatwierdzonego w tytule Dziedzicznego Szlachectwa Józefa po Michale Sientkiewicza złożone przy mniejszym

1o Przyznaniu Dyplomu 1000 Dubiatów Względnej przez Stanisława po niegdy Mateuszu a Annie Marcinna Juliannej Sientkiewiczów Michałowi po Antonim Małyszewiczowie w Grodzie Upoczyńskim dnia 16 Maja 1792 r. uczynione Zeznaniu że Generalny Hymniczego się Stanisław był Synem Mateusza a Annie Marcina Sientkiewicza a który to Marcin był Dziadem wyżej Hymnowanego Józefa — Akt ten w Księdze Aktów opuszczonych pod Nro 1792 fol 468 zapisany i stylizie wpisany.

2o Metryka Chrztu w Parafii Dobrzelinej dnia 2 Listopada 1792 zapisana a zdziergy Wyciągu z Aktu Stanu Cywilnego Gminy Lipnowskiej jako do Aktu Ślubnych sporządzone przez pisarza Sądu Pokoju Powiatu Lipnowskiego 16/28 1884 wydana w dopisie wierzytelnym Dowodzi że Maciej jest synem Szlachty Stanisława i Maryanny Sientkiewiczów —

3o Stan Służby Rewizora Dochodów Skarbowych Tabaszyńskiego Macieja Sientkiewicza Dowodzi że legitymujący się w Stanie zamierzchłym przed 1863 r. po Rewolucyi powszechnie ma Procesów Kryminalnych Lichdy w służbie Rządowej pozostaje —

Doręczam tutejszym świadczę —
w Warszawie d. 26 Marca / 8 Kwietnia 1887 r.

J. Kuczyński
Sekr. Senatu

7½ КОПѢЕКЪ
KOPIEJEK SIEDM I PÓŁ

Specyfikacya

dowodów do legitymacyi Józefa Choromańskiego —

Odwołuje się do dowodów od ~~Jana po Łubaczu~~ i Szymona po Janie Choromańskiego. Składam

1° Akt z Ostrołęckich z r. 1664 udowadniający, że Michał syn Marcina miał synów Wojciecha i Franciszka Choromańskich

2° Akt z Grodu Łomżyńskiego z r. 1721 udowadnia że Wojciech był synem Wojciecha Choromańskiego —

3° Akt z Grodu Ostrołęckiego z r. 1773 przekonywa że Łabacz był synem Wojciecha

4° z Taryfy z Ziemstwa Łomżyńskiego z r. 1791 wypływa dowód że Jan Choromański był synem Łubacza Choromańskiego —

Dowodów Cztery przyjąłem, świadczę —

w Warszawie d. 27 Września / 9. Października 1851.

[illegible]

Sekr. Senatu

7½ КОПѢЕКЪ
KOPIEJEK SIEDM I PÓŁ

Specyfikacy Dowodów

do legitymacyi z Tytułu Dziedzicznego Szlachectwa dla nieletniego Wacława Hieronima Dwoch Imion Piotrowskiego po-

kładających się

1º Zastawa poddanego i ½ Włóki oraz Łąki zwanej Obłok w Dziedzicznej wsi Radanie w Województwie i Powiecie Lubelskim w tymże grodzie w Poniedziałek po Nawiedzeniu Panny Maryi 1688 r. w Księdze Inscriptionum Castrensium 128 f. 611 przez Mikołaja i Katarzynę Piotrowskich Antoniemu i Wiktoryi z Bazyków Nosadynim Dowodzi że protoplasta legitymujący się Mikołaj Piotrowski był pomieniony wsi Dziedzicem —

2º Akt urodzenia w Parafii Kamienna dolnego dnia 21 Września 1840 r. zapisany Dowodzi że Wacław Hieronim jest synem Stanisława lat pod onczas 27 i Salomej z Trebińskich Piotrowskich —

3º Świadectwo Magistratu Miasta Kazimierza dolnego z dnia 20 Lipca / 1 Sierpnia 1851 r. № 348 na zamieszkanie w Kraju nieletniego Piotrowskiego Wacława Hieronima —

Dowodów trzy przyjąłem, świadczę —

w Warszawie d. 28 Września / 10 Października 1851 r.

J. Kuczepiński

Sekr. Senatu

7½ КОПѢЕКЪ
KOPIEJEK SIEDM I PÓŁ

Specyfikacya

Dowodów do legitymacyi Edwarda Pola —

1° Wypis z Konstytucyi z lat 1773 do 1775 pod tytułem utwierdzenie generalnej Konfederacyi obejmuje pomiędzy nobilitowanemi Zygmunta Pohla

2 Metryka Wencesława syna Zygmunta i Heleny Zawi — ~~gdy powróci z legalizacyi złożoną zostanie~~ z r. 1778 z Piotrkowa

3° Metrykę z Parafii Łaszki z Cyrkułu Przemyskiego z r. 1812 z d. 8 Grudnia Edwarda Aloizego Józefa Syna Wencesława i Filipiny Pail

4° Rysunek herbu Pola używanego przez familię Pohlów

5 ~~Metrykę z Parafii Piotrków~~ Stan służby Edwarda Pola —

Dowodów pięć przyjąłem świadczę —

w Warszawie d. 28 Września / 10. Października 1851.

J. Kuczyński

Sekr. Senatu

Jednem wedle Rezolucyi z d. 17/29 8 57 № 10515.

11

7½ KOPIEJEK SIEDM I PÓŁ

№ 20249

Specyfikacya dowodów
do legitymacyi Felixa Łoskowskiego herbu
Lubicz.

1° Akt z Grodu Liwskiego z r. 1764 dowodzący że Józef Łoskowski był vicerygentem Liwskim

2° Metryka z Parafii Sobolskiey (w dawnym Obwodzie Białostockim przyległym ziemi Liwskiey) z r. 1775 dowodzi że Szymon Wincenty był synem Józefa Łoskowskiego.

3° Metryka urodzenia z Parafii Praga z r. 1817 urodzenia Felixa syna Wincentego i Florentyny z Orłowskich Łoskowskich.

4to Świadectwo zamieszkania w kraju

5to Świadectwo z wykonaney przysięgi Homagialney

6. Świadectwo Sądu Policyi Poprawczey

7 Świadectwo Sądu Kryminalnego

8 Rysunek herbu Lubicz właściwego familii Łoskowskich

Dowodów Ośm przyjąłem świadectw

W Warszawie d. 1/13 Października 1881

J. Kuczyński

Sekr. Senatu

7ᵐ КОПѢЕКЪ
КОПІЕЙ
SIEDM I PÓŁ

Specyfikacya
dowodów do legitymacyi Adama Radzikowskiego —

Odwołując się do dowodów Wenantego Radzikowskiego, mam zaszczyt złożyć:

1º Akt z Grodu Łukowskiego z r. 1764 udowadniający że Stanisław Radzikowski był synem Woyciecha

2º Metrykę z Parafii Radzików Wielki z r. 1761 Seweryna syna Stanisława

3º Metrykę z r. 1803. Adama syna Seweryna Radzikowskiego z teyże samey parafii

4 Świadectwo zamieszkania w Krakowie

5 Świadectwo wykonanej przysięgi

6. Świadectwo Sądu Policyi Poprawczey

Dowodów Sześć przyjąłem świadectwo —

w Warszawie d. 16 Października 1851.

[illegible]

Sekr. Senatu

7½ КОПѢЕКЪ
KOPIEJEK SIEDM I PÓŁ

Specyfikacya

Dowodów do legitymacyi Stanisława Gumowskiego

Odwołując się do dowodów Stefana po Stanisławie Gumowskiego, mam zaszczyt złożyć:

1º Akt z Grodu Kaliskiego z r. 1723 mocą którego Marcin Gumowski niegdyś Wojciecha syn, mianował synów swoich Antoniego Franciszka i Józefa Gumowskich do windygacyi od Jakóba Glińskiego reszty należności in pretio dobr. Gumowo Płaszki Kamienne w Płockim położonych – Ten Akt udowadnia że Józef jest wnukiem Wojciecha wspólnego protoplasty –

2º Akt z Archiwum Płockiego z r. 1775 udowadnia że Kazimierz Gumowski był synem Józefa

3º Akt z tegoż Archiwum z r. 1782 z Grodu Ciechanowskiego udowadnia że Wojciech Gumowski był synem Kazimierza –

4º Metryka z r. 1792 z Parafii Kręznica z r. 1792 udowadnia że w r. 1792 Stanisław był synem Wojciecha i Agnieszki Gumowskich

5º Stan Służby Stanisława Gumowskiego –

Dowodów pięć przyjąłem, świadczę –

w Warszawie d. 11/23 Października 1851.

J. Kuczyński

Sekr. Senatu

7 КОПѢЕКЪ
КОПІЕЙКЪ
SIEDM I POŁ

Specyfikacya Dowodów
do usprawiedliwienia Tytułu Dziedzicznego Szlachectwa przez Karola Syna Franciszka Czerskiego Obywatela Gubernij Lubelskiej pokładających się

1mo. Plenipotencya w Zamku Lukowskim w Wigilią Przemienienia Pańskiego 1678 roku przez Kazimierza Domaszewskiego Starostę Lukowskiego i innych Domaszewskich zeznana (L. Plenip: f. 72) — Dowodzi że Maciej Czerski był już podówczas urzędnikiem Grodzkim kiedy akt ten przed nim jako Subdelegatem Starosty miejscowego w Grodzie Lukowskim został zeznanym

2do. Protestacya w tymże Grodzie w Piątek nazajutrz po S. Małgorzacie 1690 roku z strony Stanisława Kielińskiego przeciwko Maciejowi Czerskiemu a Janowi i Kazimierzowi Synom Czerskim oraz ich poddanym wniesiona Libro Videndar. et Oblatar. Terr. f. 249. Dowodzi że Jan i Kazimierz byli Synami Macieja Czerskiego

3tio. Donacya czyli Zastawa części na wsi Czerski przez Adama niegdyś Jana Czerskiego Syna Stanisławowi po Janie Czerskim w Grodzie Lukowskim we środę przed Bożym Ciałem 1758 roku zeznana Inscript: Terr: f: 174 — Dowodzi że Stanisław był niegdyś Jana Czerskiego Synem

4to. Metryka w Kościele Parafialnym r. l. w Brodach Galicyi Austryackiej dnia 4 Stycznia 1799 r. zapisana — Dowodzi że Franciszek 6 Stycznia 1792 roku urodzony jest Synem Stanisława i Petronelli

i Petronelli z Gruszewskich Czerskich

5. Metryka Ślubna w Parafii Załuzie Cyrkule Tłoczowskim dnia 19 Marca 1821 roku zapisana. Dowodzi że wzwyż pomieniony Franciszek z Teressą Struczyńską od owego czasu w małżeńskich związkach zostaią

6. Akt urodzenia w Parafii Horodło dnia 27 Listopada 1832 roku zapisany — Dowodzi że legitymujący się Karol Paweł dwuimienny ust. z tejże Małżeństwa spłodzonym

7. Świadectwo Wójta Gminy Strzyżów z daty 11/23 Czerwca 1846 r. № 195 przy Naczelnika Powiatu Hrubieszowskiego stwierdzone na zamieszkanie w Kraju

8. Świadectwo Naczelnika Powiatu Hrubieszowskiego z daty 28 Stycz./9 Lutego 1846 № 2262. na wykonanie Przysięgi —

9. Świadectwo Sądu Policyi Poprawczej Wydziału Zamojskiego z 14/26 Marca 1846 № 2425.

10. Świadectwo Sądu Kryminalnego z daty 16/28 Kwietnia 1846 r. № 4185 na niebyt pod zarzutem utraty praw Szlacheckich zaszłą pociągającym

11. Illuminowany Rysunek Herbu Rawicz przez Antenatów legitymującego się używanego

Dowodów jedenaście na pierwotnej stronie wymienionych przyjąłem, świadczę.

w Warszawie d. 12/24 Października 1851.

J. Kuczyński

Sekr. Senatu

7ᵗᵃ KORZEKT KOPIEJEK SIEDM I PÓŁ

podano 25° Paź 1851 do J. O. Xięcia

Summaryusz
Dokumentow do legitymacyi szlachectwa służących Damazemu Biedrzyckiemu —

1° Metryka urodzenia Damazego Biedrzyckiego syna Adama
2. Takaż metryka Adama syna Bartłomieja 1782 —
3. Dokument z roku 1755. na Bartłomieja po Wojciechu Biedrzyckiego —
4. Dokument z r. 1711 na Wojciecha po Grzegorzu —
5. — z roku 1682. na Grzegorza po Adamie Biedrzyckiego — Dalsze dokumenta złożyli w legitymowaniu Mikołaj Antoni i Tadeusz Biedrzyccy
6. Świadectwo Naczelnika Pata z Zamieszkania i wykonanej przysięgi —
7 Świadectwo Sądu poprawczego i z poświadczeniem
~~8~~ ~~Świadectwo~~ Sądu Kryminalnego z niemienia spraw kryminalnych —

Warszawa dnia 16/28 Marca 1851 r.

Dowody w liczbie sztuk Siedm niniejszą specyfikacyą obiętu przy prozbie do Heroldyi Królestwa podany dołączone odebrałem

Warszawa d. 4/16 Lipca 1851 r

Zatoński Sekr.

GENERAL LIBRARY ... DEPARTAMENTU ... ZE WARSZAWY ... GOŁĄBIE ... DEPARTAMENTÓW ... BIEDRZYCKICH

15a

Łaskawy Panie!

Dla spokojności Pańskiej posyłam pokwitowanie z Herodyi z odebranych dokumentów, z kąd się Pan przekonasz, że Jego interes już dawno w robocie – Po niedzieli napiszę w Jego interessie do osób dopomagających mi w tego rodzaju pracy, a może wypadnie i co jeszcze więcej dołączyć na co szczędzić nie będę, zwłaszcza że [illegible] przyrzeka poznać się jeszcze na [illegible]. Tymczasem polecając się Łaskawej Jego pamięci zostaję Łaskawego Pana przyjacielem

Lemberg d. 20 Września 1851 r.

Łoszewski

15a 36

Wielmożny Damazy Biedrzycki Profesor na wsi Baby Wielmożny Pan Dobrodziej na koszt Wpowiecie Przasnyskim we wsi Baby

Przes. 12/24. 19. 7

24/9

18

Specyfikacya

Dowodów do legitymacyi Józefa Szembeka

1º Akt wyjęty z Archiwum Koronnego z Kwaternionu Majestatycznego Galicyjskiego dowodzący że Alexander Hrabia Szembek posiadał Dobra Porąba Rzegocin, Alwernia, Płuż i Nieporaż

2º Oryginalny Dyplom przez Króla Stanisława Augusta nadający order S. Stanisława nadany Alexandrowi Szembek

3º Dyplom na order Orła Białego nadany temuż Alexandrowi Szembek

4º Metryka z Parafii Porąby urodzenia w r. 1780 Józefa Karola Alexandra syna Alexandra Hrabiego Szembek z Urszuli z Wielopolskich Małżonki

5º Metryka z Parafii Porąba z r. 1818 urodzenia Józefa Macieja syna Hrabiego Józefa Szembek z Katarzyny Potelskiej Małżonki

6º Świadectwo zamieszkania w Kraju

7º Świadectwo Wykonanej Przysięgi homagialnej

8º Świadectwo Sądu policyi Poprawczej

9º Świadectwo Sądu Kryminalnego

10 Rysunek Herbu Szembek

Powyższe dowody złożyłem do Jaśnie Oświeconego Xięcia dnia 25 Października 1851 r.

7½ КОПѢЕКЪ
КОПІЕЙКЪ
SIEDM I POŁ

Specyfikacya
dowodów do legitymacyi Kazimierza Koszarskiego —

1° Akt z Grodu Kościańskiego z r. 1779 udowadniający że Łukasz Koszarski był Kommissarzem przysięgłym czyli Subdelegatem tegoż grodu

2° Wywód rodu sporządzony przed Sądem pokoiu Powiatu Szydłowskiego na skutek Wyroku Trybunału b. Gubernii Krakowskiey sporządzony i przez dwoch świadków zaprzysiężony udowadnia że Kazimierz Koszarski był synem Łukasza, który w czasie zeznania świadków mieszkał w Podolskiey Gubernii.

3° Świadectwo zamieszkania w kraiu i wykonaney przysięgi homagialney

4to Świadectwo Sądu Policyi Poprawczey.

5te Świadectwo Sądu Kryminalnego.

6 Rysunek herbu Wąż

verte

18 86

Dowodów sześć na pierwotnej stronie wymienionych przyjąłem, świadczę

w Warszawie d. 17/29 Października 1851.

J. Kuczyński

Sekr: Senatu

45 KOPIEJEK CZTERDZIEŚCI PIĘĆ

Zamiast Specyfikacyi 19

Do

Wysokiey Heroldyi

Królestwa Polskiego

Pan Sylwester Bieńkowski w celu poszukiwania dowodów Szlachectwa, za pośrednictwem przyjaciół poszukując dowodów otrzymał takowe z Kielc, i gdy się te okazały podeyrzanymi, objawił mnie wskazówki, po których idąc uzyskałem akt tu załączony z r. 1793 z Grodu Płockiego dowodzący że dziad teyże był dziedzicem Dóbr Bieńk Śmietanki — Dla tego poważam się w imieniu teyże Sylwestra Bieńkowskiego upraszać aby Wysoka Heroldya raczyła polecić zniszczyć podeyrzane dowody a na mocy aktu rzeczywiście sięgającego się

do Tego rodziny, nauczyła przyznać mu szlachectwo dziedziczne z poleceniem zapisania do Xięgi Szlachty gubernii Warszawskiey — Pan Sylwester Bieńkowski do tego przyłączył w Kratkowskim archiwum ze wyżej tego tam się rodził, albo wiadomość ze mogłowie z Płockiego pochodzi

Za Sylwestra Bieńkowskiego

Warszawa 23 Października 1851 — Krzyżanowski

7½ KOPIEJEK
KOPIEJEK SIEDM I PÓŁ

Specyfikacya

Do usprawiedliwienia Tytułu Dziedzicznego Szlachectwa Nieletniego Daniela Ludwika Wyszpion Syna Szymona Wyrzykowskiego obywatela z Gubernii Warszawskiey —

Z Powołaniem się na złożony Dokument przez Leona po Mikołaju Wyrzykowskiego złożonej wyżey Processyi wynika, iż Jan mąż i Mateusz Ewangelista bylli rodzonemi Braćmi a Synami Pierwszego Protoplasty Erazma dziedzica Dóbr Zugnow i Mozgowa Mikołaja —

1° Akt z Metryki Parafii Grodzieńskiey Kamienieckiey w Sobotę w Wigilią Niebowzięcia Panny Maryi 1667 Lib 2 fol 135 Dowodzi że Paweł był synem niegdyś Jana z Grodzieńskiego Brata Mateusza Marcina Andrzeja i Wojciecha a Wnukiem Erazma Wyrzykowskiego wspólnego Protoplasty wyżey tytułowanego Leona Wyrzykowskiego

2° Z przywodzonej strony Grzegorza Wyrzykowskiego wydrukowany Franciszkański Szeligowskiemu w Grodzieńskiey Kamienieckiey wowodzie po Oculi 1787 roku fol 322 Dowodzi że Grzegorz był niegdyś Aleksandra Synem a niegdyś Paweła wnukiem —

3° Metryka Chrztu w Parafii Pochralskiey Dnia 14 Października 1798 Roku zapisana Dowodzi że Szymon był synem Grzegorza i Agnieszki z Modzelewskich Wyrzykowskich —

4° Akt Małżeństwa Parafii S. Jana Warszawskiey № 24 Lit Cepad 1831 r zapisany Dowodzi że Ojciec legitymującego się Synem Wyrzykowski w dowodzie po Zmarłey 30 Października Felik

z Brzuchanskich Wdowiec w powtórne Małżeńskie związki wszedł z Ludwiką Rozalią Wilhnami Pani

5° Akt Urodzenia w tejże Parafii d 9 Listop 1834 roku zapisany Dowodzi że przychodzący do legitymacyi Daniel Ludwik Zpnion jest Synem z powyższego Małżeństwa

6 Świadectwo Szkolne

Dowodów Sześć przyjąłem, świadczę.

w Warszawie d 18/30 Października 1857

J Kuczyński

Sekr: Senatu

7M KOPIEJEK SIEDM I PÓŁ

Specyfikacya

Dowodów do legitymacyi Jana Szymona Godlewskiego

Odwołując się do dowodów Franciszka po Piotrze Godlewskiego składa

1° Metrykę z Parafii Kuzel z r 1728, Łukasza syna Walentego Godlewskiego

2° Metrykę z r 1771 z tejże Parafii Macieja Antoniego syna Łukasza i Rozalii z Uszymskich Godlewskich

3° Akt urodzenia z tejże Parafii z r 1816 Jana Szymona syna Macieja i Antoniny Godlewskich

4° Świadectwo zamieszkania w Kraju

5° Świadectwo Wykonanej Przysięgi

6° Świadectwo Sądu Policyi Poprawczej

Dowodów Sześć przyjąłem, świadczę.

w Warszawie d 19/31 Października 1857

J Kuczyński

Sekr: Senatu

Interess Żołnierza

Specyfikacya

Do usprawiedliwienia tytułu Dziedzicznego Szlachectwa Józefa syna Karola Domańskiego Herbu Laryssa Żołnierza w Wojsku JKgo Cessarsko Krolewskiej Mości

1º Plenipotencya przez Andrzeja Domańskiego w Grodzie Łukowskim we Srodę w Wigilię Przemienienia Pańskiego 1744 r zeznana na odebranie 120 Złp od Franciszka Stockiego Mikołajowi 1718 r zażądzonych Plenipotentiarum f: 13, Dowodzi że Andrzej był synem niegdyś Mikołaja Domańskiego Podwojewodzego Ziemskiego i Vice Regenta Grodzkiego Łukowskiego – Dowód zaś Głowny jakoto Przywilej na Przysięgłego Subdelegata Vices gerenta Mikołajowi Domańskiemu przez Nowosielskiego Starostę Łukowskiego pod 2 Sierpnia 1712 r. dany do Ksiąg Olbataru Castrensium Luoviensiu w Poniedziałek po S: Wawrzyncu tegoż roku 1712 f 267 przez oblatę wniesiony; lubo przez Józefa po Michale złożony z tego jeden dostarczy

2º Zastawa pola przez Wojciecha Domańskiego Kazmierzowi po Michale Roli za 200 Złp w Ziemstwie Łukowskim we Srodę na zajutrz po Młodzianku 1762 r. Inscr: Terr: fol: 255. zeznana dowodzi że Wojciech był Synem Andrzeja Domańskiego.–

3º Oblata Donacyi części na Zakrzewiu po Matce niegdyś Zakrzewskiej Kitownie zwanej przez Józefa Domańskiego Mikołajowi Gorazdowskiemu w Lubowie dnia 31 Sierpnia 1807 r w Księdze Ziemskiej

Łuk

Łukowskiej f. 46 Oblatowana. Dowodzi że Józef był n
gdyż Wojciecha Domańskiego zwanego Janarz Synem
4° Metryka w kościele Parafialnym Łukowskim dnia
Kwietnia 1804 r. zapisana w Starym wypisie Dowodzi
że Karol Józef Wincenty Ojciec Legitymującego się był syn
Józefa Bartłomieja i Teofilij z Pankiewiczów Domań
skich.
5° Akt Ślubny w Parafii S. Krzyża w Warszawie dnia 2
Sierpnia 1832 r. zapisany Dowodzi że Karol Józef Wincenty
Domański z Karoliną Felicyaną Ludwiką Krasnodębską
od onego czasu w związku Małżeńskim weszli.
6° Akt urodzenia w tejże Parafii dnia 16 Czerwca 1833 r.
zapisany Dowodzi że legitymujący się jest pomienionych
Rodziców Synem.
7° Rezolucya Zarządzającego Naczelnie Służbą Spisu i Zaciągu
Wojskowego z daty 21 Grudnia / 2 Stycznia 185 1/2 N° 5468. Dowodzi
iż przychodzący do legitymacyi Józef syn Karola Doman
skiego dnia 17/29 Października 1850 wszedł z ochoty do
Wojska JEgo Cesarsko Królewskiej Mości i w Kontyn
gnes r. b. z Miasta Warszawy zaliczony.
8° Pro Informatione Świadectwo byłego Podprefekta Pta
Radzyńskiego z daty 25 Września 1810 przekonywające że Dzieci
legitymującego się Józefa w raz z Synami Rudolfem Stani
sławem Napoleonem oraz Karolem Ojcem legitymującego się do
Ksiąg Obywateli Szlachty był zapisanym
9° Rysunek herbu Laryna właściwego familii Domańskich.

Dowodów

Dowodów Dziewięć na pierwotnej stronie wy
mienionych przyjąłem świadczę.

W Warszawie d. 19/31 Października 1851.

J. Kuczyński

Sekr: Senatu

7½ КОПѢЕКЪ
KOPIEJEK SIEDM I PÓŁ

Specyfikacya
dowodów Tomasza Mościckiego

Odwołuje się do dowodów Walentego po Pawle Mościckim w imieniu Tomasza Mościckiego

Składam:

1° Akt z Grodu Łukowskiego z 1719. dowodzący że Antoni Wojciech i Jan byli synami Macieja Mościckiego —

2° Akt z tegoż Grodu z 1756 dowodzący że Antoni był synem Wojciecha Mościckiego —

3° Metrykę urodzenia z parafii Ostrowile z 1746 Franciszka syna Antoniego i Konstancyi Mościckich

4° Metrykę z parafii Radowiskiej z 1798 Tomasza syna Franciszka i Anny ze Skrzyńskich Mościckich

5° Świadectwo zamieszkania w Kraju

6° Świadectwo Sądu policyi Poprawczej

7° Świadectwo Sądu Kryminalnego

8° Świadectwo z wykonanej przysięgi homogialnej

Dowodów Dziś przyjąłem świadectw —

Z. Warszawie 23 Paźd. / 4 Listopada 1854.

J. Kuczyński

Sekr: Senatu

7½ КОПѢЕКЪ
КОПІЕЙЕК
SIEDM I POŁ

Specyfikacya

Dowodów legitymacyjnych Joachima Ambrozego dwoch imion Moczulskiego.

Odwołuiąc się do dowodów Baltazara Moczulskiego, który w roku 1840 m pod dniem 27 Lutego / 10 Marca za N.m 3450 — Swiadectwo ma sobie udzielone, mam zaszczyt złożyć:

1. Metryka z Parafii Nurskiey roku 1758 dowodzi że Wincenty Jakob 2ch imion był synem Kazimierza i Franciszki Białey prawych małżonków Moczulskich —
2. Metryka z tejże Parafii r. 1791. dowodzi że Jan był synem Jakoba wnukiem Kazimierza Moczulskiego —
3. Metryka z tejże Parafii r. 1817 dowodzi że Ambrozy Joachim był synem Jana i Rozalii Kamieńskiey prawych małżonków Moczulskich —
4. Swiadectwo Woyta Gminy Kutyłowo Perysie dowodzące że Joachim Ambrozy Moczulski iest stałym mieszkańcem kraju —
5. Swiadectwo Naczelnika powiatu Ostrołęckiego dowodzące że Joachim przysięgę wykonał.
6. Swiadectwo Sądu Policyi Poprawczey że Joachim Moczulski niemiał sprawy —
7. Swiadectwo Sądu Kryminalnego że Joachim Moczulski niemiał sprawy, utratę Szlachectwa za sobą pociągaiącey —

Warszawa d. 4 Listopada 1851 roku

verte

25 z 6

Dowodów Siedm na pierwotnej stronie wymienionych przyjąłem, świadczę —

w Warszawie d. 23 Października / 4. Listopada 1851.

J. Kuczyński

Sekr. Senatu

Specyfikacya

Dowodów legitymacyjnych Felixa Moczulskiego.

Odwołując się do dowodów Brata mego rodzonego Joachima Ambrożego 2ch imion Moczulskiego, iednocześnie do Heroldyi składanych, mam zaszczyt złożyć:

1. Metrykę z Parafii Kurskiey roku 1826. dowodzącą że Felix Moczulski był synem Jana i Rozalii Kamieńskiey prawych małżonków Moczulskich —
2. Swiadectwo Woyta Gminy Kutyłowo Perysie poświadczone przez Naczelnika Powiatu Ostrołęckiego, dowodzi że Felix Moczulski w Woysku zostaie —

Dowodów dwa przyjąłem, świadczę —

w Warszawie d. 23 Października / 4. Listopada 1851.

J. Kuczyński

Sekr. Senatu

7½ КОПѢЕКЪ
KOPIEJEK SIEDM I POŁ

Specyfikacya

Dowodów do legitymacyi z Tytułu Dziedzicznego Szlachectwa przez Alexandra po Janie Grabowskiego herbu pobok

Z powołaniem się na dowod Główny przez wylegitymowanego Wojciecha po Wojciechu Grabowskiego złożony na posiadanie dobr przez Krzysztofa Grabowskiego Vice notaryusza Ciechanowskiego w R 1718 składam

1° Kwit Mateusza po Marcinie Bobinskiego z Dębin na 560 Tynfów przez Stanisława Grabowskiego z długu 1737 roku przyznanego w Grodzie Ciechomskim we srodę przed S^a Magdaleną 1742 r Dowodzi że Stanisław był synem niegdyś Krzysztofa Grabowskiego Vice notaryusza Ciechanowieckiego nabywcy Dobr Grabowo Wiąż od Wojciecha Grabowskiego 1718 r

2° Kwit przez petronellę z Grabowskich Dzbanską w Nowym Mieście Ziemi Zakroczymskiej dnia 23 Czerwca 1796 r na 377 Złp Dwom Braciom Hieronimowi i Józefowi oprocz trzeciego jako byłym Właścicielom Części Jaskułowa i nabywcy od nich tego Miasta Wojciechowi Pokrzywnickiemu zeznany – Dowodzi że Hieronim i Józef byli synami Stanisława Grabowskiego i Katarzyny z Jabłkowskich —

3° Metryka Chrztu w Parafii Krasnosielskiej P^tu Pramyskiego d: 28 Sierpnia 1761 r zapisana dowodzi że Jan Joachim był synem Józefa i Maryanny Grabowskich Szlachty wsi Grabowo

4° Metryka Chrztu z Ceremonii w Parafii Sieciechowskiej okręgu Kozienickiego d 15 Sierp: 1828 r zapisana Dowodzi że legitymujący się Alexander Grabowski jest synem Szlachty Jana Magistra Medycyi i Anny z Phulow Grabowskich

Wydano do Dyrekcyi
Kolei relacyjnej
10/11.51

Specyfikacya Dokumentów
dla udowodnienia Tytułu Dziedzicznego Szlachectwa
przez Jenerał Adiutanta Obywatelów Gubernij Wer
rowskich pod wezwaniem polecającym się

1. Rubrycella Kontraktu Ślubnego i Sprzedaży dóbr
Stróże Nadolne i części na dobrach Jabłonna pomiędzy Mate
uszem Jerzmanowskim i Annią z Stuchlej Jerzmanowskim
siódmej a Pawłem niegdyś Jana i Konstancyi z Wrzo
sińskich małżonkiem odnegdy Stwierdzonej z Wrzo
sińskim we środę po Świętej Małgorzacie 1756
roku Decyzyi: 2 Sygnat: 21. Zeznanie Dowodzi Ex Pau
lem Jerzmanowskim Jana małżonkiem Anny z Wrz
sińskich Jerzmanowskich 3 Pawła z Jerzmanowskich
i Wrzosińskich Jerzmanowskich Synów Jana i Mat
gorzaty Stuchlich

2. Metryka Chrztu w Parafii Chorzel Powiecie Rosoł
skim pod Nrem 3 stroże dnia 1. Października 1781 roku za
pisana Dowodzi że Joseph Ex Synem Jana i Mat
gorzaty Stuchlich

3. Metryka Chrztu w Parafii Goraszewo Małżonaty Po
wiecie Przasnyskim dnia 12 Sierpnia 1806 roku zeznana
przed Jerzym Wolskim Lat 24 a Dominiką Ex
Borowską Lat 17 Dzierżą Dowodzi tey Zeznanie Rodz Jo
zefa i przezwi tych Zeznaniem metryki swéj

4. Akt urodzenia w tejże Parafii Ex Małżonaty dnia 6 Sty
cznia 1827 roku zapisany Dowodzi że legitymujący się
tym Synem Jerzego i Dominiki z Wolskich Wrzesiń
skich Ekonomów Stanu Szlacheckiego Wolskiego

5. Akt urodzenia Legitymującego się Jana Wolskiego Wrzesiń
skiego klasy 1. Okręgu Rybnej Zeleznej Dowodzi Zeznaniem
ustnym uczynionem przed Urzędem i Sądem pod Zeznaniem
Obywatelów Rzymskich Herbu Wrzesiny przy Intestatach

6. Akt urodzenia Legitymującego się Jana Wolskiego Wrzesiń
skiego klasy 1. Okręgu Rybnej Zeleznej Dowodzi Zeznaniem
ustnym uczynionem przed Urzędem i Sądem pod Zeznaniem
Obywatelów Rzymskich Herbu Wrzesiny przy Intestatach

Dowodzi Dokumentami, Świadectwami
Warszawa dnia 29 Października / 10 Listop. 1857.

J. Wolski

Sławomir

Stanisław

7½ КОПѢЕКЪ
КОПІЕЕКЪ
SIEDM I PÓŁ

Specyfikacya

Dowodów do legitymacyi Bogumiła Wolskiego

Z powołaniem się na dowody Antoniego po Tomaszu Wolskiego przed 1841 r. wylegitymowanego oraz Stryja mego rodzonego Kajetana Łukasza co do głównego przedmiotu a brata rodzonego Jana Pawła syna Jana co do procedencyi w dniu dzisiejszym pokładające się przez tegoż składam —

1° Metryka Chrztu w Parafii Drezbin dnia 4 Czerwca 1801 r. zapisana Dowodzi że jestem synem Jana po Jakobie i Małgorzaty Roguskich Wolskich — a przeto rodzonym bratem Jana po Pawle

2° Stan Służby Bogumiła Wolskiego Assessora Poprawczego Wydziału Łęczyckiego w Miejsce Supletoryczny Świadectw —

Dowodów dwa przyjąłem, świadczę —

w Warszawie d. 2/14 Listopada 1851.

J. Kuczyński

Sekr. Senatu

7½ КОПѢЕКЪ
KOPIEJEK
SIEDM I PÓŁ

Specyfikacya

Dowodów do legitymacyi Alexandra Zagajewskiego —

Odwołując się do dowodów Ignacego syna Franciszka Zagajewskiego zamieszkałego w Broniewku Okręgu Radziejowskim —

mam zaszczyt złożyć:

1° Metrykę urodzenia że wsi Romanowa z r. 1777 dowodzącą że Łukasz był synem Antoniego Zagajewskiego i Wiktoryi Krajewskiej

2° Akt urodzenia z Parafii Poleszniej z r. 1818 Alexandra syna Łukasza i Maryanny z Janoszewskich Zagajewskich

3° Świadectwo zamieszkania w kraju

4° Świadectwo wykonanej Przysięgi homogialnej —

5° Świadectwo Sądu Policyi Poprawczej —

6° Świadectwo Sądu Kryminalnego —

Dowodów sześć przyjąłem, świadczę.

w Warszawie 5/17 Listopada 1851.

[illegible]

Sekr. Senatu

ТЖОПѢЕКЪ
SIPIEJEK
SIEDM I PÓŁ

Specyfikacya
dowodów do legitymacyi Franciszka
Nowakowskiego herbu Trzy
Xiężyce.

1° Akt z Grodu Warszawskiego z r. 1764 obeymujący
nobilitacyą Jana Nowakowskiego

2° Wypis z Grodu Krakowskiego z r. 1779 obłoty
poświadczenia obywateli Województwa
Krakowskiego przekonywające iż Tomasz
był synem Jana —

3° Metrykę z Parafii Piotrków z r. 1768 Fran-
ciszka syna Tomasza

4. Metrykę z Parafii Łopuszna z r. 1830 Fran-
ciszka syna Franciszka i Tekli z Urbańskich
urodzenia

5to Stan służby Franciszka Nowakowskiego

NB 6 Rysunek Herbu trzy Xiężyce —

Dowodów pięć przyjąłem, świadczę
w Warszawie 5/17 Listopada 1851

J. Kuczyński
Sekr. Sanok

6

Specyfikacya

Dowodów do legitymacyi nieletnich Józefa Longina i Piotra Pawła Rawskich herbu Pilawa.

1. Akt z Grodu piotrkowskiego z r. 1762 dowodzący że Franciszek Rawski był Subdelegatem Piotrkowskim —
2. Metryki z parafii Gielnow z r. 1803, dowodzący że Kornelius Władysław był synem Franciszka i Maryanny Latalskich —
3. Metryki ślubu z parafii Brzyzwol z r. 1834 pomiędzy Władysławem Rawskim a Rozalią Borowicką,
4. Akt urodzenia z r. 1847 z parafii Biała Józefa Longina syna Władysława i Rozalii z Borowieckich Rawskich,
5. Akt urodzenia z r. 1842 Piotra Pawła syna tychże Rodziców z parafii Błędowskiej,
6. Świadectwo zamieszkania Ojca w kraju
7. Pro informatione dotyczące Akt z r. 1711, z Grodu Lubowskiego dowodzący że nadawnieyszym czasie ta familia istniała w Ziemi Lubowskiej,

Dowodów Siedm przyjąłem świadczy

w Warszawie d. 5/17 Listopada 1851 r.

(podpisano) Kulczyński

Sekr

(L. S.)

Z. KORNEKA KOPIEJEK SIEDM I POŁ.

Specyfikacya Dowodów
do usprawiedliwienia Tytułu Dziedzicznego Szlachectwa
Nieletniego Wiktoryna Wietrzykowskiego pod rozpoznaniem
Heroldyi Królestwa Polskiego pokładających się

1mo. Roboracya Kontraktu Dzierżawy Dóbr wsi większego
Naczachowa pomiędzy Wojciechem Wietrzychowskim po
stępnie a Zofią z Rusinowa Winiarską Wdową Sta
nisława Wietrzychowskiego w Grodzie Przedeckim w Po
niedziałek w Wigilię Sw. Małgorzaty 1660 Roku na Sądach
przy Stanisławie Bykowskiego Przedeckiego i Kłodawskiego
Starostę Samuela Zaleskiego Sędziego i Jana Dąbrowskiego
Notaryusza Grodzkiego Przedeckiego odbywanych – Dowodzi
że Wojciech Wietrzychowski był całej i niepodzielny
wsi większe Mizachowo Dziedziczne którą [illegible]
Wdowie Stanisława Wietrzychowskiego wydzierżawił

2do. Dożywocie Ludwika Wietrzykowskiego z Maryan
ną z Czachowskich w Grodzie Radomskim we Wto
rek po Misericordiae 1688 Libr 94 f. 147 Dowodzi
że Ludwik był Synem Wojciecha Wietrzychowskiego

3tio. Dożywocie pomiędzy Piotrem i Katarzyną
ze Zwanów Małżonkami Wietrzykowskiemi w tym
że Grodzie we Czwartek po S. Franciszku 1714 ro
ku zeznane Dowodzi że Piotr był Synem powyż
szych Rodziców

4to. Dekret pomiędzy Wietrzykowskiemi Mierzejew
skiemi Dat. w tymże Grodzie w sam Dzień Praesen
tationis B. V. M. r. 1724 Castr. Mannah Tarth.
Libr. 48 Dowodzi

że Franciszek był Synem Piotra zamordowanego
i Katarzyny z Kroczewskich Wietrzykowskich

5. Dożywocie pomiędzy Wojciechem i Katarzyną
z Grotowskich małżonkami Wietrzykowskimi
w tymże Grodzie we Czwartek po Lętare 1776
Perpetuam L: 135 f: 37: 8 – Dowodzi że Wojciech
był Synem Franciszka i Zuzanny z Wolskich
Duninow Wietrzykowskich

6. Metryka w Parafij Potworowskiej Okręgu Radom-
skim dnia 6 Marca 1777 roku zapisana. Dowodzi
że Maciej był Synem Wojciecha i Katarzyny Wie-
trzykowskich Szlachty z Rdzowa

7. Akt urodzenia w Księgach Religijno Cywilnych Parafij
Zakrzow Okręgu Radomskiego dnia 9. Grudnia 1821
roku zapisany Dowodzi że Antoni Franciszek
iest Synem Macieja i Katarzyny z Kowalskich Wietrzy-
kowskich Dzierżawcow Wsi Gulinka

8. Akt małżeństwa w Parafij Cerekiew dnia 4 Paździer-
nika 1848 roku zapisany – Dowodzi że pomieniony
Franciszek Wietrzykowski possessor Dobr Cerekwi z Zofią Podoraską
od onego czasu w prawych związkach zostaie

9. Akt urodzenia w tejże Parafij dnia 11 Lipca 1849
roku zapisany – Dowodzi że przychodzący do legity-
macyi małoletni Wiktoryn Antoni Maciej iest
Synem powyższych Franciszka i Zofij z Podoraskich Wie-
trzykowskich

Wietrzykowskich

10. Świadectwo Naczelnika Powiatu Radomskiego
z daty 27 Czerwca / 8 Lipca 1850 roku № 9261 – Dowodzi że
pomieniony Wiktor Antoni Maciej 3 Imion
Wietrzykowski zamieszkały iest przy Ojcu Franciszku
w Kraju –

11 Rysunek Herbu Korab –

Dowodów jednaście przyjąłem, świadczę.

w Warszawie 15/27 Listopada 1851 r.

J. Kuczyński

Sekr. Senatu

9881.

7½ КОПѢЕКЪ
KOPIEJEK
SIEDM I PÓŁ

Specyfikacya

Dowodów do legitymacyi Antoniego Skupia
odwołuje się do dowodów Piotra po Macieju Skupiu
mam zaszczyt złożyć —

1º Akt z Grodu Lwowskiego z r 1727 dowodzi że Maciej Skup był synem Wojciecha —

2º Akt wyjęty z Archiwum Krajowego a pochodzący z Archiwum Lwowskiego z r 1732 uwiadamia że Tomasz był synem Macieja Skupia —

3º Akt z tegoż Archiwum wykazujący że w Mochobodach w r 1732 rodził się Franciszek syn Tomasza i Elżbiety ze Skopiów —

4º Metryka z Parafii Rozbity Kamień roku 1769 dowodząca że Wincenty był synem Franciszka i Róży prawych Małżonków

5º Metryka z Parafii Rozbity Kamień r 1793 przekonywająca że Antoni jest synem Wincentego i Maryanny Skopiów prawych Małżonków —

6º Świadectwo zamieszkania w Kraju

7º Świadectwo wykonanej przysięgi homogialnej

8º Świadectwo Sądu Policyi poprawczej jako legitymujący się niemiał sprawy —

Dowody niniejszą specyfikacyą objęte złożone przy prośbie do Heroldyi Królestwa podanej która pod Numer Dziennika 9881 jest wpisana odebrałem. —

Warszawa d. 12/24 Czerwca 1857 r.

Załoński

Sekret.

OBOWIĄZEK ZEBRANIA DEPARTAMENTÓW WARSZAWSKICH NIEDRASKOWYCH

7½ KOPIEJEK
KOPIEJEK SIEDM I PÓŁ

Specyfikacya

Dowodów do legitymacyi Kazimierza Zembrzuskiego

odwołując się do dowodów Jakóba Hieronima i Szymona po Józefie Zembrzuskich —
Felixie
mam zaszczyt złożyć: —

1º. Akt z Grodu Ciechanowskiego z r. 1731 udowadniający że Tomasz był synem Stanisława Zembrzuskiego —
2º Akt z tegoż Grodu z r. 1753. dowodzi że Antoni był synem Tomasza Zembrzuskiego —
3º Metrykę z r. 1783. z Parafii Brudnia Jakóba syna Antoniego i Rozalii z Przyborowskich Zembrzuskich
4º Metrykę z r. 1816 Kazimierza syna Jakóba i Wiktoryi z Lubkowskich Zembrzuskich —
5º Świadectwo Sądu policyi Poprawczej
6º Świadectwo zamieszkania w kraju
7 Świadectwo wykonanej Przysięgi —

Dowodów Siedm przyjąłem, świadczę.

w Warszawie d. 16/28 Listopada 1851.

J. Kuczyński

Sekr. Senatu

7½ КОПѢЕКЪ
KOPIEJEK SIEDM I PÓŁ

Specyfikacya

dowodów do legitymacyi nie letnich Bolesława Grzegorza dwoch imion, Grzegorza Felixa dwoch imion Ludwiki Maryanny dwoch Imion i Tekli Walentyny Łukaszewiczów

Herbu własnego

1. Dyploma Nobilitacyi i nadanie herbu Teodorowi Łukaszewiczowi i potomstwu jego obojej płci przez Krola Stanisława Augusta dnia 30 Maja 1791 wyjęty z Akt Koronnych —

2 Metryka Urodzenia z Parafii Kałuszyn z r 1768. Ludwika syna Teodora i Anny z Kossowskich prawych Mał: Łukaszewiczów

3 Metryka urodzenia Gabryela Antoniego dwoch Imion Łukaszewicza wyjęta z Ksiąg Kościelnych Parafii Zaborów — dowodząca że Gabryel Antoni dwoch Imion był synem Ludwika i Maryanny prawych Małżonków Łukaszewiczów z r 1801

4 Wypis z Akt Metryczno Cywilnych Parafii Pnieńskiej Małżeństwa Gabryela Antoniego Łukaszewicza z Tekla Melechowicz dnia 2/14 Lutego 1836 r.

5 Metryka urodzenia Bolesława Grzegorza dwoch imion syna Gabryela Antoniego i Tekli z Melechowiczów — prawych Małżonków Łukaszewiczów wyjęta z Ksiąg Kościelnych Parafii Obryte dnia 3/15 Lipca 1850 roku —

6 Wypis Urzędowy z Akt parafii Rożańskiej dnia 25 Lipca 1850 r dowodzący że urodzony 6 Sierpnia

verte

Grzegorz Felix Dwóch imion, jest Synem Antoniego i
Feklі prawych Małżonków Łukaszewiczów
Melanyka urodzenia Dudwicki Maryanny Córki Anto-
niego i Feklі Łukaszewiczów wyjęta z Akt
Cywilnych Parafii Brzytte Dn. 26 Lipca 1838 r.
Melanyka urodzenia Feklі Walentyny Córki
dalszego i Feklі Małżonków Łukaszewiczów
wyjęta z Akt Cywilnych Parafii Borzańskiej
Świadectwo Taxy Policji Poprawczej Wydziału
Suwalskiego Powiatowego ze Bolesław Grzegorz
i Ludwika Maryanna dzieci Antoniego
Łukaszewicza nie były pod czasem Sądowym
Świadectwo Skryba Gminy Matki dowodzące
że dzieci Antoniego i Feklі Łukaszewiczów
Ludwika Córka Bolesław Syn Grzegorz Syn
i Feklа Córka stale zakrzaja zamieszkiwa,
są wskazuje dowodzi Gminy Matki zapisani

Dowodów dziesięć przyjęłem i uwierzyłem,
w Warszawie 17 Grudnia 1854 r.

Specyfikacya
dowodów do legitymacyi nieletniego
i wiktor
Jana Henryka Barcikowskiego

1° Akt z Grodu Wyszogrodzkiego z r. 1772. do-
wodzący że Filip Barcikowski syn Bartło-
miejo 1240 Zł na dobrach swoich własnych
Barcikowo. od Józefa Kobylińskiego pośrie-
dnią na rzecz żony swoiey Konstancyi Czara-
bianki zabezpieczał
2° Akt z Grodu Płockiego z r. 1786 dowodzi że
Jan i Woyciech Barcikowscy są synami
Filipa i Konstancyi z Czarnabyś Barci-
kowskich
3° Metryka z Parafii Kamion z r. 1788 Józefa
syna Jana i Maryanny z Dzyrkow
Barcikowskich
4° Akt urodzenia z r. 1816 Ignacego Hyacynta
Wincentego syna Józefa i Joanny Skrzyb-
skiego małżonków
5° Akt urodzenia z Parafii Drzewicz z r. 1841
Wiktora syna Ignacego i Walerya z Jasiń-
skich Barcikowskich
6° Akt urodzenia z tejże parafii i z tychże

rodziców z r. 1849. Jana Henryka Barcikowskiego

7o Akt małżeństwa z r. 1848 z parafii Bialskiej pomiędzy Szymonem Wincentym Ignacym Barcikowskim a Waleryą Jasińską

8. Świadectwo zamieszkania w Kraju nieletnich Jana Henryka i Wiktora Barcikowskich — Jasieńczyk

9 Rysunek Herbu Barcikowskich ~~własnego~~ i ~~familii~~ !

Dowodów dziewięć przyjąłem, świadczę.
w Warszawie d. 17/29 Listopada 1851.

J. Kuczyński

Sekr. Senatu

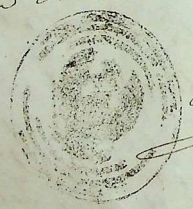

Specyfikacya
dowodów do legitymacyi żołnierza Apolinarego Falęckiego

1o Akt z Grodu Płockiego z r. 1757 udowadniający że Piotr Falęcki niegdy Antoniego syn Ignacemu Zboińskiemu całkowite dobra Kobierniki sprzedał.

2o Akt z ~~tegoż~~ Wyszogrodzkiego Grodu z r. 1773. dowodzi że Antoni Falęcki Burgrabia Wyszogrodzki był synem Piotra Falęckiego

3 Metryka urodzenia z r. 1777 Ignacego syna Antoniego i Jadwigi ze Skarzyńskich Falęckich

4 Akt urodzenia z r. 1825 z Parafii Międzyrzec Apolinarego Ignacego syna Ignacego i Łucyi z Szyszkowskich Falęckich

5 Rysunek Herbu Leszczyc właściwy familii Falęckich

Dowodów pięć przyjąłem, świadczę.
w Warszawie d. 16/28 Listopada 1851.

J. Kuczyński

Sekr. Senatu

7½ КОПѢЕКЪ
KOPIEJEK SIEDM I PÓŁ

Specyfikacya:

Dowodów do legitymacyi nieletnich Piotra i Xawerego Tarkowskich Herbu Kłamry

1° Akt z Grodu Lukowskiego z r. 1742. udawadnia że Maciej Tarkowski był subdelegatem Lukowskich

2° Akt z tegoż Grodu z r. 1775. udawadnia że Felicyan był synem Juliana wnukiem Macieja Tarkowskiego

3° Metryka z Parafii Przesmyki Urodzenia Stanisława syna Felicyana Tarkowskiego

4° Metryka Slubna z r. 1819 między Stanisławem a Anną Pniewską z Powyższej Parafii

5° Akt urodzenia z tejże Parafii z 16 Grudnia 1829 Piotra Alexandra syna powyższych Rodziców

6° Swiadectwo zamieszkania w Kraju

7° Swiadectwo Sądu Policyi Poprawczej

8° Akt urodzenia z Parafii Przesmyki z r. 1831 Xawerego Syna Stanisława i Anny z Pniewskich Tarkowskich

9° Swiadectwo zamieszkania Tegoż w Kraju

10° Swiadectwo Sądu Policyi Poprawczej

Dowodów dziesięć przyjąłem świadectw.

w Warszawie 22 Listopada / 4 Grudnia 1851.

J. Kuczyński

Sekr. Senatu

7½ КОПѢЕКЪ
КОПІЕЙКЪ
SIEDM I PÓŁ

Specyfikacya

Odwołując się do dowodów ~~Sędziwego~~ Edwarda syn Ignacego Milewskiego mam zaszczyt złożyć:

1° Akt z Grodu Ciechanowskiego z r. 1733 dowodzący że Walenty z Pawła Urodzony był Dziedzicem Dóbr Bartniki

2° Akt z tegoż Grodu z r. 1757 dowodzący że Adam Milewski był synem Walentego

3° Akt z tegoż Grodu z r. 1774 udowadniający że Marcin Milewski był synem Adama

4° Metrykę z r. 1789 Hipolit Ignacy syn Marcina Milewskiego i Antoniny Lewandowskiej

5. Akt urodzenia z Parafii Kaliskiej z r. 1821 Konstantego Edwarda syna Hipolita Ignacego i Konstancyi Zuzanny z Rudnickich Milewskich

6° Świadectwo zamieszkania w Kraju

7° Świadectwo wykonanej przysięgi

8° Świadectwo Sądu Policyi Poprawczej

9 Świadectwo Sądu Kryminalnego.

Dowodów dziewięć przyjąłem świadczę. —

Dn. Warszawie d. 19 Listopada / 1. Grudnia 1851 —

J. Kuczyński

Sekr. Senatu

Grzymski.

43.

Specyfikacya dodatkowa Dowodów
do legitymacyi z tytułu Dziedzicznego Szlachectwa
Edmundowi Grzymskiemu służyć mających

w kontynuacyi złożonych w Wydziale Heroldyi do N.
77348. przeciw Dowodów do legitymacyi z tytułu Dzie-
dzicznego Szlachectwa służyć mających przedstawiam ich
w poniższym jako Dokument prowadzący

1° Metryka w Parafii Nowe Miasto dnia 30 Stycznia
1783 r. zapisana z Akt Sądu Pokoju Powiatu
Błońskiego jako wtenczas przy Księgach Stanu Cywil-
nego Parafii Błonia 1815 r. znajdująca się a
dowodząca że Karol Franciszek Salezy był Sy-
nem Gr. Dw. Wojciecha i Marjanny Grzymskich

Warszawa d. 14 Sierpnia 1848 r.

Za Edmunda Syna Wnuka

Julianna Grzymska

Powyżej wymienioną metrykę przy po-
daniu do Heroldyi złożono.—
w Warszawie dnia 2/14 Sierpnia 1848 r.

Janiszewski

ГЕРОЛЬДІЯ
ЦАРСТВА ПОЛЬСКАГО
ГЕРОЛЬДІЯ
ЦАРСТВА ПОЛЬСКАГО

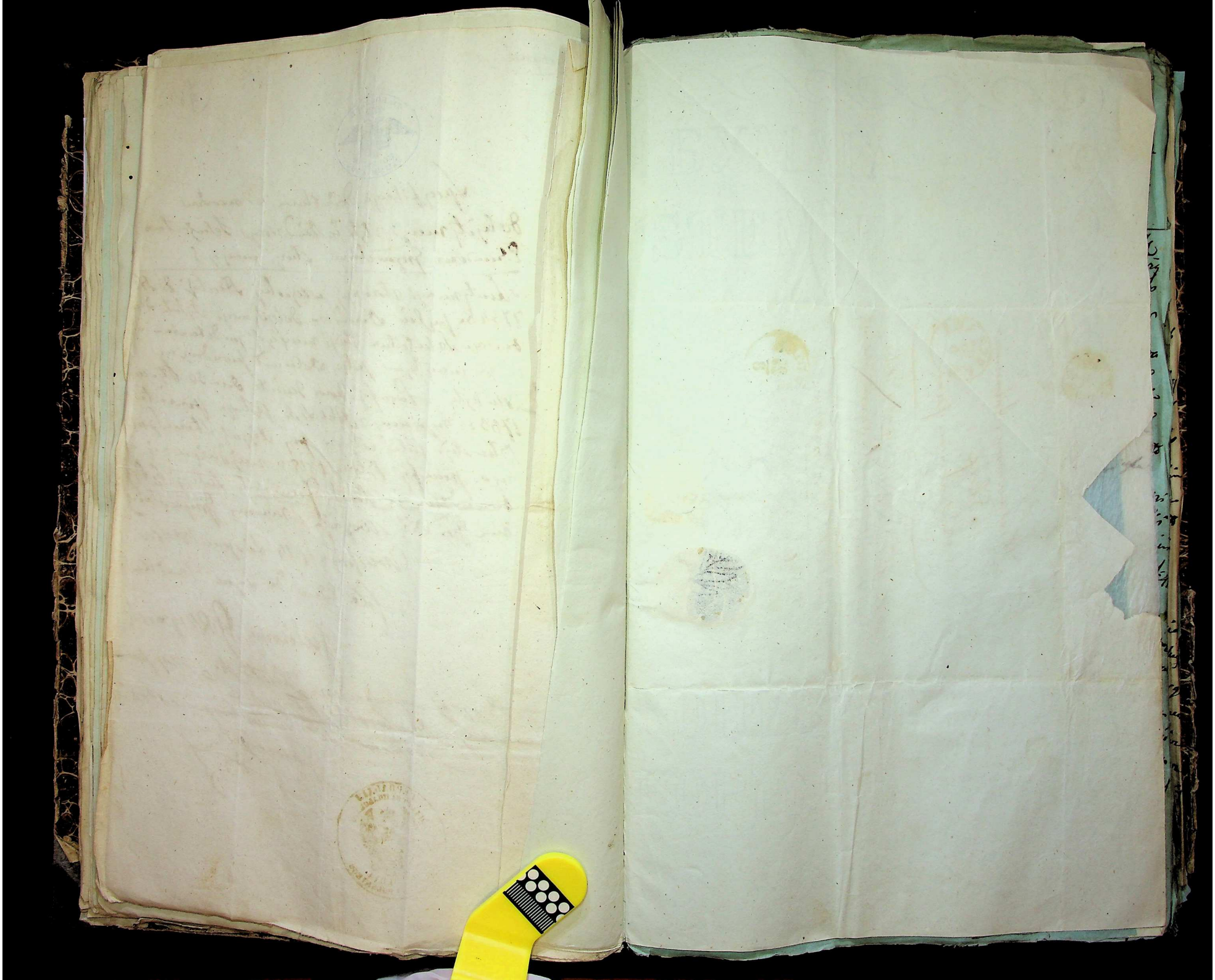

Wielmożnemu Antoniemu
Skiego
Dziedzicowi Dobrzenia pana

MAR 1827 6
MAR 28 1827

Na Rząd Sądowy przez Sieradz
w Ziegrodzie Kaliskim

Specyfikacyey

Dowodzo na Mocy maja prawo do Tytułu Macierzyństwa Dziedzicznego niżej mianowanych Dzieci Józefa Olsztyńskiego herbu Nagłowa

1° Wypisie Urzędowym z Ksiąg dawnego Grodu Piotrkowskiego Dokument przykładzający o legitymacyi Józefa z Olsztyna Olsztyńskiego zprawo wał w roku 1765 Urząd Dubeltegada

2° Wypisie Urzędowym z Ksiąg Stanu Cywilnego Parafialnego Miejscowego Metryki Chrztu Dziecięcia płci żeńskiej z którego pokazuje się iż Józef Olsztyński z Olsztyna Olsztyńskiego zprawo w Roku 1769 urodzonego syna Józefa Olsztyńskiego Dubeltegada powyższego

3° Wskazuje się Wypisie z Ksiąg Stanu Cywilnego Parafialnego Piotrkowskiego Metryki Chrztu Józefa z którego pokazuje się iż Józef urodzony w roku 1803 jest synem Piotra Pozarnego

4° z Ksiąg Stanu Cywilnego Parafii Świętego Andrzeja Wypis Aktu urodzenia i Chrztu Józefa syna Józefa i Maryanny z Kozarzewskich prawych Małżonków Olsztyńskich

5° z Ksiąg Stanu Cywilnego Parafialnego Kościoła Wypis Aktu urodzenia Jana Antoniego 2ch Imion z 22 Grudnia 1826.

6° Z tegoż Miejscowego Aktu Urodzenia z 28 Października 1829 Ludwiki Aksiei 2ch Imion —

7° — " — Aktu urodzenia 26 Grudnia 1830 Szczepana Jana 2ch Imion

8° — " — Aktu Urodzenia z 2 Maja 1843 Weroniki Joanny 2 Imion

9° — " — Aktu Urodz: z 29 Stycznia 1845 Franciszka Vega Grzegorza

10° — " — Aktu Urodz z 11 Marca 1845 r Leonidas —

— " — Aktu Urodzenia z 15 Maja 1847 Emilii Magdaleny

— " — Metryka Urodzenia z 4 Marca 1849 r Władysława Kazimierza 2 Imion

13° Świadectwo Zgody Policyi Zgromadzonej Powiatu Warszawskiego Wydziału II ze Dzieci Józefa Olsztyńskiego powyższych 3 Imion z wyszczególnieniem o miesiącach

a) Emil lat 17
b) Jan Antoni lat 14
c) Szczepan Jan lat 10 miesięcy 5

Nie ma zgadzenia przeszkody —

14 Świadectwo Zarządu Warszawskiego Ekspedycyjnego z Dzieci Exemplarzy powyżej z Imion wyszczególnionych

maj

45 36 Znajdują się przy Rodzicach a tem samem są obecnie Krajac —

15 Rysunek herbu Boża Wola —

16 Świadectwo Sądu policyi Poprawczej Dto Warszawskiego Wydziału 1go że Ojciec legitymujących się Józef Olin nie był sądownie karany

Specyfikacya

Dowodów do legitymacyi do dowodów Józefa Urbanowskiego

Lucyan, Roman, Alexander i Adam bracia Urbanowscy synowie Józefa składali dowody że Maciej Urbanowski ich przodek był dziedzicem całych dóbr i miał po między innymi dwóch synów Stanisława przodka wylegitymowanych i Józefa dziada mojego uzupełniając dowody moje składam —

1o Metrykę urodzenia z Parafii Warta z r. 1798 udowadniającą że Antoni był synem Józefa i Katarzyny Cegłowskich Urbanowskich

2o Metrykę ze Szląska z r. 1824 z Parafii Pitschen dowodzącą że Franciszek jest synem Antoniego i Katarzyny z Ostrzyckich Urbanowskich

3o Świadectwo dowodzące że Józef Urbanowski jest stałym mieszkańcem w Kraju

4o Stan służby Józefa syna Antoniego Urbanowskiego —

Dowodów cztery przyjęłam świadczę

w Warszawie d. 27 Listopada / 9 Grudnia 1851 r.

p. podpisano Kuczyński

Sekr. Senatu

7½ КОПѢЕКЪ
KOPIEJEK SIEDM I PÓŁ

Specyfikacya

Dowodów do legitymacyi Franciszka Leskiego

Odwołując się do dowodów Konstantego syna Kajetana Leskiego
mam zaszczyt złożyć:—

1° Metryka z Parafii Kałuszyn z r. 1761 dowodzącą że Franciszek Leski był synem Antoniego, tegoż samego który miał braci Macieja Franciszka i Józefa którzy byli synami Andrzeja i posiadali dobra Chwalibogowo—

2° Metryka z r. 1787 Franciszka Szymona syna Franciszka Leskiego—

3° Świadectwo zamieszkania w Kraju

4° Świadectwo Sądu Policyi Poprawczej

5° Świadectwo Sądu Kryminalnego —

Dowodów pięć przyjąłem świadczę,

w Warszawie d. 23 Listopada / 5 Grudnia 1851,

J. Kuczyński

Sekr: Senatu

Specyfikacya dowodów
Ad Decretum Dominicale Actorum Dzierzkowo Sabbato Festo
Nativitatis Beatae Mariae Virginis Anno Domini Millesimo
Septingentesimo Trigesimo Primo Coram Nobilibus
Judicibus Terrestribus Dobrinensibus Per Nobilem
Joannem Dzierzkowski Cancellarium Terrestrem Dobrinensem
Deputatus Actum Die 11 Mensis Septembris Anno Millesimo
Septingentesimo Trigesimo Primo Sub No 1426 Podawszy
się pod uroczyste nie tych Sprzeciwienia

1mo. Przywiły Jana Stempskiego Prezia Mazowieckiego Ord wtheret
pod dnia 11000 Talarów 1422 roku wkrotce dany w Sądzie
ten we środę przed Nawrocenim St Pawła 1543 roku za
Profesowany w Aktach Ziemskich Zambrowskich Dowodi Za
tymi niemi Księgi dzierżawi Dobr Leśnicza Do wtoh Akt
ani takich obejrzenia nie dołącza Lowicz Księgi jmac Sobie
z Sachowina Podkomorzy Zakroczymskiego Dworu Krolewskiego
Marszałek Mikołajowi Dzierzkowi z Cieszk zobowiązuje
Skarżysz 10 wtoh Dania Summy Leśnicze wzbronionego
Dowodzi Za Mikołaj Pretyzlawic byt Dzierzkowi Cieszk Byt
Dobr Leśnicza bez Zadnego sprzeciwienia Dzierzkowi Dobr
zgoła nikt przy Sprzeciwienia nie mieli

2do. Przywileiu Olszyn 2 Kop groszy pruc Jana Szyman Mi
kołaja z Leszczyny Jakubowi z Cieszk Kryształ
ne Kobiety Zambrowskiej we Czwartek wdzien
Nawrocenia S. Pawła 1509 roku S. Ziem. Zambr. Zgoła
Dowodzi Jan byt Szymon Mikołaja z Leśnicy
Cieszk na Leśnicze nie wiedzi Matthias
Jana S. Macieja Szymon
wnuka Pawła z Trzyjana Jemiołowa Barbary
Cudzyja Dzieciątka i Stanisławowa Szymonowa Marzyna
z Szymy w Sobie Piątek po Conductus 1545
Jako Cześć po wiedzi Barbarze Córce Bernarda
nazwan Drogi Jej Siostry z Kory Stefana de Gosie
i do Kop Groszy XVIII. Dowodzi Macieja Drobinskiego wtoh
zapisu wkrotce na tychże 100 groszy Polskich w Aktach
Ziemskich Dobrzyńskich S. 15/94 roku Dowodzi za
Macieja byt Szymon Jana z Leszczyna
Leży pisanie Zastawy pewnej na Sobie Podstoli
Jana Marcina po wiedzi Dzierzkowi Cieszk Lubowicz
Marcinowi

4936

Maciejowi Księdzu Maciej z Podlatek Lesnicow
za 2 Kop bor 10 groszy który miał jemu Exponent
po Franciszku [illegible] Exp. z Podlatek Dostawion
w Zembrowie we Kwartale wdzięcznej S. Michała
1692 roku w Sprawie Zembrowskim Jurisdictionem N.1.
f. 69 verso we Dworu ze Maciej Exp. Synem
między Maciejem —

53. Kwit pan Jana pry Maciejowi Podlatkowi Lesnicowi
z Bartłomiejem i Stanisławem Janicami Lesnicami
z 3 Kop groszy na mur Jakubowi i Jerzemu pry Maciejowi
Janic Lesnicow w Sprawie Zembrowskim we Kwar-
tale pry Exhibita 1616 f. 52/182 verso Dowodzi
z Bartłomiejem Exp. Synem między Maciejem Podlatkowi

60. Odstąpienie części na Podlatkowej Lesnicowskiej
od Brata wdzięcznej wdowy pry Stanisławie
Lesnickim i Synu Exp. Jana pry Jakubowi pry Maciejowi
Lesnickiej na mur Piotr pry Bartłomieja w Spra-
wie Zembrowskim we Kwartale wdzięcznej M. Pawła
i Pawła 1657 r. Libr. 44 f. 52 verso — Dowodzi ze
Piotr Exp. Synem między Bartłomieja Lesnickiej
i od drugiej Strony wstępnych Lesnickich nie do Lesnic
we Podlatkach Lesnickiej pisalnej —

62. Exhibita Skargowa Pola pry Tadeusza pry Pola
z Lesnicami Podlatek Dziedzica Bartłomieja pry
Piotra Lesnickich na 15 Exp. w Sprawie Zembrow-
skim we Kwartale wdzięcznej S. Jerzy 1702 roku Libr. 59
f. 105 Exhibita Zembr. verso — Dowodzi ze Piotr
Exp. Synem Bartłomieja Lesnickiej

63. Manifest Strony Jedney pry Bartłomieja Lesnic-
kiej przeciwko Sukcessorom Brat i Jemu Exp. Synowi
Synowi Jemu do Sprawy Zembrowskiej w Kwar-
tale 1729 wrześniowy Widendet f. 13 / 64. — Dowodzi
ze Jedna Exp. Synem między Bartłomieja Lesnickiej

9z

Exhibita Skargowa na Bobrowej Gubernia Kraśnik za 36
Exp. pry Macieja pry Wojciecha Lesnickiej Auth
mi nie: Jemu pry Jerzy wstępnej Sprawie we Kwartale
pry Zielonych Świątkach 1757 roku do Jurisdictionis Zembrowskiej N. 758 f. 401 verso Dowodzi z
Jana Exp. Synem Jedney Lesnickiej

49a

9z Metryka wstępnej Parafij Kotlarki dnia 19 Novembris 1731 roku
Exp. Synowi Dowodzi ze Mateusz Exp. Synem Jedney i
Małżonki z Zamiatowskiej Lesnickiej

10z. Metryka wstępnej Parafij Kotlarki 1766 Exp. Synowi
datej Exp. Synowi — Dowodzi ze Szymon Exp. Synem
Mateusz i Małżonki z Zamiatowskiej Lesnickiej

11z. Akt ślubu wstępnej Parafij dnia 11 Listopada
1824 roku Exp. Synowi Dowodzi ze Marcin Leonard
Exp. Synowi Szymona i Małżonki
z Kotlarskiej Lesnickiej

(nie Exp. Synowi Bartłomieja Exp. Wojciecha)

12z. Per Informationem Exhibita Exp. Synowi termin do Exhibita
pry Tomasza Marcina Exp. Synowi Jakuba i Jakuba
oraz Małżonki pry Michała Podlatkowi Lesnicowi
Zofij Siostry Exp. Jedney Jakuba z Exhibitem Małżonki
Exp. Synowi wdzięcznej pry Wielkiej Nocy 1580 roku Zem-
browskim N. 95 f. 542 i 959. verso Dowodzi ze
Wioś Podlatki i Lesnicy Jemu Exp. Synowi
Exhibita Lesnicy alias Podlatki Lesnicy —

13z. Exhibitum Exp. Synowi Bartłomieja Podlatkowskiej Exhibita
27 Januarii 1818 N. 418 Dowodzi ze Marcin Exp.
& Stycznia Synem Lesnickiej Exhibita Małżonki do Klasy Wioś
Kotlarki Exhibita Exp. Synowi w Roku 1826 do Stanu
Wojskowy Exhibita Exp. Synowi Exhibita —

Marcin 6/12. 51.

49 ab Antoniego Aleksego

Do
Wysokiej Komisyi Królestwa Polskiego

W Zwróceniu się do Reskryptu
Wysokiej Komisyi z dnia 17/29 sierpnia
br № 16426. mam zaszczyt przy
niższym podaniu Dowody lat
mających Braci moich zmarłych
Leonarda Leszczyńskiego i Wincentego
Jelch: Kwit: Mea Ulricyano —
Które za pozostałe mi moich
świadectw chrztu w Kurtyzacyi
prosząc nie omieszkam zaraz
po przysłaniu tychże Dokumentów
złożyć Świadectwo Zaświadczenia w
Gubernii Warszawskiej —

Z Szacunkiem Uległy Sługa
Aleksander Leszczyński

Warszawa 22-11-54.
12. 51.

przyjęto w Kom 22-11-54.
9. 12.
Prezydent
Kwiryński

50

Specyfikacya
Dowodów do legitymacyi nieletnich Czesława Antoniego, Aloizego Konrada i Marcelego Malewskich —

1. Akt z Wyszogrodu z r. 1725 zawierający dział dóbr Nieborza i Uzgoci na Mazowszu po Adamie Malewskim pomiędzy wdową po tymże Adamie Ludwiką z Gałeckich dożywotniczką, a dziećmi między Marcinem Józefem i Karolem Malewskim —
2. Akt z Grodu płockiego z r. 1749 dowodzi że Adam był synem Karola Malewskiego —
3. Akt z Grodu Bobrowskiego z r. 1786, przekonywa że Antoni Malewski był synem Adama —
4. Metryka z r. 1803 Jana Kanty syna Antoniego i Maryanny z Cieśniewskich Malewskich,
5. Akt małżeństwa z parafii Staszów z r. 1824, pomiędzy Janem Malewskim a Magdaleną Brzozowską —
6. Akt urodzenia z r. 1836, Czesława
7. Akt urodzenia z r. 1839, Antoniego
8. — № — 1840 — Aloizego
9. — № — 1844, Konrada
10. — № — 1845, Marcelego wszystkich urodzonych w Hadrowcu z Rodziców Altem słubnym wykazanych —
11. Świadectwo dawniejsze ze wpisy mianieniu nieletnich w kraju zamieszkania —
12. Świadectwo Gubernat. pop
13. — № — Sądu Kryminal. dla Czesława
14. 15 — № — Policji dla Antoniego
16. 17 — № — dla Aloizego
18 — Rysunek herbu Leporowa

Dowodów wiele oświadczenie przyjęcia

Kwiryński

4996 a

7½ КОПѢЕКЪ
KOPIEJEK SIEDM I POŁ

Specyfikacya

Dowodów do legitymacyj Pozefa Bokiewicza Herbu Wieruszowa Troxa służących

1º Akt z Grodu Liwskiego dowodzący że Bazyli Bokiewicz był posłem na Seym elekcyjny w roku 1733m

2º Wyciąg z Wykazu Dóbr Dubienka z którego się okazuje że wybraniactwo we wsi Dyakonowie było przywilejem nadane w r. 1753. Bazylemu Teodorowi i Janowi Bokiewiczom

3º 2 Akta sporządzone znania przed wójtem Gminy Metlina w roku 1826 dowodzący że Paweł Bokiewicz był synem Grzegorza a wnukiem Bazylego.

4. Protokół sądowy zdziałany w sądzie Hrubieszowskim ze świadków powyższe Akta znania działających i potwierdzenie przez przysięgę wiarogodność tych zeznań

5. Metrykę z parafii Dyjakonowskiej dowodzącą że Paweł był synem Grzegorza i Maryjanny ze Zborowiakich Bokiewiczów

6. ~~Świadectwo władzy właściwej że Paweł Bokiewicz był w urzędowaniu i do Rewolucyi nie należał.~~

51 zb

7° Świadectwo z Sądu Poprawczego dowodzące że legitymujący się nie miał processu karnego. –

6° Metryka Urodzenia Józefa Bokiewicza urzędnika Banku a syna Pawła

7 Rysunek Herbu Tonon

8 Stan Służby Józefa Bokiewicza

Dowodów Ośm przyjętemy świadczę –

w Warszawie d. 29 Listopada / 11. Grudnia 1851.

J. Kuczyński

Sekr. Senatu

7½ КОПѢЕКЪ
KOPIEJEK SIEDM I PÓŁ

Specyfikacya

Dowodów do legitymacyi Jana syna Pawła ~~Przemyskiego~~ Rzewuskiego

odwołując się do dowodów Pawła po Andrzeju Rzewuskiego mam zaszczyt złożyć

1° Akt zdziałany w Sokołowie w r. 1802 dowodzący że Wojciech Rzewuski był synem niegdyś Stanisława

2° Metryka z r. 1803 dowodzi że w parafii Przemyśli ochrzczony został Paweł syn Wojciecha i Maryanny z Łukowskich Rzewuskich –

3° Akt Urodzenia z r. 1825 w Parafii Przemyskiej Jana syna Pawła i Cecylii z Łukowskich Przemyskich

4° Świadectwo zamieszkania w Kraju

5° Świadectwo wykonanej przysięgi homogialnej

6° Świadectwo Sądu Policyi Poprawczej –

Dowodów Sześć przyjętemy świadczę.

w Warszawie d. 1/13. Grudnia 1851.

J. Kuczyński

Sekr. Senatu

7½ KOPIEJEK
KOPIEJEK SIEDM I PÓŁ

Specyfikacya dowodów do legitymacyi Jakóba Jankowskiego

Odwołując się do dowodów Józefa po Antonim Jankowskiego składam

1. Metrykę Chrztu w Parafij Rajgrodzkiej dnia 16 Września 1717 r. zapisaną Dowodzącą że Mateusz był Synem Tomasza wspólnego Protoplasty i Łucyi z Rużyńskich Jankowskich
2. Metrykę w tejże Parafij dnia 15 Listopada 1762 zapisaną Dowodzącą że Stanisław był Synem Mateusza i Maryanny z Żmijewskich Jankowskich
3. Metrykę w tejże Parafij dnia 20 Lipca 1806 roku zapisaną Dowodzącą że legitymujący się Jakub iest Synem ~~Jakóba~~ iest Synem Stanisława i Łucyi z Lubow
4. Świadectwo Wójta Gminy Bogusze z d. 8/20 Grudnia 844 № 1561 przez Naczelnika Powiatu Augustowskiego legalizowane na zamieszkanie w Kraju
5. Świadectwo tegoż Naczelnika z d. 9/21 Grudnia 1844 № 19042 na pozwolenie Przyjęcia po Rewolucyi
6. Świadectwo Sądu Poprawczego Łomżyńskiego z d. 17/29 857 № 5683
7. Świadectwo Sądu Kryminalnego Płockiego z d. 11/26 Paźdz. 846 № 26868

53 86

Dowodów Siedm na pierwotnej stronie wymienionych przyjąłem, świadczę —

w Warszawie d. 1/13 Grudnia 1851

J. Kuczyński

Sekr. Senat.

7½ KOPIEJEK SIEDM I PÓŁ

Specyfikacya

Dowodów do legitymacyi Stanisława Ołdakowskiego —

Franciszek Placyd Bruno i Karol po Franciszku synowa mają przyznane Szlachectwo, na mocy Aktu głównego z Akt Nurskich z r. 1749. którym Wenceslaw Ołdakowski Wojski Mielnicki z pierwszego Małżeństwa syn Józefa jakoteż Jan, i Michał, Piotr Marcin synowie z drugiego Małżeństwa z Maryanny z Sutkowskiej spłodzeni, i Ignacy syn tegoż Józefa z trzeciego Małżeństwa

W odwołaniu się do dowodów powyżej wymienionego, w którym mój dziad Jan Ołdakowski jest zamieszczonym składam:

1° Metrykę z Parafii Kuzel z r. 1747 urodzenia dowodzącą że Antoni był synem Jana i Konstancyi Ołdakowskich —

2° Metrykę z r. 1799 dowodzącą że Stanisław Floryan jest synem Antoniego —

3° Świadectwo zamieszkania w kraju

4° Świadectwo z wykonanej przysięgi homogralnej

5° Świadectwo Sądu Policyi Poprawczej —

Dowodów pięć przyjąłem, świadczę —

w Warszawie d. 4/16 Grudnia 1851.

J. Kuczyński

Sekr. Senat.

7½ КОПѢЕКЪ
КОПІЕЙЕК
SIEDM I PÓŁ

Specyfikacya

Dowodów do legitymacyi nieletnich Antoniego i Walentego Steckich

1° Akt z Grodu Krakowskiego z r. 1759 obejmujący dział pomiędzy Józefem Wojciechem a Teressą Steckiemi dziećmi Józefa Steckiego Miecznika Województwa Krakowskiego Dóbr Deczno Krzęcice i Wojciechowice

2° Metryka urodzenia z Parafii Pruszka z r. 1797 urodzenia Walentego Antoniego syna Wojciecha i Maryanny z Wojewódzkich Steckich

3° Akt Małżeństwa z Parafii Ossyakowskiej z r. 1819 pomiędzy Walentym Steckim a Maryanną Bawer

4° Akt urodzenia z Parafii Godla z r. 1833 Antoniego Konstantego syna powyższych rodziców

5° Akt urodzenia z r. 1738 z Parafii Dębrowa Walentego syna powyższych rodziców

6. Świadectwo Zamieszkania w Kraju Antoniego Steckiego

7° Świadectwo zamieszkania Walentego Steckiego

8° Świadectwo Sądu Policyi Poprawczej dowodzące że Antoni i Walenty Stecy niemieli processu karnego

9° Podobnież świadectwo Sądu Kryminalnego

10° Rysunek Herbu Radwan

Dowodów dziesięć przyjąłem świadectw

w Warszawie 3/15 Grudnia 1857.

J. Kuczyński

Sekr: Senatu

Ze KOPERTY KOPIEJEK SIEDM I POŁ

Specyfikacya
dowodów do legitymacyi nieletniego
Bolesława Podgorskiego —

1º Akt z metryk Koronnych dowodzący
że w r. 1745 Adam Podgorski był Cześnikiem
Brzeskim
2º Metryka z Parafii Brzeziny z r. 1771 dowodzi
że Józef Podgurski był synem Adama
3º Metryka z Parafii Jędrzejowskiey z r. 1805.
dowodzi że Stefan Jan był synem Józefa i Tekli
z Łysakowskich Podgurskich
4 Akt ślubny z Parafii Jędrzejowskiey z r 1835
między Janem Stefanem Podgurskim a Rozalią
Szeliską
5. z Powyższey Parafii z r. 1836 akt urodzenia
Bolesława Henryka Jana syna powyższych
rodziców
6 Świadectwo zamieszkania nieletniego
7 Świadectwo Sądu Policyi Poprawczey
8 Świadectwo Sądu Kryminalnego
9 Rysunek Herbu odnowaj familii Pod-
gurskich —

[illegible]

Dowodów dziewięć na pierwotnej stro-
nie wymienionych przyjąłem świadczę.
Z Warszawie d. 5/17 Grudnia 1851.

J. Kuczyński

Sekr. Senatu

7½ КОПѢЕКЪ
KOPIEJEK SIEDM I PÓŁ

Specyfikacya Karola
dowodów do legitymacyi nieletniego ~~Antoniego~~
i Stanisława Benedyktowiczów

1o Akt z Grodu Stężyckiego z r. 1789 dowodzący
że Dobra Głusice przez Matkę Grzegorza syna
Tomasza i Maryannę Korycką sprzedane zostały
Józefowi Tatomirowi

2o Metrykę z Parafii ~~Zbuczyn~~ Wayciechów z r. 1788 udowadniają-
cą że Michał był synem Grzegorza i Kasyldy
z Radzikowskich —

Nr 3o z Kościoła Trzebieszowskiego z r. 1818 akt małżeń-
stwa pomiędzy Michałem Benedyktowiczem
a Franciszką z Celińskich

4to Akt urodzenia z tejże Parafii z r. 1833. Stanisława
Leona syna powyższych rodziców

5to Akt urodzenia z Parafii Zbudzkiej z r. 1849
Karola Tadeusza syna Michała i Salomei
z Krasuskich

6to Świadectwo zamieszkania w Kraju Karola
i Stanisława Benedyktowiczów

Dowodów pięć przyjąłem świadczę —
Z Warszawie d. 8/20 Grudn: 1851.

J. Kuczyński

Sekr. Senatu

7½ КОПѢЕКЪ
КОПІЕЙКЪ
SIEDM I POŁ

Specyfikacya

Dowodów do legitymacyi nieletniego Jana Izdebskiego

Odwołując się do Dowodów Grzegorza Antoniego i Jana po Józefie Izdebskich mam zaszczyt złożyć:

1° Akt z Grodu Lukowskiego z r 1770 Dowodzący że Jan Izdebski był synem Kazimierza i Maryanny wdowy po Rzewuskim z domu z Krasnodębskich Izdebskich.—

2° Akt z r 1783. z tegoż Grodu dowodzi że Benedykt Izdebski był synem Jana

3° Akt z tegoż Grodu z r 1791 dowodzi że Adam Izdebski był synem Benedykta

4° Metryka z Parafii Zbuczyn z r 1792. dowodzi że Jan był synem Adama i Magdaleny z Pogonowskich Izdebskich

5° Akt Małżeństwa z Parafii Zbuczyn z r 1822 r pomiędzy Janem Izdebskim a Teklą Modrzewską

6° Akt urodzenia z Parafii Zbuczyn z r 1832. Jana powyższych Rodziców syna

7° Świadectwo dowodzące że legitymujący się w Kraju zamieszkuje.—

Dowodów Siedm przyjęłam świadectwo

w Warszawie d. 10/22 Grudnia 1855.

J. Kuczyński

Sekr. i Senator

7½ КОПѢЕКЪ
KOPIEJEK SIEDM I PÓŁ

Specyfikacya Dowodów

do usprawiedliwienia Tytułu Dziedzicznego Szlachectwa przez Pawła Gąsowskiego Obywatela z Gubernii Płockiej pokładających się

Powołaniem się na Główny i wyższe Prowincyjne Dowody przez Rodzonego Brata mego Franciszka po Stanisławie Gąsowskiego wylegitymowanego po otrzymaniu zezwolenia do składania moich Dowodów Reskryptem Wysokiej Heroldyi z daty 27 Lipca / 8 Sierpnia br. N. 10426 mam zaszczyt przedstawić

1. Metrykę Aktu w Kościele Parafialnym Ostrowskim dnia 25 Marca 1821 roku zapisaną Dowodzącą że legitymujący się Paweł Benedykt Szymon inż. Synem Stanisława i Franciszki z Podbielskich a przeto rodzonym Bratem wylegitymowanego Franciszka Gąsowskiego

2. Akt urodzenia przez urzędnika Stanu Cywilnego Gminy Ostrów w Obwodzie Ostrołęckim dnia 20 Marca 1821 Roku zapisany w którym wyrażono że 22 tegoż miesiąca i roku urodził się z wyżej wspomnionych Rodziców tenże Paweł Benedykt Szymon Gąsowski którego to Akta data zapewne przez pomyłkę piszącego nastąpiła bo nie mógł być wpierw zapisanym niż się urodził jak to Dowodzi

3. Świadectwo Proboszcza Parafii Ostrowskiej z daty 3/24 Grudnia 1851 roku wydane z oczekiwania powyższego Aktu przekonywające —

4. Świadectwo Wójta Gminy Jaciemnickiej z daty 12/24 Paździer

59 g b

Października 1849 r. № 1061 przez Naczelnika Powiatu Ostrołęckiego stwierdzone na Zamieszkanie w Kraju

57 Świadectwo Rządu Gubernialnego Mazowieckiego z daty 11/23 Stycznia 1843 r. № 5314/1286 43. na ponowienie Przysięgi Homagialnej po Rewolucyi przez Wystąpienie Pawła Gąsowskiego —

Dowodów sześć przyjąłem, świadczę w Warszawie d. 10/22 Grudnia 1851 r.

J Kuczyński

Sekr. Senatu

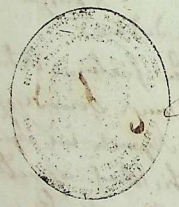

Specyfikacya.

Dowodów do legimacyi Stanisława syna Tomasza Zaleskiego odwołując się do dowodów Józefa Jana syna Mateusza Zaleskiego składam:

1º Wawrzyniec nasz Protoplasta miał czterech synów Szymona, Stanisława, Wojciecha i Jana, i ci się rozdzielili całkowitymi dobrami w r. 1689. obecnie składam dowód z Grodu Liwskiego z r. 1721 usprawiedliwiający, że Walenty Zaleski był synem Jana.

2º Akt z Grodu Liwskiego z r. 1755. udowadnia że Jan Zaleski był synem Walentego.

3º Akt z tegoż Grodu z r. 1774 dowodzi że Benedykt Zaleski syn Józefa Józefowi synowi Jana Zaleskiego części sprzedawał na wsi Sulkad.

4º Z oblat liwskich Metryka Urodzenia Tomasza syna Józefa i Franciszki z Polkowskich Zaleskich.

5º Akt urodzenia z Parafii Sochaczewskiej z r. 1818 Stanisława Jana Syna Tomasza i Karoliny z Braumów Zaleskich.

6º Świadectwo Zamieszkania w Kraju.

7º Stan Służby.

Dowodów Siedm przyjąłem świadczę w Warszawie d. 10/22 Grudnia 1851 r.

L. S. /: podpisano :/ J Kuczyński Sekr. Senatu

7½ КОПѢЕКЪ
КОПІЕЙКЪ
SIEDM I POŁ

Specyfikacya

Do legitymacyi niektórego Albina Michalskiego obywatela z Gubernii Warszawskiej pod rozpoznanie Heroldyi Królestwa Polskiego po Układających się

1° Dyplomat Nobilitacyi Karola Stanisława Franciszka Andrzeja i Józefa Braci Michalskich przez Stanisława Augusta dnia 3 Listopada 1781 r. z nadaniem Herbu Korczak zdomianą Dowodzi że Franciszek z braćmi przyjął Tytuł Szlachectwa Polskiego dla siebie i potomstwa

2 Metryka Chrztu w Parafii Wielu dnia 2 Listopada 1758 roku zapisana z Archiwum Głównego Umianowicie Akt legitymacyi Galicyjskiej a mianowicie Akt legitymacyjnych Andrzeja i Józefa Michalskich 278 326 wydana dowodzi że Józef Teodor był synem Nobilitowanego Franciszka Michalskiego —

3° Metryka Chrztu w Parafii Złożewskiej Powiecie Sieradzkim dnia 31 Sierpnia 1810 i zapisana dowodzi że Ludwik Stefan Ignacy jest synem Józefa i Urszuli z Garlińskich Michalskich

4° Akt Ślubny w Parafii Broniszewskiej Okręgu Włocławskim dnia 28 Listopada 1838 r. zapisana dowodzi że tenże Ludwik z Magdaleną Borską od onego czasu w prawych Małżeńskich związkach zostaje

5° Akt urodzenia w Parafii Połojewskiej później dnia 11 Stycznia 1841 r. zapisany Dowodzi że legitymujący się Albin Wilhelm Nikodem jest powyższych rodziców Synem —

6° Świadectwo Naczelnika Powiatu Włocławskiego z d. 20 Listop. / 2 Paźdz. 1856 № 34600 na Zamieszkanie w Kraju legitymującego się Albina przy Ojcu Ludwiku Michalskim Dzierżawcy Dóbr Raciążu

Ja

6136

7° Świadectwo Sądu poprawczego Włocławskiego

Dowodów Siedm przyjąłem, świadczę
w Warszawie 7/19 Grudnia 1851

J. Kuczyński

Sekr. Senatu

7 KOPIEJEK SIEDM I PÓŁ

Specyfikacya Dowodów

Do usprawiedliwienia tytułu dziedzicznego Szlachectwa Zdzisława Zygmunta i Mieczysława Synów Stanisława Olszyńskiego obywatela z Gubernii Lubelskiej

Z odwołaniem się do Głównego Dowodu złożonego przez Wilhelma po Tomarze Olszyńskim Profesorze z Piotrkowa pod 5/17 Czerwca 1850 r. składam następujące Procedencye

1° Dekret Kondenacyjny w Trybunale Lubelskim w sobotę przed Sgym Szymonem Judą 1755 r. zapadłej w Archiwum Głównego Lubelskiego Lib. 566 f. 700 wydany dowodzi że Józef Zofia Rzepnicka i Elżbieta Zachorzewicz byli niegdyś dziećmi Kazimierza i Maryanny Janowskich Olszyńskich

2° Metryka Chrztu w Kościele Parafialnym Tarnogrodzkim dnia 7 Lipca 1767 r. zapisana dowodzi że Jakób był synem Józefa i Katarzyny Olszyńskich Prawych Małżonków

3° Akt Urodzenia z Parafii Gorecka d. 5 Grudnia 1814 r. zapisany dowodzi że Stanisław Marcin przychodzący do legitymacyi jest synem Jakóba i Amelii z Kuczewskich Olszyńskich posesorów wsi Gorecka

4° Akt Ślubny z r. 1838 pomiędzy Stanisławem Olszyńskim Kawalerem, Dzierżawcą w Gorecku zamieszkałym i urodzonym z Jakóba Olszyńskiego – a Panną Emilią Sierkowską

5° Akt urodzenia w Parafii Nielisz d. 8 Listopada 1849 Mieczysława Felixa dowodzący on synem Stanisława i Emilii Sierkowskich Olszyńskich zapisana dowodzi

623b

6. Akt urodzenia w Parafii Nieborz dnia 24 Lipca 1847 r.
Władysława Alexego zapisana Dowodzi iż on jest synem
prawych Rodziców.

7. Akt urodzenia z tejże Parafii z dnia 14 Listopada
1847 r. Zygmunta Jana zapisana Dowodzi iż
on jest synem prawych Rodziców.

8. Świadectwo Wójta Gminy Starego Kamienia Na
Dziesięć majątku lat 6 Zygmunt lat 4 Mieczysław
lat 2 jako ci są synami szlachetnego rodzaju

Dowodów Akt przyjętych sztuk dwanaście

W Warszawie 23 Grudnia 1860 r.

(63.)

Adam Xięcy Badowski

Specyfikacya Dowodów

Do legitymacyi z Tytułu Dziedzicznego Szlachectwa
Ignacego Józefa Badowskiego Obywatela Gubernii Radomskiej pod rozpoznaniem Heroldyi Królestwa Polskiego
potrzebujących się —

1. Ustawa Sejmikowa Powiatu Warszawskiego fer 2da
post Lætare 1733 r. w Lyricie grodzie Dow. L. 68 1704
ad obtatowano — Dowodzi iż Adam Badowski Chorąży
ziemi Warszawskiej był obrany przez Szlachtę Powiatu do Powiatu Błońskiego

2. Roborowanych Kontraktu pomiędzy Starozakonną a Xiądz
Siekierą po Xiędzu Badowskim Chorążym Ziemskim Warszawskim w dowód i jej Synowi Józefowi
Pełnoletniemu Ignacym Stanisławowi i Grzegorzemsna
Letniemu, a Wawrzyńcem Kielińskim Pisarzu Grodzkim
Warszawskim opatrzonej Dobr Nieruchomej pod Warium 8000 złp
rzeznanego Rozdzielczemi w Grodzie Warszawskim w Dzie-
miejatelk na zajazdy po Małgorzacie 1738 roku Dow. 699
1125 Zł 3. Dowodzi iż Ignacy z Braami Dyli synami tegoż
Adama Chorążego

3. Metryka Chrztu w Aktach Kościoła Parafialnego Szydłowieckiego dnia 27 Października 1794 r zapisana Dowodzi że
Tadeusz był Synem Ignacego i Salomei Badowskich

4. Akt urodzenia w Parafii Szydłowieckiej dnia 9 Grudnia 1828 r
zapisany Dowodzi iż Ignacy Józef Dziedziczny jest synem Tadeusza i Teresy z Kluzjanskich Badowskich

5. Świadectwo Magistratu Miasta Gubernialnego Radomia

z daty 10/25 Października 1851 r. № 6751 na zamieszkanie w Kraju —

6° Świadectwo tegoż Magistratu z daty 26/7 – 3/9 51 № 6147 № 6147 na wykonanie Przysięgi Homogialnej po Rewolucyi

7° Świadectwo Sądu Policyi Poprawczej Wydziału Radomskiego z daty 1/13 Września 1851 № 8641

8° Świadectwo Sądu Kryminalnego Gubernii Radomskiej z daty 21/3 – 9/10 50 № 12750 na niebyt pod zarzutem utraty praw szlacheckich zasobą pociągającym —

Dowodów Ośm przyjęłem świadectw.

W Warszawie d. 10/22 Grudnia 1851

J. Kuczyński

Sekr. Senatu

7 КОПѢЕКЪ
КОПІЕЙКЪ
SIEDM I POŁ.

Specyfikacya

Dowodów do legitymacyi nieletnich Tomasza Józefa i Felixa Filipa dwo Imiennych synów Szymona Majewskiego mam zaszczyt złożyć —

Uzupełniając dowody złożone w Biurze Wysokiej Heroldyi pod d. 4 Sierpnia 1851 r. składam:

1° Metrykę Urodzenia z Parafii Kałuszyn z r. 1761 Felixa syna Pawła i Ludwiki z Klukowskich Majewskich

2° Metrykę Urodzenia z Parafii Duninowa z r. 1798. Szymona Józefa syna Felixa i Jadwigi Majewskich

3° Świadectwo Magistratu Miasta Sulejowa dowodzące że Tomasz Józef i Filip Majewscy są stałymi Mieszkańcami Kraju

Dowodów trzy przyjęłem świadectw —

W Warszawie d. 18/30 Grudnia 1851.

J. Kuczyński

Sekr. Senatu

Specyfikacya Dowodow

Do legitymacji z tytułu Dziedzicznego Szlachectwa dla siedmiu Dzieci po ś.p. Waniym Chłopickim Obywatelu z Gubernii Radomskiej. to jest Maryanny, Emilii, Stanisława, Bolesława Wincentego, Julianny i Antoniny ——

1° Cerkiew Wodzisławska pod Marcinem Chłopickiego urodzin synów dwóch Wojciecha, Filipa i Księdzy Maryanny z Grotowskiej zostałych po Imieniem zeznana na nazwy Walerjana i Agnieszki z Grotow Hamujskich zyjących, nami z przypadaszych po Hieronimie i Helenie z Swierczewskich Matce w spiorow na dobrach Dzierzbie Mobi były Lobrowane poźniey na Boryszkach Woły przemierzone i Zaberzeniem Radowych na własnych dobrach w gminie Radomskim we Arondysmencie Kalendarzy 1759 r zeznana Lib 127/186

Dowodzi że Marcin Chłopicki był Wasowiczem Lobt, zgadza się że na Walerjana Emilczyk, i że Wojciech Filip Chłopicki byli Jego Synami —

2° Metryka w Parafii Czerwonka pod 18 Marca 1763 r zapisana Dowodzi że Walerjan był synem Filipa i Franciszki Chłopickich ——

3° Akt Małżeństwa w Parafii Maryniec pod 10 Czerwca 1785 r spisany Dowodzi że Jan Nepomucen Ojciec Legitymujących się był synem Józefa i Jadwigi z Dzierzbickich Małżonków Dowodzi urodzenia się w 1800 roku

4° Akt urodzenia w Parafii Lisow Obrzędu Łacińskiego dnia 1 Lipca 1830 r spisany Dowodzi że Maryanna Julianna Teresa jest po wyżzey Małżonkowie Jana Nepomucena i Julianny z Dzierzbickich Chłopickich Córką

5° Akt urodzenia z Księgi Parafii 14 Października 1831 roku spisany Dowodzi że Emilia Józefa jest z tychże Córką

6° Akt urodzenia w Księgi Parafii pod 29 Września 1833 r spisana Dowodzi że Stanisław Władysław Alexy jest tychże Rodziców Synem

7° Akt urodzenia w Parafii Gniezno 24 Marca 1837 r spisany Dowodzi że Bolesława Tymoteusza jest tychże Rodziców Synem

8° Akt urodzenia w Księgi Parafii 28 Września 1839 r spisana Dowodzi że Antoniny Julianny Józefy z Księgi Małżeństwa dyrodzenia

9

6536

9o Akt Urodzenia w Tejże Parafii 9 Stycz 1841 r. zapisany Dowodzi że Antonina Stefania z tegoż Małżeństwa spłodzona

10o Świadectwo Magistratu Miasta Kielc z d. 15/27 ... 1849 r.

11o Świadectwo Sądu Poprawczego Sędziejowskiego z d. 8/20 Marca 1849 r. № 6095 Dowodzi że Zmarły Ojciec nieletni nie miał ...

Warszawa d. 19/31 Grudnia 1851 roku

/—/ Kaczyński

Specyfikacya dowodów do legitymacyi Anastazego Dzierożyńskiego

1szy Uchwała Dygnitarzy Ziemi Liwskiej w Liwie dnia 23 Lipca 1764 Roku na Sejmiku zapadła: do Akt tegoż Grodu w Poniedziałek nazajutrz po S. Maryi Magdalenie tegoż Roku wniesiona Dowodzi że Wincenty Dzierożyński Komornik pod Owczas Ziemi Mielnickiej posłem na Sejm Ukrainy był wybranym

2gi Metryka Aktu w Parafii Niesieckiej dnia 27 Września 1750 roku zapisana Dowodzi że Jakub był Synem Wincentego i Salomei Dzierożyńskich na lat 14 przed tym urodzonym

3ci Metryka Aktu w Parafii Pachowskiej XX: Dominikanów dnia 16 Kwietnia 1797 r. zapisana Dowodzi że Anastazy był Synem Jakuba i Annieli Dzierożyńskich

4ty Świadectwo 6 Komissarza Obwodu Kaliskiego z dnia 13/25 Sierpnia 1838 na wykonanie przysięgi przez Legitymującego się pod owczas podsędka powiatu wentskiego

5ty Świadectwo Sądu Poprawczego Kaliskiego z d. tegoż № 7151

6 Świadectwo Sądu Kryminalnego z d. 24 Sierpnia 5 Września tegoż r. № 13907 na nie był pod zarzutem utraty praw powodującym

Odesłano interesentowi celem wniesienia interessa drugiej łaski 30/12 1851

Mac

7ᵐ KOŁŁĘKI
KOPIEJEK SIEDM I PÓŁ

Specyfikacya Dowodów
do usprawiedliwienia tytułu Dziedzicznego Szlachectwa przez Józefa Jarzyńskiego Obywatela Gubernij Płockiej
Herbu Trzaska

1. Metryka Chrztu w Parafij Gronowskiej Powiecie Toruńskim w Prusach dnia 19 Marca urodzonego a dnia 28 tegoż Miesiąca 1806 roku zapisana — Dowodzi że legitymujący się Józef jest Synem Jana i Marjanny z Pęczyńskich Jarzyńskich

2. ~~Metryka Chrztu w tejże Parafij dnia 20 Czerwca roku 1764 zapisana — Dowodzi że Jan był Synem Szlachty Michała i Ewy Jarzyńskich~~

3. ~~Metryka Chrztu w tejże Parafij dnia 6 Września 1740 roku zapisana — Dowodzi że Michał był Synem Leona i Wiktoryi z Działowskich Jarzyńskich~~

4. Świadectwo Wójta Gminy Kikoła przez Naczelnika Powiatu Lipnowskiego stwierdzone, a Rząd Gubernialny Płocki legalizowane — Dowodzi że legitymujący się stale mieszka w Kraju

5. Świadectwo Naczelnika Powiatu Lipnowskiego z daty 13/25 Lutego 1850 R. na wykonanie Przysięgi

6. Świadectwo Sądu Policyi Poprawczej Wydziału Płockiego

Płockiego z daty 22 Lutego / 6 Marca 1850 № 1255

6. Świadectwo Sądu Kryminalnego Gubernij Płockiej i Augustowskiej z daty 23 Lutego / 7 Marca br. 1850 № 3252 na Niebył pod Zarzutem utraty praw Szlacheckich powodującym dla legitymującego się Józefa Jarzyńskiego

6. Akt z Grodu Ciechanowskiego z r. 1792 udowadnia że Jan po Jakobie Jarzyński na dobrach swoich dziedzicznych ~~Tra~~ ~~ciszce~~ Rutkach i Marszewicach summę 600 Złotych zapisuje

7. Akt z Grodu Ciechanowskiego z r. 1796 dowodzi że tenże Jan syn Jakóba Jarzyński małżonkom Babcelem Zł 300 i drugą summę Zł 100 na dobrach swoich Rutkach i Marszewicach zabespiecza

~~9 Rysunek Herbu~~ ~~Trzaska~~

Dowodów Siedm przyjętemi świadectwo.

Warszawa dnia 22 Grudnia / 3 Stycznia 1851/52

J. Kuczyński

Sekr. Senat.

7 КОПѢЕКЪ
КОПІЕЙКЪ
SIEDM I POŁ

Specyfikacya
Dowodów do legitymacyi Teodora Gromkowskiego

Zmarły Stryj mój rodzony Fabian Gromkowski podał był dowody do legitymacyi służące, przedstawiając za główny dowód że Przodek nasz Kazimierz Gromkowski był Kommissarzem Burgrabialnym Wielkopolskim, i na tey zasadzie odmówionemu szlachectwo zostało — Gdy nie ci nie się i obecnie urząd ten za główny wysoka Heroldya przyimuie mam zaszczyt złożyć:

1° Akt z Grodu Poznańskiego z r. 1774 dowodzący że Kazimierz Gromkowski był Komissarzem przysięgłym Województwa Wielkopolskiego, co znaczy też samo co Subdelegat, gdyż te same czynności wykonywał —

2° Metryka z Parafii Kałuszyn z r. 1759 dowodząca że Andrzey był synem Kazimierza i Franciszki Gromkowskich

3° Metryka z z Parafii Kamionka z r. 1790 dowodząca że Jan Paweł był synem Andrzeja

i Maryanny z Dobrzyńskich Gromkowskich
4 Metryka z r. 1824 z Parafii Władawskiej
dowodzi że Teodor Walęty jest synem
Jana i Petronelli z Zdrowskich Gromkow-
skich
5 Świadectwo zamieszkania w Kraju
6 Świadectwo Sądu Policyi Poprawczej
7 Świadectwo Sądu Kryminalnego
8. Rysunek herbu Ogończyk

Dowodów Akt przyjąłem, świadectw —
w Warszawie dnia 22 Grud. / 3 Stycz. 1851/2

J. Kuczyński
Sekr. Senat.

7½ KOPIEJEK SIEDM I PÓŁ

Specyfikacya
dowodów do legitymacyi Edmunda Feliza Grzymskiego —

1° Akt z Archiwum głównego z r. 1735 dowodzi
że Grzymski był ~~Stolnikiem~~ Cześnikiem Halickim —
2° Akt z Grodu Poznańskiego z r. 1760 udowadnia
że Woyciech Grzymski był synem niegdyś Woy-
ciecha Cześnika Halickiego.
3° Metryka z Parafii Nowe Miasto z Xięstwa
Poznańskiego z r. 1783. udowadnia że
Franciszek Grzymski był synem Woycie-
cha i Maryanny Grzymskich
4° Akt urodzenia z r. 1830. z Parafii Świętego
Krzyża Edmunda Feliza syna Franciszka
Salezego i Julianny Majewskiej
5° Rysunek herbu Cholewa właściwy
familii Grzymskich
6. Metryka ślubna z Parafii Błońskiej z r. 1815
pomiędzy Franciszkiem Grzymskim a Julianną
Majewską —

70 gb

7° Świadectwo zamieszkania w Kraju
8. Świadectwo Sądu Policyi Poprawczey
9. Świadectwo Sądu Kryminalnego
10 Świadectwo wykonaney przysięgi
11 ~~Rysunek~~ ~~herba~~ ~~świnka~~

Dowodów dziesięć przyjętych świadectw.

w Warszawie d. 22 Grudnia / 3 Stycznia 1851/52

J. Kraczyński

Sekr. Senatu

7½ КОПѢЕКЪ
KOPIEJEK SIEDM I PÓŁ

Specyfikacya
dowodów do legitymacyi Alexandra Zawadzkiego

Odwołując się do dowodów Antoniego Onufrego Zawadzkiego składam

1° Metrykę z r. 1788 z Parafii Nielecz dowodzącą że Andrzej iest synem Antoniego i Rozalii z Banaczkowskich Zawadzkich Antoni ten był bratem rodzonym Woyciecha od którego Antoni Onufry ród swoy prowadzi

2° Akt urodzenia z r. 1821 z Parafii Drążgow dowodzi że Franciszek Xawery Alexander iest synem Andrzeja i Anieli z Kulińskich Zawadzkich

3° Świadectwa Sądu Policyi Poprawczey dowodzi że Alexander Zawadzki iako Obywatel w Kraiu zamieszkały nie miał żadnego procesu

4. Świadectwo Sądu Kryminalnego dowodzące

i Alexander Zawadzki nie miał procesu Kryminalnego —

Dowodów Cztery przyjąłem, świadczę

w Warszawie d. 22 Grudnia / 3 Stycz: 1851/52

J. Kuczyński

Sekr. Senat.

7½ КОПѢЕКЪ
KOPIEJEK SIEDM I PÓŁ

Specyfikacya

Dowodów do legitymacyi Eustachego Kolarbińskiego —

odwołując się do dowodów Brata mego rodzonego Józefa Kolarbińskiego który na mocy dowodów złożonych w d. 10/22 Lutego 1847 r. miał sobie przyznane Dziedziczne Szlachectwo — na mocy tego iż ojciec nasz Andrzej był Kapitanem w Wojsku polskim —

mam zaszczyt złożyć:

1° Wypis z Konsystorza Łuckiego Metryki dowodzący że Eustachy Oskar był synem Andrzeja i Fryderyki Kolarbińskich i rodził się w roku 1818. —

2° Świadectwo zamieszkania w Kraju w Józefowie

3° Świadectwo ponowionej przysięgi homogialnej

4° Świadectwo Sądu Policyi poprawczej

5° Świadectwo Sądu Kryminalnego —

Dowodów pięć przyjąłem świadczę —

w Warszawie d. 27 Grud. / 8 Stycz. 1851/52

J. Kuczyński

Sekr. Senat.

7½ КОПѢЕКЪ
KOPIEJEK SIEDM I PÓŁ

Specyfikacya

Dowodów legitymacyjnych dla Władysława Kunsteter służących, na mocy decyzyi Herotdyi z dnia 1/13 Grudnia 1851. roku N° 4867. —

1. Uchwała Seymiku Ziemi Liwskiey d. 23 Lipca 1764 r. zapadła do Akt tegoż Grodu w Poniedziałek po S. Magdalenie wniesiona dowodzi że Bernard Kunsteter był Subdelegatem Drohickim i na Seym konwokacyjny wybrany Posłem —

2. Metryka z parafii Drohobycz z r. 1783 d. 10 Października przez Konserwatora hypotek w Krasnymstawie wydana, dowodzi że Michał Wencesław Kajetan był synem Bernarda i Katarzyny Żukowskiey prawych małżonków Kunsteterow —

3. Akt urodzenia z Szczebrzeszyna r. 1814 dowodzi że Władysław Emilian był synem Michała i Tekle z Zienkiewiczow Kunsteterów —

4. Świadectwo Marszałka Powiatu Krasnostawskiego dowodzące że Michał Kunsteter Sędzia Pokoju dziedzic wsi Wielobyczy, na Seymiku obrany został i przysięgę wykonał — w roku 1828.

5. Świadectwo Rady Obywatelskiey Województwa Lubelskiego stwierdzaiące że Ojciec legitymującego się Michał zapisany był do Księgi Szlachty —

6.

6. Świadectwo Naczelnika Powiatu jako Władysław Kunsteter w Kraju zamieszkuie
7. Świadectwo wykonaney przysięgi —
8 Świadectwo Sądu Policyi Poprawczey —
9. Świadectwo Sądu Kryminalnego jako Władysław Kunsteter niemiał żadney sprawy.

Dowodów dziewięć przyjąłem, świadczę —

w Warszawie d. 27 Grud / 8 Stycz 1851/52

J. Kuczyński

Sekr. Senatu

7 Kopiejek Siedm i pół

Specyfikacya

Dowodów do legitymacyi Apolinarego Ziemborowskiego herbu Szaszor —

1° Akt z Grodu Wiskiego z r. 1653 obejmujący działanie Sejmiku tejżiemi udawadnia że Michał Ziemborowski pisany podówczas Ziemborowskim był Komornikiem Wiszskim —

2° Laudum Ziemi Wiskiej z r. 1764 udawadnia że Józef Ziemborowski był posłem na sejm Elekcyi i był burgrabią Liwskim —

3° Metryka z r. 1787 z Chełma udawadnia że Mikołaj był synem Józefa Ziemborowskiego —

4° Akt urodzenia z r. 1826 Bonawentury Apolinarego syna Mikołaja i Franciszki z Dobrzelewskich Ziemborowskich

5° Świadectwo Zamieszkania w Kraju

6° Świadectwo Sądu Kryminalnego

7° Rysunek herbu Szaszor —

Dowodów siedm przyjąłem, świadczę —

w Warszawie d. 27 Grud / 8 Stycz 1851/52

J. Kuczyński

Sekr. Senatu

7½ КОПѢЕКЪ
КОПІЕЙКЪ
SIEDM I PÓŁ

Specyfikacya

Do usprawiedliwienia Tytułu dziedzicznego Szlachectwa przez Jana Jastrzębskiego z Gubernii Augustowskiej pokładającego się —

Z powołaniem się na główny, i wyższe precedencyjne dowody, przez wylegitymowanego Józefa po Wojciechu Jastrzębskiego przedstawione, składam przy niniejszym —

1° Kwit przez Jakoba Jastrzębskiego na rzecz Mikołaja Zaręby w Grodzie Łomżyńskim w piątek w wigilię dd Szymona Judy Apostołów 1752 r. z osnowy dowodzi, że Jakob był synem niegdyś Jana Jastrzębskiego, a następnie Wnukiem Jakoba, prawnukiem zaś zenona Zacheusza którego był wnukiem i Wojciech pradziad Wylegitymowanego Józefa

2° Kwit przez Monikę po Jakobie i Katarzynie Krasewskich Jastrzębskich Tomaszową Jastrzębską na rzecz braci Łukasza Jana Franciszka, Joachima Jastrzębskich w Kancellaryi Ziemskiej Łomżyńskiej d. 4 Maja 1799 z czynny dowodzi że Jan z Braćmi swemi wyż wyrażonemi był synem niegdyś Jakoba i Katarzyny z Krajewskich Jastrzębskich —

3° Metryka Chrztu w Akta Kościoła Parafialnego Ostrów w Dyecezyi Gnieźnieńskiej dnia 22 Paźd. 1810 zapisana dowodzi że legitymujący się Jan Rapistran jest synem Jana i Jadwigi z Kościeckich Jastrzębskich —

4° Świadectwo wójta Gminy Krotowszczyzna przez Naczelnika P.ta Kalwaryjskiego stwier-

dza

stwierdzone dowodzi, że legitymujący się jako urzędnik skarbowy jest w Kraju zamieszkałym

5° Świadectwo Prezydenta M^ta Gubernialnego Suwałk przez Rząd Gubernialny stwierdzone na wykonanie przysięgi homogialnej

6° Świadectwo Sądu Policyi Poprawczej że niebył pod zarzutem utratą praw szlacheckich za sobą pociągających —

7 Rezolucya Władzy Celnej

Dowodów siedm przyjąłem świadectw —

w Warszawie d. 27 Grud. / 8 Stycz. 1857 r.

J. Kaczyński

Sekr. Sądu

7½ КОПѢЕКЪ
KOPIEJEK SIEDM I PÓŁ

Specyfikacya

Dowodów do legitymacyi Antoniego Grabowskiego

Odwołując się do dowodów Onufrego Grabowskiego jako też Józefa Grabowskiego, którego Szlachectwo pod d. 6 Kwiet. r. ogłoszone zostało —

1° Akt z Grodu Ciechanowskiego z r. 1768 wylicza pomiędzy Komperantami Zygmunta Grabowskiego Podsędka, jako też Franciszka i Jana Synów tegoż Zygmunta Podsędkowiczów Ciechanowskich, a przeto dowodzi że Franciszek był synem Zygmunta —

2° Metrykę z r. 1779 z parafii Krasew powiatu Płockiego udawadnia że Józef był synem Franciszka Grabowskiego —

3° Metryka z r. 1816 z Parafii Cieżyńskiej udawadnia że Antoni jest synem Józefa Grabowskiego

4° Świadectwo Zamieszkania w Kraju i wykonanie przysięgi homogialnej

5° Świadectwo Sądu policyi poprawczej oraz

6° Świadectwo Sądu Kryminalnego dowodzi że legitymujący się nie miał sprawy kryminalnej —

7 Świadectwo wykonanej przysięgi —

Dowodów siedm przyjąłem świadectw —

w Warszawie d. 27 Grud. / 8 Stycz. 1857 r.

J. Kaczyński

Sekr. Sądu

7½ КОПѢЕКЪ
KOPIEJEK SIEDM I PÓŁ

Specyfikacya
dowodów do legitymacyi Franciszka Kierglewicza v Giergielewicza

Odwołując się do dowodów Kaietana Woyciecha syna Gabryela Giergielewicza mam zaszczyt złożyć:

1º Metrykę urodzenia z Parafii Niewiecz z r. 1756 ~~Kazimierza~~ Jana Kierglewicza czyli Giergielewicza syna Kazimierza Burgrabi Mielnickiego i powtórney żony tegoż Pauliny —

2º Metrykę urodzenia z r. 1779 z Parafii Sto Krzyskiey w Warsz Franciszka syna Jana i Anny Giergielewiczow alias Kiergielewiczow — Ponieważ oyciec dla przyczyn znaiomych mu był przez czas pewien przemienił nazwę Giergielewiczow na Kierglewiczow, syn Franciszek zatrzymał nazwisko Kierglewicza, a gdy znalazł w metryce że był chrzczony na nazwisko Giergielewicza, uzyskał od Konsystorza dozwolenie zamienienia nazwiska na Kierglewicza, ~~to co~~ o czem w metryce iest zamieszczone

3. Stan służby Franciszka Kierglewicza Burmistrza miasta Kocka —

Dowodów trzy niniejszą Specyfikacyą objętych przyjąłem, świadczę —

w Warszawie d. 29 Grudnia / 10 Stycznia 1851/52

J. Kuczyński

Sekr. Senat

7½ КОПѢЕКЪ
КОРІЕЗЕЕ
SIEDM I PÓŁ

Specyfikacya
dowodów do legitymacyi Antoniego Starzyńskiego —

Na skutek rezolucyi Wysokiey Heroldyi ~~mam z~~ ze № 75784. z d. 3/15 Czerwca 1844. mam zaszczyt złożyć:

1° Wyciąg z Tabelli do podatku podymnego z r. 1775 przekonywaiącą że Przodek moy Maciey Starzyński ~~wra~~ Subdelegat Chrzciński był dziedzicem wsi Wierszchowisko —

2° Świadectwo zamieszkania w Kraiu

3° Świadectwo z Sądu Policyi Poprawczey

4° Świadectwo Sądu Kryminalnego —

Dowodów Cztery przyjąłem, świadczę —

w Warszawie d. 2/14. Stycznia 1852

J. Kuczyński

Sekr. Senat

7½ КОПѢЕКЪ
КОПІЕЙКЪ
SIEDM I PÓŁ

Specyfikacya
Dowodów do legitymacyi Nieletniego Karola Józefa Juszyńskiego —

1° Akt z Grodu Piotrkowskiego z r. 1761 dowodzący że Piotr Juszyński był subdelegatem Piotrkowskim
2° Metryka z Parafii Kobylanka z r. 1757 udowadnia że Józef Bartłomiej był synem Piotra i Zuzanny Juszyńskich
3° Metryka z Parafii Kieleckiej z r. 1800 Grzegorza syna Józefa i Katarzyny z Nowakowskich Juszyńskich
4° Akt Ślubny z r. 1839 z Parafii Siennickiej pomiędzy Grzegorzem Juszyńskim i Kazimierą Pauliną Weyer
5° Akt Urodzenia z r. 1845 w Parafii S° Krzyża w Warszawie Karola Józefa syna powyższych rodziców
6° Rysunek herbu Twardost familii Juszyńskich właściwego —

Dowiedziono Sześć przyjąłem świadectwo
w Warszawie d. 2/14 Stycznia 1852

J. Kuczyński

Sekr. Senatu

7½ КОПѢЕКЪ
КОПІЕЙКЪ
SIEDM I PÓŁ

Specyfikacya

Do legitymacyi z Tytułu Dziedzicznego Szlachectwa Dominikowi po Janie Milewskiemu Obywatelowi z Gubernii Augustowskiej Służących

z Powołaniem się na Główny i Wyższe Procedencyjne dowody przez Tadeusza po Felicyanie Milewskiego złożone przedsto

1° Kwit w Grodzie Ciechanowskim w Poniedziałek przed S. Antonim 1766 przez Stanisława i Piotra po niegdyś Pawle swojm i Jana Imieniem Milewskich z kwoty 37 fl. Dokumentem przy Sądzonych na rzecz Konegundy wdowy po Dyonizym Milewskim i synow Jego Antoniego Grzegorza i Jana że znana L: 133 i 239 zeznana dowodzi że Jan Milewski był synem Pawła pradziada wylegitymowanego Tadeusza po Felicyanie —

2° Metryka w Parafii Zambrowskiej 1721 Styczn 10 zapisana dowodzi że Kasper był synem Jana i Elżbiety z Wiśniewskich Milewskich

3° Metryka z tejże Parafii 23 Sierpn: 1761 zapisana dowodzi że Bartłomiej był synem Kaspra i Anny

4° Metryka w tejże Parafii 2 Listop: 1788 zapisana dowodzi że Jan był synem Bartłomieja i Elżbiety z Zakrzewskich Milewskich

5° Metryka w Parafii Kołaki 9 Maja 1820 zapisana dowodzi że legitymujący się Dominik jest synem Jana i Janny z Raspow Milewskich

6° Świadectwo Naczelnika Ptu Łomżyńskiego na zamieszkanie w Kraju

7° Świadectwo Sądu policyi Poprawczej wydziału Łomżyńskiego na nie był pod zarzutem Kryminalnym —

verte

80 зб

Dowodów Siedm, na pierwotnej stronie wymienionych przyjąłem, świadczę

w Warszawie d. 2/14. Stycznia 1852 r.

J. Kuczyński

Sekr. Senatu

7½ КОПѢЕКЪ
КОПІЕЙКЪ
SIEDM I PÓŁ

Specyfikacya

dowodów do legitymacyi Jana Wróblewskiego —

Kończąc za dni kilka lat 22. mam zaszczyt złożyć:

1° Akt urodzenia z r. 1830. z Parafii Sgo Jana w Warszawie Jana syna Rafała i Tekli z Laskowskich Wróblewskich —

2° Stan służby Jana Wróblewskiego —

Dowodów dwa przyjąłem, świadczę:

w Warszawie d. 7/19 Stycznia 1852

J. Kuczyński

Sekr. Senatu

Specyfikacya

Dowodów do legitymacyi Franciszka Grzegorza Kowalskiego Żołnierza

Z powołaniem się na dowody Michała syna Stanisława Kowalskiego składam

1° Oblatowaną z Akt Radomskich z r. 1766 Metrykę Franciszka syna Wojciecha i Maryanny z Kowalskich

2° Akt znania zaprzysiężony zdziałany w r. 1821 dowodzi że Stanisław Kowalski był synem Franciszka i Anny Kowalskich

3° Stan służby Stanisława Kowalskiego poświadczający toż samo pochodzenie Stanisława po Franciszku

4° Metryka ślubna z Parafii Nałęczowskiej z r. 1821 tąż samą procedencyą wykonywający

5° Akt urodzenia z r. 1822 z Parafii Lubelskiej dowodzący że Franciszek Grzegorz jest synem Stanisława i Kazimiery z Karfunklów Kowalskich —

Dowodów pięć przyjętemi świadczę —

w Warszawie d. 8/20 Stycznia 1852.

J. Kaczyński

Sekr. Senat.

7½ КОПѢЕКЪ
KOPIEJEK SIEDM I PÓŁ

Specyfikacya

Do legitymacyi z tytułu dziedzicznego Szlachectwa nieletnim Mateuszowi i Tadeuszowi Szymonowi Korycińskim synom Walentego Macieja służących z powołaniem się na wylegitymowanych Ignacego Michała Franciszka po Macieju —

1º Donacya 9 Zagonów Pola przez Franciszka Wawrzyńca Zaleskiego syna po Tomaszu wnuka na rzecz Wojciecha po Jakobie Korycińskiego w Kancellaryi Ziemskiej Drohickiej w Kokołowie we Wtorek po Reminiscere 1800 r. zeznana i z Akt po Galicyjskich legitymacyjnych Quatar 8/206 wydana — Dowodzi że Wojciech Dziad przychodzący do legitymacyi małoletnich Mateusza i Tadeusza Szymona był synem Jakoba w Spólnego Protoplasty z Wylegitymowanemi powyżej rzeczonemi Ignacym Żołnierzem Michale i Franciszku po Macieju Korycińskim do którego się przychodzący do legitymacyi powołuje

2º Metryka Chrztu w Parafii Przesmyckiej d. 19 Lutego 1791 zapisana — Dowodzi że Maciej Walenty był synem Wojciecha i Anny z Zaleskich Korycińskich —

3º Akt ślubny w Parafii Przesmyckiej d. 20 niewiadomego miesiąca 1818 r. spisany — Dowodzi Maciej Koryciński z Reginą Pliszczenką od onego czasu w związkach Małżeńskich pozostaje —

4º Akt urodzenia w Parafii tejże z Akt Sądu Pokoju Pdtu Łosickiego wydany pod 19 Września 1833 r. zapisany dowodzi że przychodzący do legitymacyi Mateusz jest synem Macieja i Reginy z Pliszków Korycińskich —

5° Świadectwo Wójta Gminy Przesmyk z d. 1/13 Listopada 1851 r. przez Naczelnika stwierdzone na zamieszkanie w Kraju

6° Świadectwo Poprawcze Bielskie z d. 19 Listopad / 1 Grudnia 1851 № 12994. na niebyt pod zarzutem Kryminalnym dla Mateusza Korycińskiego —

7° Akt urodzenia w Parafii Przesmyki d. 22 Lipca 1836 r. zapisany z Akt Sądu Łosickiego wydany dowodzi że Tadeusz Szymon jest synem zwyższ Pomienionych Macieja i Reginy Korycińskich —

8° Świadectwo Wójta Gminy Przesmyk z d. 1/13 Listopada 1851 r. przez Naczelnika Powiatu legalizowane na zamieszkanie w Kraju

9° Świadectwo Sądu Poprawczego Wydziału Bielskiego z d. 19/1 Listo / Grud 1851 r. № 12994 na niebyt pod zarzutem Kryminalnym dla Tadeusza Szymona Korycińskiego —

Dowodów dziewięć przyjąłem świadectw.

w Warszawie d. 7/19 Stycznia 1852.

J. Kuczyński

Sekr. Senatu

7½ KOPIEJEK SIEDM I PÓŁ

№ 24306

Specyfikacya
dowodów do legitymacyi Wiktora Wilskiego

Odwołując się do dowodów brata mego rodzonego Stanisława Felixa Antoniego, mającego się dawno przyznane Szlachectwo mam wszczyć złożyć:

1° Akt urodzenia z Parafii Biała z r. 1826 dowodzący że Wiktor jest synem Stanisława i Antoniny z Taczanowskich Wilskich.

2° Świadectwo zamieszkania w Kraju

3° Świadectwo wykonanej przysięgi homagialnej

4 Świadectwo Sądu Policyi Poprawczej dowodzące że legitymujący się nie miał procesu karnego —

Dowodów Cztery przyjąłem świadectw —

w Warszawie d. 10/22 Stycznia 1852

J. Kuczyński

Sekr. Senatu

Specyfikacya
Dowodów do legitymacyi Michała Kurpiewskiego

1° Dokument z Grodz. Zambrowskiego d. 27 Kwietnia 1790 dowodzi że Józef niegdyś Adama syn a Jakoba wnuk Kurpiewski dobr Szumowo Góra dziedzic Jakubowi Kurpiewskiemu synowi swemu trzecią część dobr swoich zapisuje —

2° Wyrok Illacyiny Trybunału Gubernij Augustowskiej dowodzi że Michał Kurpiewski był synem Wawrzyńca a Wnukiem Józefa

3° Świadectwo Naczelnika Powiatu Łomżyńskiego jako Michał Kurpiewski ~~wykazał przyczyny~~ homogiana

4° Świadectwo Sądu Policyi Poprawczy jako Michał Kurpiewski niemiał sprawy —

5° Świadectwo Sądu Kryminalnego jako Michał Kurpiewski niemiał sprawy pociągający za sobą utratę szladectwa

Specyfikacya

Dowodów do legitymacyi Michała Borzuchowskiego

1° Akt z Grodu Ciechanowskiego z r. 1770 obejmujący Komplanacyą między Pawłem spłodzonym z Ludwiki Zmijewskiej, a Wojciechem, Marcinem i Jakubem z niegdyś Dorotą Koszkowską, synami Mikołaja Borzuchowskiego braćmi rodzonymi opodlanych własnością rodzica będących, a w części pochodzących z Dóbr Trojan Własnością Ojca będących —

2° Że Trojany były wsią całą dowodzi to zapis w Grodzie Ciechanowskim z r. 1776 którym Wojciech syn Mikołaja Borzuchowskiego na dobrach Zmijewo Trojany summę 200 złotych zabezpiecza —

3° Metryka urodzenia z Parafii Zmijewo z r. 1757 Jana syna Pawła i Ewy Borzuchowskich

4° Metryka z tejże Parafii z r. 1789 Idziego syna Jana i Maryanny z Milewskich Borzuchowskich

5° Akt urodzenia z r. 1819 z Powyższej Parafii Michała Hieronima Syna Idziego Borzuchowskiego i Franciszki z Łokarskich Borzuchowskich

6° Świadectwo wykonany Przysięgi homogialnej

7° Świadectwo wykonania przysięgi Zamieszkania

8° Świadectwo Sądu Policyi Poprawczej

9° Świadectwo Sądu Kryminalnego —

10

8736

10. Świadectwo dowodzące że Ojciec był w Księgę Szlachty wpisany

7½ КОПѢЕКЪ
KOPIEJEK
SIEDM I PÓŁ

Specyfikacya
dowodów do legitymacyi Karola Klimkiewicza

Metrykę z Parafii Kurzwęk z r. 1758 Woy-
ciecha syna Franciszka i Teressy Klim-
kiewiczów

złożono w Heroldyi
30/1 52

7½ КОПѢЕКЪ
KOPIEJEK SIEDM I POŁ

Specyfikacya
dowodów do legitymacyi Wincentego Sadowskiego

Odwołując się do dowodów Marcina Kaźmierza syna Mikołaja Sadowskiego, mam zaszczyt złożyć:

1° a) Akt z Grodu Poznańskiego z r 1674 dowodzący że Samuel syn Jana Sadowskiego posiadał dobra wysoka w Wtuie Kaliskiem

b) akt z tegoż Grodu z r 1718 udawadnia że Józef Kaźmierz i Franciszek byli synami Samuela i Maryanny z Mielińskich Sadowskich

c). akt z tegoż Grodu z r 1749 dowodzi że Antoni Sadowski był synem Józefa a wnukiem Samuela Sadowskiego

2° Metryka z Parafii Krzyżanowickiey z r 1778 dowodzi że Józef był synem Antoniego i Tekli z Łyszkiewiczów Sadowskich i że rodził się w r. 1772.

3° Metryka z r 1794 z Parafii Szydłowieckiey dowodzi że Wiktor Franciszek był synem Józefa i Józefy Sadowskich

89 zb

4 Akt urodzenia z r. 1820 z Parafii Włoszczowice Wincentego Eliasza syna Wiktora i Maryanny z Kamieńskich Sadowskich

5 Świadectwo dowodzące że Wincenty Sadowski w Kraju zamieszkały przysięgę homagialną wykonał.

6 Świadectwo dowodzące że Wincenty Sadowski Karanym nabył

Dowodów Sześć przyjąłem, świadczę.

w Warszawie d. 23 Stycznia / 4. Lutego 1852.

J. Kuczyński

Sekr. Senatu
Assessor Kollegialny

90

7½ КОПѢЕКЪ
КОРІЕЗЕЕ
SIEDM I PÓŁ

Specyfikacya

Dowodów do legitymacyi Jana Kantego, Karola 2go Borkowskiego

odwołując się do dowodów Braci Rodzonych Alfonsa i Stanisława przedstawiam

1° Akt Urodzenia Jana Kantego, Karola 2go Syna Juliany i ~~Michała~~ Wiktoraja z Gromadzińskich Borkowskich z Parafii Pinczów z d. 19/31 Marca 1851 r. z roku 1824

2° Świadectwo Naczelnika Pow. Sandomirskiego 29 Marca / 10 Kwiet. 1851 dla Jana Kantego Karola 2go Borkowskiego na zamieszkanie w Kraju

3° Świadectwo Naczelnika Powiatowego z daty 24 Kwiet. / 6 Maja 1851, na wykonanie przysięgi

4° Świadectwo Sądu Policyi Poprawczej Wydziału Sandomirskiego z d. 2/14 Kwiet. 1851 jako żadnej sprawy nie miał

Dowodów Cztery przyjąłem, świadczę.

w Warszawie d. 23 Stycznia / 4. Lutego 1852

J. Kuczyński

Sekr. Senatu
Assessor Kolleg.

Interes Zołnierza

Specyfikacya
Dowodów legitymacyjnych dla Wincentego Franciszka Falęckiego służących.

Dwołując się do dowodów brata rodzonego Apolinarego Falęckiego w Wojsku zostającego, którego dowody w dniu 16/28 Listopada r. z. złożone zostały, składam:

1. Akt urodzenia z Parafii Miedzyrzec roku 1828 dowodzący ze Wincenty Franciszek był synem Jana i Lucyi Szyszkowskiey prawych małżonków Falęckich —
2. Świadectwo Sądu policyi poprawczey Województwa Podlaskiego dowodzące iż Wincenty Falęcki niemiał sprawy,
3. Świadectwo Sądu Kryminalnego dowodzące że Wincenty Falęcki niemiał sprawy podlegającey zakazowi utraty Szlachectwa —

7½ КОПѢЕКЪ
KOPIEJEK SIEDM I PÓŁ

Specyfikacya

Do wodów do legitymacyi Tomasza Kulerzy

Odwołując się do dowodów Felixa po Michale Kulerzy który świadectwo porządkowe nosi № 901 mam zaszczyt złożyć

1° Akt z Grodzi Zambrowskiego z r. 1751 dowodzący że Józef był synem Kaspra

2° Metryka z r. 1747 dowodzącą że Stanisław Kulerza był synem Józefa i Maryanny Kulerzów

3° Akt notarialny bez legalizacyi bo zapewne Wysoka Heroldya raczy rozkazać skonfrontować go z Aktami dowodzący że Stanisława synem Maciej a Wnukiem Tomasz

4° Akt urodzenia Tomasza syna Macieja i Anieli z Mościckich Kulerzów —

5° Świadectwo zamieszkania wykonany przy sięgi

6 Świadectwo Sądu policyi Poprawczej —

Dowodów Sześć przyjąłem, świadczę —

w Warszawie 26 Stycznia / 7 Lutego 1852

J. Kuczyński

Sekr. Senatu
Assessor Kolleg.

7½ КОПѢЕКЪ
KOPIEJEK SIEDM I PÓŁ

Specyfikacya Dowodów
do legitymacyi z Tytułu Dziedzicznego Szlachectwa
Józefa Polikarpa Syna Jana Lipińskiego Obywatela
z Gubernii Lubelskiej

Powołaniem się na Dowód Głowny przez
Stanisława po Janie Lipińskiego za N. 18.
w Spisie Szlachty 1851 r. f. 131 wylegitymowa-
nych umieszczonego – na Jana Wojskiego
Ziemi Nurskiej w Dekrecie z R. 1738 Stróży
i Dokument z R. 1765 przekonywającym że
Stanisław Antoni i Kazimierz byli Syna-
mi tegoż Jana Wojskiego z których po
Stanisławie pozostali Wiktor Jan i Maciej
po Antonim zaś idzie Dziad mój Tomasz
składam

1º Kwit na 300 Złp: przez Tomasza Lipińskiego na
rzecz Macieja Brata rodzonego zeznany w Grodzie
Kamieniczykowskim 24 Czerwca 1780 Roku Rec. C.
L. 44/81 f. 155 – Dowodzący że Tomasz Pradziad bę-
dący się był Synem niegdyś Antoniego i Kata-
rzyny z Pajewskich Lipińskich którzy to Antoni był
rodzonym Bratem Stanisława Dziada wylegity-
mowanego Stanisława

2º Metryka Chrztu w Parafii Mordskiej dnia 13 Wrze-
śnia 1754 r. zapisana z Akt po Galicyjskich facey-
kuła 310 43 przez Archiwum Główne wydana Dowo-
dzi że

9336

ze Wrzesiak Dziad legitymacyjny był synem
Tomasza i Katarzyny dz. Pisarskich Szlachty
2) Metryka w Parafii Pniewy Dziecinnej 21 Parzelnika
roku 1787 roku zapisana — Dowodzi że Jozef
Kanty był synem Wojciecha i Joanny 2dz. Pisarskiej
dz. Pisarskiej
3) Akt urodzenia w Parafii tejże roku 27 Stycznia
1822 roku zapisany — Dowodzi że przyszedł
z dobrze urodzonej Józef Polikarp dwoch Imion
ur. synem Jana i Józefy z Tarkowskich Lipińskich
4) Świadectwo urzędowe Gminy Pniewskiej z dnia
9/21 Stycznia 1848 N 51 przez Naczelnika Gminy
tejże stwierdzone pieczęcią w Okręgu
5) świadectwo Naczelnika Powiatu Wrzesińskiego z dnia
10/22 Stycznia 1848 należycie legalizowane Przykazy
6) świadectwo Urzędu poprawczego Wrzesińskiego z dnia
2/21 Stycznia 1848 N 508 Namiestnik Jan Zamorski
wskazuje prawa Szlacheckie przez Józefa
Nalezytą urodzonego Józefa Lipińskiego —

Zawodzie Siedm przysiężnych dziedzicznych
do Warszawy 26 Stycznia
7 Lutego 1852

J. Kwaśniewski
Piotr Swiecki
Józef Kollegz

94

Specyfikacya

Dowodów legitymacyjnych dla nieletnich Władysława, Joanny, Stanisława i Franciszka 2ch imion i Teofila Kazimierza 2ch imion i Lipińskich Błaszkiewiczów herbu własnego Błaszkiewicz.

1. Laudum z Grodu Liwskiego feria quinta post festum ss. Margaretha Virginis et Martyris proxima roku 1733. dowodzące że Józef Błaszkiewicz był Łowczym Potockim.
2. Metryka z parafii Nieciecz roku 1744. dowodzi że Kazimierz urodzony 1730 r. był synem Józefa i Maryanny Błaszkiewiczów —
3. Metryka z parafii Witomysl w poznańskiem r. 1777. dowodzi że Józef był synem Kazimierza i Barbary prawych małżonków Błaszkiewiczów —
4. Metryka z parafii Poznań r. 1807. dowodzi że Kazimierz był synem Józefa i Anny Smiłowskiej —
5. Metryka z parafii Jerozolimskiej r. 1834. zawartych związków małżeńskich między Kazimierzem Błaszkiewiczem i Eugenią Caumont —
6. Metryka z parafii Jerozolimskiej r. 1836. dowodzi że Władysław urodzony w roku 1834. był synem Kazimierza i Eugenii z Caumont Błaszkiewiczów prawych małżonków —
7. ~~Metryka z tejże Parafii r. 1836. dowodzi że Joanna ma ich Corkę, pochodzących rodziców~~

8

943b

7. Metryka z Parafii Jeruzalskiey r. 1840. dowodzi że Stanisław Franciszek 2ch imion Błażkiewicz iest synem Kazimierza i Eugenii Caumont —

8. Metryka z teyże Parafii r. 1845. dowodzi że Teofil Kazimierz 2ch imion iest synem Kazimierza i Eugenii Caumont Błażkiewiczów —

9. Metryka z teyże Parafii r. 1849 dowodzi że Ludwik iest synem Kazimierza i Eugenii Caumont Błaszkiewiczów —

10. Swiadectwo Woyta Gminy Woli Pękoszewskiey jako Władysław, Stanisław, Kazimierz Teofil i Ludwik Błaszkiewicze w kraju stale zamieszkuią —

11. Swiadectwo Sądu Policyi poprawczey jako Władysław Stanisław Kazimierz i Ludwik niemieli sprawy.

12. Herb Błażkiewicz właściwy familii Błaszkiewiczów

Dowodów dwanaście przyiętemi świadczy —

w Warszawie d. 26 Stycznia / 7 Lutego 1852

J. Kuczyński

Sekr: Senatu

Assessor. Kolleg.

7½ КОПѢЕКЪ
КОПІЕЙКЪ
SIEDM I PÓŁ

Specyfikacya dodatkowa,

Do legitymacyi z tytułu dziedzicznego Szlachectwa przez Jana Nepomucena Franciszka 2ch imion syna Wincentego Domaradzkiego pokładaiących się, jako od nieletniego —

Z powołaniem się na złożone wyższe dokumenta przez Edwarda syna Felixa Domaradzkiego moiego Stryia do № 11159 składam:

1. Akt urodzenia w Parafii Koniecpolskiey dnia 2 Kwietnia 1815 r. zapisany dowodzący że Oyciec legitymuiącego się Wincenty iest synem Felixa i Jozefy z Wolskich Domaradzkich, a przeto rodzonym bratem legitymuiącego się Franciszka Edwarda —

2. Akt małżeństwa w Parafii Nieznamierowice dnia 2 Lutego 1837 spisany, dowodzi że Wincenty Domaradzki syn Felixa i Jozefy z Wolskich z Ignacą Bogdanowicz od onego czasu w związkach małżeńskich zostaie —

3. Akt urodzenia w Parafii Końskich dnia 31 maja 1844 r. spisany, że dwuimienny Jan Nepomucen Franciszek iest synem z tegoż małżeństwa spłodzonym —

4. Swiadectwo Magistratu miasta Szydłowca z daty 19/31 Grudnia 1851 № 2733, dowodzące że małoletni Jan Nepomucen Domaradzki w kraju zamieszkuie —

Dowodów Cztery przyiąłem świadczę —

w Warszawie dnia 29 Stycznia / 10 Lutego 1852

J. Kuczyński
Sekr. Senat.
Assessor Holtz

7½ КОПѢЕКЪ
KOPIEJEK SIEDM I PÓŁ

Specyfikacya dodatkowa

Dowodów do legitymacyi Franciszka Edwarda Domaradzkiego stosownie do Reskryptu Heroldyi Królestwa Polskiego z daty 2/14 Grudnia z r. 1851 N° 11.159 składaiących się.

1. Swiadectwo Magistratu miasta Końskich z daty 9/21 Stycznia b. r. 1852 N° 85. przez Naczelnika powiatu Opoczyńskiego pod dniem 14/26 t. m. i roku stwierdzone, a Rząd Gubernialny Radomski pod 22 Stycznia / 3 Lutego tegoż roku legalizowane, dowodzi że przychodzący do legitymacyi Edward Domaradzki iest stałym tuteyszo krajowym mieszkańcem —

2. Swiadectwo Naczelnika powiatu Warszawskiego z daty 28 Stycznia / 9 Lutego 1852 N° 5712 dowodzące że Edward Domaradzki przysięgę humagialną wykonał —

Dowodów dwa przyiąłem, świadczę —

w Warszawie d. 29 Stycznia / 10 Lutego 1852

J. Kuczyński

Sekr. Senatu
Assessor Kolleg.

7½ КОПѢЕКЪ
KOPIEJEK SIEDM I PÓŁ

Specyfikacya Dowodów

Do legitymacyi z tytułu dziedzicznego Szlachectwa Alexandra po Łukaszu Zagajewskiego Obywatela z Gubernii Warszawskiej na skutek Reskryptu Wysokiej Heroldyi z d. 10/22 Stycz. 1852 N 11562 powtórnie składających się

z Powołaniem się na dowody Ignacego Kazimierza syna Franciszka Zagajewskiego herbu Pomian za Świadectwem N 627 zatwierdzonego w tytule dziedzicznego Szlachectwa pokładam

1° Metrykę Chrztu w parafii Wygrzynów P. Pułtuskim dnia 22 Kwietnia 1767 zapisaną że Ojciec legitymującego się Łukasz był synem Antoniego i Wiktoryi z Krajewskich Zagajewskich prawych Małżonków

2° Akt urodzenia w Parafii Paluczniey w P. Miechowskim 29 Maja 1818 zapisany dowodzi że legitymujący się Alexander Łukasz 2 pn: jest synem Łukasza i Zuzanny z Januszewskich Zagajewskich —

3° Świadectwo Naczelnika Powiatu Piotrkowskiego z d. 8/20 Marca 1848 r. N 5310 na zamieszkanie w kraju

4° Świadectwo tegoż Naczelnika na wykonanie przysięgi po Rewolucyi

5° Świadectwo Sądu Poprawczego Piotrkowskiego z daty 8/20 Marca 1848 N 4505 —

6° Świadectwo Sądu Kryminalnego Warszawskiego z daty 11/23 Marca 1848 N 6977 na niebyt pod zarzutem utraty praw Szlacheckich powodującego dla Alexandra Zagajewskiego

Dowodów Sześć przyjętemy świadectw —

Warszawie d. 31 Stycznia / 12 Lutego 1852

Assessor Kollegialny
J. Kuczyński
[illegible]

6

7м КОПѢЕКЪ
KOPIEJEK SIEDM I PÓŁ

Specyfikacya
dowodów do legitymacyi Klemensa Krasnodębskiego

1º Akt z ~~Grodu~~ Warszawskiego archiwum z Kwaternionu majestatycznego z legitymacyi Galicyjskiey z r. 1768 dowodzący że Felix Krasnodębski działając przed właściwym grodem zwanym był Instygatorem Grodu Drohickiego.

2º Akt z Kancellaryi Ziemiańskiey Ziemi Drohickiey w Sokołowie z r. 1792 w którym Michał pisał się synem Felixa Instygatora Grodu Drohickiego

3º Metryka urodzenia z Parafii Kożuchowskiey dowodzi że Michał był synem Felixa Instygatora Drohickiego i Katarzyny z Ratyńskich Krasnodębskich

4to Metryka z Parafii Kożuchowskiey z r. 1792 dowodzi że Klemens jest synem Michała i Teressy z Pruszewskich Krasnodębskich

5to Świadectwo wykonany przysięgi.
6. Świadectwo sądu Policyi i Poprawczy —
7 Świadectwo dowodzące że Klemens Kras-
nodębski jako Dziedzic Dóbr Krasnodęby
Rafały w Xięgę szlachty wpisany został

Dowodów Siedm przyjętemy świadczę
w Warszawie d. 4/16 Lutego 1852

Assessor Kollegialny
J. Kuczyński
Sekr. Senat

7½ КОПѢЕКЪ
KOPIEJEK SIEDM I PÓŁ

Specyfikacya
dowodów do legitymacyi Franciszka Kowa-
lewskiego zamieszkałego w Cesarstwie
a urodzonego w Królestwie Polskiem —

1o akt z Mławy z r. 1761. dowodzi że Stanisław
Kowalewski syn Woyciecha Mariamii z
Modzelewskich na Dobrach Kowalewko i Dąbrowa
swoich dziedzicznych zabespiecza 8,000 Złotych

2. Wykaz hypoteczny pruski z 1799 roku do-
wodzi że Felix Kowalewski był synem Stani-
sława

3o Metryka z Parafii Horodło z r. 1789 dowodzi
że Franciszek był synem Felixa Kowalew-
skiego —

4 Świadectwo zamieszkania Franciszka Kowa-
lewskiego w Powiecie Włodzimierskim w Gubernii
Wołyńskiej

5to Świadectwo że tenże do b. rewolucyi nie na-
leżał i nie był pod sądem

6. Herbu Junosza rysunek

verte

9936

Dowodów Sześć na pierwotnej stronie wymienionych przyjąłem świadectw.

w Warszawie d. 4/16 Lutego 1852

Assessor Kollegialny J. Kuczyński

Sekr: Senatu

Specyfikacya dowodów do legitymacyi ~~Adama~~ Andrzeja Przanowskiego Żołnierza —

W odwołaniu się do dowodów Woyciecha Przanowskiego składam:

1° Metrykę z r. 1766 z Parafii Kutno Bartłomieja syna Józefa i Franciszki Przanowskich

2° Metrykę z teyże Parafii z r. 1790 Adama syna Bartłomieja i Katarzyny Przanowskich

3° Akt urodzenia z r. 1828 Andrzeja syna Adama i Antoniny z Wscieklicow Przanowskich.

4. Świadectwo dowodzące iż Andrzey Przanowski obecnie w Woysku się znayduie —

Dowodów Cztery przyjąłem świadectw.

w Warszawie d. 11/23 Stycznia 1852

J. Kuczyński

Sekr: Senatu

100 zł.

Podwójnie w Wałęsy Poprzecka Sp. Zgodn. 1782
Miasta w Gr. Mitrzyńca Pawęcki

7½ КОПѢЕКЪ
KOPIEJEK SIEDM I PÓŁ

Specyfikacya
dowodów nieletnich 1 Karola Stanisława 2 im.
2 Kazimierza Karola 2ch imion 3 Karola Grzegorza
2 imion. 4. Bronisławy Kazimiery, ~~Adelfiny~~
~~Kazimiery i Zenona Józefa~~ Juszyńskich.

Czyniąc zadosyć odezwie Wysokiey Herol-
dyi z d. 17/29 Stycznia r. b. No 153.
mam zaszczyt złożyć metryki ~~in~~ reszty
dzieci wyż Grzegorza Juszyńskiego i świa-
dectwa — a mianowicie

1o Akt urodzenia z Parafii Siennickiey z r.
1841. Bronisławy Kazimiery 2ch imion córki
Grzegorza i Kazimiery Pauliny z Weysów
Juszyńskich

2o Akt urodzenia z teyże Parafii i z tychże
rodziców z r. 1842. Karola Stanisława
Juszyńskiego

3o Akt urodzenia z teyże Parafii i z tychże
rodziców z r. 1844 r. Kazimierza Karola
Juszyńskiego —

4to Świadectwo zamieszkania w Kraju
nieletnich Juszyńskich —

101 zb

5. 6. Świadectwo Sądu Policyi Poprawczey
i Śledczego
Wydziału Zdrowotnego dowodzące że
Bronisława Kazimira nieczciała ma
czasu kryminalnych
7. 8 takiej dwa świadectwa że Stanisława
Karol nie miał processów
a że innych dzieci nie maią i czyn tak dzie
ciom świadectw kryminalnych nie skła
da się —

Zwrócono [illegible] przystępnem, świadectwa
od Warszawy [illegible] 7 Lutego 1872

Asessor Kollegialny

[illegible]

102

Specyfikacya

Dowodów do legitymacyi Alexandra jako też nieletnich Kazimiry Baltazary i Wincentego Szuminskich herbu Nieczuja —

1. z Akt Grodzienskich za r. 1765. transakcya między Ignacy Jmałowicz Podkoli Grodzieński Janem i Teodorze z Jłowinskich Szuminskim Łowczym Nowogrodzkim dobra Lesnowszczyzna leżące nie Grodzienskim leżące sprzedaż —
2. Metryka z parafii Lipskiej za r. 1755. Jędrzeja syna Jana Szuminskiego Łowczego Nowogrodzkiego i Dziedzica dworu Kobyla Sejja i wsi Ostrowa i Teodory Jłuminskiey —
3. Metryka z Parafii Lipskiey za r. 1777. Jerzego syna Jędrzeja Szuminskiego i Elżbiety z Aleksandrowiczów —
4. Akt urodzenia z Parafii Lipsk za r. 1830. z d. 26 Lutego Alexandra syna Jerzego i Agaty z Klimowiczów Szuminskich —
5. Świadectwo zamieszkania wkraju
6. Świadectwo nieskazany przysięgi
7. Świadectwo Policyi poprawczey
8. Akt urodzenia za r. 1816. Wincentego syna Jerzego Szuminskiego dla tego dołączamy za wpisu Wasyłkowa wstawi się za nim jako za Potwierdzeniem do Wyroku Nawodzi
9. Akt urodzenia za r. 1819 Sylwestra syna Jerzego i Agaty z Klimowiczów Szuminskich —
10. Akt urodzenia za r. 1848 Kazimiry Alexty Corki Sylwestra i Emilii z Michałowskich,
11. Akt urodzenia za r. 1850 Baltazary Gaspary Corki powyzszych Rodziców —
12. Akt urodzenia za r. 1851, Franciszka syna Jerzego i Agaty z Klimkiewiczów

13 v

101 zb

102 zb

13, Akt urodzenia z r. 1848 Wincentego syna Franciszka i Maryanny z Hurczów Szumińskich —

14 Świadectwo dowodzące że Kazimierz Alexa, Baltazara Gaspara, i Wincenty Szumińscy w kraju zamieszkują —

Dowodów czternaście przyjąłem. Świadczę w War. d. 13/25 Lutego 1852

p. podpis Kurzyński

104

7½ КОПѢЕКЪ
КОПІЕЙЕК
ŚLEDM I PÓŁ

Specyfikacya

... Leona Brulińskiego

Kopia

103

Specyfikacya

Dowodów do legitymacyi Konstantego Gogolewskiego

1go Akt z Grodu Ostrzeszowskiego z Roku 1791 którym Felicyan Gogolewski Chorąży w Wojsku Syn nieg. Michała i Konstancyi z Grochowskich Dobr wsi Chorzenice Lgota i Części Bełchaczyzna na wsi Witkowice zeznał: że on Magdalenie Siewierskiej Córce Jana Siewierskiego Cześnika Ostrzeszowskiego i Franciszki z Kraszkowskich, a powtórnej małżonce Michała Gogolewskiego Summę 5000. Złł: w R. 1786 przez Joachima Kręskiego na Dobrach Grębanin zabezpieczoną, a Dekretem w R. 1790 przysądzoną a następnie wypłaconą, na Dobrach swoich Chorzenice i Lgota zabezpieczył i w Roku 1792 obowiązał się z Procentem wypłacić —

2go Metryka z R. 1783 Konstantego Syna Michała i Magdaleny Siewierskiej

3go Metryka Ślubna z Grodziny Sarnów z R. 1821. między Konstantym Gogolewskim a Petronellą Nowakowną

4go Akt urodzenia z Roku 1834 Konstantego Grzegorza

101 zb 102 zb

13, Akt urodzenia z r. 1848 Wincentego syna Franciszka i Maryanny z Hurczów Szumińskich –

14 Świadectwo dowodzące że Kazimierz

103 zb

Syna powyższych Rodziców

57. Świadectwo dowodzące że Konstanty Gogolewski do Szkół uczęszcza i nie miał żadnej nagany

Dowodów pięć na pierwotnej Stronie wymienionych przyjąłem świadczę

w Warszawie d. 16/28 Lutego 1852.

Assessor Kollegialny

(L: S:) (: podp:) J. Kuczyński Sekr. Sanit.

Oryginalną specyfikacyę odesłano Mandatarjuszowi przy Liście z d. 28/2 52. Łącznie z Rezolucyą Heroldji również oryginalną tą załączoną

№ 84,718. Heroldja Król. Polskiego

Do Pana Konstantego Gogolewskiego

Reskryptem z d. 26 Marca / 7 Kwietnia 1840 № 40700. i 53618 wezwany zostałeś WPan o udowodnienie Aktem Ślubu za pisem Dożywocia lub innym Dokumentem że Michał Gogolewski w R. 1751 Dziedzic Dóbr Kozarzewka po śmierci Konstancyi Grochowskiej pierwszej swojej żony

104

7½ KOPIEJEK SIEDM I PÓŁ

Specyfikacya

... Leona Brulińskiego

103 a

Żony zawarł powtórne Związki małżeńskie z Magdaleną Siewierską – Gdy dotąd WPan powyższemu Reskryptowi nie uczyniłeś zadosyć prosto Heroldja Szlachectwo Jego od przodków wywodzone za niedowodzenie uznaje Dozwalając mu wniyść Artykułów 57 i 58 prawa o szlachectwie przedstawić nowe Dowody w terminie 6ciu miesięcznym Ostrzega WPana Heroldja że jeśli i w tym terminie żądanych Dowodów nie złożysz lub jeśli się te niedostatecznemi okażą w takim razie Szlachectwo ostatecznie odmówionym mu będzie

Stanowi oraz aby niniejsza Decyzya z dziesięciu Dowodami doręczoną była Stronie sposobem Art. 18 organizacyi Heroldji wskazanym

Działo się na posiedzeniu Heroldji w Warsz. d. 16/28 Lutego 1848

Prezes Generał Adjutant podpis: M. Włodek

Za Sekretarza Kancellaryi Strzyżewski

Sekr. Sanit.

101 zb

102 zb

13, Akt urodzenia z r. 1848 Mińce syna Franciszka z Maryanny z H. Szumińskich —

14 Świadectwo dowodzące że Kazi

5 i 6.

7 i 8

Dow

104

7½ KOPIEJEK SIEDM I PÓŁ

Specyfikacya

dowodów do legitymacyi Leona Brulińskiego.

Odwołując się do dowodów Stanisława po Jakóbie Brulińskiego, mam zaszczyt złożyć:

1° Metrykę z r. 1754 z Parafii Jabłonka dowodzącą że Gabryel Józef był synem Jakóba i Brygidy z Tyborowskich Brulińskich

2° Metrykę urodzenia z tejże Parafii z r. 1791 Tomasza syna Józefa i Franciszki z Cholewiduch Brulińskich

3° Metrykę z r. 1817 Leona syna Tomasza i Agnieszki z Mioduszewskich Brulińskich

4° Świadectwo Policyi Poprawczej

5 Świadectwo Sądu Kryminalnego

6 Świadectwo zamieszkania w Krakowie i wykonanej przysięgi

Dowodów Sześć przyjąłem świadczę — w Warszawie d. 18 Lutego / 1 Marca 1852

Assessor Kollegialny

J. Kuczyński

Sekr. Senatu

7½ КОПѢЕКЪ
КОПІЕЕКЪ
SIEDM I PÓŁ

Specyfikacya

Dowodów do usprawiedliwienia tytułu dziedzicznego Szlachectwa przez Władysława Lipskiego Nauczyciela Rysunków i Kaligrafii w Gimnazyum realnym w Warszawskim,

1. Donacya poddanych przez Franciszka Lipskiego podczaszego Kamienieckiego z Dóbr Zbełczyc Janowi Trzebuchowskiemu w Grodzie Brzesko Kujawskim we Czwartek po Szkaplerney Pannie Maryi 1754. roku Libr: 87 fol. 457. zeznana dowodzi że pomieniony Franciszek z Lipego Lipski był niezaprzeczonym dziedzicem Dóbr Zbełczyc i innych.
2. Metryka chrztu w Parafii Modlna dnia 15. Marca 1761 roku zapisana dowodzi że Józef Cyryli był synem Franciszka i Brygidy z Maporskich Lipskich Podczaszych Bydgoskich —
3. Metryka chrztu w Parafii Panny Maryi w Warszawie dnia 6° Lipca 1795 r. zapisana dowodzi że Jakob Józef iest synem Józefa i Katarzyny z Wolskich —
4. Metryka chrztu w Parafii Swiętego Mikołaja w Kaliszu d. 21° Lipca 1824. r. dowodzi że Paulin Władysław Marceli iest synem Jakoba Lipskiego Professora i Julianny Zuzanny z Mejerow powyższych małżonków —
5. Stan służby Władysława Lipskiego,
6. Rysunek herbu Grabie właściwy familii Lipskich,

Dowodów sześć przyjąłem, świadczę —

w Warszawie d. 19 Lutego / 2 Marca 1852

Assessor Kollegialny
J. Kurzyński

Domaradzki

Interess Żołnierza bez Aplu

dar 586

Specyfikacya Dowodów
do usprawiedliwienia tytułu Dziedzicznego Szlachectwa
dla Aleksandra Pawła dwoch Imion Syna Felixa Domaradzkiego Unteroffiziera w Gruzyńskim Liniowym № 17 Batalionie Wojsk J. Ces. Król. Mości

Powołaniem się na Dowody Główny i wyższe Procedencyjne przy Franciszka Edwarda dwoch Imion Syna Felixa Domaradzkiego rodzonego Brata legitymującego się w dniu 24 Września / 6 Października 1851 roku złożone przedstawiam

1mo Akt urodzenia w Parafii Koniecpol dnia 22 Marca 1823 roku wpisany — Dowodzi że Paweł Aleksander przychodzący do legitymacyi jest Synem Felixa i Józefy z Wolskich Domaradzkich a przeto rodzonym Bratem Franciszka Edwarda

2do Świadectwo Komendanta Gruzyńskiego Liniowego Batalionu № 17. z daty 7 Listopada 1851 roku za № 906 wydane — Dowodzi że pomieniony Aleksander w stopniu podoficera w wzwyż pomienionym Batalionie zostaje

3tio Illuminowany Rysunek Herbu Oleja familii Domaradzkich właściwego

Dowodów trzy przyjąłem, świadczę —

w Warszawie d. 1/20 Lutego 1852

Assessor Kollegialny

[illegible]

Sekr. Senatu

7½ КОПѢЕКЪ
КОПѢЕКЪ
СЕДЬМ 1 РОБ

Specyfikacya Dowodow

do usprawiedliwienia tytułu Dziedzicznego Szlachectwa po Ottona Stanisława Cegielskiego z Imion Chełchowskiego na Celnego Syna Stanisława Chełchowskiego Obywatela Gubernij Wierzbowskiej pod wzgledem Herbu, potwierdzonego mu Reskryptem Herbowym z dnia 21 Lipca 1858 r. No 8378

1. Donacya Xięcia Moxica Czeskiego Radcy Rządowego i Referendarskiego przez Jakuba Chełchowskiego Starościca Rzeczyckiego Janowi Pawłowi Wessel Dziedzicowi Korzmanowa, wraz z Reformacyą ziemi przezwaną Kuterszczyzny Anny z Wyszkowskich Dobrachy ciągnienia, w Gubernii Zelerozeyskiej Powiecie Rzeczyckim w Dniu Dzień Św. Piotra w Obwodzie 1661 roku Zeznana z Xięgi Grodzkiej Zelerozeyskiej ks. 103 f. 106 i Tydzien — Dowodzi że Jakub Chełchowski Starościc Rzeczycki nie wymierzył tych Dziedzicom pomienionych Wsi —

2. Stwierdzenie Kontraktu o Dobra Glinki które przez Katarzynę z Wyszkowskich wdowę Stanisława Chełchowskiego Jej Syna w Piątek po Jedzie 1693 r w Grodzie Rzeczyckim Xięgi 28 f. 19. 20 na rzecz Władysława Gotlibowskiego Cześnika Rzeczyckiego zeznany — Dowodzi że Stanisław tych Dzieci Ojciec Gotlibowskiego Cześnika Rzeczyckiego

3. Zastawa Dziedziczna na Dobrach Chełchy w Grodzie Rzeczyckim Xięgi to f. 26. 27 we środę w Wigilią Św. Jana Chrzciciela 1700 r. Zeznana — Dowodzi, że Stanisław tych Dzieci Ojciec Stanisława Chełchowskiego attenuatorem Jakuba Powszechnego Starościca Rzeczyckiego

4. Przywilej Króla Jana III Dla Pannie Ziemi Rzeczyckiej w Grodzie Rzeczyckim dnia 18 Października 1679 r. zeznany Xięg. 30 f. 241 Centrale

Czasty Ryszarda Dworaki ze Starej Wsi Szyszkowej
Stanisława Chełchowskiego

5) Zaślubiona Zuzanna Rola Biała brzeźnicka na 22 Lip. przez Józefa Chełchowskiego wpisana w Grodzie Lib 53/870 z dn 22 Lutego 1780 roku Zeznała — Dworaki ze Starej Wsi Ryszard Chełchowski Zeznaje Rzepka Szyszkowej Matysia Chrzan Walentej Kwiatek Stanisław Parobek Wszyscy Wpisani — Zapisana — Dworaki ze Stanisław Franciszka Dąbrowa byli Szyszkowie Józefa i Franciszki Matuszkiewicz Chełchowskich

6) Akt Ślubny przez Urzędnika Stanu Cywilnego Parafij Kutno dnia 2 Lutego 1876 r spisany — Dworaki ze Szyszkowej Stanisław odnośnego prawa wypisanej Zwięzkowej Medyckiej Wikiety z Domaradzkiej Zostawał —

8) Akt urodzenia przez Urzędnika Stanu Cywilnego Parafij dnia 10 Sierpnia 1833 roku spisany — Dworaki ze Szyszkowej Stanisław Eugeniusz Józefowicz Chełchowski Szyszkowej Józefy Matuszkiewicz Chełchowskiej

9) Świadectwo wydane przez Urząd Gminy Walisewo z dn 14/27 Stycznia 1852 przez Urzędnika Powiatu Łęczyckiego stanowiące na Zamieszkanie w Obrębie

10) Świadectwo tejże Naczelnika na wydanie Paszportu Zagranicznego

11) Świadectwo Szkoły Początkowego Łęczyckiego z dn 12/24 Sierpnia 1850 № 15234 na nicht pod Zarzutem Ob. Ottona Chełchowskiego

12) Uwierzytelnienie Rysunku Herbu Lubicz Familij Chełchowskich

13) Świadectwo Sądu Kryminalnego Gubernij Warszawskiej z dn 14/28 Lutego 1852 № 4507 na nicht pod Zarzutem Ob. Ottona Chełchowskiego

Zaświadcza się przysięgą zaświadczy —
Warszawa d. 19 Lutego 1852
z stanu

Asesor Kollegialny

74 KOPIEJEK RUBLEM I PÓŁ

Specyfikacja Dowodów
do legitymacji Miljata Chełchowskiego Niletniego Syna
Stanisława Chełchowskiego do Rzędu Szlachty Herbowej wpisy 17/29
Stycznia br 1852 № 9638 potwierdzonej tymże

Odwołuje się do Dowodów Dziada ze strony
Niletniego Ottona Chełchowskiego wcale do Rzędu
Szlachty wpisy 21 Lipca/2 Sierpnia 1851 № 8370 potwierdzonej
dzisiejszej mianowicie

1) Akt urodzenia w Parafij Miasta Skierniewic dnia 5 Stycznia 1814 roku Zapisany — Dowodzący się legitymujący się Jenerał Miljat 24 Pułku Syn Stanisława i Ernestyny z Wrzesińskich Chełchowskich

2) Świadectwo wydane przez Naczelnika Powiatu Łowickiego stanowiące na Zamieszkanie w Kalu

3) Świadectwo Szkoły Początkowego Łęczyckiego z dn 24 Lipca 1851 № 8861 na nicht pod Zarzutem legitymującej się Miljata Chełchowskiego

4) Świadectwo Szkoły Wojewódzkiej Gubernij Warszawskiej z dn 14/26 Lutego 1852 № 4507 Klasy Miljata Chełchowskiego

5) Akt Zawarcia Związku Małżeńskiego w Parafij Strzegocińskiej dnia 21 Września 1833 roku spisany i Akt Szkoły Polskiej Klasy Czytania wydany w Mysłowicach Pruskich Dowodzi że Stanisław Chełchowski po Ordynowaniu wpowierzone Związki Małżeńskie wszedł w Związki Małżeńskie z Quartaryą Wereszkowską Panną, z których to Małżeństwa pochodzi legitymujący się Miljat —

Zaświadcza się przysięgą zaświadczy —
Warszawa d. 19 Lutego 1852
z stanu

Asesor Kollegialny

7½ КОПѢЕКЪ
KOPIEJEK SIEDM I PÓŁ

Specyfikacya Dowodów

Do legitymacyi z Tytułu Dziedzicznego Szlachectwa Niektórych Melanij i Heleny Córek Ludwika Michalskich

z Powołaniem się na Główny i wyższe Procedencyjne Dokumenta przez Brata niektórych również nietrzego Albina Michalskiego dnia 7/19 Grudnia w 1851 przedstawione składane

1. Akt urodzenia w Parafij Połajewskiej okręgu Włocławskim dnia 25 Grudnia 1843 roku zapisany — Dowodzi, że Helena Teodora jest Córką Ludwika i Magdaleny z Borskich a zatym rodzoną Siostrą powołanego wyżej Albina Michalskiego.

2. Świadectwo Wzięte Gminy Rzeczyca z 16/28 Grudnia 1851 r. przez Naczelnika Powiatu Świadczące na Zamieszkanie w Kraju pomienionej Heleny Michalskiej

3. Świadectwo tegoż Wzięte podobne dla Melanij Michalskiej

4. Akt urodzenia w powyższej Parafij dnia 26 Października 1839 zapisany Dowodzący że Melania Emmila Petronella jest również Córką Ludwika i Magdaleny z Borskich

5. Świadectwo Sądu Poprawczego Wydziału Włocławskiego z daty 28 Grudnia / 10 Stycznia 1852 № 154 na Niebyt pod Zarzutem Melanij i Heleny Córek Ludwika Michalskiego

Zamieszkało pięć przyjętych świadczeń —

w Warszawie d. 27 Lutego / 10 Marca 1852

Assessor Kollegialny J. Kuczyński

Sekr. Senatu

№ 9126. Dy Guzowski 110

7½ КОПѢЕКЪ
KOPIEJEK SIEDM I PÓŁ

Specyfikacya Dowodów

Do usprawiedliwienia Tytułu Dziedzicznego Szlachectwa pod rozpoznaniem wysokiej Heroldyi Królestwa Polskiego przez Antoniego po Andrzeju Guzowskiego mylnie Guzińskim zwanego pokładających się

1go Metryka Chrztu w Parafii Bartoszno w Prusach dnia 9 Marca 1752 roku zapisana Dowodzi że Kazimierz Franciszek 2 Imion był Synem Franciszka z Radgoszcza i Maryanny z Brodów Guzowskich

2go Metryka w tejże Parafii dnia 30 Listopada 1777 roku zapisana Dowodzi że Andrzej był Synem Kazimierza i Maryanny z Gajkowskich Guzowskich w Bartoszni Zamieszkałych

3go Metryka Ślubna w tejże Parafii dnia 26 Kwietnia 1774 roku zapisana Dowodzi że Kazimierz Guzowski był na Lat 3 przed urodzeniem się Andrzeja z Maryanną Gajkowską zaślubionym

4go Akt urodzenia w Parafii Kowalskiej dnia 10 Maja 1829 roku zapisany Dowodzi że Legitymującej się Antoni urodzony 29 Kwietnia tegoż roku Jest Synem Andrzeja wyżej pomienionego i Florentyny Doroty 2 Imion z Hoerningerów mylnie Guzińskimi nazwanych albowiem

5go Wywód Słowny przez Władze Królestwa Polskiego w Bartoszni dnia 24 Października 1850 roku z Czterech wiarogodnych świadków sporządzony przekonywa że Przed

[illegible]

110 zb

Przodkowie legitymujących się a w Łasce Kazimierz nie
kiedy Gorzowskimi czasem Guszowskimi albo Guzińskimi
nie byli przezywani

Sepultura zaś Andrzeja Ojca legitymujących się w Chodowie
dnia 29 września 1848 roku zapisana dowodzi że on miał
rodem z Prus w Księstwie Poznańskiem a zatem tożsamość
nazwiska Gorzowskiego potwierdza

Dowodów Sześć przyjąłem, świadczę.

w Warszawie d. 2/14 Kwietnia 1851.

J. Kuczyński

Sekr. Senatu

Specyfikacya
Dowodów do legitymacji Wincentego Domaradzkiego

Dowodzą się do dowodów syna mego Jana Nepomucena Franciszka Wincentego Domaradzkiego w dniu 29 Stycznia / 10 Lutego 1852. Wysokiey Heroldyi złożonych, mam zaszczyt złożyć:

1. Świadectwo byłego Komissarza obwodu Opoczyńskiego dowodzące że Wincenty Domaradzki przysięgę hemagialną wykonał
2. Świadectwo Sądu Policyi poprawczey dowodzi że Wincenty Domaradzki nieznał sprawy
3. Świadectwo Sądu Kryminalnego Gubernii Radomskiey dowodzi że Wincenty Domaradzki nieznał sprawy pociągającey za sobą utratę Szlachectwa

7 Kopiejek
Siedm i pół

Specyfikacya
dowodow do legitymacyi ~~Kazmierz Ebert~~ Kaźmierza Eberta

1o Akt z Konstytucyi Seymowy z Warszawy z r. 1685 udowadnia że Jan Leonard Ebert Porucznik Wojewody Kaliskiego został iako Indygena uznanym za Szlachcica polskiego —

2o ~~akt~~ Metryka z r. 1724 z Parafii Dobre dowodzi że Jerzy był synem Jana Leonarda Ebert Kapitana w Wojsku Królewskim i Zoamy Załuskiey.

3o Metryka z tegoż Parafii z r. 1782. Tomasza: Tomasza syna Jerzego i Chrystyny Ebertów —

4to Metryka z Parafii Piotrków z r. 1810 Jozefa syna Tomasza i Konegundy z Woyciechowskich Ebertow

5to akt urodzenia z Parafii Piotrków z r. 1827 ze Kazmierz Ebert ~~iest~~ synem Tomasza i Konegundy z Woyciechowskich Ebertów

5to Swiadectwo zamieszkania w Kraju

6 Swiadectwo Sądu Policyi Poprawczy

112 36

7. Swiadectwo Sądu Kryminalnego
8. Rysunek h. Stankar

7½ КОПѢЕКЪ
КОПІЕЙ
SIEDM I PÓŁ

Specyfikacya
dowodow do legitymacyi nieletnich
Cygańskich Stanisława Marcina 2ch imion – Władysława Artura 2ch imion – Jozefa Alexego Karola 3ch imion – Marcelego Ignacego 2ch imion – herbu Pruss 1o.

1o Akt z grodu Łęczyckiego z r. 1790 udawadnia że Jan Cygański był Subdelegatem Łęczyckim

2o Metryka z Parafii Łękoszyn z r. 1805 dowodzi że Julian Cygański był synem Jana i Rozalii z Zaborowskich Cygańskich

3. Akt zawartych związków małżenskich między Julianem Cygańskim a Antoniną Radlicką z Parafii Mazew z roku 1827. –

4. Akt urodzenia z Parafii Nowskiey z r. 1833 dowodzący że Stanisław Marcin 2ch imion iest synem Juliana i Antoniny z Radlickich Cygańskich –

5. Swiadectwo Sądu policyi poprawczey Łęczyckiego Wydziału jako Stanisław Cygański niemiał sprawy –

6. Akt urodzenia z Parafii Grabowskiey r. 1838 dowodzi że Władysław Artur 2ch imion iest synem Juliana i Antoniny z Radlickich prawych małżonków Cygańskich –

7. Swiadectwo Sądu Łęczyckiego jako Władysław Cygański niemiał sprawy –

8o –

1138

8. Akt urodzenia z Parafii Grabowskiey r. 1841. dowodzi ze Józef Alexy Karol 3ci imion Cyganski iest synem Juliana i Antoniny z Radlickich Cyganskich —

9. Swiadectwo Sądu Grodzkiego jako Józef Cyganski niemiał sprawy,

10. Akt urodzenia z parafii Grabowskiey r. 1846 dowodzi ze Marceli Ignacy 2ci imion iest synem Juliana i Antoniny z Radlickich Cyganskich —

11. Swiadectwo Woyta Gminy Kotkowo jako Stanisław, Władysław, Józef i Ignacy Cyganscy w dniu 1 Czerwca 1862 roku

12. Swiadectwo Sądu Kryminalnego jako Stanisław Władysław i Józef Cyganscy niemieli sprawy —

13. Rysunek herbu Pruss 1ci własciwy familii Cyganskich —

(Zawiadcz tłumaczenie przysięgłemu tłumaczowi —

W Warszawie d. 4/16 Marca 1862

Asesor Kollegialny

Tłumaczył

Lekarski

Cyganski

114

Tłumaczenie Dowodów

Dowodów przedłożonych Urzędowi Stanu Cywilnego Parafii Grabowskiey Powiatu Sochaczewskiego Gubernii Warszawskiey przez Mieszczan Cyganskich Obywateli Gubernii Lubelskiey Herbu Pruss

Ad No. 1. Cesarz przez Archiprezbitera Parafii Grabowskiey Konsystorskiego Dekanatu Sochaczewskiego Dobr Dobre Marcina Kowalskiego z przyległościami Powiatu Sochaczewskiego Gubernii Warszawskiey Franciszka Józefa Jakuba Cyganskich Synów Franciszka Józefa i Jakuba Cyganskich Jozefa i

11436

Wrześnie 1849 roku za № 117 wydane a przez Naczelnika Powiatu Krasnostawskiego legalizowane — Dowodzi zamieszkanie w Kraju Zdolnego Karola i Michała synów niegdyś Michała Zwijewskich

Tz. Illuminowany Rycinek Herbu Stepowcza właściwego Familii Zwijewskich

Dowodów Siedm przyjąłem, świadczę —

w Warszawie 4/16 Marca 1852

Assessor Kollegialny

J. Kuczyński

Sekr. Senatu

ad Nrum 1169

Do

Jaśnie Oświeconego Feldmarszałka

Księcia Warszawskiego

Hrabiego Paskiewicza Erywańskiego

Namiestnika w Królestwie Polskiem

Specyfikacya

dowodów do legitymacyi Władysława Kinego

Złożono metryki niektórego, metryki ślubu świadectwa i rysunku Herbu Dziadowego

w 4/16 Marca 1852

115

Warszawa 1/13 marca 1852 r.

W. K. Mci

najpokorniejszy sługa

Ludwik [illegible]

116

Kopia Specyfikacyi

Specyfikacya Dowodów

do Legitymacyi z tytułu Dziedzicznego Szlachectwa przez Ludwika i Antoniego Wiśnickich Obywateli Gubernii Warszawskiej pokładających się

Zdowolenie się na złożony dowód słowny i wyższe filiacyjne dokumenta przez Synowców Stanisława Kuntantego i Władysława Wiśnickich w tytułach Dziedzicznego Szlachectwa w R. 1850 zatwierdzonych. Ponieważ nietylko wyłożenie przyszłych dowodów złożone przedstawiam z mojej strony

1. Świadectwo Nawalnika P. Sendomirskiego z dnia 1/13 Grudnia 1850 r. za Nr. 16049 na Zamieszkanie w Kraju

2. Świadectwo tegoż z tejże daty i numeru na wykonanie Przysięgi

3. Akt urodzenia w Parafii Chotcza dnia 12 Czerwca 1821 r. wpisany dowodzący że walęty Antoni ich Synów Jakuba i Barbary Wiśnickich Wiśnickich a przeto mojego Bratu i Stryja wyłącznie mowanych moich Dzieci

4. Świadectwo Zarządu Obrzędowego Miasta M. Warsz. z dnia 5/17 Maja 1851 Nr 31600 na Zamieszkanie w Kraju

5. Świadectwo Magistratu na wykonanie Przysięgi

6. Świadectwo Sądu Pokojowego z d. 28-10/10-11 850 Nr 14700

7. Świadectwo Sądu Krzemienieckiego z d. 1/13 Maja 1851 Nr 6666 na [illegible] pod Zarzutem utraty przez Szlachectwo [illegible] Wiśnickiego

8. Sepultura w Parafii Radomskiej dnia 3 Grudnia 1830 r. wpisana dowodzi że Jakub Ojciec nasz miał dwie żony i z ostatniej z nich rodzi się Brat mój Antoni a ja z pierwszej

Podane przy Prośbie z d. 1/13 3 52.

do Sekr. Namiestnika

Do Jaśnie Oświeconego Jeneralnego Kasyera Warszawskiego Hrabiego Paskiewicza Erywańskiego Namiestnika w Królestwie Polskiem

Wrześnie 1849 roku za Nr 117 wydane a przez Nawalnika Prezesa Krzemienieckiego legalizowane — Dowodzi

Do Nr 1169

Wrześnie 1/13 roku 1852 r.

11436

Wrześnie 1849 roku za № 117 wydane a przez Naczelnika Powiatu Krasnostawskiego kwalifikowane — Dowody

ad Nrum 1169

Do
Jaśnie Oświeconego Feldmarszałka
Księcia Warszawskiego
Hrabiego Paskiewicza Erywańskiego
Namiestnika w Królestwie Polskiem

Trudności wyszukania Dowodów pochodzenia moich Szlacheckich probujących postawiła mię w niemożności w terminie przekazanych takowych przedstawienia wpaść po terminie dla mnie synów małoletnich Stanisława Konstantego i Władysława Dowody byłyby mojemu Heroldowi zostały zaważone i tychże w tytule Dziedzicznego Szlachectwa Senat zatwierdzić raczył 1850 roku

Powołanie się więc na pomienione Dowody powiązane się z Stop. WKM. Zdaje mi się Świadectwa oraz Metryki i Świadectwa Bratu mego Antoniego w najgłębszej pokorze błagając aby WKMość takowe pomimo upływu terminu Przekazanego w drodze łaski rozpoznać mój dobrotliwiej Dowód

z najgłębszym Uszanowaniem
W. K. Mci
Najpokorniejszy Sługa
Ludwik Konstanty

Warszawa 1/13 marca 1852 r.

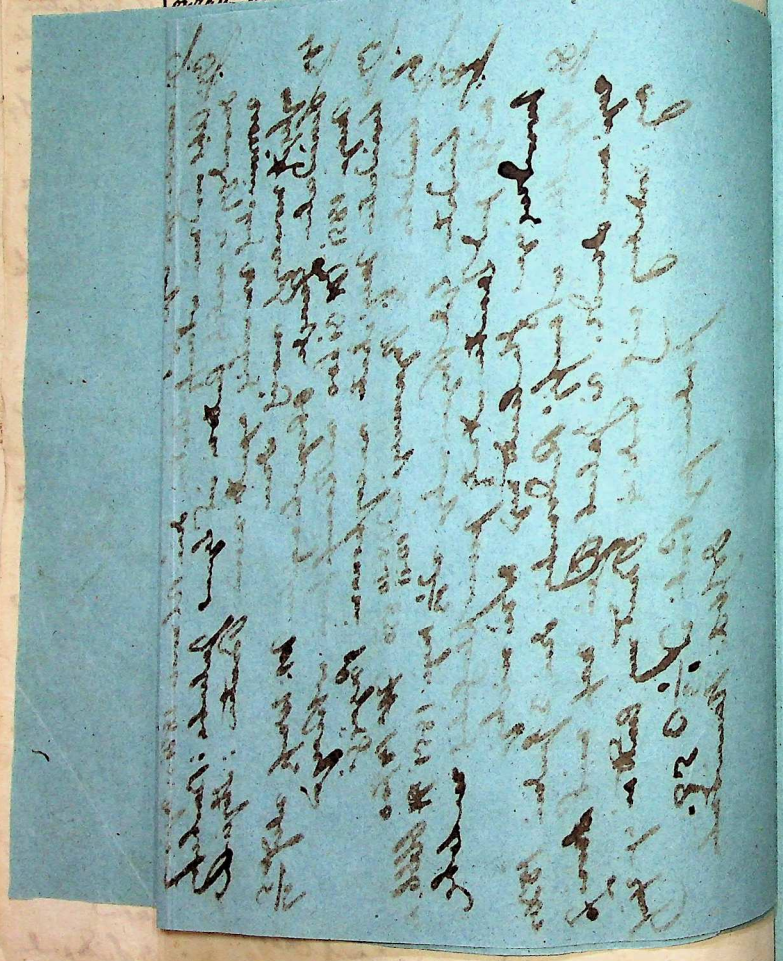

7½ КОПѢЕКЪ
KOPIEJEK SIEDM I PÓŁ

Specyfikacya
dowodów do legitymacyi nieletniego ~~Antoniego~~
Bogumiła Jana Rembiewskiego —

1° Akt z Grodu Sieradzkiego z r. 1749 dowodzący że Andrzej Rembiewski był dziedzicem dóbr Młodowin Wygiełzów i Stypuły po oycu swoim Jakóbie i po dziadku Andrzeju Rembiewskim

2° Akt z tegoż Grodu z r. 1781. udowadnia że Paweł Rembiewski był synem Andrzeja

3. Akt z Grodu Sieradzkiego z r. 1708 udowadnia że Jakób Rembiewski był dziedzicem Dóbr Młodowin i Wygiełzów —

4 Metryka z r. 1797 z Parafii Bednarskiey Antoniego syna Pawła i Maryanny ze Stibowskich Rembiewskich

5 Akt małżeństwa z r. 1828 pomiędzy Antonim Rembiewskim a Wiktoryą Cielecką z Parafii Zgierskiey

6 Akt urodzenia z tejże parafii i z tychże rodziców Bogumiła Jana Rembiewskiego

verte

117 36

7. Świadectwo zamieszkania w Kraju
8. Świadectwo Sądu Policyi Poprawczej
9. Świadectwo Sądu Kryminalnego
10. Rysunek Herbu Zastrzeżeń

Dowodów dziesięć przyjętemi świadczy —

w Warszawie d. 8/20 Marca 1852

Assessor Kollegialny

J. Kuczyński

(Sekr. Senat.)

7½ КОПѢЕКЪ
KOPIEJEK SIEDM I PÓŁ

Specyfikacya Dowodów
do legitymacyi z Tytułu Dziedzicznego Szlachectwa przez Konstantego Adama Antoniego 3 Imion Brodzkiego pod rozpoznanie Heroldyi Królestwa Polskiego podkładających się

Powołaniem się na Dowody przez Ludwika Jana Syna Jana Brodzkiego Herbu Łodzia w tytule Dziedzicznego Szlachectwa zatwierdzonego i Spisem Szlachty z R. 1851 f. 18 # 551 objętego składam —

1. Cessya na 7000 Złp. przez Katarzynę z Polewskich Sebastyana po Niegdyś Mikołaja i Katarzynie z Zdzenickich Brodzkiego Żonę w Assystencyi tegoż Męża dzieła Tajęcą należących sobie z Sukcessyi z większej summy 21600 od Księdza Biskupa Tarskiego w Grodzie Sieradzkim we Lwowie po Oacli twierdz. 9 Marca 1790 r. Inscriptionem Centr. Libro 233 folio 19 verso zeznana na rzecz Antoniego Brodzkiego swego Syna — Dowodzi że Antoni był Synem Sebastyana Wnukiem Mikołaja a Prawnukiem Stanisława Brodzkiego Dziedzica Dóbr Oslany w Roku 1746, twierdz. Przedziada wylegitymowanego przez Ludwika Jana po Janie Brodzkiego

2. Metryka Chrztu w Parafii Cyrzanowskiej Okręgu Błońskiego dnia 11 Marca 1809 roku Rzeczywiście Dowodzi, że Konstanty Adam Antoni 3 Imion był Synem Antoniego Kuczyńskiego Dóbr Cyrzanowskich i Tekli z Rafalskich małżonkiem Brodzkiego

3. Stan Służby Konstantego Adama Antoniego

Trzech

Trzech Imiennego Brodzkiego p: o: Nadleśniczego Lnictwa Lubawskiego przez Rząd Gubernialny Lubelski 4/16 Października 1851 roku poświadczony Dowodzi, że przychodzący do legitymacyi w Kraju mieszka przyjęcie Homagialne ponowił po Rewolucyi i nie ma Zarzutu utraty praw Szlacheckich za sobą powodującego

Dowodów trzy niniejszą Specyfikacyą objętych przyjąłem, świadczę —

w Warszawie d. 8/20 Marca 1852.

Assessor Kollegialny

J. Kuczyński

Sekr. Senat.

7½ КОПѢЕКЪ
КОПІЕЕКЪ
SIEDM I PÓŁ

Specyfikacya
Dowodów do legitymacyi Wiktora Gryżewskiego
Herbu Sulima

1. Akt z Grodu Liwskiego w 1733 przekonywający że pomiędzy Posłami na Sejm Konwokacyjny z tegoż roku wśród innych Kacper Gryżewski był obrany Posłem
2. Metryka z Roku 1775. z Parafii Winnica udowadnia że Franciszek był Synem Kacpra i Józefy Gryżewskich
3. Akt urodzenia z Roku 1817 z Parafii Winnickiej dowodzący że Wiktor Gryżewski był Synem Franciszka i Magdaleny z Ostaszewskich Gryżewskich
4. Stan Służby Wiktora Gryżewskiego
5. Rysunek Herbu

Dowodów pięć przyjąłem, świadczę —

w Warszawie d. 10/22 Marca 1852

Assessor Kollegialny

J. Kuczyński

Sekr. Senat.

7½ КОПѢЕКЪ
KOPIEJEK SIEDM I PÓŁ

Specyfikacya

Dowodów do legitymacyi Sylwestra Koboska.

Odwołując się do dowodów Brata stryiecznego Kalixta syna Ambrożego Koboska, mam zaszczyt złożyć: —

1. Akt z Grodu Zambrowskiego z r. 1789 dowodzący że Gaspar Koboska syn Walentego wnuk Jakoba, Wawrzyńcowi i Ambrożemu po Janie części sprzedaie —
2. Swiadectwo dowodzące że metryki w Parafii Kuleskiey przez pożar zniszczone zostały —
3. Akt notaryalny z Tykocina z r. 1823. dowodzi że Franciszek był synem Wawrzyńca —
4. Metryka slubna z Parafii Dąbrowa wielka z r. 1809. pomiędzy Franciszkiem synem Wawrzyńca Koboska, a Maryanną ~~Koboska~~ Moscicką
5. Metryka z Parafii Kuleskiey z r. 1815. Sylwestra syna powyższych Rodziców —
6. Stan służby Sylwestra Koboska —

Dowodów Sześć przyjętem, świadczę w Warszawie d. 10/22 Marca 1852

Assessor Kollegialny
J. Kuczyński
Sekr: Senatu

7½ КОПѢЕКЪ
KOPIEJEK SIEDM I PÓŁ

Specyfikacya

dowodów do legitymacyi Franciszka Jabłońskiego synów nieletnich Józefa Felixa i Edwarda Jabłońskich.

Odwołując się do dowodów Andrzeja po Księ-
mierzu Jabłońskiego mam zaszczyt złożyć:

1° Akt z Grodu Zambrowskiego z r. 1705 uda-
wadniający że Woyciech był synem Stani-
sława Jabłońskiego –

2° Metrykę z Parafii Jabłoń z r. 1740 dowo-
dzącą że Józef był synem Woyciecha i Magda-
leny z Dziarnowskich Jabłońskich

3° metrykę z Parafii Zawady z r. 1776 Walentego
syna Józefa i Franciszki Jabłońskich

4 Wyrok Trybunału Illaryiny i akt wywodu
rodu przekonywający że Franciszek Jabłoński
iest synem Walentego i Maryanny Jabłońskich

5 akt małżeństwa z Parafii Przybyszew z r. 1816
między Franciszkiem Jabłońskim a Maryanną
Kornacką –

6. akt urodzenia z r. 1832 z Parafii powyższey i z tych
samych rodziców Józefa Felixa Jabłońskiego –

7. akt urodzenia z r. 1830 Edwarda Florentego
syna Franciszka Jabłońskiego

Świadectwo zamieszkania uczestnika w Lesznie

Świadectwo Sądu Pojazdowego XI Dan Felix

10 Lutego świadectwo na rzecz Edwarda Horeckiego

przechowywaiąca że nic niemi przeciwnego

Świadectwo dzieciom na piśmie tych słowa

nieumiejącym przysłano, wydano

w Warszawie 17 Maja 1852

Asessor Kollegialny

Schuerzmann

(Peter Schmidt)

Spisy ściągnięcia Sąwodów

do sprawy nieletniego Ignacego Feliksa Friedrichsa Schuchardta

Metrykalnemu Granicznemu we Zgierzu Lipiec

Siedmnastego Obywatelów Gubernii Lubelskiej Stanowych

Powstałemu się na dzisiejszy przez Nie-

Xiędza Lipiec siedmnastego roku Stycznia

wdzięk 15 Listopada 1848 r. Sprawdzi z

nowych dowodów temu Mianowicie wtaki

Lipiec Listopada 1848 r. Siedmnastego przy

Zgierzu roku Xiędza

Metryki Urodzenia przez Probostwo R. Parafii

Lubowy dnia 21 Czerwca 1848 r. wydanej, a do

wiadczy się Bezżyciowy Ojciec Ignacy Adam

Der Evangelischen und Augsburgischen Confession

czy z Lipcowskiego Lipiec siedmnastego roku

Bratem wyżejwymienionego Mianowicie

Akt małżeństwa w Parafii Kraty dnia 7 Lutego

do 1838 r. zapisany — Dowodzący, że wyżej

Ignacy Lipiec Akt odwagę daty z Lipcowskiego Kato

wiał w zwyczajnej mowy małżeńskiej Wotaki

Akt urodzenia w Parafii Potok wielki Ewangelicko

1840 roku zapisany — Dowodzący, że przyszłego

Małżonkowi małżeństwo Ignacego ich Ojca małżeń

Świadectwo zeznie Ignacy Antoniny 20/8 Stycznia

1852 r. 46 pro Copiae by Ewangelicko małżeńskie

nie wydaje Francuskie Lipiec siedmnastego

Świadectwo Boże Pogrzebowego Ignacego Feliksa Schuchardta

11/23 Stycznia 1852 № 534 małżeństwo pod czwartego

Ignacego małżeństwo wszyscy mowy Francuskie Lipiec

siedmnastego

verte

122 36

Dowodem pięć na pierwotnej stronie wymienionych przyjętem, świadczę —

w Warszawie d. 17/29 Marca 1852

Assessor Kollegialny

J. Kuczyński

(Sekr. Senat.)

7½ КОПѢЕКЪ
KOPIEJEK SIEDM I PÓŁ

Specyfikacya

dowodów do legitymacyi Józefa Sędzimir —

Odwołując się do dowodów Julijana Kajetana i Alexandra Telesfora synów Stanisława Sędzimirów.

Mam zaszczyt złożyć —

1. Akt z Grodu Opoczyńskiego z r. 1793. dowodzący że Ignacy Sędzimir był synem Franciszka —
2. Metrykę z Parafii Grębków z r. 1770. Antoniego syna Ignacego i Justyny Sędzimirów —
3. Metrykę z Parafii Gorzków z r. 1796 Wincentego Ignacego syna Antoniego i Justyny z Kmitów Sędzimirów —
4. Wyrok Trybunału Cywilnego Gubern. Lubelskiego dowodzi że Ignacy Wincenty i Urnunty Józef jest jedną i tąż samą osobą —
5. Akt Urodzenia z r. 1823 z Parafii Hrubieszowskiej Macieja Józefa syna Józefa Wincentego i Antoniny z Widawskich Sędzimirów z Parafii Hrubieszów —
6. Akt Małżeństwa z tejże Parafii między Wincentym Ignacym a Antoniną Widawską

12336

7 Świadectwo zamieszkania w kraju —
8 Świadectwo Sądu Policyi Poprawczej —
9 Świadectwo Sądu Kryminalnego —
10 Świadectwo wykonanej przysięgi —
11 Świadectwo Łuckiego Marszałka dowodzące że obecnie tam mieszka bez żadnego zarzutu legitymujący się —

Dowodów jedenaście przyjąłem, świadczę —
w Warszawie d. 14/26 Marca 1852

Assessor Kollegialny
J. Kuczyński
(Sekr. Senat.)

7½ КОПѢЕКЪ
КОПІЕЙЕК
SIEDM I PÓŁ

Specyfikacya

dowodów do legitymacyi Augusta Rychtera —

Odwołując się do dowodów Alexandra Rychter syna Jana oznaczonego w spisie szlachty numerem porządkowym 604 — a który udowodnił —

a) Że Franciszek Rychter był Podczaszym Województwa Krakowskiego —

b) dowód z r. 1765 że Kazimierz Rychter był synem tegoż Franciszka i miał dobra Czeberaki —

Składam pomocnicze —

1. Metryka Parafii Liwskiej z r. 1752. dowodzi że Antoni Rychter był synem Kazimierza i Franciszki Rychterów —
2. Metrykę z Parafii Krejcberg jak poprzednia również stosownie do Prawa ulegalizowaną, a dowodzącą że Augustyn Rychter był synem Antoniego i Heleny Rychterów —
3. Akt Urodzenia Parafii Kraśnickiej z r. 1820 Józefa syna Augustyna i Anny z Lipoldów Rychterów —

4.

4. Świadectwo zamieszkania w Kraju
5. Świadectwo wykonanej przysięgi
6. Świadectwo Sądu Policyi Poprawczej
7. Świadectwo Sądu Kryminalnego

Dowodów Siedm przyjąłem, świadczę —
w Warszawie d. 14/26 Marca 1852

Assessor Kollegialny
J. Kuczyński

Sekr. Senat.

7 КОПѢЕКЪ
KOPIEJEK SIEDM I POŁ

Specyfikacya
dowodów do legitymacyi Józefa ~~Augusta~~ Rychtera

Odwołując się do dowodów brata mego rodzonego ~~Józefa~~ Augusta Rychter w dniu dzisiejszym w Biurze Heroldyi złożonych —
w dopełnieniu składam —

1. Akt urodzenia z r. 1811 z Parafii Kraśnickiej dowodzący że Jacek Augustyn jest synem Augustyna i Anny z Lipoldów Rychterów —
2. Stan Służby dowodzący że legitymujący się jest sekretarzem do Korespondencyi francuskiej w zarządzie Ober-Policmejstra Miasta Warszawy —

Dowodów dwa przyjąłem, świadczę —
w Warszawie d. 14/26 Marca 1852

Assessor Kollegialny
J. Kuczyński

Sekr. Senat.

KOPIEJEK SIEDM I PÓŁ

Specyfikacya dowodów nieletnich ~~szt~~ Stenclów — a mianowicie, 1 ~~Emilii Anny~~ 1. Władysława Karola 3 ~~Karoliny~~, 2 Kazimierza Jana, 3 Henryka Adolfa 4 Romana Stanisława, 5 Leona Antoniego 6 Hannibala Józefa synów Karola Augusta Stentzel —

1° Wypis z Konstytucyi z r. 1673 dowodzący że Maciey Stäncell oberstleytnant został nobilitowany iako szlachcic polski

2° Metrykę z Parafii Brzeźnicy dowodzi że w r 1700 ochrzczonym został Jan syn Macieja Staencel. —

3° Metrykę urodzenia z r. 1760. dowodzącą że Jan Bogumił był synem Jana.

4. akt urodzenia z Parafii Ewangielickiey warszawskiey z r. 1808 dowodzi że Karol August iest synem Jana Bogumiła i Magdaleny z Foucher. Stentzlów —

5. akt małżeństwa z Parafii Ewangelicko Warszawskiey z r. 1832. między Karolem Stentzel a Wilhelminą Rebandel —

12636

5 akt urodzenia z r. 1835 Władysława Karola
6 akt urodzenia z r. 1837 Kazimierza Jana
7 akt urodzenia z r. 1839 Henryka Rudolfa
9 akt urodzenia z r. 1841 Romana Stanisława
9 akt urodzenia z r. 1843 Leona Antoniego
10 akt urodzenia z r. 1847 Hanibala Józefa
11 Świadectwo Sądu Policyi Poprawczey dowo-
że wyżey wymienieni niedotknięci bieżący iey
lat 10 nie mieli żadnych kryminalnych
12. Świadectwo Zamieszkania o tych że
mieszkaniu mają
13. Świadectwo dowodzące że Jan Antoni
był zapisany do klassy obywatelskiej
szlachty powiatu Warszawskiego
14 ~~Świadectwo Rady Obywatelskiej~~
14 Rysunek herbu Orla

Pomiędzy Stronami przyjęty Sekretarz
w Warszawie 17 Marca 1852

Assessor Kollegialny
[illegible]
Sekret. Senatu

12

Exemplifikacya

Dowodów do legitymacyi tytułu dziedzicznego Szlachectwa
Jana Janowicza Jastrzębskiego herbu Jastrzębiec obywatela
Kijowskiey Guberni urodzonego Lutego
jego Paszportem z Królestwa Polskiego jako tutejszy
mieszkaniec w Rossyi przebywać

1. Uchwała Sejmiku Kiemiżnickowskiej Powiatu Urzędo-
wego w Województwie Lubelskim wyboru Deputatów
na Trybunał Koronny d. 14 Września 1776 zapadła
z Księgi 210 Ziemskich Lubelskich f. 474 urzędo-
wnie wydana przez Prezesa Trybunału do Sprawiedliwo-
ści i przez Komissyą Rządową, Sprawiedliwości, legalizowana
Dowodzi że Marcin Jastrzębski był Sędzią Kiemieńskim
Kukowskim i Deputatem na Trybunał z tejże Kiemi-
nieckowskiey roczał wyprawiony

2. Recess od Sądowey części Dóbr Dusinina przez
Alexandra Skórskiego na opłaceniem sobie
5700 złpol. na rzecz Stefana Jastrzębskiego wło-
ściu Wigilia, narodzenia Jego Jana Chrzciciela
1725 r. pernany i w Księdze 157 f. 84 i 5 Zapisa-
Grodzkich Lubelskich wydany i ulegalizowany
Dowodzi że Stefan był Synem wyżey wzmie-
nionego Marcina Jastrzębskiego Sędziego Kiemieńs-
go Kukowskiego

3. Metryka Chrztu odartego Grzebkowo dnia 29 ~~Lipca~~
Lipca 1742 r. zapisana i przez Konsystorz
Podlaski sprawdzona i legalizowana

Dowodzi że Stefan był Synem Stefana i Maryanny Jastrzębskich Szlachty.

4. Metryka z Parafii Białobłockiej D: 26 Marca 1786 r. zapisana i z tegoż Kościoła dnia 29 Maja 1823 r. wydana przez Xiędza Sienkiewicza w Starym wypisie.

Dowodzi że Jan ojciec legitymującego się był Synem Stefana i Maryanny Jastrzębskich Szlachty

5. Metryka Chrztu z Zelechańskiej Cerkwi Powiatu Pińskiego d: 4 Lutego 1818 r. zapisana i przez Konsystorz Duchowny Mińskie pod 29 Lipca 1846 r. za № 1952 wydana. Dowodzi że przychodzący do legitymacyi Jan był Synem Jana i Elżbiety Jastrzębskich Szlachty

6. Świadectwo Pińskiego Powiatowego Sądu D: 30 Czerwca 1854 r. pod № 3434. Dowodzące że ojciec legitymujących się Jan Stefanowicz Jastrzębski przebywał do Cesarstwie a mianowicie Guberni Mińskiej Powiecie Pińskim jako Stan Królestwie Polskim zamieszkały za paszportami przynależnemi z tegoż Królestwa dopiero po roku 1828 z Synami Janem, Julianem mieszkającemi podówczas na własnej części po Powiecie Pińskim oraz Romualdem por: 1846 do wojska powołanym zapisany był za stałego mieszkańca Cesarstwa

z kąd wypływa że jako to Dowodzi Metryka urodzenia legitymujących się Jan Jastrzębski urodził się, Stefana Stefanowicza w czasie kiedy ten liczył się za Obywatela Królestwa Polskiego

7. Świadectwo ze Strony Marszałka Prezydującego w Zgromadzeniu Szlacheckim Powiatu Pińskiego D: 26 Czerwca 1851 r. pod № 4445. Dowodzące iż Jednodworcy Jan i Julian Iwanowicze Jastrzębscy na własnych częściach Wołynie Powiecie Pińskim Guberni Mińskiej najprzód z Ojcem Janem Stefanowiczem zamieszkali którzy poprzednio za paszportem tam przebywał z Królestwa Polskiego następnie wedle Najwyższego Ukazu D: 19 Października 1831 r. zapisani zostali 1 Grudnia 1832 r. do Ksiąg nieutwierdzonych Szlachty Powiatu Pińskiego pod № 210 jako na własnych schedach mieszkający Wołynie Powiecie — bardzie żaden z nich w Sharkach podymnego Podatku nie znajduje się ani żadnego Stanu nie ma w Aktach aby życie nieprzystojne wiedli stanowi szlacheckiemu mu dłużnej aby tego stanu mieli być pozbawieni

8. Rysunek herbu Jastrzębiec właściwego tej familii.

7½ КОПѢЕКЪ
KOPIEJEK
SIEDM I PÓŁ

№ 26920

Specyfikacya
dowodów do legitymacyi Józefa Szembeka

1° Akt wyjęty z Archiwum Koronnego z Kwaterniowa Majestatycznego galicyjskiego dowodzący że Alexander Szembek posiadał dobra Poręba, Rzegocin, Alwernia, Płuż i Nieporaż

2° Oryginalny Dyplom przez Króla Stanisława Augusta nadający order Sgo Stanisława Alexandrowi Szembek

3° Dyplom na order orła białego nadany temuż Alexandrowi Szembek

4. Metryka z Parafii Poręby urodzenia z r. 1780. Józefa Karola Alexandra syna Alexandra Hrabiego Szembek i Urszuli z Nielopolskich małżonki

5 to Metryka z Parafii Poręba z r. 1818 urodzenia Józefa Macieja syna Hrabiego Józefa i Katarzyny z Potelskich małżonków

6 Świadectwo zamieszkania w Krakowie

7 Świadectwo z wykonanej przysięgi homagialnej

12836

8 Świadectwo Sądu Policyi Poprawczej
9. Świadectwo Sądu Kryminalnego
10 Rysunek Herbu Szembek —

Dowodów dziesięć przyjąłem, świadczę

w Warszawie d. 22 Marca / 3 Kwietnia 1852

Assessor Kollegialny

[illegible]

[illegible]

Numer Her 694
3/15 Marca 1852

7½ КОПѢЕКЪ
КОРІЕЗЕК
SIEDM I PÓŁ

№ 19016

Specyfikacya
[illegible]ów do legitymacyi Gąsiorowskiego Maurycego

[illegible]dwołaniu się do dowodów Hipolita Gąsiorowskiego w Woysku zostającego złożonych w d. 1 Maja [illegible]ku 1846 w Biurze wysokiej Heraldyi, i któremu [illegible] mocy pokładanych dowodów przyznane zostało [illegible]lachectwo, mam zaszczyt w dopełnieniu akt dołą[illegible]yi:

Akt z Grodu Łęczyckiego z r. 1640 dowodzący [illegible] Woyciech Gąsiorowski niegdy Piotra syn, [illegible]ąc w roku 1639 w Aktach Przedeckich dobra swoie [illegible]edziczne Gąsiorowo, Mieroszewice, Nosale, Gąsio[illegible] Klichy, Gąsiorowo Tobiławo sprzedał synom swo[illegible] Woyciechowi, Macieiowi Alexandrowi, Janowi [illegible]misławowi i Andrzeiowi Gąsiorowskim

Akt z Grodu Łęczyckiego z r. 1644 udowadnia [illegible] Ambroży Gąsiorowski był synem Andrzeja

[illegible]t z Grodu Łęczyckiego z r. 1678 udowadnia że [illegible]dam syn Ambrożego, bratu swemu rodzonemu [illegible]awrzeńcowi części wsi Pągowa Gąsiory sprzedał.

Akt z Grodu Brzesko-Kujawskiego z r. 1684 udowadnia że po Wawrzeńcu Gąsiorowskim

12836

8 Świadectwo Sądu Policyi Poprawczej
9. Świadectwo Sądu Kryminalnego
10 Rysunek Herbu Szembek —

Dowodów dziesięć przyjąłem, świadczę

w Warszawie d. 22 Marca / 3 Kwietnia 1852

Assessor Kollegialny

[illegible]

[illegible]

Numer Her 694
3/15 Marca 1852

7½ КОПѢЕКЪ
КОПІЕЙКЪ
SIEDM I PÓŁ

Ze 19016

Specyfikacya
dowodów do legitymacyi Gąsiorowskiego Maurycego

W odwołaniu się do dowodów Hipolita Gąsiorowskiego w Woysku zostającego złożonych w d. 1 Maja roku 1846 w Biurze wysokiey Heroldyi, i któremu na mocy pokładanych dowodów przyznane zostało Szlachectwo, mam zaszczyt w dopełnieniu akt dołączyć:

1° Akt z Grodu Łęczyckiego z r. 1640 dowodzący że Woyciech Gąsiorowski niegdy Piotra syn, działając w roku 1639 w Aktach Przedeckich dobra swoie dziedziczne Gąsiorowo, Mieroszewice, Nosale, Gąsiorów Klichy, Gąsiorowo Tobiłowo sprzedał synom swoim Woyciechowi, Macieiowi Alexandrowi, Janowi Stanisławowi i Andrzeiowi Gąsiorowskim

2° Akt z Grodu Łęczyckiego z r. 1644 udowadnia że Ambroży Gąsiorowski był synem Andrzeja

3 Akt z Grodu Łęczyckiego z r. 1678 udowadnia że Adam syn Ambrożego, bratu swemu rodzonemu Wawrzeńcowi części wsi Pągowa Gąsiory sprzedał.

4to Akt z Grodu Brzesko-Kujawskiego z r. 1684 udowadnia że po Wawrzeńcu Gąsiorowskim

pochodzą Jakob Jan i Michał synowie

5to Akt z Trybunału Lubelskiego z r. 1725 obeymujący wyrok pomiędzy Jakobem Oycem a Woyciechem synem Gąsiorowskiemi z jedney a Kiełczewskiemi z drugiey strony udawadnia że Woyciech Gąsiorowski był synem Jakoba

6to Metrykę z Kościoła Sgo Stefana z Krakowa z roku 1745 udawadniającą że w roku 1745 z Mikołaja urodził się z Woyciecha i Zofii Gąsiorowskich

7o Akt z Grodu Warszawskiego z roku 1790. mocą którego Mikołay synowi swemu Tomaszowi Gąsiorowskiemu summę siedmdziesiąt trzy dukaty cedował.

8. Metrykę Chrztu z Parafii Sgo Krzyża z d 14 Lutego 1809 r. dowodzi że Franciszek Stanisław iest synem Tomasza i Franciszki z Dytrychów Gąsiorowskich

9. Akt urodzenia z Akt urzędnika Stanu Cywilnego Miasta Warszawy Gminy 7ey z d 28 Stycznia 1822 r. dowodzi że Maurycy Edward iest synem tychże rodziców.

10. Świadectwo zamieszkania w Kraiu dla Franciszka i Maurycego Gąsiorowskich

11 Świadectwo z wykonaney przysięgi

10. ~~Świadectwo~~ Sądu Poprawczego dla ~~obu~~ Franciszka Gąsiorowskiego

11. Świadectwo Sądu Kryminalnego dla Franciszka i Maurycego

~~14. Świadectwo z wykonaney przysięgi~~

12. Świadectwo z Sądu Poprawczego dla Maurycego Gąsiorowskiego

Dowodem dwanaście przyiętych świadectw

Do Warszawy d. 22 Marca / 3 Kwietnia 1852

Assessor Kollegialny

J. Kuczyński

Sekretarz

7 KOPIEJEK SIEDM I POŁ

Specyfikacya

dowodów do legitymacyi Dominika Bujalskiego w odwołaniu się do dowodów Jacka Rocha i Antoniego po Franciszku –

1. Metryka z r 1777 dowodząca że Dominik iest synem Andrzeja z akt parafii Wieciecy
2. Metryka z r 1754 że Andrzej iest synem Michała z akt po galicyjskich w kwater: Majestatycznym 7 –
3. Metryka z r 1727 że Michał iest synem Fabiana z tychże samych akt co powyższa
4. Akt ślubny z r 1811 Dominika Bujalskiego z Dorotą Komoniewską z Parafii Szalbiemierskiey
5. Metryka z r 1818 dowodząca że Dominik iest synem Dominika i Doroty –
6. Stan służby Dominika Bujalskiego –

Dowodów Sześć przyjąłem świadczę

w Warszawie d. 25 Marca / 6 Kwietnia 1852.

Assessor Kollegialny

J. Kuczyński

Sekr: Senat

7½ КОПѢЕКЪ
КОПІЕЙЕК
SIEDM. I PÓŁ

Specyfikacya

Dowodów do legitymacyi Szlachectwa nieletnich Władysława Andrzeia – Anny Maryi – Mieczysława Woyciecha – Bolesława Kazmierza Antoniego – Wandy Ludomiry – ~~Zygmunta Konstantego~~ Janaszów przedstawiaiących się –

1. Uchwała Seymiku Ziemi Liwskiey d. 6. Lutego 1764. w Grodzie tymże w poniedziałek po oczyszczeniu panny Maryi tegoż roku przez Dominika Doliwę Goyskiego Burgrabiego Liwskiego oblatowana dowodzi, że Jerzy Janasz Susceptant Branski pomiędzy innymi był Sędzią kapturowym Liwskim –
2. Metryka urodzenia r. 1769. z parafii Piotrków Chrystyana syna Jerzego i Justyny z Fabryckich Janaszów –
3. Metryka chrztu w parafii Wszemborz w Xięstwie Poznanskim d. 2. Wrzesnia 1811 r. zapisana dowodzi że Konstanty Jan iest synem Chrystyana i Anny Maryi z Guzow Janaszow –
4. Metryka slubna w teyże parafii d. 9. Lipca 1832 r. zapisana dowodzi że pomieniony Konstanty z Konstancyą Wesołowską w prawych małżenskich związkach zostaie
5. Akt urodzenia w Parafii Grodzisk Powiecie Błonskim d. 30. Czerwca 1833 r. zapisany dowodzi że Władysław Andrzey iest z tegoż małżenstwa spłodzony –
6. Akt urodzenia w Parafii Wartkowice Powiecie Kaliskim d. 14 Grudnia 1843 r. zapisany dowodzi że Anna Maryanna pochodzi z tego małżenstwa –
7. Akt urodzenia w Parafii teyże d. 1. Maja 1839 r zapisana dowodzi że Mieczysław Woyciech pochodzi z tego małżenstwa –
8. Akt urodzenia d. 21. Lutego 1841 w Parafii Domaniewskiey zapisany dowodzi że Bolesław Kazmierz Antoni iest tychże małżonków synem –

9. Akt urodzenia w Parafii Małyń Gminie Puczniew d. 22 Stycznia 1849 r. zapisany dowodzi że Wanda Ludomira iest tychże małżonków Corką —

10. Swiadectwo Woyta Gminy Zaborowa dowodzi że Władysław Andrzey — Anna Marya — Mieczysław Wojciech — Bolesław Kazmierz Antoni — Wanda Ludomira — Zygmunt Konstanty Janasze w kraju zamieszkuią —

11. Swiadectwo Sądu Poprawczego dla małoletnich

12. Swiadectwo Sądu Kryminalnego jako Konstanty Oyciec legitymuiących się niebył pod zarzutem —

Dowodów dwanaście przyiąłem, świadczę —

w Warszawie d. 26 Marca / 7 Kwietnia 1852.

Assessor Kollegialny

J. Kuczyński

Sekr. Senat.

7½ KOPIEJEK SIEDM I PÓŁ

Specyfikacya

Dowodów do legitymacyi Antoniego Cielemęckiego.

1. Metryka z Parafii Zbuczyn z r. 1794, dowodzi że Piotr był synem Jozefa i Maryanny Borkowskiey prawych małżonków Cielemęckich —

2. Metryka z tejże Parafii r. 1830 zapisana dowodzi że Antoni Cielemęcki legitymuiący się iest synem Piotra i Maryanny Borkowskiey —

3. Swiadectwo Woyta Gminy Cielemęc jako Antoni Cielemęcki w kraju zamieszkuie —

4. Swiadectwo Naczelnika Powiatu Siedleckiego jako Antoni Cielemęcki przysięgę humagialną wykonał,

5. Swiadectwo Sądu Policyi poprawczey Wydziału Siedleckiego, jako Antoni Cielemęcki niemiał sprawy,

Dowodów pięć przyiąłem, świadczę —

w Warszawie d. 26 Marca / 7 Kwietnia 1852

Assessor Kollegialny

J. Kuczyński

Sekr. Senat.

№ 133

134

133

Specyfikacya Dowodów
do legitymacyi z tytułu Dziedzicznego Szlachectwa
Eustachiego Mateusza Dwujmiennego Syna
Antoniego Romualda Zaleskiego wylegitymowanego
Żołnierza czyli matrosa 26. flotnego Ekwipażu
1ej Roty w Kronstacie Konsystującej

Powołaniem się na Dowody Ojca
swego Romualda Antoniego Syna Mi
chała Zaleskiego Obywatela z Gubernii
Augustowskiej Herba Lubicz któremu
Świadectwo wysokiej Heroldyi za № 601
udzielone wedle Spisu z Roku 1851 f: 288
składam

~~1ej Akt Ślubny w Parafii Kołaki dnia 17 Lu~~
~~tego 1828 roku zapisany~~

1ej Akt urodzenia w Parafii Kołaki dnia 20
września 1828 roku zapisany – Dowodzący że
przychodzący do legitymacyi Eustachi Mateusz
Dwujmienny Zaleski jest Synem Romualda
i Józefy z Wierzbowskich prawych Małżonków

2ej List tegoż Eustachiego z Kronstatu 6 Stycz
nia 1850 do Rodziców pisany – Dowodzący
że on zostaje w Służbie Wojskowej Jego Cesar:
Krol: Mości jako Matroz 26 flotnego Ekwi
pażu w 1. Roci w Kronstacie Konsystującej –

podano 30/1 52.

7½ КОПѢЕКЪ
КОПІЕЕКЪ
SIEDM I PÓŁ

Specyfikacya

dowodów do legitymacyi nieletnich Stanisława Jana 2ch imion, Kazmierza, i Jana Michała Sylwestra 3ch imion Kaczkowskich

Odwołując się do dowodów stryja rodzonego Stanisława Jana Nepomucena 2ch imion Kaczkowskiego którego szlachectwa przyznanie ogłoszone było d. 24 Lipca 1851 roku

mam zaszczyt złożyć:

1. Metrykę urodzenia z r. 1807 z Parafii Mokrsko Józefa syna Ignacego i Małgorzaty z Witkowskich Kaczkowskich —

2. Akt małżeństwa z Parafii Igołomia z r. 1834 między Józefem Alexandrem Kaczkowskim a Emilią Jarzynską —

3 Akt urodzenia z Parafii Sączów 1837 Stanisława Jana syna powyższych rodziców

4. Akt urodzenia z Parafii Geronic z r. 1840 Kazmierza syna tychże rodziców

5to Akt urodzenia z r. 1842. Jana Michała Sylwestra z teyże Parafii i z tychże rodziców pochodzącego

134 36

6. Świadectwo zamieszkania niektórych Kaczkowskich w Kraju

7o. Świadectwo Sądu Policyi Poprawczej dowodzące że niektóri nie mieli procesu kryminalnego —

Dowodów Siedm przyjętem, świadczę —

w Warszawie d. 3/15 Kwietnia 1852

Assessor Kollegialny

[illegible]

Sekr. Senatu

7½ КОПѢЕКЪ
КОПІЕЕКЪ
SIEDM I PÓŁ

Specyfikacya

dowodów do legitymacyi Antoniego Myśliborskiego —

Odwołując się do dowodów Józefa po Antonim Myśliborskiego, składam

1o akt z Grodu Nurskiego z r. 1707 udowadniający że Stefan po Bartłomieju Myśliborski był dziedzicem Dóbr Ołowskich.

2o akt z tegoż Grodu z r. 1766 dowodzi że Wacław był synem Stefana Myśliborskiego i kwitował Boguckiego Mikołaja syna Stefana a wnuka Marcina —

3o Metrykę z Parafii Nurskiej z r. 1757 ~~[illegible]~~ urodzenia Jakóba syna Wacława i Łucyi z Tymińskich Myśliborskich

4. Metrykę z r. 1805 z Parafii Boguckiej Antoniego syna Jakóba i Julianny z Boguckich Myśliborskich —

5 Świadectwo zamieszkania w Kraju

6. Świadectwo wykonanej przysięgi homagialnej.

7 Świadectwo Sądu Policyi Poprawczej

[illegible]

135 zb

Dawadów Lidem na pierwotnej stronie wymienionych przyjętem, świadczę —

w Warszawie d. 3/15. Kwietnia 1852.

Assessor Kollegialny

J. Kuczyński

Sekr. Senat.

...a Łępicka w Hotelu Pord. Białyni Orłem
...port Drez. — Zalesie w Obw. Oshołęska

136 zb

...Ignacego

...z r. 1773.
...rzewski
...ya,

...w z r. 1763
...Jana

...Dawadnia
...z ...
...ich

...Marcew-
...Piotrkow-

...rkow z r. 1840.
...Ignacy
...Tytow

135 36

f 136

Specyfikacya
dowodów Józefa Bonawentury
Myśliborskiego

Odwołując się do dowodów Stryjowdzonego Antoniego po Jakobie Myśliborskiego dołączam

1o Metrykę z r. 1794 Stanisława syna Jakoba i Julianny z Bogu-kich Myśliborskich

2 Akt urodzenia z r. 1828 Józefa Bonawentury syna Stanisława i Agnieszki z Łuniewskich Myśliborskich

3. Świadectwo zamieszkania

4 Świadectwo wykonanej przysięgi

5 Świadectwo poprawcy

Dowodów pięć przyjąłem
Świadczę
W Warszawie 3/15 Kwiet. 1852

[illegible]

137

7½ КОПѢЕКЪ
КОРІЕЛЕК
SIEDM I PÓŁ

№ 20792

Specyfikacya
dowodów do legitymacyi Ignacego
i Emilana nulit Marczewskich

1o Akt czyli Wypis z Konstytucyi z r. 1773, udowadniający że Jan Marczewski uzyskał w tym roku nobilitacyę od Króla i Stanów —

2o Metryka z Parafii Piotrkowskiej z r. 1763 udowadnia że Józef był synem Jana i Rozalii Marczewskich

3 Metryka z Parafii Cierno udowadnia że w r. 1805 rodził się Ignacy z Józefa i Konstancyi z Kwiecińskich Marczewskich

~~4to Stan służby Ignacego Marczewskiego budowniczego Powiatu Piotrkowskiego —~~

4 Akt urodzenia z Parafii Piotrkow z r. 1840 dowodzi że w r. 1823 rodził się Ignacy syn Ignacego i Alexandry z Tytów Marczewskich —

13736

5 Świadectwo zamieszkania

6 Świadectwo Sądu Policyi Poprawczy Wydziału Piotrkowskiego

7 Rysunek Herbu Dąbrowa właściwego familii Marczewskich

8. Akt urodzenia z r. 1832 dowodzący że w Warszawie w Parafii Sto Krzyskiej ochrzczonym został Emilian Andrzej syn Ignacego i Alexandry z Tytów Marczewskich

9 Świadectwo zamieszkania tejże

10 Świadectwo Sądu Policyi Poprawczy

Dowodów dziesięć przyjąłem, świadczę. —

w Warszawie d. 3/15 Kwietnia 1852

Assessor Kollegialny

J. Kuczyński

Sekr. Senatu

7½ КОПѢЕКЪ
КОПІЕЙЕК
SIEDM I PÓŁ

Specyfikacya

dowodów Józefa Jana Osłowskiego wodwołaniu się do dowodów Leona Macieja Osłowskiego składa. —

1. Metrykę urodzenia z r. 1819 dowodzącą że Józef Jan iest synem Ignacego i Marjanny z Dzieradzkich. —

2 Stan Służby Józefa Jana Osłowskiego —

Dowodów dwa przyjąłem, świadczę. —

w Warszawie d. 7/19 Kwietnia 1852

Assessor Kollegialny

J. Kuczyński

Sekr. Senatu

7½ КОПѢЕКЪ
КОПІЕЙЕК
SIEDM I PÓŁ

Specyfikacya

dowodów do legitymacyi Teodorego Woynarowskiego —

1. Akt z grodu Piotrkowskiego z r. 1791 udowadnia że Baltazar Woynarowski był dziedzicem dóbr Jeżowa wola —

2. Metryka z parafii Rozprza z r. 1771. dowodzi że Dyonizy był synem Baltazara i Maryanny z Lawendowskich Woynarowskich —

3. Metryka z parafii Kazimirskiey z r. 1793 dowodzi że Franciszek Wilhelm synem był Dyonizego i Anieli Woynarowskich —

4. Akt urodzenia z parafii Łomżyńskiey z r. 1838 dowodzący że Teodory rodził się w r. 1828 z Franciszka i Franciszki z Trojanowskich Woynarowskich —

5. Świadectwo zamieszkania w kraju i wykonanej przysięgi —

6. Świadectwo Sądu policyi Poprawczej —

7. Rysunek herbu Strzemie —

Dowodów Siedm przyjąłem, świadczę —

Warszawa d. 4/16 Kwietnia 1852 —

Assessor Kollegialny
J. Kuczyński
Sekr. Sąd.

7½ КОПѢЕКЪ
KOPIEJEK SIEDM I PÓŁ

Specyfikacya

dowodow Leona Macieja w odwołaniu się do dowodow Leona Orłowskiego

1. Metryke z r 1794 z Parafii Opatowek dowodzącą że Macieja Ignacy iest synem Szymona i Petroneli
2. Akt Slubu Ignacego Orłowskiego z Marcianną Przeradzką z r 1818 z tey że Parafii
3. Metryke urodzenia z r 1821 dowodzącą że Leon Macieja iest Synem Ignacego
4 Stan Służby Leona Orłowskiego.

Dowodów Cztery przyjąłem, świadczę w Warszawie d. 7/19 Kwietnia 1852

Assessor Kollegialny

J Kuczyński

[illegible]

Specyfikacya

dowodów do legitymacyi nieletnich Romana i Lucyana Bereutów

1 Akt z Sigillat wyjęty z Archiwum Głównego dowodzi że w r. 1688 Miecznikostwo Nowgorodzkie udzielone zostało Janowi Bereutowi.

2. Metrykę z Parafii Grębków z r. 1734. dowodzącą że Łukasz Bereut był Synem Jana i Katarzyny Bereutów

3. Sepultura Łukasza Bereuta z Parafii Dąbrowskiej z r. 1813.

4. Metryka Urodzenia z r. 1799 Kajetana Syna Łukasza i Józefy z Krasuskich Bereutów.

5 Akt Małżeństwa z Parafii Warszawskiej Ewangelicko-Reformowanej 1832 między Kajetanem Bereut i Katarzyną Zwolinską.

6. Akt Urodzenia z r. 1842 z Parafii Zarki

Liczna syna powyższych Rodziców

7. Akt Urodzenia z parafii Czerlochowskiej za 1844 r. Romana Kajetana syna powyższych Rodziców

8. Świadectwo Komisarskie metrykalne

9. Świadectwo Sądu policyjnego poprawcz.

10. Świadectwo Sądu Kryminalnego

11. Wypisek z Herbu

Warszawa 9/20 Marca 1852 r.

Sporządzał Adiunkt Kollegialny
Kuczyński

Jastrzębski

7½ KOPIEJEK SIEDM I PÓŁ

Specyfikacya Dowodów
do uprawdopodobnienia Tytułu Dziedzicznego Szlachectwa
Michała Aleksandra Andrzeja, Franciszka Kawerego, Sabiny Wiktoryi i Józefa Juliana Dzieci Jakuba Jastrzębskiego Obywatela Gubernii Lubelskiej potwierdzających się

1. Akt Kompromissarski na Sprawie Dóbr Zahilicow względem uprawdzenia Roku 1701 roku Grudnia dnia, w Grodzie Lubelskim Oblatowanem Lato 231 Fiolg wtorzebki S. Marji Magdaleny 1707 Roku oblatowany — Dowodzi że Maryan Jastrzębski na Jastrzębiu Ref Dzieci Dziedzicznem Szlachectwem i Urodzeniem Lubelskiej województwa Sędziwoja pleniipotencya wtenczas Ewy z Kleniewskich ostatniej Dziedzicznem Policiskiej wsrodzie i Dzieci Ś. Macieja Stefana po Stefanie Jastrzębskim Synowcach wszystkich Szlachectwem potwierdzonych per S. Wawrzyńca 1738 roku roku Grudnia 12 dnia Dowodzi że Stefan Ref Synowiec Macieja nad Jastrzębia Jastrzębskiego Sędziego Ziemskiego Lubelskiego z Teresy Rusiaweckiej Spłodzonego ojca mieli Synowie Józef i Stanisław

3. Pleniipotencya wtenczas Grodzie 1 Maja 1791 roku do Sędziego Ziemskiego Lubelskiego 1820 roku Dowodzi że Józef Ref nieżyjący Stanisław Jastrzębski Synem

4. Metryka Chrztu w Parafii Końskowickiej Dnia 27 Lipca 1780 roku wypisana Dowodzi że Jakub, Franciszek, Stanisław, Apolka ich Synem Józefa Kawalerskie Parafii w Końskowicach Ekwy z Skarzewskich Spłodzonego

5. Akt Matrimonium w Parafii Kijanskiej w Warszawie Dnia 21 Października 1831 roku wypisany — Dowodzi że tenże Jakub Jastrzębski Jednowiercu Urodzeni Końskiego Herbu z Józefy Dobrzyckiej ostatniego Brata w małżeńskiego Związku Zostanie

6. Akt urodzenia w Parafii Sgo Jana w Warszawie dnia 29 Sierpnia 1832 r. zapisany — Dowodzi że Aleksander Andrzej jest Synem powyższych Rodziców

7. Akt urodzenia w Parafii Włostowskiej dnia 27 Grudnia 1835 roku zapisany — Dowodzi że Franciszek Ksawery jest tychże Rodziców Synem

8. Akt urodzenia w tejże Parafii dnia 31 Października 1839 roku zapisany — Dowodzi że Sabina Witomiła jest tychże Rodziców Córką

9. Akt urodzenia w Parafii Sgo Jana w Warszawie dnia 18 Maja 1842 roku zapisany — Dowodzi że Józef Julian jest Synem z tegoż małżeństwa w dniu 11 Marca tegoż roku 1842 spłodzonym

10. Świadectwo Wójta Gminy Nowej Aleksandryi z daty 18/30 Listopada 1859 r. № 1258 przy Władzy wyższej legalizowane na zamieszkanie w Kraju bezpłatnie przyjętych Franciszka Ksawerego Aleksandra Andrzeja i Sabiny Witomiły małoletnich Jastrzębskich

11. Świadectwo Sądu Poprawczego Lubelskiego z daty 12/24 Stycznia 1850 № 561 przy Prezesa Sądu Kryminalnego stwierdzone na niebyt podzarzutem dla Andrzeja Aleksandra

12. Takież świadectwo z tejże daty i numeru dla Franciszka Ks.

13. Takież świadectwo ut supra dla Sabiny Witomiły

14. Świadectwo Ober policmajstra Miasta Warszawy z daty 6/18 Grudnia 1851 № 91108 na zamieszkanie w Kraju Józefa Juliana małoletniego Jastrzębskiego

Dowodzi

Dowodów Czternaście przyjętym świadczę.

w Warszawie d. 8/20 Kwietnia 1852

Assessor Kollegialny

J. Kaczyński

(Sekr. Sądu)

7½ КОПѢЕКЪ
КОПІЕЙЕЪ
SIEDM I PÓŁ

Specyfikacya
dowodów do legitymacyi Tomasza
Chojeckiego —

W odwołaniu się do dowodów Adama syna Franciszka Chojeckiego, który powoływał się na dowody Andrzeja po Franciszku Chojeckiego składane.

1° ~~Akt zdziałany w Kancellaryi Ziemskiey Drohickiey w Sokołowie r. 1779 1809~~ przekony

1° Akt z Grodu Lukowskiego z r. 1772 udowodnia że Macicy Chojecki był synem nędy Marcina —

2° Metrykę z Parafii Zbuczyn z r. 1756 urodzenia Jana syna Macieja i Maryanny Chojeckich

3° Metrykę z teyże Parafii z r. 1778 Baltazara syna Jana i Elżbiety z Okninskich Chojeckich

4. Akt urodzenia z Parafii Zbuczyńskiey z r. 1822. Tomasza syna Baltazara i Katarzyny z Zastrzębskich

5to Świadectwo zamieszkania w Kraju

6. Świadectwo z wykonaney przysięgi

7 Świadectwo Sądu Policyi Poprawczey

[illegible]

143 gb

Dowodów Siedm przyjąłem, świadczę —
w Warszawie d. 8/20 Kwietnia 1852
Assessor Kollegialny J. Kuczyński

Sekr: Senat

144

7½ КОПѢЕКЪ
КОПІЕЙЕК
SIEDM I POŁ

Specyfikacya
dowodów do legitymacyi Juliana Chojeckiego

W odwołaniu się do dowodów brata mego
rodzonego Chojeckiego Tomasza w dniu dzi-
siejszym złożonych dokładam
1° akt urodzenia z Parafii Zbuczyn r. 1825. Ju-
liana syna Baltazara i Katarzyny z Jastrzębskich
Chojeckich
2° Świadectwo zamieszkania w Krem
3° Świadectwo wykonanej przysięgi
4 Świadectwo Sądu Policyi Poprawczej

Dowodów Cztery przyjąłem, świadczę —
w Warszawie d. 8/20 Kwietnia 1852
Assessor Kollegialny J. Kuczyński

Sekr: Senat

7½ КОПѢЕКЪ
KOPIEJEK SIEDM I PÓŁ

Specyfikacya
dowodów do legitymacyi Grzegorza Chojeckiego —

W odwołaniu się do dowodów brata mego rodzonego Tomasza Chojeckiego w dniu dzisieyszym złożonych dopełniam

1° Akt urodzenia z Parafii Zbuczyn z r. 1813. Grzegorza syna Baltazara i Katarzyny z Jastrzębskich Chojeckich

2° Świadectwo zamieszkania w Kraju

3° Świadectwo wykonanej przysięgi

4to Świadectwo Sądu Policyi Poprawczej

Dowodów Cztery przyjąłem, świadczę —
w Warszawie d. 8/20 Kwietnia 1852

Assessor Kollegialny J. Kuczyński

7½ КОПѢЕКЪ
KOPIEJEE SIEDM I POŁ

Specyfikacya dowodów

do legitymacyi Jana Bogumiła dwoch jmion

Kalinowskiego

Odwołując się do dowodów przez Brata mego rodzonego Juliana Kalinowskiego złożonych, składam uzupełniające —

1.mo Akt. Urodzenia Jana Bogumiła 2ch jmion Syna Walentego i Heleny z Załuskich prawych Małżonków Kalinowskich, — zapisany w Parafii Brwinów r: 1809 d: 24. Czerwca, — prawnie legalizowany przez Prezesa Trybunału Warszawskiego. —

2.mo Swiadectwo Naczelnika Pl.u Warszawskiego na wykonanie przysięgi homagijalnej przez Jana Bogumiła Kalinowskiego

3.mo Swiadectwo na stałe zamieszkanie w kraju tegoż —

4.mo Swiadectwo Sądu Policyi Poprawczej Powiatu Warszawskiego na nie byt pod zarzutem. —

5.mo Swiadectwo Sądu Kryminalnego Gub: Warszawskiej przekonywające że Jan Bogumił Kalinowski żadnej sprawy karnej przeciw sobie nie miał wytoczonej —

Dowiedziawszy się przyjąłem świadectwo —
w Warszawie d. 8/20 Kwietnia 1852

Assessor Kollegialny J. Kuczyński

Sekr. Sądu

Specyfikacya dowodów Eugeniusza Przygodzkiego.

1° Akt z Laudum elekcyi Augusta 2go 1697 dowodzi że Przygodzki Antoni był Miecznikiem Mielnickim

2° Akt z Grodu Liwskiego 1726. dowodzi że Franciszek był synem Ant. Miecznika Mielnickiego

3° Metryka z Parafii Pęcice 1737 dowodzi że Antoni był synem Fr.

4 Akt znania dawny dowodzi że Antoni był synem Franciszka

5° Akt urodzenia Eugeniusza syna Antoniego

6 Akt Radwan

Podano d. 20 Kwiet. 1852 r.

7½ КОПѢЕКЪ
КОПІЕЙКЪ
SIEDM I PÓŁ

Specyfikacya
dowodów do legitymacyi Henryka Erazma
2 imion, Walerego i Romualda Gawiń-
skich wszystkich nieletnich

~~Odwołując się do dowodów głównych przez Ignacego Ga-
wińskiego pod dniem 5/17 Września 1849 r. Heroldyi Króles-
twa złożonych, składam następujące posiłkowe~~

1. Akt z Grodu Warszawskiego r. 1733 zapisany, dowodzący
że Józef Bach Gawiński był Posłem Prowincyi Pruskiej —

2. Stan służby Ignacego Gawińskiego Adjunkta
Składu głównego Stempla przy Rządzie Guber: Lublskim

3. Metryka urodzenia, w Parafii Grębców d. 9 listopad. 18
r. 1680. — dowodzi że ochrzczony Marcin Gawiński był
synem Józefa i Zofii Gawińskich prawych Małżonków —

4. Metryka w Parafii Bonisławskiej d. 29 Wrześn. 1702 r. zapi-
sana dowodzi że Dominik był synem Marcina i Maryanny
z Gumińskich Gawińskich Małżonków —

5. Metryka w Parafii Rupella mieście Krakowie z r. 1728
d. 2 Stycznia zapisana — dowodząca że ochrzczony
Antoni Gawiński był synem Dominika i Reginy Mał-
żonków Gawińskich —

6. Metryka urodzenia w Parafii Drohobycze 2 Lutego r 1777 zapisana — dowodzi że ochrzczony Kajetan był synem Antoniego i Teressy z Lipczyńskich Małżonków Gawińskich —

7. Metryka urodzenia w Parafii Podkamień r 1803 zapisana, — dowodząca że ochrzczony Ignacy był synem Jana i Katarzyny z Bielańskich Małżonków Gawińskich —

8. Świadectwo Aktu urodzenia z Ksiąg Cywilno Religijnych Parafii Lublin wyjęte — w r 1836 d: 26 Stycznia zapisanego — dowodzące że Henryk Erazm był synem Ignacego i Petronelli z Zagrodzkich prawnych Małżonków Gawińskich —

9. Świadectwo Aktu urodzenia z Ksiąg Cywilnych Parafii Katedralnej Lubelskiej w r: 1840 zapisanego — dowodzi że ochrzczony Walery był synem Ignacego i Petronelli z Zagrodzkich Gawińskich —

10 Świadectwo Aktu urodzenia z Ksiąg Cywilno Religijnych Parafii Katedralnej Lubelskiej w Lublinie w r: 1845 zapisanego — dowodzi że ochrzczony Romuald był synem Ignacego i Petronelli z Zagrodzkich Gawińskich —

Zawadów

Zawadów dziesięć na pierwotnej stronie wymienionych przyjąłem, świadczę —

w Warszawie d: 8/20 Kwietnia 1852 —

Assessor Kollegialny

J Kuczyński

Sekr: Senatu

149

Dnia 20 Kwiet. uniesiono do Herol-
dyi w skutek pozwolenia Księcia
dowody Felixa Szalarskiego
w odwołaniu się do dzieci

[illegible]

7½ КОПѢЕКЪ
KOPIEJEK SIEDM I POŁ

Spesyfikacya

dowodów do legitymacyi Wiktora Haskiego.

1.° Metryka z roku 1750 z Parafii Kraśnej urodzenia Kazimierza Syna Adama Haskiego

2.° Metryka urodzenia z r. 1803. d. 3 Grudnia w Parafii Dorochostajskiej w Dyecezyi Żytomirskiej Wiktora Alexandra Izydora trzech imion Haskiego, Syna Kazimierza i Małgorzaty z Niedobylskich Haskich

3.° Dymisya z b. Wojska Polskiego jako Podporucznika z Pułku Strzelców Konnych, która dowodzi że Wiktor Haski jako Poddany Królestwa Polskiego przysięgę na wierność ponowił

4.° Świadectwo że obecnie zamieszkuje w Powiecie Bracławskim od r. 1844. a od r. 1836 do 1844 w Powiecie Lipowieckim w Guberni Podolskiej zamieszkuje i nie był pod żadnym Sądem

verte

150 zł

Dowodów Cztery na pierwotnej stronie wymienionych przyjąłem, świadczę. —

w Warszawie d. 7/21 Kwietnia 1852.

Assessor Kollegialny

J. Kuczyński

Sekr: Senatu

7½ КОПѢЕКЪ
КОПІЕЕ
SIEDM I PÓŁ

Specyfikacya

dowodów do legitymacyi nieletnich Wiktora, Felixa, Ignacego, Konstantego i Juliana Rzewuskich —

Odwołując się do dowodów Mateusza Rzewuskiego w dniu dzisiejszym składanych dołączam

1° metrykę urodzenia z r. 1802. z Parafii Przesmyki Michała syna Mateusza i Antoniny z Lipińskich Rzewuskich —

2° akt ślubny z Gminy Przesmyki z r. 1828 między ~~Mateuszem~~ Michałem Rzewuskim a ~~Julian~~ Joanną Kamieńską —

3° akt urodzenia z r. 1832. z powyższych rodziców i powyższej Parafii Wiktora

4. akt urodzenia z r. 1839 Felixa

5 akt urodzenia z r. 1842. Ignacego

6 akt urodzenia z r. 1845 Konstantego

7° akt urodzenia z r. 1848 Juliana

8. akt zejścia z Parafii Przesmyki 1851 Michała Rzewuskiego

9 Świadectwo dowodzące że Wiktor Rzewuski w kraju zamieszkuje

10 Świadectwo wykonanej przysięgi hermagialnej ~~wykonana~~ przez dla Wiktora służące

151 36

11. Świadectwo Sądu Policyi Poprawczy dowodzące iż Wiktor Rzewuski nie miał processu Kryminalnego

12. Świadectwo Woyta Gminy Przesmyki dowodzące iż Wiktor, Felix, Ignacy, Konstanty i Julia Rzewuscy nie mieli processu Kryminalnego

13. Świadectwo dowodzące iż Joanna Rzewuska matka nie miała processu Kryminalnego

Dowodów Trzynaście przyjąłem, świadczę w Warszawie d. 9/21 Kwietnia 1852 r.

Assessor Kollegialny

J. Kuczyński

Sekr. Senatu

7½ КОПѢЕКЪ
КОПІЕЙКЪ
SIEDM I PÓŁ

Specyfikacya

dowodów do legitymacyi Jana Jaworskiego

Odwołując się do dowodów Michała po Alexandrze Jaworskiego mam zaszczyt złożyć:

1° Dekret legitymacyjny galicyjski przyznający dziedziczne Szlachectwo Stanisławowi Piotrowi i Michałowi z którego wynika przekonanie że Patr. ojca legitymującego się był synem Grzegorza wnukiem Jana prawnukiem Michała Jaworskiego

2° Metrykę urodzenia z r. 1798 z Parafii Stupnickiej Jana syna Piotra i Teressy z Kropiwnickich Jaworskich

3° Świadectwo zamieszkania w Kraju Jana Jaworskiego

4. Świadectwo zamieszkania w Kraju

5 Świadectwo wykonanej przysięgi homagialnej

6 Świadectwo Sądu Policyi Poprawczej

7 Świadectwo Sądu Kryminalnego

Dowodów

152 36

Dowodów Siedm na pierwotnej stronie wymienionych przyjąłem, świadczę —

w Warszawie d. 10/22 Kwietnia 1852

Assessor Kollegialny

J. Kuczyński

Sekr: Sąd.

7½ КОПѢЕКЪ
КОПІЕЙЕК
SIEDM I PÓŁ

Specyfikacya
dowodów do legitymacyi Kazimierza
Olędzkiego —

Odwołując się do dowodów Michała syna Franciszka Olędzkiego składam

1° Akt z Kancellaryi Ziemiańskiej Drohickiej z Sokołowa z r. 1809 dowodzi że Jan Olędzki był synem Mikołaja wnukiem Tomasza

2° Metrykę z Parafii Paprotny z r. 1771 urodzenia Jana syna Mikołaja i Katarzyny Olędzkich

3° Metrykę z tejże Parafii z r. 1791. urodzenia Kazimierza syna Jana i Agaty z Korycińskich Olędzkich

4 Świadectwo zamieszkania w Kraju i wykonany przysięgi homagialnej dla Kazimierza Olędzkiego

5 Świadectwo Sądu Policyi Poprawczej że legitymujący się nie miał procesu kryminalnego —

Dowodów pięć przyjąłem, świadczę —

w Warszawie d. 9/21 Kwietnia 1852

Assessor Kollegialny

J. Kuczyński

Sekr: Sąd.

7½ КОПѢЕКЪ
КОПІЕЙЕК
SIEDM I PÓŁ

Specyfikacya dowodów

Franciszka Rzewuskiego przy odwołaniu się do dowodów Mateusza które dziś składam w Heroldyi

1. Metrykę z r: 1826. z Parafii Prasnyskiej dowodzącą, że Franciszek jest synem Andrzeja i Anny z Raczyńskich Rzewuskich —
2. Akt Ślubu Franciszka Rzewuskiego z r: 1841 z Parafii Prasnyskiej z Maryanną Córką Pawła i Cycylii z Kukawskich —
3. Świadectwo wykonanej przysięgi
4. Świadectwo o Sądu Policyi Poprawczej

Dowodów Cztery przyjąłem, świadczę —
w Warszawie d. 9/21 Kwietnia 1852

Assessor Kollegialny

J. Kaczyński

Sekretarz

7½ КОПѢЕКЪ
KOPIEJEK SIEDM I PÓŁ

Specyfikacya

dowodów Marcina Rzewuskiego przy odwołaniu się do dowodów Mateusza Rzewuskiego które dziś składam w Heroldyi

1. Metrykę z Roku 1832. z Parafii Prasnyskiej dowodzącą, że Marcin jest Synem Andrzeja i Anny z Raczyńskich Rzewuskich,
2. Świadectwo wykonanej przysięgi homagijalnej
3. Świadectwo Sądu Policyi Poprawczej.

Dowodów Trzy przyjąłem, świadczę w Warszawie d. 9/21 Kwietnia 1852

Assessor Kollegialny
J. Kuczyński
Sekretarz

7½ КОПѢЕКЪ
KOPIEJEK SIEDM I PÓŁ

Specyfikacya
dowodów do legitymacyi nieletniego Piotra Pieńkowskiego.

1° akt z Grodu Liwskiego z r. 1725 udawadnia że Benedykt Pieńkowski był Komornikiem granicznym i vicesgerentem Liwskim

2° akt z tegoż Grodu z r. 1763 dowodzi że Józef Joachim i Andrzey Stanisław byli synami Benedykta Pieńkowskiego Komornika granicznego.

3. akt z Sokołowa z Kancellaryi Ziemi Drohickiey z r. 1804 dowodzi że Jan, Michał, Kazmierz i Roch Pieńkowscy byli synami Franciszka i wnukami Józefa w

4 Metryka z Parafii Międzyrzec z r. 1809 Macieja Kazmierza syna Jana i Tekli ze Staczewskich Pieńkowskich

5. akt ślubny z r. 1832. między Kazmierzem Pieńkowskim a ~~Teklą~~ Rozalią Turowską z ~~Staczewskich~~ z Międzyrzec

6 akt urodzenia z r. 1839 Piotra syna powyższych rodziców.

Sześć przyjąłem, świadczę —
Warszawie 2/21 Kwietnia 1852

Assessor Kollegialny
J. Kuczyński
Sekr. Senat.

7½ КОПѢЕКЪ
KOPIEJEK SIEDM I PÓŁ

Specyfikacya Dowodów

do usprawiedliwienia tytułu dziedzicznego Szlachectwa przez Tomasza Radzikowskiego obywatela z Gubernii Lubelskiej pokładających się —

z powołaniem się na główne i wyższe procedencyjne przez Wenantego Syna Pawła Radzikowskiego złożone dowody, przedstawiam

1. Donacya części Dóbr Zduny przez Zofią z Jasińskich Hołowską w Ziemstwie Sukowskim w Poniedziałek po Sbym Franciszku 1758 roku Inscript: /40 zeznana rzecz Wojciecha Radzikowskiego — Dowodzi że pomieniony Woyciech był synem niegdyś Pawła Radzikowskiego

2. Metryka Chrztu w Parafii Zbuckiej d: 16 marca 1780 zapisana — Dowodzi że Józef był synem Woyciecha i Orszuli Radzikowskich, —

3. Akt urodzenia w tejże Parafii dnia 30 Grudnia 1812 r zapisany — Dowodzi że legitymujący się Tomasz jest synem Józefa i Wiktoryi z Soszyńskich Radzikowskich, —

4

[illegible]

4. Świadectwo Urzędu Gminy Siemyki z d. 28 Mar. 9 Kwiet. 1857 r. przełożonego Powiatu Bialskiego stwierdzające na zamieszkanie wkraju —

5. Świadectwo Nauczelnika Powiatu Bialskiego z d. 2 Kwiet. 1857 r. № 4842 na wykonanie przysięgi —

6. Świadectwo Sądu Poprawczego Bialskiego z d. 7 Kwietnia 1857 r. № 3809 —

7. Świadectwo Sądu Kryminalnego Lubelskiego z d. 23 Maja 1857 r. № 6691 na niebyt pod tymże 10 Czerwca rysułem akt Stanu Szlacheckiego, przez który Bialegitymujący się Tomasz z Siedlisk [illegible]

Zamknięto Siedm pozycyi tutejszej treści —

Z Urzędu Gminy d. 18/30 Kwietnia 1857 r.

Adjunkt Kollegialny

[illegible]

Sekr: [illegible]

IMPERATORSKA KOPIEJKA SIEDM 1 POŁ

Specyfikacya

Dowodów do legitymacyi Szlachectwa Michała Lenkiewicza herbu Kotwicz służących —

1. Akt z Archiwum Głównego z roku 1773. wyjęty dowodzi, że Adam Lenkiewicz był Pisarzem Ziemskim —
2. Metryka z Parafii Opole roku 1777 dnia 4go Czerwca dowodzi, że Teodor Lenkiewicz był synem Adama i Jadwigi prawych małżonków Lenkiewiczów —
3. Metryka z Parafii Potok roku 1827 dnia 15 Lipca dowodzi że Michał Jan 2ch imion Lenkiewicz jest synem Teodora i Maryanny z Wojcickich Lenkiewiczów prawych małżonków —
4. Świadectwo Magistratu Miasta Hrubieszowa dowodzące iż Michał Lenkiewicz wkraju zamieszkuje —
5. Świadectwo Nauczelnika Powiatu Hrubieszowskiego, jako Michał Lenkiewicz przysięgę kurnacyalną wykonał —
6. Świadectwo Sądu policyi poprawczej, jako Michał Lenkiewicz niebył pod zarzutem podczas zaszłym za sobą utratę Szlachectwa —
7. Świadectwo Sądu Kryminalnego dowodzące że Michał Lenkiewicz niemiał żadnej sprawy —
8. Herb Kotwicz właściwy familii Lenkiewiczów —

7½ КОПѢЕКЪ
KOPIEJEK
SIEDM I POŁ

Specyfikacya

Dowodów do legitymacyi Władysława Kunsteter służących.

1. Akt z Grodu Liwskiego feria secunda in crastino festi S. Mariæ Magdalenæ roku 1764. dowodzący że Bernard Kunsteter był Subdelegatem Drohickim.
2. Metryka urodzenia z Parafii Drohobycze roku 1783 dowodzi że Bernard Kunsteter z Katarzyna Żukowską małżonką, miał syna Michała —
3. Akt urodzenia z Ksiąg Urzędnika Stanu Cywilnego wypisana w Starym Zamościu z r. 1814, dowodzi że Władysław był synem Michała i Tekli z Ziemkiewiczów Kunsteterów prawych małżonków —
4. Świadectwo Marszałka Obrad Powiatu Krasnostawskiego dowodzące że Michał Kunsteter Sędzia Pokoju Powiatu Zamoyskiego na Seymiku Szlacheckim obranym został —
5. Świadectwo Rady Obywatelskiey Województwa Lubelskiego, jako Michał Kunsteter do Ksiąg Obywateli Szlachty był zapisany —
6. Świadectwo zamieszkania w kraju Władysława Kunsteter —
7. Świadectwo wykonaney przysięgi przez Władysława Kunsteter
8. Świadectwo Sądu Policyi poprawczey, jako Władysław Kunsteter niemiał sprawy —
9. Świadectwo Sądu Kryminalnego, jako Władysław Kunsteter niebył karanym —
10. Rysunek herbu Rogala właściwy familii Kunsteterów.

7 КОПѢЕКЪ
КОПІЕЕКЪ
SIEDM I PÓŁ

Specyfikacya dowodów

do usprawiedliwienia tytułu dziedzicznego szlachectwa przez Franciszka Radzikowskiego obywatela z Gub. Lubelskiej

z powołaniem się na główny dowód przez Wenantego syna Pawła Radzikowskiego i wyższe procedencyjne przez brata mego Tomasza złożone przedstawiam przy niniejszym

1. Akt urodzenia w Parafii Zbuckiej d. 20 Marca 1829 r. spisany — dowodzący że legitymujący się będąc synem Józefa i Wiktoryi z Soszyńskich Radzikowskich jest rodzonym Bratem Tomasza
2. Świadectwo Wójta Gminy Żurawieniec przez Naczelnika Powiatu Siedleckiego 2/14 Kwietnia 1857 r. legalizowane na zamieszkanie w kraju
3. Świadectwo tegoż Naczelnika na wykonanie przysięgi
4. Świadectwo Sądu Kryminalnego Lubelskiego
5. Świadectwo Sądu Poprawczego Siedleckiego d. 2/14 Kwietnia 1857 na niebyt pod zarzutem utraty praw szlacheckich powodującym dla legitymującego się Franciszka Radzikowskiego

Do pięć przyjętych świadczy —
w Warszawie d. 18/30 Kwietnia 1852

[illegible]

[illegible]

Radzikowski

163

7½ КОПѢЕКЪ
КОПІЕЙ
SIEDM I PÓŁ

Specyfikacya Dowodów
do usprawiedliwienia Tytułu Dziedzicznego Szlachectwa
przez Wojciecha Lunę Radzikowskiego Obywatela z Gubernii
Lubelskiej pokładających się

Powołaniem się na główny Dowód przez
nantego Radzikowskiego i wyżej procedencyjne
przez Brata mego Tomasza złożone przedstawiam

17. Akt ... Parafii Zbuczyńskiej dnia 6 Kwietnia
... Dowodzi że legitymujący się Wojciech
... Józefa i Wiktoryi z Soszyńskich Ra
... Brata Tomasza
... Gminy Zbuczyn z dnia 28 marca / 9 kwietnia 18..
... Powiatu Siedleckiego legalizowane
... Tadeusz Radzikowski ...
...
... Powiatu Siedleckiego z d. 30 m / 10 ...
... Przysięgi
... Siedleckiego
... Lubelskiej

161

...dama Olszyńskiego
...odano 3 Maja
...52. Sepulkurz Ryca

162

...pełnieniu Akt
...chowicza wraz
...ego nominacyami.
...dano 26 Kwiet.
1852

...ię Tem
...z Kwietnia
... Maja
... Kollegialny
... Kuczyński

Sekr. Senatu

Radzikowski

7½ КОПѢЕКЪ
КОПІЕЙЕК
SIEDM I PÓŁ

Specyfikacya Dowodów
do usprawiedliwienia Tytułu Dziedzicznego Szlachectwa
przez Wojciecha Leona Radzikowskiego Obywatela z Gubernii
Lubelskiej pokładających się

Powołaniem się na Główny Dowód przez
nantego Radzikowskiego i wyżej procedencyjne
przez Brata mego Tomasza złożone przedstawiam

1. Akt urodzenia w Parafii Zbuczyńskiej dnia 6 Kwietnia
1823 roku zapisany. Dowodzi że legitymujący się Wojciech
Leon Dziewicki jest synem Józefa i Wiktoryi z Noszyńskich Ra-
dzikowskich a przeto rodzonym Bratem Tomasza.

2. Świadectwo wyżej Gminy Zbuczyn z daty 28 marca / 9 kwietnia 1851
№ 274 przez Naczelnika Powiatu Siedleckiego legalizowane
dowodzące od Wojciech i Tadeusz Radzikowscy są stałemi
mieszkańcami Kraju —

3. [illegible] Powiatu Siedleckiego z d. 30 marca / 10 kwietnia 85
[illegible] Przyjęcia
[illegible] Sądu Siedleckiego
[illegible] Lubelskiego 5/17 Czerw
[illegible] dla Wojcie

[illegible] świadectwo —
z Kwietnia 1852
[illegible] Maja
Kollegialny
[illegible]

162

Dopełnienie Akt
Cechowicza urzędu
z Jego nominacyami
podano 26 Kwiet.
1852

Radzikowski

7½ КОПѢЕКЪ
КОПІЕЙЕК
SIEDM I PÓŁ

Specyfikacya Dowodów
do wyprawiedliwienia Tytułu Dziedzicznego Szlachectwa
przez Wojciecha Leona Radzikowskiego Obywatela z Gubernii
Lubelskiej pokładających się

Powołaniem się na główny Dowód przez
nantego Radzikowskiego i wyżej procedencyjne
przez Brata mego Tomasza złożone przedstawiam

1º Akt urodzenia w Parafii Zbuczyńskiej dnia 6 Kwietnia
1823 roku zapisany — Dowodzi że legitymujący się Wojciech
Leon Dziewan [illegible] Józefa i Wiktoryi z Noszyńskich Ra-
dzikowskich a przeto rodzonym Bratem Tomasza

2º Świadectwo Wójta Gminy Zbuczyn z daty 28 Marca / 9 Kwietnia 1851
№ 274 przez Naczelnika Powiatu Siedleckiego legalizowane
dowodzące że Wojciech i Tadeusz Radzikowscy są stałemi
mieszkańcami Kraju —

3º Świadectwo Naczelnika Powiatu Siedleckiego z 30 Marca / 11 Kwietnia 1851
№ 5282 na wykonanie Przysięgi

4º Świadectwo Sądu Pojnawczego Siedleckiego

5º Świadectwo Sądu Kryminalnego Lubelskiego 5/17 Czerwca
1851 r. № 5690 na nie był pod zarzutem dla Wojciecha
Radzikowskiego —

Dowodów pisać przyjąłem świadczę —

w Warszawie d. 22 Kwietnia / 4 Maja 1852

Assessor Kollegialny

[illegible]

Sekr. Senatu

7½ КОПѢЕКЪ
KOPIEJEK SIEDM I PÓŁ

Specyfikacya

dowodów do legitymacyi Wojciecha Stanisława Grabińskiego —

Odwołując się do dowodów Wincentego po Janie Grabińskiego mam zaszczyt złożyć:

1. Akt w Księgach Płockich dn. 6 po narodzeniu Panny Maryi r. 1742 zapisany — mocą które Paweł Grabiński niegdyś Stefana Syn imieniem swoim i swych sukcessorów z Sumy Sto Dwadzieścia Złotych polskich na Dobrach Grabienica Wielka umieszczonych na rzecz i osobę Tomasza Korzybskiego przelewa i zonych kwituje —
2. Akt w Mławie dnia 2 po Nawiedzeniu Panny Maryi roku 1685 sporządzony — dowodzi że Walenty Grabiński ~~ob~~ niegdyś Jana Syn imieniem swoim i innych sukcesorów Sumy Złotych pol. 50 po Adamie Grabińskim na Dobrach Grabienice małe umieszczoną Mikołajowi Grabińskiemu synowi n Pawła przekazuje

3. Akt w Archiwum Ciechanowskim d: 2 po Nm Dominiku r: 1754 zapisany — mocą którego Franciszek Grabiński niegdyś Mikołaja Syn na rzecz Matcieja Smoleńskiego i Margeryty Paprockiej zdziałaną Umowę d: 2 po Dominiku 1754 r. potwierdza —

4 Akt z Archiwum Akt dawnych Gub: Płockiej wyjęty d: 9 listopada 1782 r. zapisany dowodzący że Antoni Grabiński niegdyś Franciszka Syn wraz z Katarzyną Słubowską, Złp: pol: sto na dobrach Burkały umieszczonych na rzecz Bogumiły Burkackiej odstępuje —

5 Metryka Urodzenia w Parafii Czerwonka d: 25 listopada 1794 r. zapisana dowodzi że Stanisław był synem Antoniego i Franciszki Małżonków Grabińskich —

6 Akt Urodzenia Wojciecha Stanisława Syna Stanisława i Franciszki z Malinowskich Grabińskich w Parafii Biłgoraj d: 18 Kwietn: 1820 r. zapisany —

7 Stan Służby Wojciecha Syna Stanisława Grabińskiego przez Komissyą Rządow: Skarbu wydany i poświadczony —

Domadów

Domadów Siedm na pierwotnej stronie wymienionych przyjąłem, świadczę —

w Warszawie d: 22 Kwietnia / 4 Maja 1852.

Assessor Kollegialny

J. Kuczyński

Sekr: Senatu

7½ КОПѢЕКЪ
KOPIEJEK SIEDM I PÓŁ

Specyfikacya
dowodów do legitymacyi nieletniego Edmunda Józefa Sadowskiego —

1° Akt z Grodu Kaliskiego z r. 1774 dowodzi że Stanisław Sadowski był pisarzem Sądowym.

2° Dowód że w r. 1793 ten że Stanisław Sadowski służył w woysku i następnie oddalił się od rodzinnego mieysca —

3 Metryka urodzenia z r. 1813 Leonarda Napoleona syna Stanisława i Anieli z Dębowskich —

4. Akt urodzenia z r. 1839 Edmunda Józefa syna Napoleona i Józefy z Sadowskich

5 Świadectwo zamieszkania w Kraju i Oyca Napoleona i syna Edmunda Sadowskich

6 Świadectwo sądu Policyi Poprawczey dowodzące że Edmund Sadowski nie miał processu Kryminalnego —

Dowodów

16536

Sackecki

166

Zamodeus Skrzeszewski na piśmie tutejszej Kancelaryi
wymienionych przysłał Tamże Świadectwa —
Dnia 24. Kwietnia / 6 Maja 1852
Asessor Kollegialny
Skrzeszewski

Sekr. Semadeni

Specyfikacya Dowodów
do uprawnienia Dziedzicznego Szlachectwa
Obywatelowi do Rekwizycyi Heroldyi Królestwa Polskiego
Daty 21 Stycznia / 1 Lutego 1853 roku za № 11754. Na niebieskiego
Wiktora Sackeckiego Obywatela Gubernii Radomskiej

1. Koncesya w Grodzie warszawskim w Piątek po Mise-
ricordia 1760 roku C. V. D. L. 81 f. 1167 mocą Franciszka
po Janie Krzeczkiego Starosty Szczuczyńskiego Annam
Dworaki za Ignacy Sackeckiego Stolnika Brzezińskiego
niegdy Starościca Sędziego Mieńskiego Dobra Zbiczno
Rudzienko Ruskie Orzechowo i innemi przyległemi
mu odpowiednimi Krzeczkiego zostały [illegible] 1767

2. Manifest w Grodzie Oszmiańskim we środę po Fes-
2 Września to 1779 roku Relacią swoią Oszmiańskiego f. 93 wrzu
urodzenia z Parafii cony przez Starościca Sędziego Ignacego Annę
Pińczowskiej 1768 Starościc Sędziego pomienionego Ignacego Sackeckiego
Stanisława Syna Jmienia swoiego Dziedzicznie po tobie Annie
Ignacego Sackeckiego Dworaki za Stanisława Syna Ignacego na tymże wrzu
Stolnika Brzezińskiego cie Dobra Zbiczno
dzy i Jana Kantego Sackeckich z Marianny Zamodzkiej

3. Metryka Chrztu w Parafii Szlachtowskiej Dyecezyi
Sandomierskiej dnia 9 Czerwca 1785 roku zapisu
ana Dworaki za Rodzicow Jana z Tymowa Starosty
wa i Jerzmanowic z Jastrzębia Sackeckiego

4. Metryka Ślubu w Parafii wyżej wzmiankowanej odnosząca do
tejże dnia 5 Listopada 1805 roku roku Rodzicow za
ślubionych dnia 5 Listopada 1805 roku roku Rodzicow za
Sackiego z Rudzkiego Szczerzenowskiej

5. Akt urodzenia w Parafii Skrzypkowskiej Kościelnej dzy
ze Sokolnik dnia 18 Marca 1820 Roku zapisany
Sackiego

166 ½

Dowodzi się Konduenty Aktorki Julii Trzyźmiany
[illegible] Tymem prawych Aktorskich i Conduzyny z
Herszenowskich [illegible]

1. Akt Chrzty w Parafii Ewangelickiej Radomskiej
dnia 19 Listopad 1810 roku zapisany pomiędzy
Konstantym Antkiewicz Kawalerem [illegible]
Hoffner Panną

2. Akt uwolnienie w Parafii Wesbork dnia 10 Czerwca
1843 roku zapisany — dowodzi za przyczyny
do legitymacji Wiktor Walenty Jan Trzyźmiany
Ludwika [illegible] prawych Rodziców [illegible]

3. Świadectwo Wojta Gminy Radowej Kielce [illegible]
6 Listopada 1850 roku [illegible] przez Nauczyciela Po
wiatu Stanisława za Metrykami nie Zamieszkania
Trzyźmiany Wiktora

4. Attestowany Rysunek Herbu Poraj przez Akt
natora legitymacyjnego —

Zawodem Dziesięć przyszłych Załączy —

Od Warszawy 23 Kwietnia / 6 Maja 1852

Asessor Kollegialny

J. Kurzyński

ZA KOPIEJĘ SIEDM I PÓŁ

167.

Specyfikacya Jana
dowodów do legitymacyi Alipolita Kazmierza
Pasek

1° akt z Grodu Sochaczewskiego z r. 1682 dowodzi że Stanisław Pasek był dziedzicem Dóbr Kaphury

2° Metryki z r. 1718 dowodzące iż Kazmierz był synem Stanisława i Maryanny z Filipskich Paskow, z Parafii Skorzek

3° Metryki z r. 1743. Lubacza uwidzenie z Parafii [illegible] dzyna Kazmierza i Jadwigi Paskow

4° Metryki z r. 1781. z Parafii Swiedenia Jakoba syna Lubacza i Barbary Paskow

5° Metryki z r. 1809 z Parafii Kielce uwidzenie Ludwika syna Jakoba i Magdaleny Paskow —

6 akt małżeństwa z Parafii Skorzek z r. 1835 między Ludwikiem Pasek a Joanną Lipska Malinowska

7° akt uwidzenia z r. 1843 z Parafii Skorzek Jana Alipolita Kazmierza syna Ludwika i Joanny Malinowskiej

8 Świadectwo zamieszkania wiary Jana Paska

9. Rysunek Herbu Dołęga

167 zb

Dowodów dziewięć na pierwotnej stronie wymienionych przyjąłem świadectwo

w Warszawie d. 28 Kwietnia / 10 Maja 1852

Assessor Kollegialny

J. Kuczyński

Sekr. Senat

№ 26544

7½ КОПѢЕКЪ
КОПІЕЕКЪ
SIEDM I PÓŁ

Specyfikacya

dowodów do legitymacyi Ignacego Józefa i Walentego Perzanowskich

1° Akt z r. 1503. dowodzący że Jakob Perzanowski był Sędzią

2. akt z r. 1555 dowod. że Stanisław syn Jakoba

3. akt z r. 1615 dowodzi że ~~Tomasz~~ Maciej jest synem Stanisława

4. akt z r. 1630 dowodzi że Tomasz był synem Macieja

5. akt z r. 1684 świadczy że Tomasz zrodził Marcina

6 akt z r. 1726. świadczy że Marcin rodził Felicyana

7 akt probujący że w r. 1778 że Teodor jest synem Wojciecha wnukiem Felicyana

8. Metrykę z r. 1789 Wawrzyńca syna Teodora

9 Metrykę z r. 1824. Ignacego syna Wawrzyńca

10 Świadectwo zamieszkania Ignacego

11 Świadectwo z wykonanej przysięgi

12 Świadectwo Sądu Policyi Poprawczej

13 Świadectwo Kryminalne wszystkie dla Ignacego

14. Metryka Józefa

15 Świadectwo zamieszkania tegoż

16 Świadectwo z wykonanej przysięgi

17 Metrykę Kawka z r. 1782 syna Teodora

18 Metrykę z r. 1816 Walentego syna Kawka

168 3b

19 Świadectwo zamieszkania

20 Świadectwo wyłamanej przysięgi przez walentego

21 Świadectwo z Sądu Poprawczego dalegi

22. Rysunek herbu Kraje –

Podano dnia 7go Maja 1852 r.

Summaryusz dowodów szlachectwa podanych Heroldyi Królestwa Polskiego przez Augustyna Wyrzykowskiego:

1. Świadectwo, że podana była prośba z oświadczeniem zamiaru legitymowania szlachectwa;
2. Akt z roku 1762 dowodzący, że Jan Felicyan dwóch imion Wyrzykowski był dziedzicem dóbr Krzemieniewa
3. Metryka urodzenia Wojciecha Wyrzykowskiego / Grzegorza
4. Metryka urodzenia Augustyna Wyrzykowskiego
5. Świadectwo Kommissarza Obwodu Pułtuskiego, jako legitymujący się mieszka w kraju. –
6. Świadectwo Sądu Policyi Poprawczej Wydziału Pułtuskiego, że legitymujący się nie był kryminalnie karanym.
7. Świadectwo Generał-Adjutanta Rautenstraucha, jako legitymujący się wykonał przysięgę Najjaśniejszemu Panu

Warszawa dnia 31 Sierpnia / 12 Września 1838 roku

Augustyn Wyrzykowski m.p.

Dowody powyższe odebrałem

Warszawa d. 12 Września 1838. r.

Sekretarz Dziennikarz

Jan Przyjaciel

KROSZY PIĘTNASCIE

do W.go Pantaleona w Oszczowie po Hrubieszow ~~Lub~~ i Dołhobyczow

Specyfikacya

Odowodow do legitymacyi Pantaleona Dąbrowskiego herbu Dąbrowa.

1° Akt z Grodu Czerskiego z roku 1758 Sabatho in Vigilia festi Visitationis Beatissimae Virginis Mariae ktorym Ignacy Dąbrowski Annie z Przyłuskich Siennickiey, na dobrach swoich dziedzicznych Kamionka ~~swoich dziedzicz~~ Summę Dwa tysiące ośmset dziedziesiąt dwa Złł zaleśniaca

2° Akt z Grodu Czerskiego z r. 1775 udawadnia że Jan Dąbrowski iest synem wspomnionego wyżey Ignacego Dąbrowskiego

3° Metryka z r. 1775 z Parafii Sgo Andrzeja w Warszawie przekonywa że Paweł iest synem Jana Dąbrowskiego i Rozalii

4to Metryka urodzenia z r. 1790. dowodzi że Pantaleon Dąbrowski iest synem Pawła w metryce tey z Parafii Popowickiey z Dekanatu Przemyślskiego wydaney, wyrażonem zostało mylnie że Pantaleona Dąbrowskiego Oyciec nie był stanu szlacheckiego to o tem przeko

1703

...zywa
5tu Świadectwo ze stanu Galicyi i Lodomeryi
iż Pantaleon Dąbrowski syn Pawła w bliższe
wylegitymowanych szlachty Galicyjskiej znaydu-
ie
6 Świadectwo Sądu poprawczego ze processu karnego niebyto-
7 Świadectwo Komisarza Obwodowego wykonanego przysięgi i poświadczenia
8 Świadectwo Wójta Gminy przez Komisarza Obwodu poświadczone
na zamieszkanie w kraju
9 Rysunek herbu Dąbrowa właściwy familii Dąbrowskich
10 Metryka chrztu Floryana Stanisława syna Pantaleona i Te-
resy z Zawiszów Dąbrowskich w parafii Orzeszów dnia 7 Maja
1822 roku zapisana
11 Metryka chrztu Wojciecha Władysława syna Pantaleona i Te-
resy z Zawiszów Dąbrowskich w parafii Orzeszów dnia 28 Kwie-
tnia 1826 roku zapisana
12 Metryka chrztu Kajetana Piotra syna Pantaleona i Teresy
z Zawiszów Dąbrowskich w parafii Orzeszów dnia 29 Czerwca 1824
roku zapisana.
13 Metryka chrztu Wincentego syna Pantaleona i Teresy
z Zawiszów Dąbrowskich w parafii Orzeszów dnia 5 Kwietnia
1829 roku zapisana
14 Metryka chrztu Grazyana Jana syna Pantaleona i Teresy
z Zawiszów Dąbrowskich w parafii Orzeszów dnia 18 Grudnia
1838 roku zapisana

Warszawa dnia 17 Grudnia 1844 r.

Pantaleon Dąbrowski

172

Specyfikacya

Dowodów legitymacyjnych Joachima Ambrożego Dąbrowskiego

Dowolnie się do dowodów Balthazara Mroczkowskiego
Roku w roku 1840 pod dniem 24 Lutego
10 Marca pod № 3450
Świadectwo ma zobie dostatecznym

1° Metrykalny z parafii Mrokowskiej r 1758 dowodzący że Vincenty Jakób 2ch imion
był synem Kazimierza i Franciszki Braci prawnych Małżonków
Mroczkowskich
2° Metrykalny z Kościoła Serafii r 1791 dowodzący że Jan był synem Jakóba
wnukiem Kazimierza Mroczkowskiego
3° Metrykalny z Kościoła Dawidi r 1817 dowodzący że Ambrozy Joachim był sy-
nem Jana i Rozalii Mroczkowskich prawnych Małżonków Mroczkowskich
4° Świadectwo Wójta Gminy Kuchtowo poświadczone dowodzące że Jo-
achim Ambroży Mroczkowski jest stałym mieszkańcem kraju
5° Świadectwo Nauczyciela Początkowego Ostrołęckiego dowodzące że
Joachim przyzwoity wykonał
6° Świadectwo Sądu Polskiego poprawczego że Joachim Mroczkow-
ski niemiał wyroku
7 Świadectwo Sądu kryminalnego że Joachim Mroczkowski
ski niemiał wyroku wydanego z Świadectwa tego dobą
poświadczonego

172

Marca

~~14/26 Grudnia 1852 12323~~

Rezolucya Prokur 12/24 Kwietn

r. b. N 631 —

do Dyrekcyi drogi Żelaznej

Weycherta Maxymiliana

Złożono do Rezolucyi

w d 11 Maja 1852

bez specyfikacyi —

Specyfikacya Dowodów
do usprawiedliwienia tytułu Dziedzicznego Szlachectwa przez
Karola Chełmońskiego, pokładających się

1mo Wypis z Protokułu Inscriptionum Grodu Piotrkowskiego Aktu z Roku 1727. Księgi 45 fol. 297. Dowodzi że ~~[illegible]~~ Felicyan z Krzyży Święcicki Komornik Graniczny Antoni Walijewski Regent Piotrkowski i inni w Obecności Marka Ojrzanowskiego Gabryela Chełmońskiego Andrzeja i Józefa Święcickich Józefa Brudkowskiego Antoniego Podgórskiego Franciszka Szajewskiego i Felicyana Bierzyńskiego Subdelegatów Grodzkich Piotrkowskich jako tenże akt ten odbyty a zatym że Protokułu wyżej mianowany Gabryel Chełmoński był Subdelegatem Przysięgłym Piotrkowskim

2do Pozew z Strony Zajączkowskich o zapłacenie 2000 fl. w Grodzie Opoczyńskim ~~[illegible]~~ we Środę po S. Andrzeju 1744 roku wydany i z Akt tychże Grodzkich Księgi Oblat 1744/5 fol. 1 uwiadomienie wypisany Dowodzi że Gabryel Chełmoński Subdelegat Grodzki Piotrkowski był Ojcem tyż imienia Gabryela Chełmońskiego

3tio Metryka Chrztu w Parafii Sagowskiej 27 Sierpnia 1786 roku zapisana z Akt pogalicyjskich Archiwum Głównego Krajowego wydana Dowodzi że Józef Kalasanty Jan był Synem Gabryela i Konstancyi z Szwejkowskich Chełmońskich

4to Odstąpienie Dożywocia wojewodztwa w Biskupstwie Kujawskim w Grodzie Sandomirskim przez Jacka Ojca a Józefa i Brygidę z Tomaszewskich Odrowążów Waligórskich Gabryela i Konstancyi z Szwejkowskich Chełmońskich 7 Stycznia 1783 r. zeznany i z tegoż Archiwum w Urzędowym wypisie wydany Dowodzi prawość małżeństwa tychże Chełmońskich

5to Metryka Chrztu w Parafii Komorowskiej Opacyi Podlaskiej pod 6 Listopada 1814 r. zapisana Do

Dowodzi że Karol Michał przychodzący do legitymacyi ~~[illegible]~~ iest synem ~~[illegible]~~ Józefa i Maryanny zabrakamowiczów Hełmońskich

6. Świadectwo Naczelnika Powiatu Bielskiego z daty 18/30 września 1850 № 12513 na zamieszkanie w Kraju w Gminie Rolosz ~~[illegible]~~

7. Świadectwo tegoż z tejże daty № 12512 na wykonanie przysięgi

8. Świadectwo Sądu Poprawczego Bielskiego z d. 10/22 Października 1847 № 9928 na zabyt pod zarzutem legitymującego się

9. Świadectwo Lekarza Powiatu Bielskiego z daty 14/26 Stycznia 1848 roku z № 34 wydane dowodzi że legitymujący będąc Szczupły Budowy i pierwszej chorobie uległym wyprawie częstej Kuracyi nie mógł się wydalać w podróż dla wyszukiwania swych dowodów

d. 15 Maia 1852
podany do JO Xięcia

Przeszło 300 —
W. Kuczmarski syn
Lubomirski
w Warszawie

7½ КОПѢЕКЪ
КОПІЕЙЕК
SIEDM I PÓŁ

Specyfikacya Dowodów
do legitymacyi z Tytułu dziedzicznego Szlachectwa
przez Karola Chełmońskiego pokładających się

1. Wypis z Legitymacyi Galicyjskiej a mianowicie Kwaternionu 7. fol: 103 przez Archiwum Główne Krajowe wydany urzędownie — Dowodzący że Gabryel i Konstancya z Szwejkowskich Chełmońscy od Waligórskich wedle zaoblatowanego Akta w Grodzie Sandomirskim dnia 7 Stycznia 1783 r nabyli Wójtostwo w Kluczu Piotrowskim do Biskupstwa Kujawskiego należącym

2. Metryka w Kościele Łagowskim dnia 27 Sierpnia 1786 r zapisana — Dowodzi że Józef Kalasanty Jan dwóch Imion był Synem Gabryela i Konstancyi z Szwejkowskich Chełmońskich z tychże samych Akt w urzędowym wypisie wyjęto

3. Metryka legitymującego się Syna powyższego w Parafii Komorowka zapisana 1814 r

Brakuje [illegible] gdzie mogło być

Umnie 4. Świadectwo Naczelnika Powiatu na zamieszkanie

Raz w WW Kuczmarskiego

173 a

na zamieszkanie w Kraju

5ty Świadectwo tegoż na wykonanie przysięgi po Rewolucyi

6ty Świadectwo Sądu Policyi poprawczej i

7my Świadectwo Sądu Kryminalnego na niebyt pod zarzutem utratę praw Szlacheckich powodującym dla legitymującego się

8my Świadectwo Lekarza

Podany do JOXięcia d. 15 Maia 1852

174.

7½ КОПѢЕКЪ
KOPIEJEK SIEDM I PÓŁ

Specyfikacya Dowodów do legitymacyi z tytułu Dziedzicznego Szlachectwa przez Jana Budnego Obywatela z Gubernij Płockiej pod rozpoznaniu Heroldyi Królestwa Polskiego pokładających

Powołaniem się na główny Dowód przez ... Budnego i wyższe procedujące przez Józefa Budnego rodzonego mojego Brata i dowodzeniem składającym się mam zaszczyt przedstawić

1o Metrykę Chrztu w Parafij Nurskiej dnia 4 Kwietnia 1817 roku zapisaną — Dowodzącą że legitymujący się Jan jest synem Mateusza i Maryanny z Węgrowskich Budnych a przeto rodzonym Bratem podającego się Józefa

2o Świadectwo wzięte przez Kotyłowo Pryzie z d. 9/21 Czerwca 1851 № 315 Dowodzące zamieszkanie w Kraju

3o Świadectwo Naczelnika Powiatu Ostrołęckiego na powinnie przysięgi po Rewolucyi

4o Świadectwo Sądu Poprawczego Pułtuskiego z daty 16/28 Czerwca 1851 № 10128 na niebyt pod zarzutem utratę Szlachectwa powodującym

podany do Józia d. 15 Maja 1852

7½ КОПѢЕКЪ
KOPIEJEK SIEDM I PÓŁ

Specyfikacya Dowodów
do legitymacyi z Tytułu Dziedzicznego Szlachectwa
przez Józefa Budnego Obywatela z Gubernii Płockiej
pod rozpoznanie Heroldyi pokładających się

1mo Dział Dóbr Budne Sowięta w Budnych dnia
26 Czerwca 1703 porządzony a w Grodzie Rożańskim
we Wtorek po Narodzeniu S. Jana tegoż Roku wniesiony
i stwierdzony — Dowodzi że Wojciech Rotmistrz Lekkiej
Chorągwi Wojsk Litewskich i Jan Pradziad le
gitymującego się Budnowie byli Synami niegdyś Mi
chała a Wnukami niegdyś Wojciecha Budnego jak
nie mniej że Szymon po Macieju i Andrzej i Sta
nisław po Wojciechu byli Wnukami tegoż Wojciecha
vide Perpetuat: Cadz Rozan: L: 41 f: 50: 51.

2do Metryka w Parafii Nurskiej dnia 1 Listopada
1719 Roku zapisana — Dowodzi że Karol był Sy
nem Jana i Magdaleny z Złotkowskich Budnych

3tio Metryka w tejże Parafii dnia 19 września 1770 roku
zapisana — Dowodzi że Mateusz był Synem Karola
i Katarzyny z Lipskich Budnych

4to Metryka Chrztu w tejże Parafii Roku 1801 d. 5 Marca
zapisana — Dowodzi że legitymujący się Józef jest Sy
nem Mateusza i Marjanny z Węgrowskich Budnych

5to Świadectwo Wójta Gminy Kotyłowo Perysie z daty 9/21
Czerwca 1851 r. № 115 przy Naczelnika Powiatu legalizowa
ne na zamieszkanie w Kraju

6to Świadectwo Naczelnika Powiatu Ostrołęckiego z daty 13/26
Czerwca 1851 № 8986. na ponowienie Przysięgi homagialnej

7mo Świadectwo Sądu Policji Poprawczej Wydziału Pułtuskiego
z daty 16/28 Czerwca 1851 r. № 10129. oznaczone na

17536

na niebyt pod zarzutem utraty praw szlacheckich po-
wodującym dla legitymującego się Józefa Budnego
z których to Dokumentów jawne iest pomko-
wanie iż Jan Pradziad legitymującego się był sy-
nem Michała wnukiem zaś Wojciecha a ztąd do
statuczny dowód że legitymujący się z tejże linii
pochodzi co i wylegitymowany. —

7ᵉ КОПѢЕКЪ
KOPIEJEK SIEDM I POŁ

Specyfikacya

Dowodów do legitymacyi Kajetana Hippolita Zimmer-
Strussa

z powołaniem się na dowody brata mego rodzonego
i na skutek odezwy Wysokiej Heroldyi za № 8992
z d: 4 Kwietnia rb: składam —

1. Akt z Ksiąg Trybunalskich Lubelskich z r: 1747 r dowodzi
że po Felicyanie Sędzi Starościńskim Kazimierskim
Dziedzicu Dóbr Niezabitów i Małżonce tegoż Maryannie
z Kalińskich Strussach byli Dziedzicami tychże Dóbr
Helena ze Strussów żona Antoniego Masiewicza Jan i
nie zamężna Konstancya Strusowa —

1 Akt urodzenia Kajetana Hippolita syna Jana i Fe-
zety z Krosnowskich Strussów zapisany w Parafii Siedlec
d: 19 Października 1824 r —

2 Świadectwo zamieszkania w kraju —

3 Świadectwo wykonanej przysięgi —

4 Świadectwo Sądu Kryminalnego Płockiego na niebyt pod
zarzutem

5 Takież świadectwo Sądu Policyi Poprawczej Wydziału
Płockiego —

[illegible]

176 gb

Dowodów jest na pierwotnej stronie wymienionych przyjętych świadczy —

w Warszawie d. 2/14 Maja 1852

Assessor Kollegialny

J. Kuczyński

Sekr. Senatu

7½ КОПѢЕКЪ
KOPIEJEK SIEDM I POŁ

Specyfikacya

dowodów do legitymacyi Romualda Błażeja dwóch imion Strussa.

Na skutek odezwy wysokiej Heroldyi za № 8992 z d. 5 Kwietnia r. b. mam zaszczyt złożyć

1. Z Akt Trybunalskich Lubelskich z r. 1749 dowodzi że po Felicyanie Sędzi Karościńskim Kazimierskim Dziedzicu dóbr Niezabitów i Małżonce tegoż Maryannie z Kalińskich Strussach, byli Dziedzicami tychże dóbr, Helena ze Strussów żona Antoniego Mosiewicza Jan i nie zamężna Konstancya Strussówna

2. Akt Urodzenia Romualda Błażeja 2ch imion syna Jana i Józefy z Krosnowskich Strussów zapisany w Parafii Kościoła Siedlce d. 8 lutego 1820 r.

3. Świadectwo na zamieszkanie Wieraju

4. Świadectwo wykonanej przysięgi Komunikatowej

5. Świadectwo Sądu Kryminalnego Gub. Płockiej i Augustowskiej na nie być pod zarzutem

6. Takież świadectwo Sądu Policyi Poprawczej Wydziału Płockiego

Dowodów sześć przyjętych świadczy —

w Warszawie d. 2/14 Maja 1852

Assessor Kollegialny

J. Kuczyński

Sekr. Senatu

7½ KOPIEJEK
KOPIEJEK SIEDM I POŁ

Specyfikacya

dowodów do legitymacyi Jana Kautego 2ch imion Strussa

z powołaniem się na dowody Brata mego rodzonego i na skutek odezwy wysokiej Heroldyi za № 8992 z d: 5 Kwietnia r. b: składam —

1. Akt z Ksiąg Trybunalskich lubelskich z r: 1747 dowodzi że po felicyanie Sędzi Starościńskim Kazimierskim dziedzicem Dóbr Niezabitów i Małżonce tegoż Maryannie z Kalińskich Strussach byli Dziedzicami tychże Dóbr Helena ze Strussów żona Antoniego Mosiewicza Jan i niezamężna Konstancya Strussówna —

2. Akt urodzenia Jana Kautego syna Jana i Józefy z Krosnowskich Strussów zapisany w Parafii Kościoła Siedlce dnia 22 Grudnia 1818 r —

2 ~~3.~~ Świadectwo na zamieszkanie w kraju —

3 ~~4.~~ Świadectwo wykonanej przysięgi —

4 ~~5~~ Świadectwo Sądu Kryminalnego na niebyt pod zarzutem

5 ~~6~~ Takież świadectwo Sądu Policyi Poprawczej —

Dowodów pięć przyjąłem świadczę —

Warszawa d. 2/14. Maja 1852

Assessor Kollegialny

[illegible]

[illegible]

7½ КОПѢЕКЪ
KOPIEJEK SIEDM I PÓŁ

Specyfikacya
dowodów do legitymacyi Alexandra Grabowskiego

Odwołując się do dowodów Józefa Baltazara syna Antoniego Grabowskiego.

~~Odwołując się~~ Składam

1° Akt z r. 1757 z Grodu Ciechanowskiego dowodzący, ~~iak pr~~ że Kazmierz Grabowski był synem Adama —

2° Metryka z Parafii ~~Zakrzewo~~ Zuzela Wielki z r. 1734 Szymona syna Kazmierza i Magdaleny Grabowskich

3° Metryka z tejże Parafii z r. 1782 Wincentego syna Szymona i Magdaleny Grabowskich

4 Akt urodzenia z r. 1812 z tejże Parafii Alexandra syna Wincentego i Maryanny ze Wołkowskich Grabowskich

5 Świadectwo wykonanej przysięgi homagialnej

6. Świadectwo zamieszkania w Kraiu

7 Świadectwo Sądu Policyi. Poprawczej

verte

17936

Zawodów Siedm na pierwotnej stronie wymienionych przyjętemi świadczę

w Warszawie d. 6/18 Maja 1852

Assessor Kollegialny

J. Kuczyński

7½ КОПѢЕКЪ
KOPIEJEK SIEDM I PÓŁ

Specyfikacya

dowodów do legitymacyi nieletniego Bernarda Adolfa Dołęgowskiego

1° Akt z Grodu Nurskiego z r. 1749 dowodzi że Franciszek syn Rocha Dołęgowski na Dobrach Dołęgi summę posagową przyszłej swej żonie Maryannie z Dąbrowskich zapisuje

2° Akt z Grodu tegoż z r. 1775 udowadnia że Kaźmierz Dołęgowski był synem ~~Kaźmierza~~ Franciszka

3° Akt z tegoż Grodu z r. 1799 udowadnia że Jan Dołęgowski był synem Kaźmierza

4. Akt urodzenia z Parafii Dąbrowa Wielka Franciszka Stanisława syna Jana i Anieli z Dąbrowskich Dołęgowskich

5. Akt małżeństwa w Kościele Sgo Jana w r. 1832 między Franciszkiem a Małgorzatą z Imińskich Dołęgowskich.

6. Akt urodzenia z Parafii Sgo Jana z r. 1839 Bernarda Adolfa syna powyższych rodziców

7 Świadectwo dowodzące że Franciszek Dołęgowski z familią swoją w Gubernii Grodzieńskiej zamieszkuje

8. Świadectwo dowodzące że Bernard Adolf nie miał żadnego procesu kryminalnego i zamieszkuje w Gubernii Grodzieńskiej

180 gb

9. Rysunek Herbu Dołęga familii Dołęgowskich —

Dowodów dziewięć niniejszą specyfikacyą objętych przyjąłem, świadczę —

w Warszawie d. 6/18 Maja 1852

Assessor Kollegialny

J. Kuczyński

Sekretarz

181

7½ КОПѢЕКЪ
КОРІЕЛЕК
SIEDM I PÓŁ

Specyfikacya

dowodów do usprawiedliwienia tytułu dziedzicznego szlachectwa przez Władysława Lipskiego nauczyciela.

1 Donacya z r. 1754. z Grodu Brzeskiego dowodzi że Franciszek Lipski był dziedzicem Dobr Zbełczyc

2o Metrykę Chrztu z Parafii Modlna z r. 1754 Józefa syna Franciszka

3 Metryka Chrztu z r. 1795 dowodzi że Jakob Józef syn Józefa

4. Akt urodzenia z Kalisza Paulina Władysława syna Jakoba

5 Stan Służby

6 Rysunek Herbu Grabic —

podano d. 18 Maia 1852

ЦЕНТРАЛЬНИЙ ДЕРЖАВНИЙ ІСТОРИЧНИЙ АРХІВ УКРАЇНИ, м.Київ

...ній справі № 91

...иду № 966 Опису № 1

...онумеровано VI-193 (сто дев'яносто три) аркушів
(цифрами і прописом)

...их літерні №№ 14а, 15а, 22а, 35а, 49а, 103а, 116а, 127а 129а, 142а, 48а, 164а, 173а

...ропущені №№ 17, 24, 27, 30, 48, 67, 84,

...кладення

...рошури, газети:

...рафічні матеріали:

...нші особливості документів 15- сургучні печатки, 44- сург. печатка
№ 173 б - залишки сургучн. печаток

Документи із заключним текстом:

Підпис Старікова

« 1 « червня 2016 р.

ПІДГОТОВКА СПРАВИ ДО МІКРОФІЛЬМУВАННЯ
(що зроблено і вказівки оператору)

Підпис

« « 20 р.

СПРАВУ ПЕРЕВІРЕНО:

Під час видачі	повернення	*Під час* видачі	повернення
підпис, дата	підпис, дата	підпис, дата	підпис, дата
6.02.17	06.02.17		
11.02.20	11.02.20		
6.08.21			

ВІДМІТКИ ЛАБОРАТОРІЇ

Консервація	Справа	Мікрофільмування:
(дата)(підпис)	(дата)(підпис)	(дата)(підпис)