

國家圖書館, NATIONAL CENTRAL LIBRARY, TAIWAN, R.O.C.

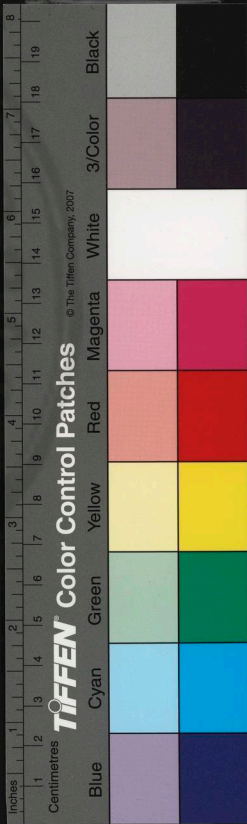

3439250 v.1

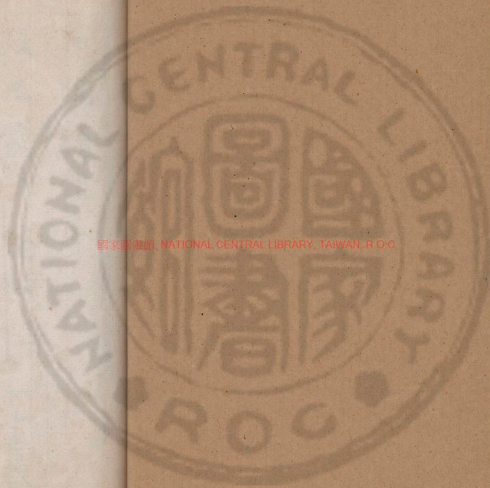

國立中央圖書館, NATIONAL CENTRAL LIBRARY, TAIWAN, R.O.C.

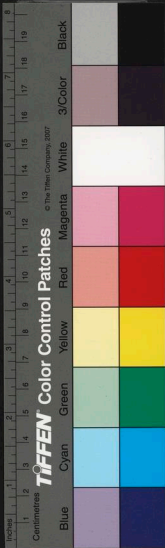



商陽雜俎序

改咸式商陽雜俎三十卷唐  
書藝文志載之於丙部子錄  
小說家今 陳君以刊止前  
集二十卷又缺其序余以家  
續集十卷并前集之序并

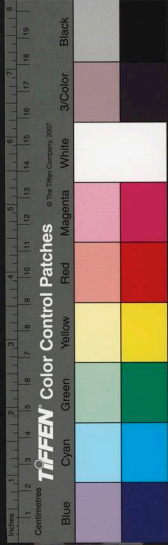

之遂為全書謹按成式出於  
將相之胄襲乎珪組之榮而  
史氏稱其博學強記且多奇  
篇秘籍今考其以論撰者有  
書生終身耳目之所不能及  
者信乎至乃情矣然是書也

世所罕睹是以閩女君訪之  
而無有 管情士得之而未  
全余家聚書多有餘卷與編  
隱帙屋多而此書偶在所錄  
陳君去而求之甚力姑序以  
以俾廣其傳嘉定癸未六月

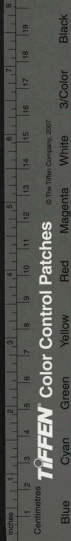

既望武陽節後應甫題

酉陽雜俎前集目錄

卷之一

忠志

禮異

天咫

卷之二

玉格

壺史

卷之三

貝編

卷之四

境異

喜兆

2025 RELEASE UNDER THE NATIONAL CENTRAL LIBRARY TAIWAN P.O.C

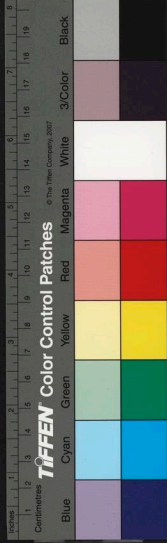



卷之十三

語資

卷之十二

廣知

卷之十一

物異

卷之十

事感

盜俠

卷之九

夢

卷之八

黥

雷

酒食

醫

卷之七

樂

藝絕

器奇

卷之六

詭習

恠術

卷之五

禍兆

物革

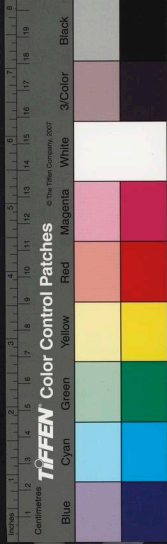



唐段少卿西陽雜俎前集卷之

唐 太常少卿臨淄柯古 反成式 撰

明 四川道監察御史內鄉李雲鵠 校

忠志

高祖少神勇隋末嘗以十二人破草賊號無端兒數萬  
又龍門戰盡一房箭中八十人

太宗虬鬚嘗戲張弓挂矢好用四羽大箭長常箭一扶  
射洞門闔

上嘗觀漁於西宮見魚躍焉問其故漁者曰此當乳也  
於是中網而止





唐段少卿西陽雜俎前集卷之

唐 太常少卿臨淄柯古 反成式 撰

明 四川道監察御史內鄉李雲鵠 校

忠志

高祖少神勇隋末嘗以十二人破草賊號無端兒數萬  
又龍門戰盡一房箭中八十人

太宗虬鬚嘗戲張弓挂矢好用四羽大箭長常箭一扶  
射洞門闔

上嘗觀漁於西宮見魚躍焉問其故漁者曰此當乳也  
於是中網而止



骨利幹國獻馬百疋十疋猶駿上爲製名決波諭者近  
後足有距走歷門三限不躓上猶惜之隋內庫有交臂  
玉猿二臂相貫如連環將表其轡上後嘗騎與侍臣遊  
惡其飾以鞭擊碎之

一日文皇御  
製十駿名

貞觀中忽有白鵲構巢於寢殿前槐樹上其巢合歡如  
腰鼓左右拜舞稱賀上曰我常笑隋煬帝好祥瑞端在  
得賢此何足賀乃命毀其巢鵲放於野外

高宗初扶牀將戲弄筆左右試置紙於前乃亂畫滿紙  
角邊畫處成草書勅字太宗遽令焚之不許傳外

則天初誕之夕雌雉皆雌右手中指有黑毫左旋如黑

子引之長尺餘

駱賓王爲徐敬業作檄極疏大周過惡則天覽及蛾眉  
不肯讓人狐媚偏能惑主微笑而已至一坏之土未乾  
六尺之孤安在不悅曰宰相何得失如此人

中宗景龍中召學士賜獵作吐陪行前方後圓也有二  
大人一作鵬上仰望之有放挫啼曰臣能取之乃懸死鼠

於鳶足聯其目放而釣焉二鵬果擊於鳶盤狡乘起前  
上舉擗擊斃之帝稱那庚從臣皆呼萬歲

三月三日賜侍臣細柳圈言帶之免蠱毒

寒食日賜侍臣帖繚毬繡草宣臺

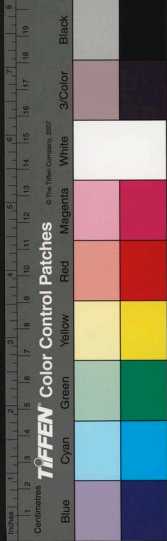

立春日賜侍臣綵花樹

臘日賜北門學士口脂蠟脂盛以碧鏤牙筒

上嘗夢日烏飛蝙蝠數十逐而墮地驚覺召萬回僧曰  
大家卽是上天時翌日而崩

睿宗嘗閱內庫見一鞭金色長四尺數節有蟲齧處狀  
如盤龍靶上懸牙牌題象耳皮或言隋宮虛舊物也上  
爲冀王時寢齋壁上蝸跡成天字上懼遽掃之經數日  
如初及卽位雕玉鑄黃金爲蝸形分置於釋道像前  
玄宗禁中嘗稱阿瞞亦稱鴉壽安公主曹野那姬所生  
也以其九月而誕遂不出降常令衣道服主香火小字

蟲娘上呼爲師娘爲太上皇時代宗起居上曰汝在東  
宮甚有令名因指壽安蟲娘是鴉女汝後與一名號及  
代宗在靈武遂令蘇澄尚之封壽安焉

天寶末交趾貢龍腦如蟬蠶形波斯言老龍腦樹節方  
有禁中呼爲瑞龍腦上唯賜貴妃十枚香氣徹十餘步  
上夏日嘗與親王基令賀懷智獨彈琵琶貴妃立於局  
前觀之上數杼子將輸貴妃放康國獨子於坐側獨子  
乃上局局子亂上大悅時風吹貴妃領巾於賀懷智巾  
上良久回身方落賀懷智歸覺滿身香氣非常乃卸幞  
頭貯於錦囊中及上皇復宮闕追思貴妃不已懷智乃





進所貯幞頭具奏他日事上皇發囊泣曰此瑞龍腦香也

安祿山恩寵莫比錫賈無數其所賜品目有

桑落酒

闊尾羊窟利

馬酪

音聲人兩部

野豬鮓

鯽魚并鱸手刀子

清酒

大錦

蘇造直符寶輦

餘甘煎

遼澤野雞

五朮湯

金石凌湯一劑及藥童昔賢子枕宅煎

蒸梨

金平脫犀頭匙筋

金銀平脫隔餽飽糖

平脫着足壘子

金花獅子瓶

熟線綾接勒

金大腦盤

銀平脫破觚

八角花烏屏風

銀鑿鏤鐵鎖

帖白一作花檀香牀

綠白平細背席

繡鴉毛氍兼令瑤

令光就宅張設

金鸞紫羅緋羅立馬寶

雞袍

龍鬚夾帖

八斗金渡銀酒甕

銀瓶平脫綉魁織錦筐

銀笈籬

銀平脫食臺盤

油畫食藏

又貴妃賜祿山金

平脫裝具玉合

金平脫鐵面椀

肅宗將至靈武一驛黃昏有婦人長大携雙鯉屹於營門曰皇帝何在衆謂風狂速白上潛視舉止婦人言已



止大樹下軍人有逼視見其臂上有鱗俄天黑失所在  
及上卽位歸京闕號州刺史王竒光奏女媧墳云天寶  
十三載大雨晦冥忽沉今月一日夜河上有人覺風雷  
聲曉見其墳湧出上生雙柳樹高丈餘下有巨石兼畫  
圖進上初克復使祝史就其所祭之至是而見衆疑向  
婦人其神也

代宗卽位日慶雲見黃氣抱日初楚州獻定國寶一十  
二乃詔上監國詔曰上天降寶獻自楚州神明生曆數  
之符合璧定妖災之氣初楚州有尼真如忽有人接去  
天上天帝言下方有災令此寶鎮之其數十二楚州刺

史崔侁表獻焉一曰玄黃形如笏長八寸有孔辟人間  
兵疫二曰玉雞毛白玉也王者以孝理天下則見三曰  
穀璧白玉也如粟粒無彫鏤之跡王者得之五穀豐熟  
四曰西王母白環二枚所在處外國歸伏五曰闕六曰  
如意寶珠大如雞卵七曰紅鞞鞞大如巨粟八曰琅玕  
珠二枚逾常珠有逾徑一寸三分九曰玉玦形如玉環  
四分缺一十曰玉印大如半手理如鹿形啣入印中十  
一曰皇后採桑鈎細如箸屈其末十二曰雷公石斧形  
無孔諸寶實之日中皆白氣連天

禮異



西漢帝見丞相謁者贊曰皇帝爲丞相起御史大夫見  
皇帝稱謹謝

漢木主纒以枯木皮置牖中張綿絮以障外不出時玄  
堂之上以籠爲備人無頭坐起如生時

凡節守國用玉節守都鄙用角節使山邦用虎節土邦  
用人節澤邦用龍節門關用符節貨賄用璽節道路用  
旌節古者安平用璧與事用圭成功用璋邊戎用珩戰  
鬪用璩城圍用環災亂用旡大早用龍龍節也大喪用  
琮

北齊迎南使太學博士監舍迎使傳詔二人騎馬荷信

在前羊車二人捉刀在傳詔後監舍一人典客令一人  
並進賢冠生朱衣騎馬罩繖十餘絳衫一人引從使車  
前又絳衫騎馬平巾幘六人使主副各乘車但馬在車  
後鐵甲者百餘人儀仗百餘人剪綵如衣帶白羽間爲  
稍鬢髮絳袍帽凡五色袍隨鬢色以木爲稍刃戟畫綵  
爲蝦蟇幡

梁正旦使北使乘車至闕下入端門其門上層題曰朱  
明觀次曰應門門下有一大畫鼓次曰太陽門左有高  
樓懸一大鍾門右有朝堂門關左右亦有二大畫鼓北  
使入門擊鍾磬至馬道北懸鍾內道西北立引其宣城

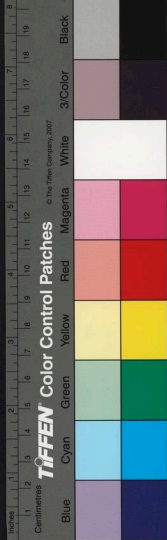



王等數人後入擊磬道東北面立其鍾懸外東西廂皆  
有陛臣馬道南近道東有茹崑崙客道西近道有高句  
麗百濟客及其升殿之官三千許人位定梁主從東堂  
中出云齋在外宿故不由上閣來擊鍾鼓乘輿警蹕侍  
從升東階南面幄內坐幄是綠油天皂裙甚高用繩係  
着四柱憑黑漆曲几坐定梁諸臣從西門入着具服博  
山遠遊冠纓末以翠羽真珠爲飾雙雙佩帶劍黑烏初  
入二人在前導引次二人並行次一人擎牙箱班劍箱  
別二十人具省服從者百餘人至宣城王前數步北面  
有重席爲位再拜便次出引王公登獻玉梁主不爲興

魏使李同軌陸操聘梁入樂遊苑西門內青油幕下梁  
主備三伏乘輿從南門入操等東面再拜梁主北入林  
光殿未幾引臺使入梁主坐皂帳南面諸賓及群官俱  
坐定遣書舍人殷靈宣旨慰勞具有辭各其中庭設鍾  
懸及百戲殿上流杯池中行酒具進梁主者題曰御杯  
自餘各題官姓之杯至前者卽飲又圖象舊事令隨流  
而轉始至訖於座罷首尾不絕也

梁主常遣傳詔董賜群臣歲旦酒辟惡散却鬼九三種  
北朝婚禮青布幔爲屋在門內外謂之青廬於此交拜  
迎婦夫家領百餘人或十數人隨其奢儉挾車俱呼新

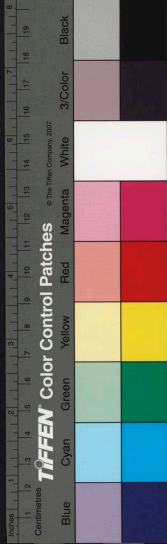

婦子催出來至新婦登車乃止壻拜閣日婦家親賓婦  
女畢集各以杖打鞦為戲樂至有大委頓者鞦說文  
壻字  
律有甲娶乙丙其戲甲旁有櫃比之為獄舉置櫃中復  
之甲因氣絕論當鬼薪

近代婚禮當迎婦以粟三升填曰席一枚以覆井桌三  
斤以塞窓箭三隻置戶上婦上車鞦騎而環車三匝女  
嫁之明日其家作黍臠女將上車以蔽膝覆面婦入門  
舅姑以下悉從便門出更從門入言當躡新婦迹又婦  
入門先拜猪櫪及竈○娶婦夫婦併拜或共結鏡紐○  
又娶婦之家弄新婦○臘月娶婦不見姑

婚禮納綵有

合歡嘉木

阿膠

九子蒲

朱葦

雙石

綿絮

長命纒

乾漆九事皆有詞膠漆取其固綿絮取其調柔蒲葦為  
心可屈可伸也嘉禾分福也雙石義在兩固也

北朝婦人常以冬至日進履鞮及鞞正月進箕帚長生  
花立春進春書以青繒為鞮一作青  
絡為鞮刻龍像銜之或為

蝦蟇五月進五時圖五時花施帳之上是日又進長命  
纒宛轉繩皆結為人像帶之夏至日進扇及粉脂囊皆  
有辭

秦漢以來於天子言陛下於皇太子言殿下將言麾下

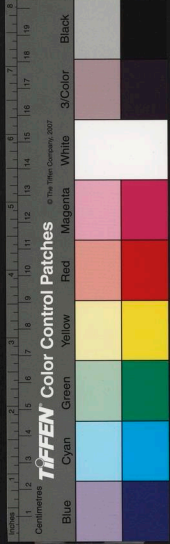

使者言節下轂下二千石長史言閣下父母言膝下通  
類相言稱足下

天咫

舊言月中有桂有蟾蜍故異晝言月桂高五百丈下有  
一人常斫之樹創隨合人姓吳名剛西河人學仙有過  
謫令伐樹

釋氏書言須彌山南面有閻扶樹月過樹影入月中或  
言月中蟾桂地影也空處水影也此語差近

僧一行博覽無不知猶善於數鈞深藏往當時學者莫  
能測幼時家貧隣有王姥前後濟之數十萬及一行開

元中承上敬遇言無不可常思報之尋王姥兒犯殺人  
罪獄未具姥訪一行求救一行曰姥要金帛當十倍酬  
也明君執法難以請一作情求如何王姥戟手大罵曰何  
用識此僧一行從而謝之終不顧一行心計渾天寺中  
工役數百乃命空其室內徙大甕於中又密選常住奴  
二人授以布囊謂曰某坊某角有廢園汝向中潛伺從  
午至昏當有物入來其數七可盡掩之失一則杖汝奴  
如言而往至酉後果有群豕至奴悉獲而歸一行大喜  
令宜甕中覆以木蓋封於六一泥朱題梵字數十其徒  
莫測詰朝中使叩門急召至便殿玄宗迎問曰太史奏





昨夜北斗不見是何祥也師有以禳之乎一行曰後魏時失熒惑至今帝車不見古所無者天將大警於陛下也夫匹婦匹夫不得其所則隕霜赤旱盛德所感乃能退舍感之切者其在葬枯出係乎釋門以瞋心壞一切善慈心降一切魔如臣曲見莫若大赦天下玄宗從之又其夕太史奏北斗一星見凡七日而復成式以此事頗恠然大傳衆口不得不著之

永貞年東市百姓王布知書藏鏹千萬商旅多賔之有女年十四五艷麗聰悟鼻兩孔各垂息肉如皂筴子其根如麻線長寸許觸之痛入心髓其父破錢數百萬治

之不差忽一日有梵僧乞食因問布知君女有異疾可一見吾能止之布被問大喜卽見其女僧乃取藥色正白吹其鼻中少頃摘去之出少黃水都無所苦布賞之百金梵僧曰吾修道之人不受厚施唯乞此息肉遂珞重而去行疾如飛布亦意其賢聖也計僧去五六坊復有一少年美如冠玉騎白馬遂扣其門曰適有胡僧到無布遽延入具述胡僧事其人吁嗟不悅曰馬小踈足竟後此僧布驚異詰其故曰上帝失樂神二人近知藏於君女鼻中我天人也奉帝命來取不意此僧先取之當獲謹矣布方作禮舉首而失



長慶中八月十五夜有人翫月見林中光屬天如疋布  
其人尋視之見一金背蝦蟆疑是月中者工部員外郎  
張周封嘗說此事忘人姓名

太和中鄭仁本表弟不記姓名常與一王秀才遊嵩山  
捫蘿越澗境極幽夔遂迷歸路將暮不知所之徙倚間  
忽覺叢中鼾睡聲披蓐窺之見一人布衣甚潔白枕一  
襪物方眠熟卽呼之曰某偶入此徑迷路君知向官道  
否其人舉首畧視不應復寢又再三呼之乃起坐顧曰  
來此二人因就之且問其所自其人笑一作言曰君知月  
乃七寶合成乎月勢如丸其影日爍其凸處也常有八

萬二千戶修之予卽一數因開襪有斤鏿數事玉屑乍  
兩裹授與二人曰分食此雖不足長生可一生無疾耳  
乃起與二人指一支徑但由此自合官道矣言已不見





唐段少卿酉陽雜俎前集卷之二

唐 太常少卿臨淄柯古段成式 撰

明 四川道監察御史由鄉李雲鶴 校

玉格

道列三界諸天數與釋氏同但名別耳○三界外曰四  
人境謂常融玉隆梵度賈奕四天也○四人天外曰三  
清大赤禹餘清微也○三清上曰大羅又有九天波利  
等九名

天圓十二綱運關三百六十轉為一周天運三千六百  
周為陽字地紀推機三百三十轉為一度地轉三千三

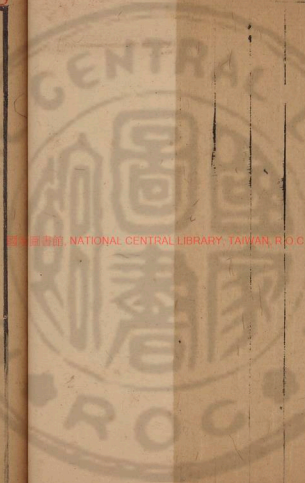

國立中央圖書館藏 NATIONAL CENTRAL LIBRARY, TAIWAN, R.O.C.







唐段少卿酉陽雜俎前集卷之二

唐 太常少卿臨淄柯古段成式 撰

明 四川道監察御史由鄉李雲鶴 校

玉格

道列三界諸天數與釋氏同但名別耳○三界外曰四  
人境謂常融玉隆梵度賈奕四天也○四人天外曰三  
清大赤禹餘清微也○三清上曰大羅又有九天波利  
等九名

天圓十二綱運關三百六十轉為一周天運三千六百  
周為陽字地紀推機三百三十轉為一度地轉三千三

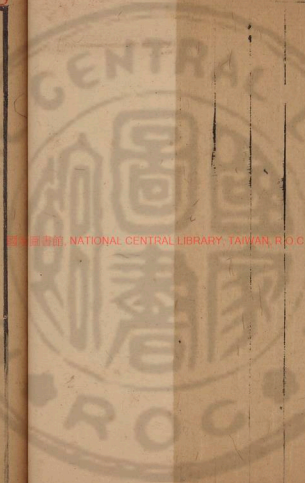

國立中央圖書館藏, NATIONAL CENTRAL LIBRARY, TAIWAN, R.O.C.



百度爲陽蝕天地相去四十萬九千里四方相去萬萬九千里

名山三百六十福地七十二崑崙爲天地之齊○又九地四十六土八酒仙宮言冥謫陰者之所

有羅艷山在北方癸地周迴三萬里高二千六百里

洞天六宮周一萬里高二千六百里是爲六天鬼神之宮

六天一日紂絕陰天宮一日泰煞諒事宮三日明辰耐犯宮四日怙照罪氣宮五日宗靈七非宮六日敢司連死一作究宮人死皆至其中人欲常念六天宮名○空洞

之小天三陰所治也○又耐犯宮主生紂絕天主死○禍福續命由怙照第四天鬼官北斗君所治卽七辰北斗之考官也項梁城艷都宮頌曰紂絕標帝晨諒事構重阿炎如霄漢烟勃景耀華武陽帶神鋒怙照吞清河開闔臨丹井雲門鬱差莪七非通奇靈連死亦敷魔六天橫北道此是鬼神家凡有二萬言此唯天宮名耳夜中微讀之辟鬼魅

艷都稻名重思其米如石榴子粒稍大味如菱杜瓊作重思賦曰霏霏春暮翠矣重思雲氣交被嘉穀應時夏啓爲東明公文王爲西明公邵公爲南明公季扎爲

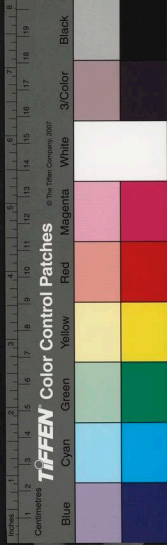

北明公四時主四方鬼至忠至孝之人命終皆爲地下  
主者一百四十年乃授下仙之教授以大道有上聖之  
德命終受三官書爲地下主者一千年乃轉三官之五  
帝復一千四百年方得遊行太清爲九宮之中仙又有  
爲善爽鬼者三官清鬼者或先世有功在三官流速後  
嗣易世練化改氏更生此七世陰德根葉相及也命終  
當道遺腳一骨以歸三官餘骨隨身而還男左女右皆  
受書爲地下主者二百八十年乃得進處地仙之道矣  
炎帝甲爲北太帝君主天下鬼神三元品式明真科九  
幽章皆律也連死曲泉泰煞九幽雲夜九都三靈萬掠

四極九科皆治所也三十六獄流沙赤等號溟濔獄北  
岳獄也又二十四獄有九平元正女青河北等號人犯  
五千惡爲五獄鬼六千惡爲二十八獄獄囚萬惡乃墮  
薜荔也

罪簿有黑綠白簿赤丹編簡刑有摠蒙山石副太山摠  
夜山石 寒河源 及西津水冥 東海風刀 電一作  
雷風 積夜河

鬼官有七十五品仙位有九太帝二十七天君一千二  
百仙官二萬四千靈司三十二司命三品九品七城一作  
城地九階二十七位七十二萬之次第也





老君西越流沙歷八十一國烏弋身毒爲浮屠化被三千國有九萬品戒經漢所獲大月支復立經是也孔子爲元宮仙

佛爲三十三天仙延寘官主所爲道在竺乾有古先生善入無爲

釋老志亦曰佛於西域得道陶勝力言小方諸國多奉佛不死服五笙精讀夏歸藏用之以飛行也

藏經菩薩戒也

方諸山在乙地

太極真仙中莊周爲闡編郎八十一戒千二百善入洞

天二百三十戒二千善登山上靈官萬善升玉清

白誌見腹名在瓊簡者目有綠筋名在金赤書者陰有伏骨名在琳札青書者骨有偃骨名在星書者眼四規名在方諸者掌理迴齒名在綠籍者有前相皆上仙也可不學其道自至其次鼻有玄山腹有玄丘亦仙相也或口氣不潔性耐穢則壞玄丘之相矣

五藏九宮十二室四支五體三焦九竅百八十機關三百六十骨節三萬六千神隨其所而居之魂以精爲根魄以目爲戶三魂可拘七魄可制庚申日伏尸言人過本命日天曹計人行三尸一日三朝上尸青姑伐人眼

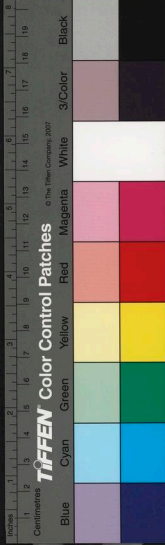

中尸白姑伐人五藏下尸血姑伐人胃命亦曰玄靈又  
曰一居人頭中令人多思欲好車馬其色黑一居人腹  
令人好食飲恚怒其色青一居人足令人好色喜煞七  
守庚申三尸滅三守庚申三尸伏

仙藥有

鍾山白膠 閩風石腦 黑河蔡瑚 太微紫麻  
太極井泉 夜津日草 青津碧荻 圓丘紫柰  
白水靈蛤 八天赤薤 高丘餘糧 滄浪青錢  
三十六芝 龍胎醴 九鼎魚 火棗交梨  
鳳林鳴醅 中央紫蜜 崩岳電柳 玄郭綺蕊

夜牛伏骨 神吾黃藻 炎山夜日 玄霜絳雪

環剗樹子 赤樹白子 佃水玉精 白琅霜

紫醬一作漿 月醴 虹丹 鴻丹

藥草異號

丹山魂雄黃 青要女空青

靈華汎腴薰陸香 北帝玄珠消石

東華童子青木香 五精金羊起石

流丹白膏胡粉 亭艷獨生雞舌香

倒行神骨戎鹽 白虎脫齒金牙石

靈黃石流黃 陸虛遺生龍骨

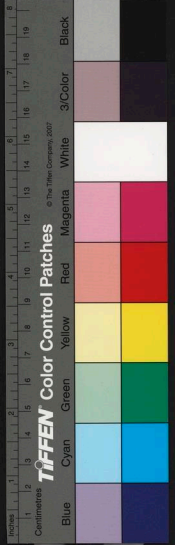

章陽羽玄白附子

綠伏石

母慈石

絳晨伏胎 茯苓七白靈

蔬薤日華

一名守宅一名家芝凡二十四名

伏龍李

蘇牙樹

圖籍有符圖七千章

雌一王檢

四規明鏡

五柱中經飛龜帙

飛黃子經

鹿盧躡經

含景圖

卧引圖

園芝圖

木芝圖

大隗新芝圖

牽牛經

玉珎記

臘成記

玉案記

丹臺經

日月厨食經

金樓經

三十六水經

中黃丈人經

協龍子鹿臺經

玉胎經

官氏經

鳳網經

六陰玉女經

白虎七變經

九仙經

十上化經

滕中有首攝提經

三綱六紀經

白子變化經

隱首經

入軍經

泉樞經

赤甲經

金剛八疊錄

經一作

老君母曰玄妙玉女天降玄黃氣如彈丸入口而孕凝神瓊胎宮三十七百年赤明開運歲在甲子誕於扶刀蓋天西那王國鬱寥山丹玄之阿○又曰老君在胎八十二年剖左腋而生生而白首○又曰青帝劫末元氣改運託形於洪氏之胞○又曰李母本元君也日精入

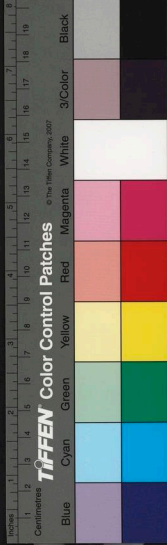



口吞而有孕三色氣繞身五行獸衛形如此七十二年  
而生陳國苦縣賴鄉渦水之陽九井西季下具三十六  
號七十二名又有九名又千二百老君又曰九大一作  
上皇洞真第一君大千法王九靈老子太上真人天老  
玄中法師上清太極真人上景君等號形長九尺或曰  
二丈九尺耳三門又耳附連環又耳無輪郭眉如北斗  
色綠中有紫毛長五寸目方瞳綠筋貫之有紫光鼯雙  
柱口方齒數六八頤若方丘頰如橫壠龍顏金容額三  
理腹三誌頂三約把十蹈五身綠毛白血頂有紫氣  
人死形如生足皮不青惡目光不毀頭髮盡脫皆尸解

也白日去曰上解夜半去曰下解向曉向暮謂之地下  
主者太乙守尸三魂營骨七魄衛肉胎靈錄氣所謂太  
陰練形也趙成子後五六年肉朽骨在液血於內紫色  
發外又曰若人暫死適太陰權過三官血沉脉散而五  
藏自生白骨如玉三光惟息太神內閉或三年至三十  
年

又曰白日尸解自是仙非解尸也鹿皮公吞玉華而流  
蟲出尸王西城漱龍胎而死訣飲瓊精而扣棺仇季子  
咽金液而鼻徹百里季主服霜散以潛升而頭足異處  
黑狄咽虹丹而投水甯生服石腦而赴火栢成納氣而

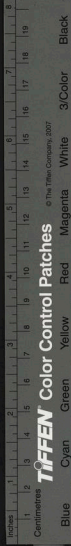

胃腸三腐

句曲山五芝求之者投金環二雙於石間勿顧念必得矣第一芝名龍仙食之爲太極仙第二芝名參成食之爲太極大夫第三芝名燕胎食之爲正一郎中第四芝名夜光洞鼻食之爲太清左御史第五芝名料玉食之爲三官真御史

真人用寶劍以尸解者蟬化之上品也鍛用七月庚申八月辛酉日長三尺九寸廣一寸四分厚三分半抄九寸名子干字良非

青烏公入華山四百七十一歲十二試三不過一作後

服金沟而升太極以爲試三不過但仙人而已不得真人位

有傳先生入焦山七年老君與之木鑽使穿一盤石石厚五尺曰此石穴當得道積四十七年石穿得神丹

范零子隨司馬季主入常山石室石室東北角有石匱季主戒勿開零子思歸餐之見其家父母大小近而不遠乃悲思季主遂逐之經數載復令守一銅匱又違戒所見如前竟不得道

衛國縣西南有瓜穴冬夏常出水望之如練時有瓜葉出焉相傳符秦時有李班者頗好道術入穴中行可三



百步朗然有宮宇牀榻上有經書見二人對坐鬚髮皓  
白班前拜於牀下一人顧曰卿可還無宜久住班辭出  
至穴口有瓜數箇欲取乃化爲石尋故道得還至家家  
人云班去來已經四十年矣

長白山相傳古肅然

一作肅慎

山也峴南有鍾鳴燕世桑門

釋惠霄者自廣固至此峴聽鍾聲稍前忽見一寺門宇  
炳煥遂求中食見一沙彌乃摘一桃與霄須臾又與一

桃語霄曰至此已淹留可去矣霄出廻頭顧失寺至廣

固見弟子言失和尚已二年矣霄始知二桃兆二年矣

高唐縣鳴石山岩高百餘仞人以物扣岩聲甚清越晉

太康中逸士田宣隱於岩下葉風霜月常拊石自娛每  
見一人着白單衣徘徊岩上及曉方去宣於後令人擊  
石乃於岩上潛伺俄然果來因遽執袂一作訣之自言  
姓王字中倫衛人周宣王時入少室山學道比頻適方  
壺去來經此愛此石響故輒留聽宣乃求其養生唯留  
一石如雀卵初則凌空百餘步猶見漸漸烟霧障之宣  
得石含輒百日不饑

荊州利水間有二石若闕名曰韶石晉永和中有飛仙  
衣冠如雪各赳一石旬日而去人咸見之

貝丘西有玉女山傳云晉大始中北海蓬球字伯堅入

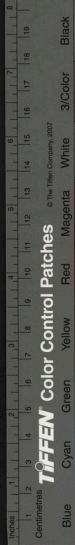



山伐木忽覺異香遂遡風尋之至此山廓然宮殿盤鬱樓臺博敞球入門窺之見五株玉樹復稍前有四婦人端妙絕世自彈碁於堂上見球俱驚起謂球曰蓬君何故得來球曰尋香而至遂復還戲一小者便上樓彈琴留戲者呼之曰元暉何爲獨升樓球樹下立覺少饑乃舌舐葉上垂露俄然有一女乘鶴西至逆恚曰玉華汝等何故有此俗人王母卽令王方平行諸仙室球懼而出門迴顧忽然不見至家乃是建平中其僊居間舍皆爲墟墓矣

晉許旌陽吳猛弟子也當時江東多蛇禍猛將除之選

徒百餘人至高安令具炭百斤乃度尺而斷之寘諸壇上一夕悉化爲玉女感其徒至曉吳猛悉命弟子無不溲其衣者唯許君獨無乃與許至遼江及遇巨蛇吳年衰力不能制許遂禹步勅劍登其首斬之

孫思邈嘗隱終南山與宣律和尚相接每來往互叅宗旨時大旱西域僧請於昆明池結壇祈雨詔有司備香燈凡七日縮水數尺忽有老人夜詣宣律和尚求救曰弟子昆明池龍也無雨久匪由弟子胡僧利弟子腦將爲藥欺天子言祈雨命在旦夕乞和尚法力加護宣公辭曰貧道持律而已可求孫先生老人因至思邈石室



起因忽不見

同州司馬裴沆常說再從伯自洛中將往鄭州在路數  
日晚程偶下馬覺道左有人呻吟聲因披蒿萊尋之荆  
叢下見一病鶴垂翼俛味翅關上瘡壞無毛且異其聲  
忽有老人白衣曳杖數十步而至謂曰郎君年少豈解  
哀此鶴耶若得人血一塗則能飛矣裴頗知道性甚高  
逸遽曰其請刺此臂血不難老人曰君此志甚勁然須  
三世是人其血方中郎君前生非人唯洛中胡蘆生三  
生乎裴欣然而返未信宿至洛乃訪胡蘆生具陳其事  
求救孫謂曰我知昆明龍宮有仙方三千一作首爾傳  
與予予將救汝老人曰此方上帝不許妄傳今急矣固  
無所恠有頃捧方而至孫曰爾第還無慮胡僧也自是  
池水忽漲數日溢岸胡僧羞恚而死孫復著千金方三  
千卷每卷入一方人不得曉及卒後時有人見之  
玄宗幸蜀夢思逸乞武都雄黃乃命中使齋雄黃十斤  
送於峨眉頂一作中使上山未半見一人幅巾被褐鬚鬢  
皓白二童青衣丸髻夾侍立屏風側以手指大盤石曰  
可致藥於此上有表錄上皇帝中使視石上朱書百餘  
字遂錄之隨寫隨滅寫畢石上無復字矣須臾白氣漫



且拜祈之胡蘆生初無難色開襪取一石合大若兩指  
揆針刺臂滴血下滿其合授裴曰無多言也及至鶴處  
老人已至喜曰固是信士乃令盡其血塗鶴言與之結  
緣復邀裴曰我所居去此不遠可少留也裴覺非常人  
以丈人呼之因隨行纔數里至一莊竹落草舍庭廡狼  
籍裴渴甚求茗老人拮一土龕此中有少漿可就取裴  
視龕中有杏核一扇如笠蒲中有漿漿色正白乃力舉  
飲之不復饑渴漿味如杏酪裴知隱者拜請為奴僕老  
人曰君有世間微祿縱住亦不終其志賢叔真有所得  
吾久與之遊君自不知今有一信憑君必達因裹一襪

物大如羹椀戒無竊開後引裴視鶴鶴所損處毛已  
矣又謂裴曰君向飲杏漿當與九族親情且以酒色爲  
誠也裴還洛中路閱其附信將發之襪四角各有赤蚘  
出頭裴乃止其叔得信卽開之有物如乾大麥飯升餘  
其叔後因遊王屋不知其終裴壽至九十七矣

明經趙業貞元中選授巴州清化縣令失志成疾惡明  
不飲食四十餘日忽覺空中雷鳴頃有赤氣如鼓輪轉  
至牀騰上當心而住初覺精神遊散奄如夢中有朱衣  
平幘者引之東行出山斷處有水東西流人甚衆久立  
視又之東行一橋飾以金碧過橋北入一城至曹司中





人吏甚衆見妹葦賣奕與已爭殺牛事疑是冥司遽逃  
避至一壁間牆如石黑高數丈聽有呵喝聲朱衣者遂  
領入大院吏通曰司命過人復見賈弈因與辨對弈固  
執之無以自明忽有巨鏡徑丈虛懸空中仰視之宛見  
賈弈敲刀趙負門有不忍之色弈始伏罪朱衣人又引  
至司人院一人被褐披紫霞冠狀如尊像責曰何故竊  
撥一作他撲頭二事在滑州市隱橡子三升因拜之無數  
朱衣者復引出謂曰能遊上清乎乃共登一山下歸流  
水其水懸注騰沫人隨流而入者千萬不覺身亦隨流  
良久住大石上有青白暈道朱衣者變成兩人一道之

一促之乃升石崖上立坦然無塵行數里旁有草如紅  
藍葦葉密無刺其花拂拂然飛散空中又有草如芑附  
地亦飛花初出如馬勃破大如壘赤黃色過此見火如  
山橫亘天候燄絕乃前至大城城上重蕉街列菓樹仙  
子爲伍迭謔鼓樂仙姿絕世凡歷三重門丹樓交煥其  
地及壁澄光可鑑上不見天若有絳暈都覆之正殿三  
重悉列尊像見道士一人如舊相識趙求爲弟子不許  
諸樂中如琴者長四尺九絃近頭尺餘方廣中有兩道  
橫以變聲又如一酒榼三絃長三尺腹面上廣下狹背  
豐隆頃有過錄乃引出闕南一院中有絳冠紫霞幘命



與二朱衣人坐廳事乃命先過戊申錄錄如人間詞狀  
首冠人生辰次言姓名年紀下注生月日別行橫布六  
旬甲子所有功過日下具之如無卽書無事趙自窺其  
錄姓名生辰日月一無差錯也過錄者數盈億兆朱衣  
人言每六十年天下人一過錄以考校善惡增損其筭  
也朱衣者引出北門至向路執手別曰遊此是子之魂  
也可尋此行勿返顧當達家矣依其言行稍急蹶倒如  
夢覺死已七日矣趙著魂遊上清記叙事甚詳悉  
史論在齊州時出獵至一縣界憇蘭若中覺桃香異常  
訪其僧僧不及隱言近有人施二桃因從經案下取出

獻論大如飯碗時饑盡食之核大如雞卵論因詰其所  
自僧笑向實諺言之此桃去此十餘里道路危險貧道  
偶行脚見之覺異因掇數枚論曰今去騎從與和尚偕  
往僧不得已導論北去荒榛中經五里許抵一水僧曰  
恐中丞不能渡此論志決往乃依僧解衣戴之而浮登  
岸又經西北涉二小水上山越澗數里至一處竒泉恠  
石非人境也有桃數百株幹掃地高二三尺其香破鼻  
論與僧各食一蒂腹果然矣論解衣將盡力苞之僧曰  
此或靈境不可多取貧道嘗聽長老說昔日有人亦嘗  
至此懷五六枚迷不得出論亦疑僧非常取兩箇而返



僧切戒論不得言論至州使招僧僧已逝矣

靈史

武攸緒天后從子年十四潛於長安市中賣卜一處不  
過五六日因徙升中岳遂隱居服赤前伏苓貴人王公  
所遺鹿裘懸器上積塵羅弃而不用晚年肌肉始盡目  
有紫光晝見星月又能辨數里外語安樂公主出降上  
遣靈書召令勉受國命豐屈高標至京親貴候謁寒溫  
之外不交一言封國公及還山勅學士賦詩送之

玄宗學隱形於羅公遠或衣帶或巾脚不能隱上詰之  
公遠極言曰陛下未能脫屣天下而以道爲戲若盡臣

術必壞

一作懷

璽人家將困於魚腹也玄宗怒慢罵之八

遠遂走入殿柱中極疏上失上愈怒怒令易柱破之復大  
言於五礪中乃易礪觀之礪明瑩見公遠形在其中長  
寸餘因碎爲十數段悉有公遠形上懼謝焉忽不復見  
後中使於蜀道見之公遠笑曰爲我謝陛下

邢和璞偏得黃老之道善心筭作穎陽書疏有叩

印一作

奇旋入空或言有草初未嘗觀成式見山人鄭昉說崔  
司馬者寄居荊州與邢有舊崔病積年且死心常恃於  
邢崔一日覺臥室北墻有人斲聲命左右視之都無所  
見臥室之北家人所居也如此七日斲不已墻忽透明





如一粟問左右復不見經一日穴大如盤崔窺之牆外  
乃野外耳有數人荷鋤鑿立於穴前一作崔問之皆云  
邢真人處分開此司馬厄重倍費功力有頃導騶五六  
悉平幘朱衣辟曰真人至見邢輿中白幘垂綬執五明  
扇侍衛數十去穴數步而止謂崔曰公筭盡璞爲公再  
三論得延一紀自此無苦也言畢壁如舊旬日病愈○  
又曾居終南好道者多築依之崔曙年少亦隨焉伐  
薪汲泉皆是名士邢嘗謂其徒曰三五日有一異客君  
等可爲予辦一味也數日備諸水陸遂張筵於一亭戒  
無妄窺衆皆閉戶不敢聲歎邢下山延一客長五尺闊

三尺首居其半緋衣寬博橫執多笏其睫踈長色若  
瓜鼓髯大笑吻角侵耳與邢劇談多非人間事故也崔  
曙不耐因走而過庭客熟視顧邢曰此非忝山老老師乎  
邢應曰是客復曰更一轉則先一作之千里可惜及暮  
而去邢命崔曙謂曰向客上帝戲臣也言太山老師頗  
記無崔垂泣言其實太山老師後身不復憶幼常聽先  
人言之○房瑄太尉祈邢筭終身之事邢言若來由東  
南止西北祿命卒矣降魄之處非館非寺非途非署病  
起於魚殮休於龜茲板後房自袁州除漢州及罷歸至  
閬州舍紫極宮適雇工治木房怪其木理成形問之道

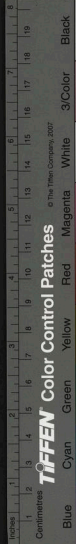

士稱數月前有賈客施數段龜茲板今治為屠蘇也房始憶邢之言有頃刺史具繪邀房房歎曰邢君神人也乃具白於刺史且以龜茲板為託其夕病繪而終

王皎一作先生善他術於數未嘗言天寶中偶與客夜中露坐指星月日時將亂矣為隣人所傳時上春秋高頗拘忌其語為人所奏上令密詔殺之刑者鑿其頭數十方成因破其腦視之腦骨厚一寸八分皎先與達奚侍郎來往及安史平皎忽杖屨至達奚家方知異人也

翟天師名乾祐峽中人長六尺手大尺餘每揖人手過肩前卧嘗虛枕晚年往徃言將來事常入夔州市大言

曰今夕當有八人過此可善待之人不知悟其夜火焚數百家八人乃火字也每入山虎群隨之曾於江岸與弟子數十翫月或曰此中竟何有翟笑曰可隨吾指觀弟子中兩人見月規半天瓊樓金闕蒲焉數息間不復見

蜀有道士陽狂俗號為灰袋翟天師晚年弟子也翟每戒其徒勿欺此人吾所不及常大雪中衣布褐入青城山暮投蘭若求僧寄宿僧曰貧僧一衲而已天寒如此恐不能相活但言容一牀足矣至夜半雪深風起僧慮道者已灰就視之去牀數尺氣蒸如炊流汗袒寢僧知



其異人未明不辭而去多住村落每住不逾信宿曾病口瘡不食數月狀若將死人素神之因爲設道場齋散忽起就謂衆人曰試窺吾口中有何物也乃張口如箕五藏悉露同類驚異作禮問之唯曰此足惡此足惡後不知所終成式見蜀郡郭采真尊師說也

秀才權同休友人元和中落第旅遊蘇湖間遇疾貧窘走使者本村懋一作聖人雇已一年矣疾中思甘豆湯令

其取甘草雇者久而不去但具火湯水秀才且意其忌於祇承復見折樹枝盈握仍再三搖之微近火上忽成甘草秀才心大異之且意必有道者良久取匏沙數掬

授授已成豆矣及湯成與飲無異疾亦漸差秀才謂曰余貧迫若此無以寸步因褫垢衣授之可以此辨少酒肉予將會村老丐少道路資也雇者微笑此固不足辦其當營之乃斫一枯桑樹成數筐札聚於盤上喫之悉成牛肉復汲數瓶水頃之乃旨酒也村老皆醉飽獲束縑三千秀才慙謝雇者曰其本驕稚不識道者久今返請爲僕雇者曰予固異人有少失謫于下賤合役于秀才若限未足復須力於他人請秀才勿變常庶卒其事也秀才雖諾之每呼指色上面感感不安雇者乃辭曰秀才若此果妨其事也因說秀才脩短窮達之數且言





萬物無不化者唯淤泥中朱漆筋及髮藥力不能化因去不知所之也

寶曆中荊州有盧山人常販橈朴石灰往來於白湫一作南草市時時微露竒跡人不之測賈人趙元卿好事將從之遊乃頻市其所貨設菓茗詐訪其息利之術盧覺竟謂曰觀子意似不在所市意有何也趙乃言竊知長者埋形隱德洞過著龜願垂一言盧笑曰今且驗君主人午時有非常之禍也若是吾言當免君可告之將午當有匠餅者負囊而至囊中有錢二千餘而必非意相干也可閉關戒妻孥勿輕應對及午必極罵須盡家臨

水避之若爾徒費三千四百錢也時趙停於百姓張即遽歸語之張亦素神盧生乃閉門伺也欲午果有人狀如盧所言叩門求糴怒其不應因足其戶張重篋捍之頃聚人數百張乃自後門率妻孥迴避之差午其人乃去行數百步忽蹶倒而死其妻至衆人具告其所爲妻痛切乃號過張所誣其夫死有因官不能評衆具言張閉戶逃避之狀識者謂張曰汝固無罪可爲辯其死張欣然從斷其妻亦喜及市樞就舉正當二千四百文因是人赴之如市盧不耐竟潛逝至復州界維舟於陸奇秀才莊門或語陸盧山人非常人也陸乃謁陸時將



入京投相知因請決疑盧曰君今年不可動憂旦夕禍  
作君所居堂後有錢一無羅以板非君有也錢主今始  
三歲君慎勿用一錢用必成禍能從吾戒乎陸矍然謝  
之及盧生去水波未定陸笑謂妻子曰盧生言如是吾  
更何求乎乃命家僮斂其地未數尺果遇板徹之有巨  
甕散錢滿焉陸喜其妻以裙運紐草貫之將及一萬兒  
女忽暴頭痛不可忍陸曰豈盧生言將徵乎因奔馬追  
及且謝遠戒盧生怒曰君用之必禍骨肉骨肉與利輕  
重君自度也棹舟去之不顧陸馳歸醮而瘞馬兒女然  
愈矣盧生到復州又常與數人閑行途遇六七人盛服

俱帶酒氣逆鼻盧生忽叱之曰汝等所爲不悛性命  
幾其人悉羅拜塵中曰不敢不敢其佞訝之盧曰此輩  
盡劫江賊也其異如此趙元和言盧生狀貌老少不常  
亦不常見其飲食嘗語趙生曰世間刺客隱形者不少  
道者得隱形術能不試二十年可易形名曰脫離後二  
十年名籍於地仙矣又言刺客之死屍亦不見所論多  
奇恠蓋神仙之流也

長慶初山人楊隱之在郴州常尋訪道者有唐居士土  
人謂百歲人楊謁之因留楊止宿及夜呼其女曰可將  
一下弦月子來其女遂帖月於壁上如片紙耳唐卽起



祝之曰今夕有客可賜光明言訖一室朗若張燭  
南中有百姓行路遇風雨與一老人同庇樹陰其人偏  
坐敬讓之雨止老人遺其丹三丸言有急事卽服歲餘  
妻暴病卒數日方憶老人丹事乃毀齒灌之微有煖氣  
顏色如生今死已四年矣狀如沉醉爪甲亦長其人至  
今輿以相隨說者於四明見之矣

唐段少卿酉陽雜俎前集卷之三

唐 太常少卿臨淄柯古段成式 撰

明 四川道監察御史內鄉李雲鶴 校

貝編

釋門三界二十八天四洲至華嚴藏世界八寒八熱地  
獄等法自三身五位四果七支至十八界三十七道品  
等入釋者率能言之今不復具錄其事尤異者  
鬚持天十住處十六分中輪王樂不及其二

四種樂一無怨二隨念及天女不念餘天等身香自由  
旬迦留波陀天此由象跡有十地也





祝之曰今夕有客可賜光明言訖一室朗若張燭  
南中有百姓行路遇風雨與一老人同庇樹陰其人偏  
坐敬讓之雨止老人遺其丹三丸言有急事卽服歲餘  
妻暴病卒數日方憶老人丹事乃毀齒灌之微有煖氣  
顏色如生今死已四年矣狀如沉醉爪甲亦長其人至  
今輿以相隨說者於四明見之矣

唐段少卿酉陽雜俎前集卷之三

唐 太常少卿臨淄柯古段成式 撰

明 四川道監察御史內鄉李雲鶴 校

貝編

釋門三界二十八天四洲至華嚴藏世界八寒八熱地  
獄等法自三身五位四果七支至十八界三十七道品  
等入釋者率能言之今不復具錄其事尤異者  
鬚持天十住處十六分中輪王樂不及其二

四種樂一無怨二隨念及天女不念餘天等身香自由  
旬迦留波陀天此由象跡有十地也



目不曠衆蜂出妙音○六天香風皆入此天○四天王  
十地彩地○質多羅地八林○篋篋天十地金流河○  
無影山○有影遊一作隨○烏隨一作衆○其行處池同其  
色○衆鳥說偈○白身天○身色如拘勿頭花○無足  
柔爽○隨足上下○樂道戲天○乘鵝殿○寶樹枝葉  
如殿○三十三天九十九那由天女○憶念樹物隨意  
而出○十花池○千柱殿○六時林一日具六時  
千輻輪殿天妃舍友所坐也○衣無經緯○將死者塵  
着身○馬殿千鵝駕○金剛經帶○行林隨天所至○  
衆鳥金臆○大象百頭頭有十牙牙端有百浴池頂有

山名曰界莊嚴鼻有河如闔牟那河水散落世界  
脇有二園一名喜林二名樂林象名伊羅婆那○光明  
林四維有意樹帝釋將與脩羅戰入此林四樹間自見  
勝敗之相○甲胃林甲胃從樹而生不可破壞  
蓮出摩倫美飲也脩一千二百善業者此生天上妙之  
觸如觸迦旃隣提鳥此鳥輪王出世方見  
開合林開目常見光明

夜摩天住虛空閻婆風所持也

積崖山高三百由旬有七榻七箱

始生天者五相一光覆身而無衣二見物生希有心三

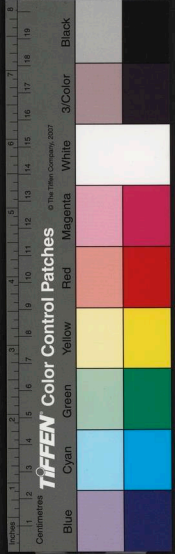

弱顏四疑五怖○又五木一近蓮池花不開不字無二近  
林蜂一作離樹三聽天女歌而出墜離四近樹花萎五  
殿不行空○又見身光衣觸如金剛及照毘琉璃鏡不  
見其道

天女九退相一皮緩二頭花散落三赤花在道變為黃  
四風吹無縷衣如人依觸五飛行意倦六觸水而濁七  
取樹花高不可及八見天子無媚九髮散簷澁○又脣  
動不止瓔珞花髮皆重

十二種離垢布施生此天群鳥青影覆萬由旬  
摩尼珠中有金字偈

四天王天有十二失壞常與脩羅鬪戰等○三十三天  
八種失壞有劣天不為帝釋所識等○夜摩天六失壞  
食劣生慚等

兜率陀天四失壞不樂鵝王說法聲笙○化樂天四失  
壞天業將盡其足無影等

他化自在天四失壞寶翅蜂捨去等

色界天下石經十方八千三百八十三年方至地

閻浮提人生三肘半至四肘骨四一作十五脉十三身

蟲有毛燈瞋血○禪都摩蟲流行血中○善色蟲處糞  
中令人安樂○起根蟲飽則喜○歡喜蟲能見衆夢○

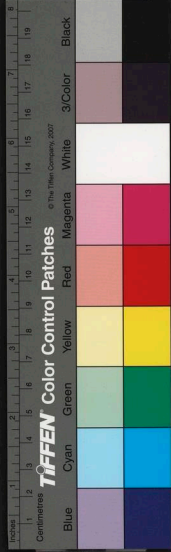



又有瘳瘳膏等

除婆羅人穿脣○馳面目有諸人二足師子有翼女人  
狗面有林名岐多迦羅刹所住眇目間行百千由旬洲  
有赤地黑玉銅康白等

鬱單越雞多迦等天河七十

自在無畏四天王否如鴨音林○麒麟陀樹○迦岐多  
那等○二十五鹿名有山多牛頭

旃檀天人與阿修羅鬪傷者於此塗香

提羅迦樹花見日光卽開○拘尼陀樹花見月光卽開  
○無憂樹女人觸之花方開○尸利沙樹足踏卽長○

又白龍活鵝旋鼻境界等花

瞿陀尼女人主乳有十億聚落一萬二城大國○多加  
多支五大河月力等弗婆提○三大林峪鬚等○三作

王 大城大者三億五十萬三千五百五十六聚落  
南洲耳髮莊嚴○北洲眼莊嚴○西洲頂腹莊嚴○東  
洲肩脛莊嚴

生瞻部者見白氎生鬱林越見赤氎見母如鵝生瞿陀  
夷生黃屋見母如牛生弗婆提見青氎見母如馬

阿修羅以鬼攝摩及鬼有神通者二畜攝在海地下八  
萬四千由旬



酒樹○又有樹群蜂流蜜其色如金○波羅婆樹其實如甕

四姝女如影等各有十二億那由他侍女壽五千歲地名月鬢○不見頂山十二處鹿迷蜂旋○赤目魚正走水行住空住山窟○愛池魚口等○黃髮林

鈴毘羅城○戰時手足斷而更生半身及道卽死

鬼怖闍浮提下五百由旬有三十六種魔羅令鬢鬼此言鬼子魔遮叱迦鳥唯得食魚捨鵝鬼受此身

畜生有三十四一作六億種龍住闍浮提者五十七億龍於瞿陀尼不降濁水西洲人食濁水則天單越人惡冷

風○龍不發冷於弗婆提洲不作雷聲不起電光更惡也○其雷聲梵率天作歌唄音闍浮提作海潮音○其雨兜率天上雨摩尼護世城雨美膳海中注雨不絕如連輪阿修羅中雨兵仗闍浮提中雨清淨水

地獄一百三十六○三角生死善無記也○團生死諸天也○青出死地獄○黃出死餓鬼○赤業一作畜生出畜生

活地獄十六別處下天五千年此獄一晝夜金剛蟲瓮熱黃藍花心彌泥魚○排筒

黑繩地獄○旃荼一作茶劇○畏鷲

處合地獄上中下笞銅汁河中身○洋如蘇鷲腹火人



割剝處堅韌一作炎口夜于一作朱誅蟲○鐵蟻○淚  
火處以佉陀羅灰致眼中鑄池竈  
號叫地獄○髮流火處○火未蟲處四百四痛火厚二  
百肘

大號叫地獄○闊廣三居賒口生確一作蟲火鬚一作

處金舒迦色肉泥色也○赤樹魚腹苦

焦熱地獄○十二炎處○火生十方及飢渴火也○針

風生龍口中彌泥魚○鑊量五十由旬沸沫高半由旬

吹下三十六億由旬髣塊烏處地益蟲○置之鼓牛鼓

出惡聲○千頭龍

阿鼻十六別劇○衣裳健破完而速垢○將生阿鼻之  
相死時見身如八歲兒面在下空中風吹三千年受苦  
勝如阿迦尼吒天樂獄中梟氣能壞欲界六天有出沒  
之二山遮之烏口處黑肚處一角二角處  
八寒地獄多與常說同

凡生地獄有三種形罪輕作人形其次畜形極苦無形  
如肉軒肉屏等今佛寺中畫地獄變唯子隔獄稍如經  
說其苦具悉圖人間者曾無一據

舊說地獄中蔭牛頭阿傍無情業所感現  
人漸死時足後最令冷出地獄之相也





器世將壞無生地獄者

阿修羅有一切觀見池戰之勝敗悉見池中

髮持天鏡林中天人自見善惡因緣○正行天頗梨樹見人行與非法○毗留博天常於此觀之○忉利天及人中七生事見於殿壁中○無法第八生波利邪多天有波利邪多樹見閻浮提人善不善相行善則照百由旬行不善則彫枯半行善則半榮○微細行天寶樹枝葉悉見天人影像上中下業亦見其中○閻摩那婆羅天娑羅樹中見果報其殿淨如鏡悉見天人所作之業果報○又第二樹中有千柱殿有業網諸地獄十六隔

劇悉見其中

夜摩天撫垢鏡池池中見自身額上所見過見業異

又閻浮那施塔影中見欲界罪非福及三惡趣言天象異

者若有將一作所食肥膩沉水鳥下飛日將蝕諸方赤

二十八宿○昂一作角為首一夜行三十六有時形如劍

刀姓鞞耶尼祭用乳屬火○畢形如笠又屬木祭用鹿

肉祭頗羅墮○觜屬日一字無月之子姓毘梨佉耶尼形

如鹿頭祭用菓○參屬日姓天婆斯失絺形如婦人鬘

祭用醍醐○井屬日姓參形如足跡祭用粳米和蜜○

鬼屬木姓炮波羅毘形如佛曾祭同井○柳屬姓祭與



參同形如蛇○星屬火形如何岸姓賓伽耶尼祭用烏  
麻○張屬福德天姓瞿曇形祭如井○翼屬林天姓憍  
陳如祭用黑豆形同上○軫屬毘沙梨帝形如人手姓  
迦遮延祭用莠稗○角屬喜樂天姓貨多羅形如上祭  
用花○亢姓迦旃延祭用葦苴○氐姓多羅尼以花祭  
○房屬慈天姓阿藍婆形如瓔珞祭用酒肉○心屬忉  
利天姓迦羅延形如大麥祭用粳米○尾屬臘師天姓  
遮耶尼形如蝎尾祭用菓根○箕屬清淨天姓持父迦  
形如牛角○斗姓莫迦還形如人却石祭如井○牛屬  
梵天姓梵嵐摩形如牛頭祭如參○女屬毘紐天姓帝

利迦遮耶尼形如心祭以烏肉○虛姓同翼形如鳥祭  
用烏豆汁○危姓單羅尼形如參一作祭以粳米○室  
屬蛇頭天蝎天之子姓闍浮都迦祭用血○壁姓陀難  
闍○奎姓阿瑟吒祭用酪○婁屬乾闥婆天姓阿含婆  
形如馬頭祭用大麥○胃姓馱伽毘形如鼎足  
亢虛參胃四星不得入陣

軫宿生人七步無蛇○角宿生人好嘲戲○女宿生人  
亢參危三宿日作事不成○虛角事字勝

一千六百剎那為一迦那倍六十名橫呼律多倍三十  
名為一日夜

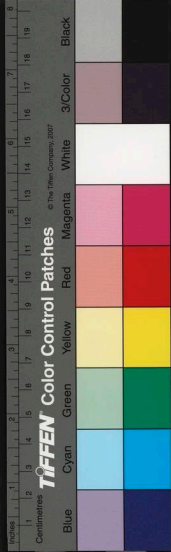

夜叉口烟爲慧○龍王身光曰憂流迦此言天狗  
魏明帝始造白馬寺寺中懸幡影入內帝恠問左右曰  
佛有何神人敬事之

烏仗那國有佛跡隨人身福壽量有長短

那揭羅曷國城東塔中有佛頂骨周二尺欲知善惡者  
以香塗印骨其迹煥然善惡相悉見

北天健馱羅國有大宰堵波佛懸記七燒七立佛方城  
玄裝言城壞已三年

西域佛金剛座有標界銅觀自在像兩軀國人相傳菩  
薩身沒佛法亦盡隋末已沒過胷臆矣

乾陀國頭河岸有繫白象樹花葉似棗季冬方熟相傳  
此樹滅佛法亦滅

北朝時徐州角城縣之北僧尼着白布法服時有青布  
袈裟者

波斯屬國有阿耨荼國城北大林中有伽藍音佛於此  
聽比丘着函縛屣函縛此言靴也

寧王憲寢疾上命中使送醫藥相望於道僧崇一療憲  
稍瘳上悅持賜崇一緋袍魚袋

梁簡文帝有謝賜麝泥納袈裟表

魏使陸操至梁梁王座小輿使再拜遣中書舍人殷昝

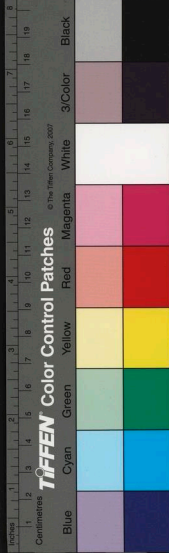



宣吉勞問至重雲殿引昇殿梁主着菩薩衣北面太子  
已下皆菩薩衣侍衛如法操西向以次立其人悉西廂  
東面一道人贊禮佛詞凡有三卷其贊第三卷中稱爲  
魏主魏相高井南北二境士女禮佛訖臺使與其群臣  
俱再拜矣

魏李騫崔劼至梁同泰寺主客王克舍人賀季友及三  
僧迎門引接至浮圖中佛傍有執板筆者僧謂騫曰此  
是尸頭專記人罪騫曰便是僧之董狐復入二堂佛前  
有銅鉢中燃燈劼曰可謂日月出矣燿火不息

盧縣東有金榆山昔朔法師令弟子至此採榆莢詣瑕

丘市易皆化爲金錢

後魏胡后嘗問沙門一作法師寶誌國祚且言把棗與雞喚

朱朱蓋爾朱也○有趙法和請占志公曰大箭不須羽

東箱屋急手作法和尋喪父

歷城縣光政寺有磬石形如半月賦光若滴扣之聲及  
百里北齊時移於都內使人擊之其聲杳絕却令歸本  
寺扣之聲如故士人語曰磬神聖戀光政

國初僧玄英往五印取經西域敬之成式見倭國僧金  
剛三昧言嘗至中天寺中多畫玄英麻屨及匙筋以綵  
雲乘之蓋西域所無者每至齋日輒膜拜焉

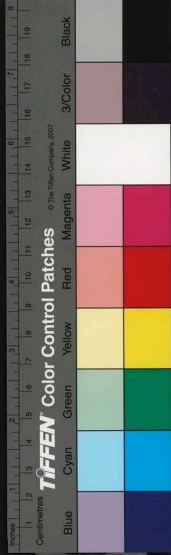

又言那蘭陀寺僧食堂中熱際有巨蠅數萬至僧上堂時悉自飛集于庭樹

僧萬迴年二十餘貌癡不語其兄戍遼陽久絕音問或傳其死其家爲作齋萬迴忽卷餅茹大言曰兄在我將饋之出門如飛馬馳不及及暮而還得其兄書緘封猶濕計往返一日萬里因號焉

天后任酷吏羅織位稍隆者日別妻子博陵王崔玄暉位望俱極其母憂之曰汝可一迎萬迴此僧寶誌之流可以觀其舉止禍福也及至母垂泣作禮兼施銀匙筋一雙萬迴忽下階擲其匙筋於堂屋上掉臂而去一家

謂爲不祥經日令上屋取之匙筋下得書一卷觀之識緯書也遽令焚之數日有司忽卽其家大索圖識不獲得雪時酷吏多令盜夜埋壘遺識於人家經月告密籍之博陵微萬迴則滅族矣

梵僧不空得總持門能役百神玄宗敬之歲常早上令祈雨不空言可過某日令祈之必暴雨上乃令金剛三藏設壇請雨連日暴雨不止坊市有漂溺者遽召不空令止之不空遂於寺庭中捏泥龍五六當溜水胡言罵之良久復置之乃大笑有頃雨霽

玄宗又嘗召術士羅公遠與不空同祈雨互校功力上

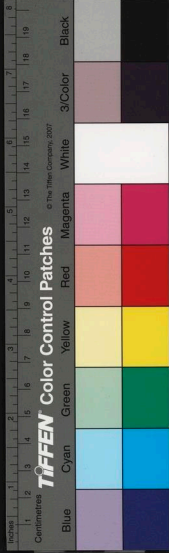

俱召問之不空曰臣昨焚白檀香龍上令左右搗庭水  
嗅之果有檀香氣

又與羅公遠同在便殿羅時反手搔背不空曰借尊師  
如意殿上花石瑩滑遂激一作擊宰至其前羅再三取之

不得上欲取之不空曰二郎勿起此影耳因舉手示羅  
如意○又印山有大蛇樵者常見頭若丘陵夜常承露  
氣見不空作人語曰弟子惡報和尚何以見度常欲翻  
河水陷洛陽城以快所居也不空爲受戒說苦空且曰  
汝以瞋心受此苦復忿恨吾力何及當思吾言此身自  
捨昔而來後旬月樵者見蛇死於澗中臭達數十里不

空每祈雨無他軌則但設數繡座手簸旋數寸木神念  
呪擲之自立於座上伺木神吻角牙出自瞋則雨至

僧一行窮數有異術開元中嘗旱玄宗令祈雨一行言  
當得一器上有龍狀者方可致雨上令於內庫中遍視  
之皆言不類數日後指一古鏡鼻盤龍喜曰此有真龍  
矣乃持入道場一夕而雨或云是揚州所進初範模時  
有異人至請閉戶入室數日開戶模成其人已失有圖  
并傳于世此鏡五月五日於揚子江心鑄之

荊州貞元初有狂僧此僧其名者善歌河滿子常遇醉  
五百塗辱之令歌僧卽發聲其詞皆五百從前非慝也

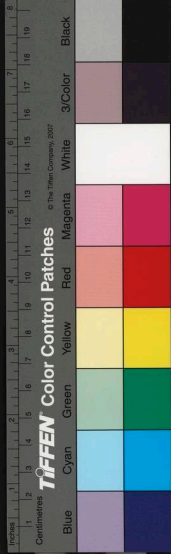



五百驚而自悔

蘇州貞元中有義師狀如風狂有百姓起店十餘間義師忽運斤壞其簷禁之不止其人素知其神禮曰弟子活計賴此顧曰爾惜乎乃擲斤於地而去其夜市火唯義師所壞簷屋數間存焉常止於廢寺殿中無冬夏常積火壞幡木象悉火之好活燒鯉魚不待熟而食垢面不洗洗之輒雨吳中以爲雨候將死飲灰汁數斛乃念佛而坐不復飲食百姓日觀之坐七日而死時盛暑色不變支不摧安國寺僧熟地常燒木佛往往與人語頗知宗要寺僧亦不之測





國家圖書館, NATIONAL CENTRAL LIBRARY, TAIWAN, R.O.C.









3437251 v2

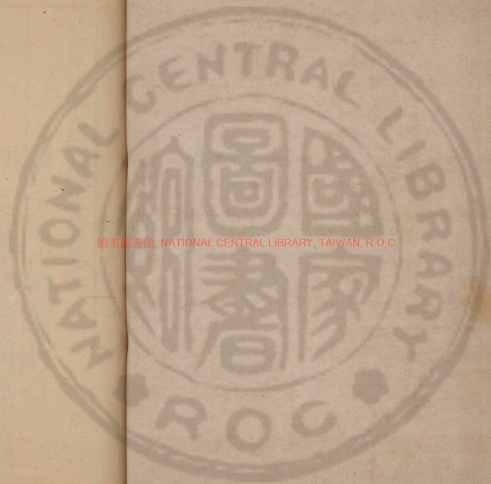

國家圖書館, NATIONAL CENTRAL LIBRARY, TAIWAN, R.O.C

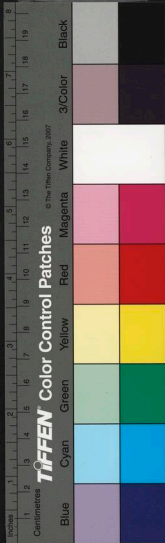



唐段少卿酉陽雜俎前集卷之四

唐 太常少卿臨淄柯古段成式 撰

明 四川道監察御史內鄉李雲鶴 校

境異

東方之人鼻大竅通於目筋力屬焉南方之人口大竅通於耳西方之人面大竅通於鼻北方之人竅通於陰短頸中央之人竅通於口

無啓民居穴食土其人死其心不朽埋之百年化爲人錄民膝不朽埋之百二十年化爲人細民肝不朽埋之八年化爲人

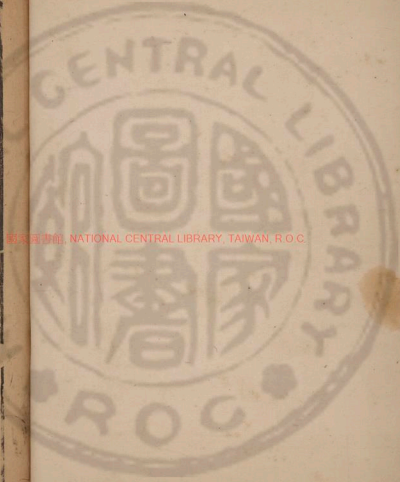

國立中央圖書館, NATIONAL CENTRAL LIBRARY, TAIWAN, R.O.C.

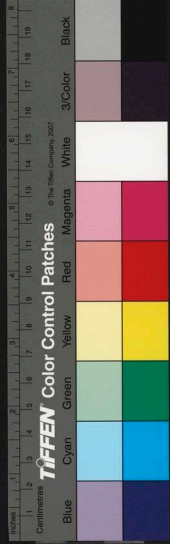



息土人美耗土人醜

帝女子澤性妬有從婢散逐四山無所依託東偶狐狸生子曰殃南交猴有子曰溪北通獾猴所育爲儉

突厥之先曰射摩舍利海神神在阿史德窟窟西射摩有神異海神女每日暮以白鹿迎射摩入海至明送出經數十年後部落將大獵至夜中海神謂射摩曰明日獵時爾上代所生之窟當有金角白鹿出爾若射中此鹿畢形與吾來往或射不中卽緣絕矣至明入圍果所生窟中有白鹿金角起射摩遣其左右固其圍將跳出圍遂煞之射摩怒遂手斬阿咄首領仍誓之曰自煞此之

後須人祭天卽取阿咄部落子孫斬之以祭也至今突厥以人祭燾常取阿咄部落用之射摩卽斬阿咄至暮還海神女報射摩曰爾手斬人血氣腥穢因緣絕矣突厥事祆神無祠廟刻璽爲形盛於皮袋行動之處以脂酥塗之或繫之竿上四時祀之

堅昆部落非狼種其先所生之窟在曲漫山北自謂上代有神與犍牛交於此窟其人髮黃目綠赤髭髯其髭髯俱黑者漢將李陵及其六衆之胤也

西屠俗染齒令黑

獠在牂牁其婦人七月生子死則豎棺埋之

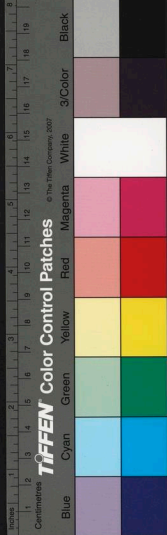

木耳夷舊牢西以鹿角爲器其死則屈而燒之埋其骨  
木耳夷人黑如漆小寒則拊沙自處但出其面  
木飲州珠崖一州其地無泉民不作井皆仰樹汁爲用  
木僕尾若龜長數寸居木上食人

阿薩部多獵蟲鹿剖其肉重疊之以石壓漚汁稅波斯  
拂林等國米及草子釀於肉汁之中經數日卽變成酒  
飲之可醉

孝億國界周三千餘里在平川中以木爲柵周十餘里  
柵內百姓二千餘家周國大柵五百餘所氣候常煖冬  
不凋落宜羊馬無馳牛俗性質直好客侶軀貌長大寒

鼻黃髮綠眼赤髭被髮面如血色戰具唯稍一色宜五  
穀出金鐵衣麻布舉俗事祆不識佛法有祆祠三百千作  
餘所馬步甲兵一萬不尚商販自稱孝億人丈夫婦人  
俱佩帶每一日造食一月食之常喫宿食

仍建國無井及河澗所有種植待雨而生以紫鑛泥地  
承雨水用之穿井卽若海水又醜土俗俟海潮落之後  
平地爲池收魚以作食

婆彌爛國去京師二萬五千五百五十里此國西有山  
巉巖峻險上多猿猿形絕長大常暴田種每年有二三  
十萬國中起春以後屯集甲兵與猿戰雖歲殺數萬不



能盡其巢穴

撥援力國在西南海中不食五穀食肉而已常針牛畜  
豚取血和乳生食無衣服唯腰下用羊皮掩之其婦人  
潔白端正國人自掠賣與外國商人其價數倍土地唯  
有象牙及阿末香波斯商人欲入此國團集數千齋練  
一作布没老幼共刺血立誓乃市其物自古不屬外國  
戰用象牙排野牛角為稍衣甲弓矢之器步兵二十萬  
大食頻討襲之

昆吾國累擊為丘象浮屠有三層屍乾居上屍濕居下  
以近葬為至孝集大甕居中懸衣服綵繒哭祀之

龜茲國元日鬪牛馬駝為戲七日觀勝負以占一年羊  
馬減耗繁息也

婆羅遮並服狗頭猴面男女無晝夜歌舞八月十五日  
行像及透索為戲

焉耆國元日二月八日婆摩遮三日野祀四月十五遊  
林五月五日彌勒下生七月七日祀先祖九月九日床  
一作撒十月十日王為獸法王出酋家酋領騎王馬一  
日一夜處分王事十月十四日作樂至歲窮

拔汗那十二月及元日王及酋領分為兩朋各出一人  
着甲衆人執瓦石棒杖東西互擊甲人先死即止以占





當年豐儉

蘇都識匿國有夜叉城城舊有野叉其窟見在人近窟  
住者五百餘家窟口作舍設關籥一年再祭人有逼窟  
口烟氣出先觸者死因以尸擲窟中其窟不知深淺  
馬伏波有餘兵十家不返居壽洽縣自相婚姻有二百  
戶以其流寓號馬留衣食與華同山川移易銅柱入海  
以此民爲識耳亦曰馬留  
峽中俗夷風不改武寧蠻好着芒心接離名曰苧綬嘗  
以稻記年月葬時以笄向天謂之刺北斗相傳盤瓠初  
死置於樹以笄刺之下其後爲象蹄

臨邑縣有鴈翅泊泊傍無樹木土人至春夏常於此澤  
羅鴈鳥取其翅以禦暑

烏耗西有懸渡國山溪不通引繩而渡朽索相引二千  
里其土人佃于石間壘石爲室接手而飲所謂後飲也  
鄯鄯之東龍城之西南地廣千里皆爲蓋田行人所經  
牛馬皆布氈卧焉

嶺南溪洞中往往有飛頭者故有飛頭獠子之號頭將  
飛一日前頸有痕匝項如紅縷妻子遂看守之其人及  
夜狀如病頭忽生翼脫身而去乃於岸泥尋蟹蚓之類  
食之將曉飛還如夢覺其腹實矣○梵僧菩薩勝又言



閩婆國中有飛頭者其人目無瞳子聚落時有一人據  
○于氏志惟南方落民其頭能飛其俗所祠名曰蟲落  
因號落民○晉朱桓有一婢其頭夜飛  
王子年拾遺記言漢武時因墀國使南方有解形之民  
能先使頭飛南海左手飛東海右手飛西澤至暮頭還  
肩上兩手遇疾風飄於海水外  
近有海客往新羅吹至一島上蒲島悉是黑漆匙筋其  
處多大木客仰窺匙筋乃木之花與鬚也因拾百餘雙  
還用之肥不能使後偶取攪茶隨攪而消焉

喜兆

集賢張希復學士嘗言李揆相公將拜相前一月日將  
夕有蝦蟇大如牀見於寢室中俄失所在又言初授新  
州將拜相井忽漲水深尺餘

鄭綱相公宅在招國坊南門忽有物投瓦礫五六夜不  
絕乃移於安仁西門宅避之瓦礫又隨而至經久復歸  
招國鄭公歸心釋門禪室方丈及歸將入丈室蟾子滿  
室懸絲去地一二尺不知其數其夕瓦礫亦絕翌日拜  
相

成式見大理丞鄭復說淮西用兵時劉沔為小將軍頭  
頗易之每捉生踏伏沔必在數前後重創將死數四後



因月黑風甚又令汚捉生汚憤激深入意必死行十餘里因坐將睡忽有人覺之授以雙燭曰君方大貴但心存此燭在無憂也汚後拜將常見燭影在雙旌上及不復見燭乃詐疾歸宗

禍兆

楊慎矜兄弟富貴常自不安每詰朝禮佛像默祈冥衛或一日像前土榻上聚塵三堆如塚狀慎矜惡之且慮兒戲命掃去一夕如初尋而禍作

姜楚公皎常遊禪定寺京兆辦局甚盛及飲酒座上妓絕色獻杯整鬟未嘗見手眾恠之有客被酒戲曰勿

六指乎乃強牽視妓隨牽而倒乃枯骸也姜竟及禍焉蕭澣初至遂州造二幡剎施於寺設齋慶之齋畢作樂忽暴雷霹靂剎各成數十片至來年當雷霹日澣死

物革

諮議朱景玄見鮑容說陳司徒在揚州時東市塔影忽倒老人言海影翻則如此

崔玄亮常侍在洛中常步沙岸得一石子大如雞卵黑潤可愛詭之行一里餘砉然而破有鳥大如巧婦飛去進士段碩常識南孝廉者善斫鱗殼薄絲綫輕可吹起操刀響捷若合節奏因會客銜技先起魚架之忽暴風

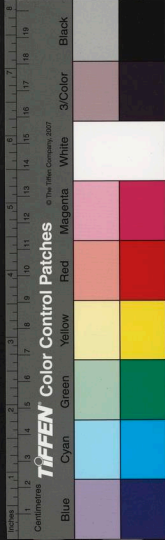



雷雨震一聲鱸悉化爲胡蝶飛去南驚懼遂折刀誓不復作

開成末河陽黃魚池冰作花如纈

河陽城南百姓王氏莊有小池池邊巨柳數株開成末葉落池中旋化爲魚大小如葉食之無味至冬其家有

官亭

婺州僧清簡家園蔓菁忽變爲蓮

唐段少卿酉陽雜俎前集卷之五

唐 太常少卿薛濳柯古段成式 撰

明 四川道監察御史內鄉李雲鶴 校

詭習

大曆中東都天津橋有乞兒無兩手以右足夾筆寫經乞錢欲書時先再三擲筆高尺餘未曾失落書跡官楷手書不如也

于頔在襄州嘗有山人王固謁見于于性快見其拜伏遲緩不甚知書生別日遊讌不復得進王殊快快因至使院造判官曾叔政頗禮接之王謂曾曰予以相公好



雷雨震一聲鱸悉化爲胡蝶飛去南驚懼遂折刀誓不復作

開成末河陽黃魚池冰作花如纈

河陽城南百姓王氏莊有小池池邊巨柳數株開成末葉落池中旋化爲魚大小如葉食之無味至冬其家有

官亭

婺州僧清簡家園蔓菁忽變爲蓮

唐段少卿酉陽雜俎前集卷之五

唐 太常少卿薛濳柯古段成式 撰

明 四川道監察御史內鄉李雲鶴 校

詭習

大曆中東都天津橋有乞兒無兩手以右足夾筆寫經乞錢欲書時先再三擲筆高尺餘未曾失落書跡官楷手書不如也

于頔在襄州嘗有山人王固謁見于于性快見其拜伏遲緩不甚知書生別日遊讌不復得進王殊快快因至使院造判官曾叔政頗禮接之王謂曾曰予以相公好



奇故不遠而來今實乖望矣予有一藝自古無者今將  
歸且荷公見待之厚今爲一設遂詣會所居懷中出竹  
一節及小鼓規纜運寸良久去竹之塞折枝連擊鼓子  
筒中有蠅虎子數十分行而出爲二隊如對陣勢每擊  
鼓或三或五隨鼓音變陣天衡地軸魚麗鶴列無不備  
也進退離附人所不及凡變陣數十乃行入筒中曾觀  
之大駭方言於于公王已潛去于悔恨令物色求之不  
獲

張芬曾爲韋南康親隨行軍曲藝過人力舉七尺碑定  
雙輪水碓常於福感寺趨鞠高及半塔彈力五斗常揀

向陽巨筭織竹籠之隨長旋培常留寸許度竹籠而  
尺然後放長秋深方去籠伐之一尺十節其色如金用  
成弓焉一作彈弓每塗墻方丈彈成天下太平字字體端嚴  
如人模成焉

建中初有河北軍將姓夏者彎弓數百斤嘗於毬場中  
累錢十餘走馬以擊鞠杖擊之一擊一錢飛起六七丈  
其妙如此又於新泥墻安棘刺數十取爛豆相去一丈  
一一擲豆貫於刺上百不差一又能走馬書一紙

元和中江淮術士王瓊嘗在段君秀家令坐客取一瓦  
子畫作龜甲懷之一食頃取出乃一龜放於庭中循垣





西行經宿却成瓦子又取花含默封於密器中一夕開

元和末均州鄖鄉縣有百姓年七十養癩十餘頭捕魚  
為業隔日一放出放時先閉於深溝斗門內令飢然後  
放之無網罟之勞而獲利相若老人抵掌呼之群獺皆  
至緣衿藉膝馴若守狗戶部郎中李福親觀之

術

大曆中荊州有術士從南來止於陟岵寺好酒少有醒  
時因寺中大齋會人眾數千術士忽曰余有一伎可代  
抃尾盧珠之歡也乃合彩色於一罈中驪步拭目徐視

數十言方飲一作飲水再三覆壁上成維摩問疾變相五

色相宜如新寫逮半日餘色漸薄至暮都滅唯金粟綸  
巾鷲子衣上一花經兩日猶在成式見寺僧惟肅說忘  
其姓名

丞相張魏公延賞在蜀時有梵僧難陀得如幻三昧入  
水火貫金石變化無窮初入蜀與三少尼俱行或大醉  
狂歌戍將將斷之及僧至且曰某寄迹桑門別有藥術  
因指三尼此妙於歌管戍將反敬之遂留連為辦酒肉  
夜會客與之劇飲僧假補襦巾幘市鈔黛伎其三尼及  
坐含睇調笑逸態絕世飲將闌僧謂尼曰可為押衙踏



其曲也因徐對對舞良緒回雪迅赴摩跌技又絕倫也  
良久曲終而舞不已僧唱曰婦女風邪忽起取戍將佩  
刀衆謂酒狂各驚走僧乃拔刀斫之皆踣於地血及數  
丈戍將大懼呼左右縛僧僧笑曰無草草徐舉尼三支  
筇杖也血乃酒耳又嘗在飲會令人斷其頭釘耳於柱  
無血身坐席上酒至瀉入脰瘡中面赤而歌手復抵節  
會罷自起提首安之初無痕也時時預言人凶衰皆謎  
語事過方曉成都有百姓供養數日僧不欲住閉關留  
之僧因是走入壁角百姓遽牽漸入唯餘袈裟角頃亦  
不見來日壁上有畫僧焉其狀形似日日色漸薄積七

日空有黑跡至八日跡亦滅僧已在彭州矣後不知所  
之

虞部郎中陸紹元和中嘗看表兄於定水寺因爲院僧  
具蜜餌時菓隣院僧亦陸所熟也遂令左右邀之良久  
僧與一李秀才偕至乃環坐笑語頗劇院僧顧弟子養  
新茗巡將匝而不及李秀才陸不平曰茶初未及李秀  
才何也僧笑曰如此秀才亦要知茶味且以餘茶飲之  
隣院僧曰秀才乃術士座主不可輕言其僧又言不逞  
之子弟何所憚秀才忽然曰我與上人素未相識焉知  
予不逞徒也僧復大言望酒旗說變場者豈有佳者乎



李乃白座客其不免對貴客作造次矣因奉袖中據  
兩膝叱其僧曰麓行阿師爭敢輒無禮拄杖何在可擊  
之其僧房門後有筇杖子忽跳出連擊其僧時衆亦爲  
蔽護杖同人隳捷中若有物執持也李復叱曰捉此僧  
向墻僧乃負墻拱手色靑氣短唯言乞命李又曰阿師  
可下墻僧又趨下自投無數鼻敗顙不已衆爲請之  
李徐曰緣對衣冠不能煞此爲累因揖客而去僧半日  
方能言如中惡狀竟不之測矣

元和末鹽城脚力張儼遞牒入京至宋州遇一人因求  
爲伴其人朝宿鄭州因謂張曰君受我料理可倍行數  
百乃掘二小坑深五六寸令張背立垂踵坑口鍼其兩  
足張初不知痛又自膝下至軀再三將之黑血滿坑中  
張大覺舉足輕捷纔午至汴復要於陝州宿張辭力不  
能又曰君可暫卸膝蓋骨且無所苦當日行八百里張  
懼辭之其人亦不強乃曰我有事須暮及陝遂去行如  
飛頃刻不見

蜀有費雞師目赤無黑睛本濮人也成式長慶初見之  
已年七十餘或爲人解災必用一雞設祭於庭又取江  
石如雞卵令疾者握之乃踏步作氣嘘叱雞旋轉而死  
石亦四破成式舊家人永安初不信嘗謂曰爾有大厄





因九符逼令吞之復去其左足鞋及襪符展在足心矣  
又謂奴滄海曰爾將病令袒而負戶以筆再三畫於戶  
外大言曰過過墨遂透背焉

長壽寺僧言他時在衡山村人爲毒蛇所噬須臾而  
死髮解腫起尺餘其子曰貧老若在何慮遂迎貧至乃  
以灰圍其屍開四門先曰若從足入則不救矣遂踏步  
握固久而虵不至咎大怒乃取飯數升擣虵形詛之忽  
蠕動出門有頂飯蛇引一虵從死者頭入徑吸其瘡屍  
漸佷虵炮縮而死村人乃活

王潛在荊州百姓張七政善止傷折有軍人損脛求張

治之張飲以藥酒破肉去碎骨一片大如兩指冷膏封  
之數日如舊經二年餘脛忽痛復問張張言前爲君所  
出骨寒則痛可遽覓也果獲於牀下令以湯洗貯於絮  
中其痛卽愈王公子弟與之狎嘗祈其戲術張取馬草  
一掬再三授之悉成燈蛾飛又畫一婦人於壁酌酒滿  
杯飲之酒無遺滴逡巡畫婦人面赤半日許可盡濕起  
壞落其術終不肯傳人

韓欽在桂州有妖賊封盈能爲數里霧先是常行野外  
見黃蛺蝶數十因逐之至一大樹下忽滅掘之得石函  
素書大如臂遂成左道百姓歸之如市乃聲言某日將

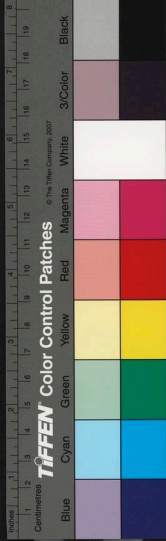

攻桂州有紫氣者我必勝至期果紫氣如疋帛自山亘  
于州城白氣直衝之紫氣遂散天忽大霧至午稍開霽  
州宅諸樹滴下小銅佛大如麥不知其數其年韓卒  
海州司馬韋敷曾往嘉興道遇釋子希遁深於繕生之  
術又能用日辰可代藥石見敷鑷白曰貧道爲公擇日  
拔之經五六日僧請鑷其半及生色若鬢矣凡三鑷之  
鬢不復變座客有祈鑷者僧言取時稍差別後髭色果  
帶綠其妙如此

衆言石旻有奇術在揚州成式數年不隔旬與之相見  
言事十不一中家人頭痛嚏咳者服其藥未嘗效也至  
開成初在城親故間往往說石旻術不可測盛傳寶曆  
中石隨錢徽尚書至湖州嘗在學院子弟皆以文丈呼  
之於錢氏兄弟求兔湯餅時暑月獵師數日方獲因與  
子弟共食笑曰可留兔皮聊志一事遂釘皮於地壘塹  
塗之上朱書一符獨言曰恨校遲恨校遲錢氏兄弟語  
之石曰欲共諸君共記卯年也至太和九年錢可復鳳  
翔遇害歲在乙卯

江西人有善展竹數節可成器○又有人熊葫蘆云翻  
葫蘆易於翻鞞

厭鼠法七日以鼠九枚置籠中埋于地秤九百斤上覆



坎深各二尺五寸築之令堅固雜五行書曰亭部地上  
土塗竈水火盜賊不經塗屋四角鼠不食蠶塗倉鼠不  
食稻以塞瑄百鼠種絕

雍益堅云主夜神呪持之有功德夜行及寐可已恐怖

惡夢呪曰婆珊婆演底

宋居士說擲骰子呪云伊諦彌諦彌揭羅諦念蒲萬遍  
彩隨呼而成

雲安井自大江游別派凡三十里近井十五里澄清如  
鏡舟楫無虞近江十五里皆灘石險惡難于泐泐天師  
翟乾祐念商旅之勞於漢城山上結壇攷召追命羣龍

凡一十四處皆化爲老人應召而止乾祐諭以灘波之  
險害物勞人使皆平之一夕之間風雷震擊一十四里  
盡爲平潭矣惟一灘仍舊龍亦不至乾祐復嚴敕神吏  
追之又三日有一女子至焉因責其不伏應召之意女  
子曰某所以不來者欲助天師廣濟物之功耳且富商  
大賈力皆有餘而傭力負運者力皆不足雲安之貧民  
自江口負財貨至近井潭以給衣食者衆矣今若輕舟  
利涉平江無虞卽邑之貧民無傭負之所絕衣食之路  
所困者多矣余寧險灘波以贍傭負不可利舟楫以安  
富商所以不至者理在此也乾祐善其言因使諸龍皆





復其故風雷頌刻而長灘如舊天寶中詔赴上京恩遇  
隆厚歲餘還故山尋得道而去

玄宗既召見一行謂曰師何能對曰惟善記覽玄宗因  
詔掖庭取官人籍以示之周覽既畢覆其本記念精熟  
如素所習讀數幅之後玄宗不覺降御榻爲之作禮呼  
爲聖人先是一行既從釋氏師事普寂於嵩山師嘗設  
食于寺大會群僧及沙門居數百里者皆如期而至聚  
且千餘人時有盧鴻者道高學富隱於嵩山因請鴻爲  
文讚嘆其會至日鴻持其文至寺其師受之致於几案  
上鐘梵既作鴻請普寂曰某爲文數千言况其字僻而

言怪盍於羣僧中選其聰悟者鴻當親爲傳授乃令召  
一行既至伸紙微笑止於一覽復致於几上鴻輕其疎  
脫而竊怪之俄而羣僧會於堂一行攘袂而進抗音興  
裁一無遺忘鴻驚愕久之謂寂曰非君所能教導也當  
從其遊學一行因窮大衍自此訪求師資不遠數千里  
嘗至天台國清寺見一院古松數十步門有流水一行  
立於門屏間聞院中僧於庭布筭其聲窸窣既而謂其  
徒曰今日當有弟子求吾算法已合到門豈無人道達  
耶卽除一筭又謂曰門前水合却西流弟子當至一行  
承言而入稽首請法盡受其術焉而門水舊東流今忽



改爲西流矣邢和璞嘗謂尹惜曰一行其聖人乎漢之  
洛下閎造大衍曆云後八百歲當差一日則有聖人定  
之今年期畢矣而一行造大衍曆正在差謬則洛下閎  
之言信矣一行又嘗詣道士尹崇借楊雄太玄經數日  
復詣崇還其書崇曰此書意旨深遠吾尋之數年尚不  
能曉吾子試更研求何遽還也一行曰究其義矣因出  
所撰太衍玄圖及義訣一卷以示崇崇大嗟服曰此後  
生顏子也至開元末裴寬爲河南尹深信釋氏師事普  
寂禪師日夕造馬居一日寬詣寂寂云方有小事未暇  
款語且請遲回休憩也寬乃屏息止於空室見寂縈正

堂焚香端坐坐未久忽聞叩門連云天師一行和尚至  
矣一行入詣寂作禮禮訖附耳密語其貌絕恭但額云  
無不可者語訖禮禮訖又語如是者三寂惟云是是無  
不可者一行語訖降階入南室自闔其戶寂乃徐命弟  
子云遣鐘一行和尚滅度矣左右疾走視之一行如其  
言滅度後寬乃服哀經葬之自徒步出城送之



唐段少卿酉陽雜俎前集卷之六

唐 太常少卿臨淄柯古段成式 撰  
明 四川道監察御史內鄉李雲鵠 校

藝絕

南朝有姪善作筆蕭子雲常書用筆心用胎髮開元中  
筆匠名鐵頭能瑩管如玉莫傳其法

成都寶相寺偏院小殿中有菩薩像其塵不集如新塑  
者相傳此像初造時匠人依明堂先具五藏次四肢百  
節將百餘年纖塵不凝焉

李叔蒼常識一范陽山人停於私第時語休咎必中兼

國家圖書館, NATIONAL CENTRAL LIBRARY, TAIWAN, R.O.C.





唐段少卿酉陽雜俎前集卷之六

唐 太常少卿臨淄柯古段成式 撰  
明 四川道監察御史內鄉李雲鵠 校

藝絕

南朝有姪善作筆蕭子雲常書用筆心用胎髮開元中  
筆匠名鐵頭能瑩管如玉莫傳其法

成都寶相寺偏院小殿中有菩薩像其塵不集如新塑  
者相傳此像初造時匠人依明堂先具五藏次四肢百  
節將百餘年纖塵不凝焉

李叔蒼常識一范陽山人停於私第時語休咎必中兼

國家圖書館, NATIONAL CENTRAL LIBRARY, TAIWAN, R.O.C.



善推步禁呪上半年忽謂李曰某有一藝將去欲以爲別所謂水畫也乃請後廳上掘地爲池方丈深尺餘泥以麻灰日汲水滿之候水不耗具丹青墨硯先援筆叩齒良久乃縱筆毫水上就視但見水色渾渾耳經二日榻以禪一作絹四幅食傾舉出觀之古松恠石人物屋木無不備也李驚異苦詰之惟言善能禁彩色不令沉散而已

天寶末術士錢知微嘗至洛遂榜天津橋表柱賣卜一卦帛十足歷旬人皆不詣之一日有貴公子意其必異命取帛如數卜焉錢命著布卦成曰子筮可期一生君何戲焉其人曰卜事甚切先生豈慢乎錢云請爲韻語曰兩頭點土中心虛懸人足踏跋不肯下錢其人本意賣天津橋給之其精如此

舊記載彊令人生離或言古語有徵也舉人高映善意彊成式嘗於荊州藏鈞每曹五十餘人十中其九同曹鈞亦知其處當時疑有他術訪之映言但意舉止辭色若察囚視盜也

山人石旻猶妙打彊與張又新兄弟善暇夜會客因試其意彊注之必中張遂寘鈞於巾幘中旻曰盡張空拳左有項眼鈞在張君幘頭左翅中其妙如此旻後居揚



州成式因識之曾祈其術石謂成式曰可先畫人首數十遣胡越異辨則相授疑其見豈竟不及盡

器奇

開元中河西騎將宋青春驍果暴戾爲衆所忌及西戎歲犯邊青春每陣常運稍大呼執戟而旋未嘗中鋒鏑西戎憚之一軍始賴焉後吐蕃大地獲生口數千軍帥令譚問衣大蟲皮者爾何不能害青春荅曰嘗見龍突陣而來兵及所及若叩銅鐵我爲神助將軍也青春乃知劍鉤一作之有靈青春死後劍爲瓜州刺史李廣琛所得或風雨後迸光出室環燭方丈哥舒鎮西知之求易

以他寶廣琛不與因贈詩刻舟尋化去彈鉞未酬恩鄭雲達少時得一劍鱗鉞星鐔有時而吼常在莊居暗日藉膝翫之忽有一人從庭樹窳然而下水朱紫亂髮露劍而立黑氣周身狀如重霧鄭素有膽氣佯若不見其人因言我上界人知公有異劍願借一觀鄭謂曰此凡鐵耳不堪君翫上界豈藉此乎其人求之不已鄭伺便良久疾起斫之不中忽墮黑氣着地數日方散

成式相識温介云大曆中高郵百姓張存以踏藕爲業嘗於陂中見旱藕稍大如臂遂併力掘之深二丈大至合抱以不可窮乃斷之中得一劍長二尺色青無刃存

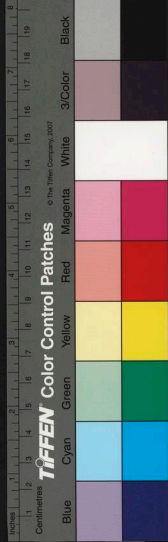



不之寶邑人有知者以十束薪獲焉其藕無絲  
元和末海陵夏侯乙庭前生百合花大於常數倍異之  
因發其下得斃匣十三重各匣一鏡第七者光不蝕照  
日光環一丈其餘規銅而已

高瑀在蔡州有軍將田知廻易折欠數百萬廻至外縣  
去州三百餘里高方令輶身勘田憂迫計無所出其類  
因爲設酒食開解之坐客十餘中有稱處士皇甫玄真  
者衣白若鵝羽貌甚都雅衆皆有寬勉之辭皇但微笑  
曰此亦小事衆散乃獨留謂田曰予嘗遊海東獲二寶  
物當爲君解此難田謝之請具車馬悉辭行甚疾其晚

至州舍於店中遂晨謁高高一見不覺敬之因謂高曰  
玄真此來特從尚書乞田性命高遠曰田欠官錢非瑀  
私財如何皇請避左右某於新羅獲一巾子辟塵欲獻  
此贖田於懷內探出授高高纔執已覺體中虛涼驚曰  
此非人臣所有且無價矣田之性命恐不足酬也皇甫  
請試之翌日因宴于郭外時久旱埃塵且甚高顧視馬  
尾鬣及左右騎卒數人並無纖塵監軍使覺問高何事  
尚書獨不需塵豈遇異人獲至寶乎高不敢隱監軍  
固求見處士高乃與俱往監軍戲曰道者獨知有尚書  
乎更有何寶願得一觀皇甫具述救田之意且言藥出

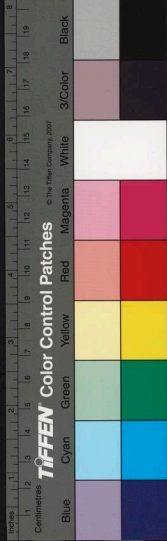

海東今餘一針力弱不及巾可令一身無塵監軍拜請  
曰獲此足矣皇卽於巾上抽與之針金色大如布針監  
軍乃劄於巾試之驟於塵中塵唯及馬驥尾焉高與監  
軍日日禮請將請其道要一夕忽失所在矣

樂

咸陽宮中有鑄銅人十二枚坐皆三五尺列在一筵上  
琴筑笙竽各有所執皆組綬花衫儼若生人筵下有銅  
管吐口高數尺其一管空內有繩大如指使一人吹空  
管一人絞繩則琴瑟竽箏皆作與真樂不異有琴長六  
尺安十三絃二十六徽皆七寶飾之銘曰瓊璫之樂玉

笛長二尺三寸二十六孔吹之則見車馬出山林隱隱  
相次息亦不見銘曰昭華之管

魏高陽王雍美人徐月華能彈卧箏篋爲明妃出塞之  
聲

有田一作由僧超能吹笳爲壯士歌項羽吟將軍崔延伯  
出師每臨敵令僧超爲壯士聲遂單馬入陣

古琵琶用鶻雞股開元中段師能彈琵琶用皮絃賀懷  
智破撥彈之不能成聲

蜀將軍皇甫直別音律鑿陶器能知時月好彈琵琶元  
和中嘗造一調乘涼臨水池彈之本黃鍾而聲入蕤賓



因更絃再三奏之聲猶蕤賓也直甚惑不悅自意爲不  
祥隔日又奏於池上聲如故試彈於他處則黃鍾也直  
因調蕤賓夜復鳴彈於池上覺近岸波動有物激水如  
魚躍及下絃則沒矣直遂集客車水竭池窮池索之數  
日泥下文餘得鐵一片乃方響蕤賓鐵也  
王沂者平生不解絃管忽旦睡至夜乃寤索琵琶絃之  
成數曲一名雀啞蛇一名胡王調一名胡瓜死人不知  
聞聽之莫不流涕其妹請學之乃教數聲須臾總忘後  
不成曲

八以猿臂骨爲笛吹之其聲如圓勝于絲竹

琴有氣常識一道者相琴知吉凶





唐段少卿酉陽雜俎前集卷之七

唐 太常少卿臨淄柯古段成式 撰  
明 四川道監察御史內鄉李雲鵠 校

酒食

魏賈璠家累千金博學善著作有蒼頭善別水常令乘  
小艇於黃河中以瓠匏接河源水一日不過七八升經  
宿器中色赤如絳以釀酒名崑崙觴酒之芳味世中所  
絕曾以三十斛上魏莊帝

歷城北有使君林魏正始中鄭公懿一作懿三伏之際每  
率賓僚避暑於此取大蓮葉置視格上盛酒三升以簪



國家圖書館, NATIONAL CENTRAL LIBRARY, TAIWAN, P.O.C

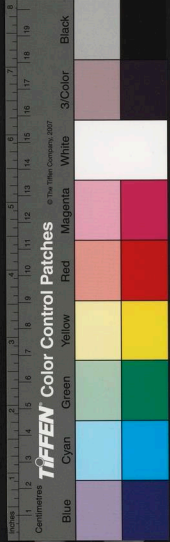

唐段少卿酉陽雜俎前集卷之七

唐 太常少卿臨淄柯古段成式 撰

明 四川道監察御史內鄉李雲鵠 校

酒食

魏賈璠家累千金博學善著作有蒼頭善別水常令乘小艇於黃河中以瓠匏接河源水一日不過七八升經宿器中色赤如絳以釀酒名崑崙觴酒之芳味世中所絕曾以三十斛上魏莊帝

歷城北有使君林魏正始中鄭公懿一作懿三伏之際每率賓僚避暑於此取大蓮葉置視格上盛酒三升以簪



國立中央圖書館, NATIONAL CENTRAL LIBRARY, TAIWAN, P. R. C.

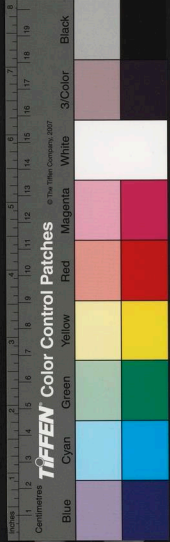

刺葉令與柄通屈莖上輪茵如象鼻傳喻之名爲碧筍  
杯以下數之言酒味維蓮氣香冷勝於水

青田核莫知其樹實之形核大如六升瓠注水其中俄  
傾水成酒一名青田壺亦曰青田酒蜀後主有挑核兩  
扇每扇着仁處約盛水五升良久水成酒味醉人更互  
貯水以供其宴卽不知得自何處

武溪夷田強遣長子魯居上城次子玉居中城小子倉  
居下城三壘相次

一作望

以拒王莽光武二十四年遣武

威將軍劉尚征之尚未至倉獲白蠶爲臙舉烽請兩兄  
兄至無事及尚軍來倉舉火魯等以爲不實倉遂戰而

死

梁劉孝儀食鯖鮓曰五侯九伯令盡征之魏使崔劾奏  
騫在坐劾曰中丞之任未應已得分陝騫曰若然中丞

四履當至穆陵

陸倕

考儀曰鄴中鹿尾乃酒殺之最劾

曰生魚熊掌孟子所稱雞跖猩脣呂氏所尚鹿尾乃有  
奇味竟不載書藉每用爲惟孝儀曰實自如此或是古  
今好尚不同梁賀季白青州蟹黃乃爲鄭氏所記此物  
不書未解所以騫曰鄭亦稱益州鹿尾但未是珎味

何胤侈於味食必方丈後稍欲去其甚者猶食白魚鮓  
腊糖蟹使門人議之學士鍾岢

一作岢

議曰鮓之就品驟

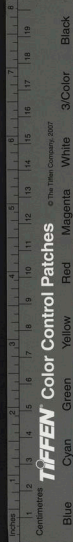



於屈伸而蟹之將糖躁擾彌甚仁人用意深懷如怛至於車熬母螭眉目內闕慙渾沌之奇脣吻外絨非金人之慎不榮不悴曾草木之不若無馨無臭與瓦礫而何異故宜長充庖厨永爲口實

後梁韋琳京兆人南遷于襄陽天保中爲舍人涉獵有才藻善劇談常爲組表以譏刺時人其詞曰臣組言伏見除書以臣爲粽

一作

熬將軍油荊校尉臠州刺史脯

腊如故肅承將命含灰屏息憑籠臨鼎載菹載惕臣美愧夏鯁味慙冬鯁常懷鮎腹之誚每懼鼈巖之譏是以嗽流湖底枕石泥中不意高賞殊私曲蒙鈞拔遂得超

升綺席忝預玉盤遠厠玳筵狼頰象筋澤覃紫膾

一作腩

恩加黃腹方當鳴薑動椒紆蘇佩儻輕瓢纒動則樞盤如烟濃汁暫停則蘭穰成列宛轉綠壘之中逍遙朱唇之內銜恩噓澤九殞弗辭不任屏營之誠謹到銅鎗門奉表以聞詔荅曰省表具知卿池沼搢紳陂池俊又穿蒲入荇肥滑有聞允堪茲選無勞謝也

伊尹干湯言天子可具三群之蟲謂水居者腥肉獲者臊草食者羶也

五味 二材 九沸 九變 三鸞 七菹 具酸

楚酪 芍藥之醬 秋黃之蘇 楚苗 山膚太一作

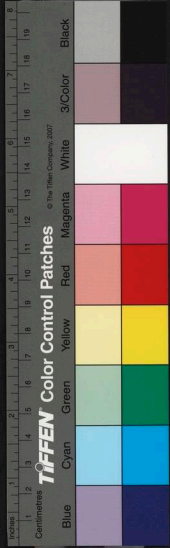

苦 挫槽

甘而不噉酸而不噤鹹而不減辛而不糴淡而不薄肥而不腴

狴屑

獲炙

鱸翠

搗腴 糜腴

述蕩之擊

旄象之約

桂蠹石鰕

河隈之蘇

葦洛之鱒

洞庭之鮒

灌水之鯉鮓一作鮓

珠翠之珎

萊黃之鮪

臙鬘

炮羔

騰鳧 蠙臘

御宿青祭一作祭

精裨

瓜州紅菱

冀野之梁

芳菽

精裨

會稽之菽

不周之稻

玄山之禾

楊山之稌

南海之秬

壽木之華

玄木之葉

夢澤之芹

具區之菁

楊牒之薑

招搖之桂

越醑之菌

長澤之卵

三危之露

崑崙之井

黃頷臘

醒酒鮓

餽餽餽

秬粳

寒具

小蚶

熟蠅

炙糗

蚶子

蟹螯

葫精

細烏賊

細飄一作魚鱗

梨醑

蠻醬

乾栗

曲阿酒

麻酒

振酒

新鮓子

石耳

蒲葉松

西押

竹根粟

菰首

鮓子鮓

熊蒸

麻胡麥

藏荔支

綠施筍

紫鱮

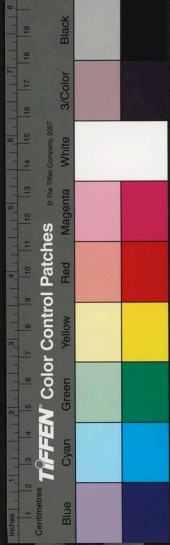

國立中央圖書館臺灣分館

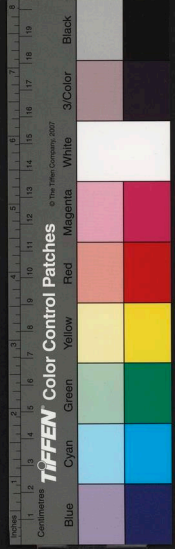

千里蕁 鱠曰萬丈 蟲一作足 紅綵精細曰苗

鑿百鍊 蠅首如蛆 張掖九蒸豉 一丈三節簾

一歲二花梨 行米 丈松 焦鮓

蚶醬 蘇膏 糖頰蠅子 新烏蜩

網釀法 樂浪酒法 二月二月法酒 醬釀法

綠郵法 猪骸羹 白羹 麻羹

鴿臠 隔胃法 肚銅法 大狗炙

蜀精炙 路時腊 棊腊 攪天腊

細麵法 飛麪法 薄演法 籠上牢丸

湯中牢丸 櫻桃餛 蜎餅 阿韓特餅

凡當餅 兜猪肉 懸熟 杏炙

膏炙 脂血 大扁湯 馬鞍湯

黃醜 白醜 白龍舍 黃龍舍

荆飴 竿炙 羌煮一作炙 䟽餅

餅餠餅 餅謂之托或謂之餠餠 餠謂之餠一作餠

飽餠謂之餠餠一作餠 養餠餠本二字皆從魚 茹噉食也

膜一作膜 膜脰張膳肉也 膠膜也 膾臠一作膾臠

也 酪一作酪 酪一作酪 酪一作酪 酪一作酪 酪一作酪

醕醕醋也 酪一作酪 酪一作酪 酪一作酪 酪一作酪

醕一作醕 醕一作醕 醕一作醕 醕一作醕 醕一作醕

RESEARCH NATIONAL CENTRAL LIBRARY TAIWAN R.O.C



折粟米法 取筒勝粟一石加粟奴五斗春之粟奴能  
令馨香 乳養羊腓利法 櫛御磨闊一寸長一寸半  
胡飯皮 鯉鮒鮓法 次第以竹枝貫頭置日中晝復  
為記

賣字五色餅法 刻木蓮花藉禽獸形按成之合中累  
積五色堅作道名為鬪釘 色作一合者皆糖蜜副起  
飯法 湯脰法 沙碁法 甘口法

蔓菁蕪菹法 飽霜柄者合眼掘取作檮蒲形

蒸餅法 用大例麩一升練猪膏二合 梨菠法 腩  
肉法 腓肉法 瀟鮎法 治犢頭去月骨舌本近喉

有骨如月 木耳鱸 漢瓜菹切用骨刀 豆牙菹

肺餅法 覆肝法 起起肝如起魚菹 菹族並乙去

法一作

又鱸法鯉一尺鯽八寸去排泥之羽鯽貝天肉腮後鬚  
前用腹腓拭刀亦用魚腦皆能令鱸縷不着刀

魚肉凍臙法淥肉酸臙用鯽魚白鯉鮓鯪鯪鮓煮驢馬  
肉用助底醬鹽肉驢作鱸貯反 炙肉鱸魚第一白其  
次已前日味

今衣冠家名食有蕭家餛飩漉去湯肥可以瀟茗度家  
櫻子白瑩如玉韓約能作櫻桃餠饌其色不變又能造

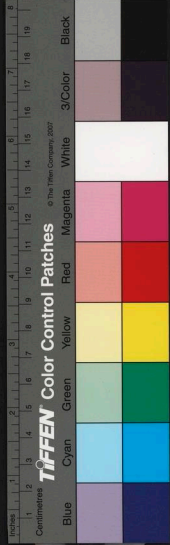

冷胡突餽醴魚臆連蒸詐草草一本無蒸字  
草草作麀麀皮索餅將

軍曲良翰能為驢駝峯灸

真元中有一將軍家出飯食每說物無不堪喫唯在火  
候善均五味嘗取敗障泥胡祿一作鹿修理食之其味極

佳

道流陳景忠說勅使齊日昇養櫻桃至五月中皮皺如  
鴻柿不落其味數倍人不測其法

醫

廬城之東有扁鵲冢云魏時鍼藥之士以卮脂禱之所  
謂廬醫也

魏時有句驪客善用鍼取寸髮斬為十餘段以針貫取  
之言髮中虛也其妙如此

王玄榮倖中天竺王阿羅那順以詣闕兼得術士那羅

邇

一有安字

婆言壽二百歲太宗奇之館於金廳門內造延

年藥令兵部尚書崔敦禮監主之言婆羅門國有藥名  
畔茶佉水出大山中石臼內有七種色或熟或冷能消  
草木金鐵入手入則消爛若欲取水以駱駝鬮澆沉於  
石臼取水轉注瓠蘆中每有此水則有石柱似人形守  
之若彼山人傳道此水者則死又有藥名阻賴羅在高  
山石崖下山腹中有石孔孔前有樹狀如桑樹孔中有

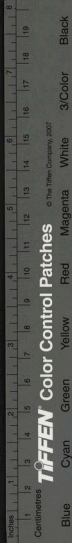

大毒虵守之取以大方箭枝葉葉下便有烏鳥銜之飛去則衆箭射烏而取其葉也後死於長安

荆人道士王彥伯天性善醫尤別脉斷人生死壽夭百不差一裴胄尚書子忽暴中病衆醫拱手或說彥伯遠迎使視脉之良久曰都無疾乃煮散數味入口而愈裴問其狀彥伯曰中無腮鯉魚毒也其子因繪得病裴初不信乃繪鯉魚無腮者令左右食之其候悉同始大驚異焉

柳芳爲郎中子登疾重時名醫張方福初除泗州與芳故舊芳賀之且言子病唯恃故人一顧也張詰且候芳

芳遽引視登遙見登頂曰有此頂骨何憂也因按脉五息復曰不錯壽且逾八十乃留方數十字謂登曰不以此亦得登後爲庶子年至九十而卒

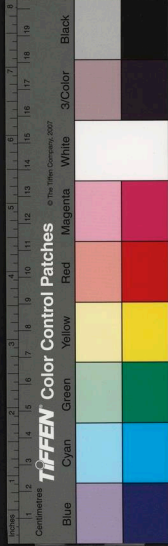



唐段少卿酉陽雜俎前集卷之八

唐 太常少卿臨淄柯古段成式 撰

明 四川道監察御史內鄉李雲鶴 校

黥

上都街肆惡少率髡而膚黥備眾物形狀恃諸軍張拳

強劫一作至有以蛇集酒家捉羊脚擊人者今京兆薛

公元賞上言白令里長潛部約三千一作餘人悉杖煞

屍于市市人有點青者皆灸滅之時大寧坊力者張幹

劉左膊曰生不怕京兆尹右膊曰死不畏閻羅王又有

王力奴以錢五千召劊工可冒腹為山亭院池榭草木



國立中央圖書館, NATIONAL CENTRAL LIBRARY, TAIWAN, R.O.C

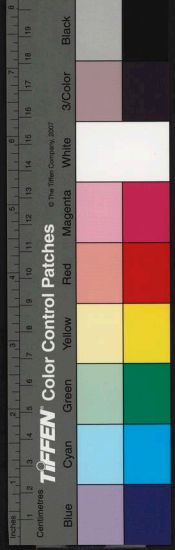

唐段少卿酉陽雜俎前集卷之八

唐 太常少卿臨淄柯古段成式 撰

明 四川道監察御史內鄉李雲鶴 校

點

上都街肆惡少率髡而膚黧備眾物形狀恃諸軍張拳

強劫一作至有以蛇集酒家捉羊脚擊人者今京兆薛

公元賞上言白令里長潛部約三千一作餘人悉杖煞

屍于市市人有點青者皆灸滅之時大寧坊力者張幹

劉左膊曰生不怕京兆尹右膊曰死不畏閻羅王又有

王力奴以錢五千召劊工可冒腹為山亭院池榭草木



國立中央圖書館藏 NATIONAL CENTRAL LIBRARY, TAIWAN, R.O.C

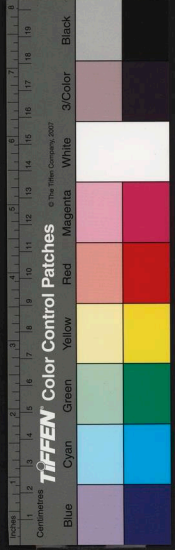

鳥獸無不悉具細若設色公悉杖殺之○又賊趙武建  
劄一百六十處番印盤鵲等左右膊刺言野鴨灘頭宿  
朝朝被鵲梢忽驚飛入水留命到今朝○又高陵縣捉  
得鏤身者宋元素刺七十一處左臂曰昔日已前家未  
貧苦將錢物結交親如今失路尋知已行盡關山無一  
人右臂上刺葫蘆上出入首如傀儡戲郭公者縣吏不  
解問之言葫蘆精也

李夷簡元和末在蜀蜀市人趙高好鬪常入獄蒲背鏤  
毘沙門天王吏欲杖背見之輒止恃此轉爲坊市患害  
左右言於李李大怒擒就廳前索新造筋棒頭徑三寸

叱杖子打天王盡則已數三十餘不絕經旬日袒衣而  
歷門叫呼乞修理功德錢

蜀小將常少卿韋表微堂兄也少不喜書嗜好劄青其  
季父嘗令解衣視之背上刺一樹樹杪集鳥數十其下  
懸鏡鏡鼻鑿索有人止於側牽之叔不解問焉少卿笑  
曰叔不曾讀張燕公詩否挽鏡寒鴉集耳

荊州街子葛清勇不膚撓自頸已下遍刺白居易舍人  
詩成式常與荆客陳至呼觀之令其自解背上亦能開  
記反手指其劄處至不是此花偏愛菊則有一人持盃  
臨菊聚又黃衣纈林寒有葉則指一樹樹上挂纈纈窠

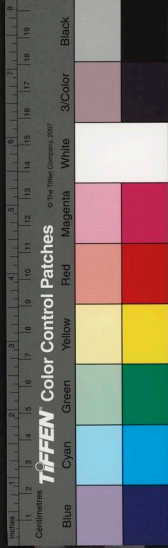



鏤勝一作勝絕細凡刻三十餘處首體無完膚陳至呼爲  
白舍人詩圖也

成式門下騁路神通每軍較力能戴石簪輟六百斤石  
齧破石粟數十背刺天王自言得神力入場人助多則  
力生常至期望日具乳糜焚香袒坐使妻兒供養其背  
而拜焉

崔承寵少從軍善驅勒運腕杖捷如膠馬後爲黔南觀  
察使少適身刺一蛇始自右手口張臂食兩指繞腕匝  
頸齧齧在腹拖股而尾及駝馬對賓侶常衣覆其手然  
酒酣輒袒而努臂戟手捉優伶輩曰蛇咬爾優伶等卽

大叫毀而爲漏狀以此爲戲樂

寶歷中長樂里門有百姓刺臂數十人環厲之忽有一  
人白襴屠蘇頊首微笑而去未十步百姓子刺血如血  
痛苦次骨食頃出血斗餘衆人疑向觀者令其父從而  
求之其人不承其父拜數十乃捨撮土若祝可傳此如  
其言血止

成式三從兄邁貞元中嘗過黃坑有從者拾髑顱骨數  
片將爲藥一片上有逃走奴字痕如淡墨方知點蹤入  
骨也從者夜夢一人掩面從其索骨曰我羞甚幸君爲  
我深藏之當福君從者驚覺毛戴遽爲埋之後有事鬼

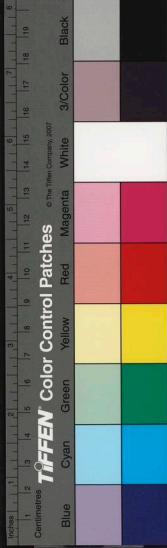

髣髴夢中報之。以是獲財欲至十萬而卒。

蜀將尹偃管有卒晚黠後數刻偃將責之卒被酒自理  
聲高偃怒杖數十幾至死卒弟爲營典性友愛不平偃  
乃以刀斃肌作縶尹兩字以墨涅之偃陰知乃以他事  
杖殺典及太和中南蠻入寇偃領衆數萬保邛崃關偃  
膂力絕人常戲左右以囊節杖擊其脛隨擊筋漲擁腫  
初無痕槎恃其力悉衆出關逐蠻數里蠻伏發夾攻之  
大敗馬倒中數十鎗而死初出關日忽見所殺典擁黃  
如轂在前引心惡之問左右咸無見者竟死於陣

復妻崔氏性忌左右婢不得濃粧高髻月給燕脂

一豆粉一錢有一婢新買粧稍佳崔怒謂曰汝好粧耶  
我爲汝粧乃令刻其眉以青填之燒鏢梁灼其兩眼角  
皮隨手焦卷以朱傳之及痂脫痕如粧馬

楊虞卿爲京兆尹時市里有三王子力能揭巨石遍身  
圖刺體無完膚前後合抵死數四皆匿軍以免一日有  
過楊令五百人捕獲閉門杖殺之判云鑿刺四支只稱  
王子何須訊問何合當辜

蜀人工於刺分明如畫或言以黛則色鮮成式問奴輩  
言但用好墨而已

荊州貞元中市有鬻刺者有印印上簇針爲衆物狀如

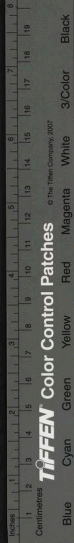

蟾蜍杵臼隨人所欲一印之刷以石墨瘡愈後細於隨求印

近代粧尚曆如射月曰黃星一作是曆曆鈿之名蓋自吳

孫和鄧夫人也和寵夫人嘗醉舞如意誤傷鄧頰血流

嬌婉彌苦命大醫合藥醫言得白獺髓雜玉與虎魄屑

當減痕和以百金購得白獺乃合膏虎珀太多及痕不

減左頰有赤點如意視之更益甚妍也諸嬖欲要寵者

皆以丹點頰而後進幸焉

今婦人面飾用花子起自昭容上官氏所製以掩點跡

大曆已前士大夫妻多妬悍者婢妾小不如意輒印面

故有月點錢點

百姓間有面戴青誌如黥舊言婦人在草蓐亡者以

點其面不爾則不利後人

越人習水必鏤身以避蛟龍之患今南中繡面侏子蒼

雕題之遺俗也

周官墨刑罰三百鄭言先刻面以墨室之室墨者使守

門尚書刑德攷曰涿鹿者鑿人額也黥人者馬羈笮人

面也鄭云涿鹿黥世謂之刀墨之民

尚書大傳虞舜象刑犯墨者皂巾白虎通墨者額也取

漢法火之勝金





漢書除肉刑當黥者髡鉗爲城旦春  
又漢書使王烏等闕匈奴匈奴法漢使不去節不以墨  
黥面不得入穹廬王烏等去節黥面得入穹廬單于愛  
之

晉令奴始亡加銅青若墨黥兩眼從再亡黥兩頰上三  
亾橫黥目下皆長一寸五分

梁朝雜律凡囚未斷先刻面作奴字

釋僧祇律濕槃印者比丘作梵王法破肉以孔雀膽銅  
青等畫身作字及鳥獸形名爲印黥

天寶實錄云日南麻山連接不知幾千里裸人所居白

民之後也刺其脅前作花有物如粉而紫色畫其兩目  
下去前二齒以爲美飾成式以君子耻一物而不知齒  
貞白每云一事不知以爲深耻况相定黥布當王淫者  
紅花欲落刑之墨屬布在典冊乎偶錄所記寄同志  
者一展眉頭也

雷

安豐縣尉裴顛士淹孫也言玄宗嘗冬月召山人包超  
令致雷聲超對曰來日及午有雷遂令高力士監之一  
夕醮式作法及明至已矣天無纖翳力士懼之超曰將  
軍視南山當有黑氣如盤矣力士望之如其言有頃風



起黑氣彌漫矣雷數聲明皇又每令隨哥舒翰西征每陣常得勝風

貞元初鄭州百姓王幹有膽勇夏中作田忽暴雨雷因入蠶室中避雨有頃雷電入室中黑氣陡暗幹遂掩戶把鋤亂擊聲漸小雲氣亦斂幹大呼擊之不已氣復如半牀已至如盤驕然墜地變成熨斗折刀小折脚鐺焉李鄴在北都介休縣百姓送解牒夜止晉祠宇下夜半有人叩門云介休王暫借霹靂車某日至介休收麥良久有人應曰大王傳語霹靂車正忙不及借其人再三借之遂見五六人秉燭自廟後出介山使共亦自門騎

而入數人共持一物如幢扛上環綴旗幡授與騎者曰可點領騎者卽數其幡凡十八葉每葉有光如電起百姓遂遍報隣村令速收麥將有大風雨村人悉不信乃自收刈至其日百姓率親情據高阜候天色及午介山上有黑雲氣如空烟斯須蔽天注雨如綆風吼雷震凡損麥千餘頃數村以百姓爲妖訟之工部員外郎張周封親睹其推案

成式至德坊三從伯父少時於陽羨家乃親故也夜遇雷雨每雷起光中見有人頭數十大如栲栳

柳公權侍郎嘗見親故說元和未止建州山中夜半



覺門外喧鬧因潛於牕櫺中觀之見數人運斤造雷車  
如圖畫者久之一嚏氣忽陡暗其人兩目遂昏焉  
處士周洪言寶曆中邑客十餘人逃暑會飲忽暴風雨  
有物墜如覆兩目睽睽衆人驚伏牀下倏忽上堦歷視  
衆人俄失所在及雨定稍稍能起相顧耳悉泥矣邑人  
言向來雷震牛戰鳥墮邑客但覺殷殷而已  
元稹在江夏襄州賈塹有庄新起堂上梁纔畢疾風甚  
雨時庄客輸油六七甕忽震一聲油甕悉列於梁上一  
滴不漏其年元卒

貞元年中宣州忽大雷雨一物墜地猪首手足各兩指

執一赤虵鬻之俄頃雲暗而失時皆圖而傳之

夢

魏楊元稹能解夢廣陽王元淵夢着衣衣倚槐樹問元  
稹元稹言當得三公退謂人曰死後得三公耳槐字木  
傍鬼果爲爾朱榮所殺贈司徒

許超夢盜羊入獄元稹曰當得城陽令後封城陽侯

補闕楊子孫

一作于  
又作王

董善占夢一人夢松生戶前一人

夢棗生屋上董言松丘壠間所植棗字重來重來呼魄  
之象二人俱卒

侯君集與承乾謀通逆意不自安忽夢二甲士錄至一





處見一人高冠鼓髯叱左右取君集威骨來俄有數人  
操屠刀開其腦上及右臂間各取骨一片狀如魚尾因  
吮噬而覺腦臂猶痛自是心悸力耗至不能引一鈞弓  
欲自首不決而敗

揚州東陵聖母廟主女道士康紫霞自言少時夢中被  
人錄於一處言天符令攝將軍巡南岳遂擢以金鑲甲  
令騎道從千餘人馬蹠虛南去須臾至岳神拜迎馬前  
夢中如有處分岳中峯嶺溪谷無不歷也恍惚而返雞  
鳴驚覺自是生鬚數十根

司農卿韋正貫應舉時嘗至汝州汝州刺史柳凌留署

軍事判官柳晉夢有一人呈案中言欠柴一千七百束  
因訪韋解之韋曰柴薪木也公將此不久乎月餘柳疾  
卒素貧韋爲部署米麥餼帛悉前請於官數月矣唯官  
中欠柴一千七百束請披案方省柳前夢

道士秦霞齋少勤香火存想不怠嘗夢大樹樹忽穴有  
小兒青眉鬢髮自穴而出語秦曰合土尊師因驚覺自  
是休咎之事小兒髮髯報馬凡五年秦意爲妖偶以事  
訪於師師遠戒勿言此修行有功之證因此遂絕舊說  
夢不欲數占信矣

蜀醫谷殷言藏氣陰多則數夢陽壯則夢少夢亦不復

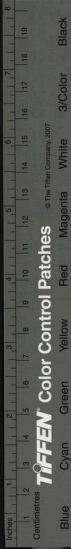

記周禮有掌三夢又以日月星辰各占六夢謂日有甲  
乙月有建破星昏居直星有扶一作刻也又曰含萌于  
四方以贈惡夢謂會民方相氏四面逐送惡夢至四郊  
也

漢儀大儺侏子辭有伯奇食夢道門言夢者魄妖或謂  
三尸所爲釋門言有四善惡種子二四大偏增三賢  
聖加持四善惡徵祥成式嘗見僧首素言之言出藏經  
亦未暇尋討又言夢不可取取則著者則惟入夫瞽者  
無夢則知夢者習也

成式表兄盧有則夢看擊鼓及覺小弟戲叩門爲街鼓

也

又成式姑婿裴元裕言群從中有悅隣女者夢文選二  
櫻桃食之及覺核墜枕側

李鉉著李子正辯言至精之夢則夢中身人可見如劉  
幽求見妻夢中身也則知夢不可以一事推矣愚者少  
夢不獨至人問一作之騶皂百夕無一夢也

秘書郎韓臬善解夢衛中行爲中書舍人時有故舊子  
弟選投衛論屬衛欣然許之駁牒將出其人忽夢乘驢  
蹶墜水中登岸而靴不濕馬選人與韓有舊訪之韓被  
酒半戲曰公今選事不諧矣據夢衛生相負足下不沾

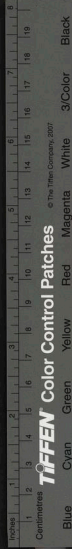

TiFFeN Color Control Patches

© The Tiffen Company, 2007

及勝出果駁放韓有學術韓僕射猶子也

威遠軍小將梅伯成以善占夢近有優人李伯伶遊涇州乞錢得米百斛及歸令弟取之過期不至晝夢洗白馬訪伯成占之伯成佇思曰凡人好反語洗白馬瀉白米也君所憂或有風水之虞乎數日弟至果言渭河中覆舟一粒無餘

卜人徐道昇言江淮有王生者榜言解夢賈客張瞻將歸夢炊於臼中問王生王生言君歸不見妻矣臼中炊固無益也賈客至家妻果卒已數月方知王生之言不誣矣

唐段少卿酉陽雜俎卷之八

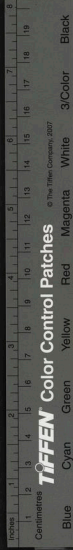





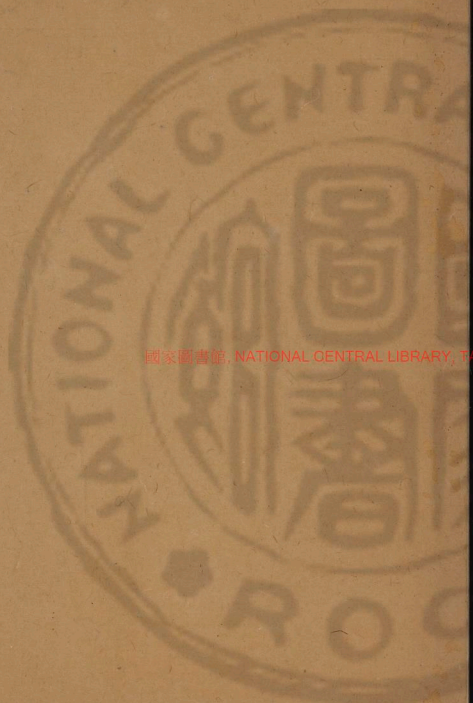

國家圖書館, NATIONAL CENTRAL LIBRARY, TAIWAN, R.O.C.

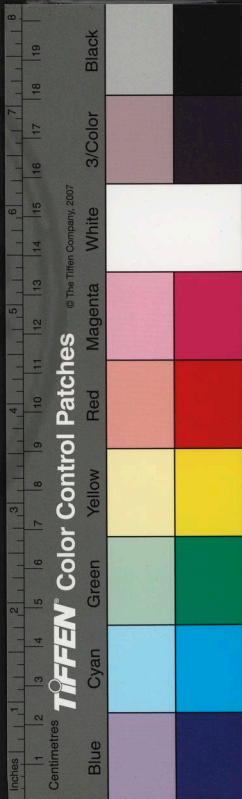







唐段少卿西陽雜俎卷之九

唐太常少卿臨淄柯古段成式撰

明四川道監察御史內鄉李雲鶴校

事感

平原高苑城東有漁津傳云魏末平原潘府君字惠延  
自白馬登舟之部手中筭囊遂墜於水囊中本有鍾乳  
一兩在郡三年濟水泛溢得一魚長三丈廣五尺剝其  
腹中有得一墜木之囊金針尚在鍾乳消盡其魚得脂  
數十斛時人異之

譙郡有功曹嶠天統初濟南來府君出除譙郡時功曹

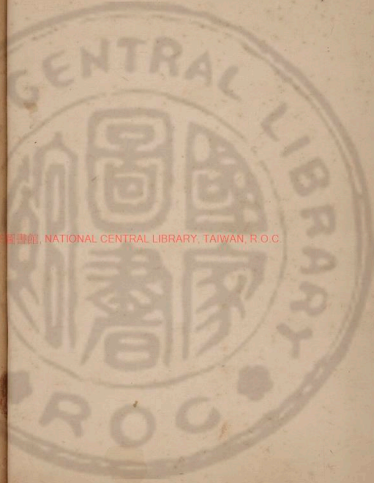

國立中央圖書館, NATIONAL CENTRAL LIBRARY, TAIWAN, R.O.C

347252-3

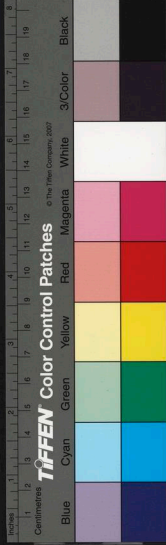

清河崔公恕弱冠有令德於時春夏積旱送別者千餘人至此峒上衆渴甚思水升直萬錢矣來公有思水色恕獨見一青鳥於峒中乍飛乍止恠而就焉鳥起見一石方五六寸以鞭撥之清泉湧出因盛以銀瓶瓶蒲水立竭唯來公與恕供瘡而已議者以爲盛德所感致焉時人異之故以爲目

李彥佐在滄景太和九年有詔詔浮陽兵北渡黃河時冬十二月至濟南郡使擊水延丹冰觸舟舟覆詔失李公驚懼不寢食六日鬚髮暴白至貌侵膚削從事亦訝其儀形也乃令津吏不得詔盡死吏懼且請公一祝沉

浮于河吏憑公誠明以死索之李公乃令其爵酒言祝傳語詰河伯其言曰明天子在上川瀆山岳祝史咸秩予境之內祝未嘗墮爾河伯泊鱗之長當衛天子詔何返溺之予或不獲予齋告于天天將謫爾吏酌冰辭已忽有聲如震河冰中斷可三十丈吏知李公精誠已達乃沉鈎索之一鈎而出封角如舊唯篆印微濕耳李公所至令務嚴簡推誠於物著於官下如河水色渾駛流大木與織芥頃而千里矣安有舟覆六日一酌而堅冰陷一鈎而沉詔獲得非精誠之至乎

盜俠

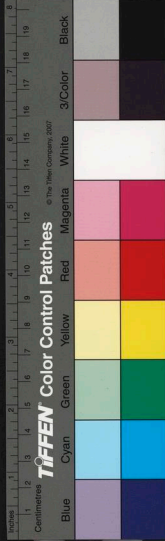

魏明帝起凌雲臺峻峙數十丈卽韋誕白首處有人鈴下能着屐登緣不異踐地明帝恠而煞之腋下有兩肉翅長數寸

高堂縣南有鮮卑城舊傳鮮卑聘燕停於此矣城傍有盜跖冢冢極高大賊盜管私祈焉齊天保初土鼓

一本無土

故二縣令丁永興有群賊劫其部內興乃密令人冢傍伺之果有祈祀者乃執諸惡案煞之自後祀者頗絕皇覽言盜跖冢在河東按盜跖死於東陵此地古名東平陵疑此近之

或言刺客飛天夜叉術也罽晉公在浙西時瓦官寺因

商人無遮齋衆中有一年少請弄鬪乃投益而上單練鬚履膜皮猿挂鳥跂捷若神鬼復建覺水於結脊下先溜至簷空一足歛身承其溜馬觀者無不毛戴

馬侍中嘗實一玉精益夏蠅不近盛水經月不腐不耗或目痛含之立愈嘗匣於卧內有小奴七八歲偷弄墜破馬時馬出未歸左右驚懼忽失小奴馬知之大怒鞭左右數百將殺小奴三日尋之不獲有婢晨治地見紫衣帶垂於寢牀下視之乃小奴蹶張其牀而負馬不食三日而力不衰馬觀之大駭曰破吾益乃細過也卽令左右搽殺之

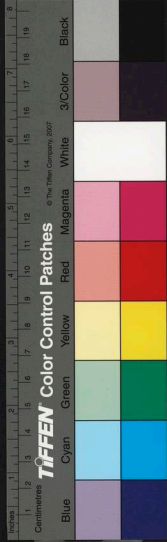



常行規自言少時遊京西暮止店中更欲前進店前老人方工作謂曰客勿夜行此中多盜韋曰某留心弧矢無所患也因進發行數十里天黑有人起草中尾之韋叱不應連發矢中之復不退矢盡韋懼奔馬有頃風雷總至韋下馬負一樹見空中有電光相逐如鞠杖勢漸逼樹杪覺物紛紛墜其前韋視之乃木札也須臾積札埋至膝韋驚懼投弓矢仰空乞命拜數十電光漸高而滅風雷亦息韋顧大樹枝幹童矣鞍馱已失遂返前店見老人方篋箭韋意其異人拜之且謝有悞也老人笑曰客勿恃弓矢須知劍術引韋入院後指鞍馱言却須

取相試耳又出榻板一片昨夜之箭悉中其上韋請役力汲湯不許微露擊劍事韋亦得其一二焉

相傳黎幹爲京兆尹時由江塗龍祈雨觀者數千黎至獨有老人植杖不避幹怒杖背二十如擊鞞革掉臂而去黎疑其非常人命老坊卒尋之至蘭陵里之內入小門大言曰我今日困辱甚可具湯也坊卒遽返白黎黎大懼因弊衣懷公服與坊卒至其處時已昏黑坊卒直入通黎之官閤黎唯而趨入拜伏曰向迷丈人物色罪當十死老人驚起曰誰引君來此卽牽上階黎知可以理奪徐曰某爲京兆尹威稍損則失官政丈人埋形雜

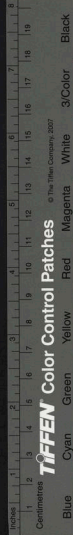

西陽九  
迹非證惠眼不能知也若以此罪人是釣人以賊非義  
士之心也老人笑曰老夫之過乃具酒設席於地招坊  
卒令坐夜深語及養生之術言約理辯黎轉敬懼因曰  
老夫有一伎請爲尹設遂入良久紫衣朱鬘擁劍長短  
七口舞於庭中迭躍揮霍挽光電激或橫若裂盤旋若  
規尺有短劍二尺餘時時及黎之衽黎叩頭股慄食頃  
擲劍植地如北斗狀顧黎曰向試黎君膽氣黎拜曰今  
日已後性命丈人所賜乞役左右老人曰君骨相無道  
氣非可遽教別日更相顧也揖黎而入黎歸氣色如病  
臨鏡方覺鬚剃落寸餘翌日復往室已空矣

建中初士人韋生移家汝州中路逢一僧因與連鑣言  
論頗洽日將銜山僧指路謂曰此數里是貧道蘭若郎  
君豈不能左顧乎士人許之因令家口先行僧卽處分  
步者先排比行十餘里不至韋生問之卽指一處林烟  
曰此是矣又前進日已沒韋生疑之素善彈乃密於靴  
中取弓卸彈懷銅丸十餘方責僧曰弟子有程期適何  
貪上人清論勉副相邀今已行二十里不至何也僧但  
言且行至是僧前行百餘步韋知其盜也乃彈之正中  
其腦僧初不覺凡五發中之僧始捫中處徐曰郎君莫  
作惡劇韋知無柰何亦不復彈見僧方至一莊數十人

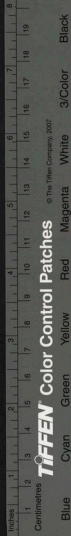

列炬出迎僧延韋坐一廳中喚云郎君勿憂因問左右夫人下處如法無復曰郎君且自慰安之卽就此也韋生見妻女別在一處供帳甚盛相顧涕泣卽就僧僧前執韋生手曰貧道盜也本無好意不知郎君藝若此非貧道亦不及也今日故無他幸不赦也適來貧道所中郎君彈悉在乃舉手擲腦後五九墜地馬蓋腦銜彈丸而無傷雖列言無痕撻孟稱不膚撓不啻過也有頃布筵且蒸犢犢割刀子十餘以糞餅環之揖韋生就坐復曰貧道有義弟數人欲令伏誦言未已朱衣巨帶者五六輩列於階下僧呼曰拜郎君汝等何遇郎君則成蓋

粉矣食畢僧曰貧道久爲此世示今向遲暮欲改前非不幸有一子伎過老僧欲請郎君爲老僧斷之乃呼飛飛出參郎君飛飛年才十六七理衣長袖皮肉如腊僧叱曰向後堂侍郎君僧乃授韋一劍及五丸且曰乞郎君盡藝殺之無爲老僧累也引韋入一堂中乃反鎖之堂中四隅明燈而已飛飛當堂執一短馬鞭韋引彈意必中丸已敲落不覺跳在梁上循壁虛攝捷若猿猱彈丸盡不復中韋乃運劍逐之飛飛倏忽逗閃去韋身不尺韋斷其鞭節竟不能傷僧久乃開門問韋與老僧除得害乎韋且言之僧悵然顧飛飛曰郎君證成汝爲賊也

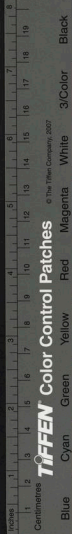



知復如何僧終夕與韋論劍及弧矢之事天將曉僧送  
韋路口贈絹百疋垂泣而別

元和江淮有唐山人者涉獵史傳好道常遊名山自  
言善縮錫頗有師之者後於楚州逆旅遇一盧生氣相  
合盧亦語及爐火稱唐族乃外氏遂呼唐為舅唐不能  
相捨因邀同之南嶽盧亦言親故在陽羨將訪之今且  
貪舅山林之程也中途止一蘭若夜半語笑方酣盧曰  
知舅善縮錫可以梗槩語之唐笑曰某數十年重趺一作  
跡一作從師只得此術豈可輕道耶盧復祈之不已唐辭以  
師授有時日可達岳中相傳盧因作色舅今文須傳勿

等閑也唐責之某與公風馬牛耳不意肝暗一作相遇

實慕君子何至騶卒不若也盧攘臂瞋目眇之良久曰

某刺客也舅不得將死於此因懷中探烏韋囊出匕首

刃勢如偃月執火前斃斗削之如札唐恐懼具述盧乃

笑語唐幾悟殺舅此術十得五六方謝曰某師仙也令

某等十人索天下妄傳黃白術者殺之至添金縮錫傳

者亦死某久得乘躋之道者因拱揖唐忽失所在唐自

後遇道流輒陳此事戒之

李廓在潁州獲火光賊七人前後殺人必食其肉獄具

廓問食人之故其首言某授教於巨盜食人肉者夜入



人家必昏沉或有屢不悟者故不得不食兩京逆旅中  
多盡一作盡鸚鵡及茶碗賊謂之鸚鵡辣者記嘴所向碗  
子辣者亦示其緩急也

唐段少卿酉陽雜俎前集卷之十

唐 太常少卿臨淄柯古段成式 撰  
明 四川道監察御史內鄉李雲鶴 校

物異

秦鏡儂溪古岸石窟有方鏡徑丈餘照人五藏秦皇世  
號為照骨寶在無勞縣境山

風聲木東方朔西邠汗國迴得風聲木枝帝以賜大臣  
人有疾則枝汗將死則折里語曰生年未半枝不汗  
漢高祖入咸陽宮寶中猶異者有青玉燈檠高七尺五  
寸下作蟠螭以口銜燈燈燃則鱗甲皆動炳煥若列星

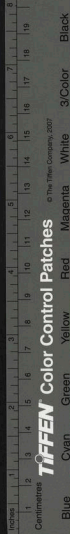

人家必昏沉或有屢不悟者故不得不食兩京逆旅中  
多盡一作盡鸚鵡及茶碗賊謂之鸚鵡辣者記嘴所向碗  
子辣者亦示其緩急也

唐段少卿酉陽雜俎前集卷之十

唐 太常少卿臨淄柯古段成式 撰  
明 四川道監察御史內鄉李雲鶴 校

物異

秦鏡儂溪古岸石窟有方鏡徑丈餘照人五藏秦皇世  
號為照骨寶在無勞縣境山

風聲木東方朔西邠汗國迴得風聲木枝帝以賜大臣  
人有疾則枝汗將死則折里語曰生年未半枝不汗  
漢高祖入咸陽宮寶中猶異者有青玉燈檠高七尺五  
寸下作蟠螭以口銜燈燈燃則鱗甲皆動炳煥若列星

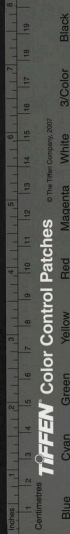



珊瑚漢積草池中珊瑚高一丈二尺一本三柯上有四百六十二條是南越王趙佗所獻號爲烽火樹夜有光影常似欲燃

石墨無勞縣山出石墨燹之彌年不消

墨字境山西有石壁壁間千餘字色黃不似鐫刻狀如科斗莫有識者

田公泉華陽雷平山有田公泉飲之除腸中三蟲用以浣衣勝灰汁

螢火芝良常山有螢火芝其葉似草實大如豆紫花夜視有光食一枚心中一孔明食至七心七竅洞徹可以

夜書

石人尋陽山上有石人高丈餘虎至此輒倒石人前冬瓜晉高衡爲魏郡太守戍石頭其孫雅之在廐中有神來降自稱白頭公所拄杖光照一室又有一物如冬瓜眼遍其上也

豫章船昆明池漢時有豫章船一艘載一千人銅駝漢元帝竟寧元年長陵銅駝生毛毛端開花

箕晉時錢塘有人作箕年收魚億計號萬匠箕

碑龜臨邑縣北有華一作燕公墓碑尋失唯跌龜存焉石

趙世此龜夜常負碑入水至曉方出其上常有萍藻有



伺之者果見龜將入水因叫呼龜乃走墜折碑焉

陸鹽昆吾國陸鹽周十餘里無水自生末鹽月滿則如積雪味甘月虧則如薄霜味苦月盡亦全盡

穎陽碑魏曹丕受禪處後六字生金司馬氏金行明六世遷魏也

泉元街縣有泉泉眼中水交旋如盤龍或試撓破之尋手成龍狀驢馬飲之皆驚走

石漆高奴縣石脂水水膩浮水上如漆採以膏車及燃燈極明

麝橙晉時有徐景於宣陽門外得一錦麝橙至家開視

有蟲如蠟五色兩足各綴一五銖錢

玉龍梁大同八年成主楊光於獲玉龍一枚長一尺二寸高五寸雕鏤精妙不似人作腹中容斗餘頸亦空曲置水中令水滿倒之水從口出水聲如琴瑟水盡乃止木字齊永明九年秣陵安明寺有古樹伐以爲薪木理自然有法大德三字

木簡齊建元初延陵季子廟舊有湧井井北忽有金石聲掘深二尺得沸泉泉中得木簡長一尺廣一寸二分隱起字曰廬山道士張陵再拜謁木堅而白字色黃赤木宗廟地中生赤木人君禮名得其宜也

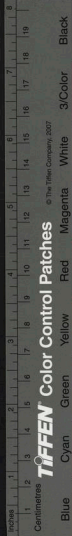

紅沫練丹砂爲黃金碎以染筆書入石中削去逾明名曰紅沫

鏡石濟南郡有方山相傳有負生得仙於此山南有明鏡崖石方三丈魑魅行伏了了然在鏡中南燕時鏡上遂使漆馬俗言山神惡其照物故漆之

承受石筑陽縣水中有孤石挺出其下澄潭時有見此石根如竹根色黃見者多凶俗號承受石

錐中牟縣魏任城王臺下池中有漢時鐵錐長六尺入地三尺頭西南指不可動

釜石夷道縣有釜瀨其石大者如釜小者如斗形色亂真唯實中耳

魚石衡陽湘鄉縣有石魚山山石色黑理若生雌黃開發一重輒有魚形鱗鱗首尾有若畫長數寸燒之作魚腥

銅神衡陽唐安縣東有畧塘塘有銅神往往銅聲激水水爲變綠作銅腥魚盡死

中宿縣山下有神宇溱水至此沸騰鼓怒槎木泛至此淪沒竟無出者世人以爲河伯下村

鼓杖含涇縣翁水口下東岸有聖鼓杖卽陽山之鼓杖也橫在川側衝波所激未嘗移動衆鳥飛鳴莫有萃者

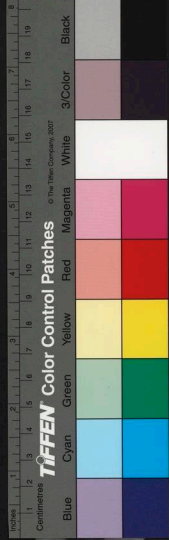



船人悞以篙觸必患瘡

井石陽縣有井水半青半黃黃者如灰汁取作粥飲恣作金色氣甚分穢

燃石建城縣出燃石色黃理疎以水灌之則熱安鼎其上可以炊也

石鼓冀縣有天鼓山山有石如鼓河鼓星搖動則石鼓鳴鳴則秦土有殃

半湯湖句容縣吳瀆塘有半湯湖湖水半冷半熱熱可以淪雞皆有魚髮入輒死

鹽胸臆縣鹽井有鹽方寸中央隆起如張傘名曰傘子

鹽

泉玉門軍有蘆葭泉周二丈深一丈馳馬千頭飲之不竭

茯苓沈約謝始安王賜伏苓一枚重十二斤八兩有表古鑊號州陵縣石城崗有古鑊一口樹生其內大數圍

君王鹽白鹽崖有鹽如水精名為君王鹽

手板宋山陽王休祐屢以言語忤顏有庾道敏者善相手板休祐以已手板託言他人者庾曰此板乃貴然使人多忤休祐以褚淵詳密乃換其手板別日褚於帝前稱下官帝甚不悅



鼠丸王肅造逐鼠丸以銅為之晝夜自轉

木囚論衡言李子長為政欲知囚情以梧桐為人象囚之形鑿地為臼以蘆葦為郭籍卧木囚於其中囚當罪木囚不動囚或寃木囚乃奮起

蘇秦金魏時洛陽令史高顯掘得黃金百斤銘曰蘇秦

梨洛陽報德寺梨重六斤

甌花滕景真在廣州七層寺永徽中罷職歸家婢炊釜中忽有聲如雷米上芡芡隆起滕就視聲轉壯甌上花生數十漸長似蓮花色赤有光似金俄頃萎滅旬日滕

得病卒

官金中螻頂金最上六兩為一垆有卧螻蛄穴及水鼠形當中陷處名曰趾腹又銚上凹處有紫色名紫膽

元中有大唐金一有印字即官金也

玄金太宗時汾州言青龍白龍吐物在空中有光如火墜地陷入二尺掘之得玄金廣尺餘高七寸

芝天保初臨川人李嘉胤所居柱上生芝草狀如天尊太守張景佚拔柱獻焉

龜建中四年趙州寧晉縣沙河北大棠梨樹百姓常祈禱忽有群蛇數十自東南來渡北岸集棠梨樹下為



二積留南岸者爲一積俄見三龜徑寸繞行積傍積虵  
盡死乃各登其積視虵腹悉有瘡若矢所中刺史康日  
知圖甘棠梨三龜來獻

雪貞元二年長安大雪平地深尺餘雪上有薰黑色

雨木貞元四年雨木於陳留大如指長寸許每木有孔  
通中所下其立如植徧十餘里

齒梵那衍國有金輪王齒長三寸

石柱劫化他國有石柱高七十餘尺無憂王所建色紺  
光潤隨人罪福影其上

旃檀鼓于闐城東南有大河溉一國之田忽然絕流其

國王問羅洪僧言龍所爲也王乃祠龍水中有一女子  
凌波而來拜曰妾夫死願得大臣爲夫水當復舊有大  
臣請行舉國送之其臣車駕白馬入水不溺中河而後  
白馬浮出負一旃檀鼓及書一函發書言大鼓懸城東  
南冠至鼓當自鳴後冠至鼓輒自鳴

石鞞于闐國刹利寺有石鞞

石阜石河目縣有石阜石破之有祿馬跡

舍利東迦畢誠國有窣堵波舍利常見如綴珠幡循繞

表樹一作

蟻像健馱邏國石壁上有佛像初石壁有金色蟻大者

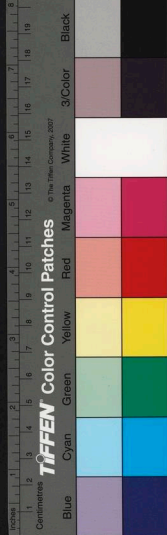



如指小者如米齧石壁如雕鑄成立佛狀

燠米軋陶國昔尸毘王倉庫爲火所燒其中粳米燠者  
于今尚存服一粒永不患瘡

辟支佛鞞于闐國贊摩寺有辟支佛鞞非皮非綵歲久  
不爛

石馳溺拘夷國北山有石馳溺水溺下以金銀銅鐵瓦  
木等器盛之皆漏掌承之亦透唯瓢不漏服之令人身  
上毘毛落盡得仙出論衡

人木大食西南二千里有國山谷間樹枝上化生人首  
如花不解語人借問笑而已頻笑輒落

馬俱位國以馬種時大食國馬解人語

石人萊子國海上有石人長一丈五尺大斗圍昔秦始  
皇遣此石人追勞山不得遂立於此

銅馬俱德建國烏澹河中灘派中有火祆祠相傳祆神  
本自波斯國乘神通來此常見靈異因立祆祠內無象  
於大屋下置大小爐舍簷向西人向東禮有一銅馬大  
如次馬國人言自天下屈前脚在空中而對神立後脚  
入土自古數有穿視者深數十丈竟不及其蹄西域以  
五月爲歲每歲日烏澹河中有馬出其色金與此銅馬  
嘶相應俄復入水近有大食王不信入祆祠將壞之忽

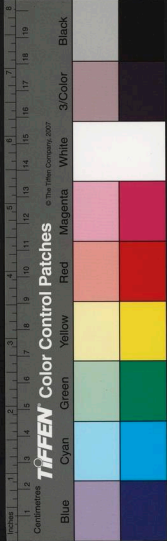

有火燒其兵遂不敢毀

蛇磧蘇都瑟匿國西北有蛇磧南北蛇原五百餘里中間遍地毒氣如烟飛鳥悉墜地蛇吞食或大小相噬及食生草

石鼉私訶條國金遼山寺中有石鼉衆僧飲食將盡向石鼉作禮於是飲食悉具

神厨俱振提國尚鬼神城北隔珍珠江二十里有神春秋祠之時國王所須什物金銀器神厨中自然而出祠畢亦滅天后使驗之不安

毒梁南蠻有毒梁無办狀如朽鐵中人無血而死言從

天雨下入地丈餘祭地方掘得之

甲遼城東有鑱甲高麗言前燕時自天而落

土檳榔狀如檳榔在孔穴間得之新者猶軟相傳蟾蜍矢也不常有之主治惡瘡

鬼矢生陰濕地淺黃白色或時見之主瘡

石欄干生大海底高尺餘有根莖上有孔如物黥漁人網罾取之初出水正紅色見風漸漸青色主石淋

壁影高郵縣有一寺不記名講堂西壁枕道每日晚人馬車輦影悉透壁上衣紅紫者影中鹵莽可辨壁厚數尺難以理究辰午之時則無相傳如此二十餘年矣或

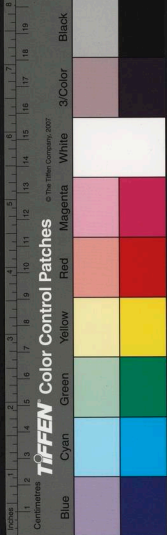

一年半年不見成式太和初揚州見寄客及僧說  
醢石成式羣從有言少時嘗毀鳥巢得一黑石如雀卵  
圓滑可愛後偶置醋器中忽覺石動徐視之有四足如  
蜒舉之足亦隨縮

桃核水部員外郎杜陟常見江淮市人以桃核扇量米  
正容一升言於九嶷山溪中得

人足處士元固言貞元初常與道侶遊華山谷中見一  
人股襪履甚新斷如膝頭初無瘡迹

瓷枕江淮有士人莊居其子年二十餘常病狀其父一  
日飲茗甌中忽醜起如漚高出甌外瑩淨若琉璃中有

一人長一寸立於漚高出甌中細視之衣服狀貌乃其  
子也食頃爆破一無所見茶枕如舊但有微墨耳數日  
其子遂着神譚神言斷人休咎不差謬

鐵鏡荀諷者善藥性好讀道書能言名理樊晃常給其  
絮帛有鐵鏡徑五寸餘鼻六如拳言於道者處傳得亦  
無他異但數人同照各自見其影不見別人影

大蟲皮永寧王鹽鐵舊有大蟲皮大如一掌鬚尾班點  
如犬者

人腊李章武有人腊長三尺一作寸餘頭項髀肋成就云  
是燠僂國人





牛黃牛黃在膽中牛有黃者或吐弄之集賢校理張希復言嘗有人得其所吐黃剖中有物如蝶飛去

上清珠肅宗爲兒時常爲玄宗所器每坐於前熟視其貌謂武惠妃曰此兒甚有異相他日亦吾家一有福天子因命取上清玉珠以絳紗裹之繫于頸是開元中蜀賓國所貢光明潔白可照一室視之則仙人玉女雲鶴絳節之形搖動於其中及卽位寶庫中徃徃有神光異日掌庫者具以事告帝曰豈非上清珠耶遂令出之絳紗猶在因流泣遍示近臣曰此我爲兒時明皇所賜也遂令貯之以翠玉函置之于卧内四方忽有水旱兵革

之災則虔懇祝之無不應驗也

漢太上皇爲

秦王子嬰所奉白玉璽高祖斬白蛇

劍劍

綵

九華玉以爲飾雜廁五色琉璃爲劍

匣劍在匣中

景猶照於外與挺劍不昧十二年一加

磨龍刃

雪開匣板鞘輒有風氣光彩射人

楚州界有小山山上有室而無水僧智一掘井深三丈

遇石鑿石穴及土又深五十尺得一玉長尺二濶四寸

赤如

每面有六龜子

可愛中若可貯水狀僧

偶擊一角視之遂瀝血半月日方止

虞鄉有山觀甚幽寂有滌陽道士居焉太和中道士嘗

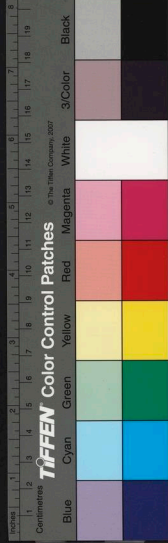

一夕獨登壇望見庭忽有異光自井泉中發俄有一物狀若兔其色若精金隨光而出環遶醮壇久之復入于井自是每夕輒見道士異其事不敢告于人後因淘井得一金兔甚小奇光爛然即置于巾箱中時御史李戎職于蒲津與道士友善道士因以遺之其後戎自奉先縣令爲忻州刺史其金兔忽亡去後月餘而戎卒李師古治山亭拙得一物類鐵斧頭時李章武遊東平師古示之武驚曰此禁物也可飲血三斗驗之而信

唐段少卿酉陽雜俎前集卷之十

唐段少卿酉陽雜俎前集卷之十一

唐 太常少卿臨淄柯古段成式 撰

明 四川道監察御史內鄉李雲鶴 校

廣知

俗諺五月上屋言五月人晚上屋見影魂當去

金曾經在丘塚及爲釵釧溲器陶隱居謂之辱金不可合鍊

鍊銅時與一童女俱以水灌銅銅當自分爲兩段有凸起者牡銅也凹陷者牝銅也

鬻釜不沸者有物如豚居之去之無也



一夕獨登壇望見庭忽有異光自井泉中發俄有一物狀若兔其色若精金隨光而出環遶醮壇久之復入于井自是每夕輒見道士異其事不敢告于人後因淘井得一金兔甚小奇光爛然即置于巾箱中時御史李戎職于蒲津與道士友善道士因以遺之其後戎自奉先縣令爲忻州刺史其金兔忽亡去後月餘而戎卒李師古治山亭掘得一物類鐵斧頭時李章武遊東平師古示之武驚曰此禁物也可飲血三斗驗之而信

唐段少卿酉陽雜俎前集卷之十

唐段少卿酉陽雜俎前集卷之十一

唐太常少卿臨淄柯古段成式撰

明四川道監察御史內鄉李雲鶴校

廣知

俗諺五月上屋言五月人晚上屋見影魂當去

金曾經在丘塚及爲釵釧溲器陶隱居謂之辱金不可合鍊

鍊銅時與一童女俱以水灌銅銅當自分爲兩段有凸起者牡銅也凹陷者牝銅也

鬻釜不沸者有物如豚居之去之無也





竈無故自濕潤者赤蝦蟇名鈞注居之去則止  
飲酒者肝氣微則面青心氣微則面赤也

脉勇怒而面青骨勇怒而面白血勇怒而面赤

山氣多男澤氣多女水氣多暗風氣多聾木氣多偏石  
氣多力阻險氣多癭暑氣多痰雲氣多壽谷氣多痺丘  
氣多厓衍氣多仁陵氣多貪

身神及諸神名異者胸神曰覺元髮神曰玄華目神曰  
虛監鼻神曰冲龍玉舌神曰始梁

夫學道之人須鳴天鼓以召衆神也左相叩爲天鐘卒  
遇凶惡不祥叩之右相爲天磬若經山澤邪僻威神大

祝叩之中央上下相叩名天鼓存思念當道鳴之叩之  
數三十六或三十二或二十七或二十四或十二  
玉女以黃玉爲誌大如黍在鼻上無此誌者鬼使也  
入山忌日大月忌三日十一日十五日十八日二十四  
日二十六日三十日小月忌一日五日十三日  
六日二十六日二十八日

凡夢五藏得五穀肺爲麻肝爲麥心爲黍腎爲菽脾爲  
粟

凡人不可北向理髮脫衣及唾大小便  
月朔日勿怒



三月三日不可食百草心四月四日勿伐樹木五月五日勿見血六月六日勿起土七月七日勿思忖惡事八月四日勿市履屨九月九日勿起牀席十月五日勿罰責人十一月十一日可沐浴十二月三日可戒齋如此忌三官所察凡存修不可叩頭叩頭則傾九天覆泥九天帝號於上境太乙泣於中田但心存叩頭而已  
老子拔白日正月四日二月八日三月十二日四月十六日五月二十一日六月二十四日七月二十八日八月十九日九月十六日十月十三日十一月十日十二月七日

隱訣言太清外術

生人髮挂菓樹烏鳥不敢食其實

菰兩鼻兩蒂食之殺人 簷下滴菜有毒莖黃花及赤

芥一曰芥殺人 瓠牛踐苗則子苦 大醉不可卧黍穰

上汗出眉髮落 婦人有娠食乾薑令胎內消 十月

食霜菜令人面無光 三月不可食陳菹 莎衣結治

蠅螻瘡 井口邊草主小兒夜啼着母卧薦下勿令知

之 船底苔療天行 寡婦憂薦草節去小兒霍亂

自縊灰繩主顛狂 孝子衿灰傅面耐 東家門雞棲

木作灰治失音 砧垢能蝕人履底 古襯板作琴底

合陰陽通神 魚有睫及目合腹中自連珠二目不同

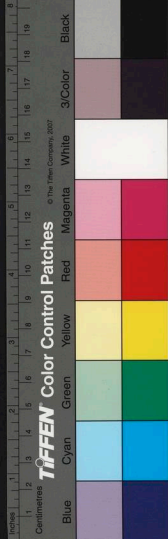

連鱗白髮腹下丹字並殺人 蠶目白腹下五  
卜十日 字者不可食 蟹腹下有毛殺人 蛇以桑柴  
燒之則見足出 獸岐尾鹿斑如豹羊心有竅悉害人  
馬夜眼五月以後食之殺人 犬懸蹄肉有毒 白  
馬鞍下肉傷人五臟 鳥自灰目不閉鴨目白鳥四距  
卵有八字並殺人 凡飛鳥投人家井中必有物當投  
而放之 水脉不可斷井水沸不可飲酒漿無影者不  
可飲 蝮與青蛙地中最毒蛇怒時毒在頭尾 凡冢  
井間氣秋夏中之殺人先以雞毛投之毛直下無毒迴  
旋而下不可犯當以醋數斗澆之方可入矣 頗梨干

歲水所化也 琉璃馬腦先以自然灰煮之令軟可以  
雕刻自然灰生南海 馬腦鬼血所化也玄中記言楓  
脂入地為琥珀世說曰桃潘入地所化也淮南子云鬼  
然琥珀苗也

鬼書有業然刁斗出於古器

百體中有懸鉞書垂露書秦王破冢書金鵲書虎八書  
倒薤書偃波書信幡書飛帛書籀書

列書日書月書風書署書虫食葉書胡書邊書天竺書

楷書橫書芝英隸鍾鼓隸龍虎篆麒麟篆魚篆臣篆

鳥篆鼠篆牛書兔書草書龍草書狼書犬書雞書震書





反左書行押書檄書景書牛草書

召奏用虎爪爲不可學以防詐偽 誥下用偃波書

謝章詔板用螭脚書 節信用烏書 朝賀用慎書

亦施於婚姻

西域書有驢唇書蓮葉書節分書大秦書馱乘書犍牛  
書樹葉書起辰書石旋書覆書天書龍書烏音書等有  
六十四種

胡綜博物孫權時掘得銅匣長二尺七寸以琉璃爲蓋  
又一白玉如意所執處皆刻龍虎及蟬形莫能識其由  
使人問綜綜曰昔秦皇以金陵有天子氣平諸山阜處

處輒埋寶物以富王氣此蓋是乎

鄧城西百餘里有穀城穀伯綏之國城門有石人焉刊  
其腹云摩兜鞬摩兜鞬慎言疑此亦同太廟金人緘  
口銘

歷城北二里有蓮子湖周環二十里湖中多蓮花紅綠  
間明年疑濯錦又漁船掩映吾晉疎布遠望之者若蛛  
網浮杯也魏袁翻曾在湖燕集參軍張伯瑜諮公言向  
爲血羹頰不能就公曰取洛水必成也遂如公語果成  
時清河王恠而異焉乃諮公未審何義得爾公曰可思  
湖目清河笑而然之而實未解坐散語主簿房叔道曰



湖月之事吾實未曉叔道對曰藕能散血湖目蓮子故  
令公思清河歎曰人不讀書其猶夜行二毛之叟不如  
白面書生

梁主客陸綰謂魏使尉瑾曰我至鄴見雙闕極高圖飾  
甚麗此間石闕亦爲不下我家有荀勗所造尺以銅爲  
之金字成銘家世所寶此物往昭明太子好集古器遂  
將入內此闕旣成用銅尺量之其高六丈瑾曰我京師  
象魏固中天之垂闕此間地勢過下理不行高魏肇師  
曰荀勗之尺是積黍所爲用調鍾律阮咸譏其聲有湫  
隘之韻後得玉尺度之過短

舊說不見輔星者將歿成式親故常會修行里有不見  
者未周歲而卒

相傳識人星不患瘡成式親識中識者悉患瘡又俗不  
欲看天獄星有流星入當被髮坐哭之候星却出災方  
弭金樓子言余以仰占辛苦侵犯霜露又恐流星入天  
宰方知俗忌之久矣

荊州陟岵寺僧那照善射每言射之法凡光長而搖者  
鹿帖地而明滅者兔低而不動者虎又言夜格虎時心  
見三虎並來夾者虎威當刺其中者虎威乃入地得  
之可却百邪虎初歿記其頭所藉處侯月黑夜掘之欲

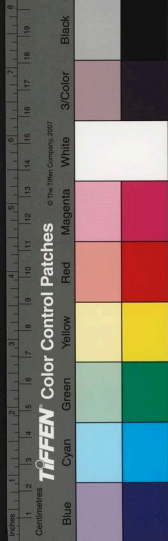

掘時而有虎來吼擲前後不足畏此虎之鬼也深二尺  
當得物如琥珀蓋虎目光淪入地所爲也  
又言雕翎能食諸鳥羽復善作風羽風羽法去括三寸  
鑽小孔令透箭及鏝風渠深一粒自括達于孔則不必  
羽也

道士郭米真言人影數至九成式常試之至六七而已  
外亂莫能辨郭言漸益炬則可別又說九影各有名影  
神一名右皇二名魍魎三名洩節樞四名尺鳧五名索  
關六名魄奴七名竈凶凶日舊抄九影名在麻面紙中  
向下兩字魚食不記入名亥靈胎九魚全食不辨

寶曆中有王山人取人本命日五更張燈相人影知休  
咎言人影欲深深則貴而壽影不欲照水照井及浴盆  
中古人避影亦爲此古蠖螭短狐踏影蠱皆中人影爲  
害近有人善灸人影治病者

都下佛寺往往有神像鳥雀不污者鳳翔山人張盈善  
飛化甲子言或有佛寺金剛鳥不集者非其靈驗也蓋  
由取土處及塑像時偶與日辰旺相相符也

又言相寺觀當陽像可知其貧富故洛陽脩梵寺有金  
剛二鳥雀不集元魏時梵僧菩提達摩稱得甚具相也

或言龍血入地爲琥珀南蠻記寧州沙中有折腰蜂





前則蜂出土人燒治以為琥珀

李洪山人善符籙博知常謂成式瓷瓦器墨者可弃昔  
遇道者言雷壘及鬼魅多遁其中

近佛畫中有天藏菩薩地藏菩薩近明諦觀之規彩鑠  
目若放光也或言以曾青和壁魚設色則近目有光又  
往往壁畫僧及神鬼目隨人轉點眸子極正則爾

秀才顧非熊言釣魚當釣其有旋繞者失其所主眾鱗  
不復去頃刻可盡

慈恩寺僧廣升言真元末閬州僧靈鑿善強其彈丸方  
用洞庭沙岸下上一日土三觔炭末三兩瓷末一兩榆皮

半兩泔澱二勺紫礦二兩細沙三分藤紙五張渴搗汁  
半合九味和擣三千杵齊手丸之陰乾鄭彙為刺史時  
有富家名寅讀書善飲酒彙甚重之後為盜事發而歿  
寅常詣靈鑿角放彈寅指一樹節其節目相去數十步  
曰中之獲五千一發而中彈丸反射不破至靈鑿乃陷  
節碎彈焉

王彥威尚書在汴州之二年夏旱時袁王傅季玘遇汴  
因宴王以早為言季醉曰欲雨甚易耳可求蛇醫四頭  
十石甕二枚每甕實以水浮二蛇醫以水蓋密泥之分  
置於闢處甕前後設席燒香選小兒十歲以下十餘令



西陽十一  
執小青竹晝夜更擊其甕不得少輒王如言試之一日  
兩夜雨大注舊說龍與蛇師為親家焉

唐段少卿酉陽雜俎前集卷之十二

唐 太常少卿臨淄柯古段成式 撰

明 四川道監察御史內鄉李雲鵠 校

語資

歷城縣魏明寺中有韓公碑大和中所造也魏公曾令人遍錄州界石碑言此碑詞義最善常藏一本於枕中故家人名此枕為麒麟函韓公諱麒麟度信作詩用西京雜記事旋自追改曰此吳均語恐不足用也魏肇師曰古人託曲者多矣然鸚鵡賦禰衡潘尼二集並載奕賦曹植左思之言正同古人用意何至於此君房曰詞



西陽十一  
執小青竹晝夜更擊其甕不得少輒王如言試之一日  
兩夜雨大注舊說龍與蛇師為親家焉

唐段少卿酉陽雜俎前集卷之十二

唐 太常少卿臨淄柯古段成式 撰

明 四川道監察御史內鄉李雲鵠 校

語資

歷城縣魏明寺中有韓公碑大和中所造也魏公曾令人遍錄州界石碑言此碑詞義最善常藏一本於枕中故家人名此枕為麒麟函韓公諱麒麟度信作詩用西京雜記事旋自追改曰此吳均語恐不足用也魏肇師曰古人託曲者多矣然鸚鵡賦禰衡潘尼二集並載奕賦曹植左思之言正同古人用意何至於此君房曰詞





西陽十一  
人自是好相採取一字不異良是後人莫辨魏尉瑾曰  
九錫或稱王粲六代亦言曹植信曰我江南才士今日  
亦無舉世所推如溫子升獨擅鄴下常見其詞筆亦足  
稱是遠名近得魏收數卷碑製作富逸特是高才也

梁遣黃門侍郎明少遐秣陵令謝藻信威長史王纘冲  
宣城王文學蕭愷兼散騎常侍袁狎兼通直散騎常侍  
賀文發宴魏使李騫崔劼溫涼畢少遐詠騫贈其詩曰  
蕭蕭一曰蕭風簾舉依依然可想騫曰未若燈花寒不結  
最附時事少遐報詩中有此語劼問少遐曰今歲奇寒  
江淮之間不乃冰凍少遐曰在此雖有薄冰亦不廢行

不似河水一合便勝車馬狎曰河水上有狸跡便堪人  
渡劼曰狸當爲狐應是字錯少遐曰是狐性多疑馳性  
多預狐疑猶預因此而傳耳劼曰鵲巢避風雉去惡政  
乃是鳥之一長狐疑馳預可謂獸之一短也

梁徐君房勸魏使尉瑾酒一喻卽盡笑曰奇快瑾曰鄉  
鄴飲酒未嘗傾卮武州已來舉無遺滴君房曰我飲實  
少亦是習慣微學其進非有由然庾信曰庶子年之高  
卑酒之多少與時升降便不可得而度魏肇師曰徐君  
年隨情少酒因境多未知方十復作若爲輕重  
梁宴魏使魏肇師舉酒勸陳昭曰此席已後便與卿少



時阻關念此甚以悽眷昭曰我欽仰名賢亦何已也路中都不盡深心便復乖隔茲歎如何俄而酒至鸚鵡杯徐君房飲不盡屬肇師肇師曰海蠡蛇蜒尾翅皆張非獨為玩好亦所以為罰卿今日真不得辭責信曰庶子好為術數遂命更滿酌君房謂信曰相持何乃急肇師曰此謂直道而行乃非豆箕之喻君房乃覆碗信謂瑾肇師曰適信家餉致濡醪酒數器泥封全但不知其味若為必不敢先嘗謹當奉薦肇師曰每有珍旨多相費累顧更以多慚

魏僕射收臨代七月七日登舜山徘徊顧眺謂主簿崔

曰吾所經多矣至於山川沃壤矜帶形勝天下名州不能過此唯未審東陽何如崔對曰青有古名齊得舊號二處山川形勝相似曾聽所論不能踰越公遂命筆為詩於時新故之際司存缺然求筆不得乃以五伯杖畫堂北壁為詩曰述職無風政復路阻山河還思摩蓋日留謝此山阿

舜祠東有大石廣三丈許有鑿不醉不歸四字於其上公曰此非遺德令鑿去之

梁宴魏使季騫崔劾樂作梁舍人賀季曰音聲感人深也劾曰昔由喜聽歌愴然知其母理實精妙然也梁



主客王克曰聽音觀俗轉是精者劼曰延陵昔聘上國  
實有觀風之美季曰卿發此言乃欲挑戰騫曰請執鞭  
弭與君周旋季曰未敢三舍劼曰數奔之事久已相謝  
季曰車亂旗靡恐有所歸劼曰平陰之役先鳴已久克  
曰吾方欲館穀而旌武功騫曰王夷師燔將以誰屬遂  
共大笑而止樂欲訖有馬數十疋馳過未有闌人騫曰  
巷伯乃同趣馬詎非侵官季曰此乃貌似劼曰若值袁  
紹恐不能免

歷城房家園齊博陵君豹之山池其中禱樹森竦泉石  
崇邃歷中祓禊之勝也曾有人折其桐枝者公曰何謂

傷吾鳳條自後人不復敢折公語參軍尹孝逸曰昔季  
倫金谷山泉何必踰此孝逸對曰曾請洛西游其故所  
彼此相方誠如明教孝逸常欲還鄴詞人餞宿於此逸  
爲詩曰風淪歷城水月倚華山樹時人以此兩句比謝  
靈運池塘十字焉

單雄信幼時學堂前植一棗樹至年十八伐爲鎗長丈  
七尺拱圍不合刃重七十觔號爲寒骨白常與秦王卒  
相遇秦王以大白羽射中刃火出因爲尉遲敬德拉折  
秦叔寶所乘馬號忽雷駮常飲以酒每於月明中試能  
墜越三領黑氍及胡公卒嘶鳴不食而死





則人人爲國手

之敵笑謂燕公曰此但爭先耳若念貧道四句乘除語

一行公本不解奕因會燕公宅觀王積薪碁一局遂與

置此僧也莫才人能爲秦聲當時號莫才人轉馬

已成骸骨悉露上知之大笑書報寧王云寧哥大能處

店戶人惟日出不啓門撤戶視之有熊衝人走出二僧

一日一夜言作法事唯昇一櫃入店中夜久膈膊有聲

經三日京兆奏鄠縣食店有僧二人以錢一萬獨賃店

犖者方生獲一熊置櫃中如舊鎖之時上方求極色王

以莫氏衣冠子女即日表上之具其所由上令充才人

經三日京兆奏鄠縣食店有僧二人以錢一萬獨賃店犖者方生獲一熊置櫃中如舊鎖之時上方求極色王以莫氏衣冠子女即日表上之具其所由上令充才人作仕叔伯莊居昨夜遇火光賊賊中二人是僧因劫某至此動婉合囁冷態孿生王驚悅之乃載以後乘時慕

玄宗常伺察諸王寧王常夏中揮汗鞞鼓所讀書乃龜茲樂譜也上知之喜曰天子兄弟當極醉樂耳

寧王常獵於鄠縣界搜林忽見草中一櫃扃鎖甚固王命發視之乃一少女也問其所自女言姓莫氏父亦曾屠馬腹伏其中火過浴血而立英公大奇之

徐敬業年十餘歲好彈射英公每曰此兒相不善將赤

吾族射必溢鎬委馬若滅老騎不能及英公常獵命敬

業入林趨獸因乘風縱火意欲殺之敬業知無所避遂



晉羅什與人碁拾敵灰于空處如龍鳳形 或言王積

薪對玄宗碁局畢悉持一日出

黃鵬兒矮陋機惠玄宗常憑之行問外間事動有錫登號曰肉杙一日入遲上帷之對曰今日雨淖向逢捕賊官與臣爭道臣掀之墜馬因下階叩頭上曰外無奏汝無懼復憑之有頃京兆上表論上即叱出令杖殺焉

王勃每為碑頌先墨磨數升引被覆面而卧忽起一笔書之初不窺點時人謂之腹藁少夢人遺以瓦罍盪袖

燕公常讀其夫子學堂碑頌頭自帝車至太甲四句悉不解訪之一公一公言北斗建于七曜在南方有是之

祥無位聖人當出華蓋已下卒不可悉

李白名播海內玄宗於便殿召見神氣高朗軒軒然若霞舉上不覺亡萬乘之尊因命納履白遂展足與高力士曰去靴力士失勢遽為脫之及出上指白謂力士曰此人固窮相白前後三擬詞選不如意悉焚之唯留恨別賦及祿山反製胡無人言太白入月敵可摧及祿山灰太白蝕月衆言李白唯戲杜考功飯顛山頭之句成式偶見李白祠亭上宴別杜考功詩今錄首尾曰我覺秋興逸誰言秋興悲山將落日去水共晴空宜烟歸碧海夕雁度青天時相失各萬里茫然空爾思

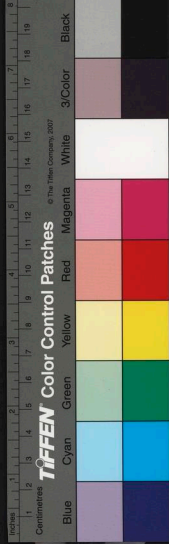

薛平司徒常送太僕卿周皓上諸色人吏中末有一老人八十餘著緋皓獨問君屬此司多少時老人言某本藝正傷折天寶初高將軍郎君被人打下頷骨脫某爲正之高將軍賞錢千萬兼特奏緋皓因領遣之唯薛覺皓顏色不足伺客散獨留從容謂周曰向卿問著緋老更似覺卿不悅何也皓驚曰公用心如此精也乃去僕邀薛宿曰此事長可緩言之某少年常結豪族爲花柳之遊竟蓄亡命訪城中名姬如蠅虻羶無不獲者時靖恭坊有姬宇夜來稚齒巧笑歌舞絕倫貴公子破產迎之予時與數輩富於財更擅之會一日其母白皓曰某

日夜來生日豈可寂寞乎皓與往還竟求珍貨合錢數十萬會飲其家樂工賀懷智紀孩孩皆一時絕手扁方騎從數十大詬其母母與夜來泣拜諸客將散皓時血氣方剛且恃扛鼎顧從者敵因前讓其怙勢攘臂毆之踣於拳下遂突出時都亭驛有魏貞有心義好養私客皓以情投之貞乃藏於妻女間時有司追捉急切貞恐蹤露乃夜辦裝具腰白金數挺謂皓曰汴州周簡老義士也復與郎君當家今可依之且宜謙恭不怠周簡老盖大俠之流見魏貞書甚喜皓因拜之爲叔遂言狀簡

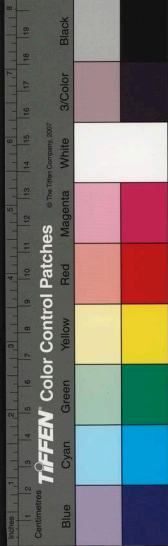



老命居一船中戒無妄出供與極厚居歲餘忽聽船上  
哭泣聲皓潛窺之見一少婦縞素甚美與簡老相慰其  
夕簡老忽至皓處問君婚未某有表妹嫁與甲甲卒無  
子今無所歸可事君子皓拜謝之卽夕其表妹歸皓有  
女二人男一人猶在舟中簡老忽語皓事已息君貌寢  
必無人識者可游江淮乃贈百餘千皓號哭而別簡老  
尋卒皓官已達簡老表妹尚在兒娶女嫁將四十餘年  
人無所知者適被老吏言之不覺自愧不知君子察人  
之微也有人親見薛  
司徒說之也  
大曆末禪師玄覽住荊州陟岵寺道高有風韻人不可

得而親張璠常畫古松於齋壁符載讚之衛象詩之六  
一時三絕覽悉加聖焉人問其故曰無事疥吾壁也僧  
邠卽其甥爲寺之患發瓦探穀壞墻薰鼠覽未嘗責有  
弟子義詮布衣一食覽亦不稱或恠之乃題詩於竹曰  
大海從魚躍長空任鳥飛欲知吾道廓不與物情違忽  
一夕有梵僧撥戶而進曰和尚速作道場覽言有爲之  
事吾未嘗作僧熟視而出反手闔戶門扃如舊覽笑謂  
左右吾將歸歟遂遠浴訖一曰  
登起隱凡而化

馬僕射詩中既立勲業頗自矜伐常有陶侃之意故呼  
田悅爲錢龍至今爲義士非之當時有揣其意者乃先

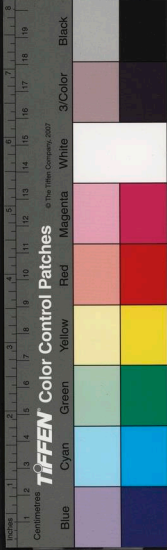

著謠於軍中曰齋鍾動也和尚不上堂月餘方異其服  
色謁之言善相馬遽見因請遠左右曰公相非人臣然  
小有未通處當得寶物直數千萬者可以通之馬初不  
實之客曰公豈不聞謠乎正謂公也齋鍾動時至也和  
尚公之名不上堂不自取也馬不聽之始惑卽爲具肪  
玉紋犀及貝珠焉客一去不復知之馬病劇方悔之  
信鄰民蘇氏有二女擇良婿張文成往成蘇曰子雖有  
財不能富貴得五品官卽死時魏知古方及第蘓曰此  
雖黑小後必貴乃以長女妻之女髮長七尺黑光如漆  
相者云大富貴後知古拜相封夫人云

明皇封禪太山張說爲封禪使說女婚鄭鎰本九品官  
舊例封禪後自三公以下皆遷轉一級惟鄭鎰因說驟  
遷五品兼賜緋服因大脯次玄宗見鎰官位騰躍怪而  
問之鎰無詞以對黃幡綽曰此乃太山之力也  
成式魯一夕堂中會時妓女玉壺忌魚炙見之色動因  
訪諸妓所惡者有蓬山忌鼠金子忌蠹尤其坐客乃競  
徵蠹拏鼠事多至百餘條子戲據其事作破蠹錄

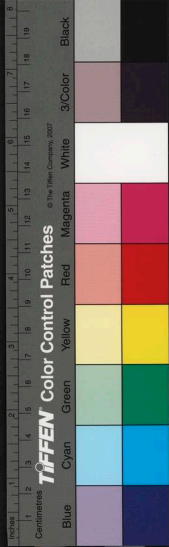

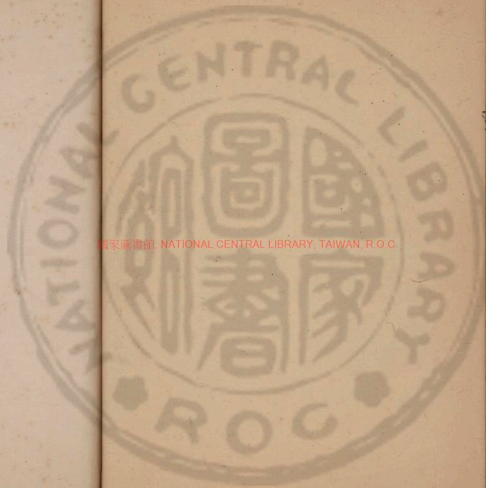

國家圖書館, NATIONAL CENTRAL LIBRARY, TAIWAN, R.O.C.







國家圖書館, NATIONAL CENTRAL LIBRARY, TAIWAN, R.O.C

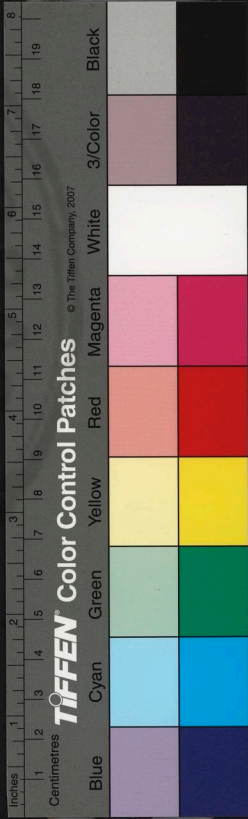



唐段少卿酉陽雜俎前集卷之十三

唐 太常少卿臨淄柯古段成式 撰

明 四川道監察御史內鄉李雲鶴 校

冥蹟

魏韋英卒後妻梁氏嫁向子集嫁日英歸至庭呼曰阿  
梁卿忘我耶子集驚張弓射之即變為桃人茅馬  
長白山西有夫人墓魏孝昭之世搜揚天下才俊清河  
崔羅什弱冠有令望被徵詣州夜經於此忽見朱門粉  
壁樓臺相望俄有一青衣出語什曰女郎須見崔郎什  
恍然下馬入兩重門內有一青衣通問引前什曰行李

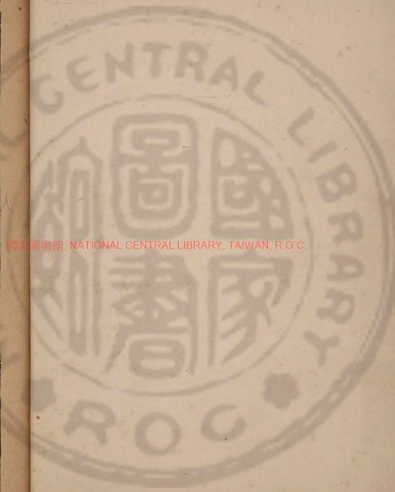

國立中央圖書館, NATIONAL CENTRAL LIBRARY, TAIWAN, R.O.C.

3437253 v4

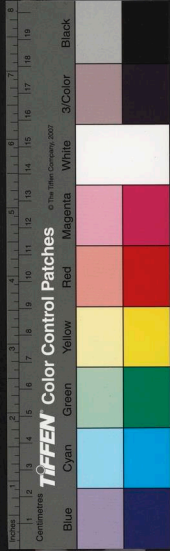



唐前十二  
之中忽蒙厚命素既不叙無宜深入青衣曰女郎乃平  
陵劉府君之妻侍中吳質之女府君先行故欲相見什  
遂前入就牀坐其女在戶東立與什叙溫涼室內二婢  
秉燭呼一婢令以玉夾膝置什前什素有才藻頗善風  
詠雖疑其非人亦愜心好也女曰比見崔郎息駕庭樹  
嘉君吟嘯故欲一叙玉頰什遂問曰魏帝與尊公書稱  
尊公爲元城令然否女曰家君元城之日妾生之歲什  
乃與論漢魏時事悉與魏史符合言多不能備載什曰  
貴夫劉氏願告其名女曰狂夫劉孔才之第二子名瑤  
字仲璋比有罪被攝乃去不返什乃下牀辭出女曰從

此十年當更相逢什遂以玳瑁簪留之女以指上玉環  
贈什什上馬行數十步回顧乃一大冢什屈歷下以爲  
不祥遂請僧爲齋以塚布施天統末什爲王事所牽築  
河於垣一作冢遂於幕下話斯事於濟南奚叔布因下  
泣曰今歲乃是十年可如何也作罷什在園中食杏唯  
云報女郎信俄卽去食一杏未盡而卒什十二爲郡功  
曹爲州里推重及歿無不傷嘆

南巨川常識判冥者張叔言因撰續神異記具載其靈  
驗叔言判冥鬼十人十人數內兩人是婦人  
又烏龜狐亦判冥

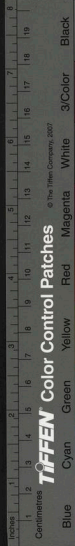

于襄陽頓在鎮時選人劉某入京逢一舉人年二十許  
言語明晤同行數里意甚相得因藉草劉有酒傾數杯  
日暮舉人指支逕曰其弊止從此數里能左顧乎劉辭  
以程期舉人因賦詩曰流水涓涓芹努吐一日牙織鳥雙  
飛客還家荒村無人作寒食殯宮空對棠梨花至明旦  
劉歸襄州尋訪舉人殯宮存焉

顧况喪一子年十七其子魂遊恍惚如夢不離其家顧  
悲傷不已因作詩吟之且哭詩云老人喪一子日暮泣  
成血心逐斷猿驚跡隨飛鳥滅老人年七十不作多時  
別其子聽之感慟因自誓忽若作人當再為顧家子經

日如被人執至一處若縣吏者斷令託生顧家復鄉  
所知忽覺心醒開目認其屋宇兄弟親愛蒲側唯語不  
得當其生也已後又不記年至七歲其兄戲批之忽曰  
我是爾兄何故批我一家驚異方叙前生事歷歷不誤  
弟妹小名悉遍呼之抑知羊叔子事非恠也卽進士顧  
非熊成式常訪之涕泣爲成式言釋氏處胎經言人之  
住胎與此稍差

尸窆

近代喪禮初殯內棺而截下人衣後幅留之 又內棺  
加蓋以肉飯黍酒著棺前搖蓋叩棺呼亡者名字言起

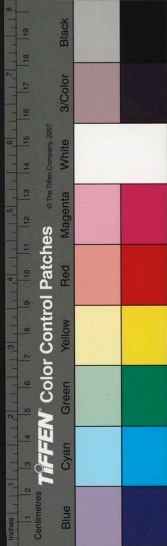

食三度然後止

琢釘及漆棺止哭哭便漆不乾也

銘旌出門衆人掣裂將去 送亡人不可送韋革鐵物

及銅磨鏡使蓋言外者不可使見明也董勛言禮弁服

蘇輪此用韋也

第一韋曰

刻木爲屋舍車馬奴婢抵蠱等周之前用塗車芻靈周  
以來用偏

送亡者又以黃卷蠟錢莞毫弩機紙疏挂樹之屬又作

轅車車古蓐也蓐似屏

世人死者有作伎樂名爲樂喪魁頭所以存亡者之魂

氣也一名蘇衣被蘇蘇如也一曰狂阻一曰觸壙四目

曰方相兩目曰傲據費長房識李娥一曰俄藥丸謂之方

相腦則方相或鬼物也前聖設官象之

又忌狗見屍令有重喪

亡人坐上作魂衣謂之上天衣

送亡者不齋鏡奩蓋

縗鬼衣也桐人起虞卿明衣起左伯桃挽歌起緇謳故

舊律發冢弃市冢者重也言爲孝子所重發一甕土則

坐不須物也

弔字矢貫弓也古者葬弃中野禮貫弓而弔以助鳥獸

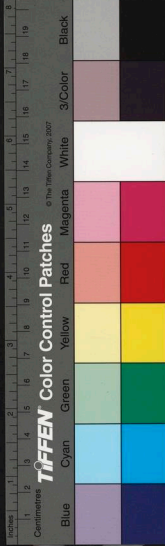



之害

後魏俗竟厚葬棺厚高大多用栢木兩邊作大銅鐸鈕不問公私貴賤悉白油絡憶轎車迺素稍仗打虜鼓哭聲欲似南朝傳哭挽歌無破聲亦小異於京師焉

周禮方相氏馭罔象罔象好食亡者肝而畏虎與栢墓上樹栢路口致石虎爲此也

昔秦時陳倉人獵得獸若彘而不知名道逢二童子曰此名弗述常在地中食死人腦欲殺之當以栢插其首遭喪婦人有面衣碁已下婦人著箇不著面衣又婦人哭以扇掩面或有帷幄內哭者

漢平陵王墓墓多狐狐自穴出者皆毛上塗灰魏末六人至狐穴前得金刀鏞玉唾壺

貝丘縣東北有齊景公墓近世有人開之入三丈石函中得一鵝鵝迴轉翅以撥石復入一丈便有青氣上騰望之如陶煙飛鳥過之輒墮灰遂不敢入

元魏時菩提寺僧多

達多

一日發冢取博得一人自言姓崔

名涵字子洪在地下十二年如醉人時復遊行不甚辨了畏日及水火兵刃常忝疲極則止洛陽奉洛里多賣送灰之具涵言作栢棺莫作桑榱吾地下見發鬼兵一鬼稱是栢棺王者曰雖是栢棺乃桑榱也



西前十三  
南朝夢卒贈予者以密應看貂蟬者以厲代之綬者以

先賢大臣家墓揭杖題其官號姓名五品以上漆棺六  
品以下但得漆際

南陽縣民蘇調女友三年自開棺還家言夫將軍事赤  
小荳黃荳灰有持此二荳一石者無復作苦又言可用  
梓木為棺

劉晏判官李邈莊在高陵莊客懸欠租課積五六年邈  
因官罷歸莊方欲勘責見倉庫盈羨輸尚未畢邈恠問  
悉曰某作端公莊客二三年矣久為盜近開一古墓冢

西去莊十里極高大入松林二百步方至墓墓側有碑  
斷倒草中字磨滅不可讀初旁掘數十丈遇一石門固  
以鐵汁累日洋糞沃之方開開時箭出如雨射殺數人  
衆懼欲出其審無他必機關耳乃令投石其中每投箭  
輒出投十餘石箭不復發因列炬而入至開第二重門  
有木人數十張目運劔又傷數人衆以棒擊之兵仗悉  
落四壁各盡兵衛之像南壁有大漆棺懸以鐵索其下  
金玉珠璣堆積衆懼未卽掠之棺兩角忽颯颯風起有  
沙迸撲人面須臾風甚沙出如注遂沒至膝衆驚恐走  
比出門已塞矣一人復後曰為沙埋灰乃同酌地謝之



誓不發冢

水經言越王勾踐都琅琊欲移允

元一日常冢冢中風生

飛沙射人人不得近遂止按漢舊儀將作營陵地內方

石外沙演戶交橫莫耶設伏弩伏火弓矢與沙蓋古製

有其機也○又候白旌異記曰一作盜發白茅冢棺內

大吼如雷野雉悉雉穿內火起飛焰赫然盜被燒灰得

非伏火乎

永泰初有王生者住在揚州孝感寺北夏月被酒手垂

於床其妻恐風射將舉之忽有巨手出於床前牽王臂

墜床身漸入地其妻與奴婢共曳之不禁地如裂狀初

餘衣帶頃亦不見其家併力掘之深二丈許得枯骸一

具已如數百年者竟不知何恠

江淮元和中有百姓耕地地陷乃古墓也棺中得見五

十腰

處士鄭賓于言嘗客河北有村正妻新死未殮日暮其

兒女忽覺有樂聲漸近至庭宇屍已動矣及入房如在

梁棟間屍遂起舞樂聲復出屍倒旋出門隨樂聲而去

其家驚懼時月黑亦不敢尋逐一更村正方歸知之乃

折一桑枝如臂被酒大罵尋之入墓林約五六里復聞

樂聲在一栢林上及近樹樹下有火熒熒然屍方舞矣

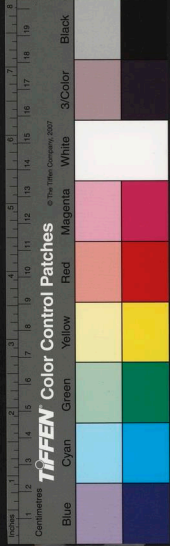



村正舉杖擊之屍倒樂聲亦住遂負屍而返

醫僧行儒說福州有弘濟上人齋戒清苦常於沙岸得一顱骨遂貯衣籃中歸寺數日忽眠中有物齧其耳以手撥之落聲如數升物疑其顱骨所爲也及明果墜在牀下遂破爲六片零置瓦溝中夜半有火如雞卵次第入瓦下燭之弘濟責曰爾不能求生人天憑朽骨何也於是恠絕

近有盜發蜀先主墓墓穴盜數人齊見兩人張燈對奕侍衛十餘盜驚懼拜謝一人顧曰爾飲乎乃各飲以一杯兼乞與玉腰帶數條命速出盜至穴口已漆矣帶乃

巨虵也視其穴已如舊矣



唐段少卿酉陽雜俎前集卷之十四

唐太常少卿臨淄柯古段成式 撰  
明 四川道監察御史內鄉李雲鵠 校

諾臯記上

夫度朔司刑可以知其情狀葆登掌祀將以著於感通  
有生盡幻遊魂爲變乃聖人定璇璣之式立巫祝之官  
考乎十輝之祥正乎九黎之亂當有道之日鬼不傷人  
在觀德之時神無乏主若列生言竈下之駒撥莊生言  
戶內之雷霆楚莊爭隨兕而禍移齊桓覩委蛇而病愈  
徵祥變化無日無之在乎不傷人不乏主而已成式因

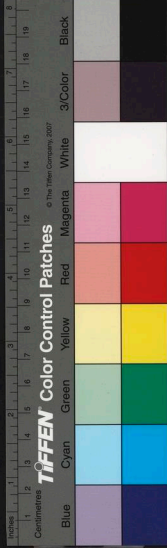
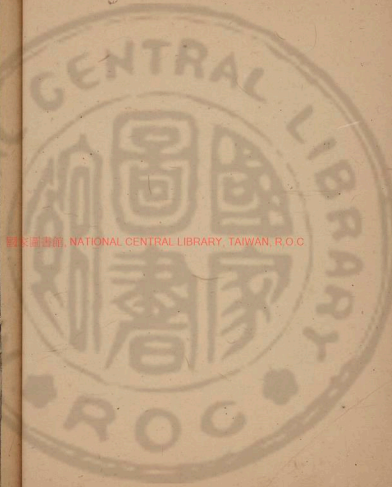

覽歷代恠書偶疏所記題曰諾臯記街談鄙俚與言風  
波不足以辯九鼎之象廣七車之對然游息之暇足爲  
鼓吹耳

崑崙之墟帝之下都百神所在也

大荒中有靈山有十巫咸曰即盼彭姑具禮抵謝羅從  
此升降

天山有神是名渾澈狀如橐而尤其光如火六足重翼

無面目是識一曰嗜音歌舞實爲瑤江形天與帝爭神帝斷

其首葬之常羊山乃以乳爲目臍爲口操干戚而舞焉

漢竹宮用紫泥爲壇天神下若流火玉飾器七千枚一作

枝  
舞女三百人○一曰漢祭天神用萬二千杯養牛五

歲重三千觔

太一君諱騰天秩萬二千石

天翁姓張名堅字刺渴漁陽人少不羈無所拘忌常張  
羅得一白雀愛而養之夢天劉翁責怒每欲殺之白雀  
輒以報堅堅設諸方待之終莫能害天翁遂下觀之堅  
盛設賓主乃竊騎天翁車乘白龍振策登天天翁乘餘  
龍追之不及堅旣到玄宮易百官杜塞北門封白雀爲  
上卿侯改白雀之胤不產於下土劉翁失治徘徊五岳  
作災堅患之以劉翁爲太山太守主生死之籍

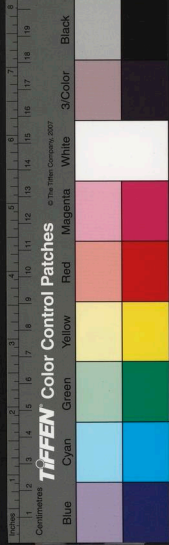



北斗魁第一星神名曰執

一曰

陰第二星曰叶詣

一作

第三星曰視金第四星曰拒

一作

理第五星曰防佻第

六星曰開寶第七星曰招搖

一曰

東王公諱倪字君明天下未有人民時秩二萬六千石

佩襍色綬綬長六丈六尺從女九千以丁亥日死

西王母姓楊諱回治崑崙西北隅以丁丑日死一曰婉

姁

竈神名隗狀如美女又姓張名單字子郭夫人字卿忌

有六女皆名察

一作

洽帝以月晦日上天白人罪狀大

者奪紀紀三百日小者奪筭筭一百日故為天帝督使

下為地精巳丑日日出卯時上天禹中下行署此日祭  
得福其屬神有天帝嬌孫天帝大夫天帝都尉天帝長  
兄礪上童子突上紫官君太和君玉池夫人等一曰竈  
神名壤子也

河伯人面乘兩龍一曰冰夷一曰馮夷又曰人面魚身

金一匱言名馮循

一作

河圖言姓呂名夷穆天子傳言

無夷淮南子言馮遲聖賢記言服八石得水仙抱朴子

曰八月上庚日溺河

甲子神名弓隆欲入水內呼之河伯九千導引入水不

溺

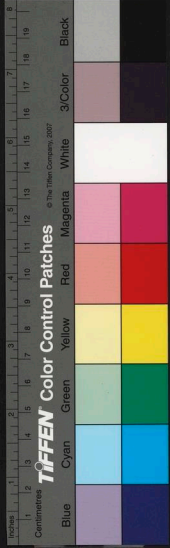

甲戌神名執明呼之入火不燒

太真科經說有鬼仙丙戌日鬼名鬻生 丙午日鬼名

挺張 乙卯日鬼名天陪 戊午日鬼名耳述 壬戌

日鬼名遼 辛丑日鬼名迭 乙酉日鬼名聶左 丙

辰日鬼名天澁 辛卯日鬼名懸 酉丑鬼名髮廷迭

廁鬼名項天竺二笙 語忘敬遺二鬼名婦人臨產呼

之不害人長三寸三分上下烏衣 馬鬼名賜 虵鬼

名側石圭一曰 井鬼名瓊 衣服鬼名甚遼 神荼鬱

壘領萬鬼舊雜詞曰申作食 狒胃食虎雄伯食魅騰

蘭一曰 食祥攪一曰 諸食咎伯倚食夢強梁祖名共食

礫一曰 死寄生窮奇騰根共食蠱王延壽所夢有遊光

豐穀 諸渠 印堯 夔瞿 儉紳 將劇 摘脉

堯峴寺一曰堯峴等

吐火羅國縛底野城古波斯王烏瑟多習之所築也王

初築此城高二三尺即壞歎曰吾應無道天令築此城

不成矣有小女名郝息見父憂恚問曰王有隣敵乎王

曰吾是波斯國王領千餘國今至吐火羅國中欲築此

城垂功萬代既不遂心所以憂耳女曰願王無憂明旦

令臣視我所履之跡築之即立王異之至明女起步西

北自截右手小指遺血成蹤匠隨血築之逐日轉蹤匝

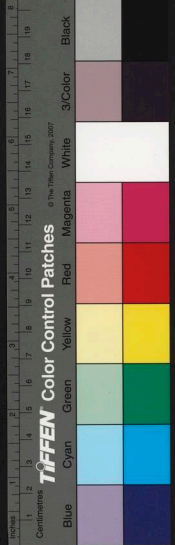

女遂化爲海神其海神至今猶在堡子下澄清如鏡周  
五百餘步

古龜茲國王阿主兒者有神異力能降伏毒龍時有賈  
人買市人金銀寶貨至夜中錢並化爲炭境內數百家  
皆失金寶王有男先出家成阿羅漢果王問之羅漢曰  
此龍所爲龍居北山其頭若虎今在其處眠耳王乃易  
衣持劍默出至龍所見龍卧將欲斬之因曰吾斬寐龍  
誰知吾有神力遂叱龍龍驚起化爲師子王即乘其上  
龍怒作雷聲騰空至城北二十里王謂龍曰爾不降當  
斷爾頭龍懼王神力乃作人語曰勿殺我我當與王乘

欲有所向隨心即至王許之後常乘龍而行

乾陀國昔有王神勇多謀號伽當

一曰加色伽當

討襲諸國所

向悉降至五天竺國得上細絲二條自留一與妃妃

因衣其絲謁王絲當如乳上有鬱金香手印跡王見驚

恐謂妃曰爾忽著此手跡之服何也妃言向王所賜之

絲王怒問藏臣藏臣曰絲本有是非臣之咎王追商者

問之商言南天竺國娑陀婆恨王有宿願每年所賦細

絲並重疊積之手鬱鬱金柘於絲上千萬重手印悉透

丈夫衣之手印當背婦人衣之手印當乳王令左右披

之皆如商者言王因叩劍曰吾若不以此劍裁娑陀婆

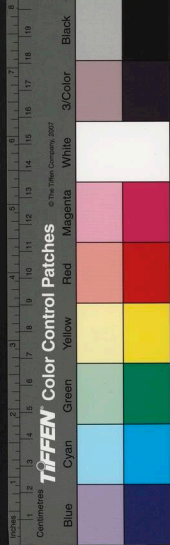



恨王手足無以寢食乃遣使就南天竺索娑陀婆恨王  
手足使至其國娑陀婆恨王與群臣給報曰我國雖有  
王名娑陀婆恨原無王也但以金爲王設於殿上凡統  
領教習在臣下耳王遂起象馬兵南討其國其國隱其  
王於地窟中鑄金人來迎伽色伽王知其僞且自恃福  
力因斷金人手足娑陀婆恨王於窟中手足亦日落也  
齊郡接歷山上有古鐵鎖大如人臂繞其峯再浹相傳  
本海中山山神好移故海神鑄之挽鎖斷飛來於此矣  
太原郡東有崖山天旱上人常燒此山以求雨俗傳崖  
山神娶河伯女故河伯見火必降雨救之今山上多生

水草

華不注泉齊頃公取水處方圓曰餘步北齊時有人以  
繩千尺沉石試之不窮石出赤如血其人不久坐事死

荊州永豐縣東鄉里有卧石一長九尺六寸其形似人  
而舉體青黃隱起狀若雕刻境若旱便齊手一作祭而  
元齊字而

舉之小舉小雨大舉大雨相傳此石忽見於此本長九  
尺今加六寸矣

荆之清清一日水宛一日口傍義興十二年有兒群浴此

水忽然岸側有錢出如流沙因竟取之手滿置地隨復  
去乃衣襟結之然後各有所得流錢中有銅車以銅牛





間夜中忽大水舉村俱沒唯敬伯坐一榻牀至曉著岸  
敬伯下看之乃是一大龜龜也敬伯死刀子亦失世  
傳杜林下有河伯家

臨清有妬婦津相傳言晉大始中劉伯玉妻段氏字明  
光性妬忌伯玉常於妻前誦洛神賦語其妻曰娶婦得  
如此吾無憾矣明光曰君何得以水神美而欲輕我吾  
死何愁不爲水神其夜乃自沈而死死後七日託夢語  
伯玉曰君本願神吾今得爲神也伯玉寤而覺之遂終  
身不復渡水有婦人渡此津者皆壞衣枉粧然後敢濟  
不爾風波暴發醜婦雖粧飾而渡其神亦不妬也婦人

渡河無風浪者以爲已醜不致水神怒醜婦諱之無不  
皆自毀形容以塞嗤笑也故齊人語曰欲求好婦立在  
津口婦立水傍好醜自彰壞本一作樽求

虞道施義熙中乘車山行忽有一人烏衣勁上車言寄  
載頭上有光口目皆赤面被毛行十里方去臨別語施  
曰我是驅除大將軍感爾相容因留贈銀環一雙

晉隆安中吳興有人年可二十自號聖公姓謝死已百  
年忽詣陳氏宅言是已舊宅可見還不爾燒汝一夕火  
發蕩盡因有烏毛插地繞宅周匝數重百姓乃起廟  
大足初有士人隨新羅使風吹至一處人皆長鬚語與

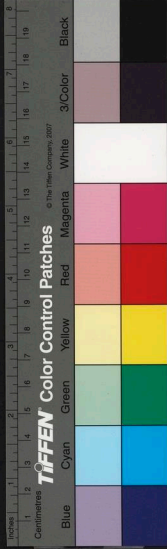



唐言通號長鬚國人物茂盛棟宇衣冠稍異中國地曰  
扶桑洲其署官品有正長戡波目役一作日波島邏等號士  
人歷謁數處其國皆敬之忽一日有車馬數十言大王  
召客行兩日方至一大城甲士守門焉使者導士人入  
伏謁殿宇高敞儀衛如王者見士人拜伏小起乃拜士  
人爲司風長兼駙馬其主甚美有鬚數十根士人威勢  
烜赫富有珠玉然每歸見其妻則不悅其王多月滿夜  
則大會後遇會士人見姬嬪悉有鬚因賦詩曰花無藥  
不妍女無鬚亦醜丈人試遣惣無未必不如惣有王大  
笑曰駙馬竟未能忘情於小女願額間乎經十餘年士

人有一兒二女忽一日其君臣爲感士人恠問之王泣  
曰吾國有難禍在旦夕非駙馬不能救士人驚曰苟難  
可弭性命不敢辭也王乃令具舟令兩使隨士人謂曰  
煩駙馬一謁海龍王但言東海第三汊第七島長鬚國  
有難求救我國絕微須再三言之因涕泣執手而別士  
人登舟瞬息至岸岸沙悉七寶人皆衣冠長大士人乃  
前求謁龍王龍宮狀如佛寺所圖天宮光明迭激目不  
能視龍王降階迎士人齊級升殿訪其來意士人具說  
龍王即令速勘良久一人自外白曰境內並無此國士  
人復哀祈言長鬚國在東海第三汊第七島龍王復叱

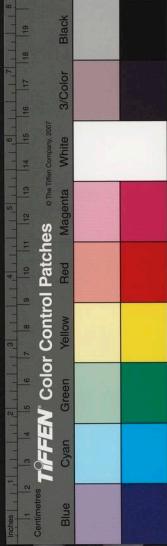

使者細尋勸速報經食頃使者返曰此島蝦合供大王  
此月食料前日已追到龍王笑曰客固爲蝦所魅耳吾  
雖爲王所食皆稟天符不得妄食今爲客減食乃令引  
客視之見鐵鑊數十如屋滿中是蝦有五六頭色赤大  
如臂見客跳躍似求救狀引者曰此蝦王也土人不覺  
悲泣龍王命放蝦王一鑊令二使送客歸中國一夕至  
登州回顧二使乃巨龍也

天寶初安思順進五色玉帶又於左藏庫中得五色玉

杯上恠近日西賁

一作貢

無五色玉令賁安西諸蕃蕃言

比常進皆爲小勃律所劫不達上怒欲征之群臣多諫

獨李右座林甫贊成上意且言武臣王天運謀勇可將  
乃命王天運將四萬人兼統諸蕃兵伐之及逼勃律城  
下勃律君長恐懼請罪悉出寶玉願歲貢獻天運不許  
即屠城虜三千人及其珠璣而還勃律中有術者言將  
軍無義不祥天將大風雪矣行數百里忽風四起雪花  
如翼風激小海水成冰杜起而復摧經半日小海漲湧  
四萬人一時凍死唯蕃漢各一人得還具奏玄宗大驚  
異即令中使隨二人驗之至小海側冰猶崢嶸如山隔  
冰見兵士屍立者坐者瑩澈可數中使將返冰忽消釋  
衆屍亦不復見

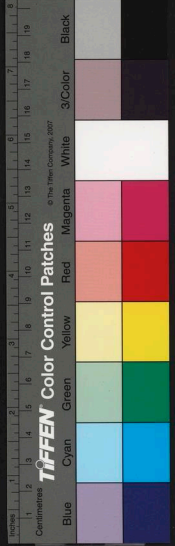

郭代公常山居中夜有人面如盤矚目出於燈下公了無懼色徐染翰題其頰曰久戍人徧老長征馬不肥公之警句也題畢吟之其物遂滅數日公隨樵間步見巨木上有白耳大如數斗所題句在焉

大曆中有士人莊在渭南遇疾卒於京妻柳氏因莊居一子年十一二夏夜其子恐悸不眠三更後忽見一老人白衣兩牙出吻外熟視之良久漸近牀前牀前有婢眠熟因扼其喉咬然有聲衣隨手碎攫食之須臾骨露乃舉起飲其五藏見老人口大如簸箕子方叫一無所見婢已骨矣數月後亦無他人祥齋日暮柳氏露

坐逐涼有胡蜂遶其首面柳氏以扇擊墮地乃胡桃也柳氏遽取翫之掌中遂長初如拳如椀驚顧之際已如盤矣嗾然分爲兩扇空中輪轉聲如分蜂忽合於柳氏首柳氏碎首齒著於樹其物因飛去竟不知何怪也

賈相公耽在滑州境內大旱秋稼盡損賈召大將二人謂曰今歲荒旱煩君二人救三軍百姓也皆言苟利軍州死不足辭賈笑曰君可辱爲健步乙一作明日當有兩

騎永慘緋所乘馬蕃步鬣長經市出城君等蹤之識其所滅處則吾事諧矣二將乃褰糧衣皂衣尋之一如賈言自市至野二百餘里映大冢而滅遂壘石標表誌焉

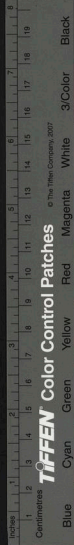



經信而返賈大喜令軍健數百人具畚鍤與二將偕往  
其所因發冢獲陳粟數十萬斛人竟不之測  
胡珣為號州時獵人殺得鹿重一百八十觔蹄下貫銅  
鐐鐐上有篆字博物者不能識之  
博士丘濡說汝州傍縣五十年前村人失其女數歲忽  
自歸言初被物寐中牽去脩止一處及明乃在古塔中  
見美丈夫謂曰我天人分合得汝為妻自有年限勿生  
疑懼且戒其不窺外也日兩返下取食有時炙餌猶熟  
經年女伺其去竊窺之見其騰空如飛火髮藍膚磔磔  
耳如驢焉至地乃復人矣驚怖汗洽其物返覺曰爾固

竊我我實野又與爾有緣終不害汝女素惠謝曰我既  
為君妻豈有惡乎君既靈異何不居人間使我時見又  
母乎其物言我輩罪業或與人襍處則疫癘作今形跡  
已露任爾縱觀不久當爾歸也其塔去人居止甚近女  
常下視其物在空中不能化形至地方與人襍或有白  
衣塵中者其物斂手側避或見挽其頭唾其面者行人  
悉若不見及歸女問之向見君街中有敬之者有戲狎  
之者何也物笑曰世有喫牛肉者予得而欺之或遇忠  
直孝養釋道守戒律法籙者吾悞犯之當為天戮又經  
年忽悲泣語女緣已盡候風雨送爾歸因授一青石大



如雞卵言至家可磨此服之能下毒氣後一夕風雷其  
物遽持女曰可去矣如釋氏言屈伸臂頃已至其家  
之庭中其母因磨石飲之下物如青泥斗餘  
李公佐大曆中在廬州有書吏王庚請假歸夜行郭外  
忽值引騶呵辟書吏遽映大樹窺之且恠此無尊官也  
導騎後一人紫衣儀衛如節使後有車一乘方渡水御  
者前白車軸索斷紫衣者言檢簿遂見數吏檢簿曰合  
取廬州某里張某妻脊筋乃書吏之姨也頃刻吏迴持  
兩條白物各長數尺乃渡水而去至家姨尚無恙經宿  
忽患背疼半日而卒

元和初有一士人失姓字因醉卧廳中及醒見古屏上  
婦人等采於牀前踏歌歌曰長安女兒踏春陽無處春  
陽不斷腸舞袖弓腰浮忘却蛾眉空帶九秋霜其中雙  
鬢者問曰如何是弓腰歌者笑曰汝不見我作弓腰乎  
乃反首髻及地腰勢如規焉士人驚懼因叱之忽然上  
屏亦無其他

鄭相餘慶在梁州有龍興寺僧智圓善摠持教勒之術  
制邪理痛多著効日有數十人候門智圓臘高稍倦鄭  
公頗敬之因求住城東隙地鄭公爲起草屋種植有沙  
彌行者各一人居之數年暇日智圓向陽科脚甲有婦

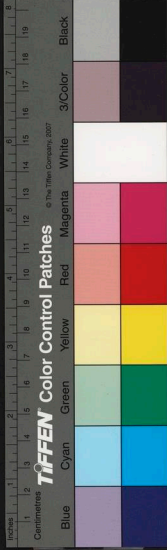

人布衣甚端麗至階作禮智圓遽整衣恠問弟子何由至此婦人因泣曰妾不幸夫亡而子幼小老母危病知和尚神呪助力乞加救護智圓曰貧道本厭城隍喧啾兼煩於招謝弟子母病可就此為加持也婦人復再三泣請且言母病劇不可舉扶智圓亦哀而許之乃言從此向北二十餘里至一村側近有魯家莊但訪韋十娘所居也智圓詰朝如言行二十餘里歷訪悉無而返來日婦人復至僧責曰貧道昨日遠赴約何差謬如此婦人言只去和尚所止處二三里耳和尚慈悲必為再往僧怒曰老僧衰暮今誓不出婦人乃聲高曰慈悲何

在耶今事須去因上階牽僧臂驚迫亦疑其非人恍惚間以刀子刺之婦人遂倒乃沙彌懷中刀流血死矣僧忙然遽與行者瘞之於飯甕下沙彌本村人家去蘭若十七八里其日其家悉在田有人皂衣揭襖乞漿於田中村人訪其所由乃言居近智圓和尚蘭若沙彌之父欣然訪其子耗其人請問具言其事蓋魅所為也沙彌父母盡皆號哭詣僧猶給焉其父乃鋏索而獲即斫於宮鄭公大駭俾求盜吏細按意其必冤也僧具陳狀貧道宿債有死而已按者亦已死論僧求假七日令持念為將來資糧鄭公哀而許之僧沐浴設壇急印契縛

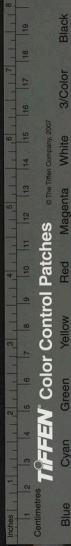



四  
五  
前  
七  
四

爆考其魅凡三夕婦人見於壇上言我類不少所求食處輒爲和尚破除沙彌且在能爲誓不持念必相還也智圓懇爲設誓婦人喜曰沙彌在城南某村幾里古丘中僧言於官吏用其言尋之沙彌果在神已癡矣發沙彌棺中乃茗帚也僧始得雪自是絕不復道一梵字元和初洛陽村百姓王清傭力得錢五鍰因買田畔一枯栗樹將爲薪以求利經宿爲鄰人盜斫創及腹忽有黑蛇舉首如臂人語曰我王清本也汝勿斫其人驚懼失斤而走及明王清率子孫薪之復掘其根根下得大筓二散錢實之王清因是獲利而歸十餘年巨富遂焚

錢成龍形號王清本

元和中蘇湛游蓬鵠山聚糧鑛火境無遺址忽謂妻曰我行山中覩倒崖有光鏡必靈境也明日將投之今與卿訣妻子號泣止之不得及明遂行妻子領奴婢潛隨之入山數十里遙望巖有白光圓明徑丈蘇遂逼之纔及其光長叫一聲妻兒遽前救之身如蠶矣有蜘蛛黑色大如鈷鑊柔集巖下奴以利刃決其網方斷蘇已腦陷而死妻乃積薪燒其崖臭滿一山中相傳裴旻山行有山蜘蛛垂絲如疋布將及旻旻引弓射殺之大如車輪因斷其絲數尺収之部下有金創者



剪方寸貼之血立止也

聖曆十四

唐段少卿酉陽雜俎前集卷之十五

唐 太常少卿臨淄柯古段成式 撰

明 四川道監察御史內鄉李雲鵠 校

諾臯記下

和州劉錄事者大曆中罷官居和州旁縣食兼數人尤能食鱠常言鱠味未嘗果腹邑客乃網魚百餘觔會於野亭觀其下筋初食鱠數疊忽似哽咯出一骨珠子大如黑豆乃寘於茶甌中以疊覆之食未半恠覆甌傾側劉舉視之向者骨珠已長數寸如人狀坐客競觀之隨視而長頃刻長及人遂捽劉因毆流血良久各散走一



剪方寸貼之血立止也

聖曆十四

唐段少卿酉陽雜俎前集卷之十五

唐 太常少卿臨淄柯古段成式 撰

明 四川道監察御史內鄉李雲鵠 校

諾臯記下

和州劉錄事者大曆中罷官居和州旁縣食兼數人尤能食鱠常言鱠味未嘗果腹邑客乃網魚百餘觔會於野亭觀其下筋初食鱠數疊忽似哽咯出一骨珠子大如黑豆乃寘於茶甌中以疊覆之食未半恠覆甌傾側劉舉視之向者骨珠已長數寸如人狀坐客競觀之隨視而長頃刻長及人遂捽劉因毆流血良久各散走一





循廳之西一轉廳之左俱及後門相觸翕成一入乃劉也神已癡矣半日方能言訪其所以皆不省自是亞鱸馮坦者常有疾醫令浸蛇酒服之初服一瓮子疾減半又令家人園中執一蛇投瓮中封閉七日及開蛇躍出舉首尺餘出門因失所在其過跡地墳起數寸陸紹郎中言常記一人浸蛇酒前後殺蛇數十頭一日自臨窺窺酒有物跳出齧其鼻將落視之乃蛇頭骨因瘡毀其鼻如劊焉

有陳朴元和中住崇賢里北街大門外有大槐樹朴常黃昏徙倚窺外見若婦人及狐大老烏之類飛入樹中

遂伐視之樹凡三槎一槎空中一槎有獨頭栗一百一十一槎中穰一死兒長尺餘

僧無可言近傳有白將軍者常於曲江洗馬馬忽跳出驚走前足有物色白如衣帶縈繞數匝遽令解之血流數升白異之遂封紙貼中藏衣箱內一日送客至澁水出示諸客客曰盍以水試之白以鞭築地成竅置虫於中沃盥其上少頃虫蠕蠕而長竅中泉湧倏忽自盤若一席有黑氣如香烟徑出簷外衆懼曰必龍也遂急歸未數里風雨驟至大震數聲

景公寺前街中舊有巨井俗呼爲八角井元和初有公

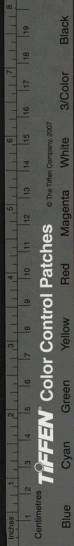

主夏中過見百姓方汲令從婢以銀稜梳就井承水悞  
墜梳經月餘出於渭河  
東平未用兵有舉人孟不疑客昭義夜至一驛方欲濯  
足有稱淄青張評事者僕從數十孟欲叅謁張被酒初  
不顧孟因退就西間張連呼驛吏索煎餅孟默然窺之  
且怒其傲良久煎餅熟孟見一黑物如猪隨盤至燈影  
而立如此五六返張竟不察孟因恐懼無睡張尋大鼾  
至三更後孟纔交睫忽見一人皂衣與張角力久乃相  
摔入東偏房中拳聲如杵一餉間張被髮雙袒而出還  
寢牀上入五更張乃喚僕使張燭巾櫛就孟曰某昨醉

中都不知秀才同廳因命食談笑甚懼時時小聲曰昨  
夜甚慚長者乞不言也孟但唯唯復曰某有程須早發  
秀才可先也遂摸靴中得金一挺授曰薄貲乞密前事  
孟不敢辭即為前行數日方聽捕殺人賊孟詢諸道  
路皆曰淄青張評事至某驛早發遲明空鞍失所在驛  
吏返至驛尋索驛西閣中有席角發之白骨而已無泊  
一蠅肉也地上滴血無餘惟一隻履在旁相傳此驛舊  
凶竟不知何恠舉人祝元膺常言親見孟不疑說每每  
戒夜食必須發祭也祝又言孟素不信釋氏頗能詩其  
句云白日故鄉遠青山佳句中後常持念遊覽不復應

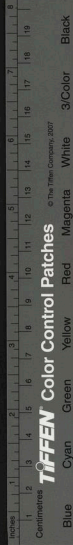

劉積中常於京近縣莊居妻病重於一夕劉未眠忽有婦人白首長纜三尺自燈影中出謂劉曰夫人病唯我能理何不祈我劉素剛咄之媵徐戟手曰勿悔勿悔遂滅妻因暴心痛殆將卒劉不得已祝之言已復出劉揖之坐乃索茶一甌向口如呪狀顧命灌夫人茶纜入口痛愈後時時輒出家人亦不之懼經年復謂劉曰我有女子及笄煩主人求一佳婿劉笑曰人鬼路殊固難遂所託媵曰非求人也但爲刻桐木爲形稍工者則爲佳矣劉許諾因爲具之經宿小人失矣又謂劉曰兼煩主

舉

人作鋪公鋪母若可某夕我自具車輪奉迎劉心計奈何亦許至一日過酉有僕馬車乘至門媵亦至曰主人可往劉與妻各登其車馬天黑至一處朱門崇墉籠燭列迎賓容供帳之盛如王公家引劉至一廳朱紫數十有與相識者有已歿者各相視無言妻至二堂蠟炬如臂錦翠爭煥亦有婦人數十存歿相識各半但相視而已及五更劉與妻恍惚間却還至家如醉醒十不記其一二矣經數月媵復來拜謝曰小女成長今復託主人劉不耐以枕抵之曰老魅敢如此擾人媵隨枕而滅妻遂疾發劉與男女耐地禱之不復出矣妻竟以心痛

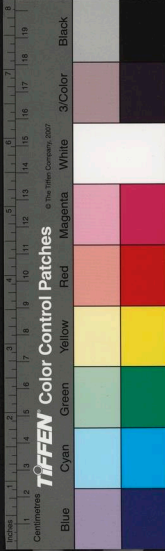



卒劉妹復病心痛劉欲徙居一切物膠着其處輕若履  
屣亦不可舉迎道流上章梵僧持咒悉不禁劉常暇日  
藥方其婢小碧自外來垂手緩步大言劉四頗憶昔  
無旣而嘶咽曰省躬近從泰山回路逢飛天野又携賢  
妹心肝我亦奪得因舉袖袖中蠕蠕有物左顧似有所  
命曰可爲安置又覺袖中風生衝簾幌入堂中乃上堂  
對劉坐問存歿叙平生事劉與杜省躬同年及第有分  
其婢舉止笑語無不肖也頃曰我有事不可久留執劉  
手嗚咽劉亦悲不自勝婢忽然而倒及覺一無所記其  
妹亦自此無恙

臨川郡南城縣令戴晉初買宅於館娃坊暇日與弟閻  
坐廳中忽聽婦人聚哭聲或近或遠晉頗異之笑聲漸  
近忽見婦人數十散在廳前倏忽不見如是累日晉不  
知所爲廳階前枯梨樹大合抱意其爲祥因伐之根下  
有石露如塊掘之轉闊勢如鋏形乃火上沃醢鑿深五  
六尺不透忽見婦人繞坑抵掌大笑有頃共牽晉入坑  
投於石上一家驚懼之際婦人復還大笑晉亦隨出晉  
纔出又失其弟家人慟哭晉獨不哭曰他亦甚快活何  
用哭也晉至死不肯言其情狀

獨孤叔牙常令家人汲水重不可轉數人助出之乃人

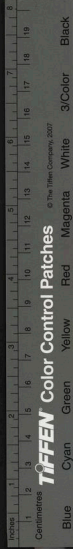

也戴席帽攀欄大笑却墜井中汲者攬得席帽挂於庭  
樹每雨所溜雨處輒生黃菌

有史秀才者元和中曾與道流遊華山時暑環憇一小  
溪忽有一葉大如掌紅潤可愛隨流而下史獨接得真  
懷中坐食頃覺懷中漸重潛起觀之覺葉上鱗起栗栗  
而動史驚懼棄林中遽白衆曰此必龍也可速去矣須  
史林中白烟生彌於一谷史下山未半風雷大至  
史論作將軍時忽覺妻所居房中有光異之因與妻遍  
索房中且無所見一日妻早粧開奩奩中忽有五一作金  
色龜大如錢吐五色氣彌滿一室後常養之

工部員外郎張周封言舊莊城東狗脊背

水經注言此狗架背

常築墻於太歲上一夕盡崩且意其甚虛工不至乃率  
莊客指揮築之高未數尺炊者驚叫曰恠作矣遽視之  
釘數斗悉躍出蔽地著墻勻若蠶子無一粒重者蠹墻  
之半如界焉因詣巫酹地謝之亦無他焉

山蕭一名山臊神異經作獾一曰獾永嘉郡記作山魅一名

山駱一名蛟一曰蛟一名濯肉一名熱肉一名暉一名飛龍

如鳩青色亦曰治烏翼大如五斗器飾以土堊赤白相  
間狀如射侯犯者能殺虎害人燒人廬舍俗言山蕭  
伍相奴或樓人許於伍相廟多已舊說一姓姚二姓王

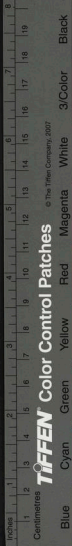

三姓汪昔值洪水食都樹皮餓死化為鳥都皮骨為猪  
都婦女為人都鳥鳥一日都左液下有鏡印闊二寸一分  
右脚無大指右手無三指左耳缺右目盲在樹根居者  
名猪都在樹半可攀及者名人都在樹尾者名鳥都其  
禁有打土壟法山鵲法其掌訣右手第二指上節邊禁  
山都眼左手目禁其喉南中多食其巢味如木芝窠表  
可為履履治脚氣  
舊說野狐名紫狐夜擊尾火出將為恠必戴髑髏拜北  
斗髑髏不墜則化為人矣  
劉元鼎為蔡州蔡州新破食倉一日場狐暴劉遣吏生捕

日於球場縱犬逐之為樂經年所殺百數後獲一疥  
縱五六犬皆不敢逐狐亦不走劉大異之令訪大將家  
獵狗及監軍亦自誇巨犬至皆弭耳環守之狐良久緩  
跡直上設廳穿臺盤出廳後及城牆俄失所在劉自是  
不復令捕道術中有天狐別行法言天狐九尾金色役  
於日月宮有符有醮日可洞達陰陽  
南中有獸名風狸如狙眉長好羞見人輒低頭其溺能  
理風疾術士多言風狸杖難得於翳形草南人以上長  
繩繫於野外大樹下人匿於旁樹穴中以伺之三日後  
知無人至乃於草中尋摸忽得一草莖折之長尺許窺





樹上有烏集指之隨指而墮因取而食之人候其怠勁  
走奪之見人遽齧食之以不及則棄於草中若不可得  
當打之數百方肯爲人取有得之者禽獸隨指而斃有  
所欲者指之如意

開成未永興坊百姓王乙掘井過常井一丈餘無水忽  
聽向下有人語及雞聲甚喧鬧近如隔壁井匠懼不敢  
掘街司申金吾韋處仁將軍韋以事涉惟異不復奏遞  
令塞之據亡新求周秦故事謁者閣上得驪山本李斯  
領徒七十二萬人作陵蓋之以韋一作程三十七歲固  
地中水泉奏曰已深已極鑿之不入燒之不燃叩之空

空如下天一曰如狀抑知厚地之下別有天地也

大和三年壽州虞候景乙京西防秋迴其妻久病纔相  
見遽言我半身被斫去往東園矣可速逐之乙大驚因  
趣園中時昏黑見一物長六尺餘狀如嬰兒裸立左手一  
竹器乙情急將擊之物遂走遺其器乙就視見其妻半  
身乙驚倒或亡所見反視妻自髮際眉間及育有壘如  
指映膜赤色又謂乙曰可辦乳二升沃於園中所見物  
處我前生爲人後妻節其子乳致死因爲所訟冥斷還  
其半身向無君則一死矣

大和未荆南松滋縣南有士人寄居親故莊中肄業初

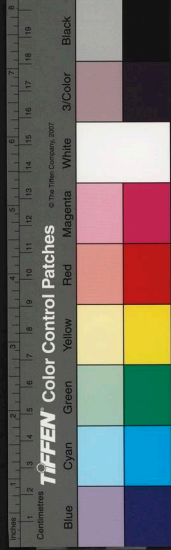

到之夕二更後方張燈臨案忽有小人纔半寸葛中杖策入門謂士人曰乍到無主人當寂寞其聲大如蒼蠅士人素有膽氣初若不見乃登牀責曰遽不存主客禮乎復升案窺書詬罵不已因覆視於書上士人不耐以筆擊之墮地叫數聲出門而滅頃有婦人四五或燒或少皆長一寸呼曰真官以君獨學故令郎君言展且論精奧何癡頑狂率輒致損害今可見真官其來索續如蟻狀如騶卒撲緣士人土人悅然若夢因齧四肢痛苦甚復曰汝不去將損汝眼四五頭遂上其面士人驚懼隨出門至堂東遙望見一門絕小如節使之門士人乃

叫何物恠慙敢凌人如此復被背且衆齧之恍惚間已入小門內見一人峩冠當殿階下侍衛千數悉長寸餘叱士人曰吾憐汝獨處俾小兒往何苦致害罪當腰斬乃見數十人悉持刀攘臂迫之士人大懼謝曰某愚駭肉眼不識真官乞賜餘生久乃曰且解知悔叱令曳出不覺已在小門外及歸書堂已五更矣殘燈猶在及明尋其蹤跡東壁古培下有小穴如栗守宮出入焉士人即率數夫發之深數丈有守宮十餘石大者色赤長尺許蓋其王也壤土如樓狀士人聚蘇焚之後亦無他京宣平坊有官人夜歸入曲有賣油者張帽驅驢馱桶

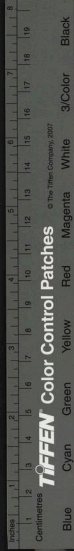

不避導者搏之頭隨而落遂遽入一大宅門官人異之  
隨入至大槐樹下遂滅因告其家即掘之深數尺其樹  
根枯下有大蝦蟇如疊挾二筆鍤他若反補器又  
云器盞物頭也樹溜  
津滿其中也及巨白菌如殿門浮漚釘其蓋已落蝦蟇  
即驢矣筆鍤乃油桶也菌即其人也里有沽其油者月  
餘惟其油好而賤及恠露食者悉病嘔洩  
陵州龍興寺僧惠恪不拘戒律力舉石臼好客往來多  
依之常夜會寺僧十餘設煎餅二更有巨手被毛如胡  
鹿大言曰乞一煎餅衆僧驚散惟惠恪撥煎餅數枚置  
其掌中魅因合拳僧遂極力急握之魅哀祈聲甚切惠

恪呼家人斫之及斷乃鳥一羽也明日隨其血蹤山寺  
西南入溪至一巖罅而滅惠恪率人發掘乃一坑鑿石  
開成初東市百姓喪父騎驢市凶具行百步驢忽曰我  
姓白名元通負君家力已足勿復騎我南市賣魅家欠  
我五千四百我又負君錢數亦如之今可賣我其人驚  
異即牽行旋訪主賣之驢甚壯報價只及五千詣楚行  
乃還五千四百因賣之兩宿而死

鄆州闕司倉者家在荊州其女乳母鈕氏有一子妻愛  
之與其子均焉衣物飲食悉等忽一日妻偶得林擒一  
蒂戲與已子乳母乃怒曰小娘子成長忘我矣常有物

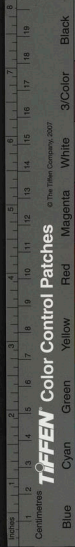



西月一五  
與我子停今何容偏因齧吻攘臂再三反覆主人之子  
一家驚怖逐奪之其子狀貌長短正與乳母兒不下也  
妻知其恠謝之鈕氏復手籤主人之子始如舊矣闕爲  
災祥密令人持鑿闇擊之正當其腦驕然反中門扇鈕  
大怒詬闕曰爾如此勿悔闕知無可奈何與妻拜祈之  
怒方解鈕至今尚在其家敬之如神更有事甚多矣  
荊州處士侯又玄常出郊廁於荒冢上及下跌傷其肘  
瘡甚行數百步逢一老人問何所苦也又玄見其肘老  
人言偶有良藥可封之十日不開必愈又玄如其言及  
解視之一臂遂落又玄兄弟五六互病病必出血月餘

又玄兄兩臂忽病瘡六七處小者如榆錢大者如錢皆  
人面至死不差時荆秀才杜曄話此事於座客

許卑山人言江左數十年前有商人左膊上有瘡如人  
面亦無他苦商人戲滴酒口中其面亦赤以物食之凡  
物必食食多覺膊內肉漲起疑胃在其中也或不食之  
則一臂痺焉有善醫者教其歷試諸藥金石草木悉與  
之至貝母其瘡乃聚眉閉口商人喜曰此藥必治也因  
以小葦筒毀其口灌之數日成痂遂愈

工部員外張周封言今年春拜掃假迴至湖城逆旅說  
去年秋有河北軍將過此至郊外數里忽有旋風如斗

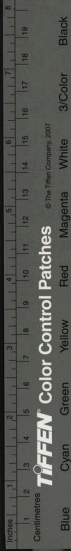

器常起於馬前軍將以鞭擊之轉大遂旋馬首鬣起如  
植軍將懼下馬觀之覺鬣長數尺中有細綆如紅綫馬  
時立嘶鳴軍將怒乃取佩刀拂之風因散滅馬亦死軍  
將割馬腹視之腹中亦無傷不知是何怪也







國家圖書館, NATIONAL CENTRAL LIBRARY, TAIWAN, R.O.C

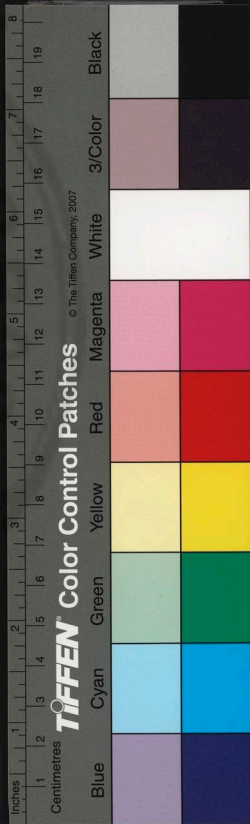

五



唐段少卿酉陽雜俎前集卷之十六

唐 太常少卿臨淄柯古段成式 撰

明 四川道監察御史內鄉李雲鵠 校

廣動植之一 并序

成式以天地間造化所產突而旋成形者燦然矣故山海經爾雅所不能究因拾前儒所著有草木禽魚未列經史或經史已載事未悉者或接諸耳目簡編所無者作廣動植莫培土培丘陵之學也昔曹丕著論於火布滕循獻疑於鰓鬚蔡謀不識彭蜺劉縉誤呼荔挺至今可笑學者豈容略乎

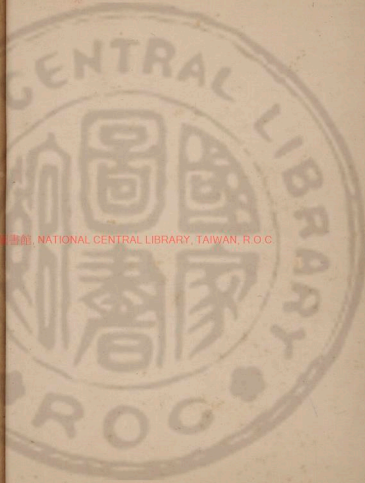

國立中央圖書館, NATIONAL CENTRAL LIBRARY, TAIWAN, R.O.C

3437254 v.5



總叙○羽嘉生飛龍飛龍生鳳鳳生鸞鸞生庶鳥○應  
龍生建鳥建鳥生騏驎騏驎生庶獸○分鱗生蛟龍蛟  
龍生鯤鯁鯤鯁生建邪建邪生庶魚○分潭生先龍先  
龍生玄鮎玄鮎生靈龜靈龜生庶龜○日馮生玄陽闕  
玄陽闕生鱗胎鱗胎生幹木幹木生庶木○招搖生程  
君程程君生玄玉玄玉生禮泉醴泉生應黃應黃生黃  
華黃華生庶草○海閭生屈龍屈龍生容華容華生  
菓菓生藻藻生浮草○甲虫影伏羽虫體伏○食草者  
多力而愚食肉者勇敢而悍○齧吞者八竅而卵生咀  
嚼者九竅而胎生○無角者膏而先前有角者脂而先

後○食葉者有絲食土者不息食而不飲者蠶飲而不  
食者蟬不飲不食者蜉蝣蜉蝣蜉蝣蜉蝣屬郤行虵屬紆行蜻  
蚋屬往鳴蝸屬旁鳴發皇翼鳴蚣蝮股鳴榮原胃鳴○  
蛭三十日而死○鱧魚三月上官於孟津○鷓鴣向日  
飛○編與鱉魚車螯與移角並相似○鳳雄鳴節節雌  
鳴足足行鳴曰歸嬉止鳴曰提袂○麒麟牡鳴曰逝日  
遊聖牡鳴曰歸和春鳴曰扶助夏鳴曰養綬○鼈無耳  
爲守神○虎五指爲羆○魚滿三百六十年則爲蛟龍  
引飛去水○魚二千觔爲蛟○武陽小魚一觔千頭○  
東海大魚瞳子大如三斗盎○桃支竹以四寸爲一節





木瓜一尺一百二十一節○木蘭去皮不死荆木心方○  
蛇有水草木土四種○孔雀尾端一寸名珠毛○鶴左  
右脚裏第一指名兵瓜○蜀郡無兔鴿○江南一曰無  
狼馬○朱提以南無鳩鵲○鳥有四千五百種獸有二  
千四百種○鴉楚鳩所生○騾不滋乳○蔡中郎以反  
舌為蝦蟆淮南子以蜚為蟻螻詩義以蝨為螻蛄高誘  
以乾鵠為蟋蟀○兔吐子鷓鴣吐鷓○瓜瓠子曰犀胡  
桃人曰蝦蟆○蝦蟆無腸○龜腸一曰龜屬於頭○科斗  
尾脫則足生○鳥獸未孕者為禽鳥養子曰乳○蛇蟠  
向王鵲巢背太歲驚伏戊巳虎奮衝破乾鵲知來猩猩

知往○鶴影抱蝦蟆聲抱○蟬化齊后鳥生杜宇○柳  
子為越王頭壺樓為杜宇項○鷓鴣鳴曰向南不北逃  
閨鳴懸壺盧擊項一曰項○豆以二七為族粟累十二為  
十

人參處處生蘭長生為瑞○有實曰果又在木曰果○  
小麥忌戌大麥忌子○薺葶蘆荇葦為三葉孟夏煞之  
○烏頭殼外有毛石劫應節生花○木再花夏有電李  
再花秋大霜○木無故叢○枝盡向下又生及一尺至  
一文自死皆凶○邑中終歲無鳥有寇郡中忽無鳥者  
日烏亡○雞無故自飛去家有蠱雞日中不下樹妻妾

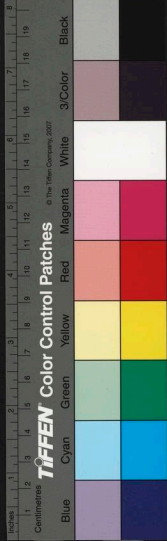

姦謀○見蛇交三年死蛇冬見寢室為急兵人夜卧無故失髻者鼠妖也○屋柱木無故生芝者白為喪赤為血黑為賊黃為喜其形如人面者亡財如牛馬者遠役如龜蛇者田蠶耗○德及幽隱則比目魚至一日○妾

媵有制則白燕來巢○山上有葱下有銀山上有薤下有金山上有薑下有銅錫山有寶玉木旁枝皆下垂○葛稚川嘗就上林令魚泉得朝臣所上草木名二十餘種隣人石瓊就之求借一皆遺弃語曰買魚得鱖不如食茹寧去累世宅不去鯨魚額洛鯉伊魴貴於牛羊○得合瀾蠅雖不足豪亦足以高○檳榔扶留可以忘憂

○白馬紺榴一實直牛○草木暉暉蒼黃亂飛

羽篇

鳳骨黑雄雌夕旦鳴各異黃帝使伶倫制十二簫寫之其雄聲其雌音樂有鳳凰臺此鳳脚下物如白石者鳳有時來儀候其所止處掘深三尺有圓石如卵正白服之安心神

孔雀釋氏書言孔雀因雷聲而孕

鶴江滄謂群鶴琬飛為鶴井鶴亦好旋飛必有風雨人探巢取鶴子六十里早能群飛薄霄激雨雨為之散烏鳴地上無好聲人跡行烏鳴而前引多喜此舊占所

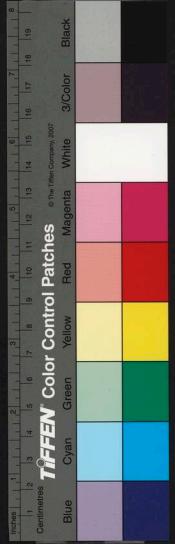

西陽別十六  
四  
不載○貞元十四年鄭汭二州群鳥飛入田緒李納境  
內街木爲城高至二三尺方十餘里納緒惡而命焚之  
信宿如舊鳥口皆流血

俗候鳥飛翅重天將雨

鵲巢中必有梁崔圓相公妻在家時與姊妹戲於後園  
見二鵲構巢共銜一木如筆管長尺餘安巢中衆悉不  
見俗言見鵲上梁必貴

大曆八年乾陵上仙觀天尊殿有雙鵲銜柴及泥補葺  
隙壞一十五處宰臣上表賀

貞元三年中書省梧桐樹上有鵲以泥爲巢焚其巢可

### 穰狐魅

燕凡狐白貉鼠之類燕見之則毛脫或言燕蟄於水

井底舊說燕不入室是井之虛也取桐爲男女各一投

雀釋氏書言雀沙生因浴沙塵受卵蜀弔烏山至雉雀

來弔最悲百姓夜燃火伺取之無噍不食似持一日悲

者以爲義則不殺

鷓鴣大理丞鄭復禮言波斯舶上多養鷓鴣能飛行數千  
里輒放一隻至家以爲平安信

鷓鴣能飛衆鳥趾前三後一唯鷓鴣四趾齊分凡鳥下

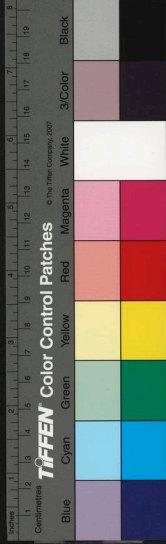



賧上獨此鳥兩賧俱動如人目

玄宗時有五色鸚鵡能言上令左右試牽帝衣鳥輒瞋目叱咤岐府文學能延京獻鸚鵡篇以贊其事張燕公有表賀稱爲時樂鳥

杜鵑始陽相催而鳴先鳴者吐血死嘗有人山行見一群寂然聊學其聲即死初鳴先聽其聲者主離別廁上聽其聲不祥厭之法當爲大聲應之

雉舊言可使取火効人言勝鸚鵡取其目睛和人乳研滴眼中能見烟霄外物也

鵝濟南郡張公城西北有鵝浦南燕世有漁人居水側

常聽鵝之聲衆中有鈴聲甚清亮候之見一鵝咽頸極長羅得之項上有銅鈴綴以銀鑲隱起元鼎元年字  
晉時營道縣令何潛之於縣界得鳥大如白鷺滕上髀下自然有銅錄貫之

鷓鴣舊言辟火災巢於高樹生子穴中銜其母翅飛下

鷓鴣相傳鷓生三子一爲鷓肅宗張皇后專權每進酒常  
寘鷓腦酒鷓腦酒令人久醉健忘

異鳥天寶二年平盧有紫虫食禾苗時東北有赤鳥  
群飛食之

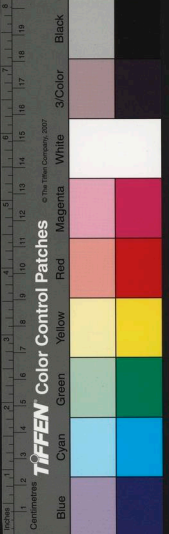

開元二十三年榆關有野蚘虫延入平州界亦有群雀食之○又開元中貝州蝗虫食禾有大白鳥數千小白鳥數萬盡食其虫

大曆八年大鳥見武功群鳥隨噪之行營將張日芬射獲之肉翅狐首四足足有爪廣四尺三寸狀類蝙蝠又邠州有白頭鳥乳鵠鶴

王母使者齊郡函山有鳥足青嘴赤黃素翼絳額名王母使者昔漢武登此山得玉函長五寸帝下山玉函忽化為白鳥飛去世傳山上有王母藥函常令鳥守之

吐綬鳥魚 縣南山有鳥大如鵠鶴羽色一曰多黑襟

以黃白頭類似雉有時吐物長數寸丹采彪炳形色類綬因名為吐綬鳥又食必蓄紫臆前大如斗慮觸其喙行每遠草木故一名避株鳥

鸛鷓一名墮羿形似鵲人射之則銜矢反射人

鸚鵡喙大而句長一尺赤黃色受二升南人以爲酒杯也

菘節鳥四脚尾似鼠形如雀終南深谷中有之

老鷓秦中山谷間有鳥如梟色青黃肉翅好食烟見人輒驚落隱首草穴中常露身其聲如嬰兒啼名老鷓柴蒿京之近山有柴蒿鳥頭有冠如戴勝大若野鷄

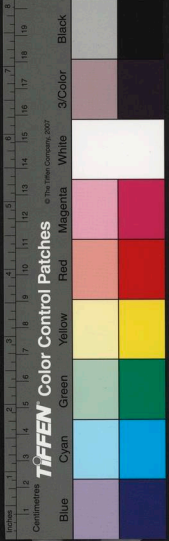

兜兜鳥其聲自號正月以後作聲至五月節不知所在其形似鳩鴿

蝦蟆護南山下有鳥名蝦蟆護多在田中頭有冠色蒼足赤形似鷺

夜行遊女二曰天帝女名鈞星夜飛晝隱如鬼神衣毛為飛鳥脫毛為婦人無子喜取人子胸前有乳凡人飴小兒不可露處小兒衣亦不可露曬毛落衣中當為鳥祟或以血點其衣為誌或言產死者所化

鬼車鳥相傳此鳥昔有十首能收人魂一首為犬所噬秦中天陰有時有聲聲如力車鳴或言是水雞過也

白澤圖謂之蒼鷓帝鷓書謂之逆鷓夫子子夏所見實曆中國子四門助教史迥語成式常見裴瑜所注爾雅言鷓麋鷓是九頭鳥也

細鳥漢武時罽勒國獻細鳥以方尺玉為籠數百頭狀如蠅聲如鴻鷓此國以候日因名候日虫集宮人衣輒蒙愛幸

嗽金鳥出昆明國形如雀色黃常翱翔於海上魏明帝時其國來獻此鳥飴以真珠及龜腦常吐金屑如粟鑄之乃為器服官人爭以鳥所吐金為釵珥謂之辟寒金以鳥不畏寒也官人相朝弄曰不服辟寒金那得寒

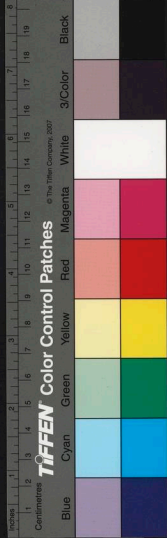



心不服辟寒鈿那得帝王伶

背明鳥吳時越嶲之南獻者明鳥形如鶴止不向明巢

必對北其聲百變

崑崙鳥出河西赤鳩鎮狀似鳥而大飛翔於陣上多不

利

鷓鴣狀如燕稍大足短趾似鼠未常見下地常止林中

偶失勢控地不能自振及舉上凌青霄出涼州也

鵠鳥武周縣合火山山上有鵠鳥形類鳥觜赤如丹一

名赤觜鳥亦曰阿鵠鳥

訓謂惡鳥也鵠則後竅應之

百勞博勞也相傳伯奇所化取其所踏枝鞭小兒能令  
速語南人繼母有娠乳兒兒病如瘡唯鳴毛治之

毛篇

師子釋氏書師子筋為絃鼓之衆絃皆絕

西域有黑獅子捧師子○集賢校理張希復言舊有師

子尾拂夏月蠅蚋不敢集其上

舊說蘇合香師子糞也

象舊說象性久識見其子皮必泣一枚重千觔釋氏書

言象七久柱地六牙牙生理必因雷聲

又言龍象六十歲骨方足今荆地象色黑兩牙江猪也

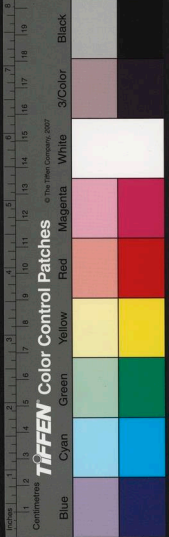

咸亨三年周澄國遣使上表言訶伽國有白象首垂四  
牙身運五足象之所在其土必豐以水洗牙飲之愈疾  
請發兵迎取

象膽隨四時在四腿春在前左夏在前右如龜無定體  
也鼻端有爪可拾鍼肉有十二般惟鼻是其本肉

陶貞白言夏月合藥宜置象牙於藥旁南人言象妬惡  
犬聲獵者裹糧登高樹構熊巢洞之有群象過則爲犬  
聲悉舉鼻吼叫循守不復去或經五六日困倒其下因  
潛殺之耳後有穴薄如鼓皮一刺而斃胃前小橫骨灰  
令人能浮水出沒食其肉令人體重

### 象孕五歲始生

月暈仙人鄭思遠常騎虎故人許隱齒痛求治  
得虎鬚及熱挿齒間即愈乃爲拔數莖與之因  
九鬚治齒也

虎殺人能令屍起自解衣方食之虎威如乙字長一寸  
在脇兩旁皮內尾端亦有之佩之臨官佳無官人所憎  
嫉○虎夜視一目放光一目看物獵人候而射之光墜  
入地成白石主小兒驚

馬虜中護蘭馬五白馬也亦曰玉面譜真馬十三歲馬  
也以十三歲已下可以留種舊種馬戎馬八尺田馬七

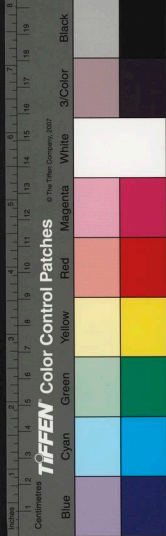





西前六  
九  
有人騎白牛蹊入田田父訶詰之乃曰吾北海使將看  
天子登封遂乘牛上山田父尋至山上唯見牛跡遺糞  
皆爲銀也明年世祖封禪

鹿虞部郎中陸紹弟爲盧氏縣尉常觀獵人獵忽遇鹿  
五六頭臨澗見人不驚毛斑如畫陸恠獵人不射問之  
獵者言此仙鹿也射之不能傷且復不利陸不信強之  
獵者不得已一發矢鹿帶箭而去及返射者墜崖折左  
足

南康記云合浦有鹿額上戴科藤一枝四條直上各一  
丈

犀之通天者必惡影常飲濁水當其溺時人趕不復移  
足角之理形似百物或云犀角通者是其病然其理有  
倒插正插腰鼓插倒者一半已下通正者一半已上通  
腰鼓者中斷不通故波斯謂牙爲白暗犀爲黑暗成式  
門下醫人吳士臯常職於南海郡見船主說本國取犀  
先於山路多植木如狙杖一作杖云犀前脚直常倚木而  
息木欄折則不能起犀牛一名奴角有鵠處必有犀也  
犀三毛一孔劉孝標言犀墮角埋之人以假角易之  
馳恠羞木蘭篇明馳千里脚多誤作鳴字馳卧腹不貼  
地屈足漏明則行千里



天鐵熊高宗時加一日毘葉國獻天鐵熊擒白象獅子

狼大如狗蒼色作聲諸竅皆沸胙中筋大如鴨卵有犯盜者薰之當令手攣縮或言狼筋如織絡小囊虫所作也狼糞烟直上烽火用之○或言狼狽是兩物狽前足絕短每行常駕兩狼失狼則不能動故世言事乖者稱狼狽○臨濟郡西有狼塚近世曾有人獨行於野遇狼數十頭其人窘急遂登草積上有兩狼乃入穴中負出老狼老狼至以口拔數莖草群狼遂竟拔之積將崩遇獵者救之而免其人相率掘此塚得狼百餘頭殺之疑老狼即狽也

貂澤大如犬其膏宣利以手所承及於銅鐵瓦器中貯悉透以骨盛則不漏

狷狷獬外勃樊州熏陸香所出也如楓脂狷狷好啖之大者重十觔狀似獺其頭身四肢了無毛唯從鼻上竟脊至尾有青毛廣一寸長三四分獵得者斫刺不傷積薪焚之不死乃大杖擊之骨碎乃死

黃腰一名唐已人見之不祥俗相傳食虎

香狸取其水道連囊以酒澆乾之其氣如真麝

耶希有鹿兩頭食毒草是其胎矢也夷謂鹿爲耶矢爲布



蠅似黃狗圍有常處若行遠不及其家一云處則以草塞

其尻

猥獮蜀西南高山上有物如猴狀長七尺名猥獮一曰  
馬化好竊人妻多時形皆類之盡姓楊蜀中姓楊者往  
往獲爪

獬獬飲其血可以見鬼乃負千觔笑輒上吻掩額狀如  
獼猴作人言如鳥聲能知生死血可染緋髮可為髮舊  
說反踵獵者言無膝睡常倚物宋建武高城郡進雌雄  
二頭

在子者鬣身人首灸之以藿則鳴曰在子

大尾羊康居出大尾羊尾上旁廣重十觔

又僧玄奘至西域大雪山高嶺下有一村養羊大如驢  
賓國出野青羊尾如翠色土人食之

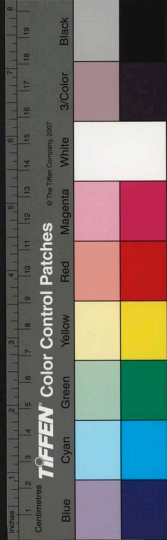



唐段少卿酉陽雜俎前集卷之十七

唐 太常少卿臨淄柯古段成式 撰  
明 四川道監察御史內鄉李雲鵠 校

廣動植之二

鱗介篇

龍頭上有一物如博山形名尺木龍無尺木不能昇天

井魚井魚腦有穴每翕水輒於腦穴蹙出如飛泉散落

海中舟人競以空器貯之海水鹹苦經魚腦穴出反淡

如泉水焉成式見梵僧普一提勝說

異魚東海漁人言近獲魚長五六尺腸胃成胡鹿刀槊

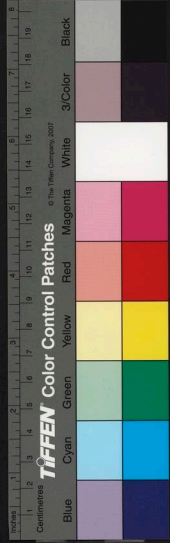
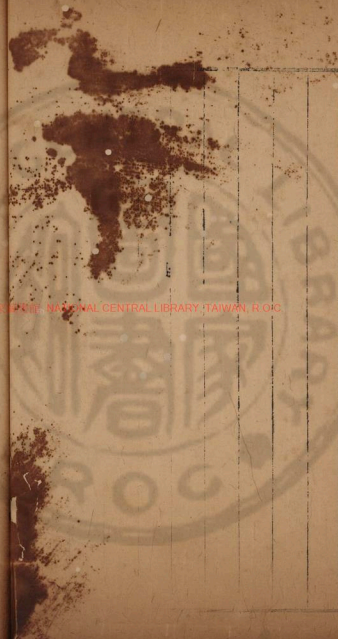

RESERVE NATIONAL CENTRAL LIBRARY TAIWAN, R.O.C

唐段少卿酉陽雜俎前集卷之十七

唐 太常少卿臨淄柯古段成式 撰  
明 四川道監察御史內鄉李雲鵠 校

廣動植之二

鱗介篇

龍頭上有一物如博山形名尺木龍無尺木不能昇天

井魚井魚腦有穴每翕水輒於腦穴蹙出如飛泉散落

海中舟人競以空器貯之海水鹹苦經魚腦穴出反淡

如泉水焉成式見梵僧普一提勝說

異魚東海漁人言近獲魚長五六尺腸胃成胡鹿刀槊

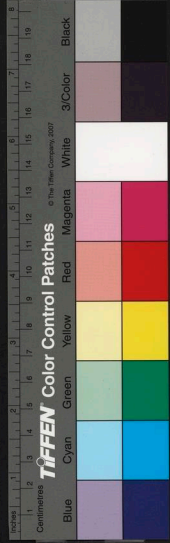
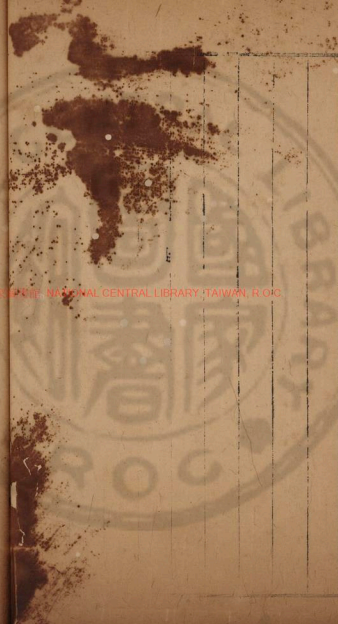

RESERVE NATIONAL CENTRAL LIBRARY TAIWAN, R.O.C

之狀或號秦皇魚

鯉脊中鱗一道每鱗有小黑點大小皆三十六鱗國朝律取得鯉魚即宜放仍不得喫號赤鱗公賣者杖一決日六十言鯉為李也

黃魚蜀中每殺黃魚天必陰雨

烏賊舊說名河伯度從一事小吏遇大魚輒放墨方數

尺以混其身江東人或取墨書契以脫人財物書跡如淡墨逾年字消唯空紙耳海人言昔秦王東遊弃筭袋於海化為此魚形如筭袋兩帶極長一說烏賊有疋遇風則蚪前一鬚下疋

鰩魚斤諸魚欲產鰩魚輒舐其腹世謂之衆魚之生母

鰩魚章安縣出出入鰩腹子朝出索食暮還入母腹腹中容四子頗赤如金甚健網不能制俗呼為河伯健兒

鮫魚鮫子驚則入母腹中

馬頭魚象浦有魚色黑長五丈餘頭如馬伺人入水食人

印魚長一尺三寸額上四方如印有字諸大魚應死者先以印封之

石斑魚隋行儒言建州有石斑魚好與蛇交南中多隔蜂窠大如壺常群螫人土人取石斑魚就蜂樹側炙之

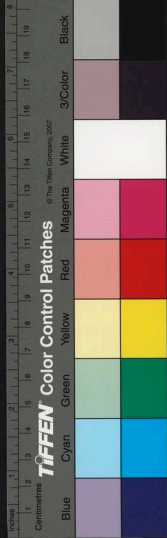



標於竿上向日令魚影落其窠上須臾有鳥大如鷺數  
百互擊其窠窠碎落如葉蜂亦全盡

鯢魚如鮎四足長尾能上樹天旱輒含水上山以草葉  
覆身張口鳥來飲水因吸食之聲如小兒啞中人食之  
先縛於樹鞭之身上白汗出如構汁去此方可食不爾  
有毒

鯿雖常負雄而行魚者必得其數南人列肆賣之雄者  
少肉舊說過海輒相負於背高尺餘如帆乘風遊行今  
鯿殼上有一物高七八寸如石珊瑚俗呼爲鯿帆成式  
荊州常得一枚至今閩嶺重鯿子醬鯿十二足殼可爲

冠次於白角南人取其尾爲小如意也

飛魚朗山浪水有之魚長一尺能飛飛即凌雲空息即  
歸潭底

溫泉中魚南人隨溪有二亭城下溫泉中生小魚  
羊頭魚周陵溪中有魚其頭似羊俗呼爲羊頭魚豐肉  
少骨殊美於餘魚

鱖魚濟南郡東北有鱖坑傳言魏景明中有人穿井得  
魚大如鏡其夜河水溢入此坑坑中居人皆爲鱖魚焉  
毒瑁垂不再交者虎鴛與毒瑁也

螺蚌鸚鵡螺如鸚鵡見之者凶蚌當雷聲則瘞  
一曰

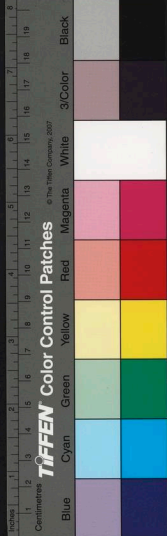

蟹八月腹中有芒芒真稻芒也長寸許向東輪與海神未輸不可食

善死國出百足蟹長九尺四螯煎爲膠謂之螯膠勝鳳喙膠也

平原郡貢糖蠨採於河間界每年生貢斲冰火照懸老  
大肉蠨覺老犬肉即浮因取之一枚直白金以瓊密束  
於驛馬馳至於京

蝮蛭大者長尺餘兩螯至強八月能與虎鬪虎不如隨  
大潮退殼一退一長

奔鯨奔鯨一名濁非魚非蛟大如船長二三丈色如鮎

有兩乳在腹下雄雌陰陽類人取其子著岸上聲如  
兒啼頂上有孔通頭氣出赫赫作聲必大風行者以爲  
候相傳癩婦所化殺一頭得膏三四斛取之燒燈照讀  
書紡績輒暗照歡樂之處則明

係臂如龜入海捕之人必先祭又陳所取之數則自出  
因取之若不信則風波覆船

蛤梨候風雨能以殼爲翅飛

擁劔一螯極小以大者鬪小者食

寄居殼似蝸一頭小蠨一頭螺蛤也寄在殼間常候蝸

螺一名開出食螺欲合遽入殼中

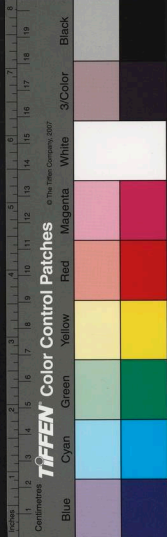

牡蠣言牡非謂雄也介蟲中唯牡蠣是鹹水結成也  
玉桃似蚌長二寸廣五寸殼中柱灸之如牛頭眩項  
數丸形似彭蜺競取土各作丸丸數滿三百而潮至一  
曰沙丸

千人捏形似蠟大如錢殼甚固壯夫極力捏之不死俗  
言千人捏不死因名焉

蟲篇

蟬未脫時名復育相傳言蚌蛭所化秀才韋翹曰莊  
在杜曲常冬中掘樹根見復育附於朽處恠之村人言  
蟬固朽木所化也因到一視之腹中猶實爛木

蝶白蛺蝶尺蠖蠶所化也秀才顧非熊少時常見蝶  
中壞綠裙幅旋化為蝶工部員外郎張周封言百合花  
合之泥其隙經宿化為大明蝶

蟻秦中多巨黑蟻好鬪俗呼為馬蟻次有色竊赤者細  
蟻中有黑者遲鈍力舉等身鐵有竊黃者最有兼弱之  
智成式兒戲時常以棘刺標蠅寘其來路此蟻觸之而  
返或去穴一尺或數寸纔入穴中者如索而出疑有聲  
而相召也其行每六七有大首者間之整若隊伍至徙  
蠅時大首者或翼或殿如備異蟻狀也○元和中成式  
假居在長興里庭中有一穴蟻形狀如竊赤之蟻之大

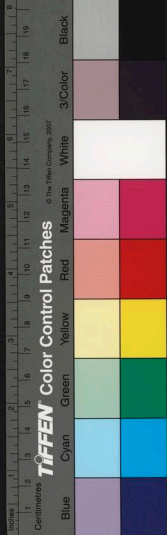



者而色正黑腰節微赤首銳足高走最輕迅每生致蟻  
及小魚一曰入穴輒壞垤室穴蓋防其逸也自後徙居  
數處更不復見此

山人程宗文一曰云程執恭在易定野中蟻樓高三尺  
餘

蜘蛛道士奇象之言以盆覆寒食飯於暗室地上人夏  
悉化為蜘蛛

吳公綬安燕多吳公大者兔尋能以氣吸兔一云大者  
能以氣吸

小者吸蜥蜴相去三四尺骨肉自消

蠅蚴成式書齋多此蟲蓋好窠於書卷也或在筆管中  
祝聲可聽有時開卷視之悉是小蜘蛛大如蠅虎旋以  
泥隔之時方知不獨負桑蟲也

顛當成式書齋前每雨後多顛當窠秦人  
所呼深如蚓穴網

絲其中土蓋與地平大如榆筴常仰捍其蓋伺蠅虻過  
輒翻蓋捕之纔入復閉與地一色並無絲隙可尋也其

形似蜘蛛

如牆角鼠  
網中者

爾雅謂之王蚨一作蚨鬼谷子謂

之蚨母秦中兒童戲曰顛當顛當牢守門蠅蚴寇汝無  
處奔

蠅長安秋多蠅成式蠹書常日讀百家五卷頗為所擾  
觸睫隱字毆不能已偶拂殺一焉細視之翼甚似蠅冠

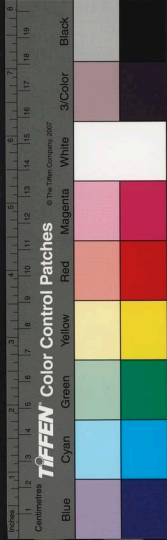

甚似蜂性察於腐墇於酒肉按理首翼其類有蒼者聲  
雄壯負金者聲清聒其聲在翼也青者能敗物巨者首  
如火或曰大麻蠅茅根所化也

壁魚補闕張周封言嘗見壁上白瓜子化為白魚因知  
列子言朽瓜為魚之義

蝮蠅草中有蝮蠅樹

天牛蟲黑甲蟲也長安夏中此蟲或出於離壁間必雨  
成式七度驗之皆應

異蟲温會在江州與賓客看打魚漁子一人忽上岸狂  
走温問之但反手能語漁者色黑細視之有物

如黃葉大尺餘眼遍其上齧不可取温冷燒之方落每  
對一眼底有窟如釘漁子出血數升而死莫有識者  
冷地申王有肉疾腹垂至骭每出則以白練束之至暑  
月常斲息不可過玄宗詔南方取冷地二條賜之地長  
數尺色白不螫人執之冷如握冰申王腹有數約夏月  
寘於約中不復覺煩暑

異蜂有蜂如蠟蜂稍大飛勁疾好圓裁樹葉卷入木竅  
及壁罅中作窠成式常發壁尋之每葉卷中實以不潔  
或云將化為蜜也

白蜂窠成式修竹里私第菓園數畝壬戌年有蜂如麻

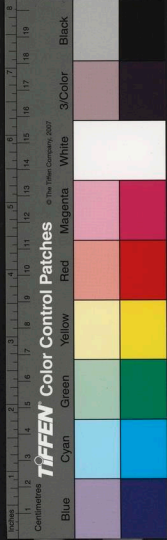

子蜂膠土為窠於庭前簷大如雞卵色正白可愛家弟  
惡而壞之其冬果覺鍾手足南史言宋明帝惡言白問  
金樓子言子婚日疾風雪下幃幕變白以為不祥抑知  
俗忌白久矣

毒蜂嶺南有毒苗夜明經雨而腐化為巨蜂黑色喙若  
鋸長三分餘夜入人耳鼻中斷人心繫

竹蜜蜂蜀中有竹蜜蜂好於野竹上結窠窠大如雞子  
有蒂長尺許窠與蜜並緋色可愛其倍於常蜜

水蛆南中水碓澗中多此蟲長寸餘色黑夏深變為黃  
螿入甚毒

水蟲象浦其川渚有水蟲攢不食船數十日船壞蟲甚  
微細

抱搶水蟲也形如蝮蟻稍大腹下有刺似搶如棘鍼螿  
人有毒

負子水蟲也有子多負之

避役南中有蟲名避役一曰十二辰蟲狀似蛇醫脚長  
色青赤肉鬣暑月時見於籬壁間俗云見者多稱意事  
其首倏忽更變為土辰狀成式再從兄鄴常觀之

食膠蟲夏月食松膠前脚傳之後脚聶之內之尻中

蝦蟆形如蟬其子如蝦著草葉得其子則母飛來就之

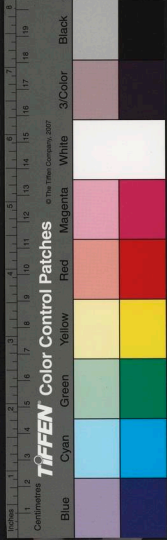



煎食辛而美

竈馬狀如促織稍大脚長好穴於竈側俗言竈有馬足食之兆

謝豹虢州有蟲名謝豹常在深土中司馬裴沈子常治坑獲之小類蝦蟇而圓如毬見人以前兩脚交覆首如羞狀能穴地如鼯鼠頃刻深數尺或出地聽謝豹鳥聲則腦裂而死俗因名之

碎車蟲狀如唧唧蒼色好棲高樹上其聲如人吟嘯終南有之○一本云滄州俗呼爲搔前太原有大而黑者聲唧唧碎車別俗呼爲沒鹽蟲也

度古似書帶色類蚓長二尺餘首如鏟背上有黑黃襴稍觸則斷常趁蚓蚓不復動乃上蚓掩之良久蚓化惟腹泥如涎有毒雞喫輒死俗呼土蟲

雷蟻天如蚓以物觸之乃感縮圓轉若鞠良久引首鞠形漸小復如蚓焉或云齧人毒甚

矛地頭鼈身入水緣樹木生嶺南人謂之矛膏至利銅瓦器貯浸出惟雞卵殼盛之不漏主腫毒

藍地首有大毒尾能解毒出梧州陳家洞南人以首合毒藥謂之藍藥藥人立死取尾爲腊反解毒藥

蝮蛇長十丈常吞鹿鹿消盡乃繞樹出骨養創時肪腴



甚美或以婦人衣投之則蟠而不起其膽上旬近頭中旬在心上旬近尾

蝎鼠負蟲巨者多化為蝎蝎子多負於背成式常見一蝎負十餘子子色猶白纔如稻粒成式常見張希復言陳州古倉有蝎形如錢螫人必死江南舊無蝎開元初常有一主簿竹筒盛過江至今江南往往而有俗呼為主簿蟲蝎常為蝎所食以跡規之蝎不復去舊說過滿百為蝎所螫蝎前謂之螫後謂之薑

虱舊說虱蟲飲赤龍所浴水則愈虱惡水銀人有病虱者雖香衣沐浴不得已道士崔白言荊州秀才張告常

捫得兩頭虱有草生山只濕處葉如百合對葉獨莖葉微赤高一二尺名虱建草能去蟣虱有水竹葉如竹生水中短小亦治虱

蝗荊州有帛師號法通本安西人少於東天竺一出家言蝗蟲腹下有梵字或自天下來者乃叨利天梵天來者西域驗其字作水天壇法禳之今蝗蟲首有王字固自不可曉或言魚子變近之矣舊言蟲食穀者部吏所致侵漁百姓則蟲食穀蟲身黑頭赤武吏也頭黑身赤儒吏也

野狐鼻涕 蝶蛸也俗呼為野狐鼻涕



唐段少卿酉陽雜俎前集卷之十八

唐 太常少卿臨淄柯古段成式 撰

明 四川道監察御史內鄉李雲鵠 校

廣動植之三

木篇

松凡言兩粒五粒粒當言鬣成式修竹里私第大堂前有五鬣松兩株大財如椀甲子年結實味與新羅南詔者不別五鬣松皮不鱗中使仇士良水磴亭子在城東有兩鬣皮不鱗者又有七鬣者不知自何而得俗謂孔雀松二鬣松也松命根下遇石則偃蓋不必千年也

國立中央圖書館, NATIONAL CENTRAL LIBRARY, TAIWAN, R.O.C.





唐段少卿酉陽雜俎前集卷之十八

唐 太常少卿臨淄柯古段成式 撰

明 四川道監察御史內鄉李雲鵠 校

廣動植之三

木篇

松凡言兩粒五粒粒當言鬣成式修竹里私第大堂前有五鬣松兩株大財如椀甲子年結實味與新羅南詔者不別五鬣松皮不鱗中使仇士良水磴亭子在城東有兩鬣皮不鱗者又有七鬣者不知自何而得俗謂孔雀松二鬣松也松命根下遇石則偃蓋不必千年也

國立中央圖書館, NATIONAL CENTRAL LIBRARY, TAIWAN, R.O.C.



竹竹花曰獲

覆

死曰蔞六十年一易根則結實枯死

箇墮竹天如脚指腹中白幕攔

一日

隔狀如濕麪將成

竹而筒皮未落輒有細蟲齧之隕籜後蟲齧處成赤跡

似綉畫可愛

棘竹一名芭竹節皆有刺數十莖為叢南夷種以為城

卒不可攻或自崩根出大如酒甕縱橫相承狀如縲車

食之落入齒

齒一作髮

筍竹南方以為矛筍未成時堪為弩絃

百葉竹一枝百葉有毒○竹譜竹類有三十九

慈竹夏月經有滴汁下地生蓴似鹿角色白食之已痢

異木大曆中成都百姓郭遠因樵獲瑞木一莖理成字

曰天下太平詔藏于秘閣

京西持國寺寺前有槐樹數株金監買一株令所使巧

工解之及入內迴工言木無他異金大嗟惋令膠之曰

此不堪矣但使爾知予工也乃別理解之每片一天王

塔戟成就焉

都官陳脩古員外言西川一縣不記名吏因換獄卒木

薪之天尊形像存焉

異樹婁約居常山拈禪座有一野嫗手持一樹植之於



庭言此是蜻蜓樹歲久芬芳鬱茂有一鳥身赤尾長常  
止息其上

異果贍披國有人牧牛千百餘頭有一牛離群忽失所  
在至暮方歸形色嗚吼異常群牛異長一日之明日遂獨

行主因隨之入一穴行五六里豁然明朗花木皆非人

間所有牛於一處食草草不可識有果作黃金色牧牛  
人竊一將還為鬼所奪又一日復往取此果至穴鬼復  
欲奪其人急吞之身遂暴長頭纒出身塞於穴數日化  
為石矣

廿子天寶十年上謂宰臣曰近日於宮內種廿子數株

今秋結實一百五十顆與江南蜀道所進不異宰臣賀  
表曰雨露所均混天區而齊被草木有性憑地氣而潛  
通故得資江外之珍果為禁中之華實相傳玄宗幸蜀  
年羅浮廿子不實嶺南有蟻大於秦中馬蟻結窠於廿  
樹實時常循其上故廿皮薄而滑往往廿實在其窠中  
冬深取之味數倍於常者

樟木江東人多取為船船有與蛟龍鬪者

石榴一名丹若一作丹若梁大同中東州後堂石榴皆生雙

子南詔石榴子大皮薄如藤紙味絕於洛中○石榴甜  
者謂之天漿能已乳石毒

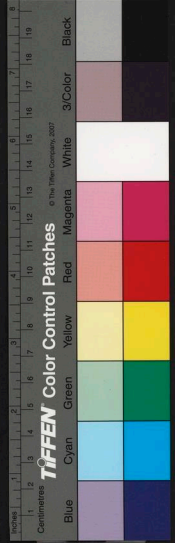



柿俗謂柿樹有七絕一壽二多陰三無鳥巢四無蟲五  
霜葉可翫六嘉實七落葉肥大

漢帝杏濟南郡之東南有分流山山上多杏大如梨色  
黃如橘土人謂之漢帝杏亦曰金杏

脂衣奈漢時紫奈大如升核紫花青研之有汁可漆或  
著衣不可浣也

仙人棗晉時太倉南有翟泉泉西有華林園園有仙人  
棗長五寸核細如鍼

楷孔子墓上特多楷木

梔子諸花少六出者唯梔子花六出陶真白言梔子翦

花六出刻房七道其花香甚相傳即西域差荷花也

仙桃出柳州蘇耽仙壇有人至心祈之輒落壇上或至

五六顆形似石塊赤黃色破之如有核三重研飲之愈  
衆疾尤治邪氣

娑羅巴陵有寺僧房牀下忽生一木隨伐隨長外國僧  
見曰此娑羅也元嘉初出一花如蓮天寶初安西道進  
娑羅枝狀言臣所管四鎮有拔汗那最為密近木有娑  
羅樹特為奇絕不庇凡草不止惡禽聳幹無慚於松栝  
成陰不愧於桃李近差官拔汗那使令採得前件樹枝  
二百莖如得託根長樂擢穎建章布葉垂陰隣月中之

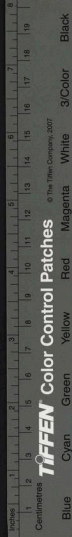

丹桂連枝接影對天上之白榆

赤白檀出涼州大者為炭入以灰汁可以煮銅為銀

仙樹祁連山上有仙樹實行旅得之止饑渴一名四味木其實如棗以竹刀剖則其鐵刀剖則苦木刀剖則酸蘆刀剖則辛

木五香根旃檀節沉香花雞舌葉藿膠薰陸

椒可以來水銀茱萸氣好上椒氣好下

構穀田久廢必生構葉有瓣曰楮無曰構一作大口楮小曰構

黃楊木性難長世重黃楊以無火或曰以水試之沉則無火取此木必以陰晦夜無一星則伐之為枕不裂

蒲萄俗言蒲萄蔓引于西南庾信謂魏使尉瑾曰我

在鄴遂大得蒲萄有滋味陳昭一作招曰作何形狀徐

君房曰有類軟棗信曰君殊不體物何得不言似生荔

枝魏肇師曰魏武有言末夏涉秋尚有餘暑酒醉宿醒

掩露而食甘而不餽酸而不酢道之固以流沫稱奇况

親食之者瑾曰此物實出於大宛張騫所致有黃白黑

三種成熟之時子實逼側星編珠聚西域多釀以為酒

每來歲貢在漢西京似亦不少杜陵田五十畝中有蒲

萄百樹今在京兆非直止禁林也信曰乃園種戶植接

蔭連架昭曰其味何如橘柚信曰津液奇勝芬芳減之

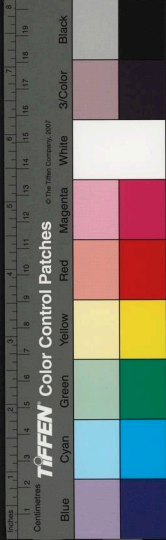

瑾曰金衣素裹見苞作貢向齒自消良應不及

貝丘之南有蒲萄谷谷中蒲萄可就其所食之或有取歸者即失道世言王母蒲萄也天寶中沙門曇霄因遊諸岳至此谷得蒲萄食之又見枯蔓堪爲杖大如指五尺餘持還本寺植之遂活長高數仞蔭地幅員十丈仰觀若帷蓋焉其房實磊落紫瑩如墜時人號爲草龍珠帳焉

凌霄花中露水損人目

松楨即鍾藤也葉大者晉安人以爲盤

侯騷蔓生子如雞卵旣甘且冷輕身治酒廣志言因王

大僕所獻

蘇齊子如彈丸魏武帝常啖之

酒杯藤天如臂花堅可酌酒實大如指食之消酒

白柰出涼州野豬澤大如兔頭

比閭出白州其華若羽伐其木爲車終日行不敗

菩提樹出摩伽陀國在摩訶菩提寺蓋釋迦如來成道

時樹一名思惟樹莖幹黃白枝葉青翠經冬不凋至佛

入滅日變色凋落過已還生至此日國王人民大作佛

事取葉而歸以爲瑞也樹高四百尺下有銀塔周廻繞

之彼國人四時常焚香散花繞樹作禮唐貞觀中頻遣





使往於寺設供并施袈裟至高宗顯慶五年於寺立碑以紀聖德此樹梵名有二一曰賓檇梨梨婆一曰力义二曰阿濕曷咄婆婆一曰力义西域記謂之卑鉢羅以佛於其下成道即以道為稱故號菩提婆婆一曰力义漢翻為樹昔中天無憂王剪伐之令事大婆羅門積薪焚焉熾焰中忽生兩樹無憂王因懺悔號灰菩提樹遂周以石垣至賞設迎至王一曰復掘之至泉其根不絕坑火焚之澆以甘蔗汁欲其焦爛後摩揭陀國滿胃王無憂之曾孫也乃以千牛乳澆之信宿樹生如舊更增石垣高二丈四尺玄裝至西域見樹出垣上二丈餘

貝多出摩伽陀國長六七丈經久不凋此樹有三種一者多羅娑娑一曰力义貝多二者多梨娑娑一曰力义貝多三者部娑娑一曰力义多羅多梨梨一曰多並書其葉部闕一色取其皮書之貝多是梵語漢翻為葉貝多娑娑一曰力义者漢言葉樹也西域經書用此三種皮葉若能保護亦得五六百年○嵩山記稱嵩高寺中有思惟樹即貝多也○釋氏有貝多樹下思惟經顧徽廣州記稱貝多葉似枇杷並謬○交趾近出貝多枝潭材中第一龍腦香樹出婆利國婆利呼為固不婆律亦出波斯國樹高八九丈大可六七圍葉圓而背白無花實其樹有

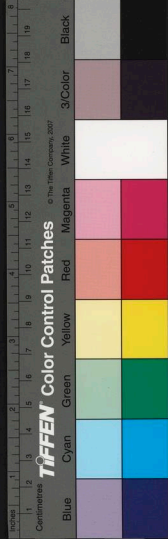

肥有瘦瘦者有婆律膏香一曰瘦者出龍腦香肥者出  
婆律膏也在木心中斷其樹劈取之膏於樹端流出所  
樹作坎而承之入藥用別有法

安息香樹出波斯國波斯呼爲辟邪樹長三丈皮色黃  
黑葉有四角經寒不凋二月開花黃色花心微碧不結  
實刻其樹皮其膠如飴名安息香六七月堅凝乃取之  
燒之通神明辟衆惡

無石子出波斯國波斯呼爲摩賊樹長六七丈圍八九  
尺葉似桃葉而長三月開花白色花心微紅子圓如彈  
丸初青熟乃黃白蟲食成孔者正熟皮無孔者入藥用

其樹一年生無石子一年生跋屢子大如指長三寸上  
有殼中仁如栗黃可噉

紫錚樹出真臘國真臘國呼爲勒佉亦出波斯國樹長  
一丈枝條鬱茂葉似櫛經冬而凋三月開花白色不結  
子天大霧露及雨沾濡其樹枝條即出紫錚波斯國使  
烏海及沙利深所說並同真臘國使折衝都尉沙門陀  
沙尼拔陀言蟻運土於樹端作窠蟻壤得雨露凝結而  
成紫錚崑崙國者善波斯國者次之

阿魏出伽闍那國即北天竺也伽闍那呼爲形虞亦出  
波斯國波斯國呼爲阿虞截樹長八九丈皮色青黃三

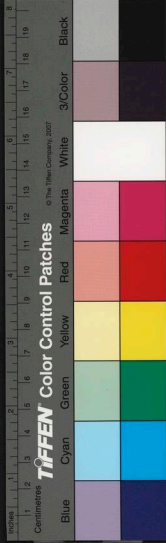

月生葉葉似鼠耳無花實斷其枝汁出如飴久乃堅凝  
名阿魏拂林國僧鸞所說同摩伽陀國僧提婆言取其  
汁和米荳屑合成阿魏

婆那娑樹出波斯國亦出拂林呼爲阿蔭鞞樹長五六  
丈皮色青綠葉極光淨冬夏不凋無花結實其實從樹  
莖出大如冬瓜有殼果之殼上有刺瓢至其甜可食核  
大如棗一實有數百枚核中仁如粟黃炒食之甚美

波斯棗出波斯國波斯國呼爲窟羴樹長三四丈圍五  
六尺葉似土藤不凋二月生花狀如萸花有兩甲漸漸  
開罅中有十餘房子長一尺黃白色有核熟則紫黑狀

類乾棗味甘如錫可食

偏桃出波斯國波斯呼爲婆淡樹長五六丈圍四五尺  
葉似桃而闊大三月開花白色花落結實狀如桃子而  
形偏故謂之偏桃其肉苦澁不可噉核中仁其甜西域  
諸國並珍之

槃磐一作碧檣樹出波斯國亦出拂林國拂林呼爲群漢

樹長三丈圍四五尺葉似細榕經寒不凋花似橘白色  
子綠大如酸棗其味甜膩可食西域人壓爲油以塗身

可去風痺

齊噉樹出波斯國亦出拂林國拂林呼爲齊噉音陽樹

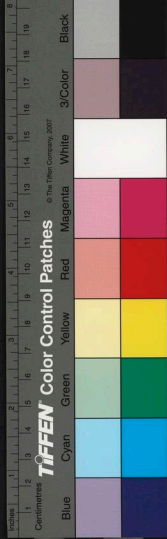



長二三丈皮青白花似柚極芳香子似楊桃五月熟西域人壓爲油以煮餅菓如中國之用巨勝也

胡椒出摩伽陀國呼爲昧履支其苗蔓生極柔弱葉長寸半有細條與葉齊條上結子兩兩相對其葉晨開暮合合則裹其子於葉中形似漢椒至辛辣六月採今人作胡盤肉食皆用之

白荳蔻出伽古羅國呼爲多骨形似芭蕉葉似杜若長八九尺冬夏不凋花淺黃色子作朶如蒲萄其子初出微青熟則變白七月採

菓撥出摩伽陀國呼爲菓撥梨拂林國呼爲阿梨訶兜

苗長三四尺莖細如箸葉似叢葉子似桑椹八月採齧齋出波斯國拂林呼爲碩勃梨兜長一丈餘圍一尺許皮色青薄而極光淨葉以阿魏每三葉生於條端無花實西域人常八月伐之至臘月更抽新條極滋茂若不剪除反枯死七月斷其枝有黃汁其狀如蜜微有香氣入藥療病

波斯皂筴出波斯國呼爲忽野詹默拂林呼爲阿梨去伐樹長三四丈圍四五尺葉似枸椽而短小經寒不凋不花而實其筴長二尺中有隔隔內各有一子大如指頭赤色至堅硬中黑如墨舂如飴可噉亦入藥用



沒樹出波斯國拂林呼爲阿綫長一丈許皮青白色葉似槐葉而長花似橘花而大子黑色大如山茱萸其味酸甜可食

阿勃參出拂林國長一丈餘皮青白色葉細兩兩相對花似蔓菁正黃子似胡椒赤色斫其枝汁如油以塗疥癬無不瘥者其油極貴價重於金

捺祇出拂林國苗長三四尺根大如鴨卵葉似蒜葉中心抽條甚長莖端有花六出紅白色花心黃赤不結子其草冬生夏死與蕎一作麥相類取其花壓以爲油塗身除風氣拂林國王及國內貴人皆用之

野悉蜜出拂林國亦出波斯國苗長七八尺葉似梅葉四時敷榮其花五出白色不結子花若開時遍野皆香與嶺南唐糖相類西域人常採其花壓以爲油甚香滑底稱實阿驛波斯國呼爲阿驛拂林呼爲底玆一作樹長四五丈枝葉繁茂葉有五出似裨麻無花而實實赤色類椰子味似乾柿而一月一作一年一熟



唐段少卿酉陽雜俎前集卷之十九

唐 太常少卿臨淄柯古段成式

明 四川道監察御史內鄉李雲鶴 校

廣動植類之四

草篇

芝天寶初臨川郡人李嘉胤所居柱上生芝草形類天尊太守張景佚截柱獻之

大曆八年廬州廬江縣紫芝生高一丈五尺芝類至多

參成芝斷而可續

夜光芝一株九實實墜地如七寸鏡夜視如牛月茅君

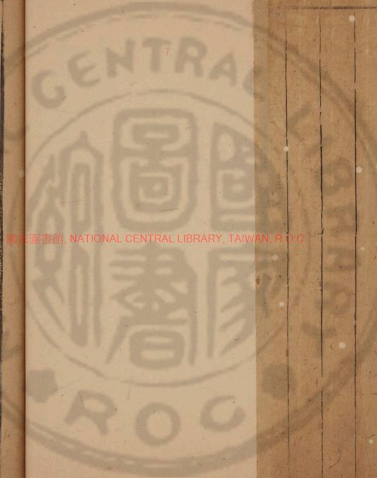

國立中央圖書館, NATIONAL CENTRAL LIBRARY, TAIWAN, R.O.C

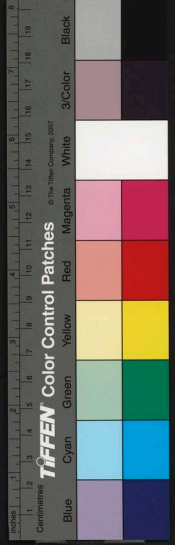



唐段少卿酉陽雜俎前集卷之十九

唐 太常少卿臨淄柯古段成式

明 四川道監察御史內鄉李雲鶴 校

廣動植類之四

草篇

芝天寶初臨川郡人李嘉胤所居柱上生芝草形類天尊太守張景佚截柱獻之

大曆八年廬州廬江縣紫芝生高一丈五尺芝類至多

參成芝斷而可續

夜光芝一株九實實墜地如七寸鏡夜視如牛月茅君

國立中央圖書館, NATIONAL CENTRAL LIBRARY, TAIWAN, R.O.C.

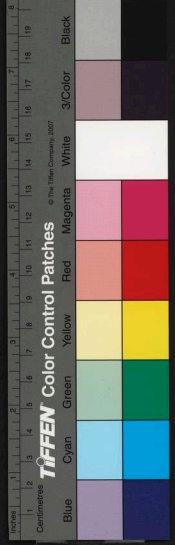

種於句曲山

隱辰芝狀如斗以屋爲節以莖爲剛

屋一作星剛一作網

鳳腦芝仙經言穿地六尺以環寶一枚種之灌以黃水

五合以土堅築之三年生苗如匏一日實如桃五色名

鳳腦芝食其實唾地爲鳳乘升太極

白符芝大雪而華

五德芝如車馬

茵芝如樓凡學道三十年不倦天下金翅鳥銜芝至

羅門山食生石芝得地仙

蓮石蓮入水必沉唯前盤獻鹵能浮之鴈食之糞落山

百折不壞相傳椽子落水爲蓮

菩提恩寺唐二藏院後簷階開成未有苔狀如苦苣布

於塼上色如藍綠輕輕嫩可愛談論僧義林太和初改慈

基法師初開塚香氣襲人側卧塼臺上形如生塼上苔

厚二寸餘作金色氣如楠檀

瓦松崔融瓦松賦序曰崇文館瓦松者產於屋雷之下

謂之木也訪山客而未詳謂之草也驗農皇而罕記賦

云煌煌特秀狀金芝之產雷歷歷虛懸若星榆之種天

葩條郁毓根抵連卷間紫苔而裛露凌碧瓦而含煙又

曰慚魏宮之烏悲愆漢殿之紅蓮崔公學博無不該悉



豈不知瓦松已有著說乎○博雅在屋曰昔耶在墻曰垣衣廣志謂之蘭香生於久屋之瓦魏明帝好之命長安西載其瓦於洛陽以覆屋前代詞人詩中多用昔耶梁簡文帝詠薔薇曰緣階覆碧綺依簷映昔耶或言構木上多松栽土木氣洩則瓦生松○大曆中脩含元殿有一人投狀請瓦且言瓦工惟我所能祖父已嘗瓦此殿矣衆工不服因曰若有能瓦畢不生瓦松乎衆方服焉○又有李阿黑者亦能治屋布瓦如齒間不通經亦無瓦松本草瓦衣謂之屋遊

瓜忌香香中尤忌麝鄭江太和初赴職河中姬妾百餘

盡驅香氣數里逆於人鼻是歲自京至河中所過路瓜盡死一帶不獲

菱今人但言菱菱諸解草木書亦不分別惟王安貧武

陵記言四角三角曰菱兩角曰菱今蘇州折腰菱多兩

角成式曾於荊州有僧遺一斗郢城菱三角而無芒

可以接按曰莎

菱一名水栗一名薜若一作薜若○漢武昆明池中有浮根

菱根出水上葉淪沒波下亦曰青水菱○玄都有菱碧

色狀如雞飛名翻雞菱仙人臯伯子常採之

兔絲子多近棘及藿山居者疑二草之氣類也

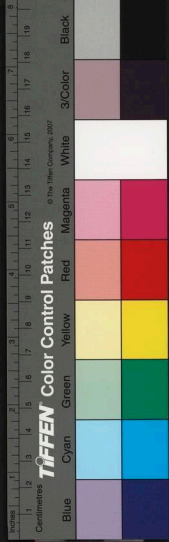



天名精二曰鹿活草昔青州劉愷一作宋元嘉中射一鹿訓五藏以此草塞之蹶然而起愷恠而拔草復倒如此二度愷密錄此草種之多主傷折俗呼爲劉愷草  
牡丹前史中無說處惟謝康樂集中言竹間水際多牡丹成式檢隋朝種植法七十卷中初不記說牡丹則知隋朝花藥中所無也開元末裴士淹爲郎官奉使幽冀迴至汾州衆香寺得白牡丹一窠植於長安私第天寶中爲都下奇賞當時名公有裴給事宅看牡丹詩詩尋訪未獲一本有詩云長安年少惜春殘爭認慈恩紫牡丹別有玉盤乘露冷無人起就月中看太常博士張乘

嘗見裴通祭酒說又房栢有言牡丹之會瑄不預焉至德中馬僕射鎮太原又得紅紫二色者移於城中○元和初猶少今與戎葵角多少矣○韓愈侍郎有疎從子姪自江淮來年甚少韓令學院中伴子弟子弟悉爲凌辱韓知之遂爲街西假僧院令讀書經句寺主綱復訥其狂率韓遽令歸且責曰市肆賤類營衣食尚有一事長處汝所爲如此竟作何物姪拜謝徐曰某有一藝恨叔不知因指階前牡丹曰叔要此花青紫黃赤唯命也韓大奇之遂給所須試之乃豎箔曲盡遮牡丹叢不令人窺握窠四百深及其根寬容人座唯賞紫鑿輕粉朱

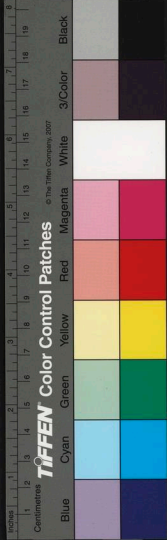

紅旦暮治其根凡七日乃填坑白其叔曰恨校遲一月時冬初也牡丹本紫及花發色白紅歷綠每朵有一聯詩字色紫分明乃是韓出官時詩一韻曰雲橫秦嶺家何在雪擁藍關馬不前十四字韓大驚異姪且辭歸江淮竟不願仕○興唐寺有牡丹一窠元和中著花一千二百朵其色有正暈倒暈淺紅淺紫深紫黃白檀等獨無深紅又有花葉中無抹心者重臺花者其花而徑七八寸○興善寺素師院牡丹色絕佳元和末一枝花合歡

金燈一曰九形花葉不相見俗惡人家種之一名無義

草

合離根如芋魁有游子十二環之相須而生而實不連以氣相屬一名獨搖一名離母若土人所食者合呼為赤箭

蜀葵一作葵葵本胡中葵也一名胡葵似葵大者紅可以緝為布枯時燒作灰藏火火久不滅花有重臺者

茄子茄字本蓮經名革退反今呼伽未知所自成式因就節下食伽子數蒂偶問工部員外郎張周封伽子故事張云一名落蘇事具食療本草此誤作食療本草元出拾遺本草成式記得隱疾行園詩云寒瓜方卧瓏秋

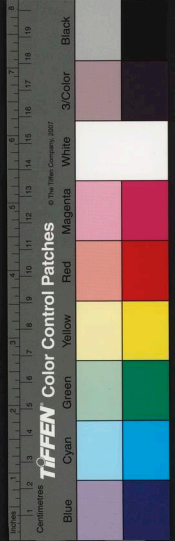

菰正滿陂紫茄紛爛漫綠芋鬱參差又一名崑崙瓜嶺  
南茄子宿根成樹高五六尺姚向曾為南選使親見之  
故本草記廣州有慎火樹樹大二四圍慎火即景天也  
俗呼為護火草○茄子熟者食之厚腸胃動氣發痰根  
能治竈塚欲其子繁待其花時取葉布於過路以灰規  
之人踐之子必繁也俗謂之嫁茄子僧人多灸之甚美  
有新羅種者色稍白形如雞卵西明寺僧造玄一曰院  
中有其種○水經云石頭西對蔡浦浦長百里有大  
荻菰浦下有茄子浦

異菌開成元年春成式修竹里私第書齋前有枯紫荆

數枝蠹折因伐之餘尺許至三年秋枯根上生一苗  
如斗下布五足頂黃白兩暈緣垂裙如鵝鞞一曰高尺  
餘至午色變黑而死焚之氣如芋香成式常置香爐於  
枿臺上每念經門生以為善徵後覽諸志惟南齊吳郡  
褚思莊素奉釋氏眠於梁下短柱是枿木去地四尺餘  
有節大明中忽有一物如芝生於節上黃色鮮明漸漸  
長數日遂成千佛狀面目爪指及光相衣服莫不完具  
如金鏤隱起摩之殊軟常以春末生秋末落落時佛形  
如故但色褐耳至落時其家貯之箱中積五年思莊不  
復住其下亦無他顯盛闔門壽考思莊父終九十七兄

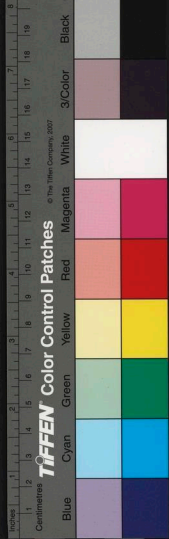



年七十徒如壯年

又梁簡文延香園大同十年竹林吐一芝長八寸頭蓋似雞頭實黑色其柄似藕柄內通幹空一曰柄通空皮質皆絕白根下微紅雞頭實處似竹節脫之又得脫也自節處別生一重如結網羅四面周可五六寸圓繞周匝以單柄上相遠不相著也其似結網象目輕巧可愛其與柄皆得相脫驗仙書與威喜芝相類

舞草出雅州獨莖三葉葉如決明一葉在莖端兩葉居莖之半相對人或近之歌及抵掌謳曲必動葉如舞也

護門草常山北草名護門實諸門上夜有人物一曰過輒

此之

仙人條出衡嶽無根蒂生石上狀如同心帶三股色紅亦不常有

睡蓮南海有睡蓮夜則花低入水屯田章郎中從事南海視見

蔓金苔晉時外國獻蔓金苔色如金若螢火之聚大如雞卵投之水中蔓延波上光泛鏘日一作如火亦曰夜

明苔

畧蒿田在實布之子一作田布悅之子也大和中嘗過蔡州北路側有草如蒿莖大如指其端聚葉似鷓鴣巢在顛折

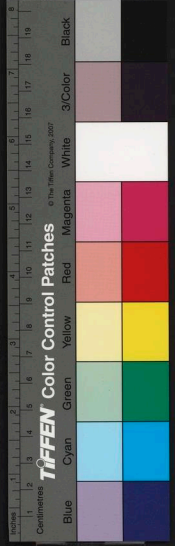

視之葉中有小鼠數十纔若皂筴子目猶未開啾啾有聲

蜜草北天竺國出蜜草蔓生大葉秋冬不死因重霜露遂成蜜如塞上蓬鹽

老鴉爪籬葉如牛蒡而狹子熟時色黑狀如籬

鴨舌草生水中似蓴俗呼爲鴨舌草

胡蔓草生邕容間叢生花偏如茄子稍大不成朶色黃白葉稍黑誤食之數日卒飲白鵝白鴨血則解或以一物投之祝曰我買你食之立死

銅匙草生水中葉如剪刀

水耐冬此草經冬在水不死成式於城南村墅池中有之

天芋生終南山中葉如荷而厚

水韭生於水涸狀如韭而葉細長可食

地錢葉圓莖細有蔓生溪澗邊一曰積雪草亦曰連錢草

蚍蜉酒草一曰鼠耳象形也亦曰無心草

盆甌草即牽牛子也結實後斷之狀如盆甌其中有子似龜蔓如署預

蔓胡桃出南詔大如扁螺兩隔味如胡桃或言蠻中藤

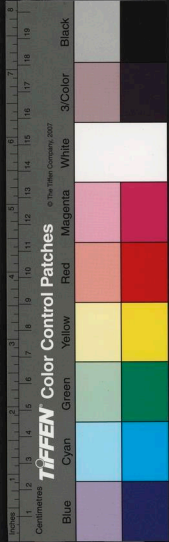

子也

油點草葉似蒼蓬每葉上有黑點相對

三白草此草初生不白入夏葉端方白農人候之時田  
三葉白草畢秀矣其葉似罍頂

落迴一曰轉有入毒生江淮山谷中莖葉如麻莖中空

吹作聲如勃邏迴因名之

蒟蒻根大如椀至秋葉滴露隨滴生苗

鬼皂筴生江南地澤如皂筴高一二尺沐之長髮葉亦  
去衣垢

通脫木如婢麻生山側花上粉主治惡瘡心中有人

輕白可愛女工取以飾物

毘尸沙花一名日中金錢花本出外國梁大同一年進  
來中土

左行草使人無情范陽長貢

青草槐龍陽縣裨牛山南有青草槐叢生高尺餘花若  
金燈仲夏發花一本云迄千秋

竹肉江淮有竹肉生竹節上如彈丸味如白雞竹皆向  
北有大樹雞如梧捲呼為胡孫眼

石耳廬山有石耳性熱

野狐絲庭有草蔓生色白花微紅大如粟秦人呼為野





狐絲

金錢花一云本出外國梁大同二年進來中土梁時荆州椽屬雙陸賭金錢錢盡以金錢花相足魚弘謂得花勝得錢

荷漢明帝時池中有分枝荷一莖四一曰葉狀如駢蓋子如玄珠可以飾珮也○靈帝時有夜舒荷一莖四蓮其葉夜舒晝卷

夢草漢武時異國所獻似蓬晝縮入地夜若抽萌懷其草自知夢之好惡帝思李夫人懷之輒夢烏蓬葉如鳥翅俗呼為仙人花

雀芋狀如雀頭置乾地反濕置濕處復乾飛鳥觸之隨走獸遇之僵

望舒草出扶支國草紅色葉如蓮葉月出則舒月沒則卷

紅草山戎之北有草莖長一丈葉如車輪色如朝虹齊桓時山戎獻其種乃植於庭以表霸者之瑞

神草魏明時苑中合歡草狀如著一株百莖晝則眾條披疎夜乃合一莖謂之神草

三蔬晉時有芳蔬園在墉金墉一曰之東有菜名共五薇一作類有三種紫色為上蔬味辛黃色者為中蔬味甘青色

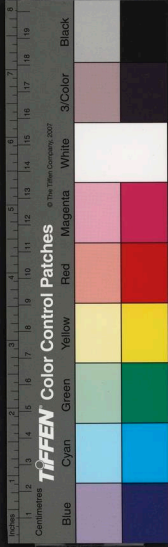

為下蔬味鹹常以三蔬充御菜可以藉食

掌中芥末多國出也取其子置掌中吹之一吹一長長

三尺乃殖於地

水網藻漢武昆明池中有水網藻枝橫側水上長八九尺有似網目鳧鴨入此草中皆不得出因名之

地日草南方有地日草三尺鳥欲下食此草羲和之馭以手掩鳥目食此則美悶不復動○東方朔言為小兒時井陷墜至地下數十年無所寄託有人引之令住此草中隔紅泉不得渡其人以一隻屐因乘汎紅泉得至草處食之

挾劔豆藥浪東有融澤之中生豆莢形似人挾劔橫斜而生

牧靡建寧郡烏句山南五百里牧靡草可以解毒百毒方盛烏鵲誤食烏喙中毒必急飛牧靡上喙牧靡以也



唐段少卿酉陽雜俎前集卷之二十

唐 太常少卿臨淄柯古段成式 撰

明 四川道監察御史內鄉李雲鶴 校

肉攬部

取鷹法七月二十日爲上時內地者多塞外者殊少八  
月上旬爲次時八月下旬爲下時塞外鷹畢至矣○鷹  
網目方一寸八分縱八寸目橫五十目以黃蘗和杼汁  
染之令與地色相類螽蟴好食網以藥防之○有網竿  
○都杖○吳公○磔竿二一爲鶉竿一爲鴿竿鴿飛能  
遠察見鷹常在入前若竦身動盼則隨其所視候之

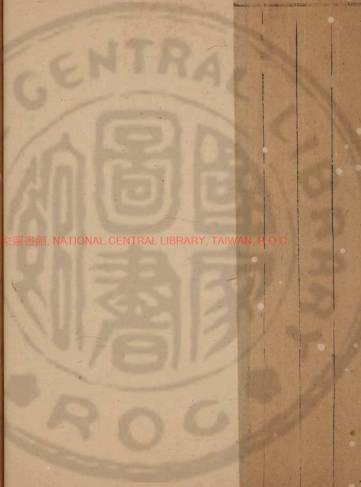

國立中央圖書館藏, NATIONAL CENTRAL LIBRARY, TAIWAN, R.O.C

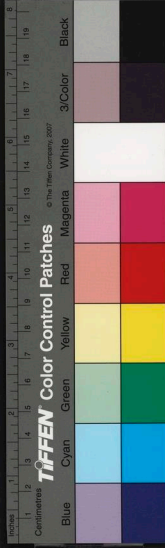



唐段少卿酉陽雜俎前集卷之二十

唐 太常少卿臨淄柯古段成式 撰

明 四川道監察御史內鄉李雲鶴 校

肉攬部

取鷹法七月二十日爲上時內地者多塞外者殊少八  
月上旬爲次時八月下旬爲下時塞外鷹畢至矣○鷹  
網目方一寸八分縱八寸目橫五十目以黃蘗和杼汁  
染之令與地色相類螽蟴好食網以藥防之○有網竿  
○都杖○吳公○磔竿二一爲鶉竿一爲鴿竿鴿飛能  
遠察見鷹常在入前若竦身動盼則隨其所視候之

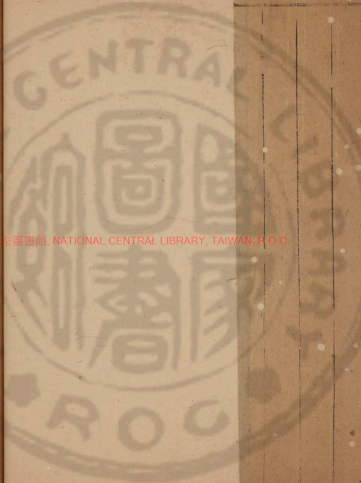

國家圖書館, NATIONAL CENTRAL LIBRARY, TAIWAN, R.O.C.

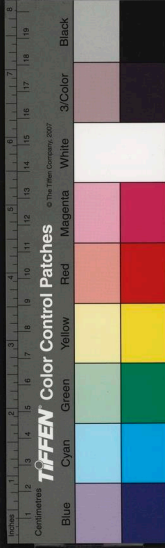

取木雞木雀鷓鴣目方二寸縱三十日橫十八日

凡鷓鴣生而有惠出殼之後即於窠外放巢大鷓恐其墮墜及為日所曝熱暍致損乃取帶葉樹枝插其巢畔防其墜墮及作陰涼也欲驗鷓之大小以所插之葉為候若一日二日其葉雖萎而尚帶青色至六七日其葉微黃十日後枯瘁此時雛漸大可取

凡禽獸必藏匿形影同於物類也是以蛇色逐地茅兔必赤鷹色隨樹

鷹巢一名葦鷹呼葦子者雛鷹也鷹四月一日停放五月上旬拔毛入籠拔毛先從頭起必於平旦過頂至犬

鶉則止從頸下過颺毛至尾則止尾根下毛名颺毛其背毛并兩翅大翎覆翮及尾毛十二根等并拔之兩翅大毛合四十四枝覆翮翎亦四十四枝八月中旬出籠雕角鷹等三月一日停放四月上旬置籠

鶉北回鷹過蓋停放四月上旬入籠不拔毛鶉五月上旬停放六月上旬拔毛入籠

凡鷓擊等一變為鷓二變為鷓轉鷓三變為正鷓自此已後至累變皆為正鷓

白鷓背爪白者從一變為鷓至累變其白色一定更不改易若背爪黑者臆前縱理翎尾斑節微微有黃色者

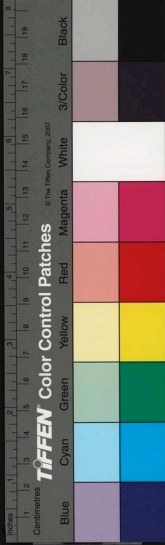

一變為鴝則兩翅封上及兩脰之毛間似紫白其餘白  
色不改

齊王高緯武平六年得幽州行臺僕射河東潘子光所  
送白鶻合身如雪色視臆前微微有縱白斑之理理色  
曖昧如纒疝本之色微帶青白向末漸烏其爪亦同於  
鶻蟬脛並作黃白赤是為上品黃麻色一變為鴝其色  
不甚改易惟臆前縱斑漸闊而短鴝轉出後乃至累變  
背上微加青色臆前從理轉就短細漸加膝上鮮白此  
為次色

青麻色其變色一同黃麻之鴝此為下品又有羅烏鴝

羅麻鴝一曰

白兔鷹鶻爪白者從一變為鴝乃至累變其白色一定  
更不改易鶻爪黑而微帶青白色臆前縱理及翎尾斑  
節微有黃色者一變背上翅尾微為灰色臆前縱理變  
為橫理變色微漠若無脰間仍白至於鴝轉已後其灰  
色微褐而漸漸向白其鶻爪極黑體上黃鶻斑色微深  
者一變為青白鴝轉之後乃至累變臆前橫理轉細  
則漸為鴝色也

齊王高洋天保三年獲白兔鷹一翫不知所得之處合  
身毛羽如雪月色紫爪之本白向末為淺烏之色





色指爪之蠟脛並黃當時號為金脚

本色白

高齊曰

武帝平初領軍將軍趙野又獻白兔鷹一聯

頭及頂遙看悉白近邊熟視乃有紫跡在毛心其背上以白地紫跡點其毛心紫外有白赤周繞白色之外以黑為緣翅毛亦以白為地紫色節之臆前以白為地微微有纏赤縱理眼黃如真金指本之色微白向末漸烏蠟作淺黃色脛指之色亦黃爪色與指同

散花白指爪黑而微帶青白色者一變為紫理白鴉鴉轉以後乃至累變橫理轉細臆前紫漸滅成白其背爪極黑者一變為青白鴉鴉轉之後乃至累變橫理轉細

臆前漸作灰白色

赤色一變為鴉其色帶黑鴉轉已後乃至累變橫理轉細臆前微微漸白其背色不改此上色也

白唐一變為青鴉而微帶灰色鴉轉之後乃至累變橫理轉細臆前微微漸白

鴉爛堆一曰堆黃一變之鴉色如鷺鷥鴉轉之後乃至累變橫理轉細臆前漸漸微白

黃色一變之後乃至累變其色似於鷺鷥而色微深大況鴉爛雄黃變色同也

青斑一變為青父鴉鴉轉之後乃至累變橫理轉細臆

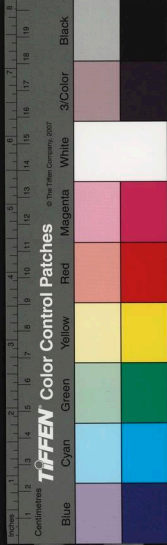

前微微漸白此次色也

白唐唐者黑色也謂斑上有黑色一變為青白鵠襍帶  
黑色鵠轉之後乃至累變橫理轉細臆前漸漸微白  
赤斑唐謂斑上有黑色也一變為鵠其色多黑鵠轉之  
後乃至累變橫理轉細臆前黑雖漸褐世人仍名為黑  
鵠

青斑唐謂斑上有黑色也一變為鵠其色帶青黑鵠轉  
之後乃至累變橫理雖細臆前之色仍常暗黯此下色  
也○鷹之雌雄唯以大小為異其餘形相本無分別雌  
鷹雖小而是雄鷹羽毛雜色從初及變既同免鷹更無

別述雉鷹一歲臆前縱理闊者世名為鵠斑至後變之  
鵠鵠之時其臆縱理變作橫理然猶闊大若臆前縱理  
本細者後變為鵠鵠之時臆前橫理亦細

荆窠白者短身而大五觔有餘便鳥而快一名沙裏白  
生代北沙漠裏荆窠上向鴈門馬邑飛

代都赤者紫背黑鬚白精白毛三觔半已上四觔已下  
便兔生代川赤巖裏向虛丘中山白嚙飛

漠北白者身長且大五觔有餘細斑短脰鷹內之最生  
沙漠之北不知遠近向代川中山飛一名西道白

房山白者紫背細斑三觔已上四觔以下便兔生代東

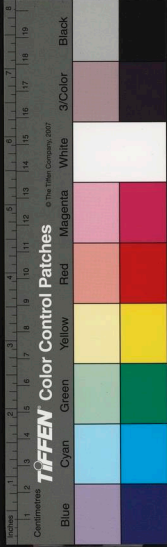

房山白楊根樹上向范陽中山飛

漁陽白腹背俱白大者五觔便兔生徐無及東西曲一  
名大曲小曲白葉樹上生向章武合口博海飛

東道白腹背俱白大者六觔餘鷹內之最大生盧龍和  
龍以北不知遠近向渙林巨黑墨章武合口光州曰

川飛雖稍軟若值快者越於前鷹

土黃所在山穴皆有生柞櫟樹上或大或小

黑皂驪天者五觔生漁陽山松杉樹上多死時有快者  
章武飛

白皂驪天者五觔生漁陽白道河陽漠北所在皆有生

栢枯樹上便鳥向靈丘中山范陽章武飛

青斑天者四觔主代北及代川白楊樹上細斑者快向  
靈丘山范陽飛

鵝鷹荏子青黑者快蛇淨眼明是未嘗養雛尤快若目  
多眵蛇不淨者已養雛矣不任用多死又條頭無花雖  
遠而聚或條出旬然作聲短命之候口內赤反掌熱隔  
衣蒸人長命之候疊尾振捲打格隻立理面毛藏頭睡  
長命之候也凡鷲鳥飛尤忌錯喉病入义十無一活次  
在咽疾骨前皮裏缺盆骨內膝之下

吸筒以銀錄為之大如角鷹翅管鷹以下筒大小准其

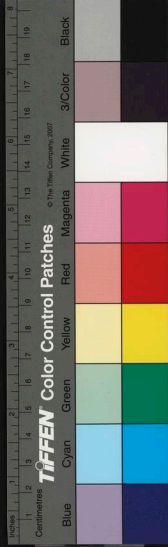



翅管

凡夜條不過五條數者短命條如赤小豈江與白相和者死  
凡網損 擺傷 兔踢傷 鶴兵小皆為病



國家圖書館, NATIONAL CENTRAL LIBRARY, TAIWAN, R.O.C.

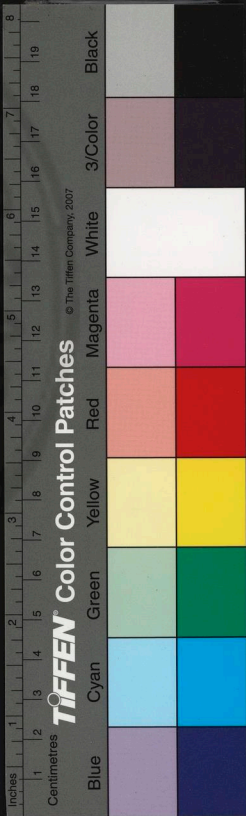

國家圖書館, NATIONAL CENTRAL LIBRARY, TAIWAN, R.O.C.

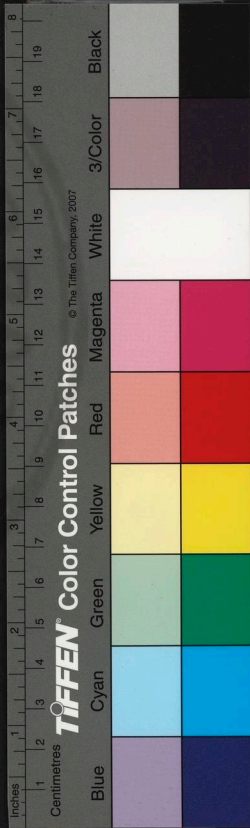



唐段少卿酉陽雜俎續集目錄

卷之一

支諾臯上

卷之二

支諾臯中

卷之三

支諾臯下

卷之四

駭誤

卷之五

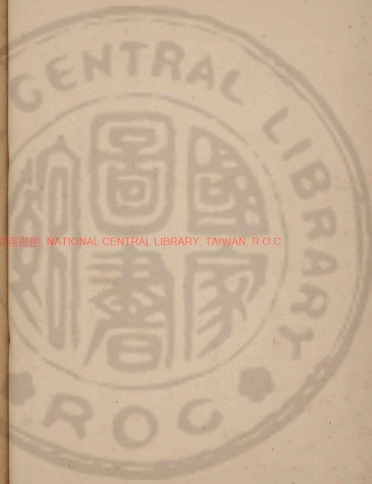

國家圖書館, NATIONAL CENTRAL LIBRARY, TAIWAN, R.O.C

3437255 v.6

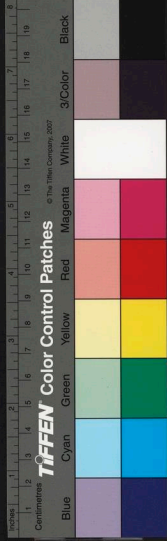

支植下

卷之十

支植上

卷之九

支動

卷之八

金剛經鳩異

卷之七

寺塔記下

卷之六

寺塔記上

國立中央圖書館, NATIONAL CENTRAL LIBRARY, TAIWAN, R.O.C

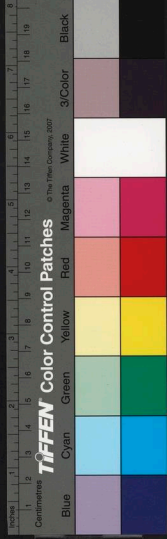



唐段少卿酉陽雜俎續集卷之一

唐 太常少卿臨淄柯古段成式 撰

明 四川道監察御史內鄉李雲鶴 校

支諾畢上

新羅國有第一貴族金哥其遠祖名旁奄有弟一人甚  
有家財其兄旁奄因分居乞衣食國人有與其隙地一  
畝乃求蠶穀種於弟弟蒸而與之奄不知也至蠶時有  
一蠶生焉目長寸餘居旬大如牛食數樹葉不足其弟  
知之伺間殺其蠶經日四方百里內蠶飛集其家國人  
謂之巨蠶意其蠶之王也四鄰共繅之不供穀唯一莖

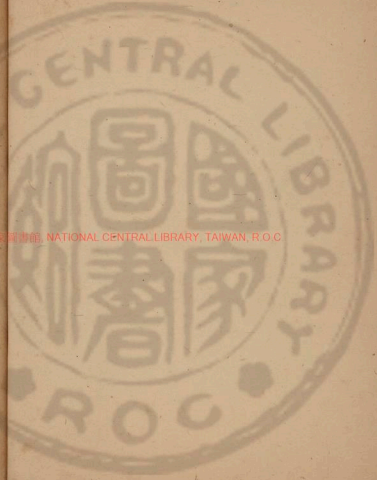

國家圖書館, NATIONAL CENTRAL LIBRARY, TAIWAN, R.O.C

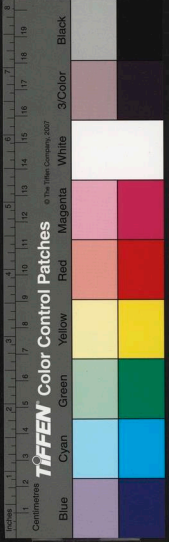



植焉其穗長尺餘旁匏常守之忽爲鳥所折脚去旁匏  
逐之上山五六里鳥入一石罅日沒徑黑旁匏因止石  
側至夜半月明見群小兒赤衣共戲一小兒云爾要何  
物一曰要酒小兒露一金錐子擊石酒及樽悉具一曰  
要食又擊之餅餌羹炙羅於石上良久飲食而散以金  
錐挿於石罅旁匏大喜取兵錐而還所欲隨擊而辦因  
是富俾國力常以珠璣贍其弟弟方始悔其前所欺蠶  
穀事仍謂旁匏試以蠶穀欺我我或如兄得金錐也旁  
匏知其愚論之不及乃如其言弟弟蠶之止得一蠶如常  
蠶穀種之復一莖植焉將熟亦爲鳥所啣其弟大悅隨

之入山至鳥入處遇群鬼怒曰是竊予金錐者乃執之  
謂曰爾欲爲我築糠一作三版乎欲爾鼻長一丈乎其  
弟請築糠三版三日饑困不成求哀於鬼乃拔其鼻鼻  
如象而歸國人怪而聚觀之慚恚而卒其後子孫戲擊  
錐求狼糞因雷震錐失所在

臨瀨

一作

西北有寺寺僧智通常持法華經入禪每晏

坐必求寒林靜境殆非人所至經數年忽夜有人環其  
院呼智通至曉聲方息歷三夜聲侵戶智通不耐應曰  
汝呼我何事可入來言也有物長六尺餘皂衣青面張  
目巨吻見僧初亦合手智通熟視良久謂曰爾寒乎就

是向火物亦就坐智通但念經至五更物爲火所醉因閉目開口據爐而軒智通視之乃以香匙舉灰火寘其口中物大呼起走至闔若蹶聲其寺背山智通及明視蹶處得木皮一片登山尋之數里見大青桐樹稍已童矣其下凹根若新缺然僧以木皮附之合無蹤隙其半有薪者創成一蹬深六寸餘蓋魅之口灰火滿其中火猶熒熒智通以焚之其性自絕

南人相傳秦漢前有洞主吳氏土人呼爲吳洞娶兩妻一妻卒有女名葉限少惠善陶一作金父愛之末歲父卒爲後母所苦常令樵險汲深時嘗得一鱗二寸餘頰

嘗金目遂潛養於盆水日日長易數器大不能受乃投於後池中女所得餘食輒沉以食之女至池魚必露首枕岸他人至不復出其母知之每伺之一作未嘗見也因詐女曰爾無勞乎吾爲爾新其襦乃易其弊衣後令汲於他泉計里數百一作里也母徐衣其女衣袖利刃行向池呼魚魚卽出首因斤殺之魚已長丈餘膳其肉味倍常魚藏其骨於齷棲之下逾日女至向池不復見魚矣乃哭於野忽有人被髮籠衣自天而降慰女曰爾無哭爾母殺爾魚矣骨在龔下爾歸可取魚骨藏於室所須第祈之當隨爾也女用其言金璣衣食隨欲而具及洞

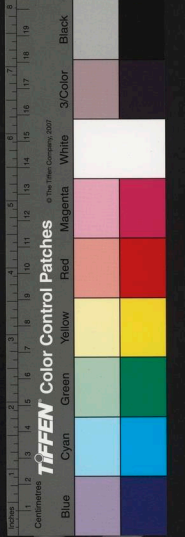

節母往令女守庭菓女伺母行遠亦往衣翠紡上衣躡  
金履母所生女認之謂晉此甚似姊也母亦疑之女覺  
遽反遂遺一隻履爲洞人所得母歸但見女抱庭樹眠  
亦不之慮其洞隣海島島中有國名陀汗兵強三數十  
島水界數千里洞人遂貨其履於陀汗國國主得之命  
其左右履之足小者履減一寸乃令一國婦人履之竟  
無一稱者其輕如毛履石無聲陀汗王意其洞人以非  
道得之遂禁錮而拷掠之竟不知所從來乃以是履棄  
之於道旁卽遍歷人家捕之若有女履者捕之以告陀  
汗王恠之乃搜其室得葉限令履之而信葉限因衣翠

紡衣躡履而進色若天人也始具事於王載魚骨與葉  
限俱還國其母及女卽爲飛石擊死洞人哀之埋於石  
坑命曰懊女塚洞人以爲媒祀求女必應陀汗王至國  
以葉限爲上婦一年王貪求祈於魚骨寶玉無限逾年  
不復應王乃英魚骨於海岸用珠百斛藏之以金爲際  
至徵卒叛時將發以贍軍一夕爲海潮所淪成式舊家  
人李士元所說士元本邕州洞中人多記得南中恠事  
太和五年復州醫人王超善用鍼病無不差於午忽無  
病死經宿而蘇言始夢至一處城壁臺殿如王者居見  
一人卧召前視左髀有腫大如杯令超治之卽爲鍼

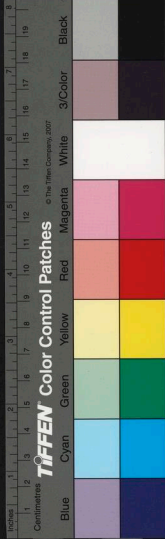



出牖升餘顧不更曰可領畢也超隨入一門門署曰  
畢院庭中有人默數千聚成山視肉迭瞬明滅黃衣曰  
此卽畢也俄忽二人形甚竒偉分處左右鼓巨筵吹激  
眼聚扇而起或飛或走或爲人者傾刻而盡超訪其故黃  
衣吏曰有生之類先死而畢言次忽活  
前秀才李鶴覲於潁川夜至一驛纔卧見物如猪者突  
上廳階鶴驚走透後門投驛廐潛身草積中屏息且伺  
之恠亦隨至聲達草積數匝瞪目相視鶴所潛處忽變  
爲巨星騰起數道燭天鶴左右取燭索鶴於草積中已  
卒矣半日方蘇因說所見未旬無病而死

元和中國子監學生周乙者常夜習業忽見一小鬼鬚  
髻頭長二尺餘滿頭碎光如星眨眨一作熒熒可惡戲燈弄  
硯紛搏不止學生素有膽此之稍却復傍書案伺伺其  
所爲漸逼近乙因擒之踞坐求哀辭頗苦切天將曉覺  
如物折聲視之乃弊木杓也其上粘粟百餘粒

貞元一作元中蜀郡有僧志功

志晉一作

言住寶相寺持經夜

久忽有飛蟲五六枚大如蠅金色迭飛起燈焰或蹲於  
炷花上鼓翅與火一色久乃滅焰中如此數夕童子擊  
墮一枚乃薰陸香也亦無形狀自是不復見

元和初上都東市惡少李和子父努眼和子性忍常攘



狗及猫食之爲坊市之患常臂鷄立於衢見二人紫衣呼曰公非李努眼子名和子乎和子卽遽祇揖又曰有故可隙處言也因行數步止於人外言冥司追公卽去和子初不受曰人也何紿言又曰我卽鬼因探懷中出一牒印窠猶濕見其姓名分明爲猫犬四百六十頭論訴事和子驚懼乃棄鷄子拜祈之且曰我分死爾必爲我暫留具少酒鬼固辭不獲已初將入畢羅肆鬼折鼻不肯前乃延於旗亭杜家揖讓獨言人以爲狂也遂索酒九盃自飲三盃六盃虛設于西座且求其爲方便以免二鬼相顧我等旣受一醉之恩須爲作計因起曰

姑遲我數刻當返未移時至君辦錢四十萬爲君假三年命也和子諾許以翌日及午爲期因酬酒直且返其酒膏之味如水矣冷復水鹵和子遽歸貨衣具鑿楮如期備酌焚之自見二鬼挈其錢而去及三日和子卒鬼言三年蓋人間三日也

貞元末開州軍將冉從長輕財好事而州之儒生道者多依之有畫人甯采圖爲竹林會甚工坐客郭萱柳成二秀才每以氣相軋柳忽眇圖謂主人曰此畫巧於體勢先於意趣今欲爲公設薄技不施五色令其精彩殊勝如何冉驚曰素不知秀才藝如此然不假五色其理

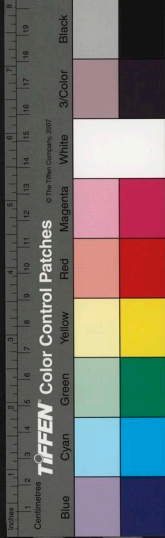

安在柳笑曰我當入彼畫中治之郭撫掌曰君欲給三尺童子乎柳因邀其賭郭請以五千抵負冉亦爲保柳乃騰身赴圖而滅坐客大駭圖表於壁衆摸索不獲久之柳忽語曰郭子信來聲若出畫中也食傾瞥自圖上墜下指阮籍像曰工夫祇及此衆視之覺阮籍圖像獨

若方笑甯采觀之不復認冉意其得道者與郭俱謝之數日竟他去宋存壽處士在釋時目擊其事

奉天縣國盛村百姓姓劉者病狂發時亂走不避井壟其家爲迎禁呪人侯公敏治之公敏纔至劉忽起曰我暫出不假爾治因杖薪檐至田中袒而運檐狀若擊物

良久而返笑曰我病已矣適打一鬼頭落埋於田中兄弟及呪者猶以爲狂不實之遂同往驗焉劉掘出一髑髏戴赤髮十餘莖其病竟愈是會昌五年事

柳璟知舉年有國子監明經失姓名晝寢夢徒倚於監門有一人負衣囊衣黃訪明經姓氏明經語之其人笑曰君來春及第明經因訪隣房鄉曲五六人或言得者明經遂邀入長興里畢羅店常所過處店外有犬競驚日差矣遽呼隣房數人語其夢忽見長興店子入門曰即君與客食畢羅計二斤何不計直而去也明經大駭褫衣質之且隨驗所夢相其榻器皆如夢中乃謂店主





曰我與客俱夢中至是客豈食平店主驚曰初恠客前  
畢羅悉完疑其嫌置蒜也來春明經與隣房三人夢中  
所訪者悉及第

潞州軍校郭誼先為邯鄲郡牧使因兄亡遂於鄆州舉

其先同塋一作墓於礪州滄湯縣之西崗縣界接山土中

多石有力葬者率皆鑿石為穴誼之所卜亦鑿焉積日

倍工忽透一穴穴中有石長可四尺形如守宮支體首

尾畢具役者誤斷焉誼惡之將別卜地白於劉從諫從

諫不許因葬焉後月餘誼陷於廁體仆幾死骨肉奴婢

相繼死者二十餘人自是常恐悸噉嚙不安因哀請罷

職從諫以都押衙焦長楚之務與誼對換及賊殄一作

阻兵誼為其魁軍破梟首其家無少長悉投井中死一作

州從事鄭賓于言石守宮見在礪州官庫中

伊闕縣令李師晦有兄弟任江南官與一僧往還常入

山採藥遇暴風雨避於歇一作樹須臾大震有物瞥然

墜地脩而朗晴僧就視乃一石形如樂器可以懸擊者

其上平齊如削其中有竅可盛其下漸闊而圓狀若垂

囊長二尺厚三分其左小缺班如碎錦光澤可鑒叩之

有聲僧意其異物置於樵中歸櫃而埋於禪牀下為其

徒所見往往有知者李生懇求一見僧確然言無忽一

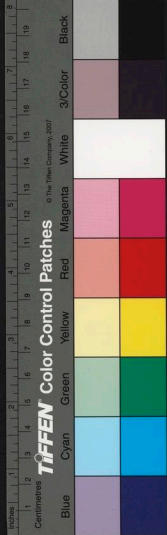

日僧召李生既至執手曰貧道已力衰弱無常將至君  
前所求物聊用爲別乃盡去侍者引李生入卧內撤榻  
掘地捧匣授之而卒  
賊穢阻命之時臨洛市中心百姓有推磨盲騾無故死因  
賣之屠者剖腹中得二石大如合拳紫色赤斑熒潤可  
愛屠者遂送穢乃留之  
韋溫爲宣州病瘡於首因託後事於女婿且曰予年二  
十九爲校書郎夢澹水中沅見二吏賁牒相召一吏至  
言彼墳至大功須萬日今未也今正萬日予豈逃乎不  
累日而卒

醴泉尉崔汾仲兄居長安崇賢里夏月乘涼於庭際踈  
曠月色方午風過覺有異香傾聞南垣土動簌簌崔  
生意其蛇鼠也忽覩一道士大言曰大好月色崔驚懼  
遽走道士緩步庭中年可四十風儀清古良久妓女十  
餘排大門而入輕綃翠翹艷冶絕世有從者具香茵列  
坐月中崔生疑其狐媚以枕投門闔警之道士小顧怒  
曰我以此差靜復貪月色初無延佇之意敢此寵率復  
厲聲曰此處有地界即歎有二人長纜三尺巨首僮耳  
唯伏其前道士願指崔生所止曰此人合有親屬入陰  
籍可領來二人趨出一餉間崔生見其父母及兄悉至

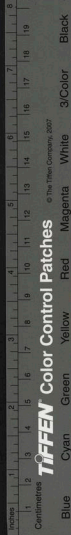

衛者數十梓叟批之道士叱曰我在此敢縱子無禮乎  
父母叩頭曰幽明隔絕誨責不及道士叱遣之復顧二  
鬼曰捉此癡人來二鬼跳及門以赤物如彈丸遙投崔  
生口中乃細赤綆也遂釣出於庭中又詬辱之崔驚失  
音不得自理崔僕妾號泣其妓羅拜曰彼凡人因訝僊  
官無故而至非有大過怒解乃拂衣由大門而去崔病  
如中惡五六月方差因迎祭酒醮謝亦無他崔生初隔  
紙隙見亡兄以帛抹脣如損狀僕使其共討之婢泣曰  
幾郎就木之時面衣忘開口其時忽忽就剪誤傷下脣  
然傍人無見者不知幽冥中二十餘年猶負此苦

辛秘五經擢第後常州赴婚行至陝因息於樹陰傍有乞  
兒箕坐面蠟衣訪辛行止辛不耐而去乞兒亦隨之  
辛馬劣不能相遠乞兒強言不已前及一衣綠者辛揖  
而與之語乞兒後應和行里餘綠衣者忽前馬驟去辛  
恠之獨言此人何忽如是乞兒口彼時至豈自由乎辛  
覺語異始問之曰君言時至何也乞兒曰少傾當自知  
之將及店見數十人擁店問之乃綠衣者卒矣辛大驚  
異遽卑下之因褫衣衣之脫乘乘之乞兒初無謝意語  
言往往有精義至汴謂辛曰某止是矣公所適何事也  
辛以娶約語之乞兒笑曰公士人業不可止此非君妻

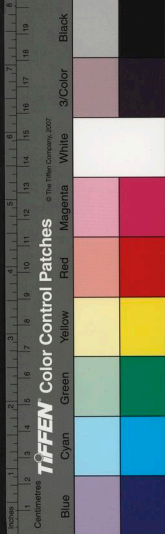



公婚期甚遠隔一日乃扛一器酒與辛別指相國寺刹  
曰及午而焚可遲此而別如期剝無故火發壞其相輪  
臨去以綾帕覆贈辛帶有一結語辛異時有疑當發視  
也積二十餘年辛為渭南尉始婚裴氏泊裴生日會親  
賓忽憶乞兒之言解帕覆結得楮幅大如手板署曰辛  
秘妻河東裴氏某月日生乃其日也辛計別乞兒之年  
妻尚未生豈蓬瀛籍者謫於人間乎方之蒙袂輯屨有  
憤於黔婁植索塗見稱於楊子差不同耳

當有  
缺文

唐段少卿酉陽雜俎續集卷之一

方之蒙袂  
五句不屬

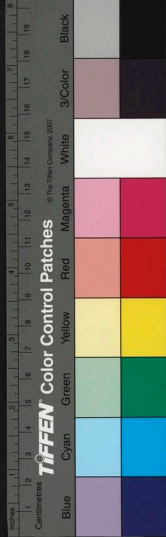

唐段少卿酉陽雜俎續集卷之二

唐 太常少卿臨淄柯古段成式 撰

明 四川道監察御史內鄉李雲鵠 校

支諾華中

上都渾瑊宅戟門內一小槐樹樹有穴大如錢每夜月  
霽後有蚓如巨臂長二尺餘白頸紅斑領數百條如索  
緣樹枝條及壁悉入穴或時衆鳴往往成曲學士張乘  
言渾令公時堂前忽有一樹從地踊出蚯蚓遍掛其上  
已有出處忘其書名目

東都尊賢坊田令宅中門內有紫牡丹成樹發花千朵

公婚期甚遠隔一日乃扛一器酒與辛別指相國寺刹  
曰及午而焚可遲此而別如期剝無故火發壞其相輪  
臨去以綾帕複贈辛帶有一結語辛異時有疑當發視  
也積二十餘年辛為渭南尉始婚裴氏泊裴生日會親  
賓忽憶乞兒之言解帕複結得楮幅大如手板署曰辛  
秘妻河東裴氏某月日生乃其日也辛計別乞兒之年  
妻尚未生豈蓬瀛籍者謫於人間乎方之蒙袂輯屨有  
憤於黔婁植索塗見稱於楊子差不同耳

當有  
缺文

唐段少卿酉陽雜俎續集卷之一

唐段少卿酉陽雜俎續集卷之二

唐 太常少卿臨淄柯古段成式 撰

明 四川道監察御史內鄉李雲鵠 校

支諾華中

上都渾瑊宅戟門內一小槐樹樹有穴大如錢每夜月  
霽後有蚓如巨臂長二尺餘白頸紅班領數百條如索  
緣樹枝條及壁悉入穴或時衆鳴往往成曲學士張乘  
言渾令公時堂前忽有一樹從地踊出蚯蚓遍掛其上  
已有出處忘其書名目

東都尊賢坊田令宅中門內有紫牡丹成樹發花千朵



花盛時每月夜有小人五六長尺餘遊於上如此七八  
年人將掩之輒失所在

太和七年上都青龍寺僧契宗俗家在樊州一作其兄

樊竟因病熱乃狂言虛笑契宗精神總持遂焚香勸勒

兄忽詬罵曰汝是僧第歸寺住持何橫於事我止居在

南柯愛汝苗碩多獲故暫不耳契宗疑其狐魅復禁桃

枝擊之其兄但笑曰汝打兄不順神當強汝可加力勿

止契宗知其無柰何乃已病者歛起牽其母母遂中惡

援其妻妻亦卒邇募其弟婦回面失明經日悉復舊乃

語契宗曰爾不去當斃我眷屬來言已有鼠數百穀穀

作聲大於常鼠與人相觸駢逐不去及明失所在契宗

恐怖加切其兄又曰慎爾聲氣吾不爾今須我大兄

弟自來因長呼曰寒月寒月可來此至三呼有物大如

狸赤如火從病者脚起緣衾止於腹上目光四射契宗

持刀就擊之中物一足遂跳出戶燭其穴蹤至一房見

其物潛走甕中契宗舉巨盆覆之泥固其隙經三日發

視其物如鐵不得動因以油煎殺之臭達數里其兄遂

愈月餘村有一家父子六七人暴卒衆意其興鹽

貞元中望苑驛西有百姓王申手植榆於路傍成林構

茅屋數椽夏月常饋漿水於行人官者卽延憇具若有

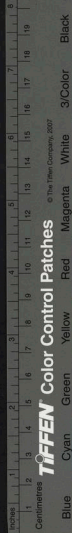



兒年十三每令伺客忽一日白其父路有女子求水因  
令呼入女少年衣碧襦白幅巾自言家在此南十餘里  
夫死無兒今服禪矣將適馬嵬訪親情丐衣食言語明  
悟舉止可愛工申乃留飯之謂曰今日暮夜可宿此達  
明去也女亦欣然從之其妻遂約之後室呼之為媒傭  
其成衣數事自午至戌悉辦鍼綴細密殆非人工王申  
大驚異妻猶愛之乃戲曰妹既無極親能為我家作新  
婦子乎女笑曰身既無託願執麤井竈王申卽日賃衣  
費禮爲新婦其夕暑熱戒其夫近多盜不可開門卽舉  
巨椽捍而寢及夜半王申妻夢其子披髮訴曰被食將

盡矣驚欲省其子王申怒之老人得好新婦喜極嚙言  
耶妻還睡復夢如初申與妻秉燭呼其子及新婦悉不  
復應啓其戶戶牢如鍵乃壞門闔纔開有物圓目鑿齒  
體如藍色衝人而去其子唯餘腦骨及髮而已

枝江縣令張汀子名省躬汀亡因住枝江有張垂者舉  
秀才下第客於蜀與省躬素未相識太和八年省躬晝  
寢忽夢一人自言姓張名垂因與之接懼狎彌日將去  
留贈詩一首曰戚戚復戚戚秋堂百年色而我獨茫茫  
荒郊遇寒食驚覺遽錄其詩數日卒

江淮有何亞秦弩弓三百斤常解鬪牛脫其一角又過

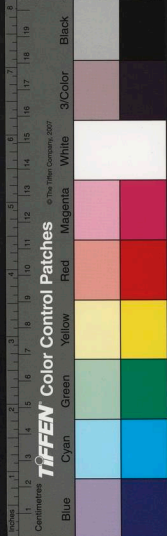

蕪州遇一人長六尺餘髯而甚口呼亞秦可負我過橋  
亞秦知其非人因爲背覺腦冷如水卽急投至交牛柱  
乃擊之化爲杉木瀝血升餘

長慶初洛陽利俗坊有百姓行車數輛出長夏門有一  
人負布囊求寄囊於車中且戒勿妄開因返入利俗坊  
纔入坊內有哭聲起受寄者發囊視之其口結以生縷  
內有一物狀如牛胞及黑繩長數尺百姓驚遽斂結之  
有傾其人亦至復曰我足痛欲憩君車中數里可乎百  
姓知其異許之其人登車覽其囊不悅顧曰何無信百  
姓謝之又曰我非人冥司俾予錄五百人明歷陝虢晉

絳及至此人多蟲唯得二十五人耳今須往徐泗又曰  
君曉予言蟲乎患赤瘡卽蟲耳車行二里遂辭有程不  
可又留君有壽者不復憂矣忽負囊下車失所在其年  
夏天下多患赤瘡少有死者

元和中光宅坊百姓失名氏其家有病者將困迎僧持  
念妻兒環守之一夕衆髮髯見一人入戶衆遂驚逐乃  
投於甕間其家以湯沃之得一袋蓋鬼間所謂搗氣袋  
也忽聽空中有聲求其袋甚哀切且言我將別取人以  
代病者其家因擲還之病者卽愈  
相傳人將死蟲離身或云取病者蝨於牀前可以卜病

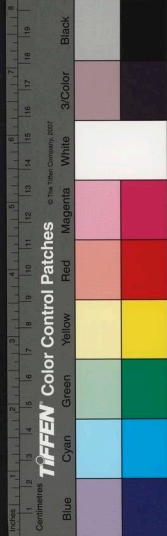

將差蝨行向病者背則死

興州有一處名雷穴水常半穴每雷聲水塞穴流魚墮  
流而出百姓每候雷聲繞樹布網獲魚無限非雷聲魚  
子聚鼓於穴口魚亦輒出所獲半於雷時韋行規爲興  
州刺史時與親故書說其事

上都務本坊貞元中有一家因打墻掘地遇一石函發  
之見物如絲漚滿函飛出於外驚視之次忽有一人起  
於函被白髮長丈餘振衣而起出門失所在其家亦無  
他前記之中多言此事蓋道門太陰鍊形日將滿人必  
露之

于季友爲和州刺史時臨江有一寺寺前漁釣所聚有  
漁子下網舉之重壞網視之乃一石如拳因乞寺僧寘  
於佛殿中石遂長不已經年重四十斤張周封員外入  
蜀親觀其事

進士王惲才藻雅麗猶長體物著送君南浦賦爲詞人  
所稱會昌二年其友人陸休符忽夢被錄至一處有騶  
卒止之屏外見若胥靡數十王惲在其中陸欲就之惲  
面若愧色陸強牽與語惲垂泣曰近受一職司厭人間  
指其類此悉同職也休符恍惚而覺時惲往楊州有妻  
子居住太平側休符異所夢遲明訪其家信得王至洛



書又七日其計至計其卒日乃陸之夢夕也

武宗元年金州軍事典鄧儼先死數年其案下書手蔣古者忽心痛暴卒如有人捉至一曹司見鄧儼喜曰我王張甚重籍爾錄數百幅書也蔣見堆案繞壁皆湮楮朱書乃給曰近損右臂不能搦管有一人謂鄧旣不能書令可還蔣草草被遣還慎一坑中而覺因病右手遂廢姚司馬者寄居汾州宅枕一溪有二小女常戲釣溪中未常有獲忽撓竿各得一物若鱸者而毛若鼈者而鰓其家異之養以盆池經年二女精神恍惚夜常明燈挫箴染藍湮皂未常暫息然莫見其所取也時楊元卿在

邠州與姚有舊姚因從事邠州又歷半年女病彌甚其家張燈戲錢忽見二小手出燈下大言曰乞一錢家人或唾之又曰我是汝家女婿何敢無禮一稱烏郎一稱黃郎後常與人家狎熟楊元卿知之因爲求上都僧瞻瞻善鬼神部持念治魅病者多著效瞻至其家標扛界繩印手救劔召之後設血食盆酒於界外中夜有物如牛鼻于酒上瞻乃匿劔躡步大言極力刺之其物匣及而走血流如注瞻率左右明炬索之迹其血至後宇角中見若烏革囊大可合篋喘若韞囊盖烏郎也遂燬薪焚殺之臭聞十餘里一女卽愈自是風雨夜門庭聞啾

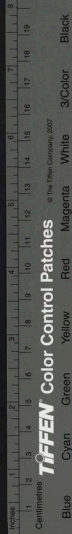

嗽次女猶病膽因立於前舉伐析羅叱之女恐怖泚額  
瞻偶見其衣帶上有皂袋子因令侍婢解視之乃小箬  
也遂搜其服玩箬得一簣貫中悉是喪家搭帳衣衣色  
唯黃與皂耳瞻假將滿不能已其魅因歸京逾年姚罷  
職入京先詣瞻爲加功治之浹旬其女臂上腫起如渥  
大如爪瞻禁鍼刺之出血數合竟差

東都龍門有一處相傳廣成子所居也天寶中北宗雅  
禪師者於此處建蘭若庭中多古桐枝幹拂地一年中  
桐始華有異蜂聲如人吟詠禪師諦視之具體人也但  
有翅長寸餘禪師異之乃以捲竹幕巾網獲一焉寘于紗

籠中意嗜桐花採華致其傍經日集於一隅微聆吁嗟  
聲忽有數人翔集籠者若相慰狀又一日其類數百有  
乘車輿者其大小相稱積於籠外語聲甚細亦不懼人  
禪師隱於杜聽之有曰孔昇翁爲君筮不祥君頗記無  
有曰君已除死籍又何懼焉有曰叱叱予與青桐君奕  
勝獲琅玕紙十幅君出可爲禮星子詞當爲料理語皆  
非世人事終日而去禪師舉籠放之因祝謝之經次有  
人長三尺黃羅衣步虛止禪師屠蘇前狀如天女我二  
清使者上仙伯致意多謝指顧間失所在自是遂絕  
倭國僧金剛三昧蜀僧廣昇峨眉縣與邑人約遊峨眉

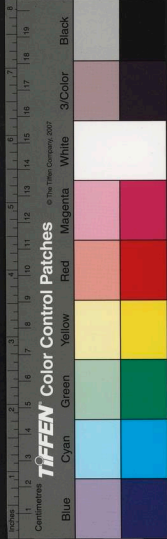

同雇一夫負笈荷糗藥山南頂徑狹俄轉而待負笈忽  
入石罅僧廣鼻先覽卽牽之力不勝視石罅甚細若隨  
笈而開也衆因組衣斷蔓厲其腰肋出之笈纔出罅亦  
隨合衆詰之曰我常新於此有道士住此隙內每假我  
春藥適亦招我我不覺入時元和十三年  
上都僧太瓊者能講仁王經開元初講於奉化縣京遙  
村遂止村寺經兩夏於一日持鉢將上堂闔門之次有  
物墜簷前時天纔辨色僧就視之乃一初生兒其襁褓  
甚新備驚異遂袖之將乞村人行五六里覺袖中輕探  
之乃一弊帚也

陝州西北白徑嶺上邏村村人田氏常穿井得一根大  
如臂節中麤皮若茯苓氣似朮其家奉釋有像設數十  
遂寔於像前田氏女名登娘年十六七有容質父常令  
供香火焉經歲餘女常見一少年出入佛堂中白衣躡  
履女遂私之精神舉止有異於常矣其物根每歲至春  
擢芽其女有娠乃以其事白於母母疑其恠常有衲僧  
過門其家因留之供養僧將入佛宇輒爲物拒之一日  
女隨母他出僧入佛堂門纔啓有鵠一隻拂僧飛去其  
夕女不復見其恠視其根頓成朽蠹女娠纔七月產物  
三節其形如像前根也田氏併火焚之其恠亦絕成式

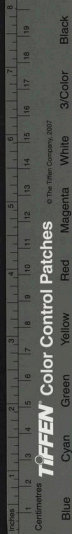



常見道者論枸杞茯苓人參朮形有異服之獲上壽或不葷血不色欲遇之必能降直爲地仙矣田氏無分見恠而去宜乎

寶曆二年明經范璋居梁山讀書夏中深夜忽聽厨中有拉物聲范慵省之至明見束薪長五寸餘齊整可愛積於竈上地上危累蒸餅五枚又一夜有物叩門因轉堂上笑聲如嬰兒如此經三夕璋素有膽氣乃乘其笑曳巨薪逐之其物狀如小犬璋欲擊之變成火滿川爨而乃滅

建中初有人牽馬訪馬醫稱馬患腳以二十鏹求治其

馬毛色骨相馬醫未常見笑曰君馬大似韓幹所畫者真馬中固無也因請馬主遠市門一匹馬醫隨之忽值韓幹亦驚曰真是吾設色者乃知隨意所匠必冥會所肖也遂摩挲馬若蹶因損前足幹心異之至舍視其所畫馬本脚有一點黑缺方知是畫通靈矣馬醫所獲錢用歷數主乃成泥錢

萊州卽墨縣有百姓王豐兄弟三人豐不信方位所忌常於太歲上掘坑見一肉塊大如斗蠕蠕而動遂填其肉隨填而出豐懼棄之經宿長塞於庭豐兄弟奴婢數日內悉暴卒惟一女存焉

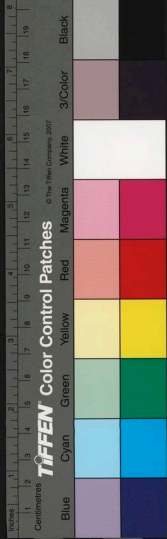

號州五城縣黑魚谷貞元中百姓王用業炭於谷中中  
有水方數步常見二黑魚長尺餘游於水上用伐木饑  
困遂食一魚其弟驚曰此魚或谷中靈物兄柰何殺此  
有傾其妻餉之用運斤不已乃轉面妻覺狀貌有異  
呼其弟視之忽號衣號躍變爲虎馬徑入山時時殺麋  
鹿夜擲庭中如此二年一日日昏叩門自名曰我用也  
弟應曰我兄變爲虎三年矣何鬼假吾兄姓名又曰我  
往年殺黑魚冥謫爲虎比因殺人冥官答余一百今免  
放杖傷遍體汝弟視予無疑也弟喜遽開門見一人頭  
猶是虎因怖死舉家叫呼奔避竟爲村人格殺之驗其

身有黑子信王用也但首未變元和申處士趙齊約常  
至谷中見村人說

元和初上都義寧坊有婦人風狂俗呼爲五娘常止宿  
於永穆墻垣下時中使茹大夫使於金陵有狂者衆名  
之信夫或歌或哭往往往驗未來事盛夏擁絮未常沾汗  
洏寒袒露體無虧折中使將返信夫忽叫攔馬曰我有  
妹五娘在城中今有少信必爲我達也中使素知其異  
欣然許之乃探懷出一襪內中使靴中仍曰爲語五娘  
無事速歸也中使至長樂坡五娘已至攔馬笑曰我兄  
有信大夫可見還中使久而方悟遽令取信授之五娘



因發襖有衣三事乃衣之而舞大笑而歸復至墻下一夕而死其坊率錢葬之經年有人自江南來言信夫與五娘同日死矣

元和中淮西道軍將使於汴州止驛夜久眠將熟忽覺一物壓已軍將素健驚起與之角力其物遂退因奪手中革囊鬼闇中哀祈甚苦軍將謂曰汝語我物名我當相還良久曰此搯氣袋耳軍將乃舉覺擊之語遂絕其囊可盛數升無縫色如荊絲携於日中無影

建中末書生何諷常買得黃紙古書一卷讀之卷中得髮卷規四寸如環無端何因絕之斷處兩頭滴水升餘

燒之作髮氣諷嘗言於道者吁曰君固俗骨遇此不能羽化命也據仙經曰蠹魚三食神仙字則化爲此物名曰脉望夜以規映當天中星使立降可求還丹取此水和而服之即時換骨上賓因取古書閱之數處蠹漏尋義讀之皆神仙字諷方哭伏

華陰縣東七級趙村村路因水齧成谷梁之村人日行車過橋橋根壞墜車馬村人不復收積三年村正嘗夜度橋見群小兒聚火爲戲村正知其魅射之若中木聲火即滅啾啾曰射着我阿連頭村正上縣回尋之見敗車輪六七片有血正銜其箭





相國李公固言元和六年下第遊蜀遇一老姥言郎君  
明年芙蓉鏡下及第後二紀拜相當鎮蜀土其此時不  
復見郎君出將之榮也明年果然狀頭及第詩賦題有  
人鏡芙蓉之目後二十年李公登庸其姥來謁李公忘  
之姥通曰蜀民老姥嘗囑季女者李公省前事具公服  
謝之延入中堂見其妻女坐定又曰出將入相定矣李  
公爲設盛饌不食唯飲酒數杯即請別李固留不得但  
言乞庇我女贈金皂襦幘並不受唯取其妻牙梳一枚  
題字記之李公從至門不復見及李公鎮蜀日盧氏外  
孫子九齡不語忽弄筆視李戲曰爾竟不語何用筆硯

爲忽曰但庇成都老姥愛女何愁筆硯無用也李公驚  
悟卽遣使分詣諸巫巫有董氏者事金天神卽姥之女言  
能語此兒請祈華嶽三郎如其言詰旦兒忽能言因是  
蜀人敬董如神祈無不應富積數百金恃勢用事莫敢  
言者洎相國崔郾來鎮蜀遽毀其廟投土偶於江仍判  
責事金天王董氏杖背逝出西界今在貝州李公壻盧  
生舍之於家其靈歌矣

登封嘗有士人客遊十餘年歸莊莊在登封縣夜久士  
人睡未著忽有星火發於墻堵下初爲螢稍稍芒起大  
如彈丸飛燭四照漸低輪轉來往去士人面纔尺餘細



視光中有一女子貫釵紅衫碧裙搖首擺尾具體可愛士人因張手掩獲燭之乃鼠糞也大如鷄栖子破視有蟲首赤身青殺之

融州河水有泉半巖將注其下相次九磴每磴下一白石浴斛承之如似鑄造嘗有人携一婢取下浴斛中澆中須臾風雨忽至其婢震死所澆中斛碎於山下自別安一斛新於向者

有人遊終南山一乳洞洞深數里乳旋滴瀝成飛仙狀洞中已有數十眉目衣服形製精巧一處滴至腰已上其人因手承漱之經年再往見所其承滴像已成矣乳

不復滴當手承處衣缺二寸不就

滕王圖一日紫極宮會秀才劉魯封云嘗見滕王蜂圖有名江夏班大海眼小海眼村裏來菜花子

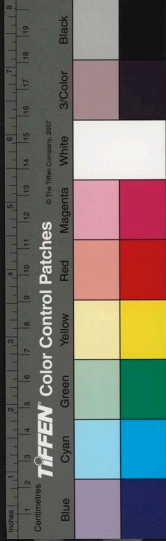

唐段少卿酉陽雜俎續集卷之三

唐 太常少卿臨淄柯古段成式 撰

明 四川道監察御史內鄉李雲鶴 校

支諾臯下

開元末蔡州上蔡縣南李村百姓李簡癘疾卒瘞後十  
餘日有汝陽縣百姓張弘義素不與李簡相識所居相  
去十餘舍亦因病死經宿却活不復認父母妻子且言  
我是李簡家住上蔡縣南李村父名亮驚問其故言方  
病時夢有二人着黃貴帖見追行數里至一大城署曰  
王城引入一處如人間六司院留居數日所勘責事悉

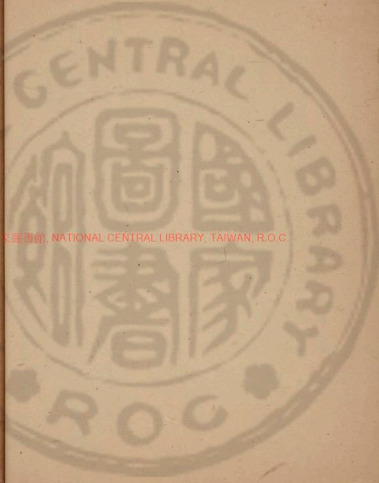

國立中央圖書館, NATIONAL CENTRAL LIBRARY, TAIWAN, R.O.C.

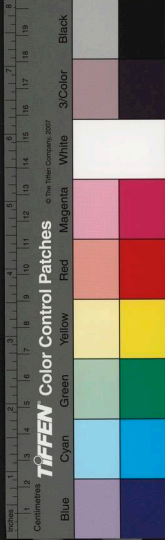



不能對忽有一人自外來稱錯追李簡可卽放還一吏  
曰李簡身壞須令別託生時憶念父母親族不欲別處  
受生因請却復本身少傾見領一人至通曰追到雜職  
汝陽張弘義吏又曰弘義身幸未壞速令李簡託其身  
以盡餘年遂被兩吏扶持却出城但行甚速漸無所知  
忽若夢覺見人環泣及屋宇都不復認亮訪其親族名  
氏及平生細事無不知也先解竹作因自入房索刀具  
破篋成器語音舉止信李簡也竟不返汝陽時成式三  
從叔父攝蔡州司戶翻驗其事昔扁鵲易魯公扈趙嬰  
齊之心及寤互返其室二室相諮以是稽之非妄言矣

武宗六年揚州海陵縣還俗僧義本且死託其弟言我  
死必爲我剃髮變衣僧衣三事弟如其言義本經宿却  
活言見二黃衣吏追至冥司有若王者問曰此何州縣  
吏言揚州海陵縣僧王言奉天符沙汰僧尼海陵無僧  
因何作僧領來令廻還俗了領來僧遽索俗衣衣之而  
卒

汴州百姓趙懷正住光德坊太和三年妻阿賀常以女  
工致利一日有人携石枕求售賀一環獲焉趙夜枕之  
覺枕中如風雨聲因令妻子各枕一夕無所覺趙枕輒  
復如舊或喧悸不得眠其姪請碎視之趙言脫碎之無

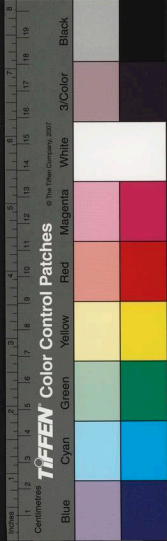

所見棄一百之利也待我死後爾必破之經月餘趙病死妻令姪毀視之中有金銀各一錠如模鑄者所函錠處無絲隙不知從何而入也錠各長三寸餘闊如巨臂遂貨之辦其殮及償債不餘一錢阿賀今住洛陽會節坊成式家雇其紉針親見其說

成式

一作段文昌

三從房叔父某者貞元末自信安至洛暮

達瓜洲宿於丹中夜久彈琴覺丹外有嗟嘆聲止息卽無如此數四乃緩軫還寢夢一女子年二十餘形悴衣敗前拜曰妾姓鄭名瓊羅本居丹徒父母早亡依於孀嫂不幸又歿遂來揚子尋姨夜至逆旅市吏子王惟

與乘醉將逼辱妾知不免因以領巾絞項自殺市吏子乃潛埋妾於魚行西渠中其夕再見夢揚子令石義留竟不爲理復見寃氣於江石上謂非烟之祥圖而表奏抱恨四十年無人爲雪妾父母俱善琴適聽郎君琴聲音音翁響心感懷嘆不覺來此尋至洛北河清縣温谷訪內弟樊元則元則伯少有異術居數日忽曰兄安得此一女鬼相隨請爲遣之乃張燈焚香作法頃之燈後牽牽有聲元則曰是請紙筆也卽投紙筆於燈影中小頃旋紙疾落燈前視之書盈於幅書雜言七字辭甚悽恨元則遽令錄之言鬼書不久輒漫滅及曉紙上若煤



汚無復字也元則復令具酒脯紙錢乘昏焚於道有風  
旋灰直上數丈及聆悲泣聲詩凡二百六十二字率叙  
幽寃之意語不甚曉詞故不載其中二十八字曰痛填  
心兮不能語寸斷腸兮訴何處春生萬物妾不生更恨  
魂香不相遇

廬州舒城縣甥成式三從房伯父大和三年任廬州某  
官庭前忽有蚓出大如食指長三尺白項下有兩足足  
正如雀脚步於垣下經數日方死

荊州百姓孔謙甥成式姪女乳母阿史本荊州人嘗言  
小兒時見隣居百姓孔謙籬下有蚓口露雙齒肚下足

如蛇長尺五行疾於常甥謙惡遽殺之其年謙喪母及  
兄謙亦不得活

越州有盧冉者時舉秀才家貧未及入京因之顧頭堰  
堰在山陰縣顧頭村與表兄韋確同居自幼嗜鱸在堰  
嘗憑吏求魚韋方寤夢身爲魚在潭有相忘之樂見二  
漁人乘艇張網不覺入網中被擲桶中覆之以葦復親  
所憑吏就潭商價吏卽擢鯁貫鯁楚痛殆不可忍及至  
舍歷認妻子婢僕有傾真碁斯之苦若脫膚首落方覺  
神癡良久盧驚問之具述所夢遽呼吏訪所市魚處洎  
漁子形狀與夢不差韓後入釋住祇園寺時開元二年

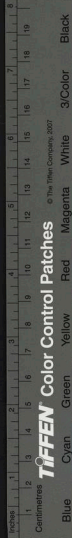



成式書吏沈郢家在越州與堰相近目覩其事

曹州南華縣端相寺時尉李蘊至寺巡檢偶見尼房中  
地方丈餘獨高疑其藏物掘之數尺得一瓦餅覆以木  
槃視之有髓骨大方隅額下屬骨兩片長八寸開罅徹  
上容斂股若合筒瓦下齊如截瑩如白牙蘊意所尼產  
因毀之

中書舍人崔嘏弟崔暇娶李氏爲曹州刺史令兵馬使  
國邵南勾當障車後邵南因睡忽夢崔女在一廳中女  
立於牀西崔暇在牀東執紅箋題詩一首笑授暇暇因  
朗吟之詩言莫以貞留妾從他理管絃容華難久駐知

得幾多年夢後纔一歲崔暇妻卒

李正己本名懷玉侯逸希之內弟也侯鎮淄青署懷玉  
爲兵馬使尋構飛語戾怒囚之將寘於法懷玉抱冤無  
訴於獄中蟲石象佛默期冥報時近臘日心慕同儕嘆  
吒而睡覺有人在頭上語曰李懷玉汝富貴時至卽驚  
覺顧不見人天尚黑意甚恠之復睡又聽人謂曰汝看  
牆上有青烏子噪卽是富貴時及覺不復見人有傾天  
曙忽有青烏數十如雀飛集牆上俄聞三軍叫喚逐出  
希逸壞鍊取懷玉扶知留後成式見台州喬庶說喬之  
先官於東平目擊其事

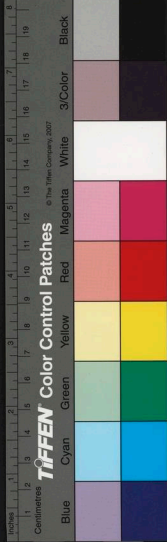

河南少尹韋絢少時常於夔州江岸見一異蟲初疑棘  
鍼一枝從者驚曰此蟲有靈不可犯之或致風雷韋試  
令踏地驚之蟲伏地如滅細視地上若石脉焉良久漸  
起如舊每刺上有一瓜忽入草疾走如箭竟不知是何  
物

永寧王相王涯三恠浙米匠人蘇潤本是王家炊人至  
荊州方知因問王家咎徵言宅南有一井每夜常沸湧  
有聲晝窺之或見銅匣一作甌羅或見銀熨斗者水腐不  
可飲○又王相內齋有禪牀柘材絲繩工極精巧無故  
解散各聚一處王甚惡之命焚於竈下○又長子孟博

晨興見堂地上有疑血數滴蹤至大門方絕孟博遽令  
鏟去王相初不知也未數月及難

許州有一老僧自四十已後每寐熟即喉聲如鼗翼若成  
韻節許州伶人伺其寢即譜其聲按之絲竹皆合占奏  
僧覺亦不自知二十餘年如此

荆有魏溪好食白魚日命僕市之或不獲輒笞責一日  
僕不得魚訪之於獵者可漁之處獵者給之曰某向打  
魚網得一麕因漁而獲不亦異乎僕依其所售具事於  
溪溪喜曰審如是或有靈矣因寘諸榻日夕薦香火歷  
數年不壞頗有吉凶之驗溪友人惡溪所爲伺其出烹



而食之亦無其靈

成都坊正張和蜀郡有豪家子富擬卓鄭蜀之名姝無  
不畢致每按圖求麗媒盈其門常恨無可意者或言坊  
正張和大俠也幽房閨稚無不知之盍以誠投乎豪家  
子乃具籬金篋錦夜詣其居具告所欲張欣然許之異  
日謁豪家子偕出西郭一舍入廢蘭若有大像巋然與  
豪家子昇像之座坊正引手捫佛乳揭之乳壞成穴如  
盜卽挺身入穴因拽豪家子臂不覺同在穴中道行十  
數步忽視高門崇墉狀如州縣坊正叩門五六有九髯  
婉童啓迎拜曰王人望翁來久矣有傾主人出紫衣具

帶侍者十餘見坊正甚謹坊正指豪家子曰此少君子  
也汝可善待之予有切事須返不坐而去言已失坊正  
所在豪家子心異之不敢問主人延於堂中珠璣緹繡  
羅列滿目又有瓊杯陸海備陳飲徹命引進妓數四支  
鬟撩鬢縹若神仙其舞杯閃毬之令悉新而多思有金  
器容數升雲擎鯨口鈿以珠粒豪家子不識問之主人  
笑曰此盜一作皿也本擬伯雅豪家子竟不解至三更主  
人忽顧妓曰無廢歡笑予暫有所適揖客而退騎從如  
州牧列燭而出豪家子因私於墻隅妓中年差暮者遠  
就謂曰嗟乎君何以至是我輩早爲所掠醉其幻術歸





路永絕君若要歸第取我教授以七尺白練戒曰可執  
此候主人歸詐祈事設拜主人必荅拜因以練蒙其頭  
將曙主人還蒙家子如其教主人投地乞命曰死嫗負  
心終敗吾事今不復居此乃馳去所教妓卽共蒙家子  
居二年忽思歸妓亦不留大設酒樂餞之飲旣闌妓自  
持鍾開東墻一穴亦如佛乳推豪家子於墻外乃長安  
東墻堵下遂乞食方達蜀其家失已多年意其異物道  
其初始信貞元初事

興元城固縣有韋氏女兩歲能譚然識字好讀佛經至  
五歲一縣所有經悉讀遍至八歲忽清晨薰衣靚粧默

存臚下父母訝移時不出視之已蛻衣而失竟不知何  
之荆州處士許卑得於韋氏鄰人張弘郢

忠州墊江縣縣吏冉端開成初父死有嚴師者善山崗  
爲卜地云今有生氣群聚之物掘深丈餘遇蟻城方數  
丈外重雉堞皆具子城譙櫓工若雕刻城內分徑街小  
埕相次每埕有蟻數千懂懂不絕徑甚淨滑樓中有二  
蟻一紫色長寸餘足作金色一有羽細腰稍小白翅翅  
有經脉疑是雌者衆蟻約有數斛城隅小壤上以堅土  
爲盖故中樓不損旣掘露蟻大擾若求救狀縣吏遽白  
縣令李玄之旣覩勸吏改卜嚴師伐其卜驗爲其地吉

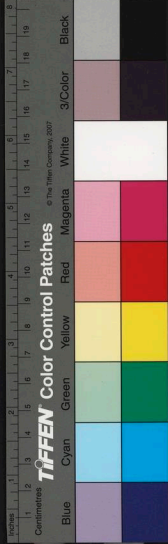

縣吏請遷蟻於岩側狀其所爲仍布石覆之以板經旬  
嚴師忽得病若狂或自批觸穢晉叫呼數日不已玄之  
素厚嚴師因爲祝禱療以雄黃丸方愈

朱道士者太和八年常遊廬山憇於澗石忽見蟠蛇如  
堆繒錦俄變爲巨龜訪之山叟云是玄武

朱道士又曾遊青城山丈人觀至龍橋見岩下有枯骨  
背石平坐按手膝上狀如鈎鑲附苔絡蔓色白如雪云  
祖父已嘗見不知年代其或鍊形擢魄之士乎

武宗之元年戎州水漲浮木塞江刺史趙士宗召水軍  
接木約獲百餘段公署卑小地窄不復用因併修開元

寺後月餘日有夷人逢一人如狸着故青衣亦不辯  
製云關將軍差來採木今被此州接去不知爲計要領  
明年却來取夷人說於州人至二年七月天欲曙忽  
水至州城臨江枕山每大水猶去州五十餘丈其時水  
高百丈水頭漂二千餘人州基地有階深十丈處大石  
如三間屋者堆積於州基水黑而腥至晚方落知州官  
虞藏玳及官吏纔及船投岸旬月後舊州地方乾除大  
石外更無一物惟開元寺玄宗真容閣去本處十餘步  
卓立沙上其他鐵石像無一存者

成都乞兒嚴七師幽陋凡賤塗垢臭穢不可近言語無



度往往應於未兆居西市悲田坊常有帖衙俳兒千滿  
川白迦葉珪張美張朝等五人爲火七師遇於塗各與  
十五文勤勤若相別爲贈之意後數日監軍院晏滿川  
等爲戲以求衣糧少師李相怒各杖十五通出界凡四  
五年間人爭施與每得錢帛悉用修觀語人曰寺何足  
修方知折寺之兆也今失所在

荊州百姓郝惟諒性龯率勇於私鬪武宗會昌二年寒  
食日與其徒遊於郊外蹴鞠角力因醉於墻間迨宵分  
方始寤將歸歷道在里餘值一人家室絕卑雖張燈而  
頗昏闇遂詣乞漿觀一婦人姿容慘悴服裝羸弊方向

燈紅縫延郝以漿授郝良久謂郝曰知君有膽氣故敢  
陳情妾本秦人姓張氏嫁於府衙健兒李自歡自歡自  
太和中戍邊不返妾遘疾而歿別無親戚爲隣里殯於  
此處已逾一紀遷葬無因凡死者肌骨未復於土鬼神  
不爲陰司所籍離散恍惚如夢如醉君或留念幽魂亦  
是陰德使妾遺骸得歸泉壤精爽有託斯願畢矣郝謂  
曰某生業素薄力且不辨如何婦人云其雖爲鬼不廢  
女工自安此常造雨衣與胡氏家傭作凡數歲矣所聚  
十三萬備掩藏固有餘也郝許諾而歸遲明訪之胡氏  
物色皆符乃具以告卽與偕往殯所毀漆視之散錢培

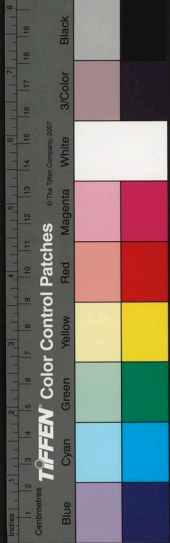



觀縉之數如言胡氏與郝哀而異之僕率錢與同輩合  
二十萬盛其凶儀瘞於鹿頂原其夕見夢於胡郝  
衡岳西原近朱陵洞其處絕險多大木猛獸人到者率  
迷路或遇巨蛇不得進長慶中有頭陀悟空常裹糧持  
錫夜入山林越兇侵虎初無所懼至朱陵原遊覽累日  
捫蘿垂踵無幽不跡因是跣跣憩於岩下長吁曰饑渴  
如此不遇主人忽見前岩有道士坐繩牀僧誦之不動  
遂責其無賓主意復告以饑困道士欬起指石地曰此  
有米乃持鑊斫石深數寸令僧探之得陳米升餘卽着  
於釜承瀑敲火煮飯勸僧食一口未盡辭以未熟道士

笑曰君殮止此可謂薄分我當畢之遂喫硬飯又曰  
爲客設戲乃處木叢枝投蓋危石猿懸鳥跂其捷閃目  
有頃又旋繞繩牀効步漸逸以至蓬轉湍急但覩衣色  
成規倏忽失所僧尋路歸寺數日不復談渴矣

嚴綬鎮太原市中小兒如水際泗戲忽見物中流流下  
小兒爭接乃一瓦瓶重帛裹之兒就岸破之有嬰兒長  
尺餘遂走群兒逐之頃間足下旋風起嬰兒已蹈空數  
尺近岸舟子遽以篙擊殺之髮朱色自在頂上

王哲虔州刺史在平康里治第西偏家人掘地拾得一  
石子朱書其上曰修此不吉家人揩拭轉分明乃呈哲

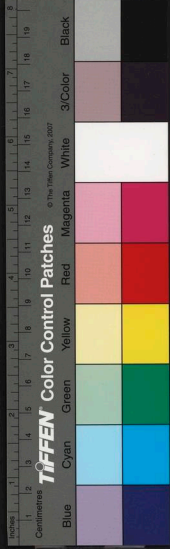

哲意家人情於畚鍤自磨朱深若石跡哲甚惡之其年  
哲辛

世有村人供於僧者祈其密言僧給之曰驢其人遂日  
夕念之經數歲照水見青毛驢附於背凡有疾病魅鬼  
其人至其所立愈後知其詐呪効亦歇

秀才田暉云太和六年秋涼州西縣百姓妻產一子四  
手四足一身分兩面項上髮一穗長至足時朝伯峻爲  
縣令

韋斌雖生于貴門而性頗厚質然其地望素高冠冕特  
盛雖門風稍奢而斌立朝侃侃容止尊嚴有大臣之體

每會朝未常與同列笑語舊制群臣立于殿庭既而遇  
雨雪亦不移步于廊下忽一旦密雪驟降自三事以下  
莫不振其簪裾或更其立位獨斌意色益恭俄雪甚至  
膝朝既罷斌于雪中拔身而去見之者咸嘆重焉斌兄  
陟早以文學識度著名于時善屬文攻草隸書出入清  
顯踐歷崇貴自以門地才華坐取卿相而接物簡傲未  
常與人款曲衣服車馬猶尚奢侈侍兒闈豎左右常數  
十人或隱几搢頤竟日懶爲一言其于饜羞猶爲精潔  
仍以烏羽擇米每食畢視厨中所委棄不啻萬錢之直  
若宴於公卿雖水陸具陳曾不下筯每令侍婢主尺牘

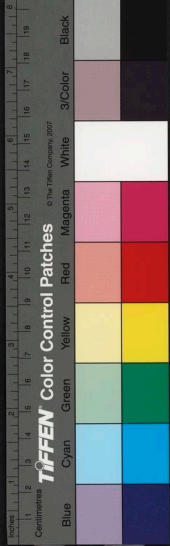

往來復章未常自札受意而已詞旨重輕正合陟意而  
書體適利皆有楷法陟唯署名嘗自謂所書陟字如五  
朶雲當時人多倣效謂之郇公五雲體嘗以五彩紙爲緘  
題其後縱自奉皆此類也然家法整肅其子允課習經  
史日加誨勵夜分猶使人視之若允習讀不輟旦夕問  
安顏色必悅若稍怠惰卽遽使人止之令立于堂下或  
彌旬不與語陟雖家僮數千人應門賓客必遣兒爲之  
寒暑未嘗輟也頗爲當時稱之然陟竟以簡倨恃才常  
爲持權者所忌

天寶中處士崔玄微洛京有宅號道館木及茯苓三十

許因藥盡領童僕輩入嵩山採芝一年方回宅中無人  
蒿菜滿院時春季夜間風清月朗不睡獨處一院家人  
無故輒不到三更後有一青衣云君在院中也今欲與  
一兩女伴過至上東門表姨處暫借此歇可乎玄微許  
之須臾乃有十餘人青衣引入有綠裳者前曰某姓楊  
氏指一人曰李氏又一人曰陶氏又指一緋衣小女曰  
姓石名阿措各有侍女輩玄微相見畢乃坐於月下問  
行出之由對曰欲到封十八姨數日云欲來相看不得  
今夕衆往看之坐未定門外報封家姨來也坐皆驚喜  
出迎楊氏云主人甚賢只此從容不惡諸處亦未勝於





此也玄微又出見封氏言詞冷冷有林下風氣遂揖入  
坐色皆殊絕蒲座芬芳馥襲人命酒各歌以送之玄  
微誌其一二焉有紅裳人與白衣送酒歌曰皎潔玉顏  
勝白雪况乃青年對芳月沈吟不敢怨春風自歎容華  
暗消歇又白衣人送酒歌曰絳衣披拂露盈盈淡染胭  
脂一朶輕自恨紅顏留不住莫怨春風道薄情至十八  
姨持盞性頗輕佻翻酒污阿措衣阿措作色曰諸人卽  
奉求余不奉畏也拂衣而起十八姨曰小女弄酒皆起  
至門外別十八姨南去諸人西入苑中而別玄微亦不  
至異明夜又來欲往十八姨處阿措怒曰何用更去封

姬舍有事只求處士不知可乎諸女皆曰可阿措來  
曰諸女伴皆住苑中每歲多被惡風所撓居止不安常  
求十八姨相庇昨阿措不能依回應難取力處士倘不  
阻見庇亦有微報耳玄微曰某有何力得及諸女阿措  
曰但求處士每歲歲日與作一朱幡上圖日月五星之  
文於苑東立之則免難矣今歲已過但請至此月二十  
一日平旦微有東風卽立之庶可免也玄微許之乃齊  
聲謝曰不敢忘德各拜而去玄微於月中隨而送之踰  
苑牆乃入苑中各失所在乃依其言至此日立幡是日  
東風振地自洛南折樹飛沙而苑中繁花不動玄微乃



皇清集卷之三

悟諸女曰姓楊姓李及顏色衣服之異皆衆花之精也  
緋衣名阿措卽安石榴也封十八姨乃風神也後數夜  
楊氏輩復至媿謝各裹旌李花數斗勸崔生服之可延  
年老頹長如此往護衛某等亦可至長生至元和初  
三微猶在可稱年三十許人









3437256-7

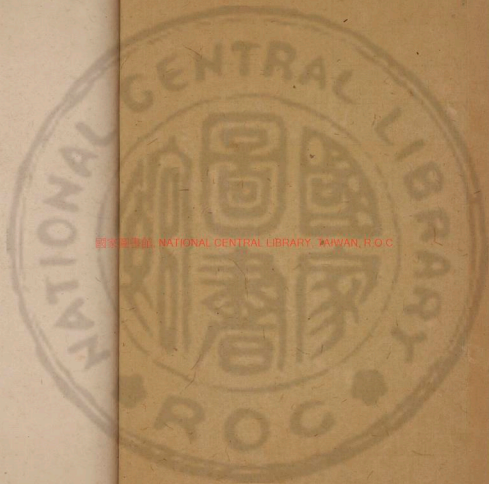

國家圖書館 NATIONAL CENTRAL LIBRARY, TAIWAN, R.O.C





唐段少卿西陽雜俎續集卷之四

唐 太常少卿臨淄柯古段成式 撰

明 四川道監察御史內鄉李雲鶴 校

駁誤

小戲中於奕局一枰各布五子角遲速名感融予因讀  
坐右方謂之感戎又嘗覽王充論衡之言秦穆爲繆音  
謬及徃徃見士流遇人促裝必謂之曰車馬有行色直  
臺直省者云寓直實爲可笑乃錄實語甚誤者著之于

此

予太和初從事浙西贊皇公幕中嘗因與曲宴中夜公

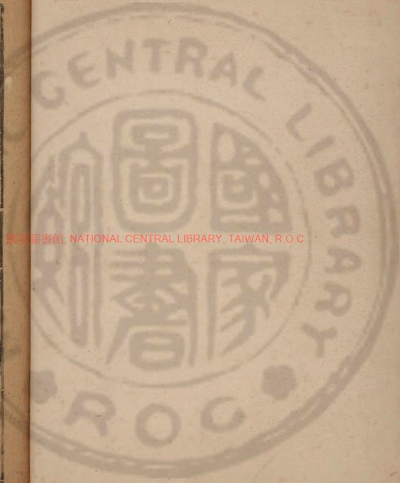

國家圖書館, NATIONAL CENTRAL LIBRARY, TAIWAN, R.O.C

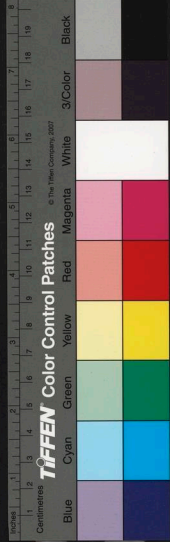

百讀四



語及國朝詞人優劣云世人言靈芝無根醴泉無源張  
曲江著詞也蓋取虞翻與弟求婚書徒以芝草爲靈芝  
耳予後偶得虞翻集果如公言開成初予職在集賢頗  
獲所未見書始覽王文論衡自云充細族孤門或啁之  
荅曰鳥無世鳳凰獸無種麒麟人無祖聖賢必當因祖  
有以効賢號則甘泉有故源而嘉禾有舊根也

范傳正中丞舉進士省試風過竹賦甚麗爲詞人所諷  
然爲從竹之蕭非蕭艾之蕭也荀子云如風過蕭忽然  
已化義同草上之風必偃相傳至今已爲誤予讀淮南  
子云夫播棊丸於地圓者趣壑方者止高各從其所安  
夫人又何上下焉若風之過簫也忽然感之可以清濁  
應矣高誘註云清商潤宮也

相傳云釋道欲住徑山有問道者率爾而對皆造宗極  
劉忠州晏嘗乞心偈令執鑪而聽再三稱諸惡莫作諸  
善奉行晏曰此三尺童子皆知之欽曰三尺童子皆知  
之百歲老人行不得至今以爲名理予讀梁元帝雜傳  
云晉惠末洛中沙門耆域蓋得道者長安人與域食於  
長安寺流沙人與域食於石人前數萬里同日而見沙  
門竺法行嘗稽首乞言域升高坐曰守口攝意心莫犯  
戒竺語曰得道者當授所未聽今有八歲沙彌亦以誦

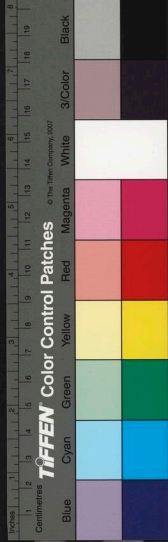

之域蒼八歲而致誦百歲不能行嗟乎人皆敬得道者不知行卽是得

相傳云韓晉公滉在潤州夜與從事登萬歲樓方酌置杯不說語左右曰汝聽婦人哭乎當近何所對在某街詰朝命吏捕哭者訊之信宿獄不具吏懼罪守於屍側忽有大青蠅集其首因發髻驗之果婦私於隣醉其夫而釘殺之吏以爲神吏問晉公晉公云吾察其哭聲疾而不悼若強而懼者王文諭衡云鄭子產晨出聞婦人之哭拊僕之手而聽有間使吏執而問之卽手煞其夫異日其僕問曰夫子何以知之子產曰凡人於其所親

愛知病而憂臨死而懼亡死而哀今哭已死而懼知其姦也

相傳云德宗幸東宮太子親割羊脾水澤手因以餅繫之太子覺上色動乃徐捲而食司空贊皇公著次柳氏舊聞又云是肅宗劉餗傳記云太宗使宇文士及割肉以餅拭手上屢旨之士及佯不寤徐捲而啖

相傳云張上客藝過十全有果毅因重病虛悸每語腹中輒響詣上客請治曰此病古方所無良久思曰吾得之矣乃取本草令讀之凡歷藥名六七不應因據藥瘡之立愈據劉餗傳記有患應病者問醫官蘇澄澄言無

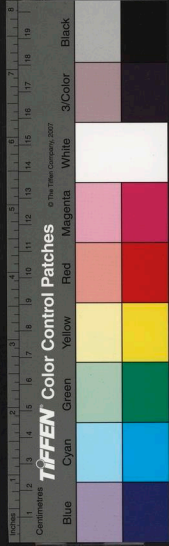

此方吾所撰本草網羅天下藥可謂周令試讀之其人發聲輒應至其藥再三無聲過至他藥復應如初澄因爲方以此藥爲主其病遂差

今人云借書還書等爲二癡據杜荊州書告貺云知汝頗欲念學今因還車致副書可案錄受之當別置一宅中勿復以借人古諺云有書借人爲嗤借人書送還爲嗤也

世呼病瘦爲崔家疾據北史北齊李庶無鬚時人呼爲天博陵崔謹暹之兄也嘗調之曰何不以錐刺頰作十孔拔左右好鬚者栽之庶曰特此還施貴族藝肩

有驗然後藝鬚崔家時有惡疾故庶以此調之俗呼漚沱河爲崔家墓田

俗好於門上畫虎頭書寧字謂陰刀鬼名可息瘧癘也予讀漢舊儀說儼逐疫鬼又立桃人葦索滄耳虎等漚爲合滄耳也

予在秘丘嘗見同官說俗說樓羅因天寶中進士有東西棚各有聲勢稍愴者多會於酒樓食畢羅故有此語予讀梁元帝風人辭云城頭網雀樓羅人着則知樓羅之言起已多時一云城頭網張雀樓羅會人着

世說曹著輕薄才長於題目人常目一達官爲熟鐵上

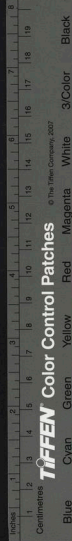



獼猴其實舊語也朝野僉載云魏光乘好題目人姚元  
之長大行急謂之趁蛇鶴鵲侍御史王旭短而黑醜謂  
之烟薰木虵楊仲嗣躁率謂之熱鏃上獼猴  
蜀石笋街夏中大雨往往得雜色小珠俗謂地當海眼  
莫知其故蜀僧惠嶷曰前史說蜀少城飾以金壁珠翠  
桓溫惡其大侈焚之合在此今拾得小珠時有孔者得  
非是乎予開成初讀三國典畧梁大同中驟雨殿前有  
雜色珠梁武有喜色虞寄因上瑞雨頌梁武謂其兄荔  
曰此頌清拔卿之士龍也

俗好劇語者云昔有某氏破產貫酒少有醒時其友題

其門闔云今日飲酒醉明日飲酒醉隣人讀之不解  
今日飲酒醉是何等語于今青衿之子無不記者飲  
云北齊高祖常晏羣臣酒酣各令歌武衛斛律豐樂歌  
曰朝亦飲酒醉暮亦飲酒醉日日飲酒醉國計無取次  
帝曰豐樂不諧是好人也

相傳玄宗嘗令左右提優人黃翻綽入池水中復出翻  
綽曰向見屈原笑臣爾遭逢聖明何爾至此據朝野僉  
載散樂高崔嵬善弄癡大帝令没首水底少頃出而大  
笑上問之云臣見屈原謂臣云我遇是懷無道汝何事  
亦來耶帝不覺驚起賜物百段又北齊書顯祖無道內

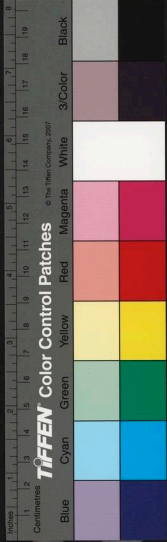

外各懷怨毒曾有與御丞李集面諫比帝甚於桀紂帝  
令縛致水中沉没久之後令引出謂曰我何如桀紂集  
曰向來你不及矣如此數四集對如初帝大笑曰天下  
有如此癡漢方知龍逢比干非是俊物遂解放之蓋事  
本起於此

今人每觀棟宇巧麗必強謂魯般奇工也至兩都寺中  
亦往往託爲魯般所造其不稽古如此據朝野僉載云  
魯般者肅州燉煌人莫詳年代巧侔造化於涼州造浮  
圖作木鳧每擊楔三下乘之以歸無何其妻有姪父母  
詰之妻具說其故父後伺得鳧擊楔十餘下乘之遂至

吳會吳人以爲妖遂殺之般又爲木鳧乘之遂獲父屍  
怨吳人殺其父於肅州城南作一木仙人舉手指東南  
吳地大旱三年卜曰般所爲也齎物具千數謝之般爲  
斷一手其日吳中大雨國初土人尚祈禱其木仙六國  
時公輸般亦爲木鳧以窺宋城

俗說沙門杯渡入梁武帝召之方奕棋呼殺闇者誤聽  
殺之浮休子云梁有楹頭師高行神異武帝敬之常令  
中使召至陛奏楹頭師至帝方棋欲殺子一段應聲曰  
陛下使人遽出斬之帝暴罷命師入中使曰向者陛下  
令殺已法之矣師臨死云我無罪前生爲沙彌誤鋤殺



一蚋帝時爲蚋今此報也

予門吏陸暢江東人語多差誤輕薄者多加諸以爲劇語予爲兒時常聽人說陸暢初娶童溪女每旦羣婢捧匱以銀奩盛藻豆陸不識輒沃水服之其友生問君爲貴門女婿幾多樂事陸云貴門禮法甚有苦者日俾予食辣麩殆不可過近覽世說新書云王敷初尚公主如廁見漆箱盛乾棗本以塞鼻王謂廁上下果食至盡旣還婢擎金漆盤貯水琉璃枕進藻豆因倒著水中旣飲之羣婢莫不掩口

焦贛易林乾卦云道涉多版胡言迷蹇澤瘠且蠱莫使

道通據梁元帝易連山每卦引歸藏斗圖立<sub>五</sub>委化焦林及焦贛易林乾卦卦辭與贛易林卦辭同蓋相傳誤也

予別著鄭涉好爲查語每云天公映冢染豆削棘不若致余富貴至今以爲竒語釋氏本行經云自穿藏阿邏仙言磨棘畫羽爲自然義蓋從此出也

續齊諧記云許彥於綏安山行遇一書生年二十餘卧路側云足痛求寄鵝籠中彥戲言許之書生便入籠中籠亦不廣書生與雙鵝並坐負之不覺重至一樹下書生乃出籠謂彥曰欲薄設饌彥曰甚善乃於口中吐一





銅盤盤中海陸珍羞方丈盈前酒數行謂彥曰向將一  
婦人相隨今欲召之彥曰甚善遂吐一女子年十五六  
容貌絕倫接膝而坐俄書生醉臥女謂彥曰向竊一男  
子同來欲暫呼願君勿言又吐一男子年二十餘明恪  
可愛與彥叙寒温揮觴共飲書生似欲覺女復吐錦行  
障障書生又而書生將覺女又吞男子獨對彥坐書生  
徐起謂彥曰暫眠遂又留君日已晚當與君別還復吞  
此女子及諸銅盤悉納口中留大銅盤與彥曰無以籍  
意與君相憶也釋氏譬喻經云昔梵志作術吐出一壺  
中有女與屏屨作家室梵志少息女復作術吐出一壺

中有男子復與共卧梵志覺次第互吞之柱杖而去余  
以吳均嘗覽此事訝其說以爲至恠也

相傳天寶中中岳道士顧玄績嘗懷金遊市中歷數年  
忽遇一人強登旗亭扛壺盡辭日與之熟一年中輸數  
百金其人疑有爲拜請所欲玄績笑曰予燒金丹八轉  
矣要一人相守恐一夕不言則濟吾事予察君神靜有  
膽氣將煩君一夕之勞或藥成相與期於太清也其人  
曰死不足酬德何至是也遂隨入中岳上峯險絕岩中  
有丹竈盆乳泉滴瀝亂松閉景玄績取乾飯食之卽日  
上章封對及暮授其一板云可擊此知更五更當有人



西經四  
來此慎勿與言也其人曰如約至五更忽有數鐵騎呵  
之曰避其人不動有傾若王者儀衛甚盛問汝何不避  
令左右斬之其人如夢遂生於大賈家及長成思玄績  
不言之戒父母爲娶有三子忽一日妻泣君竟不言我  
何用男女爲遂次第殺其子其人失聲豁然夢覺禹破  
如震丹已飛矣釋玄奘西域記云中天婆羅旃斯國鹿  
野東有一涸池名救命亦曰烈士昔有隱者於池側結  
庵能令人畜代形瓦礫爲金銀未能飛騰諸天遂築壇  
作法求一烈士曠歲不獲後遇一人於城中乃與同遊  
至池側贈以金銀五百謂曰盡嘗果取如此數返烈士

屢求効命隱者曰祈君終夕不言烈士曰死盡不懼  
徒一夕屏息乎於是令烈士執刀立於壇側隱者按劍  
念呪將曉烈士忽大呼空中火下隱者疾引此人入池  
良久出語其違約烈士云夜分後惛然若夢見昔事主  
躬來慰諭恐不交言怒而見害託生南天婆羅門家住  
胎被常艱苦每思恩德未嘗出聲及娶生子喪父母亦  
不語年六十五妻忽怒手劍提其子若不言殺爾子我  
自念已隔一生年及衰朽唯止此子應遽止妻不覺發  
此聲耳隱者曰此魔所爲吾過矣烈士慙忿而死蓋傳  
此之誤遂爲中岳道士

相傳云一公初謁華嚴嚴命坐頃曰爾看吾心在何所  
一公曰師馳白馬過寺門矣又問之一公曰危乎師何  
爲處乎刹末也華嚴曰聰明果不虛試復觀我一公良  
久泚顙面洞赤作禮曰師得無入普賢地乎集賢校理  
鄭符云柳中庸善易嘗詣普寂公公曰筮吾心所在也  
柳云和尚心在前簷第七題復問之在某處寂曰萬物  
無逃於數也吾將逃矣嘗試測之柳父之瞿然曰至矣  
寂然不動吾無得而知矣又說禪師本傳云日照三藏  
詣說說不迎接直責之曰僧何爲俗入囂湫處說微瞋  
亦不荅又云夫立不可過人頭豈容標身鳥外說曰吾

前心于市後心刹三藏果聰明者且復我日照乃彈指  
數十曰是境空寂諸佛從自出也予按列子曰有神巫  
自齊而來處於鄭命曰季咸列子見之心醉以告壺丘  
子壺丘子曰嘗試與來以吾示之明日列子與見壺丘  
子壺丘子曰響吾示之以地文殆見吾柱德機也嘗又  
與來列子又與見壺丘子壺丘子曰響吾示之以天壤  
列子明日又與見壺丘子出曰子之先生不齊吾無得  
而相焉吾示之以太冲莫朕嘗又與來明日又與之見  
壺丘子立未定失而走壺丘子曰吾與之虛而猗移因  
以爲方靡因以爲流波故逃也予謂諸說悉互竄是事

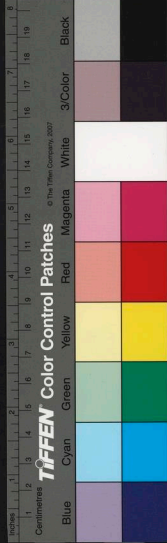



也如晉時有人百擲百盧王衍曰後擲似前擲矣蓋取於列子均後於前之義當時人聞以爲名言人之易欺多如此類也

相傳江淮間有驛俗呼露筋嘗有人醉止其處一夕白鳥咕囁血滴筋露而死據江德藻聘北道記云自邵伯棗三十六里至鹿筋梁先有邏此處足白鳥故老云有鹿過此一夕爲蚊所食至曉見筋因以爲名

昆明池中有塚俗號渾子棺傳昔居民有子名渾子者嘗違父語若東則西若水則火病且死欲葬於陵屯處矯謂曰我死必葬於水中及死渾泣曰我今日不可更

違父命遂葬於此據盛弘之荊州記云固城臨涇水涇水之北岸有五女墩西漢時有人薨涇墓將爲水所壞其人有五女共創此墩以防其墓又云一女嫁於縣恨子子家貲萬金自少及長不從父言臨死意欲葬山上恐子不從乃言必葬我於渚下積土恨子曰我由來不聽父教今當從此一語遂盡散家財作石塚以土繞之遂成一洲長數步元康中始爲水所壞今餘石成半榻許數百枚聚在水中

今軍中將射鹿往往射棚上亦畫鹿李績封君義聘梁記曰梁主客賀季指馬上立射嗟美其工繪曰養由百

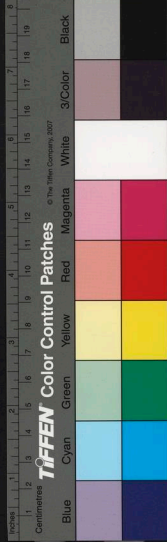

中楚恭以爲辱季不能對又有步從射版版記射的中者甚多繪曰那得不射麀季曰上好生行善故不爲麀形自麀而鹿亦不差也

今言梟鏡者往往謂壁間蛛爲鏡見其形規而匾伏子必爲子所食也西漢云春祠黃帝用一梟破鏡以梟食母故五月五日作梟羹也破鏡食父如貍虎眼黃帝欲絕其類故百物皆用之傅玄賦云薦祠破鏡膳用一梟朝野僉載云隋末有督君談善射閉目而射應口而中云志其目則中目志其口則中口有王靈智學射於謨以爲曲盡其妙欲射殺謨獨擅其美謨執一短刀箭來

軒轅之唯有一矢謨張口承之遂嚙其鏑笑曰學射三年未教汝嚙鏑法列子云甘蠅古之善射者弟子名飛衛巧過於師紀昌又學射於飛衛以蒸一作微角之弧朔蓬之簞射貫蠹心旣盡飛衛之術計天下敵已者一人而已乃謀殺飛衛相過於野二人交射矢鋒相觸墜地而塵不揚飛衛之矢先窮紀遺一矢旣發飛衛以棘刺之端搏之而無差焉於是二子泣而投弓請爲父子刻臂以誓言不得告術於人孟子曰逢蒙學射於羿盡羿之道唯羿爲愈已於是殺羿

予未虧齒時嘗聞親故說張芬中丞在韋南康皇幕中



有一客於晏席上以籌枕中綠豆擊蠅十不失一一坐  
驚笑芬曰無費吾豆遂指起蠅拈其後脚畧無脫者又  
能拳上倒枕一作枕走十間地不落朝野僉載云偽周藤  
州錄事參軍袁思中平之子能於刀子鋒杪倒筋揮蠅  
起拈其後脚百不失一

士林間多呼殿椽榆護雀網爲呆愚其淺誤也如此禮  
記曰疏屏天子之廟節鄭注云屏謂之樹今呆愚也列  
之爲雲氣蟲獸如今之闕張揖廣雅曰復愚謂之屏劉  
熙釋名曰呆愚在門外呆復也臣將入請事此復重思  
西漢曰文帝七年未央宮東閣呆愚災呆愚在外諸侯

之象後果七國舉兵又王莽性好時日小數遣使壞渭  
陵延陵園門呆愚曰使民無復思漢也魚豢魏畧曰黃  
初三年築諸門闕外呆愚予自筮仕已來凡見搢紳數  
十人皆謬言梟鏡呆愚事

世說葦泥爲窠聲多稍小者謂之漢鷺陶勝力注本草  
云紫胸輕小者是越鷺曾斑黑聲大者是胡鷺其作巢  
喜長越巢不入藥用越于漢亦小差耳

予數見還往說天后時有獻三足烏左右或言一足僞  
耳天后笑曰但史冊書之安用察其真僞乎唐書云天  
授元年有進三足烏天后以爲周室嘉瑞睿宗云烏前

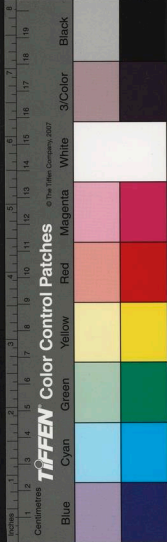



足僞天后不悅須臾一足墜地

世說挽歌起於田橫爲橫死從者不敢大哭爲歌以寄哀也摯虞初禮

一曰新禮議挽歌出於漢武帝役人勞苦歌

聲哀切遂以送終非古制也工部郎中嚴厚本云挽歌其來久矣據左氏傳公會吳子伐齊將戰公孫夏命其徒歌虞殯示必死也○予近讀莊子曰紼謳於所生必於斥苦司馬彪註云紼讀曰拂引柩索謳挽歌斥疏緩苦急促言引紼謳者爲人用力也

舊言藏鈎起於鈎弋蓋依辛氏三秦記云漢武鈎弋夫人手拳時人効之目爲藏鈎也列子云凡樞者巧鈎樞

一作樞者憚黃金樞

一作樞

者昏殷敬順敬訓曰彊與樞

衆人分曹手藏物探取之又令藏鈎剩一人則來往於兩朋謂之餓鴟風土記曰藏鈎之戲分二曹以校勝負若人耦則敵對若奇則使一人爲遊附或屬上曹或屬下曹名爲飛鳥又今爲此戲必於正月據風土記在舊祭後也庾闡藏鈎賦序云予以膺後命中外以行鈎爲戲矣

世說云彈棊起自魏室粧奩戲也典論云予於他戲弄之事少所喜唯彈棊畧盡其巧京師有馬合鄉侯東方世安張公子恨不與數子對起於魏室明矣今彈棊用

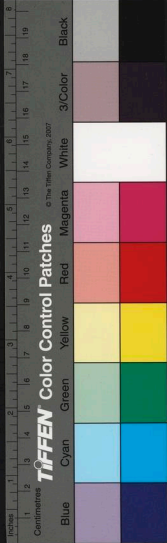

碁二十四以色別貴賤碁絕後一豆座石右云方云白  
黑各六碁依六博碁形一云依大碁形頗似枕狀又魏戲法先  
立一碁於局中餘者聞一作白黑圍繞之十八籌成都  
梁職儀曰八座尚書以紫紗裹手版垂白絲於首如筆  
通志曰今錄僕射尚書手版以紫皮裹之名曰笏梁中  
世已來唯八座尚書執笏者白筆綴頭以紫囊之其餘  
公卿但執手版今人相傳云陳希烈不使稅笏騎馬以  
帛裹令左右執之李右座見云便為將來故事甚先之  
矣

說不其重之一云貌寢體通說甚重之註云侵貌不  
也

予太和末因弟生日觀雜戲有市人小說呼扁鵲作禡  
鵲字上聲予令座客任道昇字正之市人言二十年前  
嘗於上都齊會設此有一秀才甚賞其呼扁字與禡同  
聲云世人皆誤予意其飾非大笑之近讀甄立言本草  
音義引曹憲云扁布典反今步典非也案扁鵲姓秦字  
越人扁縣郡屬渤海

今六博齒采妓乘乘字去聲呼無齒曰乘據博塞經云  
無齒為繩三齒為雜繩今檮蒲塞行十一字據晉書劉



毅與宋祖諸葛長民等東府聚戲併合大擲制鷹至數  
百萬餘人並黑犢已還毅後擲得犢

今閣門有宮人垂帛引百寮或云自則天或言因後魏  
據開元禮疏曰晉康獻褚后臨朝不坐則宮人傳百寮  
拜有虜中使者見之歸國遂行此禮時禮樂盡在江南  
北方舉動法之周隋相公國家承之不改

侍中西漢秩甚卑若今千牛官輿中者皆禁中言中嚴  
謂天子已被冕服不敢斥言中也今侍中品秩與漢  
殊絕猶奏中嚴外辦非也

禮婚禮必用昏以其陽往而陰來也今行禮於曉祭質

明行事今俗祭先又用昏謬之大考矣夫宮中祭邪避  
及奠祿則用昏又今士大夫家昏禮露施帳謂之入帳  
新婦乘鞍悉北朝餘風也聘北道記云北方婚禮必用  
青布幔爲屋謂之青廬於此交拜迎新婦夫家百餘人  
挾車俱呼曰新婦子催出來其聲不絕登車乃止今之  
催粧是也以竹杖打婿爲戲乃有大委頓者江德藻記  
此爲昆明南朝無此禮也至於奠鴈曰鵝稅纓曰合髻  
見燭臺樂鋪母卷童其禮太紊雜求諸野

今之士大夫喪妻往往杖竹甚長謂之過頭杖據禮父  
在適子妻喪不杖衆子則杖據禮彼以父服我我以母





杖同削杖也

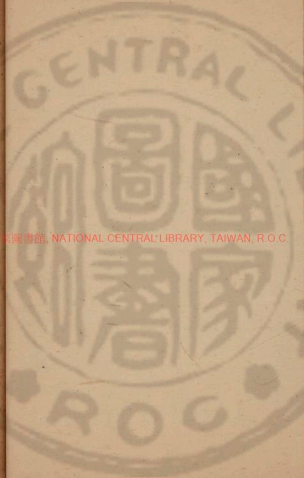

國立中央圖書館, NATIONAL CENTRAL LIBRARY, TAIWAN, R.O.C

唐段少卿酉陽雜俎

卷之五

唐 太常少卿臨淄柯古段成式 撰

明 四川道監察御史內鄉李雲鶴 校

寺塔記上

武宗癸亥三年夏予與張君希復善繼同官秘丘

一作秘書

鄭君符夢復連職仙署會暇日遊大興善寺因問兩京

新記及遊目記多所遺畧乃約一旬尋兩街寺以街東

興善為首二記所不具則別錄之遊及慈恩初知官將

併寺僧眾草草乃泛問一二上人及記塔下畫跡遊於

此遂絕後三年予職于京洛及刺安成至大中七年歸

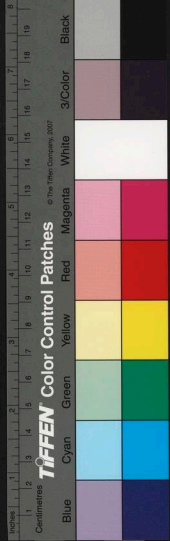

杖同削杖也

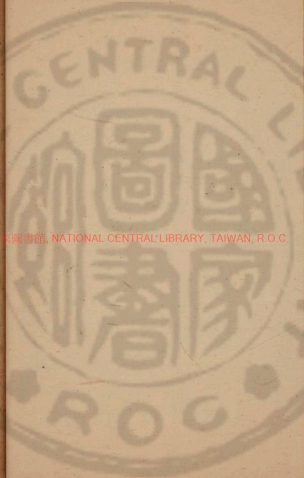

國立中央圖書館, NATIONAL CENTRAL LIBRARY, TAIWAN, R.O.C

唐段少卿酉陽雜俎

卷之五

唐 太常少卿臨淄柯古段成式 撰

明 四川道監察御史內鄉李雲鶴 校

寺塔記上

武宗癸亥三年夏予與張君希復善繼同官秘丘

一作秘書

鄭君符夢復連職仙署會暇日遊大興善寺因問兩京

新記及遊目記多所遺畧乃約一旬尋兩街寺以街東

興善為首二記所不具則別錄之遊及慈恩初知官將

併寺僧眾草草乃泛問一二上人及記塔下畫跡遊於

此遂絕後三年予職于京洛及刺安成至大中七年歸

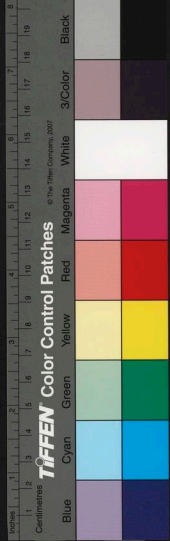

京在外六甲子所留書籍蒯壞居半於故簡中觀與二  
亡友遊寺瀝血淚交當時造適樂事邈不可追復方刊  
整纔足續穿蠹然十亡五六矣次成兩卷傳諸釋子東  
牟人段成式字柯古

靖恭坊大興善寺寺取大興兩寺一作字坊名一字爲名

新記云優填像摠章初爲火所燒據梁時西域優填在  
荊州言隋自臺城移來此寺非也今又有旃檀像開目  
其工頗拙猶差謬矣

不空三藏塔前多老松歲旱則官伐其枝爲龍骨以祈  
雨蓋三藏役龍意其樹必有靈也

行香院堂後壁上元和十畫人梁洽畫樓松稍脫俗  
曼殊堂工塑極精妙外壁有泥金幘不空自西域來  
者

髮塔內有隋朝舍利塔下有記云爰在宮中與居之所  
舍利感應前後非一時仁壽元年十二月八日

旃檀像堂中有时非時經界朱寫之盛以漆龕僧云隋  
朝舊物

寺後先有曲池不空臨終時忽然涸竭至惟寬禪師止  
住因潦通泉白蓮藻自生今復成陸矣

東廊之南素和尚院庭有青桐四株素之手植元和中





卿相多遊此院桐至夏有汗污人衣如鞞脂不可浣昭  
國東門鄭相嘗與丞郎數人避暑惡其汗謂素曰弟子  
爲和尚伐此樹各植一松也及暮素戲祝樹曰我種汝  
二十餘年汝以汗爲人所惡來歲若復有汗我必薪之  
自是無汗寶歷末予見說已十五餘年無汗矣素公不  
出院轉法華經三萬七千部夜嘗有貓子聽經齋時鳥  
鵲就掌取食長慶初庭前牡丹一朶合歡有僧玄幽題  
此院詩斲局曰三萬蓮經三十春半生不踏院門塵今  
有梵僧憐陳如難陀以粉畫壇性狷急我慢未甚通中  
華經

左顧蛤像舊傳云隋帝嗜蛤所食必兼蛤味數逾數千  
萬矣忽有一蛤推擊如舊帝異之寘諸几上一夜有光  
及明肉自脫中有一佛二菩薩像帝悲悔誓不食蛤非  
陳宣帝 于闐玉像高一尺七寸闊寸餘一佛四菩薩  
一飛仙一段玉成截肪無玷賦彩若滴

天王閣長慶中造本在春明門內與南內連墻其形大  
爲天下之最大和二年勅移就此寺折時腹中得布五  
百端漆數十篇今部落鬼神形像墮壞唯天王不損

辭二十字連絕句 乘晴入精舍語默想東林盡是忘  
機侶誰驚鷺影禽善繼有松堪繫馬遇鉢更投針記得



湯師句高禪朗一作朗吟柯古 一雨微塵盡支郎許數

過方同嗅薝蔔不用筭多羅夢復

蛤像連三十字絕句 雖因雀變化不逐月虧盈縱有

天中匠神工詎可成柯古相好全如梵端倪為隋寧

同蚌頑惡但與鷓相持善繼

聖柱連句上有鐵索跡 天心助興善聖跡此開陽柯

古載想雷輪重絙疑電索長善繼上衝扶蠅蝮不動求

銀鐺柯古 饑鳥未曾啄乖龍寧敢藏善繼

華各徵象事湏切不得引俗書 一寶之數元鈞不可

馬上唯倪可伏非馳所堪打古坑中無底跡中無勝文

人與馬同渡負猴而行善繼 色青力劣名香幾重夢復

尾既出牖身可取與人 六牙生花七支拄地柯古 形

如珂雪力絕羈瑣善繼 園開膺上河出鼻中柯古 一醉

難調六對曾勝日高

長樂坊安國寺 紅樓 睿宗在藩時舞榭

東禪院亦曰木塔院院門北西廊五壁吳道玄弟子釋

思道畫釋梵八部不施彩色尚有典刑禪師法空影堂

世號吉州空者久養一騾將終鳴走而死有弟子允一作

高患風常於空室埋一柱鑲之僧難輒愈

佛殿 開元初玄宗折寢室施之當陽彌勒像法空自

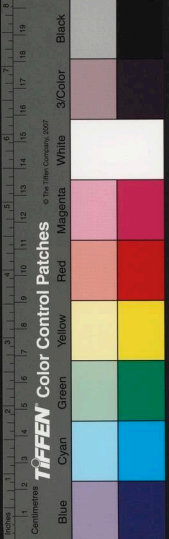

光明寺移來未建都時此像在村蘭若中往往放光因號光明寺寺在懷遠坊後爲延火所燒唯像獨存法空初移像時索大如虎口數十牛曳之索斷不動法空執爐依法作禮九拜涕泣發誓像身忽曝曝有聲迸分竟地爲數十段不終日移至寺焉

利涉塑堂元和中取其處爲聖容院遷像廡下上忽夢一僧形容奇偉訴曰暴露數日豈聖君意耶及明駕幸驗問如夢卽令移就堂中偶施帷帳安之

光明寺中鬼子母及文惠太子塑像舉止態度如生工名李岫

山度院古木崇阜幽若山谷當時輦土營之

上座璘公院有穗柏一株獨柯偃覆下坐十餘人

辭紅樓連句隱侯體

重疊碎晴空餘霞更照紅蟾蹤

近鳩鵲鳥道接相風

一作善

繼苔靜金輪路雲輕白日宮

元和中帝幸此處

壁詩傳謝容

詞人陳至題此院詩云藻井尚寒龍跡在紅樓初做日光通

門榜占休公

廣宣上人住此院有詩名號爲紅樓集

柯古

穗栢連句

一院暑難侵

莓苔可影深標枝爭息鳥餘

次正開衿

柯古

宿雨香添色殘陽石在陰乘閑動詩思

助靜入禪心

善繼

題璘公院

一言至七言每人占兩題

靜虛熱際安居

夢徒

龕燈斂

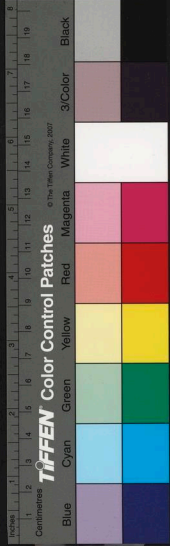



印香餘東林賓客西澗圖書簷外垂青豆經中發白菓

縱辯宗因袞袞忘言理事一作事理如如柯古泉臺定將入

流舌隣笛足疑青梵餘柯古新續

語微釋門中僻事柯古麋宇 莎燈 華綿 象薦上

人集髮地効殿林柯古常樂坊趙景公寺隋開皇三年置本曰弘善寺十八年

改焉南中三門裏東壁上吳道玄白畫地獄變筆力勁

怒變狀陰怪觀之不覺毛戴吳畫中得意處

三階院西廊下范長壽畫西方變及十六對事實池池尤

妙絕諦視之覺水入深壁院門上白畫樹石頗似闢立

德子揚立德行天詞粉本驗之無異詞一作詞

西中三門裏門南吳生畫龍及刷天王鬚筆蹟如鐵有

執燭女竊眸欲語

華嚴院中鑰石盧舍立像高六尺古樣精巧

塔下有舍利三斗四升移塔之時僧守行建道場出舍

利俾士庶觀之頃讚未畢滿地現舍利士女不敢踐之

悉出寺外守公乃造小泥塔及木塔近十萬枚葬之今

尚有數萬存焉

寺有小銀象六百餘軀金佛一軀長數尺大銀象高六

尺餘古樣精巧又有箴七寶字多心經小屏風盛以寶

寫續五

寫續五

寫續五



函上有雜色珠及白珠駢梵亂目祿山亂官人藏於此  
寺屏風十五牒三十行經後云發心主司馬恒存願成  
主上柱國索伏實息上柱國真德爲法界衆生造黃金  
牒經善繼疑外國物

辭吳畫連句 慘淡十堵內吳生縱狂跡風雲將逼人

鬼神如脫壁 柯古 其中龍最恠張甲方汗栗黑夜窻窳

時安知不霹靂 善繼 此際忽仙子獵獵衣鳥奕妙瞬乍

疑生參差奪人魄 夢復 往往乘猛虎衝梁聳奇石 一作

蒼峭束高泉角膝警歎側 柯古 冥獄不可視毛戴腋流

液苟能水成剝那更沉火宅 善繼

語各錄禪師佳語 藺若和尚云家家門有長安道

荊州些些和尚云自看工夫多少 善繼 無名和尚云最

後一大息須分明 夢復

題約公院四言 印火熒熒燈續焰青 善繼 七俱那呪

四阿舍經 柯古 各錄佳語印事素屏 夢復 丈室安居延

寶不高 昇上人

大同坊雲花寺 大曆初僧儼講經天雨花至地咫尺

而滅夜有光燭室初改爲雲華儼卽康藏之師也康本

住靖恭里齷曲忽覩光如輪衆人皆見遂尋光至儼講

經所滅 佛殿西廊立高僧一十六身天寶初自南內



移來畫蹟拙俗

觀音堂在寺西北隅建中末百姓屈儼患瘡且死夢一菩薩摩其瘡曰我住雲花寺儼驚覺汗流數日而愈因詣寺尋檢至聖畫堂見之菩薩一如其觀傾城百姓瞻禮儼遂立社建堂移之

聖畫堂中構大坊爲壁設色煥繹本邵武宗畫不知何以稱聖據西域記菩提樹東有精舍昔婆羅門兄弟欲圖如來初成佛像曠歲無人應召忽有一人自言善畫如來妙相但要香泥及一燈照室可閉戶六月終怪之餘四日未滿遂開戶已無人矣唯右膊上工未畢蓋好

車僧移此說也堂中有千闍鑰石上立像甚古

遊日記所說刺栢太和中伐爲殿材

辭偶連句 共入夕陽寺因窺甘露門昇上清香惹苔

辭忍一作草雜蘭蓀夢復捷俚飛箱荅新詩倚杖論占

壞幡標古刹聖像煥崇垣善繼豈慕穿籠鳥難防在牖

猿何古一音唯一性三語更三幡善繼

道政坊寶應寺 韓幹藍田人少時常爲貰酒家逐酒

王右丞兄弟未遇每一貰酒漫遊幹常徵債於王家賦

畫地爲人馬右丞精思丹青奇其意趣乃歲與錢二萬

令學畫十餘年今寺中釋梵天女悉齊公妓小小等寫

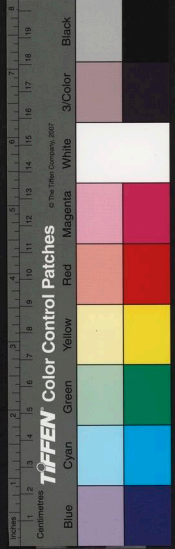



真也寺有韓幹畫下生幘纒勒衣紫袈裟右邊仰面菩薩及二獅子猶入神

有王家舊鐵石及齊公所喪一歲子漆之如羅睺羅每盆供日出之寺中彌勒殿齊公寢堂也 東廊北面楊

岫之畫鬼神齊公嫌其筆蹟故工止一堵

驛僧房連句 古畫思 匡嶺上方疑傳岩蝶閣移總一作

草蟬曉揭高杉 柯古 香字消芝 口 經發蔭函片通

松底脉書折洞中緘 善繼

哭小小寫真連句 如生小小真猶自未棲塵 夢復 揄

袂將離壁斜柯欲近人 柯古 昔時知出衆清竈占橫陳

不遣遊張巷豈教窺宋隣 希安復 庾樓吹笛裂弘閣

賞歌新 柯古 蟬怯折腰步蛾驚半額頰 善繼 圖形誰有

術買笑詎辭貧 柯古 複隴迷村徑重泉隔漢津 夢復 同

心知作羽比目定為鱗 善繼 殘月巫山夕餘霞洛浦晨

柯古

安邑坊立一作法寺 初居人張頻宅也嘗供養一僧

僧以念法華經為業積十餘年張門人譖僧通其侍婢

因以他事殺之僧死後闔宅常聞經聲不絕張尋知其

寃慙悔不及因捨宅為寺鑄金銅像十萬軀金石龕中

皆滿猶有數萬軀東廊南觀音院盧奢那堂內槽北面



壁畫維摩變屏風上相傳有虞世南書其日善繼令徹障登榻讀之有世南獻之白方知不謬矣

西北角院因有懷素書顏魯公序張渭侍郎錢起郎中云侍郎讚

曼殊院東廊大曆中書人陳子昂畫廷下象馬人物一時之妙也及簷前額上有相觀法法儼韓混同西廊壁有劉整書雙松亦不循常轍

微內典中禽事湏切對善繼鷺頭作嶺雞足名山夢後孔雀為經鸚鵡語偈善繼共命是化入數論貪柯古未解

出籠豈能獻菓昇上鷓居其上鴈墮於前柯古巢頂既

空入影不怖字中疑鶴柯古裏認鵝柯古疑鶴作疑鶴微獸中事湏切對 金翅鳥王銀角犢子柯古地名

死塔號雀離善繼啐啄同時懽悞調伏昇上微馬事 加諸楚毒昇上軋陟善繼馬寶夢復馱經柯古

愛馬昇上紺馬善繼馬麥約食粳柯古鐵馬昇上先陀柯古和柯古勝步昇上遊入正路柯古

平康坊菩薩寺 佛殿東西障日及諸柱上圖畫是東廊跡 舊鄭法士畫開元中因屋壞移入大佛殿內槽北

壁○食堂東壁上吳道玄畫智度論色偈變偈是吳自題筆跡遒勁如磔鬼神毛髮吹堵畫禮骨仙人天衣飛

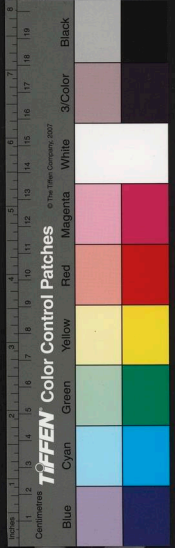

揚滿壁風動

佛殿內槽後壁面吳道玄畫消災經事樹石古嶮元和  
中上欲令移之慮其摧壞乃下詔擇畫手寫進佛殿  
內槽東壁維摩變舍利佛角而轉膝元和末俗講僧文  
凝筆蹟盡矣

故興元鄭公尚書題北壁僧院詩曰但慮彩色汚無虞  
臂胛肥置寺碑陰雕飾奇巧相傳鄭法士所起樣也初  
會覺上人以施利起宅十餘畝工畢釀酒百石列餅甕  
於兩廡下引吳道玄觀之因謂曰檀越爲我畫以是賞  
之吳生嗜酒且利其多欣然而許予以踪跡似不及景

公寺畫中三門內東門龕善繼云是吳生弟子王耐兒  
之工也其側一鬼有靈往往百姓戲犯之者得病口目  
如之寺之制度鍾樓在東准此寺綠李右座林甫宅在  
東故建鐘樓於西寺內有郭令玳瑁鞭及郭令王夫人  
七寶帳寺主元竟多識釋門故事云李右座每至生日  
常轉請此寺僧就宅設齋有僧乙嘗嘆佛施鞍一具賣  
之材直七萬又僧廣有聲名口經數年次當嘆佛因極  
祝右座功德莫獲厚觀齋畢簾下出綵籠香羅帕籍一  
物如朽釘長數寸僧歸失望慙惋數日且意大臣不容  
欺已遂携至西市示於商胡商胡見之驚曰上人安得





此物必貨此不遺價僧試求百千胡人大笑曰未也更極意言之加至五百千胡人曰此直一千萬遂與之僧訪其名曰此寶骨也

又寺先有僧不言姓名常負束藁坐卧於寺兩廊下不肯住院經數年寺綱維或勸其住房曰爾厭我耶其夕遂以束藁焚身至明唯灰燼耳無血骨之臭衆方知異人遂塑灰爲像今在佛殿上世號東草師

辭書事連句 悉爲無事者任被俗流憎夢復客異干

時客僧非出院僧柯古遠聞踈牖磬曉辨密龕燈善繼

步觸珠幡響吟窺鉢水澄夢復句饒方外趣遊愜社中

朋柯古靜裏已馴鶴齋善繼亦好鷹善繼金塗筆是聚彩

溜紙非骨早上鋤杖已剋鋟田衣從壞膝柯古占牀敷

一脅卷箔賴長肱善繼佛日初開照魔天破幾層柯古

况中陳秘計論處正先登善繼勇帶綻針石危防丘井

藤早上射銀一  
射銀一  
射銀一

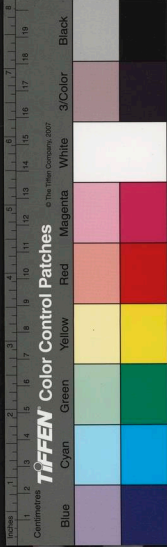

唐段少卿酉陽雜俎

唐 太常少卿臨淄柯古段成式 撰

明 四川道監察御史內鄉李雲鵠 校

寺塔記下

宣陽坊奉慈寺開元中號國夫人宅安祿山僞署百官  
以田乾真為京兆尹取此宅為府後為郭曖駙馬宅今  
上即位之初太皇太后為昇平公主追福奏置奉慈寺  
賜錢二十萬綉幘三車抽左街十寺僧四人居之今  
有僧惟則以七寶末摹阿育王舍利塔自明州負米寺  
成後二年司農少卿楊整之女十三以六韻詩題此寺

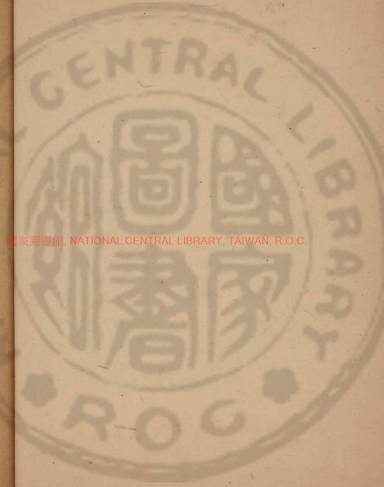

國家圖書館, NATIONAL CENTRAL LIBRARY, TAIWAN, R.O.C

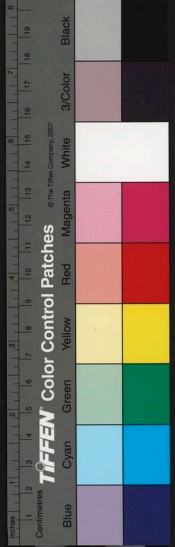

自稱關西孔子二十七代孫字德鄰警句云日月金輪  
動旃檀碧樹秋塔分鴻鴈翅鍾挂鳳凰樓事因見勅賜  
衣  
微釋門衣事語須對 如象鼻投牛一云耳柯古五納  
三衣善繼慙愧斗數昇上壞衣嚴身約上畜長十日應  
作三誌入上雜身四寸掩手兩指柯古瓏形刀殘善繼  
其形如稱其色如蓮昇上赤麻白豆若青若黑柯古  
光宅坊光宅寺 本官蒲萄園中禪師影堂師號惠中  
肅宗上元二年徵至京師初居此寺徵詔云杖錫而來  
京師非遠齋心已久副朕虛懷

建中中有僧竭造曼殊堂將版基於水際慮傷生命乃  
建三月道場祝一足至多足無足令他去及掘地至泉  
不遇蟲蟻又以複素過水有蟲投一井水中號護圭井  
至今涸又鑄銅蟾爲息烟燈天下傳之今曼珠院嘗轉  
經每賜香寶臺甚顯登之四極眼界其上層窓下尉遲  
畫下層窓下吳道玄畫皆非其得意也丞相韋處厚自  
居內廷至相位每歸輒至此塔焚香瞻禮  
晉賢堂本天后梳洗堂蒲萄垂實則幸此堂今堂中尉  
遲畫頗有奇處四壁畫像及脫皮白骨匠意極嶮又變  
形三魔女身若出壁又佛圓光均彩相錯亂目成講東





壁佛座前錦如斷古標又左右梵僧及諸蕃往竒然不  
及西壁西壁逼之標標然

辭中禪師影堂連句

名下固無虛教曹貌嚴毅洞達

見空王圓融入佛地

善權

一言當要害忽忽醒諸醉不

動須彌山

一云不動如須彌

多方

一作言

辨無匱

夢復

坦率對萬

乘偈蒼無所避爾如毗沙門外形如脫履

柯古

但以理

為量不語怪力事木石摧貢高慈悲引貪恚

昇上

當時

乏支許何人契深致隨直詎說三直下開不二

柯古

翊善坊保壽寺

本高力士宅天寶九載捨為寺初鑄

鍾成力士設齋慶之舉朝畢至一擊百十有規其意連

擊二十杵經藏閣規構危巧二塔火珠受十餘斛

河陽從事李涿性好竒古與僧智增善嘗俱至此寺觀

庫中舊物忽於破甕中得物如被幅裂汚全觸而塵起

涿徐視之乃畫也因以縣圖三及縑二十獲之令家人

裝治之大十餘幅訪於常侍柳公權公權方知張萱所

畫石橋圖也玄宗賜高因留寺中後為鬻畫人宗牧言

於左軍尋有小使領軍卒數十人至宣勅取之即日進

入先帝好古見之大悅命張於盧韶院

寺有先天菩薩幀

一作燈

本起成都妙積寺開元初有尼

魏入師者常念大悲呪雙流縣百姓劉乙名意兒年十

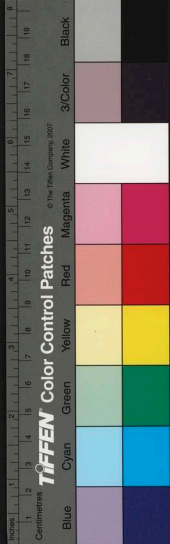

一自欲事魏，屈屣遣之，不去。常於奧室立禪，嘗曰：魏云：先天菩薩見身此地，遂篩灰於庭，一夕有巨跡數尺，輪理成就，因謁畫工，隨意設色，悉不如意。有僧楊法成，自言能畫，意兒常合掌，仰祝然後指授之。以近十稔工夫，畢後，塑先天菩薩凡二百四十二首，首如塔，勢分臂如意。蔓其榜子，有一百四十日鳥樹，一鳳四翅，水肚樹所題，深恠不可詳悉。畫樣凡十五卷，柳七師者，崔寧之甥，分三卷往上都流行。時魏奉古為長史，進之後，因四月八日，賜高力士，今成都者是其次本。

辭先天幘讀連句

觀音化身厥形孔恠，胞腦溼厲衆

魔腹拜

善繼

指夢鴻紛榜列，區界其事明。張何不可解。

柯古

閻河德川，大士先天衆像，參羅瞰瞰田田。

夢復百

億化發百千燈，燃膠如絡繹，浩汗連綿。

善繼

焰摩界戚

一作

洛迦苦露，正念歸依衆，青如篲。

柯古

戾滓可汰癡

膜可蛟稽首，如空眸容若睇。

善繼

闡提墨尿，親而面之。

寸念不生，未遇乎而。

柯古

胞腦一作胞腦

敬敬一作

作福源墨尿

作品師

事徵

高力士呼二兄

柯古

呼阿翁

善繼

呼將軍

夢復

呼火老

柯古

五輪磴

善繼

初施檠戟

夢復

常臥鹿牀

柯古

長六尺五寸

善繼

陪葬秦陵

夢復

詠薺

柯古

齒成印

善繼

上國下國

夢復

夢鞭

柯古

呂氏生髭

善繼



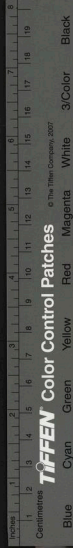

宣陽坊靜域寺

本太穆皇后宅寺僧云三階院門外

是神堯皇帝射孔雀處禪院門內外游目記云王昭隱  
畫門西裏面一作和修吉龍王有靈門內之西火目藥叉及  
北方天王甚奇猛門東裏面賢門也野叉部落鬼首上  
蟠蛇汗烟可懼東廊樹石嶮怪高僧亦恠西廊萬壽菩  
薩院門裏南壁皇甫軫畫鬼神及雕形勢若脫軫與吳  
道玄同時吳以其藝逼已募人殺之

萬菩薩堂內有寶塔以小金銅塔數百飾之大曆中將  
作劉監有子合手出胎七歲念法華經及卒焚之得舍利  
數十粒分藏於金銅塔中善繼一作銘佛殿

東廊有古佛堂其地本雍村堂中像設悉是石作相像

云隋恭帝終此堂

雍村  
作維村

三門外畫亦皇甫軫跡也金剛舊有靈天寶初駙馬獨  
孤明宅與寺相近獨孤有婢名懷春稚齒俊俏常悅西  
隣一士人因宵期於寺門有巨蛇束之俱卒

佛殿內西座蕃神甚古實貞元已前西蕃兩度盟皆載  
此神立于壇而善相傳摩時頗有靈

三階院連句

密密助堂堂隋人歌壓桑雙鶻摧孔

雀一矢墮貪狼柯古百步望雲立九規看月張獲蛟徒  
破浪中無一作漫如牆善繼還似貫金鼓更疑穿石梁



因添挽河力爲滅射天狂柯古絕藝却南牧英聲來鬼  
方麗龜何足敵殪豕未爲長善繼龍臂勝猿臂星芒起  
箭芒虛誇絕高鳥垂拱議明堂柯古雙鬪一作雙孤  
崇義坊招福寺 本日正覺國初毀之以其地立第賜  
諸王睿宗在藩居之軋封二年移長寧公主佛堂於此  
重建此寺寺內舊有池下永樂東街數方土填之今地  
底下樹根多露長安二年內出等身金銅像一鋪并九  
部樂南北兩門額上與岐薛二王親送至寺綵乘象輿  
羽衛四合街中餘香數日不歇景龍二年又賜真容坐  
像詔寺中別建聖容院是玄宗在春宮真容也先天二

年初出內庫錢二千萬巧匠一千人重脩之

睿宗聖容院門外鬼神數壁自內移來畫跡甚異鬼所  
執野雞似覺毛起庫院鬼子母貞元中李真畫往往得  
長史規矩把鏡者猶工 寺西南隅僧伽像從來有靈  
至今百姓上幡繖不絕先寺奴朝來者常續明塗地數  
十年不懈李某爲尹時有賊引朝來吏將收捕奴不勝  
其冤乃上鍾樓遥啓僧伽而碎身焉恍惚間見異僧以  
如意擊曰無苦自將治也奴覺奴跳下數尺地一毛不  
損因聞之悔懊自服奴竟無事

解贈諸上人連句

翻了西天偈燒餘梵宇香攔眉愁

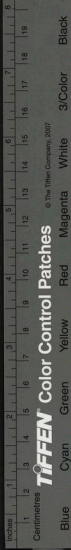

俗客支頰背殘陽

柯古

洲號唯思沃山名 祇記匡辨中

摧世智定裏破魔強

善繼

許獻禪心徹湯休詩思長 朗

吟踈磬斷久語貫珠妨

柯古

乘興書芭葉間來入豆房

漫題存古壁 惟畫匠長廊

善繼

事徵釋門古今謎字

善繼

爭田書貞字

善繼

馬兜知伯叔

柯古

解夢羊負魚

夢復

問入曰下人

善繼

塔上書師子

柯古

徵前代關釋門佳譜

何克志大宇宙

善繼

此子疲於

津梁

柯古

生天在丈人後

夢復

二何伎於佛

善繼

問年

答小如來五歲

柯古

答國聲云天寶寺刹

夢復

菩薩嘔

厓所以慈悲六道

善繼

周妻何肉

柯古

招國坊崇濟寺

寺內有天后織成蛟龍披襖子及繡

衣六事

東廊從南第二院有宣律師製袈裟堂曼殊

堂有松數株甚奇

辭宣律仲尚袈裟絕句

共覆三衣中夜寒披時不鎮

屈師壇無因蓋得龍宮地 畦裏塵飛業相殘

善繼

和前

南山杪時寒夜中一角不動毗嵐風何人見此

生慙愧斷續猶應護得龍

柯古抄

作披

奇松二十字

柯古

柳桂何相踈榆枒方迥屑無人擅談柄

一枝不敢折

柯古

半庭苔蘚深吹餘鳴佛禽至於摧折



枝凡草猶避陰

善繼

僻徑根從露開房枝任侵一株風

正好來助碧雲吟

夢復

時時掃愬聲重露滴寒砌風颭

一枝道閑窺別生勢

舟

偃蓋入樓妨盤根侵井窄高

僧獨惆悵為與澄嵐隔

柯古

柳桂榆柳一作杉松  
榆柳半處一作中處

永安坊永壽寺

三門東吳道子畫似不得意佛殿名

會仙本是內中梳

洗殿貞元中有証智禪師往往著靈

驗或時在張檣蘭若中治田及夜歸寺若在金山界相

去七百里

辭閑中好

閑中

好畫日公為侶此趣人不知輕風度

僧語

夢復

閑中好塵務不縈心坐對當愬木看移三面

陰柯古

閑中好幽

磬度聲遲卷上論題筆畫中僧

善繼

崇仁一坊資聖寺

淨土院門外相傳吳生一夕秉

燭醉畫就中戟手視之惡駭院門裏盧楞伽常學吳勢

吳亦授以手訣乃畫惣持二門寺方半吳大賞之謂人

曰楞伽不得心訣用思太苦其能久乎畫畢而卒

中門牕間吳道子畫高僧韋述贊李巖書中三門外兩

面上層不知何人畫人物頗類閩令

寺西廊北隅楊

坦畫近塔天女明睇將瞬

一作

團一作塔院北堂有

鐵觀音高三丈餘觀音院兩廊四十二賢聖韓幹畫元

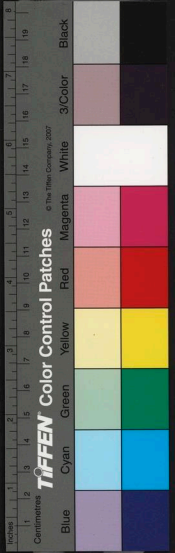



中書獻贊東廊北頭散馬不意見者如將嘶蹠 聖僧  
中龍樹商那和修絕妙團塔上菩薩李異一作畫四面  
花鳥邊鸞畫當藥上菩薩頂茂葵猶佳 塔中藏千部  
法華經

辭諸畫連句

栢梁體

吳生畫勇矛戟攢

柯古出奇

變勢千萬端

一作出奇勝

蒼蒼鬼恠層壁寬

夢復

觀之忽忽毛髮寒

柯古

稜伽之力所疼癩一作柯古李

真周昉優劣難

夢復

活禽生卉推邊鸞

柯古

花房嫩彩

猶未乾

善繼

韓幹變態如激湍

夢復

惜哉壁畫勢未殫

柯古

後人新畫何漫汗

善繼

夢復  
作發確

楚國寺

寺內有楚哀王等金身銅像哀王繡襪半

猶在長慶中賜織成雙鳳夾黃襪子鎮在寺中門內有

放生池

太和中賜白氈黃脰衫

寺墻西朱泚宅

事徵

地獄等活約上

八抹洛伽義上

波吒昇上

壞從

獄不生

柯古

鈇河約上

劍林義上

焯銅昇上

諸上人以予該悉內典請予獨徵無中陰五無間黑繩

赤樹火厚二百肘風吹二千年法陀羅炭鉢頭摩赫護

量五十由旬舌長三車賒銅鷲鐵蟻阿鼻十一義九千

鉢頭摩如一裝訶麻百年餘一畫

並柯古

慈恩寺

寺不淨覺故伽藍因而營建焉凡十餘院摠



一千八百九十七間初度三百僧初三藏自西域廻詔  
太常卿江夏王道宗設九部樂迎經像入寺綵車凡千  
餘輛上御安福門觀之太宗常賜三藏衲約直百餘金  
其工無鍼紵之迹初三藏翻因明譯經僧栖霞以論示  
尚藥奉御呂才才遂張之廣衢指其長短著破義圖其  
序云豈謂象擊之表猶開入正之門形器之先更弘二  
知之教立難四十餘條詔才就寺對論三藏謂才云檀  
越平生未見太女詔問須臾卽解由來不窺象戲試造  
旬日卽成以此有限之心逢事卽欲穿鑿因重申所難  
一一收攝折毫藏耳袞袞不窮凡數千言才屈不能領

辭屈禮拜 塔西面畫濕耳師子仰慕蟠龍尉遲蓋及  
花子鉢曼殊皆一時絕妙

寺中柿樹白牡丹是法力上人手植上人是常執爐循  
諸屋壁有變相處輒獻虔祝年無虛月又殿庭大莎  
樹大厝中安西所進其木椿賜此寺四楹椽皆灼  
木大德行逢自種之一株不活







國家圖書館, NATIONAL CENTRAL LIBRARY, TAIWAN, R.O.C.

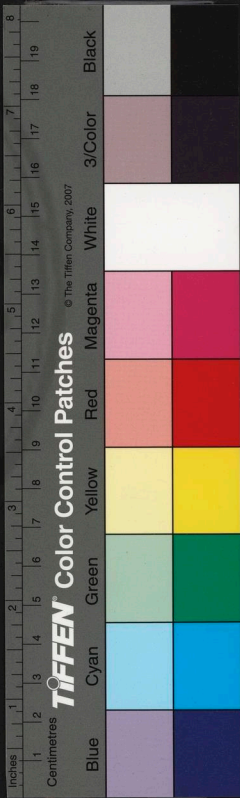









唐段少卿賈防雜俎續集卷之七

唐太常少卿臨淄柯古段成式撰

明四川道監察御史內鄉李雲鵠校

金剛經鳩異

貞元十七年先君自荆入蜀應韋南康辟命泊韋之墓  
年為賊闢讒構遂攝尉靈池縣韋尋薨賊闢知留後先  
君舊與闢不合聞之連夜離縣至城東門闢尋有帖不  
令諸縣官離縣其夕陰風及返出郭二里見火兩炬夾  
道百步為導初意縣吏迎候且恠其不前高下遠近不  
差欲及縣郭方滅及問縣吏尚未知府帖也時先君念

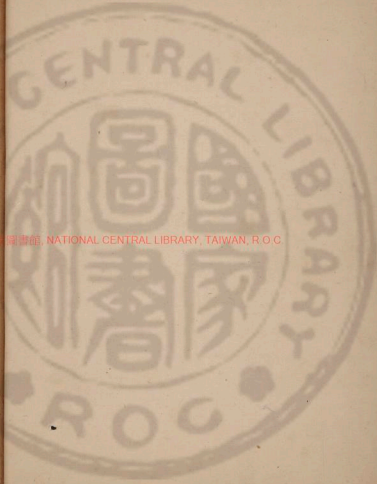

國家圖書館, NATIONAL CENTRAL LIBRARY, TAIWAN, R.O.C

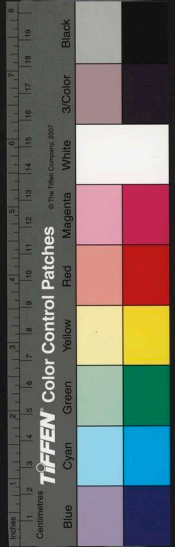

西經七  
金剛經已五六年數無虛日信乎至誠必感有感必應  
向之導火乃經所著迹也後闢逆節漸露詔以袁公滋  
爲節度使成式再從叔少從軍知左營事懼及禍與監  
軍定計以蠟丸帛書通謀於袁事旋發悉爲魚肉賊謂  
先君知其謀於一時先君念經夜久不覺困寐門戶悉  
閉忽覺闢開戶而入言不畏者再三若物投案曝然有  
聲驚起之際言猶在耳顧視左右吏僕皆睡俾燭樺四  
索初無所見向之關局已開闢矣先君受持此經十餘  
萬遍徵應事孔著成式近觀晉宋已來時人咸著傳記  
彰明其事又先命受持講解有唐已來金剛經靈驗記

三卷成式當奉先命受持講解太和二年於揚州僧社  
簡處聽平消御注一遍六年於荊州僧靖奢處聽大雲  
疏一遍開成元年於上都懷楚法師處聽青龍疏一遍  
復日念書寫猶希傳照固極盡形流通撥拾遺逸以備

闕佛事號金剛經鳩異

燭樺一作燭樺

張鎰相公先君齊丘酷信釋氏每旦更新衣執經於像  
前念金剛經十五遍積數十年不懈永泰初爲朔方節  
度使衙內有小將負罪懼事露乃扇動軍人數百定謀  
反叛齊丘因衙退於小廳閑行忽有兵數十露刃走入  
齊丘左右唯奴僕遽奔宅門過小廳數步迴顧又無人

疑是鬼物將及門其妻女奴婢復叫呼出門云有兩甲士身出廳屋上時衙隊軍健聞變持兵亂入至小廳前見十餘人屹然庭中垂手張口投兵於地衆遂擒縛五六人瘖不能言餘者具首云欲上廳忽見二甲士長數丈嗔目叱之初如中惡齊丘聞之因斷酒肉張鳳翔卽予門吏盧邁親姨夫邁語予云

劉逸准在汴時韓弘爲右廂虞候王某爲左廂虞候與弘相善或謂二人取軍情將不利於劉劉大怒俱召詰之弘卽劉之甥因控地碎首大言劉意稍解王某年老股戰不能自辯劉叱令拉坐杖三十時新造赤棒頭徑數寸固以筋漆拉之不計數五六當死矣韓意其必死及昏造其家怪無哭聲又謂其懼不敢哭訪其門卒卽云大使無恙弘素與熟遂至卧內問之王云我讀金剛經四十年矣今方得力言初被坐時見巨手如簸箕翕然遮背因袒示韓都無撻痕韓舊不好釋氏由此始與僧往來日自寫十紙乃積計數百軸矣後在中書盛暑有諫官因事謁見韓方洽汗寫經恠問之韓乃具道王其事予職在集仙常侍柳公爲予說

梁崇義在襄州未阻兵時有小將孫咸暴卒信宿却蘇夢至一處如王者所居儀衛甚嚴有吏引與一僧對事





僧法號懷秀亡已經年在生極犯戒及入冥無善可錄  
乃給云我常囑孫咸寫法華經故咸被追對咸初不省  
僧故執之經時不決忽見沙門曰地藏尊者語云弟子  
若招承亦自獲祐咸乃依言因得無事又說對勘時見  
一戎王衛者數百自外來冥王降階齊級升殿坐未久  
乃大風捲去又見一人被拷覆罪福此人常持金剛經  
又好食肉左邊有經數千軸右邊積肉成山以肉多將  
入重論俄經堆中有火一星飛向肉山頃刻銷盡此人  
遂履空而去咸問地藏向來外國王風吹何處地藏云  
彼王當入無間向來風卽業風也因引咸看地獄及門

烟焰蔚赫聲若風雷懼不敢視臨回鑊湯跳沫滴落左  
股痛入骨髓地藏乃令一吏送歸不許漏洩冥事及迴  
如夢妻兒環泣已一日矣遂破家寫經因請出家夢中  
所滴處成瘡終身不差

貞元中荊州天崇寺僧智覺常持金剛經遇疾死弟子  
啓手足猶熱不卽入木經七日却活云初見冥中若王  
者以念經故合掌降階因問訊言更容上人十年在世  
勉出生死又問人間衆僧中後食薏苡仁及藥食此大  
違本教燈報云律中有開遮條如何云此後人加之非  
佛意也今荊州僧衆中後無飲藥者

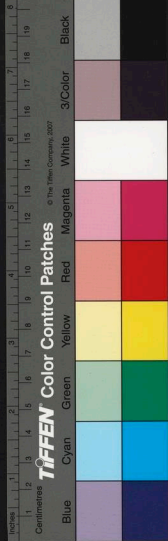

公安尋陵林百姓王從貴妹未嫁常持金剛經貞元中  
忽暴疾卒埋已三日其家復墓聞塚中呻吟遂發視之  
果有氣輿歸數日能言云初至冥間冥吏以持經功德  
放還王從貴能治木常於公安靈化寺起造其寺禪師  
曙中常見從貴說

韋南康鎮蜀時有左營伍伯於西山行營與同火卒學  
念金剛經性頑初一日纔得題目其夜堡外拾薪爲蓄  
騎縛去行百餘里乃止天未明遽踏之於地以髮繫楸  
覆以馳毯一作寢其上此人惟念經題忽見金一鋌放  
光止於前試舉首動身所縛悉脫遂潛起逐金鋌走計

行未得十餘里遲明不覺已至家家在府東市妻兒初  
疑其鬼具陳來由到家五六日行營將方申其逃初韋  
不信以逃日與至家日不差始免之

元和初漢州孔目典陳昭因患見一人着黃衣至牀前  
云趙判官喚爾昭問所因云至自冥間劉闢與竇懸對  
事要君爲證昭卽留坐逡巡又有一人手持一物如球  
胞前吏恠其遲吞之曰緣此候屠行開因笑謂昭曰君  
勿懼取生人氣須得猪胞君可面東側卧昭依其言不  
覺已隨二吏行路甚平可十餘里至一城大如府城甲  
士守門焉及入見一人怒容可駭卽趙判官也語云劉



關收東川竇懸捕牛四十七頭送梓州稱准關判殺關  
又云先無牒君爲孔目典合知是實未及對隔壁聞竇  
懸呼陳昭好在及問兄弟妻子存亡昭卽欲叅見冥吏  
云竇使君形容極惡不欲相見昭乃具說殺牛實奉劉  
尚書委曲非牒也紙是麻覓在漢州某司房架卽令吏  
領昭至漢州取之門館扃鎖乃於節竅中出入委曲至  
關乃無言趙語昭爾自有一過知否竇懸所殺牛爾取  
一牛頭昭未及對趙曰此不同人間不可抵假須臾見  
一卒挈牛頭而至昭卽恐懼求救趙令檢格合決一百  
考五十日因謂昭曰爾有何功德昭卽自陳設若干人

齊畫其像趙云此來生緣爾昭又言曾於表兄家轉念  
剛經趙曰可合掌請昭依言有頃見黃幘箱經自天而  
下住昭前昭取視卽表兄所借本也有燒處尚在又令  
合掌其經卽滅趙曰此足以免便放廻復令昭往一司  
曰生祿檢其修短吏報云昭本名釗是金傍刀至某年  
改爲昭更得十八年昭聞惆悵趙笑曰十八年大得作  
樂事何不悅乎乃令吏送昭至半道見一馬當路吏云  
此爾本屬可乘此卽騎乃活死已一日半矣

荆州法性寺僧惟恭三十餘年念金剛經日五十遍不  
拘僧儀好酒多是非爲衆僧所惡後遇疾且死同寺有





僧靈巖其迹類惟恭爲一寺二害因他故出去寺一里  
逢五六人年少甚都衣服鮮潔各執樂器如龜茲部問  
靈巖惟恭上人何在靈巖卽語其處疑其寺中有供也  
及晚廻入寺聞鐘聲惟恭已死因說向來所見其日合  
寺聞絲竹聲竟無樂人入寺當時名僧云惟恭蓋承經  
之力生不動國一作周亦以其跡勉靈巖也靈巖感悟折  
節緇門

董進朝元和中入軍初在軍時宿直城東樓上一夕月  
明忽見四人着黃從東來聚立城下說已姓名狀若追  
捕因相語曰董進朝常持金剛經以一分功德祝庇冥

司我輩久蒙其惠如何殺之須任命相代若此人他去  
我等無所賴矣其一人云董進朝對門有一人同姓同  
年壽限相埒可以代矣因忽不見進朝驚異之及明已  
聞對門復魂聲問其故死者父母云子昨宵暴卒進朝  
感泣說之因爲殯葬供養其父母焉後出家法號慧通  
住興元唐安寺

元和中嚴司空綬在江陵時潯陽鎮將王沔常持金剛  
經因使歸州勸事廻至陀灘船破五人同溺沔初入水  
若有人授竹一竿隨波出沒至下牢鎮着岸不死視手  
中物乃授持金剛經也陀灘至下牢三百餘里

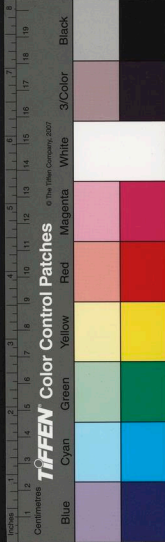

長慶初荊州公安僧會宗姓蔡常中蠱得病骨立乃發  
願念金剛經以待盡至五十遍晝夢有人令開口喉中  
引出髮十餘莖夜又夢吐大蠟長一肘餘因此遂愈荆  
山僧行堅見其事

江陵開元寺般若院僧法正日持金剛經三七遍長慶  
初得病卒至冥司見若王者問師生平作何功德荅曰  
常念金剛經乃揖上殿令登綉坐念經七遍侍衛悉合  
掌階下拷掠論對皆停息而聽念畢後遣一吏引還王  
下階送云上人更得三十年在人間勿廢讀誦因隨吏  
行數十里至一大坑吏因臨坑自後推之若墮空焉死

已七日唯面不冷法正今尚在年八十餘荊州僧  
親見其事

石首縣有沙彌道蔭常持念金剛經實歷初

長慶云因他

出夜歸中路忽遇虎吼擲而前沙彌知不免乃閉目而  
坐但默念經心期救護虎遂伏草守之及曙村人來往  
虎乃去視其蹲處涎流於地

元和三年賊李同捷阻兵滄景帝命劉祐統齊德軍討  
之初圍德州城城堅不拔翌日又攻之自卯至未十傷  
八九竟不能拔時有齊州衙內八將官徒兒王忠幹博  
野人常念金剛經積二十餘年日數不闕其日忠幹上



飛梯將及堞身中箭如蝟為櫛木擊落同火卒曳出羊  
馬城外置之水濠裏岸祐以暮夜命抽軍其時城下矢  
落如雨同火人念忙忘取忠幹屍忠幹旣死夢至荒野  
遇大河欲渡無因仰天大哭忽聞人語聲忠幹見一人  
長丈餘疑其神人因求指營路其人云爾莫怕我令爾  
得渡此河忠幹拜之頭低夫舉神人把腰擲之空中久  
方着地忽如夢覺聞賊城上交二更初不記過水亦不  
知瘡擡手捫面血塗眉睫方知傷損乃舉身強行百餘  
步却倒復見向人持刀叱曰起起忠幹驚懼遂走一里  
餘坐歇方聞本軍喝號聲遂及本營訪同火卒方知身

死在水濠裏卽夢中所過河也忠幹見在齊德軍

何軫鬻販爲業妻劉氏少斷酒肉常持金剛經先焚香  
像前願年止四十五臨終心不亂先知死日至太和四  
年冬四十五矣悉捨資裝供僧欲入歲假遍別親故何  
軫以爲病魅不信至歲除日請僧受入關沐浴易衣獨  
處一室趺坐高聲念經及辨色悄然兒女排室入看之  
已卒頂熱灼手軫以僧禮葬塔荊州北郭

蜀左營卒王殷常讀金剛經不如葷飲酒爲賞設庫子  
前後爲人誤累合死者數四皆非意得免至太和四年  
郭釗司空鎮蜀郭性嚴急小不如意皆死王殷因呈錦





續郭嫌其惡弱令祖背將斃之郭有番狗隨郭卧起非使宅人逢之輒噬忽吠數聲立抱王殷背馳逐不去郭異之怒遂解

郭司空離蜀之年有百姓趙安常念金剛經因行野外見衣一撲遺墓側安以無主遂持還至家言於妻子隣人卽告官趙盜物捕送縣賊曹怒其不承認以大關挾脛折三段後令杖舂杖下輒折吏意其有他術問之唯念金剛經及申郭郭亦異之判放及歸其妻云某日聞君經函中震裂數聲懼不敢發安乃馳視之帶斷軸折紙盡破裂安今見在

太和五年漢州什邡縣百姓王翰常在市相逐小利忽暴卒經三日却活云冥中有十六人同被追十五人散配他處翰獨至一司見一青衫少年稱是已姪爲冥官廳子遂引見推典又云是已兄貌皆不相類其兄語云有冤牛一頭訴爾燒畝枉燒殺之爾又曾賣竹與殺狗人作篋篋殺狗兩頭狗亦訴爾爾今名未係死籍猶可以免爲作何功德翰欲爲設齋及寫法華經金光明經皆曰不可乃請曰持金剛經日七遍與之其兄喜曰足矣及活遂捨業出家今在什邡縣

太和七年冬給事中李公石爲太原行軍司馬孔目官

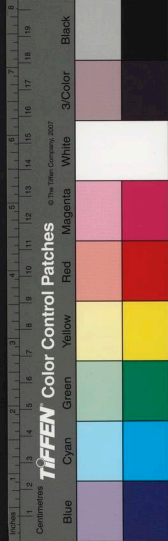

高涉因宿使院至鼓鼓起時詣隣房忽遇一人長六尺餘呼曰行軍喚爾涉遂行行稍遲其人自後拓之不覺向北約行數十里至野外漸入一谷底後上一山至頂四望邑屋盡眼下至一曹司所追者呼云追高涉到其中人多衣朱綠當案者似崔行信郎中判云付司對復引出至一處數百人露坐與猪羊雜處領至一人前乃涉妹婿杜則也逆謂涉曰君初得書手時作新人局遣其買羊四口記得否今被相債備當苦毒涉遽云爾時祇使市肉非羊也則遂無言因見羊人立齧則遂巡被領他去倏忽又見一處露架夕梁梁上釘大鐵環有

數百人皆持刀以繩繫人頭牽入環中剗之涉懼走出但念金剛經倏忽逢舊相識楊演云李尚書時杖殺賊李英道爲劫賊事已於諸處受生三十年今却訴前事君常記得無涉辭以年幼不省又遇舊典段怡先與涉爲義兄弟逢涉云先念金剛經莫廢忘否向來所見未是極苦處勉樹善業今得還乃經之力因送至家如夢死已經宿向所拓處數日青腫

永泰初豐州烽子暮出爲党項縛入西蕃易馬蕃將令穴肩骨貫以皮索以馬數百蹄配之經半歲馬息一倍蕃將賞以羊革數百因轉近牙帳替普子愛其了事遂



令執燾左右有剩肉餘酪與之又居半年因與酪肉悲  
泣不食贊普問之云有老母頻夜夢見贊普頗仁聞之  
悵然夜召帳中語云蕃法嚴無放還例我與爾馬有力  
者兩疋於某道縱爾歸無言我也烽子得馬極騁俱乏  
死遂晝潛夜走數日後爲刺傷足倒磧中忽有風吹物  
窸窣過其前因攬之裹足有頃不復痛試起步走如故經  
信宿方及豐州界歸家母尚存悲喜曰自失爾我唯念  
金剛經寢食不廢以祈見爾今果其誓因取經拜之縫  
斷亡數幅不知其由于因道磧中傷足事母令解足視  
之所裹瘡物乃數幅經也其瘡亦愈

大曆中太原偷馬賊誣一王孝廉同情拷掠旬日苦  
強首推吏疑其冤未卽具獄其人惟念金剛經其聲  
切晝夜不息忽一日有竹兩節墜獄中轉至於前他  
爭取之獄卒意藏及破視內有字兩行去法尚應檢  
况非法書蹟甚工賊首悲悔具承以匿一日嫌誣之





唐段少卿酉陽雜俎續集卷之八

唐太常少卿臨淄柯古段成式

明四川道監察御史內鄉李雲鵠

支動

北海有木兔類顛顛

鼠食鹽則身輕

烏賊魚骨如通草可以刻爲戲物

章舉每月三八則多

蝦姑狀若蜈蚣管蝦

南海有水族前左腳長前右腳短口在脇傍背上常以

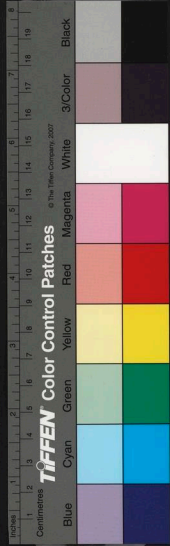

唐段少卿酉陽雜俎續集卷之八

唐太常少卿臨淄柯古段成式

明四川道監察御史內鄉李雲鵠

支動

北海有木兔類顛顛

鼠食鹽則身輕

烏賊魚骨如通草可以刻爲戲物

章舉每月三八則多

蝦姑狀若蜈蚣管蝦

南海有水族前左腳長前右腳短口在脇傍背上常以

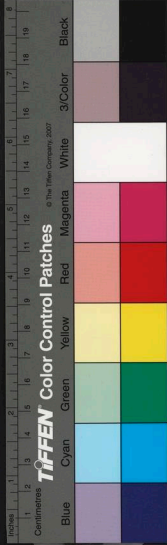

左脚捉物宜於右脚右脚中有齒嚼之方內於口大三尺餘其聲木木南人呼爲海木

獵者不殺豺以財爲同聲 又南方惡豺向人作聲

衛公幼時常於明州見一水族有兩足背似雞身如魚

衛公年十一過瞿塘波中覩一物狀如嬰兒有翼翼如鸚鵡公知其恠卽時不言晚風大起方說

句容赤沙湖食朱砂鯉帶微紅味極美

負朱魚亦絕美每鱗一點朱

向北有濮罔羊大而美

丙穴魚食乳水食之甚溫

鱗身一半已下鱗盡逆

太和七年河陰忽有蠅蔽天如蝗止三日河陽界經旬方散有李雙時爲尉向予三從兄說

南中瑤瑁斑點盡模糊唯振州瑤瑁如舶上者嘗見衛公先白書上作此疇明字

衛公言鵝警鬼鳩鵲厭火孔雀辟惡

洪州有牛尾狸肉甚美

威遠軍子將臧平者好鬪雞高於常雞數寸無敢敵者威遠監軍與物十足強買之因寒食乃進十宅諸王皆好鬪雞此雞凡敵十數猶擅場怙氣穆宗大悅因賜威

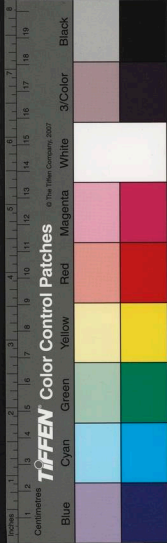



遠監軍帛百疋主雞者想其蹶距奏曰此雞實有弟長  
趾善鳴前歲賣之河北軍將獲錢二百萬

韋絢云巴州兔作狸班

凡鷲鳥雄小雌大庶鳥皆雄大雌小

予同院宇文獻云吉州有異蟲長三寸餘六足見蚓必  
齧為兩段繞斷各化為異蟲相似無別

又有赤腰蜂養子於蜘蛛腹下

鯀鱖魚肝與子俱毒食此魚必食艾艾能已其毒江淮  
人食此魚必和艾

夔州刺史李貽孫云嘗見木枝化為蚓

道書以鯉魚多為地故不欲食非綠反藥葑子張文  
又曰醫方中畏食鯉魚謂若魚中猪肉也

衛公畫得峽中異蝶翅闊四寸餘深褐色每翅上有二  
金眼

公又說道書中言麀鹿無魂故可食

予幼時嘗見說郎巾謂狼之筋也武宗四年官市郎巾  
予夜會客悉不知郎巾何物亦有疑是狼筋者坐老僧  
恭賢云涇帥段祐宅在招國坊嘗失銀器十餘事貧道  
時為沙彌每隨師出入段公宅段因令貧道以錢一千  
詣西市賈胡求郎巾出至修竹南街金吾鋪偶問官徒



朱秀秀曰甚易得但人不識耳遂於古培摘出三枚如  
巨虫兩頭光帶黃色祐得卽令集奴婢環庭灸之蟲慄  
蠕動有一女奴臉唇動詰之果竊器而欲逃者

象管環王國野象成群一牡管乳三十餘乳牙纔二尺  
迭供牡者水草卧則環守乳象死共空地理之號吼移  
時方散又國人養馴可令代樵

熊膽春在首夏在腹秋在左足冬在右足

南安蠻江蛇至五六月有巨虵泛江岸首如張帽萬萬  
蛇隨之入越王城

野牛高丈餘其頭似鹿其角丫戾長一丈白毛尾似鹿

出西域

潛牛勾漏縣大江中有潛牛形似水牛每上岸鬪角  
還入江水角堅復出

貓目睛暮圓及午豎欽如綫其鼻端常冷唯夏至一日  
煖其毛不容蚤虱黑者闇中逆循其毛卽若火星俗言  
貓洗面過耳則客至楚州謝陽出貓有褐花者靈武紅  
叱撥及青驄色者貓一名蒙貴一名烏員平陵城古潭  
國也城中有一猫常帶金鎖有錢飛若蛺蝶士人往往  
見之

鼠舊說鼠王其溺精一滴成鼠一說鼠母頭脚似鼠尾

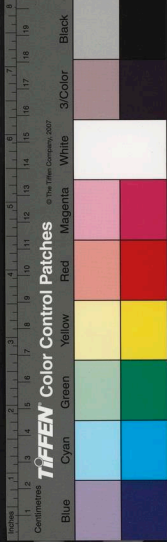

蒼口銳大如水中 性畏狗溺一滴成一鼠時鼠穴多  
起於鼠母鼠母所至處動成萬萬鼠其肉極美凡鼠食  
死人目睛則爲鼠王俗云鼠齧上服有喜凡齧衣欲得  
有蓋無蓋函

千歲鷺齊魯之間謂鷺爲乙作巢避戊巳玄中記云千  
歲之鷺戶北向述異要云五百歲鷺生胡髯

鷓鴣飛數逐月如正月一飛而止于窠中不復起矣十  
二月十二起最難採南人設網取之

鵲窠鵲構窠取在樹杪枝不取墮地者又纏枝受卵端  
午日午時焚其窠灸病者疾立愈

勾足鸚鵡交時以足相勾促鳴鼓翼如鬪狀往往墜地  
俗取其勾足爲媚藥

壁鏡一日江楓亭會衆說單方成式記治壁鏡用白礬  
重訪許君用桑柴灰汁三度沸取汁白礬爲膏塗瘡口  
卽差兼治蛇毒自商鄧襄州多壁鏡毒人必死坐客或  
云巳年不宜殺蛇

大蝎安邑縣北門縣人云有一蝎如琵琶大每出來不  
毒人人猶是恐其靈積年矣

紅蝙蝠劉君云南中紅蕉花時有紅蝙蝠集花中南人  
呼爲紅蝙蝠





青蚨似蠅而狀稍大其味辛可食每生子必依草葉大如蠶子人將子歸其母亦飛來不以近遠其母必知處然後各致小 子巾埋東行陰墻下三日開之卽以母血塗之如前每市物先用子卽子歸母用母者卽母歸子如此輪還不知休息若買金銀珍寶卽錢不還青蚨一名魚伯

寄居之蟲如螺而有脚形似蜘蛛本無殼入空螺殼中載以行觸之縮足如螺閉戶也火炙之乃出走始知其寄居也

螺羸今謂之蠓螿也其爲物純雉無雌不交不產取桑

蟲之子祝之則皆化爲巳子蜂亦如此耳

鯽魚東南澤有祖州鯽魚出焉長八尺食之宜暑而避風此魚狀卽與江湖小鯽魚相類耳潯陽有青林湖鯽魚大者二尺餘小者滿尺食之肥美亦可止寒熱也

黃魴魚色黃無鱗頭尖身似大榭葉口在頷下眼後有耳竅通於腦尾長一尺末三刺甚毒

魚音烘

螿螿傍海大魚脊上有石十二時一名籬頭溺一名螿螿其溺甚毒

鄆縣侯生者於漚麻池側得鱣魚大可尺圍烹而食之髮白復黑齒落更生自此輕健



劍魚海魚千歲爲劔魚一名琵琶魚形似琵琶而喜鳴  
因以爲名虎魚老則爲蛟江中小魚化爲蝗而食五穀  
者百歲爲鼠

金驢晉僧朗住金榆山及卒所乘驢上山失之時有人  
見者乃金驢矣樵者往往聽其鳴響土人言金驢一鳴  
天下太平

聖龜福州貞元末有村人賣一籠龜其數十三販藥人  
徐仲以五錢獲之村人云此聖龜不可殺徐置庭中一  
龜藉龜而行八龜爲導悉大六寸徐遂放於乾元寺後  
竹中一夕而失

運糧驢西域厭達國有寺戶以數頭驅運糧上山無人  
驅逐自能往返寅發午至不差晷刻

鄧州卜者有書生住鄧州嘗遊郡南數月不返其家詣  
卜者占之卜者視卦曰甚異吾未能了可重祝祝畢拂  
龜改灼復曰君所卜行人途中如病非病如死非死逾  
年自至矣果半年書生歸云遊某山深洞入值物蟄如  
中疾四支不能動昏昏若半醉見一物自明入穴中却  
返良久又至直附身引頸臨口鼻細視之乃巨龜也十  
息頃方去書生酌其時日其家卜吉時焉

五時雞影鵝池北有鳴琴苑伺夜雞鳴隨鼓節而鳴從

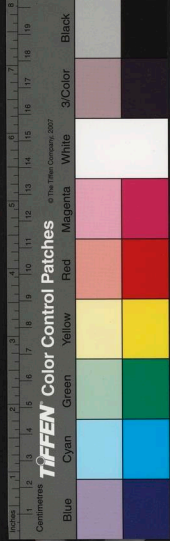

夜至曉一更為一鼓五更為五聲亦曰五時雞

鷓鴣似雌雉飛但南不向北揚孚交州異物志云鳥像

雌雉名鷓鴣其志懷南不向北徂

蝟見虎則跳入虎耳

鷓子兩翅各有復翎左名撩風右名掠草帶雨翎出獵

必多獲

世俗相傳云鷓不飲泉及井水惟遇雨濡翮方得飲

開元二十一年富平縣產一角神羊肉角當頂白毛上

捧議者以為獬豸

獬豸見聞不直者觸之窮竒見聞不直者觸之均是獸

也其好惡不同故君子以獬薦為寇小人以窮竒名

鼠膽在肝活取則有





唐段少卿酉陽雜俎續集卷之九

唐 太常少卿臨淄柯古段成式 撰

明 四川道監察御史內鄉李雲鵠 校

支植上

衛公平泉莊有黃辛夷紫丁香

都勝花紫色兩重心數葉卷上如蘆朶葉黃葉細

都提槿花紫色兩重葉外重葉卷心中抽莖高寸餘

葉端分五瓣如蒂瓣中些紫藥莖上黃葉

月桂葉如桂花淺黃色四瓣青藥花盛發如柿葉稜出蔕

山



唐段少卿酉陽雜俎續集卷之九

唐 太常少卿臨淄柯古段成式 撰

明 四川道監察御史內鄉李雲鵠 校

支植上

衛公平泉莊有黃辛夷紫丁香

都勝花紫色兩重心數葉卷上如蘆朶葉黃葉細

都提槿花紫色兩重葉外重葉卷心中抽莖高寸餘

葉端分五瓣如蒂瓣中紫藥莖上黃葉

月桂葉如桂花淺黃色四瓣青藥花盛發如柿葉稜出蔕

山



國家圖書館, NATIONAL CENTRAL LIBRARY, TAIWAN, R.O.C.



溪蓀如高梁薑生水中出茆山

山茶似海石榴出桂州蜀地亦有

貞桐枝端抽赤黃條條復旁對分三層花大如落蘇花  
作黃色一莖上有五六十朵

俱鄒衛葉如竹三莖一層莖端分條如貞桐花小類木  
榭出桂州

瘴川花差類海榴五朵簇生葉狹長重沓承於花底色  
中第一蜀色不能及出黎州按巒嶺

木蓮花葉似辛夷花類蓮花色相傍出忠州鳴玉溪印  
州亦有

牡桂葉大如苦竹葉葉中脉如筆跡花蒂紫三瓣瓣  
分爲兩岐其表色淺黃近岐淺紅色花六瓣色白心凸  
起如荔枝其色紫出婺州山中

簇蝶花花爲朵其簇一藥藥如蓮房色如退紅出温州  
山桂葉如麻細花紫色黃蕊簇生如慎火草出丹陽山  
中

那伽花狀如三春無葉花色白心黃六瓣出舶上

南安有人子藤紅色在蔓端有刺其子如人狀崑崙燒  
之集象南中亦難得

三賴草如金色生於高崖老子弩射之魅藥中最切

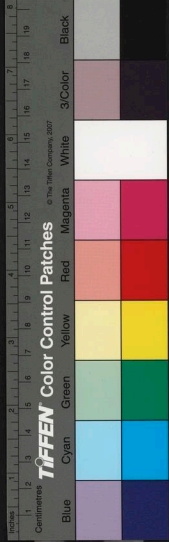



衛公言桂花三月開黃而不白大庾詩皆稱桂花耐日

又張曲江詩桂華秋皎潔安矣

木中根固柿為最俗謂之柿盤

曹州及楊州淮口出夏梨

衛公言滑州櫻桃十二枚長一尺

草絢云湖南有靈壽花數帶簇開視一曰日如槿紅色

春秋皆發非作杖者

又言衡山祝融峯下法華寺有石榴花如槿紅花春秋

皆發

衛公又言衡山舊無棘彌境草木無有傷之會錄知江

南地本無棘潤州倉庫或要固牆隙植葦或枝而已

衛公言有蜀花烏圖草花有金粟石闕水禮獨用將軍

藥管石闕葉甚奇根似櫻葉大凡木脉皆一脊唯桂葉

三脊近見菝葜亦三脊

蓴根羹之絕美江東謂之蓴羹

王曼口蘿蓄一曰根莖並生熟俱涼或蓄恐誤

重臺朱槿似桑南中呼為桑槿

金松葉似麥門冬葉中一縷如金縵出浙東台州猶多

衛公言迴訖草鼓如鼓及難果能菜

江淮有孟娘菜並益肉食

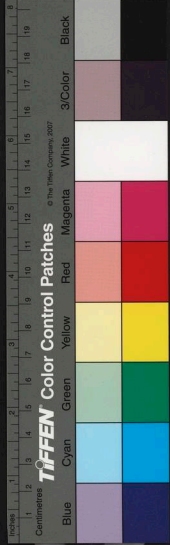

又青州防風子可亂畢換

又太原晉祠冬有水底蘋不死食之甚美

衛公言蜀中石竹有碧花

又言貞元中牡丹已貴柳渾善言近來無柰牡丹何數十

千錢買一窠今朝始得分明見也共戎葵校幾多成式

又嘗見衛公圖中有馮紹正雞圖當時已畫牡丹矣

衛公莊上舊有同心蒂木芙蓉

衛公言金錢花損眼

紫薇北人呼爲猴郎達樹謂其無皮猿不能捷也北地  
其樹絕大有環數夫臂者

衛公言石榴甜者謂之大漿能已乳石毒

東都勝境有三溪今張文規莊近溪有石竹一竿生癩

今大如李

麻黃莖端開花花小而黃簇生子如覆盆子可食至冬

枯死如草及春却青

太常博士崔頌云汝西有練溪多異柏及暮秋葉上斂

俗呼合掌柏

洛中鬻花木者言嵩山深處有碧花玫瑰而今亡矣

崔頌又言常盧潘云衡山石名懷

三色石柎花衡山石柎花有紫碧白三色花大如牡丹



亦有無花者

衛公言三鬣松與孔雀松別又云欲松不長以石抵其直下根便不必千年方偃

東都敦化坊百姓家太和中  
有木蘭一樹色深紅後桂  
州觀察使李勃看宅人以  
五千買之宅在水北經年  
花紫色

處士鄭又玄云閩中多佛桑樹  
枝葉如桑唯條上勾  
花房如桐花含長一寸餘  
似重臺狀花亦有淺紅者  
和枯樹頓丘南應足山有  
之山上一樹高十餘丈皮  
青滑似流碧枝幹上聳子  
若五綵纒葉如玄子鏡世名

之仙人獨桓樹

木龍樹徐之高冢城南有木龍寺  
寺有三層磚塔高丈餘  
塔側生一大樹縈繞至塔頂  
枝幹交橫上平容十餘人  
坐枝杪四向下垂如百子  
帳莫有識此木者僧呼爲  
龍木梁武曾遣人圖寫焉  
魚甲松洛中有魚甲松

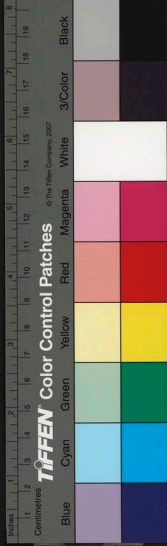



唐段少卿酉陽雜俎續注卷之十

唐 太常少卿臨淄柯古景成式 撰

明 四川道監察御史內鄉李雲鶴 校

支植下

青楊木出峽中為牀卧之無蚤

夏州槐夏州唯一鄙有槐樹數株鹽州或要葉行牒求之

蜀楷木蜀中有木類柞象木榮時枯枿隆冬方萌芽布陰蜀人呼為楷木

古文柱齊建元二年夏廬陵長溪水衝擊山麓崩長六

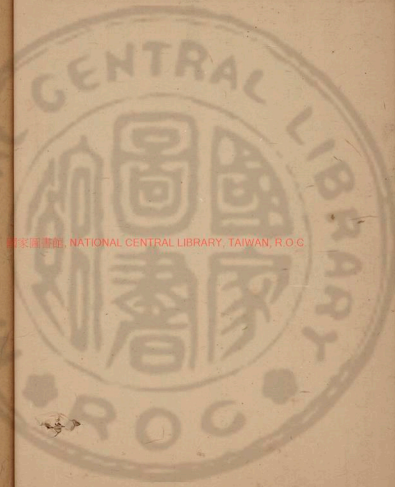

國家圖書館, NATIONAL CENTRAL LIBRARY, TAIWAN, R.O.C



七尺下得柱千餘根皆十圍長者一丈短者八九尺頭  
題古文字不可識江淹以問王儉儉云江東不閑隸書  
秦漢時柱也

色綾木臺山有色綾木理如綾文百姓取爲枕呼爲色  
綾枕

鹿木武陵郡北有鹿木二株馬伏波所種木多節  
倒生木此木依山生根在上有人觸則葉翕人去則葉  
舒出東海

黥木節以蠱獸可以爲鞭

枕榔樹古南海縣有枕榔樹峯頭生葉有麪大者出麪

百斛以牛乳噉之甚美

恠松南康有恠松從前刺史令畫工寫松必數枝哀憐  
後因一客與妓環飲其下經日松死

河泊下材中宿縣山下有神宇潦水至此沸騰鼓怒橙  
木沉至此淪沒竟無出者世人以爲河泊下材

交讓木武陵郡記白雉山有木名交讓衆木敷榮後方  
萌芽亦更歲迭榮也

三枝槐相國李石河中永樂有宅庭槐一本抽三枝直  
過堂前屋脊一枝不及相國同堂兄弟三人曰石曰程  
皆登第宰執唯福一人歷七鎮使相而已



無患木燒之極香辟惡氣一名噤婁一名桓昔有神巫  
曰瑤旸能符効百鬼擒魑魅以無患木擊殺之世人競  
取此木爲器用却鬼因曰無患木  
醋心樹杜師仁常賃居庭有巨杏樹隣居老人每擔水  
至樹側必嘆曰此樹可惜杜誥之老人云某善知木病  
此樹有疾某請治乃診樹一處曰樹病醋心杜染指于  
蠹處嘗之味若薄醋老人持小鈎披蠹再三鈎之得一  
白蟲如蝠乃傳藥於瘡中後戒曰有實自青皮時必標  
之十去八九則樹活如其言樹益茂盛矣又云嘗見栽  
植經三卷言木有病醋心者

女草葳蕤草一名麗草亦呼爲女草江湖呼爲娃草  
美女曰娃故以爲名

山茶花山茶葉似茶樹高者丈餘花大盈寸色如緋十  
二月開

異木花衛公嘗獲異木一株春花紫予思木中一歲發  
花唯木蘭

王母桃洛陽華林園內有之十月始熟形如括萎俗語  
曰王母甘桃食之解勞亦名西王母桃

胡榛子阿月生西國蕃人言與胡榛子同樹一年榛子  
一年阿月





橄欖子獨根樹東向枝曰木威南向枝曰橄欖

東荒栗東方荒中有木名曰栗有殼徑三尺三寸殼刺長丈餘實徑三尺殼亦黃其味甜食之令人短氣而渴

猴栗李衛公一夕甘子園會客盤中有猴栗無味陳堅處士云虔州南有漸栗形如素核

儋坼芥芥高者五六尺子六如鷄卵

儋崖瓠儋崖種瓠成實率皆石餘

童子寺竹衛公言北都惟童子寺有竹一窠纔長數尺相傳其寺網維每日報竹平安

石桂芝生山石穴中似桂樹而實石也高丈如筱尺

明而味辛有枝條搗服之一觔得千歲也

石髮張乘言南中水底有草如石髮每月三四日始生至八九日已後可採及月盡悉爛似隨月盛衰也

席箕一名塞蘆生北胡地古詩云千里席箕草

宋州莆田縣破岡山武宗二年巨石上生菌大如合簣莖及蓋黃白色其下淺紅盡為過僧所食云美倍諸

犬食勿斯離國石榴重五六斤

南中桐花有深紅色者

東宮郡漢順帝時屬南海西接高涼郡又以其地為司諫郡尉東有蕪地西隣大海有長洲多桃枝竹緣岸而

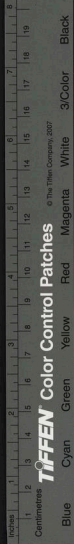

生  
楓桐子大如雞卵二月華已乃著實八九月熟曝乾燒  
之香馥

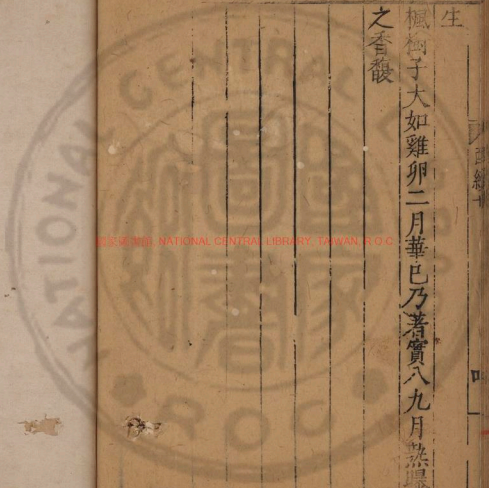

國立中央圖書館, NATIONAL CENTRAL LIBRARY, TAIWAN, R.O.C.

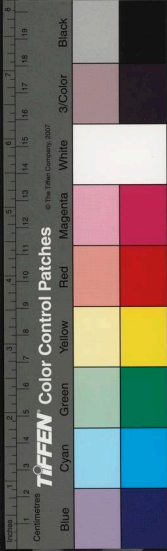

國家圖書館, NATIONAL CENTRAL LIBRARY, TAIWAN, R.O.C.

