

家志月刊

第 二 卷 第 四 期
要 目

鄉村建設運動的一般檢討
河北省的農村經濟及破產之現狀
河北省合作運動的概觀
解決河北省硝鹽問題的商榷
河北省農村教育的現狀及其改進
河北省農村的教育問題

河北省農村問題專號

河北省的農村經濟與生產教育
河北省農村土劣活躍的現狀及其肅清方策
河北省的農村衛生問題
河北省農村婚喪禮節之現狀及其改進
河北省高陽縣布業衰落及挽救方策
一個縣單位的經濟調查（河北省肥鄉縣）

十 四 國 年 二 一 月 號



北 平
眾 志 學 社 主 編

民 國 二 十 四 年 一 月 十 五 日 出 版

衆志月刊 第二卷 第二期

要目

評壇

蔣委員長出巡各省
海軍會議倫敦預備談判
馬賽血案與歐洲政局

屏屏振
翠翠熙

縣政改革諸問題的檢討
全國注目的鄉村工作討論會

閻振熙

中國職業教育問題

江問漁
劉文修
楊文修
楊文修

關於簡易師範幾個實際問題
怎樣寫作「農村通訊」？
國貨運動現階段的檢討

楊文修
楊文修
楊文修
楊文修

日本通信

大連港貿易額超過上海的背景
日本今年招開第三次臨時議會財政上的意義

張師亮
張師亮

書報評介

許般震夏著「中國土地新方案」
薩孟武的「水滸傳與中國社會」
論小學國語中的爸爸媽媽等
定縣平教會的兩位作家
孫伏園印像記
老向印像記

劉顯華
屏顯華
老顯華
天顯華

文

神醫(劇本)
懺悔(隨筆)

賀守文
費守文

農村通訊

河北省農村治安之現狀及其改造(邢台縣通訊)
東鹿農村現狀之透視(東鹿縣通訊)
保定機器工業及手工業調查(保定通訊)

知提撕
臧承倫

第一卷 第三期

要目

評壇

海縮談判與遠東問題
英日關係的剖視
五中全會的重大意義
裁局設科後的河北縣政

屏屏屏屏
翠翠翠翠

論著

列強對華經濟侵略的新陣容
從國際貿易中觀察中國
蘇聯稅租政策
老子的哲學思想
文言之經過及其批判
告中學生
音樂的勢力
人格與音樂

張炳鈞
田景夢
鄭佳谷
呂振羽
金絮如
賈麗南
蕭友梅
何其超

書報評介

評任曙的「中國的工業」
評羅根澤的「中國文學批評史」

趙辛任
林分

文藝

失望
心曲(詩)

類
鴻廢

農通村訊(三篇)



衆志月刊

第二卷 第四期

民國二十四年一月十五日出版

河北省農村問題專號

卷頭語

屏羣

鄉村建設運動之一般的檢討……………閻振熙（一）

河北省的農村經濟及破產之現狀……………劉顯華（一七）

河北省合作運動的概觀……………趙辛任（三一）

解決河北省硝鹽問題的商榷……………龐威遠（五二）

河北省農村教育的現狀及其改進……………張炳鈞（五九）

河北省農村的教育的問題……………張光濤（六六）



河北省的農村經濟與生產教育……………劉問修（七一）

河北省農村土劣活躍的現狀及其肅清方策……………吉人（七五）

河北省的農村衛生問題……………凝暉（七九）

河北省農村婚喪禮節之現狀及其改進……………金絮如（八三）

河北省高陽縣布業衰落及挽救方策……………林分（八九）

河北省肥鄉縣農村經濟概況……………素民（九六）

介紹目前國內關於農村問題的刊物……………趙辛任（一〇七）

衆志月刊啓事(一)

本誌發刊，瞬屆半載，除交由各地書局推銷外，各學校，各學術機關，向均逐期贈閱，今後如長此負擔此巨額之印費，勢將無以為繼，故決定除本社社員及本社認為必要者外，一律停止贈閱，盼即照價訂購，以維本刊之發展，本社當另定優待辦法，用酬盛意。

衆志月刊啓事(二)

本誌自出版以來，承蒙各方訂閱，銷售甚夥，茲為謀普遍推銷及酬謝閱戶起見，自本期始減低價目：零售每册一角，直接訂購連郵費每册五角，全年一元。歡迎直接訂閱，郵票代洋，十足通用，但以一角以下者為限。

卷頭語

扉 羣

河北是整個中國的一個縮影。也如其他的任何省份，同樣的處於國際帝國主義，與封建殘餘勢力，雙重的剝削壓迫之下；緊隨着日本帝國主義強烈的侵略，而形成目前這樣「名存實亡」的局面，尤其是典型的殖民地化的區域。

如果承認經濟是社會構造的基礎，農村經濟是中國全部社會經濟結構中的主要成份，則農村經濟的破產，在全民族國家生存的意義上，所呈現的當然是一種極嚴重的事實。在河北農村經濟恐慌一般的情形，如土地分配不均，農產物價跌落，金融枯竭，地價低落，農民大批離村，及農村副業的不振，與其他各省也沒有什麼本質上的差異。前據中央土地調查委員會調查，全省農民負債者佔三分之二強，平均一百個農民中有七十人是借債度日的，農村困窮可見一般。

河北現在已處於國防的最前線，而這個最前線並無堅固的防禦工事。自東北四省淪陷，日本伸其魔爪於河北，大施侵略。當前的河北是處於日本支配之下而存在，其被日本佔取，自俱有莫大的可能性。「塘沽協訂」樹立所謂滿東「非武裝地帶」後，已握住河北的咽喉，隨時可致其死命。一年來表面上日本雖已停止武裝的侵略，而潛在的擾亂與慢性的侵略，仍是日甚一日：如「非武裝地帶」內日韓浪人及漢奸土匪的橫行；長城各口的接收，到現在多倫，馬蘭峪還在日本手裏；日本向察哈爾侵略，步步前進，步步加緊；中國政府嚴禁烈性毒品的販運與吸食，而販賣毒品的日韓浪人，竟公然要在北平暴動；這一切所表現的，河北已是陷於「名存實亡」的厄運。最近日本在「滿」侵略機關，已由所謂「四頭政治」，進而實現所謂「三位一體制」，所謂關東廳長及駐「滿」全權大使，既已由關東軍司令合一爐而治之，即滿鐵總裁，亦在駐「滿」全權大使監督名義下，大受關東軍的脅制。軍權萬能，日益顯著。今日日本新任的駐「滿」最高負責者「南次郎」，是一個對華向主「硬幹」政策的，此次的變動，對華北必是又有重大的野心無疑。而河北省是首當其衝了！

河北的大部是農村，而因毗連華北文化中心的故都，農村的文化程度，也較高於邊遠的各地；又毗連華北商業中心的天津，所遭受的帝國主義的經濟侵略，也較甚於邊遠的各地。現在日本竟公然要求將北平改爲「文化遊覽區」，天津改爲「商業區」，不准中國軍隊在平津駐留，也無異在要求「非武裝地帶」的擴大，解除平津兩地武裝的維護。所以在國防與抗日圖

存的意義上，對於河北的農村，也不能不亟謀喚起國人的注意了。

這一期「河北農村問題專號」的編印，是基於本刊研究地方問題的旨趣，對於這為地方中心問題的農村問題，自應有一番具體切實的研究。一方揭發事實，喚起各方的注意；同時，對各項問題提供意見，希望藉此為進一步的較深刻的探討。

本期刊錄各篇，雖不無缺陷，河北農村全部問題，也未能週全的顧到，但如果認為這是研究的發端，較圓滿的收穫，當有待於將來。關係河北農村經濟問題，原有兩篇，因限於篇幅，暫先刊載一篇，而從這篇記述與分析中，已可見到河北農村經濟破產的不容忽視。

在河北有幾個以「鄉村建設」救濟農村」為標榜的社會團體的工作，如名震中外的中華平民教育促進會的定縣「實驗區」，華洋義賑會，及由南開大學經濟學院，北平金城銀行，及平教會合組的「華北農產改進社」所主辦的冀中各縣的合作事業（如河北省信用合作，及運銷合作），其服務社會的熱誠及其收穫，是不能抹煞的。「鄉村建設運動的一般檢討」，與「合作運動的概觀」兩文中，均一一提出為客觀的介紹，與嚴正的批判。

確鑿問題在河北農村，已成爲嚴重問題，這是人所共見的事實。「解決河北確鑿問題的商榷」，將確鑿在農村的重要性，在中國歷史上的意義，及解決確鑿問題應有的政策，都有簡練明快的陳述。

在華北，河北教育是比較發達的地方，而農村教育的現狀：以言農村一般小學教育，則設備簡陋，經費困難，教師教學能力欠缺，簡易師範畢業生復供不應求，祇好以高小畢業生及村學究濫竽充數；以言民衆教育，則各縣民衆教育館形同虛設，平均每月經費，少者僅數十元，多者也不過百餘元，供養三數職工外，設施費，及專業費，便無從籌出。「河北農村的教育問題」是分析河北農村教育的現狀，並就各縣裁局設科後，教育科應有的設施，及關於一般農村教育應有的改進，提供意見。「河北省的農村經濟與生產教育」，是就河北農村破產的現狀，歸結到提倡生產教育的必要。

「高陽布業衰落及挽救方策」「肥鄉縣農村經濟概況」，是兩篇很切實的調查，足供研究農村問題者爲可靠的參考資料。本刊希望今後盡量的採登是項稿件。

關於河北禮俗及農村衛生問題兩篇，這裡不一一介紹了。

河北現在是處在一種非常時期，與非常境域中，如何挽救河北農村經濟的危機，解決農村諸項待決的問題，及如何盡其爲國防最前線的特殊任務，自然不是僅賴局部的河北省所能爲力的，而身居河北省的我們，總應該痛自醒覺，振奮砥礪，以謀所以自救之道了。

鄉村建設運動的一般檢討

閻振熙

一

在中國加速殖民地化的過程中，薄弱的民族工業的沒落，衰老的農村經濟的破產，致使整個民族生存的命脈動搖，是一種勢所必然的現象。尤其隨世界經濟恐慌所轉嫁給中國經濟危機的日益深刻化，苦難中的國人的任何憧憬，都終成泡影。而一般有志改造中國社會，挽救民族危亡的熱心腸的人們，鑒於現階段的中國社會經濟構造，雖是一個複合的形態：有現代化的都市，有廣漠的半封建的農村，有逐水草而居的蒙藏遊牧民族，還有未開化的苗獠民族，而在這錯綜複雜的情況中，有一個主要的中心現象，便是農村社會。中國社會的構成份子，農民佔到百分之八十以上。近年農村經濟的破產，遂使全盤的中國社會，根本動搖。欲謀挽救中國民族的危亡，也便惟有從農村社會入手，於是產生了蓬勃全國的鄉村建設運動。

這蓬勃全國的鄉村建設運動，推行的方式，雖各有其不同的「一套」，如有的以教育為中心工作，有的以經濟為中心工作，有的以村治為中心工作，而促進鄉村建設，以挽救民族的危亡，則是一致的鵠的。

鄉村建設運動的一般檢討

212

如在河北定縣的中華平民教育促進會，因為發現了中國的四大病象，為「愚，窮，弱，私」，以此為中國的基本問題，而從事各種詳確的社會事實的調查統計；進而針對四大病象詳確的事實，而有「四大教育」，即「文藝教育，生計教育，衛生教育，公民教育」，這是教育的內容；為實施「四大教育」，而有「三大方式」，即「社會式，學校式，家庭式」，這是實施的方式；其最後的目的為完成農村建設。其一貫的中心路線，是「從文字教育到農村建設」。現在定縣一方面是平教會的實驗區，同時，又是河北省縣政建設研究院的實驗區。雖然晏陽初先生說，「我們絕不想和政府設施的縣政建設相混」，但實際上，平教會是已獲取了政權，可運用政治的力量，以與研究院的工作，聯繫並進。

山東鄒平的「鄉村建設研究院」，在形式上似為山東省立學校，實質上則完全是從事實際運動的一個學術機關。其宗旨，是為「研究鄉村自治及一切鄉村建設問題，並培養鄉村自治及鄉村服務人才，以期指導本省鄉村建設之完成」。其中有兩種特殊的意義，一是倡導知識份子下鄉，為學術界開風氣；二是要本地人辦本地事，扶植鄉村力量。所以研究

院分設研究，訓練二部，研究部是為前一種目的；訓練部是為後一種目的。實驗區是包括鄒平與荷澤兩縣，其設立是為訓練學生，以此作為實地練習試做之資；一為各縣鄉村建設的示範，以作為山東全省鄉村建設的起點。其中心的活動機構是「鄉農學校」，以「政教合一」的方式，推動鄉村建設。廢除區鄉鎮公所，於縣之下定鄉，村，闕，鄰四級，以「鄉學」「村學」代理區鎮公所，以「鄉理事」「村理事」代理鄉鎮長，以「鄉」「村」學之職員學生代替區鄉鎮公所之職員；「鄉村建設」以此為發動，為根據，「縣政建設」由此以進行實驗，這是所謂「政教合一」，所謂「社會本位的教育」。其工作除文字教育外，並倡導農村自衛，造林，倡辦合作，及農業改良的推廣，風俗善導等。明確標榜的，有兩個基本的主張：一個是「振興農業，以引發工業」，認為歐美資本主義的路中國不能再走，惟有振興固有的農業，以引發為農村副業的家庭手工業；一個是仿古人「鄉約」之遺意，改進風俗，以「建設一個含有人類一體之情的社會」。

此外，如江蘇無錫省立教育學院，以百分之八十的人力與財力從事於鄉村教育的實驗。其工作的實施，大致是分三方面：一為政治教育，便是組織的訓練；一為經濟教育，便是促進生產；一為文化教育，便是識字教育。工作之初所做

的，幾全為識字教育，嗣後感覺到識字固重要，但不識字也仍可履行一切，所以現在放棄了識字第一主義；實驗重心，移轉到政治教育與生產教育。其次，如華洋義賑會，在河北省合作事業的推行，以信用合作社為主，最初擬設法使各社兼營運銷合作等。現合作社將有一千處，社員二萬餘人。對各社放款，多憑信用，不重擔保，而借款者多能如期歸還，到期請求展限者，不過百分之十二。再次如陶知行先生主持的「山海工學團」，其立意是「工以養生，學以明生，團以保生」，由過去陶先生主張的「教學做合一」，進而為「工廠，學校，社會合一」，以生活教育為中心，以教育的力量改造社會，以鄉村小學為改造鄉村社會的中心。其他，不及一一列舉了。

一一

全國鄉村建設運動的勃起，是在這民族危亡，國難嚴重的關頭，民族國家前途的一線曙光。各地諸專家學者「菩薩心腸」的熱誠，並各有其相當的收穫，我們是十二萬分的欽敬。尤其在百廢待舉，國內一般現象殊少令人滿意的當前，對各地鄉建運動的成效如何，自不應有過分的苛求。對於任何事項主觀的估定其價值，是不免陷於依片面的觀察，而為含有偏見的判斷，自也是不應該的。各地鄉運者從深入民

間，實際接觸中國農村社會的裏層，所得到的事實上的體認，是遠過於其工作成效的收獲。現在的農村，絕不是我們理想中的農村。「全部的農村是人口與勞力過剩，生產不足經濟衰竭，我們將怎樣去幫助他們解決呢？」（見江蘇省立教育學院黃巷實驗區工作報告）這種問題，絕不是僅賴教育所能為力的。於是他們也覺悟到「局部之建設，常在枝枝節節上下工夫；根本改造，當非教育所能為力。黃巷民衆所最需要的為『耕地』，為『工作』，而耕地無多，地權不屬，絲廠倒閉，繭價慘落，同人聽到黃巷民衆哀痛的呼聲，只覺心餘力絀；所謂政治建設、經濟建設，文化建設，祇是將頹垣敗壁略加修葺，並非根本改造」。「豪紳是民衆的桎梏，小民的生命，全操在他們的手上，……要改造社會，便不能避免直接衝突」。至於「信用合作僅足以補救中農，而農民銀行，亦無補於實際的農村貧困。蓋富農不願組織，貧農組織不成；真正貧農因為無法取得一般信用，遂與信用合作社絕了緣；銀行之門更無從進去。再看銀行放款，不是要大人物作担保，便是要抵押品做担保，貧農那裡認得大人物，又那裏有財產去抵押。再說中農，本可用田產作抵押，然銀行有失去流動力的恐慌，既不歡迎不動產押款；農民也不放心把生命寄託的田單屋契押給遙遠不可捉摸的銀行裡」。江蘇

省立教育學院，由實際工作中所發現的這諸項事實，是我們不容忽視的。這種發現，並不是出乎意料之外，而是枝節的改良運動，所必然遭遇到的「此路不通」的「碰壁」。

不僅江蘇如此，各地也遭遇到了同樣的情形。中華平民教育促進會的定縣實驗區，是全國從事鄉村建設運動歷史最久，而為一般人認為成效最大的地方。我們曾於三數月前，到這個地方參觀過，我們也發現了與江蘇省立教育學院所發現的同樣的情形。普遍全國一般的農村經濟破產的主要徵象，如：地價跌落，重利盤剝，穀賤傷農，農民離村，土匪騷擾等情形，並不減於其他縣分，並且因為定縣有較詳確的調查，甚或更甚於他縣。這裏引證平教會調查部主任李景漢先生的幾項數字，也就可見一般：

「農民願出賣田產者日衆，因此地價跌落。前五年時普通有井之田地每畝為一百二十元，目下落至五十元。普通旱田由五十元降至二十五元。前五年時僱農之全年工資為四十五元，目下落至三十元。」「前五年時，定縣的乞丐是鳳毛麟角，上年冬季增至三千左右」。「民國二十年內在定縣因債務破產而為債主沒收一切家產之家數不過五十左右，二十一年內增至三百家左右，二十二年内竟達二千家之多。破產之主要原因為重利盤剝者超過破產家數總數之半」。「目下定

縣欠債之家數佔全縣總家數百分之六十七，約四萬六千家，不欠債之家數佔百分之三十三」。「……尤其是其中的壯丁，遂不得不拋棄其眷戀之故鄉，出外謀生於異土。民國十年以來已漸有往關外謀生者，每年約在七百人左右。民國二十二年內生計困難之程度遠過於從前，因此離家謀生者，數目亦呈空前的陡增，立見超過一萬人，今年春季出外謀生者亦已達七八千人，多係壯丁，其中大多數係往東北！因為「定縣是中國一千九百餘縣中的一縣，終不免捲入一般的農村破產的漩渦裡」。定縣平教會的「一點一滴」的成績，是容任何人抹煞的。但實驗工作推行了七八年的結果，不能挽救定縣的「窮」象，反而也隨一般的農村經濟破產，而日甚一日；不能依教育的效能提高農民的民族意識，離村投奔僞國的謀生者反多於華北的任何縣。平教會的那「一套」，也是顯然的「碰壁」了。

其他各地，因為我們未曾親歷目擊，無具體的事實舉出。但僅此也就很可以給予一般的鄉村建設運動的工作效率，以相當適切的估價了。

三

一般鄉建運動者能把握到中國農村問題為核心問題的重要性，這一點是真得贊揚的。雖然他們主觀的認為實驗的那

「一套」，將來實驗完成後，可以推行於全國，而事實上，各地枝節的改良運動，就是局部的實驗區內的許多困難，都無從打破，更遑論順利的推行全國了。二十世紀的三十四年，中國已然是「世界的中國」了，中國任何一縣或一地域的企圖謀「新村」式的建設，是絕不可能的事。世外桃源已無從再去覓得。我們發現了各地鄉村建設運動普遍的缺陷，大致有如下幾點：

1. 對於中國社會問題的觀察，未曾把握住根本問題的所在——如定縣平教會認為中國的基本問題是「愚，窮，弱，私」，而這所謂「四大病象」，祇是中國社會的表皮現象，這四種現象的本身，也不應「等量齊觀」。中國社會普遍的「窮」，是「愚，弱，私」三病象較基本的原因。進一步追求中國社會的「窮」，也不是因「窮」而「窮」。試翻開中國近九十餘年來的史實，可知中國的「窮」，在國際資本帝國主義者對其侵略的過程中，將原有的社會經濟基礎——農村經濟，農村副業及城市手工業經濟，「打得落花流水」，舊的經濟基礎崩潰，新的經濟基礎，不能隨之建樹起來，而一般工商業及金融經濟命脈，反操在帝國主義手中，所以中國不解脫國際帝國主義的壓迫，中國的「窮」是無法救治，並將與時俱增的嚴重化。同時，民族資本不能暢遂的發展起

來，封建殘餘勢力得以繼續存在，或搖身而變為帝國主義附庸的買辦階級。這樣可簡要的歸納出中國的「窮」，是因外來的國際帝國主義的侵略壓迫，與內在的封建殘餘勢力的存在。不從根本上着想，根本上解決，改造中國現有的社會制度，中國的「窮」終於是無法挽救。「愚，弱，私」澈底清掃，自更無從談起。如前引證李景漢先生的調查統計，平教會工作七八年的成績，絲毫不能挽救定縣的農村經濟的破產。甚至當「民國二十二年冬季，定縣人民常常連鹽也吃不起的約佔人口總數百分之二十」。問題既沒有認清，據此所開的藥方，自然也是藥不對症。如果長此不從基本的問題上去着想，以謀解決，結果不僅實驗自實驗，破產自破產，而且有一天破產的浪潮，不免將實驗所得的一點經濟基礎，也打得粉碎。

2. 遺棄中國經濟與世界經濟的聯繫——這一項在鄧平「鄉村建設研究院」的工作計劃裏，表現最明顯。鄧平的工作經過已有三年，負責主持人梁漱溟先生，認為中國過去的失敗，都是由於拋開自己，傾向西方的原故，今後要從我們自己的固有精神上尋覓途徑。而想在政治的手段以外，做國民「自救的運動」，具體的說，就是「從新建設中國社會組織運動」，所取的途徑是振興農業以引發工業。他們相信中國

的社會，不以往是建築在農業上的，就是將來也應該永久建設在農業上。所以他們要以「村治運動」建設新農村為中國自救運動的唯一中心工作。因為農村是中國社會的本位，所以他們要振興農業以引發小工業及家庭工業，因為那是建設鄉村的原動力。梁先生的主張，是一種「農本論」或「農業論」者，他認為：A，中國將永久不能走上工商業的路；B，在現階段的國際大勢下，中國只有採關門政策，而為實現此政策，則惟有復興農村；C，先農業後工業有許多的優點；D，中國即使要有工業，也應當是「鄉村工業」，或「家庭小工業」。因為梁先生認中國自救運動，惟有從「鄉村」着手，於是便無往而不「鄉村」了。梁先生的矛盾，我們實無從得其「哲學」的真諦。而其根本錯誤在於不顧國際大勢，而因襲了百年前「閉關自守」的見解，想實行新的「門羅主義」，從近代的工業社會，回到經濟自給的社會去。中國目前不已是世界經濟的一環，並且已陷於次殖民地的地位，在經濟上已處於國際帝國主義附庸的地位，歐美各國為挽救資本主義危機，所實施「產業合理化」，及「計劃經濟」，在中國也想依法泡製，關起門來，建設鄉村是行不通的。因為受不平等條約的束縛，中國不能樹立堅固的關稅壁壘，不僅各國工業製造品，可在中國傾銷，就是棉麥等農業生產，也大量的

在中國銷售，以致去年中國各地豐收，而仍不免於「穀賤傷農」。歐美各獨立國家，實行經濟國家主義，以謀工業國的自給自足，尙有其相當的可能性，而在中國處於國際帝國主義壓迫下，一切經濟命脈都爲帝國主義所把持，中國工商業不能有暢遂的發展，農業生產及小手工業，更難脫離其定命的厄運。中國「閉關自守」，築起銅牆鐵壁，已是不可能的了。即以發展農業論，也絕不是仍保持中國原始的農業經營，而要日趨於科學化，如果工具是用火犁，方式是採集團的經營，則農業也工業化是其必由之路。農村手工業，不僅與科學化的農村生產不能適合，在世界新式工業已有空前的發展，中國拙笨的小手工業，又焉能與世隔離的獨存？空喊「發展都市以救濟農村」，固是徒勞，而「振興農業以引發工業」，也不免是「烏托邦」，甚至是反前進的開倒車。

3. 遺棄社會改造與中國革命的聯繫——在改良主義的維持現狀下，一切做不通是必然的。遺棄了實驗運動與中國革命的聯繫，不循中國國民革命的惟一的正確路線邁進，對外的國際帝國主義的侵略壓迫不解脫，對內的封建殘餘勢力不肅清，農村破產無由挽救，與地方土豪劣紳的衝突，無由勝利，甚至成爲實驗運動中致命的障礙。如鄒平的梁漱溟先生以爲「只有把新社會建設起來，是解決問題必由的途徑，武力

破壞不一定有效或必要。不從自己建設新社會方面去努力，只是咬牙切齒的對付帝國主義，拳打腳踢的對付軍閥，結果還是屈服於帝國主義，而軍閥也是倒下一批又新起一批」。我們雖不迂闊的主張先打倒帝國主義肅清封建勢力後，再從事鄉村建設運動；但我們深信帝國主義與封建勢力重重統治下，鄉村建設運動絕不易順利的進行。自然枝節的收穫是有的，從而這一運動，對於這先決的條件不能正確的把握，則絕不易謀澈底的解決整個的中國問題。所以我們主張至少應雙管齊下，或鄉村建設運動以反帝剝削爲工作的初步過程。例如平教會爲要提倡農工業以裕農民生計，曾在高頭村設立了一個小規模的毛棉紡織廠，用意不可謂不善，但是當地的農民却因爲近來棉織品賣不起價，都不肯來學，以致不得不宣告停頓，現在只有移至城裏農場瘟神廟中的一處。這事實告訴我們些什麼呢？這是因爲現在的中國已不是一個自足自給的經濟，每一農產物的產銷，都受到世界市場的支配和影響，在一個外貨可以任意傾銷，市場毫無保障的所在，提倡家庭工業已不是一個簡單的「生計教育」所能解決的了」。這一個例子是證明帝國主義的統治未解脫前，農村工業是無法暢遂發展的。又如當霍六丁任定縣縣長時，「深感白麵之爲害，於是多方努力，限期禁絕，豈料這項毒物快要絕

跡的時候，忽逢某方軍隊，進駐定縣，該軍隊的頭目一到該地，便先把禁白麵的負責人找去，拿出大批白麵，請他代為銷售，否則即請其負擔該軍隊一切餉用。這樣一來，數月成績，立成泡影，白麵依舊充塞定縣」。（見千家駒「中國農村建設之路何在」？載「申報月刊」三卷十期）。章元善先生在「從定縣回來」一文中也說：「像東建陽這個村子，經濟雖不景氣，人民還能安居，充滿新氣象，這一點小小成績——代表平教會多年的經營——是經不起大兵們一天的光臨的呢！」（「獨立評論」九十五期）。這一個事實又告訴我們，在封建勢力未肅清前，一切事業是沒有圓滿前途的。再如前引江蘇省立教育學院在無錫黃巷所感到的土地分配不均問題，與絲廠倒閉問題，致使全盤的實驗工作，無由推動。各地鄉村建設運動，與企圖解決整個中國問題的國民革命脫離，甚至迴避土地問題，與政法問題不談，在維持現狀之下，溫和的改良運動，已經是難得有枝節的成效。一切的浮泛工作，雖不能說是絕對的浪費而終於是不免徒勞的。但定縣中教會，尚在大言不慚的要「建設農村」，要「推廣全省以至全國」，要「以定縣為訓練表證之中心，使農村復興得到具體進行之方案，使國家得一條基本建設的新路，使中華民族能於建設工作之中，創造一個新的生命」。（見「定縣的實驗

」一〇九頁）不從根本上着想，謀根本問題的解決，而硬想解決中國的根本問題，在夾道中找出路，碰壁是勢所必然的。尤如鄒平的梁漱溟先生，無異於向帝國主義與封建勢力哀求；「請容許我們把新社會建設起來，再來打倒你們！」不僅是一種幻想，並且也太滑稽了。

4. 教育萬能論與人格感化的落空——平教會最早的工作是識字運動，進而為「除文盲，作新民」，再進而有「四大教育」，「三大方式」，一貫的是教育萬能論。晏陽初先生認為平教會的工作，是開發農民的腦礦，「農民接受四大教育，以加入平民學校為開端」。「我們應灌輸給男女青年成人一切文字上的基本知識，使他們將接受生計教育的工具弄好，同時也就是在鄉村裏培植了能夠接受科學生計教育的種子，使將來的鄉村經濟建設，由他們的經濟基礎上發揚出來」。教育的作用，我們自然不能否認。陶知行先生在曉莊及最近「山海工學團」的實驗，與平教會同樣的把教育看作改造社會的基本力量，把鄉村小學看作改造社會的中心，同時並一貫的標榜「生活教育」，主張「教學做合一」，組織「工學團」。誠如本刊一卷一期徐達人所作「生活教育批判」一文中說：「生活教育運動諸君把握着了這一點是難得的，但是他們只能以『做』為中心，至於怎樣性質的『做』，將怎

樣形式的「做」，却沒有能再進一步。他們只組織工學團，要以工學團的形式「做」，以在社會生活之外的結合中「做」，這樣的「做」，只是個人的「做」，單獨的「做」，而不是社會的「做」！這無異把工學團置諸社會之上，社會之外，結果：工學團，不過是一種新的理想的新村而已！工學團造出的產品——新的個人，新的團體，一合社會生活之流，仍舊要被激流蕩沒淨盡，復還原形。這並非是我們的強辭，他們自己也自白是星星點點的改造：要由團到村，由村到鄉，由鄉到縣，縣……國。這顯然只是書生的夢想！社會制度，國際形勢是不能由個人的生活而轉移呵！陶知行曾諄諄勸人：活讀書，讀生活，讀生活，這裏我却告訴生活教育諸君一句：讀書並不能活，生活教育也不過是死路教育。平教會與陶知行所認為最自得的抄襲歐美「生活教育」的理論，正應合當前「生產教育」的高潮，但當人民在現社會經濟狀況下，根本就不能有穩定的生活，而處於飢餓線下，焉能談到生活教育？即便是大量訓練生產技術人才，而社會條件不但備，又終必是落空而已！定縣識字的人多起來了，但說空話，在地方上爭權奪利的人也多起來了，而無補於定縣的農村破產，無補於定縣農民大量的離村——甚至大量的奔赴東北。所以社會條件不改造，祇憑教育是無濟於事的。最少這

種教育的過程是為改造社會條件的，纔能有行得通的希望。

江蘇省立教育學院的實驗工作，其方法是要實施文學教育，經濟教育，與政治教育，而首重文字教育，後來日益感覺到經濟政治兩方面的阻礙，經濟政治教育如不積極推行，只有文字教育，終是無濟於事。乃漸着重在經濟與政治教育。而枝節的經濟政治教育，在整個社會問題未解決前，其效率也是微乎其微的。

鄒平的理想，是要「建設一個含有人類一體之情的社會」，重現「烏扎邦」的「出入相友，守望相助，疾病相扶持」的社會，而方法則以人格感化，以「建設含有人類一體之情的社會」，這是在帝國主義壓迫下，在封建勢力剝削下，廣大的民衆處於飢餓線下，說教式的人格感化，充其量也祇是有宗教式的麻醉作用，所謂人類一體，是無從尋覓的。所以有人認為梁漱溟先生的「那一套」，不過是「秀才造反」的「土八股」而已。

5. 實驗的收穫能否推行於各地——各處實驗運動所標榜的，都是有一套理想，選擇一個適當的區域去在事實上證驗其能否行得通。定縣平教會的孫伏園先生說：「實驗」這個名詞並不等於「模範」，這兩個名詞，也許正是相反的兩個名詞。因為在實驗運動者的看法，一切學說，制度，法令，

不一定和人民的生計能夠相扣，而成敗的把握是不一定。這一個看法與建設模範的看法完全兩樣。平教會將定縣作為「研究室」，而「要找出一套縣單位的教育與建設的原則，方

法，技術，與制度，希望能推行到各縣」。所以「實驗的時代往往多用一點經費，這是不應該過分責備的」。如在定縣集合了多方面的專家學者，每年消耗二三十萬元。在鄒平鄉村建設研究院指揮之下的全省工作人員計千餘人，每年支出經費達數十萬元；加以院外熱心人士的幫助，政府機關的協力，從民國二十年開始到現在，已將三年，然真正鄉村建設工作，據說也還只能算是正在開始。而如定縣雖產生了若干精密的「原則方法，技術，與制度」，但如前所述，這一切都是治標的，在定縣七八年的努力，那「一點一滴」的收穫，即或能推行到各縣，而各縣絕沒有這樣豐富的人力與財力，能不能有「一點一滴」的收穫，自然沒有把握。定縣，鄒平及其他各地的實驗工作，方面太多，這樣多方面的人才，在各縣是不容易找到的。沒有適當的人力財力，祇把那一套「原則，方法，技術，與制度」，照例的分發到各縣，不過是同於一般的政府令文，結果祇是敷衍了事而已。充分的或相當的具備仿行定縣，鄒平等處實驗，在原則上，方法上等的收穫的社會條件，絕不是仿行定縣，鄒平等處實驗收穫

的本身所能做到的。所以全國一千九百個縣分，有沒有適當的人力財力，實行定縣，鄒平等處所得的計劃，我們不能不深懷十二分的疑慮。

6. 實驗運動者過分的自負——鄉村建設運動，絕不是少數知識份子所能一手包辦的。其基本力量，原是廣大的鄉村民衆，絕不是鄉村以外，或鄉村以內的某一部分人。鄉村運動者必單刀直入的衝進農民隊伍中去，看他能夠喚起廣大的民衆至若何程度，能夠來參加的民衆有多少。惟有喚起廣大的民衆來參加，纔能發生真正的力量，否則只運動鄉村民衆，而非改造鄉村。最好的成績也不過鄉村民衆有若干被強拉硬扯的拉動了，拉一步便走一步；鄉村民衆有的莫明其妙，有的甚至發生誤會。結果：有的流為青年會式的社會服務，有的成為慈善事業，有的則僅僅是一種鄉紳運動。忽視了運動的基本動力，儘管處於施與的態度，是一種最錯誤的態度。如鄒平的梁漱溟先生，認為只要知識份子下鄉，一切便有辦法，除非知識份子有打鐵匠的手腕，能把鄉村民衆來自由的鍛鍊錘打，製成他理想中的模型。否則，將永遠是失望的。各地鄉建運動，多以「實驗」，「試驗」為名，如果他們的目的僅僅在於「實驗」或「試驗」運動者自己的理想或技術；便是視知識份子自己為其基本動力的一種錯誤。知識份

子又沒有三頭六臂，焉能以腦海中的一套理想，企圖完成鄉村建設；恐怕鄉建未成，而將與整個民族國家的覆亡同歸於盡了。

7. 「資金歸農」的疑問——金融集中都市，農村資金偏枯，這是近年普遍全國的現象。都市中能吸取大量資金的商業，地產，公債和標金等的投資事業，因種種原因，已日趨於衰落，於是希冀高度利潤的金融界，遂切身的感到資金膨脹的苦悶，而轉移視線到農村中來。『中國銀行』的總經理張公權的意見，是最能代表這種意見的。他說的「現在却因內地農村的不景氣，影響到上海的金融界與產業界，也隨而衰敗，所以現在祇有把人才和金錢，去送到內地去」。這幾句話明白的道破金融界之突然熱中於農村放款，其動機完全在於為金融家的資金謀出路，即追逐高度的利潤。如定縣平教會導引的「金城銀行」，「中國銀行」在定縣設立倉庫，作抵押借款，在「救濟農村」的美名下，實行向農村投資，這固然不能完全抹煞其功效，但剝削作用，自也不能完全避免，因為銀行不是慈善團體，營利是必要的前提。在定縣的抵押借款，名為利息八厘五，但抵押的麥子逾期則按市價的百分之七十折算，實際上便將近二分了。同時，得有借款的，概屬士紳士劣及奸商之流，真正急於需款的貧農，既無麥子

及其他抵押品，又無有身分的人給他担保，祇有向士紳士劣及奸商去借，就是這樣，士紳士劣奸商之流，將款再轉到農村去做高利貸，更助長了農村中的封建剝削關係。

上海銀行家陳光甫曾坦白的說：「銀行天天希望把現金輸送到內地去，可是在困難沒有解決以前，非但不能，且也不敢」。這種困難是什麼呢？今日中國農業的危機比城市工業危機實要深入萬倍，災荒的年甚一年，隨着世界農業恐慌而來的外糧傾銷的加劇，我國主要出口農產品如生絲，茶，大豆等的猛烈減退，已使農家生產經濟不但無利可圖，而且咸歸於破產。災荒對於農民生產的破壞，我國自來沒有統計可據，不過就以民國二十年的大水災的損失來說，賑委會的估計為二十萬萬元，即可約略知道連年來日益嚴重的災情，對於農村生產經濟破壞的程度，是如何地深鉅了！今年只浙江一省的旱災，據浙江省政府的報告，二千萬元的賑款，尙屬杯水車薪，無濟於事。外糧傾銷的加劇，則有詳確的統計數字可查，僅米，麥，麵粉三項糧食的進口，即由民國十九年的一千六百餘萬公担，增至二十二年的二千五百餘萬公担，後者還不計入東北的數字。這種傾銷的結果，已使中國農村大鬧豐收成災。至於農產品出口貿易的慘敗，據上海社會經濟調查所所編的指數，全國農產品的出口總指數，由民國

十九年的一百，猛跌至民國二十二年的四十六，去年的總指數也沒有好轉的健全徵象。在這種情形底下，農產的經營完全是一種賠本的生意，農家不但無餘利可壓銀行家的荷包，而且連資本都有喪失的危險。江蘇農民銀行無錫分行所發表

的放款方針之宣言中有云：「……積三年之經驗，深知不惟小農之窮，愛莫能助；即小農之急，亦無從援手。以故本行即種種爲農民設想，許以所借之款，得分期或零星償還。原冀農民以生產收入，樽節開支，拔還債款，以脫苦境。無如農民所生之產，尙不敷餬口之資……以是無論合作社，無論個人，苟非投資於生產者，殆已寢饋於債務之中。其黠者，借甲還乙，移東補西而已。其拙殆，不嚴追則任意宕，嚴催則終至變產以償債，屢試屢驗強者無稍爽。……」這決不是無錫一隅的特殊情形，因爲無錫一帶還要算是中國農村富庶的縣份。實業部中央農業實驗所最近發表了一個極有價值的統計，這個統計把全國各省農民借貸分爲兩類：一類是現金借貸，一類是糧食借貸。在糧食借貸一表中，農村中新式金融組織是一點地位也沒有的。在現金借貸一表中，我們可以見到借款來源包含親友，地主，富農，商家，典當和合作社等項，合作社只佔全國農民借貸資金來源總額的百分之一強，就新式農村金融組織最發達的江蘇省說來，也只佔百分之

二強，有十餘年悠久歷史的河北省合作社，也只佔百分之十強。由這乾燥的百分數數字裏，已十足的證明在今日的農村經濟制度與狀況中，資金的歸農可能性是微乎其微了。

更據農村專家張心一估計，前年一年中全國各地農村貸款之總數不過二百萬元，去年亦不過達到一千萬元，以內地五千萬農家平均計算，每家所得僅一二角。又根據字林西報所載，前歲國內各地現銀之流入上海者計有一萬萬三百六十餘萬元，而由滬移出之數則僅有八百零六萬四千餘元；去年前九個月間國內現銀之流入上海者亦達三千七百六十餘萬元，而移出之數纔五百二千餘萬（此但就個人私款之流出者計，其以銀爲貨之販運者，當然不在數內）出入相去，天壤之差；資金歸農呢？農資歸市呢？當不問可知了。

在整個農村破產下，銀行資本家雖豎起了「復興農村」的招牌，而在無利可圖，甚至蝕本的情況下，也不敢大膽的在農村中放款。而如華洋義賑會在河北各縣所辦的信用合作社，借款大多數是在二十七下，且大多數不是用在生產事業中，豪紳的操縱漁利，我們也曾聽到從義賑會辦理信用合作最有成績的河北深澤縣來的朋友感慨的談起。

中國絲茶等主要出口農產品，往年能在國外換回頗鉅資金，現在其地位已早爲人造絲及印茶所篡奪。於是各方面所

認爲最有希望的農產品，就只有棉花一項。棉花品質改良後，除可供國內棉織業之用外，還可大量運銷日本，以奪印棉市場。日本政府早就注意及此，企圖統制華北的棉花市場。如大阪興業公司在河北遷安，昌黎，臨榆等十餘縣設植棉分會，提供農民種籽，約定收穫後給價收買。大阪紡績聯合會與在華紡績同業會，以中日合辦之形式，在山東組織之山東棉花改良協會，也於前年八月成立。該會去年以朝鮮最好棉種三萬五千斤運往張店及其他十餘縣播種，將來收穫後也都運供日本棉織業界應用。山東建設廳則於去年在齊東試驗場試種美棉脫里司種，並組織棉產產銷合作社。據去月四日上海中華日報所載，山東建設廳長以試種美棉成績極佳，與青島濟南兩地銀行協議今年在高唐等十二縣組織棉業合作社，推廣美棉種植。河北省去年有以金城銀行資金爲中心的華北農產研究改進社的組織，在定縣，趙縣，東鹿等縣推進植棉。今年十月建設廳亦向行政會議提推廣美棉一案，預計今年銀行必又有資金組織棉產產銷合作社。黑化的陝西今年有三十餘縣禁種烟苗，改種美棉。上海銀行去年貸款於陝西棉花產銷合作即達二十萬元。因此棉花植種的推廣，是今年中國農村生產的特徵，清明白地指示出資金的歸農另一方面意義，是使中國的農村更進一步的轉變爲帝國主義原料品的供給

地。最近聽到定縣，東鹿的大批棉花，在華北農產改進社領導的運銷合作社的敗運方式下，完全屯集在天津，無人問津，到去年年底，終於也由日本商人以廉價全部收買了。

全國鄉村建設運動的一般缺陷，當不止上述幾項，不過這是顯著的，主要的，瑣細的事項，這裏不及一一論列了。

四

歸納各地鄉村建設運動的一般實況，我們所得到的認識，主要的是：1. 各地都有其「一點一滴」的不可抹煞的成績，在談新教育，談社會建設的幾十年來，這「一點一滴」的成績，已經是難得的空前的收穫，所以我們對各地的鄉運者，都願致其莫大的敬意。2. 在大的方面，對中國整個問題，未從根本上着想，當不能根本的解決中國問題，是治標的，而非治本的。但在其切實推行工作的過程中，有若干方法上的發現，各項方法雖是枝節的技術，而却有其存在的價值。即在由治標的改良運動，轉變爲治本的改造（或革命）運動的階段，也都可一一應用。3. 各地的的工作，猶如將頹垣敗壁的中國，畧加部分的修葺，經不起風吹雨灑，仍要倒塌。而鄉建運動，是應該深入中國社會，把握住問題的核心，以謀澈底的解決。是把握現實的，而非超脫現實的。但各地的的工作，未認清現實的病根的所在，只謀部分的改良，雖主觀的企圖

有遠大的建樹，根本的解決中國問題。而客觀的事實上，是超脫現實，迴避現實，而謀建設新村，尋覓桃園，但孫悟空一個解決雖打了十萬八千里，終打不出如來佛的手掌，其一切理想，終為現實所毀滅。幾年前的日本新村運動，因不容許於客觀的環境，終於是曇花一現而已。日本的新村運動，雖遠不及當前中國的鄉建運動的踏實，而一切工作未從根本問題上去着手，無異於滾在泥塘中談清潔，如不跳出泥塘，清潔是無由實現的。具體的說，如不根本的解脫國際帝國主義，及殘餘封建勢力的壓迫束縛，那一「套一套」的方法路線，終於是走不通的。

再謹就我們的管見所及，對全國鄉建運動者，提供幾項意見：

1. 自從民國十三年中國國民黨改組後，確定革命綱領，嚴整革命戰線，於是由廣大有力的宣傳，對外反國際帝國主義的侵襲，對內反封建軍閥宰割的呼喊，普遍全國，而幾年來民族國家的危亡，農村經濟的破產，反日甚一日，有加無異。於是一般學者知識份子感覺到空喊的無濟於事，乃有埋首從事實際工作的決心。而大部分是集中在以教育為出發點，或中心的鄉村建設運動，這比較「五四」前後的「新文化運動」，及所謂「思想革命」，要層樓更上了。但因未把握

着問題的癥結，遂致部分的枝節的工作，收穫太少，甚至不免徒勞。我們並不是主張要各地鄉運者，一味的高喊反帝削封，但至少要有此基本的認識，並以此為主要的標的，而貫注到全部工作的過程中。在帝國主義與封建勢力雙重壓迫下，在現社會制度未曾變革前，事實上只容許極小限度的改良，要企圖做到超過某一限度的工作，就勢必發生根本的矛盾與衝突，而自亂其步伐。所可慶幸的，現在從事鄉建運動者，有的已有了初步的認識，如鄒平的梁漱溟先生也認為「破壞鄉村最有力的，一是國際資本帝國主義；一是國內不良政治」。（是「民間」半月刊一卷十一期，梁著「鄉村建設幾項當前的問題」）「山海工學團」也喊出打倒帝國主義的口號，定縣平教會也明白指出其最後目的在實現三民主義。但在其當前的工作路線中，却是離題萬里，甚至與其紙面上的標榜是矛盾衝突的。鄒平的所謂「振興農業以引發工業」的經濟建設，根本就走不通，如何能抵抗帝國主義的經濟侵襲？「山海工學團」新村式的建設，也只是一種海市蜃樓而已。定縣的「四大教育」，「三大方式」，可以走向三民主義，甚至為實現三民主義的必由之路，也未免是欺人之談。

如果這樣說，有人曾提出了辯駁，以為「晏氏主張凡從

專鄉村建設運動的人，最應努力的工作，就是要用最好的方

法，使農民都能達到做國家主人翁的資格。待這部工程完成之後，農民要去幹什麼，他們自己會知道，無容我們來顧慮！」（見「申報月刊」三卷十二號，喻任聲的「中國農村運動與民族之自衛」）。「……我們從事於鄉村運動的人，大可不必顧慮到把農民組織起來之後的問題，正如身為父母者，在子女未結婚之前，每每憂慮子女如何可以得着最合理想之配偶，既得之後，也就不會再顧慮到他們會不會生兒育女了」。（同上）這樣的說詞，似乎是頗言之成理，但農民有了知識，有了組織力，是不是就可任其自便呢？是不是就可正確的運用其知識，與組織力呢？筆者是不敢武斷的肯定的，但却深信，如能灌輸給正確的意識，指示出正確的路線，總比任其自然要好的多吧。這是受了歐美資本主義國家的哲學的所謂「實驗主義」的毒，僅能在維持現狀的局面下，求部分的適應，而沒有打破現狀的勇氣，遠大的眼光，與促進社會變革之革命的意義。以此為基點而從事鄉村建設運動，自勢必祇有點滴的適應，而絕無解脫現實重重的壓迫以挽救民族國家危亡的力量。所以我們希望各地鄉村建設運動者，不要以方法為主義。應有反帝剷封，改造現社會制度的基本認識，並將此基本認識，灌注到全部工作過程中，而後纔有

遠大的前途。

各地鄉建運動者，概為學者知識份子，都各有「一套」自圓其說的理論，且大多以教育為出發點。而總觀各地一般的情形，不外是文化（文字）教育，經濟教育，政治教育。如定縣仍以文字教育為主要的初步工作（或惟一的基本工作）；江蘇省立教育學院，已漸拋棄其文字教育第一主義；鄒平且有所謂哲學的觀點；「山海工學團」則有其工廠，學校，社會合而為一的，以全部人類生活為教育的對象，由此以建設新社會。我們以為鄉建運動，必須與整理民族國家的解放運動聯繫並進，整個民族國家在風雨飄搖之中，個人的生活或某一部分的社會生活，絕不能獨安或獨善，即安即善，也祇是暫時的。為謀整個民族國家的解放，并進而建設新的民族國家，已有中山先生的全部遺教，作我們理論行動上的最高原則。即如各地所實驗的若干套工作，在中山先生的「建國大綱」第八條之：在訓政時期，政府當派會經訓練考試合格之員，到各縣協助人民籌備自治。其程度以全人口，調查清楚；全縣土地，測量完竣；全縣警衛，辦理妥善；四境縱橫之道路，修築成功；而其人民曾受四權使用之訓練，而完畢其國民之義務，誓行革命之主義者，得選舉縣官，以執行一縣之政事，得選舉議員，以議立一縣之法律，始

成爲一完全自治之縣。」「地方自治開始實行法」，（如清戶口，立機關，定地價，修道路，墾荒地，設學校）。及國民黨中央執行委員會所規定的「七項運動」（識字，合作，造林，造路，衛生，保甲，提倡國貨），都已應有盡有了，現在的問題，就是以如何的方法，及在較迅速簡而易行的技術之下，使其一一暢行無阻。所以各地鄉建工作，與其自造理論，莫若以中山先生的全部遺教爲最高理論原則，以「建國大綱」，「地方自治開始行法」等爲根據，而於實際工作過程中，爲方法技術的研究。如「建國大綱」第二條明白指出「建設之首要在民生」，這是鄉建運動者一般公認的經濟第一主義。「因爲經濟過於窮困的社會，一般民衆，真是救死之不暇，那有閒心去談文化，問政治」。（見「民間」一卷十六期，彭一湖的「鄉村建設的難題」）「……要建設鄉村經濟，是要促興農業，要促興農業，是一要謀農業技術改進，一要謀農業經濟改進。而所謂謀農業經濟改進，其方法主要的各種「合作」，如信用合作，生產合作，利用合作，購買合作，運銷合作等等。「……然却有兩個問題，是足以致她死命的重要。這兩個問題是什麼？即（一）是中國人能否爲經濟合作；（二）是在現在國際商品這樣的嚴重壓迫之下，是否合作經濟即爲有利；」這兩個問題，一個是社會組織

問題，一個是能否解脫國際帝國主義侵略壓迫問題。這兩個問題，政府最少能夠做到制止農村殘餘封建勢力的活躍，使農村社會有相當的安定；做到對自國經濟實行相當的保護政策不爲功。則鄉建運動，更勢必要與基於三民主義的整個民族國家的解放運動採同一的步調，否則對內對外大的方面無辦法，枝節的改良當不免要落空的。我們的鄉建運動者的學者先生們，自不必再閉起門來，製造其「一套一套」的不成其爲理論的理論了。

3. 定縣和鄒平是在實行兩重性的實驗，兩地一方面是政府賦予政權的縣政建設實驗區，一方面如定縣是平民教育的實驗區，鄒平是鄉村建設的實驗區。這兩重實驗，採同一的或相異的步調是否能兩爲補益的順利的進行，却很成問題。如江蘇江寧，和浙江蘭谿兩實驗縣，其目的：（一）是實驗改制後的縣地方行政制度是不是較合於目前我國一般地方政治環境的需要，（二）是實事求是，忠實的執行中央及省政府的法律和命令。如有幹不通的地方，則呈請中央或省政府予以通融或修正」（見「時代公論」一四〇號胡長清的「什麼叫做實驗縣」）這樣的實驗縣，是爲了三民主義的國家建設的實驗，自與整個國策是齊一的，適合的。但如定縣，則在將平教會的工作爲基調，以爲實驗縣的全盤建設工作，

其建設工作的綱領是：應用三大方式——學校式，社會式，家庭式；實施四大教育——文藝，生計，衛生，公民；完成六大建設——政治，教育，經濟，自衛，衛生，禮俗；以實現三民主義。這一套實驗，為期尙未滿兩年。平教會要顧全其固有的工作，縣政府要牽就現行政治制度，及現行法令，已予盾迭出。而平教會仍要保持其學術團體服務社會的獨立性，僅將其一套理論方法，借給縣政府去實驗。平教會的一套能否為實現三民主義之路，終成疑問。縣政實驗的目的又在「表證實驗」，以推行於全省，及全國。「定縣主義」是否與三民主義異途同歸，是否由全省而全國的暢行無阻，也終成疑問。如果以為三民主義的國家建設，非借重定縣，鄒平的那一套無由實現，是錯誤的想頭。三民主義的國家建設，自也有其一貫的理論與方法，若棄而不用，另來一套，未免是多此一舉。所以我們希望：中央政府對全國的縣政建設實驗，應有全盤的一貫籌劃；對各地鄉建運動也應有相當的統制作用；因為這是在社會上發生或大或小的實際影響的，不同於空泛的學術思想的倡導。同時，我們希望各地鄉建運動者

，不必過分的自負，與其自造一套建設新村式的理論，莫若以三民主義的國家建設為鵠的，以「建國大綱」，「地方自治開始實行法」中所羅列的事項與步驟為標準，以在實際工作過程中為方法技術的發現，或可更有利於整個民族國家的建設。

（本文之作，對於風行全國的鄉村建設實驗，祇是做一番廣泛的檢討，提出幾項原則上的意見。因限於篇幅，關於各地的實況，未便一一詳為介紹，也未便為個別的批評。讀者如為明瞭各地的現況，可參閱下列各書：「中國今日之農村運動」（孔雪雄著，中山文化教育館出版），「鄉村建設實驗」（章元善，許仕廉編，中華書局出版），「考察江寧，鄒平，青島，定縣紀實」（李宗黃編著，中華書局代售），「定縣實驗區考察記」（閻振熙等編著，北平衆志學社出版）。因作者曾到定縣去參觀過一次，認識比較詳確，於是批評的根據，也以定縣的情況較多。特在這裏附帶的聲明。作者識。）

河北省的農村經濟及破產之現狀

劉顯華

(一) 河北農村經濟之機構

現在就土地所有的分配，土地使用的方式，農村副業的情況，以及農村金融週轉形態等方面，來考察河北省農村經濟機構。不過限於非科學的估計材料，及不完整的統計數字，欲得出滿意的結論是很困難的，所以我們只能就各種零碎片斷的已知材料，儘可能的使其正確可靠。

中國各種農民分量表

自耕戶數	佃農戶數	自耕農兼佃農戶數	共計
二四，五八七，五八五，	一三，八二五，五四六，	一〇，四九四，七二二，	四八，九〇七，八五三，
民八農商部統計：中國各種農民分量表			
一畝未滿	十畝——卅畝	卅畝——五十畝	五十畝——一百畝
二、八二九、三三、	八、三二一、二七八、	四、九五九、八九九、	三、〇四一、一〇一、
			一、四五六、三九、
			二九、五四八、五七、
			共計

上表很明顯指示中國農村中百畝以上的地主很少，而十畝以下的貧農却很多。農民種類雖如此，而土地之分配狀態則如下表（中國年鑑）。

所有面積

十畝以下	七·五六
十畝至三十畝	一一·三〇
共佔全耕地之百分比	

卅畝至五十畝	二〇·七五
五十畝至百畝	二一·八五
百畝以上	三八·四五

這是中國的土地分配狀況，而河北省又怎樣呢？河北省保定，定縣處於省之中央，為河北省首善之區，以之為代表的研究河北省土地分配狀況，較為適宜。

一，土地所有的分配 支配農村經濟的第一個因子，便是土地問題。土地問題不得適當之解決，足以影響農村經濟的基礎。中國因為經濟的政治的社會的諸原因，沒有發生過渡的土地兼併。但不兼併絕非分配的平均，事實的證明，中國土地問題還有許多不合理的分配問題，和廣大的貧農及無產農民的存在，根據民六農商部統計：

保定土地分配表(十村中之地主與農民 一九三〇年調查)

類別	農家數目	農家百分比	佔有地畝	地畝百分比	每家平均畝數
地主	五八	三,七	三,三九二	一三,四	五八,五
富農	一二五	八	七,〇四二	二七,九	五六,三
中農	三六二	二二,一	八,四〇〇	三二,八	二二,二
貧農與僱農	一,〇二〇	六五,二	六,六八六	二五,九	六,六
總計	一,五六五	一〇〇	二五,五二〇	一〇〇	一六,三

定縣的土地分配表(共一三四村 一九三〇—一九三二)

耕地量	農家數目	農家百分比	佔有地畝	地畝百分比	每家平均畝數
無地可耕者	一,七二五	一一,八			
二十五畝以下者	八,七二一	五九,七	九五,一三九	二九,四	一〇,九
二五—四九,九畝者	二,六八四	一八,三	八七,九〇三	二七,一	三二,八
五十—九九,九畝者	一,一五二	七,九	七九,〇三五	二四,三	六八,六
一〇〇—二九九,九畝者	三〇二	二,一	四六,三五七	一四,三	一五三,五
三〇〇畝以上者	三三三	〇,二	一五,四八一	四,八	四六九,一
總計	一四,六一七	一〇〇	三三三,九一五	一〇〇	二二,二

以上各表的農家百分比與佔有地畝百分比相對照,就可看出土地分配如何的不平均。一方寄生者的地主獨佔與地方苦於無地可耕的貧民相對立。地主之存在,必然的使農業衰落。根據調查統計,很明白的看出耕作量之減縮。保定一千五百戶農家經調查結果,耕地量的縮小也很顯然,該地營業地主與農民間每家的平均地畝,在一九二七為一七.三三畝,一九二九為一六.八八畝,一九三〇年為一六.七五畝,以此可推想富雖有升有地主的,但實由貧農數目之增多。

耕地縮小，如耕種技術日有進步，亦不致有絕大損害，而中國農業技術因外來之壓迫；反伴隨耕地縮小日益衰退。即因地租苛雜之壓迫，乃節省畜力減少肥料，致農村中肥料市場極形凋落。河北農民之窮困可以保定農民田產表（以十村為代表，一九二七年六月至一九三〇年六月調查）來證明。

年 代 中 農

家數	土地畝數	指數
一九二七	三四三	八，〇六六，八四
一九二九	三四三	八，〇四一，三七
一九三〇	三四三	七，九九五，三二

貧農及僱農

家 數	土地畝數	指 數
九六九	六八六二，八九	一〇〇
九六九	六四四四，五〇	九三，九
九六九	六三四八，一一	九二，五

以此證明貧農及僱農喪失土地比中農尤為迅速，總計三年中而喪失五一四·七八畝，以此推論不出幾十年所有貧農將均流為赤貧了，而整個的河北又能例外呢。再則這還是農產品價格較高時的現象，而近來農產品價格之暴跌，土地價格之低落，貧農的崩潰將更行加速了。

二、土地使用的方式

小農經營為中國農村經濟之特質，在河北又何嘗不然。我們從前表看到在保定平均佔有六·六畝土地的貧農佔百分之六五·二，又據最近李景漢先生在定縣調查，二十五畝以下的農家佔百分之五九·七，韓德章先生在深澤調查，一九·九畝以下的農家佔百分之七五·四，以此可知河北小農經營也不能例外。遺產制的分析產業，故為土地零碎化的因子，但苛雜繁重地租過多，重利盤剝，在在都可以流入地主及高利貸者的手中，一方土地所有權的集中，他方因租佃關係耕地面積愈形分裂，小農經營迅速的普遍化。河北耕種面積小到太可憐，例如深澤每農場，田場數多至十餘塊，通常在三塊至七塊之間，田塊最小可至〇·二畝。

深澤梨元南營兩村之農場佈置

平均每家塊數	田塊大小(畝)	平均	最小	最大
梨元村	六，一〇	四，七〇	〇，二〇	三四，〇〇
南營村	六，〇八	三，八六	〇，二八	五二，〇〇

小農經營不但阻止農業技術的進步，而且資本與勞力最大之浪費，每人所得之耕種面積愈小，其勞動本愈降低。一切農具農業建設與土地面積之大小成反比例的增加。小農經

營不但不能使農業合理化技術機械的畜力的應用，也為土地面積之過小而被排斥。在鹽山一百五十家中，有役畜者只有一百零八家，十畝以下之農家無役畜者佔百分之八十八，十至二十畝之農場組中無役畜者亦佔百分之二十七，……在大農場中每役畜之畜工單位亦較小農場多三分之一。」（見卜凱著河北鹽山縣一百五十農家之經濟及社會調查）至於小農場工作報酬不及大農場之優越，那更是不待言的，小農經營之弱點雖為家喻戶曉，而在河北農場中却佔主要成份。

河北省因小農場之普遍存在，得維持河北省自耕農佔農戶中極高之百分比。

各省僱農多寡統計表（同前）

區域	調查處數	人口數	雇農數	雇農佔人口百分數
長江流域共計	一一二	九一，二一四	八，四五五	九，二七
珠江流域共計	五〇	七四，八二〇	六，〇八二	八，一三
河北省	六二	九七，五一八	一一，三三〇	一一，六二
黃河流域共計	一九二	二二八，三六一	二六，〇七〇	一一，四一
各國總計	三五四	三九四，三九六	四〇，六〇七	一〇，二九

雇農完全以出賣勞動力和地主發生生產關係，在河北普遍有兩種形態，即所謂長工與短工的不同。長工即靠一定主僱作整年農業勞動者。食住由僱主供給，衣却要自備，全年

中國自耕農戶表（見中國經濟第二卷第十二期）

區域	戶數%
長江流域共計	三八，一九
珠江流域共計	三六，二三
河北省	六三，一九
黃河流域共計	六四，八四
各省共計	四六，四二

河北省正因自耕之多，僱農的百分比不但遠超出全國平均數，甚至超過黃河流域平均數。

休息日期除習慣規定不過十數日外，及遇有特別事故或疾病尚可休息。其餘整年日期只有不分晝夜的，受僱主的支配驅使，和農奴誠然相差無幾。工資則以年齡與技術能力之不同

，而有高低，最高者如在永年一帶為五十元左右，最低約在二十元左右。短工即在農忙季節不靠一定主僱，每日尋找工作，僱主除工資和食品外，對住是不負責的，工資以工作與忙閒之不同而有分別，最多可至三毛左右，最低那就太慘了，甚至幾大枚銅版。生活的不安定無保障更不如長工。介乎二者之間的還有所謂月工，即以月計工者，實則等於短工之延長。無甚特別意義。

河北省因自耕農的發達，佃農數量則遠低於南方各省的百分比，甚至黃河流域的平均百分比。

類別	佃農%	自耕兼佃農%
長江流域	四三，〇〇	二六，〇〇
珠江流域	三四，〇〇	二七，〇〇
河北省	一三，〇〇	一九，〇〇
黃河流域	二五，〇〇	二一，〇〇
總平均	三二，〇〇	二三，〇〇

(同前根據一九三三天津大公報統計)

地主對佃農的剝削關係，主要以田租形式表現出來，就租的種類來講，河北多為口約制，即由佃農與地主口頭約定佃耕條件。而很少有契約制包佃制永佃制等，即因租佃制度不若南方之發展。至納租方式，則多為物租，即現物納租，

有對分，三七，四六，倒四六等名稱。以當時地主對佃戶斟酌條件定租額之高低。亦有穀納的，每畝地租自五斗乃至一石二斗，以粟，豆為標準如定縣。錢租則每畝自一元至五六元不等，以其土地之肥瘠而定。

土地租有的存在，小農經營與租佃制度的普遍，阻礙農業技術發展是必然的。河北省農村工具，現在仍沿用着中國幾千年傳統的粗笨農具。整地用者如鐵鍬，鐵鉞，大鎬，墾子，耩，耙，犁杖等，耕種用者如大鋤，種什等，為穫用者如單鎌，割谷鎌，小鎬，小鋤，耨鎌等，灌溉用者如草轆轤，雙轆轤，水車等，運輸用者大車，小車等。水利方面，在河北雖有幾條河流，除每年汎濫沖毀農村外，利用水利灌溉為農民想不到。所以除大部旱田外，而主要則靠井泉的灌溉。但每井的投資，以挖掘費用，水車費用，役畜費用等，共計最低不能低於三百元，而在農村衰落，物價暴落的現在，貧農佃農固不能利用，即富農亦有望洋興嘆之感，恨力不能及了。即現在故有的井，却因連年雨量缺少，水平線下降，多呈涸竭，已構成閼地的嚴重問題。至於大部旱地之能否種植與收穫，却完全仰賴每年雨量之多少，雨量多則豐收，雨量少則赤地千里，在今日各國努力統制經濟的時代，而我們河北農業還完全受自然的支配。

三、農村副業的情況

農業於家庭手工業的結合，是前資本主義的特徵。中國農村到任何地方均有農業副業的存在。因多數農民所耕之田地，均極狹小，有能供給全部工作與生活。所以農民於農事閒暇季節，利用農業過剩勞動，兼營他業，以補生活之不足。在小農經濟上佔極重要地位，尤以貧農與農業勞動者為急需。副業的急需與土地之大小恰成反比例。如經卜克教授在鹽山縣調查，農民土地之大與副業之關係，有如下表：

土地面積	兼營副業%	專營農業%
一〇畝以下	三九，四	六〇，六
一一至二〇畝	二五，〇	七五，〇
二一至三〇畝	一一，八	八八，二

銷售地	縣數	銷售匹數
外埠	五七	二三，〇六二，〇九三
當地	三三	二，六二八，八三〇
總數	八九	二五，六九〇，九二三

(一) 其中一縣同時有專銷外埠之布匹。

以此表示河北省農村手工業布疋生產量有相當之巨大，而主要紡織區別有以下幾處：

高陽布業的發展，由木機而鐵機，由鐵機而進於現在的

三〇畝以上 一七，一 八二，九

此表證明副業對土地愈小的農民愈形需要。河北省農村副業之形態，有小買賣，小手藝，賣苦力，拾柴檢糞等。副業收入對農民影響雖大，不過現在關於河北農村副業，故少有調查統計，即中國農村副業亦無完整調查統計。現只能就片斷材料述河北農村副業之大概。有幾分規模較大之手工業，對農民有極大影響者，約略如下：

1. 紡織手工業，土布在河北各縣中幾無縣無之，不過有幾縣出產量少，不足稱述。而大部分縣中均以土布為家庭主要手工業。河北省一二九縣中的八九縣的鄉村棉織工業布疋生銷售；有如左表（一九二九）

佔總疋數之%	平均每縣出產匹數
八九	四〇四，五九八
一一	七九，六六一
一〇〇	

樓子機，已可產生各樣花布，甚至有人造紡織品之出現。在華北內地紡織業的確佔有相當地位。織機在一九二九最盛時幾達一萬台。有多數的洗染場及大規模的軋光廠。基本的布匹却主要來自鄉間，即由市上的線莊或布莊把紡線由天津或

上海購入，販賣或分配到農民手裡，織成布匹再由布莊收買或支每匹的工錢。以此各村中幾乎無一家沒有織布機的裝置，不分男女老幼參加織布工作。構成農民重要收入。產品運銷華北各處及東三省。借自九一八後偽國設立關卡，阻止輸入偽關，并在帝國主義傾銷政策下，各布莊紛紛倒閉。農民受嚴重打擊是可想到的。

再如寶坻雖交通不便，但為產棉中心，於該河近河小城中，沒有一座水利紡紗廠。收集附近三十英里農戶所產之棉花，製成紗線，分配於各紡織村落。待其織成棉布，再行收買，運銷華北各省，每年中出產棉布約五六十萬匹。不無補益於農民。

其次南宮產棉較優，農民大部植棉，每年約產二千八百餘萬斤，軋花用日本踏版花機。雖有小規模織造團體，但大部均分散在各農民家中。成為家庭工業。多利用春冬兩季農閒的時候，從事紡織以補家庭收入之不足。他如位於天津西南之「四十八鄉」，於六月麥田收穫後無工可作，乃從事於紡織手工業。當地約有千坐織布機，市場中心在鄉村之外購者皆來自外方。

2. 造紙手工業 造紙以安成最有名。安成紙業在河北農村副業上亦極佔重要位置。安成靠近小溪，水利適宜，附近

鄉村早有製紙的職業。舊式紙廠之內部組織，多有七個工人，其中六人為原料的預備及晒紙，一個製紙匠及一個工頭，負將紙完成的職務。一九二〇年後，有用機器的紙廠四所，工人可由三十人到五十人，多利用水利。

3. 瓷業手工業 河北經營瓷業最早者，當屬南端之磁縣之彭城鎮為河北較大之手工業區域。出產品有缸，瓷，盆，罐，盤，碗，瓶，壺等，其中缸盤為主要出產品。所用原料多為本地出產，價格極廉，農民利用農暇時間採，送至窯場，同時窯場雜工，多為農民，因而構成附近重要副業，農民賴此為生者，約十之八九。工人因業務之不同及技術之差異，待遇工資因而不同。在窯業中分窯工每人每日可得八九角，畫工以資貨表示，均分每窯出品所值百分之十五，攔籠工人每日工資六七角，裝窯出窯工人每日四五角，燒窯工人每日七八角。搬炭工人每日六七角，掏炭工人每日五六角，雜工每月七八元。在缸業中分製缸匠人每人每年可得二百元，揣缸工可得一百五十元，揉泥工人可得八九十元，攪輪工人及洒水工人可得二三十元，其餘工人與窯業二人待遇同。當一九二〇前後，如該鎮瓷業最盛時期，窯窯則二百多個，缸窯四五十個。出品分銷華北及蘇，皖一帶，產額達百萬以上。現受農村凋落影響，窯窯只餘一百三十餘座，缸窯三十餘

座。營業區域亦大為縮小，產額降落百分之三四十。直接受到影響的當然為該地農民。

其他如滄州一帶之草帽辮業，唐山之盜業，以及各縣之牧畜家禽之飼養等，在農村副業上佔主要地位，對農民收入有莫大的關係，可惜沒有可靠的調查統計，只好略而不述。

四、農村金融的週轉，農村金融之涸竭與週轉之困難，構成高利貸資本發展之地位。小農所有土地之獲得，土地之耕種，房屋之修理，田地之租稅，肥料與種子之購備，牲畜之飼料，農具之購進與修理，以至苛捐雜稅，喪婚喜慶等費用之來源，概從借貸而來，均不得不屈服於高利貸下。而造成高利貸活躍之絕好機會，遂以各種形式而出現。河北農村金融之週轉，主要有下列幾種形式。

1. 借貸 借貸在河北農村金融週轉中佔主要地位。借貸的種類，名稱，期限，利率等，雖各縣不同，但大致均為月息二分以上，期限最長不過十個月，抵押品多為土地或房屋，很少信用放款，債權人多為地主豪紳及小錢莊等，是相同的。資金來源多數由都市或商業中心銀號借於各村鎮銀號，再以高利貸於農民。如安國為藥業中心，有多數大銀號之存在。以低利貸款於附近各縣——定縣，唐縣，望都，

無極，深澤，束鹿，安平，博野，蠡縣，甚至曲陽，晉縣，深縣，新樂等縣各村鎮銀號，該銀號等再以高利貸於農民，從中取利，可至月息一二分之多，利率亦有季節變化，大約以春季為最高，蓋此時正當農民青黃不接之際，農業開始經營，需款急切，不得不以高利忍痛借款，多為月息三分或三分以上。北平近郊有高至月息五分以上者。其次如九出十歸，八出十歸等再以月息三分計，實際月息可高至十分，再如天津附近尚有中人取開金一成，名為介紹費者。是以放款大多數為村間富庶之家私自放款。

2. 質當，農民週轉款項除借貸外，主要即為質當，農村中的當舖勢力不減於錢莊，為地主豪紳及高人以高利貸榨取農民最具體的組織。每縣城及較大之村鎮均有當舖的存在。農民需要款項時，把家中的衣服，器具，農具等持當舖押當，利率普通三分，當期多為二十個月至期不贖，即將押品沒收。農村中十之七八均行當舖，結果近年來各縣當舖雖有厚利可圖，終以只當不贖，沒收物品無法推銷，均懸出「停當候贖」的牌子，農村金融之涸竭，也可見一般了。

3. 錢會，農民通融款項辦法，剝削關係較小，而流行於河北者，各縣多有錢會之組織。由借款人設備酒飯，邀請其鄰居戚友十數人組織之。第一次每人出會份若干，普通為五

元，十元，十五元等，貸於會主（借款人）再定期每隔若干日舉行一次，由會員輪流使用，儘會員出利最高先使。雖為較佳之互助辦法，但近年來農村破產，自顧尚不暇，何有餘財而入會耶。因錢會之組織日趨沒落。

其次通融款項辦法，為當田，即將土地使用權當於債權人，定期回贖，及預買青苗或預押農作物，農村中商業資本如棉商糧商收買農產青苗，利息加於農產品時價中，從事剝削，亦均流行於河北各地。

（二） 河北省農村破產現狀

概括的鳥瞰河北農村經濟機構，已看到本身內在的衝突矛盾，必然的會使河北農村日趨沒落，再加以苛捐雜稅，軍事徵發，經濟恐慌，農產價格暴跌等外來勢力之壓迫，必不可免的形成河北農村崩潰的現勢。现就一些片斷的流行材料，約畧敘述加速河北農村破產的主要外來勢力及一般破產情況。

一、加速河北農村破產之外來勢力：

1. 軍事徵發，九一八事變後，三十餘萬東北軍掃數入關就食於河北，每月正式軍需達四百五十餘萬。而臨時徵發給養更難計算。如派款，糧秣，車輛，牲畜及人伕等數目實難確算。僅可就片斷記載以推測農民的負擔如何之重。據天

津大公報載，二十一年末鹿支應款項達十一萬餘元，而各鎮如辛集支應費達八萬一千餘元，舊城鎮一千元，位伯鎮一千三百餘元。固安縣於二十一年攤款有十七次之多，總額達十七萬二千餘元，以此二縣為例，其他各縣負擔情形可推想而知。以上二例僅為現款的攤派。至於糧秣，車輛，牲畜，人伕等的徵發，尚未計入。其概數可以省主席于學忠呈北平軍分會文「由去年十二月起，至今年（二十二年）三月半止，全省計徵大車逾一萬四千輛，騾馬四千餘匹。多未發還，民伕徵發亦達六萬之數……」又冀財廳長魯穆庭談話「據估計民間徵發總額已達二千萬元（現款），較之河北全年稅收猶有過之（河北全年稅收計一千六百餘萬元）就中尤以昌黎一縣徵發軍用超過二百萬元（現款）餘如遵化等縣亦各在百萬元以上。」即可證明軍事徵發數目之驚人。但以上尤只就官方記載，已有如許驚人數字，而實際尙超於此，如遵化一縣，自二十一年六月至二十二年三月供給車輛已超過一千五百餘輛。至如戰區直接簡接之損失為數更難估計。河北農村崩潰之加速，軍事徵發確為一個主要原因。再車輛牲畜為河北省農民之主要生產手段，除農忙耕作外，並用為運輸器具，以補農收之不足。現既徵發一空，農民喪失大部生產工具，驅農民於死路，必然的加速河北農村之崩潰。

2. 苛捐雜稅，河北省捐稅負擔較大者，可分爲下列幾項

A 田賦及附加，田賦每畝平均納一角一分五厘。附加稅爲各縣政府徵收支用，稅率高低不同，最高者超過正稅五六倍，最低每畝亦在二角左右，河北省田賦雖有預徵，但較之四川尙爲無限的恩澤。

B 地畝捐，地畝捐實爲田賦附加，不過用地畝捐獨立名目而已，每畝捐率由三分五厘至一角不等。全爲縣府支用，不交省政府。以安次縣每年田賦總額爲四萬五千餘元，而地畝捐亦與此數相等。

C 契稅及附加，契稅稅率，買稅爲六分六厘，典稅爲三分三厘，契紙稅每張五角，契稅註冊費每張一角，田產中用買契六分，典契二分，契稅附加雖稅率不等，然多數超過正稅。

D 各項牙雜稅，河北省牙雜稅之多，名目之繁，實在無以復加，可惜沒有完整的統計材料，只能以一縣而推其他。如大名縣有二十一種之多，一煤炭行，二洋線行，三青菜行，四花行，五布行，六斗糧行，七牲畜年稅，八牲畜稅，九油餅稅，十樹木稅，十一船行，十二雜貨行，十三鷄鴨行

，十四皮油行，十五鷄蛋行，十六骨毛行，十七麻行，十八磚瓦行，十九紅薯行，二十葦蓆行，二十一屠宰稅，真是有行即抽，無物不稅。稅率除屠宰普通每豬一頭六角牛三元羊三角外，餘多爲值百抽一至十。他縣除此外，另有魚船稅，魚稅，土布稅，貨品稅，車捐，船捐，火車貨捐，妓捐，曉市攤捐，碼頭捐，花生捐等，所有各牙雜捐稅多爲包辦制，地痞流氓從中取利魚肉鄉民無微不至，農民於忍無可忍時之反抗，亦時有所聞。

3. 毒品充斥 軍閥和官僚對農民剝削的方式之一，還有勒種鴉片與鴉片稅，在河北省雖沒勒種鴉片，但中國經濟上有這樣一段記載「於本年五月間，即以銷燬證的美名，實行公賣，主辦者最初預計每月收入不過百萬元，除去一切開支，僅賺五六十萬，然公賣以後，平津間每日收入五萬餘元，熱河至北平，每日收入十二萬元，即此二處，每月收入已達五百萬元，熱河至北平土有二種，一種每重二十兩，貼銷燬證十四元，一種重五十兩，貼銷燬證二十八元八角，由熱河至天津，與至北平同，由北平至天津每包重二十兩的貼二元四角，重五十兩的貼六元。」更兼帝國主義者挾政治的勢力，公然售賣烈性毒品，僅唐山一處，據天津益世報十月三十一日載稱有如是結果，「本市自事變後洋行林立，毒品充斥

，爲害之烈不可言喻，近據本市當局統計，本年中公安局境內，共倒斃二八三人，內計毒發身死者一七〇人，礦區境內倒斃爲四一〇人，內計毒發身死者三三〇人，共計倒斃六九三人，因毒發身死正五〇〇人。」誠然「數目之大，駭人聽聞。」至全省各縣，各鄉村鎮中毒品充斥，幾至無處無之。農民近年來之破產，故有種種原因，然富庶小康之家的破產，十之六七不能不歸罪於毒品之嗜好，傾家敗產，擾亂社會秩序，此其小者，而暴烈者却爲身體孱弱，慢性的種族自殺。

4. 天災流行 河北不僅人禍，且多天災，滹沱河永定河每屆夏季，時常汎濫，去年滹沱河汎濫，沖毀村莊，淹沒田地，計饒陽被淹村不下六七十，良田二千餘傾，安平縣被淹村莊亦達四十以上，今年天津益世報載「（獻縣通訊）流經本縣之滹沱河……今秋河水又漲，兇猛異常，竟將章梓根村東，南岸河堤衝潰數丈，城西臨河一帶四十八村盡成澤國，晚禾麥苗均被淹沒，臨河農民一線生機，頓成泡影，生活困苦不可言喻，共被災難民七千餘人。」他縣不被水災却苦於旱災，否則蝗雹之災，如冀縣一帶即遭虫災。

5. 洋貨侵入農村 帝國主義侵入農村的結果，使農民家庭工業與農村經濟分立傷害了農民的紡織，破壞了農民的自

給經濟，除主要食物仍爲自己生產外，而一切日常所需，衣服零用物品，多來自數萬里外的都市大工廠中，因而在各縣城鎮中，洋貨舖林立，各窮鄉鄙壤中，有洋貨小販的出沒。最大批的洋貨如洋布，洋線，襪子，衣扣，煤油，火柴，紙烟，藥品及一切零用品等。農民一方失去了生財之道，他方却負此重大支出費用，農民經濟困苦怎能不與日並增呢。

二，一般破產現狀 在軍閥盤踞二十餘年來的河北鄉村，受着內在的農村經濟矛盾，土地分配不均，地主的榨取，高利貸的盤剝，加以軍事徵發，苛捐雜稅，洋貨充斥，天災人禍等外來勢力之威脅，已足促成河北農村總崩潰的到來，再加以世界資本主義的普遍農業恐慌，更加速農村破產的過程，使農民陷於悲慘絕倫的命運中。

1. 農產品價格之暴落 由美國農業部門發動的恐慌波浪，不久波及全球，尤以次殖民地的中國更被捲入漩窩，美國把大批的過剩農產品傾銷到中國市場，轉嫁自身恐慌到中國農民身上，結果造成了「穀賤傷農」，使中國農業恐慌轉到新的形態。河北省雖收穫歉薄，農產品價格也一樣與他省同樣暴落，如定縣去年與今年的糧價差別如下表：

種類	去年價目（每斗）	今年價目（每斗）
小麥	一元九角	七角五分

米	一元三角	六角至八角
高粱	七角	五角
玉蜀黍	一元二角	三角
黃豆	一元一角	(未詳)

邯鄲一帶糧價跌落表：

種類	麥子	穀子	紅糧	豆類	棉花
(單位百斤)	一九三三 五十七元	四十五元	四十五元	四十五元	四十五元
	一九三四 三十五元	三元	二元	一元八角	一元

(以上二表見衆志月刊)

其他各縣大都與定縣邯鄲一帶一樣農產品價格暴落。農產品之暴落一方故受帝國主義傾銷的壓迫，他方受軍事徵發，苛雜地租高利貸等之摧逼，不得不廉價售出一年辛苦之血汗。自耕農在此糧價慘落下，收入大減，而支出方面，則日用必需工商品物昂貴，入不敷出怎能不破產呢。

2. 地價之暴跌 小農產不得不出讓土地以清償債務。而有錢的地主富農故窺其情需急迫，居中操縱，任意抑價。然而實際地主亦感水旱虫災，兵匪連結，農村不能安定，均有積聚現金埋藏之慾望，是保有現金者故不肯再行對土地投資。即現在土地者，以社會惡險，收入不豐，不若積現金從事

投機或高利盤剝為有利，亦從事出脫田地，因之促成地價之暴跌，陳翰笙先生關於河北省地價跌落之統計有如下表：

地名	每畝平均價格	指數(以一九二九為基礎)
趙縣	一九二九 九〇元	一九三三 六〇元
行唐	一九二九 一〇〇元	一九三三 一〇〇元
南和	一九二九 一〇〇元	一九三三 六〇元
固安	一九二九 五〇元	一九三三 二〇元
晉縣	一九二九 一〇〇元	一九三三 四〇元
東鹿	一九二九 一〇〇元	一九三三 三〇元
保定	一九二九 八〇元	一九三三 二〇元

大公報十月二十九日記載一段事實，也可說明地價暴落的原因與現狀，「深縣通訊，本縣護家池區陳二莊區一帶，連年土匪盤踞，農民種不得收，富者不敢購田地，恐聞風被擄，於是地價暴跌，最好地賣契每畝大洋三十元，典當每畝十餘元。」農民主地求售不得，又無耕種資本，不得不任其荒蕪，農業衰退，耕地量逐漸縮小，據統計營業主與農間每家的平均地畝在一九二七年為一七·三二畝，一九二九為一六·八八畝，一九三〇年則為一六·七五畝，貧農之中，土地更各縮小。

3. 農民負債之激增。農民土地求售不得，需款孔急，不得不剝肉補瘡，忍痛過借貸生活，因之農民負債大為增加，據韓德章「河北涿澤農場經營調查」謂在涿澤黎元南營兩村裏，所調查之一八四農場，其中有負債的農場計一三七家，佔農場總數百分之七四·五，共負債二三一九七元以有負債的家數平均每農場負債一六九·二三元，以全體農場數平均每農場負債一二六·七元，合每人負債十七元，每耕種畝負債為四·九元，債額五十元以下者占百分之二四·一，二百五十元以下者共占百分之七八·一，餘為二百五十元以上者。又據李景滢君在定縣調查，目下定縣欠債之家數，佔全縣總家數百分之六十七，約四萬六千家，不欠債之家數僅百分之三十三，借積之農家數目中，不滿二十畝之小農，佔百分之六十三，二十至四十畝之家數佔百分之二十四，四十畝以上者佔百分之十三，債額不滿五十元之家數，佔總家數百分之三十，五十至九十元者佔百分之二十七，一百至一百四十九元者佔百分之十四，一百五十至二百元者佔百分之六，其餘為超過二百元者。由以上兩個調查統計看來，不但看出農民負債家數之多，並可看出債額愈小，田畝愈少者，負債家數愈多，換言之則愈貧農負債愈多。

4. 農村金融之涸竭 農業物價格暴落，田地低價而不易

售出，必然的促成農村銀根吃緊的現象，而實際這不過促成農村銀根吃緊原因之一罷了。而主要的則為資本主義之侵入，破壞家庭手工業日用品完全仰賴工商品之輸入，因此農村手工業生產破壞輸出激減，永遠對城市貿易佔於逆差地位，於是農村大批現金流入都市。農村現金流入都市之過程，第一便是由於商品交易，賦稅交納，債務償付，地租完納，官吏搜刮，土匪劫掠等關係，流入於內地城鎮，再由內地城鎮流入都市口岸，以至於海外。再如政治不良，兵匪騷擾，一般富豪地主偕同大批現金逃入都市。以此農村金融涸竭週轉不靈，利率增高到驚人，尚無處借貸，但農民為環境壓迫，不得不飲鳩止渴，以極高之利率借款，終止農民不能履行債務，信用動搖，催租索債中慘無人道之悲劇屢現，以距鹿農民孫大德因無力還債，受不過高利貸者之催逼舉火自焚，至於破產還更為司空見慣，如定縣農村經濟現狀中載稱「民國二十一年內定縣因債破產而為債主沒收一切家產之家數，不過五十左右，二十一年增至三百家左右，二十二年內意達二千家之多，破產之主要原因為重利盤剝者，超過破產總家數之半，此外破產原因，為人口衆多而收入不足，經商賠累，養蜂賠錢，兵匪搶劫，婚喪耗費，不良嗜好，疾病等項。」不僅農民被迫而破產，即債權人之銀號錢莊，近年各縣倒閉者亦

不勝述，結果因債務人之破產同歸於盡。農村因資金缺乏，無力生產，而都市中却游資充斥，通貨膨脹，形成農村的貧血都市的充血畸形對立狀態，貧血故不能生存，充血過渡亦不免於死亡。造成整個民族的危機。

5. 手工業破壞與工資之低降 農村金融凋竭伴着農產品跌價，必然的促成工資之低降，工資低降到竟想不到的可憐，定縣僱農之全年工資為四十元目下降至三十元，如行唐邢台等與短工每日往年為一角，今年則落到三分，木工由三角落到一角，泥水匠由二角降至一角或九分，在曲陽饒縣少得驚人，每日僅銅元二大枚。工資雖在這樣低廉下，尚有大批無工可作的失業農民。農民在失業與工資低廉雙重威脅下，當然對日常需用品要銳減，手工業以嚴重打擊。如河北各縣手工業之崩潰沒落，一方故受帝國主義傾銷政策之打擊，而農民缺乏購買力亦為主要原因。工資低降，減少購買力，購買力之降低，促成手工業之破產，手工業之破產，反促進工資之降低，增加農民之失業。河北農民在此種相互聯繫的壓迫下，陷入極端飢餓的環境中，無食之民，到處皆是，如定縣絕食現象普遍全縣，不得已以草根樹皮穀糠果腹，廿二年冬年，連鹽也吃不起的約占全縣人口總數百分之二十。前五年定縣的乞丐是鳳毛麟角，二十二年冬季竟達三千左右。定縣

如此，他縣又何嘗異此，因之農民在生活奇窘之下，惟一出路，便是離故鄉，逃荒他去。定縣「自民國十三年民國二十年，每年出外謀生的，至少四百餘人，至多一千五百餘人，民國二十一年增至三千三百六十七人，而民國二十二年竟達七千八百餘人之多。九一八事變發生以後，移往東北的人數不但沒減少，反而空前的增加。」（見定縣人民出外謀生的調查）又如長垣縣小黃厚集，原有農民三百餘戶，現僅存二十六戶，干寨原有五十餘戶，現存三戶，劉堂原有七十戶，現僅存七戶，黃莊原有四十餘戶，現僅存十戶。（見中國經濟）以饑寒遍野，流亡載途，否則不甘坐以待斃，挺而走險，為匪作娼，甚至投降帝國主義作漢奸，實為社會環境逼成，絕非個人所甘願，如不急謀挽救河北農村，河北省前途何堪設想。

（三）尾語

欲謀河北農村之救濟，詳細建設之方案，非有很長的篇幅不可，但現為篇幅所限，只能就原則上談幾句，我們既分析明白河北農村之破產，由於帝國主義與封建勢力聯合侵畧剝削所促成。已為不容懷疑之事實，但河北為中國組織之一環，欲謀河北農村之救濟，非有整個中國農村之出路不可，分析河北農村經濟情形，却可佐證確信中國農村之特徵。故救濟農村方策，只有施行統制經濟政策，換言之對外抵抗帝國

主義之侵略，對內剷除封建勢力之剝削，否則頭痛醫頭，腳痛醫腳，只可救暫時燃眉之急，終不是釜底抽薪的徹底解決呀。

一九三四，十二月廿日晚脫稿於西齋

河北省合作運動的概觀

趙辛任

一、河北省合作運動發生的原因

中國是個農業國家，全體百分之八十五以上的人口，都依賴農業來維持生活，形成中國國民經濟的樞幹。所以農業繁榮，國民經濟就連帶着繁榮；農業衰敗，國民經濟也就連帶着衰敗，因此農業問題，在中國經濟問題中，可說是極其重大的問題。在帝國主義者的鐵蹄未踏入中國以前，中國的農民尚能夠維持着自給自足的生活；就是偶爾有一兩處遇到天災水旱，其他的地方尚且可以設法救濟，問題的嚴重，並不像今日廣泛而又普遍。這是因為自從帝國主義者挾着洋槍大炮，打開中國的門戶，潛入內地以後，就用機製品將中國的手工業打得一個落花流水；因之，中國的農業馬上即走上了慢性恐慌的坦途！

迨至一九二九年世界經濟發生空前未有的大恐慌之後，各帝國主義者在華的矛盾暴露無遺，於是「投資戰」，「貿易戰」，「爭霸戰」，接二連三的向中國農村上進攻。同時，封建勢力在帝國主義卵翼之下，除了壟斷大部分土地以地

租形成剝削農民外，如田賦附加，高利貸，苛捐雜稅，軍事徭役……都是壓榨農民的機器。這樣一來，不但使農民生活困難，而且加速農村經濟破產的過程。

在農村經濟恐慌的過程當中，其主要的現象如下：第一，土地日益集中於地主階級。中小農民因貧困日甚，而逐漸出賣土地，或則土地日少，或則變為無產；第二，土地儘管日益集中，而由於大量無產農民的存在，地主更願把土地分割給佃農而遂行更大的榨取，徵收作物百分之五十的地租。第三，自耕農的失地與佃農被剝削的加甚，益以天災兵禍對農村的直接破壞，一方面使大批農民離村出外，流為兵匪洋車夫乞丐及少數工場勞動者；一方面便使大批田地荒廢。第四，農產價格的跌落，例如清苑零售物價指數表，以民國十九年為一〇〇・〇〇〇，則二十年為一〇〇・二六八，二十一年為九八・〇〇六，二十二年為八三・八二七，二十三年六月為七二・〇三二。尤其以食物類的價格跌落最甚，如二十年為九三・八五四，二十一年為九五・一九四，二十二年

爲七八，九四九，二十三年六月爲六五，四〇一。（見河北物價指數表）第五，農村金融的枯竭，以致高利貸及商業資本家繼續加強對勞苦農民的盤剝，如本年河北靜海固安等縣包稅招標至六七次之多，而尙無人敢於投標承包；又如欒城高邑等縣的當舖，因當者過多，無法收容，宣告只贖不當，其結果使農民飲鳩無門，農村金融枯竭之程度，可以想見。第六，農民副業的衰頹，如河北遷安的紙業，製紙廠大者有二十四家，小者不計其數；工人據二十二年調查，約有五千五百餘人，紙之出口量，每年價值約在百萬元以上，自九一八事變發生後，而以東北四省爲主要市場的紙業，遂至一蹶不振！

由於土地分裂日甚，由於佃農痛苦加重，由於農村人口減少，荒地增加，由於物價跌落；由於金融枯竭，由於農民副業衰頹，中國農業生產範圍遂日益縮小，生產技術日益衰退，一般農民生活日益低下，簡直牛馬不如！一遇天災就立刻演成嚴重慘象，而偶然得了自然條件的順利之時，由於農民貧窮過甚，則要發生「豐收成災」，「穀踐傷農」的悲劇！所以，中國農村經濟恐慌是半殖民地恐慌，帝國主義與封建勢力雙重壓迫所造成的恐慌。

中國農村經濟的恐慌既如此的向前邁進，實爲注定中國

完全殖民地化的前途，於是年來「復興農村」之聲，高唱入雲，可說萬分嚴重的問題已有人覺到了。因而種種的救濟政策層出不窮，其中最重要者，並且爲一般人所日爲「復興農村」的唯一良策，就是目前風彌全國的「合作運動」。

「合作運動有廣狹二義：取消自由競爭，提倡共同奮鬥，那就是廣義的合作運動。結合社會上的消費者，組織消費者合作社；舉辦購買，消費，保險，信用，運銷，生產等種種合作，以取消中間人之漁利，消費上之浪費，以及投機性的生產，那就是狹義的合作運動。但是我們要注意這並不是兩種同等的運動，這不過是同一運動的兩重意義。二者互爲依，不可偏廢。」（見壽勉成著：「三民主義與合作運動」

「新生命三卷三號」）

我們站在河北省是整個中國的一環之觀點上，來研究河北省合作運動發生的原因，當然也不出上述中國合作運動發生的原因。現在我們可以直截了當的說，河北省合作運動之發生，完全是由於農村經濟恐慌的一種必然結果。但是，這種運動，果如一般人所說，是「我們民族無辦法的時候，找經濟出路，控制經濟環境的好辦法；且研究合作，可以逐漸統一中國的經濟制度。」（見姚石菴講：「合作社的原理及其歷史」（民間一卷十二期三五頁）「合作事業的機能，

已經是得到一般社會人士所公認了，他雖然不能夠有把一切資本主義的弊害一朝掃除淨盡的魔力；但是果能依照合作社的方法，以改變農家的經濟組織，盡量的普遍推行，以確定農家自身的經濟，使其疲困的經濟力，培養了極穩定的根柢，這便是合作社主義的農村經濟組織的目的。換言之，我們的理想，就是要把資本主義所造成的農家經濟特著的弊害，漸以從量的方面加以改善。依合作社主義的農家經濟組織，來代替現在資本主義下的農家經濟，而努力求其質的發展。」（見胡毅著：「農業恐慌與農村合作事業」——汗血月刊三卷五號）這種樂觀的態度，大有探討之價值。下面再行討論，此處勿庸贅述。

二 河北省合作運動發展的過程

在未說明河北省合作運動發展的過程之前，先要將整個中國合作運動發展的階段來說一說。據章元善講：『合作運動的發展，在中國可分五個時期：（一）五四運動前爲合作的前期，僅是學校裏辦有消費合作社。（二）民國八年至十二年，薛仙舟先生在上海提倡，各處有合作機關產生，是變思想爲事實的時期。（三）十二年北五省罹災以後，方有需要合作的人自動，爲深入農村的時期。（四）十七年，北伐完成到現在，爲政府提倡合作事業的時期。（五）二十

二年至二十三年，農村合作引起商業銀行的注意。』（見「合作經濟與鄉村建設」——民間一卷十二期一六一——七百）

河北省合作運動也在中國合作運動發展總過程之第三個階段中誕生了。當民國九年時，華北各省發生旱災，華洋義賑團體紛紛成立，十年豐收，各義賑團體乃聯合決議，組織「中國華洋義賑救災總會」，於十年十一月成立。其宗旨有二；一爲籌辦賑濟天災，二爲提倡防災事業。十一年特設一農利分委辦會，從事討論救濟農村方法，決定先從調查農村經濟入手，以作改善農村之途徑。嗣經實地調查之後，認爲整個問題之關鍵，端在資金之缺乏，可云無一農民可由某一處所借得資金，充作農事之需。雖於萬不得已之時，可乞靈於高利貸者，但此種借款，因利息之盤剝，日積月累，益使農民入於不能自拔之境，因是低利貸款，實爲救濟農村之必要工作。欲達此目的，只有在農村中組織信用合作社。於是該會乃參考各國合作制度，酌量本國情形，依照德國「雷發巽式」制度——雷氏的信用合作社，以從事農業者爲主體。所設立的地點，都在農村；目的是改善農民的經濟生活。社員只出小額資本，係無限責任，分紅不得超過放款利息的比例，剩餘全歸公積。放款只限於社員，以信用放款爲主。放款

期比較的長，利息比較的低。種類有普通放款，往來透支放款，買賣土地放款等。營業除金融業務以外，又兼營農業用品的共同購買，及農業物的共同販賣。於十二年四月厘訂「農村信用合作社空白章程」。同年八月特組織「合作委辦會」，以專責成；並由義賑會撥款五千元為設立農民借本處之試辦費。十三年初河北省內信用合作社有二，經該會派員調查，正式承認，是為該會承認信用合作之始。同時第一次放款於信用合作社「款係放予未承認之江蘇江寧縣豐潤合作社」。

同年八月二十五日，中華平民教育促進會在定縣成立，主張提倡合作事業，應當先從提倡教育入手。與義賑會異趣同歸，其目的都在謀農村經濟的繁榮。十四年七月執委會議決，再撥款二萬二千元予農利分委辦會，指明以二萬元為擴充合作社借款之用，以二千元為組織宣傳及經營之用。同年十月農利股正式成立，為賑義會對於合作事業有執行機關之始。其職務為調查，組織，承認，區分合作社等級，放款及其他於關信用合作社之事務。同時舉辦第一次合作講習會於北京。十五年一月恢復合作訊之刊行。是時信用合作社日漸增多，為提高社務經營之效率計，四月末，合作委辦會議定「社務成績分等辦法」，是為社務考成分等之始。十六年的十五年度社務考成揭曉，計乙等二社，丙等二十九社。未

經調查者十七社，承認未及一年度者四十九社。十月間復舉行第三次合作講習會，是為該會培養合作社領袖人才之始；並依照聯會章程，組織安平縣農村信用合作社聯合會，是為最先組織之聯合會。

十七年三月，十六年度的社務考成揭曉，計甲等五社，乙等十二社，丙等三十社，未經調查者六十七社。四月間議定視查資格證書填發規則，及持有視查資格證書人服務規程，開各社社員參與管理指導之先河。八月間執委會以河北南部苦旱，以三萬五千九百四十二元，委託災區內之三十八個合作社，無息貸給農民，名曰「救災貸款」，是為該會委託各社為公衆服務之始。是年第四合講，除一組在北平舉行外，其餘各組概歸各社自動次第舉辦，是為講習會由各社自動籌辦之始，並與清華、燕大及香山慈幼院合辦農事講習所。（後改為新農業學校）十八年三月間，十七年度社務考成揭曉，計甲等七社，乙等三十社，丙等二十四社，丁等四十二社，戊等二十二社。前承國際聯盟會勞工局寄贈合作旗一面，仿製後即通告各社購用，是為我國採用合作旗之始並委託各社代為調查井泉河流。此時，正值北伐完成，政體革新後，中央政府對於合作事業積極提倡，河北省亦不堪後人，於是農礦廳遂決計以政府力量，推行合作事業，凡義賑會前辦之

合作社，均由廳調查登記，並開辦合作講習班，以訓練合作人才。同時，義賑會對於合作事業之推進，尤為努力。

十九年三月間，通告創辦合作巡迴書庫，着手搜求及購買書籍；並通知各社試種耐旱籽種，編有耐旱籽種圖解一種，附入合作訊第五十六期，送給各社。十八年度社務考成揭曉，計甲等二十九社，乙等四十六社，丙等八十八社，丁等二十八社，戊等三十八社，調查未全者十七社。合作委辦會議定鄰社會查辦法。同時在合作訊中，屢次發表治蝗方法，提倡滅蝗運動。十二月間又設立「孟亭紀念金掘井貸款」，委託各合作社經理掘井貸款。此外，省政府合作講習班學員畢業，分派原籍各縣為農業或合作指導員，實行宣傳指導等工作，復會同工商廳設立合作事業指導委員會，以資督促，經核准備案之信用合作社，計十四處。

二十年初，新農業學校因受政治不良之影響宣布停辦，二月發表第一批「孟井貸」核准井戶二十，掘井十九口。十九年度業務考成揭曉，計甲等四十六社，乙等九十三社，丙等七十三社，丁等三十三社，戊等三十二社。三月間該會與上海商業儲蓄銀行訂立合同，該行以二萬元與義賑會合作底款搭成放各信用合作社。是為商業資本運用於農業之始。五月價購碳酸銅，以備各社購用，除治小麥黑穗病。八月間合

作巡迴書庫五個分庫，正式開幕。九月間續辦第二次「孟井貸」。十一月該會鑒於自河北省政府開始辦理合作社登記以來，各社咸感不便，已組者自動解散，未組者更畏縮不前，合作運動有無形停頓狀態，農利股派員赴各社幫辦登記。年終並舉行「七合講」。同時，河北省政府農礦工商兩廳歸併，合作事業即由實業廳負責辦理。

二十一年二月，第二批「孟井貸」核准井戶發表，計貸款掘井二十五口。六月間，上海商業儲蓄銀行與該會改計合同，將參加之合作放款，增至五萬元。二十年度社務考成揭曉，計甲等六十五社，乙等八十一社，丙等五十五社，丁等四十二社，戊等三十社，取消承認資格者四社。九月間繼續辦理第三批「孟井貸」。十一月合作委辦會議決河北省各信用合作社兼營運銷供給業務之方針，規程，及須知等，並撥借款項，協助深澤縣王家梨元社等，試辦棉花運銷，是為該會對於河北省各信用合作社提倡兼營信用以外各種合作之始。同時，河北省政府核准備案之信用合作社二百五十七處，消費合作社四處。八月間實業廳廳長易人，史靖寰到任以來，視農村經濟之破產，非普及合作事業，無補救之方，經編印農村合作社組織程序。並翻印農村合作暫行規程，及模範章程，通令各縣，切實推行，並對於合作社呈報手續，力求

簡便，各縣頗能遵辦。此外，中華平民教育促進會定縣實驗區指導下之合作社，也自本年起，試辦購買合作。此等合作社名為「兼營合作社」，蓋除辦理信用合作社外，並兼營購買生產及運銷合作。

二十二年一月間，第三批「孟井貸」發表，計核准掘井二十五口。二月間上海商業儲蓄銀行與該會重訂合同，參加之合作放款減至十萬元。三月間中國銀行參加合作放款二萬元。四月間金城銀行亦參加運供貸款五萬元。並將價購之金陵大學農學系所種脫字棉種七担，運往深澤，分配該縣及無極縣內境各社試種。六月代擬各合作社及聯合會運銷供給兩部空白章程，七月間發表二十一年度社務考成，計甲等六十四社，乙等一百三十社，丙等八十二社，丁等六十九社，戊等三十四社，尚有十一社因戰事未經調查。

八月間派員前往深澤無極兩縣，協辦棉花運銷，湊集二百二十八包，先後運至天津銷售。深澤聯合會曾向義賑會借款一萬元，以資周轉。九月間執委會議決舉辦黃河水災農賑，續辦第四批孟井貸，掘井二十七口；并派員前往因戰事未調查之通縣，三河，香河，寶坻，順義，武清等縣各社，從事調查，後將考成結果補行揭曉，計乙等四社，丙等三社，丁等四社。十二月間，復邀集上海金城中國三銀行之代表，

會商變更放款辦法，結果重行改訂合同，由該三銀行合資二十萬元，凡河北省二年以上，考成列丙等以上之各種合作社，需用資本時，照章向該會接洽借款，全部用該三銀行參加之款按成搭放。即上海銀行搭占百分之五十，中國及金城兩銀行各搭占百分之二十五。因該三銀行參加之款額多寡不同，上海為十萬元，中國及金城各五萬元。其利率則各銀行均按年利八厘計算，該會對各合作社，連同各種費用在內，均按年利一分計算。截至本年底止，自十九年冬，將孟亭紀念金貸款掘井辦法公布以來，共掘井九十六口，貸款八千七百四十一元。巡回書庫又增設五分庫，並以新舊分庫各一為聯庫，仍用原有書籍交換借閱。此外，河北省縣政建設研究院自十月間成立後，也注意於推行經濟合作，頒發「縣單位合作社組織方案大綱」。據調查定縣到年底共成立自助社三百處，社員七千人；合作社成立者約五十處，社員約二千人。合作社業務包括信用，購買與運銷。信用又分存款放款兩種，購買品分生產品與消費品兩種。關於運銷方面有五處倉庫，其作用為平糶市價，調濟金融與改良產業。「根據平教會定縣實驗區生計教育組未發表之報告，自去年三月起至十二月止，十個月內，定縣各合作社之售貨總值為一一，三一八元。合作社售賣之貨物，以日用必需品如火柴，煤油，

鹽，煤，鹹，而粉，棉花等為大宗。此類主要物品，係由生計教育組及北區合作社聯合會販運者為最多。」（詳見方顯廷著：「中國之合作運動」三七—八百）政治經濟學報一卷一期）再則，去載自「塘沽停戰協定」成立後，戰區民衆驚痛甫定，中央政府即有大規模從事救濟之擬議，六月間行政院通過戰區農賑辦法綱要九條，並發委組織華北戰區救濟委員會，特派黃郛等二十七人為委員，並以黃郛于學忠為正副委員長，主持其事。七月間該會在北平成立，議決分設急賑農賑財政三組。關於農賑組的貸款細則，視察股服務規程等主要規則，以及內部應備一切表格用品，均由主任章元善預擬規定。九月一日開始辦公，派員赴豐潤遵化等縣積極工作，幫助各縣農民組織「互助社」，十一月份貸款額為二一，九六九元，十二月份則增為七三，九二六元。

二十三年，今年可稱為「合作運動年」，除義賑會繼續辦理合作社外，又有其他許多新團體出而推行合作運動，合作社簡直成了萬應靈藥，救濟農村之唯一法寶。第一先就華洋義賑會方面來說，一月間合作委辦會承認河北省登記完全之合作社二十八，聯合會二。取消承認資格者三社。推進黃災農賑，撥定東明賑款二萬元，長垣一萬元；並將黃災第一農賑事務所由山東荷澤遷移至東明，後又移設蘭封。三月間

合作委辦會核准承認合作社十三處。並聯決河北省縣合作社空白章程，河北省合作社加借掘井貸款辦法，及修正合作社用品頒發辦法各一件。東明成立互助社五十二處，長垣十五處。四月間，義賑會在內政部正式立案，五月間公布二十二年度社務考成結果，計甲等五十二社，乙等六十七社，丙等五十七社，丁等四十二社，戊等三十三社，未列等者一社。又發通告，徵求河北聯合及優良社之歷史，編印成書，以誌陳跡，而資觀感。積極籌辦棉花運銷。合委會核准承認及區聯合會各一處，合作社十一處，並規定聯會調查報告單。七月間通告各社按印箕斗須用捐之中心，月報表科目不可杜撰。執委會議決棉運決照原定計劃進行，所需資金，以由該會介紹各聯合會或各社，與銀行直接訂借為原則；惟恐手續費時，或數額零星，故另備五萬元，由該會照上年辦法，轉借各社應用。該會除派農利股調查員分赴深澤，蠡縣，束鹿，無極，趙縣，晉縣，元氏，高邑等八縣，協助各合作社及各聯合會準備棉花運銷應辦事務外；並先後又委託十三人為棉運助理員。八月間通告各縣着手籌備「十合講」，繼續辦理第五批「孟井貸」，並籌備「合作事業討論」會一切事宜。九月間合作事業討論會開會，出席者十六人，皆為各地合作事業之負責者，對於推行合作事業劃一步驟等，均有詳細之討論

及決定。趙縣聯合會也自二十五日起開始收棉花，檢查非常的認真。以新秤為標準，各社員皆無怨言！十月間，該會為便於調查河北省各合作社社務起見，特將已成立合作社之各縣分為五區，每區派負責調查者一人，外班調查員數人，執委會議決將長垣河西部分五女村等互助社共五十六社前借之農賑貸款，應於二十三年份到期之本金，均予展期一年外，其第一期自借款之日起，至到期之日止應付之息金亦予豁免，所有二十四年份到期者，則豁免其第一期應付之息金。舉辦外班調查員研究班。十一月間委會核准承認縣聯合會二，區聯合會三，及合作社三處；并核准填發各社視查資格證書四十九份。此次，該會在趙縣協助棉花運銷，參加的社數共四十九，社員一〇二六人，棉田畝數約為一八〇〇六畝，收花約數籽棉共計一〇〇〇・三〇一斤（二十二兩），交運約數籽棉共三八六・七五〇斤。收穫數量第一期（從九月二十五日到十月十一日），共計七一・三九五斤，分裝三車，於十月底運到天津販賣，共磅重六四・九六九斤。至年終止，到津棉花已達五千包以上，約合七十餘萬斤。各華洋紗廠爭先購買，銷路甚佳！十二月間又規定自明年三月起，提倡「社務擴大週」，各社自行籌辦。合委會決議承認合作社二，並修正各項章則。十合講籌辦者共三十二組，正在舉行中。

第二，省政府方面，據前任實業廳史靖寰八月六日在省黨部紀念週報告：「……自靖寰到任截至現在，又經核准備案者。計信用合作社七百七十處，消費合作社十二處，運銷林業合作社各一，農村信用合作社聯合會二十，其陸續呈請登記成立者且有加無已。……至政府方面推行合作之人，前農礦廳所辦合作講習班畢業學員現在各縣服務者僅十餘人，頗感缺乏，本廳擬繼續開班，均以經濟支絀，不克實行，適本年春省黨部假大成學校成立合作特班，於暑期畢業，經本廳擬具章程，提經省會議決，由廳任用該校畢業學員四十四名，為縣合作指導員。」（見實業公報第四十期）同時，省黨部又派大成學校農村合作科本屆畢業生二十二名，赴各縣縣黨部充任合作幹事。（見合作訊第一一零期）十月間建設廳向行政會議推展美棉一案，通過照辦。十一月間省政府改組，實業廳裁撤，所餘一切事務歸建設廳辦理，胡源匯代理廳長。

第三，華北合委會方面，「華北戰區救濟委員會」農賑組自二十二年七月二十一日成立，至二十三年七月二十一日結束，在這一年中間，共組織互助社三千八百零四社，河北省有二千九百八十八社；社員十八萬零四百五十七人，河北省有十四萬三千七百人；貸款一百四十三萬四千五百三十元

，河北省有一百一十五萬二千八百元；其餘的則屬於察哈爾省，此種互助社，將來亦須改組為合作社。（見華北農賑報告書三五頁華北戰區救濟委員會農賑組編印）

華北戰區農賑結束後，即設立「華北農業合作事業委員會」。該會業於七月二十三日正式成立，委員計九人，公推張伯苓為主席，章元善為辦事處主任。所有農賑組全部事務完全接收，廢續辦理合作事業。八月間擬訂各種服務章程，九月十五日第一次常會議決通過，如「華北農業合作事業實施原則」十二條，「無限責任信用合作社模範章程」十七條，「無限責任信用合作社簡章」十二條，「農村互助社章程」十二條，「貸款細則」等；並決定舉行第一期聯合傳習會。十七日即託義賑會代為徵調河北省各縣合作社人員十餘名。又將前農賑組舊職員二十二人次第調回來會協助工作，並加以短時期的訓練，使其對合作辦法與手續，先有深刻之瞭解，以便將來工作順利進行，就於十月間出發各縣，開始籌備，定於十一月一日正式開幕。至二十四年三月底止，儘五個月全部辦竣。其宗旨為灌輸合作常識，促進合作事業之進行；其地域河北省二十九組，察哈爾十二組。該會調查員的任務除了籌備第一期合作傳習會外，還要到各社複查。複查完畢，即接續辦理各縣合作傳習會一切事宜。

第四，華北農業研究改進社，「上海金城銀行，今年曾與中華平民教育促進會，南開大學經濟研究院，聯合組織一個「華北農業改進社」，其所營業務，為辦理運輸合作及改良種子。按定縣原有棉產區域，每年可產棉花三十萬担，價值約二千萬元。從前每担棉花之運費，及中間人所賺佣金，約需七元至九元。現由該行與平教會生計部，辦理運輸合作後，每担棉花運費，祇需二元五角。該行本年度擬暫投資二十萬元，其方針擬注意於小額放款，大半尚須可靠之抵押品。」（見二十三年十月十日申報）據調查，該社在河北省蠡縣，博野，趙縣，東鹿，晉縣，無極，南宮，威縣，深澤等十餘縣設立辦事分處，主持辦理運輸合作及貸款事宜。上述各縣內，已組織了許多合作社，想着與義賑會平分春色，而奪取河北省合作運動之領導權。

第五，行政院駐平政務整理委員會，見於華北各地的農村，年來經過天災人禍的蹂躪，簡直到了最後的崩潰，倘不加以整理和救濟，前途不堪設想了！遂於十月六日舉行政整會第六次全體大會時，議決設立「農村指導員養成所」及「地方行政人員訓練所」。前者已考取學生一百八十四人，各省市保送者有五十六人，擬分四班，已於一月四日開課，九個月畢業學科六個月，實習三個月。迨至畢業後分發各地指

導一切農村改良工作，如自治，自衛，自教，和自養等。

此外，財政部立「河北省農工銀行」也在平北各縣組織農村經濟合作社，據十一月十日北辰報載，該行在戰區先行籌備成立六處。同時，「戰區清理委員會」，據報載也擬在津東各縣組織農村合作社，調濟農村金融，以復興農村。中國銀行，農工，河北官錢局也見於本身游資儲存太多，不得不設法排除；又見於本省各縣合作社成績優良，均紛紛派員赴各縣接洽放款事項。

由上面之敘述，我們可以將河北省的合作運動之發展過程，分爲三個時期：從民國十二年起至十六年止，是華洋義賑會單獨指導之時期，是爲第一個階段；從民國十七年起至二十一年止，是河北省政府與義賑會合辦之時期，同時金融資本已經合作社之手，深入農村，是爲第二個階段；從民國二十二年起到現在止，是省政府，社會團體及金融資本家三位爭取領導權的時期，也是河北合作運動危機的時期，是爲第三個階段。所以，章元善說：「一年來，關心合作的最可注意的現象即商資的大批流入，使之潛伏一危險性，因一時紅紅綠綠地做起，會把永遠的根苗剷除，合作社要生根，非常時間的訓練不可，不然基礎不穩固。民國二十二年以前，因滋養鞭策的不足，合作事業患貧血症，二十二年後患高血

壓，現在快腦充血了。」（見合作經濟與鄉村建設）這是章君經驗之談，我們不可不注意焉。河北省的合作運動前途究竟是如何呢，我們可以拭目以待。

三 河北省合作運動現狀的解剖

在未說明河北省合作運動的現狀以前，先應將合作社的意義及種類敘述一下。所謂合作社：「是由若干同一興趣的人，立於同等責任和同等權利的平等原則上，各以自由意志相結合，來創立一種連帶事業，以求實現社員經濟上之相互利益，從而担负改造社會的使命。惟所創立的連帶事業便是合作社。」（見侯哲著：合作運動之理論與實際）其種類有四：「一種信用合作社，就好像村中農民合開的一家小銀行，所以有人就稱他爲農民合作銀行；一種是供給合作社，就是村中農民合開的一家供給大家用品的商店，所以有人就稱他爲合作商店；一種是運銷合作社，就是村中農民自己設立的販賣所，專販賣自己的農產品；一種是利用合作社，就是把一家農民的力量所不能設備或雖能設備而很不經濟的農具機器農倉等，由大家合力設備，再分租給大家使用的一種合作社。」（見「農村合作社是甚麼？」——義賑會叢刊戊種三號）

現在關於合作社的意義及種類既然說過了，我們就可進而來解剖河北省合作運動的現狀。茲爲敘述便利起見，只得將

在義賑會指導下的合作社說一說，至於在其他團體領導下的只得從略了。先從其歷年推進狀況說起。

河北合作事業歷年推進狀況比較表

年份	有合作社縣數	社數	社員數	股金	股數	款數
一三年	八	八	二五	二六、〇〇	九	四〇三
一四年	一〇	一一	四五〇	七五、〇〇	四	四一八
一五年	四	一〇〇	一、三三一	三、五三〇、〇〇	四	一、三六七
一六年	八	三一七	八、〇三一	一一、七〇〇、〇〇	四七	三、〇四八
一七年	五	五六一	一三、一九〇	二〇、六九七、九六	二九	三、〇四八
一八年	六	八八	二、九三四	三五、六八八、二五	二九	五、八二五
一九年	六	九四六	二五、七三七	四五、七四八、三五	二九	七、九四
二〇年	七	九〇三	一五、六三三	四五、八五六、二〇	二九	一〇、三三
二一年	九	八七六	二四、二二七	四六、八二一、六〇	二九	一四、七〇三
二二年	七	九二四	二二、一三七	五〇、二五一、四七	二九	一七、一九三
二三年	六	一二四	二二、九三四	三三、六八八、二五	二九	二七、六九九
(八月底)					四二	一〇、五一〇
(九月底)					四二	一五、三三七
(九月底)					四二	二六、七五

河北省義賑會歷年各承認社彙計表

年別 社數 社員數 社員股

× × × × ×

其次，我們來研究合作社的組織程序。按最近國民政府

此外，河北省各縣合作社聯合會，近年也有猛烈的發展，據該會調查，至二十二年九月底止，總計十六縣，承認聯合會九處，未承認聯合會十九處。迨至二十三年十一月止，承認之聯合會已增加為十九處，至於未承認者尚有數處，其發展之速，於此可見一斑了。

頒佈之「合作社法」第二章第七條規定，「合作社非有七人以上，不得設立」。同時發起人對於合作意義及實行方法，須澈底明瞭，具有真正熱誠，然後組織進行，始能健全順利。俟籌備就緒，向縣政府申請許可後，即可開成立大會。其組織系統如下：社員大會——社務委員會——理事會及監事會。理事會設主席，書記，司庫各一人，分掌職務。監事會的職責，一是監查社內業務進行是否正當，二是監查理事的行為是否合章，三是監查社員的行動是否有利於社。通常可用監事三人來組織，並推一人為主席。此後即可向縣政府呈請登記，俟經批准，合作社才算得到法律上的地位，才可以受法律的保護，然後社務才可以長驅直進。合作社為法人。（第二條）

至於合作社聯合會之組織，據合作社法第七章第六十五條之規定，「二以上之合作社，或合作社聯合社，因區域上或業務上之關係，得設立合作社聯合社。同一區域或同一區域內同一業務之合作事業，不得同時有二個聯合社。」其組織系統，為代表大會（每社二人）——理事會及監事會。理事會設常務理事三人，分任主席副主席及司庫，監事會也由監事三人組織之，設主席一人。遇必要時，得設特種委員會。合作社聯合社為法人。（見第六十六條）

× × × × ×

合作社及聯合會組織之程序，大略如斯。現在我們來研究其業務。先就合作社來說，據合作社法第一章第三條規定，「合作社之業務，得為左列各款之一種或數種：（一）為謀農業之發展，置辦社員生產上公共或各個之需要設備，或社員生產品之聯合推銷；（二）為謀工業之發展，置辦社員製造上公共或各個之需要設備，或社員製造品之聯合推銷；（三）為謀社員消費之便利，置辦生產品與製造品，以供給社員之需要；（四）為謀金融之流通，以低利貸放生產上或製造上必要之資金於社員，並以較高利息收受社員之存款與儲金；（五）為謀相互之扶助，對於社員之災患，疾病，養生，送死，及其所經營事業之災害，辦理保險；（六）其他不違反第一條之規定者——本法所稱合作社，謂依平等原則，在互助組織之基礎上，以共同經營方法，謀社員經濟之利益，與生活之改善，而其社員人數及資本額均可變動之團體。」

「河北省的合作社，以信用合作社為最多，消費及運銷各合作社次之。信用合作社之業務，不外為存款，放款，代理收付款項三種。第一存款，信用合作社經營存款，一面是供給一般人的存款便利，同時亦是要集成放款資金。按合作社應辦的存款，有儲金，定期存款，和往來存款三種：（一）儲

金是一種零星的存款，活期的存款，以銅元五枚為起碼之數，隨時可以存，隨時可以支，其利率為年利六厘，利息按整旬計算；（詳見儲金章程）（二）定期存款，是在存款之時，須言明一定期限，非到期不得提取，若欲中途提取，必須商得合作社之同意，不但不給利息，反可徵收手續費；（三）往來存款，亦是一種活期存款，可以隨時支取，不過數額不像儲金那樣零星而已。以上各項存款，存款人不以社員為限，非社員存款更所歡迎。第二放款，以社員為限，也分信用放款，保證放款，抵押放款三種；（一）信用放款，不要抵押，不要担保，完全憑借款人個人的信用，因為社員的信用素日都有定評，所以可經營信用放款；（二）保證放款，亦是信用放款的一種，不過在借款人本人信用之外，再加上保證人的信用吧了；（三）抵押放款，與以上兩種不同，借款人必須拿出相當抵押品，到時不還借款，合作社便可變賣他的抵押品，扣還放款本息，這種放款，不注重人的信用，專注重抵押品的價值。放款種類既如上述，在事實上，自然要分人分事，斟酌實行。放款以供求適合為準，萬不可被少數人壟斷，使多數人向隅，因此每年應在年度之始，定出社員每人借款的最高額來，這種規定標準，當以收入資金總額，和社員人數作比例。（見楊性存編：「農村信用合作社的

經營——合作講習會講義集一五——七頁

河北省內義賑會承認之合作社流動資金分配表（單位元）

年 別	儲 金	存 款	公積金	義賑會放款	總 計
一三年					三、二九〇
一四年	一三二	一六九	四二		三、二九〇
一五年	二六六	一、一五五	一五六		三、六〇七
一六年	七三三	二、五五〇	三四二		三、九七〇
一七年	一、三七八	四、四六五	五五九		六、四〇二
一八年	三、四四四	二、五九九	八九八		六、六四一
一九年	七、七四五	四、五四六	一、五〇六		一三、七五七
二〇年	二、四五五	八、七七七	一、九五八		一二、〇九〇
二一年	三、三九八	一六、二四四	四、八八七		二四、五三〇
二二年	三、九二四	一八、二六五	九、六〇六		三一、七九五
二三年	三、七四七	一四、一九三	二、六八七		二一、〇二七

（六月底）

由上表觀察，可知歷年各社的儲金，存款，公積金及義賑會之放款，都是逐漸增加的。現在我們要問一下，各社放出的款，其用途狀況如何呢？茲將二十二年度各社社員借款之用途，借款之數額，借款之期限等，分別列表於左：

（一）用途細數統計表

用途	社員數	數	百分比	修蓋房屋	贖地	井	婚喪	還債	其他	共計	百分比
用 途	社 員 數	數	百 分 比	修 蓋 房 屋	贖 地	井	婚 喪	還 債	其 他	共 計	百 分 比
耕 植	一一〇	二, 五七八	二, 八七一	三 八 四	一 七 二	三 九	一〇三	一三七	二 七 九	三, 九七五	九, 二一九
糧 食	四五五	八, 六〇一	九, 五八一	一 七 二	三 九	一, 〇八八	三, 二七一	三, 三六八	六, 〇二〇	八 九, 七 七 八	一〇, 二六九
肥 料	八二〇	一七, 〇一八	一八, 九五七	三 九	一, 〇八八	三, 二七一	三, 三六八	六, 〇二〇	六, 七〇五	一〇〇, 〇〇〇	一〇, 二六九
籽 種	一八六	三, 九一〇	四, 三五四	一〇三	三, 二七一	三, 三六八	三, 三六八	三, 三六八	三, 三六八	三, 三六八	四, 一一七
牲 畜	六六七	一七, 七六九	一九, 七九三	一三七	二 七 九	六, 〇二〇	六, 〇二〇	六, 〇二〇	六, 〇二〇	六, 〇二〇	三, 一五二
農 具	六二三	一三, 二四〇	一四, 七四八	二 七 九	二 七 九	六, 〇二〇	六, 〇二〇	六, 〇二〇	六, 〇二〇	六, 〇二〇	六, 七〇五
共 計	六二三	一三, 二四〇	一四, 七四八	三, 九七五	三, 九七五	八 九, 七 七 八	一〇〇, 〇〇〇	一〇〇, 〇〇〇	一〇〇, 〇〇〇	一〇〇, 〇〇〇	一〇〇, 〇〇〇

(二) 數額分類統計表

額 數	借款社員數	借款總數	百分比
十元及以下	七〇三	四, 八八八	五, 四四五
十元至二十元	一, 七二一	二八, 〇七四	三一, 二七二
二十元至三十元	七四二	一九, 一七〇	二一, 三五三
三十元至四十元	四二九	一六, 〇八七	一七, 九一八
四十元至五十元	二二六	一一, 〇五一	一二, 三〇九
五十元至六十元	八一	四, 七〇一	五, 二三六
六十元至七十元	三六	二, 四三〇	二, 七〇七
七十元至八十元	一六	一, 二六二	一, 四〇五
八十元至九十元	七	六〇八	六七七
九十元至一百元	八	七八七	八七六
一百元至一百五十元	六	七二〇	八〇二

共計 三,九七五

(三) 期限分類統計表

期限	借款社員數	借款總數	百分比
六個月或不及六個月者	六	七〇	〇.〇七
六個月至一年者	二,七九六	六〇,三三三	七.一八
一年至一年半者	五五五	一三,六七〇	一五.三五
一年半至二年者	五四〇	一三,五七三	一四.〇四
二年至二年半者	八	一一〇	一.三三
二年半至三年者	六八	三,一〇三	三.四五
共計	三,九七五	八九,七七八	一〇〇.〇〇

「註」：以上三表，皆摘自「農利股二十二年度報告書」，載合作訊第一〇九期，二十三年八月份。

照章規定，信用合作社的業務，除存款放款而外，尚有可以代理收付款項，及其他業務，如運銷棉花等。茲將後者畧述於下。自二十一年執行委員會第一一〇次會議，通過試辦運銷供給合作原則後，二十二年即將河北省適用之運銷供給業務方針，規程，代表社須知，「運供貸」借款須知，以及河北省各合作社及各聯合會之運銷供給兩部空白章程等，分別擬就。提出合作委辦會討論通過。秋間棉花登場後，深澤縣中西南三區合作社聯合會，曾將所屬社社員所產之棉花

八九,七七八 一〇〇,〇〇〇

，湊集二百二十八包，先後運至天津銷售。其中西河花二百二十三包，美棉僅五包。事前義賑會屢次派員前往協助，該聯會並問義賑會借款一萬元，以資周轉，約期售脫後歸還，一俟善價即沽，每担三三，五七元，較原地價值約高十分之一，故成績甚佳。二十三年舉辦縣份擴大，為深澤，蠡縣，東鹿，無極，趙縣，晉縣，元氏，高邑等八縣。七月二十日第一三二次執委會，議決運銷依照原定計劃進行，所需資金，以由本會介紹各聯會或各社，與銀行直接訂借為原則；另備五萬元，轉借各社應用。除派專員赴各縣協助棉運工作外，並又委託十三人為助理員。九月二十五日，趙縣聯合會即開始收花，各社即紛紛運到，除少數檢定不合格外，共計三社，十四社員，收花四千五百四十八斤五兩，收回青苗貸款五百四十三元，利息七角三分，支出現代價一百十三元，連前收回轉賬之押放洋，共計支出預支代價洋六百五十六元。同時，元氏東區聯會亦於九月十九及二十兩日，收花二千六百七十六斤，但因品質不佳，皆被拒絕，各社員無怨言，實為合作運動感化之功也。十月底已運至天津一批推銷，到現在運銷棉花，已達五千包以上，約合七十餘萬斤。各華洋廠商，對之極為歡迎，原因是合作社的棉花不摻水不摻雜，貨

色整齊，標準一律。此外肥鄉成安等縣聯合會未經義賑會的指導，也把棉花二三萬斤運到天津及濟南去了。

此外，各社因事實之需要，也有自動舉辦其他業務者，如供給，消費，利用，儲藏，生產等，大都由信用合作社兼營，間亦有獨立經營者，故合作業務，已由以信用為中心，逐漸推廣及於其他各種，蓬生滋長，頗有欣欣向榮之象！同時！各社於辦理合作事業之外，常發揮其互助之精神，自動舉辦各種公益事業。其重要者為共同耕種，改良喪葬，戒烟，戒賭，戒酒，自衛，植樹，修橋，補路，改良餽贈，救濟貧困，施種牛痘，創辦平民學校等。

至於聯合會之業務，此處也要順便一談。據「保證責任信用合作社聯合會空白章程」第五章第二十七條規定：「本聯合會之業務如左：（一）對會員社存款放款並代理各會員收付款項；（二）於必要時，聯合各會員社兼營運銷及供給業務；（三）保證會員社之債務；（四）傳播合作知識，協助新社組織，並指導監督各會員社之社務。」（見農村信用合作社章程（第八輯）二四—五頁）

× × × × ×

上面既將合作社之業務說畢，我們可以再進一層來研究一下盈餘的處分問題。業務的經營，每年應於年度終了，將

一切收支結算一次，作成財產目錄資財負債表，和損益計算表，有了這三種表，參照比較，自然可知本社這一年的經營，是好是壞，是賠是賺。如有盈餘，即所謂純益，得依合作社法第三章第二十條之規定處分：「合作社盈餘，除依次彌補累積損失及付息外，應提存總額百分之二十以後為公積金，百分之十以上為公益金，百分之十為理事及事務員酬勞金。前項公積金已超過股金總額時，得由合作社自定每年應提之數。」「合作社盈餘，除依前條規定提出外，其餘額之分配，以社員交易額之多寡為標準。」（見第二十一條，「公積金應經社員大會之決定，存儲於信用合作社或其他股實銀行。」（見第二十二條）

× × × × ×

現在再談一談「入社」與「退社」的問題。先就入社的手續來說，凡是打算入社的人，應先找兩個社員作介紹人，然後填具入社願書，俟經社務委員全體認可，再經過社員大會出席社員四分之三以上的同意，方得入社。至審察社員的標準，照合作社法規定，須合乎下列資格：（一）年滿二十歲，意志堅定，（二）住居於業務區域以內，彼此相知集會容易且便於監督；（三）財產獨立——居於家長地位；（四）完全公權——健全國民；（五）有正當職業者——生活

安定；(六)無惡劣嗜好——安善良民。加入之社員，合作社應於大會通過之後一個月內，向主管機關登記。同時，新社員對於入社前合作社所負之債務，與舊社員負同一責任。

其次再談退社，按社員退社，分自請退社，死亡，及除名三種。社員須入社二年後，方能自請退社，且須在三個月以前填具申請書，死亡是當然的出社，沒有法子挽回；除名呢？則是合作社強制他出社，除名時事由，不外下列幾點：

(一)喪失社員資格，(二)喪失信用，(三)不遵守章則和決議，(四)發現敗壞合作社的行為；(五)與多數社員不睦，且常久不盡力於社務。社員資格一旦停止，無論他是自請出社，死亡，或除名。都應將對本社務即時清結，並且對於本社在他出社以前的債務，還須繼續負責任。不過這種責任不能永久負擔，照章是出社社員担任二年責任，死亡社員由繼承人担任一年責任。但是，社員之除名，應經社務會出席理事監事四分之三以上之議決，以書面通知被除名之社員，並報告社員大會。

與此問題有連帶關係的就是社股的繳納退還與轉移。繳納社股乃是社員應盡的義務，每人至少一股，至多不得超過股金總額百分之二十；但經營消費業務之合作社社員，每人至多不得過十股。社股金額，每股至少國幣二元，至多不得

過二十元。社股的繳納，照章以一次繳齊為原則，但無力繳納的社員，可以向社借款繳納，或在六個月內分期繳納，迨至繳齊，合作社應即填給他股分證書一張。社員退社以後，如對於本社債務，完全清了，他所繳的社股，應在三個月內悉數退還；假使有債務未清，那便儘先扣還債務，餘下的再退還。社員退社或死亡，假使有繼承人照章入社時，社股便可轉讓給他，不過要在股份證書中註明罷了。

× × × × × × × ×

上面既將合作社之發生及發展的過程說完了，現在要討論它的死亡問題。『合作社因左列各款情勢之一而解散：(一)章程所定解散之事由發生，(二)社員大會之解散決議，(三)社員不滿七人，(四)與他合作社合併，(五)破產，(六)解散之命令。前項第二、四、五、六款之決議，應有全體社員四分之三以上之出席，出席社員三分之二以上之同意。』(第五十三條)合作社決議解散，應向主管機關登記。(見第五十五條)合作社如須解散，先由社員大會舉出清算委員三人或五人，負(一)清理債權和債務，(二)了結現務，(三)分派剩餘財產的責任。清算人為執行前項職務，有代表合作社一切行為之權。清算人就任後，應即檢查合作社情形，造具資產負債表及財產月錄，提交社員大會請求承認。清算完畢時

，也應即造具報告書，提交大會請求承認；並於十五日之內，呈報主管機關。清理之後，如有餘下的資產，應存作本地開辦新社之經費，如果兩年以內，沒有新社成立，那就將其在地地方上舉辦公益事業，如辦學，築路，掘井，開渠等。

此外，合作社法對於合作社設立人，理事，監事及清算人瀆職違法，另有一章規定「罰則」二條。

× × × × × × × ×

河北省歷次合作講習會統計表

次數	年度	宗旨	組數	人數	代表縣數	代表社數	總會負擔(元)	各社負擔	共計
一	一四	訓練合作人才	一	一四	一五	五	一、四六八	—	一、四六八
二	一五	同前	二	三三	二五	一九	一、九七四	—	一、九七四
三	一六	培養合作領袖	一	四〇	三三	四〇	一、八八二	—	一、八八二
四	一七	訓練合作人才	四	三三	一五	一五八	三三五	—	三三五
五	一八	同前	九	七七	三九	三三四	六二〇	八五	七〇六
六	一九	同前	九	七三	三一	三三三	五〇〇	三〇四	八〇五
七	二〇	培養講習師資	一	三八	三三	三四	一、二〇八	—	一、二〇八
八	二一	訓練合作人才	五	八五	三一	三〇九	五六二	一八四	七四六
九	二二	同前	四	一四三	四七	四八五	一一九	六二三	七三二
十	二三	同前	三	—	—	—	—	—	—

末了，我們再將合作教育說一說。河北合作運動最有價值的成績，不在合作社和社員的數目，也不在放出的款項，這些都不過是表面的；其最有價值的成績，是在教育方面。義賑會對於合作社的教育工作，約有四種：第一是舉行合作講習會，自民國十四年起，每年開會一次。當初係由該會辦理，繼而該會與各合作社合辦，現在已完全由各社自辦。每次講習會，皆發行講習會彙刊。

總 計

九七 四、五五

八、六七

一、二七

九、八六〇

「註」十合講會期，自民國二十三年十一月開始，至二十四年三月底止，現正在進行中，無法統計。

各組之講習時期，除「三合講」培養合作領袖為三個月，「七合講」培養講習師資為一個月外，其餘都以一星期為限。參加社數至少須在五社以上，聽講員人數至少須有二十人以上，始得成爲一組。每縣不得超過三組，如一縣不能組辦，可聯合他縣合辦一組。義賑會在可能範圍內，當予以充分協助，講義也廉價供給。

第二是出版定期刊物——合作訊月刊，以傳達合作消息，普及合作思想，提倡合作事業，改善農村經濟爲宗旨。內容分（一）合作講壇，（二）通告，（三）新聞，（四）合作教育，（五）合作消息，（六）各合作社近訊，（七）農業常識，（八）特載，（九）轉錄，（十）糧價及銀錢行市。分配辦法：（一）承認社每期寄贈一份，（二）未承認社每期寄贈一份，但以一年爲限；（三）未完成之社得斟酌寄贈，但以六個月爲限；（四）互助社每期寄贈一份，（五）社會人士或機關索閱時，應付印刷郵寄費每期二分，因本刊爲非賣品。各社職員於每月收到合作訊時，將合作訊在社員間輪流傳觀，識字之社員有對不識字社員講解之義務。自十

三年發行，迄今已刊行至一一三期，每期印行一萬份。

第三是編輯各種叢書，年來因各地合作事業日漸發達，而研究之人也日多一日，該會特將其歷年的經驗，章則，講義，表格，基本理論等等，編輯爲各種叢書，以供各界人士之參考。其重要者如：合作資料，農村信用合作社章則（第八輯），合作講習會彙刊（每年一冊），合作講習會講義集，簿記程式，黃災農賑章則彙編，救災月刊，另有英文刊物多種。

第四是創設巡迴書庫，該會爲貫輸合作及農事知識起見，試辦合作巡迴書庫，將試辦合作省份分爲若干區，每區設一分庫，並指定交通便利辦理完善之聯合會或合作社之一處，兼理分庫事務。至於書籍完全由該會購買，貸給分庫保管，輪流轉借；但借書社暫以已經承認者爲限。該會自民國十九年起，籌辦合作巡迴書庫，現有一個總庫設在北平總會內，分庫分設各地，已由涞水，安平，深澤，趙縣，肥鄉五分庫擴充爲：三河，河間，蠡縣，臨城，大名等十分庫；書籍也由每庫二百七十餘本，補充爲三百三十餘本了；並代各分庫訂閱實報及國聞週報各一份。

此外，該會又組織「勵學社」，研究各種學術，以期增長各種知識。最近又舉辦「外班調查員研究班」，注重關於

查社手續，及講授新訂合作社會計規則等，以便協助調查社務及担任講習會講員。

河北省合作運動之現狀，在義賑會指導下的大略如斯，爲篇幅所限，不能多談，因而在其他各社團指導下的合作運動，只得割愛了！

四 合作運動對於農村之影響

合作運動對於農村之影響甚大，例如蘇俄一九二一年五月人民委員會決議助成合作社，合作社在蘇俄經濟復興過程中，佔了很重要地位。又如德國一八四六—四八年農業經濟恐慌時期中，許爾志氏平民銀行的合作運動，立了很多的功績，至今尚稱譽於人間。我國百年以來因受帝國主義之侵略，產業革命不能完成，既不能如歐美各國走上農村工業化的道路，又不能維持固有的屏障；農民脫離田園到城市，遂釀成荒地日增，生產日減的現象；城市工業不發達無法容納這般農民；於是他們不得不再回到農村，遂有今日盜匪橫行，遊民遍地的現象。因而「復興農村」的口號，也就成爲一般人的口頭禪了。至於救濟之方，時賢發表的主張甚多，其中尤以「舉辦農村合作社」，差不多成爲目前中國救濟農村危機之唯一方法了。所以，年來各地的合作運動風起雲湧，轟轟烈烈，盛極一時！

現在我們要檢討的是合作運動對於中國農村到底發生了些什麼影響？事實告訴我們，年來的合作運動對於農村發生了兩大影響：一是打破舊的剝削關係，一是促進農村階級對立的尖銳化，茲分述於後：

第一是打破舊的剝削關係 中國農村中的剝削關係，最重要的則爲地主高利貸及商業資本家對於農民的剝削。目前在中國農村中所殘存的金融機關，約有下列數種：（一）典當——是一種官式的商利貸機關，他是有規模，有組織，有形式，靠通融資金的名義榨取貧人的血汗。直到現在，還是在做着農村金融的中心；但是農村經濟整個的破產，使他的黃金時代從此一去不返。（二）錢莊——他和農村金融發生着間接的關係，他借錢地主豪紳和商人；地主豪紳商人再轉借給農民。利率之重，不言而喻！也因農村經濟破產的結果，使他也到了日暮途窮的境域了！（三）錢會——是中國農村中小規模的金融合作。其種類有四：（1）輪會，（2）搖會，（3）標會，（4）雜會等。每次集會所得之款，往往不用於生產，且每年除按息計算債會金外，又須辦理集合酒席，損失亦復不少。（四）商店——農民於農忙之時，在在需款，尤以肥料一項爲最。以賒欠方法向小商購買，月納利息二分以上，積年之後，利重於本；農民又有以土地房屋爲抵押品

，向富裕的商店貸款者，利息在三分左右，逾期不償還時，債主即得自由處分其不動產，此農民往往因借貸而破產也。據最近中央農業實驗所調查全國農民的借款來源（百分比）：銀行爲二·四，合作社爲二·六，典當爲八·八，錢莊爲五·五，商店爲一三·一，地主爲二四·二，富農爲一八·四，商人爲二五·〇（見農情報告第二年第十一期。）但自農村信用合作社在各地出現以後，這種舊的剝削關係就日漸被打破了。因爲信用合作社是社員互相協力的團體，以互相救濟互相通融爲目的，不以營利爲目的；其放款的利率，盡其可能的要低；其放款的條件，盡其可能的要寬；對於借款額小的和借款額大的，利率條件全然一樣。況且放款只重人的信用，而不重視抵押品。同時放款也只限於經營生產事業，故危機較少。這樣一來，使舊的剝削關係就日漸打破了。所以，章元喜說：「蓋中國農村間之高利貸資本極普遍，農民受其盤剝由來已久，今推行合作，則高利貸無形消滅。」（見「中國農村中之雷發巽式合作社」——民間一卷十四期）再則，我國目前因爲交通不便，運輸極感困難，以致各地不能相濟，有無不易相通；一切生產用器及日常用品之購置，便需用高貴的價格求得。因此，農民於無形之中，受到莫大的損失！運輸合作，就是謀解決這種困難爲目的的。因爲運輸

合作社對於農村經濟的發展，其功效約有三種：（一）農民多餘的生產品，易於推銷四方；（二）水旱之災易於調濟；（三）新式農具和新的農業智識易於輸入農村。這樣一來，使生產者和消費者易於接近，而避免中間商人的剝削。因而河北省各縣的合作社，今年秋後辦理棉花運銷時，各地牙稅包商驚慌萬狀，坐臥不安，始而稍加阻礙，繼而要令繳牙稅，以圖最後之掙扎，即其明證也，但是，結果他們的陰謀都告失敗！

第二是促進農村階級對立的尖銳化 目前中國農村階級的分化，約有五種：（一）地主，（二）自耕農，（三）半自耕農，（四）佃農，（五）雇農。其對立的形式，過去並不怎樣的嚴重，但自農村經濟發生恐慌以來，階級對立的形式就日趨顯明了；迨至最近銀行資本深入農村後，其對立的形式即完全尖銳化了。何以言之呢，茲伸述於下：所謂「銀行資本」亦名「金融資本」，是工業資本發展到最高階段而與貨幣資本形成一體之謂。在中國，無論從錢莊或銀行的生長過程上看，或從「金融資本」構成的成分上看，均不可與歐美金融資本同日而語的，中國金融資本構成的物質，主要的是帝國主義者的金融勢力統治下之買辦資本與官僚資本的結合。無論舊式的錢莊，或新式的銀行，均不能不受制於帝

國主義者的在華銀行，直接間接為伸張帝國主義者的金融勢力於中國各個經濟單位。年來中國金融資本家見於地產，公債和標金等投機事業，因種種原因已趨於沒落，工商業在世界經濟恐慌的壓迫之下，其危機又更加深入，於是希冀獲得高度利潤的金融界，遂切身的感到資金膨脹的苦悶，而轉移視線到農村來。近來農民銀行之紛起，農村放款之實行，上海銀行界組織的棉花產銷貸款銀團，上海銀行的聯合救濟農村計劃等，其目的都是在補救這個缺點。二十三年內，上海中國，交通，上海，浙江興業，金城等各銀行，直接投資於農村者，約計中國二百萬元，交通二百萬元，上海二百五十萬至三百萬元之數，浙江興業二百萬元，金城一百五十萬元以上，總數不下一千萬元以上。至於放款區域，則為江蘇，浙江，安徽，河南，湖北，河北，山東，陝西等八省，均由當地財政和建設各廳及各行所設之合作社負責放款，種類如棉業放款，烟業放款，米業放款等，利率在月利自四五厘起至八九厘不等。今年各銀行因上年放款成績甚佳，已決定再擴充款額，於春耕時期貸放青苗款項，並決定設立各種倉庫

，使貨物無屯積之虞！（見銀行週報一八卷五〇期國內要聞）

銀行貸款給信用合作社，然後由信用合作社再分貸給農民？信用合作社放款給農民，第一以短期放款為原則，普通為半年或一年；第二以農民的信用為標準，不放款給信用最壞的農民。這樣一來，富有農民固可得益，如利用大批款項，購買土地，改良生產工具，增加生產，藉以改變其經濟環境；但是大多數的貧農則因信用低劣，不但得不到一點利益，反而生活要益趨窮困，流於佃戶，淪於無產，加速其破產的過程！又據農情報告上載，農民借款的信用方法有三：（一）個人信用，在各省農民借款中平均佔百分之一九；（二）保證信用，佔百分之三三，九；（三）抵押信用，佔百分之四六，三。信用方式之重抵押而不重個人，此處是很顯然的了。至於運銷合作貸款，倉庫貸款，和抵押貸款三種方式，都是正在試辦時期，同是抵押貸款，赤貧的農民自無法通融到貸款之利益。所以，金融資本深入農村，實質上享受得到的還只是少數較富裕的農民，加速貧農之破產，促進農村中階級對立的尖銳化！

解決河北省硝鹽問題的商榷

（一）硝鹽在農村之重要性

中國社會的動亂農村經濟的破產這是不可掩沒的事實；

但造成此種現象的原因絕不是單純的問題，是許多複雜的原因所促成。帝國主義經濟政治的侵略，軍閥政客貪污土劣的剝削權取固爲其主因，此外如水利之不講，鴉片之迫種，土壤及耕種方法之因循固舊不能改良，生產落後等，都能使農民生活受到極大的影響，尤其是普遍各處之鹵地爲害更大，即以河北省而論，冀南一帶，有一縣之內，佔全土地面積三分之一，甚至一半者，我雖沒有詳細之調查統計，然恐無縣無之，如冀縣一地共有土地七千餘頃，而鹵地竟佔二千餘頃，冀縣爲較富庶之地鹵地若是之多，其他縣分，更無論矣，此種鹵地多含鹼性，不宜耕種甚至草毛不生，但農民對政府完糧納稅一樣照辦，如有地者反成禍害，故往往賣地反倒出錢於買者，那末，農民依以爲生的地，成爲若是現象，他們爲求生起見，自必圖謀出路，不顧一切，因鹵地之內，含鹼性甚多，可以隨地取土煮淋硝鹽，於是農民私設鍋池煎淋硝鹽偷運各地，以維生活，雖官方嚴禁，緝私密佈，然農民爲生活所迫，刀鋸在前，也所不懼，更因農村破產，購買力減低，因硝鹽價格嘗比大鹽（海鹽）賤至三四倍，在此情況之下，農民焉有力量去比較何種味美而講衛生呢？至影響國稅之收入更不顧也！

近來政府對於私煮硝鹽特別嚴禁，加緊緝私，每縣管駐

有稅警數十人，甚至百餘人，制服整齊，武裝俱備，儼若軍隊駐防各地一般，於是時有截獲私運銷鹽之商，或強行平毀鄉間私淋鹽池；因此緝私隊與農民的衝突，層出不窮，以致好靜而和順的農民，時被少數不平份子鼓動或利用，頻演慘劇！如今春平鄉縣鹽務稅警與當地煎淋鹽池之鹽戶發生衝突，後竟因此又與該地之槍會決裂，戰鬥隨起於是政府不得不派大兵前去剿滅鎮壓，其實此事之起，不過因農民爲生活利用鹵地煎淋鹽池而已！又不久以前，大名鹽務稅警槍殺農民之慘案，已震動全國，大名城西城北多係鹵地，人民生活困苦已極，曾記在大名求學時期由肥鄉至大名所經過之地，常赤地無邊，草毛不生，人民爲生活煮淋硝鹽，乃必然之勢，今竟因強毀鹽池與農民發生衝突，而死傷數十人，這是如何的一種悲慘而矛盾的景况啊！其餘曲周，變城，邢台，天津等縣，以及山東各地，因此而起的糾紛慘案不知凡幾，曲周縣城東一帶毗連山東，多係鹵地，農民向以煎淋硝鹽爲生，但因該地農民團結力特大，又甚粗野，故鹽務緝私，常因人少不敢前去平毀，如此竟使該區域，儼然成爲一獨立地帶，甚至有時政府命令也不能達，此又是怎樣的一種現象呢？近閱報端邯鄲等縣硝鹽農戶聯合各村反抗稅警平毀鹽池，將來也不免重演大名的慘劇！

我們都知道農民是靠天吃飯，依地爲生，所謂依地爲生者，當然是因爲土地的生產，可以供給人民的生活，但冀南一帶農村土地竟有三分之一是斥鹵不毛之地，試問一切落後的中國農村，處於此種情況之下，當如之何？！然此種土地雖不能生長五穀，可是於人類生活一日不可缺少的食鹽，隨地煮淋，即能製造並能銷售各地借以爲生，但政府以其私煮私運能以影響國稅之收入，農民衛生也有妨礙，故嚴加禁止；同時農民爲生活所迫，又不得不偷淋偷銷，因此，常引起社會騷動不安的現象，這是我們不可忽視的一種問題，現在政府及注意社會實際問題的人們，正在高呼「復興農村」「救濟農民」！但我們不要忽略了目前許多農村實際上小的問題，因爲農村的救濟是整個的。總理說的好：「我們要向大處着眼，小處下手」刻下普遍農村鹵地這是如何的一種迫切待決的問題啊！

（二）硝鹽在中國歷史上的意義

食鹽問題在中國歷史上是很重要的，我們都和道昔管仲治齊，與魚鹽之利而國富，所以各朝對於食鹽之銷製特別注意而問題亦層出不窮，但在過去對於鄉村之煮淋硝鹽，有時禁止，有時自由，後晉天福中河南河北諸州，除俵散蠶鹽徵賦外，（授人以鹽而徵其錢）每年末鹽界分場務約糶一十七

萬貫有餘，言事者以百姓多犯鹽法，請將上件食鹽錢，計每戶一貫至二百爲五等配之，俄而鹽貨頓賤掌事者奏請重制鹽塲稅，過稅每斤七文，住稅每斤十文，其諸道府應有屬州鹽務，並令省司差人勾當而入戶鹽錢，又不放免，民甚苦之，周世宗顯德三年，敕漳河以北州府界官塲，糶鹵城郭草市內，仍舊禁法，其鄉村並許鹽貨通商，鹵之地，任人煎煉與販，至宋太祖時，悉除權禁，聽人貿易，官收其稅，每一勛過稅錢一文，住稅錢二文，均之兩稅，蓋緣地多斥鹵，五穀不登，惟刮地鹽煎之，以納二稅，故罷權許通商，而徵其稅，所謂兩稅鹽錢也。

宋代對於食鹽之銷售，屢權屢罷，宋食貨志云「元豐七年知滄州趙瞻請自大名府濱忠信安雄霸瀛莫冀等州盡權賣，以增其利，纔半歲獲息十有六萬七千緡，哲宗即位監察御史，王巖叟言，河北二年以來，新行鹽法，所在價增一倍，既奪商賈之利，又增居民之價以爲息，聞貧家至以鹽比藥，伏唯河朔天下根本，祖宗推此爲惠，願陛下不以損民爲利，而以益民爲利，復鹽法如故，以爲河北數百萬生靈無窮之賜，會河北轉運使范子奇，奏稅欲以十分，遣范錡商度，巖叟復言臣在河北，亦知商賈有自請於官，無罷確買，願輸倍稅，主計者，但知於商賈倍得稅緡以爲利，不知商賈將於民間

復增賣價以爲害也。慶歷六年，既不三司權買之法，又不從轉運司增稅之請，仁宗直謂朕慮河北軍民，驟食貴鹽，可令依舊，是時歲增幾六十萬，仁宗豈不知爲公家之利，意謂藏之官不若藏之民，今陛下即位之始，宜法仁宗之意，不宜以小利失人心也，明年遂罷河北權法，仍舊通商。

元初以鹽稅取課於民，太宗二年，始行鹽法，立河間稅課所，定宗四年，累改真定河間等路課程所，爲提舉鹽權，滄清鹽使所，後改河間等路都轉運鹽使司，掌塲竈，權辦鹽貨，以資國用。

元食貨志云：「河間之鹽，太宗庚寅年，始立河間稅課所，甲戌年，立鹽運司，庚寅年，改立提舉鹽權所，癸卯年，改立提舉滄清鹽課使司，定宗四年，改真定河間等路課程所，爲提舉鹽權滄清鹽行所，憲宗二年，又改河間課程所，爲提舉滄清深鹽使所，四年改滄清深鹽提領所，爲轉運司，二年改立河間都轉運司，十二年改立都轉運使司，十九年罷河間都轉運司，改立滄清鹽使司，至二十二年，復立河間等路都轉運鹽使司，二十三年，改立河間都轉運司通辦鹽酒稅課，案冀州之鹽，爲真定路，統於河間隸滄司之下，當時鹽禁甚嚴，中統四年，禁蒙古漢軍諸人煎販私鹽，冀州蒙古百戶愛實等，犯鹽禁，沒入馬百二十餘匹，以給軍士，嗣後累

年屢申禁令，又立按察司糾察鹽司，付兵巡捕，而終元之世，私鹽卒莫能絕也！」

明之初年創立鹽法，置北平河間鹽運司，後改稱河間長蘆，設分司於滄州，沿塲於近海，編戶於州縣而僉民爲竈區，盡瀕海地土，給竈戶以爲恒產，名爲竈地，樵採草芻，煎辦鹽課者，名爲草蕩，斥鹵不毛之地，刮鹽取土，盤煎池曬，資以成鹽者，名爲灘地，官鍋止辦鹽課絕無民糧，共竈戶自置民地，名爲竈產者，照常辦納糧馬，免其雜差。

其後七州縣行商鹽，民間私煎，禁之甚嚴，深州知州錢樞嘗力爭於大府，請弛私煎之禁，嘉靖四十五年，巡鹽御史李文績，言真定廣平等府，地多鹹鹵，居民刮土煎燒，私鍋不下四百餘，納官之銀，約三百餘兩，鉅鹿一縣，私鍋百餘，稅銀百餘兩，他若冀州饒陽衡水隆平廣宗曲周等縣，習以爲常，乞委廉幹官，逐一清查，如鹽味厚鍋多，應令附場編課，豁除地糧，味薄鍋少，仍舊嚴禁，於是深冀二州武強饒陽陽武邑棗強衡水，皆無商鹽，衡水志，稱民竈皆得熬煎，以供糧差是也，當時民苦商鹽官之比追，嚴於兩稅，深州饒陽武強安平諸縣，屢請停止商鹽。當萬歷二十一年，安平知縣何翌，上言巡撫，痛陳責民行鹽之不便，與聽民煎鹽之利，頗爲時人所稱頌。

清世祖順治三年，始停止煎燒土鹽，而行額派官鹽之制，光緒以來，鹽價倍增於昔，而刮土淋鹽諸禁，亦益嚴厲，汎役藉端騷擾，小民多不聊生，然商鹽之不能暢銷如故也。

迨至民國以來中國鹽稅被外人把持，收入之多少，與國庫之收入大有關係，若令鄉間刮土私淋硝鹽，官鹽之銷售必受影響，而國稅之收入也必減少。於是政府對於硝鹽嚴加禁止，並在各縣設立武裝鹽務稽核稅警，以取締硝鹽之煎淋，與販賣，但鄉村因多斥鹵之地，草毛不生，必私淋硝鹽，始可維生，因此鹽民與稅警之衝突，時有所聞。近來政府對於私鹽，禁止更加嚴厲，各縣之鹽務稽核稅警勢力亦日益增大。

(三) 解決硝鹽問題應有的政策

現在硝鹽問題已成中國社會一不可忽視的問題，那末，我們應該怎樣的去解決它，實有令我們探討的必要。考政府所以嚴禁煎淋硝鹽之原因，不外兩端：一、國稅之收入。政府若聽鄉村自由煎淋硝鹽，運銷各地，必對國稅之收入大有影響，因私淋硝鹽並不納稅，其價實比官鹽（大鹽）賤至數倍，農民自必羣購硝鹽，官鹽之推銷自必減少。二、農民衛生，政府以為農民吃食硝鹽有碍衛生，因硝鹽之內多不潔淨，且味也苦，故對於國民健康上影響特大。政府此種政策，良可欽佩，但攷之農村實際情形，國稅之實際收入與事殊違。即

以國稅收入而論，因硝鹽之禁者自禁，而私淋私賣者，自淋自賣，如是國稅之收入不唯不增多，又因稅警之增加而受損，更因鹽之專賣，得使奸人中飽。河北各縣，每縣稅警即以三十餘人計每人薪俸十二元（稅警比普通警察薪金均高）合共洋四百元再加上隊長（鹽務隊長，長官比普通長官薪金也特高）辦公費，特務費等，每月均須數百元開支，試問年約萬元，以河北省全數縣分計每年亦不下百餘萬元之開銷！試問如此耗費與各地之成績加以比較得失自明。據鹽政學之統計根據各區現行稅率人口，除東北四省，蒙古，新疆，青海，西藏，及內地數縣不計外，全國鹽稅收入可收二萬五千萬，而去年實收額僅一萬六千萬，此非嚴禁私鹽增加稅警之所賜也？且各縣稅警多係地痞流氓，所在各地，胡作妄為，早為農民所痛恨。至就所謂國民衛生健康論，事實上更是與民衆無關痛癢，中國的農民向不講衛生，固人所共知，但其所以不講衛生的原因，一方是其生活習慣所致，但其主因，是他們的生活困難，購買力低微農民焉有力量拋開賤鹽不吃，而去吃那數倍貴的大鹽呢？什麼衛生不衛生更無論矣。作者係生於農村，家中之食鹽年來均為硝鹽，對於衛生健康，並未感覺若何的影響？由上以觀，所以作者以為硝鹽之嚴禁實有研究的必要，據個人的管見政府應洞悉農村的實際情形

，及國稅實際的收入，迅速的確立推行下列三種政策：

一、弛禁硝鹽稅 中國的硝鹽製禁，已成現社會的嚴

重問題，尤其是河北省，此種問題更是層出不窮，實際情形，前已言之，如擬復興農村，救濟農民，安定社會，增加國庫之收入唯有取消硝鹽之禁，裁撤各縣鹽務稅警，使各地農民自由煎淋硝鹽，政府就地徵稅，即不能使其輸銷各地，亦應許其就地分銷，若是，稅警之消耗減少農民之收入增多，於國於民均有利無弊，現在我們可以引證萬歷二十一年安平知縣河翊上言巡撫的話來替我們說明理由。『安平僅十五里，歲額徭編，視富饒大邑，呼沓屢決，民多離窶，舊奉憲令依深州饒陽等七州縣事例，聽民煎鹽，歲納鍋稅，流民稍稍還，自萬歷二十一年，商人王祿摺呈本院，照舊派賣商鹽，已而商人杜美道等，備奉憲牌，坐派長蘆官鹽一百引，責縣俵散，驗筋追價，仍禁私煎，伏維責民行鹽不便有六，聽民煎鹽，厥有三利，本縣災疫，財力具殫，逋負丁糧，尙艱輸納，官又責行商鹽，便按月受鹽，不時追價，窮苦災黎，奇零小戶，何由息肩，不便一也。境內鹽值甚輕，筋止二文，可用禾麥市易，商鹽值重，筋需六文，又非真鹽，半攪沙土。今令民去輕就重，舍真食假，雖刀鋸日加，勢不得行，不便二也。商人徒以本縣道里，近便運輸，願以其鹽行之產

鹽之鄉，價賤之所，必至壅塞，無術疏通，不便三也。本縣撮土爲鹽，乃民間自然之利，今顧塞之而行商鹽無窮之害，與利除害之謂何？不便四也。日中交易，常順民情，不聞強抑，民所不願，官法不行，又况商人藉名官引，挾帶私鹽，舊引未行，新鹽繼至。散鹽之日，官有押單叫號催比之徒，私有出店看錢扶秤之輩，皆挾商勢，蠶食疲叱，不便五也。及至期限少逾，商人巧詞控懇，謂民不行，坐其官長，謂官不行，罪其吏役，上下畏罪，狼狽張皇，不便六也。若夫煎鹽之利，抑又可言，民立灘鍋，歲有課入，其利在國。煎鹽餘息，以完丁糧，催科不煩，差賦無缺其利在官。以鹽易米，搖手可得，事畜贍足，不止流徙，其利在民，行鹽則有六害，煎鹽則有三利，利害顯著，宜決從違。今商鹽到縣已七月，一筋未鬻，前月召集人戶，諭令受鹽，百姓在庭，叩頭瀝血，具云，本身錢糧尙不能納，復追鹽價，何以聊生！又言四鄰州縣，并納課銀，惟獨安平不蒙恩例。當時面雖請讓，心實痛之，伏望俯賜矜裁，曲鑒民隱，開灘鍋之禁例，松長蘆之引目，仍依例納課，國稅民生，兩利交便』。（見深州風土記）

我們看罷河翊上巡撫的書以後，再想現在各鄉村煎淋硝鹽之情形，當是一種什麼書圖，活躍於我們的面前呢！封建

專制時代，對民衆利益是不甚注意的，但當時巡撫尚能允鑒所請，安平准納鹽課，許民自煎食鹽，貿易本土，那末，我們每日高呼「民衆利益」，「救濟農民」，的口號，當作何解？故政府第一應速弛硝鹽之禁，任民煎淋，銷售境內，政府可徵收其稅，則官民兩利。

二、改良鹵地或取消鹵地鹽糧 普遍河北及各地之鹵地，雖是草毛不生，但完糧納稅必須昭辦，此種矛盾現象，政府既不准其煎淋硝鹽，即應免其納稅完糧，最好積極的改良鹵地，使能生長五穀，中國科學不甚發達，改良土質，救濟荒災，固不若歐美各國之進步完善；但在可能範圍之內，用人力去改造它，亦未嘗不可得到良好的成績，如鑿井開河深耕易土，均可使鹵地變爲膏腴。唯因農民困於經濟，謬於俗習。不去辦理，各縣政府，又除向民衆催糧徵款之外，興利除弊，非其所爲。以冀縣而論，鹵地約二千頃，城東一帶幾盡成斥鹵，當清光緒十三年，吳君汝綸任冀州知州時，目視冀地，斥鹵之爲害，乃集民衆開挑河渠，自冀之緒議鎮，至衡水縣境，橫貫冀地，長約七十餘里，將兩岸沮洳斥鹵之地，變爲膏腴者十萬畝，至今該河尚存，自冀縣城至緒議鎮約二十餘里，名尉遲溝，自城至衡水約五十餘里，名吳公渠，至光緒三十三年，知州祝芾平毀鹽池五百五十座，設耕荒局

，疏通衡水引河，收買鹽荒地一百九十餘頃，興辦工廠廠四所以養窮氓之失業者。由冀地吳祝二先生過去成績以觀，鹵地之改良，並非完全不可能，惜政府只知禁淋硝鹽，不管農民之生活狀況，乃舍本求末也。前閱報端，見長蘆鹽運署擬定禁製硝鹽辦法，頗可注意，希望他真能實際推行各地，解決糾紛。該消息如下：「長蘆鹽運使署以冀省西南一帶土壤礮瘠，地多鹹性，以致硝鹽日滋，該署近擬定禁製硝鹽辦法，內容計分：（一）鑿井開渠以資養淡；（二）疏洩深耕，以退鹹性；（三）擇籽佈種，以盡地利，該署擬委託北平地質調查所主持聘請土壤專家，實地考查研究，以後設計整理，第二步根據研究結果，先從冀南硝鹽最盛之曲周，濮陽，隆平，南樂等縣入手，爲小規模之試辦，俟有成效，再推行其他各縣，至所需要整理款項，擬即以戰區公債基金餘款撥充，該項辦法已商得農田水利委員會同意，刻將辦法連同撥用公債基金餘款問題，一併分別呈請北平整委會及河北省政府核辦云。」（見大公報）又冀省建設廳對於冀南鹵地亦擬設計改造，將來痛苦的鹽民或可得到救濟！

三、速行新鹽法 本年十二月十日南京五中全會，通過了陳肇英，周啟剛等的兩個提案，要實行設立鹽政改革委員會準備實行新鹽法，這是一件很重要的案子，按鹽法係民

國二十年五月三十日經國民政府公布，到現在迄未實行。依該法第一條「鹽就場徵稅，任人民自由買賣，無論何人，不得壟斷。」根本與現在的鹽制，不能兩立，而其所以迄未實施者，當然也就是現在的鹽官鹽商，在那裏作祟，如果設立鹽政改革會，決定實行新鹽法，當然是民衆所歡迎的，因為如此官鹽價格可以降低，人民必樂購買，硝鹽之淋銷自然停滯。就陳君等原提案中之說明：「年來鹽務因專商引岸之地把持，流毒所至，人民痛苦日深，侵略國稅尤鉅，社會民生交受其害。試觀近一年來，首都重地發現私鹽，膠澳威海搶鹽風潮迭出，長江流域稅警禁止人民自由購買，華北各地硝私充斥。復因農村凋疲，民生維艱，鹽之運銷，既爲專商獨佔，鹽價又高，以致梟販遍地，稅警槍殺鄉民，日有所聞，

凡此種種，阻害國民康健，違反社會治安，至深日鉅……：」此種結果，一方面固爲中國鹽政廢弛，他方面却爲新鹽法未能實行；因此「鹽糊塗」之名遺誤至今。現在國家財政貧困已極，竭力從事於鹽稅之整頓，而鹽務稽核所收稅最高額，僅一萬六七千萬元。實則據專家估計，最低限度每年應收四萬萬九百餘萬元以上，如此相差，每年國家損失竟達二萬數千萬元，不可謂非驚人之大弊。此次損失，固然由於辦理不善，而最大原因，實由於專商引岸之作祟。種種黑幕，殊難爲外人探悉。至於鹽價過高，則發生攪雜之弊（京市劣鹽會毒死市民）人民非羅淡食之苦，即被迫而購私鹽，故速行新鹽法，也爲解決硝鹽問題之一種良策。

河北省農村教育的現狀及其改進

張炳鈞

（一）引言

近年蓬勃全國的鄉村建設運動，如河北定縣的「中華平民教育促進會」，山東鄒平的「鄉村建設研究院」，江蘇省立教育學院，及「山海工學團」等，多直接以教育爲中心工作；如「華洋義賑會」的推行合作運動，廣西的「厲兵於農」，廣將於學」的國防建設運動等，也多間接的或以廣義的教

育爲中心工作。在全國廣大的農村中的教育設施的被人重視，而獲得相當的發展，這是空前的現象。

自帝國主義者攻破了中國的銅牆鐵壁，首先遭受襲擊的，是沿海各重要口岸，及交通衝要的各大都市。而時間經過了九十餘年後的今日，帝國主義的魔爪已深入農村，而日益潛滋暗長。經濟是社會構造的基礎，農村經濟是中國全部經

濟結構中的主幹，因而農村經濟的破產，遂使整個民族國家動搖。在這外患日繁，內憂日深的嚴重關頭，普遍全國的救亡圖存運動，都有一個共同的認識，以為救濟中國，必先救濟中國的農村，建設中國必先建設中國的農村，因為農村是中國社會的基礎，一切問題的重心。

當前的中國農村，是處於國際帝國主義，與封建殘餘勢力雙重壓迫之下，洋貨大量的傾銷，使固有的農村副業全部破滅，洋米洋麥的源源而來，造成「穀賤傷農」的慘劇；為帝國主義附庸的銀行買辦階級，假「救濟農村」的美名，以信用合作社的方式，向農村放款，深入農村剝削；各大銀行在河北省各縣主辦的棉花運銷合作社，將大量的棉產，完全售給日本，無異在為帝國主義供給原料品（並且這些原料是為製造炮彈，用來屠殺殖民地的！）苛捐雜稅的暴斂與改頭換面，田賦附加與預徵的不斷增加，土豪劣紳的侵吞攤款，高利盤剝，地主與佃戶的惡化，軍閥的蹂躪，貪官污吏的敲骨吸髓，土匪盜賊的騷擾，毒品的蔓延；及水旱虫病各種災害，農民的流離逃亡，田園荒蕪。遂使整個農村成為「百孔千瘡」而「體無完膚」了。

全國農村的極待挽救，已是毫無疑義。中央政府已有「農村復興委員會」的設立，各學術團體，社會機關，也紛起

舉辦農村建設事業。這是危在旦夕的中國民族前途的一線曙光。一般的情形，都以教育為農村建設的中心工作，而以廣義的「生活教育」來解釋，農村建設，與農村教育，是一而二，二而一的。則救濟農村既為挽救民族國家危亡的中心工作，而農村教育的不容忽視，自是人所公認的了。

（二）河北省農村教育的現狀

河北省是教育比較發達的區域，當滿清末年「廢科舉，興學校」之初，已「開風氣之先」，興辦所謂新教育，已有三十年的歷史了。而得新教育之惠的，初期是偏重城市方面，其次纔照顧到鄉村方面。因為毗連首都，觀瞻所繫，一切計劃設施，皆從大的方面着想，各級學校應有盡有，總得比邊遠的省區，要擺出個塢面來。高等教育經費，二十二年度預算為八十一萬，中等學校合計一百六十餘萬（中學，師範，及職業學校），兩者合計佔河北全部教育經費中的多半而為教育基礎的農村小學教育，及一般社會教育經費，却佔極少數。中國教育向例是中央經費辦大學教育，省款辦中等教育，縣款辦小學教育，而農村初級小學，幾全賴村款維持。河北農村教育經費統計，無處覓得，不過按事實的需要，與質量的比重說，河北省的高等教育應全部停辦，因北平國立私立各大學，一切科門俱備，有入大學深造可能的，儘可

到北平投考入學。以其每年八十一萬元的經費，辦理農村教育，是定有可觀的。

據河北省教育廳十七年度的統計，全省入學兒童，佔學齡兒童總數之百分比，為百分之二十二·九強，全省之失學兒童，佔學齡兒童總數的百分比，為百分之七十七·一弱，若按人口數推算的學齡兒童數計之，則失學兒童的百分比，尚不祇此數。據十八年度統計，全省初級小學，共有二四二〇〇校，平均一七·九方里有一校，每千人中初級小學學生有三三人，這個數目是城市與農村學校的總數。若僅就農村而論，據去年出版的「河北月刊」各縣調查所載四十三縣中全縣失學兒童之百分比，在八十左右者有半數以上。河北清苑縣四鄉人口為三十萬，其男女學齡兒童總數為七八·三一四，入學男女兒童總數為一二·一一四，佔學齡兒童之百分數，為百分之二一·四，其失學男女兒童總數為五六·二〇〇，佔學齡兒童之百分比，為百分之八四·六。這是就量的方面看，再進而就質的方面看，一般的農村初級小學，民衆教育機關，及農村教育指導機關之質的方面如何。

農村初級小學，籠統的一句總評：差不多都是改良式的私塾。在設備方面：校舍大都是廟宇神祠的舊式建築，門窗少，空氣不易流通，光線更不充足。校具如桌椅高矮不齊，

破濫不堪，談不到適合兒童的生理。除了黑板，粉筆，板擦，教鞭，講桌等簡單用具外，其他一概沒有。操場雖有空地可用，但運動器具，則鮮有設置。在教學方面：教師程度以小學畢業生及村學究佔多數。過去課本尚有講授四書五經的，近年始將絕跡。而如上海商務，中華，世界等書局出版的國語教科書，所根據的事實，是大都市的生活，不適合農村的教學；農村小學學生年齡較大，以神秘的神話物語等淺膚教材，也不適合其所需要。農村小學幾全為複式制，一個講室裏，容納不同的四個年級的學生，由教師一人擔任。教師的程度，既以小學畢業生及滿清末年一般童生秀才，又經過了最多半年少則三個月的師範速成班的訓練，居最多數；普通師範畢業，二年或三年鄉村師範畢業生，為數很少；雖然像利用助手，配置適宜等方法很多，而程度幼稚的教師，懂得這些的又有幾人？

農村初小經費的來源，普通的情形是：田房交易戳記款；校產，如學田，官坑，樹木等不動產的租銀；基金生息；斗秤；與按畝攤派等。至學款的多寡，繫於村莊戶口的多少，及經費充裕與否而定。但這完全是村款。教育局則毫不補助。過去清苑縣教育局曾經規定各村等級，為教師薪金的标准。即甲等村每月十八元，乙等十五元，丙等十二元。這

三等村莊都是一校一班，特等村兩班（兩教師），教師二人各十五元。待遇上自是很薄的。按教育廳的規定，最低額是十八元，清苑縣最高額纔定爲此數，實係因事實上經濟的限制。譬如丙等村，一位教師薪金，全年共一百四十四元，加以冬季的煤爐炭火，及其他雜費，每年最少得在二百五十元以上，居民不滿百戶的村莊，籌款當屬難題。而近二三年來，情形又變了，甚至有的每年七八十元即可完全包辦一切，宿膳，煤爐燈火，及一切零星開支，概歸自備，並兼充夫役，自製飯食，自晨至暮，忙於授課，充孩子頭，而晚間，學校又是本村出頭露面的人物，如村長副，學董，管事人等的聚談地；尤其在農閒的時節，學校成了「雜八地」，教師在萬分疲勞中，仍得和顏悅色，竭誠招待。

各縣完全小學（高初級均有），平均每縣祇有五六處。教師程度多爲中學畢業生，鄉村師範畢業生，及普通師範畢業生。教學也多採包辦制，一人每星期要授課二十五六點鐘，除忙於上課外，絕少謀個人進修的時間。小學經費來源，除縣款外，尚有省款補助，但省款時有拖欠，縣款因係由各項稅捐內徵納，也飄搖不定。

鄉村師範（現改稱簡易師範）全省現有一百二十七處，平均每校學生約四十人。教師程度以普通五年制或六年制師

範畢業者居多數。據統計大學高師及專門學校畢業者，只佔百分之二十三，普通師範畢業者佔百分之五，中等學校畢業者，他間或有之。河北省簡易師範課程中有教育學，教學法，教育史，兒童心理學，管理法等科目完備的，並有參觀實習，及附屬小學的，爲數很少。過去年限爲二年或三年，爲時太短，現已延長爲四年。

至於民衆教育，各縣雖多設有民衆教育館。而因經費缺乏，人才欠缺。實質上多是奉行公事，照例設一機關，供養三數閒散人員，敷衍了事而已。有所表現的，也祇是在縣城裏設上個講演所，閱報所，及民衆茶園等，來粉飾門面，絕少顧及到農村。省教廳一再令催舉辦識字運動了，於是貼標語，散傳單，開大會，呼口號，遊行講演，滿街貼「不識字的是有限的瞎子」，而不識字的人，仍然是「行所無事」的，置若罔聞。這種浮萍式的工作，是於事無補的。

農村教育的指導機關，在河北各縣未裁局設科前，是由教育局主管。教育局的首領是局長，下設督學，教育委員等。其主要的職掌，是：1. 行政，凡關於全縣的教育計劃，研究討論與實施，經費的籌集與用法，學校的分佈與實施，執行上級機關的方案等，都是屬於這一類的。2. 輔導，凡縣教育事業的視察指導等，是屬於這一類。教育局長的四周，有教

育廳，縣長，黨部，社會團體，學校校長，教師學生，其他教育機關等。這許多機關團體，或個人，可以作局長的助力，同時也都可以變作局長的阻力，這就是困難的所在點。所以通常某某得了教育局長的位置，第一步就是和這許多人謀聯絡，和對付的方法，不然就很難接手，即使接手，也難以持久。

河北各縣普遍的都有基於利害不同的若干封建集團，派系的衝突，幾無縣無之，據河北教育廳統計，全省一百三十一縣中，約有三分之二的縣教育局長，是會遭人呈控的。有的不一定是真有罪狀，只因派系不同，呈控之，「打倒你，我來幹」而已。教育局長是由拉攏鑽營得來的，上台後，勢必繼續拉攏，周旋，並謀應付對方的攻擊，於是大部分精神，便消耗在這裏。這是各縣教育局長的第一個大難題。其次是經費問題，經費過少，則巧婦難為無米之炊；如籌得經費時，支配又成問題。但因為權威的關係，局長要面子的關係，中國點綴品式的教育，幾完全集中在縣城。再次是人才問題。不但思沒有人，並且思缺乏合用的人。關於這一點，就發生了怎樣培植人才，與怎樣選擇人才的兩個難題。此外瑣細的難題，更是不勝枚舉了。

(三) 河北省農村教育的改進

在河北農村經濟破產的有加無已中，希望教育事業單獨

的改進，發展，成爲「繁榮的孤島」，其可能性是不難測度的。這裏願提出幾項平凡切實，簡而易行的改進意見，以提供於全省農村教育的負責者。

1. 農村教育行政輔導機關的改進，各縣裁局設科，既經河北省第一次行政會議決定，現各縣已陸續遵照照辦，今後農村教育行政輔導機關，已由教育局而改爲教育科了。在縣政府的事權統一，增進行政效率，節省分設機關經費上的浪費，諸項前提下，我們是贊成此舉的。省府決定的辦法，裁局設科後，是以原任局長，改任科長，所謂「避免任用本縣人」之說，並未實現。實則改科之後，科長祇對縣長負責，並爲縣長的屬員，對內對外一切計劃設施，概由縣長擔負全責，其遭受攻擊的目標，當較小於過去的局長時代。「避免任用本縣人」固不必明文規定，但也不必限定必須任用本縣人，總以選用適當的人才爲標準。本期張光濤君文，主張取消督學，以其所省經費，提高教育委員的待遇，筆者以爲不必取消，並應設督學二人，一兼任教育科之普通教育股，一兼任民衆教育股，慎選學有專長，並富有經驗者充任，若僅位以普通科員，則名義低而指導工作也諸多不便。所以依筆者的意見，科長之下設督學二人，一任普通教育股，一任民衆教育股，每股設科員二人或三人，另設教育委員若干人

(依各縣區域大小而定)。民衆教育館依應該取消，以免虛糜公款，以其經費，盡量在農村爲民衆教育的設施，由兼任民衆教育股之督學，主持其事。爲延攬縣中對教育有專長有經驗或懷有熱誠與興趣之公正士紳，爲縣教育設計委員（本期張光濤君文，關於此點，其原稿爲專門委員，編者以爲這個名詞太嚴重，乃改爲設計委員），組織設計委員會，以爲縣教育之最高設計機關，概爲無給職，如運用適當，並可消除縣中教育界的派系衝突於無形。小學校長，簡易師範校長，也可被聘爲設計委員。

教育科科長，對全縣教育，不但不應因循敷衍，並應依據進步的新教育理想，有一番新計劃，或擇定一適當村莊爲實驗區，如有相當的收穫，可將全縣劃爲若干區，每區擇一村莊，依據其實驗的收穫，爲「表證實驗」村，再期推廣於各村。科長，督學，應常到農村去，視察輔導，教育委員分住各區，爲定期的巡迴視導。前教育廳長周炳麟任內擬定的「二十三年度行政計劃」中，在「規定縣教育行政人員任用及訓練辦法」一項，提到「又現任教育局長，縣督學擬分別調省，施行短期訓練，或責成省立師範學校分區舉行，以補充其辦事能力。必要時教育委員，亦予以訓練」。這種辦法是很必要的，希望新任廳長能趕速實行。

2 教育經費問題——農村初小經費由各村自籌，縣立高小或完全小學，及簡易師範等，係由縣籌集，而概係由各項捐稅內抽撥或附加。過去的包商制，因農村普遍的不景氣，百業蕭條，各種捐稅招商包承，一再延期，如仍無問津者，祇好減低稅額，這樣縣教育經費，自然要直接受其影響。如前引周廳長的行政計劃的「確定地方教育經費」項內，也提到「自減輕田賦附加，與廢除苛捐雜稅後，各縣教育經費，遽生變動。擬制定表格，飭縣登記現有款產具報，藉資整理保障；並擬遵照地方教育經費保障辦法第二條之規定，呈請省政府自本年一起，於各項新增地方捐稅內，提撥百分之二十，作爲地方教育經費」。教育廳數月前曾派督學視察員等，分赴各縣調查，其結果尚未見公佈。不過各縣受到這項影響後，教育事業，維持現狀，已不可得，更遑論發展。所提之補救辦法，自應趕速實行。關於教育經費的開源方面，如增加附稅，舉辦動產捐與富捐（所得稅，遺產稅）等都是一時不易舉辦的。如前所述，應停辦本省各專門學校，以其經費補助農村教育。此外，如各村學款，常由二三豪紳把持，吞蝕情形，在所難免，應由縣詳確調查各村學款，並斟酌各村經濟力，增加學款，再由縣嚴定保管，收支，及監督辦法。據筆者所知，各縣一般村莊的學款，在全部支出者，爲數並

不大，儘有增加的可能，保管等辦法實行後，更可確保村教育經費的獨立。

3. 教育人才問題——就現有的設施，各省立師範，應增加農村教育教材，或附設農村教育班。現有簡易師範，改爲四年制後，一切課程力求以農村教育爲中心，教師應以專門學校畢業，或確係學有專長者爲合格。省教育廳前周廳長所計劃的「選定若干縣成立聯立師範若干校」，恐一時不易實現。但在其計劃中提到「……校址宜設立於鄉村。學校內容第一須辦理附小，及義務教育實驗區。蓋附小爲師範生參觀見實及試教之地，義務教育則爲師範生自己支配練習之場所。第二須積極擴充勞作之設備，如農田及其工具等，尤須添置，以培養勞作生產之必需的習慣與技能。第三須加重軍事訓練，勿論現時農村破產土匪烽起之秋，不能不有自衛之能力；且在國際風雲緊急之日，爲我民族獨立計，更不能不有此一種準備」。這種計劃，是訓練有「科學頭腦，農夫身手，改造社會的精神」（陶知行語）的小學教師，並爲應付河北這國防最前線的特殊情形的農村教育所必要的辦法。也惟在這種計劃實施的過程中訓練出來的人才，纔是當前河北農村教育所需要的人才。

河北省立民衆實驗學校（即前省立民衆教育人員養成所

），應由天津移到農村，以切實訓練農村民衆教育人才。現有各縣民衆教育機關的職員，未受相當訓練者，應由該校特開專班，爲短期的訓練，也是充實現有民教人才的辦法。

過去陶知行所提倡的「藝友制」或現在的「小先生制」，在農村民衆教育實施中，各縣如果仿行，也是增加人才的一種辦法。

4. 農村小學及民衆教育的改進問題——當前農村小學教員，所負的是雙重任務：不僅要教導兒童，並須教導成年。也就是一般教育和民衆教育，是小學教師都應該負起的責任。這樣小學教師的學識能力的進修是待決的問題，以現有的小學教師，絕不易負起這樣重大的責任來，另行更換，也沒有這樣多的適當人才。所以小學教師，應力謀進修之法，一般人公認爲可行的，如由縣政府，或省立師範主辦寒假或暑假講習會，組織參觀團，讀書團（利用巡迴傳讀法），研究會（由縣督學或教育委員主持，選定適當地點與時間，主持並輔導之），函授與通訊（由縣教育科編製講義，分寄各教師。及如北平師範特設通訊研究部，專司解答各方函詢的問題），及實驗事業的參加等。小學教師能力學識日有進步，小學教學纔有改進的希望。農村小學應增設農事課程，設置小規模的農場，陶和行「教，學，做合一」教學法可借來

運用。現有的小學國語教科書，應當改編，定縣平教會王向辰君，近來住在定縣的西平朱谷村，專編農村小學適用的國語教科書，已編妥數冊，並在試教中，內容頗適於農村教學，很可採用。

民衆教育，小學教師可與民教工作人員合作，不要只偏於文字教育，應將「文化教育，政治教育，經濟教育」並重，並盡量的在現有的農村組織中，運用其教育作用，如村自治，保衛團，農田耕種等場合，滲入小學教師的教育工作，這樣，農村小學自可成爲改造農村社會的中心了。

河北省立民衆教育館，共設三處，在道縣的爲城市實驗

河北省農村的教肓問題

「復興農村」是中國目前迫切的問題，同時也是「救亡」的惟一的方法。因爲佔全人口百分之八十五以上的農民沒有辦法，沒有出路，中國永遠不會好轉；這個道理現在已普遍的被國人所承認了。

隨着農村復興而起的運動，便是中國的農村建設運動，從建設農村而達復興的目的。可是建設的手段，便要用鄉村教育了。一串的推上去，便是「用教育的手段去復興農村」那便是鄉村教育了。所以「到鄉村去」的口號，就掛在了

區，在黃村的爲農村實驗區，在保定的也是城市實驗區。筆者的意見，保定省民教館，應與縣民教館歸併，改爲農村實驗區，一切工作集中農村，是必要的。因黃村，通縣，都在平津一帶，冀中冀南一帶，至少也當選一個能代表一般農村狀況的地域，作爲農村實驗區，所以筆者願提出這個意見。

這裡不必再多提空洞的理論，僅再提出一點，以結束本文，全國各地的鄉村建設運動，在根本問題上，雖各有其不可掩飾的缺陷，但在實驗工作過程中，部分的成功，方法技術上的收穫，在河北省農村教育改進過程中，是可以選來應用的，也是一種很經濟的辦法。

張光濤

前進的教育家的口頭，河北省是全國比較教育進步的一省，當然沒有忽畧了這個問題，然而傳統的辦事的方法，公文化，理想化的老手段仍舊用在河北省的教育上，譬如河北省要決意去推廣鄉村教育了，最低要有幾種的步驟：

- 一，河北農村調查，這便是教育的背景。
 - 二，河北鄉教的現狀調查，這便是推廣改良的根據。
 - 三，河北農村的需要，這便是新教育實施的準則。
- 然後由專家去作這種工作，依其所得而定出一個精密完

善的辦法，逐步試驗改良。教育的工作是要建築在「事實」上的，否則不會成功。我們試想，河北省的教育是這樣的作起來的嗎？上自行政當局和掌教的學者，下至負責執教的教員和學生，誰腦子裏有一個「河北省農村狀況圖」——「河北省鄉教現況圖」清清楚楚的印着？——老實講他們還不是坐在衙門裡或書房裡運思冥想嗎？譬如此次教部令各縣的鄉村師範改為四年制，在教育制度上是要有彈性，和地方性的；河北省當局有人要考慮一下：

- 一，何以要改四年制？
- 二，四年制在河北行得通嗎？
- 三，他的長處何在？短處何在？得失相抵嗎？
- 四，有一個明晰的斷案嗎？

略一思索，總不致於把它改為四年使鄉村師範陷於不能進行的狀態，而至今沒有辦法，乃又冥想什麼聯立師範，好！那一種辦法在「實際上」行得通嗎？誰去考慮？還不是公事公辦的敷衍下去嗎？我們更舉一個例子：作者在鄉村服務時曾有學生問我：「除呀蟲的方法」，我答不了。去向某一個農學院，得的答覆是用「煤油和肥皂水混合起來洒在莊稼的花葉上」。我的天！那有這多量的煤油和肥皂？理想的學者們可以聰明到絕頂的！

所以我根本懷疑了現在的鄉村教育是鄉村教育。我們處處腳踏實地，根據了經驗，根據了效率，根據經濟去對於河北省的鄉村教育問題，加以研究。同時也舉出幾種幼稚的方法來供給大家參考。不過限於學識和經驗，不無閉門造車之嫌，然亦好在是大家討論。我才敢在這裏供獻個人的一得。

一、鄉村教育的現況的觀察：

我們已經說過，教育是環境的產物，必須根據事實才有解決的方法。所以現在在討論之前，必得把「現況」看清楚。所以我們並不是報告，而是研究；那麼「真正的實況」我不能報告，只把現狀所呈露出來的弱點，提出一二，作我們討論的根據如下：

一、都市化的偽鄉村教育：河北省許是接近了兩個大都市北平天津。但是終究北平和天津的市界還沒有擴大到河北省。我們還須知道河北省的土地百分之九十九是鄉村。但是我們的教育，可就不然；處處在模倣都市。我們看，教科書上找不到真正鄉村的材料，完全是冥想的鄉村教育家杜撰品。鄉下幾乎全是複式班，而用的全是單式班的教科書，可是那有誰去管？只好說鄉村兒童活該倒楣。先生和學生的衣食習慣行止，在可能的範圍內盡量倣效都市。師範畢業了到平津去參觀，那便是辦教育的典型。談教育而不以平津為標

準那便是落伍。某師範的附小主任自誇自己的成績說：「我的學校簡直可以比得上師大附小」。自然，師大附小不錯；可是他在北平，你却在遠離北平七八百里的鄉下，他應當怎樣辦，他也應當怎樣辦嗎？好沒羞，虧你倒能自作供狀。看起來鄉村教育的都市化，其例舉不勝舉了。我們想鄉村而模倣都市，那是多麼的危險？這種偽鄉村教育，我們趕快把它打倒！

二、形式化：我們常常聽見人家去批評一個學校的好壞的條件是高樓大廈的校舍，闊綽活潑的學生。一個教育當局來表現他的成績時也是說，我治下有許多學校（自然他以為愈辦的多愈好），有許多機管，拿表面上的數字來炫耀。上司也拿這個來獎勵。察學時也照了外面的整齊，數目的多少去定分數。養成了這樣只顧外表不顧實質的聲氣，譬如河北各縣的高小都在五六個以上，而學生數多不過二百人。少則有七八十人的。這樣說起來也是有七八個學校，但是合併起來，也不過六七百人，（不到此數的更多），成立一個學校又何妨。爲什麼去多化五六倍的設備費、辦公費。我們一天偶然翻開日本學校的學生數調查，隨便一個學校學生都在五百以上，中學都在一千二千以上。可是在河北省去找，那能如此？把力量都集在外表，妄用了經費了。

三、公文化的教育：河北省自改學校以來，各縣便立了學堂，但是後來民衆教育要施行了，於是又添上民衆教育的學校機關，社會教育有人提倡了，又加上社會教育的機關，平民教育施行了，又添上平民教育的機關。也不顧這些教育是否互相重疊，也不顧地方的需要和經濟情形，只要有一種新教育來，便有一種新機關的設立，上司命令，奉之惟謹。所以舊制加新制，新制又加新制，重重上升，把個縣內弄得五光十色，樣樣俱備：我們試看：平民夜學，民衆學校，教育局，教育館，識字運動委員會，義務教育委員會……我們試想，辦教育非設立這多種機關和學校不能辦嗎？結果辦一種新教育，人民多一層負擔，濫用一些職員。無怪近來鄉村的老百姓，都反對教育；同時一般士劣視教育爲剝削民衆發財的工具，紛紛把持了。所以公文化的教育實足以致教育於死地，不容我們不去改革。

二、改進的辦法

我們認清了弊病所在便好下藥；同時更要認清河北省的教育環境，是處在變態的狀況，例如強敵的威逼，戰區的紛亂，更加上歷年所受兵燹之災，農村之凋零，已不堪言狀。在這種環境內，根本不能談甚麼金錢本位的設施，何況去模倣外人，點綴昇平的辦法呢！所以現在的問題是我們如何去

因陋就簡的於困頓不堪的環境中扶持着河北的鄉村教育向前進展，現在把作者的意見寫出來，供給研究河北鄉教者參考：

一，縣教育行政問題：行政的良否，關係乎教育之效率，河北省的鄉村，各縣并無聯絡，事實上我們還須以縣為單位，來談縣教育行政之改革。

教育局的辦法，本來是模倣美國，自施行以來，尚無多大的弊病發生，但自近一二年來，鄉村經濟，困難已極，各種行政，均感棘手。於是大行緊縮辦法，而教育局亦於今年實行並入縣府政局為科。這樣以來，教局的本身，當然須要改變組織，根據我的經驗和實地的觀察，擬訂其組織如左：

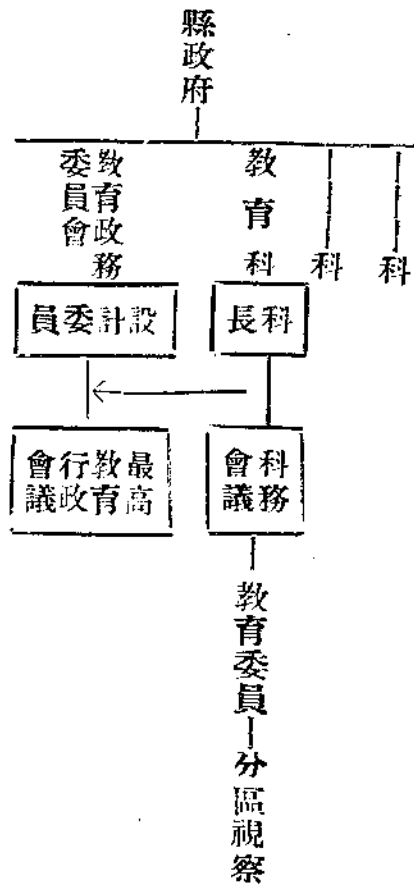

這種組織是由教育科及由縣政府聘請之教育設計委員，共同辦理縣內教育事項。專門委員乃縣內之富有教育學識及經驗者，由縣長無給聘任，與教育科組織全縣教育政務委員

會，決定一切教育實施原則及方針。教育科為純粹之執行機關，但不同以往者。

(一) 提高教育委員之資格及待遇。

(二) 取消督學。

我們的理由是：

(一) 在學務調查運動極為幼稚的中國，尤其在鄉村，上有科長，下有教育委員，督學毫無必要。提高教育委員之資格，即正所以為代替督學之準備。

(二) 實際上各縣教育事務完全由教育委員及教育局長所擔負，以致各縣之督學形同贅瘤，悠遊局內無所事事。稍熟習各縣之情形者，當可明瞭。

(三) 於改局為科後，教局事權縮小，取消督學，更便指揮。

(四) 可以節省經費予目下之鄉教以不少便利。

二，各縣學校量的集中和質的發展：這個問題，幾乎是完全來對各縣的高級小學來說，過去辦理的散漫，已如上述。欲求效率的發揮，必集中力量而後可。所以由各縣把舊有的高級小學，分區集中，大縣最多四所，中等縣二所，小縣一所。這樣有三種長處：

(一) 減少浪費，(二) 集中人才，(三) 集中經濟力

。但是這樣一來必定有兩種現象發生：

(1) 學校地址分配太集中，寒苦學生必將受地域之限制，而有失學之弊。

(2) 普及教育正在提倡，學齡兒童必將增加，學校太少不能容納。

但是這種情形我們也有辦法：

(1) 集中後之高級小學，專為容納有餘力和可升學之學生。

(2) 其不能升學或志在就事之兒童，按各村鎮之需要，於中心地點，舉辦藝徒或初級職業學校，為職業之指導及訓練。如此則以往之教育失敗者如失業，學非所用之弊病，亦可少為挽救，並質的方面改良了，而量的方面也無容納不下之虞。

三，中心小學：這個問題，又專就各縣的鄉村初級小學來說。中心小學的辦法，過去曾被一般人所提倡，但是到現在好像已被大家忘了。我們始終認為這種辦法，非常適合於鄉村。不過我們所說的這種辦法，和過去的微有不同；他的組織是：

(1) 由村長兼學董，政教合一。

(2) 先生兼為鄉村指導員，並施行陶知行先生所謂的

「小先生」制。

他的任務：

(1) 教育兒童。

(2) 指導鄉村民衆的生活。

(3) 宣傳並助理鄉村自治。

(4) 以教育手段完成鄉村之建設。

如此則村長兼學董，政教合一。先生兼指導鄉村，而學校乃成爲鄉村之中心。這樣一來，過去的什麼民衆教育平民教育，鄉村運動，講演隊，都集中了化一了，責任既專，效率自大。不再像過去那像重複散漫，事倍功半了。

所以我們要認清了河北的鄉村環境，再不容我們去模倣外人，什麼美國人說。丹麥人說。也不容我們去拿教育作爲修飾品。種種俱備色色齊全，結果是一無所有。我們必需拿出絕大的毅力，不畏巨艱，肯出死力，效法蘇俄的特等的快車，去改革發展我們河北的鄉教，那才有成功之一日呢！此外如教育行政上及經費上，應改革者亦多，如減少公費，縮小組織，專一事權，整理教育官產，費用效率之講求，均須詳細研究之。從事於鄉村教育的同志，趕快起而努力吧；

二五，一，三，北平師大。

河北省的農村經濟與生產教育

劉問修

在中國農村經濟破產的今天，究竟河北省的農村經濟到了什麼地步呢？對於這個嚴重的問題，不知道負有農村建設責任的機關，曾否有過詳盡的全省調查和統計？但是我們却始終未曾看到過多少具體的報告，此外研究社會問題的學術機關，是否對於河北經濟，曾作過整個的調查和統計，我們也不知道，所以談到河北省的農村經濟現狀，很難得客觀的記載，以其體地報告於社會，是最遺憾的事體，但是在沒有辦法的當中我們還要想方法求得一個可以代表的大概情形。

定縣位居河北省的中部地勢平坦無山，土壤以砂質壤土為最多，以肥沃論屬於中等，頗能代表河北省一般的農業區域，恰巧平教會的李景漢先生，對於定縣全區的農村經濟狀況，最近曾做過比較科學的調查和統計，茲根據他的報告，略述定縣的農村經濟狀況，可借以推斷河北全省的大概情形：

全縣面積約三千七百里，人口約四十萬，已耕種之好壞田地，約計一百六十萬畝，人民負擔的捐稅約分三種：即（一）中央政府徵收的國稅；（二）河北省政府徵收的省稅，和（三）定縣地方收入的地方捐，民國二十一年度，全縣稅捐共計約五十萬元，其中國稅實徵數約二十一萬七千元，

佔全數百分之四十三，省稅約十六萬二千元，佔全數百分之三十二，地方捐約十二萬二千元，佔全數百分之二十四，平均起來，每人約負擔一元三角，每家負擔約七元。

定縣田地平均每家的約合二十三畝，每人約合四畝，完全耕種自有田地之自耕農家約佔一切農家總數百分之六十三，自耕兼租種他人田地之農家約佔百分之二十四，自耕兼租出田產一部分於他人之農家約佔百分之五。完全租種他人田地之佃農僅佔百分之五。完全租出田地而自己不耕之地主極少，因定縣大多數的農家，是耕者有其田的。

耕地不滿二十五畝之農家約佔一切農家總數百分之六十七，二十五至四十九畝者約佔百分之二十三，五十至九十九畝者約佔百分之六，百畝以上者不到百分之一，三百畝以上者僅占千分之一，田塊之大小以不滿五畝者為最多，約佔一切田塊總數百分之七十。

農產物以穀子為最多，約佔作物畝面積總數百分之二十五，小麥次之，約佔百分之十七，再次為豆類高粱棉花，甘薯，玉蜀黍，花生與蕎麥等作物，家庭手工業以從事紡織織布者為最多，約計七萬人，人民大多數皆服本地土布，人

民的生計情形，以食糧而論，根據鄉民一句有經驗的話「大口小口，一月三斗」，則每人一年需糧三十六斗，如此全縣四十萬人，全年需糧一千四百四十萬斗；假定縣全縣所有田地皆種穀，平均好壞田地每畝在普通中等年可收穫八斗，全縣全年可以收穫一千二百八十萬斗，如此尙缺少一百六十萬斗，若在五成收穫之年，則虧六百四十萬斗，若在九成收穫之年，則全年約得一千四百四十萬年，恰好足用，但是實際上縣內田地不完全種植五穀雜糧；也種不少的棉花水果等物，並且農民所種的小麥，花生，芝麻，及其他較值錢的農作物，大半出售，自己是吃不起的，那麼人民如何生活呢？除了一部分的粗糧如小米高粱等輸入外，人民祇可選最便宜而又能充餓的東西吃，於是甘薯這宗產物就應運而出，已成了農民最主要的食品了。

一般的農民過的是大鍋「菜粥」的生活程度，談不到食品的衛生與營養，一個普通農民最高的理想的愉快生活，大約是他要能達到「燒餅油條不離口」的地步，就是他的極樂生活標準了。

但是自從民國二十二年以後，因為農村破產的劇激表現，所以有許多貧農連這僅免於餓死凍死的最低限度的生活程度，也要維持不住了，民國二十二年冬季，定縣人民常常連

鹽也吃不起的約佔人口總數百分之二十，農民離出賣田產者日衆，因此地價低落，前五年時普通有井之田地每畝爲一百二十元，目下落至五十元。普通旱田由五十五元降至二十五元，前五年時，定縣的乞丐是鳳毛麟角，到去年冬季增至三千左右，民國二十年內，在定縣因債務破產而爲債主沒收一切家產之家數，不過五十左右，二十一年內增至三百家左右，二十二年內竟達二千家之多，目下定縣欠債之家數佔全縣總家數百分之六十七（三分之二）不欠債之家數佔百分之三十三（三分之一）。

農民處在這種經濟環境之下，有的實在無法生活，與其坐而待斃，不如另覓出路，尤其是中年的壯丁，遂不得不拋棄他戀戀的故鄉，出外謀生於異土，民國二十二年，定縣因此離家謀生者竟超過一萬人（全人口四十分之一），今年春季出外謀生者亦達七八千人，且多係壯丁，農村破產之狀況，由此可見一般。

但是我們要知道，雖然前述定縣位居河北的中央，各種情形均略可代表全省，然而實際上定縣却是全省最安定最富裕最開化的模範縣份，定縣尙且如此，別的縣份就更可想而知了。

× × × ×

在這樣的狀況下，要想復興農村經濟，一省中唯有建設廳負有最大責任，建建當局應利用廣大的政治力量，和整個的經濟方策，依恃科學方法，來開墾農荒，改良農作，設置工廠，增加生產，然後才得有解決的辦法，但是現在一般從政者的視線，似乎是不在這個方向，建設當局，在這幾年農村衰敗不堪的時期，也不見有多少動靜，或實行某種建設計劃，却是教育當局者，倒大言不慚，要担負起這個責任來，於是中央教育部大倡生產教育，理工教育或職業教育，通令全國各地要減少普通中學，廣增農工職業學校，希望由此以挽救國家的農村經濟，河北省教育當局也是恪遵中央命令，在今年暑假曾經大規模地縮減各學經費，並計劃在最近幾年內，增設十六所職業學校以造就生產人才，教育行政者的這番苦心，很值得我們欽敬，但是我們應該仔細考慮，這樣普及地增設職業學校，能否復興農村經濟呢？並且職校畢業的人才，是否能得其所呢？恐怕很成問題。

教育的本質根本不是生產的，最好祇可作為生產的工具或方法，行政當局不去實際提倡生產事業增設生產機關，而只是責成於生產教育，那麼生產教育所造就出來的新式人才，在這舊式生產的社會中，到什麼地方去生產呢？還不是失業？這和實際的產業經濟，有什麼關係呢？民八九提倡職業

教育的失敗，剛才過去，何為而又踏覆轍呢？同時教育社會學的研究，已經很明白地告訴我們：歐西職業教育的所以發達，是跟隨社會生產事業的發達而發達的，並不是先有職業教育，而後產業才得發展。

理論誠然是理論，而事實上現在却不願理論，已經是要大量地增設職校了，同時我們知道，教育雖不能單獨挽救國家的經濟，然而它也是一種廣大的社會事業，它自有它的應作知能作的職能，也不應該輕視他，所以現在我們只有拋開社會環境的條件，只就職業教育的本身，來作研討，希望在可能的範圍內，能造就比較實用的人才，使不致再落空虛。

現在教育部規定中等學校各部門的比例：以職業學校不得少於百分之三十五，中學至多為百分之四十，師範約為百分之二十五，這種規定無疑地是要重視職業教育，但是許多地方，普通中學還辦不好，而能辦好職業學校嗎？例如北平市的許多私立中學，有幾間房舍和幾張桌凳黑板，就可以開校，而開辦職業學校也可以如此嗎？無論是私立縣立或省立學校，全都如此，辦理職業學校，應切實注意這點，中學辦不好，學生總還可以多少得點常識，在社會上做一個識字有常識的公民；而職業學校要是空洞亂辦，結果不但無益，反

而爲害國家殊甚，這樣的職教越提倡，國家的產業越落後，越增加社會的失業份子，那麼應該怎樣辦呢？

蔣夢麟先生曾告訴我們：如果普及地辦職業學校，一定辦不好，應該是先辦工廠，再漸漸設立與工廠工作有關的職校科目，這樣才能得其用。

職業教育的權威者江問漁先生也曾警告我們：（一）要辦職業教育，必先顧到學生的出路（二）必有相當的充分設備，辦工業教育必先有工廠，辦商業教育必先有商場，（三）必有能勝任的合格的實用教師，將學過師範的人，使受職業教育的訓練畢業後做職教的行政人員；工商業者使受教育的訓練，充當職教教師這兩點合而行之，造成職業教育的人才，教育行政當局應先興辦這項事業。（四）取締職業學校之亂設。（五）溝通學校與社會的隔閡。（六）注重農村青年訓練。

河北省的職業學校，根本很少，所以過去職業教育的失敗，學生失業的現象，還不大顯著。但是今後要大量增設職校，是需切實注意的，最重要的一點，就是非「建教合作」不可，應盡量使職教機關和建設廳溝通起來，職校的目標和設施，要以建設廳的需要爲根據，建設廳要負責介紹職校畢業生到建設機關。二者相互爲用，才可以各得其宜。

所謂生產教育，主要是農工二種，茲分述於下：

第一，工業學校——增設的時候，應該先調查社會上的實際需要，然後才適應需要而創立。每校的科門，不必求其繁多，最好一校，只辦一科，如紡織化學，機械等，先決的條件就是要盡量充實設備，初成立時，可以不招學生，而每月照舊發款，先購置機器，設置工廠，招收徒弟，工作之餘，令徒弟讀書。聰明的徒弟與以工頭訓練，再好的即與以低級工程師的訓練，工頭訓練相當於初級職業學校，工程師訓練相當於高級職業學校，無論高級初級，凡是校內人員，都具有勞動精神，養成勞動習慣。這種職業學校是工廠中的職業教育，而不是課堂上的職業教育，如果能夠這樣切實施行，結果一定切於實用，造就出來的份子，也定能自立謀生，並改進生產事業。

第二，農業教育——應將全省作成一個農業網，分區設立農業學校，也是不招白而嫩膚的學生，而先招徒弟，實地試作，辦到相當成績以後，再招學生，切實養成勞作習氣和田涯生活，同時分區設立農場，我們知道將來的農業教育，最重要的責任就是推廣農業，所以農業教育和義務教育打成一片。鄉村人民受了義務教育，使其集中到農場，受職業訓練，受訓畢再回去從事推廣。各地曾受訓練的農民，可以分

組織推廣團，每團並辦一合作社，如此就可以增加農民的生產力，並減少農民的消費，不再受商人的剝削，如此就可以致富，這樣行起來，或者不難見效，例如定縣試驗的豬可增大十斤肉，鄒平試驗的雞每年可生二百一十個蛋，蛋的體積相當普通蛋的二倍；鄒平的棉花每畝可增加十二元的收穫；金陵大學的麥地，每畝可收穫二石五斗，（普通麥種可收穫一石）。……這些已有成績已有把握的研究結果，如果全體拿來推廣農村的產業不是沒有辦法的。所以從事農業教育，最主要的是要和高級的農事研究試驗機關溝通起來，因為普

通農校，沒有研究的時間與可能，最好是把研究機關試驗的結果交農校推行，農校有問題時，可以請教於研究機關，並且農校可以供給研究機關，以應當注意研討的迫切問題。如果這樣的辦下去，我想職業學校的將來，都可以有其成績的表現，對於社會多少總有點幫助。

上述的這點生產教育之意見，多半是根據安徽省的現行辦法而立論，希望河北省的教育當局和建設當局，應審密考慮之。

二十年十二月于北大。

河北省農村土劣活躍的現狀及其肅清方策

吉人

（一）緒言

年來中國社會上流行的打倒土豪劣紳的口號，已寂然無聞，盛倡什麼地方自治生產建設，復興民族，繁榮農村，發展交通，禦侮救亡，拒毒強種等，似乎中國的土豪劣紳已然絕跡，再另喊幾個漂亮的口號，另刺激刺激民衆，一切的一切都可如願建立，中國復興，指日可期。我們不知道製造口號者或造詞標語者，是昧於事實抑或別有用意妄自輕擬，而搖旗吶喊的隨聲附和的人們是否已加考量，或者是所謂社會改造家對於中國農村問題又轉到這個途徑，另找到新目標，

問題性質的因解，另有新動向。我們祇知道中國政府的能否鞏固是決定於農村的繁榮的。若不尋清農村病癥之何在，澈底醫療，則中國一切新政的計劃和黨圖的設施，都等於徒費精力，靡財病民，難收良效的。中國政府永陷於杭惶不安，而民衆的痛苦，國家的危急，是無法解除與救濟的。考中國社會的病菌，新政推行的阻礙者，農村的吸血鬼，不是別的東西而是生長在中國農村裏的土豪劣紳，他們有閑暇時間撥弄是非，淆亂黑白，他們有剩餘的金錢，豢養敗類，奉迎官廳，他們有機會蚤緣權貴。有護符胆大妄為抗官欺民，進

一步他們更可聯合一起，盤據機關，阻撓政令，土豪藉銅臭武斷鄉曲，劣紳恃優勢詐敲民衆，他們朋比一氣，上通官府，下抑羣黎，挑詞架訟，賣毒聚賭，搜錢分肥，真是罪不容誅了。這般敗類——土劣——若不設法根除淨盡，任其作惡農村，則地方新猷是不易推行的。所以我們舊話重提，除把土劣的作惡的情形盡量提出外而且貢出一點肅清的方策來。

(二) 農村土劣產生之社會背景

我們要知道土劣的形成，不是一蹴而成的。而是有它的社會背景，是隨社會進步而演變出來的。最初受人擁護後來變質或變節而趨於下流的。按土豪的含義，是因為有土地而逞豪強的，它土地之所以能多有，固然有一部分是佔據的（清入關後的）其他大部份是因為封建制度崩潰以後，土地私有制度隨秦的統一而完成的。自秦以後，土地可以自由買賣，有貨幣的都可以變成土主，破產的都可以出賣土地。有貨幣的既可以收買土地，則貨幣的蓄積便是集土地的要件了。貨幣集聚方法，在中國有數不清的方式，此處不用贅述，大家自能想到，在這變質的封建社會裏，有土地有金錢，不免要自豪不凡，這種意識慢慢養成，而其形態表現出來的便要逞強，再加以附近貧苦背小的奉迎維護，奔走冀得其接長補短，宵小之甘於驅使，則地主便更自豪不可一世了。意識既

成，再舍妻饋女於勢紳，遇事定得相當的庇護，炙手可熱，土豪成矣。其次再說劣紳之形成，劣紳的含義是，他是紳士，不過他不辦好事，把形容詞劣字冠於紳字之上而成的。春秋時代末期，在封建制度崩潰過程中，貴族失位的很多，自由農民興起的逐漸增加。再和自由地主混合而成一大社會層，他方面貴族階級已崩潰殘餘的軍事貴族，忌視同儕而喜用僚屬，舍士人用誰？如此則官僚制度有必然的興起的命運，有了士便有了官僚制度，官僚退休或罷免，退到都市或農村仍然是被農人尊崇的，他的子弟隨親長的地位而增高，地方長官再有什麼拜鄉宦請士紳，雖不學無德的，賴前人的遺尊也就成了紳士了。一方面受官家的愛寵，他方面受百姓的恭維，養尊處優，社會愈進化，生產技術愈進步，人民知識愈增高，不似從前之崇拜，身無長技不得不趨敲詐欺騙，而劣紳之名實相符了。

(三) 土劣作惡之必然性

土劣產生之社會背景，既如上述，則劣紳純係消費的份子寄生於社會已極明顯。土劣既不能直接生產，何以謀生？考土劣率多戶大人多，無憑藉勢力，武斷鄉曲，豪霸農村，恭強欺弱，把持公產公款，勾結一氣，冒派攤款，浮收肥己，甚或挾勢抗法，糾衆逞強，有利則趨，無利則避。以個人

榮辱爲作事之標準，視地方公益若兒戲，農民缺錢寡勢，敢不甘受宰割，至於劣紳之先人遺訓不能控制，而它本身又極盡奢侈，癖嗜甚深，技不足以謀生，識不足以問世，生活日趨無極，收入逐漸困難，終必以敲詐爲能事，以措克公款爲目的，在民智簡陋法律不明的中國的現在，民衆若甘心受敲，而土劣必肆無忌憚了。

(四) 土劣活躍的方式及其現狀

土劣的榨取民衆，爲害地方，也並不是蠻幹的，他們有他們的方式和理論，若一一列舉，恐非必要，歸納起來，不出兩個方式，一是假辦地方自治之名以達吞款禍民之實的，一是假辦公差盜吞公款剝民削衆的，謹就上例，各一種，以明土劣活躍的方式現狀。

A 假辦地方自治之名以達吞款禍民之實者

這一類舉某縣保衛團副團總的違法殃民爲實例。保境安民，這是如何切要的事，然而用非其人，地方橫遭其塗炭，河北某縣十八年冬，保衛團疏於防範，致緝匪潛入縣城，把團部比鄰的鹽店富商架走，經民人報告，團匪雙方開火，結果團丁被匪打得死亡逃竄，匪人安然逸出，經這次受創後，不責自己怠職，詭稱團力不足，不經縣民同意，和擅添招團丁，擴充部隊，購槍買馬，醫傷埋死，總共開支數千元。

事前民衆以團兵死傷，情殊可慘，各區捐助數千元卹金，乃事隔半年，該團總竟將卹金吞沒，捏詞呈請縣府令各區另行攤派，各區以既經捐款，已足開支，何又攤款，乃聯合呈請縣府取消攤派命令，不意縣長早已默許某團總之所爲，強迫民衆交納，民衆不得已乃赴省府呈訴，執意官紳早已捏詞矇混呈准攤派，省令縣查復，縣府呈省謂民衆攪擾公務，破壞地方，阻撓攤款，糾纏年餘，在這過程中，副團總與縣長勾結一體，擅發拘票，私行逮捕，劣紳等又結黨一致，爲某團總辯護，致此案永懸未決，含冤者至今未吐，作惡者法外逍遙。至若各區長之濫派攤款吞沒發還地方款項具體的事實，不勝枚舉，至今尚有兩區長被控還未完案呢。

B 藉辦公而肥私者。

這類事更多了，何遑枚舉，我們可以歸結起來，每屆兵災頻仍百姓吃苦的時候，那正是劣紳發財的時候，同時也就是地方糾紛最多的時候。只要留心，變動以後必有民衆到省府民廳會局控告劣紳的便知。關於這件事，我再舉一個實例，在去年抗日軍興時，軍分會電令各縣徵發車輛伏草，筆者之縣被徵四十萬斤，有折價的（八十元一萬斤）湊足數目，交由支應局李某押運解交楊柳書兵站，草到之日塘沽停戰協定已成，草積如山，或可懇請不交，李劣見發財有機，回縣聲

稱草數尙虧數萬斤，伊以百元折價補足，此外還報了交割運動費三百元，私刻某副官印章到縣索草等伎倆，迨軍事結束，軍分會發還草價，只按三十四萬斤發價，應領三千餘元，民衆以事出離奇，紛起責難，呈控李某，而李仍逍遙法外。上級政府發還民間借款，經劣紳中飽的太多了，只是上級該管機關認事不真，民衆法律政治常識不充足無法追究罷了。

(五) 肅清的方策，

土劣的作惡如其殛，爲社會爲國家人民計，斷不能容其存在，阻止政務進行，必思有肅清方策。謹就管見，述之如下：

1. 普及教育——我們知道中國現在的政務改進的計劃，雖不能說十分詳細，然而總費了許多心血，爲什麼不能推行無阻呢？表現一點成績來呢？這不能不溯源於民衆知識程度太低，土劣得以從中作梗，有計劃者未實行者，致決而不能行，所以一計劃的推行，一方面要維持局面，遷就土劣，他方面予民衆參予的機會，但中國民衆傳統偏於保守，不問政治，而土劣等又極盡其排斥與把持，因民衆無能開政治，地方事權永操土劣之手，這是互爲因果的，所以肅清土劣的根本辦法，在求當局提倡教育，訓練民衆運用民權，引起其參政的興趣，鼓其熱心公務的情緒，期達此舍普及教育無由。

2. 訓練民衆，要想民衆自己管事，非訓練不可，不然遇到問題，是無法解決的。一般民智太低，訴願程序不明，一經舉發的案件，常陷於無法應付，再加以縣府照例的袒護劣紳，土劣的離間民衆，團結不固，難免失敗的，再一般民衆率多富於感情，顧及其他親戚朋友鄉黨的關係，變成對人非對事，改革政治爲擁護私人，這種流弊，非切實訓練民衆是不能避免的。

3. 組織民衆團體管理及監督地方公款——這是非常重要的。這是一件事，土劣的爲非作歹是依其經費活動力的，土劣等把持地方財政機關，整宗徵集，零星支付，每收公款，息存商號或貸與農民，生息分肥，與民衆偶有訟訴糾紛，恆用公款利潤與民衆週旋，取之民者反以之害民，故常見民衆有因公涉訟而家業蕩然者，再農民只知俯首聽攤款項，不問用途，比年以來，政府又常借用民間款項如發行公債，糧草折價，建設協款等，比及退還，多爲土劣中飽措用，民衆分文不得，民衆結怨政府，仇視官廳，政府不能取信於民，不能與民衆聯絡一致，推其原因，在諸土劣。地方款項設法監督，尤爲當務之急。

4. 政府政令除含有秘密性者外，應一律絕對公開宣示民衆，不應積壓——縣府及土劣每有一種通病，即有關於民衆

的利益的公文多不宣佈，讓他們知道的只是些催完糧銀，攤派款項，所以農村有一種流言曰：『莊稼老看佈告，百姓吃虧。』這一句話給政府推行政務上一種很大的阻力，民衆心理先認定一看告示，就要吃虧，奉行政令，心理上自然另起一種狀態，這是何等不幸的事，究竟老百姓爲什麼作這樣的

河北省的農村衛生問題

要正確的把握一種問題或觀察一件事體，是要從經濟的觀點上出發，要用真理的解剖刀去分析，更要從牠的全體性上，聯繫性上，及其變化和發展的過程上去認識，才不會發生錯誤。我們一向都是本着這種信念，保持着這種態度去觀察和探討一切的問題。譬如目前最時髦，最摩登，而且比較實際，比較切要，大家高唱入雲，津津樂道的什麼農村建設問題，什麼農村教育問題。及今日所要談的農村衛生問題等，在原則上我們都非常贊成，非常同情，尤其承認農村衛生問題，是中國農村社會目前急待解決的重要問題之一。但在政治上未上規道，農村經濟破產，農民沒有出路的時候，皇皇乎求生之不能，何暇顧及農村的衛生問題？故對此除了有一種「談何容易」之感外，願先就農村衛生之現狀，及簡單的促進辦法，分別提供如下，以備讀者之參考。

思想呢？也就是關於他們得到利益事項，劣紳們早已詐欺的從中剝削淨盡了。這樣的在各縣是難免的，我們希望政府對民衆要公開，例如退還借款，分配賑款，不要假劣紳之手，直接召集各鄉村代表處理，把土劣這類中間人打倒才好！

肅清的方法本來很多，這裏所說者，不過重要的而已。

黃凝暉

農村中自然環境的適於衛生，固爲任何城市所不及。但因農村經濟衰落，政治腐敗，農民習慣等，而形成農村中人民的一切衣食住行不合衛生的生活，一切不洗澡，隨處大小便的習慣，和各種公共衛生設備上的不講求等，現在分別敘述如下：

(一)不衛生的生活——這是直接與農村經濟有關係的問題。雖然農村是一切人民生活原料的供給地，但農民依然過着豬狗一般的不衛生的生活。

1. 食——在河北省普通農民所吃的食物，雖因貧富和季節而有各式各樣的不同，但除少數人或客來了可吃米麵，菜蔬，油醋之外，大多數人都是吃紅高粱，和玉米所做成的很粗糙的餅子，小米粥，或雜麵湯等。菜蔬雖也應有盡有，而一般人所能吃的也只有腌鹹菜，不但不肯搗油，甚至大鹽

都不肯用，多半是用小鹽腌成，其有碍衛生，乃理所當然。近因連年歉收，很多的人並此而不可得，只有吃粉渣，草根，和樹皮。

2. 衣——在農村中，普通男女所穿的衣服，在夏天多半是紫花粗布，和藍粗布，冬天則一人一身小棉褲棉襖。差不多脫了棉褲就換單衣，夾衣服是不大預備的。至于小孩們遇到天氣溫和，脫下棉襖就是赤身裸體，簡直連單衣都不穿呢！

衣服的件數既是如此，還談得到洗滌嗎？因此垢泥大厚，虱子成羣，每逢天氣和暖，比較安閒的日子，大家集在廟台上或牆根下，脫下棉襖，赤着臂膀，一方面捉拿虱子，一方面往嘴裡送，所謂當陽捫虱，幾乎成爲農村中一種的點綴了。

3. 住——農村中住的問題更不堪問了。普通人家房間都很少，不但光線，和建築都不合衛生，並且豬圈，廁所，馬棚，廚房也都在一起，所謂六畜同居，還談到什麼空氣的清新嗎？北方人的臥房裡，多半有土坯建築的大炕，炕的當中有洞，可以燒火，夏天常下雨，炕上發潮，冬天因爲被褥少，燒些土秫子，睡起來就如火炙的一般。自然燒不起炕的也有，那末睡起來就是冰涼棒硬了。較之都市中的關公館，電爐，電燈，暖氣管，鋼絲床等，不啻有天淵之別。

4. 行——關於行這一件事，農村的人們常常走路倒有益

衛生，而且也不拿走路當一回事。不過農村的街道，沒有負責的機關或團體來修築或保護，多是任其自然變化；因村內的街道多不乾淨，村外的道路多半坎坷不平。尤其夏日下雨的時候，常積泥水，通行不便。往往農民們在家門口街道旁邊，或村邊上的大道兩旁，晒涼大糞，臭氣撲鼻。有時走起路來，更有成羣結隊的蚊蠅，嗡嗡的繞着你的頭子亂飛，實在討厭。

(二) 不衛生的習慣——衛生的習慣，完全以窮富爲轉移。窮人們維持最低限度的生活而不可能，那裏還談到什麼衛生的習慣呢？舉例如下：

1. 不常洗澡——在夏天裡有的人常到壕坑裏或井的旁邊，還可以胡亂洗一陣，到了秋季以後，便有八九個月不洗澡，因此身上不但積了泥垢，還長了虱子。若問他爲甚麼不洗澡呢？實在沒有相當備設，而且也沒有那種閒時間和心情。天氣冷了到壕坑裏去洗澡是不行的，家中沒有熱水又無力置備大盆。至于女人差不多永遠不洗澡，腳也不過在大年三十日晚上洗一次。有的還以爲洗澡是一種羞恥，還有的以爲洗下身要受風寒病。

2. 不刷牙漱口——刷牙漱口的習慣，在農村中大多數的農民家裡是談不到的，女人之中更是絕對沒有——除非在外

邊讀書暫時回家的女學生。個個人都是滿嘴黃牙，說不出的
一股子臭味，然而愛情好的夫婦，一樣的還要摟着接吻呢！
這就和兩個人吃了蒜的一樣，當局者不覺，假如其中有一個
是在外讀書的大學生，回到自己家裡被太太摟着那一 Miss
，又不知感覺什麼味道？

3. 隨處大小便——隨處大小便是中國人最大的毛病，城
市中如此，農村中尤其烈害。不過農村中的大人孩子，有時
爲了要糞不肯拉在街上，而且縣中警察，爲了罰錢，近來特
別注意這一項工作，認爲是自己最大的一種收入。所以農民
們有時和他們開玩笑，在離警察不遠的一個地方，故意抽腰
假裝小便，引得警察瘋也似的跑去，到後才知被騙。

4. 廁所林立——普通女廁所都建築在院內，並且常與豬
圈相連，大小便完全與豬糞和其他穢物打成一片。男廁所普
通都建築在院外，或靠街道的牆邊，自街上出入，往往廁所
內的小便從裏面流到街上，有碍行路，又有氣味。蒼蠅往來
紛飛其中自是非常方便。

5. 沒賊沒淨——鄉間有幾句俗話：「沒賊沒淨，吃了沒
病。」「臟水不賊臉。」「吃了有泥的東西可以長膝蓋。」
「先洗手後洗臉。」等樣的說法，隨時都可以聽見。

(三) 缺乏公共衛生設備——這不盡是農村破產的原故

，政治和社會的關係也不小，茲舉例如下：

1. 溝渠不通——蚊子的害處是一般人所知道的，可是牠
的發生處就是不通的溝渠。而溝渠的疏通，亦屬不易。因從
初夏到秋末農民最忙的時候，又那裏有餘力來通溝渠？而且
有許多的溝渠，農民們還要利用牠灌溉，有許多的壕坑，農
婦們還要利用牠洗衣服，當然不肯去通，因此也只好聽着不
衛生了。

2. 疾病死亡——疾病的患者是否農村人民最多，不能確
說。但是患病以後的死亡率，農村確是比較多。爲着一切衛
生設備的不完備，所以傳染來得快，這是原因之一。患病以
後，村中無良好醫生，於是只好求神，拜佛，或吃土方，死
的機會便更多了，這是原因之三，病死者又有許多迷信與傳
說，如停屍若干日，葬處不遠離等。所以有傳染者死後還去
做傳染工作，這是原因之三。還有一個重要的原因，就是醫
藥費的缺乏。據調查所得，每家每年醫藥費用平均爲一元有
餘。一家五口平均每人醫藥，至多化大洋二角，此二角錢在
現刻當然全消用於殺人之庸醫看病買藥，絕無新醫與衛生事
業之言。

(三) 改進辦法：

1. 防疫設施——衛生設施的第一步就是預防傳染。這種

工作一方面要實施醫療減少傳染的來源；一方面要實施防疫的改善環境衛生。不過農村衛生行政費在今日河北省情形下，至多只能以獲得每家負擔大洋兩三角錢為準。以兩三角錢之數保護一家五口之健康，其能作到衛生之設施，當然有限之至。

2. 環境衛生——蒼蠅傳染霍亂赤痢，蚊子能傳染瘧疾，虱子能傳染斑疹傷寒等，爲害都非常烈害。應厲行新生活，特別注意清潔，時常舉行大掃除，或除蠅除蚊除虱大會，並指定專人負責辦理公共衛生事業，利用壁報畫報和說明等方法，具體的指示農民以方法。如對於除虱可用烙鐵烘熱，用濕布包起來熨燙，或用乾熱濕熱等方法，亦可將其一網打盡。衣服勤洗勤換自然也是滅虱方法之一。蚊蠅亦應加以撲滅計劃，并設備如何改良廚房，廁所等。

3. 處置污物——一種是糞便的處置，也可說是廁所的管理。應預備柴灰在廁，每次大便之後撒灰一層。一種便是設垃圾箱。我以爲這些事，縣中或村中都應有專人負責來管理和清除。

4. 衛生教育——專賴衛生的實施，有時仍不能得到圓滿的結果，癥結所在實由於個人缺乏衛生的知識。傳染病爲甚麼發生？用什麼方法防止？以及怎樣才能普遍的了解和實行

，這些問題全靠教育的力量才能解決。所以應把對於衛生的必要知識和衛生方法，以及公共衛生的利益，從初級小學起即應特別實行衛生檢查，衛生講解和習慣之養成。

5. 提倡醫生下鄉——常常聽到人說農民不衛生，是教育程度太低沒有知識的緣故，可是醫生們都是受了最高等的教育，衛生知識自然也很充足，口口聲聲又說替人服務，却爲著賺不到錢，而多藉詞推諉不肯下鄉，真是憾事。今後固不敢希望他們一定能夠下鄉，起碼農民有進城看病者，亦不要故意揶揄，或不用心的草管人命也就好多了。

6. 衛生活動——爲了促進衛生事業，爲了使農民明瞭和重視，應時常舉行下列各種衛生活動：A 衛生講演 B 說衛生故事 C 衛生比賽 D 清潔運動大掃除 E 衛生展覽會 F 懇親會 G 張貼衛生標語圖畫等。

7. 政府負責——政府對人民有保護健康之責，在許多先進國亦爲多數民中所公認。政府爲保護人民健康，每年須動用大筆經費，因此衛生事業非常進步。我們的中央政府雖也設有衛生局，名爲管理全國衛生行政，實則有首無肢，法令不行等於虛設。同時他們逼於經濟的窘困，也只好在南京湯山等名勝區辦一農村治療所，其餘便非能力所及了。民十八國民政府衛生部司長金寶善曾發表一文，其中一段論預防瘧

疾說：「預防瘡疾之大規模滅蚊，需費極大，每人每年至少須出資大洋兩角，此今日國內經濟狀況所不許也。」國家對於每人兩角的預防費也不肯化，還怎能談到其他呢？所以上述種種方法尤其是衛生活動，在政府及縣政府不能十分注意

，或農民生活未找到生活之前，終覺無俾實際，急切間還是沒有辦法。至于貼標語，壁報，那更是畫餅騙孩子，但孩子的肚子依然餓着，依然哭着，紙上的餅有什麼用呢。

河北省農村婚喪禮節之現狀及其改進

金絮如

一，引言

號稱禮義之邦的中華民族，無疑的，對於禮節，是非常注重了。但是自從新文化運動之後，因了都市的經濟組織，各人的生活方式，發生了莫大的變化，因此影響到禮節上面，一切儀式，大有由繁變簡的趨勢。然而僻居農村的人民，所受影響，却並不如此巨大，所以在河北農村中施行的禮節，依然保守着封建社會的典型。本篇文字之目的，首先要陳述現在河北農村中施行的婚禮和喪禮的大概，再提出改革此種不合時代的繁文瑣節的原則，作一種拋磚引玉的工作，希望致力民俗學社會學的專家加以細密的研究。

二，喪禮

現行的喪禮，原則是本着儀禮來的，在形式當然不一定十分一致。儀禮上所定喪禮，很是繁雜，按儀禮卷二十六至卷三十。都是規定土喪禮的。不用細講原文，只在節目上看

，也要使人頭昏目眩。節目如下：

始死，復，禭齒綴足，始死奠，帷堂，命赴者，哭位，吾使人弔，君使人弔，庶櫨爲銘，掘坎爲壑，濯器，陳饗事，陳沐浴飯含之具。沐浴，飯含，襲，設重置銘，陳小斂衣，饌小斂衣，饌小斂奠，陳經帶，設牀第盥，陳鼎，小斂，小斂奠，有禭者。設燎，陳大斂衣，饌，陳奠，爲殯具，陳鼎，徹小斂奠，大斂。殯，殯奠，君視大斂，成服，拜弔者，朝哭，徹殯奠，朝奠，朔奠，筮宅，視禭視器，卜葬日。請啟期，陳祖奠器饌，啟，朝祈，薦車設遷祖奠薦馬，請祖期，載柩，陳器，祖，請葬期。公贈，賓贈奠賻贈，代哭，爲燎，遣奠，出重與車馬，苞牲，行器，讀贈贈遣，柩行，公贈，窆，反哭。虞卒哭禱。

一個人死了，要費這們許多事，自然不是士以下的百姓

所能作了。可是現在河北省農村中的喪禮，依然用這套把戲。

現在把各縣的喪禮，分別加以記述。一個整個的喪禮，可以分成三部分說明：由才死時到入殮作一個段落。由入殮後到出殯前作一個段落。由出殯到葬埋完畢後作一個段落。

在第一個段落中即是議禮中由死，到大殮的一段。在清苑縣施行的是這樣：

在人才死了的時候，把屍身抬到正堂屋裏。頭向裏脚向外，停在牀上。前面放個供桌，供些食物。即遣人向親友家報喪。等到一天或三天的時候，在夜晚要行入殮禮。把壽衣給死者穿得很整齊的，把入殮的被褥全預備齊楚。平常家都是三舖三蓋。先把三舖放在棺材裏，這時就有人領着孝子，一起吹笛打鼓的人們，往井台上去取水，孝子取回水來，到死人面前，跪下，用取來的水爲死人淨面。然後把死人抬到棺材內，把三蓋蓋在死人上面，這時就有許多弔紙的親友來行禮，向着死人叩頭。孝子在旁陪着，一邊站着吹鼓手作樂。然後把棺材蓋釘好，停放在正堂室中。再請幾位僧道穿上法衣，打着法器，超度靈魂。

此外更有所謂報廟，和燒紙糊的車馬禮節，在威縣施行的是：

死人抬到牀上時候，兒子都哭着拿了點着的紙，按次序跑到門外，預先就糊好了一份馬車，用紙點起來，認爲死人靈魂坐車走了。他們又哭回來，稍待片刻又接着次序走向本村的土地廟去，跪在地上。有人用火點些燒紙，嘴中禱告說：「土地爺一份，土地奶奶一份，小鬼一份，判官一份，死人一份。」說到此句，大家又哭起來，走回家去。

關於報廟。另有一種方法，在定縣施行着：

入殮之後，俟等那日夜裏，全族和親友攜帶着紙車，一同到五道廟去尋靈魂。到廟內各人拿着一張燒紙，往廟中牆上亂貼。俟等任何一張紙能在牆上貼住了，便算尋得了他的靈魂。這時他的長子便喊着，叫他回家去，其餘的人，便放聲大哭，直到回家爲止。夜深便把那輛紙車燒掉了。

以上是自死到入殮這一段的禮節。入殮之後，要看家境奢貴，規定停放靈柩日期長短。最窮的人家，有放三天就安葬的。較富足人家，是由七天，起碼，所謂「七」。或是七的倍數（但多用單數倍數，如三七，五七，七七，等）有時因了農事的原因，或是風水，經濟，等。在人死後，行完大殮，有所謂藏靈（在滿城叫藏靈）。把棺材放在屋中砌起

來，也許幾個月，也許一年半載之後，再行葬禮。房屋較少的，有時在住人的屋子內停上棺材，也不以為不便。以下再敘述大殮後的一段由殯到卜葬日一段。在徐水縣是這樣子：

死人過七日，便是「一七」。所有一切親戚朋友，以及本村的人，全去弔紙。到了靈前，先把來賓所帶去的祭品，（點心，鮮果之類），擺在桌上，點着燒紙，來賓便磕頭伏地大哭。孝子們在旁跪着，來賓哭完以後。孝子們向來賓致謝。並設備筵席，款待他們。也有請僧道念經的。

此外在定興縣施行的有所謂「送路」，「接三」

第三日晚放置紙糊的車馬，在街道上，子女們在靈前大呼道「……上車」旁人也呼着「……上車」。於是把這車馬燒掉，名叫「接三」「送路」。此後每逢七日，家人就到靈前燒紙痛哭一次。到五七要燒紙製的樓庫，並供獻祭品。

在滿城縣是在一七的時候，哭弔亡人。那天的下午，就施行藏靈禮在沒人住的屋內，或人不常去的地方，把棺木用磚壘起來。以後，到了三七，全家人照例去哭。五七，又去哭。孫輩以下的完服。以後是逢七即哭，直到發喪之日為止。

以下要講到發喪。由請啟期到完。這當然是很重要的禮節。在發喪的時候，紙製的冥器，是少不了的。富貴人家，要糊一切車，馬，轎，小的房屋，樓閣，甚至有糊整臺的戲劇，以及侍奉的男女僕人等等。是沒有限制的。以下是在保定施行的發喪禮。

直到出殯頭幾天，就在院子裏搭上席棚。靈前搭起拜臺。掛好素彩。街上搭起過街棚。門口紮上牌坊。擺列着許多旗纓傘扇金瓜鉞斧，和紙糊的一切人物。出殯的日子，分爲兩天。頭一天是闋弔。各親友在這天都來祭奠。主人預備下筵席款待。所謂「請降」。還要請一位年高有德的人，來行點主禮。晚間請僧道放封靈焰口。到出殯時候，孝子把神主和牌位請到影亭裏，把棺材抬到槓上，用很鮮明的棺罩罩在上而。孝子背着引魂幡，拿着哭喪棒，在棺前走。前面是親友和打執事的。還夾雜着僧道，敲着法器。一直送到墳地為止。

此外其他各縣都跟這個差不多。所謂點主和堂祭，要算最繁，最封建式的禮節了。點主，即是用朱筆在亡人靈牌上寫主字上面的一點。但是非要有功名的人不可。而且在迎送之間，一切要官僚化，要用十足的排場才成。至於堂祭，是

家人在出殯前一晚上施行的。要請贊禮的人，家中人要預備下祭文，一邊哭祭一面自己宣讀祭文。行起這種禮來，大半要費半夜或全夜的時間。以上把喪禮大概記述完了。雖然不照儀禮上規定的那麼複雜，但是仍然保持那個輪廓，不過加入一部分神鬼迷信的事而已。

二、婚禮

這比較前者，是簡單一些，即按儀禮所定，節目也比較少的多：

納采，問名，醴賓，納吉，納徵，請期，陳器饌，親迎，夫婦入室，食，醕，昏禮成。婦見舅姑，醴婦，婦饋舅姑，饗婦，禮送者，奠菜，舅姑設饗送者。

考察在河北省鄉間施行的婚禮，是離不了二大原則的，即是父母之命，媒妁之言。此外對於納采，問名的禮節，也是謹慎的守着。以下是在安國縣行的儀式：

婚姻結合，要靠着「媒妁之言」，去向兩方介紹，如果得了「父母之命」，便「拿帖子」。由男家，預備下龍鳳喜帖，在上面把男女八字添寫好。送帖子時候要附帶着彩禮。禮物之貴賤，是隨着家境而不同的。過帖子之後，要期由男家規定，甚至隔三年五年也不定。在迎娶前三天，由男家蒸大四方饅頭一百個，送往女家，名叫送食盒

。到了迎接那日，女家把嫁粧送往男家，陳列在新房內。到迎娶時候，一切用具，都由男家預備，普通是轎子二乘，大車數輛。吹鼓手和炮手等人。由男家新郎到女家親迎。女家按貧富關係，對男家待遇不同。有「大待」，是用些豐富的酒席。有「小待」，隨便的飯菜。有「不待」，就是什麼也不預備。迎娶回來之後，將新婦坐的轎前而地上舖好白布。直到屋內。房門坎上放個馬鞍子，新婦由上面走過去。此刻男家主人，便設席招待親友，和族人。此外這天還有鬧房和熬夜的事。鬧房的樣形，和其他各地相似。至於熬夜之說，便是幾個頑皮的人在新人房裏不出來，與新婦同熬一夜。三天之後，新夫婦回到母家看望一次叫回門。婚禮大概如此。

以上所講，雖是一縣的禮節，但其他各縣，都差不多的。此外還有一些有趣的迷信。在蠡縣行的禮節在親迎的時候，新郎到了女家，女家要款待他一夜，不許睡覺，據說一睡就把他岳家的錢睡了去了。回來時新郎要拿兩個小碗走，作為是偷來的。此外在洞房中，新人要同坐吃一次飯，然後拜天地，叫新娘跪在地上向北叩頭，兩邊有人說着：「先敬天，後敬地。敬了公婆，敬前後院裏……」便舉行叩見禮。此外於鬧房，更有特別的花樣，在清苑縣有的地方施行着：

許多與新人平輩或後輩的人，相繼而至，向新娘說笑，甚至動手。新婦本坐在炕上，於是許多人也上炕和她並坐。逼迫她一直到了炕角上。新婦不耐，有時立起來，人們就在此時摸她的脚叫「摸大脚」。到這夜，又有許多人在窗外頭偷聽，謂之聽房。到夜深不走開。主人認為是吉利，預備下酒款待聽的人。

此外又有在洞房中吃餃子的習俗。在徐水是這樣子：

到了晚上吃餃子。人們特為新娘預備下一個大餃子，裏邊包着許多小餃子。說新娘吃了一定生許多男孩的。還有的地方，在新娘吃的時候，外面有人故意問：「生不生？」問的新娘沒法了，答應一聲「生！」就作為生子的預約券。

以上是現在鄉村中的婚禮，所謂「文明結婚」，在他們看是有點不合脾味的。所以除去在城市中舉行而外，還不能普及於農村。

四，批評

由以上所行的儀式看起來，現行的婚喪禮節，是有下列的缺點：（一）封建典型太甚。周禮是封建制度中的產物，我們是無可否認了。所謂禮不下庶人。足見古禮只是一般士大夫的專用品。只看那些節目，就不是普通老百姓所能作

到的。我們處在今日，而仍然的復古，像喪禮中所謂點主等等，只能給予社會上一種封建的暗示。而且現在有許多地方遇到婚喪禮所用的儀仗，更多沿襲清制，那們無形中，更給予社會上的一般人，一種惡劣的印象。不怪在鄉村中，還有許多人夢想宣統登極，像如今所舉行的禮節，的確有一部份，表示出滿清的氣派。最近內政部有改革婚喪儀式，服色的明令，那們鄉間之儀式，自然更須要改善了。（二）浪費太多，不合現代經濟組織。在現代經濟恐慌普遍的時候，婚喪禮中之浪費，實在太多，即如鄉間之設備筵席，雖然內容很簡單，可是吃起來，也非數百元不可。此外如喪事中之棺槨衣衾，有時竟使人傾家敗產，再有用珍寶殉葬的習俗，所費就更可想而知了。至於婚禮舉行時，如製備首飾，衣服，修理住宅，又如所用的車馬驕子之類，也是很大的一筆款項。又如嫁女之家，所備的嫁粧，衣服，更是無盡無休的。據我觀察，富有資財，和窮無立錫之家，對於婚喪等事，比較容易應付。富家暢所欲為，金錢不成問題的。窮人遇了婚喪以不了了之的態度，因陋就簡。或者也容易對付。最難的是所謂小康之家。中產人家。如想檢省，是為環境所不許可，鄰里輿論所不容，而稍一鋪張，勢必破產而後已。而現在河北農村中，此等小有產者的自耕農，還占有相當的百分數。所以

本於經濟的原則，不能不設法改革。

至於談到具體改革方案。關係太大，在此只能提出幾條

原則來。我以為無論婚喪禮，第一，要以簡單為原則。所謂

簡單，即是時間要縮短，婚禮只用一日，即要完畢。喪禮至

多三日，不能再延長了。儀式也要簡單，一律用鞠躬禮，不

得再行跪拜。如點主，堂祭，以及其他帶有迷信色彩之繁文

瑣節，一概刪去勿用。對於儀仗，如喪禮之所謂大柩，大罩

，銘旌，旗傘之類。婚禮之轎子，傘，扇，燈籠之類一概除

去。第二要以經濟為原則，無論婚喪禮之一切宴會，都要廢

除，當然對於有事務的酬勞不是絕對禁止的。一切設備，皆

以儉為主。在喪禮中墨子主張：桐棺三寸，足以朽體。衣衾

三領，足以覆惡。及其葬也，下毋及泉，上毋通臭。無槨，

死無服。為三日之喪。這到是很經濟的辦法。至於婚禮，將

現在通行的新式結婚禮稍加修改，也很經濟的。

五、結論

上節所言兩個原則，其實在大的都市上，早已實現。實

在因為經濟的壓迫，不得不如此的改變了。無奈農村中人民

保守性比較大點，又因了農村的環境生活情形，所以一時不

能改變，我們既不主張，「等待主義」，所以要預先提出來

加以探討和商確。

在最後我很誠懇的，向報告我現行婚喪禮節儀式的河北

各縣朋友，吳仁祚，王煥，劉蘊華，韓潤疇，諸君，表示謝

意！

廿三，十二，十九，保定。

新蒙古月刊三期要目

支持危局須掃除心境上的塵蔽……………姚敬齋

蒙古的將來及其出路……………關起義

從蒙古現社會之分析說到今後應有之改革……………張景韓

遼北蒙邊騎兵第一路成立經過及血戰之概略……………李海山

遼北蒙邊騎兵第二路之緣起及抗日之經過……………劉震玉

榮總管蒞任後之感想……………滌新

亟待創辦盟旗日報……………吳斌明

蘇聯赤軍在遠東的實力及其配佈……………景夢譯

外蒙近况與蘇聯軍備……………景夢譯

新疆境內的蘇聯軍備……………景夢譯

從蒙古沿革上鳥瞰中俄蒙的關係……………草人譯

東北境內蒙古之重要性及其歷史背景……………伯譯

連長（小說）續……………斐屏

憶昔別離時（譯拜輪詩）……………唐仁

蒙古青年園地：新年感言……………雲從龍

一月來之蒙古……………編者

河北省高陽布業衰落及挽救方策

林分

- 一、高陽布業之概況。
- 二、高陽布業衰落之原因。
- 三、振興高陽布業議。

一、高陽布業之概況。

凡提到高陽這兩個字，誰都會馬上聯想到高陽布的。這足以證明高陽布的著明了。尤其在華北各省還算得上是獨一無二的大量產洋布的地方（對土布而言，因為有許多地方產土布）近來山東濰縣布業蹶興起來，對於高陽布的獨尊是大大防禦的。高陽布的歷史並不甚久，溯其原始，也是從土布改良出來的，因為中國自古就是以農業立國，男耕女織是家庭中的分工合作。數千年以來相沿不變。但是高陽布的繁榮起來，則就不能不提到日本了。民國初年日本以其生產過剩的棉紗，由天津轉輸到高陽縣，便立刻掠奪了本地棉紗的銷路，不久就獨霸

了市場，因為日本線質料精美，粗細均勻，織出布來又特別的美觀。而且價值並不比本地人工紡的粗細不均的線高。因為此種的關係，本地土線就壽終了。

隨帶着土布也漸漸的絕跡而不為人用了。高陽起初織布是用的木機，構造上利用着簡單的機器，所以在生產速率上很慢，每天也織不過三四丈布。日本為求

棉紗的大量傾銷，感到高陽這地方需要太少，遂募集當地人去日本，學習用鐵機織布，學成歸國，又輸入了日本的鐵機到高陽，於是高陽織布戶都改換了鐵機，每天的產量比木機大了三倍，於是高陽布的繁盛，成功了日本線的暢銷。

民國初年至三四年為高陽布發育時期，民國五年至十年為高陽布成長時期，民國十年至十七年為高陽布極盛時期，民國十七年至現在為高陽布衰退時期。布

的衰退是說的棉布，有一種蔴布却應運而升騰起來，原料仍然是日本蔴線，高陽始見此種蔴布時十三四年中，稱線作法蔴（人造絲），織成之布稱絲光緞，初時很不耐久，一般人以其不中穿，都以傷心緞名之。

截至今日，高陽布的名義下，只能包括着棉布與蔴布兩種，但在布的名色上却與日俱增，初時高陽布一律是平素布，就是沒有花色的布，白色的布，只有輕重量上的分別，所謂十斤布，八斤布（皆以一百尺為一疋）。線的粗細上的不同，普通稱十六布，二十布，三二布四二布，十六者線稍粗，四二者線最細，又有所謂兩紋布，就是把不同粗細的兩種線，一經一緯的織起來，又有一種線質料上比前三者都高一籌，叫合股線，故又有合股布之稱。色布也就無單

色布，近年則有提花布與印花布了，無論棉麻布都日日翻着新花樣，就此可以推定出高陽布在織染技術上，有着很大的進步。現在高陽的染坊不下百餘家，能印花軋光的，有蚨豐合記等廿餘家。

高陽布的織布工業，直到今日還沒脫離了家庭工業，所以在高陽城關的織布工廠，全算做一起也不到三十家。大部分的生產區，還在周圍六七十里地以內村莊裡，可是很少見有織布工廠，即便有也沒有大規模的，項多也不過三四十張織子，用上五六十個工人，像這樣的工廠，你走遍十幾個村子，織布機聲填街滿巷，你也未必看見一兩個這類的工廠。大多數是農民在農事之餘，抽出工夫來織布，或是利用婦孺去擔當。織布的情形。有兩種不同的辦法：一種是自織工。織布家自己買線，斟酌市面上需要何種的布，便買該種線，織所要織的那種布，賺或賠是憑行情的，在早先

幾乎沒有賠的一說，賺的最多的時候，每一疋（白尺）布，可以獲三四元錢等，近來頂多每疋也不過兩元錢的賺頭。好不好賠錢也是不罕見的事。一種是定戶，就在高陽布商手裡去取線，按照布商所要的尺寸與成色去織，織成了之後，將布交回該布商，自己單取工資，早先織一疋布，掙兩三元錢是常事，現在每疋工資最高的是一元五角。低的則有六七毛錢的工價。前者在鄉間俗名爲「織賣貨」，後者爲「織定機」。

高陽布的推銷，當初高陽獨霸華北的時候，在華北各省的各大城市，都有高陽布商的分號，每年銷路，約計在一萬萬疋以上，銷路最廣的市場，還以東省爲最，近年來俄國布與日本貨充斥於各省市，深入於小鄉鎮，爲爭奪市場起見致彼此就不計賠賺，廉價傾銷，日本有雄厚的資本做後盾，俄國有國家經濟的靠山，在彼此廉價出售的相持中，高

陽布以初始萌芽的微弱，自無周旋的體力，便拱手將大市場送於他們了，自己退入窮鄉僻壤去苟延殘喘了，不特如此，九一八事變之後，東省完全操於日本手內，權利所在，豈肯半點讓人，自然要以政治的力量，獨佔起所有的市場，高陽布商自無立足之地，而退出其勢力範圍以外，如是則高陽布推銷的地域又失去了大半。所以高陽布近年來，銷路跌減的驚人，由高陽商會統計，在前年與去年的銷售額數，僅在五百萬疋的左右。

高陽布的價格低落，是受了世界經濟不景氣的影響，現在各種布的價錢都約在五分之一到二分之一的比率下定價，若按工本合計起來，自然要虧本的，爲免除虧折，不能不偷工減料，所以高陽布的成色日漸降低。高陽布所以不爲人重視，也就在此。由於高陽布的遲滯與低價，高陽布商宣告歇業的層出不絕，其原因皆是經濟破產，所以高陽現存的朝不保夕

的布莊，約在百家上下，合當年三分之一，在量數上有此種差別，而本質方面，已經不復若早先那樣資本充實，交易活躍了，大部分都是內部空虛，一時因為欠賬與存貨牽累，而不得不勉強支撐門面而已。

高陽商家的資本，最多的有百餘萬元的，五六十萬元是平常的，頂少也得五萬以上，這些錢的來源大多是借款，但是這種借貸，完全是從農村中的富戶借出來的。與大都市的銀行僅有川兌的關係，而沒有借貸的關係，換句話說，國家濟經以及世界經濟乃至於商業資本的投資尚沒有伸入到高陽商業上去。因此高陽商業資本是固定的是獨立的，是遲滯的。截至去年才有中國銀行與河北省銀行，開始設分號於高陽，但是因為這些銀行在過去成績不甚好，大部分還是高陽商人不習慣。都不肯同這銀行裡作交易。固然商業蕭條是主要的原因，

同時高陽有幾家大布商，把商業上所富裕下無法支配的資本，湊集起來，合開了一個大豐銀號，在市面上很亨通。幾乎完全壟斷起高陽的金融操縱起高陽的全市面，使着現有河北銀行分去的支行，無所措其手足，究其所以能如此的原故，就是大豐銀號是高陽本地所設，人熟地熟，對於高陽各商號的盈虧澈底的了解，而且在高陽的市面上的交易情形，深為明晰，即有不測，消息也特別伶通。所以牠敢大胆的向外借貸，萬無一失，高陽商戶也因為情面關係，樂得與他往來，所以也情甘樂意的去存款或借款。各銀行的支行，在高陽還為初創時期不但一般人信託，而他們本身，也不明了該處的情形，一切的投资與借貸都不敢輕舉妄做，因此就把許多交易機會拱手讓人了。據傳大豐銀號在高陽於營利之外，還有一種工作，就是要想把高陽商業，利用金融的勢力，縮減為少

數人的佔有，辦法就是把錢放出去，遇有某商號營業不利，便立刻提各家的借款，高陽市面上馬上呈金融缺乏的現形，而該家頓時因存不敷出，就得立時宣告停業，計在此一年中，在這種蠶食下倒閉的家數，有十五家之多。這種商業競爭的手段，在資本家自身未始不自鳴得意，若為高陽整個的商業發展計劃，實堪痛心。

一 高陽布業衰落之原因

高陽布業驟然一落千丈，若按時間上講可算是夭折，因為正是方興未艾，沒有到成年的時期裡，而竟遭此不幸，實堪惋惜。探其原因，也非偶然，比而論之，約有以下三端。

第一是屬於世界的商業的不景氣，不獨中國商業呈此現象，這是大勢所趨，誰都不能挽救的，但是人家的商業，不景氣，是因為機器工業的發展，大量的生產，出品堆積，釀成商品的過剩。

工業上利用機器，不用人工，大多數的人都失了業，因此一般人的購買力減少，因此物價低落，物價低落金融價漲，又造成了農村的破產，農工的貧乏，更加重了商品的過剩。這種互為因果的聯繫，形成了各大工商業國的經濟恐慌，所以他們的商業衰落，是根於自身的矛盾。但是中國商業的衰落，是受的外來的急性流行，中國農村也同樣的破產，人工無所事事。雖然中國工業，尙是未脫盡家庭手工工業的胎形，而生產方面本是供不應求，但是竟也發生生產過剩的現象，很有限的一點粗糙的出品，堆積着無人過問，莫非是生產大多了麼？不能說，不配說，照需要核計，所生產的東西，還不足應用的物品千分之一，而這千分之一還不能銷售的原因，是因爲泊來物充斥於內地，各大市場城鎮都被外貨佔領了。因而本國貨就只好擱起，就此看來，中國生產的方面呈現

過剩，不是生產多，而是外貨伸銷所造成的。因爲各大工商業國，是機器工業，產率大而且所用的木錢少，定價故能低廉，比起本國貨來，又美觀又賤，所以外國貨能銷，中國貨就得退避了。所以中國商業日漸衰落，一往不收。

第二是屬於國家政治方面的，現各列強國際間的紛爭與衝突的問題，其發生皆源於商業上之鬥爭，各國都看清了現今這個階段，國家強大的基礎不是領土與人民，而是需要廣大的市場，所以現在所有政策條約與會議，無論其標題爲和平爲軍縮，其最終目的，還是爲保護與掠奪市場的。因爲一國的富強與貧弱，全關係于商業之發達與否，所以各列強的政治，軍事，外交的方針，都以保護或發展工商業爲原則。內政是提倡與獎勵工商業，軍事是保護國內商業，外交是與世界各國爭商業貿易權。所謂保護貿易政策正是這個辦法。所謂獎勵

貨品出口，限制外貨入口，用限重的關稅來杜絕外貨的輸入，因此國內無外貨暢銷的情形，貨物出口幾乎無稅，運輸方面用自己的商船，運費也極微。所以貨物發到外國價錢比本國也不見很高。但是中國的政治則大有不然，國家口口聲聲提倡實業，而實際上並不如此，對於國內實業一點都不加保護，往往有生產事業發啓，恆因政治與軍事關係不能實現。軍事更是對於實業家是敵對，騙詐搶掠是平常的事。中國政權的不健全，在關稅方面外貨入口納入口稅後，便能暢銷中國各城鎮。而本國貨出口稅並不減於入口，自然中國貨無出口的可能，出口的皆是原料，但是中國貨在境內關卡，却密如蛛網，層層稅的剝削，國貨除了在工廠附近買，還能便宜，真若運出千八百地去，稅與價等，所以貨就貴一陪，因此國貨就比外貨貴了許多。而且貨色又沒有外貨好，所以外貨能

銷，國貨就不能出售。

最可痛心的是自海禁開放以來，關稅不能自主，沒有權力能限制外貨入口，而施行保護貿易政策，所以各國都把中國看做是一個，銷路最好的市場，都爭着在這裡奪得一部勢力範圍，而實行其經濟侵略，所以凡提到東北，西北，西南，黃河流域，長江流域，珠江流域，人人都明白的曉得是那一個勢力範圍，是那一個帝國商業專利區。在這種資本帝國主義肆踐踏之下，本國無能為力之中間，中國工商業之發展又是如何困難，如何的危險啊，設若能有雛形的工商起來，又是多麼難能可貴呀！但是中國政治軍事上，都不顧及此點，許多的初起工商業是受這兩種力量而天殤的。軍事所與工商業的殘害頗為顯著，着目即是，而政治所與工商的打擊，不但加重稅搜括，而且時有政治要人，為謀個人利益，就不惜摧殘中國工商業了。

最近有一個例子，現在華北各大商埠，都能出一種印花標，初興起時頗為時興，銷路很好，但是自從某政治要人，包銷了俄國的印花標，在華北各省獨賣以來，這種國產的印花標便沒有人要了，原因就是俄國貨號稱無本錢的貨，他向外銷。是國中民人用不了的餘貨，才來向中國傾銷的，漫說就是中國的小本經營，抗不過他，就是資本雄厚的外商，也難與他爭勝。如此看來，中國工商業沒有一線的路。

第三是屬於高陽商工人自身方面的。最大的問題就是高陽工商業的資本太單薄了。居今日商戰最嚴重的時代，非資本雄厚，能擔當虧損，能渡過難關，是不能存在的，你看高陽工商業的資本，夠上幾十萬元就不多見，是何等的可憐，而這些資本又是從農家借貸來的，此更可見出其危險性，農家的資本的流轉，起碼就得一年，而工商的用錢又是

急不暇待的，但是高陽商工業很能因陋就簡，並沒人肯變更這種不流動的經濟情形，寧肯商業上不利，也不想向大銀行借款，自然以往國內外銀行的勢力沒有伸展到那裏去，這種小本經營，在今日商業自由競爭之下，若照着優勝劣敗，強存弱亡的定律來講，高陽工商業衰落是當然的了。

其次是高陽工商界，缺乏世界眼光與工商業上的知識，他們在外商壓迫之下，也知道一點自由競爭，但是他們並沒想一想怎麼與外來貨抗橫，而是高陽商人自己同自己傾軋，並不是兄弟鬩於牆外禦其侮，而且他們鬥爭也並不是如何發展自己的商業，如何改善自己的買賣，以求自己的商業發展到出人頭地，只是兩下裡私負氣，各不相讓而已，所以這種競爭的結果，於商業上有害無益，因而不是一家倒閉，就是兩敗俱傷，像這種例子，高陽商家沒有一家能逃出

例外去。所以高陽商業衰落，不僅是外感，而且還有很難支持的內症。

再有一種自殺的觀念，就是圖小而失大，高陽布在十年前很能轟動一時，而嗣後逐漸價值降低，現在竟至於人人厭惡的地步，一方面固屬高陽布在此二十年中無多大的進步，而在另一方面講，工料上却一天不如一天，原故就是早先利大的時候，工商雙方都不知偷工減料，既至近年商業蕭條，各貨落價，高陽工商的獲利機會，一天少似一天，獲利數量一天小着一天，但是高陽工商在貨物上還是守成不變，不想怎樣變變化樣，改善改善品色，而僅是在舊有的商標下，偷工減料以補足應獲的利息數目。如此一來高陽貨聲價頓減，商業上爭的牌號，牌號一壞，雖有好貨也不暢銷，因為人並沒有真能識貨的，因此凡是有別的貨的地方，高陽貨就不能買，最近山東濰縣出布，許多的高陽布商，代

買濰縣貨，而且也把高陽貨冒充濰縣貨。所以說高陽商業的衰落，受這種自殺的害處最大。

二 振興高陽布業智識。

高陽布業衰落到今日，將近於倒閉的地步，目觀此種破滅慘狀，回想當年慘澹經營之初，實有不忍之心，且商業為國家地方之命脈，命之將喪，體將何以為存，高陽布業在華北各省，為生產上之重要區，若坐令其就死地，誠堪惋惜，且損失華北一大富源，高陽附近各縣及村鎮，皆以高陽布業而繁榮，且養成了一般工商技術人材，若高陽布業就今宣告死耗，而這般人也要以有用之身，而無用事之地了。所以於國於民，於社會於地方，中國布業實有振興之必要。

振興之端，關係至繁，絕非單方面所能奏效。必須民政雙方合作始能成功，在國家方面，在政權上縱不能阻止外貨入口，但為獎勵實業起見，而對於國產貨物免稅出售，則量無難處，而且對於日常必須之貨品，在國有鐵路上可以免費運輸，也不背乎提倡實業之道。對於此點合應高陽商界巨首，聯合當地商戶具報本省建設廳，轉實業部核准實行，於此高陽布免賦稅運輸之累，可以低廉，可以普及全國，可以大量銷售。次則是國家銀行，政治上給以信託，而大量的向高陽商業建設上投資，而俾其有雄厚的資本，大量的生產，而得有與外貨爭勝的勇氣。如此能奪回外貨在華的市場也未可知。再次則為高陽布業，在生產上是局部的生產，而不是完全的生產，所用的是日本貨，而日本線的原料又是中國棉花，所以中間日本做了紡紗的工作，而以很低的價錢買中國棉花，在天津青島等地紡成線就以很貴的價格賣給中國，如此在布的生產中，日本以很少的勞力得了很大的代價！故中國再織出布來，比日本其他國的布並不便宜

，而且中國布越生產的多，而中國金融出口的越多，而中國也就越窮，所以高陽這種生產，在整個國家經濟上講是最要不得的。在振興中這一點是切須改善的，方法就是民政合作，在中國產棉區，設立紡紗廠，禁止棉花售與外人，再以平價賣給中國布業工商，庶可免了以上等弊。高陽布業發展上才可樂觀。最後是屬於高陽商工界自身的，他們須切實聯合起來，謀營業上及技術上之改

善合作，組成大託拉司式的，不必再單獨分立，所謂集納大家的錢，大家的智力，謀高陽布業之前途上之發展，應以何等的努力，何等的法子，健全起高陽的布業，再出面與外貨角逐，爭一爭華北的市場，縱不能完全佔據，也可有立足之地，或是臨敵不怯了。因為勢大氣壯，貨高則顧主自多，挽回一往之毀病，創立起高陽布的金字招牌，高陽布何愁不能暢銷國內，何愁不能與外貨對抗。何愁將來不能向外洋去打市場，天下的事沒有天定，却在人爲，以上所粗舉之四點，行其一則可維持現狀，行其二則能振興起來，苟能行其三四，則高陽布業定然前途無量。故望關心高陽商業人士，熱心國家實業之名流，其三思卑見，幸勿以斯言爲何漢也。

一九三五，一，六日，完
於北大西齋。

論 評 立 獨

號 六 三 一 第

(版 出 月 一 年 四 廿 國 民)

日本學者在中國東北的科學工作.....	翁文瀾
民主與獨裁的討論.....	陳之邁
民主與獨裁的爭論.....	陶希聖
大學研究所與留學政策.....	叔 永
再論發展都市以救濟農村.....	吳景超
編輯後.....	編 者

零售每本大洋四分
全國各大書局均有代售

河北省肥鄉縣農村經濟概況

素民

——一個縣單位的經濟調查——

(一) 主要農產品及副產品

肥鄉在平漢路線之東，縣城距邯鄲

車站六十里，南面四十里，即為河南之臨漳，東面三十餘里，即為山東之館陶

，全縣三百六十一村，土地七千一百餘

頃，人口十三萬七千，除極少數之工匠

及小商人外，皆以農作為業，產品之主

要者，為棉花與穀類，棉有紫花，柴花

，小紅花，美棉四種，盛產於西南鄉及

南鄉，他鄉間有種植者，為數既少，而

種量亦不豐，柴花紫花為本地種，小紅

花——莖葉作深紅色枝葉花葉皆甚小——

美棉，近五六年，始由磁縣傳入，種

者頗多，大有取本地棉而代之之勢，以

此項棉種，不甚擇土性故也，三四年來

，連年皆有適時春雨，又以糧價低落，

故植棉者，漸次增多，有以耕地全部，

或十之八九植棉者，每畝產量，常年平

均在七八十斤之間，全縣棉田約七百餘

頃，總產額約五百萬斤，谷類最普通者

為小麥，谷子，高粱，玉蜀黍，其次為

綠豆，黑豆，黃豆，紅豆，油菜，芝麻

，黍，稷，蕎麥等，豐年畝產七八斗（

每斗重二十四斤）常年四五斗小麥收穫

量略差，大約每畝三四斗，但秋麥之後

仍可播種秋禾，全部耕地，十之八為禾

田，境內無大規模之菜園，而北瓜西瓜

東瓜黃瓜甜瓜菜瓜絲瓜，則普遍栽種，

產量既豐，品質亦佳，他如紅薯，菠菜

，辣椒，葱，蒜，雖各鄉皆有栽種，但

為數不多，大率係有井人家，自種自食

者，果樹種類甚蕃，以棗為最多，村頭

宅畔，到處叢生，每屆成熟之期，則丹

實纍纍，迎風擺動，隨意採食，無人責

問，故「俗有生瓜梨棗吃了就了」之謠

，以此類產物多而且賤也，桃，杏梨，

沙果，甜子，（土名黏沙果而小色紅甚

鮮妍）蜜子皆有，而桃，杏，梨最多，

盛產於城北及西鄉與邯鄲縣接界一帶村

莊，年產約在萬担以上如將肥鄉所有果

類陳列一處，可成一果品展覽會，惜栽

培保護，皆依舊法，不能有何改進，近

二三年來，連遭虫害，西鄉之棗杏，全

被蝕殘毀，今年梨樹亦發生虫害，將梨

葉食盡兩次，第一次為捲葉虫，第二次

為形如小蛆之灰色蟲，據有經驗之老人

推測，在兩三年內，已無結實希望，大

花生近數年普遍播種，每畝約產百六七

十斤，多在靠近沙町村莊，副業甚不發

達，僅城北數村，織小帶，城南和東南

數村，製木碗木匣織布袋而已，鷄豬，

則為一般人家之主要副產，有居民百戶之村莊，至少有豬五十隻，雞四百隻，他如製粉條作涼粉作豆腐者亦不少。

上述各種產品，皆有其特殊之銷售方式，每採棉期至，則軋花販與花店店員，即至各村，偕同當地棉花經紀，向各家購買，以經紀為說合人，按百斤作定價單位，每百斤由買客出佣錢五角，並出拉壞錢銅圓三十枚，賣主不另出費，成交後，由買主自行運取，近四五年中每百斤平均價值銀十六元，由賣主運赴集上出售者亦不少，惟皆小農之零星小數，無大批者，一般棉商，每至農民完納田賦，及購買糧食時期，則抑低市價，農民以需款緊急，不得不減價出售，且受此項損失者，皆係貧苦小戶，富人則不被其操縱。谷類出賣，亦由經紀說合，以每斗為定價單位，每斗由賣主出格子錢二分——即買價百分之二——買主出佣錢銅元四枚，或五六枚，作經紀報酬

。此兩種經紀，最大責任，乃担保欠賬，買賣成交後，經紀即正式變為賣主之債務人，雖買客係騙子，而經紀亦須如數將原價付足也，所以非交遊較廣，信用較著者，不敢充當，果類皆係挑赴各村叫賣，最大銷場為邯鄲，其次為永年成安，二十二年，河北中部之梨，因災歉收，途有大群鮮果販，在邯鄲車站，及肥鄉各村，設莊收買，因是梨價大漲，秋梨每元三十斤，鴨梨每元二十斤，後復漲至十四五斤，還有大小二種鮮果產量，約計年在十五萬斤以上，每年廢曆七月間，各薰果廠，即開始收買，就廠薰製，每年不下數十家，每斤約價銅元十四五枚。

(二) 土地房屋分配情形及其價值

全縣共有土地七十二萬餘畝，人口十三萬餘——此數係縣府調查實際數目當在十四萬以上——除去道路村莊墳墓沙町

城池所佔地面外，每人平均得地五畝，今以一戶人數，平均每人佔地在十畝以上者，為地主，五畝以上者為富農，不足五畝者，為半自耕農，有極少之土地，或無土地者，為貧戶，計地主人口，佔全人口百分之十四，佔全土地百分之四十，富農人口，佔全人口百分之二十三，佔全土地百分之三十二，半自耕農人口佔全人口百分之四十一強，佔全土地，百分之三十一強，貧戶人口，佔全人口百分之十九強，佔全土地百分之五此項統計雖不甚精確，然絕無多大出入，縣中二千畝以上之地主一家，五百畝以上之地主十八家，以近年來，關匪鬧兵，捐稅繁重，且農產品價格低落，一般地主為避免意外損失，多半分居，即不會分居者，亦多將所有金錢，移作放債資本，而不肯購買土地，於是更加促進半自耕農破產之速度，故農村恐慌之程度，雖日益加劇，而土地集中之現

象，並不顯著，此一般地主之巧於自謀者也。

房屋分配，與土地為正比例，此為各地之共同現象，即某家佔有多量土地，同時亦佔有多數房屋，土地與房屋價值之大小，若從全縣觀察，其差別點，不在土質優劣，與房屋好壞，而在一般地主，是否競相購買，相距四五里之村莊，相同之土地，每畝價值，相差有至一倍，或兩倍以上者，房屋或房屋基地，即在同一村中，其價值大小，往往相差數倍，大約棉田每畝最高賣價五十五元，典價四十元，最低賣價二十元，典價十二元，禾田最高賣價四十元，典價三十元，最低賣價十二元，典價七八元，同質土地，與冀縣每畝之價值相較，竟差四五倍之多，——冀縣每畝最高賣價一百五十元——最近政府方在從事調查土地，以作照價抽稅之準備，若此項問題不能解決，恐實行從價稅時，將引起許多不平之鳴也。

(三) 借貸與典押

借貸有有抵押與無抵押之分，兩者皆須有中間人介紹，條件講妥之後，如係抵押借款，須由揭賬人——俗謂借錢曰揭賬——出具揭帖，交錢主收執，寫明錢數利息，借錢及償還日期，以某地作保（多以土地作抵押品但不必將紅契交出）並同入姓名，交款與償還本利，皆由中人經手貸借兩方，不發生直接關係，如至期不能償還，中人須負責將抵押品交與錢主。同時將揭帖改為地契，贖回期限，多為一年，滿期後，地主在驚蟄節前不贖回者，須讓錢主續種一年，殷富之家因一時周轉不活而揭賬，利息既低，亦不必出具揭帖，若為破落戶或小農家則上項手續，必須完備，且利息亦較高而小商販與貧戶，則條件更苛，赤貧者及一般墮落份子揭賬時，最要之條件，為可靠之中人，揭帖與抵押，皆

屬次要，赤貧者，大抵無一定職業，或作各種短工，或作小本季節生意，如冬季賣白薯，賣豆腐，春季販賣雞子之類，必須籌劃三數元資本，非出高利，無人肯將錢放與，墮落份子，如烟鬼賭徒嫖客流氓，個人信用，已完全破產，有的家庭雖富有，但其無權支配，有的雖有支配權，而所入之款，每不足應付慾望之要求，而一般已將家產蕩盡，專賴罪惡生涯為活的饑家——俗稱窩留賭博者曰饑家——白面販，則更無人信任，將錢借與彼輩，實無異購買航空獎券，故放債者，必須提高較平常多過數倍之利息，彼輩亦有自知之明，情甘接受，上述各種情形，皆以揭賬人經濟狀況，而決定利率之高低，大約富農揭賬，為月利百分之幾——二分五至四分，小農小商人破落戶，以個人信用程度，及活動能力大小，而有不同，最高有至六分者，赤貧

者及墮落份子，多按日計息，有每元每日出利息三四枚者，更有所謂疊利，即還利期至，借錢人無力繳納，須將利作本，仍按舊利率行息，此種剝削，最為兇惡，因此傾家蕩產者，蓋不知若干人也，又有出門利，剝皮利，出門利，即向錢主借銀一百元，錢主以八十元或九十元作還本，又有謂之八頂十，九頂十，剝皮利，係中間人以低利借來，高利放出，從中剝取餘利，使此項錢者，多係貧苦小農小商人赤貧者，及墮落份子，近年以土匪猖獗，賭風倡熾，毒品流行，稅捐繁重，農產品價格低落，各種副業被機器排擠，殷富者漸不充裕，貧窮者益形困乏，典賣田房，既不足以解決生活問題，不得不相率出於借債之一途，城南有數村，多數村民，皆為郭姓財主之債務人，北鄉東鄉，亦有同樣情形，故肥鄉土地雖未顯明的集中於地主，但一

般人之血汗收穫，實已秘密，中被地主攬入荷包，所以財主在鄉間，已成爲經濟上之統治者，勞苦民衆，表面上雖能自由擇業，而實際上早已變爲奴隸矣。典押在鄉村不甚流行，無單獨經營典押業者，凡小偷烟徒烟鬼，欲以物品押錢者，多向小烟館直接換取毒品，由賭館主人隨意估定押價，指定贖取日期，再按價給以毒品，至期不贖，則謂之歇，即可任意處分，一般善良貧戶，非至窮迫萬分，不肯將物典押，蓋彼等所有者，皆必須品也，但遇有必不得已時，亦往往以物向財主押錢，俗以押物較賣物爲可羞，故多央有中間人，担任說合，押物估價，至多合原值二分之一，期限數日或數月不等，無逾一年者，利息少者一倍，多者數倍，更有典與押性質相同，而方式不同者，爲使花莊，使餅莊，食批糧，在五六月間，棉花已有收穫之望，而農民正值青黃不接時期

，放花莊者，將錢放與棉戶，訂定棉花成色與價目，及交納棉花日期，農民使得之錢，即如預支之棉價，至期須依約將棉花交與放莊者，使餅莊者，爲資本短少之油房，年終無法開支，預向地主支取餅價，至翌年二三月間付餅，吃批糧者，多係人口較多之半自耕農，在田禾尚未成功時，缺乏糧食，又無力購買，乃向富戶批借，至打場時償還，花餅莊價大約較賣價低四分之一，批糧則食陳還新，往往借一還二，或借谷子一斗還麥子一斗，其利息常在一倍以上云。

(四) 衣食住行

農村中之服裝，至不整齊，無論在質料上式樣上，皆有很大的差別，一般家境富裕交遊較廣或受過都市生活洗禮者之少年男女，亦能追隨時代，時髦之程度，與日俱進，而農夫農婦農女農子，仍因襲其祖祖宗宗之古老遺風，只以樸實經濟爲原則，不計其他也，近來各

種洋布，雖風行鄉間，農民服用者，實不多見，除新婦少女與幼童，在過年節看戲上會及特別事故時，偶著幾件洋布衣服外，其餘則終年服用自己紡織之粗線棉布，年歲較高之婦女，不分季節，皆穿闊身闊袖，不著領子之短上衣，闊腿闊襠，長而擁腫的褲子，男子在夏季皆赤足，著短衣，春秋冬三季，富農多穿長袍，佃農長工苦力小販，多終身不著長衣，鶉敝百衲，數年不易，統計衣料百分之九十五，為自製棉布，由當地染房，染為藍色或黑色，自己用顏料或自製土料染為青色及灰色者，亦不少，皮衣毛衣絲織品，惟紳士與較大之財主始服用，夏季著白色單衣者，多為知識份子有閒階級及老年人。

食料以谷子高粱玉蜀黍為主糧，小麥豆類黍稷蕎麥為副糧，除大地主外，普通人家只在新年節令及麥秋之後，食用麥粉，其他副糧，以價值較高，製作

手續較煩，偶而食用，不過當作點心或輔佐品而已，半自耕農及貧戶，最難解決者，便是食的問題，汗血換來之少數金錢，幾全用於購買糧食，尚時告斷絕，故只得儘可能底節約食料，近雖年谷屢登，而此等可憐家庭中，仍不免糠粃藜之食，春夏兩季，村邊隴頭，時見衣服敝舊，形容憔悴之婦姑幼童，採取野菜樹葉，充作食料者，蓋糧價雖賤，而仍無力購買也，俗有『一個錢一斗谷，沒錢守着哭』之謠信不虛也，菜因季節而不同，由八月至二月，為食白菜蘿蔔鹹菜時期，二三月間，為菠菜，四月至七月為韭菜苣荬子豆角瓜類茄子辣椒等，蔥常年皆有，蒜惟夏秋兩季食者最多，與辣椒同為貧家之主菜，紛皮粉條，惟富戶平時食用肉類以豬牛肉最普通，平時無購食者，貧戶半自耕農，及人口較多之富農，多以辣椒硝鹽為主菜，或經年不食其他菜品，醬油鄉間無售賣者

，酒只富人或商家在婚喪年節時令及宴客會親友用之，無故飲酒者甚少，醬，富家多自作，貧者於節令事故，始零購少許，官鹽在鄉間銷數極小，以官鹽之價常較硝鹽高出一倍以上也，油醋皆係鄉間作坊自製，食用者，較為普遍，油有香油（芝麻油）菜油白油（花生油）棉油四種，香油棉油作調味之用，菜油白油，則多供作點心炸饅子（油條）全縣人口，每人平均佔地五畝，除十分之一棉田外，年以畝收五斗計，每人合二石五斗，除食料及飼養牲畜外，並無多少盈餘，而完糧納稅，婚喪事故，修補購置，皆須取給於此，一般家無宿藏之農民，不得不將僅足食用之糧米賣出，每年出境之糧食，皆血汗同胞，生活於飢餓線下所節餘者也。

住的問題，在鄉村並不嚴重，以其可以將就對付也，但貧富之分，實較飲食更為顯明，大凡糧食吃不完，衣服穿

不完，金錢用不完者，同時房子亦住不完也，年來我國農村，以受世界不景氣之震撼，月形蕭條，而肥鄉則有一種畸形現象，財主們之青磚白灰的新建高樓，於綠樹叢陰中，矗立而挺出者確實不少，亦是為此荒涼凋敝之鄉村，增加幾許牛氣也，一般舊人家，和中等富戶，亦多磚牆瓦頂，各種房間應有盡有，人口較多之富農及半自耕農，則多平頂土房牆基以磚礎砌，貧戶之有住屋者，亦係土垣泥頂茅茨不剪，並多無圍牆，無家屋者，多寄居於富人之《X 3 3 1 3》，（存放柴草肥料之處）代為看守柴草，並不時替房主做零活，不取工資，廟宇祠堂，多有窮人居住，冬日更有住地窖者，農民貧戶之住屋與院落，是無所不有，無所不包之萬有寶藏，雞棲狗棚豬圈畜槽，糞坑廁所，只要院內能容得不儘可能地在院內設置，畜槽雞棲廚房倉庫住室由一房兼充者，實不在少，冬

季往往將那很小的窗子，用柴草杜起來，或用廢紙密密地糊上，屋內照例都有一個用土坯砌成的暖炕，靠着炕便是做飯的爐子，他的烟窗從屋中通過，藉着做飯，便可以把炕烘熱，俗謂之大鍋炕，此烟雲繚繞之矮屋，即一般貧人之消寒福地，較富之家，其房廚與畜圈，冬日亦多至一屋，長工佃戶，有住居之特權，富人亦睡暖炕，無用舖板者，惟係以煤暖爐取暖，四月至七月，為窮人最幸福的時期，勞碌一天之後，晚上各人拿了箔子或葦蓆，任意到街頭曠場，放足酣眠，可以避免蚤蚊騷擾，與夏日特有之奇異氣息之侵襲，富人異耀匪不致享此樂也。

全鄉並無河流，亦無公路或經過改造之縣道，全縣皆凹凸不平，闊狹不一之舊式土路，冬春乾旱，則黃塵滾滾，夏秋雨澇，則積潦載途，久雨之後，往往經月不見大車，交通工具，為各種舊

式車輛，有四輪車（車箱下有四輪無轆）轆車，轎車，小轎車，（有轆無廂）手推獨輪車，四輪車，至少須套牲口三個，運樹木肥料磚瓦及收穫田禾時用之，轆車應用最廣，小轎車，多為獨套，小農戶煤炭販應用之以其價賤堅固輕便且能通過險道也，轎車地主始有之，手推車為小農戶及小商販惟一需要物，平道上來往車輛，手推車之數目，較各項車輛之總數為多，近三四年間自行車盛行鄉間，商店地主流氓自而販幾人人有之，統計全縣不下二千輛，現農忙時，普通人家，非有特別事故，不肯乘車，故在烈日如焚之天氣，時有新衣少婦，龍鐘老人，蹣跚道上，而一般財主，則不論何時，率皆輕車肥馬，往來如飛，以視汗濕脚下土之挑担夫及推車漢，令人起天上人間之感，自民十五以來，匪風大熾，白日之下，劫貨綁人，已屬司空見慣，每值青紗帳起，城北與東北

西北一帶，幾至商旅絕跡，其他各鄉，亦不時發生路劫，故肥鄉道路，真有「行不得也」之慨。

(五) 租佃

肥鄉雖無特大之地主，但普通地主佔全人口一四%已佔有全土地四〇%此項土地皆由佃戶租戶長工代為耕種，故各村之貧戶及半自耕農，幾全係租戶及佃戶，租佃在肥鄉有顯明之分別，地主自己管理土地之全部作業，指揮佃農，代為耕種，在地主曰留伙計，在佃戶曰種地，其地位關係，與分配成數，各鄉相同，地主在耕作上有指揮之全權，佃戶須無條件服從，農具肥料捐稅牲畜種子，全由地主負擔，伙計每人平均種地四十畝，各伙計須通力合作，產品之分配，按作物需用勞動量大小而定，小麥伙計得十之二，谷類伙計得十之三，棉花及棉田副生物，得三之一，副產物除高粱稻芝麻燕有伙計分頭外，餘皆屬

地主，平日地主不供給飲食，惟在做裏活時（伙計無代價與地主做耕作以外之工作）方給以普通飲食，冬季有代地主防匪守夜之義務，留伙計辭伙計，皆在八月十五日晚上，謂之說地，被辭退之伙計，須將本年場工完了後，方與地主脫離關係，農忙時，伙計若因病，或其他事故，不能耕作時，須覓人代替，上述之分配成數，係地主與伙計之分，伙計又按工作能力大小，及担任之工作部門重要與否，而有大小股之不同，在開始工作之後，估計可向地主吃借糧，謂之吃得荒，但不得超過一定限度——說地時規定——且須按三分行息，至打場時，即由借糧之伙計，應得分中扣留，蓋一般佃農，皆係貧戶，能以三分利息，吃得借糧，已屬格外便宜也，承租土地，按年交納租者，為數極少，普通皆係類似租地性質之代種，代種有大代種小代種兩種，大代種，由地主將土地交

代種人，隨意耕種，捐稅肥料種子及一切農具，全歸代種人担負，一切產品除麥稈谷草屬代種人外，餘皆按二股均分，小代種之分頭與地主與伙計之分頭相同，惟雙方在地位上，不發生隸屬關係，代種人可以任意播種作物，地主無權過問，但在習慣上，代種人對於地主，每多遇事讓步也，較大之地主，率皆留用伙計，小地主，亦多參加生產者，與伙計共同工作，按股扣留分頭，將地與人代種者，多為家中無成年人，不能管理，或地主家個人之私地，富農多僱用長工，或於農忙時僱用短工，又有典果者，其情形亦與租地相似，園主於果實就熟時，將園出典，承典者多係肩挑營生之小販，每每三數人合典一園，自己挑赴各處叫賣，以此項營生，不需多大資本，故一至果類半熟時，則問津者絡繹樹下也。

(六) 田賦及捐稅

肥鄉田賦，較他縣為重，民地（肥鄉有少數營地糧較輕）十六畝六分，須納銀一兩，每兩所合銀二圓三角，每畝合銀一角三分八厘，田賦每兩附徵地方款六角四分四厘，每畝合四分弱，但此項附徵，僅係地方款之小部，大部仍由財務局徵收各種牌捐，（每牌十頃按牌

，樹木，谷草，煤炭，豬，羊，行佣為賣價百分之十，煤炭係抽賣方。餘係雙方均担，油房粉房，係按戶徵收，每戶年納數圓十數圓不等，油房向有同業組織，往往與包商抵抗，故較他行之損為稍輕，其他各捐，大抵各縣相同，無足述者。

（七）各種工匠之作業方式

，同時開徵，每牌合四十五圓，各機關虧空，警團購置，及其他各種各樣臨時費，均按照數目，臨時派徵，自民十以來，常超出正稅之上，且有超過七八倍者，此外尚有區雜費，由區派徵，村雜費，由村長派徵，其數目各年不等，多則畝派一角以上少則數分，區與區，村與村之數目，亦不相同，以區長村長，有賢不肖之分也，牲口稅較他縣為特重，買主接買價百分之四納稅，賣主仍須出佣錢百分之三，作經濟報酬，價值百圓之牲口，一買一賣，農民即損失七圓

工匠以性質不同，各有特殊的作業方式，木匠平日在舖內工作，受僱之後，則攜帶工具，赴僱主家。大率在舖內工作，工資係按件計算，在僱主家工作，分包干管飯兩種，工資以日計，大約包干每日五角，管飯三角，主人須待以客禮，鐵匠有大爐小爐之分，大者每爐至少三人，似手推車運載工具，小爐為單人，以担子挑着工具，串街尋覓工作，工資以件計算。小爐間有作包日工者，主人須供給飲食與燃料，每日工資五角，較按件給資，可便宜二三倍，以

沿村尋覓工作，往往整日，不作一件，不如包日可靠也。肥鄉工匠，以鐵匠工資為最高，有「鐵匠冒冒烟，對住木匠做一天」之謠，泥水匠，即建築工人，平日皆有固定之組織，領袖謂之「掌尺的」多為該班工人中技術最高明，能力最優越者，每班多者數十人，少者十數人，且各班均有來往，可以相互調遣工人，合同之訂立，工資之分配，工作之計劃與指揮，由「掌尺的」全權處理，工人皆須服從。但彼之操勞程度，實較大於普通工人，而所得，略優於技術工人而已，（不熟練工人謂之小工工資最少）包干管飯論日論件，皆極通行，惟絕無包料者，工資高者，每日不過二角，低者數分而已，工匠中，以泥水匠工作為最苦，報酬為最薄，以農村建築，有關季候，且此項工人，多為一般貧戶，及半自耕農也。肥鄉磚瓦窯，約有五、十餘座，每窯至少有工人十餘人，由掌

櫃的主持一切，窯主將窯租出，並供給水土，租分兩種，有收錢者，有按十分之一抽收磚瓦者，掌櫃的再僱覓工人，從事營業，工人分打坯，運土，看火，

裝出，四種，打坯者係按坯給工資，每千約五六角，運土者，係按季給資，看

火者，須有特殊技術，多為有股份之伙

計，裝窯出窯，臨時僱人，往往以裝出

一次，共定為若干元包出，此項工作最

苦而且危險，非極貧苦者不肯作，凡窯

場工人，皆由主人供給飲食，每日三餐

小米飯和鹹菜而已，肥鄉窯匠大部永年

人，裝窯出窯，則由本地人承包，其他

打壺匠補鞋匠鋸器匠補鍋，拉鋸匠，多為

外地人，以補鍋匠，為最能刻苦，每日

兩頓淡小米飯，早飯在未明以前，晚飯

在既黑以後，白日絕不買零食，手面經

月不洗，顏色都和鍋底相同，雖在隆冬

嚴寒，每人只穿一身短小薄舊的棉衣，

每人一條或兩人共合一條，短小薄舊的

被子，此項工人，皆係河南之武安和涉縣人，每年賸錢很多，而不肯多費一文，理髮匠串街者，近年已不多見，以農民皆能自己剃頭操該業者日漸減少也。

(八)集，會，商店，串

街販

縣中有集市之村莊，共七個，日期

為旬中「三八」「四九」「二五七十」

等週日而復始，兩距離較近之集市，以

日期不重為定則，凡有集之村必人口較

多，地位較衝要，集之規模大小不同，

雜貨店，糧食攤，客店，藥舖，茶館，

染坊，棉花攤，布線市，飯舖，則每集

皆有，且為固定之營業，牲口市只三處

有之，以三四六七十等月，交易最

盛，其他活動攤販，則因季節而有多少

之不同，全縣農民，產品之銷售及需要

品之購買，完全仰賴於各集市，每集皆

有集頭一人，負責解決集上之小的糾紛

，並維持平日秩序，與改變各種行規，

每逢節令，各商販均酬以少許現貨，此外無特殊權利，有時由集頭招集各商店，攤販，共同議商，攤款演戲，藉廣招徠，謂之溫集。

縣中有廟會之村莊，約五十餘，每

年起會一次或兩次，日期皆係固定，會

期多為一日，規模甚宏大，至小者亦能

來數萬人，除棉花糧食外，農家各項需

要物品，皆有出售者，以牲口交易為最

大，並有玩把戲說書，賣拳拉洋片等小

的娛樂，含有賭博性質之搖會，投圈，

平天轉，抽牌，搖色子，掛籤，彈字漫

，摸紙牌，出鷄蛋寶，種種玩藝，在廟

會上，為公開的秘密，叫化子亦可充分

表示他的威力，往往數十人一團，按照

他們的老規矩臨時組織起，袒胸赤臂，

扮作奇形怪狀，三五人一組，拿着刀

子，分頭向各攤販威脅的乞討，為其好

向賣饅頭的為難，如遇有不識時務者，

決意不把幾銅元給他，他便要開刀，所

謂開刀也者，就是自己使刀子，把額上

的皮割破，用手連擊，使血液直淌下來

，流得滿胸滿臉，站在你的攤子前面，

口裏喊些稀奇古怪的聲音，這時觀衆一

定把你的攤子圍得水洩不通，他雖不和

你動武，但是你的買賣却絕對做不成了

，因是一般小販，一見打血臉的來了，

沒有不十二分的讓步，相沿成習故無人

出而干涉，凡某村起會時，則村中已經

出嫁了的姑娘們，不論老少全體動員，

携子抱孫，向娘家趕會，其他親戚朋友

，亦都要撥冗前往，客人以饅頭或果子

爲禮品，主人亦盛筵款待，故肥鄉之廟

會，不獨是一個交易市場，同時是一個

農民的懇親大會，附近廟會之村莊，在

會期那天，都要休息一天，專去看會，

長工老媽，亦由主人發給工資，到會上

遊逛一天，所以一般人盼望近村會期，

和小孩子盼望新年一樣，年來農民之經

濟狀況，漸趨惡化，日常生活尙難自給

，視會期不啻一重難關也。

鄉間資本最大之商店，首推花店，

前數年，只城內有四家，僅二家直接向

濟南運銷，近來產棉村莊，多有花店產

生，由有經營棉業經驗者，連合當地地

主組織而成，雖無多大資本，以有股董

產業作担保，一般花販及賣戶，對之亦

頗信任，營業範圍，爲收買子棉及繭子

，轉售於大棉業店，亦有自行運至濟南

或清豐濮陽等處銷售者，以大都缺乏商

業知識，並受濟南行操縱，及票色損失

，雖貿易年達若干萬，而結果，則賠累

者多，獲利者少，雜貨店，率皆規模狹

小，不過零買零賣而已，每個集市上，

皆有數家，較大之村莊，亦間有之，木

作業，有棺材舖嫁裝舖，木廠三種，以

材舖資本較大，木廠多爲農民副業，由

農民之粗通木作手藝者，於冬春兩季，

經營之，在本地購買樹木製成各種建築

材料，運赴廟會出賣，除得些樹木根

皮碎木片，充作燃料外，並無利潤，藥

舖，皆爲本地醫生，自己開設者，多代

賣各種新藥，如金雞納，十滴水之類，

門診出診皆不收費，僅由患者，在其舖

內買藥而已，藥店營業，極不發達，故

每一集市上，只有小鹽店一家，洋布莊

，只辛安鎮集上一處，且代賣雜貨，飯

舖以燒餅果子包子，爲主要貨品，非集

上及兼開客店之飯舖，不做湯菜，饅頭

房，較大之村皆有，油房全縣約四十家

，實兼農家工廠商店三項業務，無單獨

經營者，故油房老匠（打油工作之主角）

之工作，最爲艱苦，粉房糖房約六十餘

家，此項營業，絕無賠虧之虞，以製粉

製糖，皆係農家之附帶營業，且可得多

量之副產物也，釀製醋醬多爲雜貨店兼

營，無專業者，自行車舖近兩三年，始

發展至鄉村，每個集上，皆有一二家，

且生意十分興盛，各雜貨店，亦多代賣

各種零件，集市及交通衝要之村，皆有

客店，一、二家或四五家不等，主要之僱客，爲大車夫，次爲推車挑担之小販，單行客人甚少，店中設備，皆極簡陋，不過幾間土房，幾座土坑，及幾個土槽，箱羅架，破桌椅而已，皆兼賣飯食，雖不精美而價值則甚公道，不論生熟之客人，一律實價，絕不像石莊左近之客店，專賣弄遠道生客也，又出貨棉被，每條每夜銅元十數枚，大車須出車底錢，每輛過夜約五十枚，打尖（白天喂牲口）十數枚，單行房錢無過廿枚者，雞房多在西鄉，每年不下二三家，由二月成立，至五月末解散，以解化雞雞，須

在春夏之交也，此種季候營業，多係每年重新組織，無繼續經營者，每家至少

有伙計十人，內有掌作一人（即技師）司賬一人，抓缸者二三人餘爲挑担售雞者，股份大小，皆有一定之行規規定惟挑担者，除固定股份，外更按全季賣貨成績，分別給予獎金，其成績不及某程度者，不得享受，以售雞者至各地逐賣，因各地價目大小不同，各人之消費不同，最易從中舞弊，給獎，即所以防之也，雛雞一次，謂之一盤，多者可至五六萬少者亦三四萬，雞卵經檢查後，方

始入攤，（雛卵之處）技術高者，每百卵，可成小雞八十隻，較用新式雛卵機，孵化雞雛，其經濟之程度，及技術之高明，實不知超過多少也，串街販所售物品，極爲複雜，除賣蔬菜買食品者外，有貨郎担，售賣洋布，化粧品，及婦女兒童應用物品，磁器鐵器，沙鍋瓦盆，皆有專販售賣，破銅爛鐵麻繩頭碎皮子，亂頭髮破布片，馬鬃，馬尾，豬鬃，豬毛，皆有專販沿村以各項什物換取者業此者多係外方人，率皆態度和藹，口齒伶俐，蓋非此不足以應付環境也。

蒙古前途月刊

第十期要目

時評

期待中之蒙古自治指導長官就職問題
 危機日深之內蒙……………文翰

論著
 二次大戰爆發聲中內蒙應有之準備……………楊潤霖
 日俄戰爭與蒙古……………古人
 關於對蒙政策之檢討……………斐然
 記述
 江浙教育參觀記……………陶立濱

文藝

永陞伯伯……………陳透曉
 秋日隨筆……………軒

轉載

蒙古各盟旗行政長官分班來京展覽辦法
 蒙藏委員會擬就之蒙藏回特種考試標準
 教育部修正蒙單生待遇章程
 蒙事紀要……………墨林輯

總發行所 南莊 京蒙 發和古 行平前 門途 所外社 曉

介紹目前國內關於農村問題的刊物

趙辛任

中國農村在帝國主義及封建勢力雙重壓迫之下，早已走上了危機線；再加以最近世界經濟恐慌的襲擊，危機的程度更是日趨嚴重，差不多已走到總崩潰的途程！

現在所謂「農村復興」的呼聲，亦算是高唱入雲了，政府當局，專門學者，大學教授，新聞記者，普通文人，那一個沒有關於復興農村之意見的發表！

因之，年來國內關於討論農村問題的刊物，真如雨後春筍班的誕生；尤其是在所謂「雜誌年」的廿三年中間，出版量之增加，那更是意中之事。不過沒有正確的統計，總數無法探知。至於一般雜誌的最近出版量，據「人文月刊社」調查，二十一年十二月為九十四種，二十二年十二月則增為一百七十九種，二十三年十一月則更增加為二百一十種。茲將目前國內關於農村問題的刊物，按其名稱，性質，定價，及出版處，分述於後，以供研究農村問題者的參考。

名稱	性質	定價	出版處
中國農村	月刊	二、〇〇	中國農村經濟研究會
農村經濟	月刊	二、〇〇	鎮江農村經濟月刊社
農業週報	週刊	二、〇〇	南京農業週報社

農情報告	月刊	一、〇〇	中央農業實驗所
農報	旬刊	一、〇〇	同上
農村旬刊	旬刊	一、五〇	上海立達農場發行所
農林新報	旬刊	六〇	南京金陵大學農學院
農村	半月刊	九〇	南昌江西農村改進社
新農村	月刊	一、九〇	太原農村教育改進社
同上	(每册)	四〇	杭州浙江農業改良總廠
農業推廣	季刊	八〇	中央農業推廣委員會
農牧月報	月刊	五〇	常州農牧月報社
農行月刊	月刊	二、〇〇	江蘇農民銀行
農村復興委員會報	月刊	三、〇〇	農村復興委員會秘書處
中國經濟	月刊	二、〇〇	中國經濟研究會(南京)
經濟評論	月刊	二、〇〇	漢口中國經濟評論社
經濟旬刊	旬刊	一、五〇	江西省政府經濟委員會
社會經濟月報	月刊	三、〇〇	上海社會經濟調查所
政治經濟學報	季刊	四、〇〇	南開大學經濟研究所
國際貿易導報	月刊	三、三〇	上海國際貿易局
物價統計	月刊	一、一二	實業部

實業統計	雙月刊	一、五〇	同上
工商半月刊	半月刊	五、〇〇	同上
中國社會	季刊	、五〇	中國社會問題研究會
社會科學雜誌	季刊	四、〇〇	北平社會調查所
社會界			燕京大學社會學系
民間	半月刊	、八〇	中華平民教育促進會
民衆教育	季刊	一、〇〇	杭州民衆教育實驗學校
鄉村建設	旬刊	一、〇〇	山東鄉村建設研究院
民間意識		一、〇〇	成都文殊院巷十二號
地政月刊	月刊	二、〇〇	南京中國地政學會
合作月刊	月刊	、六〇	南京中國合作學社
合作訊	月刊		北平華洋義賑救災總會
華北合作	月刊		北平華北農業合作事業委員會
浙江合作	半月刊		浙江建設廳
浙江建設	月刊	二、一六	同上
江蘇月報	月刊	二、四〇	鎮江江蘇月報社
四川月報	月刊	二、〇〇	重慶中國銀行
四川農業	月刊	一、八〇	重慶四川中心農事試驗所
河北物價指數	季刊		非賣品 河北實業廳
河北月刊	月刊		河北省政府河北月刊社

泉農	月刊	、二四	江蘇如皋農業推廣所
皖光	半月刊	二、四〇	安徽省黨部
瓊農	月刊	、六〇	廣州中大瓊崖農業研究會
鋤聲月刊	月刊	一、二〇	杭州湘湖鄉村師範學校
中華農學會報	月刊	二、〇〇	南京中華農學會
農聲			廣州中山大學農學院
滬農			上海市農會
廣東合作			廣東合作事業委員會
農林雜誌			餘姚農林雜誌社
中國建設月刊	月刊	四、四〇	南京中國建設學會

此外，如大公報的「經濟週刊」及「鄉村建設」，天津益世報的「農村週刊」，中華日報的「中國經濟情報」，中國日報的「經濟週刊」，申報的「經濟專刊」北平晨報的「鄉村研究」，……材料都非常豐富，實爲目前研究中國農村問題者必讀之物。同時，東方雜誌，新中華半月刊，申報月刊，中華月刊，前途雜誌，汗血月刊，文化建設，……也時常登載很有系統之關於中國農村問題的論著。

上面所介紹的刊物，只是以我個人所知道的爲限，但是個人的識力太薄弱，當然不免掛一漏萬。他日如有新發現時，再行介紹。

當我草此表時，本列有內容一欄，只因重複之處太多；又兼本刊地位狹小，不得不臨時刪去，請讀者原諒。

至於書籍之介紹，此次來不及了，只得俟諸異日。