

第一編

浙江 山東 直隸 北京

# 周公才旅行筆記

上海商務印書館代印

浙魯津京被考察機關諸執事鑒

不佞此次旅行貴縣蒙教育行政機關會及教育會或公法人紹介參觀

各處或以公事派員引導或以私誼設筵相待感激無暨特爲鳴謝所有被考察機關前在旅行中有以印

刷品及成績相賜者不佞以此編還贈投桃報李藉表謝悃即希指正爲叩

各省教育行政機關及省教育會鑒 不佞此次旅行僅至浙魯津京七處游蹤所及拉雜成編不值高明一

顧爰拾其所得以就正於當世 教育家惟私人贈品限於棉力祇能各省最高教育行政機關及省教育

會各贈一冊儻有學校及同志見愛請代寄語各就近向商務書館分銷處或上海總購取可也

購參觀滬寧各學校筆記諸公鑒 不佞前在本省編參觀滬寧學校筆記共印四千本 不用紙版售罄

即屬無遺去今兩歲陝西及雲南等處紛紛來滬寄購自一百冊至三百冊不等由滬總發行所函

不佞照寄實因告罄一時無以應命深爲抱歉購者諒之 周公才并啓

凡例

- 一、本編所至地點為杭州 紹興 曲阜 泰安 濟南 天津 北京  
七處編次依路線之便每處平均以十六頁計共得一百十二頁  
插圖共三十一幅
- 二、本編以教育為主生分約占十之五實業及地方行政社會狀況次之約占十之二其餘山川名勝及古蹟道里疆域工程等約占十之三
- 三、本編攷察各機關概以記事為主自知桂一瀾萬揭其二特點以備同等機關及有志者之參攷天竺物之山川名勝等有記兼名錄
- 四、本編所列統計及數目皆得之採訪人陳述臆稿以後又請乃省當道及談話者過目訂正而召道里面積及戶口等數從邑乘或圖表或新出版之書隨時摘取



五本編資料取最近之狀況以發表他書為人經見者概行  
從畧不事直鈔或昔云而今云或此詳而彼畧以各人接  
觸不同而記載自異

六本編所記時間在民國七年四月起至七月止皆臨時攷察狀  
況出版時期容有增損及變更之虞閱者諒之

七本編雖分類記載欲盡多處大概可先閱末後總結  
十數則

八本編於曲阜聖蹟泰安岱嶽記載獨詳專為一般遊  
覽者設

九本編記載係私人名義經費亦自坦負有編輯及出版  
權

十本編為第一次旅行日後各縣各縣編者識  
編者識

# 序一

## 教育部

一國之教育宜使各地方平均發達其差異之點由相效而相近以漸至於極微而所以達此境域者則以交通便利為最大之利器此事勢之必然無可疑也吳江周君公才任教育有年今歲夏考察各省教育由杭紹而充濟而津沽而京師凡三閱月而竟聞見所及彙而錄之書成郵示余察其所記述者南北各學校相同相近之事不一而足又事不相同而得考察者心理之同則亦一一記之周君足迹所至為滬杭滬寧津浦京奉各鐵路之集中地交通既便聲

氣自應其相效而相近也。不足怪也。而余於是書則尤有所希望焉。蘇浙魯直諸省吾國教育較發達之地矣。而內地偏僻風氣閉塞者。尚所在多有。是書既印行。凡鐵路未通之處。是書得而通之。則於吾國各地方教育促之使平均而發達者。曷嘗無裨補歟。於是序而歸之。民國七年十一月袁希濤。

## 序一

今年夏吳江周君公才來津觀察教育得相把晤談次知其於教育富有經驗非泛爲游覽者祇以公務匆冗未能偕赴各處一一就正殊深歉然茲得周君寄示考察津地教育筆記窮源竟委敘述井然有所評隲無不洞中綽要衷心傾服無似獨惜於糾指之間似尙有未盡之詞此在周君自處以處人固自具有苦心而返之區區之私意則有不能已於言者夫教育爲公共事業凡世界之人類有一夫不獲受相當之教育則於吾輩教育家之責任有所未盡矧在同一國家之中關係尤非尋常可比吾知此次

周君觀察所及凡各地之教育辦理得當必爲之色然喜有所不當又必爲之悵然憂此憂此喜於周君生長之江蘇之吳江同於直隸於天津亦無不同此固教育家應有之心理亦卽吾人素具之責任心所發露也然則周君於天津教育之不當有未盡言者何妨傾瀉而歷道之以爲改進之標幟則爲幸豈獨章祐一人已耶抑尤有進者周君後此有暇能於直隸各地之教育一一觀察而詳加指導直人之歡幸尤不知何似周君其亦許我也乎民國七年十一月

王章祐謹識



## 序三

豫自有清之季卽從事教育竭其心力而常有不足之憂蓋教育事業當明於世界之趨勢今古之變遷乃可以効於當時而切於時用然此非倖得也故每願奔走全國相其山川接其人士周知其教育之設施求廣見聞以豐所獲而牽於簿書羈於職教先後十餘年來願未得遂良用疚憾民國七年夏江蘇吳江周君公才到東相見於督署自述此次旅行其地則由江蘇而浙江而山東而津沽以京師爲歸其事則考察教育實業游歷名勝古蹟而以其所願得於山東者殷殷下問靡不詳焉已而別去通問無

從余見公才斯遊之壯，根觸舊懷，每憶公才未嘗不自愧也。十一月，公才由郵寄余一帙，則旅行已歸，錄所得成書名曰《旅行筆記》，而以序爲囑。余閱其全書，知公才於所至之地，求無不獲，敘述明而指陳當，又不以自私公諸同志，其用心與力之勞，可謂已至而所獲亦已多矣。近數年來，任教育者多事旅行參觀學校，然僅於生徒經費之數，教授管理之方，資比較焉。若讀公才斯錄，當知其偏而不舉矣。而余得是書，藉以少慰素志，則公才之賜我尤厚也。遂書以爲序。

民國七年十二月 陳名豫

## 序四

周君公才夏間以考察教育實業遊歷名勝古蹟二大目的旅行杭紹甌濟津沽各地當蒞杭時殷殷過訪多所垂詢曾就職司所在撮述浙省教育現狀及實施辦法相與研究藉資助益今者彙其所記述益以平日耳目接近所得於蘇省者哀然成帙行將付梓郵稿見示且責序言受而讀之見其於各地方教育實業實施情狀記載精詳確能得其真象自非具有卓識富於經驗而又工於記述文字者未足以與於斯也夫文明由灌輸而入智識以交換而增故交

通利便區域考察政學之士常往來不絕於塗  
冀收借鏡攻石之益惟偏遠各地輪軌未通求  
周知國內各地方行政狀況每以無真知確見  
之記錄足資考證爲憾得是編以餉遺凡足迹  
未履京津兗濟杭紹者於其地之教育實業名  
勝古蹟諸大端已不啻瞭然在目厥功偉矣周  
君以教育專家潛心經世之學從事著述是編  
之成特其嚆矢也夫江寧伍崇學謹識

序五

余性好游比年稍稍涉足國內外顧以人事牽率所志未逮十一周君公才既游浙魯京津等地歸錄其所得見示浙魯京津余四年前皆嘗游觀及之今讀是編如重登泰山之巔泛西湖之棹天然之景物如新而人事不常或昔盛而今衰或昔無而今有若教養諸事業有視前孟晉百倍者

則爲之喜亦有襲其故常以自封者  
又不禁代爲憂且懼正不知身當局  
中者其感想爲何如更不知若干年  
後有游斯地者本其所聞見以發爲  
感想較此何如也七年十一月黃炎  
培

# 本編目錄

## 予之旅行自述 南遊起程詩

### 杭州

教會視學談 兒童課餘作業 浙省教育廳 省教育統計 省教育行政 各縣教育費 廳長一席談 省行政計畫 浙省實業機關 省教育會 省立第一師範 師範生收費之研究 附屬小學 省立女子師範 宗文中學 安定中學 省立甲種工業 女子職業學校 體育專門學校 杭縣勸學所 縣教育統計 縣立第二高小 縣立第五高小 惠興女學 普成女學 城西國民學校 倉聖明智小學 省立貧兒院 縣立貧兒院 杭州之基督教及施設事業 附屬青年會及辦理事項 艾迪博士演說 弘道女學 正則小學 培根幼稚園 浙江圖書館 杭州各報館 牆壁與園林建造法 西湖之今昔 旅人之末路 著名土產 西湖主峯 湖之面積 西人遊湖之盛 題名勝諸詩 江南山脈 天目山之水 浙西水利工程 水利費及組織法 上海濟浦局條約 贈王卓夫詩 渡錢塘江

### 紹興

紹興知事談 學校令之研究 縣教育行政 教育費補助條例 紹興勸學所 縣教育統計 縣教育會 縣視學談片 省立第五師範 附屬小學 省立第五中學 縣立女子師範 縣立第一高小 縣立第二高小 縣立第一國民 縣立第二國民 城區第六小學 同仁兩等小學 三埭街之歷史 成章女學 浸會女學 越材中學 昌明小學 縣立貧民習藝所附屬貧兒院 紹興

鏡市內幕 文種山 望梅亭遠眺 叢山 戒珠寺之佛 隱參僧講經 城內河道 鑑湖與快閣  
東湖及鳥門山 稷廬 山陰道上 王右軍蘭亭 夏禹廟及禹陵 南鎮 紹興山脈 香爐峯  
東山國民學校 宋六陵 唐義士廟 壩口鎮之風俗 越女髻 石槲及筍與 曹娥江形勢  
贈陳氏昆季詩 嘉興秀州中學 特待生條例 運河各段里數表

### 北游起程詩 北游路線之變更 經過三車分段里數 上海

#### 德皇維廉小學

#### 曲阜

渡泗水 曲阜縣知事 曲阜勸學所 縣教育統計 學校積立金 學款清理項目 省立第二師  
範 附屬小學 縣立高等小學 縣立女子國校 物產及風俗 城內街道 交通計畫 城外山  
水 江北河道之關係 城內外聖蹟 予與孔廟 大成殿 廟之全圖 本壇考 魯壁考 孔子  
手植檜考 孔子履 聖蹟殿石刻 聖蹟圖目次 奎文閣 詩禮堂 金絲堂 神庖神廚 文廟  
尊崇之由來 上公府體制 聖裔一席談 孔子家法及祭田 顏子廟 古泮池 魯靈光殿基  
至聖林 洙水坊 享殿 子貢手植檜 至聖先師墓 墓之昭穆位 思堂墳丁談 顏林與墓制  
家族合墓之一說 魯周公廟 少昊陵 沂水舞雩壇 贈孔潤生詩 行路難 風塵中之二人

#### 泰安

泰安勸學所 縣教育統計 縣視學評語 省立第三中學 泰山礦物標本 縣立甲種師範 縣  
立第一高小 勤勞主義之教育 縣立女子兩等 縣立圖書館 丁種感化院 縣立苗圃 泰克  
礦政局 泰安錢市 雙龍池之水 大汶口之水 古蹟及物產 城 岱廟寶物 予之泰山觀



泰山山脈說 泰山之高及廣 山路 出發時情形 岱陽諸勝 孫仙人遺蹟 孔子登臨處 高老橋之路 黃峴嶺山脈 快活林風景 御帳坪觀瀑 五大夫松辨 十八盤鳥語 南天門投宿 玉皇頂觀日 東海日出狀 岱頂四望 秦皇沒字碑 秦山道中觀雲 經石峪隸書考 水簾 匡瀑布 遊岱指南談 普照寺 胡瑗投書潤 三陽觀小憩 黑龍潭觀瀑 寄語遊泰山者 車 一中之留學生 湘省財政談 中國政治觀

## 濟南

到濟謁督軍署 山東省近況 省教育統計 省教育特點 各縣教育費 各縣等級與統計 省對於縣之實業教育 商業專門學校之種種 草辦業失敗之原因 省立第一師範 各學科成績 附屬小學第一部 山東省教育談 省立第一女子師範 第二學舍 省立第一中學 編制之研究 省立女子職業 省立乙種工業 縣立女子兩等 省立通俗圖書館 趵突泉 圖書館與博物館 英人之廣智院 社會教育經理處 巡迴文庫支庫 易俗新劇社 濟南各報館 拳術研究社 實業教育研究會 省立工藝傳習所 振華火柴廠 成業造紙廠 東流水 商場公園 商 品陳列館 著名土產 珍珠泉 金線泉 大明湖諸勝 城之位置及沿革 歷山眺望 小僧之問答 不平人題句 雒口鐵橋工程 青濟路之關係 車中之小波折 車夫之貧 警察之勤

## 天津

四通八達之天津 日本人之天津地圖 八國租界戶口及方里 直省教育廳 歷年教育狀況及經費額 現有省教育統計 各縣教育統計 水災時之教育行政 順直水災之原因 省教育會 省立第一師範 成績室之研究 附屬小學第二部 練習主義之教具 兒童桌椅量身表 省立第一女師範 國文成績 附屬小學及蒙養院 直隸第一模範小學 天津勸學所 歷年辦理

成績 社會教育辦事處 各種專業概況 附屬兒童圖書 夜學校營業部 東路講演所 天津  
各報 通俗圖書館 天津公園 博物院 圖書館 游藝館 商品陳列所 著名土產 蒙古人  
交易說明書 陳列所月刊體例 山東省地質報告 直省實業廳 模範紡紗廠 工業試驗所  
各縣礦質分析表 京畿河工事務所 天津最近河道之變更 電車種類及路線 大經路之計畫  
日人俱樂部 北清戰役紀念碑

## 北京

到京情形 吳江會館 教育次長談片 全國教育統計摘要 教育費與學務區 學務局統計一  
覽 通俗教育概況 國立高師附屬小學 職業教育之傾向 國立女子師範 附屬小學 旅行  
中之一樂 北京師範附屬小學 主事一席談 京兆模範小學 京兆教育統計 京師人口數  
學校成績販賣處 公衆補習學校 兒童圖書館 附屬游藝室 體育研究社 通俗圖書館 注  
音字母書報社 新式旅語 杏花天之宴 中國與各國郵政統計 京城之位置 中央公園 古  
物陳列所 武英殿 土耳其式之浴室 文華殿 太和門外景 御極三殿 北京警察 電話局  
著名物產 照相店窗飾 東安市場 中央財政 海王春攝影 自京起程 大汲口水發 風  
塵中之同行者 兩淮鹽務談 軍隊名目之餉額

## 總結十七則

附博山工業調查記

# 周公才旅行筆記

## 予之旅行自述

予之所以  
旅行

予江蘇吳江縣人也。觀教育如有癖。奔走視學六載。足不出都門百里。而旅行志願無日不縈於方寸中。民國紀元初。嘗流連滬寧間。參觀鄰近學校百餘處。歸以私費刊其所得。貿然自問於世。顧是時目光僅注重於小學。而蘇省教育最著名之南通。以未遊其地爲憾。民國五年春。又偕二三同志。渡江以北。考察其教育事業。則於本縣月刊以附記其概略矣。然此皆短距離之旅行。往來行程不過千餘里。以中國幅員之廣。南北互殊。風氣各異。斷非江海一隅爲足。盡教育二字之長。爰是私發宏願。壯游各省。爲實地之考察。蹉跎復蹉跎。至本年而旅行之計遂非戀戀也。羈於職也。本年春。縣校建築則告竣矣。師資整理則就緒矣。勸學所組織在卽。爲結束一良好時期。毅然自請辭職。書上而志矢不回。經月餘始許之。地方厚我。乃賚我以百金。壯哉此行。足以添風塵之色矣。所定目的地有八。於浙爲杭紹。於魯爲膠濟泰曲。於直爲天津。而兼附以京師。每處有一目的。爲予所特注意者。儘此學期以行。往復共八。

十一日所未至者膠州。以天燻而力疲耳。奔走風塵。往來共八千二百餘里。平均旅費。日以四圓計。購取圖片書籍等。計七八十金。揮霍四百金之代價。吸收三大省之精華。其直接獲益於我者。不知幾倍。旅行中之修養。真快事也。惟經過此回之旅行。不可不說明旅行之目的。

予之此旅行也。有二目的。一為考察。以教育實業為主。凡地方行政社會狀況及物產工商業路政交通情形。皆附焉。一為游歷。以名勝古蹟為主。凡河流山脈地理形勢及城方位面積與重要工程。皆附焉。而考察尤重於游歷。故搜集資料之成分。亦因之而有多寡。輕重經報省廳時。有一定之參觀地。附載如下。

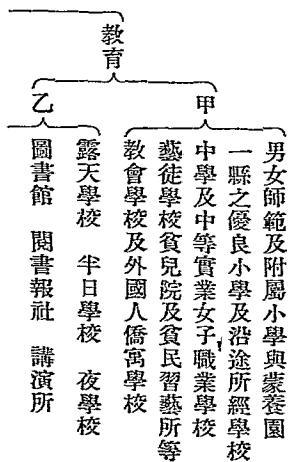

接洽情形

## 目的地

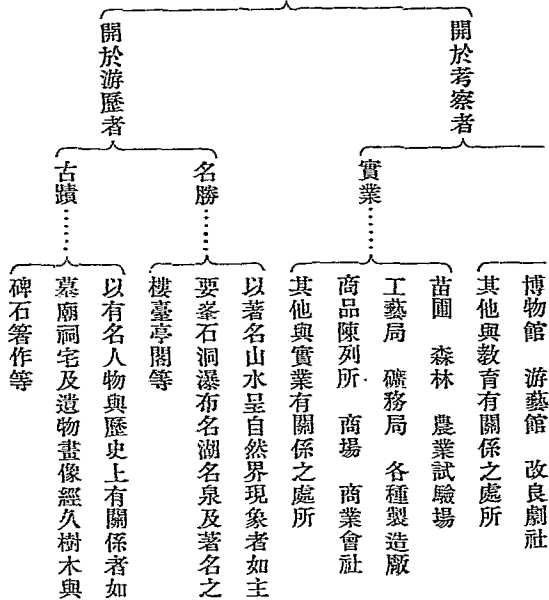

挾此目的以行。故凡至一都會一縣城。必與行政機關人員接洽。首問其統計。次詢其狀況。臨別則請其紹介參觀。或得其印刷報告焉。至一學校。必先問其校史。學級。

旅行之方法

經費數及人數而後付以參觀。行有餘力則請其自述特點焉。至一工廠必先問其資本原料銷額歲之支出及歲之盈絀而後請其引導。所最難得者惟種種製造方法耳。其他社會方面以隨處隨時之經心遇老於是業者語苟可記有聞必錄。但行踪甫至予所視爲最重要者莫城廂地圖及官廳報告若其次爲邑乘及影片碑帖。又其次爲學校成績及工商業出品擇要以購充我囊橐。至書籍及印刷品往來贈沿途各以郵寄。故子身行李來去自蕭然也。願予接洽及搜集方法臨行亦定標準括之如次。

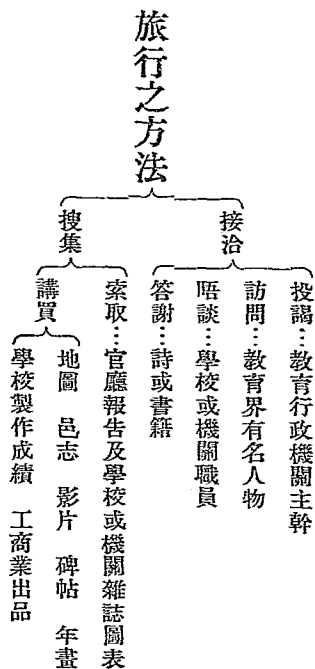

是編所以  
出版

返里後。同人至舍。紛紛下問。苦口不能齊答。乃先作一總結。以述是役之概況。（見編末）索觀各處成績及印刷品。愆予編輯出版。以直接得之於予者。得以間接貢獻於教育界。爲盡吾輩之責。予思此行純用個人名義。既蒙同志不棄教育事業。萬不敢以之自私。第編輯之始。於體裁。頗費斟酌。不主論斷。而主記載。孰得孰失。在閱者自斷之可耳。卽有研究之處。每處擇要揭其一二。亦不爲一校發。以備業教育或行政者爲研究之資料。惟有一言。欲表明於閱者之前。是編以教育爲總主幹。故成分占書之半。每處必冠以教育。首實業。次之其他各種。又次之皆屬於教育之四圍。直接間接。不無關係。至見識之謙陋。筆墨之拉雜。知所不免。編輯成付之梓。人以就正於邦有道之君子。民國七年十月編者自識。

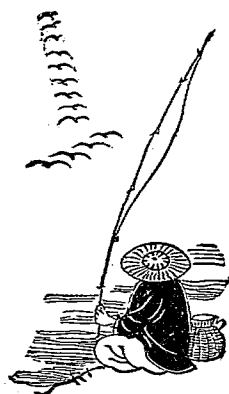



影之點起行旅者記



園公濱湖西州杭在

西 湖 放 棹 集 句

欲回天地入扁舟



豈有文章驚海內

## 南游起程詩

辜負兒童歲月多。口頭學得旅行歌。子身攜屐天邊去。一櫂乘風浪裏過。隱隱隔江聞吠犬。蚩蚩撲火笑飛蛾。鄉心越境隨楓落。付與東流作逝波。

### 杭州

教會視學談

予之杭之第一日。遇金山蔣君倜卿（昂）於塗次。蔣君江浙皖三省基督教視學員也。與予素相識。於小學經驗頗富。渠在教會服務以教育爲職志。絕不含宗教意味。時適欲赴弘道女學約時來訪。如期而至。暢談甚久。出示檢查算術成績法及使用四·方·米·字·等·格·知·其·研·究·功·深·談·次·以·教·會·學·校·有·二·特·點·一·室·舍·異·常·清·潔·二·體·育·平·均·發·達·學·科·弱·點·莫·如·中·文·彼·未·嘗·不·講·究·實·因·上·乘·中·文·教·師·高·小·以·上·我·國·內·地·已·有·求·過·於·供·之·勢·詢·及·課·餘·作·業·利·用·兒·童·方·法·錄·之·如·下。

兒童課餘作業

- (1) 開 小 會 如演說、游藝、音樂、書畫、競技拍球等會。得隨時舉行。
- (2) 閱 書 報 室 校有餘屋。特闢一室。陳列報章雜誌。由師隨時指導。
- (3) 互 相 通 信 假設郵政。同學互相通信。練習尺牘。即補國文不逮。
- (4) 揭 示 新 聞 校內外有事。使生投稿。摘錄揭示。便可驗其觀察力。

(5) 校園作業 師生共同操作。既養成勤勞性。又得直觀教授資料。

(6) 販賣課用品 定時交易。按班輪值。得酌加普通簿記及驗幣法。

聞蔣君言。知渠任視學職。以輔助及指導爲主。絕無片紙隻字之發表。一出於口頭之商榷。凡校中開職員會。遇視察之日。卽出席。共同討論。或貢獻他校之長。或補充一己之短。交相爲益。其赴弘道女學。卽與會也。瀕行以正。則小學有工藝一班。含職業的意味。不可不觀。談至九時而別。出門首遇故人。暢談教育樂甚。後贈以詩二絕。

談何容易出樊籠。邂逅相逢一笑中。眼未看花心已飽。西湖有個管春風。  
春風吹徧江南北。帳下全收口舌功。愧我十年書未讀。筆尖搖落故鄉楓。

### 浙省教育

浙省教育廳。於上年十一月成立。署址原在新市場。現遷至花市路。予在杭與廳長伍仲文(崇學)接談二次。得其教育行政狀況如左。

### 省教育統計

浙省現分四道。有浙東、浙西之界。共計七十五縣。教育廳設三科。分任治事。省視學五人。分道視察者四。駐廳辦事者一。有視學辦公室。駐廳一員。主管整理視察報告。書視學往來文牘。兼任編輯教育月刊及譯述事項。全省教育費。編入七年度預算。計一百零五萬圓。時正在議會審查中。與上年比增五萬有奇。(後議會照數通過)

然全省土布捐減少後。得此已非易。省立學校共三十一所。圖書館一所。受省款補習學校十七所。額自一千圓至四千圓不等。學生數共七千二百七十八人。(內女生四〇九)茲錄學校名稱及地點如左。

省立師範學校十二 杭嘉湖寧紹台金衢嚴溫處各一女師一在杭城。

省立中學校十一 同上。設置依舊。有府治而定校名之次序。

省立甲種實業六 工商蠶三業均在杭。農業在寬橋。森林在嚴水產在台。

公立專門學校二 醫學法政各一均在杭。現均由省款擔任。

省立圖書館一 在杭西湖。有分館在大方伯。

補助縣立女師五 嘉興寧波紹興台州處州各一所。

補助縣立中學一 在諸暨 (凡教會設立未受省補助者略)

補助私立中學三 杭城二處。安定與宗文。黃巖縣有扶雅。

補助縣立實業五 湖寧溫台各甲種商業一。寧波又甲種工業一。

補助私立女職一 在杭城爲中等程度。

補助私立專門二 體育法政各一均在杭城。

政 省教育行

省教育事業。舊時中學多於師範。至民國五年師範完全成立。與中學數相埒。校名之次序。係依舊有府治而定於地方區域。無爭執。而女子師範除杭城省立外。縣立則各有補助。此皆省教育之特點也。至各縣勸學所均於上年完全成立。去冬曾召集全省勸學所所長開會議。一次各縣教育行政狀況在廳略得大概。小學教員研究會各縣均附設於勸學所。由廳通令組織。現報案者有四十餘縣。各縣視學以二縣合并之。縣大都員額仍二分。視察全省公私立學校共五千七百二十五所。學生數三十二萬七千八百八十人（內女生一·五一六五）此五年度各縣教育統計也。

各縣教育費

各縣教育費共二百三十三萬有奇。除學田息金及公益捐外。有縣附加稅（即漕米平餘金前歸縣知事）分作十成。以四成專推廣教育之用。計每年全省所入抵舊有六分之一。惟各縣舊有學款自勸學所成立後。間有未移交掌管者。緣光復後縣教育費省中案卷不全。難於查核。現方通令各縣切實造報。逾限不報。由廳派員到境守提。則整理劃清有待將來。

全省學校辦理成績之優。蒙伍公開示師範以省立女師及第一第十兩師為最（

廳長一席談

十師在溫州校長現已更易。中學以省立第二爲最（嘉興）實業以甲種工業爲最。農商蠶三業亦可皆省立也（均在杭城）小學無甚高下。不無缺點。現方設法力圖改進。教育行政官之評語知必大有價值者。惜予此行僅至杭於杭參觀亦未竟。而校內人接洽與校長謀面者少。大都以辦理成績未盡宣吐其謙德。有如是伍公江寧人與予有省同鄉之誼。席間得其言論擬日後親自出巡考核各地方教育情形。抽查省校及縣與行政機關暨辦學人員接洽藉此以爲提倡鼓起教育界之興味。而於事前絕不通知。甚爲難得。蓋身任行政者不惟其令惟其行一法令之施莫善於周知各地之狀況。見之於浙深爲可賀。談次節錄甚多。後蒙其修正照錄原文如左。

**普通教育** 對於國民教育尊重推行義務年限。小學師表提倡優良獎金。至師資養成之補助方法。除就省立師校所在地分設夜班師範講習所。令小學教員未受師範教育者入所講習外。并分令各縣組設小學教育研究會。共同討論以資改進。又令分縣組織參觀辦法。藉爲考鏡。但視學爲教育行政之耳目。關係甚重。曾令省視學注意地方教育之實況。注重養成辦學人員發動之能力。凡視察

所及應酌量召集辦學人員。開會宣講。或解釋法令之大意。或指示學術之良方。期於督察指導。并進以貫徹誘掖獎勵之旨。對於中等以下學校。先促其進境者。有三。一曰善。良校風。一曰應用。科學。一曰完。美。體育。上述三者。除分別切實改進外。現已實行體格檢查。先從中等以上學校辦起。再推及於各縣小學。俾知注意學生各個身心之發育。以資比較。

實業教育。分整頓與推廣二項。凡省立實業學校。應先整理內容。籌加設備。尤注重實習場所。期與社會之所需相應。推廣計劃。除就省立各實校。預籌分年改設專門外。已分令各縣徵集實業教育材料。以爲興革之張本。并應因地制宜。擴充乙種實業。兼籌實業補習學校。以爲國民生活之依據。至與實業廳相關聯之調查事項。均係會商進行。

社會教育。就省會論。除省立圖書館。及正事籌辦通俗圖書館。公衆運動場外。本年度內。曾請省署提案。以省費組設模範講演所。爲全省提倡通俗教育講演事業之中樞。負分縣巡迴宣講之責。經省議會審查通過。否決於大會。以致擱置。尙須繼續竭力進行。并協同省教育會。謀補助促進之方。對於各縣通俗圖書館。



宣講所已設者先事整理。未設者提前籌辦。至宣講事項。并通令各縣。轉知各小學職教員。於星期及例有假期。分盡講演義務。藉爲學校與社會家庭聯絡之一助。

講演資料。責令趨重公民道德。及日用生活上簡要職業之智識技能。爲國民生活能力補助。亦卽爲推設實業補習教育之先導。至浙省貧民教養機關。若貧兒院等。省縣多有設立。惟從來習慣。俱歸內務主管。將來擬於實業及通俗教育上。漸求聯絡以圖補助。

上述實施計劃。類皆根據現行法令。審度地方情形。先其所急。力圖進行。至須統籌計畫。集思廣益者。尤在提前舉辦。各項會議。以爲根本之圖。如全省勸學所長會議。業經召集。除實業學校。應遵部令。採行全國實業校長會議案辦理外。并擬召集浙省師範中學校長。分別會議。全省縣視學會議。亦在籌畫之中。總以審知本省教育之現狀。集合辦學人員之公見。按切實情。力求改進。俾各項教育。漸次發展。勿使偏倚。以冀平均之進行云云。

後聞友人言。浙省實業。歸於省立者。苗圃有四。在杭州金華溫州台州等處。水產工

場一在定海造紙廠一在衢州造糖廠一在温州其成績如何未觀無從記載私人組織之工廠以拱宸橋鼎新紗廠爲最布廠以六和爲最其他林章撚絲廠貧民工藝廠出品均稱發達杭州爲產綢之地其最著名之綢廠則爲緯成虎林日新三公司資本均三四十萬不等銷路最暢者以鐵機緞爲最勝云

省教育會

省教育會。在西湖平海路。會所特建。現方工竣。原定十一學區。區各設評議員。一今已廢矣。會出教育週刊。發行已久。現附設閱書會。其他有臨時運動會及講演會等。會長爲經君子淵（亨頤）主張人格教育。提倡國貨。不遺餘力。以理學名於時。按其資格。以教育廳長記名於部者也。此皆當地士紳言。

省立第一師範

第一師範校址。爲前清貢院基。以兩級師範改組。占地甚廣。初有地一百二十餘畝。現後面劃五分之二。爲甲種商業址。附屬小學。又劃出十六畝。有奇。校園有五十畝。未經參觀。學級共十本預。俱全。均開雙級。生共三百七十餘人。年支經費。連附屬小學共三萬五千餘圓（小學占七千餘圓）每生年納十八圓。係收半費之師範也。教職員共三十一人。教授以時間計。每小時一圓。課餘作業。分文藝運動二部。文藝爲雜誌。言論音樂運動爲蹴球拍球拳術等。其稍特異者爲游泳與弓箭兩種。教生

實習。每生可輪七八次。畢業生出校服務。本城用者甚少。以紹屬爲稍多。詢及服務區域。校中會派員考查畢業生狀況。否。答言未晤。教務主任王君談祇半時許。（本校畢業）長斯校者。卽省教育會長經君也。

案師範生收費爲近今一研究問題。就某省論。高小畢業投考師範。有十之九。師範不取退而入中學。是人材已獲。其次願紛紛投考師範。不盡關生計問題。畢業以後。可得小學教師之位置。而師範與中學投考時。相去甚遠。倘師範一律收費。則投考可期。平均減少一切經費。又可在地方教育稍有擴展。非不能之事也。但中學畢業。亦有種種之預備。辦理中學者。當先研究一條出路。耳。附屬小學共分三部。第一部爲單式。高國俱全。計七級。第二部爲複式。高一級。國二級。第三部爲單級。在通衢另租屋。高國及補習班各一級。共十三學級。生總二百餘人。每生平均占費二十三元。有奇。參觀幾教室。時值日生拭板掃地。動作有序。知平日。皆如是也。參觀成績室。圖畫手工。精細絕倫。有超過小學程度者。至雨中操場。見有煌煌揭示二則。一催兒童繳費。爲普通社會手續。又其一。則記某生大過也。操場後面卽學校園。觀賞類與蔬菜類。並植得主事蔡君語。以杭城社會重農。不重商來。

省立女子  
師範

校寄宿者百餘人。大都爲海鹽籍。本城就學以來。自田間爲多。而本城絕少。故販賣部似可不設。蓋能注意於農業。卽爲兒童固有之職業。談次。欽佩南通縣教育。不置。至童子軍問題。杭城無一校成立。無從觀矣。

女子師範校址在城內橫河橋。僦屋而居。係杭州女學改組。前曾附設保姆傳習所。現有六級本科各學年。全預科及甲種講習各一級。生共一百九十人。有附屬小學。有蒙養園。編制俱全。計十二級。生共二百餘人。年支經費總三萬零四百圓。級任教師皆男。技能教師皆女。以本校畢業生居多也。有外國女教員二。一爲日本人。授造花。一爲美國人。授唱歌。參觀兩教室。預科授圖畫爲實物寫生。甲講授教育學。用啓發式。課餘作業除網球檯球外。有閱書處。有販賣部。有調製各項統計事務。其布置最得法者。庭中有一救火機。(俗名水龍) 飭二校役起水於井。以管直通盥洗所。廁舍浴室爲一校之自來水時間與勞力俱經濟也。廊下有圖表多種。詢及畢業生服務。求過於供。知社會信用頗堅。長斯校者葉君墨君(謙)係日本東京高師畢業人。極懇摯。心能專一。導觀各處。又有可記者二端。

(一) 烹飪室之分組實習。每週輪習。計有四次。分調味與製料二組。各七人。

每次規定小銀圓三角。油鹽醬醋由校補習實習生以本科爲限。  
(二)演說會之評判標準。分獨演式與合演式二種。思想以正確及開展爲一點。語言以清朗及簡要爲一點。態度以安詳爲一點。概由師評判之。

更有一事。最足動人致意者。校舍問題是也。省立女師祇一所。教室與自修室合體。操場與學校園雖有。而等於無。年出三千餘圓之房金。而處不適用之校舍。以款抵款。籌巨金以建築。出母子以相償。猶爲值得。但爲根本計。寃地其尤要矣。

宗文中學校址在中皮市巷。投刺訪校長未晤。與趙君鐵生接洽。知有學監二。另設教務與監督部長各一。趙君卽監督部長也。各學年全一年生兩級。生共二百四十人。大都皆外縣籍。年受省補助三千圓。計畢業有九次。升學者四之一。時間科目悉遵部章。課餘作業分運動文藝講演三部。另設評議會。職員由生公舉。師生參半。寢室與自修室分樓上下。而居兩旁。均有樓梯。構造得光與氣式甚合也。有學生觀摩室。陳列各種成績蠟紙植物模型。尤工參觀教室三所。時均作文錄題如左。

二年級題 西陵氏教民育黨治絲繭以供衣服而天下無疥癩之患論

三年級題 陳咸睡不聽父教論

私立安定  
中學省立甲種  
工業

## 四年級題 人有不爲而後可以有爲論

安定中學校址在葵巷。向係胡氏私立。其校舍大半爲胡氏產。現所恃者維持會耳。晤見校長陳君伯園（純）計有七級各學年全二三四均雙級。生共三百餘人。省補助額與宗文同。房屋均特建。運動場在校外。有十餘畝。爲杭城各校最。自修室與宿舍各有長。每月開會一次。議決後即實行。含有自治性質。課餘作業。大致與中學同。生徒對於音樂及運動最有興味。大講堂足容三百人。有校訓日省以誠勤愛三字。逐條講釋。布置極合式。宿舍歸生洒掃通衢。責成校役。校風肅然也。計畢業有十四次。共四百餘人。升學及遊學者十之三四。餘則任小學教師或地方職務焉。向有日本文德文法文。據校長言。現擬下學期起。恢復日本文。照部令英文每週七時。略減添日文一課。以便閱譯書籍或遊學日本之用。學生自行組織。有籃球足球。武德會。演講會。詩社。畫報等。維持會者即本校畢業生。新舊職員及政學兩界所組織而成。甲種工業校址在報國寺。係銅元局故址。對門有山前橫以河。地勢幽而敞。與學監莫君存之接洽。知分機織機械及染色三科。生共三百五十餘人。年支經費五萬圓。本科各學年全預科四級工場十三所。另附藝徒及乙種講習各一班。藝徒不限資。

格與年齡專事工作無課。乙種講習每日祇授二時餘爲實習及工作。確適於貧民生活之設施參觀各工場完全如一工廠打鐵者翻沙者車木製器者繪圖打孔者織綢織布者刷染施色者少則五六人多則數十人絕不類學生模樣驟觀之必以爲工人也。各場指導有教員有管理員外間直接交易另有經理員設櫃專司其事詢及畢業生出路以機械科爲最旺因鐵機緞暢銷幾無人不能就機械科次之則在鐵工場辦事染色科爲最滯所以然者杭州之緯成公司虎林公司皆是校機織科教員出外所經管理緯成資本已有四十萬虎林資本亦有二十萬左右現有武林公司爲鐵工場事業亦本校機械科教員出外所組織其資本亦不弱故畢業生出路以二科爲最旺染色一科一本地無人提倡二顏料異常昂貴故杭城花色不多畢業生銷路亦滯由莫君一一引導參觀各工場情形如左。

(1) 鍋爐室

(2) 原動室 卽機器房

(3) 染色工場 實習乾布上光

(4) 力織工場 實習絡絲搖緯整經等

(5) 撚絲工場 多日本機美國機二

(6) 紋工場 實習繪圖打孔一面授課

(7) 修理機器工場 工匠措拭及修理

(8) 板金工場 實習製器及打磨

(9) 鍛工場 實習打鐵

(11) 木工場 實習車木及製器具

(13) 手織<sub>第二</sub>工場 本科生實習織綉

(10) 鑄工場 實習翻沙

(12) 手織<sub>第一</sub>工場 藝徒生織布

至手織第二工場見有照相織神態宛然。出向經理處買二幀即校長肖像也。詢之莫君照相織手續甚繁。每幀定織價須四百元左右。校長姓許名炳堃未晤。後聞人言人極精明幹練而尤善於用人云。

私立女子  
職業

女子職業校址在奎垣巷。女校長也。年受省補助四千金。本預各一級附設縫紉補習一級。本科三年畢業。現祇有染色科預科。以小畢業入之。縫紉補習科以年長失學者入之。所有縫紉科原料由學生自辦。製就即為賣品。海上來定購者頗多。故一方就學一方即有出息。確適於婦女之生計。索示成績。刺繡如車墊椅墊圍頸巾。抽絲如檯毯手提袋小兒帽及西女襯衫西裝領帶等。大都富有美術。擬欲購買數種以定貨對。此項出品不奇於能製而奇於能銷。將來畢業後婦女即能自謀生活。參觀工場搖襪機亦有數具。學生圍坐。乙乙在刺繡中。

私立體操  
專門

體育專門校址在普安街。校長王君卓夫(肇)予友也。招待周至。導觀全校一周。見



杭縣勸學所

縣教育統計

授拳術精神奮發動作整齊望而知爲全省體育師資皆產於此現有生二百餘人年受省補助三千圓主要科爲普通遊技兵式國技與普通學科占三分之二國技南北並授教師亦分爲二本省就學者有六十餘縣畢業計有五次共二百七十餘人中小學校任教師者十之七入軍警界者十之三幾無人不在外省者如江蘇安徽山東山西湖北河南福建雲南貴州吉林奉天等十餘省其與地方及外界聯絡可知故畢業生服務區域較廣每年責成舊生於服務之校及所在地例必報告母校一次知是校精神團結所培植體育之種子與上海中國體操學校相彷彿一江一浙可稱兩絕而王君卓夫與徐君一冰（中國體操學校校長）本日本國學也所奇者二公同辦私立學校同有國文根柢同造體育種子著名於社會其性情同一豪爽同一愛交而與予皆舊相識云

杭縣勸學所地址在水亭趾所長爲范君效文（耀雯）人極老成於地方頗有資望予以兩次之訪獲見於梅花碑與之談得教育統計及狀況如下

縣教育費共二萬二千圓設縣立高小學校五縣立國民學校十女子高小無補助私立女高三自二百元至一千元不等通俗講演所一月支九十元主任一

講員八分爲二組。按期出發。勸學所月支二百元。所長一。所員五。文牘庶務各一。書記三。縣視學二。

區教育費共一萬九千圓（內有公益捐約六千圓餘均縣附稅）公私立小學共一百七十餘所。城鎮鄉原有十八區。現分學區爲十五。以勸學員五人分掌之。學款由各區學董（卽自治委員）發放。或由學校直接收捐。現擬取銷此制。設學務委員專司其事。言次以財政事權不易統一爲辭。

教師俸給高小至多二十元。級任加四圓。國民至多十四圓。至少無定。

縣立第二高小  
二高小學與第九國民合校。地址在佑聖觀巷。卽前錢塘小學也。地甚潮溼。光氣均缺。晤教員蔣君與之談。生共一百四十人。年支縣費二千八百圓。學費月收八角。時將放膳。兒童舉止有秩序。參觀成績室。手工圖畫尤有特色。據蔣君言。圖畫教員王君顏料能自製。以舶來品價格甚昂。是能體恤學校經濟者。詢及實施訓練。有一事頗有趣味。爲國旗色之品行牌。分紅黃白藍黑五等。書兒童姓名於白色牌。以爲本位。置教室中。視其品行之優劣。以紅黃色爲升。以藍黑色爲降。其考查方法如何。未詳。

縣立第五高小  
五高小學與第十國民合。地址在高銀巷。晤專科教員徐君。知有四級單式祇高二。

私立惠興  
女學

餘均複式。生共一百四十九人。年支縣費二千一百六十圓。地祇占一畝六分。奇。各室均狹仄。運動場無論已。參觀各教室。大致能用。啟發以校長教員皆學校出身。故有一特點。製法極簡便。以鉛皮製筒。上穿以孔。水必沙濾。而飲於飲食衛生頗注意。至校舍均係舊屋。湫隘不堪。光與氣無可言矣。

惠興女學在西湖惠興路。卽旂人惠興女士創辦。後長斯校者以經費竭蹶。竟以身殉。光復後停辦。二年餘。至三年而續開。係湯蟄仙所提議。維持以至於今。現校長費懔聞女士。卽湯蟄仙所紹介。部分有三。中學高小及國民生共九十三人。高小受縣補助。一。千圓。餘均學費收入。以作開支。費女士聲聲以經費支絀爲辭。告以女中學不易辦。况杭城女中學教會設有二處（馮氏與弘道）不如專辦高小。與國民較爲切近。女士未置其可否。導觀各教室。齊讀。有不分組者。有一事極可取法。雨操場與大講堂。合建成一長方形。上下劃然爲二。遇有遊藝運動等會。來賓席與學生席爲天然之位置。一舉而兩得。費君江蘇武進人。人極樸誠。爲上海務本女學畢業也。普成女學地址在嚴官前紫陽山麓。地勢平曠。光線充足。係壽成雲女士創辦。投刺見之。有高小有國民各學年全生共八十人。受縣補助五百圓。上年辦過女子體育。

私立普成  
女學

一班畢業十三人嘉興用者居多。硤石次之。留堂有三人。歷年捐資已達一萬金。有奇。談次以縣立女子高小無一所而縣立國民學校有十未免重男輕女。壽女士之言不無研究。

私立城西國民小學

城西小學校址在羊瀾頭。生共七十人。均複式制。參觀三四年教室。(四)書法映寫。(二)讀法師摘生字註解於板。令生同時鈔寫。一二年教室則兩級混讀而已。廊下有名譽獎勵條。專揭示個人優異。雖非從團體方面著想已較勝於記過多矣。晤校長朱君詢其出身則小學教員講習所畢業也。

倉聖明智小學

城隍山上倉聖廟內有一國民小學焉。曰倉聖明智小學。兒童共二十餘。教室倚後面光氣俱足。所見教科書爲大學及日課圖解板書及註解均篆文。時已下課。兒童枯坐不動。同行者戲予作對曰國文文字寫篆文予曰教師明六書通揭示生字時足引起兒童推解力想爲教育家所許所奇者小學學生讀大學卽配君聯可乎。

省立貧兒院

是院在慈幼路另有分院二。一在舊仁和署。一在孩兒巷。全年經費共一萬三千圓。含有慈善性質。所收旂人子弟約占十之六。至大者十八歲。至小者八歲。蓋光復以後旂民之流離失所窮困無告特設此以施教養者計開辦已四週。由各縣保送。膳

縣立貧兒

宿衣服均由院擔任。每日授課五時。體操以拳術代。日授一時。手工祇有組紙貼紙。而無特異之工作。晤庶務黃君。導觀一周。知分三級。主其事者汪君曼鋒（嶽）卽浙省官產處處長也。參觀時未晤。

是院在梅花碑。分甲乙二級。甲係高一年程度。乙係國三、四、年程度。每日授課五時。與普通小學同。生共六十餘。衣食住三項均由院擔負。年支三千餘圓。由城鎮鄉保送城區。占額之半。手工有黏土、麥桿及組紙、織紙等。由職員朱君導觀一周。每組有組長二。懸紅色帶值日。一懸白色帶。主其事者卽范君效文。與汪君齊名於地方。均負重望。

杭州之基督教

杭州基督教極占勢力。其分支有五。曰聖公會。曰內地會。曰浸禮會。曰北長老會。（一名皮市公會）。曰南長老會。卽彼之所謂差會也。其宣道地點及時間均有一定。禮拜堂有八九處。而其所設施之事業於教育上尤多。以之江大學爲最。規模宏大。地在江干二龍頭。約有數百畝。俯臨錢塘江。以形成三折故名。予以大學校。非此次考察目的。以內未往參觀。訪弘道女學校長時。知爲南北長老兩差會所合設。并於杭州教會情形得悉種種如次。

基督教在  
校之事業

聯合佈道會

杭州青年會

附英文夜三育小學校

廣濟醫院

分院在保俶山

公立書坊店

之江大學校

附中學部

蕙蘭中學校

附高小部

蕙蘭第一分校

蕙蘭第二分校

蕙蘭女學校

弘道女中學

附高小國民及幼稚園

馮氏女中學

附高小國民部

正則小學校

附工藝部

培德幼稚園

其餘小學有八九處未詳從闕

基督教差會宣道地點及時刻表

聖公會 宣道午前十時

禮拜堂在馮山人巷○教徒五百餘人

內地會 宣道午前十時半

禮拜堂在清泰門直街○教徒近千人

浸禮會 宣道午前十時半

禮拜堂在淳佑橋○教徒九百餘人

北長老會 宣道午前十時半

禮拜堂在上皮布巷○教徒一千餘人

南長老會 宣道午前十五分

禮拜堂在法院街○教徒六百餘人

案杭城基督教事業自大學以至幼稚

園無一不備足跡所至地即事業所至

地以視我國內地辦理教育者為何如

杭州青年會會所在大方伯。係基督教所組織。於民國三年二月成立。現有會員一千餘人。政紳商學界鉅子皆與焉。晤見幹事馬君文綽。導觀遊戲室閱報室及夜學校。見有會員比較圖成一橋級式。以鎖瀾映波望山壓堤東浦跨虹六橋爲名。顏分紅黃綠藍紫白六色。以資比較。每隊有隊長一。祕書一。隊員二十四。其徵集會員另以分數定之。計分三類。(1)維持會員年納二十元。作二十分。出資在五十元以上者以二元作一分。(2)普通會員年納四元。作四分。(3)學生會員年納二元。作三分。獲分數最多之一隊。其隊員得三十分以上者。題名於銅牌。以留紀念。獲分數次多之一隊。其隊員得二十分以上者。題名於繡旗。以留紀念。此青年會組織之大綱也。

現會內設施事項。(1)英文夜學校。即附設於會所。每夜授課二時。(2)三育小學校。係爲旗人子弟設。在法院路關帝廟。(3)青年會月刊。由會中編輯。報告會內一切事宜。現出版已三十三期。其他臨時有遠足會。運動會。演說會。同樂會等。名人講演。曾於西湖大舞台一領略之。

予參觀之前一日。適有美國艾迪博士自歐西來杭。青年會及省城各中學。特請於

弘道女學

大舞台演說。自下午五時起。演題爲（法國大激戰）予亦往旁聽。初演歐洲激戰情形。後說及中國礦產。有二語驚座。中國地面甚窮。而地底甚富。直倚窖金。而餓死耳。并示各國教育實業比較圖表。極合於通俗宣講之用。就上種種。杭城青年會較地方研究機關爲活動。而杭城人士。惟基督教之命是聽。則其魔力大矣。

弘道女學校址在平海路。係南北二長老會及浸禮會所合設。校舍特建寬敞精潔。入門卽極大之運動場。綠草平鋪。中成環形。於舞蹈尤合用。晤女校長裴迭生（美籍）美國哥倫比亞大學畢業也。人極和藹。與之談知中學以下。有高小及國民。并有幼稚園。部分以高小人數最多。計九十一人。英文自高一年起。每週六時。生徒對於此科最爲嗜好。宿舍及教室均由學生灑掃。凡入校之日。予以帚一箕。一抹布。一預繳費一圓。遇有損壞。按價打算。免者出校。給還於服務之際。養成一種公德。於不知不覺中。故校舍之清潔。非強致也。至管理方面。本城生請假二週。祇許一次。外來者無事不歸。

正則小學

正則小學校址在皮市巷。係北長老會所設。校舍亦特建。與教員壽君立夫接洽。高小國民外。另設工藝一班。工場有三處。（一）毛毯工場。（二）木工場。（三）漆工場。更



培  
根  
幼  
稚  
園

有排字房小學部共一百六十餘人。工藝班二十四人。額定二十名。學膳費概免。以年長失學貧苦無力者入之。校長裘德勝（美國人）一鬚髮垂白之老翁也。於工藝上富有經驗。與之談牛羊毛。即從本地收集。價值甚廉。浸以藥水而褪色。打以機器而成。綫即可上工場組織。惟銷售多至西洋。即木器亦然。故大都仿西式。所以然者。美國生活程度較高。利用我國貧民以爲工作。售品以給膳盈餘。有數倍。即排字房鉛印亦專印教會中文件。凡廣告及花邊之類。參觀各種出品。如檯毯。地毯。大小各種。有花無花皆備。木器如西式衣架。椅几及文房器具等。間有中國式圓檯。及搖椅。出品雖不多。確有職工的意思。詢及工藝班課程。祇有英國算三科。每日授三時。餘均工作。每生認定一科。不得改易。高小國民一律收費。高八元。國六元。卽以之作校經費不足。則由教會補助云。

培根幼稚園地址在豐樂橋。亦係教會設立。上午爲幼稚園。下午爲蒙學園。蓋半日。二部編制也。與保姆陳毓梅女士接洽。知分甲乙二組。甲十三人。乙二十人。參觀足一小時。兒童坐椅。即杭州之竹櫟。初時分組積木與貫珠。任兒自動。保姆不行暗示也。繼合遊戲。進退動作。均以琴聲出之。絕對不用口令也。俄而表情唱歌。俄而競爭。

遊戲。俄而練習步伐。手勢之高。下足步之疾。徐以及種種動作。變化無窮。無一不聽之於琴。知其訓練。有素。確能得蒙台梭利氏教法者。洵可觀也。壁間有一歌。書於布上。爲每日必唱錄之如左。

首爲拇指領班翁。次屬食指稱英雄。三爲中指身豐隆。

四爲無名指曲躬。五爲一隊之中最小最美小指嬰孩容。

圖書館在西湖公園右規模宏大。房屋特建。其東有一閣。卽文瀾閣。四庫全書（皆鈔本）及圖書集成。皆藏於閣。不輕示人。領券而入。與掌書員董君接洽。知大方伯處。卽爲分館。并有發行所及印刷所。年支經費共一萬元。書籍以經史子集分四大類。共有四十萬卷。以古書居多。爲藏書樓性質。閱書處分普通室。特別室。女子室。兒童室。四處出入。必以券。外面一室。陳列各種報紙。卽爲閱報處。每日平均閱書者寥寥。不過二三人。而往來遊玩者居多焉。各種報紙。自民國二年起。完全保存。無一日間斷。據董君云。大方伯分館。稍有通俗書籍。未往從略。

杭州報館有四。全浙公報。浙江公報。浙江民報。之江日報。近又新出浙江新聞。銷數之旺。以浙江民報爲最。每日可至四千六百餘份。之江日報次之。每日至一千三百

牆壁之砌法

餘份全浙公報。每日至九百餘份。餘均不及上數。此得之民報主筆李君言。

園林之布置

杭州居戶圍牆多用泥砌。外面塗以白堊。上遮檐瓦。以便滴水。而虞牆損。外觀與磚牆無異。其砌牆之法。先以泥及柴和水打韌。兩面用夾板中置。以泥擊之。使堅。約有尺許。鋪藉片式之磚。一行再加上法製之。則成堅厚之牆。其簡陋者。外面并不塗白堊。價值尤廉。每丈見方約一元二三角。其用白堊及簷者。每丈見方亦不過四元。左右工料俱省。建築亦易。且拆去城牆後。一切廢泥。可利用而不至堆積。誠妙法也。莊宇院落之廊棚。以連皮樹爲之。能耐風雨。經久不壞。接筍處。貫之以釘。樸實而合用。一切門窗。大都用黃楊板。刊刻名人書畫於上。古香古色。無須再懸字畫。亦雅觀亦簡便。爲各處所未有。人家住宅及墳墓。均有界石。插於四隅。高而且大。刻成幾弓幾步字樣。以清界限者。但石質白而鬆。以土產使然耳。

西湖之今昔

西湖新市場。約有三里。見方。係舊時旂營故址。自光復後。改作馬路。錢塘門與湧金門一帶。城牆概行拆去。填作馬路。有八九丈之闊。據土人言。初由西湖工程局主持。第一次規畫。下岸亦有房屋。經第二次修正。妥善始許。民間購買。不准下岸建屋。湖濱讓出之路。卽造公園。至今公園路。卽前之城牆故址也。沿湖之地。自出錢塘門外。

旅人之末路

至孤山路一帶。莊院最繁盛。其最高之價。每畝須三千圓左右。猶太人哈同於蘇堤填出河埠。擬建哈同花園。現正在動工中。其資本甚鉅云。

杭州在光復時。旅人初不允擬於旅營開礮。抵敵經本地士紳湯蟄仙等好言勸導。幸以無恙。一夜之間。旅人子女許字於漢人者有百餘起。此爲實行滿漢聯婚之始。至今富者挈眷以徙地方。或改姓以處鄉間。貧者流離失所。窮無所歸。現今西湖路旁。負人力車或爲乞丐者比比。而是地方貧兒院設立。雖有數處。惟有教有養而不能使自爲養。則出院以後仍乏謀生之路。是非多開工廠不可矣。

著名土產

杭州出產最著名者爲綢。其次卽爲茶葉。近雖市面稍減。每年銷數亦有數百萬元之鉅。其他竹石等類亦屬杭州產。西湖鯉蕪及藕粉馳名最久。醋鯉嫩而鮮。不用油炙。以筍蒸之。和之以味。其製法係宋南渡時傳流至今。所謂宋嫂魚者是也。現黃河以南之鯉皆此製法。

西湖主峯

西湖諸山。其主要之峯有二。一曰北高峯。由茅家埠登岸。行六七里至靈隱寺。其左支之最高者。卽北高峯也。一曰南高峯。去九曜山北五里。與北高峯相對。其一支特出者。卽南高峯也。在西湖十景中名爲雙峯插雲。至西湖之水皆受武林諸山之水。

西人遊湖  
之盛

瀦而爲湖。杭縣及海寧之田畝皆資以灌漑。其下流東入於海。

西湖面積見最近新測量圖。全湖共九千零六畝。有奇。據水利議事會盛君言。得警署調查。自歐洲開戰後。西人之來遊斯湖者。日盛一日。四年統計共一千三百六十餘人。至五年統計驟增至十倍。強共有一萬四千一百餘人。除歐洲瑞士國外。將來可爲世界第二公園。顧斯湖之有盛名。歷時已久。自五代而宋而明清。以至於今。凡王侯將相英雄兒女。逸士偉人之墓之祠之廟。俱畢集於此湖。而名山寶刹大小亦有數十處。然自教育上觀之。亦極好之旅行地也。

予之來杭已重遊矣。西湖勝蹟十經六七。此次足跡重臨。與湖山話舊。與上年無甚差異。惟光復以後。氣象一變。擇其要者紀之。以詩一切遊徑及出處。俱詳於西湖遊覽指南一書（商務書館另有售本）茲不贅述。

### 遊西子湖

昔年一見西湖面。此次西湖聚浹旬。話舊應爲西子妬。江南飽看莫愁人。嚙把西湖比西子。而今西子化西裝。夕陽無語頻回首。絕世風姿更擅場。

### 登保俶塔

周公才旅行筆記

杭州

二十七

塔形如筆立山巔。倒畫西湖四月天。笑我已投一枝筆。湖山幾點著雲烟。  
遊蘇白二隄

前過蘇隄與白隄。好官浪說浙東西。重來不閱西湖志。要學黃鶯柳外啼。  
遊飛來峯

西湖西去有西天。飛一奇峯縹緲邊。我爲重遊摩佛頂。飛來可是避秦年。  
遊烟霞洞

屋古無殊石世紀。雲深不減晉桃源。悔予前度遊山屐。未印烟霞洞口痕。  
登北高峯

去年遊紀武林踪。纔到輶光已晚鐘。天欲疲驪登絕頂。卸鞍來上北高峯。  
過錢鏐王祠

吳越惟王能建國。中原有主便稱臣。可憐南宋偏安日。不及西湖納土辰。  
吊林處士墓

先生不受朝中詔。合與梅花鶴一家。倘許孤山作知己。嗟予非鶴亦梅花。  
梅花夙具孤高性。不負杭州此一行。爲問孤山三百樹。幾生修到傲公卿。

保 俶 山 頭 風 景



錢 塘 江 潮 來 之 狀



樓霞嶺之下鄂岳王墓





謁鄂岳王墓

南渡江山半壁終。小朝廷聚可憐。蟲忌從將將金牌下。呼斷爺爺杯酒空。  
婦女詎能成大獄。君王無奈棄前功。英雄湖上騎驢去。歌哭無端爲兩宮。  
謁張蒼水墓

延平竄走滄溟死。寂寞江山賸一人。埋骨神州三百載。青山今見大明臣。  
無題卽詠

何幸梓桑充戰士。可憐禾黍作功臣。滄桑祠宇垂興廢。却有湖山冷眼人。  
青山無主呼誰管。白骨何人葬不枯。到處青青一坏土。幾根骸骨合西湖。

偕金公松岑等游月輪山卽步原韻

征鞍欲跨忽驂停。且聽風和且摘鈴。祇爲錢塘江水急。攜筇來踏數峯青。

附金公松岑原詩

顛風斷渡客舟停。之字江頭問塔鈴。獨倚危欄看風色。山光不見會稽青。

案是日本擬起程之紹。以大風阻止。偕金公等五人同遊。後晤寺僧云。江中覆舟四艘。沉溺者有三十餘人。亦可憐矣。

江南之山分爲兩大支。北爲黟山（卽黃山）山脈。南爲天目山。山脈。黟山之脈自太平宣城來。道金陵京口。沿江東走。至海虞。而伏天目山之脈。分支由吳興入境。在太湖爲七十二峰。上陸爲穹窿靈巖楞伽七子諸山。而正支則自杭湖入嘉興。以趨海鹽蘇松地。居兩山脈之間。而適當其中。窪。

太湖之水南源天目西北源歙建康諸山水之自天目來者分東西二脈。東天目之水卽苕水也。平行三道。夾山而東曰南苕。中苕北苕。過臨安出餘杭。蓄爲南湖。東北經德清武康抵吳興城南之碧浪湖。而分支則自桐鄉石門入平湖嘉善。以達圓泖。亦稱武林。派西天目之水北出湖州之安吉孝豐長興復會四安西來之水曰西苕水。亦赴碧浪湖。凡兩苕水會於碧浪湖。統稱霅水。計東西天目諸水之泄口長興三十六吳興三十八吳江七十二。此其大較也。見江蘇水利協會雜誌。

準是以觀浙省西境俱受天目山之水流而之北杭屬居其上游嘉湖二郡皆下游也。西之吳興縣境與江蘇相接壤。水利之開濬與否與江蘇有密切之關係。太湖爲納水之區。向受水成分。浙省居其七。蘇省居其三。現洩水之口淤塞者多。浙省議會。有鑒於此。經上年議決。設有浙西水利工程事務所。就舊杭嘉湖三屬十五縣疏濬。

水利費

三河在杭爲上塘河。在湖爲下塘河。在嘉爲泖河。蓋下游之水不通。上游之水難洩。也。現北塘河與泖河已經測量。在動工中。所需經費年約十二萬元。由杭嘉湖三屬分担任之。

(一)地丁附稅 每銀一兩。帶征銀五分。由上下忙銀帶征之。

(二)百物貨捐 每正稅銀一元。帶征銀六分。由貨物稅公所帶征之。

(三)絲捐 每絲經絲一包。加抽銀一元。由統捐局帶征之。

(四)繭捐 每担加抽銀五角。由繭局委員帶征之。

組織法

至事務所之組織。分議董二會。議事會每縣一人。委員會由省派委。於工程所在地。另設分事務所三。以助理測量及監工事宜。惟委員會既屬於執行。省署另派有技士。不知權責如何劃分耳。時偕同鄉金公松岑往。與議事會諸君談。得知其細。并有一部分人極願與江蘇水利協會聯絡。金公研究水利素深。談及上海濬浦局條例。與內地水道不無關係。索其原約摘要錄下。

(組織) 局員二人。上海通商交涉使。上海稅務司。上海理船廳。

(權限) 中央政府委任。不隸屬於省憲。三人之權彼此相等。

上海濬浦局條例

(經費) 每年由中國政府支撥關平銀四十六萬兩。

(稅項) 在上海各商務會所允照海關銀每百兩加三兩其免稅之貨每值

千兩抽一兩五錢專爲修濬浦江之用。

(管轄界限) 所轄之地自黃浦入長江處起至潮流停止處止其境內河身

兩旁潮到處有與河道相關係之工程非由該局認可無論何項工

程不准興修其傍岸之浮碼頭及躉船非由該局允許亦不得建設

案右條約用華英文並繕於一千九百十二年由上海洋商商務總會條陳經

各國駐京公使認可復經中國內閣總理允准照辦年貼四十六萬兩之關平

銀於潮流所至處漫無限制此大有研究之餘地况內地浮標發見已見多縣

聞濬浦局總管爲瑞典人海特森於中國內地水道情形甚熟悉云。

杭州之遊計有二週蒙友人王君卓夫連日引導設筵以待并贈體操講義(本校

教材)及同學錄等合行誌謝臨行贈詩二絕。

西湖桃李玩天天。舊雨殷勤助一鞭。導我看花兩三日。風塵首遇使君賢。

昔年共剪西窗燭。此日重斟北海杯。先賀公門有都督。春風吹上越王臺。

▲自杭起程

予之自杭之紹也。同行者有五人。雇輿自湖濱起程。至南新站凡六里。輿至江干時。潮未退。積水盈尺。距渡船有二十餘丈。担夫紛紛下水爭渡。肩負行李。與水相接。皆拖泥帶水矣。幸予坐肩輿。乃克濟。然端坐輿中。不敢動。輿子水沒於脛。足踏踏。如有循。至舟以舟載。輿人仍坐輿中。身如縛繭。渡江面闊有三里。風急浪大。順流而下。輿內看同舟者。汙泥濡足。觸目皆是。益信風浪中潔身而去。祇有吾輩。輿內口占二絕。

我向江頭潮未平。肩輿沒蹀水中行。行人蟻聚爭船渡。脚底波濤不息聲。

輿從舟載並人載。一點汙泥不染身。飽受風波登彼岸。回頭猶勝後船人。

詩成兩舟方傍岸。日亦出矣。復輿行十餘里而之西興鎮。鎮係蕭山縣地界。市面至此一變。銀圓進出。概用制錢。鈔票銀角不甚通行。銅圓以八折計。每日往來至紹。祇有汽油船一艘。於上午十時開駛。買票後即登舟。以下午四時至紹。計行一百零八里。是役也。結伴而遊。舟中頗不寂寞。五人者誰。金公、松岑、高公、吹萬、姚公、石子及金君、芳雄、高君、君介也。

紹興

紹興知事  
談學校令之  
研究縣教育行  
政

紹興爲越勾踐故都。地多山水。及古蹟。向係會稽山陰二縣。同隸屬於府治。自光復後。合并。依今名。爲會稽道首縣。城周圍如一蝙蝠形。墨潤堂書坊有地圖出售。東北與西南較狹。東南與西北較廣。城中人烟稠密。街市繁盛。商店聚集於大街。自南至北有五里。紹興縣公署在城之中心。係舊會稽縣署。現知事王晴軒（嘉曾）江蘇溧陽人。往訪之日。到任甫二月。對於全縣教育頗有主張。且在城小學會親自考查。一次詢及辦理成績。以第二高小較勝。言次以地方小學欲擴張。必先整理。苟分權不如統轄。紹興擬探此旨。後悉王知事畢業於兩江師範。曾在直省辦學多年者也。

案地方教育。不言整理則已。苟言整理。經費之支配。以期合於學校令原則。爲第一義。歷見國民學校。往往有縣費設立。意區經費不足。故用及於縣。然縣之設置學校。除男女高小外。若通俗方面。賴以待舉者不少。擴張必先整理。誠有閱歷者言也。但現有國校。一旦劃入於區區之窘者。力斷難支。或以明定此款。爲區教育之補助。且非特縣而已。省之特設小學亦準是。庶名正則言順。兩方均無礙。惟校名標某立。確有研究者。偶感於中。不爲紹興發類於此者多矣。

晤別知事後。卽至第三科。晤主任張君照南（潮翔）無錫人。談及縣附加稅之四成。

教育費補助條例

計紹興一縣共一萬八千餘圓。縣視學二人分段視察。即以舊山陰、會稽分界。俸給川資。月支各四十二圓。各區學董爲名譽職。計七十七鄉。每鄉一人。現尙未委齊。縣附稅補助區教育及私立學校。現訂定條例。呈廳候核。時在呈請中。摘要如左。

◎補助私立學校條例摘要

(1) 設立年限高滿一年以上者

(2) 常年經費確已籌有成數者

(3) 經縣知事查視認爲辦理合法

著有成績者

(4) 原有經費確係支絀實在無力

籌措者

◎補助區教育費條例摘要

(1) 區教育費歲入有正確之預算決算書

算書

(2) 給與補助不得過審定各區支出

數十分之三

(3) 區內有意外災變實在無力恢復

原狀

紹興勸學所

紹興勸學所地址即在縣署前。於上年三月成立。所長爲阮君彬華。未晤。偕縣視學陳君津門(日淀)同往。與勸學員陳君韻笙(邦彥)接洽。知勸學所經費指定由固有學款(魚捐項下)開支。通俗講演。即附在所中。講員一人。由所長兼任。談次得其統計如左。

縣教育統計

縣教育費共二萬三千圓。設縣立高小學校三、女子師範學校一、女子高小一、國民一（均附設於女師範）。縣立國民學校三、通俗講演與勸學所合設。年支共三千圓。所長以外有勸學員四。

區教育費公私統計共五萬七千餘圓。公費占五之三、私費占五之二。公私立小學共一百七十餘所。學生數近八千人。縣及區學款擬年度告終時統由勸學所發放云。

縣教育會

縣教育會地址在試衙內。係前山陰勸學所址。縣視學辦公處寄焉。會內所設事業（一）徵集學校成績參觀陳列室。圖畫手工外其餘未見。（二）發行教育雜誌。月出一冊。頗受教育界歡迎。（三）小學教師研究會。每月開會一次。會內經費由縣公款補助。年六百圓。正會長為茹君平甫（秉餘）未見。副會長張君教庭（傳冕）於二高一晤其面。是日縣視學陳君留予午膳。談及紹屬情形有數端如左。

縣視學談

經費以紹興縣為最多。校數以諸暨縣為最多。因諸暨在前清科舉時子弟求學均有宗祠津貼費。停後則多辦莊學。且多有基本金。學生畢業就紹興論高小升學者有十之八。國民升學者祇十之三。中學畢業。



走入法政者有十之六。故訟事較他邑爲繁。治理頗不易。

在省辦事及出外作幕者以紹興爲最多。但無一人入軍警界者。諸暨反是以武人爲最多。而文人獨少。且都不出鄉里。

全省合計富庶以寧波爲最。杭屬之海寧次之。交通以杭嘉爲最。湖州已不及其餘。均不能直達。或并輪船而無之。

紹興報紙有二。最著者爲越鐸報。每日銷數至千五六百份。其一爲紹興民報。又其一爲笑笑。小報均不及越鐸銷數之旺。

紹興出產以酒爲大宗。通銷全國。每年納省稅有四十餘萬。棉花次之。提歸省稅。亦有十餘萬元。茶葉最著名。以平水鎮之綠茶多銷外洋。魚歸地方稅。每年有七千元。指定爲勸學所及女師範用途。

更有一輸出品爲消耗之最大者。則錫箔是也。紹郡製箔多銷於各省。本地用者反少。其製法用分工。小家婦女藉以生活者有十萬餘人。

第五師範地址在龍山麓。一律平屋。舊係龍山書院故址。沿革甚多。自民國三年。改依今名。現校長爲鄭君管秋。本科各學年全預科二組計六級。生共二百三十八人。

附屬小學

省立第五  
中學

附屬小學在校外。年支經費共二萬餘圓。各科教授。間有用分科者。拳術。每日。一小。時。課餘作業。亦分運動。講演。及雜誌。三部。校長導觀一周。屋宇。枯樵。如龍山之樹。一。色。談次。以社會宣講爲急。急足補學校教育之不逮。否則學校。自學校。社會。自社會。不。因。體。操。而。生。誤。會。卽。爲。國。文。而。滋。口。實。辦。學。者。終。屬。困。難。告。以。社。會。程。度。祇。知。責。人。而。不。知。責。己。大。抵。然。也。言。訖。卽。出。

附屬小學地址在開元街租屋而居。晤見管理員馮君。與之談。高國各學年全一律。單式。生共二百零八人。教職員十七人。高小級主任。除技能外之學科。完全担任。皆。母。校。畢。業。生。爲。之。國。民。部。級。任。祇。担。國。文。算。術。詢。問。俸。給。每。月。高。小。至。多。二。十。圓。國。民。至。多。十。六。元。兒。童。每。日。到。校。有。一。小。時。自。修。導。觀。一。周。國。民。部。有。二。教。室。以。廂。房。爲。之。限。於。地。位。形。狹。而。長。末。座。諸。生。觀。黑。版。如。考。日。力。

第五中學校。係試院故址。屋宇。特。建。規。模。宏。大。入。門。卽。有。廣。場。爲。運。動。體。操。之。用。陳。列。器。械。亦。有。數。種。向。南。一。排。教。室。光。氣。俱。足。後。面。爲。運。動。場。擬。築。大。講。堂。在。計。劃。中。各。學。年。全。一。年。級。兩。組。共。一。百。七。十。一。人。年。支。經。費。一。萬。餘。圓。每。週。有。值。星。生。而。無。級。長。級。各。二。人。處。理。自。修。室。及。宿。舍。國。文。用。商。務。讀。本。英。文。三。四。年。選。授。生。徒。對。於。

各科嗜好以英算爲最。其最爲特異者無論冬夏用冷水浴被褥帳均用本地布及課餘運動之組織法皆學生自爲之。如拳術間日有一時各級田徑賽每週一比賽於一學期終由教師考查一次與職員章葉二君接洽出示運動記載冊每日分組運動幹事與書記各二皆學生也錄體例如左。

(1) 起訖時刻 (2) 運動人數 (3) 未到者姓名及其原因

(4) 運動狀況 (5) 有無損壞用具及其原因(由書記員誌)

女子師範校址在萬安橋。晤校長黃君蘭泉。自上年長斯校本科祇二級(三四學年)預科一級。附屬高小一年級爲單式。二三年及國民科均複式。計共七級。年支經費五千餘圓。師範部受省補助一千圓。未經辦過畢業。四年生在實習期內參觀。教生唐君授算術。級任教師及同學皆列席。以事批評而筆記者寥寥。師範年齡至小者十六歲。對於各科以國文手工最爲傾向。後觀手工成績與無錫競志女學相似。新建教室二幢。成口字形。以迫於地位。教室亦成正方。國民部三四年級同時綴法。二二間。陽歷與陰不同之點安在(擬有脫字)。(四)世界人種分爲五類。白種人與黃種人孰強孰弱論小學以外無附設之幼稚園。

第一高小校址在叢山麓。傍山而居。日與遠山相映。上有廣場。地甚平曠。晤校長沈君仲穆。知各學年全一律單式。生共九十餘人。年費連第一國校共四千五百餘圓。寄宿有四十餘人。各室應有盡有。地甚寬敞。教室三所。聚在一處。音浪有無衝突。頗可研究。宿舍兩面有樓梯。構造極合。特別教室有二。一爲修與歌。并作講堂。又其一爲手工也。器械室四面凌空。上有氣窗。樓上有圖書室。報紙書籍整理工夫頗足。計畢業有十二次全體照片。無一次缺。課餘有自治會。爲講演與閱書二種。校長招待甚殷。并導游叢山及戒珠寺。人極和藹。可親。合行誌謝。

第二高小校址在南街塔山下。一入此街。忽起一觀念於腦際。與蘇州之滄浪亭地勢宛然。入門晤校長爲陳君禹門（白濤）即縣視學陳君弟也。人極虛心研究。殷殷垂問。討論甚久。轉詢其校前爲師範附屬小學。自民國三年改歸縣立。現有百三十一人。三學級均單式。年費連第一國校共三千七百餘圓。教師高與國分概不兼職。級主任用學年遞升。法俸給平均一律。以低年級授課。時間較多。於高年級而高年級之授課時間較少。以綴法費改本時間較多。權利義務之平均確有見地。其他課餘作業如講演如運動（分組分類以身材體格支配）如校園種植如室舍整理。

縣立第一國民

蔚然已成風紀。最愜予意。爲他校罕見者。有二事。一、個人訓話。利用密室。絕對不行。記過。二、校務日記。始終不輟。歷年班班可考。其價值有足多者。

第一國民校址在天王寺。與第一高小相近。本統屬也。四級俱全。均單式制。生共一百八十餘人。分占縣費一千零八圓。初晤教員張君。後易一鍾君出。時在二年級複習。詢其出身。則第一師範畢業生也。導觀各室。一年級爲描紅與影寫。三四年合操。練習踏步。足有四十分鐘。外面有天王殿爲天然之雨操場。

縣立第二國民

第二國民校址在二高對面。計有六級。一二學年雙組。其三四年級及二年級甲組。俱在二高內。亦統屬也。生共三百四十人。現擬建築完全歸一處。在計劃中。參觀教室。讀法分組。合論理的讀法。詢及修身算術。以一二年不用課本。由師選授。對校長殷殷垂問。手工與圖畫之聯絡。告以二語。不外依物繪圖。依圖製物耳。

城區第六小學

第六小學校址在小保佑橋。有高國二部。高祇十二人。國共七十二人。編複式制。年支費三百圓。教員四人。多義務職。校長陳又良。以經費支絀爲辭。詢及城區各校經費。大致相去不遠。并有僅一二百圓而辦一校者。以關於區經費。故夫以三百元之常年費辦一完全複式之國校。尙虞不足。而猶爲少數。高等生以開班。宜乎經費之

私立同仁  
小學

呼。窘。也。

同。仁。小。學。爲。戲。業。公。所。設。立。帶。有。貧。民。性。質。以。伶。人。子。弟。居。多。校。址。在。裏。街。一。名。三。埠。街。房。屋。甚。潮。溼。大。而。不。適。於。用。校。長。趙。君。在。計。劃。改。建。中。因。戲。捐。與。縣。自。治。會。近。有。爭。執。未。經。動。工。生。共。二。百。餘。人。計。分。四。級。高。一。年。爲。單。式。餘。均。複。式。皆。國。民。部。導。觀。一。周。有。一。事。最。足。記。者。國。民。一。二。年。合。操。有。百。二。三。十。餘。人。動。作。整。齊。舉。止。活。潑。以。一。教。師。指。揮。好。整。以。暇。目。光。能。顧。及。全。體。不。多。得。也。惜。當。時。失。註。教。師。名。姓。一。憾。予。觀。同。仁。小。學。時。忽。得。一。有。趣。味。之。資。料。逢。人。問。信。不。宜。道。三。埠。街。三。字。須。改。稱。裏。街。以。該。處。之。人。避。忌。不。知。者。道。及。彼。必。唾。其。面。其。故。維。何。卽。墮。民。之。代。名。詞。也。元。代。蒙。古。兵。嘗。駐。於。此。明。初。戮。蒙。古。其。子。孫。求。免。願。爲。奴。隸。以。自。贖。著。爲。令。貶。爲。優。伶。樂。部。荆。髮。匠。等。目。爲。墮。民。士。民。羞。與。爲。伍。自。明。及。今。數。百。年。矣。入。其。巷。屋。小。街。狹。齷。齷。難。堪。則。與。上。海。舊。時。之。洋。涇。浜。相。類。稍。可。觀。者。一。戲。業。公。所。耳。

成。章。女。學。校。址。與。二。高。毗。連。由。同。知。衙。署。改。設。舊。爲。女。子。中。學。卽。陶。煥。卿。所。辦。也。今。改。組。小。學。計。有。四。級。惟。高。三。年。爲。單。式。餘。均。複。式。生。共。八。十。餘。人。校。址。成。正。方。形。屋。宇。寬。敞。光。氣。充。足。回。面。有。廊。中。埭。成。一。空。基。校。長。張。女。士。云。擬。建。一。大。講。堂。將。來。卽。

三埠街之  
歷史

私立成章  
女學

浸會女學校

添設一幼稚園。事極佳也。操場在後面，亦寬敞。參觀一周，刺繡成績。學生課餘爲之者多。詢及各科，以對於國文、算術、手工最爲嗜好。

浸會女學校址在綢緞街，係基督教浸禮會所設。另有分校二，皆國民小學。是校分高國二部，共六十餘人，與校長范女士（美國人）接談，隨導觀各室。教室以學科分坐位，不用排列，而用周圍有檯，無桌，自修室轉用排列。均單人坐，釘定於地板。室中有花，有畫，談次以中國方言不一。學習紹興土音。二年餘，尙多隔膜。致教授頗多困難。女士極虛衷謙抑，聞有參觀而特來招待者。

私立越材中學

越材中學校址在倉橋街，租屋而居，亦基督教會設立也。中學祇有一、二、三年兩級，共四十二人，附屬高小二級，共三十四人。中學一年級英文分二組，用分團式教授。地理課本亦用英文。畢業以後，入滬江大學爲多。校長西人聶君未晤，與國文教員章君接洽，知三一高小亦是校之附屬。其他未見事，無可記。

私立昌明小學

昌平小學校址在昌安門外，前面門埭，時在翻造中。晤校長瞿君，知共一百六十四人，編爲複式二級，年費僅五百圓。國民學校之學級人數極爲發達矣。閱時間表，支配用同科目異教材，詢及國文教授，每課有二小時，以第一時範講，範讀，第二時背。

誦及回講導觀教室。師生加敬禮於我。然在授課時間來賓轉覺不安也。貧民習藝所在城南大能仁寺。所長王君浙生（紹曾）久服官於北省。現在本鄉服務。與之談。額定八十名。專收貧民失業及警署所送游民與貧兒院畢業者。入之一律寄宿。年費六千圓。基本金有一千圓。工場有五門口。有銷售處。藝師以本所畢業充之。除所長外。會計員一。材料員三。藝師無定額。據王君云。資本須分三項。一為進貨之資本。採辦材料。以現行交易較廉。二為銷貨之資本。銷售以速脫為宜。寄售處不宜少。三為工作之資本。以求應用較繁。為是導觀工場所見出品如左。

(1) 機織工場

白布 柳條布 黃斜紋

(2) 紙工場

刷印

糧串 賬簿 文格 信封 公文套 爆竹封面紙

(3) 織襪工場

粗細俱有

(4) 籐竹工場

櫈 椅 榻 几 轎墊 衣架

(5) 漂染工場

未觀

據王君言。向有應用化學科。製香水肥皂及牙粉。以迫於經費。無力停止。現有各種出品。無屯積。亦無虧折。以外間銷路較廣。頗受社會歡迎。紙工場出品尤旺。學校中



院  
立  
貧  
兒

文。格。紙。簿。縣。署。糧。串。公。文。套。卽。此。已。可。獲。利。有。盈。無。絀。

貧兒院卽在所內。劃大殿之一半爲之。每日授五時。科目爲國文算術圖畫三種。而無手工。額定二十名。年費九百圓。每生平均占四十元。教師俸給祇百二十元。以一人担任之。外面曠地甚多。大可興種植。惜地稍偏僻。否則起造公園。旁地十餘畝。大有起色矣。

紹興錢市  
內容

紹興金融漲落。其權皆操於錢莊。錢莊有大小之別。資本滿三萬元者爲大同行。一萬以上二萬以下者爲小同行。每日一定價。上午各行派一代表到錢業會館議事。小者聽命於大者。每一銀圓值制錢一千文。定例永不變更。所漲落者惟銀角與銅圓耳。故市面購物。店夥必撥珠核算。頗屬費時。其漲落之依據。卽視現款之多寡爲斷。倘現銀缺乏。市上有現款劃款之別。現款升水。竟有百元貼至十七八元之鉅者。劃款出息。每百元自五釐起。至三四分不等。名爲日拆。日日議之。卽前清名曰掉期。遇三六九日一議。近已改爲日拆矣。升水一層。本年四月間。由銀行設法維持。概行打銷。此紹興錢業之大概也。茲從個中人談及現在情形如左。

大小錢莊。大者現有二十二家。小者現有十三家。

議市時間 每日上午八時。大同行各派一人議市。小同行無議事權。一切交易託大同行出面。惟須過賬於大同行。

匯公單 每日晚後。大同行各開日間同行收付公單一紙。送至值匯同行。由該同行一一核對。見過匯單後。掉息盈缺。由缺者算息與盈者印刷品 每日有金融日報。由錢業公所印刷。通發商家取值。

甬電元 壹千三百八十七元  
杭規元

民國柒年

### 金 融 日 報

銅圓(每個) 七釐六毫八二  
銅圓(大盤) 一千二百九十五

角子 九零九

現伸 一元六角七

通匯(升) 十四元三角

杭匯(升) 十五元五

寶紋 一百五十七元三

拆息 二分五

陰歷六月二十四日市

紹興錢業。在表面上。言之。以錢為本位。每銀圓值錢一千實則壟斷拋盤賣空與一方市面有關。每聞資本僅三萬元。而一年進出至數百萬之額者。年底計算。利必過於其本。為紹興惟一之投機事業。獨不解全邑商店咸聽命於是。而莫之違。任其自漲自落。於商業上不無影響。本年官廳曾有干涉市面之舉。而風潮迭起。斤斤於同行之規約。夫規約為錢業一部分。所定小同行。尚不得顧問。長此

望海亭遠眺紹城位置圖

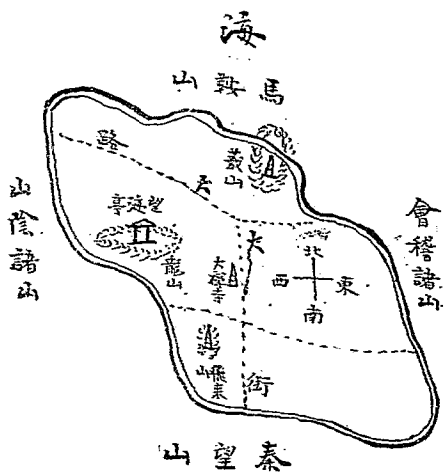

周公才旅行筆記 紹興

錢塘江

不。變。將。來。商。業。有。不。堪。設。想。者。矣。  
 城。之。西。隅。有。一。山。最。高。者。曰。文。種。山。  
 爲。全。城。風。景。之。一。亦。曰。龍。山。一。名。府。  
 山。龍。山。之。名。最。古。起。於。秦。時。府。山。之。  
 名。最。近。以。府。治。著。相。傳。春。秋。時。越。大。  
 夫。種。葬。此。山。陰。縣。志。中。亦。載。之。上。有。  
 望。海。亭。大。夫。種。嘗。登。此。以。瞭。望。三。江。  
 及。海。城。外。可。望。及。五。六。十。里。會。稽。山。  
 陰。諸。山。歷。歷。在。目。東。望。錢。塘。江。白。如。  
 匹。練。隱。約。可。見。每。年。端。午。日。遊。人。登。  
 山。極。盛。名。爲。登。高。蓋。紹。興。風。俗。也。東。  
 掖。越。王。臺。與。山。遙。峙。相。距。不。過。數。十。  
 武。山。之。麓。卽。師。範。學。校。在。焉。予。偕。縣。  
 視。學。陳。君。同。遊。有。懷。古。詩。一。絕。錄。之。

如次。

弔文種詩

蕺山

二十年來已沼吳。功成一劍賜頭顱。見機祇有鷗夷子。不爲紅粧泛五湖。  
蕺山在紹城東北。其半山在城外。越王句踐未破吳時。嘗登此山。以嘗蕺草。故名蕺草。味甚苦。葉如心臟形。莖呈紫色。屬於蕺科植物。遍山皆是。山下有王右軍別墅。故亦名王家山。山頂有一寺曰北天竺。對香爐峯（會稽山主峰）南天竺而言。惟高不過二十餘丈。山之傍有戒珠寺。即王右軍宅入門有神像在焉。

戒珠寺之佛

戒珠寺內有一古佛高臥樓上。永不見生客。予經一高校長紹介得入。僧人告予曰。此爲隋時淨光佛。歷劫不壞。自隋至今保存闕于有餘年矣。視之長不逾二尺。金身帶黝色。而雕琢則甚古。方諦視間。忽聞下面鐘磬之聲。不絕詢之。則是日適逢應參和尙講經也。

應參僧講經

至樓下一僧招予坐。見有僧人二十餘。服袈裟。手合掌。皈依分東西坐。標明爲衆。徒席外則有男女護法。席及男女來賓。席俄有一老僧出手執如意。登壇閉目跌坐。約十分鐘。聽講諸僧一一跪地膜拜。手心皆向上。視之如活佛。即婦女之入席聽講者亦如之。後老僧忽啟口曰。今日所講爲蓮華妙法經。中有四語（告舍利佛。汝諸人

城內河道

鑑湖

快閣

東湖及鳥門山

等皆是我子。我則是父。反覆講解。予於佛學一門。未經研究。不肯妄斷。遂辭而出。與沈君至題扇橋而別。題扇橋有石碑。曰王右軍題扇處。

紹興城門有九。其東偏之門較多。曰都泗門。曰五雲門。曰東郭門。曰稽山門。其西有三。曰西郭門。曰常禧門。曰水偏門。南有植利門。北有昌安門。門各依河道而開。故居戶稠密。關於河道之交通也。出水偏門外。行不過四里。卽爲鑑湖。

鑑湖爲山陰諸山洩水之處。亦名鏡水。卽唐以賜賀知章者也。長約三四里。水清而厚。凡紹屬製酒。皆酌鑑湖之水爲之。若以會稽諸山之水製。則其酒味較薄。

鑑湖最勝之處。則爲快閣。卽陸放翁故址。廢圮矣。清乾隆時。有任太守購其地。重建是閣。復拓餘地爲園。極一時觴詠之盛。中更百年。屢易其主。辛壬之變。廢爲茶廠。近有郡紳姚君。以官鹽運司歸。購其地。藏書甲於全郡。現經物故。子孫居之中。有園亭及蔬圃。碑帖甚多。不輕開放。閣臨鑑湖之濱。遙對秦望山。其沿革備誌於閣中。出都泗門外。離城十里許。是爲東湖。有小稷山在焉。岫嶺碑云。鳥獸之門。故亦名鳥門山。長有半里許。壁立千仞。如斧斲。成夕陽斜照。遠望如重樓。疊宇若隱。若現。據土人云。開鑿。距今不過二百年。外圍石堤。夾道遍植冬青。以包此湖。東西有二橋。一曰

稷廬

秦橋取秦皇鞭石成橋之義。一曰霞川橋爲水道東西之鎖鑰。隄之西偏有精舍數楹。曰稷廬。爲陶潛宣（心雲）所築。門對小稷山。結構甚幽。中有亭有閣。有橋。有林木。竹石諸勝。抱水一泓。與山相對。眞仙境也。登橋而呼。回聲相應。不止一響。較孤山之空谷傳聲。殆有過之。山之最高處。爲二十餘丈。其下有陶社。供陶潛宣及陶煥卿木主。舊有通藝學校。卽設於此。門前有一聯。曰（門前學種先生柳嶺上飛來高士雲）係陶君手筆。語亦確切。特誌之。

山陰道上

蘭亭在紹城西南。蘭渚山麓。離城有三十里。俗名灰灶頭。以燒石灰名其地。路出水偏門。舟行二十里。至婁宮埠登岸。行不數十步。卽爲山陰道上。隄闊而長。約有十里。舟不能達。予等騎驢以往。覺一路風景清幽。崇山峻嶺。茂林修竹。沿路一帶皆植茶。溪水清而急。中流竹筏。土人駕此以往來。自有一種清逸之氣。撲人眉宇。於一鞭得中。口占一絕如左。

過山陰道詩

騎驢得得玩。婆婆幾輩山陰道。上過未到蘭亭先。一笑沿途村女採茶歌。

隄塘正是送春天。一路風光爲我延。山水沿途作應接。引人竹筏出溪邊。

山陰道盡則見衆山環抱。一水縈紆。土地平曠。綠茵如錦。溪水曲折而過。曲水卽以

東湖鳥門山及稷廬



王右軍蘭亭亭



大禹廟



大禹陵





王右軍蘭亭

此得名。行不數武。有歸然數重屋舍。坐於山之麓者。卽蘭亭也。亭屢廢屢建。占地有二十畝。結構清雅。有三角亭。題爲鵝池。有四角亭。題爲蘭亭。有八角亭。係清高宗書蘭亭序。皆建石碑於內。其居最正中者爲流觴亭。亭之後稍東。則爲王右軍祠。端坐水中庭內。一泓清水似寓俯仰古今之感者。亭之後卽蘭渚山。越句踐種蘭於此。蘭渚之水出焉。故名。

大禹廟

禹廟在會稽山支峯麓。離城有二十八里。路必經東湖。可帶遊也。廟前有岫嶼碑。高約二丈餘。中有王殿。無窗無戶。體制尊嚴。平分階級三道。高出地面丈餘。庭下遍栽松柏。樹色蒼老。後殿有禹王像。旁有配像十意。卽皋陶、伯益、稷、契等。惜無考證。畫棟雕梁。與大成殿相似。兩廡各供木主三。東爲夏后啓、庶子無餘及四輔六卿之位。西爲中興少康、東西樓公及四岳九牧之位。其東有亭。翼然特立。曰窆石亭。中有窆石一。形如錐而有紐。旁刻二石爲禹穴。石紐四字。注自四川石泉縣。得爲唐李白書。予特雇印匠。搨之以歸。

大禹陵

由禹廟出。折而東。行未半里。卽爲大禹陵。陵係東向。高有十餘丈。墓道甚長。中立一碑。高有一丈五六尺。書大禹陵三字。其後高陵儼起。卽爲陵寢。在外觀之。隱隱如城。

南鎮

紹興山脈

香爐峯

郭惜長。榛豐草。高與人齊。足爲之阻。東有一亭。行書禹穴二字。飛舞有致。大禹陵右行一里許。有嶽神廟在焉。地名南鎮。署爲天南第一鎮。入門有深秀二字。爲明徐天池（文長）書。近有宗氏勒字於石。亦保存古蹟。意也。廟內塑神像。面貌無一相同。知塑者必能手。特不知中供女像。爲誰。想係泰山娘娘之類耳。

紹興諸山。以秦望山爲最高。距城南約三十里。爲越中諸山之祖。秦始皇登此。以望東海。故名。山脈分東西二派。走入西者爲山陰。諸山以鵝鼻峯爲主峯。走出東者爲會稽。諸山以香爐峯爲主峯。皆自南迤邐而止於東北。爲紹郡水口。其水由三江而入海。見山陰縣志中。

香爐峯在南鎮廟旁。拾級而上。有路可循。自地至頂。約有五里。過頭天竺後。石磴有一千數百級。萬竹夾道。一綠掃天。耳畔泉聲不絕。與杭州之韜光徑相似。再上爲洗心亭。與見心亭。徒供游人休憩而已。將近峰巔。有九曲欄圍道。上有鴛鴦石。二大。可容數十抱。爲山頂天然之門戶。祇容一人出入。洵奇觀也。巔有僧人結廬其上。名南天竺室。甚狹小。聞是峯舊有虎。同人以步行往。還下山。用步測法。共有三千四百六十步。計有四里餘。是役也。同遊者有五人。金公松岑亦與焉。

登香爐峯  
詩

東山國民  
學校

宋六陵

挈伴遊山興更濃。况逢石磴數重。越中山水逢予笑。要問行蹤測幾峯。

紹興東南離城四十里。有宋六陵在焉。予偕縣視學陳君偕遊。踐前約也。舟行至攢宮登岸。是處有一國民學校。爲寶麓鄉立。名爲東山小學。備餐以待。招待尤殷。詢之爲陳君託辦。是日適逢日曜。晤校董金君校長沈君。知兒童有九十餘。編爲兩級。年費二百八十元。二教室合居一間。以佛龕爲界。閱時間表。有聲與無聲相間。毫不衝突。校外管理有督隊長。共分七組。每日有日記。報告閱之。記甚確鑿。而字句間窒塞亦少。誠難得也。國文以外。圖畫手工。成績亦備不意。深山窈谷中有良好之國民小學。發現是不可以不記。

攢宮登岸。行八里許。卽爲宋六陵。陵有南北二處。南陵爲宋孝宗陵。北陵爲宋理宗陵。二陵相距有里許。一帶皆山。通稱皇陵。遍地黃土。滿目荆棘。每年地方官親自弔奠。民國以來。則派員致祭矣。在攢宮有宋陵公所。係嫡派趙姓子孫居之。以備祭品。年必春秋二祭。其子孫均住於華沙村。離紹城五六十里。皆以織綢爲業。不讀書。不做官。長爲沒世以終云。

南陵地占一畝餘。外面築屋三楹。無窗無戶。設供桌一。旁有石碑數方。上有匾曰飛。

龍在天。墓前有一長碑曰宋孝宗皇帝陵。青塚一坏。高不過五尺。四圍植松柏數行。圍以幽牆。高僅二尺許。其外層之牆亦不過六尺。一律紅色。南陵行里許。卽爲北陵。布置與南陵無異。惟地稍廣。約有二畝許。中有一匾曰過去佛。墓前長碑曰宋理宗皇帝陵。以外則荒塚壘壘。無可辨認。云皆南渡帝王之墓。是日風雨大作。鴉雀不聞。一若爲小朝廷呼慘者。予題七律一首。

六陵風雨雜冬青。帝子魂歸涕欲零。五尺幽宮迷石碣。三楹丹屋失窗樞。老松磬折呼華表。香案塵封泣宋靈。畢竟攀髯唐義士。零星拾骨小朝廷。

唐義士廟

六陵之旁。行不數十步。有一小廟。則唐義士也。失其名。唐爲宋之遺民。元主中原後。凡南宋帝王之陵。寢剷除殆盡。取其骸骨和犬羊之骨而焚之。義士收拾其殘骨。偷葬一隅。以冬青爲標識。卽所謂冬青行者。卽此廟內有松壑二大字。勒於石壁。字跡雄健。未知何人所書。

壩口鎮之風俗

紹興都泗門外。有一極好之社會。曰壩口鎮。一帶皆石山。終年開鑿。其人民多富庶。以開山燒窰爲業。有路不拾遺之風。鎮上有國民小學。四皆石業中私立。其開通又如此。凡至宋六陵者。路必經此。得之陳君言。惜時已晚。未及觀。

越女髻

紹俗婦女掛孝一律梳高髻突起腦後長有尺許繞以白繩其形如笏凡分三圈全白者為丈夫孝兩圈白者為翁姑孝一圈白者為父母及伯叔孝而掛翁姑孝者最上一層為尤高一望即知故貞節牌樓遍地林立於以見風俗之厚焉至小兒項下帶銀環者有十之六甚有至老不去者以取長命之意則近於迷信甚矣

石槲及笋

紹興鄉間有常見之物二一為石槲凡浮屠棺木無一暴露外層均有石板其石巨而長以山多產石故一為筍輿如扛箱式人臥其中二人舁之而走聞皆鄉民自製是亦

曹娥江形勢圖



風俗之一斑也。

曹娥江爲紹興重要門戶。東北一帶均有淺沙。紹興府圖見有可記者數端。

西匯嘴爲海水衝激地。明末倭寇登此以入境。

臨山港爲衝要之路。倭寇屢次登犯。船卽由此路入。

三江閘一名應天閘。爲山陰會稽蕭山洩水之口。以上得紹興地圖。

連日蒙陳君津門引導參觀。并同遊六陵。惠贈碑帖等。合行誌謝。後贈以詩二絕。

使君高誼挽車停。攜手同登望海亭。爲愛會稽山水好。芒鞋踏到六陵青。

看徧山陰道上花。春風桃李醉如霞。二難昆季聯翩秀。知有淵源第一家。

陳君之弟禹門。後有和作。臨行之日。陳君親至輪埠送行。風俗之厚。於茲可見。

自紹起程

予之自紹起程。仍從原路歸。由紹興而西興而南新。乘滬杭二點半特別快車。以五

點十分至嘉興。計是日水陸兼程。共行四百二十里。翌日進嘉興城。上午無事。參觀

秀州中學。下午乘蘇嘉輪返江。

秀州中學在嘉興城內。係基督教南長老會設立。隸屬於杭州之江大學。校長法毅

曹娥江形勢

贈陳君津門詩

嘉興秀州中學

特待生條  
例

爾及馬女士維善。皆美國人。招待甚殷。堅留西餐。先由教員黃君導觀。知中學高小二部。共一百七十六人。教員十八人。各學年全。共有七級。外面附一國民小學。爲單級編制。校舍特建。地甚寬敞。後面劃其一部。爲校長住宅。

中學科目。歷史。理科。用英文。本國文。異常注意。教師有五六人。皆兼省立中學及師範職。運動分九組。有足球。網球。滾球。田徑賽等。以賽船尤爲僅見。南方多水。不善操舟之術。比比皆是。此其特異也。每時授課於半句鐘。鳴一下。至將下課時。先由電鈴於五分鐘前報知各教室。使教員預備結束。鐘鳴則退。

課餘自動。英文每週有演說會。與辯論會。每學級自行比較。於學年終。由校一甄別之。閱書報室。每日下午。由自助生管理。其他洒掃。概歸值日生。每週必行洗浴。導觀新開闢之運動場。依城爲壁。大有十五六畝。規定學生必練習一種。或二種之運動。每週至少練習三次。

後與校長談。知之江大學。有特別待遇三種。錄之如下。

(甲)自助部。凡入自助部之學生。每日作工二小時。可抵付洋三十圓。所作之工。即整理校舍。管理實驗室。閱書報室。藏書室。以及油印打字等。其額至

多占全體十分之三。但須先期申明爲斷。

(乙) 借貸金 凡學生有本身受教之教師或其他誠實保證人所介紹入大學科者。經學校試驗合格得商借少數金額以補其費用之不足。待出校後五年內歸清。

(丙) 特別獎勵金 計分二種。(一) 入大學科者每年給獎勵六人。於隸屬各中學選出之。每人於一學年內得減少納費洋三十圓以下。列六中校保送者。

本校附屬中學校

嘉興秀州中學校

蘇州萃英中學校

上海清心實業學校

寧波崇信中學校

江陰勵實中學校

保送此六人。由各該中校決定之。但每學期終了。經本校職員會之認可。得於次學期繼續有效。

(二) 凡入中學科之學生。每年終獎勵十人。五人得減少年費三十圓。又五人得減少年費四十圓。每級以十人爲限。至二組額滿即止。但須視操行程度。



家。况。爲。標。準。若。虧。其。一。隨。時。收。回。希。望。得。獎。者。於。未。入。學。兩。月。前。函。投。校。長。以。備。去。取。

附運河各段里數表

|     |     |
|-----|-----|
| 瓜洲口 | 瓜洲口 |
| 揚州  | 揚州  |

南遊歸里承金公松岑贈江蘇水利協會雜誌第一期一鉅冊  
內關於運河各段里數測量正確備載於此以備留心水道者

鑒馮是書出版在民國七年三月會長爲韓國鈞

|       |       |       |       |       |       |       |       |       |       |       |       |     |
|-------|-------|-------|-------|-------|-------|-------|-------|-------|-------|-------|-------|-----|
| 邵伯    | 71.0  | 35.3里 | 邵伯    | 高郵    | 寶應    | 清江    | 楊莊    | 衆興    | 劉志潤   | 宿遷    | 鹽灣    | 灘上集 |
| 122.3 | 86.6  | 51.3里 | 高郵    | 寶應    | 清江    | 楊莊    | 衆興    | 劉志潤   | 宿遷    | 鹽灣    | 灘上集   |     |
| 217.2 | 181.5 | 146.2 | 94.9里 | 87.0里 | 85.5里 | 87.6  | 53.7里 | 33.9里 | 73.0里 | 56.9里 | 59.0里 |     |
| 304.2 | 268.5 | 233.2 | 181.9 | 122.5 | 104.8 | 6.93里 | 158.5 | 125.0 | 156.9 | 229.9 | 217.5 |     |
| 339.7 | 304.0 | 268.7 | 217.4 | 122.5 | 104.8 | 6.93里 | 158.5 | 125.0 | 156.9 | 229.9 | 217.5 |     |
| 409.0 | 373.3 | 338.0 | 286.7 | 161.8 | 104.8 | 6.93里 | 158.5 | 125.0 | 156.9 | 229.9 | 217.5 |     |
| 462.7 | 427.0 | 391.7 | 240.4 | 245.5 | 158.5 | 125.0 | 158.5 | 125.0 | 156.9 | 229.9 | 217.5 |     |
| 496.6 | 460.9 | 425.6 | 374.3 | 279.4 | 192.4 | 156.9 | 156.9 | 156.9 | 156.9 | 229.9 | 217.5 |     |
| 569.6 | 533.9 | 498.6 | 447.3 | 252.4 | 265.4 | 229.9 | 229.9 | 229.9 | 229.9 | 229.9 | 217.5 |     |
| 626.5 | 590.8 | 555.5 | 504.2 | 409.3 | 322.3 | 286.8 | 286.8 | 286.8 | 286.8 | 286.8 | 217.5 |     |
|       |       |       |       |       |       |       |       |       |       |       |       |     |

## 北游起程

纔賦南歸又北游。側身天地一浮鷗。明知齊魯風雲緊。且看燕薊猿鶴愁。躑躅光陰彈幾指。蒼茫雲水洗雙眸。瀕行獨記江南岸。春草綿芊碧似油。

北游路線  
之變更

予之北游起程。以上海爲出發地。滿意由海道入膠州。藉一觀滄海之勝。奈勾留滬上。越兩日而痢作。憊不能起。至第四日稍愈。探問海輪往來。祇有一艘。開駛日期。無定。不得已。改乘火車。往自計。歸過濟南。順至膠州。由海輪返意。亦良得。及自京師歸。華氏表已達九十度左右。山東汝口之水大發。而膠州之行途。罷第此雲水光中。沿途所得資料。多於原定時之計畫。意在滬一病天或使之然。以導我之遊歟。未可知也。茲從遊蹤所及各記其里數如下。

經過三車  
分段里數

|       |       |     |     |        |         |
|-------|-------|-----|-----|--------|---------|
| 滬寧車   | 上海至蘇州 | 英里  | 七四  | 合中里    | 二百四十四里  |
| 蘇州至南京 | 英里    | 一一九 | 合中里 | 三百九十二里 |         |
| 津浦車   | 浦口至曲阜 | 英里  | 三二四 | 合中里    | 一千七百零六里 |
| 曲阜至泰安 | 英里    | 四二  | 合中里 | 一百三十九里 |         |
| 泰安至濟南 | 英里    | 四五  | 合中里 | 一百四十八里 |         |

濟南至天津 英里 二二〇 合中里 七百二十六里  
京奉車 天津至北京 英里 八二 合中里 二百七十里  
初予之至上海也。即赴江蘇省教育會。晤會長黃任之先生。詢問北路使用銀幣情形。適南通教育參觀團在滬。由會派蔣君夢麟引導。予亦與其列。所觀維何。即德皇威廉小學是。

德皇威廉小學。係外國人設立。校址在威海灣路。校長門刺及就學兒童皆德國人。教員間有中國人。分六學年。編制完全。一德國小學。後舍附幼稚園。生共一百八十人。經費由德皇補助。故名。門口陳列中國古物。如弓箭、刀鎗及船帆等。其下即爲衣帽架。壁開一孔。中置寒暑表。高與架齊。教室玻窗用藕片式。空氣易於流通。且能折光。課桌釘於地板。一面可攙起。以便洒掃。墨水瓶裝於桌面。得自由啓閉。書法練習教室。旁有箱。寫成字碼。以便併合。兒童練習。不用石板。以三分厚之漆布爲之。鐵槓下面。概不用沙。以極大之棕毯爲之。兒童服裝均海軍式。下課遊戲。各自分組。教師在旁監護。一聞鈴聲。肅然整隊。參觀體操課。動作與口令相應。出門負書包於背。不啻爲出隊之小軍人也。

曲阜

泗水

曲阜車站離城有十八里。予以晨五時抵站。其時曙色初開。風峭日嫩。雇一騾車以進。沿途所見曠野百里。縱橫皆田畝。綠茸茸垂一色。四顧村落絕稀。并不見有河道。一輪旭日漸升於東。光綫直射而來。不啻示迎。吾意者行約十里計。有一河橫阻於前。詢之卽泗水也。寬有十餘丈。北岸有高堤。南岸有沙數丈。水色蒼而不深。往來無梁。無舟。行人欲濟。負涉者背以渡。時有小學生三四。招之上車。不就。獨坐騾車涉水而過。忽憶渡錢塘江時。舟中載輿。輿中復載人。與此以人渡人。適相類。而相反。口占二絕如左。

渡泗水詩

騾車十里蹴輕塵。泗水前橫欲問津。祇見渡河三子接輿疑。是楚狂人錢塘江上載中載。泗水河邊人渡人。一樣中流呼既濟。望洋不歎水之濱。

曲阜縣知事

曲阜勸學所

輿行二小時而抵城。卽至縣公署。晤藍知事蔚青（晉鎔）餉我以麪。曰：路無恙乎？予訝其言。告以土匪蠱起。行人均有戒心。現署中正練警備隊。爲保衛地方計。堅留下榻。署中以不在署外便爲謝。後至勸學所。與所長韋君新甫（孝銘）接洽。遂止宿焉。與韋君談。知藍知事到任閱二年。前熊知事柱臣（仕導）因遇鬧學風潮而死。邑

縣教育統計

人德之立祠於署之西院詢問教育統計答之如左。

縣教育費 二萬五千千文

縣視學一兼所長 年支一千千文

區教育費 一萬二千千文

勸學所經費 年支二千七百千文

縣立學校 三所 女師各一

學區有四勸學員四人

區立學校 九十二所

教師俸給以十二個月計

私立學校 一所

高小每月至多三十千至少二十千文

全邑學生 共三千餘人

國民每月至多十八千至少十二千文

學校積立金

全縣教職員姓名所內可查備載於學校一覽表內其最足慰人意者無校不有積立金多者數百千少者十數千以縣立高小學校為最多典息及泉地租二項共有二千五百六十餘千文云。

學款清理數目

曲阜學款清理大致就緒見清理學款處表格計有九種分別指定用途及細數。  
(1) 學田地共一千四百二十六畝(每一大畝合官畝三畝奇)上年收入三千四百七十六元專辦各區國民學校之用。

(2) 縣學田租穀每年收入三百餘元專指定勸學所用途不足則仰給於教

育附捐

(3) 教育附捐上年收入四千七百元。專辦乙種講習所及女子國校。并補助勸學所及高小與國校。

(4) 集行各捐上年收入五百九十七元。指撥兩等小學及姚村息陘王莊等處國民學校之用。

(5) 典舖息款基本金合京錢二萬零四百千文(京錢一千折實五百)上年收入八百七十五元。專指定高小用。

(6) 商捐每年收入約二百元。專指定在城各校之用。

(7) 泉地租計二十八畝。六分。上年收入一百十四元。專撥高小在城各校用。

(8) 荒地田租計二十大畝。上年收入二十四元。指定在城各校之用。

(9) 昌平書院地租計二十大畝。上年收入十五元。指定在城各校之用。

山東第二師範即舊時四氏師範也。校址在闕里旁。自民國三年以曹兗沂三處師範併入。改依今名。有生二百三十八人。共分七級。本預俱全。(二學年一級)另甲種

附屬小學

縣立高等  
小學校

縣立女子  
國校

物產

講習科一級年費三萬五百圓。畢業閱有三次。大多數在本籍爲小學教師。有十之九。校長孔君潤生（祥桐）辦理斯校多年。談次以江蘇軍級教授傳習所辦理甚善。爲辭導觀成績室手工共同製作有校舍及孔林周公廟模型。其他織紙大都聖廟各門及闕里杏壇字樣動作剝製及粘土亦可。次觀附屬小學共分七級一律單式。生共三百二十人。年費三千圓。時國民三四年將整隊上課。在預備室自行唱歌。排列由級長督率活潑而有秩序。成績室之手工有草帽、繒、鐵絲網及自製之粉筆。據校長云。師校粉筆亦需乎此。紙簿裝訂及印刷皆學生自製。與南通附屬小學同。縣立高小學校爲昌平書院故址。與勸學所同居。時方放麥秋假。晤校長邢君知有生八十餘人。二年級爲單式。一與二爲複式。年費一千一百餘圓。教員共三人。祇見紙工成績爲組紙貼紙而已。

縣立女子國校在孔廟西。各學年全生共四十。計分兩級。均複式制。年費七百圓。國文每課一時。授課問有珠算否。曰無。參觀一二年教室。時授圖畫板畫。竹床與方形。未註筆順。三四年教室以校長家有喪事輟課。

曲阜土產以香稻白麪椿芽最爲著名。香稻多產於張曲村后（城東南）每年有一

風俗

萬二千餘石。白麪多運往濟南。歲出有七萬斤。椿芽多運往上海。歲出有五萬七百餘斤。其工藝品有二。一曰楷木。一曰紙版。楷木能製手杖及如意之類。紙版製極堅厚。可印刷圖帖。爲木版石版之代用。

曲阜爲聖人之鄉。風俗醇厚。人情樸實。其人民猶知古禮。鄉黨序齒。鄉飲酒之禮。未廢。家有喪事。門前紼彩亭。上書當大事三字。意取子輿氏云。惟送死爲能當大事之義。惟賭博之風。亦未能免。女學兒童。裹足者尙不少。

城內街道

曲阜城內地形。東高於西。相去有二丈許。故街道俱成溝式。兩傍有堤。高出四五尺。地上絕不生一草。以城內無河道。乾燥異常。草難着根。一遇霪雨。東偏之水。盡傾於西。街道徧水。人惟沿堤而行。故天晴畏風。風起則塵沙迷目。天雨畏水。水渟則泥淖沒脛。

交通計畫

曲阜地勢偏僻。交通不便。實業未興。初本省士紳擬於津浦鐵路在曲阜築一支綫。至城之東。關外爲交通之商埠。議垂成矣。爲孔上公阻止。以距聖林太近。有震動陵墓之虞。議成而事不果行。實依路綫。距孔林有五里。

城外山水  
談

曲阜山水極少。惟離城四十里有九仙山。多產果子樹。如蘋果。桃李。杏梨。及柿子等。



江北河道  
之關係

大河祇有二。均在城外。南爲沂水。河。北爲泗水。河。沂水遠不及泗水。亦在北。泗水發源於陪尾山。全林寺（屬泗水縣界）經過曲阜。孔林。至兗州府金口壩。與沂水會合。至濟寧州。入運河。沂水發源有二。一來自沂山。距曲阜城有七十五里。一來自尼山。離泗水城有二十八里。此皆得之本地齊君春舟言。

江北運河之上源。首受泗水。泗水上承汶支。經由南旺。蜀山。南陽。獨山。昭陽。諸湖。以瀦於蘇魯交界之微山湖。湖口有閘。蘇魯溝通之鎖鑰也。自韓莊湖下。下至台莊地。勢建瓴。昔以運計。建有八閘。凡魯省入泗之水。必由此道。以下洩於蘇。泊入蘇境。更納洳。艾。武。沂。及不牢。房。亭。諸川。其水量大。與淮埒。其最與泗有密切關係者。曰沂水。沂爲蒙川。急流南下。齊村以上。沙槽極寬。不爲魯患。齊村以下。支分派別。河身偃仄。告災者數矣。沐水發源鄰沂。而長與沂等。因此沐與沂亦生連帶關係。而鹽河無尾閘。蓄微河亦塞。則沐亦病。病沐因以病沂。而沂有下壅之患。病沂卽以病泗。而泗有上壅之患。故治泗必先治沂。治沂必並治沐。今之談江北水道者。僉以泗沂沐爲蘇省日睫之大禍。較淮禍尤亟。非過論也。

城內外聖

曲阜城內外大半皆聖蹟也。城內卽爲昌平鄉。城之東有闕里坊。城之西有巽相圃。

皆孔子嬉戲之地。城爲正方形。闕門有五。正南曰仰聖。東南曰崇信。東曰秉禮。西曰宗魯。北曰延恩。孔廟縱貫於城中。直抵南北二門。兩傍數仞之牆。天然爲東西界限。中段往來。祇大成門外有一通道。餘必由廟之前後。遶道而過。城北門外有極長之輦道。蒼松侍立兩旁。過此。委延百餘畝。皆至聖林也。

予與孔廟

予之心遊孔廟二十餘年矣。幼讀孔氏書。卽羨闕里俎豆。杏壇禮樂。以未近聖人居爲憾。後讀史記孔子世家。贊太史公遊歷至魯。得觀車服禮器之盛。而歎千載以下之儒者不遠千里而來觀禮。其得見美富有如此。是非親歷其境不可也。遲遲復遲遲。不圖於今年春償我之願。

大成殿

予今謁孔廟矣。謁孔廟而得見夫子矣。夫子坐大成殿。面南向。冕十二旒。身披華袞。手執鎮圭。一如周代王者旁坐。四配十二哲。分侍左右。皆清內府妙手摹塑也。殿有九間。桌供周代祭器十具。琖瓊銅漆器十三具。皆清代欽頒之器。殿外石柱鑄以龍形。屋如圓柱。蓋以黃瓦。階臺出地面八尺。殿於清雍正二年燬於火。重修。至八年告成。瞻仰全廟一周。敬摹一圖如左。

右圖卽仿孔廟所售木版圖縮小二十分之一。廟內亦有出售。專記其要。

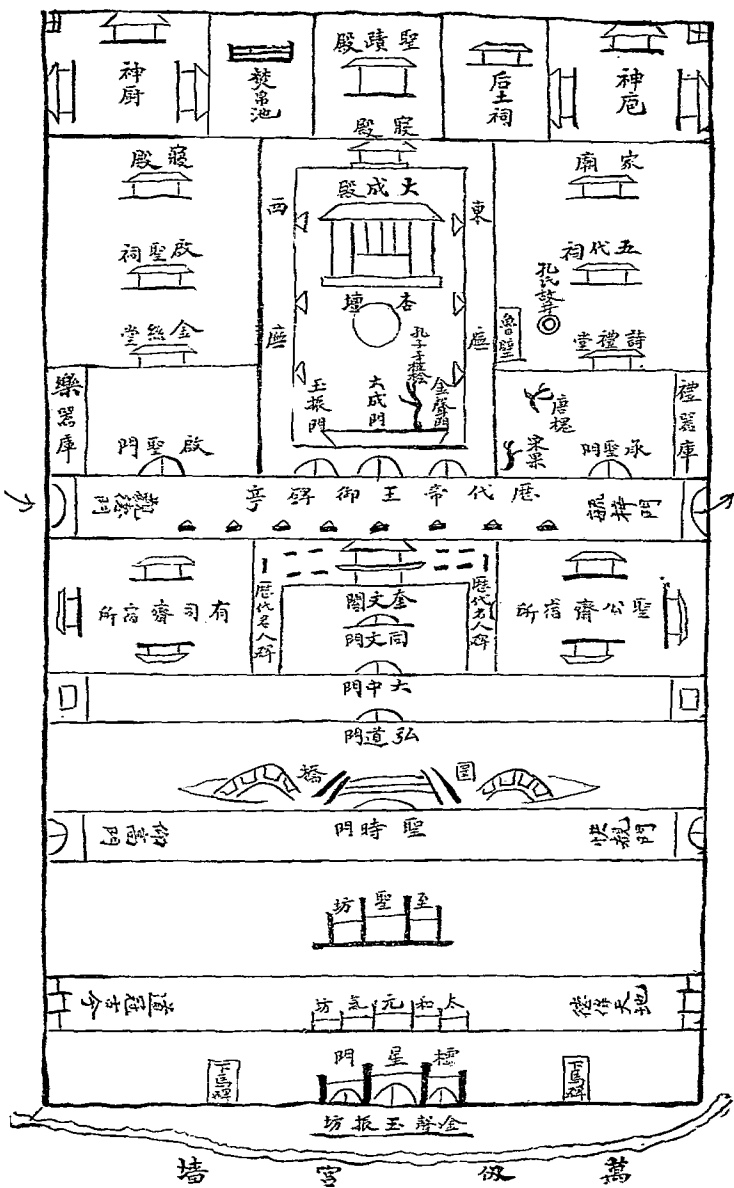

聖蹟殿孔子像



像係吳道子繪上書十六字「德配天地道冠古今刪述六經垂憲萬世」

杏壇考

大成殿之前有杏壇卽孔子講堂舊址碑篆杏壇二字上覆以亭漢明帝嘗命太子諸王講經於此經宋天聖中重修壇之左右環植杏樹明隆慶間廊而大之但杏係近時補植非宋之原本矣

魯壁考

大成殿東偏有魯壁卽漢魯恭王欲壞孔子故宅處忽聞金石絲竹之音而止後孔安國發壁中得竹簡古文尙書論語孝經等皆孔鮒所藏旁有亭其左卽孔氏故井碑有書圍以短欄

孔子手植  
檜考

大成門左側有孔子手植檜自周至今屢枯屢茁燬於兵燬於火而故根不與俱盡足以壽河山而堅金石矣幹高三丈餘圍可四尺紋左旋而上旁圍石欄其形繪之於碑陰

孔子履

聖蹟殿內有孔子履珍藏匣中惟不輕以示人外塗漆重重較原形大有四之一中有孔子及顏子像勒於石爲唐吳道子手筆與坊間所見絕異予承聖裔孔君潤生見賜各一幅知世間不多得歸而珍藏之特付石印以貢於世惟顏子像石碑較孔子爲小面甚模糊不知經何時殘損問之廟司亦答不知有守土之責者當紀其事之顛末以爲考古者悉焉

更有一物。最足使人摩挲者。則百十二方之聖蹟圖也。自素王降生之年。至真宗祀魯之日。圖各有題。爰費數分鐘書其目。

聖蹟圖目

|      |      |      |      |      |      |
|------|------|------|------|------|------|
| 尼山致禱 | 麒麟玉書 | 二龍五老 | 鈞天降聖 | 俎豆禮容 | 入平仲學 |
| 職司委吏 | 命名榮貶 | 職司乘田 | 合葬於防 | 學琴師襄 | 太廟問禮 |
| 大夫師事 | 問禮老聃 | 訪樂萇弘 | 在山觀水 | 觀魯論道 | 獵較從魯 |
| 拜胙遇塗 | 晝息鼓琴 | 論穆公霸 | 觀鄉人射 | 泰山聞政 | 景公尊讓 |
| 晏嬰沮封 | 知魯廟災 | 不對田賦 | 分絕受惠 | 射矍相圃 | 舞雩從遊 |
| 餽食欣受 | 觀樂知雨 | 步遊洙泗 | 瑟撤孺悲 | 農山言志 | 四子侍坐 |
| 過庭詩禮 | 命賜返魯 | 化行中都 | 敬入公門 | 贖羊辨怪 | 魯國大治 |
| 尊君不駕 | 祖配郊祀 | 義誅少卯 | 夾谷會齊 | 歸田謝過 | 禮墮三都 |
| 赦父子訟 | 侍席魯君 | 儒服儒行 | 貴黍賤桃 | 子貢辭行 | 子羔仁恕 |
| 因膳去魯 | 放鱖知德 | 儀封請見 | 靈公郊迎 | 適衛擊磬 | 禮見南子 |
| 醜次同車 | 靈公問陳 | 匡人解圍 | 西河返駕 | 脫驂館人 | 宋人伐木 |

奎文閣

詩禮堂

過蒲贊政 忠信涉水 楛矢貫準 微服過宋 五乘從遊 子路問津  
 陵陽罷役 紫文金簡 在陳絕糧 受魚致祭 題季札墓 楚狂接輿  
 子西沮封 觀周明堂 金人銘背 山梁嘆雉 作歌邱陵 作猗蘭操  
 武城絃歌 哀公問政 論人五伐 杏壇植檜 退修詩書 韋編三絕  
 杏壇禮樂 克復傳顏 孝經傳曾 琴歌過壇 讀易自感 竊比老彭  
 望吳門馬 觀蜡論俗 萍實通謠 商羊知雨 防風辨骨 跪受赤虹  
 聖門四科 沐浴請討 世業克昌 西狩獲麟 夢奠兩楹 三壠植楛  
 治任別歸 魯哀立廟 漢高祀魯 眞宗祀魯

同文門之北有奎文閣。上藏歷代書籍及圖版。處下有漢魏名人諸碑。無算。上丁前一日。卽爲習儀之地。虛設各香案。百官及有司執事。演習禮儀於此。人有至者。得在圓橋觀禮。事畢。各退歸齋宿。所處理一切。故上公與有司各有舍。

五代祠之前有詩禮堂。卽上公府堂名也。堂有匾一。爲清高宗上諭。幸魯。以詔孔氏之孝者。金字燦然。色久不變。於丁祭時。卽爲禮生習禮之地。分班演習。有觀禮生二名。專司其事。額舊定二百名。今不足額。堂以前有唐槐。與宋果。皆古物也。

金絲堂

神庖神廚

啓聖祠前與詩禮堂相對。又有金絲堂焉。陳列古代樂器數十種。窳陋不堪。似年久失於修理。大有成廣陵散之意。於丁祭時。卽爲樂舞生演習之地。分班演習。一如習禮額。舊定二百四十名。在科舉時代。逕由上公府送考。自改保舉。濫竽者大半矣。其他神庖爲備犧牲之用。神廚爲備黍盛之用。焚帛池爲焚燎埋瘞之用。皆爲天下郡縣學所無。美矣。闕里之廟也。歷代御碑亭。自唐迄清。有十五六座。一切大小石碑。斜貼上公府封條。一律禁人摹搨。而與封條相輝映者。大成殿外石柱。其上端之塵積有數寸。奎文閣至正門。草高於人。與松柏以俱。榮聞廟內執事官共有數十人。君子觀於此。而有告朔餼羊之懼也。

文廟尊崇之由來

案闕里文廟爲聖人生長之鄉。當然甲於全國。顧其規模之宏大。體制之尊崇。歷千百年而弗替者。有由來矣。歷代君主假右文重儒之名。行尊君抑下之制。以不事詩書之漢高。猶過魯以太牢致祭。實本於今日知爲皇帝貴之一念。嗣是而後。累朝封爵追諡。有加無已。并蔭及其宗子。越清代優渥尤隆。碑亭匾額較多於前。欽頒彝器及九曲黃蓋爲列朝所無。凡此皆爲天下士子計非直一人一家之私榮也。今者國體旣更。修明禮樂典守之責。若任其禮崩樂壞。何以安有德無位之



上公府體

孔子不然。中國聖人多矣。在開物成務者。其子孫比孔氏何如。

孔裔一席談

孔廟之東。與大成殿齊。有一極大之衙署。東西有樂亭。偏屋有馬棚。警士荷槍森嚴。植立門右。旁有對聯一。「與國同休安富尊榮上公府」。「並天不老文章道德聖人家」。知卽上公府也。詢之從者。上公體制尊嚴。不輕見人。起居如藩邸。後於途中遇一乘綠輿者。前呼後擁。夾道而馳。路人見而却步。曰。孔上公來矣。考其譜系。則孔子七十六世孫也。不意於舊縣村。無意中遇一村農孔周湘者。亦孔裔也。知孔氏家法甚詳。與之談。略有可記。

孔氏家法

孔氏初分十支。後爲六十戶。統由一族。長管之。凡族內之詞訟等事。悉取決於族長。決之不下。由族長申詳孔上公。不以序而以爵聽其一言之決。如一家之大理院。是完全以家法處治。絕不經地方官之判斷。至地方事宜。牽及於孔氏者。上公得而干預之。故歷任地方官。無有忤上公意者。

孔氏祭田

孔氏祭田。凡三千六百餘頃。坐落七十二莊。亙曲阜、泗水二縣之半。一律優免。不納賦租。稅收入悉以供上公府之用。林廟執事官共有四五十人。自三品至九品不等。每年除丁祭掃墓外。均無所事。每月朔望分班參謁上公而已。詢及上公對於族中。

辨。有莊學否。曰無。上公對於教育如何。曰湘爲族中人。未便言也。笑而不答。

孔廟東北有陋巷街。相傳爲陋巷故址。卽顏子廟在焉。廟制南有坊曰復聖廟。左坊曰卓冠賢科。右坊曰優入聖域。其北曰復聖門。左側曰博文門。右側曰約禮門。於此可出入爲一通道。長松古柏中有卓石與故井分峙東西。又北爲第二重門。中曰歸仁。東曰克己。西曰復禮。過此則有樂亭。仿杏壇式。亭以北爲正殿。祀顏子像。冕九旒。東西兩廡。分祀顏歆以下諸人。殿之東偏有始祖廟。其前爲退省堂。其西偏有殿供杞國公顏路像。其後則寢殿也。始祖廟外有一松甚古。高六丈。大可五抱。樹皮呈蒼紅白三色。旁出斜枝。赭色。庾信枯樹賦云。白鹿貞松。有如此樹。遙觀之如在雪中。也。城之東南隅有古泮池。大可數十畝。一泓清水。殘荷蓋面。中有殿基。相傳爲魯恭王讀書處。或云卽魯靈光殿基。今已傾圮。祇見御碑數方。太湖石一堆而已。池畔搗衣女子三五成羣。其北卽模範小學。除學校園外。他無足記。口占一絕如左。

至聖林

魯靈光殿基

古泮池

蒼茫獨立水中央。殿宇滄桑弔夕陽。一片讀書聲未斷。巋然不見魯靈光。

孔林在北門外。約有三里許。跨洙水而爲墓。周圍有百餘畝。歷代宗子及孔氏之有官職者皆環葬於其旁。出城行里許至文津橋。卽有蒼松鬱翠。夾道成陰。第一重爲

柏 之 旁 道 神 林 聖 至



至聖先師墓前石碣



洙水坊

石坊曰萬古長春兩旁有神道碑行五六百步曰至聖林坊坊左右名林前村坊以內東西有垣塗以丹雘夾道蒼松連續不絕直抵至聖林樓門門在周垣之上卽魯故城北垣也

由至聖林樓門入則有輦路折而西行百餘步有洙水坊在焉坊左右有下馬碑其後卽洙水橋橋跨洙水之上若東若西遙遙有二橋與洙水橋並駕以爲縈拂也橋以北爲墓門門內樹木仍不絕有華表二角端二元豹二翁仲二皆漢永壽元年魯相韓勅置過此卽享殿矣

享殿

享殿爲帝王御祭之所屋有三楹四面環廊殿有供桌及椅門繪金龍二享殿以後俱在幽城之內折而東有子貢手植楷其幹已枯植立於磚臺上據守者云康熙時曾復活至嘉慶時又枯此說不知何據其旁有楷亭亭之北有駐蹕亭二依次而下則宋眞宗與清聖祖及高宗也

至聖先師墓

幽城以內輦道成磬折形循而走謹謁先師墓見南向有石碣篆大成至聖文宣王墓墓高一丈五尺周圍五十步封如馬鬣墓旁有蒼草爲古占筮之用予以聖人之墓不敢採也旁有一室東向以楠木爲之卽子貢廬墓心喪處內供木主一室雖更

墓之昭穆位

地未易。墓之左稍南。爲子伯魚焉。題碣曰泗水侯墓。其前爲孫子思焉。題碣曰沂國。述聖公墓。其西爲四世孫七世孫墓。幽城內所葬。祇此五人耳。

其他歷代宗子墓及漢以來孔氏有官職者皆環葬於幽城以外。守者導予出於楮樹對面。瞥見一松。經火燬。盡詢之守者。以清宣統二年三月初五日自焚。卽滿清亡國之兆。說未免近於誕矣。出享殿過墓門。引至思堂。憩坐。思堂爲孔氏辦祭地。臨行與銅圓二十枚。猶爭論不已。曰吾等有十二家看守林墓。問其工食。則每戶二吊錢也。實錢一千。堂以後遍植松柏。鬱乎蒼蒼。幹不扶而自直。葉蜷伏而叢生。皆近時新植者。孔林之遊。誌其大略如此。

顏林

出東門外行三里許。則有顏林。顏氏之子孫皆葬此。墓係東向。長有半里。一帶蒼松雜列。荒塚纍纍。墓皆有碣。以復聖顏子爲始祖。鐫某朝第幾十幾世孫名字及出身生卒年月均註法甚善也。惟墓上以復聖公爲始祖。顏廟內之始祖像奉一白髻者爲始祖。未免自相抵牾。

家族合墓之一說

案曲阜孔顏二氏建一總墓。極是極是。嘗見中人之家。凡葬一代。必占地畝餘。除棺穴外。皆空地。世界生齒日繁。一日閱千百年。後膏腴之地。盡爲邱陵。種植將無

廟 子 顏 之 內 巷 陋



魯國始祖周公之像

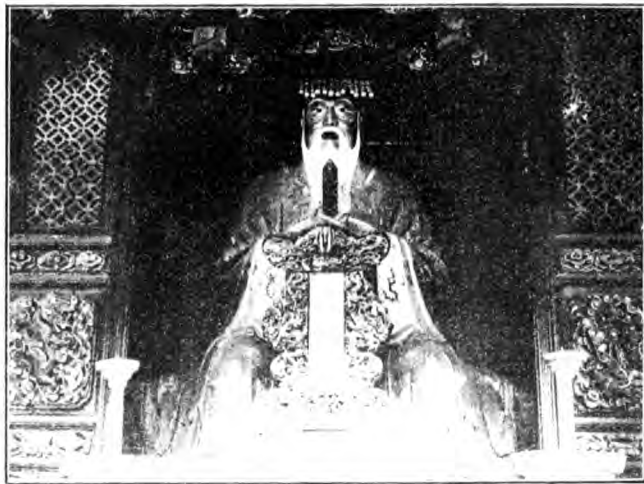



周公廟

餘地不如一家。覓數畝之地爲一闔族總墓。血統既可團聚。不至掃墓無人。一也。親死可以速葬。不至惑於風水。二也。聚在一處。棄地亦少。宗族易於敦睦。三也。若謂合墓之制。必聖賢帝王而後可。則腐儒之見也。

周公廟在東門外。卽舊時魯太廟也。行一里許。卽至。凡遊顏林者。必經此。廟南向。有元聖廟坊。櫺星門。內左右側有門。亦可出入。其北有門二重。一曰成德。一曰達孝。又其北卽正殿。祀周公像。冕旒服。色一如周制。東配魯公。西配王夫人。兩廡祀歷代魯君。自元公至悼公。止。清高宗曾駐蹕一次。有御碑亭一。於殘碑斷碣中。知廟舊址。共一百二十六畝。今址已縮小。不及四之一。棟宇蕭條。荒榛滿目。聞於孔林西。有魯公望父臺。以無可觀。未往。案之禮記。成王以周公爲有勳勞於天下。是以封魯公於曲阜。地方七百里。革車千乘。命魯公世世事周公。以天子之禮樂。則周公冕服如王者。在魯地受封最早。謁廟撰五律一首。

弔周公詩

我謁周公廟。悠然古聖人。禮賢甘吐握。治國尙尊親。風雨流言日。鷓鴣毀室辰。東征悲孺子。西梗避頑民。未下金滕淚。誰知赤舄身。故宮鐘鼓寂。一步一愴神。由周公廟而東。行五里許。見有極大之阜。陵形如獅伏。雜樹橫生。其背詢之執輿者。

少昊陵

曰此魯古王陵也。春秋魯國諸君俱葬於此。四顧禾黍油油似含無限邱墟之感。東望曠野隱隱有城垣一座障於前面者曰此魯古譙樓也。一帶土堤突起尙有城根可尋。忽見前面綠樹一叢有紅牆數十丈如帶圍於腰際。卽少昊陵在焉。至陵南向門有坊題少昊陵三字。地約六七十畝。門有二重。有享殿一。供金天氏之位。旁有耳房砌碑於壁。清宣統二年由山東巡撫具奏撥帑修建。故棟宇煥然。庭草不見荆棘。殿後爲陵。四圍石砌成正方形。上狹下廣。高約四丈。有龕居其巔。下望之則一像也。惜此行未攜照相具。陵之小地名曰舊縣村。爲古仙源縣城。

沂水河

舞靈壇上  
吟

自少昊陵歸。從南門入。行五里許。偏西有兩觀台。卽孔子斬少正卯處也。南有沂水河。淤塞不堪。較泗水尤甚。倘遇霖雨。平地立成澤國。曲阜祇此二河。近百年未開濬。是爲可慮。復行里許。有一阜。陵高出地面丈餘。平曠若坦。上有樹木數株。蔚然深秀。中矗石碣三四。則舞靈壇也。登其上有碣。題聖賢樂趣四字。其他殘碑斷碣。字剝落無可辨矣。回想曾點言志。樊遲從遊。胥於是地。千載過此。猶低徊而不能去。悠然得沂水春風之趣。胸襟爲之一爽。口占一絕如次。

春風沂水有經綸。不是簪纓百里身。寂寞舞靈壇下。過冷吟。千載幾詩人。

贈孔潤生詩

行路難

風塵中人

泰安勸學所

曲阜之遊。蒙師範校長孔君。贈予以孔顏像各一幅。臨行特贈以詩。藉答盛貺。昌平本是聖人鄉。詩禮堂前歲歲香。難得及門多四氏。千秋猶列舊門牆。到底讀書要種子。分明講學有家傳。步趨不盡諸生履。壓我行裝兩聖賢。

▲自曲起程

予至曲阜時。適值山東土匪。起各路緊急戒嚴。曲阜城內。煌煌有示。責成警察。外來遷入居戶。須由街長報明。隅長轉報。總局以備稽查。城外有混成第一旅軍隊。駐紮車站附近。行人稽查甚嚴。縣知事藍君。知予之起程不穩。特派護兵二名。送至車站。初以爲無傷於事。不意四時半起程。至七時半將近車站。軍人攔道不許過。經護兵說之三四始放行。時晚車尙未到也。滿擬乘車至泰安。護兵告予夜行車不便。泰安車站旁亦有軍隊。隨與站長商借一榻地。改乘天明之車。是役也。深蒙藍知事與任站長於風塵中感激不已。合行誌謝。

泰安

泰安在泰山之麓。經大汶口。卽見穹窿山勢高聳於前。車站在西門外。進城有四里。予以晨八時至。逕入縣公署。晤縣視學張君翼卿（蔭鎬）偕至勸學所。所卽學宮之

東偏。遂止宿焉。與張君談知城內學校大小有十餘處。教育經費自五年起略有田畝帶征每一大畝征銅圓一枚。係泰安變通辦法（省會議決每一官畝征一銅圓）計全縣大畝五十餘萬。年收京錢一萬。吊折實可得三千六百圓云。

縣教育統計

縣教育費共一萬零五百七十二圓。縣立學校甲師一乙農一高小三女高一國民五女國二圖書館一勸學所年支九百四十八元。所長由視學兼職。區教育費共一萬八千八百三十三圓。區立學校高小七女國三國民二百六十七。私立學校高小一國民十二。學區有四。勸學員四人。

縣視學評語

全縣學校共二百零三校。學生總數共八千一百八十五人。此五年統計數也。泰安縣視學視察學校畢將各校概括評語榜示於勸學所門首。分甲乙丙丁四等。詢各校其知之否。曰一經公布校無不知於學生影響尤大。蓋其就學與否悉以評語爲標準。惟鄙人於此有提出之問題二。在城學生耳目較近。其如鄉鎮路遠。何一也。校列甲乙招生固易。其如丙丁難堪。何二也。評語概括行政體裁合矣。而莫明優劣所在。其如取法無從改良。無自何三也。張君誠實人。待予甚殷。故樂與之研究。泰安省立學校有中學而無師範。與曲阜適相反。予由縣視學張君導觀入門見校

牌曰山東省立第三學校投刺訪校長未晤。與監學曲君函三接談。知係岱麓書院故址。現有六學級。二學年。無餘均雙級。年支經費九千圓。學費每月三角。教員大都高等師範畢業。課餘自修。如繪地圖製手工。成績頗有可觀。假期以內。使生調查鄉土物產及風俗。編爲日記。粉筆及物理器械（水學之簡單者）均學生自製。種植分爲六區。所植皆花生蔬菜之類。博物實行採集。有自製之標本。以關於泰山礦質尤有價值。詢問教師姓名。爲邢君丕承。囑現今所採集者。鈔列一表如下。

(1) 石莢類。有水晶、紫水晶、墨水晶、紅水晶四種。均產山前偏西。眼光殿後。俗呼馬牙石。成脈夾於岩石中。

(2) 蛋白石類。有蛋白石、木化石、蛋白石、紅蛋百石、長石、四種。均在西眼光殿東麓。在地面甚多。或成碎塊。或成山石。

(3) 鐵礦。有褐鐵、赤鐵、磁鐵三種。上二種在泰山西麓。地面雖有而不多。磁鐵在泰山東南角。峪約五六十里。地面鐵石累累。出產甚多。

(4) 雲母。有金雲母、白雲母二種。在白鶴泉西及斗姆宮東溝內。  
(5) 錫石。在泰山西麓水溝內。發見不甚多。其原產地未調查。

(6) 滑石 在蒿里山一帶有之。

(7) 方解石 出產甚多不透明。

(8) 石灰石 在泰山東麓。

(附註) 泰山爲舊火山岩因其山勢甚高大故敵校採集多在山麓其他採集標本尙有方鉛礦及銀礦金礦陶土等以非岱麓所產故不及。

至設備方面以東西兩舍爲自修室後進新建一樓屋上下俱爲教室採光通風均足爲泰安校舍之最運動場有二一有天橋鐵槓籃球等器械又其一卽爲球場惟所不解者布告用牌示門口有虎頭牌及紅黑棍耳。

縣立甲種師範

甲種師範講習所向由泰安府立爲單級教授養成所辦理畢業三次得一百四十八人後爲小學教員講習所畢業一次得三十三人自民國四年改歸縣立依今名畢業亦有二次第一屆七十二人第二屆三十六人現在校肄業共四十二人在第一學年內經費年支八百圓由各區分送考取不限額數以程度相當者入之內高小畢業者占三之二校址卽在學宮內與勸學所同居聞畢業後由所按名次分派各區任用參觀時值放課未見教授。

第一高小校址在西關外係天書觀故址清末毛知事澂所特建也校舍宏而整現有六學級生共二百六十餘年支京錢八千四百吊學費概免寄宿居多每週課程自三十一時至三十四時不等地理課用沙盤(長四尺廣二尺)中置小木塊上有鐵針黏以紙條書明都會凡有鐵路及山川等隨時布置農業每週二小時有校園實施操作約有四畝之一栽蔬菜其餘栽小麥時方芃芃收成也體操場亦寬大成磬折形劃其一隅爲天然之球場運動器械有籃球積子等課餘有商業實習部凡課用品以外如紙巾傘扇草帽肥皂等亦有出售由學生完全組織股東師生分擔每週一結束有經理檢查名目有閱書報室由本校師生所捐集內懸黑板一有不明瞭者教師隨時講演所列書籍關於兒童方面爲限庭前有一松爲學校紀念樹係第十次畢業生公植

更有三特點以起人注意者則夜學校與半通學公爨部是也夜學校附設於校內每日下午六時半至八時二十分止專授國文算術及習字招商店學徒及年長失學者予以生計上之知識半通學有一部分人鄰近校舍就食家中寄宿校內因家庭無自修地在校可獲切磋之益膳費省而與寄宿生同公爨部卽寄宿生實行炊

事。每日二次分班。煮飯及殺。有東西兩舍。另有餐室。導觀一周。見每桌五飯鍋。一飯碗。六箸匙。六抹布。一刷帚。一桌旁。畚箕與掃帚各一。整齊清潔。實事求是。長斯校者。王君雪菴（德亮）謙抑懇摯。作事不苟。曾在曲阜師範揚州中學任事。富有經驗者也。

勤勞主義  
之教育

案地方小學。以眞實勤勞爲主。教育界呼聲甚高。而能切實以奉行者。以予所見。實不多觀。蓋辦理一校。經驗不足。不爲之過。能力有限。亦不爲之過。惟矯揉造作。以虛僞掩人耳目者。最無可救。予屢見不一見矣。不意於山東偏僻之泰安。竟有縣立第一高小。實事求是。能得勤勞之眞諦。爲此旅行中之第一遭。益信友人之言。北方實力勝於南方。意茲小學。其嚆矢乎。

縣立女子  
兩等

是校本係私立。自民國三年收歸公立。學生共一百三十餘人。高等四十人。單級國民九十人。複式全年支京錢三千六百。吊校長未晤。與教員于君接洽。導觀高小教室。純用講演式。國民教室。光綫均缺。教授方式。與高小同。惟有一可喜事。各室收拾整潔。布置井井。有條。女生纏足者。祇有一人。視曲阜爲勝。手工成績。亦綫結等類。歷屆畢業。高小多於國民。年齡最大者十六歲。



館自五年九月成立。主任一職。由縣視學兼任。書籍有一百三十餘種。爲廿四史九通之類。附設動植礦物數十種。其他無足記。直一初辦之圖書館。外人之來閱書者。大都偏於古學。通俗方面。則展覽各種標本而已。

感化院在岱廟東。帶有貧民性質。共五十名。每日授國算各一時。其餘均工作。日有七小時。年支京錢四千八百吊。不足以所織之布。售出餘利。補之。院長以短絀爲辭。參觀工場。有織機二十具。兒童或紡或織。至大者十六七歲。出示織就白布細而且軟。銷場亦廣。院長李宗漢。泰安管獄員也。與之談。知基本金有二種。爲粥場生息。與積穀變價存鹽。當兩行。每月起一分息。計每年所入祇二千餘金。卽以辦理斯院。使貧民分沾其惠云。

苗圃在城之東南。係演武廳故址。有大畝十三畝。所植爲柏、楷、杏、棗、桃、桑、楸、白槐等。向係農會設立。現由縣署管轄。月給京錢二十八吊。有二人專司其事。主任張君導觀一切。則見方罫縱橫。排列整齊。兼種玫瑰花及蘆粟之類。每年收入。有樹株出售。本年三月間。曾見出售樹株價目如左。

棗樹二年生 稈度五尺 每株銅圓二枚

桃樹一年生 稈度二尺 每株銅圓二枚

杏樹一年生 稈度三尺 每株銅圓二枚

秦克礦政局

秦克礦政局。在城外西南關。初不知其內容性質。偕縣視學張君同往。晤見局長韓友芳。奉省派委到任。甫三日。耳。局係官督商辦。月支銀七十圓。礦質挖見者現有三縣。萊蕪新泰及甯陽是也。純由本地土人挖取。不用機器。於農事之暇。藉此以博小利。每年祇有五個月。自冬間至春二三月。爲採礦時期。礦質均屬炭。寧陽爲煤炭。萊蕪爲砒炭。新泰爲皮炭。以寧陽所挖煤炭。銷售尤易。因有華豐公司在此收買。其他萊蕪新泰。轉運不便。祇挖見數十噸。而止。每噸價約四元五角左右。人工日挖不過數筐。礦政局之設。爲土民報領開採。派員調查而已。

泰安錢市

泰安錢市漲落。由縣公署逐日牌示。銀行及各典鋪無異言。於六月七日。過山東銀行門首。見有奉縣署核定字樣。書於市價牌。錄之以供一鑒。

站人 每圓二吊六百文

北洋 每圓二吊六百文

泰平銀 每兩三吊九百十文

造幣 每圓二吊六百四十

城內大商店。又流行一種錢票。自二吊至十吊不等。係爲流通市面。祇通用於本城。信用尚著。至湖北江南等銀圓。概不通用。

雙龍池之水

大汝口之水

古蹟

機器 每圓二吊六百二十、折水甚巨、非特泰安、然北省皆如是。

泰安形勢北依岱嶽如屏障於背南接徂徠新甫二山對峙若門闕城內絕無河道一片亢土取汲維艱光緒初有曹知府者循良吏也相地度勢導泰山王母池之水環遶岱廟而引其流泉於正門外更築一池曰雙龍池以便居民汲取池在遙參亭前旁有碑記其事甚詳居民飲水思源至今稱便。

泰郡諸水統稱汝水其支流派別有五曰北汝曰羸汝曰牟汝曰柴汝曰石汝至大汝口而一會合爲五汝合流處而五汝之來源又有無數支流會合澎湃洶湧以成此巨浸泰安城地踞上遊予嘗戲擬其形大汝水爲樹之本幹五汝分流於各處如其支幹泰安城介乎其巔則烏巢也。

泰安城東南一百里有柳里村卽柳下惠墓在焉至今族人多展姓舊有石碣今已廢城東北六十里有北禪村在汝水南曲中有吳季札長子墓季札聘於齊喪子於贏博之間卽葬是處碑誌尙存城之東南九十里有羊祜城卽晉羊祜所封之南城內有太傅故里得之泰安府志知有足據至士民習尙崇拜孫明復復石守道介之學皆以理學名於宋隱居泰山以終邑人爲之立祠一稱孫泰山一稱石徂徠。

物產

城

岱廟

周公才旅行筆記 泰安

八十八

泰安居民約有五六千戶。皆以農業爲本。本地土產以花生、蒜、麻、豬、猴爲最多。餘有紅棗、核桃、牛皮等貨物。進口均有各行家包售。如泰生、東謙信之包售洋靛。公和包售亞細亞洋油。同聚棧包售美孚洋行洋油。泰昌祥包售英美煙公司紙煙。每年合計在二十萬元之譜。

泰安舊爲府治。自光復後改爲縣。屬於濟南道。區城係正方形。周圍七里。奇環城以池。闊二丈餘。以西門至南門。水流稍暢。過此卽形淤塞。門闕有四。南曰泰安。東曰迎暄。西曰嶽晏。北曰仰岱。皆以泰嶽命名。猶曲阜城之取重於孔子也。市廛以西大街較盛。街道間用石砌。銀行有三。曰中國交通及山東發行紙幣。各一。二千圓城之西北隅有宏整之廟宇。卽岱廟也。

岱廟祀嶽神之所。規模宏壯。氣象嚴整。牆闕高與城等。門道三重。宮殿樓閣亭池無一不備。毀圯陳舊久矣。正殿重簷八角。覆以黃瓦。如王者居。兩階古檜夾道。盤根錯節。輪囷離奇。以數十計。其最有名者。東偏之漢柏。西偏之唐槐。拔地參天。洵千百年之古物。配天門北有奇石九。仰俯臥立。形態不一。最著則爲扶桑石。屹立露台下。四空玲瓏。可入畫圖。正殿兩旁有十餘丈之畫壁。神采飛舞。奕奕動人。一面繪東嶽神。

觀予之泰山

出巡人物不下數千。形形色色，各盡其妙。又其一，卽爲返駕悉返。其方向而人物無一遺漏於以見。古代寫生不知幾費經營，可貴也。予偕張君往遊，引入道士住室，所見銅器無數，有二物頗足記。一爲明神宗手書墨蹟，蓋有大內印紙質，亦古。一爲清高宗親賜玉圭，長三尺四寸，寬八寸，色微白而蒼，上鑄乾隆年製四字，俗名溫涼玉。道士捉予手試之，言雖不爽，但下部塗以漆，意損毀後爲之。此圭載於泰山志中。予遊泰山，先發一相人之喻。人有瀟灑者，有怪僻者，有厚重少文者，其性質舉止，絕然不同於人有然。山亦猶是。神州輿區，名山何可勝數。五嶽之中，以泰山爲首。昔人謂其氣象一登可以小天下，未免形容過甚。聶劍光道里記以泰山結體魯頌巖巖二字，足以盡之所見，甚是。質言之，泰山形狀不啻一位高望重之元老，其渾厚磅礴之氣，在青徐兗揚之地，洵足以彌綸萬有，涵蓋一切。幾婦豎無不知之，但觀山者之眼光亦因其人而異。靈秀之氣，奇逸之趣，本非所語於巖巖之泰山。若以其高度論今日之域中，固以泰山爲最高耶。案近黃炎培氏考察黃山，有七千尺，廬山有四千五百尺，以視泰山則尤高矣。而巖巖之象，獨負盛名於域中，不過歷代巡方所及而燔祭從之，因之而山名愈盛。凡勢力之倚賴，聲名之祝頌，以及稱呼之罕，譬一若無

泰山山脈  
之一說

上上之尊榮。舍此無有出其右者。實則一渾厚之山嶽耳。予故以元老喻。

泰山亦曰岱宗。以地屬乎東而山爲之長。故名山脈起於長白山。自遼東渡海而來。其說始於清聖祖。關函谷西來之說。而擁滿洲以自尊。夫以殺山山脈。謂至泰山而盡。其說固未足以成立。清聖祖以爲龍從西來。豈有面從西向直是強詞奪理。而中外地理學家均準是說而不相難。其一渤海灣海峽有十五小島連續。試驗地質學相近。卽爲山脈過渡之痕跡。其二泰山以西大都平原沃壤。無高山大嶺。互數百里以延其脈。其三自南及北有淮水黃河橫梗於其間。爲天然之阻斷。具此三因而長白山脈之說相習而牢不可破。然泰山結頂於沂山。毫無疑義。以予之理想。洪荒時大陸破裂。黃河淮水之間本欲成一巨島。泰山支撐於其中。原自成一山系。綿亘膠東迤邐而走。入朝鮮及日本。所不成爲島者。淮水二端未破裂。地心熱不足也。

山之高廣

泰山周迴及高度。按諸家志。言人人殊。以言乎廣。或極蟠互之脈。以侈言。或卽柴望之地。以約計。惟明王之綱。以步測其周迴。自岱宗坊而左。繞山一周。計一百七十里。百九十七步。與郡道藏書所載最近。以言乎高。甚有從盤道屈曲而上。記其里數。以遠誤高者。惟明張五典。以竿實測。自下至頂。得三千六百八十三尺四寸云。

山路

出發情形

泰山以南北而分岱陽岱陰。又以岱陽岱陰而各分為東若西。岱陽直可達岱頂。道路最平坦。以舊有輦道。石級重重。寬可及丈。上山有筓輿俗名扒山虎。輿夫昇之而行。橫走如蟹。惟欲觀日出者。非越宿山頂不可。輿資往返約二圓餘。但須帶暖衣。一二襲為山頭禦寒計。相去有四個月氣候。予以端午時往。於友處借雪衣一。黎明登頂。寒不可耐。非其時必用皮衣矣。自下至頂。按泰山道里記四十八里有奇。但所記之數有從盤道斜入去而復返者。有在頂上自東徂西徧遊合計者。若直達至頂。不過四十里耳。茲將道里記所載里數錄之如左。

岱陽諸勝

孫仙人遺

岱宗坊……一天門里四 一天門……高老橋里五 高老橋……水簾洞里三  
 水簾洞……迴馬嶺里七 迴馬嶺……二天門里五 二天門……五松亭里五  
 五松亭……朝陽洞里一 朝陽洞……對松亭里四 對松亭……龍門坊里四  
 龍門坊……昇仙坊里三 昇仙坊……南天門里一 南天門……玉皇頂里七  
 岱宗坊離北門城約一里。石坊高矗。旁有御碑。凡登岱者自此始。過此即為輦道。路甚平夷。與地面無甚高下。里許有玉皇閣。內有仙人洞。供一道士遺骸。泥首人身。面飾以金。手足骨露於衣外。額有記孫姓。直隸人。學道岱麓。蛻化於清康熙時。年九十。

有五。有小道。士守之。予於下山時。補遊焉。閣西偏有白鶴泉。味清而厚。泉之東北有王母池。卽山海經所謂環水者。均未之遊。

一天門爲上盤道之始。過此路漸高。凡坊皆跨道。遊者必出其下。一路松風。巖巖。泉。水。潺潺。漸有逸趣。北上一坊曰孔子登臨處。又北曰紅門宮。坊題瞻巖。初步至是。南望徂徠。若遜若降。已不能賓矣。行二里許。有跨道爲樓者。卽萬仙樓。上塑女像數尊。惡劣難堪。清高宗南巡。地方官於此謝恩。故三面有額。鐫謝恩處三字。再上爲斗母宮。爲三官廟。無甚足觀。

高老橋之路

高老橋以北。山勢突起。路漸斜上。龍泉峯之水。卽經其下。岱史誌此橋得名。以古有高姓者。治黃老之學。開創此道。因以橋名。惜不詳其名字。筆路籃縷之功。自未可沒。行二里許。盤道之東。彌望頗豁。人目有一畝餘。白如浪而不湧。褐若藻而成紋。指以問御者。曰此經石峪也。水簾洞亦在此。往來有二里。以明日遊爲便。予遙與峪洞約。請以下山相見。自是而橋而崖而閣而亭。一一過我。輿前均爲扒山虎。辭謝矣。

黃峴嶺山脈

迴馬嶺在山腹中。脈絡盤紆。至此成一大折路。狹漸陡。重巖疊嶂。夾其左右。圖志謂之石關。到此馬不能行矣。故名。再上爲步天橋。爲黃峴嶺。嶺有坊。今圯。嶺之得名。以



快活林風景

御帳坪觀瀑

五大夫松辨

土色赤黃較異他處。卽山脈轉伏轉起處也。昔人有云：傲來一峯嘗向人前。雄誕有不讓泰山之概。至此羞澀如孺子信然。更上而至二天門。是爲登岱之半。旁有伏虎廟。土人結柴爲棚。以作茶肆。爲遊人憩息之所。且備乾麵雞卵以療飢焉。

二天門以上有快活林地。忽平坦。凡三里。故又名快活三野。花與雜樹齊生。茅舍並竹籬。一色絕似平疇。村落景象。再上再下。御者快之過此。以往爲御帳坪。卽宋真宗駐蹕處。石梁當其前。朱欄繞其右。瀑布四飛如珠玉也。黛石齊耀如文錦也。摩崖丹碧多而不知其數也。地勢如斗坪。可坐百人。泰山紀勝以中路瀑布。惟御帳坪之崖爲最。可作十日遊。言雖近於侈。而境固幽絕。坪以上卽五松亭。

五松亭有坊一名小天門。有松三株。年亦老矣。相傳秦皇登泰山嘗避風雨於此案。史記所載。但言休大樹下。因封其樹爲五大夫。固未言松也。後之好事者乃爲之植五松。東齊記事云。五大夫爲秦第九級之爵。如漢曹參賜爵七大夫。而遷爲五大夫。是後人不解。遂謂松之封大夫者。五不知秦皇所封。確有人在以東。巡有捍衛功。受封不及而卒。因封其樹卽遺愛甘棠之意。而十八公襲其名號。幸後王寬仁不奪。其爵耳。說見泰山紀勝。存之以備參考。

五松亭上有二石最著名。一曰飛來石。明萬曆三十一年夏。自山巔墜。此故名。形甚巨。屹立在坊側。一曰望駕石。以在御帳坪後。如人拱立。故名。石在坊之東。松下亦設有茶肆。予過御帳坪後而登。此憩坐儼如會場。議事畢而退。入休息室談話也。俯視下界雲團團似絮。一白無所見。仰望南天門。石級渺茫閣小如罅。直插入九霄雲表。然路愈陡而行愈艱矣。

自此而行。路忽下而復上。盤道愈形斜曲。未幾即見一寺觀。曰朝陽洞。中有泉甘而冽。崖上滴露若珠。道士以器承之。名曰石乳。實一極厚之沙濾。水含有許多礦質也。盤道東有一碑。摩崖色微白。曰萬丈碑。未觀。再北有兩峯對峙。彌谷皆松。即爲對松。山崖下有亭。遠望如一紅廟。忽聞樹林中鳥聲啾啾唧唧。若驚訝予之至。而喁語者。予心竊以爲疑。此鳥隔離塵世有數百丈。不知終年飲啄若何。更上爲龍門坊而至石壁峪矣。

石壁峪爲十八盤之始。兩峯壁立。插天。東曰飛龍巖。西曰翔鳳嶺。但此二碑石俱在岱廟內。爲明隆慶間蜀人劉翹書。不知何故。一路至昇仙坊。俗呼爲漫十八坊。以上爲緊十八石級。愈陡而密。前人可躡。後人可躡。後人可接。前人履。乃於左右懸極粗之

十八盤鳥語

十八盤

瀑 觀 坪 帳 御



門 天 南 望 遙



玉皇頂觀日出处



秦皇沒字碑



南天門投宿

鐵鍊知遊山者至此必憊攀之而上益歎仁人之心爲周且至十八盤盡處卽爲南天門一關獨啟勢最危聳以上則爲岱頂矣。

予遊泰山之日爲民國七年六月三日三時雇扒山虎由城內出發路上勾留不過四五處步行有五之一以便流覽抵南天門天色已黑時已七旬三刻矣擬再上絕頂輿子以上面較寒且無膳食詢問里數直登絕頂祇三里許卽宿於南天門旁有小茶肆亦備麵卵及酒以餉遊客有坑榻一足容三人上山觀華氏表在七十五度左右比南天門已降至五十五度下矣茶博士云絕頂尤寒冷夜半三時起身可也索予一名刺與之迴顧壁間纍纍新舊不下數百片祇能認識其字而其人無一相識是夜觀日心切伏衣而臥久不成寐挑燈口占二絕以寄旅感。

軼蕩天門寄此身。手攀咫尺卽星辰。茫茫下界迷雲霧。誰識山頭臥一人。  
踏破雲山路。幾重不知我。臥是何峯。夜間自笑遊山屐。五嶽登臨祇岱宗。

玉皇頂觀日

詩成朦朧睡去未幾而輿者起曰時至矣卽披雪衣出攜竹筇一電筒一輿者爲導從嶺上扒越而過不由蹊徑足底礮礮其時星斗滿天寒風刺骨如二月初天氣不過四十度左右寒幾不支約二里許卽至絕頂有玉帝觀在焉觀左有一室東向設

東海日出狀

觀日出詩

榻爲觀日最勝處。似專設以待遊人者。探視時計方三時二十五分耳。東方有曙光一抹。微白漸次上轉。蒼綠由淡而濃。其下白光漸明。轉成金色。有如黃金鋪地。輿者曰此海水也。俄而上層蒼綠。觀以五色蓬蓬。勃勃環若虹彩。隱約赤輪乍啓。海面半吞半吐。欲上而止者。三彷彿有二日。捧出者指以問輿者曰。初所見者海中日影。後所見者乃真日也。始知爲一種光學作用。由海水衝動而呈此現象。未幾日離海面冉冉而上。直如一赤玉盤。飄繫空中。旋於輪心。過一褐色如帶之影。輿者曰此卽海中島嶼。日輪經過以攝其形。其時海天蒼涼五色齊吐。此一二分鐘內最爲美觀。非長於油畫者不能繪其色也。過此日輪漸變黃色。四圍襯色亦漸淡。至離海有五尺餘（予之遠視約計）再由黃而轉白。與下方所見無異。而天亦全明。時屋後雞聲方三喔也。俯視近頂諸峯。尙未照臨。下界之人正在雲霧中沉沉入黑甜。鄉裏而予在山巔已眺見東海浴日而事告畢矣。觀畢占絕二首以誌其狀。

披衣觀日泰山巔。曙色瞳瞳氣萬千。海似黃金天似黛。蒼涼捧出一輪圓。

半規吞吐如丹橘。片刻飄颺似赤球。聽到雞聲三報曉。旭輪始起照神州。

是役也。天不雨無雲亦無霧。眺見浴日全狀一喜。周覽觀中門口圍一石欄。中有數

石墳起參差如腦蓋世稱泰山絕頂登岱者以此爲極矣案圖志云玉皇頂之峯名天柱峯以有玉帝觀俗遂稱爲玉皇頂

出觀門眺望萬峯攢頭盡伏脚底白雲繚繞穿山而過山景遇朝氣勢足當雄峻二字却無媿色東望扶桑海島孤立錯落有致極滄海之奇觀北顧黃河樹木蒼葱隱約如匹練蜿蜒而走東北其南則徂徠新甫二山對峙門外如二童伏地請見僅露其首其西白茫茫無所見祇傲來一峯崛起西南然亦低落而不全近顧結頂諸峯則有日觀與月觀分峙左右最近障於前卽爲吾立處之柱石所謂秦皇沒字碑也碑有蓋而無字四圍見方高一丈五尺或謂此非碑也一名石表因記以詩

清晨登岱巔洗眼有雲水齊魯望青青不披封禪史一柱撫擎天非小天下視恍然最上乘原不表文字

自此而下過日觀峯捨身崖一路礪石屹立道旁無數繼至嶽廟及碧霞元君祠屋宇俱見宏敞步至天街有結廬數十家沿途索錢未幾卽至南天門詢問後石塢與者云去此有十五里頂後往僅得其半予悔之不已輿者初不言計亦狡矣遂乘輿出天門而下乘勢直趨走阪莫禦則見白雲奔赴足底重重破空而過耳畔鐘聲鈴

道中觀望

經石峪隸  
書考

水簾崖瀑  
布

周公才旅行筆記 泰安

九十八

聲瀑布聲松風聲鳥語聲和成一片天籟似送予之下山而故獻其技者頃刻間至五松亭遂小憩以點飢而溫度亦漸高矣

止。止。復。行。行。未。幾。乃。遊。經。石。峪。踐。昨。約。也。峪。在。盤。道。東。石。陂。斜。平。如。掌。廣。可。畝。餘。上。刻。隸。書。金。剛。經。字。大。於。斗。殘。損。過。半。凡。九。百。六。十。字。相。傳。舊。爲。曬。經。石。案。泰。山。道。里。記。以。北。齊。武。平。時。梁。父。令。王。子。椿。嘗。好。內。典。於。徂。徠。山。刻。石。經。隸。書。二。字。跡。古。勁。與。此。如。出。一。手。疑。爲。王。書。憩。坐。其。上。摩。挲。良。久。其。北。卽。爲。水。簾。崖。境。幽。絕。

水簾崖之石大者如雲小者如拳中多竅孔巨細相間泉自石孔中濺出橫闊若簾泠泠然得笙簧響一瀑布佳趣也北行里許有洞藏崖際山坳瀉白如練夾道樹木陰翳林鳥喧呼大有仙趣至簾口有亭題曰高山流泉旁有石平臥約二丈餘曰聽泉枕石到此心曠神怡各記以詩一絕

立倚沒字碑坐憩曬經石此石惟曝文字跡半侵蝕造物忌傳經不許全貝葉歷劫數百年闕文吾猶及

泠泠水簾崖懸練千百尺時作笙簧音洗耳心俱寂高山流水亭呼之人欲出不是鍾子期琴聲終惻惻



海 雲 觀 頂 山 泰

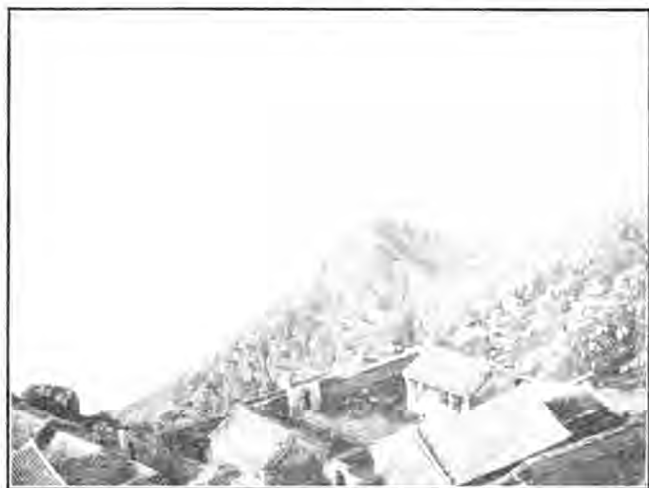

刻 石 峪 石 經



泉 聽 洞 簾 水



瀑 觀 潭 龍 黑



遊岱指南

自經石峪下。卽至玉皇閣一遊。以下午二時返寓。旋與張君談。以泰山全景。非五六日遊之。不盡。請開路徑數處。備誌如下。

岱宗坊至玉皇頂。可帶遊岱陰後石塢。爲泰山最勝處。 二日

岱陽西帶北。自普照寺。五賢祠。三陽觀。可黑龍潭觀瀑。 一日

岱陽之東。自王母池。東眼光殿。至車家嶺。佛爺寺。多磧。 二日

岱陽之西。自櫻桃園。可至傲來峯頂。上有歸雲洞。絕勝。 一日

普照寺之松

予於次日。復遊西北一路。沿岱宗坊折而行。路無石級。徑礪而曲。約五里許。卽至普照寺。寺內有一松。張如輪蓋。陰翳滿庭。枝枒幹老。相傳爲六朝松。寺東有石堂。布置尙幽。其南有子午橋。蓋一曲徑深幽之古剎也。行半里而至淩漢砦。下有五賢祠。

胡瑗投書澗

祠在普照寺西北。向祀三賢。宋胡安定及孫明復。石守道也。近添祀二人。一明之宋繹田(燾)。一清之趙仁圃(國麟)。故名五賢祠。門外有澗。碑題胡安定先生投書處。以安定讀書岱麓十年。家書見平安二字。輒投之澗。故名。旁有石坡畝許。相傳孫明復授經石守道。卽在此處。迤西有香水峪。會投書澗之水而同一於西谿。

三陽觀

由五賢祠北上。路愈礪礪。上全真崖。行約半里。爲三陽觀。依山而爲居。屋宇荒涼。

黑龍潭觀瀑

無甚足記。惟進東有一廊。結樹爲棚。可望泰安全城。樹下涼風習習。爲遊人休憩地。歸仍至五賢祠。折而西。行二里而至碧油灣。以其水碧於油。故名。俗呼爲香油灣。由灣曲折而進。亂石縱橫。地形逐漸以高。泉流湧注。不斷。經三四折。忽聞聲若巨雷。一道瀑布自山坳瀉下。闊而且肥。長有四五丈。下有一潭。澄碧無底。層巒疊嶂。環繞三面。宛如重重樓閣。其南有西谿石亭。觀瀑者有七八人在。云此水去路成爲西谿田畝之灌溉。人民之汲飲。咸資於是。予愛其奇。作五律一首。

我愛西谿勝。崗巒接翠微。石亭藏谷古。瀑布掛山肥。潭激疑龍吸。巖深任鳥飛。清泉攜一勺。點滴潔征衣。

寄語遊泰山者

至是而泰山之遊畢。天亦熱矣。所忽然於心者。以未遊後石塢。一覽岱陰諸勝。爲憾。然繼至黑龍潭。飽觀瀑布之勝。得知西谿水之來源。差亦足以自慰。寄語遊泰山者。岱頂可兼遊。岱陰路近而時省。勿受輿夫之給。上山之夕。最好在月圓左右。乘月色。觀日之晨。最好無風。雨無雲。霧步行登。陡石級。慎勿直遂。進行路線。須成曲折。形以減少抵抗力。不至呼吸局促。得之老於遊山者。言試之。果不誣也。

▲自泰安起程

車中之留  
學生

湘省財政  
談

中國政治  
談

到濟情形

泰安至濟南路上事無足記。上車以後，祇見一帶山脈綿亙百里，餘走入北方。有一日本留學生與予對面坐，聽其口音湖南人也。詢其姓曰張，肄業東京大學商科。時爲中日密約散學歸國之一問，附則內容云在日本早見之，不過要求總統正式發表俾內地人民曉然於利害之所在，談及湘省財政紊亂已極，而幣制尤屬不堪。緣一般奸商從中漁利，而官府莫之問，湘銀一萬兩僅可換匯銀一千兩，以一當十姑置勿論，每兩祇值銅元二十枚，每一銅元又可換五十文之紙幣，富者乘此以現銀囤積，取出一文即可當二文半之用，貧者日執紙幣以度活，愈折因之，貧者愈貧，富者愈富，市上銀圓銅圓不易經見，價遂愈漲愈高，純以紙幣爲單位，而現水反爲輔幣，軍用鈔票又復充斥不已，其現象危險有不堪設想者。談及中國政治以現今時局借債度日，縱有華盛頓爲總統，俾斯麥爲總理，大隈伯長外交亦無以治，况其下者乎。處此過渡時代，中國瀕於危險之境，以破壞之目的達建設之時，日遠也。持論頗見平允，姑節錄之以充資料。

濟南

濟南車站離城有六里，城外商埠蒸蒸日，上道路平坦，屋宇軒敞，以馬路爲經，緯卽

以一二三名之現至。緯十路矣。膠濟車站與津浦車站相近。予以十一時半進城。以金公松岑介紹書。馳往省議事會。訪孔君則君（祥柯）適赴寧未晤。至省教育會。會長亦北上。由庶務員指導。宿於紫陽書屋樓。因時方覆選參眾議員。旅館客棧多告客滿。幾無下榻地。旋訪省教育行政機關。即附設於督軍署。督軍兼署省長。署前軍隊林立。荷槍森嚴。兩次不得入。後經本地人葉君玉階（春墀）偕往。晤見教育科主任陳君雪南（名豫）主稿邢君東屏（同泰）始悉其情。

山東省近况

山東教育廳尙未成立。全省四道共一百零七縣。其時濟寧東臨兩道土匪蠶起。蔓延有七十餘縣。時作綁票（即擄人勒贖意）各縣受其影響。教育事業停滯。進行甚有因而不能開學者。主持教育行政亦無法以處之。此臨時困難情形也。省長兼督軍爲張懷芝。署內設教育科。辦公人員晨入暮歸。省視學五人。四人分道查普通教育。一人專職查實業教育。省教育費六年度概算八十二萬六千二百六十三圓較之前數年大增。省立學校二十九所。通俗教育六七種。男女學生數共六千五百九十五人。錄省教育事業如左。

省教育統計

公立專門學校四 校址均在省城。法政在西關捍石橋。農業在東關外七里。

堡。工業在正覺寺街。商業在皇華館。

省立師範學校五 就道區域設置一濟南在省城二濟寧在曲阜三東臨在

聊城四膠東在掖縣省城有女師範二現已合併舍二而校一。

省立中學校十 舊按十府三州設置現併爲十以省城爲第一依次爲聊城

泰安惠民臨沂荷澤濟寧濰萊掖縣益都省城又有私立二所。

省立實業學校八 甲種農業二乙種工商業各一女子職業一講習所三模

範蠶業女子蠶業及染織工業惟乙工與女校校址在省城。

省立高小學校二 此不隸於師範附屬省城向有省立小學二十餘所另設

總稽查處現已分別歸併或作爲補助校名尙未標定。

省立通俗機關六 均在省城一圖書館二通俗圖書館三巡行講演團四模

範講演會五社會教育經理處（內分巡迴文庫及露天學校）六易俗新劇

社。

山東省教育各方平均發達普通教育自清末起歷屆辦理單級教員養成所年得  
畢業一二百人至民國三年改辦師範講習所歸省教育會附設至今未輟四道師

範招生編級以五十名爲額。所未能平均者中學多而師範少。以女師範爲尤少。實業教育近年大加擴張。知本省物產之豐富。學校機關利用本地特產。另設實業教育研究會。以專其責。尤不易得。通俗教育爲近時之新設。置蒸蒸日上。與京津並駕齊驅。此皆省教育之特點也。顧規畫整理。半由前巡按使蔡儒楷氏提倡。於前而後之長。教育行政者自易爲力。長官舉動關係固非淺也。

各縣教育費

各縣教育費。據教育科上年進行計劃書規定。各屬濮陽、河工、附捐（即田賦附稅）作擴充國民教育之用。以提得全數十分之三。造就國校師資其餘十分之七。補助國民學校。而對於舊有學款。或與他項公款牽涉。或辦民團警備隊等。飭令各縣知事會同勸學所長及款產清理員分別整理。劃清界限。已見實行各屬。惟添籌公益捐。如牙行、戲劇等名目。就各地情形酌量抽收。尙難確定。

各縣教育等級

各縣勸學所所長多兼視學。職務成績由省分甲乙丙丁四級。按時召集所長分班會議。取其情形。近而程度較齊。以七八兩年一月及七月爲確定會議時期。隨詢辦理成績。列入最優者有若干。縣陳君以二十縣告。按教育科披露國校計畫表。學生最多數之縣爲歷城。人近二萬。最少數之縣爲范縣。人未及百也。



各縣教育統計

省對於縣之實業

各縣師範講習所現設有六十三縣乙種實業學校現設有七十六處高小學校各縣均有共四百四十八所（女二十六所）國民學校共一萬六千五百三十一所（女四〇四所）小學生總數共四十四萬六千七百六十四人女生占四十分之一而強此現有學生數之統計以視數年前多倍餘矣而一百零七縣學齡兒童總數爲二六四·五六二四平均得百分之二十二

各縣實業教育計蠶業四十處農業二十一處商業十六處工業二處最足使人致意者各縣實業師資無不取給於本省專門畢業人材而省設低一級之實業教育其目光無不顧及於各縣實業以爲創辦改良之先導如設模範蠶業女子蠶業講習所卽爲臨朐諸城等宜蠶之縣改良蠶校或講習所而設其設模範染織工業講習所及乙種工業學校卽爲昌邑萊蕪等宜織之縣提倡染織工業促開辦講習所而設其設乙種模範商業卽爲博山濰縣牟平益都等縣辦有乙種商業學校而設恐師資之不敷用又於農工商三專校各附設教員講習班以濟之故山東實業教育有一種之特點焉曰有目的有統系

各處專門學校予此次考察不在參觀計畫之內到濟之日悉有「濟南指南」一書

爲葉君玉階所編。葉君卽商業專門校長也。購之於肆而書罄。特往訪之。割前之贈以贈。予感甚。又益以山東商業地理及山東草辦業簿記教科書等。皆葉君手編出版於東省。尤適切與之談。得悉種種如下。

(一)商業專門之校史。校於民國元年設立。原名高等商業。後奉部令改今名。元年冬畢業簿記講習班。凡二十九人。三年夏畢業商業選科班。凡六十五人。四年夏畢業甲種商業講習科。凡三十二人。五年夏畢業本科第一班。凡二十六人。六年冬夏二季畢業本科第三班。凡六十八人。第三班爲湖南留學學生。年由湖南補助經費一千五百六十元。銀行專修科一班三十三人。其入銀行及商業機關任事者尤多。乙種商校。次之各種公司及獨立營業者。又次之。因校與交通商業各機關相聯絡。成績優美者。校可介紹予以相當之位置。故閒置者甚少。曾於民國五年經教育部評定在全國專門學校居甲等第八。在全國商業專門學校及山東專門學校均推第一。

(二)現有學級之編制。全校共二百十人。別之爲四。(1)專門部本科三級。共六十五人。(2)甲種商業講習科二級。本預各一。共九十人。(3)簿記專修科一

級三十五人。(4)商業教員講習班二十人。甲種商業講習二年畢業預科一年以高小畢業資格考取入學時以國文爲最要。

(三)本省專門各校之經費。六年度概算法政專門三萬五千圓農業專門四萬五千圓工業專門五萬圓商業專門一萬六千六百圓現編七年度預算法政專門減至二萬一千圓商業專門加至二萬二千圓其餘兩校未詳此得之葉君語。

(四)各縣甲乙種商校之設置。商業專門校長室有各縣乙種商校一覽表調查人數經費及校長粘之於壁知與各縣商校相聯絡也。甲種惟烟台一處係商人私立規模宏大校長該埠巨紳張德純主任王誌洲商專校出身者也。凡屬於縣立之乙種有博山滕縣益都平度牟平福山濰縣黃縣蓬萊諸城利津十一縣屬於私立者有濟南龍口沙河鎮臨沂四處學生最多者二百十人最少者三十人牟平辦理成績居第一以省立乙種商業爲之範葉君兼長之主任程德元樸實敦厚勇於任事開辦未及一載而有學生六班達二百餘人。

(五)山東商業地理書之體例。書於上年四月出版。由葉君責成。現任商校職之畢業生或函托各地商會調查編纂而成。調查共十八處。未附山東境內貨幣種類及比較計有十四處。確適於本地之需要。不多見也。其地理調查體例分甲乙二種如下。

甲種 (1) 最繁盛之街市 (2) 近年生意之變動 (3) 出產之大宗物及製造法 (4) 貨幣之種類及比較 (5) 各行家數 (6) 銀行號及放款利息數 (7) 出進口大宗貨物 (8) 出進口貨物之運輸方法 (9) 每年商業之淡旺時期 (10) 商業上交款之習慣 (11) 最適用銷暢之貨物 (12) 人口數及最多之營業者 (13) 各種工業 (14) 帳簿之種類

乙種 (1) 市面金融 (2) 著名錢莊 (3) 殷實商號 (4) 出進口貨 (5) 各種工業 (6) 交通情形 (7) 征稅機關 (8) 通用之度量衡及其他

山東草辦業爲本省一大宗出產。最著名者爲沙河鎮。前數年間。每年有五、六百萬。

元近受歐洲影響亦售至三四百萬元其次爲煙臺爲掖縣每年出產亦有二三百萬元其銷場頗廣惟營業商人多做拋盤生意卽如沙河鎮每逢三八集市周圍百里內外多來集會貿易成市自三萬五萬至十數萬不等甚有因之而損失甚鉅者可嘆亦復可憐顧其失敗之大原因與葉君談則有數端。

(1) 式樣不肯變更。草辦年盛一年式樣亦日新一日內地業戶泥守固有之形式當式樣之變更不肯輕易改換以趨時尙或致無人過問加以製造不精色貨又低而問者愈形裹足。

(2) 輸出不能直接。販運出口自己無極大之行家純憑洋商估價當需要之時不能相待善價當充斥之時惟聽洋人頤使其甚者經手人從中漁利壟斷居奇僅賴此數家洋行不仰其鼻息不止。

(3) 商人不顧信用。商人多工於私計規於目前其收集於業戶也以採辦之迅速而不暇選擇其交貨於洋商也以迫促於期限而隨意搪塞致有貨樣不符短少尺碼等弊信用以此墮落洋商遇此不見信已。

以上三者爲失敗之大原因至官府之放任現今時局無論何種營業有利則攫取

之以位。置其私人焉。或收歸之。以作日後之抵押品焉。無利可圖。悉聽人民之予取。予求。本不在保護範圍內也。敬掇數語。以答葉君。且告國人。

省立第一師範學校

第一師範校址在西門大街。由高等師範改組。校長于君丹絨（明信）自民國五年長斯校。人極懇摯。投刺招入內。渥待甚殷。現有九學級。一二學年均雙級。三學年有三級。四學年一級。附設手工圖畫專修科一級。以爲技能教科之師資。生共二百七十七人。另有分校一所。年支經費共四萬七千圓。教職員二十三人。俸以月計。最大七十元。少者五十元。流通教員每小時一圓。學生籍貫共占七十縣。每二學級設一主任。擔任訓練事宜。四年生實習已畢。每生輪可及十二次。課餘作業。分運動博物經學文學美術六部。導觀各室。教員預備室。分科布置技能科教室。七人一桌。必有專修生一。有印刷室。由學生共同集資。備一石印機器（印石一百二十餘元。其餘約七十元）。所有講義。算術書及名片。校亦取值也。有販買室。凡課業用品及一切應用物品。皆學生分班輪值。儼然商店也。成績室所見。有可記者如下。

木工製作。有書架。方匣等。均塗以廣漆。或拍辣斯。計數十具。

金工製作。有銅製盃匙。又鉗等。計百餘付（承校長見賜一付）。

國文成績  
與鄉土之  
關係

黏土製作。有茶壺、筆筒、蓋碗、顏料盆、多種。皆黃河濱之土泥。

本材標本。有二百餘種。皆學生各地採集剖面製造。

動物標本。有剝製雞之骨骼及鳥類螺殼等數十種。

植物標本。壓製有二三十種。大都皆濟南產。

以外有黃河模型一具。悉仿廣智院（見下）圖樣。係濟南土人造於校長室內。見有寫生圖畫成績二巨幅。一爲城外千佛山之油畫。又其一爲鉛畫。註中國實業家張季直先生皆神態宛似。國文成績有孫生一篇。關於考據之學。節錄之以省吾筆墨。

擬千佛山重修舜廟募捐啓

本科二班孫法朱

千佛山在歷城南。古稱歷山城。以山名也。相傳有虞氏耕於斯。隋唐間始鑿佛於巖。因有千佛之名。按史記五帝紀云。舜耕歷山。鄭康成釋歷山在河東。括地志云。雷首山一名歷山。山南有舜井。又云。越州餘姚濮州雷澤。皆有歷山舜井。曾子固守齊州。獨以茲山爲歷山。謂諸家之說咸遷就附會不足信。孟子曰。舜生於諸馮。東夷之人也。諸馮。今諸城有其地。則舜耕於斯。無可疑矣。舊有舜廟。不知何自始。春秋之末。有田和者。舜苗裔也。王莽亦自稱舜後。意卽爲田和篡齊。或王莽篡漢。

附屬小學  
第一部

後所建。縱未必然。要其古於佛也遠矣。孔子嘗稱舜爲大孝。佛者夷狄之教。滅天帝而棄父子者也。像於舜側。於義奚居。蓋自六朝而降。釋教日熾。惑人之深。匪可言喻。列其像於茲山者。亦欲使世人曉然於邪正之分。雖夷狄之教。亦須以聖道爲歸耳。孰知百世之後。聖道衰微。非特不能用夏變夷。勢且爲夷所變。田野父老。至無能舉茲山之名爲歷山者。斯可嘆也。(下略) 圈點悉遵教師評。

師範附屬小學。共有二處。第一。部在南城根。均單式制。第二。部在北園。複式單級。均有卽師範之分校也。參觀僅至第一。部與張君香谷談得悉種種如次。

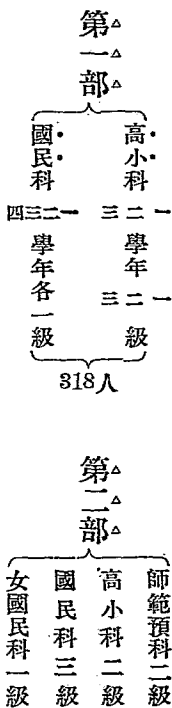

第一。部九學級。教員共十五人。每月經費。向師校領計五百十餘圓。總主任爲李君書卿。兼高一級。任月支僅六十圓。其餘級任至多者三十五圓。擔任課程均二十餘小時。學費概不收。省城各小學。皆然。惟商埠私立學校。則收之。校舍係特建。初爲初



級審判廳址。由學校積存餘款。向官產處購領。其價有四五千金之譜。高小每月會考國文一次。國民每日練習書法一頁。土曜日課餘開學級練習會。表示各科學藝。導觀各教室。國四年之算。指生板上練習名數演式。不苟。高二三年之操。雙人球。竿動作。與口令。喚應。體幹俱見。矯健。餘不多贅。

校舍爲口字形。中爲禮堂。四圍出十字廊。與各教室。前面廊。衔接似於五年前。建築者。入成績室。參觀書法。以顏體居多。綴法有眉批。有尾評。黏土及金工原料。皆取之本地。與師範大同小異。

予於附屬小學。得山東省教育界之狀況。姑誌大概。以爲過去之歷史觀。

歷年師資之比較。山東單級人材。獨多。初由江蘇省教育會。過渡而來。計省城先後辦理單級教授三次。共有五百餘人。傳布各縣。又有分所之設立。每縣少者數十人。多者百餘人。在國民學校。師資尙稱不乏。而高小學校。本科師資極少。於是高師畢業。除擔任高小外。餘見充斥矣。

教育界現象之比較。山東教育界現象。在民國五年前。爲最發皇時代。五年以後。受政治之影響。教育人材紛紛走入於政界。人不搖動。而自動之。蓋帝制潮

流之鼓動惟頭腦清楚意志堅定者確能認定教育二字爲一生莫大之事業。下此則牽入旋渦矣。聞某君言深爲惋然。

省立小學校之歸併。省立小學前有二十七所歸總稽查處管轄現歸併贖有二三處稽查處亦取銷其未能歸併者以省款作爲補助仍隸於省聞每年總額共二萬餘圓。

省立第一  
女子師範

女子師範校舍有二處一在西關開辦最早爲山東女學之嚆矢一在南關原係保姆養成所後改稱第二女師今已併爲一矣。晤校長周君幹庭樹植於西關云自秋季起南關校舍落成擬以西關之師範部全移於南爲完全女師校舍而以小學之全部全用西關校舍以校舍南大於北惟倍可容百餘人之寄宿惟南關小學生盡移於西通學是否便利頗堪研究統計二處共分四部計十五學級共四百十七人。師範部 257 四年生二級 預科生三級 男教員二十二人女教員十七人。保姆部 35 一級 年支經費共三萬五千三百七十。小學部 182 高小一級 國民四級 四圓師範生籍貫占六十餘縣保蒙養部 50 二級 姆科三年畢業前經畢業二班即

學生之傾向

爲蒙養部保姆本科四年生有春秋二季覽及手工縫紉成績周君述及學生之傾向已經三變。

第一次之傾向爲造花編物第二次之傾向則爲花邊至第三次爲縫紉家常用品在現今傾向中自動事項分爲七部(1)家政(2)樹蓄(3)美術(4)運動衛生(5)參觀(6)演講(7)圖書每日必行者輪流值炊與販賣物品(由生集資自備)導觀一周教室口有團體榮譽狀以一月一結全體不曠課爲牽視之本科二年級最多也。

教授

參觀教授二年生授地理用輸入式四年生授行進此女教師印於予之眼簾者閱有六年卽競志畢業生趙君毓荃久在吾邑服務以本年而走山東一見彼此奇異下課後特來招呼宛如同鄉人也詢及吾邑情形以卸職後概不問信答之。

設備

校庭爲圓形中有三角亭圍以鐵網上層飼鳥下層飼兔亭下砌十字堤與廊嚙接十字堤之間俱爲花壇其南卽爲附屬小學與蒙養園運動場介其中以城壁爲天然之圍牆臨行周君貽贈書籍有實驗女子心理學及江蘇調查記皆其手編也西關參觀畢周君偕予至南關校牌題字曰省立女子師範第二學舍其教務主任

第二學舍

爲張君筱藩劃分有四學級。師範二四年生各一班。共七十人。保姆二學年一班。二十八人。蒙養一班。三十人。詢問從前師範畢業二班。共三十餘人。服務於本省。女高小者居多。每月開職員會一次。由庶務耿君夢華導觀。二年級作文題「女子學文之關係」。各教室有敬慎、誠實、和淑、樸恭等字。意級訓也。成績室中。手工有花邊圖畫。有寫生理化圖畫。均有特別教室。禮堂係改建。學校園布置有國恥亭。各級有種植區。畢業有紀念樹。陰雨操場。縱四丈五尺。橫六丈。四面有交叉。木上面用洋鉛皮。頗堅固。蒙養園布置桌椅。與國民教室同。其旁有一室。專爲遊戲之用。有木馬及水車等具。自修室及宿舍在建築中。

宿舍兼自修室。共造六進。每進分爲五間。隔以木板。後面有窗。前面有廊。每間容六人。合計可容百八十人。間及濟南工料。每間需若干。云有百元之譜。

第一中學校址在貢院牆根。係前之第二中學。自民國三年。以舊有之第一、第三合併於此處。改依今名。晤校長趙君星海（同源）知現有十一學級。（一）與（二）均三級。（三）有四級。（四）有一級。生共五百二十八人。年支經費一萬八千圓。職員二十八人。學費每生收十元。課本幾何。亦用英文。畢業共十餘次。有三百餘人升學者。十

新建築

省立第一  
中學

之三。地方服務者十之五。其餘未詳。與趙君談得二種編制法如下。

(1) 國文之特別編制。國文不以學年分。以程度相等者同級。教授爲能力的編制。分甲乙丙三等。於等之中再分組。教授上頗覺便利。惟至第四學年而不分。因第一年程度最不齊。至第四年整理就緒。且多關於實用方面也。

(2) 招生之分別編制。每學年共招三班。暑假二班。年假一班。於暑假時所招者。以英文爲標準。優者入甲組。低者入乙組。於年假時所招。大都爲插班生。其學力與程度。反較暑假時爲整齊云。

後由學監榮君導觀各室。售品所由學生組織。共有二百股。每股一元。所售教科用品外。有線襪。草帽。手巾。及雨傘等。成績室所見手工。有火車及兵輪模型。爲共同製作。圖畫有大明湖。歷下亭之鋼筆畫。皆本地風景也。

校舍極宏。整地亦寬敞。第一進爲校門。二進爲校長室及教員準備室。東西對向。其後左爲植物園。右爲體操場。現改爲球場。三進爲教員臥室。四進爲大講堂。左右兩排均教室。最後爲宿舍。共有七排。一律南向。採光通風皆足。

統觀斯校畢。有一極可研究之問題。卽編制法是也。上則能力編制於人數極發。

達之校行之學生大受其益內地卓著之教會學校各學科編制皆然原不以學年爲限惟辦理公立學校一格於公令二限於經費三縛於社會之心理驟行能力編制必人數足班次多而後可否則程度不齊祇有招生時從嚴去取寧缺毋濫或設法整頓下級學校促其改良以齊一之倘爲足額起見已非得已則惟有課餘補習減少其他自修功課或另設一班專授幾科主課而緩授其隨意科大有討論之餘地所重於此者末年實用方面尤堪研究中學生畢業之出路爲現今一難解決之大問題苟得其所卽學生之眞實用也至下則插班問題原屬一時權宜之計不贅。

省立女子  
職業

女子職業校址在東城根晤校長鄒君少白悉分甲乙丙三班甲班爲高小畢業乙班爲國民畢業丙班略識文字以同程度教授均一年半畢業生共一百十人年費五千圓向分花邊髮網二科現髮網暫停一學期祇有花邊一科開辦已二年餘索視花邊成績有十餘種工細精美據鄒君云多銷於南洋各處檢一荷肩問之以一人製須費十日之工出賣價格約四圓荷肩爲髮網之一種戴於西婦之首者

乙種工業校址在鹽道門口係舊按經歷署址由藝徒學校改組共分三班一漆工

省立乙種  
工業

縣立女子  
小學

科。二。木。工。科。三。預。科。以。國。民。畢。業。入。之。生。共。四。十。人。最。大。者。二。十。三。歲。年。費。四。千。四。百。圓。由。教。員。秦。君。導。觀。實。習。室。木。工。有。棍。棒。球。拍。圖。畫。板。桌。椅。及。西。式。几。等。漆。工。有。掛。屏。照。架。長。盤。圓。盤。等。皆。塗。本。國。退。光。漆。仿。造。日。本。式。大。都。切。於。實。用。製。作。亦。工。細。秦。君。擔。任。簿。記。珠。算。也。校。長。日。照。人。爲。馬。君。曉。滄。後。聞。信。至。略。談。數。語。而。別。

女子小學校址在縣西巷。係府署西院址。於民國元年成立。由私而省。今歸縣立。實省款之補助也。高國各學年全七級一律單式。生共三百餘人。年費五千四百零八圓。與校長張君印千談。知各校經費之多寡。以校成立之先後爲標準。校舍幽而敞。計有三進。布置收拾井井有條。校訓以外。亦有級訓。獎勵亦用團體。與女子師範同。有販賣部。有飲茶處。均以級分。惜無置雨具處。（見國一教室內有傘）導觀各教室。以國二年之唱歌。（懇親會）音節。合拍。教態絕無矜持。氣高一年之圖畫。臨畫與寫生。並用爲同教材。異程度之支配。尤爲出色。有二級作文。均論說題。高二年級有陳生丁芸。文理清順。筆法奇崛。可造材也。

通俗圖書館。在南關外呂祖廟側。爲遊人雜沓之所。屋雖一間。每日閱書報及遊覽人數。平均得二百餘人。閱報者尤居多數。附設有講演部。晤錄事馮君雲卿。知年費

省立通俗  
圖書館

二千圓。陳列圖書分六類。純粹關於通俗揭要如次。

(1) 中國舊有通俗圖書類 (2) 各縣通俗講演會演稿類

(3) 高小及國民學校教科書類 (4) 改良小說詞曲及彈詞劇本類

(5) 學校成績圖畫寫真及影片類 (6) 各種通俗教育雜誌及報紙類

統計書目錄共五百數十種。逢星期三、六上午爲男賓遊覽，下午爲女賓遊覽。餘均逐日開放。館之右爲呂祖殿，殿前有池，即所謂趵突泉也。

趵突泉

趵突泉一名瀑流泉。爲濟南七十二名泉之一。泉有三眼。水湧若沸，大可及輪，高可盈尺。舊志謂岱陰之水伏流所發，通志謂濟水伏流所見，各有所考。按之物理，爲水平線之作用。濟南城外南控高山，而城處低窪，所有水源無不高出城廂。其流泉自然湧於地面，姑釋其一以概其餘。

女說書

池之東有一亭，顏曰觀瀾。爲遊人休憩之地。於此設有茶肆，臨流買座，時有塗脂抹粉纏足之女子說書，名曰鏢鏢。大鼓有時座爲之滿。亭以外各茶肆，衡宇相望，此聲不絕於耳。於以見通俗圖書館設於此處，尤爲合宜。其間商店設攤，櫛次比鱗，惜上海之城隍廟蘇州之元妙觀同一鬧熱之場所，而無通俗教育之設置也。



濟南又有圖書館一在大明湖爲前山東提學使羅正鈞創辦內附博物院及金石保存所更有廣智院一在西南關山水溝爲英人懷恩光創辦於黃炎培氏考察教育日記第二集（商務書館有售）載之綦詳姑不贅述凡至濟南者不可不遊而廣智院設置處處從濟南及中國着想於教育關係尤鉅京遇次長袁觀瀾（希濤）先生極力贊許稱爲全國教育館之最非徒事搜羅宏富者比有一定之主旨實爲我國人所不及觀之固欽佩不置而黃炎培氏稱爲一教育博物院足爲救正文字教育惟一良藥願以之介紹於教育界其價值蓋可知已。

雖然黃炎培氏所記在民國二年秋予遊廣智院二次足有一日覺近年來又添若干種爲黃書所未有不可以不補。

廣智院之  
新設置

（一）黃河壩口修理圖。附照片二。其說明爲「黃河長約七千八百餘里在山東境內其寬約九百尺至千五百尺不等水流之快慢每一秒鐘自四尺至六尺之譜所淤之土較天下大江更鉅水小時大船不能行動水大時危險之處甚多在下流雖修如許大堤所費亦屬不貲然究不能阻撓水勢所以常常決口迭遭水災以致歉年近河居民輕則流離失所重則有性命之憂有人接財

產計算每值大氾濫時一年之內約損失數百萬兩可不急急講求防範之法歟。

(2) 模範村町模型 五尺見方外罩玻璃直街五橫街二四通入達中爲公園成井田形內外四隅植樹無數其說明有十項(一)各房屋皆南向(二)每間前後均有窗戶以通空氣(三)每院中皆有廁所每日用土糞以重衛生(四)每院各有大門(五)街道宜修寬闊用石鋪之街旁另有水道(六)多有水井公園內有井四眼(七)公園中有公堂專爲商議與辦學校交通之事并附設閱報處體育室(八)村中有大園爲衆家公用(九)村內宜設有救火水機

(十)建設倉囤將豐年所餘者蓄之以備飢荒

(3) 濟南與倫敦人口比較圖 倫敦人口七百六十萬占一大方濟南人口在其中占一小方爲二十五萬便知濟南人口數按濟南指南在三年前調查爲二十四萬五千九百七十八人與此相去不遠或近時調查所得者

(4) 關於各種衛生人物模型 黃書僅載其綱姑擇要揭其目以見濟南泥製及紙工有合於社會教育學校及家庭陳列亦無不可也(一)食物衛生模型

泥製小人。二買賣瓜果。其一蠅集食物瓜皮滿地。桌及器具齷齪不堪。又其一異常清潔。有紗罩。有蠅拂。有洗手桶。與前大相反。二居處衛生。模型有房屋。二所同一構造。式一則窗戶閉塞。塵埃堆積。喂畜食料。狼籍庭外。一則庭除。整潔。布置井然。庭外花草。略有點綴。其最可取者。爲害物順序模型。如蠅蚊虱蚤等。放大製作。小者如繭。大者如拳。示發生之順序。與人體之關係。非有科學知識。不能見此手藝耳。

圖書館之外。又有社會教育。設一經理處。以總之。自民國五年設置。總主任爲王魯生。未晤。與庶務金君子誠接談。知現辦者有五種。年費七千圓。由省設立焉。

(一)露天學校。共十八處。召集學童分三種。常到者爲正課。生不常到者爲附課。生途遇聽講爲旁聽。生每日授二時。學科有五。爲修身實踐。日用國文。日用算術。遊藝。常識談話。

(二)巡迴文庫。三處。庫備書籍。任人閱覽。凡分三種。總庫支庫分庫。現處中卽爲總庫。支庫有二。一在關帝廟。一在西公界。圖書分十二類。(1)小說。(2)教育詞曲。(3)圖畫。(4)兒童讀物。(5)女子讀物。(6)講演書。(7)

報紙(8)教具(9)教科書(10)科學書(11)參考書(12)雜俎支庫又分  
固定與遊行二種。

(二)通俗教育畫數十種。如濟南名勝古蹟及公園與社會積極事項種種  
加以淺近之說明。用彩色印成若干幅。從其舊觀念而灌輸以新知識。每張  
出售銅圓四枚。出版處即在處中地址在督軍署西。

其他有白話淺說改良劇本亦由處中編輯或修改若干種。以名目繁瑣不及  
細載。臨行承賜濟南風景一册合誌謝。

巡迴文庫  
支庫

關帝廟之巡迴文庫為支庫之一。參觀時晤陰君瀛仙。分閱書閱報二種。閱書九時  
至四時。閱報十二時至五時。另附夜學校為公衆補習。每晚二時。書籍約有數百種。  
報紙共十二種。每日平均人數閱書者十餘人。閱報者六七十人。夜學校分二組。共  
七十餘人。不拘年齡。凡工廠人之子弟。日間有事者入之。其在學校兒童來者亦不  
限。每月結一勤學分數表。書籍講義概不收費。學科為常識教材。(經理處編珠算  
習字信東器具逢月曜日休息。

易俗新劇  
社

大明湖門口有易俗新劇社為一部分之學生合演。顏日鵲華居開辦已一年矣。每

晚八時至十一時。日曜日下午亦演。社長楊君新齋（守銘）前山東省視學也。予於日曜一觀。與主任林君接洽。知劇員有四十名。以貧家子弟無力就學者入之日間。有課三時。爲操算、英國地圖、劇中材料。由主任編輯。每日買座二百餘人。收款十元有餘。不足由省款補助之。環顧座客。軍學紳界均有。以蘆蓆爲棚。分碼座。邊座池座。後面較高。則爲女賓席。劇員皆十二三齡之童子也。觀花木蘭（教育部編）芙蓉鏡兩劇而去。

濟南報館就予得之友人計有七處。并開示經理姓名及銷數如下。

山東公報 經理馬官敬 日銷五六百份。係政府及本省宣布命令之報。

山東日報 經理馬官敬 日銷二千五百份。

大東日報 經理王景堯 據編輯郝君語日銷八九百份。

新齊魯報 經理王默軒

商務日報 經理吳如藩

簡報 經理沈敬臣

濟南日報 經理日本人

以上四種據來函未知確數。

拳術研究社

實業教育研究

函尾附云東省風氣閉塞。政府壓制特重。言論自由久已取消。某報之所不遽停者。經營數載。苦心支持。未忍付諸東流耳。若濟南日報。依外人之勢力。似無甚價值。山東拳術本爲出產地。村農販夫。幾無一人不習。約有十之七八。較教育爲普及。其與南拳不同。參觀師校時。見有拳術研究社之入場券。以時無暇未往。後悉中小學校師資皆取於是。卽爲中華新武術社。分爲四科。曰拳脚。曰率角。曰棍術。曰劍術。主其事者爲濟南鎮守使馬君子貞。良於拳術。頗有經驗。且工大隸。

山東實業教育研究會。在富官街。由省公署設立。除評議部外。計分五股。曰總務股。曰農業股。曰工業股。曰商業股。曰礦業股。股各有正副主任及股員。評議員共十八人。會員由各機關選送。共十九人。會長爲安君茂寅。會之性質純粹。處建議地位。得求行政機關採取執行。或備行政機關徵集意見事項。載最近議決者有數題。

- (一)興業縹絲廠。係股份有限公司。地點暫設於濟南。並假農校機關房爲營業所。俟發展後歸還。并擴張及青州等處。資本總額定五十萬圓。分作五千股。每股百元。滿四分之一卽行開始營業。營業範圍凡四(一)縹絲營業 (二)改縹營業 (三)蠶繭營業 (四)生絲販賣 職員董事

五。監察員二。

(2) 全省礦務局。係公司辦理。官督商辦。地點。三處。章邱。沂州。新泰之炭

礦資本總額一百萬圓。募集官股各縣派募。商股自行認集。著手辦法。先由會中發起籌辦事務。所由實業調查費項。下支三千圓。一面請求公署召集全省礦商開礦業會議。組織礦業公會。儲材方法。開辦礦業實習所。

(3) 博山牛疫。據調查員報告。死者有十之八九。農民大起恐慌。現分二部出發。一爲救畜部。一爲防疫部。請由省公署通飭遵行。

(4) 濮陽河工捐。以有種種之關係。雖屢次請求無效。但近中已有允許之意。此項經費。年額達六十七萬元。擬截留以十分之八。與各縣實業十分之二。興辦實業教育。

工藝傳習所。在趵突泉前街。(即正覺寺街)係省款設立。向有磁廠鐵廠。於全省出品展覽會。頗獲嘉獎。今停歇矣。現分六工廠。(1)織襪廠。(2)木器廠。(3)毛毯廠。(4)織布廠。(5)繡花廠。(6)肥皂廠。資本在前清時開辦。未能估計。歲出約二萬圓。歲入有盈無絀。人共一百二十名。年齡資格不拘。考取入習。以品行及體格爲主。

日間工作夜有課二小時分甲乙二班授國算英操銷路之廣以肥皂爲最布與襪次之毛毯行銷各國以英德美最暢以彼生活程度高故獲利亦較厚由職員綦君子楨導觀各廠見毛毯織花甚細最闊有三丈餘價須百餘元之譜布廠帶織毛巾除柳條格子布外有獨幅布被面闊至四尺五六寸者肥皂廠正在製作出索其製法如左。

肥之製法

以牛油八十分燒碱（即苛性鉀）十五分椰子油二十分（不以百分比）同置於鐵鍋中燃燒約五小時之久俟其稍冷傾於活底之木箱中下面縫隙處塗以爛泥使不漏洩約數小時去其上層之渣滓過四五日後切之爲塊盛於模型中打擊之即成爲肥皂。

門外有售品處與所毗連兼寄售博山玻璃絲屏及濰縣金銀絲銅器及磁器物品甚美而價目亦昂綦君即工業專門畢業故對於考察頗肯貢獻無市儈氣。

振華火柴廠

振華火柴廠總理叢良弼在臨巷門南邊即製日月星三光牌紅頭火柴行銷於本省境內頗廣投刺晤陳某者不知何許人若訝予考察有他故開口便道江蘇火柴廠甚多奚用參觀爲告以參觀即可比較彼此工業有進步語塞而導予觀詢資本



成業造紙廠

東流水

若干示我以二指曰二十萬圓問官辦抑商辦瞠目良久曰地方公款地方公款問全廠工人幾何捉予之筆書予之冊視之六百餘人也再欲問其銷額及歲出費而其人忽不見噫遁矣忽背後易一人來導觀各處分工治事有製藥者有蘸藥者有製木軸者有切紙與製盒者年十二以下統入包裝處共有三四百人正在裝盒貼牌裝箱其房屋頗寬敞有消防隊及救火機位於教習理事室之右後來者誰略之可也。

成業造紙廠在第二虹橋適逢烟凶修理未及參觀晤經售處劉君司賬目也與之談知資本有二十萬圓祇製連史紙分甲乙丙三種其原料爲破布及舊棉絮皆收集於本地紙之銷路多至天津及本省爲茶葉莊布莊及糊裱之用惟利息不甚厚亦不至虧本現辦一新機器擬製較厚之電報用紙詢問開辦日期以一年有半對其製法如何以機器停工無從考察。

廠以外有大河自上流滾滾而來環城而走入北卽所謂東流水也行約百餘步則見有一橫溝水從閘上瀉下狀若瀑布廣高皆四五尺其地勢顯分高下後面有池以儲蓄之但有如是之大壓力遠勝於蒸汽日光而工廠聚集於此不能信科學之

濟南公園

說利用自然界之能力爲可惜也。

濟南公園在城外商埠亦名商埠公園。入門遊資銅元三枚。地址寬敞。點綴潔淨。有四面廳。有船式廳。有茶廠。有土阜。有動物園。花壇劃成數十區。夾道均栽松柏。地多屋少。空氣新鮮。大好一遊憩地。沿西而行。商場在其南。一切料理及物品均有出售。其後有山東商品陳列館。全省工藝品及天產品俱萃。於是擇要記載如下。

商品陳列館

省城工藝局 毛毯及木器爲最。餘多繡貨美術。

興順福鐵廠 救火機。榨油機。壓帽機。壓書機等。

理化器械廠 物理器械及水力各種模型。

青城工藝局 絨毯及熟羅紬紡等。

煙臺漁業公司 漁船模型。

安印日新工廠 水槍粉筆模型。餐刀剪刀。

博山玻璃公司 絲屏及玻璃廣口瓶。瓷器等。

萊蕪順興錫店 各種花瓶。形式不一。

其他僅注縣名者。安印縣之軍號軍鼓。濰縣之鐘鼎人物。(仿製古銅)萊陽諸

東省大宗  
物產

珍珠泉

城日照之山綢。招遠壽張之繭綢。萊蕪之水紋綢。濟南之紫花布。柳條布。東阿縣之絨障。絨帽。斗篷。棹毯。卽墨縣之草帽。緞。竹籃。藤籃。柳條子籃。高密縣之各種礮石。平度縣之皮酒花露。曲阜縣之棉花標本。皆卓卓有名。惟山東最著名之昌邑。綢。瑯琊。帽。博山。煤。反未列也。

守館者爲予言。山東物產以棉花爲大宗。草帽。緞。次之。絲綢。又次之。絲綢又分桑蠶。柞蠶二種。栽桑之地宜於平原。如臨。胸。青州等處。爲桑蠶之出產地。栽柞之地宜於山麓。取其土質鬆而多砂礫。如日照。諸城等縣。爲柞蠶之出產地。但栽桑之土兼可栽柞。栽柞之土不可栽桑也。草帽。緞。產地大致如前所述。（商校未附）棉花產地在山東省之西境。以曹州。東昌二府尤爲繁盛。

濟南名泉有七十二。最著曰趵突泉。其次卽珍珠泉也。泉在省公署後園。係明德藩故址。予謁省公署。便道寓日。則見池廣畝許。澄清見底。水綠於髮。石子如樗蒲。無數氣泡上泛。於面有如珍珠。故名。中蓄鯉數十尾。紅色披鱗。池旁環以碧欄。且有四圍柳杏。濃陰作襯。上一碧饒有雅趣。其北有廳曰珠泉精舍。邢君東屏爲予言。天愈冷。則水愈暖。準是以推。卽爲地心熱所致。水遇熱卽化。汽底有疏鬆之土。汽卽從隙

穴中衝出陸續上升。纍纍如貫珠。浙江西湖之玉泉寺亦有是泉。但氣泡較小而於清晨尤多耳。

金線泉

大明湖

金線泉與珍珠泉齊名。在工業專門學校內。池方二丈左右。四面圍以石欄。深約一丈餘。氣泡亦不絕。上蓋大柳一株。映作綠色。水清見底。旁有金線泉三字。爲吳興丁某題。地形較高。水自塘流出。曲折而分。繞庭前成一方池。以蓄之。一面再折而流於牆外。如瀑布之傾瀉。小家女子多於洞口擣衣。偏能利用自然之能力有足多者。大明湖在城之西北隅。會合數十名泉。汪洋而成一巨浸。今則湖面大變矣。累土爲隄。蘆荻作圍。祇容行徑。爲遊。纜。出入。士女遊人極盛。不啻一公園性質。圍以內皆栽菱藕之類。水上人家藉此以收水利。湖內最古者爲歷下亭。杜工部李北海之咏。謙也有匯泉寺。以諸泉匯集於此。故名。有北極閣。以位居極北。登高可以望遠。其餘有曾公祠（名鞏）鐵公祠（名鉉。明建文時殉難）張公祠（名曜）李公祠（名鴻章）閻公祠（名敬銘）或執干戈以衛社稷。或勤民事而有儉德。邑人祀之。至今不衰。予遊其大半。口占二絕以留紀念。

蘆荻瀟瀟映碧波。半池菱葉半池荷。水田博得漁家樂。要問年年利幾何。

歷山

濟南究比江南好。瀟灑名湖入畫圖。一樣遙清臣幾個。祠堂不比浙西湖。

濟南地勢南高北下。城有內外二重。周圍約二十里。內城門有八。外城較低。三面屹然而獨缺其北。蓋北之匯波門。卽爲出水總口也。城外環以池。自南關黑虎泉湧出。一脈分爲兩派。東會珍珠泉。西會趵突泉。澗水相抱而爲護城。河色不濁。量不竭。雖久旱無傷也。黃山谷有句。濟南瀟灑似江南。相傳土語亦有山不高。水不深。諸語風景似之。城以南距五里許。有山蔚然而深秀者。卽歷山也。

歷山爲泰山餘脈。蜿蜒南來自龍洞而玉函而歷山。忽然跌爲平地而成一都會。東西山嶺迴環。大小相等。形皆孤立。黃河作逆流之勢。橫繞於其間而走入東北。青濟津浦鐵路交會於此。予遊歷山時。經寺僧指導。歷舉山名。正對鵲山。最負盛名。有鵲華秋色之譽。惜觀非其時。其東北有華山。卽華不注。春秋齊師戰於鞍。齊君三周之地也。折而南有燕子山。礮山。皆以形相似。故名。馬鞍山與歷山相近。開元寺卽在其間。有秋棠池。泉噴石磴。流石成形。洵可觀也。河之西有藥山。相傳古扁鵲煉藥處。其下多陽起石。所鄰則有筐山。形亦相似。其下有彪山。則爲商埠之門戶焉。登高一望。歷歷在目。一帶佛寺無甚足記。忽於寺內有可記之事實二。以代郵遞。

周公才旅行筆記

濟南

歷山北望眾山圖



山猶問出處不已其感恩知孝如此誌之以勵薄俗  
 巡視壁間遊人題字纍纍有七律一首述自長城嘉峪關過濟南遊千佛山而作

一百三十四

初予之入寺眺覽也有一小僧進茶名大亮者聽予口音曰先生江蘇人乎予曰然忽問江蘇有一黃炎培先生曾與先生相識否予奇其言問之曰昔年遊山到此與我以錢以筆未之忘也問其年曰十七歲矣問前與之錢如何用途曰當然遵黃先生之教歸以獻我父母也後寺僧出而大亮語頓止繼導予下

黃河壩未修之時之狀

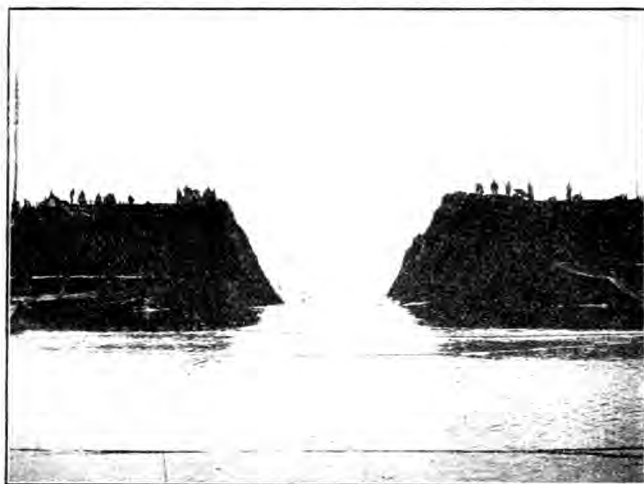

黃河壩已修之時之狀

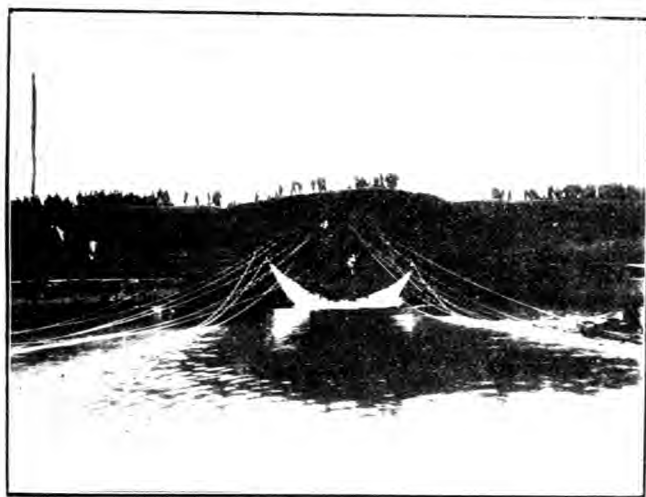

大 明 湖 歷 下 亭



濟 南 青 濟 車 站





登歷山詩

維口鐵橋  
工程

視其署。爲無錫病驥。老人侯鴻鑑。與予亦素相識。見字念闊別久矣。壁之西有自署不平人者。題一絕「鐵道縱橫。曲復曲。山東地圖縮復縮。高牙大纛官復官。……」下此。予不忍書矣。姑改一語以作結束。曰「贏得實業與教育。質之不平人。以爲何如。更以質東省人士以爲何如。是日遊大樂。歸作詩二絕。

遊罷名山是名水。看完名水又名山。山行踪躑躅。山東道大半遨遊。山水間。

一詩一衲皆消息。彷彿山頭見故人。不意江南充驛使。奚囊收拾壯風塵。

黃河鐵橋在濟南城西北一名維口鐵橋。距城十二里。爲中國重大之建築。係德國人包建。其鋼鐵材料亦取自德國。橋跨黃河之上。長一千二百五十五密達尺。堵有十三座。埋於水底之樁亦有五千密達。當時與德人訂定計五百五十萬兩。至建築告成。共費去七百餘萬兩。溢出之款德人爲信用計。毅然賠墊。開工於清宣統元年冬。至民國元年冬而告成。閱有三年之久。其用於地面材料及工程有四百餘萬兩。用於地下工程亦有三百餘萬兩。其縮小模型陳於廣智院中。比例極準。確係工程師開示予親至維口得一監工者言。詢其姓字曰馬和棠。在維口設茶肆。後至廣智院。總數符合。而於濟南指南所載數亦相同。

青濟鐵路在濟南車站有三一在商埠一在小北門一在東門外自青島至濟南紆回曲折共長三百英里其始因膠州灣條約德人遂獲得造路權中間張店至博山又築得一支路開工於清光緒廿七年至三十年而告成初時山東政府占有股分十萬圓其餘大部分爲德人股本每年保護鐵路巡警費由山東政府擔任有十一萬圓現此路已爲日本佔據至是路之設置於山東之關係直接及於實業德人之經營此路本以吸收全省農工礦產爲其唯一之目的其路綫之紆曲於黃炎培氏考察教育日記摘隱燭微誌之綦詳無待贅述惟今之德人以歐戰而放棄其路權而鵲巢鳩居之日人管理後大思擴張間接及於政治且有民政署之設立矣政府雖屢次交涉而彼之雄心未已一有不測不僅吸收全省物產而且不僅關係山東一省而止吾國人當亟思而求所以自處矣

▲自濟起程

車中之小  
波折

予之離濟南也未出城之前路上忽發生一事以見北省巡警辦理之善爲南方所不及濟南小銀圓不甚通用兌換皆銅元也裹之於巾攜裝坐車置於身傍時道路方修理車過甚蹣跚而予所攜之熱水瓶時與銅圓衝激行至一狹巷忽於衣畔發

車夫之貧

警察之勤

四通八達  
之天津

火急撲之即熄。予之衣及車墊均焦帶黃色。未成窟洞。輿夫亦返顧。審火之來。云有火柴一匣。藏於墊底。彼乘間索價。曰此物須銀五兩。估計車墊竹布尺餘。不過一二百文。斤然停車以待。似欲予付銀而行。與彼理論。知不可。且在僻巷。流氓轉。多。久待則趕車不及。乃對彼曰。五兩銀算得什麼。到車站該給你們銀子。在箱中。彼信以爲眞。行至大街。與一崗位相近。招呼警察。實告以情。損物當然照賠。願受爾斷。應賠若干。警察視之。云賠以十銅元。輿夫悻悻不服。警士問予云。汝至何處。言定若干錢。告以車站及二十五銅元數。警士曰。汝可照付廿五枚。賠資在內。爲汝代喚一車。從之。予乃易車而去。回顧前車。猶斷斷於銀五兩。警士叱之。欲扭至局。不知後事如何。比及車站。南來之車已隆隆也。上車後記之於冊。不以己之便宜解圍。而嘉警察之能盡職。

## 天津

天津爲通商大埠。南北東往來之要道。租界共有八國。城盡拆去。四通八達。電車不斷。駸駸乎與上海相埒。京奉津浦路綫相會於此。未到車站時。棧房旅館車中。已有招接以旗爲商標。插諸行李。保無失也。車站有二。一爲東站。有電車直達馬路。較爲

日本人之  
天津地圖

便利。一爲總站。離馬路有三里。往來必先人力車站之近旁。各有料理及棧店。予初次到津。於車中接悅來順棧旗。離總站祇數十步。遂止宿焉。後悉商務書館。有寄售天津地圖。購視之。爲日本書局印。已三版矣。調製頗工。而價亦甚昂。據清宣統元年爲日本人調查。除各國租界外。天津市總面積共五百七十二萬坪。中國一畝合日本一百八十三坪。戶數六萬三千四百七十二戶。人口共三十五萬六千五百零三人。內女一四·五四〇八。今又閱十年矣。數之增減。大略不遠。且各國租界占據方里及人口。詳悉無遺。於以歎日人之在我內地。爲夢想所不到。錄之以供衆覽。

八國租界  
方里及人口

| 各國租界 | 方里         | 中國人口   | 本國人口  | 外國人口 |
|------|------------|--------|-------|------|
| 奧國租界 | 一千一百八十六畝   | 一三·八一三 | 一九七   | 三七   |
| 日本租界 | 二千〇六十六畝七分  | 六·二九一  | 一·八一六 | 二八   |
| 義國租界 | 七百一十四畝     | 五·二一九  | 二五一   | 九    |
| 法國租界 | 一千七百四十畝    | 四·〇〇九  | 四四九   | 二八七  |
| 比國租界 | 一千四百一十一畝八分 | 一·二五〇  | 四二    | 一二   |

直省教育廳

歷年省教育狀況

德國租界 一千〇三十四畝 四·六三五 五一八 四八

俄國租界五千九百七十四畝八分 二·三四七 三一二 四二

英國正租界 四百二十九畝

又推廣租界 五千八百畝 三·三八〇 一·六五二 三一九

又美界合併 一百四十畝

直隸教育廳署址在黃緯路。廳長王叔鈞(章祐)四川華陽人。到任已半年餘矣。投刺往訪。見之述及上年靈雨為災。維持不易。全省有九十餘縣被淹。星夜派員四出。察看災情。分別輕重。辦理種種善後事宜。列表彙刊。現已出版。所有本年統計現況。令第二科長井君蔚卿(守文)出為接談。臨行囑科員張君考亭(維祺)為導。合行感謝。茲先述省教育行政及統計。次述上年被災各縣情形。

直隸四道共一百十九縣。民國以來。全國教育統計圖表分門別類。由巡按使公署教育科編輯。每年一披。露至民國四年止。今由教育廳任之。廳分三科。科長以下科員各三。另事務員及雇員共十三人。省視學五人。教育旬報編輯二人。六年省教育費一百一十一萬圓。七年度預算略增。省長尙未核准。據四年分教育統計表。由本省

財政廳實發經費摘錄如左。

歷年省教育費額

宣統二年合計 一三六·一四七九

宣統三年合計 一一九·三三八一

民國元年合計 九三·七七四四

民國二年合計 一一七·八一四五

民國三年合計 一〇五·二〇八五

民國四年合計 九七·七五一二

金多者數萬少亦數千由歷年支出盈餘校內積存省署不行提取故上年霪雨為災縣有學校停者停而閉者閉省校獨安然無恙不隨洪水橫流以去有積蓄於平日始能濟急於一時此直省教育之特點也承井君開示教育統計列表如左

省教育統計

各校積立金

國立學校二 大學一分法律土木探礦三科附預科高師一附中學在保定

專門學校五 天津工業一法政<sub>私公</sub>各一公法附商業班保定醫學農業各一

師範學校五 第一在天津校名依順排下為保定灤縣邢臺宣化四處

女子師範二 第一在天津第二在保定 以上均有附屬小學及蒙養園

省立學校及受省款補助學校依現有統計大小共五十四處學生數共九千六百

二十九人其餘圖書館及通俗講演所計

有六處得之行政機關人言學校教育天津與保定相埒通俗教育天津以外即為

定縣其最可恃者省立各校無不有積立

津與保定相埒通俗教育天津以外即為

定縣其最可恃者省立各校無不有積立

各縣教育  
統計

各縣教育  
概況

中學校十六 天津清苑河間永年遵化正定大名順德廣平宣化及深冀滄易縣  
私立中學八 縣立灤縣豐潤寧河南宮私立天津南開各一 保定陸軍各一  
實業學校四 甲種工業一 在保定 甲種商業及水產染織各一 在天津  
圖書館三 一在天津 一在保定 有通俗圖書館一 亦在天津

通俗講演所四 補助天津縣所轄

其他有第一第二模範小學武昌方言學校及天津保定清苑山海關等處共有小學十餘處或省完全擔費或省特別補助至天津中等學校以南關中學最爲發達各縣勸學所完全成立總計教育費共二百六十二萬四千六百九十七元私人教育費約有十三萬元小學校共一萬六千四百五十八所學生數共五十三萬七千二百六十八人（女生占十分之三）校數比較最發達之縣爲定縣有三百餘處其次爲天津深縣豐潤棗強吳橋等縣最少數之縣爲新鎮全境祇有五處惟按四年分直省教育統計小學校數共一萬四千二百六十處小學生總數共三十八萬五千三百二十八人其進步之速令人驚訝不已

各縣師範講習所現設有一百零八縣實業及藝徒學校現設有十四縣計有十

六處。除高陽一甲種商業外，餘皆乙種工業及藝徒圖書館，共有九處。教育研究所共有五十處。閱報所共一百十五處。通俗講演所除天津外一百十八處。而天津與定縣通俗教育最盛。專設社會教育辦事處以總其成。皆得之井君言。上年直省水災與教育有極大之關係。省教育廳成立適當其際。教育行政官對於被災各縣有種種之手續。摘要錄成四則以備留心時事者鑒焉。

(一)切實調查。除派遣省視學外，另派臨時委員若干人分途馳往。商同各縣知事及辦學員紳，妥籌救濟方法。附表一種，其體例「爲學校、學生、經費、資產、救濟方法」五項附說明如左。

學校欄填寫原有學校數及被災學校種類數目及災情輕重。

學生欄填寫原有學生數及被災後減少學生數。

經費欄填寫原有經費來源及數目並損失確數。

資產欄填明校舍校具損失情形。

救濟方法欄將按切本地情形詳細籌畫並分別已辦未辦逐條填寫。至調查結果至本年二月止計七十四縣被災校數有四千八百五十三處。停



辦者九百八十七校（原有校數一〇六三一）減少學生數五萬九千七百六十二人（原有數三三一五一九）減少經費數二十一萬三千二百八十四元（原有數一四三二一六一）資產損失見後。據省教育會收到五十二縣報告校舍倒塌者已有四百三十餘所。其未經查明及無確數者尚不在內。

（二）會商救濟。當教育廳呼籲時。財政廳長汪君籌畫建議四條（一）被災縣分。應將農會及農事試驗場圖書館觀摩會自治講習所及地方不急之機關月需開支經費者一律暫停。儘數提撥警學兩項。俟款足額。再圖恢復。

（2）審察警學用途。何項可停。何項可減。以求照額支配。倘停減後仍屬不敷。即以地方他項公款挪移。或邀集紳富籌商借墊。實屬移借俱窮。祇有將警學兩項酌量停減。由縣知事趕緊招集士紳協力維持。

（3）警學兩項警察爲公共治安所繫。災荒遍地時。自應先警後學。急所先務。

（4）罰金一項。由高等檢察廳支配動用。請求變通成例。除供縣署司法補助費外。全數撥補警察用途。

後教育廳接奉省令。恐地方對於第三條。或有誤會。置前二條於不顧。略申

明意義。呈請省長。除一二兩條確違外。至萬不得已時。先儘警務。決以罰金。一項撥補。惟地方學款。無論舊存新收。均不得挪作警款。呈文措詞。表示恐有誤會。並非別有主張。其用心亦良苦矣。

(三)維持損失。即調查所得之七十四縣。其災情輕重不等。悉由地方竭力維持。由廳分爲分數表。定爲十等。自一分至十分。維持及損失分數一目了然。其損失十分而維持不及三分者。爲隆平任縣武強文安四縣。其餘或維持足額。或八九分六七分不等。惟安平一縣。損失六分。維持無一絲一毫。甚可憐也。茲分別記要如下。

(四)辦理善後。由廳訂定特別褒獎條例。呈請省長。訓令被災各縣知事。凡紳民人等能捐助資財維持學務及辦學人員自

表持維及失損校學縣各災被

| 分數   | 十分  | 九分  | 八分 | 七分  | 六分  | 五分 | 四分 | 三分  | 二分 | 一分 |
|------|-----|-----|----|-----|-----|----|----|-----|----|----|
| 損縣分  | 13  | 6   | 6  | 7   | 8   | 9  | 7  | 2   | 7  | 10 |
| 維持至多 | 九   | 八   | 八  | 六   | 五·五 | 五  | 四  | 三   | 二  | 一  |
| 維持至少 | 一·五 | 六·五 | 六  | 五·五 | 二   | 二  | 一  | 二·五 | 〇  | ·五 |

直省水災  
之原因

願減薪盡義務者。其照減之數。卽以捐資論。其獎勵分四等。

(1) 由教育廳呈請省長獎勵給匾額

(2) 教育廳長獎勵給匾額

(3) 教育廳獎勵給褒章

(4) 教育廳獎勵給褒狀

捐助之款。卽以多少爲等。差捐款。至二十元者。依第四項。五十元者。依第三項。一百元者。依第二項。三百元者。依第一項。此單行條例也。

直省水災原因。言人人殊。或託言於山崩。或歸咎於鐵路。遇老於北路者。不外數種論調。有獻縣李君化亭者。有心人也。著有京畿治河芻議。述致災原因有四。一歸於於河道。侵佔。二歸於沙灘壅塞。三歸於靈雨暴至。四歸於河工廢弛。次論五大河源流狀況及治河方法。分急要。最要。次要。三工程。源源本本。知深研究水利者。姑照錄致災原因。以知真相。

直隸大河五。曰滹沱。大清。永定。南運。北運。均收納衆流。同會於天津之三岔河口。名沽河（俗稱海河）由大沽口入渤海。往時下遊較暢。然咸豐年洪水爲災。津城

淹沒者十二磚。嗣後津埠日漸發達。人稠地貴。沿河居民商棧。遂日謀與水爭地。而尤以木商爲最。每於春冬水涸時。就兩岸淤高之處。培展屋基。以致河道日狹。水流不暢。此致災之原因一。

沽河爲羣流總路。本極深廣。惟灣曲太多。流勢太緩。且永定濁水挾沙而下。槽身漸淤。大沽口以尾閘重地。漲沙壅阻。平時喫水一丈之輪船。非乘潮不能上駛。無異飲水扼吭。幸而各河上流同一淤塞。非然者天津早爲怒濤蕩去矣。此致災之原因二。

京畿幅員寥闊。地勢低平。河源多在太行恆山兩斜面。支渠縱橫不下千餘。一旦霖雨連綿。山水暴至。千丈洪流同趨沽河一道。其勢必不能容。以致氾濫四出。此致災之原因三。

治河無萬年無患之法。以勤加修浚爲第一。前清怡親王于成龍方觀成。皆京畿治河有名之人。李鴻章督直亦常注意及之。後日漸廢弛。河工經費屢次核減。河務局等同虛設。偶遇決口漫溢。輕則草草修補。重則任其亂流隄隄。日以壞。河底日益高。近二十年來。年年苦旱。上下遂習非成。是僥倖免災。識者固早憂大害之。

將至也。果也。今年天不加惠，伏汛一至各處，即多潰決。秋汛繼之，遂成橫流之禍。此致災之原因四。

其他上源無森林，中遊少大湖，皆爲致災之原因。言之者多，茲不復贅。

附治河方法意見大綱。

急要工程（1）疏通大沽口淤沙，使積水速下。（2）開濬天津附近河道，以讓水路。（3）修補各河決口，使暫復舊道。（4）在津南開減河專洩子牙南運之水。

最要工程（1）另闢潮白永定入海之口。（2）興大工疏濬各河。（3）河源培植森林。

次要工程（1）造湖（相地度勢加以意匠）。（2）山麓建攔水壩。（3）開溝渠。省教育會會所在公園內，會長張佐漢北上未晤，由張君介紹與文牘齊君紀古接洽。知年由省費補助二千四百元，會員不納費。有評議員三十二人，每月開會一次。調查員八人，總編輯員二人。現教育界雜誌出版至第十八期。上年被水成災，收到各縣勸學所報告將五十二縣分別災情輕重計甲項二十二縣乙項十四縣丙項

十六縣呼籲行政官廳爲全省教育請命會長張君對於此次水災勸告教育界各乘所學就西山一帶形勢擬造林防潦計畫建議於省會及官廳以盡教育界之責固主張實用主義者也茲摘錄其末尾一則。

前在都與馬校長小珊書曾勸其會同高農同仁設法製一太行山河源模型陳之保定博物院仿山東廣智院黃河模型將某山樹木有無一一表現以便觀者注意矣使再有持森林止潦之精密計畫要求地方議會與政府者喚醒同胞急起直追庶此災不至再臨乎否則徒爲賑濟之名而不求實際之解決徒苦吾民耳甚且去李文忠之治河尤弗及焉亦東望生慨者也。

九月十七日晚十二時半註

省立第一師範

第一師範校址在公園西係學務公所舊址原係天河師範設於清光緒三十一年至宣統二年收歸省立校長劉爛文卽省教育會副會長未晤與教務主任陳君（之楨）子陵接洽知現有學級十附屬小學分第一第二兩部經費共六萬圓辦理畢業共十八班計有九百人地方服務者占其半升學者二十分之一。

簡易科三班 一一九

講習科一級

優選科一班 二九

預科二級

歷屆畢業班次

第二部一班

四二

900人

現有學級

一學年二級

二學年三級

395人

講習科一班

五四

本科十二班

六五六

三學年一級

課餘作業製圖聯絡各科以關於教授為的(史地博理工)理科注重實際以野外採集及製造為主手工圖畫用宿題運動分球類田徑賽等武術分拳脚角力及刀槍等各以學年分別假期作業除由學校指定一二項及就各生所欠缺者外餘由學生自擇至少以六項為限教生實習時單式與複式各參其半每生可輪及二十餘次校外參觀有預定之目的地錄之如左

本(一)天津博物院 天津農事試驗場 西沽附近

本(二)天津博物院 義昌火柴公司 天津造胰公司 業工試驗所 幣造總廠

本(三)天津博物院 模範紡紗廠 帆布公司 安濟自來水公司 洋北鐵工廠

本(四)電車公司 電話電報局 無線電報局 北京天文臺 京北萬牲園

北京中央公園 保定工藝局 本區內各小學 北京高師附屬小學 北京

一師附屬小學 北京女師附屬小學 保定二師附屬小學 保定第二模範小學

學校園有二處。一爲植物園。計四畝。一專栽農作物。計八畝。體操場有六畝。地尙寬敞。成績室昔有而今無。以對內與對外爲教育上一研究問題。管理向主張發展個人能力。現漸趨於嚴格談次。以保定第二師範極主張用嚴格而學生出外任事能力較薄弱云。

成績之研究

案成績室之設置與否。確有討論之餘地。不陳列無以見平日之內容。徒陳列亦祇以壯校內之觀瞻。就鄙見所及。不陳列不可也。要求其普遍爲主。若選擇少數人之成績。陳列滿堂。以博參觀人之贊美。毫無足取。各處學校大都犯此弊病。徒陳列亦不可也。要求其比較爲主。以個人逐年所製置於一處。件數不求其多。祇須每科一二種。使人一覽便可比較。該生有無進步而全校之人不可缺其一也。此專就各科成績論對內。卽所以對外。若學校之眞成績固全在乎畢業生觀其出校後如何爲斷。辦學皆然。師範尤甚。至管理訓練總以期發展個人能力爲惟一之要素。寬與嚴皆不成問題。猶之溫度之高低。非相對的名詞也。

師範附屬小學第二部

師範附屬小學第一部在文昌宮。均單式。未觀。第二部在錦衣衛街。均複式。係火神廟舊址。前爲民立五十四小學。至清宣統二年改爲官立模範單級小學。於民國三



年改依今名。主任爲曹君恕伯（鴻年）人極勤奮無一事苟且。校舍雖小屢改屢建。經費經營矣。學級有三國（二）與高（一）爲一級。高（二）（三）爲一級。國（一）（二）（三）爲一級。總數共一百七十餘人。經費二千四百元。學費向例不收。自上年暑假起。國年二元。高年四元。校訓定六字。卽以模範人物爲中心。勇敢懸藺相如。知恥。懸越勾踐。勤勉懸陶侃。曹君導觀一切。就所見者如下。

（1）重量練習器。以正方木箱十只。見方八寸。中置炭屑及磚石。不等。分自一斤至十斤。外面塗成一色。課餘使生各捧判別重量若干。

（2）習字磚。以方磚兩大塊。平架廊下。旁有水盂及竹片。削成之筆。課餘使生練習。不拘以字較之。土硃墨皮爲潔淨。書後亦易乾。無須揩拭。

（3）獨木橋。每日放學。經全體訓話後。逐個從獨木橋而過。以增其膽量。此三者有得於蒙台梭利氏教法。卽所謂練習主義也。

其他如圖書室。公賣部。圖書儲蓄箱。地理沙盤。及度量衡等。無不應有盡有。就中有二物。最足使人觀感者。一爲教育槍。管用鐵皮製。有標尺。有準量。有槍。擦子。驟觀與棉里敦槍無異。問其價。每枝三元。極合於教育之用。係天津木工仿製。一爲標準桿。

桌椅量身表

| 組 | 身長         | 桌長    | 桌高    | 椅高 |
|---|------------|-------|-------|----|
| 甲 | 三尺二寸…三尺五寸  | 一尺七寸  | 九寸    |    |
| 乙 | 三尺五寸…三尺八寸  | 一尺八寸五 | 一尺    |    |
| 丙 | 三尺八寸…四尺    | 二尺    | 一尺一寸  |    |
| 丁 | 四尺…四尺二寸五分  | 二尺一寸五 | 一尺一寸五 |    |
| 戊 | 四尺二寸五…四尺五寸 | 二尺三寸  | 一尺二寸  |    |
| 己 | 四尺五寸…四尺七寸  | 二尺四寸  | 一尺三寸  |    |
| 庚 | 四尺七寸…五尺三寸  | 二尺六寸  | 一尺五寸  |    |

以一八角形之木桿刻以度數爲招生時考入之標準。據此以坐適當。檯桌如下表。

據此以觀編次坐位極爲便利於兒童生理關係甚大。歷見小學校中於桌椅多不研究。殺青年於不知不覺中亦屢見不一見矣。予無以名之。名之曰老虎檯（前清官署用之刑具）似之。

省立第一女子師範

第一女師校址在地緯路。即前北洋女師範也。民國二年改爲直隸女師範。至四年冬改依今名。校舍特建。約有十畝。創辦是校者爲現任教育總長傅增湘。現長斯校者爲齊君璧亭（國樑）日本高師畢業也。晤學監楊君益剛。知學級有七。預科一本。科各學年全。一學年雙級。另家事專修科。一生共二百二十餘人。經費連附屬小學。

共三萬圓。辦理畢業計八次。有二百餘人。膺小學教師者。占十之八。每年開校友會一次。舊生有服務報告。家事專修科。以師範或中學畢業入之。畢業期爲二年。所授課程。爲家事手工技藝（縫紉造花等）。倫理國文算術心理日語理科體操等科。以女子無高等教育。故烹飪洗濯縫紉。每週有二次輪習。體操兼授拳術。圖畫注重寫生（有特別教室）由楊君導觀一周。擇要記其二則。

(1) 家事實踐室之布置。校中特闢一舍。中爲客廳。左爲寢室。右爲書房。以外有炊事室。一每週輪值五人。一組除榻椅几及應用器具外。一切張掛及點綴。由輪值之組自由布置。每日三時至四時。客廳可接見同學。以三十分鐘爲度。

(2) 家事實習部之分掌。一爲庶務員。每日開購物單。及會計物品填寫日記。接待來賓等事。二爲衛生員。每日灑掃庭除整理器具等事。三爲炊事員。每日料理食品。煮飯及烹調事項。所有火食費。由校以膳費移補。每週三元五角。案此卽模範家庭之雛形也。至關於全校設備。有李生「校舍記」一篇。頗有巧思。錄之以示教育界。惜教師改筆。旁未加以符號。或註改去幾分之幾耳。

### 校舍記

二年級生 李淑蘭

余校之舍。可分東西二部。西部之狀。類日字。東部之狀。類月字。蓋二房之間。必有院。二院之間。必有房。恰如日字中之一虛。一實。以東部之間斷。多於西部。故以月字代東。日字代西也。初入門時。見巍巍然高樓矗立。儼如一字。乃斯校之辦公室。及應接室也。其旁可魚貫而入者。遊廊也。似日字二豎。其北土地寬廣。筐球。遊木。錯置其中者。遊戲場也。如日字之虛場。北樓房聳峙。與辦公室。應接室相對者。課堂也。如日字之實堂。北庭球場也。又如其虛場。北乃縫紉講堂也。又如其實堂。上有橋。曰天橋。可乘涼散步。西部。蓋如是也。其東部者。可由遊廊之便門。入宿舍。縱列於東西。亦如二豎。其橫列者。南端有將畢業之同學。及女先生之室。北端有沐浴室。自南至北。而音樂教室。而操場。而食堂。類月之實。此數處之間。皆花木雜植。類月之虛。東部。蓋如是也。東西二部。結成校舍。若日月之相並。夫日月相並。是爲明字。校舍以明字構成者。豈斯校爲文明之淵藪乎。吾聞之。女子爲國民之母。師範又爲教育之母。以女子而習師範。是培國民教育之基。則一國之文明。淵藪。捨是將奚歸。吾願居此校舍之諸同學。明心見性。以闡明道義。發明學理。庶幾出爲明師。以無負此校舍之構造也。則吾校亦與日月齊明矣。

(教師評)以明字詮題語無泛說斯文亦不啻光明錦眉初

附屬小學校址在西窰窪係北洋高等女學故址。晤見主任馬君桐軒知現有九學級。除補習一班外。高三級均單式。國民五級有單式有複式。有單級。生共二百三十餘人。并附蒙養園。經費月支六百二十元。以十二個月計。教師共十四人。女教員有十人。畢業於母校者居多。惟一授體操者為上海中國女子體操學校畢業。一授縫紉者為日本東京美術學校畢業。級任俸給高國一律。例有規定。凡第一年。月給三十圓。過二年者。加五元。過四年者。再加五元。實行年功加俸。為一校之單行制。故俸給至多者四十元。專科有一小時。以一元半計。學生一律穿制服。出入有秩序。每日有到校證。由級任蓋章發還。與家庭相聯絡。事極便也。導觀蒙養園分甲乙二組。甲授豆工。助手三人。皆師範畢業。乙授貼紙。內有披耶娜鋼琴一座。計價有九百圓。遊戲場甚寬大。縱五丈。橫三丈六尺。惜構造不大。合式。外面有沙坪。學費每月三角。園之經費。月向師校支取一百十元。

模範小學校址在舊中營地。甚寬敞。係省款設立。所謂第一者。對於保定。第二模範而別。自上年春改依今名。校長劉君竺生。人極勤懇。處理校務。井井有條。入門有一

鏡名曰反省。旁懸歷年就學人數及經費比較表。與之談學級有十單式九複式一國高各五級。國共三百三十人。高共一百八十七人。年費一萬二千五百十二圓。教職員共二十三人。校務分學列爲九系。曰教務。曰訓管。曰成績。曰體育。曰職業。曰圖書。曰會計。曰書記。曰庶務。兒童均穿制服。整齊嚴肅。操行考查。每四週。參同學業評定一次。以一學期結束。揭示於壁。無間斷課餘作業。有售品室。工作室。二處。修身作法。在課外。書法教材有統系。圖畫有寫生及考案。多而且工。惟稍有研究者。每週有讀經二時。授課時數。高小至三十六時。於自動作業事項。勢必因之而減矣。

校舍宏而整。講堂南向居中。東西兩旁皆教室。採光通風頗足。惟西向一帶教室。在冬夏之交。溫度必較他處而特異。其高低蓋教室之方向大都宜於東南。不宜於西北也。導觀高三年啞鈴操。體幹均健。姿勢亦確。動作個個有精神。知平日基本操。必大注意。詢問年齡。至大者有十八歲。畢業計十二次。升中學者四之三。

天津縣勸學所地址在東南城隅。與各機關同居。所長華君芷舫（澤沅）晤與之談。知全縣教育費共十六餘萬圓。學校數共一百九十六處。學生數共一萬七千餘人。勸學所內附設單級教員講習所。一年費共八千元。所長以外。勸學員五分視四區。

第一區二人其餘各一歷年辦理事項記之如下。

單級教員講習所先後辦理五次計畢業共二百餘人。

至期二年半四個月

私塾改良講習所先後辦理三次計畢業共六百餘人。

天津私塾有八百餘月

暑假短期講習會先後辦理二次計聽講各三百人。

專請名後分期

注音字母講習所辦過一次三星期畢業計五十餘人。

新舊簿記講習所辦過一次三月畢業計四十餘人。

童子軍講習所辦過一次二月畢業計二十餘人。

日文學社辦過一次八月畢業計三十餘人。

其他小學教員分科研究會小學各科及私塾塾師觀摩會均經次第辦理教育費  
大宗以牛羊行捐鮮果行捐青苗學田息糧捐斗秤用捐惟縣與市鄉學款未劃清  
混合支配故校名未經釐正據四年假期講習錄中侯保三先生提出意見十二則  
其最重要者為清理經費來源及釐正學校名稱誠有見到之言但縣款與區款劃  
分必先從上級起以省款與縣款劃分經費既清釐正校名自易不知天津以外之  
縣其教育費及校名果亦如天津否也。

社會教育  
辦事處

各種事業  
概況

天津社會教育辦事處。在文昌宮東首。總董爲林墨青（兆翰）協董爲李琴湘（金藻）均未晤。與庶務薛君贊青接談。知經費一萬二千圓。所辦事項如左。

- (一) 露天學校。男三處。在繁盛街巷女五處。借紳士院中。教員爲名譽職。由各校教師兼任。每日一小時。兒童五六十人不等。所授科目。爲修身國文算術遊戲體操唱歌。每年自春暖開辦。秋涼卽止。近教師稍有津貼。每一小時二毫。
- (二) 通俗講演所。固定的有三處。天齊廟西馬路河北甘露寺。臨時的如三不管。大舞臺前。用蓆棚支蓋。除講演外。附設各項書報。以便觀覽。以外另有遊行演說。與講演所相輔而行。皆中小學校教員兼任。今有傳習所造就。另設專職。
- (三) 平日學校及夜學校。平日學校有二處。一在東馬路。一在文昌宮。每日分上下午兩班。班各六十人。教科遵部章。月支各二十餘元。不收學費。夜學校一處。卽附設辦事處。亦分兩班。額數及組織。與平日學校同。
- (四) 兒童圖書館。自上年十月開辦。亦附設處中。陳列教育玩具。與有益之圖書模型等。與幼稚園有聯絡之關係。設一館員。以監督而指示之。
- (五) 音樂練習所。每星期一二三晚。練習相傳之古樂。前附設於辦事處以房。



屋不敷現。移草廠菴學界俱樂部。惟此項能添西樂。又足供社會之需。

(六)武士會。以傳習中華固有之武術。前設立兩處。現祇有城隍廟高小學校內附設。會員共三四百人。各校學生職員入會者頗多。

(七)藝劇研究社。分藝曲及戲劇二項。社設於辦事處。聯合各界。凡關於應行改良者。隨時研究。或擇藝員之能改良者。代為編稿。勸令排演。已有廿餘節目。(八)盲生詞曲傳習所。民國四年。曾在辦立兩班。嗣後并為一班。凡津邑內外教養院之盲生。教以正當之詞曲。不收學費。生無定額。

(九)注音字母傳習所。民國五年。設立四處。男女學員畢業。共五百餘人。現已送至北京。每月在社會教育週報發一題。令畢業生各作白話。以資練習。

(十)通俗講演練習所。民國五年冬。辦理一次。至六年四月畢業。計有三十五人。其教員皆中外著名大家。學員資格。以中等學校畢業。或充過高小教師者。(十一)社會教育星期報。每星期一出版。由辦事處編輯。已閱二年餘。出至一百四十八號。銷路有二千餘份。純用白話及淺顯之文字。每份售銅元一枚。

(十二)改良年畫。自民國五年起。由縣署委託畫商鄭國勳者。赴鄉調取各畫。

店交辦事處審核。出版後銷路頗廣。每版印者近萬。准許翻印。每張售銅元二枚。

(十二)維持國貨。搜集本省外省所出之天產品及人工製造品。或原料出自外洋。而爲我國所製造者。詳其地名物名店名。印之成冊。介紹國人。

(十四)加添職業。半日學校及夜學校。所製作之木工紙工及圖書。擇優出售。即附設於處中名曰營業部。並車賣於街市。以資實習。

其他籌畫事項。如模範村之設立。青年團之籌辦。普通圖書館及巡回文庫之添設。俱在計畫之中。不日可見實行。由薛君導觀附屬兒童圖書館及夜學校營業部如左。

館兒童圖書  
兒童圖書館係一寬大之堂宇。三面牆壁均釘木板。上置玩具。下懸書畫。堂中題讀書樂三字。爲嚴修書屋用幔板。中央有方向圖。分東南西北。桌有十六對面而坐。均雙人椅。壁間懸修身掛圖。九九歌訣圖。數目字碼表。臨窗有新世紀革新武器及飛艇鐵道模型。大都仿日本製造。兒童玩具。有三百餘種。分觸覺視覺聽覺筋覺觀察力好奇心推理力記憶力想像力美情同情。注意力消極意思積極意。

思十四類。其餘童畫及雜誌等有千二百餘本。就中有兒童叢書十二種。爲辦事處出版。計四個月統計。每日平均二月得十三人。三月得三十三人。四月得三十人。五月得四十七人。每月閱書冊數總在二千以上。

夜學校營業部。卽在處旁。直與商店無異。有一經理以監督之。交易皆學生也。每日以十二人輪值。上下午各參其半。物品分爲四類：(一)本校學生之作品。(二)天津各中小學校寄售之作品及他種成績。(三)課業用品。(四)教育文具。予買其染織學校之綫襪一。水產學校之罐頭食品一。及小學校之通草畫一。(天津各校以此最精)以資觀感。營業部外。又有工作部。凡分四股。曰石印。曰普通印刷。曰裝訂。曰糊裱。每日輪流練習工作。一二種以一。工師主持之。開辦費由辦事處支借二百圓。經常費以所得工資及作品之售價支用之。

東路通俗講演所。卽在天齊廟。附設閱報處及單級小學一。爲租界必經之通路。遊人甚盛。晤主任王君紫清。知講員四人。卽教師兼任。每日輪講二人。自下午八時至十時。庭懸大畫十餘幅。係天津義和團起事至城陷後之情形也。其他有改良年畫及女豪傑畫十餘種。閱講演日誌。凡分七欄。爲地點、時間、聽講人數、講演要目、講演

天津各報  
紙

目的講演後之影響。備考云由辦事處發給各路講演員。一律至夜聽講。見有一百三四十人。講題爲愛國貨。依予之眼。光評可得七十點以上。講堂以外。其左爲閱書處。除上海新聞報及申報外。本地報紙則有益世報。大公報。時間報。社會教育。星期報。日日新聞。直隸公報。鷺言白話報。及旭日報（日本出）知天津各報。胥於是矣。其對面卽爲單級小學。時方下課。詢及兒童。共六十人。男女兼收。學費每月一毫。惟檯桌極高。桌有三尺。檯有尺五。低年生坐此。不無研究。

通俗圖書  
館

鄰於講演所之右者。有一通俗圖書館焉。男女可覽。每日上午九時至十二時。下午一時半至五時。夜間七時至十時。書目分廿四類。間有不合於通俗之用。閱四五兩月。總結閱書人數。四月得二千零廿六人。平均爲八一。五月得二千五百四十一人。平均爲九四。二惜地位甚狹。仄容祇二十餘座。兒童亦有入覽。以教科書及童話畫報爲多。女賓席在樓上。有兩圓桌。座可容八。處此繁要之街道。爲遊人叢沓之所。每日進館。不下於百。得有餘地。擴張是極好之地點。

天津公園

天津公園在大經路。與火車站相近。爲各機關叢集之地。地址甚寬敞。周圍約有二百餘畝。卽前勸業會場址也。予到津之日。適逢博物院成立。開展覽會。每日下午必

遊是地。顧欲明各處之情形。試先觀略圖之布置。

天津公園略圖

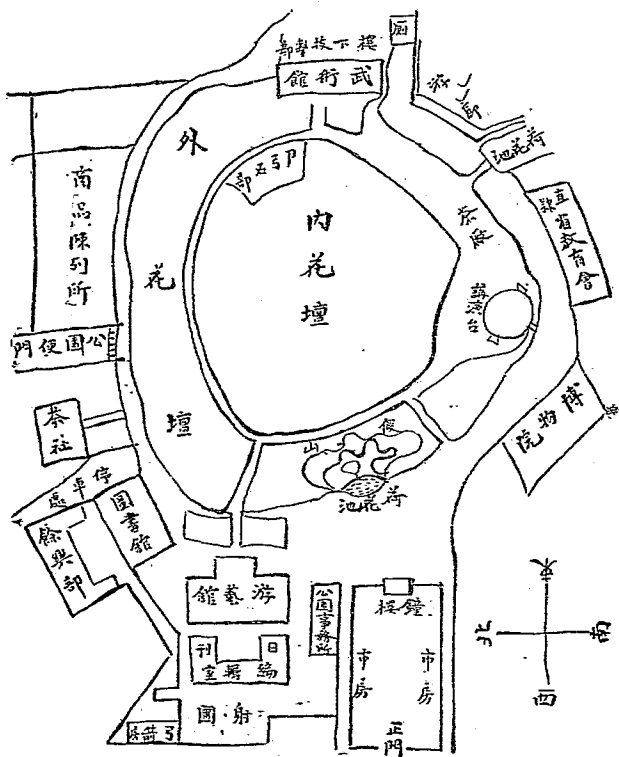

周公才旅行筆記 天津

一百六十三

博物院展覽會期定一月(六月分)開放時間。每日下午一時起。至六時半止。予得省教育會之介紹。以長期優待券。往入門有寄存物品處。圍以欄綫。分類陳列。每類有

一總說明。黏於木牌上。大旨使人遊覽爲主。類分十四(1)人種風俗及古跡勝景類。(2)宗教類。(3)禮器類。(4)貨幣類。(5)陶瓷類。(6)美術類。(7)掌故類。(8)科舉類。(9)動物類。(10)植物類。(11)礦物類。(12)文字類。(13)武器類。(14)紀念類。就中最可觀者如貨幣類之古泉攝影(自秦至宋)及鈔版(自金至清)與現今各國貨幣源源本本羅列無遺。洵足爲幣制之考證。植物及礦物類大多直隸省及天津產。惜未註採集者姓名。大有研究之餘地。紀念類中之軍政府告示及洪憲時代之曆書銅幣等爲將來歷史之好資料。有石棺一具。長七尺廣三尺。注得之。三河縣高名莊相傳爲隋末劉武周之棺。或云宋張邦昌妾之棺。意卽古之石槨歟。講演臺以博物院成立展覽期間爲限。特約定數人。每日下午二時至三時。四時至五時。於此講演。博物院之性質涉以實業淺近之學說與社會有關係也。講演時有速記二人。將每日講演記錄登載。臨時月刊遊人出院休憩得此足以增知識。可謂布置得宜者矣。

講演臺

直隸省圖  
書館

圖書館分普通與特別二種。概收費。普通銅元二枚。特別銅元四枚。入館欲覽何書。先於售證處閱書目錄。再行買證。普通係尋常及石印之書。在樓下閱覽。特別凡珂

羅板等。在樓上閱覽。每日上午八時至十一時半。下午二時至六時。爲閱覽時間。檢閱書目。經部分六類。史部分十九類。子部分十五類。集部分十類。共二十萬卷。有奇。於光緒二十四年。與保定同時成立。初由嚴範孫（修）捐五萬餘卷。繼由督部飭發一萬餘卷。傳增湘爲提學使時。又購十二餘萬卷。東文書籍。有一千二百餘種。英文有三百餘種。外國書分類較易。壁間懸掛書目。如教育類之最近大教育學。則於木牌下注一某字。第幾號。共幾冊。餘可類推。每日閱書人數。以日曜館員不在。未詳。游藝館內有三種。（一）古樂。在樓上。（二）投壺。在樓下。（三）射圃。在後面各記所見如左。

音樂室所見。時有北京習藝所生員。來津表演。奏太常古樂。陳列古樂器數十事。生徒均穿制服。燦爛鮮明。一唱百和。始於鐘鼓。終於壘篪。黃鐘大呂之音。響遏入雲。猶想見古代韶武之盛焉。不意昌明之曲阜。不能見。竟於天津見之。

投壺室所見。中設二壺。賓主對立。旁有助手拾矢。勝者以籌爲記。壁懸大小戴記投壺篇。司馬光注投壺儀節。及新式投壺姿勢與規則。可投四枝。（二次爲滿）收銅元一枚。投者以女子居多。大可爲女校之遊戲。

射箭圍所見。以蘆蓆蓋棚。箭道約四丈餘。鶴為正方形。入口處有招待員。旁懸射圍規則。每箭一壺（五枝）收銅元二枚。招待員隨記符號。揭示登月刊。另設男女賓觀箭席。北地人多善射。姿勢極佳。竟有張弓至一分鐘之久者。

直隸商品  
陳列所

商品陳列所。係前勸工陳列所址。自民國二年改組。蒐羅調查數載。陳列甚為豐富。現所長為李君蒞田。年支省款二千餘圓。晤談後。由出品課員王君煥庭導觀一周。樓上樓下。布置成十字形。出入口有欄。樓下中央有公共休息處。於分類之中。兼標以號數。入門當其南。為輸出品。其東為製造品。絲織品。毛織品。西為農林品。及農業副產物。其後為棉織品及磚陶水產類。北為服用品及美術工藝。樓上分為四室。第一室為教育參考品。二三兩室為各省參考品。第四室為各國參考品。此商品陳列之大略也。就予目光所及。擇其有名者記如下。

著名物產

- 軋彈棉機及磅秤救水機抽水機手搖風扇等 天津勸業鐵工廠
- 煤礦 天津開灤礦務局
- 花磚 唐山啓新公司
- 缸瓦 灤縣啓新公司
- 芝麻皮 天津華新製革廠
- 絲光緞 天津民益公場
- 綫毯 天津生生工場



花毛毯

天津慶豐和店

帆布

天津宜彰公司

肥皂

天津造胰公司

草帽

天津同陞和店

絲帶

天津復興昌店

漁具

天津教育製造所

泥塑

天津同陞號店

雕刻

天津于獻軒

其他如高陽縣之愛國布、故城縣之掛麵、阜平縣之菸葉、張家口之羔皮以及藥材、木材、水產標本、五穀種子及果蔬模型、大都皆直省產蒐羅甚富。其帶有科學觀念者如模範紡紗廠之紡紗順序標本、北京景泰藍之順序標本及棉之各部應用與羊之各部應用尤有價值。於輸出品見一說明書錄之以備通商者參考焉。

蒙古一種素習游牧。其地土氣候與各行省迥異。故一切物產器具皆有特殊之點。惟其特殊也。於是工商業上乃起極大之交易。而其輸出入之樞紐則在直省。直省則在於張家口。計分四幫：(一)外館幫亦謂之碎銷。(二)蔚州幫。此幫以水織行。謂之仲賣。(三)山西幫。(四)山東幫。以外不成幫者。尚不可紀。各幫輸出之商品：(1)飲食品以茶、糖、菸酒為大宗。(2)服用品以絲與棉為大宗。(3)宗教用品以銅器與絲貨為大宗。(4)日用器具以銅、鐵、木等為大宗。絲、茶則山西幫。

販運居多。雜貨則屬之外館。蔚州二幫。貴至珠玉。賤至煤爐草紙。無不輸往。若山東幫。則以銷售口口爲大宗也。茲擇要搜集數十種。往昔輸出總額。在五千萬兩以上。十年以來。漸衰。三年以內。殆將停歇。吾國人其注意。

陳列所月刊

臨時承所長李君。贈月報全份。自五年一月起。至六年十二月止。錄其體例。分爲六類。(一)圖畫。關於實業界之動植礦照片。(二)紀事。本所一個月之事實。(三)調查派員四出。調查實業情形。(四)報告。列表揭示天津市物價表。金融表。與各國幣制簡要比較表。天津市商品出入統計表。海關出入口貨統計表。直隸農事試驗場氣象觀測表。(五)技術。關於學術心得及製造方法。(六)雜俎。有魯省地質一則。自濟南至沂州一帶。有人獲得化石多種。按地層成立之先後。繪圖說明於學術上。頗有研究。特摘錄之。

山東省之地質

坊子炭。有侏羅紀最繁盛之植物化石 蘇鐵

章邱縣文明鎮炭坑。有石炭紀之植物化石 木蘆 木葉星

博山縣南揮井炭坑。有石炭紀之腕足類化石 珊瑚蟲 紡錘蟲

龍邱縣之南米家務。有第四紀之鹿馬齒化石 巨角鹿

章邱縣胡山有志留利亞紀之貝類腹足類化石。上靴介。鏈珊瑚。

其最多發見者爲寒武利亞紀之三葉蟲化石。濟南之南炒米店。濰縣馬集之南。以及泰安新泰沂水萊蕪嶗山張夏等縣附近皆有之。

### 直省實業

直隸省實業屬實業廳管轄者有八。商品陳列所外。有工業試驗所。農事試驗場。農業講習所。女子蠶桑傳習所。模範紡紗廠。漕河工藝廠。內河行輪董事局。設置多在天津。得廳內科員黃君潔塵言。實業廳經費四萬二千圓。廳分三科。實業視察員四人。廳長爲嚴慈約（智怡）卽嚴範孫先生之文郎也。

### 模範紡紗廠

模範紡紗廠地址在宇緯路西口。晤工務員呂君際晴。知所紡之紗曰十六支。原料皆本省產。在吳橋唐山收集。資本有四十萬圓。工人有四百人。每日紡紗可出十三包。每包三百二十斤。價值二百三十元左右。銷路多至高陽泊鎮。建橋豐潤及本地天津。以織小布居多。每半年一結算。計六年份下半年。贏餘一萬餘元。工資每人至多十五六元。兒童占三分之一。由呂君導觀各廠。由軋而彈而捲。至銅絲車成條後。由粗而細。計有二次。再由細條而細紗。亦有三次。機聲輾轉於三十分鐘之內。一朵之棉卽可成十六支之紗矣。

工業試驗所地址在總車站東。房屋特建於清宣統三年成立。向分五科。現并爲三。  
 (一)化學工業科。兼染織。(二)分析科。兼礦業。(三)鑒業科。晤所長董君杏泉(如奉)知經費月支二千七百五十圓。各科有主任一。另設技術員及助手。以日美留學及本省專工畢業居多。凡請求試驗物品性質及成分。有簡單規定重量及價目。無論何種物品。得隨時試驗。并於礦苗發見之地。有企業家請求。得請所內人員前往勘地檢驗。惟川資規定。由請求者擔負。董君導觀一周。發電處之電力供給各機關。共有五百餘盞。化學工業科分製革、製紙二種。定性分析、定量分析。無機與有機。皆備。鑒業科所製爲花瓶、茶杯及未上釉之鍋罐等。惜燒鑒似太小。於應接室見前試驗礦質成績有二表。皆直隸省之礦產錄。之以供採礦家之參考焉。

直省各縣  
礦產分析表

甲) 分 種

| (產地)   | (品名)  | (每墩產銀額) | (每墩產金額) |
|--------|-------|---------|---------|
| 三平公司北院 | 甲種毛金砂 | 三、三四〇兩  | 四、二八〇兩  |
| 豐寧縣寧平礦 | 金銀礦石  | 一、〇九〇兩  | 四、八七〇兩  |
| 熱河新縣塔溝 | 金銀礦砂  | 三、二四〇兩  | 三、〇〇七兩  |
| 建平撰子山  | 金銀礦砂  | 二、八五三兩  | 二、九三六兩  |

分 種 乙) (表 折

| 建 平 縣   | 遵化縣廟兒溝 | 遵化縣廟兒溝  | 三平公司北院 | 承 德    | 昌縣大立石山 |
|---------|--------|---------|--------|--------|--------|
| 銀       | 種乙     | 種甲      | 種乙     | 金      | 金      |
| 礦       | 銀      | 銀       | 毛      | 礦      | 銀      |
| 質       | 礦      | 礦       | 金      | 砂      | 礦      |
|         | 質      | 質       | 砂      |        | 砂      |
|         |        |         |        |        |        |
|         | 一、〇九〇兩 | 一、六九〇兩  | 三、二二〇兩 | 六、八九〇兩 | 四、三四一兩 |
|         |        |         |        |        |        |
|         | 一、〇三〇兩 | 一七、九八〇兩 | 二、六〇〇兩 | 二、九七〇兩 | 六、七四三兩 |
| 一〇、〇七〇兩 |        |         |        |        |        |

| (產地) | (品名) | (百分率) | (百分率) | (百分率) |
|------|------|-------|-------|-------|
| 廣昌縣  | 銀礦質銅 | 六〇、一一 | 鐵     | 三二、一五 |
| 廣昌縣  | 粗銅   | 八七、九七 | 鐵     | 八、六五  |
| 龍門縣  | 赭石礦  | 六二、六六 | 石灰    | 一一、〇三 |
| 昌平縣  | 方鉛礦  | 七七、一八 | 硫磺    | 一七、七五 |
| 遷安縣  | 鐵礦質鐵 | 三七、二五 | 石灰    | 一九、五五 |
| 平山縣  | 方鉛礦  | 六八、〇八 | 硫磺    | 一二、〇三 |
|      |      |       | 矽石    | 一九、八九 |
|      |      |       | 銀     | 極微    |
|      |      |       | 矽石    | 五、〇七  |
|      |      |       | 矽石    | 二〇、四〇 |
|      |      |       | 矽石    | 五、九一  |
|      |      |       | 矽石    | 四、三八  |
|      |      |       | 矽石    | 七、七四  |

(表 折)

|     |       |              |             |       |       |       |       |       |
|-----|-------|--------------|-------------|-------|-------|-------|-------|-------|
| 宛平縣 | 炭素頁岩  | 此係宛屬齋堂煤床之上頁岩 | 承 德 鐵 礦 質 鐵 | 六八、二五 | 石 灰   | 二〇、〇三 | 矽 石   | 一一、七二 |
| 撫寧縣 | 白鐵礦 鐵 |              | 五九、七八       | 石 灰   | 一七、二七 | 矽 石   | 二二、九四 |       |
|     |       |              | 六三、二八       | 銅     | 一一、九一 | 鉛 矽 石 | 一九、〇三 | 一五、七八 |

京畿河工  
事務所

天津附近各河以受上年之水災將有絕大之變更。予得教育廳張君之介紹。至京畿水災善後河工事務所。與總務科長廖君星石接洽。時在南運河至金鋼橋一帶。目觀已經開工。索其計畫原圖。畧繪如上。河工經費約四十萬。即以灣處填平之地。出賣中間兼開馬路。案圖說所載如下。

(一) 南運河河心餘地。約計三十五畝。河身均寬僅十丈。如在河心留路。不但地畝減少。且後面不敷建房之用。故就臨侯家後原有馬路。加寬二丈。共寬四丈。為合宜。

(二) 北運河河心餘地。約計一百六十五畝。河寬二十五六七丈不等。河之左右。無相當馬路。若不乘此時機。規定路線。不但交通不便。且將來淤地建房。亦難。

天津附近河道變更圖

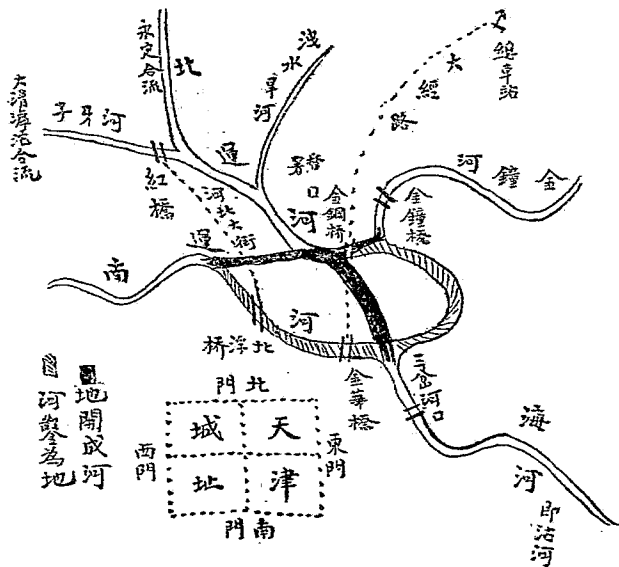

周公才旅行筆記

天津

圖地開成河  
自河象為地

望發達。故於河心擬  
留馬路一條寬二丈  
日後建房。所有左右  
胡同。均須與該路貫  
通。

(二)此次裁灣作直。水  
梯浮橋。既歸無用。若  
移至新開之河內。而  
河面甚寬。橋不敷用。  
且恐妨礙水流。故將  
浮橋遷至大經路工  
程處。花園迤東對過  
河東西往來者。由該  
浮橋繞大經路金鋼

橋最爲合宜。

電車種類  
及路綫

天津電車有四種。無論遠近。價目一律。隨處可上下。門由橫開。停車則啓。開車則閉。由買票者管理之。秩序較爲整齊。且少揩油（滬諺）之弊。可取也。其路綫依牌色而定。卽不識字者。辨別亦易。白牌電車。走天津城舊址。卽東南西北四馬路。半週銅元二枚。一週倍之。藍牌電車。自北大關（卽北門）經北馬路東馬路日法租界至老龍頭車站。銅元三枚。往來同。黃牌電車。由北大關沿藍牌路綫。經海大道岔道至海關。價目與藍牌同。紅牌電車。由北大關經北馬路。金華橋越奧意俄三國租界。至老龍頭車站。價目亦與上同。每日自晨八時起。至夜十二時止。

大經路之  
計劃

大經路爲南北往來之要道。電車所不能達。祇有人力車以通往來。沿北均有緯路。以天地元黃爲序。與濟南商埠之一二三四同一規畫。皆便於行人之記識。現開至律緯路。路口豎坊者。至宙緯路而止。一切公共事業機關。聚於各緯路。居多。

日本人之  
俱樂部

日租界內。有一東洋花園。爲日本人之俱樂部。會員有二百餘人。會長爲松平垣雄。有公會堂。有圖書室。有閱報室。有檯毬室。有球場。庭前布置有金魚池。有六角亭。有花棚。點綴全日本式。有一物使人觸目驚心者。北清戰役紀念碑也。碑爲庚子年攻



天 津 公 園 之 內 容

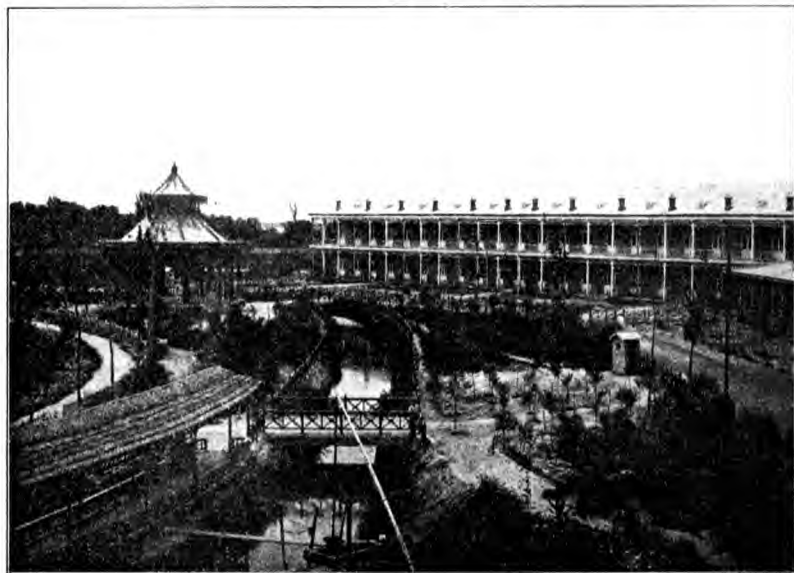

天 津 公 園



日 租 界 之 東 洋 花 園

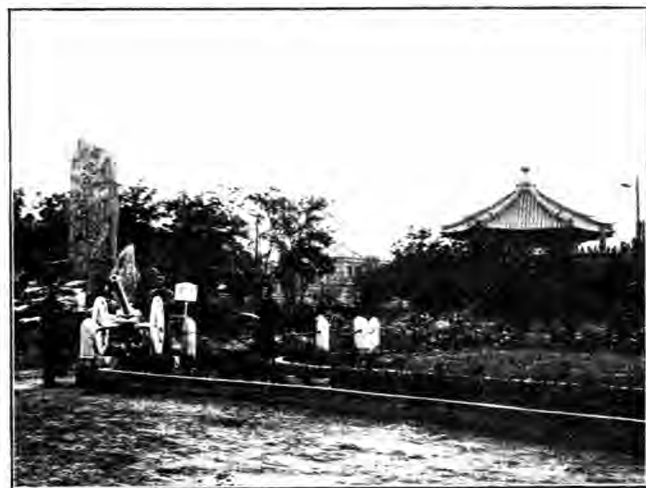

到京情形

吳江會館

教育部次  
長談片

破天津而設。係第三師陸軍中將男爵山口素臣題闕之頗生感慨。特喚照相攝一影載之於尾。以告國人。示國恥也。

直隸一省。祇及天津。聞保定教育與天津相埒。滿擬一遊。以擴眼界。奈格於路線。及時日謹誌於此。以爲日後約。

北  
京

北京古燕地。爲吾國之京城。特成一區。不隸屬於行省內。一切行政官制。均與外省異。車站在正陽門。俗名前門。京奉京漢鐵路均發軔於此。摩肩擊轂。每日以萬人計。予到京後。祇訪同鄉人二。一爲吳寄荃（燕紹）先生。在蒙藏院供職。一爲楊君千里（天驥）在教育部供職。後至吳江會館。晤見蒯君允侯等。見下榻已滿。卽寄於西河沿吉陞棧。夫吳江之有會館。自清乾隆時始。爲陸朗夫（隴）先生建。沈文定公（桂芬）入閣後。曾重修之。現經理是館者。爲吳寄荃先生。館係西向。計有二進。旁各有廂。後進已出租。將所收租金。爲修理房屋之用。地址坐落。在驛馬市大街。賈家胡同中。

教育部次長袁觀瀾先生。江蘇寶山縣人也。予以省同鄉之誼。翌日謁見。特招入次

部內官制

長應接室。與之談摘要以問。得其談論如下。時民國七年六月也。

教育部職官。總次長以下。設參事、祕書、總務廳、三司及視學。總務廳分文牘、會計、庶務三科。三司者。一普通教育司。二專門教育司。三社會教育司。此外有編審處、通俗教育研究會。皆聘員居多。

國立學校

國立大學。舊祇北京大學一所。今北洋及山西兩大學。皆支給國庫金。認爲國立矣。高等師範學校。由部直接開辦者。北京武昌奉天三校。今南京高師亦認爲國立。卽成都廣州兩高師亦皆具有國立性質者也。專門學校五。法農工醫各一。皆在京師。商業一。在武昌。此外女子師範一。現將改爲女子高等師範。在京師。美術學校一。在京師。暨南學校一。專爲在外華僑子弟回國就學設者。在南京。以上皆本部直轄者。至如上海唐山兩工業專校。則屬於交通部。俄文專修館。則屬於外交部。亦由國家費任之。

各省教育廳

各省教育廳。現成立者十二省。直隸、江蘇、浙江、安徽、江西、山西、陝西、甘肅、河南、吉林、黑龍江、新疆等處。惟黑龍江現無專設之公署。祇有一廳長。寄駐省長公署。頒發命令。以廳長名義行之。新疆廳雖組織以政務廳長兼任。其餘尙未成立。

## 部省視學

## 師範教育

## 中學問題

## 中學畢業

部視學十六人。在六年上半年視察各省。一周下半年後未出發。各省省視學由各  
省自行支配。部中並不規定員額。至多六人。現設置之數以五員居多。

各省師範與中學比。中學較多於師範。如湖北湖南全省祇有完全師範三所。其他  
年級或不完全。或完全而無附屬小學。惟辦師範教育者第一注意在與地方教育  
行政人員之聯絡。第二注意在畢業生服務區域。校必派員以考查其成績。民國四  
年師範校長曾開會議一次。

中學課於科目甚多。近數年來以學生畢業成績之不甚優良。多議變更學制。然文  
實分科。依現今中國大勢。經濟及設備均有連帶之關係。一時勢難改組。將來或有  
希望。即如奉天之省。教育費前清時約及一百二十萬元。現祇支四十七萬元。廣東  
以極大省分。祇占二三十萬之省。教育費教育設施之困難可見一斑。不僅中學一  
項也。

中學畢業後無相當之出路。為近今教育上一大問題。蓋升入高等專門或大學者  
約祇百分之二四。此外亦不能不顧及。本年十月擬開全國中學校長會議。以解  
決此問題。

職業教育

職業教育。上年由部派二人赴日本調查。其報告書甚詳。版權即送商務書館。准其暢銷。蓋由部中刊布例發教育行政機關與社會反少接觸。但吾輩辦事宜注意。補習及其旁系各校俾有發展之餘地。上年實業校長會議亦提及之。

通俗教育

通俗教育。南方絕少。遠不及北方之盛。京津以至濟南。蒸蒸日上。以濟南廣智院實爲全國之最。吾國所辦不能及也。天津得嚴範孫君之提倡。故成績得有今日。北京順治門（即崇文門）外有一通俗圖書館。每日平均有六七百人。至多有千人。亦云難得。

童子軍

童子軍問題。部中甚贊成。上年提出上海無錫二縣。大加獎許。即部中表示贊成之意。至通飭各省遵行。公文上反覺未便。因辦學成績各省不能一律。辦理苟未完善。此種編制。斷難實施。要在各省任教育者之自動耳。

辦理成績

各省教育成績。就予（次長自謂）目光所及。以湖南長沙爲最。有北方人之切實。兼南方人之活動。是擅二長。而萃於一省。爲全國教育之中心。談及物質學科。濟南曲阜師範及泰安中學。能自製器械及標本。模型利用本地固有之物產。部中極爲贊許。且樂爲之倡。

各省統計

全國統計  
摘要

各省公私立學校。公立以直隸為最多。私立以湖北為最多。男女生就學。男生以四川為最多。女生以江蘇為最多。對於面積及交通風氣上。各有關係。詢及教育統計數時。第四次全國統計。行將出版。歸後承賜一冊。略為鈎稽如下。

各省學事比較表摘要

萬數之點

| 類別 | 全國總數       | 最高省分 | 數目        | 江蘇位置 | 數目       |
|----|------------|------|-----------|------|----------|
| 學校 | 一二·九七三九    | 直隸   | 一·五六二六    | 江蘇   | 六四九一     |
| 學生 | 四二九·四二五一   | 四川   | 五〇·三三八九   | 直隸   | 三〇·六二六三  |
| 畢業 | 三三·五三七二    | 奉天   | 四·三八九四    | 奉天   | 二·三九〇一   |
| 教員 | 一九·八九七六    | 四川   | 二·一六二三    | 四川   | 一·四八八四   |
| 職員 | 一三·〇七九九    | 山東   | 二·三一三一    | 山東   | 五五六一     |
| 歲入 | 三五六五·三一五六  | 江蘇   | 四一·七四〇五   | 江蘇   | .....    |
| 歲出 | 三七四〇·六二一二  | 江蘇   | 四三七·〇八四〇  | 江蘇   | .....    |
| 資產 | 一〇三二七·四八〇七 | 直隸   | 一三八四·一二二六 | 直隸   | 八八八·四一三七 |

各項學校及學生數統計表摘要

| 學 校 數 |           |    |    |    |      |        | 類別      | 最高省分及校數 | 江蘇位置    |
|-------|-----------|----|----|----|------|--------|---------|---------|---------|
| 專門    | 甲實        | 師範 | 中學 | 乙實 | 高小   | 國民     |         |         |         |
| 江蘇    | 江蘇<br>河南同 | 奉天 | 四川 | 山東 | 廣東   | 山東     | 一·四三七五  | 8       |         |
| 一一    | 一三        | 三八 | 六四 | 七三 | 一一〇〇 |        |         | 1       |         |
| 學 生 數 |           |    |    |    |      |        | 最高省分及人數 | 江蘇位置    |         |
| ……    | 江蘇        | …… | …… | …… | ……   | 四川     |         |         | 四三·六〇一七 |
| ……    | 一五八九      | …… | …… | …… | ……   | 四·五九九八 |         | 1       |         |
| ……    | 一五三八      | …… | …… | …… | ……   | 二八六一   |         | 1       |         |
| ……    | ……        | …… | …… | …… | ……   | 一·一〇九〇 |         | 2       |         |
| ……    | ……        | …… | …… | …… | ……   | 三三四九   |         | 6       |         |

此四年度全國教育統計數請閱者其注意摘要列成二表以最高數為標準而總不離乎江蘇之位置予固江蘇人也。

京師學務局直接由部管轄不隸屬於京兆尹為一特設之學務機關係前京師督學局及八旗學旗處合併改組其所轄之地祇以城內巡警區及城外步軍統領五



教育費

營地爲界距城均有二十里。晤局中科长祝君蔭亭(椿年)知局之組織。局長有二。正副各一。由部委任。下分四科(一)總務科(二)中學教育科(三)小學教育科(四)通俗教育科。各科各有長。設視學二人。另附教育報編輯室。局之經費年支二萬九千八百圓云。

教育費之來源。悉由國庫補助。月得三萬元。因京師地方稅收入如舖捐。車捐。及左右翼之牲畜稅等。統由國家機關收取。地方無可撥之教育費。乃不能不由國庫補助之。

學務區

學務區域向分爲九。自五年一月起。學區稍有變動。另增八區。內城與外城各分左右區。郊外分東南西北區。區各有勸學員一。另設一勸學員長。以總之。歸局管轄學校及通俗教育機關。見四年度調查表如下。

學務局統計一覽

|      |   |        |    |      |    |        |
|------|---|--------|----|------|----|--------|
| 公立中學 | 五 | 男四     | 女一 | 私立中學 | 七  | 均男無女   |
| 公立師範 | 二 | 本科講習各一 |    | 私立女師 | 一  |        |
| 公立高小 | 四 | 男三六    | 女五 | 私立高小 | 二〇 | 男一二 女八 |
| 公立藝徒 | 一 |        |    | 私立乙農 | 一  |        |

公立國民 六七 與高合三三

公立女國民 六 均與女高合

公立<sup>日午</sup>學校 一

立公衆補習 三

立公通俗講演 一一

立公閱報處 一一

立公衆閱書 八 卽通俗圖書館

立公廟會講演 六

立公巡行講演 二 依四郊分配

立公露天學校 三一 附附設於小學

京師私立學校之多。其中多含有補助各省僑人設立旅京學校。亦有六七處。江蘇

省亦有之。惟招生則不分界限。公衆補習學校已屬於社會教育。爲失學補習者而

設。每日授課三時。所授學科爲修身一國文八珠算四筆算二講演三酌授圖畫體

操習否聽便。修業期以一年。實行半日二部制。其廟會講演。京師有一舊俗。各廟及

通俗教育  
概況

私立國民 一三七 與高小合九

私立女國民 一七 與高小合六

私立蒙養園 一

私立<sup>女</sup>補習 一

立私通俗講演 一

私立閱報處 一

統計公立學校一百廿五所。私立學校

一百八十五所。通俗教育公立有六十

九處。私立有三處。學生數合計共二萬

七千四百四十二人。此四年度統計也。

市每逢二五八或三六九頓成一市集設攤列肆有游行之商賈人極繁盛乘其廟會時講演之至少有四五百人講演每次有三四人帶有記事簿并佐以教育圖畫及試演幻燈之類。

北京高等師範地址在琉璃廠有附屬中學及小學完全歸國立予祇觀其附屬小學與主任鄭君際唐（朝熙）接洽凡分三部第一部爲施行普通教育預備入中學者計有七級皆單式第二部爲兼施職業教育預備入實業者計有四級除高一單式外餘均複式另附花邊工藝傳習一級第三部在校外注重村落教育分爲二級一爲國民單級一爲半日補習共計十四學級學童共五百九十四人女生占五分之一教職員共二十五人全年經費一萬八千圓學費第一部國民四元高小八元第二部國民二元二角高小三元三角第三部不收。

教員皆高師或初師畢業以直隸北京保定各校爲多女教員有二一授花邊工藝一授唱歌兼體操科主任於學級主任外又分學科主任以歸統一處理校務由教員兼任共分十四課或以數人掌一課或以一人兼兩課導觀各處有兒童圖書館有公賣部有學校園惟校址祇八畝奇前後二部究嫌狹小雨操場之壁安之以板。

即爲臨時手工教室。在地方小學極可取法。飲茶處以二學級設一處。各就鄰近教室爲之。

參觀時值中餐。各教室兒童及級任。即在教室用膳。每人醃菜一碟。有自攜肴者。亦祇一小盒。與日本之便當相似。餐畢碗自洗滌。置於壁櫥。即在教室隅。教師亦如之。飯桶出進廚房。攜歸。值日每人飯金。日收銅元四枚。樓板樓梯。統歸值日整理。特製大鉛桶以儲水。安置於教室口。值日襟章高小用綠布。國民用紅布。以上所見。即可見校風之勤樸。臨行談及第二部與第三部辦法。出示經過狀況書一紙。擬送中華職業教育研究社。特研錄之。以供教育界之研究焉。

職業教育  
之傾向

第二部之傾向

手工科 時間 國民一二年每週二小時 三四年每週三小時 高小各學年

每週四小時

教材

高小第一年木工製各種玩具如牛馬象兔房舍等 第二年木工製簡單器具如書架盆架臥椅小櫈之類 第三年木工金工仍製簡單器具但程度較前加高

圖畫科

時間

國民一二年用豆紙等材料製簡單之器物三四年添粘土  
工厚紙工竹工  
與手工科同

教材

高小成分寫生十之四考案十之四臨摹十之二  
國民成分寫生十之四考案十之三臨摹十之三

第三部之傾向

工藝部

時間

除教授正課外每日令工作二時或三時

分科

裝訂書籍 印刷信封 紙盒

辦法

分每學年為四組由初時分入某科至畢業仍其舊

現狀

由本年一月起信封及各種格紙除供給本校三處外尚可  
外售夏節結算營業總數已達百八十餘元

園藝部

時間

每日於課前後由兒童分組作業

種類

暫分穀豆瓜蔬菜四種

現狀

自開春至夏節已售之菜有菠菜四十畦  
每畦二角  
葱二畦  
每畦二角

售賣方法

分二  
白菜三十畦每畦一角七分蘿蔔十七畦每畦二角現尙有大葱四十畦黃瓜香瓜東瓜各四畦波菜三畦蘿蔔四畦白菜十一畦芸豆四十畦茴香香菜各一畦玉米五畦小麥五畦  
有由小販來校包賣者有由學童肩擔赴市出售者現因各種菜味較市上所售甘而美住戶等自赴本校購買者居多有求過於供之勢

又有第二部之花邊工藝傳習所以五個月畢業每日授二小時於招生時先注意其識字與否始定去取至畢業以後望其開設分所（現辦已有二處）由本校發給證書以爲女子獨有之職業蓋京師婦女坐食游嬉者比比皆是思以擴其生計上年已畢業一次現暑假期間亦有畢業者

國立女子師範

北京女子師範校址在石駙馬大街不隸屬於學務局完全歸國立校長方唯一（還）南方之有名人也晤見招待甚殷地址尙寬敞附屬有中學有小學有蒙養園年費共六萬八千二百零四圓臨時費二萬七千六百餘其編制大概如左

## 編制

|      |      |     |     |     |
|------|------|-----|-----|-----|
| 專修科  | 本科   |     |     |     |
|      | 教育國文 | 四年級 | 三年級 | 二年級 |
| 家事技藝 | 28   | 34  | 32  | 35  |
|      | 23   | 39  |     |     |
| 191人 |      |     |     |     |

師範自清光緒三十四年設立傳增湘創辦

中學二級 民國六年秋添設

附屬 小學十二級 宣統二年春添設

蒙養二級 民國四年秋添設

專修科三年畢業係女子高等師範程度

歷屆畢業。自清宣統三年起。簡易科四班。講習科三班。本科三班。共計三百零七人。除黑龍江外。畢業各省俱有。以江蘇為最多。浙江次之。畢業以後。服務教育居多。或出洋留學。現有學生以官吏及公職之子女尤居多數。日後擬改組為女子高等師範學校。停止本科及專修科。上年早有成議。以格於經費未果。

導觀一周。禮堂懸孟母曹大家伏勝女宣文君像。國文專修科作文題為漢武帝表章六經。罷斥百家論。成績室有花邊刺繡及摘棉等。自修室宿舍膳堂注意清潔。及衛生。設有調查簿。批評錄等。或由室長記載。或由各生填注。其餘各室擇要記其三項。由女學監夏君聯芳導觀之。

(1)家事練習室。以四室平分布置客廳。有圓桌一。櫈七。屏鏡圍屏各一。壁有三角櫥。兩旁有書櫥。中置茶碗及米麥種子等。牆懸五字對聯。檻供盆栽植物。其右爲寢室。設榻二。其左爲書房。桌櫈及掛屏亦備。又其右爲櫥沐室也。每週一輪值以六人爲一組。以二人爲主任。司洒掃炊事等職。

(2)烹飪實習室。分看竈與飯竈二種。看竈有動物性食品分析表。亦與浙女師同。惟不用鐵竈。而用磚砌。長約三丈餘。兩面出火爐。大小各一。共有二十餘洞。燃料用煤團。較普通爲省費。後面有尋常之二眼竈。卽炊飯也。此純仿家庭式。製一切茶壺及茶盃。均學生自辦。飲不用茶。而用白開水。

(3)物品販賣所。每日午後有一時。於全級中學舉一總理。四幹事。資本由校擔任。盈餘之利。充公益。辦一貧民平日學校。皆本科三年生任之。帶有慈善性質。每月盈餘有十餘元云。

附屬小學。在東鐵匠胡同。與附屬中學對面。主任孫君惠卿(世慶)晤與之談。高各雙級。國民六級。四單式。二複式(一一與三四)生共四百七十二人。經費與師範合。國民部授課時間。修身與唱歌或體操。合一小時。算術與體操。亦合一小時。課餘自



動作業。如集會講演辯論閱書及公賣部等。繼由孫君悅亭導觀閱書室。有質疑簿。遇有疑難摘錄於上。教師閱簿。即於室內黑板揭示書籍目錄。各級均有一冊。以備翻閱。檢取成績室。有紀念箋。畢業生每人書一字箋。留存校內。合裱一冊。以備將來比較。公賣部記賬用新式簿。記憶室舍均狹小。

高年級中有自製巴拿馬運河及旅順口模型二具。有海有島有山有河流。有船舶。有鐵路。有商埠。有房屋。有樹林。係粘土圖畫製作而成。姿態宛似可取也。詢及兒童入學。秋季來者居多。以民國後無春季招生已成習慣。考查成績以個人爲單位。使之自形比較。故終年無記過事。訓練主張積極的。如出席遲到不於臨到時訓之。而於放學時訓之。低年級主任以富有經驗者當之。覺收效較易。暑假以後擬添設一職業班。教師擔任。平均各有二十時。俸給最高者四十五圓。最低者二十五圓。

案此次旅行小學參觀。不下百餘處。足跡所至大都卓卓有聲譽。其能合教育原理而與予意相愜者不數數觀。予於斯校。不相謀而適相合。一考查成績以個人爲單位。使之自形比較。絕不帶考試性質。以期達教育國民之目的。二訓練主張積極。不似國家之賞罰。隨到隨判。使之自生悔悟。於無意中出之。三低年級主任

必請富有經驗者。蓋在第一學年。無論中小學校。統爲整理時期。苟得其人。上級之教師。胥受其福。而成績亦較優。此皆予數年前之主張。而用以督促本縣者。歷年報告。具在也。今見此心爲一喜。且不惟此數端而已。如天津公園之設置。京津之學校成績。作爲賣品。上年早有是議。不意本地所不能行者。乃見之於京津一帶。閉門造車。出門竟能合轍。噫亦快矣。

北京師範學校。以時將放假。僅參觀其附屬小學。小學分二部。第一部在西斜街紅廟。第二部亦未觀。皆管君小谷（城）主任。管爲予舊友。一見歡然。道故知師範向係部轄。自上年春季。隸屬於學務局。附屬第一部。計分七級。各學年。全概用單式。生共三百十餘人。經費與第二部合。每月支九百九十圓。各級有成績。巡覽置一布袋。將各人成績。傳觀家庭。不第觀個人而止。以原本出示。祇加符號。每月舉行一次。童子軍亦成立。初級課程。方修畢。爲此旅行。中所僅見。導觀各室。擇要言其一。二。有衛生室。兒童之不舒服者。入此休憩。有職員與值日各二。每週一揭其狀況。有儲蓄會。以一銅元起。至五銅元止。滿銀一圓者。存新華儲蓄銀行生息。以外則有圖書館。圖書館分而爲二。一爲兒童閱覽。規定時間及額數。以限於地位。祇容四十名。同時

入覽。內分發牌檢目掌書出入。必經三人之手。一爲教員閱覽。有特製之鉛皮箱。上有孔無數。中分以格面注某先生於櫥內取書時。即將書內紙片置於己之孔內。至欲收。取由管書者檢之。卽得。與管君談知京師情形數則。不可以不誌。

(1) 京師發放學款。京師各機關及公職人員薪水。除外交部統發現銀外。餘均搭發中交票。而成數不同。中交票換現。祇六折。現教育機關方搭二成。之現。其餘一例紙幣。故北京各校驟觀之。費額不爲少。折實以計。連二成。現百元。成爲六八折。且此項紙幣。祇通行於火車票。以京漢京奉京綏津浦爲限。調現。又將折色。

(2) 教師俸給額數。就京內各師範言。情形亦不一。高等師範每一小時三元。至五元。不等。女師專科每一小時三元。本科減半。京師師範每一小時近二元。而弱。至京師附屬小學。級任均二十時左右。第一年月俸例三十元。二年以後。月加五元。加至六十元而止。

(3) 附屬學生家族。高師附屬小學。以政界子弟居多。商界與學界次之。女師附屬以外。省僑民居多。政界次之。京師附屬第一部。以農商教育鐵路職居多。亦

京兆公立  
模範小學

大都僑民寄寓於此。第二部家族皆土著及旂人也。

予至京兆尹公署。訪教育科主任未晤。卽至署內西參觀京兆模範小學。晤校長曹君翰卿（殿林）內高國各二級皆單式制而無低學年之學級。生共一百十八人。年支二千五百圓。隸屬於京兆尹。時值放膳。導觀一周。學校園布置有京兆地圖。一以磚砌。地分河流及都會。有足取者。與曹君談悉京兆情形如左。

京兆教育  
費

京兆爲特別區域。教育事項不隸屬於學務局。全年教育費祇三萬餘元。其餘歸地方自行籌畫。共有二十縣。大都以學田及廟產爲大宗。教育附捐。除大興宛平二縣自行青苗稅外。餘均由地畝帶征。每一畝銅元四枚。自上年被水成災。計有十六縣。教育事業不因之而停滯者。以半盡義務勉強支持。在行政方面。則用名譽獎勵以維持之。

京兆教育  
統計

京兆尹性質與特別區域之長官相類。管轄有二十縣。署中設教育科。視學有二。中學四所。分東南西北四區。師範二所。男女各一（女師在通縣）。高小兼國民學校二。女國民學校一。教師俸給級任至多三十元。村落教師自十二元至六元不等。各縣教俸大致與京兆等。惟有一事爲京兆人所不滿意。京師地方稅劃入國

京師之人

學校成績  
販賣所

公衆補習  
學校

家。收。取。選。舉。區。域。京。師。戶。口。歸。入。京。兆。以。內。云。

京師人口。連僑民合計。得警廳調查。共有一百六十餘萬。旅人之在京城者。現有五十餘萬。而外省之旅京謀事者。亦有十二三萬之多。因之客棧會館。無不人爲之滿。蓋光復以後。無資格之可言。無論何部何局。每易一長。必有一羣之聯帶。謀事者愈形其多。而京師於是乎人滿矣。

順治門（即宣武門）內西四牌樓之北大街。有一總聚之教育機關焉。曰京師中小學校。成績販賣所。曰公衆補習學校。曰兒童圖書館。曰體育研究社。參觀適逢日曜。其門前懸掛二牌錄之如左。

京師中小學校成績出賣單

教育槍

三角板

油畫山水

香皂

條皂

信封箋

美式椅

石鎮尺

竹木工

藥水畫

牙粉

編物

洋漿糊

石章

繪圖顏料

銅墨盒

銅筆架

啞鈴

墨油

粉筆

陶土工

公衆補習學校調查畢業生職業單

（錄其體例）

學生姓名

籍貫

年齡

現事職業

地點

名稱

每月薪工 何人介紹 離校年月 備考

參觀成績販賣所。以藝徒學校出品最多。所製銅木竹器精良。而價不昂。模範講演所之肥皂第一中學之石章。西郊第四國校之陶器均見出色。公衆補習學校。適逢日曜無課。

兒童圖書館

兒童圖書館。即在後進西首。圖書分類有八。爲文學。故事。畫本。雜類。教科。小說。雜誌。掛圖等。玩具分類有九。爲博物。交通。軍事。運動。農具。樂器。益智。文具。家事等。皆列於擱板上。布置與天津同。惟邊緣又刻米達尺。英國尺。中國營造尺。以資比較。其室之頂。亦分東南西北方位。閱書桌面釘綠布。男女生分左右坐。此館成立於本年四月。每日下午一時至六時。爲閱覽時間。逢日曜自上午八時起。與管理景君奎接洽。詢閱覽人數。每月有一千餘人。

兒童遊藝室

圖書館對面有一遊藝室。亦爲兒童娛樂之地。四壁貼通俗教育畫。及北京新地。圖游藝器具。亦有數種。如乒乓球。打獵。遊戲。從軍。遊戲。交通。進行。合家歡。及彈棋。豆囊。鐵環等。皆含有科學知識。與兒童心理相合。

體育研究社

體育研究社。係專研究中小學校體育。并附設一體育講習所。惜是日逢日曜。未悉

內容據景君言。資格以高小畢業入之。每逢星期一三五開會研究。一次會員有百餘人云。

順治門內又有一通俗圖書館。即袁次長所贊許也。館長爲朱孝荃（頤銳）未晤。入館於門口領一竹籌。至出館繳還。概不收費。內附設公衆體育場及閱報室。每日上午八時起至下午七時止（兒童入覽至六時）爲閱覽時間。因時季之變遷而稍有增改。每日平均有七百人洵爲難得。閱書分普通與兒童二處。普通以子丑寅卯分部。兒童以甲乙丙丁分部。共有二千餘種書目。錄以厚紙印就。釘於架上。以螺絲轉成之。任人翻檢。閱報室報紙亦用長夾嚙報紙。中幅均無失落之虞。排列席次。與教室之課桌同。來往之人甚鬧熱。公衆體育場地甚小。設備祇有鐵槓而已。

予至教育部時。袁次長語予。順治門大街有一注音字母書報社。於本年三月新出版一種新式旗語。不惟傳音且能傳形。恰合於學校童子軍之用。退思童子軍旗語。江蘇教育界正在研究。無文字以相代。蓋英文祇有二十六字。碼中國文字繁蹟。普通應用者有三千餘字。訪其主任爲宛平人王君蘊山（璞）登門未晤。晤其庶務金君捷民。索其一冊視之。則陸軍式旗語也。末且附以燈語。茲摘錄其傳音傳形字母。

及旗式歌規則符號四種傳音字母係讀音統一會公製而帶有國音也。

新式旗語

母音

字四十二

ㄍ (見)古外切今讀若格

ㄎ (溪)苦詰切今讀若克

兀 (疑)五忽切今讀若我

ㄐ (見)居尤切今讀若基

ㄑ (溪)苦欺切今讀若欺

ㄍ (疑)疑檢切今讀若賦

ㄎ (端)都勞切今讀若德

ㄏ (透)他骨切今讀若特

ㄎ (泥)奴哀切今讀若訥

ㄑ (幫)布交切今讀若薄

ㄎ (滂)普木切今讀若潑

ㄎ (明)莫狄切今讀若墨

ㄎ (敷)府良切今讀若弗

ㄎ (微)無販切今讀若物

ㄑ (精)子結切今讀若子

ㄎ (清)親吉切今讀此

ㄎ (心)相妾切今讀私

ㄎ (照)真而切今讀之

ㄎ (穿)丑亦切今讀若癡

ㄑ (審)式之切今讀尸

ㄎ (曉)呼肝切今讀若黑

ㄎ (下)胡雅切今讀希

ㄎ (來)讀若勒

ㄎ (日)讀若入

ㄎ (國音符號)

傳音字母

介音

字三

一 於悉切讀若衣

ㄨ 疑古切讀若烏

ㄩ 五魚切讀若迂

ㄩ 於功切讀若河

ㄨ 呵本字讀若疴

ㄩ 羊者切讀若也

ㄨ 余支切讀若危

韻

字二十

ㄨ 烏光切讀若昂

ㄨ 古隱字讀若恩

ㄨ 古隱字讀若恩

ㄨ 而鄰切讀若兒

ㄨ 古亥字讀若愛

ㄨ 於堯切讀若傲

ㄨ 于救切讀若啞

ㄨ 乎威切讀若安

ㄨ 兒而鄰切讀若兒



旗式歌

旗式歌 原有圖從略

左伸雙旗

ㄹ(ㄱ)

右伸雙旗

ㄱ(ㄹ)

左伸單旗

ㄱ(ㄱ)

右伸單旗

ㄱ(ㄱ)

左上右下斜旗

ㄱ(ㄱ)

右上左下斜旗

ㄱ(ㄱ)

雙旗上舉

ㄱ(ㄱ)

雙旗上斜

ㄱ(ㄱ)

左右平伸

ㄱ(ㄱ)

上舉交叉

ㄱ(ㄱ)

右旗上舉左平伸

ㄱ(ㄱ)

左旗上舉右平伸

ㄱ(ㄱ)

雙旗左斜

ㄱ

雙旗右斜

ㄱ

左舉單旗右斜

ㄱ

右舉單旗左斜

ㄱ

左伸單旗豎起

ㄱ

右伸單旗豎起

ㄱ

左上右橫

ㄱ

右上左橫

ㄱ

右伸豎起左上

ㄱ

雙旗下垂

ㄱ

左伸雙旗豎起

ㄱ

右伸雙旗豎起

ㄱ

左右平伸豎起

ㄱ

五聲用法歌

五聲用法歌

五聲分別子細推

陰平單旗右下垂

上舉右旗陽平號

上聲向上伸左旗

下垂左旗去聲點

入聲雙旗左下垂

規則符號

規則符號

起落符號……………雙旗交疊舞 韻母符號……………右旗上舉左右舞  
 錯誤符號……………雙旗對舞 質問符號……………右旗上下舞  
 表示預備未妥符號……………雙旗上舉 立候回音符號……………打畢雙旗上舉  
 原文覆述符號……………打畢雙旗上舉交叉 句段符號……………右伸單旗上下舞  
 傳形符號……………左旗上舉右旗前伸<sub>右左</sub>舞 字形符號……………雙旗左右平伸上下舞  
 文字傳形法分字形與原質字二項。字形定二十八為我國通用之字。不出乎此。即以字母替代字形也。原質字將一漢字分析為若干字。至不能再分析之字。共得七百有餘。足包括一切應用之字。其名詞多取諸通俗。無一重複。每字定以二音旁注字母。以為字音之標準。姑從略。僅載其二十八字形。

傳形字形

- 整個字以 ㄩ 代      二兩層字以 ㄎ 代      二兩拼字以 ㄩ 代
- 三三層字以 ㄎ 代      三三拼字以 ㄩ 代      三四層字以 ㄎ 代
- 三四拼字以 ㄩ 代      二二頭兩腳字以 ㄩ 代      二兩頭一腳字以 ㄎ 代
- 二單雙字以 ㄩ 代      二雙單字以 ㄎ 代      二器形字以 ㄎ 代
- 三二頭三腳字以 ㄎ 代      三三頭一腳字以 ㄎ 代      三加旁三層字以 ㄎ 代

三三層加邊字以下代

四兩加旁一頭以頭方代

五一加旁兩頭以頭△代

二加旁單雙字以出代

六加旁雙單字以千代

七兩加頭一頭以頭尸代

三一加頭兩頭以脚尸代

八加頭雙單字以下代

九加頭雙單字以夕代

三兩加頭一頭以脚代

十加一頭兩頭以脚一代

十一單雙加底字以又代

三雙單加底字以下代

(釋例)如傳軍事二字。軍字中含兩個原質字。其形爲兩層字。先傳一𠂇字。再傳一𠂇(覓蓋頭)一車(覓車旁)即得軍字。事字爲原質字。無可分析。即爲整個字。先傳一𠂇字。再傳一𠂇部中之出尸。(見分類原質字中甚詳)即得事字。

是書已經教育部審定。爲陸軍及學校童子軍用。碼價定三等。且社中出版書籍。關於國語者甚多。如國音檢字模範語。反切直圖。文字俗解。注音百家。姓等。適於社會之要。需予樂爲之介紹。有志研究者。直接購取可也。

予之考察教育。亦自是而畢矣。以下所記。東鱗西瓜。皆京師地方情形。連日奔走京都。天漸炎熱。於返里之前二日。太倉管君小谷。偕陸君紹衣。邀敘於櫻桃斜街杏花天酒館。京師請客用鯽魚。價甚昂。以其南方產。予與管君皆南人也。後知食鯽二尾。

價至一元六角。愧無以報。口占二絕以酬盛意。

舊雨殷勤設盛筵。招儂同醉杏花天。席間談及先生鯽。不是江南不值錢。

京門駐跡浪揮毫。邂逅逢君作老饕。自笑腹中多骨鯁。一齊吐出付吾曹。

京師有一交通博物館。係交通部直接管轄。予在友處見郵政總局報告一冊。示之。則我國郵政與他國比較。錄之如左。

郵政統計比較

| 國名 | 戶口              | 年份   | 統計          | 每人平均數  |
|----|-----------------|------|-------------|--------|
| 中國 | 三萬四千萬           | 民國五年 | 二五〇四三·二二七三  | 十分之七   |
| 日本 | 五千八百六十萬<br>三萬四千 | 民國四年 | 一八九四五〇·六六六四 | 三十二    |
| 印度 | 三萬一千五百<br>十三萬二千 | 民國三年 | 一〇三三二六·二九二五 | 三又十分之二 |
| 安南 | 一千六百萬           | 民國四年 | 九七二·八九二六    | 十分之六   |
| 瑞士 | 三百七十五萬<br>三千    | 民國四年 | 三三三三八·四一二九  | 八十六    |

右表統計數均係信函明信片新聞紙免費郵件四種。一切包裹匯兌貨樣等。尚不在內。以戶口比。中國多於日本五倍。又百分之七十九。而郵信祇及百分

之十三。若與瑞士比。戶口多九倍。又百分之七十三。而郵信祇及百分之七十。雖中國民辦遞信事業。一時未能統計。而我國識字之少。概可見已。

京城爲吾國首都。周圍有百餘里。成一長方形。位於前者爲外城。位於後者爲內城。內城之中有紫禁城。卽前清宮殿在焉。後面有景山。卽名煤山。爲明莊烈帝殉國之所。內城南門有三。左曰崇文。右曰宣武。正中則曰正陽門。卽俗所謂前門也。行人車輻向從正陽門一闕出入。自朱啓鈴長內務部於門之左右各開掖門。二一出。一入。往來無相抵觸。而閉其正中之一門。城內大街祇崇文宣武二門。街道直可達南北。正中有紫禁城。路線必依方而走。故往來路途頗長。自西至東。祇有紫禁城前天安門外之長安街。長有十二三里。天安門之右有新華門。總統府卽居於此。與清宮殿相毗連。所稱爲二海者是也。

中央公園卽在天安門旁。爲社稷壇故址。入門例買票。地甚寬敞。有亭有閣。有池有橋。有假山。有樹木。遊人往來甚盛。每日下午尤多。內有酒館茶肆及照相店。則見南人多於北人。漢人多於旗人。女人多於男人。衣裳楚楚。大都學時樣。裝飾者。但有一事極可喜者。旗籍之男子。無論老幼。皆去垂辮。旗籍之婦女。身服長袍。而頭梳漢

警。則。吾。國。人。之。同。化。力。可。見。一。斑。矣。

古物陳列所

予遊京師。適逢武英文華兩殿古物陳列所開放減價之末二日。古物多自熱河運來。內設有職員辦事所。歸內務部掌管。各處均有警察。禁止記載攝影。從西華門買門票爲二十銅元。遊其二殿。再各收六十銅元。蓋不在減價期內。則各收一圓。

武英殿

武英殿在太和殿西。門口有銅馬二。東西兩旁各有殿一。東曰凝道。所列皆景泰藍銅器。西曰煥章。所列皆古時銅器。如周尊、漢鼎之類。不勝枚舉。正殿有金銀銅玉磁漆竹木繡品等類。大都貴重。物品有清高宗寶座二。亦陳列其中焉。

土耳其式之浴室

武英殿西北有一室。顏曰浴室。德堂。祇星期六及星期日開放。適逢日期。得觀堂後有浴室。建築仿土耳其式。頂圓而上。尖透以玻璃。四面皆磚砌。塗以白釉。外有說明書。係清初乾隆時建。爲回妃而設。製作甚古。其西有一亭。隆然高起地面。亭中有井。井畔鑿石爲槽。以通水於室後之鍋內。鍋熱水沸。直通於牆之管。以注射於人身。相傳舊有玉馬一。現已不翼而飛矣。

文華殿

文華殿在太和殿東。與武英殿相對峙。東西亦各有殿一。東曰本仁。西曰集義。陳列皆清宮字畫。而畫尤多於字。但其中真僞莫辨。如張旭之草書。文徵明董其昌之堂

太和門外  
之景

御極三殿

北京警察

軸明憲宗之母雞圖。大四王之堂。軸高掛滿壁。指不勝屈。有一四尺長之油畫。爲清耶世寧繪。係董小宛初入中原戎馬行裝圖。神氣活現。以見清初早有油畫。特誌之。午門以內。有一水迴繞。自東流入於西。上臥五橋。白石爲欄。其北有銅獅二。金匱石室各一。銅鼎四。後卽爲太和門。顏曰承運。門以內兩旁有閣。東曰弘義。閣西曰體仁。閣中有露臺。逐漸而高。有銅鼎十八。介乎其間。始知合門外四鼎。取二十二行省之義。五橋臥於水上。取五龍取水之義。君主時代不足怪也。

太和殿卽今額名承運殿。地最高廣。高有八九丈。廣約十四五丈。餘殿上有帝座。築之以壇。三面有級。再進則爲中和殿。額名體元。地勢漸高。更進則爲保和殿。額名建極。階與兩廊之房屋齊矣。保和殿爲科舉時殿試之地。昔之士子極爲尊榮者。今以警士宿臥其間。殊深今昔之感。文華殿之後有文淵閣。亦爲四大藏書之一。乾清門以內。現仍清室居住。未觀。

京師招募警察。異常慎重。予於街衢見一告示。定有三項。一凡屬學校出身。有畢業文憑。呈驗者。免文字試驗。二凡屬軍營行伍出身。有確實保證者。免體格試驗。三口頭試驗。無論如何。有試驗之必要。卽此可見其一矣。

京師電話分南北二局。欲通電話不必先搖電鈴。逕以機筒呼接某號便可。直達總局。接至彼處。詢之友人。以總局內用電燈排號。第幾號發光。卽知何號。有電話聽其所報號數。而爲之接續。在通話處省搖鈴之手續。在總局內看電燈之發光較牌之上下。爲明瞭。此上海蘇州所不及也。

## 著名物產

京師著名物產。外來銷售者。有關外之皮貨。蘑菇。鷓毛扇。出自本地者。如景泰。藍水晶圖章。鰍骨器具。文房銅器。以及保赤散。百效膏。皆四遠馳名。價廉而物美。遊京之人。往往購取以爲贈品。其店肆多在正陽門一帶。如香廠。大柵欄。琉璃廠等處。

## 照相館之窗飾

京師照相館。門首必懸黎馮二總統及段總理像。全身放大。以爲窗飾。而獨不見袁總統於此。可見人民趨向共和之心理。較之內地。猶供皇帝萬歲牌。及大清帝國地圖者。其相去不可以道里計。

## 東安市場

東安市場。爲各商店聚集之地。予往遊之。適於是日吉祥茶社有名伶梅蘭芳者。登台演劇。池座向售二十七銅元。自梅伶登台。價至五十七銅元。一時座爲之滿。所演童女斬蛟一劇。予非顧曲家。姑以數字評之。曰舉止靜穆。面目清秀。嗓子宛轉。如鶯說白亦清楚。其最特色處。兩目平視。不輕嘖笑。於表情中微露其意。恰合大家閨秀。



紫禁城內位置圖

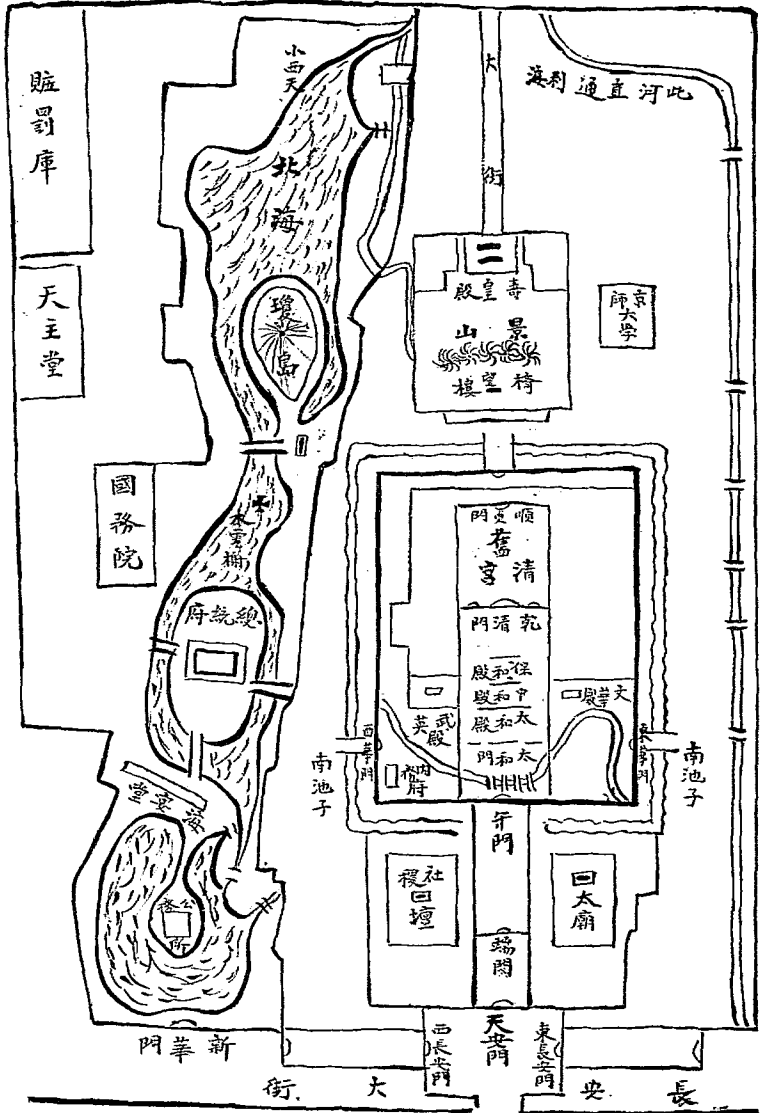

殿 和 太

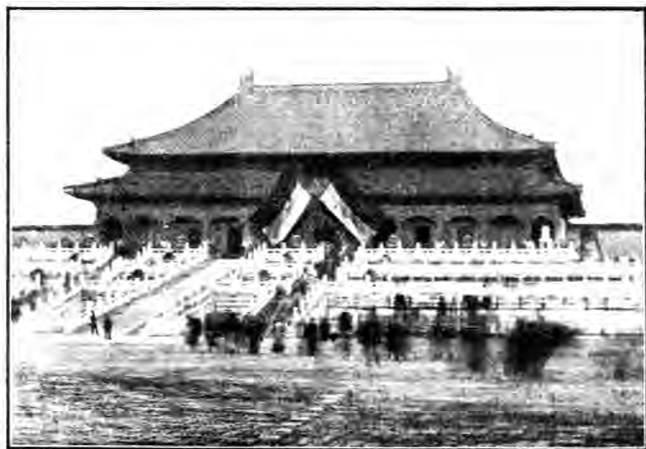

在北京琉璃廠公園



記者旅行終點之影

身分。至北方人受其魔力。與南方無異。天津泥塑。北京銀樓。均製之。以爲窗飾者。有一事最足使人注意者。中央財政。是也。紙幣紛飛。銀根緊急。支絀達於極點。前敵請款。動以百萬計。中央束手無術。日恃借外債。以爲生活。銀行團環伺於旁。大借款層出不窮。反對自反對。抵押自抵押。予書至此。筆已枯而心亦碎矣。

遊至京師。爲此旅行之一結束。特於琉璃廠海王春公園攝一影。以爲終點紀念。芒鞋竹杖。走風塵。彈指光陰。已八旬。還我本來真面目。嶙峋石壁。海王春。

#### ▲自京起程

予出都之日。爲七月一日。購三聯車票。自京至蘇。限有六日。三等價目。爲十五元。（北京中交票）九角。以上午八時三十五分開車。計算路程。下一日晚七時。即可至蘇。是行二日一夜也。不意京奉車到津。而津浦鐵路斷絕。時曲阜之北。泰安之南。大汶口水發。鐵軌之下。衝成兩大窟洞。三村廬舍。全沒淹死者。二百餘人。係泰山之水所致。泰山水本分東西谿。二派西谿較大。於東谿。大汶口爲衆流會聚。來於西谿者尤大。在泰安時。早知後必有患。不期其患之來如是之速。曲阜河道百年未修。更爲可慮。下車以後。不得已再駐天津。幸翌日即能開駛。邂逅中。遇一揚州緝私營連長。

大汶口水發

爲鄭君榮堂。年近五旬。人極誠厚。與予同寓。欲由寧至揚者。同處同食。有二晝夜之聚。壯我風塵之色。不可以不誌。詢其鹽務。有可記者如下。

揚州鹽價

揚州爲產鹽之地。通稱淮鹽。本地購買極廉。買自小販。每斤祇五文。買自鹽鋪。每斤至多九文。若加裝費。卽須銀一分矣。再運至各處。便加稅銀二分。其販運之路。途愈遠。而水脚及裝費亦因之而增。故每斤價格。竟至八九十文者。

產鹽區域

中國產鹽之區。共有十四省。湖南、湖北、江西、安徽、雲南、貴州、山西、山東、江蘇、浙江、廣東、四川、直隸、福建。銷額最大者。莫如淮鹽。銷湖南、湖北、江西、安徽四省。每年鹽稅額。有二千六百數十萬。占全國三分之一。揚州爲總局。有鹽運使一。以下有場長、三場知事、二十五分所有檢秤員、二十五。六國銀行團另派專員以監督之。談及軍隊編制及各級月俸。其名目及數目甚詳。錄之以示國人。

軍隊之俸給

|     |    |       |       |        |       |        |
|-----|----|-------|-------|--------|-------|--------|
| 督軍一 | 月餉 | 一千六百元 | 師長辦公費 | 每月有二百元 | 旅長辦公費 | 每月有    |
| 師長二 |    | 八百元   | 二十元   | 排長     | 有三級   | 俸給略有參差 |
| 旅長二 |    | 四百元   | 是     |        |       | 其餘大致如  |
| 團長三 |    | 二百元   |       |        |       |        |

混成旅爲特別編制。可直接督軍及陸軍部。不隸

---

營長四  
連長三  
排長三  
正目一  
副目一  
兵士

五十元  
三十元  
二十元  
十元  
九元  
八元

屬於師長。係前袁總統所編。其權特重。而其職亦較優。  
以上所記。皆得之鄭君言。翌日同車至南京。於江頭作別。計自四月十二日起。至七月二日止。歸而整理及編輯。凡四閱月。爰於是役所記。作一總結。以述全書之大概。

## 總結十七則

- (1) 是役之最可觀。此次考察所及最有紹介之價值者山東之實業教育。京津之通俗教育。辦理切實有統系有精神。允推地方事業之最如濟南之廣智院。杭州之基督教。天津之工業試驗所。雖屬一部分事業。因地制宜。辦理頗有日的毅力。當欽佩之以言遊歷。錢塘江之潮。山陰道之山。曲阜之聖蹟。泰山之雲。歷下之泉。天津之公園。京師之宮殿。無處不有名勝。而岱頂眺浴日尤極奇觀。
- (2) 南方人與北方人。腦筋敏捷。作事活潑。處處得風氣先。此南方人之長也。語言質直。辦事刻擊。不肯一事苟且。此北方人之長也。質之老於南北及閱人多者。均爲是言。其各有長處。在此意。即南北相異之點乎。京遇教育部袁次長云。就彼經歷中。得有南方之活潑。與北方之刻擊。要推湖南長沙足兼南北之二長。勸予一遊。其地惜此行路線不便。異日有暇。當西行以擴眼界。
- (3) 教育動機。發之自上者。影響及於全部。易有整齊之現象。其特點在統一。予於山東單級教授見之。發之自下者。影響及於一部。易有進取之興。會其特點。

在活動。予於杭州教會事業。見之聞之。各行政機關中人。以凡事俱有正與反。最忌上與下之隔閡。故必開行政會議。以商榷之。斯言俱從經驗中來。如浙廳長之親自出巡。魯教育之分班會議。其實例也。

(4) 教育界現象。魯省之匪直省之水。皆近年來特別情形。然就表面觀。學校數與學生數。較往年無不增加。而以問各處之教育界。其內容均甚蕭索。遠不及前之興高采烈。以教育界人物。不耐居冷淡生涯。走入政治者。日多。聞之深為扼腕。并言主持行政者。頒布優待教員規程。非實行年功加俸及撫恤金。不可國庫所不能支者。得就省款提出。一宗以維繫之言。雖目論亦其一因。

(5) 學校與社會。學校處乎社會中。不能離社會而獨立。此教育界所公認也。而遊踪所及。辦理學校者。每以社會無程度為辭。夫欲繩社會以程度。本不成為問題。學校與社會隔絕。乃學校自隔之。此其責在學校。一方在畢業生。求有相當之出路。以成績表示於社會。一方在校長與本地及外界機關相聯絡。而在有聲望之紳衿。即為社會所信仰。得其一言而足以提倡。予觀濟南葉君玉階。辦理商業專門一見之於杭州。王君卓夫。辦理體育專門。兩見之。

(6) 中學與師範二者設置之平均以浙江省爲最其餘中學皆多於師範意歷史相沿則然但同此培植人材教育其供給於地方之需及增個人高深學問二者孰爲重要遇主持高級學校者以爲額數有限安得廣廈以相容供求不相劑倘其原因之一乎言次以各縣對於國民學校每不及視高小之重而身任校務者亦以高小位置較國民學校爲高是皆有研究者。

(7) 校長教師之派別參觀所及之省校大都皆日本式也以校長東洋畢業居多故無論一事物一名詞無一不取法日本於不知不覺中受同化之現象而歐美各式除教育及外國人僑寓學校外不多見焉此大有討論處一爲我國之特性一模仿究取何國小學方面教師大致分爲二派修身國文歷史地理爲一派其國學根柢甚深年較長也算術手工圖畫唱歌體操爲一派其科學知識略備年較輕也兩派不相調劑故受教育者不能得完全之信仰得之各行政機關人僉云其然。

(8) 教授學科及成績教授用啓發式及自學輔導式不敵輸入式之多而國文之重記載習字之用臨寫算術之注重名數及應用圖畫之注重寫生及考案



以極短促之時間。未能參觀其究竟。惟金、木工、黏土工及理科成績。北方遠勝於南方。類能利用本地特產製作出品。以趨於職業。傾向者如京津中小學校之成績。販賣處濟南師範之印刷。曲阜師範之粉筆。泰安中學之礦物標本。及高小學校之輪值炊事。北京高師附屬之園藝。令人欽佩不置。

(9) 懲戒與獎勵。學校賞罰與國家行政不同。時見小學校中有煌煌之記過條。質之有名之教育家。皆曰消極的對付也。非特喪失個人之廉恥。而校之管理法亦窮。予深韙其議。始信數年前參觀滬寧小學。見某校有密室訓話。即發表於筆記中。與此說尚不悖。然究不及消泯。未然使之自形感化。爲尤善。予於北京女師附屬有取焉。至行其獎勵。對於個人而起作用。不及對於團體而効力。大且可養成其公共道德。心予於濟南女師及附屬有取焉。

(10) 設備有關於體育。設備之完善。以本地財力爲斷。無可置議。然予至教會學校。而精神每爲之一爽。此非醉心於教會。以校舍之光與氣得之。返而觀內地小學。大都以書院廟宇改設。而有特建之校舍。其體育成績及清潔衛生。必較異於他處。益信紹興縣知事言。地方設置學校。欲擴張。不如先整理也。然予目

觀所及於兒童關係最重。岌岌有不終日之勢。莫桌椅若戕賊青年於無形中。釀成彎背軟足短視等病。不知凡幾。益服天津附屬小學之量。身表爲不可忽。

(11) 社會教育之影響 北方人識字較南方爲普及。京遇同鄉吳寄荃前輩。旅京十餘年矣。談及北地教育。無論巡警車夫及苦力工。識字占百分之九十。蓋其總因通俗講演所及。露天學校等隨地設施。耳濡目染。朝夕接觸。習慣成自然。皆社會教育之影響也。且北路巡警招募時對於文字。另立一條。非學校畢業出身。必須加以文字試驗。體格無論已。以湘軍改編居多。車夫及苦力工。予逢問路時。言語所不能達者。以文字示之。識者有十之七。至不得已而轉示巡警。固未有見而却步者。歷試不爽於此。益信。

(12) 交通之關係 交通與教育爲正比例。與古蹟及風俗爲反比例。蓋交通便利之區。教育必有可觀。而古蹟易致於摧殘。風俗亦因以澆漓。反之而交通閉塞者。教育雖處於幼稚。其古蹟大都保存。而風俗亦以見醇厚。歷試各處。皆然。學校之不信用於社會。意卽障礙之一。因故爲地方計。在職司教育者。一方對於學校。輸以國民之新知識。一方對於社會。勿剷除其舊道德及良好之習慣。

(13) 社會之生計。社會狀況無處不困於生計而於繁盛之區尤窘詢之各地人士中等失業月值廿元內之薪者大都以百計勞働無業月值十元內之薪者大都以千計京師人浮於地更難言矣願地方行政及資本家汲汲提倡實業設立工廠以安置之如濟南天津二處大烟因稍多故無業游民較少反之而觀北京及杭州生計極窘且多一般旗人流離失所有心人惻然憂之。

(14) 路政情形。北省警察遠勝南方予於濟南北京誌其大概對於公衆衛生無處不見注意即如廁所一項沿途尋覓極難不比南方之隨路可溺雖偏僻之處曲阜泰安亦然所未注意者沿途小販設攤等情與南方相類新規畫之路政濟南及天津二處排列一、二、三、四或天地元黃字樣以名其路從固有之知識而設置之便於下等社會及勞動家之記憶均有足取。

(15) 金融市面。各處金融隨地而異銀圓市面大都抱區域主義如杭紹祇用人頭嘉禾等幣北路以北洋人頭嘉禾最爲普通絕對不用江南廣東湖北等幣如站人造幣機器等通行北省而反有升水者錢幣更不一矣如紹興以制錢爲單位出入以銀水計市面制錢甚多山東各處及天津均以銅元爲單位惟

東省小銀元市面少見。天津小銀元各省一律通用。且有銅元十枚或二十枚之紙幣。北京純以紙幣爲單位。各省小銀元亦通用。且有通行之新輔幣。惜市面不多見。大都用於車站。至銀幾角者呼爲毛錢。五百者呼爲吊。一至曲阜已成習慣。其餘皆同。京師獨特別以百文錢爲一吊云。

(16) 交通器具。各處最多數之見爲人力車。惟紹興及曲阜泰安無之意。與地勢之交通不無關係。如曲阜泰安祇有兩把手。至濟南有人力車矣。至天津又有摩托車矣。北京則車輛俱備。如見交通進化之順序焉。有兩把手有人力車有騾車有馬車有轎車有摩托車。詢之苦工偏僻之區。其生活程度較高。與交通爲反比例。有二物辦理最勝於南方者。天津之電車。北京之電話是也。

(17) 時事要聞。是役也。關於時事爲人所急欲聞者。如山東草帽辦失敗之原因。順直上年水災情形。天津現有河道變更。浙西水利工程。紹興錢市內幕。大汶口水發及中央財政諸問題。搜羅詳載。係從個中人或託友覓其內容。惟中央大借款。歸見七月四日新聞報。已經披露。與予在京所訪相符。姑從其略。更有一事爲人極不滿意。而予所親歷者。津浦鐵路是也。完全國有鐵路歸交

通部直轄。共有四條。京漢京奉京張及津浦。而津浦一路尤占南北重要之位。置跨四省區範圍亦較他路廣於政治軍事商業上均有極大之關係。客多不添車已與交通政策背而車中之流弊。人品之麁雜。不勝俚指。往來於此車者。免票或半價之軍人。無次不占其大半。以一人而僭數人位置焉。或以三等票面而坐二等焉。橫踞於座。客莫敢近。偶不經心。物即翼去。稽查來則百般喧呶。洋員至則嗒然立避。遇老於乘車者。以車內之擁擠。上下車之無秩序。未有甚於此路。皆某大帥軍隊使之然也。願坐二等車。有時尙無位置。二等車無論矣。衆以爲茶房車必有坐位。畢集於此。而擁擠更甚。其弊之要點。在上車時無人守門。驗票送客及搬行李者。得自由出入。予往來道上半月。目覩其情。始信人言之確。交通部知其然而不能整頓也。以大餐間之司事。服西裝而架鼻鏡。皆有力者。推薦至不能專司其事。以按日輪班出之。其人之多可想。故此路不求整頓則已。欲求整頓。一軍人與旅客須分坐。或備一節以專作兵車。二站門必設驗票員。搬運行李站夫。必著號衣。三人多必添車。斷不能多客不多座。就予行蹤所及。滬杭車爲第一。滬寧車其次之。南方之勝於北方者。莫此若也。

## 附博山工業調查記

山東公立商業  
專門學校校長

### 葉春墀報告

山東物產豐富。自昔詭稱博山工業。尤稱發達。分類計之。如炭礦業。琉璃業。磁器業。其化煉之精。製造之巧。非惟足以超軼全省。亦且足以馳譽海內。徒以業此者。未能切實經營。遂致進步遲緩。予於民國五年十二月赴博。實地調查。且由本校預科畢業生董書升。分類報告。得詳悉各業之大概。茲特條分縷晰。以著於篇。非敢自云完善。亦聊以備實業家之參考而已。

### 炭礦業

(一)炭區及炭之種類 博山經營炭業者。初多本地無賴及小資本者爲之。自歐戰後。炭價昂貴。於是官吏商人及一般日人。投大資本以經營之。有贏餘數百萬者。其炭礦多在山頭一帶。產於城東南二十華里之墨山爲最良。近山十里左右。礦質精堅。煉礮適宜。東北至西河莊。又東至機子嶺前後。礦質稍遜。不堪煉礮。城西諸山。產出者亦然。凡炭之在山能辨死活。死者脈近土而上浮。其色蒙。其臭平。其火文以柔。其用宜於房圍圍爐。活者脈夾石而潛行。其色晶。其臭辛。其火武以剛。其用以煨金治陶。或謂之煤。或謂之炭。塊者謂之礮。亦謂之砒。鍊炭末而堅之。謂之礮。頑如石。重如金。鉄。綠篋而辛酷不可藝者。謂之銅礮。(可以爲鑿。凡炭層高者倍人。薄者等身。又薄者及肩。或及尻。抑或礮石阻於前。非旁鑿曲達不可通。是謂盤錮。又或乍大乍細。得之驟竭。如窠螺然。是謂雞窩。皆井病也。故博邑之炭。語其性質。較他邑爲良。但無碩大廣平之炭礦。如淄濰嶧等縣。任攻井者之左宜右有。爲談礦務者所憾。開掘伊始。傳聞今之走馬嶺井。自明季始。至今不

替各井與廢無常。離博山附近炭質雖佳。而格於礦業法令。不准開採。離城愈遠。炭質愈佳。即所謂老山炭也。以距車站過遠。運費太重。遂難發達。至炭之種類。俗呼爲上八層與下八層。在平地掘取者多得上八層。在山上掘取者多得下八層。

層八下

- (16) 雜柱炭
- (15) 小石炭
- (14) 大石炭
- (13) 油性子
- (12) 大黃石炭
- (11) 灰石炭
- (10) 小黃石炭
- (9) 灰剛炭

層八上

- (8) 煤石炭
- (7) 小煨石炭
- (6) 大煨石炭
- (5) 筒子炭
- (4) 鑿石頂
- (3) 獅性子
- (2) 指炭子
- (1) 炭苗子

就中礦質最佳者。以大煨石小煨石(俗呼爲青礮)及大石炭小石炭四種。就其形狀區別。更可分爲塊炭查炭末炭燠炭諸名目。而價格亦依次低廉。

(2) 採掘之方法 採掘之法。先將掘地上之土層。次必有石板。另用石工去之。凡上無石層者。其下決無炭。掘地深約百尺。即能見炭。是爲井筒。井筒之種類有三。(一)炭井(二)水井(三)氣井。繪圖如左。

炭井即出炭之口。凡有炭之區。必有水。而夏秋季尤甚。故另闢一水井。以備出水。其起水之法與起炭同。亦有爲省勞力起見。在井中間另闢水門者。現惟吉成公司等處。用抽水機。平常多用牛馬力。至氣筒爲炭井中通空氣之處。井筒愈深。尤爲重要。各井筒之上。均建房屋。以防雨水侵入。其出炭之法。用馬二匹。牽引粗繩。與俗之推磨形相同。但時爲順逆行。以備炭筐上下。其繩之端。經滑軸下繫二筐。每筐自三百斤至四百

斤不等云。

(3) 買賣之方法 買賣分爲三種(甲)預定貨。此乃各炭礦家當未出貨之前向資本家借款。多於六七月間行之。但經暑季後雨水既多。至秋季開採。其炭井能否出炭。殊無把握。一旦如期出炭。倘市價每筐二千元。以一千二百文可預定之。得獲莫大之利益。惟有冒險貸借之性質。非熟悉該地情形者不辦。現悅來公司及各炭店多行此法。(乙)山上買貨。此乃正當出貨之時。與炭礦主結買賣契約。以筐爲本位。先付定款若干。以後每五日或十日清算一次。凡自山上至車站之運費裝車費。皆買主担任。但須派人至井口監查過秤記賬。且小車在中途。亦有偷漏之弊。裝車時仍須用炭店代辦。以鐵路公司有預租定之地基故。(丙)炭店買貨。此法買賣時。以每車爲單位。最爲穩固。凡一切危險。皆炭店負責。每車十五噸。合平秤二萬五千斤。重量不足。由店處理。在買主甚便利。但價格之高下。炭店得以操縱。且有名爲礮炭。置炭未於下層者。外客買貨。爲省手續起見。多由此法。

(4) 炭礦營業之狀況 博山炭井規模最大者。首推大成公司。其他大小資本不等。盛衰無常。或資本短缺。或時虞不繼。而銀行放款。利息多在三分以上。故一般資金不足。以最低之價格。預行賣貨。而資本家及炭

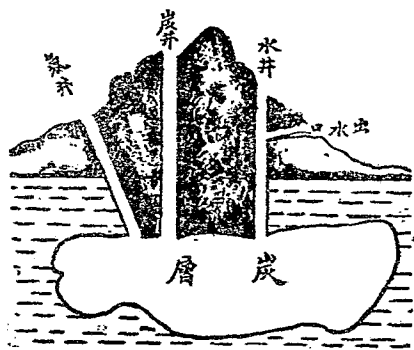



店與一般日人又從中以操縱之。以致賠累。年年相繼。致現各炭礦。莫不有鉅債之負擔。且其經營方法。純係舊式。盛衰謖諸天命。毫無把握。幸而一擡千金。不幸破家敗產。不可究竟。詳考該地敗者十之九。勝者十不獲一二也。惟望博山及全國實業家。急起改圖。勿使外人越俎代謀。馴至不可復救。茲將博山每年煤炭產額及輸出額調查如左。(甲)清礮子。每年產額約五十萬元。輸出額約四十五萬元。(乙)抹煤。每年產額約五十萬元。輸出額約四十五萬元。(丙)礁子。每年產額約二十萬元。輸出額約十八萬元。

## 琉璃業

(1)琉璃業之沿革。博山玻璃爐業。創始無考。相傳明洪武間。有土人業此者。世執宮監青簾。供用內廷。厥後生齒日繁。爐業日夥。至清乾嘉後。爐戶有二千左右。咸同而降。生意稍減。東洋料貨。日見充斥。比較見絀。益形蕭疎。宣統年間。城區紳商。提議選派工師二三人。赴日本練習考察。力圖改良。以紓於費。事不果行。至今因循相仍。無甚進化。將來之研究改良。是所望於熱心實業者。

案博山玻璃公司。據黃炎培氏考察日記。有江蘇太倉顧氏。於清光緒二十九年發起。集官紳股本數千萬。至三十二年成立。初聘德工程師及德技手。嗣因口角細故。未及出貨辭職。改用土人司工。事以致公司出貨。發見兩種困難。(一)貨之瑩潔不足。(二)破損者占其半。而所製貨物。玻片僅能至縱五尺橫三尺。厚自半分至一分。不能更厚。其他玻璃絲製成器具。若屏障盤匣之類。美觀而不能暢銷。皆機械之能力限之。支撐復支撐。至宣統二年而完全停閉。結欠大清銀行五十萬元。無力歸還。廠屋機器。沒收以迄於今。果爾。則琉璃業之沿革。似可連類及之。以爲繼起之資本家。知所考鑑焉。公才僭註。

(2) 玻璃之原料名稱及製造法 玻璃以紫石馬牙石凌子石爲質和之以硝。煉之以礶煤。變之以銅鐵丹。鉛。硝柔火也以和內。煤猛火也以攻外。

馬牙石五成、紫石一成、凌子石二成得水晶。

馬牙石三成、紫石一成、凌子石一成、少加銅及鐵屑得

梅萼紅。

紫石稍加、馬牙石稍減、去凌子石、得正白。

馬牙石三成、紫石一成、去凌子石、加銅、得藍。

法如白、鈞以銅、得秋黃。

法如水晶、鈞以畫、得映青。

法如白、加鉛、得牙白。

法如牙白、加鐵、得正黑。

法如水晶、加銅、得綠。

法如綠、退其銅、少加礶、得鵝黃。

由上列各法、先製成條、由條製成器、紅條每盒一百一十斤左右、資本價銅元百吊、(每吊合銅元四十九枚約四角弱) 出售價約一百六十吊左右、茲逐項列價如左。

水晶 每盒百十斤

資本價三十吊

出售價三十三吊

磚石 同上

同上

同上

天青 同上

同上

同上

茶晶 同上

同上

同上

雜色  
條行

同上

十吊

十一吊左右

琺瑯 每盒六十斤

三十吊

四十五吊左右

凡業條爐者。俗呼大爐。須有確實資本。多自千元至數千元。製紅條瑛瑯者。如六鶴祥、公合成、鴻興、永同泰、人和等著名之商號。是少或百元至數百元。製水晶及雜色行條者。有數十家。除條爐外。若烟嘴、簪珥、珠子等俗呼小爐。無一定資本。現造現賣。僅借手工以餬口。計有三百餘家。皆家庭營業。無正門面。每年產銷額亦有十萬元左右。

(3) 製器之種類及產銷額 製器大致分六類。於類中又分若干種。每年產出額。合計約十七萬元。輸出額約十四五萬元。試列表如左。

| (種)    | 類                    | 每年產出額  | 每年輸出額  |
|--------|----------------------|--------|--------|
| 青簾俗呼鑄絲 |                      | 四〇〇〇〇元 | 三五〇〇〇元 |
| 佩玉     | 連珠                   | 二〇〇〇〇元 | 一五〇〇〇元 |
| 碁子     | 風鈴 簪珥 料方             | 二〇〇〇〇元 | 一五〇〇〇元 |
| 燈泡     | 魚缸 葫蘆 茶杯             | 三〇〇〇〇元 | 二五〇〇〇元 |
| 烟嘴     | 鼻烟壺 (甲) 割花<br>(乙) 內畫 | 三〇〇〇〇元 | 二五〇〇〇元 |
| 景泰瑯    | 共二<br>十色 銀瑯 共六<br>色  | 三〇〇〇〇元 | 二五〇〇〇元 |

(4) 琉璃營業之狀況 博山琉璃業之盛衰。本地銷路甚寡。全視輸出額之多寡為斷。前因交通不便。人心閉塞。操此業者。坐守市廛。只俟顧客。不知銷售各處。以擴張銷路。自火車輪船水陸交通後。著名商號。漸見開通。有帶貨赴各處發銷。作行莊買賣者。有在京津蘇杭各設立分行。以擴張營業者。經營得利。稍有起色。

Allen  
Allen

至今現狀不變。若小爐戶資本短缺。作輟無常。顧客來則鳩工興作。買主去則改謀他業。固難望其發達。然即著名商號。雖曰經營進化。以視東西洋料貨。仍瞠乎在後。以拘守舊法。不知改良故也。茲將博山玻璃廠之名稱及資本調查如左。

|       |        |       |     |          |
|-------|--------|-------|-----|----------|
| 山東玻璃廠 | 資本五百萬元 | 經理宮仲軒 | 棲霞籍 | 每日生產額十五箱 |
| 義和玻璃廠 | 資本五十萬元 | 經理石冠英 | 博山籍 | 每日生產額六箱  |
| 福源玻璃廠 | 資本五十萬元 | 經理吳春濤 | 廣東籍 | 以下均未詳    |
| 長泰爐   | 資本三十萬元 | 經理徐萃長 | 博山籍 |          |
| 萬盛義   | 資本二十萬元 | 經理高子決 | 博山籍 |          |
| 信誠廣   | 資本十五萬元 | 經理徐會英 | 博山籍 |          |
| 同豐恒   | 資本十萬元  | 經理韓發成 | 濰縣籍 |          |

### 磁器業

博邑磁器。以黃土青土紅土為模型。以白藥為釉。黃土產於西鄉。青土產於東鄉。紅土產於城南峽眉山。白釉產於淄川縣崑崙莊。各鑿購買各土。用石碾細入池澄之。取其精者。範以模型。先成為盤。後敷白藥。以火燒之。即成磁器。惟品質粗劣。經營未見進步。近來鑿業傳習所成立。工師悉心研究。製品較精。然視諸贛省磁貨。尙相形見絀。至其營業狀況。亦與料行煤行大略相同。每年產出額約四萬元左右。輸出約三萬元之譜。著名商號。有十餘家。資本自五百元至千元不等。而每年出產機數。多者二千元。少者亦千元云。

## 本編之特色

一省教育與縣教育統計及行政狀況記載甚詳足備教育行政界之參考。

二學校內容參觀自專門以及中小學校至蒙養園止其他通俗教育與實業教育亦廣事搜羅足備教育界之參考。

三教育以外如警政路政商業水利礦務等有聞必錄足爲辦地方事業之參考。

四交通行徑及地方風俗山川名勝等詳載無遺足爲旅行者之指南。

五古蹟一門凡屬歷史有名人物有關於考據者悉本之邑乘或專集足備考古家之研究。

記者通信處

江蘇吳江  
大東門內

## 周公才旅行筆記第一編

定價銀壹圓正

編輯者 周公才

校正者 撰序諸先生

代印者 上海商務印書館

寄售處 上海商務印書館

分售處 各省商務印書分館

版權

此書有著作  
權翻印必究

中華民國八年四月出版

52

77-284

