

民國二十一年

廈門工商業大觀

于右任



敬贈



電訊敏捷 新聞準確 材料豐富之

廈門唯一黨

民國日報

刊登廣告有法律上之效力

電 話：九三〇號
社址：廈門思明東路
電報掛號：三四〇八

上海市工商業聯合會圖書館
諮詢部
1. 請借閱
2. 請借閱
3. 請借閱
4. 請借閱



月上柳梢人負約



癡情有物解相思



韓夢蝶君與其愛人胡女士相約公園之遊，不意是日胡女士因家庭間發生重大事故，未便駕言出遊，以致韓夢蝶徘徊歧路，望眼將穿。月上柳梢，伊人負約，多方猜測，中心如焚，及獨自返家後，韓君不覺頭痛眼花，人事不省，甚矣相思之苦也。

韓君之母，見伊子如此危急情形，手慌足亂，不知所措，有娘姨劉媽者，知小主人厥病之由來，係因想思之過甚，急覓虎標永安堂頭痛粉一包，沖水與小主人服之，藥甫過喉，病即見癒，妙哉，虎標頭痛粉，其功效竟能解相思也。



上海圖書館藏書

1627416

THE CHING SHIN ENGINEERING Co.
 AMOY TEL. 82.



廈門競新工程社

工程師 傅孫輝

賴家蟠

社址廈禾路一百八十號三樓電話八二號

營業項目

本社設計工程舉例

玉華宮旅社外觀圖

10	9	8	7	6	5	4	3	2	1
介紹地產	承接建築	材料估價	地產估價	工程預算	限岸碼頭	橋樑涵洞	馬路市場	店屋樓屋	水陸測量
店屋	樓屋	工廠	茶樓	旅社	戲院	醫院	市場	學校	衙署
大生里裕泰公司橋安公司各店屋	糖油公會南洋公會	詒厥齋酒廠太白製藥工廠	玉壺春茶樓仙苑茶樓	玉華宮旅社開元旅社	開明戲院	海軍醫院	廈市第四五六七八各市場	十三中學校羣惠女學校	思明縣政府廈市第四區署

序

廈門原非生產區域。其貨物之消長。市價之漲落。恆視生產區域爲轉移。吾人欲知其營業之狀況。殊不能不有所借鑑於其間。且商號櫛比。司事繁錯。非特謀諸外埠者。難於識別。卽來自內地者。亦多無從問津也。於是乎工商廣告社爲應社會之需求。斯書遂因之而編就焉。是爲序。

徐炳勛

寫在篇首幾句話

廈門爲通商口岸之一輪船舶輻輳市肆櫛比入其境街道蜿蜒履其地層樓綿亘攘往熙來萬頭鑽動觸目無非人山人海車水馬龍飛奔馳突入眼都是五光十色顧恒欲到一地而徘徊道左至一所而問津末由人車雖備因有語不通所懷算達市警雖設因地勢不諳答非所問矧市區改善之後舊觀盡易面目全非加之近來商業銳進廠所林立公司遍佈不特過客茫無所知卽足鮮出門之本地士女亦將瞠目莫辯於是工商廣告社之調查部詳查搜括將廈門之山脈川流名勝古蹟與夫公司商號之處所營業性質之分類畢舉無遺蔚成鉅帙是書之成則旅客手一卷可按圖以尋家居之人手一卷得窺全廈景况是誠

極盡工商業之大觀者矣

廬兢于鼓厲

例言

一、本書爲循序起見。第一期將沿革。全島形勢。山脈形勢。島嶼。港澳。溪河。山丘列入。又以舊制都圖作爲對鏡。並將名勝古蹟刊載。以引起行旅者之興趣。

一、第二期注重工商業之建議。閱者諸君有所貢獻者。極爲歡迎。備有特別之報酬。以答諸君之雅意。

一、本書之英文。均譯以國語音。以資一律。

一、本書在上海開北天吉里陸榮記印刷。一、二八滬變。損失甚鉅。又急於出版。將稿底付印。第一章之舖戶有遷移者。在工商百業內更正。特此聲明。並向讀者道歉。

一、本書匆忙之間。遺漏之處。在所不免。又以市政正在改革。日新月異。調查時力求精確。更有調查時確爲如此。至編輯及排印時。又已變更。不及更正者。尙俟第二期改訂之。望閱者諒之。

廈門工商業大觀目錄

序
寫在篇首幾句話

例言

敬和堂老舖
和合粉
莊春成行代理
廈門附屬島嶼地圖
民生電機染織布廠
民光織造廠
鼎新顏料洋紙五金行
靈驗滅毒丸

圖畫：左列(上)廈門司令部(中)廈門大同路(下)思明東路(中)中列(上)廈鼓全景(中)鼓浪嶼內厝澳全景(下)廈門海後灘(右列)上)廈門市公安局(中)廈禾路(下)廈門自來水池

圖畫：左列(上)萬壽松聲(中)虎溪夜月(下)金雞啼唱(中)中列(上)洪濟觀日(中)五老凌霄(下)龍鬚塗橋(右列)上)鼓浪洞天(中)鴻第二節全島形勢

山織雨(下)自鹿含煙
仁興皂燭廠
體仁醫
豐南託信公司
廈門大學之左
廈門同文中學
廈門大學之遠觀
廈門大學之近觀
集美學校之側面
廈門大學之右觀
廈門大學教員宿舍
廈門鼓浪嶼英華書院
中山公園風景
思明日報
正和藥丸店
中山公園風景
中山公園風景
林紹庭醫師
中華第一針織廠

第一章 地理

(甲) 疆域

第一節沿革
第一節沿岸
第一節全島形勢

(乙) 區域

第一節舊制都圖
廈門舊市區地圖
廈門舊市區形勢
第三節警區與保界
第四節附屬市警察署區界圖

(丙) 戶口

第一節全市區街及舖戶名稱
第二節廈市人口之統計

第二章 名勝古蹟

第一節廈門大八景
第二節廈門小八景
第二節景外景
第四節別墅林園
聯發商行

第三章 市政

第一節廈門位置之重要
第二節往昔市政之措施
第三節廈門海堤之計劃

第四章 交通

第一節海上交通
(甲) 海上海通
內港輪船公司
外埠輪船公司
外埠輪船公司
大船
航船
小電船
船票行
報關行
港內潮汐
外海潮汐
廈門往新坡潮信

第三節附山脈形勢圖
第四節海道
第五節島嶼
第六節港澳
第七節溪池河
第八節山丘
第四節改造廈市之程序
第五節今年市政之劃計
第六節實部林業之獎勵
第七節改造禾山之劃
第八節路政堤工之組織
第九節中山公園之鳥瞰
宏仁醫院
有年醫院
光華眼科醫院
煉乳
華勝德公司
醫士韓典
德和公司
廈市全圖

新坡來廈門潮信 十四 電政 卅

廈門往同安潮信 十四

同安來廈門潮信 十五

廈門往石碼潮信 十五

安海來廈門潮信 十六

燈塔 十六

占驗風雨之舊說 十七

(乙) 陸上交通

廈市公共汽車公司 十七

全禾汽車公司 十八

汽車販賣公司 十八

汽車行 十八

運輸汽車 廿一

人力車 廿二

腳踏車 廿二

轎 廿二

落海理貨工 廿二

碼頭工 廿三

(丙) 水陸交通

障廈交通 廿

同廈交通 廿九

泉廈交通 卅一

(丁) 通訊

郵政 卅二

電話 卅二

第五章 工商百業

(甲) 金融類

第一節 銀行 一

第二節 錢業 一

廈市錢業匯兌計算之說略 四

第三節 隨兌信局 一〇

第四節 儲蓄 一〇

第五節 保險 一三

第六節 當舖 一三

乙 衣類

第一節 綢緞疋頭商 一四

(A) 織布廠 (B) 批發商 (C) 門市 一七

第二節 棉紗業 一七

(一) 批發 (二) 門市 一八

第三節 織縫工 一八

(1) 縫衣機 (2) 上海縫工

工資價目: (3) 西裝縫工

(4) 中裝縫工: (5) 鼓浪嶼縫工: (6) 綉莊: (7) 繡補工: 二一

第四節 內衣廠 二一

第五節 故衣店 二一

第六節 鞋業 二一

(一) 皮行: (二) 本地鞋莊

(三) 福州鞋幫: (四) 上海鞋莊: (五) 皮鞋商店: (六) 第七節 乾味 (即海產): (七) 橡膠鞋: (八) 木屐: 二二

第七節 海廠 二二

第八節 染洗業 二四

甲) 上海染坊: (乙) 本地染坊: (丙) 機器染洗: (丁) 洋洗衣店: 價目: 二四

(丙) 食類

A 糧食

第一節 米 二五

米業概況: (甲) 米郊: (乙) 米綫: (丙) 米店: 二五

第二節 五穀商 二九

第三節 蕃薯 (即地瓜) 三〇

第四節 水 三一

(甲) 自來水公司內容之概況

(乙) 供水來源: (丙) 裝管與售水: (丁) 代售水處: 三四

第五節 柴炭 三四

(A) 柴炭商 (B) 煤炭: 三四

第六節 糖油商 (麵粉商在內) 三五

糖業之概況: (甲) 洋幫 (乙) 本地幫: 三五

第九節 醬業 四二

醬業之概況: (甲) 罐頭食品廠: (乙) 罐頭食品店: (丙) 醬油廠: (丁) 醬園: 四二

第十節 牲畜 四三

雞鴨卵行 四三

第十一節 菜蔬 四三

第十二節 肉脯肉乾 四四

B 飲食

第一節 菜館 四四

(一) 閩菜: (二) 粵菜: (三) 京菜: (四) 素菜: (五) 西菜: (六) 包伙食: (七) 飯店: 四四

第二節 酒業 四六

(一) 洋酒: (二) 北酒: (三) 藥酒: (四) 酒廠: (五) 酒店: 四六

第三節 煙業 四八

(1) 菸業行: (2) 條絲煙 四八

店(兼售皮靴)：(3) 厚煙 店：(4) 煙紙：(5) 煙紳 公司：(6) 煙酒什貨：……	(丁) 住 第一節旅館：……五八 第一節垠棧：……五八 第一節棧：……五九 (丑) 建築類 第一節地產公司：……六三 第一節建築公司：……六三 第一節材料：……六六 第一節花磚：……六五 第一節灰：(1) 亮灰：(2) 洋灰：……六六 第六節打石店：……六六 第七節木商：……六六 (一) 杉行：(二) 細木：……六六 三) 車具：……六八 第一節鐵行：……六八 (一) 機器製書廠：(三) 鐵 行：(三) 打鐵店：(四) 工 金類料行：……六八 (寅) 家庭 第一節電力：……六九 第一節器類：……六九 (一) 電器材料(二) 電池：……六九 第一節燈：……六九 (一) 電光燈：(二) 玻璃燈 (三) 紙布燈：……六九	第一節燃料：……七一 (一) 煤油：(二) 臘燭：……七一 三) 火柴：……七一 第五節傢俬：……七一 (A) 傢器商：(B) 磁器：……七一 (C) 鍋業：(D) 錫器：……七一 E) 藤器：(F) 箱：(G) 竹蔑器：(H) 蚊香：……七一 第一節針：……七五 第七節毛巾廠：……七五 第八節迷信品：……七六 (一) 銀紙：(二) 香：(三) 煙：(四) 炮：……七六 第九節百貨商店：……七七 (一) 什貨郊：(二) 門市：……七七 (戊) 文化 第一節報社：……八〇 第二節定期刊物：……八〇 第三節書局：……八〇 第四節文具：……八一 第五節油墨廠：……八一 第六節印刷：……八一 (一) 專門鉛印：(二) 專門 石印：(三) 鉛石均有(四) 鐫字：……八一 第七節紙郊：……八二	第八節刻字店：……八一 (己) 妝飾類 第一節珠寶商：……八二 第二節鑲嵌眼鏡商：……八四 第三節粉粧：……八五 第四節化妝品：……八五 第五節肥皂廠：……八五 第六節玻璃鏡框：……八六 第七節理髮：(一) 福 理髮：(三) 興化理髮：……八六 (庚) 美術 第一節照相：……八七 第二節畫社：……八七 (一) 畫像：(二) 畫招牌：……八七 第三節美術研究社：……八八 第四節古玩商：……八八 第五節棧槽：……八八 第六節草花：……八八 (辛) 醫藥類 第一節參藥業：……八九 (一) 參茸燕桂行：(二) 藥 材行：(三) 中藥店：(四) 藥房：……八九 第二節中醫：……九二 (一) 內科：(二) 外科：……九二
---	---	--	--

(三) 接骨	(四) 眼科	(五) 喉科	(六) 其他	(七) 產醫	(八) 牙科	(九) 牙科	(十) 牙科	(十一) 牙科	(十二) 牙科	(十三) 牙科	(十四) 牙科	(十五) 牙科	(十六) 牙科	(十七) 牙科	(十八) 牙科	(十九) 牙科	(二十) 牙科	(二十一) 牙科	(二十二) 牙科	(二十三) 牙科	(二十四) 牙科	(二十五) 牙科	(二十六) 牙科	(二十七) 牙科	(二十八) 牙科	(二十九) 牙科	(三十) 牙科	(三十一) 牙科	(三十二) 牙科	(三十三) 牙科	(三十四) 牙科	(三十五) 牙科	(三十六) 牙科	(三十七) 牙科	(三十八) 牙科	(三十九) 牙科	(四十) 牙科	(四十一) 牙科	(四十二) 牙科	(四十三) 牙科	(四十四) 牙科	(四十五) 牙科	(四十六) 牙科	(四十七) 牙科	(四十八) 牙科	(四十九) 牙科	(五十) 牙科		
第一節 戲院	第二節 票房	第三節 劇社	第四節 樂器	第五節 樂社	第六節 唱片	第七節 玩物	第八節 烏類	第九節 金魚	第十節 橡皮玩具	第十一節 泥團	第十二節 橡皮玩具	第十三節 泥團	第十四節 橡皮玩具	第十五節 泥團	第十六節 橡皮玩具	第十七節 泥團	第十八節 橡皮玩具	第十九節 泥團	第二十節 橡皮玩具	第二十一節 泥團	第二十二節 橡皮玩具	第二十三節 泥團	第二十四節 橡皮玩具	第二十五節 泥團	第二十六節 橡皮玩具	第二十七節 泥團	第二十八節 橡皮玩具	第二十九節 泥團	第三十節 橡皮玩具	第三十一節 泥團	第三十二節 橡皮玩具	第三十三節 泥團	第三十四節 橡皮玩具	第三十五節 泥團	第三十六節 橡皮玩具	第三十七節 泥團	第三十八節 橡皮玩具	第三十九節 泥團	第四十節 橡皮玩具	第四十一節 泥團	第四十二節 橡皮玩具	第四十三節 泥團	第四十四節 橡皮玩具	第四十五節 泥團	第四十六節 橡皮玩具	第四十七節 泥團	第四十八節 橡皮玩具	第四十九節 泥團	第五十節 橡皮玩具
第一節 戲院	第二節 票房	第三節 劇社	第四節 樂器	第五節 樂社	第六節 唱片	第七節 玩物	第八節 烏類	第九節 金魚	第十節 橡皮玩具	第十一節 泥團	第十二節 橡皮玩具	第十三節 泥團	第十四節 橡皮玩具	第十五節 泥團	第十六節 橡皮玩具	第十七節 泥團	第十八節 橡皮玩具	第十九節 泥團	第二十節 橡皮玩具	第二十一節 泥團	第二十二節 橡皮玩具	第二十三節 泥團	第二十四節 橡皮玩具	第二十五節 泥團	第二十六節 橡皮玩具	第二十七節 泥團	第二十八節 橡皮玩具	第二十九節 泥團	第三十節 橡皮玩具	第三十一節 泥團	第三十二節 橡皮玩具	第三十三節 泥團	第三十四節 橡皮玩具	第三十五節 泥團	第三十六節 橡皮玩具	第三十七節 泥團	第三十八節 橡皮玩具	第三十九節 泥團	第四十節 橡皮玩具	第四十一節 泥團	第四十二節 橡皮玩具	第四十三節 泥團	第四十四節 橡皮玩具	第四十五節 泥團	第四十六節 橡皮玩具	第四十七節 泥團	第四十八節 橡皮玩具	第四十九節 泥團	第五十節 橡皮玩具
第一節 戲院	第二節 票房	第三節 劇社	第四節 樂器	第五節 樂社	第六節 唱片	第七節 玩物	第八節 烏類	第九節 金魚	第十節 橡皮玩具	第十一節 泥團	第十二節 橡皮玩具	第十三節 泥團	第十四節 橡皮玩具	第十五節 泥團	第十六節 橡皮玩具	第十七節 泥團	第十八節 橡皮玩具	第十九節 泥團	第二十節 橡皮玩具	第二十一節 泥團	第二十二節 橡皮玩具	第二十三節 泥團	第二十四節 橡皮玩具	第二十五節 泥團	第二十六節 橡皮玩具	第二十七節 泥團	第二十八節 橡皮玩具	第二十九節 泥團	第三十節 橡皮玩具	第三十一節 泥團	第三十二節 橡皮玩具	第三十三節 泥團	第三十四節 橡皮玩具	第三十五節 泥團	第三十六節 橡皮玩具	第三十七節 泥團	第三十八節 橡皮玩具	第三十九節 泥團	第四十節 橡皮玩具	第四十一節 泥團	第四十二節 橡皮玩具	第四十三節 泥團	第四十四節 橡皮玩具	第四十五節 泥團	第四十六節 橡皮玩具	第四十七節 泥團	第四十八節 橡皮玩具	第四十九節 泥團	第五十節 橡皮玩具

第二期廈門工商業大觀要目

- 一. 寫在篇首
- 二. 印三色版美術風景
- 三. 市政
- 四. 廈市全圖
- 五. 交通
- 六. 廈門與各地交通圖
- 七. 工商百業
- 八. 工商業之建議
- 九. 工商業之狀況
- 十. 工商團體
- 十一. 工商法規
- 十二. 介紹福建國貨工廠

廣告

廣州市樂欄街

敬和堂老舖

啓者本堂各項丹膏丸散俱揀正地道上品藥料精工監製荷蒙服者稱許功效卓著早已名馳中外無庸贅述也

茲將各種馳名藥品略列

參茸衛生丸

補氣補血壯身健體每盒一元二角

耳聾耳鳴丸

耳聾耳鳴服之立愈每盒一元二角

烏鷄白鳳丸

調經補血婦科要藥每盒一元二角

培元種子丸

滋水濟火壯精健腎每盒一元二角

夜夢遺精丸

夢洩腎虧效驗如神每盒一元二角

壯陽補腎丸

強腰壯腎固本提神每盒一元二角

龜鹿滋腎丸

補血滋腎功參造化每盒一元二角

婦人白帶丸

通經去瘀止帶行血每盒一元二角

調經保育丸

調和經脈能暖子宮每盒一元二角

金衣甯神丸

健脾提神甯靜百體每盒一元二角

海狗舉陽丸

固精舉陽腎虧妙品每盒一元二角

金鎖固精丸

增精益腎保陽固陰每盒一元二角

肥兒疳積散

端治食積虫積疳積每樽一角半

八寶鹽蛇散

化痰清濁驅風定驚每樽二角半

八寶驚風散

小兒急慢驚風嘔吐等症每盒八角

藥品太多不能盡錄

廈門總經理港仔口會豐商店

調味之王

美味和合粉



福建全省總經理莊春成行

廈門大馬路五十五號

家庭要節省經濟
菜館要顧客盈門
寺觀要菜根味美
胃弱要消化容易
夏令要永無疾病

美味和合粉

上海莊春成行

租界新開河久興里七號
電報掛號九零餘力
本行開設在上海已歷四十年專代南洋各島及福建全省商號採辦中外貨物對提倡國貨尤不遺餘力

代理

上海根泰廠美味和合粉
上海三星棉鐵廠各種棉毛織品及機器
上海家庭工業社各種化粧品
烟台啤酒
上海義源廠各種橡皮鞋
華通製烟機器廠捲烟機器



尺之一分万十

突米

1000 500 0 1000 2000 3000 4000



里華

1 2 3 4 5 6 7 8 9 10

Map of
AMOY

and its Surrounding Regions.

日本何以強國？

日本自明治維新以後，國民倡導愛用國貨，朝野一致，不遺餘力，所着西裝，均以本國生產之布疋裁製，摒棄外貨，高唱「自給」，一躍而為國際貿易出超之國，願國人注意焉。

本廠為抵抗以經濟侵略之帝國主義，特購置優越之電機，聘請超等技師，製造各種花樣新式之布疋，專為國人替代舶來的呢絨嗶嘰之用。顏色文雅，可做國貨西裝，中山裝，學生制服，男子長袍，女子旗袍，兒童服裝。貨品優美，售價廉宜。如蒙定織各款疋頭，花樣色澤，皆從客意，依期交貨，決不延遲，倘荷惠顧，格外克己，願我國人，加以注意。

廠址廈門美頭社

民生電機染織布廠

電話一一零一號

廈門民光織造廠

廠設禾山竹坑湖裏社
電話禾山五十三號

▲冬季出品

各種時式線呢

▲夏令布疋

民光柳條布

紅，青，白蚊帳羅

黃色白色斜紋

以及各種布匹

如樹皮朱洋等

總批發部
廈門大同路一三六號
電話一二六七號

石碼代理處
石碼大碼頭溪口
建祥號

廈門新鼎顏料洋紙五金行

大馬路四三六號
連大元路
電話五百五十二號

本號開辦迄今七十餘年代理德國嘉色喇栢林那兩廠各色顏料經理德國獅印標各種五金鐵器德國矮克發各種影相材料山東魯昌廠各嘜紅粉及自辦歐西各種洋紙玻璃洋灰節鉄油漆色料建築物品批發

謙順肥粉行

分設漳州廣西路

鼎記公司

中央衛生試驗所化學驗註冊商標 中央政務府實業部註冊

黃清血靈 奎解毒 山殺菌 醫退熱 士內服 發藥丸 明丸 滅毒丸

專治 瘧疾霍亂 花柳梅毒 下疳便毒 男女白濁 內外痔瘡 新舊下痢 大小便秘 濕毒疥瘡 惡熱不退 蠱脹水腫 男女色瘋 炎天受暑

本藥丸特色 花界中 男女每日服一粒有 二十點之功效可預 防無染毒之虞

以上各症患者藥到病除倘不應驗可將空瓶退回原洋奉還

各省均有總經理總代理 各藥房概有經售 總批發建輝大藥房 閩南總代理

馬誠記 思明南路 六號三樓

完全國貨 每盒大洋壹元

右(上)
中(上)
左(上)

公安局
廈鼓全景
司令部

中(中)
中(中)
中(中)

廈禾路
內厝澳
大同路

下(下)
下(下)
下(下)

自來水池
海後灘
思明東路

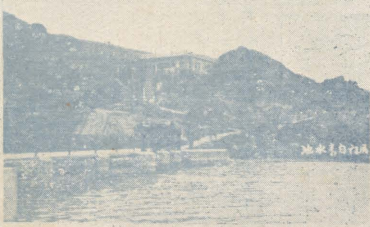
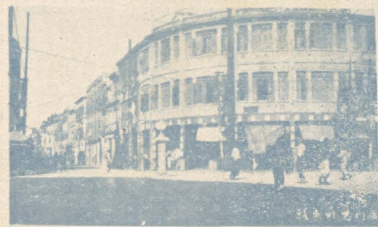
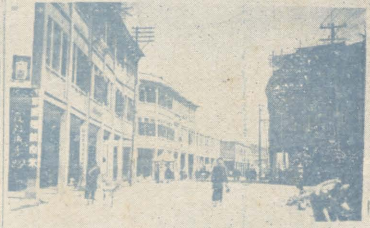

八景勝蹟

- 右 (上) 鼓浪洞天 (中) 鴻山織雨 (下) 白鹿含烟
 中 (上) 洪濟觀日 (中) 五老凌霄 (下) 龍鬚塗橋
 左 (上) 萬壽松聲 (中) 虎溪夜月 (下) 金鷄曉唱

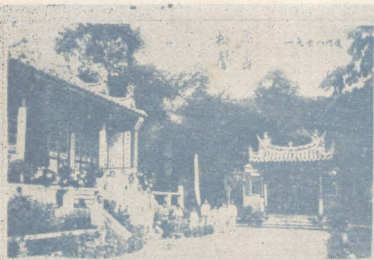

鼓浪洞天
 鼓浪洞天別名定十六名和鼓浪洞天
 天鼓嶼作定更部。僧已領新名鼓浪。



萬壽松聲
 鼓浪洞天萬壽松。水一鐘高生。
 鼓浪洞天萬壽松。水一鐘高生。

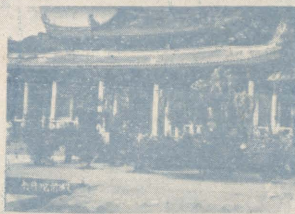
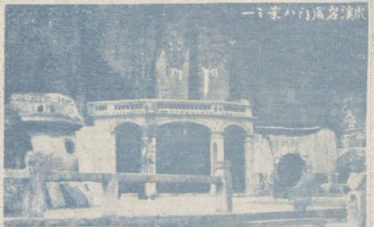
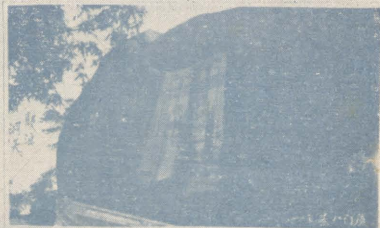

五老凌霄

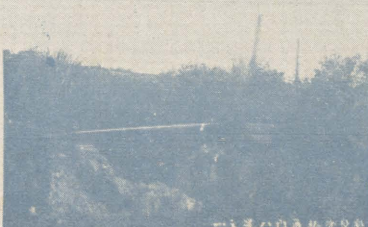

一景八白



信託業緣起

夫信託云者，乃藉信任，以移轉自己之財產權於他人，而委任其管理，處分，運用，利殖，為目的之謂也，蓋財產之所有者，或因事務繁忙，或因有事遠遊，未能顧及，或因缺乏經驗，或因其他種種事由，要以自己之財產，委託他人管理，處分，與運用等，為較便利者，此時常移其財產於信用經驗兩備之他人，(信託公司)，為委託較確實而有利之管理，處分，與運用機關，藉以增進財產之發達，提高經濟活動之能力，詢必要之事，是即謂之信託也。凡欲提供子女之教育資金，或遣送子女到信託公司所在地學費之保管分發，或捐助公益資產之管理，而指定親友為受益者亦可，其所謂委託財產者，不論是金錢，公債，股票，獎據，動產，不動產，地上權，債權等項，皆可委託也，其代理，分處，運用之方法如何及期間之長短，皆得自由，隨時協定之。

資本金實繳

國幣銀廿萬元

公積金四萬元



一 銀行部

甲各種存款：特定存款，指定存款，短期存款，長期存款，
乙各種放款：抵押放款，貼現放款，透支放款，
丙匯兌業務：辦理中外各埠押匯匯兌等業務，如上海，香港，神戶，台灣等，以及其他各埠，設有通匯處，匯費格外克己，以便國人貿易之發展，挽回被外人獨擅之權利，

二 信託部

甲房地產：本公司在鼓浪嶼海浴場港仔後，已有試辦精美住宅數座，將來在新興都市之廈門，試建一新模範住宅區，
乙實業調查：本公司聘有專門技師，代客調查各種之實業，六七年來，在禾山尚張社，試造相思五萬餘株，成績頗佳，足以證實廈島之禾山，可以造林之場所。

廈門鎮邦路

廈門豐南信託有限公司

電話六〇號

廈門仁興公司

出品精良

老牌國貨

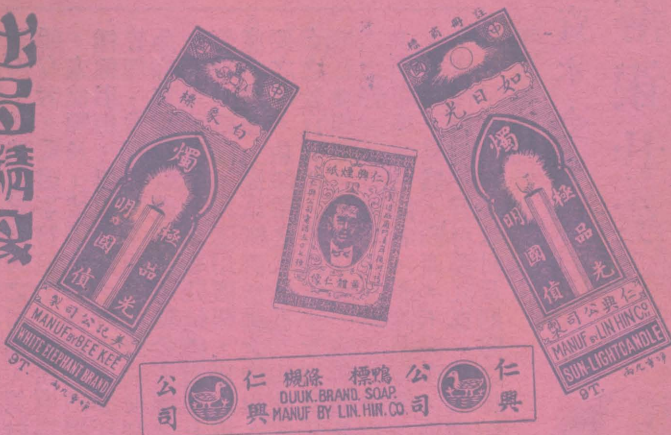

總發行所住溪岸街後河仔

廈門

體仁醫院

精治內外科各奇難雜症

特設愛克司光線診斷治療

電話一八二五

地址中山公園南路

右(上) 廈大左側觀(中) 廈大教員宿舍(下) 鼓嶼英華書院
 中(上) 廈大之遠觀(中) 廈大之近觀(下) 同安集美學校
 左(上) 廈大右側觀(中) 廈大博物院(下) 廈門同文中學

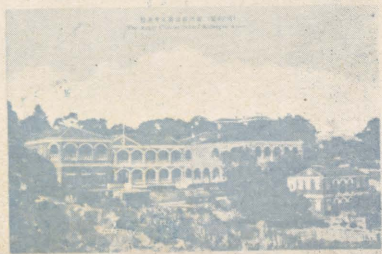
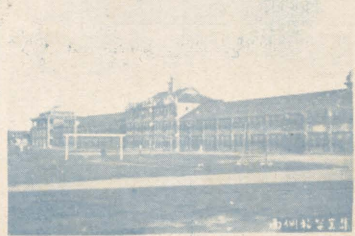
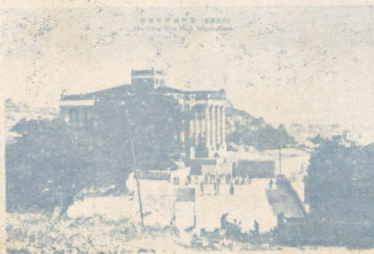
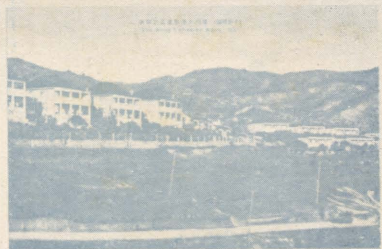
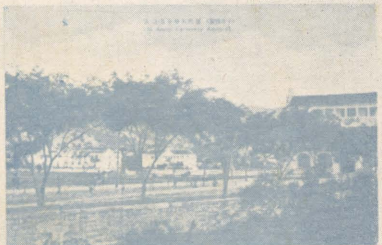
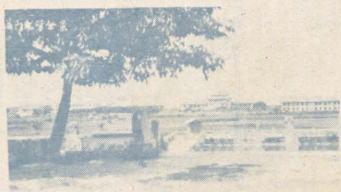
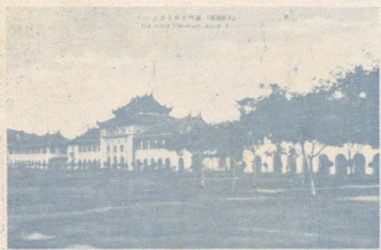

中山公園風景(一)

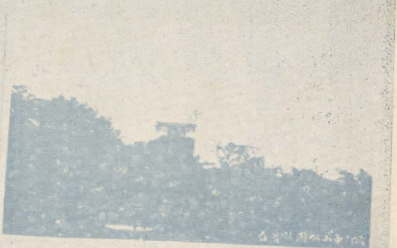
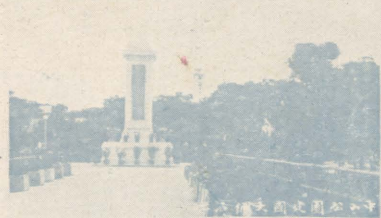
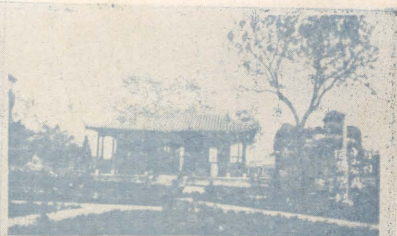
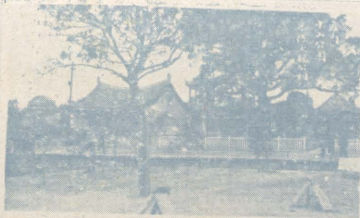
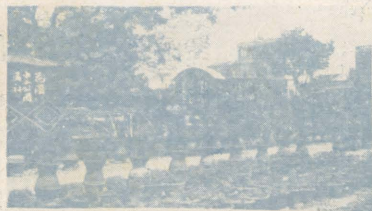

廈門中山路

宗旨純正
消息靈通
記載翔實

思明日報

印刷精良
刊登廣告
效力最宏

—— 定價閱目 ——

零售每份	銅元十枚	本埠每月	一元半年	五元五角	全年十一元	國內及	日本每月	一元二角	半年六元	八角全年	十三元四	角國外每	月二元一	角半年十	二元二角	全年廿四	元二角郵	費在內
------	------	------	------	------	-------	-----	------	------	------	------	------	------	------	------	------	------	------	-----

廈港仔口街門

正和藥丸舖

本號在廈銷售各種藥丸
 歷今三百餘載并無另開
 分棧每有無恥之徒假冒
 做號名色恐有偽藥害人
 之虞做鑒于此故特請思
 明縣政府出示禁止假冒
 并向中央實業部及商標
 局註冊鼎爐商標各在案
 請諸商顧客認明真偽以
 免魚目混珠耳

本主人陳文明啓

(增設參茸桂)



(精製蜜糖菓)

預 告

舊址被開
 關馬路之
 衝現暫遷
 移水仙路
 候來日竣
 工搬回原
 處
 裝藥丸磁
 研易於破
 碎顧客携
 帶不便做
 不日擬改
 裝鉄盒恐
 未周知特
 佈

中山公園風景(二)

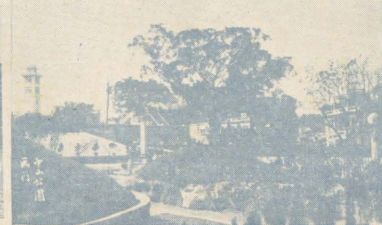
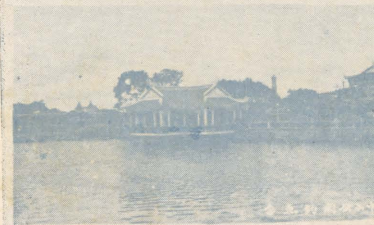
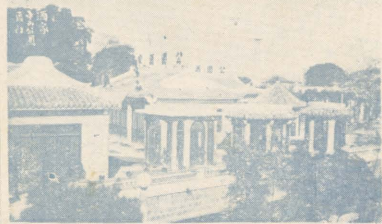
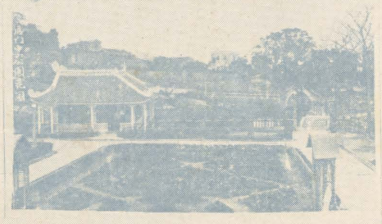
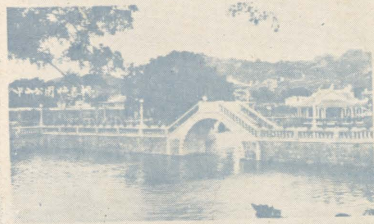
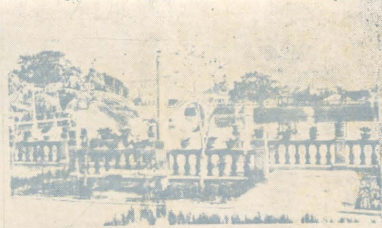
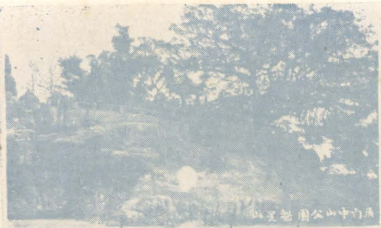

中山公園風景(三)

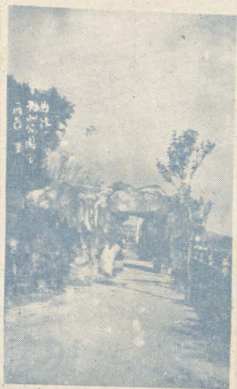
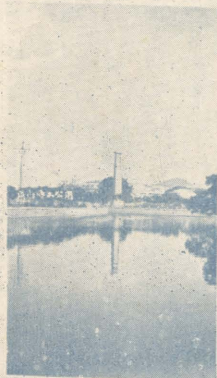
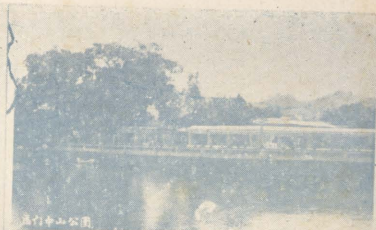
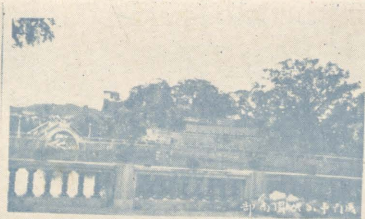
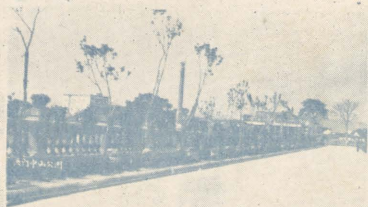

安適
香水

防預
梅毒

專治梅毒新法治療之品發明

白濁
專藥

橫痃 魚口 潰爛 楊梅 不論 藥到 病除
橫痃 魚口 潰爛 楊梅 不論 藥到 病除
橫痃 魚口 潰爛 楊梅 不論 藥到 病除
橫痃 魚口 潰爛 楊梅 不論 藥到 病除
橫痃 魚口 潰爛 楊梅 不論 藥到 病除
橫痃 魚口 潰爛 楊梅 不論 藥到 病除
橫痃 魚口 潰爛 楊梅 不論 藥到 病除
橫痃 魚口 潰爛 楊梅 不論 藥到 病除
橫痃 魚口 潰爛 楊梅 不論 藥到 病除
橫痃 魚口 潰爛 楊梅 不論 藥到 病除

製藥廠
總發行所
林紹庭醫生兄弟藥房



醫址廈門鼓浪嶼及鷺江道內外各埠均有出售

康樂膏

功用
消腫退癢
花柳無名腫毒癰瘡

上海
中華第一針織廠



菊花牌

總辦事處

四川路蜜波路泰安坊內

電話

一四一八〇號

電報掛號

有線 四 五 七 三
無線 一 四 五 七 三
號

種類
墨菊牌
彩菊牌
黛菊牌
綠菊牌
紅菊牌

絲 光 線 襪

廈門工商業大觀

第一章 地理

(甲) 疆域

第一節 沿革

廈門一浮島也。四面碧海環抱。山屏欄案。堊墜帶東。聳宇伏垣。風光瀟漣。誠一幅天綉之址壤也。查廈島宋時曰嘉禾嶼。又稱嘉禾里。鷺江誌云。宋太平興國時。產嘉禾一莖數穗。故名。另一說：唐時陳邕忤權相李林甫。被謫入閩。先建閩院於漳州。其子夷則。『仕唐爲光祿大夫。邕病。召之入閩。』因夢隱田禾。遂挈眷遷入島中。故名嘉禾云。明時爲中左所。太祖二十年。命江夏侯周德興建城。稱廈門城。廈門之名自此始。矧嘉靖三十年。葡萄牙人至廈門。求通商。許之。是爲我國與西人第二通商港。清初。鄭成功據以抗清。屢失屢復。卒陷於清。康熙十九年春。置總兵。二十二年。鄭成功叛將施琅。(奴忠於清爲靖海將軍)鎮駐廈門。於是水師提督開府於此。二十五年。以泉州同知分防設廳。雍正五年。又以興泉永道駐焉。道光二十二年。鴉片

之役。南京條約成立。開放爲五口通商口岸之一。民國二年。邑人舉代表赴省。建議設縣。是年四月改縣治。曰思明。蓋本延平郡王意也。今轄於閩海軍。設警備司令部。爲全國要港之一。

竊廈門一名鷺島。亦曰鷺江。鷺嶼。鷺門。但未稔考諸何義。或曰。島未拓居時。島中均鷺棲址。或云島之地形如鷺。解故以名。兩說屬是。人言人殊。又謂廈島初如桃形。後填蝕乃成鷺形。此說較可靠。

第二節 全島形勢

廈門位置。在福建同安縣東南。港灣蜿蜒。列嶼拱繞。島則在港之東北角。當北緯二十四度四十分。東經百十八度。島離同安縣城六十里。水程七十里。港內水深。宜於碇泊。爲南部海上貿易要港。四周羣島星羅。扼各屬咽喉。毗扭漳泉。東聯烈嶼金門。西接寶珠高浦。太武當南。兩州橫北。西南出海澄龍溪。白礁峙焉。東南貫串大小二擔。通搗台灣。遠達汕頭。香港。津滬等埠。並與南洋羣島。遙通聲氣。乃商賈經營南洋者。尤特爲配運靈便之區。亦華僑出入必經之門戶也。對岸爲鼓浪嶼。周圍三里有奇。清光緒二十八年。闢爲公共租界。風景極佳。廈門近年厲行市政建設。折城造路。填築

長堤。固視前此街衢狹隘。遮陽蔽天。已不可同日語。將來路堤完成。交通便利。輪車縮轂。檣舶雲集。貿易繁盛。不難一躍而握華南沿岸商務之牛耳也。然於廈島形勢甚詳。莫於同安縣志論載縝澈。其誌廈門形勢云：『大嶼盤礴。近帖內地。蘊之以質當。輔之以鼓浪。高居堂奧。雄視漳泉。』又海國聞見錄云：『金門爲泉郡之下臂。廈島爲漳郡之咽喉。』清楊國春撰鷺江山水形勢云。『禾島自同邑分龍。迤邐西界而來。由天柱越仙旗。起伏五十餘里。崗巒重疊。東行至文圃山。嶄然屹峙。蜿蜒而下。踰龍門。過朱嶺（朱子所到處）挺起大屏山。頓伏跌斷。至排頭門。列嶂橫飛。蓄勢臨江。崩洪渡水。天馬北峙。太武南雄。左輔寶珠。右弼猴嶼。日月護峽分明。北有金髻鏡臺鼠嶼爲送。南有東坑白嶼嵩嶼爲護。過海突起一山。如牛眠。名牛家村。廈之龍基焉。盤薄鬱積。崔嵬特挺。爲小文圃。金頭水肩。鎮重如大文圃。倒降兩支連龍。如北之婆娑。小天馬。釣魚翁。狗嶼。虎嶼是也。又如南之觀音山。官潯山。東渡。蟾蜍山是也。又東行至浮雲山。歷唐邊。南山簞焉。腰落一支。結店前。后蓮。竹莖等鄉。又東延東白山。傍抽一支。結籃后。板上。鍾宅等鄉。遂東向斷跌。翻轉南行。一山橫列二里

許。雙龍結合。中有天池。養蔭龍氣。名薛嶺山。奔躍十餘里。洪濟山聳焉。岑巖巍峨。爲廈島諸山之冠。其間鄉村纍纍。如后坑。后埔。浦園。呂厝。蓮坂社等。一皆行龍所繫揚也。又自洪濟東分一支。結虎山。東澳。湖邊。何厝。高林。五通。諸社。中從雲頂。重峯疊嶂。頓跌西南。雁塔鄉其分支也。行十餘里。至獅山。出御屏。沿海南行。龍蟠虎踞。控水尖而引陽臺。鶴膝蜂腰。歷天界而挺虎岫。老龍脫潤。從靖山卸落。結聚入首處平地特出三台。明江夏侯周德興。相陰陽。觀流水。度地居民。建城其中。南分一支。由石泉山越鎮南關而下。勢如長蛇。廻環包裹。外而鼓浪嶼前拱。又外而青浦諸山作案。北有美頭山。水鷄腿。爲城后界。城前霞溪一水。北流貫當之源。縹案會潮而出。東南水口。則有虎頭山。龍頭山。對峙關鎖。外有大小擔兩嶼爲捍門。西南則太武。鎮海。旗尾護焉。東北則鴻漸烈嶼環焉。至若全廈水勢歸宿。北則同安海北界水。會聚於廈東南。西則漳州海澄東界水。會聚於廈西南。四水東注。八面旋繞。其中源於生氣。朝於大旺。流於囚榭。千形萬狀。難以盡述。經云。火從地中特地起。真形勢之奇也。雖其島縱橫三十里許。而山峰拱護。海潮廻環。市肆繁華。鄉村綉

第五節 島嶼

廈門環海。四周島嶼。星羅棋布。不一而足。大小錯綜。多以形名。茲舉其犖犖大者。臚詳如次。鼓浪嶼——位在廈島對岸。周三里有奇。縱千九百二十九尺。橫二千四百尺。面積七百七十二畝。清光緒二十八年。由當地官吏。與英美德法日等七國領事。簽定關爲公共租界。於是設立行政機關。若會審公堂與工部局。我國交涉使署。及各國領事署。關監督署。稅務司等等。(我國政府現在着手籌備向各關係國交涉收回中。)嶼中風景佳秀。市井秩序整潔。綽綽衛生。中外富戶殷商巨賈。多築樓潤屋。視若世外桃源之福地。年來頻聞劫案。安樂窩之名。遂稍殺而遜不及昔。且自廈埠市政改革以還。嶼中地價房租。亦以日跌。向之高貴。今已平賤。殆亦環境變遷使然也。然高樓大廈。金碧輝煌。其繁華壯麗。仍不稍減。清初鄭成功曾屯兵嶼上。遺碧殘壘。跡猶可尋。嶼左有劍石。印石浮海面。下有鹿耳礁。燕尾礁。嶼中巖仔山。又名龍頭山。有剝曰日光巖。石刻『鼓浪洞天』四大字。又鐫『鷺江第一』四字。羅入爲廈中八景之一也。又有鷄鳴石。(俗呼鷄母石)。昔傳海中輒有警鳴。後有金帶水。據

云昔宋幼主投金處也。又有三片石。產海苔。味淡可口。視爲珍品。嶼中多富家別墅園囿。以林爾嘉之菽莊爲最。園臨海濱。切石爲橋。曰四十四橋。風景幽絕。主人嗜風雅。良辰佳日。恆招騷人墨客。吟咏其中。有鷺門文壇雅數譽。(其他事業依類分詳書中)。

浯嶼——浯嶼在廈南海中。水道四通。爲海澄同安二邑門戶。明時置寨。後移廈門。(據云移於洪濟山故該山又名寨仔山)。山奧崎嶇。上建天后廟。嶼前有小嶼。曰梧案嶼。後多海石。名九節礁。大小擔嶼——在廈門東南海中。連小擔嶼浯嶼。爲廈門海口門戶。北建天后廟。巔爲天燈山。有石鐫『第一津』三字。嶼北遠望爲白石頭。大數十丈。下有七星石。(白石頭在東南海邊。潮流所汰。潔白異常。故名)。志云：宋幼主過大擔嶼時。擲棄累物。以資輕舟。後水發光怪。漁人就其處入水求之。得古研焉。(小擔嶼與大擔嶼相對。周約四里)。

離浦嶼——在廈門西北海中。靠近高崎。因與薛浦相離。故名。

寶珠嶼——在西北高浦前海中。蓋沙嶼也。狀如珠。故名。

檳榔嶼——在廈門東。與小擔嶼相望。亦以形名。
黃牛嶼——在龍腰渡。古讖云。龍腰斷。黃牛平。
嘉禾出公卿。

丙洲嶼——在廈門北海中。周圍二里許。當同安縣
丙方。因名。或曰。縣內兩溪入巽方。而此嶼在內。
文明之象也。

白嶼——在廈門東北。丙洲嶼東。周圍約四里。同
安縣二水夾流入海。俱經丙洲。與是嶼並下。嶼兩
頭昂起。狀如雙鯉朝天。有泉一泓。漁人常就汲焉。
志載白嶼有三。一在西北近寶珠嶼。一在南海近浩
嶼。此則居南海也。

鳳嶼——在西北貧當港中。有浮沉石。隨潮汐而浮
沉。

青嶼——在南海海澄同安交會處。東接小擔。又有
紅瓜嶼。

虎仔嶼——在廈門東海金門廈門分界處。西北有
礁。名三礁。

蟹仔嶼——在廈門海北。近后蓮鄉。小渡船由此往
同安。上有鰲山宮。

猴嶼——在廈門港內。近鼓浪嶼。

圭嶼——在廈門西海。海澄廈門界處。屹立海中。
狀如龜浮波面。故亦名龜嶼。明末。曾置城建塔。

城已毀。塔猶存。屢經修葺。前年地震。復傾其半。
錢嶼——在廈門西處。去澳頭南半里。天啟二年。
上築銃城。與圭嶼木嶼相為呼應。

木嶼——在廈門西。圭嶼居中。錢嶼與木嶼翼之。
明時設城戍守。今俱圯場矣。

嵩嶼——在鼓浪嶼對岸。與廈門遙遙相對。漳泉二
水。於此交匯。傳宋幼主浮舟過此。適屆誕辰。羣
臣構行殿。奉祝呼嵩。因以名焉。嶼北有龜嶼。蛇
嶼。羅列海中。其形甚肖。今漳廈交通鐵道。以此為
起點。設總站。築碼頭月臺。漳嵩汽車。每日往回廿
次。為漳廈交通一重要之地。美國美孚煤油公司築造
油池於此。亞細亞火油公司近亦有援例築池之議。
漳廈剿匪司令兼四十九師師長張貞。發起嵩嶼改建
為商埠。查投資者頗不乏人。尤以南洋華僑巨商投資
為最踴躍。現在積極籌備進行中。將來建設得成。
閩粵路通。不難成為繁盛之區焉。

第六節 港澳

貧當港——在島北。長可十里許。濶四里有奇。中
有鳳嶼。港口有動石。潮至自動。又有浮沉石。潮
至則浮。潮退則沉。風將起。石下有聲。故又名石
虎礁。多漁舟。秋節前後。產一種小魚。漁人夜潮

漁焉。漁燈千百。如列星整齊。點點可觀。故有『賃當漁火』之稱。又產小魚。俗呼(江仔魚)目特紅。與他港產異。俗傳順治帝殞於此。魚食帝王血肉。故目特紅。穿鱗之言。不足信也。李厚基治閩時。籌畫築港造埠。工程未竟。見逐敗去。近有繼續興築之聲。(參閱本書市政欄)

廈門港——在廈鼓兩島間。宜於停泊。舟楫往來蟻集。港中多設浮錨。以利橋船。礁上建石塔。標潮表。以驗潮流之高下起落。其最高度為英尺二十二尺。

鍾宅港——在島北。近五通。潮至洪水橋。

東埭港——在島北。近目厝社。

青嶼港——在嘉禾海南。與小擔並列。巨艦商船。出入於此。

大擔門港——在嘉禾海南大小擔嶼之海口。中多礁石。

小擔門港——在嘉禾海南。與大擔港相接。礁石較小。與大擔門港。均為海船出入門戶。

牛寮村澳——在賃當港內。明時設官渡。號東港。今廢。然石路遺址猶存。今設關卡。

塔頭澳——在禾山二十二都。明時置巡檢司於此。建有城碟。現圯。

東澳——離虎仔山五里許。有天后廟。

石湖澳——有大石澗數十丈。明設石湖司。築小寨。今圯。

其他如下尾火燒澳。神前澳。長塔澳。涵前澳。高崎澳。鼓浪嶼內厝澳等。均為大小船舶避風驢泊之所云。

第七節 溪河池

七池……八河……十三溪

(甲)七池

月厝池——在市西傅厝墓前。形如弦月。故名。經填成平地。為前市民大會所收買。現豎界則其舊址也。

雙連池——在城西朝天宮下。兩池一岸。池水相通。因名。現填築為住宅。

八卦池——據傳云：斯池為廈中八池之最大者。當廈門聚居繁盛時。填海平溪。該池面積踞廣。亦經填平。今之八卦埕。則其池址。

演武池——在市南澳仔社口。演武亭側。傳鄭成功演武練兵池也。今供是處農民灌漑之用。

河仔池頭——在廈港溪仔墘。已填平有年矣。

澳仔大池——在廈港南部。現廈港楊氏宗廟前。一帶民房。則其池址。

放生池——在市南。即南普陀之寺前。四砌圍以石欄。玲瓏雅觀。地中養魚。大者有十餘斤。均係島中一般善男信女。所購往放養者。每屆佛誕。紅綠雲集。履影繽紛。爭投物屑。萬鱗鬥吞。考其義曰放食施德。主管其池者。爲寺之沙彌也。

(乙) 八河

龍船河——在市西美頭山下。與貧富港僅隔一岸耳。
長寮河——在舊城南袁厝山下。一名鯤池。中浮小洲。曰桂洲。夏月種瓠菜。俗稱『瓠菜河』。按長寮河即瓠菜河。原爲廈門第一穢藪。死畜殘腥。以至胎衣糟粕。均棄其間。一泓濁水。穢臭薰天。行人無不掩鼻而過之。遊廈門者。或竟戲稱爲廈門特異公園。(廈市前擬公園)以相揶揄。年來市區改革。河填平地。乃今思明南路一帶樓屋。則其舊址也。昔日首穢之一區。今變成爲繁華之市矣。
黃厝河——在市之東。離長寮河百餘步。填平有年。現教育會。則其舊址。而思明縣黨部。亦假其處。
關刀河——在廈港福海宮邊。因河形若關刀。故名。
嶽前河——在市北東嶽廟前。亦名東嶽河。中浮小洲。建寺曰荷庵。四面環水。大可一畝。植竹爲垣。架石爲橋。風景別饒佳緻。河中畜魚。以時網罟。獲利頗不鮮。現均劃建中山公園。

魁星河——在市北。接近嶽前河。上有魁星石。形如魁星。故名。其西有魁星閣。祀梓潼帝君。及魁星。(現劃建中山公園。水榭台則其閣址)。河中亦養魚。其利不亞於嶽前河。
鹽草河——在市北。橫於東嶽河與魁星河之間。現中入景山公園。大半河身填建陳列所。與圖書館及博物院。

竹仔河——在舊鎮南關前。回春廬之側(回春廬現改爲濟安醫院)。修竹翳蔭。圍環欄干。頗可入目。現填建馬路。接搗大生里。其他尚有洗布河等。書不勝錄。然多因地挖土窟陷。積水號名。殊無誌值。矧綜上所錄諸河。乃廈門老少婦幼口碑之八河也。

(丙) 十三溪

樵溪——在島東。近紫岩。源出獅山。曲折西流。經天界寺前。匯於水磨。而達於海。
水磨坑溪——在島東。經萬石岩。過深田內。至東嶽前。而注於海。
帶溪——在島東北。源出陽台山。經白鶴嶺。至斗門。入於海。
雙溪——在島東。(一)出石泉。經前闔宮。至於橋亭。(二)出白鹿洞山下。經靖山至南門。同流匯於霞溪。而入於海。

龍舌溪——島在東北潘厝社。出洪濟山。北流入海。

古敷溪——在島北。源出洪濟山。東流入海。

霞溪——在市南。源出雙溪。經關仔內。至後海墘。流入於海。

蓮溪——在島東北。出洪濟山。經蓮坂社。達賃當港。入於海。

港口溪——在島東。出坪山。經上李社。至曾厝垵。入於海。

前後溪——在島東北文灶社前後。(一)出紫占山。經萬壽宮前。(二)出孤嶺。經金榜山後。皆匯賃當港。而入於海。

虎溪——在市東。至玉屏山下。

附言：『凡溪流之經過城市間者。上均覆以石版。作為街道。或穿由人家屋下而過。故就市區觀察。幾不見溪。或曰。與其為溪。不如謂之暗溝也。』

第八節 山丘

(其他大小八景參閱名勝古蹟)

洪濟山——在城東北二十五里。峭崿聳秀。嘉禾山脈。發源於此。為廈島諸山冠。上有方廣寺。黯濟岩。留雲洞。一片瓦。風動石。星石諸勝蹟。絕頂

有觀日台。與鷄鳴寺相遙對。故有鷄鳴洪濟浮日之語也。

金榜山——在洪濟山西南。山黃色如列榜。因名。一名場老山。查唐文士陳黯。累舉不第。遞隱於是山。自號場老。山有石刻『迎仙』二字。築樓其上。

名『迎仙樓』。現圯塌。時堂側石壁高十六丈。名『玉笏』。另石鐫『談玄石』。傳為朱子筆書。臨海有石曰『鷹搏兔石』。俗傳陳黯釣磯也。

五虎山——在城市南六里。山形如五虎蹲踞。故名。

五老山——在城南六里。山形狀肖老衲。圍席盤坐着棋。山腰有巨石盤。如棋盤。稱『五老圍棋』。

因名五老山。山下即南普陀寺在焉。查該寺係宋僧文翠建『普照寺』。寺廣常居僧百數十人。歷代俱名普照寺。迨至清康熙年間。靖海將軍施琅重建。乃改名『南普陀』。左右有『鐘鼓山』。有洞名六月寒。洞左有雲巢。乾隆間。寺右復建有龍王廟。

文公山——在城市東。虎山之北。傳朱子嘗遊其巔。故名。

虎山——在城東三十里。山形儼如一虎蹲踞。故名。

萬歷初建塔其上。山麓築亭曰龍湫。下有龍洞。中藏一泓。四時不涸。

虎頭山——在市南里許。山臨海濱。危石聳立。上

戴兩小石如虎斗。故名。與鼓浪嶼龍頭山。遙遙相峙。因是有『龍虎鎖水口』之稱。山下有泉曰。『虎母尿』。水淡可口。啜茗家。均挑以沖茶潤腸。清時日本要求爲其租界。弱清政府許之。消息播聞。廈民衆急起抗爭。乃不果。(現建公園)

龍頭山——在鼓浪嶼中。俗稱岩仔山。間聳石峭。刻有『鼓浪洞天鷺江第一』。

烟墩山——在城東。文公山之東。下有官榮石。傳宋幼主過此。民有餽獻者。悉予以官。陸丞相秀夫。書『官榮』二字。深鑄入石以耀。

紫占山——在城北四里許。勢頗雄偉。石壁巉岩。綿纏數里不絕。

小文圃山——在城市西北約二十里許。狀若文圃而小。

金山——在城市東北。亦名金山原。近洪水橋。赤色無草。因名。

蜂窠山——在城南三里許。高懸如蜂窠。前望海中。有白沙如帶。若隱若現。長約數百丈。風水淘汰。毫無損蝕。上有七星石在焉。(現闢新區)

陽台山——在城東北二里有奇。高數百丈。峯巒聳秀。

鴻山——在城東南里許。間築刹曰鴻山寺。寺現爲

閩南佛化新青年會會所。下闢馬路。餘界砌壁峭立。極爲壯觀。去百步則大生里。紙迷金醉。笙歌筦閣。漫過是處。殊引人頓興色則是空。空則是色之嘆。鳳凰山——在城南里許。在望高石山北。相比數百步。其下有榕林別墅。清黃日記所築。山麓多古榕。蔡文恭因題曰『榕林』。間有鏡塘。洗心塘。石詩屏。

鰲亭。小南溟。半笠亭。三白石。百人石。躍雲徑。漏翠亭。披襟台。摩青閣。漱玉峰。榕根洞。亦靈阿。賦閒亭。芄島等勝。墅中詩刻。均爲殷譽之騷人墨客所走筆。多至四十二人。極一時之雅盛也。今改築爲基督教青年會。諸勝悉毀。惟蔡文恭所題之『榕林』二字。猶存於該會毛廁之門楣耳。

望高石山——在城市西南隅。前跨水仙宮。後背望顯祠。左擁廣東公會之小圃。右抱白氏家廟之崗阜。朝海石面。鑄『水天一色』。登高遠眺。艇艤輪軸。絲波白浪。瞭攝眼簾。誠快觀也。山背下地。爲同文中學所購。建築大學院。山南斷約數百步。有糞掃山焉。山石天成。狀如椅坐。數十有八。因名十八石椅。山南臨海。有元帝廟。又曰武西殿。趨階而下。有宮曰龍船宮。海坪有龜蛇石。在望高石山與糞掃山兩間海面。浮出巨石。曰筆架石。俗亦云

山。因其峭浮水表。狀如筆架。故名。

獅山——在 city 東北四里許。在太平岩後。石勢嵯峨。形如伏獅。故名。(現建公園)

靖山——在 city 東一里許。(現闢新區。並築路曰靖山路)

東澳山——在 city 東五里許。有天后廟。

東坪山——在 city 南七里上李社。

馬隴山——在城北二十里許馬隴社。

金交椅山——在城東溪邊社。

太武山——在海澄縣東五十里。為廈門外障。一名

太姥山。上有小石城。為秦建德城。山高千刃。周圍百餘里。屹立海上。端重聳峭。其南五里。鎮海

衛在焉。東望大海。汪洋無際。一陟其巔。則漳泉風景。盡在目中。山石多奇蹟。有浴仙盆。仙人跡。

宛然。旁有大石。刻『象徑雲徑洞』。有石塔。建築工緻。即延壽塔。中可坐數十人。高數仞。海中

歸帆。望以為標。(按太武山之名。傳圖經上。有太武夫人壇前記。謂閩中未有生人時。夫人拓土以

居。因名。)

白鶴嶺——在中岩之西北。離城東里許。因常有白

鶴棲其上。故名。

五通嶺——在 city 東北三十里。與煙燉山近。謂舊祀

五通神。故名。有巨石二。如門牖。石數十。如魚

首朝天。間一石鐫刻『龍門』二字。傳宋幼主踏過

此石所刻也。

薛嶺——在洪濟山西北。薛沙居此。故名。下有覺

性院。今圯。

(乙) 區域

第一節 舊制都圖

廈門本屬同安縣治。宋時。同安一縣。分設永豐。明盛。綏德。武德。四鄉。後存三鄉。并為二十七里。又并為十一里。即長興。同禾。民安。從順。翔風。感化。歸德。仁德。安仁。積善。嘉禾等是也。元時。改為四十四都。而以嘉禾里隸同安縣綏德鄉。分二十一都。二十二都。二十三都。二十四都。共領四十五保。二十一都內附城之市廛民居。分為四社。即福山社。懷德社。附寨社。和鳳前後社。社計轄十八保如下。

福山社轄四保：①前圍保②外清保③聯溪保④雙溪保

懷德社轄四保：①吳厝保②溪岸保③歧西保④歧下保

附寨社轄五保：①永豐保②西江保③連西保④新

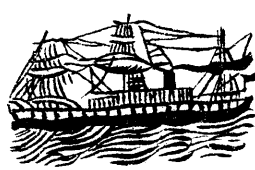
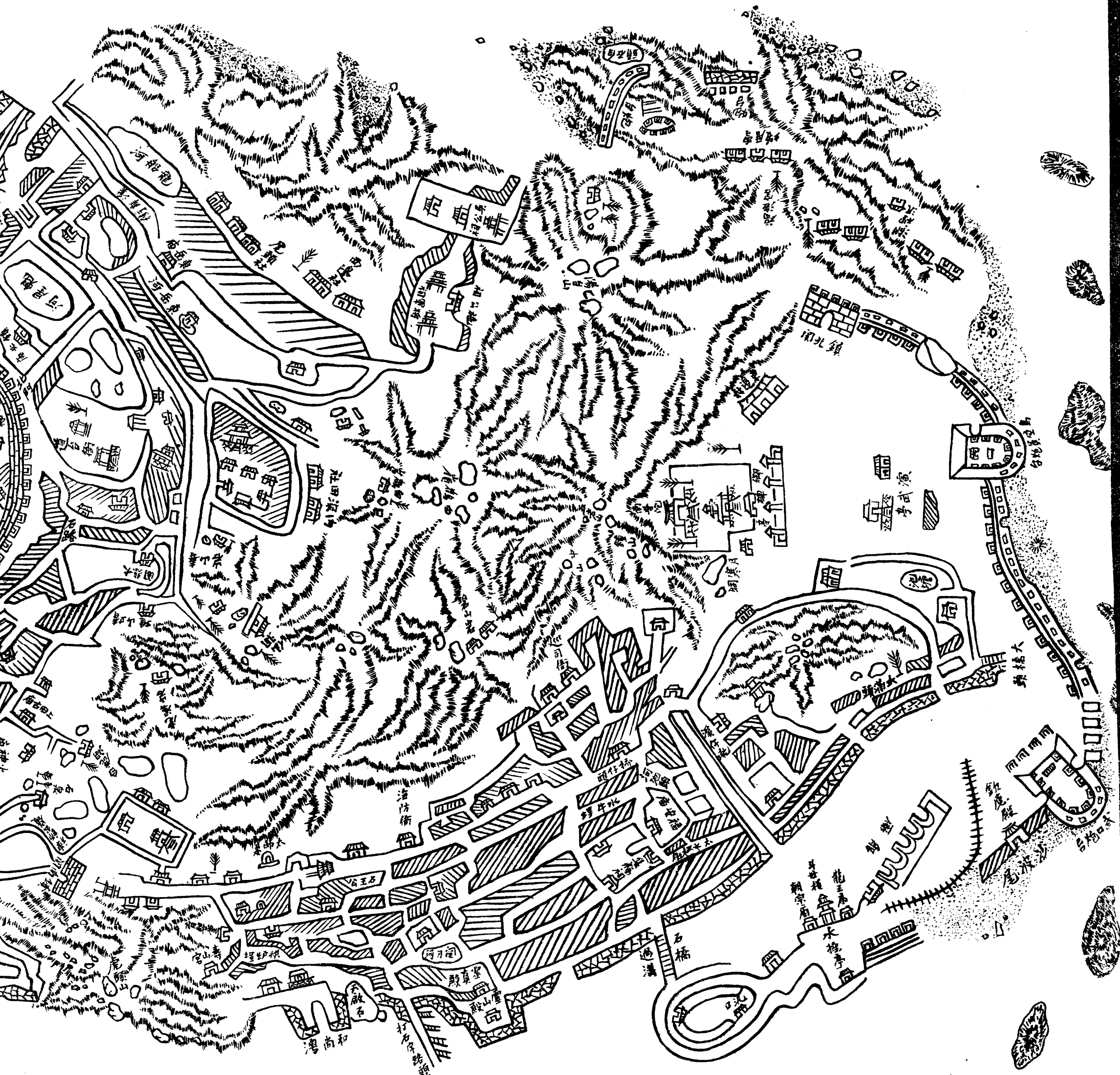

廣告部黃懷祺繪

厦門舊城市場圖

目測三十四百分之壹



例凡

樹	石	岩	河池海	廟宮寺	溝溪	墓	山岳	田園	石厝	厝棧
---	---	---	-----	-----	----	---	----	----	----	----

和保⑤大中保

和鳳④後社轄五保 ①張厝厝保 ②張厝後保 ③黃厝保 ④廈門港保 ⑤鼓浪嶼保

其後雖略有更變。然各保之名。居民迄今仍沿用之。惟社名則廢置矣。今日統稱禾山。則昔之廿一都廿四都等。計分轄四十五保如次：

二十一都轄五保：①四官保 ②北山保 ③西林保 ④昭塘保 ⑤福相保

二十二都轄七保：①古村保 ②嶺兜保 ③長塔上保 ④長塔中保 ⑤長塔下保 ⑥曾溪保 ⑦院嶼保

廿三都轄八保：①原西上保 ②原西下保 ③慶湖保 ④呂厝保 ⑤仙蓮上保 ⑥仙蓮下保 ⑦吳豪保 ⑧吳豪保麻灶甲

二十四都轄七保：①竹坑保 ②護安保 ③店前保 ④寨上保 ⑤後蓮保 ⑥鍾宅保 ⑦湖蓮保

據誌載。舊制以廈門四面環海。舟楫畢集。宵小易於藏奸。自是分裂地段。每保各設保長。督同甲長。互相稽查。夜則令十家爲團。共燃一燈。輪流支更。守望相助。隆冬倍加防範。於各保要隘。設立柵欄。以禁夜行。而文武各官。隨時巡察。庶不日久廢弛。以靖閭閻。而絕奸宄云云。所謂保甲制度是也。自警政施行以來。城市區域。分劃爲警區。保甲制度。

名存實亡。又以柵欄碍於交通。多所拆卸。及市政施行改革以後。尤起劇烈之變更。所謂保甲制度。遂幾并名而無之矣。然小衙僻巷之柵欄。尙多有存者。夜闌更深。司更者加鎖閉。至警界以外之區域。則尙多沿舊制。不過不若前此之具體而已。亦環境使然也。

第二節 舊市區形勢

廈市三面瀕海。惟東部皆山。自太平岩分三支。西南行者澳頭。高一百六十五尺。西立蜂巢山。下濱沙坡尾；北行者爲花山蓼。高一百十六尺。止於蓼花溪。西行者爲醉仙岩。高三百五十六尺。近市諸山。以此爲冠。再西爲碧山峰。高三百十二尺。更分二支。北迤爲虎溪岩。白鹿洞在焉。西迤爲鎮南山。高一百八十二尺。山之西麓。鴻山寺附焉。又過爲虎頭山。高一百六十七尺。盡於海。麒麟山南麓。伸入廈門港。與鎮南山。碧山澳嶺相環抱。廈港市街錯列其中。自成一部。僅藉鎮南關一路與內市通。北出至青墓口。折而西。經靈應殿望高石等處。條起條伏。一面瀕海。一面沿小走馬路。大走馬路。五崎頂。而至石埕街。竹仔街。一路漸低。與鎮南山北麓之石獅王街。橋亭街。霞溪仔一帶。中隔甕

萊河。自虎溪岩西北行爲靖山。高九十四尺。自此越靖山頭街入思明舊城。至西北門外。復起數峰。有魁星山。高七十五尺。與蓼花山及自禾山來之美頭山。妙釋山。互相拱立。中成龍船河。魁星河。荷庵河。鹽草河諸水相通。更有救溪。流經其間。匯斗涵頭。出筭常港。而溪底淤積。下游居民。不免稍受水患。此市區形勢概況之舊觀也。按其高度依海關所立海潮表尺起算。統計全市面積三十七萬九千六百餘方丈。店屋總數約在一萬四千戶以上。約佔三十三萬餘方丈面積。平均每人所佔面積。祇兩方丈有奇。幸年來市區改革。積極建設。以狹稠湫隘之區。化爲康莊繁盛之市。實島民之幸也。

第三節 警區與保界

A 第一區署所轄之保界及街衢

統計街衢一二五條門牌五二八三號

本駐所……

保名	街名	門牌號數	聯溪	妙香路	一四三	城內	窟仔底	一三三	城內	關帝廟前	一三三
聯溪	思明東路	一一四	聯溪	南田仔墘	一一五	城內	關帝廟巷	一一三	城內	關帝廟前	一一三
聯溪	思明西路	一一三	聯溪	南土地公巷	一一三	城內	西庵宮	一一六	城內	關帝廟前	一一五
聯溪	思明南路	一一五	聯溪	福河宮	一一六	城內	霞溪仔	一一六	保名	地名	門牌號數
聯溪	思明南路	一一〇	聯溪	米升巷	一一六	城內	東門城邊	一一三	黃厝	刺皮埕	一一五

黃厝	下井仔	一〇	外清	外清宮	一七	溪岸	北烘爐埕	一五	吳厝	一〇	百家村	一九
黃厝	頂大人	一三	外清	頂釋仔	一〇	大中	內水仙	一三	吳厝	一三	石路街	一三
外清	前園宮	一二	黃厝	麵線埕	一三	大中	菜媽街	一九	吳厝	一九	妙釋寺	一三
外清	蚶壳井	一六	一分所			大中	靈惠宮	一〇	吳厝	一〇	三官宮	一九
外清	蚶壳井口	一三	保名	地名		溪岸	第二市場	一五	吳厝	一五	同安內	一六
黃厝	北菜園角	一四	外清	石皮仔	一〇	溪岸	斗涵頭	一四	吳厝	一四	靖山頭	一〇
黃厝	建盛後	一四	黃厝	寶月殿	一六	溪岸	玄妙宮	一四	吳厝	一四	深田內	一〇
黃厝	石聖王	一六	黃厝	黃祠堂	一八	大中	大路邊	一三	吳厝	一三	北田仔墘	一三
黃厝	普佑殿	一三	泉厝	吳厝巷	一〇	溪岸	後河仔	一五	吳厝	一五	蓼花溪尾	一九
黃厝	廣平巷	一〇	外清	壁邊井	一六	二分所			吳厝	一六	吊鳥井	一六
黃厝	丁仔墓	一六	外清	箭場仔	一九	保名	地名		吳厝	一九	公園東路	一三
黃厝	光興樓	一三	黃厝	石照巷	一八	大中	公園西路	一五	吳厝	一五	公園南路	一五
黃厝	黃厝宮	一三	黃厝	九空井	一五	溪岸	公園北路	一三	吳厝	一三	大悲閣	一五
黃厝	劄九墓	一四	黃厝	本部巷	一九	大中	草埔尾	一三	吳厝	一三	太平岩	一五
黃厝	仁安街	一四	黃厝	北溪仔墘	一九	大中	北門外	一三	吳厝	一三	萬石岩	一五
黃厝	草埔埕	一六	張前	竹仔河	一三	吳厝	虎溪岩	一三	吳厝	一三	中岩	一五
黃厝	思明南路	一〇	吳厝	鹽平巷	一五	吳厝	醉仙岩	一三	吳厝	一三	安居路	一五
外清	上田古廟	一六	吳厝	靖山頭	一五	吳厝	爭治路	一三	吳厝	一三	白鶴岩	一五
外清	四仙石佛	一七	外清	蘇厝埕	一六	吳厝	樺範村	一三	吳厝	一三	深田山嶺	一五
黃厝	石獅王	一六	二分所	白鹿洞	一三	本駐所			附寨	一五	洪本部	一五
公厝	周厝口	一二	溪岸	溪岸街	一九	保名	地名		附寨	一五	興安街	一五

〇第三區署所轄保界及街衢

統計街衢一二一條門牌四三二八號

本駐所……

張後 頂大埕

張後

金新河

張後

塔仔街 一元

保名 地名 門牌號數

張後 崎宮街

張後

江厝巷

張後

五崎頂 一元

張後 同文路 一元

張後 寶珠殿

張後

光景內

張前

廿九欄 一元

和後 晨光路 一七

和後 鷺江道 一六 一三四

張後

二舍廟

張前

北義和街 一元

和後 水仙路 一三

和後 蟬蟻崎

和後

養元宮

保名

鎮邦路 一元

和後 泰山口 一三

本駐所草仔埕派出所

張後

六仙公

和後

和後 鎮邦路 一元

和後 賣圭巷 一五

保名 地名

張後

蚊烟井

和後

和後 港仔口 一元

和後 釣仔巷 一五

張後 青龍宮

張後

青菓石灼

和後

和後 打錫巷 一元

和後 卅六崎 一三

和後 打鐵頭刀

張後

小走馬路

和後

和後 棉襪巷 一元

和後 松樹脚 一六

張後 水流巷

張後

東磚仔埕

和後

和後 廟橫街 一元

和後 竹寮 一九

張後 武當分鎮

張後

錢爐灰埕

和後

和後 中街 一元

和後 和尚墓 一四

張後 泉州街

張後

後街仔

和後

和後 大同路 一元

和後 三條街 一三

和後 白厝墓

張後

石坊

和後

和後 橫竹路 一元

和後 中山路 二四

張前 靈應殿

張前

大字酒

和後

和後 恒勝街 一元

張後 南打鐵街 一三

張後 大連興館

張後

馬柱

和後

和後 磁街 一元

張後 魚仔路頭 一三

張後 北市仔街

張後

李厝墓

和後

和後 鞭鼓街 一元

張後 九欄口 一四

張後 講古脚

張後

木柱樓

和後

和後 三安街 一元

張後 虎母尿 一七

張後 相公宮

張後

廣仔井

和後

和後 得勝街 一元

張後 宏漢路 一七

張前 通奉第

張前

南磚仔埕

和後

和後 鷺江道 一元

張後 大墓口 一六

張後 園花巷

張後

大使宮

和後

和後 番仔街 一元

福山 惠通街 一〇二〇 二分所……

福山 大史巷 一〇二一 保名 地名 門牌號數

福山 亭仔下 一〇二二 懷德 大同路 一〇二二 一〇二三 廈港 廈港 料頭船 一〇二三 廈港 壽碧路 一〇二三 廈港 火仔垵 一〇二三 廈港 小嶽 一〇二二 廈港 熟肉巷 一〇二二 廈港 永福宮 一〇二三 廈港 灰窰角 一〇二三 廈港 大生里 一〇二二 廈港

福山 新路口 一〇二三 新和 二王宮 一〇二三 廈港 南菜園角 一〇二三 廈港 馬墓 一〇二三 廈港 金新街 一〇二三 廈港 太平橋 一〇二四 廈港 水牛埕 一〇二四 廈港 南打棕街 一〇二五 廈港 磨針巷 一〇二五 廈港 大埕 一〇二六 廈港 魚行口 一〇二六 廈港 南溪仔墘 一〇二六 廈港

福山 燕巢巷 一〇二四 岐西 大地公祖 一〇二四 廈港 馬墓 一〇二四 廈港 金新街 一〇二五 廈港 太平橋 一〇二五 廈港 水牛埕 一〇二六 廈港 南打棕街 一〇二六 廈港 磨針巷 一〇二七 廈港 大埕 一〇二七 廈港 魚行口 一〇二七 廈港 南溪仔墘 一〇二七 廈港

和後 棋杆巷 一〇二五 岐西 土地公祖 一〇二五 廈港 馬墓 一〇二五 廈港 金新街 一〇二六 廈港 太平橋 一〇二六 廈港 水牛埕 一〇二七 廈港 南打棕街 一〇二七 廈港 磨針巷 一〇二八 廈港 大埕 一〇二八 廈港 魚行口 一〇二八 廈港 南溪仔墘 一〇二八 廈港

和後 祖婆廟 一〇二六 岐西 帆船街 一〇二六 廈港 馬墓 一〇二六 廈港 金新街 一〇二七 廈港 太平橋 一〇二七 廈港 水牛埕 一〇二八 廈港 南打棕街 一〇二八 廈港 磨針巷 一〇二九 廈港 大埕 一〇二九 廈港 魚行口 一〇二九 廈港 南溪仔墘 一〇二九 廈港

和後 布袋街 一〇二七 岐西 暗迷巷 一〇二七 廈港 馬墓 一〇二七 廈港 金新街 一〇二八 廈港 太平橋 一〇二八 廈港 水牛埕 一〇二九 廈港 南打棕街 一〇二九 廈港 磨針巷 一〇三〇 廈港 大埕 一〇三〇 廈港 魚行口 一〇三〇 廈港 南溪仔墘 一〇三〇 廈港

和後 和風宮 一〇二八 岐西 大井脚 一〇二八 廈港 馬墓 一〇二八 廈港 金新街 一〇二九 廈港 太平橋 一〇二九 廈港 水牛埕 一〇三〇 廈港 南打棕街 一〇三〇 廈港 磨針巷 一〇三一 廈港 大埕 一〇三一 廈港 魚行口 一〇三一 廈港 南溪仔墘 一〇三一 廈港

和後 柴橋內 一〇二九 岐西 麥仔埕 一〇二九 廈港 馬墓 一〇二九 廈港 金新街 一〇三〇 廈港 太平橋 一〇三〇 廈港 水牛埕 一〇三一 廈港 南打棕街 一〇三一 廈港 磨針巷 一〇三二 廈港 大埕 一〇三二 廈港 魚行口 一〇三二 廈港 南溪仔墘 一〇三二 廈港

保名 地名 門牌號數 懷德 待人巷 一〇三三 廈港 馬墓 一〇三三 廈港 金新街 一〇三四 廈港 太平橋 一〇三四 廈港 水牛埕 一〇三五 廈港 南打棕街 一〇三五 廈港 磨針巷 一〇三六 廈港 大埕 一〇三六 廈港 魚行口 一〇三六 廈港 南溪仔墘 一〇三六 廈港

和後 一分所海後派出所 一〇三四 岐西 土堆 一〇三四 廈港 馬墓 一〇三四 廈港 金新街 一〇三五 廈港 太平橋 一〇三五 廈港 水牛埕 一〇三六 廈港 南打棕街 一〇三六 廈港 磨針巷 一〇三七 廈港 大埕 一〇三七 廈港 魚行口 一〇三七 廈港 南溪仔墘 一〇三七 廈港

保名 地名 門牌號數 懷德 塗崎 一〇三五 廈港 馬墓 一〇三五 廈港 金新街 一〇三六 廈港 太平橋 一〇三六 廈港 水牛埕 一〇三七 廈港 南打棕街 一〇三七 廈港 磨針巷 一〇三八 廈港 大埕 一〇三八 廈港 魚行口 一〇三八 廈港 南溪仔墘 一〇三八 廈港

和後 海後路 一〇三六 懷德 塗崎 一〇三六 廈港 馬墓 一〇三六 廈港 金新街 一〇三七 廈港 太平橋 一〇三七 廈港 水牛埕 一〇三八 廈港 南打棕街 一〇三八 廈港 磨針巷 一〇三九 廈港 大埕 一〇三九 廈港 魚行口 一〇三九 廈港 南溪仔墘 一〇三九 廈港

保名 地名 門牌號數 懷德 塗崎 一〇三七 廈港 馬墓 一〇三七 廈港 金新街 一〇三八 廈港 太平橋 一〇三八 廈港 水牛埕 一〇三九 廈港 南打棕街 一〇三九 廈港 磨針巷 一〇四〇 廈港 大埕 一〇四〇 廈港 魚行口 一〇四〇 廈港 南溪仔墘 一〇四〇 廈港

和後 海後路 一〇三八 懷德 塗崎 一〇三八 廈港 馬墓 一〇三八 廈港 金新街 一〇三九 廈港 太平橋 一〇三九 廈港 水牛埕 一〇四〇 廈港 南打棕街 一〇四〇 廈港 磨針巷 一〇四一 廈港 大埕 一〇四一 廈港 魚行口 一〇四一 廈港 南溪仔墘 一〇四一 廈港

保名 地名 門牌號數 懷德 塗崎 一〇三九 廈港 馬墓 一〇三九 廈港 金新街 一〇四〇 廈港 太平橋 一〇四〇 廈港 水牛埕 一〇四一 廈港 南打棕街 一〇四一 廈港 磨針巷 一〇四二 廈港 大埕 一〇四二 廈港 魚行口 一〇四二 廈港 南溪仔墘 一〇四二 廈港

和後 海後路 一〇四〇 懷德 塗崎 一〇四〇 廈港 馬墓 一〇四〇 廈港 金新街 一〇四一 廈港 太平橋 一〇四一 廈港 水牛埕 一〇四二 廈港 南打棕街 一〇四二 廈港 磨針巷 一〇四三 廈港 大埕 一〇四三 廈港 魚行口 一〇四三 廈港 南溪仔墘 一〇四三 廈港

保名 地名 門牌號數 懷德 塗崎 一〇四一 廈港 馬墓 一〇四一 廈港 金新街 一〇四二 廈港 太平橋 一〇四二 廈港 水牛埕 一〇四三 廈港 南打棕街 一〇四三 廈港 磨針巷 一〇四四 廈港 大埕 一〇四四 廈港 魚行口 一〇四四 廈港 南溪仔墘 一〇四四 廈港

和後 海後路 一〇四二 懷德 塗崎 一〇四二 廈港 馬墓 一〇四二 廈港 金新街 一〇四三 廈港 太平橋 一〇四三 廈港 水牛埕 一〇四四 廈港 南打棕街 一〇四四 廈港 磨針巷 一〇四五 廈港 大埕 一〇四五 廈港 魚行口 一〇四五 廈港 南溪仔墘 一〇四五 廈港

保名 地名 門牌號數 懷德 塗崎 一〇四三 廈港 馬墓 一〇四三 廈港 金新街 一〇四四 廈港 太平橋 一〇四四 廈港 水牛埕 一〇四五 廈港 南打棕街 一〇四五 廈港 磨針巷 一〇四六 廈港 大埕 一〇四六 廈港 魚行口 一〇四六 廈港 南溪仔墘 一〇四六 廈港

和後 海後路 一〇四四 懷德 塗崎 一〇四四 廈港 馬墓 一〇四四 廈港 金新街 一〇四五 廈港 太平橋 一〇四五 廈港 水牛埕 一〇四六 廈港 南打棕街 一〇四六 廈港 磨針巷 一〇四七 廈港 大埕 一〇四七 廈港 魚行口 一〇四七 廈港 南溪仔墘 一〇四七 廈港

本駐所…… 統計街衢五十條門牌三三四號

D 第四區署所轄之保界及街衢

保名 地名 門牌號數

廈港 關刀河 一〇三三 廈港 南烘爐埕 一〇三三 廈港 育嬰堂 一〇三三 廈港 碧山路 一〇三三 廈港 巡司頂 一〇三三 廈港 壽山宮 一〇三三 廈港 思明南路 一〇三三 廈港

廈港 市仔街 一〇三三 廈港 南義和街 一〇三三 廈港 南菜園角 一〇三三 廈港 馬墓 一〇三三 廈港 金新街 一〇三三 廈港 太平橋 一〇三三 廈港 水牛埕 一〇三三 廈港 南打棕街 一〇三三 廈港 磨針巷 一〇三三 廈港 大埕 一〇三三 廈港 魚行口 一〇三三 廈港 南溪仔墘 一〇三三 廈港

廈港 南義和街 一〇三三 廈港 南菜園角 一〇三三 廈港 馬墓 一〇三三 廈港 金新街 一〇三三 廈港 太平橋 一〇三三 廈港 水牛埕 一〇三三 廈港 南打棕街 一〇三三 廈港 磨針巷 一〇三三 廈港 大埕 一〇三三 廈港 魚行口 一〇三三 廈港 南溪仔墘 一〇三三 廈港

廈港 南義和街 一〇三三 廈港 南菜園角 一〇三三 廈港 馬墓 一〇三三 廈港 金新街 一〇三三 廈港 太平橋 一〇三三 廈港 水牛埕 一〇三三 廈港 南打棕街 一〇三三 廈港 磨針巷 一〇三三 廈港 大埕 一〇三三 廈港 魚行口 一〇三三 廈港 南溪仔墘 一〇三三 廈港

廈港 南義和街 一〇三三 廈港 南菜園角 一〇三三 廈港 馬墓 一〇三三 廈港 金新街 一〇三三 廈港 太平橋 一〇三三 廈港 水牛埕 一〇三三 廈港 南打棕街 一〇三三 廈港 磨針巷 一〇三三 廈港 大埕 一〇三三 廈港 魚行口 一〇三三 廈港 南溪仔墘 一〇三三 廈港

廈港 關刀河 一〇三三 廈港 南烘爐埕 一〇三三 廈港 育嬰堂 一〇三三 廈港 碧山路 一〇三三 廈港 巡司頂 一〇三三 廈港 壽山宮 一〇三三 廈港 思明南路 一〇三三 廈港

廈港 南烘爐埕 一〇三三 廈港 育嬰堂 一〇三三 廈港 碧山路 一〇三三 廈港 巡司頂 一〇三三 廈港 壽山宮 一〇三三 廈港 思明南路 一〇三三 廈港

廈港 育嬰堂 一〇三三 廈港 碧山路 一〇三三 廈港 巡司頂 一〇三三 廈港 壽山宮 一〇三三 廈港 思明南路 一〇三三 廈港

廈港 碧山路 一〇三三 廈港 巡司頂 一〇三三 廈港 壽山宮 一〇三三 廈港 思明南路 一〇三三 廈港

廈港 巡司頂 一〇三三 廈港 壽山宮 一〇三三 廈港 思明南路 一〇三三 廈港

廈港 壽山宮 一〇三三 廈港 思明南路 一〇三三 廈港

廈港 大橋頭 一〇三三 廈港 中埔頭 一〇三三 廈港 小埔頭 一〇三三 廈港 沙坡尾 一〇三三 廈港 演武亭 一〇三三 廈港 南普陀 一〇三三 廈港

廈港 中埔頭 一〇三三 廈港 小埔頭 一〇三三 廈港 沙坡尾 一〇三三 廈港 演武亭 一〇三三 廈港 南普陀 一〇三三 廈港

廈港 小埔頭 一〇三三 廈港 沙坡尾 一〇三三 廈港 演武亭 一〇三三 廈港 南普陀 一〇三三 廈港

廈港 沙坡尾 一〇三三 廈港 演武亭 一〇三三 廈港 南普陀 一〇三三 廈港

廈港 演武亭 一〇三三 廈港 南普陀 一〇三三 廈港

廈港 南普陀 一〇三三 廈港

第四節 附廈門市警署區界圖

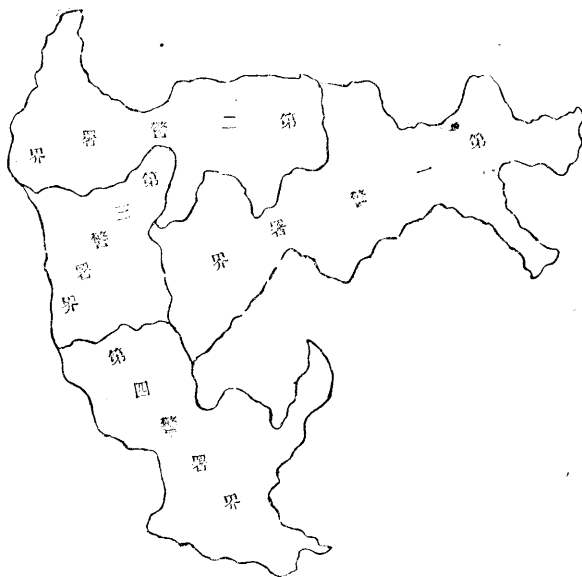

廈門工商業大觀 第一章 地理

(丙) 戶口

第一節 全市區街衢及舖戶名稱

附各舖東姓名暨門牌號數

海後路 (HAI HOU ROAD)

商號	太古	洋行	三井	洋行	聯成	夏禮	檢疫	和齊	和通	四維
號東門牌	梅腊	會亮	弼弼	吳直	王拱	所	邱汝	林詔	林詔	林詔
電話	一	二	二	三	四	四	五	六	六	七
營業	兜船業	船業	計貨	布莊	西藥房	五五	船頭	船頭	船頭	煤岸
新利	記	渣華	台灣	企公	新金	安達	大北	民生	大黃	大華
柯成	發	籃德	洪立	李維	泰	鄺模	戰遜	陳亮	黃踐	張嶽
八	九	九	九	九	九	一〇	一〇	三	二	二
酒莊	九〇船業	一五洋駁	三五牛乳	上頭	郊	銀行	電報局	滙兌	船務	船務

捷鴻 全 信局博來 全 洋行遠東 許復初 三 參行宏昌 謝鴻年 元 參行

萬盛 任活孫 元 印字南發 陳鎮漢 全 傳麟記 四 茶莊行再 張輝煌 〇 參行

航利 陳耀宗 二〇 船務連南 二 馨和 吳炎東 五 參行 興 劉春甫 三 參行

惠通街 (HUI TUNG CHEEH)

商號 號東 門牌 營業合泰 蔣以景 元 糖行樓聚寶 王慶雲 六 銀樓金源 劉春甫 三 參行

乾德 洪榮貴 一 代報和泰 王清波 全 匯分樓聚寶 曾應侯 七 參茸珍 林淑清 三 珠磁

明來 蔣備燒 二 客棧同興 王清波 三 輪船成興 洪開 六 首飾大陸 陸 橡皮

晉德 林晉記 五 滙兌蘇公 蘇錦修 全 正頭成興 亭仔下 (TING Tzu HSIA)

順發 吳順發 八 五穀蘇公 蘇錦修 全 局信和隆 號東 門牌 營業新崇 陳宛峰 二 藥材

協昌 張建發 九 洋郊中山 楊甘草 三 正頭和隆 謝運松 三 參行益 陳宛峰 二 藥材

共和 高水 五 棧客洋行 楊甘草 三 郊頭廣福 林業 四 肉燒猪東雲 齋 陳義和 三 參行

中街 (CHUNG CHEEH)

商號 號東 門牌 營業寶光 郭大川 八 首飾榮發 林榮發 四 水菓隆芳 陳義和 三 參行

金益 何朋輝 三 金銀寶安 曾蠶掃 八 滙兌福成 洪佳良 五 洋什福同 廖水閣 二 洋什

美藏 林金水 四 金銀永盛 陳天來 九 滙兌萬全 錢於謨 六 藥酒福建 廖水樹 二 洋什

具寶 魏瑞卿 五 玉器公司 陳天來 九 錢莊堂 錢於謨 六 藥酒福建 廖水樹 二 洋什

瑞寶 林金水 四 玉器公司 陳天來 九 錢莊堂 錢於謨 六 藥酒福建 廖水樹 二 洋什

景華 杜尊思 六 醫藥宜豐 林安生 二 洋什鴻源 何竹泉 八 洋什振豐 王登雲 二 首飾

瑞裕 林果志 七 首飾德日新 則同校 三 煤莊興福隆 呂錦樹 〇 洋什瑞發 胡焜煌 二 金舖

新路頭(HSIN LU TOW)

商號	泉福	眞振	益德	宜德	晉益	永安	勝發	志豐	金復	盛昌	茂昌	新振	新豐	源	大華	合興	合美						
號東	門牌	一	二	三	五	六	六	全	七	八	八	全	九	二	二	三	四						
營業	燒肉	皮箱	參行	客棧	客棧	糖油	米店	布袋	滙兌	信局	水菓	什貨	郊	成衣	館菜	飯店							
南興	海安	啟祥	南生	競記	協記	南國	捷昌	航順	廉圃	廣益	鼎華	泰隆	協和	惠豐	程騰輝								
施清如	楊燦煌	張軟	黃怡成	葉篷亭	葉篷亭	高增治	周雨花	張郭合	洪朝記	黃鼎寶	唐宗明	唐宗明	唐宗明	唐宗明	唐宗明								
樓上	樓上	樓上	樓上	樓上	樓上	樓上	樓上	樓上	樓上	樓上	樓上	樓上	樓上	樓上	樓上	樓上							
什貨	郊貨	代報	關	烟酒	客棧	滙兌	電料	護照	台	肥料	顏料	代報	關	茶餅	神	藤椅	店	成衣	什貨	洋	五穀		
利	啟德	允勝	同興	商號	義興	義興	光	蘇光興	邱清波	蔡細溫	號東	門牌	營	客棧	客棧	客棧	客棧	客棧	客棧	客棧	客棧	客棧	
吳昭溪	蘇淑芹	林化	顏友恭	鷺江道	號東	門牌	營	協發	郭福寶	洪甘棠	林敏板	方繼仁	陳明亮	呂怡忠	陳作霖	許經營	吳金城	白錫興	吳錫南	洪文跳	吳錫南	洪文跳	
三	全	三	四	一	二	二	二	二	二	二	二	二	二	二	二	二	二	二	二	二	二	二	二
錢莊	船頭	行	客棧	柴店	客棧	客棧	客棧	客棧	客棧	客棧	客棧	客棧	客棧	客棧	客棧	客棧	客棧	客棧	客棧	客棧	客棧	客棧	客棧
越春	鑛豐	范志	新聚	發	泉南	泉南	泉南	泉南	泉南	泉南	泉南	泉南	泉南	泉南	泉南	泉南	泉南	泉南	泉南	泉南	泉南	泉南	泉南
吳金城	白錫興	吳錫南	洪文跳	吳錫南	洪文跳	吳錫南	洪文跳	吳錫南	洪文跳	吳錫南	洪文跳	吳錫南	洪文跳	吳錫南	洪文跳	吳錫南	洪文跳	吳錫南	洪文跳	吳錫南	洪文跳	吳錫南	洪文跳
三	三	三	三	三	三	三	三	三	三	三	三	三	三	三	三	三	三	三	三	三	三	三	三
洋洗	錢莊	神糶	菜館	菜館	機器	旅館	顏料	顏料	顏料	顏料	顏料	顏料	顏料	顏料	顏料	顏料	顏料	顏料	顏料	顏料	顏料	顏料	顏料

福泰	裕和	冰源	金勝發	漳嵩	汽車	漳浮	汽車	合發	同美	商號	和興	安記	華成	源泰棧	民素巷	啟豐	丁記	中醫	舖記
畢慶餘	陳鳳珠	周詩冰	吳	邱福禮	周煌卿	紀經陣	紀經陣	紀柴	紀柴	號東	趙玉庭	張安	黃道朝	板店	木器	洪文才	梁振武	一四	
三元	三元	三元	三元	三元	三元	三元	三元	三元	三元	門牌	二	三	五	六	九	一〇	二	一四	
傢俬	機器	客棧	鐵行	昌	振山	天成	協興	造船	柴炭	營業	木工	木工	鐵店	吳蘭	陳永	利	醫生	香棧	
協順	志和	公司	黃德	莊瓊珠	黃福氣	洪振基	洪振基	洪振基	王天輝	福特	新金	陳阿嬌	吳雨露	吳雨露	莊瓊珠	美通	中發	香棧	
叁	叁	叁	叁	壹	壹	壹	壹	壹	壹	七	元	元	元	元	元	元	元	元	
帆船	建築	源珍	豐興	陶公	寶善	合興	康記	康記	康記	汽車	東興	金和	興	杉木	麥芽	膏	車館	鐵箱	
篤記	新發興	邱其	林香圃	林香圃	蔡康記	蔡康記	蔡康記	蔡康記	蔡康記	源財	惠隣	源財	源財	源財	源財	源財	源財	源財	
叁	叁	叁	叁	叁	叁	叁	叁	叁	叁	叁	叁	叁	叁	叁	叁	叁	叁	叁	
米店	車館	酒廠	機器	醬園	什貨	車館	建築	飯店	飯店	米店	工場	機器	機器	杉木	車行	穀粉	醫局	什貨	
益美成記	振東	定遠	新仲興	鷺江	一八	新春	閩南	光華	振業	新開	厚興	慧通	黃錦興	五生	芳春	壽桂堂	雙興	長泰	
叁	叁	叁	叁	叁	叁	叁	叁	叁	叁	叁	叁	叁	叁	叁	叁	叁	叁	叁	
什貨	香店	什貨	飯店	運輸	電版	茶莊	運輸	建築	建築	車館	包車	鐵櫃	磁器	磁器	機器	中醫	糖菓	什貨	

廈禾路(SHA HO ROAD)

鐵器	福祥	義興	源昌	民生	新中華	春	西湖	振方	華豐	大益	同成	信益	福聚春	瑞裕	連記	錦昌	成記	豐	新泰	朝安	和興
		陳潤	陳再來			姚少周		方振宗	林敬宏					陳益寶	葉水根	馮堯卿	楊金清	鄭學田			張仙桃
一三五	一三四	一三三	一三二	一三一	一三〇	一二九	一二八	一二七	一二六	一二五	一二四	一二三	一二二	一二一	一二〇	一一九	一一八	一一七	一一六	一一五	一一四
打鐵	飯店	車館	柴店	米店	理髮	茶樓	化粧	米店	酒店	厚烟	什貨	茶樓	五金	汽車	鐵店	機器	木器	機器	機器	機器	機器
紐文	醫院	產科	專門	師機	振發	莒鷺尼	源成發	振東	成源	益壽	泉發	聚和	和記	合興	萬和	尙志	同興	同興	同興	同興	同興
美紐文	夏禮文	魏貽鵬	何翹	蘇守注	葉應元	李清泉	紀賞	洪添丁	徐有智	吳坤貞	紀賞	洪添丁	徐有智	洪添丁	吳坤貞	曾雲松	曾雲松	曾雲松	曾雲松	曾雲松	曾雲松
二〇四	二〇〇	一八六	一八六	一八六	一八六	一八六	一八六	一八六	一八六	一八六	一八六	一八六	一八六	一八六	一八六	一八六	一八六	一八六	一八六	一八六	一八六
油	麵粉	醫院	中藥	肉店	理髮	理髮	柴店	蚊香	麵店	藥房	什貨	菜館	針織	柴店	蚊香	糖菓	行棧	船頭	酒店	酒店	酒店
日陞	濟元堂	新協成	和	金源	哲祥	吳江水	鄭紅英	林川	傅增輝	蘇耀南	廖宗河	張江	張江	張江	張江	張江	張江	張江	張江	張江	張江
林培德	三三〇	三三〇	三三〇	三三〇	三三〇	三三〇	三三〇	三三〇	三三〇	三三〇	三三〇	三三〇	三三〇	三三〇	三三〇	三三〇	三三〇	三三〇	三三〇	三三〇	三三〇
穀產	藥店	洗衣	乾菓	醫院	電料	宜春	什貨	什貨	藥店	油	米炭	客棧	麵粉	五金	茶攤	菓糖	柴店	柴炭	烟紙	烟紙	烟紙
友聯	再發	林順	林順	王標	王標	王標	王標	王標	王標	王標	王標	王標	王標	王標	王標	王標	王標	王標	王標	王標	王標
陳觀海	三三四	三三六	三三六	三三五	三三五	三三五	三三五	三三五	三三五	三三五	三三五	三三五	三三五	三三五	三三五	三三五	三三五	三三五	三三五	三三五	三三五
傢俬	豆腐	木器	酒館	茶樓	飯店	茶莊	運輸	特別	茶樓	杉行	柴店	醫院	醫院	醫院	醫院	醫院	醫院	醫院	醫院	醫院	醫院

思明北路(SSTU MING PEI ROAD)

振豐	永協	利安	安記	商號	羅克	思明	鐵記	永裕	紫羅	蘭	萬國	思明戲院辦事處七	海陸	春海	春海	春海	春陸
薛泗河	吳賤文	張清安	張清安	號東	許金城	曾國聰	吳鐵	陳江海	楊杰官	吳立貴	馮南卿	馮南卿	馮南卿	馮南卿	馮南卿	馮南卿	許逸福
三一	三五	三六	三六	門牌	一	二	三	四	五	六	八	八	九	九	九	〇	〇
汽車廣成	樂羣	建築	建築	營業	咖啡	戲院	水菓	錢店	理髮	食品	湯池	湯池	旅社	旅社	理髮	理髮	裕興
潘茂生	施志霜	郭福	郭福	蒼山	東園	鄒理臣	周成	羊洲	養福國	梅竹	東亞	東亞	王金榮	王金榮	江永南	林麗水	林麗水
三七	三一	三一	三一	二	二	三	三	四	五	六	七	七	三	三	三	三	三
機器裕豐	銅鐵隆	影片復興	機器公司	汽車語記	旅社裕美	旅樓清香	乾菓	理髮	藥店	西餅齋	牙科	飯店	皮鞋	皮鞋	烟枝	綢緞	綢緞
卓振傑	林大勝	吳春福	蔡語	黃罵	楊文	洪清源	鄭廷標	黃鏡詞	蕭捷	葉潘	葉潘	葉潘	葉潘	葉潘	葉潘	葉潘	葉潘
二	二	二	二	二	二	二	二	二	二	二	二	二	二	二	二	二	二
棉破華安	藤器惠成	皮鞋三合興	顏料	布莊	蘇廣	蘇廣	菓糖	菓糖	菓糖	菓糖	菓糖	菓糖	菓糖	菓糖	菓糖	菓糖	菓糖
林共	林共	陳永記	海南	協成	普源	普源	順英	順英	順英	順英	順英	順英	順英	順英	順英	順英	順英
三	三	三	三	三	三	三	三	三	三	三	三	三	三	三	三	三	三
菓糖	菓糖	菓糖	菓糖	菓糖	菓糖	菓糖	菓糖	菓糖	菓糖	菓糖	菓糖	菓糖	菓糖	菓糖	菓糖	菓糖	菓糖

大成	山德堂	楊進發	聲雅	階助	捷順	梅芳	協成	同泰公司	泰源	開明	李榕橋	天威	光華	金聯興	捷慶	商學	日報	信裕	瑞安	水記	
一〇七	一〇六	一〇九	一〇〇	一一三	一一三	一一三	一一三	一一四	一一六	一一七	一一五	一一五	一一五	一一五	一一五	一一五	一一五	一一五	一一五	一一〇	
成衣	草藥	點心	音隊	眼科	五金	茶室	打鐵	建築	傢俬	戲院	茶店	醫局	眼科	舊衣	中成	報館	米店	茶攤	水仙		
秦豐	聚慶春	柳棋春	美真	同源	泉合	榮和	泉源	泉源	萬豐	民安	瑞安	瑞發	振德	聯興	聯成	根記	時明	仙友樓	錦祥		
蔡有聲	一四	一七	一七	一七	一七	一七	一七	一七	一八	一八	一八	一八	一八	一八	一八	一九	一九	一九	一九		
藥店	中醫	藥	理髮	畫社	鐵店	酒店	酒店	酒店	醫局	蝦麵	錢店	皮鞋	水菓	水菓	中鞋	皮鞋	醫局	皮鞋	鐘錶	菜館	中鞋
順發	公發	錦祥	益安	堂	利通	合昌	義發	來發	美雅	榮昌	榮昌	榮昌	榮昌	榮昌	榮昌	榮昌	榮昌	榮昌	榮昌	榮昌	榮昌
林震和	郭葛真	許照慶	林煥堂	黃榮尼	陳錫福	蘇木耳	林務義	林務義	林務義	林務義	林務義	林務義	林務義	林務義	林務義	林務義	林務義	林務義	林務義	林務義	林務義
一五五	一五五	一五五	一五五	一五五	一五五	一五五	一五五	一五五	一五五	一五五	一五五	一五五	一五五	一五五	一五五	一五五	一五五	一五五	一五五	一五五	一五五
糖仔	維利	網布	鞋店	藥局	酒莊	鐘錶	水菓	鞋店	理髮	理髮	理髮	理髮	理髮	理髮	理髮	理髮	理髮	理髮	理髮	理髮	理髮
南興	華昌	華昌	華昌	華昌	華昌	華昌	華昌	華昌	華昌	華昌	華昌	華昌	華昌	華昌	華昌	華昌	華昌	華昌	華昌	華昌	華昌
曾壽南	林德金	施萬紅	林秋濟	謝亞發	陳清吉	黃俊銘	王克仁	馬木生	洪三多	石景輝	蘇心甫	蘇心甫	蘇心甫	蘇心甫	蘇心甫	蘇心甫	蘇心甫	蘇心甫	蘇心甫	蘇心甫	蘇心甫
一〇七	一〇六	一〇六	一〇六	一〇六	一〇六	一〇六	一〇六	一〇六	一〇六	一〇六	一〇六	一〇六	一〇六	一〇六	一〇六	一〇六	一〇六	一〇六	一〇六	一〇六	一〇六
網布	理髮	網布	網布	皮鞋	酒樓	網布	網布	網布	網布	網布	網布	網布	網布	網布	網布	網布	網布	網布	網布	網布	網布

思明西路(SSTU MING HSI BOARD)

思明南路(SSU MING NAN ROAD)

商號	慎昌	郵政	分府	五雲	生雲	生雲	志芳	良友	百大	安那	日新	坤益	自治	中和	吳瑞	華	大成	南星	南星	樂園	
號東	胡思賢			黃佑	吳寶山	賴偉河	梁長榮	丁寅元	郭振通	莊希明	洪郭崇	姚清吉	黃照臨	吳瑞銀	林敦厚	許振東	王材琴				
門牌	一	二	三	三	三	四	五	六	七	八	九	二〇	二	三	三	四	四	四	四	四	
營業	鐘錶	東亞	新益	廣蘇	京藥	隆	蘇廣	綢布	綢布	綢布	米絞	蘇廣	醫局	成衣	建築	理髮	戲院	戲院	戲院	戲院	
南星	亞	益	發	大華	恒新	隆	同	新	大元	齋	聚德	新華	端章	新中	遠成	些嗎	咬	咬	咬	咬	
黃棲梧	張存誠	廖天賜	翁孫武	林樹根	許棉福	蔡仲慶	許棉福	蔡仲慶	林永安	侯伴水	謝西福	林聯鵬	林吉順	蘇九洲	卓傳成	些嗎	些嗎	些嗎	些嗎	些嗎	
一四	二五	二七	二九	二五	二〇	三	二〇	三	三	三	二	三	三	三	三	三	三	三	三	三	
西菜	旅社	網布	皮鞋	洋服	網布	網布	網布	網布	網布	網布	洋服	網布	網布	皮鞋	網布	什貨	眼科	眼科	眼科	眼科	
巖興	日新	忠山	林泰	西竺	華南	成	民彰	新彰	新彰	新彰	振修	民國	日報	和泰	天水	謙興	醒翠	園	福三興	匯通	
吳志榮	王水清	唐伯升	林三佛	張和尚	葉天來	廖清池	王澤民	呂俊櫺	張上元	王振照	黃篤奕	蔡鶴全	余少梅	陸查某	張文扶	張文扶	張文扶	張文扶	張文扶	張文扶	
一〇	一〇	一〇	一〇	一〇	一〇	一〇	一〇	一〇	一〇	一〇	一〇	一〇	一〇	一〇	一〇	一〇	一〇	一〇	一〇	一〇	
古物	雙獅	濟生	南芳	泉發	理髮	成衣	成衣	成衣	成衣	成衣	成衣	成衣	成衣	成衣	成衣	成衣	成衣	成衣	成衣	成衣	
黃謙德	傅天從	林文貴	陳血	虞金池	李程程	許明月	陳寶興	王種	許錫福	劉文郎	胡供	周譚	周蓮成	劉依獅	黃金木	劉錦濤	洪玉昆	林蓮	林蓮	林蓮	
三	三	三	三	三	三	三	三	三	三	三	三	三	三	三	三	三	三	三	三	三	三
什貨	藥店	烟店	肉店	麵包	什貨	糖油	糖油	糕餅	豆干	水菓	飯店	飯店	酒店	鐘錶	飯攤	玻璃	包店	藥店	醫院	木作	

協興	仁園	允升	泉源	福園	美法	蘭記	仲記	國興	德志	合慶	源慶	大通	公利	聚源	詹眼	科興	順興	新中	國興	涼興	大慶
翁扁	鄭六一	林文火	鄭福泉	嚴俊皋	施志霜	賴盛甫	鄭天來	李錫禧	蔡舟	陳啓元	楊文祺	陳宣方	吳源源	郭水生	洪蘇						
四〇	四三	四三	四四	四六	四七	四八	四九	四〇	四一	四二	四三	四四	四五	四六	四七	四九					
米店	咖啡	綢布	麪店	北餅	理髮	汽車	煙酒	米店	醬園	印刷	醬園	洋服	照相	蝦麵	北餅						
集美	清德	振華	景輝	中外	民智	坤泰	光星	亦樂	聚春	樓	永安	江聲	華藝	裕興	大同						
林慶旺	蔡清德	翁志合	林景輝	周席豐	曾煥智	洛子彬	陳老	林天增	鄭乃炎	周任財	江坤	楊廷秀	蔣家聲	林依妹	林維沐	胡德誠					
四〇	四三	四三	四三	四四	四七	四八	四三	四三	四三	四四	四五	四六	四六	四七	四九						
西洋	樂器	牙科	咖啡	醫院	印務	豆干	藥店	水菓	理髮	菜館	洋服	什貨	報館	電版	洗衣	酒店	洋服				
聚興	寶山	興華	萬源	安樂	圭記	商號	大昌	大康	亞洲	振興	金萬	泉發	德利	新春	發	妙奇	奇				
彭茂茂	許星月	翁志蛤	周雲龍	黃慶來	林圭	號東			劉有才	高依据	金玉森	廖金鏡	陳依細	胡德誠							
四〇	四二	四三	四三	四三	四三	門牌			三	四	六	七	九	二	二	三					
菜館	藥店	咖啡	什貨	理髮	肉麵	營業	細木	成衣	油墨	成衣	細木	什貨	糖油	什貨	點心	湯房	茶室				
泉發	馬康然	巧蘭	美南	全發	東西	永同	康春	郭春	合春	周生	南泰	復盛	建成	榮元	柳記	成興	福來				
白才	楊瑞光	楊錦川	蘇鼻	蘇科	蘇科	陳賀春	郭貴	陳先	姜吓得	王清濂	翁姜	林如榮	黃柳樹	許喜	張阿來						
四四	四六	四七	四九	四〇	四〇	一五	一六	一七	一七	一五	一三	一三	一三	一〇	三	三	三				
蝦麵	麪包	西餅	網布	蘇廣	菜館	乾菓	水菓	醬油	柴木	細木	柴木	醬油	糖油	什貨	油丸	酒店	豆干	煙酒			

妙香路(MIAO HSIANG ROAD)

成記	陸復	復原	烟仔	春生	明星	森記	桐記	謙成	森記	大豐	萬順	商號	新華	海波	永記	耀記	莊興	瑞昌		
三	三	三	四	三	二	九	八	七	五	二	一	號東門牌	三	三	三	三	三	三		
什貨源興	木店茂成	醫院協源	茶攤連發	藥房南發	鞋店宛成	柴店利記	錫罐和成	金帛泉記	成衣	米店	紙箔合記	營業允昌	細木泰	雪文鼎隆	茶棹華記	洋洗興	打麪中國	成衣益大		
陳金蒼	楊金成	王玉山	姚利	陳國章	謝福	杜貳音	阮進祥	張天榮	姜毓賢	陳亞福	廖修慶	陳連官	朱文禮	郭華	德莊霖	汪阿文	汪阿文			
三	三	三	三	三	三	三	三	三	三	三	三	三	三	三	三	三	三			
洋衣義泰	傢俬源記	紙箔昌華	碗店寶華	傢俬施記	什貨進記	傢俬福美	碗店福山	木屐陳記	雪文成發	成衣電記	細木長興	什貨興成	點心佬成	成衣成興	美記	藥酒義盛	油燭源泰	成衣和達	細木年壽	
桌扁	胡金山	宋榮寶	施連	黃炎貴	江福壽	陳黎	陳鼎元	孫益	翁兜仔	黃仁	王練	王國	蘇馬客	曾爐	白洋	王老金	周撞獅	陳皆鼎		
一〇	一〇	一〇	一〇	一〇	一〇	九	九	九	六	六	六	三	三	全	六	六	六	六		
米店源	箱店廣益	成衣英記	鐵店天生堂	傢俬平民	傢俬和發	傢俬公司	傢俬合發	轎館壽人	米店英記	傢俬順成	紙箔興成	傢俬興盛	舊傢南發	傢俬源發	傢俬成記	木店新福	木店源興	水菓長和	烟枝泉珍	藥材廣發
任雲波	尤英	莊錦	邱為霖	張清耳	謝福	吳序滄	尤亞英	郭軟	楊金成	翁鐘巖	陳國章	蘇世成	廖有景	蘇神虎	林瑤	石煥	蔡杏某	劉賜貴		
二五	二五	二五	二五	二五	二〇	二六	二六	二五	二四	二四	二四	二九	二七	二五	二四	二〇	二〇	二〇		
細木	傢俬	草藥	書館	傢俬	傢俬	藥店	傢俬	什貨	傢俬	傢俬	傢俬	傢俬	傢俬	傢俬	傢俬	柴糖	麪包	木屐		

霞溪仔(HSIA HSI TZU)

順發 方阿銀 三三 細木吉成 楊天成 一四 竹店
 瑞美 謝清 一三 菓糖和隆 楊梧桐 一三 竹店
 振昌 楊珍 一三 竹店

後海墘(HOU HAI CHIEN)

商號 號東 門牌 營業 順善 郭金桂 三三 柴店
 新長 張必光 一 新合益 吳羣 二四 海味
 周興 周崇本 一 細木 萬豐 魏謨 二四 柴店
 林洪 林洪福 三 細木 益泰 倪啟武 二四 柴店
 記 林洪福 三 細木 美泉 林鼎 二四 酒店
 永記 徐永進 五 細木 鄭興 鄭英 二四 蕃薯
 同桂 吳同桂 全 茶室 永興 伍斗 全 柴店
 振成 陳啟錠 六 柴棧 情記 陳阿尋 三三 什貨
 郭進 郭阿告 七 木店 萬通 方根旺 三三 柴店
 發源 周永有 八 木店 蔣記 蔣玉森 三三 豆干
 新源 徐達發 九 細木 蔣亦 顏阿奕 三三 破布
 和成 陳淡泉 三 柴店 泰發 蔣月寶 三三 柴店
 裕盛 孫和氣 三 米店 何樂 何樂壽 三三 木店
 萬勝 林俊 三 花生記 蘇峇 三三 水菓
 新興 孫阿春 五 柴米老興 蘇峇 三三 水菓

內武廟(NEI WU MIAO)

商號 號東 門牌 營業 隆記 劉逢 二六 什貨
 新盛 孫世成 一 米店 協發 卓德成 二四 油漆
 得春 陳育才 二 當店 協成 吳阿德 二四 餅店
 勝玉 林振海 五 石粉 大閩 李吳氏 三三 餅店
 李步清 三 木店 南華 鄭南華 三三 理髮
 陳見成 二五 成衣 信玉 林振海 二四 粉店
 大同路(TA TUNG ROAD)
 號東 門牌 營業 明星 林細四 二七 理髮
 何心怡 一 鞋帽 新南成 二七 磁器
 同其 什貨 同明 陳秀伯 二四 磁器
 同成公司 鐘錶 公司 陳慶線 三三 咖啡
 順美 朱天祝 三 五金 船記 陳慶線 三三 咖啡
 順國 黃丕謨 三 中西 豐盛 蘇明槃 三三 參行
 藥房 王壽康 三 鞋帽 泰隆 虞吉徵 三三 洋貨
 裕昌 什貨 鴻昌洋行 三三 洋貨
 祥昌 鐘錶 楊家銑 三三 洋貨
 烏利 陳尙志 三 唱片 楊家銑 三三 洋貨
 文利 廖維樹 三 洋貨 啟南 陳文衡 三三 燕桂

聚隆	德隆	瑞芳	志昌	萬豐	萬元	萬里	萬聲	天華	振成	成協	同源	三友	裕興	參行	光大	公司	源和	參行	永美
劉芹西	蘇逢奇	蘇嘉銘	王清榮	莊村鴈	莊村允	莊天恩	莊村添	洪三多	施九	王祥慶	鍾金標	唐本修	陳承基	黃寶三	完	完	完	完	完
三五	四	四	四	四	四	四	四	四	四	四	四	四	四	四	四	四	四	四	四
網布	參行	參行	糖油	滙兌	滙兌	網布	網布	網布	網布	網布	燕桂	參茸	參茸	洋紙	五金	燕桂	參茸	參茸	參茸
三民	同成	華廈	德興	錦昌	勝隆	留春	介福	美聚	泰三	盧三	大同	參行	聚美	參行	中原	中外	中外	大章	大章
林伯銘	陳德益	陳成籃	鄭志清	余金隆	郭占標	王少波	莊明源	盧錦秀	何氏	余象之	莊溫志	黃震岳	周慕卿	陳清吉	三五	三五	三五	三五	三五
空	空	空	空	空	空	空	空	空	空	空	空	空	空	空	空	空	空	空	空
洋貨	正頭	地產	地產	地產	地產	網布	網布	藥酒	參行	銀樓	銀樓	鞋帽	上海	菜館	燕桂	參茸	網布	燕桂	參茸
吳合	林振	好時	南源	復裕	新德裕	永和	楊連順	陳德風	沈泉墨	謝天淵	薛信忠	王和獅	許振遠	陳天恩	杜仲	杜仲	杜仲	杜仲	杜仲
吳坤煌	林金標	許金印	葉仲卿	呂俊坤	楊連順	陳德風	沈泉墨	謝天淵	薛信忠	王和獅	許振遠	陳天恩	杜仲	杜仲	杜仲	杜仲	杜仲	杜仲	杜仲
空	空	空	空	空	空	空	空	空	空	空	空	空	空	空	空	空	空	空	空
物品	嫁粧	電器	鐘錶	皮料	磁器	什貨	洋貨	網縵	銀樓	緞布	藥局	銀樓	棉紗	土布	洋貨	醫局	什貨	鞋帽	鞋帽
源昌	新新	同昌	裕德居	吳宗德	書塾	陳海	黃乘璋	尤亦宜	黃南生	一〇	一〇	一〇	一〇	一〇	一〇	一〇	一〇	一〇	一〇
洋貨	皮鞋	藥房	蜜菓	什貨	鞋帽	銀樓	什貨	桔餅	柿菓	網布	牙科	照相	什貨	絲線	茶棹	什貨	繡莊	故衣	鞋業

廈門工商業大觀 第一章 地理

順昌	隆記	萬順	昌	怡美	成發	協發	新合	興	萬全	和	成隆	合盛發	協發	隆成	隆成	茂盛	順發	社人	承發	建生	
蔡景水 一〇六	徐谷齋 一〇七	陳清吉 一〇八	蔡天助 一〇九	張玉成 一一〇	陳金榜 一一一	陳醉如 一一二	莊孝川 一一三	鍾月 一一四	高古 一一五	徐伯磅 一一六	徐伯磅 一一六	陳龍海 一二七	魏宙 一二八	黃信德 一二九	郭寶治 一三〇	李啟元 一三一	洋貨	洋貨	洋貨	洋貨	洋貨
洋貨	條絲	枕頭	網布	鐵行	故衣	故衣	藥局	錢莊	水菓	錫紙	糖油	糖油	糖油	糖油	糖油	糖油	糖油	糖油	糖油	糖油	
厚	振昌	怡昌	莊錦	德源	恆發	裕川	時新	振興	公司	華南	華隆	民光	布廠	年豐	山珍	義順	泰興	泰興	泰興	泰興	
童少卿 一三三	洪錫昌 一三四	莊元沂 一三五	許和尙 一三六	郭維恒 一三七	謝文石 一三八	呂爾卿 一三九	羅洛沂 一四〇	王謙遜 一四一	松年 一四二	吳師進 一四三	郭臣標 一四四	陳頌祥 一四五	黃日光 一四六	蔡訂厦 一四七	修理	修理	修理	修理	修理	修理	
修理	玉器	銀樓	洋貨	厚烟	洋貨	五穀	錢莊	常舖	鐘錶	士漆	什貨	養蜂	網布	布疋	批發	電器	酒樓	花生	糖	綢布	
協隆	章記	恆茂	連發	清福樓	建成	南生	合記	清吉	金瑞興	信成	林盛	美的利	老集	美集	黃金	香	聚成	金蘭香	金慶	春	
施美坤 一四四	陳章 一四五	吳朝根 一四六	郭註傳 一四七	林春國 一四八	清張吉 一四九	葉明 一五〇	許敬贊 一五一	林江清 一五二	郭偉 一五三	黃天佑 一五四	林按坑 一五五	黃同 一五六	張國泰 一五七	張國泰 一五八	張國泰 一五九	張國泰 一六〇	張國泰 一六一	張國泰 一六二	張國泰 一六三	張國泰 一六四	
錫紙	蝦麪	酒店	點心	糖油	糖油	糖油	糖油	糖油	糖油	糖油	糖油	糖油	糖油	糖油	糖油	糖油	糖油	糖油	糖油	糖油	糖油
老芳	同新華	集華	李寶	大昌	乾豐	協德	協德	協德	協德	協德	協德	協德	協德	協德	協德	協德	協德	協德	協德	協德	
許天佑 一六三	程依發 一六四	李金塔 一六五	章國富 一六六	顏左棠 一六七	陳漢烈 一六八	林甚 一六九	林雨亭 一七〇	林雨亭 一七一	林雨亭 一七二	林雨亭 一七三	林雨亭 一七四	林雨亭 一七五	林雨亭 一七六	林雨亭 一七七	林雨亭 一七八	林雨亭 一七九	林雨亭 一八〇	林雨亭 一八一	林雨亭 一八二	林雨亭 一八三	
餅店	洗衣	成衣	烟紙	烟酒	罐頭	柴米	糖油	糖油	糖油	糖油	糖油	糖油	糖油	糖油	糖油	糖油	糖油	糖油	糖油	糖油	糖油

寶塔	一八三	厚烟	三益	曾煥彩	二七〇	銀樓	兩和	劉那	二五五	點心	萬安	胡文銳	三三三	藥局
成珍	廖新發	一八三	蜜菓	許家桐	二七一	蚊香	惠通	許宗煥	二五九	當舖	泉成	柯連輝	三三三	米店
香和	郭湖	一八五	錫紙	孫清源	二七三	米店	錦泉發	林詒	二九〇	酒店	合豐	林璧	三三四	醬油
聯和	吳成沙	一八五	醬油	周達卿	二七三	藥店	火記	翁滄海	三〇三	茶糕	北記	賴丑	三三七	點心
成成	吳成沙	一八五	元春	徐榮爵	二七四	藥局	仁濟	紀獻亭	三〇三	醫局	中央	孫漢清	三三九	洗染
宗記	蝦麪	一五二	老長	白九使	二七六	餅店	捷豐	洪慶氏	三〇九	糖油	興記	劉何佛	三三〇	餅店
泉記	龜粿	一五二	章記	陳炳奎	二七七	水菓	泉興	黃長在	三〇〇	顏料	復發	林國賓	三三一	銀樓
德發	陳炳奎	一五三	新源	張石岩	二七九	米店	老協	餅店	三〇一	燭紙	新順隆	沈慶順	三三三	綢緞
晉益	陳燕	一五四	糖油	興	二七九	錢店	發記	餅店	三〇二	燭紙	金永	馮石卿	三三四	銀樓
協成	翁孝璋	一九六	醬園	長春堂	二七九	藥店	郭合春	點心	三〇二	燕翼	益生	林煥章	三三五	藥局
長發	王清發	二〇二	蜜菓	協德	二八〇	燭店	福安	會福安	三〇六	蜜菓	堂	曾鏡周	三三六	烟酒
延禧	廖海屏	二〇二	藥店	建美	二八五	酒店	寶通	劉啓潭	三〇六	洋貨	武城	林煥章	三三五	藥局
德記	廖海屏	二〇二	水菓	嘉成	二八六	肉店	玉美	許金生	三〇九	紗廠	永興	巫仰才	三三七	五金
存德醫局	黃炎	二〇三	理髮	聚慶	二八六	肉店	天香	章瀛洲	三一一	花生	廣合	余銘郎	三三九	油漆
新發軒	王炎生	二二三	水菓	和發	二八九	魚店	金自	沈棟樑	三三五	糖菓	怡康	沈文遠	三三九	籐椅
合發	陳金圳	二二六	蜜菓	德興	二九〇	牛肉	金奇香	高影父	三三九	齒科	怡康	陳定鶴	三三九	網布
懷安	李達	二二六	茶棹	存發	二九一	米店	大同	糖園	三三九	糕仔	祥	羅丹	三三〇	印刷
瑞泉	郭朝栩	二二九	豆干	大成	二九二	醬園	春	五穀	三三〇	藥局	三星	林有志	三三三	銀樓
廣泰	郭朝栩	二二九	萬成	吳孔輝	二九四	五穀	謙吉	銀樓	三三〇	春德	風行	林有志	三三三	銀樓
綿發	郭朝栩	二二九	萬成	吳孔輝	二九四	五穀	謙吉	銀樓	三三〇	春德	風行	林有志	三三三	銀樓

義記	榮記	聯豐	興	福聯	圃	黃泉	德記	天德	美	新洽	建昌	怡泰	聯盛	洋行	永記	金福春	林仁志	天成	雲珍園	承義	勝興
傅水源 三七	吳振興 三五	洪穀級 三四			黃篤奕 三九	黃格生 三六			蔡吉棠 三五	楊雲集 三五	黃點 三四	梁乞 三三	陳龍江 三二	吳廉 三一		劉子琴 三五	郭柱 三七	余明齋 三四	劉叙泰 三三		
箔餅 崑德	收 天	紙 源	各色	茶莊	酒店	藥店	五金	鋼鐵	洋貨	洋貨	磁器	錢莊	香莊	藥局	壽堂	銀樓	蜜菓	銀樓	油漆	五金	
	洋 洋	天 成	新 錦	寶 成	義 泉	源 記	公 司	聯 和	瑞 成	蘇 插	黃 素	郭 清	協 順	人 壽	鄭 聰	吳 潤	陳 明	陳 明	陳 明	陳 明	
	白 折	徐 近	蘇 法	民 應	施 泉		陳 有														
紙 郊	餅 乾	什 貨	烟 酒	紙 行	銀 樓	洋 貨	玩 具	銀 樓	鞋 料	皮 鞋	水 菓	什 貨	土 產	藥 局	蜜 菓	什 貨	洋 貨	洋 貨	洋 貨	洋 貨	
益 益	南 記	安 氏	洪 怡	泰 成	永 成	書 社	洛 陽	南 山	錦 泰	勵 志	嶺 東	軒 萃	拔 萃	三 新	民 生	壽 山	金 山	金 山	洋 行	川 記	
林 家	陳 文	洪 澤	李 定	陳 敬	陳 連	陳 敬	陳 連	吳 海	李 仁	莊 輝	邱 潤	鄭 朝	張 竹	陳 法	張 竹	陳 法	黃 存	黃 存	黃 存	黃 存	
平 四	義 四	豆 四	福 四	榮 四	璧 四	榮 四	璧 四	賓 四	恩 四	甫 四	玉 四	章 四	軒 四	天 四	軒 四	天 四	烈 四	烈 四	烈 四	烈 四	
煙 紙	洋 郊	洋 貨	洋 貨	文 具	銀 樓	香 粉	什 貨	什 貨	帽 廠	皮 枕	洋 貨	洋 服	帽 廠	醫 院	洋 貨	洋 貨	行 興	船 頭	船 頭	船 頭	
真 德	蓮 記	有 名	通 記	勝 源	慶 華	廣 全	源 裕	利 通	南 泰	成 益	金 逢	和 協	廣 協	泰 祥	永 祥	永 祥	興 盛	茂 盛	茂 盛	茂 盛	
黃 中	潘 森	劉 述	郭 有	林 珠	邵 明	柯 培	翁 德	翁 德	翁 德	陳 建	白 晉	林 昌	林 昌	謝 榮	謝 榮	謝 榮	謝 榮	謝 榮	謝 榮	謝 榮	
甫 四	龍 四	述 四	慶 四	光 四	哲 四	培 四	貞 四	貞 四	貞 四	泉 四	壽 四	愛 四	愛 四	榮 四	榮 四	榮 四	榮 四	榮 四	榮 四	榮 四	
參 行	洋 貨	正 頭	鐵 行	網 緞	網 緞	肉 肺	洋 貨	爆 莊	洋 貨	洋 貨	嫁 粧	五 金	五 金	鞋 莊	鞋 莊	鞋 莊	鞋 莊	鞋 莊	鞋 莊	磁 器	

德安	新哩	美哩	德昌	泉	正萬	新南隆	閩華	鴻生	同新	天厚	勝利	佳祥	益興	怡美	謙順	端章	泰興	鼎新	建元	明明
	吳振裕		郭金盼	王塗				洪世煌	曾厚坤					陳樂善	馬大慶	林聯鵬	吳春福	馬大基		
四一	四三		四九	四九		四八	四七	四六	四四	四三	四三	四二	四一	四〇	四九	四八	四七	四六	四五	四四
客棧	洋洗	時雍	成	廣南	及時	德化	美大	綢緞	綢緞	洋貨	電	南成	同豐	五金	五金	五金	五金	元昌	裕泰	福華生
春利	友聯	洪登堂	何玉池	邵永康	張良讀	謝子彬	王蔭東	林興	謝秀珊			王金發	陳義芳	殷雪圃	吳世昌	杜克立	鄧子佳	何祥史		
四七	四六	四六	四六	四四	四三	四三	四二	四一	四一	四〇	四〇	四〇	四〇	四〇	四〇	四〇	四〇	四〇	四〇	四〇
粧品	紙烟	鐘錶	郊	廣東	鐘錶	理髮	藥房	鞋莊	磁器	磁器	磁器	源昌	源昌	裕豐	義濟	義春	海通	昌	福興	網緞
餘記	裕寬	商號	福	永興	永興	洋行	廈門	黃炳	利亨	銀行	商業	商業	源昌	德誠	裕豐	義濟	義春	海通	昌	福興
林應祥	號東	門牌	陳文福	政昭彥	日人實	黃祖貼	黃祖貼	歐秋澄	洪宋氏	林炳坤	洪宋氏	歐秋澄	洪宋氏	林炳坤	蘇孝青	蘇孝青	蘇孝青	蘇孝青	蘇孝青	蘇孝青
一	一	一	四七	四七	四七	四七	四七	四七	四七	四七	四七	四七	四七	四七	四七	四七	四七	四七	四七	四七
錢莊	止義	李世俊	客棧	郊	正頭	銀行	錢莊	麵粉	銀莊	銀行	新美	洋行	仁記	華南	信紙	洋棧	報關	永同	永興	新豐源
隆	隆	一	陳泰山	華利	泉廈	海山	兄弟	南洋	中國	南洋	新美	洋行	仁記	華南	信紙	洋棧	報關	永同	永興	新豐源
二	二	一	二	華利	泉廈	海山	兄弟	南洋	中國	南洋	新美	洋行	仁記	華南	信紙	洋棧	報關	永同	永興	新豐源
鞋店	網緞	網緞	網緞	華利	泉廈	海山	兄弟	南洋	中國	南洋	新美	洋行	仁記	華南	信紙	洋棧	報關	永同	永興	新豐源

廟後街(MIAO HOU CHIEH)

永泰	南源	義安	太古	太古	源記	乾德	安元	行安	裕發	黃建	源	建豐	新華	商號	寶文	恆昌	福成	春	啓昌
劉廷基	吳世豪	洪文炎	柯世續	柯世續	柯世續	陳賞	王淑景	洪天乞	王春潮	黃士高	黃士薰	黃士薰	曾麟瑞	號東	吳天助	余增喜	洪佳良		
三	全	四	全	全	全	五	全	六	全	七	七	七	八	門牌	一	二	三	四	四
藥材	洋郊	鞋店	棧	棧	信局	藥材	參行	鞋店	鞋店	匯兌	處	同泰	皮鞋	營業	印務	雪片羔	郊貨	成	成
瑞和	捷記	東安	永德	永德	金德	晉源	道德	綏記	正二	雲深	崇記	崇記	崇記	永萬	通	廣美	榮發		
李法壽	薛益	楊芳江	劉奕焜	劉奕焜	吳古盤	吳古盤	劉派元	馬厥猷	陳邦益	蘇經營	張崇貴	張崇貴	張崇貴	林祝三	林祝三	林祝三	陳璧庭		
九	二	二	三	三	全	全	三	三	三	全	一五	一五	一五	四	四	四	五		
藥材	行	藥材	參行	參行	藥酒	藥材	參行	糖行	鞋店	蜜菓	參行	參行	參行	匯兌	布疋	布疋	桶店		
許源	許源	清記	崇記	崇記	源	源	周茂	記	成發	晉成	福隆	慶	益原	隆興	福和春	慶隆	源裕		
許登瀛	張崇貴	廖中和	廖中和	廖中和	莊才	徐振華	吳志仁	王煥	黃闕	楊世時	楊世時	楊世時	楊世時	蔡承德	蔡承德	蔡承德	號東		
六	七	八	八	八	九	九	〇	三	三	三	三	三	三	一五	一五	一五	二		
烟酒	參行	匯兌	匯兌	匯兌	什貨	什貨	印務	補窗	客棧	製衣	什貨	什貨	什貨	酒莊	酒莊	酒莊	棧		
永隆	豐隆	永川	永川	永川	大寶	大寶	永萬	永萬	禹興	同美	合和	益源	正大	合興	合興	合興	利亨		
劉子輝	劉治國	劉文	劉文	劉文	林文重	林文重	黃欽書	李再明	張景星	劉樹椿	陳世勳	陳子德	陳子德	朱陳	朱陳	朱陳	郭氏		
全	全	元	元	元	全	全	三	三	三	全	全	全	全	全	全	全	全		
客棧	米棧	錢莊	錢莊	錢莊	印務	印務	錢莊	客棧	客棧	洋郊	藥材	藥材	藥材	匯兌	什貨	什貨	烟店		

大史巷(TA SHIH HSIANG)

磁街(TZU CHIH)

協記	合福	慶	集益洋行	長和洋行	仙春	金合隆	聯勝洋行	合福	六豐	公司	泉利	金恆源	廣源	賜福堂	泉源	永泰成	再發	榮康	謙茂	聯泰	月星
吳清體	吳清體							吳清體	吳繩波												葉天賜
全	九	二	二	二	六	三	三	三	三	三	三	三	三	三	三	三	三	三	三	三	三
北酒	船頭	行			客棧			煤油	米	米	水	蛋	菜	罐	什	什	葉	洋	信	九	電
德勝	永富	廣建	元合	元合	安振	新發	記	萬源	堂	章記	振華	金和香	金山樓	金山樓	安步	安步	齋	合福	信發	九成	華通
李玉	陳富義	許振聲	白文維	白文維	黃篤圈	楊紹海	柯幹其	林仲經	黃篤圈	白炎	林助	黃長三	鄧克寬	呂建中	柯發	陳文滔					
三	三	三	三	三	三	三	三	三	三	三	三	三	三	三	三	三	三	三	三	三	三
菜行	龍興	錢莊	糕餅	煙酒	皮鞋	洋行	藥店	鐘錶	肉肺	皮鞋	肉肺	菜館	鞋商	糕餅	糕餅	糕餅	糕餅	糕餅	糕餅	糕餅	糕餅
龍興	金戊記	復興	復興	正錦盛	大安	福源	成	香蘭	太福	和	同昌	合益	祥興	文德	合記	振國興	逢春	正行	遠	合和香	南康
魯聚財	翁招	翁招	翁招	林大安	謝文龍	陳拱照	楊緒深	黃玉	陳金霜	白古意	吳文力	何世積	何世積	何世積	何世積	何世積	何世積	何世積	何世積	何世積	何世積
三	三	三	三	三	三	三	三	三	三	三	三	三	三	三	三	三	三	三	三	三	三
白鐵	白鐵	糖菓	糖菓	糖菓	糖菓	糖菓	糖菓	糖菓	糖菓	糖菓	糖菓	糖菓	糖菓	糖菓	糖菓	糖菓	糖菓	糖菓	糖菓	糖菓	糖菓
勝芳	垂記	錦盛	錦盛	錦盛	錦盛	錦盛	錦盛	錦盛	錦盛	錦盛	錦盛	錦盛	錦盛	錦盛	錦盛	錦盛	錦盛	錦盛	錦盛	錦盛	錦盛
蘇耐菴	鄭士津	李雲登	李雲登	李雲登	李雲登	李雲登	李雲登	李雲登	李雲登	李雲登	李雲登	李雲登	李雲登	李雲登	李雲登	李雲登	李雲登	李雲登	李雲登	李雲登	李雲登
三	三	三	三	三	三	三	三	三	三	三	三	三	三	三	三	三	三	三	三	三	三
厚烟	錢莊	什貨	什貨	什貨	什貨	什貨	什貨	什貨	什貨	什貨	什貨	什貨	什貨	什貨	什貨	什貨	什貨	什貨	什貨	什貨	什貨

鞭鼓街 (PIEN KU CHIEH)

商號 號東 門牌 營業 義興 劉文輝 一〇 客棧 福成興

金城 朱金城 一 草蓆 新安 孫長發 全 客棧 集隆

晉利 陳晉元 二 桶店 源盛 王為頭 二 五穀 文華齋

許大 許鏡清 三 參藥 金發成 陳世忠 三 什貨 信昌

有德利 汪玉不 四 篾器 協成 許甘 四 桶篾 嘉隆

振禾 呂邵氏 七 篾器 建源 五 桶篾 永和

萬福 呂六壬 八 篾器 永成 六 桶篾 同英

成源 呂六壬 八 篾器 永成 七 白鐵 施仁玉

源裕 呂六壬 八 篾器 永成 八 篾器 永萬豐

橫竹路 (HENG CHU ROAD)

賴厝埕 (LAI CHU CHENG)

商號 號東 門牌 營業 協和隆 吳禮長 三 正頭 商號 號東 門牌 營業 振豐棧

文德 陳敬蓮 一 紙莊 金源隆 陳德風 三 正頭 景華軒 理髮 合記公司

德豐 陳敬蓮 二 糖店 台茂 吳禮長 三 正頭 景華軒 理髮 合記公司

新發記 陳敬蓮 三 什貨 亞洲 吳禮長 三 正頭 景華軒 理髮 合記公司

益合 陳敬蓮 四 紙郊 二洲 吳禮長 三 正頭 景華軒 理髮 合記公司

懷安居 陳金圳 六 蜜料 陳捷春 吳禮長 三 正頭 景華軒 理髮 合記公司

榮發 翁沛榮 八 縲店 啟隆 吳禮長 三 正頭 景華軒 理髮 合記公司

帆寮街 (FAN LIAO CHEH)

商號	號東	門牌	營業	德和	鄭同和	二	茶莊	利源	吳在鏡	四	匯兌	聯榮	鄭惠揚	四	什貨
文賜	陳文賜	一	木箱	德發	陳文成	全	茶莊	振興	李賢候	全	什貨	集隆	蔡長春	四	參行
協德	陳水池	二	木箱	德成	鄭開和	全	茶莊	人生	李逢錠	三	什貨	綿泉	林瑞明	四	海產
順成	沈廣酬	四	茶箱	楊蟬	楊劍星	三	鐵箱	益華	葉書僑	三	客棧	福慶成	林鏡清	四	什貨
全春	陳團	七	木箱	德發	劉劍星	三	鐵箱	隆裕	李逢錠	三	水菓	泉裕	張乃便	四	海產
協成	廖撮	八	皮箱	清頂	廖清頂	四	木箱	寶成	葉書僑	三	水菓	建發	郭禮川	四	什貨

開元路 (KAI YUAN ROAD)

商號	號東	門牌	營業	義春	林玩四	六	菜館	成源	鄭虎江	三	水菓	倉生	楊依	五	什貨
南泰	李振明	一〇	客棧	福天	林玩四	七	成衣	文成	吳文火	三	水菓	金振興	蔣連	五	什貨
南日	李承砂	全	客棧	新泉	黃福賜	六	客棧	福成	林阿老	三	水菓	五福	吳福照	三	電器
同益	黃家奕	全	匯兌	新泉	黃福賜	六	客棧	大華	陳維仁	三	什貨	兄弟	林水	三	什貨
新和興	李新	全	客棧	新同南	吳桐	全	客棧	新發	陳高升	三	什貨	水記	尤益泉	三	什貨
仙來	邱金斗	全	客棧	昔安	魏實	全	客棧	瑞和	陳維庭	三	水菓	有益	施煥章	三	什貨
公司	邱金坤	全	客棧	發隆	白榮祥	元	客棧	得再	呂經庭	三	什貨	新建	廖雲梯	三	衣鋪
泉利	蔡鐘俊	全	客棧	志高樓	莊志高	三	酒樓	福雅	呂經賢	三	什貨	協隆	廖雲梯	三	什貨
泉裕	吳坡塘	二	飯店	美中奇	洪鼎力	三	理髮	文雅	方全壽	三	什貨	永興	吳佑	三	糖商
桃李園	張賢文	三	酒樓	洪景興	洪鼎力	三	什貨	華輪	吳可成	三	什貨	信裕	吳佑	三	糖商
協源	張賢文	三	什貨	合茂	陳國中	三	什貨	可成	吳可成	三	什貨	寶華	鄭依依	三	錢店
張景祥	洪鼎金	四	什貨	新華	許經隨	全	什貨	福成	廖屏南	三	什貨	萬豐	林依依	三	鐘錶
勝珍樓	洪鼎金	五	菜館	新華	許經隨	全	什貨	福成	廖屏南	三	什貨	萬豐	林依依	三	鐘錶

東元	本店	美新	金建興	廣福	成源	滄源	順成	榮昌	東元	支店	杏春閣	五湖春	綿記	普安	華安	福林春	承興	萬利	源	怡發	合發	新合順
陳永照	張滄源	盧根滿	蘇廣	恆昌	聯成	黃則雲	郭水生	吳金赤	吳汝淮	張明福	林杞	林啟誠	林光國	林光國	林光國	林光國	林光國	林光國	林光國	林光國	林光國	林光國
正美	益壽堂	萬春安	勝興	恆昌	聯成	黃則雲	郭水生	吳金赤	吳汝淮	張明福	林杞	林啟誠	林光國	林光國	林光國	林光國	林光國	林光國	林光國	林光國	林光國	林光國
振豐	振豐	振豐	振豐	振豐	振豐	振豐	振豐	振豐	振豐	振豐	振豐	振豐	振豐	振豐	振豐	振豐	振豐	振豐	振豐	振豐	振豐	振豐
益	益	益	益	益	益	益	益	益	益	益	益	益	益	益	益	益	益	益	益	益	益	益
蝦麪	酒藥	糖油	洗衣	成衣	客棧	照相	古玩	匯兌	什貨	醫院	香店	汽車	醫院	醫院	醫院	醫院	醫院	醫院	醫院	醫院	醫院	醫院
詹順	泰裕	永大	恆茂	杏林	寶軒	瑞成	新軒	永泰	金記	泉成	義和	呂杏春	呂杏春	呂杏春	呂杏春	呂杏春	呂杏春	呂杏春	呂杏春	呂杏春	呂杏春	呂杏春
詹清洋	詹清洋	詹清洋	詹清洋	詹清洋	詹清洋	詹清洋	詹清洋	詹清洋	詹清洋	詹清洋	詹清洋	詹清洋	詹清洋	詹清洋	詹清洋	詹清洋	詹清洋	詹清洋	詹清洋	詹清洋	詹清洋	詹清洋
二〇	二〇	二〇	二〇	二〇	二〇	二〇	二〇	二〇	二〇	二〇	二〇	二〇	二〇	二〇	二〇	二〇	二〇	二〇	二〇	二〇	二〇	二〇
電料	匯兌	條絲	踏車	藥店	理髮	銀店	水菓	印刷	什貨	藥店	藥店	藥店	藥店	藥店	藥店	藥店	藥店	藥店	藥店	藥店	藥店	藥店
聯登	元茂	天泰	再發	華星	勝泉	志勝富	福聚樓	南春	戊豐	許勝	許勝	許勝	許勝	許勝	許勝	許勝	許勝	許勝	許勝	許勝	許勝	許勝
羅沙柳	羅沙柳	羅沙柳	羅沙柳	羅沙柳	羅沙柳	羅沙柳	羅沙柳	羅沙柳	羅沙柳	羅沙柳	羅沙柳	羅沙柳	羅沙柳	羅沙柳	羅沙柳	羅沙柳	羅沙柳	羅沙柳	羅沙柳	羅沙柳	羅沙柳	羅沙柳
二五	二五	二五	二五	二五	二五	二五	二五	二五	二五	二五	二五	二五	二五	二五	二五	二五	二五	二五	二五	二五	二五	二五
米店	洋行	飯店	酒店	作車	酒店	酒店	酒店	酒店	酒店	酒店	酒店	酒店	酒店	酒店	酒店	酒店	酒店	酒店	酒店	酒店	酒店	酒店
二五	二五	二五	二五	二五	二五	二五	二五	二五	二五	二五	二五	二五	二五	二五	二五	二五	二五	二五	二五	二五	二五	二五

洞庭	春源	發興	和興	中興行	樂樂樂	德發	閩清居	楊花樓	慶記	開心	茗水居	生福	連成	明星	玉壺	春碼	石碼	愛人藥房	耕餘	大中	華	
姚紹周	一四	一四	一四	一五	一五	一六	一六	一六	一六	一六	一六	一六	一六	一七	一七	一七	一七	一八	一八	一八	一八	
浴室	蝦麪	什貨	鐵器	洋酒	茶室	理髮	茶室	茶室	飯店	茶室	茶室	機器	什貨	茶樓	旅社	罐頭	藥房	糖油	理髮	源昌	福美興	
惠仁	黃合	蓬萊	源美	全泰	新綿	源	古山	張敬	張敬	天生	亞洲	輝記	源美	勝發興	壽生	醫院	藥房	齋	源昌	福美興	源昌	
林添成一五	黃奕音一七	一六	林天送一八	陳阿臭一九	江水養一九	林查某一九	張敬賢一九	蕭鶴鳴一九	林金盛一九	林敬雍一九	一五	一五	一五	一五	林玉泉一九	鄭粥亭一九	一七	一七	一七	一七	一七	一七
藥房	茶莊	菜館	茶莊	鐘錶	什貨	茶莊	牙科	參藥	裕發	裕發	電池	茶莊	藥店	藥店	牙科	藥店	藥店	藥店	洗衣	成衣	再勝發	
山海珍	源興	華達利	百花生	仁安	新寶軒	合發	仁和堂	聊安	良善堂	裕發	玉泉	裕發	南通	榮貴	吳瑞裕	瑞安	利興	全美	再勝發	再勝發	再勝發	
二〇	二〇	二〇	二〇	二〇	二〇	二〇	二〇	二〇	二〇	二〇	二〇	二〇	二〇	二〇	二〇	二〇	二〇	二〇	二〇	二〇	二〇	
飯店	理髮	鐘錶	藥店	藥店	理髮	放利	錢勝	草藥	海味	改烟	洗衣	洋洗	酒店	印色	糖油	什貨	信局	柴店	水菓	玻璃	研	
萬益	安裕	老順利	梁家謙	寶順	永東	林順	林順	泉和	美和	福民	兆豐	萬益	益新	敬記	存生	永建	永建	南通	協晉	協晉	泉永居	
三三	三三	三三	三三	三三	三三	三三	三三	三三	三三	三三	三三	三三	三三	三三	三三	三三	三三	三三	三三	三三	三三	三三
當店	藥店	洗帽	牙科	紙郊	五金	皮箱	客棧	漆籃	米絨	餉常	信局	茶莊	藥店	客棧	客棧	客棧	客棧	匯兌	鞋店	點心	點心	

廣生堂 二二六

藥店 文章 陳文章 二二五

牙科 永年 潘鏡池 二二五

什貨 新世 林慶瑞 二二七

威利 林細妹 二二六

理髮 五福 陳文章 二二五

電料 廣居 林邦卿 二二四

客棧 漳隆 莊佛文 二二九

合安 二二二

點心 巧如 鄧清江 二二七

牙科 萬源 蘇科題 二二六

什貨 永福 胡鎰金 二二〇

鴻發 二二二

水菓 真裕 胡金惠 二二六

成衣 劉建安 蘇慶榮 二二七

洋行 益泰 吳昭琴 二二一

萬泰 二二二

參行 裕隆 二二五

鞋店 時和 葉子賢 二二六

海味 合興 劉全忠 二二三

華僑 二二二

照相 雙安 二二五

酒樓 瑞利 蔡耀華 二二六

水菓 永瑞 林環宗 二二三

永成 二二二

電料 樂瓊 林溫澄 二二一

瑞萬 吳耀華 二二六

菜行 美永 許美樹 二二三

芳茂 二二二

電料 和益 林振標 二二四

錦和 柯廷禧 二二〇

客棧 德春 施意誠 二二四

明山 二二二

茶莊 大誠 許聖謙 二二五

集芳 郭廷鏡 二二〇

洋行 漳記 吳經瑞 二二四

慶記 二二二

茶室 聯隆 汪敬俞 二二六

什貨 英美 劉楊成 二二〇

理髮 同原 許經權 二二五

泉安居 二二二

點心 真真 郭祖謀 二二七

照相 美盛 吳天賜 二二二

錢莊 振成 許經果 二二六

成源 二二二

五金 藥房 鄭學望 二二六

庚嘉 吳天賜 二二二

橡鞋 德安 許經果 二二六

永協順 二二二

什貨 和通 鄭學望 二二六

慶豐 吳天賜 二二二

煤油 昶記 許經果 二二七

成興 二二二

水菓 聯記 楊深厚 二二九

鼎美 吳蘊甫 二二三

麵粉 陽記 許經果 二二六

冠德 二二二

糖餅 新宗 楊深厚 二二九

鼎美 吳蘊甫 二二三

錢莊 南遠 許經果 二二六

通興 二二二

洋服 捷茂 曾壽南 二二九

鼎美 吳蘊甫 二二三

北郊 元亨 許經果 二二九

興亞 二二二

什貨 丁元 丁谷詒 二二〇

全 吳蘊甫 二二三

電料 聚發 許經果 二二九

振華 二二二

牙科 活源 陳華登 二二二

承耀 吳經賢 二二四

鐘錶 義發 許經果 二二〇

順勝 二二二

皮箱 活源 陳華登 二二二

啟星 陳鑄盈 二二五

參行 泰生堂 許經果 二二〇

瑞芳 二二二

船票 致中 蔡初春 二二三

麗華 黃大勳 二二六

什貨 合順 許經果 二二〇

義泰 吳昭增 三〇 根棧 永安
 知來軒 三〇六 理髮 海天

三安街 (SAN AN CHIEH)

三〇六 什貨 厚記 吳子厚 三
 三〇 咖啡 民德 康春景 四
 三〇 新同 蔡恆足 五
 新協 洪清中 六
 隆 皮鞋 泰昌 蔡雨村 三
 通美 洪萬美 七
 金合元 李安 八
 萬和 楊芳江 九
 興 藥材 啟昌 李啟芳 五
 止萬安 陳甚 全
 懋成 柯俊德 全
 懋成 匯兌 曾元 李誠欽 全
 懋成 鞋店 諸元 李誠欽 全
 懋成 錢莊 李誠欽 全

商號 號東 門牌 營業 瑞記 林萬載 四 滙兌 裕

新記 鄭雙發 一 客棧 泉瑞 林萬載 四 滙兌 裕

義利 黃琅玕 一 滙兌 發 林萬載 四 滙兌 裕

新文 施發 一 刻字 永同 鄭章深 五 滙兌 裕

隆南 世陳傳 二 客棧 惠同 黃在中 七 客棧 興

達裕 許榮發 二 什貨 益合 周波 七 紙店 懋成

公司 黃稗儼 三 滙兌 大成 黃行東 八 錢莊 懋成

新廣 黃稗儼 三 滙兌 同隆 許守田 九 坭棧 商號

垂益 鄭有清 三 客棧 金記 黃枝 〇 客棧 商號

德日 顏聲相 四 客棧 春記 陳天生 三 客棧 堂

恒勝街 (HENG SHENG CHIEH)

商號 號東 門牌 營業 新建 謝絲烟 二 客棧 順

保元 鄭士津 一 藥材 昌 謝絲烟 二 客棧 順

鴻隆 韓通坡 全 銀莊 廣春 全 上 全 什貨 合發

義裕 陳朝麟 全 錢莊 廣源 全 上 全 木炭 成益

許垂衡 三 信局 啓太 王清榮 〇 干果

新德 顏聲相 四 客棧 春記 陳天生 三 客棧 堂

垂益 鄭有清 三 客棧 金記 黃枝 〇 客棧 商號

德日 顏聲相 四 客棧 春記 陳天生 三 客棧 堂

新廣 黃稗儼 三 滙兌 同隆 許守田 九 坭棧 商號

垂益 鄭有清 三 客棧 金記 黃枝 〇 客棧 商號

德日 顏聲相 四 客棧 春記 陳天生 三 客棧 堂

恒勝街 (HENG SHENG CHIEH)

商號 號東 門牌 營業 新建 謝絲烟 二 客棧 順

保元 鄭士津 一 藥材 昌 謝絲烟 二 客棧 順

鴻隆 韓通坡 全 銀莊 廣春 全 上 全 什貨 合發

義裕 陳朝麟 全 錢莊 廣源 全 上 全 木炭 成益

許垂衡 三 信局 啓太 王清榮 〇 干果

新德 顏聲相 四 客棧 春記 陳天生 三 客棧 堂

垂益 鄭有清 三 客棧 金記 黃枝 〇 客棧 商號

德日 顏聲相 四 客棧 春記 陳天生 三 客棧 堂

新廣 黃稗儼 三 滙兌 同隆 許守田 九 坭棧 商號

垂益 鄭有清 三 客棧 金記 黃枝 〇 客棧 商號

德日 顏聲相 四 客棧 春記 陳天生 三 客棧 堂

恒勝街 (HENG SHENG CHIEH)

商號 號東 門牌 營業 新建 謝絲烟 二 客棧 順

保元 鄭士津 一 藥材 昌 謝絲烟 二 客棧 順

鴻隆 韓通坡 全 銀莊 廣春 全 上 全 什貨 合發

義裕 陳朝麟 全 錢莊 廣源 全 上 全 木炭 成益

許垂衡 三 信局 啓太 王清榮 〇 干果

新德 顏聲相 四 客棧 春記 陳天生 三 客棧 堂

垂益 鄭有清 三 客棧 金記 黃枝 〇 客棧 商號

德日 顏聲相 四 客棧 春記 陳天生 三 客棧 堂

新廣 黃稗儼 三 滙兌 同隆 許守田 九 坭棧 商號

垂益 鄭有清 三 客棧 金記 黃枝 〇 客棧 商號

德日 顏聲相 四 客棧 春記 陳天生 三 客棧 堂

恒勝街 (HENG SHENG CHIEH)

商號 號東 門牌 營業 新建 謝絲烟 二 客棧 順

保元 鄭士津 一 藥材 昌 謝絲烟 二 客棧 順

鴻隆 韓通坡 全 銀莊 廣春 全 上 全 什貨 合發

義裕 陳朝麟 全 錢莊 廣源 全 上 全 木炭 成益

許垂衡 三 信局 啓太 王清榮 〇 干果

新德 顏聲相 四 客棧 春記 陳天生 三 客棧 堂

垂益 鄭有清 三 客棧 金記 黃枝 〇 客棧 商號

德日 顏聲相 四 客棧 春記 陳天生 三 客棧 堂

新廣 黃稗儼 三 滙兌 同隆 許守田 九 坭棧 商號

垂益 鄭有清 三 客棧 金記 黃枝 〇 客棧 商號

德日 顏聲相 四 客棧 春記 陳天生 三 客棧 堂

恒勝街 (HENG SHENG CHIEH)

商號 號東 門牌 營業 新建 謝絲烟 二 客棧 順

保元 鄭士津 一 藥材 昌 謝絲烟 二 客棧 順

鴻隆 韓通坡 全 銀莊 廣春 全 上 全 什貨 合發

義裕 陳朝麟 全 錢莊 廣源 全 上 全 木炭 成益

許垂衡 三 信局 啓太 王清榮 〇 干果

秦昌	和康	裕慶	新慶	源和	興和	復興成	錦春	建成	震南	南成	啟源	仁記	順發	四季	齋益	永康	廣成	川記	俊明	照相
魏文和	陳雙	呂成據	呂成據	詹我祺	詹我祺	陳生	許造成	楊治娟	章沛雲	石般衫	謝天成	吳雪堂	吳起順	林寶卿	黃塔	蘇光輝	張廷輝	盧認	吳子才	吳子才
三	二	一	一	一	一	一	一	一	一	一	一	一	一	一	一	一	一	一	一	一
香煙	銅店	什貨	什貨	酒店	酒店	磁業	茶莊	茂興	錢業	全船頭行	干果	干果	客棧	烟酒	什貨	金紙	錢莊	桶店	水菓	照相
永泰	福源	永發	中華	美且有	聚安	德元	洪神水	吳洪	葉世富	呂重山	吳海	施潤	陳文定	柯廷機	張祥茂	吳在波	吳興	劉甫秋	吳天乞	吳烈
三	三	三	三	三	三	三	三	三	三	三	三	三	三	三	三	三	三	三	三	三
錢業	米綉	海產	理髮	酒店	冰糕	客棧	什貨	米柴	客棧	故衣	船票	什貨	什貨	客棧	客棧	船票	船票	理髮	客棧	客棧
同興	吳聚	益	合興	新南	新源	成	泉義安	林旋	林豐美	周詩冰	駱助	林開水	莊蚩	倪家芳	林本升	吳文	陸耀西	王馬來	陳智澤	林天助
三	三	三	三	三	三	三	三	三	三	三	三	三	三	三	三	三	三	三	三	三
酒店	柴	機器	客棧	客棧	客棧	客棧	客棧	客棧	客棧	客棧	客棧	客棧	客棧	客棧	客棧	客棧	客棧	客棧	客棧	客棧
金華	合和	義成	鰲東	同和成	義鴻	新勝發	順成	天生	協豐	建春	初同	春	泰春	冰源	東和	榮發	成發	順興	華愛	科
三	三	三	三	三	三	三	三	三	三	三	三	三	三	三	三	三	三	三	三	三
蔣甲寅	吳存仁	陳全生	蘇柏東	蘇溫	吳九使	吳月	蘇淵	吳漢生	吳喜	林王發	黃陳氏	郭本岱	周詩冰	劉桂芳	陳伯騰	程鈿鈿	吳茂竹	黃文彬	黃文彬	黃文彬
三	三	三	三	三	三	三	三	三	三	三	三	三	三	三	三	三	三	三	三	三
客棧	客棧	客棧	客棧	客棧	客棧	客棧	客棧	客棧	客棧	客棧	客棧	客棧	客棧	客棧	客棧	客棧	客棧	客棧	客棧	客棧

彩成	謝石 一〇六	成衣	和隆	黃某 二三	水菓	益成	張飽 一三	銅鐵	金成	林尋芳 一三	打銅
義興	蔡必温 一〇七	客棧	遠大	王濤林 二三	銀莊	萬和	盧少卿 一三	千果	興	郭霖桂 一三	糖油
信記	蘇硯 一〇六	客棧	有恆	陳種煥 二三	錢幸	發	賴茂竹 一三	酒莊	慶安	陳王電 一四	干果
建興	陳福興 一〇九	客棧	建南	吳道盛 二三	信局	泉隆	莊天驥 一〇	糖油	金甘	劉山 一四	水菓
廣業	黃清泉 二二	什貨	永順	陳建博 二三	五穀	德美	許允年 一四	金紙	香		
泉發	吳華 二二	客棧	匯川	鄭秋雲 二三	糖油	復泰					
和發	吳華 二二	客棧	源利	蔡百川 二六	滙兌						
源春	林才 二三	客棧	洋行	洪毓厥 二六	商號						
金玉美	蔣興 二三	什貨	勝裕	王傳薪 二七	復順						
茂豐	吳貴 二三	客棧	協隆	陳好禮 二六	林玩連 一						
協興	許一郎 二三	糕餅	協隆	吳堅 二九	林振源 全						
金同	王冷水 二四	銅盒	合成	何瑤琮 二九	王為先 二						
發	張秀坤 二五	白鐵	啟誠	許國詩 三〇	新南順 三						
合發	郭春 二七	菜店	慶和	陳定 三一	沈景 三						
春記	方依廣 二八	糕店	新昌盛	陳定 三一	周士順 四						
方德	吳益 二九	客棧	裕成	吳振基 三二	孫秀華 五						
興	盧啟期 三〇	豐裕	豐裕	胡添宗 三三	魏仁寮 六						
全勝昌	干果	和珍	和珍	葉根旺 三三	吳慶成 七						
豫順	什貨	振德	振德	磁器	黃以敬 七						
長茂	米店	陳敏臣 一四	陳敏臣 一四	新福	石潭巷 (SHIH SHUN HSIANG)						
洋行	振德	陳敏臣 一四	陳敏臣 一四	新福	號東門牌 二						
聚山	米店	陳敏臣 一四	陳敏臣 一四	新福	客棧 泰安						

石潭街 (SHIH HSUN CHIEH)

瑞美	吳鳴疇	三	滙兌	新心	李必忠	三	客棧	新泉	鄭金埔	三	客棧	同華	陳安士	三	滙兌
美興	吳亞棠	全	客棧	盛發	李成田	三	客棧	永義成	林茂官	三	棧房	同仁	洪鈞清	三	北郊
海陸	蔡滄洲	四	產物	捷興	李成忠	全	滙兌	新協	林茂官	三	洋洗	發	發	三	發
華美	王鳴針	三	客棧	捷興	李成忠	全	信局	興	林茂官	三	洋洗	發	發	三	發

興安街(HSING AN CHIEH)

磁安路(TZU AN ROAD)

商號	號東	門牌	營業	泉隆	李新梯	六	客棧	商號	號東	門牌	營業	三興	黃蘇氏	三	客棧	
義成	潘海洋	一	烟店	益記	李新梯	六	棧房	豐隆	許志聰	三	五金	廣華	陳進壽	三	成衣	
和勝	蔡開業	二	機器	洽勝	楊元珠	三	客棧	新源	陳國燦	三	什貨	春	齊	茶	全	洋洗
慶華	曾燕澤	三	坭棧	晉豐	吳復興	三	客棧	新萬	葉燕成	三	客棧	新協	齊	茶	全	洋洗
成吉	丁衣仁	四	洋郊	復興	楊宇菴	三	客棧	興	吳厚	三	北郊	維新	林	鴿	三	浴室
新華	黃衍東	五	洋服	集興源	蔣以打	三	客棧	江南	黃逢培	三	客棧	金泉	楊主發	全	客棧	
惠來	黃奕守	六	客棧	僑興	吳天福	三	客棧	豐成	吳福泰	三	柴	發	駱文華	全	滙兌	
華興	黃奕守	八	旅社	遠興	吳天福	三	客棧	金慶	吳福進	三	柴	發	駱文華	全	滙兌	
成美	黃奕守	九	客棧	義昌	吳天福	三	客棧	發	曾浴沂	三	什貨	成	駱文華	全	滙兌	
三美	吳祥插	〇	信局	和成興	吳其琛	三	坭棧	泰記	郭志祥	三	什貨	成	駱文華	全	滙兌	
美和	陳世美	二	米郊	大安	吳其琛	三	米郊	源安	陳富和	全	客棧	盛發	李成田	三	客棧	
萬泰	許世美	三	客棧	公司	吳其琛	三	茶莊	洽美	郭志祥	三	客棧	光華	陳得申	三	客棧	
乾興	李木生	三	海產	許茗	許躬親	三	茶莊	捷源	陳富和	全	藥店	郭官	黃廷珠	三	客棧	
新長成	林福	三	什貨	泰	許躬親	三	什貨	萬山	蔡作霖	三	水菓	開美	吳	匏	三	客棧
遠芳	洪紫圃	三	客棧	發	林以悅	三	客棧	同安	蔡作霖	三	水菓	開美	吳	匏	三	客棧
福源	吳油菊	三	信局	源發	辜茂林	三	客棧	公司	余包養	三	行	美	林細敬	三	刻字	
安	吳油菊	三	信局	源發	辜茂林	三	客棧	和	余包養	三	行	美	林細敬	三	刻字	

茗葉街 (IAO YEH CHIEH)

商號	洪源	和成	中興	南香	商號	協昌	和昌	復成	福記	坤太	隆發	四聯合	合美	震源	萬號
號東	李炎壽	葉鴻禧	洪萬寶	劉啟枝	號東	陳朱美	洪清正	洪清正	沈福壽	廖清泉	鄭多因	吳豬	許棟樑	吳克明	號東
門牌	六	五	四	三	門牌	八	全	六	五	四	全	三	二	一	門牌
營業	燭炮	糖油	糖油	烟店	營業	客棧	菓子	五穀	蒜頭	水菓	菓子	菓子	水菓	洋油	營業
協順	泰源	泉發	大生	慶發	義隆	聯源	和義	新義	良興	萬勝	興和	興和	清發	行遠	集發
汪呈標	郭雲甲	會松鶴	林德星	林安	陳意誠	吳開	夢桂	歐克城	李萬利	陳夕卿	郭得清	黃篤庚	郭得清	黃篤庚	
三	三	二	〇	九	八	五	全	四	三	三	二	〇	二	〇	
什貨	酒莊	海味	藥店	海味	海味	水菓	什貨	水菓	水菓	菓子	水菓	什貨	什貨	匯兌	
協興	慶南	榮興	捷鴻	美泰	洋行	新源	新源	新永合	福美	芳圃	東興	豐	新萃	許泉	
	施宗圃	呂紅毛	張兩和	陳文輝	張萬豐	莊天來	李炎柳	林氏	王聯會	高慶煌	陳清機	陳啟名	會天配	許國治	
	施範其	尤芳節	吳衍祥	吳衍祥	吳衍祥	李炎柳	李炎柳	李炎柳	李炎柳	李炎柳	李炎柳	李炎柳	李炎柳	李炎柳	
	三	全	二	二	〇	九	八	全	七	六	五	五	四	四	
什貨	客棧	海產	匯兌	海產	北郊	北郊	皮行	客棧	茶莊	茶莊	海產	什貨	茶莊	茶莊	
春成	祥發	源珍	成記	英興	玉泉	東發	盛興	福春	蘭春	金慶	鶴壽	洋行	金泉	橋成	
陳裕聘	王禎祥	王添福	陳國元	黃玉樹	李端會	會金泉	許連	白圻身	白圻身	蘇榮椿	曾厚坤	曾厚坤	蔡赤	蔡赤	
全	三	元	元	全	三	三	三	三	三	元	元	元	元	元	
錢莊	布袋	錢莊	什貨	客棧	客棧	磁器	花生	厚烟	洋烟	藥店	北郊	北郊	客棧	客棧	

洪本部 (HUNG PEN PU)

外教場 (WAI CHIAO CHANG)

廈門工商業大觀 第一章 地理

公司	永福	孚義	信義	成發興	松竹梅	發	聯益	德和春	源裕	安隆	源裕	美裕	英合	豐合	晉協	綺文齋	興金順	建蘭	金發	洋行	元成	合春行	集來
陳永福	洪曉春	蘇煥	蘇煥	蘇煥	李炎柳	李炎柳	胡泉	洪清溪	林春台	楊清水	楊清水	楊清水	楊清水	楊清水	楊清水	楊清水	楊清水	楊清水	楊清水	楊清水	楊清水	楊清水	侯箴西
厝	厝	厝	厝	厝	厝	厝	厝	厝	厝	厝	厝	厝	厝	厝	厝	厝	厝	厝	厝	厝	厝	厝	兜
滙兌	錢莊	什貨	米商	洋行	慶發	義興	興	陳振	陳記	新南	金山	北郊	北郊	北郊	北郊	北郊	北郊	北郊	北郊	北郊	北郊	北郊	客棧
南興	民安	行	南興	源順	慶發	義興	興	陳振	陳記	新南	金山	北郊	北郊	北郊	北郊	北郊	北郊	北郊	北郊	北郊	北郊	北郊	慶記
施清如	饒木孫	陳仲銓	郭景智	陳寶全	黃雙興	陳裕直	陳美福	黃珠	孫長祭	陳修秤	戴雙鳳	陳仲書	柳沙	陳裕乞	柳沙	陳仲書	戴雙鳳	陳仲書	柳沙	陳仲書	柳沙	柳沙	陳裕乞
全	全	全	全	全	全	全	全	全	全	全	全	全	全	全	全	全	全	全	全	全	全	全	空船頭行
什貨	客棧	郊	呂宋	米店	五穀	柴米	酒店	客棧	客棧	客棧	客棧	客棧	客棧	客棧	客棧	客棧	客棧	客棧	客棧	客棧	客棧	客棧	點心
友記	昌	永萬	明記	洋行	源美	金豐	順發	德記	長發	振隆	德泰	文記	加記	利川	海記	美裕	永大	興	興	興	興	興	莊成
陳友陽	尤靜立	黃振陽	陳逢源	陳德麟	吳學杭	陳德仁	李松發	曾廣燾	陳秋	李明記	陳干	陳鼎耀	莊馬漢	駱連華	莊馬漢	陳鼎耀	陳鼎耀	莊馬漢	莊馬漢	莊馬漢	莊馬漢	莊馬漢	駱連華
皮商	茶莊	北郊	米郊	米郊	米郊	米郊	米郊	米郊	米郊	米郊	米郊	米郊	米郊	米郊	米郊	米郊	米郊	米郊	米郊	米郊	米郊	米郊	客棧
信和	裕昌	聯德	順	永復	源茂	宜美	誠順	裕發	景茂	吉	朱永	蘇逢源	蘇逢源	蘇逢源	蘇逢源	蘇逢源	蘇逢源	蘇逢源	蘇逢源	蘇逢源	蘇逢源	蘇逢源	怡源
鄭文川	蔡德遠	洪德望	楊雪松	李榮敷	黃榜三	顏期策	杜恆足	楊成章	朱金波	蘇逢源	蘇逢源	蘇逢源	蘇逢源	蘇逢源	蘇逢源	蘇逢源	蘇逢源	蘇逢源	蘇逢源	蘇逢源	蘇逢源	蘇逢源	楊綠夏
兜	全	全	全	全	全	全	全	全	全	全	全	全	全	全	全	全	全	全	全	全	全	全	五穀
糖商	海產	代辦	海產	皮商	洋郊	海產	北郊	茶棧	菸行	船頭	北行	北行	北行	北行	北行	北行	北行	北行	北行	北行	北行	北行	五穀

慶記 陳裕乞 全 糖行 芳嚴 林秀錦 一五〇
 洋行 陳錫欣 全 印務 洋行 汪少岩 一五〇
 美真 陳錫欣 全 綿瑞 丁錫針 全
 瑞裕 黃墨 全 洋郊 連記 蔡祖螺 一五〇
 公司 黃錫欣 全 肥粉 集豐 朱文惜 全
 天和 陳錫欣 全 泉三

河仔墘 (HO TZU CHIEN)

商號 號東 門牌 營業 安生堂
 興發 黃菲 一 糖油 義春 林志禮 六
 泉美 李練 三 米店 壹記 翁乙 七
 某記 鐘尼姑 四 菓攤 南昌 謝定 六
 鐘雲 鍾尼姑 五 補齒 建盛 黃毓秀 七
 祥益 日友諒 六 罐頭 裕發 陳明端 八
 盛益 九 刻印 民理 黃奕仁
 源發 〇二 篤館財

典寶街 (TIEN PAO CHIEH)

商號 號東 門牌 營業 美德
 陳傳沙 二 茶莊 捷安 陳美贊 三
 發 陳萬 汪永昌 三

福記 丁接 四 瓜子 福利 戴福水 二
 悅成 白邊前 五 船頭行 美勝 莊恭芝 二
 慕昌 曾慕杰 全 全上 金龍 馮水浸 三
 長生堂 陳梯 六 酒莊 虎 厚烟 三
 協興 劉利佛 七 菜館 源昌 施範其 三
 瑞興 黃炳南 八 坭棧 洋行 陳納端 三
 義成 曾瑞通 九 米店 協和 陳傑臣 三
 振安 龔乃西 〇 五穀 隆興 黃傑臣 三
 士裕 黃玉輅 二 油商 新興 李榮華 三
 永源 丁迺答 二 五穀 合興 王祖達 三
 厚德 米店 和豐 陳鼎美 三
 錦華昌 裁縫 和昌 陳鼎美 三
 合記 洋洗 長益 王永通 三
 同益 花生 源 蔡振德 三
 啟興 鐘錶 東園 蔡振德 三
 德源 吳豐 三 糖油 東園 蔡振德 三
 同春 陳榮 三 木箱 公司 蔡振德 三

典寶路頭 (TIEN PAO LU TUD)

什貨 什貨 什貨 什貨 什貨 什貨 什貨 什貨 什貨 什貨
 客棧 客棧 客棧 客棧 客棧 客棧 客棧 客棧 客棧 客棧
 信局 信局 信局 信局 信局 信局 信局 信局 信局 信局
 酒莊 酒莊 酒莊 酒莊 酒莊 酒莊 酒莊 酒莊 酒莊 酒莊
 商號 商號 商號 商號 商號 商號 商號 商號 商號 商號
 陳裕 陳裕 陳裕 陳裕 陳裕 陳裕 陳裕 陳裕 陳裕 陳裕
 號東 號東 號東 號東 號東 號東 號東 號東 號東 號東
 門牌 門牌 門牌 門牌 門牌 門牌 門牌 門牌 門牌 門牌
 營業 營業 營業 營業 營業 營業 營業 營業 營業 營業
 振南 振南 振南 振南 振南 振南 振南 振南 振南 振南
 船頭 船頭 船頭 船頭 船頭 船頭 船頭 船頭 船頭 船頭
 恆記 恆記 恆記 恆記 恆記 恆記 恆記 恆記 恆記 恆記
 朱鐘烈 朱鐘烈 朱鐘烈 朱鐘烈 朱鐘烈 朱鐘烈 朱鐘烈 朱鐘烈 朱鐘烈 朱鐘烈

長發 陳龍 三 賣藥 同成 陳裕傑 完 什貨
 振興 全 什貨 裕發 陳忠記 全 柴米 泉成珍 王厚 吳 糕品 羹陽 王淑景 五
 茶商

竹樹脚 (CHU SHU CHIAO)

商號 號東 門牌 營業 生發 林清流 元 鷄鴨 成衣 東惟 堂 萬慶 茂源 孫寶祜 碧 米絞 和源 紀葛水 五
 泰和利 劉飛 一 舖店 永順 柯返記 三 餅糕 馨 陳燕掃 碧 茶莊 保元 漳發 廖 燕 五
 隆記 紀榜 二 竹店 齋 發 陳墩禮 三 米店 益泰 得和 林延年 吳 米商 合來 陳仰峯 五
 瑞興 郭彛初 三 木屐 陳咸 陳錦爵 三 米店 利 鄭振興 三 織縲 嶺山公司 張 櫟 全 客棧
 記 郭彛初 三 什貨 泰 陳咸 陳錦爵 三 米店 利 鄭振興 三 織縲 嶺山公司 張 櫟 全 客棧
 瑞裕 陳復瑞 全 烟店 陳勝 王錦爵 三 五穀 大王後 (TA WANG HOU)
 漳發 歐莊禁 五 柴炭 行 謝輝煌 二 米店 商號 號東 門牌 營業 確記 邵瑞環 三 木場
 興 王長生 七 糕餅 糖豐 林國安 二 西藥 福勝 紀瑞生 一 灰店 來有 王 况 五 糕店
 通茂 郭遠 八 竹篾 國安 林國安 二 西藥 福勝 紀瑞生 一 灰店 來有 王 况 五 糕店
 尚德 劉從翰 九 客棧 悅來 陳義雲 三 醬園 福源 邵文清 二 牛肉 全崑 吳在插 五 柴店
 鴻發 廖清風 二 磁店 盈成 陳來發 元 海味 森興 會六井 元 木場 瑞協 陳張氏 五 柴店
 林信隆 三 剪髮 洽春 周連科 元 豆干 新萬 吳文軒 三 煤炭 再發 蔡 今 五 柴店
 紀心齋 紀才旺 四 藥材 東成 周連科 元 鐮紙 春 吳文軒 三 煤炭 再發 蔡 今 五 柴店
 洋行 紀才旺 四 藥材 東成 周連科 元 鐮紙 春 吳文軒 三 煤炭 再發 蔡 今 五 柴店
 晉記 丁蘊 五 銅器 春 梁金和 三 竹器 商號 號東 門牌 營業 振昌 蘇生侍 四 乾菓
 和記 徐有智 六 棧廠 福順 梁金和 三 菜攤 王主生 一 油檜 穗豐 蘇生侍 四 乾菓
 新寶 賈佳德 七 磁店 永順 陳開生 三 客棧 和 大 許慶林 三 醬油 百草園 七 草藥

永安前街 (YUNG AN CHIEN CHIEH)

發 賈佳德 七 磁店 永順 陳開生 三 客棧 和 大 許慶林 三 醬油 百草園 七 草藥
 新寶 賈佳德 七 磁店 永順 陳開生 三 客棧 和 大 許慶林 三 醬油 百草園 七 草藥
 和記 徐有智 六 棧廠 福順 梁金和 三 菜攤 王主生 一 油檜 穗豐 蘇生侍 四 乾菓
 晉記 丁蘊 五 銅器 春 梁金和 三 竹器 商號 號東 門牌 營業 振昌 蘇生侍 四 乾菓
 洋行 紀才旺 四 藥材 東成 周連科 元 鐮紙 春 吳文軒 三 煤炭 再發 蔡 今 五 柴店
 紀心齋 紀才旺 四 藥材 東成 周連科 元 鐮紙 春 吳文軒 三 煤炭 再發 蔡 今 五 柴店
 林信隆 三 剪髮 洽春 周連科 元 豆干 新萬 吳文軒 三 煤炭 再發 蔡 今 五 柴店
 鴻發 廖清風 二 磁店 盈成 陳來發 元 海味 森興 會六井 元 木場 瑞協 陳張氏 五 柴店
 尚德 劉從翰 九 客棧 悅來 陳義雲 三 醬園 福源 邵文清 二 牛肉 全崑 吳在插 五 柴店
 通茂 郭遠 八 竹篾 國安 林國安 二 西藥 福勝 紀瑞生 一 灰店 來有 王 况 五 糕店
 興 王長生 七 糕餅 糖豐 林國安 二 西藥 福勝 紀瑞生 一 灰店 來有 王 况 五 糕店
 漳發 歐莊禁 五 柴炭 行 謝輝煌 二 米店 商號 號東 門牌 營業 確記 邵瑞環 三 木場
 瑞裕 陳復瑞 全 烟店 陳勝 王錦爵 三 五穀 大王後 (TA WANG HOU)
 記 郭彛初 三 什貨 泰 陳咸 陳錦爵 三 米店 利 鄭振興 三 織縲 嶺山公司 張 櫟 全 客棧
 瑞興 郭彛初 三 木屐 陳咸 陳錦爵 三 米店 利 鄭振興 三 織縲 嶺山公司 張 櫟 全 客棧
 隆記 紀榜 二 竹店 齋 發 陳墩禮 三 米店 益泰 得和 林延年 吳 米商 合來 陳仰峯 五
 瑞興 郭彛初 三 什貨 泰 陳咸 陳錦爵 三 米店 利 鄭振興 三 織縲 嶺山公司 張 櫟 全 客棧
 記 郭彛初 三 什貨 泰 陳咸 陳錦爵 三 米店 利 鄭振興 三 織縲 嶺山公司 張 櫟 全 客棧
 瑞裕 陳復瑞 全 烟店 陳勝 王錦爵 三 五穀 大王後 (TA WANG HOU)
 漳發 歐莊禁 五 柴炭 行 謝輝煌 二 米店 商號 號東 門牌 營業 確記 邵瑞環 三 木場
 興 王長生 七 糕餅 糖豐 林國安 二 西藥 福勝 紀瑞生 一 灰店 來有 王 况 五 糕店
 通茂 郭遠 八 竹篾 國安 林國安 二 西藥 福勝 紀瑞生 一 灰店 來有 王 况 五 糕店
 尚德 劉從翰 九 客棧 悅來 陳義雲 三 醬園 福源 邵文清 二 牛肉 全崑 吳在插 五 柴店
 鴻發 廖清風 二 磁店 盈成 陳來發 元 海味 森興 會六井 元 木場 瑞協 陳張氏 五 柴店
 林信隆 三 剪髮 洽春 周連科 元 豆干 新萬 吳文軒 三 煤炭 再發 蔡 今 五 柴店
 紀心齋 紀才旺 四 藥材 東成 周連科 元 鐮紙 春 吳文軒 三 煤炭 再發 蔡 今 五 柴店
 洋行 紀才旺 四 藥材 東成 周連科 元 鐮紙 春 吳文軒 三 煤炭 再發 蔡 今 五 柴店
 晉記 丁蘊 五 銅器 春 梁金和 三 竹器 商號 號東 門牌 營業 振昌 蘇生侍 四 乾菓
 和記 徐有智 六 棧廠 福順 梁金和 三 菜攤 王主生 一 油檜 穗豐 蘇生侍 四 乾菓
 新寶 賈佳德 七 磁店 永順 陳開生 三 客棧 和 大 許慶林 三 醬油 百草園 七 草藥

濟生園 易堯山 八 草藥禧記 許禧九 什貨 牛肉 商號 號東 門牌 營業 泉利 陳其翹 六 傢俬

前營衙 (QIEN YING YA)

商號 號東 門牌 營業 華愛 吳茂德 六 齒科 興利 連麻香 三 水菓 順興 洪溪水 八 古物

光助齋 吳格 二 外科 合昌 黃華奕 三 客棧 蘇永 陳延兌 五 古物 福安 陳鳥皮 元 紙店

泉發 周老陽 四 肉店 合昌 黃華益 三 匯兌 記 蘇永 陳延兌 五 古物 生慶 孫口生 元 米店

慶隆 宋清源 五 餅店 金瑞 李世隆 三 理髮 商號 號東 門牌 營業 協發 陳天壽 三 柴店

裕隆 翁毓文 六 米店 春和 李昌愛 三 鐵店 商號 號東 門牌 營業 協發 陳天壽 三 柴店

德生 黃志元 七 外科 廣和 林昌愛 三 鐵店 商號 號東 門牌 營業 協發 陳天壽 三 柴店

堂 胡王氏 全 客棧 樓 全福 周文蝦 三 菜 福泉山 方朝宗 四 柴店 紀華順 紀森 三 代理自來水

舫艇寮 (CHIA PAN LIAO)

商號 號東 門牌 營業 新四合 郭錦霖 二 鼓樂 泉壽 吳河騰 七 水菓 榮成 鄭國英 三 粿店

仰山 陳厚欽 一 柴炭 新華 郭錦霖 二 木器 晉南 黃灶吓 八 棺材 陳記 陳棕吓 三 麵店

三星 李少亭 二 車館 順美 郭錦霖 二 茶莊 興 黃灶吓 八 棺材 春成 蔡玉泉 三 磁器

保成 元文 三 棺材 元文 三 糕店 濟安堂 蘇復興 三 藥片 龍山 曾厚坤 三 戲院

義發 米店 永森 柯孝心 四 面布 蘇復興 三 藥片 龍山 曾厚坤 三 戲院

合勝 米店 永森 柯孝心 四 面布 蘇復興 三 藥片 龍山 曾厚坤 三 戲院

泰興 陳文生 七 棺材 成金 劉登雲 四 棺材 恆利 黃練 五 鐵仔 長發 尤聰 三 磁鼎

泰盛 九 作木 聯發 五 棺材 三興 呂虞 三 柴店 興記 許繼潘 三 棺材

豐裕 徐鴻珪 一 棺材 五 理鞋 三興 呂虞 三 柴店 興記 許繼潘 三 棺材

堆頭巷 (TUI TOU HSIAANG)

商號 號東 門牌 營業 泉利 陳其翹 六 傢俬

碧雲香 陳送 二 水菓 順興 洪溪水 八 古物

興利 連麻香 三 鞋莊 泉發 陳啟新 二 染坊

蘇永 陳延兌 五 古物 福安 陳鳥皮 元 紙店

記 蘇永 陳延兌 五 古物 生慶 孫口生 元 米店

商號 號東 門牌 營業 協發 陳天壽 三 柴店

商號 號東 門牌 營業 協發 陳天壽 三 柴店

福泉山 方朝宗 四 柴店 紀華順 紀森 三 代理自來水

同發 方朝宗 四 柴店 紀華順 紀森 三 代理自來水

泉壽 吳河騰 七 水菓 榮成 鄭國英 三 粿店

騰記 吳河騰 七 水菓 榮成 鄭國英 三 粿店

晉南 黃灶吓 八 棺材 陳記 陳棕吓 三 麵店

興 黃灶吓 八 棺材 春成 蔡玉泉 三 磁器

茶莊 興 黃灶吓 八 棺材 春成 蔡玉泉 三 磁器

糕店 濟安堂 蘇復興 三 藥片 龍山 曾厚坤 三 戲院

面布 蘇復興 三 藥片 龍山 曾厚坤 三 戲院

柴店 恆利 黃練 五 鐵仔 長發 尤聰 三 磁鼎

棺材 三興 呂虞 三 柴店 興記 許繼潘 三 棺材

棺材巷 (KUAN TSAI HSIAANG)

捷興	美術	堂德	文德	寶樹堂	和發	德祥	明新	祥義	商號	慶和	炳南	全新	謙美	藏珍	錦成	源成	義耕	堂文	山文	金雷	
廖生	葉意	楊滄澄	楊滄澄	謝坤	羅吳氏	會渭枝	會渭枝	號東	門牌	林贊成	洪萬圭	陳忠	沈黎	林蘇國	郭瑞益	王子臣	林福星	陳秋氏	陳秋氏	陳秋氏	
九玻璃燈	八印刷	七書店	七書店	六理髮	五鏡框	四鏡框	四鏡框	三草花	三草花	三什貨	三青膏	三傢俬	三銀店	三銀店	三成衣	三綉服	三書店	三書店	三書店	三鑼鼓	
越新	清明	吉光	吉光	萬新	清光	萬源	萬源	合順	合順	萬昌	泰怡	金怡	昌德	金德	興記	瑞興	德源	崇茂	隆慎	采真	
	潘延禧	楊植皋	楊植皋	黃志芳	黃志芳					林珠光	黃爾明	王奕碗	莊再興	莊再興	楊玉光	陳水生	陳有才	鄭貽香	李寶寬	李寶寬	
元	元	元	元	元	元	元	元	元	元	元	元	元	元	元	元	元	元	元	元	元	元
什貨	布燈	裱褙	鏡框	汽燈	布燈	布燈	布燈	鏡框	鏡框	足頭	銀樓	郊貨	什貨	銀樓	銀樓	什貨	茶貨	首飾	印務	印務	
春	朱霞	恆裕	彩華	茂豐	和發	義芳	崇教	同春堂	天華	久盛	綿春	泉裕	耀文	春耀	五洲	春泉	福發	春發	吉祥	吉祥	
許泗水	王玉麟	徐啟堂	林振煊	黃和	黃和	義芳	崇教	同春堂	天華	劉貽成	翁克坤	林啟南	蔡祥	馮增貴	金少安	張文喜	黎友	張芳坤	張芳坤	張芳坤	
肆	肆	元	元	元	元	元	元	元	元	元	元	元	元	元	元	元	元	元	元	元	元
染房	鉛板	染房	洋服	染房	什貨	書局	裱褙	汽燈	布燈	染房	布燈	石印	染房	藥店	皮鞋	綉補	染房	振成	振成	振成	
齋	玉華	隆發	華球	博愛	世興	春和	天有	小	南興	泰祥	新	彩成	新錦英	合興	泰和	品華	大興	大興	大興	大興	
唐蘭仁	唐蘭仁	李桂官	李桂官	蔡世興	蔡世興	陳有桂	陳有桂	陳有桂	陳有桂	陳有桂	陳有桂	林修達	紀茲	陳得勝	柏兆生	金清池	金清池	金清池	金清池	金清池	
六	六	六	六	六	六	六	六	六	六	六	六	六	六	六	六	六	六	六	六	六	六
中鞋	染房	剪刀	染洗	藥房	藥房	什貨	菜館	什貨	電料	洗染	成衣	西菜	車只	什貨	汽燈	木匠	玻璃燈	玻璃燈	玻璃燈	玻璃燈	

大走馬路(TA TSOU MA ROAD)

協益	周國華	染房	張文禮	糖菓	葉文	葉燕熙	書籍得華	林隱鶴	書籍
萃	葉潤澤	印字	洋行	奇	葉文	二一三	文具	二七	文具
光星	曾哲卿	館	哲文齋	袂	久大	二二四	鞋	二六	刻印
福來	林陸佛	充	泰昌	牌	廣兆祥	二二五	什貨	二九	書局
春	陸應成	古	集古齋	再成	周阿七	二六	玻璃燈
豐盛	柴米	三	泉興	小走馬路	(HSIAO TSOU MA ROAD)
國光	鏡框	七	福源	商號	號東	門牌	營	美多	張振漢
賜福	洪賢慶	三	美	久經寶	張楨	一	中鞋	利	張振漢
堂	藥酒	七	春城	返記	洪返	三	什貨	美靈	張紅
芳雅	顏先謨	七	永星	煥新	趙有仁	三	洋	南華	陳紅
園	店	七	益新	鏡框	祖婆廟	(TSU PO MIAO)	洋	妙珍	陳隆
有美	楊炳文	七	大華	鏡框	商號	號東	門牌	營業	萬全美
泰新	韋建坤	七	華文	石印	恆昌祥	二	成衣	勝興	蘇杏
濟生	周玉山	七	明影	影片	寶玉堂	三	理髮	有文	施崑旺
和春	黃進	七	益成	玩具	周祥	四	成衣	益文齋	陳權
彩和	張方坤	七	益昌	玩具	曹勤	七	成衣	新	陳權
春	陳崑松	七	永新	鏡框	曹來生	七	成衣	美和	黃建
啟明	電料	七	華興	染房	周堃	一〇	成衣	安仁	王謙光
金成	粉竹齋	七	義成	文具	葉茂堂	三	成衣	廣泰	莫樹容
天然	照像	七	華洋	鏡框	通利	三	石印	昌	木器
	華洋	三	卓耕文	印務	東亞	四	石印	昌	木器

廈門工商業大觀 第一章 地理

布袋街 (PU TAI CHIEH)

商號	東門牌	營業	瑞英	莊瑞柳	什貨	永昌洋行	號東門牌	營業	啟豐	孫仲春	米
兆生	卓德成一	藥房	合興	王文意	冰販	永泰公司	一	發和	陳發	三	菜館
東昌	黃福什二	烟廠	源生	蔡梓庚	和泰	張開美	全	三井	陳月波	三	煙棧
恒昌	黃福什全	信局	晉珍	蔡錫獅	白圻川	白圻川	六	米店	周炳煌	全	海產
恒記	黃福什全	錢莊	芳興	吳必仁	香山公司	客棧	全	和發	陳發	全	什貨
聚興	夏阿榮三	成衣	古文齋	施堯	源來	包伙	全	源記	黃阿文	全	水菓
和勝南	林清焯四	洋郊	大康	胡阿康	居	食	三	發興	王青雲	全	修鞋
柏源	中津賢五	日貨	和興	余有富	再發	豆干	四	煜記	陳本土	全	油丸
生大	沈劍霜六	北郊	文興	林嘉清	廈記	張坤元	六	造銅	陳本土	全	洋洗
協順	汪呈標全	什貨	冬記	林嘉清	恒吉	邱汝勸	七	錢莊	林聰	全	釘銅
益通	黃篤圍七	皮料	協成	周福	廣祥和	曾華	元	聰記	林福泉	全	洋洗
聯德	陳行義八	布袋	永成	毛西來	恒和	陳翊卿	二	藥材	林福泉	全	洋洗
從善	吳鴻文三	細木	葉祥	姜才生	商號	號東門牌	營業	中合興	日人太	四	成衣
居	廖玉書四	釘銅	商報	傅貴中	新和	張柿娘	一	米店	田直作	五	日報
金同	毛玉麟五	成衣	泰記	陳瑞清	順和	王德	二	洋洗	沈翁氏	六	什貨
成	毛玉麟五	成衣	美華	林漢卿	三興	洪蔡氏	三	簪店	沈翁氏	九	鐵工
新昌	和鳳宮 (HO FONG KUNG)	美華	林漢卿	洋洗	北義和街 (PEI HO CHEH)	號東門牌	營業	義福	陳添福	一	海味
商號	號東門牌	營業	義福	陳添福	一	海味					

益華	得隆	泰原行	萬成	源成	萬成	成源	南成	聚利	啟華	益順	祥泰	友記	麗華	協春	聚福	樓順	合順	裕昌	泉發	天益
陳毓財	陳毓財	曾國聰	曾國聰	曾國聰	會國聰	邱清泉	邱清泉	白魁	邱世銘	邱世銘	胡阿友	歐阿友	關三妹	林大鉗	林大鉗	張南橋	張南橋	白錫玉	趙梅梯	趙梅梯
二	三	三	四	全	全	全	全	五	三	四	五	五	六	七	六	六	三	三	三	二
洋什	當舖	美真寶	洋郊	信局	客棧	洋灰	糕餅	成衣	成衣	成衣	木器	繡補	染坊	織補	菜館	細木	成衣	蝦麪	鞋店	鞋店
恒升	真寶	翰墨林	整新	商號	宏濟	四豐聯	義合洋行	復興	宗利	敦化	永成	永成	商號	義合	興與	進安	金宜	茶和	茶和	茶和
趙梅梯	唐鼎頤	趙大茂	趙大茂	號東	陳古雅	陳古雅	陳得博	陳得博	廖文耳	傅科	傅科	傅科	號東	駱助	張有機	張有機	謝金水	呂調陽	呂調陽	呂調陽
三	三	三	三	一	一	二	三	五	九	三	三	三	門牌	一	二	二	二	三	三	三
鞋店	鞋店	襪襪	衣成	營業	當舖	米郊	蛋行	鷄鴨	烟棧	乾菓	酒店	酒店	營業	乾菓	建築	齒科	醬油	干菓	干菓	干菓
雲新	居裕	慶裕	生春	日利	福記	瑞興	順和	聚成	祥發	永回春	永回春	永回春	義春	輝源	合光	合成	順美	南集	南集	南集
阮烏吓	陳坤秀	傅玉書	傅玉書	甘有覺	林清木	宋祥來	宋祥來	宋祥來	宋祥來	宋祥來	宋祥來	黃治	蔡香敏	李協	駱文德	鄭贊	林充	林充	林充	林充
三	三	三	三	七	六	三	三	三	三	三	三	三	三	四	四	五	六	八	八	八
織補	藥店	藥店	藥店	籐椅	成衣	鷄鴨	乾菓	醬園	乾菓	藥房	藥房	藥房	藥房	牛肉	魚攤	魚攤	魚攤	豬肉	客棧	客棧
時同	義春	溢記	永成	順發	台和	育發	台聯	南大	源豐	金振	源豐	源豐	源豐	賜榮	福興	萬安	進記	成美	成美	成美
陳文伯	鄭世善	鄭圖月	林茶華	洪金盾	駱金盾	林秋潤	許詩覺	黃旭川	孫邦順	李鄭氏	李鄭氏	李鄭氏	李鄭氏	黃竹籃	葛天祥	宋三才	陳進如	鄭誠來	鄭誠來	鄭誠來
二	二	二	三	三	四	五	六	六	九	三	三	三	三	三	三	三	三	三	三	三
鐘錶	麵粉	豬肉	干菓	豬肉	魚鮮	干菓	干菓	文具	米店	糖油	糖油	糖油	糖油	麵店	信局	什貨	牛肉	干菓	干菓	干菓

廈門工商業大觀 第一章 地理

泉記	源合	泉興	成發	承德	堂	逢春	閩南	興	商號	鼎元	元壽	聚德	發	正和	老泰昌	滙昌	廣生	建珍	同豐	福聯	着
黃會波	林祥	張火	傅維昌	傅維昌	陳金成	董國成	董國成	號東	黃鶴汀	陳伯華	倪清愿	陳文明	陳文明	卓延禧	卓延禧	陳木桐	林濱生	全上	洪發	洪發	
二元	三元	三元	三元	三元	三元	三元	三元	門牌	二	三	四	四	五	六	七	八	九	九	九	九	
磁器	燭店	猪肉	米郊	藥店	客棧	理髮	理髮	營業	錢莊	藥局	乾菓	藥店	藥店	錢莊	藥局	洋局	信局	茶莊	茶莊	茶莊	
泉珍	義發	合發	成美	成美	晉和	晉益	關生	泉發	奇苑	奇泰美	中國銀行	永茂	振豐	東來	洋行	康	新泉安	蘇市	蘇市	蘇市	
黃林比	黃水枝	黃芋	鄭越來	鄭越來	丁子玉	駱清治	黃中流	林孔	林孔	林孔	吳神佑	吳神佑	張有個	張有個	林春華	林春華	林春華	林春華	林春華	林春華	
三元	三元	三元	三元	三元	三元	三元	三元	二元	二元	二元	二元	二元	二元	二元	二元	二元	二元	二元	二元	二元	
燭店	魚攤	魚攤	魚攤	魚攤	魚攤	魚攤	西藥	茶莊	茶莊	茶莊	銀行	糖油	冰糖	錢業	古物	參藥	店	醬油	藥局	藥局	
洋溢	成興	全記	發大	應三	泉成	三仙	同興齋	福發	新聚發	福華	萬春	永利	義盛洋行	源泉	源南	林萬	泉	合同隆行	信記	信記	
劉天乞	吳在發	吳文玉	方發佛	莊成根	羅炳南	羅炳南	方克銘	陳透	陳透	陳透	許濟松	許濟松	鄭加彩	林增來	林增來	林增來	林增來	沈丁墨	沈丁墨	沈丁墨	
二元	三元	三元	三元	三元	三元	三元	三元	三元	三元	三元	三元	三元	三元	三元	三元	三元	三元	三元	三元	三元	
錢莊	米絞	水菓	理髮	白鐵	什貨	旅社	茶點	餅店	古玩	成衣	藥局	銀莊	酒菜	茶棹	煙酒	茶莊	什貨	什貨	什貨	什貨	
德厚	冠天	新南	同順	中興	陶勝	南華	南華	南華	同茂	益順	麒麟	金志	香	宜生棧	柏香	長壽	維炳南	維炳南	維炳南	維炳南	
陳義	張鴻訓	許長法	王興	蔡仁初	柯霖藩	林依磨	林水泉	白國	莊瑞麟	白折質	白折質	白折質	白折質	白折質	白折質	白折質	白折質	白折質	白折質	白折質	
二元	三元	三元	三元	三元	三元	三元	三元	三元	三元	三元	三元	三元	三元	三元	三元	三元	三元	三元	三元	三元	
水菓	食品	旅社	紹酒	火腿	餅干	磁器	旅社	理髮	糖油	水菓	厚煙	京菓	海味	藥房	罐頭	什貨	藥局	藥局	藥局	藥局	

水仙路(SHUI HSIEN ROAD)

三條街 (SAN TIAOCHIEH)

順美	葉長	興利	金記	長堤	林森	三達	美孚	公司	自來水	記	吳裕	榮和	來成	和隆	同美	南源	成興	泉成	商號
全	七	二	二	二	全	全	全	九	八	六	五	四	三	二	一	號東	莊清輝	號東	門牌
廣濟	安樂	佳記	局商	錦成發	福興	永興	益三	謙順	門內	郊分	牛商	鷄鴨	鷄鴨	五穀	米統	磁炭	洋行	馮田	營業
徐依祺	劉玉配	黃俊卿	吳主策	王九	林介玉	林益三	馬大慶	羅顯利	馬大邦	號東	號東	陳家榮	孫連科	次郎	中村建	日本	藥房	泰記	謝清標
藥局	點心	船票	輪船	罐頭	罐頭	牙科	五金	肥粉	儲畜	成信	成信	客棧	店合	打鐵	藥房	協發	謝清標	甘落	元
壽生	新度	維新	鴻發	和發	協興	興勝	鴻發	振華	福星	茂豐	信義	協成	合記	同發	泰記	謝清標	謝清標	謝清標	元
許秉鈞	謝依七	林嫩梯	曾振川	林楚	陳細顯	黃依火	王惠棠	杜金生	林滾	汪興仁	汪興仁	楊國枝	白合	陳吳氏	陳君鎮	謝清標	謝清標	謝清標	元
藥局	裸店	理髮	旅社	罐頭	裸店	洋洗	客棧	海產	旅館	錢莊	糖油	鷄鴨	飯店	磁器	火炭	雞鴨	雞鴨	雞鴨	元
逢春	振昌	新山興	新源興	金和發	炎記	居發	振海	五豐	仁和	宏遠	裕興	閩南	閩南	復元	洋行	怡記	怡記	怡記	元
高金壽	柯上忠	王象	趙振仁	林平	南露光	蔡益梓	林興財	黃仁早	張維元	張維元	張維元	張維元	張維元	張維元	張維元	李怡賴	李怡賴	李怡賴	元
成衣	什貨	皮庄	客棧	客棧	酒店	成衣	什貨	包餅	米統	點心	海產	酒什	洋洗	旅社	理髮	什貨	郊貨	什貨	元

晨光路 (CHEN KUANG ROAD)

中山路(CHUNG SHAN ROAD)

同豐昌	萬豐	聚英樓	范達記	悅來	記	永章	西園	同興	勝隆	張謙記	謙吉	平和醫院	華南	仁記	中興	源南	鄭錦記	興	信和	慶濟	大福
六	七	六	六	六	六	六	六	六	五	五	五	五	五	五	五	四	四	三	三	三	三
成衣	什貨	菜館	店仔	客棧	點心	菜館	飯店	酒莊	滙兌	五	五	醫院	旅社	什貨	客棧	成衣	糖果	糖果	糖局	木器	
中華	蔚文	步	回生	華洋	華英	萬成	鄭亨	協成	本	壽	早	集	康	李	華	王	王	號	號	東	
曾學魯	楊蔚文	林全材	陳宏遠	陳昭宗	林仕根	黃成	張坤元	張望洋	張望洋	林清德	李宏斌	康炳坤	李麗芳	王省三	王省三	王省三	號	號	東	門牌	
三	全	三	元	元	元	元	元	元	全	三	二	九	八	三	一	一	一	一	一	一	一
戲院	牙科	皮鞋	水菓	藥房	洗染	醫院	洗染	錢店	牙科	什貨	建築	醫院	米綫	成衣	書局	醫院	糖餅	書店	醫局	營業	
廣德春	大一	南興	華彩	源新	先達	廣益	廣益	新亞	樂育	隆發	窩	安樂	上海	整容軒	壽生	東山	影片	明星	光明	小桃源	
	馬德勇	陳鼎銘	王振黎	陳自保	洪錐	李清佑	周淑英	鄭超凡	朱鰲	鄭超凡	周淑英	周淑英	周淑英	周淑英	周淑英	周淑英	周淑英	周淑英	周淑英	周淑英	
三	三	三	三	三	三	三	三	三	三	三	三	三	三	三	三	三	三	三	三	三	三
藥局	洗染	水菓	染洗	洋什	洋器	菜館	什貨	書局	海味	素菜	融明	惠芳	如記	德和	永和	大	林同芳	康	康	康	
審美	止順利	啓智	啓明	大誠	新泰	永順	德和	如記	惠芳	融明	惠芳	如記	德和	永和	大	林同芳	康	康	康	康	
黃權	黃權	黃權	黃權	黃權	黃權	黃權	黃權	黃權	黃權	黃權	黃權	黃權	黃權	黃權	黃權	黃權	黃權	黃權	黃權	黃權	黃權
六	七	七	七	七	七	七	七	七	七	七	七	七	七	七	七	七	七	七	七	七	七
書社	洗帽	書社	衣車	電器	傢俬	藥房	鐘錶	蚊香	酒莊	照像	玻璃	傢俬	茶莊	鐘錶	牙科	藥房	成衣	香餅	醫局	醫局	

華綸	泰美	勝美	菲律濱	福美	公司	晉成	新聲	維德	綸華	祥華	新春	城新	大通	中和	盛亞	東亞	禎祥	福建	東天	惠濟	堂	
馬尙德		梁澄波	蘇廣	麗華	翔文	陸品山	陳安甫	陳省晤	謝容水	陳省晤	謝容水	陳省晤	謝容水	謝容水	謝容水	謝容水	謝容水	謝容水	謝容水	謝容水	謝容水	謝容水
九	六	六	六	六	六	六	六	六	六	六	六	六	六	六	六	六	六	六	六	六	六	六
綢緞	世界	蘇廣	無烟	煤炭	水菓	印務	洋器	網緞	布什	貨什	信局	藥房	藥房	藥房	藥房	藥房	藥房	藥房	藥房	藥房	藥房	
百宜	夏鴻卿	陳登民	金桂	香	東明	永光	共和	建源	美大公司	協和	華興	金滙豐	精華	協發	會豐	會豐	會豐	會豐	會豐	會豐	會豐	
江耀煥	陸品山	陳安甫	謝容水	謝容水	謝容水	謝容水	謝容水	謝容水	謝容水	謝容水	謝容水	謝容水	謝容水	謝容水	謝容水	謝容水	謝容水	謝容水	謝容水	謝容水	謝容水	
九	九	九	九	九	九	九	九	九	九	九	九	九	九	九	九	九	九	九	九	九	九	
戲院	書局	傢俬	書具	乾菓	海味	鏡器	電料	藥房	錢莊	酒莊	樹膠	鞋菓	糖菓	錢莊	眼鏡	金舖	藥房	藥房	藥房	藥房	藥房	
協美	金慶珍	日來	華記	餘裕	鐵峯	中華	華僑	泰美	輝華	林勝茂	德成	永源	南興	滙豐	德士	古德	昌興行	李興行	李興行	李興行	李興行	
黃漢卿	陳學海	曾濱孫	葉孚光	葉孚光	葉孚光	葉孚光	葉孚光	葉孚光	葉孚光	葉孚光	葉孚光	葉孚光	葉孚光	葉孚光	葉孚光	葉孚光	葉孚光	葉孚光	葉孚光	葉孚光	葉孚光	
二〇	二二	二二	二二	二二	二二	二二	二二	二二	二二	二二	二二	二二	二二	二二	二二	二二	二二	二二	二二	二二	二二	
金舖	酒莊	客棧	錢莊	匯兌	茶莊	什貨	銀行	洋行	電料	匯兌	錢莊	錢莊	汽車	銀行	美國	煤油	日貨	匯兌	局	煤炭	正頭	
永申	南洋	烟草	三益	裕孚	中興	裕生	裕生	裕生	裕生	裕生	裕生	裕生	裕生	裕生	裕生	裕生	裕生	裕生	裕生	裕生	裕生	
田百祥	田百祥	田百祥	田百祥	田百祥	田百祥	田百祥	田百祥	田百祥	田百祥	田百祥	田百祥	田百祥	田百祥	田百祥	田百祥	田百祥	田百祥	田百祥	田百祥	田百祥	田百祥	
二二	二二	二二	二二	二二	二二	二二	二二	二二	二二	二二	二二	二二	二二	二二	二二	二二	二二	二二	二二	二二	二二	
正頭	總代理	汽車	銀行	銀行	什貨	肥粉	汽車	電報	罐頭	食品	銀莊	熱水	壺	旅社	旅社	旅社	旅社	旅社	旅社	旅社	旅社	

和	金寶	華新	高寶	明華	順成	興	新泉	伍和	朝宗	漳原	振華	源生	盈豐隆泰	南泰	盈泰	春明	豐南	建隆	閩南
吳瑞崐	一五	一五	一五	一五	一五	一五	一五	一五	一五	一五	一五	一五	一五	一五	一五	一五	一五	一五	一五
銀莊	同吉祥	慶裕	開明	金源	勝家	振華	安記	順益	萬成	景華	利安	和發	燭爆	馬玉	居	懷德	永記	旅社	銀莊
同吉祥	陳坤泰	一七	邱渭水	林柏年	黃篤環	朱安	黃欽明	劉星溪	黃宗貴	馬康然	黃宗貴	一三	郭賢改	一六	一六	一六	林木土	林天賜	衛伯芹
一五	一七	一七	一七	一七	一七	一七	一七	一七	一七	一七	一七	一七	一七	一七	一七	一七	一七	一七	一七
蘇廣	電料	電器	網緞	衣車	皮鞋	什貨	咖啡	洋貨	古玩	鐘錶	磁器	餅乾	藥材	藥材	錢莊	藥房	洋貨	酒樓	鏡器
蘇廣	新的	萬興	大然	大寶成	五從	金寶	華英藥房	永美	華麗	福泰新	永泰	義華	福同	大福	集豐	中英	白記	美的	
陳太乙	華維德	曾志廣	鄭楨坤	周超海	周超海	周超海	周超海	周超海	周超海	周超海	周超海	周超海	周超海	周超海	周超海	周超海	周超海	周超海	周超海
三二	三二	三二	三二	三二	三二	三二	三二	三二	三二	三二	三二	三二	三二	三二	三二	三二	三二	三二	三二
洋貨	書店	鏡架	牙科	銀樓	洋貨	銀樓	藥房	蝦麵	洗染	鏡器	綢緞	糖菓	藥局	傢俬	土產	洋貨	藥房	照相	
泉和	安安	文化	長樂	小世	小世	小世	小世	小世	小世	小世	小世	小世	小世	小世	小世	小世	小世	小世	小世
康子修	鄭勝男	賴根	程秀山	歐陽懷	黃林氏	黃林氏	黃林氏	黃林氏	黃林氏	黃林氏	黃林氏	黃林氏	黃林氏	黃林氏	黃林氏	黃林氏	黃林氏	黃林氏	黃林氏
三三	三三	三三	三三	三三	三三	三三	三三	三三	三三	三三	三三	三三	三三	三三	三三	三三	三三	三三	三三
米綫	洋貨	美術	古玩	菜館	燭莊	理髮	洗染	古玩	鏡器	文具	洋服	銀莊	洗染	參行					

麗華	泰興	巴黎	萬記	協源	泰源	福明	五芳	齋	起春	先施	寶興	義成	天成	同仁	大華	公華	大中	國	梁家	欣	覺天	煥文		
梁友泉 二二〇	姚根生 二二一	吳漢高 二二二	林故藩 二二三	金生忠 二二四	侯伯雨 二二四	王子傑 二二五	吳起春 二二六	杜中佛 二二六	蔡維松 二二七	林茂生 二二八	王寶 二二九	鄭東東 二二九	蕭光明 二三〇	梁家欣 二三一	李華光 二三二	陳錦修 二三三								
理髮	皮鞋	理髮	藥局	燭爆	保險	酸梅	湯	醫院	洋	銀樓	什貨	電	醫院	食品	湯房	音樂	隊	牙科	理髮	印務	印務			
忠明	報	明明	英明	張楚	星	林治	療院	吳光輝	林三	林三佛	德華	順財	華洋	華成	新華	香山	泉遠	會其水						
林廷棟 二二五	傅孫穀 全	周世英 二二五	張楚翹 二二〇	繆清慶 二二一	林川田 二二〇																			
報館	亭	天南	三民	振興	福居成	牌	彩興隆	中華路(CHUNG HUA ROAD)	商號	合盛	中華	錫	汽燈	釘秤	菜館	藥房	泉成	盛發	福同	春	雙虎	海記		
吳必惠 二二一	李炳炎 二二三	楊紀泉 二二三	徐美興 二二四	二二五	二二五	二二五	二二五	號東 門牌	一	二	三	四	五	六	六	六	六	七	八	九	〇	二	二	
香店	中	協和	怡發	洗染	花生	點心	燭爆	瑞源	營業	東成	磁器	藥酒	藥店	糖油	糖油	錢店	米店	醬園	酒店	什貨	香餅	西記	碩頭	
陳仁壽 二二七	陳文賜 二二九	畢子芳 二二九	陳國祥 三〇〇	嚴厚緝 三〇一	黃瑞甫 三〇二	黃必成 三〇三	張壽彭 三〇三	李俊堪 三〇四	黃德藍 三〇五	翁景章 三〇六	林錫熙 三〇七	林清河 三〇八	林金水 三〇九	龔鼎勳 三一一	曾俞晚 三一二	連陳氏 三一二	林太山 三一二							
醫生	銀樓	蝦麪	鐘錶	理髮	藥局	糖油	什貨	藥房	紙店	麵店	烟店	藥店	餅店	乾菓	茶攤	米店	糖油	水菓	酒店					

成萬順	成發	福益	鼎興	順利	豐隆	錫合	北洋	興華	復興	均記	元章	紫雲	和盛	榮昌	朝東	永壽春	哲祥	茂林	聯美	龍崗
林肖龍	李依棟	盧雲霞	吳于光	黃兆霖	韓澈	楊非泉	潘銀光	陳文究	黃其安	陳依佛	黃奎山	楊仁生	卓恆	陳朝岑	陳贊	林登鳳	辛玉琛	胡炳	胡炳	胡炳
糖油	牛肉	菜館	什貨	北餅	柴米	水菓	北餅	成衣	米店	洗衣	成衣	眼科	醬油	米店	醫院	藥店	醫院	牙科	糖油	藥店
成發	大寶	老載	章記	金有勅	鼎和	舊進	福美	興和	商號	商號	寶爾	亭爾	琵琶	恆盛	晉益	福勝	福勝	苞記	美的	萬泰昌
郭炳煌	林天寶	洪紅毛	簡文	林生	王萬成	唐螺螺	潘日和	號東	民國路	顏炳廷	吳庵情	陳德安	李助	鄭漳來	王苞	鄭漳來	王苞	五香	書店	條絲
米店	什貨	米店	柴店	銀店	顏料	車館	作鞋	成衣	振新	成德	雙錢	慶華	春鏡	碗燭	泉鑑	泉鑑	陳光素	飯店	照相	廣新
泉記	康愛	商號	堂濟	博濟	昌華	福華	順泰	競新	民新	傅鵬	傅國祥	蔡慶妹	巫步秦	藥店	魚丸	得和	林錫和	隆利	隆利	劉江瑞
葉泉	方邦康	號東	鄭嶽生	林佛佛	燕呂求	辛佛奇	拉車	理髮	全聲	建成	通記	同和	馬可	順發	福利	陳發用	蘇廳	蘇廳	蘇廳	蘇廳
七	一	門牌	兜	堂	堂	堂	志發	榮昌	葉兆榮	張建思	力文通	梁亦俊	白蓮江	蘇廳	蘇廳	蘇廳	蘇廳	蘇廳	蘇廳	蘇廳
菜館	理髮	營業	藥店	藥店	成衣	成衣	志發	榮昌	葉兆榮	張建思	力文通	梁亦俊	白蓮江	蘇廳	蘇廳	蘇廳	蘇廳	蘇廳	蘇廳	蘇廳
乾成	協源	東海	藥店	藥店	成衣	成衣	志發	榮昌	葉兆榮	張建思	力文通	梁亦俊	白蓮江	蘇廳	蘇廳	蘇廳	蘇廳	蘇廳	蘇廳	蘇廳
蔣賣	杜協	林道安	楊元亨	陳尾司	楊志堅	黃志忠	葉兆榮	張建思	力文通	梁亦俊	白蓮江	蘇廳	蘇廳	蘇廳	蘇廳	蘇廳	蘇廳	蘇廳	蘇廳	蘇廳
元	元	二五	三三	三五	二六	二六	二六	二六	二六	二六	二六	二六	二六	二六	二六	二六	二六	二六	二六	二六
鼓吹	餅店	藥局	什貨	土木	驅蟲	什貨	成衣	車館	什貨	洗衣	藥店	水菓	什貨	什貨	什貨	什貨	什貨	什貨	什貨	什貨

溪岸街(HSI AN CHIEH)

宗成	黃開宗	三	紙箔	源裕	王金來	一五	柴米	瑞和	黃炳農	一六	銀店	福源	林炳利	一五	成衣
炳建	林炳建	二	什貨	成春	鐵吳氏	一六	藥店	信成	李定位	一六	米店	昌	宋本雙	一五	鞋店
合興	沙覓洛	元	理髮	唐記	唐依貢	一六	鞋店	永成	吳永忠	一五	乾味	雙允	周永安	一〇	紙箔
新新	李良	元	彩轎	福華	吳志坤	一六	成衣	景純	林再得	一五	什貨	源芳	呂作福	一〇	紙箔
朝記	吳朝	三	米店	英	楊華	一六	米店	同興	徐少易	一五	洗衣	瑞記	劉瑞	一〇	紙箔
建興	李天福	三	彩轎	六豐	蔡井	一六	理髮	昌	號東	門牌	店	和美	王添生	一〇	紙箔
裕興	劉子輝	三	作木	宛仙閣	黃蘇氏	一六	米店	商號	模範村	(MO FAN TSUN)	和	康正	康正和	一五	海味
正之利	陳德	三	打鐵	長美	李漢祥	一六	什貨	號東	王世俊	二	營業	康正	柯八	一五	糖料
標記	陳龍標	三	什貨	源興	陳組遣	一六	米店	源	陳鼎魁	三	麵線	建珍	柯八	一五	糖料
成記	林成	四	磁器	新長	繆瑞	一七	什貨	白達	方文經	三	什貨	太平	陳春亭	一五	醫局
李萬	李萬湖	四	什貨	瑞記	蔡芋平	一六	醬園	慶安	柯孝取	三	柴米	龍山	曾水清	一四	牙科
湖	方安養	五	什貨	兆豐	李發庚	一六	什貨	永昌	王劍秋	三	什貨	甲記	蕭景勝	一四	烟枝
養泉	陳亮	五	麵店	新泉	蘇永南	一六	牛肉	益者	顏	三	點心	時同天	曾覺	一四	菜館
源成	陳天賜	六	麵線	南記	王晚狗	一六	米店	顏記	號東	門牌	營業	和興	黃新	一三	建築
養成	林文	六	香粉	益興	椅榮源	一五	餅店	商號	黃日忠	三	麵線	正芳	王海山	一〇	蚊香
金芸香	莊徐	一	米粉	老綿	沈福墨	一六	銀舖	忠記	何	四	醫院	順美	陸初禦	一〇	什貨
建安	莊交水	一三	米粉	茂	林萬裕	一七	麵線	同德	張銘	三	什貨	成美	陸昌	一五	麵線
全和	宋賞	一三	臘燭	王成	林萬裕	一七	餅店	商號	莊性	三	什貨	成美	陸昌	一五	麵線
源發	周賜來	一五	豆干	王成	林萬裕	一七	餅店	商號	張銘	三	什貨	成美	陸昌	一五	麵線
付記	林付	一五	藥店	王成	林萬裕	一七	餅店	商號	張銘	三	什貨	成美	陸昌	一五	麵線
益受	雷振聲	一五	西藥樓	王成	林萬裕	一七	餅店	商號	張銘	三	什貨	成美	陸昌	一五	麵線

百家村 (PEI CHIA TSUN)

模範村 (MO FAN TSUN)

蓼花溪尾 (LIAO HUA CHI I)

商號 號東 門牌 營業 文記 劉文曲 三 麵線
 大新 張玉書 一 水菓 合成 林載書 三 木膏
 振成 劉振田 二 什貨 弟公司 陳伯世 三 土產
 元春 雷聘 三 木膏 菊山 齊文喜 三 什貨
 顏記 顏伴 三 什貨 潤記 陳潤 三 花社
 萬盛 紀奄 三 什貨 豐泰 趙錦山 三 木膏
 瑞昌 黃愛 三 木膏 大津 陳再峻 三 醬油

商號 號東 門牌 營業 協興 陳思流 三 建築
 寶成 林安洲 八 金藥

商號 號東 門牌 營業 柏華 溫柏原 三 建築
 同志 楊管清 五 理髮 仁記 翁仁記 三 柴米
 巖昌 張禮經 三 什貨 松山 柯訓 三 中藥

商號 號東 門牌 營業 直記 林直 三 什貨
 順記 洪標 一 線麵 海記 紀海 三 什貨
 豐泰 趙錦山 三 米粉

商號 號東 門牌 營業 直記 林直 三 什貨
 順記 洪標 一 線麵 海記 紀海 三 什貨
 豐泰 趙錦山 三 米粉

商號 號東 門牌 營業 直記 林直 三 什貨
 順記 洪標 一 線麵 海記 紀海 三 什貨
 豐泰 趙錦山 三 米粉

商號 號東 門牌 營業 直記 林直 三 什貨
 順記 洪標 一 線麵 海記 紀海 三 什貨
 豐泰 趙錦山 三 米粉

商號 號東 門牌 營業 直記 林直 三 什貨
 順記 洪標 一 線麵 海記 紀海 三 什貨
 豐泰 趙錦山 三 米粉

商號 號東 門牌 營業 直記 林直 三 什貨
 順記 洪標 一 線麵 海記 紀海 三 什貨
 豐泰 趙錦山 三 米粉

商號 號東 門牌 營業 直記 林直 三 什貨
 順記 洪標 一 線麵 海記 紀海 三 什貨
 豐泰 趙錦山 三 米粉

商號 號東 門牌 營業 直記 林直 三 什貨
 順記 洪標 一 線麵 海記 紀海 三 什貨
 豐泰 趙錦山 三 米粉

商號 號東 門牌 營業 直記 林直 三 什貨
 順記 洪標 一 線麵 海記 紀海 三 什貨
 豐泰 趙錦山 三 米粉

商號 號東 門牌 營業 直記 林直 三 什貨
 順記 洪標 一 線麵 海記 紀海 三 什貨
 豐泰 趙錦山 三 米粉

商號 號東 門牌 營業 直記 林直 三 什貨
 順記 洪標 一 線麵 海記 紀海 三 什貨
 豐泰 趙錦山 三 米粉

商號 號東 門牌 營業 直記 林直 三 什貨
 順記 洪標 一 線麵 海記 紀海 三 什貨
 豐泰 趙錦山 三 米粉

商號 號東 門牌 營業 直記 林直 三 什貨
 順記 洪標 一 線麵 海記 紀海 三 什貨
 豐泰 趙錦山 三 米粉

商號 號東 門牌 營業 直記 林直 三 什貨
 順記 洪標 一 線麵 海記 紀海 三 什貨
 豐泰 趙錦山 三 米粉

商號 號東 門牌 營業 源發 紀水魁 九 什貨
 龍山 曾媽德 三 什貨 意記 黃意 三 米店
 啓化 林啓 五 柴米 蔡記 蔡浩 三 粥店
 和昌 紀房 六 中藥 清記 周清南 三 什貨
 寶美 郭乃 七 柴米 甫記 洪蒲 三 什貨

商號 號東 門牌 營業 寶隆 陳文爻 三 織廠
 陳記 陳換 四 豆腐 楊記 楊仁擴 三 醬油
 榮記 吳用 五 木匠 榮記 蕭榮伯 三 糖油

商號 號東 門牌 營業 榮泰 李安 三 什貨
 吉美 林本 四 木料 松山 柯訓 三 中藥
 順和 翁義和 三 麵線 再發 楊再 三 什貨

商號 號東 門牌 營業 烈記 張烈 九 細木
 陳記 陳水盛 一 轎店 福記 陳亮 三 菓子
 合華 曾景東 全 成衣 義成 陳江立 三 賬簿

商號 號東 門牌 營業 宛香 陳海生 三 蚊香
 蔡記 蔡道 二 小雜 堂 蔡北鴻 三 什貨
 黃景 黃景堂 七 什貨

商號 號東 門牌 營業 蔡記 蔡道 二 小雜 堂 蔡北鴻 三 什貨
 黃景 黃景堂 七 什貨

商號 號東 門牌 營業 蔡記 蔡道 二 小雜 堂 蔡北鴻 三 什貨
 黃景 黃景堂 七 什貨

商號 號東 門牌 營業 蔡記 蔡道 二 小雜 堂 蔡北鴻 三 什貨
 黃景 黃景堂 七 什貨

商號 號東 門牌 營業 蔡記 蔡道 二 小雜 堂 蔡北鴻 三 什貨
 黃景 黃景堂 七 什貨

商號 號東 門牌 營業 蔡記 蔡道 二 小雜 堂 蔡北鴻 三 什貨
 黃景 黃景堂 七 什貨

商號 號東 門牌 營業 蔡記 蔡道 二 小雜 堂 蔡北鴻 三 什貨
 黃景 黃景堂 七 什貨

商號 號東 門牌 營業 蔡記 蔡道 二 小雜 堂 蔡北鴻 三 什貨
 黃景 黃景堂 七 什貨

商號 號東 門牌 營業 蔡記 蔡道 二 小雜 堂 蔡北鴻 三 什貨
 黃景 黃景堂 七 什貨

商號 號東 門牌 營業 蔡記 蔡道 二 小雜 堂 蔡北鴻 三 什貨
 黃景 黃景堂 七 什貨

商號 號東 門牌 營業 蔡記 蔡道 二 小雜 堂 蔡北鴻 三 什貨
 黃景 黃景堂 七 什貨

商號 號東 門牌 營業 蔡記 蔡道 二 小雜 堂 蔡北鴻 三 什貨
 黃景 黃景堂 七 什貨

商號 號東 門牌 營業 蔡記 蔡道 二 小雜 堂 蔡北鴻 三 什貨
 黃景 黃景堂 七 什貨

商號 號東 門牌 營業 蔡記 蔡道 二 小雜 堂 蔡北鴻 三 什貨
 黃景 黃景堂 七 什貨

碧山路 (PI SHAN ROAD)

商號	陳記	順發	六豐	錦盛	存心	萬發	六豐	分棧	東益	豐美	百草	林美	豐美	郭盛茂	永壽	堂	康齡	成記	新金	春	
號東	陳直	汪良	翁志堅	鄭禮聞	蕭海瑞	王麥	汪振南	陳謝氏	楊課滿	魏碩壳	楊梁滿	楊梁滿	楊梁滿	林清輝	林清輝	胡媽生	藍流治	藍流治	藍流治	藍流治	
門牌	五	八	九	〇	全	三	全	五	全	全	全	全	全	全	全	四	四	四	四	四	
營業	飯店	米店	米店	柴店	醫局	木炭	米店	茶宰	米店	飯店	柴店	柴店	柴店	照相	館	齒科	豆腐	戲班	戲班	戲班	
成發	自來	水	新恆	昌	順發分號	聯豐商行	源和發	陳源發	壽東	德記	建生	同仁	三民	廈門國	貨化	建成	新協興	天成	玩成	玩成	
吳卓氏	林家標	謝來成	謝來成	汪良	汪良	鄭文	黃文麥	陳其挑	紀迺文	高德美	陳少文	陳子驥	王上義	高金義	王塔	趙土吐	阮天上	卓賜	卓賜	卓賜	
吳	全	吳	吳	吳	吳	吳	吳	吳	吳	吳	吳	吳	吳	吳	吳	吳	吳	吳	吳	吳	吳

打石市 (TA SHIH TZU)

雞鴨	代售	處	菜菓	店	米店	柴米	柴店	什貨	什貨	什貨	西	磁店	地產	藥材	棺材	香糊	碗店	洋洗	什貨	什貨	
商號	迴源	萬發	德良	建安	蓮華	中西	宣正	呂雲	呂雲	呂雲	號東	瑞利	泉發	瑞源	恒昌	商號	商號	商號	商號	商號	
號東	陳贊	黃桂灶	蘇頭	許恩錫	阿邵安	阿邵安	呂雲	呂雲	呂雲	呂雲	號東	劉清泉	劉成阿	謝文原	謝來成	號東	號東	號東	號東	號東	
門牌	一	三	四	七	四	四	三	三	三	三	門牌	三	五	八	三	門牌	七	二	二	三	
營業	布店	什貨	什貨	醫院	齒科	成衣	醫院	醫院	醫院	醫院	營業	打鐵	打鐵	什貨	罐頭	煙酒	煙酒	煙酒	煙酒	煙酒	
義和	萬圃	順成	永和	成興	源生醫院	美華齊	洽豐	洽豐	洽豐	洽豐	同濟	泉興居	泉興居	謝福來	蘇振泉	同德	和記	和記	和記	和記	
黃民義	張泰山	洪成	王永	江金針	江金針	葉鴻儒	葉鴻儒	葉鴻儒	葉鴻儒	葉鴻儒	高德美	王諒	王諒	謝福來	蘇振泉	陳振煌	汪嘉和	汪嘉和	汪嘉和	汪嘉和	
三	三	三	三	三	三	三	三	三	三	三	六	九	九	三	三	三	三	三	三	三	三
細木	茶室	磁器	什貨	柴店	醫院	鞋舖	魚網	魚網	魚網	魚網	醫院	菜館	菜館	中藥	藥店	醫院	什貨	什貨	什貨	什貨	

福海宮 (FU HAI KUNG)

什貨	什貨	什貨	什貨	什貨	什貨	什貨	什貨	什貨	什貨	什貨	什貨	什貨	什貨	什貨	什貨	什貨	什貨	什貨	什貨	什貨
再生	新和發	謝清樣	謝清樣	謝清樣	謝清樣	謝清樣	謝清樣	謝清樣	謝清樣	謝清樣	謝清樣	謝清樣	謝清樣	謝清樣	謝清樣	謝清樣	謝清樣	謝清樣	謝清樣	謝清樣
三	二	二	二	二	二	二	二	二	二	二	二	二	二	二	二	二	二	二	二	二
醫院	醫院	醫院	醫院	醫院	醫院	醫院	醫院	醫院	醫院	醫院	醫院	醫院	醫院	醫院	醫院	醫院	醫院	醫院	醫院	醫院
曾欽銘	曾欽銘	曾欽銘	曾欽銘	曾欽銘	曾欽銘	曾欽銘	曾欽銘	曾欽銘	曾欽銘	曾欽銘	曾欽銘	曾欽銘	曾欽銘	曾欽銘	曾欽銘	曾欽銘	曾欽銘	曾欽銘	曾欽銘	曾欽銘

金新街 (CHIN HSIN CHIEH)

商號	三春	堂記	成記	東南	美南	源成	隆興	益發	振昌	裕記	福茂	源發	益成	春安
號東	張晉春	陳電	郭琢初	駱流	王烏	翁投	翁朝言	康桑田	洪養發	李坤	陳白	李坤	陳白	陳白
門牌	二	三	四	五	六	七	八	九	十	十一	十二	十三	十四	十五
營業	米記	永新	聯盛	棉花	同聲	陳恩熙	連吉	許連吉	林陳氏	黃金	藥店	洽春	許姜	許姜
芳利	紀蘭芳	林水德	林式卿	傅清培	葉天助	葉寶東	柯清遠	朱聯潭	張炳垣	張炳垣	張炳垣	張炳垣	張炳垣	張炳垣

魚行口 (YU HANG KOU)

商號	號東	門牌	營業	黃烏發	陳玉光	柯純臣	紀黃氏	柴炭	振茂	洪木已	蔡慶	蔡慶	蔡慶
號東	黃烏發	陳玉光	柯純臣	紀黃氏	柴炭	振茂	洪木已	蔡慶	蔡慶	蔡慶	蔡慶	蔡慶	蔡慶
門牌	八	九	一〇	一一	一二	一三	一四	一五	一六	一七	一八	一九	二〇
營業	發記	金合	和發	榮和	商號	商號	商號	商號	商號	商號	商號	商號	商號
芳利	紀蘭芳	林水德	林式卿	傅清培	葉天助	葉寶東	柯清遠	朱聯潭	張炳垣	張炳垣	張炳垣	張炳垣	張炳垣

市仔街 (SHIH TZU CHIEH)

商號	號東	門牌	營業	黃振漢	許智謀	洪木已	蔡慶	蔡慶	蔡慶	蔡慶	蔡慶	蔡慶	蔡慶
號東	黃振漢	許智謀	洪木已	蔡慶	蔡慶	蔡慶	蔡慶	蔡慶	蔡慶	蔡慶	蔡慶	蔡慶	蔡慶
門牌	六	七	八	九	一〇	一一	一二	一三	一四	一五	一六	一七	一八
營業	振成發	陳安	許永通	張春盛	張春盛	張春盛	張春盛	張春盛	張春盛	張春盛	張春盛	張春盛	張春盛
芳利	紀蘭芳	林水德	林式卿	傅清培	葉天助	葉寶東	柯清遠	朱聯潭	張炳垣	張炳垣	張炳垣	張炳垣	張炳垣

平心病 李炳麟 藥店同興 陳文讀 魚網

料船頭(LIAO CHUAN TOUT)

商號 號東 門牌 營業 振源 蘇振卜 三
 興記公司 曾生 一 土工和發 孫宜生 五
 天讚 王天讚 六 細木金合成 王春水 五
 柴房 米店 打石

配料館(PEI LIAO KUAN)

商號 號東 門牌 營業 連合 鄭亮 三
 益利 傅有利 八 紙箔坤泰 楊崇德 三
 合成 陳國 二 造船王記 王慶 四
 永成 陳永順 三 柴店蔣順頂 四
 泉盛 王文 米店談安堂 江建國 四
 藥材 什貨 細木 麵店

中埔頭(CHUNG PU TOUT)

商號 號東 門牌 營業 耀記 劉耀霖 一
 陳香來 一 打石 泉成 李晉知 三
 發 振德 莊九王 三
 什貨 米粉 花牛

下澳仔(HSIA YU TZU)

商號 號東 門牌 營業 仰陶 許協 二
 成江 陳販 五 牛乳成記 林成官 二
 裕盛 王媽寶 八 酒庫福龍太 盧國坤 三
 仰成興 許仰 六 什貨福隆泰 鄭孝善 三
 酒廠 理髮 什貨

頂澳仔(TING YU TZU)
 號東 門牌 營業 磁化 陳三水 七
 林俊生 六 牛乳 興記 呂振興 三
 益和 五 祥 六 牛乳

商號 林信 記
 壽山宮(SHOU SHAN KUNG)
 號東 門牌 營業 民生公司 六 漁業
 黃源發 黃清金 二 紅料 天利 楊格非 三 雪文
 二 醬油 德成 吳啓 三 煤炭

商號 號東 門牌 營業 萬源 董玉峰 一 煤炭
 孫員目 一 四 煤炭 陶陶 郭朝清 二 灰磚
 楊文基 一 五 醬油 成興 陳心存 三 煤炭
 新順發 陳連生 三 煤炭

商號 號東 門牌 營業 會角 曾角 元 海參
 蔡坤 一 牛奶

灰窰角(HUI YAO CHIAO)
 號東 門牌 營業 義源 董玉峰 一 煤炭
 孫員目 一 四 煤炭 陶陶 郭朝清 二 灰磚
 楊文基 一 五 醬油 成興 陳心存 三 煤炭
 新順發 陳連生 三 煤炭

商號 號東 門牌 營業 會角 曾角 元 海參
 蔡坤 一 牛奶

商號 號東 門牌 營業 義源 董玉峰 一 煤炭
 孫員目 一 四 煤炭 陶陶 郭朝清 二 灰磚
 楊文基 一 五 醬油 成興 陳心存 三 煤炭
 新順發 陳連生 三 煤炭

沙波頭(SHA PO TOUT)
 號東 門牌 營業 義源 蘇朝源 三 木廠
 黃士珍 一 電力廠 和成公司 丁坤 五 灰磚

商號 號東 門牌 營業 義源 蘇朝源 三 木廠
 黃士珍 一 電力廠 和成公司 丁坤 五 灰磚

協興 林汀 三 麻績 胡水記 胡水 二九 鐵店 源利 劉煙 二二 打鐵 合興 郭文尖 二五 杉行

大興 周建立 四 建築 義記 汪地 二三 造船 源記 王忙 二二 造船 民生路(MIN SHENG ROAD)

新泉 蘇便成 四 打石 益發 黃德銘 二四 打鐵 商號 號東 門牌 營業 福隆 楊芳使 五

春成 蔡爐 六 竹篾 源成 王捶獅 一五 打鐵 永安堂 陳赤 二 藥酒 振盛 翁朝言 六

德成 汪秀生 六 造船 榮發 宋彩珠 一完 打鐵 百川 江漢章 一〇 罐頭 啓華 蔡執 六

義成 卓賜 一〇 竹器 義記 汪地 一四 木廠 紫霞 蔡功勳 二 理髮 大華 陳彼傳 三

賜記 王豬獅 二七 造船 四宜公司 一四 煤炭 勳記 梁大成 二 什貨 鴻營 莊金室 六

泉記 劉晉 二六 鐵店 新豐興 劉卿 一四 打鐵 梁大成 二 什貨 清雲 洪榮清 六

劉淹號 號東 門牌 營業 廈門魚鹽 張主金 三 界新世 胡達生 元 茶樓 博濟 王樹藩 六

商號 號東 門牌 營業 廈門魚鹽 張主金 三 大成 梁大成 二 什貨 堂 洪榮清 六

新廣 陳連生 二 灰窰 合盛 孫宗寶 三 竹篷 大發 合記 葉水 三 什貨 朱記 朱小麟 七

順 陳連生 二 灰窰 合盛 孫宗寶 三 竹篷 李記 李羣芳 三 什貨 益豐 林鳴 七

三益興 宋教 四 灰窰 合盛 孫宗寶 三 竹篷 源興 黃茂種 三 理髮 欽文 施欽仁 七

寶華 林學曾 三 肥皂 成 陳秀森 六 打石 曉居 王曉居 三 成衣 新盧 方奕全 七

泉山 打石 昌新 陳車生 二 石廠 義興 王瑤瓊 三 杉木 山 駱來興 七

和協 黃霜玖 四 造船 泉義 楊媽闊 二九 打石 學海 戴天秀 四 西藥 梅亭 駱來興 七

成 張佛壽 五 廠 泉義 楊媽闊 二九 打石 義興 王瑤瓊 三 杉木 山 駱來興 七

福美 張佛壽 五 廠 泉義 楊媽闊 二九 打石 義興 王瑤瓊 三 杉木 山 駱來興 七

協益 林父號 五 打石 新合興 曾木水 一三 鐵店 南星 洪純城 四 鐵床 長利 姚建生 七

生記 辛來生 五 石廠 瑞發 曾木水 一三 鐵店 新協 林高陞 五 點心 合發 謝甘蔗 七

大學路(TA HSUEH ROAD)

商號	號東門牌	營業	再發	李小四	一五	什貨
合記	鄭作娛	柴米	興	蔣以德	一七	藥酒
陳發	陳烏九	柴米	永福	紀巧	一五	什貨
成興	李長和	米店	建安	王鯨魚	一三	米店
合和	馮成源	磚店	協盛	許誇	一三	什貨
源成	蕭儒族	什貨	許誇	歐應華	一四	什貨
新泉美	黃練	打石	慶記	郭媽順	一五	什貨
萬發	卓霞蔚	全上	泰和	蔡長源	一五	全上
豐發	許助	九	煤炭	蔡長源	一五	全上
裕和	郭嘆	一〇	什貨	蔡長源	一五	全上

太平橋 (Tai pirs Chiao)

商號	號東門牌	營業	順泰	黃海	一六	菓菓
源源	王和尚	二	什貨	許甘東	一六	米郊
彩金	許秋波	三	藥材	許海	一七	酒店
長利	姚連卿	五	酒店	許海	一七	酒店
源珍	楊和尚	六	餅店	周興	一六	酒店
協發	翁清吉	二	米郊	李小田	一五	菜館
金振	黃朝俊	三	鼓油	黃世金	一三	什貨
順	許馬意	一四	磁器	胡賜	一六	杏餅
永成	李龍福	一五	糖油	陳金聲	一六	干豆
義和興	李龍福	一五	金記	陳金聲	一六	干豆

盛發	孫世德	一五	豆干	存仁	吳鳴基	一三	西藥
福泉	尤甘福	一三	紙箔	萬隆	張有明	一四	什貨
成發	郭樣	一三	什貨	梅林	駱磁興	一四	餅店
聯發	陳黃發	一三	麪店	泉成	高全	一四	餅店

演武亭 (Yen wn Tius)

商號	號東門牌	營業	民辦	陳英才	一六	汽車
全廈	許永順	二	汽車	張開元	一六	什貨
留春	吳耀卿	一四	藥店	林輝智	一三	米店
新興	陳妹妹	一三	菜館	王居仁	一三	點心
全禾	許永順	一五	汽車	莊應元	一三	理髮
陳來	陳來記	一三	什貨	郭天柱	一四	點心

第一節 廈市人口

廈市自厲行改革。年來人口驟增。較諸往年。增加幾半倍。查計男女及旅居外人。共十六萬三千四百四十三人。茲將其別分列后。

(甲) 全市中國人口之統計

戶數(二七六一八)。男(九一六五九)。女(七一五九二)。其間現住男(七七六八五)。現住女(六九六一七)。他往男(一三九七四)。他往女(一九七五)。

男學童(一一四〇四)。女學童(一〇一六〇)。壯丁(三七六四三)。男蓄辮(四人)。女纏足(一六一三)。男國民黨員(三二九)。女國民黨員(一七)。有職業男(三七一三六)。有職業女(九八二九)。無職業男(一九八〇一)。無職業女(二二四六八)。佛教男(三三二)。佛教女(一三三)。道教男(一〇)。回教男(三三三)。回教女(二二三)。耶穌教男(七七)。耶穌教女(二七)。天主教男(三二二)。天主教女(一七一)。其他男(一人)。女(二人)。廢疾男(一六一)。廢疾女(一〇三)。曾受刑事處分者。男(八人)。女(二人)。素行不正者。男(五人)。女(三人)。形跡可疑者。女(一人)。非家屬雜居者。男(一六四四)。女(五八四)。

(乙) 全市外國人民之統計

戶數(四三)。男(一三三二)。女(六〇)。間現住男(一三三二)。現住女(六〇)。有職業男(一〇三)。有職業女(一八)無職業男(一三三)。無職業女(五人)。回教男(一人)。天主教男(一人)。女(一人)。其他男(三人)。女(五人)。『國籍』。英國男(一八)。女(一人)。美國男(一一)。女(五人)。法國男(二人)。女(一人)。德國男(五人)。日本國男(六六)。

。女(三八)。其他男(三二)。女(一五)。

(丙) 外國人民在廈之職業

△英吉利 商業十人，空員十三人，傳教一人，傭通一人，教員二人，醫士一人，娼妓七人，(共一人，公務員二人，(共七十一人)。

△葡荷牙 商業二人。

△法蘭西 傳教一人。

△德意志 教員一人，技教一人，(共二人)。

△師一人，醫士一人，(共二人)。

△荷蘭 商業四人，公務員二人，(共六人)。

△比利時 商業五人，交

△暹羅 商業一人。

△南 商業三人。

△高麗 商業二人，學生

△日本 商業卅七人。交一人，(共三人)。

△印度 醫士一人，傭役

士二人，醫士五人，公務二人，(共三人)。

(丁) 各國籍民在廈之職業

△美利堅 工業一人，商生七人，(合共廿四人)

業十五人，教員一人，學

△法蘭西 商業十八人，

學生六人，(合共廿四人)，教員十九人，學生二百
 △英吉利 商業廿五人，九十三人，報界五人、律
 教員一人，學生六人，(師一人，醫士六十三人
 合共三十二人)。
 △荷蘭 商業五人，學生一人，(合共六人)。
 一人，(合共六人)。
 △西班牙 商業十三人，三百十八人)。
 學生二人，(合共十五人)。
 △日本 工業五人，商業士二人，其他三人，(合
 四百三十九人，交通八人共四十六人)。

(戊) 市內人民職業之類別

農業 廿五人
 工業 七千六百廿九人
 商業 八千六百卅四人
 店夥 一萬六千五百四十八
 小販 一千一百七十二人
 教員 七百九十五人
 塾師 廿四人
 法界 一百四十人
 黨務 三百三十人

報界 八十八人
 政界 二百二十八人
 軍界 七百三十一人
 警界 一千二百九十六人
 偵探 五十四人
 交通 一百二十一人
 漁業 一百三十八人
 技師 五人
 美術 廿七人

中醫 二百二十三人
 西醫 一百五十一人
 接生 十四人
 補齒 六十七人
 苦工 二百人
 地保 十八人
 車夫 八百十八人
 轎夫 八十二人
 合計四萬六千九百六十五人。

廚丁 四百四十七人
 差役 五百零三人
 傭工 七百六十三人
 樂工 五十四人
 牧畜 卅五人
 走唱 三百六十八人
 妓女 八百四十五人
 其他職業四千三百九十二

(己) 住廈各省男女之比較

省別	男	女
福建	八三九	六六一〇
廣東	三三九	一〇四
廣西	三	九
雲南	三	四
貴州	二	一
湖南	二〇一	七三
湖北	四九	二七
江西	二五七	五〇三
浙江	二五	三七九
江蘇	六九三	四〇三
安徽	二五七	九三
河南	一九三	五一
河北	三五	七九
山東	三一	五二
奉天	二五	一五
山西	一二	六
陝西	三	二
甘肅	三	一
四川	一四	九

(庚) 閩省各縣住廈之比較

縣別	男	女	永春	莆田	龍岩	永定	福清	金門	漳浦	東山	仙遊	詔安	閩清	建甌	歸化	羅源	漳平	尤溪	武平	建陽	壽寧	浦城	
思明	二七九三	二五四四	一四三	一〇六	九八五	七九九	三五〇	二三九	二三八	一九三	一四三	九六	九	九	七	六	五	三	三	二	二	二	四一
同安	一〇三〇一	一〇六一	五三八	五〇一	五三七	三九一	一七一	一九二	一五三	七五	一〇三	七四	一〇一	一〇一	一	九	九	八	七	六	五	五	三六
晉江	八九九六	六四九六	五三八	五〇一	五三七	三九一	一七一	一九二	一五三	七五	一〇三	七四	一〇一	一〇一	一	九	九	八	七	六	五	五	三九
安溪	九九九六	六四九六	五三八	五〇一	五三七	三九一	一七一	一九二	一五三	七五	一〇三	七四	一〇一	一〇一	一	九	九	八	七	六	五	五	三六
南安	六四九三	三九六一	五三八	五〇一	五三七	三九一	一七一	一九二	一五三	七五	一〇三	七四	一〇一	一〇一	一	九	九	八	七	六	五	五	三六
閩侯	六四九三	三九六一	五三八	五〇一	五三七	三九一	一七一	一九二	一五三	七五	一〇三	七四	一〇一	一〇一	一	九	九	八	七	六	五	五	三六
惠安	五九四三	三〇七二	五三八	五〇一	五三七	三九一	一七一	一九二	一五三	七五	一〇三	七四	一〇一	一〇一	一	九	九	八	七	六	五	五	三六
海澄	一五九七	一五二	五三八	五〇一	五三七	三九一	一七一	一九二	一五三	七五	一〇三	七四	一〇一	一〇一	一	九	九	八	七	六	五	五	三六
龍溪	一五三	九四九	五三八	五〇一	五三七	三九一	一七一	一九二	一五三	七五	一〇三	七四	一〇一	一〇一	一	九	九	八	七	六	五	五	三六
連江	八五	五一	五三八	五〇一	五三七	三九一	一七一	一九二	一五三	七五	一〇三	七四	一〇一	一〇一	一	九	九	八	七	六	五	五	三六
長樂	七四	五六	五三八	五〇一	五三七	三九一	一七一	一九二	一五三	七五	一〇三	七四	一〇一	一〇一	一	九	九	八	七	六	五	五	三六
長汀	五一	七四	五三八	五〇一	五三七	三九一	一七一	一九二	一五三	七五	一〇三	七四	一〇一	一〇一	一	九	九	八	七	六	五	五	三六
平和	四九	六三	五三八	五〇一	五三七	三九一	一七一	一九二	一五三	七五	一〇三	七四	一〇一	一〇一	一	九	九	八	七	六	五	五	三六
霞浦	六三	四九	五三八	五〇一	五三七	三九一	一七一	一九二	一五三	七五	一〇三	七四	一〇一	一〇一	一	九	九	八	七	六	五	五	三六
上杭	五九	四六	五三八	五〇一	五三七	三九一	一七一	一九二	一五三	七五	一〇三	七四	一〇一	一〇一	一	九	九	八	七	六	五	五	三六
長泰	四三	三九	五三八	五〇一	五三七	三九一	一七一	一九二	一五三	七五	一〇三	七四	一〇一	一〇一	一	九	九	八	七	六	五	五	三六
平漳	三九	三二	五三八	五〇一	五三七	三九一	一七一	一九二	一五三	七五	一〇三	七四	一〇一	一〇一	一	九	九	八	七	六	五	五	三六
南靖	三六	三二	五三八	五〇一	五三七	三九一	一七一	一九二	一五三	七五	一〇三	七四	一〇一	一〇一	一	九	九	八	七	六	五	五	三六
連城	四一	二九	五三八	五〇一	五三七	三九一	一七一	一九二	一五三	七五	一〇三	七四	一〇一	一〇一	一	九	九	八	七	六	五	五	三六

廈 門

景 康 藥 房

(市仔魚即)路禾開
號一七七：話電

本藥房開設歷有多年精製
丹膏丸散親向中外著名藥
品精選數百種各有所長功
效如神叨蒙各界贊許久已
遠近馳名應有盡有貨真價
實誠言嘉孚諸君需用請駕
光臨批發零售無任歡迎

總代理廣 鄒家園仁丹

清流	龍溪	寧德	永泰	雲霄	古田	德化	大田	福安
四〇	三一	三三	二八	二一	一九	一七	一九	一一
二九	二三	二〇	一一	一一	一〇	一〇	一五	一三
七六	寧化	永安	將樂	邵武	南平	政和	松溪	泰寧
一一	一一	一一	一一	一一	一一	一一	一一	一一
三四	二二	一一	一一	一一	一一	一一	一一	一一

第二章 名勝古蹟

第一節 廈門八大景

洪濟觀日……陽臺夕照……萬壽松聲……虎溪夜月
 鴻山織雨……賞當漁火……五老凌霄……鼓浪洞天

(1) 洪濟山

◎雲頂巖……觀日台……『洪濟觀日』

東北洪濟山。距市區約廿五里有奇。峭拔聳秀。爲全島最高山。嘉禾山脈。發源於此。上有『雲頂巖』。『留雲洞』。『觀日臺』。『一片瓦』。『風動石』。『星石』諸勝。雲頂一巖。相傳唐時陳洪毅所建。明末延平郡王鎮守金廈時。築台山之絕頂。則觀日台也。鷄鳴時登台而望。極目東海。紫濤蒼霧間。一輪紅日。突躍而上。宛如浴血而出。紅光閃灩。渲映波濤。滄海盡作胭脂色。洵奇觀也。或云雲頂岩原名『方廣寺』。今已無從考獻。山上下皆巨石。屹立。一鑄天際。一刊龍門。又有和尚石。疊疊成洞。可容數百人。傳洞口有碧桃十數株。佳種也。味甜核小。掇片餉舌。如啖金丹。故斯洞有蓬萊『桃源洞』之稱。石壁多鑄名人詩賦。墨跡斑斕。猶可辨也。每屆重陽。及春秋佳日。廈禾騷人墨

客。共約登高。士女重研遊乎其間者。不絕於道。蓋廈中第一名勝也。

▲洪濟觀日

明池顯方題

巖壑沉沉漢尚橫。水雲一縫萬光生。
 偶借殘月同時出。遂使餘星不敢明。
 晝夜欲分天未定。火金相盪海難名。
 人間猶作五更夢。僧已朝齋罷磬聲。

(2) 羊角寨

◎『陽台夕照』……

羊角寨在陽台山頂。相傳鄭延平王劊兵之處。廢址尚存。中有石穴。深黑莫測。人跡罕到。實藏奸之藪也。登陽台山而觀落日。與登雲頂岩而觀浮日。同爲奇景。故有陽台夕照之勝。

▲陽台夕照

近人詩詠

幾樹村煙鎖亂鴉。晚峯落日襯流霞。
 陽台半作黃金色。烘過山坡豔豔花。

(3) 萬壽岩

◎『萬壽松聲』……石洞……一片瓦

萬壽岩。在陽台山之東。一名山邊岩。自太平岩越山行。可二里許。有寺。松林鬱茂。右有鉅石。鑿『無量壽佛』四字。左有石洞。名一片瓦。是岩以松著。憩休洞內。當聞松濤謔謔。別有清韻。即所

謂「萬壽松聲」也。石鑿名人詩跡。傳為俞戚二公所作。岩內有鐘高二尺許。徑三尺。舞以上。于以下。俱有記。乃宋開寶時物也。据傳開寶六年。將仕郎林仁著鑄。鐘薦福寺。萬歷間寺廢。為山遊樵者所得。忠翊校尉陳大勳售值此間。

▲萬壽松聲

清張錫麟聽松詩

喬柯如蓋護雲林。夾道亭亭白石陰。
何處馴蒼尋犬跡。祇來餐實聽龍吟。
怒濤忽向空中起。驟雨還疑寺外深。
絕愛淒清商調好。西風閒譜入瑤琴。

(4) 虎溪巖

◎「虎溪夜月」…稜層洞…彌勒樓…供佛泉

由白鹿洞上行轉山。越玉屏頂而過。則虎溪岩在焉。傳唐時陳儔所建。石壁嵯峨。曲徑幽邃。皆奇險天成。而水流尤澄澈。岩上石踞如虎。裂縫處。飾以石欄。遠望宛如虎齒。是為稜層洞。洞後名一線天。北轉為石厂。匝以石欄。石上鑿「摹龍」二字。山門巨石鑿「先露一牙」。明池顯方建刹。名玉屏。稜稜將軍胡真卿建「嘯風亭」。清康熙間。威略將軍吳英重建。雍正間同知李暉脩。建大雄寶殿。準提閣。彌勒樓。又有供佛泉。飛鯨石。渡虎橋。廻橋曲徑。步步引入人勝。有虎洞。洞內塑土虎。

大與虎等。雙目炯炯。作虎視眈眈狀。三五之夜。月景清絕。廈島梵刹皆佳。尤以虎溪為最有天然奇緻。昔池顯方有虎溪遊記云：「鷺之虎溪山。一名玉屏山。秀峭嶙峋。人跡稀至。乙卯冬。余尋幽到此。心賞奇觀。因建刹名玉屏。左為大雄閣。稜層洞。夾天逕。後為石室。上為雙鯨石。又為六通洞。宛在洞。稜稜將軍胡真卿視師海上。以磴道紆廻。大費遊屐。砌石亭於腰。枕山瞰海。名嘯風亭。夫陟危者。目睭多華。足企多繭。氣奔則顫。神洩則搖。故有層巒絕壁以役之。必有刹與洞以休之。有刹與洞以役之。必有亭以休之。而後目不華可以睨六合。足不繭可以躡雲衢。氣不顫可以通帝座。神不搖可以攬太虛。則斯亭其須彌之日官。寶所之化城也。然則何以曰嘯風。從虎名也。亦將軍自寓也。」

▲虎溪夜月

名人詠詩

海嶠東林日易昏。斑斕石虎傍溪蹲。
前山皓照常頭落。一一和雲帶露吞。

(5) 鴻山寺

◎「鴻山織雨」……龍喉……

鴻山寺在市南部里許。上有石砦遺址。刻有「嘉興寨」三字。筆力其勁。中一大罅。名「龍喉」。深

不可測。或云『龍泉洞』。傳昔人避亂處。可容數百人。山折腰處爲鎮中關焉。碑牌聳立。遠望如龍門禁鴻也。山麓築寺曰鴻山。有明劊紅夷石刻題名。有巨石狀如鴻卵。刻『鴻山織雨』四字。當雨行石面。則不敢直墜而斜步。是有織雨奇景。蓋山迴折。山風以之。兩絲因風纏而互錯。成織織紋。故名。惜年來廈門開新市。採石工友勇於掃石。織雨石之左右鄰。悉爲趕移建設之役。斯石因而失其扶掖。客年連風欺雨濺。遂墜而殞圮。從此八景翹楚。又弱一箇矣。可慨。

▲鴻山織雨

——今人詩詠——

鴻山雨勢太離奇。左右憑風作態吹。
莫是天孫誇巧織。故牽雨絲與風絲。

(6) 簞營港

◎『簞營漁火』……鳳嶼……石虎礁

去島北有簞營港焉。長可十里許。闊四里有奇。腹載風嶼。口含動石。臂墊虎礁。天然景絕。暮漁歸舟。列檣雁泊。若海上蜃樓。港內多產魚。另一種小魚(俗稱江仔魚)。目作瑪瑙色。秋月既望。漁父夜捕。繫舟近牛家村一帶。遠而望之。萬點漁火。如列星水上。浮沉閃爍。或隱或現。極盡奇觀。是謂『簞營漁火』也。

▲簞營漁火

——今人詩詠——

牛家村畔水雲鄉。萬頃烟波入夜涼。
最愛月斜潮落後。滿江漁火列簞營。

(7) 五老山

◎『五老凌雲』……南普陀寺……六寒洞

五老山在市南約六華里。形如五老頭子。故名。五峰並列。大石嵌壑。其下宏敞。雲樹蒼鬱。氣象極爲崢嶸。山麓有南普陀寺。傳唐時陳肇所建。初名『普照寺』。清初鄭成功將而忠於滿奴之施琅。曾重修之。改稱今名。寺面背山。琳宮梵宇。規模極爲闕偉。爲廈中最大禪林。環寺衆石。磊磊可愛。左有石。形似鐘。旁一石槌側橫。作撞鐘狀。右有石。形如鼓。旁二石槌并懸。作擊鼓狀。形勢天然。亦奇觀也。寺後有石洞。曰六月寒。洞左有『雲巢』。又有石甃以引水。石壁多古人墨刻。寺前有光復中華殉國烈士紀念碑爲民國元年同盟會華僑所立也。遊人瞻仰。恆低徊感係。晚近。歐風東靡。物質競新。寺僧亦歐化。多築洋樓於寺旁。萬端點綴。以娛遊客。幽靜中雜以市氣。騷人病之。最近中殿火燬。復極募建。尤加糜侈。費當不貲。際此國難危厄。不移國用。反而虛擲病民助長迷風之費。良可慨也。

▲五老凌霄

宋滕翔詩詠

海翻波浪繞羣峯。無盡岩前此界空。
不是灰心求佛者。片時難在寂寥中。

(8)日光巖

◎「鼓浪洞天」……三不正井……

日光巖又名晃巖。在鼓浪嶼龍頭山上。(俗呼岩仔山)。

樓亭矗立。岩石鑿「鼓浪洞天鷺江第一」八字。為林鍼所題。上有石洞。石鑿「古避暑洞」。為施士洁題。頗堪避暑。天風浪浪。水聲澎湃若鼓。鼓浪洞天。由是入勝蹟矣。許世英題「天風海濤」四字。明末鄭延平王。曾築「水操台」於龍頭山。(現闢為延平公園)。嶼背臨濱。曰「港仔後」。是處有井曰「三不正」。不知何所取義。相傳清初鄭成功屯兵廈門。設水操台於龍頭山頂。兵士掘井取泉。即此井也。井水清甘。為嶼中衆井所不及。嶼人珍之。有茶癖者多汲取焉。如廈人之於磊泉者然。林鶴年有題鄭延平王井欄云「海枯石爛看東溟。幾度滄桑眼底經。惟有山泉依舊好。月明留影照冬青。」又行政院長汪精衛氏。曾題鄭延平王水操台云：「勁節孤忠久寂寥。河山遺壘未全消。高台月皎霜寒夜。髣髴如聞白馬潮。」其勝蹟偉著。可見一斑。矧近年來。嶼中資木家。靡卜地建樓。因地

勢伸曲。範為別墅。(參閱本書下節別墅園林。)雖華麗逾昔。前此莊嚴。而面目已非。以公共遊覽勝蹟。然多化為私人娛樂逸地。可嘆。

▲鼓浪洞天

——近人詩詠——

衣帶盈盈隔鷺江。浮丘淨土說桃源。
夕陽溟渤連天盪。龍窟無風浪自翻。

第一節 廈門小八景

小八景題勝
金榜釣磯：龍湫塗橋：萬石鎖雲：太平石笑
白鹿含烟：金鷄曉唱：中巖玉笏：天界曉鐘

(1) 金榜山

◎金榜釣磯……虎礁

洪濟山之西南有金榜山焉。蓋山色黃如列榜。故名也。唐文士陳黯。隱居山南。黯十歲能詩文。嘗十八科不第。因自號場老。後人亦稱「場老山」。臨曰海有灣簣管港。傳黯所開築。港中有石。俗呼「應搏兔石」。云則黯之「釣魚磯」也。又一石形圓。每潮至。則自動。天將風。石下恆先期作聲。因名「虎礁」。榜人漁父。恆以為徵。據志載。黯曾築書室山間。曰「迎仙樓」。清初。架樑之嵌猶存。今已湮沒無跡。惟有石壁高十六丈。作朝笏形。因名

『玉笏』。山北有嶺曰『薛嶺』。今仍存稱。傳唐時文士薛令之所隱地。與陳黯互相標榜。故有『南陳北薛』之稱。宋時邑尉張翥。有詩云：『衣冠陳氏族。桃李薛公園。塲老遺文古。岩僧舊蹟存。苔磯荒蹟岸。金榜勒瑤琨。已憐松獨異。尤喜石能翻』。

當日風流韻致。概可想見矣。查陳黯嘗著稗政書三卷四十九篇。朱晦庵爲同安主簿時。校其書。而爲之序。詩中有『遺文古』一語。又朱晦庵先生。曾作『金榜山記』云：『金榜山在嘉禾廿三都北。有嶺曰薛嶺。嶺之南。唐文士陳黯居焉。嶺之北。薛令之孫徙居於此。時號南陳北薛。黯公十八舉不第。作書堂於上。人稱曰塲老山。澗有石。名釣魚磯。堂側石高十六丈名玉笏。所居有動石。形甚圓。每潮至。則自動。天將風。則石下有聲。名虎礁。宋甯熙中。邑尉張翥詠嘉禾風物。有『尤喜石能翻』之句。正謂此也。宋淳熙二年春。新安朱熹拜讚曰：『狗歟陳宗。濬發自虞。協帝重華。順親底豫。克君克子。裕後有餘。胡滿受封。平陽繼世。至於太邱。節義尤敷。更考相業。聲名不虛。深羨釣隱。高尚自如。爰及五代。配天耀祖。剖符錫袞。遍滿寰區。更秉南越。有分開土。宋室納款。臣節弗渝。不顯丕承。此其最著。子孫繩繩。別宗寡侶。』

源深流長。猗歟那歟。』盛哉。名景勝蹟。浩氣長存。風流又見令威篇焉。

▲金榜釣磯

明池顯方

潭雲島樹侯多年。誰料開荒是穎川。
一兔麥田陪古碣。江魚箕港熟冬天。
子陵嚴瀨猶傳姓。司馬終南不作仙。
人去山空潮亦異。浪花畏撲釣磯邊。

又今人詩詠

金榜山隈鷺水涯。有唐塲老此垂絲。
如今祇剩遺磯在。千載灘頭浸碧漪。

(2) 龍湫亭

◎龍湫塗橋……龍洞……

龍湫亭在虎山之麓。卽禾山廿都。離市東約三十里許。俗稱『龍鬚亭』。登亭覽眺。島市全幅入目。俯瀾四周。田塍砥礪。磅礴萬物。蒼黃薰壘。錯貼溪流。宛展一幅山水圖也。亭下有龍洞。水澄呈綠。四時不涸。傳昔有龍困於此。值雷雨交作。始嘯騰以去。故名。里人因建亭跨之。其前有溪澗。湍激而流。穿塗自成『塗橋』。儼然人工築造而成者。異以橋僅塗成。別無砌柱架撐。歷年行人步伐。毫無損薄或陷塌成窟。亦奇緻也。

▲龍湫塗橋

——近人詩詠——

神工鬼斧說龍鬚。虹帶跨江但砌塗。
風浪千秋橋不斷。教人殘雪笑西湖。

(3) 萬石巖

◎『萬石鎖雲』……象鼻峯……小桃源

萬石岩去市東二里許。磊石插天。傳爲唐時陳仕通所建。寺扉鏤問漁二字。旁有石洞。深半里。紆迴曲折。泉流其中。廓處可坐數十人。名小桃源。鏤『水鳴韶』三字於石上。異其聲也。又有石門『鎖雲』二字。考其義。蓋以萬石聳天。雲過是處。爲之所阻而下墜。鏤以鎖之也。或曰。石陰蔽天。無雲窺隙地也。另有『萬石朝天』之稱。傳卽鄭延平殺鄭聯處也。地石痘跡斑斑。謂鄭聯受刑時。血測之印痕。且有若隱若現之身形。亦謂鄭之仰尸跡。傳言如是。姑並誌之。再進有『象鼻峯』。萬笏朝天諸石刻。又有『一覽亭』。坐可觀海。明陶元藻有題詩云『塊壘呈海濱。奇狀非一類。點頭固有靈。呼丈亦何愧。琳宮嵌嵯峨。一徑入幽邃。嶽崎歷落多。我醒石已醉。風儒雲懶行。日夕山欲睡。木末寺樓高。微吟坐寒翠。』

▲萬石鎖雲

清張對擘詩詠

袍笏時時拜米顛。別開蓬島隔塵緣。
一泓清淺沙爲路。萬竅玲瓏石作天。

佛洞雲深連樹靄。僧房日午起茶烟。
欲携勝景囊中去。擬與秦皇借一鞭。

(4) 太平巖

◎太平石笑……

太平巖去市東二里許。中岩之上。舊爲鄭延平讀書處也。山徑皆巨石夾道。狹窄如帶。岩前有石。如開口狀。鏤『石笑』二字。行數里又一大石。鏤『極樂天』三字。島中騷客。曾詠詩云：『屹立岩前着笑迎。何來頑石太多情。料應悟盡生公法。况傍山門是太平。』後有石洞。潺潺如琴聲。泉流不竭。佛宇禪房。左數椽。該岩現大加修葺。改建舊觀。前『極樂天』。與『岩』『歡喜地』爲鄰。風景絕佳。

▲太平石笑

清莫鳳翔詠

聚時能悟生公法。到處多依古寺前。
莫怪相逢惟一笑。更無心事向人言。

(5) 白鹿洞

◎白鹿含烟……石泉……六合洞

白鹿洞。在玉屏山腰。多崩崖立石。亭榭掩映林端。建『大觀樓』。傳唐時陳天鐘所建。后殿自昔祀朱子。民國七年。重新石樓。前殿仍祀釋迦。清乾隆間。再拓『六合洞』。『朝天洞』。『銜山亭』。明時

與虎溪合一。洞後有徑。通達『一線天』。由虎頰豎崎而下。虎溪在焉。年來堂宇稍卑。近募捐建築。美奐美輪。氣象一新。視昔益發皇光大。山亭據一山之勝。海上帆檣。歷歷可數。尤以六合洞最爲幽奇。洞有土質白鹿。附臥石壁間。鹿口適當石罅。据云：夏日炎熱時。洞罅常有烟霧。縷縷可見。故稱『白鹿含烟』。又一說：鹿日恆吐米一次。視僧數多寡。則吐米以供有僧一日之炊飽。絕不多吐。詎後一僧。頗起貪念。自度從罅敲之稍大。則吐米必多。已可滿饗餐。且可餘米鬻錢。或換嗜物。竟爾執行私議。於是大遭神怒。吐米停絕。傳聞如是。遺古者多能道之。特補誌之。洞左山麓間。有泉曰『龍泉』。又曰『琮淨』。前後二口。泉從石隙沁出。雖旱不竭。極清冽。爲廈中第一甘泉。有盧全癖者。必取以烹茗。乃至癡君子亦爭挹以熬烟。山靈有知。應嫌污已。是泉也。自昔售錢。原定資數。攤供石泉白鹿兩岩。香火之費。迨石泉岩傾廢。乃全歸白鹿。野僧敗禿。視爲奇貨。前年台僧號天品者。涎其利。竟盜賣焉。并山山寺亦幾被佔嗣。經思明出示劃縣清。并由邑紳黃廷元等。出資贖回。存案於憲。永作寺業。名山好水。始相得益彰。有半池。查白鹿洞以祀朱子故名。洞前多私人別墅園

園。如葉氏之頤『園』。陳氏之『達觀園』。馬氏之『宜宜山館』。錯綜窩簇。爭妍鬥翠。花不美。無草不異。加以池亭水閣假山。雕榭樓台。燦然怡目。當中山公園未開闢以前。良辰假日。士女多聯袂是間。儼然公園也。第石泉（即龍泉琮淨）。除刻『磊泉』二字外。旁鐫『孤嶂何年留鐵骨。寒泉終古結冰心』。極蒼古。昔人有白鹿洞詩云：『逶迤鷺門山。曳屣歷奇變。石骨排天青。雲端象獅戰。雕鏤神鬼工。玉切雲可片。元牝入虛無。心悸目亦眩。將犇勢復迴。欲墜根尚戀。晦明兩難分。漏日僅容綫。已窮搜抉心。復闢蒼翠。岩障與軒楹。參錯相隱現。半椽香積廚。十笏彌勒殿。陰崖洩乳泉。老樹坐海燕。空谷人語靈。風至冷然善』。

▲白鹿含烟

（騷人詩詠）

清可修佛靜可禪。考亭精舍寺東偏。應知鹿是聽經慣。晨夕含烟護講筵。

(6) 金鷄亭

◎金鷄曉唱……

金鷄亭在市北二十里之馬隴山麓。附近馬隴社。上有石。狀如鷄。名金鷄石。鑿有『泉德邱』三字。傳爲朱子筆蹟。殊未可信。據傳曙色破曉時。金鷄輒鳴。故有『金鷄曉唱』之譽。一說：該處得曙獨

先。搗鷄先全島之鷄而喔鳴。復一說。昔里人掘地得金鷄。因建亭跨之。人傳人云。諒大都好事者。附會穿鑿。姑妄聽之可也。

▲金鷄曉唱 騷人詩詠

東方欲白月初西。戒且轡音喔喔啼。
自是栖身陽谷近。先聲得徹一城鷄。

(7) 中 巖

◎中巖玉笏……將士亭……

中巖界處萬石。與太平二岩之中。故名。一名鷓鴣岩。景頗幽緻。山門題「歡喜地」三字。有石常戶。鐫「玉笏」二字。古松蟠屈。狀若蟠龍。拾級而登。俯臨絕壑。有佛殿。及將士亭。清時祀澎湖陣亡諸將士。撫今追昔。節凜尤存。令人望而肅然起敬。現亭圯塌。惟碑石尙巍立。岩祀鄭成功遺像。

▲中岩玉笏 近人詩詠

勾住閒雲伴岫巔。千需玉笏自朝天。
嶙峋瘦骨稜層立。半類枯禪半類仙。

(8) 醉僊巖

◎天界曉鐘……仙跡石……長嘯洞

醉僊岩在虎溪之北。距市約里許之山麓。離岩約兩百步。建有憩亭。有石鐫「問仙路」三字。岩石下

有石井。竅深數尺。泉甘可釀。故又名「醴泉岩」。傳里人池浴德登為井。塑九仙祀之。因名。有謂遠望岩石。若醉人偃臥。是以形名。上有天界寺。寺中曉鐘。響徹遐邇。故有「天界曉鐘」之譽。鐘聲琅琅。大堪醒人塵夢。岩巔巨石。鐫「天界」。並「仙岩」四大字。筆力甚古。有「仙跡石」。石棋局。「仙浴盆」。寺後有「長嘯洞」。景皆幽奇可賞。洞壁多明人勒詩。博詩多前明征倭寇諸將所勒者。又有「與亭」。「曠怡台諸」勝蹟。遊其間。令人頓萌遯隱之念。明倪濼醉仙記云「山距城半里許。山之麓。古傳醉仙。俗循其名。不審何謂。忽小童見積沙有小竅。匍入一持。磁爐奉祀。池大夫（按則池顯方）。隼耆老募工開闢。中有石瓦。汗滴滴下。聚於石竅。竅深近二尺。水常滿。挹之復滿。水漿色味甘。恍似錫山第二泉。可為酒。其名醉仙。以此故。乃築小井。前後各室一區。塑九仙祀之。余以公務至城。陟其上。疊翠並峙。城垣廬舍環抱。足下海潮。隱隱有聲。兵舟賈艇。旗幟鐘鼓之狀。或遠或近。應接不暇。亦大奇矣……（下略）。清黃日紀詩云：「乞歸十載鬢毛斑。幽夢長依泉石間。頻約高僧談法乘。更邀名士訪雲山。閱來世味無如淡。悟到仙家總是閒。外景不殊心景

異。洞中便已絕塵寰。』

▲天界曉鐘

——近人詠詩——

醉仙古寺入雲遙。破曉霜鐘落玉霄。
塵夢半醒聲百八。發人深省上心潮。

第二節 景外景

◎附誌勝蹟八景

勝蹟題景
白鶴下田：高讀琴洞：寶山聖泉：深穴怪光
碧山合歡：聳蟻燭天：風動舟石：廣福朝陽

A 白鶴下田

白鶴岩在中岩西北。離城約里許。以鶴常棲其巔。故名。舊為大道。築石為門。建石亭於門右。亭南則白鶴岩。傳唐時陳光著建。明時。島上有能詩者過此。得『野雲度嶺疑歸鶴。澗水流霞想落花』句。於是益名。有『白鶴下田』之勝。

B 高讀琴洞

由紫雲之果岩。過樵溪之高處。則高讀岩焉。距巖數十武。有『琴洞』。可坐數人。流水涓涓。聲清可耳。是有『高讀琴洞』之稱。相傳為鄭延平王鼓琴處。鄭尹揚為題『琴洞』。故名。岩亦傳為鄭延平郡王讀書處。因名『高讀岩』。今圯矣。然琴洞猶依稀

可尋。

C 寶山聖泉

寶山岩離市十里。在禾山吳倉社後。一名董內岩。地甚幽僻。中建寺。有泉清而冽。曰『聖泉』。傳宋幼主過此。嘗掬飲之。因名聖泉。傳自經宋幼主嘗後。謂得龍涎。泉更甘。是有『寶山聖泉』之譽。

D 深穴怪光

金交椅山在市東之溪邊社。傳宋幼子嘗登此山。坐於山上之石。因名。其下有穴甚深。時鑿貶骨森森之氣。相傳內有刀劍之類。里人入穴盜歸。夜穴輒現怪光。冲高數尺。熊羆爍爍。是有『深穴怪光』之稱。或曰『金交劍光』。後里人懼。投還始息。亦奇矣。

E 碧山合歡

碧山岩在市南二里許。與普陀寺密邇。築小宇祀觀音大士。岩旁有樹兩株。勢相偃依。茂翳參吻。名合歡樹。嚴冬葉雖稍殺。尤交柯依依。有人以刀鑿『老與不淺』四字於樹幹。又呼『風流樹』。當檻一石。玲瓏卓立。風來欲動。亦稱風動石。有泉曰『碧山泉』。好事者以器琢『樹精』二字於石上。亦劇也。去南里許。則碧泉岩。一名石室寺。有泉從石

鑄出。寺僧琢石爲溝。引入石室。旁巨石鑿『碧泉』二字。又有草書『飛泉』二字。筆力矯勁。傳係林宗載書也。山門兩壁屹立。左題『龍洲臥岡』四字。寺今圯。惟山門下霧雲僧墓猶存耳。清黃蓮士懷霧雲詩云『孤僧閉翠微中。冷落梵王舊日宮。石徑無塵人不到。岩泉似綫篔還通。一山鐘鼓分喧寂。隔寺興衰悟色空。聽說霧公圓寂後。佛燈無焰守殘紅。』

F 聳蠟燭天

青墓山距市區南路數十步。一名紫雲山。蓋斯山爲殷紳金榜所購有。故名也。山之麓。有石直峭聳立。狀如燭炳。名『通天蠟燭』。又名石燭山。下環伏石。形如燭碟。石炳巍立其中。傳於深更夜闌。石尖輒放光焰。於是。『聳炳燭天』之勝譽益彰。傳江夏侯周德興。奉命毀斷全國龍脈時。當夜舟進港。遠睹山麓放焰。詫詢其異。舟子知者告其故。周氏抵埠。遂令石匠。削毀燭尖。乃敗。据云黃族子孫。因而暫衰落。語涉堪輿。未可信也。後雖經黃家僱匠泥磚補葺其缺。然終失其舊觀。現猶存。

G 風動舟石

距市約半里許。外清麓在焉。山有石大如舟。底

狹。橫度他石上。弓以長篾。風震之。則作伸縮動。因名『風動舟石』。亦廈中奇景之一也。惜清末爲德國水兵所推倒。迄今長臥荆榛叢棘中。徒供遊人憑弔已耳。昔劉慶汾曾題字其上。

H 廣福朝陽

廣福宮在市之廿四崎頂。大走馬路之盡處。祀福德正神。傳是處未啓爲市區時。則海道焉。廿四崎脚則渡頭也。登岸乃廣福宮。背有山名大文圃山。一舊爲三警署署址。現移鷺江道。常露稀朝陽東窺。一綫曙光。萬道金絲。市中廟宇見鳥。廣福先占鰲魁。故有『廣福朝陽』之稱。昔鄭延平郡王。設觀操台兩。一在鼓浪嶼日光岩上。一在廈市大走馬路。鼓今廢而址尙存。均鄭氏閱水操所也。於是『廣福朝陽』之譽益隆。据傳文圃山則其台址。小榕林則其憩轅。查小榕林前爲廈中中醫王萬鵬懸壺處也。

廈門雖一彈丸之島。而古蹟名勝盛矣。然間多年久湮沒。復以年來革關市區。淘汰幾殫。綜上所誌。亦廈中著蹟。口碑銘頌。中外人士。及久客華僑抵埠。亟欲遊覽以暢心目者耳。至其他佛廟神宇。密邇星布。均都晚俗。摘神扶聖。豎設宮庭。考其義。無非乎寓神道以澄後澆乖已。終於變本加

厲。穿鑿附會。以愚民智。而助長迷風。滯阻社會之進化。不足誌也。若岩寺之富於史性。且有名勝碑蹟。可供雅人徘徊洗俗者。如紫雲岩等也。(1)紫雲岩在醉仙岩東。去市約三里許。路曲折崎嶇。有石門如關隘。輿馬不能通。就溪中架石橋以渡遊履。樵溪之水。出源於此。因祀梓潼帝君。故稱今名。下有小洞。洞中泉清而冽。左有「蛟洞」。洞旁有「果岩」。岩前原有「放生池」。鏤「慈湖」二字。岩後有碧蓮寺。寺後數十武。有坊表。書「欽賜祭葬」。為廣東左翼鎮總兵許廷桂建立。(2)壽山岩一名「半山塘」。去市東里許。以其位置適居市與山之半。故名。岩祀觀音大士。景頗幽緻。岩後邊屋。寺僧時租人為宿棺厝。岩前一塘。曰「牛山月眉塘」。俗又呼半山塘。山遊者。多以此為整件與歸憩之點。(3)石泉岩在市東二里許。有石穴如門。可容出入。泉從穴中湧出。刻「磊泉」二字。去磊泉約百步。另有泉曰「石」泉名。「冽泉」。泉味均甘冽。盧仝癖者。皆汲歸以煮茗。惟冽泉流少。僧取以售焉。自有自來水。惠願者遂鮮。

編者曰：鷺門雖蕞爾一島。而山明水秀。勝蹟風景。則甲全國也。綜上所臚誌者。不過撮其蹟者且富有史性。蒐剔志而述之。漏遺在所不免。惟其佳景疊蹟。尙不止此。上誌亦聊供雅

人考古者。尋幽漫遊之嚮導云爾。他日見璞得玉。實遊者能臨境箇中事也。上載大八景。早入劇於屢誌。迨後人又補爲十六景。則金榜釣磯等小八景是也。晚近復因形及考史蹟。穿鑿附會。掬成景有八。上文重備述之矣。其他如「水仙浮詩」「桂洲昆池」。『霞溪綠竹』等。雖膾炙人口。然多年久淘汰湮沒。無從稽獻。故不牽強贅述。留爲博古者談可也。

第四節 別墅園林

◎菽莊別墅

菽莊別墅。爲殷紳林爾嘉所建。址在鼓浪嶼港後。徐世昌題額。有「補山園」。『藏海園』。『王秋閣』。『小蘭亭』。『真率亭』。『四十四橋』。渡月橋等勝構。補山園。藏海園均徐世昌題額。劉冠雄題聯云：『世外桃源君子隱。裏中東海我來遊』。林爾嘉自記藏海園云：『余既成菽莊之七年。己未五月。瀛海歸來。旁拓海壩。別構藏海園。臨水開軒。壘石支橋。以九月九日訖功。因續爲記。刻之於石』。又雲環氏集萬安橋碑字詠渡月亭云：『四十四橋紀落成。梁空支海渡人行。扶攜白丈水千尺。樂事年年長月明』。又菽莊主人自識渡月亭云：『余性愛月。藏海園東。有亭翼然。集萬安橋碑字額曰渡月。並綴楹語識之』。楹聯云：『長橋支

海三千丈。明月浮空十二欄。其他墨跡甚多。不勝備錄。然時秋令。傲菊盛放。風雅主人。恆招騷人墨客。吟咏敲句。作賞菊詩會。時結詩社。是有鷺門文壇雅藪之譽。

◎噉青別墅

噉青別墅。爲黃仲訓所建。在鼓浪嶼龍頭山。有『遠而亭』。『嵌石亭』諸勝構。墅內墨跡甚多。一查墅爲鄭延平王水操台舊址。現一部被鼓公民收回建延平公園。其門楹云『好山好山容我懶。無偏無黨較閒閒』。施士浩題遠而亭云『鱗鱗雲水作之而。半入丹青半入詩。籬下白衣徵士宅。壁間黃絹外孫碑。相期苔雲閒鷗侶。小憩林泉古鷺涓。莫問神州沈陸事。故宮回首黍離離』。又雷元音題詩云『金波兩岸月空浮。十二扶欄數去舟。萬事不如泉石樂。有人還紀落成秋』。又鴻基題云『振衣直上碧峯巔。大好科台近洞天。鼓浪忽開江上墅。買山何惜囊中錢。瑞堂昆季傳三隱。酒國乾坤傲八仙。我亦秋花同一本。不妨點綴小籬邊』。主人自題云『小扣亭園傍晃岩。峯廻路轉石巉巖。登高放眺江天外。無限青山落日銜』。其他墨騷甚多。不及備錄。然其清緻不亞菽莊別墅。

◎觀海別墅

觀海別墅在鼓港仔後。爲富商黃奕住所建。墅係建築洋樓。栽柳種桃。劃圃植花。鋪置極雅緻。濱海可觀潮。空氣絕佳。惜主人吝遊歷跡。門時閉。吾人縱步港堤。惟作牆外覷。未能飽受其間佳秀耳。

◎宜宜山館

宜宜山館。址在外清頂釋仔。門牌三十九號。爲馬厥猷所建。館近市。避雜遝。因常閉。館中花木亭林。假山池沼。點綴玲瓏。頗饒幽緻。惟星期日常開放。任人遊覽。聞該館經轉售於人。然則林亭依舊。而館主易矣。

◎頤園

頤園址在上田古廟附近白鹿洞山麓。門牌三號。爲葉壽堂所建。園主殷紳葉清池已故。葉在日。組星期會。賓客如雲。絲竹管絃。徵歌澤色。盛極一時。許世英題額。日曜園門開放。任人遊玩。葉逝後。亭園岑寂。鐵欄常鎖。無復昔日盛況矣。園內花木池亭外。有假山洞。曲折紆迴。頗奇緻。有『涵青』。『佩雲』。『台應』。『神海諸景。石鐫陳寶琛詩云：『海山雲樹鬱蒼蒼。聞說新開佚老堂。何日歸從君取醉。虎溪鹿洞編徜徉』。又聖烈汪守珍詩云：『別開仙境鷺江濱。報道園亭結構新。鹿洞

烟霞分妙處。虎溪風月接芳鄰。香山老後饒清興。彭澤歸來見本真。好與賓朋游覽共。海天雲樹碧無垠。汪時縮廈道家。

其他園圃。或私建娛樂。或建以培花殖草求利。然多時隱時現。其時存者撮略如下：①『邃園』址

在外清頂釋仔。門牌三十五號。陳清波建。地在山麓。密邇泓泉。花林幽美。後有網球場。鮮開放。

②『達觀園』址在外清白鹿洞下。身願園毗鄰。臺灣人張有枝建。現正大事構築。③『四季園』址在外

清頂釋仔。營在業。④『田比園』址在外清上田古廟

廿五號。營金魚盆等。⑤『茂記花園』址在外清上

田古廟廿四號。營盆花金魚並花亭等業。前設東山

照相館。現移中山路。然撮大然配景。則往該園取

景焉。⑥『翁園』址在小走馬路。吳蘊甫建。私園。

綴景係人工修成。無天然山水之態。住眷不開。⑦『榜園』址在金榜山脚。陳又典建。園址為唐文士

陳黯隱居處。⑧『清和別墅』址在通坂社。為葉清和

建。故名。⑨『岩溪園』址在靖山同安內門牌四

號。營盆花金魚。及錄陋戶租人住宿厝等業。⑩

『時蒔花園』址在同安內十三號營盆花盆花等業。⑪

『採花園』址在崙山同安內十八號。營鮮花盆花等

業。⑫『灌園』址在靖山同安內二十號。福山宮邊。

業。⑬『灌園』址在靖山同安內二十號。福山宮邊。

其營業如採花園等。

按：靖山及同安內一帶。經路政處劃闢為靖山路。虎園路。各折成路才已半。惟各園主以奈片地栽花為生。一旦被化為公。未免遭受折虧。經各園聯名向路處請願。予以收回成命。乃築路屬利交通。料當不能成效。然則本篇所誌各園處址。出版之期。已化為人心花徑矣。

專營各國汽燈

萬利源兄弟公司

優美電器材料

(零格 購外 批歡 務迎)

協和五金店

本號專辦歐美五金雜貨鋼銅鐵器
大小工具建築材料應有盡有近且
延聘名師精造新磅兼修理舊磅如
蒙 光顧無任歡迎

大同路四元號 電話八〇五

廈開元路外較場口門

聯隆商行

門牌二百六十六號

擴充營業廣告

營業

專辦歐美國產百貨

諸君光顧	絕對破除	貨求優美	特別改良	交易公平	家庭適用	時式鞋帽	本號選辦
竭誠歡迎	陳列貨品	價目適宜	推銷國產	荷蒙讚許	一應俱全	化妝香品	環球百貨
		價格劃一	欺飾惡習	拒絕舶來	零沽批發	電料器皿	機織衫襪

宗旨

標明貨價劃一不二

第三章 市政

第一節 廈門位置之重要

竊中國具有兩大眼睛。則臺灣與海南島是也。甲午一役。台灣割宰於日本帝國主義者。因眇一目。海南島居中國南端。地近熱帶。土質肥沃。物產饒豐。苟能悉心經營。其出產與入利。不亞於台灣。或可駕乎其上。查前年粵政府。曾委黃莫京為建設委員長。全島馬路。經開闢有一千餘里。若五指山之路。及海口之碼頭。惜行將興築。突遭匪亂。事遂中輟。矧此目雖未眇。已為翳所障矣。幾不見物。實亦等於盲。然就局部言之。福建省亦具有兩巨眼。一為東山。一則廈門也。東山為產鹽之區。閩西。贛南。潮梅。均仰給于此。歲可收三百餘萬元。但以閩南交通不便。改由廣州韓江輸入。偶查所得。民十四年度。汕頭之鹽稅收入。達一百五十餘萬元。而本省對此之稅收。轉形微薄。迨此一眼。不啻遠視也。廈門通商。幾八十有年。內扼漳泉咽喉。中當港滬之衝。外串南洋羣島。水深港秀。且少礁石。要隘炮壘。互為犄角。青嶼。烈嶼。大小橫擋。屏藩于外。形勢天然。罕與倫比。

試以五口通商地點比較之。廣州商務。固比廈門為優。然海港則遜遠於廈。港中水淺。巨輪船祇能達黃埔。至於福州。亦僅駛至馬江。不能直達省城。若甯波。口濶而浪猛。暗礁亦多。惟上海差堪相埒耳。查廈門海水深度。潮落時亦有二十餘尺。一萬噸輪船。隨時可以航行。其與鼓浪嶼。海門。金門。帶水相望。交通極為便利。厥綜各點以觀。可稱南方青島。祇以改造不良。山童石禿。為瀕海斥鹵地。市廛湫隘。臭穢不堪。名為漳泉之咽喉。實乃臟腑伏病。血氣衰弱。此一目堪謂等於近視。蓋欲此眼精助。非加以新法治療。投以聖藥。理其脈絡。清其積癩不可。否則無甚大用也。

第二節 往昔市政之措施

廈門已踞港滬中心。為漳泉門戶。航行南洋暨各埠巨輪。靡發輒於斯。固閩省之要區。亦南海有名之巨埠也。全島初如桃形。後稍填蝕。因而變態如鷺形。故名鷺島。鷺門等稱。廈全島縱橫六十餘里。岡陵起伏。錯落如珠璣。實鮮平原。踟躕於西南隅。殊無餘地足資廻旋者。蓋限於山勢使然也。查廈市面積。總計三十七萬九千六百餘方丈。店屋總約在一萬四千一百餘戶。人口總數計共十一萬九

千八百餘口。除低地河池山麓外。其店屋面積僅三十三萬餘方丈。是每人所佔面積。平均祇兩方丈有奇。地狹人稠。街道因之湫隘。加以市內湖沼低地廣踞不理。淤積滯流。臭氣薰蒸。往往發生癘疫。故外人詆譏廈爲污穢之商埠。此廈門往昔之大觀也。矧是地方人士有鑒於此。况以廈門爲沿海著名商埠。地勢優良。商賈輻輳。故當漳外舉辦市政之後。亦奮然興起。遂於民國八年秋。設立市政會局。以市會爲議決機關。市局爲執行機關。原定會董二十一人。由總商會等團體票選之。乃由會董互選正副會長各一人。迨市局原以道尹爲督辦。警察廳長爲會辦。思明縣爲委員長。市會辦事人員。分總務。工程。會計三課。後以措施不當。雖爾停頓。及至民國九年六月。始重創辦成立。第一屆正會長林嘉。副會長黃世金。會董葉崇祿等二十九人。而市局亦同時復活。第一屆督辦陳培琨。會辦易兆雲。委員長來玉林。翌年（民十）職員稍有變更。惟督辦會辦仍舊外。委員長改任周醒南。增加秘書陳培基。市政會於民十一年改選。正會長洪鴻儒。副會長黃奕住。會董林仲馥等二十八人。嗣市局於民十二年一月。職員又變更。督辦陳懋鼎。會辦陳培琨。委員長王震豐。同年七月改任蔡秋濤爲局

長。劉材伯任總務主任。翌年（民十三）四月。改任王允濕爲局長。費良德爲總務主任。十四年三月。改任吳循南爲局長。費良德原任總務。同年六月。改組市政爲「督辦公署」。市局同時撤銷。而市會延至民十七年。始宣告撤。統歸市政督辦公署。此昔廈門市政會局組設及其沿革之大觀也。夫市政督辦公署。成立於民國十四年六月。附設海軍警備司令部內。督辦陳培琨。林國廣。會辦周醒南。總務部主任劉乃堯。工程師王季烈。設計股主任傅孫輝。路線股主任郭敬村。監工股主任楊人鑑。堤工辦事處工程師彭禹謨。工程員郭連清等九人。繪圖陳歌鎬等四人。總務兼會計劉乃堯。以及文牘庶務監工員等數十人也。第查昔市政機關。其經濟之措籌。與工程之劃施。略述其梗概如下。聊作夙今廈門市政參考比較焉。（甲）「款項之籌措」：市會籌款約分五種。①國家稅之補助。②地方稅之指定。③臨時附加稅。④公民之募捐。及募集市公債。⑤其他市政之收入。然雖籌款如上所定五種。總核其數年所收入者。亦祇有下列諸項：①市政公債。②臨時市政捐。③屠宰附加稅。④售折剩餘地。⑤海灘代填費。⑥建築溢利。⑦售地價。⑧車輛捐。⑨雜收入。乃綜上所列各款。爲數無幾。至開闢馬路。鋪

屋折縮。多須補償。地價奇昂。一路之收買。動須數萬。計每路一丈。約費五百元。統計全市馬路。二萬一千餘丈。(昔之原有計劃。)改革費需千餘萬元也。就其所收上款。相與比較。不及百分之一。其經濟之短絀若是。莫怪慘淡經營數載。所謂建設馬路。亦祇相成一道羊腸之新馬路(今之開元路)者耳。(乙)『工程之計劃』。(子)——市內馬路——其撮要者雖曾量度地方情形。後以通盤計劃。使內外路線聯貫。俾可通車。然惜未諳開路之法。若開元路則其遺也。又乏次第興工。(丑)——市外馬路——徑從禾山悉數測量計劃。全島以後埔為中心點。南聯豆仔尾。北軸五通。西臨白石頭砲台。展至至鳥空圓。東出高崎湖邊。幹路已具。各郡復接以支路。使脈絡貫通。(寅)——沿海堤岸——從沿岸凹凸不齊之路頭拆填。按處重築碼頭。首自船塢起。迄廈港電燈廠止。計長九千六百尺。建為長堤。(卯)——填築實當港——擬先築輕便車路。從對面崩坪尾山採取山上。計全港所填面積。為七萬六千六百七十二丈。除劃二萬五千一百零二方丈。建築馬路。並闢新街道五十二條外。尚餘地積五萬一千五百一十方丈。為建築房屋店戶之地段。每方丈地價平均一百元。可得五百餘萬元。除工程二百四十餘萬元外。可溢利

二百餘萬元。其計劃之周密。與經濟預算決算之精縝。可謂克臻克善矣。俗稱廈島是金山銀海。良有以也。(按：廈市地狹人稠。欲別拓新區。舍剝山填海外。實無廻旋之餘地也。查填築實當港及其計劃。輒於民國十年。周醒南任市政會委員長。所建議者。顧以斯時市會新立未久。力不能任。時周氏乃上其事於大府。府韙之。延周主其事。期以三年完成。乃未旬月而政變起。工遂中止。迨市會于民十四六月改組為市政督辦公署。周氏復任會辦。並設立堤工辦事處。後因遭社會影響。即改為市政處。更而與堤工合併。周原任其職。然前市會所興之工程。多加更改。而實當港填造。亦曾另具計劃。

第三節 廈門海堤之計劃

廈門堤岸。初之計劃。原擬自船塢起。迄鐵路局止。僅長二千。旋因時勢之要求。延長數倍。迄於廈門港沙坡頭電力廠前。計長九千六百七十尺。經堤工處預算。統計約需銀一百九十一萬六千二百三十六元六角八分三釐。又第二次預定全堤工程費。二百四十萬。與第一次預算。增加四十八萬三千七百六十二元七角一分七釐。渠溝填土及路面

費。耗去三分之一。照第二次預定計算。共耗去六十六萬八千元。對除尙剩一百三十三萬六千元。但第二段因軟土過深。難以支撐樁力。包與荷蘭治港公司填築。工程費二百二十萬元。以第二次預定額數相扣。祇剩二十萬元。如與上所耗去三分之一之溝渠填土及路面費對除。應不敷四十六萬八千元。復以是段工程。填土及築路之費。尙不在內。綜上觀之。欲完成此堤。當在四百萬元以上。或謂尙不止此。蓋堤成尙宜建築碼頭也。是廈市一堤。建設之艱鉅。亦可概見其一斑矣。查堤工處夙分堤岸爲四段。興工建築有年。計自船塢至前鐵路局前灣綫起點處。計長一八四六尺。是爲第一段。自鐵路局南行至常關碼頭前。計長一二零六尺。是爲第二段。由常關碼頭至海厝寺前。計長三五七五尺。是爲第三段。由海厝寺至電力廠南面。計長二四九七尺。是謂第四段。全堤岸綫大部分。根據海底同高綫。及低潮降落位而定。尋常低潮位。大概在海關潮標零度以上四尺。有時最低潮位。可及零度以下。惟一年中不多見耳。堤岸初形全線殊彎曲。昔船塢附近。照海底同高綫。實可築出。嗣是時因海關方面之交涉。謂有碍船塢。竭力阻撓。不得已而停築。大好灘地。未能即時生利。可慨也。故成彎

弧。諒經此次重加理築。或能填沒此污點也。第二段之起點。即在該彎弧上點。正北向南延長。(乃第一段復增長至二千尺。係屬一小段。其他延長之部。或其數倍之。以末後更易而就工程環境。以大段而就小段。力求整齊劃一。殊非理想。固意中事也。非本文所能端述之。不過就斯堤始築。略將其填築經過情形。概述之耳。他參閱下文。)於是捨直綫。而定緩和曲綫。至太古洋行碼頭。堤綫頓成問題。查十六年七月間堤工所定路線。適經過太古碼頭之四十尺跨長桁橋之外端。如照計劃施行。該桁橋勢必拆卸。四十尺之跨間。勢必填塞。職是。太古洋行之當局。曾派工程師到堤工處。作一度商議。要求堤線更改。保留該四十尺之跨空。以免桁橋之拆卸。並謂該處海底均係水深泥軟。有極猛海蟻。不利於木樁。所云如上。然堤工處以地產關係。未肯改變計劃。惟改用鋼筋混凝土樁。以代木質。以防海蟻之侵蝕。於是太古洋行之阻撓。遂歸無效。此是段堤線與築之情形也。考廈門沿海之水深。當推太古碼頭。至媽祖宮路頭一段爲最。據聞。在招商局附近海底。中有漩渦。海水之深險。無論任何建築物。難以立基。其深厄可知。故堤岸綫之經過是部者。頗費躊躇。原初假定之計劃。擬

以巨石投入海底。逐層填高。直至低水水面。然後建築堤身。在十六年七月間。曾經數次之水深測量。俾得海底地形之狀況。以改變建築計劃。而堤岸線仍其舊。至十七年春。承辦是段者。以該段工難時緩。曾屢請堤工處。能以至簡之法。施於此至難之區。然終未得其善也。復考太古碼頭以至媽祖宮前之水深。最深之點。不過在海關潮標零度下二十四尺。照原定堤綫。再加泥二十尺。自堤頂至實土。其距離約五十六尺。如欲建築斯堤穩固。及架式之碼頭。似有事實之可能。迨廈門工程。比之港滬。仍尚幼稚。若較諸歐西更勿言矣。工程之設施。築港器物。猶無完備。其處處發生阻碍。必也。復以工程費之限制。又為其中困難之絕大原因。加以工程費用浩大。如照原有堤綫。除去車路及人行路幅員以外。並無餘地。可以招買。是該部僅有分利之機。而無生利之望。故斯部拖延至今猶未實現也。查十七年二月間。堤工處復經最後之水深測量。乃決定『決定綫』。此決定綫比較舊定堤綫。則向內移動。大概其標點有數：●經過太古碼頭四十尺桁橋之內端。●自來水公司正建築之房屋。（鷺江道邊綫適在其外以免損失新式建築物）。●最深之海底以能建築普通重心式之堤岸為度。其

位置在鼓浪嶼路頭前。●須與媽祖宮路頭以南。暨太古碼頭以北之已行打樁之堤綫緩相接連。可知此次之決定綫。雖極彎曲。實根據上述之情形與所定之條件而來。但若照上點實行。其結果須折去沿海已成之建築物一部份。所謂牽一髮。而動全身。顧彼失此。殊未適善之計。則已成之故觀成績。勢當盡付於零。故堤工處重經考慮。遂於客年毅然包與荷蘭治港公司填築。並轉向內移動之計劃。為向外暫展一百尺。其經濟措籌及地積出賣辦法。則用以彩票式之施行。飾其名曰『興業地價券』。計十萬號。分甲乙種為首彩中值。甲則十萬元地段為代價。乙則五萬。甲次彩五萬。三彩二萬。乙次彩則三萬。三彩一萬元。各至五彩止。（以上均以地段為彩值）。餘則照彩票式類推。合共一千號應中。每券大洋十元。所有地券售罄。共一百萬元。據照其辦法。目的祇在鼓勵興業。非藉以圖利也。查自灰窰角至打石字一節之堤綫。因海底水深。緩向內凹。成一曲線。殊無碍於觀瞻。自打石字以南。而至電力廠之間。原有一天然之海灣。本為漁民泊鰲避風之處。沿岸又為漁賈蒼萃交易之區。先是堤工處接當地之要求。設新堤岸綫不能由外灘直綫建造。須留一深濶彎曲之港灣。俾漁船得停泊避風。

於是堤工遽始劃堤綫。乃由打石字起向東折灣。成一類似梯形之港灣綫。因成一巨大之口缺。其外長近二千尺。將來擬在此缺口仍築特別之海壁。僅留南北兩口。以便舟楫之出入。乃該海壁之作用。一可障港內之風浪捲門。一則可使全堤岸綫。不致有顯然巨大缺斷之表示。嗣後因當地漁行之請求。改築避風塢於沙坡頭。是即自打石字路頭起。向南至電燈公司前二千尺之缺口。以一確直之堤綫連接之。沿海灘地。因而得升躍爲良地者。不下四千八百餘井。而沿海之堤綫長度。反因而減長。查原宅堤綫。本至電燈公司南隅而止。後復略延長。自避風塢規定築造於沙坡頭後。此海堤之南端。遂成爲避風塢口之左端翼牆。綜觀全堤岸綫之情形。似一轉向曲綫。亦可稱正弦曲線。但其彎曲之原因雖不一。然大部分均緣海底同高綫之狀況而變遷之也。晚近或因環境之要求。稍有差馳變態。殊非一時能便述之。諒不能失其舊觀之面目也。至避風塢。堤工處最近將在質當再闢一處。(參閱本市改造一文)今後廈門鉅額橋艇。益得有障矣。

第四節 改造廈市之程序

對於廈門市政勃然奮起組立勸辦。及其措施計

劃，與主理機關之沿革概況。上文已略述備矣。然綜厥夙之滯滯失敗原因。不外乎下端數點。●財政籌措之不適也。昔市會築路。款出於公。與約工程竣後之權利爲代價。及路成樓屋雁序。房價增高。業主傾注坐享利權。不負出款義務。雖時以責迫。乃大廈已立。權操於我。其奈我何。苟樣效畫。經濟遂因而動搖。財政呈告涸竭。●斷然改造程序具體的計劃及方針施行之宣示也。竊凡辦市政者。目光必放鉅注及全島形勢。審察社會環境。及其經濟發源中心。何者應先着進。何者宜於從緩。某路爲幹。某路爲支。某處可以生利。挹彼注茲。某時可竣工。定期分理。或同時並舉。務求神速。製成圖說。宣示民間。使市民咸瞭曉於當局之措施。而樂於相助。則操券護矣。昔則非是。豈乏程序及方針之措劃。且粗俱則軒亟推行。反嚮立至。其欲改造市面。亦何能哉。●無統一之意見也。查昔市會每週必會議一次。大率成會者少。而流會者多。然雖或成。靡不紛爭其是。意見歧漫。時終不果而散。以此拖延。百端坐廢。頽痕以蘊。●無排除障礙之能力也。矧凡興革一事。必有一方蒙其損失。此反對所由起。乃事係爲大衆謀幸福。認果應爲。雖遭猛烈反擊。絕不苟且。一往直前。大公無私。毋稍顧

忌。縱遭唾罵。期在必行。並將施行方針。及其利害向市民宣傳。使瞭悉內容權益。而事易舉矣。夙則不然。如遇事難。則瞻徇滯運。致事隔閡。綜上諸端。實爲前市政改造之病源也。夫自改歸市政督辦公署。(一)則今之市政處。與堤工辦事處也。因應付社會環境。故改今稱。一則辦理陸政。一則操理海道。(二)佐以實力。工程進行。較前有發揚蹈厲之勢。曾幾何時。中山公園。及公園四周馬路。若思明東西南北路也。市外則虎園路。鷺江道。晨光路等。並五通大路新區。以及與堤工之路有關係者。先後計劃興築。有已告竣工者。或將竣工者。則正從事測勘設計者。均分工着手辦理。踵續進行。淬礪努力改造。克劃程序方針。近意決議。在興建進行之工程。與提議各路線。或同時並舉。限期完成。第能如是克臻。堂皇全市之規模。數年而後。不難華壯一隅。而握閩南近帶繁盛之牛耳。亦大可一洗『污穢商埠』之恥稱也。查路政處會辦周醒南。亟於完成全島路政。曾一度在廈大宣講對於廈市今後市政計劃之進行。及廈市改造之程序與方針的措施。頗引起社會人士之注意。噫。周氏亦勇重於宣傳也。茲將關於廈島市政各種情形。與今年度路政之計劃。彙記於左。藉供關心廈門市政者參考焉。是

亦風市政一對鏡。

(甲)廈市政改革之困難

(1)施工改造艱

廈門總計三十七萬九千六百餘尺。岡陵聳伏。實鮮平原。市體祇踏踞島之西南一隅。實無伸舒餘地。乃制於山勢也。(參閱第一章地理。(乙)區域。第二節市區之形勢)欲即改造。實非易也。加以各街。隨地脈而異。著手改革。困難可知。然於填海工程。亦較他處浩難。且建築海堤。工程學者每視爲難事。現廈門潮水漲落。相距二十餘尺。爲世界冠。而海邊軟土。深達六十餘尺。堤綫自船塢以迄廈門港電燈工廠。計一萬尺有奇。分四段建築。惟地質相差過甚。每距百尺而賦態異。而各段設計亦因之以異。乃每段之中。差別處亦多。計全堤工程費。原定二百四十萬元。溝渠填土。及路而費。查已耗去三分之一。則堤基每丈平均想一千五百元。但第二段軟土最深。樁力不足。遭崩陷者屢矣。尤以郵局對面堤段。時築時圮。甚至拖崩附帶之堤。大有一崩千丈之勢。質是之故。堤工處乃於去年。毅然包與荷蘭治港公司填築。劃自磁街路頭。以迄媽祖宮路頭止。計一千九百六十尺。工程費。爲二百二十萬。於成約時。先交半數。餘竣工

交清。而填土及築路。尚不在內。較之以前每丈一千五百元。者今則每尺須一千一百餘元。復須經兩載之測勘設計。始能決定。其難可想見矣。

(2) 籌措款項難

凡創辦市政。必有專款。查廣州則發售人行路。每方丈五百元。(此人行路之地從各店戶讓出。非政府固有。)汕頭市則拆卸民房收買費由各街攤派。浙省。南京。則國撥給。漳州則附捐米鹽。南通則捐地派工。及撥大生紗廠之溢利。款有來源。進行斯易。廈門興辦路政。始於民九。議增店捐兩月。計可得十二萬元。於未開徵以前。發行八萬元市政公債。指定店捐抵還。催收兩年。不及四分之一。而所成開元路。僅二千餘尺。耗去十三萬元有奇。歷七年之久。苦無辦法而停頓。且廈市地價。較他處為昂。小房一座。收買動須千金。查已闢之五大幹線。若中山路收買費三十四萬餘元。思明南北路。十二萬餘元。廈禾路。九萬餘元。大同路十三萬餘元。中山公園。二十七萬餘元。收買費總計九十六萬元。工程費及遷葬費。尚不在內。耗資巨矣。毫末動國帑。亦無牽繫商民。且收買民房。均依時價給足。而未經給款者。坐以息金。依循社會環境。顧念民生。摒除夙之缺點。固善也。然間或

少數人稍有損失。而大部分殊能相安。查廈市政奮行。做近四年中。支出達七百萬元。蓋此款何由而來。特開山填海。挹此注彼。極盡翻山倒海之能。其困難莫可言喻。因此廈市之建設。如以科學家眼光觀察之。殊不值一盼。若以普通曲眼廻覽四瞻。實勝廈帶附屬萬倍。迨其困難情景若是。環境使然。巧婦乏米之炊。似不能不曲諒之也。

(3) 排除障礙難

廈門狹隘。除原有地勢詳劃改造外。欲展拓新市區。舍開山填海。施行人工新陸政策。實無餘地可予侵略。惟近市諸山。荒墳壘壘。幽宇毗鄰。大有人鬼各据一方之概。然欲另闢福地。既如上述。竊誰無祖宗。一坏黃土。黃樁白骨。何忍發掘。封建傳統。祀死以榮。究不悟人鬼雜居。有害無利。進而衛生觀瞻。兩不相宜。蓋欲重人事而遠鬼神。斯不能不謀遷讓。乃明白事理者。自不待言而默贊同。否而搗鬼扶神與瀾以作。如民十間。遷徙一墳。市民請願。紛至蜂起。去年開關虎園路。兩電如雪片。或加攻擊。唾罵載道。此欲改造廈市。墳墓障礙難排一也。更而籍民之多。冠於全國。乃籍民二字。在法律上根本不能成立。而廈市居然赫以高戴示奇。良可也慨。且熱誠輔助市政之進行者。固不

乏人。然而藉籍民依外力任意抗撓者。實數居多。雖國權所在。毋容瞻顧。交涉一起。文牘往復。動須時日。進以年月。偶毅然開闢。我市民房屋拆卸。經有數月。所謂籍民。猶倚勢延宕。致擱懸不能進行。此厦市改造障礙難二也。厦門房屋。櫛比鱗立。惟小戶居多。一旦拆卸。覓屋搬遷。洵非富戶喬卜之易。因此。市當局爲民生計。實不能不作綢繆計。雖擬多築新村。以資過渡。奈苦於經濟。是厦市改造拆卸障礙難三也。矧舉辦市政。必須官民通力合作。方易收效。否或以佐實力。悍然獨道。勢必引起多大之反響。而當道雖若何秉率。固中曲直。事理未明。終難免遭人蒙唾營議。間或有一二言論機關。事理姑且勿談。已先惡其獨裁勢燄。評擊以起。撫爲資料。而糾紛以滋。在當道者。未免暗中叫屈。認爲評議失中。甚且認爲無根據事實之資談。其欲避免。亦胡可哉。乃者厦門雖最爾一島。豈無明達關懷市政者。及樂於贊助厦市改造建設之人士乎。曰有。少數耳。然專顧私利。視厦市建設改造。奇貨可居。空前發財良機者。多如毛芥。是而滑腕白施無厭。多端牽掣。拆屋觀望。繳款稽遲。更進而造僞契。混佔地皮。稍不如願。則作謠言。以駭人聽聞。此厦門改造障礙之四也。綜

上諸端。實改造進行桀桀之難端。其他餘難枝節。不勝枚舉。

(4) 實施計劃難

竊凡辦市政者。眼光必放大。環注全局。觀察社會情形。及其經濟中心。然後通盤縝密計劃。不因環境惡劣而更調。擒定方針程序厲行。完成行後已。何者着手改造不能凌亂社會經營。與搖動經濟係統。且敏於生利而易就期築成者應先。何者益民較遠應後就之。大道細路。支幹劃清。矢直摒曲。限期竣工。分段圖說。間或須變更。以就環境需求。及財政籌撥措施。定其財原。確造預算。公告市民。使市民瞭曉當局之措施不但事而易舉。且絕免煩瑣無謂之糾紛。更且樂於襄助也。如晨光路寬度原定三丈。嗣因收買多耗六萬元。臨時改爲二丈。路成是亦建設馬路。不求他人誹笑與否。諒當自心不安。又如公園南路。改拆至三次。始成今觀。問市民損失之鉅。自不待言。迨開闢市區。既曰改造。路線宜直。然雖難以其直如矢。亦不宜若在挽之弓狀。觀察厦門馬路。除中山路外。稍差強人意。靡不彎曲作蛇行。或問其故安哉。蓋中山路曾作大規模收買。是能儘量進行。其他皆係拆縮之故。乃拆縮則兩邊尺寸必須相當。始不得此多而彼

少。因而引起厚薄之爭。有時或大肆築物。攔截其間。是不能不曲予保存。以是關聯。遂有曲線之現象。斯有言已有矢直之馬路。胡可無弓彎之曲。可以配襯之。是矢式之路。焉見其直。而亦難托雲見月。弓矢畢肖。是言。蓋不明當局苦衷語也。厥此種種實施。與計劃恒相徑庭。前言有謂廈市改革。不能律以科學家眼光觀察。洵有慨乎其言矣。

(乙) 廈市第一期工程之進行

改造廈門市計劃。工程之進行。暫分兩期。原定五年為一期。則由民國十六年八月起。至本年八月止。乃第一期工程。多具粗觀。改截至去年底止。第二期進行如左分述。

(子) 新區之計劃

廈門市窳人稠。欲挹滋民生。非開拓新區。勢不適於容納。然所欲拓之地質。是否良好。能利市財源以飲工資。實新區施政唯一重大方針與問題。查廈門面積。計三十七萬九千六百餘方丈。第一期擬加拓二十萬方丈。查截至十九年底止。所拓者已增加十萬方丈有奇。計新區三十所。其工作狀況。或開山。或整理山路。或填海。或填河。或填水田。或填低地。不一而足。若洗布河一區。則開山填河兼而有之。是區工程去年底已竣者半。

(丑) 市內之馬路

市內路名。共六十有二。計長十五萬七千四百尺。民十九年底。前竣工者。計八萬五千三百八十尺。一開元路不在此內。竣於去年(民二十)底者。約四萬三千八百十五尺。期於今年築成者。其二萬八千一百零五尺。查餘未完成之路線。如因環境變遷。恐不能如期。如進行順序無起變化。或竟先期。亦未可定也。乃路之寬度不齊。其最寬者為九十尺。如虎園路是。次寬者七十尺。若鷺江道。中山路等是。最狹者十五尺。或十二尺。如麒麟山路是也。路面建築。或用瀝青。或用洋灰。或用沙泥。或取馬加頓式。而人行路。或寬。或狹。或無。均依地段與趨勢。或察其是否關要。各適相宜以施行之也。

(寅) 市外之馬路

市外之路名。共二十有七。民十七年以前竣工者。計十九。路共長十四萬零九百八十五尺。他若江蔡。農埔等兩路。經竣於十九年。餘六路。去年底已竣。至餘之八路。及施行辦法。尚有問題。尙待覆查也。

(卯) 頭碼之劃略

碼頭共分三種。甲種者四座。其在碧山路頭劃建

者。業向亞細亞公司購得。約年內可興工。他若龍船礁。同文路頭。壽山路頭等。各建一座。乙種六座。同在本年興建。丙種十八座。竣者經十有一。餘皆本年興工。

(辰) 公園之計劃

廈門全島公園建設。共計劃者有五。爲中山公園。延平公園。太平公園。(合太岩中岩萬石岩三處) 醉仙公園。洪濟公園。迨中山公園竣工者經十之八九。其他在進行中。若延平公園(在鼓浪溪) 虎溪公園。去年已略具粗型。其餘須今年。虎溪公園。本饒勝概。略事整理。即便可觀。其雅緻不亞等園。綜上公園。皆有馬路聯絡之。至各該園內如有名勝古蹟寺剎。均保存入爲園景。馬路均搗達至其山門。

(巳) 市場之施設

廈門全市市場。規定九座。其大觀施設。均依照斯處居民生活之簡繁設計。且以適合衛生爲重心。場內經營分類雁序。場道四達貫聯。俾市民適於購買。計第一市場中華路。內約四十四間。第二市場美仁宮。內約五十六間。第三市場廈門港。計五十六間。第四市場浮嶼角。計五十六間。第五市場甕菜河(呼上海街卽妙香路)。計四十餘間。工程已

竣。第六市場在魚仔市。第七市場在青龍宮。第八市場在鷺江道首段。第九市場在惠靈宮。各於去年興建。間或須今年開始能竣工。乃其樓屋之高濶。與間隔之建數。暫不言及。

(午) 公墳之劃建

廈門墳地。夙散葬無定。斷碑殘碣。滿目叢塚。不特有碍觀瞻。抑且不合衛生。此實市政厲行改革。所不可不加以注意者也。考廈門歷來塚地。計有靖山頭。蓼花溪山。半山塘。深田內。白鶴岩。仙洞脚。獅山。美頭山。水鷄腿。外清箭禪場仔。師公嶺。萬善亭。巒殼石。石燭山。芙蓉山。鎮南關。太師墓。育嬰堂火仔坡。先鋒營。後崎尾。澳仔嶺。虎頭山。洗布山。演武亭邊。沙坡尾。望高石山。炮台邊等處。皆前清時代官吏所置。俾貧民埋葬。稱爲義塚。自市政進行改革。或路線所經。或取土發掘。或劃闢新區。滄海桑田。大起變化。昔日荒榛蕪棘。鬼舍林林總總。崎嶇莽穢之區。或變爲碧樑翠椽樓閣之域。或變爲康莊大道。但經此一翻。市民幾無葬身之地。須煞費躊躇矣。市政當局。有見及此。遂有公墳之建。共分三區。一在會厝坡(西邊社)。一在崩坤尾。一在田頭。惟西邊社計收買田地十五畝。民隄兩間。四環以牆。周計三

二六丈。正面築牌樓一。建築房屋兩楹。築造大小馬路五零零丈。又築禮堂一座。以便葬者舉行殯式。統計工程費一零八一一元。經於去年竣工。他擬先後成之。

(未) 模範村建設

廈門地狹人煙稠佈。除開山填地。另築新區而外。實無其他伸展地。屢述之矣。然當此市政厲行改革期間。過渡建設。亦不可或忽。則模範村建設是也。以備小戶房屋收買拆卸時之換居。查計深田內經先成一村。共屋椽百間。則今所稱之百家村也。此外尚有蜂巢山。先鋒營。後江埭等三處。均擬建爲模範村。至其建設方式。其間數則營以相當適宜。皆期於最短期間完成。

(申) 公廁之施建

廈門毛廁昔多穢污不堪。然多私人所建。視爲奇利可居。自市政厲行。路線所及。拆卸已殫。而公廁因地點問題。實現遲遲。除新築樓房有自備外。餘時感解放之難。查公廁計分爲三等。甲等九間。乙等十六間。丙等十五間。經定相當地點建之。考廈市原有糞坑糞窟二百十七處。間以草仔坡八石厠之糞坑最大。乃今公廁僅得四十間。或謂以爲太少。蓋不知別有調劑處在也。聞市當局早有規定。

凡新建之舖屋。必須自建毛廁。始准給照。

(酉) 公共之浴場

廈門浴澡。除富戶自置浴室。他則旅館茶樓所附設之湯房浴室也。公共浴場。則海濱及山溪。今經劃建公共浴場。計一在虎溪山。蓄山溪之水爲之。一在胡里山。係海水浴。一在內海灘。供一班苦力工人浴之。最短期間成之。惜禾山有溫泉。當局未詳加採劃爲浴場。

(戌) 建設避風塢

廈門避風塢。原於沙坡頭。則自打石字路頭起。向南至電力公司前二千尺之缺口止。近經堤工計劃兩處。一在鎮北關外。俾全港貨船。漁船。小輪船爲避風塢。一在筓簪港築避風塢。使小電船。舢舨等入避風波。亦於最短期間完成之。

(亥) 糞池與糞場

廈門昔著糞之處。除草仔坡之十八石厠外。餘則其他較大毛坑。或糞船。司理此項工作者。乃糞業工友也。至圾埧則由各街道僻巷住民。自設糞掃坑。當由清道夫按日除清挑填於海。或摘荒地蓄積。若同文書院右丘之糞掃山。是以稱名也。偶或雨天。稍遲清道。則淤積街間。骯髒不堪。而胡里糊塗。放晴日射。穢氣薰天。閩人欲嘔。實於衛生

大碍。蓋無撞場之處設也。現經劃於質管港中心。築圓小洲。周圍定八百方丈。以五百呎橋通之。於本年完工。是廈市不可容緩之建設也。

右十二項係屬於地方建。大端粗具。民間所建舖屋。截至去年(廿年)五月底止。查市處計發出憑照(即建築照)二千零六十一張。共四千一百八十四間。已完工者。三千一百一十四間。至各島地圖。及全市地圖。參閱本書首編兩圖)暨全島田畝圖。經於客歲劃清圖說繪成。他欲有數種建設。共十六項。皆屬第一期工程。茲將撮重概述如左。

(A) 政治建設

政治建設則警察教練所。衛生局。博濟院。火警鐘樓。殮屍場是也。他尚有公安局內之拘留所。皆已竣工。乃農林試驗場。大致就緒。嗣公安局第二署。第三區署。等四區署。及第一署。第二署。第三署。第四署等分署駐所。武裝警察所。水上公安分局。思明縣公署。思明法院。新監獄。濟良所。電報局。消防總所。均同時並舉。有因收用其地而償以新建建築物者。皆由市處創辦。

(B) 教育建設

廈市教育建設。若職業學校。由市處給地。教育廳給費築之。他若十三中學運動場。羣惠女學。因

收其地。而以相當之地段予以對換。吉祥小學。亦因收用其地。除給該校以地段外。並另給其建築費。

(C) 慈善建設

廈門慈善建設竣工者。則登老院。同善醫院。在着手進行者。中山醫院。癲瘋院。工人宿舍。車夫宿舍。均擬最短期間完成之。乃此種建設。為市處負代營之責。

(丙) 廈市第二期工程之懸擬

廈門市政改造進行。其第一期程序。上述備矣。查第一期工程。經截至客歲(二十)年年底。乃其中工程。有預計今年竣工者。如能趕速完成。則就去年成之。如不可能。則劃出若干部份。歸入第二期繼續完成之也。復或去年應竣之工程。而發生種種關係。致不能如期者。亦然。迨第二期工程。序針尚多。茲舉其大者。約有三端。聊供參閱焉。

(1) 改良房屋

廈門房屋。深度多不滿六丈。因以多無餘地為庭院浴室等之設備。查本市房屋。上等約六千餘戶。中等約一千五百宅。餘則平民居戶夥矣。似欲談改良。殊不易也。矧改良舊屋。宜分年淘汰。考廈市現經有二萬三千餘戶。比年以來。新建房屋七千餘

間。經改革三分之一。嗣後宜定每年淘汰二千五百間。五年之內。自可煥然一新。淘汰之法。擬由公家撥地建屋。或由資本家集資建屋。明訂交換舊屋章程。市民既無毀室之憂。而全市有革新之希望。不特全市蔚成美觀。而垢穢可以清除。洗滌昔日污穢商埠之恥稱。且為根本革改廈市計。實有不得不然之勢也。

(2) 增闢馬路

廈市馬路。除原計劃二十七路之市外馬路。市內六十二路外。此祇舉其大要者。積極築成。俾便利交通。餘則未遑兼顧。查其他增闢馬路。計本期則能細為計劃。務以幹支貫聯。雖偏僻街僻巷。亦使不免交通不利之感。

(3) 擴充市區

廈門面積。僅有三十七萬餘方丈。欲盡設施。全量改造。洵不可能。嚴格言之。須有一百二十萬方丈之積。方有市區資格。惟有再行開山填海。為唯一擴充市區之方針也。

(丁) 對於廈門改造之希望

廈門優於地勢。而絀於人工之改造。如欲期儘量發達建設。應須有下點之希望也。

(一) 勸令種植及發展漁業

廈門山地水田。面積廣大。理應饒於出產。以應居民之需求。乃事實上生產率度極低。若柴米蔬菜等。均仰給漳泉同安等處。思明全縣賦稅。歲不過五千元。若能勸令種植。按地十四萬畝計算。每畝估作二十元。則歲增二百八十萬元。他尚有十六萬畝山地。倘能勸令造林。十年後。其收入當或可與田地相埒也。至於漁業。地區有八千畝。可以濬水源。設堤壩。仿汕頭人工養魚方法。每年收入。亦當可觀。矧廈門負有建設責任者。能如是次第進行實現。廈島收入足以自給。民生因而優裕。則百廢自舉。民無菜色。市有童歌。實為廈民第一希望也。

(戊) 開設工廠牧場及整理農場

廈門資本家不可謂少。乃普通祇知開錢莊。做買賣。操縱全島金融。舉凡商人厚益。不惜徵逐投資。反是。則一毛不拔。毫不顧及民生問題。吾人試環島縱觀。祇有二烟窗。傲峙島岸兩端遙對。一為電燈公司。一則船塢。而黎晨與晚午。聞於一隅居民耳鼓之嗚嗚汽笛聲者。亦祇是塢無獨有偶之駭於耳。是為唯一廈門點綴品。此外直無所觀。而無業之遊民。觸目皆是。此種現象。雖云廈門自改革以還。受寵若驚。有小上海之譽。亦過侈之頌。輓也。奚異金玉其外。而內藏草穢哉。實足徵廈門民

智未開。文化思想落伍。民性懶惰奢糜。一野雞化之廈門也。竊當此市政推行改良。銷費日侈。生產毫無。曰建設。祇有高樓聳登街頭之影戲院。俾食肉男女之鬥色爭春。曰改造。祇有皇堂紙迷金醉之瀾蕪。依門弄俏賣妍之神女青樓林立。藉供一般腰纏萬貫之公卿少爺。角濶放豪。銷魂逸性耳。何建設改革之云謂。苟當局有心改造廈市。倘不着籌工業之設備。亟倡振興實業。不獨無益居民。且日使社會秩序。露呈不安狀態。而礪病民生也。果求實際。應先舉創如織布廠。火柴廠。化學品製造廠等。集資不甚巨。而容納工人則甚多。甚希當局。勗勉廈中資本家。極力提倡之也。查廈市牲畜入口。每年若生豬。約三萬八千頭。雞鴨約有五十萬頭。此係供給食料一小部。其大者不問可知。如能在禾山設場養食。利源不亞他業。工業以興。利權可免外溢。然則何庸抵制之聲浪。嘶喊冲霄哉。至禾山本為絕好農場。雖缺水灌溉。引為重病。究不知洪濟山乃天然水塘在。倘能築堤蓄水。面積倍大於會厝垵之自來水塘。則灌田何患無水耶。能如是三方經營並進。他日必裕於供給。此實第二希望也。盍興乎為之。未始非廈民之幸也。

(一) 興築鐵路聯絡內地

廈門自厲行改革。通達馬路。雖稱交通便利。進而言之。實交通不便也。曰何。則內地未能貫聯是也。乃一草寸線之由來。必賴乎舟船之輸運。偶或風雲變化。遽爾隔絕。爾拳拳謀利之商賈。遂藉而提高價率。市民苦矣。然此不過就其小者以言耳。苟能興築鐵路聯絡內地。進更全省。而暢達全國。豈裨益廈門之建設。實益民生匪淺也。其首聯貫漳同。而江西。則贛厦十小時可達。全國到處可至。斯稱交通便利焉。迨腹地煤鐵等等。可以輕捷輸出。通省垣。則閩北出品。輸出加捷。能如是。廈門地位。勢必提高無疑。且可造成五十萬人口繁富之都市。此為第三希望也。

第四節 今年市政之計劃

上述之計劃及希望。能否一一實現。實全視政府。與商界。暨各界人士。能否合作為斷。幸海外內留心廈門市政者。其共起督倡之。蓋愚公山尙可移。而一叢爾之厦島。無方改造之乎。厦民其罪矣。

——則第二期改造厦市計劃及方針——

廈門市政第一期改造工程。計市馬外路一十七萬八千呎。新地十三萬方呎。海堤一萬呎及其他公共建築物若干種。經前文詳述。茲查第一期所拓新

區。地皮能以暢銷。而素嘆廈門建設。純是無米之炊之市政當局。竟能克苦而完成其第一期之工程。不外乎下兩點。一、廈市最高當局。能認定以地方之財。辦地方之事。不與人民。爭利。且曾明令「不必高抬地價。但求官民兩適」。二、適以金賈高漲。南洋華僑。爭匯款回國購買地皮。否則雖大好市區。亦恐無人過問矣。乃民國二十一年起。又為廈門市政第二期工程開始。茲將預定計劃。分述如下。

(一) 海堤之長展

舊堤岸為全市之外觀。亦為業務之中心。廈門擬築周圍之長堤。由胡里山經沙坡尾。廈門港。海後灘。沿龍船礁。入筲筴。斗涵頭。水鷄腿。以迄對岸之斗坪尾。共約長三萬六千呎。乃第一期所築成者。僅廈門港至船塢一段。長一萬零六十呎。又成浮嶼內至斗涵一段。計四千二百呎。施工尚未及半。於第二期擬將全堤築成。因而劃分四區。胡里山至廈門港一段。為漁業區域。廣大之避風塢在焉。自廈門港至龍船礁。為商業區域。各碼頭躉棧附焉。自龍船礁至水鷄腿。為工業區域。將來漳泉帆船。擬停泊於此。自官濤以迄船塢尾。背山面海。坐北向南。最適民居。定為住家區域。其西端海灘。即船塢擬遷之地也。查漁業區之工程費。約

一百四十萬元。拓地二萬五千四百餘方丈。平均地價。每方丈五十五元。住家區之工程費。約一百八十萬元。拓地八萬方丈。平均地價。每方丈二十二元五角。旱地低廉。出售必易。計二年期間。當可告竣。如是。則外觀有耀。而管子分區住民之法。亦於是乎任矣。

(二) 環島馬路之貫通

廈市第一期禾山馬路。以江頭為中心。築噴射線五條。正北達高崎。西北達蔡店。東達五通。東南達雲梯。正西則達廈禾。均已竣工。惟第二期宜將五綫之端。聯成一環形。則全島交通。自無扞格之患。

(三) 市區之展拓

廈市面積。在民十六以前。僅三十七萬方丈。市民約八萬有奇。數年來人口驟增至十四萬餘衆。人稠地狹。補濟之方。惟應展拓地區。查第一期已拓地十三萬方丈。勢似不足應付。於第二期應拓至一百二十萬方丈。則由南普陀。太平山。以迄文灶社之金榜山。(即養老院前)。遍築馬路。為市禾界線。山高氣爽。風景絕佳。亦合住居之用。迨將來山路洞開。大可與香港之太平山相埒。

(四) 田畝宜求水利

吾國以農立國。所謂有土始有財是也。乃厦島土地。可分田地山地二種。計田地有十五萬餘畝。山地計有十六萬餘畝。而耕種不及四分之一。以故童山。荒田。曠野。舉目皆是。山穴金。不事墾舉。值貨棄於地。殊可惜也。惟厦地高聳。四面趨海。水勢就下。一瀉無餘。故全島之田。失其灌溉。如欲興農業。非謀講求水利不可。欲講求水利。非謀蓄雨水泉水不可。在高地宜築壩以捍之。在低地。宜鑿池以儲之。查洪濟麓為全厦最高地。雙涵之水。發源於此。應仿自來水塘辦法。築塘蓄水。設備費假定一百萬元。可溉十萬畝旱田。每畝年收一元五角。可得十五萬元利息。其設備費。可分四種籌措之。(甲)整理官地四萬畝。每畝地價八元。可得卅二萬元。(乙)整理山地六萬畝。每畝價售四元。可得廿四萬元。(丙)整理質營港五千畝。供養魚之用。每畝售價三十元。可得十五萬元。(丁)發債券三十萬元道分四年攤還。此種計劃。果能實現。則債券之本息。既可攤還。而每年可增加三百萬元之農產品。不難操左券矣。

(万) 山地宜造林

厦門山地。約十六萬畝。撥六萬畝售與民間造林。餘地由公家經營。計預算表二。茲列於左。以

供參閱。

(其一) 『造林面積單位畝』

種別	赤	松相	思木	麻黃	雜樹	合計
年別						
民廿一年	一三三、五	二六二、五	一〇五、〇	五五、〇	五五、〇	
民廿二年	一三三、五	二六二、五	一〇五、〇	五五、〇	五五、〇	
民廿三年	一三三、五	二六二、五	一〇五、〇	五五、〇	五五、〇	
民廿四年	一三三、五	二六二、五	一〇五、〇	五五、〇	五五、〇	
民廿五年	一三三、五	二六二、五	一〇五、〇	五五、〇	五五、〇	
民廿六年	一三三、五	二六二、五	一〇五、〇	五五、〇	五五、〇	
民廿七年	一三三、五	二六二、五	一〇五、〇	五五、〇	五五、〇	
民廿八年	一三三、五	二六二、五	一〇五、〇	五五、〇	五五、〇	
總計	一五〇〇、〇	一八九〇、〇	四四〇、〇	四二〇、〇		

——逐年造林。八年之中。共須面積四萬二千畝——

(其二) 造林苗數

種別	赤	松相	思木	麻黃	雜樹	合計
年別						
廿一	三五四三五	六三六七五	一十五五〇	一四一七五〇	一三〇九、三五〇	
廿二	四〇六八八	八九三三六	二二七九五	一八四三七五	一七〇二、五六	
廿三	四〇六八八	八九三三六	二二七九五	一八四三七五	一七〇二、五六	

廿四	四〇六八八	八三三三八	二七九五五	一八四三七五	一七〇二、一五六
廿五	四〇六八八	八三三三八	二七九五五	一八四三七五	一七〇二、一五六
廿六	四〇六八八	八三三三八	二七九五五	一八四三七五	一七〇二、一五六
廿七	四〇六八八	八三三三八	二七九五五	一八四三七五	一七〇二、一五六
廿八	四〇六八八	八三三三八	二七九五五	一八四三七五	一七〇二、一五六
總計	三九一九二	六四四五四	一七二〇三五	一四三一六七五	

八年之中共植樹苗一千二百二十二萬三千四百四十二條

其二 造林費

種別

木麻黃相 思雜 樹赤松合計

年別	民國廿一年	六九〇九	八五六八	一九〇四	四六〇〇	三三二四一
	民國廿二年	九五八四	一一四五五	二七六六	六九四一	二七九六
	民國廿三年	一一〇七五	一四四三三	三〇七	八八〇五	三七五一九
	民國廿四年	一二五六六	一四九五二	三三三	九八八一	四〇七二
	民國廿五年	一三四二七	一六八八九	三七五三	一〇一七〇	四三三九
	民國廿六年	一三五六八	一七四〇九	三六六八	一一二四	四六八一
	民國廿七年	一三六八九	一七三二九	三六八四	一一五五	四七三七
	民國廿八年	一四二一〇	一八四四八	四〇九九	一二六一	四九二七
總計	九五三三八	一二二二三	三三六九三	七五九四九		

此項造林費八年中。共應支去二十一萬九千二

百一十五元。造林八年後。每年生息數如下表。

種別	出木炭	出炭頭	出葉枝	計總畝數	總收當
木麻黃	一、二五斤	一、〇七斤		八四元	一〇五〇
相思樹	二、三五斤	七、八斤		六三元	三六二
雜樹	二、七五斤	七、八斤		六三元	二四、四四
赤松	出木	三七、七斤	七、八斤	六三元	五五〇
		三七、七斤	四、二〇斤	七元	一三三
					九三、一五

夫造之利甚薄。茲就一年造林面積計。僅用山地五千二百四十九畝。經八年之後。年可收利三十六萬零三百四十六元。若將十萬畝山地。全數種植。按年生息。其獲利可照類推也。至造林費所自出。亦有可得而言者。按表每年造林費用。約四萬元。廈島計有田十五萬餘畝。水利既興。則盡屬可耕之田。查思明歷年繳財廳田賦。總額僅五千元。茲擬一律徵賦。每畝四角。不為不輕。每年仿南通州辦法。加徵財廳五千元。合計一萬元。尚餘五萬元。以之撥充造林費用。實有益無絀也。

第六節 實部林業之獎勵

我國自興辦林政。垂二十年。而成效終未大著。惟歷年時局頓波條浪。幾無寧歲。是於林政不無影響也。茲查實業部為增進林業行政效率起見。擬於考績之中。嚴定懲獎之法。特制林業考成暫行辦法

八條。經行政院核准公布施行。茲特錄之。以供造林家之參閱焉。第一條：全國林業機關人員。辦理林業之成績。依本暫行辦法考核之。第二條：實業部直轄林業機關主管人員。及各省或直隸行政院之市主管林業行政機關長官之考成。由實業部行之。實業部直轄林業機關。呈請實業部行之各省或直隸行政院之市主管林業行政機關所屬職員。及林務局。林場。苗圃。人員之考成。由該省市主管林業行政機關行之。各縣市林業主管機關。及林業苗圃人員之考成。由該省市主管林業行政機關行之。第三條：有下列情事之一者。得予獎勵。①在省籌措林業經費二十萬元以上。在市縣籌措林業經費一萬元以上者。②在省每年造林五萬畝以上。在市縣每年造林一千畝以上者。③在省每年闢苗圃一百畝以上。在市縣每年闢苗圃二十畝以上者。④曾從事保護安林。風景林。或森林公園之設置。有特殊成績者。⑤整理或提倡民有林。及林業合作社。有特殊成績者。⑥辦理造林運動。有特殊成績者。第四條：有下列情事之一者。以廢弛職務論。依公務員懲戒法行之。①摧殘森林。或新植樹苗。在十畝以上者。②因保護疏忽。致延燒森林十畝以上。或雖未成災。而一月內連續發現火警三次以上者。③挪用

森林經費。致妨林業進行者。④在職一年以上。對於造林育苗。及各項林業之整理提倡保護。毫無成績者。⑤不按造林計劃。次第劃行者。⑥違反中央或地方政府之森林令者。第五條：本暫行辦法之獎勵。為下列各款。①升級。依其現職之等級進一級。無級可進者。記名提升。②加薪。依現在之月薪。加百分之十或二十。③記功。第六條：林業之考成。於每年秋季。或冬季舉行。第七條：各省或直隸行政院之市主管林業行政機關。執行本暫行辦法之獎懲事項。應臚舉事實。呈請該省市政府核辦。並呈報實業部備案。第八條：本暫行辦法自公布日施行。

第七節 禾山建設之計劃

廈島除市區以外。統稱禾山。地質肥美。風景幽緻。戶口之殷繁。不亞市中心。惟居民風氣閉塞。復因交通不便。幾成甌土。以大有為優幅之區。棄諸不理。殊可惜也。竊廈門市區改造。業經數載經營。大體粗具。頗斐然可觀。今欲廈市發達。亟宜着手建設新禾山。首着整體測測完竣。下俎以後埔為中心點。南聯豆仔尾。北串五通。西臨白石頭。而展築至鳥空園。東出高崎湖蓮。體廓已具。幹道

聯貫。各鄉村復接以支路。脈絡相通。縫紉廈市。一氣滋長。更拓耕植。生產發榮。新都奠立。斯而堪稱爲整美之廈門也。迨苟僅知整頓市廛。而使市外福地偏枯。未免有蕪新腐舊之憾。查廈市政當局。經下決心建設。其落基則(甲)導引水利。築壩開渠俾因園有泥潤灌溉之益。使無汎濫愁旱之苦。乃此項建造經費。預算約爲七十萬元。(乙)植木造林。矧禾山地土肥沃。岡陵起伏。大有龍蟠虎踞之勢。而童山嶺秃。觸目皆是。實適宜於植木造林。且林木利益。豈功利兼收。尤足以調和雨量。而堅固岸隄鐵筋。更易收效也。然欲備此項建造。預算經費須約三十萬元。(丙)築成全禾馬路。使各鄉村運輸便利。經費預約二十萬元。(丁)治安事項。禾山頽廢不理。易藏奸藪。復四面瀕海。海寇更現沒無常。雙管水陸。擾騷安甯。實大堪貫注也。擬建砲壘十座。每座計三千元。共爲三萬元。乃陸城已固。而水道亦應截防。則購置小巡緝艦也。計此艦之購置。約須三萬元。厥綜全禾建設完臻。總在一百萬元以上。際此商景凋敝。籌集殊非易事。然欲罷不能。唯一善法。祇以挖禾土而塗禾牆。查全禾幅土。約有十四萬餘畝。內荒地約有七萬畝。若每畝以十元鬻出。則可得七十餘萬元。至山地約六萬

畝。若每畝以五元售人。亦可得三十萬元。他若土地登記。約可淨收三十萬左右也。如是以行。收支似可相敷。第以土地徵收。以十四萬畝計之。每年可收得五萬六千元。此種款項則擴充爲四區土地整理處及農林試驗場之經費。是前測量。依照。每畝之二元徵收。應即減重也。而應繳之丁糧。亦應由路政處代納。斯謂建設福國利民焉。夫新禾山之建設。既如上劃以行。合應從整體利害先公告禾衆。使樂而躍助以成。於收支亦須絕對取公而主義。惟善莫由禾山純董人士。組織一建設新禾山財政委員會。俾昭公信且可共方策進。杜免民間怨噴。微言類脫。質之諸公如何。

第八節 路政堤工之組織

廈門市政會局組織於民八年秋。屢經沿革。然終辦理不善。措置失方。輒呈麻木。因於民十四六月。改組爲督辦公署。附設海軍警備司令部內。旋以環境惡劣。乃重改組而更換名稱。則今之市政處。堤工處是也。於是而卜吉設辦公處於提督濱岸之高樓。而人員多變動。惟周醒南則原會辦。且兼堤工處顧問。查路政處。計分三股。設計股。養路股。監理股。各繫主任一人。並以張贊元。林

偉。唐樑等三人爲委員。而唐復兼管收發職務。矧設計股主任爲傅孫輝。股員劉敬寬。李秉剛。賴家蟠。助理員賴維金。繪圖員鄭玉珊。繪印員劉漢傑。印圖生陳應慧。養路股主任郭景村。股員羅履廷。督工員陳增圖。監理股主任楊人鑑。股員葉榮。監工員吳岳彪。二等監工來邦平。王雲卿。柯在端。張祖蔭。周耀卿。王秉康。江碧山等。至工程師爲謝瑞卿。尙有建築長王季烈。課員共分三等。則吳厚棟。胡章生。王香谷等三人。秘書蘇逸雲。又秘書兼編輯員馮重熙。文牘員胡履熙。書記黃承熊。高日昇。周大塗。黃爲志等四人。庶務毛楚英。調查員葉孟陔。辦事員梁驥。鄭松。司事郭治植。管卷員連拙居。會計黃寶鏗。收捐員吳侯周。惟堤工處計分七科。各立科長一人。則港務科科長兼工程師彭禹謨。路政科科長兼工程師余巨伯。技士徐鳴鶴。工程員鄧錦波。測量員李成春。高化濂。陸克文。華崧年。黃德崇。繪圖員楊振南。助理員徐鵬飛。土地科技士周賢育。測量員鄭望。技佐高憲東。助理陳兆莊。會計科科長王宇澄。庶務員劉保樑。秘書兼統計科科長馮寶璠。科員周紹楨。陳沛剛。助理員邱翼世。總監工兼監理科科長林浩。科員葉在祐。葉廉。甲等監工邵日推。劉建

助。陸鴻達。林伊萬。謝連發。陳敏。林其彙。陳國通。丙等監工周士敦。管理員曹緯英。蘇楷。強友仁。秘書兼文書科科長蘇壽養。文牘員邱應雲。總收發兼監印徐春成。管卷員強國壽。書記黃振華。他尙有海港測量股股長周輪。技士馬金英。吳卓衡。技佐葉在絨。測量員施建臣。王詠湘。林孝枋。黃秉政。繪圖員漢吳章。測繪員劉振聲。助理員陳維豪。郭祖蔭。葉天純。吳舉超。郭景浩。司令部處員派處辦事鄭慶謙。科員張少海。助理員謝謀忠。科員薩福焜。收款員賴紹本。此廈門市政兩主理機關 及其職員之組體也。

第八節 中山公園之鳥瞰

廈門中山公園。創建於民十六年秋。園址在市之東北隅。全園面積爲一百四十三萬六千七百零五方呎。園中多天然景。崎嶇聳拔。古松山木。紆迴雄崎。幽緻雄秀。且多古建築物。若妙釋寺。荷菴。功德寺。東嶽廟等。俱爲廈中有名古刹。概劃作園景。園之布置。分爲南北中三部。周正門四。便門有八。惟南部大門。觀瞻極壯。爲三連牌樓三法圈式。雕鏤精緻。四門中以此爲最雄麗。右爲噴水池。建地球其間。球上耽立雄獅。左爲網球場。登

門約百武。爲紀念碑。稍進則運動場。旁建音樂亭。中築司令台。左通崎直搗山亭。運動場盡處。則魁星河。河沿約三百尺。東折溯蓼花溪之源。兩岸各築馬路。沿溪柳暗花明。旁砌虎皮石。復澗而深。通達魁星河。河源又分爲二。中架短橋於北。河心建水榭。三面臨水。四周迴廊。萬字欄杆。湘妃竹櫂。啜茗數鱗。動靜咸宜。右爲琵琶洲。與水榭並肩遙峙。各矯雅其。臨水端建八角亭。圍以鐵欄。紆達中部花園。河南建方閣。閣半臨水。東麓左瞰。爲釣魚台。台爲八角形。出水而約三尺。中建八角涼亭。間置石櫂。俾釣者席竿臨流下釣。逸興遄飛。意不在魚。而作濠濮間想也。由台直窺。則圖書館。分上下二層。下層計除分事務員役室。客室及藏書室外。東廂爲兒童閱覽室。西廂則爲報章。雜誌閱覽室。樓上概爲藏書室。惟東西兩廂。均爲閱覽室。各可容二百二十八。館在西南部。崎山之巔。東鄰魁星河。僻靜幽雅。洵爲灌輸文化讀書佳處也。步高亭而俯瞻全園。景色入目。固南部一帶。係由前道著劃出。古本蒼鬱。奇石巍峨。原有亭閣。略葺而煥。成爲南部主景山焉。下建留芳閣。或曰挹萃山館。周建圍廓。爲崎山遊人必經之地。東聯花園。西出迷園。砌石級而躋山亭。復另

闢小徑幽道。以暢園脈。此南部之大觀也。乃中部形如乳瓶。溪沙蓼花兩溪南北環繞。地勢較南部低。絕鮮樹木。多恃人工之點綴。以鹽草河爲主景。小噴水池四。作十字花式形。東西兩端。鑿小河以通溪沙北岸。自成一幅景圖。鹽草河前。仰文樓之後。建孫總理銅像。台壁嵌水磨大理石。鏤遺囑及事略。左右花園。前爲噴水池。簡樸宏壯。中跨書橋。直通北部。再西穿小溪。荷菴河之水。下注魁星河。河之中部。則曉春橋。中開弧孔。可通游艇。橫石橋達園之西門。門爲法圈中國式樓牌。高約四十二尺。鹽草河東岸。列假山石。而掩蔽中部。東建華表。頂安青天白日國徽。台四面嵌大理石。表高約五十五尺。石紀國民革命史略。表中鏤總理遺訓。下範圓形石欄。縱紋璇耀。壯麗可想。而擋東門。門式爲五牌樓。中門寬二十一尺。左右門各九尺。進築有甬道。直通東門河。南則蓼花溪。北岸沿河。爲向南亭院。是爲影相館。酒家。茶室叢集之處。此中部之大觀也。矧北部爲銳角形。中有妙釋寺。荷菴東嶽二廟。河流深廣。平原高崗。佳絕天然。以荷菴河爲主景。其面積幾佔全園之半。惜高大而不揚。址範石基。西岸長空。不便艇遊。斯而拆澗東嶽廟旁。建石彩軒橋。

中建方亭。安設長檯。資遊者休息。橋兩端。建七重簷五彩牌樓坊。爲全園橋冠。橋孔距水面。約十五尺。可通遊艇。而達南北兩岸。橋北直達光門。門做歐西旋凱門式。但上築門樓。似純爲我國明朝格式。亦可中西合璧式之門樓也。橋南爲仰文樓。樓舍祭堂。樓下可爲公共集會所。約容三百餘人。周廊庶寬。遇慶祝日。開放任人瞻覽。樓後有宛在亭。爲中國長方水亭式。亭前有平台。台前端。舖茵植木。堆假山。宛成中庭園。景色媚人。復有茶亭。旁爲博物院。陳列所。則界於鹽草荷菴二河之間。均爲中國重簷方樓宋式。館所均分上下樓。後部可通仰文樓。亦園中最宏偉之建築物。樓右小道橫錯交縱。可達河之西端。復其端鑿溝道通溪沙。荷菴之西岸。則清佳堂。四面植樹。中闢花圃。後石壇上。蓋藤棚而圍竹欄。設備爲極精雅。左角爲花田。東則鳳凰山。山東開小溪。可由荷菴河。通舟於溪沙。鳳凰山之東。妙釋寺之西。其山坳之間。自成一區。茅舍竹籬。肥梅瘦柳。株本雁序。形骸其間。西子湘之和靖園不是過也。岸東爲動物場。鱗介獸禽。林棲水嬉。各界其所。東南背鳳凰山。更植樹造亭。並堂室各一。場南妙釋寺之西。爲電影園。以歐美直線派爲入式。

園所敞大。可爲演講集會之用。頂蓋用穹窿式。台後採半月形。蓋使音響集中。音波遠播。而通視聽。其北岸遍植垂柳明本。空地或槿籬。按步置以長檯。或結花園草。或豎短欄。或峭石平台。各門其美。此北部之大觀也。夫其他指不勝紀。若荷菴遺址。即改建爲招待所。若船廳。則在魁星河西岸。曉春橋西北。構造做秦淮河畫舫。分前中後艙三部。船身爲石構。中艙有樓。可設席款賓。平時亦可買座啜茗。更有大鐘樓。探古羅馬設。計分五層。下層略似凱旋門。逐層減少體形。宛成浮屠。其四層則置鐘。爲面而是鐘之自鳴鐘。頂爲八柱亭。第以廈市中山路公園之構建。除原成三部外。今後或更擴園範。使窮山水之勝。葉園林之大觀。兒者雅遊速歷神眼紀勝之可也。

廈門國貨化學廠出品

愛國萬年糊

碧山路九七號
甕王巷十一號

◎.....◎
 總經理
 ◎.....◎

香港 高陞街
 志成 南洋庄
 厦門 大同路
 裕泰 參茸行



◎.....◎
 分棧
 ◎.....◎

吉隆諧街
 巴生林茂街

本棧開設石叻垂八十餘年秘製各項丹膏丸散功效神速久蒙
 中外人士所信仰緣為利便僑胞起見復分棧於吉隆吧生等今
 又托國內廣州香港汕頭厦門各大商店經理除英暹荷諸屬註
 册外復呈准實業部註冊諸君光顧請認獅象商標庶不致誤

石叻

吉甯街

萬山棧著名丸散

珠珀驚風散	烏鷄白鳳丸	參茸衛生丸	化痰止咳丸
珠珀保嬰丹	保產安胎丸	參茸補腎丸	八寶喉風散
肥兒疳積散	四製益母丸	參茸寧神丸	參茸固本丸
珠癩八寶散	贊育保齡丸	金匱腎氣丸	追風大竺膏
真料七厘散	參茸寧坤丸	十全大補丸	明目夜光丸
八寶紫金錠	附桂理中丸	知柏六味丸	八寶藥墨錠

廈門思明東路傅厝墓
電話八十九號

內科
小兒科
皮梅科

宏仁醫院

醫師方炯熙

醫學士陳有年
專門內科小兒科

有年醫院

思明東路門牌三四號

電話二一四六號



眼科一般最新療法
附設病室完備

光華眼科醫院

思明北路一五三號
電話一二三〇號
院長日本千葉醫學士張錫祺
副院長醫士張錫鈞

完全國貨



首推第一

白 日 擒 鷗 牌

華勝德公司
總經理 南閩
廈門 廈門 禾路
SOLE AGENT
WASHINGTON CO.,
AMOY, CHINA

醫士韓典

我家數世業醫鄙人自幼受家父傳授岐黃頗得救世秘方精妙療法又不惜心力逕赴上海中醫專門畢業後再入大阪電醫科及諸大病院以及針科能手深加研究為精益求精歷驗數十年就中內外各科以及久病難症穴部鍼灸其他勿論何症盡得達其深奧兼之自製各種特效奇藥及咽喉急症最惡疔毒灸法等無不皆得優越者



如有惠顧自當格外親切為荷（附鍼灸灸砭）一痛瘋鍼砭癩癰鍼砭瘋毒留注鍼砭癰疽灸法橫痃使毒鍼砭以上治法簡易効力偉大又無痕跡如心肝胃膈九痛鍼砭砭等皆能根治俱為患者之福音（附告凡男女勿論長幼有患頭部禿瘡者俗名臭頭）可來敝院治療至愈一概免費

番更於左記住址創設中西藥號以應就診之便伏望諸大雅

廈門南思明北路十五號 養福國藥第二分號

德和公司專門製造修理各項樹膠輪

本公司為適應社會需求起見特派員往新嘉坡敦聘專門機器師數位舉凡飛機汽車摩托西卡以及電汽輪船人力車自由車各項機器暨樹膠輪等倘如有損壞均能完全修理或缺少附屬品亦能特別製造整舊翻新一如原物無異謂余不信請來一試便知非謬言也

飛機車輪
汽各種樹膠車輪
修理製造

德和公司啟

工廠廈鼓按仔角A四二八號

廈門辦事處局口街一三七號

永安醫院內

第四章 交通

(甲) 海上交通

內港輪船公司

航利船務公司

住廈門番仔街門牌二十號。

經理陳耀宗。代理各輪船如下：

船名	公司	噸數	速度	客位	航綫	票價
山后亭	振泰	一五	七	八〇	同安石碼	三角
民生	協發	一〇	七	五〇	南泰武	三角
同安	同安	三〇	七	六〇	崇武秀塗	二元
同惠	同惠	五〇	八	八〇	崇武內地	二元
東昌	東和	一〇二	八	百廿	泉州興化	二元
東豐	東豐	四〇	七	七〇	崇武內地	二元
協川	協順	三〇	七	六〇	崇武內地	二元
金興	華順	四〇	七	八〇	宮口東山	三元半
美成	美義和	一〇二	八	百廿	雲霄東山	三元半
泉勝	漳碼	三〇	七	六〇	石碼崇武	二元
振興	發記	二五	七	五〇	石碼泉州	二元
隆興	義豐	一〇	七	五〇	浮南橋	六角
隆發	義豐	一〇	七	五〇	浮南橋	六角

瑞華	江寧	一元〇	八	五〇	寧波溫州	七元
福成	安和	四〇	七	八〇	宮口山東	三元半
鯉江	鯉江	一〇	七	六〇	同安石碼	三角

按山后亭與海豐，每月互換一次，如本月海豐駛石碼，山后亭駛同安，下月即山后亭駛石碼，海豐駛同安。其所駛港路為同安西港，即馬巷，巷東，巷西，巷北，各車站可以乘汽車至同安。巷南船駛東港，即到洪氏各社，崎頭宮由溪船至同安。

泰利公司

新路頭。電話六四號。經理王波清

船名	噸數	速度	備客數	航綫	票價
涵江	三三四	一二	七三〇	泉州興化	一元四角
泉州	二三九	一二	五五〇	全上	全上
鴛鴦	一六三	一〇	五六〇	全上	全上
鷺江	二〇〇	一〇	五五〇	全上	全上
捷安	五五	六	三三〇	東山	二元

以上輪船。除普通客位外。尚有特別房艙。供客租賃。每房床位二格。每格大洋五元。均登輪時始行租賃。查泉州線每日往回一次。興化

線則視客數之多少而定。每星期一次。秀嶼亦然。凡往興化者均向興化客棧定購船票。由客棧示知行期。

海通公司 在大史巷。電話一六號。經理黃欽

書。

船名	噸數	速度	備客數	航線	票價
順興	一二七	八	四四一	安海	四角
順昌	六〇	七	三六〇	安海	四角
順利	五六	七	二六〇	安海	四角

鼎美 開元路二八三號。電話三八號。經理吳蘊

甫。

船名	噸數	速度	備客數	航線	票價
飛英	六〇	八	三七〇	安海	四角
同安	五八	八	一〇〇	安海	四角

長發 洪本部一四〇號。電話九六八。經理陳啓

榮。

船名	噸數	速度	備客數	航線	票價
飛鳳	五八	八	三七〇	安海	二角

仁記洋行 大同路四七六號。經理柳河

船名	噸數	速度	備客數	航線	票價
江寧	六〇	八	三四九	安海	四角

茂記行 鎮邦路。電話七一號。經理林嘉祥。

船名	噸數	速度	備客數	航線	票價
后海	一二	七	二〇〇	同安	三角
祥鵬	六〇	八	二九〇	安海	二角

聯慶公司 中山路一八三號。集豐三樓。經理

藍守正

船名	噸數	速度	備客數	航線	票價
順慶	六〇	八	三五〇	石碼	六角

宏通公司 中山路。經理王馬故。

船名	噸數	速度	備客數	航線	票價
逐電	六	八	一五八	石碼	六角

謙亨 打棕街(即開禾路)電話三五號。經理陳耀

琨。

船名	噸數	速度	備客數	航線	票價
海豐	一〇	七	一〇〇	同安石碼	四角

永和公司 石碼。代理處廈捷記行。

船名 噸數 速度 備空數 航線 票價
 輝華 一〇 七 一〇〇 石碼 六角
 永華 一〇 七 一〇五 石碼 六角

金門公司 打鐵渡頭七一號。經理陳智澤。

船名 噸數 速度 備客數 航線 票價 行時
 金星 一三 七 一九〇 金門 八角 七時
 每逢二五八期。加往鷄鬃頭。票資一元。

捷記行 義和街。經理葉寬甫。

船名 噸數 速度 備客數 航線 票價 行時
 新馬 九 七 九三 白水營 六角 一時
 海珠 九 七 九三 灌口馬鑾 三角
 新鞍下洋 鼎尾

集美高級水產航海學校電船

船名 備客數 船名 備客數
 集美一號 九十八 集美四號 廿四名
 集美三號 三十名 集美五號 卅五名
 往來時間 廈門開：八時(集三)。九時三十分(集四)。十一時(集一)。二時(集四)。二時三十分(集三)。三時三十分(集一)。四時(集四)

集美開：八時十五分(集四)。九時十五分(集一)。十時十五分(集三)。十一時十五分(集四)。一時十五分(集二)。二時三十分(集四) 四時十五分(集三)。

鼎源 住磁街。電話七八五號。

船名 噸數 速度 備客數 航線 票價
 隆興 四五 八 七十七 南浮橋 一元四角

同裕 恆勝街。電話四二八號。經理蔡足恆。

船名 噸數 速度 備客數 航線 票價
 南泰武 二〇 八 六十名 港尾 二角

再興公司

正泰武 一〇 七 四十一 港尾 二角
 民生 一〇 七 四十八 港尾 二角

中和電船公司 住海滄

船名 備客數 航線 時間
 中和 四十六名 海滄 海滄七時半開廈二時開

盛發公司 住海滄

盛發 五十名 海滄 海滄八時開廈下午一時開

春記公司 住磁街路頭。

船名 儼客數 **航綫** 票價 **時間** **備考**

萬源 五十二名 流傳石美 五角 隨潮而定 電船

源裕 洪本部五十九號。經理黃麥。

船名 儼客數 **航綫** **時間**

巷南 卅九名 同安馬巷 隨潮而定 電船

美成 洪本部十一號。經理吳行祥。

船名 儼客數 **航綫** 票價 噸數 速度 時間

美成 三十名 蓮河 七占 十五 六

放港

廈門港灣多石，未熟悉港道者，以及海關未指定錨位之輪，入口時，須升放港旗，請放港者引導，方免觸礁之慮。

大放港 住鼓浪嶼旌旗山脚 電話(鼓)二四號

二放港 住鼓浪嶼旌旗山脚 電話(鼓)二五號

外埠輪船公司

招商局 (The China Merchants' S. N. Co)

住晨光路五號。電話一二八號。經理吳主策。按招商局為我國唯一航業公司。具悠久之歷史。擁鉅額之資產。江線上下游。海線南北洋。凡商賈輻輳之

孔道。行旅往來之要津。莫不有該局輪船之橋影笛聲。但因組織設備管理諸端。未盡完善。且旅客乘船定艙購票等手續。亦鮮詳明之記載。人謀不臧。營業不振。可為慨嘆。近自該局改組後。關於開闢航線。拓展營業諸項。較前精進。本書為提倡鼓勵我國航業計。以其與廈門有關者。特為詳述如左。

1. 航行滬廈省汕港粵之輪船

(甲) 頭等輪

船名	噸數	船名	噸數
廣大	二四七四	廣利	二三五九
新銘	二一三三	新昌	二〇〇〇
		新華	二二一〇

(乙) 二等船

廣濟	五〇五	泰順	一九六三	遇順	一〇七九
公平	一七四二	新豐	一八四六	圖南	一五三七

2. 選錄乘客通則

(一) 凡攜帶四歲以下之子女一人不取票價。一人以上照成人四分之一取費。四歲以上十二歲以下。照成人二分之一取費。十二歲以上照成人取費。(二) 乘客預定艙位。須向營業科客票處或各埠接洽。如不購票。須繳納定金。至少占票價二成。此項定金概不退還定所鋪位。以定艙憑單為憑。如在船開後。未向定艙處購票上船。所定鋪位即行取銷。下次

如欲定艙。須另行繳納定金。(一)旅客如已購定客票。而欲改乘該局他輪或改赴其他目的地。均須于開船三小時前報局或代理處。在客票上簽註並蓋印。始為有效。(一)單程票自購票日起三個月以為有效期。來回票於六個月內為有效期。(二)旅客既購客票。如在船開前擬行退票。得照票價八成退款。輪船開行後如旅客停止旅行。或中途上岸。概不退票。(二)隨從僕役只准一人在特等艙內侍應。不得住宿。(一)特等艙之侍者或保姆。欲佔一艙位。須付頭等票價。但以服裝整潔者為限。(一)旅客攜帶行李至多以吾磅或四十五立方尺為限。四歲至十二歲之幼童減半。逾限照收水脚。但如在四十五立方尺或五百磅以下之行李。須寄存箱艙。以便起居。(二)旅客飲食自開行至目的地時。由輪船供給。已抵地後。如持來回票或聯票者。願在船上宿食。應照下列膳費支給。早餐一元五角。午餐一元五角晚餐二元。(一)凡遇團體旅行同時出發至同一目的地。得適用下列辦法。(一)十人以上單程票或來回減百份之十。(二)廿人以上減百份之十五。(三)卅

人以上減百份之廿。(二)凡在政府軍隊黨部或人員服務或學校之教職員學生。以及與該局素有來往之客戶。得憑主管機關團體或店號之正式信函。照價減收九折。

(三)客票價目表(以單位計算)

頭等船特艙客票價目如左

廈門		八元	十元	十二元	十八元	四十元
福州		十六元	十八元	廿五元	三十元	
汕頭		十二元	四十元	卅五元		
香港		四元	卅五元			
廣東		五元	五元	五元	五元	五元
上海		卅五元	卅五元	卅五元	卅五元	卅五元
廣東		卅五元	卅五元	卅五元	卅五元	卅五元
香港		卅五元	卅五元	卅五元	卅五元	卅五元
汕頭		卅五元	卅五元	卅五元	卅五元	卅五元
福州		卅五元	卅五元	卅五元	卅五元	卅五元
廈門		卅五元	卅五元	卅五元	卅五元	卅五元

二等船特等票價目如右

上海

頭等	十二元						
二等	十元						
三等	五元						
		福州					
頭等	十六元	四元					
二等	十元	二元半	廈門				
三等	七元	元半					
頭等	十六元	七元	三元				
二等	十元	四元	二元	汕頭			
三等	七元	二元半	一元				
頭等	廿元	十元	五元半	五元			
二等	十元	六元	四元	二元半			
三等	七元	三元	二元	元半	香港		
頭等	廿元	十元	六元	五元半	二元		
二等	十一元	六元	四元	三元	元半		
三等	八元	三元	二元	元半	八角	廣東	

頭二三等艙客票價目表(由左而右)

得忌利士洋行

(英商)廈門海後路門牌廿三

號。電話四四四號。經理英人華老。

船名 噸 數 速度 航 綫

海陽 一六〇〇 一 二 閩廈汕香

海寧 一四〇〇 一 二 閩廈汕香

海澄 一四〇〇 一 二 閩廈汕香

票價由廈門至福州一等三十七元八角。二等十六元三角八占。三等四元五角(返廈同)。往汕頭一等二十四元。二等九十六元。三等卅五元。往香港一等三十六元。二等十五元六角。三等四元五角。

大華公司

廈門海後路十六號。電話六五〇號

經理張崧藩。

船名 噸 數 速度 航 綫

唐山 三〇〇〇 一二 廈門上海福州

票價：(一)卅二元，(二)二十元，(三)六元。

大阪商船會社

(日本商)海後路門牌二十二

號。電話四一號。經理陳學海。代理日本日清汽

船會社廈門船務。

船名 噸 數 航 綫

廈門工商業大觀 第四章 交通

大球丸 一五一七 基隆廈門福州

地厘丸 二一七〇 高雄廈門汕頭香港廣東

廣東丸 二八二〇 基隆廈門汕頭香港

鳳山丸 二三四二 基隆廈門汕頭香港

以上四輪之行程：大球丸每十日航行一次。地厘丸每隔一星期之星期六往高雄。每兩星期之星期

四往汕頭。廣東丸鳳山丸每星期一往汕頭。每星期二往基隆。

嵩山丸 二五二九 巴陵丸 二四二二

蘆山丸 二五三一

以上三輪，每小時行十二海里。每十九日由廈經航一次。其航線由上海經廈門往汕頭香港廣東。

歸途由汕頭直往上海。此外尚有：

日東丸。甲子丸。由日本橫濱。經名古屋、大阪、廈門，汕頭，香港，廣東，台灣等埠而歸日本，

此兩輪專以載貨。不收搭客。每十五日經航廈門

一次，此為日本在廈航業之一斑。

太古輪船公司

(英商)住廈門海後路門牌一

號。電話四九號。經理英人梅腊。代辦室電

話五〇〇號。代理店鈿記行。海後門牌十七號。

電話七二號。經理邱世定。

船名	噸數	速度	航地地點	代理店
安東	二一〇七	一四	實叻 檳城	鈿記行
安慶	二〇四七	一四	岷里 檳城	鈿記行
安徽	二〇八〇	一四	實叻 檳城	鈿記行

以上三輪。謂之A字幫。由廈開往實叻檳城。

票價：(實叻)二等一百元。三等六十元。(檳城)二等一百廿元。三等七十元。(按每星期三即有安字頭輪由廈往叻。)

江蘇。廣東。慶元。貴陽。嘉應。瓊州。張家

口等輪。是謂K字幫。各輪噸數一五七二噸。

速度一三海里。由廈川走實叻檳城。票價：實

叻二等九十元。三等六十元。檳城二等一百十

元。三等七十元。

以上十一輪。均由廈川走南洋。每星期三。必

有一輪由廈出航。此外尚有航行香滬者如下：

船名	噸數	船名	噸數	船名	噸數
大名	一三五六	金華	一三五三	新寧	五九〇
大沽	一三三三	長慶	一三一三	新彊	六一六
山西	一二二八	杭州	九九九	穎洲	三一六
山東	一五六八	保定	一〇七三	德安	三五一
太原	一二二九	直隸	一一四二	徽州	三三二
仁安	一三五六	涼州	一二二〇	綏陽	五九四

牛莊	一四八〇	貴州	一一一	嶺南	三九五
四川	一五九四	貴林	一〇七三	漢陽	三〇七
甘洲	一二二二	雲南	一二一六	臨安	三五六
北海	一二二七	寧海	一四八七	蕪湖	三二七
舟山	一三三八	寧波	一二八七	蘇州	一五七
成都	一三三八	廣西	一二二八	鎮江	一三九
京元	一五四五	廣東	一五七二	鎮安	一三五
南昌	一五〇六	廣州	一五七二	蘆州	一三一
南寧	一五〇五	廣元	一五四五	漳州	三〇二
宜昌	一二二八	湖北	一二〇五	夔州	一三〇

以上各輪，均係航行上海香港等埠。上海價目：殮樓四十二元，特別艙三十二元，房艙十六元，統艙七元。香港價目：餐樓二十元，特別艙十七元，房艙十元，統艙四元。

和通公司 (英籍商) 海後路門牌六號。電話八

船名	噸數	速度	航
八二號	經理林紹裘。		
豐平	二五二五	一一	實叻 檳城 仰光
豐華	二五二五	一一	實叻 檳城 仰光
豐慶	三九七五	一三	實叻 檳城 仰光

以上三輪票價。豐平往實叻一等百一元。二等九

十元。三等六十元。檳城一等百廿元。二等一百元。三等七十元。仰光一等百八十元。二等百五十元。豐華往實叻頭等九十元。二等八十元。三等六十元。檳城頭等一百元。二等九十元。三等七十元。仰光頭等百六十元。二等百四十元。豐慶往實叻頭等百卅元。二等百十元。三等六十元。檳城頭等七十五元。二等百四十五元。

渣華中國日本輪船公司 (荷商) 住海後

路門牌九號。電話八九〇號。經理藍步德。辦房設磁街合福慶。電話一八三號。按該公司輪船多艘。現錄其有航行經廈門者如左。

船名	噸數	航綫
芝沙露亞	一〇〇〇	中國荷屬
芝加冷	一三〇〇	中國荷屬
芝順大利	一一五〇	中國荷屬
芝錦鵬	一一五〇	中國荷屬
芝利砵	九〇〇	中國荷屬
芝沙力	九〇〇	中國荷屬
芝馬諾	九〇〇	中國荷屬
芝大隆	九〇〇	中國荷屬
芝堅尼	七〇〇	中國荷屬

芝甘望 五〇二八 中國荷屬
 芝利旺 七〇〇〇 中國荷屬
 芝保大士 七〇〇〇 中國荷屬
 芝巴德 四〇八一 中國荷屬
 芝禮接 三〇四七〇 中國荷屬
 芝班拿士 二〇四四四 中國荷屬

該公司由廈門開往荷屬南洋各埠之輪船。均有定期。其辦法每五天為一期。則每隔兩星期之星期六。便有輪船一艘。由廈出航。故內地華僑。但能於每隔兩星期五。趕程至廈。便可免坐待或不及之虞。茲聞荷蘭政府。對於往下州府之搭客。無論峇厘或統艙之新舊客。除粗工以外。必須執有廈門交涉司之護照。再經香港荷領事簽字。到下州府時方能上陸。手續若未完全者。則被配回。如新客未經納稅。及舊客納稅已經過期。每人須納登陸稅一百五十盾。此項稅例可於買票時交與合福慶行代繳。取回收據。抵埠時則將收據作證登陸。不然則被移民局配回。現將該公司所訂由廈直透各埠之票價列左：

一、爪哇西線 (由廈直透加勝吧)

地 點 一等 二等 A 房 B 房 三等 四 等
 丹宏巴丹 二頁十盾 三百廿元 二頁元 一頁四元 六十元

加勝吧	二百四十盾	二百廿元	一百廿元	六十元
井里汶	二百零元	二百零元	一百卅元	七十元
直葛	二百零元	二百零元	一百卅元	七十元
北加浪	二百零元	二百零元	一百卅元	七十元
三寶壠	二百零元	二百零元	一百卅元	七十元
泗水	二百零元	二百零元	一百卅元	七十元
二。爪哇東線 (由廈直透孟加殺)				
孟加殺	二百四十盾	二百廿元	一百廿元	六十元
泗水	二百四十盾	二百廿元	一百廿元	六十元
三寶壠	二百四十元	二百零元	一百廿元	六十元
峇厘吧坡	二百八十元	二百零元	一百廿元	六十元
萬亞佬	三百卅盾	三百零元	一百廿元	六十元
以上價目。除芝順大利。芝錦鵬二輪分A位B位				
二種外。其餘各輪。只有A位而已。凡搭客携有				
幼童在二歲以上。三歲以下者免票。其餘要折半				
單。				
船名	噸	數	航行地點	
萬福士	二七四八		實叻日里板榔嶼	
金馬	二七八四		實叻日里板榔嶼	
萬荷峇	二八三六		實叻日里板榔嶼	
萬高崙	二八六三		實叻日里板榔嶼	

以上四輪之票價。一等每位(實叻)十六磅三金。

(板城日里)廿一磅二金。二等每位(實叻)一百廿五元(板城日里)一百六十五元。二等副艙(實叻)九十元(板城日里)一百十五元。

按廈門南洋之航線。數十年來。均為以上三公司所壟斷。非他公司所能染指。我國航業。尚在幼稚時代更不足與之抗衡。而華僑每年外溢之資。不知凡幾。望關心本國航業者。加以注意焉。

謙利洋行 海後路廿四號。電話一七八號。經理游德榮。代理英印鴨家白烟筒輪船航務。是幫輪船。經廈門川走香港。實叻。板榔嶼。仰光。加里吉打。上海。神戶。門司。印度。庇能等埠。每小時川走十五海里。其船名如左：

船名	噸	數	船名	噸	數
大馬	一〇〇〇〇		沙丹拿	七七四五	
大廉巴	八〇一八		新地亞	七七五四	
地刺華	一〇〇〇六		德加大	六九四九	

客票價目如下：由廈往(上海)一等一百元。二等六十元。(實叻)一等二百卅。二等一百十元。三等六十元。(神戶)一等一百八十元。二等一百十五元。三等二十元。(仰光)特等四百十元。二等一百八十元。(印度)特等四百七十元。

二等三百五十元。三等一百元。
永茂生 海後路門牌廿七號。電話五六九號。

經理侯紹基。代理中印輪船公司 (Sindo China
 Steam Navigation Co.) 廈門票務。至所有報

關貨載。概歸得忌利士洋行。是幫輪船。爲川走
 南洋印度輪船之一種。

安記船務公司

住廈門 門牌 號。

電話七七五。經理

船名 噸數 速度 航線

船名	噸數	速度
吉生	五八四七	一二〇
金生	五四一五	一二〇
南生	四〇三五	一一〇
浩生	五六九八	一一〇
源生	三二二九	一一〇
捷生	三二二九	一一〇
瑞生	三二二九	一一〇
福生	三二二九	一一〇

客票價目：由廈往(實叻)二等八十五元。三等六十元。由廈門往(檳榔嶼)二等九十五元。三等七十元。

四山馬	四〇〇〇	一〇・五	小呂宋
華東	五〇〇〇	一〇・五	小呂宋

舢舨

舢舨，小舟也。廈人呼爲雙槳。各渡頭星羅綦佈，全島約近千隻。設雙槳工會於大同路。電話六七〇號，規模雄偉，佔沿海勢力之一。操斯業者，以陳吳紀李諸姓爲多。每於輪船入港之時，則輪值往載。內港輪船，每名小洋一角，外港輪船，價目不一，多視客言價。至廈鼓間之往返，價格一律，由水仙宮渡頭搭舟，每人銅元七枚，下午四時起，每人十枚，夜間每人一角。至遇風浪時，則抬高價格。若由其他碼頭下舟往鼓者，每載二角。(每載可坐六人，夜間可坐四人。)下午四時起每載三角。夜間每載四角。

大船

大船，專載貨物，不載搭客，舟身笨大，可載萬斤，每載大洋約二元，貨在舟中隔夜者加倍。

航船

廈門航船，航行崩坪尾，吳眷，各隔水及內地之交通，坐位卑劣，價格低廉，中等以下之人士，多往

搭焉。以其價廉又便利之關係也。

小電船

航行內地之小電船。惟春記等號方有出租。租費每小時大洋四角。行廈鼓間者。均各大商家自置之也。

船票行

商號 住址 門牌 經理 電話

合春 番仔街 一號 蘇善玉 九二一

華記 中山路 一一六 黃志剛 二二四

福瑞興 番仔街 四號 吳志亮 二四九

以上行號。代理香港，汕頭，廣東，上海，福州

，溫州，寧波，實叻，檳榔嶼，仰光，日里，泗

水，安南，三寶壠，孟加殺，井里汶，加勞巴等

埠各輪船票。

福興康 賣圭巷 二六號 葛天祥

代理香港，汕頭，實叻，檳榔嶼，泗水，日里，

三寶壠，孟加殺，井里汶等埠船票。

德成 番仔街 五號許文寶

代理香港，汕頭，廣東，上海，福州，溫州，甯

波等埠船票。

按廈市各客棧及錢莊。大都均有代售各埠船票。上

列各號。特以此為專業耳。

報關行

商品貨物。出入廈港。須報關納稅。老於商者。駕輕就熟。固不待言。而行旅過客。人地生疎。不特感手續之麻煩。或竟不得其門而入。於是老于報關者。乃設立報關行。專為人代辦報關事務。商界行旅。咸稱便利。茲列其行號於左。俾商旅知所問津焉。

(一) 報海關

行名 住址 門牌 經理

同益 石濤街 一八號 吳在蚶

金廣安 番仔街 一號 洪榮貴

乾德 番仔街 一號 洪榮貴

理貨公會 棋杆巷(益同人內)

(二) 報常關

海安 新路頭 一五號 楊燦煌

航順 新路頭 二九號 張郭合

義春 大同路 四七〇

港內潮汐 (一)

日期 潮漲時刻 高度 汐退時刻 低度

初一日 十一時 丈尺八寸 六時 丈尺二寸

初二日 十二時 丈尺五寸 六時 丈尺四寸

初三日	一時卅分	十八尺	七時廿分	五尺三寸
初四日	二時廿分	十七尺三寸	八時十分	五尺五寸
初五日	三時十分	十七尺	九時	五尺七寸
初六日	四時	十七尺四寸	九時卅分	六尺六寸
初七日	四時卅分	十七尺四寸	十時卅分	六尺八寸
初八日	五時卅分	十六尺	十一時廿分	七尺六寸
初九日	六時廿分	十六尺二寸	十二時廿分	七尺
初十日	七時十分	十六尺	一時廿分	七尺
十一日	八時	十六尺	二時十分	四尺五寸
十二日	八時卅分	十七尺八寸	二時卅分	四尺八寸
十三日	九時卅分	十七尺二寸	三時卅分	四尺六寸
十四日	十時廿分	十七尺九寸	四時卅分	四尺
十五日	十一時十分	十七尺四寸	五時廿分	四尺六寸
十六日	十二時	十八尺八寸	六時	四尺一寸
十七日	一時卅分	十八尺五寸	六時卅分	四尺四寸
十八日	二時	十八尺	七時廿分	五尺三寸
十九日	二時卅分	十七尺三寸	八時十分	五尺五寸
二十日	三時十分	十七尺	九時	五尺七寸
廿一日	四時	十七尺二寸	九時卅分	六尺六寸
廿二日	四時卅分	十六尺四寸	十時卅分	六尺八寸
廿三日	五時卅分	十六尺	十一時廿分	七尺六寸
廿四日	六時廿分	十六尺二寸	十二時廿分	七尺

外海潮信 (二)

廿五日	七時十分	十六尺	一時廿分	七尺
廿六日	八時	十六尺	二時十分	四尺五寸
廿七日	八時四十分	十七尺八寸	二時卅分	四尺八寸
廿八日	九時卅分	十七尺二寸	三時卅分	四尺六寸
廿九日	十時廿分	十七尺九寸	四時卅分	四尺
三十日	十一時十分	十八尺四寸	五時廿分	四尺五寸
初一日	初二日	寅	巳	申
初三日	初四日	卯	午	酉
初五日	初六日	辰	未	戌
初七日	初八日	巳	申	亥
初九日	初十日	子	卯	午
十一日	十二日	丑	辰	未
十三日	十四日	寅	巳	申
十五日	十六日	卯	午	酉
十七日	十八日	辰	未	戌
十九日	二十日	巳	申	亥
廿一日	廿二日	子	卯	午
廿三日	廿四日	丑	辰	未
廿五日	廿六日	寅	巳	申
廿七日	廿八日	卯	午	酉
廿九日	卅日	辰	未	戌

期晝漲晝退夜漲夜退

十一日	二時	十二日	七時又下午二時半
十三日	七時半	十四日	八時
十五日	八時半	十六日	九時
十七日	九時半	十八日	十時
十九日	十時半	二十日	十一時
廿一日	十二時半	廿二日	十二時半
廿三日	十二時	廿四日	十二時半
廿五日	一時	廿六日	七時又下午二時半
廿七日	七時半	廿八日	八時
廿九日	八時半	三十日	九時

同安來廈門潮信 (六)

日期	時刻	刻備	考
初一日	十一時半	初二日	十二時
初三日	十二時半	初四日	十二時半
初五日	一時	初六日	一時半
初七日	二時	初八日	二時半
初九日	七時	初十日	七時半
十一日	八時	十二日	八時半
十三日	九時	十四日	九時半
十五日	十時	十六日	十時半
十七日	十一時	十八日	十二時半

廈門往石碼潮信 (七) (石碼來廈同)

十九日	十二時	二十日	十二時半
廿一日	一時	廿二日	一時半
廿三日	七時	廿四日	七時半
廿五日	八時	廿六日	九時
廿七日	九時半	廿八日	十時
廿九日	十時半	三十日	十一時

日期	時刻	刻備	考
初一日	九時半	初二日	十一時
初三日	十時半	初四日	十一時
初五日	十一時半	初六日	十二時
初七日	十二時半	初八日	一時
初九日	一時半	初十日	二時
十一日	二時半	十二日	七時又下午二時半
十三日	七時半	十四日	八時
十五日	八時半	十六日	九時
十七日	九時半	十八日	十時
十九日	十時半	二十日	十一時
廿一日	十一時半	廿二日	十二時
廿三日	十二時半	廿四日	一時

廿五日	一時半	其日	七時又下午二時半
廿七日	七時半	廿八日	八時
廿九日	八時半	三十日	九時

安海來廈潮門信 (八)

廈門往安海者，每日早晨七時開船，到安海時，俟潮水而入。至安海來廈之水時如左：

日期	時	刻	日期	時	刻	備考
初一	中午十二時	三刻	初二	中午十二時	二刻	
初三	下午一時	廿分	初四	下午二時	正	
初五	下午三時	正	初六	下午四時	正	不返廈
初七	早晨三時	廿分	初八	早晨三時	廿分	
初九	早晨九時	廿分	初十	早晨五時	三刻	
十一	上午六時	三刻	十二	上午七時	三刻	
十三	上午八時	三刻	十四	上午九時	三刻	
十五	上午十時	三刻	十六	中午十二時	三刻	
十七	中午十二時	三刻	十八	下午一時	二刻	
十九	下午三時	三刻	二十	下午三時	正	不返廈
廿一	早晨三時	三刻	廿二	早晨三時	二刻	
廿三	早晨四時	三刻	廿四	早晨五時	二刻	
廿五	上午六時	三刻	廿六	上午七時	二刻	
廿七	上午八時	三刻	廿八	上午九時	二刻	

廿九 上午十時三刻 三十 上午十二時二刻

燈塔

牛山嶼燈塔——在嶼頂，北緯二五度二六分，東經一九度五六分，一八七三年設立。第一等折射明暗白光，明一三秒，暗二秒，明弧全度，礎上燈高五十四呎，高潮面燈高二五七呎二五又二分之一，燭光達二三哩，霧時放炮。

烏拉嶼燈塔——在高島(即北西島)之頂，北緯二五度〇分，東經一一九度二七分，一八七四年設立，第一等折射回轉白光，每一分發一光，礎上燈高六四呎，高潮面燈高二八六呎，燭光達二四哩，霧時放炮。

北椀嶼燈塔——在北椀嶼頂，北緯二四度二六分，東經一一度八〇分，一八八二年設立。第一等折射明暗白光，明二六秒，暗四秒，有紅光分弧，明弧全度，礎上燈高七九呎，高潮面燈高二四七呎，白光一〇又二分之燭光，紅光之燭光達一八哩，霧時放炮。

大擔嶼燈塔——在嶼之東南山頂，北緯二四度二三分，東經一一八度一〇分，一八六三年設立，第六等折射明暗白光，明一四秒，暗二秒，明二秒，暗

二秒，明弧全曠，礎上燈高十呎六寸，高潮面燈高三百呎，光達十哩。

廈門內港燈塔——在石油棧橋外端起重機柱上，北緯二四度二七分，東經一一八度四分，一九〇一年設立，爲不動紅光縱揭二燈。

占驗風雨之舊說

諺云：月暈而風，礎潤而雨。此言風雨未來，其兆先見，歷經占驗，遂著爲說。近世科學昌明，占驗有器，風雨晦明，毫厘不爽，又有各處氣象台，隨時報告，其精確遠非世說所能及，然成說相傳，亦多奇驗，錄而存之，於行旅不無少補也。

占風雨

朝見東南黑。勢急午前雨。暮見西北黑。半夜有風雨。天外飛遊絲。久晴便可期。清早起海雲。風雨霎時興。風定苦鬱熱。雷霆必震烈。東風雲過西。雨下不移時。

占風信

西北風倏起，早白暮轉黑，斷虹散如霞。颶風由此測。西北黑雲生，昏夜動星辰，海水揚腥臭，颶風轉眼至。海蛇浮水遊，螻蟻遷窠穴，烏鯽掀波動，

皆爲颶風兆。夏至有北風，必有風颶來。迅風挾雨絲，再越三四日，風颶立刻至，少則一晝夜，多則兩三日，或自南旋北，或由北轉南，必俟西風起，其颶隨時止。

颶起無定期，發必挾大雨，行舟最爲忌，雷鳴自然止。六月雷聲响，風颶被驚走。九月天色晦，狂颶疊疊發。俗呼九降風，有風而無雨。

(乙) 陸上交通

廈市公共汽車公司 在美仁宮，電話一〇

一八號，設立於民國十八年七月。資本二十萬元。公共汽車十六輛。其價目每站銅元十枚。各路線如下：

『美開線』：(由美仁宮至開元路) (一) 廈禾路 (即浮嶼角) 站 (二) 開元路 (即提督路頭) 站。

『開園線』：(由開元路至中山公園) (一) 廈禾路，(二) 中山路，(三) 中山公園。

『美陀線』：(由美仁宮至南普陀) (一) 廈禾路，(二) 中山路，(三) 鴻山寺，(四) 魚行口，(五) 大橋頭，(六) 南普陀。

『開陀線』：(由開元路至南普陀) (一) 廈禾路，(二) 中山路，(三) 鴻山寺，(四) 魚行口，(五) 大

橋頭，(六)南普陀。

『島陀線』：(由島美路頭至南普陀)(一)中山路，

(二)鴻山寺，(三)魚行口，(四)大橋頭，(五)南普陀。

民辦全禾汽車公司

住美人宮，電話八一

八號，設立於民國十五年冬。資本拾萬元。汽車計有二十一輛。路線美人宮至高崎三十里。美人宮至五通三十里。連坂至前村十里。菴頭至鍾宅大里安仁里至花嶼三里。分站在廈港大橋頭，電話九二九號。路程至會厝垵六里。各路線及價目如下。(由美人宮起點)

『高崎線』：(由美人宮至高崎)(一)梧倉(一角四枚)，(二)蓮坂(二角一枚)，(三)江頭(二角十八枚)，(四)五里亭(三角十五枚)，(五)菴兜(四角十二枚)，(六)安仁里(五角八枚)，(七)高崎(六角五枚)

『五通線』：(由美人宮至五通)，(一)梧倉(一角四枚)，(二)蓮坂(二角一枚)，(三)江頭(二角十八枚)，(四)劉厝(三角十五枚)，(五)橋頭(四角十二枚)，(六)高林(五角八枚)，(七)五通(六角五枚)。

『雲梯線』：(由美人宮至雲梯學校)，(一)梧倉

一角四枚)，(二)蓮坂(二角一枚)，(三)金雞亭(二角十八枚)，(四)洪山柄(三角十五枚)，(五)潘宅(四角十二枚)，(六)前村埔(五角八枚)，(七)雲梯學校(六角五枚)。

『鍾宅線』：(由美人宮至鍾宅)，(一)梧倉(一角四枚)，(二)蓮坂(二角一枚)，(三)江頭(二角十八枚)，(四)五里亭(三角十五枚)，(五)菴兜(四角十二枚)，(六)方湖(五角八枚)，(七)縣后(六角五枚)。

『江頭線』：由美人宮至江頭(一)，梧倉(一角四枚)，(二)蓮坂(二角一枚)，(三)江頭(二角十八枚)。

汽車販賣公司

商號	住址	門牌	商號	住址	門牌
全閩	中山路	一三二	輝記	思明東路	二九號
三益	中山路	一一九	福建	海後路	二三號
廈門	廈禾路		福特	廈禾路	一七號

汽車行

廈市特別汽車，出租之價目，頗能劃一。每小時收費大洋四元，半小時收費二元二角半。超過十分鐘以上者，以時間計算，若中途下車，當酌量加算開

回間時。租結婚車概以一小時起碼，超過時間，及車身裝飾費另議。茲將各汽車行列下：

行號	住址	電話	行號	住址	電話
仲記	思明南路	六五二	振興	思明西路	六六三
民行	廈禾路	八〇四	興業	思明南路	八九一
南興	海後路	三六四	興業	提督路頭	七九五
全廈	大橋頭	四七五	運記	廈禾路	
思明	思明北路	八一〇	倉山	思明北路	二〇七
怡和	廈禾路		新奇生	思明東路	
飛龍	思明南路	八三三			

各站價目如左

A市區內

地名	每次價目	往返價目
美仁宮	大洋一元	一元五角
提督	大洋一元	一元五角
太師墓	大洋一元	一元五角
斗美	大洋一元	一元五角

B市區外

1.高崎線

地名	每次價目	往返價目
將軍祠	一元一角	二元五角
文灶	一元二角	二元五角

2.五通線

地名	每次價目	往返價目
梧倉	一元三角	二元八角
雙涵	一元四角	二元八角
蓮坂	一元六角	二元二角半
官兜	一元六角	二元二角半
浦南	一元六角	二元二角半
呂厝	一元八角	二元七角
江頭	二元	二元七角
薛嶺	二元	二元七角
覺勝院	二元五角	三元七角半
方湖	二元七角半	三元七角半
庵兜	二元八角	三元七角半
斗門	二元八角	三元七角半
安仁里	三元	三元七角半
坑園	三元	三元七角半
埔仔	三元	三元七角半
後林	三元五角	三元七角半
高崎	三元五角	三元七角半

西郭	烏石	地名	崙後	坂美	浦東	田里	地名	五通	後頭	泥金	霞邊	店裏	田頭	西村	黃厝	高林	橋頭	後坑	後埔
余厝	浦	4. 殿前線	4	4	3	3	3. 田里線	4	4	3	3	3	3	3	3	3	2	2	2
薛厝	二元	每次	四元	三元	三元	三元	四元	四元	三元	三元	三元	三元	三元	三元	三元	三元	二元	二元	二元
殿前	二元	價目	四元	三元	三元	三元	四元	四元	三元	三元	三元	三元	三元	三元	三元	三元	二元	二元	二元
塘邊	二角	往返	五元	四元	四元	四元	五元	五元	四元	四元	四元	四元	四元	四元	四元	三元	三元	三元	三元
寨上	三元	價目	二元	八角	八角	八角	二元	二元	二元	二元	二元	二元	二元	二元	二元	三元	三元	三元	三元
竹坑	三元	價目	二角	二角	二角	二角	二角	二角	二角	二角	二角	二角	二角	二角	二角	三元	三元	三元	三元
湖仙	三角	價目	半	半	半	半	半	半	半	半	半	半	半	半	半	三元	三元	三元	三元
樂	角	價目	半	半	半	半	半	半	半	半	半	半	半	半	半	三元	三元	三元	三元

南普	鎮北	大關	地名	鐘宅	嶺下	縣後	圍裏	坂上	地名	雲梯	張厝	蘇厝	潘宅	洪山	西林	金鷄	地名	地名
陀	關	學	7. 自來水池	3	3	3	3	3	6. 鍾宅線	2	2	2	2	2	2	2	2	2
一元	一元	一元	每次	三元	三元	三元	三元	三元	二元	二元	二元	二元	二元	二元	二元	二元	二元	二元
五角	二角	二角	價目	五角	五角	五角	五角	五角	七角	七角	五角	三角	五角	五角	五角	五角	五角	五角
二元	一元	一元	往返	四元	四元	四元	四元	四元	三元	三元	三元	三元	三元	三元	三元	二元	二元	二元
八角	八角	八角	價目	五角	五角	五角	五角	五角	七角	七角	七角	七角	七角	七角	七角	七角	七角	七角
角半	角	角	價目	角	角	角	角	角	角	角	角	角	角	角	角	角	角	角

胡里山	一元五角	二元二角半
西邊	一元六角	二元二角半
倉裏	一元七角	二元二角半
前田	二元	二元七角
東宅	二元	二元七角
會厝	二元	二元七角
白石頭	二元二角	三元
自來水池	二元二角	三元

運輸汽車行

行號	住址	電話	行號	住址	電話
大通	海後路		美利	禾祥街	一一五
民行	廈禾路		美達	思明北路	一四〇
車興	鷺江道		閩南	廈禾路	九一八
振豐	廈禾路		鷺江	廈禾路	
合益	美仁宮	一一五	廈禾	廈禾路	九九九

(甲)市區內各貨價目列左

傢俬每車二元半。枋杉每車二元。鉄條每車二元(重數以噸半算)。什貨每車二元。沙土每車壹元八角。麥皮每車二元。籐仔每車二元。松枋廿件二元。洋灰十件一元七角半。新舊礮一千個二元。麵粉一百包二元。生油汽油二百件二元。瓦三千七百個二

元。油渣十件三元。洋瓦六百個二元。報紙紙不七件二元(每担二角)。活猪每十隻二元(多者每隻二角)。石子每車一元八角。洋糖，白米，白麻，豆仔瓜子，生仁，象豆，花生等每十包一元。(多者每包加六占)。蚊香一角六占。藥酒五占。箱冰三占。角糖三占。糖水四占。大紹酒七占。中紹酒四占。火酒六占。藥酒五占。紙箔占六。大紙箔八占。米粉(文灶，將軍祠，溪岸)一角四占。(吳村，雙涵，派茂)一角六占。麵線大七占，中五占，小三占。空箱廿個(文灶，將軍祠，溪岸)一元六角。吳村，派茂，雙涵一元七角。(以上均大洋。)

(乙)市區外各貨價目列左

按市區內係由港仔口至魚行口，斗美至中華路，典質至大同路，洪本部至開元路，竹樹脚至海岸，担水巷至後路頭，提督至大生里，史巷至城內，磁街至廈禾路。餘即類推。(每車以噸半計算)

棺木每車十二元(貼司機在外)。每點鐘四元。豆米廿包，麵粉一百包，生油汽油一百珍，壳仔四十包，豆餅七十片，洋灰十桶，淡花生廿包，乾花生卅包，蕃薯卅包。瓦二千個，洋瓦六百個，礮一千個，活猪十隻，(每車以噸半計算如無足車以一車計算)至五通，後頭，高崎，殿前社『每車五元』，活

豬每隻五角生菜每担五角，生蠔每担五角，什貨每担五角。至後林，鐘宅，埔仔，園裡，安仁里，下邊，塗住，照塘，高邊，高林，前村埔『每車四元半』，生菜，生蠔，什貨每担四角半，活豬每隻四角半。洪山柄，後坑，橋頭，張崙，上張，縣後，坂上，方湖，菴兜，『每車四元』生菜，生蠔，什貨每担四角，活豬每隻四角，上店，普園，薛嶺，烏石普，金鷄亭，後院『每車三元半』，生菜，生蠔，什貨每担三角半，活豬每隻三角半。曾厝垵，西邊社，胡里山，江頭，呂厝，浦南『每車三元』生菜，生蠔，什貨每担三角，活豬每隻三角。埭頭，蓮坂，南普陀，大學，吳村『每車二元半』，生菜，生蠔，什貨『每担二角半』，活豬每隻二角半。將軍祠，文灶，塔厝，西邊，百家村『每車二元』，生菜，生蠔，什貨每担二角，活豬每隻二角。（以上均係大洋計算）

人力車 (即黃包車)

廈市人力車，約千餘輛，為廈中最普通之車，沿途皆是，任人喚僱，實屬便利。車夫向公司租車，每日新者八角，中者七角，舊者六角。乘車時，最好先將地點車價議妥，以免到時爭執，並須記明車旁

號碼，或車夫衣上之號碼，以防遺物車中時可向公安局報警跟追。茲將各人力車公司列后：

商號住	址門	牌	商號住	址門	牌
三星夾	廠寮二	號	林金新	民國路	六八號
合興	廈禾路	四四號	新開興	廈禾路	八一號
同達	公園南路	一九號	新記	角尾路	六六號
美通	廈禾路	三三號	新發興	廈禾路	三九號
厚興	廈禾路	八一號	奮進	民國路	二一號
義興	廈禾路	一三二號	競新	民國路	四十號
盛豐	廈禾路	六三號	黃三益	思明北路	九九號

腳踏車 (即自轉車)

腳踏車有汽人力二種，汽力多自置，人力每小時租金二角。出租與販賣商號如下：

商號	住址	備考	商號	住址	備考
合興	溪岸街	修理車	鳳山	思明東路	出租
先達	中山路	販賣車	鳳山	開元路	出租
華星	開元路	出租	輝記	思明東路	販賣

轎

自道路開闢以來，乘轎者甚少，除中醫及舊式婚喪以外，殊屬罕觀。故其劃區為界，抬高價格，實屬公允。茲將各舖號列左：

舖號住址門牌舖號住址門牌
 合發二舍廟一號馬記四仙石佛二十號
 陳記柴橋內三號樂暢軒河仔墘十號
 陳鼎元霞溪仔九八號程貢靈應殿十號
 陳九弟中興街九號鍾貞大井脚十號
 陳水盛石皮仔一號盧鄧土堆巷十五號
 林壽養元宮一四號菜媽街一〇九

落海理貨工

落海理貨工友，設工會於棋杆巷益同人公會內，電話七四六號，並代客報關，組織甚為嚴密。凡外埠輪船出入口時，內裝貨物，須請落海理貨工友下輪司理。以免遺失及錯誤之虞。

碼頭工

碼頭工友，組工會於鷺江道，規模偉大，佔沿海陸上之勢力。其搬運貨物，一絲不亂，價格亦屬公允。惟挑運行李，則較人力車略貴一點。

(丙) 水陸交通

漳廈交通

漳廈交通。最為便利。漳浮每日車船往來八次。漳嵩每日廿次。茲將漳州各汽車公司。行車時間及價

目。臚列於左：

漳浮始興汽車公司

總公司在漳州定威南路。電話六號。分站廈門海後路（郵局對面）。電話六號。站長周煌卿。該公司設立於民國十年十月。資本三十萬元。計有新舊車九十八輛。現用者五十餘輛。路程漳廈綫由漳州經石碼海澄至浮宮計長六十里。漳龍綫由漳州至南靖北靖巷五十里。漳南綫由漳州至浦南三十里。漳九綫由漳州至九龍嶺二十里。

輪船名	噸數	速度	載客數	航線	票價
大通	一六	八	一七〇	浮宮	四角
通鉅	一六	八	一八〇	浮宮	四角

以上票價。為廈門抵浮宮之數。

廈門至漳州船車大洋一元五角半。查該公司最近發售漳廈來回預約車券一項。每本十張。來回通用。全本購買者。照原價八折。

廈門往漳州時間：(一次)七時。(二次)十時半(三次)一時(四次)三時。

漳州來廈門時間：(一次)七時。(二次)九時。(三次)十二時(四次)三時。

石碼來廈專車時間：(一次)七時廿五分。(二次)九

時廿五分。(三次)十二時廿五分。(四次)三時廿五分。

海澄來廈專車時間：(一次)七時四十分。(二次)九時四十分。(三次)十二時四十分。(四次)三時四十分。

漳碼鄉車：每站大洋五占，各站名稱如下，新橋頭下莊，石亭，舖泊，下陳，顏厝前，林墩，東庵，水頭，郭頭，苦林頭，莊厝，林下，蘆州，石碼。

漳碼鄉車開行時間 漳開碼：七時，九時，十一時，一時半，三時半。碼開漳：八時，十時，十二時，二時半，四時半。

漳嵩汽車路_{股份有限}公司 總公司漳州圓圈邊。

電話八八號。廈門分站在海後路。站長邱福禮。

電船名 備客數 票 價

天 鴻 五十名 至嵩嶼角半

漳廈船車一元六角半。鄉車大站六角。小站五占。

廈門往漳州時間：(一次)七時，(二次)八時，(三

次)九時，(四次)十時，(五次)十一時，(六次)十二時，(七次)一時，(八次)二時，(九次)三時

，(十次)四時。

漳嵩鄉車各站名稱：『漳城』東關，港橋，步院祠，嚮水橋，梧店，松柏脚，天宅，東湖，鎮頭宮，嶺兜，小郭坑。『江東』，保美，溪唐，東美，田尾，岑兜，過井，蔡店，洪坑，青洋，東山，州口。『角尾』，謝菌庵，錦宅，通津亭，崎巷，潘厝，院前，石勤，北市，錦里，石甲頭，靖庵，『嵩嶼』。

漳嵩鄉車 由嵩嶼開往角尾時間：(一次)七時卅

分。(二次)八時卅分。(三次)九時卅分。(四次)十時卅分。(五次)十一時卅分。(六次)十二時四十分。(七次)一時卅分。(八次)二時。(九次)三時卅分。(十次)四時卅分。角尾開江東。(一)七時。(二)八時廿分。(三)九時廿分。(四)十時廿分。(五)十一時廿分。(六)十二時廿分。(七)一時卅分。(八)二時廿分。(九)三時四十七分。(十)四時卅分。江東開漳州：(一)七時四十分。(二)九時。(三)十時。(四)十一時。(五)一時。(六)二時。(七)三時廿五分。(八)五時。漳州開江東時間：(一)七時。(二)八時卅分。(三)十時。(四)十一時卅分。(五)十二時廿分。(六)一時。(七)二時卅分。(八)四時十分。江東開角尾：(一)

七時五十分。(二)九時廿分。(三)十時五十分。
(四)十二時廿分。(五)一時廿分。(六)二時五十分
(七)三時五十四分。(八)四時五十四分。角尾
開嵩嶼與嵩嶼開往角尾時間同。

嵩江有軌汽車 嵩江鐵路行車時間

由江東往嵩嶼：第一次上午七時三十分開，七時
廿分到吳宅，七時四十八分到金桐，七時五十六
分到蔡店，八時五分到石美，八時十四分到后港
溪，八時廿三分到通津亭，八時卅三分到下廳，八
時四十三分到蘆塘，八時五十四分到海滄，九時
十分到嵩嶼。第二次下午十二時卅分由江東開
，十二時卅分到吳宅，十二時四十八分到金桐，
十二時五十六分到蔡店，一時五分到石美，一時
十四分到后港溪，一時廿三分到通津亭，一時卅
三分到下廳，一時四十三分到蘆塘，一時五十四
分到海滄，二時十分到嵩嶼。
由嵩嶼往江東：第一次上午十時卅分開，十時五
十一分到海滄，十二時到蘆塘，十一時十分到下廳
，十一時廿分到通津亭，十一時卅二分到后港溪
，十一時卅八分到石美，十一時四十七分到蔡店
，十一時五十四分到金桐，十二時四分到吳宅，

十二時十分到江東橋。第二次下午二時卅分由
嵩嶼開，二時五十一分到海滄，三時到蘆塘，三
時十分到下廳，三時廿分到通津亭，三時卅二分
到后港溪，三時卅八分到石美，三時四十七分到
蔡店，三時五十四分到金桐，四時四分到吳宅，
四時十分到江東橋。

運貨暫訂價目：每百斤(一担)第一等每華里七釐，
直透嵩江者三角八分。第二等，每百斤，每華里
六釐，直透嵩江者三角三分。第三等，每百斤每
華里五釐五分，直透江嵩者三角。
各種貨物等級列下：『第一等』各色洋布呢哩喇吱
綢緞，洋機械，洋罐頭，洋紙烟，洋酒，西藥，
皮革，洋傘，化粧品，鐵庄，鐵櫃，天秤，針車
，鐵箱，皮箱，鐘表，藥材，紙炮，影片(以本
計算)，洋衣服，洋皮鞋，洋襪，帽，紙箱，鮮
魚，洋什貨類。『第二等』洋棉紗，洋棉花，洋
器具，洋紅料，肥粉，洋色料，洋紙，上等紙，
電料洋磁器，條絲烟，烟葉，茶葉，洋火柴，荔
枝乾，鮮菓，什貨類，本國紙烟。『第三等』電
油，煤油，洋木料，烟絲，棉花，棉紗，籐器木
器，竹器，儀器文具，五金類，磁器漆器洋灰，
土布，水仙花，紙料，鞋，牲畜，罐頭食品，桂

圓，糖類，餅干，乾菜，粉絲，麵粉，青菜，紙傘，醬油，米，乾魚，蜜餞，油類，土器具，磚

瓦，灰粉，蔴袋，煤炭，草蓆，竹，木材，柴塊，柴把，書籍，黃麻，豆類，木炭，豆餅，粟。

車票價目表

	一角	二角	三角	四角	五角	六角	七角	八角	九角	一元
江東橋	一角	二角	三角	四角	五角	六角	七角	八角	九角	一元
吳宅	一角	二角	三角	四角	五角	六角	七角	八角	九角	一元
金桐	一角	二角	三角	四角	五角	六角	七角	八角	九角	一元
蔡店	一角	二角	三角	四角	五角	六角	七角	八角	九角	一元
石美	一角	二角	三角	四角	五角	六角	七角	八角	九角	一元
后港溪	一角	二角	三角	四角	五角	六角	七角	八角	九角	一元
通津亭	一角	二角	三角	四角	五角	六角	七角	八角	九角	一元
下廳	一角	二角	三角	四角	五角	六角	七角	八角	九角	一元
蘆塘	一角	二角	三角	四角	五角	六角	七角	八角	九角	一元
海滄	一角	二角	三角	四角	五角	六角	七角	八角	九角	一元
嵩嶼	二角	三角	四角	五角	六角	七角	八角	九角	一元	

漳龍汽車公司

住漳州杉巷尾，電話八二號

漳州至水潮各站名稱：漳州，上苑，天寶，南靖，牛崎頭，保林，北充，龍山，金山，水潮。

由漳州開往水潮時間：(一)上午七時，(二)九時，

(三)十一時，(四)下午一時，(五)三時，(六)五時，(七)六時。

(按漳州至上苑十里，至天寶二十里，至南靖三十里，至牛崎頭四十里，至保林五十里，(每站約行十分鐘。)至北充六十七里，至龍山九十里，(每站約行二十分鐘。)至金山一百零五里，至水潮一百二十里，(每站約行十五分鐘。)

由水潮開往漳州時間：(一)上午七時，(二)十時，(三)十二時，(四)下午二時，(五)四時。

價					
一元八角六占	一元三角六占	一元四角二占	七角	三角五分	水潮
一元五角二占	一元八角二占	八角八占	三角五分	金山	
一元六角六占	九角三占	五角四占	龍山		
六角三占	三角九占	北充			
二角三占	寶林				
牛崎					

票			
二元八角	二元七角五分	二元三角	二元一角
二元四角五分	二元二角	一元九角	一元七角五分
二元一角	一元八角	一元六角	一元四角
一元五角	一元三角	一元零角	八角五分
一元一角	九角	七角	六角四分
九角	七角	六角四分	三角二分
七角	六角四分	三角二分	南靖
六角四分	三角二分	寶天	
三角二分	苑上		
漳州			

龍詔汽車公司

住漳州東市場，電話突號。

由漳州往舊鎮時間：(第一次)上午七時卅分開，七時五十分到木棉，八時十分到馬口，八時四十分到長橋，九時十分到葛後，九時卅分到漳浦，十時到舊鎮。(第二次)上午十時卅分開，十時五十分到木棉，十一時十分到馬口，十一時四十五分到長橋，十二時十分到葛後，十二時卅分到漳浦，下午一時到舊鎮。(第三次)下午二時開到漳浦，下午一時到舊鎮。(第三次)下午二時開，二時廿五分到木棉，二時四十分到馬口，三時十五分到長橋，三時四十分到葛後，四時到漳浦，四時三十分到舊鎮。

由舊鎮往漳州時間：(第一次)上午七時開，七時卅分到漳浦，七時五十分到葛後，八時十五分到長橋，八時四十分到馬口，九時到木棉，九時卅分到漳州。(第二次)上午十時半開，十一時到漳浦，十一時廿分到葛後，十一時四十五分到長橋，十二時廿分到馬口，十二時卅五分到木棉，一時漳州。(第三次)下午二時開，二時卅分到漳浦，到二時五十分到葛後，三時十五分到長橋，三時五十分到馬口，四時五分到木棉，四時半到漳州。

價目 漳州至木棉五角半，至馬口九角半，至長橋

一元五角半，至葛後二元，至漳浦二元五角半，至舊鎮三元一角。

舊鎮至漳浦六角，至葛後一元一角，至長橋一元五角半，至馬口二元一角半，至木棉二元五角半，至漳州三元一角。

木棉至馬口四角，至長橋一元，至葛後一元四角半，至漳浦二元。漳浦至葛後五角半，至長橋一元，至馬口一元六角。馬口至長橋六角，至葛後元半。葛後至長橋四角半。

舊鎮往雲霄各站名稱：舊鎮，杜濤，下寨，雲霄。舊鎮往雲霄時間：(第一次)上午七時卅分開，八時到杜濤，八時廿五分到下寨，九時五分到雲霄。(第二次)上午十時卅分開，十一時到杜濤，十一時廿五分到下寨，十二時五分到雲霄。(第三次)下午二時開，二時卅分到杜濤，二時五十五分到下寨，三時卅五分到雲霄。

雲霄往舊鎮時間：(第一次)上午七時卅分開，八時十分到下寨，八時卅五分到杜濤，九時五分到舊鎮。(第二次)上午十時卅分開，十一時十分到下寨，十一時廿五分到杜濤，十二時五分到舊鎮。(第三次)下午二時開，二時卅五分到下寨，三時五十五分到舊鎮。

時五分到杜濤，三時卅五分到舊鎮。

廈門工商業大觀 第四章 交通

價目 舊鎮至杜濤五角，至下寨一元一角，至雲霄二元。

雲霄至下寨九角，至杜濤一元五角，至舊鎮二元

同廈交通

同美汽車公司

在同安後河仔。經理陳延香

設辦於民國十一年間。資本二十五萬元。置小車二輛。大車五輛。自同安至集美間之路程。計長三十四里。茲將各站價目列下。(均以大洋計算)

價目：塗山一角二分。四口圳一角九分。後按二角六分。潘泥三角四分。洪塘頭四角三分。前厝五角。霞梧五角八分。集美六角六分。(往回一律)

同溪汽車公司

在同安西橋尾創辦於民國十

二年二月。由建設廳給照營業。資本十五萬元。置普通車七架。各站價目如下。

各站價目：牛屎嶺五角。半嶺八角。東嶺一元二角。歸寮一元五角。龍門二元。安溪三元。

同馬灌角汽車公司

在同橋仔頭。經理王

卓生。時間與價目如下：按同安至小盈嶺間，每日往回十八次。即每晨七時三十分起。每小時即有一車開往小盈嶺，而小盈嶺亦於每晨八時五十分起。每小時即有一車開回同安。（餘即類推）

各站價目：下溪頭一角。洪塘二角。古來潭三角。三忠宮四角。崙頭五角。馬巷六角。內厝七角。新接八角。沙溪九角。小盈嶺一元。（往回一律）

同安至角尾往回時間：「第一次」八點十五分由安開。八時五十分到苧溪橋。八點五十五分開。九點十五分到灌口。九點廿五分開。十點到角尾。「第二次」十點十分由角尾開回。十點四十五分到灌口。十點五十五分開。十一點二十分到苧溪橋。十一點廿五分開。十二點到同安。「第三次」十點十五分由同安開。十點五十分到苧溪橋。十一點十五分開。十一點十五分到灌口。十一點廿五分開，十二點到角尾。「第四次」十二點十分由角尾開回。十二點四十五分到灌口。十二點五十五分開。一點二十分到苧溪橋。一點廿五分開。二點到同安。「第五次」十二點十五分由同安開，十二點五十分到苧溪橋。十二點五十五分開。一點十五分到灌口。一點廿五分開。二點到角尾。

「第六次」二點十分由角尾開回。二點四十五分到灌口。二點五十五分開。三點二十分到苧溪橋。三點廿五分開。四點到同安。「第七次」一點十五分由同安開。一點五十分到苧溪橋。一點五十五分開。二點十五分到灌口。二點廿五分開。三點到角尾。「第八次」三點十分由角尾開回。三點四十五分開。三點五十五分到灌口。四點二十分開。四點廿五分到苧溪橋。五點到同安。

各站價目：同安至苧溪橋六角。至灌口一元。至角尾一元六角。苧溪橋至灌口四角。至角尾一元。灌口至角尾六角。（角尾至同安同）

巷南汽車公司 在同安馬巷。設立於民國十七年三月。資本五萬元。現有普通車四輛。路線由澳頭至馬巷三十六里。由劉五店至新店十五里。由東坑至新店二里。由溪厝至新店三里。

同蓮汽車公司 在同安城邊。民國十六年五月設立。資本四萬七千元。現有特別車一輛。普通車二輛。路線由同安城至新店長二十三里。

白馬汽車公司 在同安馬巷。創立於民國十七年十一月。資本四萬元。現有普通車二輛。略

綫由馬巷至白土山計長十四里。

灌鑾汽車公司

在同安灌口。民國十八

年四月設立。資本二萬元。現有特別車一輛

。普通車三輛。路線由灌口至馬鑾長五里。

灌口至前塲長二里。灌口至蓮花山長九里。

灌口至亭溪橋長四里。

安溪汽車公司

在安溪。設辦事處於廈

門開元路。經理林啓成。創立於民國十七年

三月。資本三萬元。現有普通車五輛。特別

車一輛。(路成再添)。路線以安溪縣爲中心

。上至長坑藩田。下經澳江官橋龍門而至同

安西門。計長一百八十里。(在建築中)

泉廈交通

泉安汽車公司

在安海碼頭。總理陳清

機。經理吳鏡余。設立於民國八年七月間。

資本廿五萬元。普通車廿四輛。特別車十四

輛。貨車三輛。路程泉安本綫由安海至泉州

南門外新橋計長五里。青石支綫由青陽市

至石獅計長十五里。海嶺支綫由水頭至小盈

嶺計長二十五里。其價格如左。

泉州	三角
東山	三角半
新店	五角半
青陽	六角半
埔口	七角半
水海	八角半
郭獅	一元
安上	七角
石獅	八角

泉圍汽車公司

在泉州石獅。經理黃遠岫。創辦

於民國十一年。資本十五萬元。普通車一輛。快車四

輛。路程自圍頭至石獅計長五十一里。石獅至泉州計

長三十里。

泉洛汽車公司

在泉州洛陽橋。民國十四年十二

月設立。資本五萬元。現有普通車六輛。路程由泉州

至洛陽橋計長十七里。

泉洪汽車公司

在泉州西門外。資本二十萬元。

現有普通車八輛，貨車一輛。路程由泉州西門至洪瀨

長五十八里

泉秀汽車公司

在泉州。設立於民國十六年八月

間。由建設廳給照。資本十一萬元。汽車五輛。路線

由泉州城至後港計長十八里。

泉溪汽車公司

在泉州新門。創辦於民國十七年三月。資本四萬元。現有普通車四輛。路線由泉州新門至安溪湖頭計長一百七十里。

雙陽汽車公司

在泉州洛陽。設立於民國十三年。資本二萬五千元。現有普通車二輛。路線由泉州洛陽橋至河市計長三十里。

水石蓮汽車公司

在安海水頭。經理陳天恩。現在籌建中。其路程由同安之蓮河至水頭石井。

溪安汽車公司

在安海。民國十六年設立。資本二十五萬。汽車三輛。路線由安海至溪尾計長五十八里。(尙未完成)現成之路為安海至宮橋。長十九里。

鴨杏汽車公司

在惠安縣鴨山。創立於民國十二年十二月。資本三萬五千元。現有普通車六輛。路線由鴨山至杏田計長十一里。

洛陽汽車公司

在泉州洛陽。民國十八年五月設立。資本一萬五千元。現有普通車四輛。快車一輛。路線由洛陽至楓亭計長八十里。

福興汽車公司

在福州。民國十九年一月設

立。資本二十萬元。現有特別車九十一輛。普通車九十六輛。路線自福州峽南至仙遊楓亭為幹路。長二百四十六里。自福清縣至宏路為支路。長十五里。自涵口至三江為支路。長五里。

(丁) 通訊

郵政

郵政為國家營業之一。直轄交通部。為傳遞音信之唯一機關。凡交寄國內各處信件。除蒙古新疆西藏等省外。郵資皆屬一律。惟因郵局等級不一。(分管理局一二三等郵局。及代辦信櫃等。)種種遞寄。有完備與不完備之分。大約除快信與保險信。有特別規定外。其餘各種辦法。三等以上郵局。皆能通行。至於投寄信件。不外：(一)封面姓名住址。繕寫清楚。(二)貼足郵票。(三)按信件種類。照定章手續投寄。而寄往國外之信件。所應注意者。(一)封面收件人之姓名地址。應寫各該國之文字。(二)關於重量尺寸。應守各國之規定。(三)不可投寄各國禁止之文件。(四)親至分局或總局投遞為妥。有不明瞭之點。可向總局詢問。

郵政總局 海後路

電話四九一號

分局 思明南路 二號

鼓浪嶼分局 龍頭街 電話一九〇號

(一) 平信

「重量」：每件至多二十公分（格蘭姆）。約重庫平五錢三分六厘。如超過此量。郵費照加。至少以一倍起算。

「郵資」：本地二分。外埠五分。蒙古新疆西藏十分。南洋羣島二角二分。

(二) 明信片

「尺寸」：明信片可向郵局購買。或用與明信片相做之硬紙書寫。粘貼郵票亦可。但須注意尺寸。大者長不得過五英寸半。寬不得逾三英寸半。小者須長及四英寸。寬二英寸四分之三。

「郵資」：本埠二分。外埠二分半。蒙古新疆西藏四分。各國及南洋一角二分

「雙片」：雙片係兩片連合。一片由寄者書寫。一片由收者答覆。寄者可先書本人姓名住址於回片正面或寫於粘貼之簽條亦可。其郵資照普通郵片加倍。

「注意」：書寫時。不可着墨於郵票上。如有錯誤。可用別紙蒙貼片上再寫。

(三) 掛號信

「郵資」：照平信納費。另加掛號費。分單雙兩種。

單掛號八分。（即一角三分）。蒙古新疆西藏八分。各國及南洋二角。香港澳門八分。雙掛號一角六分（即二角一分）。

「注意」：將郵票貼足。交與郵局辦事員。候取執據。以便異日稽查。封面寫收信人及寄信詳細住址。信內不可封裝銀票。以防遺失。

(四) 快信

「郵資」：照平信納費外。另加快遞八分（即一角分）各國及南洋四角。

(五) 保險信

「信封」：保險信之信封。須向各郵局購取。計分大中小三種。大號長十一英寸。寬六英寸。每件叁分。中號長八英寸寬五英寸。或長九英寸寬四英寸。每件二分。小號長五英寸寬叁英寸。每件一分。

「手續」：封套上必須用火漆。以自用圖章加蓋封誌兩個。其封誌之火漆種色。必須相同。每一封誌上所印之圖章。必須清晰。且須一式。不得僅作直曲方格等形。亦不得以各項錢幣代作圖章之用。該封誌上之圖章。並應以印色另印於封套之上。其封面各字之旁。不可加畫直線。各郵票中間。必須互留空隙。隙以免掩蓋封面之損傷。尤不得將郵票折過。粘於封套之兩間。致封面或有掩蓋。又保險函上。

不可粘附小條。

〔郵資〕：照平信辦法納郵費及掛號或雙掛號費外。另加保險費。按保險價值百分之一收取保險費。但至少以一角起算。保險價值。至多以一千元爲限。切不可捏報。保險價值之數。須按銀圓以大寫數目字填寫於封套之上面。雖簽字證明。亦不得塗抹更改。至於日本朝鮮台灣及關東租借地。每二百四十元或其畸零之數收取保險費二角。保險最高額數爲銀圓二千元。而香港澳門及各國南洋羣島。卽三百金佛郎以內四角。六百金佛郎以內八角。九百金佛郎以內一元二角。一千二百金佛郎以內一元六角。一千五百金佛郎以內二元。一千五百金佛郎以內二元四角。二千一百金佛郎以內二元八角。二千四百金佛郎以內三元二角。二千七百元金佛郎以內三元六角。三千金佛郎以內四元。

(六) 匯兌

〔匯出〕：向總局或支局之匯票橫口。先索匯銀紙單。依照所列各節。詳細填明。(或索回填。或至郵局面填均可。單係聯單。填上截勿填下截。)然後將匯出之洋連單及匯費。交與匯郵橫口員。俟取得匯票及收據。當時檢視匯票所寫之數目。及所貼剪開之郵票是否與款數相符。再將匯票封入信內。粘

緊封口。用掛號寄出。如匯款人欲請給回帖者。(卽收銀人之回單)。無論匯款多少。均按票張數。每張八分。至於匯款之數目。同時不得超過六百元。并不得帶有一分以內之奇零。

〔兌取〕：取款之時在匯費後面。署名蓋章。(須與信封所寫之名相符)並帶原信封到郵局照領。款取得後。須當面檢數及察視有無贗幣。以離櫃後。局員卽不負責也。至取款日期。以接信後二三日爲宜。過早恐根票未到。至遲不得過六個月。

〔時間〕：平日上午九時至十二時。下午二時至四時半。假期停。

(七) 包裹

〔封裝〕：須用堅固匣筐箱篋之類封裝。其內容必須酌量程途遠近。天氣陰晴。以及隨地運寄情形。妥爲封固。寄時應預備拆開與海關人員驗視。一包內不得附寄小包。另交第三人。並不得裝付函件。及在包皮或包內書有類似信件之語(惟封裝物件之清單或發票不在禁例)。如被查出。均須罰資。

〔封面〕：每件包裹之面封。須將寄包人及收包人姓名住址繕清楚。如本包件上不易書寫。可用嵌以金屬小孔之羊皮紙牌寫明。繫於包上。一面另書收包人姓名住址之複單一紙夾放包內。

「交寄」：凡交寄包裹。須向郵局索取收據。如未取到收據不可置之而去。如寄包人欲索取回執。（由收包人親自署名。）每件須另加回執費五分。

「領取」：郵局送到領包招帖。即於帖上加蓋圖章。（須與來件所寫之姓名相同。）持往總局包裹處領取。必要時。須將該包拆開與海關查驗。若包裹未隨有報稅清單者。收包人應於郵局所備之單式上如法填寫。

（八）新聞紙類

「平常」：各項新聞紙及定期刊物。應函請郵務准予掛號。函內應將下列各款逐一報明，（一）報紙名稱（二）主筆及館主姓名。（三）發行處所。（四）幾日一期。（五）每期發行若干份。如經出版。並應隨送一份或數份作樣。若經郵局允准掛號。應將「中華郵政特准掛號認為新聞紙類」等字附列該報紙名目之下。平常新聞紙。本埠每重一百公分粘半分。外埠每重五十公分粘半分。蒙古新疆西藏每重五十公分粘半分。南洋各國每重五十公分粘四分。日本朝鮮台灣及關東租借地粘半分。香港澳門每重五十公分粘二分。

「立券」：無論新文紙及定期刊物。每期不逾十日者。得向郵局掛號享受立券之利益。以省手續而期迅

速。凡掛號者。應向本埠總局郵務長函請。並聲明下列各款。（一）每期交由郵局投送本埠者。平均計有若干份。交由郵局遞寄外埠者。平均計有若干份。（二）每份平均之重量若干。前項函請。均應將郵局原發之平常掛號執照送閱。並附送報紙三份作樣。經允准掛號立券後。應將「中華郵政特准掛號立券之報紙」字樣。印於報紙名目之下。

「總包」：凡新聞紙逐日出版或間日出版者。可向總局掛號。訂立合同。作為總包新聞紙類。任向國內汽機所通。而為該報有經理之處所一體寄送。欲掛號者。應向郵務長函請按下開各款報明。（一）每期約若干份寄往汽機所通處。（二）每處所派經理人之姓名。（三）每份平均之重量若干。原在郵局掛號之執據。必須函送。並須附送報紙式樣三份。若經允准。應將「已在中華郵政掛號按照總包特別優益寄送之報紙」字樣印於報紙名目之下。交寄時。至少以每五十份束成捆或裝一筐。不得每件摺捲。且不得分交各人。捆上筐面。應將寄往處之地名繕寫明白。

（九）印刷品類

凡屬於印刷之物品。如書籍等物。司以照印刷類投寄。取亦費廉。分述如下。

〔裝置〕：印刷品裝置之法。或裹以包皮。或襯以木棍。或護以夾板。或置於兩端開露之封筒或圓管。或裝入未經緘口之封套。或將本件摺疊束之以繩。但須易於開解。總之無論用何法封裝。必令郵局中人。易將內寄之件抽出查驗。

〔郵資〕：以物件之重量為標準。

重量本埠外埠及日本蒙古新疆

一百公分 半分 二分 三分 角

二百五十公分 一分 四分 半角 三角

五百公分 二分 五分 分 六角

七百五十公分 四分 七分 半角 九角

一斤 四分 七分 半 一元二角

二斤 七分 一元五角

二公 斤 一角二分半 二角二分半 三元

南洋各埠。每重五十分粘四分。香港澳門每重五十分粘二分。

（按每百公分合庫平二兩六錢八分。每公斤合庫平二十六兩八錢。）

（十）貿易契類

〔類屬〕：下列各類。皆屬於貿易契。各項已收未收之賬單。銀行所寄包封內裝空白支票簿空白匯票及空白存款收付簿等類。已經書寫之銀行存款收付簿（其所裝封套兩端須令顯露使郵局易於查看）期

票 各項提單船隻艙口單 各項房地契及鈔錄之房地契 各項訟詞之案卷 各項保險執據 各項發票及貨單 各項送印及登報之底稿 各項抄寫之音樂譜 已開之信函及舊時已用之明信片 學生之課本或刪改或未刪改者 凡書寫之件與以上情形相同。

〔封裝〕：用紙裹。或用一端開露之信封。或包封。兩端可用繩捆束。但須易於開解。俾可察驗。每包重量不得逾二基羅（四英磅）。長寬不得逾四十五桑

笛適當（各十八英寸）。若裹成捲。其徑寬不得逾十

桑笛適當（四英寸）。長可至七十五桑笛萬當（三十英寸）

〔郵資〕：與印刷品同。惟南洋各國每件由一分至

二百五十公分其費均以二角起算。過此每重五十公分即按四分遞加。香港澳門以一角起算。過二百五

十分者。每重五十公分按二分遞加。

（十一）各類傳單

凡屬於營業廣告傳單。可託郵局代發。其辦法如下

〔手續〕：此項寄件之內。必須為平常紙之各單張。印於一面或兩面。均無不可。惟不得有手抄字跡。

各張必須相同。摺否任便。不可註定姓名。或裝於封套之內。

〔本埠〕：託郵局以傳單遞送本埠各戶。其郵費每五

十張或五十張以內。每次交寄。額定五分。多則遞加。

「外埠」：此項傳單。可指定外埠任何郵局分送。即照印刷品辦理。其資費除照印刷品之資例付給外。並將上列本埠投遞郵費（即每五十張五分）。一併加入其各包封之上。應由寄交某局分送字樣。自行書明如下。『寄交某某郵局查收。內裝相同之傳單若干紙希代分送。』

「投寄」：向總局或支局。先將寄發之傳單一紙。交郵局人員警閱。得其許可。然後照給郵資。分送本埠者不貼郵票。

(十二) 貨樣類

商家寄貨。係作樣品者。可照貨樣類付郵。

「封裝」：裝匣裝袋或裝入開口信封。如玻璃物品。須用木箱或金屬所製之匣妥固封裝以免損害。惟以郵局易於開驗爲合。

「重量體積」：貨樣之重量。不得逾五百公分（庫平十三兩四錢）。長不得逾四十五桑筩萬當（十八英寸）。寬不得逾二十桑筩邁當（八英寸）。厚不得逾十桑邁當（四英寸）。若係成捲者。長不得逾四十五桑筩邁當。徑寬不得逾十五桑筩邁當（六英寸）

「郵資」：以物件之重量爲標準。

重 量 本埠 外埠及日本 蒙古新疆
一百公分 二分 三分 分 三 角
二百五十公分 三分 七分 半 四 角
三百五十公分 四分 一角零半分 六 角
五百公分 六分 一角五分 九 角

南洋各埠每件由一公分至一百公分其費均以八分起算。過此每重五十公分即按四分遞加。香港澳門每件由一公分至一百公分者均以四分起算。過此每重五十公分即按二分遞加。

電話

「投寄」：向總局或分局。以貨樣交局員驗閱允許後方可照寄。如須掛號。另加掛號費。照掛號手續。

廈門電話公司，（在賴厝埕）設備頗全，今可通者，爲廈門，禾山，鼓浪嶼，各地廿年一月一日。長途電話告成，可遠通海滄，石碼，浮宮，白水營，海澄，漳州，南靖，天寶，浦南。各屬用戶咸稱便利，茲將各種辦法述明如下：

「裝設」：欲裝設電話時，先向電話公司領取契約，將名稱，地址，門牌，職業，詳細填明，交該公司掛號處，俟其派人調查即通知繳納押租金大洋三十元，及安設等費。若設長途者，加繳押租金大洋十元。

『價目』：塋機裝費十元，每月租金七元，如安置後欲行遷移者，須貼移機費，移院外者十元，移院內者五元。附設加用者，裝費五元，每月租金三元五角，如欲遷移院外者，貼移機費五元，移院內者三元。附設加用電鈴者裝費二元，月租五角，遷移院外者二元，移院內一元。加裝開關者，裝費二元，月租五角。一回總綫小交換機，裝費十元，押租三十元，月租七元。移設院外十元，移院內三元，二回綫照加。小交換機分設塋機棹機，裝費五元，月租三元。移設院外三元，移院內三元。

『長途價目』：長途電話，不輪何人，若繳話費，皆可打發，海滄角半。石碼三角，海澄，浮宮，白水營，漳州四角。天寶，浦南，南靖五角。受電話人如無電話須派差傳達者，另加傳達費一角。

『時間』：通話時間，每此以五分鐘為限，如逾五分鐘者，加一次計算，至多二次為止。

電 報

(一) 種類

平常所發電報。均為四等商電。通用種類有四。

『明碼』：普通事項之電往來用之。每字照電報書中之號碼。一一檢出。寫於電單。送往電局拍發。價

目皆以明碼為本位。

『密碼』：凡有特別事情。恐消息外洩或欲字數之減少。則用密碼。但須先與接電者互相約妥。例如工商二字本為『一五六二』○七九四用密碼合為一字。如『一五〇七』。此法。惟收電人得知。其價目須照明碼加半。至收報人姓名住址。不可用密碼。以免無從投遞。

『同文』：凡有同樣之電文。發往一埠。而欲分送數人。即為同樣電文。不輪為明密。報費祇收一份。但將分送各人之住址。開列電文之首。每份在百字以內。另加抄費二角。若分送數埠。則雖同文。亦不在此例。

『急電』：遇有緊要事故。欲電局提前先發者。為急電。無論明密。出費三倍。每字一角加為三角。並於報首自加『急』。此急字亦算一字。取費減收二成。

(二) 價目

『平常』：華文明碼每字一角。密碼及洋文二角。凡由廈門轉遞至中國境各處密碼或洋文每字三角六分。華文明碼每字二角四分。洋文新聞電報每字一角二分。華文新聞報每字六分。後開各地尋常報 Cochin-China (下安南) Cambodia (柬埔寨) and Laos (南掌) 每字八角五分 Annam (安南) and Tonkin

(東京)每字一元一角五分 Siam (暹羅)每字一元一角 British Borneo (英屬婆羅洲) Labuan (勒邦島)每字九角五分 British Borneo (英屬婆羅洲) Other places (他處)每字一元一角 Luzon (呂宋島) Manila (馬尼喇)每字六角五分 Luzon (呂宋島) Other Station (他處)每字七角 Batan Catanduanes, Corregidor, Marinduque, Masbate, Mindoro, Romblon and Ticao 每字七角 Visayan Group Babolod, Cebu, and Tloilo 每字八角五分 Visayan Group other Stations 每字九角

(三) 辦法

拍發電報時。有種種之辦法。不可不知。
『校對』……所寄之報。欲使無一錯誤。須由收報之局。照原報號碼傳回校對者。報費另加二分之一。並於報前自加一對字。此字亦算一字。其費照價減收二成。
『點句』……凡於電文中。恐接電人不能明瞭。可加用點句。其點即加「七二〇〇」一碼。(此字減收二成)
『索到』……發出之電報。可使收報之局。報明收報人何時接到。此項辦法。除應繳報費外。無論國內外洋。另加五字之報費。並於報首加「到」字。(此

字減收二成)
『探轉』……如有收報人行踪無定。住址不一。先期在電局知照。則來電可以探轉。惟報費須有人担保。方可照到。

『追問』……對於來電。有不解之語。可託原局追問。所有追問及回復各報費。須先照付。譬如問一字。來往祇須付一字之費。(其費照減收二成。餘即類推。如復電到時。查係電局錯誤者。應請其將所收追問及回報費。照數繳還。

『回報』……所發之電。欲得回音。可預付若干字回費。於報首加「復」字。並於復字下加「已付回費」。

如預付回十字者。加「十字」之類。此二字只收費一字。其費照價減收二成。
『追回』……如有發出之報。不欲投送。可持收據至電局聲明。經其許可。若報未發出。即憑收據索還原報及原費。若報已發出。可續發一報與收之局。註銷前報。不代投送。惟續發之報。須照字數繳費。
『抄底』……電報拍發以後。如欲抄取原電號碼。可持收據至電局抄錄。(限於四三日以內)每張抄費三角。

(四) 住址

短波無線電台
中國電報局
海後路
海後路

(五) 代字

發電通例。每於姓名下附詩韻一字。以代發電之日期。如「東」爲一東之東。用之以代初一日。「刪」爲十五刪之刪。用之以代十五日。「陷」爲三十陷之陷。用之以代三十日。餘類推。茲將詩韻日期列后：

一	東	先	董	送	屋	七
二	冬	蕭	腫	宋	沃	六
三	江	肴	講	絳	覺	五
四	支	豪	紙	寘	質	四
五	微	歌	尾	未	物	三
六	魚	麻	語	御	月	三
七	虞	庚	慶	遇	曷	三
八	齊	庚	齊	霽	黠	三
九	佳	青	蟹	泰	屑	三
十	灰	蒸	賄	卦	葯	三
十一	眞	尤	軫	隊	陌	三
十二	文	侵	吻	震	錫	三
十三	元	覃	阮	問	職	三
十四	寒	鹽	旱	願	緝	三
十五	刪	咸	潛	翰	合	三
十六	銑	諫	葉			

上平 下平 上去 入 上平 下平 上去 入

篠 霰 洽 巧 嘯 皓 效 駁 號 馬 箇 養 禡 梗 漾 迴 敬 有 徑 寢 宥 感 沁 儉 勘 賺 豔 陷

世

電報號碼字首

一	一、ノ乙	十一	人	八	八	一	一	四一
二	几	口	士	父	父	夕	大	四二
三	女子	六	寸	小	九	尸	尺	四三
四	干	么	尸	九	廿	弋	弓	四四
五	戈	斤	手	支	支			四五
六	文	斗	斤	方	无	日	日	四六
七	欠	止	歹					四七
八	爻	母	比	毛	氏	气	水	四八
九	火							四九
十	瓜	父	爻	片	牙	牛	犬	五〇
十一	双	白	皮	皿	目	矛	矢	五一
十二	内	禾	穴	立	竹	米	糸	五二
十三	佉	网	羊	羽	老	而	未	五三
十四	臣	自	至	舊	舌	舛	舟	五四
十五	彪	虫	血	行	衣			五五
十六	西	見	角	言	谷	豆	豕	五六
十七	身	辛	車	辰	是	邑	酉	五七
十八	采	里	金	長	門	阜	隶	五八
十九	青	非	面	革	草	韭	音	五九
二十	高	鬼	魚	鳥	鹵	鹿	麥	六〇
二十一	龍	龜	龍	補	遺	六	一	六一
二十二								六二
二十三								六三

促	依	來	徊	余	但	估	伉	仰	仗	仆	亮	二	云	乾	乘	主	了	且	一	
俄	偏	侈	佯	余	佈	你	伊	仲	付	仇	毫	七	五	亂	乘		中	丕	丁	
後	倪	例	佳	佚	位	伴	扱	仇	仙	今	璽	亢	五			ノ	丰	世	七	
俎	俅	侍	併	佛	低	伶	伍	件	仝	介	疊	交	井	丁	乙	火	卅	丙	丈	
俏	侮	侏	佶	作	住	伸	枝	件	仞	仍		亥	互	了	乜	乃	串	丞	三	
倒	候	侑	佻	佞	佐	伺	伏	价	仉	仿	人	亦	况	予	九	久		丟	上	
俑	侵	侔	佻	佟	佻	伴	伐	任	仉	什	亨	些	事	乞	之		、	並	下	
俗	侶	侖	佻	佻	佻	似	休	份	代	仔	仁	享	亞		也	乍	凡		不	
俜	便	伺	使	伙	何	伽	伙	仿	令	任	竹	京	亟	二	乱	乎	丸	丨	丐	
俚	係	供	侃	佩	佗	佃	伯	企	以	他	反	亭			于	乳	乏	丹	个	丑

二			公	兜	先	儻	僑	做	僭	做	傷	僭	僭	偉	倩	倚	倉	倅	俛
冬	心	門	六	競	光	儼	儕	僧	僮	債	傾	傲	儻	偏	倪	個	個	信	保
冰	冗	丹	兮	兜		儼	儉	儻	儻	儻	儻	儻	儻	儻	儻	儻	儻	儻	儻
冲	巢	册	共	入	克	儿	儻	儻	儻	儻	儻	儻	儻	儻	儻	儻	儻	儻	儻
馭	冠	再	兵	內	允	兀	儻	儻	儻	儻	儻	儻	儻	儻	儻	儻	儻	儻	儻
冶	冢	岡	其	全	免	允	儻	儻	儻	儻	儻	儻	儻	儻	儻	儻	儻	儻	儻
冷	冢	冢	具	兩	免	元	儻	儻	儻	儻	儻	儻	儻	儻	儻	儻	儻	儻	儻
泮	冥	冢	典	兪	兒	兄	儲	儻	儻	儻	儻	儻	儻	儻	儻	儻	儻	儻	儻
冽	冢	冢	冢	冢	冢	冢	冢	冢	冢	冢	冢	冢	冢	冢	冢	冢	冢	冢	冢
况		冕	冀	八	充	兆	儻	儻	儻	儻	儻	儻	儻	儻	儻	儻	儻	儻	儻

廈門工商業大觀 第四章 交通

○力一	○力二	○力三	○力四	○力五	○力六	○力七	○力八	○力九	○力十	○力十一	○力十二	○力十三	○力十四	○力十五	○力十六	○力十七	○力十八	○力十九	○力二十
升	匸	匠	勺	勺	勸	勸	勸	勸	勸	勸	勸	勸	勸	勸	勸	勸	勸	勸	勸
卜	午	匹	匡	匕	勺	勸	勸	勸	勸	勸	勸	勸	勸	勸	勸	勸	勸	勸	勸
卞	卉	匱	匡	化	勿	勸	勸	勸	勸	勸	勸	勸	勸	勸	勸	勸	勸	勸	勸
占	丰	匱	匪	北	勺	勸	勸	勸	勸	勸	勸	勸	勸	勸	勸	勸	勸	勸	勸
卞	牟	匱	匪	匙	包	勸	勸	勸	勸	勸	勸	勸	勸	勸	勸	勸	勸	勸	勸
卞	卒		匱		勺	勸	勸	勸	勸	勸	勸	勸	勸	勸	勸	勸	勸	勸	勸
卦	卓	十	匱	匸	勸	勸	勸	勸	勸	勸	勸	勸	勸	勸	勸	勸	勸	勸	勸
	協	干	匱	匱	勸	勸	勸	勸	勸	勸	勸	勸	勸	勸	勸	勸	勸	勸	勸
卞	南	卅	匱	匱	勸	勸	勸	勸	勸	勸	勸	勸	勸	勸	勸	勸	勸	勸	勸
卞	博	卅		匱	勺	勸	勸	勸	勸	勸	勸	勸	勸	勸	勸	勸	勸	勸	勸

○力一	○力二	○力三	○力四	○力五	○力六	○力七	○力八	○力九	○力十	○力十一	○力十二	○力十三	○力十四	○力十五	○力十六	○力十七	○力十八	○力十九	○力二十
咽	唐	啤	哈	吮	吃	咀	咄	呀	呈	吞	同	右	叩	叛	廝	屋	御	印	
啣	呢	哲	哉	咸	号	咄	呱	呂	吳	吟	名	巨	只	叟	又	厲	屋	厄	卯
啣	哨	哺	咪	咄	啞	吃	占	呢	吵	吠	后	叶	叫	叢	又	履	庫	印	印
商	咽	哼	啞	咽	咧	味	呆	呐		否	吏	司	召	叢	及	厚	鄂	危	
問	啼	哽	員	哀	咨	和	呵	啞	吸	吩	吐	吁	叭		友	厶	厝	御	御
啓	售	每	哥	品	起	咄	呢	吹		咐	向	吃	叮	口	反	忒	原		却
啞	唯	啞	喇	嗎	咬	咏	呷	勸	告	吃	吓	各	吃	古	叔	去	厠	厂	卵
唱	唱	唆	哦	哄	咯	咋	呻	呢	吻	含	吃	合	可	句	取	叁	厥	厄	卷
啞	啞	啞	哩	哆	哨	哈	呼	周	吼	吮	君	吉	台	另	受	參	厥	底	卸
啞	啞	啞	哭	哇	啞	呷	命	咒	吾	吮	吞	吊	史	叨	叙	叁	厥	屋	卷

且	嬰	缸	纏	纂	繫	繕	績	縫	縷	緝	緩	綯	綻	縈	網	絹	綯	緩	紹
苦	蠶	缺	繞	績	繭	緝	繫	縱	縛	緝	編	緒	綽	綰	經	絲	給	綯	紺
罍	纏	餅	纏	纏	纏	縷	縷	縷	縷	縷	縷	縷	縷	縷	縷	縷	縷	縷	縷
星	罐	鈔	纓	纓	纓	纓	纓	纓	纓	纓	纓	纓	纓	纓	纓	纓	纓	纓	纓
冒		瑩	纓	纓	纓	纓	纓	纓	纓	纓	纓	纓	纓	纓	纓	纓	纓	纓	纓
罩	罔	綱	轟	緝	緝	緝	緝	緝	緝	緝	緝	緝	緝	緝	緝	緝	緝	緝	緝
罪	罔	蝥	纏	纏	纏	纏	纏	纏	纏	纏	纏	纏	纏	纏	纏	纏	纏	纏	纏
戛	罕	罇	纏	纏	纏	纏	纏	纏	纏	纏	纏	纏	纏	纏	纏	纏	纏	纏	纏
置	罍	罇	縷	縷	縷	縷	縷	縷	縷	縷	縷	縷	縷	縷	縷	縷	縷	縷	縷
蜀	眾	蟻	岳	織	纏	繪	織	總	膝	縷	縷	縷	縷	縷	縷	縷	縷	縷	縷

朕	朕	胥	胙	肺	肢	肉	聽	聘	耳	招	奕	老	翳	翳	翅	羯	羔	量	寇
脫	脊	胸	胚	胃	肥	肋	聾	聚	耶	粗	耐	考	翹	翹	翹	翹	殺	羅	若
將	脚	胼	胛	胛	肌			聞	恥	加	尚	老	翹	翹	翹	翹	翹	翹	翹
脯	腕	能	脈	背	肩	育	聿	聯	眈	秘	者	翻	翦	翦	翦	翦	翦	翦	翦
朕	脛	截	胞	胗	胗	肖	肆	聰	眈	措	未	耆	翼	翮	翮	翮	羝	羝	醫
脾	脛	脂	胛	胛	肯	肘	肅	聾	聾	耦	孖	耆	翮	翮	翮	羝	羝	羝	羝
朕	脛	胞	胗	胗	肱	肱	肆	聾	聾	耦	耕	耆	翮	翮	翮	羝	羝	羝	羝
腊	脛	脛	脛	胎	育	肱	聾	聾	聾	獲	耗	翮	翮	翮	翮	羝	羝	羝	羝
朕	脛	脛	脛	脛	脛	肝	盡	聾	聾	獲	耘	而	耀	翮	翮	羝	羝	羝	羝
腎	脛	脛	胡	脛	脛	股		職	聖					翮	翮	羝	羝	羝	羝

筑	筆	筍	笏	端	站	寮	窳	窳	窳	穉	穎	稼	穉	秧	秧	禾	禱	禱
筒	筍	筍	笑	競	訖	窳	窳	窳	穿	穉	穉	穉	穉	穉	秒	禿	禿	禿
符	等	第	笙		竅	窳	窳	窳	窳	種	稿	稟	程	林	杭	秀	禱	禱
答	筍	第	笛	竹	竟	窳	窳	窳	窳	穴	穉	殺	稠	稔	秘	私		禿
策	筍	筍	筍	竺	章	竅	窳	窳	窳	窳	穉	穉	穉	穉	穉	私	內	禿
筠	筍	筍	筍	筍	竣	窳	窳	窳	窳	窳	穉	穉	穉	穉	穉	穉	穉	穉
篾	筍	筍	筍	筍	童	窳	窳	窳	窳	窳	穉	穉	穉	穉	穉	穉	穉	穉
管	筍	筍	筍	筍	竅	窳	窳	窳	窳	窳	穉	穉	穉	穉	穉	穉	穉	穉
篳	復	筍	符	筍	竅	窳	窳	窳	窳	窳	穉	穉	穉	穉	穉	穉	穉	穉
篳	篳	筍	筍	筍	竅	窳	窳	窳	窳	窳	穉	穉	穉	穉	穉	穉	穉	穉

廈門工商業大觀 第四章 交通

紡	紐	紉	糸	糲	糕	梁	粒	簣	簣	簣	簣	簣	簣	簣	簣	簣	簣	簣
索	紉	紉	紉	糲	糲	糲	糲	糲	糲	糲	糲	糲	糲	糲	糲	糲	糲	糲
紫	純	紉	紉	糲	糲	糲	糲	糲	糲	糲	糲	糲	糲	糲	糲	糲	糲	糲
絨	紗	紉	紉	糲	糲	糲	糲	糲	糲	糲	糲	糲	糲	糲	糲	糲	糲	糲
袖	紉	紉	紉	糲	糲	糲	糲	糲	糲	糲	糲	糲	糲	糲	糲	糲	糲	糲
紉	紉	紉	紉	糲	糲	糲	糲	糲	糲	糲	糲	糲	糲	糲	糲	糲	糲	糲
累	紉	紉	紉	糲	糲	糲	糲	糲	糲	糲	糲	糲	糲	糲	糲	糲	糲	糲
細	紉	紉	紉	糲	糲	糲	糲	糲	糲	糲	糲	糲	糲	糲	糲	糲	糲	糲
紉	紉	紉	紉	糲	糲	糲	糲	糲	糲	糲	糲	糲	糲	糲	糲	糲	糲	糲
紳	紉	紉	紉	糲	糲	糲	糲	糲	糲	糲	糲	糲	糲	糲	糲	糲	糲	糲

抄	卷	式	辱	出	峯	厝	娘	媧	龔	屋	塊	坡	園	嘴	噉	噉	友
据	戢	惜	辱	歲	廡	媧	媧	媧	吳	塊	塌	塊	園	噉	噉	噉	勾
捏		惶	約	辱	峯	媧	媧	媧		墳	塌	壘	園	唇	哩	噉	勾
拔	危	惕	低	厥	幙	岫	方	媧	姪	埭	塌	坳	園	唵	噉	噉	芻
据	記	愓		曆	幙	岫	憲	寤	媧	坳	塌	坳	園	听	噉	噉	
捏		忝	秘	廊	帶	嶺	岫		媧	始	埭	墻	样		噉	噉	噉
掙	把	情	柄		愓	嶺	岫	岫	媧	始	埭	墻	样		噉	噉	噉
挪	抵	慢	栖	异	慎	嶺	岫	岫	媧	始	埭	墻	样		噉	噉	噉
捺	抄	捌	校		惺	嶺	岫	岫	媧	始	埭	墻	样		噉	噉	噉
揠	罕	僕	仗	式		嶺	岫	岫	媧	始	埭	墻	样		噉	噉	噉

煨	燻	瀟	溪	涘	涘	涘	涘	涘	涘	涘	涘	涘	涘	涘	涘	涘	涘
煨	吳	瀟	瀟	涘	涘	涘	涘	涘	涘	涘	涘	涘	涘	涘	涘	涘	涘
煨	烙	鞋	瀟	涘	涘	涘	涘	涘	涘	涘	涘	涘	涘	涘	涘	涘	涘
烟	燕	塗	涘	涘	涘	涘	涘	涘	涘	涘	涘	涘	涘	涘	涘	涘	涘
挂	地	燕	涘	涘	涘	涘	涘	涘	涘	涘	涘	涘	涘	涘	涘	涘	涘
煙	煙	燕	涘	涘	涘	涘	涘	涘	涘	涘	涘	涘	涘	涘	涘	涘	涘
埔	燻	馬	涘	涘	涘	涘	涘	涘	涘	涘	涘	涘	涘	涘	涘	涘	涘
燻	燻	燻	涘	涘	涘	涘	涘	涘	涘	涘	涘	涘	涘	涘	涘	涘	涘
	燻	燻	涘	涘	涘	涘	涘	涘	涘	涘	涘	涘	涘	涘	涘	涘	涘
煨	煨	煨	涘	涘	涘	涘	涘	涘	涘	涘	涘	涘	涘	涘	涘	涘	涘
煨	煨	煨	涘	涘	涘	涘	涘	涘	涘	涘	涘	涘	涘	涘	涘	涘	涘



王大

茸參

光參行參茸最好

鹿嘜
商標

大參庄

竹仔街口

正地道參茸惟本號由總行直接採辦

△與眾不同▽ △功效特速▽

△價目廉宜▽ △不售偽貨▽

鹿擇良艸而食其角稟純陽之

質具生發之能有生精補髓

養血益陽強筋健骨之

力老幼常服無諸虛百

疾可延年益壽

老山洋參

能養元補氣

生津解渴助

長消化虛弱

之人服之至

宜極合衛生

總行 旅行軍次

香港光一 尤須常備

公司廣州

營口分行

住大同路電

話四八五號



第五章 工商百業

甲 金融類

第一節 銀行

中國銀行 (Bank of China)。行址水仙路。門牌十一號。電話一八一號。行長黃伯權。資額六千萬。尚有收稅處。址在海後路。電話七一一號。另一在鼓浪嶼球場邊大宮前。電話鼓八一號。經發行鈔票。

中南銀行 (China & South Sea Bank Ltd.) 行址鎮邦路。電話三〇。行長盧重光。資額二千萬元。另鼓浪嶼龍頭街。電話一三〇號。經發行鈔票。中興銀行 (China Banking Corporation)。行址中山路。門牌一三一號。經理葉天送。資額一千萬元。經理處電話七一〇號。辦事處電話七〇二。未發行鈔票。

安達銀行 (Ned. Ind. Holland Bank)。行址海後路。門牌十號。行長荷人鄺悛。買辦白格外。資額六千萬盾。經理處電話四三〇號。辦房電話四二九號。

華僑銀行 (The Oversea Bank)。經理馬亦錢。資額一千萬元。行址中山路。門牌二十九號。經理處電話四八四號。營業部電話六二一號。未發行鈔票。

廈門商業銀行 (Amoy Commercial Bank) 行址大同路。門牌四七二號。行長歐陽澤。資額一百二十萬元。電話三〇二號。

臺灣銀行 (Bank of Taiwan) 行址海後。門牌十八號。行長日人吉原昇三。資額六千萬。電話四十一號。

滙豐銀行 (Hongkong & Shanghai Banking Corporation) 行址中山路。門牌一百二十五號。經理英人百利東。買辦葉浮光。資額五千萬。經理處電話八〇號。辦房電話八四號。經發行鈔票。四行準備庫。址在鼓浪嶼龍頭街。電話一三〇。爲中南銀行代理。蓋金城。大陸。鹽業。中南四行所合設。故名。

豐南信託公司 (Feng Nan Trust Co.) 住鎮邦路。電話六〇號。經理周煥璋。資額二十四萬元。

第二節 錢業

廈各錢業。組錢莊公會於鎮邦路。電話一六五。

同安	成隆	成利	永發	永盛	永源	永裕	永記	永記	永泰	永康	永富	永利	永川	元亨	天成	天南	大通	大記	大成	莊號	
源裕	隆磁	利大	發中	盛中	源中	裕思	記大	記中	泰打	康打	富磁	利水	川大	亨磁	成打	南番	通中	記大	成三	號街	
開元	磁街	大同	中山	中山	中山	明北	大同	中山	打鐵	打鐵	磁街	水仙	大史	磁街	打鐵	番仔	中山	大史	三安	街名	
路二	街九	路一	路八	路九	路一	路四	路三	路一	街三	街二	街三	路四	巷八	街八	街八	街八	路八	巷三	街八	門牌	
九四	一三	一三	五號	五號	二二	三三	六二	六〇	二七	二七	九號	二號	十八	八八	八三	十五	八八	十三	八號	號	
五二	一二	一二	八六	八六	八六	八三	八二	八四	四一	四一	七八	三九	四六	四二	四二	四二	四二	三七	五二	電話	
三七	二八	二八	六一	六一	六一	六一	六一	六一	六一	六一	六一	六一	六一	六一	六一	六一	六一	六一	六一	六一	話
吳昭	唐再	莊孝	鄭添	呂添	陳天	陳江	陳江	黃燕	王濤	蘇光	陳富	陳宏	陳宏	吳漢	吳漢	吳漢	楊光	葉崇	蔡壽	號東	
仁楊	傳余	川	壽	福	來	海	江	生杜	秋	輝	義	義童	義童	生	生	生	練	華	安黃	與經	
秋波	啟順							馨				芳	芳						衍東	理	

英合	信裕	信義	宗殖	東來	東昌	茂發	長裕	和益	和源	和通	金匯	金寶	李民	有恆	合春	合發	利豐	利亨	利川	同成	同春
美裕	裕	孚	殖	來	昌	發	裕	益	源	通	匯	寶	興	恆	春	發	豐	亨	川	成	春
洪本	開元	洪本	塔仔	水仙	布袋	中山	中山	中華	打鐵	海後	中山	鎮邦	中山	打鐵	番仔	開元	磁街	大同	磁街	磁街	開元
部五	路八	部六	街二	路十	街二	路五	路一	路六	街六	後六	路一	路一	路一	街一	街二	路二	街九	路四	街三	街九	路一
八號	八號	四號	八號	三號	二號	四號	二號	六號	六號	六號	〇四	四號	七號	二四	一號	〇二	二號	七二	二號	九號	七四
一四	一四	一四	六六	二二	二二	七五	七五	七九	六七	八六	六一	二四	三五	一九	二一	二七	〇七	八四	〇三	四三	二
楊清	吳佑	洪曉	謝朱	張有	黃福	林天	楊德	許昭	陳美	林紹	吳啟	吳瑞	李昭	陳種	蘇鴻	蘇鴻	一〇	九八	六〇	四三	雷天
水襲	佑	春林	朱氏	有個	福升	天送	從德	昭砾	美柿	紹裘	啟燊	瑞昆	昭以	種煥	鴻仲	鴻仲	二七	八四	〇三	三	送
西湖		學典					迪康		楠	甫	甫	北	北	煥	仲	仲	七	四	三	送	

萬豐	萬成	泰元	捷記	捷順	泰記	黃鼎源	黃日興	振源	振華	恆吉	建源	垂記	南泰	洋溢	洪發	泉廈	盈泰	晉源	炳記行	美盛	美源
思明北路	中山路	島米	番仔街	番仔街	水仙路	水仙路	鋪邦路	磁街	中山路	和鳳宮	廟後街	磁街	中山路	水仙路	中山路	大同路	中山路	恒勝街	大同路	開元路	開元路
一八三	二四號	三十號	十三號	十三號	四號	一號	九號	九號	一四三	十七號	七號	八二號	一四〇	十八號	二一三	四八〇	一四〇	一五號	三九五	二八〇	二八三
			四二號		三四九	五十九號	三十一六	四〇二	三七一	一〇四	三七一	七十七	五四三	八一三	七十七	六十五	一六七	六十五	二八〇	一八五	
林啟衍	黃成	倪森銓	葉謙承	歐陽澄秋	倪森銓	黃連三	黃奕住戴蒸然	李清源楊三遷	蘇金聲蘇伯瑋	邱汝勸	黃士高	鄭垂拱陳寶泉	高振聲	劉天乞	洪榮焜	高振聲	李誠欽	黃祖貽	劉揚城	吳蘊甫鄧翼侯	

廈門工商業大觀 第五章 工商百業

義裕	源珍	源裕	陳順記	遠大	順慶	綏成	福利	福盛	福成春	福瑞興	勝興	華記	惠通	裕孚	裕寬	裕通	裕川	朝宗	萬亭	萬寶	萬協美
恆勝街	洪本部	洪本部	南籬巷	打鐵街	鷺江道	廟後街	打鐵路頭	中山路	洪本部	番仔街	海後路	中山路	青龍宮	中山路	廟後街	大同路	大同路	中山路	大同路	中山路	磁街
一號	二九號	五九號	五六號	一二三	二一號	十三號	一〇〇	四八號	四號	十七號	一〇號	一〇號	一三〇	一號	三九五	一二七	一九四	三九四	一五二	八十四	
二一八	七七二	三八九	四六四	五四六	二六六	八〇四	二四四	一一〇	八八五	二四四	五六一號	五六四	五六一號	五六一號	八九九	八四九	五三八	五三八	五三八		
李朝麟	王添福王禎祥	洪曉春	陳肥	王濤秋	許經權	馬厥猷黃瑞甫	林振嘉	陳裕聘	吳志亮	曾秉鈞	孫重華黃金獅	洪杅	許松山	杜應祥	余道生	謝文石	吳壽全	郭大川	黃有以	吳迪述	

義豐	新建利	新源興	漳原	德昌	德成	綿利	匯川	匯昌	匯通	餘裕	震南	鼎昌	閩南	豫豐	鴻隆	懋成	豐益	鎰豐	瀛通																	
長光路	新路頭	大同路	中山路	大同路	中山路	磁街	打鐵街	水仙路	思明南路	中山路	打鐵街	大史巷	大史巷	中山路	大史巷	恒勝路	恒勝路	大史巷	新路頭	磁街																
九號	三四號	二七八	一四四	四四九	一三三	八七號	一三六	六號	六二號	一一六	二一號	一七號	一三三	八號	一號	九號	一七號	四六號	九六號																	
四六七	四六七	一三六	九八七	二四號	四八六	二二〇	六九四	五三〇	一七號	六九號	八五四	三一九	八七〇	二七二	四四二	魏德燦	魏朝宗	吳昭溪	張石岩	陳實甫	郭金盼	許文寶	李鈞朝	蔡百川	卓延禧	林水龍	曾華池	林祜南	章沛雲	黃欽書	廖中和	鄭迪坡	洪立墀	柯俊德	劉治國	白錫興

廈市錢業匯兌計算法之說略

廈門為通商要埠。商品輻輳。貨價匯劃綦繁。加以國內外貨幣類別孔多。行市瞬息萬變。計算方法。尤為紛雜。初履廈市者。往往茫無頭緒。極感困難。本書為便利行旅起見。特反復調查。略述比例。藉資參考。

(一)行市說明

申匯一三九三——每規銀千兩計兌廈洋一三九三元
 港匯九九四五——每港紙千元計兌廈洋九九四元五角
 汕匯七三七五——每厦洋千元計兌直平銀三七兩五錢
 日匯一一三三——每厦洋千元計兌日金一一三二元五角

小洋一二四〇——每厦洋一元計兌通用小洋一元二角四分

銅元二四五一——每厦洋一元計兌銅元二百四十五枚
 以上為厦地錢業行情報告單之樣式。滬港汕及日本之神戶大坂等處。因與厦地商務關係綦切。故匯兌日有行市。茲將各該處通用貨幣之習慣情形。分述如左。

上海：九八規元。為上海市面記帳之虛設銀兩。華洋交易及匯兌行市。均以此為計算之標準。無論何地來滬之元寶。須先由銀爐改鑄。每寶重量為漕平五十兩左右。送經公估局鑒定。驗其成色之優劣。

加以若干之批水。再以九八除之。合升若干。即稱為九八規元。蓋上海習慣之規定漕平九十八兩等於規元百兩也。若銀元則不過視為授受之媒介而已。亦日有行市。

香港：匯豐銀行所發行不兌現之鈔票。為香港唯一之通用紙幣。簡稱港紙。

汕頭：通用直平七兌票。即本地錢莊所發行者。汕頭視同本位。每元作直平七錢。零數即付爛板吉林銀元。躉數即以爛洋上平兌付。至銀元價格。亦日有行市。

日本：以金圓為單位主幣。以錢厘為輔幣。金幣每元合一百錢。每錢合一百厘。

其他國內外各大都會匯兌。均依照上海或香港所報之行情單。折合廈洋。

(二) 各埠匯價之關係

方今海禁大開。萬國互市。吾人對於各地貨幣之市情。固應熟悉無遺。而於外國匯兌之折算。尤不能不加之意。苟非胸有成竹。貿然交易。必致虧本失敗。惟研究匯兌。提綱挈領。要不外以滬港兩埠行市為樞紐。誠以上海為全國之經濟中心。商品之出入。金融之緩急。所關甚巨。故廈地計算各埠匯價之法。大都以上海所報匯兌各埠行市單為標準。

而折合本地之通用銀幣也。至若香港為吾國與南洋交通之孔道。且與汕頭及本埠。一衣帶水。商務關係。概可想見。而港中之業代理匯兌者。較之上海。尤為敏便。因之廈地推定南洋及汕頭之匯價。均視各該埠之香匯行情而定。但在廈之香匯行情。亦依港報之申電匯價而斷。此外商況之冷暖。時局之治亂。金價之升降。在在皆與申匯行情有關。故推定行情之法。大都以上海之銀根為經。而以本埠之需要為緯。申銀根緊。則銀行之兌出港匯者必多。而港報之申電驟縮。如銀根寬。則銀行之購進港匯者亦多。而港報之申電漸漲。各匯兌莊以折算之得宜。競事購進。或兌出。此行情升降之由來也。顧因本埠申匯額數浩繁。用途既暢。行情自獎。然不過抬高於一時。並非實際升漲也。

(三) 各埠匯兌之算法

1. 申匯 設例如下

廈申票一三九三

(市行) 申洋厘七一六二五 (申洋一元合規銀七錢一分六二五。)

照右列行情。匯上海銀元一千元。在廈應交銀若干？
以上海銀元一千元為本位。以申洋厘行情七一六

一五乘之。得規元七百十六兩二錢五分。再以申行情一三九三乘之。計在廈應交銀元九百九十七元七角三分。餘類推。

(演算) $1000 \times 71625 \times 1.393 = 997.78625$

又照右列行情。在交廈銀千元。得匯上海規銀若干？以廈洋一千元為本位。以申票行情一三九三除之。計得匯上海規元七百十七兩八錢七分。

(演算) $1000 \div 1.393 = 717.87$

2 港匯 設例如下

行) 廈港匯九九四五
港雙毫加三一九八 (港紙千元合廣雙毫一千一百九十八元。)

照右列行情匯香港港紙五千元。在廈應交銀若干？以港五千元為本位。以港滙行情九九四五乘之。計在廈應交銀四千九百七十二元五角。

(演算) $5000 \times .9945 = 4972.50$

又照右列行情匯香港雙毫一千元。在廈應交銀若干？以高洋一千元為本位。以港雙毫行情一一九八除之。得港紙八三四元七角二分。再以港滙行情九九五五乘之。計應交廈銀八百三十元一角三分。

(演算) $1000 \div 1.198 \times .9945 = 830.13$

3 汕匯 設例如下

(行情)

廈汕滙七三七八

汕雙毫六二五 (每十毫合直平六錢二分五厘) 汕龍洋加水三〇 (每千元加水三十元。按汕埠習慣。龍洋一元例作直平七錢二分三厘二毫。加水算法習慣以七二為底碼。以加水行情三〇乘之。得銀二十一兩六錢。即與龍洋例作直平數相加。計每龍洋千元合算直平七百四十四兩八錢。)

照右列行情。匯汕頭七兌票二千元。在廈應交銀若干？以汕七兌票一千元為本位。以七兌票七錢乘之。計得汕直平七百兩。再以汕滙行情七三七五除之。計得在廈應交銀元九百四十九元一角五分。

(演算) $1000 \times 7.375 \div 7.375 = 949.15$

又照上列行情滙汕銀元一千元。計在廈應交銀若干？以汕銀元一千元為本位。先以汕龍洋加水三〇照七二底碼乘之。得銀廿一兩六錢。次與汕龍洋例作直平七百二十三兩二錢相加。計得合直平七百四十四兩八錢。再以滙汕行情七三七五除之。計得在廈應交銀元一千零九元九角。

(演算) $(72 \times 80) + 23.2 \div 7.375 = 1009.90$

又照上列行情在廈交銀元千元得滙汕廣雙毫若干？以廈洋一千元為本位。以汕滙行情七三七五乘之。

得直平七百三十七兩五錢。再以汕雙毫六二五除之。計得滙汕廣雙毫一千一百八十元。

(演算) $1000 \times .7375 \div .625 = 1180.00$

4. 日滙 設例如下

行情 日滙一四五 (即廈洋一元值日金一元四角五分)。

照上列行情滙神戶日金五百元。在廈應交銀若干？

以日金五百元爲本位。以日滙行情一四五除之。

計在廈應交銀元三百四十四元八角三分。

(演算) $500 \div 1.45 = 344.83$

(五) 委託外埠轉滙之算法

(甲) 託申轉滙

例一；託申代滙港紙一千元。照下列行市計算。比較在廈直接滙兌。何者爲宜。

申港滙行情七一五五 (即申電規元七百十五兩五錢得滙港紙一千元)。

廈申滙行情一三九七

廈港滙行情一〇〇二

以港一千元爲本位。以上海港滙行情七一五五乘之。得規元七百十五兩五錢。再以廈申滙行情一三九七乘之。計得在廈洋九百九十九元五角五分。以此數與廈港滙行情一千零二元相減。計得託申

轉滙。可節省廈洋二元四角五分。

例二：在廈購進舊廣角一萬元。照下列行情運申兌出可得利若干？

申廣角 六一八 (即每廣角十毫合規元六錢一分八厘)

廈申滙 一三九三

廈舊廣角 一一八

運費 假定每小洋千元計需大洋七元。

先以舊廣角一萬元爲本位。以廈舊廣角行情一一八除之。計得銀元八千四百七十四元五角八分。次以廣角一萬元爲本位。以申廣角行情六一八乘之。得規銀六千二百八十兩。又以廈申滙行情一三九三乘之。得廈洋八千六百零八元七角四分。最後乃以在廈購進原價八千四百七十四元五角八分及運費七元減之。計運申兌出。可得利廈洋六十四元一角六分

例三：託申代滙日金五千元。照下列行情。計伸合廈洋若干。

申日滙：六四七五 (規元六錢四分七厘五毫得滙日

金一元)。

廈申滙：一三九六

以日金五千元爲本位。以申滙行情六四七五乘之。得規元三千二百三十七兩五錢。又以廈申滙行情一三九六乘之。計得廈洋四千五百十九元五角五分。

例四：託申兌匯英金一百磅。照下列市價計伸合厦洋若干？

申先令行情（三先令三辨士半每規元一兩合三先令三辨士半）。

厦申滙行情（一千三百九十六元）

（註）按英國幣制每一金磅為二十先令。每一先令為

十二辨士。每一辨士為四法尋。計算英金兌換銀兩或銀元之法。應將先令化為辨士。先求得辨士之價。以十二辨士乘之。即得先令之價。

再以二十先令乘之。即得每磅之價矣。

先以規元一兩為本位。以申先令行情三十九辨士半

除之。得每辨士合規元二分五厘三毫一絲六忽。次

以辨士十三乘之。得每先令合規元三錢三厘七毫九

絲二忽。再次以先令二十乘之。得每磅合規元六兩

零七分五厘八毫四絲。又以一百磅乘之。得規元六

百零七兩五錢八分四厘。最後以厦申滙行情三九

六乘之。計伸合厦洋八百四十八元一角九分。

例五：託申兌滙標金五百兩。照下列市價。計伸合厦洋若干？

申標金：三一七三（標金十兩值規元三百十七兩三錢）。

厦申票：一三八八

以標金五百兩為本位。以申標金行情。三一七三乘之。得規元一萬五千八百六十五兩。又以厦申票行情一三八八乘之。計伸合厦洋二萬二千零二十元六角二分。

例六：託申滙法國一萬佛郎。照下列行情。計伸合厦洋若干？

申法滙 一五七〇佛郎（合規元百兩）。

厦申滙 一千三百九十元。

以法幣一萬佛郎為本位。以申法滙行情一五七〇除之。得規元六百三十六兩九錢四分。又以厦申票行情。一三九乘之。計伸合厦洋八百八十五元三角五分。

例七：託申滙美國美金一千元。照下列行情。合厦洋若干？

申美金 美金七十二圓又七五（合規元百兩）

厦申票 一千三百九十二元五角

以美金一千元為本位。以申美金行情七二七五除之。得規元一千三百七十四兩五錢七分。又以厦申票行情一三九二五乘之。計伸合厦洋一千九百十四元零九分。

例八：託申滙印度一千羅比。照下列市價。計伸合厦洋若干？

厦申票：一三八八

申標金：三一七三

厦申票：一三八八

申印票：二百六十九羅比合規元百兩

厦申票：一千三百八十八元

以印幣一千羅比爲本位。以行情二六九五除之。計

得規元三百七十一兩零六分。又以厦申行情一三

八八乘之。計仲合厦洋五百十五元零三分。

例九：託申購進金山條一千翁斯。照下列行情。計

仲合厦洋若干？

申大條：一一一三（重廣平一兩。兌規元一兩一錢

一分三厘。在申外國銀行售出條銀。大都

就條銀面上所鑿翁斯重量數碼。以八二七

八折合廣平銀開價。惟在國外交貨則否）

厦申票：一三七五

（註）由美國運來之銀條滬上稱金山條。歐洲之銀條

稱紅毛條。日有行情。紅毛條之成色爲百分之

九二五。金山條成色較高。大致在百分之九九

左右。在行情合算時。商家恆購買條銀以鑄造

元寶。

以大條銀一千翁斯爲本位。以八二七八乘之。得

廣平八百二十七兩八錢。次以申條大條情一一一

三乘之。得規元九百二十一兩三錢四分。再以厦

申票行情一三七五乘之。計仲合厦洋一千二百六

（乙）託港轉匯

例十：託港轉匯申電一萬兩。照下列之市價比較。

在厦直接兌匯。何者爲宜？

港申電：七二五（港即日來電報告每港紙一元合厦

申電七錢二分五厘）。

厦港電：一三八五

申港電：一〇〇二

以規元一萬兩爲本位。以港申電行情規元七二五

除之。得港紙一萬三千七百九十三元一角。次以

厦港電行情一〇〇二乘之。得厦洋一萬三千八百

二十元零六角九分。又以此數與厦港電行市一萬

三千八百五十元比較。計託港轉匯可節省厦洋二

十九元三角一分。

例十一：託港兌出爪哇電荷幣一千盾。照下列行

情。計所進港紙折合厦洋若干？

港爪哇電：一三八五（每港紙一千元。合荷幣一千

三百八十五盾）。

厦港電：九九七

以荷幣一千盾爲本位。以港爪哇電行情一三八五除

之。得港紙七百二十二元零二分。又以厦港電行情

九九七乘之。計折合厦洋七百十九元八角五分。

例十二：託申兌出噴叻電叻幣一千元。照下列行

情。計所進港紙仲合厦洋若干？

港叻電：一〇〇三五（每港幣千元合叻幣一千零三元五角）

厦港電：一〇〇二一。

以叻幣一千元爲本位。以港叻電行情一〇〇三五除之。得港紙九百九十六元五角一分。又以厦港電行情一〇〇二乘之。計仲合厦洋九百九十八元五角。

例十三：託港兌出呂宋電一萬批沙。照下列行情。

計所匯港紙折合厦洋若干？

港呂宋電：一一二（每港紙一千元。兌呂宋幣一千一百二十批沙）。

厦港電：九八五

以呂宋幣一萬批沙爲本位。以港呂宋電行情一一二除之。得港紙八千九百二十八元五角七分。再以厦港電行情九八五乘之。計得厦洋八千七百九十四元六角四分。

例十四：運港兌出西貢紙一千元。照下列行情。計

所匯港紙仲合厦洋若干？

港西貢紙：九九六一（每西貢紙一元合港紙九角九分

六厘）

厦港電：九八八

以西貢紙一千元爲本位。以港西貢紙行情九九六

乘之。得港紙九百九十六元。再以厦港電行情九八八乘之。計得厦洋九百八十九元零五分。

第三節 匯兌信局

匯兌信局者 郵局所稱爲民局是也。閩南多華僑。對於遞寄銀信之事甚繁。故含有匯兌性質之民局。隨之而盛。其辦法之簡單。足補郵局所不及。且甚得民間之信用。營業頗爲活躍。年來掌交政者。每議停止民局。統一郵權。但迄未實現。此外各客棧兼營匯兌信局者亦屬不少。茲分錄於左：

局號	住址	門牌	電話	當事人
大通	中山路	八十八		郭漢宗
三春	車鞦轆	二四號		雷鄒魯
三美	興安街	十號		五一四 吳祥插
上益	磁街	三號		
天南	番仔街	一五號		一三二 蔡惠南簡存誠
太古	廟後街	四號		
太裕	開元路	一一一		
中裕	竹樹脚			七九八 張家祥
文記	洪本部	一三六		一〇九二 曾廣壽
正大	大史巷	二三號		一一〇七 陳子德
正義	磁街	八二號		

永同昌	永順	永盛	永福	永興	永萬通	永南興	永萬春	民生	民理財	合昌	合興	合德	合美	同華	同豐	同益	同元利	成吉	成源棧	亦宜安	和盛
三安街	打鐵街	中街	洪本部	大同路	大史巷	茅葉街	洪本部	鷺江道	河仔墘	磁安路	石津街	荖葉街	大史巷	興安街	水仙路	開元路	開元路	興安街	老酒巷	大同路	番仔街
五號	三號	九號	六四號	四七五	四號	三七二	八八號	十五號	十號	二十號	二二號	二二號	三六號	八號	十號	二四號	四號	一〇九	十一號		
鄭章深	陳台仁	鄭仙水	張永福陳慶琛	林祝三	黃振誠黃振洋	陳明亮	黃仁奕	黃詠來	白見義	劉樹椿劉振聲	林肇基					曾燕澤	曾國聰	謝石頭	吳少梅		

和泰	和昌	吉安	東興	金福隆	金和發	建豐	建南	建裕	美南	南通	南昌	南益	茂昌	泉發	泉隆	泉隆	振利	振安	益新	捷記	捷安	捷興	
惠通街	典寶街	仁和宮	洪本部	海後路	晨光路	廟後街	打鐵街	小史巷	鷺江道	開元路	河仔墘	車轆轆	新路頭	開元路	興安街	興安街	打棕街	開元路	開元路	番仔街	典寶街	石津巷	
十九號	三五號	九號	五號	二六號	十五號	七號	一二四	四號	二一號	二三五	二七號	八號	一二二	一六號	十六號	二一九	二一九	二二三	二二三	十三號	三號	六四號	
王清波	陳台展陳鼎美	九八六	陳啟名	李戴碧	黃士薰	張覺生	許經果	黃禮建	蕭省	張廉方	李新悌	黃奕愷	傅菊生	陳耀宗	汪永昌	李成忠							

捷順安	捷鴻	捷發	集來	萬成源	萬里	萬元	萬成	萬裕	晉德	晉豐	國記	會文堂	瑞記	瑞隆	瑞美	瑞春	源安	源裕	源泰	源茂	張謙記
打鐵街	洪本部	興安街	洪本部	北義和街	大同路	大同路	番仔街	晨光路	東通街	興安街	鷺江道	棉襪巷	三安街	三安街	石潭街	打釣巷	番仔街	洪本部	石潭街	洪本部	晨光路
三號	十一號	三二號	四九號	四六號	四六號	四六號	五號	二〇號	五號	二十號	三二號	二一號	四號	三號	十三號	五號	五九號	四號	八號	五號	
九二六	一七九	七一九										七五五	六八九	八五四	九二七	七四五	三八九	六四三	九〇六		
許垂樺	張兩和	辜茂林	曾國聰	莊村允	莊村允	莊村鵬	林瑞忠	李福順	加晉記	楊元珠	李國鳳	林福星	林萬載	黃一德		莊金煌	洪清溪	周士順	李炎柳		

義利	盈泰	新記	新永興	新義和	新廣成	新源興	新協泰	新錦源	福興康	福源安	福來春	順發	德記	綿祥	逢遠	輪山	隆成	競記	慶發	華洋	勝茂
三安街	中山路	三安街	大同路	荖葉街	三安街	打鐵街	石潭街	大同路	賣圭巷	興安街	大走馬路	洪本部	洪本部	中山路	洪典路	鷺江道	大同路	新路頭	洪本部	開元路	中山路
一號	一四〇	一號	四七五	一四號	三號	一二六	四號	三八九	二六號	十四號	七〇號	一四一	一四一	一四一	八七號	〇七號	一一六	一九號	一一九	九五號	一二一
	七七		一四一			四八九	六四三	九六								七九四		八一九			
黃琅玕	高振聲	鄭雙發	陳國芳	林文桂	黃穉儼	陳種由	周祖茂	蘇罔池	葛天祥	吳迪菊	林陸佛	吳學杭	陳德仁	郭漢宗	陳美玉	呂怡忠	徐伯磅	葉蓬亭	陳寶全	吳金亦	

蘇公方 惠通街 二〇號
蘇錦修

大協成 磁安路 四一號

鴻安 中街 八號
會襄掃

鴻昌 鷺江道 一六號
陳明良許玉輝

復安 大走馬路 九〇號
鄭維科張禮文

懋成 恒勝街 九號
柯俊德

第四節 儲蓄

民生不外衣食住行四者。而衣食住行。無一非錢不舉。人在少壯之時。不事儲蓄。日以血汗換來之金錢。頃刻用去。及至衰老殘年。一文莫名。其或輪爲乞丐。以個人言。一人之得失尙少。以社會言。國家之治亂繫焉。故獎勵儲蓄提倡儲蓄即所以籌策民生。培養國本。廈門儲蓄事業。各銀行及錢莊均有兼營。而專司其職者。僅中法萬國兩家而已。

中法儲蓄會閩南分會 廈門晨光路門牌一號。電話五五〇號。經理馬大邦。蔡梓庚。該會業務。分甲乙二種。甲種係營定期儲蓄。活期儲蓄。放款。匯兌等。乙種則每月開獎一次。儲單可以押款。到期發還原本。尙給紅利。

萬國儲蓄會 廈門海後路二十號。經理何聘之。該會爲東亞唯一有獎儲蓄機關。創辦於一九二二年。

總會在上海愛多亞路七號。

第五節 保險

保險事業。計有保水險保火險保人壽險各種。雖因業務各異。而爲預免後來損失之目的則同。茲將廈門各種保險公司查錄如下。

公裕太陽保險公司 廈門三條街九號。林森公司代理。(該公司創設於一七一〇年。總公司在倫敦。

遠東總行上海黃浦灘一號。其業務專保水火險。三井洋行 廈門海後路二號。專保各險。

太古洋行 廈門海後路一號。專保各險。美亞保險公司 廈門總代理中山路一二八號。和記洋行。專保環球水火燕梳公司下列各種。水險。

火險。人壽。郵政。租務。意外。盜竊。鋪裝。汽車。盈利。風颳。地震。爆裂。兵災。行李。

永吉保壽儲蓄會 廈門中山路一二八號和記洋行。鼓浪嶼源吉當舖。

福明保壽儲蓄有限公司 分公司廈門中山路二四四號 經理侯伯雨。總公司福州下油巷。

第六節 當舖

當舖者 便利人民之一種營業也。凡人遇窘迫之時。

可以物品携往典質。惟取利甚重。如金珠玉器之類。月息二分。呢喇嗶嘰之類。月息三分。其限期至二十個月取消。茲將各當舖列左。

- | | | | | | |
|----|--------|----|----|--------|----|
| 舖號 | 住址門牌 | 電話 | 舖號 | 住址門牌 | 電話 |
| 生生 | 大同路三二 | 八六 | 得春 | 內武廟二號 | 一七 |
| 宏濟 | 泰山口一號 | 二三 | 得隆 | 北義和街三號 | 四七 |
| 美玉 | 橋亭街卅號 | 七五 | 源吉 | 鼓浪嶼鹿耳礁 | |
| 惠通 | 大同路三六 | 五三 | 源益 | 鼓浪嶼烏埭角 | |
| 建盛 | 思明南路三五 | | 聚泰 | 虞朝巷 | |
| 瑞豐 | 待人巷七號 | | 義源 | 橋巷九號 | |
| 國興 | 鷺江道八號 | | 謙亨 | 打棕街 | 三五 |
| 萬益 | 開元路三三 | | | | |

(乙)衣類

第一節 綢緞疋頭商

廈門綢緞。以杭滬出品者居多。疋頭呢喇嗶嘰之類。則仰給自英美日瑞等國。每年輸入。數達百餘萬元。廈門布廠。僅民生。民光。益民等三家。出品尚稱不惡。純為國貨。頗得社會歡迎。此亦廈門工商業之一綫曙光也。茲分列于左

(A) 織布廠

民光織造廠 (Min Kuang Knitting Mill) 為華僑楊

肇根所創設。開辦於民國十八年九月間。廠設竹坑湖。主任黃若其。發行所在大同路門牌一三六號。電話一二六七。經理吳師進。查該廠全體男女工人約一百零六人。織布機器六十餘架。出品『三羊牌』各種布疋。最特色者為民光柳條布。樹皮布。斜文布等。

民生機器染織廠 (Min Sheng Mechanical Dyeing & Knitting Mill) 住美頭社禾安街 (Hao An T'eh) 門牌四二號。電話一一〇一。號東劉維月。出品『成功牌』之線呢。嗶嘰，中山呢。民生條。格府綢。樹皮布。自由布等等。

益民機械廠 (I Ming Mechanical Knitting Mill) 住禾山寨上社 (Chai Shang She)。電話禾山四號。經理莊丕漢。出品『開炮牌』各種布疋。色樣新穎。亦國貨後起之秀也。

(B) 批發商

- | | | | |
|-----|--------|-----|-----|
| 商號 | 住址門牌 | 電話 | 當事人 |
| 三益興 | 賴厝埕三〇號 | 二九七 | 洪慶興 |
| 大益 | 洪本部一四三 | | 葉坤 |
| 同源福 | 水仙路七號 | | 朱錦隆 |
| 同興 | 惠通街二十號 | | |
| 同益 | 開元路十號 | | 吳德三 |

天泰	開元路	一二七	九四六	羅沙柳
中山	惠通街	二二號	三六五	楊甘草
永萬通	大史巷	二一號		李再明
永申	中山路	一二九	三三五	田百祥
永裕	大同路	四二五	八三六	吳標來
成記	大同路	九三號	五八三	許永傑
有名齋	大同路	四二九		潘森龍
振成	大同路	四四號	五三二	
俊記	廟後街	一號	五六四	李世俊
建松	思明西路三號三樓			謝溪圳
春利	大同路	四六七		李世南
治康祥	大同路	三四八	七二一	沈文達
流通	中山路	一五八		吳心勇
勝美	賴厝埕	三一號		林珠光
勝裕	大同路	六一號	一六四	余金隆
裕大	老酒巷			曾玉霖
菊元	大同路	四七四		日人實政昭彥
萬昌	棉襪巷	三二號	七六一	林珠光
新豐源	大同路	四七五		
新金泰	海後街	九號		
振成	大同路	四四號	五三二	
德興	大同路	六二號	六五四	

瑞裕	(C)門市	棉襪巷	二七號	柯成章
商號	住址	門牌	電話	當事人
大章	大同路	五二號		李清吉
大章	思明北路	二一二		王和隆
三友	大同路	四二號	一〇六二	王慶祥
天元齋	思明南路	二二號		林永安
天厚	大同路	四四四	二一九	曾厚坤
天華	大同路	四五號	一〇六〇	莊天恩
文元	思明南路	二七號		蘇九洲
允升	思明南路	四〇三		林文火
中原	思明南路			
公益	思明北路	一九六		郭葛真
日新	思明南路	五號		莊希明
永餘	中山路	一八七	三七五	周榮棠
永萬豐	橫竹路	四七號		李玉堂
同英	橫竹路	四四號	二三一	卓全成
同成	大同路	六四號	四一九	陳德益
同源	大同路	四三號	六七六	施九許志仁
同時新	思明南路	二一號		蔡仲慶
安那	思明南路	七號		郭振通
百大	思明南路	六號		丁寅元

志芳 思明南路 四號

楊偉何

苟美 金新街 四五號

李肇基 布疋

志成 思明北路二一八

蘇心甫

通源 打石市 一號

陳贊 布疋

和平 大同路 五七號

楊純美

益興 霞溪仔

林別 布疋

和發 大走馬路三六號

黃和 布疋

德隆 大同路 四九號

蘇逢奇

南興 思明北路二〇七

曾壽南 黃水龍

泰興 大同路 一四〇

蔡訂厦

恒升 思明北路二一四

王克仁

勝隆 大同路 六一號

一八九

許子煌

民光 大同路 一三七

吳師進 布疋

勝源 大同路 四二七

林珠光

美南 思明南路四四八

楊錦川

雲錦 大同路 四二八

郭有慶

美昌 大同路 一五號

王善計

華厦 大同路 六三號

陳成籃

安隆 中山路 二二八

鄭勝男 印度綢

華昌 思明北路二〇九

林德金 施萬紅

啟隆 橫竹路 一七號

陳劍鳴

裕興 思明北路二三號

林麗水

怡美 大同路 一〇八

陳清吉

隆發 橫竹路 五五號

法人馬意新那 疋頭

怡青 龍頭街 A 乙三八

陳樂善

惠濟堂 中山路 九二號

二〇六 李瑤林 綢緞

金協成 大同路 四四號

劉樹桐

新順隆 大同路 三四二

二六 法人康誥新邦

金協成 大同路 四四號

洪三多 林水吉

新泰城 中山路 八號

二六 洪三多

金得隆 思明北路二一六

同上

新協隆 思明北路二一六

五三七 洪三多

金源利 中山路 一七六

邱渭水 綢緞

新益發 思明南路一七號

五三七 洪三多

金源隆 橫竹路 一三號

陳德風

慶華成 大同路 四二六

五三七 洪三多

金豫隆 霞溪仔

許金岸 布疋

義芳 大走馬路三五號

五三七 洪三多

協益 大走馬路六七號

吳禮長 布疋

義隆 溪岸街 二〇號

五三七 洪三多

協和隆 橫竹路 一二號

許金岸 布疋

義隆 溪岸街 二〇號

五三七 洪三多

福生華	大同路	四五二	
福隆慶	橫竹路	四八號	
福建藥房	鎮邦路		三二九
端章	大同路	四三八	陳和安
端美	思明南路	二五號	林聯鵬
聚德	大同路	五四號	林聯鵬
聚隆	思明南路	二三號	莊溫志
聚華祥	大同路	五一號	候泮水
繪華泰	中山路	八五號	劉芹西林昭榮
語記	中山路	七九號	周冬生
綿春	思明北路	二八號	馬尚德
錦隆	大走馬路	二九號	蔡銓語
錦昌	大同路	七二號	翁克坤
鴻生	大同路	六二號	謝文淵
聯美	大同路	四四六	鄭志清
聯益	大同路	六九號	洪世煌
鼓浪嶼龍頭街者計有：	平安公司		王和獅
惠濟堂	廣成	德祥	蔡帶
△網布途保險有限公司	查網布途保險有限公司	福綿春	同益
係由漳碼厦網布途各商號合資創辦。專保漳碼厦網			惠發
布品水陸平安為宗旨。為求出貨便利起見。設辦事			

處於厦門大同路天厚莊。及橫竹路同英內之網布公會。另設漳碼厦查驗所各一處。其保險章程略下。

(一) 網布出口應須投標。倘遇中途損失。可免賣主買客互相糾紛。(一) 網布出口貨非運往漳碼厦者不得接受保險。至所保網布貨品。應由公司指定船戶。方得配運。(三) 網布品保險費。每箱大洋二元。粗布原洋細斜扣布每件大洋一元五角。粗斜三十疋莊大洋一元。每袋一元。

第二節 棉紗業

厦門棉紗。本仰給外埠。每年輸入甚多。(厦門棉紗公會)在恆勝街同裕內。將茲各商號列右：

(一) 批發

商號	住址	門牌	電話	當事人
同裕	恆勝街	五號	四一八	蔡廷芳
玉美	大同路	三一九		許金生
泰記	布袋街	四一號		陳光耀
鼎美	開元路	二八三	三八	吳蘊甫
乾元			二二七	梁繩國
萬泰	新略頭	三號		林家扁
合美	(二) 門市(兼棉被)	八號		黃道

章順發	南橋巷	一〇號	章鴻龍
新華	義和街	三一號	林佛佛
炎記	火仔坡	三二號	紀炎
成記	金新街	三號	陳電
永新	金新街	三四號	白天賜
永復源	海岸街	七九號	杜燦
金和香	磁街	七九號	白炎
洽美	光眼樓	二六號	陳其
裕豐隆	思明北路	二四號	
華興	光眼樓	二十號	黃敬
謙美	剖狗墓	五號	呂良
謙益	剖狗墓	十八號	呂柳金
聯美	大同路	六九號	王和獅

第三節 裁縫工

廈門裁縫工。可分上海，福州，廣東，三幫。上海縫工。多在各上海綢緞店內。專製男女中裝。工價頗劃一。福州縫工。自立門戶。大小不等。以裁製中衣為大宗。廣東縫工。獨樹一幟。而工於西裝。工值不甚劃一。隨時面議。猶以福州縫工為甚。又有土著縫工。兼做中西裝。然為數不多。此外尚有綉補工，織補工。茲分別列於左。

明昶	1. 縫衣機	勝家	中山路		
啟明	2. 上海縫工(專製男女時裝衣服)	順美	得勝街		
店號	住址	電話	店號	住址	電話
東濟堂	中山路二〇六	(支店)	龍頭街	一〇六	
綸華泰	中山路四九四	(支店)	龍頭街	一九四	
綸華祥	中山路	永餘	中山路	三七五	
金源利	中山路				

工資價目(每件計算)

『男衣類』：單長衫元四。夾長衫元八。嗶嘰夾袍二元。棉袍二元三。絲棉袍二元半。駱駝絨袍二元八。皮披袍三元六。皮類袍四元。單褂元二。夾褂元四。單馬甲元二。夾馬甲元四。駱駝絨襖二元二。皮襖二元八。單褲五角。夾褲七角。棉褲八角。絲棉褲八角。

『女衣類』：綢夾襖元六。嗶嘰呢夾襖元九。棉襖元八。絲棉襖二元。駱駝絨襖二元四。豹皮絨襖二元四。皮襖二元八。單旗袍元六。夾旗袍甲元八。棉旗袍二元。絲棉旗袍二元六。駱駝絨旗袍二元八角。豹皮絨旗袍三元。皮類旗袍三元。套裙一元。大開裙元六。和合細開裙二元四。單背心元二。夾

背心元四。棉背心元七。駱駝絨背心元八。皮背心二元二。襟身夾襖元四。襟身棉襖元八。襟身絲棉襖二元四。襟身駱駝絨襖元八。單褲五角。夾褲六角。棉褲七角。絲棉褲八角。以上花鈕每粒另加角二。長身加邊相滾加五角。短身加邊相滾加四角。褲子那邊相滾加二角。裙子相滾加二角。特色另加面議。

3. 西裝縫工

店號	住址	門牌	店號	住址	門牌
大同	思明南路	四三九	恒新	思明南路	一九號
大昌	中山路		通興	開元路	二五三
三新	大同路	三九八	新華	思明南路	二四號
太昌	中山路	五九號	新華	興安街	五號
先施	中山路	二四九	新昌	思明北路	二一五
公益	思明北路	一九六	勝利	中山路	二一四
永安	思明南路	四三四	勝興	中華路	七五號
同新	大同路	四四五	閩華	大同路	四四七
忠山	思明南路	四七號	榮昌	思明北路	二〇六
茂豐	大走馬路	三七號			
4. 中裝縫工					
大同	思明南路	四三九	華興	思明東路	一號
大康	妙香路	二號	華陞成	水流巷	一一號

大華	新路頭	一一號	許記成	海岸街	三七號
大成	思明北路	一〇七	曹大勤	祖婆廟	七號
三民	賴厝港	二三號	陳永記	思明北路	四六號
三民	塗崎	三七號	集華	中山路	九號
三合	與思明北路	四五號	集華	大同路	一六三
元章	中華路	四三號	彩雲	廈禾路	一七五
太祥	大走馬路	五二號	彩成	打鐵街	一〇五
中西	打石市	一八號	彩成	大走馬路	五一號
中合	興和鳳宮	四號	葉祥泰	布袋街	三七號
中國	興妙香路	四〇號	葉祥記	光眼樓	一六號
文華	厦禾路	三二六	勝華興	中華路	四五號
安記	民生路	九五號	葛記	四仙石佛	三六號
永成	布袋街	三〇號	慎昌	黃厝宮脚	二〇號
永順	竹樹脚	一九號	裕隆	開元路	二五八
永和	籬巷街	一五號	裕昌祥	思明東路	一二四
合興	石皮仔	一號	裕昌	北義和街	二三號
同時	新霞溪仔	一八號	瑞康	塗崎	三六號
同興	昌晨光路	六八號	瑞盛	思明南路	二七號
共和	仁安街	三七號	添華成	思明東路	一一九
成興	青龍宮	一六號	想雲軒	北義和街	三〇號
再興	大橋頭	三九號	惠成	思明北路	四四號
平記	打石市	四五號	楊記	打鐵頭刀	三〇號

允昌	霞溪仔	三〇號	復興祥	李厝墓	三號
玉成	佑福宮	四三號	森記	霞溪仔	五號
利華	刮狗墓	二六號	鼎華	新路頭	三四號
芳春	南籬巷	七號	新新	祖婆廟	二二號
芳記	海岸街	五〇號	新和成	籬巷街	一〇七
吳瑞華	思明南路	一二號	新全興	籬巷街	一〇號
炎記	晨光路	三一號	新昌祥	布袋街	一五號
和美	海岸街	二六八	新順美	溪岸街	二七四
和興祥	布袋街	二九號	源成	內武廟	一五號
周祥興	祖婆廟	四號	源昌	開元路	二〇〇
周堃記	祖婆廟	一〇號	源成	金新街	五號
恆美	大學路	一九號	源興	思明南路	一六
恒昌	開元路	九二號	聚興	布袋街	三號
恒昌祥	祖婆廟	二號	整新	北義和街	二九號
昌興	思明南路	三三〇	忠記	晨光路	三一號
來記	思明北路	四二號	福華和	民國路	四三號
金長春	南籬巷	五號	福天軒	開元路	壹七號
金贊成	太平橋	三一號	福源昌	開元路	一〇一
金聯興	思明北路	一五四	福和興	民國路	一五號
城舜	籬巷	六號	福明盛	前營街	二〇號
順興	打鐵街	四四號	福華英	溪岸街	一六二
順興	思明南路	四一五	福元昌	溪岸街	一九五

宏昌成	思明南路	三八五	福合興	溪岸街	二五〇
美新	思明南路	三六四	福華	水仙路	三三號
美泉	開元路	一三六	福記	泰山口	一七號
美新	思明南路	三六四	寶華昌	霞溪仔	一〇四
春成	磁安路	四〇號	鄭永興	籬巷街	一四號
泰華號	祖婆廟	一二號	鄭錦記	晨光路	四一號
南成	待人巷	二號	榮昌	民國路	七七號
南華	籬巷	一四號	誠興	思明南路	一一五
啟華	北義和街	一三號	漢華	開元路	一〇九
啟安	籬巷	八三號	漢華	仁安街	一二號
啟記	思明南路	二七五	漳立	霞溪仔	五四號
振興	妙香路	四號	廣成昌	布袋街	三五號
桂林軒	光眼樓	一六號	廣華	磁安路	三九號
逢春	晨光路	三六號	榮發	打鐵街	九六號
晉成	大同路	一五五	綿成	後街仔	三五號
黃順發	思明北路	一〇六	錦和春	籬巷街	一〇八
益順	北義和街	一三號	錦華昌	惠通街	一六號
益時昌	霞溪仔	一六七	錦成	棉襪巷	二三號
祥記	待人巷	二號	麗華	洪本部	二號

鼓浪嶼縫工

日新	日興街	中服	鹿耳礁	成興	福建路
協昌	日興街	建興	安海角	美新	烏埭角

陳錦雲 日興街 想雲 福建路 錦昌 烏埭角
新源昌 田仔學(以上均中裝。惟美新兼西裝。)

大華 日興街 大慶 洋墓路 元昌 鹿耳礁

合成祥 日興街 永興 洋墓路 東興亞洋墓路

時新 日興街 南新 慕洋路 華昌 烏埭角

新時新 日興街 新昌 安海角 震大 洋墓口

新康 日興街 震陸 福建路(以上均西裝縫工)

6. 綉莊

友記 北義和街一五號 廣發 大走馬路二一號

義耕源 棉襪巷 二二號 建成 大同路 八四號

建盛 打錫巷 四號

7. 織補工

和記 厦禾路 一五四 金和香磁 街 七九號

協春 北義和街一七號 彩雲居 北義和街三〇號

雲新居 北義和街三〇號 雲彩居 北義和街二二號

第四節 內衣

和記織造廠(Ho Chi Knitting Mill)在竹樹脚門

牌十六號。號東徐有智。出品各種運動背心。

捷記織造廠(Chieh Chi Knitting Mill)在大井脚

(Tai Ching Chia)門牌二號。經理陳華登。出

各種羊毛衫。

第五節 故衣店

廈門故衣店。專供一般平民之需用。價目平廉。堪

稱利。操斯業者。多集中於篤巷一帶。此外亦有

由當舖附設者。則毗連在當舖之旁。茲將店號列左

店號 門牌 店號 門牌 店號 門牌

時春 一號 瑞發 二號 金壽興 三號

新全興 一〇八 新合發 四號 金長春 五號

萬承隆 八號 永泉成 七四號 成美 五一號

福連亨 八二號 順時發 一〇二 成興 一〇二

協成發 一〇四 政發 一〇六 (以上均在篤巷

一帶。此外尚有在大同路者列下)。榮春 八號

協發 一一〇 新合興 一一一 打鐵街 四六號

和發 開元路 五六號 新建隆

第六節 鞋業

廈門鞋業。亦有種種。本地鞋莊，即就地倩匠製

造。近因漳州製鞋成本較廉。卒多前往採辦。因之

鞋業工友。失業日多。至福州鞋幫。其營業較復

雜。如喪家所穿之孝鞋。亦有出售。價甚低廉。又

上海鞋店。其所售者。多由上海運厦。此外尚有各

種皮鞋莊。茲將商號列后。

聯和公司大同路三三三號二樓 經理陳有土 鞋料

(一) 皮行

商號 住址 門牌 電話 當事人

友記行 洪本部 一四三 陳陽友

利通 布袋街 七號 一〇八六 黃篤圈

同興 島美街 一二號 尤發成

南源 大同路 七七號三樓 葉庚記葉仲卿

益泰 竹樹脚 五〇號 紀長祿

源茂 洪本部 八號 九〇六 李炎柳

振順 開禾路 魯聚財

(二) 本地鞋莊

正義隆 廟後街 一一號 正萬安 恒勝街 九號

正二行 廟後街 一四號 正義安 廟後街 四號

正行安 廟後街 七八號 正雙安 開元路 二五九

正協安 開元路 二三六 正行遠 磁街 七八號

金步安 磁街 四六號 福履綏 大同路 四六一

東雲齋 亭仔下 十二號 聯興 思明北路一八七

復興 思明北路二五號 義發 思明北路二〇〇

集興 大同路 八二號 號東傅秋

鼓浪嶼龍頭街計有：步新 興業 鼎新三號

以上商號。除製造布鞋外。大都兼營皮鞋。

(三) 福州鞋幫

久經寶 小走馬路一號 恒升 北義和街二五號

天益 北義和街二四號 宋曾記 中華路 三號

成發 雙連池 三四號 枝記 白厝墓 一號

民新 霞溪仔 一八〇 眞寶美 北義和街二九

明星 霞溪仔 一一號 唐記 溪岸街一六一

吳記 蚶壳井 五號 南華 小走馬路三三

美華 玄妙宮 五號 協隆 海岸街 九號

美華齋 打石市 三九號 協久 後街仔 九號

新泉興 篤巷街 七六號 福泉益 八卦埕三五號

興利 堆頭巷 三號 福美 民國路一六號

源記 和鳳宮 二五號 福林興 篤巷街四壹號

源興 四仙石佛三四號 雙元 溪岸街一九五

雙利 土地公祖 一號 雙福 蚶壳井 七號

(四) 上海鞋莊

三民 大同路 六五號 永其昌 鎮邦路

中華 中山路 永康成 大同路 六六號

天華齋 橫竹路 四六號 裕昌祥 大同路 二三號

公和泰 大走馬路四七號 同吉祥 中山路 一七九

同其昌 大同路 一九號 南泰成 大同路 二七號

久大 廿四崎頂一五號 盧三泰 大同路 五七號

永泰祥 大同路 四一八

(五) 皮鞋商店

三 民思明北路二一〇 泰興中山路 二四一
 大 華思明南路一八號 振昌晨光路 三二號
 民 生思明北路二六號 振華中山路 一七四
 民 安思明北路一八四 振華磁街 四三號
 東 亞思明北路一九號 新建發思明北路二〇號
 良 友思明南路二〇四 新華思明北路二二三
 步 步中山路三一號 新中思明南路二六號
 協 隆恒勝街六號 新新大同路一〇一
 協 順大同路三八〇 新華廟後街八號
 英 振安磁街三九號 新協隆恒勝街六號
 根 記思明北路一九〇 源成大同路三八三
 福 成思明北路一八八

鼓浪嶼龍頭街——久太。中發。金發。步步。忠山。美光。進步。華山。新順。烏埭角——日升。博進。創新公司烏隸中A三九三號黃文榜。

(六) 樹膠鞋

查樹膠各製品。每年輸入。約十七萬元之譜。就中樹膠鞋。市上百貨商店。均有出售。其專家代理者。僅有左之三家。

協和隆 中山路 一〇二 代理廣東『馮強』出品
 陳嘉庚 開元路 一八一 經理南洋『陳嘉康』出品
 華南 大同路 四七六 代理日本『華盛頓』出品

(七) 拖鞋

絨面拖鞋。多由呂宋輸入。成本頗昂。每雙在二元以上。年來廈市設廠製造。每雙僅一元一二角之譜。皮面者。各皮鞋店均有製造。至布面者。多為福州鞋幫出品。尤以上海製者為佳。茲將拖鞋廠列下

永和昌 大同路 三五五
 南興隆 大走馬路 五三號
 協進 開元路 二二六
 春利 大同路 四六七
 福泉春 大走馬路 二二號
 福泉益 八卦埕 三五號

陳達 兼營椅
 蔡維豐
 李世南
 陳文喜
 陳潭

(八) 木屐

木屐分皮、棕、樹膠三種。每雙價目在一角餘至二角。各小什貨店多有出售。茲將木屐店列下：

和成 霞溪仔 五八號 漳華 霞溪仔 一四〇
 信記 霞溪仔 一五四 漳隆 霞溪仔 一四三
 美盛 霞溪仔 八一號 廣發 霞溪仔 一〇九
 坤泉 南籬巷 七八號

第七節 襪廠

友聯 厦禾路 一四八 孫濟清
 根記 打石市 一二號 許竹根

第一利織造廠 (Ti Li Knitting Mill) 住竹樹脚開禾路。號東鄭振興。經理陳席珍女士。出品『飛星第一牌』各色線襪。兼售原料機器。

藝興織造廠 (I Hing Knitting Mill) 在亭仔下門牌十二號。開辦於民國廿年二月間。經理日希生。出品『梅雀牌』各色線襪。

第八節 染洗業

染洗業有上海染坊。本地染坊。機器洗。洋洗等之別。其商號分錄於次。

(甲) 上海染坊

吉祥春 大走馬路一九號 彩霞春 大走馬路四三號
 彩和春 大走馬路八三號 彩耀春 大走馬路二四號
 彩華春 大走馬路三八號 整如新 大走馬路五一號

(乙) 本地染坊

A 染兼門市

協益 大走馬路六七號 東興 南大溝壩
 和發 大走馬路三六號 泉發 堆頭巷 一〇號
 益興 霞溪仔 一八五 榮記 泰安街
 隆發 大走馬路六二號 榮華 泰安街
 綿春 大走馬路二九號 隆興 泰安街 六號

(丙) 機器洗染

B 專 染

(丁) 洋洗衣店

三星	中山路 二一三	新新	中山路 二一九
三星	大同路 三四九	中央	大同路 三三九
三民	中山路 二九三	中西	中山路 二四六
上海	中山路 二五號	中美	思明東路 三號
天一	中山路 五一號	良友	思明南路 五號
中山	中山路 二號	華英	中山路 二〇一
中華	橫竹路 二一號	華利	中山路 二〇一
彩新	大同路 三三二	華洋	中山路 二七號
彩華	大同路 三二五	華彩	中山路 五〇號
一	白恒勝街 一四號	春	隆篤巷街 六一號
三	興柴橋內 二一號	協	昌壽人巷 一〇號
三	泰思明南路三五〇	協	興霞溪仔 一九一
玉	美開元路 二一二	泉	洋戶部呈 二二號
日	益思明東路一三號	浣	裳石滸街 二二號
永	興石滸街 一五號	盛	興每岸街 一一八
合	記典寶街 一六號	益	發打棕街 一六號
成	白興塗崎 四四號	通	記民國路 六六號
同	新華大同路 一六三	新	白蟻蟻崎 十二號
同	興昌晨光路 三四號	新	協興興安街 三四號
同	興昌溪岸街 一九四	新	協興磁安路 三九號
英	華老酒巷 五號	新	源興思明南路三五九

青	白	海	岸	街	一一一	新	友	記	晨	光	路	二	三	號
南	發	番	仔	街	二〇號	新	協	成	厦	禾	路	二	三	四
美	華	布	袋	街	四一號	新	復	篤	巷	街	一一一	一	一	一
普	利	模	範	村	三四號	新	自	磁	街	八	九	號	號	號
勝	興	開	元	路	九二號	煥	記	小	走	馬	路	四	號	號
勝	發	興	開	元	路	一九六	義	記	公	園	南	路	八	號
善	理	新	大	同	路	四九〇	煜	記	和	鳳	宮	二	八	號
順	成	開	元	路	六九號	福	三	興	思	明	南	路	六	一
越	春	新	路	頭	四五號	福	二	興	厦	禾	路	三	三	號
湧	記	公	園	南	路	一五號	福	春	思	明	南	路	四	三
復	新	南	篤	巷	一一一	福	勝	興	晨	光	路	一	四	號
復	興	光	眼	樓	二六號	福	美	興	開	元	路	一	九	九
裕	發	開	元	路	二一一	福	英	思	明	北	路	一	二	六
潔	醒	池	思	明	東	路	一一九	耀	記	妙	香	路	三	五

附以上各洗衣店價目如下：鐵床帳，雙門帳，普通帳。大件四角。小件三角半。布帳楣欄一角。平五分。布門廉欄角半。平一角。單被大件二角半。小洋二角。夾被三角。被面綢類二角。布類一角。金山氈五角。紅氈中四角。小三角。白氈大五角。小四角。絨氈中二角半。小二角。線氈中二角。小二角半。大毛巾大四角。小三角半。大餐桌巾五角。洋卓布中三角。小二角半。布卓布二角。粗棹

布三角。毛巾大角半。小一角。『西裝類』：汗衫大二角半。小角半。硬領前角半。硬領袖口一角。綢氈汗衫角半。羊毛衫角半。羊毛領巾角半。絲帶一角。川繭洋裝四角。衛生衣七占。白斜文洋裝八占。『襪類』：夾袍四角。襪二角。單長衫三角。短衣角半。棉長衫七角。棉襪五角。白羽長衫二角。短褂一角。白綺長衫二角。扶襪一角。布棉長袍五角。扶襪三角。布夾袍角半。襪一角。其他普通衫褲。枕布。背身。綠巾。每件各五占。

(戊) 洗 帽

老順利 開元路 二二五 振順利 中山路 九七號
合 興 思明東路 一三號 成 思明北路 一一九
查洗帽價目：普通每頂小洋四角。換外帶小洋八角。換內裏大洋一元。

(丙) 食 類

A 糧 食

第一節 米

米業之概況

厦無產米。雖禾山一隅。間有種稻。亦祇自耕自食耳。故厦米。均仰給自他埠。大都以漳屬南溪一帶。輸入應市為最多。間有來自外洋者。以仰光。

安南。星洲。暹羅等埠為夥。爪哇次之，台灣呂宋更次之。又瀾米亦嘗運廈。唯為數甚微。查由漳屬一帶輸入之食米。其種類約為白占米。柚米。種米。早米。大秣米。占秣米數種。就中以占米輸入為大宗。蓋米質佳。且多粘液。煮粥炊飯。兩均適宜。故其銷路最廣。次為種米。價較占米為廉。一般平民多賴以果腹。茲將省內及國外各埠一年間輸入約數。調查統計於下：(一)漳州及福和為『五八七五八·〇』石。(二)石碼『二七二二九·八』石。(三)石美『七三〇七·四』石。(四)海滄『二八〇·〇』石。(五)浮宮及南澳『一二三五九三·五』石。(六)海澄『四〇·五六九·〇』石。(七)浮宮與埧內『六二四二·七』石。(八)中港『二七·八』石。綜上總計為『五一〇〇七五·一』。(九)仰光為『一四六六九八』担。(十)暹羅『一六八〇一』担。(十一)安南『二三八二三』担。(十二)星洲『一一八六〇』担。(十三)爪哇『一六四』担。(十四)呂宋『五一』担。(十五)台灣『四七一二』担。總計為『二一四一〇九』担。至其他家常用物品。須仰諸外輸供給。姑且勿言。僅食米一項外給之數。有如上列。亦可概見廈民生活狀況之一斑矣。至米價起落無

定。大都視年之豐歉。與外輸之多寡為標準。間或投機米商。有時藉口事端。相率漲價。以博奇利。在殷實之家。固無大碍。而多數平民則受其苛蝕。良可慨也。邇來有一二米商。逐日將米價刊登報端。以昭公允。惟不免引起同業之妬忌抨擊。致受無形損害。廈商人有『作天良生意難。做黑心經營易』之諺。馴致百物居奇。物價踴貴。非無因也。又廈地自漳屬輸入之米。大都在白水營浮宮石碼等處。先行絞碾。使成白米。然後運廈。而以粟運廈者極少。故石碼浮宮海澄等處。均設有米捐局。從事征收出口稅。計每石米約百四十斤。征出口稅大洋四角九分二厘。粟則減半。至米稻出入廈門港口。海常兩關。向不征收課稅。惟出口須有特別執照。始得放行。否則予以重懲或扣罰。茲將廈地米商臚表於左：

(甲)米郊

商號	住址	門牌	電話	常事人	備考
大安	興安號	三〇號		吳琪琛	
仁記	洪本部	十三號	六三〇	李承息	
長益源	典寶街	三六號	四七八	王永通	張海闊
長發	新填地	八三號	一一五九	紀振三	
金豐年	洪本部	一四一	四四一	陳德麟	孫慶泰

長	兆	四	天	五	三分棧	二分棧	一分棧	六豐公司	人天	源順	源美	源茂	惠隆	得和	集豐	隆興	美和	松竹梅
成	豐	豐	元	豐	四分棧	水仙路	龍頭街	磁街	大同路	洪本部	洪本部	洪本部	洪本部	竹樹脚	洪本部	舊路頭	興安街	洪本部
洪本部	開元路	泰山口	海岸街	晨光路	霞溪仔	一六三	一五號	二二號	一〇三四	六〇號	一四一	八號	一〇六	四八號	一五一	三二號	一一號	六二號
一五二	二三二	二號	一〇四	二六號	二號	一〇二	八三	一三四	一三五	三一八	二一	九〇六	四七六	八〇二	一五二	三二號	一一號	六二號
	四五七	一六二	五八四	五三四	五三四	一〇二	一三五	一三四	一三五	三八九	一四一	九〇六	四七六	八〇二	一五二	三二號	一一號	六二號
	施其舟	孫圓目	陳天山	林子平	陳長壽	楊光華	吳蕓波	章思豪	洪曉春	郭景智	陳蓬萊	李炎柳	孫長發	林延年	蔡祖螺	蘇文藤	陳世美	蘇煥

廈門工商業大觀 第五章 工商百業

裕	順	復	復	隆	協	捷	啟	振	振	振	集	厚	美	美	泉	坤	成	成	茂	阜	志
隆	發	興	源	盛	發	豐	豐	益	豐	興	豐	德	豐	成	和	益	發	興	源	生	豐
前營街	打石市	海岸街	大同路	玄妙宮	打石市	竹樹脚	和鳳宮	草仔垵	思明東路	五崎頂	中山路	典寶街	車鞦韆	典寶街	中山路	思明南路	賣圭巷	三條街	竹樹脚	中山路	鷺江道
一六號	五五號	六一號	二七二	一三號	五七號	二四號	二一號	八六號	八六號	一八二	四〇號	九號	二二九	九號	九號	三二號	二號	三七號	十一號	一〇號	
八〇三	七八二	二二六	一一四	七五〇	一一一	一一九	九四四	七三四	九八三	六九九	九四三	一〇二二	六七二	六二二	一一四	一一四	七五〇	七五〇	一一一	九〇八	
翁毓文	江良	陳文救兼柴炭	孫長發	孫讚	王枝安	謝輝煌	孫仲春	施炳坤	藍守正兼柴炭	李濬寬兼柴炭	曾瑞東	康子修兼柴炭	汪筱德	傅春生	吳文忠	孫寶琪	林清德	田錫如			

源豐 賣圭巷 一九號 一〇八二 孫邦順

新信浴 思明北路一五七 一〇六七 林有信

瑞發 番仔街 七號 七四〇 何蕃薯兼柴炭

福源 打鐵街 三一號 八八六 孫廣寅

榮豐 太平橋 一六號 三八八 林德發兼柴炭

穗豐 舊路頭 一六號 一九〇 陳馬河

隆豐 大史巷 一六號 三〇四 劉子輝顏西祐

豐隆 新填地 一號 一一五一 洪景祥

商號街名門牌商號街名門牌

大美甕榮河 一號 建豐塗崎 四七號

大四林佑福宮 三三號 建裕中華路 二二號

天發厦禾路 二一六 泉美河仔墘 三號

仁記公園西路四〇號 泉美柑壳井 一七號

永豐筭巷街 六三號 泉安源 思明東路八九號

存發大同路 二九一 泉成 大同路 三三三

年鑑新填地 一七號 泉德隆 溪岸街 二七三

合發鹽菜巷 四四號 東發甕王巷 七二號

合發大橋頭 二一號 東源厦禾路 一一號

合勝大通路 二二三 茂豐開元路 一三三

合勝舢舨寮 六號 茂盛大同路 一一七

合成靈惠宮 一六號 茂源 思明東路 六號

成記 溪岸街 二二三 長美 溪岸街 一六五

成興 打石市 三三號 長春 溪岸街 二〇一

成發 霞溪仔 九六號 和益 中華路 六號

成發 民國路 三七號 和豐 思明南路 二號

同生 妙香路 一九號 美成 惠通街 九號

吉成 洪典路 一號 振登 筭巷街 五九號

志豐 新路頭 六號 振發 蟻崎 一〇號

老載發 民國路 三一號 恒美 新填地 二九號

益興 溪岸街 一八四 源昌 厦禾路 一三一

益隆 公園南路 一一號 源發 厦禾路 一七五

啓記 三官宮 五號 源興 厦禾路 二一七

泰山 牽媽街 一〇三 源泉 思明東路 二二號

泰豐 新填地 七一號 源益 溪岸街 二九一

陳成泰 河仔墘 二二號 源盛 洪本部 三九號

乾豐 大同路 一六八 源裕 溪岸街 一五九

章記 民國路 三〇號 源隆 蟻崎 一〇號

順才 中山路 二七四 源慶 思明南路 四一〇

順利 會厝按 會國泉 源新 義盛通奉第 三七號

朝記 溪岸街 三三號 源新 長發 溪岸街 一六九

惠憐 厦禾路 五四號 源新 勝發 打鐵街 四三號

復興 中華路 四四號 源新 建成 妙香路 二二號

復	裕	裕	裕	意	集	善	萬	萬	嘉	義	義	福	福	福	福	福	聚	聚	聚	聚	聚	聚	聚	綿
盛妙香路	發惠通街	盛後海墘	隆前營衛	記三官宮	豐思明北路	記後廳衙	和厦禾路	泰新填地	豐待人巷	泰霞溪仔	興公園東路	盛靈應殿	壽大溝墘	興公園東路	興公園東路	和園東路	美妙香路	益打鐵街	盛通奉第	山打鐵街	記厦禾路	瑞洪本部		
二六號	三九號	一三號	一六號	一〇號	一二二號	三八號	一四三號	二八號	四號	一〇八號	三九號	一號	二三號	三一號	三一號	三〇號	一號	五七號	三一號	一三一號	三八號	一五〇號		
新和順柴橋內	新盛內武廟	新合美思明東路	榮昌中華路	榮豐霞溪仔	登仙帆寮街	德成青龍宮	德發思明南路	潮發待人巷	豐局口街	聯記鷺江道	聯登開元路	聯志青龍宮	慶利蚶壳井	蘇振卜市仔街	豐遠故宮路	豐發打鐵街	豐隆厦禾路	豐隆民國路	寶美三官宮	寶盛開元路	鑑源故宮路			
一號	一號	九五號	三六號	一九六號	五號	一一號	三三七號	林賢	一二五號	七號	一二五號	一號	四號	三一號	五八號	四三號	二二〇號	六八號	七號	二二七號	九六號			

第二節 五穀商

商	川	大	公	日	四	振	振	永	永	同	和	怡	志	美	恒	南	協	協	順
號街名	利竹樹脚	益洪本部	成鞭古街	陸厦禾路	宜厦禾路	安典寶街	南棧典寶街	源典寶街	大洪本部	成典寶街	平洪本部	源洪本部	勝竹樹脚	勝典寶街	發大同路	源三條街	隆打鐵街	成思明北路	順惠通街
門牌	三五號	一四二號	一一號	二六〇號	二七一號	一〇號	一六號	一一號	一二九號	三九號	一四四號	一四三號	二二號	二四號	一二七號	三號	一二八號	二七一號	八號
經理	陳鑑	葉坤	王為頭	林培德	龔乃西	陳裕傑	丁乃答	陳鼎耀	劉光斗	傅孫洲	楊綠夏	王錦爵	莊恭芝	郭維恒	鄭金彩	陳好禮	吳順發		
電話					九一三						一一三六				四〇九				

芳巖	洪本部	一五〇	林秀錦
惠豐	新路頭	四〇號	程騰輝
綿瑞	洪本部	一五〇	汪少岩
綿源行	洪本部	一四四	洪清溪
復成	荖葉街	六號	八五二
福成根記	橫竹路		陳立本
福利	典寶街	二四號	戴福水
德和	厦禾路	二一四	
德記	洪本部	一四一	陳德仁
錦發	大同路	二六九	郭朝栩
聯德	洪本部	一四八	洪德望
謙吉	晨光路	五四號	
豐盛	新填地		一一七〇

第三節 蕃薯 (即地瓜)

蕃薯有三種。曰紅皮。曰白大有。曰英哥 (亦呼藏薯)。紅皮來自白礁。赤礁。海滄爲多。十月至五月間最盛。白大有產自禾山。劉五店。鎮海。灌口。金門等處。英哥則多仰給海門。每年入口。總計約二十餘萬担。每担價約二元左右。約共四五十萬元。今將蕃薯行列下。

號別 住址 門牌 當事人

大發	沙坡頭	三一號	戴文和
川記	打鐵街		盧貞認
日新	厦禾路	四六號	黃斗仔
合順	打石市	八四號	陳和尙
再興	打石市	一八號	陳和尙
和美	新填地	四號	沈景
坤太	荖葉街	一九號	沈景
協豐	新填地	五〇號	紀雍
振興	新填地	二四號	張清奮
振山	石濤街		紀炎
炎記	打石市		顏國
國泰	打石市		黃畝使
金和隆	打石市	一〇五	林天水
金泉成	新填地	六三號	許天賞
泉發	新填地	一五號	黃老成
益昌	新填地	六一號	章梯
益興	斗涵	七四號	陳台珍
隆興	荖葉街	二二號	陳文英
隆發	打石市	八〇號	謝文英
萬豐	打石市	一四號	李華浪
萬勝利	荖葉街	二三號	陳美光

萬利	新填地	二五號	陳台灣
新振源	打石市	八三號	傅岩撥
鄭記	後海墘	三〇號	鄭英
福源昌	荖葉街	五號	沈搏雲
義發	新路頭	六七號	廖玉忠
德隆	打石市	二三號	蘇大頭
錦豐	打石市	八五號	黃金成
聯源	荖葉街	一六號	吳凱
豐興	新填地	一五號	李柏

第四節 水

廈門居民日常用水。向取于給水船與井泉。即市內一帶。多取諸山泉與井水。外市則購諸水船。而水船則取諸石碼海澄之溪流。載而至廈。乃令挑水夫挑送用戶。須經濾淨。方可烹飲。其不合於衛生可知。民國十年。地方人士。鑒於用水不利。募集資本一百一十萬元。創辦自來水公司 (AMOY WATER WORKS COMPANY)。至民十一年五月向北東農商部註冊。並即定名為商辦廈門自來水股份有限公司。開始營業。規模粗具。未甚發展。民國十五年十一月。開始實行供給用戶水料。於是本埠飲食用水。乃不亞於各通都大市。就最近調查。本埠用

戶。已達二千餘戶。其未裝用者。惟內街一帶仍取給於井泉。至昔日之水船。已無復有人顧問。營業因以停止。茲將該公司內容概況。及裝管水價等。查錄於次。以供閱者參考。

(甲)內容概況——該公司以供給全廈用水為營業。資本額定一百一十萬元。分為優先股一百七十六股。普通股一萬零八百二十四股。每股國幣一百元。辦事董事黃奕住黃世金。工程主任林榮森。營業主任周幼梅。總公司址在三條街。門牌九號。臨海為樓。其建築費數達二十萬元。營業部電話「四三八」號。工程師辦事處電話「三九六」號。工程修理處電話「九〇」。蓄水池在禾山會厝垵上裏社。電話「一〇一二」號。沙瀘池廈港赤嶺電話「三九五」號。營業預劃擬推廣至五千戶以上。現已有二千餘戶。

(乙)水供來源——廈之東南。離市區約五英里。有村曰上裏。山嶺綿峻。天然幽秀。該公司於谷中築蓄水池一。圍以石壩。集雨水及山泉於其間。水滿時最深處為八十七尺。平均四十三尺有奇。可貯水三百兆加倫。其最高之水平線。距海面二百二十二尺。蓄水池排水區域。無人居住。故絕無玷污之患。生水由是處藉地心吸力。經三英里之

管線。流至赤嶺濾廠。中備有慢性濾池三。各三千六百方尺之濾域。其瀝淨之速度，每英畝（按約六華畝）二十四小時。為四百萬加倫。濾後仍藉地心之吸力。將水導引至負養機。俾於必要時施行滅毒。（按此種滅毒法為最有效且最新式者。其費用較諸普通之施用氯氣滅毒法為大。查全球自來水公司之有此項滅毒法者計共有五。廈自來水公司佔其一。為遠東自來水之首屈一指者也）。滅毒後水乃輸送至一洋灰混凝土之清水池。池之容量為一百萬加倫。即由是處藉地心吸力由十二寸生鐵管。將水運至市區。清水池之平均高濶。高於海面一百二十四尺。（廈市商區平均高度僅二十四尺）。故分水系之平均壓力。每方寸可得四十三磅。足供消防之用。查市內裝有消防水龍頭六十個。每距離約三百尺。統計全係工料連同管線。有十英里。共費九十餘萬元。

（丙）裝管與售水

廈門自來水公司其裝管與售水手續 大致如下。（一）凡欲裝置自來水管及其他水具者須到該公司營業處。將名稱地址門牌號數職業等項。照式填明。向該公司先行掛號。並須聲明每日約須用若干担水（每担十加倫即二煤油鐵珍。重約六十二斤）。以便依照次序派人勘估應用

水管龍頭等件之料價。及安設之工資。開具清單。送交用戶。照數先行付款。然後挨次安設。（一）凡新報用戶所應裝材料。必須經該公司派工裝設。如非該公司所派工匠為之裝設者。該公司概不裝表送水。（一）凡用戶屋內裝設水管等件。所需工資概歸用戶照認。門外管料凡與附近街道大水管。或支管相離在十五尺以內者。均由公司自備其十五尺以上。五十尺以下者。用戶應貼三成。五十尺以下者。一百尺以下者。貼五成。一百尺以上。二百尺以下者。貼七成。在二百尺以上者另議。該管所有權。仍歸諸該公司。並須先由該公司派人前往相度地段，如無窒碍。方行安設。（一）該公司裝置用戶水壺龍頭等件工資。以所用材料價值加一計算。以資限制。如係特別工作。工資另議。（一）各用戶所裝水管龍頭。日後如有遷徙停閉。必須先三日報明該公司以便派人拆回水表。停止送水。找清水資表租。以後承接人須會同前戶到該公司報明。如前戶押櫃金已領回。新戶應如數重交。如未領回。新戶須將該項收條。持交該公司換名。並交水表重裝費大洋二元。該公司方能代為裝表送水。（一）用戶用水照表按度計算。每千加倫收大洋二元。（一）各用戶所安水表。如該公司認為必要時。得隨

時即行折換。以便修理試驗。用戶不得藉詞阻滯。

(一) 水表動率過緩過急。如用戶有疑義時。可函知該公司派員較驗。結果水表動率如果相差。或水表停走。對於用戶未經付款之賬單。得照前三個月平均數收取。至於驗表之時。用戶可派代表在場監視舉動。如果準確。用戶須擔任請求較驗費大洋一元。(一) 用戶須照下列數目先交押櫃金。方能裝表送水。其押櫃金該公司定給年息六厘。每年年終付給。如用戶遷徙時。將押櫃金單交該公司查無欠水資。即將押櫃款項退還。其未滿一年者。則不給息。計四分表押櫃金拾元。六分水表二十元。一寸水三元。一寸半水表四十元。二寸水表五十元。三寸水表六十元。四寸水表八十元。(一) 凡用戶須照下列數目交納表租。如十五號以前送水者。表租應照全月計算。十六號以後送水者。表租即作半月計算。計四分及六分表每月租金大洋六角。一寸表每月租金大洋八角。一寸半表大洋一元二角。二寸表大洋一元八角。三寸表大洋二元八角。四寸表大洋三元八角。(一) 凡用戶偷水除罰款外並索賠水資。(一) 本公司為利便居民起見。擇定適宜地點。分設代售水處。以備未裝水管之戶隨時自行購買挑用。每票定價大洋一占半(即十加倫二煤油珍。重約六十

斤二)代售水人不得多索。(一) 用水各戶不拘零躉。均須預購水票。無論何處皆可憑票按時挑水。(一) 該公司特備水票在該公司發賣。每票定價大洋一占半。(一) 管理普通水管龍頭人。憑票放水。毫無留難。惟無水票概不售賣現錢。(以上摘錄自來水公司所訂章程)。

(丁) 代售水處——該公司為利便未裝用水之用戶起見。特設代售水處於市內外各處。茲將該公司經認為適當許可售水者。其代理人地址臚列於左。

代理者	住	址	代理者	住	址
王松齡	局口街	紀金獅	四空井		
白有德	馬柱	紀業順	燻		
合發	第三市場	紀乃海	泰安街		
李文郁	第一市場	紀和尙	夾寮		
李煥生	大生里	紀經養	大王		
吳在隊	得勝街	紀明	九條巷		
吳在隊	打鐵街	紀加樞	海岸街		
吳金昇	第五市場	陳材	禾安街		
吳裕記	水仙路	陳長慶	中山路		
林彩明	泰山路	陳水曲	土堆		
洽泰	厦禾路	陳依華	晨光路		
許和	沙坡頭	陳雲有	轎巷街		

許治發	允居松	陳美團	洪本部
許良	開元路	陳美弦	河仔墘
順發	大同路	陳子忠	舊路頭
逢記	內武廟	陳德湖	大井脚
海陸春	明思北路	楊經	大走馬路
海記	浮嶼角	楊淵泉	第二市場
黃水源	思明南路	義美	大同路
黃則書	第四市場	慶記	菜媽街
葉文清	禾泰街	顏天倫	青墓口
葉涼	開元路	洪堯供	第七市場

第五節 柴炭

廈市燃料。以柴炭為大宗。煤炭次之。柴炭之類。仰給漳屬一帶。有松柏。松桐。柴籬。什柴。清炭等。北溪產者。分大目。大枝。大點。小目。小點。小枝。山城產者。分大柴。豪柯。水平。水頭產者。分大柴。中柴。小柴。永豐分上中下三種。南坑亦分上中下三種。如寶林。奎洋。咸溪。新舊雙溪。漳浦。浦南等均有出產。漳州政府。在石碼等處。設捐徵稅。松柏松桐每百担。約徵大洋五元左右。柴籬每千把徵五元左右。又廈市柴炭價目。時起時跌。無甚確定。大都視來源之多寡為標準。

松柏松桐每元約七十斤。柴籬有大小把之別。每元約十七八把。不能以一概論也。茲分錄各柴炭商煤炭業如左。

A 柴炭商

商號	住址	門牌	商號	住址	門牌
三興	後廳街	二二號	永隆	菜媽街	一一〇
石記	打索埕	三一號	合成	竹寮	一〇號
文記	前街仔	一四號	合發	洪本部	九七號
水記	新街仔	一〇號	合發	佑福宮	三七號
永興	後海墘	三四號	合順	世壳井	一九號
永森	夾舩寮	一號	再興	打索埕	四四號
永興	鹽菜巷	四五號	再記	大巷	六號
再發	大王後	七八號	金合發	魚行口	九號
同興	新路頭	四四號	金福隆	得勝街	九號
同美	鷺江道	七九號	金慶齋	磁安路	三三號
同發	後廳街	四號	泉成	三條街	一號
仰山	舩舩寮	一號	泉興	大走馬路	九四號
先鋒	角尾路	八號	恒發	後海墘	三二號
有誠	和鳳宮	二九號	協發	後廳街	二三號
有記	打索埕	四三號	協源	霞溪仔	一八七
成合	水流巷	一號	協源	洪本部	一〇七
成美	筲巷街	四八號	協安	雙連池	三一號

爲九四八四四七兩。(單位關平兩)。占出口總數百分子一六·九。至民國十七年。出口淨數祇二六七一七七兩。占出口總數百分之〇五·七。似此。內地糖生產業。根本動搖。及今不圖。其失敗將有不堪設想者。攷察失敗之原因。並非物質惡劣。乃係墨守舊法。製造不良。彼外來之糖。均爲機製。成本薄而式樣美。然究其原質。不及內地之糖遠甚。故吾人倘亦以機器製造。不難恢復舊觀。望關心民生者暨各大商家。予以相當之補救及投資。勿使大好之市場。一任外糖之縱橫馳騁也可。又糖油業。約分六幫。即洋幫。香幫。北幫。出水幫。油幫。在地幫是。營業頗形發達。組有糖油公會。自建會所於厦禾路門牌七〇號。電話三一八。規模雄偉。茲錄分列如左：

(甲) 洋幫.....

五福冰糖廠 (Wu Fu Crystallized Sugar Factory)
住兜仔尾 (Tou Tzu I) 電話七〇五號。經理洪曉春。

信記冰糖廠 (Hsin Chi Crystallized Sugar Factory)
住火仔埕 (Huo Tzu An) 電話八一號。經理鄭在根。

恆豐冰糖廠 (Heng Feng Crystallized Sugar Fa-

ctory) 住梧倉社 (Wu Tsang She) 電話一〇三二號。經理吳蔭棠。

振記冰糖廠 (Chen Chi Crystallized Sugar Factory) 住兜仔尾 (Tou Tzu I) 電話四一一號。經理萬存善。

振豐冰糖廠 (Chen Fung Crystallized Sugar Factory) 住梧倉社 (Wu Tsang She) 電話一〇三三號。經理吳長順。

福祥冰糖廠 (Fu Hsiang Crystallized Sugar Factory) 住西濱社 (Hsi Pin She) 電話一〇三六號。

商號 住址 門牌 電話

日興 鎮邦路 四號 五〇號 戴蒸然

成吉德記 興安街 四號 六二〇 曾燕澤

信興 大史巷 四號 四六號 鄭在根

建珍 水仙路 八號 四三五 林肇基

義順 洪本部 四號 三五七 白庭前

萬成源 北義和街 四號 一七七 曾國聰

聯益 水仙路 七號 七四九 吳人傑

錦祥 番仔街 一〇號 三三五 葉如松

謙成 磁街 三二號 三二五 葉如松

紐文 厦禾路 二〇四 美人紐文

(乙) 香港幫.....

仁成	同裕	同仁發	光利	志芳	坤記	安隆	厚豐	晉源	振安	振川	海南	啟誠	萃豐	裕發	集豐	源裕	義發	慶裕	慶豐	鼎美
舊頭路	恒勝街	興安街	茅葉街	洪本部	洪本部	洪本部	洪本部	典寶街	典寶街	舊路頭	中山路	洪本部	洪本部	洪本部	洪本部	洪本部	洪本部	磁街	開元路	開元路
五八四	五號	三六號	六三二	一八號	五九號	一三九	一〇號	一〇號	五號	一二五	一四五	五號	一四七	一五一	五九號	三三九	三三九	三三三	二八二	二八三
翁吉人	蔡恒足	朱鈞清	王文起	曾厚坤	葉春苔	洪龍騰	施能杞	龔乃西	黃漢榮	陳學海	蘇耀庭	曾天配	杜恆足	蔡祖螺	洪曉春	汪筱威	吳宗輝	吳瑞甫	黃瑞甫	吳蘊甫

(乙) 北幫.....

三益	元成	同泰	協記	生大	年豐	晉協豐	勝發	新哲記	德祥	盛興	慶隆	仁記	永源	合豐	長益	協盛	信和	建倉	福源	端芳
洪本部	洪本部	打鐵街	打鐵街	布袋街	大同路	洪本部	新路頭	洪本部	洪本部	洪本部	大史巷	洪本部	典寶街	竹樹脚	典寶街	番仔街	洪本部	磁街	打鐵街	洪本部
四八號	五一號	一二八	六號	四七號	五七號	六號	九號	一〇號	二四號	五號	五號	一三號	一一號	五九號	三六號	一四九	九七號	三一號	二六號	二六號
陳裕聘	陳棟樑	陳好禮	郭景奎	沈劍霜	許瀛洲	駱育青	郭萬開	莊天來	張萬豐	曾金泉	蔡承德	李承堯	丁迺谷	陳聲堆	張海調	陳碧沙	陳錫欣	莊金安	孫乃濟	李端會

(丙) 出水幫.....

震綿美 洪本部 一四四 五十六 傅孫洲

(丁)油幫.....

士裕 典寶街 一一號 一一八七 黃玉絡

大福和 磁街 七〇號 楊緒深

合成 打鐵街 一二九 李見西

和成 大同路 林德

金成利 舊路頭 五三一 紀海

美義和 磁街 五一號 蔡光琦

信發 大走馬路 一五號 柯發

晉興 典寶街 一〇號 六九九 陳鐘麟

振安 車轆 蘇益瀕

振興 挑水巷 陳劍弭

益興 竹樹脚 二六號 八二號 傅江德

福萬春 (戊)在地幫.....

商號住址門牌商號住址門牌

中興外教場四號芳記美仁宮五〇號

永興開元路五八號金協昌金新街五〇號

永茂水仙路一二號金振興賣圭巷二〇號

永發大同路一二〇號金華碧山路五八號

互瑞大走馬路三號信發大同路一五一

再發內武廟四九號信記壽山路一〇號

合春金新街 四九號 信義成 晨光路 八號

合和溪岸街 二二八 南泰 中華路 二三號

合益打鐵街 一四三 炳南 外教場 七號

合源橋亭街 九五號 連發 碧山路 五八號

成美開禾路 一一號 泉興 揚金新街 五〇號

同和美打鐵街 五五號 耕餘 開元路 一八三

同春小埔頭 四九號 振豐 水仙路 一二號

冷怡園開元路 一二號 晉益 打鐵街 一二五

和美局口街 一三五 啓豐 厦禾路 一〇號

和益中華路 五號 順成 後廳街 六四號

和興神州井 二號 郭順成 思明東路 一〇〇

協成思明南路七三號 勝興 祖婆廟 一八號

協和典寶街 二七號 福茂 金新街 二九號

陳協德大同路 一六九 泰發 故宮路 一〇〇

捷豐水仙路 一二號 廣茂 新填地 五三號

裕興思明南路七九號 興發 河仔墘 一號

裕成打鐵街 一三一 鼎茂 五崎頂 一號

隆成大同路 一一六 鼎豐 鈞仔巷 五號

萬順成中華路 八七號 德利 妙香路 九號

萬成大同路 二九四 德美 打鐵街 一四〇

萬春安	開元路	九一號	德發	外教場	五號
萬豐	大同路	四六號	德記	洪本部	一四一
義春	泰山口	一一號	德豐	橫竹路	二號
瑞祥	打鐵街	一三七	聯美	中華路	二九號
瑞原	中山路	三〇二	新德興	開元路	九一號
新崇利	賣圭巷	二三號	鴻源	外教場	五號
潤祺	思明南路三七七	鴻益	厦禾路	二一九	號
源發	金新街	三〇號	豐昌	光眼樓	四號
源通	思明南路三八四	謙裕	打鐵街	一三二	號
源和	北義和街	謙興	思明南路五六號		
復興	思明南路一〇六	榮元	妙香路	二九號	
榮記	大路邊	三三號	榮貴	開元路	二一八

第七節 乾味(即海產亦呼海味)

厦市乾味。多仰給外埠。每年輸入繁多。據查民二十年份入口統計。約黑海參二〇担。白海參四・三〇担。魷魚及墨魚五・一九〇担。乾魚及煙燻二・一九八担。鹹青鱗魚三〇・〇八五担。其他鹹魚八・六八五担。散裝蝦乾及蝦米一〇・九六三担。其他海產品三・三五九担。金針菜五・九九八担。香菰五・四五八担。就中以來自日本台灣津滬者為大宗。茲將乾味商列下。

商號	住址	門牌	經理	電話
永復順	洪本部	一四八	楊雪松	四八二
陳興	洪本部	五號	陳啟名	九八六
振隆	洪本部	一三九	李松齡	六〇四
啓發	舊路頭	二二號	林貴秋	八九八
春利	大同路	四六七	李世南	
怡源	洪本部	一四三	楊綠夏	一一三六
芳興	布袋街	二一號	吳必仁	
新哲記	洪本部	九號	莊天來	三五六
垂益	三安街	三號	鄭有清	
裕昌	洪本部	一四八	蔡德遠	
裕泰	和鳳宮	二六號	周炳煌	
義泰	洪本部	一一號	吳衍祥	陳文輝
榮興	洪本部	一一二號	呂紅毛	
誠順	洪本部	一四七	顏期策	
德誠	大同路	四七〇	林炳坤	一二六

一、郊戶

商號	住址	門牌	商號	住址	門牌
仁記	打鐵街	二三號	海通	開禾路	即魚仔市
永成	賣圭巷	一二號	海陸	石漳街	四四號
永同康	妙香路	一五號	振安	開禾路	即魚仔市

盈成	萬和	美義	泉裕	泉發	泉記	金志香	金桂香	金源和	金聯發	金聯發	金勝源	南裕	和德	和益	和通	育發	宏達	成益	成美	全發	合發
成竹樹脚	打鐵街	中山路	開元路	外教場	打鐵街	水仙路	中山路	厦禾路	石滄街	賣圭巷	蟬蠟崎	石滄街	泰山口	開元路	開元路	賣圭巷	晨光路	打鐵街	賣圭巷	外教場	打鐵街
二八號	一三八	一三號	四七號	一一號	一〇號	五八號	九六號	二二二	二〇號	一六號	一二號	五〇號	一七號	二六四	二六八	一五號	二五號	五號	二八號	一一號	四號
德誠	德記	勝裕	乾興	義隆	義合	義福	榮和	隆發	順和	捷通	捷茂	敦化	祥發	時和	瑞美	啟成	啟原	啟泰	振華	振昌	振東
大同路	永安前街	打鐵街	興安街	外教場	賣圭巷	北義和街	賣圭巷	中山路	泰山口	開元路	開元路	泰山口	泰山口	開元路	舊路頭	打鐵街	打鐵街	打鐵街	晨光路	永安前街	泰山口
四七〇	六號	一二七	一二號	八號	一號	一號	三號	四三號	一九號	三八號	二六九	一三號	二二號	二七八	三〇號	一二號	二二號	一〇號	一二號	四號	一八號

第八節 漁業

廈門漁業之概況

廈門漁業。約分三季。自一月至六月為春季。六月至九月為夏季。十月至十二月為冬季。春季以白漁為大宗。每年出產約二萬担。其三分之一銷售於漳州興化汕頭。狗母魚次之。每年出產約千担左右。其半數銷售於漳州汕頭。夏季以鱉魚為大宗（俗呼沙魚）。年產萬担以上。半銷售於漳州安海同安。鰻魚次之。年產一千五百餘担。鞋魚又次之。年產三百餘担。冬季則以鮫鱈魚為大宗。年產五千餘担。

新合益	源昌	源興	聚德發	輝源	鼓浪嶼	和昌	和源	泉和	萬美	福源進
後海街	賣圭巷	打鐵街	水仙路	賣圭巷	永豐	內厝澳	龍頭中街	鹿耳礁	龍頭街	龍頭街
二四號	二一號	八號	三號	四號	一三五	A二七	A二二二	一一〇	A二二九	龍頭街
綿泉	慶和	慶安	慶隆	豫順	葉永豐	張中煬	林輝房	戴弄仙	林湧來	吳源進
開元路	打鐵街	打鐵街	外教場	打鐵街	兼什貨					
四五號	一三〇	一四四	九號	一二〇						

銷售於漳泉同安者。佔三分之一。鰻魚次之。年產七百餘担。其三分之一。銷售於漳碼。就中全年皆有者。為魷魚(夏季最多)。年產萬擔以上。銷售於台灣漳州。約佔五分之一。黃花魚次之(冬季最多)。年產三千餘擔。五分之一。銷售為于漳泉。絲江魚又次之(秋夏最多)。年產三百餘擔。至鰻魚(夏季最多)。年產七十餘担。什魚年產在二千担以上。此外柔魚每五月半後起。至中秋後止。可得千餘担。(盛年約產二千餘担)。柔魚一項日產銷厦者。佔十分之六。其餘為本港。查全島漁船。大小凡一百二十餘號。漁民約四千餘人。魚行多在厦港一帶。其營業情形。由魚行整船出捕。售諸魚攤及小販。或現款交易。或售後交款。或每星期會算一次不等。至漁船出捕。輒向魚行領款。以為放洋費用。故業魚行者非有相當資本不可。統計厦地每年魚產約值百萬左右。若設法集中資本。改良漁術。每年可得三百萬以上。徒以當道不加提倡。漁民亦漫不經意。遂使營業成績。有退無進。良可慨也。

(一) 魚行

商號門牌經理全利十三號紀輝
大興三號洪友鶴和合四號鄭生

三民四六號	阮碌記	和興二二號	葉寶當
永成四七號	呂雲芳	利一五號	紀蘭芳
同利二七號	朱聯潭	金記四九號	黃鴻展
合昌三一號	柯敬賢	金長興一七號	謝品三
自成一八號	林式卿	金治利二三號	
發記八號	黃烏發	源成四四號	莊桃
益興一五號	紀清祺	鼎興二〇號	傅清培
航興二號	蔣以德	德發二六號	黃鴻儒
張炳記二九號	張炳垣	德興三六號	施至輝
復興三〇號	黃撞獅	豐盛四三號	林錦盛
榮和一四號	紀黃氏	義興三八號	駱學枝
建興五號	蘇春安	隆興四三號	吳瑞民
集興二一號	葉天助	新合興三二號	

以上均在厦港魚行口。而新填地魚行如下

合盛五九號	陳雅裕	成六〇號	陳賢
振茂六一號	陳己隆	民生公司	壽山路一六號

(二) 魚攤

魚攤多在市場內。而晨光路水仙路一帶。市場建築未竣。各魚攤分設於賣圭巷。茲錄於下

合吉四號	李協成	美四〇號	鄭越來
合成一號	駱文德	晉益四四號	駱清治
合和一四號	駱金質	義發三八號	黃水枝

合發 三九號 黃 芋

第九章 醬業

醬業為廈市唯一之大工業。所製罐頭醬品。頗受社會歡迎。歷年產量。與日俱增。此為廈市生產事業中之最難能可貴者。惟細查廈市之罐頭菜醬品。實不足與舶來品爭衡。祇以適合國人之口味。與夫價格之低廉。方僅保有一小部份之市場。尙無暢銷外洋之望。至衛生醬油。銷路甚廣。按我國以大豆著名於世。而醬油主要原料。乃我國特產之大豆。物品優良。氣味馥郁。且富有養生質。倘再加以科學上之研究。製造得法。消毒有方。可以經久而不壞。則將來銷路。當更無可限量也。

(甲) 罐頭食品廠

兆和罐頭食品有限公司 (Chao Ho Canned Foods Co., Ltd) 廠址鼓浪嶼康泰按。發行所廈門中山路一三五號。電話一一五四。經理吳在明。出品壽星標各種罐頭。

陶化大同罐頭食品有限公司 (Tao Hua Ta Tung

Canned Foods Co., Ltd.) 廠址有二。一在鼓浪嶼內厝澳。一在廈門壽山路。總發行所廈門海後路二一號。電話九六七。經理蘇穆如。出品鶴標

各種罐頭食品。

康泰罐頭食品有限公司 (Kang Tai Canned Foods Co., Ltd.) 廠址鼓浪嶼內厝澳。出品各種醬油罐頭食品。

(乙) 罐頭食品店

大昌大同路 一六七 盛益何仔墘 六號
同生中山路 七號 冠天水仙路 四九號
東亞中山路 六號 宏洲菜媽街 一〇四號
漳興關刀河 九號 錦成發晨光路 四號
海記中華路 一一號 泰美中山路 一三〇號

(丙) 醬油廠

大津 蓼花溪尾 九〇號 陳再峻
永和美 禾祥街 三三號 陳初初
兆豐 溪岸街 一八〇 蔡芋平
和 永安前街 三號 許慶林
成 大同路 一八五 吳咸沙
泉成 中華路 七號 翁孝漳
嘉禾 江頭埔 振炎

(丙) 醬園

大成 大同路 二九二 怡記開禾路
大通 思明南路 四一一 怡源開禾路
合美 溪岸街 二二二 建大開禾路

建成妙香路 二七號 建發車輻轆 四七號

春妙香路 一七號 建美洪本部 七九號

發橋亭街 一七號 金合盛 卅壳井 八號

合豐大同路 三三四 金宜春 賣雞巷 二號

兆祥後河仔 一四號 長發江頭街 二號

民生故宮路 三號 協成大同路 一九八

老同美洪本部 七八號 振昌金新街 二七號

和順中華路 三七號 振華壘菜河 二四號

和成鼓龍頭中街 恆安橋亭街 二四號

南益雙連池 一三號 楊記大路邊 三二號

泉美賣圭巷 一七號 新泉安水仙路 一六號

洪欣著柳艇寮 一八號 聚成竹樹脚 二〇號

東宜春同文路 一四號 聚源思明南路 三七八

悅來竹樹脚 二七號 聚源發壽山路 一五號

晉和賣圭巷 四四號 錦成發菜媽街 一八號

裕記金新街 二八號

第十節 牲畜

廈市牲畜。多由內地供給。生豬每年輸入約三萬八千餘頭。牛每年約七百五十餘頭。羊每年亦近四百頭。雞鴨五十萬餘頭。豬以興化產為大宗。雞鴨多來自漳屬。廈市當局。設屠獸場於浮嶼角。(電話

九一六號)。各市場內。均有豬牛羊肉及雞鴨出售。茲將未入市場之雞鴨店列左。

生發竹樹脚 一八號 協盛三條街 三三號

和隆三條街 四號 瑞興三條街 一八號

協成三條街 三三號 榮和三條街 六號

協發三條街 二九號 復興三條街 五號

雞鴨蛋行.....

太和石潭街 二一號 義合三條街 三號

協發大同路 一七〇 興發石潭街 七號

金恆源磁街 二七號 錦發磁街 一號

振成開元路 二九五

第十一節 菜蔬

廈門禾山所產各種菜蔬。不能供給全島。其由漳屬運廈者。為數甚夥。每年約八萬餘元。茲將各菜行錄左。

永福開元路 二八九號 莊佛文

合美新葉街 二號 許棟樑

協豐新填地 一九號 沈景

振元新填地 六十六號 紀雍

福記茅葉街 五號 沈福壽

瑞萬開元路 二七九號 吳耀華

德發 磁街 九十五號
 德勝 磁街 三十五號 李玉
 德春 開元路 二九三號 許美樹

按：菜蔬各菓子行均有代理。但以上所列者。係專門販家。又各市場內亦有菜攤。

第十二節 肉脯肉乾

金津香 開禾路
 金和香 橫竹路 七號 白炎
 黃金香 大同路 一五六 黃天佑
 廣全春 大同路 四二五 柯培

B 飲食

第一節 菜館

廈市菜館。有閩菜。粵菜。京菜。素菜。西菜五途。閩菜為福州人及本地人所營。全席八碗四盤二甜。並菓子瓜子等。價目自十四元以至廿四元不等。散菜除價格表明定者外。多以時價為標準。粵菜為廣東人所營。兼辦西餐。可辦全席。京菜屬於清真教徒。獨樹一幟。專以牛肉為主要食品。素菜為佛門弟子所營。亦別立門戶。專供一般。善男信女持齋之需。普通人間有閩津者。西菜于近年來始

應時而興。價目劃一。全餐每位一元二角。散餐每件四角至六七角不等。此外尚有包辦伙食者多在住宅。不設門市。各人分食每月八元。合食每月六元半至七元。茲分列各途菜館于左。

一、閩菜

號別	住址	門牌	經理	電話
大同	大同路	五六號	何氏恁	
小世界	中山路	二二四	歐陽懷琴	
小有天	大走馬路	五四號	陳水桂	
山珍	大同路	一三八	陳禎祥	
仙友樓	思明北路	一九二		
江山樓	磁街	四五號	林助	七四八
元成	鷺江道	四號	王尙	
合興	新路頭	一三號	蔡顯	
全福樓	前營衛	二七號	周文蝦	一〇〇九
西園	晨光路	六一號	王銀官	
東園	思明北路	一二號	鄒理臣	三九一
東南	思明北路	二一〇	謝亞發	七五六
東天	中山路	九二號		
東亞	思明南路	一五號		
南山	公園南路	三六號		
清香	思明北路	三〇號	張存誠	九三四

南軒	志高樓	成發居	芳園	和發	泉記	泉遠居	泉興居	金源珍	協興	桃李園	新聚發	祥興	聚源	聚興	聚春樓	聚英樓	聚福樓	義春樓	義德	蓬萊	源珍
思明東路	開元路	筓巷街	開元路	和鳳宮	溪岸街	中山路	關刀河	霞溪仔	典寶街	開元路	新路頭	磁街	厦禾路	思明南路	思明南路	晨光路	北義和街	開元路	得勝街	開元路	霞溪仔
一三二	二〇號	一三號	一三七	二二號	七號	二八五	一九號	一八九	七號	一二號	四八號	七三號	一六一	四四〇	四三三	六五號	一八號	一五號	一三號	一八八	一九八

鄭仁佛	莊志高	吳天賜	陳發	葉泉	曾其水	王諒	葉秋水	劉利佛	吳坡塘	白古意	紀賞	彭茂茂	鄭乃炎	林大鉗	葉江水
一一二	七三九						八三一								八三五

源泉	福益	醉珍樓	醒翠園	樂陶陶	樂其樂	樂天樓	陶園	廣益	冠德	嶺南	樂瓊林	錦記	一品居	西竺林	安樂窩	小桃源	仁園				
水仙路	中華路	開元路	思明南路	大走馬路	思明南路	公園南路	中山路	中山路	開元路	中山路	開元路	鎮邦路	三、京榮	中山路	四、素榮	思明南路	中山路	五、西榮	中山路	思明南路	
四三號	八〇號	七〇號	五九號	三〇二	二四號	一五七	四六號	二五二	一〇八	二六一	二四號	二七五	四九號	四二號	三三號	四〇二	三三號	四〇二	三三號	四〇二	
許濟松	盧雲霞	張文扶	高標洲	盧漢	衛伯芹	陳自保	覃北元	林溫澄	楊北寅	張和尙	李清佑	鄭六一									
		二九五			九九六	九八二	一一六六														

中英

鼓浪嶼

一四號

黃棲梧

三一五

南星

思明南路

一四號

張振漢

二二四

美多利

小走馬路

八號

林學大

二五號

美美

思明東路

一一三

王鷺泉

一〇三〇

消閒別墅

思明北路

一〇四

王鷺泉

九九二

青年會

小走馬路

七號

洞天

鼓浪嶼

四九號

華有天

鼓浪嶼

二二七

廈門酒店

鼓浪嶼

二五〇

冠德

開元路

二五二

新錦英

大走馬路

四九號

廣益

中山路

四六號

羅克

思明北路

一號

六、包伙食

一號

三合興

布岱街

三號

明發居

塗崎

九號

清品香

梧桐埕

一〇號

新甘珍

土地公祖

一七號

新甘珍

麥仔埕

三八號

源來居

和鳳宮

一三號

霖記

傅厝墓

一五號

七、飯店

山海珍 開元路 二〇一

金玉發 得勝街 二二號

五湖春 開元路 七二號

金成發 同文路 一八號

巧大新 晨光路 二五號

金彩成 思明北路 一八號

合順 開元路 三〇四

春記 番仔街 二號

合成發 開元路 一二八

美德 廈禾路 三〇四

合美 新路頭 一四號

泉興 得勝利 二三號

同興 晨光路 六〇號

泉裕 開元路 一一號

同記 三條街 三二號

建春 思明南路 三九號

利發 大同路 一七三

珍美 思明南路 三八〇

東美 同文路 一七號

益記 後廳衙 二五號

順泰 思明南路 八五號

新協成 廈禾路 五二號

發記 大同路 三一

新協成 思明南路 一〇九

捷慶 思明北路 一五五

新仲興 廈禾路 七七號

義發 思明北路 一一二

新合順 開元路 八四號

源利 思明南路 八八號

新進發 思明北路 四〇號

源才 廈禾路 五〇號

標記 得勝街 一一號

福祥 廈禾路 一三四

慶記 開元路 一六二

興記 大同路 三四〇

慶福 思明北路 一〇四

第二節 酒業

厦市用酒。大別之可分爲四。四洋酒。曰北酒。曰藥酒。曰土酒。洋酒之屬。如白蘭地。葡萄酒。啤酒……等。每年輸入。約一千五百七十餘打。北酒由津滬等埠運厦。如高粱酒。紹興。玫瑰。國公。五加……等。每年輸入。約四十餘萬元。藥酒與土酒均在厦製造。銷售於本外埠及南洋羣島。藥酒一項。每年出口達三十餘萬元。年來日有增加。約占出口總數百分之五。茲將各酒商分列於次。

一、洋酒

住址 門牌 經理 電話

三星公司 碧山路 九七號 高金義 二三九

三井洋行 海後路 二號 曾田亮弼 一一二八

中興行 開元路 一五八 王興 四七二

東方藥房 鎮邦路 四〇號 來幼庵 三二九

晉松 鎮邦路 四〇號 來幼庵 三二九

禎祥 中山路 八號 許登瀛 三二九

新利記 海後路 八號 許登瀛 三二九

福建藥房 鎮邦路 六號 許登瀛 三二九

許源普 大史巷 六號 許登瀛 三二九

二、北酒 水仙路 五一號 許長法

同順興 磁街 四號 許長法

長生堂 典寶街 六號 陳梯
和豐 典寶街 三一號 王祖達
金太順 打鐵街 七號 陳挾勝
源隆 磁街 九五號
慶隆 大史巷 一五號 蔡承德
泰源 外較場 一二號 郭雲甲
上列各洋酒商。係直接代理。各大菜館及煙酒什貨店。多向其採購。此外各北郊亦有兼營。

三、藥酒

太福和 磁街 七〇號 楊緒深

中華 中華路 一號 郭壽山

正萬泉 大同路 四四九 王塗 九四〇

甘泉堂 磁街 九一號 蔣以德 五二五

永福堂 外較場 一五號 張崇貴 二〇四

眉壽堂 廟後街 一五號 郭祺祥 五二六

春生堂 開禾路 三〇號 陳美贊 八八〇

美德堂 典寶街 三〇號 郭占標 一五六

留春閣 大同路 六〇號

泰生堂 開元路 三〇一

益安堂 思明北路 一九七 林煥堂

益壽堂 開元路 九〇號 振豐

萬全和 大同路 一一二 陳醉如

萬全堂	亭仔下	六號	錢文顯	二二二
詒厥齋	橫竹路	五六號	吳可成	二三五
慶福堂	鼓浪嶼	龍頭口街	陳國泉	一五〇
賜福堂	中山路	二一五		
大華	四、酒廠			
永洽利	百家村			
金漳源	厦禾路	一一二		
恒盛	打鐵街			
美泉	中華路	九七號		
泉隆	後海墘	二八號		
合盛	打鋤街	一三九	賴謀竹賴有文	
如記	吉龍宮	一二號	吳永興	
晉源	南大溝墘	五〇號	洪穗	
復發	西濱			
福成春	霞溪仔	一六九	林廷堯	一一一
源泉	靈厝殿	一二號		
萬瑞隆	磁安路	一九號	高池蜜	
義合	磁安路	一九號	王文簡	
永成	泰山口	一七號		
同興	五、酒店			
	泰山口	一四號		
	打鐵街	五六號		
			美壽堂	鷺江道
			美大同路	五號
				二八五

禾興	碧山路	四二號	建發	中華路	二七號
再發	開元路	一二九	金芳發	思明北路	一七〇
怡發	開元路	八二號	務記	厦禾路	一三六
恒昌	關刀河	一二號	時新	思明南路	八六號
恒茂	大同路	一四三	欽記	福海宮	七號
和興	水仙路	六三號	傅記	溪岸街	二五一
和發	福海宮	二三號	裕興	思明東路	四三九
東南美	金新街	四號	裕發	開元路	二一三
李春閣	開元路	七二號	勝泉	開元路	一三〇
泉合春	思明北路	七二號	瑞春	磁街	四號
洽利	打鐵街	一號	榮和	思明北路	一八〇
新和發	福海宮	一一號	源和興	打鐵街	一六號
源泉	水仙路	四三號	勝隆	晨光路	五七號
源美	打鐵街	三四號	德記	大同路	三六七
源發	霞溪仔	一三八	錦泉發	大同發	二九九

第三節 烟業

烟分捲烟與烟絲。捲烟之類。名目繁多。不勝枚舉。菸絲產於汀州各屬。為全國最著名之特產。又分條絲厚煙二種。歷年經厦出口者。達六十餘萬兩。一關平兩。自捲烟業盛興以來。遂漸衰退。益以台灣及南洋羣島。課稅過重。銷路日促。至捲烟業

業。年來經國人積極提倡。頗見起色。舶來煙草。似未如前之充分暢銷。惟吾人最引為憾事者。即上海南洋兄弟煙草公司最近之停工。望實業當局。亟起圖之。茲將各烟業商行分列如下。

1. 菸葉行

商號	住址	門牌	經理	電話
朱永吉	洪本部	一四六	朱金波謝廷材	
建珍	水仙路	八號	林肇基	四三五
東昌	布袋街	二號	黃福什	二二五
和勝美	番仔街	一七號	莊瑞麟	
新美南	大同路	四七六	徐煥章	一二四

2. 條絲烟店(兼售皮枕)

長春	蟻蟻崎	一三號	萬順昌	大同路	一〇七
萬太昌	中華路	八八號	盧萬昌	思明東路	八號
福泰昌	鎮邦路		友聯	蟻蟻崎	五號

3. 厚烟店

同成	厦禾路	一二〇	莊錦芳	大同路	一二五
同茂	開禾路		華通	磁街	五四號
利記	棺材巷	二四號	瑞裕	竹樹脚	三號
金鶴蘭	洪本部	二二號	瑞美	新填地	六六號
金龍虎	典寶街	二五號	新石麟	思明南路	三九三
宗利	泰山口	九號	福昌	新路頭	三二號

南方	思明南路	六九號	寶塔	大同路	一八二
南香	外教場	三號	雙錢	中華路	一二號
泰隆	得勝街	一六號	雙獅	思明南路	六三號
勝芳	磁街	八〇號	麒麟	水仙路	二七號

4. 烟紙

仁興	後河仔	一四號	友聯	大同路	四六六
盛益	大同路	四一三	合記	賴厝埕	一二號
萬發興	磁街	八六號	南芳	中華路	三七二
聯益發	洪本部	六一號	李寶發	大同路	一六四
寶順	開元路	二二七			

5. 煙草公司

大川	番仔街	一六號	英美	海後路	二三號
永美通	番仔街	四號	利亨	大史巷	一五號
合興利	番仔街	四號	華通	大同路	三九號
南洋	中山路	一二九	福昌	新路頭	三二號
堃北	番仔街	一二號	信義	思明西路	七號
鷺江	番仔街	一六號			

6. 烟酒什貨

四宜春	思明東路	二號	建美	碧山路	三九號
天成	大同路	三九〇	朝源	模範村	三號
大誠	開元路	二六五	連發	故宮路	五九號
太昌和	打鐵街	一三號	武城	大同路	三四六

同順興	水仙路	五〇號	榮發	大同路	八六號
合發	大同路	二二三	森記	思明南路	二八四
合成	沙坡頭	一五四	源南	水仙路	四五號
合美	厦禾路	二〇六	福來	妙香路	三二號
明發	大同路	二〇七	德志合	思明南路	四〇九
南康	磁街	八一號	德昌隆	思明北路	二二號
宗記	海岸街	一〇六	義成	興安街	一號
金利源	磁街	八七號	顯記	厦禾路	八號
東園	典寶街	三七號	闊盛	打鐵街	四六號
長榮	塗崎	三八號			

第四節 茶商

厦市茶葉。採自武彝安溪等處。武彝計九十九巖七峰八洞。首推三條坑內之天心巖。寶國巖。蘭谷巖。慧苑巖。巖岫巖等為最優。安溪則推南巖鐵觀音及烏龍種為佳。從厦地經過與銷售者。為數甚鉅。價格亦頗昂貴。自歐美各國政府。力倡栽茶。獎勵茶葉生產。不遺餘力。加以東隣之日本。苦心研究。對茶之生產與製造。均有良好之效果。我茶葉在歐美原有之市場。竟被後起之秀所掠奪。茶市日見衰退。又南洋羣島原亦為我國茶葉之市場。數年來不堪錫蘭紅茶之競爭。良好市場。逐漸喪失。

故厦茶出口因而低落。如民國十三年。輸出南洋淨數為九〇九九二〇。占出口總數百分之一六、一。至民十七僅剩出口淨數三〇五二六〇。占出口總百分之六、七。四年之間。相差若此。誠為可驚。至近數年由厦經過及銷數。約如下述。大紅炮茶。全年約銷二百斤。每斤六十四元。名色種。全年約銷三千斤。每斤三十二元。奇種。約銷五十斤。每斤約八元。原莊水仙種。全年約銷一千斤。每斤一十六元。名種。約銷二萬斤。每斤約四元五角。小種茶約銷二萬斤。每斤二元二角。烏龍焙種。(即包仔茶)。全年約銷十萬餘斤。斤莊每斤一元二角。包莊約一元。烏龍焙種枝。全年約銷三萬斤。每斤五角。安溪南巖鐵觀音。約銷七萬斤。每斤約三元。烏龍小種。全年約銷五萬斤。每斤約九元。下莊沖水仙種。全年約銷斤千二斤。每斤二元四角。以上所列。僅就其大者而言。茲將各茶商分別列左。

一、裝洋

商號	住址	門牌	經理	電話
永萬昌	洪本部	一四二	尤靜立	八八號
奇泰美	水仙路	一〇號	林孝秀	一一六二
和泰	水仙路	十號	林本道	
宜香	厦禾路	三〇二	曾省三	

泉茂	奇苑	建盛	協昌	文記	三春	聯馨	謙苑	景茂	榕橋	義和	銘發	惟馨	茗泰	星記	金泰	芳記	芳林	芳圃	明記
洪本部	水仙路	河仔墘	夢葉街	鷺江道	釣仔巷	開元路	思思東路	洪本部	思思北路	溪岸街	担水巷	竹樹脚	石薄街	待人巷	同文路	前街仔	海岸街	洪本部	南猪行
四號	一〇號	二七號	八號	二七號	四號	四七號	七〇號	一四六	一五一	二八四	號	四七號	六號	一號	一號	一八號	六號	六號	六號
許國治		黃毓秀	陳志美	林克謙	許吉祥	黃則雲	張瑞揚	羅謙益	楊成章	陳文有	高銘流	陳冀掃	魏仁寮	林敬坤	林詩國	陳友誠	林存記	高劍煌	陳友烈
															六九二				

一一六二

林同芳	奇春	宏泰	合圃	甘圃	民彰	錦祥	曉陽	輝記	新圃	福美	萬發	萬泉	清記	許茗泰	崇茂	茶峯	芳茂	泉圃	泉香	可成
中山路	車枷轆	土地公祖	開元路	大同路	思明南路	橫竹路	竹樹脚	開元路	車枷轆	洪本部	典寶街	水仙路	大同路	興安街	棉襪巷	海岸街	開元路	橫竹路	中街	開元路
五九號			一八七	三七〇	五一號	二〇號	五三號	一九五	七號	二號	四六號	一七七	三一號	二八號	一一四	二四五	四九號	一四號	四一號	四一號
	鄭文使	李真	黃奕音	林茂東	黃奕音	郭漢泉	王淑景	林敬雍	王聯會	陳傳沙	林增來	林清彥	許躬親	陳有才	王羅	廖清源	黃篤奕	傅福麟	吳少樓	吳少樓
																				一四五九

輝記 開元路 一九五 林敬雍林秦

金記 大同路 九七號 王孝金

萬春 鎮邦路 二六號 邵清泉

福泉 光眼樓 一一號 鄭有籐

福勝春 水仙路 九號 洪發綏

敬記 開元路 二二三 李敬仰

錦春 打鐵街 一九號 許永昌

龍泉 思明南路三五四 許春雨

鐵峯 中山路 一一七 陳鐵卿

岩泉 開元路 一〇〇 林牆

四、茶樓

廈市各茶樓。均有兼設湯房。亦有兼設菜部者。

天然 思明南路一二四 消閒別墅思明北路一〇四

玉華 開元路 一七〇 楊花樓 開元路 一六一

仙苑 廈禾路 三〇五 琵琶亭 中華路 一〇三

西湖春 廈禾路 一二四 開元 開元路 二〇〇

征東 思明南路大生里 開心 開元路 一六二

妙奇 妙香路 一三號 閩清居 開元路 一六〇

李桃園 思明南路 一九六 福聚春 廈禾路 一一九

美靈利 小走馬路 八號

下列糕餅商。指能自行製造者而言。至販賣者。到處皆有。暫不列入。

一、西餅

仁園 思明南路四〇二 巧蘭 思明南路四四三

忠興 鼓河仔嘴周 坤 萬國 思明北路 六號

添成 鼓浪嶼 馬玉山 中山路 一六二

梅竹香 思明北路一六號 馬康然 思明南路四四六

二、糕餅

卜記 菜媽街 九七號 香蘭磁 街 六五號

方德興 打鐵街 一一八 泉合車 街 五號

元文 舩舩寮 三二號 泉成珍 竹樹脚 三六號

成發 車 三六號 洽發 竹樹脚 七號

老芳蘭 大同路 一六二 柔發齋 竹樹脚 二一號

老和興 思明北路三七號 富蘭 思明北路三五號

志勝富 開元路 一三一 葉順吉 思明北路三九號

建蘭 洪本部 五三號 發記 打鐵街 三八號

協興 打鐵街 一一三 聚利 北義和街 五號

全瑞興 大同路 一五號 廣建祥 磁街 三七號

安華興 思明南路八〇號 福隆 篤巷街 七九號

慶蘭齋 磁街 四七號

三、餅乾

中興 水仙路 五二號 源源 思明北路三八號

第五節 糕餅業

洋 洋 大同路 三九一

四、糕品

文 珍局口街 六七號 金蘭香 大同路 一六〇
利 興海岸街 五 號 金奇香 大同路 三二六
春 發 車 碾

五、糕粉

圖南公司穀粉廠 (In Ka Flour Mill 住厦禾路)
牌六八號。經理洪瀟灑。出品糕粉麪粉綠豆粉荷
豆粉等。

啓豐丁記穀粉廠 Chi-Fang Ting Chi Flour Mill)
住厦禾路門牌十號。號東洪文才。出品糕粉豆粉

兼售車糖。

永順昌 水牛埕 三一號 成 發 民國路 三七號
綿 發 大同路 二六九

六、糖餅

糖餅店專製喜 所用之大糖小口馬蹄酥……等物。
建義興 中山路 五五號 金瑞興 大同路 一五〇
金單虎 中山路 三三 號 雙 虎 中華路 一〇號
許勝隆 開元路 一三四

七、麥芽膏

麥芽膏爲大麥所製造而成。富有滋養質。爲糖餅店
所必需之品。其賣店可左。

永順昌 簫巷街 門牌十八號 陳連意
陳永利 厦禾路 門牌三二號 陳永利

八、麵龜粿

和 春 中華路 一八號 新源珍 剗刺墓 二八號
長 發 大同路 二七二 新德發 大同路 一九二
泉 珍 霞溪仔 一一一 榮 成 後廳街 二七號
晉 珍 袋袋街 二〇號 興 裕 裕 壳井 三三號
華 記 黃厝宮 一四號 華 南 民生路 七九號

九、北餅

大 慶 思明南路四一九 順 利 中華路 六九號
王 記 公 南路三二號 源 興 思明南路三七七
春 亭 公 南路三三號 廣 盛 居 開元路 一四三
振海居 昇光路 二七號

十、鹹光餅

仁 記 黃厝宮 八 號 志 來 黃厝宮 一 號
江 記 黃厝宮 一二號 建 發 仁安街 三九號
美 中 有 洪本部 一 號 恒 昌 大史巷 二 號
美 日 有 打鐵街 三六號

十、茯苓羔

火 記 大同路 三〇三 許 火
再 發 大溝墘 三八號 許 火

十三、餡餅

義記 大同路 三七七號 號東傅水源

第六節 蜜料糖菓

一、蜂蜜

華南養蜂場(Hua Nan Apiary)。總場在泉州北門都督第。發行所在廈門大同路門牌一三五號。專門養蜂釀蜜。開辦迄今。十有餘年。兼售種蜂。價格公允。印有養蜂書籍。發售養蜂器具。亦閩南蜂業成功之一也。

二、蜜菓

蜜菓之類。如蜜楊柁。官蘭。蓮子。桔子。亞達子……等物為密料。如山楂楊梅橄欖李鹹陳皮等物。總稱鹹酸甜。至於桂林(廈呼荔枝乾)福員(即龍眼乾)等亦有兼售。各商號如下。

吉成塗	崎	四六號	洽德居	大同路	九九號
成珍香	大同路	一八三	勝記	賣圭巷	四號
周南成	思明北路	一三號	雲珍園	大同路	三五七
長發	大同路	二〇一	雲深處	廟後街	一四號
尙志堂	厦禾路	一四〇	又菜媽街	三號	海岸一號
松志堂	大同路	三七九	樹珍園	海岸街	
利用齋	大同路		壽桂堂	厦禾路	一〇一

保元堂 竹樹脚 五七號 懷安居 橫竹路 六號

三、糖菓

大中華	大字酒	冠德	開元路	二五二	
成安	思明北路	三一號	華興	中山路	一〇三
仁園	思明南路	義華	中山路	一五六	
巧蘭	思明南路	華興	思明北路	四三號	
昌興	大同路	一九一	復興	磁街	五八號
南中	思明北路	四三號	興發	大同路	三二五
恒昌	大史巷	二一號	興全	順洪本部	五四號

第七節 水菓

廈門所產菓類。為數甚微。多仰給於漳泉汕滬等處。每年輸入。約數十萬元。茲將各水菓商分列如下。

A 水菓行

川記	打鐵街	二九號	吉祥	開元路	一〇號
文成	開元路	三三號	良興	茗葉街	一四號
永泰	開元路	一一六	和昌	茗葉街	六號
合茂	開元路	一三號	和隆	打鐵街	一二二
合美	茗葉街	二號	建昌	磁街	九七號
合發	茗葉街	二號	建發	開元路	一三五
合祥	開元路	三一號	金美	開元路	二二一

合興	同安	再發	成源	瑞和	瑞利	隆裕	隆發	隆德	源裕	福成
開元路	開元路	開元路	開元路	開元路	開元路	開元路	開元路	開元路	開元路	開元路
二九一	二九號	三一號	三二號	三七號	二七九	二七號	三號	九號	二號	三四號
泉利	益泰	秦盛	萬勝	新發	漳厦	漳隆	廣源	興和	聯源	寶成
磁街	開元路	開元路	開元路	開元路	開元路	開元路	磁街	磁街	磁街	開元路
二六號	二九〇	一一號	一三號	三六號	二九二	二八八	二七號	一二號	一五號	二八號

水菓店

水記	白玉	永泰	合發	合記	全記	西記	同安	安記	光新
思明北路	海岸街	開元路	大同路	大同路	水仙路	中華路	堆頭巷	故宮路	思明南路
一六〇	九六號	一一六	二二三	一四八	二一號	二六號	三七號	二五號	四三二
南興	金和	金順	金甘	金成	金盛	建發	坤德	某記	和發
中山路	鼓龍頭街	中山路	打鐵街	大同路	大同路	開元路	思明南路	河仔乾	和發
五一號	八一號	一七八	一四五	一七五	一一四	一三五	三六五	四號	二四號

廈門工商業大觀 第五章 工商百業

成興	吉祥	老泉	承興	林燕	馬可	益成	益成	晉成	章記	萬順	瑞茂	瑞發	源記	新振	榮發
開元路	思明東路	後海墘	開元路	中山路	民國路	思明南路	水仙路	中山路	大同路	大溝墘	中山路	思明北路	海岸街	新路口	新路口
二五一	一〇號	四八號	八〇號	二九號	五五號	八四號	五六號	八二號	二七七	一號	三八二	一八五	九七號	八號	四號
美雅	茶興	泉源	春成	振茂	振德	碧雲	聚美	聯發	燦記	德記	德厚	賜合	鴻發	騰記	鐵記
思明北路	石滯街	大同路	妙香路	市仔街	思明北路	堆頭巷	美簫巷	菜媽街	後廳街	大同路	水仙路	中華路	開元路	後廳街	思明北路
二〇五	二號	四三四	一六號	二三號	一八六	二號	五二號	一一一	一六號	二〇五	四八號	五七號	二四三	七號	三號

第八節 點心

1. 米粉

米粉主要之原料為梗米。先磨成漿。後榨為條。分為小只。日晒成乾。經久不腐。每只銅片五枚，每斤約小洋二角之譜。南洋銷路甚廣。每年輸出。約

數萬元。茲將各製造所列左。至零售者菜攤均有。

玉成 海後街 三一號 和 豐 溪岸街 一〇八
建安 溪岸街 一二號 逢 記 蟻蟻崎 二四號

2. 麵線

麵線為麵粉和鹽製造而成。先行醱酵。後抽成線。晒後分為小只。每只兩片二枚。每把(一把廿餘只)小洋二角左右。輸出南洋者。年達數萬。各菜攤均有出售。其製造所列下。

永利 思明南路一三九 順 和 北門外 二〇號
永發 思明南路一四〇 順 美 後河仔 七號
成美 百家村 七六號 萬德成 後河仔 一〇號
沈輝煌 思明南路一三七 瑞 發 思明南路三三三
忠記 百家村 三號 錦 源 模範村 二號
協記 公園北路三三三號 豐 泰 妙釋寺 三號

3. 麵

麵有本地麵。福州麵。廣東麵。北麵四種。製法俱各不同。本地麵店。專製出售。小洋一角。可購餘。間亦兼。豆籤。每只銅片二枚。廣東雞蓉麵。係和雞蓉味精製造而成。包以紙。每包小洋一角。可作珍禮之用。其食法亦甚簡便。以開水沖之。即可食。各廣東食品店均有出售。其他須各該點心店有。茲將本地麵店列左。

永利 思明南路一三九 同 裕 思明南路三八三
永發 思明南路一四〇 成 源 厦禾路 一六七
文記 蓼仔溪尾二七號 金同春 海岸街 六四號
莊興 妙香路 三四號 瑞 記 溪岸街 二〇八
泰昌 溪岸街 一八七 順 記 妙釋寺 一號
張至 壳井 一七號 源 成 溪岸街 五一號
陳漳成 後廳街 一六號 賜容居 賣圭巷 二五號
義成 溪岸街 七〇號

4. 蝦麵

蝦麵為中等之點心。營業頗形發達。其主要之原料為鮮蝦。氣味頗佳。間亦有米粉麵。價目劃一。每碗小洋五占。加肉一角。其店號如左：

正美 開元路 八五號 泉 記 大同路 一九二
圭記 思明南路四四三 泉 源 思明北路四〇四
怡發 中山路 二九八 泉 湧 打鐵街 八四號
泉發 北巷和街三號 章 記 大同路 一四二
泉發 思明南路四四四 源 發 開元路 一四五
泉美 中山路 二〇二 源 興 思明南路四一七

5. 牛肉麵

厦市每日所屠之牛。分設各牛肉麵店。凡欲購生牛肉者。多向其採購。每斤約小洋四角。各牛肉麵店如下。

成發中華路 八五號 福星開元路 九號
 林岳思明南路六五號 德成靈應殿 二七一
 南記溪岸街 一八三 德興大同路 二九〇
 陳糖霞溪仔 一九三 無字號 思明北路八五號

第九節 飲料

1. 咖啡店

咖啡由南洋輸入。可作禮品之用。為一般時髦士女所嗜好。操斯業者。多兼備西餐。暑天並兼售冰淇淋。汽水等物。

小桃源 中山路 三二號 遠成 思明南路二八號
 南亭 公園南路四五號 興華 思明南路四四二
 長堤 三條街 一一號 順成 中山路 一五〇
 珍珍 公園南路四三號 順益 中山路 一六七
 振華 思明南路四二二 綿記 開元路 七二號
 海天 開元路 三一〇 福記 大同路 三〇號
 萬國 思明北路 四號 羅克 思明北路 一號

2. 牛乳

牛乳分煉乳鮮乳兩種。煉乳由外國輸入。每年約六千餘擔。鮮乳在廈地採取。每日清早或下午。專工分送。每月四兩庄二元。二兩庄一元以上。茲將各牛乳公司列下。

商號 住址 門牌 經理 電話 備致
 合良 頂大垵 七號 任養 鮮乳
 協益 沙坡尾 五四號 林〇號 鮮乳
 企公 海後路 九號 陳維修 三三五 煉乳
 和永 永福宮 鮮乳
 益壽 靖山頭 五二號 林振祿 鮮乳

3. 汽水

廈市汽水。每年銷售極多。有由香港運入者。有在廈設廠製造者。本地汽水廠共有左之四家。

大東汽水廠 (Ta Tung Drinking Water Factory) 住美人宮。
 東方汽水廠 (Tung Fang Drinking Water Factory) 住龍頭街。
 東南汽水廠 (Tung Nan Drinking Water Factory) 住西門社。
 龍泉汽水廠 (Long Chuan Drinking Water Factory) 住浸水埕。

1. 冰

冰之製造廠有三。如江東製冰廠 (Chiang Tung Ice Factory) (在江東橋)。東方汽水廠 (在鼓浪嶼龍頭街)。成源製冰廠 (Cheng Yuan Ice Factory) (在開元路尾) 是也。其營業頗形發達。為

閩南機器工業之翹楚也。價格每磅三占。茲將各代理處列左。

合發	開元路	武記	篤巷街	福順	典寶街
合興	布袋街	財記	創狗墓	福記	局口街
和發	廈門港	祥記	第六宮	福記祥	海岸街
招記	水仙路	順發	河仔墘	鎮記	後街仔
長發	大同路	榮記	石皮巷	籐記	馬路

(丁)住

(子)宿

第一章 旅館

廈市旅館。每於輪船抵埠時。派人到輪接客。手持仿單。向客兜攬。欲投宿者。可由其照料。普通房金以每天計算。其價目房內皆有標明。或照價再打折扣。或不再折扣。亦可隨時議定。茲將各旅館列下。

名稱	住址	門牌	電話	經理
三仙館	水仙路	二九號	四四八	羅炳南
大東	龍頭街		一八一	
中和	番仔街	八號	四七八	
仙苑	開元路		一二七一	
東亞	思明南路	一五號	九三四	張存誠

東園	思明北路	一二號	三九一	鄒理臣
南華	水仙路	五四號	一七四	柯雪藩
南春	開元路	一三三		蘇昆人
春明	中山路	一三九		葉春
春記	三安街	一二號		陳天生
來安	晨光路	六五號	四三四	吳海山
海陸春	思明北路	九號	七九〇	蕭華卿
閩南	晨光路	二二號	一〇四一	張維元
華興	興安街	八號		黃奕守
華南	晨光路	五七號		林梅嶺
遠東	思明西路	一一號	九三四	柯水濱
廈門酒店	龍頭街		二五〇	
新南	水仙路	五〇號	五七七	葉貽改
新洲	中山路	一三七		林滾
福星	晨光路	一一號	四三三	
鴻發	晨光路	十七號	八九三	曾振川

第二節 坭棧

廈市坭棧。曾於民國八年二月間。組織坭棧公會。至民國十九年四月八日改組為廈門坭棧同業公會。選許經果等為委員。設辦事處於鷺江道門牌廿一號德安內。聞該坭棧專宿坭里刺一帶之旅客。甚為簡

便。

便	太古	永順	成發	同隆	東安	東南	活源	義泰	義昌	瑞記	瑞興	瑞記	新華	諸元	慶華	慶南	德安	德和	鶴壽	
廟後街	竹樹脚	大史巷	二安街	廟後街	鷺江道	開元路	開元路	開元路	興安街	担水巷	典寶街	鷺江道	開元路	恆勝街	興安街	鷺江道	鷺江道	鷺江道	洪本部	
四號	三五號	一二號	九號	一〇號	七號	二七一	二七	三〇五	二七號	二七號	八號	二五號	二三號	二五號	一五號	三號	二三號	二一號	一三號	一九號
柯世績	陳開生	王煥	許守田	薛益	莊朝棟	陳華登	吳昭增	吳天賜	莊天賜	莊炳南	黃炳南	許經營	許經隨	李誠欽	蔡開業	許經果	林敏板	蘇榮春	蘇有概	
三〇八				八二六	一〇五三	三五九								一六七		五四六				

第三節 客棧

廈門工商業大觀

第五章

工商百業

廈市客棧。與旅社不同之點。在設備簡單。但招待方面。極為週至。代客購買船票。安置行李。一絲不亂。免致受人所愚。亦無遺失之患。且價目低廉。凡來往南洋者。多樂往住宿。故該業隨之而盛。

客棧一覽

光華	冰源	仙來	仙春	玉美	玉泉	允勝	日來	中興	中興	中興	元安	天和	大陸	大通	大通	三興
磁安路	打鐵街	開元路	磁街	打鐵街	洪本部	新路頭	中山路	新街仔	晨光路	洪本部	塗崎	打鐵街	打鐵街	海後路	番仔街	磁安路
四三號	九五號	一〇號	一八號	一〇七	二七號	四三號	一一三	一號	五〇號	八〇號	二號	六六號	六六號	二七路	六號	三八號
陳子甲	周詩冰	邱金斗	邱金坤	許光華	黃玉樹	林化	邱思邦	郭美芳	林大璋	陳修秤	李功仰	王馬來	陸耀西	楊光煉	章杏林	黃蘇氏

永安	永安	永建	永瑞美	永隆	永萬通	民興	民安	合和	合和	合和	合利	合昌	合興	合春	成源	成美	同益	共和	和成興	和發	和泰	和盛	利華
新路頭	開元路	開元路	開元路	大史巷	大史巷	洪本部	洪本部	打鐵街	磁安路	釣仔巷	石潯街	打鐵街	鷺江	北義和街	興安街	開元路	惠通街	興安街	打鐵街	和鳳宮	海後路	海後路	
五號	二三五	二九二	一六號	二一號	三二號	三二號	七四號	三八號	三五號	二〇號	六號	五號	四號	九號	一〇號	一五號	二八號	一一一	六一號	二五號	二七號		
薛國楚	李再思	林環宗	劉子輝	李再明	駱連華	饒木孫	吳存仁	余乞養	吳拾渠	黃益	倪家芳	曾國聰	黃等	黃家奔	高水	吳草	白圻川	黃祖桐	戴柏柏				
			三〇四																				

金山	金福	金記	金門公司	金勝昌	金華	金泉發	金義安	金通	南生	南和興	南日	南泰	南遠	南集	南隆	南峯	建昌	建發	建春	建興	協豐	協昌
洪本部	担水巷	大同路	打鐵街	打鐵街	打鐵街	磁安路	新街仔	番仔街	新路頭	厦禾路	開元路	開元路	開元路	賣圭巷	三安街	三條街	打鐵街	打鐵街	打鐵街	打鐵街	新街仔	荖葉街
一〇七	一七號	二〇六	七〇號	一一九	七一號	四一號	六一號	一八號	一八號	二四二	一〇號	一〇號	二九八	八號	二號	二六號	六五號	九二號	一〇九	一〇號	八號	
黃珠	李森炎	黃杉	陳智澤	吳益	莊甲寅	楊金發	吳在朕	郭心齋	吳怡成	李成沙	李振明				陳世傳	陳家榮	吳文	林玉發	陳福興	吳喜		

明來 尚德 長生 茂興 茂豐 恆記 東和 美興 泉安 泉南 泉利 泉發 泉美 泉隆 洽美 信隆 信隆 悅華 悅來 海川 晉益 晉成

惠通街 竹樹脚 三條街 打鐵街 打鐵街 典寶路頭 打鐵街 石濶巷 打鐵街 鷺江道 開元路 開元路 開元路 開元路 興安街 洪本部 打鐵街 開元路 打鐵街 晨光路 鷺江道 新路頭 打鐵街

二號 九號 一七號 四四號 一一三 二〇號 九五號 一一號 五八號 一一號 一一號 一二二 一二二 二二〇 一六號 一一號 一〇八 一〇三 六四號 六四號 四號 一八號 八五號

蔣備燒 劉從翰 葉添壽 蕭世富 吳貴 朱鐘烈 劉桂芳 吳亞棠 林啟旋 洪甘棠 蔡鎮俊 張廉方 黃和殿 李新梯 尤芳節 蘇硯 傅伯欽 林本升 柯子華 蘇克興 曾柏華 吳修謨

晉源 晉安 莊成興 逢春 益華 泰安 泰春 郭官 順發 順美 財記 集來 集源 惠同安 惠來 振興 通來 盛發 道南 義興 義興 義興

打鐵街 開元路 洪本部 賣圭巷 開元路 石濶巷 打鐵街 磁步路 打鐵街 三條街 新街仔 洪本部 興安街 三安街 興安街 新街仔 石濶巷 磁安路 鷺江道 鷺江道 鞭鼓街 打鐵街

五一號 一八號 一二六 三五號 二六號 一一號 九五號 四四號 二四號 一七號 八號 四九號 二二號 七號 六號 一三號 一一號 四二號 五號 一號 八號 一〇八

柯廷機 魏實 莊馬漢 李逢定 劉進展 郭本岱 郭官 吳起順 林比股 候箴西 黃在中 黃衍東 陳森 楊据 李成田 陳智宜 蔡世溫 劉文輝 蔡尤溫

源安	源安	捷成	捷源	遠芳	遠興	華春	華美	華成	萬源	萬豐	萬興	萬泰	萬成	勝源	勝利	義鴻	義盛	義春	義昌	義合	義成
磁安街	開元路	賴厝埕	磁安街	興安街	興安街	新街仔	石滸巷	打鐵街	打鐵街	新街仔	大史巷	興安街	番仔街	番仔街	恒勝街	打鐵街	洪本部	河仔墘	興安街	打鐵街	打鐵街
三四號	二七二	三號	三六號	一三號	二六號	一一號	五一號	七五號	五六號	四號	二號	一二號	五號	六號	一四號	七八號	二七號	一六號	二七號	六〇號	五五號
吳福進	莊盈芳	李 婆	郭志祥	洪紫圃	蔣以打	蔡長春	陳金生	吳 烈	陳珠樹	張景星	許 默	林瑞忠	林 益	張 乾	吳九使	林志禮	吳天賜	吳天賜	駱 助	吳天乞	吳天乞

新協太	新南順	新 記	新福棧	新福成	新永合	新天興	新南記	新南記	新同南	新同春	新泉益	新泉發	新建昌	新宗和	瑞 元	瑞 源	瑞 隆	瑞 芳	瑞 發	源 春	源 發
石滸街	石滸街	三安街	石滸巷	大同路	洪本部	打鐵街	洪本部	打鐵街	開元路	打鐵街	興安街	得勝街	恒勝街	開元路	鷺江道	得勝街	三安街	開元路	前營街	打鐵街	興安街
四號	三號	一號	一一號	一一九	七號	六二號	一〇八	五八號	一八號	九二號	三號	一六號	二號	二六九	六號	七號	三號	二五五	一七號	一一二	三三號
周士順	沈 景	鄭雙發	吳在朕	林 氏	莊 蚩	陳美福	黃水源	吳 桐	雷陳氏	吳 文	謝綿烟	楊深厚	陳水源	陳忠國	胡王氏	林 才	章茂林	林 才	章茂林	章茂林	章茂林

新協春	打鐵街	五四號	馬三一
新源成	打鐵街	五八號	何順盧
新華興	磁安路	三〇號	陳國燦
新義興	石潯巷	五二號	李義忠
新和興	開元路	一〇號	李新
新泉盛	鞭鼓街	八號	孫長發
新福興	開元路	一八號	黃福賜
復順美	打鐵街	一〇二	郭本綏
復興	石潯街	一號	
瑤記	興安街	二一號	吳復興
橋興	鷺江道	二五號	許經營
漳春	恒安街	二五號	楊富巷
漳興	得勝街	八號	許遜賀
福聚樓	得勝街	一〇號	吳慶
福合美	得勝街	五號	林翰
福建興	石潯街	二一號	陳論明
福和	興安街	三三號	
福安	打鐵街	五二號	吳七昌
福興遠	打鐵街	五二號	張祥茂
廣居	塗崎	一號	謝世相
壁山	開元路	二七四	林邦卿
	竹樹脚	五九號	陳仰峯

聚發	開元路	二九九	莊滔謨
聚安	打鐵街	三七號	林閣水
聚和	打鐵街	六一號	林敏板
德和	鷺江道	一二號	顏聲相
德日新	三安街	四號	蔡郝
錦和	開元路	二七九	黃則雲
聯成	開元路	九二號	王惠棠
鴻發	晨光路	一四號	黃張氏
銓安	磁安街	一九號	陳錦壽
龍華	新街仔	三號	吳厚
豐成	磁安路	三三號	林豐美
豐美	打鐵街	五九號	陳天生
豐裕	土地公祖	一九號	蘇柏東
鰲東	打鐵街	七五號	

(丑) 建築類

第一節 地產公司

號	別住址門牌	當事人	電話
柯清源	模範村	柯清源	六七〇
德興地產公司	大同路	鄭德興	六五四
龍羣地產公司	思明南路一四號	黃超羣	三二四
鷺江地產公司	廈禾路	柯崇嵩	

第二節 建築公司

廈門自市政革新以還。土木工程。日新月盛。建築公司。隨之勃興。今分錄如次。

一、專門設計測量繪圖包工

公司名	住址	門牌	工程師	電話
大成	思明南路	一三號	王弼卿	六二五
大興	壽山路	四〇號	周建立	三三九
王萬全	公南南路	三八號	張清安	一五二
安記	厦禾路	二二六	黃冠英	一五二
光華	厦禾路	八〇號	劉英生	一五二
守三	角尾路	三〇號	張坤元	一五二
本源	中山路	一二號		
同泰	思明北路	一二四		
希記	大走馬路		廖希谷	一五二
谷記	洪本部		周賢育	一五二
南越	思明東路	九〇號	周紹卿	一五二
志和	鷺江道	九八號	葉振興	一五二
柏華	公園西路	四三號	溫柏原	一五二
亞林	思明北路		林佑深	一五二
和興	公園東路	二三號	陳宏鐸	三四號
東南	開元路	二〇二	林仲權	三四號

原興	公園東路	三〇號	余巨伯
競新	厦禾路	一八〇	傅孫準
程社	厦禾路	三六號	賴家蟠
蔡康記	海後路	一九號	蔡康
信合	海後路	一九號	紀輝山

合記	東邊社	九號	吳長發
金昆	大王後	五九號	吳在捶
協興	同文路	二五號	蔡益芳
和合	壽山路	一八號	王木標
和興	思明北路	八八號	鄧增怡
建基	思明北路	一二〇	邱更夫
建築	角尾路	二二號	黃士杰
誠大	公園東路	一八號	潘福
振茂	大橋頭	二九號	陳不
綿興	角尾路	一七號	洪清溪
廣興	水仙路	九號	黃蓮
廣新	民國路	四七號	劉江瑞

第三節 紅料

磚瓦之類。總稱紅料。多由漳泉各屬運厦。當此路政更張之時。新蓋房屋者。到處皆是。故銷路甚

廣。其商號如下。

商號	住址	當事人	商號	住址	當事人
正安	海岸街	泉源	泉源	角尾路	許天助
合源	角尾路	黃清根	泉興	角尾路	許天助
合興	鼓浪嶼	楊春程	泉遠	角尾路	戴源泉
金全發	角尾路	李生全	程記	二王	盧芳洲
金合成	鼓浪嶼	羅金鎮	源利	鼓浪嶼	任希元
金協和	斗涵	吳銅貢	崇福記	角尾路	會傳南
金隆興	角尾路	劉秋亮	瑞成	角尾路	黃
和記	塗崎	許靜軒	黃源發	壽山路	江歐
協發	角尾路	曾五利	新合和	鼓浪嶼	徐鴻珪
旺記	佑福宮		豐裕	杉行街	

第四節 花磚

南洲有限公司花磚廠 (Nan Chou Pattern Brick Works Ltd.) 為爪哇華僑陳森所創辦。成立於民國十年春。資本十四萬元。所有股東。皆其家族。

廠址鼓浪嶼康泰坡N字一二號。電話一六六號。經理陳石勵。批發處在廈門中山路。按該公司建築。大半以花磚造成。清潔華麗。頗費不資。其製造花磚。全用機器。計有四十八匹馬力之摩托發機一具。造磚機四架。碾料機一架。碾

土機一架。發電機一架。全體工友數十名。每日造出特色花磚七百餘塊。普通花磚一千餘塊。今已出品二百餘種。素色花磚三十餘種。色花磚六十種。角花磚五十餘種。雲母花磚廿五種。六角花磚六種。八角花磚六種。全套花磚四種。列在標本室中。供人選擇。所造花磚之大小方式。以魯班尺六寸，合法尺二十裡。(即英尺八寸)頗能適用。價格最貴者每塊兩角。最低者大洋六占。惟學校及公益機關。以原價九折收入。其所用原料。均採自上海。純完全之國貨也。

第五節 灰

灰有壳灰洋灰二種。壳灰為蠣壳所燒成。色白質粘。善却潮濕。價目大壳灰每担約一元八角。小壳灰約一元三角左右。洋灰(即水門汀土)除上海國貨石灰外。大都為英法日等舶來品。自市區改革以還。建築日興。洋灰一項。消耗極廣。漏卮之鉅。莫甚於此。亦堪注意之一問題也。茲將各商號列左。

1. 壳灰

號別	住址	當事人	號別	住址	當事人
三益興	沙坡尾	宋教和	成	沙坡頭	丁坤
合利斗	涵	陳蕊益	興	斗涵	林助
合發靈	宮	陳家長	通	益斗涵	許貨

合德斗涵 陳德勝 清記斗涵 許清發
 合興厦禾路 洪添丁 得時海岸街 王國寶
 同發斗涵 許艾裕 源角尾路 王崑洪
 協成斗涵 張瑤 新源美開元路

以上各號灰兼紅料。以下所列者。專營灰業。

合 成 海岸街 許貢通 利斗涵 許篤
 吉 成 斗涵 梁九甲 陶陶 壽山路 郭朝清
 度 安 斗涵 林助 隆發 大王後 柯針
 泉 成 斗涵 黃貝 順勝發 斗涵 陳塔
 啓 金 海岸街 盧金城 新廣順 沙坡尾 陳連生
 針 記 大王後 柯針 新協安 斗涵 梁吉成
 益 此 斗涵 許漢 德成 斗涵 林知使
 晉 安 海岸街 陳親 福勝 大王後 紀瑞生

商 號 住 址 經 理 電 話 備 考
 卜內門 晨光路 英人管谷七八二
 同松行 洪本部 六三五 中國厝標
 和記洋行 中山路 田百祥 四二三 日本牛標
 南 成 北義和路 邱有才 一七七 國產飛馬太山
 林森公司 三條街 林振勳 壹一四四 國產象標
 印度馬標
 東西洋行 鷺江道 陳作模 五八〇 日本金錢標

啟誠行 洪本部 蘇耀庭 七三一 安南龍標
 新美南 大同路 徐煥章 一二四

第六節 打石店

金合成 料船頭 五八號 泉義成 沙坡尾 一一九
 金秀成 沙坡尾 八〇號 泉義發 靖山頭 二號
 金來發 沙坡尾 四號 振茂 大橋頭 三〇號
 金 興 沙坡尾 五一號 楊協隆 沙坡尾 一〇號
 泉 山 沙坡尾 二五號 源 成 海岸街 三六號
 泉和安 海岸街 七九號 新泉春 沙坡頭 四八號
 泉合成 民生路 二號 新聯昌 沙坡頭 一一一
 泉成興 沙坡尾 一三六 蔣記 後海墘 四二號
 福美 沙坡尾 五一號

第七節 木商

大 川 角尾路 王伯川 泉 興 角尾路 黃德興
 方 圓 厦禾路 傅書院 泉 義 角尾路 王 曉
 安 記 厦禾路 張 安 泉 興 堆頭巷 藍文井
 和 興 厦禾路 趙玉庭 森 隆 角尾路 莊金邊
 協 和 角尾路 楊文榜 源 發 厦禾路 王德福
 金和興 厦禾路 陳良生 德 春 角尾路 陳恭記

東隆角尾路 楊錦川 朝發沙坡頭 王朝基

2. 細木

大興大走馬路四五號 周順發後街仔 二九號

大昌妙香路 一號 周興後海墘 二號

天合成開元路 一三八 南華興打索埕 一六號

天讚料船頭 一八號 南康佑福宮 五二號

太昌思明南路 一三一 南發霞溪仔 一二二

文記棺材巷 七〇號 南泰妙香路 二五號

互瑞大同路 三一號 金記打索埕 三三號

元記古城路 一七號 金萬和妙香路 六號

仁記雙連池 三四號 金蓮發思明南路 九七號

白成記大溝墘 二〇號 金晉成雙連池 二一號

永記後海墘 五號 林洪記後海墘 三號

正利雙連池 一七號 李合成內武廟 一三號

吉田雙連池 三五號 和樂記後海墘 四六號

合順發剖九墓 二九號 吳蘭記厦禾路 三十號

合興沙坡尾 一五一 宗山興海岸街 一一五

合發角尾路 一四一 長泰福茂宮 一八號

有記打索埕 四三號 長興角尾路 六七號

同義大人巷 七號 珍記角尾路 一五一

成發打索埕 四六號 坤勝角尾路 一一三

法記思明東路 一三〇 芳泰角尾路 一一六

法泉福茂宮 二五號 明記雙連池 三三號

恒泰昌光眼樓 一三號 義和打石市 二五號

茂益福茂宮 四四號 義發舫舩寮 五號

信記霞溪仔 一七九 義記沙坡頭 一三〇

泉成後街仔 一五號 義盛霞溪仔 八一號

紅記故宮路 一一號 義源沙坡頭 三號

郭振發後海墘 七號 勝發打索埕 五四號

泰源思明北路 一二六 勝發棺材巷 七二號

泰盛舫舩寮 九號 開美磁安路 四五號

振泰光眼樓 二二號 電記霞溪仔 八六號

益泰妙香路 三九號 新泉發剖狗墓 二二號

益東昌壽山路 一五號 新記傅厝墓 一二號

峯記打索埕 五六號 新源發和鳳宮 一八號

國興後街仔 二三號 新合興大溝墘 一五號

崇記打索埕 四一號 新華妙香路 三八號

從善居布袋街 一三號 新長後海墘 一號

陶記四空井 一一號 新慶堆頭巷 二九號

森興菜媽街 二九號 新源發厦禾路 二九二

楊合和大溝墘 二八號 新源利思明東路 八四號

楊森記後海墘 三七號 源春打索埕 五二號

朝記打索埕 四九號 廣益源霞溪仔 一三五

裕發光眼樓 二號 廣福祥佑福宮 一三八

裕興	興發	慶美	福山	漳安	鳳興	劉興	合興	泉成
溪岸街	玄妙宮	大溝墘	霞溪仔	籬巷街	後海墘	後街仔	大走馬路	籬巷街
四二號	三九號	五號	九九號	三一號	三一號	一四號	四八號	六三號
廣祥和	德泰	德和	德泉	謙記	謙記	鴻發	順發	順發
和鳳宮	思明南路	角尾路	丹霞宮	佑福宮	妙香路	後街仔	籬巷街	籬巷街
一九號	六八號	一九號	八號	三九號	四九號	二三號	五四號	五四號

第八節 鐵業

新廈門正在建設之中。故舶來之建築材料。年來盡量輸入。自民國十五年。起。廈門五金類之運入。日形增加。昔占進口總數百分之三、三。今已增至占進口總數百分之五、七。茲將各種鐵業商行列左。

1. 機器製造廠

廠名	住址	門牌	經理	備考
五生	廈禾路	八六號		修造鑄造銅鐵
同化	鷺江道	一六號		小機器類
成記	廈禾路	九五號	楊金清	修理鑄造銅鐵
和興	廈禾路	一〇四	張仙桃	鑄造銅鐵

南星	金和興	福記	惠記	協發	廣成	廣義	華通	鑄造廠	豐興
民生路	廈禾路	廈禾路	黃豕渡	鷺江道	廈禾路	新填地	得勝街	思明西路	廈禾路
五十號	六〇號	三三二	三號	一二號	三二七	四四號	四號	九號	四一號
洪純誠	陳良生	郭福	楊文林	郭福賓	潘茂生	李鏡波	黃德坤	楊步東	
鑄造銅鐵床	鑄造銅鐵	鑄造銅鐵	鑄造銅鐵	修理銅鐵機器	銅鐵機器造爐	鑄造修理機器	鑄造銅鐵器	鑄造銅鐵床等	鑄造修理機器

2. 鐵行

文籬	成發	和興	金勝發	金順和	芳成	恒利	泰和利	店號	三益
大溝墘	大同路	開元路	鷺江道	打棕街	鷺江道	後廳街	竹樹脚	住址	角尾路
三三號	一〇七	一四七	五六號	一七號	一九號	一號	一號	備攷	打鐵器
通記	泉順	華成	順發	新洽美	廣協和	錦成	錦昌	店號	正合和
大同路	鎮邦路	廈禾路	洪本部	大同路	大同路	廈禾路	廈禾路	住址	小打鐵街
四二九	五號	五號	七號	三六六	四一九	一五號	一四八	備攷	刀剪

3. 打鐵店

店號	住址	備攷	店號	住址	備攷
三益	角尾路	打鐵器	正合和	小打鐵街	刀剪

1. 電器材料

大誠	中山路	七四號	同明	大同路	二九號
五福	開元路	五三號	年豐	大同路	一三七
五福	開元路	二五五	承耀	開元路	二八四
文雅	開元路	三九號	協記	鷺江道	一九號
永光	中山路	九八號	林振聲	大同路	七九號
永明	思明南路	三三四	佳祥	大同路	四四二
永成	開元路	二四四	英明	中山路	二五九
光明	中山路	九八號	吳光輝	中山路	二七一
自新	磁街	三四號	源昌	大同路	四七一
泉瑞發	三安街	四號	源隆	開元路	一四一
啟明	中山路		詹順發	開元路	一一〇
真真	開元路		慶裕	北義和街	三五號
開明	中山路	一七七	德化	大同路	四六三
晨光	厦禾路	二二八	輝華	中山路	一二一
盛記	市仔街	三三號	錦昌	思明西路	六號
榮昌	開元路	七〇號	鴻泰	鼓浪嶼	

按厦市各電器材料店。多有代客裝置電燈風扇。以及修理一切電器。其他如手電之類。各什貨店亦有出售。

2. 電池

亞海電池廠 (Asia Electric Cell Factory) 住開元

路一九四號。經理林金盛。出品手標及燈塔標之乾電池。經久耐用。品質不亞於美國之永備牌。葉順吉電池廠 (Yeh Shun Chi Electric Cell Factory) 住賴厝垵八號。經理葉天賜。出品月星標乾電池。

第三節 燈

燈之種類甚多。如布燈紙燈煤油燈電光燈繡燈五光十色。不勝枚舉。就中煤油燈為通常人口用所需。各磁器店均有出售。茲將各燈店分錄如后。

1. 電光燈

雷光燈俗呼汽燈。出租各商家以佐電燈失明之需。天華大走馬路三二號 有 靄五崎項 三六號 永成開元路 二四四 品 華大走馬路四六號 林振聲大同路 七九號 球 光黃厝宮 二七號 萬利源開元路 八一號 源 隆開元路 一四一 榮昌開元路 七〇號 德 華中華路 二七三

2. 玻璃燈

厦市各玻璃燈店。多有兼製蠓鏡窗等。再成大走馬路一一六 捷興大走馬路 九號 美和福婆廟 二三號 福源美大走馬路九七號 振成大走馬路四四號 聯發思明南路一二三

3. 紙布燈

允盛 大走馬路三〇號 清光 大走馬路一五號
 合順 大走馬路一二號 清明 大走馬路一八號
 萬源 大走馬路一三號 連發 大走馬路一四號

第四節 燃料

一、煤油

煤油各小雜貨店均有零星出售。而一般小販。桃售於市者為數亦夥。其消路之廣。至可驚人。今將各批發商列后。

商號	住址	門牌	經理	電話
三達洋行	三條街	九號	美人古德誥	五九
合記	賴厝埕	一四號	呂黃甫	
合福	開禾路	即魚仔市	呂建中	二一六
亞細亞	海後路	一六號	英人魯已	二三七
德士古	中山路	一二五	美人魯濱孫	八八一

二、臘燭

臘燭在各小雜貨店均有出售。自廈地設廠製造以後。洋燭頗受打擊。現外人在廈設廠製造者。僅亞細亞一家而已。

廠名 住址 門牌 經理 商標
 仁興 龍船河 一五號 黃怡居 如日光 白象

合和 溪岸街 一三〇 宋賞
 亞細亞 壽山路 一四號 英人雷力 王帽

三、火柴

火柴一項。銷路甚廣。每年輸入。約二七一·五七二羅（每羅一百四十四個）。此僅就銷售廈埠者而言。按廈地為交通中心。亟宜設廠製造。以期挽回利權。惟查正在籌備設廠者。僅榮昌火柴公司一家。未知將來繼起有人否。茲將各批發商列下。

三井	海後路	和美	成外	教場	六號
大華中	番仔街	十二號	美川	開元路	二八六
大誠	開元路	二六五	鼎美	開元路	二八三
天香	大同路	三二一	萃豐	洪本部	五號
元合	磁街	三八號	源泰	磁街	八四號
有興	中華路	一六號	榮昌	番仔街	一二號
合福	慶磁街	二二號	錦芳	大同路	一二五
合福	開禾路		信發	磁街	五一號

第五節 傢俬

家庭所需各物。名目繁多。茲分別各途錄后。

A 傢器商

傢器為床、櫥、椅、棹等類。就中床、凳及面盆架。有木鐵兩種。木器之間。又分新舊式。均為自製。

在霞溪仔一帶者。多屬舊式。其價低廉。至鐵床等物。在廈設廠者。僅廈門鑄造廠及南星兩家。餘均仰給外埠。按廈市各傢器店。除售賣而外。大都兼租借業。凡房屋應需器具。可向其租用。按月納費。每房上等者納十元左右。中等者六七元五六元不等。雖貴而使。客居者多利用之。

商號	住址	門牌	商號	住址	門牌
大福	中山路	六〇號	建泰	思東南路	二六號
大同	中山路	三二〇號	明昶	開元路	一一七
友聯	廈禾路	三二〇號	南成	思明東路	一一〇
王南興	思明東路	一九號	南星廠	民生路	五〇號
光廈	鷺江道	二號	美大	思明東路	一〇號
全新	棉襪巷	二六號	美記	霞溪仔	九七號
合泰	思明東路	一一〇號	度造廠	思明西路	七號
成記	思明東路	一〇二號	祥泰	北義和街	一四號
成興	霞溪仔	八三號	新成興	思明東路	一九號
和泰	思明南路	五六號	新成記	思明東路	一〇五
和發	霞溪仔	一三一號	新泰	中山路	七三號
坤木	黃厝宮	三〇號	新福興	霞溪仔	一一四
英記	霞溪仔	一二七號	源成	霞溪仔	九七號
福山	霞溪仔	九九號	源興	霞溪仔	一一四
福泰	中山路		廣泰昌	祖婆廟	二九號

福記	霞溪仔	一三〇	廣源	恆勝街	二號
福興	霞溪仔	一四一	德興	霞溪仔	一一七
興盛	霞溪仔	一二三	麗華	中山路	九四號
			興成	霞溪仔	一二四

B 磁器

磁器有國產舶來之分，國產者多由江西。德化。汕頭輸入。舶來品則以日本出產為多。此外由漳泉運廈之粗磁器。如缸。灶。砵。等為本地磁。價廉耐久。廈人多樂用之。

一、外來磁器

商號	住址	門牌	商號	住址	門牌
合茂	鼓日興街	A七六	發金	橫竹路	
合興	水仙路	三五號	陶豐	橫竹路	
茂成	大同路	四一八	隆泰	開禾路	
和發	中山路	一六三	隆興	典寶街	二八號
范壁	開元路	江西磁	新南成	大同路	二八號
泉記	賣圭巷	二九號	復裕	大同路	七七號
松發	鎮邦路		復興成	打鐵街	一七號
振合	橫竹路		聯盛	大同路	三六三
陶勝	水仙路	五三號	德化	分棧大同路	四六三
福成	興橫竹路	三四號			

二、本地磁

永利磁安路 六一號 益泰後海墘 二七號
 合安海岸街 六號 晉成溪岸街 一三號
 合盛中華路 一號 連發霞溪仔 七〇號
 成記溪岸街 四四號 黃錦興厦禾路 八四號
 同發三條街 三一號 慎記海岸街 八九號
 志成河仔墘 五一號 新寶發竹樹脚 一七號
 宛成霞溪仔 六六號 順成打石市 三一號
 來發思明北路五四號 維源海岸街 三三號
 春成後廳街 三四號 福勝中華路 九二號
 芳興海岸街 六〇號 鴻發竹樹脚 一一號
 泉成霞溪仔 五九號 德華福茂宮 九號

○鍋業

鍋分銼。銅。白鐵二種。用銼所鑄之大小鑼。爲煮菜燒飯之要具。銷途甚廣。銅則製造各種銅端。銅茶銼。銅盆。燭臺等物。至白鐵則多用以製造茶壺。鐵盒等等。

一、鑄造鑼廠

永發 住棺材巷 門牌三〇號 經理陳龍山
 晉利 住棺材巷 門牌二九號 經理尤姜
 隆昌 住棺材巷 門牌三三號 經理李齋古

按以上各號所住之處俗呼鼎爐。而公安局所列之門牌則爲棺材巷。凡外埠來信。以公安局所列者

爲宜。

一二、鑼店(兼售磁器)

同源 思明北路一七七 晉利 思明北路一〇一
 全成 棺材巷 八六號 晉源 思明北路四九號
 長發 後廳街 六五號 福泉山 後廳街 三號
 益泰 後廳街 二四號 蘇復興 後廳街 一六號
 盈昌 新填地 六八號

三、銅茶銼

大安 磁街 六一號 福金仁 棉襪巷 五號
 合益 磁街 七二號 福金仁 棉襪巷 八號
 新合春 棉襪巷 一一號

四、白鐵

允成 磁街 五二號 勝興 黃厝宮 一三號
 合發 打鐵街 一一五 榮興 黃厝宮 四號
 甘成 局口街 九三號 應三 水仙路 三三號
 金成 記磁街 五六號 龍興 磁街 五五號
 恆裕 大走馬路四二號

五、鉛桶

三星 大埕頭 門牌九號 李元貞
 廣成 打鐵街 門牌二八號 張廷輝
 樹記 麥仔埕 門牌十號 吳樹

D 錫器

錫錠及錫塊。每年輸入。約二·一四六担。多製造香爐燭臺酒瓶煖鍋茶杯座等物。錫分上下。堅白者為佳。黑軟者為劣。間或有混以鉛者。購者宜辨別之。

建成 南橋巷 六三號

E 籐器

籐多仰給他埠。每年輸入。約二千零担。所作之器。為椅棹床籃之類。式樣不惡。而價略昂。至於籐箱。本市尚無製造。多來自外埠。各什貨店均有出售。

- 三 泰 思明南路三六一 金 記 開元路 一·一七
- 日 利 泰山口 一五號 廣 益 新路頭 三三號
- 日 新 思明南路五六號 廣合和 大同路 三〇八
- 利 華 中山路 二二七 福 利 民國路 五〇號

F 箱

箱有皮箱。木箱。籐箱。草箱。皮箱或本地自製。(兼售嫁粧)或由漳滬等處運廈。滬製多新式。各什貨店均有之。木箱為裝貨之用。家用甚少。籐箱草箱多來自汕頭。什貨店亦有之。

1. 皮箱

- 合 興 賴厝垵
- 林順發 開元路 二二九 眞振益 新路頭 二號
- 茂 源 賴厝垵 二號

- 林順勝 開元路 二五四 錦 盛 五崎頂 二一號
- 協 成 帆寮街 八號 協 勝 五崎頂 二二號

2. 木箱

- 白天賜 大井脚 四一號 隆 興 二王宮 七一號
- 永成美 土堆 二四號 楊 蟬 帆寮街 一二號
- 全 春 帆寮街 七號 陳文賜 帆寮街 一號
- 志 成 二王宮 三一號 廖清頂 帆寮街 一四號
- 協 德 帆寮街 二號 德 春 桂洲堆 二一號
- 建 成 二王宮 一九號 德 發 帆寮街 一三號

G 竹蔑器

竹器多由漳屬連廈。在廈聘匠製造者。亦不乏人。所製椅棹為籃籠箕帚及零碎什物。銷路甚廣。又蔑器之屬。如蓆，簾，籃等精細品物。其原料為竹皮。成本較昂。間有專售竹葉者。多銷南洋各屬埠。茲將各業分錄於左。

1. 竹器

- 文 籐 大溝壩 三三號 和 隆 海岸街 一二五
- 永 成 鞭鼓街 一八號 金 城 鞭鼓街 一號
- 全德利 鞭鼓街 四號 金發成 鞭鼓街 一三號
- 吉 成 海岸街 一二四 協 成 鞭鼓街 一五號
- 再 記 海岸街 二〇號 美 芳 海岸街 四六號
- 吳來興 海岸街 一六號 振 昌 海岸街 一二三

明發 鞭鼓街 一四號 通茂 竹樹脚 八號
 萬福成 鞭鼓街 七號 榮記 海岸街 八三號
 順成 海岸街 四號 榮源 海岸街 四四號
 源裕 鞭鼓街 一〇號

2. 蔑器(漆籃)

永振興 開元路 一二四 黃文光 故宮路 八三號
 南洋 開元路 二〇三 福民 開元路 二三〇
 協發 內武廟 二五號

3. 竹葉

長福 新填地 二〇號 和記 賴厝埕

且蚊香

蚊香主要之原料為蘇蟲菊與木虱藥。此種之原料。多由日本輸入。單以除蟲菊言。每年在三四十萬元之譜。如此巨款。一任日人之專利。無人出而競爭。良可惜也。茲將各蚊香廠列下。

一夜香 尾社 九二號 黃晴暉
 公益 熟肉巷 二八號 盧父卜
 正芳 百家村 四七號 王海山
 利民堂 本部巷 一四號 鄭繩苗
 如記 中山路
 尙志堂 厦禾路 一四〇 吳坤貞 電話三三八
 宛香堂 石皮仔 三二號 陳海生

春堂 石皮仔 一〇號 吳雪六
 金馥香 石門內 六號 林金水
 施仁玉 橫竹路 四五號 施能謀
 菊園 大同路 二七一 許家桐
 萬年香 海岸街 四九號 楊巧賢
 意可亭 橫竹路 一十號 陳石亭
 慶藏齋 大同路 一七四 楊萬嘉
 馥香堂 塔仔街 三號 謝宗求
 馥香堂 霞溪仔 一九七 謝永捶

第六節 針

福建新生針廠 (Fu Chien Hsin Shong Needle Factory) 在禾祥街(Hao Hsiang) (Heh) 門牌一〇二號。經理黃仁禮。出品『鷄標』針。代理處橫竹路福隆慶。大同路永川。

第七節 毛巾廠

和順興毛巾廠 (Ho Shun Hsing Towel Mill) 在相宮(Hiang Kung) 門牌廿二號。經理白植和。出品各種毛巾。
 啓明毛巾廠 (Chi Ming Towel Mill) 住山仔頂 (Shan Tzu Tung) 門牌四六號。經理史長壽。

品出各種毛巾。

彩華毛巾廠(Tsai Hua Towel Mill)在上田古廟

(Sia & Teh Ku Miao) 門牌二六號。經理陳秉璋。出品各種毛巾。

裕豐毛巾廠(Yu Feng Towel Mill)在公園東路。

門牌十四號。經理林五。出品各種綿紗毛巾。

寶隆毛巾廠(Pao Lung Towel Mill)在大馬路邊。

(Tai Lu Pen) 門牌一九號。經理陳文艾。出品各種毛巾。

各種毛巾。

第八節 迷信品

一、錐紙

冥錐俗呼「金銀」。專為祀神禱鬼之用。其原料為錫箔與紙。錫箔分土洋二種。土箔由泉州入口。洋箔由香港輸入。全年約共二百餘萬元。在廈設廠製造。規模宏廠。統計全廈男工。有六十餘人。女工二百三十餘人。在家中工作者。到處皆是。誠廈中女工業之最大者。冥錐之名目繁多。如金分。無極。鼎極，對開，土太，聯仔，尺仔，壽面，壽金，腰金，大三六金，小三六金等。銀分。上銀，次銀，上土大銀，大花，八花，大三六銀，小三六銀等類。全年銷路。約壹千餘萬元。消售南洋者。以無

極，鼎極，對開，土太，聯仔，上土大銀，次銀等為多。全年出口在七十餘萬兩(關平兩)。占出口總數百分之十五。尺仔，聯仔，壽金，則銷於金門滬嶼最多。廈市在廢曆元月天誕。焚用最多。次為七月普度。此兩月之間。統計近百萬兩之譜。由此以觀。廈地迷信之風。概可想見矣。

1. 洋幫.....

金成美	打索埕	炳	記福茂宮	五〇號	
和記	溪岸街	二〇一	泰	芳丹霞宮	二七號
和美	溪岸街	二一〇	源	芳溪岸街	二〇七
美源	菜媽街	一〇〇	聯	成海岸街	一〇二
老協美	大同路	三一〇	順	記打索埕	一五號
2. 本地幫.....					
永茂	後街仔	七號	盛	益打鐵街	二五號
宗成	溪岸街	二一號	順	發舊路頭	五三號
東成	竹脚	三〇號	萬	順霞溪仔	一號
怡源	金新街	五四號	華	發仁和宮	一三號
協生	大同路	一七六	源	和打鐵街	一二號
協發	大同路	一一五	復	泰打鐵街	一四一
協源	霞溪仔	七二號	福	聯與大同路	三七四
建成	大同路	一一一	聯	和小同路	一八四
南生	大同路	一四七	謙	成霞溪仔	七號

金協隆 大同路 一四一

二、香

香為迷信用品之一。分香柴。香末。香條。香圈。竹仔香...等。日常所用者。以香條竹仔香為多。其原料為檀香。黑沉...等。檀香每年入口約五百餘担。黑沉亦近百担。茲將香店列下。

金福春 大同路 三六一 惠可亭 中山路 二九一

金齋 溪岸街 八八號 意可亭 橫竹路 一〇號

金慶春 大同路 一六一 福馨 開元路 九七號

金香堂 思明南路 一一二 慶藏齋 大同路 一七六

施仁玉 橫竹路 四五年 慶裕 中山路 一七八

振東 厦禾路 七六號 馥香堂 霞溪仔 一九七

萬年春 海岸街 八一號 舖記 厦禾路 一四號

三、燭

燭有大小兩種。小者分單股雙股。大者不等。又有廣東燭者。彩色美觀。便於提携。凡慶祝喜事多用之。業此者。大都兼營蠟紙香炮。現將各燭店錄后。

合興 典寶街 一二〇 和成 外教場 六號

泉珍 賣圭巷 三七號 隆金協 大同路 一四一

晉利 中華路 九三號 華記 妙香路 四一號

建成 大同路 一一一 源合 賣圭巷 三〇號

協生 大同路 一七六 福源泰 中山路 二二三

四 炮(爆竹)

炮。本地自製者甚少。多來自瀏陽廣東漳州。種類甚夥。如百子炮。牛角炮。箱炮。炮環...等。通常所用者為百子炮。送禮所用者以箱炮炮環為多。丁元記 開元路 二七〇 通利 祖婆廟 一三號

日新德 中街 一二號 彩興隆 中山路 二九六

同仁 水仙路 六二號 源生 中山路 一四二

利通 大同路 四二三 廣兆祥 廿四崎頂 一一五

商號 住址 門牌

第九節 百貨商店

一、什貨郊

公和泰 大走馬路 四七號 當事人 柏兆生

合興隆 大史巷 二四號 朱陳氏

合春行 洪本部 四九號

怡記洋行 晨光路 二〇號 李怡賴

南興行 洪本部 一一一 陳仲銓

南興 新路頭 一四號 施清如

金德昌 棉襪巷 三一號 王奕碗

吳瀛記 三條街 八號 吳瀛洲

協順益 布袋街 六號 汪呈標

祥泰 海後路 一七號 吳有禮

悅興洋行 大史巷 一九號 劉文

新豐源 新路頭 九號 林萬石

新年豐 洪本部 五號 曾天配

福隆慶 大史巷 一三號 楊世時

廣南成 大同路 四五六 何玉池

二、門市

人生開元路 二五號 三民大同路 六五號

天華齋橫竹路 四六號 仁發開元路 五〇號

天成大同路 三九〇 仁記晨光路 五一號

天祥中山路 一三七 水記開元路 五四號

五雲思明南路 三號 中興中山路 一八二

五從中山路 二〇五 天德磁街 七六號

元亨開元路 二九九 生泰打鐵街 一〇二

永其昌鎮邦路 三號 加記洪本部 一三四

永興福晨光路 三號 伍和中山路 一四七

永泰成磁街 三〇號 正錦盛磁街 五八號

永同昌大同路 四七五 正益亭仔下 一〇號

永成泰大同路 四〇六 民德恒勝街 四號

永同和 大同路 七五號 有益開元路 五五號

永康成 大同路 六六號 有興大同路 二六八

永和 打石市 三二號 老泰昌水仙路 五號

永順中街 九號 合記磁街 七六號

永安開元路 三〇九 合來竹樹脚 五九號

永年開元路 二七三 合春洪本部 四九號

永協順開元路 二五三 安記中山路 一七〇

永治隆開元路 四九號 成發興洪本部 六三號

同其昌大同路 一九號 成順大同路 四二一

同昌磁街 七一號 成德中華路 一一二

同吉祥中山路 一九九 全發思明南路 四九九

同興順思明南路 二九八 自治思明南路 一〇號

建發開元路 四八號 良友思明南路 五號

建美大同路 三一四 協隆開元路 五七號

建發鞭鼓街 一七號 松德思明南路 三七六

建發晨光路 二八號 協成中山路 一三號

建元大同路 四三五 協和新路頭 三七號

建昌大同路 三六五 協興隆晨光路 三四號

建興大同路 九五號 協源開元路 一三號

建振興開元路 五二號 協興洪本部 一五號

金山大同路 三九三 東元開元路 六四號

金福興金新街 一五號 東成中華路 七一號

信義成晨光路 四七號 南香成棉襪巷 九號

萬發	萬源	萬源	萬成	隆發	隆興	捷昌	厦南	順成	國興	泉美	泉成	泉源	泉發	美華	美新	美川	致中	怡茂	怡勝	怡泰	怡昌
打鐵街	思明南路	開元路	中山路	開元路	石滸街	厦禾路	大同路	打鐵街	思明南路	思明南路	水仙路	大同路	厦禾路	厦禾路	開元路	開元路	開元路	恒勝街	大同路	大同路	大同路
四五號	四四二	二七六	一六八	一九號	一四號	二六六	三七八	八二號	四〇八	一九二	二四號	四三四	一六二	二六二	六五號	八六	二七二	一〇街	三九九	三六四	一二四
勝美	裕昌	義芳	得再	陽記	義成	振南	振興	振合	振昌	海通	泰隆	泰美	泰記	春和	春城	洪怡	林捷	吳瑞	南興	南泰	南興
中山路	大同路	大走馬路	開元路	開元路	中山路	大同路	開元路	橫竹路	大同路	大同路	大同路	中山路	中山路	大走馬路	中山路	大同路	光眼樓	開元路	大走馬路	大同路	新路頭
八〇號	二三號	一九號	三八號	二九六	二五一	三七八	二四號	一五八	四六九	四六九	三二號	一一〇	二二一	五五號	四〇七	四〇七	一七號	二一九	五三號	四二二	一四號

福南	福泰	福記	福興	福建	滄海	榮新	綿泰	源盛	源泰	源泉	源再	源裕	源美	源興	源昌	復美	復元	華民	華聲	萬豐	萬安
成開元路	昌鎮邦路	記大同路	昌大同路	成大開元路	海開元路	新厦禾路	泰大同路	永安前街	磁街	打鐵街	興安街	大同路	大同路	思明路	大同路	橫竹路	晨光路	思明北路	中山路	晨光路	賣圭巷
三八號	八五號	四六八	四六八	二六號	六八號	二二五	四〇三	一二號	八四號	四〇號	三二號	四二四	八九號	三四號	一〇二	二一號	二一七	二一七	一五四	六七號	二一號
廣兆	廣春	勵志	勵志	蓮記	益成	新發	新源	新慶	新景	新成	新泉	新安	新華	新亞	新發	新怡	新華	新德	越新	雅新	勝利
祥大走馬路	恒勝街	大同路	大同路	記大同路	石滸街	開元路	開元路	開元路	開元路	興安路	中山路	中山路	中山路	中山路	大同路	大同路	大同路	大同路	大走馬路	思明南路	大同路
一一五	二號	四〇二	四〇二	四三〇	一四號	三〇號	一九一	一四號	一四號	一二號	一四八	二四八	二八〇	四五號	四〇號	八八號	一號	七五號	一九號	二三八	四四三

福成春	亭仔下	五號	鼎興	中華路	七三號
福隆興	亭仔下	八號	鼎立	恒勝街	一一號
福同成	亭仔下	一四號	興亞	開元路	二五三
福同春	中華路	九號	興華	棉襪巷	一五號
福慶成	開元路	四六號	慶華	成橫竹路	二二號
福升隆	開元路	三〇〇	慶和	棉襪巷	二六號
福源成	磁街	六四號	聯榮	開元路	四三號
德源	大同路	一二六	聯隆	開元路	二六六
盧三泰	大同路	八九號	嘉記	大同路	三五號
福源行	亭仔下	七號	寶通	大同路	三一八

(戊)文化類

第一節 報社

廈市各小報。自刊登反日事件以後。均被標封。無一存者。至各大報。價目劃一。每月本埠大洋一元。國內一元二角。國外二元一角。半年本埠五元六角。國內六元八角。國外十二元二角。全年本埠十一元。國內十三元四角。國外廿四元二角。郵費在內。茲將各報列左。

社名	住址	經理	電話	出版張數
民國日報	思明南路	黃篤弈	九三〇	二張半
汀聲日報	思明南路	楊挺秀	二八六	二大張

思明日報	中山路	林定棟	六四二	二大張
商學日登	思明北路	林應祥	一〇五八	二大張
廈門商報	布袋街	傅貴中	七一三	二大張
全閩日登	柴橋內日人太田直作	一五三	二大張	
迴風日報	廈禾路	林惠元		

第二節 定期刊物

集美週刊	每星期一出刊	集美學校
小隅畫刊	每月一日十五日出版	小隅畫社
現象週刊	每星期一出刊	現象週刊社 思明南路
廈門週報	每星期一出刊	廈禾路

第二節 書局

廈市各書局均有兼售文具儀器。茲將各書局列下

大隆堂	棉襪巷	七號	香山	中山路	二八一
三梅	中山路	三號	翔文	中山路	九五號
文德堂	大走馬路	七號	博文	棉襪巷	七號
世界	中山路	九三號	會文堂	棉襪巷	二一號
古文齋	中山路	二〇號	聖教	大走馬路	三四號
純記	小走馬路	二六號	新的	中山路	二一〇
啓智	中山路	九六號	新民	橫竹路	三五號
商務	中山路		得華齋	大走馬路	一〇一

集美 思明南路二四〇 樂育 中山路 四四號
 華文 大同路 一七二 審美 中山路 七八號
 洛陽 大同路 雙文 思明東路七四號
 葉文奇 大走馬路 東南 中山路 八號

第四節 文具

大隆堂 棉襪巷 一九號 益成 大走馬路一〇五
 文華齋 橫竹路 三三號 得華齋 大走馬路一七一
 永星 大走馬路一〇一 葉文奇 大走馬路一四一
 南大 大賣圭巷 一九號 裕豐 大同路 四七〇
 南通 通開元路 二二四 鼓浪嶼 中山路 二一五
 洛陽書社 大同路 會文堂 棉襪巷 二二號
 粉得齋 大走馬路一一〇 新的書店 中山路二一〇
 瑞慶球記 鼓浪嶼烏埭三九二號 吳世田

第五節 油墨廠

亞洲化學公司 (Asia Chemical Company) 廠址同文
 路 (Iung Wen Road) 門牌二二號。電話七三五
 號。發行所妙香路門牌三號。出貨各色油墨。墨
 水。墨汁。以及各種化粧品。等物。純為國貨。
 頗受社會歡迎。

第六節 印刷

廈市各印字館。參差不齊。有專門石印者。有專門鉛印者。有鉛石均有者。但專門石印者。遇有鉛印之工作。亦可承印。即代轉交於專門鉛印者。而專門鉛印者。遇有石印之工作。亦如之。價目確定。可當面商減。茲分錄於下。

一、專門鉛印

公利 思明南路四一號 成發 丹露宮 一八號
 明 明中山路 昭 和榮媽街
 順 記 養真宮 一五號 趙文記 榮媽街
 順 源 養真宮 八號 啟 明 龍頭街
 萬 盛 番仔街 一九號 福 民 鼓浪嶼福民學校
 育 和 烏隸角

二、專門石印

天寶 大吏巷 一九號 振 明 新路頭 七號
 文石齋 得勝街 二〇號 振 各 賴厝埕
 美 真 洪本部 一四九 泉 成 開元路 一一八
 美 文 得勝街 一九號 華 文 大走馬路 一〇五
 彩 真 棉襪巷 二七號 德 文 鷺江道 二三號
 萬 通 大走馬路 耀 文 大走馬路 二五號

三、鉛石均有

民智	思明南路四二七	風行	大同路	三五〇
振華	大史巷一號	裕泰	厦禾路	二七四
萃經堂	大馬路六八號	新聲	中山路	八三號
華洋	大走馬路一二二	寶文	大史巷	一號
煥文	中山路	美術	大走馬路	八號
四、鑄鉛字				
民鐘	鼓浪嶼龍頭街	經理李碩果		
育和	鼓浪嶼烏球角			

第七節 紙郊

文德	橫竹路	一號	永成	海岸街	一二四
合茂	橫竹路	一四號	樂發	海岸街	八七號
合興	海岸街	一二號	萬決	海岸街	一〇〇
協利	海岸街	八二號	春記	布袋街	
昆和	流岸街	二六號	新錦源	大同路	三八九
春興	海岸街	四〇號	聯成	海岸街	九一號
通美	恒勝街	七號	寶成	橫竹路	
陳記	海岸街	一九號	寶順	開元路	二二七
益合	打鐵街	二號	福聯興	橫竹路	
崑德	大同路	三九二	鎰源	橫竹路	四八號
捷春	橫竹路	一六號	鼎新	大同路	四三六
華南	中山路	六六號	德春	厦禾路	四號

第八節 刻字店

古文齋	布袋街	二五號	益文齋	祖婆廟	一九號
有文齋	祖婆廟	一九號	飛鳴	中山路	二一七
玉成章	思明南路三八五	斯文	三安街	一號	
奇泰	筭巷街	三九號	源發	河仔墘	九號
昆崙山	局口街		綺文齋	洪本部	五五號
奎文齋	大走馬路一一八	漢文齋	磁安路	四六號	

(已) 妝飾類

第一節 珠寶商 [即銀樓]

厦市珠寶商。於民國十三年十月八日。組織珠寶公會於棉樓巷瑞興內。民國十九年九月九日改組。選魏瑞卿等為常務。現移於中街門牌五號瑞寶號內。電話一五四號。

銀樓珠寶商一覽

商號	住址	門牌	經理	電話
三益	大同路	二七號	曾煥彩	
大新	亭仔口	一七號	陳劍淵	
天華	割狗墓	三八號	張權	
天成	大同路	三五九	劉子琴	
天寶成	中山路	二五〇	白錫秋	

天寶 元寶 玉成 介福 永和 永順 有美 成珍 成美 成興 莊聚 長發 協發 協和 協美 建興 金永章 金怡太 金瑞華 金合美 金益美

鎮邦路	大同路	溪岸街	大同路	橫竹路	思明南路	大走馬路	霞溪仔	橫竹路	中街	大同路	大同路	大同路	中山路	中山路	中山路	中山路	棉襪巷	大同路	棉襪巷	中山路	霞溪仔	棉襪巷	中街
三六九	一八六	五九號	四三號	一四二	七八號	一五五	四一號	一八號	五八號	七〇號	一〇六	二九七	一一〇	四號	三四三	三四三	二〇四	一四號	一四號	三號	三號	一四號	三號
呂玉麟	沈福墨	王少波		楊炳文	沈雷	洪開	莊明源	薛信忠	王瑤	陳仁壽	黃漢卿	吳承芳	沈慶順	黃爾明	莫其增	顏汝德	何明輝						
八六三	一〇七一								一九七														一一六四

金源珍 南山 洽成 承義 春德 泰美 振昌 振華 振豐 景福 崑記 瑞成 瑞興 瑞和 瑞寶 瑞祥 瑞發 瑞裕 裕珍 裕寶 愛華 隆興

中街	大同路	局口街	鎮邦路	大同路	鎮邦路	大同路	鎮邦路	亭仔下	鎮邦路	大同路	開元路	棉襪巷	溪岸街	中街	中街	鎮邦路	中街	夾板寮	橫竹路	霞溪仔	金新街
二三號	四〇四	一四〇	余明齋	三五二	一三三	一六號	九六號	一一五	三〇號	一九〇	五號	三二四	七號	二六號	一八二	六號					
林淑清	陳連璧	蘇振南	余其溫	林有志	王登雲	沈泉墨	陳俊蛟	林玉光	黃炳農	魏瑞卿	黃水生	胡炳煌	林梁中	沈國墨	陳扯華	陳良琴					
六八三	五六九		六一九					一九五	一〇〇五	一五四	二八四										

隆發 隆盛 聚興 聚美 聚成 聚寶 復發 鈞厚 興記 聯豐 慶雲 錦興 謙誠 謙美 謙吉 藏美 藏珍 瓊華 鑑美 寶光 寶成 寶益

隆發	隆盛	聚興	聚美	聚成	聚寶	復發	鈞厚	興記	聯豐	慶雲	錦興	謙誠	謙美	謙吉	藏美	藏珍	瓊華	鑑美	寶光	寶成	寶益
溪岸街	棉襪巷	棉襪巷	霞溪仔	大同路	中街	大同路	大同路	棉襪巷	大同路	仁安街	溪岸街	棉襪巷	棉襪巷	大同路	棉襪巷	棉襪巷	車廟巷	棉襪巷	中街	大同路	思明北路
二九四	二七號	一號	一九一	一五七	一六號	三四一	一二二	三一號	三七五	一號	二四七	六號	二五號	三三〇	一〇號	二四號	一五號	一二號	八號	三八七	二一號
江金火	鄭貽香	黃朝枝	卓雲掉	林按坑	王慶雲	林國賓	童少卿	莊再興	吳振興	林昆陵	陳智標	沈文宏	沈黎民	沈國民	翁隆國	林蘇國	胡煥文	白錫秋	郭大川	王應廣	王金榮
		一〇七八															一九一		三三七		

寶華	隆興	寶藏興	鳳祥
開元路	中山路	中街	鼓大埭路M一四二
一三三	二五〇	四號	
陳世勳	蔡維松	林金水	陳榮福陳明山

第二節 鐘錶眼鏡商

商號	大華	三星	天南	及時	全太	同新	同和	同成	成記	利安	明華	金豐	好時	和時	烏利
住址	開元路	中華路	中山路	大同路	開元路	思明北路	鼓河仔	大同路	思明南路	中山路	中山路	打鐵街	大同路	思明南路	大同路
門牌	三五號		二九二	四六四	一九〇	一九二	二四六	二〇號	八七號	一六四	一五一	一三五	七八號	三六八	二五號
商號	明思	新大	康中	雍大	和典	同賣	時敏	時敏	啓明	啓星	啓豐	普通	連吉	達天	章記
住址	思明北路	大同路	中山路	大同路	寶路	圭巷	開元路	開元路	中山路	開元路	寶街	思明北路	金新街	思明東路	磁街
門牌	一九二	一三四	五九號	四六六	二十號	一〇號	二五六	二九六	二九九	二八四	二〇號	一九八	三七號	一號	四二號

慎昌 思明南路 一號 精華中山路 一〇五
 華輸 開元路 四〇號 德和 中山路
 華達利 開元路 二〇四 德利時 大同路 四五八
 萬聲 大同路 四六號 雙明 海後路 薛安民
 萬一豐 開元路 六三號 寶華 開元路 六二號

第三節 粉粧

商號 住址 門牌 號 東 電話 南標
 天香 禾泰街 一六號 林開泰 玫瑰標
 施仁玉 橫竹路 四五號 施能謀
 勝玉 內武廟 五號
 綿泰 大同路 四〇三 吳海濱 一一八二
 家庭工業社 公園南路
 寶珠 甕王巷 二號 珠寶標

第四節 化粧品

廈門國貨化學號 (Amoy Domestic Products Chemical Factory) 創辦於民國十四年秋。經理高金義。技師高叟鶴。原設廠址於漳州少師司徒。民國十六年遷鼓浪嶼內厝澳。民國十九年春。移廈門碧山路門牌九七號。民國廿年二月間。分設第二廠於甕王巷門牌十一號。出品各種化粧品。其最

特色者為「警鐘標」之「愛國萬年糊」。(PASTE)。糊質潔白。嚴冬不堅。炎暑不腐。氣味馨郁。不弱於舶來之品。價格大瓶角半。小瓶一角。廈市各書店均有。

廈門光明工業社 (Amoy Kuang Ming Industrial Factory) 住公園西路二二號。電話一二四〇號。出品水仙霜。水仙露……等。純為國貨。並出版『光明月刊』以作贈送之用。

振方工業廠 (Chen Fung Industrial Factory) 廠址浮嶼海灘。辦事處厦禾路。經理方振宗。出品酸辣罐頭及化粧品。

第五節 肥皂廠

大同肥皂廠 (Ta Tung Soap Factory) 在上田古廟。門牌二七號。經理陳鴻祺。

仁興皂燭廠 (Jen Hsing Soap & Candle Factory) 住龍船河。門牌一五號。經理黃怡居。出品『如日光』。『白象牌』臘燭。『水鴨牌』。『衣牌』肥皂。

天利肥皂廠 (Tien Li Soap Factory) 在壽山路二二號。經理楊格非。出品『天利牌』肥皂。

明章肥皂廠 (Ming Chang Soap Factory) 在頂釋仔四三號。經理陳天來。

泉記肥皂廠 (Chuan Chi Soap Factory) 在霞溪仔

五七號。經理張天榮。出品『葫蘆牌』肥皂。

泉合興肥皂廠 (Chuan Ho Hsing Soap Factory) 在

大井脚三九號。經理魏樹金。

海波肥皂廠 (Hai Po Soap Factory) 在妙香路三七

號。

義英肥皂廠 (I Ying Soap Factory) 在光景內四

號。經理鄭威塵。出品『雙獅』及『梅花牌』肥皂。

通行肥皂廠 (Tung Hing Soap Factory) 在玄妙宮

二七號。經理楊文川。出品『飛機牌』肥皂。

寶華肥皂廠 (Pao Hua Soap Factory) 在沙坡尾二

三號。經理林學增。

第六節 玻璃鏡框

大華 大走馬路一〇五 益 新大走馬路一〇三

永安 中山路六一號 振 光中山路一五六

永新 大走馬路一〇八 振 新大走馬路九五號

全新 棉襪巷二六號 國 光大走馬路七三號

和發 大走馬路五號 徽 笑中山路二〇七

明新 大走馬路四號 萬 新大走馬路一六號

奇星 大走馬路十號 萬 興中山路二〇九

東明 中山路九七號 義 成大走馬路一一一

泰新 大走馬路七九號 福泰新 中山路 一八九

景明 中山路 二一七 福源美 大走馬路九七號

第七節 理髮

廈地業理髮者。以廣東。福州。興化幫為多。廣東幫則男女兼剪。如巴。巴。巴。麗華等。另聘有女匠，專剪女界。福州幫現亦男女兼剪。興化幫則專剪男界。理髮價目頗劃一。男界三角。女界四角。髮髮另加。惟興化店較廉。剪髮二角。剃頭角半。分錄於左。

一、廣東理髮店

一聲嚮 新路頭 三一號 美 容 大同路 四六三

亦樂也 思明南路四三二 亦雅居 後街仔 一六號

安樂宮 思明南路四四二 廣福祥 廟橫街 九 號

來發 思明北路二〇五 廣仁濟

青年會 小走馬路 七號 廣發隆

東亞 思。南路一四號 廣美利 思明西路 八號

以上均男匠。女匠錄下。

巴西 思明南路三九五 覺 天 中山路 二五六

巴黎 中山路 二四二 麗 華 中山路 二三〇

一一、福州理髮店

大中華 開元路 一八四 央 記 打鐵街 五三號

大華	磁安路	三七號	永發	打鐵街	三三號
中華	打鐵街	二三號	玉和	火仔垵	四五號
比利威	開元路	二三九	自來興	得勝街	一七號
同志	公園西路	一五號	惠洛來	思明南路	三四六
良	故宮路	五三號	莒鷺尼	厦禾路	一八四
南華	內武朝	三五號	泰興隆	靈惠宮	一七號
南華	水仙路	五四號	陳興隆	開元路	一〇號
林信隆	竹樹脚	一二號	紫羅蘭	思明北路	五號
林太記	思明南路	四八號	景華軒	賴厝埕	一號
東施	思明東路	九號	景樂軒	小史巷	一號
東利亞	思明東路	三二號	彈冠樓	溪岸街	一八九
英美福	思明南路	六號	康愛	溪岸街	一號
金瑞春	前登衙	二二號	順發	大同路	一八
美洲	思明北路	一四號	發大	水仙路	二二號
美中奇	開元路	二一號	華精	長寮街	四一號
美的利	大同路	一三五	華美英	上田古廟	六〇號
美法蘭	思明南路	四〇六	榮華軒	金新街	五三號
知來軒	開元路	三〇六	細記	番家街	八號
宛仙閣	溪岸街	一六四	萬春軒	磁安路	二九號
明星	大同路	二七號	新維賓	思明北路	二〇八
柳其春	思明北路	一七五	新世界	開元路	二八七
老盧山	民生路	四五號	新美英	開元路	二八〇

桂記	思明北路	一〇六	新中華	厦禾路	二二三
海陸春	思明北路	一〇號	新發軒	大同路	二二三
源成發	厦禾路	一七六	源興	開元路	二〇二
振義	洪本部	一五〇	愛爾濱	中華路	一〇四
鳳鳴軒	公園南路	六號	雙我眉	附壳井	一五號
閩南興	賣圭巷	三六號	寶軒	開元路	二四六
閩南	晨光路	二二號	寶玉堂	祖婆廟	七號
維新	晨光路	一八號	寶樹堂	大走馬路	六號
整容軒	中山路	四〇號	寶新軒	開元路	一四
德興	中山路	二二〇	德發	開元路	一六〇
振新民	民國路	三八號	真秀興	思明東路	二三號
國民	中山路	三〇四	賽新軒	思明東路	五九號

(庚)美術

第一節 照相

上海	公園南路	陳志華	機器	公園西路	
今代	公園南路		俊明	打鐵街	三一號
天然	中山路		華僑	開元路	二四三
中國	開元路	九三號	華精	思明南路	三八八
中國	思明南路	四一六	華南	思明南路	五一號
中國	中山公園內		融明	中山路	五二號

永昌大同路 八七號 羅耶 思明東路 四號
 明明大走馬路一〇五 麗影 中華路 一〇五
 東山中山路 三八號 英明 鼓浪嶼 龍頭街
 美的中山路 一八〇 美璋 鼓浪嶼 龍頭街
 真真開元路 二六七 華容 鼓浪嶼 龍頭街

第二節 畫社

廈市各畫社。專畫廣告招牌及炭像。畫藝普通。價格低廉。現分列如左。

一、畫像

三星 思明東路二一號 林清渠 請山頭 一九號
 永真 東轎轆 一號 麗真 思明東路一七號
 米航 思明東路 九號 微笑 中山路 二〇七
 美真 思明北路二〇〇 鷺江 思明北路一五號
 鷺禾 溪岸街 二二五六
 一、畫招牌
 文化 中山路 二二六 光星 大走馬路六九號
 太星 大走馬路九二號 奇星 思明北路一四號
 美真 思明北路一七七 鷺星 思明東路八五號
 晨星 中山路 二六一

第二節 美術研究社

名 美術學校 稱 住 址 社
 美 術 學 校 頂 釋 仔 黃 遂 弼 長
 廈 門 繪 畫 院 後 路 頭 王 逸 雲
 聯 鵬 藝 術 研 究 社 中 山 路 25 號 樓 上 林 子 白

第四節 古玩商

天然樓 局口街 新聚發 水仙路 三二號
 白文彬 局口街 聚古齋 開元路 九四號
 永寶齋 局口街 鼎成 局口街 八一號
 正成美 局口街 審美堂 中山路 二一八
 成記 筓巷街 一〇三 寶珍 局口街 四二號
 長樂齋 中山路 二二五 慶昌 局口街 七七號
 景華 中山路 一六五 蘇永記 堆頭巷 五號
 煊記 永安前街 一號 藏珍 筓巷街 一七號
 順興 堆頭巷 五號 巖興 思明南路四六號

第五節 裱褙

廈市各裱褙店。均有便畫出售。並兼製喜帳輓軸。
 同春堂 大走馬路三三號 亦可齋 打錫巷 四號
 同春 思明東路六二號 吉光室 大走馬路一七號
 如川齋 劊狗墓 三號 明星 小走馬路一〇四
 金成 大走馬路八七號 碧雲齋 棉襪巷 一七號

哲文齋 大走馬路九一號 翰墨林 北義和街二七號
 集古齋 大走馬路九三號

第六節 草花

芳雅園 大走馬路 盈昌 大走馬路一〇七
 祥義 大走馬路 一號

(辛) 醫藥類

第一節 參藥業

廈市參藥業。在前清光緒二十年六月間。設立藥途公會於碧山巖。民國十九年四月十九日改組。定名廈門藥業同業公會，選童梅峯等為委員會。所仍設前處。查進口洋貨中如洋參燕窩及西洋補藥。均中等以上之消費品。其銷路之增減。足以推測社會經濟之榮枯。誠以一般稍有積蓄之人。莫不以調養生命為第一要件。故滋養品銷量增加。即可證明社會經濟狀況之充裕。否則反是。據海關逐年報告。上述各項補品之輸入。由六十餘萬關平兩。降至二十餘萬兩。即此可見廈地及內地數年來之景况為何如也。茲將各參藥行分列於次。

一、參茸燕桂行

商號 住址 門牌 當事人 電話

厚記	怡昌	南豐	宜豐	宣德	建東	安元	和隆	宏昌	志昌	同豐	同德	同泰	同益	光大	永豐	永美	永德昌	元昌	中原	太白山	一大
恆勝街	大同路	開元路	中街	新路頭	中街	廟後街	亭仔下	中街	大同路	大同路	大史巷	廟後街	大同路	大同路	中街	橫竹路	廟後街	大同路	大同路	中山路	大同路
三號	三八號	二七五	一一號	三號	一三號	五號	三號	一九號	四七號	四六〇	七號	一五號	五五號	四〇號	二一號	二四號	一二號	四五四	五三號	二一二	四〇號
吳子厚	許世昌	劉清浦	劉西濱		許復初	王淑景	謝運祥	嚴醒民			張崇貴	張崇貴	余篆三	林寶璋	劉春甫	黃寶三	劉奕焜	鄒子桂	黃震岳	鄭濟亭	唐本修
			五三五											四八五							四八五

信昌 橫竹路 三八號 張昌棹

留春閣 大同路 六〇號 郭占標 一五六

啟南 大同路 三六號 陳文衡

真德 大同路 四三一 黃甫甫

集隆 橫竹路 三六號 蔡長春 吳福源 許碧巖

集源 橫竹路 二四號 杜克立

道生 廟後街 一三號 劉濂元

萬泰 開元路 二四三 吳城 陳龍襄

華僑 橫竹路 十一號 梁長輝

裕泰 大同路 四五三 何祥史

隆興 大同路 四一號 鍾金標

源芳 亭仔下 一三號 陳義方

瑞和 中街 一五號 吳淡東

瑞和 廟後街 九號 李法壽 六三一

新南隆 大同路 四八號 蘇嘉銘

福昌 大同路 四四八

德隆 大同路 四五九 王金發

豐美 橫竹路 四七號

豐盛 中街 一七號 張子傑 二十九

麗華勸業公司開元路 三一號 蘇明槃

二、藥材行 二八五 陳鑄盈 七三六

永泰 廟後街 三號 劉廷基

恒美 恒勝街 一四號 詹鴻圖

恒和 和鳳宮 二〇號 陳翊卿

保元 恆勝街 一號 鄭士津 陳篤志

紀心齋 竹樹脚 一四號 紀子芳 五七四

晉德 廟後街 一二號 吳古盤 二五七

益源 大史巷 二二號 陳世勳 八九七

泰昌 恒勝街 一二號 蔡雨村 六四一

泰昌 棉襪巷 一二號 簡石能

乾德 廟後街 五號 陳賞

萬和興 恒勝街 九號 楊芳江

捷成 廟後街 九號 李法壽 六三一

源榮 廟後街 一一號 楊芳江

新榮益 亭仔下 一一號 陳宛峰

錦盛居 磁街 八三號 李雲登

三、中藥店

三春堂 金新街 三號 平心堂 大人宮 一六號

大成 思明北路 一〇七 安裕 開元路 二二四

大生 外教場 一〇號 安仁堂 車馬轆 五六號

大同春 大同路 三二九 甘壽頤 厦禾路 二九九

天水 思明南路 五七號 永回春 泰山口

天寶 故宮路 五四號 永和 思明南路 三八二

天德	大同路	三六八	吉林堂	開元路	一一三
天生堂	開元路	一九三	永安	玄妙宮	二六號
天一和	開元路	二五一	成春	溪岸街	一六二
仁濟	金新街	三八號	同和	民國路	六〇號
仁濟堂	厦禾路	二七六	同春	思明南路	三八九
仁安	開元路	二〇五	同心齋	思明南路	三六〇
仁和堂	開元路	二〇七	同源	市仔街	一四號
仁和	大橋頭	三三號	同濟祥	海岸街	六五號
元壽	水仙路	二號	回生春	北義和街	三九號
元安	思明東路	六五號	百花林	開元路	二〇四
元昌	中山路	三〇一	年壽堂	霞溪仔	七六號
元春	大同路	二七四	杏林春	思明東路	二〇號
正和	水仙路	四號	杏林堂	開元路	一一三
半記	金新街	三三號	呂杏春	開元路	一一九
杏春	思明南路	一〇七	恒和堂	隴刀河	二四號
兆源	石灣街	一號	良善堂	開元路	二一〇
有誠	篤巷街	一〇五	退補齋	開元路	一九八
延美齋	古城路	五九號	柏源齋	車轆轆	五〇號
延三齋	溪岸路	二九一	泉德	思明東路	六二號
延禧	大同路	二〇二	育和	中華路	一七號
志堅堂	民國路	一二六	承德堂	賣巷圭	三三號
志源	同文路	一九號	泰豐	思明北路	一七一

協源堂	龍頭街	一六五	松記	打棕街	四七號
林仁志	大同路	三六〇	逢春堂	磁街	七七號
長壽堂	大同路	二七九	師機	厦禾路	一八八
長壽	水仙路	六一號	振德堂	賴厝埕	五號
長春	養真宮	二三號	益生	大同路	三四五
松山	公園西路	八七號	益安堂	思明北路	一九七
和昌堂	三官宮	六號	恭安	大同路	七一號
和協堂	思明南路	一一九	惠仁	開元路	一八五
和元堂	打鐵街	九號	乾和	塗崎	二〇號
苑平	溪岸街	一八八	清源齋	車轆轆	五〇號
宏濟	大同路	一五五	啓安堂	篤巷街	八〇號
東海	溪岸街	一五號	景康	開禾路	
春山堂	車轆轆	六七號	萬安	公園東路	二八號
春安堂	金新街	三二號	萬安	大同路	三三二
春雨	關刀河	二四號	萬山	磁安路	三六五
建民	厦禾路	二二四	萬源堂	磁街	四一號
萬慶堂	竹樹脚	三九號	萬源居	磁街	三八號
萬記	中山路	二四二	福同春	中山路	五三號
萬益春	溪岸街	二四四	福同康	水仙路	一四號
萬家春	光眼樓	一四號	福壽康	公園南路	四四號
萬安堂	靈惠宮	一八號	福春	公園南路	一四號
童山堂	局口街	九〇號	壽人	霞溪仔	一二八

極東	思明西路	五號	壽同人	大同路	三七九
博濟堂	民國路	四六號	壽生堂	晨光路	二〇號
普安	厦禾路	一五一	壽德堂	金新街	五二號
嘉隆	橫竹路	四二號	劉永生	大同路	一七八
瑞源	思明南路	三八七	輝德堂	思明南路	三七三
瑞生堂	開元路	一〇〇	聚慶春	思明北路	一七四
瑞慶	打錫箔	三〇號	養志	思明南路	九二號
源生春	思明東路	一〇一	養福國	思明北路	一五號
源美	開元路	一九六	濟生堂	思明南路	六八號
廣德春	中山路	五三號	濟安堂	後廳街	一五號
廣壽春	溪岸街	二一四	濟生園	永安街	八號
廣福堂	思明南路	三四一	濟元堂	厦禾路	二三五
廣芝林	思明南路	四三〇	濟寧堂	局口街	四四號
廣生	水仙路	七號	龍崗	中華路	二八號
廣生堂	開元路	二三八	懷仁堂	金新街	四六號
慶濟	思明南路	一〇六	懷德居	中山路	一六一
廣濟	晨光路	七號	鏡壽春	中華路	一〇九
廣濟	溪岸街	二八一	鴻玉堂	碧山路	三八號
廣濟	晨光路	三八號	錫嘏	中華路	四號
寶山	思明南路	四四一	永壽春	中華路	三四號
寶成	同安內	八號	鶴壽堂	洪本部	一九號

四、藥房

三洲	橫街路	電話一三三五	朱聯登
三德	中山路	二〇三	亞洲
大同	大同路	四六二	洛神
中國	鎮邦路		眞眞
中法	中山路	二〇三	益世
中和	盛中山路	八九號	屈臣氏
五洲	中山路	二〇〇	會豐
六和	堂鎮邦路		桃源
白記	中山路	一八一	民國
同昌	大同路	一〇〇	閩南
年豐	大同路	一三七	章永順
共和	中山路	九九號	福建
南方	中山路	一五九	漢昌
東方	鎮邦路		期昌
東西	鷺江道	廿六號	華南

第二章 中醫

姓名	住址	門牌	姓名	住址	門牌
王吉人	仙殿後	二十號	王遜臣	塗崎	二四號
王苑平	溪岸街	一八八	王鐵予	塗堆	
王寬甫	車轎輓		余小梅	思明南路	天水
王幻生	浮嶼角		余震川	閣花巷	

余省南大溝墘	五號	林枝藩	中山路	萬記內
何河川雙連池	七號	林志生	中山路	龍崗內
李家麒鼓浪嶼洋墓口		陳仁痕	思明南路三五九	
李少庭北義和街一〇號		林光輝	大同路	益生內
李在寬竹樹脚		林子鈞	光眼樓	
李錫爵車輻轆		林孝德	局口街	林安春
李家麒洋墓口	福林春	林永澤	靈惠宮	
伊明德魚仔市	恒康內	林王昆	廟後街	
呂杏春開元路	杏春堂	林鎮發	溪岸街	
吳瑞甫開元路	工二七	林冠玉	鼎爐	
吳拱磻車輻轆	安安堂	林知禮	靈惠宮	
吳茂松禾祥街		林元勳	西應殿	
吳樹萱賴厝埕	振德堂	林壽壬	開元路	
吳子瑞車輻轆	安安堂	林棟樑	公園北路	
吳振興思明東路二五號		林君仲	碧水殿	
吳思賢西應殿		林有濟	霞溪仔	
周少雲關帝廟前	七號	林紹郭	棋杆巷	
周壽臣石照巷	七七號	林妙彥	鎮邦路	
周鐘泉開元路		林亭基	蓮板社	
林崑玉菜媽街	一〇三	林芝光		
林大庭故宮路	九三號	紀壽齡	九條巷	
林仲吾山仔頂	四四號	鈞光祿	南猪行	

林德星	外較場	大生	高世榮	河仔墘
高影父	霞溪仔		陳世宜	後路頭
高梅溪	霞溪仔	十一號	陳少騰	傅厝墓
高森蕃	思明東路一〇七		陳永修	百家村
高藝齊	松樹巷		陳玉書	海岸街
唐壽民	大同路	恭安內	陳鏡波	霞溪仔
唐嘉善	水仙路	廣生內	陳增光	霞溪仔
唐雲候	打鐵街		陳陰子	中山路
徐壽卿	鹽菜巷		陳慎修	缺舨寮
徐亮欽	開元路		陳慶雲	思明北路聚慶春
徐鴻星	霞溪仔		陳景閔	石滯巷滯江輿校
倪世衡	中街		陳清文	車輻轆
郭南金	丹霞宮		陳孫受	傅厝墓
郭紹宗	思明東路延美內		陳玉寅	篙巷街
莊青山	打鐵街		陳振金	開元路
莊玉	長寮巷		陳金波	溪岸街
莊錫五	思明南路濟安內		陳章爾	菜媽街
翁筱禹			陳子驥	金新街
許淇水	思明南路九三號		陳光楷	
許鏡清	鞭鼓街	大有內	陳炳意	剗狗墓
許秉鈞	蟻蠟崎	秉鈞內	陳和衷	開元路
許汝濱	南大溝墘		陳文誠	塔仔街

許彝棠 公園南路

陳忠 塔仔街 同春堂

陳壽春

傅璧山 義和街 回春

游璧勻 溪岸街

傅如川 車轆轆

康明爵 金新街 萬春堂

傅修己 開元路 一五一

黃奎山 中華路 緊雲

鄭皓魄 厦禾路 一五

黃成 演武亭 一九號

傅鎰輝 竹樹脚 三四號

黃書衷 打鐘頭刀二四號

楊伯川 麥仔埕 三四號

黃名齋 前營街 二號

楊碧甫 打棕街 三四號

黃泉源 思明東路九五號

楊漢陽 大走馬路復安號

黃忠章 相公宮 三七號

梁振武 厦禾路 一二號

黃炳麟 竹樹脚

梁明精 大埭頭

黃紫薇 賴厝埕

梁春照 局口街

黃用甫 打鐵路頭

孫祿銘 石路街 三六號

黃瑞卿 局口街

孫易朱 金新街 濟軒

黃世熙 開元路 益壽堂

孫端甫 蚊煙井 七號

黃思藻 龍頭街 益壽堂

陶堯均 碧山路 八六號

黃瓊瑜 塔仔街 瑞源

葉麗川 霞溪仔 天德堂

黃夢斗 中華路

葉瑞庭 筊巷街 天德堂

曾雲龍 桂洲堆 十九號

葉近仁 車轆轆

彭春江 太平媽 二三號

張廷雄 北門馬路 五號

傅簡香 吊燈巷 一號

張振邦 大溝墘 一四號

傅嶂輝 厦禾路 一八八

張典寶 後岸 二四號

傅雪鴻 賣圭巷 承德堂 張文峯 車轆轆 春山堂

傅春生 賣圭巷 承德堂 張昭德 公園西路

張阿興 思明北路一一五 謝漢卿 後廳街

蔣啟瑞 思明縣邊 謝雲庵 開元路

蔡國基 配料館 一號 蘇星秋 蘇厝埕

蔡金經 魚仔市 保太和 蘇遠清 關刀清

蔡樹森 武當分鎮 蘇子耀 朝天宮

鄭慶祥 海岸街 蘇妙化 車轆轆

鄭江漢 河仔墘 蘇梓桶 廟後街

鄭金墨 車轆轆 蘇我楚 開元路

鄭逸庵 石路街 一二〇 蘇志元 前營街

鄭慶鏞 蕭安邦 西庵宮

鄭獄生 開元路 蕭鶴鳴 開元路 天生堂

劉允明 思明東路六七號 盧金城 太平媽 二三號

劉成春 大同路 廖海屏 大同路 延禧

劉幻者 思明東路六七號 顏步瀛 晉佑鎮

鍾為楨 窟仔底 二〇號 陳炳清 思明南路三二〇

中醫外科。專重生草故俗呼草藥師。其效驗或視西藥為速。而取價則較廉。茲將草藥店錄下。

仁天堂 演武亭 門牌二八號 醫師黃水成

天生堂 霞溪仔 門牌一三二 醫師莊錦

甘惠堂 箭巷街 門牌七一號 醫師甘天賜

杏林 思明南路 門牌一〇七 醫師林慈

金順新 打鐵頭刀 門牌四十號 鄭再生

洪春宜 霞溪仔 門牌 女醫師洪春宜

楊樹德 菜媽街 門牌 醫師楊樹德

壽山 太平橋 門牌 醫師徐壽山

雄山 九間口 門牌二五號 李逢春

三、接骨

跌打損傷。尤以中醫為優。非西醫能與比擬也。

王鳳儀 住石門內 郭炎司 住廈門港

王芝山 住溪岸街 翁朝言 住太平橋

曾糞掃 住桂洲堆 黃火塗 住思明南路

四、眼科

林喜燕 局口街 門牌 杏春醫藥店

呂杏春 開元路 門牌

陳清文 開禾路 發明醫局

胡彩鳳 前園宮 門牌二號

查胡彩鳳係女醫師。精治頭瘋灌眼以及奇難眼疾，無不應手而癒。但非有相當之人介紹。不肯診治。凡有患是症者。可到敝社由許金全君介紹可也。

五、喉科

燕翼堂 大同路 門牌三四四號 醫師馮石卿

邱澣塵 鼓浪嶼鳥埭角

按咽喉為呼吸飲食重要之門戶。生命係焉。偶一不慎。危在須臾。故各慈善家對於窮無寸鐵之平民。特製經驗良藥贈送。不收分文。特介紹如下

得春常舖 內武廟 門牌 贈送喉藥。痢藥

六、其他

精治瘰癧：吳邦輝 箭巷街

精治瘋症：甘壽頤 廈禾路 二九九號

精治痲瘋：蘇呈祥 大同路四七六號 仁記洋行內

精治痧症：鄭湧泉 水流巷

第三節 西醫(內科外科小兒科花柳等科)

醫院與醫局

廈市公安局。前曾檢驗各醫院。是否合於管理醫院之規則。結果。合格者祇有四家。餘與規則未合。

改為醫局。而規模較小者。則為診所。茲分別列於左

名 稱 住 址 門 牌 醫 師 電 話

十基醫局 思明南路 三四〇 張汝修

入濟醫院 金新河 翁洽海陳文良李哲生

子雲醫局 殿前社 吳子雲 五〇

大安醫局 思明東路 九六號 黃玉外

太平醫局	中外藥房	中和醫局	中流醫局	中華平民醫局	天思醫局	天威醫局	天南醫局	仁和醫局	仁術醫局	仁濟醫局	互助醫局	白記藥房	平和醫局	世興博愛醫局	永安醫局	永壽醫局	共濟醫局	同濟醫局	同德醫局	同德醫局	同仁醫局
思明北路	大同路	思明南路	思明西路	思明東路	大同路	思明北路	中埔頭	開元路	山仔頂	大同路	青菜口	中山路	晨光路	大走馬路	局口街	打石市	下釋仔	關刀河	福海宮	百家村	中山路
五三路	八九號	二號	一〇九	一五二	九六號	三〇〇	五二號	五六號	一三七	一八號	二五號	四號	二五三	四六八	六八〇	九四二	一三三	四四〇	三一二	八七二	
陳玉波	黃照臨	黃中流	陳新民	陳天思	周森然	郭天南	張明福	陳連信	洪玉昆	章茂林	莊媽漢	蔡世興	章清波	林清輝	吳清淞	高鴻山	陳振煌	何諤	王寶		

民生藥房	回生醫局	安仁醫局	存生堂醫局	快安醫局	兆生藥房	光邦醫局	宏仁醫局	有年醫局	延齡醫局	建安醫院	建德藥房	長樂藥房	金聲藥房	明和醫局	明輝醫局	東瀛醫局	南山醫局	良壽醫局	思明醫局	春生醫局	俊明醫局
開元路	中山路	思明東路	開元路	思明東路	布袋街	相公宮	思明東路	思明東路	大同路	打石市	思明東路	竹樹脚	思明東路	桂洲堆	棉襪巷	思明南路	開元路	溪岸街	中山路	霞溪仔	思明南路(大生里)
二八號	二三四	二七號	一號	三五號	三四號	七號	八八號	九九號	一六五	一六五	二七號	二七號	一六五	一六五	一六五	一六五	一六五	一六五	一六五	一六五	一六五
黃更生	陳宏遠	林安國	吳贊生	李秉文	卓德成一〇六九	張光邦 九八〇	方炯熙 八九號	陳有年 二四六	李偕寧	許恩錫	程水源 九三八	黃玉斗	吳金聲 四六六	林維馨	周明輝	詹心正	林謹生 七六四	陳慈憫	陳昭宗	鄭春生	翁俊明 八四八

保康診所
 宣正醫局
 昭德醫局
 海南診所
 振修醫局
 振德醫局
 博德醫局
 益仁醫局
 益壽醫局
 益世藥房
 康吉醫局
 康壽醫局
 起春醫局
 國安醫局
 朝東醫局
 欽仁醫院
 逢春醫局
 景華醫局
 診華醫局
 華生醫局
 惠人醫局
 惠民醫局

開元路 九九號 林光國
 打石市 二三號 呂耀唐
 思明南路 四七號 許應昭
 思明北路 五四號 郭滄海
 江頭街 五四號 王振修
 黃厝宮 九一〇 謝振德
 中山路 五四號 廖民輝
 溪岸街 一五八 雷振聲
 思明東路 五號 林思道
 石滄路 五號 白嵩雲
 打石市 二四七 吳起春一〇五五
 中山路 二五號 趙金鏗
 竹樹脚 二五號 陳朝吟
 中華路 六號 施欽仁
 民生路 六號 林逢源
 開元路 六號 林尊恩
 中街 六號 翁德修
 塔仔街 六號 黃華生
 思明南路 一三號 張壽彭
 中華路 一八一 蘇鴻樹
 思明北路 一八一 四九三

廈門工商業大觀 第九章 工商百業

惠仁藥房 開元路 一八五 林添成
 惠生醫局 打棕街 一七號 鄒鴻秋
 源生醫局 石滄街 一七號 戴開源
 慕仁醫局 海岸街 八八號 曾光曉
 壽人醫局 錦機街 三三號 周明輝
 壽山醫局 大同路 三九六 張竹軒
 壽祺醫局 大同路 三九六 張望洋
 壽生醫局 開元路 三九號 黃啟宗
 愛仁氏醫局 局口街 一號 高燦霖
 愛羣藥局 南義和街 一號 白天慰
 農記醫局 局口街 一號 魏樹榮
 福量醫局 菜媽街 一一號 柯福量
 德川醫局 鎮邦路 九號 黃德川
 漢昌藥房 鎮邦路 九號 陳國器
 衛生省病臨時診所 鼓浪嶼洋口B七號 史裏敦
 濟安醫局 大同路 二七三 周達卿
 濟生醫局 思明北路 一六六 周玉山
 鴻山醫局 關刀河 一八號 高鴻山
 劍如醫局 麻油巷 一八號 王劍如
 齡壽醫局 典寶街 一八號 葉應允
 醒民醫局 黃厝宮 一號 林醒生
 贊生醫局 中山路 一號 王贊生

九七

鷺江醫局
陳春木 三〇一
陳宜方 一一三五

車柳鞭
屈仔底

二、產科

同愛醫院
謝秀峯

溪岸街

同仁醫院
黃 蜜

中山路

存仁醫局
陳彩秀

太平橋

存生堂醫局
林素珍

開元路

安仁醫局
趙金鏗

中山路

保生堂醫局
黃仔厝

五崎頂

原生堂醫局
陳愛玉

海岸街

國光醫院
邱碧玉

思明東路

進明醫院
蔡明珠

思明東路

婦女醫院
陳碧雲

鼓浪嶼

婦幼醫院
方芝英

思明東路

華芳醫院
周瑞華

中山路

華芳分院
李麗芳

古城路

益仁醫局
廖明德

北義和街

診壽醫局
葉得意

五崎頂

廈門醫院
竹樹脚

厦禾路

惠民醫院
葉亮彩

思明西路

濟生醫院
周素英

周素

翰元醫院
厦禾路 七〇號
鄧清美 八三〇
蕙蘭醫院
思明南路
白花
鷺江醫院
車柳鞭
吳澄美 三〇一

三、眼科

廈市各醫院醫局診所。均有兼醫眼科。現將專門者列下。

中外治療所
思明南路 四二四
周席豐

光華醫院
思明北路 一五三
張錫鈞張錫祺

光明醫院
大同路

些嗎咬眼科
思明南路 二九號
些嗎咬(印度人)

社人堂醫院
大同路 二九〇
黃信培德四八一

景輝眼科
思明南路 四二三
林景輝

階助眼科
思明北路 一一二

道恒眼科
思明北路

紫雲眼科
中華路 四〇號
劉道恆

詹眼科
思明南路 四一四
陳宜方

四、牙科

廈市各牙科。鑲牙為其正業。於治牙病者。為副業。

牙科一覽

文 欽 思明東路八七號
奇 生 大同路 八一號

文 章 開元路 二五五
郭 享 綬 中山路 一四號
文 德 厦禾路
進 安 賣 圭 路 一一號

天然	中山路	二〇六	專門	思明北路	一一一
王德相	思明南路	五號	梁家欣	中山路	二五六
巧如真	開元路	二五七	梁家	碧山路	
同和	典寶街	二〇號	妙然	思明南路	三五五
茂林	中華路	三〇號	梁家謙	開元路	二二五
茂德	晨光路	六〇號	張楚翹	中山路	二六〇
汪禎祥	曾姑娘	三八號	張啟賢	開元路	一九二
延齡	思明北路	一七號	清德	思明南路	四二一
吳天時	思明北路	一〇七	國榮	思明北路	一二〇
長樂	故宮路	九九號	黃石濱	打鐵街	一〇五
金自遠	大同路	三二七	黃文濱	打鐵街	一四〇
周茂記	大史巷	一〇號	益三	晨光路	二號
華愛	前營街	一八號	蒼生	開元路	五一號
華愛	打鐵街	九七號	蓮華	打石市	一四號
華安	開元路	七八號	廣州	思明東路	一一號
華真	大同路	八八號	歐美	思明北路	一一五
楊家駝	廈門路		壽生	開元路	一九七
愛生	思明北路	二九號	鍾雲祥	河仔路	五號
愛華	前營街	一八號	蔚文	中山路	三一號
稻江	中山路	五八號	龍山	模範村	四一號
盛九昌	局口街	一號			

四、癲瘋科

癲瘋醫院 鳳嶼
 閩南癲瘋醫院 南溪仔墘五二號 醫師葉朱南

(壬) 娛樂類

第一節 影片公司

影片公司。專行代理各種影片。租與各戲院開映。
 明明影片公司 大走馬路 海維影片公司 車鞦韆
 金星影片公司 鼓 華南影片公司 思明南路
 振華影片公司 開元路 閩光影片公司 車鞦韆
 振鐸影片公司 鎮邦路 福建影片公司 中山路

第二節 戲院

廈市各戲院。有如春筍怒發之概。正在籌備中者。尙有數家。夷考其原。蓋利之所在。人爭趨之。現將各戲院列下。

院名	住址	經理	電話	備致
中華	中山路	林紹裘	一〇六八	映外國片
中央	思明東路			
中山	中山公路			
延平	鼓嶼市場			
南星	思明南路			
思明	思明北路			

現在建築中

映中國片 二四二
 映中國片 二二四
 映中國片 八一〇

青年會 小走馬路
開明 思明北路
新世界 廈門路
嶼光 鼓市場邊
鷺江 鼓草埔仔

映外國片
映中國片
京劇片影
響中國片
映中國片

第三節 票房

怡怡票房 思明北路
歧西票房 大王
藝餘票房 小走馬路
勵羣票房 賴厝埕

第四節 劇社

通俗教育社 戲劇股 古城路 廈大劇社
益同人公會 京劇部 旗杆巷 廈中戲劇研究會
落海工會 京劇部 和鳳宮 聲影劇社

第五節 樂器

商號 住址 備攷 商號 住址 備攷
中華 中山路 風琴 喇叭 集美 思明南路 大正琴
世界 中山路 鳳琴 源記
益興 曾姑娘 琵琶 瑟 義畊源 棉襪巷 京樂
美安 曾姑娘 琵琶 瑟 新民書社 中山路 西樂
泉興 曾姑娘 琵琶 瑟 翔文 中山路 風琴

純陸 曾姑娘 琵琶 審美書社 中山路 風琴
商務 中山路 西樂 惠益 曾姑娘 琵琶

第六節 音樂社

社名住址備攷社名住址備攷
南島音樂社 新街仔 西樂 國樂研究社 恆勝街 北樂
音樂研究社 青年會 西樂 國樂研究社 四仙石 佛北樂
集安 堂田仔 壠南樂 錦華 閣 思明東號 南樂
以上所列者。與俱樂部性質略同。非營業性質者
之比。亦與學校所附設者有別。

第七節 唱片

及時 大同路 慎昌 思明南路
先達 中山路 萬聲 大同路
鳥利文 大同路 裕昌祥 大同路
時雍 大同路 精華

第八節 玩物

一、鳥類
甲成 簪巷街 七三號 金記 局口街 三五號
二、金魚
互益公司 大井脚 三五號 經理戴石龍
田田園 白鹿洞脚 陳河洲 上田古廟

張金溪 吳厝巷 黃文瀾 仙殿後

三、泥固

益成 大走馬路一〇六 鼎興 思明南路 一二二
盈昌 大走馬路一〇七

四、橡膠玩具

陳嘉庚 開元路

(癸)什錄

第一節 藏裏類

1、玻璃廠

廈市玻璃廠 祇有下列兩家。製造各種玻璃瓶燈筒等物。出品尚稱不惡。若加以相當研究。不難與舶來品並駕齊驅也。

同陸 住欄口 門牌二號 經理陳亮面
廣長成 住魚仔路頭 門牌一號 經理蔡三賢

2、舊玻璃瓶店

廈市各種酒類及醬油等。需用玻璃瓶為數至鉅。廈廠出品。不敷應用。一般小販。多向民間收買。售諸下列玻璃瓶店。以供此項需求。

合成 土地公祖二一號 進發 簫巷街 三六號
成發 前街仔 一七號 榮興 思明南路八九號
再勝發 開元路 二二二 顏亦記 後海墘 四四號

3、麻袋店

文興 布袋街 三一號 長春 暗迷巷 二四號
冬記 布袋街 三二號 祥發 洪本部 三〇號
金元合 恆勝街 八號 聯德 布袋街 一〇號
金復盛 新路頭 七號

4、麻縶

菲律賓 賓中山路 八一號 協興 沙坡頭 二二頭

第二節 婚喪類

廈地為東南商業之巨埠。徒以浮糜風行。迷信百出，貽笑外邦。至舊式之婚喪禮節。大半沿襲封建時代。手續冗繁。耗財浩大。其不適合於現社會。至為明顯。加以社會物質文明。日益進步。人事亦日益繁雜。倘非避繁就簡。棄重就輕。則將來社會人事之需求。將無法以應付。此婚喪禮節之所以不能不變也。爰將婚喪改革委員會擬定新式之禮節附錄於左。

甲 附錄新式婚制

『訂婚』：男女交換手指。並互送訂婚帖。
附訂婚帖式(男女家通用)

某男某某現年〇〇歲某省某縣人今願與令愛共訂定婚約此證
 中華民國 年 月 日訂婚人
 主婚人
 介紹人

「結婚手續」：由男女同意訂定結婚日期。備具名帖或在報端刊登結婚通告。(附帖式如下)
 男宅帖有家長用

茲擬訂於 年 月 日為令愛某某舉行結婚禮 特此奉商
 某某先生
 某某女士
 某某率男某某鞠躬

女宅帖有家長用
 承示於本 年 月 日為令郎某某舉行婚禮敬表同意此復
 某某先生
 某某女士
 某某率女某某鞠躬

男宅帖無家長用
 茲擬定於本年 月 日舉行結婚禮特此奉商
 某某女士鑒
 某某鞠躬

女宅帖無家長者用
 承示於本年 月 日舉行結婚禮敬表同意此復
 某某先生鑒
 某某鞠躬

「結婚地點」：以公共禮堂。或家庭行之均可。
 「結婚關係人」：(一)介紹人(二)主婚人(雙方父母或保護人為當然主婚人無父母或保護人者各親長中舉一人主婚(三)證婚人由雙方公推本地有名望者一人為之(四)司儀由雙方公推一人為之。
 「結婚禮」：1 奏樂 2 來賓入席 3 介紹人入席 就位 4 證婚人就位 5 主婚人就位 6 新郎新娘就位 7 全體肅立向黨國旗 總理遺像行三鞠躬禮(恭讀遺囑) 8 證婚人讀證書 9 證婚人分別詢問新郎新娘是否同意(新郎新娘受問時須各進一步答覆後退回原位) 10 新郎新娘蓋章或簽字 11 證婚人

介紹人主婚人以此蓋章或簽字 12 新郎新娘相向立
互行三鞠躬禮並交換戒指(奏樂) 13 證婚人致訓詞

14 主婚人致訓詞 15 來賓致賀詞 16 主婚人致謝
詞 17 新郎新娘謝證婚人三鞠躬(證婚人退) 18 謝

介紹人三鞠躬(介紹人退) 19 謝來賓三鞠躬 20 奏
樂禮成 21 攝影 22 茶敘

『結婚儀節二』：1. 奏樂 2. 介紹人宣讀婚書 3.
新郎新娘相對行三鞠躬禮 4. 向祖廟行三鞠躬禮

5. 向男女族家長行三鞠躬禮 6. 向男女賓行二鞠躬
禮 7. 男女賓代表致祝辭 8. 新郎新娘向男女賓行

答禮二鞠躬 9. 奏樂 10 攝影 11 由僮相送新郎新
婦入洞房

『謁見禮』：(一)新郎新婦向舅姑及外舅姑行謁見
禮三鞠躬(二)新郎新婦向男女雙方尊長行謁見禮三

鞠躬(三)新郎新婦向平輩親戚行相見禮一鞠躬(四)
男女親戚全體相見一鞠躬

乙 附錄喪禮

『報喪』：死者歿後。家屬通知親友。或用訃帖或
登報。

『視殮』：(一)告殮(二)喪主向靈前行三鞠躬禮陳
殮具(三)入殮(四)蓋棺(五)喪主向靈前行三鞠躬

禮。喪主謝裏殮者行一鞠躬禮成

『受弔』：來賓至靈前行三鞠躬禮。行禮時奏哀
樂。禮畢喪主致謝行一鞠躬禮。

『祭式』：(一)序立(二)奏哀樂(三)主祭者就位(

四)參靈向靈前行三鞠躬禮(五)獻花果等(奏樂)(
六)讀祭文(七)辭靈向靈前行一鞠躬禮(八)奏哀
樂。

『別靈』：(甲)來賓辭靈禮(一)就位(二)奏哀樂(

三)向靈前行三鞠躬禮。禮畢喪主致謝行一鞠躬
禮。(乙)喪主辭靈禮(一)就位(二)奏哀樂(三)向靈
前行三鞠躬禮。

『出殯』：銘旌在前次輓聯花圈次樂隊次像亭次送
殯者喪主靈柩。

『葬儀』：喪主行告窆禮(一)就位(二)奏哀樂(三)
讀告窆文(四)行三鞠躬禮 喪祭墓禮(一)就位(二)
奏哀樂(三)向墓前行三鞠躬禮。送殯者參墓禮(同

上)禮畢喪主致謝行一鞠躬

丙 棺材店

三民	後廳街	三九號	保成	版寮	四號
全發	棺材巷	九一號	晉南興	後廳街	八號
成金	版寮	四八號	泰興	版寮	七號
和成	棺材巷	八九號	益成	金新街	三一號
泉成	棺材巷	五號	益壽	金新街	四二號

- 泉興 棺材巷 六號 連成 棺材巷 九四號
- 泉利 棺材巷 一〇號 順美 舢舨寮 一八號
- 泉壽 後廳衙 五號 瑞源 棺材巷 三號
- 萬山 棺材巷 八號 德發 後廳衙 三五號
- 萬利 棺材巷 九號 聯發 舢舨寮 五〇號
- 義美 棺材巷 四號 興記 後廳衙 七一號
- 源隆 大安街 十一號 豐裕 舢舨寮 一〇號

丁 死衣

- 振南成 棺材巷 一三號 瑞隆 棺材巷 四號

戊 紙藝

紙藝店專糊各種美術品及製造冥曆。技藝精巧。色樣動人。其商號如下。

- 再發 光眼樓 三三號 榮發 內武廟
- 彩記 剗狗墓 四號 葉古 剗狗墓 二三號
- 隆德 仁安街 一四號 福興 剗狗墓 三二號

已 吹班館

吹班館又名魂亭館。專助理喪喜之事。備有吹打樂隊。喜轎。棺蓋。魂亭等等之物。價格不一。視人數之多寡。物品之優劣而定。其店號如下。

- 合 成 棺材巷 七號 新南通 黃厝宮
- 乾 成 溪岸街 一九號 新四合 舢舨寮 一一號
- 陳福成 棺材巷 六二號 新永發 棺材巷 一二號

陳年發 局口街 新和興 局口街

庚 音樂隊

大中國 中山路 二五五 聲雅 思明北路 一一〇
 新華 中山路 二八〇 龍山 大同路 二〇一

申 洋號

德利 剗狗墓 二二號 壬 雕造

商號 住址 備攷 商號 住址 備攷

小西天 局口街 佛像 順興 曾姑娘 神主

正成美 局口街 木座 純陸 曾姑娘 神主

老益興 曾姑娘 樂器 崑崙山 局口街 佛像

如西竺 五崎頂 佛像 興美 局口街 木座

第三節 造船

廈門船塢。住厦禾路。能造小火輪。修理輪船。自海軍駐厦後。改名『海軍造船廠』。至下列造船廠。

和協成 沙坡尾 門牌四十號 黃霸玖

泉記 沙坡頭 門牌一一七號 王猪獅

義成 沙坡頭 門牌八二號 汪秀生

義記 沙坡頭 門牌一二一號 汪地

新合興 沙坡頭 門牌一五四號 陳車

源記 沙坡尾 門牌一三八號 王忙

第四節 肥粉

卜內門	晨光路	一號	建	倉磁	街	九七號
天和	洪本部	一四九	建	豐廟	後街	七號
永源	典寶街	一一號	紐	文厦	禾路	二〇四
同裕	恒勝街	五號	啟	誠洪	本部	一四五
南成	打鐵街	二一號	振	安典	寶街	一〇號
國產	大同路	四七六	鼎	茂開	元路	二八三
捷茂	開元路	二六九	端	芳洪	本部	二五號
萃豐	洪本部	五號	德	祥洪	本部	一〇號
新美南	大同路	四七六	綿	瑞洪	本部	一五〇
益農	老酒巷		聯	泰磁	街	三二號

第五節 嚟哪行

嚟哪行一名拍賣行。凡欲托其拍賣者。先行到行掛號。由拍賣行先期貼出通告。定嚟哪之日期。以廣招徠。購客增價。起碼二角半。現有之嚟哪行。僅臺灣記一家。住海後路門牌九號。經理洪立勳。

第六節 律師

姓名住址電話姓名住址電話

廈門工商業大觀 第五章 工商百業

力蟄龍	田仔墘	六三二	陳	沙厦	禾路	九九〇
杜保棋	浸水埕	七〇八	陳	祖烈	鯨船寮	九一二
李思賢	公園北路	三二四	陳	李樑	靖山頭	八五號
李庚祥	賴厝埕		陳	清渠	浮嶼角	陳祠堂
吳兆麟	中山路	五三三	陳	止忠	雙連池	
吳世晉	思明南路		高	維廉	公園邊	六七八
吳昌經	二王		高	种	思明東路	九七二
林涵國	大同路	四四〇	許	世昌	打石街	一五二
林鴻波	蟻蟻崎	八二三	謝	若瀛	大同路	
洪景皓	太師墓	二四一	馬	光護	小走馬路	二二號
胡巽	仁和宮	六九〇	孫	印川	霞溪仔	一一二三
津田毅	一民國路	日辯護	鄭	民	厦門大學	三九
黃時甫			劉	承堯	浮嶼角	
黃鍊	麻油巷	三四〇	戴	宗潔	溪岸街	六八〇
楊子虞	同文路	六八二	蘇	麟圖	布袋街	
楊山光	打石街	八四一	龔	國夔	局口街	六〇七
葉以初	中山路	一二三八	盧	菁苑	新路頭	八八三

第七節 廈門之捐稅

印花稅	每月之稅額	征收機關
酒捐	四千六百元	思金印花稅分局
煙捐	二千八百元	

水菓芽稅 三百三十元 思明縣政府

水菓營業稅 三千八百元 廈門特稅征收處

洋燭營業稅 一千八百七十五元

糖類營業稅 二千五百元

杉木教育捐 一百六十六元 思明教育經費管理處

木炭教育捐 三百元 思明教育經費管理處

麵粉特稅 五千二百元

爆裂品稅 六百元

客炮捐 七百元

煤油特稅 二千二百元 思明縣政府

當稅 一百廿九元 思明縣政府

買舖捐 二千二百元 思明縣買舖捐局

肥料營業稅 一萬元

豬牙營業稅 一千五百元

屠宰正稅 三千二百元

屠宰附加捐 一千五百元 廈市公安局

豬肉教育捐 一千五十元 思明教育經費管理處

豬肉市政補助費 五百一十元 路政辦事處

海味營業稅 四千二百元

磚瓦營業稅 一千二百元

紅料教育附加捐 一百六十六元 思明教育經費管理處

樂戶捐 四千元 廈市公安局

鷄鴨捐 一千六百元 思明縣政府

冥紙教育捐 一百卅六元 思明教育經費管理處

冥席教育捐 五百元 思明教育經費管理處

水仙花捐 一百一十元 思明教育經費管理處

契稅 六千元 思明縣稅契局

契稅教育附加 五百元 教育局託稅契局征收

清潔捐 八百元 廈市公安局

船牌捐 六百元 廈門水上公安局

統一警捐 三萬五千元 廈市公安局

以上統計每月大洋九萬九千九百七十二元。此外

尚有稅額未詳者列如：

舖捐整理處 歸總商會辦理。上下忙收三萬餘元。

海軍鹽務護運局 魚行口民生路

鹽務查驗所 魚行口

漁戶領鹽所 魚行口

上海外論週刊

福建總代理廈門工商廣告社

第六章 工商法規

(甲)工廠法 立法院第六十七次會議通過

第一章 總則

第一條 凡用汽力電力水力發動機器之工廠平時僱用工人在三十人以上者適用本法

第二條 本法所稱主管官署除有特別規定者外在市為市政府在縣為縣政府

第三條 工廠應備工人名冊登記關於工人之下列事項(一)姓名年齡籍貫住址(二)入廠年月(三)工作類別時限及報酬(四)技能品行(五)工作效率(六)在廠所受賞罰(七)傷病種類及原因

第四條 工廠每六個月應將下列事項呈報主管官署(一)工人名冊(二)工人傷病及其治療經過(三)災變事項及其救濟(四)退職工人及其退職之理由

第二章 童工女工

第五條 凡未滿十四歲之男女工廠不得僱用為工廠工人十二歲以上未滿十四歲之男女在本法公布前已於工廠工作者本法施行時得由主管官署核准寬其年限

第六條 男女工人在十四歲以上未滿十六歲者為童工童工只准從事輕便工作

第七條 童工及女工不得從事下列各種工作(一)處理有爆發性引火性或有毒質之物品(二)有塵塵粉末或有毒氣體散布場所之工作(三)運轉中機器或動力傳導裝置危險部份之掃除上油檢查修理及上卸皮帶繩索等事(四)高壓電線之銜接(五)已溶礦物及或礦滓之處理(六)鍋爐之燒火(七)其他傷害風化或有危險性之工作

第三章 工作時間

第八條 成年工人每日實在工作時間以八小時為原則如因地方情形或工作性質有必須延長工作時局者得定至十小時

第九條 凡工廠採用晝夜輪班制者所有工人班次至少每星期更換一次

第十條 除第八條之規定外因災事變季節之關係仍得延長工作時間但每日總工作時間不得超過十二小時其延長之時間每月不得超過三十六小時

第十一條 童工每日之工作時間不得超過八小時

第十二條 童工不得在午後七時至翌晨六時之時間內工作

第十三條 女工不得在午後十時至翌晨六時之時間

丙工作

第四章 休息及休假

第十四條 凡工人繼續工作至五小時應有半小時之休息

第十五條 凡工人每七日中應有一日之休息

第十六條 凡政府法令所規定應放假之紀念日均應給假休息

第十七條 凡工人在廠繼續工作滿一定時間者應有特別休假其休假期如下(一)在廠工作一年以上未滿三年者每年七日(二)在廠工作三年以上未滿五年者每年十日(三)在廠工作五年以上未滿十年者每年十四日(四)在廠工作十年以上者其特別休假期每年加給一日其總數不得超過三十日

第十八條 凡依照第十五條至十七條所定之休息日及休假期內工資照給如工人不願特別休假者應加給該假期內之工資

第十九條 關於軍用公用之工作主管官署為必要時得停止工人之休假

第五章 工資

第二十條 工人以低工資率之規定應以各廠所在地之工人生活狀況為標準

第二十一條 工場對工人應以當地適用貨幣為工資

之給付

第二十二條 工資之給付應有定期至少每月發給二次論件計算工資者亦同

第二十三條 依第十條第十九條之規定延長工作時間其工資應照平日每小時工資額加給三分之一至三分之二

第二十四條 男女作同等之工作而其效力相同者應給同等之工資

第二十五條 工廠對於工人不得預扣工資為違約金或賠償之用

第六章 工作契約之終止

第二十六條 凡有定期之工作契約期滿時必須雙方同意方得續約

第二十七條 凡無定期之工作契約如工廠欲終止契約者應于事前預告工人其預告之期間依下列之規定但契約另訂有較長之預告期間者從其契約(一)在廠繼續工作三個月以上未滿一年者于十日前預告之(二)在廠繼續工作一年以上未滿三年者于二十日前預告之(三)在廠繼續工作三年以上者于三十日前預告之

第二十八條 工人于接到前項預告後為另謀工作得于工作時請假外出每星期不得過三日之工作時間其

請假期內工資照給

第二十九條 工廠依第二十七條之規定預告終止契約者除給工人以應得工資外並須給以該條所定預告期間工資之半數其不依第二十七條之規定而即時終止契約者須照給工人以該條所定預告期間之工資

第三十條 有下列各款情事之一者縱于工作契約期滿前工廠得終止契約但應依第二十七條之規定預告工人(一)工廠為全部或一部之歇業時(二)工廠因不可抗力停工在一個月以上時(三)工人對於其所承受之工作不能勝任時

第三十一條 有下列各款情事之一時縱于工作契約期滿前工廠得不經預告終止契約(一)工人屢次違反工廠規則時(二)工人無故繼續曠工至三日以上或一個月內無故曠工至六日以上時

第三十二條 凡無定期之工作契約各工人欲終止契約應於一星期前預告工廠

第三十三條 有下列情事之一者縱于契約期滿前工人得不經預告終止契約(一)工廠違反工作契約或勞動法令之重要規定時(二)工廠無故不按時發給工資時(三)工廠虐待工人時

第三十四條 對於第三十條第三款第三十一條第一款及第三十三條各款而爭執時得由工廠會議處理之

第三十五條 工作關係終止時工人得請求工廠證明出工廠不得拒絕但工人不依第三十二條之規定而即時終止契約或有第三十一條所列各款情事之一者不在此限前項證明書應記載下列事項(一)工人將姓名年齡籍貫及住址(二)工作種類(三)在廠工作時期及成績

第七章 工人福利

第三十六條 工廠對於童工及學徒應使受補習教育並負擔其費用之全部其補習教育之時間每星期至少必有十小時對於其他失學工人亦當酌量補助其教育前項補習教育之時間必在工作時間以外

第三十七條 女工分娩前後應停止工作共八星期工資照給

第三十八條 工廠可能範圍內應協助工人舉辦工人儲蓄及合作社等事宜

第三十九條 工廠在可能範圍內應提倡工人正當娛樂

第四十條 工廠每營業年度終結算如有盈餘除提股息公積金外對於全年工作並無過失之工人應給以獎金或分配盈餘

第八章 工廠安全與衛生設備

第四十一條 工廠應為下列之安全設備(一)工人

身體上安全之設備(二)工廠建築上之安全設備(三)機器裝置之安全設備(四)工廠預防火災水患等之安全設備

第四十二條 工廠應爲下列衛生之設備(一)空氣流通之設備(二)飲料清潔之設備(三)盥洗所及廁所之設備(四)光線之設備(五)防衛毒質之設備

第四十三條 工廠對於工人應爲預防災變之訓練

第四十四條 主管官署如查得工廠之安全或衛生設備有不完善時得限期令其改善於必要時並得停止其一部份之使用

第九章 人工津貼及撫卹

第四十五條 在勞動保險法施行前工人因執行職務而致傷病或死亡者工廠應給其醫藥補助費及撫卹費其補助及撫卹之標準如下但工廠資本在五萬元以下者得呈請主管官署核減其給與數目(一)對於因傷病暫時不能工作之工人除担任其醫藥費外每日給以平均工資三分之一津貼如經過六個月尚未痊愈其每日津貼得減至平均工資二分之一但以一年爲限(二)對於因傷病會爲殘廢之工人永久失其全部或一部之工作能力者給以殘廢津貼其漸貼以殘廢部分之輕重爲標準但至多不得超過二年之平均工資至少不得

低于一年之平均工資(三)對於死亡之工人除給與五十元之喪葬費外應給與其遺族撫卹費三百元及二年之平均工資前項平均工資之計算以該工人在廠後三個月之平均工資爲標準喪葬費撫卹費應更給與但傷病津貼殘廢津貼得按期給與

第四十六條 受領前條之撫卹費者爲工人之妻或夫無妻或無夫依下列順序但工人有遺囑時依其遺囑第一子女第二父母第三孫第四同胞兄弟姊妹

第四十七條 工人遇有婚喪大故急需款時得向工廠請求預支一個月以內之工資或發還儲金之全部或一部

第四十八條 工廠遇災變時工人如有死亡或重大傷害者應將經過情形及善後辦法於五日內呈報主管官署

第十章 工廠會議

第四十九條 工廠會議由工廠代表及全廠工人選舉之同數代表組織之前項工廠代表應選派執習工廠或勞工情形者充之工人代表選舉時應呈請主管官署派員監督

第五十條 工廠會議之職務如下(一)研究工作效率之增進(二)改善工廠與工人之關係並調解其糾紛(三)協助工作契約及工廠規則之實行(四)協

商延長工作時間之辦法（五）改進廠中安全與衛生之設備（六）建議工廠或工廠之改良（七）籌劃工人福利事項

第五十一條 前條所列各款事項關於工廠者先由該工廠工人代表與工廠會議處理之工廠會議不能解決時依勞資爭議處理法辦理

第五十二條 工人年滿十八歲者有選舉工人代表之權

第五十三條 有中華民國國籍之工人年滿二十四歲在廠繼續工作六個月以上者有被選舉為工人代表之權

第五十四條 工廠會議之工人代表及工廠代表各以五人九人為限

第五十五條 工廠會議之主席由雙方代表各推定一人輪流担任之工廠會議每月開會一次於必要時得召集臨時會議

第十一章 學徒

第五十六條 工廠收用學徒須與學徒或其法定代理人訂立契約共備三份分存雙方當事人及送主管官署備案其契約應載明下列各款事項（一）學徒姓名年齡籍貫及住址（二）學習職業之種類（三）契約締結之日期及其存續期間（四）相互之義務如約定學

徒應納學費時其學費額及其給付期如約定學徒應受報酬時其報酬額及其給付期前項約不得限制學徒于學習期滿後營業之自由

第五十七條 年滿十四歲之男女不得為學徒但于本法施行前已入工廠為學徒者不在此限

第五十八條 學徒之習藝時間準用本法第三章之規定

第五十九條 學徒除見習外不得從事本法第七條所列各種工作

第六十條 學徒對於工廠之職業傳授人有服從忠實勤勉之義務

第六十一條 學徒於習藝期間之膳宿醫藥費均由工廠負擔之並于每月酌給相當之零用

第六十二條 學徒于習藝期間內除有不得已事故外不得中途離廠如未得工廠同意而離廠者學徒或其法定代理人應償還學徒在廠時之膳宿醫藥費

第六十三條 工廠所招學徒人數不得超過普通工人三分之一

第六十四條 工廠所收學徒人數過多對於學徒之傳授無充分之機會時主管官署得令其減少學徒之一部並限定其以後招收學徒之最高額

第六十五條 工廠對於學徒在其學習期內須使職業

傳授盡力傳授學徒契約所定職業上之技術

第六十六條 除第三十一條所列各款外有下列情事

之一者工廠得終止契約(一)學徒反抗正當之教導者(二)學徒有偷竊行為屢戒不悛者

第六十七條 除第三十三條所列各款于下列情事之

一者學徒或其法定代理人得終止契約(一)工廠不能履行其契約上之義務時(二)工廠對於學徒危害其健康或墮落其品行時

第十二章 罰則

第六十八條 工廠違背本法第七條及第十一條至第十三條之規定者處一百元以上五百元以下之罰金

第六十九條 工廠違背本法第二條第八條至第十條

第三十七條及第六十三條之規定者處以五十元以上

三百元以下之罰金

第七十條 工廠違背本法第四十五條之規定者處以

五十元以上二百元以下之罰金

第七十一條 工廠違背本法第三條第四條第十四條

至第十九條及三十六條之規定者處五百元以下之罰

金

第七十二條 凡工廠工頭對於職務上如因不忠實行

為或懈怠致發生事變或使事變範圍擴大時處以一年

以下有期徒刑拘役或五百元以下之罰金

第七十三條 工人以暴力妨害廠務進行或摧毀廠內

貨物器具者依刑法最高度之刑處斷

第七十四條 工人以強暴脅迫使他人罷工時工廠得

即時開除之並得送官署依法懲辦

第十三章 附則

第七十五條 工廠規則之訂定或變更須呈准主管官

署並揭之示

第七十六條 本法施行條例另定之

第七十七條 本法施行日期以命令定之

中央規定工廠休假日期

星期日外一年八日

一月一日 三月十二日 三月二十九日

五月一日 五月五日 七月九日 十月十

日 十一月十二日

(一)一月一日 (中華民國成立紀念) (二)

三月十二日 (總理逝世紀念) (三)三月二十

九日 (黃花崗七十二烈士殉國紀念) (四)五

月一日 (世界勞動節) (五)五月五日 (革

命政府紀念) (六)七月九日 (國民革命軍誓

師紀念) (七)十月十日 (武昌首義國慶紀念

) (八)十一月十二日 (總理誕辰)

中央規定工廠停工日期及星期日休假給資辦法

茲經本會第七十次常會核定「工廠每年停工日期及星期日休假給資辦法」（假期如右）共計八日至日工（工人工資以日計算者）星期日休假給資辦法應按照依法有效之團體協約或工作契約辦理無協約契約者應照其工作係長僱或短僱而定除分行外合亟通告并佈轉行所屬一體知照爲要

（乙）商業註冊暫行規則

民國十七年十二月十日部令公佈

第一章 通則

- 第一條 商業註冊。以市政府及縣政府爲註冊所。
- 第二條 註冊所自收受當事人呈請書之日起。除有特別情形外。應於五日內將註冊事務辦理完竣。發給證書。並須於公告場所揭示三日以上。（註冊所發給之證書。應依照部頒三聯單填發之）。（註冊所每月所發證書，應於次月十日以前連同應解註冊費。呈部換領執照轉發呈請人）。
- 第三條 註冊所於當事人之呈請查有違反法令者。應令更正始行註冊。（註冊所處理註冊事務。違反法令時。得由呈請人或利害關係人。詳具理由呈請工商部核辦）。
- 第四條 當事人於註冊後覺察其註冊事項有錯誤或

遺漏時。得呈經註冊所許可請求更正。

第五條 凡應註冊事項之註冊及其變更或消滅之註冊。非有當事人呈請或官廳知照不得爲之。

第六條 凡呈請證明事項。並無變更或別無某事項註冊者。註冊所得酌量情形核給證明書。（每件證明書應繳辦公費銀半元）。

第七條 凡呈請註冊者。應具呈請書載明下列各款。由呈請人或其代理人簽印。一、呈請人姓名住址。二、由代理人呈請者其姓名住址。三、註冊之目的及其事項。四、註冊費及公費銀數。五、註冊期。六、年月日。（凡由代理人呈請者。應加具代理之委託書）。

第八條 註冊所應備具下列各種註冊簿：一、商號註冊簿。二、經理人註冊簿。三、未滿二十歲者營業註冊簿。四、法定代理人營業註冊簿。（各種註冊簿依後列第一號至第四號格式編訂之並應依第五號格式各附一簡目錄）。

第九條 註冊簿及註冊文件。得由當事人或利害關係人聲敘理由。請求註冊所允許查閱或抄錄。但每次以一商號之註冊事項。與有重要關係者爲限。

第十條 註冊簿除因避事變外。不得攜出註冊所。但註冊之呈書及附屬文件。有官廳調取者不在此限。

第十一條 商業註冊。應繳下列各費：一、商號創設之註冊。每件應繳註冊費拾元。二、商號轉讓之註冊。每件應繳註冊費八元。三、經理人之註冊。每件應繳註冊費五元。四、未滿二十歲者營業註冊。每件應繳註冊費五元。五、法定代理人營業註冊。每件應繳註冊費五元。六、其他事項之註冊。每件應繳註冊費二元。（本條所收各種註冊費。以四成留充註冊所辦公費。其餘六成報解工商部）。

第十二條 查閱註冊簿及註冊文件。每次應繳查閱費銀一元。如需抄錄者。每千字應繳抄錄費銀五角。

第二章 註冊時呈請辦法

第十三條 以商號本店或支店之設立爲目的呈請註冊者。除第七條所列各項外。呈請書中應載明之註冊事項如下：一、商號。二、營業。三、本店及支店所在地。四、行戶商號者之姓名住址。（以其他事項爲目的呈請註冊時則以該事項所應詳確敘明者爲註冊事項）。

第十四條 呈請商號轉讓之註冊者。應加具證明其資格之文件或遷讓之契約。（商號註冊人之姓名住址變更時應即呈請註冊）。

第十五條 商號變更或廢止當事人應即呈請註冊。（前項呈請由其繼嗣或法定代理人爲之者。應加具

證明其資格之文件）。

第十六條 商號變更或廢止。而原註冊人並不呈報註冊。得由利害關係人詳確敘明其利害關係之事由呈請註冊所註銷。（註冊所向原註冊人催告時。所定期限得就三日以上一個月以下酌定之。其無從通知者。應使註冊公告之方法爲之公告）。

第十七條 添設支店時。若支店之城鎮鄉內現有他人已經註冊相同之營業商號呈請註冊者。應加具證明以前已行用之文件。並須照本店之商號附添字樣以示區別。

第十八條 未滿二十歲者自營商業呈請註冊時。應加具已得法定代理人允許之證明書。或與其法定代理人聯名呈請之。（法定代理人撤銷或限制其允許時應即呈請註冊）。（營業未滿二十歲因死亡而其註冊事項消滅時。應由其法定代理人加具證明註冊事項消滅之文件呈請註冊）。

第十九條 法定代理人爲無能力者。營商業呈請註冊時。應加具證明其資格已得親族會同意之證明書。（爲無能力者。營商業之法定代理人。因死亡而其註冊事項消滅時。應由該法定代理人之監督。加具證明註冊事項消滅之文件呈請註冊）。

第二十條 經理人選任之註冊。由商業主人呈請

之。(公司爲前項註冊之呈請時。由代表公司之股東或股分有限公司之董事呈請之)。

第二十一條 呈請爲經理人選任註冊者。應於呈請書中加載下列各款，一、經理人姓名住址。二、以數商號營業者。其所代理之商業及所用之商號。二、經理人設置之地點。(公司爲呈請人時。應加具其選任之證明書)。

第二十二條 經理人代理權消滅。或解任之呈請註冊。準用第二十條之規定。公司解任經理人呈請註冊。應加具其解任之證明書。

第二章 呈請後註冊辦法

第二十三條 註冊官吏自受註冊之呈請後。對於呈請之一切事項應審查之。

第二十四條 同一當事人以數商號呈請註冊時。應就各商號各別註冊。(同一當事人以數經理人呈請註冊時。應就各經理人各別註冊)。

第二十五條 凡註冊人之營業所遷移於本管區域以外時。應於消滅格內填具之。其原註之冊即行結銷。(前項規定於本管區域內。尚別有營業所者不適宜用之)。

第二十六條 變更之註冊更正。應將已變更或更正之原冊所註用硃勾抹之。凡因錯誤或遺漏爲更正之

註冊。應於變更格內填註之。

第二十七條 凡禁止營業之裁判權確定由官廳知照應爲註冊時。其註冊事項應於備考格內填註之。(關於破產之一切事項。由受理之官廳知照應爲註冊時其應註冊事項。應於備考格內填註之。但無須公告)。

第二十八條 凡註冊應於註冊簿相當各格內分別填載註冊事項。若註冊完竣中。有某格並無事項可填者。應於空格內抹以斜勾硃線。但留備日後有事應填之各格不在此限。(註冊簿中某格填載註冊事項畢同格內仍餘有空白者。應於空白處抹以斜勾硃線於變更格內。註冊時。如有左餘空白應別以縱斷墨線)。

第二十九條 凡原註之冊結銷時。應於簡目簿備考格內附記其事由。用硃勾抹之。商號變更或經理人等姓名變更之註冊。應於簡目簿中一併修改。另於原有簡目簿之備考格內註明並用硃勾抹之。

第三十條 凡註冊簿與呈請書及附屬文件所載銀錢物品年月日及編號等之數目字。均應用壹式叁肆伍陸柒捌玖拾等字樣。有添註塗改者。應另記其字數由註冊官吏加蓋鈐章。

第三十一條 關於註冊所有一切文件收發之摘由。編

登及各項重要文件之粘附存卷。並於銜接處蓋騎縫印等均由註冊官吏依照官廳例辦理。

第卅二條 註冊時應加具之重要文件。另備副本存案者。應據當事人之聲請發還之前項之發還。應於其副本上附註原件發還驗明無異字樣。由註冊官吏加蓋鈴章。

第四章 附則

第卅三條 本規則施行後凡從前頒布關於商業呈請註冊之一切法令一律廢止。在商法未制定前仍適用舊商人通例。

第卅四條 本規則施行除領有全國註冊局執照及會向全國註冊局補行註冊者外。得將原有執照呈由該管註冊所換領部照。(換照公費每件銀二元印花稅壹元)。

第卅五條 本規則自公布日施行。

附商業註冊簿式
商號註冊式第一

備		註冊日期	註冊者姓名住址	三 支本店及	二 營業	一 商務	第 號
考	備	官及註冊日期 吏及註冊日期 印冊日期	四 行用商號 名者之姓 住址	三 支本店及	二 營業	一 商務	第 號
減 消 更 變							
國民							
年 月 日							
註 日							

(丙) 公司註冊暫行規則

民國十七年十二月十日部令公布

第一章 通則

第一條 公司註冊以工商部爲總註冊所。以各省省政府或特別市市政府主管商事之廳局爲分註冊所。

第二條 公司註冊應由當事人呈請分註冊所轉呈總註冊所。核准註冊。由總註冊所頒發執照。交分註冊所轉給。並登載政府公報公告之。(公司設立之註冊。應由分註冊所於五日內呈請總註冊所。核辦其他事項之註冊。應由分註冊所抄彙呈總註冊所核辦)。(公司呈請註冊。除照第一項規則辦理外。得另錄副本呈呈工商部核辦。其已經分註冊所呈轉到部核准有案者。得由部酌量情形直接發給註冊執照)。

第三條 當事人之呈請查有違反法令者。註冊所應令更正始行註冊。

第四條 當事人於註冊後覺察其註冊事項有錯誤或有遺漏時。得呈經註冊所許可請求更正。

第五條 註冊所對於應註冊事項之註冊。及其變更或消滅之註冊。非有當事人呈請或官廳知照不得爲之。

第六條 凡呈請證明註冊事項。並無變更或別無某事項註冊者。註冊所得酌量情形核給證明書。(每件證明書應繳納公費銀一元)。

第七條 凡呈請公司註冊者。應具呈請書載明下列各款。由呈請人或其代理人簽印。一、公司之商號及本店支店所在地。二、由代理人呈請者其姓名住址。三、註冊之目的及其事項。四、註冊費及公費銀數。並依第十一條或第十二條所定應繳註冊費之定率。五、註冊所。六、年月日。(凡由代理人呈請。應加具代理之委託書)。

第八條 註冊所應備置下列各種註冊簿。一、無限公司註冊簿。二、兩合公司註冊簿。三、股份有限公司註冊簿。四、股份兩合公司註冊簿。(各種註冊簿依後列第一號至第四號格式編訂之。並應依第五號格式各附一簡目錄)。

第九條 註冊簿及註冊文件得由當事人或利害關係人聲叙理由。請求註冊所允許查閱或抄錄。但每次以公司之註冊事項與有重要關係者爲限。

第十條 註冊簿除因避事變外。不得携出註冊所。但註冊之呈請書及附屬文件。有官廳調取者不在此限。

第二章 規費

第十一條 公司本店呈請爲設立之註冊者。應依公司種類並資本總額分別照繳註冊費如左：(甲)無限公司及兩合公司五千元以下，十五元。一萬元以下，三十元。二萬元以下，四十五元。五萬元以下，六十元。十萬元以下，七十五元。三十萬元以下，九十元。五十萬元以下，一百二十元。八十萬元以下，一百五十元。百萬元以下，一百八十元。一百五十萬元以下，二百二十五元。二百萬元以下，三百元。三百萬元以下，三百七十五元。四百萬元以下，四百五十元。四百萬元以上，每多一百萬元加收七十五元。其不滿一百萬元者。亦按一百萬元計算。(乙)股份有限公司及股份兩合公司五千元以下，三十元。一萬元以下，六十元。三萬元以下，九十一元。五十萬元以下，一百二十元。十萬元以下，一百五十元。三十萬元以下，一百八十元。五十萬元以下，二百二十五元。八十萬元以下，三百元。百萬元以下，三百七十五元。一百五十萬元以下，四百五十元。二百萬元以下，六百元。三百萬元以下，七百五十元。四百萬元以下，九百元。四百萬元以上，每多一百萬元。加收一百五十元。其不滿一百萬元者。亦按一百萬元計算。(因增加資本呈請註冊者。其註冊費應以增加後之

資本總額。照前項之規定計算。但設立時原繳銀數得扣除之)。(分註冊所應將註冊費如數隨文解部。但對於公司設立註冊費。得扣留辦公費拾元。)

第十二條 公司以前條規定以外之一切事項呈請註冊者。每件應一律繳註冊費銀五元。

第十三條 查閱註冊簿及註冊文件每次應繳查閱費銀一元，如需抄錄者。每千字應繳抄錄費銀五角。

第三章 註冊時呈請辦法

第十四條 無限公司設立之註冊。由全體股東呈請之。(前項呈請應加具公司章程營業概算書。若股東中有未滿二十歲者。並應加具其爲股東已有同意權者。同意之證明書)。

第十五條 前條規定以外之各自註冊。由代表公司股東呈請之。但解散及因合併而變更。或設立之註冊。應由全體股東呈請之。前項註冊事項。如有應得全體股東或某股東同意者。應加具已得其同意之證明書。

第十六條 因有公司條例第五十八條第二項所定被判示除名之股東呈請變更註冊者。應加具其判示之副本。

第十七條 呈請爲解散之註冊者。應叙明解散之事由。若由繼嗣呈請者。應加具足以證明其資格之文

件。(公司之設立經官廳批駁或註銷作為解散者。準用前項之規定)。(公司因官廳命令解散者。註冊所接准該官廳之知照為之註冊)。

第十八條 因合併而解散呈請註冊者。應加具公司條例第五十三條第二項所通知或公告或已照公司條例第五十四條所定價還或給擔保之證明書。(因合併而變更或設立呈請註冊者。準用前項及第十四條第二項之規定)。

第十九條 因各股東呈請而解散者。其註冊由各股東呈請之。(前項呈請應加具其判示之副本)。

第二十條 第十四條至第十八條之規定於兩合公司準用之。但在無限公司應由全體股東呈請之。註冊於兩合公司均由無限責任之全體股東呈請之。註冊於兩合公司均由無限責任之全體股東呈請之。

第二十一條 股份有限公司設立之註冊。由全體董事監察人呈請之。(前項呈請應分別性質加具左列各種文件)。

甲 股份由發起人認足者。(一)呈請書。(二)公司章程。(三)股東名簿。(四)證明各發起人認股之文件。(五)照公司條例第一百零三條所定檢查員之報告經官廳裁減者其裁示之副本。(六)證明選任董事監察人之文件。(七)公司章程定為開業前得分派利

息者。其呈奉核准之印文或副本。(八)公司營業須先經立案者。其呈奉核准之印文或副本。(九)營業概算書。

乙 發起人不自認足股份而另行招募足額者。(一)呈請書。(二)公司章程。(三)股東名簿。(四)證明各發起人認股之文件及另行招募各股東之認股書。(五)董事監察人檢查人照公司條例第一百四條所定之調查報告書及附屬文件。(六)公司章程定為開業前得分派利息者。其呈奉核准之印文或副本。(七)公司營業須先經立案者其呈奉核准之印文或副本。(八)創立會決議錄。(九)營業概算書。

第二十二條 前條規定以外各項註冊由董事呈請之。但增加或減少資本。募集公司債。解散及因合併而變更或設立之註冊。應由全體董事監察人呈請之。(前項註冊事項如有應經股東會決議者應加具其決議錄)。

第二十三條 呈請為增加資本註冊者。應加具下列各種文件：(一)修正章程。(二)新股東名簿。(三)新股東認股書。(四)監察人或檢查人照公司條例第一百零五條所定之調查報告書及其附屬文件。(五)關於增資之股東會決議錄。(六)舊股銀均已繳足之證明書。但設立時一次繳收或已分期繳足曾經呈報有

案者得不再行具報。

第十四條 呈請為減少資本之註冊者。應加具下列各種文件：(一)修正章程。(二)減資後之股東名簿。(三)第十八條第一項規定之文件。(四)關於減資之股東會決議錄。

第十五條 呈請為募集公司債之註冊者。應加具下列各種文件：(一)最近之貸借對照表。(二)募債業經合法公告之證明書。(三)各債款均已繳足之證明書。(四)公司債存根簿。(五)關於募債之股東會決議錄。

第十六條 呈請為清償或分還公司債之註冊者。應加具所還銀數之證明書。

第十七條 呈請為解散之註冊者。應敘明解散之事由。(第十七條第二項第三項之規定於股份有限公司準用之)。

第十八條 因合併而解散呈請註冊者。應加具第十八條第一項規定之文件。(因合併而變更呈請註冊者。應加具第十八條第一項第二十三條第四款第五款之各種文件及股分之折合與其認足之證明書)。(因合併而設立呈請註冊者。應加具第十八條第一項及第二十一條第二項乙類之各種文件)。

第十九條 股份兩合公司設立之註冊。由全體無限責任股東及監察人呈請之。(前項呈請準用第十四

條第二項及第二十一條第二項之規定)。

第三十條 前條規定以外之各項註冊。準用第十五條及二十二條第二項之規定。但增加或減少資本與解散及因合併而變更或設立之註冊。應準用第二十九條第一項之規定。

第三十一條 第二十三條至第二十八條各規定於股份兩合公司準用之。

第三十二條 股份兩合公司更為股份有限公司設立之註冊由設立之股份有限公司全體董事監察人呈請之。(前項呈請應敘明事由。並加具公司章程。另募股東之認股書及關於變更公司組織之股東會決議錄)。

第三十三條 各種公司清算人選任解任或變更之註冊。均由現任之清算人呈請之。(前項呈請應加具其選任解任變更之證明書)。

第三十四條 清算人呈請清算了結之註冊。應加具清算各賬已得承認之證明書。

第四章 呈請後註冊辦法

第三十五條 註冊官吏自受註冊之呈請後。對於呈請之一切事項。應審查之。

第三十六條 凡照公司條例第十二條第一項第十三條第一項第五十六條及第九十六條之規定為該條例

第十一條之註冊者。應於備考格內附記其事由。
第三十七條 公司本店或支店遷移於本管區域以外時爲遷移之註冊後。其原註之冊卽行結銷。(前項規定於本管區域內尙別有本店或其他支店者不適用之)。

第三十八條 公司債及增加資本註冊後。於各該事項復須註冊時。於變更格內填註之。

第三十九條 變更之註冊或註冊更正。應將已變更或更正之原冊所註片硃勾抹之。凡因錯誤或遺漏爲更正之註冊應於變更格內填註之。

第四十條 凡禁止營業之裁生確定由官廳知照。應爲註冊時。其應註冊事項應於備考格內填註之。(關於破產之一切事項。由受理之官廳知照。應爲註冊時其應註冊事項應於備考格內填註之但無須公告)。

第四十一條 公司之註冊。應自清算了結之註冊後卽行結銷。

第四十二條 凡註冊應於註冊簿相當各格內分別填載註冊事項。各註冊完竣中。有某格並無事項可填者。應於其空格內抹以斜交硃線。但留備日後有事應填之各格不在此限。註冊中某格填載註冊事項畢。同格內仍餘有空白者。應於其空白處抹以斜交硃線於變更格內註冊時如有左餘空白應別以縱斷墨線)。

第四十三條 凡原註之冊結銷時。應於簡目簿備考格內附記其事由。用硃勾抹之。

第四十四條 凡註冊簿與呈請書及附屬文件所載銀錢物品年月日及編號等之數目字。均應用壹式叁肆伍陸柒捌玖拾等字體。(有添註塗改者。應另記字數並鈐蓋名章)。

第四十五條 關於註冊所有一切文件收發之摘要。編登各項重要文件之粘附存卷。並銜接處蓋騎縫印等。均由註冊官吏依照官廳成例辦理。

第四十六條 註冊時加具之重要文件。另備副本存案者。應據當事人之聲請發還之。(前項之發還應於其副本上附註原件發還。驗明無異字樣。由註冊官吏加鈐名章)。

第五章 附則

第四十七條 自本規則施行後。凡從前頒布關於呈請公司註冊之一切法令。一律廢止。在商法未制定前仍適用舊公司條例。

第四十八條 自本規則施行後。凡全國註冊局或省政府市政府辦理之公司註冊。應卽轉交總註冊所登入各種註冊簿。

第四十九條 本規則施行前。經全國註冊局核准註冊。頒給執照者。仍繼續有效。經省政府或市政府

於民國十六年十一月以前核准註冊頒給執照者。應於本規則施行後六個月內向總註冊所換領執照。

第五十條 凡民國十六年五月以前在舊北京政府核准註冊之公司。除已依註冊條例。向全國註冊局補行註冊。領有執照者。外應自本規則施行之日起。六個月內將原有執照呈請總註冊所查驗。(前項查驗費每件十元隨呈附繳)。

第五十一條 註冊證經查驗後。由總註冊所另備查驗簿登記之。並載入工商公報。將原執照蓋印發還。

第五十二條 呈請查驗之執照。得依呈請人之請求。換領新照。但須附繳換照費二元印花稅一元。

第五十三條 凡民國十六年十一月以後。經省政府市政府核准註冊給照者。得免費呈送總註冊所補行註冊。原有執照呈報註銷。

第五十四條 凡民國十六年五月一日以後。舊北京實業部所發之執照一律無效。但本店所在其為河北山東東三省察哈爾綏遠熱河河北平等省市。其所領執照之時日。在該地隸屬國民政府以前者。仍適用本規則第五十條第五十一條第五十二條各規定。

第五十五條 本規則施行前成立之公司。尙未經註冊者。應於本規則施行後六個月內依照前列各章。相當之規則呈請註冊。

第五十六條 本規則自公布日施行。
附公司註冊簿式 無限期公司註冊簿式第一

更變考備		七		六	五	四	三	二	一	第 號
		股東姓名住址及其價值		代表姓名	設立年月日	營業	支店地	本店地	商號	
更變考備										號
更變考備										號
更變考備										號
更變考備										號
更變考備										號
更變考備										號
更變考備										號
更變考備										號
更變考備										號
更變考備										號
更變考備										號
更變考備										號
更變考備										號
更變考備										號
更變考備										號
更變考備										號
更變考備										號
更變考備										號
更變考備										號
更變考備										號
更變考備										號
更變考備										號
更變考備										號
更變考備										號
更變考備										號
更變考備										號
更變考備										號
更變考備										號
更變考備										號
更變考備										號
更變考備										號
更變考備										號
更變考備										號
更變考備										號
更變考備										號
更變考備										號
更變考備										號
更變考備										號
更變考備										號
更變考備										號
更變考備										號
更變考備										號
更變考備										號
更變考備										號
更變考備										號
更變考備										號
更變考備										號
更變考備										號
更變考備										號
更變考備										號
更變考備										號
更變考備										號
更變考備										號
更變考備										號
更變考備										號
更變考備										號
更變考備										號
更變考備										號
更變考備										號
更變考備										號
更變考備										號
更變考備										號
更變考備										號
更變考備										號
更變考備										號
更變考備										號
更變考備										號
更變考備										號
更變考備										號
更變考備										號
更變考備										號
更變考備										號
更變考備										號
更變考備										號
更變考備										號
更變考備										號
更變考備										號
更變考備										號
更變考備										號
更變考備										號
更變考備										號
更變考備										號
更變考備										號
更變考備										號
更變考備										號
更變考備										號
更變考備										號
更變考備										

兩合公司註冊簿式第二

考 備	五	四	三	二	一	第 號
	設 立 日 代 表 股 東 姓 名	營 業	支 店 地	本 店 地	商 號	
更 變	十	九	八	官	七	第 號
	清 算 終 結 日 年 月	清 算 人 姓 名 住 址 國 民	解 散 日 年 月 國 民	註 冊 日 及 鈐 印 國 民	註 冊 年 月 以 上 各 項	

兩合公司註冊簿第二之二

責 任 其 類	種 出 住 姓 股	商 號	第 號
	東 名 址 資		
更 變	更 變	更 變	更 變
	更 變		

廈門工商業大觀 第六章 工商法規

股份有限公司註冊簿式第三

更	變	一商	號	二四各	份	數
		二本	店	五給	息	定
		三支	店	一公	債	償
		四營	地	冊	還	方
		五設	立	冊	法	法
		六股	年	冊	及	其
		七旬	總	冊	官	吏
		八各	銀	冊	吏	鈐
		九公	數	冊	印	民
		十董	數	冊	民	感
		十一	法	冊	年	月
		十二	址	冊	年	月
		十三	址	冊	年	月
		十四	址	冊	年	月
		十五	率	冊	年	月
		十六	氏	冊	年	月
		十七	年	冊	年	月
		十八	月	冊	年	月
		十九	口	冊	年	月
		二十	註	冊	年	月
更	變	二十一	佈	冊	年	月
		二十二	考	冊	年	月
		二十三	三	冊	年	月
		二十四	商	冊	年	月
		二十五	算	冊	年	月
		二十六	結	冊	年	月
		二十七	年	冊	年	月
		二十八	月	冊	年	月
		二十九	日	冊	年	月
		三十	註	冊	年	月

姓名，年齡，籍貫，住址。(五)本店不在中華民國境內者。其呈請書除記載前項各款外。應添記原註冊地點。及註冊機關。並准用經理人國籍證明之程序。但執照號數。不記載。(六)添設支店之註冊費。每一支店。交國幣十元。其本店不在中華民國境內者。第一支店註冊時。應交資本總額之半折合國幣。依本規則第十一條之費率繳納。但支店定有資本額時。各依支店資本全額計算。均附交印花稅一元。(七)本店解散。支店撤廢。支店經理人更換。或註冊事項有變更時。均應依本規則第十二條之程序。呈請註冊。(八)分註冊所。應將所收支店註冊費。隨文解交總註冊所。但前項事情外。得扣留辦公費三成。其依本規則第十一條費率交納者。依同第二項之規定。

(戊)商標法

十九年五月六日國府公佈

第一條 凡因表彰自己所生產製造。加工揀選。批發或經紀之商品。欲專用商標者。應依本法呈請註冊。(商標所用之文字圖形記號或其聯合式。須特別顯著并指定所施顏色)。

第二條 下列各款。均不得作為商標呈請註冊。(一)相同或近似以中華民國國旗。國徽。國璽。軍

旗。官印。勳章。或中國國民黨黨旗。黨徽者。(二)相同於總理遺像及姓名別號者。(三)相同或近似於紅十字章。或外國之國旗軍旗者。(四)有妨害風俗秩序。或可欺罔公眾之虞者。(五)相同或近似於同一商品習慣上所通用之標章者。(六)相同或近似於世所共知他人之標章。使用於同一商品者。(七)相同或近似於政府所給獎章。及博覽會勸業會等所給獎牌褒狀者。但以自己所受獎者。作為商標之一部份時不在此限。(八)有他人之肖像之姓名商號或法人及其他團體之名稱者。但已得其承諾時不在此限。(九)相同或近似於他人註冊商標失効後未滿一年者。但其註冊失効前已有一年以上。不使用時不在此限。

第三條 二人以上於同一商品以相同或近似之商標各別呈請註冊時。應准實際最先使用者註冊。其呈請前均未使用或孰先使用。無從確實證明時。得准最先呈請註冊。其在同日呈請者。非經各呈請人協議妥洽讓歸一人專用時。概不註冊。

第四條 以善意繼續使用十年以上之商標。依本法呈請註冊時。不受第二條第六款及三條規定之限制。但商標局認為必要時。得令其將形式或所施之顏色加以修改或限制。

第五條 同一商人於同一商品使用。類似之商標。以作聯合商標爲限。得呈請註冊。

第六條 外國人民依關於商標互相保護之條約。欲專用其商標時。應依本法呈請註冊。

第七條 因商標註冊之呈請所生之權利。得與其營業一併移轉於他人。(承受前項之權利者。非呈經更換原呈請人之名義。不得以之對抗第三人)。

第八條 凡在中華民國境內無住所或營業所者。非委託在中華民國境內有住所或營業所者爲代理人。不得爲商標註冊之呈請及其他程序。並不得主張商標專用權或關於商標之權利。(前項代理人除有特別委託之權限外。於本法及其他法令所定關於商標之一切程序及訴訟事務。均代表本人)。

第九條 前條代理人之選任更換或其代理權之變更消滅。非呈經商標局核准註冊。不得以之對抗第三人。

第十條 商標局於商標有關係之代理人。認爲不適當者。得令更換之。並得將其關於商標代理之行爲作爲無効。

第十一條 商標局於居住外國及邊遠或交通不便之地者。得以職權或據呈請延展其對於商標局所應爲程序之法定期間。

第十二條 凡爲有關商標之呈請及其他程序者。延誤法定或指定之期間。其呈請及一切程序。得作爲無効。但認爲確有事故障礙者不在其限。

第十三條 凡聲明事由呈請關於商標之證明圖樣之摹繪及書件之查閱或抄錄者。商標局除認爲須守秘密者。以外不得拒絕。

第十四條 商標自註冊之日起。由註冊人取得商標專用權。商標專用權以呈請註冊所指定之商品爲限。第十五條 凡以普通使用之方法。而表示自己之姓名商號。或其商品之名稱產地品質形狀功用等事者。不爲商品專用權之效力所拘束。但自商標註冊後。以惡意而使用一詞之姓名商號時。不在此限。

第十六條 商標專用期間。自註冊之日起以二十年爲限。(前項之專用期間。得依本法之規定呈請續展。但每次仍依二十年爲限)。

第十七條 商標專用權。得與其營業一併移轉於他人。並得通过使用該商標之商品。分析移轉。但聯合商標之商標。不得分析移轉。

第十八條 商標專用權之移轉。非經商標局核准註冊。不得以之對抗第三人。其以商標專用權。抵押時亦同。

第十九條 商標專用權除得由註冊人隨時呈請撤銷

外凡在註冊後有下列情事之一者。商標局得以其職權。或據利害關係人之呈請撤銷之。(一)於其註冊商標自行變換或加附記以圖影射而使用之者。(二)註冊後並無正當事由。迄未使用已滿一年。或停止使用已滿二年者。(三)商標權移轉後已滿一年。未經呈請註冊者。但因繼承之移轉不在此限。(前項第二款之規定於聯合商標仍使用其一者。不適用之商標局為第一項所定撤銷之處分。應於六十日以前通知商標專用權者。或其代理人)。(因受第一項所定撤銷之處分。有不服者。得於六十日以前依法提起訴願)。

第二十條 商標專用期間內廢止其營業時。商標專用權因之消滅。

第二十一條 商標專用。或其專用期間續展之註冊。違背第一條第五條之規定者。經商標局評定作為無效。

第二十二條 商標局應備置商標簿。冊註錄商標專用權。或關於商標之權利。及法令所定之一切事項。(凡經核准註冊之商標分別註錄於商標簿冊。並發給註冊證)。

第二十三條 商標局應刊行商標公報登載註冊商標。及關於商標之必要事項。

第二十四條 註冊事項遇有呈請變更或塗銷時。經商標局核准後應登載商標公報公告之。

第二十五條 商標專用或其專用期間。續展之註冊。應由呈請人於呈請時照繳規定之註冊費。但經商標局核駁時應發還之。

第二十六條 呈請註冊者。應就各商品之類別指定其所使用商標之商品。(前項商品之分類方法於施行細則定之)。

第二十七條 商標局於呈請專用之商標。經審查員審查後認為合法者。除以審定書通知呈請人外。應先登載於商品公報。俟滿六個月。別無利害關係人之異議。或經辨明其異議時始行註冊。(呈請專用期間續展之商標。亦查合法者。應換發註冊證并登商標公報公告之)。

第二十八條 商標呈請人對於核駁有不服者。自審定書送達之日起。三十日以內。得具不服理由書呈請再審查。(對於再審查之審定有不服時。得於六十日以前依法提起訴願)。

第二十九條 商標異議准用前條之規定。(經過異議之註冊商標。於前條訴願決定後。對手人不得就同一事實及同一證據請求評定)。

第三十條 下列事項得由利害關係人請求評定。(

一) 依第二十一條規定其註冊應無效力。(二) 應認定商標專用權之範圍者。(違背第一條或第二條第一至第七款規定。其註冊無效者。審查員得請求評定)。(註冊之商標違背第二條至第八款第九款第三條至第五條規定者。自登載商標公報之日起。已滿三年時。概不得請求評定)。

第卅一條 請求評定時。應呈請求書於商標局。凡關評定事項各當事人所呈之書狀。商標局應抄示對手人。令依限具書互相答辯。并得發詰問書令之陳述。

第卅二條 評定依評定委員三人之合議。以其過半數決之。(評定委員由商標局長就各該事件指定之)。(評定委員於該事件有利害關係。或向會參與者應行迴避)。

第卅三條 評定得就書狀評決之。但認為必要時。應指定日時傳集當事人口頭辯論。(關於評定之各當事人延誤法定或指定之期間時評定不因之中止)

第卅四條 關於評定事件有利害關係者。得於評定終結以前呈請參加其准駁。應詢問當事人并由評定委員合議決定之。(參加人為關於評定之行爲。與其所輔助當事人之行爲。相抵觸者無效)。

第卅五條 對於評定之決定有不服時自評定書送達

之日起三十日以內。得請求再評定。其一切程序適用關於評定之規定。

第卅六條 對於再評定之評決有不服時。得與六十日內依法提起訴願。

第卅七條 關於商標事件經評定之評決確定後無論何人不得就同一事實及同一證據請求為同一之評定

第卅八條 凡非營利事業之商品。有欲專用標章者。須依本法呈請註冊。(前項之標章準用關於商標之規定)。

第卅九條 商標註冊費及其他關係商標事件應繳之公費於施行細則定之。

第四十條 本法施行細則由工商部定之。

專售 中西良藥

總代售 華利藥房 牛痘苗

廈門 屈臣氏老藥房

住鎮邦路(原島美街)

第七章 地方行政

違警罰法

第一章 總綱

第一條 本法如違警在本法施行後者適用之。

第二條 本法及其他法令。或法令所認許之警察章程。無正條者不論何種行為不得處罰。

第三條 未滿十三歲人違警者。不處罰。但須告知其父兄或撫養人責令自行管束。(前項之違警者。若無從查悉其父兄或撫養人時。得依其年齡施以感化教育。或送交收養兒童處所教養之。)

第四條 心神喪失人違警者不處罰。但應告知其父兄或監護人責令自行管束。(前項之違警者。若無從查悉其父兄或監護人時。得酌量情形送入相當病院。或心神喪失人之監禁處所。)

第五條 因救護自己或他人緊急危難出於不得已之行為致違警者不處罰。但其行為過當時。得減本罪四分之一或二分之一處罰。

第六條 凡爲人力或天然力所迫 無力抗拒致違警者不處罰。

第七條 違警未遂者不處罰。

第八條 因違警處罰後六個月以內。在同一管轄地方再犯者。加本罰四分之一處罰。三犯以上者加本罰二分之一處罰。(第三條第一項及第四條第一項之違警者。於告知其父兄撫養人或監護人後。六個月以內在同一管轄地方再犯者。處其父兄撫養人或監護人以應得之罰。)(依前項規定處罰者。以罰金爲限。)

第九條 違警行爲同時涉及本法所列二款以上者。分別處罰。

第十條 二人以上共同實施違警行爲者。皆爲正犯。各科其罰。幫助正犯者。爲從犯。得減本罰四分之一處罰。

第十一條 唆使他人實施違警行爲者。爲造意犯準正犯論。唆使造意犯者準造意犯論。

第十二條 唆使或幫助從犯者。準從犯論。

第十三條 違警之罰則爲主罰及從罰。

主罰之種類如下 (一)拘留十五日以下一日以上。(二)罰金十五元以下一角以上。(三)訓誡。從罰之種類如下：(一)沒收、(二)停止營業。(三)勒令歇業。

第十四條 拘留於公安局所拘置之

第十五條 罰金於判定後五日以內完納。若逾期不

肯完納或無力完納者。每一元易拘留一日。其不滿一元者亦以一日計算。依前項之規定易處拘留後。如欲完納罰金時。得將已拘留之日數扣除計算之。

第十六條 沒收之物如下：(一)供違警所用之物。(二)因違警所得之物(沒收之物以違警者以外無有權利者為限。)

第十七條 停止營業其期間為十日以下。

第十八條 勒令歇業於累犯違警行為者適用之。

第十九條 因違警行為致損壞或滅失物品者。除依法處罰外。並得酌令賠償。

第二十條 違警者於未發覺以前。向公安局所自首者。減本罰四分之一或二分之一處罰。或以訓誡行之。但本法別有規定者。不在此限。(向被害人自首經公安局所審訊者亦同。)

第二十一條 審查違警者之素行心術及其他情節。得酌量加重或減輕本罰四分之一或二分之一處罰。

第二十二條 依第九條之規定處罰者。拘留不得逾二十日罰金不得逾二十元。

第二十三條 因罰金之加減致拘留不滿一日罰金不滿一角者。得免除之。主罰免除者不免除沒收。

第二十四條 本法所稱以下以上者俱連本數計算。

第二十五條 受拘留之處罰於拘留期間過半數後。確有悔悟實據者得釋放之。

第二十六條 違警之現行犯。巡警人員得不持傳票逕行傳案。但違警者實有重要事務在身。確知其姓名住址。又無逃亡之虞者。不在此限。

第二十七條 因違警之嫌疑經公署傳訊者。自傳票到達之日起。須於三日以內到案。若逾期不到得行逕判定依法處罰。

第二十八條 違警之起訴告訴會告發期間自違警行為完畢之日起。以六個月為限。(依本法處罰者自判定之日起滿六個月後。尙未執行時免除之。)

第二十九條 時期以二十四小時為一日。以三十日為一月。

第三十條 時期之初日不計時刻以一日論。最終之日閱全一月。

第三十一條 拘留者之釋放於期滿之次日午前行之。

第二章 妨害安寧之違警罰法。

第卅二條 有下列各款行為之一者。處十五日以下之拘留或十五元以下之罰金。一、未經公署准許製造或販賣烟火者。二、於人烟稠密之處燃放烟火及一切火器者。三、發見火藥及一切能炸裂之物。不告知公安局所者。四、未經公署准許攜帶凶器者。

五、散布謠言者。六、於人家近傍或山林田野濫行焚火者。七、常水火及一切災變之際。經公署令其防護救助。抗不遵行者。八、疏縱瘋人狂犬或一切危險之獸類。奔突道路或入人家第宅。及其他建築物者。

第三章 妨害秩序之違警罰法

第卅二條 於下列各款行爲之一者。處十五日以下之拘留或十五元以下之罰金。一、違背法令章程營工商之業者。二、違背法令章程開設戲園及各種遊覽處所者。三、旅店確知投宿人有刑法上重大犯罪行爲。不秘密報告公安局所者。四、旅店確知投宿人將有刑法上重大犯罪之舉動。不秘密報告公安局所。尚未違刑法第一百六十二條之犯罪者。

第卅三條 有下列各款行爲之一者。處十日以下之拘留或十元以下之罰金。一、婚姻出生死亡及遷移不依法令章程告公安局所者。二、建築物之建築修繕不依法令章程。呈請公安局所准許。擅興土木或違背公署所定圖樣者。三、旅店會館及其他供人住宿之處所不將投宿人姓名年齡籍貫住址職業及來往地方登記者。四、羣衆會合公安局所有所詢問不據實陳述或令其解散不解散者。五、死出非命或發見來歷不明之屍體。未經報告公署勘驗私行殮葬或

移置他處者。(旅店及其他供人寄宿之處所六個月以內在同一管轄地方違背前項第三款至三次以上者得勒令歇業)。

第卅五條 有下列各款行爲之一者。處五日以下之拘留或五元以下之罰金。一、於私有地界外建設房屋牆壁軒檻等類者。二、房屋及一切建築物勢將傾圮。由公署督促修理或拆毀而延宕不遵行者。

三、毀損路旁之楠木路燈或公署物品者。四、於學校博學館及圖書館及一切展覽會場或其他供人居住之處所。聚衆喧嘩不聽禁止者。五、於道路或公共處所擅吹警笛者。六、於道路或公共處高聲放歌不聽禁止者。七、於道路或公共處所酗酒喧嘩或臥者。八、於道路或公共處所口角紛爭不聽禁止者。九、於禁止出入處所擅行出入者。十、潛伏無人居住之屋內者。十一、深夜無故喧嘩者。十二、藉端滋擾舖戶及他營業處所者。十三、經公署定價之物加價販賣者。十四、凡夫役傭工車馬等預定備值賃價事後強索加給。或雖未預定事後訛索至慣例最高額以上或中道刁難者。(違犯前項第十三款第十四款者加其價所得之金錢沒收之)。(六個月以內在同一管轄地方違犯第一項第十三款第十四款至第二次以上者。得令其停業。三次以上者得酌量情形

勸令歇業。

第卅六條 茶館酒肆及其他遊覽處所之主人或經理人。於公安局所定時限外聽客逗留者。處十元以下之罰金。(六個月以內在同一管轄地方違犯前項至一次以上者。得令其停業。三次以上者得酌量情形勒令歇業)。

第卅七條 於公安局所定時限外逗留茶館酒肆或其他遊藝處所。經警察官吏館肆等主人或經理人勸令退去不聽者。處五元之下罰金。

第四章 妨害公務之違警罰法

第卅八條 有下列各款行爲之一者。處五日以下之拘留或五元以下之罰金。一、於公署及其他辦公處所喧嘩不聽禁止者。二、除去或毀損公署或公務員所發布告尙非有意侮辱者。

第五章 誣告偽證及湮沒證據之違警罰法

第卅九條 有下列各款行爲之一者。處十日以下之拘留或十元以下之罰金。一、誣告他人違警或偽爲見證者。二、因曲庇違警之人故意湮滅其證據或捏造偽證者。三、藏匿違警之人或使之脫逃者。(前項第一款第二款之違罰於該案未判定以前自首者。免除其罰第二款第三款之違犯者。若係犯人親屬亦同)。

第六章 妨害交通之違警罰法

第四十條 有下列各款行爲之一者。處五日以下之拘留或五元以下之罰金。一、妨礙郵件或電報之遞送情節輕微者。二、損壞郵務專用物件情節輕微者。三、妨礙電報電話之交通情節輕微者。

第四十一條 有下列各款行爲之一者。處五日以下之拘留或五元以下之罰金。一、於私有地界內常通行之處。有溝井及坎穴等不設覆蓋及防圍者。二、於公衆聚集之處及灣曲小巷。馳驟車馬或爭道競行不聽阻止者。三、各種車輛不遵章設置鈴號或違章設置者。四、未經公署准許於路旁河岸等處開設店柵者。五、毀損道路橋梁之題誌及一切禁止通行或指引道路之標識等類者。六、渡船橋梁等。曾經公署定有一定通行費額於定數以上私行浮收或故阻通行者。(前項第六款浮收之金錢沒收之)。

第四十二條 有下列各款行爲之一者。處五元以下之罰金。一、於渡船橋梁等應給通行費之處。不給定價強自通行者。二、於路旁羅列商品玩具及食物等類。不聽禁止者。三、濫擊車筏致損壞橋梁堤防者。四、於道路橫列車馬或堆積木石薪炭及其他物品妨礙行人者。五、於道路溜飲車馬或疏於牽繫妨礙行人者。六、並行車馬妨礙行人者。七、並航水

路防礙通船者。八、將冰雪塵芥瓦礫穢物等類投棄道路者。九、於道路遊戲不聽禁止者。十、受公署之督促不灑掃道路者。十一、車馬夜行不燃燈火者。十二、消滅路燈者。十三、於諭示禁止通行之處擅自通行者。

第七章 妨害風俗之違警罰法

第四十三條 有下列各款行爲之一者。處十五日以下之拘留或十五元以下之罰金。一、遊蕩無賴行跡不檢者。二、僧道惡化及江湖流丐強索錢物者。三、暗娼賣奸或代爲媒合及容留住宿者。四、召暗妓住宿者。五、唱演淫詞淫戲者。

第四十四條 有下列各款行爲之一者。處十日以下之拘留或十元以下之罰金。一、污損祠宇及一切公衆營造物情節尙輕者。二、污損他人之墓碑者。三、當衆罵詈嘲弄人者。四、當衆以猥褻物加人身體令人難堪者。五、於道路叫罵不聽禁止者。(前項第三款第四款之違犯經被害者告訴乃諭)。

第四十五條 有下列各款行爲之一者。處十五日以下之拘留或十五元以下之罰金。一、於道路或公共處所。爲類似賭博之行爲者。二、於道路或公共處所。赤身露體及放蕩之姿勢者。三、於道路或公共處所。爲狎褻之言語舉動者。四、奇裝異服礙風化

者。

第八章 妨害衛生之違警罰法

第四十六條 有下列各款行爲之一者。處十五日以下之拘留或十五元以下之罰金。一、未經公署准許售賣含有毒質之藥劑者。二、於人烟稠密之處開設糞廠者。三、於人烟稠密之處曬晾或煎熬一切發生穢氣之物品不聽禁止者。四、售賣春藥墮胎藥及散布此等告白者。五、以符咒邪術醫療疾病者。(一個月以內於同一管轄地方違犯前項第一款至二次以上者。應令停業。三次以上者勒令歇業)。

第四十七條 於下列各款行爲之一者。處十日以下之拘留或十元以下之罰金。一、應加覆蓋之飲食物不加覆蓋陳列售賣者。二、攪雜有害衛生之物質於飲食物而售賣藉牟不正之利益者。三、售賣非真正之藥品或深夜逢人危急拒絕買藥者。

第四十八條 業經准許懸牌行術之醫生或產婆。無故不應招請者。處十元以下之罰金。其應人招請無故遲延者亦同。

第四十九條 有下列各款行爲之一者。處五元以下之罰金。一、毀損明暗溝渠或受公署督促不行浚治者。二、裝置糞土穢物經過街道不加覆蓋或任意停留者。三、於商埠繁盛地點任意停糞泊船者。四、

以穢物或禽獸髒骨投入人家者。五、以道路或公共處所便溺者。六、污穢供人所飲之水者。

第九章 妨害他人身體財產之違警罰法

第五十條 有下列各款行爲之一者。處十五日以下之拘留或十五元以下之罰金。一、加暴行於人污穢人之身體未至傷害者者。二、以不正之目的施催眠術者。

第五十一條 有下列各款行爲之一者。處十日以下之拘留或十元以下之罰金。一、解放他人所有牛馬及一切動物者。二、漏逸或間隔蒸氣煤氣電氣未至生公共危險者。三、解放他人所繫舟筏未至漂失者。四、強買強賣物品書籍類近要挾者。

第五十二條 有下列各款行爲之一者。處五日以下之拘留或五元以下之罰金。一、無故強人面會或追隨他人之身旁經阻止不聽者。二、無故毀損邸宅題誌店舖招牌及一切合理告白者。三、任意於人家牆壁或建築物張貼紙類或塗抹畫刻者。四、在他人地內私掘土塊石塊情節輕微者。五、採折他人之樹木花卉或果者。六、踐踏他人田園或牽人牛馬者。

附則

第五十三條 本法自公布日施行。

戶口變動報告規則

一遷徙 凡居民遷徙。應於前一日填具遷移報告書向該管署所報告。(報告書內須載明戶主姓名年齡籍貫概現住地新遷地遷徙日期以及眷屬之人數家具之多寡)。請領遷徙證若干張。於搬運時。應將該證懸掛於易見之處。以便崗警檢查放行。遷徙完畢。務即開具本戶人口。連同遷徙證往新遷地管轄署所呈繳。

一出生 凡出生子女限生後五日內。開列地址門牌戶主何人。出生小孩姓名性別。及其父母何人。並出生日期向各該管署所報告。

一死亡 凡有死亡者。限死後五日內開列地址門牌戶主何人。死亡者姓名。及死亡原因。死亡日期。向該管署所報告。

一婚嫁 凡有男女婚嫁。應於前三日。由男女家各開地址門牌戶主何人。婚嫁者姓名。結婚日期。主婚親屬介紹人姓名。向各該管署所報告。

一繼承 凡有繼承行爲。應由雙方於未繼承前三日開具理由及地址門牌戶主何人。繼承人與被繼承人姓名。繼承日期。並未繼承前有何親屬關係向各該管署所報告。

分居 凡有一戶分作幾戶。應於未分前三日。由戶主開具理由。及地址門牌姓名。分居日期。向各該管署所報告。如分居後遷往他處。仍須另報遷徙領證。

一失蹤 凡戶內有人他往別處三年以上。杳無音信者。應由該戶戶主或親屬開具地址門牌及失蹤者姓名。他往何地。最後來信日期及住址向各該管署所報告。

以上各種變動用書狀呈報或用言詞呈報均無不可。一任擇便而行。此外尚有營業啟閉。人口來往。職業變更等等。均須隨時報告。

公安局取締豕豕暫行規則

(一) 凡民間所有豕豕。人家應由各區署及衛生辦事處查明姓名及住址。分別列表呈送本局備查。

(二) 豕豕人家。經員警到地調查時。應即據實報告。

(三) 凡接近馬路之處。不准豕豕。餘一個月內搬往市外或賣與他處。

(四) 凡豕豕處所非接近馬路。又有相當地點設備周密者。應呈報本局經派員視察。核准後給予豕豕執照。并納照費小洋二角。方准豕豕。按月由衛生

辦事處派警調查。並核驗執照。每年換給執照一次。

(五) 凡豕豕處所在市區範圍以內。縱非接近馬路之處。如無相當地點。及設備者。限三個月內自行將豕豕搬離或發賣。禁止飼養。違者從重處罰。在限期以內亦不得將豕豕縱放街路。

(六) 豕豕人家如將豕豕縱放街路。即為故意妨害衛生交通。初犯罰金。再犯拘留。累罰者將猪隻沒收之。

(七) 沒收之豕。由本局發賣。其款發撥充衛生經費。

(八) 本規則如有未盡完善之處。得隨時修改之。

公安局取締野狗章程

(一) 豕狗之家。須至本處註冊領牌(不取牌費)

(二) 狗有疾病。養狗者應為醫治。

(三) 狗死之時。應即掩埋。不得將死狗任意擲棄

(四) 養狗者應將本處所領之牌懸掛狗項。不得將牌轉借他狗懸掛。

(五) 無牌野狗。由本處隨侍派警撲殺或用藥毒斃

(六) 養狗者不得私製狗牌希圖蒙混。

(七) 狗死之後應將狗牌繳處註銷。

(八) 狗有狂病發生時。養狗者應醫治或撲殺之。以免害人。

(九) 本章程如有未盡事宜得隨時修正之。

(十) 本章程自公佈之日起施行。

印花貼用條例

第一條 關於人事證憑。應依本條例貼用印花。其稅額如下：出洋遊歷護照貼二元。出洋遊學護照貼一元。國內遊歷護照貼一元。免稅單照（免厘護照）貼一元五角。募工承攬人特許執照貼五元。通譯人證書貼五角。人民投遞呈文貼一角。各種申請書貼一角。人民所具保結證結貼二角。担保字據貼二角。人民所具甘結或切結貼一角。娼妓營業護照貼一角。請求入籍稟書貼一角。請求入籍保證書貼二角。請求入籍志願書貼二角。入籍許可執照貼二元。民業鐵路正式或暫准立案執照貼二元。專用鐵路立案執照貼二元。長汽車公司立案執照貼二元。普通電氣事業執照貼二元。輪船註冊執照貼二元。普通官吏試驗合格證書貼一元。高等官吏試驗合格證書貼二元。國民學校畢業證書貼四分。高等小學畢業證書貼二角。中學校畢業證書貼三角。（與中學校同等之學校得照此貼用）。專門學校以上各學校畢

業證書貼五角。高等小學校入學願書貼三分。中學校入學志願書貼四分。（與中學校同等之學校得照此貼用）。專門學校以上各學校入學志願書貼一角。專門以上各學校修業轉學證書貼一角。中學校轉學證書貼四分。（與中學校同等之學校得照此貼用）。留學證書貼二角。檢定小學教員證書貼二角。受試驗教員科目成績證明書貼一角。婚書貼四角。前項出洋之護照學生得減二分之一貼用印花。

第二條 前條之護照單照證書。及志願書。應由請領護照單照或證書及具志願書者。先繳稅價。由發給之官署或學校。貼用後蓋章發給。

請領護照單照或證書及具志願書時。如不先繳稅價請貼印花者。處以二百元以下二十元以上之罰金。發給護照單照證書或收受願書之官署或學校。如不徵收稅價貼用印花。逕行發給或收受者。該官署之長官或學校校長以違背職守義務論。

前項之學校如係私立學校。處該學校長以第二項之罰金。

第三條 婚書應貼之印花。由兩造主婚人各繕一紙。各依稅額貼用印花蓋章書押交換收執。

婚書不貼印花者。處以二百元以下二十元以上之罰金。貼不足數者。處以一百元以下十元以上之罰金。

第四條 本條例自公布日施行。

各種契約簿據人事證憑。如不依法貼用印花。除罰金外作為無效。

△部令規定 各商店之貨票如僅開價目。不蓋商號圖章。藉口非正式單據。不貼用印花者。處以二十元以下十元以上之罰金。

印花稅法

第一條 凡財物成交所有各種契約簿據可用為憑證者。均須遵照本法貼用印花方為合法之憑證。

第二條 各種契約簿據分為二類稅額如左：

第一類 十五種

- △發貨票。價值銀在一元以上。貼一分。如在十元以上並將貨價立時收清者。應依照銀錢收據貼二分。
- △寄存貨物之契之憑據。價值銀在一元以上貼一分。
- △租賃各種物件之憑據。價值銀在一元以上貼一分。
- △抵押貨物字據。價值銀在一元以上貼一分。△承種地畝字據。價值銀在一元以上貼一分。△延聘或雇用人員之契約。價值銀在一元以上。貼印花一分。
- (以上六種由立據人於授受前。每件依照分別貼用印花。)
- △當票。暫由四元起每張由當舖貼印花一分。
- △舖戶所出各項貨物憑單。價值銀在一元以上

十元以下。貼印花一分。十元以上。貼印花二分。

△租賃之承頂各種舖底之憑據。價值銀在一元以上十元以下。貼印花一分。十元以上貼印花二分。△預定買賣貨物之單據。價值銀在一元以上十元以下貼印花一分。十元以上貼印花二分。△租賃土地房屋之字據。價值銀在一元以上十元以下貼印花一分。十元以上貼印花二分。(租簿則於立租簿時。由租客於租簿內填寫年分處照更定辦法。貼印花一角。收租時由業主於租簿內填寫租銀處每收租一次貼印花一次)。

△各項包單。價值銀在一元以上十元以下。貼印花一分。十元以上貼印花二分。△銀錢收據。價值銀以一元以上十元以下。貼印花一分。十元以上貼印花二分。△戲票。價值銀十元以下。貼印花一分。十元以上貼印花二分。△花票局條。每紙貼印花一分。

以上九種。由立據人每件依照分別貼用印花。支取銀錢貨物之憑摺 每本每年貼印花一角。各種貿易所用之賬簿 每本每年貼印花一角。

以上二種由立簿立摺人依照貼印花。

第二類 十四種

提貨單。各項承攬字據。保險單。(所有保險單。應照累進稅額用貼印花。惟人壽會之印證。經核定

准予每本每年貼印花五分。）各項保單。（商場所用之認銀認貨簿內。交收各數。應比照本項按照銀數以累進稅額。每成交一次貼印花一次。）存款憑單。期票。公司股票期票。遺產及析產字據。借款字據。舖戶或公司合資營業之合同。各項合同。（如無銀數開列。規則規定每紙貼印花二角。）商民運貨憑單。（如無此項憑單。得由釐局代開）。不動產典賣契據。

以上十四種。紙面銀數一元以上十元以下者。貼印花一分。十元以上。未滿一百元者。貼印花二分。百元以上。未滿五百元者。貼印花四分。五百元以上。未滿一千元者。貼印花一角。一千元以上。未滿五千元者。貼印花二角。五千元以上。未滿一萬元者。貼印花五角。一萬元以上。未滿五萬元者。貼印花一元。五萬元以上。貼印花一元一角。至此為止不再加貼。均由立據人於收受前貼用。

第三條 國家所用之契約簿據不貼印花。但有營業性質之種營業仍依本法貼用。

第四條 契據應貼之印花。由立契據人於收受前貼用加圖蓋章或畫押於印花票與紙面騎縫之間。如係合同兩造各繕一紙。依本法各貼印花蓋章畫押然後交換收執。

第五條 賬簿憑摺應貼之印花。由立賬簿憑摺人於使用前貼。其開首向寫年分之數。將某年字樣半寫於印花票面。再依第四條規定加圖蓋章或畫押。每本每年以一年為限。如過一年仍舊接寫。應再貼印花作為新立賬簿憑摺。

第六條 第二條第一類之契約簿據不貼印花或貼用時未蓋章畫押者。處以二十元以下。十元以上之罰金。貼不足數者。處以十元以下五元以上之罰金。第二條第二類之契約簿據不貼印花或貼用時未蓋章畫押者。處以二百元以下二十元以上之罰金。貼不足數者。處以一百元以下十元以上之罰金。第七條 印花票種類如下：一、赭色一分。二、綠色二分。三、紅色一角。四、紫色五角。五、藍色一元。

第八條 業經貼用之印花票。不准揭下再貼。違者處以一百元以下。二十元以上之罰金。

第九條 偽造或改造印花票者。按照刑律偽造紙幣例處罰。

第十條 印花由財政部頒發。各省行用各地方以奉到部發印花後三十日。為本法施行之期。

第十一條 財物成交在本法所定印花施行以前者。免貼印花。

第八章 工商團體

第一節 工業團體

工會名稱	住址	工會名稱	住址
小販工會	山仔頂	木業工會	開元路
印務工會	思明南路	衣業工會	開元路
南洋船業工會	大史巷	洋務工會	海後路
海員工會	後路頭	郵務工會	思明東路
落海理貨工會	和鳳宮	鼓浪嶼工會	鼓浪嶼
建築總工會	廈禾路	電器工會	思明南路
碼頭工會	鷺江道	機器工會	開元路
糞業工會	廈禾路	雙槳工會	新路頭

第二節 商業團體

公會名稱	住址	公會名稱	住址
木商公會	後海墘	什途公會	祖婆廟
北郊公會	洪本部	竹篾業公會	開禾路

廈門工商業大觀

第八章

工商團體

火柴公會	磁街	水菓公會	開元路
土產公會	老葉街	半送公會	車加轆
西藥商聯合會	鎮邦路	茶商公會	水仙路
灰業公會	第六宮	紅料公帮	後廳街
典途公會	大同路	魚業公會	中華路
南洋商業公會	八卦埕	泉郊公會	開元路
珠寶公會	中街	清潔同業公會	廈禾路
客棧公會	開元路	海產公會	洪本部
汽車同業公會	海後路	酒途公會	鎮邦路
照相業公會	中山路	食鹽公會	開元路
紙郊公會	厝賴埕	煙酒聯合會	大史巷
國產菸葉公會	洪本部	菸業分會	海岸街
烟草業分會	磁街	烟葉業分會	磁街
綢布公會	橫行路	煤炭公會	廈禾路
綿紗公會	恆勝街	貨車同業公會	廈禾路
豬牙公會	担水巷	駁船公會	廈禾路
錢莊公會	鎮邦路	藥途公會	中街
糖油公會	廈禾路	鷄鴨途分會	開元路
顏料公會	賴厝埕	總商會	廈禾路



黑
暗
!

行路難

宵小多

君謀防備乎？

燈塔牌電池能為君解決困難
手標牌電池能為君防患宵小

本廠歷數年經驗發明燈塔牌手標
牌兩種電池能發光十二小時電力
又保存一年之久且具有迴環功用
敢與舶來爭衡定價低廉利益民生
愛國志士請匡助之

廈門開元路一九四號

亞細亞電池廠啓

最美備之

玉清池

湯房茶室

座位清潔，宜於啜茗談心。

浴池幽雅，設備注重衛生。

價格低廉，招待極為備至。

諸君光顧，格外特別歡迎。

廈門思明南路（即大生里）

請飲最時髦最高上之

鐵樹白蘭地 三王葡萄酒

總發行所廈門三星公司

碧山路九七號

▲提倡國貨

東工業社招學員

本社根據科學原理專門
研究製造新發明日用品
化妝品藥品各種特設面
授函授以使用有志者研究
保證成功
詳細章程函索即寄

任中華洋藥房二樓

▲電醫術

催眠術

陽萎不舉神經衰弱房事
早洩虛癆傷症風症骨痛
手足失力半身不遂內外
痔瘡下消白濁白帶不論
新久奇難怪症凡服藥注
射無效之症均能根治

附設華洋藥房

鍾雲祥

南洋
營業

齒科
部

專辦齒科各國機器

各種材料藥品發售

牙醫鍾雲祥

專辦各地土產
運配南洋群島

主人鍾雲祥

廈門河仔墘 住址

萬昌茶莊

廈門

洪本一部四二號

本公司專辦武夷
永春安溪各色名
茶在廈門督裝兼
配南洋各坡發售
如荷惠顧無任
歡迎

中華國貨

仿裝品製造廠

函索即寄

光明月刊

種類繁多不及
備載請閱

水水
仙仙
露露

廈門門牌第廿二號
西園路

廈門光明茶業社

電話二四零

廈門可成茶莊

疊次得獎金牌



得獎金牌



本莊中外賽會

武夷天心巖大紅袍
 武夷天井巖鐵羅漢
 武夷天心巖水仙種
 武夷靈芝名色種
 武夷名巖奇種
 武夷名巖名種
 武夷名巖小種
 武夷名巖種合
 揀選壹等鐵觀音
 揀選壹等白毛猴
 揀選水仙種

廈門港口

會豐商行

端售馳名中西藥品

啓者本商店設創於粵滬潮汕南洋羣島歷數十年于民國十七年
開設廈地專辦中西馳名藥品真貨價實早爲 各界贊許常備大幫

上海雷九上六神丸

京都同仁堂 安宮牛黃丸
萬應錠各種良藥

施德之濟衆水

中法藥房 艾羅補腦汁
艾羅療肺藥

震寰廠至聖水

廣東敬和堂 培元種子丸
調經白鳳丸

廣芝館行軍通關散

老威藥房 立止氣痛散
補肺止咳丸

福至藥行 強腦福至丸
白濁消淋丸

香港瑞昌藥行 眉壽種子丸
光明眼藥水

章廉士 兜安氏 燕醫生 寶威藥行

發售藥品太多不能盡錄

廣東陳李濟各項臘丸

何熙明八寶驚風散

海幅寺古藏金汁水

潘務菴 珠珀保嬰丹
八寶紅靈丹

馬百良珍珠百勝散

錢樹田小兒回春丹

梁財信鉄打丸

歐家全癩癩皮膚水

天喜堂老牌調經丸

光和藥房萬應熊胆油

各種良藥 各膠鱉魚油

度量器價目列左

手工刻線花梨木三市尺每支四角
 汽蒸手工刻線竹三市尺每支三角
 手工刻線花梨木二市尺每支三角
 汽蒸手工刻線竹二市尺每支二角
 美術釘花黑木市尺每支六角
 汽蒸手工刻線竹市尺每支二角
 甲種汽蒸機壓木市尺每支一角八分
 乙種汽蒸機壓木市尺每支一角四分
 丙種汽蒸機壓木市尺每支一角
 丁種汽蒸機壓木市尺每支六分

量器衡器價目另行續載

製衡廠啓

虎球



商標

補脾消化粉
主消化不良
治一切胃病

萬應牛黃散
主肺炎驚風
治退熱氣喘

八寶喉藥
主生風喉痛
治雙鵝單鵝

嗽血肺癆散
主一期二期
治喘嗽唾血

鈴棗退熱散
主肺炎腸炎
治毒熱秋燥

廈門天福製藥社
思明北路

預 約

第 二 期

廈 門 工 商 業 大 觀

茲先寄上大·洋 預約第二期工商業

大觀 冊祈出版時來信通知以便將款

項付上此致

廈門工商廣告社升

住址

姓名

蓋章

中華民國廿

年

月

日

注意：後頁優待辦法。

國

難

與

國

貨

當此國難方殷之時，內憂外侮之際，百業廢弛，任舶來物品，猖狂市上，國民經濟枯竭，國家地位低落，故有弱國無外交之口吻。凡稍有良心之人，無不懷救國之念，救國之道，非根本解決不可，其法必先提倡國貨，以重民生，而制帝國主義者以經濟侵略之死命，本公司有鑒及此，奮然產生，不惜犧牲資本，禮聘化學技師，選擇國產原料，製造上等**油**，**墨**各種各色其他**墨水**暨各種**化妝品**等，貨精價廉，愧受社會歡迎，比諸舶來洋品，敢誇有過無不及也。凡我先知先覺之報館，暨印刷界，來用物品精美價目低廉之國貨**油墨**，倘荷惠臨接洽，或來信通知，無不格外歡迎。

電話七三五號

廠址：同文路門牌二十二號

廈門亞洲化學公司啓

發行：思明南路妙香街三號

剪此

贈送墨樣

函索即寄

刊登本書廣告之價目

(一) 効力：本書出版三萬五千冊，銷售全國各省市縣鎮鄉，以及南洋群島，刊登本書廣告之効力，一思想可知。

(二) 權利：刊登本書特別廣告全面者，本社負有推銷及調查商情之義務，外埠酌貼郵資，不取勞費。

(三) 價目：特別印彩紙分配書前畫圖間。全面大洋四十元，半面廿一元，四分之一者十二元。

一等，印彩紙一分插畫中全面三十元，半面十六元，四分之一者八元。

二等，印報紙累集於書後。全面二十元，半面十一元，四分之一者六元。

(四) 手續：刊登本書之廣告，本埠以蓋印為憑，免先收費，外埠先收一成俟交書時繳清。

(五) 優待：凡屬國貨廣告，優待九折。

優待預約第二期工商業大觀辦法

一。價目 平裝定價大洋一元，預約大洋七角，洋裝大洋

一元四角，預約大洋一元，

一。辦法 將預約券剪下填明姓名住址並付大洋一角，以

作規定，至出版時接敝社通知書即來款取書，並領贈品，

一。贈品 凡預約第二期工商業大觀一冊者，贈送廈門國

貨化學社出品之愛國萬年糊一大瓶，預約二冊者，贈送上海外論編譯社出版外論週刊一個月

，及愛國萬年糊一小瓶，預約五冊者，贈送美

國金蓋牌鉛筆五枝，愛國萬年糊五大瓶，預約

十冊者，贈送美國金蓋牌鉛筆一打，愛國萬年

糊一打，多購多贈，

一。郵購 外埠酌貼寄費，郵票代洋以九五折計算，贈品

一律送上，



A541 212 0010 0809B

廈門工商廣告社

營業部：介紹中外報紙什誌廣告 露天廣告
通訊廣告 發送各種廣告

編纂部：設計 繪圖 文案 翻譯 調查

銷部：凡與本社來往或刊登本社出版物之廣告，本部負有推銷及調查商情之義務

又另設文化推銷股，專門推銷文化物品，及各地報章，什誌，週刊……等。有所委託，無任歡迎。

印刷部：特聘上海名匠，雕刻各體美術鉛字，專印名片，仿單，內標，以及各種美術印刷，五彩石印，橡皮印。

製版部：製造各種電版，梓版，鉛版，三色版

旅行部：電版梓版價目：每寸大洋一角二分，四寸五角，未滿四寸者以四寸計算。辦理一切旅行事宜，指導廈門名勝古蹟。

——究必印翻權作著有書此——

中華民國廿一年六月廿日出版

平裝大洋一元

洋裝一元四角

外埠酌加郵費運費

編纂者 工商廣告社編纂部

出版者 廈門思明南路五五號 廈門工商廣告社

發行者 廈門思明南路五五號 廈門工商廣告社推銷部

印刷者 上海白克路華海里 太平洋印刷公司

分售處 全國各大書局南洋羣島各大書局廈門各大旅社客棧



日本帝國大學法學士
文化學院上海第二分院教授

律師王鍾麟

受任廈門工商

美國法學博士國立暨南大學外交系主任
東吳大學法學院教授私立華僑中學校長

律師丘漢平

業大觀出版人

前山東高等法院首席檢察官
前閩侯晉江地方法院院長

律師杜保祺

工商廣告社法

本律師茲受上開當事人聘任法律顧問嗣後如有侵害該社法益及工商業大觀版權者本律師當依法盡負保障之責特此通告

律顧問通告

王鍾麟律師事務所上海北四川路東虬江路口

祥豐里二一八號

丘漢平律師事務所上海南京路

大陸商場五樓五一九號

電話九二一四九七號

杜保祺律師事務所 廈門浸水埕

電話七零八號