

廣州書局

205170 •

上海图书馆藏书



A541 212 0008 7470B

革命軍人
紀念
由
共
共
共



購讀は多し 應和幾士
空無衣三 後弱使
後山

梅道



廿六年十二月廿日
梅道

中華民國二十四年十一月出版

廣州
丰
鑑

劉紀文題



總 理 遺 像



總理遺囑

余致力國民革命凡四十年其目的在求中國之自由平等積四十年之經驗深知欲達到此目的必須喚起民衆及聯合世界上以平等待我之民族共同奮鬥

現在革命尚未成功凡我同志務須依照余所著建國方略建國大綱三民主義及第一次全國代表大會宣言繼續努力以求貫徹最近主張開國民會議及廢除不平等條約尤須於最短期間促其實現是所至囑

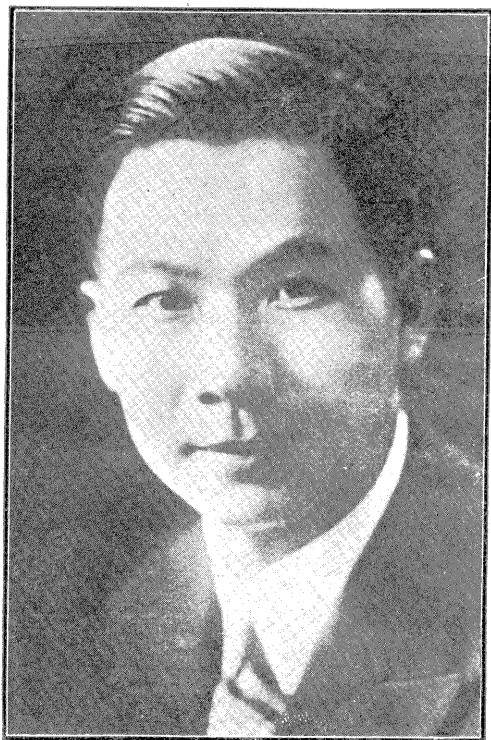

劉市長紀文



張 委 員 長 遠 峯



甘尚員仁



江委員霞公



朱委員介如

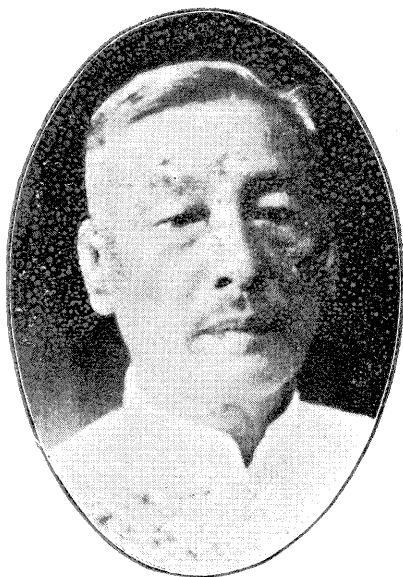

何 蓮 州 委 員



周 翹 頌 委 員



余 卓 鳴 委 員



陳委員友琴

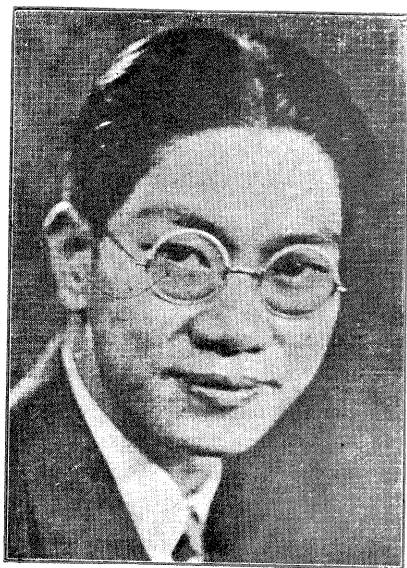

陳委員荆鴻

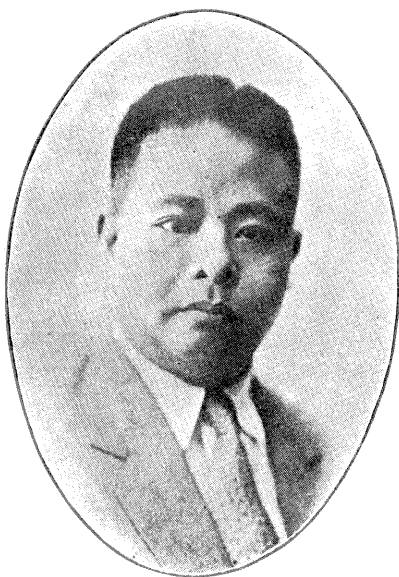

陳委員佐璇



陳善員委員



陸幼員委員

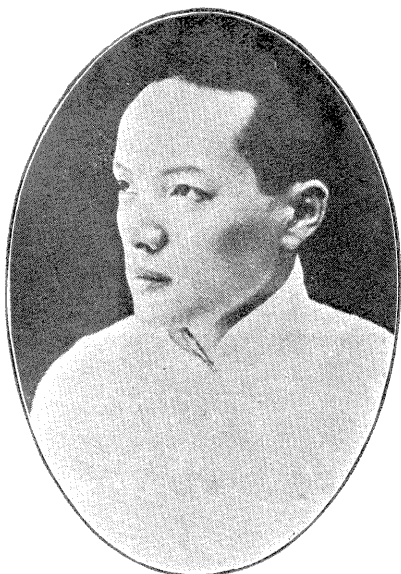

陳華員委員



麥委員召伯



楊委員偉業

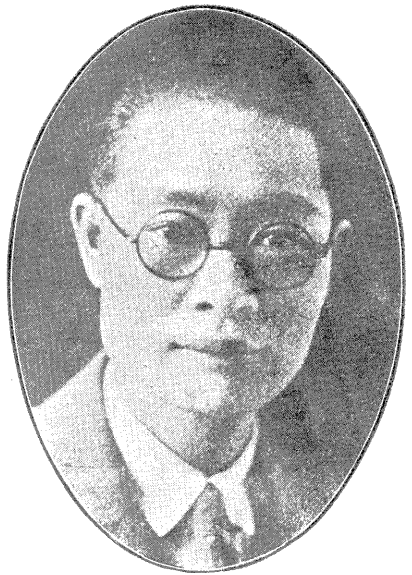

麥委員靈生



譚 委 員 譚 鑑



譚 委 員 譚 垣



趙 主 任 灼



鄒 主 任 時

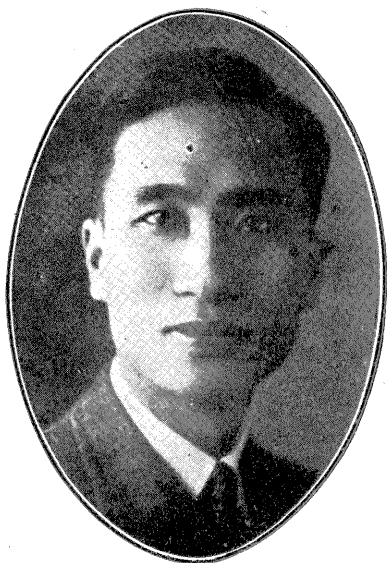

林 委 員 弘 毅



徐 委 員 信 符



倫 委 員 達 如

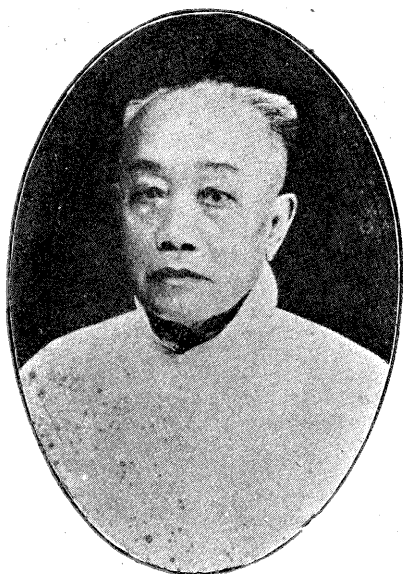

梁 委 員 仲 符



陳 委 員 念 祖

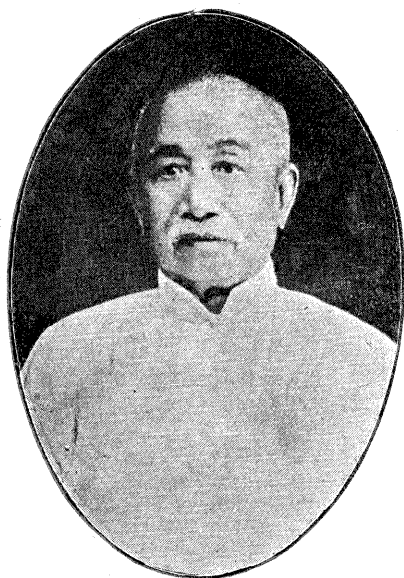

梁 委 員 伯 甫

序

社會之事。百不一端。總核成規。端資綱要。則年鑑尚焉。考宋藝文志有年鑑一卷。蓋以彙集各類事物。以便省覽。又鑑誠也。觀察古今成敗爲法戒者曰鑑。如司馬溫公之資治通鑑。尤爲談史政事者之津梁。近世亦有師其意。而分別編製外交經濟教育各種專門年鑑者。廣州爲南越舊都。著稱嶺表。自海禁既開。華洋互市。輪舶麇集。商業繁興。與西方文物接觸獨先。迨粵漢廣九等鐵路。及輓近公路之開闢。使交通更形便利。文物日益繁榮。現市內人口已達百餘萬。市區面積亦擴至五萬餘方里。固中華南部一大都會。而爲世界所屬目者也。夫以此地廣民衆。及農工商學政治社會事業錯綜之都市。苟非有精密之統計。詳確之紀述。將何以爲今後措施促進之標準。年來廣州出版事業。進步頗多。關

千紀載政治社會事態之刊物。亦復不少。顧大率限於局部。求其搜羅普遍者。尚不多觀。市政府有見及此。乃有廣州年鑑第一期編印之議。復以其事之爲創舉而含有重要之意義也。乃復飭社會局組織廣州年鑑編纂委員會綜其事。並徵聘市內通人碩士。相與共舉。經營數月。聿觀厥成。都凡二十一卷。首紀土地沿革氣候。以明都市之起源。次列黨務公安市政工務財政。以徵人事之演進。至關於教育衛生交通公用社會文化自治交涉司法諸端。皆紀以專篇。使明經過。未則殿以廣州歷年大事。用便回溯。分門別類。以文字爲詮釋。而尤注意於數字統計。俾閱者開卷瞭然。事屬創舉。椎輪大輅。事實之紀述。容有未詳。數字之敷陳。或嫌疏略。而筆路藍縷。聊以啟彼山林。光大完成。自須期諸來者。是爲之序。

中華民國二十四年元月劉紀文序

廣州年鑑序例

年鑑體例。大別爲普通、專門、二種。此書依照第一種體例編纂。爲編二十一。曰沿革、曰天時、曰土地、曰人口、曰黨務、曰政府、曰社會、曰文化、曰財政、曰經濟、曰工務、曰教育、曰衛生、曰交通、曰公用、曰公安、曰救濟、曰自治、曰外交、曰司法、曰大事、統名之曰廣州年鑑。凡所採錄。以民國二十二年爲主。無論用年份。或年度。或叙至現在。或未到二十二年。均照原本轉錄。原本大率分年記錄。各自爲表。間取近三年、或五年、或十年、或建市以來、或建國以來、各表數字。互相比較。然或列舉事實。不詳數字。又或所列數字。僅得一年。甚或東鱗西爪。不完不備。故多有未爲之比較者。若所得數字。雖不止一年。而原始及變遷。仍未明晰。則畧以文字補述於各表之右。各表表式。或縱列。或橫列。所用數字。亦或中國字。或亞拉伯字。各舉所知。未統於一。度、

量、衡、單位。又復各有不同。今均仍而未改。以上各端。既改不勝改。補不勝補。而限期逼促。無可再延。祇得先行結束。徐圖改善。殆亦草創時代所不能避免者歟。書將付刊。爰述編纂經過如此。

中華民國二十三年九月番禺鄧慶時識於廣州市文德西路半帆樓

廣州年鑑編纂委員會職名

委員長

張遠峯

委員 以筆畫多少爲序

甘尙仁

朱介如

江霞公

何蓬洲

余卓鳴

李陸生

李懷霜

周憩仲

林弘毅

倫達如

徐信符

張雲

張灝

張祥燊

梁仲符

梁伯雨

陳友琴

陳仲璧

陳佐璇

陳荆鴻

陳善慶

陳惠宣

陳達材

陳肇勳

陳念祖

陸幼剛

麥召伯

麥靈生

游誦盤

程育圃

黃典元

黃質中

楊偉業

裘昶

鄧拜言

鄧紹穆

鄧植儀

譚荔垣

譚聯鑣

職員

編纂組

主任鄔慶時

幹事范 諤

徵集組

主任趙 灼

幹事何葵卿

事務組

主任陳念祖

幹事李越石

廣州年鑑總目

沿革第一

天時第二

土地第三

人口第四

黨務第五

政府第六

社會第七

文化第八

財政第九

經濟第十

工務第十一

教育第十二

衛生第十三

交通第十四

公用第十五

公安第十六

救濟第十七

自治第十八

外交第十九

司法第二十

大事第二十一

廣州年鑑細目

總理遺像及遺囑

劉市長玉照

張委員長玉照

編纂委員玉照

劉市長序

年鑑序例

編纂委員會職名

年鑑總目

沿革第一

概說

廣州市沿革表

天時第二

概說

廣州年鑑 目錄

民國十五年來廣州市氣候平均表	四
民國十五年來廣州市絕對氣候平均表	七
民國二十二年廣州天氣狀況及氣象觀測	九
廣州日出日入時限表	五七
廣州潮水概要	七一
各年盛潮及低潮平均高低水度表	七三
潮水長退久暫時間及其高度表	七九
各地段潮浪進行速率表	八一
廣州進口水道各圖	八二

土地第三

甲、經界	一
附廣州市區域圖	
乙、面積	四
廣州市面積表	四
廣州市土地面積分配表	五
廣州市面積分類統計圖	七

廣州市面積與國內大都市比較圖表	八
廣州市面積與世界大都市比較圖表	九
丙、地質	一〇
丁、土壤	一三
附機械分析成分表	一五
化學分析成分表	一七
戊、形勢	一八
附廣州市各測量區最高最低地面表	一九
己、城池	二一
庚、街道	二二
廣東省會警察區域街道名稱一覽表	二三
廣東省會新舊街名對照表	一八五
廢街名稱一覽表	二三〇
辛、區劃	二三三
附廣東省會警察區劃表	二三五
廣州市衛生局所屬衛生區域表	二三八

廣州市自治區劃表……………二三九

壬、名勝古蹟……………二四二

癸、產價……………二六一

附廣州市歷年推定地價一覽表

廣州市歷年推定地價升降圖

廣州市歷年各區推定地價比較圖

人口第四

概說……………一

廣州市男女人口戶數總數……………三

廣州市各類戶數分配……………三

廣州市各區男女人數比較……………三

廣州市各戶類之男女人數……………三

廣州市各區男女年齡分類統計……………三

廣州市市民年齡比較……………三

廣州市各區男女年齡一至五歲人數統計……………五

廣州市各區男女年齡六至十二歲人數統計……………六

廣州市各區男女年齡十三至二十歲人數統計	七
廣州市各區男女年齡二十一至五十歲人數統計	八
廣州市各區男女年齡五十一歲以上人數統計	九
廣州市各區男女年齡未詳人數統計	一〇
廣州市各區男女婚姻狀況分類統計比較	
廣州市各區男女已婚人數統計比較	
廣州市各區男女未婚人數統計比較	
廣州市各區男女失婚人數統計比較	
廣州市各區男女籍貫分類統計	
廣州市各區男女籍貫外省人數統計比較	
廣州市各區男女籍貫本省人數統計比較	
廣州市各區男女籍貫未詳人數統計	一一
廣州市各區男女職業業人數統計	
廣州市各區男女商人人數統計	一二
廣州市各區男女公務人員人數統計	一三
廣州市各區男女教職員人數統計	一四

廣州市各區男女農業人數統計	一五
廣州市各區男女工人數統計	一六
廣州市各區男女店員人數統計	一七
廣州市各區男女自由職業人數統計	一八
廣州市各區男女宗教人數統計	一九
廣州市各區男女未及職業年齡人數統計	二〇
廣州市各區男女無業人數統計	二一
廣州市各區男女其他各種職業人數統計	二二
廣州市各區男女職業未詳人數統計	二三
廣州市各區男女學生人數統計	二四
廣州市各船戶男女職業分區統計	
廣州市各區無住所男女職業分類統計	
廣州市各區男女人數教育程度統計	
廣州市各區男女識字人數統計	二五
廣州市各區男女不識字人數統計比較	二六
廣州市學齡兒童概況表	

廣州市各區男女初等教育人數統計比較	
廣州市各區男女中等教育人數統計比較	
廣州市各區男女高等教育人數統計比較	
廣州市各區男女教育未詳人數統計	二七
廣州市各區男女科舉人數統計比較	二八
廣州市各區男女宗教分類統計比較	
廣州市各區男女住居本市年數分類統計	
廣州市市郊各戶類男女人數統計比較	
廣州市市郊各類戶數統計	二九
廣州市市郊男女年齡分類統計比較	
廣州市市郊男女婚姻狀況分類統計	三〇
廣州市市郊男女籍貫分類統計	三一
廣州市市郊男女職業分類統計	
廣州市市郊男女教育程度分類統計	
廣州市市郊男女宗教分類統計	三三
廣州市外國居留人口數	三四

廣州市人口密度表

各都市人口比較……………三五

廣州市近三年戶口遷入遷出比較……………三六

廣州市二十一年度嬰孩出生統計表……………四〇

廣州市二十一年度市民死亡統計表……………四二

廣州市廿二年度市民出生死亡統計表……………四四

廣州市近三年市民生死人數比較……………四六

黨務第五

甲、概說……………一

乙、各級黨部組織之變更……………一

附廣州特別市黨部組織系統圖

丙、設立各區國民同樂會……………五

丁、辦理識字運動情形……………八

廣州市黨部歷屆執行委員姓名表……………一六

廣州市黨部歷屆監察委員姓名表……………二七

廣州市登記合格黨員年齡性別百分比比較圖

廣州市登記合格黨員籍貫比較表

廣州市登記合格黨員職業百分比比較圖

廣州市登記合格黨員同居親屬及經濟狀況統計圖

廣州市登記合格黨員教育程度統計圖

廣州市登記合格黨員入黨時期統計圖

廣州市登記不合格黨員年齡比較圖

廣州市登記不合格黨員籍貫比較圖

廣州市登記不合格黨員職業百分比比較圖

廣州市登記不合格黨員教育程度百分比比較圖

廣州市登記不合格黨員入黨時期比較圖

廣州市特種登記合格黨員成分統計圖

廣州市特種登記未奉核准黨員統計圖

廣州市民衆團體類別及區別人數統計圖

廣州市民衆團體性質百分比比較圖

廣州市民衆團體成立時期及人員性別統計圖

廣州市黨部支出計算統計圖

廣州市黨部支付預算統計圖

廣州市黨部補助各區黨部及民衆團體經費百分比比較圖

廣州市登記後各區黨務概況圖

廣州市各級黨部黨址類別統計圖

政府第六

甲、市政府……………

概說……………

附廣州市政府組織系統圖

市政府內部組織系統圖

歷任市長姓名及任期表……………

所屬各局歷任局長姓名及任期表……………

市政府長員俸薪分級表……………

所屬各局長員俸薪分級表……………

市組織法……………

一六

特別市組織法	四四
廣州市暫行條例	五一
廣州特別市政府秘書處組織細則	六三
廣州市社會局組織章程	六五
廣州市財政局組織章程	七〇
廣州市工務局組織細則	七三
廣州市教育局組織規程	七七
廣州市衛生局修正章程	八三
廣州市土地局組織章程	八七
廣州市公用局章程	九一
乙、廣州市內各政務機關	九三
附市內各政務機關一覽表	九四
省政府組織系統圖	九八
省政府秘書處組織系統圖	
民政廳組織系統圖	
財政廳組織系統圖	

建設廳組織系統圖
教育廳組織系統圖

社會第七

甲、民衆團體……………一

附 廣州市核准立案團體總表……………二

廣州市各種團體數及人數統計表……………七

廣州市商人團體一覽表……………八

廣州市工人團體一覽表……………一六

廣州市婦女團體一覽表……………二一

廣州市農工團體一覽表……………二一

廣州市文化團體一覽表……………二二

廣州市慈善團體一覽表……………二八

廣州市宗教團體一覽表……………三二

廣州市其他團體一覽表……………三三

廣州市會館一覽表……………三七

乙、廣州市卜筮星相巫覡堪輿調查統計	三三八
廣州市卜筮星相巫覡堪輿籍貫比較表	三九
廣州市卜筮星相巫覡堪輿年齡比較表	四一
廣州市卜筮星相巫覡堪輿執業期間比較表	四七
廣州市卜筮星相巫覡堪輿官體比較表	四八
丙、廣州市手車伕生活調查統計	四九
廣州市手車伕婚姻狀況比較表	五〇
廣州市手車伕教育程度比較表	五一
廣州市手車伕子女人數比較表	五二
廣州市手車伕嗜好比較表	五三
廣州市手車伕住居地點比較表	五四
廣州市手車伕年齡比較表	五五
廣州市手車伕籍貫比較表	五六
丁、娼妓	五八
子、第一次調查附表	五八
丑、第二次調查附表	六二

寅、政府對娼業之取締……………六一

文化第八

甲、宗教……………一

子、佛教……………一

附廣州市佛教徒調查總表……………八

廣州市佛教調查一覽表(僧寺類)……………九

廣州市佛教調查一覽表(尼庵類)……………一

廣州市佛教調查一覽表(團體類)……………一五

丑、回教……………一六

寅、基督教……………一八

廣州基督教調查一覽表(天主教)……………一九

廣州基督教調查一覽表(耶穌教)……………二〇

廣州天主教事業一覽表……………二五

廣州耶穌教事業一覽表……………二七

廣州外國教會調查表……………三三

卯、道教.....三八

廣州市道教調查一覽表.....三八

附廣州市各區男女宗教分類統計

附廣州市宗教學校團體之出版物調查表.....四一

乙、出版事業.....四二

概說.....四二

廣州市最近出版書籍登記一覽表.....四四

廣州市新聞紙登記一覽表.....四六

廣州市通訊社登記一覽表.....四九

廣州市雜誌登記一覽表.....五二

廣州市書店一覽表.....五六

廣州市印刷店一覽表.....六〇

廣州市書攤一覽表.....七一

丙、娛樂事業及場所.....八三

概說.....八三

附廣州市電影劇院調查表.....九二

廣州市准禁戲劇一覽表.....九四

廣州市准禁電影一覽表.....一五

廣州市准映洋片數量分析表.....一五七

廣州市准映國片數量分析表.....一五九

廣州市影畫院廿二年份公影中西畫片百分比比較表.....一六一

廣州市影畫院廿二年份公影畫片類別百分比比較表.....一六四

廣州市禁止發售唱片一覽表.....一六六

廣州市桌球營業調查表.....一六八

廣州市附唱女伶茶樓調查表.....一六八

第九財政

甲、市庫收支.....一

概說.....一

附市政府歷年度歲入經臨費預算表.....二

市政府歷年度歲出經臨費預算表.....三

市庫廿二年度各月份收支比較表.....四

市庫廿二年度各月份收益支銷之比較	五
市庫廿二年度各月份資產收付比較表	六
市庫廿二年度各月份負債收支比較表	七
市庫廿二年度各月份各類收益統計表	八
市庫廿二年度各月份各類支銷統計表	九
市庫兩年度各類收益比較增減表	一〇
市庫兩年度各類支銷比較增減表	一〇
廿二年度市庫收支比較表	一一
廿二年度市庫收入分類總表	一二
廿二年度市庫收入各種產價租項統計表	一二
廿二年度市庫收入各項稅捐統計表	一三
廿二年度市庫收入各商公司及各機關解繳稅捐統計表	一四
廿二年度市庫收入各車商解繳汽車捐統計表	一六
廿二年度市庫收入各車商解繳手車捐統計表	一六
廿二年度市庫收入各戲院解繳戲捐統計表	一七
廿二年度市庫收入各局解繳各項收入統計表	一八

廿二年度市庫雜項收入統計表	二〇
廿二年度市庫資產負債收入表	一一
廿二年度市庫支出分類總表	一一
廿二年度市庫支出各項教育費統計表	二三
廿二年度市庫支出市立各小學校經費統計表	二五
廿二年度市庫支出各項行政費統計表	二八
廿二年度市庫支出各項建設費總表	三一
廿二年度市庫支出各項建設費詳表	三一
廿二年度市庫支出各項公益費統計表	三八
廿二年度市庫支出黨務費及特別補助費統計表	四〇
廿二年度市庫雜項支出統計表	四一
廿二年度市庫資產負債支出表	四二
乙、本市各項稅捐	四三
子、國稅	四三
附廣東財政特派員公署廿一年度預算數與實收數比較增減表	四六
丑、省稅	四七

寅、市稅	九三
附廣州市財政局廿一年度稅捐各項收入實數表	一〇一
丙、官產收入	一〇三
廣州市財政局廿一年度官產各項收入預算表	一〇三
丁、市營收入	一〇四
概說	一〇四
廣州市營機關歷年度歲入預算表	一〇五
廣州市營機關歷年度歲出預算表	一〇六
戊、公債及庫券	一〇七
子、公債	一〇七
一、民元以來粵省發行公債	一〇七
二、國民政府成立後國省市庫在本市發出各種公債	一〇八
丑、庫券	一一〇
己、廣州市財政局工作概況	一二

經濟第十

廣州年鑑 目錄

110

甲、金融	1
子、概說	1
丑、銀行及銀號	1
一、官立銀行	1
1. 省立銀行	1
資產負債表	2
2. 市立銀行	6
二、商辦銀行	11
三、外國銀行	13
四、商營銀號	13
寅、典店	13
卯、匯兌市況	14
附廣州市國內外匯兌市價及金銀行情表	14
辰、貨幣市況	15
附廿一二年份港紙現貨價格升降表	15
附整理粵省金融之意見	15

乙、實業	五三
子、概說	五三
丑、商業	五三
一、提倡國貨	五三
附 廣州市國貨徵銷場商號一覽表	六〇
廣州市國貨徵銷場營業統計表	六一
二、國貨登記	六一
附廿三年國貨登記一覽表	七一
廣州市商會廿二年國貨調查表	七九
三、各行商業概況	九八
廿二年份廣州市各行商業概況	九八
廣州市商業店號調查表	一三七
廣州市各行商業種類間數及資本數統計表	一三八
廣州市近年商店新張增減表	一三五
廣州市近年商店歇業及倒閉統計表	一三六〇
廣州市外僑開設商店表	一三六一

四、國外及國內貿易……………三六三

1 概說……………三六三

2 近年來之國外貿易概況……………三六四

民國以來廣州市出口貨貿易統計表……………三六七

3 國外貿易……………三六九

廿二年份粵海關土洋貨出入口價值表……………三七〇

A 出口貨情形……………三七一

廿二年份粵海關出口土貨種別價值及比較表……………三七二

廣州近五年來輸出織造品比較表……………三七六

民國以來粵海關出口絲類數量統計表……………三七七

五年來粵海關出入口絲類數量及價值表……………三八〇

粵海關近五年來出口鑛砂金屬統計表……………三八四

五年來菸草輸出數額表……………三八五

五年來草蓆地蓆及爆竹輸出統計表……………三八六

廣州歷年桂皮輸出比較表……………三八七

B 入口貨情形……………三八八

廿二年份粵海關進口各類洋貨統計表	三八九
近二年輸入廣州米穀麵粉數量及價值比較表	三九二
近二年廣州進口煤油類數量及價值比較表	三九三
近二年五金金屬類輸入額比較表	三九六
近二年未鍍鋅鋼鐵條輸入額比較表	三九七
近二年飛機輸入額比較表	三九七
近五年洋煤輸入額比較表	三九九
近二年洋紙輸入額比較表	四〇〇
近二年毛織品輸入額比較表	四〇一
C 出入口貨國別	四〇一
廿二年份粵海關出入口貿易國別統計表	四〇三
經粵海關輸入之美國重要商品表	四〇五
輸往美國之主要商品數值表	四〇七
經粵海關輸入之英國重要商品表	四〇八
經粵海關輸入之德國重要商品表	四〇九
廿二年份輸出往香港之大宗貨物表	四一〇

廿二年份粵海關洋貨進口價值國別統計詳表	
廿二年份粵海關土貨出口往外洋統計表	
4. 國內貿易	四一四
轉口土貨埠別數值表	四一六
廿二年份廣州進口洋貨及土貨之比較表	四一七
出口往外洋及出口往其他口岸之土貨比較表	四一七
廿二年份粵海關土貨出入口價值統計表	四一八
廿二年份粵海關各口岸輸進土貨價值比較表	四二一
廿二年份粵海關土貨進口統計表	四二三
廿二年份數種主要土貨輸出他口比較表	四二七
廿二年份粵海關土貨出口往各埠價值統計表	四二九
5. 金融之進出口	四三一
民國以來粵海關進出口金銀統計表	四三四
三十年來全國金銀進出口總值表	四三六
廿二年份廣東金銀出入口價值比較表	
廿二年份廣東金銀出入口同月價值比較表	

6. 結論……………四三八

民國以來廣州市在全國對外貿易之地位表……………四四一

十年廣東對外貿易進出口價值關別比較表

十年來廣東舶來海產農產品進口數值表

十年來廣東洋米及舶來海產農產品進口價值圖

十年來廣東洋米進口數值表

十年來廣東省洋棉布進口價值表

十年來廣東洋煤油進口數值表

十年來廣東洋煤進口數值表

十年來廣東洋鋼鐵進口數值表

十年來廣東硫酸鋅進口數值表

十年來廣東棉紗進口數值表

十年來廣東洋水泥進口數值表

十年來廣東洋紙進口數值表

十年來廣東洋機器進口數值表

十年來廣東汽油進口數值表

- 十年來廣東洋紙烟進口數值表
- 十年來廣東洋烟葉進口數值表
- 十年來廣東洋烟絲進口數值表
- 十年來廣東草蓆出口數值表
- 十年來廣東土絲出口數值表
- 十年來廣東綢緞出口數值表
- 十年來廣東土布出口數值表
- 十年來廣東土茶出口數值表
- 十年來廣東綢緞土布土茶及土絲出口按年價值比較圖
- 十年來廣東錫鑛砂出口數值表
- 十年來廣東陶器出口數值表
- 十年來廣東生絲水結輸出比較圖
- 十年來廣東生絲水結輸出統計表
- 廿一年美國每月所存生絲統計表
- 廿一年美國每月生絲銷費統計表

最近三年各地生絲輸入美國比較圖

廿一年各地生絲輸入美國統計表

廿一年廣東紐約橫濱生絲價格比較表

廿一年廣東生絲價格升降趨勢圖

廿一年廣東生絲價格統計表

廿一年廣東水結各月輸出比較圖

廿一年廣東水結輸出統計表

廿一年廣東生絲輸出各地比較圖

廿一年廣東生絲輸出統計表

廿一年廣東生絲水結華洋商輸出比較圖

廿一年廣東水結華洋商輸出統計表

廿一年廣東生絲華洋商輸出統計表

寅、農林·····四四三

壹、概說·····四四三

貳、廣東省地方農林試驗場·····四四三

參、中山大學農場·····四四四

面積統計圖

面積歷年比較圖表

歷年墾植面積統計圖

各股暨大學區面積比較圖

道路長度統計圖

歷年生產消費統計總比較

歷年生產消費統計表

各股生產暨消費概況統計圖

各股生產統計表

各股消費統計表

營業部收入統計圖表

作物種類及面積統計圖表

造林概況統計表

苗圃培植苗木統計圖表

分發各機關暨分讓各處樹苗種子概況統計圖

果樹統計表

盆栽花木統計表

栽桑統計圖表

各造產桑數量統計圖表

飼養家畜家禽數量統計表

長工人數統計圖

作業工數逐月比較圖表

應用農業一覽表

肆、蘭齋養蜂場

卯、工業

廣州市工業概況表

電手筒業家數及產量表

土造火柴家數及產量表

製梘業家數及產量表

製皮廠家數及產量表

釀酒業家數及產量表

土製煤油業家數及產量表

四四五

四六五

四六五

四六六

四六六

四六八

四六八

四六九

四七〇

二十一年份廣東絲廠調查統計表	四八四
附近三年來廣東各屬絲廠數及纜絲車數比較表	四八九
附廿一年份各屬絲廠數及絲車數統計表	四九〇
丙、物價	四九三
概說	四九三
廣州市物價固定基期指數表	
廣州市批發物價指數及銀圓購買力圖	四九五
附廣州物價之研究	四九五

工務第十一

甲、概說	一
乙、一年來之工務概況	一
子、道路	一
丑、濠涌渠道	二二
寅、橋樑	二七
卯、堤岸	四一

辰、學校及圖書	四五
巳、公共建築物	五一
午、公園(附路樹)	六一
未、市民建築事項	六四
丙、計劃	六六
子、測量	六六
丑、道路	七〇
寅、濠涌渠道	九一
卯、橋樑堤岸河道碼頭	一〇九
辰、公園及娛樂場所	一一八
巳、公共建築物	一二五
丁、統計	一三二
廣州市各馬路路樹調查表	一三二
廣州市各馬路二十一年份新植路樹一覽表	一四一
廣州市不准建築騎樓之馬路表	一四二
各種馬路工料費比較表	一四六

廣州市歷年建築馬路長度統計圖

廣州市各種馬路面積統計圖

廣州市歷年開闢馬路之長度寬度及路面構造統計圖

廣州市歷年養路面與馬路總面積統計圖

廣州市歷年養路面積統計圖

廣州市工務局二十廿一年發給市民建築憑照統計圖

廣州市工務局廿一廿二年發給市民建築憑照統計圖

廣州市工務局廿一年份清理渠道面積比較圖

教育第十二

概說.....一

甲、教育行政.....二

子、五年來廣州市教育局施政概況.....二

附廣州市市立中等學校各科畢業會考成績比較表.....四

廣州市市立小學校各級小學春秋季畢業會考成績比較表.....一二

丑、廣州市教育行政統計.....二三

寅、教育經費	二五
卯、建築工程	三一
辰、教育會議	三三
巳、推行義務教育	三五
午、推行民衆教育	三六
未、組織市體育委員會	三七
附廣州市轄各校各項比較圖表	
乙、學校教育	三九
子、高等教育	三九
一、國立中山大學	三九
二、國立廣東法科學院	三六
三、省立勤勤大學	四三
四、省立工業專科學校	五三
五、私立嶺南大學	五五
六、私立國民大學	五七
七、私立廣州大學	五九

- 八、私立廣州法學院……………一六一
- 九、私立光華醫學院……………一六二
- 十、私立夏葛醫學院……………一六三
- 丑、中等教育……………一六五
- 一、廣東省立第一中學校……………一六五
- 二、廣東省立第一女子中學校……………一六六
- 三、廣東省立第一女子師範學校……………一六八
- 四、廣州市市立第一中學校……………一六九
- 五、廣州市市立第二中學校……………一七一
- 六、廣州市市立第三中學校……………一七三
- 七、廣州市市立世界語師範講習所……………一七四
- 八、廣州市市立第一職業學校……………一七五
- 九、廣州市市立第二職業學校……………一七六
- 十、廣州市市立美術學校……………一七七
- 十一、南海縣立中學校……………一七九
- 十二、私立嶺南大學附設中學校……………一八一

十三、私立國民大學附設中學校	一八二
十四、私立廣州大學附屬中學校	一八四
十五、私立明遠中學校	一八五
十六、私立培正中學校	一八六
十七、私立知用中學校	一八八
十八、私立敦忠學校	一九〇
十九、私立大中中學校	一九二
二十、私立中德中學校	一九四
廿一、私立南武中學校	一九五
廿二、私立培英中學校	一九六
廿三、私立聖心中學校	一九八
廿四、私立千頃中學校	一九九
廿五、私立廣州青年會中學校	二〇一
廿六、私立廣才中學校	二〇二
廿七、私立南京中學校	二〇三
廿八、私立知行初級中學校	二〇五

廿九、私立執信學校……………二〇六

三十、私立坤維女子中學校……………二〇八

卅一、私立嶺嶠女子中學校……………二〇九

卅二、私立培英中學校西關分校……………二一〇

卅三、私立美華初級中學校……………二一一

卅四、私立維新中學校……………二一三

卅五、私立四邑旅省初級中學校……………二一四

卅六、私立中華初級中學校……………二一五

卅七、私立遠東初級中學校……………二一七

卅八、私立復旦中學校……………二一八

卅九、私立建國初級中學校……………二一九

四十、私立思思初級中學校……………二二一

四一、私立長城中學校……………二二二

四二、私立廣東初級中學校……………二二四

四三、私立庚戌首義紀念初級中學校……………二二五

四四、私立嶺南大學附中西關分校……………二二六

四五、私立興華中學校	二二八
四六、私立眞光女子中學校	二三〇
四七、私立廣州法學院附設高級中學校	二三一
四八、私立培道女子中學校	二三二
四九、私立光復紀念中學校	二三三
五十、私立弘道中學校	二三四
五一、私立宏英初級中學校	二三五
五二、私立昌華中學校	二三六
五三、私立越山中學校	二三八
五四、私立實踐中學校	二三九
五五、私立國光中學校	二四〇
五六、私立東方初級中學校	二四二
五七、私立禺山中學校	二四三
五八、私立建中中學校	二四四

五九、私立和平女子中學校	二四五
六十、私立努力初級中學校	二四七
六一、番禺縣私立八桂中學校	二四八
六二、私立明德初級女子中學校	二四九
六三、私立宏英中學分校	二五一
六四、私立東山培正中學附屬西關分校	二五二
六五、私立南京中學校	二五三
六六、私立協和女子師範學校	二五四
六七、私立潔芳女子師範學校	二五六
六八、私立統計學校	二五七
六九、私立廣東體育學校	二五八
七十、私立仲愷農工學校	二六〇
七一、私立嶺南大學商學院附設商科職業學校	二六一
七二、私立中國新聞職業學校	二六三

七三、私立中國女子職業學校	二六四
七四、私立中華女子職業學校	二二六
七五、廣東女子職業學校	二六七
七六、私立新華職業學校	二六八
寅、小學教育	二七〇
廿二年份廣州市立小學校暨幼稚園概況表	二七〇
私立各小學校一覽表	二九一
教育局補助私立小學校一覽表	二九七
卯、補習及預備教育	二九八
廣州市私立職業補習學校一覽表	二九八
廣州市私立預備學校一覽表	二九九
丙、社會教育	三〇五
子、民衆學校	三〇五
附廣州市立民衆學校歷年比較	三〇六

廣州市立民衆學校一覽表	三〇七
廣州市立民衆學校畢業比較表	三一〇
丑、市立中山圖書館	三一—
附市立中山圖書館各項比較圖表	三一五
寅、市立博物院	三一—
卯、市立動植物園	三六五
辰、市立氣象台	三六六
巳、市立民衆教育館	三六七
午、孤兒教育院	三七〇
未、兩廣浸信會孤兒教育院	三七九
申、瞽目學校	三八九
酉、童子軍	三九〇
戌、戲劇審查	三九一
亥、各種比賽會展覽會及運動會	三九一

附 廣州市圖書館一覽表.....三九四

丁、軍事訓練.....三九八

廣州市市立中等學校廿一年度軍訓畢業生統計圖.....四〇六

衛生第十三

甲、改建衛生檢驗所.....一

乙、建築市場.....二

丙、防疫.....三

廣州市衛生局歷屆種痘運動統計表

廣州市衛生局歷屆注射疫苗受注人數彙計表

廣州市海港檢疫所四年來檢驗入口船隻搭客薰洗輪船數目統計表

丁、取締停棺運柩.....五

廣州市衛生局廿二年度市民報領入庄及運柩證統計表

戊、改善屠場.....六

已、建設焚獸場.....	六
庚、改良清運糞溺及改良建築公厕.....	八
辛、改良沙廁.....	九
壬、醫療.....	一一
廣州市各年度註冊醫院名稱一覽表.....	一一
廣州市立醫院四年來留醫治療成績比較表.....	一二
廣州市立醫院四年來門診留醫病人統計表.....	一二
市立第一神經病院留醫病人統計表.....	一二
市立第一神經病院留醫病人症案表.....	一二
市立第二神經病院收容病人統計表.....	一二
市立第二神經病院收容病人類別統計表.....	一二
市立傳染病院廿二年度留醫病人統計表.....	一二
市立傳染病院廿二年度每月醫愈死亡人數表.....	一二
市立東郊癲瘋院兩年間收容瘋人統計表.....	一二

衛生局所屬稍潭瘋院廿二年度留養瘋人統計表

衛生局所屬稍潭瘋院歷年收容人數統計表

衛生局所屬石龍瘋院廿二年度留養瘋人統計表

衛生局所屬石龍瘋院歷年收容人數統計表

癸、登記

二十年度急性傳染病發現數及死亡數表

廿一年度急性傳染病發現數及死亡數表

廣州市各年度註冊醫師中醫生數目一覽表

廣州市衛生局廿二年度各種藥商藥品登記化驗統計表

交通第十四

甲、概說.....一

乙、陸上交通.....一

子、鐵路.....一

廣州年鑑 目錄

四四

一、粵漢鐵路.....一

附廿一年度員司職工統計比較表

資金資產統計表

營業進款細別表

營業用款分配表

資產負債表

歲計盈虧表.....五

債務狀況表

貨物專車次數.....九

吉專車次數.....一〇

工程專車次數.....一二

廣韶段客貨運數量及進款表.....一三

廣三段客貨運數量及進款表.....一四

最近兩年大宗貨運異年同期比較表.....一六

專車掛車概況	二八
軍運記賬表	二〇
廣韶段軍用專車次數表	一九
南段與清銀公路旅客聯運狀況表	二一
行車事變	二二
電報電話概況	二六
二、廣九鐵路	二八
概說	二八
員司職工統計表	二九
營業進款細別表	三〇
營業用款分配表	三二
歲計帳收支表	三三
盈虧帳收支表	三四
盈虧撥補帳收支表	三五

總平準表	三六
各種列車行駛次數表	三八
載運旅客統計表	四〇
貨運統計表	
大宗貨物運輸概況	四一
專車掛車概況表	四二
軍運統計表	四四
與公路聯運成績總表	
行車事變表	四六
有線電報表	四八
電話表	五〇
丑、馬路	五二
概說	五二

廣州市續關馬路路線圖

廣州市歷年建築馬路統計表

廣州市各種馬路長度面積比較圖表

廣州市各種馬路面積統計圖

寅、公路.....五三

子、概說.....五三

丑、廣州市郊外公路統計表

寅、廣州市直達各縣公路.....五五

卯、各種汽車.....五九

概說.....五九

汽車商號一覽表.....六一

廣州市長途汽車路線及補助站地點.....六四

廣州市各長途汽車行駛路線表.....六七

公共汽車停車站調查表.....六九

汽貨車商號一覽表	六九
辰、人力手車	七一
巳、人力貨車	七二
附五年來各種車輛數目統計比較圖	
午、輜輿	七三
未、旅店	七三
廣州市近三年來旅店增減比較表	
丙、水上交通	七四
子、概說	七四
丑、收回廣東各海關管理船舶事權之經過	七四
寅、廣東全省港務管理局現在工作簡要報告	九五
卯、民國以來廣東航政沿革表	一四
辰、民國廿一年來廣東省河船舶課稅數目統計	一五
巳、民國二十廿一兩年省河船舶稅餉收入各月比較	

午、民國二十廿一兩年省河船舶各項稅收之百分比

附廣東省內河航線畧圖

未、廣東省會民船數目及運價價目調查

申、廣州來往各地船隻暨運備貨物種類調查

酉、粵海關廿二年一月至六月出入口之內航輪船艘數……………一一九

戌、粵海關廿二年一月至六月出入口之外航輪船艘數……………一二一

附航務商號一覽表……………一二三

運輸商號一覽表……………一二五

輪船雜貨商號一覽表……………一二七

船廠一覽表……………一二九

廣州市來往各處輪船時刻表……………一三〇

廣州市來往各處渡船時刻表……………一三七

廣州市過海電船行駛航線及時刻表……………一四六

貨倉一覽表……………一四六

報稅商號一覽表.....一四七

丙、空中交通.....一五二

子、概說.....一五二

丑、中國航空公司.....一五二

寅、歐亞航空公司.....一五三

卯、西南航空公司.....一五四

公用第十五

甲、郵政.....一

概說.....一

番禺及河南各支局所在地及常日辦公時刻表.....二

信柱所在地一覽表.....四

市區內各郵局四年來交寄各項郵件及包裹件數比較表.....六

十九二十廿一年度管理局及各支局開發兌支滙票總數表.....六

四年來收入大洋毫子儲金數目表	七
乙、電話	七
子、市內自動電話	七
歷年工作經過一覽表	一九
各月收支統計表	
各月收入統計表	二三
各月實收電話月租統計表	二四
歷年資產遞增概況	
各年度收入比較圖	
各年度支出分配圖	
歷年支出分配圖	
各年度收益支銷比較圖	
廿三年度歲入預算分配圖	
廿三年度歲出預算分配圖	

廣州年鑑 目錄

五二

總所電話用戶呼號通話每時次數比較

河南電話所用戶呼號通話每時次數比較

佛山分所各年度收支比較圖

省佛長途電話通話次數比較

丑、長途電話……………二五

一 省港長途電話……………二五

附營業收入逐年度比較

通話次數逐年度比較

三年來每月通話次數比較

掛號用戶逐年度百分比比較

二 全省長途電話……………二九

有無線電話通話地點及價目一覽表

幹線圖

丙、電報……………三三

廣東無線電局通訊地名表	三四
本省各電報局通訊地名表	三五
廣州市各電報局及分局地點	三六

丁、電燈

概說

廣州市電力管理處組織系統圖

廿一年度每月營業進款分類統計

廿一年度每月營業用款分類統計

廿一年度每月營業進款與營業用款比較

廿一年度每月用電戶數及其長期遞增之趨勢

廿一年度發電度數用電度數比較

廿一年度每月收入電費數比較

廿一年度所需燃料數量及價值統計

公用局六年來發出電器店執照數目

公用局六年來發出電器工人執照數目	三七
戊、自來水	三八
概說	三八
子、商辦時期	三八
水費收入之統計	
歷年資產負債及損益簡明表	
丑、市營時間	四五
五年間收入分月分類統計表	
四年間資產負債表	
五年間損益表	
償還前自來水公司股本利息表	五七
公用局六年來發出自來水工人執照數目	五八

概說.....一

廣東省會公安局組織系統圖

廣東省會公安局行政官官等俸給對照表.....九

廣東省會公安局各分局警察站崗地點及警察人數表.....一六

廣東省會公安局消防所一覽表.....一〇八

廣東省會公安局近年假預審刑事犯類別表

廣東省會公安局警審所近年處理違警協理民事及行政處分案件表

廣東省會公安局拘留所近年入所人犯類別表

廣東省會公安局拘留所近年出入所及留押人犯比較表

廣東省會公安局懲教場近年開收留押人犯類別比較表

救濟第十七

甲、救濟院

廣州市貧教健濟惠老三院收容貧民人數比較表.....一六

廣州市救濟院收容貧民人數比較表	一六
廣州市救濟院收容貧民各項比較圖	
廣州市救濟院辦事細則	一七
廣州市救濟院管理規則	二六
廣州市救濟院貧民收容辦法	三五
廣州市救濟院農林場辦事細則	三六
廣州市救濟院工藝場辦事細則	四三
廣州市救濟院工藝場貧民工作規則	四五
廣州市救濟院施醫所辦事細則	四七
廣州市救濟院施醫所治療規則	五〇
乙、平民宿舍	五二
子、平民宮	五二
平民宮組織簡章	五四
平民宮小販貨款處暫行放款辦法	五五

平民宮廿二年度各月份住客統計表

丑、第一平民宿舍.....五七

第一平民宿舍組織章程.....五七

第一平民宿舍管理規則.....五九

第一平民宿舍每月男女住客比較及統計表.....六二

第一平民宿舍住客職業調查表.....六三

寅、第二平民宿舍.....六四

第二平民宿舍管理規則.....六五

卯、籌設中之平民住宅與勞工安集所.....七三

丙、保育嬰孩.....七四

子、嬰孩寄托所.....七四

廿三年上半年教授嬰孩程序.....七七

嬰孩寄托所收受嬰孩規則.....八一

嬰孩寄托所嬰孩父母職業比較表.....八三

嬰孩寄托所嬰孩年齡比較表.....八四

嬰孩寄托所嬰孩籍貫比較表	八八
嬰孩寄托所嬰孩籍貫比較圖	九〇
嬰孩寄托所嬰孩父母職業比較圖	九一
嬰孩寄托所嬰孩年齡比較圖	九一
丑、督促各善團籌辦嬰孩寄托所	九二
寅、籌建育嬰院	九二
丁、贈醫施藥	九三
子、第一贈醫施藥處	九三
第一贈醫施藥處診療人數表	九五
第一贈醫施藥處病者職業分類人數表	九七
第一贈醫施藥處每月診療病症分類人數表	九八
丑、第二贈醫施藥處	九九
第二贈醫施藥處診症類別月計表	一〇〇
第二贈醫施藥處三年來診症施藥報告表	一〇二
第二贈醫施藥處廿一年度每月份診治人數比較圖	一〇二
寅、第三贈醫施藥處	一〇五

第三贈醫施藥處每月診療各科人數比較圖表	一〇八
第三贈醫施藥處每月診療男女童人數比較圖表	一〇九

戊、善團現況	一壹一
--------	-----

子、整理河南仁濟留醫院	一壹一
-------------	-----

丑、廣州市私立慈善事業一覽表	一一三
----------------	-----

寅、廣州市醫院一覽表	一一六
------------	-----

己、消防事業	一一八
--------	-----

子、整理慈善救火會	一一八
-----------	-----

丑、廣州市民辦消防隊救火地段表	一二一
-----------------	-----

庚、遣送難民	一二二
--------	-----

自治第十八

概說	一
----	---

廣州市參事一覽表	二
----------	---

廣州市區坊數及公民人數表	五
--------------	---

廣州市參議員一覽表	八
-----------	---

廣州市各區區坊委員區代表一覽表……………一一二

外交第十九

概說……………一

收回舊英領事署之概畧……………二

收回舊法領事署之概畧……………三

各國駐廣州領事館調查表……………四

司法第二十

廣州地方法院組織圖

廣州地方法院近年受理民事案件增減比較表……………一

廣州地方法院近年受理刑事案件罪名統計表……………二

廣州看守所近年收押男女人數增減比較表……………五

大事第二十一

民國紀元後廣州大事記

廣州年鑑

沿革第一

概說

廣州市、古楚庭也。寰宇記五羊城條、謂周時南海有五仙人。衣五色衣。騎五色羊。來集楚庭。各以穀穗一莖六出留與州人。且祝曰。願此園囿。永無荒饑。言畢騰空而去。羊化爲石。城因以名。故又曰仙城。曰穗城。楚庭者、周惠王賜楚子熊惲胙。命之曰。鎮爾南方。夷越之亂。於是南海臣服于楚。作楚庭以朝。是爲本市最初之遺跡。其城則周赧王時越人公師賜爲越王無疆所築。謂之南武城。秦置郡縣。屬南海郡番禺縣。南海尉任囂拓之。趙佗據以自立爲南越王。復增築之。後世因亦呼爲佗城。漢武帝元鼎六年南越平。隨南海郡隸于交趾。獻帝建安八年改交趾爲交州。十五年刺史步騭徙治于此。關番山之北以廣之。因徙自廣信。改交州爲廣州。廣州之名始于此。吳大帝黃武二年復名交州。三年又析置廣州。隋文帝開皇九年改郡爲縣。省番禺入南海。本市遂由廣州南海郡番禺縣改屬廣州南海縣。仁壽元年以避太子諱改

廣州爲番州。煬帝大業元年復置南海郡。唐高祖武德四年廢南海郡入廣州。尋復析置番禺縣。於是本市東北屬南海縣。而河南則屬番禺縣。

太宗貞觀元年改廣州爲廣州郡。玄宗天寶元年改稱南海郡。肅宗至德元年復稱廣州郡。均屬嶺南道。懿宗咸通元年改嶺南道爲嶺南東道。僖宗乾寧二年陞嶺南東道爲清海軍。俱治廣州郡。

南漢高祖乾亨元年以廣州爲興王府。分南海地置咸寧常康二縣。宋太祖開寶五年南漢平。興王府仍爲廣州。屬廣南。復併咸寧常康仍爲南海。尋併番禺入南海。皇祐三年復析南海置番禺。自是之後。本市東爲番禺縣地。西爲南海縣地。以至於今。蓋千餘年矣。

徽宗宣和二年改廣南爲廣南東路。高宗紹興六年又改爲廣東。孝宗乾道六年復改爲廣東路。廣州及南番兩縣均隸其下。帝昺祥興元年陞廣州爲翔龍府。元世祖至元十七年改翔龍府爲廣州路。屬廣東道。三十年廣州路改爲上路總管府。仁宗皇慶元年改復廣州路。明太祖洪武元年改路爲府。稱廣東省廣州府。本市仍分屬南海番禺兩縣。爲廣東省會。亦爲廣州府治。清因之。

民國元年廢府。南海番禺兩縣直隸廣東省。分治本市如故。七年設廣州市政公所。爲廣州

市得名之始。十年設廣州市政廳。爲廣州市建市之始。建市後直隸廣東省。不復屬於南海番禺兩縣矣。十八年改廣州特別市。直隸中央。十九年復改稱廣州市。仍屬廣東省。

民國以來。廣東都督府、督軍府、民政長公署、巡按使公署、省長公署、省政府、以及兩廣軍務督辦府、巡閱使公署、均設在本市。且迭爲軍政府、總統府、大本營、國民政府、所在地。世嘗稱本市爲粵京云。

廣州市沿革表

年	代	隸	屬	建	置	備	考
秦始皇二十五年		南海郡番禺縣					
漢高祖十一年		南越國南海郡番禺縣					
武帝元鼎六年		交趾南海郡番禺縣					
獻帝建安八年		交州南海郡番禺縣					
十五年		廣州南海郡番禺縣					

廣州年鑑

卷一 沿革表

吳大帝黃武二年	交州南海郡番禺縣		
三年	廣州南海郡番禺縣		
愍文帝開皇九年	廣州南海縣		
仁壽元年	番州南海縣		
煬帝大業元年	番州南海郡南海縣		
唐高祖武德四年	廣州南海縣 番禺縣		
太宗貞觀元年	嶺南道廣州郡南海縣 番禺縣		
玄宗天寶元年	嶺南道南海郡南海縣 番禺縣		
肅宗至德元年	嶺南道廣州郡南海縣 番禺縣		
懿宗咸通元年	嶺南東道廣州郡南海縣 番禺縣		
僖宗乾寧二年	清海軍廣州郡南海縣 番禺縣		
南漢高祖乾亨元年	興王府		

宋太祖開寶五年	皇祐三年	徽宗宣和二年	高宗紹興六年	孝宗乾道六年	帝昺祥興元年	元世祖至元十七年	三十年	仁宗皇慶元年	明太祖洪武元年	民國元年	七年
廣南廣州南海縣	廣南廣州南海縣 番禺縣	廣南東路廣州南海縣 番禺縣	廣東廣州南海縣 番禺縣	廣東路廣州南海縣 番禺縣	翔龍府南海縣 番禺縣	廣東道廣州路南海縣 番禺縣	廣東道上路南海縣 番禺縣	廣東道廣州路南海縣 番禺縣	廣東省廣州府南海縣 番禺縣	廣東省南海縣 番禺縣	廣東省
											廣州市
											始與南番兩縣 分離獨立爲市

廣州年鑑 卷一 沿革表

十八年		廣州特別市	直隸中央
十九年	廣東省	廣州市	

廣州年鑑

天時 第二

概說

本市觀象機關。祇有中山大學天文台一處。測候機關則除中山大學天文台外。尚有中山大學農學院氣象觀測所、嶺南大學氣象觀察所、粵海關測候所、等處。

中山大學天文台由天文學教授張雲規劃。經始於民國十六年二月。完成於十八年六月。台中設置。分天文、氣象、兩門。主要儀器。均已具備。規模之大、爲本市最。

中山大學農學院氣象觀測所宣統二年開辦。隸廣東省農林試驗場。至民國十二年改隸廣東農業專門學校。後復隨廣東農業專門學校。改隸廣東大學。廣東大學改名中山大學後。此所亦改今名。規模之大。雖不及中山大學天文台。但爲本市自辦氣象觀測所之最早者。觀測紀錄。皆由鍾桃一人經理。二十年來。未嘗或輟云。

本市位北緯二十三度七分五十四秒。正居溫帶。鍾桃氏嘗取民國元年至十五年觀測所得。

著爲廣州氣候彙編。刊行於世。就氣溫論之。十五年間各月平均。以一月二月爲最低。其數在十三度以上。由此漸進。至七月八月爲最高。其數在二十八度以上。而十五年間之年平均數、則爲二十二度。足見此間氣候、大率溫暖。故附近地方、一年中稻可兩熟。而桑可六造。豆類諸類等雜糧、以及各種蔬菜花木。類多可以隨時種植。爲他處所莫及。絕對最低氣溫。十五年間、從未有達至零度以下者。卽僅達零度之數。亦不過四年而已。對於越冬之害虫及其卵蛹等、未能凍斃之。以故本市地方害虫繁殖。又較他處爲特甚。

若論氣壓。則十五年間各月平均。以一月爲最高。其數在七百六十七公厘以上。八月爲最低。其數爲七百五十五公厘有奇。而其逐月高低之變遷。又大畧與各月之氣溫、適成一反比例。惟其中氣壓低降。氣溫升高。倘各走極端時。則往往釀成暴風雨。爲水陸各種事業之大害。其時間多在七八月。

至論濕度。十五年間平均、其百分率在七十以下者、祇得十一月一個月。在七十以上者、爲九月、十月、十二月、一月、二月、五個月。在八十以上者、爲三月至八月共六個月。其濕度之多少。大概與氣溫雨量日等爲正比例。由此可見本市地方。春夏初秋。高溫多濕。各種病原菌、最易繁殖。而人類衛生、與牧畜飼蠶者。不可不特別注意焉。

風之方向。據十五年間統計。正西與北西、南西、各向、均居少數。大抵每年四月至九月、天氣炎熱時、則風之方向、多在南至東一象限內。其餘一、二、三、十、十一、十二、各月、天氣寒冷時、則多在北至東一象限內。不啻成爲本市地方之恒風。蓋因本省爲濱海之地。熱季海風吹於陸。而寒季陸風吹於海故也。若風之速力。年中除數次暴風絕對最大外。平常大都在一公尺以上。三公公尺以下。

更論雨量。十五年間、各月平均、五月至八月、均在二百公厘以上。四月、九月、均在一百公厘以上。其他各月、亦在三十公厘以上。一百公厘以下。全年總計、爲一千六百五十四公厘有奇。與全年蒸發量總計相比較。足以相抵而有餘。

且雨天日數。十五年間、各月平均、在十二日以上者、占八月。在六日以上、十日以下者占四月。雨量之多。降雨之頻。實爲他處所罕有。

至於雲量。十五年間各月平均、以二月至六月爲較多。其十分數在六或七以上。其餘各月則較少。恰可與雨天日數爲正比例。而與日照及晴天日數成反比例。簡而言之。實則春夏之時陽光少、而秋冬之時陽光多而已。

民國二十五年廣州市氣候平均表

濕度	氣溫 最低	氣溫 最高	氣溫	氣壓	類 別	月 份
(%)	(Co)	(Co)	(Co)	700 ^十 _{mm}		
72.42	9.06	18.78	13.72	67.22	月	一
79.55	10.73	18.17	14.29	65.02	月	二
81.87	13.91	21.10	17.44	64.07	月	三
83.59	17.91	24.93	21.73	61.31	月	四
83.02	22.29	29.30	25.30	58.95	月	五
83.87	24.33	31.01	27.14	56.75	月	六
80.25	24.80	32.92	28.28	55.93	月	七
81.21	24.95	32.69	28.18	55.63	月	八
76.19	23.57	31.96	27.17	58.39	月	九
71.63	21.01	29.46	25.74	62.88	月	十
69.45	16.05	25.00	20.89	65.17	月	十一
70.31	11.59	20.60	16.52	66.65	月	十二
77.78	18.35	26.32	22.20	61.50	均	平
—	—	—	—	—	計	總

雨量 (mm)	日照		雲量 (0—10)	風速 ($\frac{m}{s}$)	風向最多 (0—16)
	(%)	(h)			
31.7	45	151.0	2.33	2.16	N
76.7	25	79.2	7.45	2.03	NE
88.3	20	73.2	7.85	1.82	ENE
164.4	23	83.2	7.50	1.90	ESE
252.3	35	143.3	6.70	1.70	SE
243.8	35	141.0	6.65	1.71	SSE
243.9	54	225.1	5.37	1.84	E
286.1	50	201.0	5.74	1.75	S
145.3	51	216.8	4.69	1.79	SE
47.7	60	213.9	4.28	1.96	NE
43.2	53	173.1	5.14	2.16	NNE
30.7	45	143.9	5.38	2.17	N
—	—	—	5.76	1.92	N
1654.1	42	1852.7	—	—	—

天 氣 日 數			蒸 發
雨 日	陰 日	晴 日	(mm)
8	4	19	77.9
12	6	10	55.8
14	7	20	64.8
17	3	10	69.5
19	1	11	90.9
19	2	9	93.7
15	1	15	121.9
18	13	111.9
12	1	17	127.3
7	2	22	123.0
6	3	21	106.8
8	4	19	84.2
—	—	—	—
155	34	176	1138.7

民國元年至十五年廣州市絕對氣候平均表

風速 大最	溫 氣		壓 氣		類 別/年 次
	低 最	高 最	低 最	高 最	
($\frac{m}{s}$)	($^{\circ}C$)	($^{\circ}C$)	700 ⁺ mm	700 ⁺ mm	
10.5	0.0	36.4	46.2	69.9	年 元
12.0	2.7	36.1	41.7	73.4	年 二
12.5	0.0	36.9	44.5	78.0	年 三
10.3	0.6	36.9	52.0	75.1	年 四
16.5	1.1	37.6	50.0	74.0	年 五
12.5	0.7	36.7	49.0	78.5	年 六
36.0	0.0	36.7	48.4	76.0	年 七
10.0	0.0	37.5	49.8	76.6	年 八
13.0	1.7	36.2	48.0	76.0	年 九
10.2	2.2	37.7	50.0	75.5	年 十
12.5	1.1	36.6	47.0	77.0	年一十
14.3	2.8	35.0	44.6	74.7	年二十
12.9	3.9	36.3	51.0	73.6	年三十
20.7	1.4	37.2	49.2	75.0	年四十
16.2	0.1	37.2	50.6	75.0	年五十
14.7	1.3	36.7	48.1	75.2	均 平

最大蒸發量	最大雨量		濕度	
	一時間	一日間	最乾	最濕
(m)	(m)	(m)	(%)	(%)
7.3	70.0	34	100
6.1	132.6	8	100
7.5	160.4	24	100
8.5	78.5	29	100
7.2	37.5	31	100
6.3	85.9	27	100
8.1	88.0	30	99
6.6	92.0	35	99
7.5	232.4	36	99
6.8	143.9	24	98
6.6	69.5	28	100
7.4	86.3	38	98
8.1	33.0	62.9	35	100
7.5	33.5	123.7	48	100
7.5	32.0	110.0	50	100
7.3	33.5	105.0	31.9	99.5

二十二年一月份廣州天氣狀況

氣壓：

月平均 767.78 公厘，一月間氣壓最高者為 14 日（平均 774.04 公厘），最低 11 日（平均 763.36 公厘），變化最大者為 15—16 日（降低 4.9 公厘），次為 11—12 日（升高 4.9 公厘）；變化最小者為 10—11 日（降低 0.17 公厘），次為 23—24 日（升高 0.21 公厘），一日內較差最大者為 12 日（差 5.8 公厘），次為 25 日（差 4.3 公厘）；較差最小者為 18 日（差 1.8 公厘），次為 7、17 兩日（差 2.4 公厘）。

氣溫：

本月氣溫頗低，日平均在 5 度以下者計有二日，最低時在 5 度下者計有十一日，天氣嚴寒，可見一般，在 15 日的最低，僅得 0.8 度，開三年來的最低紀錄，月間氣溫平均最高為 11 日（21.33 度），次為 10 日（19.65 度），最低為 14 日（4.05 度），次為 27 日（4.75 度）。一日內較差最大者為 12 日（差 12.7 度），次為 9 日（差 10.3 度）；較差最小者為 27 日（差 2.5 度），次為 18 日（差 2.8 度）。

天象：

本月天氣陰雨多而雲晴少，天氣頗劣。雲以層雲，層積雲為最多，濃雲，積雲次之。雲量月平均 8.53%，照比率僅 15.23%，月中晴天二日，快晴三日，半陰晴六日，陰

天五日，全陰十四日，內有：雨十五日，霧二日。

雨：月總量 32.5 公厘，平均日降雨量 1.05 公厘，日降雨量介於 0—1 公厘者十三日，1—

10 公厘者一日，10 公厘以上者一日。

濕度：月平均 71.21%，最高時 98% (18日)，最低時 36% (30日)，日平均最高 20日

(94.3%)，最低 30日 (45%)。

蒸發：月總量 7.9 公厘，平均每日蒸發量 2.55 公厘，最大者 30日 (5.0 公厘)。最小者 20

日 (0.4 公厘)。

風：本月風勢溫和，月平均速度每秒 2.11 公尺，風向以北為最多，東次之，北東又次之。

風力絕對最大者為 21日。最速時每秒 4.72 公尺，北風，日平均最大者為 14日，每

秒 3.32 公尺最小者 31日，每秒 0.19 公尺。

地溫：本月地溫深層較表層為高，各層間之差度，甚有次序，概為趨低，月平均度：25公分

分深者 11.81度，50公分深者 13.20度，100公分深者 14.41度。

二十二年一月份廣州氣象觀測

Observations Météorologiques Janvier 1933.

類別 日 序	氣 壓 Pression à 0°C.			氣 溫 Température de l'air.			濕 度 Humidité relative.	風 Vent.	
	最高 Max.	最低 Min.	平均 Moy.	最高 Max.	最低 Min.	平均 Moy.	平均 Moy.	平均速度 Moy.	最多風向 Direction Dominante.
	公厘 mm. 700+	公厘 mm. 700+	公厘 mm. 700+	度 C°	度 C°	度 C°	百分比 %	每秒公尺 M/s	
1	70.9	67.1	68.94	14.3	9.4	11.35	65.0	2.73	N 51° 17' E
2	72.0	65.4	69.4	15.0	6.1	11.25	69.8	1.64	N 67° 3' E
3	76.2	66.5	68.27	15.9	7.4	13.13	70.3	1.03	S 87° 16' E
4	67.2	64.5	65.69	20.3	11.5	18.45	73.0	0.74	S 63° 3' E
5	68.3	63.5	65.72	13.3	8.1	11.15	71.0	3.01	N 30° 57' E
6	70.8	68.3	69.33	9.3	5.9	7.45	78.9	2.17	N 23° 32' E
7	73.1	67.3	69.78	12.8	7.9	10.15	68.3	1.99	N 45° E
8	70.5	66.3	67.75	16.2	9.7	12.74	70.9	1.77	N 83° 0' E
9	67.5	58.4	65.39	20.5	10.2	16.35	74.3	0.34	S 74° 23' E
10	65.6	62.0	63.55	22.4	11.7	19.65	73.3	0.74	N 29° 2' E
11	65.0	62.0	63.35	25.0	16.2	21.33	81.0	0.75	S 62° 7' E
12	70.1	64.3	68.25	21.8	9.1	13.15	77.3	3.18	N 49° 53' E
13	74.5	71.4	72.33	9.7	4.5	6.75	79.5	3.34	N 57° 6' E
14	75.5	72.0	71.04	7.1	2.3	4.65	70.0	3.82	N 30° 16' E
15	74.5	70.5	72.30	8.9	0.8	5.13	77.3	3.19	N 21° 17' E
16	69.1	65.9	67.40	10.5	4.0	7.33	86.3	1.74	N 21° 48' E
17	69.1	66.7	67.65	10.6	7.0	9.95	81.8	2.35	N
18	67.9	66.1	66.80	8.3	5.5	7.23	91.8	2.79	N
19	66.0	62.6	64.35	11.2	5.2	8.20	76.0	2.16	N 14° 36' E
20	65.2	62.1	63.62	9.4	4.9	7.73	94.3	2.37	N 29° 27' E
21	67.8	64.8	66.15	8.5	4.7	7.05	82.5	2.79	N 15° 20' E
22	69.2	65.5	67.43	10.9	4.1	7.35	72.3	2.75	N 15° 57' E
23	69.4	64.5	66.59	13.4	5.5	9.28	72.5	2.20	N 19° 39' E
24	68.8	65.0	66.80	14.5	5.4	9.90	62.8	2.14	N 22° 40' E
25	68.7	64.4	66.23	15.3	4.9	10.85	58.8	1.79	N 27° 3' E
26	69.9	66.8	68.16	11.6	5.5	9.38	62.5	2.92	N 27° 48' E
27	74.4	70.2	72.13	5.8	3.3	4.75	65.3	3.42	N 37° 6' E
28	73.5	70.9	71.49	10.0	2.3	6.53	45.0	2.33	N 14° 59' E
29	71.8	68.9	69.93	14.8	3.8	10.40	46.8	1.01	N 34° 55' E
30	70.6	65.8	68.33	18.5	9.6	14.20	45.0	0.91	N 3° 39' W
31	67.4	64.0	65.69	20.0	10.7	16.05	62.5	0.19	S 52° 5' E
總計	23360.5	23735.6	23801.13	427.3	207.5	323.8	2207.4	65.3	
平均	769.69	766.32	767.78	13.78	6.69	10.61	71.21	2.11	

(接 下 頁 看)

二十二年一月份廣州氣象觀測

Observations Météorologiques Janvier 1923.

		地 溫 Température du Sol.			蒸 發 Evaporation.	雲 形 Categoris du nuage.	雲 量 Nebulo- sité.	日 照 Inscia- tion.	風 速 Vitesse.	天 氣 狀 況 Ciel.
最大速度 Vit max.	最大速向 Direction à vit max.	廿五公分 25 Cm.	五十公分 50 Cm.	一百公分 100 Cm.	總 計 Totale.	最 多 Dominante.	平 均 Moy.	全 日 時 分 數	總 計 Totale.	
每 秒 公 尺 M/s		度 C°	度 C°	度 C°	公 厘 mm.		十 分 數 0-10	%	公 厘 mm.	
3.39	N	14.9	16.4	17.5	3.6	St, St-Cu	7	37	---	☉☉
3.61	NE	14.1	16.0	16.3	3.5	St, A St	3	16	---	☉☉☉
3.95	E	13.8	15.6	16.6	1.9	St, Cu	10	---	0.1	☉☉☉☉
2.50	N	14.2	15.4	16.4	1.9	St-Cu, St	6	22	0	☉☉☉
3.39	N	14.2	15.4	16.1	3.3	St, Cu	9	7	---	☉☉
3.06	NE	13.1	15.1	15.7	1.9	N, St	10	---	0	☉☉☉
3.06	NE	12.3	14.5	15.4	2.7	St	10	---	---	☉☉☉
2.50	N	12.3	14.2	15.4	2.8	St	9	7	---	☉☉☉
1.67	E	12.7	14.1	15.4	1.7	St-Cu, Cu, C	5	37	---	☉☉☉☉
2.50	S	13.6	14.3	15.4	2.7	St, Cu	5	60	---	☉☉☉
3.33	N	15.0	14.9	15.5	2.1	Cu, St	8	29	0.3	☉☉☉☉
4.17	NE	15.6	15.5	15.7	3.0	N, St	10	---	0.1	☉☉☉☉
4.17	NE	14.0	15.5	15.3	2.1	N, St	10	---	0	☉☉☉☉
3.44	N	12.3	13.9	15.9	2.2	N, St	10	---	0.5	☉☉☉☉
3.89	N	11.1	13.1	15.3	1.9	St-Cu, St	10	---	---	☉☉☉
2.50	N	10.9	13.4	15.0	1.2	N, St	10	---	1.8	☉☉☉
3.89	N	10.9	12.8	14.4	1.3	C, St, St	10	---	---	☉☉
3.17	N	10.5	12.4	14.0	0.9	N	10	---	0.6	☉☉☉☉
3.61	N	10.0	12.1	13.9	1.7	N, C, St, Cu	10	---	1.69	☉☉☉☉
3.61	N	10.0	11.3	13.8	0.4	N	10	---	0.6	☉☉☉
3.72	N	9.7	11.6	13.6	1.3	N	10	---	0.4	☉☉☉
3.89	NE	9.3	11.4	13.5	2.4	St-Cu, St	10	6	---	☉☉☉
3.33	N	9.3	11.2	13.3	2.4	St	7	20	---	☉☉☉☉
3.89	N	9.4	11.2	13.2	3.7	St, St-Cu	6	28	---	☉☉☉☉
3.33	N	9.4	11.2	12.8	3.6	St, St-Cu	8	27	---	☉☉☉☉
4.17	NE	10.0	11.3	12.8	3.8	St	10	---	---	☉☉☉☉
4.44	NE	9.3	11.2	12.3	3.0	St	10	---	0.1	☉☉☉☉
4.17	NE	8.3	10.7	11.7	3.6	St-Cu, St	8	13	0.2	☉☉☉☉
2.22	N	7.9	10.2	11.4	4.2	Cu, St-Cu	4	69	---	☉☉☉☉
1.94	W	9.0	10.2	11.6	5.0	St-Cu, St	7	41	---	☉☉☉☉
1.39	E	10.0	10.7	11.9	3.2	Cu, St	6	43	0.3	☉☉☉☉☉
195.01		367.0	409.3	448.6	79.0		266	472	32.5	
3.39		11.84	13.20	14.47	2.55		8.58	15.23	1.05	

二十二年二月份廣州天氣狀況

氣壓：月平均 762.72 公厘，一月間氣壓最高者爲五日（平均 766.4 公厘），最低者 28 日（平均 756.35 公厘）；變化最大者爲 19—17 日（升高 3.35 公厘），次爲 21—22 日（降低 2.95 公厘）；變化最小者爲 13—19 日（升高 0.07 公厘），次爲 20—21 日（降低 0.21 公厘）。一日內較差最大者爲 2 日（差 1.1 公厘），次爲 27 日（差 3.5 公厘）；較差最小者爲 18, 23 兩日（差 2.1 公厘），次爲 9, 16, 23 三日（差 2.2 公厘）。

氣溫：月平均 26.04 度，一月間氣溫平均最高者爲 28 日（29.35 度），次爲 24 日（29.55 度）；最低爲五日（19.95 度），次爲 3 日（11.43 度）。一日內較差最大者爲 1 日（差 11.7 度），次爲 8 日（差 10.6 度）；較差最小者爲 23 日（差 30 度），次爲 21 日（差 3.1 度）。

天象：本月天氣頗劣，雲以層雲爲最多，積雲次之。雲量月平均 9.07，日照比率 8.36%，月中計晴天一日，快晴一日，半陰晴五日，陰天四日，全陰十七日；內有：雨十二日，霧八日。

雨：本月雨量頗少，月總量僅5.2公厘，平均每日降雨量0.19公厘。日降雨量介於：0—1公厘者九日，1—2公厘者三日。

濕度：月平均80.09% 最高時97% (28日) 最低時49% (2日)，日平均最高28日 (94.5%)，最低2日 (61.8%)。

蒸發：月總量58.0公厘，平均每日蒸發量2.07公厘，最大者2日 (4.3公厘) 最小者5.28兩日 (0.7公厘)。

風：本月風勢極和緩，月平均速度每秒1.32公尺，風向以東爲最多，北次之，南東又次之。風力絕對最大者爲3日，最速時每秒達8.33公尺，北風。日平均最大者11日，每秒2.92公尺，最小者8日每秒0.32公尺。

地溫：本月地溫深層較表層爲高，月初升高頗速，3日以後，則變化甚微，在100公分深者常在17至18度之間，月平均度：25公分深者14.73度，50公分深者15.63度，100公分深者17.44度。

二十二年二月份廣州氣象觀測

Observations Météorologiques. Février 1933.

類別 日 序	氣 壓 Pression à 0°C.			氣 溫 Température de l'air.			濕 度 Humidité relative.	風 Vent.	
	最 高	最 低	平 均	最 高	最 低	平 均	平 均	平均速度	持多風向
	Max.	Min.	Moy.	Max.	Min.	Moy.	Moy.	Vit moy.	Direction Dominante.
	公 厘 mm. 700+	公 厘 mm. 700+	公 厘 mm. 700+	度 C°	度 C°	度 C°	百分數 %	每秒钟公尺 M/s	
1	66.5	63.8	64.90	20.2	8.5	15.33	65.0	0.60	E
2	66.0	62.8	64.44	20.3	11.7	16.39	61.8	2.01	N 62°54' E
3	67.6	65.4	66.25	13.4	9.2	11.43	66.3	1.47	N 8°28' E
4	67.6	64.7	65.80	14.4	8.5	11.75	77.3	1.87	N 1°4' E
5	68.1	65.1	66.40	12.6	8.8	10.65	91.8	0.98	N 45° E
6	66.9	63.5	65.13	16.0	6.2	13.03	85.0	0.89	N 71°33' E
7	65.4	62.1	63.63	22.4	12.4	17.93	80.3	0.53	S 57°11' E
8	65.0	60.9	62.95	24.3	13.7	10.60	77.9	0.39	S 43°53' E
9	63.8	60.1	61.50	21.7	14.9	12.60	81.0	0.41	S 77°40' E
10	63.1	60.4	61.24	20.4	10.5	17.10	86.8	1.89	N 84°26' E
11	65.3	63.0	63.93	15.1	10.2	12.40	70.5	2.92	N 39°32' E
12	67.2	64.0	65.48	14.3	9.2	11.38	77.0	1.32	N 34°31' E
13	64.8	61.7	63.21	17.1	11.4	15.10	82.3	0.58	S 83°34' E
14	63.7	61.1	62.13	14.1	14.0	19.60	76.5	1.02	S 44° 7' W
15	62.5	59.6	61.10	22.5	14.7	18.98	77.5	1.57	S 73° 6' E
16	61.5	59.3	60.20	22.6	16.6	19.85	81.3	0.67	S 57° 1' E
17	64.8	62.3	63.58	16.7	12.9	14.90	71.5	2.79	N 23°44' E
18	65.1	63.0	64.10	18.7	12.2	15.35	72.0	1.26	N 74° 3' E
19	65.5	63.1	64.13	14.4	10.6	12.58	83.8	1.87	N 19°32' E
20	66.1	62.7	64.44	13.5	10.1	11.95	77.8	1.71	N 27°37' E
21	66.1	62.5	64.23	14.0	10.9	12.60	84.5	0.84	N
22	63.1	59.6	61.23	21.6	12.3	17.23	82.3	0.32	S
23	60.8	53.7	59.58	22.3	15.1	19.43	84.8	1.45	S 63°21' E
24	62.0	59.7	60.60	23.8	19.3	20.55	84.0	1.41	N 66°57' E
25	63.7	60.7	62.08	18.2	13.8	16.53	88.3	1.47	S 83°14' E
26	61.9	58.1	59.93	19.1	16.1	17.90	83.5	1.43	S 80°32' E
27	59.0	56.0	57.55	20.3	17.2	19.18	92.5	1.59	S 77°57' E
28	57.9	55.7	56.36	22.2	19.2	20.83	94.5	1.71	N 82°42' E
總 計	21399.5	21319.6	21356.25	526.2	353.2	449.01	2242.4	36.95	
平 均	764.27	761.41	762.72	18.79	12.61	26.04	80.09	1.32	

(接 下 頁 看)

二十二年二月份廣州氣象觀測

Observations Météorologiques. Février 1933.

		地 溫 Température du Sol.			蒸 發 Évapor- ation.	雲 形 Catégorie du nuage.	雲 量 Nébulosité.	日 照 Insola- tion.	雨 量 Pluie.	天 氣 狀 況 Ciel.
最大速度 Vit. max	最大方向 Direction avit max	廿五公分 25Cm	五十公分 50Cm	一百公分 100Cm	總 計 Totale.	最 多 Dominante	平 均 Moy.	全 日 計 分 數	總 計 Totale.	
每秒公尺 M. s.		度 C°	度 C°	度 C°	公 厘 mm.		十 分 數 0-10	%	公 厘 mm.	
1.67	W	10.6	11.2	12.2	3.0	Cu, St	8	20	---	☉☉
3.61	N	11.6	11.6	13.9	4.3	Cu, St	6	30	0	☉☉☉
2.33	N	13.9	15.3	17.8	2.6	St, Cu	10	---	0	☉☉☉
3.61	N	13.7	15.2	17.7	1.9	St, Cu	10	---	---	☉☉☉
3.06	N	13.4	15.2	17.6	0.7	St, Cu	10	---	1.5	☉☉☉
1.94	N	13.1	15.0	17.4	1.1	Cu, St	10	4	---	☉☉
2.22	E	13.7	15.1	17.6	1.5	St-Cu, Cu	6	42	---	☉☉☉
1.94	S	14.6	15.3	17.8	2.0	St-Cu, Cu	4	53	---	☉☉☉
1.94	E	15.2	15.6	17.8	1.5	Cu, St	9	16	---	☉☉☉
5.00	N	15.7	15.9	17.8	1.4	Cu, St	10	---	0.1	☉☉☉
3.61	N	15.3	16.0	17.8	3.6	St	10	---	---	☉☉☉
1.94	E	14.5	15.9	17.8	2.2	Nt, St	10	---	6.2	☉☉☉
1.89	E	14.2	15.7	17.8	1.5	St, Cu	10	---	---	☉☉☉
1.94	SW	14.7	15.8	17.8	2.2	Cu, St	7	29	---	☉☉☉
3.89	E	15.0	16.0	17.8	2.5	Cu, St	7	26	---	☉☉☉
4.44	N	16.1	16.2	17.8	1.9	Cu, St	3	22	---	☉☉☉
3.89	N	16.1	16.3	17.9	3.5	St	10	---	---	☉☉☉
2.73	N	15.3	16.4	17.9	2.9	S, Cu	10	---	---	☉☉☉
4.17	N	15.1	16.3	17.8	2.0	St, Nt	10	---	0.4	☉☉☉
3.33	N	14.6	16.1	17.7	1.9	St	10	---	---	☉☉☉
1.67	N	14.2	15.8	17.7	1.5	St	10	---	0	☉☉☉
1.67	S	14.3	15.3	17.7	1.7	St, Cu	9	3	---	☉☉☉
3.61	S	15.2	15.9	17.8	2.7	Cu, St	10	1	---	☉☉☉
3.61	N	16.0	16.2	17.8	2.3	Cu, St	10	---	0	☉☉☉
2.73	E	16.2	16.4	17.8	1.8	Nt	10	---	1.8	☉☉☉
1.94	E	16.2	16.6	17.8	1.8	St	10	---	0	☉☉☉
2.73	E	16.5	16.8	17.9	1.3	St	10	---	0.1	☉☉☉
4.44	N	17.1	17.0	18.0	0.7	St	10	---	1.1	☉☉☉
87.2		412.4	437.7	488.2	58.0		254	234	5.2	
3.11	☉	14.73	15.63	17.44	2.07		9.07	8.36	0.19	

二十二年三月份廣州天氣狀況

氣壓：

月平均 762.58 公厘，一月間氣壓最高爲 71 日（平均 769.19 公厘），最低爲 6 日（平均 754.05 公厘）；變化最大者爲 26—27 日（升高 8.86 公厘），次爲 27—28 日（升高 4.74 公厘），變化最小者爲 12—13 日（降低 0.12 公厘），次爲 30—31 日（升高 0.15 公厘）。一月內較差最大者爲 27 日（差 6.2 公厘），次爲 19 日（差 6.0 公厘）；較差最小者爲 2 日（差 1.2 公厘），次爲 30 日（差 1.6 公厘）。

氣溫：

月平均 17.74 度，一月間氣溫最高爲 24 日，（平均 24.75 度），次高 23 日（平均 21.45 度）；最低爲 11 日（平均 11.73 度），次低 7 日（平均 12.7 度），一日內較差最大者爲 13 日（差 15.4 度），次大 14 日（差 14.5 度）；較差最小者爲 21 日（差 2.4 度），次爲 2、5 兩日（差 2.5 度）。

天象：

本月天氣陰雨頗多，雲以層雲，積雲爲最多，濃雲，層積雲次之，雲量月平均 7.71，日照比率 19.26%，月中計晴天六日，快晴一日，半陰晴一日，陰天三日，全陰十九日，內有：雨十三日，雷雨二日，霧十六日。

雨：月總計25.4公厘，月平均0.83公厘，日降雨量介於：0—1公厘者十一日，1—10公厘者四日。

濕度：月平均76%，最高時99%（2.4兩日），最低時31%（16日），日平均最高96.5%（5日），最低44.3%（16日）。

蒸發：月總計93.1公厘，月平均3.0公厘，最大者17日（6.4公厘），最小者5日（0.5公厘）。

風：本月風勢頗緩，月平均速度1.64公尺，風向以東爲最多，南西次之，南東又次之，風力絕對最大者爲10日，最速時每秒6.8公尺，北風，風力日平均最大者爲10日，每秒3.86公尺，最小者爲31日，每秒0.44公尺。

地溫：本月地溫，上半月以深層爲高，表層爲低，變化頗合常規，下半月則表層變化頗劇，時而比深層高，時而比深層低，變化頗不一定，月平均度：23.5公分深者16.46度，50公分深者16.91度，100公分深者17.97度。

二十二年三月份廣州氣象觀測

Observations Météorologiques. Mars 1933.

類 別 日 序	氣 壓 Pression à 0°C.			氣 溫 Température de l'air.			濕 度 Humidité relative.	風 Vent.	
	最 高 Max.	最 低 Min.	平 均 Moy.	最 高 Max.	最 低 Min.	平 均 Moy.	平 均	平均速度 Vit. Moy.	最多風向 Direction Dominante.
	公 厘 mm. 700+	公 厘 mm. 700+	公 厘 mm. 700+	度 C°	度 C°	度 C°	百分點 %	每秒公尺 M/s	
1	61.3	58.5	60.61	15.8	12.5	14.45	72.8	2.31	N 38° 5' E
2	62.0	60.8	61.58	14.7	12.2	13.48	94.5	1.00	N 80° 32' E
3	63.4	60.6	62.03	16.2	12.6	15.03	87.8	0.79	F
4	62.1	59.4	60.50	19.5	14.0	17.25	96.0	0.53	S 45° 0' E
5	63.6	61.5	62.40	17.1	14.6	15.38	98.5	1.61	N
6	66.8	64.9	65.48	14.8	11.3	13.93	83.0	1.30	N 40° 20' E
7	66.9	64.7	65.73	14.3	10.7	12.70	87.5	1.82	N 89° 17' E
8	67.8	64.0	65.93	16.7	9.1	13.05	76.0	2.11	N 45° 0' E
9	65.1	62.2	63.78	19.0	12.0	16.05	78.3	0.67	N
10	67.7	64.0	66.01	16.0	7.9	15.10	79.0	3.81	N 13° 35' E
11	70.9	67.5	69.19	15.2	6.4	11.75	60.5	3.31	N 30° 49' E
12	70.6	66.4	68.15	18.8	5.5	13.18	54.8	2.49	N 19° 3' E
13	69.9	66.2	68.03	22.2	7.8	16.53	51.8	1.25	N 77° 17' E
14	67.6	63.7	65.35	22.8	8.3	16.90	57.3	0.97	S 6° 43' E
15	65.6	62.4	64.35	26.0	14.5	21.08	67.0	0.80	S 66° 41' W
16	67.9	62.9	64.95	27.8	16.2	22.60	44.3	1.04	S 84° 6' E
17	65.3	63.9	63.38	24.1	10.7	19.58	56.3	1.41	S 14° 26' W
18	62.6	59.4	61.23	26.2	10.8	21.20	67.0	1.12	S 12° 42' E
19	62.5	56.5	60.01	27.5	17.2	23.30	73.3	1.03	S 14° 40' W
20	60.0	56.5	58.31	24.3	19.3	22.50	84.0	1.78	S 54° 56' E
21	58.1	55.0	56.51	24.2	20.8	22.78	93.5	2.09	S 57° 20' E
22	56.7	53.6	55.90	25.8	20.8	23.53	89.5	1.86	S 81° 16' E
23	57.8	55.1	56.18	27.0	22.1	24.45	87.8	1.85	S 62° 11' E
24	58.7	55.8	57.00	27.9	21.4	24.75	85.0	1.84	S 61° 15' E
25	57.4	53.8	55.78	26.8	21.5	23.75	89.5	1.24	S 77° 11' E
26	56.8	52.7	54.05	25.5	17.0	23.83	91.0	1.94	S 78° 34' E
27	65.2	59.0	62.91	16.9	12.2	13.63	69.8	3.62	N 67° 53' E
28	68.5	65.8	67.05	15.8	11.7	14.20	46.3	1.83	N 62° 11' E
29	67.0	65.4	66.08	14.5	10.2	13.05	71.0	1.38	N 47° 36' E
30	67.9	63.9	65.78	20.2	9.9	15.23	75.0	1.09	N
31	67.1	65.1	65.93	17.6	14.0	16.28	85.8	0.44	N 84° 27' E
總 計	23691.3	23588.2	23639.8	640.1	415.2	549.87	2356.1	50.78	
平 均	764.24	760.91	762.58	20.65	13.39	17.74	76.0	1.64	

廣州年鑑 卷二 天時

二十二年三月份廣州氣象觀測

Observations Météorologiques. Mars 1933.

		地 溫 Température du Sol.			蒸 發 Evapora- tion.	雲 形 Catégorie du nuage.	雲 量 Nébulosité.	日 照 Insola- tion.	雨 量 Ploie.	天氣狀況 Ciel.
最大速度 Vit max.	最大速向 à vit max.	廿五公分 25 Cm.	五十公分 50 Cm.	一百公分 100 Cm.	總 計 Totale.	最 多 Dominante	平 均 Moy	全日百 分數	總 計 Totale.	
每秒钟公尺 M/s		度 C°	度 C°	度 C°	公 厘 mm.		十分數 0-10	%	公 厘 mm.	
3.01	N	16.9	17.1	18.0	2.9	St, St-Cu	10	—	—	☉ ☁ ☁ ☁ ☁
2.50	E	16.1	17.0	18.0	0.7	Ni	10	—	4.4	
2.50	E	15.8	16.8	18.0	0.9	St, St-Cu	10	—	0	
1.39	N	15.9	16.8	18.0	0.7	St	10	—	0.7	
2.50	N	16.3	16.8	18.0	0.5	St	10	—	0.2	
3.95	N	16.1	16.9	18.0	1.4	St, St-Cu	10	—	0.3	☉ ☁ ☁ ☁ ☁
3.33	NE	15.5	16.7	18.0	1.4	Ni, Cu	10	—	0.2	
3.33	NE	14.9	16.5	17.9	2.6	St, St-Cu	10	—	—	
1.11	N	15.0	16.4	17.9	2.1	Cu, St	10	—	—	
6.94	N	15.3	16.3	17.9	3.7	Cu, Ni	9	5	0.2	
5.83	NE	14.3	16.1	17.8	5.3	Cu,	1	80	—	☉ ☁ ☁ ☁ ☁
4.17	NE	13.7	15.8	17.8	6.3	—	—	82	—	
3.06	NE	13.9	15.5	17.7	5.9	—	—	80	—	
2.50	E	14.3	15.5	17.7	4.4	St-Cu	1	75	—	
2.78	SW	15.1	15.6	17.7	4.7	St-Cu, Cu	6	47	—	
2.78	N	15.9	15.8	17.7	6.3	—	—	63	—	☉ ☁ ☁ ☁ ☁
3.33	S	16.1	16.1	17.7	6.4	—	—	73	—	
2.22	SW	16.2	16.3	17.8	4.7	Cu-St	8	24	—	
2.22	SW	17.2	16.6	17.8	3.8	Cu	7	38	—	
4.17	SE	17.8	16.8	17.8	2.0	Cu, St	10	—	0	
3.33	E	18.2	17.3	17.8	1.1	Ni,	10	—	0	☉ ☁ ☁ ☁ ☁
3.06	E	18.5	17.6	17.9	1.6	St, Cu	10	—	—	
3.33	E	19.1	17.9	18.0	2.3	Cu, St	10	—	—	
3.89	E	19.5	18.2	18.2	2.7	Cu, St	9	8	—	
2.22	SE	19.6	18.4	18.2	1.5	Ni, Cu	10	—	0.2	
4.17	N	19.8	19.6	18.2	1.4	Ni, St	10	—	1.6	☉ ☁ ☁ ☁ ☁
4.44	E	19.0	18.7	18.3	2.6	Ni, Cu	10	—	1.0	
3.33	N	16.9	18.2	18.4	5.0	St, St-Cu	10	—	—	
3.89	NE	16.1	17.6	18.4	3.0	St, Ni	10	—	6.5	
2.22	N	15.5	17.2	18.3	2.0	St, St-Cu	8	19	0.5	
1.39	N	15.8	17.0	18.3	1.2	Ni	10	—	9.6	
98.6		510.3	524.1	557.2	93.1		239	594	25.4	
3.18		16.46	16.91	17.97	3.0		7.71	19.26	0.82	

一十二年四月份廣州天氣狀況

氣壓：月平均 759.31 公厘，一月間氣壓最高爲 1 日（平均 764.89 公厘），最低爲 3 日（平均 755.75 公厘）變化最大者爲 9—10 日（升高 4.17 公厘），次爲 1—2 日（降低 3.33 公厘）：變化最小者爲 12—13 日（降低 0.02 公厘），次爲 21—22 日（升高 0.03 公厘）○ 一日內較差最大者爲 6 日（差 3.9 公厘），次爲 13 日（差 3.7 公厘）：較差最小者爲 10 日（差 1.2 公厘），次爲 9 日（差 1.4 公厘）○

氣溫：月平均 21.71 度，一月間氣溫最高爲 17 日（平均 27.33 度），次高 25 日（平均 26.43 度）：最低爲 11 日（平均 16.15 度），次低 1 日（平均 16.63 度）○ 一日內較差較大者爲 3 日（差 10.5 度），次爲 21 日（差 9.7 度）：較差最小爲 27 日（差 1.8 度），次爲 6 日（差 2.5 度）○

天象：本月天氣陰雨頗多，雲以積雲爲最多，層雲次之，濃雲又次之○ 雲量月平均 8.17，日照比率僅 16.37%，月中計晴天二日，快晴七日，陰天七日，全陰十四日：內有：雨十五日，雷雨四日，霧十一日○

雨：月總計 103.9 公厘，月平均 3.46 公厘。日降雨量介於：0—1 公厘者九日，1—10 公厘者七日，10—20 公厘者一日，20 公厘以上者二日。

濕度：月平均 83.87%，最高時達 99%（3 日），最低時 59%（4 日），日平均最高為 27 日（94.3%），最低 21 日（68%）。

蒸發：月總計 39.1 公厘，月平均 2.97 公厘，最大者為 4.17 兩日（5.7 公厘）。最小者 27 日（0.9 公厘）。

風：本月風勢和緩，月平均每秒 1.14 公尺。風向以東為最多，南西次之，南東又次之。風力絕對最大者為 17.20 兩日，最速時每秒 4.17 公尺，南西風，東風，風力日平均最大者為 10 日，每秒 2.73 公尺，最小為 2 日每秒 0.32 公尺。

地溫：本月地溫變化，甚無次序，概為趨高，月平均度：23 公分深者 19.63 度，50 公分深者 19.4 度，100 公分深者 19.31 度。

二十二年四月份廣州氣象觀測

Observations Météorologiques. Avril 1933.

項別 日序	氣 壓 Pression à 0°C.			氣 溫 Température de l'air.			濕 度 Humidité relative.	風 Vent.	
	最 高 Max.	最 低 Min.	平 均 Moy.	最 高 Max.	最 低 Min.	平 均 Moy.	平 均 Moy.	平均速度 Vit moy.	最多風向 Direction Dominante.
	公 厘 mm. 700+	公 厘 mm. 700+	公 厘 mm. 700+	度 C°	度 C°	度 C°	百分數 %	每秒公尺 M/s	
1	66.6	63.0	64.89	18.8	13.7	16.63	83.5	0.36	E
2	63.2	58.7	61.51	19.5	15.9	17.53	81.8	0.32	N 87° 8' E
3	61.3	59.0	60.00	20.5	16.0	21.75	84.0	0.63	N
4	60.8	58.4	59.60	20.5	18.0	22.43	73.8	1.55	S 65° 24' E
5	61.6	58.6	60.15	23.8	18.5	21.90	77.3	1.39	S 79° 23' E
6	59.2	55.3	57.43	22.2	19.7	21.60	89.5	1.57	S 62° 2' E
7	57.9	54.7	56.13	25.0	20.6	23.23	92.8	2.15	S 79° 48' E
8	57.4	55.3	55.75	27.2	22.5	24.75	91.3	1.96	S 77° 52' E
9	57.6	56.2	56.58	27.2	21.9	25.23	89.5	1.33	S 66° 39' E
10	61.6	60.4	60.75	20.0	15.1	17.58	88.5	2.73	N 11° 0' E
11	63.7	61.4	62.58	21.0	14.7	16.15	82.8	0.83	N 45° 0' E
12	63.8	62.0	62.78	24.3	17.9	20.95	83.3	0.50	S 71° 3' E
13	64.6	60.9	62.80	25.7	18.8	22.63	73.0	1.37	S 40° 35' E
14	61.7	58.6	60.14	29.0	19.9	25.15	75.3	1.53	S 3° 51' E
15	60.0	56.9	58.49	29.0	21.7	25.70	78.5	1.16	S 17° 49' W
16	60.1	55.9	58.66	29.7	21.9	26.23	79.0	1.72	S 7° 50' E
17	60.0	56.9	58.49	30.5	22.6	27.33	78.5	2.00	S 32° 42' W
18	58.3	55.7	57.04	29.0	23.5	26.40	82.8	2.80	S 25° 42' E
19	58.9	57.0	57.70	26.0	20.2	22.13	92.5	1.27	S 67° 08' E
20	61.4	59.7	60.28	20.7	16.9	19.83	89.0	1.06	N 84° 9' E
21	62.9	60.2	61.36	26.8	17.1	23.05	68.0	0.84	S 63° 45' E
22	63.0	60.4	61.39	25.8	19.7	23.75	82.8	0.78	S 40° 49' E
23	62.7	59.4	61.10	27.9	19.7	24.53	81.5	0.81	S 2' 23' E
24	61.2	57.8	59.75	29.6	21.4	26.23	83.3	1.84	S 8° 55' W
25	59.3	56.5	58.30	29.8	22.9	26.43	86.0	1.55	S 42° 13' W
26	58.6	56.8	57.51	28.8	21.9	24.95	89.3	1.76	S 21° 28' W
27	60.0	57.5	58.60	23.5	21.7	22.85	94.3	1.55	S 84° 20' E
28	60.5	57.5	59.03	26.0	21.8	23.98	89.8	1.99	S 55° 0' E
29	60.7	58.6	59.66	25.0	21.3	23.68	87.5	2.13	S 84° 23' E
30	60.6	57.2	58.93	26.6	22.3	25.73	87.0	1.89	S 53° 21' E
總 計	22829.7	22748.5	22737.30	772.4	589.8	651.20	2516.2	34.29	
平 均	760.99	758.28	759.34	25.75	19.66	21.71	83.87	1.14	

二十二年四月份廣州氣象觀測

Observations Météorologiques. Avril 1933.

		地 溫 Température du Sol.			蒸 發 Évaporation.	雲 形 Categorie du nuage.	雲 量 Nébulosité.	日 照 Insolation.	雨 量 Pluie.	天氣狀況 Ciel.
最大速風 Vit max	風向 Direction	廿五公分 25 Cm.	五十公分 50 Cm.	一百公分 100 Cm.	總 計 Totale.	最 多 Dominante	平 均 Moy.	全日百 分數	總 計 Totale.	
每秒公尺 M/s		度 C°	度 C°	度 C°	公 厘 mm.		十分數 0-10	%	公 厘 mm.	
2.22	E	16.0	17.0	18.3	1.2	Ni, Cu	10	---	4.2	☉ ☁
1.11	E	16.4	17.0	13.3	1.2	Ni, St	10	---	4.1	☉ ☁
1.11	N	16.8	17.2	18.3	2.5	Cu	7	32	1.4	☉ ☁
3.34	E	17.7	17.4	18.3	5.7	St, Cu, Cu	8	16	9	☉ ☁
2.50	SW	18.2	17.7	12.4	3.2	Cu, St	9	6	0.6	☉ ☁
3.61	SE	18.4	18.0	18.4	1.8	Ni, Cu	10	---	18.2	☉ ☁
5.33	E	18.8	18.2	18.5	1.8	Ni, St	10	---	---	☉ ☁
3.33	E	19.6	18.5	18.7	1.8	Ni, St	10	---	---	☉ ☁
2.78	SE	20.1	18.9	18.8	2.2	Cu	10	---	0.3	☉ ☁
3.06	N	19.9	19.1	18.9	1.8	Ni, St, Cu	10	---	6.0	☉ ☁
3.06	NE	18.8	19.0	19.0	1.8	St, Cu	10	3	---	☉ ☁
2.50	E	18.7	18.9	19.1	1.9	Ni, Cu	10	---	0.3	☉ ☁
2.50	E	19.1	18.9	19.1	5.2	St, Cu, Ci	6	30	---	☉ ☁
2.22	E	19.7	19.1	19.2	5.5	Cu, St	3	68	---	☉ ☁
1.94	E	20.5	19.4	19.3	4.8	Cu, St	6	41	---	☉ ☁
2.78	E	20.9	19.7	19.4	3.9	Cu, Cu	5	51	---	☉ ☁
4.17	SW	21.2	19.9	19.4	5.7	Cu, St	4	46	0.1	☉ ☁
4.44	E	21.6	20.2	19.6	3.8	Cu, St	9	7	0.4	☉ ☁
2.50	E	21.6	20.3	19.6	1.5	Cu, Ni	10	---	28.8	☉ ☁
4.17	E	20.8	20.3	19.7	1.4	Ni, Cu	10	---	4.5	☉ ☁
2.22	E	20.2	20.2	19.7	4.0	Cu	---	75	---	☉ ☁
2.22	SW	20.7	20.2	19.3	3.5	Cu, St	10	2	---	☉ ☁
1.94	E	20.8	20.2	19.8	4.1	St, Cu, Ci	5	41	---	☉ ☁
3.06	E	21.3	21.4	20.0	5.1	St, Cu, Ci	5	51	---	☉ ☁
2.50	SW	21.7	20.6	20.1	4.2	Cu-Ni, Cu	9	14	0.1	☉ ☁
3.33	N	21.8	20.8	20.2	2.1	Cu-Ni, Ni,	9	8	26.8	☉ ☁
2.78	E	21.7	20.9	20.3	0.9	Ni, Cu	10	---	2.2	☉ ☁
3.61	SW	21.6	20.9	20.3	2.1	Ni, Cu	10	---	5.8	☉ ☁
3.06	E	21.6	21.0	20.4	2.1	Cu, St	10	---	0.1	☉ ☁
2.00	E	21.8	21.1	20.5	2.3	St, Cu	10	---	0	☉ ☁
33.88		593	582	579.4	89.1		245	491	103.9	
2.22		19.93	19.40	19.31	2.97		8.17	16.37	3.46	

二十二年五月份廣州天氣狀況

氣壓：月平均 757.83 公厘，一月間氣壓平均最高為 3 日 762.68 公厘，最低為 29 日，753.85 公厘。變化最大者為 2—3 日，升高 5.37 公厘，次為 10—20 日，升高 2.87 公厘，變化最小者為 1—2 日，升高 0.09 公厘，次為 7、8 日，升高 0.18 公厘。一日內較差最大者為 9 日，差 3.8 公厘，次為 16 日，差 3.7 公厘；較差最小者為 19 日，差 0.4 公厘，次為 30 日，差 0.5 公厘。

氣溫：月平均 26.8 度，一月間氣溫平均最高為 19 日，29.35 度，次為 27 日，27.53 度，最低為 29 日，23.5 度，次為 3 日，23.78 度。一日內較差最大者為 19 日，差 9.5 度，次為 9 日，差 8.2 度；較差最小者為 29 日，差 1.4 度，次為 22 日，差 3.7 度。天象：本月天氣頗佳，雲以積雲，層雲為最多，卷雲濃雲次之。雲量月平均 7.03，日照比率 31.48%。月中：計晴天七日，快晴五日，半陰晴五日，陰天十日，全陰三日。內有：雨者十六日（雷雨佔七日），霧五日，日暈二日。

雨：本月雨量頗多，月總計達 327 公厘，平均每日降雨量 10.61 公厘。日降雨量介於：

濕度：0—1 公厘者三日；1—10 公厘者五日；10—20 公厘者三日；20 公厘以上者五日。月平均 80.2%，最高時 97%（27 日），最低時 54%（3 日）。日平均最高為 92 日（91.5%），最低 3 日（49.5%）。

蒸發：月總量 110.5 公厘，月平均 3.56 公厘。最大者為 31 日（6 公厘），最小者為 22 日（1.1 公厘）。

風：本月風勢頗和緩，月平均每秒 1.56 公尺。風向以南西為最多，東次之，南東又次之。風力絕對最大者為 10 與 19 日，每秒均達 5.58 公尺，東風及南西風。風力日平均最大者為 1 日，每秒 2.43 公尺；最小者為 15 日，每秒 0.79 公尺。

地溫：本月地溫深層較表層為高，各層間之變化甚微，常循合規之變化而逐漸趨高。月平均：25 公分深者 23.3 度，50 公分深者 22.15 度，100 公分深者 21.61 度。

二十二年五月份廣州氣象觀測

Observations Météorologiques. Mai 1933.

類別 日序	氣 壓 Pression à C° C.			氣 溫 Température de l'air.			濕 度 Humidité relative.	風 Vent.	
	最 高 Max.	最 低 Min.	平 均 Moy.	最 高 Max.	最 低 Min.	平 均 Moy.	平 均 Moy.	平均速度 Vit moy	最 多 風 向 Direction Dominante.
	公 厘 700+ mm.	公 厘 700+ mm.	公 厘 700+ mm.	度 C°	度 C°	度 C°	百 分 數 %	每 秒 公 尺 m/s	
1	58.5	55.9	57.21	31.2	23.1	28.55	82.3	2.43	S 57°12' W
2	59.4	56.3	57.30	30.7	25.2	27.13	85.8	2.19	S 6° 0' E
3	63.8	61.5	62.68	29.1	20.2	81.78	59.5	1.79	N 49°38' E
4	63.4	61.0	62.06	26.4	21.5	24.59	80.3	1.89	S 60°39' E
5	62.8	60.1	61.20	28.1	23.1	25.30	85.9	1.47	N 19°29' E
6	61.5	59.1	60.03	23.1	21.3	24.83	82.3	0.79	S 86°40' E
7	60.9	58.1	59.45	29.4	23.9	26.48	81.8	1.93	S 20°10' E
8	61.2	57.9	59.63	30.2	23.5	27.40	77.0	1.63	S 8°51' E
9	59.9	56.1	58.04	31.5	23.3	28.23	73.0	1.10	S 44°25' W
10	57.6	57.2	57.40	31.0	23.3	25.75	80.3	1.18	S 69°49' E
11	59.3	57.1	58.03	28.4	23.2	25.58	87.3	1.55	S 85°49' E
12	59.2	57.6	58.43	28.7	22.2	25.55	84.3	2.33	S 77°29' E
13	59.9	58.1	59.09	29.5	22.0	26.30	77.5	2.00	S 61°40' E
14	62.0	59.3	60.63	30.8	22.6	27.88	72.3	0.96	S 46°35' E
15	61.3	57.8	59.80	31.8	23.9	28.93	70.3	0.95	S 24°30' W
16	60.0	56.3	58.49	31.7	24.2	29.23	73.5	1.36	S 42° 2' W
17	57.8	55.1	56.55	32.2	24.2	29.93	75.3	1.86	S 26°52' W
18	57.2	54.3	55.33	31.9	24.0	28.88	75.8	1.76	S 17° 7' W
19	55.3	52.6	54.38	31.4	21.9	29.85	81.8	2.36	S 25°16' W
20	58.3	56.5	57.25	27.3	21.7	24.83	87.3	1.02	N 66°48' E
21	60.1	58.1	59.18	29.7	23.7	27.13	77.8	0.91	N 36°12' E
22	60.9	58.8	59.83	25.7	22.0	24.00	91.5	1.43	N 64°54' E
23	60.0	57.0	58.80	29.0	22.5	26.38	86.5	1.53	S 83°11' E
24	58.5	55.0	57.00	29.1	23.9	26.35	82.3	2.31	S 61°48' E
25	56.6	54.1	55.40	31.9	25.2	27.93	83.0	1.58	S 24° 5' E
26	57.2	54.7	55.93	31.0	25.4	27.55	86.8	1.10	S 69°39' E
27	57.4	54.8	56.31	31.8	25.7	29.53	81.3	1.79	S 40° 5' W
28	55.0	53.4	54.38	30.0	22.3	25.95	87.0	1.85	N 35°41' E
29	54.8	52.9	58.85	24.3	22.4	23.50	86.5	0.98	N 59°45' E
30	54.4	53.8	54.13	29.2	21.4	26.33	77.3	0.87	S 27°47' W
31	55.7	53.1	54.50	30.3	21.4	27.63	67.5	1.56	S 5°35' W
總 計	23529.9	23453.6	23492.84	912.4	712.3	830.76	2486.2	43.51	
平 均	759.03	756.57	757.83	29.43	22.93	26.8	80.2	1.56	

(接 下 頁 看)

二十二年五月份廣州氣象觀測

Observations Météorologiques. Mai 1933.

		地 温 Température du Sol.			蒸 發 Évaporation.	雲 形 Categorie du nuage.	雲 量 Nébulosité.	日 照 Insolation.	雨 量 Pluie.	天 氣 狀 况 Ciel.
最大速度 Vât max.	最大透向 Direction à vit max.	廿五公分 25 Cm.	五十公分 50 Cm.	一百公分 100 Cm.	總 計 Totale.	最 多 Dominante	平 均 Moy.	全 日 百 分 數	總 計 Totale.	
每 秒 公 尺 M/s		度 C°	度 C°	度 C°	公 厘 mm.		十 分 數 0-10	%	公 厘 mm.	
5.00	S	22.0	21.2	20.6	4.5	St, Cu	6	29	0	☉☁☉
3.89	NE	22.4	21.4	20.6	3.4	Cu, Ni	9	5	41.4	☉☁☉
4.17	NE	22.1	21.4	20.7	5.7	Cu-St, Cu	7	17	—	☉☁☉
3.33	S	21.9	21.4	20.7	3.2	Cu, St, Ci	10	—	—	☉☁☉
2.78	NE	22.0	21.4	20.8	2.2	Cu-Nb, Cu	10	3	2.2	☉☁☉
2.50	S	22.0	21.5	20.9	2.3	Cu-Ni, Cu	9	13	89.8	☉☁☉
3.06	SW	22.4	21.6	20.9	3.8	Cu, St, Ci	8	42	—	☉☁☉
2.50	SW	22.9	21.9	21.0	4.1	Cu, St	9	4	—	☉☁☉
2.50	SW	23.1	22.1	21.1	4.0	St, Cu, Ci	4	72	—	☉☁☉
5.56	E	23.2	22.2	21.2	2.0	Ni, Cu, Ci	9	20	11.0	☉☁☉
3.61	NE	22.9	22.2	21.2	1.5	Cu-Ni, Ni	10	—	41.2	☉☁☉
3.89	SW	22.8	22.2	21.5	2.9	Ni, St	8	18	10.4	☉☁☉
3.61	SE	23.1	22.3	21.4	5.0	Cu, Ci	4	59	—	☉☁☉
2.22	SW	23.3	22.5	21.6	4.8	Cu	2	90	—	☉☁☉
1.94	S	23.7	22.6	21.7	4.5	Cu, Ci	1	80	—	☉☁☉
3.06	SW	23.9	22.8	21.7	5.1	Cu, Ci	3	75	—	☉☁☉
3.33	SE	24.0	22.9	21.8	5.3	St-Cu, Cu	3	68	—	☉☁☉
5.00	SW	24.3	23.0	21.8	5.6	Cu, Ci	5	61	0	☉☁☉
5.56	SW	24.2	23.1	21.9	5.1	Ci-St, Cu	9	8	74.9	☉☁☉
3.33	SW	23.7	23.1	22.0	1.7	Cu, St	9	6	16.7	☉☁☉
1.94	E	23.6	23.1	22.0	2.8	Cu, St	6	43	—	☉☁☉
3.05	N	23.6	23.1	22.0	1.1	Ni	10	—	25.7	☉☁☉
2.22	E	23.4	23.0	22.1	3.1	Cu, St-Cu, Ci	6	33	—	☉☁☉
3.33	E	23.8	23.1	22.2	3.7	St, Cu	8	23	0.3	☉☁☉
2.50	SW	23.9	23.1	22.2	3.4	Ci-St, Ni	7	37	2.6	☉☁☉
3.33	E	24.2	23.3	22.3	2.3	Cu-Ni, Ci	9	7	2.3	☉☁☉
5.00	SW	24.3	23.3	22.3	4.4	Ci-St, Cu	7	44	—	☉☁☉
4.17	N	24.5	23.4	22.4	2.1	Cu, Cu-Ni	10	3	2.5	☉☁☉
3.89	E	24.0	23.4	22.4	1.5	Ni, St-Cu	10	1	6.0	☉☁☉
1.94	SW	23.4	23.2	22.4	3.4	Cu, Ci	5	68	—	☉☁☉
2.50	SE	23.6	23.2	22.4	6.0	Cu, St	5	47	—	☉☁☉
104.72		722.2	696.0	669.8	110.5		218	976	327	
3.38		23.3	22.45	21.61	3.56		7.03	31.48	10.61	

一十二年六月份廣州天氣狀況

氣壓：月平均 753.02 公厘，一月間氣壓平均最高為 756.0 公厘；最低為 750 日，

747.34 公厘。變化最大者為 14 15 日，降低 2.45 公厘，次為 20—21 日，升高 2.28 公厘；變化最小者為 1—10 日，降低 0.05 公厘，次為 10—11 日，13—13，29—30 三日，均升降 0.06 公厘。一日內較差最大者為 26 日，差 3.10 公厘。次為 25 日，差 3.1 公厘；較差最小者為 20 日，差 0.4 公厘，次為 12 日，差 0.6 公厘。

氣溫：

本月氣溫頗高，日平均超過 30 度以上者達七日，人皆歎為罕有奇熱。月平均 28.66 度，一月間氣溫平均最高為 7 日，31.13 度，次為 5 日，30.43 度；最低為 12 日，25.13 度，次為 1 日，25.6 度。一日內較差最大者為 18 日，差 3.2 度，次為 26 日，差 3.0 度；較差最小者為 12 日，差 2.8 度，次為 1 日，差 2.5 度。

天象：

本月天氣頗佳，雲以積雲卷雲為最多，高層雲積濃雲次之。雲量月平均 7.1，日照比率 33.2%。月中計晴天四日，快晴七日，半陰晴八日，陰天八日，全陰三日。內有雨者十九日，(雷雨佔九日)，霧六日，虹二日，日月暈各一日。

雨：本月雨量頗多，月總量達290.7公厘，平均每日降雨量9.69公厘，日降雨量介於0—1公厘者二日，1—10公厘者八日，10—20公厘者四日，20公厘以上者五日。

濕度：月平均83.74%，最高時98%（12.22兩日），最低時60%（25日）。日平均最高21日，91.5%，最低5日，69.3%。

蒸發：月總量99公厘，平均每日蒸發量3.3公厘，最大者8日（5.9公厘），最小者12、13兩日（均1公厘）。

風：本月風勢頗和緩，月平均每秒1.63公尺。風向以南西為最多，東次之，南東又次之，風力絕對最大者為29日，每秒5.23公尺，東風。日平均最大者5日，每秒2.22公尺，最小者2日，每秒0.73公尺。

地溫：本月地溫表層較深層為高，概為逐漸升高，各層間之變化，頗有規則。月平均：23公分深者24.91度，50公分深者21.14較，100公分深者22.98度。

二十二年六月份廣州氣象觀測

Observations Météorologiques. Juin 1933.

類 別 日 序	氣 壓 Pression à 0°C			氣 溫 Température de l'air.			濕 度 Humidité relative.	風 Vent.	
	最 高 Max.	最 低 Min.	平 均 Moy.	最 高 Max.	最 低 Min.	平 均 Moy.	平 均	平均速度	最多風向 Direction Dominante.
	公 厘 700+ mm.	公 厘 700+ mm.	公 厘 700+ mm.	度 C°	度 C°	度 C°	百分數	每秒公尺	
1	54.1	51.8	52.98	27.1	23.5	25.60	91.3	2.27	S 80°48' E
2	53.4	52.5	52.95	29.0	23.6	26.63	91.0	0.73	S 31°40' W
3	53.7	51.2	52.53	32.9	25.3	29.53	84.8	2.08	S 41°36' W
4	52.4	49.7	51.03	33.0	26.3	30.20	80.0	2.16	S 41°49' W
5	52.9	50.5	51.65	33.4	27.1	30.93	69.3	2.82	S 39°25' W
6	53.8	51.8	52.55	33.6	37.2	30.33	79.8	2.46	S 43°28' W
7	54.4	52.5	53.60	33.8	27.2	31.18	77.0	2.22	S 39° 4' W
8	55.9	54.0	54.91	33.2	27.0	30.33	77.3	2.25	S 35°12' W
9	56.5	54.1	55.45	32.9	26.7	30.05	76.8	2.19	S 37°16' W
10	56.1	54.4	55.29	32.0	36.6	28.60	82.3	1.45	S 22°55' E
11	55.8	54.0	55.23	30.9	25.2	26.93	90.5	1.67	S 83°34' E
12	57.1	56.5	56.81	26.2	23.4	25.13	93.8	1.92	S 75°14' E
13	57.8	56.4	56.90	27.5	23.6	26.05	91.0	1.23	S 87°25' E
14	56.0	54.1	55.18	30.2	23.7	25.73	80.8	1.67	S 83°33' E
15	54.0	51.2	52.73	30.5	23.2	26.85	89.8	1.86	S 63°52' E
16	53.0	51.2	52.25	31.5	25.0	28.28	85.5	1.71	S 8°57' E
17	52.6	50.1	51.43	32.7	24.9	29.95	81.8	1.54	S 2°29' W
18	51.5	48.9	50.25	33.2	25.0	29.33	85.0	1.47	S 29°20' W
19	50.8	49.7	50.20	32.5	27.1	29.95	83.5	2.20	S 40°55' W
20	54.5	51.1	51.30	32.8	26.0	27.55	89.3	1.31	S 38°25' W
21	54.0	53.3	53.53	29.5	25.1	27.10	91.5	0.57	N 65° 6' E
22	56.7	55.3	55.73	30.8	24.2	27.90	83.3	1.25	N 70°47' E
23	57.4	55.9	56.63	31.5	25.4	28.95	83.5	0.89	N 87°51' E
24	57.2	55.5	56.44	33.3	25.2	29.83	73.5	1.57	S 79°32' E
25	56.3	53.2	54.99	33.4	25.8	30.53	74.0	0.88	S 43° 2' E
26	54.1	50.9	52.84	33.4	25.4	29.90	76.6	1.13	S 8° 4' W
27	51.5	50.4	50.90	30.3	24.9	28.45	84.5	1.71	S 87°44' E
28	50.3	43.1	49.39	32.3	25.4	27.53	86.5	1.74	N 89°36' E
29	48.8	46.1	47.49	31.5	23.4	28.39	83.3	2.33	N 98°29' E
30	48.0	46.9	47.34	33.0	25.5	29.75	83.3	1.31	S 51°56' W
總 計	22617.6	22561.3	22590.77	947.4	757.9	859.69	2512.3	50.54	
平 均	733.92	752.04	733.02	31.58	25.26	28.66	83.74	1.68	

(接 下 頁 看)

二十二年七月份廣州天氣狀況

氣壓：月平均 753.7 公厘，一月間氣壓最高者為 9 日，平均 756.6 公厘，最低為 23 日，平

均 750.01 公厘，變化最大者為 1—2 日，升高 3.9 公厘，次為 28—29 日，降低 3.23 公厘；變化最小者為 7—8 日，升降甚微，次為 8—9 日，升高 0.02 公厘。一日內較差最大者為 4 日，差 3.1 公厘，次為 21 日，差 2.7 公厘；較差最小者為 6 日，差 0.6 公厘，次為 25 日，差 1.2 公厘。

氣溫：月平均 29.32 度。一月間氣溫最高為 29 日，平均 31.88 度，次為 28 日，平均 30.98 度，最低為 2 日，平均 26.4 度，次為 8 日，平均 27.68 度。一日內較差最大者為 28—31 兩日，均差 3.7 度，次為 27 日，差 3.6 度；較差最小者為 30 日，差 3.6 度，次為 2 日，差 3.8 度。

天象：本月天氣頗佳，雲以積雲，積濃雲為最多，卷層雲，層積雲次之。雲量月平均 6.0，日照比率 42.37%，月中計晴天 8 日，快晴 11 日，半陰晴 6 日，陰天 5 日，全陰 1 日。月內有：雨者十七日，內雷雨佔九日；霧六日，虹二日，遠雷一日。

雨：本月雨天頗多，月總量達129.7公厘，平均每日降雨量4.78公厘，日降雨量介於0.1—1.0公厘者三日，1.0—10.0公厘者十一日，10.0—20公厘者一日，20公厘以上者二日。

濕度：月平均77.83%，最高時達98%（4日），最低時56%（29日），日平均最高為2日，94.3%，最低為29日，68%。

蒸發：月總量119.5公厘，平均每日蒸發量3.85公厘，最大者為19日，6.5公厘，最小者為2日，1.1公厘。

風：本月風勢甚和緩，風向以東為最多，南西次之，南東又次之。月平均速度1.47公尺。風力絕對最大者為30日，每秒6.11公尺，東風。風力日平均最大者30日，每秒3.7公尺，最小13日，每秒0.67公尺。

地溫：本月地溫概為趨高，變化微而有順序，各層之間，常循人地深淺而成反比例。月平均度25公分深者25.73度，50公分深者25.03度，100公分深者23.3度。

二十二年七月份廣州氣象觀測

Observations Météorologiques Juillet 1933.

類 別	氣 壓 Pression à 0°C.			氣 溫 Température de l'air.			濕 度 Humidité relative.	風 Vent		
	最高	最低	平均	最高	最低	平均	平均	平均速度	最多風向	
	Max.	Min.	Moy.	Max.	Min.	Moy.	Moy.	Vit moy.	Direction	
	公厘 700+	公厘 700+	公厘 700+	度	度	度	百分數 %	每秒公尺 M/s	Dominante.	
日 序	1	52.5	50.8	51.53	31.9	26.2	28.30	83.5	1.36	S 35°16' W
	2	56.1	54.7	55.43	28.5	24.7	26.30	94.3	1.67	S 17°23' E
	3	57.1	54.5	55.21	32.0	20.2	28.53	86.8	1.18	S
	4	55.5	52.4	54.15	31.7	25.5	29.03	88.5	1.00	S 41°14' W
	5	54.4	52.4	55.35	32.8	26.0	29.88	78.0	1.71	S 43° 8' W
6	56.2	54.6	55.45	32.2	26.2	29.63	74.3	2.01	S 38°33' W	
7	57.4	55.3	56.58	32.4	25.6	29.53	76.8	2.15	S 31°43' W	
8	57.2	55.9	56.58	31.0	25.4	27.68	84.3	1.59	S 20°18' E	
9	57.7	55.4	56.60	31.8	24.9	28.55	80.0	1.39	S 33°55' E	
10	56.5	55.0	55.83	31.2	24.7	28.20	81.0	0.81	S 74°56' E	
11	56.3	55.7	56.10	31.8	25.2	27.88	82.5	1.59	S 63°36' E	
12	57.5	55.3	56.43	32.2	24.7	28.35	80.0	0.76	S 1°27' W	
13	56.6	54.3	55.73	32.1	24.6	28.78	74.3	0.67	S W	
14	55.6	53.5	54.63	32.4	25.2	28.63	73.5	1.23	S 37°11' W	
15	54.3	52.6	53.50	31.2	24.2	28.83	77.0	1.18	S 78° 8' E	
16	54.1	51.2	52.73	32.8	24.7	29.35	75.8	0.79	S 39°43' E	
17	53.9	52.2	52.73	34.0	20.2	30.50	71.3	1.55	S 75°20' E	
18	54.2	52.5	53.35	32.2	25.9	29.23	76.3	1.74	S 89° 9' E	
19	53.8	51.2	52.48	32.8	25.5	29.75	75.5	1.60	S 7° 9' E	
20	53.0	50.3	51.58	33.6	26.2	29.80	74.5	0.71	S 27°12' W	
21	52.6	51.1	51.75	32.6	25.7	30.08	74.5	0.85	S 87°55' E	
22	52.5	49.5	51.24	33.5	26.2	30.28	75.0	1.14	S 6°20' F	
23	51.2	48.9	50.01	34.4	27.1	30.25	78.0	1.18	S 33°44' W	
24	50.7	49.4	50.10	33.1	27.1	30.23	75.8	1.19	S 23°39' W	
25	53.5	52.3	52.70	33.4	26.6	29.95	77.0	1.94	S 80°47' E	
26	55.4	54.5	54.60	33.4	26.2	28.70	82.5	1.01	S 86°23' E	
27	55.3	53.9	54.55	33.8	25.2	30.18	74.8	1.55	S 71° 6' E	
28	54.6	51.2	53.38	34.4	25.7	30.98	70.3	1.00	N 84°48' E	
29	51.4	48.6	50.10	35.0	27.4	31.88	68.0	2.44	N 89°20' E	
30	53.3	51.0	52.33	30.8	27.2	28.90	74.0	3.70	S 86°52' E	
31	54.6	52.3	53.61	33.9	25.2	30.48	69.0	2.31	S 47°42' E	
總 計	23395.0	23332.4	23364.84	1008.9	797.4	909.04	2412.3	45.5		
平 均	754.68	752.66	753.70	32.55	25.72	29.32	77.62	1.47		

(接 下 頁 看)

二十二年七月份廣州氣象觀測

Observations Météorologiques Juillet 1933.

		地 溫 Temperature du Sol.			蒸 發 Évaporation.	雲 形 Catégorie du nuage.	雲 量 Nebulo- sité.	日 照 Insola- tion.	雨 量 Pluie.	天 氣 狀 況 Ciel.
最大速度 V _i (max)	最大偏向 Direction à vit max.	廿五公分 25 Cm.	五十公分 50 Cm.	一百公分 100 Cm.	總 計 Totale.	最 多 Dominante.	平 均 Moy.	全 日 百 分 數	總 計 Totale.	
每 秒 公 尺 M/s		度 C°	度 C°	度 C°	公 厘 mm.		十 分 數 0-10	%	公 厘 mm.	
3.89	SW	25.5	24.7	23.5	2.1	Ni, Cu-Ni	8	23	30.5	☉☉☉
3.33	SW	25.6	24.7	23.5	1.1	Ni, Cu-Ni	10	0	46.1	☉☉☉
3.06	SW	25.5	24.7	23.6	2.3	Ni, Cu-Ni	9	2	7.0	☉☉☉
2.78	S	25.6	24.8	23.6	2.7	Cu-Ni, Cu	7	30	—	☉☉☉
3.06	SW	25.7	24.8	23.6	4.4	St-Cu, Cl-St	7	49	—	☉☉☉
2.78	E	25.7	24.9	23.6	5.0	St-Cu, Cl-St	8	15	—	☉☉☉
3.89	S	25.8	24.9	23.6	5.4	Cl, Cu	5	56	—	☉☉☉
2.78	E	25.7	25.0	23.6	2.4	Cu, Ni, Cl	7	31	19.4	☉☉☉
2.50	SW	25.5	24.9	23.7	3.8	Cu, St	7	46	—	☉☉☉
3.06	E	25.6	24.9	23.7	2.9	Cu-Ni, Ni	9	17	1.3	☉☉☉
3.89	E	25.6	24.9	23.7	3.5	Cu-Ni, Cl	7	32	1.9	☉☉☉
2.78	SW	25.5	24.9	23.7	3.2	Cu-Ni, Cu	5	52	4.8	☉☉☉
2.78	SW	25.6	24.9	23.7	3.5	Cu, Cl	3	60	—	☉☉☉
4.17	S	25.4	24.9	23.7	3.8	St-Cu, Cu	5	62	0.1	☉☉☉
2.22	E	25.5	24.9	23.8	3.4	Cu, A-St	6	35	1.3	☉☉☉
1.94	SW	25.5	24.9	23.8	3.7	Cu, Cl	4	61	—	☉☉☉
3.89	SW	25.6	24.9	23.8	5.0	Cl-St, Cu	2	80	—	☉☉☉
3.33	E	25.8	25.0	23.8	4.7	Cu-Ni, Cl-St	7	45	2.2	☉☉☉
3.61	SW	25.8	25.0	23.9	4.2	Cu-Ni, Cu	6	47	—	☉☉☉
2.78	E	25.8	25.1	23.9	4.0	Cu-Ni, Cu	6	43	—	☉☉☉
3.33	F	25.8	25.2	24.0	3.1	St-Cu, Cu-Ni	5	44	0.2	☉☉☉
2.50	SW	25.8	25.2	24.0	4.3	Cu-Ni, Cu	4	61	—	☉☉☉
3.61	SW	25.9	25.2	24.0	4.2	Cu, Cl-St	6	50	2.5	☉☉☉
2.78	E	25.9	25.2	24.0	4.0	Cu-Ni, Cu	7	50	—	☉☉☉
5.00	E	26.0	25.2	24.0	3.5	Cu, A St	5	49	5.0	☉☉☉
4.72	E	26.0	25.3	24.0	3.1	A-St, Cu-Ni	8	19	0.6	☉☉☉
3.96	E	25.9	25.3	24.0	4.6	A-St, Cu	4	77	3.5	☉☉☉
3.33	NE	26.0	25.3	24.0	4.4	Cu, Cl	2	71	—	☉☉☉
5.56	E	26.2	25.4	24.0	6.5	St-Cu, A-St	5	53	1.6	☉☉☉
6.11	E	26.1	25.4	24.0	4.7	Cu, St	9	17	1.7	☉☉☉
4.17	SW	25.8	25.4	24.0	6.0	Cl-St, Cu	3	72	—	☉☉☉
106.69		797.7	775.8	737.8	119.5		186	1329	129.7	
3.44		25.73	25.03	23.8	3.85		6.0	42.87	4.18	

二十二年八月份廣州天氣狀況

氣壓：

月平均 755.47 公厘，一月間氣壓最高為 22 日，平均 758.39 公厘；最低為 2 日，平均 749.08 公厘。變化最大者為 3—4 日，升高 4.03 公厘，次為 9—10 日，升高 3.22 公厘；變化最小者為 14—15 日，降低 0.12 公厘，次為 19—20，23—24 兩日，均降 0.17 公厘。一日內較差最大者為 1 日，差 4.3 公厘，次為 30 日，差 3.9 公厘；較差最小者為 10 日，差 0.6 公厘，次為 8 日，差 0.7 公厘。

氣溫：

本月天氣甚為酷熱，日平均：超過 32 度以上者 2 日，超過 30 度上者 12 日，據報所載，各地均患奇熱，非獨本市為然也。月平均 29.88 度，一月間氣溫最高為 2 日，平均 32.45 度，次為 7 日，平均 32.2 度；最低為 21 日，平均 27.98 度，次為 9 日，28.3 度，一日內較差最大者為 2 日，差 9.7 度，次為 21 日，差 9.3 度。較差最小者為 9 日，差 4.7 度，次為 10 日，差 5.7 度。

天象：

本月天氣晴朗，天象甚佳。雲以積雲，卷雲為最多；積濃雲，卷層雲次之。雲量月平均 4.13，日照比率 61.58%。月中晴天十九日，快晴四日，半陰晴六日，陰天一日，

全陰一日。○月內有：雨十三日，內雷雨佔七日，霧十四日；日暈一日，遠雷一日。

雨：月總量 119.1 公厘，平均每日降雨量 3.86 公厘，日降雨量介於：0—0.1 公厘者二

日，0.1—1.0 公厘者一日，1—10 公厘者四日，10—20 公厘者四日，20 公厘以上者二日。

濕度：月平均 75.7%，最高時達 96%，15、16 兩日；最低時 46%，29 日，日平均最高

15 日，84.3%，最低 2 日，65.5%。

蒸發：月總量 129 公厘，平均每日蒸發量 4.16 公厘，最大者為 2 日，6.3 公厘，最小者為

22 日 22 公厘。

風：本月風勢和緩，風向以南西為最多，東次之，南東又次之。○月平均速度 1.55 公

尺。○風力絕對最大者為 9 日，每秒 6.11 公尺，南西風。○風力日平均最大者為 9 日，每秒 3.66 公尺；最小者 27 日，每秒 0.42 公尺。

地溫：本月地溫變化甚微，概為趨高，各層之間，常循入地深淺而成反比例，月平均度：25

公分深者 23.19 度，50 公分深者 25.69 度，100 公分深者 24.68 度。

二十二年八月份廣州氣象觀測

Observations Météorologiques. Août 1933.

觀測日期	氣 壓 Pression à 0°C.			氣 溫 Température de l'air.			濕 度 Humidité relative.	風 Vent.	
	最高 Max.	最低 Min.	平均 Moy.	最高 Max.	最低 Min.	平均 Moy.	平均	平均速度 Vit Moy.	最多風向 Direction Dominante.
	公 厘 700+	公 厘 700+	公 厘 700+	度 °C	度 °C	度 °C	百分數	每秒公尺 M/s	
	mm.	mm.	mm.	°C	°C	°C	%	M/s	
1	53.5	49.2	51.70	34.3	26.7	20.95	69.0	0.79	SW
2	50.9	47.7	49.08	36.5	26.8	32.45	65.5	1.59	S 51°52' W
3	52.0	49.3	50.45	34.5	29.4	29.40	78.3	1.26	S 40° 0' E
4	55.4	54.0	54.42	32.0	24.6	28.68	81.5	1.12	S 77° 6' E
5	56.1	54.9	55.28	33.0	25.8	30.35	71.5	2.36	S 80°54' E
6	56.1	53.5	54.75	33.4	26.1	50.43	74.0	1.99	S 85° 5' E
7	53.9	50.8	52.45	35.2	26.4	32.20	68.8	1.52	S 71°43' W
8	52.5	51.3	52.23	34.2	26.2	29.68	75.3	3.06	S 88° 8' E
9	55.0	53.0	53.88	30.7	26.0	28.30	81.0	3.66	S 72°54' E
10	57.6	57.0	57.10	31.4	25.7	28.85	83.3	2.03	S 9°41' W
11	58.9	56.2	57.78	32.9	25.2	29.43	79.0	1.18	S 82°40' W
12	57.5	55.0	56.50	33.2	25.4	30.00	74.5	1.87	S 46°24' W
13	56.5	53.1	55.06	34.4	26.2	29.38	71.8	1.59	S 40°13' W
14	55.5	52.8	54.25	33.6	27.2	30.43	77.8	2.20	SW
15	55.1	53.1	54.13	32.5	24.9	28.65	84.3	1.79	S 12°15' E
16	56.4	55.4	55.50	32.0	23.8	29.05	79.8	1.88	S 27°52' W
17	58.8	56.8	57.70	33.0	25.1	29.58	75.5	1.11	S 35°22' W
18	57.9	54.3	56.40	33.1	24.6	29.90	76.8	1.32	S 45°42' W
19	55.6	52.6	54.25	33.5	26.2	30.78	75.3	2.23	S 68°28' W
20	55.3	53.2	54.08	34.0	26.9	30.48	75.3	2.14	S 40°29' W
21	57.9	55.8	56.83	33.2	22.9	27.58	84.0	1.55	S 3°14' W
22	59.5	57.4	58.39	32.1	23.9	28.89	80.8	0.97	S 44° 9' W
23	59.6	56.5	58.18	32.8	23.9	29.73	77.5	1.19	S 86° 0' W
24	59.2	56.7	58.01	31.6	23.9	29.35	81.5	1.17	S 45°19' E
25	59.5	57.1	58.34	33.0	24.7	29.50	76.8	1.29	S 18° 3' W
26	58.8	57.2	57.93	32.5	25.3	29.50	75.8	0.60	SW
27	59.7	56.6	58.10	32.7	25.3	29.50	76.5	0.42	SW
28	58.2	55.4	56.85	33.6	25.3	30.20	73.3	1.01	S 33°53' W
29	57.6	55.1	56.38	33.8	25.3	30.80	67.5	1.18	S 42°14' W
30	58.7	54.8	56.75	33.5	25.7	30.53	68.5	0.88	S 39°11' W
31	56.1	52.4	54.43	34.7	26.2	30.90	69.3	1.10	S 36°45' W
總計	23455.3	23378.7	23417.63	1030.9	790.6	926.36	2349.3	47.95	
平均	756.62	734.15	755.41	33.25	25.50	29.88	75.78	1.55	

(接 下 頁 看)

二十二年八月份廣州氣象觀測

Observations Météorologiques Août 1933.

		地 溫 Température du Sol.			蒸 發 Evapora- tion.	雲 形 Categorie du nuage.	霧 量 Nebulo- sité.	日 照 insola- tion.	雨 量 Pluie.	天氣狀況 Ciel.
最大速度 Vit max.	最大速向 Direction à vitmax.	廿五公分 25 Cm.	五十公分 50 Cm.	一百公分 100 Cm.	總 計 Totale.	最 多 Dominante	平 均 Moy.	全日百 分數	總 計 Totale.	
每小時公尺 M/s		度 C°	度 C°	度 C°	公 厘 mm.		十分數 0-10	%	公 厘 mm.	
1.67	SW	26.0	25.3	24.0	4.9	Cl-Sl, Co	5	53	—	☉☉
2.78	SW	26.2	25.4	24.1	6.3	Cl-Sl, Co	1	95	—	☉☉
4.44	NE	26.4	25.5	24.1	3.4	Nl, Cl-Sl	7	34	4.9	☉☉☉☉☉☉
3.05	E	26.1	25.5	24.2	3.1	Nl, Cl	6	32	25.6	☉☉☉☉☉☉
4.44	E	26.0	25.4	24.5	5.7	Sl, Co	7	44	0.5	☉☉☉☉☉☉
4.17	E	25.1	25.5	24.6	5.2	Co, Co-Nl	4	75	0.1	☉☉☉☉
5.33	E	26.3	25.6	24.6	5.9	Co, Cl	1	93	—	☉☉☉☉
5.56	E	26.4	25.6	24.6	5.2	Co, Cl	4	64	0.1	☉☉☉☉
6.11	SW	26.1	25.7	24.5	3.8	Co, Sl	7	29	11.5	☉☉☉☉☉☉
3.33	SW	25.9	25.6	24.5	2.7	Co, Co-Nl	5	54	3.4	☉☉☉☉☉☉
2.78	SW	26.0	25.6	24.6	3.1	Co, Cl	3	65	—	☉☉☉☉
3.61	SW	26.1	25.5	24.6	4.6	Co	1	10	—	☉☉☉☉
2.22	SW	26.2	25.6	24.6	4.0	Co, Sl	3	72	—	☉☉☉☉
4.72	SW	26.4	25.7	24.6	5.1	Co, Cl-Sl	3	16	—	☉☉☉☉☉☉
4.44	E	26.4	25.7	24.5	3.2	Co-Nl, Cl	10	6	13.3	☉☉☉☉☉☉
4.17	SW	26.2	25.8	24.8	5.8	Co-Sl, Co	7	37	5.2	☉☉☉☉☉☉
4.17	SW	26.2	25.8	24.8	5.7	Co-Sl, Co	3	77	—	☉☉☉☉☉☉
2.78	SW	26.1	25.8	24.8	3.8	Co, Cl	1	85	—	☉☉☉☉☉☉
4.17	SW	26.2	25.8	24.8	4.7	Co, Cl	2	86	—	☉☉☉☉☉☉
3.61	SW	26.4	25.8	24.8	4.3	Co-Sl, Co	8	25	10.1	☉☉☉☉☉☉
3.33	N	25.2	25.8	24.9	2.7	Co-Nl, Nl	6	47	11.8	☉☉☉☉☉☉
4.17	S	26.0	25.3	25.0	2.2	Co, Co-Nl	5	68	—	☉☉☉☉☉☉
3.61	E	26.0	25.3	25.0	4.3	Co, Cl	3	72	15.2	☉☉☉☉☉☉
4.17	SW	26.3	25.3	25.0	2.6	Co, Cl, Nl	6	25	1.9	☉☉☉☉☉☉
1.67	SW	25.9	25.9	25.3	4.6	Co, Cl	2	74	—	☉☉☉☉☉☉
1.67	SW	26.1	25.8	25.0	3.3	Co, Cl	3	63	—	☉☉☉☉☉☉
1.67	SW	26.2	25.8	25.0	3.0	Co, Cl	4	60	—	☉☉☉☉☉☉
1.67	SW	26.1	25.8	24.9	5.1	Co, Sl	1	93	—	☉☉☉☉☉☉
1.64	SW	26.5	25.3	24.9	5.3	Co, Cl	1	92	—	☉☉☉☉☉☉
1.67	SW	26.6	25.3	24.9	5.0	Co, Cl	1	87	—	☉☉☉☉☉☉
1.94	SW	26.7	26.0	24.9	4.4	Co, Cl	2	84	—	☉☉☉☉☉☉
104.72		812.0	796.4	765.2	129		128	1509	119.1	
3.38		26.19	25.69	24.68	4.16		4.13	61.58	2.25	

二十二年九月份廣州天氣狀況

氣壓：月平均 755.93 公厘，一月間氣壓最高者為 29 日，平均 750.6 公厘，最低者為 18

日，平均 75.165 公厘。變化最大者為 20—21 日，升高 3.52 公厘，次為 10—11，16—17 兩日，均降低 2 公厘，變化最小者為 12—13 日，無甚升降，次為 24—25 日，升高 0.03 公厘。一日內較差最大者為 7 日，差 3.9 公厘，次為 9 日，差 2.3 公厘，較差最小者為 12 日，差 0.5 公厘，次為 4 日，差 1.1 公厘。

氣溫：月平均 28.73 度，一月間氣溫平均最高為 5 日，30.63 度，次為 6 日，30.3 度，最低 20 日，25.43 度，次為 21 日，25.55 度。一日內較差最大者為 10 日，差 10.5 度，次為 17 日，差 9.5 度，較差最小者為 20, 22 兩日，均差 2.3 度。

天象：本月天氣，陰雨頗多。雲以積雲，積濃雲為最多，濃雲，卷雲次之。雲量月平均 6.7，日照比率 40.33%，月間計晴天 9 日，快晴 6 日，半陰晴 8 日，陰天 2 日，全陰 5 日。月中有雨者 19 日，內雷雨與遠雷者 3 日，霧 5 日。

雨：本月雨水頗多，月總量達 176.4 公厘，平均每日降雨量 5.83 公厘，日降雨量介於

濕度：○—1公厘者六日，1—10公厘者七日，10—20公厘者三日，20公厘以上者三日。○月平均76.1%，最高時達99%（22日），最低時53%（10日）。○日平均最高22日，

93%；最低為3日，65%。

蒸發：月總量104.1公厘，平均每日蒸發量3.47公厘。○最大者19日（7公厘）；最小者28日（1公厘）。

風：本日風甚和緩，月平均速度每秒1.45公尺，風向以東為最多，南西次之，南東又次之。○風力絕對最大者為13日，每秒8.33公尺，東風。○日平均最大者為13日，每秒3.61公尺；最小者26日，每秒0.45公尺。

地溫：本月地溫表層較深層為高，月初各層之差較大，以後則頗不規則，但仍循表層高深層低以變化。○月平均度：25公分深者26.17度，50公分深者25.8度，100公分深者25.12度。

二十二年九月份廣州氣象觀測

Observations Météorologiques. Septembre 1933.

類 別 日 序	氣 壓 Pression à 0°C.			氣 溫 Température de l'air			濕 度 Humidité relative.	風 Vent.	
	最 高	最 低	平 均	最 高	最 低	平 均	平 均	平均速度	最多風向
	Max.	Min.	Moy.	Max.	Min.	Moy.	Moy.	Vit moy.	Direction Dominante.
	公 厘 mm. 7934	公 厘 mm. 7934	公 厘 mm. 7934	度 C°	度 C°	度 C°	百分數 %	每秒公尺 M/s	
1	54.0	51.1	52.53	35.1	27.3	30.45	75.5	1.22	S 31°13' W
2	54.5	51.7	52.13	32.0	25.4	29.00	76.5	1.59	NW
3	54.4	54.0	54.23	32.7	24.2	29.40	65.0	1.20	S 67°37' W
4	54.2	54.1	54.15	35.6	25.1	30.20	65.3	0.95	S 61°34' E
5	54.6	55.5	56.19	34.0	25.3	30.63	69.0	0.64	S 21°27' W
6	55.5	55.9	57.45	34.3	26.5	30.30	77.5	1.47	S 57° 5' E
7	58.9	55.9	57.22	33.0	23.4	29.73	76.0	1.52	S 65°53' E
8	58.6	55.7	57.55	32.5	23.3	29.05	71.0	1.17	S 39°45' E
9	58.2	56.5	57.66	32.5	24.2	29.28	66.0	1.11	S 71°33' E
10	58.6	55.0	56.82	33.4	22.9	29.93	69.5	0.67	S 74°33' E
11	55.9	53.7	54.82	30.6	26.7	27.73	76.8	1.43	N 70°25' E
12	54.8	53.3	54.53	28.9	23.4	25.78	85.8	2.51	N 69°35' E
13	55.6	53.5	54.51	32.0	24.6	29.56	67.3	2.93	N 69°11' E
14	55.7	53.7	54.78	32.5	23.7	26.53	73.0	1.39	S 66°21' E
15	57.4	55.2	55.95	32.5	24.2	25.05	82.3	1.69	S 82°36' E
16	56.3	54.3	55.15	31.8	25.2	27.85	81.0	0.51	N 23°18' W
17	54.6	51.5	53.75	32.7	24.2	29.25	75.5	1.50	N
18	52.3	53.4	51.65	32.8	24.8	29.70	63.3	2.15	N
19	54.5	52.4	53.23	33.3	24.7	29.73	63.6	2.57	N 84°34' E
20	54.4	52.2	53.63	29.3	24.0	25.43	85.0	2.59	S 65° 7' E
21	58.1	54.4	57.15	29.8	24.0	25.94	84.5	1.57	S 43°55' E
22	59.1	57.6	58.23	25.6	21.3	25.55	93.0	1.67	S 62° 8' E
23	58.5	56.5	57.40	31.3	26.2	27.70	87.5	1.63	S 42°50' W
24	59.2	56.6	57.60	33.3	25.5	29.85	75.0	1.59	S 87°16' W
25	56.7	56.4	57.61	33.0	25.2	29.33	76.3	0.69	S 51°41' W
26	58.7	55.7	57.15	33.0	25.6	30.10	77.3	0.45	S 45° W
27	58.1	56.1	56.94	33.0	25.5	29.93	77.8	0.83	S 35°32' E
28	60.1	58.2	59.35	30.5	24.3	27.93	74.3	1.35	S 15°58' W
29	60.9	58.8	59.60	30.0	23.5	27.03	83.8	1.05	S 0°41' W
30	60.2	57.2	59.35	31.0	24.2	28.30	73.8	1.02	S 83°40' E
總 計	22710.7	22645.4	22677.9	957.1	742	861.77	228.29	43.92	
平 均	757.02	754.85	755.93	31.9	24.73	28.73	76.1	1.46	

(接 下 頁 看)

二十二年九月份廣州氣象觀測

Observations Météorologiques. Septembre 1933.

		地 溫 Température du Sol.			蒸 發 Evapora- tion.	雲 形 Categorie du Nuage.	雲 量 Nebula- sité.	日 照 Insola- tion.	雨 量 Pluie.	天氣狀況 Ciel.
最大速度 Vit Max.	最大速向 Direction avit max.	廿五公分 25 Cm.	五十公分 50 Cm.	一百公分 100 Cm.	總 計 Totale	最 多 Dominante	平 均 Moy.	全日百 分數	總 計 Totale.	
每秒公尺 M/s		度 C°	度 C°	度 C°	公 厘 mm		十分數 0-10	%	公 厘 mm.	
2.78 3.06 2.78 1.94 1.67	W E E N SW	26.9 26.8 26.5 26.4 26.4	26.0 26.0 26.0 26.0 25.9	24.9 24.8 24.8 24.8 24.8	4.2 4.1 5.0 4.9 4.2	Ca, No Ca, No Ca, St Ca, G Ca, G	6 7 2 1 8	49 40 82 84 25	— 14 — — 0	☉☉☉ ☉☉☉ ☉☉☉ ☉☉☉ ☉☉☉
6.94 2.78 2.22 1.94 1.94	E SW SW E	26.3 26.2 26.3 26.2 26.4	25.8 25.8 25.9 25.9 25.9	24.8 25.0 25.3 25.3 25.3	3.6 4.4 3.6 4.2 4.1	Ca, G, St Ca, St, Cu St, Cu, St Cu St, Cu, Ca	7 4 5 3 3	31 62 49 69 76	23.0 0.2 7.3 — —	☉☉☉☉ ☉☉☉☉ ☉☉☉☉ ☉☉☉☉ ☉☉☉☉
4.72 5.00 5.00 3.33 3.89	E E E E E	26.5 25.9 25.6 25.8 25.9	26.0 25.9 25.8 25.7 25.7	25.3 25.4 25.5 25.4 25.4	2.9 2.1 4.7 2.6 2.8	No, St No Ca, St, Cu No, G, St Ca, No, G	10 10 7 9 3	— — 36 5 63	11.5 20.0 — 9.4 6.4	☉☉☉ ☉☉☉ ☉☉☉ ☉☉☉ ☉☉☉
3.61 3.06 3.61 5.00 5.29	E N N E E	26.1 25.9 26.3 26.4 26.3	25.8 25.8 25.8 25.8 25.8	25.4 25.4 25.2 25.1 25.1	2.4 3.3 5.4 7.0 2.2	Ca, St, Cu Ca, St, Cu Ca, G G, Ca, St, Cu No	7 4 1 4 10	35 64 88 68 —	24.1 0.4 — — 8.3	☉☉☉ ☉☉☉ ☉☉☉ ☉☉☉ ☉☉☉
3.33 8.33 2.78 3.33 1.67	SW E SW SW SW	25.6 25.6 25.6 25.9 26.2	25.6 25.6 25.4 25.5 25.6	25.0 25.1 25.2 25.1 25.0	2.0 1.0 2.1 3.8 3.3	Ca, No, Cu No Ca, No Ca, G Cu	9 10 10 7 4	5 — — 25 50	1.1 17.6 10.0 — —	☉☉☉ ☉☉☉ ☉☉☉ ☉☉☉ ☉☉☉
1.67 2.22 2.78 2.78 2.78	N E E SW E	26.1 26.6 26.4 25.8 25.9	25.7 25.8 25.8 25.7 25.7	25.0 25.0 25.0 25.2 25.1	2.8 2.9 3.0 2.2 3.3	Ca, G Ca, No, Cu Ca, No, Cu Ca, No, Cu Ca, St	2 7 8 7 4	57 34 24 32 52	— 0 32.2 0.3 0.3	☉☉☉☉ ☉☉☉☉ ☉☉☉☉ ☉☉☉☉ ☉☉☉☉
102.23		785.1	773.9	753.7	104.1		182	1210	176.4	
3.11		26.17	25.8	25.12	3.47		6.7	40.33	5.88	

二十二年十月份廣州天氣狀況

氣壓：

月平均 760.96 公厘，一月間氣壓最高者為 24 日，平均 765.4 公厘，最低 2 日，平均 757.63 公厘。變化最大者為 23—24 日，升高 3.17 公厘，次為 22—23 日，升高 3.03 公厘；變化最小者為 9—10 日，無甚升降，次為 16—17 日，降低 0.1 公厘。一日內較差最大者為 24 日，差 3.4 公厘，次為 17 日，差 3 公厘；變化最小者為 27 日，差 1.4 公厘，次為 8 日，差 1.7 公厘。

氣溫：

月平均度 23.13 度，一月間氣溫最高為 5.7 兩日，平均皆達 28.53 度，次為 1 日，平均 28.45 度，最低者為 24 日，平均 19.3 度，次為 20 日，平均 20 度。一日內較差最大者為 23 日，差 12.4 度，次為 20 日，差 11.4 度；較差最小者為 27 日，差 5.1 度，次為 28 日，差 5.3 度。

天象：

本月陰雨甚少，天氣頗佳。雲以層積雲，積雲為最多，卷雲；卷層雲次之。雲量月平均 5.58，日照比率 74.68%，月間計晴天十三日，快晴六日，半陰晴三日，陰天六日，全陰三日，月中有：雨六日，遠雷二日，霧四日。

雨：本月雨量頗少，月總量僅5.8公厘，平均每日降雨量0.19公厘，日降雨量最多者為8日，僅2.8公厘，餘均介於0.1—1公厘之間。

濕度：月平均66.08%，最高時95%（7日），最低時35%（20日），日平均最高為3日，81.3%；最低20日，48.8%。

風：本月風極和緩，月平均速度每秒1.85公尺。風向以東為最多，南西次之，南東又次之。風力絕對最大者為2日，每秒5.56公尺，東風。日平均最大者為15日，每秒2.89公尺；最小為十日，每秒0.72公尺。

地溫：本月地溫變化頗大，概為逐漸趨低，月初表層高於深層，月尾則反之。月平均度：25公分深者23.54度，50公分深者23.96度，100公分深者24.5度。

二十二年十月份廣州氣象觀測

Observations Météorologiques. Octobre 1933.

日 序	氣 壓 Pression à 0°C.			氣 溫 Température de l'air.			濕 度 Humidité relative.	風 Vent.	
	最 高 Max.	最 低 Min.	平 均 Moy.	最 高 Max.	最 低 Min.	平 均 Moy.	平 均 Moy.	平 均 速 度 Vit Moy.	最 多 風 向 Direction Dominante.
	公 厘 mm. 700+	公 厘 mm. 700+	公 厘 mm. 700+	度 C°	度 C°	度 C°	百 分 數 %	每 秒 公 尺 M/s	
1	59.9	56.5	57.78	32.2	23.8	28.45	69.0	2.06	E
2	58.4	57.0	57.63	31.0	25.1	27.80	76.8	2.60	S 84°39' E
3	59.6	57.6	58.53	31.0	24.2	27.18	81.3	2.47	S 88° 9' E
4	60.3	58.6	59.40	29.7	23.7	27.60	80.3	2.22	S 33°33' E
5	61.5	58.3	60.08	31.5	23.4	28.53	75.3	1.23	S 6°13' W
6	60.4	58.2	59.33	31.0	24.5	27.78	80.3	1.24	S 33° 6' W
7	60.0	57.6	58.65	32.0	24.2	28.53	78.3	0.42	NW
8	61.4	59.7	60.50	31.4	23.9	27.95	72.3	2.31	NW
9	64.5	62.2	63.18	27.3	21.5	24.15	77.5	2.42	S 67°37' E
10	64.7	62.2	63.38	28.0	21.6	25.20	69.5	1.91	NE
11	64.9	62.1	63.63	27.9	20.0	24.50	63.0	3.07	NE
12	64.9	62.5	63.60	26.5	19.7	23.78	63.3	2.79	NE
13	64.5	61.4	62.95	27.8	22.7	23.20	67.5	2.18	N
14	63.2	59.7	61.48	28.8	19.7	24.93	60.5	2.13	N
15	61.8	58.7	60.20	29.4	20.7	25.58	57.3	2.89	N
16	61.0	58.2	59.43	28.7	19.4	24.30	60.0	2.28	NE
17	61.4	58.1	59.63	28.1	19.8	24.95	52.5	1.77	NE
18	60.9	57.6	59.28	26.3	18.3	23.43	58.0	2.53	N
19	59.2	56.1	57.75	27.2	17.4	22.78	50.0	2.47	S 67°37' E
20	61.0	57.8	59.30	27.4	16.0	22.60	48.8	1.27	NE
21	60.4	57.4	58.75	27.3	16.0	23.10	63.0	0.64	S 6° 0' E
22	60.5	58.0	59.20	29.5	19.2	25.58	65.0	0.82	S 73° 3' E
23	63.3	61.3	62.23	29.9	19.2	25.43	65.0	1.53	NE
24	67.1	63.7	65.40	23.9	15.2	19.80	56.3	2.72	NE
25	64.3	60.5	62.53	25.2	12.8	20.00	50.0	1.97	N
26	62.5	59.3	60.93	27.5	16.9	23.05	51.8	1.06	NE
27	63.6	62.2	62.85	24.5	21.7	22.93	72.8	0.59	N
28	65.5	62.7	64.03	25.9	20.6	23.23	72.5	0.83	N
29	63.9	61.5	62.75	27.3	21.0	23.93	74.3	1.94	N
30	63.4	61.3	62.15	25.1	19.1	22.30	68.5	1.74	N
31	63.8	60.7	62.00	27.5	19.5	23.80	67.8	1.24	N
總 計	23531.4	23549	23589.9	877.2	650.6	717.12	2048.5	57.34	
平 均	762.3	759.65	750.96	28.3	20.34	23.13	66.08	1.85	

(接 下 頁 看)

二十二年十月份廣州氣象觀測

Observations Météorologiques Octobre 1933.

		地 溫 Température du Sol			蒸 發 Evapora- tion.	雲 形 Categorie du Nuage.	雲 量 Nebulo- sité.	日 照 Insola- tion	雨 量 Pluie	天 氣 狀 况 Ciel.
最大速度 Vit max.	最大速的 Direction à vit max.	廿五公分 25 Cm.	五十公分 50 Cm.	一百公分 100 Cm.	總 計 Totale.	最 多 Dominante	平 均 Moy	全日百 分數	總 計 Totale.	
每種公尺 M/s		度 C°	度 C°	度 C°	公 厘 mm.		十 分 數 0—10	%	公 厘 mm.	
3.33	E	25.9	25.6	25.1	3.9	Ca-St, Cu	9	14	—	☉
5.56	E	25.7	25.6	25.0	3.6	St, Ca, Cu	8	19	1.2	☉
3.89	E	25.6	25.5	25.0	2.8	Co-Ni, Cu	8	24	—	☉
4.17	SE	25.6	25.4	25.0	2.9	Co, Ni, C, St	8	27	0.4	☉
2.50	E	25.6	25.4	25.0	3.5	Co, Cl	4	71	—	☉
3.06	E	26.0	25.4	25.0	2.9	Co-Ni, Cu	8	18	0.1	☉
1.67	N	25.9	25.5	25.0	2.2	Ca, Cl	5	32	—	☉
2.78	N	26.2	25.8	25.0	4.1	Ca, St, Cu	5	57	2.8	☉
3.06	NE	25.5	25.7	25.0	2.8	Ni, A-Cu	9	3	1.0	☉
3.33	E	24.3	25.2	25.0	4.5	Cu	7	43	—	☉
4.17	N	24.5	25.0	25.0	5.6	St-Cu, Cu	5	42	—	☉
4.17	NE	24.9	24.7	25.0	5.4	St-Cu, Cu	4	64	—	☉
2.50	N	23.5	24.4	24.9	4.5	St-Cu, Cu, Cl	5	51	—	☉
3.06	N	23.4	24.2	24.9	6.2	Co, St, Cu	4	71	—	☉
2.50	N	23.6	24.3	24.7	7.5	St, Cu	5	64	—	☉
2.78	N	23.6	23.9	24.6	6.4	St-Cu	4	77	—	☉
3.33	N	23.6	23.3	24.8	7.1	St-Cu, Cl	1	83	—	☉
3.89	E	23.3	23.7	24.5	6.8	Cl-St, Cl	3	71	—	☉
3.50	E	22.8	23.5	24.4	7.3	C	1	82	—	☉
2.78	NE	22.4	23.2	24.3	6.1	—	—	80	—	☉
2.22	SW	22.2	23.0	24.2	4.5	Co	2	61	—	☉
1.67	SE	22.2	22.9	24.2	4.5	Ca, Cl	1	78	—	☉
3.33	NE	22.5	22.9	24.1	5.2	Ca	5	55	—	☉
3.33	NE	22.4	22.9	24.0	5.5	Cl-St, Cl	5	60	—	☉
3.89	N	21.1	22.6	23.9	5.8	Cl	1	79	—	☉
2.22	NE	20.7	22.2	23.8	5.2	St-Cu, Cl	7	45	—	☉
1.67	N	21.2	22.1	23.8	3.0	St, St-Cu	10	—	0.3	☉
1.67	N	21.3	21.2	23.8	3.5	St, A-St	10	—	—	☉
2.78	N	21.6	22.2	23.6	4.1	St-Cu, A-St	10	4	—	☉
2.78	N	21.6	22.3	23.5	4.8	St-Cu, St	10	—	—	☉
2.78	N	21.5	22.3	23.5	4.5	St-Cu, St	9	15	—	☉
98.09		729.8	742.9	759.6	146.9		173	1385	5.8	
3.16		23.54	23.95	24.5	4.74		5.58	44.68	0.19	

二十二年十一月份廣州天氣狀況

氣壓：月平均 763.55 公厘，一月間氣壓最高者為 7 日，平均 767.25 公厘；最低者為 5 日，

平均 759.6 公厘。變化最大者為 5 至 6 日，升高 4.7 公厘，次為 6 至 7 日，升高 2.95 公厘；變化最小者為 13 至 14 日，無甚升降，次為 12 至 13 日，升高 0.25 公厘。一日內較差最大者為 6 日，差達 2 公厘，次為 19 日，差 3.7 公厘；較差最小者為 1 日，差 1.5 公厘，次為 5 日，差 2.0 公厘。

氣溫：月平均 19.91 度，月間氣溫平均最高為 1 日，平均 23.98 度，次為 5 日，平均 23.23

度，最低為 5 日，平均 15.7 度，次 29 日，平均 15.73 度，一日內較差最大者為 20 日，差 15.1 度，次為 19 日，差 13.4 度；較差最小者為 2 日，差 2.7 度。次為 29 日，差 4.8 度。

天象：本月天氣甚佳，陰雨極少。雲以層積雲為最多，積雲，層雲次之，雲量月平均 3.5

7，日照比率 55.93%，月中晴天二十日，快晴二日，半陰晴一日，陰天二日，全陰五日。內有：雨者五日，霧者十四日。

雨：本月下次數雖少，然雨量則頗多，月總計達 117.5 公厘，平均每日降雨量 3.92 公厘。在乾燥之冬季，而得有如許之雨量，實不多見。日降雨不及一公厘者二日，20 公厘以上者三日。

濕度：月平均 68.57%，最高時達 98%，25 日；最低時 30%，15 日。日平均最高為 29 日，92.8%；最低為 11 日，55.5%。

蒸發：月總量 102.1 公厘，平均每日蒸發量 3.4 公厘。最大者為 27 日，6.2 公厘；最小者為 29 日，1.0 公厘。

風：本月風甚和緩，風向以東為最多，北次之，北東又次之。月平均速度 1.45 公尺，風力絕對最大者為 6 日，每秒 9.44 公尺，東風。風力日平均最大者亦為 6 日，每秒 4.93 公尺；最小者 24 日，每秒僅 0.28 公尺。

地溫：本月地溫變化甚微，深層常較表層為高。在 100 公分深者，概為按日低降，50 與 25 公分深者，則微有起伏，然大體仍是趨低。月平均度 25 公分深者 18.63 度，50 公分深者 20.55 度，100 公分深者 22.72 度。

二十二年十一月份廣州氣象觀測

Observations Météorologiques. Novembre 1933.

類 別 日 序	氣 壓 Pression à 0°C.			氣 溫 Température de l'air			濕 度 Humidité relative.	平均速度 Vit moy.	風 Vent 最多風向 Direction dominante.
	最 高 Max.	最 低 Min.	平 均 Moy.	最 高 Max.	最 低 Min.	平 均 Moy.	平 均 Moy.		
	公 厘 mm. 700+	公 厘 mm. 700+	公 厘 mm. 700+	度 C°	度 C°	度 C°	百 分 數 %	每 秒 公 尺 M/s	
1	62.3	60.8	61.53	26.2	20.8	23.98	74.3	1.52	NW
2	63.5	61.4	62.25	22.9	20.2	21.25	77.8	1.66	N
3	62.7	60.1	60.65	24.9	18.7	21.18	74.5	1.74	N
4	61.9	59.0	60.33	26.3	18.4	22.68	73.3	1.49	N
5	60.8	58.8	59.60	25.4	18.7	23.23	85.0	0.93	N
6	69.2	60.2	64.30	18.6	11.9	14.00	90.5	4.93	N 37°38' E
7	69.0	65.7	67.25	19.0	11.1	15.70	58.0	2.14	N 36° 4' E
8	68.0	64.6	66.28	21.5	11.5	17.75	60.8	1.66	N 30° 52' E
9	66.0	62.6	64.25	23.5	11.4	19.65	57.8	1.46	N 51° 53' E
10	65.3	62.0	63.33	25.0	12.2	20.23	59.0	1.17	N 41° 5' E
11	65.1	63.0	63.93	25.5	13.4	20.98	55.5	0.50	S 48°18' E
12	65.1	62.3	63.65	24.7	13.9	20.75	68.0	0.68	S 85°44' E
13	65.4	62.5	63.90	24.4	13.9	20.55	70.8	0.63	N 67°24' E
14	65.5	62.6	63.90	25.7	15.2	21.60	66.5	0.87	N 45° 0' E
15	66.0	63.1	64.40	25.0	15.4	21.40	83.0	1.35	N 54°21' E
16	66.9	64.5	65.50	23.6	14.9	20.38	67.8	1.91	N 41° 53' E
17	67.8	65.0	66.30	21.3	14.2	17.93	72.0	2.41	N 35°17' E
18	68.1	64.9	66.58	21.5	11.8	17.40	63.5	2.11	N 7° 55' E
19	68.8	65.1	66.83	23.0	9.6	17.48	56.5	0.93	N
20	67.1	64.1	65.43	24.8	9.7	16.63	55.8	0.38	S 80° 9' E
21	65.7	63.0	64.30	24.1	11.1	19.58	71.8	0.45	S 40° 57' W
22	64.7	61.8	63.15	25.9	13.3	20.88	66.8	0.38	S 84° 48' E
23	63.4	60.5	61.90	26.9	16.7	22.90	62.0	0.65	S 71° 33' E
24	62.5	59.1	60.60	27.5	15.0	22.33	67.8	0.28	E
25	61.6	59.3	60.33	27.4	15.3	22.80	62.3	1.02	N 14° 2' E
26	62.5	60.0	61.18	22.8	16.0	19.78	67.8	3.04	N 51° 43' E
27	63.9	61.4	62.60	24.4	14.7	21.08	62.5	2.43	N 54° 31' E
28	66.7	63.6	64.98	23.9	15.6	20.70	61.5	1.76	N 55° 56' E
29	66.0	63.4	64.58	18.5	13.7	15.73	92.8	1.57	N 51° 27' E
30	65.2	62.5	63.83	19.9	11.8	16.75	71.3	1.77	N 30° 18' E
總 計	22956.7	22866.9	22907.63	714.1	429.4	597.28	2057	43.57	
平 均	765.22	762.23	763.55	23.80	14.30	19.91	68.57	1.45	

(接 下 頁 看)

二十二年十一月份廣州氣象觀測

Observations Météorologiques. Novembre 1933.

		地 溫 Température du Sol.			蒸 發 Evapora- tion.	雲 形 Categorie du nuage.	雲 量 Nebula- sité.	日 照 Insola- tion.	雨 量 Pluie.	天 氣 狀 況 Ciel
最大速度 Vit Max.	最大方向 Direction avit max.	廿五公分 25 Cm.	五十公分 50 Cm.	一百公分 100 Cm.	總 計 Totale.	最 多 Dominant.	平 均 Moy.	全 日 百 分 數	總 計 Totale.	
每 秒 公 尺 M/s		度 C°	度 C°	度 C°	公 厘 mm.		十 分 數 0-10	%	公 厘 mm.	
2.50	NW	21.8	22.3	23.6	3.7		10	4	—	☉ ☁
2.50	N	21.9	22.4	23.6	3.2	St, Cu	19	0	0.5	☉ ☁
2.22	N	21.6	22.4	23.5	3.8	St, St Cu	10	0	—	☉ ☁
2.50	N	21.3	22.3	23.5	4.3	St, St Cu	9	18	—	☉ ☁
1.99	N	21.6	22.3	23.5	2.0	St, Ni	10	0	20.0	☉ ☁
9.44	E	20.4	22.1	23.4	2.1	Ni	10	0	65.1	☉ ☁
4.17	NE	18.9	21.6	23.4	4.5	St Cu	2	72	—	☉ ☁
1.94	E	18.2	21.0	23.2	3.8	—	—	81	—	☉ ☁
2.78	N	18.0	20.6	23.2	4.0	—	—	79	—	☉ ☁
2.22	N	18.0	20.4	23.1	4.5	St Cu	2	76	—	☉ ☁
1.19	E	18.1	20.3	23.0	3.8	—	—	76	—	☉ ☁
2.50	E	18.3	20.3	22.9	2.3	Cu	1	78	—	☉ ☁
2.50	N	18.5	20.3	22.9	2.3	Cu, St	2	63	—	☉ ☁
2.78	N	18.7	20.3	22.8	3.3	—	—	64	—	☉ ☁
2.50	N	19.0	20.4	22.8	3.2	Ci	4	56	—	☉ ☁
3.33	E	19.0	20.4	22.6	3.8	Cu	1	72	—	☉ ☁
3.33	N	18.8	20.4	22.8	3.7	St, Cu, Ci	2	72	—	☉ ☁
3.33	NE	18.3	20.2	22.5	3.6	Ci, Cu	1	76	—	☉ ☁
2.50	NE	17.7	20.0	22.4	3.7	Ci	1	69	—	☉ ☁
1.59	E	17.3	19.8	22.4	3.1	St	1	68	—	☉ ☁
1.94	SW	17.1	19.5	22.3	2.2	Cu	1	70	—	☉ ☁
1.67	E	17.4	19.4	22.2	2.6	St, Cu, Cu	1	85	—	☉ ☁
1.91	E	18.0	19.4	22.1	3.1	St, Cu, Cu	3	69	—	☉ ☁
2.2	E	18.2	19.6	22.1	2.9	Cu, St	1	79	—	☉ ☁
3.33	E	18.4	19.7	22.0	3.4	St Cu St	1	85	—	☉ ☁
5.00	NE	18.6	19.8	22.0	5.3	St, Cu, Cu	4	59	—	☉ ☁
3.89	NE	18.5	19.9	22.0	6.2	St, Cu, St	2	80	—	☉ ☁
2.78	N	18.5	19.9	22.0	4.0	St, St, Cu	3	38	0.3	☉ ☁
3.06	NE	18.2	19.7	22.0	1.0	Ni	10	0	31.7	☉ ☁
3.33	N	18.0	19.8	21.8	2.7	—	—	89	—	☉ ☁
83.04		566.3	616.5	681.6	102.1		107	1678	117.6	
2.77		18.88	20.55	22.72	3.40		3.57	55.93	3.92	

二十二年十二月份廣州天氣狀況

氣壓：月平均 763.51 公厘，一月間氣壓最高 17 日，平均 767.0 公厘，最低為 29 日，平均 753.55 公厘。變化最大者為 29 至 30 日，升高 4.55 公厘，次為 30—31 日，升高 3.2 公厘；變化最小者為 25 至 26 日，無甚升降，次為 6 至 7 日，降低 0.02 公厘。1 日內較差最大者為 30 日，差 5.1 公厘，次為 21 日，差 3.3 公厘；較差最小者為 27 日，差 2.1 公厘，次為 24 日，差 2.4 公厘。

氣溫：月平均 17.11 度，一月間氣溫最高為 9 日，平均 21.9 度，次為 8 日，平均 19.9 度，最低為 19 日，平均 12.63 度，次為 17 度，平均 13.28 度。1 日內較差最大者為 19 日，差 12.9 度，次為 18 日，差 12.0 度，較差最小者為 27 日，差 1.4 度。次為 6 日，差 1.5 度。

天象：本月天氣頗佳，雲以積雲，層積雲為最多，卷雲，層雲次之。雲量月平均 4.65，日照比率 48.3%，月中計晴天十六日，快晴二日，半陰晴四日，陰天五日，全陰四日；內有：雨者十一日，霧者十一日。

雨：月總量73.3公厘，平均每日降雨量2.43公厘，日降雨量介於：0.1—1.0公厘者三日，1.0—10.0公厘者五日，10公厘以上者三日。

濕度：月平均75.2% 最高時達98%。19日，最低時20%。15日，日平均最高28日，96.8%。低20日，55.3公厘。

蒸發：月總量60.3公厘，平均每日蒸發量1.53公厘。最大者為12日，3.1公厘；最小者21日，0.3公厘。

風：本月風勢甚緩，風向以東為最多，北次之，北東又次之。月平均速度每秒1.03公尺。風力絕對最大者為11，15，30三日，每秒3.33公尺。風力日平均最大者為11日，每秒2.11公尺；最小者26日，每秒0.21公尺。

地溫：本月地溫深層較表層為高，各層之間，變化頗有次序，惟其升降則以表層為最顯著。月平均度：2.5公分深者10.53度，50公分深者13.12度，100公分深者20.33度。

二十二年十二月份廣州氣象觀測

Observations Météorologiques. Decembre 1933.

類 別 日 序	氣 壓 Pression à 0°C.			氣 溫 Température de l'air.			濕 度 Humidité relative.	風 Vent.	
	最 高 Max.	最 低 Min.	平 均 Moy.	最 高 Max.	最 低 Min.	平 均 Moy.	平 均 Moy.	平均速度 Vit Moy.	最 多 風 向 Direction dominante.
	公 厘 mm. 700+	公 厘 mm. 700+	公 厘 mm. 700+	度 C°	度 C°	度 C°	百 分 數 %	每 秒 公 尺 M/s	
1	66.5	64.0	65.03	20.0	10.8	16.33	69.5	1.68	N 20°50' E
2	65.2	62.9	64.19	21.0	11.1	17.00	69.5	0.86	N 24°15' E
3	64.9	61.8	64.20	22.0	11.3	17.70	69.8	0.27	NE
4	64.6	61.9	63.23	23.3	11.4	19.13	65.0	0.67	E
5	55.0	52.9	53.73	22.9	15.4	19.40	78.8	0.54	S 71°45' E
6	65.3	63.0	63.90	18.1	16.6	17.73	95.5	1.22	N 68° 5' E
7	65.1	62.5	63.83	21.4	15.7	18.83	85.8	1.67	N
8	64.6	61.3	62.10	22.5	11.8	19.90	84.3	1.30	N 29° 3' E
9	63.7	60.8	62.05	25.1	17.8	21.90	80.8	0.59	SE
10	63.2	60.3	61.43	21.6	17.1	19.85	92.5	0.78	N 83°46' E
11	64.1	61.8	62.53	16.3	13.6	1.550	8.55	2.41	N 4°12' E
12	66.1	63.5	64.73	18.7	13.6	16.43	69.3	2.29	N 51° 2' E
13	67.2	64.3	65.33	19.9	12.7	16.78	74.0	0.93	N 15°32' E
14	66.4	62.8	64.63	20.5	13.4	17.70	73.5	1.39	S 88°22' E
15	65.2	62.5	63.58	19.8	11.0	16.53	74.5	1.80	N 37°58' E
16	67.0	64.3	65.53	17.3	8.7	13.93	63.0	2.33	N 11°21' E
17	68.4	66.0	67.00	17.6	7.4	13.65	58.8	0.95	N 9°58' E
18	67.9	64.7	66.19	18.9	6.9	14.35	65.0	0.45	N 83°24' E
19	65.5	62.6	63.93	19.8	6.9	12.68	67.0	0.38	N 61°26' E
20	67.2	64.6	65.83	20.0	9.7	16.85	55.3	1.84	N 52°34' E
21	67.8	64.5	66.05	18.5	8.7	14.78	65.0	0.90	N 58°24' E
22	67.1	63.9	65.60	19.8	8.9	15.95	71.5	0.78	N
23	65.6	62.6	63.93	19.6	9.5	15.88	67.3	0.39	N 3°26' E
24	64.2	61.0	62.33	20.5	9.6	16.23	69.0	0.49	S 84° 2' E
25	63.4	60.3	61.60	21.7	11.2	17.40	76.3	0.60	E
26	62.8	60.4	61.60	22.5	11.9	18.13	77.0	0.21	E
27	62.4	60.3	61.10	18.0	16.6	17.58	94.0	0.54	N 34° 7' E
28	60.3	57.7	58.73	19.2	17.0	18.30	93.8	0.56	E
29	58.0	55.3	56.55	23.0	17.1	19.88	90.0	0.72	E
30	64.4	59.3	62.00	20.8	15.1	17.93	75.5	1.92	N 41° 0' E
31	67.1	64.1	65.20	18.4	12.4	15.98	73.5	1.63	N 54°28' E
總 計	23716.2	23628.4	23668.78	628.7	380.9	530.26	2331.3	32.49	
平 均	765.04	762.21	763.51	20.28	12.29	17.11	75.2	1.05	

(接 下 頁 看)

二十二年十二月份廣州氣象觀測

Observations Météorologiques Decembre 1933.

		地 溫 Température du Sol			蒸 發 Evapora- tion.	雲 形 Categori- du nuage.	雲 量 Nebuosi- sité.	日 照 Insola- tion.	雨 量 Pluie.	天 氣 狀 況 Ciel.
最大速度 Vit max.	最大偏向 Direction à vitmax.	廿五公分 25 Cm.	五十公分 50 Cm.	一百公分 100 Cm.	總 計 Totale.	最 多 Dominante	平 均 Moy.	全 日 百 分 數	總 計 Totale.	
每 秒 公 尺 M/s		度 C°	度 C°	度 C°	公 厘 mm.		十 分 數 0-10	%	公 厘 mm.	
2.50	N	17.5	19.6	21.7	2.4	St-Cu, Cu	4	55	—	☉☉
1.94	N	17.1	19.3	21.5	2.4	Co, St-Cu	2	73	—	☉☉
1.39	NE	16.9	19.1	21.4	2.3	Cu	1	83	—	☉☉☉☉
2.22	E	16.7	19.0	21.4	2.3	—	—	83	—	☉☉☉☉
2.50	S	17.1	18.9	21.3	1.7	St-Cu, St	7	28	0.9	☉☉☉☉☉☉
2.22	NE	17.7	19.0	21.3	0.6	Ni	10	0	21.7	☉☉☉☉☉☉
2.50	N	18.0	19.1	21.2	1.3	St-Cu, Cu	10	2	0.1	☉☉☉☉☉☉
2.22	N	18.3	19.3	21.2	1.5	St-Cu, Cu	10	2	0.7	☉☉☉☉☉☉
1.11	SE	18.7	19.3	21.4	1.5	St-Cu, Cu	7	36	1.4	☉☉☉☉☉☉
1.94	E	19.0	19.6	21.4	0.7	Cu-Ni, Cu	10	3	6.3	☉☉☉☉☉☉
3.99	NE	18.6	19.7	21.4	1.2	Ni, St-Cu	10	0	14.4	☉☉☉☉☉☉
3.33	E	17.9	19.6	21.3	3.1	Cu, St	4	66	—	☉☉☉☉☉☉
1.67	N	17.3	19.3	21.4	1.9	St-Cu, St	5	50	—	☉☉☉☉☉☉
3.33	E	17.2	19.1	21.4	2.2	St-Cu, Cl	3	70	—	☉☉☉☉☉☉
3.61	NE	17.0	19.0	21.3	2.7	St-Cu, Cu	3	61	—	☉☉☉☉☉☉
3.69	N	16.4	18.8	21.2	3.8	Cl	1	86	—	☉☉☉☉☉☉
1.94	N	15.6	18.4	21.1	2.7	—	—	85	—	☉☉☉☉☉☉
1.11	E	14.9	18.1	21.1	2.1	—	—	83	—	☉☉☉☉☉☉
2.22	N	14.7	17.7	20.8	2.1	Cl	1	84	—	☉☉☉☉☉☉
3.33	E	14.7	17.5	20.7	4.0	—	—	82	—	☉☉☉☉☉☉
3.06	NE	14.7	17.4	20.6	2.8	—	—	80	—	☉☉☉☉☉☉
1.94	N	14.5	17.3	20.5	2.1	Cl	1	76	—	☉☉☉☉☉☉
0.83	N	14.7	17.2	20.5	2.1	—	—	81	—	☉☉☉☉☉☉
1.94	E	14.8	17.2	21.5	2.0	Ca, Cl	2	75	—	☉☉☉☉☉☉
1.67	E	15.0	17.2	20.3	1.8	Cl, Ca	1	78	—	☉☉☉☉☉☉
1.11	E	15.3	17.3	20.2	1.4	Cl, Cl-St	7	81	—	☉☉☉☉☉☉
1.94	N	15.0	17.4	20.2	0.5	Ni, St	10	0	7.7	☉☉☉☉☉☉
1.39	E	15.5	17.6	20.2	0.3	Ni	10	0	7.5	☉☉☉☉☉☉
2.22	E	16.9	17.8	20.2	0.7	Ni, Cu	7	23	10.1	☉☉☉☉☉☉
3.89	NE	17.2	18.0	20.1	2.4	Ca-Ni, Cu	9	6	4.5	☉☉☉☉☉☉
1.94	E	17.0	18.2	20.1	1.7	St-Cu, St	9	6	—	☉☉☉☉☉☉
70.79		514.0	572.1	648.9	60.3		144	1497	75.3	
2.28		16.58	18.45	20.93	1.95		4.65	48.3	2.43	

廣州日出日入時限表

月 日	XII 22	XII 27	I 1	I 6	I 11
節 候	冬 至			小 寒	
日 出	h m s 6 40 41	h m s 6 43 8	h m s 6 54 10	h m s 6 46 27	h m s 6 47 19
日 入	h m s 5 15 43	h m s 5 18 28	h m s 5 21 8	h m s 5 24 53	h m s 5 28 18
晝 長	h m s 10 35 2	h m s 10 35 20	h m s 10 35 58	h m s 10 38 26	h m s 10 40 59
夜 長	h m s 13 24 58	h m s 13 24 40	h m s 13 24 2	h m s 13 21 34	h m s 13 19 1
朦 景	h m s 1 23 5	h m s 1 22 55	h m s 1 22 45	h m s 1 22 27	h m s 1 22 1

月 日	I 16	I 21	I 25	I 30	II 4
節 候		大 寒			立 春
日出 (晨)	h m s 6 47 29	h m s 6 47 8	h m s 6 46 24	h m s 6 44 55	h m s 6 43 1
日入 (晚)	h m s 5 31 57	h m s 5 35 34	h m s 5 38 25	h m s 5 41 53	h m s 5 45 12
晝 長	h m s 10 44 28	h m s 10 48 26	h m s 10 52 1	h m s 10 53 58	h m s 11 2 11
夜 長	h m s 13 15 32	h m s 13 11 34	h m s 13 7 59	h m s 13 3 2	h m s 12 57 49
朦 景	h m s 1 21 35	h m s 1 21 1	h m s 1 20 36	h m s 1 20 2	h m s 1 19 28

月 日	II 9	II 14	II 19	II 24	III 1	III 6
節 候			雨 水			驚 蟄
日出 (晨)	h m s 6 40 32	h m s 6 37 35	h m s 6 34 12	h m s 6 30 26	h m s 6 26 21	h m s 6 21 59
日入 (晚)	h m s 5 48 24	h m s 5 51 24	h m s 5 54 13	h m s 5 56 49	h m s 5 59 15	h m s 6 1 30
晝 長	h m s 11 7 52	h m s 11 13 49	h m s 11 20 1	h m s 11 26 23	h m s 11 32 54	h m s 11 39 31
夜 長	h m s 12 52 8	h m s 12 46 11	h m s 12 39 59	h m s 12 33 37	h m s 12 27 6	h m s 12 20 29
朦 景	h m s 1 18 56	h m s 1 18 26	h m s 1 17 56	h m s 1 17 34	h m s 1 17 24	h m s 1 17 16

月 日	III 11	III 16	III 21	III 26	III 31
節 候			春 分		
日出 (晨)	h m s 6 17 25	h m s 6 12 38	h m s 6 7 53	h m s 6 2 56	h m s 5 57 55
日入 (晚)	h m s 6 3 37	h m s 6 5 34	h m s 6 7 30	h m s 6 9 23	h m s 6 11 14
晝 長	h m s 11 46 12	h m s 11 52 53	h m s 11 59 37	h m s 12 6 25	h m s 12 13 19
夜 長	h m s 12 13 48	h m s 12 7 4	h m s 12 0 23	h m s 11 53 35	h m s 11 46 41
朦 景	h m s 1 17 11	h m s 1 17 14	h m s 1 17 23	h m s 1 17 42	h m s 1 13 4

月 日	IV 5	IV 10	IV 16	IV 21	IV 23	V 1
節候	清 明			穀 雨		
日出 (晨)	h m s 5 53 18	h m s 5 48 33	h m s 5 43 12	h m s 5 38 57	h m s 5 34 59	h m s 5 31 19
日入 (晚)	h m s 6 13 1	h m s 6 14 55	h m s 6 17 3	h m s 6 19 5	h m s 6 21 8	h m s 6 23 14
晝長	h m s 12 19 43	h m s 12 26 22	h m s 12 33 51	h m s 12 40 8	h m s 12 46 7	h m s 12 51 55
夜長	h m s 11 40 17	h m s 11 33 38	h m s 11 26 9	h m s 11 19 52	h m s 11 13 53	h m s 11 8 5
朦景	h m s 1 18 35	h m s 1 19 14	h m s 1 20 4	h m s 1 20 55	h m s 1 21 48	h m s 1 22 47

月 日	V 6	V 11	V 16	V 22	V 27
節 候	立 夏			小 滿	
日出 (晨)	h m s 5 28 1	h m s 5 25 8	h m s 5 22 40	h m s 5 20 16	h m s 5 18 54
日入 (晚)	h m s 6 25 22	h m s 6 27 42	h m s 6 30 1	h m s 6 32 49	h m s 6 35 3
晝 長	h m s 12 57 21	h m s 13 2 34	h m s 13 7 21	h m s 13 12 33	h m s 13 18 9
夜 長	h m s 11 2 39	h m s 10 57 26	h m s 10 52 39	h m s 10 47 27	h m s 10 41 51
朦 景	h m s 1 23 47	h m s 1 24 47	h m s 1 25 43	h m s 1 26 57	h m s 1 27 49

月 日	VI 1	VI 6	VI 11	VI 17	VI 22	VI 27
節 候		芒 種			夏 至	
日出 (晨)	h m s 5 17 56	h m s 5 17 26	h m s 5 17 23	h m s 5 18 0	h m s 5 18 53	h m s 5 20 7
日入 (晚)	h m s 6 37 14	h m s 6 39 6	h m s 6 41 10	h m s 6 43 4	h m s 6 44 19	h m s 6 45 11
晝 長	h m s 13 20 18	h m s 13 21 40	h m s 13 23 47	h m s 13 25 4	h m s 13 25 26	h m s 13 25 4
夜 長	h m s 10 39 42	h m s 10 38 20	h m s 10 36 13	h m s 10 34 56	h m s 10 34 34	h m s 10 34 56
朦 景	h m s 1 28 4	h m s 1 29 17	h m s 1 29 42	h m s 1 30 9	h m s 1 30 14	h m s 1 30 6

月 日	VII 2	VII 8	VII 13	VII 13	VII 23
節 候		小 暑			大 暑
日出 (晨)	h m s 5 21 38	h m s 5 23 47	h m s 5 25 41	h m s 5 27 51	h m s 4 29 59
日入 (晚)	h m s 6 45 38	h m s 6 45 35	h m s 6 45 5	h m s 6 43 58	h m s 6 42 24
晝 長	h m s 13 24 0	h m s 13 21 48	h m s 13 19 24	h m s 13 16 7	h m s 13 12 25
夜 長	h m s 10 36 0	h m s 10 38 12	h m s 10 40 36	h m s 10 43 53	h m s 10 47 35
朦 景	h m s 1 29 48	h m s 1 29 12	h m s 1 28 32	h m s 1 27 44	h m s 1 26 51

月 日	VII 29	VIII 3	VIII 8	VII 13	VIII 19
節 候			立 秋		
日出 (晨)	h m s 5 32 34	h m s 5 34 40	h m s 5 36 44	h m s 5 38 44	h m s 5 40 59
日入 (晚)	h m s 6 39 53	h m s 6 37 17	h m s 6 34 15	h m s 6 30 48	h m s 6 26 12
晝 長	h m s 13 7 19	h m s 13 2 37	h m s 12 57 31	h m s 12 52 4	h m s 12 45 13
夜 長	h m s 10 52 41	h m s 10 57 23	h m s 11 2 29	h m s 11 7 56	h m s 11 14 47
朦 景	h m s 1 25 46	h m s 1 24 41	h m s 1 23 40	h m s 1 22 42	h m s 1 21 35

月 日	VIII 24	VIII 29	IX 3	IX 8	IX 13
節 候	處 暑			白 露	
日出 (晨)	h m s 5 42 45	h m s 5 44 28	h m s 5 46 3	h m s 5 47 37	h m s 5 49 9
日入 (晚)	h m s 6 21 59	h m s 6 17 30	h m s 6 12 48	h m s 6 7 53	h m s 6 2 56
晝 長	h m s 12 39 14	h m s 12 33 2	h m s 12 26 45	h m s 12 20 19	h m s 12 13 47
夜 長	h m s 11 20 46	h m s 11 26 58	h m s 11 33 15	h m s 11 39 17	h m s 11 46 13
朦 景	h m s 1 20 42	h m s 1 19 53	h m s 1 19 11	h m s 1 18 35	h m s 1 18 5

月 日	IX 18	IX 24	IX 29	X 4	X 9	X 14
節 候		秋 分			寒 露	
日出 (晨)	h m s 5 50 41	h m s 5 52 33	h m s 5 54 9	h m s 5 55 52	h m s 5 57 43	h m s 5 59 41
日入 (晚)	h m s 5 57 52	h m s 5 51 47	h m s 5 46 44	h m s 5 41 30	h m s 5 37 5	h m s 5 32 30
晝 長	h m s 12 7 11	h m s 11 59 14	h m s 11 52 35	h m s 11 45 38	h m s 11 39 22	h m s 11 32 49
夜 長	h m s 11 52 49	h m s 12 0 4	h m s 12 7 25	h m s 12 14 22	h m s 12 20 38	h m s 12 27 11
朦 景	h m s 1 17 42	h m s 1 17 22	h m s 1 17 12	h m s 1 17 11	h m s 1 17 15	h m s 1 17 26

月 日	X 19	X 24	X 29	XI 3	XI 8
節 候		霜 降			立 冬
日出 (晨)	h m s 6 1 50	h m s 6 4 10	h m s 6 6 43	h m s 6 9 27	h m s 6 12 25
日入 (晚)	h m s 5 28 12	h m s 5 24 15	h m s 5 20 39	h m s 5 17 31	h m s 5 14 51
晝 長	h m s 11 26 22	h m s 11 20 5	h m s 11 13 56	h m s 11 8 4	h m s 11 2 26
夜 長	h m s 12 33 38	h m s 12 39 55	h m s 12 46 4	h m s 12 51 56	h m s 12 57 34
朦 景	h m s 1 17 38	h m s 1 18 3	h m s 1 18 28	h m s 1 18 57	h m s 1 19 30

月 日	XI 13	XI 18	XI 23	XI 28	XII 3	XII 8
節 候			小 雪			大 雪
日出 (晨)	h m s 6 15 33	h m s 6 18 50	h m s 6 22 12	h m s 6 24 39	h m s 6 29 6	h m s 6 32 29
日入 (晚)	h m s 5 12 42	h m s 5 11 6	h m s 5 10 6	h m s 5 9 41	h m s 5 9 52	h m s 5 10 39
晝 長	h m s 10 57 9	h m s 10 52 16	h m s 10 48 54	h m s 10 45 2	h m s 10 40 46	h m s 10 38 10
夜 長	h m s 13 2 51	h m s 13 7 44	h m s 13 11 6	h m s 13 14 58	h m s 13 19 14	h m s 13 21 50
朦 景	h m s 1 20 3	h m s 1 20 37	h m s 1 21 11	h m s 1 21 42	h m s 1 22 9	h m s 1 22 30

月 日	XII 13	XII 17
節 候		
日出 (晨)	h m s 6 35 21	h m s 6 38 6
日入 (晚)	h m s 5 12 0	h m s 5 13 28
晝 長	h m s 10 36 39	h m s 10 35 22
夜 長	h m s 13 23 21	h m s 13 24 38
朦 景	h m s 1 22 47	h m s 1 22 55

廣州潮水概要

珠江下游三角洲。潮流特異。其間水道衆多。潮水一漲。卽向各水道分流。至廣州口乃復合。故廣州口區域以內。及沿途所歷各處。其潮水作用。極爲參差。粵海關已於海關浮標廠及黃埔海關兩處。設有驗潮水尺。自民國紀元前一年起。每日最高最低水度。悉詳爲紀錄。其水尺零度。爲各該處異常盛潮時之低水面。除此之外。亦曾於數處地點。設立水尺。以驗潮流。於潮水每一長退期內。每十分鐘。同時登記其數一次。惟所紀者仍恐不能盡確。因施行察驗時。有諸多困難之點也。

珠江潮水現象。可用圖分別表示之。惟圖中所表示者。應先說明於下。

(一)潮水漲落曲線圖。所以表示任一地點內一週間潮水長退水面高低之變更者也。圖內以橫線代時間。以縱線代水面高度。

(二)水度縱剖面圖。又名同時水面曲線。所以表示任一時間內沿江水面之實在高度者也。圖內以橫線代測候各地點之距離。以縱線代水面高度。至於任一距離以內各地點。其水面高度。可以直線中比例法推算之。

(一)高水度線。即綴連沿江各處高水點之線也。惟此線不能表示任一時間之水面位置耳。
(二)低水度線。即綴連沿江各處低水點之線也。惟此線不能表示任一時間之水面位置耳。
高低水度兩線繪法。與水度曲線圖者同。

黃埔潮汐 珠江近海口處。未嘗設立驗潮處所。惟在黃埔。(即距虎門約七十五基羅米達
「即四〇・五海里」之處)自民國紀元前一年起。已實行驗潮。每次潮漲。其最高最低之數。
悉詳爲紀載。

下表詳列各年盛潮及低潮之平均高低水度。其數係根據每年每月測驗所得以推算者。

每年西北兩江潦水。無論大小。與珠江潮流。均極有關係。試觀兩江每於雨後暴漲水流加增之時。珠江潮水。輒受其影響而增加高度。於此可見其關係之密切矣。惟此水量加增。每

年 份	盛 潮		低 潮	
	高水度 英尺數	低水度 英尺數	高水度 英尺數	低水度 英尺數
民國紀元 前 一 年	9.31	1.30	6.33	5.40
民國元年	9.40	1.38	6.40	5.58
二 年	9.54	1.35	6.24	5.36
三 年	9.38	1.12	6.21	5.40
四 年	9.40	1.59	6.27	5.33
五 年	9.24	1.12	5.98	4.72
平 均 數	9.38	1.31	6.24	5.30

年不同。其影響於每年潮水漲落高度。亦互相歧異。大抵兩年之平均高度。比諸旱年者必較高。其歷年之平均總數。亦必失之過大。詳考附錄各表。則知省城與黃埔於每年五、六、七、八月之間。潮流甚大。而其潮大之原因。皆由西北兩江潦水暴漲所致。上表所列盛潮及低潮之水面高低度平均數。係以一年十二個月所測驗者推算而得。其失之過大。自屬難免。故欲考定珠江潮水漲落之平均高度。必須將珠江潮流五、六、七、八等月感受他江水勢時所測驗而得之數。剔除不計。乃爲得當。

茲將每年五、六、七、八等月所驗得之數剔除之。而以所餘八個月盛潮及低潮之水面高低平均數列表於下。

將右表與前表互相比較。即見前表所列盛潮高低水度。及低潮之高水度。其平均數。皆較右表所列者爲高。而低潮之低水度。則較爲低下。所差之數雖微。然計算河底深淺。則仍以右表之數爲適當。

年 份	盛 潮		低 潮	
	高水度 英尺數	低水度 英尺數	高水度 英尺數	低水度 英尺數
民國紀元 前 一 年	9.07	0.90	5.90	5.30
民國元年	9.27	1.16	6.30	5.70
二 年	9.10	0.97	6.10	5.56
三 年	9.10	0.70	5.96	5.38
四 年	9.06	0.94	5.99	5.30
五 年	9.20	1.05	5.84	4.87
平 均 數	9.13	0.95	6.02	5.35

廣州口潮汐 廣州潮水。自民國紀年前一年起。已在海關浮標廠測驗。該廠位於珠江後航綫河南島中。離沙面約二基羅米達。(即一·一海里)。

下列兩表計法。與前條黃埔潮汐所論者相同。彼處所測驗之法。廣州口水尺紀錄亦適用之。每年十二箇月之平均水面高低度。詳列如下。

年 份	潮 盛		潮 低	
	高水度 英尺數	低水度 英尺數	高水度 英尺數	低水度 英尺數
民國紀元 前一年	7.78	1.74	5.78	4.59
民國元年	7.73	1.48	5.68	4.60
二年	7.89	1.36	5.61	4.50
三年	7.81	1.34	5.33	3.97
四年	8.10	1.56	5.97	4.73
五年	7.56	1.07	5.11	3.95
平均數	7.81	1.43	5.58	4.39

除去五、六、七、八等月。祇計其餘八箇月。則每年平均水面高低度。有如下表。

年 份	盛 潮		低 潮	
	高水度 英尺數	低水度 英尺數	高水度 英尺數	低水度 英尺數
民國紀元 前 一 年	7.40	0.79	5.40	4.30
民國元年	7.60	1.10	5.40	4.60
二年	7.64	0.97	5.60	4.60
三年	7.60	0.74	4.88	3.50
四年	7.95	1.10	5.30	4.07
五年	7.54	0.97	5.03	4.13
平均數	7.62	0.95	5.27	4.18

右兩表互相比較。卽知後表所載盛潮高水度。及低潮高低水度。與前表所載者。無甚差別。惟盛潮低水度。所差頗大耳。故整飭珠江者。於推算河底深淺。應以後表之平均數爲根據。始得其當。

每年自四月至十月。晝潮較夜潮爲高。自十一月至二月。晝潮則較爲低下。至於潮水轉流時間。其爲時久暫。各處不同。今將民國六年九月十九日考察所得者詳列於下。

沙面英租界鐵碼頭

由長而退潮水
平流時間爲三十分鐘
由退而長潮水
平流時間爲十分鐘

海關浮標廠

由長而退潮水
平流時間爲四十分鐘
由退而長潮水
平流時間爲廿分鐘

海珠

由長而退潮水
平流時間爲十分鐘
由退而長潮水
平流時間爲十分鐘

同一潮期。無論由長而退。或由退而長。在海關浮標廠處之轉潮時刻。必較海珠者遲緩十分鐘。

省城黃埔各水道潮汐。研究此處潮流作用。以在後航綫者爲多。民五及民六兩年中。選擇數處水尺。同時紀錄其數。測候已不祇一次。其兩次最奇特之潮水漲落圖。及水度縱剖面圖。均已繪出。卽第七至十一圖是也。

民國六年（卽公歷一九一七年）一月十一日潮水漲落圖中。大小二潮高低各殊之度。最爲顯著。九月十八日潮水漲落圖。其所表示高低之度。則畧相等。而長退之時間亦最均。

今將民國六年（卽公歷一九一七年）一月十一日暨九月十八日所測潮水長退之久暫時間。潮

浪進行時刻。及其高度。列表於下。

地點	久暫時間		潮浪進行時刻		潮浪高度
	長點	潮分	退點	潮分	英尺數
民國六年一月十一日					
28.7 基羅米達處	6	0	8	10	5.05
海心石	6	10	8	50	4.97
大石下	6	20	8	30	4.84
大尾	6	0	8	50	5.05
廣州	5	40	8	20	4.70
石門	6	20	8	30	4.24
南江口	6	30	8	20	4.29
民國六年九月十八日					
珠江後航綫					
沙路鐵閘	4	40	7	0	6.60
海心石	4	50	7	0	6.34
大石下	5	0	7	15	5.82
大尾	4	20	6	40	5.45
廣州	4	40	7	10	5.35
石門	5	0	7	10	4.23
南江口	5	0	7	10	4.12
官寮	5	0	7	20	3.15
珠江前航綫					
黃埔	4	30	7	0	6.50
海珠	4	50	7	30	5.80
沙面	4	40	7	10	5.25

由上表可見各地點潮水特異之處。以久暫時間而論。一月之潮。其每次退長時間。比之九月者較爲長久。惟高度則較爲低下。若以一次潮水退長而論。則長潮之時間。又較短於退潮者約二小時。要之障礙潮流之原因。至爲複雜。蓋風力。天氣壓力。流量速率。及他種事物。均於潮水趨勢大有關係。故各地點之潮流紀錄。其高度及久暫時間等項。每因之而有差別也。

由上表潮流進行時刻。可見潮浪同時行至大石與大尾。又可見一月時。其行至廣州海關浮標廠時刻。比行至大尾者。較早二十分鐘。而在九月則反延遲十分鐘。如此參差。誠所不免。蓋潮浪之至各地點。其所經各水道長短互殊故也。計潮流之經前航綫以至海關浮標廠。其途徑較短於經由後航綫而來者爲三・五基羅米達。(卽一・九海里)此外尙有滙濬水道與佛山濬。亦足以變動大尾之潮水高度。

第十第十一兩圖。爲水度縱剖面圖。其所表示者。爲一月十一日及九月十八日潮水漲落曲線。暨同時之高低水度兩線也。一月之圖。其最高水度在大尾。惟九月者乃在大石。如此奇異之處。今不能詳言其故。因考察時間甚短。未能深究也。然以意逆之。佛山大石兩濬流來之水。不無與之有關係。至於大尾與廣州高水度之低落。則爲下游有所阻礙而然。當無疑義。觀此兩圖之低水線。又可知在大石處。潮退時。潮流畧有阻滯。蓋爲該處淺沙所致也。

今將民國紀元前六年九月十八日所驗各地段之潮浪進行速率，詳列於下。

地	段	每一小時基羅米達數	每分鐘英尺數
由沙路窰剛至海心石		一六·四	八九七
海心石至大石		一一·八	六四五
黃埔至沙面(經前航綫)		一四·三	七八一
沙面至石門		一一·七	六四〇
石門至九潭		一七·七	九六八

以尋常情形論，後航綫潮流速率，每秒鐘為〇·七五米達，(即每小時一·四六海里)潮長時，潮流速率，在第二截時間者最大，潮退時，在第三截者最大，惟海關浮標廠至圓岡一段，潮流緩急，幾常一致。

上列珠江潮水之分析，雖為民國六年前所紀錄，惟至現在，情形仍屬相符。

潮水漲落圖

由常設及暫設各站水尺繪出 六年正月十日下午七點起至十一日下午七點止 以咸湖計

廣州進口水道圖

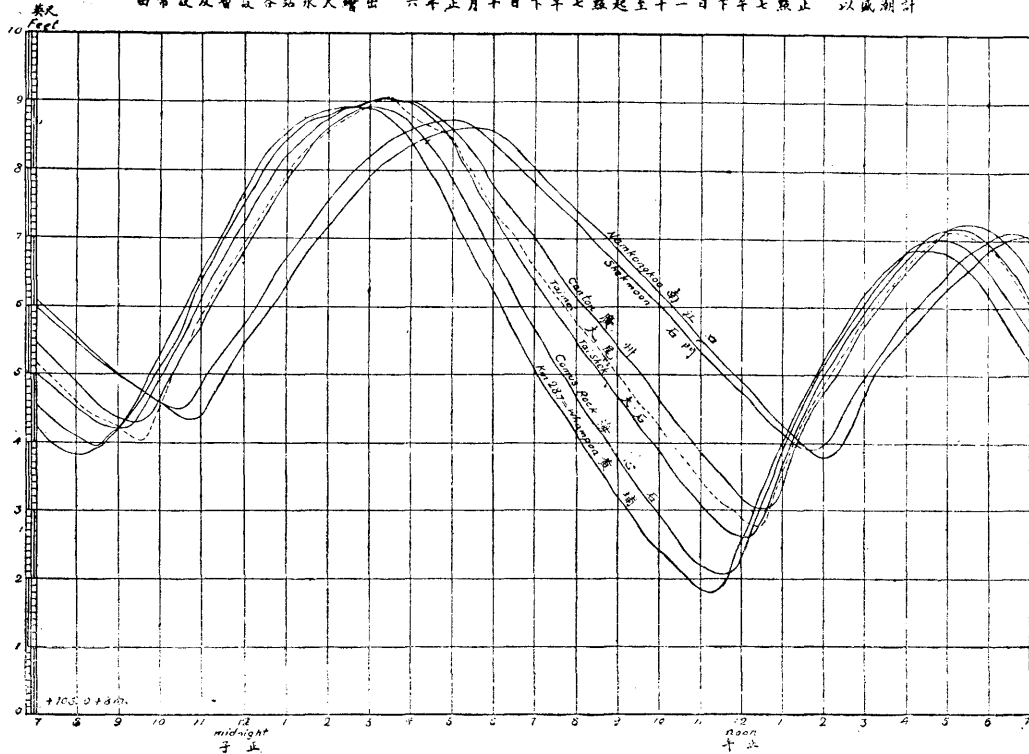

督辦廣東治河事宜盧富測

廣州逸口水道圖

潮水漲落圖

由粵海關測量局測定 六年九月十五日庚午午正起至十九日壬子午正止 以表測計

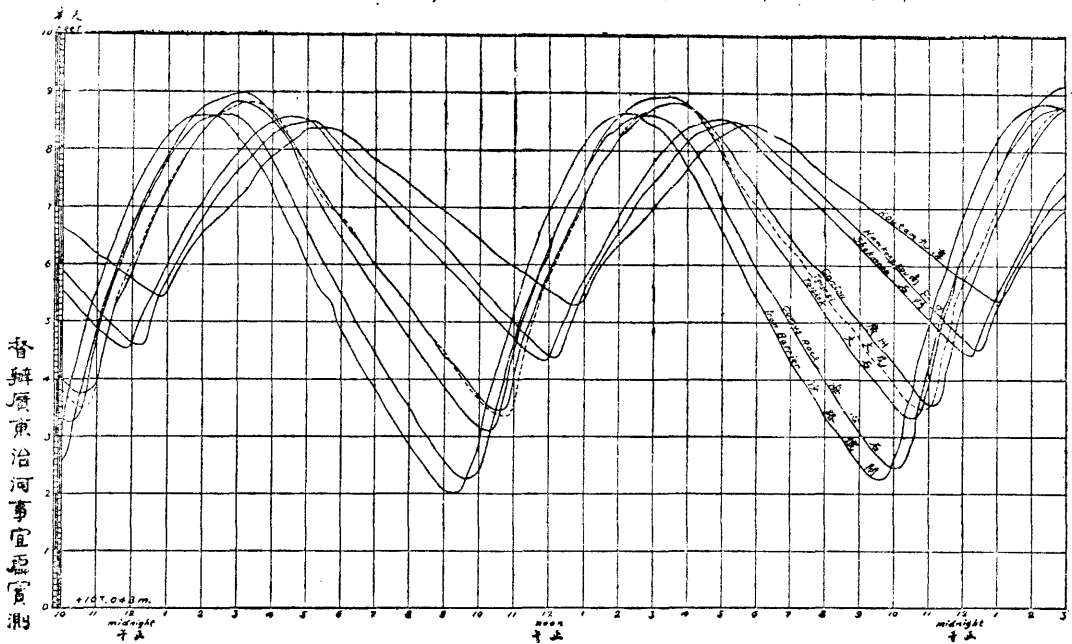

廣州逸口水道圖

總水漲圖

廣東各站水尺輸出 六月九日午正起至十九日午正止 以廣州計

廣州進口水道圖

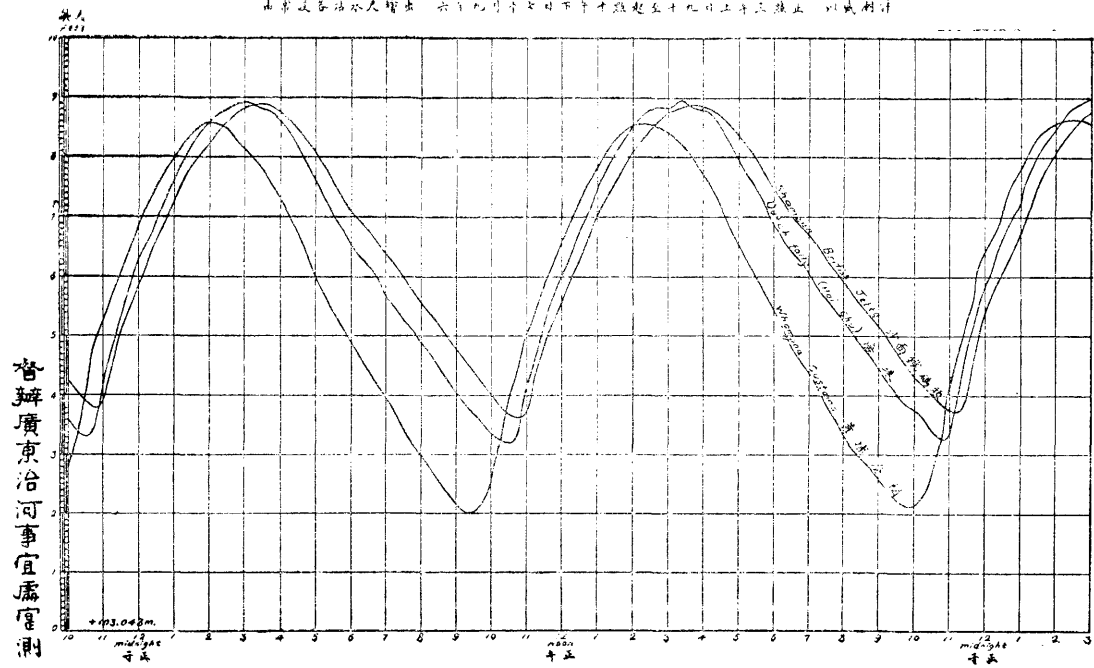

查辦廣東治河事宜處官測

廣州進口水道圖

水度縱剖面圖

由二八七基羅米達處為水度首站各一小站水度終出 高低水度線於五月十一日或測計

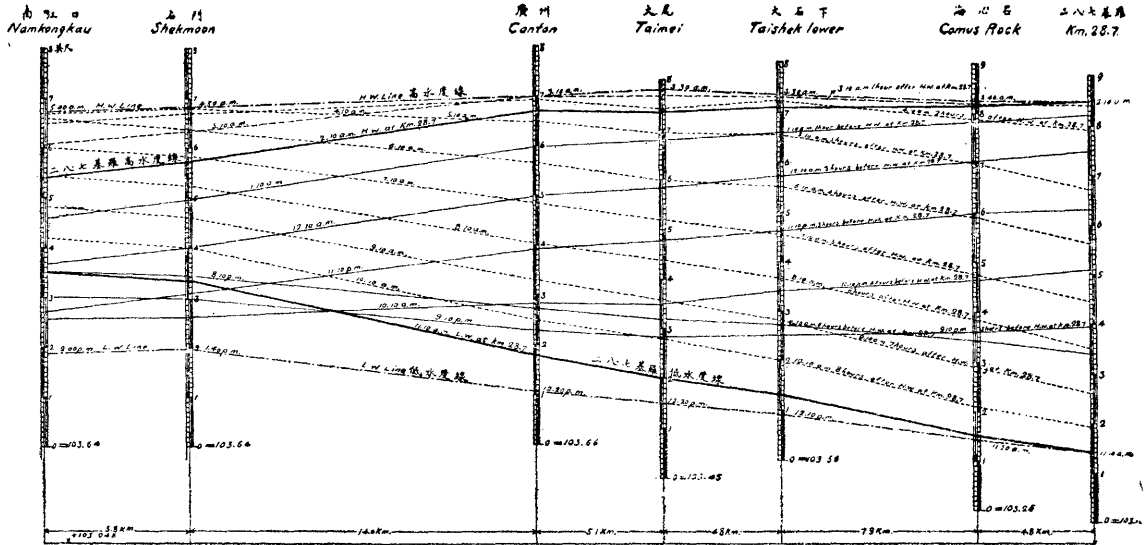

督辦廣東治河事宜處定測

廣州進口水造閘

水虎橫剖面圖

由中國鐵路總公司第一工程局設計
 廣州鐵路局工程處一九二九年八月五日完成

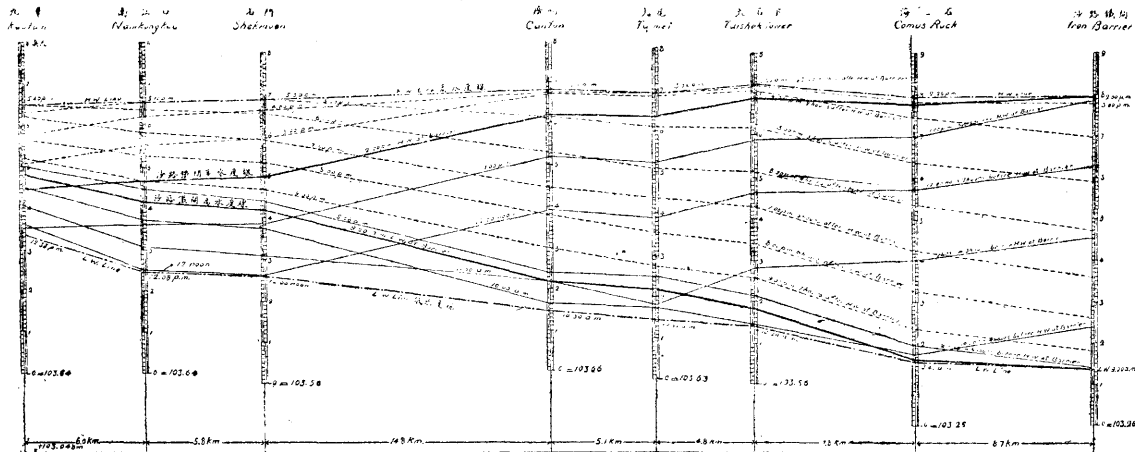

督辦廣東治河事宜袁明

廣州進口水道圖

廣州海關浮標廠前測量圖

中華民國五年十月九日製測

Flood 漲潮

Ebb 退潮

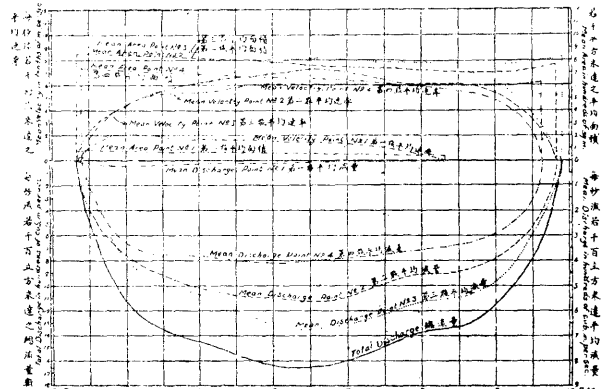
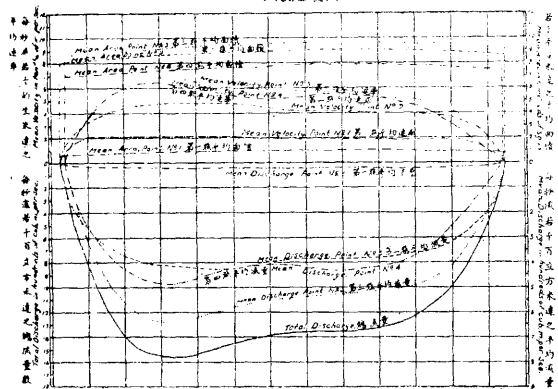

下午

河身橫剖面
CROSS-SECTION
OF
CUSTOMS BUOY YARD

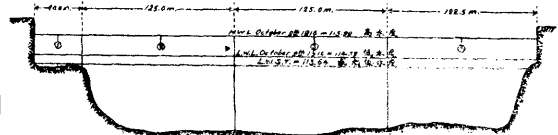

Scales
Horizontal: 1:200 橫比
Vertical: 1:4000 縱比

督辦廣東治河事宜葛定測

廣州年鑑

土地第三

甲 經界

本市經界。凡經三變。最先劃定者爲警界。亦稱原有區域。東自鹿鳴岡之東起。經百足岡之西，折向橫枝岡之南。經金釵嶺北較場之東。折而東。經潔德書院半邊岡寺貝底之西。橫過省河二沙頭至大涌口之東止。南自大涌口之東起。沿河南岸線。經大涌口、二涌口。沿石涌浦邊。經小港之北、草芳之南、龍田之東。沿涌道至省河後航線。沿河岸至白蜆壳。橫過省河後航線。至白鶴河之南止。西自白鶴河之西起。經大笪地之東。與河岸線畧平行。經河邊各貨倉之西，芳村花埭汎地頭之南。折而東。經太平約之北、山村之東。至省河南岸。沿石圍塘岸線。至寒壩口。橫過省河。沿牛牯沙東邊岸線。及牛牯沙之中線。至增步之西止。北自增步之北起。經西村、流花橋、田心、下塘、游魚岡、塘帽岡。至鹿鳴岡之東南止。此外並將黃埔港之新洲墟劃入警界。是爲第一次劃定之經界。

後因人口日增。將區域拓展。東自瘦狗嶺之東、牛面岡之南起。沿路至龍船岡之西。沿獵

德涌道。橫過廣九鐵路。至石牌村之西、洗村之東。沿涌道至新興村之東。沿涌道穿過獵德村。沿涌道出海江河。經海心沙之東。入涌。沿涌道經蛋家寮之西，轉向西行。南自禾田。經赤岡涌及赤岡塔之南。沿路至天成岡之東南。穿過烏地岡。沿路至桂田村之北、客村之南、鷺江村之北。沿路至松岡及沙岡之北、黃岡頭及嶺南學校之南。沿路至打銀嶺之北、大松岡之南、枸杞岡及舊鳳凰村之北。沿路至月岡之北、板桂岡之南、黎岡、石馬岡之北。入涌。沿涌道至小港村及南村東約之南。沿涌道至瑤頭村之西北角。沿路至荷包岡及莊頭村之沙圍村及南邊村之東。沿路至棧園村之東、螺岡之西、南石頭之北。渡河經大王炮台之北。入造船廠北便涌口。穿過禾田。經白鶴洞之南、黃岡之北、大岡之南。轉向北走。西自坑邊村之東、大岡之西。沿路至沙涌村邊之西。沿涌道至招村邊之南、汾水村邊之東、及東濶村邊之西北角。沿涌道至西濶村之東、茶濶村之西、及聚龍社村邊之東。沿涌道至汎地頭村及南塘村邊之南。橫過廣三鐵路。沿涌道穿過五眼橋及貝底水村。沿涌道經郭村之東。沿涌道出河。沿河道經牛牯河之西、白沙村之東。沿河道至新涌口。轉向東行。北自沿河經牛牯沙之北、泮塘埠之南。轉涌。沿涌道至羅冲圍之東、泥城及工藝局西。沿涌道至黑藥廠之東、增步之西、牛角圍之東。沿涌道至田心村及粵龍村之東。橫過粵漢鐵路。沿涌道至螺岡之東北、瑤台村之西。沿路至胭脂部。

及王聖堂之西、粵漢鐵路之東。沿路至牛頭岡之南、走龍岡之北。過流花橋。沿路至三眼灶鳳岡鯉魚頭及方炮台之北、大方塔之南。沿路至翻龍岡小西竺及田心村之北、西得勝東得勝及下塘村之南。沿路至蟹岡北較塲陸軍醫院之北。沿路至鮑魚岡橫枝岡之北、塘帽岡鹿鳴岡及大小鳳凰岡之南。沿路至百足岡大眼岡及田心村之北、雙燕岡及西坑村之南。沿路入沙河市。至江村之南、前將軍行台舊營盤及狗頭嶺之東北角牛面岡之西南角止。稱爲權宜區域。是爲第二次劃定之經界。

其後更拓之爲擬定區域。1. 北部以白雲山爲界。2. 西部以增步對河兩島爲界。3. 西南部以貝底水石圍塘爲界。4. 南部以河南黃埔爲界。5. 東南部以黃埔對河之東圃墟及沿下車陵涌北上至水土岡爲界。民國十二年十二月二十五日經奉省長及市長令准予立案。十三年一月六日復奉大元帥令核准。是爲第三次劃定之經界。

附廣州市經界全圖

乙 面積

本市面積第一次劃定區域（即警界）連水面合計二萬八千二百七十七畝。第二次劃定區域（即權宜區域）連水面一萬一千畝合計九萬二千畝。第三次劃定區域（即擬定區域）連水面二萬九千畝合計二十九萬畝。伸合五百三十七華方里零二十畝。即等於九百七十三市方里 亦等於九十四英方里。與國內各大都市比較。居第五位。

廣州市面積表

區域別		華	畝	方	里	英	方	里
原有	水		七·一四九		一三·二四		一·七〇	
	陸		二八·六〇〇		五二·九六		六·七九	
	總計		三五·七四九		六六·二〇		八·四九	
權宜	水		一·〇〇〇		二〇·三七		二·六一	
	陸		八一·〇〇〇		一五〇·〇〇		一九·二二	
	總計		九二·〇〇〇		一七〇·三七		二一·八三	
擬定	水		二九·〇〇〇		五三·七〇		六·八八	
	陸		二六一·〇〇〇		四八二·三三		六一·九一	
	總計		二九〇·〇〇〇		五三六·〇三		六八·七九	

（說明）

查本區域有原有權宜及擬定三種區域之分。原有區域。以警區面積為限。至民國十二年十二月。由工務局呈請省長市長。將原有區域擴大之而為權宜區域。再擴之而為擬定區域。十三年一月奉 大元帥令核准。

廣州市土地面積分配表

類別	面積	約數	備註
舖戶	三五〇〇〇〇〇〇	華畝	約百分之七十在原有區域其餘百分之三十在權宜及擬定區域
辦公機關	一〇〇〇〇〇〇〇		
慈善機關	三〇〇〇〇〇		國省市公私立學校在內
學校	三〇〇〇〇〇〇		
娛樂場所	三〇〇〇〇〇		
公園	五〇〇〇〇〇		
植物園	五一三・九八		
跑馬場	一四一・三三		
廟寺	二〇〇〇〇〇		
未建築宅地	三〇〇〇〇〇		指原有區域而言
公墓	一五〇〇〇〇〇〇		各善堂各省縣等義地在內

林場	二·六一二·四四	
農地	一五〇·〇〇〇·〇〇	將來即可變爲建築宅地
山地	五〇·〇〇〇·〇〇	
水道	二九·〇〇〇·〇〇	
其他	二·一三二·二五	
合計	二九〇·〇〇〇·〇〇	此數係由廣州工務局核計

(附說) 廣州市區域乃合原有權宜擬定三區域而成而權宜擬定兩區域尙未實行精確測量故上列各數乃大約言之合併說明

廣州市面積分類統計表

廣州年鑑 卷三 土地

類別	面積(畝)	百分比
總面積	25407	100%
山地	5013	20%
平原	2025	8%
河坑	2971	12%
湖泊	2225	9%
池	1117	4%
合計	25407	100%

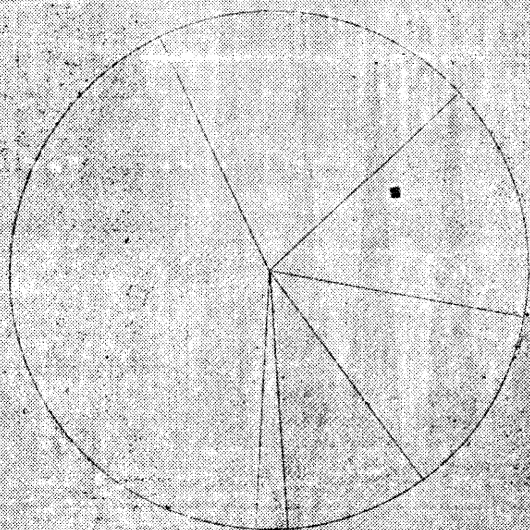

廣州市工務局製

廣州市西積與國內大城市比較圖表

廣州市西積 九七二方里 內國大城市 九四九方里

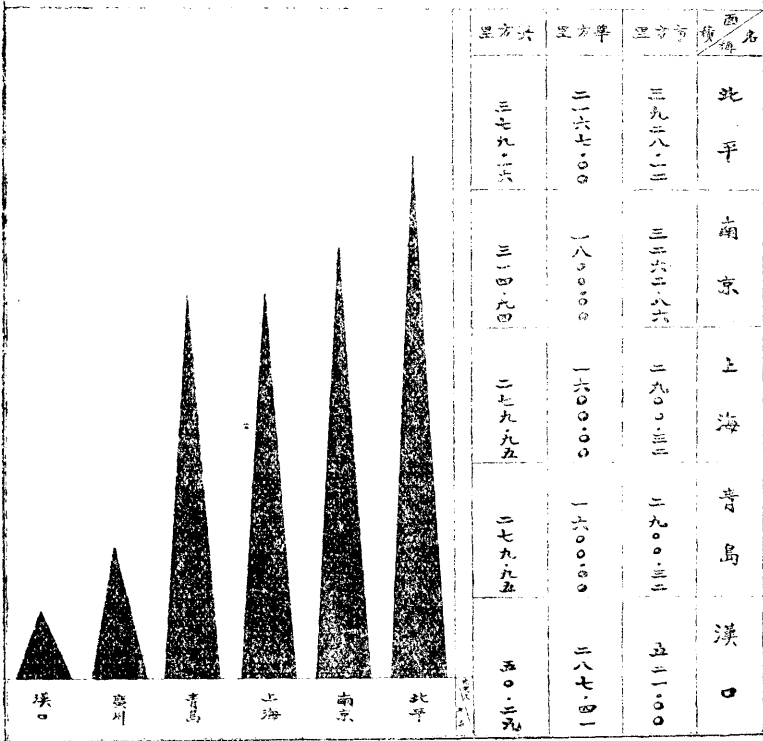

廣州市西積與國內大城市比較圖表

大正十六年製圖

廣州市面積與世界各大都市面積比較圖表

CANTON CITY 廣州市 Area Sq. miles 面積 93.96 英方里

Large Cities of the world 世界大都市	Area Sq. miles 面積英方里
(1) London 倫敦	693.00
(2) Berlin 柏林	332.00
(3) New York 紐約	326.83
(4) Chicago 芝加哥	208.61
(5) Tokyo 東京	100.00
(6) Osaka 大阪	85.00
(7) Washington D.C 華盛頓	60.00
(8) Boston 波士頓	47.81
(9) San Francisco 三藩市	42.00
(10) Calcutta 加爾各答	32.00
(11) Paris 巴黎	30.12

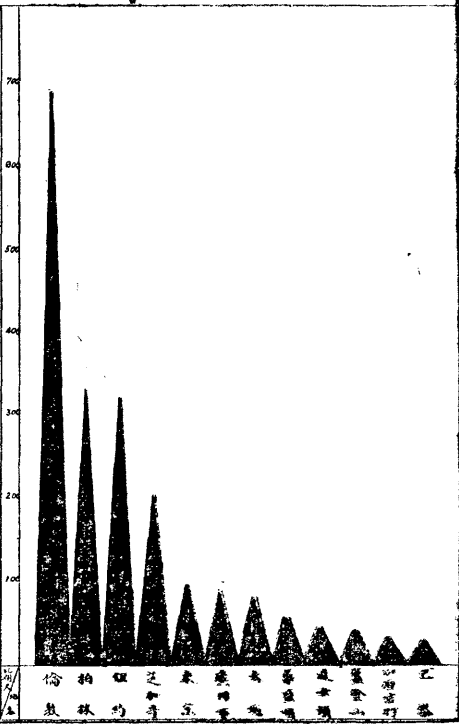

廣州市土地局測繪課製

一九三一年廣東省人口統計

丙 地 質

(子)地形 廣州市東北多大山。連峯疊嶂。高出雲表。西北諸山。並列如屏。東、南、西、三面。丘阜零落。若斷若續。其間則原野開廣。河流縱橫。宛如葉脈。交通之便。灌溉之利。無以上之。茲分述其概狀如次。

(壹)山脈 山脈以白雲山爲主峯。高出海面達三百六十餘公尺。蜿蜒西南。至觀音山。實一脈相連。西北部如沙貝村之西滸岡一帶。山高雖僅百公尺上下。而脈向與前者相同。凡此各山脈均屬二疊紀石英岩頁岩等所成。其走向及構造。與吾國南方大山脈。初無二致。惟在沙河以東、如瘦狗嶺、馬鞍嶺、鷄籠岡、孖髻嶺、翻旗嶺、等一脈。自西而東。勢成橫列。此無他。以其受北首寶鴨岡、大石洞、玉堂岡、等處花崗岩侵入之影響所致也。此外如石牌之東。有葫蘆岡、牛鼻岡等。沙河與老城之間。有二望岡、黃花岡、東山岡等。西村之北。有走馬岡。河南嶺南大學、以至鎮南炮台一帶。及新村與赤沙間之花岡。均矮山連續。漫無規則。斯乃紅砂岩地層。生成較新。與大山脈構造無關係者也。

(貳)河流 廣州市有珠江橫貫。又有細流交錯。密如葉脈。珠江分二大支。一由海珠

東流。一經南石頭東南流。均入於海。在此江水入海之地。平原開擴。但一攷河身所經。似未離山峽狀態。如在市之西北河身。或與二疊紀石英岩頁岩相並行。或橫穿地層而過。卽至海珠南石頭等處。紅砂岩地層尙露出江濱。以支流分合之無定。山峽之形勢宛在。及沖積地之狹隘。其爲溺淹狀態甚明。故此種河流稱爲江者。亦可稱之爲淹。至於潮汐之可至。滿沙之堆積。猶其餘事焉。

(叁)平原 廣州市以位在珠江下流。山嶺之受侵蝕既久。故有成平原之勢。又以沖積物之堆積而爲沖積平原者。但其詳情。不易分辨。例如東山與石牌之間。有沙河自北南流。源出白雲山、瘦狗嶺、二山脈之間。下入珠江。沙河兩旁平地。或可稱爲沖積平原。大沙頭、二沙頭等。正當沙河入江之處。亦卽江中泥砂堆積而成。又如廣州舊城及西關一帶之地。居觀音山之南麓。又當西南來諸水合流之處。亦多沖積之物。再西之牛牯沙、白沙、以及廣三路起點一帶。亦均爲沖積平原。河南之瀝滄四周。沙灘羅列。亦爲沖積所成。此外自嶺南大學東至花岡、南至南石頭一帶。矮山起伏。岩層尙有現露。實爲侵蝕所遺留者。可謂之侵蝕平原。東山至黃花崗一帶。以及石牌以東、及西北走馬崗等處。亦爲侵蝕平原。

(丑)地層 本區地層以二疊紀各岩層爲最古。其岩石約可分爲數種。在西北境茶頭村之西

則有黑色頁岩與砂岩相同而生。位居石英巖之下。其在觀音山、白雲山、及瘦狗嶺、雞籠岡等處。則石英巖之下砂巖頁巖等。均受花剛巖侵入影響。變成千枚巖及板巖狀頁巖等。其色或紅或黃或棕。白雲母片甚多。爲變質礦物之主要者。又有白色頁岩一層。內含植物化石。此種岩層。因常被花剛岩侵入其內。故厚度不可計。石英岩質堅層厚。色灰白。或成角礫岩狀。其變質程度之深淺。視與花剛岩接觸距離之遠近而異。平均厚度約四十公尺。又在白雲山上。則石英岩層以上有頁岩砂巖等。厚八十餘公尺。此種地層。侵蝕既久。則成黃色土壤。

上述二疊紀地層之上。在瘦狗嶺、馬鞍嶺、雞籠岡一帶。有紅色角礫巖及砂巖。厚自數公尺至二十餘公尺。其時代尙未確定。

在前述各地層之上。則爲紅色巖系地層。卽紅色礫巖砂巖頁巖等造成各小山岡。此外有沖積地層。爲各種砂礫存在平原之中。又山岡之上巖層。經侵蝕作用。成各色土壤。遺留於山坡間。皆爲近代之物。

(黃)火成巖 本區火成巖。以花剛巖爲最多。此巖或以侵入之先後。或以環境之不同。巖石性質。亦可分爲數種。大概最多者。呈淺紅色斑狀組織長石之品體。有甚大者。此外有呈灰色長石石英及黑雲母三者晶體。大小相若。結構緻密。顏色新鮮。似爲較後結晶者。又有色呈

青灰。晶粒甚細。且有一致之排列。如片麻巖狀者。或卽爲生成時期較後。巖漿呈流狀之所致。三者之中。第一種往往受侵蝕影響甚深。成紅色土壤。而三種之界限。亦不易細分。

花崗巖外。尙有流紋巖一種。現於河南五鳳岡。質甚堅。中多石英體侵蝕。面則呈紅色。

(卯)構造 本區白雲山、觀音山、一脈。與潯岡一脈。爲二疊紀地層所成之向斜層。東翼傾斜向西及西南。斜角自二十五度至五十五度。西翼則傾斜向東南東。斜角約自五十度至七十餘度。中爲平原。又有紅色巖層蓋其上。

東北部以火成巖侵入。影響二疊紀地層。成東西向山脈。向南及西南傾斜。斜角自四十度至六十餘度。

丁 土 壤

(子)概說 本市土壤、由紅色巖系之巖石風化定積而成。此系土壤、以在本市一帶發育最盛。故名曰廣州系。現時發見者可分爲三區。1. 砂質壤土。面積二十三萬七千六百公畝。2. 礫質壤土。面積七千一百公畝。3. 中砂質土。面積二千六百公畝。合計二十四萬七千三百公畝。分述如次。

(丑)廣州砂質壤土 此土區由紅巖系之砂質頁巖或礫巖風化而成。分布甚廣。廣州市所在地、大都屬此土區。雖其中沿江之土、間有表土層爲珠江沖積。然亦甚薄。此外發見於石牌及沙灣司之大烏岡。其色大都濕潤。時爲紫紅。乾時則色澤畧淡。或帶赭色。表土底土及原始物質(A. B. C.三層)之土色大畧相似。不易分別。但結構則有別。表土有團粒狀結構。底土則漸少團粒、而趨於粘閉。此殆因滲漏而下之膠體物質也。表土(A層)厚度、自數公分以至二十公分不等。而底土則常深達一二公尺下者。故原始物質或母巖(C層)除在露頭之石質土、或公路鐵路切口外、不常見土。面常散布有殘餘碎礫。此土之未墾植者。其表土結構、似屬粘實。第一經墾植、則頗鬆軟而成團粒狀。但亞表土以至底土、其質地自砂壤以至壤不等、團粒漸次減少。成團塊狀。或至粘閉。以細土及粘土分子向下移運。故表土之通透性。較底土爲佳。幸地勢畧有傾斜。地面排水尙佳。而冲刷亦不甚烈。地下水位常在二公尺以下。天然排水尙屬良好。至植物養分中之淡磷兩質、爲量甚少。鉀量則屬中等有機。質量甚少。而酸性反應。普通由中至強。倘須調和至於中性。每公畝之表土深二十公分。須用石灰(碳酸鈣)自四十至六十公斤不等。

(寅)廣州礫質壤土 礫質壤土。發見於沙灣附近之青羅嶂。大概由紅巖中之頁巖與砂巖風

化而成。土面多碎礫、地勢高而傾斜。冲刷甚劇。間有崩塌者。土色較砂質壤土尤濃。地多荒廢。表土頗實。有機質甚少。底土亦屬礫壤。其他性質則與砂質壤土相似。

(卯)廣州中砂質土 中砂質土。發見於廣州市東北之黃花崗、及石牌附近之葫蘆崗。面積不大。由紅巖中之砂巖頁巖風化而成。其底土為砂壤或壤土。其特徵、除表土砂質較高外。餘與砂質壤土相似。茲不贅。

茲將廣州系各區土壤之機械分析及重要化學成分節錄如下。

(壹) 機械分析成分表(%)

礫	類別	土層	樣本字號	番
12.58	壤砂質土	表	1001	番
10.35	同上	亞表		
8.38	同上	底		
4.78	壤砂質土	表	1002	番
4.54	同上	亞表		
6.62	同上	底		
37.15	礫壤土	表	1005	番
37.60	同上	及亞底表		
9.66	質中砂土	A	1	番
18.08	壤砂質土	B		
15.50	同上	C		

粘 土	細 土	極 細 砂	細 砂	中 砂	粗 砂	細 礫
10.80	16.30	20.90	17.70	9.12	6.49	5.57
12.25	23.18	18.90	14.12	8.48	6.50	5.67
18.95	28.76	15.90	8.07	6.04	6.89	5.27
12.40	19.55	17.95	20.76	12.40	8.40	3.82
18.70	23.35	16.02	15.60	10.04	6.31	3.67
15.70	27.40	13.25	15.40	10.65	7.68	3.28
12.15	19.10	7.78	6.10	3.62	4.70	7.85
12.15	19.52	6.48	3.94	1.52	2.15	6.15
5.17	12.05	18.72	24.19	12.56	9.07	8.06
9.37	15.10	20.30	14.00	10.51	6.82	6.10
16.46	25.02	14.95	8.92	6.48	6.57	6.07

表內所列之 1001, 1002, 1005, 號、爲普通代表樣本。而 1 號爲垂直剖面樣本。普通代表樣本之表土。深自〇至二〇公分。亞表土自二〇至五〇公分。底土自五〇公分至一公尺。垂

腐有機質%	鉀%	磷%	淡%	樣本字號
.044	1.11	.034	.04	番 1001 (表)
.034	1.21	.010	.04	同 (表亞)
.069	1.28	.008	.07	同 (底)
.043	.56	.010	.086	番 1 (A)
.033	.54	.038	.074	同 (B)
.013	.55	.056	.077	同 (C)

(式) 化學分析成分表

顯著也。

直切面樣本、採自葫蘆崗 A 層自〇至二〇公分、B 層自二〇至四〇。而 C 層則自四〇以下至一公尺。漸見原始物質及母巖風化尚淺也。

由上表各樣本之分析成績觀之。細土及粘土份、土層愈下而愈增。足以表示移運之程度甚

酸性反應	強
每公畝石灰 需要量(公斤)	61.3
	39.38
	中

由上表成績觀之。各土區之淡磷與有機質。均屬微少。若利用以經營農林。應注意培補之。查其原生植物。多屬淺根雜草。生長疎落而不暢茂。間有赤松生長。大概屬自然者多、而人工播種者少。生長均佳。砂礫及中砂土區之地勢不高。而傾斜不甚。易於經營。至礫壤區在青羅嶂一帶。地勢既高。又復傾斜。除造松林外、不易作其他經營。植林則宜赤松或合歡竹桉樹等。若作果園、則宜多施淡磷有機質等肥。而果樹中以根部強健能深入土層者為宜。以其下層土較粘實也。

戊 形 勢

廣州連山北峙。鉅海東環。所謂包山帶海、險阻之地也。地域綿邈。土壤沃饒。五嶺以南。此為都會。其東境之山。自衡陽支分度桂嶺。過昭梧而來。曲江、瀧、湟諸水。由北而南。鬱潏、端溪諸水。由西而東。經於靈洲。瀦為珠海。其地上東石門。下關扶胥。外扼虎門。

之險。內當三江之匯。故曰石門天開。三江赴之。南匯於海。羣山固之。其鎮曰白雲。其主曰越秀。其勝曰西樵。其秀曰靈洲。廣九廣韶廣三諸鐵路、皆以此爲出發點。水陸交通。異常利便。至沙角尾、當省會上流。其外坦雖沙淤高積。而前清以來、歷築砲台以鎮之。由是形勢益雄。門戶益固。

附廣州市各測量區最高最低地面表 標準照本市珠江中等潮面起算

區別	最高地面		最低地面	
	度數	地名	度數	地名
第一測量區	一三·三四	大新街翠花巷口	九·〇七	長堤迎珠街口
第二測量區	一三·五一	太平路一百八十號門前	九·八〇	粵漢鐵路門前
第三測量區	一五·〇九	豐寧路	七·七九	逢源正西街
第四測量區	二六·〇八	惠愛西路	一五·二五	大德路
第五測量區	一四·四四	寶龍直街	六·八一	海天四望街
第六測量區	一二·七五	越秀南路	九·一六	天字碼頭
第七測量區	四〇·一七	高岡	一七·七二	惠愛西路

第八測量區	一四·七六	馬王坊	八·八八	龍津二約
第九測量區	二一·五六	東山公園前	八·二四	廣九路堤邊
第十測量區	二四·六九	東沙馬路	一七·七七	大東路新巷
第十一測量區	四四七·〇九	瘦狗嶺		
第十二測量區	二二〇·一〇	大窩山		
第十三測量區	八五·二四	南石岡		
第十四測量區	六三·六〇	黃岡		
第十五測量區	七〇·四九	瑤頭埗		
第十六測量區	一八八·二九	花岡		
第十七測量區	一八九·三〇	聖堂岡		
第十八測量區	一三二·五一	西瓜沱		
第十九測量區	二二八·五〇	馬鞍嶺		
第二十測量區	一·二三五·五一	摩星嶺		

第二十一測量區

一一〇、二九一 松樹岡

(附說)

第十一區至十三區屬權宜區域、第十四區至二十一區屬擬定區域、均未有築馬路、故最低度數未詳、

己 城 池

廣州於周赧王時。越人公師隅爲越相。始度南海地築城。號曰南武城。厥後任囂趙佗、相繼增築城垣。周迴十里。是爲越城。又楚時相傳有五仙人。各執九穗禾一莖。牧五羊。羊化爲石。故時人稱之曰仙城。曰穗城。曰羊城。又曰羊石。是爲廣州郡城之始。宋慶曆四年。經畧使魏瓘。於城角得古磚。有銘云。「矮於鬼工。」瓘以爲己應。遂加築子城。周環五里。兼修雉堞。築東西甕城。東曰行春。南曰鎮安。西曰朝天。東南曰步雲。西南曰素波。環城濬濠。儂智高寇大通港。遙望城堅。不得逞而去。紹興二十二年。經畧使方滋。增繕三城雉堞。及井幹烽櫓。均極完固。章貢盜起。將寇廣州。亦望而宵遁。嘉定三年。經畧使陳峴。於城南增築兩翅。號爲雁翅城。東長九十丈。西長五十丈。上建樓。東曰番禺都會。西曰南海勝觀。并大修三城。復濬城濠。長一千六百丈。東西置閘。端平二年。又築外城。三面環抱。列門一十有

四。明永嘉侯朱亮祖入鎮廣州。以舊城低隘。合併三城爲一。更闢東北山麓以廣之。拓北城八百餘丈。在粵秀山北建鎮海樓。爲會城壯觀。樓凡五層。故人皆呼之爲五層樓。疏濬舊濠。周二千三百五十六丈五尺。環繞內城。統稱曰清水濠。東則穴新城而入。西則出新城而南達珠江。卽今之玉帶河也。古渠有六。貫通內城。渠通於濠。隨潮汐之上下爲淺深。舟楫可通。風濤無慮。蓋所以衛城。亦以通水利也。六渠遺跡。自大市街至五子城。今尙可履考。時人稱爲六脈渠者是。清順治四年。築東西二翼城。各長二十餘丈。厚一丈五尺。各爲一門。南直通河邊以爲炮台。相沿稱爲雞翼城。其後因之。未有改革。民國七年。設市政公所。拆毀城基。開作馬路。舊濠亦有一部填爲馬路。而廣州城池無復存在矣。

庚 街 道

本市街道。舊稱爲街、爲坊、爲里、爲巷。自開築馬路之後。乃有內街與馬路之分。馬路亦簡稱爲路。內街名稱。多數仍舊。民國二十年公安局因各街多有同名者。分別爲之改正。亦有因開築馬路全街被割或一部分被割者。統謂之廢街。

廣州市警察區域街道名稱一覽表 民國二十三年六月

分局別	小段別	街	道	名	稱
永漢	一	府學西	雷家巷	育賢坊	學源五巷
	二	學源里	學源二巷	學源三巷	德遠坊
		市場新街			
	三	永漢北路	聖賢里	大司成里	泰泉舊里
		王家巷			
	四	永漢北路	李白巷	白沙居	崇學里
	五	永漢北路	禺山路	樂善里	
	六	西湖路	大馬站	廿家巷	節度書院
		平所書院	粵秀書院	克復左巷	克復右巷
	七	西湖路	伍家巷	小馬站	關家巷
	八	流水井	敦和里	五權里	馮家巷

		十四		十三		十二		十一		十	九	
鹽運西二巷	新良里	惠福東路	勞家巷	惠福東路	朝天巷	龍藏街	西湖路	朝觀街	維新路	棉苑里	教育路	龍藏街
鹽運西三巷	高安里	教育路	惠新西	燒珠里	舊東小巷	九曜坊	新小巷	永德里		利成街	興隆坊	茂陵新街
	鹽運西一巷	趙家巷		板樟巷	劉家巷	墨硯巷	照壁巷	天祿巷		勝名里	南朝街	西湖路
	鹽運西路	和厚里		安逸里	東小巷	通天巷	臬司前	瑞柏里		恩榮里		

十五	司徒左巷	仙湖街	惠福巷	南勝東里	大南路	大南路	大南路
十六	司徒右巷	書芳街	維新路	德慶里	南勝東	南勝東	南勝東
十七	清源巷		千頃書院	積慶巷	麒麟巷	麒麟巷	可竺巷
十八							
十九	文明路	柴欄巷	魚翅巷	和樂里	文德一巷	文德一巷	
二十	迎恩里	社稷巷	迎恩新巷				
	青云直	菜園巷	思前街				
	九春坊	青云里	文德西路				
	文明門						
二十一	仰忠西	仰忠東	仰忠新	文藝里			

二七	高第路	吉蘭里	天祐巷	黃家巷			
	積銀巷						
	連科里	太榮新	慶壽巷	太榮街			
二六	高第路	聯勝里	文興里	文興橫巷			
	高第新	李苑	敬業苑				
	祥云里	曉日里	會源里	會源橫			
二五	高第一巷	高第路	元登巷	珠璣里			
二四	永漢南路						
	成就里						
二三	東橫街	關帝巷	東成新街	十中巷			
	青雲巷	天馬橫					
二二	關曉	仰忠街	天馬巷	天馬新巷			
	東橫新	仰忠街					

三三	泰康路	順益新	寶貴新	
	解悟里	一窄巷	高西里	泰康新
三二	西勝里	西橫街	木排頭	八和坊
	木排新			
三一	木排橫	木排頭	連城里	和順里
	窄巷	和合坊		
三十	水母灣	宜安里	福增里	泰安里
	素波巷	素波新	素波橫	同安里
二九	部前東	福如里	永豐里	恒益巷
二八	維新路	維新橫		
	淘沙巷	畸吟里		
	廖家巷	一善里	維新路	南勝東
	黃家庄	高第橫	寶善里	仇家巷

	三四	泰康路	泰康里	沙洲巷	沙洲新
	淘金巷				
	三五	泰康路			
	三六	維新路	蔗欄街		
	三七	新沙直	新沙西	新沙橫	永興通津
	三八	新沙下	愛育東	瑞華里	源豐巷
	九里香		九里香一巷	九里香二巷	大馬路水巷
	三九	新沙上	樂善坊		
	四十	廻龍路	廻龍直	聚教里	廻龍新
	廻龍上		廻龍下	廻龍橫	
	四一	增沙街	馬纓巷		
	四二	太平通津	榮業二巷	榮業四巷	安示里
	左橫巷		右橫巷	又橫巷	

		四三	海味街	大巷	仁讓里	仁富里		
	四四	太平沙	環珠里	環珠橫	海味新街			
		太平新街	天寶大街					
	四五	永漢南						
		德佑坊	餘勇里	吉慶里	安福里			
	四六	同慶坊	同慶一巷	同慶二巷	同慶三巷			
		同慶橫	永漢南路					
	四七	大同新	南堤二馬路	二馬路一橫巷	庸常新街			
		庸常一巷	庸常二巷					
	四八	長堤大馬路	大馬路一橫巷	四橫馬路	五橫馬路			
	四九	長堤大馬路	新橫巷					
靖海	一大段	濠畔街	市橋巷	民慶新街	榮貴新街			
		安豐里	阜康里	惠行東街				

									九	天成路	蒲包里	惠行居	仁居里
										洗巷			
									十	新橋市	南洲新街	太和里	福長里
										遠新街	和寧里	瑞安里	吉事里
									十一	海珠路	毓美坊	清和里	逢春里
										毓興坊	福旺里	安吉里	施家巷
									十二	海珠路	三府河	三府新	三府新橫
										泰來巷	梯雲新		
									十三	三府前	元興里	延齡里	三家巷
										聚賢坊	元錫巷	長安里	平福里
										丹桂坊	武帝巷	懷德里	永寧里
									十四	玉子巷	同年里	牌坊巷	高崗巷
										三府前	寧新里	德新里	景福里

二八	長堤	迎祥新街							
	鹽亭東	鹽亭新巷							
二七	連珠街	先施一巷	先施二巷	義安新巷					
	中孚里	廣利巷	八邑上橫	八邑下橫					
二六	海珠路	油欄通衢	華光廟道	平等里					
二五	長堤								
二四	長堤								
	潮音一巷	潮音二巷	潮音三巷	潮音四巷					
	潮音西巷	潮音橫	滙源里	鹽亭西橫					
二三	潮音街	潮平里	平康里	榮桂坊					
	鹽亭西	義安里	義安祠道						
二二	石公祠	潮安里	五福里	興賢里					
	天成路	義合巷							

		又新巷	又新北	左新南	百姓坊
		公文巷			
	四四	中華南路	高第西	萬昌巷	
	四五	大新路	謝恩里	荷花巷	聚賢里
		厚德巷	吉祥巷		
	四六	謝恩里	德仁里	謝恩水巷	承恩里
		謝恩大巷	石將軍	康寧里	武威巷
	加崗	新堤三橫馬路			
	太平	太平路			
	一	太平路			
	二	太平路			
	三	長堤大馬路			
	四	長堤大馬路			
	五	西濠二馬路	海燕街		

	十六	狀元坊	連元街	福來新街	寶蓮巷
	十五	太平路	吉生里	新巷	
	十四	晏公街	公信巷	梁家祠	宜良里
	十三	一德路			
	十二	水月宮前街	水月宮後街		
	十一	仁濟西路	普安街		
		仁濟頭巷	潮興街		
	十	仁濟路	仁濟東街	仁濟西街	普濟街
		得園後	得園橫	仁濟南	
	九	仁濟路	仁濟下橫	長盛里	得園巷
	八	海珠街	三聖宮街	三聖宮新街	惠橋巷
	七	廻瀾新街	廻瀾新巷	怡和街	
	六	寶順大街	寶順二巷	寶順三巷	安業里

三一	拱日東路	興隆路	興隆北	
	裝帽街			
三十	拱日東路	故衣街	承遠坊	豆欄上街
二九	槳欄路			
二八	餘善里	西榮巷	西榮新巷	西榮橫巷
	居積里	揚仁新街	崇儉新街	
二七	揚仁南	常慶街	由義巷	由義橫巷
二六	揚巷路	槳欄路		
	細園巷	揚巷新巷	揚巷新橫	南巷
二五	揚巷路	萬鐘東	線巷	和靖里
	揚仁北	揚仁西	求玉巷	
二四	淘沙氹	良巷	良巷橫	十九甫
	揚仁中	揚仁中橫巷	仁風里	履仁巷

		三二	長樂路				
		三三	十三行路	同安街	鹽利街	鹽利橫巷	
		三四	十三行路	十三行橫	打石街		
		三五	豆欄東	豆欄南			
		三六	仁安街	豆欄中	豆欄東橫	豆欄新街	
		三七	同興路	同興橫	晉源街	源昌中	
		三八	靖遠路				
		三九	榮陽街	正興街	永隆路	榮陽橫	
		四十	同文路	德興北			
		四一	聯興路	聯興中橫	聯興西上街	西堤二馬路	
		四二	興隆路				

三三	長壽直	長壽大	長壽西路	長壽橫街
	德和里	仁光里		
三二	長壽街	洪壽大街	洪壽橫	洪壽大橫
三一	長壽西路	福善巷	長興大街	長興西街
三十	長壽西路	永興橫街	興華大街	鴻昌大街
二九	毓桂三巷	毓桂坊	鴻昌大街	
	華林一巷			
	迎華里	茂林橫	茂林直	茂林新
二八	華林寺前	華林南橫	華林北橫	華林新街
	蟾蜍巷			
二七	西來正	西來北	西來西	西來後
	錦賢里	西來東	西來新	
二六	仁壽里	仁壽大街	仁壽東	福拱里

			仁信里					
	四五	帶河路	帶河涌邊	宣仁坊			龍翔里	
		大濠新街	大濠新南巷	大濠新北巷				
	四六	帶河路	新進巷	晚景西			車公巷	
		晚景新						
	四七	晚景里	度沙巷	黑松巷			蓬萊側	
		晚景東	永利里	仁華里			永曜里	
		永義里	永仁里	四家巷				
	四八	洪壽西約	洪壽西圍	通行巷			石榴巷	
寶華	一	長壽西路	寶華後街	文昌路				
	二	和吉新街	長壽西	寶仁坊			寶仁南	
	三	寶華卡	耀華中	耀華南			耀華里	
		寶仁南						

十二	連登巷	連登橫巷	建龍社	曾頭巷									
	曾頭巷新	曾二巷	曾二巷橫										
十三	曾巷直	曾三巷	曾四巷	居德里									
	和慶里	槐桂新	槐桂東	高巷									
十四	文昌路	曾巷橫	龍光西	愛蘆巷									
	文昌橫	舊龍崗	慶祥里	蟠龍南									
	文昌巷	蟠桃里	仁民里										
十五	榮慶新	榮慶後	寧居里	福趣巷									
	牛角街	慶云新	慶壽里	李家祠道									
	李家祠左	李家祠右											
十六	文昌巷	恩元里	洪恩里	通心街									
	一邊街	景雲里											
十七	第十甫路	珠璣路	仁昌里	平盛里									

三一	珠璣路	承蔭里	珠巷新	十三甫正街
	集賢坊	鍾秀南	拱日西路	
三十	清平路	大觀橋	十三甫正	十三甫新
	河傍	來康里	餘光里	餘慶橫巷
二九	清平路	十三甫北	中和里	中和社
二八	文昌路	下九路	湄洲巷	
二七	十八甫北路	糖房直	糖房一巷	糖房二巷
	興中里	十八甫西路	大觀橋	福榮新
二六	十八甫路	十八甫中橫	十八甫新	福安街
	富善二巷	富善三巷	桂堂新	
二五	十八甫路	富善東	富善西	富善一巷
二四	十八甫路	十七甫北	愛育西	
	適居里	南華里	北橫巷	萬鍾西

			十三甫正新	寶賢新	聚壽里	文華里
		連珠里	連珠一巷	連珠二巷	連珠三巷	
		珠巷	自留巷			
三二	拱日西	植桂里	十三甫南	聯桂里		
	桂華里	毓秀坊	三板橋			
三三	拱日西	湛露直	湛露一巷	湛露二巷		
	湛露三巷	湛露四巷	湛露五巷			
三四	第十甫路	西林巷	怡慶里			
三五	十六甫大	十六甫東一巷	十六甫東巷	十六甫西一巷		
	十六甫西二巷	十六甫西三巷				
三六	十六甫大	十六甫東三巷	十六甫東四巷	十六甫西四巷		
	翁源巷	同安巷	旋源橋脚			
三七	十五甫橫街	十六甫北	十六甫東			

陳塘	一	西堤大馬路	六二三路		
		合和里	滙源橋脚		
	四四	大地新街	大地新橫	吉祥坊	仁幸里
	四三	大地舊	大地涌邊		
		如意北關	恩寧路	叢桂路	
		仁愛新	永祥坊	光天巷	如意巷
	四二	十一甫新	上賢里	同義巷	同福巷
	四一	十三甫西	十二甫西橫		
		十二甫西	十二甫新巷	拱日西路	叢桂路
	四十	蘭桂坊	桂芳南	桂芳北	近賢坊
		賢聖里	觀音橫	留德巷	拱日西路
	三九	大同路	居鋪里	十二甫新	富昌里
	三八	寶華路	十一甫新橫	十六甫西二巷	十六甫西三巷

								二	六二三路
								三	新基東中約
								四	西堤二馬路
									新基西橫巷
								五	新基路
								六	琼花直街
								七	福慶街
								八	十七甫南
									鷄欄
								九	杉木欄路
								十	廣埠直街
								十一	冼基東
								十二	拱日中路
									柳橋古道
									冼基西
									廣埠西街
									恒安街
									善行里
									榮華東新
									聯蔭里
									拱日中路
									溶光路
									琼花橫街
									驛蘭街
									天源街
									建龍新街
									豐厚里
									天源橫街
									匯勝街
									北帝市
									新基正中約
									新基西
									新基西中約

三十	大同路	同德西	留餘巷	新水巷
	橋東西	叢西社前	南陽同安里	
二九	大同路	和隆里	樂燕社	樂燕新
	同善街	東便巷		
二八	廸隆里	容安里	隆昌街	聯慶街
	梯雲東路			
二七	永盛里	永隆新	永隆新一巷	厚載新
二六	陳基	賢思東	賢思西	珠寶路
二五	廸隆里	塘魚欄	平治里	平康通衢
	清平橋西	聚龍東	聚龍西	清平路
二四	新填地	新填地新街	新填地橫街	清平橋東
二三	陳塘南	陳塘新	陳塘二巷	
二二	清平路	和息里	和息南	和息南橫

二一	鐵路巷東	鐵路巷南		
二二	鐵路巷西			
二三	鐵路巷北			
二四	寺貝通津			
二五	寺貝通津			
二六	松岡			
二七	松岡			
二八	保安局前			
二九	保安局前			
三十	煙整街			
三一	牧鵝塘			
三二	廟前直	德安路	龜岡大馬路	
三三	江嶺東街	江嶺西街		龜岡五馬路

二七	二六			二五	二四		二三	二二	二一	二十	
白雲路	白雲路	永安北一巷	永安南二巷	永安坊直	長安街	永貴里	路橫街	永勝上沙	中沙橫巷	永勝下沙	永勝坊
東川二馬路	白雲新街	永安北二巷	永安南三巷	永安東約	長安新街		路橫巷	上沙二巷	中沙一巷	下沙一巷	聚龍社
平安坊		永安北三巷	永安南四巷	永安南約	麟安街		路橫一巷	中沙六巷	中沙二巷	下沙二巷	
		永安北四巷	永安南五巷	永安南一巷	塘邊街		路橫二巷		中沙三巷	永勝中沙	

大東	一	錢路頭	錢路後街	南便橫巷	南便巷
	三七	鐵路邊	西樵街	中庸街	
	三六	鐵路邊			
	三五	東濠口	戲院前		
	三四	廣九三馬路	白雲樓		
	三三	興華坊	廣九二馬路		
	三二	白雲路	白雲橫		
	三一	廣九四馬路	廣九五馬路	越秀南路	築南通津
	三十	築南大街	義利巷	關口	石路橫
		築溪西街	水埗頭	松桂里	築南直街
	二九	築北通津	築北上街	築北上一巷	築北上二巷
		築南橫街	築南正街	築南新街	石路一巷
	二八	築北下街	築北下一巷	築北下二巷	築溪新街

							東堤
							三所
							越秀北路
							一 萬福路
							二 廠後街
							相敬巷
							三 廠後街
							文德南路
							廠後通津
							四 珠光路
							和平橋
							五 珠光路
							珠光北三巷
							德明里
							珠光又新巷
							居舒里
							中南坊
							珠光北
							珠光東
							普慶街
							小隱大巷
							有竹居
							麥欄街
							新興巷
							新與巷
							聚鸞里
							中南新巷
							珠光北一巷
							棋杆巷
							美南園
							小隱二巷
							嬌昌巷
							汝南巷
							小隱三巷
							光德里
							新建巷
							珠光北二巷
							水斗巷
							台山坊

		二六	珠光路	德政南路	牛欄大巷	橫水渡巷
			紅廟直街	紅廟橫巷	永賢巷	橫水渡一巷
		二七	萬福路	晏店巷	米仔巷	豆干巷
			通正巷	福勝里		
		二八	萬福路			
		二九	東園路	淇塘街	淇塘一巷	淇塘新街
			天后一巷	天后二巷	天后三巷	士貴巷
			積餘巷			
		三十	鎮龍下街	鎮龍小巷	鎮龍橫巷	廣濟東
			廣濟南	廣濟左一巷	廣濟左二巷	廣濟右一巷
			廣濟右二巷	廣善街	李唐巷	
	三一		東園路	淇塘南	鎮龍南	鎮龍西
			仁和上街	仁和下街	東園後街	司馬第巷

	二四			二三					十九			
金魚西二巷	長塘街	海凌巷	仰賢里	賢思街	兆元新街	永寧坊	賢思街	文德路	新貴坊	文德路	德旺坊	惠愛東路
金魚西三巷	祥祿巷	黃家祠道	近聖里	長塘街		入敬巷	仁康里	鄰德坊	五常坊	朝陽里		長興里
後巷	金魚塘	近聖橫	南二巷	新長里		敦睦里	仁康橫巷	文德坊	陳家巷	親睦里		長興橫
佛巷	金魚西一巷		南三巷	敦化里		兆元街	福積里			忠信里		敦仁里

									六和新街
	三一	清水濠	清濠里						槐花橫
	三二	定海北	定海中	定海南					崇慶里
	三三	大馬房	金言巷	皎顯巷					沈德巷
		居善巷	麗水新巷	安適里					新時巷
		麗水坊							
	三四	小半南	清水濠	梓柏坊					吉善里
		永興門	同登里						
小北	一	荳腐寮	興平里	醫靈直					三眼井上街
		大華街							
	二	三眼井上街	三眼井一巷	三眼井二巷					三眼井三巷
		三眼井四巷	三眼井五巷	三眼井六巷					始興巷
	三	撻子大街	撻子大街一巷	撻子大街二巷					撻子小橫巷

二二	正南路	鳳崗院道	瑯環新街	
二一	史巷	都府街	都榮里	湘蘭里
	德源里	同康新街		
二十	德宣東路	人瑞里	仁悅里	善慶街
	仁平里	仁聚里		
十九	德宣東路	更樓巷	華慶里	金福巷
	步蟾坊			
十八	太華坊	新桂後巷	新桂巷	丹桂里
	宜居里	福巾里	太華坊	
十七	天平橫巷	天平二巷	天平四巷	天平五巷
十六	都土地巷	九功坊	三友里	善慶街尾
十五	大石一巷	大石二巷	大石三巷	大石四巷
	舊餘慶里	吉長里		

三十	豪賢街	敬福巷		
	三光巷			
二九	天官里	參山巷	福德祠巷	萬安里
	天官新巷	六合園		
二八	法政路	福慶坊	青蓮里	法政左巷
	寄園三巷	寄園新巷		
二七	攀桂坊	寄園巷	寄園一巷	寄園二巷
	平民里	高陽里		
二六	小北路	社巷	愛仁別墅	青年里
	福仁里	興智里		
二五	小北路	植桂坊	三陽里	大坑渠
	越華路	擇仁里		
二三	錦榮街	小東營		

		三一	天官里	萬安里	福景巷	德行里
			賢親坊			
		三二	豪賢街	萬安南約	萬安新巷	益園
		三三	豪賢街	豪賢新巷	留嘉巷	平陽里
			豪樂新街	天福巷	英賢里	
		三四	萬福里	萬福一巷	萬福二巷	萬福三巷
			安樂道	鴻裕道		
		三五	天官里	惠福一巷	惠福二巷	賜福巷
			賜福橫巷	天官後街	三聖左巷	平安里
		三六	法政路			
		三七	洪家大街	洪家一巷	洪家二巷	洪家三巷
			洪家四巷	洪家五巷	洪家菜園巷	洪家塘邊巷
			又塘邊巷	後便城基	銅關	錫福巷

		第一特別派出所		第二特別派出所		德宣	
		第一特別派出所		第二特別派出所		德宣	
		田心四巷	田心東	田心西	涌邊巷		
		潔餘巷	大后土	田心後	山水井前		
		山水井後	山水井直				
		上塘直	上塘橫	上塘後	塘帽崗		
		鹿鳴崗	鳳凰台	大鳳	大捷村		
		橫枝岡	周庄				
		巴山	孖魚崗	水塘崗	雲貴後街		
		德宣西	德園巷	花燈巷			
一		德宣東	吉中坊	珍珠巷			
二		新豐街	新杭坊	肆江街	第壹坊		
三		康定里	新杭橫				
四		獅子橋	永興里	金花里	聚旺里		
		興文里	金慶里	西土地巷			

	二七	昌興街	祥發坊	祥合坊	四喜坊
	二六	廣大路	廣大一巷	廣大二巷	
		七塊石			
	二五	華寧里	黃黎巷	雲露巷	勝日里
	二四	廣衛路	廣福巷		
	二三	社仁坊			
		大和書院	福仁巷		
	二二	華寧里	六一坊	蛟騰巷	維新東
	二一	廣仁路	正興里	興仁坊	
	二十	吉祥路	戎廳巷	越華路	
	十九	吉祥路			
		花園角	新牆頭		
	十八	後樓上	惠勝里	金花巷	五福里

二八	永漢北								景賢坊
二九	惠愛中	壬癸坊							壬癸一巷
三十	惠愛中	西公廨	西公一						壬癸二巷
	西公三	西公四	西公五						
三一	惠愛中	公園路	維新北						安懷里
	關帝右								
三二	惠愛中	達名里							
三三	雨帽街	文桂里	金和里						
三四	連新路								
三五	德宣西	添濠三							
三六	添濠一	添濠新							
三七	機窩	機巷	竹林巷						

		四五	四四		四三	四二		四一	四十		三九	三八	
石馬橫後	九星四	九星巷	官塘街	牛橫巷	倉前街	花塔街	小茶巷	百靈街	中華北	長泰新	中華北	中華北	
	三春巷	九星一	四宅里		聯安坊	花塔新	大茶一	藻巷	餘甘里		同新里	紀家巷	
	百靈街	九星二	存德里		文園巷		大茶二	仁梓里	拱慶坊		濟公巷	趙氏巷	
	百靈新	九星三	百靈街		牛巷		小茶橫	大茶巷	慶雲里		長泰里		

		廣廬					
		鎮龍橋脚	豆漿巷	福源里	青槐里		
二八	長庚中約	大馬巷	小馬巷		園林巷		
二七	長庚首約	長庚中約	長庚後				
	麗廬						
二六	豐寧路	潘巷	福壽巷		渭水巷		
	大紙二橫巷	水平巷	大紙一橫巷				
二五	蓬萊北	吳園巷	小紙巷		大紙巷		
	大中巷	啞吧巷					
二四	紙行街	小紙新巷	紙行新街		張姓巷		
	福地大巷	福地新巷					
	金家巷	宋家巷	英華坊		福地巷		
二三	擢甲里	豆芽巷	芽菜新巷		李靖巷		

		二九	長庚三約	福慶坊	隆和里	長庚三約橫
			源和里	揚和里	揚和後	第二甫大坑渠
		三十	鎮龍坊	鎮龍一巷	鎮龍二巷	鎮龍高地
			光明巷	觀音閣	百市坊	百市後
			百市尾	淘金坑	芽菜井	芽菜後
			鬼樓坊			
		三一	石崗街	慶南坊		
		三二	秀耀坊	秀興里	連秀里	永康里
		三三	五桂南	五桂橫	五桂北	五甫水巷
			大圍正街	大圍橫街	大圍新街	永定里
			洪聖直街	威靈橫	義俠里	金魚池
		三四	光復北路	小禺里	小禺巷	
		三五	光復北路			

				惠福					
	二			一		三九		三八	
絨線新街	中華中路	麥家巷	魁巷	馬鞍南街	西華路	光復北路	桃源尾	桃源坊	餘子里
絨線北街	盛枝大街	孔行東巷	探花巷	魁巷新街	第二甫	天后廟前	桃源南	桃源上街	板樟巷
	民興里	孔行西巷	科甲里	得勝里	金園巷	麟慶里	塘邊坊	東邊坊	三甫水脚
	絨線街		悅和新街	孚通街		安慶里	蕭晨巷	桃源下街	朝東巷
									三甫涌邊

三	大德路	土壤巷	安懷巷	長壽巷					
	銘慶巷	科甲橫	德慶坊	永餘大巷					
	珠錦巷	華德里	三多里	廟算巷					
	興仁巷	通天揚揮巷	南勝西里	中華南路					
	大德街	芳記巷	永餘里						
四	象牙街	象牙一巷	象牙二巷	象牙三巷					
	象牙北街	通義巷	永泰里						
五	走木街	梳篦街	旺相巷						
六	大德里	同發新街	白薇街	扁担巷					
	關華里	竹篙巷							
七	藤行街	五羊巷	西華里	藝苑街					
	牛角巷								
八	大德路	溝渠巷	安塔里	瑞華巷					

十四	惠福西路	民星新街	道華新街	南海照壁巷		
	坡山巷					
	吉喜里	北六巷	水蓮巷	照臨巷		
十三	惠福西路	惠福橫巷	同義新街	慶福里		
十二	惠福西路	餘德里				
十一	南濠街	黃府巷	王居巷	福添里		
十	畢公巷	溫良里	畢公新	溫良新		
	福盛街	新慶街				
九	大德路	華德里	厚善里	黑巷		
	福達里	華興巷				
	花洲巷	華德里	文明巷	四聖巷		
	榮秀巷	德士巷	納秀巷	大德街		
	新金巷	聯興巷	華傑巷	灶巷		

	十五	南一巷	賢藏街	師古巷	臬司前		
		紀綱街	賢藏街	張家祠道	鄭家祠道		
		南金里	馬鞍北	三槐巷	南朝街		
	十六	賢藏街	起雲里	永和街	桂香街		
		南朝新街	瑞和新街	詩家里	深巷		
		安成新街	良家巷				
		大有倉					
	十七	中華中路	中德巷	水芳巷	吉禮里		
		五鳳里					
	十八	陶街	陶新巷	火堆巷	牌甲巷		
		永安新街	柳樹巷	永樂街			
	十九	粵華街	粵華東一街	粵華東二街	粵華西街		
		粵華西一街	粵華橫				

		二四							二十			
長厚里	仙隣巷	甜水巷	小康新巷	學宮街	米市街	惠園	玉華坊	廣利大街	青天里	中華中路	馬王廟巷	廻龍里
雁門	仙隣新巷	甜水橫巷		泗巷	親賢里	奇新巷	玉華新巷	渭濱別墅	雲台里	天相巷	忠襄里	同益巷
甜水東一巷	志仁坊	德芳街		和義里	金城里		安定巷	同仁新街	雲台新街	慶成巷	普寧里	聚良巷
	洪德新街	同榮里		米市新街	雙鳳坊		成義巷	玉華中約		慶樂里		廻龍新街

三十	惠福西路	由仁巷	晉陽新街	
	仁濟坊	牛頭巷	同工新街	僑星新街
二九	紙行街	白沙巷	金龍巷	安義新街
	超然坊	金紫坊		
	蓮花巷	勝龍新街	棧德新街	成華新街
二八	紙行街	紅沙巷	東埠里	東龍里
	吾廬			
	嘉禾里	福同里	牛頭巷	牛頭新巷
	福人里	三元里	永光里	杏隣巷
二七	海珠中路	棗子巷	馬良巷	祥龍里
二六	杏花巷	杏花新巷	公益巷	
	居安	長春坊		
二五	進士里	進士新巷	岳雪巷	台安里

									三一
									詩書街
									芽萌巷
									慶廬
									海珠中路
									詩書街
									官祿路
									博愛新街
									大德路
									大德新街
									紹興街
									豐寧路
									豐寧路
									尚果里
									尚果新街
									詩書新街
									七株榕
									覆園巷
									雅言里
									官祿橫路
									晚紅新街
									市橋新巷
									烟皮巷
									咸巷
									操場前路
									同樂路
									天成路
									社仁巷
									大德西巷
									官祿新街
									鐵爐巷
									廣華道
									永祿新街
									仁亨里
									冶鐵巷
									樂安坊
									安慰里
									馬房巷
									拐脚樓

									西禪
			四						一
			丹青坊						興起里
			延桂坊						育岡巷
			大田一巷						仁明二巷
			福慶里						二
									興和西
									人和街尾
									西頭尾三巷
									三
									龍塘橫
									龍塘新街
									龍源里
									龍塘西街尾
									龍源西
									龍塘街
									新業一街
									金雁里
									興慶里
									仁明三巷
									茂林上里
									興和中
									興和南
									仁明里
									仁明四巷
									西頭尾
									西頭尾一巷
									永聯里
									龍塘西
									龍源北
									龍源新巷
									龍塘菜地
									西頭尾二巷
									西桂坊
									人和街
									仁明一巷
									興和正
									福雲里
									大田正
									福洪里
									福利里
									福慶里
									福龍西

	二六	池羹巷	西覺里	郭巷	蘆荻新街				
		蘆荻東	興隆社	源清里	聚居里				
		象龍居							
		興隆西	穗豐里	安份里	安興里				
	二五	沙塘邊	金蘭一巷	金蘭二巷	金蘭三巷				
		蘆荻南	蘆荻西	新寧里	藝圃				
		興和橫	大壽巷	東昌里	聚福里				
	二四	醫靈前	興起里	興和南	興和新街				
		田心古道			興和新巷				
	二三	蟠虬南	龍翔里	居心里	斗姥前				
		永寶里	福寧里	迎龍里					
		中正東	安榮里	安隆里	居寧里				
	二二	金花直街	金花後街	蟠虬南	見麟里				

	二七	高第坊	仁學里	永感里	敬梓里		
		叢壽里	西華洞	高登里	玉波新街		
	二八	衡門泌水	泌水錦衡	華安里	錦和里		
		錦衡西	錦秀坊	錦秀一巷	錦秀二巷		
		錦秀三巷	錦秀四巷	錦秀五巷	錦衡里		
	二九	德利里	德寧南	福明里	福綸東		
		福綸西	福綸北	德望里	福綸南		
	三十	興寧大	植福里	隆慶北	近慶里		
		植毅里	德門里				
	三一	和安南	永慶街	隆慶里	永慶新		
		平明里	恒振里	隆慶左	隆慶右		
	三二	和安東	和安西	和安直	和安橫		
		寶園直	寶園頭巷	寶園二巷	寶來里		

								三八	三元坊	老糠巷	陶朱巷	芽植巷
								三九	蘇紗巷	泰來里	歷榮里	歷榮新
									觀蔭坊	觀蔭橫	觀蔭通津	愛蓮里
									鴨料巷			
								四十	紫雲街	紫雲一巷	紫雲二巷	紫雲三巷
									朱紫里	啓明里	明珠新	豐隆里
									豐隆西			
								四一	德鳳里	經綸大	經綸新	長庚里
									長庚小巷	大塘大		
								四二	先鋒直	大塘正	錦龍中	志和里
									志和橫	餘豐里		
								四三	西成里	西成橫巷	西成橫街	西成小巷
									錦華東	東樂里	金沙灘	龍荔里

	三	隔濠東一巷	隔濠西一巷	隔濠正街	三聖新六巷
		隔濠東二巷	隔濠西二巷	三多里	三聖單邊巷
		瑞葵坊	三聖新五巷	荔灣東路	
	四	龍津中路 門牌與五小段接連	大口巷	九五坊	餘慶一橫巷
		桐蔭坊	大口橫巷	餘慶直	餘慶二橫巷
		餘慶三橫巷	餘慶四橫巷	餘慶五橫巷	三聖一巷
		三聖橫巷	三聖新街	三聖新一巷	三聖新二巷
		三聖新三巷	三聖新四巷		
	五	龍津中路 門牌與七小段接連	龍慶西	陳徐通巷	徐家對巷 (改文昌路)
		高士里	高士隣巷	士興對巷	三聖三巷
		三聖六巷			
	六	士興巷	士興後巷	福施坊	三聖四巷
		三聖五巷			

十三	龍華里	龍華東	觀瀾坊	仁聲里	仁和大街		
	泰興街	中堅里	仁聲里				
	合和坊	仁和橫	興光里				
十四	青桐里	青龍頭巷	青龍窄巷	青龍直街			
	青龍新街	青龍新巷	青龍塘邊巷	樂義坊			
	瑞華坊	青龍北					
十五	捷龍北街	榮陽里	觀福里	龍興里			
	五福大街	荷溪首約西					
十六	鴻福大街	鴻福西街	鴻福西角道	梁家里			
	梁家頭巷	梁家二巷					
十七	五福正街	五福新街	五福頭巷	五福二巷			
	五福二巷新街	丁財街	華光直街				
十八	五福通津	五福西街	五福中約 (全街改文昌路)	五福南直			

	二八		二七		二六			二四
中興里	源勝大街	滙馨大街	荷溪涌邊	同義坊	建隆大街	荷溪二約北 (全街改文昌路)	同福大街	荷溪二約廟前直
源勝西	上源勝南	滙馨通津	黎家巷	荷溪通津西	建中里		三板石	荷溪二約廟前橫
源勝北	下源勝南	鎮南里	田料古道	荷溪通津	建中北		居義里	荷溪二約廟後巷
福巷	上源勝南一橫巷		成金里	水巷	聚源里		福祿新街	荷溪三約直街
								荷溪二約東一巷
								荷溪二約西二巷
								荷溪二約東四巷
								荷溪二約東三巷
								涌波巷
								華光廟前橫巷
								涌波橫巷
								荷家祠道
								荷溪二約廟後二巷
								荷溪二約東一卷
								荷溪二約直街
								荷溪三約廟後巷

			逢源					
			一	寶盛大街	寶盛沙地街	寶盛沙地新	寶盛大街	寶盛沙地橫
			三三三	存善東	存善橫	存善南	存善東	存善正街
				安華里	存善北			
			三二	耀華北	耀華北新街	桂園	耀華北	西成坊
				耀華東柵				
			三一	後耀華中 門牌與卅小段接連	耀華三約 門牌與卅小段接連	興禮里	耀華西	
			三十	耀華三約	後耀華中	福壽東	福壽街	
				耀華南新				
			二九	耀華大街	耀華東	耀華中東	前耀華中 (全街改文昌路)	
				景華新街	永興大橫			
	二			寶源正街	寶源正一巷	寶源北街	寶麟坊	
				寶盛橫街	和樂新街	同積里	同積橫	
				寶盛橫	同德里			

三三	石路頭	風水基		
	寶賢南			
三一	逢源市	逢源南	逢源路	務本坊
三十	逢源中	逢源南	逢源正西	
二九	多寶大橫	逢源中		
二八	多寶路	多寶大新		
二七	昌華新	昌華橫	多寶南橫	
	昌華南			
二六	多寶南橫	多寶橋脚	昌華大	昌華東
二五	恩寧路	多寶街	多寶南新橫	
	多寶二巷			
二四	寶慶市	寶慶新中	多寶街	多寶一巷
二三	多寶路			

									第一村塘心
									荔香園木屋
									派出所 四小段
黃沙	一	鄭家祠	西約中街	居安東街	居安北街	西約橫一巷	西約橫二巷	富華新街	
	二	信豐西街	西約直街	西約北街	西約直街	西約北街	兆福里		
	三	兆福直街	西約西街	安樂新街	兆福直街	西約西街	西約橋脚		
	四	西約中街	兆福新街	義德里	西約中街	義德里	居安新街		
		西約上街	成發坊	蓬萊路	成發坊	蓬萊路			
	四	北約橫街	仁宏里	蟠龍大街	北約橫街	蟠龍大街	沙溪巷		
		倡善大街	倡善東街	倡善西街	倡善大街	倡善西街	倡善北街		
		麟翔里	積善新街						
	五	北約直街	北約一巷	北約二巷	北約直街	北約二巷	北約三巷		
		北約四巷	北約五巷	北約橫一巷	北約四巷	北約橫一巷	草屨巷		

		太和西	太和東				
十九	叢桂南橫	叢秀東崗	西善里	西善直			
	西隆里						
二十	叢辰坊	叢臺里	黎家基	黎家涌邊			
	黎家橫	叢慶新					
二一	叢秀東橫	叢秀西橫	叢秀南	叢秀新			
	西隆橫	知時壹巷	知時貳巷				
二二	叢桂路	長福里	明時里	耀德里			
	馮盛巷	福榮里	寧溪橫				
二三	叢桂新街	叢桂新壹巷	叢桂新貳巷				
二四	馮家直街	萬福新	福進里	迎康里			
	凌雲里	馮家橫	福育里	柳波涌			
	柳波涌橫						

	三三	至寶大街	至寶東一巷	至寶東二巷	至寶西一巷
		至寶西二巷	至寶西三巷	至寶坊	
	三四	恩寧路	恩寧東橫	恩寧西橫	永慶大街
		永慶壹巷	永慶貳巷		
	三五	逢慶大街	逢慶首約	逢慶中約	逢慶西約
		逢慶南圍	逢慶北圍	逢慶涌邊	逢慶西橫
	三六	逢萊西約	逢萊西一巷	逢萊西二巷	逢萊西一橫巷
		連慶涌邊			
	三七	連慶新街	連慶沙地	留慶新街	安樂里
		連慶新橫			
	三八	如意坊			
		如意坊			
	三九	如意坊	如意坊尾		
		魚欄大街	魚欄後街	魚欄橫街	
	四十				

	二八	仁喜橫街	福慶居	判府坊	仁興里	
	二七	躍龍上街	梓和里	上蒙聖	上蒙聖一巷	
		福仁東巷	竹樹坡			
		福仁東二巷	福龍里	福星里	福仁外街	
	二六	福仁東街	福仁廟後	紗燈巷	福仁東一巷	
		永福里	居安里	福仁里	居安巷	
	二五	福仁大街	福仁廟直	當舖巷	仁德里	
		低 氹	永勝里			
		吉祥里	同聚坊	仁喜里	仁和里	
	二四	躍龍大街	躍龍上街	長慶居	雙桂坊	
		同慶路	同慶五橫巷	文峯里		
	二三	同慶二街	同慶三街	同慶四街	同慶五街	

麥一橫巷

德麟居

德勝里

仁喜橫街

福慶居

仁興里

躍龍上街

梓和里

上蒙聖一巷

福仁東巷

竹樹坡

福仁東二巷

福龍里

福仁外街

福仁東街

福仁廟後

福仁東一巷

永福里

居安里

居安巷

福仁大街

福仁廟直

仁德里

低 氹

永勝里

吉祥里

同聚坊

仁和里

躍龍大街

躍龍上街

雙桂坊

同慶路

同慶五橫巷

文峯里

同慶二街

同慶三街

同慶四街

同慶五街

	三二			三一			三十			二九
永興里	聚榮東	毓華東	同樂里	保安東約	居慶里	集賢里	保安新街	淮南	連勝里	躍龍南二巷
同福東路	聚榮南	龍興里	拱南新街	保安東南	安榮里	保安東約	安慶里	同福東路	躍龍南三巷	祥勝里
安興里	興華里	聚賢里	安樂里	湘華里		瑞興里	龍德里	保安大街	麥一街	毓秀坊
	聚榮坊		橫樓巷	同福東路		祈興里	常慶坊	保安南約		躍龍南一巷
										德勝里

	四七	四八	四九	五十	五一	五二	
賴巷	中華新	土主直	草芳七巷	土主直	涌尾	文昌巷	文魁巷
黃家祠	良巷	和安新	永盛新街	草芳四巷	草芳八巷	草芳九巷	草芳十巷
華僑北	八間	草芳一巷	土主橫	草芳五巷	草芳六巷	張巷	上坑直
明德前	草芳二巷	土地橫	如意坊	宜春二巷	上高園	德興巷	新街
張家廳	八間	宜春一巷	上坑直	土地橫	胡巷	土地橫	張家廳
三角地	草芳三巷	土主直	草芳七巷	草芳四巷	草芳五巷	草芳六巷	草芳七巷

	四一				四十			三九	三八
崑崙一街	仁濟直街	仁和五巷	仁和一巷	兆和新街	仁和直街	武功巷	仁和新街	從龍里	南市大街
崑崙二街	昌盛里	能仁新街	仁和二巷	隴西巷	仁和西街		南薰巷	同和里	龍珠巷
順和巷	歧陽東	崑崙三街	仁和三巷	汝南巷	眉山巷		學蓮里	將軍直街	文章巷
汾陽里	半山亭	崑崙四街	仁和四巷	武功橫巷	漢海坊		兆安里	太原里	南便街
									新昌巷
									曹家一巷
									曹家二巷
									有餘巷
									龍聖里
									狀元井

		仁義一巷						
	四二	世達街	松漱前街	松漱後街		松漱里		
		西街口	叶安坊					
	四三	龍田西直街	龍田西後街	龍田西一巷		龍田西二巷		
		龍田西三巷 (該街無門牌)	龍田西四巷	龍田西五巷		龍田西六巷		
		龍田西後一巷	龍田西後二巷					
	四四	二帝直街	黃花園	秀林巷		龍田西涌邊		
	四五	馬涌西街	馬涌西涌邊	馬涌西一巷		馬涌西二巷		
		馬涌西三巷						
	四六	馬涌直街	馬涌東一巷	馬涌東二巷				
	四七	居士地						
	四八	馬涌東涌邊	通津橫街	通津橫一巷		通津橫二巷		
		積善里	見惠里					

							四九	龍田東直街	龍田東四巷	龍田東五巷	龍田東六巷
								龍田東七巷	龍田東八巷	龍田東九巷	龍田東十巷
								龍田東十一巷	龍田東十二巷	龍田東十三巷	
							五十	龍田東直街	慶雲里	龍田東一巷	龍田東二巷
								龍田東三巷			
							五一	張王直街	蛟騰里	蛟壇頂	蛟壇東
								榮德街	泰興里	安新里	石路邊
								石路下街			
							五二	鴻發里	合興坊	誠信直街	誠信里
								丘陵巷	普華坊	榮苑一巷	榮苑二巷
		洪德						麵房街	鶴鳴尾巷		
								鶴洲直街	鶴鳴八巷		
							三	聚龍里	聯鶴大街	聯鶴新街	鶴鳴五巷

三十	雙照坊	耀華坊	鴻恩里	公所直街	岐興中北約	西平巷		
	岐興二巷	毓慶坊	連照坊	評天巷	岐興北約	岐興直街		
二九	龍溪新街	福安街	德鄰里	士德巷	岐興北約	福安街		
二八	南華西路	聯桂新街	濟隆巷		南華西路	聯桂新街		
二七	會龍里	敬和里			會龍里	敬和里		
二六	南華西路	登鰲里	瑞龍里	同敬里	南華西路	登鰲里		
二五	洪德路	海鳴街	鰲洲正街		洪德路	海鳴街		
二四	鰲洲新街	鰲洲大街	鰲洲正街	鰲洲橫街	鰲洲新街	鰲洲大街		
二三	相公巷	濟陽巷	德源坊	愉快巷	相公巷	濟陽巷		
二二								

		三一	公所橫街	京兆里	岐興直街	景華里						
		三二	同福西路	岐興中南約								
		三三	瑞華里									
		三四	洪德路	武藝巷	南岸通衢							
		三五	海天四望	居道里	海天新街	帝師廟街						
		三六	梁家水巷	洲咀大街	洲咀橫街	德和橫街						
		三七	福居里									
		三八	德和北關	寶恕大街	寶恕一巷	寶恕二巷						
		三九	洪德一巷	洪德二巷	洪德新二巷							
			同福西路	洪德四巷								
			寶恕四巷	寶恕五巷	德和南約	德和南一巷						

		厚德橫							
	四七	永興街							
	四八	洪德路	龍珠里			龍珠一巷		龍珠二巷	
		龍珠三巷	龍珠四巷						
	四九	鳳樂大街	鳳安街			鳳安橋		鳳寧街	
		鳳寧一巷	鳳寧二巷			鳳寧三巷		鳳寧四巷	
	五十	鳳安街	鳳安新街			鳳安一巷		鳳安二巷	
		福聚里	福聚一巷			沙丘街			
	五一	鳳安街	鳳安三巷			鳳安四巷		鳳安五巷	
		龍船涌街	龍船涌一巷			龍船涌二巷		龍船涌三巷	
		善慶里							
	五二	龍安大街	龍安塘基			龍安橋		龍安橋一巷	
		龍安橋二巷							

	五三	龍安大街	龍安橫街	龍安一巷	龍安二巷
	龍安三巷	龍安四巷	龍安五巷	怡德里	
	鳳和里	鳳寧東	鳳寧南		
五四	合衆路	合衆後街	合衆一橫巷	合衆二橫巷	
五五	合衆三橫巷				
	廣義大街	鳳源里			
五六	鳳樂北街	鳳樂一街	鳳樂二街	鳳樂二橫巷	
五七	鳳樂大街	華陀前街			
五八	鳳樂西橫街	豆腐前街	豆腐後街		
五九	和樂後街	和樂一巷	和樂二巷	和田新街	
六十	和田一巷	和田二巷	和田三巷	和田四巷	
	和田三橫				
	鳳樂一巷	鳳樂二巷	鳳樂二巷西街		
六一					

				西山				
六二	新民大街	新民正街	新民西街	一	流花北約	流花中約	流花後街	
六三	新民一街	新民二街		二	流花首約	流花東約	流花西約	
六四	鳳安里	鳳鳴街	新民東一街	三	朱紫街	大北外直街		
六五	新民東三街	新民四橫街		四	朱紫街	朱紫巷	朱紫橫街	
六六	四鄉通津	海傍內街	海傍外街	五	雙井街	雙井橫街	雙井後街	雙井前橫街
六七	鳳安南約	樂善大街	新民四街					
	新民六街	新民八街	新民十街					
	正源街	天然街						

	十一	永安約	銀錠橋	西山廟前	田螺巷
		永安南街	永安橫巷	大雅巷	朱鵲里
		方便醫院前	永安里	福善新街	
	十二	第一津	第一津新街	大興新街	厚福里
		灰爐坊	大興安街	大興長巷	居士里
		平章里	興安里	興安一巷	興安二巷
		興安三巷	興安四巷	興安五巷	
	十三	西華路	麟鳳里		
	十四	百忍里	百子新巷	百子高巷	百子一巷
		百子二巷	百子三巷	涼亭坊	鬢門
		三復巷			
	十五	馬王坊	馬王通津	善福里	上興安街
		上興橫街	豐寧里		

							瑞圃
	二十	西華路					
	二一	司馬廟前	司馬坊	金蘭社			大廟照壁巷
		龍華西	天厚里	鳳凰里			定安居
		永喜里	駟馬通津				
	二二	藥王直	榕茂巷	清華坊			青龍東街
		青龍東橫街	慶華坊	龍比坊			仁文里
	二三	合德街	青龍中約	黃家花園			通心巷
		觀音大巷	觀音小巷	寶樹坊			通心橫巷
	二四	新橋西街	牛皮寮				
	二五	新橋直街	新橋後街	青萍舊街			青萍新街
		安龍里					
二六		新橋直街	得善一巷	得善二巷			迎壽里

三三	彩虹後街	彩虹新街	新華里					
	彩虹橫二巷							
三二	西華路	彩虹橫街	彩虹晒地	彩虹橫一巷				
	新龍坊							
三一	環彩里	西華路	菜墟涌邊	彩龍東街				
	長壽北晒地	三聖廟前	小梅村					
三十	小梅庄	永安直街	永安西約	長壽坊				
	長福二巷	長福通津	長福東街	長福西街				
二九	西華路	同壽巷	長福里	長福一巷				
二八	西華路							
	敬善南	敬善後						
二七	捶帽巷	捶帽橫巷	捶帽新巷	捶帽涌邊				
	龍虎坊	青龍後岡	青龍前岡					

			二九	二八	二七	二六	二五	二四		二三		二二
東平里	東昇三巷	西村首約	荔溪南約	石路廠	石崇街	隔塘大街	隔塘大街	北巷	南岸西街	中用里	南岸西街	西街一巷
東平一巷	東昇四巷	東昇直街	荔溪一巷			隔塘橫巷	梁園巷		南岸一巷		西街二巷	
東樂里	東昇五巷	東昇一巷	荔溪二巷						南岸一橫巷		西街三巷	
	東昇六巷	東昇二巷							大彩巷		西和里	

芳村	一	清平園	新隆沙西			
	十七	自岸街	寺前街	敬聖里		平和巷
	十六	永寧街	永寧街	瑞慶坊		
	十五	太平約				
	十四	太和約	安居里	龍灣社		
	十三	埗頭街	太和約			
	十二	豆腐涌街				
	十一	豆腐涌街	豆腐橫巷			
	十	黃仙街	杜家巷	伯西巷		沙地街
	九	西約街				
	八	西約街	西約橫巷			
	七	西約街				

								十七	外約大街	外約新街	外約橫街	外約一巷
									外約二巷	外約三巷	北面祠一巷	北面祠二巷
									北面祠三巷	兩儀園	中市直	中市直一巷
									中市直二巷	中市後街	塘邊街	塹邊街
									平安坊	南便祠側		
								十八	民治大街	民治東街	民治一巷	民治二巷
									民治三巷	民治四巷	民治五巷	民治六巷
									民治七巷	民治八巷	民治九巷	民治十巷
									民治十一巷	民治十二巷	民治十三巷	
								十九	天后廟直	廟前一巷	廟前二巷	廟前三巷
									廟前四巷	廟前五巷	廟前六巷	廟前七巷
									廟前八巷	西約直街	西約一巷	西約二巷
									西約三巷	西約四巷	西約五巷	鷹爪欄街

			二二				
涌尾坊	大策八巷	山前一巷	山前二巷	山前三巷			
	大策四巷	大策五巷	大策六巷	大策七巷			
	大策直	大策一巷	大策二巷	大策三巷			
	同樂園	餘慶園	惺園	新巷			
	共和園	壽春巷	萬生園	苑家園			
	大策直街	長塘街	九橋頭	厚德里			
	大灣尾						
	南基右一巷	南基右二巷	南基右三巷	南勝園			
	南基大街	南基左一巷	南基左二巷	南基左三巷			
	中市橫四巷	中市橫五巷	中市橫六巷				
	中市橫街	中市橫一巷	中市橫二巷	中市橫三巷			
	二十						
	應爪一巷	應爪二巷	應爪三巷				

		二四	小策直	小策一巷	小策二巷	小策三巷
			小策四巷	小策五巷	敦厚里	敦厚橫
			南陽里	德興新	曉日里	
	二五	小策直	小策橫	小策六巷	小策七巷	
		小策八巷	永樂後	永樂一橫巷	慕曾里	
		里仁巷	蘇家巷			
	二六	大策直街	聯桂北	聚華坊	大策九巷	
		大策十巷	大策十一巷	大策十二巷		
	二七	大涌口堤岸	杏花直	涌邊寮		
	二八	杏花直	杏花一巷	杏花二巷	杏花三巷	
		杏花四巷	杏花五巷	隴西直街	隴西一巷	
		隴西二巷	隴西三巷			
二九	隴西四巷	隴西五巷	隴西六巷	隴西七巷		

	三三	東勝大街			
	三四	堡頭大街	塘邊一巷	塘邊二巷	榮陽里
		聯桂里	涌邊一巷	涌邊二巷	涌邊三巷
		涌邊四巷	接福里	接福一巷	敦和里
		敦仁里	現龍里	迎龍里	東勝里
	三五	水松基			
	三六	白鶴洞	大涌口堤岸		
	三七	白鶴洞			
	三八	白鶴洞			
	三九	白鶴洞			
	四十	白鶴洞			
	四一	白鶴洞			
	四二	白鶴洞			

海珠一
分駐所

一	謙益大街	謙益沙地街
二	謙益直街	謙益中街
三	謙益後街	
四	二沙頭頤養園	
五	二沙頭三家村	

廣州市新舊街名對照表 民國二十年四月

原日名稱	現改名稱	局分段小
一善巷	一成巷	思賢 30
十七甫	十八甫路	華寶 24.25
十八甫	十八甫路	華寶 26.27
原日名稱	現改名稱	局分段小
十七甫	槳欄路	平太 15
十一甫	第十甫路	華寶 35.40
原日名稱	現改名稱	局分段小
十八間	十善間	壽長 45
十二甫東	十二甫中	華寶 41

八旗橫路	九曲巷	九如坊	九如坊	人和里	七間巷	又善安里	馬路十一甫橫
路八旗一橫	九品巷	九成坊	九春坊	人倫里	七壽巷	善安新巷	寶華路
堤東 17	思賢 3	山西 21	漢永 22	思賢 26	幢海 30	沙黃 13	華寶 39
		九曲巷	九如坊	人和里			路十五甫馬
		九有巷	九功坊	人瑞里			寶華路
		塘陳 33	北小 16	北小 19			華寶 18
		九曲巷	九如坊				
		九良巷	九五坊				
		堤東 23	溪荷 2				

土地巷	下九東新巷	下九甫中	三聖新街	三界廟前	三間巷	三家巷	三多里
土中巷	下九新巷	下九路	三益新街	三傑街	三壽巷	三省巷	三仁里
漢永 25	華寶 20	華寶 19.20	堤東 16	塘陳 22	東大 2	北小 12	海靖 15
土地巷		下九甫西	三聖橫巷	三板橋街	三間巷	三家巷	三多里
永濟里		下九路	巷三聖新一	街三板橋南	三復巷	三光巷	三友里
壽長 4		華寶 19.20	溪荷 1	塘陳 27	山西 16	北小 27	北小 16
土地巷		下九甫東		三聖宮	三角市	三家巷	三多里
土貴巷		下九路		三益街	市清平三角	三春巷	三台里
堤東 31		華寶 20		堤東 16	塘陳 27	宣德 47	禪西 21

小市街	大埗頭	大馬一橫路	大巷橫	大巷	土地對巷	土地巷	土地巷
中華南路	大雅巷	八旗二橫路	安疇里	大方巷	土興對巷	土德巷	土壤巷
靖海	山西	東堤	長壽	長壽	荷溪	洪德	惠福
44.45	12	13	5	16	4	30	5
小石新街		大馬二橫路	大筴地	大巷	土地一巷	土地後巷	土地巷
小康新街		八旗三橫路	大有里	寶富橫巷	土德一巷	土財巷	土興巷
福惠		東堤	陳塘	孝光	黃沙	小北	荷溪
23		14	33	12	29	3	4
		大坑渠	大筴地	大巷直	土地二巷	土地後巷	土地巷
		第二甫大坑渠	大成地	長壽東路	土德二巷	土興後巷	土榮巷
		孝光	東堤	長壽	黃沙	荷溪	海幢
		31	12	16	29	4	31

太平中	太和里	太平街	五福巷	五福里	五福里	五福里	上龍津
南華東路	太甲里	太榮街	五羊巷	五鳳里	五倫里	五權里	龍津中路
聖蒙	沙黃	漢永	福惠	福惠	東大	漢永	溪荷
6	20	28	5	18	28	8	5.9
	太和里	太平街		五福巷	五福里	五福里	
	太喜里	光復南路		五勝巷	五華里	五雲里	
	幢海	平太		思賢	宣德	海靖	
	37	4.12.		10	20	16	
	巷太平東三	太平新街		五福巷	五福里	五福里	
	南華東路	昇平新街		五龍里	五義里	五常里	
	聖蒙	平太		宣德	宣德	東大	
	4	8		53	7	24	

中正里	中和巷	中和里	中和里	井頭巷	元運東	王家巷	天橋巷
中直里	中德里	中平里	平和里	井邊巷	元運街	王姓巷	天祐巷
岸南	福惠	東大	海靖	孝光	鑑前	孝光	漢永
34	18	8	3	12	18	19	29
	中盛里	中和里	中和里		元運中	王家巷	天官里
	中德里	中堅里	中孚里		元運街	王居巷	天厚里
	岸南	溪荷	海靖		鑑前	福惠	山西
	5	12	27		18	12	23
	中興里	中和里	中和里				
	中原里	中用里	中行里				
	岸南	岸南	壽長				
	32	19.23	41				

仁和里	仁和里	仁厚里	仁厚里	仁厚里	仁厚里	水巷	水師巷
仁生里	仁華里	仁文里	仁福里	仁祥里	仁富里	一德水巷	水平巷
思賢	壽長	山西	禪西	壽長	漢永	海靖	孝光
13	50	24	38	18	46	22	27
仁和里	仁和里	仁和里	仁厚里	仁厚里	仁厚里		水師巷
仁集里	仁民里	仁鳳里	仁祐里	仁恕里	仁風里		水蓮巷
孝光	華寶	壽長	沙黃	華寶	平太		福惠
11	14	19	13	17	3		14
仁和里	仁和里	仁和里	仁厚里	仁厚里	仁厚里		水師巷
仁享里	仁昌里	仁勝里	仁術里	仁康里	仁化里		水芳巷
福惠	華寶	壽長	聖蒙	思賢	壽長		福惠
32	32	45	16	24	16		18

公正大街	仁壽里	仁德里	仁義一巷	仁義里	仁安二巷	仁和里	仁和里
南華東路	仁地里	仁達里	仁澤一巷	仁義正街	仁修二巷	仁祿里	仁明里
聖蒙	源逢	德洪	岸南	山西	壽長	沙黃	禪西
8	37	47	14	18	24	6	1
		仁居里	仁義二巷	仁義里	仁安三巷	仁安里	仁和里
		仁幸里	仁澤二巷	仁慈里	仁修三巷	仁修里	仁學里
		華寶	岸南	岸南	壽長	壽長	禪西
		46	14	9	24	24	29
		仁慶里	仁德里	仁義里	仁厚橫巷	仁安新	仁和里
		仁悅里	仁宏里	仁澤里	仁康橫巷	仁修新	仁聲里
		北小	沙黃	岸南	思賢	壽長	溪荷
		19	14	14	24	24	12

正義通津	平康里	平安里	平安里	平安里	六甫水巷	文明里	丹桂坊
南益市場	平治里	平明里	平仲里	平等里	龍津東路	文藝里	丹青坊
海靖	塘練	禪西	堤東	海靖	壽長	漢永	禪西
39	26	33	22	27	8	22	4
正南街		平安里	平安里	平安里		文魁巷	
正南路		平原里	平民里	平福里		文章巷	
北小		沙黃	北小	海靖		幢海	
21		13	24	14		39	
		平安里	平安里	平安里			
		平章里	平陽里	平盛里			
		山西	北小	華寶			
		14	31	17			

永興里	丘巷	白米路	北帝左	四間巷	由義巷	石將軍	司馬第巷
永德里	丘陵巷	十三行路	北斗里	四德巷	由仁巷	石崇街	司馬巷
漢永 12	幢海 54	平太 19	北小 41	東大 12	福惠 31	岸南 27	堤東 33
永興里		白沙居		四福巷			司後街
永源里		象龍居		四維巷			越華路
壽長 43		禪西 26		福惠 18			宣德 21
永興里				四牌樓			
永利里				中華中路			
壽長 50				福惠 2.18.21			

永福里	永安南	永安街	永安里	永安里	永安里	永安里	永興里
永保里	永聯里	永樂街	永熙里	永富里	永淳里	永豐里	永定里
溪荷	禪西	福惠	德洪	溪荷	禪西	漢永	孝光
11	2	19	47	20	7	31	36
永福里	永安南約	永安一巷	永安里	永安里	永安里	永安里	永興大街
永增里	永安南街	永壽一巷	永隆街	永治里	永感里	永貴里	長壽西路
聖蒙	山西	堤東	平太	沙黃	禪西	鑑前	壽長
31	12	10	26	27	29	5	32
永福巷	永福里	永安二巷	永安街	永安里	永安里	永安里	永興橋脚
永賢巷	永泰里	永壽二巷	永壽街	永貞里	永善里	永光里	大同路
堤東	福惠	堤東	堤東	幢海	禪西	福惠	華寶
10	4	10	10	27	37	28	41

百歲坊	百子里	西後街	西華一巷	西華里	永隆里	永曜坊	永寧里
百朋坊	百粵里	沙基西後街	西安一巷	西富里	永盛里	永曜北	永濟里
東大 29	海靖 19	塘陳 17	山西 18	海靖 17	塘陳 28	堤東 35.37	壽長 4
	百子里		西華二巷	西華坊	永華坊	永曜坊	永寧里
	百忍里		西安二巷	西成坊	永兆坊	永曜南	永濟橫巷
	山西 16		山西 18	溪荷 31	沙黃 13	堤東 38	壽長 4
	橫巷 百子東北		西華新巷	西華坊	永康里	永義里	永寧里
	百子西橫巷		西安新巷	西安坊	永喜里	永明里	永寶里
	鑑前 7		山西 18	山西 18	山西 23	壽長 18	禪西 23

灰沙巷	吉慶里	吉安里	吉祥巷	吉祥巷	吉星巷	吉星里	吉星里
度沙巷	吉喜里	吉善里	吉良巷	吉士巷	吉財巷	吉長里	吉蘭里
壽長	思賢	思賢	北小	堤東	福惠	北小	漢永
50	37	37	10	24	21	14	29
		吉慶里	吉祥巷	吉祥巷	吉祥坊	吉星里	吉星里
		吉生里	吉金巷	吉人巷	吉中坊	吉禮里	吉士里
		平太	北小	思賢	宣德	福惠	東大
		17	41	8	2	13	10
		吉慶里	吉安里	吉祥巷	吉祥坊	吉星巷	吉星里
		吉同里	吉事里	吉雲巷	吉瑞坊	吉辰巷	吉日里
		堤東	海靖	思賢	禪西	思賢	思賢
		27	11	17	21	33	9

光明巷	同興街	同安里	同福里	同慶街	同慶坊	存善馬路	寺前新
光耀巷	同興路	同榮里	同成里	同善街	同文坊	寶華路	南華中路
堤東	平太	福惠	幢海	塘陳	海靖	溪荷	幢海
24	24	24	18	32	40	33	5
	同和里	同德大街	同福巷	同福里	同慶坊		
	同豐里	大同路	同壽巷	同年里	同樂坊		
	幢海	塘陳	山西	海靖	堤東		
	14	33	32	15	22.23		
		同德新街	同安里	同福里	同慶新街		
		同工新街	同文里	同祿里	同樂新街		
		福惠	壽長	北小	堤東		
		30	15	11	23		

安和里	安懷里	安懷南	安懷里	如意坊	成就里	朱巷	多寶大街
安命里	安慰里	安新南	安逸里	如志坊	大成里	陶朱巷	多寶路
海靖	福惠	壽長	漢永	沙黃	禪西	禪西	源逢
8	33	41	14	32	39	40	22.27
安和里	安懷里	安懷里	安懷里			朱紫巷	多寶街尾
安業里	安分里	安康里	安平里			朱蘭巷	多寶大橫街
平太	禪西	思賢	漢永			沙黃	源逢
44	26	8	45			5	28
安和里	安懷里	安懷里	安懷里			朱紫里	
安庶里	安榮里	安適里	安新里			朱鵲里	
聖蒙	幢海	思賢	壽長			山西	
9	44	36	41			12	

李家巷	李家巷	汝南周	安阜北	安居里	安興里	安寧里	安和里
李氏巷	李白巷	長壽西路	安疇里	安身里	安祿里	安成里	安盛里
孝光 19	漢永 4	華寶 4	壽長 5	華寶 17	壽長 43	壽長 38	聖蒙 48
李家巷	李家巷		安慶里	安居里	安興一巷	安寧里	安和里
李靖巷	李唐巷		安仁里	安堵里	安祿一巷	安隆里	安順里
孝光 24	堤東 32		聖蒙 10	福惠 5	壽長 43	禪西 23	幢海 14
	李家巷		安定里	安福里	安興二巷	安寧里	安寧里
	李耳巷		安善里	安豐里	安祿二巷	安民里	安邦里
	宣德 16		幢海 9	海靖 1	壽長 43	禪西 35	壽長 11

長庚里	長庚里	長庚里	沈家巷	沙地	見龍里	局前街	豆腐巷
長生里	長庚止街	長平里	沈德巷	沙丘街	見麟里	思前街	豆漿巷
岸南 35	德洪 12	東大 所派二	思賢 36	德洪 53	禪西 23	漢水 22	孝光 30
長壽新	長庚里	長庚後			見龍里		豆腐巷
長壽東路	長庚直街	長平後			見惠里		豆腐前街
壽長 1	岸南 7	東大 所派二			幢海 52		德洪 62
長壽路	長庚里	長庚里					
德星路	長星巷	恩洲長庚里					
壽長 22.23	岸南 9	源逢 38					

青雲里	居安里	居安里	居仁里	居仁里	長安里	長勝里	長壽新
青花里	居常里	居積里	居慶里	居正里	長清里	長信里	長壽西路
海靖	沙黃	平太	東大	海靖	岸南	聖蒙	壽長
21	28	14	8	8	36	24	35
青雲里	居安里	居安里	居仁里	居仁里		長興里	長壽里
青丘里	居興里	居庸里	居心里	居德里		長福里	長恩里
平太	聖蒙	華寶	禪西	華寶		沙黃	岸南
4	31	41	24	13		24	35
青雲新	居安里	居安里	居仁里	居仁里		長春里	長勝里
青丘新巷	居易里	居舒里	居道里	居泰里		長喜里	長康里
平太	幢海	堤東	德洪	鑑前		岸南	思賢
4	13	7	36	10		35	16

芽菜巷	東昇里	東勝里	東園巷	東市街	青龍舊街	青雲里	青雲里
芽發巷	東昇直街	東樂里	東寧巷	東市北	青萍舊街	青春里	青史里
華寶	岸南	禪西	思賢	堤東	山西	源逢	思賢
42.44	30	45	8	36	28	41	16
芽菜巷		東作里	東嶽首約	東市街	青龍新街	青龍里	青雲里
芽苗巷		東維里	越華路	東市南	青萍新街	青蓮里	青年里
孝光		禪西	北小	堤東	山西	北小	北小
13		43	22	38	28	26	24
芽菜巷		東成里	東和里	東慶里	青紫坊	青龍里	青雲里
豆芽巷		東豐里	東昌里	東方里	龍津東路	青桐里	青天里
孝光		岸南	禪西	思賢	禪西	溪荷	福惠
24		5	25	6	50	13	21

松岡西	武功巷	阿奶巷	其昌街	芙蓉坊	花生巷	花園巷	芽菜巷
松岡	武藝巷	荷花巷	豆欄東	芙蓉坊	花田巷	花鳥巷	芽萌巷
山東	德洪	海靖	平太	孝光	溪荷	北小	福惠
6	35	48	32	17	9	11	32
				芙蓉坊		花園巷	芽菜巷
				芙蓉坊		園林巷	芽植巷
				沙黃		孝光	禪西
				32		30	40
						花園巷	
						花洲巷	
						福惠	
						5	

和厚里	和慶後街	和興里	和安里	和安里	忠信里	明德里	承恩里
和善里	和鳴後街	和盛里	和睦里	和息里	忠厚里	明哲里	承平里
源逢	山西	壽長	堤東	塘陳	北小	堤東	思賢
19	9	43	12	23	11	10	1
	和樂里	和興里	和安里	和安南		明德里	
	和靖里	和璧里	和氣里	和息南街		明時里	
	平太	源逢	禪西	塘陳		沙黃	
	1	9	38	23		24	
	和寧里	和慶里	和安里	和安里		明公巷	
	和戎里	和鳴里	和衷里	和綏里		明耀巷	
	禪西	山西	幢海	東大		壽長	
	35	9	14	12		20	

宜安里	怡安里	洗巷	社前巷	迎龍里	金家巷	金花巷	金花巷
宜良里	怡悅里	洗家巷	社稷巷	迎春里	金氏巷	金玉巷	金積巷
平太	塘陳	壽長	漢永	禪西	孝光	孝光	壽長
49	15	22	21	10	12	所出派	22
	怡慶里	洗涌西約	社前巷	迎龍里		金魚塘	金花巷
	怡顏里	南華中路	社仁巷	迎壽里		金華里	金言巷
	東堤	鹽海	福惠	山西		東大	思賢
	23	7	35	29		5	36
				迎祥巷		金魚塘	金花巷
				迎香巷		金雁里	金芝巷
				思賢		禪西	宣德
				30		2	50

相公巷	屎坑巷	厚祥街	厚德里	南堤二馬路	南勝里	河旁街	車路邊
相得巷	悅來巷	德宣東路	厚生里	八旗二馬路	南勝東里	河柳街	廣九路邊
東大	漢永	宣德	溪荷	堤東	漢永	岸南	鑑前
28	19	2	19	14	18 ¹⁹ ₂₀	17	20
相公巷	屎橋巷		厚德里	南陽里	南便巷		
相敬巷	市橋巷		厚誼里	南金里	南安巷		
堤東	海靖		沙黃	福惠	鑑前		
3	1		6	16	7		
	屎橋新		厚德新街	南岸路	南堤大馬路		
	市橋新		厚載新街	洪德路	八旗大馬路		
	福惠		塘陳	德洪	堤東		
	35		28	26.34.	13		

馬巷	馬家巷	恤孤院街	洪壽里	柴欄巷	廻瀾路	拱日門	英華里
馬良巷	馬纓巷	恤孤院路	洪壽直	柴巷	十三行路	拱日中路	英雄里
福惠	漢永	山東	壽長	塘陳	平太	塘陳	平太
28	44	33	57	20	21	9	10
馬鞍街	馬家巷				廻瀾新街口		
馬鞍南街	馬寶巷				廻瀾新巷		
福惠	岸南				平太		
1	19				43		
馬鞍街	馬巷						
馬鞍北街	西榮橫巷						
福惠	平太						
16	13						

高巷	高第街	海旁街	海旁西	海旁街	鬼巷	珠巷	泰通坊
高原巷	高第路	海鳴街	海月西街	海燕街	廻龍新巷	珍珠巷	中華南路
壽長 18	漢永 27, 28, 29	德洪 26	東大 27	平太 39	漢永 42	宣德 2	海靖 45
	高第街	海旁街	海旁街	海旁街	鬼巷		
	高第西街	海旁外街	海明街	沙基海旁街	仙巷		
	海靖 47	德洪 68	沙黃 13	塘陳 16	海靖 39		
	高門樓	海旁街	海旁街	海旁東			
	高慶巷	海松街	海昌街	海月東街			
	海靖 15	岸南 13	聖蒙 4	東大 32			

登龍街	圃坑巷	張家巷	陳家巷	通心巷	通心巷	窄巷	涌邊巷
拱日東路	入敬巷	張良巷	陳平巷	通侯巷	通行巷	寬巷	涌波巷
平太 18	思賢 24	孝光 23	思賢 5	溪荷 11	壽長 51	岸南 34	溪荷 23
	圃坑巷	張家巷	陳家巷		通心巷		涌邊橫巷
	愉快巷	張姓巷	陳壽巷		通正巷		涌波橫巷
	德洪 24	孝光 26	孝光 15		堤東 29		溪荷 23
					通心巷		
					通義巷		
					福惠 4		

康樂里	康寧里	逢源舊街	啓明坊	第四甫上街	第六甫	紫來一巷	將軍直
康居里	康年里	通源舊街	啓沃坊	第四甫	光復中路	紫來一橫巷	將佳里
堤東 25	壽長 38	山西 9	鑑前 16	孝光 39	壽長 7, 8.	禪西 47	禪西 22
	康寧北	逢源新街	啓明坊	第四甫下街	第七甫	紫來二巷	將軍後街
	康年北	通源新街	啓發坊	第四甫	光復中路	紫來二橫巷	將順街
	壽長 38	山西 9	北小 43	孝光 38	壽長 15	禪西 47	山西 10
	康寧里				第八甫		
	康定里				光復中路		
	宣德 3				壽長		

黃家巷	黃家巷	寧遠坊	梁家巷	清和里	祥雲里	部前街	淘沙巷
黃府巷	黃氏巷	拱日東路	梁家里	清華里	祥金里	部前東街	淘鵝巷
福惠	海靖	平太	溪荷	塘陳	平太	漢永	漢永
12	19	17	17	19	4	31	22
黃家巷	黃家巷		梁家巷	清泉街	祥雲里	部前街	淘沙巷
黃安巷	黃花巷		梁園巷	清時街	祥麟里	部前西街	淘金巷
禪西	思賢		岸南	宣德	思賢	海靖	漢永
12	1		25	7	17	43	36
	黃家巷						
	黃玉巷						
	思賢						
	14						

牌坊巷	曾家巷	單邊街	黑巷	惠福中路	菜欄直	植桂里	華光廟前
牌甲巷	曾益巷	一邊街	解元黑巷	惠福西路	十八甫南路	植材里	長壽東路
福惠	思賢	華寶	壽長	福惠	塘陳	海靖	壽長
19	10	16	6	15	16	10	17
		單邊街	黑巷			植桂里	華寧里
		單勝街	黑松巷			植穀里	杉木欄路
		源逢	壽長			禪西	塘陳
		19	50			30	10
		單邊街	黑巷				華貴大街
		合德街	光明巷				華貴路
		山西	孝光				溪荷
		25	32				18

塘邊街	湛塘涌東	馮家巷	普濟橋	敦和里	敦和里	善慶里	善慶里
塘旁街	湛塘南	馮盛巷	拱日東路	敦化里	敦煌里	善意里	善俗里
山西 7	堤東 33	沙黃 24	平太 16	思賢 25	海靖 3	沙黃 6	壽長 19
塘邊街					敦和里		善慶里
塘前街					敦孝里		善行里
岸南 21					平太 10		塘陳 12
塘邊街					敦和里		善慶里
塘清巷					敦義里		善富里
鑑前 13					華寶 6		東大 10

鳳安新街	會龍里	解元里	崎吟坊	照壁巷	瑞華坊	萬福里	楊家巷
鳳鳴街	會同里	解悟里	中華南路	照耀巷	瑞星坊	萬年里	楊姓巷
德洪	思賢	漢永	海靖	思賢	平太	海靖	孝光
67	1	34	46	14	10	21	5
				照壁巷	瑞和里	萬安里	楊家巷
				照臨巷	瑞和新街	萬春里	楊氏巷
				福惠	福惠	沙黃	孝光
				14	17	13	6
							楊仁東巷
							楊仁中橫巷
							平太
							3

義和里	靖遠南	新填地	新慶里	新基橫馬路	新巷	新興巷	新興里
義氣里	靖遠路	新都里	新化里	西堤二馬路	第十甫新巷	新進巷	新登里
壽長 45	平太 25	源逢 40	海靖 5	塘陳 3	華寶 17	壽長 49	壽長 43
義興里	靖遠北	新勝里	新慶里	新基東中約	新巷	新興巷	新興里
義俠里	靖遠路	新民里	新田里	新基東橫巷	光孝新巷	新時巷	新政里
孝光 36	平太 25	幢海 9	北小 14	塘陳 5	孝光 5	思賢 36	聖蒙 35
	靖遠橫		新元巷	新基西街	新巷	新巷	新興里
	靖遠路		新金巷	新基西橫巷	新昌巷	長壽新巷	新義里
	平太 35		福惠 9	塘陳 6	幢海 38	壽長 22	德洪 42

聚賢坊	聚賢里	聚賢里	聚龍里	聚龍里	聚龍里	滙龍里	源昌西
聚仁坊	聚居里	聚祥里	聚良里	聚麟里	聚穀里	滙喜里	同興路
思賢	禪西	平太	福惠	禪西	漢永	壽長	平太
33	28	8	20	6	42	39	24
聚星里	聚賢坊	聚賢里	聚龍里	聚龍西	聚龍里	滙源里	源隆里
聚豐里	聚壽坊	聚壽里	聚仁里	聚麟西街	聚鸞里	橫十八甫西	源清里
壽長	塘陳	華寶	東大	禪西	堤東	華寶	禪西
15	16	32	所派二	6	6	28	28
聚星里	聚賢坊	聚賢里	聚龍坊	聚龍新	聚龍里		
聚慶里	聚善坊	聚聖里	聚民坊	聚麟新街	聚旺里		
溪荷	禪西	德洪	海靖	禪西	宣德		
7	36	9	39	6	4		

福慶巷	福慶里	福慶里	魁巷	毓桂坊	趙家巷	榕樹巷	聚源里
福隆街	福喜里	福增里	魁星巷	毓美坊	趙氏巷	榕芳巷	聚德里
禪西	北小	漢永	禪西	海靖	宣德	宣德	壽長
11	4	32	49	12	38	14	17
福慶坊	福慶里	福慶里				榕樹橫巷	聚源里
福施坊	福添里	福長里				榕芳橫巷	聚福里
溪荷	福惠	海靖				宣德	禪西
4	12	11				15	25
福興里	福慶里	福慶里				榕蔭巷	
福廣里	福明里	福美里				榕茂巷	
壽長	禪西	東大				山西	
17	31	10				24	

福安里	福善里	福善里	福壽巷	福壽里	福壽里	福興街	福興里
福隆里	福聚里	福進里	大壽巷	福榮里	延壽巷	福盛街	福樂里
壽長	德洪	沙黃	禪西	沙黃	東大	海靖	思賢
15	53	26	26	24	23	2	1
福安里	福善里一巷	福善里	福善里	福壽里	福壽里	福興街	福興里
福緣里	福聚一巷	福良里	福旺里	福育里	德壽里	福盛街	福集里
宣德	德洪	德洪	海靖	沙黃	孝光	福惠	宣德
13	53	20	12	28	3	10	12
福安里	福善坊	福善新	福善里	福壽巷	福壽里	福壽里	福興里
福人里	福音坊	福良新街	福達里	慶壽巷	福同里	福家里	福吉里
福惠	華寶	德洪	福惠	漢永	福惠	壽長	山西
28	1	20	9	28	28	18	9

福餘里	福德巷	福源里	福仁里	福星巷	福安街	福安里	福安里
福積里	福盛巷	福泰里	福至里	福善巷	福行街	福大里	福成里
思賢	溪荷	壽長	海靖	壽長	堤東	幢海	沙黃
24	22	3	2	33	26	17	7
福寧里	福龍里	福源里	福仁東市	福星巷	福星路	福安里	福安後街
福長里	福雲里	福利里	南華東路	福景巷	長壽西路	福居里	福成後街
沙黃	禪西	禪西	聖蒙	北小	壽長	德洪	沙黃
28	4	4	20	29	33	37	7
福麟大街	福龍路	福德里	福仁西市	福星里	福安里	福星里	福安里
南華中路	洪德路	十八甫南路	南華西路	福霞里	福寶里	福如里	福民里
幢海	德洪	塘陳	聖蒙	幢海	禪西	漢永	幢海
6	51	18	21	9	37	31	11

德慶坊	餘慶坊	餘慶里	餘慶里	餘慶里	廖家巷	榮華東	福場大街
德祐坊	餘利坊	餘學里	餘善里	餘勇里	廖氏巷	拱日中路	南華中路
漢永 49	孝光 11	思賢 3	平太 13	漢永 49	思賢 15	塘陳 13	幢海 7
德慶坊	餘慶里	餘慶里	餘慶里	餘慶里		榮慶坊	福祿里
德惠坊	餘子里	餘地里	餘富里	餘福里		榮光坊	鳳凰里
海靖 41	孝光 40	思賢 25	壽長 11	海靖 5		沙黃 13	山西 23
德慶里	餘慶里	餘慶里	餘慶里	餘慶里			
德行里	餘慶直	餘廿里	餘光里	餘暉里			
北小 29	溪荷 2	宣德 42	華寶 30	平太 8			

廟前街	慶雲里	盤福北路	樂安里	德源里	德寧里	德安里	德興里
廟勝街	慶壽里	盤福路	樂土里	德音里	德美里	德望里	德盛里
北小	華寶	孝光	孝光	禪西	禪西	禪西	壽長
42	15	1	5	7	39	31	44
廟道巷	慶雲里		樂賢坊	德龍里	德隣坊	德安里	德興巷
廟算巷	慶福里		樂義坊	德鳳里	德旺坊	德本里	德士巷
福惠	福惠		溪荷	禪西	思賢	沙黃	福惠
5	14		13	43	21	6	9
廟前街	慶雲里			德勝里	德宣中	德寧里	德興里
廟謨街	慶成里			德育里	德宣西路	德利里	德門里
岸南	福惠			幢海	宜德	禪西	禪西
6	21			30	1	31	32

擔杆巷	豬屎七巷	豬屎四巷	豬屎一巷	豬屎上寮	廠前街	適安里	廣埠通津
擔貴巷	居士七巷	居士四巷	居士一巷	居士上寮	南華東路	適居里	廣埠直街
壽長	山西	山西	山西	鑑前	聖蒙	華寶	塘陳
17	10	10	10	3	8.19	23	11
擔杆巷	豬屎巷	豬屎五巷	豬屎二巷	豬屎下寮			廣埠廟前街
植杆巷	居士里	居士五巷	居士二巷	居士下寮			廣埠直街
壽長	山西	山西	山西	鑑前			塘陳
42	13	10	10	4			11
	豬屎地	豬屎六巷	豬屎三巷	豬屎地			
	潔餘巷	居士六巷	居士三巷	居士地			
塘陳	北小	山西	山西	幢海			
6	所派三	10	10	53			

錦雲里	積厚新街	興仁里	興賢坊	興和里	興隆里	興隆南	興隆東
龍津東路	積德新街	興禮里	興國坊	興光里	興文里	興隆路	拱日東路
禪西	宣德	溪荷	溪荷	溪荷	宣德	平太	平太
49	6	29	20	12	4	30	18
			興賢里	興和里	興和里	興隆里	興隆西
			興業里	興明里	興起里	興中里	拱日東路
			山西	沙黃	禪西	華寶	平太
			20	11	1 25,	27	18
			興仁里	興賢坊	興和南	興隆里	興隆中
			興智里	興家坊	興慶里	興平里	興隆路
			北小	平太	禪西	北小	平太
			26	10	2	1	18

糞埠巷	龍騰里	龍輿里	龍津二約	龍珠里	龍慶坊	鍾家巷	聯桂坊
積餘巷	龍翔里	龍飛里	龍津中路	龍荔里	龍生坊	鍾武巷	聯珠坊
堤東	禪西	德洪	溪荷	禪西	北小	東大	思賢
31	25	6	4	45	5	3	17
糞巷	龍眼巷	龍溪三約	龍德里	龍珠里	龍慶坊		
有餘巷	龍文巷	南華西路	龍象里	龍涎里	龍虎坊		
幢海	山西	德洪	幢海	幢海	山西		
38	19	27, 28,	27	32	29		
	龍華坊	龍溪中約	龍德里	龍津首約	龍慶里		
	龍比坊	南華西路	龍武里	龍津中路	龍馬里		
	山西	德洪	德洪	溪荷	德洪		
	24	29	18	5	5		

豐寧里	叢桂之南	蟠龍西	蟠龍里	撮搖地	醫靈直街	舊豆欄	鴻發里
豐厚里	叢華里	蟠根里	蟠桃里	安土街	醫國街	拱日中路	鴻恩里
塘陳 9	沙黃 19	禪西 7	華寶 14	沙黃 33	山西 7,9,11,	塘陳 13	德洪 33
	叢秀坊	蟠龍里	蟠龍里				
	叢辰坊	蟠禮里	蟠虬里				
	沙黃 22	幢海 31	禪西 23				
	叢西社		蟠龍南				
	叢臺里		蟠虬南				
	沙黃 22		禪西 24				

蘆排巷	懷德里	麒麟里	麒麟巷	疇春洞	關帝巷	攀桂坊	鎮龍坊
龍津東路	懷柔里	鱗鳳里	鱗經巷	安疇里	關公巷	月桂坊	鎮龍上
禪西	華寶	山西	東大	壽長	海靖	海靖	堤東
51	21	15	10	5	19	22	36
蘆排南			麒麟橫		關帝巷	攀桂里	鎮龍坊
龍津中路			麒麟橫		關興巷	攀柳里	鎮龍下
溪荷			東大		思賢	禪西	堤東
9			10		12	38	32
蘆排新街			麒麟巷				
蘆笛新街			鱗趾巷				
溪荷			思賢				
11			28				

躍龍東	寶岡脚	寶慶新街	寶善坊	寶善里	寶華大北	蕭巷	蘇家巷
南華東路	寶山里	多寶路	寶樹坊	寶章里	寶華大街	蕭晨巷	蘇民巷
聖蒙	幢海	源逢	山西	平太	華寶	孝光	岸南
21	24	21	25	10	2	41	20
躍龍西	寶岡里	寶安里	寶仁坊	寶善里	寶華正北		
南華東路	寶應里	寶祐里	寶仁南	寶成里	長壽西路		
聖蒙	幢海	沙黃	華寶	孝光	華寶		
21	11	13	3, 5.	5	4		
	寶光里	寶岡直	寶源路	寶善里	寶華大南		
	寶貝里	寶玉直街	寶華路	寶樹里	寶華大街		
	幢海	幢海	源逢	幢海	華寶		
	15	11	5	15	10		

		觀音大巷	鹽倉街	麟祥里	顯鎮坊	鐵局巷	鷄屎一巷
		大同路	鹽利街	麟書里	杉木欄路	冶鐵巷	知時一巷
		華寶	平太	壽長	塘陳	福惠	沙黃
		40, 41,	20	12	10	32	23
		觀瀾大街	鹽倉街	麟祥里			鷄屎二巷
		華貴路	鹽池街	麟嘉里			知時二巷
		溪荷	海靖	幢海			沙黃
		19, 20,	39	6			23
				麟祥里			
				麟德里			
				德洪			
				17			

廢街名稱一覽表

廢街名稱	馬路名	備
打銅街 太平街	光復南路	全割
第六七八甫	光復中路	全割
第七甫至長壽里	長壽東路	全
長壽里至寶華市	長壽西路	全
錦雲里青紫坊蘆排巷	龍津東路	全
龍津首約至三聖大街	龍津中路	全
寶慶新街至多寶大街	多寶路	全
華貴街 觀瀾街	華貴路	全
小市街由一德路至大德路	中華南路	全
四牌樓由大德路至惠愛路	中華中路	全
司後街	越華路	全

攷

宜民市至彩虹橋	第二甫至第五甫	油欄門	竹欄門天成街	大新街	梯雲橋至黃沙西端	箕衣街至梯雲橋	觀音大巷樂燕社同德大街	榮華西至芽菜巷	長樂路起至福德路	拱日門	高第街	正南街
西華路	光復北路	海珠路	天成路	大新路	梯雲西路	梯雲東路	大同路	拱日西路	拱日中路	拱日路	高第路	正南路
全	全	全	全	全	全	全	全	全	全	全割	一部份被割	全

五 仙 直 街 五 仙 路 全	仁 濟 上 橫 街 仁 濟 西 路 全	仁 濟 大 街 仁 濟 路 全	淨 慧 街 淨 慧 路 全	光 孝 街 光 孝 路 全	百 靈 街 百 靈 路 全	仙 羊 街 西 濠 街 海 珠 中 路 全	大 北 直 街 中 華 北 路 全	蓬 萊 新 街 蓬 萊 路 全	十 一 甫 米 埠 芽 菜 巷 叢 桂 路 全	前 鑑 街 紫 來 街 東 華 東 路 全	文 明 里 世 仁 居 東 華 西 路 全 割	恩 寧 市 恩 寧 路 一 部 份 被 割
--------------------------------------	--	--------------------------------------	---------------------------------	---------------------------------	---------------------------------	---	---	--------------------------------------	--	---	--	---

倉邊街	倉邊街	倉邊路	全
小北直街	小北直街	小北路	全
豪賢街	豪賢街	豪賢路	全
德政街至珠光東	德政街	德政路	全
文昌巷荷溪二約	文昌巷	文昌路	全
觀蓮街書坊街	觀蓮街	觀蓮路	全
西湖街大有倉	西湖街	西湖路	全
廻龍里	廻龍里	廻龍路	全
官塘街寶富巷	海珠北路	海珠北路	全割

(附說) 本市馬路不祇此數但其中有非工務局經手開闢者無案可稽故無從查攷

辛區劃

一、概說

本市向分屬南海、番禺、兩縣。隋、唐、時南海轄廣州城東北地。番禺轄廣州河南地。

宋、元、以後。乃定廣州城東屬番禺。城西屬南海。所云城東城西。蓋以廣州府署（今廣大路）爲中心點。內城從府署分界。西屬南海。東屬番禺。府署前橫街又從街心分界。自照壁至藩署前止。（今惠愛中路）南屬南海。北屬番禺。藩署前自方岳牌坊至正南門。（今永漢北路）街西南海。東番禺。府署後牆中起至司後街正南街口。（今越華路）街南番禺。北南海。正南街（今正南路）至都土地巷。街西南海。東番禺。折而西三多里。街南南海。北番禺。轉而北至越秀山應元宮。西南海。東番禺。外城歸德門外直街（今中華南路）街西南海。東番禺。城外五仙門直街。（今五仙路）街西南海。東番禺。水面自海珠西至白鵝潭。岸北南海。岸南番禺。至花埭口。則東番禺。西南海。城北從五層樓雉堞外山均分界。大北門至三家店屬南海。蕭岡以北屬番禺。此外更因地理之關係。而有老城、新城、東關、南關、上西關、下西關、河南、之分。老城復劃分北部謂之北關。西北部謂之旗下街。西南部謂之滿洲街。自舉辦新政以來。因辦事上之利便。更分爲各種區劃。畧述如後。

一、警察區劃

光緒二十八年省城初辦巡警。分老新城、東南關、西關南路、西關北路、河南、五大區域。陸續舉辦。宣統二年改劃番禺縣屬四區爲東路。南海縣屬六區爲西路。民國元年增爲十二

區。五年增爲十三區。十九年一月改爲三十公安分局。六月裁撤黃埔分局。改爲公安局直屬分駐所。實分公安分局二十九。如下表。

廣東省會警察區域表

原日區署		現在分局		所在地		電話號數	
一區	正署	賢思分局	賢思街	一二五〇〇			
一區	分署	小北分局	小北飛來廟	一二五〇三			
二區	正署	德宣分局	德宣中路	一二五〇五			
二區	分署	歸永漢及惠福分局					
三區	正署	光孝分局	光孝路	一二五〇九			
三區	分署	惠福分局	惠福路	一二五一〇			
四區	二分署	歸光孝及德宣分局					
四區	正署	大東分局	大東路	一二五一四			
四區	一分署	前鑑分局	前鑑街	一二五一五			

八 區	七 區			六 區			五 區			區		
正署	四分署	三分署	二分署	一分署	正署	分署	正署	二分署	一分署	正署	三分署	二分署
長壽分局	南岸分局	歸西禪西山及光孝分局	歸西山及西禪分局	西山分局	西禪分局	歸太平及靖海分局	靖海分局	東堤分局	歸東堤及永漢分局	永漢分局	歸小北及大東分局	東山分局
長壽新橫街	澳口			西山廟	西禪寺興和里		一德路	紅廟直街		永漢南路		寺前街
一二五三四	一二五三〇			一二五二七	一二五二六		一二五二四	一二五二三		一二五二〇		一二五一六

區 十		區 一 十			區 十		區 九		區		
分署	荷溪分局	樂賢北	一二五三五	正署	陳塘分局	陳塘南	一二五三六	一分署	寶華分局	第十甫	一二五三七
二分署	太平分局	太平南路	一二五三八	正署	歸寶華黃沙陳塘分局			二分署	歸寶華黃沙陳塘分局		
一分署	黃沙分局	黃沙北橫街	一二五四〇	二分署	逢源分局	寶源正街尾	一二五四一	正署	海幢分局	河南海幢寺	五〇〇〇一
正署	海幢分局	河南海幢寺	五〇〇〇一	一分署	洪德分局	河南洪德四巷	五〇〇〇二	二分署	蒙聖分局	河南廠前街	五〇〇〇四
三分署	歸海幢蒙聖分局			正署	海珠分局	河南草芳前	五〇〇一五	一分署	歸海珠分局		

區 三 十			區 二		
	正署		五分署	四分署	三分署
	黃埔分駐所		芳村分局	南石分局	鵝潭分局
	黃埔		芳村	南石頭	泮塘口
			一二五五九	一〇〇一二	一二五五七
					一二五五六
					花地
					花地分局

三、衛生區域

廣州市衛生局所屬衛生區域表

區 別	區署所在地	管 轄 地 段
第一衛生區	教 育 路	永漢分局 賢思分局 德宣分局
第二衛生區	川 龍 口	東山分局 前鑑分局 大東分局 東堤分局 小北分局

第三衛生區	一德路石室前	靖海分局 惠福分局 光孝分局 西山分局
第四衛生區	長壽路吉星二巷	長壽分局 太平分局 荷溪分局 西禪分局 南岸分局
第五衛生區	長壽西路	寶華分局 黃沙分局 陶塘分局 逢源分局 鶴潭分局 芳村分局 花地分局
第六衛生區	河南海幢公園	蒙聖分局 洪德分局 海幢分局

四、自治區域

民國二十年本市籌辦自治。初劃分三十區。後以南洲、東郊、黃埔、三區劃歸番禺縣。實分二十七區。如下表。

廣州市自治區劃表

區	別	地	址
永漢區		教育路教育會	
靖海區		一德路廣濟醫院	
太平區		槳欄街強華體育會	

長壽區	西來初地九老寄廬
寶華區	十七甫愛育善堂
陳塘區	叢桂南九有巷十五號
前鑑東山區	東山公園側市立第六十六小學校
大東區	小東門安懷社東關小學校
東堤區	石基里光漢醫院
賢思區	惠愛東路番禺縣黨部
小北區	小北路市立第二十八小學校
德宣區	惠愛路市立學校教職員聯合會
光孝區	紙行街市第三區黨部
惠福東區	
惠福西區	中華路魁卷十八號
西禪東區	第三甫高第坊宏德醫院

西 禪 西 區	荷 溪 區	逢 源 區	黃 沙 區	蒙 聖 區	海 幢 區	洪 德 區	西 山 區	南 岸 區	花 埭 區	芳 村 區
	觀音前直街進德學校	逢源西街市第十區黨部	黃沙南約直街七號	河南草芳下坑直街市立第三十一小學校	海幢寺南武中學	龍溪南首約鄉公所	西山廟清查墳山登記所	西村首約小學校	花埭觀音廟	芳村公所

壬 名勝古蹟

廣州昔爲南服重鎮。山川靈秀。勝蹟尤多。故羊城八景。分載志乘。彰彰可考。但年湮代遠。景物已非。八景名稱。亦畧有同異。府志所載。如波羅浴日。石門返照。珠江夜月。白雲晚望。大通煙雨。蒲澗濂泉。景泰僧歸。金山古寺。其最著者也。自辛亥鼎革以還。我廣州爲革命策源地。其間元勳烈士之所遺留。群衆紀念之所建築。足資人民觀感者甚多。茲就市區範圍。擇其事蹟不顯。爲都人遊客所當留意者。畧述如次。

(一) 總理紀念堂

總理紀念堂。位於德宣西路。卽原日撫標箭道。後改爲督練公所。民國初元爲督軍衙署。至民十一年兩年。總理駐節於此。該處毗連粵秀山。地勢雄壯。後人追思總理功業。遂於是處。建築紀念堂。宏偉壯麗。爲我國最有價值之建築物。紀念堂之後。卽粵秀山。山之巔。舊有觀音廟在焉。現改建總理紀念碑。藉資國民景仰。環山一帶。交通便利。西有盤福路。東有德宣東路。中有吉祥路。北有應元鎮海路。以達粵秀山麓。

(二) 七十二烈士墳

七十二烈士墳在東門外永泰村東北之黃花園。爲辛亥三月二十九日圍攻督署殺身成仁之七

十二烈士埋骨所在也。民國元年三月。黃克強先生。致祭先烈。曾題聯云。「七十二健兒。酣戰春雲滿碧血。四百兆國子。愁看秋雨濕黃花。」孫總理親題「浩氣長存」四字。洵足與河山不朽矣。岡外廣植梅花。每屆冬令。梅花盛開。香雪滿山。不讓靈巖鄧尉間也。

(三) 紹武君臣塚

紹武君臣塚。在本市大北門流花橋附近。蓋明末唐王朱聿鐫及其臣梁朝鐘、霍子衝等十五人。叢葬處也。先是唐王聿鍵被難於汀州。其弟聿鐫浮海至廣州。舊相蘇觀生、何吾驕與布政使顧元鏡、侍郎王應華、曾道唯等。奉王監國。卽位於廣州。改元紹武。時廣督丁魁楚等。聞汀州觀變。亦擁立桂王。子永明王。由榔於肇慶。二王相攻。遂爲敵乘。清總兵李成棟。由閩趨惠潮。下之。潛師襲廣州。觀生倉卒召兵不能集。城遂破。聿鐫投環死。其臣周益遠、梁朝鐘、霍子衝、蘇觀生、皆死焉。叢葬於此。故曰武紹君臣塚。數百年來。此塚猶存。數年前。中大某教。授曾發起重修。卒未果。

(四) 鎮海樓

粵秀山位居城北。上有粵王臺。爲漢時趙佗所建。每屆三月三日。郡人咸修禊於此。南漢劉龔。曾疊石爲道。名曰呼鑾。歷時既久。臺址已湮。卽萬善寺之觀音廟亦已拆毀。改建總理

紀念碑。山之東北。有鎮海樓。建自開洪武十三年。永嘉侯朱亮祖。樓凡五層。轟立霄漢。廣州形勢。一覽無遺。成化間。曾燬於祝融。旋即修復。至前清康熙二十五年。巡撫李士禎重修一次。其後滄桑屢易。棟宇傾圮。民國十七年。市政府因保存古蹟。爲之重行修葺。迄今丹青煥發。金赭呈鮮。胡展堂先生撰聯云。「五嶺北來。珠海最宜明月夜。層樓晚望。白雲仍是漢時秋。」閩人沈演公。復補書前人李棣華撰聯。「萬千劫危樓尙存。問誰摘斗摩星。目空今古。五百年故侯安在。使我倚欄看劍。淚洒英雄。」其燦煌壯麗。兩聯足以盡之矣。近復設市立博物院於其內。任人遊覽。每當春秋佳日。鬢影鞭絲。相屬於道。廣州名勝此其最矣。

(五) 陸賈城

陸賈城在市外之西隅。卽坭城故址也。漢文帝時。賈數奉使南越。賈初至。佗箕踞見之。賈因以義說佗。佗乃蹶然起謝曰。居蠻中久。殊失禮義。留陸生與飲數月。曰。越中無足與語者。陸生來。令我日聞所未聞。乃築城居之。城爲土質。故曰坭城。實賈之皇華館也。賈留粵數月始去。後佗之去帝號。臣服漢室者。賈之力也。工務局以其地有古蹟關係。擬建一公園於此。卽名曰坭城公園。俾市民遊覽焉。

(六) 楊孚宅

楊孚宅在河南澉珠岡附近。漢章帝時。議郎楊孚故居。孚嘗從洛陽移五鬣松種宅前。冬雪盈樹。人皆異之。因目其地曰河南。蓋粵無雪。而孚之松獨有雪。故以洛陽之河南擬之。唐許渾詩。「河畔雪飛楊子宅。海邊花發越王臺。」卽指此也。

(七) 海珠石

海珠石。斗出珠江中。古稱南海有沈水之香。亦有浮水之石。故海名珠海。石名海珠。宋時李忠簡公昂英。讀書於此。忠簡登第後。捐資與城東慈度寺監義。建寺於海珠之上。仍以慈度名之。厥後典守者因其西控鵝潭。東臨中流砥柱。形勢扼要。設置砲壘。遊人因而裹足。前海軍總長程公璧光殉難於此。國人因立銅像以崇仰之。至民十四年秋。伍市長梯雲。遂創議改建爲公園。並移拱北樓之銅壺滴漏。實諸其中。忠簡祠則從新建築。供奉忠簡塑象。以資景仰。此外更有唐吳道子所寫觀音像之石刻。鐫石造像。羅列兩傍。園之南有水亭翼然。遊客憩此。俯瞰江流。披襟當風。神情爲之一爽。民國二十年。因填築海珠堤岸。海珠公園。亦劃入填築範圍。園中景物。又已更移。銅壺滴漏。已轉置永漢公園中。現擬於園之東端。劃出數十井。闢爲廣場。種植花木。一以點綴風景。一以保存古蹟也。

(八) 海珠橋

廣州自興辦市政。漸臻繁榮。惟河南以珠江阻隔。交通深感不便。市政府爲廣拓市區。發展河南起見。乃於民國十八年冬。興築鐵橋於海珠。由河北維新路。跨過珠江。直達河南瑞仁大街。全橋長約六百尺。中段設有活動電機。以司開闔。故較大船舶。亦可通行無阻。橋闊爲六十尺。中爲車馬通衢。次爲人力車道。再次爲人行道。乃上海慎昌洋行及天津馬克敦公司建築。計需上海規元一百零三萬五千兩。歷時三年有奇。始告完成。海珠橋三字。乃胡展堂（漢民）先生手書。每字縱橫十英尺。卽署名二字。亦逾三英尺。字體雄勁。誠不朽之作也。該橋廣告地位。爲海珠美術廣告社辦理。入夜電燈。美術廣告。輝映全橋。儼如白晝。

（九）中央公園

中央公園原爲清巡撫衙門舊址。成立於民國九年。原稱第一公園。初爲市政公所創辦。而完成於廣州市政廳。建築費約十萬元。採用意大利式。亦曰圖案式。計劃圖式者爲楊錫宗建築工程師。民十四年改爲中央公園。全園面積爲九二華畝四五六六。有中外時花百餘類爲點綴之用。全園遍植花木二千餘株。民十九年及廿二年曾開菊花比賽大會共二次。民廿二年廣州市展覽會獲得時花比賽首選。

（十）東山公園

東山公園創設於民十二年。完成於民十三年。原爲東山廟舊址。係當地人士公議請市政廳開闢爲公園者。採用圖案式。計劃者技士黃森光。面積二華畝七八〇二。園內中外盆栽花卉計數十種。花木三百餘株。

(十一)越秀公園

越秀公園地址。卽本市之粵秀山又名觀音山。爲廣州名勝之一。民十五年由市民發起開公園游藝會。籌款闢爲公園。修築道路。十七年省市政府撥款重建鎮海樓。爲市內之山林公園。面積約一五〇華畝六七三一。園內最偉大之建築物。有總理紀念碑及總理讀書治事處。有仲元圖書館。爲紀念鄧仲元師長者。鎮海樓爲今之市立博物院。其餘如自來水塔、方公亭、及紀念碑、運動場、市立第一中學校、美術學校、啓秀樓、海員亭、光復紀念碑、伍博士紀念碑。或爲紀念革命先烈。或爲保存古蹟名勝。或爲文化薈萃場所。餘如關帝古廟、三元宮等。亦古蹟之一。全園大小道路及斜坡。廣植林木三千餘株。紅棉樹百餘株。其他點綴花木百數十種。亭宇六七所。尙有龍濟光踞粵時負隅拒戰之舊砲台。昔之刁斗森嚴。今則一變而爲莊嚴燦爛之公園矣。

(十二)中山公園

民十七年十二月市政委員長林雲陔向市政府提議。將石牌鄉附近山崗設立林場。民十八年一月正式成立。以生產建設爲宗旨。命名石牌林場。迄今六年。每年植樹近萬株。遞年擴充苗圃至百餘畝。爲混合林性質。民十九年由市政會議議決改名中山公園。溯開辦時。創自中山公路以南葫蘆崗、老虎崗、等處。面積約三千畝。因層巒聳翠。左攬黃埔。右接市區。水陸咸宜。故民廿一年省府合署籌備興築。卽以該園南部爲基址。廿一年十二月市政府確定郊外第一期公園。則定該園北以廣九路界爲界。東以紅石柱、紅柱崗、等山脚爲界。西以石牌鄉爲界。南以省府合署馬路爲界。連合署面積共約五千五百餘畝。全園林地可分爲三種。(一)各山裙山崗所植林木。計有紅棉、銀華、柘樹、相思、竹林、石栗、榕樹、豆科、有加利、合歡、樟樹、陰香、紫荊、木蘇黃、苦楝、山松等。共約十萬株。(二)苗圃、(子)播種區有面積約二十五畝。爲直播種籽之用。(丑)移植區有地積約六十餘畝。爲幼苗經過發芽後移植者。(寅)假植區適合定植年齡之林木未得相當地點者假植於其中。共有面積約五十餘畝。(三)房屋、計有辦事處一座。地積二十井。工人宿舍二座。共約十井。警察宿舍一所。位於大崗之頂。面積三井。各處有電話可直達市區。其他建築物——有馬房二所。地積約二十餘井。姑蘇馬場一所。面積十餘畝。手鎗練把場一處。均市長劉紀文提倡體育而設。竹木亭宇二所。一立於山巔。一

立於水涯。備洋艇二艘。氣象台一座。在建築中。位於葫蘆崗頂。又教育局建第二農村小學校一間於園之東南方。附近村童。皆得入學。又省府合署建有辦事處一座。風景優雅。全園道路幹線。約長萬餘呎。均夾植樹木。多已成蔭。爲市郊漫遊勝域。自市區至本園。循中山公路。汽車二十五分鐘可達。此數年前野草荒山伏莽之區。今已成爲綠陰深翳。禽鳥和鳴之地。加以辦事處所。蓄鴿子滿谷。白兔成羣。能言鸚鵡。識性猴猴。狸奴山雉。相映成趣。

(十三) 白雲公園

民十七年十二月工務局奉市政府令。管理白雲山之安期仙祠、鄭仙祠、濂泉古寺、能仁寺、等建築物。並修築道路。開放爲公園。十八年迄今繼續辦理。廿一年十二月至廿二年一月。並與中大林塲劃分界至。訂定辦法。廿三年一月豎界。確定範圍。全園面積約五百八十畝。沿山上石級植樹。並築三合土欄杆三百五十呎。將全山石級修理砌平。白雲山爲本市名勝。吾人登高遠眺。則陌頭田隴。盡覽入目。故夏日遊人甚盛。

(十四) 海幢公園

河南南華路海幢寺。民十八年由當地人士發起組織河南公園促成會。籌款辦理第一期工程。隨於是年冬完成開放。計由寺前街前門起。至四大金剛殿止。二十年一月再由工務局計劃。

開闢第二期地段。廿一年六月開始建築。十一月完成。廿二年十月奉市令改爲海幢公。寺內原有之殿宇。一概保存以重古蹟。連殿宇房屋共面積約三十餘畝。全園配置時花千盆。樹木三百餘株。有方塘一口蓄魚其中。該園爲河南各界人士來往要道。遊客甚多。

(十五)永漢公園

民國十六年廣東外交特派員奉政治分會令。收回惠愛路法領事館。十八年工務局向市行政會議提議開闢該地爲動物公園。共有面積三十三畝餘。是年五月開始建築。至廿一年七月先行完成園內花砂路面、猛獸籠、臨時獸籠、及魚池四口、大鳥籠一座、鐵欄杆二百餘呎。是年十二月改造全園路爲三合土路面。配置石橈百一十餘張。加建猛獸籠一、鱷魚池面鐵籠一、孔雀亭一、銅壺滴漏亭一。並於廿二年間建築鳥獸籠十餘個、廁所一間。並配置全園大小電燈二百枝。廿二年一月改爲永漢公園。全園大小動物八十餘種。共百餘頭。該園除陳列動物之外。路旁遍植花木千餘株。並原有古樹多種。蒼翠成林。葱鬱茂盛。景緻天然。固娛遊之勝地也。

(十六)淨慧公園

自收回法領事府後。英領事府亦同時收回。民二十年二月由工務局提議。經市行政會議議決通過。將英領事府後段改闢爲公園。並經省政府核准。是年六月興工建築。闢道路。濬池

沼○通渠道○廿一年二月繼續鋪砌路面○整理池溝○增建管理處與圍牆○并重修梳粧樓○英領事府在五代及宋爲淨慧寺○遜清爲平南王尙可喜故宮○相傳梳粧樓爲宮主舊居地○滄桑變易○入於外人之手○今政府收回○闢作公園○與民共樂○堪爲紀念○廿二年一月命名淨慧公園○該園利用自然風景○叢林陰蔽○加植木本花數百株○有水口二口○水溝八百餘呎○廿二年教育廳在園之北建築民衆教育館○面積自餘井○市政府建迎賓館於南○面積數十井○美麗堂皇○前後輝映○

(十七) 荔枝灣

荔枝灣在本市之西隅○南漢劉琮○曾建昌華宮於此○迄今陵谷變遷○故宮遺址○已蕩然無存○而不可認識矣○但是處綠陰夾岸○曲水繞堤○明志所謂「荔灣漁唱」○每當盛夏○荔枝顆顆○紅滿枝頭○荷葉田田○綠翻水面○洵消夏之勝地也○今者名稱雖泯○而風景不殊○晚近闢有荔香荷香儒林諸園○曲折幽深○游人涉足其間○樂而忘返○每當夕陽西下○灣頭買棹○容與中流○真飄飄欲仙○雖揚州廿四橋不足過也○故每歲炎夏○西城士女○靡不瀏集於是○

(十八) 漱珠岡

漱珠岡○在珠海之南○地近盧循故城○漢議郎楊孚南雪讀書處○卽宋之萬松岡也○是處古松怪石○別有天地○清嘉慶乙卯○羽士李青萊○始建純陽觀於此○觀後有臺○爲青萊禮斗之

處。阮文達題曰頤雲壇。臺爲石築。可四五十級。登臺一望。羊城全景。一覽無遺。珠海歸帆。雲山聳翠。置身此境。不啻圖畫中人矣。岡后有鳳凰臺。該處樹蔭婆娑。山坡峭峻。板橋半度。澗水一泓。側影蒹葭。無異臨湖一鑑。洵爲釣遊之佳所也。岡右爲景園。乃黃氏別墅。內建黃公祠。倚珠亭。前清匡山人易順鼎。曾題詩於此。詩云。「風物清嘉信可娛。偶然乘興訪楊孚。村中樹樹皆紅玉。艇上家家有綠珠。首夏揚帆詩訪謝。春婆題扇夢憐蘇。南遊自負平生最。處處溪山似畫圖。」詩境絕佳。洵宦遊人之風流韻事也。更有有漱石環翠兩亭。曲徑停雲。修篁碍日。盤桓其間。真有仙境人寰之想。

(十九)花 埭

花埭在市外之西南隅。一水盈盈。花園林立。市民每於春節買舟往遊。一時魏紫姚黃。繽紛羅列。遊春韻事。由來久矣。在花埭大通濬口。有大通古寺。五代劉晟時名寶光寺。達岸禪師住此化去。有肉身尙存。相傳祈禱輒應。而「大通煙雨」爲羊城八景之一。亦一勝地也。

(二十)白鵝潭

白鵝潭在海珠西二里。相傳昔者每當風雨沉淒。有白鵝二。大如小艇出沒。見之舟輒覆。又傳明時黃蕭養作亂。船經此潭。鵝爲先導。清順治丙申正月朔。二白鵝隨波上下。時無風

雨。舟經此者皆見。以小銃逐之。飛數百步。沒於水。蓋妖物云。不經之談。僅資話柄。要之潭大而深。卽戰艦巨輪恒寄碇於此。亦勝概也。

(廿一)光孝寺

光孝寺在西門光孝街。本尉佗元孫建德故宅。三國虞翻謫南海居此。廢其宅爲苑囿。多植蘋婆訶子。時人稱爲虞苑。又曰苛林。翻卒。妻子還吳。施其宅爲寺。扁曰制止。東晉隆和中。創爲王苑朝廷寺。又曰王園寺。梁武帝天監元年。智藥三藏。自西竺國携菩提樹遵海而南。植於壇前。此菩提樹至今尙存。故吾粵有「未有光孝。先有菩提」之語。唐貞觀間。改制止王園爲乾明法性寺。高宗鳳儀元年。六祖惠能。與僧論風旛。薙髮菩提樹下。其後因建風旛堂。南漢劉鋹。鑄二鐵塔於寺之東西。宋徽宗時。改爲崇寧萬壽寺。後又改寺爲宮觀。高宗詔改報恩廣孝禪寺。後易廣字爲光字。苛林爲訶林。寺內有睡佛閣、瘞髮塔、等古蹟。歷朝均有重修。國立廣東法科學院。今附設於此。

(廿二)華林寺

華林寺在西關。梁武帝時。西竺達摩禪師。從本國來。泛重溟。凡三週寒暑至此。始建此寺。初名西來庵。其街曰西來初地。以達摩西來。在此登岸而得名。寺內有石浮屠一座。全用

白石鑿成。工作頗爲精巧。該寺因闢路被割。全被拆卸。僅餘五百羅漢堂方丈室庫房及後殿之石塔。尙歸僧人保存。

(廿三)淨慧寺

淨慧寺在花塔街。梁大同初年。廣州刺史梁譽及僧曇裕。建舍利塔。曰寶莊嚴寺。南漢時改名長壽。宋端拱二年易名淨慧。後因塔燬於火。元祐二年。郡人林修擴大塔基。重建新塔。塔形八角九層。高二十七丈。中供千佛。遂易名千佛塔。塔上有銅柱。柱上一金寶珠。以銅周廻爲環。一層一圓。皆有銅鍊以護之。仁和吳元治詩。「孰似浮屠閱世長。九層撐處認蕭梁。游人莫作支提看。中夜時騰舍利光。」宋蘇軾曾居此。顏曰六榕。寺內有六祖銅像。及緬甸三寶佛像。年來鐵禪和尙卓錫是間。交遊日衆。加以香厨素菜。味頗精美。羊城寺院中。此爲魯靈光歟。

(廿四)大佛寺

大佛寺在惠福路。卽舊日之寺前街。康熙三年。平南王尙可喜建。蓋爲清室祝福者。佛像特大。故名。雍正十三年。劉庶重修。寺內豐碑矗立。文字喬皇。爲淡歸和尙手筆。自關馬路後。該寺被拆。僅餘大殿及後殿一部份而已。

(廿五)海幢寺

海幢寺在河南。始爲郭家園。僧池月建佛殿。前清康熙間。平藩建天王殿。巡撫劉秉權建山門。宏敞莊嚴。爲嶺南雄利。寺後有鷹爪蘭。乃郭園舊植也。鼎革後。爲福軍之大本營。民國十九年。改爲河南公園。天王殿及大雄寶殿保留不拆。鷹爪蘭至今仍茂。工務局特建欄以護之。

(廿六)金山寺

寺在城西二十五里。建於宋紹興間。明嘉靖三年重修。前有飛雲潭。積翠樓。觀音洞諸勝。浮屠霄漢。松檜陰森。宋蘇東坡謫惠州。舟泊於此。晝臥。僧請食麻糍。比醒。登山詣寺訪之。僧答謂祖師得雲。生平最喜麻糍。蘇自覺前生與夢之異。因作詩。詩云。「海峯石上金山寺。白髮東坡又到來。前世得雲今是我。依稀猶記妙高台。」尤爲後世傳誦。

(廿七)西華寺

寺在南海石門。明成化八年。都御史韓雍建。內有刺史吳隱之祠。郡人袁昌祚記。

(廿八)西禪龜峯寺

寺在城西興和里。寺後石形如龜。故名。明提學魏校。改建大學士方獻夫祠。清順治中復

修。顏曰西禪。總督李棲鳳有文紀之。

(廿九) 濂泉寺

寺在蒲澗左。明崇禎間。山人蘇秩建。清王士禎詩有「閒隨綠蘿去。忽與碧溪逢。水石微通逕。烟霞獨倚筇。寺門編笏竹。磴道入雲松。尙意安期子。青天跨白龍。」卽詠濂泉寺也。寺前梅可百株。花時。文人輒觴詠其下。濂泉蒲澗之間。有雲泉山館。於安期巖之左。又有倚山樓。

(三十) 蒲澗寺

寺在白雲山麓。宋淳化元年建。地爲安期生舊居。始皇遣人訪之。太白詩所謂秦帝如我求。蒼蒼向烟霧是也。寺左有安期仙祠。相傳安期生以七月二十五日。於此飛昇。郡人是日悉往澗中沐浴。以期霞舉。宋蘇軾詩云。「不用山僧導我前。自尋雲外出山泉。千章古木臨無地。百尺飛濤瀉滿天。昔日菖蒲方士宅。後來麇蜀祖師禪。如今祇有花含笑。笑道秦王欲學仙。」卽指此。

(卅一) 景泰寺

寺在白雲山九龍坑。自鄭仙祠北行約里許爲白雲寺。寺前有小徑。右通景泰寺。左通雙溪。

寺。景泰寺乃宋代景泰禪師修真處。舊有上景泰下景泰兩寺。今祇下景泰存。

(卅二) 懷聖寺

懷聖寺。卽清真寺。在光塔街。唐時番人所建。內有番塔。高十六丈五尺。其形圓。輪囷直上。至肩膊而小。粵人呼爲光塔。四周無楯欄。無層級。頂上舊有金鷄。隨風南北。每歲五月。番人望海舶至。以五鼓登頂呼號。祈禱風信。明洪武間。金鷄爲風所墮。復以銅易之。亦隕於颶風。成化四年。都御史韓雍重修。今則閱時已久。塔磚多剝落。回教人已發起重修矣。

(卅三) 五仙觀

五仙觀在惠福路。舊址在十賢坊。此其新址也。洪武十年。布政使趙子堅以觀地爲廣豐庫。乃於坡山建通明閣。塑五仙像於其中。附近之仙羊街。仙鄰巷。皆以此得名。相傳有五仙人。各騎一羊。手持一穗。遺穗後。仙忽飛去。昔稱本市曰羊城。曰穗城。卽基於此。觀內有一巨石。廣可四五丈。上有胷跡。跡中碧水泓然。雖旱不竭。參政汪廣洋建禁鐘樓於上。顏曰嶺南第一樓。民國九年。市內開投公產。五仙觀亦在開投之列。爲中山公會投得。現改爲中山公會會所。

(卅四) 九曜石

九曜石。原在藥洲水中。藥洲在城內古甕城西。後爲提學署。廣東省教育會設於此。圖經云。石、太湖舊產也。僞劉時。有富民負罪者。每運置此以自贖。遂成勝景云。朱元章題藥洲石。亦爲舊學使署九曜石之一。不知何時。移於舊布政司署。翁覃溪學使訪得之。屢欲移歸不果。趙布政使慎畛。築熙春亭覆之。時阮文達公督粵。賦詩有「九點烟分一點青」之句。會稽王衍梅。因作熙春亭留石歌。咸豐末。以布政司署東偏爲法領事館。此石遂有居夷之慨。同治間修廣州府志。仍稱在布政司署。光緒十四年。張文襄公督粵。法領于雅樂。以此石及翁院詩碣。葉刻米詩。併歸之督署。文襄浚池、築亭、度石、將詩嵌於廊壁。歲久池湮亭圯。乃以石置木棉花下。迄今垂四十年。其地卽今省政府之東院也。先是民十八年。市立博物院設置於鎮海樓。擬將石移置院內。邑紳吳玉臣。以此石曾載縣府志。秀粵山鎮海樓。地方偏僻。防護難周。不免有牧童敲火牛礪角之虞。且以法領署收回後。改設新圖書館。謂宜將石置新圖書館中。則留石還石。於地志歷史有關。市府已納其議。飭由圖書館保存。現石仍度其中。

(卅五)海鯨塔

塔在城東南四十里琵琶洲上。明萬歷間。縉紳王學會。郭棻。楊瑞雲。屈羣言等公建。洲當會城下游。有二山連綴。穹然若魁父之邱。其內一石山冢高平。建塔其上。名曰海鯨。蓋以

常有金鰲浮出如白日也。現俗稱爲琶洲塔。

(卅六) 赤岡塔

塔在城東五里。會城東郊之山。左臂微伏。兩厓杯巒。與人居相錯。纍纍若釜。雖然。塔凡九級。觚稜峻起。特立江中。旁建寶相寺。左築巒山書院。

(卅七) 花塚

明崇正間。有名姬張喬死。風流之士。釀錢捧土。葬之白雲山梅花坵。人致一花種其葬處。得數百本。五色相間。爛然如錦。故曰花塚。名士黎美周誌其墓。中有云。若夫粉黛何假。美人何真。豔色等空。春花易謝。後之過者。知爲麗人埋香處。明月爲鏡。清風引簫。好鳥和歌。蝴蝶自舞。徘徊其間。倘有靈鬢風鬢。一唱三嘆者出焉。能不爲傳書之柳絮乎。按張姬能爲詩。善鼓琴。有蓮香詩集存。

(卅八) 銅壺滴漏

銅壺滴漏。造於元延祐三年。都元帥馬速忽等捐辦。凡四壺。分上下四層位置。上三壺底隅皆有細孔。以滴水筒筩承之。以次遞注於箭壺。壺中有浮箭。隨水之高下。而浮出水面。箭上刊勒時刻分數。水與壺平。則箭刻亦盡。役人於卯初一刻。復掬其水於至上之壺。又別

爲一晝夜矣。嘗以官尺度之。第一壺口圍八尺六寸六分。徑二尺六分。底圍七尺八寸。高三尺三寸。第二壺口。圍七尺五寸九分。徑二尺二寸。底圍六尺八寸五分。高二尺五寸五分。第三壺口。圍六尺三寸。徑一尺九寸一分。底圍四尺八寸二分。高二尺四寸五分。第四箭壺口。圍四尺四寸五分。徑一尺三寸八分。底圍同高三寸六分。上三壺皆有蓋。第一壺有款識。字體天邪。且模糊不可讀。捫認之。皆當日官斯土者之銜名也。壺原在藩署南雙門底拱北樓。卽唐清海軍樓也。南漢時期爲象闕。尖稱節度樓。今因築永漢馬路。拱北樓被拆。漏壺移置海珠公園內。自填築海珠堤岸。公園亦劃入填築範圍。漏壺又移置永漢公園矣。

(卅九)白石獅

舊將軍衙署前有二石獅。爲清初靖藩取七星巖白石琢成。先是粵東既定。建平南靖南二王府。東西相望。備極雄麗。而靖藩性尤汰侈。謂門前兩獅必用白石琢成。而石以七星巖者爲良。乃飛檄肇慶行高要縣取之。今石獅已移置於中央公園。

(四十)四牌樓

牌樓在中華路。凡四。故前人呼此地曰四牌樓。牌樓屹立路中。古物巍然。尙可撫覽。

癸 產 價

本市土地。自民國七、八、年開始拆城築路。買賣日增。但在當時馬路無多。交通未臻發達。故地價未見若何高漲。迨民國十二年政府舉辦官市產。并將寺巷觀宇及街坊營業。收歸市有。人心疑惑。地價頓覺跌落。直至民國十九年以後。來居本市者日衆。又值金貴銀賤。各地華僑。紛紛匯款返國。其中投資購置產業者爭先恐後。而政府復於此時。興築海珠鐵橋。及填築海珠新地。建築內港。展拓市內郊外各馬路等各項鉅大工程。次第完成。地價日增一日。惟至去年。因世界不景氣影響所及。土地買賣。又呈衰落之象矣。茲就本市土地局成立後、歷年所推定之地價、開列如下。以供關心政治經濟者之研究。

廣州市歷年推定地價一覽

〔以元爲單位〕

區 別	十 五 年	十 八 年	二 十 一 年	二 十 二 年
賢思分局	二·六二二·六六四	二·三三六·一九六	三·〇三三·三六二	三·五六五·一五四
小北分局	一·五〇五·九六二	一·五〇七·八九八	二·三八二·一三七	二·五八九·六二五
德官分局	一·八九九·七八二	一·六四六·九四二	三·五二四·七四九	四·二〇九·九四六

永漢分局	六·一二三·九九九	五·九三〇·六七四	七·〇九九·七九二	七·九四三·四七六
光孝分局	一·四七〇·八六四	一·五一〇·一三四	二·八二〇·八二〇	三·五八三·四五〇
惠福分局	四·八六八·〇三五	四·〇一七·九一六	五·〇五四·六四一	五·六二七·二七一
大東分局	一·四八六·三七二	一·三〇〇·八一八	一·九七五·八一三	二·三三三·二四六
前艦分局	八五〇·一五二	七·一八·三六六	一·〇三九·七一六	一·一三三·〇一四
東山分局	一·三四〇·八〇〇	七·六六·〇七六	八·五〇·八九八	一·四七五·六二三
東堤分局	二·二六四·三三四	一·八二〇·三八〇	二·八五〇·五八六	二·八八九·八三六
靖海分局	六·〇五三·三〇七	五·六八二·六九八	七·五二七·一五九	八·一九二·〇四一
西禪分局	一·七二四·六五六	一·七七〇·四〇四	二·八七二·〇〇五	三·二二四·六九〇
西山分局	六八四·四七八	六九一·七二八	一·二三二·七八二	一·三〇六·二三七
荷溪分局	一·四四四·七三六	一·五三三·〇九四	三·一一〇·六八五	三·四〇一·五二四
南岸分局	二六九·四六四	一七七·八四四	二八一·七八八	三三五·六三六
長壽分局	四·三〇四·五三五	四·二五四·二五三	五·二九九·九〇〇	六·二八六·二六六

陳塘分局	四・四六・〇三二	三・五〇・九三四	五・四四一・六二〇	五・七九四・〇六四
寶華分局	四・七六六・〇四〇	五・〇七二・九四六	六・五五〇・三四六	七・五五三・三四一
太平分局	七・三五九・四七九	七・〇三〇・五一七	九・一八七・九七六	二・九九二・四四四
逢源分局	二・五〇・四八〇	二・六三〇・七三一	三・五三〇・七一三	三・八八二・三二三
黃沙分局	二・八四二・四〇二	二・七九二・〇八六	三・三五六・〇三八	三・七九五・六六四
海幢分局	二・二〇九・九七〇	二・〇七〇・六三四	二・四一四・四〇二	二・八四三・七九二
洪德分局	四・四四六・七一〇	四・〇七五・三三三	四・九七二・七〇八	五・四七七・八六九
蒙聖分局	二・〇二一・八九八	二・〇三二・七二三	二・七七一・七六一	三・二〇六・九九三
海珠分局	二四・二七六	二四・二七八	七八・七〇五	七六・九九九
花地分局	三五三・一三四	二七一・五一四	三七三・六五二	三八五・五二九
芳村分局	五九四・一六六	五九四・一六六	八五〇・〇七〇	一・〇二二・一四八

本市面積廣濶。各處地價。因交通商業各種之不同。價格亦因而互異。茲再分述如下。

老城 近西門一帶。原爲旗籍居留區域。鼎革後。旗民生活失所倚靠。多將產業變賣。一

般置業者。類多利其價廉。而樂與成交。故土地之移轉。以該處爲最多。現在地價平均每井約值五、六、百元。○惠愛路及永漢北一帶。因鉅大商店林立其間。地價歷向昂貴。現在平均每井約在一千四、五、百元以上。○小北一帶。多屬住宅。○曠昔地價較平。○第邇年人口增加。○地價隨亦高漲。○現在平均每井約值三、四、百元。

西關 近下西關一帶。多爲富庶之家。○往昔絕少買賣。○自民國二十年間。○多寶、逢源、恩寧、等處馬路。○次篤開闢以後。○多有將大屋分建洋樓。○割賣土地。○移轉漸增。○現在地價平均每井約值八、九、百元。○上西關一帶。○原爲貧瘠之地。○自宜民市等處馬路開築後。○地價日趨高漲。○現在地價。○平均每井約值二、三、百元。○十三行十八甫等處土地。○爲本市最繁盛之區。○歷年地價。○均甚昂貴。○現在每井平均約值二千餘元。

東關 該處土地低窪。○尤少鉅大商業。○故地價無大變動。○現在地價平均每井約值三、四、百元。

南關 該處交通。○最爲便利。○商業亦稱繁盛。○歷向地價。○均能保持現狀。○平均每井約值一千一、二、百元。

河南 近洲頭咀一帶。○自開闢大基頭洪德等處馬路。○及建築內港。○商業日趨繁盛。○現在地

價平均每井約值五、六、百元。河南尾一帶。在昔地價本甚低賤。自珠江鐵橋通車後。交通便利。商業日盛。現在地價平均每井約值三、四、百元。

市郊 市郊各處。原屬農地。地價每井僅值一、二、十元。年來近郊馬路完成。與市內道路聯絡。交通便捷。如東郊之梅花村、竹絲崗。北郊之寶漢、上下塘。西郊之荔枝灣。南郊之基立村、怡樂村、等處。類皆高樓大廈。星羅棋佈。而且車水馬龍。交通日盛。現在地價平均每井約增至一、二、百元。

廣州年鑑 卷三 土地

廣州市歷年推定地價升降圖

區別地價
 賢恩分局
 小北分局
 德宣分局
 永漢分局
 光孝分局
 惠福分局
 大東分局
 前鑪分局
 東山分局
 東堤分局
 靖海分局
 西禪分局
 西山分局
 荷溪分局
 南岸分局
 長壽分局
 陳塘分局
 寶華分局
 太平分局
 逢源分局
 黃沙分局
 海幢分局
 洪德分局
 蒙聖分局
 海珠分局
 花地分局
 芳村分局

圖例

十五年

廿二年

廣州市土地局地稅課製

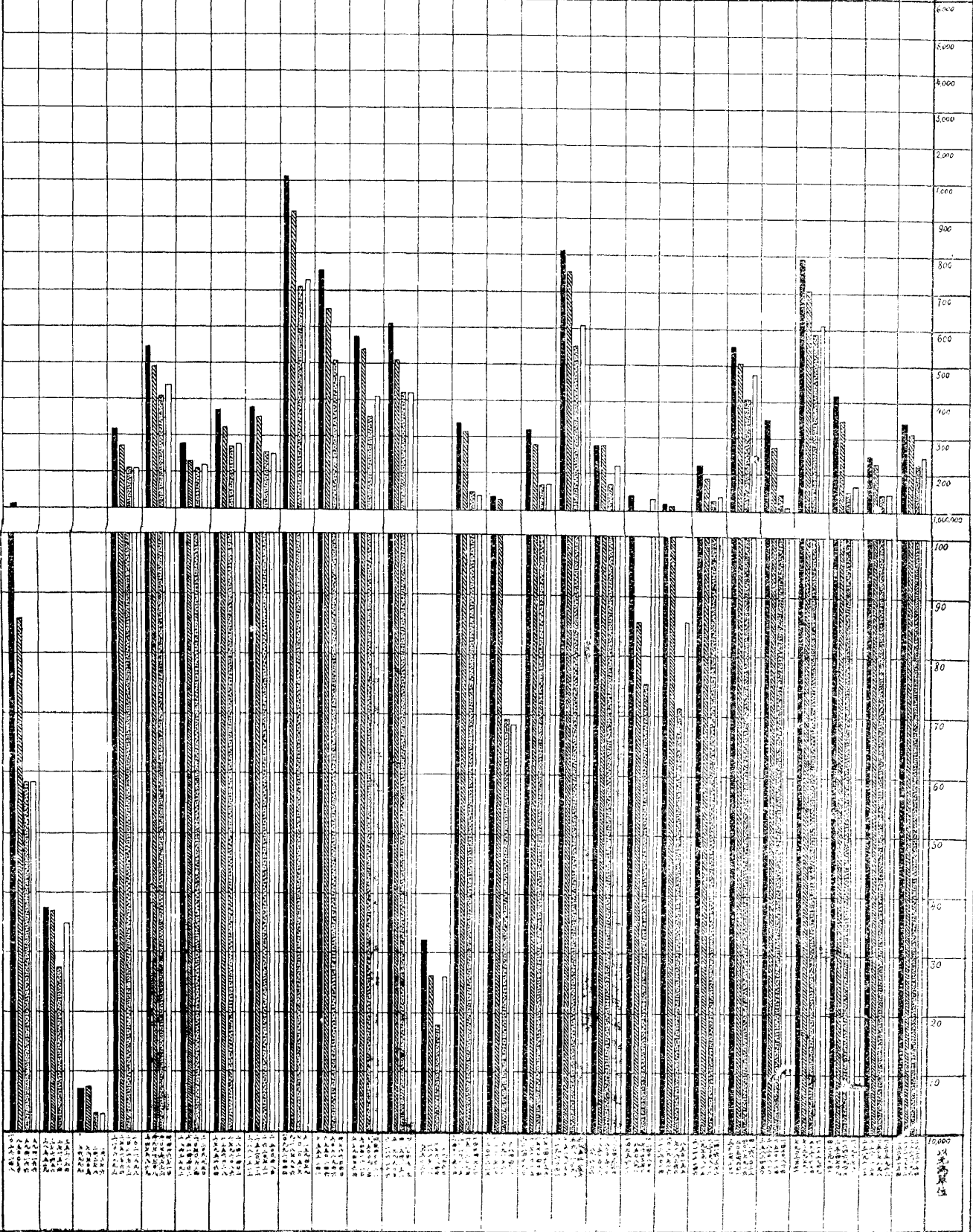

以元為單位

廣州市五十年各區推定地價比較圖

附表

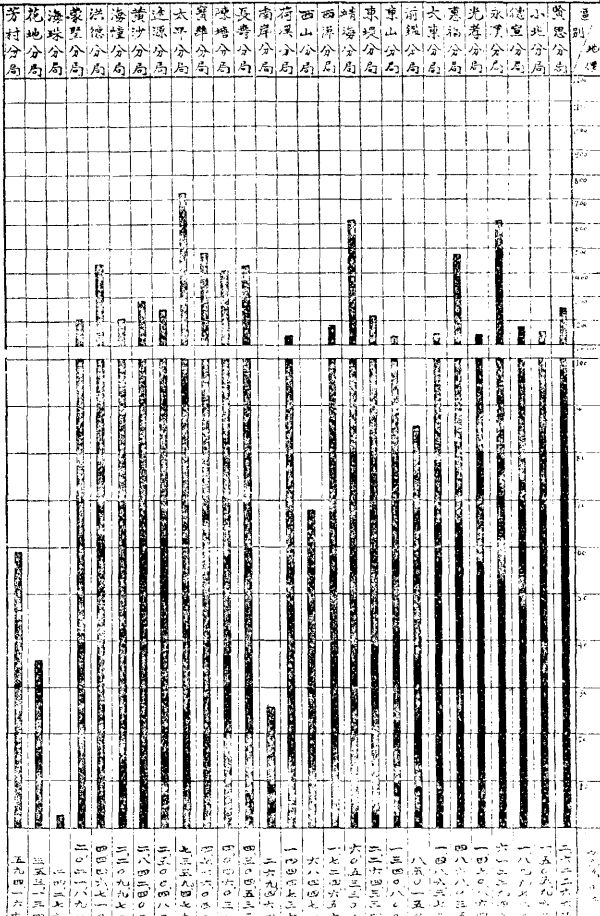

地價	說明
159471	寶豐分局
156996	小北分局
149471	德寧分局
148471	永豐分局
147471	光孝分局
146471	惠福分局
145471	大東分局
144471	南環分局
143471	東山分局
142471	靖海分局
141471	西源分局
140471	西關分局
139471	南關分局
138471	長壽分局
137471	長堤分局
136471	寶華分局
135471	太平分局
134471	連源分局
133471	黃沙分局
132471	海幢分局
131471	洪德分局
130471	環宇分局
129471	海幢分局
128471	花地分局
127471	芳村分局

廣州市五十年各區推定地價比較圖

廣州市二十一年各區推定地價比較圖

附表

地價	區別
1,000,000	第一區
2,000,000	第二區
3,000,000	第三區
4,000,000	第四區
5,000,000	第五區
6,000,000	第六區
7,000,000	第七區
8,000,000	第八區
9,000,000	第九區
10,000,000	第十區
11,000,000	第十一區
12,000,000	第十二區
13,000,000	第十三區
14,000,000	第十四區
15,000,000	第十五區
16,000,000	第十六區
17,000,000	第十七區
18,000,000	第十八區
19,000,000	第十九區
20,000,000	第二十區
21,000,000	第二十一區
22,000,000	第二十二區
23,000,000	第二十三區
24,000,000	第二十四區
25,000,000	第二十五區
26,000,000	第二十六區
27,000,000	第二十七區
28,000,000	第二十八區
29,000,000	第二十九區
30,000,000	第三十區

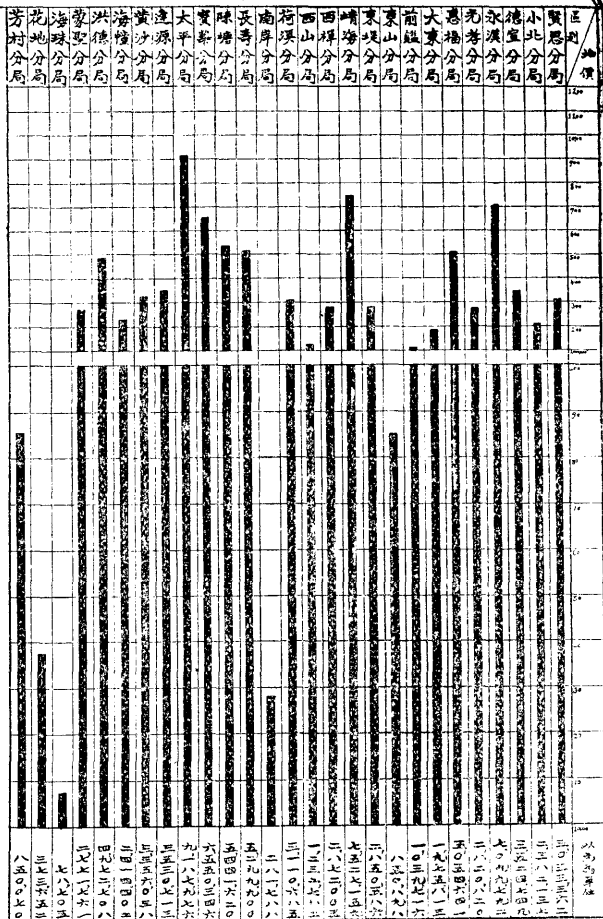

廣州市土地地價調查表

廣州年鑑

人口第四

概說

本市因分隸南海、番禺、兩縣。從前戶口。無從劃出。自開辦警察以來。始編有戶冊。據公安局報告。民國十七年四月抽查一次。戶數爲一十七萬六千四百三十六戶。人數爲八十一萬一千七百五十一人。十九年十月又抽查一次。戶數爲一十七萬三千三百八十戶。人數爲八十五萬一千二百三十人。至二十一年六月市政府組織調查人口委員會。十月調查市內。十一月調查市郊及船戶。其調查結果。市區警界內戶數一十八萬九千九百七十一戶。人口一百零四萬二千六百三十人。市郊之南海區人口。男七千八百零七人。女七千零三十二人。共一萬四千八百三十九人。番禺區人口。男三萬三千八百八十九人。女三萬一千二百二十五人。共六萬五千一百一十四人。連警界內人口合計本市人口總數共一百一十五萬二千五百八十三人。與公安局同年調查之所得。從戶數言。比較少六千八百八十五戶。從人數言。比較多一十萬零二千人。何公

安局長榮謂「市區範圍。較警區爲廣濶。且市民昔因規避自來水費之加徵。故每戶平均填報不過五人。今者自來水按戶設鏢。前議已取銷。市民又漸知選舉權之不容放棄。故人口多從實報。此人數較公安局所得之數爲多。理固然也。至若戶類一項。公安局歷年按戶徵捐。常爲較確。而市府所查。較公安局所得之數爲少者。殆由調查隊按戶收表時。倉卒漏收。事誠難諱。然此不足以資爲口實也。」殆或然歟。查該會所編廣州市二十一年人口調查報告。戶數以惠福爲最多。人數亦以惠福爲最多。以類別。則住戶以西禪爲最多。商店以太平爲最多。公共處所以永漢爲最多。船戶以海珠爲最多。外僑以東山爲最多。以性別。則男以靖海爲最多。女以洪德爲最多。以年齡別。則一歲至五歲以惠福爲最多。六歲至十二歲亦以惠福爲最多。十三歲至二十歲以永漢爲最多。廿一歲至五十歲以靖海爲最多。五十一歲以上以惠福爲最多。以婚姻狀況別。則已婚以惠福爲最多。未婚亦以惠福爲最多。失婚以西禪爲最多。以籍貫別。則本省籍以永漢爲最多。外省籍以德宜爲最多。以職業別。則公務員以永漢爲最多。教職員以逢源爲最多。農業以小北爲最多。工人以惠福爲最多。商人以永漢爲最多。店員以太平爲最多。自由職業以陳塘爲最多。宗教家以靖海爲最多。學生以永漢爲最多。無業以惠福爲最多。以教育程度別。則不識字以西禪爲最多。識字以寶華爲最多。初等教育程度以太平爲最多。中等教育程

度。以永漢爲最多。高等教育程度亦以永漢爲最多。科舉以逢源爲最多。在學齡兒童以永漢爲最多。失學學齡兒童。以海珠爲最多。輟學學齡兒童亦以海珠爲最多。以宗教言。則耶教以東山爲最多。佛教以大東爲最多。道教亦以大東爲最多。回教以永漢爲最多。公教以靖海爲最多。無教以惠福爲最多。以住居本市年數別。則未滿一年以靖海爲最多。一年至五年以惠福爲最多。六年至十年亦以惠福爲最多。十一年以上以西禪爲最多。若與本國各都市比較。則戶數人數本市均列第四。

附廣州市人口調查委員會各種調查表

廣州市男女人口總數

中華民國二十一年十月廿三日調查

區別	性別	男	女	合計
市區		593707	448923	1042630
市郊		41696	38257	79953
總計		635403	487180	1122583

表1. 廣州市戶數及人口總數

民國二十一年十月二十三日

區 別	類 別	戶 數 (1)	人 口 (2)			男與100 女之比 (3)
			男	女	計 合	
1.	永漢.....	8.512	35 617	21,120	56 737	168.64
2.	靖海.....	8.516	38,505	17,600	56,105	218.78
3.	西禪.....	5.968	36,173	7,678	43,851	471.13
4.	長壽.....	7.662	28,714	14,803	43,517	193.97
5.	寶華.....	6.533	21,428	18,253	39,681	117.39
6.	陳塘.....	4.774	19,867	11,169	31,036	177.88
7.	東山.....	1.816	5,803	5,874	11,677	98.79
8.	前鑑.....	3.508	10,318	8,432	18,750	122.37
9.	大東.....	6.171	14,893	15,664	30,557	95.08
10.	東堤.....	6.714	23,617	14,735	38,352	160.28
11.	賢思.....	7.211	21,545	17,687	39,232	121.81
12.	小北.....	6.997	19,272	19,065	38,337	101.09
13.	德宣.....	6.852	20,250	15,741	35,991	128.64
14.	光孝.....	7.637	22,543	17,230	39,773	130.84
15.	惠福.....	10.032	37,401	25,020	62,421	149.48
16.	西禪.....	9.991	26,263	25,774	52,037	101.89
17.	荷溪.....	7.743	22,615	20,304	42,919	111.05
18.	逢源.....	5.799	12,910	17,464	30,374	73.92
19.	黃沙.....	7.221	19,650	17,973	37,623	109.33
20.	蒙聖.....	9.158	23,838	21,440	45,278	111.18
21.	海幢.....	7.328	13,139	13,926	27,065	94.35
22.	洪德.....	9.453	27,480	26,710	54,190	102.88
23.	西山.....	4.996	12,516	11,557	24,073	108.30
24.	南岸.....	3.165	9,397	7,502	16,899	125.26
25.	花地.....	2.219	6,099	3,794	9,893	160.75
26.	芳村.....	5.107	14,013	10,770	24,783	130.11
27.	海珠.....	9.330	23,869	20,385	44,254	117.09
28.	鵝潭.....	7.064	17,790	15,541	33,331	114.47
29.	南石.....	2.494	8,180	5,652	13,834	144.76
總 計		189.971	593,707	448,923	1,042,630	132.25

表2 廣州市各類戶數分配

類 別	住戶 (1)	商店 (2)	公共處所 (3)	船戶 (4)	外僑 (5)	總計 (6)
1 永漢	5933	2417	160	—	2	8512
2 靖海	5396	2973	147	—	—	8516
3 太平	2247	3630	90	—	—	5968
4 長壽	5083	2507	72	—	—	7662
5 寶華	4913	1524	94	—	2	6533
6 陳塘	2823	1892	58	—	1	4774
7 東山	1574	184	23	—	35	1816
8 前鑑	2971	511	24	—	2	3508
9 大東	5303	813	55	—	—	6171
10 東堤	5333	1293	86	—	2	6714
11 賢思	6016	1035	160	—	—	7211
12 小北	6340	601	56	—	—	6997
13 德宜	5669	1045	138	—	—	6852
14 光孝	6593	1002	82	—	—	7637
15 惠福	8395	1530	106	—	1	10032
16 西禪	9045	873	73	—	—	9991
17 荷溪	6626	1005	32	—	—	7743
18 逢源	5209	524	60	—	6	5799
19 黃沙	5968	1192	61	—	—	7221
20 蒙聖	7794	1306	55	—	3	9158
21 海幢	6376	886	63	—	3	7328
22 洪德	7827	1538	84	—	4	9453
23 西山	4450	520	26	—	—	4996
24 南岸	2972	166	24	—	3	3165
25 花地	445	342	15	1412	—	2219
26 芳村	4310	720	54	—	23	5107
27 海珠	93	—	6	9193	30	9322
28 鵝潭	—	—	1	7062	1	7064
29 南石頭	—	—	1	2493	—	2494
總計	135664	32117	1906	20165	119	189971

廣州市各區男女人數比較



表3. 廣州市各戶類之男女人數

區別	住戶 (1)			商店 (2)			公共場所 (3)			船戶 (4)			無住所者 (5)			外僑 (6)			總計 (7)		
	男	女	合計	男	女	合計	男	女	合計	男	女	合計	男	女	合計	男	女	合計	男	女	合計
1. 永漢	14,616	18,749	33,365	17,411	19,979	37,390	388	3,977	—	—	—	—	—	—	1	4	5	35,617	21,120	56,737	
2. 靖海	12,050	13,393	25,443	22,787	4,065	26,852	3,038	141	3,179	—	—	630	1	631	—	—	—	38,505	17,600	56,105	
3. 大平	4,442	5,758	10,200	30,342	1,798	32,140	1,173	114	1,287	—	—	233	10	243	3	—	3	36,173	7,678	43,851	
4. 長壽	11,728	12,628	24,356	15,991	2,104	18,095	839	70	909	—	—	156	1	157	—	—	—	28,714	14,803	43,517	
5. 寶華	10,414	17,034	27,448	9,956	939	10,895	848	273	1,121	—	—	207	5	212	3	2	5	21,428	18,253	39,681	
6. 陳塘	5,776	9,248	15,024	13,296	1,894	15,190	794	27	821	—	—	—	—	—	1	—	1	19,867	11,169	31,036	
7. 東山	3,788	5,085	8,873	891	177	1,068	1,080	570	1,650	—	—	—	—	—	44	42	86	5,803	5,874	11,677	
8. 前山	6,320	7,621	13,941	2,993	672	3,665	990	139	1,129	—	—	—	12	12	3	—	3	10,318	8,432	18,750	
9. 大東	9,870	13,161	23,031	3,756	1,067	4,823	1,225	1,436	2,661	—	—	42	—	42	—	—	—	14,893	15,664	30,557	
10. 東堤	12,866	13,214	26,080	9,859	1,460	11,319	780	58	838	—	—	110	—	110	2	3	5	23,617	14,735	38,352	
11. 賢思	12,716	15,395	28,111	5,947	1,103	7,050	2,882	1,189	4,071	—	—	—	—	—	—	—	—	21,545	17,687	39,232	
12. 小北	14,256	18,043	32,299	3,458	750	4,208	1,558	272	1,830	—	—	—	—	—	—	—	—	19,272	19,005	38,277	
13. 德宣	10,949	14,506	25,455	7,368	883	8,251	1,844	313	2,157	—	—	89	39	128	—	—	—	20,250	15,741	35,991	
14. 无孝	15,713	16,378	32,091	5,670	720	6,390	1,160	132	1,292	—	—	—	—	—	—	—	—	22,543	17,230	39,773	
15. 惠福	23,520	22,870	46,390	11,456	1,713	13,169	2,247	435	2,682	—	—	177	—	177	1	2	3	37,401	25,020	62,421	
16. 西禪	20,926	24,558	45,484	4,511	1,049	5,560	826	167	993	—	—	—	—	—	—	—	—	26,263	25,774	52,037	
17. 荷逢	15,644	19,242	34,886	6,604	1,061	7,665	367	61	428	—	—	—	—	—	—	—	—	22,615	20,364	42,979	
18. 源沙	9,432	16,615	26,047	2,620	572	3,192	850	268	1,118	—	—	—	—	—	8	9	17	12,910	17,464	30,374	
19. 黃聖	12,055	16,970	29,025	6,739	922	7,661	723	80	803	—	—	133	1	134	—	—	—	19,650	17,973	37,623	
20. 蒙聖	15,637	19,975	35,612	7,277	1,398	8,675	810	61	871	—	—	113	—	113	1	6	7	23,838	21,440	45,278	
21. 海幢	6,852	12,914	19,766	5,533	941	6,474	677	69	746	—	—	55	—	55	2	2	4	13,139	13,926	27,065	
22. 洪德	16,508	25,173	41,681	10,185	1,320	11,505	680	209	889	—	—	101	—	101	4	8	12	27,480	26,710	54,190	
23. 西面	8,668	10,679	19,347	3,184	680	3,864	664	198	862	—	—	—	—	—	—	—	—	12,516	11,557	24,073	
24. 南岸	5,952	7,054	13,006	1,126	103	1,229	2,315	344	2,659	—	—	—	—	—	4	1	5	9,397	7,502	16,899	
25. 花地	938	1,237	2,175	2,148	305	2,453	521	60	581	2,492	2,192	4,684	—	—	—	—	—	6,099	3,794	9,893	
26. 芳村	7,952	9,950	17,902	4,549	566	5,115	1,476	216	1,692	—	—	—	—	—	36	38	74	14,013	10,770	24,783	
27. 海珠	210	235	445	—	—	—	1,786	222	2,008	21,835	19,891	41,726	—	—	38	37	75	23,869	20,385	44,254	
28. 鶴潭	—	—	—	—	—	—	79	—	79	17,711	15,540	33,251	—	—	1	—	1	17,790	15,541	33,331	
29. 南石	—	—	—	—	—	—	1,479	—	1,479	6,703	5,652	12,355	—	—	—	—	—	8,182	5,652	13,834	
總計	289,778	367,683	657,461	215,677	30,241	245,918	37,300	7,512	44,812	48,741	43,275	92,016	2,058	57	2,115	153	155	308,593,707	448,923	1,042,630	

廣州市各區男女年齡分類統計

區別	一歲至五歲			六歲至十二歲			十三歲至二十歲			二十一歲至五十歲			五十一歲以上			未詳			各區合計
	男	女	合計	男	女	合計	男	女	合計	男	女	合計	男	女	合計	男	女	合計	
東莞	2136	2300	4436	2555	2800	5355	8842	3790	12632	19306	10009	29315	2721	2163	4884	56	54	110	56732
南海	2099	1932	4031	1977	2434	4411	7858	3083	10941	22928	8124	31052	3538	1997	5535	105	30	135	56105
平海	853	858	1711	979	1050	2029	7944	1443	9387	23604	3675	27279	2779	640	3419	11	12	23	43848
長壽	1608	1767	3375	1905	2326	4231	6984	2736	9720	15511	6266	21777	2651	1676	4327	55	32	87	43517
寶華	1797	1810	3607	2032	2588	4620	4792	3499	8291	10830	8360	19190	1951	1951	3902	23	43	66	39676
塘山	1029	1040	2069	1104	1532	2636	4155	2670	6825	11017	4497	15514	2511	1421	3932	50	9	59	31035
東堤	597	581	1178	780	781	1561	948	1360	2308	2795	2546	5341	510	558	1068	129	6	135	11591
北堤	1028	987	2015	1127	1399	2526	1692	1321	3013	5023	3744	8767	1407	967	2374	38	14	52	18747
思賢	1572	1414	2986	1883	1867	3750	2458	2667	5125	6142	7257	13399	2805	2430	5235	33	29	62	30557
小東	1728	1674	3402	1956	1902	3858	3584	2491	6075	14346	6927	21273	1968	1704	3672	33	34	67	38347
德光	2126	2036	4162	2404	2419	4823	4832	3186	8018	10173	8199	18372	1976	1828	3804	34	19	53	39232
惠光	2238	2023	4261	2310	2381	4691	3830	3108	6938	8714	8492	17206	2157	3018	5175	23	43	66	38337
福源	1750	1762	3512	2151	2207	4358	4535	2746	7281	9838	7110	16948	1926	1880	3806	50	34	86	35991
沙堤	2183	2140	4323	2334	2503	4837	4874	2424	7298	11006	7726	18732	2088	2399	4487	58	38	96	39773
聖德	2814	2843	5657	3470	3406	6876	10528	4114	14642	15214	11833	27047	5367	2820	8187	7	2	9	62418
嶺南	2806	2744	5550	3207	3277	6484	5222	4595	9817	12195	9911	22106	2742	5196	7938	91	51	142	52037
源沙	2179	2086	4265	2390	2767	5157	4685	3477	8162	11059	9151	20210	2265	2853	5118	37	30	67	42979
聖德	1847	1375	3122	2213	2661	4874	2797	3343	6140	4952	8501	13453	1035	1639	2674	58	36	94	30357
嶺南	1852	2230	4082	2255	2634	4889	3259	3066	6325	9452	7016	16468	2808	2992	5800	24	35	59	37623
嶺南	2569	2333	4902	2611	2955	5566	4227	3003	7230	11594	10163	21757	2771	2926	5697	65	54	119	45271
嶺南	1127	1215	2342	1486	2741	4227	2609	2754	5363	6721	5620	12341	1192	1571	2763	2	23	25	27061
嶺南	2569	2704	5273	2528	2815	5343	5119	5590	10709	14569	12198	26767	2639	3290	5929	50	105	155	54176
嶺南	1314	1364	2678	1440	1520	2960	2047	1785	3832	6083	4943	11026	1610	1935	3545	22	10	32	24073
嶺南	898	926	1824	1214	1081	2295	2769	1264	4033	3751	2739	6490	751	1477	2228	10	14	24	16894
嶺南	366	393	759	674	607	1281	1125	638	1763	3303	1664	4967	617	485	1102	14	7	21	9893
嶺南	1190	1175	2365	2493	1478	3971	2712	1451	4163	6583	5850	12433	978	748	1726	21	30	51	24709
嶺南	1663	2208	3871	3052	2883	5935	3301	4603	7904	13556	8566	22122	2258	2087	4345	1	1	2	44179
嶺南	1328	1322	2650	2337	2141	4478	3440	3806	7246	9105	6078	15183	1580	2193	3773	0	0	0	33330
嶺南	511	787	1298	957	902	1859	1357	1067	2424	4800	2442	7242	541	448	989	16	6	22	13834
總計	47771	47929	95706	57824	62057	119881	122525	81080	203605	304170	199607	503777	60142	51292	11147	1116	803	1919	1042322

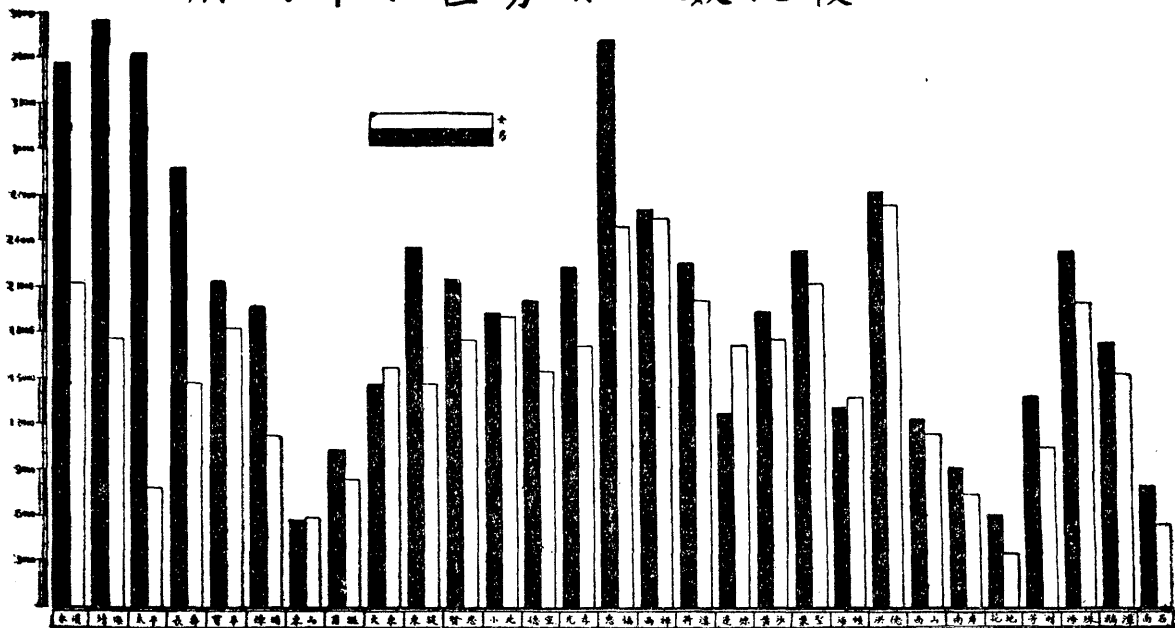
廣州市市民年齡比較

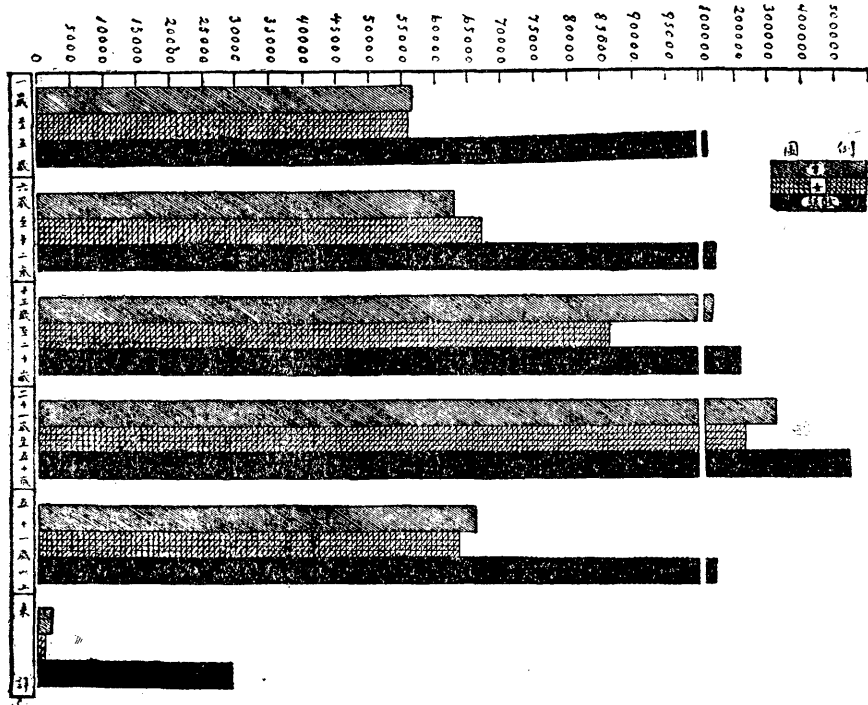

廣州市各區男女年齡一歲至五歲人數統計

區 別	性 別		合 計
	男	女	
永靖	2136	2300	4436
漢海	2099	1932	4031
平壽	853	858	1711
太長	1608	1767	3375
寶華	1797	1810	3607
陳塘	1029	1040	2069
東山	597	581	1178
前鑑	1028	987	2015
大東	1572	1414	2986
堤思	1728	1674	3402
賢北	2126	2033	4162
小德	2238	2023	4261
宣孝	1750	1762	3512
光福	2183	2140	4323
惠西	2814	2843	5657
禪溪	2806	2744	5550
源沙	2179	2086	4265
逢源	1847	1275	3122
黃沙	1852	2230	4082
蒙聖	2569	2333	4902
海幢	1127	1215	2342
洪德	2569	2704	5273
西南	1314	1364	2678
岸地	898	926	1824
花村	366	393	759
芳海	1190	1175	2365
珠潭	1663	2208	3871
鵝潭	1328	1322	2650
南石頭	511	787	1298

廣州市各區男女年齡六歲至十二歲人數統計

區 別	性 別	男	女	合 計
永靖	漢海	2555	2800	5355
太長	平壽	1977	2434	4411
寶華	塘山	979	1050	2029
陳東	前大	1905	2326	4231
賢小	堤思	2032	2588	4620
德光	北宣	1104	1536	2636
惠西	福禪	780	791	1561
荷逢	溪源	1127	1399	2526
黃蒙	沙聖	1883	1867	3750
海洪	幢德	1956	1902	3858
西南	山岸	2404	2419	4823
花芳	地村	2310	2381	4691
海鵝	珠潭	2151	2207	4358
南石	頭	2334	2503	4837
		3470	3406	6876
		3207	3277	6484
		2390	2767	5157
		2213	2661	4874
		2255	2634	4889
		2611	2955	5566
		1486	2741	4227
		2528	2815	5343
		1440	1520	2960
		1214	1681	2295
		674	607	1281
		2493	1478	3971
		3052	2883	5935
		2337	2141	4478
		957	902	1859

廣州年鑑 卷四 人口

廣州市各區男女年齡十三歲至二十歲人數統計

區	性 別		男	女	合 計
	別				
永靖	漢		8842	3790	12632
靖太	海		7858	3083	10941
長寶	平		7944	1443	9387
寶華	壽		6984	2736	9720
陳塘	華		4792	3499	8291
東山	塘		7155	2670	6825
前鑑	山		978	1360	2308
大東	鑑		1692	1321	3013
賢堤	東		2458	2667	5125
賢思	堤		3584	2491	6075
小北	思		4832	3186	8018
德宣	北		3830	3108	6938
光孝	宣		4535	2746	7281
惠福	孝		4874	2424	7298
西禪	福		10528	4114	14642
荷溪	禪		5222	4595	9817
逢源	溪		4685	3477	8162
黃沙	源		2797	3343	6140
蒙聖	沙		3259	3066	6325
海幢	聖		4227	3003	7230
洪德	幢		2609	2754	5363
西南	德		5119	5590	10709
花岸	山		2047	1785	3832
芳地	岸		2769	1264	4033
海珠	地		1125	638	1763
鵝潭	村		2712	1451	4163
南石頭	珠		3301	4603	7904
	潭		3441	3806	7246
	石		1357	1067	2424
	頭				

廣州市各區男女年齡二十一歲至五十歲人數統計

性 別		男	女	合 計
區	別			
永漢	靖海	19306	10009	29315
太平	長壽	22928	8124	31052
寶華	陳塘	23604	3675	27279
東山	前鑑	15511	6266	21777
大東	東堤	10830	8360	19190
賢思	小北	11017	4497	15514
德宣	光孝	2795	2546	5341
光惠	福禪	5023	3744	8767
西荷	源沙	6142	7257	13399
逢源	聖幢	14346	6927	21273
黃蒙	海德	10173	8199	18372
海幢	洪山	8714	8492	17206
西南	岸地	9838	7110	16948
花地	村珠	11006	7726	18732
芳村	海潭	15214	11833	27047
海珠	鵝潭	12195	9911	22106
鵝潭	南石	11059	9151	20210
南石頭		4952	8501	13453
		9452	7016	16468
		11594	10163	21757
		6721	5620	12341
		14566	12198	26767
		6083	4943	11026
		3751	2739	6490
		3303	1664	4967
		6583	5850	12433
		13556	8566	22122
		9105	6078	15183
		4800	2412	7242

廣州市各區男女年齡五十一歲以上人數統計

區	性 別	男	女	合 計
永靖太長寶陳東前大東賢小德光惠西河逢黃蒙海洪西南花芳海鵝南	漢	2721	2163	4884
	海	3538	1997	5535
	平	2779	640	3419
	壽	2651	1676	4327
	華	1951	1951	3902
	塘	2511	1421	3932
	山	510	558	1068
	鑑	1407	967	2374
	東	2805	2430	5235
	堤	1968	1704	3672
	思	1976	1828	3804
	北	2157	3018	5175
	宣	1926	1880	3806
	孝	2088	2399	4487
	福	5367	2820	8187
	禪	2742	5126	7938
	溪	2265	2853	5118
	源	1035	1639	2674
	沙	2808	2992	5800
	聖	2771	2926	5697
	幢	1192	1571	2763
	德	2639	3290	5929
	山	1610	1935	3545
	岸	751	1477	2228
	地	617	485	1102
	村	978	748	1726
珠	2258	2087	4345	
潭	1580	2193	3773	
石頭	541	448	989	

廣州年鑑 卷四 人口

廣州市各區男女年齡未詳人數統計

區	性別	男	女	合計
永靖	漢	56	54	110
靖海	海	105	30	135
太長	平	11	12	23
寶壽	壽	55	32	87
陳華	華	23	43	66
東塘	塘	50	9	59
前山	山	129	6	135
大鑑	鑑	38	14	52
東東	東	33	29	62
賢塘	塘	33	34	67
小思	思	34	19	53
德北	北	23	43	66
光宜	宜	50	36	86
惠孝	孝	58	38	96
西福	福	7	2	9
河禪	禪	91	51	142
逢溪	溪	37	30	67
黃源	源	58	36	94
蒙沙	沙	24	35	59
海聖	聖	65	54	119
洪幢	幢	2	23	25
西山	山	50	105	155
南岸	岸	22	10	32
花地	地	10	14	24
芳村	村	14	7	21
海珠	珠	21	30	51
鵝潭	潭	1	1	2
南石	頭	0	0	0
頭		16	6	22

廣州年鑑 卷四 人口

廣州市各區男女婚姻狀況分類統計

區別	類別	已 婚				未 婚				失 婚				未 詳			各 區 合 計									
		二十歲以下		二十一歲至五十歲		二十一歲至五十歲		五十一歲以上		二十歲以下		二十一歲至五十歲		五十一歲以上		合計		男	女	合計						
		男	女	男	女	男	女	男	女	男	女	男	女	男	女											
永靖 大長 賢陳 東前 大東 賢小 德光 惠西 荷逢 黃蒙 海洪 西南 花芳 海鶴 潭巨	漢海	483	647	13942	7745	2307	1078	26.202	12.713	8.114	4368	1052	75	44	26366	3	7	160	831	250	952	2.203	1315	626	1961	56.732
	平壽	801	589	16183	6153	2819	880	27.425	10.915	6.698	5.243	1020	175	40	24091	29	4	194	669	319	794	2.009	1827	753	2580	56.105
	華塘	697	263	17117	2864	2436	357	23.734	8.895	3.019	5.050	310	53	9	17336	14	2	166	261	153	230	826	1.589	363	1.952	43.848
	山艦	445	472	10833	5170	2181	1162	20.263	9.878	6.250	4.020	465	103	14	20730	5	7	249	407	279	431	1378	721	425	1.146	43.517
	東堤	299	550	7982	5979	1720	961	17.491	8.267	7.300	2.550	1.012	47	111	19.287	0	0	106	1099	122	818	2.145	332	421	753	39.676
	思北	291	556	8303	3608	2068	532	15.358	5.903	4.642	2.332	260	209	459	13.805	7	6	119	483	176	407	1.198	458	216	674	31.035
	宣孝	48	167	1832	1940	449	405	4.841	2.260	2.499	833	347	15	14	5.968	10	2	28	138	31	111	310	263	209	472	11.591
	福禪	102	261	3420	3059	887	590	8.319	3.657	3.400	1.184	252	38	14	8.545	6	1	79	347	424	317	1.174	518	191	709	18.747
	溪源	137	435	4433	5773	1694	1.421	13.893	5.718	5.458	1.368	817	129	174	13.664	1	2	109	532	902	794	2340	402	258	660	30.557
	沙聖	328	549	9.149	5738	1660	855	18.279	6.825	5.472	4.297	3.58	115	2	17.069	1	6	130	674	129	800	1.740	981	278	1.259	38.347
	幢德	191	541	6.943	6328	1602	728	16.333	9.022	7.030	2.713	971	75	87	19.898	4	5	153	691	235	893	1.981	607	413	1020	39.232
	山岸	240	614	6.270	6.571	1.875	1.574	17.144	8.049	6.873	2.208	808	60	66	18.064	20	3	177	936	186	1.319	2.641	187	301	488	38.337
	地村	221	474	6.678	5.479	1.622	870	15.344	8.123	6.225	2.845	849	65	48	18.155	3	3	136	745	218	943	2.048	339	105	444	35.991
	珠潭	238	511	7.127	3.945	1.647	1.200	16.668	8.989	6.517	3.252	701	151	53	19.663	4	6	197	835	165	1004	2.211	773	458	1.231	39.773
	巨	1.473	785	10.603	9.435	4.931	1.645	28.872	15.028	9.510	3.857	1.140	113	64	29.712	32	4	210	983	252	1.044	2.524	901	409	1.310	62.418
	巨	225	644	8.639	7.625	2.248	2.964	22.345	10.825	9.874	2.875	866	114	67	24.621	1	38	227	1.218	337	2.012	3.836	772	463	1.235	52.037
	巨	264	1.490	7.561	6.921	1.881	1.179	19.313	8.795	6.697	2.811	655	84	90	19.132	1	3	166	1.098	175	1.456	2.899	870	765	1.635	42.979
	巨	113	356	3.304	6.031	852	702	11.448	6.621	6.786	1.321	1.225	41	120	16.114	36	3	60	975	107	669	1.850	357	588	945	30.357
	巨	176	436	6.749	4.23	2.394	906	16.134	7.064	7.370	2.058	767	59	40	17.358	9	3	200	570	281	1.947	3.010	660	461	1.121	37.623
	巨	214	557	8.454	70.5	2.458	1.262	20.863	8.912	7.479	2.446	839	84	95	19.855	0	2	141	911	144	1.421	2.620	981	952	1.933	45.271
巨	149	476	4.644	4.481	1.006	1.178	11.934	5.005	6.173	1.667	442	32	74	13.393	4	5	109	584	100	217	1.019	421	294	715	27.061	
巨	237	1302	10388	9.509	2.295	1.508	25.239	9.638	9.686	2.863	1.221	72	112	23.592	64	7	729	1.244	179	1.548	3.771	1.009	565	1.574	54.176	
巨	110	381	4.450	4.058	1.404	960	11.363	4.682	4.255	1.520	246	50	26	10.779	0	1	95	487	135	843	1.561	70	300	370	24.073	
巨	45	185	2.526	2.265	623	748	6.392	4.771	3.073	1.007	160	40	112	9.163	0	7	54	247	82	557	947	245	147	392	16.894	
巨	65	95	2.272	1.387	510	244	4.573	2.084	1.528	901	116	21	5	4.655	1	2	45	71	80	190	389	120	156	276	9.893	
巨	199	266	5.885	4.776	726	124	10.676	6.052	3.801	1.544	489	48	165	12.099	91	1	113	384	162	414	1.165	457	312	769	24.709	
巨	140	955	10.092	6.802	1.884	1.304	21.177	7.816	8.666	2.982	919	48	19	20.450	2	4	187	738	283	735	1.949	397	206	603	44.199	
巨	624	734	6.395	4.583	1.388	1.548	15.572	6.327	6.324	2.444	686	51	13	15.545	2	2	48	292	57	398	799	754	660	1.414	33.330	
巨	142	200	3.130	2.088	429	308	6.297	2.673	2.346	1.491	200	21	3	6.934	1	0	65	132	89	129	416	141	46	187	13.832	
巨	8697	15491	214104	156011	49996	24193	173472	115507	173165	73750	19193	2188	2140	486043	341	136	4452	18582	6052	23396	52959	18467	11361	29828	1042322	

廣州市市民婚姻狀況比較

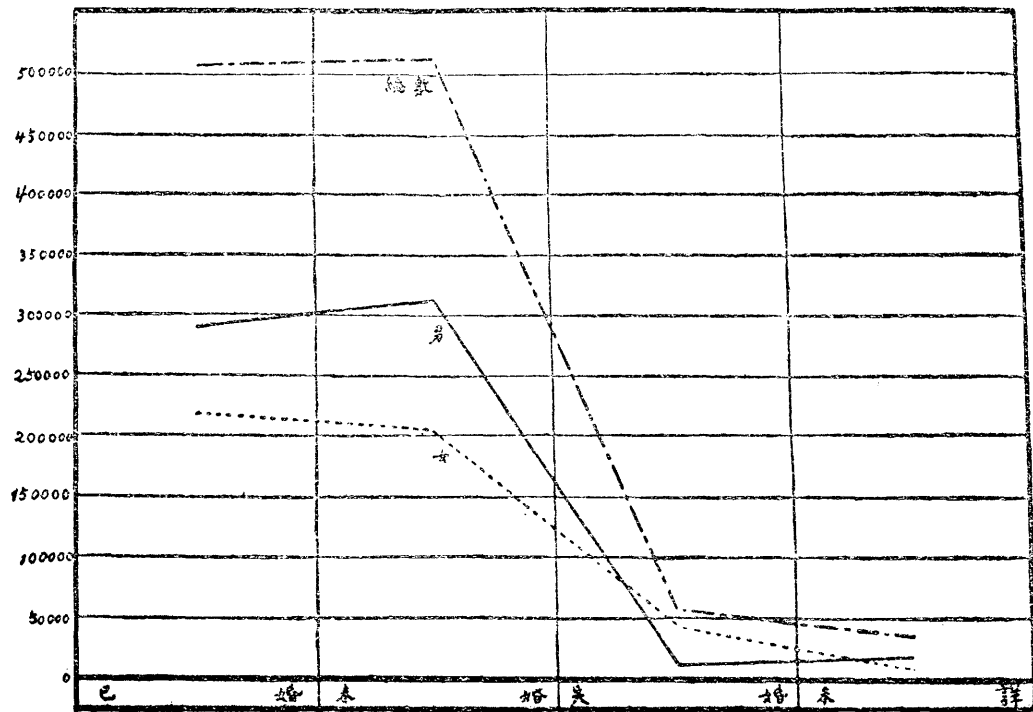

廣州市各區男女已婚人 統計

區	名稱	已 婚						合 計
		二十歲以下		二十一歲至五十		五十一歲以上		
		男	女	男	女	男	女	
永漢	1383	617	13042	7745	2307	1078	26202	
晴海	210	580	16183	6753	2819	880	27425	
長平	607	268	17202	2864	2436	357	23734	
太壽	1445	472	10833	5170	2181	1162	20263	
寶華	300	550	7082	5979	1720	961	17492	
陳塘	201	556	8393	3608	2068	532	15358	
東山	48	167	1832	1940	449	405	4841	
前鑑	102	270	3420	3050	887	590	8319	
大東	117	435	4433	5773	1694	1421	13893	
東堤	328	549	9149	5738	1660	855	18279	
賢恩	185	547	6943	6329	1602	728	16333	
北德	240	614	6270	6571	1875	1574	17144	
小宣	221	474	6678	5479	1622	2870	15344	
光孝	238	509	7129	5945	1647	1200	16668	
惠福	1473	785	10603	9435	4931	1645	28872	
西禪	225	644	8639	7623	2248	2964	22345	
荷溪	264	1490	7568	6931	1881	1179	19313	
蓮源	113	356	3394	6031	852	702	11448	
黃沙	176	436	6749	5473	2394	906	16134	
蒙愛	214	557	8457	7915	2458	1262	20863	
海幢	129	476	6644	4681	1006	1178	11934	
洪德	237	1302	10388	9599	2295	1508	25239	
西南	110	381	4450	4058	1404	960	11363	
南岸	45	185	2526	2265	623	748	6392	
花地	65	95	2272	1387	510	244	4573	
芳村	189	266	4585	4776	736	124	10676	
海珠	23	555	10092	6802	1884	1304	21177	
濠鵝	624	734	6395	4883	1388	1548	15572	
南石頭	142	200	3130	2008	429	308	6297	

廣州市各區男女已婚人數比較

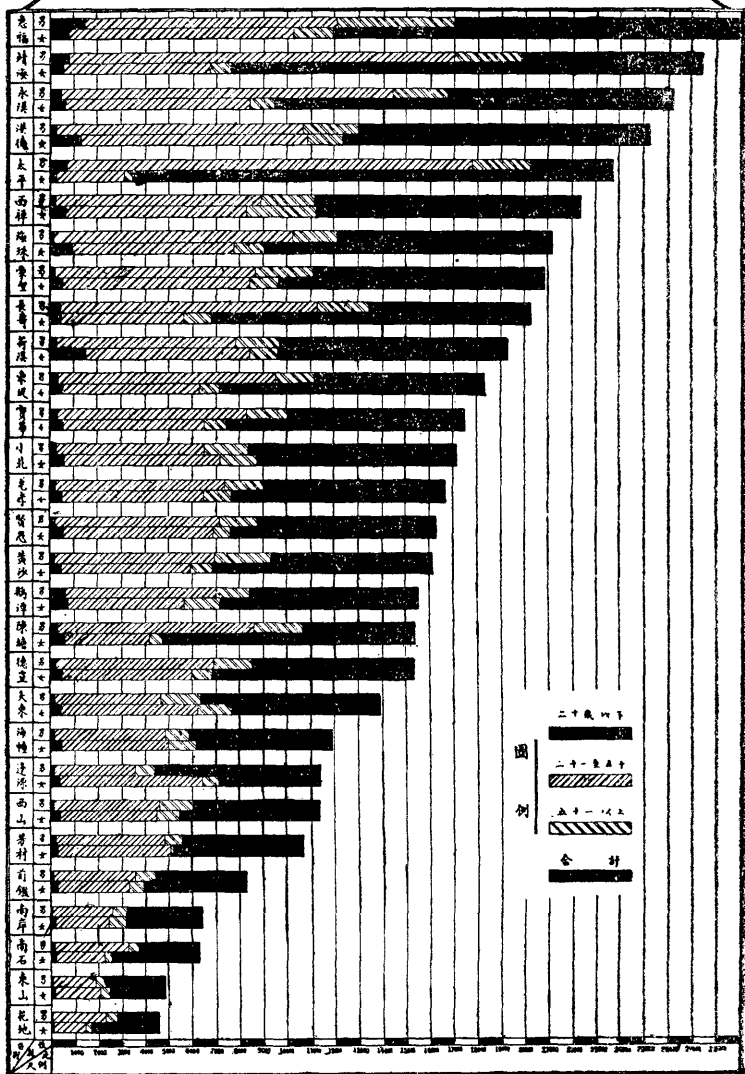

廣州市各區男女未婚人數統計

名稱 區別		未 婚				婚		合計
		二十歲以下		廿一歲至五十		五十一歲以上		
		男	女	男	女	男	女	
永靖	漢	12713	8114	4368	1052	75	44	26366
	海	10915	6698	5243	1020	175	40	24091
	平	8895	3019	5050	310	53	9	17336
	壽	9878	6250	4020	465	103	14	20730
	華	8267	7300	2550	1012	47	111	19287
	塘	5903	4642	2332	260	209	459	13805
	山	2200	2419	833	347	15	14	5968
	鑑	3057	3400	1184	252	38	14	8545
	東	5718	5458	1308	817	129	174	13664
	堤	6825	5472	4297	358	115	2	17069
	思	1022	7050	2713	971	70	17	19898
	北	8049	6873	2208	808	60	66	18064
	宜	1123	6225	2845	849	65	48	18155
	孝	8989	6507	3252	701	161	53	18663
	福	1028	9510	2857	1140	113	64	29712
	禪	1025	1874	2875	866	114	67	24621
	溪	8795	6697	2811	655	14	90	19132
	源	6621	6786	1321	1225	41	120	16114
	沙	7064	7370	2058	767	59	40	17358
	聖	8912	7479	2446	839	84	95	19855
	幢	5005	6173	1667	442	32	74	13393
	德	9638	9686	2868	1221	72	112	23592
	山	4612	4255	1520	246	50	26	10770
	岸	4771	3973	1007	160	40	112	9163
	地	2084	1528	901	116	21	5	4655
	村	0052	3801	1544	489	48	165	12099
	珠	7816	8666	2982	919	48	19	20450
	海	6327	6324	2144	686	51	13	15545
	鵝							
	潭	2673	2546	1491	200	21	3	6934
	石							
	頭							

廣州市各區男女未婚人數比較

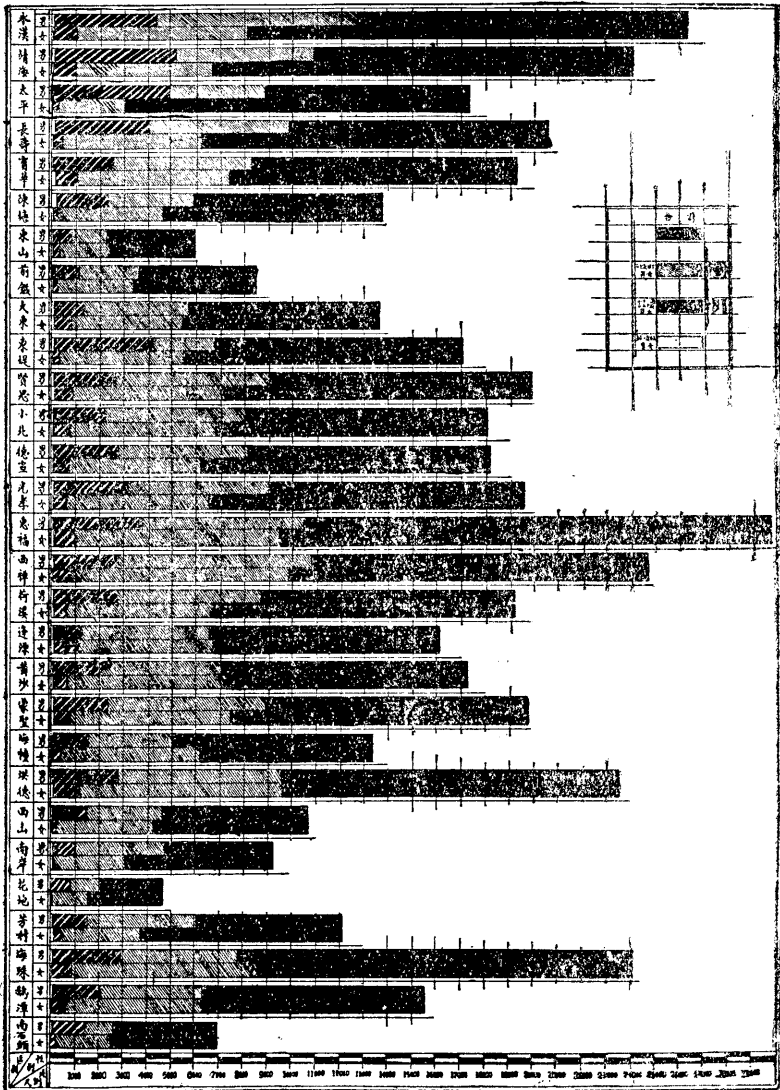

廣州市各區男女失婚人數統計

名稱 區別		失 婚						合計
		二十歲以下		廿一歲至五十		五十一歲以上		
		男	女	男	女	男	女	
永靖	漢海	3	7	160	831	250	952	2203
太長	平壽	29	4	194	669	319	794	2009
寶陳	華塘	4	2	166	261	153	240	826
東前	山鑑	5	7	249	407	279	431	1378
大東	東堤	0	0	106	1099	122	818	2145
賢小	北宣	7	6	119	483	176	407	1198
德光	孝福	0	2	28	138	31	111	310
惠西	禪溪	6	1	79	347	424	317	1174
荷逢	源沙	1	2	109	532	902	794	2340
黃蒙	聖幢	1	6	130	674	129	800	1740
海洪	德山	4	5	153	691	235	893	1981
西南	岸地	20	3	177	936	186	1319	2641
花芳	村珠	3	3	136	745	218	943	2048
海鵝	潭南	4	6	197	135	165	1004	2211
南石	頭	32	4	210	983	252	1043	2524
		1	38	227	1218	337	2015	3836
		1	3	166	1098	175	1456	2899
		36	3	60	975	107	669	1850
		9	3	200	570	281	1947	3010
		0	2	141	911	144	1422	2620
		4	5	109	584	100	217	1019
		64	7	729	244	179	1548	2771
		0	1	95	487	135	843	1561
		0	7	54	247	82	557	947
		1	2	45	71	80	190	389
		91	1	113	384	162	414	1165
		2	4	187	738	283	735	1949
		2	2	48	292	57	398	799
		1	0	65	132	89	129	416

廣州市各區男女籍貫分類統計

區別	類別 性別	本省			外省			未詳			各區合計
		男	女	合計	男	女	合計	男	女	合計	
永靖 大長 寶陳 東前 大東 賢小 德光 惠西 荷達 黃蒙 海洪 西南 花芳 海鵝 南	漢海 平壽 華塘 山鑑 東堤 思北 宣孝 福禪 溪源 沙聖 幢德 山岸 地村 珠潭 石	34,562	20,631	55,193	963	414	1,377	91	1	162	56,732
		37,934	17,011	54,945	522	254	776	49	3,25	384	56,105
		36,007	5,786	41,793	112	98	210	51	17,74	1,845	43,848
		27,957	14,622	42,579	728	153	881	29	88	57	43,517
		21,258	18,020	39,278	115	134	249	52	77	149	39,676
		19,735	10,916	30,651	82	74	156	49	17,9	228	31,035
		5,432	5,657	11,089	191	144	335	136	31	167	11,591
		10,122	8,053	18,175	126	95	221	67	284	351	18,747
		14,640	15,388	30,028	144	216	360	109	10	169	30,557
		22,787	14,250	37,037	551	404	955	277	18	355	38,347
		20,692	17,186	37,878	826	448	1,274	27	3	80	39,232
		17,704	18,523	36,227	834	495	1,329	734	17	781	38,337
		18,237	14,322	32,559	1,888	1,379	3,267	125	10	165	35,991
		21,880	16,673	38,553	531	474	1,005	132	23	215	39,773
		36,549	24,623	61,172	764	317	1,081	87	18	165	62,418
		26,144	25,590	51,734	81	125	206	38	59	97	52,037
		22,445	20,243	42,688	117	63	180	53	8	111	42,979
		12,590	17,302	29,892	171	131	302	141	22	163	30,357
		19,474	17,815	37,289	136	104	240	40	54	94	37,623
		23,570	21,157	44,727	167	144	311	100	133	233	45,271
12,984	13,758	26,742	118	139	257	32	27	59	27,061		
27,315	25,363	52,678	91	148	239	68	11,91	1,259	54,176		
12,228	11,386	23,614	255	125	380	33	46	79	24,073		
9,238	7,336	16,574	104	108	212	51	57	108	16,894		
3,545	1,591	5,136	45	9	54	17	2	19	5,209		
13,940	10,697	24,637	13	16	29	24	19	43	24,709		
1,943	442	2,385	48	6	54	5	9	14	2,453		
74	0	74	1	0	1	4	0	4	79		
1,451	0	1,451	28	0	28	0	0	0	1,479		
總計	總計	532,440	394,341	926,781	9,752	6,217	15,969	2,621	4,935	7,556	950,306

廣州市各區男女籍貫外省人數統計

性別		男	女	合計
永靖	漢海	963	414	1377
太長	平壽	522	254	776
寶華	塘山	112	98	210
陳東	鑑東	728	153	881
前大	堤思	115	134	249
東賢	北宜	82	74	156
小德	孝福	191	144	335
光惠	福禪	126	95	221
西荷	溪源	144	216	360
逢黃	沙聖	551	404	955
蒙海	幢德	826	448	1274
洪西	山岸	834	495	1329
南花	地村	1888	1379	3267
芳海	珠潭	531	474	1005
鵝石	頭	764	317	1081
		81	125	206
		117	63	180
		171	131	302
		136	104	240
		167	144	311
		118	139	257
		91	148	239
		255	125	380
		104	108	212
		45	9	54
		13	16	29
		48	6	54
		1	0	1
		28	0	28

廣州市各區男女籍貫外省人數比較

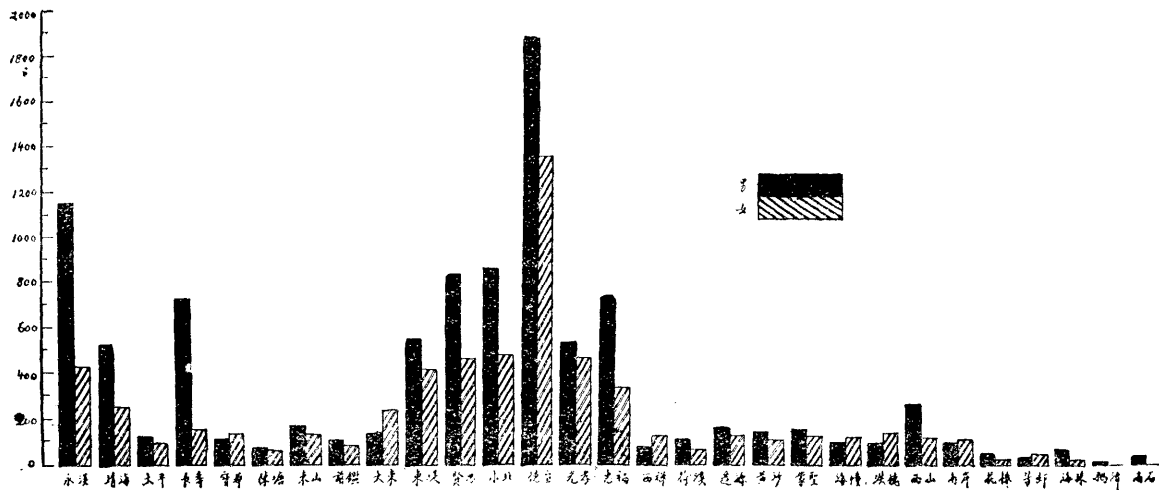

廣州市各區男女籍貫本省人數統計

區 別	性 別	男	女	合 計
永漢	漢	34562	20631	55193
靖海	海	37934	17011	54945
太平	平	36007	5786	41793
長壽	壽	27957	14622	42579
寶華	華	21258	18020	39278
陳塘	塘	19735	10916	30651
東山	山	5432	5657	11089
前鑑	鑑	10122	8053	18175
大東	東	14640	15388	30028
東堤	堤	22787	14250	37037
賢思	思	20692	17186	37878
小北	北	17704	18523	36227
德宣	宣	18237	14322	32559
光孝	孝	21880	16673	38553
惠福	福	36549	24623	61172
西禪	禪	26144	25590	51734
荷溪	溪	22445	20243	42688
逢源	源	12590	17302	29892
黃沙	沙	19474	17815	37289
黃蒙	蒙	23570	21157	44727
海幢	幢	12987	13758	26745
洪德	德	27315	25363	52678
西山	山	12228	11386	23614
南岸	岸	9238	7336	16574
花地	地	3545	1591	5136
芳村	村	3940	10697	24637
海珠	珠	1943	442	2385
鵝潭	潭	74	0	74
南石頭	頭	1451	0	451

廣州市各區男籍貫本省人數比較

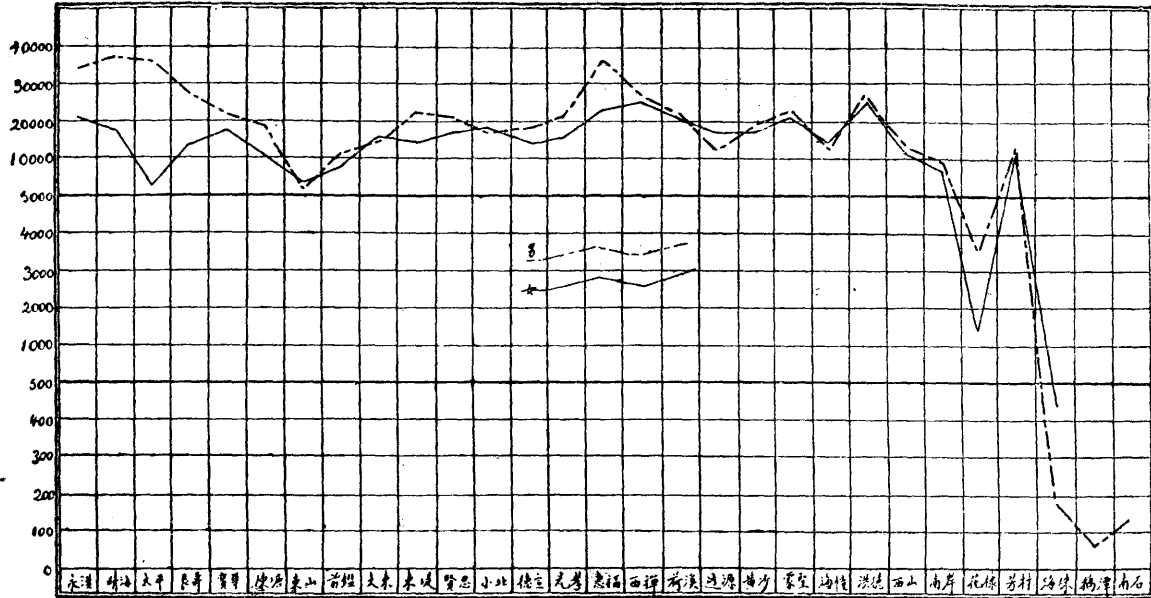

廣州市各區男女籍貫未詳人數統計

區	性 別	男	女	合 計
永漢	靖海	91	71	162
太平	長壽	49	335	384
寶華	陳塘	51	1794	1845
東山	前鑑	29	28	57
大東	堤東	52	97	149
賢思	北北	49	179	228
小德	宜宜	136	31	167
光孝	福福	67	284	351
惠福	禪禪	109	60	169
西荷	溪溪	277	78	355
逢源	源源	27	53	80
黃沙	聖聖	734	47	781
蒙海	幢幢	125	40	165
洪德	山山	132	83	215
西南	岸岸	87	78	165
花地	村村	38	59	97
芳村	珠珠	53	58	111
海珠	潭潭	141	22	163
鵝潭	南南	40	54	94
石頭		100	133	233
		32	27	59
		68	1191	259
		33	46	79
		51	57	108
		17	2	19
		24	19	43
		5	9	14
		4	0	4
		0	0	0

廣州年鑑 卷四 人口

廣州市各區男女商人人數統計

區別	性別		合計
	男	女	
永靖	4444	190	4634
漢海	3050	212	3262
太長	3963	86	4049
寶壽	2785	96	2881
陳華	1621	73	1694
東山	2208	110	2318
前鑑	617	25	642
大東	1170	194	1364
賢堤	2149	215	2364
小思	2483	293	2776
德北	2291	236	2527
光宣	1974	237	2211
惠孝	1672	181	1853
西福	2947	242	3189
荷禪	3764	384	4148
逢溪	2476	183	2659
黃源	2337	236	2573
蒙沙	1961	104	2065
海聖	2496	244	2740
洪德	3072	289	3361
西南	1748	109	1857
花岸	3281	263	3544
芳地	1843	104	1947
海村	832	60	892
鵝珠	318	53	371
南潭	1317	180	1497
石頭	151	3	54
	0	0	0
	134	0	134

廣州市各區男女公務人員人數統計

區 別	性 別	男	女	合 計
永靖	漢海	2407	40	2447
太長	平壽	1023	10	1033
寶華	塘山	517	18	535
陳東	鑑東	499	3	502
前大	堤思	537	14	551
東賢	北宣	542	4	546
小德	孝福	686	8	694
光惠	禪溪	412	7	419
西荷	源沙	937	889	1826
逢黃	聖幢	1256	15	1271
蒙海	德山	1613	46	659
洪西	岸地	1775	64	1839
西南	村珠	2082	47	2129
花芳	潭潭	927	20	947
海鵝	南石	1727	45	1772
		578	12	590
		418	4	422
		742	22	764
		641	7	648
		801	4	805
		709	20	729
		812	12	824
		405	4	409
		363	0	366
		178	2	180
		496	1	497
		174	1	175
		63	0	66
		249	0	249

廣州市各區男女教職員人數統計

區 別	性 別	男	女	合 計
永漢		511	143	654
靖海		175	59	234
太平		55	32	87
長壽		103	34	137
寶華		165	68	233
陳塘		59	22	81
東山		129	89	218
前鑑		64	34	98
大東		174	70	244
東堤		123	49	172
賢思		412	123	535
小北		282	160	442
德宜		257	109	366
光孝		236	63	299
惠福		352	126	478
西禪		185	79	264
荷溪		197	48	245
逢源		251	466	717
黃沙		138	68	206
蒙聖		170	46	216
海幢		192	53	245
洪德		183	95	278
西南		64	14	78
山岸		60	22	82
花地		26	4	30
芳村		106	15	121
海珠		202	73	275
鵝潭		0	0	0
南石頭		0	0	0

廣州市各區男女農業人數統計

	性 別	男	女	合 計
廣州年鑑	永靖	37	9	46
	漢海	28	5	33
	靖平	27	2	29
	太壽	13	4	17
	寶華	24	4	28
	陳塘	11	1	12
	東山	15	1	16
	前鑑	120	26	146
	大東	72	23	95
	東堤	48	15	63
	賢思	20	10	30
	小北	784	287	1071
	德宣	25	8	33
	光孝	67	10	77
	惠福	53	44	97
	西禪	196	75	271
	荷溪	54	13	67
	逢源	337	40	377
	黃沙	88	60	148
	蒙聖	68	12	80
海幢	40	25	65	
洪德	35	2	37	
西南	117	52	169	
岸地	801	129	930	
村珠	32	11	43	
芳海	121	38	159	
鵝潭	0	0	0	
南石	0	0	0	
頭	142	0	142	

廣州市各區男女工人人數統計

性別		男	女	合計
區別				
永漢	靖海	13917	2685	16602
太平	長壽	17762	2002	19764
寶華	陳塘	18145	937	19082
東山	前鑑	14849	1739	16588
大東	堤東	8777	2565	11342
賢思	小北	9777	1557	11334
德宣	光孝	1200	867	2067
惠福	西禪	3741	932	4673
西荷	逢源	4146	1701	5847
黃沙	蒙聖	10615	1390	12005
海幢	洪德	6110	1896	8006
西南	山岸	5141	2957	8098
花地	村珠	5783	2448	8231
芳村	海珠	9689	1908	11597
海鵝	潭潭	17239	3424	20663
南石	頭頭	10667	3428	14095
		10840	2472	13312
		2910	2999	5909
		5070	1615	6685
		9276	2459	11735
		6483	1923	8406
		10923	2863	13786
		5005	915	5920
		2420	1108	3528
		1737	207	1944
		6672	1319	7391
		212	15	227
		16	0	16
		801	0	801

廣州市各區男女店員人數統計

區 別	性 別		合 計
	男	女	
永靖	3165	51	3216
漢海	6054	58	6112
平壽	8072	29	8101
太長	3855	27	3882
寶華	3143	106	3249
陳塘	3180	12	3192
東山	23	52	75
前鑑	682	17	699
大東	942	43	985
堤思	1787	51	1838
北小	1299	33	1332
宣德	860	20	880
光孝	1885	79	1964
惠福	1473	47	1520
西禪	2431	57	2488
荷溪	829	35	864
逢源	1176	32	1208
黃沙	1552	21	1573
蒙聖	2999	50	3049
海嶂	1489	78	1567
洪德	912	24	936
山山	1897	23	1920
西南	639	19	658
花地	221	7	228
芳村	333	3	336
海珠	1035	19	1054
海濱	15	0	15
鵝潭	0	0	0
南石	0	0	0

廣州市各區男女自由職業人數統計

區	性 別	男	女	合 計
永靖	漢海	436	185	621
太長	平壽	327	104	431
寶華	塘山	289	72	361
陳東	前大	275	24	299
東前	大東	402	100	502
賢小	德光	337	797	1134
惠西	荷逢	90	55	145
源沙	聖幢	106	77	183
海洪	山岸	144	35	179
西南	花地	157	62	219
花芳	珠潭	282	90	372
海鵝	南石	182	27	209
南石	頭	276	55	331
		242	62	304
		337	137	474
		214	54	268
		197	36	233
		183	46	229
		446	80	526
		243	52	295
		172	58	230
		459	161	620
		97	38	135
		43	5	48
		30	6	36
		69	35	104
		4	13	17
		0	0	0
		3	0	3

廣州年鑑 卷四 人口

廣州市各區男女宗教家人數統計

區 別		性 別		合 計
		男	女	
永漢	靖海	18	41	59
太平	壽華	281	92	373
長寶	塘山	2	0	2
陳東	鑑東	1	15	16
前大	堤思	15	125	140
東賢	北宣	10	0	10
小德	孝福	6	0	6
光惠	西禪	24	3	27
西荷	溪源	45	11	56
逢黃	沙聖	36	8	44
蒙海	幢德	9	40	49
洪西	山岸	20	45	65
南花	地村	41	66	107
芳海	珠潭	63	45	108
鵝南	石頭	38	92	130
		31	12	43
		24	4	28
		17	37	54
		51	22	73
		10	6	16
		55	20	75
		17	14	31
		21	14	35
		0	9	9
		12	0	12
		10	121	131
		0	0	0
		0	0	0
		0	0	0

廣州市各區男女未及職業年齡人數統計

區 別	性 別	男	女	合 計
永靖	漢	3303	3913	7216
太長	海	3904	3422	7326
寶陳	平	1220	1498	2718
東山	壽	3177	3302	6479
前大	華	2864	3423	6287
東堤	塘	1590	1614	3204
賢思	山	1025	800	1825
小北	鑑	1743	1773	3516
德宣	東	2391	2870	5261
光孝	堤	2685	3107	5792
惠福	思	3090	3586	6676
西禪	北	3100	3697	6797
荷溪	宣	2292	2499	4791
逢源	孝	3432	3899	7331
黃沙	福	3662	2409	6071
蒙聖	禪	4288	5293	9581
海幢	溪	3256	4448	7704
洪德	源	2529	3050	5579
西南	沙	2763	4102	6865
花地	聖	3886	4772	8658
芳村	幢	365	3557	3922
海珠	德	4114	4948	9062
鵝潭	山	2296	2678	4974
南石頭	岸	1720	1779	3499
	地	327	415	742
	村	2190	2488	4678
	珠	0	67	76
	潭	0	0	0
	頭	0	0	0

廣州年鑑 卷四 人口

廣州市各區男女無業人數統計

性別		男	女	合 計
區 別				
永靖	漢海	133	11507	1640
太長	平壽	2105	10697	12802
寶陳	華塘	251	4602	4853
東前	山鑑	96	8928	9024
大東	東堤	156	10328	10484
賢小	北宜	115	6527	6642
德光	孝福	41	3163	3204
惠西	福禪	1535	4985	6520
荷逢	溪源	1604	9140	10744
黃蒙	沙聖	725	8805	9530
海洪	幢德	98	9741	9839
西南	山岸	136	10076	10212
花芳	地村	560	8796	9356
海珠	潭	1497	9256	10753
鵝南	石頭	1458	16324	17782
		2688	15397	18085
		2283	12362	14645
		71	9571	9642
		1951	10721	12672
		1243	12889	14132
		380	7209	7589
		486	16496	16982
		181	7296	7477
		351	4038	4389
		50	807	856
		191	6252	6443
		2	137	139
		0	0	0
		2	0	2

廣州市各區男女其他各種職業人數統計

區 別	性 別	男	女	合 計
永靖	漢海	473	63	536
太長	平壽	127	28	155
寶華	塘山	292	35	327
陳東	鑑東	143	27	170
前大	堤思	57	9	66
東賢	北宣	123	30	153
小德	孝福	231	52	283
光惠	福禪	21	2	23
西荷	溪源	33	5	38
逢黃	沙聖	465	77	542
蒙海	幢德	339	48	387
洪西	山岸	438	81	519
西南	地村	124	29	153
花芳	珠潭	4	1	5
海鵝	潭南	341	56	397
南石	頭	212	37	249
		72	7	79
		5	2	7
		93	11	104
		136	24	160
		32	3	35
		413	90	503
		137	18	155
		79	13	92
		23	12	38
		256	19	275
		0	0	0
		0	0	0
		0	0	0

廣州市各區男女職業未詳人數統計

性 別		男	女	合 計
區 別	別			
永漢	漢	2485	0	2485
靖海	海	625	0	625
太平	平	2130	0	2130
長壽	壽	1467	0	1467
寶華	華	1618	0	1618
陳塘	塘	962	0	962
東山	山	871	0	871
前鑑	鑑	53	0	53
大東	東	194	0	194
賢堤	堤	1211	0	1211
小思	思	1576	0	1576
德北	北	1817	0	1817
光宣	宣	2055	0	2055
惠孝	孝	15	0	15
西福	福	2621	0	2621
荷禪	禪	1310	0	1310
逢溪	溪	71	0	71
黃源	源	21	0	21
蒙沙	沙	884	0	884
海聖	聖	1054	0	1054
洪幢	幢	813	0	813
西德	德	2149	0	2149
南山	山	1097	0	1097
花岸	岸	656	0	656
芳地	地	132	0	132
海珠	村	860	0	860
鵝潭	珠	4	0	4
南石	潭	0	0	0
頭	頭	78	0	78

廣州市各區男女學生人數統計

性別		男	女	合計
區	別			
永靖	漢海	4287	2289	6576
太長	平壽	2414	910	3324
寶華	塘山	974	357	1331
陳東	前鑑	1295	603	1898
大東	堤東	1839	1431	3270
賢思	北宣	952	495	1447
小德	孝福	825	720	1545
光惠	福禪	632	382	1014
西荷	溪源	2020	662	2682
逢黃	沙聖	1914	860	2774
蒙海	幢德	4406	1838	2644
洪西	山岸	2763	1414	4177
南花	地村	3109	1385	4494
芳海	珠潭	1951	1677	3628
鵝石	潭頭	3200	1920	5120
		2589	1169	3758
		1690	702	2392
		2323	1097	3420
		1897	992	2889
		2276	803	3079
		1181	723	2104
		2604	1735	4339
		614	405	1019
		1844	331	2175
		406	82	488
		254	245	1499
		1332	148	1480
		0	0	0
		70	0	70

廣州年鑑 卷四 人口

廣州市各區船戶男女職業分類統計

區別	小販艇		鄉艇		住戶艇		娼妓艇		小艇		營業艇		運貨艇		鄉渡		省港船		漁業艇		電船		渡客船		輪船		其他		未詳		各區合計
	男	女	男	女	男	女	男	女	男	女	男	女	男	女	男	女	男	女	男	女	男	女	男	女	男	女	男	女	男	女	
花地	77	75	51	29	156	209	46	1	216	215	58	21	973	621	0	7	0	0	57	38	0	0	587	790	0	0	91	13	180	113	4,684
海珠	459	822	569	236	976	1573	108	352	526	1714	503	525	8090	5179	1046	124	1026	0	424	846	69	0	5938	7404	119	101	327	48	586	967	41,726
鶴潭	306	201	391	62	2020	2238	78	335	1059	649	213	195	8427	6608	277	55	24	0	848	336	74	3	3056	4099	214	4	169	39	455	716	33,251
南石	84	79	24	20	1106	790	95	21	341	487	56	18	3092	2620	20	21	10	12	167	151	6	2	1629	1531	0	1	27	19	46	480	12,355
總計	926	1177	1034	347	4258	4870	327	709	2142	3065	830	759	20582	14428	1343	207	1060	12	1596	1371	149	5	11210	13824	1403	106	614	119	1267	2276	92,016

廣州市各區無住所男女職業分類統計

區	類 姓 別	失 業 散 工 更 夫								執 地		乞 丐 苦 力				各 區 合 計
		小 販		失 業		散 工		更 夫		男	女	男	女	男	女	
		男	女	男	女	男	女	男	女	男	女	男	女	男	女	
靖 太 長 寶 前 大 東 德 真 黃 蒙 海 洪	海	30	0	126	0	6	0	0	0	6	0	58	1	404	0	631
	平	57	0	35	8	0	0	2	0	8	0	60	2	71	0	243
	壽	63	0	24	0	9	0	0	0	18	0	29	1	13	0	157
	華	2	0	16	0	12	0	0	0	12	0	34	5	131	0	212
	鑑	0	0	0	0	5	0	0	0	0	0	0	0	7	0	12
	東	3	0	3	0	5	0	0	0	2	0	12	0	17	0	42
	堤	8	0	8	0	19	0	0	0	2	0	11	0	62	0	110
	宣	11	3	23	16	20	16	0	0	9	0	13	4	13	0	128
	福	13	0	9	0	4	0	0	0	2	0	8	0	141	0	177
	沙	8	0	9	1	6	0	0	0	10	0	24	0	76	0	134
聖	6	0	41	0	21	0	0	0	2	0	9	0	34	0	113	
幢	6	0	9	0	3	0	0	0	0	0	2	0	35	0	55	
德	5	0	77	0	2	0	0	0	1	0	3	0	13	0	101	
總 計		212	3	380	25	112	16	2	0	72	0	263	13	1017	0	2115

廣州市各區男女教育程度分類統計

學 者		初等教育程度			中等教育程度			高等教育程度			科 舉			未 詳			各 區 合 計
		男	女	合計	男	女	合計	男	女	合計	男	女	合計	男	女	合計	
1,056	3,622	17,350	3,928	21,278	6,353	1,289	7,642	1,241	85	1,326	103	0	103	2,506	2,072	4,578	56,732
600	2,931	20,847	2,763	23,610	4,681	546	5,227	393	47	440	65	0	65	3,691	3,860	7,551	56,105
199	3,202	22,864	1,303	24,167	4,699	203	4,902	281	14	295	14	0	14	2,335	972	3,307	43,848
513	2,453	17,581	2,136	19,717	2,451	255	2,706	195	10	115	31	0	31	2,920	3,733	6,653	43,517
10,596	12,101	11,965	3,214	15,179	2,495	802	4,207	952	61	313	72	0	72	1,390	2,751	4,141	39,676
1,966	3,206	12,601	1,342	13,943	2,987	157	3,144	212	14	226	23	0	23	936	1,530	2,466	31,035
761	2,179	1,650	708	2,358	586	487	1,073	319	48	367	11	0	11	793	964	1,757	11,591
5,597	8,665	5,140	1,110	6,250	697	209	906	153	67	220	11	0	11	899	1,223	2,122	18,747
475	1,480	7,102	2,314	9,416	1,693	398	2,091	353	67	420	38	0	38	1,190	3,164	4,354	30,557
569	3,033	8,569	1,977	10,546	2,101	399	2,500	435	26	461	47	0	47	1,487	2,106	3,593	38,347
1,093	3,307	8,282	3,577	11,859	4,267	1,127	5,394	1,578	123	1,701	108	0	108	884	1,332	2,216	39,232
381	1,396	8,014	3,498	11,512	3,320	1,030	4,350	632	58	690	133	0	133	1,342	3,195	4,537	38,337
1,023	2,688	8,557	3,548	12,105	3,749	1,106	4,855	823	85	908	127	0	127	1,236	487	1,723	35,991
607	2,283	11,808	3,455	15,263	2,543	396	2,939	592	70	662	100	0	100	194	192	386	37,773
700	2,573	18,830	4,314	23,144	4,427	358	4,785	807	63	870	136	0	136	3,074	4,537	7,611	62,418
1,056	2,379	13,860	3,011	16,871	2,557	458	3,013	201	17	218	55	0	55	1,596	3,850	5,446	52,037
499	1,818	11,918	2,739	14,657	2,049	633	2,682	126	22	148	34	0	34	1,870	3,713	5,583	42,979
682	1,503	6,710	3,724	10,434	2,375	857	3,232	576	83	659	648	0	648	167	1,603	1,770	30,357
674	2,141	9,883	2,900	12,783	4,737	378	2,115	185	13	198	50	0	50	1,740	2,119	3,859	37,823
609	2,464	11,715	2,461	14,176	2,245	351	2,596	130	13	143	34	0	34	3,059	6,516	9,575	45,271
764	3,094	6,144	1,879	8,023	2,138	417	2,555	188	24	212	41	0	41	471	728	1,199	27,061
1,264	3,714	13,480	3,269	16,749	3,352	846	4,194	271	45	316	53	0	53	1,728	4,404	6,132	54,176
346	1,860	5,748	877	6,625	923	152	1,075	72	6	78	13	0	13	242	1,416	1,658	24,073
174	987	3,181	489	3,670	1,705	187	1,892	127	7	134	6	0	6	720	1,206	1,926	16,894
95	575	2,383	176	2,559	248	19	267	10	3	13	2	0	2	720	880	1,600	9,893
164	969	6,864	716	7,580	1,515	134	1,479	90	12	102	15	0	15	1,688	2,776	4,464	24,709
137	3,379	3,255	142	3,397	670	74	744	517	122	639	0	0	0	6,075	6,851	12,926	44,179
67	1,852	1,153	81	1,234	119	3	122	8	0	8	0	0	0	3,417	5,149	8,566	33,330
21	1,044	805	23	828	14	1	15	0	0	0	0	0	0	2,232	2,142	4,374	13,834
32,688	82,838	278,759	61,674	339,933	69,436	13,266	82,702	10,677	1,205	11,882	1,970	0	1,970	50,602	75,471	126,073	1,042,322

廣州市各區男女教育程度分類統計

區別	類別		不識字者			識字者			初等教育程度			中等教育程度			高等教育程度			科	
	性別	別	男	女	合計	男	女	合計	男	女	合計	男	女	合計	男	女	合計	男	女
永靖 太長 寶陳 東前 大東 賢小 德光 惠西 荷逢 黃蒙 海洪 西南 花芳 海鶴 南	漢海 平壽 華塘 山鑑 東堤 思北 宜孝 福祥 溪源 沙聖 幢德 山岸 地村 珠潭 石	5.497	12.686	18.183	2.566	1.056	3.622	17.350	3.928	21.278	6.353	1.289	7.642	1.241	85	1.326	103		
		6.497	9.784	16.281	2.331	600	2.931	20.847	2.763	23.610	4.681	546	5.227	393	47	440	65		
		2.974	4.987	7.961	3.003	199	3.202	22.864	1.303	24.167	4.699	203	4.902	281	14	295	14		
		3.686	8.156	11.842	1.940	513	2.453	17.581	2.136	19.717	2.451	255	2.706	195	10	115	31		
		2.836	827	3.663	1.505	10.596	12.101	11.965	3.214	15.179	2.405	802	4.207	952	61	313	72		
		1.867	6.160	8.027	1.240	1.966	3.206	12.601	1.342	13.943	2.987	157	3.144	212	14	226	23		
		982	2.864	3.846	1.418	761	2.179	1.650	708	2.358	586	487	1.073	319	48	367	11		
		3.47	226	573	3.068	5.597	8.665	5.140	1.110	6.250	697	209	906	153	67	220	11		
		3.512	9.246	12.758	1.005	475	1.480	7.102	2.314	9.416	1.693	398	2.091	353	67	420	38		
		8.512	9.655	18.167	2.464	569	3.033	8.569	1.977	10.546	2.101	399	2.500	435	26	461	47		
		4.212	10.435	14.647	2.214	1.093	3.307	8.282	3.577	11.859	4.267	1.127	5.394	1.578	123	1.701	108		
		4.816	10.903	15.719	1.015	381	1.396	8.014	3.498	11.512	3.320	1.030	4.350	632	58	690	133		
		4.093	9.492	13.585	1.665	1.023	2.688	8.557	3.548	12.105	3.749	1.106	4.855	823	85	908	127		
		5.630	12.510	18.140	1.676	607	2.283	11.808	3.455	15.263	2.543	396	2.939	592	70	662	100		
		8.313	15.046	23.359	1.813	700	2.513	18.830	4.314	23.144	4.427	358	4.785	807	63	870	136		
		6.671	17.384	24.055	1.323	1.056	2.379	13.860	3.011	16.871	2.557	456	3.013	201	17	218	55		
		5.299	12.758	18.057	1.319	499	1.818	11.918	2.739	14.657	2.049	633	2.682	126	22	148	34		
		1.605	10.506	12.111	821	682	1.503	6.710	3.724	10.434	2.375	857	3.232	576	83	659	648		
		4.588	11.889	16.477	1.467	674	2.141	9.883	2.900	12.783	4.737	378	2.115	185	13	198	50		
		4.799	11.484	16.283	1.855	609	2.464	11.715	2.461	14.176	2.245	351	2.596	130	13	143	34		
		1.825	10.112	11.937	2.330	764	3.094	6.144	1.879	8.023	2.138	417	2.555	188	24	212	41		
6.140	16.878	23.018	2.450	1.264	3.714	13.480	3.269	16.749	3.352	846	4.194	271	45	316	53				
4.004	8.760	12.764	1.514	346	1.860	5.748	877	6.625	923	152	1.075	72	6	78	13				
2.841	5.438	8.279	813	174	987	3.181	489	3.670	1.705	187	1.892	127	7	134	6				
2.256	2.621	4.877	480	95	575	2.383	176	2.559	248	19	267	10	3	13	2				
3.170	6.930	10.100	805	164	969	6.864	716	7.580	134	1479	90	12	102	15					
10.072	13.022	23.094	3.242	137	3.379	3.255	142	3.397	670	74	744	517	122	639	0				
11.308	10.240	21.548	1.785	67	1.852	1.153	81	1.234	119	3	122	8	0	8	0				
4.108	3.465	7.573	1.023	21	1.044	805	23	828	14	1	15	0	0	0	0				
總計	總計	132.460	264.464	396.924	501.50	326.88	828.38	278.259	616.74	339.933	69.436	13.266	82.702	10.677	1.205	11.882	1.970	0	0

廣州市各區男女識字人數統計

區	性別		男	女	合計	
	別	別				
廣州年鑑	卷四	人口	漢	2566	1056	3622
			永靖	2331	600	2931
			海平	3003	199	3202
			太長	1940	513	2453
			寶壽	1505	596	2101
			陳華	1240	1966	3206
			東塘	1418	761	2179
			前山	3068	5597	8665
			大鑑	1005	475	1480
			東東	2464	569	3033
			賢堤	2214	1093	3307
			小北	1015	381	1596
			德宣	1665	1023	2688
			光孝	1676	607	2283
			惠福	1813	700	2513
			西禪	1323	1056	2379
			荷逢	1319	499	1818
			黃源	821	682	1503
			蒙沙	1467	674	2141
			海聖	1855	609	2464
洪幢	2330	764	3094			
西德	2450	1264	3714			
南山	1514	346	1860			
花岸	813	174	987			
地村	480	95	575			
芳珠	805	164	969			
海潭	3242	137	3379			
鵝潭	1785	67	852			
南石頭	1023	21	1044			

廣州市各區男女不識字者人數統計

區 別	性 別	男	女	合 計
永靖	漢	5497	12686	18183
	海	6497	9784	16281
太長	平	2974	4987	7961
	壽	3686	8156	11842
寶善	一	2836	827	3663
	塘	1867	6160	8027
陳東	山	982	2864	3846
	鑑	347	226	573
前大	東	3512	9246	12758
	堤	8512	9655	18167
賢小	思	4212	10435	14647
	北	4816	10903	15719
德光	宣	4093	9492	13585
	孝	5630	12510	18140
惠西	福	8313	15046	23359
	禪	6671	17384	24055
荷逢	溪	5299	12758	18057
	源	1605	10506	12111
黃蒙	沙	4588	11889	16477
	聖	4799	11484	16283
海洪	幢	1825	10112	11937
	德	6140	16873	23018
西南	山	4004	8760	12764
	岸	2841	5438	8279
花芳	地	2256	2621	4877
	村	3170	6930	10100
海珠	珠	10072	13022	23094
	潭	11308	10240	21548
南石	頭	4108	3465	7573

廣州市各區男女不識字人數比較

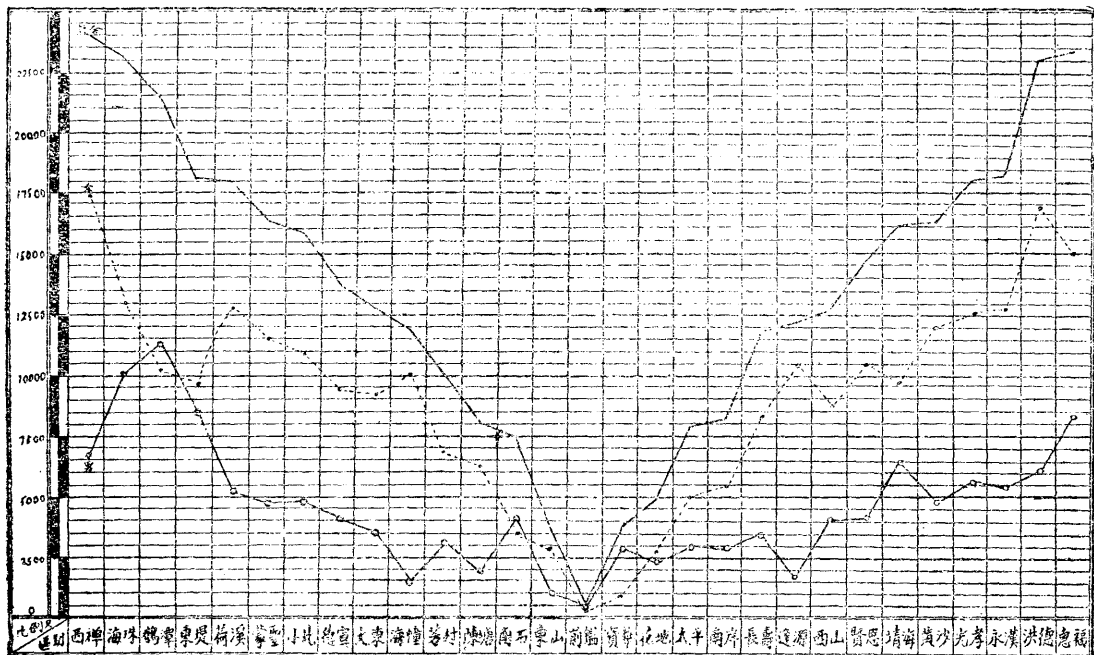

廣州市學齡兒童概況表

類別 性別 區別	在學		失學		中途輟學				未詳		合計		總計
	男	女	男	女	有業		無業		男	女	男	女	
					男	女	男	女					
永漢	1,870	1,288	310	1,136	99	75	225	134	138	270	2,642	2,903	5,545
靖海	1,194	774	372	878	18	69	78	169	212	446	2,043	2,336	4,379
太平	614	326	130	614	81	28	97	2	59	80	1,81	1,050	2,031
長壽	1,156	549	283	1,198	178	49	137	82	238	315	1,992	2,193	4,185
寶華	2,130	865	192	1,082	105	87	116	238	201	281	2,744	2,544	5,288
陳塘	704	375	346	738	29	55	0	0	67	242	1,143	1,410	2,556
東山	540	361	22	171	23	29	82	56	109	45	776	762	1,538
前鑑	614	343	348	589	18	15	38	48	76	168	1,094	1,163	2,257
大東	1,274	623	394	941	21	18	0	4	114	302	1,803	1,888	3,691
東堤	1,113	487	430	1,093	84	55	102	77	190	117	1,919	1,829	3,748
賢思	1,575	976	464	1,000	43	34	102	178	167	233	2,351	2,421	4,772
小北	1,500	1,020	440	897	75	92	100	168	160	258	2,275	2,435	4,710
德宜	1,338	930	440	802	93	60	186	172	143	235	2,200	2,199	4,399
光孝	1,418	917	680	926	48	43	5	146	192	515	2,343	2,547	4,890
惠福	2,240	1,159	805	1,504	220	141	267	95	27	486	3,559	3,385	6,944
西禪	1,805	968	767	1,688	73	61	109	23	252	430	3,006	3,171	6,177
荷溪	1,569	788	560	1,233	44	55	66	152	258	490	2,497	2,738	5,235
逢源	1,564	993	401	1,251	16	33	20	40	190	267	2,201	2,584	4,785
黃沙	1,492	888	538	1,260	40	17	9	11	147	328	2,226	2,504	4,730
蒙聖	1,370	722	682	1,231	38	49	36	127	417	652	2,543	2,781	5,324
海幢	822	837	301	1,441	65	67	0	115	401	172	1,580	2,632	4,221
洪德	1,724	1,113	578	1,242	34	50	56	74	205	408	2,597	2,887	5,484
西山	604	231	488	1,070	31	20	100	59	142	162	1,365	1,542	2,907
南岸	511	163	441	796	50	59	81	13	129	39	1,212	1,070	2,282
花地	286	71	210	335	70	56	33	18	93	101	692	581	7,273
芳村	698	238	1,282	734	68	76	125	92	158	317	2,331	1,457	3,788
海珠	589	78	1,857	2,238	135	126	352	360	146	33	3,079	2,835	5,914
鵝潭	154	10	1,911	1,703	38	174	137	197	72	79	2,312	2,163	4,475
南石	71	6	648	751	68	31	109	75	62	31	958	894	1,852
總計	32,539	18,090	1,6320	30,562	2,074	1,724	2,778	2,926	4,765	7,602	58,476	60,904	119,380

廣州市各區男女初等教育程度人數比較

性別		男	女	合 計
永靖	漢海	17350	3928	21278
太長	平壽	20847	2763	23610
寶華	壽華	22864	1303	24167
陳塘	華塘	17581	2136	19717
東山	山山	11935	3214	15179
前鑑	山鑑	12601	1342	13943
大東	東東	1650	708	2358
賢堤	堤堤	5140	110	6250
小思	思思	7102	2314	9416
德北	北北	8569	1977	10546
光宣	宣宣	8282	3577	11859
惠孝	孝孝	3014	3498	11512
西福	福福	8557	3548	12105
荷禪	禪禪	11808	3455	15263
逢溪	溪溪	18830	4314	23144
黃源	源源	13860	3011	16871
蒙沙	源源	11918	2739	14657
海聖	源源	6710	3724	10434
洪幢	源源	9883	2900	12783
西南	源源	11715	2461	14176
花地	源源	6144	1879	8023
芳村	源源	13480	3269	16749
海珠	源源	5748	877	6625
鵝潭	源源	3181	489	3670
南石	源源	2333	176	2509
頭	源源	6864	716	7580
	源源	3255	142	3397
	源源	1153	81	1234
	源源	805	23	828

廣州市各區男女初等教育程度人數比較



廣州市各區男女中等教育程度人數統計

性 別		男	女	合 計
區 別				
永 漢	6353	1289	7642	
靖 海	4681	546	5227	
太 平	4699	203	4902	
長 壽	2451	255	2706	
寶 華	3405	802	4207	
陳 塘	2987	157	3144	
東 山	586	487	1073	
前 鑑	697	209	906	
大 東	1693	398	2091	
東 堤	2101	399	2500	
賢 思	4267	127	5394	
小 北	3320	1030	4350	
德 宣	3749	1106	4855	
光 孝	2543	396	2939	
惠 福	4427	358	4785	
西 禪	2557	456	3013	
荷 溪	2049	633	2682	
逢 源	2375	857	3232	
黃 沙	1737	378	2115	
蒙 聖	2245	351	2596	
海 幢	2133	417	2555	
洪 德	3352	842	4194	
西 山	923	152	1075	
南 岸	1705	187	1892	
花 地	248	19	267	
芳 村	1345	134	1479	
海 珠	670	74	744	
鵝 潭	119	3	122	
南 石 頭	14	1	15	

廣州市各區男女中等教育程度人數比較

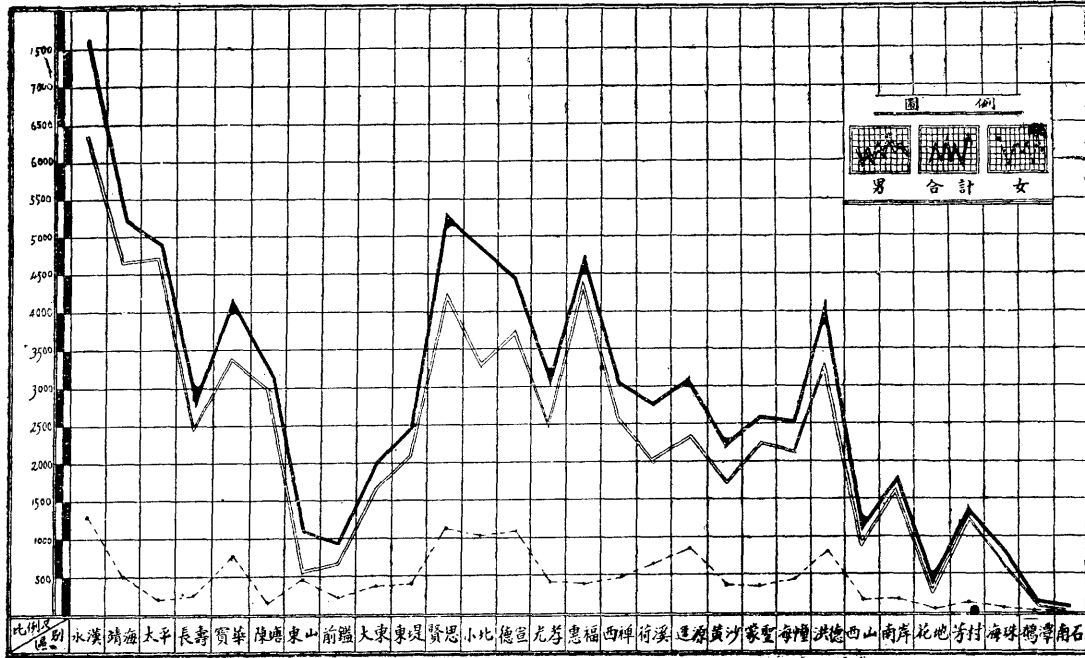

廣州市社會局鄺高廷製

廣州市各區男女高等教育程度人數統計

區 別	性 別	男	女	合 計
永漢	漢	1241	85	1326
靖海	海	393	47	440
太平	平	281	14	295
長壽	壽	105	110	115
寶華	華	252	61	113
陳塘	塘	212	14	226
東山	山	319	48	367
前鑑	鑑	153	67	220
大東	東	353	67	420
賢堤	堤	435	26	461
小思	思	1578	23	1701
德北	北	632	58	690
光宣	宣	823	85	908
惠孝	孝	592	70	662
西福	福	807	63	870
荷禪	禪	201	17	218
逢溪	溪	123	22	148
黃源	源	576	83	659
蒙沙	沙	185	13	198
海聖	聖	130	13	143
洪幢	幢	188	24	212
西南	德	271	45	316
花岸	山	72	6	78
芳地	岸	127	7	134
海村	地	10	3	13
鵝潭	村	90	12	102
南石	潭	517	122	639
	頭	8	0	8
		0	0	0

廣州市各區男女高等教育程度人數比較

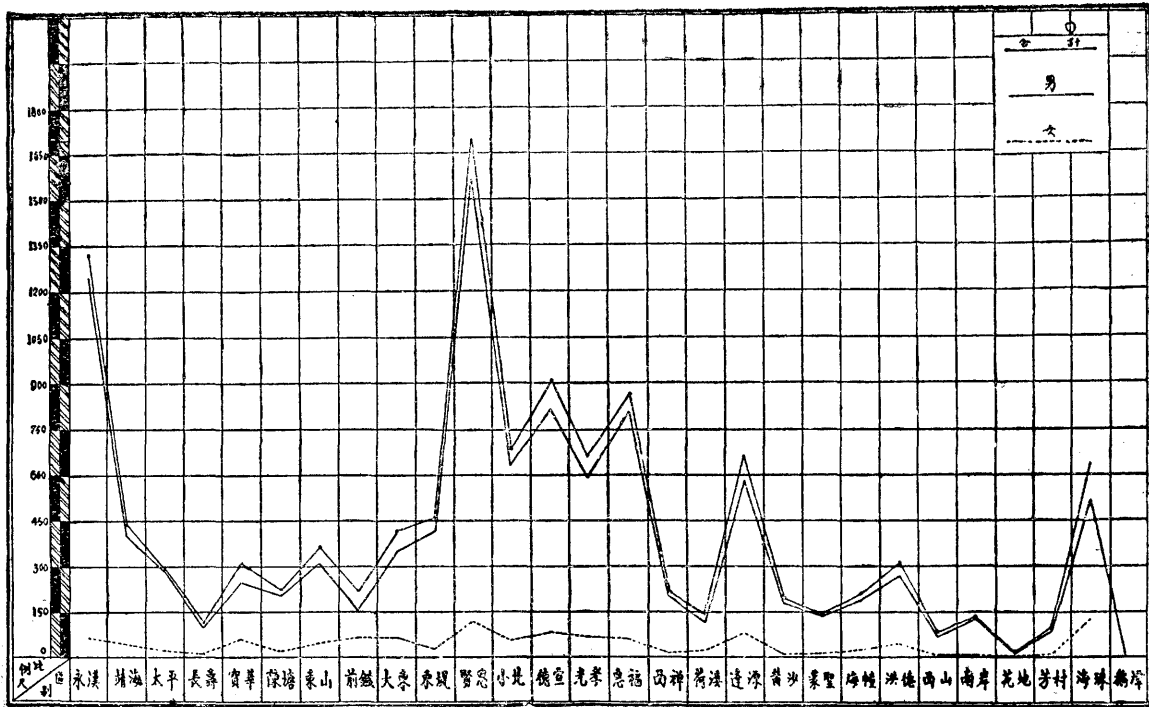

廣州市各區男女教育未詳人數統計

區 別	性 別	男	女	合 計
永靖	漢	2506	2072	4578
靖海	海	3691	3860	7551
太長	平	2335	972	3307
寶壽	壽	2920	3733	6653
陳華	華	1390	2751	4141
東塘	塘	936	1530	2466
前山	山	793	964	1757
大鑑	鑑	899	1223	2122
東堤	堤	1190	3164	4354
賢思	思	1487	2106	3593
小北	北	884	1332	2216
德宣	宣	1342	3195	4537
光孝	孝	1236	487	1723
惠福	福	194	192	386
西禪	禪	3074	4537	7611
荷溪	溪	1596	3850	5446
逢源	源	1870	3713	5583
黃沙	沙	167	1603	1770
蒙聖	聖	1740	2119	3859
海幢	幢	3059	6516	9575
洪德	德	471	728	1199
西山	山	1723	4404	6132
南岸	岸	242	1416	1658
花地	地	720	1206	1926
芳村	村	720	880	1600
海珠	珠	1688	2776	4464
海鵝	鵝	6075	6851	12926
潭石	潭	3417	5149	8566
頭南	頭	2232	2142	4374

廣州市各區科舉人數統計

區別	性別		合計
	男	女	
永漢	103	0	103
靖海	65	0	65
太平	14	0	14
長壽	31	0	31
寶華	72	0	72
陳塘	23	0	23
東山	11	0	11
前鑑	11	0	11
大東	38	0	38
東堤	47	0	47
賢思	108	0	108
小北	133	0	133
德宣	127	0	127
光孝	100	0	100
惠福	136	0	136
西禪	55	0	55
荷溪	34	0	34
逢源	648	0	648
黃沙	50	0	50
蒙聖	34	0	34
海幢	41	0	41
洪德	53	0	53
西南	13	0	13
南岸	6	0	6
花地	2	0	2
芳村	15	0	15
海珠	0	0	0
鵝潭	0	0	0
南石頭	0	0	0

廣州市各區科舉人數比較

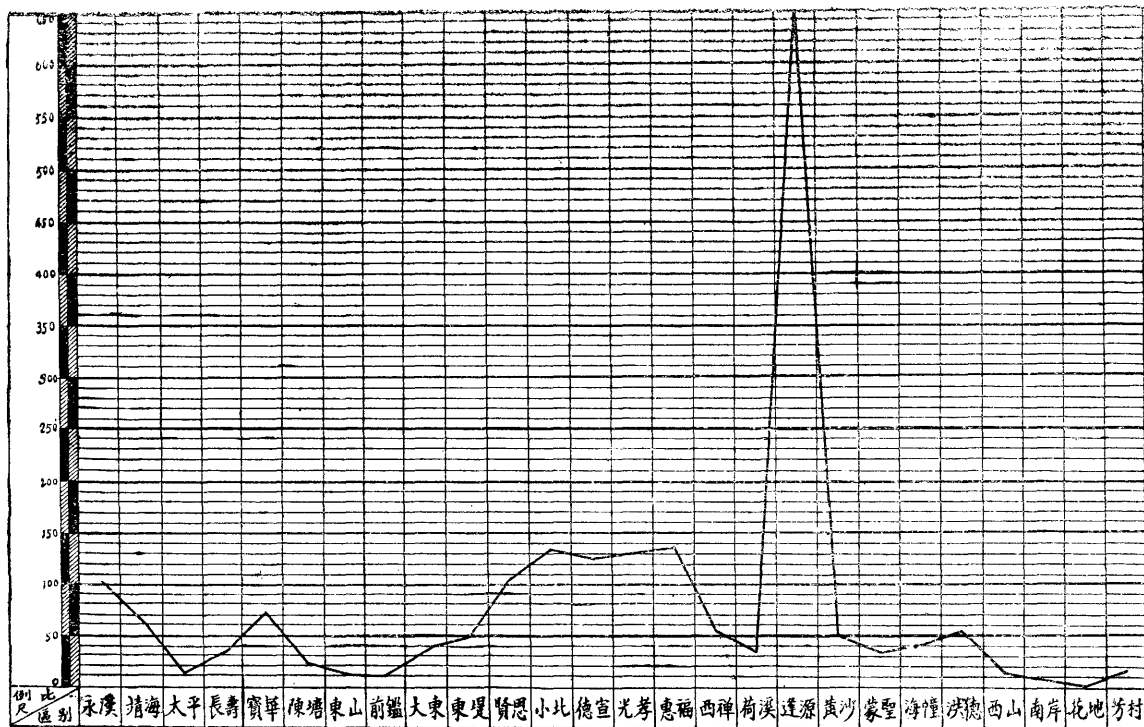

廣州市各區男女宗教分類統計

區別	耶 教			佛 教			道 教			回 教			公 教			無 教			各區合計
	男	女	合計	男	女	合計	男	女	合計	男	女	合計	男	女	合計	男	女	合計	
未靖大	256	215	471	259	418	677	24	1	25	464	376	840	21	15	36	34,592	20,091	54,683	56,732
長寶	249	226	475	230	262	492	32	6	38	31	41	72	211	378	589	37,752	16,687	54,439	56,105
陳東	95	106	201	82	82	164	2	2	4	12	2	14	6	17	23	35,973	7,469	43,442	43,848
前大	100	53	153	125	131	256	0	2	2	6	2	8	8	10	18	28,475	14,605	43,080	43,517
賢小	61	98	159	111	333	444	3	3	6	8	10	18	4	4	8	21,238	17,803	39,041	39,676
德光	69	53	122	95	165	260	5	0	5	10	6	16	3	5	8	19,684	10,940	30,624	31,035
惠西	220	331	551	41	66	107	4	9	13	1	3	4	2	2	4	5,491	5,421	10,912	11,591
荷達	90	134	224	243	343	586	5	7	12	8	21	29	8	16	24	9,961	7,911	17,872	18,747
黃蒙	112	125	237	416	735	1,151	76	99	175	46	32	78	8	5	13	14,235	14,668	28,903	30,557
海洪	124	105	229	383	329	712	12	6	18	22	18	40	8	16	24	23,066	14,258	37,324	38,347
西岸	116	121	237	425	552	977	7	1	8	37	53	90	47	77	124	20,913	16,883	37,796	39,232
地村	84	89	173	266	499	765	7	3	10	107	116	223	7	9	16	18,801	18,349	37,150	38,337
珠潭	72	78	150	162	323	485	2	2	4	29	28	57	3	3	6	19,982	15,307	35,289	35,991
南花	42	73	115	110	171	281	1	0	1	87	180	267	0	0	0	22,303	16,806	39,109	39,773
芳海	205	244	449	370	576	946	6	5	11	86	143	229	12	28	40	36,721	24,022	60,743	62,418
鶴南	96	94	190	229	389	618	18	2	20	8	9	17	8	8	16	25,904	25,272	51,176	52,037
石頭	59	66	125	133	290	423	6	1	7	17	1	18	1	19	20	22,399	19,987	42,386	42,979
總計	72	115	187	189	171	360	11	3	14	15	6	21	11	2	13	12,604	17,158	29,762	30,357
	111	149	260	144	404	548	17	6	23	2	0	2	5	11	16	19,371	17,403	36,774	37,623
	166	185	351	204	450	654	10	4	14	18	26	44	18	12	30	23,421	20,757	44,178	45,271
	68	117	185	205	369	574	4	0	4	13	12	25	15	25	40	12,832	13,401	26,233	27,061
	95	108	203	213	602	415	13	1	14	0	4	4	5	12	17	27,448	25,975	53,423	54,176
	45	39	84	144	269	413	4	0	4	6	13	19	17	22	39	12,300	11,214	23,514	24,073
	51	106	157	77	110	187	1	0	1	0	0	0	3	0	3	9,161	7,285	16,446	16,894
	5	3	8	54	39	93	7	15	22	1	0	1	0	0	0	3,540	1,545	5,085	5,209
	86	119	205	233	273	506	5	3	8	2	2	4	0	0	0	13,651	10,335	23,986	24,709
	124	19	143	11	0	11	0	1	1	2	0	2	0	0	0	1,859	437	2,296	2,453
	0	0	0	0	0	0	0	0	0	0	0	0	0	0	0	79	0	79	79
	5	0	5	1	0	1	2	0	2	3	0	3	0	0	0	1,468	0	1,468	1,479
總計	2878	3171	6049	5155	8351	13506	284	182	466	1,041	1,104	2,145	431	696	1,127	535,024	391,989	927,013	950,306

廣州市市民信仰宗教比較

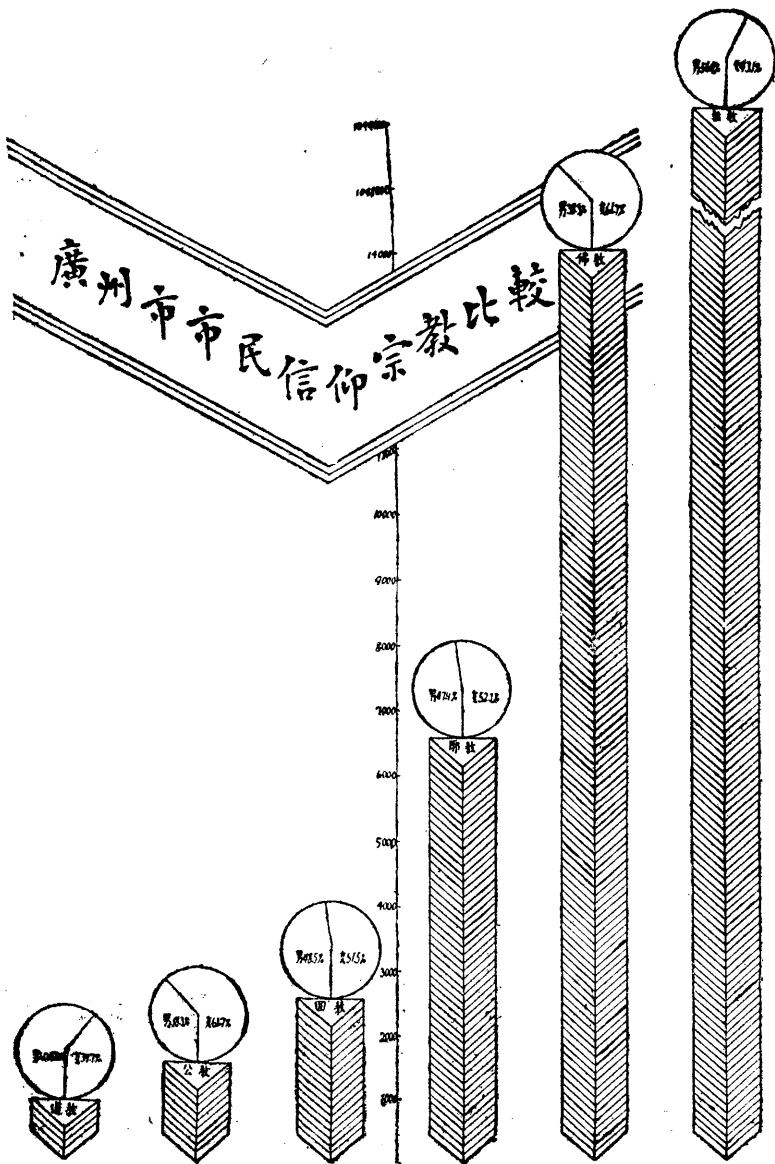

廣州市宗教分類人數比較

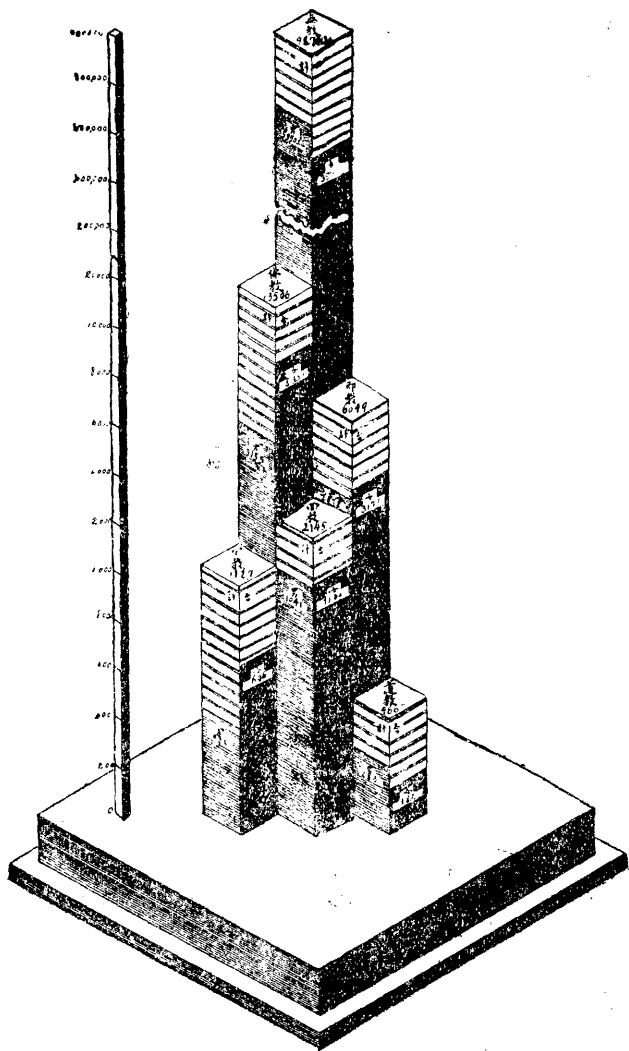

廣州市各區男女居住本市年數分類統計

區別	類別		未滿一年			一年至五年			六年至十年			十一年以上			未詳			各區合計
	男	女	男	女	合計	男	女	合計	男	女	合計	男	女	合計	男	女	合計	
	男	女	合計	男	女	合計	男	女	合計	男	女	合計	男	女	合計	男	女	
永靖大長寶陳東前大東賢小德光惠西荷逢黃蒙溢洪西南花芳海鵝南	漢海	2143	1154	3397	13020	6882	19902	6274	4484	10758	10616	7183	17799	3463	1419	4876	56732	
	平壽	2372	1598	3970	13640	4509	18149	6470	3229	9699	11537	5705	17242	4486	2559	7045	56105	
	華塘	3120	533	3653	11705	4251	15956	7314	1252	8566	10898	494	11392	3133	1148	4281	43848	
	山鑑	1007	764	1771	10316	4350	14666	5162	2703	7865	10330	5517	15847	1899	1469	3368	43517	
	東堤	841	2012	2853	7531	5228	12759	4067	2557	6624	7907	6448	14355	1079	2006	3085	39676	
	思北	758	712	1470	7084	3154	10238	3096	1981	5077	7113	4278	11391	1815	1024	2859	31035	
	宣孝	395	343	738	2025	2090	4115	989	862	1851	1404	1043	2447	946	1494	2440	11591	
	福禪	414	287	701	3838	2361	6199	1788	1413	3201	3332	3215	6547	943	1156	2099	18747	
	源沙	357	449	806	3949	4339	8288	2919	1909	4828	6383	7692	14075	1285	1275	2560	30557	
	聖幢	1355	737	2092	9258	4955	14213	5174	2701	7875	6441	5142	11583	1387	1197	2584	38347	
	德山	1214	843	2057	7948	5662	13610	4003	2886	6889	6618	6667	13285	1762	1629	3391	39232	
	岸地	742	1713	2455	5759	4756	10515	3099	2575	5674	7844	8642	16486	1828	1379	3207	38337	
	村珠	1240	685	1925	6926	4611	11537	3546	2837	6383	7339	6890	14229	1199	718	1917	35991	
	潭石	913	832	1745	6214	2682	8806	3776	3251	7027	10335	8841	19116	1305	1624	2929	39773	
	規計	1795	1559	3354	4802	8414	23216	7052	4569	11621	11624	8512	20116	2127	1961	4091	62418	
		677	1081	1758	7609	6481	14000	4243	4031	8274	11797	12172	23969	1937	2009	3946	52037	
		679	699	1378	7727	5787	13514	3855	3195	7050	8964	8954	17918	1390	1719	3119	42979	
		432	746	1178	4621	4994	9615	2291	2549	5840	5235	8105	13340	323	61	384	30357	
		1289	691	1980	6217	5161	11378	3269	2952	6221	7421	7902	15323	1454	1261	2721	37623	
		974	858	1832	7720	5828	13548	4709	3672	8381	8913	8870	17783	1521	2206	3727	45271	
	621	463	1084	4127	4749	8926	2958	3246	6204	4823	5043	9866	608	373	981	27061		
	651	2299	2950	9602	8162	17764	5130	4143	9273	10024	10900	20924	2467	1198	3265	54176		
	342	1440	782	3870	2683	6553	2041	1660	3701	5924	5880	11804	339	894	1233	24073		
	472	802	1274	2788	1555	4343	1366	1000	2366	3967	3189	7156	800	955	1755	16894		
	57	76	133	1508	444	1952	688	289	977	1162	707	1871	190	86	276	5209		
	1592	455	1047	4978	2876	7854	2471	2364	4835	4457	3753	8210	479	1284	2763	24709		
	70	20	90	802	94	896	512	50	562	340	156	496	272	137	409	2453		
	0	0	0	28	0	28	13	0	13	34	0	34	4	0	4	79		
	0	0	0	0	0	0	0	0	0	0	0	0	1479	0	1479	1479		
規計	25622	22851	48473	185612	117108	302720	98275	69360	167635	192784	161900	354684	42520	34274	76794	950306		

廣州市市郊各戶類男女人數統計

縣別	戶類 性別	住 戶			商 店			公共處所			船 戶			合 計
		男	女	合計	男	女	合計	男	女	合計	男	女	合計	
南 海		6951	6847	13798	793	161	954	32	0	32	31	24	55	14839
番 禺		32138	30378	62516	1560	761	2321	191	86	277	—	—	—	65114
總 計		39089	37225	76314	2353	922	3275	223	86	309	31	24	55	79953

廣州市市郊各戶類男女人數比較

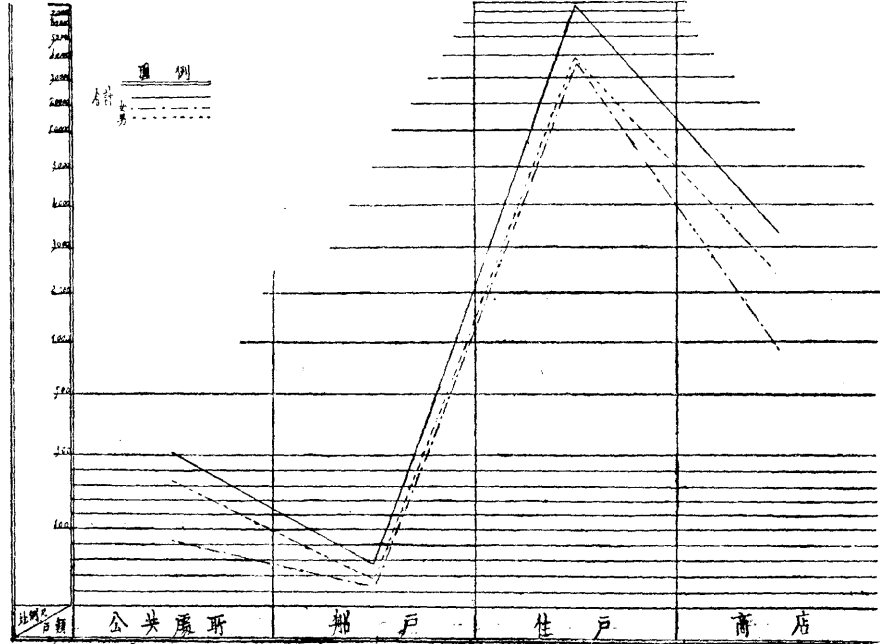

廣州市市郊各類戶數統計

縣 別	戶 類	住 戶	商 戶	公共處所	船 戶	合 計
南	海	3400	179	16	23	3618
番	禺	15152	465	19	—	15636
總	計	18552	644	35	23	19354

廣州市市郊男女年齡分類統計

縣別	一歲至五歲			六歲至十二歲			十三歲至廿歲			廿一歲至五十歲			五十一歲以上			未詳			合計
	男	女	合計	男	女	合計	男	女	合計	男	女	合計	男	女	合計	男	女	合計	
南海	810	727	1537	1115	998	2113	1239	1071	2310	3486	2999	6485	1106	1152	2258	51	85	136	14839
番禺	3151	2662	6013	4735	1112	8877	5607	4524	10131	15274	14145	29349	4596	5122	9818	496	430	926	65114
總計	3961	3589	7550	5850	5140	10990	6846	5595	12441	18690	17144	35834	5802	6274	12076	547	515	1062	79953

廣州市市郊男女年齡比較

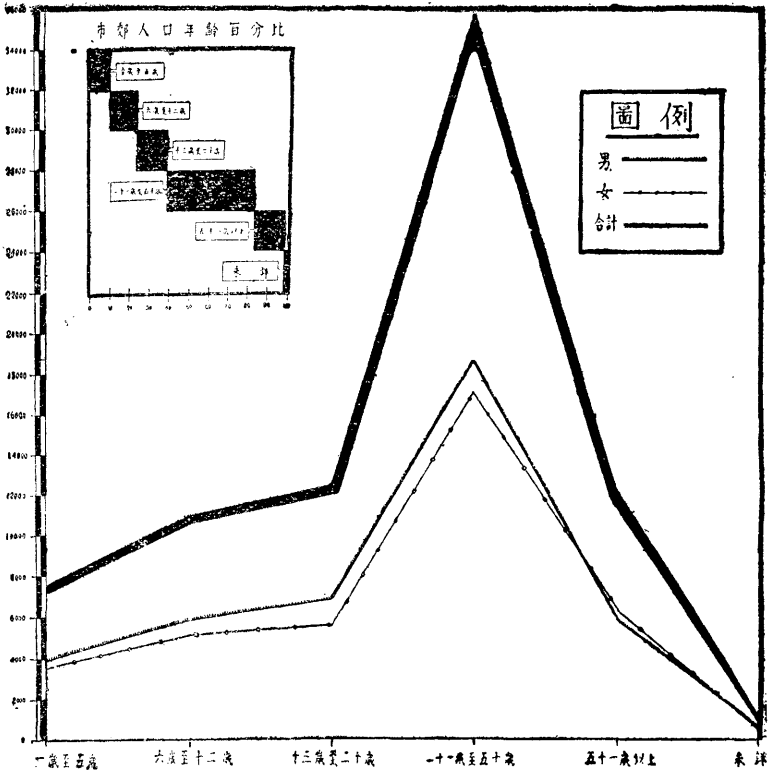

廣州市市郊男女婚姻狀況分類統計

縣別	類 別		已 婚					未 婚					失 婚					未 詳			合 計						
	年 齡		廿歲以下		二十一歲至五十歲		五十一歲以上		合 計	廿歲以下		二十一歲至五十歲		五十一歲以上		合 計	廿歲以下		二十一歲至五十歲			五十一歲以上		合 計	男	女	合 計
	男	女	男	女	男	女	男	女		男	女	男	女	男	女		男	女	男	女		男	女				
南 海	97	201	2615	2489	872	538	6812	2952	2447	627	76	16	11	6129	4030	104	252	124	557	1107	360	431	791				14839
番 禺	486	1060	9811	10329	3288	2527	27501	12206	9521	3325	1170	213	198	26633	1728	680	1397	753	1882	4757	3110	3113	6223				65114
總 計	583	1261	12426	12818	4160	3065	34313	15158	11968	3952	1246	229	209	32762	5758	784	1649	877	2439	5864	3470	3544	7014				79953

廣州市市郊男女籍貫分類統計

縣別	類別		本省			外省			未詳			合計
	性別	性別	男	女	合計	男	女	合計	男	女	合計	
南海			7791	7017	1480	16	15	31	—	—	—	14.839
番禺			32767	30545	63312	200	103	303	922	577	1499	65.114
總計			40558	37562	78120	216	118	334	922	577	1499	79.953

廣州年鑑
卷四
人口

廣州市市郊男女職業分類統計

類 別 縣 性 別	公務員			教職員			農 業			工 人			商 人			店 員			學 生			自由職業			宗教家			無 業			未及職業年齡			其 他			未 詳			合 計																								
	男	女	合計	男	女	合計	男	女	合計	男	女	合計	男	女	合計	男	女	合計	男	女	合計	男	女	合計	男	女	合計	男	女	合計	男	女	合計	男	女	合計	男	女	合計																									
南 海	78	1	79	27	0	27	185	0	185	867	271	1138	180	6	186	112	1	113	292	7	299	71	2	73	59	29	88	75	12	87	5	0	5	178	33	211	30	6	36	102	94	196	93	1	94	14839																		
番 禺	367	2	369	107	50	157	909	218	1127	730	28	758	101	38	139	28	25	53	310	8	318	55	42	97	60	12	72	23	7	30	45	6	51	27	63	90	12	34	46	38	1	39	133	19	152	78	21	99	56	5	61	11	17	28	45	3	48	65114						
總 計	445	3	448	134	50	184	109	49	158	305	14	319	100	4	104	9	10	19	39	5	44	13	65	78	13	0	13	6	3	9	4	43	47	15	11	26	23	10	33	24	6	30	19	7	26	72	5	77	6	9	15	14	2	16	5	5	10	131	6	137	4	6	10	79953

廣州市市郊男女教育程度分類統計

縣別	識字			不識字			初等教育程度			中等教育程度			高等教育程度			科舉			未詳			合計
	男	女	合計	男	女	合計	男	女	合計	男	女	合計	男	女	合計	男	女	合計	男	女	合計	
南海	3462	1233	4695	2844	3452	6296	353	27	380	30	1	31	9	0	9	1	0	1	1108	2319	3427	14839
番禺	5140	525	5665	9392	29586	38978	12144	994	13138	1256	96	1352	128	24	152	13	0	13	5816	0	5816	65114
總計	8602	1758	10360	12236	33038	45274	12497	1021	13518	1286	97	1383	137	24	161	14	0	14	6924	2319	9243	79953

廣州市市郊男女宗教分類統計

縣別	類別		耶 教			佛 教			回 教			道 教			公 教			無 教			合計
	男	女	合計	男	女	合計	男	女	合計	男	女	合計	男	女	合計	男	女	合計			
南 海	25	16	41	12	1	13	—	—	—	—	—	—	—	—	—	—	—	7770	7015	14785	14839
番 禺	48	14	62	45	20	65	6	5	11	15	15	30	2	—	2	33773	31171	64944	65114		
總 計	73	30	103	57	21	78	6	5	11	15	15	30	2	—	2	41543	38186	79729	79953		

廣州市外國居留人口數 (二十一年十二月調查)

國別	男	女	合計	國別	男	女	合計
英國	八七	七〇	一五七	丹麥	一九	四	二三
美國	一一八	一四五	二六三	加拿大	三	一	四
德國	一〇二	四四	一四六	瑞士	五	五	一〇
日本	一二九	一〇六	二三五	瑞典	一	一	二
俄國	一	一	二	意大利	一	〇	一
葡萄牙	六	五	一一	波蘭	一	〇	一
荷蘭	三	〇	三	波斯	三	一	四
墨國	〇	一	一	奧國	一	〇	一
印度	二七	二	二九	合計	五〇七	三八六	八九四

廣州市人口密度表

區別	平方公里積	人口	每方公里人口密度	備考
永漢	.854280	56.737	66.415	
靖海	.727692	56.105	77.091	
太平	.508200	43.851	86.286	
長壽	.522144	43.517	78.814	
寶華	.611184	39.681	64.924	
陳塘	.425040	31.036	73.018	
東山	1.815240	11.677	6.432	
前鑑	1.181040	18.750	15.875	
大東	1.073520	30.550	28.352	
東堤	.539280	38.352	71.117	
賢思	.813120	39.232	48.248	
小北	2.229860	38.337	12.214	
德宣	1.071420	35.991	33.587	
光孝	.771540	39.773	51.537	
惠福	.906864	62.421	68.838	
西禪	1.391040	52.037	37.487	
荷溪	.850920	42.079	50.511	
逢源	1.215480	30.374	24.989	
黃沙	.710892	37.623	52.923	
蒙聖	1.477560	45.278	30.643	
海幢	1.144584	27.065	23.646	
洪德	1.225560	54.190	44.216	
西山	.719460	24.073	33.737	
南岸	2.682120	16.899	6.306	
花地	.346584	9.893	28.544	
芳村	1.492344	24.783	16.607	
海珠	4.342220	44.254	10.191	
鵝潭	2.137548	33.331	15.593	
南石	1.784748	13.834	7.756	
總計	35.582484	1,042.630	平均 29.301	

各都市人口比較 (民國二十一年二月)

市別	戶	數	男	數	女	數	男	女	合計
南京市	一二六・一九九	三九三・八七九	二五三・二四三	六四七・一二二					
上海市	三九六・〇八三一	〇七七・九三四	七九二・〇三九	一・八六九・九七三					
北平市	二八一・九〇一	八七九・七二〇	五五二・九七三	一・四三二・六九三					
天津市	二六二・九五九	八一七・九七七	五〇六・六五六	一・三二四・六三三					
漢口市	一五〇・〇一〇	四七九・六二九	三一三・八三二	七九三・四六一					
廣州市	一八九・三七六	五三二・〇〇二	三八八・〇二六	九二〇・〇二八					
杭州市	九九・五〇二	三一七・六七九	二〇九・七五二	五二七・四三一					
青島市	七五・五一一	二四六・四九三	一五五・八七〇	四〇二・三六三					

廣州市近三年戶口遷出入比較

本市交通便利。客商雲集。戶口變遷。瞬息不同。警界以外。無可稽考。惟在警界內者。

遷出、遷入、以及死亡。皆須赴公安分局報告領證。其數較爲詳確。至於出生之數。則除各醫院每月填報接生數外。餘多不報請登記。故死亡數往往超過出生數。其實不盡然也。據公安局調查所得。近三年來遷出者以二十年七月爲最多。遷入者以二十年十二月爲最多。死亡者以二十一年爲最多。出生者則以二十二年爲最多。附表如下。

廣州市近三年戶口遷入遷出比較表

年份	月份	遷		入	出	比		備考
		入	出			增	減	
二十年	一月	戶 二·三一五	戶 九·六九四	三·二二一	三·二二一	九〇六		此表所列數目以廣東省會警察區域爲限
	二月	戶 一·八一八	戶 七·六一九	三·四九四	一·六七六			
	三月	戶 二·七八七	戶 一·五一一	三·七一一	三·〇〇三			
	四月	戶 一·〇三三	戶 二·五一一	一·四七一	五·二四一	二·七二四		
	五月	戶 二·一六四	戶 八·五七五	二·九五三	一·八九五	三·三二〇		
	六月	戶 九·〇三九	戶 二·二五五	二·九五三	二·九八七	七三二		

六月		五月		四月		三月		二月		一月		十二月		十一月		十月		九月		八月		七月			
口	戶	口	戶	口	戶	口	戶	口	戶	口	戶	口	戶	口	戶	口	戶	口	戶	口	戶	口	戶	口	戶
一〇・五三六	二・五六六	一一・〇一五	二・八一二	一一・一九八	二・八一二	一三・二九八	三・二九六	一・八七八	八・一〇一	一一・五七六	二・七九四	一〇・五八五	二・六二四	九・一八五	二・三〇八	一〇・二二三	二・五〇八	八・五五八	二・一八〇	九・七八五	二・三四五	六四・四四九	一・八九七	一八・九七七	四・六一三
一一・八九六	二・九八四	一四・四八六	三・六七六	一六・二八六	四・三九二	二〇・〇一二	五・一五八	三・六三三	一四・八〇一	一八・六八九	四・七三〇	二六・九三〇	五・六四五	二〇・六四九	五・五二六	一六・九四四	五・二七四	一四・五三四	三・七三四	一七・〇七七	四・二七五	一八・〇八四	四・六二一	四・六二一	一・九三〇
一・三六〇	四一八	三・四七一	八六四	五・〇八八	一・七七五	六・七一四	一・八六二	一・七五五	六・七〇〇	七・一一三	一・九三六	六・三四五	三・〇二一	二・四六四	三・二一八	六・七二一	二・七六六	五・九七六	一・五五四	七・二九二	一・九三〇	四六・三六五	一四・三六四	一四・三六四	四・三六四

七月		八月		九月		十月		十一月		十二月	
戶	口	戶	口	戶	口	戶	口	戶	口	戶	口
三·二五七	一三·七六四	三·三四六	一三·九〇五	三·二二三	一三·七四一	三·三四二	一四·三三〇	三·〇一〇	一三·二〇二	三·三五〇	一三·八五三
三·五〇五	一四·一六四	三·八八七	一六·一九三	三·八二一	一五·四七二	五·五三〇	二二·二九九	四·四七七	一七·八五七	四·五九八	一七·九六一
二四八	四〇〇	五四一	二·二八八	五八八	二·七三一	二·一八八	七·九六九	一·四六七	五·六五五	一·二四八	四·一〇八

廣州市二十年度嬰孩出生統計表

性 別	年 份 別	二 十 年						二 十 一 年						合 計
		七 月	八 月	九 月	十 月	十 一 月	十 二 月	一 月	二 月	三 月	四 月	五 月	六 月	
男		615	545	571	527	603	515	508	401	448	422	440	435	6030
女		464	453	480	436	473	459	417	374	406	340	360	367	5029
總 計		1079	998	1051	963	1076	974	925	775	854	762	800	802	11059

廣州市廿一年度嬰孩出生統計表

年份 月份 性別	二十一年						二十二年						合計
	七月	八月	九月	十月	十一月	十二月	一月	二月	三月	四月	五月	六月	
男	426	535	563	564	546	569	441	436	382	466	452	512	5892
女	389	504	514	539	458	469	401	413	376	375	421	422	5281
總計	815	1039	1077	1103	1004	1038	842	849	758	841	873	934	11173

廣州市二十年度市民死亡統計表

性 別	二 十 年						二 十 一 年						合 計	
	年 份	七 月	八 月	九 月	十 月	十 二 月	一 月	二 月	三 月	四 月	五 月	六 月		
男		990	905	819	839	742	667	712	722	925	893	891	1602	10707
女		688	751	649	502	476	471	509	490	585	636	613	1257	7627
總 計		1678	1656	1468	1341	1218	1138	1221	1212	1510	1529	1504	2859	18334

廣州市二十一年度市民死亡統計表

性 別	年 份		二 十 一 年						二 十 二 年						合 計
	月 份	月 份	七 月	八 月	九 月	十 月	十 一 月	十 二 月	一 月	二 月	三 月	四 月	五 月	六 月	
男			960	811	667	616	695	1035	1081	894	757	914	940	948	10343
女			841	622	491	417	528	850	1017	666	560	540	589	669	7790
總 計			1801	1433	1158	1033	1223	1915	2098	1560	1317	1454	1529	1612	18133

廣州市二十二年度市民出生死亡統計表

年 份	類 別 性 別 月 份	市民出生		市民死亡		合 計	
		男	女	男	女	出生	死亡
		二 十 二 年	七 月	576	465	802	650
	八 月	613	486	809	707	1099	1516
	九 月	619	504	793	627	1123	1420
	十 月	738	706	783	503	1444	1286
	十一月	1170	1127	736	583	2297	1319
	十二月	1277	1126	697	537	2403	1234
二 十 三 年	一 月	1172	1153	780	570	2325	1350
	二 月	948	916	721	512	1864	1233
	三 月	829	799	751	492	1628	1243
	四 月	850	732	1030	585	1582	1615
	五 月	855	774	1121	602	1629	1723
	六 月	902	767	1019	669	1669	1688
	總 計	10549	9555	10042	7037	20104	17079

廣州市近三年市民生死人數比較

年 份	出 生	死 亡	比 較		備 考
			增	減	
二十二年	三・七三八	一五・五六一		一一・八二三	上列各年數目係由人民到分局報告及各醫院每月填報之接生數留醫者死亡數編計並以廣東省會警察區域爲限
二十一年	三・一四〇	一七・三一		一四・一七一	
二十年	三・四六〇	一三・八四一		一〇・三八一	

廣州年鑑
卷四 人口

廣州年鑑

黨務第五

甲、概說

本市邇年以來，黨務方面，各級黨部組織之變更，與工作之進行，多有可紀者，茲就廣州特別市黨部第五屆執行委員就職後，工作進程，舉其榮榮者如次：

乙、各級黨部組織之變更

子、特別市黨部

廣州特別市黨部自第五屆執監委員就職，即依照中央所修正「省執行委員會組織條例」及「省監察委員會組織條例」，分別組織，如執行委員會組織宣傳兩部，及民衆運動委員會改設爲科，各科改設爲股，訓練部改爲訓練股，其事務則併入組織科辦理，各科均統屬會內，不另立名目，以期收統一敏捷之效，而免展轉傳遞之勞，茲附現行執監兩委員會組織系統圖於後，

備參：

廣州年鑑
卷五
黨務

中國國民黨廣州特別市執行委員會組織系統圖

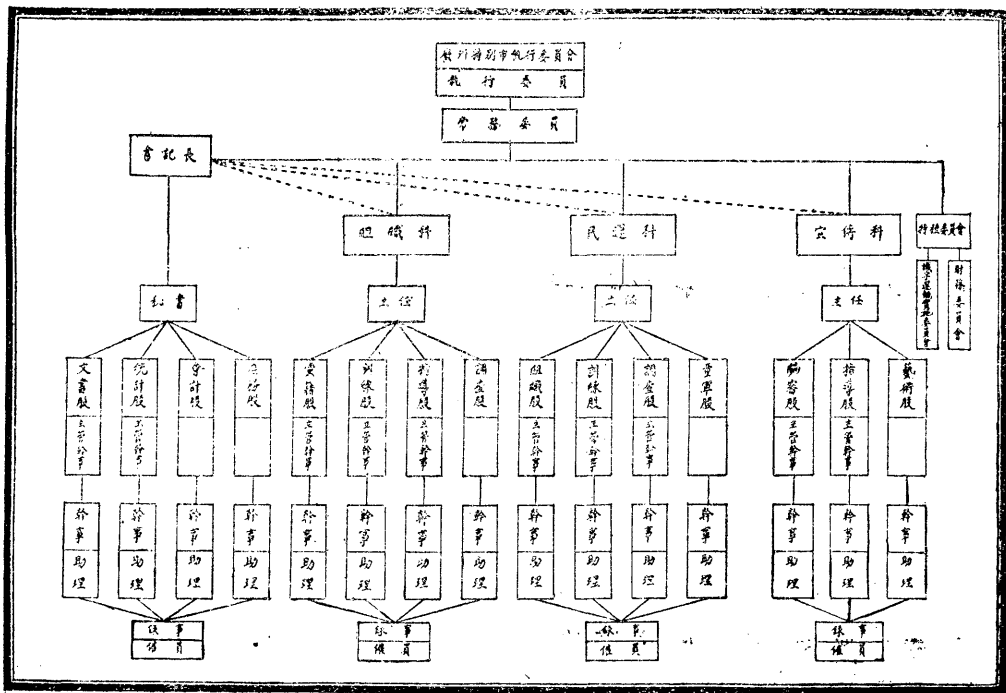

廣州特別市黨部監察委員會組織系統圖

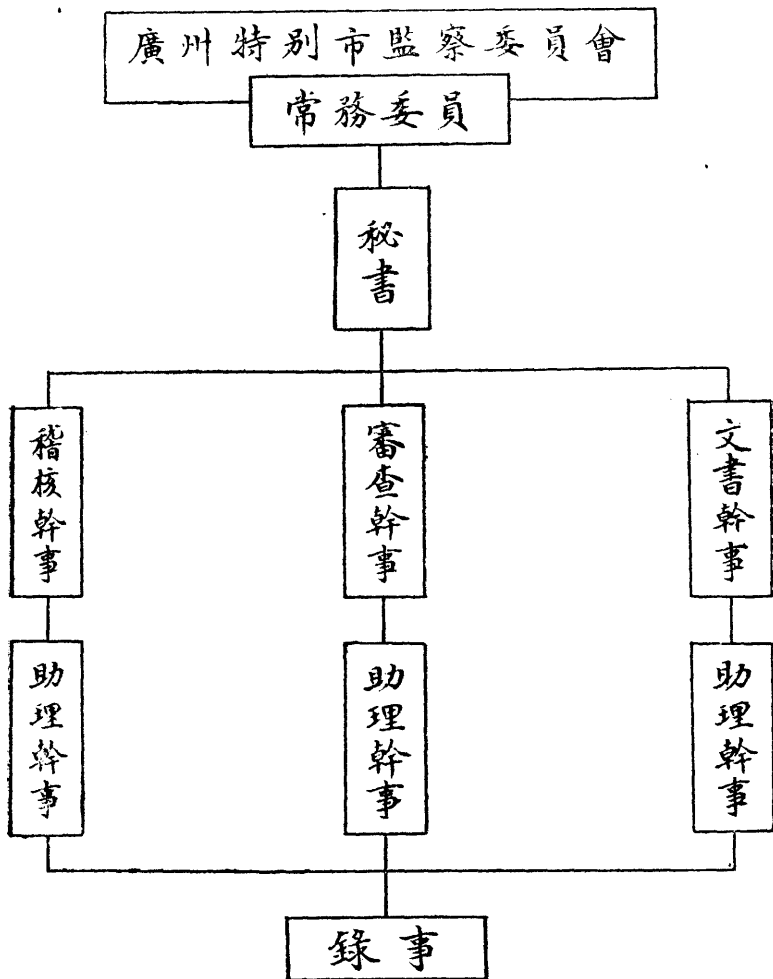

卅、下級黨部

查本市以前區黨部爲數十二，區分部爲數二百三十有九，區黨部區域之劃分，原以舊制警察區域編配，按圖循跡，與行政區域相因應，允稱利便，然邇年以來，警區頻有變更，獨區黨部之區域則仍沿舊制，益以道路之開闢，名目之改易，遂至恍惚迷離，疆界糝糊，故就各區之區域言，有應改編者也！

區分部自民國十七年總登記後，黨員之隸屬，因移轉及死亡之關係，數量極爲懸殊，此二百餘區分部中，其黨員有僅得數人者，有多至數百人者，衆寡既異，能力斯判，因而工作之指導，經費之籌劃，黨員之訓練，均感參差匪齊，窒碍孔多，此就工作言，有應改編者也！

又各級黨部所需辦公處所既多，嘗以經費無着，艱於設置，間有因地址而發生糾紛者，常足引起市民之誤會，招至不良之觀感，故就黨址問題言，有應改編者也！

基上各種原因，是本市區黨部及區分部組織，實應從新整理，與縮減數量，使人力財力，相當勻稱，則庶務推進，可期有平衡之發展，爰經第九十一次，及九十四次常會決議如左：

- 一、將十二個區黨部合併爲六個，其界線以馬路劃分爲標準。
- 二、將本市區分部縮減，每區最多不得超過二十個。

三、以經已宣誓之黨員爲組織區分部之基礎。

四、黨員應在所屬區分部內有住所，或在該區分部內爲通訊處。

五、區分部黨址所在地，不得越出所屬區黨部區域範圍。

六、各級黨部除每月應按章開會外，區黨部每月須召集所屬區分部開會議一次。

七、本部執監委員嗣後按月輪流分別指導各區黨部及區分部。

八、趕速籌建各區黨部，以便利所屬區分部各種會議之召集。

九、力求節減本部經費，酌量補助下級黨部。

上項議決案，當經呈請中央執行委員會西南執行部核准，并擬定各種改組章則，成立各區改組委員會，積極計劃進行，按照決議案原則，審度市區地域情況，將全市編酌爲六區，其隸屬之區分部則盡量縮減，每個區分部，最低限度，須有基礎黨員五十人，方准設立，務使本黨下層組織，內容充實，力量集中，以成臻健全，隨即依照中央所規定之各下級黨部選舉大綱及條例，分別訂定各種選舉法則，從事選舉，從新成立下列各黨部：

第一區黨部

隸屬區分部二十八個

第三區黨部

隸屬區分部二十二個

第四區黨部

隸屬區分部一十四個

第五區黨部

隸屬區分部一十三個

第六區黨部

隸屬區分部一十四個

丙、設立各區國民同樂會

本吾黨服務社會之精神，矯正民衆之惡習，使一般人端其趨向，則提高體育智育之國民同樂會之設立，誠爲當務之急，查本市各區國民同樂會之籌設，原依據中央執行委員會組織委員會所訂之「中國國民黨各地黨部籌設俱樂部辦法」爲原則，參酌本市實際情況，而特爲設置者也。其不以「俱樂部」爲名稱，而特採今名者，一方面固表示與習見一般無聊之消遣場所，有所區別。而一面則欲充份達到本黨與民衆合作之精神，顧名思義，即可憬然於欲同今日之安樂，則非合全國人民精誠團結而共明日之患難不可。爰於本會第五十七次常務會議議決籌設國民同樂會辦法，呈准中央執行委員會西南執行部，并擬定各種法規，頒發各區，尅期成立「國民同樂會籌備委員會」，惟中間適值各區黨部組織之變更，進行畧有停頓。自本會第六屆

委員就職以來，深知此項工作之進行，弗容稍緩，經即積極督促，以期早觀厥成，曾一度定期二十四年元旦各區國民同樂會一律同時成立，嗣以各會經費，未克如期充份籌措，經各籌備委員之請求，展期至二月十日成立，茲臚列其組織各章則於后，以見一斑！

各區國民同樂會籌備委員會組織章程

一、各區黨部國民同樂會籌備委員會以各該區黨部現任全體執監委員組織之

二、籌備委員會之職權如左

甲、執行同樂會之黨務部幹事部職權

乙、籌開該區國民同樂會會員大會選舉幹事部幹事及處理關於成立該區國民同樂會一切事宜

三、籌備委員會互推三人爲常務委員其職權如下

甲、綜理全會日常對內對外事宜

乙、執行籌備委員會決議案及召開籌備會會議

丙、辦理該會當然會員之登記及新會員之加入事宜

丁、執行上級黨部之命令

戊、核閱並簽發全會文件

四、常務委員之下設文書一人會計庶務共一人得由各該區黨部派員兼任分別秉承常務委員之命令辦理左列事務

甲、關於文書者

一、擬撰收發及保管各項文件

二、編訂議事日程會議紀錄及工作報告

三、辦理及保管全區會員登記與入會之冊籍

乙、關於會計庶務者

一、辦理全會日常財政收支及用具物品購置事宜

二、其他不屬於文書以外事項

五、籌備委員會對該區當然會員及新入會員得發臨時會員証(証式另定)

六、籌備委員會籌備完竣應即定期召開會員大會選舉幹事(選舉法另定)至該區國民同樂會正式成立之日該籌備委員會即停止工作宣佈結束

七、籌備委員會結束時應將會員名冊款項文卷公物等分別造具詳細清冊移交國民同樂會並呈報市黨部備案

八、籌備委員會辦事細則由該會自定

九、本章程由廣州特別市黨部執行委員會議決施行

丁、辦理識字運動情形

查識字運動，爲普及教育及準備憲政之先決問題，故爲訓政時期七項要政之一，本會特設識字運動實施委員會辦理之，以專責成，其委員由本會指派三人，會同廣州市教育局指派二人，及各區黨部組織兼訓練委員爲委員組織之，內分設總務，民校，民衆識字等股，其職務則均由本會與教育局職員兼任之，以節糜費，除承前屆辦理諸務外，則擬訂民校通則，以統一各民校教授科目，及時間課程，免除參差之弊，隨時考察教職員成績，以期悉臻良善，故以前僅得十餘校，至民國二十二年上期，增設至二十七校，同年下期二十八校，二十三年上期二十九校，同年下期二十八校，統計先後收容失學兒童達四千有奇，祇以經濟所限，目前未克充份發展，本市文盲，雖可藉以少減，然心餘力出，不獲悉數掃除，是誠嘗以爲憾者也！

廣州特別市黨部民衆學校通則（第十一次會議通過）

第一條 本通則根據國民政府教育部公布之民衆學校大綱製定之

第二條 本部各民衆學校以實施黨義教育增進民衆知識技能而適應社會生活養成良好國民爲

原則

第三條 本部民衆學校之開辦或停辦均須呈請本部識字運動實施委員會核准備案

第四條 本部民校得附設於各級黨部內或另擇地點設立總以適合教學管理衛生爲原則但須呈

報識運會核准

第五條 本部民校設校長一人統理全校教務訓育事宜由該區黨部執行委員會呈請識運會核准任用之

第六條 本部民校教員由校長選擇同志中明瞭黨義之中學以上畢業生或與中學程度相當者聘請之但須呈報識運會核准備案

第七條 凡年在十二歲以上五十歲以下之失學男女均可報名入校肄業

第八條 本部民衆學校日夜均可辦理分高級班及初級班二種其課程如左

高級班 三民主義一小時 國語四小時 算術三小時 常識三小時 民權初步一小時

每週共十二時

初級班 三民主義一小時 平民識字課五小時 算術二小時 常識二小時 習字二小時

每週共十二時

除前基本課程外得增設農工商業衛生手工樂歌等科目每週授課時間可增至十八小時

第九條 各校所用課本均以採用教育部審定者為原則如係自編須呈識運會審查後方得教授

第十條 各校每年舉辦二次修業期間暫定為四個月春季自二月十五日起至六月十五日止秋季自八月十五日起至十二月十五日止修業期滿成績及格者呈識運會核發畢業證書

季自八月十五日起至十二月十五日止修業期滿成績及格者呈識運會核發畢業證書

第十一條 各校開學時須遵照教育行政表式造具教職員及學生名冊一份呈報識運會備案查

第十二條 各校開辦費及經常費由識運會發給每月終須將決算書及附屬表單據等呈報識運會

核轉報銷

第十三條 各校不得收學生堂費及學費所用書籍文具均由學校供給之

第十四條 本通則經識運會議決呈報市黨部執委會核准施行

第十五條 本通則如有未盡事宜得依前條手續提請修改之

識字運動實施委員會所屬各民衆學校一覽表廿三年上期

名	稱	校長姓名	校	址	備	考
第一區	第三民校	包國光	小北小石街三十四號			
第二區	第一民校	李澤靈	德宣西路三十一號			
第二區	第二民校	陳宏世	維新路三百五十號二樓			
第二區	第四民校	馬伯英	德宣西路圖存學校			
第三區	第一民校	陳輝	光塔街六十九號			
第三區	第二民校	羅謙之	光孝街樂士里四號			
第四區	第一民校	呂紹楨	築橫沙北約二巷二號			
第四區	第二民校	劉伯壽	東關安懷社十二號			
第四區	第三民校	張其忻	東關訊廿六號			
第四區	第四民校	陳學初	小北黃華塘			

第五區第二民校	周遇明	鎮龍下街五十一號
第五區第三民校	周子容	清水濠一百四十四號
第六區第一民校	黃醒魂	仁濟街德園一巷一號
第六區第二民校	鍾宏佳	濠畔街四百零四號
第六區第三民校	謝肇柱	小新街
第七區第一民校	袁祖安	醫靈前育智學校
第七區第二民校	簡德鑒	醫靈前七區黨部
第七區第三民校	梁桂生	醫靈廟
第七區第四民校	陸景桓	城西斗姥廟
第七區第五民校	勞漢光	上西關太保廟
第八區第一民校	何瑞南	光復中路八十四號
第八區第二民校	勞竟偉	曜華北路七十九號

第九區第一民校	黃克明	寶華正中約
第九區第二民校	譚蔚文	連珠里
第十一區第一民校	何兆雄	河南南華中路
第十一區第二民校	黃雲志	河南塹口榮華里
第十一區第四民校	范仲芬	河南濟隆一巷
第十二區第一民校	詹漢基	下芳村直街
第十二區第二民校	詹程達	下芳村鷹爪樹街

廣州特別市識字運動實施委員會所屬各民衆學校一覽表

二十三年下期
共二十八校

改編名稱	原日校名	校長姓名	校址
會銜第一民衆學校	一區三校	包國光	小北小石街三十四號
會銜第二民衆學校	四區四校	陳學初	小北黃華塘
會銜第三民衆學校	二區一校	李澤霆	德宜西路三十一號二樓

會銜第四民衆學校	二區四校	馬伯英	德宣西路
會銜第五民衆學校	三區一校	陳輝	光塔街六十九號
會銜第六民衆學校	三區二校	羅謙之	光學街樂士里四號
會銜第七民衆學校	四區一校	呂紹禎	築橫沙北約二巷二號
會銜第八民衆學校	四區三校	張其炘	東關汎二十六號
會銜第九民衆學校	五區三校	周子容	清水濠一百四十四號
會銜第十民衆學校	六區一校	黃醒魂	仁濟街德園一巷一號
會銜第十一民衆學校	七區五校	勞漢光	城西醫靈前太保廟
會銜第十二民衆學校	六區三校	謝肇柱	小新街八十一號
會銜第十三民衆學校	七區一校	袁祖安	城西醫靈前
會銜第十四民衆學校	七區二校	簡德鑒	城西醫靈前
會銜第十五民衆學校	七區三校	梁桂生	城西醫靈前

會街第十六民衆學校	七區四校	陸景桓	城西醫靈廟斗姥前
會街第十七民衆學校	八區一校	何瑞南	光復中路
會街第十八民衆學校	八區二校	勞竟偉	西關曜華北三餘學校
會街第十九民衆學校	九區一校	黃克明	西關寶華正中約
會街第二十民衆學校	九區二校	譚蔚文	西關珠璣路連珠里
會街第二十一民衆學校	十一區一校	何兆雄	河南同福中路九十號
會街第二十二民衆學校	一區新設	陳雪天	惠愛東路三十三號
會街第二十三民衆學校	一區新設	杜群英	小北雙桂坊二十二號
會街第二十四民衆學校	十二區一校	詹漢基	下芳村直街八十九號
會街第二十五民衆學校	十二區二校	詹程達	芳村鷹爪樹街二號
會街第二十六民衆學校	一區新設	蕭耀強	小北雙桂坊二十二號
會街第二十七民衆學校	五區新設	簡裕德	西關恩寧路西橫巷五號

會銜第十八民衆學校

六區新設

陳新政

河南新民正街五十一號

附註：會銜兩字係識運會之會銜縮寫因限於篇幅之故其實讀法如下

廣州特別市識字運動實施委員會第 民衆學校

廣州市黨部歷屆執行委員姓名表

廣州特別市黨部第一屆執行委員會（民十三年六月一日就職）

執行委員兼常務 黃季陸

陳其瑗

方瑞麟

執行委員兼組織部長 孫科

兼宣傳部長 吳鐵城

兼工人部長 馬超俊

兼實業部長 陳興漢

兼婦女部長 伍智梅

執行委員 潘歌雅

候補執行委員 趙錦雯

曾西盛

阮嘯僊

羅邁

謝瀛洲

市黨部改組委員會 (十五年十一月由中央黨部(在廣州)張主席派)

改組委員 李濟深

甘乃光

陳孚木

曾養甫

徐天琛

黃旭昇

廖水筠

王志遠

李家英

市黨部第二屆執行委員會（十六年二月成立）

執行委員兼常務 鄧彥華

謝良牧

鄧慕韓

執行委員兼組織部長 孫科

兼宣傳部長 李家英

兼工人部長 曾西益

兼商民部長 譚惠泉

兼青年部長 李悅義

兼婦女部長

唐允恭

候補執行委員

陳劍如

余昭

黃河澧

王志遠

曾濟寬

市黨部改組委員會（第二屆之後——十七年三月由廣東政治分會）

改組委員

劉奮翹

沈毅

馮大如

林翼中

李文範

鄧世增

黃秉勛

鄭國材

蒲良柱

廣州特別市黨務指導委員會 (民國十七年五月成立至十八年一月底整理完畢)

指導委員 范其務 組織

兼民訓會常務 馬超俊 宣傳

鄭國材

李文範 常務

李安定

常務 林翼中 兼秘書

蒲良柱

鄧世增 訓練

黃秉勛 常務

市黨部第三屆執委會（十八年二月由中央圈定三月成立）

執行委員 林翼中 宣傳

陸幼剛 常務

黃秉勛 秘書

陳策

鄧世增 組織部長

馬超俊 民訓會常務

范其務 訓練部長

譚惠泉 常務

蒲良柱

候補執行委員

鍾定寰

劉奮翹

陳偉器

孫甄陶

何作霖

後因執委鄧世增黃秉助候補鍾定寰何作霖開除黨籍以候補劉奮翹陳偉器遞補其工作分配如下

執行委員兼常務 陸幼剛

譚惠泉

劉奮翹

執行委員兼組織部長 陳策

兼宣傳部長 蒲良柱

兼訓練部長 范其務

兼民訓會
常務 林翼中

兼民訓委員 馬超俊

執行委員兼秘書 陳偉器

市黨部第四屆執行委員會 (由中央圈定十九年九月成立)

執行委員 歐陽駒 常務

林翼中 民訓會常務

林時清 常務

陸幼剛 宣傳部長

陳策 組織部長

范其務

常務

譚惠泉

程天固

訓練部長

蒲良柱

候補執行委員

孫甄陶

陳慶雲

唐允恭

伍智梅

秘書

陳雁聲

秘書

市黨部第五屆執委會（廿一年五月成立）

執行委員 林時清

譚惠泉 常務

劉紀文

陸幼剛 常務

霍廣河 常務

周棠 書記長

程岳恩

候補執行委員 胡文燦 秘書

林頌福 組織科主任

李仲仁 民運科主任

劉重明 宣傳科主任

鄒卓立

市黨部第六屆執行委員會

執行委員 林時清

霍廣河

劉紀文

陸幼剛

譚惠泉

周棠

程岳恩

候補執行委員 林頌福

胡文燦

劉重明

曾迺楨

廣州市黨部歷屆監察委員姓名表

市黨部第一屆監察委員會（十三年六月就職）

監察委員 黃隆生

張民達

陳樹人

劉蘆隱

張靜江

市黨部第二屆監察委員會（十六年二月就職）

監察委員 李祿超

伍漢華

謝適羣

鄧少銘

·黃克明

市黨部第三屆監察委員會 (十八年三月就職)

監察委員 王鐸聲

黃煥庭

曾濟寬

金曾澄 常務

鄭炳忠

候補監察委員 余日焜 秘書

區玉書

市黨部第四屆監察委員會 (十九年九月就職)

監察委員 金曾澄 常務

黃煥庭

何啓澧

沈載和

霍廣河

候補監察委員 黃河澧

秘書

鄭炳忠

市黨部第五屆監察委員會 (二十一年五月就職)

監察委員 徐乙垣

黃河澧 常務

何啓澧

程鴻軒

林樹巍

候補監察委員 伍智梅

李直

駱鳴鑾 秘書

市黨部第六屆監察委員會

監察委員 林樹巍

黃河澧

何啓澧

徐乙垣

程鴻軒

候補監察委員 李懷霜

駱鳴鑾

伍智梅

中國國民黨廣州特別市登記合格黨員年齡性別百分比比較圖

中華民國十八年十月

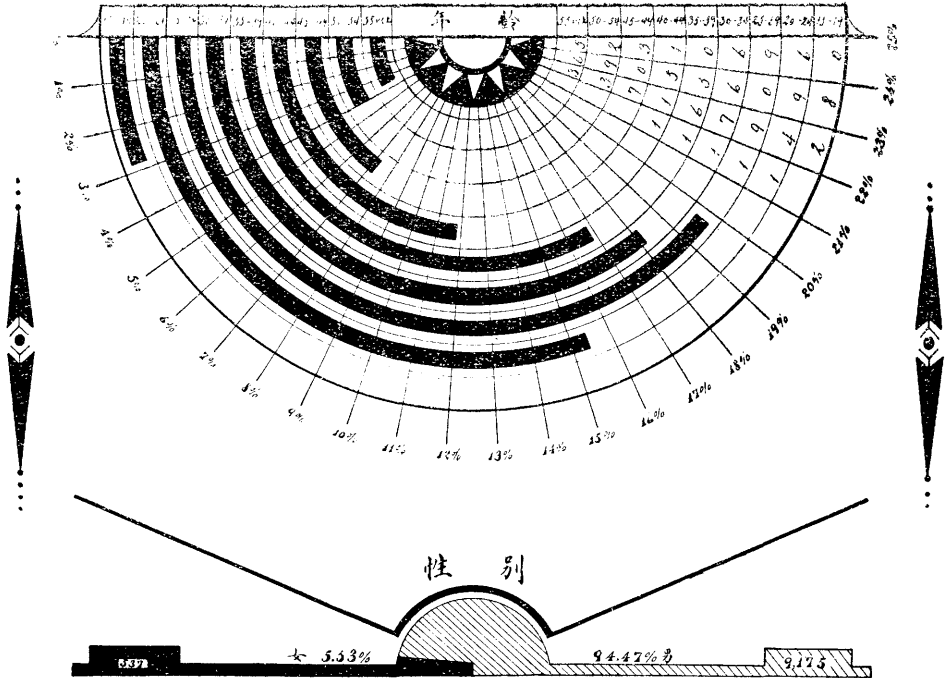

中國國民黨廣州特別市登記合格黨員籍貫比較表

中華民國十八年九月

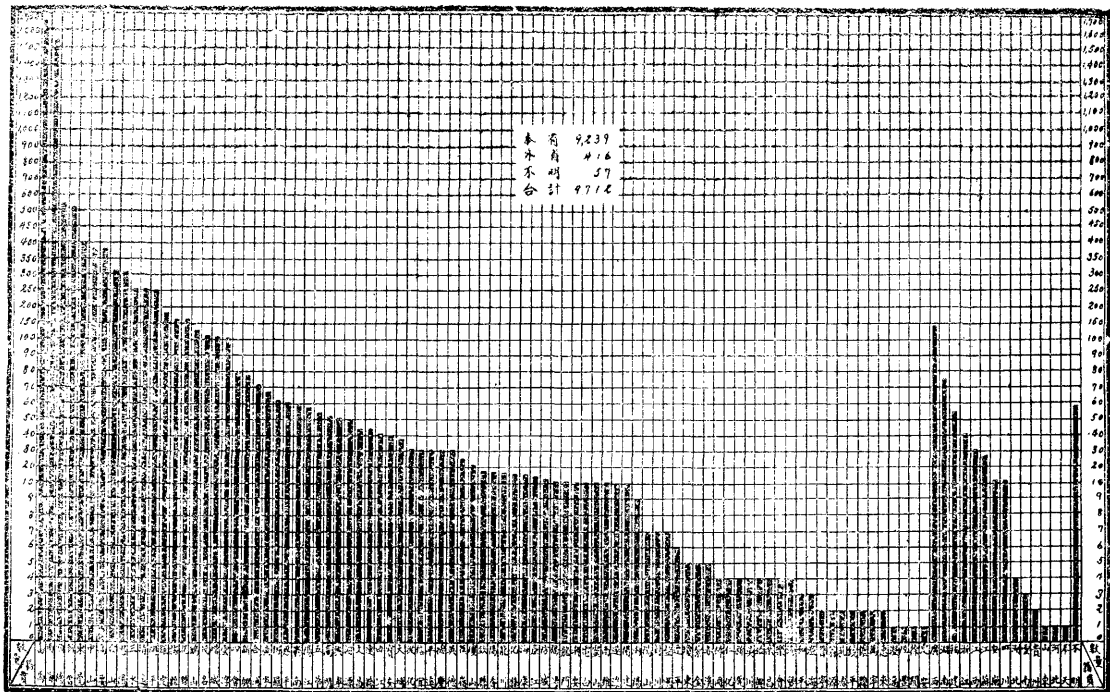

中國國民黨廣州特別市登記合格黨員職業百分比比較圖

中華民國十八年

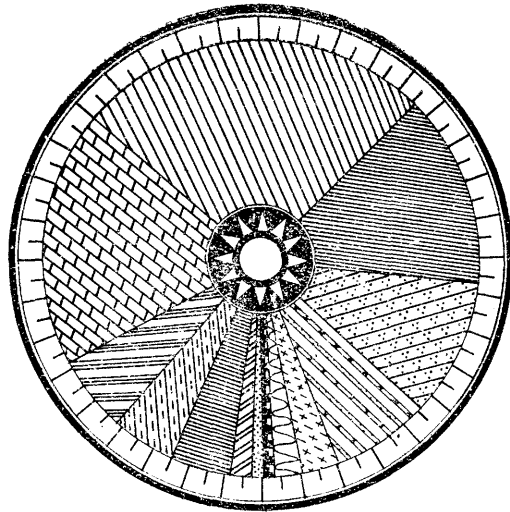

百分	職 別	百分
18.92%	工業警務	26.67%
5.52%	黨務政界	14.15%
4.71%	學生無業	9.92%
4.71%	商業教育	7.02%
1.71%	不明軍界	2.91%
0.94%	警務司法	2.10%
0.32%	報界農業	0.40%

圖例	職 別	圖例
	工業警務	
	黨務政界	
	學生無業	
	商業教育	
	不明軍界	
	警務司法	
	報界農業	

中國國民黨廣州特別市登記合格黨員同居親屬及經濟狀況統計圖

中華民國十九年四月

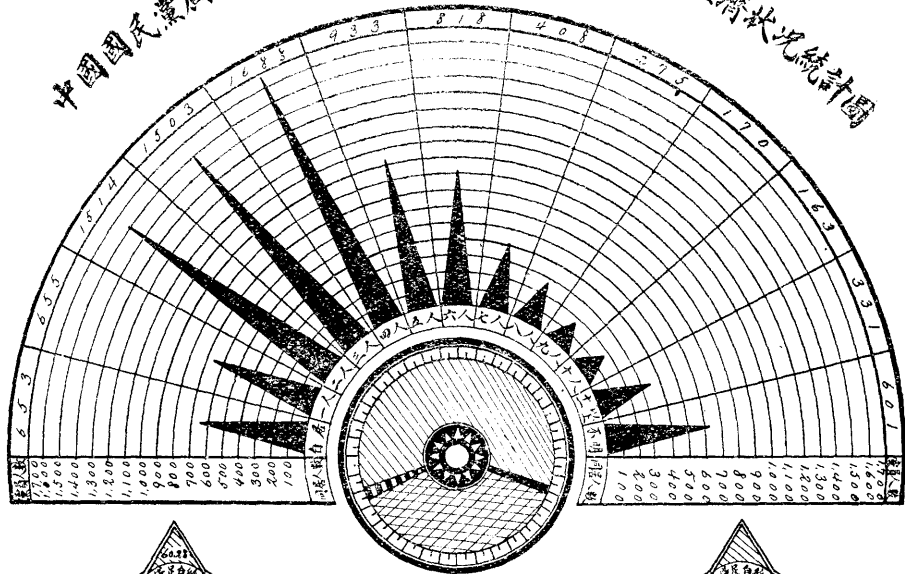

經濟狀況



中國國民黨廣州特別市登記合格黨員教育程度統計圖

中華民國十八年十月

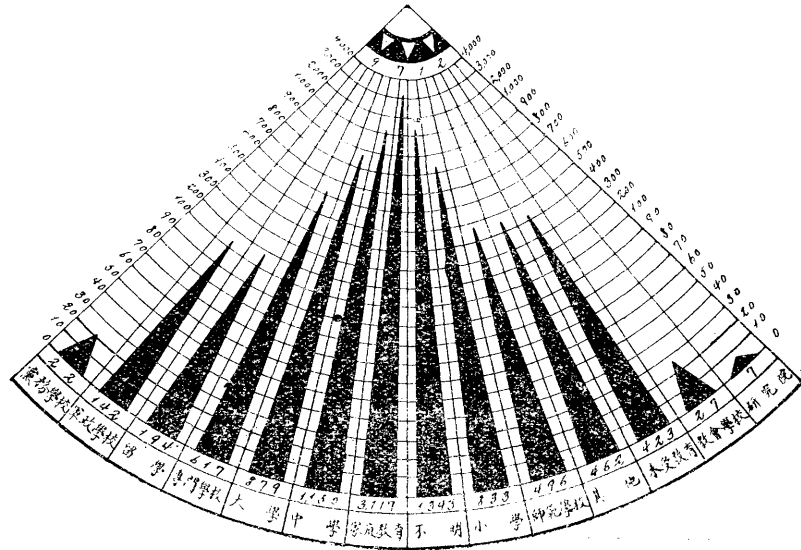

中國國民黨廣州特別市登記不合格黨員年齡比較圖

中華民國卅九年二月

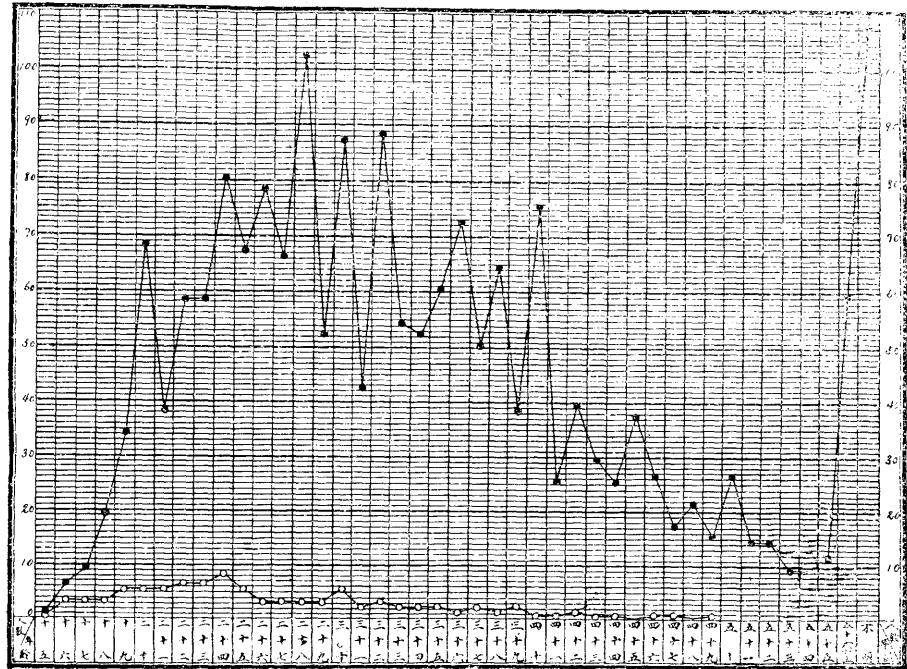

男 ● 1422

女 ○ 16

中國國民黨廣州特別市登記不合格黨員籍貫比較圖

中華民國十七年二月

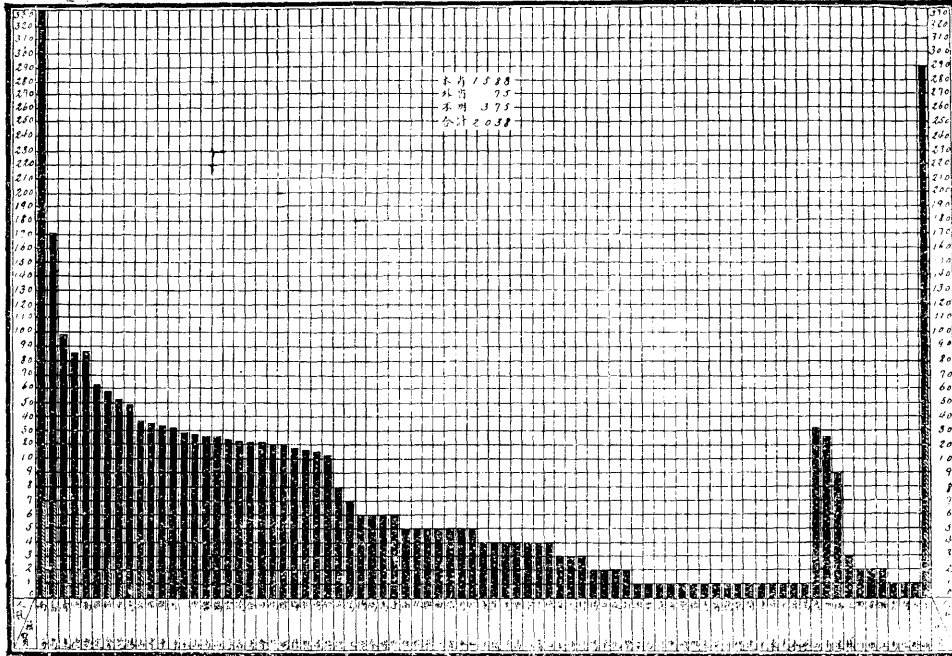

中國國民黨廣州特別市登記不合格黨員職業百分比比較圖

中華民國十九年元月

職別	人數	百分
警務	929	45.58%
工業	954	47.36%
無業	176	8.65%
商業	129	6.34%
不明	126	6.18%
政治	98	4.83%
學生	66	3.25%
教育	61	2.99%

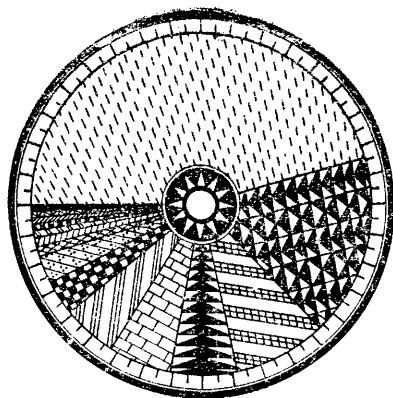

百分	人數	職別
9.8%	80	軍界
8.8%	18	黨務
7.8%	16	司法
6.8%	14	醫務
5.8%	12	新聞界
5.3%	11	自由
3.9%	8	農業
100.00%	2038	總計



中國國民黨廣州特別市登記不合格黨員教育程度百分比較圖

中華民國十九年元月

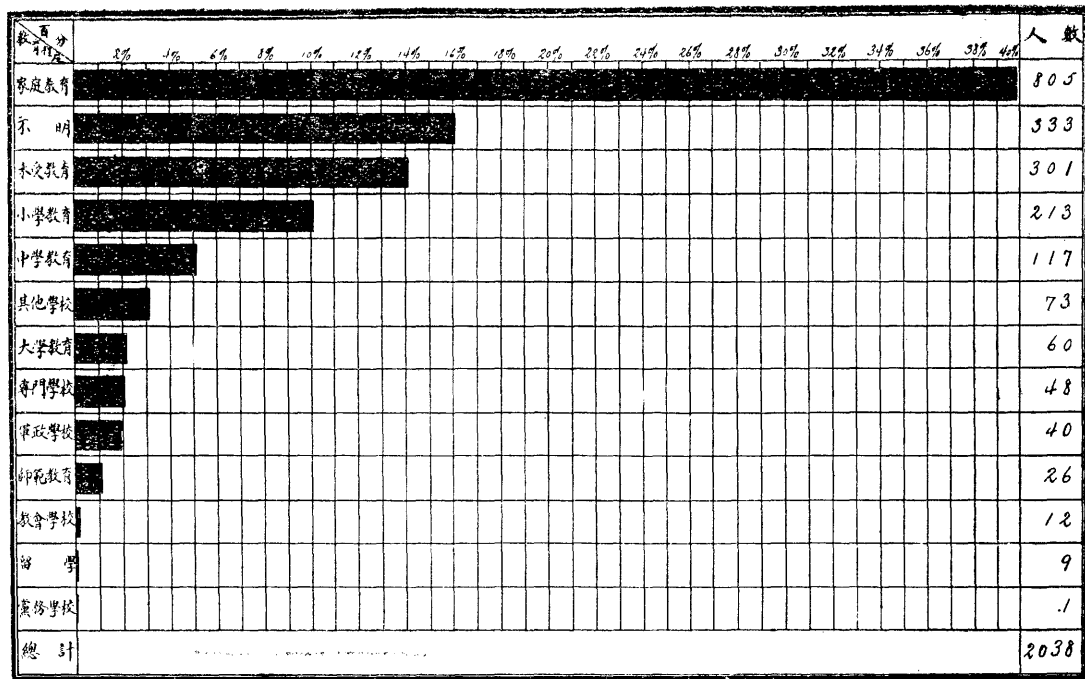

中國國民黨廣州特別市登記不合格黨員入黨時期比較圖

中華民國十九年二月

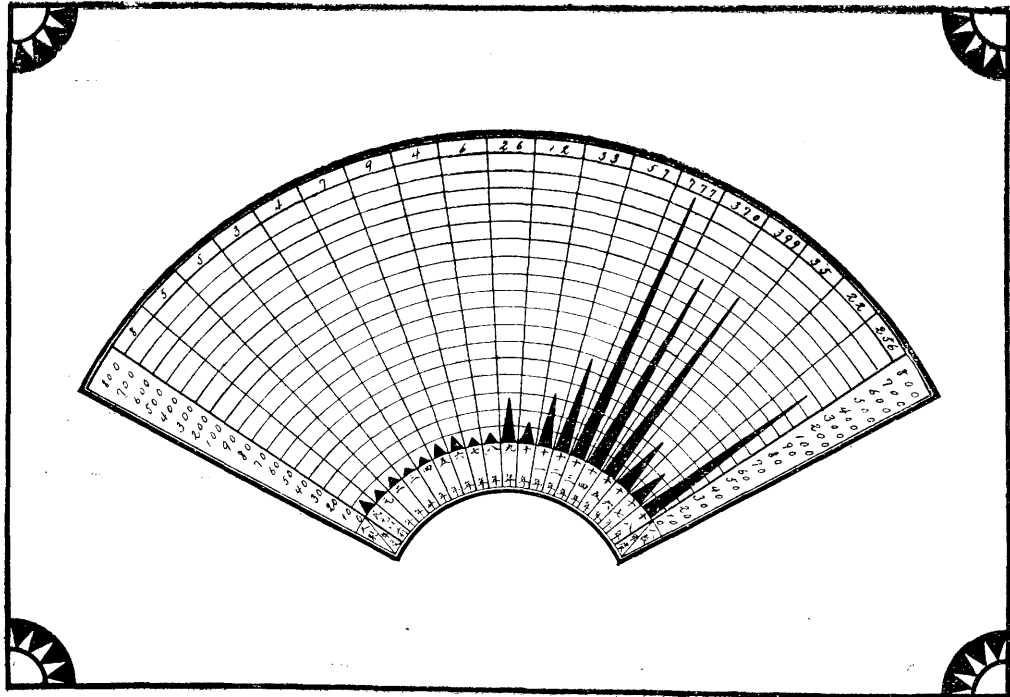

中國國民黨廣州特別市特種登記合格黨員成分統計圖

中華民國十九年六月

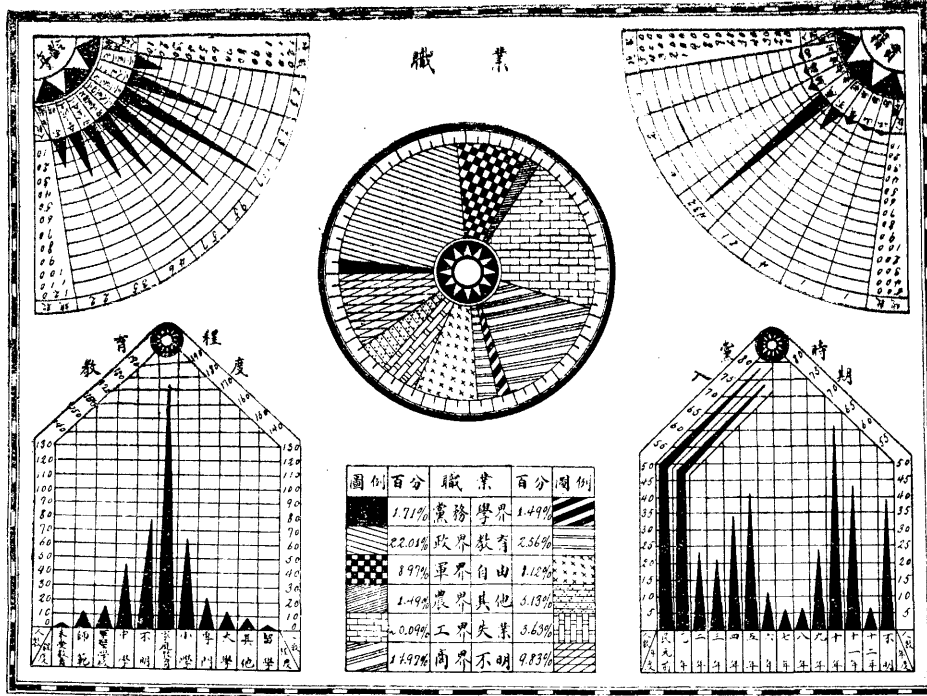

中國國民黨廣州特別市特種登記未奉核准黨員統計圖

中華民國十九年七月

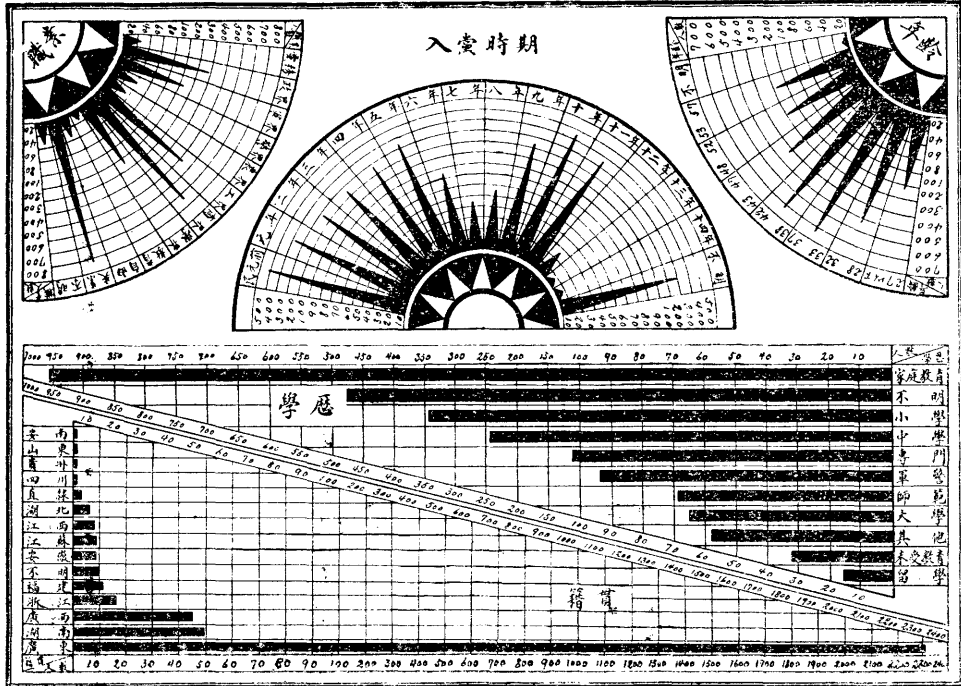

廣州特別市民眾團體類別及區別人數統計圖

中華民國十九年五月

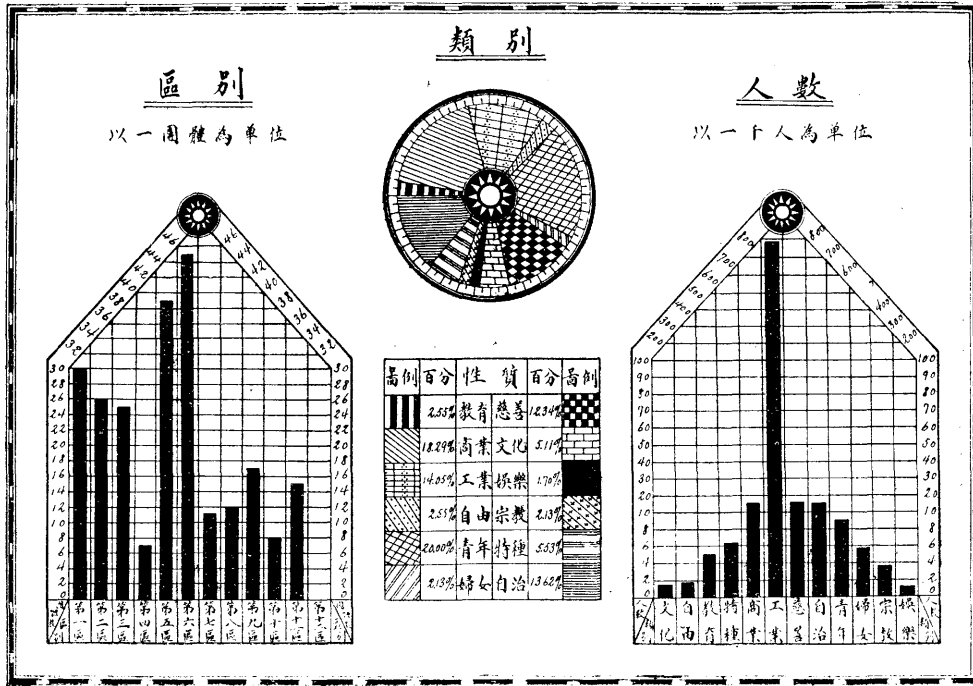

廣州特別市民眾團體性質百分比較圖

中華民國十九年二月

數量	性質	百分
6	教育	1.91%
43	商業	13.70%
33	工業	10.51%
6	自由	1.91%
47	青年	14.85%
5	婦女	1.60%

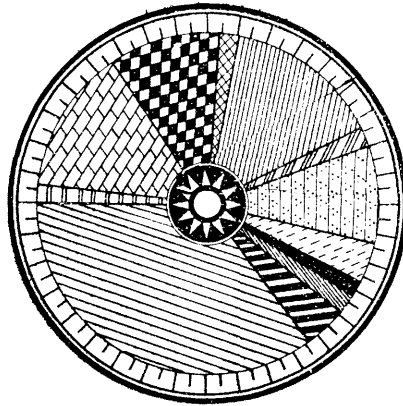

百分	性質	數量
2.23%	慈善	29
3.88%	文化	12
1.27%	娛樂	4
1.60%	宗教	5
4.12%	特種	13
35.38%	自治	111

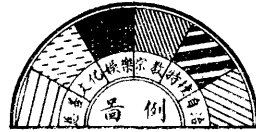
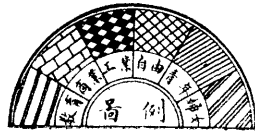

廣州特別市民眾團體成立時期及人員性別統計圖

中華民國十九年五月

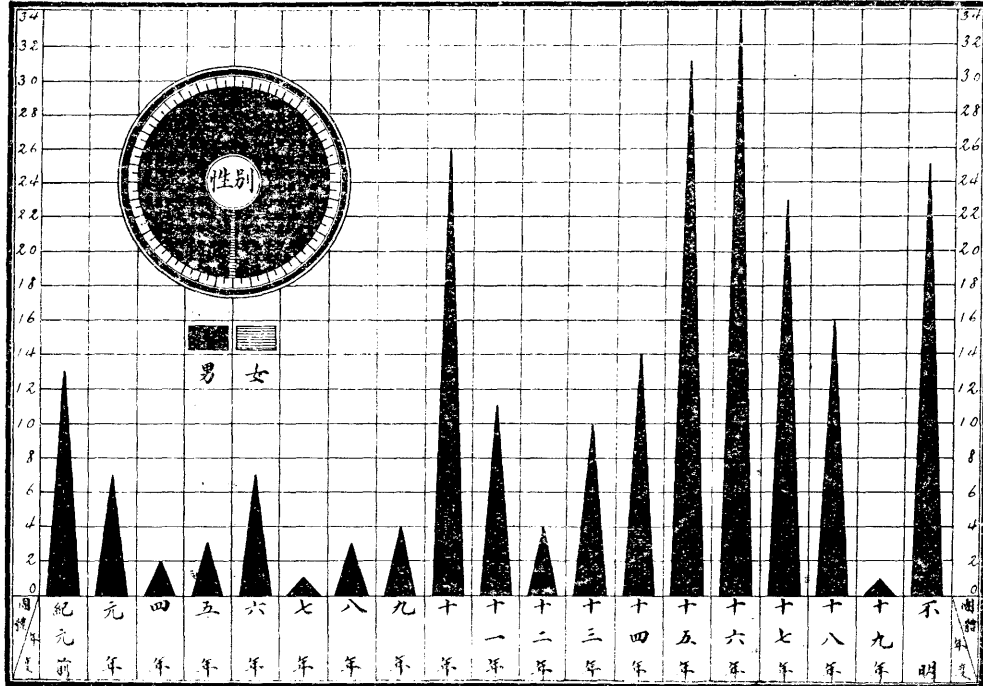

廣州特別市黨部支付預算統計圖

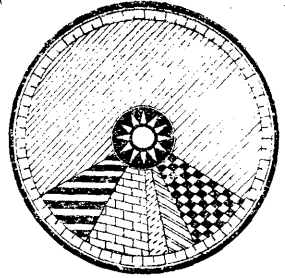

科目	預算數	百分比	圖例
生活費	23685000	67.35%	Horizontal lines
辦公費	2425000	8.54%	Checkered
雜支費	1550000	5.46%	Vertical lines
活動費	90000	2.63%	Diagonal lines
補貼費	3000000	8.76%	Brick pattern
臨時費	3000000	8.76%	Wavy lines

廣州特別市黨部支出預算統計圖

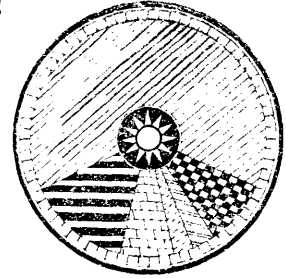

科目	預算數	百分比	圖例
生活費	23685000	67.35%	Horizontal lines
辦公費	2425000	8.54%	Checkered
雜支費	1550000	5.46%	Vertical lines
活動費	90000	2.63%	Diagonal lines
補貼費	3000000	8.76%	Brick pattern
臨時費	3000000	8.76%	Wavy lines

中國國民黨廣州特別市登記後各區黨務概況圖

民國二十七年二月

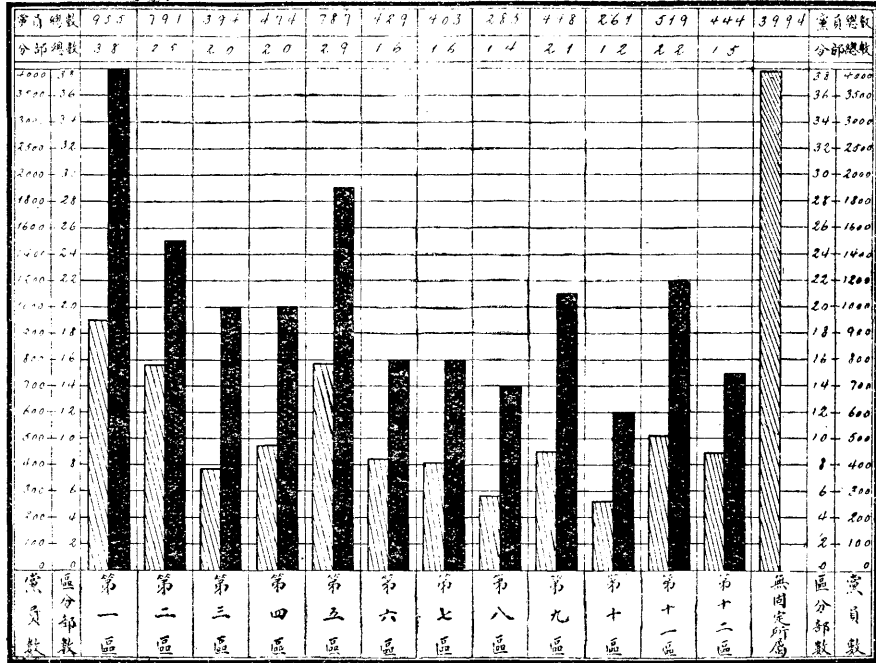

廣州年鑑

政府第六

甲、市政府

概說

廣州市市政機關之設立，始於民國七年十月廿二日，設市政公所於育賢坊之禺山關帝廟，置總辦、幫辦、坐辦、各一。所內組織，分總務、工程、經界、登錄四科；民國十年二月，設市政廳於南堤，行市長制，廳內置秘書處、總務科、各一，另設財政、公安、工務、教育、衛生、公用、六局。分掌市政，原日之電話局，亦由市政廳監督，至十一年四月，改歸市辦，易名為電話所。

十四年，市政府改組，設立市政委員會，以市政委員長執行市長職權，并由省政府於（一）現代職業團體，（二）農會，（三）工會，（四）商會，（五）教育會，（六）自由職業者，各團體中各

委任三人爲市政委員，將公用一局裁撤，其餘五局仍舊；十五年七月增設土地一局；九月增設廣州市海港檢疫所；十六年六月決定市各機關集中購料，乃設購料委員會以司其事；七月開辦市立銀行；八月將公用局規復；十月開辦市政日報；後改名爲日日新聞。

十七年十一月，增設市營事業經理處，管理市營如長途汽車，并設立貧民教養院（將普濟三院市立貧民教養院市立盲人學院歸併辦理）

十二月增設城市設計委員會

十八年一月設自來水管理委員會；七月，增立審核委員會，置主席委員一，常務委員二；同時購料委員會亦稍擴充，加設貯物室，置員管理。

十八年八月，復市長制，撤銷市政委員會，市政委員長改稱市長。府內組織畧爲擴大，裁去總務科，改設第一、第二、兩科，第一科管轄文書、編輯、人事、三股；第二科管轄會計、審計、統計、三股；并將日日新聞報，復改爲市政日報。同時本市自動電話所工程告竣，遂將舊電話所裁撤，增置自動電話管理委員會。

十八年九月，成立社會局。

十八年十月，中央國務會議議決，改廣州市爲特別市。

十九年一月十五日，改市政府爲廣州特別市政府；同時，設立參事室，及增設第三、第四科，第一科管轄文書、編輯、人事、三股；第二科管轄僑務、交涉、兩股；第三科管轄統計、審計、稽核、三股；第四科管轄會計、特務、兩股。

十九年八月，奉令根據國府新頒市組織法，將廣州特別市政府改組爲廣州市政府。又奉令將市公安局改隸省政府管轄。（現稱廣東省會公安局）又設立廣州市電力整理委員會。十二月，裁撤市營事業經理處。又將第二科裁撤，第三科改爲第二科，第四科改爲第三科。

二十年七月，裁撤購料委員會。

廿一年三月一日將市政日報改爲市民日報。七月，電力收歸市營，裁撤電力整理委員會，設立廣州市電力管理委員會。

廿二年二月，建設電力分廠。六月將自來水管理委員會改組爲廣州市自來水管理處，設總副經理各一人，另設董事會，爲之監督與規劃。七月，合併貧民三院爲救濟院。九月，改組城市設計委員會爲廣州市設計委員會。廿三年一月奉令設立廣州市關路審定委員會。四月，將電力管理委員會改組爲廣州市電力管理處，設總副經理各一人，另設董事會，爲之監督與規劃。

廣州年鑑 卷六 政府

廣州市政府組織系統圖

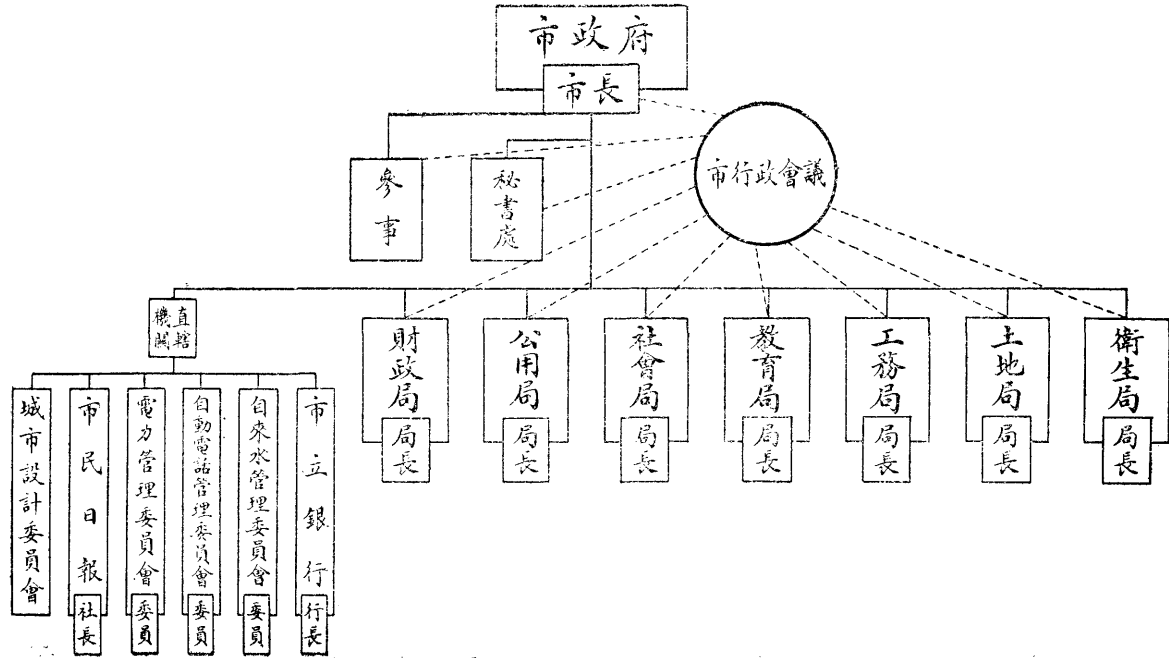

廣州市政府內部組織系統圖

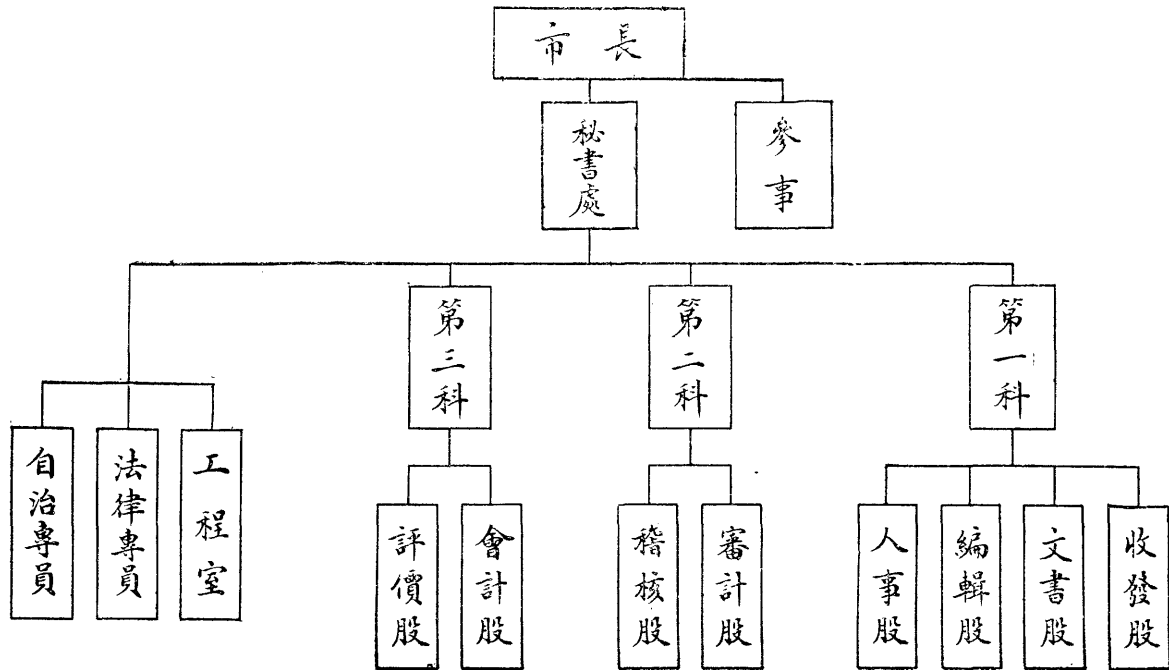

(一) 廣州市政府歷任市長姓名及任期表

姓名	籍貫	銜名	到任日期	卸任日期	備	考
孫科	中山	市長	民國十年二月十五日	十一年七月廿一日		
吳飛	中山	市長	民國十一年七月廿一日	十一年十二月十一日		
金章	番禺	市長	民國十一年三月十一日	十二年二月八日		
林雲陔	信宜	市長	民國十二年二月八日	十二年二月廿六日		
孫科	中山	市長	民國十二年二月廿六日	十三年九月廿二日		
李福林	番禺	市長	民國十三年九月廿三日	十四年七月四日		
伍朝樞	新會	市長	民國十四年七月四日	十五年六月十五日		
孫科	中山	市長	民國十五年六月十五日	十六年五月二十日		
林雲陔	信宜	市長	民國十六年五月二十日	十六年十一月十日		
甘乃光	廣西省	市長	民國十六年十一月十日	十七年一月七日		
林雲陔	信宜	市長	民國十七年一月七日	二十年六月八日	是年八月市政府委員會裁撤後改稱市長	

程天固	中山市長	民國二十年六月八日	二十一年三月廿八日
劉紀文	東莞市長	民國廿一年三月廿八日	

(二) 廣州市政府所屬各局歷任局長姓名及任期表

局別	局長姓名	到任日期	卸任日期	備考
社會局	伍伯良	民國十八年九月十一日	二十年八月二十七日	
	簡又文	民國二十年八月廿七日	二十一年四月一日	
	詹菊似	民國二十一年四月一日	二十二年五月一日	
	張遠峰	民國二十二年五月一日		現任局長
財政局	蔡增基	民國二十年二月十九日	十年六月二日	
	李思轅	民國十年六月二日		民國十一年六月十六日攻總統府時離去無卸職日期
	熊文蔚			查十一年七月吳飛市長任內始見有財政局長熊文蔚但熊局長非由市府委任亦無呈報就職日期
	陳同贊			省長十一年十二月委任陳同贊為財政局長未到任前由市長金章兼代無卸職日期

金章	黃芸蕪	鄧召蔭	李祿超	陳其瑗	李聘臣	王棠	蘇世傑	譚兆槐	鄧召蔭	劉維熾	陸幼剛	司徒寬	
民國十一年十二月六日	民國十二年三月一日	民國十二年八月一日	民國十二年九月一日	民國十二年十二月一日	民國十三年十月七日	民國十三年十一月廿一日	民國十四年三月一日	民國十四年七月四日	民國十五年六月八日	民國十五年十月四日	民國十六年五月二十四日	民國十六年十一月十一日	民國十七年一月十七日
	十二年八月一日	十二年九月一日	十二年十二月一日	十三年十月七日	十三年十一月二十一日	十四年三月一日	十四年七月四日	十五年六月八日	十五年十月四日	十六年五月二十四日	十六年十一月十一日	十七年一月十七日	

工務局												
陸幼剛	王鐸聲	何啓澧	程鴻軒	劉秉綱	程天固	楊錫宗	陳伯莊	羅伯良	黃昌毅	林逸民	姚觀順	莫鎮基
民國十七年一月七日	民國十七年七月一日	民國二十年四月一日	民國二十年六月十一日	民國二十一年四月一日	民國二十年二月十六日	民國十一年六月十五日	民國十一年三月廿一日	民國十二年一月廿一日	民國十二年二月二十日	民國十二年三月二日	民國十三年九月十日	民國十二年十月十四日
十七年七月一日	二十年四月一日	二十年六月十一日	二十一年四月一日	現任局長								
粵軍入粵各機關均被佔據一律停止辦公												

			教育局									
王仁康	黃希聲	王仁康	許崇清	文樹聲	袁夢鴻	程天固	左元華	彭回	陳耀祖	彭回	林逸民	
民國十二年二月二十八日	民國十一年三月廿六日	民國十一年十一月六日	民國十年二月十五日	民國十二年十一月二日	民國二十一年四月一日	民國十八年四月廿二日	民國十七年七月廿一日	民國十七年一月十日	民國十六年十一月廿日	民國十六年三月一日	民國十四年七月四日	
十四年十月二日	十二年二月二十八日	十一年十二月十六日	十一年十一月六日	二十二年十一月二日	二十一年四月一日	十八年四月二十二日	十七年十一月二十一日	十七年一月十日	十六年十一月十六日	十六年三月一日	十六年三月一日	
原案係市府荐委簡又文爲局長在簡局長未到任以前着由王仁康代理于十二年二月廿八日就職至是年六月十二日正式加委王仁康爲教育局長又于十四年七月四日省政府仍任命王仁康爲局長繼續任職			現任局長	現任局長	現任局長	現任局長	現任局長	現任局長	現任局長	現任局長	現任局長	現任局長
廣州市教育局是日組織成立												
由二十一年六月八日陞任市長仍兼本局局長												
十八年一月七日改組實行一局四課制												
十四年七月四日市政府改組委員制												

伍大光	陳嘉靄	劉懋初	黃遵庚	翟覺群	陸幼剛	徐甘棠	陸幼剛	衛生局	胡宣明	李奉藻	陳俊幹(代)	梁國棟	
民國十四年十月二日	民國十五年七月七日	民國十六年五月廿三日	民國十六年十月十五日	民國十七年一月十一日	民國十七年七月一日	民國二十年十二月廿日	民國二十年七月一日	民國二十年四月十六日	民國二十年二月二十一日	民國十七年七月一日	民國十一年八月四日	民國十一年十月二十三日	民國十一年十月廿三日
十五年七月七日	十六年五月二十三日	十六年十月十五日	十七年一月十一日	十七年七月一日	二十年十二月十六日	二十一年四月十六日	二十年十二月十六日	現任局長	十年七月一日	十一年八月四日	十一年十月二十三日	十二年二月十五日	
				案查市政廳委任翟覺群為教育局長未到任以前着由教育局秘書盧德于十七年一月十一日代為接事嗣翟局長回粵即于是年二月一日到局就職減事									十二年一月十六日因政變停辦二月五日奉省長令回局辦公

	土地局																			
司徒朝	司徒朝	羅邦	羅邦	司徒朝	司徒朝	何熾昌	何熾昌	史逸	郭燮和	郭燮和	何熾昌	何熾昌	鄧真德	鄧真德	蔡增基	蔡增基	胡繼賢	胡繼賢		
民國十二年二月十五日	民國十二年二月十五日	民國十四年六月一日	民國十四年六月一日	民國十四年七月四日	民國十四年七月四日	民國十六年八月廿七日	民國十六年八月廿七日	民國十六年十月十七日	民國十六年十月十七日	民國十六年十二月廿六日	民國十七年一月九日	民國十七年一月九日	民國廿三年九月十日	民國廿三年九月十日	民國十五年八月一日	民國十五年八月一日	民國十六年二月十六日	民國十六年二月十六日	民國十六年五月二十八日	民國十六年五月二十八日
十二年三月三日	十二年三月三日	十四年七月四日	十四年七月四日	十六年八月二十七日	十六年八月二十七日	十六年十月十七日	十六年十月十七日	十七年一月九日	十七年一月九日	廿三年九月十日	廿三年九月十日			十六年二月十六日	十六年二月十六日	十六年五月二十八日	十六年五月二十八日			
													現任局長							

李作榮	民國十二年三月一日	十二年八月一日	
姚觀順	民國十二年八月一日	十四年六月三十日	奉裁歸併
馮偉	民國十六年八月十六日	十六年十一月十五日	由十六年八月恢復設局
陳炳權	民國十六年十一月十五日	十七年一月七日	
馮偉	民國十七年一月七日	十九年三月一日	
李仲振	民國十九年三月一日		現任局長

(三) 廣州市政府長員俸薪分級表 (以元為單位)

僱員	委任	荐任	簡任	職別	俸別
五二·五〇	一八〇·〇〇	四〇〇·〇〇	六七五·〇〇	一	等
四五·〇〇	一六〇·〇〇	三五〇·〇〇		二	等
	一四〇·〇〇	三〇〇·〇〇		三	等
	一二〇·〇〇	二五〇·〇〇		四	等
	一〇〇·〇〇	二〇〇·〇〇		五	等
	八〇·〇〇			六	等
	六〇·〇〇			七	等

(四) 廣州市政府所屬各局長員俸薪分級表

局別	職別	俸別						
		一	等二	等三	等四	等五	等六	等七
社會局	簡任							
	荐任	四〇〇・〇〇				二〇〇・〇〇		
	委任				一三〇・〇〇	一〇〇・〇〇	八〇・〇〇	六〇・〇〇
	僱員	五〇・〇〇	四〇・〇〇	四〇・〇〇	三七・五〇			
財政局	簡任				四五〇・〇〇			
	荐任					二〇〇・〇〇		
	委任				一二〇・〇〇	一〇〇・〇〇	八〇・〇〇	六〇・〇〇
	僱員	五二・五〇	四二・〇〇	三七・五〇	三〇・〇〇			
工務局	簡任							
	荐任	四〇〇・〇〇		二二〇・〇〇	一五〇・〇〇	一〇〇・〇〇		

	委任																		
	僱員	一八・〇〇	一六・〇〇	一四・〇〇	一二・〇〇	一〇・〇〇	八・〇〇	六・〇〇											
	薦任	五・五〇	四・〇〇	三・五〇	三・〇〇														
教育局	簡任				四五・〇〇														
	薦任																		
	委任		一六・〇〇	一四・〇〇															
	僱員	五・五〇	四・〇〇	三・五〇	三・〇〇														
	簡任																		
衛生局	簡任				四五・〇〇														
	薦任																		
	委任	一八・〇〇			一二・〇〇	一〇・〇〇	八・〇〇	六・〇〇											
	僱員	五・五〇	四・〇〇	三・五〇	三・〇〇														
	簡任																		
土地局	簡任																		
	薦任	四〇〇・〇〇																	
	委任				一二〇・〇〇	一〇〇・〇〇	八〇・〇〇	六〇・〇〇											

公用局	僱員		委任	薦任	僱員
	簡任	委任			
	五三·五〇	五〇·〇〇	一八〇·〇〇		五〇·〇〇
	五〇·〇〇	四〇·〇〇			四〇·〇〇
	三七·五〇	三〇·〇〇			三〇·〇〇
			一二〇·〇〇	一二〇·〇〇	一二〇·〇〇
			一〇〇·〇〇	一〇〇·〇〇	一〇〇·〇〇
			八〇·〇〇	八〇·〇〇	八〇·〇〇
			六〇·〇〇	六〇·〇〇	六〇·〇〇

附(一)市組織法 民國十九年五月二十日 國民政府公布

第一章 總則

第一條 市冠以所在地地名稱為某某市

第二條 凡人民聚居地方具有左列情形之一者設市得直隸於行政院

(一)首都

(二)人口在百萬以上者

(三)在政治上經濟上有特殊情形者

具有前項二三兩款情形之一而為省政府所在地者應隸屬於省政府

第三條 凡人民聚居地方具有左列情形之一者設市隸屬於省政府

(一)人口在三十萬以上者

(二)人口在二十萬以上其所收營業稅牌照費土地稅每年合計占該地總收入二份之一

以上者

第四條 市區域之劃定或變更依左列之規定

(一)隸屬於行政院之市由行政院呈請國民政府決定

(二)隸屬於省政府之市由省政府呈經行政院轉請國民政府決定

第五條 市劃分爲區坊閭鄰除有特殊情形者外鄰以五戶閭以五鄰坊以二十閭區以十坊爲限前

項區坊閭鄰均各冠以第一第二等次序

第六條 中華民國人民無論男女在市區域內繼續居住一年以上或有住所達二十年以上年滿二

十歲經宣誓登記後爲各該市之公民有出席居民大會坊民大會及行使選舉罷免創制複

決之權

有左列情事之一者不得享有前項所定之權

(一)有反革命行爲經判決確定者

(二) 貪官污吏土豪劣紳經判決確定者

(三) 褫奪公權尙未復權者

(四) 禁治產者

(五) 吸用鴉片或其代用品者

市公民在該市區域內無論遷入任何區域自登記移轉之日起均有公民權

第七條 宣誓須親自簽名于誓詞赴坊公所舉行宣誓典禮由區公所派員監誓其誓詞如左

○○○正心誠意當衆宣誓從此去舊更新自立爲國民盡忠竭力擁護中華民國實行三民主義採用五權憲法務使政治修明人民安樂措國基於永固維世界之和平此誓

中華民國 年 月 日 「簽名」 立誓

在坊公所未成立時前頌宣誓典禮於區公所舉行之

第二章 市職務

第八條 市於不抵觸中央及上級機關法令範圍以內辦理左列事項

(一) 戶口調查及人事登記事項

(二) 育幼養老濟貧救災等設備事項

(三) 糧食設備及調節事項

(四) 農工商業之改良及保護事項

(五) 勞工行政事項

(六) 造林墾牧漁獵之保護及取締事項

(七) 民營公用事業監督事項

(八) 合作社及互助事業之組織及指導事項

(九) 風俗改良事項

(十) 教育及其他文化事項

(十一) 公安事項

(十二) 消防事項

(十三) 公共衛生事項

(十四) 醫院菜市屠宰場及公共娛樂場所之設置及取締等事項

(十五) 財政收支及預算決算編造事項

(十六) 公產之管理及處分事項

(十七)公營業之經營管理事項

(十八)土地行政事項

(十九)公用房屋公園公共體育場公共墓地等建築修理事項

(二十)市民建築之指導取締事項

(廿一)道路橋樑溝渠堤岸及其他公共土木工程事項

(廿二)河道港務及船政管理事項

(廿三)上級機關委辦事項

(廿四)其他依法令所定由市辦理事項

第三章 市財政

第九條 左列各款定爲市財政收入

(一)土地稅

(二)房租

(三)營業稅

(四)牌照費

(五)廣告稅

(六)公產收入

(七)公營業收入

(八)其他依法規特許征收之稅捐

前項第一款第二款收入法律別有規定者依其規定

第十條 市得依法募集建設公債

第四章 市政府

第十一條 市設市政府依法令掌理本市行政事務監督所屬機關及自治團體

第十二條 市於不抵觸法令範圍內得發布市令制定市單行規則

第十三條 市政府設市長一人指揮監督所屬職員

隸屬於行政院之市市長簡任隸屬於省政府之市市長簡任或薦任

第十四條 市政府設左列各局

(一)社會局 掌理第八條第一款至第十款事項

(二)公安局 掌理第八條第十一款至第十四款事項

(三) 財政局 掌理第八條第十五款至第十八款事項

(四) 工務局 掌理第八條第十九款至第二十二款事項

第十五條 市政府於必要時經上級機關之核准得分別增設左列各局

(一) 教育局 掌理第八條第十款事項

(二) 衛生局 掌理第八條第十三款第十四款事項

(三) 土地局 掌理第八條第十八款事項

(四) 公用局 掌理第八條第七款及第十七款事項

(五) 港務局 掌理第八條第二十二款事項

第十六條 首都及省政府所在地之市均不設公安局關於公安局掌理事項分別由首都警察廳或省

會警察機關掌理之

第十七條 隸屬於省政府之市應設各局如有縮小範圍之必要時除公安局外得改爲科

第十八條 隸屬於行政院之市各局設局長一人簡任或薦任隸屬於省政府之市各局或各科設局長

或科長一人薦任或委任

第十九條 市政府設秘書處掌理文牘庶務及其他不屬於各局或各科掌理事項

市長簡任之市設秘書長一人簡任或薦任市長薦任之市設秘書一人薦任或委任

第二十條 市政府得設參事二人簡任或薦任掌理市單行規則或命令之纂擬審查事項

第二十一條 各局或各科及秘書處之職員名額除本法已有規定者外應規定於各該市政府組織規則

中其組織規則由上級機關核定之

第二十二條 市政府因事務之需要得聘用專門技術人員

第二十三條 市政府得酌用僱員

第五章 市政會議

第二十四條 市政府設市政會議以左列人員組織之

(一)市長

(二)參事

(三)局長或科長

市參議會成立後得由市參議員互選代表三人至五人出席市政會議

秘書長或祕書應列席市政會議

第二十五條 左列事項應經市政會議議決

(一)關於祕書處及各局或各科辦事細則事項

(二)關於市單行規則事項

(三)關於市預算決算事項

(四)關於整理市財政收入及募集市公債事項

(五)關於經營市公產及公營業事項

(六)關於市政府各處局或科職權爭議事項

(七)市長交議事項

(八)其他重要事項

第廿六條 市政會議每月至少開會一次由市長召集之以市長爲主席

第廿七條 市政會議議事細則由該會議定之

第六章 市參議會

第廿八條 市設市參議會由市民選舉之參議員組織之任期三年每年改選三分之一

市參議員爲無給職

市參議會組織法及市參議員選舉法另定之

第廿九條 市參議會於區長民選時設立之

第三十條 關於第二十五條第二款至第五款及第八款事項應經市參議會議決在市參議會閉會期

間除市單行規則預算決算及募集市公債外得由市政會議議決執行再交市參議會追認

第三十一條 關於市政興革事項市政府得交議於市參議會市參議會亦得建議於市政府

第三二條 市參議會設議長副議長各一人由市參議員互選之任期一年得再被選

第三三條 市參議會每年開常會兩次但經市參議員五分之一之請求或議長認為必要時應召集臨時會

時會

第三四條 市參議會議事規則由市參議會定之

第七章 區民大會

第三五條 區設區民大會於內政部核准區長民選後舉行之

第三六條 區民大會以本區之市公民出席投票行使選舉權罷免權創制權複決權

前項選舉罷免創制複決之程序另以法律定之

第三七條 區民大會於各坊分設會場同日舉行

第三八條 區民大會每年舉行一次由區長召集之如有特別事件得召集臨時大會

前項臨時大會關於區長應迴避之事件應由區民代表會之主席召集之

第三九條 區民大會規則由市政府定之

第四十條 區民大會鈐記由市政府之上級機關頒給之

第八章 區公所

第四一條 區設區公所置區長一人掌理區自治事務

第四二條 區公所辦理左列事項

(一)區民大會決定應辦事項

(二)區民代表會議決交辦事項

(三)區預算決算編製事項

(四)區財政收支及公款公產公營業管理事項

(五)市政府委託辦理事項

(六)其他法令所定應辦事項

第四三條 左列各款定爲區財政收入

(一)區公款及公產之孳息

(一)區公營業之純利

(二)依法賦與之自治款項

(四)市補助金

(五)其他經區民代表會議決之收入

第四四條

區財政之收支應於每月終公布之

第四五條

區長由區民大會選舉之任期一年得再被選其中途被選者以繼滿原任所餘之任期爲限

區長選定後應報由市政府彙呈上級機關備案

區長違法失職時由區民大會罷免之

第四六條

公民年滿二十五歲具有左列資格之一者得爲區長候選人

(一)候選公務員考試或普通考試高等考試及格者

(二)曾任中國國民黨區黨部執監委員或各上級黨部重要職員滿一年者

(三)曾在國民政府統屬之機關任委任官一年或荐任官以上者

(四)曾任小學以上教職員或在中學以上畢業者

(五)經自治訓練及格者

(六)曾辦地方公益事務著有成績經市政府呈請上級機關核定者

(七)曾任區民代表會代表或坊長坊監察委員一年以上者

受國籍法第九條之限制尙未解除者不得爲前項之候選人

第四七條

前條候選人由區公所隨時調查登記並於每屆選舉前三月造具候選人表冊呈報市政府經市政府核定後卽行公布其公布時期不得遲於選舉前一個月

候選人表冊應分別載明候選人姓名年齡資格住所及登記爲市公民之時期

第四八條

有左列情事之一者雖具有第四十六條第一項各款所列資格仍應停止當選

(一)現役軍人或警察

(二)現任職官

(三)僧道及其他宗教師

第四九條

在區長民選前隸屬於行政院之市區長由內政部委任之隸屬於省政府之市區長由省政

府委任之

委任前項區長準用第四十六條之規定由市長提出人選

第五十條

前條之委任區長違法失職時市政府得請原委任機關罷免之

委任區長違法失職市政府不呈請罷免時得由各該區過半數坊長聯名具呈市政府及原委任機關陳述必須罷免之理由

第五一條 委任區長應於一年內召集坊民大會成立坊公所

區內坊公所完全成立六個月後由內政部派員視察情形核准區長民選

第五二條 民選區長因事故不能執行職務時其期間在二個月以內者由所屬各坊坊長互推一人代理之在二個月以外者除推定代理人外並應改選

第五三條 區長改選後舊任區長應將鈐記文卷欸產契約及一切物件造冊移交新任接收後應

具接收冊結呈請市政府轉報上級機關備案

第五四條 區長爲無給職但得給辦公費

前項辦公費之額數由區民代表會決定之

第五五條 區公所得用助理員補助區長辦理區務

前項助理員由區長遴請市政府委任之

第五六條 公民具有左列資格之一者得被遴委爲區助理員

(一)公務員候選考試或普通考試及格者

(二)經自治訓練及格者

(三)中學以上畢業或有相當程度者

(四)專習法政一年以上得有證書者

(五)曾辦自治事務一年以上確有成績明瞭黨義者

第五七條

區助理員之名額及生活費由區長呈請市政府核定之但在區民代表會成立後其呈請應根據區民代表會之決定

第五八條

區公所爲繕寫文件及辦理其他事務得酌用僱員

第五九條

區公所每屆月終應將所辦事務列表呈報市政府

第六十條

區公所辦事規則由市政府定之

第六一條

區公所鈐記由市政府之上級機關頒給之

第九章 區民代表會

第六二條

區於區長民選時設區民代表會由區民大會選舉之代表組織之

前項代表爲無給職每坊選舉二人每年改選二分之一代表違法失職時由各坊罷免之

第六三條

區民代表會設主席一人由代表互選之

第六四條 區民代表會代表候選人資格準用坊長候選人資格之規定

第六五條 區民代表會之職權如左

(一) 審核區預算決算

(二) 審議市政府或區公所交議事項

(三) 審議所屬坊公所提議事項

(四) 審議代表提議事項

(五) 其他應行審議事項

第六六條 區民代表會開會時應通知左列人員列席

(一) 區長

(二) 區監察委員

(三) 所屬各坊坊長

第六七條 區民代表會每三個月開常會一次如區長或主席認為必要或有代表三分之一以上之請求時應召集臨時會

前項常會及臨時會由主席召集之每次會議期間不得過拾日

第六八條 區民代表會議事規則由該會定之

第六九條 區民代表會鈐記由市政府之上級機關頒給之

第十章 區監察委員

第七十條 區設區監察委員二人於區民代表會閉會時行使監察職務任期一年得再被選

區監察委員由區民代表會於每年第一次開會選舉之如有違法時由區民代表會罷免之

第七一條 區監察委員遇有左列情事應通知區民代表會主席召集區民代表會

(一)區公所財政之收入有與預算不符或其他情弊

(二)區公所對於區民大會或區民代表會之議決案執行不力

(三)區長或區助理員有違法失職情事

第七二條 區監察委員得隨時調查區公所之賬目及款產事宜

第十一章 坊民大會

第七三條 坊設坊民大會其職權如左

(一)選舉及罷免坊長及其他職員

(二)議決坊單行規程

(三) 議決坊預算決算

(四) 議決坊公所交議事項

(五) 議決所屬各閭鄰或公民提議事項

第七四條 坊民大會對於前條事項以出席公民過半數之同意決定之

第七五條 坊民大會以坊長爲主席但關於坊長應迴避之事件其主席由出席公民推定之

第七六條 坊民大會由坊長召集之每年開會二次其第一次大會於坊長任滿一個月前舉行如有特

別事件得召集臨時會

前項臨時會關於坊長應迴避之事件由坊監察委員會召集之關於監察委員應迴避之事件坊長延不召集者由該坊過半數之閭長聯名召集之

第七七條 坊民大會會議規則由政府定之

第七八條 坊民大會圖記由政府頒給之

第十二章 坊公所

第七九條 坊設坊公所置坊長一人掌理坊自治事務

第八十條 坊公所辦理左列事項

(一)坊民大會議決交辦事項

(二)坊預算決算編製事項

(三)坊財政收支及公款公產公營業管理事項

(四)市政府或坊公所委託辦理事項

(五)其他依法令所定應辦事項

第八一條 坊公所應附設調解委員會辦理左列事項

(一)民事調解事項

(二)依法得撤回告訴之刑事調解事項

第八二條 前條調解委員會由坊民大會於本坊公民中選舉調解委員若干人組織之但坊長不得被

選

調解委員會之組織規則及調解委員會選舉規則由市政府定之

調解委員違法失職時坊監察委員會得先請坊公所停止其職務再提交坊民大會罷免之

第八三條 坊公所應設左列教育機關

(一)小學及國民補習班

(二)國民訓練講堂

前項教育機關得由各坊聯合設立之

第八四條

坊公所應使達學齡之男女均受小學教育十二歲以上之失學男女在四年以內均受國民補習班或國民訓練講堂一年半之教育

前項國民補習班每星期至少應有十小時之課程國民訓練講堂每星期至少應有四小時之講演其課程及講演之主要科目如左

(一)中國國民黨黨義

(二)自治法規

(三)世界及本國大勢

(四)本市詳情

第八五條

坊公所於人民舉行第七條規定之宣誓典禮後除登記其爲市公民外應將誓詞及公民名冊呈報市政府備案

前項登記在坊公所未成立時由區公所辦理

登記機關於市公民登記後發覺其有第六條第二項各款情事之一者得呈請市政府取消

其資格

第八六條 左列各款定爲坊財政收入

(一)坊公款及公產之孳息

(二)坊公營業之純利

(三)依法賦與之自治款項

(四)市補助金

(五)其他經坊民大會議決之收入

第八七條 坊預算決算經區民大會議決後應報由區公所轉呈市政府備案

第八八條 坊財政之收支應於每三個月終公布壹次

第八九條 本坊公民年滿二十五歲並具有左列資格之壹者得爲坊長候選人

(一)候選公務員考試或普通考試高等考試及格者

(二)曾任中國國民黨區分部以上委員或職員者

(三)曾任國民政府統屬之機關委任官職以上者

(四)曾任小學教職員或在中學以上畢業者

(五)經自治訓練及格者

(六)曾辦地方公益事務者著有成績經區公所呈請市政府核定者

受國籍法第九條之限制尙未解除者不得爲前項候選人

第九十條

前條候選人由坊公所隨時調查登記並於每屆選舉二個月前造具候選人表冊報由區公

所轉呈市政府經市政府核定後即行公布其公布時期不得遲於選舉前一個月候選人表

冊應分別載明候選人姓名年齡資格住所及登記爲市公民之時期

第九一條

有第四十八條各款情事之一者雖具第八十九條第一項各款所列資格仍應停止當選

第九二條

坊長任期一年得再被選其中途被選者以繼滿原任所餘之任期爲限

第九三條

坊長因事故不能執行職務時其期間在二個月以內者由所屬各閭長互推一人代理之在

二個月以外者除推定代理人外並應改選

第九四條

坊長應將任期內之經過情形報告坊民大會

第九五條

坊公所事務得由坊長指定閭長襄助辦理

第九六條

坊長於調解委員會辦理第八十一條各款事項不能調解時應根據調解委員會之報告報

由區公所轉呈市政府並函報該管司法機關

第九七條 坊長改選後舊任坊長應將圖記文卷欸產契約及一切物件分別造冊移交新任新任接收

後應具接收冊結報由區公所轉呈市政府備案

第九八條 坊長爲無給職但因情形之必要時得支辦公費

前項辦公費由坊民大會議定之

第九九條 坊公所爲繕寫文件或辦理其他事務得酌用僱員

第壹百條 坊公所辦事細則由區公所定之

第二〇一條 坊公所圖記由市政府頒給之

第十三章 坊監察委員會

第二〇二條 坊設坊監察委員會由坊民大會選舉坊監察委員三人或五人組織之

前項監察委員違法失職時由坊民大會罷免之

第二〇三條 坊監察委員會得設與監察委員同數之候補監察委員以得票次多者當選

前項候補監察委員應列席坊監察委員會監察委員缺額時以候補監察委員補充之

第二〇四條 第八十九條至第九十一條之規定於坊監察委員候選人準用之

第二〇五條 坊監察委員之職權如左

(一) 監察坊財政

(二) 糾舉坊長及其他職員違法失職情事

第二〇六條 坊監察委員會每月開會一次如有特別事件得開臨時會均由主席召集之

第二〇七條 坊監察委員會開會時由各委員依當選次序輪充主席

第二〇八條 坊監察委員會得隨時調查坊公所之賬目及欸產事宜

第二〇九條 坊財政之收支及事務之執行有不當時坊監察委員會得隨時呈請區公所糾正之

第二一〇條 坊監察委員會糾舉坊長違法失職情事得自行召集坊民大會

第二一一條 坊監察委員會應設於坊公所所在地

第二一二條 坊監察委員會經費由坊公所支出之

第二一三條 監察委員及候補監察委員任期一年得再被選

第二一四條 坊監察委員會委員不足法定人數無可補充時由坊民大會補選之

第二一五條 補充或補選之監察委員以繼滿原任所餘之任期爲限

第二一六條 現任坊自治職員不得當選爲監察委員或候補監察委員

第一壹七條 監察委員爲無給職

第一壹八條 坊監察委員會會議規則及辦事規則由該委員會定之

第一壹九條 坊監察委員會圖記由市政府頒給之

第十四章 閭 鄰

第一式〇條 閭鄰經第一次編定後閭增至超過三十五戶減至不滿十五戶或鄰增至超過七戶減至不

滿三戶時應由坊公所於每年閭長或鄰長任滿一個月前改編之

閭鄰改編後應由坊公所報由區公所轉呈市政府備案

第一式一條 閭鄰各設居民會議

前項居民會議閭鄰居民無論男女在市區域內繼續居住六個月以上或有住所達一年以上

上年滿二十歲除有第六條第二項各款情事之一者外均有出席資格

第一式二條 閭鄰居民會議須有過半數居民出席其決議須有過半數出席居民同意

前項居民會議以各該閭鄰之閭長或鄰長爲主席但關於閭長鄰長應迴避之事件其主席

由出席居民推定之

第一式三條

閩鄰居民會議分別由閩長鄰長召集之如有十五戶以上之要求閩長應召集本閩居民會議有三戶以上之要求鄰長應召集本鄰居民會議

本法施行之後第一次各閩居民會議由坊長召集之以坊長爲主席第一次各鄰居會議由閩長召集之以閩長爲主席

第一式四條

閩長不能召集居民會議時由坊長召集之鄰長不能召集居民會議時由閩長召集之前項閩鄰居民會議以召集人爲主席

第一式五條

閩鄰有需用經費之必要時由閩鄰居民會議決定籌集之

第一式六條

閩設閩長一人承坊長之命辦理閩自治事務鄰設鄰長一人承閩長之命辦理鄰自治事務

第一式七條

閩長鄰長分別由閩鄰居民會議選舉之

第一式八條

閩長選舉由坊長監督之鄰長選舉由閩長承坊長之命監督之

第一式九條

閩長選舉日期由坊長決定之鄰長選舉日期由閩長報請坊長決定之

前項選舉日期坊長除於五日前公佈外並報由區公所轉呈市政府察核

第一式〇條

閩鄰居民會議開會時應置居民姓名簿由出席者簽一到字或符號於其姓名之下

第一式一條

閩長選定後由本閩居民會議主席報告坊公所鄰長選定後由本鄰居民會議主席報

告閭長轉報坊公所統由坊公所彙請區公所轉呈市政府備案

第二卷三條 閭長鄰長之職務如左

(一) 辦理法令範圍內一切自治事務

(二) 辦理市政府區公所及坊公所交辦事務

前項第一款事務閭長鄰長應分別提由閭鄰居民會議決定之

第二卷三條 閭長應將辦理事務之經過情形報告本閭居民會議及坊公所

第二卷四條 閭長應將經費收支報告於本閭居民會議及坊公所鄰長應將經費收支報告于本鄰會議

及閭長

前項收支除佈告外每半年應公佈一次

第二卷五條 閭長鄰長任期一年得再被選

第二卷六條 閭長違法失職時由本閭居民三分一之糾舉經居民會議過半數之同意即應罷免鄰長違

法失職時由本鄰居民三分壹之糾舉經居民會議過半數之同意即應罷免

第二卷七條 閭鄰居民會議細則由市政府定之

第二卷八條 閭鄰圖記由坊公所頒給之

第五章 附 則

第二零九條 市政府於本法施行後三個月內依第五條之規定分割其市爲若干區坊間鄰並分別呈報上級機關

委任區長之機關接到前項呈報均應於一個月內依第四十九條之規定委任各該市之區長

第二一〇條 各市區長就職後應于三個月內分坊辦理人民宣誓戶口調查及人事登記前項戶口調查及人事登記之程序表格由內政部定之

第二一一條 內政部于各市區長民選一年後應據各該市上級機關冊報考核其戶口土地警衛道路及人民使用四權情形有合於建國大綱第八條規定完全自治縣之程度者准其成爲完全自治市

第二一二條 區及坊財政之收入不敷支出時得彙造預算呈請市政府補助之

第二一三條 區民大會區公所及區民代表會之鈐記坊民大會坊公所坊監察委員會及鄰長之圖記其文質形式大小均由內政部定之

第二一四條 本法施行期間以市自治完成之日爲限

第四五條 本法自公布日施行

附(二)特別市組織法 (國府公布)

第一章 總則

第一條 特別市直轄於國民政府不入省縣行政範圍

第二條 特別市冠以所在地名稱某特別市

第三條 左列都市得依國民政府之特許建爲特別市

(一)中華民國首都

(二)人口百萬以上之都市

第四條 特別市區域之劃定變更及擴大由特別市政府核定之已劃入特別市之地域不得脫離本市以建立他市

第二章 特別市職務

第五條 特別市於不抵觸中央法令範圍以內辦理左列事項

- (一) 市財政事項
- (二) 市公產之管理及處分事項
- (三) 市土地事項
- (四) 市農工商業之調查統計獎勵取締事項
- (五) 市勞動行政事項
- (六) 市公益慈善事項
- (七) 市街道溝渠堤岸橋梁建築及其他土木工程事項
- (八) 市內公私建築之取締事項
- (九) 市河道港務及船政管理事項
- (十) 市交通電氣電話自來水煤氣及其他公用事業之經營取締事項
- (十一) 市公安消防及戶口統計等事項
- (十二) 市公共衛生及醫院菜市屠宰場公共娛樂場之設置取締等事項
- (十三) 市教育文化風紀事項在第三條第一款之特別市關於市內公安事項得由國民政府

另以法令定其管轄

第六條 特別市區域內之國家行政事務中央不直接辦理時得委託特別市政府辦理之

第三章 特別市政府組織及權限

第七條 特別市置特別市政府依中國國民黨黨義及中央法令總理全市行政事務

第八條 特別市政府於不牴觸中央法令範圍內對於全市行政事務得發布命令及令行規則

第九條 特別市政府設市長一人由國民政府任命之指揮監督特別市政府所屬職特別市市長爲

簡任職

第十條 特別市政府設左各局分掌市行政事務

(一) 財政局第五條第一項第一款第二款所包含之一切財政事項屬之

(二) 土地局第五條第一項第三款之一切土地事項屬之

(三) 社會局第五條第一項第四款至第六款所包含之一切農工商公益等事項屬之

(四) 工務局第五條第一項第七款至第十款之一切工程及其他公共事業屬之

(五) 公安局第五條第一項第十一款之一切公共事項屬之

(六) 衛生局第五條第一項第十二款之一切衛生事項屬之

(七)教育局第五條第一項第十三款之一切教育文化風紀事項屬之特別市政府因特殊情勢得設港務局專理第五條第一項第九款事宜

第十一條 特別市政府各局各設局長一人由特別市市長呈請國民政府任命之

國民政府爲前項任命前得將特別市市長所擬人選發交主管各部院會審議局長爲薦任職或簡任職

第十二條 特別市政府設秘書處掌理文牘庶務及其他不屬各局專管事項

秘書處設秘書長壹人由特別市市長呈請國民政府任命之

秘書長爲薦任或簡任職

第十三條 特別市政府得設置參事二人至四人由特別市市長呈請國民政府任命之輔佐市長掌理

關於法令起草審議及市政設計之事項

參事爲薦任職或簡任職

第十四條 特別市政府得依事務之需要聘用專門技術人員

第十五條 特別市政府關於特殊事項之調查或研究得由市長聘任專家組織臨時委員會

第十六條 特別市政府設市政會議由市長秘書長參事各局局長組織

第十七條 左列事項應經市政會議議決

(一)關於秘書處與各局之組織細則事項

(二)關於市單行規則事項

(三)關於市預算決算事項

(四)關於新課稅捐募集市債及公共事業之經營事項

(五)關於市政府各局處間權限爭議事項

市長認為有必要時得將其他事項提交市政事項提交市政會議審議

第十八條 前條第一項第一款所指之細則應由市長呈請國民政府核准備案

第十九條 市政會議開會時以市長爲主席

第二十條 凡設有第四章規定之參議會之特別市由參議會選舉代表四人加入市政會議任期二年

每年改選半數前項代表之被選者不以參議會議員爲限

第二一條 市政會議隨時由市長召集但至少每月開會一次市政會議之議事細則由該會議另定之

第四章 特別市參議會

第二二條 特別市得設立以市民代表組織成之參議會任期二年每年改選半數

前項參議會得於特別市成立一年後由國民政府斟酌市政設施情形核准設立

第二三條 特別市參議會之選舉法另定之

第二四條 第十七條第一項第一款至第四款事項於經市政會議議決前應交特別市參議會審議

第二五條 特別市參議會關於市政興革事項提出建議案於市長

第二六條 特別市參議會推舉議長副議長各一人任期一年

第二七條 特別市參議會每年開常會兩次每次會期以一月爲限但經參議員過半數之同意或市長

認爲有必要時得延長之

市長於必要時得召集參議會特別會議

第二八條 特別市參議會之議事細則由該會另定之

第二九條 特別市參議會得依全體議員半數以上之同意將該會通過之議案請求市長交付市民複

決此項請求如被市長拒絕參議會得請求國民政府裁決之

關於前項複決之程序另定之

第三十條 特別市參議會認爲市長違法失職時得依全體議員三分之二以上之同意向國民政府請

求罷免

第五章 特別市財政

第三一條 左列各款定爲特別市收入由特別市政府徵收之

(一)土地稅 (二)土地增價稅 (三)房租 (四)營業稅 (五)牌照稅

(六)碼頭稅 (七)廣告稅 (八)市公產收入 (九)市營業收入

(十)其他法令特許征收之稅捐

第三二條 特別市政府於前條各項稅捐外新課稅捐須經國民政府核准

第三三條 特別市於必要時得募集市債須經國民政府核准

第三四條 特別市之會計依審計法受審計分院之監督但第三條第一項第一款所指之特別市應受

審計院之監督

第六章 特別市監督

第三五條 國民政府各行政院及建設委員會於其主管事務對於特別市之命令處分認爲違背法令或踰越權限者呈請國民政府停止撤銷或變更之

第三六條 特別市政府怠於履行其法令職務時國民政府各行政院及建設委員會得呈請國民政府

府糾正之

國民政府主管各行政部院及建設委員會認爲特別市各局局長有溺職情形時得呈請國民政府罷免之

第三七條 特別市政府與省政府發生爭議時由國民政府裁決之

第七章 附 則

第三八條 本法自公布日施行

謹按市組織法現經國民政府從新公布以前公布之特別市組織法當然作廢惟本法規編輯適當本府籌備改組丁此過渡時期故並存之以備參攷 (編者附記)

附(三)廣州市暫行條例

第一章 市行政區域

第一條 廣州市暫行條例適用於廣州市全部

廣州市全部區域以市區測量委員會所測繪之圖爲準市區測量委員會由省長組織之

第二條 廣州行政區域得應時勢之要求由省政府特許擴張之惟已劃入之廣州市之地域不得脫

離廣州市區以建立第貳獨立市

第三條 廣州市爲地方行政區域直接隸屬省政府不入縣行政範圍

第二章 市行政範圍

第四條 市行政範圍包含左列各事

- (一)市財政及市公債
- (二)市街道溝濠橋梁建築及其他關於土木工程事項
- (三)市公共衛生及公共娛樂事項
- (四)市公安及消防火災水患事項
- (五)教育風紀及慈善事項
- (六)市交通電力電話自來水煤氣及其他公用事業之經營及取締
- (七)市公產之管理及處分
- (八)市戶口調查事項

(九)中央政府及省政府委託辦理事項

- 第五條 市行政事項如與國家行政或省行政有重複或相牴觸時當隨時停止以待依法解決
- 第六條 爲辦理第四條之各事項市政府得徵求市參事會之同意隨時增設特別機關以管理之

第三章 市行政組織及其職權

- 第七條 市行政事務由市行政委員會議決執行之

- 第八條 市行政委員會對於市參事會議決有異時得交參事會覆議如參事會仍執前議市行政委員會應執行之

- 第九條 市行政委員會由市長及各局局長組織之

- 第十條 市行政委員會會議及辦事細則由該會自定之

- 第十一條 市長由市民選舉之

於本暫行條例未修改以前由省長委任任期五年

- 第十二條 市長綜理全市行政事務爲市行政委員會主席

- 第十三條 市行政事務得設左列各局專管之

(一) 財政局

(二) 工務局

(三) 公安局

(四) 衛生局

(五) 公用局

(六) 教育局

第十四條 每局設局長一人由市長荐請省行政長委任

第十五條 財政局掌理左列事務

(一) 征收市稅項

(二) 管理市公產

(三) 經理市公債

(四) 收支市公款

(五) 估計民產價值

(六) 其他關於市財政事項

第十六條 工務局掌理左列事務

- (一) 規畫新市街
- (二) 建築及修理道路橋樑濠溝水道
- (三) 取締各種樓房建築
- (四) 測量全市公有及私有土地
- (五) 經理公園并各種公共建築
- (六) 其他關於土木工程事項

第十七條 公安局掌理左列事務

- (一) 管理市警察行政
- (二) 編練市消防隊
- (三) 編練市民自衛團
- (四) 取締不規則管業并維持市民風紀
- (五) 其他關於公安事項

第十八條 衛生局掌理左列事務

(一)清除市街攔撞

(二)管理公立市場屠場浴場及取締酒樓食館戲院廁所

(三)管理市民生死婚嫁註冊及辦理戶口調查

(四)取締醫生及藥房之營業并監督私立病院

(五)管理市立檢疫所及各種傳染症病院瘋狂院

(六)其他關於公共衛生事項

第十九條 公用局管理左列事務

(一)經營監督電話電力電車自來水煤氣及其他公用事業

(二)關於現有商辦公用事業之收回及其管理

(三)取締自動車馬車人力車肩輿及省河船戶橫水渡

(四)關於其他屬於公用性質之各種事業

第二十條 教育局掌理左列事項

(一)管理市立各學校及感化院

(二)監督市內開設之私立學校

(三)取締各種戲院及公共娛樂場

(四)經營市立慈善事業并監督各私立慈善機關

第廿一條 各局組織及辦事細則由市政府委員會定之

第廿二條 設秘書二人承市長之命掌理機要事務及核閱文稿

第廿三條 設總務科直接隸屬於市長其科長由市長委任

第廿四條 總務科掌理左列事務

(一)主管文牘及保存檔案事項

(二)編輯印刷市政公報並各種市立條例及報告

(三)管理庶務及收發事項

(四)其他事務之不屬於各局專管者

第廿五條 總務科辦事細則由市長定之

第廿六條 市行政上級職員薪俸如左

市長 每月 五百元

局長 每月 四百元

其他職員薪水由市行政委員會定之

第四章 市參事會

第二七條 市參事會爲代表市民輔助行政之代議機關

第二八條 市參事會有左列各職權

(一) 議決市民請願案咨送市行政委員會辦理之

(二) 議決市行政委員會送交案件

(三) 審查市行政各局辦理成績

第二九條 市參事會與行政委員會間權限上之爭執由省長裁決之

第三十條 市參事會以下列三種會員組織之

(一) 由省長指派市民十人

(二) 由全市民直接選舉代表十人

(三) 由商工兩界各分選代表三人教育醫生律師工程師各界各選出代表一人

第三一條 市參事員任期一年得爲無限制連任

第三二條 第一屆市參事會於本暫行條例施行後三個月內組織之

第三三條 參事員同時不得爲行政職員

第三四條 參事員任內因事故不能履行職務時得依法選舉新參事員遞補之

第三五條 市參事會主席由該會選定之

第三六條 市參事會會議規則由該會自定之

第三七條 市參事會每月開會一次如遇有特別事項得由參事會主席經參事員十人之同意隨時召集之

第三八條 市參事員應領年金五百元由財政局支給

第五章 市選舉

第三九條 市選舉每年一度舉行以選出民選之參事員

第四十條 凡市民滿二十一歲并具下列資格者得有選舉及被選舉權

(一)居住廣州市一年以上者

(二)有正當職業者

(三)能誦讀本暫行條例文者

(四)無神經病者

(五)公權未經褫奪者

第四一條 市選舉由選舉委員會辦理監督之

市選舉委員會由省長委任市民五人組織之其組織章程另定之

第四二條 市選舉細則由市選舉委員會定之

第四三條 第一種參事員名額每年遞減二名其缺額由市民選舉補充之自市政施行後五年第一種

參事會全數由市民選舉之

第四四條 每屆選舉於前屆參事會任滿前一個月舉行之

第四五條 第三種參事員由左列各機關舉出之

(一)商界代表三人由總會選舉之

(二)工界代表三人由各工界團體聯合選舉之

(三)教育界代表一人由教育會選舉之

(四)律師代表一人由律師工會選舉之

(五)醫生代表一人由醫界團體選舉之

(六)工程代表一人由工程師會選舉之

第六章 市財政

第四六條 市行政委員會得征收左列各種稅捐

(一)房屋稅

(二)營業稅

(三)碼頭租

(四)船牌捐

(五)車牌捐

(六)省政府特許征收之附加稅及其他捐項

第四七條 市行政委員得募集市公債其額數由省長批准之

第四八條 每月之市收入支出經市行政委員會公布由市參事會審核之

第四九條 因遇政變或特別災害收入不敷支出時市行政經費得由省長政府補助之

第七章 審計

第五十條 設審計處辦理審計事項

第五一條 審計處處長於本暫行條例未修改以前由省長委任任期一年但得連任審計處處長須具

會計學專門學識或相當經驗者

審計處處長月薪四百元

第五二條 審計處有左列各職務

(一) 審查市財政收支之每月清冊及檢核各種收支單據

(二) 審查市行政委員會所訂立有財政上關係之各種契約合同

(三) 獻議關於市財政會計方式之改良

(四) 編造每年市財政審計報告書呈報省長

第五三條 審計處與市財政委員會間之爭執問題由省長裁決之

第五四條 審計處處長承市行政委員會或市參事會之邀請得列席市行政委員會會議或市參事會

會議但無表決權

第五五條 審計處組織章程及辦事細則另訂之

第八章 附 則

第五六條 本暫行條例由省長頒行之

第五七條 本暫行條例於施行五年後得由省長組織市制修訂委員會修改由省議會議決之

謹按廣州市暫行條例於民國十年由前省長公署頒布早經作廢惟本府暨各局組織均依據本例成立迄今本市行政範圍及行政區域均未變更故附載於此俾欲知廣州市政沿革者得以明嬗遞之迹焉(編者附記)

附(四)廣州特別市政府秘書處組織細則

第一條 本處依特別市組織法第十二條之規定組織之辦理本市政府文牘庶務及其他不屬於各局專管之事項

第二條 本處設秘書長一人承市長之命掌理本處事務並監督本處職員

第三條 本處分設第一科第二科第三科第四科於必要時得設法律工程及其他技術之專員

第四條 本處設秘書一人至二人承市長之命輔助秘書長核閱文件辦理機要及其他不屬各科之事務各科設科長四人承市長之命分掌各科事務科員二十人至三十人承長官之命佐理

各科事務

第五條 第一科文書人事編輯三股辦理左列事項

一文書股 關於文書之撰擬保管收發監印校對等事項

二人事股 關於本府及所屬各機關之職員成績考核等事項

三編輯股 關於本府公報編輯市政專著之撰譯及宣傳出版等事項

第六條 第二科分交際僑務兩股辦理左列事項

一交際股 關於對外交際對外宣傳事項

二僑務股 關於居留本市外僑之保護取締及外交部委託辦理之出國護照事項

第七條 第三科分審計稽核統計三股辦理左列事項

一審計股 關於本府及所屬各機關之預算決算事項

二稽核股 辦理本府及所屬各機關所訂之工程等項合約工程計劃之估價及交代清查

各事項

三統計股 關於徵集統計資料及繪製統計圖表等事項

第八條 第四科分會計特務兩股辦理左列事項

一會計股 關於本府之現金賬簿保管及收支一切事項

二特務股 關於本府一切雜務及特別調查事項

第九條 法律工程各專員辦理關於法律工程或其他特別事務

第十條 本處得舉行處務會議會議細則另定之

第十一條 本細則如有未盡事宜得由市政府會議議決呈請修正之

第十二條 本細則呈由行政院轉呈國民政府核准備案

附(五)修正廣州市社會局組織章程

第一條 廣州市社會局遵照市組織法之組織隸屬於廣州市政府掌理全市一切社會事務

第二條 本局設局長一人秉承市長綜理全市社會行政事務并指揮監督所屬職員

第三條 本局設秘書一人秉承局長執掌左列事項

一 關於籌劃機要事項

二 關於審核全局稿件事項

第四條 本局分設秘書處及社會行政課公益課社會文化課除秘書處事務暫由秘書兼管外每課

設課長一人均秉承局長分掌下列各事項

(甲) 秘書處之職掌如左

- 一 關於本局職員任免及銓叙考績事項
 - 二 關於會議事項
 - 三 關於編輯報告事項
 - 四 關於不屬各課文書之撰擬事項
 - 五 關於全局文件收發繕校事項
 - 六 關於分發各課稿件事項
 - 七 關於印信之鈐用及典守事項
 - 八 關於案卷及圖書之保管事項
 - 九 關於庶務及其他不屬於各課事項
 - 十 關於本局及所屬各機關經費預算之編造及會計事項
 - 十一 關於所屬各機關經費之出納及審核事項
- (乙) 社會行政課之職掌如左
- 一 關於民衆團體農工商業團體之註冊及調查統計事項

- 二 關於慈善事業之調查統計及註冊事項
 - 三 關於農工商業之保護監督獎勵及改良事項
 - 四 關於市民生活狀況之調查統計及改良事項
 - 五 關於農工商業陳列所展覽會等之提倡及辦理事項
 - 六 關於農工商糾紛調解事項
 - 七 關於公共營業之管理及監督事項
 - 八 關於戶籍人口之調查統計事項
 - 九 關於保險事業之調查註冊及監督取締事項
 - 十 關於典押營業之調查統計及監督取締事項
 - 十一 關於生死婚喪之註冊及其他一切社會事業之調查統計事項
- (丙) 公益課之職掌如左
- 一 關於慈善事業之設施監督獎勵及改良事項
 - 二 關於合作社之提倡保護及監督事項
 - 三 關於市民失業之救濟事項

四 關於市民衣食住之管理調查統計及救濟事項

五 關於婦女及兒童之保護及救濟事項

六 關於殘廢老幼鰥寡孤獨之救濟事項

七 關於一切災害之救濟事項

八 關於平民治療所之設施事項

九 關於犯人之感化事項

十 關於收容教養平民所屬機關之管理監督及設施事項

十一 關於組設有關社會公益之各委員會及執行各該會議決事項

(丁) 社會文化課之職掌如左

一 關於期刊專集叢書年鑑日曆標語及一般民衆通俗讀品之編纂事項

二 關於文字圖畫演講等各種宣傳之設計及實施事項

三 關於報紙雜誌及其他民衆讀品之審查及統計事項

四 關於各種刊物之管理及分發事項

五 關於各項刊物之印刷事項

六 關於市民娛樂之設施改良監督社會風俗之改革並迷信事業之調查統計及取締各
事項

七 關於組設有關於社會文化之各審查委員及執行各該會之議決事項

第五條 本局各課因事務之繁簡酌設股主任課員及事務員若干人

第六條 本局各職員均各秉承長官辦理及佐理各該課事務

第七條 本局各職員除秘書課長由局長荐請市長核准分別任用外其餘人員由局長委任或僱用

之

第八條 本局爲執行事務有設置附屬機關之必要時由局長呈請市政府備案其組織規程另定之

第九條 本局爲討論局務之進行及事務之設施得召集局務會議由課員以上組織之其會議細則

另定之

第十條 本局辦事通則及各課股辦事細則另定之

第十一條 本章程如有未盡事宜得由局長於局務會議提出修改後呈請市長提出市行政會議議決

之

第十二條 本章程自市府核准公布之日施行

本修正章程係民國廿年九月十九日第十四次市行政會議議決通過

附(六)廣州市財政局組織章程

第一條 財政局依廣州市暫行條例第十五條之規定組織之隸屬於廣州市政府管理廣州市一切

財政事務

第二條 財政局分設左列各課庫

(一)徵收課

(二)會計課

(三)市金庫

第三條 征收課掌理左列事項

(一)關於管理征收廣州市暫行條例第四十六條開列各項稅捐暨其他由省政府移歸市

政廳征收各項稅捐

(二)關於管理市內公產事項

(三)關於辦理市內公債事項

(四)關於估計市內有稅房地產業價值事項

(五)關於各種自動車馬車人力車貨車肩輿及其他車輛之管理事項
(六)關於省河各種大小船舶電船之管理事項

第四條 會計課掌管左列事項

- (一)關於全市總預算決算事項
- (二)關於稽核市各機關預算決算事項
- (三)關於市債各種預算決算事項
- (四)關於財政表冊之造報及保管收支文件憑証事項
- (五)關於管理簿記之登錄及其他保存事項
- (六)關於特別會計預算決算事項
- (七)關於規定市各機關簿記式樣事項
- (八)關於本局經費收支之審核事項
- (九)關於取締各種經濟事業事項
- (十)關於國內外市場金融狀況事項
- (十一)關於監視各種開投事項

(十二)其他一切會計事項

第五條 市金庫掌理左列事項

(一)關於保管全市一切收支事項

(二)關於管理本局財庫事項

第六條 財政局設左列各職員

局長

秘書

課長

庫長

課員

第七條 局長總理局內一切事務秘書承局長命辦理機要事務課長庫長秉承局長辦理該管事務

課員秉承長官辦理各該課庫事務

第八條 各課庫因事務之繁簡得分股辦事其分股辦事細則另規定之

第九條 財政局爲研究局內事務之進行或改良時得召集職員會議由局長秘書課長庫長各股主

任組織之其會議細則由局長規定之

第十條 本章程有未備事宜得由局長隨時修正提出市政委員會議決之

第十一條 本章程自市行政委員會議決市政委員長公布施行

(說明)本規程係於民國十四年七月公布施行自十六年後呈准增設法律專員又自十九年一月奉令裁撤預決算股本章程第四條所有(一)(二)(三)(六)(八)各項事務已歸併市政府第三科辦理合說明

附(七)廣州市工務局組織細則(十七年第一七七次市行政會議通過原文)

第一條 本局隸屬於廣州市政府掌理全市工務事宜

第二條 本局設局長一人秉承市政委員長意旨綜理全局事務

第三條 本局設秘書一人秉承局長辦理機要函電參閱文卷及其他特別事項

第四條 本局設立下列四課分掌各項事務

(甲)第一課之職掌如左

(一)關於核擬文稿編纂統計報告及收發管卷事項

(二)關於典守印信及職員銓叙考勤事項

(三)關於會計及庶務事項

(四)關於工程投票及採辦材料事項

(五)關於營造廠登記事項

(六)關於其他不屬於各課事項

(乙)第二課之職掌如左

(一)關於計畫監造全市道路溝渠橋樑等工程事項

(二)關於修繕保養及改良道路溝渠橋樑等工程事項

(三)關於保管工具機件及管理工廠事項

(四)關於測量事項

(丙)第三課之職掌如左

(一)關於計畫監造公園菜場及其他公共建築事項

(二)關於修繕及保養公園菜場等工程事項

(三)關於審查市民出資建築之橋樑菜場等工程事項

(四)關於計畫市區事項

(丁)第四課之職掌如左

(一)關於審查房屋建築圖樣事項

(二)關於發給營造及修理等執照事項

(三)關於查勘營造及修理工程事項

(四)關於取締危險建築物事項

(五)關於各種材料試驗事項

第五條 各課設課長一人各股設主一任人課員若干人辦理各該課股事務設技正技士各若干人

辦理技術事務

前項課長得由秘書或技正兼任之

第六條 本局視事務之繁簡得酌用技佐辦事員測繪員印圖員監工員及僱員

第七條 本局各職員除秘書課長技正技士由局長呈請市長核准分別薦任委任外其餘人員均由

局長委任或僱用之

第八條 本局爲討論局務之進行及業務之設施得招集局務會議由局長秘書課長組織之又爲討

論工程計畫及審查技術事項得召集技術會議由局長技正組織之

第九條 本局辦事細則另定之

第十條 本細則如有變更時得修正之

第十一條 本細則自市政府核准之日施行

說明

上列組織細則已於十七年十二月十二日第壹七次市行政會議議決通過迨十八年五月間以此項組織法上下轉折過多手續冗繁曠廢時日辦事滯滯當將第一課裁撤改爲秘書處內設文書會計二股原日統計股所辦行政統計事宜劃歸文書股辦理工程統計及調查登記市產石料事宜劃歸建築課辦理建築商店註冊事宜劃歸取締課辦理第二課改爲建築課第三課改爲設計課第四課改爲取締課原日第二課測量股撥歸設計課第三課園林股撥歸建築課所有原日第二三四各課之下設各股及股主任名稱壹律取銷各課事務由課長直接酌量分配各員辦理此種變更辦法業經呈奉市政府令准備案遵於十八年五月壹日起實行

附(八)廣州市教育局組織規程

第一條 廣州市教育局遵照市組織之隸屬於廣州市政府掌理全市教育事務

第二條 本局設局長一人秉承市長綜理全市教育行政事宜并指揮監督所屬職員

第三條 本局設秘書一人秉承局長執掌左列事項

一 關於機要及籌畫事項

二 關於審核全局稿件事項

第四條 本局設立三科各設科長一人秉承局長分掌下列各事項

(甲) 第一科之職掌如左

一 關於本局職員任免及銓叙考績事項

二 關於會議事項

三 關於編輯報告事項

四 關於不屬於各科文書之撰擬事項

五 關於全局文件收發發繕寫校對事項

- 六 關於分發各科稿件事項
- 七 關於印信之鈐用及典守事項
- 八 關於案卷及圖書之保管事項
- 九 關於庶務及其他不屬於各科處事項
- 十 關於全市教育經費預決算之會計及編造事項
- 十一 關於所屬各學校各機關預決算之審核事項
- 十二 關於所屬各學校各機關臨時呈請撥款事項
- 十三 關於全市教育經費之出納事項
- 十四 關於勘驗所屬各學校各機關修建工程事項
- 十五 關於測繪圖則事項

(乙) 第二科之職掌如左

- 一 關於三民主義教育之實施事項
- 二 關於市立各級學校之籌備及管理事項
- 三 關於學校學生成績報告之攷核事項

- 四 關於教職員資格之審查事項
- 五 關於教職員之任免事項
- 六 關於教職員之年功加俸事項
- 七 關於教職員獎懲及撫恤事項
- 八 關於幼稚教育事項
- 九 關於義務教育之籌辦事項
- 十 關於私立各級學校立案之審核事項
- 十一 關於私立各級學校之獎勵及取締事項
- 十二 關於私塾之改良及取締事項
- 十三 關於國內外教育之考察事項
- 十四 關於國外留學事項
- 十五 關於初等及中等教育之實驗事項
- 十六 關於教職員學術之講習事項
- 十七 關於學校衛生事項

六 關於所屬各學校及其他教育機關之房舍產業事項

七 關於所屬學校及機關臨時發生事故之處理事項

八 關於調查統計及編製圖表事項

(丙) 第三科之職掌如左

一 關於民衆教育之籌辦及管理事項

二 關於民衆教育學生成績報告之考核事項

三 關於私立補習學校及特殊學校立案之審核事項

四 關於市民德智體美羣五育之訓練提倡指導獎勵等事項

五 關於研究中小學學生訓育及自治等事項

六 關於社會文化事業之籌辦管理提倡獎勵及監督事項

七 關於公共娛樂事業之提倡指導審察取締等事項

八 關於社會教育研究機關之設置事項

九 關於教育團體事項

十 關於慈善教育之籌辦管理及監督事項

- 一 關於通俗教育之籌辦及管理事項
 - 二 關於各項成績展覽或比賽會之籌辦及指導事項
 - 三 關於民衆讀物之取締事項
 - 四 關於社會教育事業之調查事項
 - 五 關於兒童軍之辦理事項
 - 六 關於民衆運動之參與及處理事項
 - 七 關於風俗習慣之改良及取締事項
 - 八 關於其他社會教育事項
- 第五條 本局設督學若干人助理員若干人組織督學處秉承局長分掌下列各事項
- 一 關於市內各教育機關對於教育方針及法令遵守狀況之督察事項
 - 二 關於市內公私立之教育機關設施管教狀況之督察及指導事項
 - 三 關於社會教育之調查及推廣事項
 - 四 關於所屬教育機關糾紛問題之調解及處分事項
 - 五 關於學區之劃分及變更事項

六 關於中小學課程之研究事項

七 關於教育測驗方案事項

八 關於所屬教育機關經費之支配及用途之督察事項

九 關於所屬教育機關人員之考成事項

十 關於市內教育方案之建議及設計事項

十一 關於學校教科用書及社會民衆讀物之編審事項

十二 關於局長委辦事項

十三 關於其他督察及指導事項

第六條 本局各科處因事務之繁簡酌設科員及事務員若干人

第七條 本局各職員除秘書科長督學由局長薦請市長核准分別任用外其餘人員由局委任或選用之

第八條 本局爲執行事務有設置附屬機關之必要時由局長呈準備案其組織規程另定之

第九條 本局爲討論局務之進行及事務之設施得召集局務會議由科員以上組織之

第十條 本局辦事通則及各科處辦事細則另定之

第十一條 本規程如須變更時得由局長於局務會議提出修改後呈請市長提出市行政會議議決之

第十二條 本規程呈由廣州市政府核准之日施行

查本規程係於七月十九日第二十四次市行政會議議決通過核准公布

附(九)廣州市衛生局修正章程

第一條 衛生局依照廣州市暫行條例第十八條之規定組織之隸屬於市政廳辦理廣州市公共衛生事項

第二條 衛生局分設左列三課

一 保健課

二 防疫課

三 醫務課

第三條 保健課掌理左列事項

甲 關於一切飲食品之取締及檢驗事項

乙 關於一切藥品營業之取締事項

丙 關於旅館屠場劇場市場工場浴場公園之公衆衛生事項

丁 關於街衢及溝渠之不合衛生事項

戊 關於民房理髮所洗衣店及其他商店不合衛生之取締事項

己 關於廁所之建設及取締事項

第四條 防疫課掌理左列事項

甲 關於傳染病之研究及預防事項

乙 關於傳染病院及瘋癲病院之管理事項

丙 關於一切檢疫事項

丁 關於娼妓之檢查事項

戊 關於停柩運柩及庄房之取締事項

己 關於其他防疫事項

第五條 醫務課掌理左列事項

甲 關於醫師牙科醫師中醫生產科醫師藥劑師配藥生看護士之註冊及取締事項

乙 關於市民婚姻生死之登記事項

丙 關於一切衛生統計事項

丁 關於所屬各醫院（傳染病院癲瘋病院除外）之管理事項

戊 關於私立醫院及診療所之取締事項

己 關於老人頤養院盲人教養院育嬰院之管理事項

庚 關於治療及藥方之審查事項

辛 關於學校兒童及市民之衛生宣傳事項

第六條 衛生局設左列各職員

局長一人

秘書一人

課長三人

股主任若干人

課員若干人

稽查員若干人

特務調查員若干人

事務員若干人

第七條 局長秘書課長股主任(會計股主任除外)課員均以醫科藥科大學或專門畢業及公衆衛生學畢業者充任之但課員所司之職確與醫藥衛生無關係者每課得酌量情形任用一二人

第八條 局長綜理局內一切事務秘書秉承局長掌理機要事務課長秉承局長辦理各該項事務股主任秉承局長課長辦理各該股事務課員稽查員助理員特務調查員及事務員秉承長官辦理各項特定事務

第九條 衛生局設左列附屬機關

- | | |
|----------|-------------|
| 一 衛生試驗所 | 二 海港檢疫所 |
| 三 市立醫院 | 四 贈醫所 |
| 五 精神病院 | 六 育嬰院 |
| 七 傳染病院 | 八 療養院(收容肺癆) |
| 九 檢驗娼妓所 | 十 痲瘋院 |
| 十一 老人頤養院 | 十二 盲人教養院 |

第十條 衛生局設衛生委員會由局長呈請市委員長聘請廣州市中外名醫及與衛生行政有關之專門學者若干人組織之委員會之權責另定之

第十一條 衛生局爲研究局務之進行應於每星期由局長召集股主任以上開局務會議一次每月由局長召集股主任以上及所屬各院長所長開局務擴大會議一次其議決各案當分別呈報通令執行故其會議細則由另定之

第十二條 本章程有未備事宜由局長隨時修正提出市行政委員會議決之

第十三條 本章程經市政委員會議決及市委員長公佈日施行

附(十)廣州特別市政府土地局組織章程

第一條 本市政府依廣東都市土地登記及征稅條例之規定設立土地局以管理土地登記暨測量市區確定稅費等事項

第二條 土地局設置左列三課

(一)登記課

(二)地稅課

(三)測繪課

第三條 登記課職掌如左

- 一 關於土地所有權登記事項
- 二 關於抵押權登記事項
- 三 關於永租權登記事項
- 四 關於長期批租登記事項
- 五 關於舖底權上蓋權登記事項
- 六 關於典質權登記事項
- 七 關於審查及調驗書據事項
- 八 關於征收登記事項
- 九 關於發給登記証事項
- 十 關於其他一切登記事項
- 十一 關於整理及保管登記冊籍書據及一切文件事項

第四條 地稅課職掌如左

- 一 關於土地估價事項
 - 二 關於地稅額確定事項
 - 三 關於土地調查事項
 - 四 關於整理及保管本課表冊簿記文件事項
- 第五條 測繪課職掌如左

- 一 關於宅地曠地農地測量事項
 - 二 關於登記測量事項
 - 三 關於經界測量事項
 - 四 關於其他一切估勘測繪事項
 - 五 關於保管儀器圖表及公物事項
- 第六條 土地局置職員如左

局長一人
課長三人
秘書一人

技正一人由測繪課長兼任

主任若干人課員若干人事務員若干人

技士若干人測繪員若干人

技佐若干人助理員若干人

第七條 局長總理局內一切事務課長秘書秉承局長辦理主管事務主任技士課員助理員事務員

秉承長官辦理各該事務

第八條 秘書職掌如左

(一)關於撰擬編纂記錄公文稿件收發文書保管卷宗印信及不屬於各課之事項

(二)關於宣傳事項

(三)關於辦理局內會計事項

(四)關於局內出納事項

(五)關於局款保管事項

(六)關於整理庶務事項

第九條 局內各課因事務之繁簡得分股辦事其分股辦事細則另定之

第十條 局內事務之進行得隨時召集局務會議由局長課長秘書主任組織之會議規程另定之

第十一條 本章程經市政委員會議決由市政府公佈施行

附(十一)廣州特別市公用局章程

第一條 公用局依廣州市暫行條例第十九條之規定組織之隸屬於市政廳管理兼監督廣州市公辦及商辦一切公用事業

第二條 公用局分設左列二課一所

(一)商辦公用事業取締課

(二)交通課

(三)電話所(已另設自動電話管委會)(已另添設無線電播音台)

第三條 商辦公用事業取締課掌理左列事項

(一)關於商辦電力事業之取締事項

(二)關於商辦自來水事業之取締事項

(三)關於商辦電車事業之取締事項

(四)關於其他屬於公用性質一切事業之取締事項

第四條 交通課掌理左列事項

(一)關於各種自動車馬車人力車貨車肩輿及其他車輛之管理或取締事項

(二)關於省河大小各種船舶之管理或取締事項

第五條 電話所管理廣州市公辦電話事業(見前文)

第六條 公用局設左列各職員

局長一人

副局長一人(此職已裁汰)

課長二人

所長一人(已另組自動電話管委會故無所長)

技士若干人

課員若干人

第七條 局長綜理局內一切事務(副局長輔佐局長辦理局內事務)課長秉承局長辦理本課事務

所長秉承局長辦理本所事務技士秉承長官辦理局內應辦之專門事務課員秉承長官辦

理本課事務

第八條 各課因事務之繁簡得分股辦事其分股辦事細則另規定之

第九條 電話所組織章程及辦事細則另定之（已另組自動電話管委會）

第十條 公用局爲研究局內事務之進行或改良時得召集職員會議由局長（副局長）課長所長技

士等組織之其會議細則由局長定之

第十一條 本章程有未備事宜得由局長隨時修正提出市行政委員會議決

第十二條 本章程經市行政委員會議決及市長公布日施行

乙、廣州市內各政務機關

昔任叢語趙佗曰：番禺負山險阻，南海東西數千里，頗有中國人相輔，此亦一州之主也，可以立國。佗因以南海爲根據地，自立爲南越武王。自是之後，南漢劉氏，亦建都於本市。民國以來，則屢次開府矣；六年，國會南來，開非常會議，組織軍政府；七年，增設政務院。十年，開第二次國會非常會議，撤銷軍政府，組織總統府，設外交，陸軍，內務，參謀，海軍，財政，等部；十二年，設大本營及外交，內政，財政，建設，等部；十四年，改爲國民政府及

外交、內政、財政、實業、軍事、等部，至十六年而北遷；二十年，復設國民政府及軍事委員會，財政部，外交部；二十一年，和議成立，改設西南政務委員會；以至於今，世稱爲革命策源地，良有以也。

至於平時，則本市自昔爲省會，爲府治。民國元年，設廣東大都督府於此，下設陸軍、財政、內務、外交、司法、教育、交通、等部，旋將交通部裁撤，其餘各部均改爲司；旋又除財政司外均改爲科。二年，改都督爲督理軍務，增設廣東民政長。復設內務、教育、實業、各司；三年，將各司裁撤，改財政司爲財政廳，又改民政長爲巡按使；五年，增設兩廣巡閱使，改督理軍務爲督軍，民政長爲省長；後廢省長制，組織廣東省政府，設財政、民政、教育、實業、農工、土地、軍事、各廳；後又裁實業、土地、農工、軍事、等廳，增設建設廳；又設中區綏靖委員。現在市內各機關，屬於政務者，畧如下表：

附（一）廣州市內各政務機關一覽表

機關名稱

地址

電話號數

國民政府西南政務委員會

永漢北路

一一六八〇

廣東省政府

越華路

一二九四三

廣東教育廳

惠愛西路

一四四〇六

廣東建設廳

廣衛路

一一五二六

廣東財政廳

永漢北路

一一五二四

廣東民政廳

越華路

一一五二五

廣東財政特派員公署

永漢北路

一一四三八

兩廣鹽運使公署

文德東路

一一四一七

廣東鹽務稽核分所

天字碼頭

一一〇五二

廣東財政廳營業稅局

廣衛路

一三〇六二

財政部緝私衛商處

長堤

一一五一六

廣東印花烟酒稅局

永漢北路

一一四〇六

中區綏靖公署

文德路

一一五三五

廣東印花稅局

財廳內

一一五三〇

廣東捲烟統稅局

西堤二馬路

一一四一〇

廣東省河檢查所

西堤二馬路

一一四四三

廣東省河印花稅分局

永漢北路

一一四〇七

廣東陸軍測量局

北橫街

一三〇四四

廣東全省爆裂品專賣處

杉木欄

一三九五二

廣東蠶絲改良局

河南康樂埠

五〇二三四

廣東建設廳工業試驗所

東山沙地

一八〇三〇

廣東建設廳生絲檢查所

沙而英界

一三九四五

廣東建設廳農林局

東山皮革廠

一八一七一

廣東建設廳公路處

廣衛路

一一六八一

廣東士敏土廠

河南尾

五〇〇四七

廣東治河處

廣九站對面

一一四三七

廣東賑務會

一德路

一三〇三九

土絲台炮經費局

沙基路

一一五一八

粵海關監督署

司後街

一三〇五〇

粵海關

西堤

一一四三〇

粵海常關

長堤五仙門

一〇九六七

省河督配查驗總局

八旗二馬路

一一四五八

省河補抽廠

沙基路

一一五三〇

蒲包厘費總廠

西堤二馬路

一〇四六二

廣東全省洋紙專稅征收總局

興隆南路

一四五三三

廣東顏料征收局

六二三路

一四二九四

廣東絲類特種消費稅局

西堤大馬路

一一九一八

省河烟酒稽征分局

長堤

一一四〇九

廣州西稅局

六二三路

一一三一二

廣州內地稅局

西濠口

一一四一一

廣州西稅廠

沙基東約

一三五七一

調查統計局

越華路

一三〇六一

糧食調節委員會

越華路

一六六〇〇

合作事業委員會

大東路

一三〇〇九

緝私總處

長堤

一六七一九

煤油稅總處

財廳內

一四一九八

舶來農產品專稅局

西堤

一六九三六

南海縣政府

惠福東路

一一四三四

番禺縣政府

惠愛東路

一三〇三七

附(二)省政府及各廳組織系統圖

廣東省政府組織系統簡圖

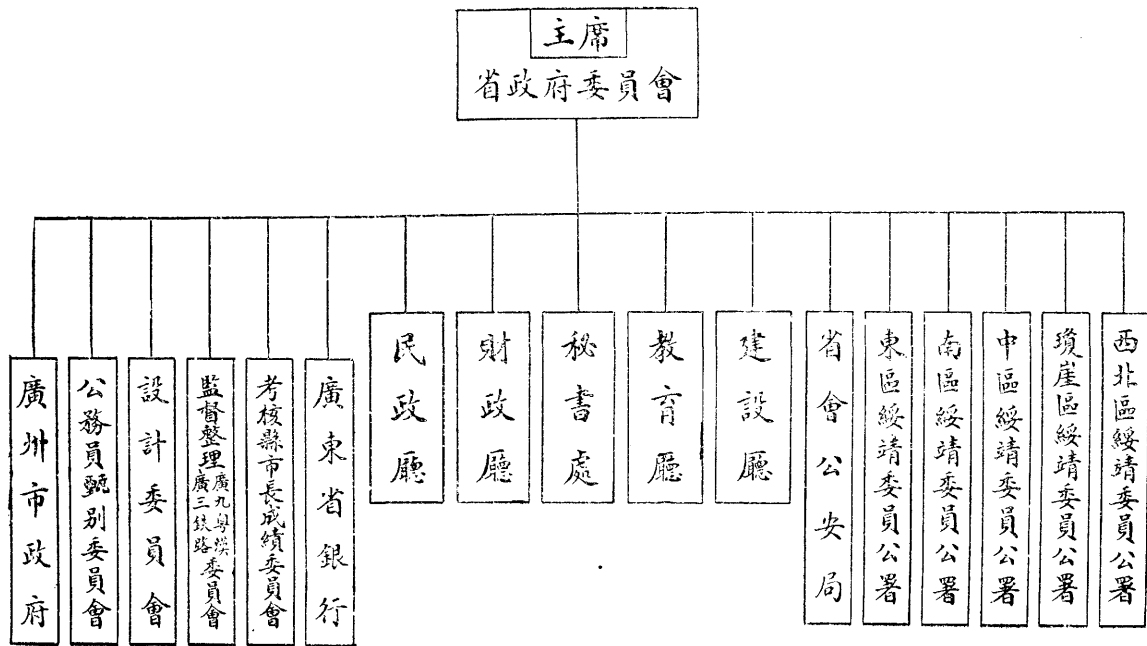

廣東省政府秘書處組織系統

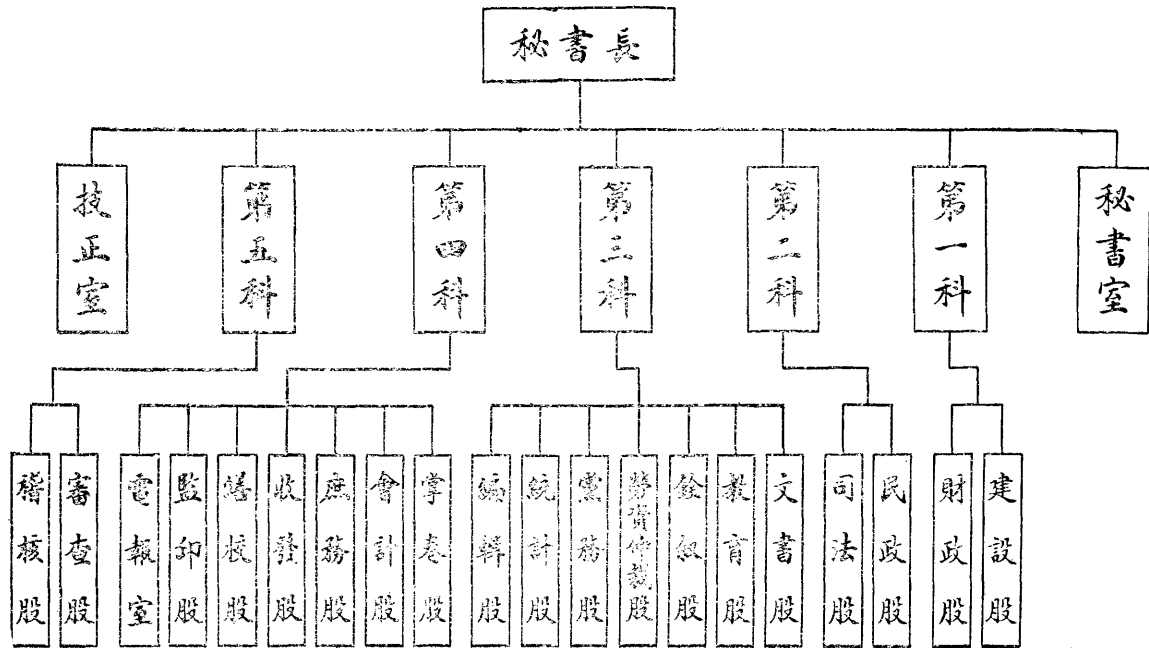

廣東省政府民政廳組織系統

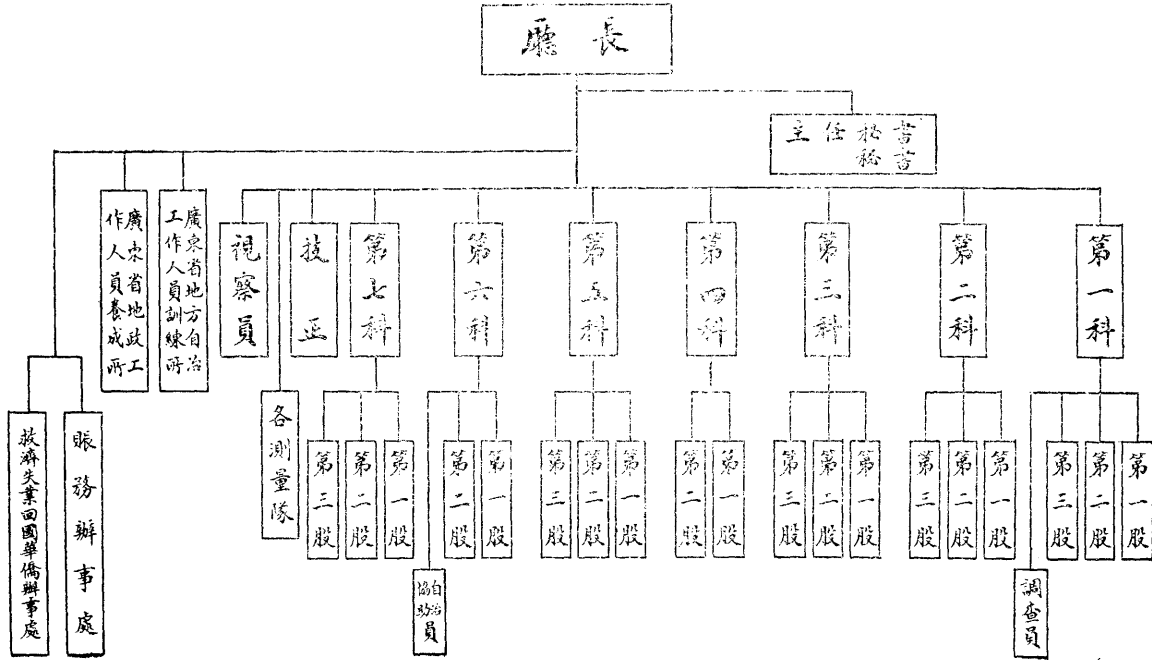

廣東省政府財政廳組織系統

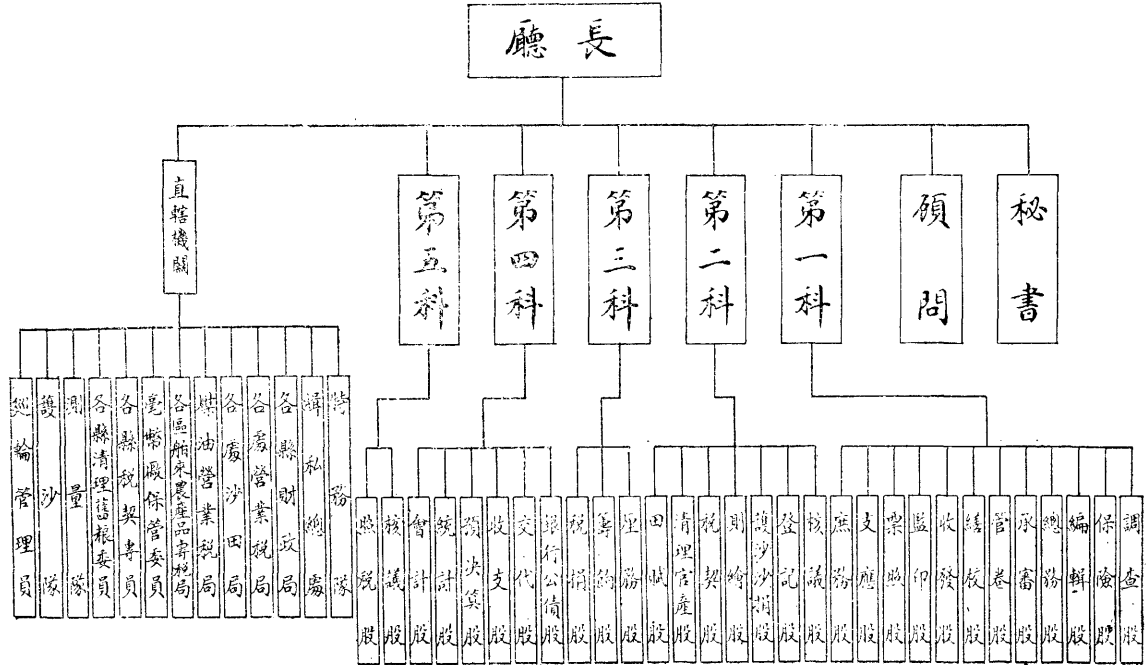

廣東省政府建設廳組織系統

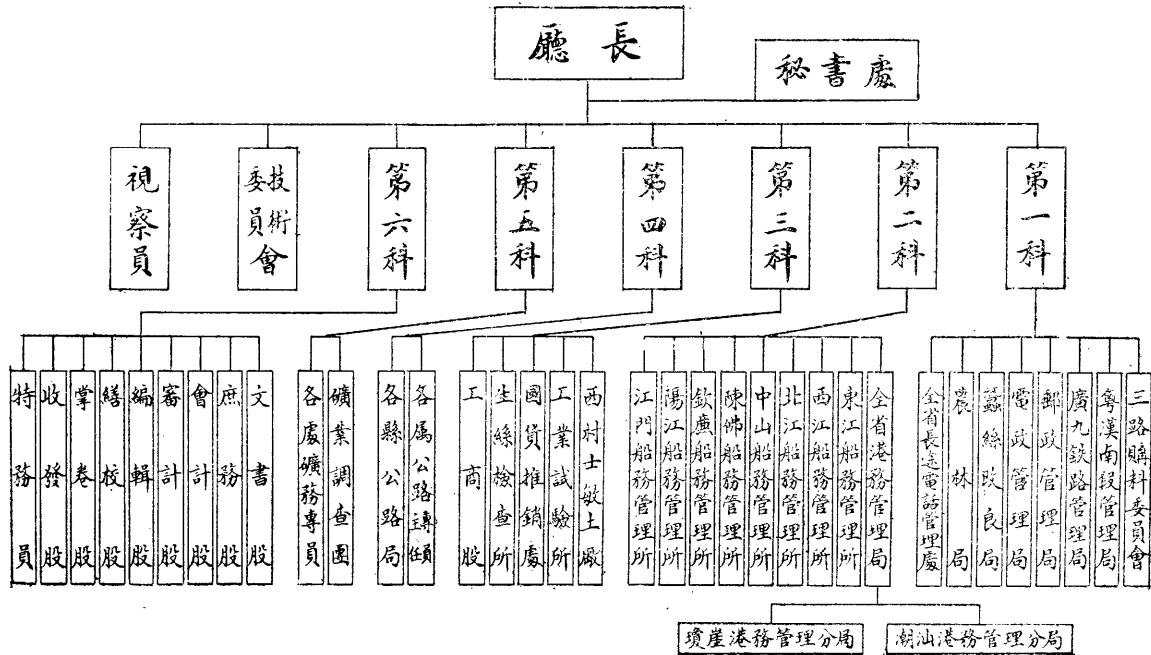

廣東省政府教育廳組織系統

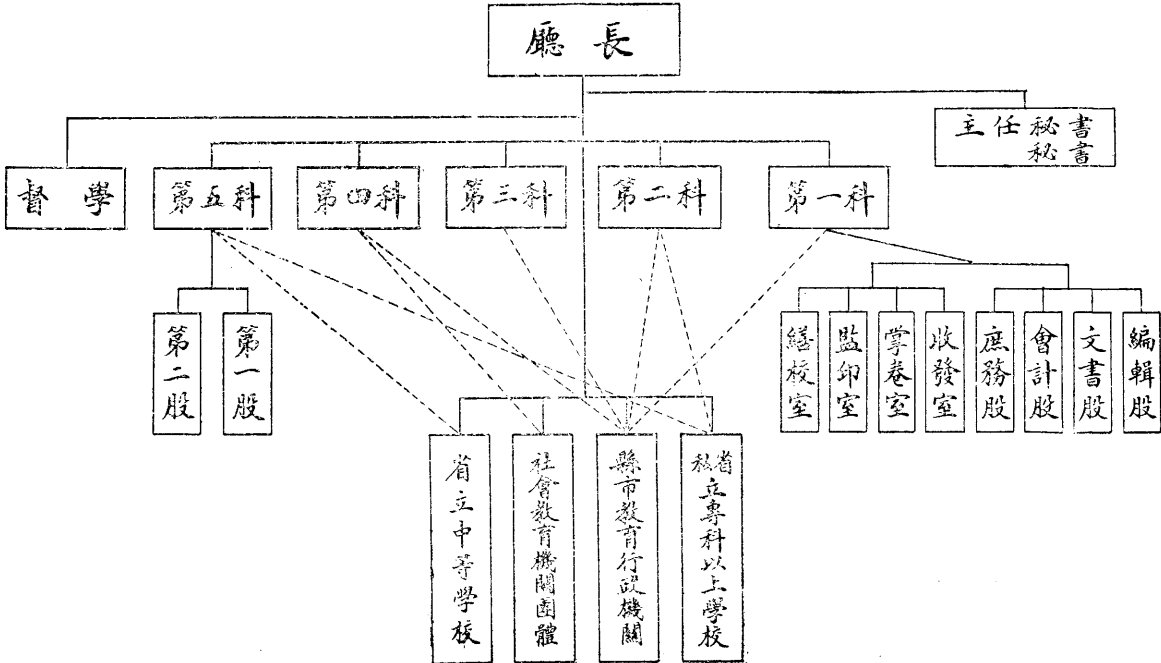

廣州年鑑

社會第七

甲 民衆團體

近來民衆認識團體活動之需要，均紛紛就其同一生活，同一業務，或同一區域之關係，先後依法組設團體；於是農會、工會、商會等職業團體，及學生會、婦女會、文化慈善宗教社會團體之設立。○廣州市自民國二十二年四月底以前依法設立之民衆團體，已有四百餘個；又自二十二年五月起至二十三年六月底止。一年期間，再有民衆團體六十餘個先後依法成立。

關於團體之人數，每以各該團體會員之加入或退出無定，難作詳確之統計，至其大概情形，本年度計算所得結果：職業團體有四萬五千二百五十八人，社會團體有一萬二千九百四十三人，合計五萬八千二百零壹人，茲分別列表如後：

廣州市核准立案團體總表

團體名稱	團體別類	會址	發起人姓名	成立日期	備考
廣州市草業公會	工商同業公會	河南南華中路四號	盧寶華	廿三年	
廣州市電業公會	工商同業公會	海珠路一八三號二樓	黎露初	廿三年三月廿五日	
廣州市捲烟代理業公會	工商同業公會	西堤廣東銀行五樓	黎健燦	廿三年三月廿五日	
廣州市涼業公會	工商同業公會	西關洗基西街第三十八號樓下	高月亭	廿二年六月	
廣州市輪船業公會	工商同業公會	新荳直街二號之一三樓	董繼昌	廿三年三月廿九日	
廣州市海砂業公會	工商同業公會	海珠新堤第一八五號二樓	何少琦	廿二年六月一日	
廣州市土製煤油業公會	工商同業公會	太平南路嘉南堂西樓四樓	葉伯符	廿二年五月	
廣州市航業公會	工商同業公會	河南海天四望街八十七號	謝仲篋	廿二年	
廣州市棚業公會	工商同業公會	泰康路五十一號四樓	劉日光	廿二年一月二十日	
廣州市建築業公會	工商同業公會	蘇行街第六號	溫遂生	廿二年七月十五日	
廣州市鮮果業公會	工商同業公會	維新路	李月生	廿二年	

廣州市織造業	廣州市杉業	廣州市錫業	廣州市煤業	廣州市石業	廣州市印刷業	廣州市紙業	廣州市傢俬業	廣州市玻璃業	廣州市西醫公會	廣州市院附中學生	廣州市中學校學生	廣州市私立越山中學學生	廣州市私立第一職業學校	廣州市立美術學校學生
工會	工會	工會	工會	工會	工會	工會	工會	工會	自由職業團體	自治會青年團體	自治會青年團體	自治會青年團體	學生會青年團體	自治會青年團體
會	會	會	會	會	會	會	會	會	太平路三十三號三樓	文德路該校內	寶華路十六甫西三巷十號	德宣西路興隆東十八號	北三元里該校內	秀山麓該校內
李	李	鄧	康	湯	湯	湯	葉	梁	唐	內曾	梁	盧	馮	伍
容	容	春	少	國	國	國	欣	舜	太	澤	科	振	廷	千
廿	廿	廿	廿	廿	廿	廿	廿	廿	廿	廿	廿	廿	廿	廿
二	二	二	二	二	二	二	二	二	二	二	二	二	二	二
年	年	年	年	年	年	年	年	年	年	年	年	年	年	年

廣州市立第一 中學校畢業	同學會青年團體	該	校	內陳	志	廿三	年
廣東省地政工 作人員養成所	同學會青年團體	高第路聯勝里六號之一 二樓		葉蔚	予	廿二	年
廣州市國語 講習所業畢	同學會青年團體	永漢路粵秀書院八號	許	金真	五	廿三	年
廣州市禺山 中學學生	自治會青年團體	惠愛東路三百一拾六號	詹	學輝	廿二	年	
廣州市儋縣學會	青年團體	文明路一八六號	鄭	邦翰	六	廿二	年
廣州市統計學同學會	青年團體	該	校溫	仲良	四	廿二	年
勤勤學校工 學院學生	自治會青年團體	該	校吳	彬	四	廿三	年
廣州市立世界 語師範講習所	同學會青年團體	市師學校	內吳	中原	五	廿二	年
廣州市努力 中學學生	自治會青年團體	大新東路石將軍街	鄺	才俊	廿二	年	
廣州市立第 三職業學校	自治會青年團體	河南鳳凰崗新民八街十 八號	朱	家勤	廿三	年	
廣州市普寧學會	青年團體	長堤潮州八邑會館	楊	子華	廿三	年	
廣州市新會學會	青年團體	教育路六十八號二樓	陳	啓輝	廿三	年	
廣州市從化學會	青年團體	中華中路學宮街十六號	蕭		二	廿三	年

廣州市南雄學會青年團體	中華中路雲台里三十號張	尙	瓊	廿三年	
廣州市清遠學會青年團體	德宣東路都土地巷八號朱	次	珠	廿三年三月十八日	
廣州市防城學會青年團體	鹽運西路五十三號梁	道	愛	廿二年	
廣州市東莞學會青年團體	萬福路二九九號三樓曾	秉	庚	廿三年	
廣州市寶安學會青年團體	大南路十號三樓曾	又	英	廿二年	
廣州市恩平學會青年團體	惠福西路廿七號余	冠	華	廿二年十二月三十一日	
廣州市體育協進會文化團體	大東路廣東體育委員會內	程	岳	恩	廿三年七月一日
廣州市國民體育會文化團體	惠福東路大佛寺內蔡	凱	元	廿三年	
廣州市湖北公會地方自治團體	天成路賢樂里十二號宋	質	夫	廿三年	
廣州市山陝公會地方自治團體	廻龍路增步街三十三號郭	仲	五	廿二年八月二十日	
廣州市高州公會地方自治團體	維新北路部前街二號二樓	曾	鵬	志	廿二年
廣州市中山公會地方自治團體	惠福西路一七八號李	仙	根	廿二年	
廣州市廉江公會地方自治團體	廣衛路廣福巷十六號潘	霖	鴻	廿三年	

廣州市番禺公會	地方自治團體	惠愛東番禺學宮光霽堂	何少海	廿三年
廣州市鬱南公會	地方自治團體	連新路一〇九號三樓會	馮楨	廿三年 六月十七日
廣州市電白公會	地方自治團體	中華中路起雲里十號之二	謝維屏	廿二年
廣州市開平公會	地方自治團體	惠愛中路壬癸坊十號關	素人	廿二年 六月四日
廣州市澄海公會	地方自治團體	長堤八邑會館蔡	秋農	廿二年 六月廿五日
廣州市南斐洲華僑維益社	華僑團體	光復中路第一二二號二樓	霍永彬	廿三年
南洋英荷兩屬同志聯合會	華僑團體	豐寧路六十六號二樓	崔廣秀	廿三年
廣州市華南養蜂研究會	特種團體	永漢北路財政廳前二三〇號	姚幼叔	廿二年
廣州市國醫研究會	特種團體	南關增沙國醫分館	黃焯南	廿三年

廣州市各種團體數及人數統計表

團體類別		團體數	人數
職業團體	商業團體	112	7,615
	工人團體	44	31,007
	農人團體	4	3,025
	自由職業團體	8	1,575
	教育團體	2	2,036
	合計	170	45,258
社會團體	青年團體	154	不詳
	文化團體	31	1,238
	慈善團體	33	2,371
	地方自治團體	47	5,757

華僑團體	13	2,792
娛樂團體	2	不詳
特種團體	11	不詳
宗教團體	5	785
婦女團體	1	不詳
合計	297	12,943
總計	467	58,201

另各團體人數未詳者如下商業十五人工人十八自由職業者一人文化充入慈善者二人地方自治七人華僑西人均未列入表內

廣州市商人團體一覽表

名稱所在地

廣州市商會 晏公街三八號

廣州市米業同業公會 惠愛中黃黎巷二十六號

廣州市銀業同業公會

西榮巷十四號

廣州市商辦銀行同業公會

西濠二馬路三六號四樓

廣州市煤業同業公會

河南寶恕大街一號

上河鹽商公會

太平沙

廣州市京果海味什貨業同業公會

聖心路五十七號

廣州市京果海味行業同業公會

槳欄馬路五二號

廣州市華人捲菸業同業公會

西濠口四一二號三樓

廣州市米糠行業同業公會

沙基一三六號

廣州航業同業公會

河南海天四望街八九號

廣州市生魚欄行商業公會

聯興馬路二十三號三樓

廣州市影畫院業同業公會

龍津東路九號二樓

廣州機器商務聯益總會

一德路三三八號

廣州紙行業同業公會

板箱巷五九號

廣州市茶葉業同業公會

揚仁南茶行會館

廣州年鑑 卷七 社會

廣州市下級飯店業同業公會

帶河路二二四號

廣州市火水行商業公會

德興北路五七號

廣州市製造土梘梳打業同業公會

嘉南堂西三樓

廣州市下河鹽業同業公會

南關太平沙第廿五號

廣州市鮮魚欄同業公會

泮塘涌口魚欄大街怡怡堂三樓

省梧輪船商業公會

六二三路三十號

廣州市柴欄發行業同業公會

黃沙路仁厚里五號

廣州市運貨船公會

黃沙義美街二三號

廣州市聯保火險公會

舊豆欄廿一號

粵省報界公會

長壽新橫街一號

廣州市報關業同業公會

同文路六六號三樓

廣州市西藥商業公會

太平南嘉南堂四樓

廣州市華洋雜貨同業公會

興隆馬路廿七號

廣州市蔴包行商業公會

新基正中約

廣州市花紗業同業公會

興隆南路一二五號

廣東土造火柴業同業公會

一德西路五百號三樓

廣州市土洋疋頭商業公會

揚仁中第一號

廣東全省建築行商業總會

帶河路

廣州市西土藥材行商業公會

一德路

廣州市蒲包業同業公會

西堤二馬路三聖公街六號三樓

廣州市米機業同業公會

六二三路三四四號

廣州市茶樓餅業同業公會

大新西約四一七號

廣州市金業商業公會

一德路三五八號二樓

廣州市旅店業同業公會

靖海二馬路九號

廣州市故衣業同業公會

板箱巷拾肆號

廣州市煤油類業同業公會

十三行馬路十八號二樓

廣州市鮮果鹹貨業同業公會

維新南路十九號

廣州市腐竹行商公會

泰康路一零六號三樓

廣州市鹹魚業同業公會

聖心路十號

廣州市杉業同業公會

聖心路十一號二樓

廣州市建築行商業公會

帶河路二二四號

廣州市金屬鑲業同業公會

十八甫富善西街三十四號

廣州市長途汽車業同業公會

同樂路三號

廣東石行會館永勝堂

南關同慶坊

廣州市石業同業公會

南關同慶坊

廣州市牛皮鞋業同業公會

石室前五十七號二樓

廣州市機織衫襪同業公會

長壽西路一百號二樓

廣州市土洋什木業同業公會

河南洗涌六十一號

廣州市粉麵茶點業同業公會

惠愛中路黃黎巷二十六號

廣州市奧加可業同業公會

十八甫四十五號三樓

廣州市土洋木箱行

驛巷金花橫街三號

廣州市印刷業同業公會

下九甫西路六八號

廣州市肉業同業公會

榮華西路三號

廣州市汽車業同業公會

泰康路一二號四樓

廣州市玻璃鏡貨業同業公會

狀元坊油步巷二號

廣州市按押業同業公會

狀元坊十八號

廣州市乾餅業同業公會

光復中路廿二號

廣州市玻璃樽業同業公會

豐寧路二一五號

廣州市北江紙張什貨發行業同業公會

新基西橫街廿七號

廣州市土洋顏料業同業公會

一德路五二九號

廣州市線絨業同業公會

光復中路鳴謙里

廣州市錫鐵業同業公會

新基正中約七八號

廣州市瓷器業同業公會

一德路石室前西善街四號

廣州市紗綢布疋業同業公會

上九路三十號之一

廣州市磚瓦灰業同業公會

維新路一零四號

廣州市鞋料業同業公會

聖心路五十七號二樓

廣州市毛筆業同業公會

永漢北路八十六號

廣州市化砂玻璃業同業公會

光復北路八六號

廣州市荳業同業公會

新基東南約九號

廣州市紅磚瓦蓋審發行業同業公會

廠後街七八號

廣州市花生芝蔴什糧業同業公會

六二三路中橫巷六號

廣州市竹器業同業公會

泰康路一一八號

廣州市豬欄業同業公會

沙基路金利大街十五號

廣州市熟藥丸散業同業公會

濠畔西三三八號

廣州市熟藥參茸業同業公會

上九東路十五號二樓

廣州市南北經紀業同業公會

鳴謙里六號

廣州市糖麵業同業公會

聯興路一〇三號

廣州市銅鐵鉛錫業同業公會

西關洗基街十八號

廣州市橡膠業同業公會

太平路二〇四號三樓

廣州市機器業同業公會

一德路二三八號

廣州市烟絲業同業公會

太平通津廿七號

廣州市炮竹業同業公會

廣埠西街二二號

廣州市烟業同業公會

一德路二六二號

廣州市壽枋業同業公會

光復中路一九叁號

廣州市水泥業同業公會

靖遠路十號叁樓

廣州市帳聯業同業公會

廣州市出口洋庄絲業同業公會

西關福德里清和里卅二號

廣州市遮業同業公會

榮陽路九號

廣州市土榨油麵業同業公會

榮欄馬路西興街八號

廣州市薄荷如意油業同業公會

紙行街東頭巷十號

廣州市玉器業同業公會

竹欄門賢樂里十四號

廣州市青磚窰業同業公會

永隆里九十六號

廣州市影相業同業公會

長堤羊城巷九號

廣州市洋染料業同業公會

上九路七號二樓

廣州市上海綢布發行同業公會

光復南路

廣州市華人汽水同業公會

東堤三馬路一號

廣州市釀酒業同業公會

容安街十八號

廣州市金業同業公會

中華南路五十六號

廣州市工人團體一覽表

名 稱 所 在 地

廣東全省工會聯合會

長堤

廣東機器總工會

河南愛和里一九號

華僑工業聯合會廣州支會

西堤仁濟街二號四樓

廣東總工會

豐寧路

廣東機器總工會所屬火柴業支會

河南南華東路

廣州市打石業職業工會

賣麻街江西會館

廣東優界八和劇員總工會

黃沙述前街十八號

廣州市茶居業工會

新城天平街六十八號

廣東茶居總工會

天平街

省港澳義安總工會

大德路三二四號

廣東機器總工會汽車業支會

長堤三一四號

廣東機器總工會電業支會

太平路三十九號三樓

廣州市金銀器皿首飾業職業工會

洪安里二十二號

廣州市挑切金銀薄職業工會

西關西來初地錦賢里十號

廣州市戲服頭盔顧繡工會

狀元坊正市街三號

中華全國鐵路總工會廣東辦事處

中華南路九四號

廣州市洋務油漆工會

菜欄東橫街五號二樓

廣九鐵路總工會

鐵路邊街

廣州市丸散工會

大園直街三二號

廣州市棚業工會

豐寧路五九號

廣州市聯益引水工會

河南寶恩一巷三號

廣州市木料鏡粧什貨工會

荷溪二約正街七號

廣東機器鍛烟工會

濠畔街九六號

廣州市車玉業工會

小新街一八二號

廣州市打樁業職業工會

大德路三二四號

廣州市漆器業工會

大德路華德里芳龍巷

廣州市音樂業職業工會

三聖宮新街十四號

廣州市花梨酸枝笏頭工會

大德路芳記巷二號

廣州市雲石工會

狀元坊連元里一號

廣州市毛掃業工會

第一津大興安街十二號

廣州市伏力業職業工會

西關榮善西街卅一號二樓

廣州市天窻業職業工會

西關洪壽街二四號

廣州市打包業工會

河南大基頭鰲洲正街

廣州市廣聚藥片工會

三聖新街

香港總工會駐粵辦事處

粵秀北東水關橋舊觀音廟

廣州市製遮業職業工會

豐寧路三九號

廣州市配鹽業工會

太平沙二二號

酸枝花梨抖業工會

小新街一二六號

廣州市宰拆牛肉業職業工會

惠福西路一四號

廣州市繪瓷業工會

河南龍田東街四卷五號

廣州市理髮業職業工會

長堤慈善救火會

廣州市中藥泡製配劑工會

一德路

廣州市錦綸通紗織造業工會

帶河路二〇三號

機器工會第三分會

部前路

機器工會第十四分會

維新路

中華海員工業聯合總會

長堤

廣東海員工會

長堤

廣州市旅業職業工會

一德路東善街九號

廣州市郵務工會

一德路

廣東全省民業電業聯合會

聖心路

廣州市洒樓茶室工會

一德路東善街

玉石總工會

華林寺內

醬料工會

洗基東

廣州芝蔴什糧工會

沙基東橫二巷

廣州市洋服業同業工會

廣大路

廣州市縫業工會

賢藏街三二號

建築業同業工會

蔴行街

廣東機器工會鑄造支會

南太平東二巷

廣東機器工會窩造科支會

河南永寧新街

磚瓦業同業工會

廠後街

廣州市木藝建築工會

濠畔街浙紹鄉祠

廣州市女車衣業工會

本市財廳前

廣州市機縫工會

廣大路二七號

廣州市玻璃業工會

楊仁中約五號

廣州市屠猪肉業工會

太平路一八八號

廣州市裝船業職業工會

豐寧路三九號

廣州市婦女團體一覽表

名 稱 所 在 地

廣東女界聯合會 倉邊街五十號

女權運動大同盟總會 永漢南路

廣州婦女救濟會 市黨部內

廣州市婦女生計促進會 西關逢源西街六二號

廣州市農人團體一覽表

名 稱 所 在 地

廣州市東郊農業公會 高第路高第新街

廣州市南郊農業公會 河南龍溪南約

廣州市西郊農業公會 西關連桂西四七號

廣州市北郊農業公會 文明路廣府學宮

廣州市文化團體一覽表

名	稱	所	在	地
中國統計學會		文德路		
廣東測地學會		小北錦榮街四二號		
廣東公醫同學會		廣衛路廣衛樓十一號		
統計研究社		惠福路第三小學內		
廣東歐美同學會		文德路三九號		
北大同學學會		文德路六十號		
北平中國大學校友會粵分會		大南路十號		
廣東省教育會		教育路		
南大同學會		長堤二〇二號四樓		
東山精武體育會		東山		
廣州警察同學會		西瓜園		
留東同學會		文明路		

駐粵陸軍四校同學會

小北積厚坊六號

廣東農運訓練所同學會

廻龍上街十二號

廣州國民體育會

惠福東路

廣東高師同學會

大南路十號三樓

廣州世界語學會

雙門底

廣東精武體育會

西堤嘉南堂

南洋華僑真相劇社

書芳街

中國琳瑯幻境社

惠福東路一六八號

改良戲劇研究會

教育路

廣東全省體育協進會

教育路

民聲劇社

越華路一六號

蜚聲劇社

大北直街

廣州市南華體育會

岐興中街十八號

木鐸劇社

惠愛西路福泉街

世風真影劇社

四牌樓師古巷

廣州武術學會

惠愛中

河南精武體育分會

洪德三巷

廣州市牙科醫學會

一德路二百三十四號四樓

中華編譯社

永漢北路財廳前

中華書法研究社

十六甫東街十九號

全國醫藥總會廣東分會

大德路蘇行街廣東中醫藥學校內

廣東絲業研究所

清和里三二號

廣州華南體育研究會

惠福路

香港聖保羅書院留省同學會

文明路

留法同學會

大南路

市師畢業同學會

永漢北路粵秀書院

德奧瑞同學會

教育路

遠東圖片新聞社

永漢南路

廣州市教育會

教育路

警察體育會

南朝街

中央學術院同學會

大南路

廣東法官學校同學會

清源巷

中華學術社廣東分社

文明路

國立中山大學台山同學會

大南路

廣州市廣州新聞記者公會

長壽新橫街

廣東全省新聞記者總會

同右

廣東省體育委員會

大東路

廣東童子軍團

大東路

廣東公法同學會

舊倉巷

廣東警察學會

永漢北路

廣東中上學校黨義教師聯合會

廣大二巷

廣州市市立小學校教職員聯合會

惠愛中路一八六號

南強國術體育會

廟巷一號

聖約翰英文打字學社

多寶路

廣寧留省學會

關部街一號

四邑留省學會

泰康路三二號

開平周族留省學會

惠愛中小馬站十九號

陽山縣留省學會

流水井五十四號

州龍川學會

老龍外街和安里二號

大埔旅省學會

文德路三五號

合浦留省學會

兆元街二十號

羅定留省學會

文德路

欽廉留省學會

南堤大馬路

陸豐同學會

東橫街

徐聞學會

小馬站

陽江學會

泰康路

陽春學會

萬安南

廉江學會

廣福卷

紫金學會

維新東街

瓊崖學會

倉前橫

增城學會

普慶街

四會學會

十六甫東

茂名留省學會

惠愛東大塘街四三號

龍門留省學會

惠愛東德政街德仁里十號

廣州鬱南學會

惠愛東芳草後街四三號

廣州遂溪學會

金魚塘五六號

臘圃留省學會

大塘街三四號

廣州市馮北學會

惠愛東路四〇號

順德碧江進德留省學會

榨粉街雅荷塘九號

海康留省學會

廣大路三四號

廣州惠陽學會

廣大路二巷九號三樓

雲浮留省學會

廣大路二巷八號

廣西留穗學會

越華路新豐街一坊一一號

台山白沙西村留省學會

四牌樓魁巷二四號

廣州清遠學會

惠愛西桂香街二六號

連縣留省學會

雲台里三〇號

南洋同僑興業社

維新路

恩平學會

朝觀街

防城學會

鹽運西

兩廣方言學堂同學會

廣衛路九號之一

廣州市慈善團體一覽表

名

稱

所

在

地

廣州市方便醫院

雙井街廿三號大北八約鄉內

庸常善社

增沙三十號

崇本善堂

水母灣十三號

壽世善堂

永關大巷十一號

廣濟醫院

一德中路三零五號

惠行善院

晏公街十號

萬國締盟中國紅十字會南海分會

華林寺

廣仁善院

晚景大街四十號

誠德善堂

第七甫二四號

西關贈醫所

洪壽街三〇號

崇正善堂

第十一甫一五九號

愛育善堂

第十八甫四八號

廻春善院

三角市十九號

潤身社

大東路榮華南四六號

樂慈會

法政路青龍里一號

廣州市最樂善堂

惠福中路八〇號

宏慈善院

第三甫高第坊四四號

普善善堂

西關觀賢坊五號

廣慈嬰院

逢源沙地一五號

述善堂

黃沙述善前街

河南全體贈醫局

福塲西一巷三號

萬國締盟中國紅十字會番禺分會

同福西街

贊育醫社

河南振德直街一號

城西方便醫院

第一津高岡二號

光漢中醫留醫院

南關廠後街十號

志德嬰孩醫院

第一津永安約卅一號

愛羣善院

萬善里二號

中華防癆會

惠愛東路七十九號

廣州市慈善救火總會

長堤三六三號

下九甫聯合救火會

下九甫馬路一〇二號

廣州市慈善救火會河南救火會

鰲洲後街七一號

廣州市救火會黃沙分會

黃沙將軍直街六號

太平坊消防義務隊

河南太平坊

龍尾導東北約消防所

茶亭直街三一號

河南福祥鄉鄉立消防公所

河南福祥西一巷一號

民樂安康四約消防委員會

鳳安南街一八號

龍溪四約義勇救火會

海天四望街

廣州市平民宮

大南路

惠老院

東川路

市立第一神經病院

百子路

廣州市救濟院殘廢股

錢路頭

廣州市救濟院老人股

造幣廠右街

廣州市立嬰兒寄託所

三眼井上街

廣州市立第二贈醫施藥處

捷子大街即三眼井上十號後門

市立第一平民宿舍

三眼井上街十號

孤兒教養院

花地黃仙街

河南慈善贈醫社

河南福祥西一巷二號

廣州市樂同善院

百靈街五三號

中國國民黨紅十字會

財廳前二三六號

廣州市四廟善堂

蟠龍路二十一號

黃沙南約自衛救火會

黃沙南約新填沙地

廣東出獄人保護會

榨粉街慶隆坊

廣州市宗教團體一覽表

名 稱 所 在 地

廣州基督教青年會

長堤

廣州基督教女青年會

豐寧路五八號

楞嚴佛學社

小東門麗水坊

佛教解行社下院

大石街西三四號

解行精舍

六榕寺內

回教俱進會粵支部

光塔街六六號

廣州佛學會

寶源北街一六號

興華自立教會

水母灣十七號

廣東佛教會

花塔街六榕寺內五五號

廣州市其他團體一覽表

名

稱

所

在

地

廣東中醫公會

紙行街福地巷五二號

廣東律師公會

文德路

國民政府第一屆法官同年會

惠愛東路三〇二號三樓

廣東新軍庚戌首義同志紀念會

泰康路十四號

美洲同盟會

水母灣二十一號

海外同志社

南堤大馬路三六號

暹羅華僑同志互助社

文德路六六號

越南東京華僑同志社

河南鰲洲外街七一號

小廬同志社

一德路三百四十六號

聯義海外交通部

南關廠後街六十號

四廟地方自治會

斗姥前街一號

龍約十一約議事公所

洪德一巷二四號

岐興衆約議事公所

公所直街一〇號

廣州市西關十八街聯安社

西來西街十二號

中山公會

惠福西路三八號

從化公會

學宮街二〇號

雲浮公會

七株榕四號

南海九江旅省公會

豐寧路九五號

平遠留省公會

米市街八五號

廣州高明公會

濠畔街二二號

鶴山公會

上九路六號

中山縣欖鎮旅省同鄉會

白糖橋迎龍里三號

海豐旅省同鄉會

東堤大馬路六二號三樓

廣西會館管理委員會

八旗二馬路一二號

廣州增城公會

普慶街三號

大浦旅省公會

文德路三五號

河源公會

麗水坊一九號

廣州市旗民公會

百靈街五二號

新興公會

惠吉東路二號

陸豐公會

東橫街

西貢華僑興仁社

南大馬路

高要公會

大有倉

東莞公會

秦康路

東莞明倫堂沙田經理局委員會

維新橫

光華醫院校董會

秦康路

台山公會

維新路

瓊崖公會

鹽運西

翁源公會

八和坊

開平公會

大南路

廣州台開新恩四邑公會

大南路

五華留省同鄉會

仰忠西街

廣寧公會

部前東

寶安旅省同鄉會

大南路

廣州實業聯合會

大南路

華僑同志互助社

新填地

六園公會

上九路

四會公會

十六甫東

南海公會

大觀橋九號

湄洲公會

湄洲巷

華僑安集所

較場邊

增城公會

普慶街

墳山公所

西山廟前街六號

南洋同僑興業社

維新路

會計師公會

廣大路二巷

廣州市會館一覽表

全粵武漢法院董事會

惠福路

潮州八屬會館

長堤

欽廉會館

南關二馬路

惠州會館

粵秀南路

涇州會館

下九甫

雲浮會館

七株樺

雲南會館

大新街元錫巷

新安會館

濠畔街

肇慶會館

南關大馬路

四川會館

清水濠

杭嘉湖會館

德宣路粵秀街

西湖會館

清水濠

金陵會館

濠畔街

嘉屬會館

五仙門外

福屬會館

大塘街六七號

寧波會館

漿欄街

漳州會館

晏公街

增城會館

景慶街三號

上杭會館

第八甫水脚

四會會館

十六甫東街二號

和平會館

珠光里和平橋一號

乙 卜筮星相巫覡堪輿調查統計

廣州市卜筮星相巫覡堪輿登記，經市社會局擬具登記簡章呈奉市行政會議修正通過，送市參議會審查修正，於民國廿二年五月廿叁日公佈施行，計至同年十一月廿二日截止，共登記有一千七百五十四人。

廣州市卜筮星相巫覡堪輿籍貫比較表

區 別	人 數	區 別	人 數
南海縣	三七八	鶴山縣	四六
番禺縣	三三二	中山縣	四六
新會縣	一二五	台山縣	三七
高要縣	七七	開平縣	二四
花 縣	七五	增 城 縣	二〇
三水縣	六八	惠 陽 縣	一九
東莞縣	五六	江 西 省	一八
清遠縣	五〇	福 建 省	一四

雲浮縣

二二

鬱南縣

四

新興縣

二三

興寧縣

四

四會縣

二一

湖南省

四

會安縣

二一

博羅縣

四

惠來縣

二〇

高明縣

四

廣西

八

梅縣

三

信宜縣

七

潮陽縣

三

陽江縣

六

四川省

三

羅定縣

六

河北省

三

恩平縣

六

南雄縣

三

河源縣

五

曲江縣

三

廣寧縣

五

從化縣

二

浙江省

五

嘉善縣

一

江蘇省

四

湖北省

二

廣州市卜筮星相巫覡堪輿年齡比較

年 齡	男 數	女 數	合 計
茂名縣	二	—	二
英德縣	二	—	二
安徽省	二	—	二
赤溪縣	一	—	一
德慶縣	一	—	一
欽縣	一	—	一
連平縣	一	—	一
靈山縣	一	—	一
佛岡縣	一	—	一
紫金縣	一	—	一
合 計	一七五四	—	一七五四
	山西省	—	—
	連山縣	—	—
	化縣	—	—
	潮安縣	—	—
	和平縣	—	—
	陵水縣	—	—
	平遠縣	—	—
	連縣	—	—
	合浦縣	—	—
	甘肅省	—	—

廿六歲 廿五歲 廿四歲 廿三歲 廿二歲 廿一歲 二十歲 十九歲 十八歲 十七歲 十六歲 十五歲 十四歲 十三歲

二八 二六 二〇 一四 二三 一三 一六 五 六 九 一三 二 二 一

三 五 一 一 二 二 二 一 二 一 〇 一 一 〇

三一 三一 二 一五 二五 一五 一八 六 八 一〇 一三 三 三 一

廿七歲
廿八歲
廿九歲
三十歲
三十一歲
三十二歲
三十三歲
三十四歲
三十五歲
三十六歲
三十七歲
三十八歲
三十九歲
四十歲

二〇
二七
二八
五三
二五
五四
二五
三二
四三
四八
四一
三八
六五

一
五
二
四
一
九
〇
二
四
六
四
三
〇
六

二一
三三
三〇
五七
二六
六三
二五
三四
四七
五四
二四
四四
三八
七一

四十一歲	三一	一	三三
四十二歲	四二	四	四六
四十三歲	二五	五	三〇
四十四歲	三七	二	三九
四十五歲	五八	四	六二
四十六歲	五三	〇	五三
四十七歲	一九	〇	一九
四十八歲	四九	六	五五
四十九歲	二四	四	二八
五十歲	六一	五	六六
五十一歲	二七	〇	二七
五十二歲	五〇	三	五三
五十三歲	二三	一	二三
五十四歲	二九	一	三〇

五十五歲

二六

三

二九

五十六歲

三九

〇

三九

五十七歲

二五

〇

二五

五十八歲

三二

一

三三

五十九歲

二八

〇

二八

六十歲

五二

一

五三

六十一歲

一八

二

二〇

六十二歲

三六

一

三七

六十三歲

一三

〇

一三

六十四歲

二三

一

二四

六十五歲

二七

一

二八

六十六歲

二一

〇

二一

六十七歲

七

一

八

六十八歲

一七

〇

一七

總計	八十四歲	八十三歲	八十歲	七十八歲	七十七歲	七十六歲	七十五歲	七十四歲	七十三歲	七十二歲	七十一歲	七十歲	六十九歲
	一	一	一	四	二	二	五	五	五	六	一七	一四	七
	○	○	○	—	○	○	○	○	—	○	○	○	○
	一	一	一	五	二	二	五	五	六	六	一七	一四	七
一六三六													
一一八													
一七五四													

廣州市卜筮星相巫覡堪輿執業期間百分比比較

年 期	人 數	百 分 數
一——五	四八四	二七·六
六——一〇	三五二	二〇·一
一一——一五	三三七	一九·二
一六——二〇	一四〇	八·〇
二一——二五	二六二	一四·九
二六——三〇	五四	三·一
三一——三五	二四	一·四
三六——四〇	二三	一·三
四一——四五	四八	二·七
四六——五〇	二一	一·二
五一——五五	九	·五

合計 一七五四

一〇〇〇

廣州市卜筮星相巫覡堪輿官體比較

類	別	數		合計	百分數
		男	女		
健全者	全	一四四八	一〇七	一五五五	八八・六
	(殘廢者)	盲	一七四	二〇	一八四
	盲	一	一	二	〇・一
	盲一目跛一足	八	〇	八	〇・四
	跛一足	二	〇	二	〇・一
	一手及一足殘廢	二	〇	二	〇・一
合計	合計	一八八	一一	一九九	一一・四
總計	總計	一六三六	一一八	一七五四	一〇〇・〇

丙 手車伕生活調查統計

今之言勞動問題者，每日勞工之生活困難極矣！然一問其困難至若何程度？則又不能舉以對，此何故？蓋亦未有此種調查之數字作根據耳。

手車伕生活是勞工生活之一種，吾人欲調查勞工生活狀況，宜先從手車伕着手。蓋車伕之人數甚多。而其問題亦甚複雜。

社會局調查手車伕生活之方法，乃由局派員往車伕館逐個詢問，下列各表數字。完全根據車伕之口頭報告而編成者，細觀下表，即可知廣州市手車伕生活困難至若何程度，而感覺確有設法改良之必要矣。

廣州市手車伕婚姻狀況比較表

民國廿二年十一月調查

年齡 \ 婚姻狀況	已 婚	未 婚	縲	合 計
16 — 20	65	139	—	204
21 — 25	215	615	—	830
26 — 30	572	713	12	1,297
31 — 35	448	507	11	966
36 — 40	549	390	34	973
41 — 45	331	142	26	499
46 — 50	267	35	17	319
51 — 55	71	24	10	105
56 — 60	31	11	8	50
61 — 65	7	—	3	10
總 計	2,556	2,576	121	5,253

廣州市手車伕教育程度比較表

民國廿二年十一月調查

教 育 程 度					人 數
不 識 字					3,154
識	讀 書	一	年		685
	讀 書	二	年		604
	讀 書	三	年		446
	讀 書	四	年		121
	讀 書	五	年		139
	讀 書	六	年		51
	讀 書	七	年		16
	讀 書	八	年		15
	讀 書	九	年		9
	讀 書	十	年		5
字	讀 書	十	一	年	1
	讀 書	十	二	年	3
	讀 書	十	三	年	2
	讀 書	十	四	年	1
	讀 書	十	五	年	1
合 計					5,253

廣州市手車伕子女人數比較表

民國廿二年十一月調查

年齡	子女人數								
	一	二	三	四	五	六	七	無	合計
16 — 20	15	3	—	—	—	—	—	186	204
21 — 25	65	27	12	3	—	—	—	723	830
26 — 30	192	94	33	7	—	—	—	971	1,297
31 — 35	175	101	47	15	3	1	—	624	966
36 — 40	193	115	71	16	5	1	—	572	973
41 — 45	115	92	57	20	8	1	1	205	299
46 — 50	51	80	32	14	8	1	4	129	319
51 — 55	20	19	10	15	5	—	2	34	105
56 — 60	14	4	3	7	1	—	2	19	50
61 — 65	4	—	1	—	—	—	5	—	10
總計	844	535	266	97	30	4	14	3,463	5,253

廣州市手車伕嗜好比較表

民國廿二年十一月調查

嗜	好	人	數
	酒		2,015
鴉	片		730
香	菸	酒	482
香		菸	270
	賭		228
鴉	片	酒	120
賭		酒	111
鴉	片	賭	99
香	菸	酒	69
香	菸	賭	59
鴉	片	賭	11
	無		1,059
合	計		5,253

廣州市手車伕居住地點分佈表

民國廿二年十一月調查

分局名	稱	人	數
分東	堤	2,391	
惠	福	600	
光	孝	308	
靖	海	383	
永	漢	286	
太	平	275	
大	東	236	
前	鑑	200	
荷	溪	106	
小	北	90	
長	壽	68	
賢	思	57	
德	宣	54	
西	禪	49	
蒙	聖	48	
海	幢	41	
西	山	35	
郊	外	28	
逢	源	16	
東	山	16	
黃	沙	12	
南	岸	12	
寶	華	11	
洪	德	7	
陳	塘	4	
合	計	5,253	

廣州市手車伕年齡比較表

民國廿二年十一月調查

年	齡	人	數
16	— 20		204
21	— 25		830
26	— 30		1,297
31	— 35		966
36	— 40		973
41	— 45		499
46	— 50		319
51	— 55		105
56	— 60		50
61	— 65		10
合	計		5,253

廣州市手車伕籍貫比較表

民國廿二年十一月調查

接下頁

區	別	人	數
惠清	陽	縣	1,794
	遠	縣	770
潮安	禺	縣	546
	海	縣	337
番禺	會	縣	266
	平	縣	150
新恩	水	縣	149
	城	縣	128
三增	化	縣	116
	甯	縣	114
從化	莞	縣	95
	德	縣	86
東順	山	縣	81
	平	縣	70
鶴開	要	縣	58
	康	縣	55
高海	浮	縣	45
	川	縣	38
雲封	定	縣	35
	羅	縣	29
羅定		縣	28

梅		縣	27
新	豐	縣	25
中	山	縣	23
龍	門	縣	22
茂	名	縣	22
四	會	縣	16
陽	春	縣	15
陽	江	縣	15
博	羅	縣	15
河	源	縣	13
新	興	縣	12
合	浦	縣	12
連	山	縣	10
台	山	縣	7
始	興	縣	7
英	德	縣	4
曲	江	縣	4
五	華	縣	4
樂	昌	縣	4
南	雄	縣	3
廣	西	省	2
福	建	省	1
合		計	5.253

丁娼妓

子 第一次之調查

廣州市妓女，向無正確數目，除該段花捐承商及該管公安分局有案牘參攷外，無有能知其數目者，民國十九年始由社會局派員直接調查，凡有娼妓之地段，不分水陸，均親臨按名逐一詢問，由是年二月開始，至同年九月，計費時八個月，始克調查完竣，是爲第一次之調查，茲將是次調查所得，就承辦水陸花筵捐公司原劃地段分叙如下：

一 西分段

西分段又名陳塘段，包括陳塘南新填地之上等大寨及塘魚欄之下等寨在內。所謂大寨妓女，係以侑酒歌唱爲主業，而兼以賣肉爲副業者是。下乘寨之妓女，則純爲賣肉者。計陳塘南、新填地，共有大寨十七間，妓女三百六十七人，塘魚欄下乘寨十九間，妓女二百七十八人。

二 東南米義段

此段乃合東堤、南堤、米埠、及河南義和里各妓館之總稱，而東堤又分爲水面合昌筏及大雜會，（卽俗名水鬼迷）與陸上之東沙尾三處，查合昌筏爲水上大寨，地位與陳塘大寨同，計有

紫洞艇八艘，妓女二十一人，大雜會爲水面之下等寨，有大艇三艘，妓女十八名；陸上之東沙尾亦爲下等寨，且係全市之最下乘者，共有寨六間，妓婦四十三名。

南堤係指由海珠以東一帶堤岸而言，俱屬水面之下等艇妓，完全賣肉性質，而且分「整賣」與「零賣」，均由鴛母作主。計南堤一帶，共有小艇二百餘隻，妓婦二百四十名。

米埠乃黃沙碼頭對開之水面船艇，卽俗稱「鬼棚尾」者也。此處妓女，上下兩等均有，上者賣色兼賣肉，與東堤之合昌筏同；下者則單純賣肉，與南堤妓艇同。且有「普通牌」及「洋牌」之分，蓋此處貼近沙面，常有外國商人或水兵光顧，妓婦之接洋人者，必須領有「洋牌」，不得混亂。此處共有大小船艇四十艘，兩種牌照之妓婦共有九十六名。

義和里在河南南華路之一橫街，河南全境妓業，只此一地而已。計有妓寨一間，妓女九名，列爲下等。馬路未通時，妓女常有上廳侑酒，與大寨同，今則專以賣肉爲業矣。

三 帶河基段

此段分顯耀里及宣仁坊兩街，均在帶河路，故名。兩處共有寨二十二間，妓婦一百名，與東堤之東沙尾同爲陸上之最下乘賣肉場所，故有「二四寨」之稱。

茲將民十九年社會局第一次調查全市娼妓所得結果列表如下：

廣州市娼寮妓女調查表 民十九年九月

合計	帶河基段		義米		南東		西分段		段別								
	宣仁坊	顯耀里	義和里	米埠(卽鬼棚尾)	南堤	東沙尾	大雜會	東堤合昌筏	塘魚欄	陳塘新填地	地 點	等 別	娼寮	妓艇	妓女數	男工人數	女工人數
	下等	下等	下等	上下等	下等	下等	下等	上等	下等	上等							
六五	二二		一			六			一九	一七							
二七一				四〇	二二〇		三	八									
一一七二	一〇〇		九	九六	二四〇	四三	一八	二一	二七八	三六七							
二二一	無		一	無	六五	六	七	二〇	一五	一〇七							
六一六	三三		二	二四	七〇	一四	四	二五	一一五	三三〇							

廿 第二次之調查

民廿三年，廣東當局因有禁娼之議，社會局以此議如見實行，必須爲娼妓謀生路，故又派員爲第二次之調查，冀得其準確數目，而後可定救濟之法。是次調查所得結果，最爲顯著者：則上等妓女人數減少，而下等妓女比較增加，而總數合計，比十九年已減少一百六十三名。蓋娼業亦因市面不景氣而衰落，其減少之數，蓋皆流轉別處者也。茲將第二次調查所得，仍照十九年分段列表如下：

廣州市娼寮妓女第二次調查表 廿三年五月

段分	西		塘	魚	欄	下	等	別	娼	寮	妓	艇	妓	女	人	數	
	陳	善															
	新	填	地	上	等	一	七										二五一
																	一九七

合計	帶河基段		米義段				東
	宣仁坊	顯耀里	義和里	米埠	南堤	東沙尾	
	下等	下等	下等	上下等	下等	下等	上等
六六	二五		一			四	
二三六				三〇	二〇〇		本年歸併 合昌棧 六
一〇〇九				六〇	二三六	五〇	四二

寅 政府對娼業之取締

一、禁止妓院容留未成年女子 查妓女上牌年齡，例定最低為十六歲。惟調查時發見各妓館常有未成年女子在內出入，或藉僱傭使喚，或稱探訪勾留。此等未成年女子，智識尙未充分，日夕與娼妓混處，耳濡目染，鮮能自拔，勢必同歸墮落，實於人道風化兩有妨礙。社會局遂

於民十九年十二月佈告禁止未成年女子在妓館出入，或藉故勾留，以杜流弊。

二、督促妓院注意衛生 陸上妓院，除陳塘南、天然、天德、及載花等數家，是新絳洋樓外，其餘均屬陳舊不堪，不合衛生，易生危險之建築物；而內部廳房間格及廚房廁所，無一不因陋就簡，骯髒齷齪，影響於妓女之健康甚大。乃派員勸導督促，使之注意改良。

三、改善妓女之待遇 妓女受惡罵隨意驅逼，如處黑暗地獄一般。政府雖未能一時禁絕，然經調查之後，一般惡罵已知所畏忌，稍殺其狼心，從而改善其待遇云。

廣州年鑑

卷七 社會

六四

廣州年鑑

文化第八

甲、宗教

子、佛教

佛法入中國分海陸兩途，廣州實佛法從海道入中國之初地也。志載晉武帝太康二年，（公元二八一）梵僧迦摩羅尊者自西竺來廣州，建三皈王仁二寺，此爲佛教徒入廣州建立佛寺之始，亦卽爲粵人得聞佛法之一新紀元。厥後支法防曇摩耶舍求那跋摩菩提達摩跋多羅三藏智樂三藏般刺密諦諸尊者相繼自西域航海來粵，弘揚象法，廣立蘭若，而菩提達摩尊者，實以蕭梁普通八年（公元五二〇）九月廿一日由南天竺達於廣州，廣州刺史蕭昂具禮迎接，表聞，武帝遣使迎至金陵，遂爲佛教禪宗入中土之初祖，六傳而至大鑿禪師慧能，從黃梅接法，返廣州法性寺（卽今光孝寺）始祝髮受具，由是往來韶廣，大衍宗風，中國佛徒遠近來學，遂開臨濟禪仰曹洞

雲門法眼五宗合黃龍揚岐之二派謂之七派，後之言禪宗者莫能外焉。○是廣州者實爲佛教禪宗之發源地，綿續至今，廣州諸寺僧徒無不屬禪宗支派，職是故也。○慧能之徒滿天下，而法海志誠法達神會智通志徹志道石頭諸大師，或爲粵人，或久住粵，佛法在廣州，實以斯時爲最盛，宋元之間，有行宣雲達惠林理皎重辨靈秀祖堂祖演古溪慈辨曇稷諸僧，皆一時龍象；遞至明季，愁山空隱函可栖霞石洞澤萌跡淵天然諸大師，亦皆著名於時，愁山之中興曹溪，說罷採珠，跡刪之著作等身，道範高峻，固爲時重。○而函是禪師者，（師番禺人別號天然俗名會起莘明崇禎舉人年三十二出家正公車再上時也）當朱明鼎革之際，以盛年孝廉，不忍家國淪於異族，乃率同父母姊妹妻子舉家削髮，尤有難言之隱；師受具後歸里，爲明遺民陳子壯等延請說法訶林，時清初粵變屢更，縉紳遺老多託而逃，非與師同學，卽出師門下；其餘縉素禮足凡數千人，一時叢席最爲稱盛。○當時名匠，若刻公，（東莞舉人張二果）函諸，（禮部侍郎東莞王應華）函聞，（東莞明經王應芊）函乂，（都督同知南海鄺日晉）函美，（番禺舉人兵部主事黎遂球後戰死）函全，（東莞解元陳學佺）函機，（番禺舉人梁朝鍾死於廣州丙戌之役）函駱，（番禺舉人羅賓王）皆與天然同出空隱和尚之門；若今回，（王應華次子諸生庠名鴻遠）今離，（號卽覺番禺黃姓諸生）今辨，（號樂說番禺文學）今佛，（新會李姓諸生）今龍，（錢塘貢士陸圻）今錫，（新會諸生黎國賓）今詔

，(番禺諸生曾暉)今覲，(新會諸生楊大進)今愔，(番禺諸生潘揖清)今存，(南雄諸生李長庚)今日，(番禺諸生李成憲)今忭，(湖廣進士都察院都御史袁彭年)今宜，(福建進士副都御史何運亮)今悟，(番禺人戶部員外謝長文)今葉，(番禺文學王瑯)今報，(香山人兵部主事楊晉)今象，(番禺文學梁聲)今吼，(番禺副貢王邦畿)今晴，(番禺明經李廷標)今元，(番禺文學麥侗)今心，(新會文學英上卓)今地，(鄆州儀部鄧充茂)今摩，(番禺諸生曾琮天然之子)今二，(新會諸生陳姓)今印，(順德諸生梁瓊)今四，(新會諸生張聖容)今足，(高要諸生陸姓)今身，(新會諸生劉彥梅)今一，(南海會元桂林知府程可則)今莖，(番禺明經羅龍祥)今傳，(番禺舉人彭鈺)今舒，(番禺文學林夢錫)今彭，(番禺明經黎彭祖)今延，(番禺貢生黎延祖)今趣，(番禺副貢何國相)今揚，(番禺文學張審鵠)今鷺，(番禺舉人樊應元)今豎，(番禺教授潘樸元)今餒，(南海明經龐嘉臺)今濟，(番禺文學謝振鬪)古混，(番禺文學李輩粵)古行，(番禺明經朱衡)古總，(番禺州判何王捷)古瀾，(番禺中書衛文英)古贊，(番禺文學林上達)古菱，(番禺文學許誠)古瓚，(增城文學陳艷)古意，(龍川舉人劉久初)古童，(順德文學張蓋都)古聲，(番禺文學梁逢聖)皆出天然門下，而同屬縉紳中人，蓋皆外現比丘色相，內隱光復大志。若阿字禪師，(番禺萬氏子父諸生師年十六出家號今無亦天然弟子)出家之後，奔走南北，連絡義師，志

載師歸廣州游奇甸，遘兵變，有欲假渠魁以中師者，蓋師實當時謀主，此尤其彰明較著者也。○延至清代名僧，若海幢之澹歸，（法號今釋天然之法徒俗名金堡明代曾任給事中）長壽之大汕，皆懷光復大志，亦爲世所稱道，其後乃無聞焉。○清末光宣之際，有六榕寺僧鐵禪者，鑒於世變日亟，僧人仍坐擁資產，罔知爲社會謀利益，殊乖我佛教救世本懷，乃首以巨量寺產報効政府，爲資助外國留學生經費，一時義聲震於遠近，其所資送留日學生，畢業回粵，多能効力民國光復事業。○其時又有潘達微居士，以廣州叢林講席停開已久，乃發起禮請江浙名僧微軍太虛兩和尚來粵，假座白雲雙溪寺開講楞嚴及大乘起信諸經論，一時縑素雲集，備受法益，由是佛徒響應。○民十一年間，繼有大佛寺僧影圓誌光，聯合居士梁季寬簡照南王亦鶴廿六持湯雪筠陳寶尊輩數十人，就該寺設立佛教閱經社，以爲四衆聚集研究薰修之場所，是爲廣州佛教徒組織團體之起點；其後楞嚴佛學社，南華佛學院，佛化救世會，廣州佛學會，弘法佛學社，相繼產生，由是佛徒皆知聯合經營之必要，而佛化救世會弘法佛學社以延僧講經說法爲基本業務，四衆皆得受薰陶之機會，雖不久即停辦，而影響爲最大，近則解行學社竹林精舍妙吉祥室念佛蓮社繼續成立，而廣州弘揚佛化之樞紐，乃由寺院而轉移於居士之場合矣。

廣州現存佛教寺院之最古者厥推光孝，在今市之西北隅，其始本南越尉趙佗元孫建德故宅，

孫吳虞翻改爲園囿，多植蘋婆訶子樹，名曰虞苑。東晉安帝隆安中（公元三八二至三八六之間）屬賓僧三藏法師雲摩初來廣州，就其地創立梵刹，名曰王園寺，劉宋永初元年（公元四二〇）西竺僧跋多羅三藏飛錫至此，指訶子樹曰：此西番訶梨勒果之林，宜曰訶林，遂創戒壇，預懺曰：後當有肉身菩薩於此受戒。唐貞觀間，改爲乾明法性寺，高宗儀鳳元年（公元六七六）禪宗六祖慧能果於此祝髮，至今瘞髮塔猶存，及宋太祖建隆三年（公元九六二）改名乾明禪院，高宗紹興二十年（公元一一五〇）又改爲報恩廣孝寺，旋易今名，歷元明清，代有修建，六朝以還，名僧居此者，曇摩耶舍，求那跋摩，智藥三藏，菩提達摩，慧能、印宗、跋多羅三藏、般刺密諦，仰山、通智、憨山，天然，澹歸諸大德，皆一時之僧寶，而唐武后神龍元年（公元七〇五）般刺密諦與彌伽釋迦并對譯楞嚴經於此，相國房融筆授之，傳誦至今，後人於此築筆授軒，留紀念焉。今寺地大部份爲國立廣東法學院所接管，一部份則爲市立第五小學校所收用，僅餘睡佛閣，尙爲僧人保留，其餘佛菩薩遺像及建築物雖獲保存，而主體已變，常住僧人各皆星散，等於名存實亡已！其次爲華林寺，蕭梁普通八年，菩提達摩從印度渡海達廣州，就城西江濱結西來菴，以爲卓錫之所，其後改名華林，歷有廢興，至清順治十一年（公元一六五四）復由宗符禪師重修，始建立叢林制，與光孝長壽大佛海幢并稱廣州五大叢林，民國十二年，國民軍北伐，軍情緊急

，乃有商人出貲投承寺地，改建民房，僅留西偏五百羅漢堂及方丈室庫房，爲原日僧人住居之所，并原日塔殿中建有肇慶星岩石築之舍利塔，至今仍保存。又其次爲淨慧寺（粵人皆稱爲六榕寺以寺門有蘇東坡題額六榕二字）蕭梁武帝大同三年（公元五三七）廣州刺史梁譽及僧曇裕建，名曰寶莊嚴寺，并建千佛塔供舍利，唐高宗時重修，宋太宗端拱中（公元九八八至九八九）改今名，其後寺址迭有增削，塔亦屢修，清光宣之際，寺僧捐產助學，寺得保存，民國成立，并附設廣東佛教總會於此，今寺地雖多割讓，而主權仍屬僧人，可稱現存古寺中之較爲完整者。此外尚有三大叢林，一爲長壽寺，明萬歷丙午（公元一六〇六）巡按沈正隆創建，名慈度閣，以奉觀音大士，寺地可八畝，後改今名，逮清初寺僧大汕重新之，水木清華，房廊幽竊，具吳越諸寺之勝，供有拈花釋迦像，飾以黃金珠玉七寶之屬，莊嚴妙好，又有唐鑄佛像，皆希有古物，惜以鬧學事件，全寺被毀，寺產盡沒入官，遂爲廣州五大叢林被毀之最先者，（事屬清光緒三十年公元一九〇四）今長壽東路中經之地，東起長壽分局，西至必得勝西葯房，南至報界公會，北盡樂善戲院，均其故址也。一爲大佛寺，爲元代福田菴故址，明季曾就此改建龍華寺，旋廢爲巡按御史公署，清康熙三年（公元一六六四）平南王尙可喜始改建爲大佛寺，洪秀全軍興，粵吏借用其西邊大半房屋，設善後局，寺僧已漸失管理權，入民國後，又改爲市政公所，

逮十一年，當局爲籌濟軍用，將殿前殿右沒收變賣，現保留大殿後殿禪堂庫房方丈堂齋堂暨東偏客堂一部份房屋，寺僧存者三數人，在此承接法事，藉延慧命而已。一爲海幢寺，屬南漢千秋寺址，後廢爲民居，爲郭龍岳購建福塲園，明僧光牟募於郭，稍加葺治，顏曰海幢，僧池月今無次第建佛殿經閣方丈，清康熙十一年（公元一六七二）尙可喜大加修建，規模宏偉，甲諸叢林，民國以來，歷爲福軍駐紮，迨二十年市政府以其大殿外至頭門改爲海幢公園，其大殿及舍利塔仍歸保存，寺僧移居東偏庫房之一部份房屋，亦籍法事爲生，至是而廣州市乃無復叢林存在矣。○其餘古寺仍得保存者，多在東北郊外白雲山，若濂泉寺，能仁寺，雙溪寺，白雲寺，彌勒寺等，皆屬小庵制度，不懸鐘板，外來僧人概不招待，其餘附郭之白雲菴雙山寺永勝寺等屬個人靜室者更無論矣。○又廣州尼庵之最古者一爲藥師，一爲檀度，皆剏建於唐代，其專心脩持淨土法門，不事應付者，則僅得如來菴一家，最爲佛徒所推重云。

佛教徒之人數，最難得其正確，一緣佛教入中國歷數千年，深入國人腦筋，已成家諳戶曉，故中國人信佛者幾佔百分之五十以上，而佛徒對外不好表示，關於戶籍宗教調查，彼等亦多不願填報；二則佛徒分爲四衆，出家之僧尼二衆，有菴寺可查，其數易知，在家之男女居士二衆，則填報與否，任彼自由；三則近人研究佛法者日衆，亦有原屬道教耶教中人而信佛法者，

故附表雖列明佛教徒有一萬三千六百零五人(根據廿一年廣州市人口調查報告)而除僧尼五百零二名,列名團體之居士一千三百四十九名外,其餘殆均屬在家修養之佛徒矣;然以廣州一百十餘萬之人口估計,除四分之一屬未成年者不足以言信仰,又四分之一受新學說洗禮者反對宗教,又四分之一信仰耶回道各教者,信佛之徒當占四分之一,則此調查戶口所得之信佛人數,不過得其二十分之一而已。

廣州市佛教徒調查總表

團體別	性別		總數
	男	女	
寺廟	一三七	(尼)	一三七
菴	四七三	三六五	三六五
各會社	八七六(男女未註明)	一三四九	一三四九
在家修養		一一六五五	一一六五五
總計	六一〇	三六五	一三六〇五

八七六

三六五

一三六〇五

案社會局廿一年廣州市人口調查報告廣州佛教徒人數男一五五、女八六、今以之除去上列寺菴會社之人數故此數

廣州市佛教調查一覽表

(僧寺類)

名	稱地	址宗	派人	數沿	革備	考
大佛寺	惠福東路	禪	宗三十五	元朝之福田庵明朝之龍藏寺因遠年湮沒改爲巡按署清平南王尙可喜入粵改建爲大佛寺鑄銅佛三尊身高二丈殿後銅鑄觀音一尊身高二丈遂爲廣州五大叢林之一民十二年春前市政當局爲籌餉起見已將殿前殿右變賣僅保留大殿後殿庫房禪堂方丈堂齋堂等現尙有一部份爲警察教練所借用現由月溪法師主持重修恢復叢林		
海幢寺	河	南禪	宗三十二	南漢名千秋寺明朝改海幢清康熙壬子大加改建	年市政府將大部分改爲公園	
海輻寺	河南同福中路原名烏龍崗龍胎二卷	禪	宗五人	創自明季由祖光半照老禪師開山凡一十五傳清道光年間曾一度重建頭門至民元年由昌來志道二位祖師自動撥寺內一部份爲辦理平民義學之用救濟失學兒童成績超著民七年再經一度		

	<p>光孝寺 光孝街 禪宗二</p>				<p>淨慧寺 花塔街 禪宗一</p>	<p>華林寺 西來初地 臨濟淨土三十八</p>			<p>西林寺 十一甫馬路西 淨土四</p>			
<p>保管 法學院 僅留東偏 睡佛樓為 僧人</p>	<p>紹興二十年 改為報恩 廣孝寺旋 易今名現 由政府收 用改辦國 立</p>	<p>東晉安帝隆 安中西竺 僧雲摩法 師來廣州 勸建名王 園寺宋高 宗</p>	<p>六榕寺呼之</p>	<p>拱中改今名 因蘇東坡 曾游此地 題六榕二 字於門額 粵人現多 以</p>	<p>寶莊嚴寺并 建千佛塔 宋太宗端</p>	<p>梁武帝大同 三年僧曇 裕創建名 來庵清順 治立叢席 華林</p>	<p>附近房屋以 為棲身修 養之地</p>	<p>器傢俬不能 毀棄迫得 另行租借</p>	<p>府收為市有 衆僧徒無 地修養加 以兩朝相 乘佛像及 列祖靈位 法</p>	<p>高等小學校 辦理已十 有餘年</p>	<p>銓等呈請市 府准予保 留繼續辦 學業蒙教 育當局特 准立案成 立</p>	<p>重修至民十 一年市政府 下令收 歸市有並 招商承 投旋由樂 銓浩</p>

濂泉寺	白雲山麓禪	宗二	一人		
雙溪寺	白雲山禪	宗三	三人		
白雲寺	白雲山禪	宗二	一人		
能仁寺	白雲山	無			祇有工人看守
白雲菴	小北路外禪	宗三	一人		

廣州市佛教調查一覽表

(尼菴類)

名	稱地	址宗	派人	數沿	革備	考
永清庵	會頭巷五號	曹洞分支二十五	開庵太祖古獻於康熙二年置地建庵至乾隆五十五年由法乾太祖再購地重建			
聚福庵	珠璣路		六人			
西蓮庵	十二甫		二人			
福壽庵	上賢里		四人			

<p>智勝庵天香街雲棲淨土四 人</p>	<p>廣慶庵西關中和里 四 人</p>	<p>無着庵麗水坊禪宗三十人</p>	<p>永勝庵都府街曹洞分派十二</p>	<p>藥師庵 號小北路一七二 曹洞分派三十五</p>	<p>寶樹庵大塘街 五 人</p>	<p>福寧庵錦榮街曹洞分派七 人</p>
<p>本庵自咸豐年間洋人入寇後由縣尹柴公護持改建</p>	<p>開山在明末重修在清康熙五十六年有番禺縣碑誌</p>	<p>清初有貴婦皈依自蜀來之聖尼披剃法號定持即本庵開基始祖原在西湖街至雍正二年遷今址道光辛丑相成重修民國庚午宗灑重整</p>	<p>本庵始祖天慧在唐季創建藥師禪林於小北有平藩王之妹依天慧爲尼人稱王姑庵清咸豐夷亂遭燬同治五年住持通紹起而重建光緒卅三年縣尹劉慶鏗借本庵爲小學校住持徹剛雖經多番交涉奈何在帝制鐵蹄之下莫能挽回故山門大殿一帶房廊被割爲學校之用</p>	<p>清雍正十年比邱尼法名正修自出衣鉢資創建乾隆五十五年六月起建民國七年重修</p>	<p>清雍正十年比邱尼法名正修自出衣鉢資創建乾隆五十五年六月起建民國七年重修</p>	
<p></p>	<p></p>	<p></p>	<p></p>	<p>另設立福成堂靜室</p>	<p></p>	

紫慶庵蓬萊西淨士四人	福勝庵糖房直街淨士八人	善慶庵正南路淨士四人	蓮花庵仰忠街曹洞分派二十三	福照庵定海中禪宗四人	福勝庵豪賢街淨士五人	昭真庵應元宮道淨士十三	檀度庵大北清泉街淨士二十一	如來庵大北直街淨士五十七
	嘉慶五年創設民國七年重修	元初開基清嘉慶庚辰年住持通藏重修	清順治十七年有尼道號自開為本庵創業始祖庵名蓮花取花開見佛義故康熙十年畧為修理	清嘉慶十九年尼默超募款創建其徒以默契相應達本宗森羅敷衍談真諦此印親承永紹龍廿一字為派數	清乾隆四年老尼默寬出資建庵民國十六年住持羅星重建	本庵開基甚早至鴉片戰爭時被燬同治甲戌年重修	出家清咸豐七年因鴉片戰爭燬盡同治六年住持興進重建	清初有尼法號正提為本庵創業始祖光緒十年住持並蓮重修民國七年造禪堂民國廿三年住持智林重修莊嚴金相
			另設立靜善靜室					

祇 慧 庵	寧 隱 庵	福 善 庵	靜 隱 庵	紫 霞 庵	萬 應 庵	喬 木 庵	靜 法 庵	定 慧 庵	福 慶 庵	寶 覺 庵	長 勝 庵	靜 修 庵
河南德和新街 一十三號	河南龍尾導寧 隱寺	河南龍尾導西 市一十四號	河南龍慶西	龍里	文明路	文明路曹	德政路担杆巷	清水濠	荷塘	十三甫中和甲	蓬萊東街	九路
淨	淨	淨	淨	淨	淨	淨	淨	淨	淨	淨	淨	淨
土三	土五	土四	土三	土二	四	洞八	五	一	二	土十	土四	土二
人	人	人	人	人	人	人	人	人	人	六	人	十
清順治年間開山	清順治年間開山	清順治年間開山	清嘉慶年間開山	清康熙年間加興太祖開山	清咸豐年間開山	嘉慶年間由聖聚茂法二祖師開山	清康熙年間鑑宗師太開山	明末別塵師太開山	清咸豐年間通平祖師開山至光緒元年天慧祖師重修	開山始祖正凝師太在雍正十年創建至嘉慶丙子重修	原籍小塘鄉現寄居今址	由覺滿師太在乾隆三十九年開山創建至道光甲午年重修

竹絲庵	河南溪峽廿四號	淨	土三	人	清順治庚午年兩王入城開山
祇慧庵	河南興隆中約六號	淨	土四	人	清順治年間開山
如意庵	大馬站淨	土八	人	明末開山至清咸豐年間一度重修	

廣州市佛教調查一覽表 (團體類)

名	稱地	址宗	派人	數沿	革備	考
廣東省佛教會	花塔街六榕寺		三百七十人	民國元年成立		此係男女佛徒聯合組織各宗派均有
楞嚴佛學社	麗水坊禪		六十二人	民國十五年在市政廳立案民國十九年在社會局註冊領照民國二十年市黨部派員改組給証		
廣州佛學會	西關寶源北街十六號	宗教律淨 顯密各宗	約壹百人	民國十五年立案民國十九年在社會局註冊民國廿一年經市民訓會改組		
廣州佛敎社	址在白雲山麓廣化分院及彌勒寺通訊處	顯密雙修 不立宗派	發起人二十二人	由民國十八年發起經趙士觀釋鐵禪胡毅生梁季寬沈以甘麥召茂湯雪筠何蓬洲陳伯任等共二十三人呈奉廣東民政廳廣州市政		
花塔街六榕寺						

				解行精舍		府核准立案
佛教解行學社下院	大石街西密	宗三	人	創自清光緒廿年後原為廣化善堂至民十五年由善堂董事公決送與佛教為研究佛學之址		
妙吉祥室	海珠路惠福西路口	淨	士十	三 原日西濠街觀音樓為清代滿洲漢軍駐防人香火廟屬旗營公產 民十八年由傅星垣舒淡庵等集資向政府投承重修改建講經堂 經呈准省市政府立案		
念佛蓮社	海珠路惠福西路口	淨	士七七六	室 民廿一年成立社址暫借妙吉祥室		

丑、回教

廣州之回教堂——廣州之回教堂有六：(一)懷聖清真寺又名光塔寺，位于光塔街為先賢苑葛士來華傳教時所建，至今已千四百餘年矣，堂皇壯麗，面積殊廣，寺旁之光塔，亦千年前建築物，為羊城古蹟之一。(二)南勝清真寺，位于大南路，建於明朝，中間累經重修，寺址宏敞，大殿廂房經堂等皆偉麗。(三)濠畔清真寺，位于濠畔街西約，建於明末，乃由光塔寺支分而來，兩旁廂房已經重

修，規模地盤雖較南勝寺略小，然大殿等佈置講究，材料堅牢，頗爲齊整美備。(四)東營清真寺，位于今之越華路，亦建於明朝，據云當時有回回營於彼處，故建此寺以爲回軍朝拜之所。寺院又較濠畔寺爲小，然拜殿，廂房，講堂，客堂，教長宿舍沐浴室等皆具備。(五)東較塲清真寺位于東較塲西面，建於清末，乃由南勝寺支分而來，規模又較東營寺爲小。(六)先賢古墓清真寺，位於流花橋外，與先賢古墓相連屬，拜殿大涼亭廂房對廳沐浴室皆甚修整，涼亭中歷代回教名人匾額甚多，地方清靜雅緻，寺東先賢古墓塲占地約二畝，繞以圍牆，先賢古墓亦爲羊石古蹟之一，建于唐貞觀年間，墓爲亞拉伯墳陵式，上築拱頂，形如懸鐘，牆門具備，人入其中誦經，聲音響應，故又有響墳之名，四週繞以石欄，門外有捲棚，供人憩息，古墓四週附葬者皆歷代回教中外賢哲，德高學富爲衆人所景仰者，始得陪葬於內，此外一般教師教民，皆葬於墓塲與清真寺外之大墳塲中。此廣州回教六禮拜寺之大概也。

廣州之回教徒——廣州之回教人，散居於廣州全市(河南亦有)與外教雜處者居多，居于光塔寺與南勝寺東營寺附近者爲數亦不少，回民人口因散居雜處之故，無確實統計，大約不下二三萬人，各皆就東西南北等寺舉行拜功。

回民之學校——各清真寺除響墳清真寺無學堂外，皆各設有回文男女小學中文男女小學於

寺中或寺旁，經費由各寺寺產及熱心教胞供給。此外更設高級回文專修學堂一處於適中之南勝里清真寺內，以資造就一班宣教師，爲教服務。此外回民子弟就學於市內各大中小學校或留學於香港與他處者爲數亦不少。蓋古蘭經及穆聖訓皆勉人向學，謂「穆民男女求學乃真主之天命。」又云「爾等求學自坐搖籃至於入墳。」又云「學理乃穆民之失物，隨地獲之即當取之」云云，以故本市回民之不入學不識字者甚鮮。

回民、組織——廣州回民組織，有回教俱進會，會所設於光塔清真寺（即所謂大禮拜寺）內，正會長爲南勝寺教長周善之君，副會長爲光塔寺教長馬雲峯君，遇有大小事務，則由該會招集各寺阿衡（教師）鄉老以討論之，卽有糾紛，亦由該會依教規秉公排解之，故回教人鮮有向地方法庭起訴涉訟者。各寺教育亦由俱進會指導進行。此外各清真寺除先賢古墓寺只有教長一人外，其餘各寺，光塔寺有正掌教一人副掌教四人，南勝寺與濠畔寺亦然；東營寺有掌教三人，東較寺二人，又各寺皆有值年管事。委員會經管一寺一方之事務。

寅、基督教

廣州之基督教會，自羅明堅神父及瑪禮遜牧師創設後，禮拜之堂，遍於市內。現屬天主教

之教堂共有十二所。男女信徒共約有三千九百九十四人。屬耶穌教之會堂共有六十所。并福音船三隻，男女信徒共約有一萬伍千零二百人，如下表：

廣州基督教調查一覽表

(一) 天主教

教堂名稱	所在地址	主任		籍	人	男	女	數財		產備	致
		姓	名					不動	產動		
天主堂	舊倉巷	陳	惠民	中	二	十三	十二	萬元			
樂慈會	青龍里	巍	暢茂	法	國	四	十四	十六	萬元		
天主堂	第四街	巍	暢茂	法	國	五	十	五	千元		
天主堂	永安坊	劉	蔭鑿	中	九	二七	四	三十	萬元		屋四十間
石室天主堂	舊部前	巍	暢茂	法	國	一	式三壹	一叁七壹	式	約數百萬	
天主堂	馬王通津	巍	暢茂	法	國	四	十五	三十九	元	一千三百	
天主堂	蓬萊東	朱	仕	中	三	十	十	一	萬元		

(二) 耶穌教

教堂名稱	所在地址	主姓	任名	國籍	人	男	女	數財	不動產	產備	致
天主堂	河南崗直街	黎方濟	中	一百式十八	十三	千					
天主堂	高坡施乾道	中	一百七十一	百三十八	千						
天主堂	東山新河甫	章濟仁	中	一四〇六	十三	千					
天主堂	沙面顏志化	中	九十五	八十五	二十萬						
天主堂	東門外淘金坑	劉克靜	中	十	十	式					教會墳場
中華基督堂	惠愛路招觀海	中	一五〇	一六〇	約十萬						
耶穌堂	大塘街	耶理平	美國	五	四六	〇五〇〇					
浸信會	惠愛西路	黃秀文	中	二〇〇	三〇〇	式	萬				
浸信會	小北洪橋街	許韶陽	中	一〇八	五九	一萬五千					
崇真會	惠愛中路	洪德仁	中	五	五六	四一	萬				

賴神會	東山廟前	廖瓊彬	中	一五〇一六〇二萬五千		
郇城真理會	寶富巷	勞宣彌	中	十五廿		租賃
浸信會	平寧街	張道懷	中	三十十五千		
督教會	西華西路	呂達初	中	三十二十三千		
中道會	東華東路	陳道新	中	三十十		租賃
浸信會	東華西路	葉嘉善	中	二十十五		租賃
遠東宣教會	大同路	黃露民	中	式十十		租賃
遠東宣教會	龍津東路	黃樹仁	中	三十十五		租賃
遠東宣教會	河南南華	黃子明	中	式十十壹萬元		
遠東宣教會	河南寶崗	文玉堂	美	六十五十式十萬		
中華聖公堂	大同路	劉勵群	中	三十十五		租賃
救世會	永漢路	梁眠初	中	六〇四五一萬元		
興華浸信會	水母灣	許子貞	中	六〇四〇〇五萬元		

神召會	文明路	嚴漁溪	中式	一百一	一百一	萬		
中華自治會	大德路	李樹棉	中式	三十	十			會址租賃原日遠東宣教會
美以美會	西堤二馬路	羅德謙	中式	三百三	百六	萬		
神啓會	百子路橫	張佐基	中式	二十	十五			租賃
浸信會	沙河	朱瑞元	中式	一百一	一百一	萬元		
信義會	河南客家井	黃啓晟	中式	三十	十一	千		
禮賢會	叢桂新街	王頌棠	中式	八十六	十式	萬元		
中華循會會	增沙街	張楚賢	中式	一五〇	一十	萬		
安息日會	珠光東	胡德純	中式	廿	十	千		
安息日會	東山三育路	未詳	美	六十七	十三	萬		
中華聖公	萬福路	江之永	中式	〇〇	〇五	萬		
中華救主堂	潮音街	梁淑瀋	中式	七八〇	五三〇	二萬元		
中華理督	潮音街	梁淑瀋	中式	七八〇	五三〇	二萬元		
中華教會	仁濟街	謝滋生	中式	一三〇〇	八五〇	五萬元		

基督會	真耶穌會	恩光福音船	晨光福音船	新啓明船	中
中華北路	河南洗滌	如意坊河	花地河面	沙面河	基芳村平民
班傳馨	張巴拿巴	李士美	李士美	李士美	李育泉
美	中	美	美	美	中
八	二十五	十五	卅	一一	一式
十五	五十二	十	十	五十	五二〇
十五	十式	千	千	六	八千元
千	千	該船值五	該船值式	該船值四	
	該會以現在一切之耶穌教會爲僞的				

廣州天主教事業一覽表

名	稱人	數地	址辦	理者	備	考
樂慈幼稚園	六〇	舊倉巷	天主	主	教	
維德女學校	二〇	第四街	天主	主	教	
工藝學校	五〇	青龍里	天主	主	教	

聖心中學校	五〇〇	舊	部	前天	主	教	
日新小學校	四〇〇	舊	部	前天	主	教	內有許多孤兒由教會養育之
明德女子中學校	三〇〇	舊	部	前天	主	教	
尙德學校	一〇〇	馬	王通	天津	主	教	
平民學校	五〇	東山	新河	甫	主	教	
乾道小學校	五〇	高		坡	主	教	
適焉小學校	六〇	西山	廟	鴨塘	主	教	
孤兒院	五〇	青龍里	樂慈會	內	主	教	
寡婦院	式〇	青龍里	樂慈會	內	主	教	
孤兒院	三〇	東山	外	淘金坑	主	教	
韜美醫院		長堤	五仙門	天	主	教	建築宏敞設備完善
韜美醫學校	一〇〇	長堤	五仙門	天	主	教	廣州醫生多有出於該校

廣州耶穌教事業一覽表

(甲)學校類

名	稱人	數地	址辦	理	者備	考
平民義學		一三〇	惠愛路	中華基督惠愛堂		
天真幼稚園		八〇	四牌樓	禮拜堂	中華基督教會	
靈光幼稚園		九〇	廣大大路	禮拜堂	金巴倫會	
淑馨小學校		一〇〇	高第街	福音堂	中華循道會	
正光小學校		一三〇	光孝街	禮拜堂	中華基督教會	
福華小學校		六〇	東川路	禮拜堂	美瑞丹會	
東石女子學校		七〇	東石	浸信會	浸信會	
培道女子中學校		二〇〇	東	山浸	信會	
培正中學校		五〇〇	東	山浸	信會	
培正高級小學校		三〇〇	東	山浸	信會	
培正初級小學校		三〇〇	東	山浸	信會	

培正女子小學校	二五〇	東	山浸	信會	
聖三一中學校	八〇	東沙路	中華聖公會		該地乃英國教會產業
淑正小學校	一二〇	增沙街禮拜堂	中華循道會		
淑正幼稚園	八〇	增沙街禮拜堂	中華循道會		
提多小學及幼稚園	二五〇	萬福路救主堂	中華聖公會		
明覺小學校	一五〇	潮音街禮拜堂	中華基督教自理會		
群淑女子小學校	八〇	西濠二馬路禮拜堂	美以美會		
協和女子師範學校	二〇〇	西村	有數個教會聯辦的		
三育中學校	八五	東山三育路	安息日會		
慈愛小學校	一五〇	十三甫禮拜堂	信會		
懿群小學校	一四〇	第十甫禮拜堂	中華循道會		
宏智小學校	九〇	蓬萊街禮拜堂	綱紀慎會		
導正女子小學校	一〇〇	河南歧興里	同寅會		

培基小學校	一四〇	河南歧興里同寅會	
弘道小學校	八五	河南基立村西街美以美會	
大光小學校	二〇〇	河南洗滌會 中華基督教播道會	
培光小學校	六〇	河南龍導尾金巴命會	
培英中學校	五〇〇	花地中華基督會	
西關培英中學分校	三〇〇	西關多寶路中華基督教會	初中及小學
西關培正中學分校	二〇〇	西關逢源街浸信會	初中及小學
西關嶺南大學分校	二五〇	西關荔枝灣倫敦會	初中及小學
靈光幼稚園	一五〇	東山浸信會	
平民學校	九〇	芳村平民大街中華基督教會	
光東小學校	一八〇	東山瓦窰街禮拜堂 中華基督教會	
緣道小學校	六〇	河南塹口禮拜堂浸信會	
廣州英文學校	五〇	惠愛西路基督會	

嶺南大學及附中	七〇〇	河南康樂倫敦會長老會	現歸華人接辦
夏葛醫科大學	一式〇	西關逢源街美國長老會	
真光女子中學校	一三五	白鶴洞美國長老會	
美華中學校	二〇〇	西村美國剛紀慎會	現歸華人接辦
興華中學校	六〇〇	素波巷浸信會	華人自理
真光女子小學校	二三〇	仁濟街美國長老會	
青年會中學校	一四〇	長堤五仙門基督教青年會	
青年會幼稚園	一式〇	西瓜園基督教女青年會	
芳村聖經學校	三五	芳村神召會	專造就教會服務人材
遠東聖經學校	五〇	河南寶崗遠東宣教會	專造就教會服務人材
廣州聖經學院	四〇	河南草芳中華基督播道會	專造就教會服務人材
元道聖經學院	三十	現在中華北路 新校址在東沙路	專造就教會服務人材
協和神科大學校	三五	白鶴洞 共有八個教會合辦	專造就教會服務人材

信義神學院	二五下	芳村信義會	專造就教會服務人材
浸信會神道學院	四〇東	山浸信會	專造就教會服務人材
培賢女子聖經學校	五〇東	山浸信會	專造就教會服務人材
培德女子聖經學院	四〇百	子路中華聖公會	專造就教會服務人材
崇基女子聖經師範學校	三五白	鶴洞中華基督教會	專造就教會服務人材

廣州耶穌教事業一覽表

(乙)醫藥類

柔濟醫院	西關逢源街	美國長老會	附設有護士學校
兩廣浸信會醫院	東山浸	信會	附設有護士學校
博濟醫院	仁濟街	原係美國長老會設立現由嶺南大學接辦	
平民醫院	惠愛路	中華基督教惠愛堂	現祇係施醫贈藥
贈醫所	萬福路	救主堂中華聖公會	

同寅醫院	河南歧輿里同寅會	
水面施葯船	黃沙河水面水而播道會	由福音船辦理
三育醫院	東山三育路 基督教復臨安息日會	該院精於醫理肺病

廣州耶穌教事業一覽表

(丙)救濟事業類

名	稱人	數地	址辦	理者備	考
慕光韓目學校		三五東	山浸	信會	創于一九〇九年
心光書院(韓目學校)		四)芳	村美國	長老會	現由教育局補助經費
孤兒院		八)東	山浸	信會	
安老院		三)沙	河南廣浸	信會聯會	專收該會無倚靠之老人
基督教頤老院		二五黃	花崗	基督教教聯會	專收該會無倚靠之老人

廣州耶蘇教事業一覽表

(丁)其他事業類

名	稱人	數地	址辦	理	者備	考		
中華基督教青年會	無	定長	堤青	年	會	該會每年徵求經濟會員一次將徵得之款辦理社會事業		
中華基督教女青年會	無	定西	瓜	園青	年	會	該會每年徵求經濟會員一次將徵得之款辦理社會事業	
美國聖書會		芳	村	美國人郭熹文		專印刷及推銷聖經		
華南聖書會		長堤光樓三樓	基	督	聯	會	專印刷及推銷聖經	
華南基督教圖書館		潮	音	街	浸	信	會	專發售基督教各種書報

廣州市外國教會現狀調查表

教會名稱	國別	派別	外籍教士人數姓名	佈教區域	教產取得之經過	教產數量	兼營事業	最近狀況	備考			
基督會	美	基督	班	傳	馨	廣州	租賃屋	無	無	無	停滯	

安息日會	基督復臨	福音堂	蘇督中 會教華 堂耶基	播美 教瑞 會丹	遠東 教會 傳	慈愛 教會	心使 徒信	道中 會華 循
美	美	美	美	美	美	美	美	美
基督	浸禮	基督	基督	基督	潔派 基督 聖	基督	基督	基督
威廉士	祁理平	來琳信	梁貴民	何紀文 恩紅玉 路晶堂	王梁 威林根	威廉 慈	老惠 慧師	
廣州	廣州	廣州	廣州	西關 廣州	廣州	廣州	廣州	
永遠租賃	租賃	買受	地四一 建年九 瓶購二	租賃	個人 捐贈	房租 屋賃	捐會 置員	
二千餘元	無	五十一 千六百 元	一三 千約五	無	四一 千元	無	萬二 四千元 約值一	
元約二十八 值四千井	無	二十 井	四四十 千元井 約	無		無	無	
物報海代 出時理 版兆上	無	無	學福 校華 小	無	小學 校停 滯	教育	教育	
發展	傳道	如常	發展	發展	正在 發展	正在 發展	正在 發展	

福音堂	遠東宣教會	美以美教會	中華基督教會 禮拜堂	長老會	遠東宣教會	中華基督教會	浸信會	美國金巴崙長老會
美	美	美	美	美	美	美	美	美
基督	基督	基督	公理會	基督	基督	基督	基督	耶蘇
何紀文 斯紅玉 露晶堂 何紀文 夫人	何紀文 斯紅玉 露晶堂 何紀文 夫人	無	伍賴信	富利頓	無	無	加里模	福士
福建	兩廣	兩廣	廣州	廣州	廣州	廣州	廣州	廣州
永租	永租	教友贈送	購得	一九二一年購買	租賃	由教友集資購置	買受	由金巴崙長老會出資置業
千元	一間值四萬	二元	返國	五千元	十元	未詳	八千元	五千元
餘元	十井值千元	元	契據由伍	值六十元	四千元	三十二井	值十五井約三千元	值一萬一千元
無	無	幼稚園	無	幼稚園停滯	無	借辦以一部 幼稚園	無	稚靈學校 正在發展
發展	正在發展	正在發展	如常	正在發展	正在發展	停滯	正在發展	正在發展
管理	屬遠東							

光復堂	循道公會	遠東宣教會 福音堂	聖經學院	中華基督教 神召會	中華基督教 教會	同寅會	長老會 金巴崙 河南堂	浸信會 福音堂
英	英	美	美	美	美	美	美	美
基督	基督	耶蘇	基督	耶蘇	耶蘇	基督	基督	基督
高善士	張輔德	文玉堂	黎約翰 陳理倫 麥堅信 韋林	蘇維新	蘇維新	無	無	
廣州	廣州	廣州 河南	無	廣州 河南	廣州 河南	廣州 河南	廣州 河南	
買受	集欸購置	租賃	買受	自業	買受	自業	買受	
一千元 一間值一	三萬元 三間值一	無	二萬元 二間值一	一千元 一間值二	一千元 一間值二	一千元 一間值三	三千元 一間約值	
五千三百元 五井值一	無	無	十一元 三千五百值	十元 十井值五	八千元 四華井值	十二千元 十二井值	十二千元 十二井值	
無	小學校 停滯	無	月刊社	無	幼稚園	小學校	平民 學校	
發展 正在	發展 正在	發展 正在	發展 正在	發展 正在	發展 正在	發展 正在	發展 正在	

信義會	基督教禮拜堂	禮賢教會	天主堂	天主堂	倫敦教會	萬善堂	中教聖公會
德	德	德	法	法	英	英	英
基督	信義會	基督	天主	天主	基督	耶蘇	聖公會
等明	無	大	無	卜巍	柏潘高	柏潘高	榮屆鄭
六啓道	無	永	無	神暢	嘉善	嘉善	藉定伯
人華盛	無	和	無	父茂	理頓士	理頓士	光伯士
韶惠廣州	河南廣州	廣州	廣州	廣州	廣州	廣州	廣州
未詳	自建	購置	自業	購置	買受	買受	捐款建築
萬八餘元	一百元	萬一千元	千餘元	一千八百元	三萬元	七千元	二萬元
值二	值五	值一	值二	值十	值二	值九	值四
元	元	元	元	元	元	元	元
值二十五萬	三十井值	四十五井	二十五井	六十畝每	五畝值三	四十井值	一百五十
元	元	元	元	元	元	元	元
無	無	無	無	育嬰學校	佈道	無	幼稚園
發展	發展	狀況	發展	狀況	停滯	發展	發展
正在	正在	衰退	正在	衰退	停滯	正在	正在

基督教 光福音船	美	基督 蘆信祈	省河	自業	二船一艘約 二千元	無	無	正在 發展
晨光 音船福	美	基督 汪怡備	省河	自業	二船一艘值 二千元	無	無	正在 發展

卯、道教

廣州市道教調查一覽表

名	稱地	址宗	派入	數沿	革備	考
修元精舍黃	沙羅浮山 冲虛分牘	五	創建於道光庚子年奉祀呂雲杰先師	五		
純陽	視河南漱珠岡	一五	道光四年李春來開山至光緒廿六年重修已傳至二十五代	一五		
三元宮	視音山脚九龍街	二六	原名越岡院鮑仙姑祠創自六朝至清康熙年間山東杜陽棟任宮住持重修巨建始成今址光緒二十年師祖黃佩清募化購置嘗田五百餘畝逮光緒三十二年倡辦學校祖師梁佩經慨然將所有嘗	二六		

應元宮粵秀山龍門宗派					
一七					
創建	由清順治七年杜陽棟主持出資	民扁額以示鼓勵	扁額又奉慈禧太后特給護國佑	緒帝頒給藏香及獎賜葆光勵學	學堂占一百九十餘畝並奉清光
係屬靜室					
					田悉數報效以充學費經學務處 詳准兩廣總督岑春萱廣東巡撫 張人駿將所繳膏田全數撥充學 費計時敏學堂占三百餘畝師範 學堂占一百九十餘畝並奉清光

廣州市各區男女宗教分類統計

區	類別	耶 教			佛 教			道 教			回 教			公 教			無 教			各區合計
		男	女	合計	男	女	合計	男	女	合計	男	女	合計	男	女	合計	男	女	合計	
永靖太長寶陳東前大東賢小德光惠西荷逢黃蒙海洪西南花芳海鵝南	漢海平壽華塘山鑑東堤思北宜孝福禪溪源沙聖幢德山岸地村珠潭頭	256	215	471	259	418	677	24	1	25	464	376	840	21	15	36	34,592	20,691	54,683	56,732
		249	226	475	230	262	492	32	6	38	31	41	72	211	378	589	37,752	16,687	54,139	60,105
		95	106	201	82	82	164	2	2	4	12	2	14	6	17	23	35,973	7,499	43,442	43,848
		100	53	153	125	131	256	0	2	2	6	2	8	8	10	18	28,475	14,605	43,080	43,517
		61	98	159	111	333	444	3	3	6	8	10	18	4	4	8	21,238	17,803	39,041	39,076
		69	53	122	95	165	260	5	0	5	10	6	16	3	5	8	19,684	10,940	30,624	31,035
		220	331	551	41	66	107	4	9	13	1	3	4	2	2	4	5,491	5,421	10,912	11,591
		90	134	224	243	343	586	5	7	12	8	21	29	8	16	24	9,961	7,911	17,872	18,747
		112	125	237	416	735	1,151	76	99	175	46	32	78	8	5	13	14,235	14,668	28,903	30,557
		124	105	229	383	329	712	12	6	18	22	18	40	8	16	24	23,066	14,258	37,324	38,347
		116	121	237	425	552	977	7	1	8	37	53	90	47	77	124	20,913	16,883	37,796	39,232
		84	89	173	266	499	765	7	3	10	107	116	223	7	9	16	18,801	18,349	37,150	38,337
		72	78	150	162	323	485	2	2	4	29	28	57	3	3	6	19,982	15,307	35,289	35,991
		42	73	115	110	171	281	1	0	1	87	180	267	0	0	0	22,303	16,806	39,109	39,773
		205	244	449	370	576	946	6	5	11	86	143	229	12	28	40	36,721	24,022	60,743	62,418
		96	94	190	229	389	618	18	2	20	8	9	17	8	8	16	25,904	25,272	51,176	52,037
		59	66	125	133	290	423	6	1	7	17	1	18	1	19	20	22,399	19,987	42,386	43,979
		72	115	187	189	171	360	11	3	14	15	6	21	11	2	13	12,604	17,158	29,762	30,357
		111	149	260	144	404	548	17	6	23	2	0	2	5	11	16	19,371	17,403	36,774	37,623
		166	185	351	204	450	654	0	4	14	18	26	44	18	12	30	23,421	20,757	44,178	45,271
	68	117	185	205	369	574	4	0	4	13	12	25	15	25	40	12,832	13,401	26,233	27,001	
	95	103	203	213	602	415	13	1	14	0	4	4	4	12	17	27,148	25,975	53,123	54,170	
	45	39	84	144	269	413	4	0	4	6	13	19	17	22	39	12,300	11,214	23,514	24,073	
	51	106	157	77	110	87	1	0	1	0	0	0	3	0	3	9,161	7,283	16,513	16,894	
	5	3	8	54	39	93	7	15	22	1	0	1	0	0	0	3,540	1,545	5,085	5,209	
	86	119	205	233	273	506	5	3	8	2	2	4	0	0	0	13,651	10,335	23,983	24,709	
	124	19	143	11	0	11	0	1	1	2	0	2	0	0	0	1,859	437	2,296	2,453	
	0	0	0	0	0	0	0	0	0	0	0	0	0	0	0	79	0	79	79	
	5	0	5	1	0	1	2	0	2	3	0	3	0	0	0	1,468	0	1,468	1,479	
總 計		2,878	3,171	6,049	5,155	8,351	13506	284	182	466	1,041	1,104	2,145	431	696	1,127	535,024	391,989	927,013	950,306

此表係民國廿一年廣州市人口調查委員會編製

廣州市宗敎學校團體之出版物表

名	稱教	別地	址發	行	者
廣州公敎青年月報	天	主	一德路石室前五十八號青 年會	廣州公敎青年會月報社	楊福爵
解行精舍特刊佛		社	花塔街六榕寺佛敎解行學	佛敎解行學社	趙士親
廣州青年周刊耶		教	長堤青年會	廣州青年報社	李應林
天方學理月刊回		教	濠畔街西約	天方學理月刊社	馬瑞圖
港粵敎聲天		主	教萬福路一八四號敎主堂	莫壽增	
廣東協會週刊耶		教	長堤潮音街口光樓	中華基督敎廣東協會	譚沃心
協和學報耶		教	白鶴洞協和神科大學	余顯明	
朝曦月刊耶		教	東山浸信會主日學堂	鍾釗鈴	
惠愛月刊耶		教	惠愛東路惠愛堂	譚洲齡	
仁濟月刊耶		教	仁濟路禮拜堂	謝滋生	
兩廣浸會周刊耶		教	東山廟前街	兩廣浸信會	馮紹榮

大 衾 刊 耶	教東山兩廣浸會事務所	張幹平
廣 州 興 華 耶	教水母灣十七號	廣州興華月刊社 許韶陽
自 理 報 耶	教潮音街二號	廣東長老傳道會 梁椒蕃
培 正 校 刊 耶	教東山培正中學	黃啓明
頻 迦 音 佛	教賈源北街廣州佛學會	釋式如

乙、出版事業

概說

廣州之出版事業，民國前久已蜚聲國內。有清一代，以個人著述出版百卷以上者：若陳蘭甫之東塾叢書，簡竹居之草堂叢書；以個人費財編刊前賢遺著至百種以上者：若潘德畬之海山仙館叢書，伍紫垣之粵雅堂叢書；以公衆貲財編刊名著至百種以上者：若阮芸台督粵時之刊印學海堂經解，張香濤督粵時之創設廣雅書局刊印廣雅叢書；其版片留存至今，爲海內所推許。海通而後，石版影印及鉛字排印之術流入中國，廣州乃有石經堂森寶閣諸書店之設立，專以新

法影印及排印古書，暨商店之街招仿單等項，廣州印刷事業乃開一新紀元。逮光緒戊子，鄺其照創刊廣報，聘勞亦漁武子韜林翰榮吳大猷蕭竹朋羅佩瓊諸名士分任編輯撰述，是爲廣州有新開日報之始，繼而勞武二人又辦嶺南報，與鄺其照主辦之中西報（係廣報改名）鍾榮光主辦之博聞報，同時并峙，廣州報業日漸發榮。丁酉變法議興，志士羣起集社研究新學，潘衍桐黎國廉陳芝昌譚頤年胡衍鸞諸先達乃有嶺學社之組織，同時出版嶺學報，每月一冊，是爲廣州有雜誌之始。其後有勸業報，婦孺學報，繼續出版，惟銷路不廣，不三數年，卽行停版。丁酉而後，廣州日報雖仍限於中西博聞嶺海三家，而世變日亟，外侮紛集，民衆已知報紙爲必須之物，戊戌維新之清帝諭旨，每一紙出，爭相傳閱，故報紙銷路極一時之盛。殆西后專政，疾惡報紙，動輒封禁，各報言論乃一改爲木訥態度，朱通孺特創設嘻笑報，挾時政之缺失，而以嬉笑怒罵出之，是爲廣州報紙載談諧文字之始。其時嶺學社同人，若陳芝昌譚頤年等，均兼辦時敏學校，并以書局報紙皆同屬文化事業，於是設時敏書局於全市文化聚點之雙門底，設時敏報於商業最盛之西關十八甫，以期雙方競進。繼而有莫任衡鍾宰荃趙秀石諸人，亦組織開新公司設編譯書局於雙門底，設羊城報於十八甫，遂爲日報館兼營編譯印刷業務之始。其時報業漸形發達（出版者：凡有國民報，南越報，安雅報，七十二行商報，廣州總商會報，國是報，廿世紀報

，并時敏，羊城等，凡十餘家。○對外交涉漸多，報界同人亟謀團體之結合，遂有報界公會之組織，在西關十八甫新街僑屋爲治事所，（民國成立，報界同人向政府價領沒收長壽寺之公地一段，自行建築，保管至今。○）報界同人月一集議，且聚飲焉。○團體固結，勢力日益弘大，當道有興革要政，常諮詢焉。○武漢起義，粵省相繼光復，都督之印，亦爲報界公會所刊送，蓋廣州報界之光榮歷史也。○民國成立，言論自由之呼聲甚囂塵上，廣州之報館亦如雨後春筍，乘時怒起。○民元之際，報館出版者凡三十餘家，居全國之第二位。○（當時日報家數以北平爲最多。○）顧主辦者但求速成，不知講求維持方法，故出版時期，久者一年，短者三數月。○至二次革命失敗，滇桂軍人相繼入主粵政，以摧殘輿論爲事，一時廣州報界又入於衰落時代。○其後粵軍回粵，繼而孫總理開府廣州，言論界稍復自由，以至於今，現存日報，凡二十七家。○綜計廣州新聞事業，自廣報創設以來，其間或存或輟，凡九十餘家，而遞存至今之日報，不過二十餘家。○此外雜誌期刊，以嶺學報，勸業報，軍國民報，婦孺報等出版最早，然旋亦輟業，現存者四十七家，多屬機關團體之宣傳品，銷數不過千百份，其獨立營業者，十不得一焉。○又廣州通訊社之設立，始自政學系執粵政時代之週循社，其後各方面認識此種組織爲宣傳之利器，相繼斥資設立，至今乃有四十四家，比日報幾倍其數矣。○至廣州書店之營業，全以代各出版家販賣爲

原則，除曆書彈詞曲本應酬尺牘等書本外，甚少自行刊版發售者。即其發售何種書籍，政府亦少干涉。自廿一年西南執行部組織西南出版物審查會，新定日報雜誌通訊社登記規則，并書店印刷業統令照章登記，出版事業乃有數量可稽考焉。計二十一年，經西南出版物審查會登記出版之書籍凡十七部，日報二十七家，通訊社四十二家，雜誌四十七種，書店一百零三家，印刷店一百三十八家，書攤一百五十一處，并分別列表如下：

廣州市最近出版書籍登記一覽表

名	稱著	作	人發	行	所許	可証	號	數
經學綱要	高鳴	劍後	覺學	校查	字	一	號	一
國學常識	高鳴	劍後	覺學	校查	字	二	號	二
史記韓文之研究	高鳴	劍後	覺學	校查	字	三	號	三
作文法	高鳴	劍後	覺學	校查	字	四	號	四
中國文字學綱要	高鳴	劍後	覺學	校查	字	五	號	五
後覺文選	高鳴	劍後	覺學	校查	字	六	號	六
諸子綱要	高鳴	劍後	覺學	校查	字	七	號	七

防 護 須 知 郭 啓 文 六區黨部第三民衆學校查 字 八 號	標 點 符 要 羅 華 珍 民智書局廣州大學查 字 九 號	西 南 現 行 法 令 彙 編 廖 廷 慶 譚 維 新 路 三 百 五 十 九 號 三 樓 拱 日 東 悅 新 號 查 字 十 號	新 經 濟 李 泰 禮 德 政 路 東 昇 印 務 館 查 字 十 一 號	高 級 小 學 國 文 補 譚 明 泮 步 雲 廣 州 市 立 第 四 十 六 小 學 查 字 十 二 號	充 讀 本 第 一 冊 譚 明 泮 步 雲 廣 州 市 立 第 四 十 六 小 學 查 字 十 二 號	廣 東 商 運 沿 革 史 梁 闓 秋 惠 福 東 路 一 百 六 十 七 號 查 字 十 三 號	紀 念 日 史 料 林 關 體 中 央 直 屬 中 山 大 學 區 黨 部 查 字 十 四 號	孝 經 串 精 李 珮 精 長 壽 分 局 段 內 高 基 高 里 三 號 查 字 十 五 號	書 經 串 精 李 珮 精 長 壽 分 局 段 內 高 基 高 里 三 號 查 字 十 六 號	詩 經 串 精 李 珮 精 長 壽 分 局 段 內 高 基 高 里 三 號 查 字 十 七 號
---------------------------------	-------------------------------	---	---------------------------------------	---	---	---	---	---	---	---

廣州市新聞紙登記一覽表

名 稱	首 次 發 行 之 年	發 行 所	發 行 人 編 輯 人	許 可 証	登 記 証	備 考
國 民 新 聞	民 十 四 年 八 月 七 日	光 復 中 路 六 十 三 號	羅 容 甫 羅 容 甫	審 字 四 十 八 號	已 呈 中 央 未 發	

廣東英文新報	廣州民國日報	廣州七十二行商報	廣州市民日報	持平日報	經濟日報	越華報	現象報	廣州午報	國華報	世界日報	廣州共和報	愚公報
民二十年三月十九日	民十二年四月五日	清光緒卅二年七月廿七日	民十六年十月十日	民廿一年十一月十九日	民十八年四月五日	民十六年八月一日	民十年一月一日	民廿一年九月十日	民十七年七月一日	民廿一年十一月一日	民二年七月	民二十年十二月廿三日
一號	光復中路七十九號	光復中路七十四號	光復中路二二七號	光復中路六十二號	六二三路容安街三四六號	光復中路一四號	光復中路五十三號	長壽東路七號	光復中路七十六號	長壽東路六號	光復中路三十六號	上九東路十九號
甘德雲 謝福生	黃馥生 鄧堯佐	羅嘯璫 羅子政	黃欣葉 天一	李立李立	王維勤 李子初	陳柱亭 陳桂亭	陳柱亭 陳式銳	陳濟時 陳霏	周琦容 卓	蘇國山 徐秀菊	朱季緝 徐文甫	陳超鳳 鄧愚者
審字七十號	審字六十號	審字五十七號	審字五十八號	審字四十九號	審字一十九號	審字五十三號	審字四十九號		審字五十二號		審字四十六號	
已呈中央未發		中字一七九六	中字一八四六	已呈中央未發		中字一七九九	中字一七九七		中字一八三八		中字一七〇五	

誠報	新國華報	宏道日報	大華晚報	大華晚報	新經濟日報	公道報	英文日報	時代日報	大中報	民生報	廣州日報	公評報
民廿二年十月十日	民廿二年三月廿九日	民廿三年一月十六日	民廿二年八月五日	民廿二年三月十日	民廿二年九月六日	民廿二年五月十五日	民廿二年八月一日	民廿二年一月十五日	民十八年元月一日	民廿一年五月五日	民十九年五月三十日	民十三年十月三十日
太平北路二七三號	光復中路一五一號	光復中路六十二號	光復中路一八九號	光復中路一三六號	街八號	十三行隴利四號	上九中路十號	西湖路四十三號	長壽東路十號	光復中路一〇三號	長壽東路十六號	長壽東路十七號
鍾任李誦	駱俠挺	詹慕禪林欽	陳天民李蒼生	張天威魏曇庵	陸啓興蘇伯遵	陳通陳通	莫卓華張華領	邱煊一黃花節	歐陽俊梁秩生	李濟李子誦	劉重明區聲白	鍾超群李一塵
審字一八五號	審字四十七號	審字一九二號	審字一三三號	審字六十六號	審字一四八號	審字八十九號	審字一〇九號		審字一〇七號	審字五十一號	審字五十一號	審字五十五號
已呈中央未發	中宇一八七一	警字三三六九	中宇一七七五	警字三〇六三	警字三一六四	中宇一八三九	警字二九六六			警字二二三三	中宇一八三六	警字三二三四

廣州市通訊社登記一覽表

名 稱	首次發行之年 月 日	發 行 所	發行人	編輯人	許可証 登 記	証 備 攷
博愛通訊社	民十八年一月十二日	維新北路三十六號	徐飛	古旭東	審字十三號	已呈部未發証
東亞通訊社	民十四年十月十五日	永漢中路南勝東里	劉樹	劉魯際	審字九十號	已呈部未發証
中興通訊社	民國紀元前八年正月初二日	中華中路廻龍里卅二號	駱俠挺	駱俠挺	審字七十八號	續登未妥
努力通訊社	民廿一年四月十一日	廣大二巷十二號二樓	黃一盞	潘顯西	審字一〇一號	全上
南風通訊社	民二十年七月七日	廣衛路十三號	黃小白	陳一宇	審字三十號	中字一七〇六 警字二九六八
廣州時事通訊社	民九年五月五日	禺山路學源里十三號	崔嘯萍	陸文英	審字八十號	中字一九一一 警字三四三〇
公餘通訊社	民十四年八月	光復中路二號二樓	覃鵠	楊實公		續登未妥
展民通訊社	民國紀元前一年二月	小北路六十九號	楊實公	毛誦芬	審字六十號	已呈部未發証
嶺南通訊社	民國五年三月	越華路二一五號二樓	李嵩常	李嵩常		已停版
公民通訊社	民元年十一月一日	中華北路白蓮塘巷四號	楊公民	楊淡庵	審字廿四號	已呈部未發証
覺悟通訊社	民十二年一月廿一日	文明路二〇二號三樓	張持	周浩華	審字廿五號	中字一七九八 警字三二〇四

廣州超然新聞社	西南新聞社	時平通訊社	覺是新聞社	公平新聞社	中華通訊社	維新通訊社	雷聲新聞通訊社	廣東通訊社	東南通訊社	僑聲通訊社	珠江通訊社	南華通訊社
民廿一年九月一日	民廿二年五月六日	民廿二年十月二十日	民廿三年一月八日	民廿二年八月一日	民廿二年九月一日	民廿二年二月一日	民廿二年十月十六日					
長庚路西營巷十六號	昌興街卅二號	光復中路六十三號	東橫街五十號	詩書街五十號	大南路六號	維新北路三六七號	光復中路二四五號	附設省黨部	舊倉巷一八四號	南堤大馬路卅六號二樓	惠愛西路十九號三樓	中華中路二五七號
梁炳文 黃石棠	鄧長虹 蕭文若	李立李立	黃理民 陸幻翁	劉衡仲 劉衡仲	龍鈞譚小田	沈叔豪 沈叔豪	洗漢光 何吉雲	張蔚文	葉嘯若	伍匡平	楊卓卿	王玲如
審字二二二號	審字一一一號	審字一五九號	審字一八九號	審字一三四號	審字一六六號	審字一四二號	審字一四六號	審字五號	審字廿一號	審字廿三號	審字一四四號	審字一七〇號
全上	全上	全上	全上	全上	全上	全上	全上					

神州圖片通訊社	杜果樹街七號二樓	朱景憲	審字一七四號		
民權通訊社	東橫街五十一號三樓	何綺秋	審字一七六號		
民治通訊社	西橫街八和坊六號三樓	何沛然	審字八十二號		
公正通訊社	昌興路十五號三樓	林建中	審字一八一號		
大同通訊社	廣六路十七號之四三樓	張大同	審字一八二號		

廣州市雜誌登記一覽表

名稱	首次發行之月日	發行所	發行人	編輯人	許可証	登記証	備攷
自然五日常	民廿二年二月廿八日	大新中路二六六號	區玉麟	顏劍波	審字第九號	警字二五九三	
希望週刊		永漢北路一四二號	伍朝光	伍朝光	審字十二號		
女師週刊	民十七年十月八日	廣東省立女子第一師範學校	馮秉剛	朱明光	審字二六號		
惠愛月刊	民十六年一月一日	惠愛東路惠愛堂	譚洲齡	譚洲齡	審字三四號	警字二五五九	
浮萍雜誌	民廿一年十月三十日	長壽東路二六號	陳寄萍	盧懺非	審字三九號	警字二四一六	

海晏雜誌	民九年十月十日	廣衛路廣福巷六號	李文光 李斗南	審字四十號	警字二四一九
三星半月刊	民廿一年十二月一日	寶華路六號	李幼康 李少康	審字四一號	
務本月刊	民廿一年五月卅一日	寶義大街一巷四號	朱雪公 張香琛	審字四二號	警字二四六四
仁濟月刊	民廿二年六月一日	仁濟路禮拜堂	謝滋生 謝滋生	審字四三號	警字三〇七七
樓岡月刊	民十一年一月一日	大塘街担杆巷至德書院	吳銓法 吳道純	審字六八號	
協和學報	民十三年春季	白鶴洞協和神科大學	余顯明 黃道基	審字七十號	警字二五二八
廣州雜誌	民廿一年九月一日	光復中路六十三號	楊醉石 楊柳	審字七二號	
廣州公教青年月報	民二十年八月廿五日	一德路石室前五十八號	楊福爵 朱珊泉	審字七四號	警字二五〇〇
一三雜誌	民廿二年三月十日	庚戌首義烈士紀念堂	鍾德貽 鄧天律	審字七五號	中字二二九 警字三一六五
半角漫書	民十八年十月	光復中路六十三號	謝徵璞 葉些	審字七六號	
東方文藝	民廿二年一月十五日	永漢北路二百十號	王寄舟 黃詔年	審字八十號	警字二八二〇
天方學理月刊	民十七年十月	濠畔街西約回教禮拜堂	馬瑞圖 周善之	審字八五號	警字二六四八
進化刊	民十五年六月廿五日	河南廣東機器總會	李伯元 李杏農	審字四三號	

三角旬刊	廣州興華月刊	中醫旬刊	甘草週刊	自理報	大衾刊	民大校刊	伶星雜誌	兒童週報	兩廣浸會週刊	伶影雜誌	朝曦月刊	金絡索雜誌
十日	民廿二年一月 十日	民廿二年一月 十日	民廿一年九月 十日	民廿一年一月 一日	民廿二年三月 三十日	民十九年十月 廿四日	民二十年二月 一日	民廿一年九月 三日	民十六年一月 三日	民廿一年八月 十日	民十年五月二 十日	民二十年九月
坊十九號	廣仁路社仁 號	紙行街中醫 公會	長壽路二號 二樓	潮音街長老 傳道會	東山兩廣浸 信會	廣東國民大 學校	一德路一九 八號三樓	維新北路十 五號	東山兩廣浸 信會	連珠街十八 號	東山浸信會 主日學堂	光復中路六 十三號
張麗天	許韶陽	黃鳳洲	梁魯一	梁椒蕃	張幹平	吳鼎新	鄭勝黃	伍楫舟	馮紹榮	譚有	鍾釗鈴	曾超凡
張樂民	許韶陽	黃鳳洲	蘇民夢	梁椒蕃	張幹平	陳嘉靄	黃瑛	黃敦涵	馮紹榮	呂夢蝶	曹新銘	鄺四歌
九號	審字一二 七號	審字一二 一號	審字一二 〇號	審字一二 八號	審字一二 四號	審字一二 〇號	審字一〇 三號	審字一〇 二號	審字九七 號	審字九六 號	審字九二 號	審字九一 號
警字三三五 七七七	警字二六九 六			警字二八二 二	警字二九七 〇			中字二四七 警字三三四 〇	警字二七五 六		警字二五九 四	

克虜伯雜誌	白幔電影	廣州青年週刊	克明醫刊	翁聲月刊	自強雜誌	中國商業循環錄	廣州市教育月刊	廣州明珠	勤大師範學院月刊	市商會週刊	摘星週刊	廣州實事週刊
民廿二年六月十日	民廿一年八月一日	民廿二年五月十日	民廿二年七月十五日	民廿一年八月一日	民廿二年九月十八日	民廿二年九月二十日	民廿一年十月廿一日	民廿一年十一月一日	民廿二年九月廿五日	民廿三年五月六日	民廿二年七月廿七日	民十八年四月八日
靖海路五十一號	大新路和寧里廿九號	長堤基督教堂青年會	中華中路二四九號	高第新街十八號二樓	太平沙四十八號	河南歧興南約四十一號	廣州市教育局	長堤明珠戲院	勤勤大學師範學院	晏公街三十號	西濠口二馬路	十八甫南約一號
胡賢楷馮逢蓬	吳劍公張作康	謝瓊孫張宗象	毛新甫陳欽餘	許福昌許子平	黃頌椒熊理	蔡鐵郎蔡鐵郎	孔昭棟陳友琴	陳耀光陳耀光	林礪儒林礪儒	熊少康趙漫雲	黃伯耀李蒼卉	甘德雲潘仲吉
審字一四三號	審字一四五號	審字一五五號	審字一五六號	審字一五七號	審字一五八號	審字一五九號	審字一七三號	審字一七八號	審字一七九號	審字二〇三號	審字二〇四號	審字一六三號
警字二九四六		警字三三〇五				警字二式二式	文字二六一 警字三三八六	警字三四〇二	警字二式二三	警字三八八三	警字三七四〇	

廣州市書店一覽表

名稱	地址	名稱	地址
華南書店	永漢北路二三三號	民智書局	永漢北路一四六號
大東書店	永漢北路一四二號	共和書局	永漢北路一四八號
神州國光社	永漢北路二三一號	美國圖書公司	永漢北路二六九號
會文堂	永漢北路一七八號	開通書局	永漢北路二六七號
北新書局	永漢北路一七八號	廣州圖書消費合作社	永漢北路二五九號
文明書局	永漢北路一九一號	美華商店	永漢北路六十二號

廣東協會週刊	民廿一年二月一日	長堤潮音街口光樓四樓	譚沃心 石漢章	
抗聲	民廿二年十一月十日	教育路七十七號四樓	黎德操 張一帆	審字一九六號
新藝術週刊	民廿三年六月一日	一德路二三二號三樓	楊知黃 懂憬	

登雲閣	廣益書局	光東書局	經史閣	中華書局	聚文堂	世界書局	寶經閣	大文堂	開智書局	時敏書局	良友公司	商務印書館
永漢北路一二〇號	永漢北路一二六號	永漢北路一四二號	永漢北路一五〇號	永漢北路一五八號	永漢北路一六六號	永漢北路一七六號	永漢北路三十七號	永漢北路七十一號	永漢北路一三三號	永漢北路一四九號	永漢北路一七九號	永漢北路一九六號
錦章書局	中原書局	大成新記書局	廣智書局	文華分局	大文堂	兒童書局	現代書局	富強書局	大觀書局	開明書局	九經閣	古經閣
聖賢里十八號	聖賢里三十三號	聖賢里三十一號	聖賢里三十五號	永漢南路一七二號	維新路九十三號	維新北路十五號	永漢北路二一〇號	西湖路八號	西湖路四號	惠愛東路二四三號	永漢北路二十四號	永漢北路三十二號

維新書局	永漢北路一〇六號	林記書局	聖賢里十六號
商業書局	永漢北路一〇二號	鳳文樓	文德路一六八號
時務書局	永漢北路六十六號	裕昌全記	文德路一六六號
郭昌記	文德路一五〇號	右經堂	十八甫一四二號
榮安	文德路一四四號	太白書樓	十八甫一五七號
研經閣	文德路一〇四號	時雅書局	十八甫一六一號
芳記書局	文德路一百號	品經堂	十八甫六十三號
黃沛記	文德路九十號	文學書局	十八甫一一四號
文智書局	文德路九十四號	一中書局	十八甫北廿七號
芸書閣	文德路九十二號	通亞書局	十八甫北三十五號
古香書店	文德路七十四號	萃古堂	十六甫十二號
大文堂	文德路七十六號	羣經閣	十六甫十六號
文華閣	文德路七十四號	藏經閣	光復中路十三號

桃記	文德路六十八號	永華書局	光復中路三十八號
民生書局	文德路六十六號	華興書局	光復中路四十九號
朱利記	文德路一五七號	大新書局	光復中路八十號
九經閣	文德路一六一號	以文堂	光復中路一一七號
新生書局	文德路二〇四號	崇德堂	光復中路一一六號
翰香樓	文德路一八八號	六經堂	光復中路一二八號
文化書局	高第路一四七號	醉經書局	光復中路一四四號
五桂堂	光復中路一三〇號	美國墨水筆公司	永漢北路二五九號
華文書局	龍津東路二十號	博通達記	文德路九十八號
新民書局	龍津東路二五三號	慶雲號	長壽東路七十二號
大興印務書局	光復中路四十一號	國華書局	西湖路廿四路
一新書局	河南南華中路四十一號	守經堂	九曜坊卅二號
醒民書局	十八甫一六三號	李德記書庄	西華路一二一號

邵雲軒	九曜坊	廣華書局	西華路一三三號
麟書閣	九曜坊廿七號	河南印書館	河南布街六號
光明書局	十八甫三十五號	華新書局	河南鰲洲外街十七號
大文堂	東山廟前直街十七號	國光書局	河南南華中路二一九號
華通書局	聖賢里廿九號	文在茲	河南南華西路四十號
福芸樓	永漢北路六十八號	美泉號	河南鰲洲外街四十號
大光書局	永漢北路五十四號	文華商店	河南南華西路十五號

廣州市印刷店一覽表

店名	負責人姓名	住址	許可証號數
伍光樓	伍正	桂香街第一號	0001
東美梁伯華	梁伯華	廣大路十一號	0002
中英謝貫一	謝貫一	西湖路	0003
梅花徐振光	徐振光	永漢北路二百卅二號	0004

東	金	萬	廣	真	克	誠	祺	李	宏	永	漢	兩
成	石	國	祥	平	文	昌	盛	祥	藝	信	華	益
呂	甘	黃	劉	戚	趙	李	任	盛	何	黃	陳	聶
沛	樂	梓	春	繼	克	景	景	李	業		節	守
霖	軒	材	雷	明	文	輝	輝	員	常	澄	汝	仁
桂香街三十六號	同文路七十八號	萬福西街二百廿六號	文明路一百九十六號	觀蓮路二十六號	大新西路四百廿八號	十八甫南路十五號	十八甫六十四號	海珠路一百四十三號	惠福西路三百卅六號	十三行鹽利街第八號	馬鞍山街二十五號	小東門定安里八號
0017	0016	0015	0014	0013	0012	0011	0010	0009	0008	0007	0006	0005

古香齋	興昌	公安局懲戒場習藝股	李同記	同文	活版公司	璧經堂	市南梁	聯安馮	民強梁	陸昌鄧	大昌支店	何明盛
何裕文	薛育芝		李和	李文	李同	邵永安	梁生	馮瑞榮	梁炳南	鄧漢持	鄧裕初	何伯明
惠福東第六號	文昌路九十號	南石頭懲戒場	惠愛路十八號	惠愛路五十三號	永漢北路一百九十三號	九曜坊二十三號	河南南華西街九十六號	龍藏街十一號	惠福西路二百五十五號	龍藏街五十八號	龍藏街六十一號	觀蓮路十二號
0030	0029	0028	0027	0026	0025	0024	0023	0022	0021	0020	0019	0018

廣 益 棧	華 藝	安 昌 榮	華 洋	真 泰	聶 記	美 章	裕 興 隆	志 成	民 聲	真 民	民 藝
顧 卓 南	甘 鍾 岳	龔 玉 恒	任 澤	關 祺	聶 廣 財	趙 耀 華	盧 明	曾 瀚 洲	陳 耀 泉	李 明	李 咸
西湖路三十二號	長壽分局仁修里	龍藏街第十號	觀蓮路二十二號	西湖路第十號	舊倉巷北約九十七號	光復中路二百廿八號	天成路六十四號	仁濟路仁濟下街第八號	龍藏街三十四號	大馬站十二號	潮音街二十號之一
0042	0041	0040	0039	0038	0037	0036	0035	0034	0033	0032	0031

登雲閣	利昌榮	福芸	恒盛	精華泰記	藝文	博文	美亞	悅生	景文	偉文
胡明	莫植泉	陳夫一	陳根	容伯厚	黎顯庭	容鵬	黃流	林敬波	徐文	陳鏡湖
永漢北路	梯雲東路一百七十五號	永漢北路六十八號	河南龍田東第八號	光雅里四十二號	光復中路六十六號	德政街里仁里第八號	下九西路湄州巷十六號	青丘里十六號	西湖路六十二號	九曜坊三十七號
	0052	0051	0050	0049	0048	0047	0046	0045	0044	0043

洛陽羅瑛	廣三商店 崔占三	祥興高冕臣	昌盛潘景	中國何柏林	業興梅倫	光華吳古文	亦善棧李煊	穗源蘇芳棣	冠發麥憲屏	萬盛呂治平	廣安謝瑞榮	精一梁叔禹
文明路二一三號	龍藏街六十五號	同文路六十九號	聯興街壹百〇七號	拱日中路八十五號	拱日東路一百十六號	龍藏街七十號	龍藏街七十一號	光復中青丘里五十號	下九路湄州巷十四號	沙基中橫第二號之一	長樂街二十六號	西湖路第十號
0066	0065	0064	0063	0062	0061	0060	0059	0058	0057	0056	0055	0054

致祥	瑞興	周昌記	漢元樓	友文齋	而商	藝誠	福盛	合羣	廣發	長興	福昌	嶺海
潘偉傑	蔡松壽	周炳昌	陳銘初	何湛光	黎勝	黃則民	李福和	戴就	嚴廣魁	陸士謀	黃洛川	張敬禮
沙基東一巷七號	龍藏街六十六號	昇平新街三十七號	增沙街二十六號	龍藏街八十四號	十八甫南路一百號	上九路湄州巷九號	文昌路一百卅號	菜欄橫街第五號內進	新荳欄上街二十一號	海珠路第一號	十三甫植桂里十四號	仁濟路四十一號
0079	0078	0077	0076	0075	0074	0073	0072	0071	0070	0069	0068	0067

大	粵	華	亞	培	西	中	奇	均	河	福	南	賽
盛	興	商	東	英	南	山	文	記	南	源	京	翰
張	馮	何	潘	屠	黃	吳	何	葉	陳	馮	唐	樓
鐵	善	樞		弼	玉					沃	仲	譚
郎	元	明	楠	臣	麟	蔭	欣	均	萼	棻	文	鶴
拱日東路壹百〇三號	越華路三十二號	十三行橫街第八號	大馬站四十三號	永漢北路壹百〇八號	西湖路四十四號	大馬站五十八號	觀蓮街二十三號	長壽西路壹百二十八號	高第西五十三號	陳塘分局清平和安里三十號	光復中路七十七號	大馬站五十號
0105	0104	0103	0102	0101	0100	0099	0098	0097	0096	0095	0094	0093

東	光	生	天	三	成	藝	子	何	振	東	雷	穗
昇	升	生	成	元	泰	英	剛	永	興	華	榮	雍
何	何	孔	陳	堂	莫	黎	陳	記	羅	洪	雷	關
		悅	漢	蔡	百	卉	子	何	永	景	榮	天
標	儉	生	昭	祺	謙	棠	剛	昌	生	适	榮	海
德政路壹百十九號	九曜坊十六號	普安街三十壹號	黃黎巷二十三號	光復中路九十五號	仰忠街五十八號	一德路二百八十號	長壽西街壹百二十九號	下九路壹百六十二號	荳欄南四十五號	拱日中路五十五號	下九甫星泉里第四號	十七甫南約十壹號
0118	0117	0116	0115	0114	0113	0112	0111	0110	0109	0108	0107	0106

西	有	超	雲	德	廣	大	藝	文	華	盧	文	華
雅	文	華	成	成	盛	新	源	堂	成	達	光	安
黃	凌	陳	梁	鄺	關	黃	林	李	范	同	黎	任
劍		煥	志	榮	才		建	榕	貴		宇	海
父	永	章	成	修	生	穎	圖	生	華	上	傑	如
龍藏街七十二號	泰康路六十號	西湖路二十七號	四牌樓魁巷二十七號	賢賢街二十一號	長庚路三十八號	大新路一百〇五號	光復南路青丘里新第二號	九曜坊三十一號	號小圃園高原巷三十七	號下九路曹基十一巷五	流水井五十二號	聯興街壹百十四號
0131	0130	0129	0128	0127	0126	0125	0124	0123	0122	0121	0120	0119

廣州市書攤調查

西南出版物審查會爲嚴密防範反動刊物之流轉起見，呈奉西南執行部核准舉辦書攤登記領證，計由廿二年四月一日起，各書攤先後赴會聲請登記領證，業經核發許可證者，共一百五十一家，茲分別表列于後：

宏	發	陶	少	洲	光復中路第五號	0132
清	白	楊	笑	梅	寶華分局會頭巷三十號	0133
福	興	盧	德	瑜	流水井第九號	0134
公	華	梁	宗	漢	西關楊仁里五十一號	0135
蔚	興	梁	蔚	興	西湖街五十七號	0136
一	新	梁	景	棠	十八甫南路七十二號	0137
民	業	吳	輝	南	流水井三十號	0138

廣州市書攤一覽表

姓	名	年	齡	籍	貫	住	址	許可證號數
---	---	---	---	---	---	---	---	-------

陸	何	何	黃	禱	容	麥	任	程	潘	潘	朱
珠	記	四利	錦煊	記	榮	添記	耀波	一	林	四	七
二十	四十八	二十二	五十八	五十八	二十八	三十三	二十二	二十一	十六	三十七	四十八
南	順	順	南	花	台	中	鶴	南	番	新	清
海	德	德	海	縣	山	山	山	海	禺	會	遠
維新路大通訊社	泰康路一百六十四號	梯雲東一百四十六號	龍津路觀蔭坊四十八號	麟慶坊三十五號	大新街元素巷第八號	長堤三十六號	賣麻街黃家巷三十七號	沙基天源街三十三號	東華西七十八號	文明路一百九十五號	寶華路五十一號
0012	0011	0010	0009	0008	0007	0006	0005	0004	0003	0002	0001

黃	何	黃	馮	譚	劉	蘇	吳	譚	譚	陸	胡	李
恩	大	榮	滿	容	贊	德	善	泰	華	畔	寬	光
二十	二十	六十	二十	三十二	四十二	十八	三十七	六十	三十二	十九	三十	三十四
九	八	十	十	二	二	八	七	十	二	九	十	四
同	順	番	順	清	福	順	新	南	花	南	南	中
	德	禺	德	遠	建	德	會	海	縣	海	海	山
德星路洗巷第十號	大德路科甲里第二號	竹橫沙北約下街十一號	大塘街東方旅舍	營房巷六十五號	第八甫水脚上杭會館內	維新路一百五十五號	西豬欄沙頭大街三十九號二樓	泰康路三十六號	十五甫寶慶坊普志學校	廣衛路南風社	西關瑞興里第二號之二	公園前安懷里第十號
0025	0024	0023	0022	0021	0020	0019	0018	0017	0016	0015	0014	0013

楊澤霖	楊金海	沈洪	沈雲	任摯重	尹福成	江煥然	黃毓	孟牛記	嚴超	馮四	李全	黃明
二十二	三十	十六	六十	四十	十七	二十五	四十	二十	三十一	四	二十	四十五
同	新會	同	惠州	花縣	東莞	番禺	鶴山	番禺	順德	鶴山	南海	清遠
同右	馬瑙巷崔府街七號	同右	大新街新濠里第四號	河南環珠直第四號	惠福西路美珍三樓	三府前延齡里第一號	上西關錦華二巷第三號	孚通街四十三號	東川路平民宮第二號房內	大德路四百二十九號	大塘街資仁巷第九號	同右
0038	0037	0036	0035	0034	0033	0032	0631	0030	0029	0028	0027	0026

馮家葵	邵新	霍名	彭燮	王鏊	李英	梁生	何坤	郭福	郭慶	林蕪	鄧衍	帥志
二十二	十九	二十	十九	三十	三十四	三十八	六十一	四十一	四十一	六十四	三十二	二十二
南海	順德	東莞	番禺	南海	順德	南海	同	東莞	同	清遠	順德	南海
城隍廟忠祐大街三十 八號	浮石書院七號	聚星里二十號	近聖里三十三號	一德路南益市場後便 聚民坊第五號	倉邊街第五號	五仙路合和成棧	府學西馮時記內	東堤二馬路二號	同	惠愛路惠漢旅店一百 八十二號	德宣東路吉中坊頭巷 第三號	永漢路李白巷第三號
0039	0040	0041	0042	0043	0044	0045	0046	0047	0048	0049	0050	0051

馮	陳	李	孟	李	李	任	梁	馮	黃	謝	林	劉
心	錫	章	雄	愛	明	祺	成	景	堯	冠	丈	穰
三	玲	記	記	四	三	二	四	四	三	川	四	良
十	二	十	十	十	十	十	十	十	十	十	十	十
南	十	順	番	新	順	花	三	鶴	南	清	新	同
海	四	德	禺	會	德	縣	水	山	海	遠	會	同
中華南路六十六號	三聖宮街二十八號	西關曹基三巷十九號	濠畔街二十九號	大新西昇平街三十七號	西關怡和里五十號	河南環珠直街第四號	河南鳳凰崗鳳樂大街三十五號	中華南路六十一號	河南環珠直街第四號	西門文昌巷第九號	大新西昇平街三十七號	五仙門仁愛街第十號
0064	0063	0062	0061	0000	0059	0058	0057	0056	0055	0054	0053	0052

黃浩光十九	陳麗生三十五	黎氏四十五	何什二十七	嚴明記二十一	謝安六十七	陳晉全三十二	楊成四十五	梁登記二十四	江昭十九	黎章六十五	盧斌二十三	周汝汝二十六
同	清遠	新會	順德	惠州	花縣	東莞	鶴山	順德	清遠	會	同	順德
號長壽分局沈家巷十一	號惠福西路三百一十五	濠畔街東約二十九號	號大德路白薇街六十三	號河南舊倉祥勝里第四	號中華中路二百二十五	號河南鳳凰崗新民東三街第十號樓上	號第八號河南鳳凰崗和田三巷	十八甫糖房口	梯雲東路粵通公司內	洪壽直街二十三號	曹基三巷十九號二樓	三府前八十一號二樓
0077	0076	0075	0074	0073	0072	0071	0070	0069	0068	0067	0066	0065

林遠之	霍啓賢	林雄記	黎芹	黎全	易輝	何錫記	陳華	陳賢	馮康	盧德甫	蕭兆	湯堯
十八	二十二	二十九	五十五	二十五	三十	二十二	三十四	三十一	四十三	三十四	五十四	四十二
新會	高要	中山	同	鶴山	同	南海	同	同	同	三水	新會	三水
沙基中約怡安里第三號	果欄橫四十一號	文明路一百一十三號	同右	河南塹口直石路頭興隆什貨店內	上九甫四十一號經昌隆店內	文昌北路三百七十一號	大新路居正里第二號	東鬼基水汎巷四號第五間	中華南路六十一號	永漢北李白巷四十一號	城內舊倉巷朝天坊二號	城內舊倉巷八十四號
0090	0089	0088	0087	0089	0085	0084	0083	0082	0081	0080	0079	0078

梁容	梁全	陳培	盧俊	劉一	陳伯	黎七	胡鴻	何道	江禮	馮家	林錫	容展
七十三	五十八	四十五	二十六	二十七	五十	三十	二十七	六十四	七十六	三十九	十四	二十
新會	番禺	台山	同	順德	南海	同	順德	三水	同	南海	同	同
賢思街仁康里第六號	河南汎地前十六號	惠愛路長糖街金魚塘第一號	十八甫北糖房驕房內	南華中一百五十二號	維新南路一百五十二號	中華南路九曲巷第十號	大北高崗和鳴里十七號	西關滙龍里北街三十號	西關洪壽直街通行巷第一號	忠祐大街三十八號	杉木欄林廣泰店內	三聖宮街四十三號三樓
0103	0102	0101	0100	0099	0080	0070	0060	0050	0094	0093	0092	0091

莫藻記	梁泉	程球	龔六	譚妹	譚四	譚旺	梁天	譚元	譚發	張澤文	林華記	查照
五	二	十	二	三	四	十	三	三	四	三	二	四
十	十	八	十	十	十	八	十	十	十	十	十	十
高	新	南	花	同	同	高	順	高	南	中	汕	順
要	會	海	縣	同	同	要	德	要	海	山	頭	德
小 新 街 一 百 十 八 號	小 東 門 海 月 東 街 四 聖 街 十 八 號	西 關 戎 和 里 七 號	仙 羊 街 四 十 五 號 之 一	木 排 頭 十 四 號	同 右	紙 行 街 福 地 巷 二 十 二 號	圍 河 路 宣 仁 坊 十 五 號	紙 行 街 福 地 巷 二 十 二 號	西 關 毓 桂 坊 二 巷 十 五 號	永 漢 路 李 白 巷 第 三 號	學 宮 街 五 十 四 號	大 革 新 洗 衣 店
0116	0115	0114	0113	0112	0111	0110	0109	0108	0107	0106	0105	0104

朱	伍	劉	廖	夏	嚴	吳	彭	譚	龔	程	呂	夏
輝	全	秉	珍	泗	德	禮	燿	敬	均	漢	衛	寬
三十一	六十五	南	四十四	三十五	四十五	全	五十三	二十六	成	新	民	二十二
清	高	連	順	高	順	東	順	高	花	南	鶴	同
遠	要	縣	德	要	德	莞	德	要	縣	海	山	
詩書街廣興四十七號	天平路一百二十六號	揚仁里中約十九號	十八甫福興街十一號	走木街三十三號成昌 骨器店內	德宣東路愛育義務學 校一百二十四號	號小東門海月東街十一	海珠路逢春里第四號	帶河路一百五十一號	光孝街四十九號	西關戎和里第七號	號文德路槐花橫巷第一	朝天街五十號
0129	0128	0127	0126	0125	0124	0123	0122	0121	0120	0119	0118	0117

譚	曾	莫	梁	嚴	劉	區	梁	梁	吳	潘	胡	廖
妹	南	桃	理	達	道	伯	堯	崔	鶴	寶	強	多
三十八	六十	三十六	三十七	四十四	四十一	四十九	二十六	四十二	三十一	三十二	二十四	六十七
高	惠	高	羅	南	三	同	順	南	順	南	番	新
要	陽	要	定	海	水		德	海	德	海	禺	興
紙行街福地巷二十三號之一	河溪通津三十六號	小新街東三十五號	川龍口麟步街第十五號	榮發壽衣店	西關興財新街第三號	五仙西街三十六號	一德路南益市場○愛街民生棧	同	西關戲院前西曜街二十八號	西關滙源南十三號	西關仁壽里二十四號	上西關珠秀坊萬香茶居內
0142	0141	0140	0139	0138	0137	0136	0135	0134	0133	0132	0131	0130

吳	周	何	黎	蘇	李	何	蔡	陳
江	兆	生	國	莊	章	瑞	國	鈴
十	祥	四	樑	氏	二	朝	華	鈴
九	三	十	三	三	十	五	二	
順	十	高	十	五	六	八	十	
德	新	要	二	順	同	中	四	
	會		同	德		山	順	
西門外寶園直街四十 八號	同	惠福西路二百〇九號	清水濠四十五號	清華大新二十一號	伍仙門麟慶坊十五號	小東門麗水坊一號	府學西街十一號	大新西四百〇八號
	右							
0151	0150	0149	0148	0147	0146	0145	0144	0143

丙、娛樂事業及場所

概說

今日廣州之娛樂場所，若戲院，若影畫院，若百貨公司之天台游樂場，若公園，若播音台

，若桌球場，種種設備，雖未盡都市之大觀，而卽此場合，已足娛市民之視聽。惟考之清季，廣州之娛樂場所，祇有商人營業之戲園、及公衆團體之戲枱而已。戲園以營業爲性質，無券不得參觀；戲枱建築在神廟前之廣場，左右另建層樓，亦設座位收費，惟其數甚少，此真平民化之娛樂場也。

廣州之有戲院，始自南關太平沙之同慶園，而河南之大觀園繼之。殆光緒三十三年，長壽寺因案被沒收拆毀，改闢商場，由學務公所主持變賣充辦學經費，爲繁榮該地方計，乃就地建築戲院，招商承辦，顏其名曰樂善，是爲西關設戲院之始，繼而長堤築成，則有海珠戲院；東堤新築，則有東關戲院與廣舞台。時則省河南北，樂善海珠東關廣舞台與大觀五家并峙，爲廣州戲院營業之極盛時代。而廣舞台最爲後起，其內容建築，一仿上海大戲院形式；加以地處東堤，與妓館酒樓密接，王孫公子，紈袴兒郎，當燈紅酒綠之餘，挾其愛侶情人，藉此以盡其選色徵歌之興，一時遂有座上客常滿之盛況，各院營業均受其影響。惜其開業未久，卽以失慎被燬於火，民元之際，遂餘河南「大觀後改名河南」樂善海珠東關四院，其舞台與座位之設置，望塵弗及，顧曲者均以爲憾焉。

戲枱之制，光宣間尙有西關天后廟三界廟北帝廟三處留存，而天后三界兩廟不常演，祇北帝

廟以廟產尙豐，得常僱演，所演者亦多名班。此外西關之甯波會館，湄洲天后廟，文潤書院，新城之外省旅粵各會館神廟等，每值神誕，亦必公開演戲，任衆入觀，惟所僱多屬中下班，備數而已，故雖不收券費，而觀者殊鮮。殆電影戲入廣州，百貨公司之天台娛樂場同時并起，市民娛樂之場所漸多，此等戲枱乃完全廢棄矣。

廣州之有電影戲，亦在清末光宣間。其最先開業者，爲大新街石室教堂內之丕崇書院，以其課餘兼營此業。惟并無書院之名，其正式名書院者，以惠愛八約城隍廟內之鏡花台爲首，西關十八甫之民智書院，廣府署前之通靈台，十六甫璇源橋脚之民樂院次之。其時風氣初開，市民以其影演劇本，吾平日見聞所未有，故雖多屬偵探長片，在今日認爲毫無意味者，彼時則觀衆均常滿座。繼而真光百貨公司以次開業，均在天台附設粵劇電影幻術技藝各戲，并中西筵席等，遂開廣州娛樂場之大觀。（先施并在總店外東首曠地設一木馬游戲場頗供游客取樂）而專以娛樂爲營業目標者，更推東堤之東園；時東堤新築，粵吏爲繁榮該地計，乃准該地業主在此建築妓館，與大沙頭之妓艇水陸并陳，投機者更就妓館之北，仿上海半淞園式建一東園，備陳奇異鳥獸各種戲劇雙簧鼓詞中西筵席桌球木馬，娛樂種類，應有盡有；并就園中掘地爲濠，引水其中，傘置小划子以備園游者水嬉，門券僅收一角，游客利其價廉而設備繁富，皆走集焉，

該園營業，遂極一時之盛。民國成立，更名新世界，如常營業。迨討龍討桂軍事迭起，東堤密接廣九路大沙頭車站，爲兵爭之要地，妓館酒樓皆不能安於其業，東園受此影響，亦以輟業聞，廣州市遂少一娛樂場所。幸中央東山海球公園相繼建立，中央公園且附設播音台，日夕依時放播音樂，同時電影院亦以時勢需要，相繼增設，市民不虞無地取樂。加以民十六年跳舞之風由港滬傳佈入粵，投機者遂就南堤賃張氏祠前餘屋，建國民花園，設跳舞場，摩登士女，更趨之若鶩，蓋廣州市最新之娛樂事業也。共亂後軍政當局以該場鄰近軍事機關，游人雜沓，易生危險，特知會公安局下令禁止，該園迫得輟業，跳舞場之在廣州，遂等於曇花一現。民十七年以來，足供市民娛樂之用者，惟鑼鼓劇場，電影畫院，百貨公司之天台娛樂場，及中央東山永漢粵秀各公園而已。茲爲分別敘述如下：

現存劇院，有海珠，樂善，太平，寶華，民樂，河南六家，附以西堤惠愛之大新公司，長堤之先施公司，十八甫之安華公司各天台大戲場，共有十區。海珠以地居水陸之衝，營業最發達，樂善次之。太平院址在豐寧路，與舊商團總公所毗連，民十年間，爲商團中人所剝辦，仿上海大舞台制度，設活動戲枱，每劇一幕已完，但將戲枱轉動，即將已佈景之一面移出，接連開演，省却落幕後佈景之煩，觀衆以此種新佈置爲廣州所未有，又一時趨之。惜該院地點非繁

盛，且迭經軍隊借駐，營業者無不失敗，近三數年中，遂與河南院同歸落伍，每一年中，閉業時期居其大半。寶華民樂均屬三等院，全以女班爲台柱，且座位狹小，營業亦不發達。其餘三公司之天台戲場，亦以女班爲主要，惟兼陳雜劇，門券亦廉，每場可得三二百之觀衆，而下流社會多利此爲不正當之結合，自好者不願廁足焉！其去娛樂之本旨遠矣。

電影畫院，現開業者共二十家。其中開業最早者爲南關，（民九年開業）次爲一新明珠兩院，（長壽雖開業在前，惟迭經拆改，數易其主，已失連續性）均在民國十年開業。最新設立者爲惠愛中路之新華戲院，故其內容佈置皆含有極新時代性，且多映國片，尤能吻合觀衆愛國心理，大有時時滿座之盛況。查此二十院中，除惠愛西堤之大新，長堤之先施，三影畫場係附設在游樂場，無獨立性質外，其餘十七家，計報資本額共三十五萬三千五百元。內甲等院四家，券費最貴在一元以上者屬之，其容優等座位一三三九，中等座位一六一九，普通位八二三；乙等院九家，券費最貴六毫以上，其容優等位三〇〇二，中等位二二〇六，普通位二五四三；丙等院七家，（并三游樂場在內）券價最貴四毫以上，內優等位一一七二，中等位一五〇四，普通位五三七〇；合計全市影院座位，可容觀衆一萬九千六百人以上，而在建築中之影畫院尙方興未艾，此亦娛樂事業之好消息也。查現在建築中者有十一甫馬路之金聲，西堤之廣州，長堤之紅棉，

惠福東路之大佛。除紅棉大佛有名無實，廣州工程現正開始外，金聲一院工程已完大半，定期廿三年一月落成開影，此院構造佈置，均取最新式，且添裝冷氣管，盛夏入座，可免炎熱之苦，座位可容一千五百人，實廣州影院之第一家也。又廣州市現開業之電影畫院二十家，除三游樂場及華民一家仍影默片外，其餘十六家均是開影聲片，因是前此國製之默片，暨一切武俠故事片，幾已無人需要，而聲片之來源，十之九屬舶來品，國製聲片尙未能迎頭赶上，娛樂場中又多一漏卮，此亦一可憂之現象也。（國人製片事業，在廣州實以民新公司爲嚆矢，創辦人爲梁少坡，其處女作爲「胭脂」全取材於聊齋誌異，惜資本不充足，出品無多，惟機具頗可用，現爲聯華港局所接受云。）又查本市畫院最先以聲片爲號召者，爲西堤二馬路之中華戲院，其第一部聲片爲派拉蒙公司出品李察迪士主演之「紅皮」，以十九年四月十二日首影，惟仍屬配音製作，後乃購置聲片西電機，於是派拉蒙出品梅禮士珍納唐奴兩明星主演之「璇宮艷史」，乃爲正式聲片出現於廣州之始。而南關戲院不甘落後，於同月三十日起改映聲片，其第一部爲聯美公司出品菲賓氏馬利辟福兩明星主演之「馴悍記」，其公影且在「璇宮艷史」之先。自是而後，廣州市民之欣賞畫片者，幾無聲不樂矣。

公園雖非以娛樂爲目的，而竹木清華，風景幽美，足供市民游觀之樂，故公園者正市民一天

然娛樂場所也。○廣州市政府建設公園，以吉祥路口之中央公園爲始，故又名第一公園。次則東山，次則海珠，粵秀，永漢。○（其內容佈置，具詳第十九編乙項廣州市新建築一欄，）惟廣州有一場所，無公園之名，而有公園之實者，則市西之荔枝灣是也。此地爲漢昌華苑故址，饒竹木水石之勝，重以清季潘德禽在此築海山仙館，鋪張揚厲，極結構之大觀，後雖籍沒入官，然綠楊兩岸，紅荔千株，尙不少故園景物，節屆清和，芳菲滿目，市民卽視此爲清游勝境。○入民國後，某富商更購地築荔灣俱樂部，引水爲濠，臨流設屋，廣設波瑯球戲，而荔香園主人又公開園地招致茶酒商人，并戲劇電影幻術角力諸技藝，儼然成一游樂場所。○每當夕陽西下，涼月初生，游客情侶，一舸雙槳，或中流容與，或藉地聽歌，亦極一時之樂。○近兩年來，因市政當局有將此地改闢荔灣公園之議，而荔灣俱樂部，荔香園各業主多已將塘涌先行填平，預備變賣，建築物亦多變更，一切戲劇均停，祇餘三數酒家，尙供游人駐足，已不復從前盛況矣。

廣州戲劇電影各娛樂事業，從前政府甚少干涉，民十五年伍大光任市教育局長，始呈准市府設立戲劇審查委員會，委員定額二十一人，由社會教育課長介紹市內新舊戲劇專家，與製造聲片及批評戲劇之記者，呈請局長函聘爲義務委員。○其始對各戲劇電影，均派員臨場審查，如發見有違犯審查條例者分別禁演及懲戒，後乃改爲凡劇本及影片均須先事審查，始准演影。○其後

因市黨部宣傳部亦有派人臨場審查戲劇之舉，民十八年陸幼剛任教育局長，爲統一審查起見，乃將該局原設之戲劇審查委員會結束，另由該局會同廣州特別市黨部宣傳部本市公安局社會局等派員另行組織廣州市戲劇審查委員會定爲十六人。除市宣傳部、市教育局長、市社會局長、爲當然委員外，上列四機關各派三人充任委員，內設常務委員四人，處理日常會務，於十八年十月三日，開始工作，所有戲劇電影雜劇，均在審查之列。逮民二十年十月，簡又文任社會局長，以戲劇影畫歌曲關係社會風化甚大，特提出市行政會議，劃歸社會局主辦，仍約同市黨部宣傳部、公安局、教育局、三機關共同組織，內容多有更變，工作增加審查歌曲一項，名稱易爲廣州市戲劇影畫歌曲審查委員會，職員除社會局長任主席外，四機關各派四人任委員。未幾又以廣州市娛樂場所開業日多，四機關原派委員審查工作太忙，對於原定十六人之外，增加教育廳長派代表一人，并有批評資格之專家若干人爲委員。民國廿一年六月九日，又以原定組織規程，委員名額未有規定，特修正爲委員名額二十四人，由社會局、市黨部、公安局、教育局、各派代表五人，其不足之數，由會議決聘請專家人員充任之，但充任期以六個月爲限，辦理至今，尙稱順利，前此一切誨淫誨盜及導人迷信之畫片劇本，已續漸減少，足以引導市民漸趨於正當娛樂之途徑。茲將該審查會一年來審查戲劇影畫歌曲之准禁各表附誌如下，可見廣

州政府對娛樂事業之管理方法。○并附一年來全市各影畫院開影國片與西片之比較各表，俾市民知此項娛樂事業，亦與經濟問題有關也。

桌球亦娛樂事業之一種，廣州之有桌球遊戲，其始設於沙面租界之英商域多利酒店，繼而市內各大酒店，如海珠、西濠、亞洲、東亞、中央酒店等均有附設，其正式設立以此為營業者，僅有十八甫北路之廣州公司，永漢北路之日日新樓，永漢馬路之永漢波樓三家而已。

茶館（廣州稱為茶樓又名茶居）雖非以娛樂為目的，而廣州市茶館有兼唱女伶或插演堂戲者，則亦可作娛樂場觀也。○廣州市茶館素以建築華麗食品精美著名，然因家數太多，為營業競爭起見，乃於食品精廉之外，別求顧客娛樂舒適之道，於是民九年間西關長壽大街朱冠蘭茶樓始僱省佛著名瞽姬，如定有，銀屏，福鑽等，在最貴茶價之樓，另設歌台度曲，分為日夜兩場。○（每日十二時至五時晚間七時至十一時）附設之初，茶客耳目口腹兼收并蓄，趨之若鶩，繼而十八甫真光天台專設顧曲台，除瞽姬外，兼招男瞽師及校書女伶等登台度曲，則幾以賣曲為主業，而茶點為副業。○自是而後，各茶館以此項招徠，可助營業，則相率仿效，近數年間，瞽姬瞽師已成落伍，兼營唱曲之茶館，均僱女伶為號召矣。○茲將廣州市兼唱女伶之茶館調查如下，亦居廣州謀娛樂者所宜知也。

廣州市電影院調查表

名稱	地址	開辦年	經理姓名	資本總額	本座	等	普	通	位	備	考
明珠	長堤海珠前	民國十年十月	陳耀光	二萬五千元	一二五	三五〇	二〇〇	八毫	優等票價一元以上中等		
中華	西濠二馬路十四號	民國十八年二月十日	黃伯耀	一萬元	四五六	一六〇	一六八	等五角	優等票價七角至一元中等		
永漢	永漢北路二號	民國廿一年九月	胡君寔	一萬元	二六四	一三五	二五三	普通三角	優等票價一元中等八角		
新華	惠愛中路	民國廿二年一月廿六日	黃文耀	八萬元	前廂二八二 後廂二一二	中座三〇〇 後座四五五	二〇二	三角	優等票價一元至一元二角中等五角至七角普通		
一新	十八甫	民國十年一月一日	劉啓東	八千元	二〇〇	二〇〇	三〇〇	普通二毫	優等票價六毫中等四毫		
中國	永漢北路	民國十八年五月四日	陳衛民	三千五百元	二九七	二六四	四〇〇	普通二毫	優等票價六毫中等四毫		
中山	下九路	民國十七年九月廿二日	陳文三	一萬元	四百餘	二百餘	二百餘	普通二毫	優等票價六毫中等四毫		

中興	明星	長壽	天星	大德	模範	新國民	南關
光復北路	惠愛中路	長壽大街六號	太平沙	中華南路	第十甫路	下九甫路	永漢南路四號
民廿二年元月	民廿一年一月	民廿二年六月廿六日	民廿一年八月	民二十一年一月一日	民十六年	民十六年九月	民十七年
陳伯勝	林忠	馬慎康	胡德	陳佩一	袁瑞龍	薛兆璋	區明甫
五千元	五千元	一萬元	一萬五千元	七萬五千元	一萬元	五萬元	二萬二千元
二二二	一六〇	三〇〇	七〇〇	三四〇	二〇〇	二六三	三〇〇
五二四	二四〇	三〇〇		三二〇	三二〇	四〇二	三〇〇
五〇〇	二六〇	四〇〇		三八〇	二〇〇	二五五	四〇〇
優等票價二角五分 普通一角	優等票價四毫 中等二毫 半普通二毫	同	優等票價六毫 中等四毫 普通二毫	優等票價七角 中等四角 普通二角	優等票價六毫 中等四毫 普通二毫	優等票價八毫 中等六毫 普通二毫	同
		上					上

西堤馬路十號	西堤大馬路	華民路	西堤大馬路廿八號	新天台大馬路	先施天長堤	惠愛大馬路	新天台大馬路
年十九	年十九	年十九	年十一	年十一	年十二	年十一	年十一
李鏡波	李鏡波	葉錦	李華	李華	馬新	李道明	李道明
一萬元	一萬元	五千元	資本附屬大新公司	資本附屬大新公司	資本附屬先施公司	資本附屬大新公司	資本附屬大新公司
三一〇	三一〇	一五〇	二四〇	二四〇	二〇〇〇	八〇	八〇
三〇〇	三〇〇	一二〇				三二〇	三二〇
三六〇	三六〇	二五〇	一・二〇〇	一・二〇〇		八〇〇	八〇〇
優等票價三毫中等二毫普通一毫	優等票價三毫中等二毫普通一毫	優等票價二毫中等普通俱一毫	優等票價日二毫夜五毫普通二毫	優等票價日二毫夜五毫普通二毫	票價日一角夜二角	票價最高六毫最低二毫	票價最高六毫最低二毫

(附註)以上除華民西堤惠愛大新天台先施天台四場所外均屬聲片機器

廣州市准禁戲劇一覽表 (廿二年五月至廿三年五月)

子 戲劇准演一覽表

班	名劇	名編	劇人	主演	人審	查時	期審	查意	見
醒	維	新揮戈落日頭本	程	鐵	郎陳醒漢	五、三、准			演

藝餘大會金龍恨上卷 觀昭仔 四、准 演

藝餘大會金龍恨中卷 觀昭仔 五、准 演

日 昇呆父親 觀昭仔 六、准 演

嶺南劇團薄倖孤兒 譚笑鴻 七、准 演

覺 先 聲華麗緣五本 緣 社 薛覺先 八、准 演

覺 先 聲愛情非罪 薛覺先 九、准 演

覺 先 聲天魔艷跡 薛覺先 十、准 演

覺 先 聲愛情魔力 薛覺先 十一、准 演

覺 先 聲陣陣美人威 薛覺先 十三、准 演

覺 先 聲聞香不是花 黃不廢 薛覺先 十五、准 演

覺 先 聲難忍相思淚下 鄧英 薛覺先 十九、准 演

新樂千秋廿年苦命女郎 黃少霞 二十、准 演

鈞天樂秦樓風月 朱鳳武 小丁香 八、十二、准 演

覺 先 聲痴將軍 薛覺先 十六、准 演

特別劇	壽	豐	先	豐	豐	先	紫薇劇	勝壽	勝壽	大觀劇	大觀劇	國豐	日
場大番頭	年午夜盜璇宮頭本鄧	年沙漠驪宮	聲花木蘭	年國難父仇忘記了	年琵琶院	聲丹心情蝶	團綠蜘蛛	年南雄珠璣巷上卷	年月上柳梢頭	社血淚紅獅	社宦海奇案	年武穆抗金兵二本	星皇姑嫁何人
美鬚公陳皮	英靚少佳	區志博譚笑鴻	黎鳳綠薛覺先	區志博譚笑鴻	區志博譚笑鴻	呂夢蝶薛覺先	紫薇劇務部新珠	本班劇務部李翠芳	本班劇務部李翠芳	梁少愷宋竹卿	梁少愷宋竹卿	李公健靚榮	廖俠懷
六、准演	二、准演	二、准演	一、准演	十一、一、准演	卅一、准演	十七、准演	十六、准演	十三、准演	十二、准演	八、准演	七、准演	十、六、准演	三十、准演

錦上花女班虎燕同集	國豐年黃蕭養大反珠江二本	特別組愛情三種賊	大觀劇社一天離恨怨鴛鴦梁少愷宋竹卿	大觀劇社裙釵大盜	大觀劇社青燈黃卷恨長綿梁少愷宋竹卿	大觀劇社戰海蠻珠	勝壽年孔明借東風	義擊天郎心傷母心	大觀劇社月下美人	義擊天涯歌女	義擊天漢宮環	義擊老	中華輿離婚之夜下卷
本班劇務部張淑嫻	本班劇務部靚榮	不弱生陳皮	少愷宋竹卿	梁少愷宋竹卿	梁少愷宋竹卿	駱錦卿靚少佳	南海十三郎千里駒	南海十三郎千里駒	梁少愷宋竹卿	南海十三郎千里駒	羅劍虹靚新華	孫嘯鳴潘影芬	孫嘯鳴潘影芬
廿六、准演	十八、准演	十六、准演	十、准演	九、准演	八、准演	七、准演	五、准演	四、准演	三、准演	二、准演	十二、一、准演	三十、准演	廿五、准演

大	觀	園張大師二本		豆皮慶	廿七、准	演
中華	歌舞劇團	摩登與摩登	李	愁生伍瓊湘	一、五、准	演
中華	歌舞劇團	兩個櫻僕	李	愁生伍瓊湘	六、准	演
明月	新派歌劇團	多情自古空餘恨	鄧	子生吳楚帆	六、准	演
明月	新派歌劇團	不堪重觀舊征袍	鄧	子生吳楚帆	七、准	演
中華	歌舞劇團	庵堂艷史	李	愁生伍瓊湘	一、七、准	演
日	月	星血染麒麟崖	李	君博廖俠懷	六、准	演
義	擎	天無情了有情	本	班劇務部千里駒	六、准	演
義	擎	天颺泊王孫	南	海十三郎千里駒	九、准	演
義	擎	天笑聲淚影	黎	鳳緣千里駒	十一、准	演
中華	歌舞劇團	落花江	李	愁生孔秀雲	十一、准	演
中華	歌舞劇團	宮主嫁何人	李	愁生孔秀雲	十二、准	演
中華	歌舞劇團	天倫鏡	李	愁生孔秀雲	十三、准	演
勝	壽	年午夜盜璇宮二本	鄧	英靚少佳	十三、准	演

中華歌舞劇團迷花井	李愨生伍瓊湘	十五、准	演
日 月 星白門樓	馬騰蛟廖俠懷	十六、准	演
明月新派歌劇團紅粉京華	鄧子生吳楚帆	十六、准	演
明月新派歌劇團薄命儂	鄧子生吳楚帆	十七、准	演
美 利 劇 團龍虎鴛鴦	郭式雄梁少平	二十、准	演
鳳 來 儀愛的廻光	陳醒漢	廿一、准	演
國 豐 年岳飛抗金兵三本	李公健李松坡	三十、准	演
中華歌舞劇團畸形戀愛	李愨生小珊瑚	二、一、准	演
中華歌舞劇團儂木多情	廖了了小珊瑚	二、准	演
中華歌舞劇團鐵骨柔腸	鄧子生小珊瑚	三、准	演
中 華 劇 團神秘爹媽	區志博關影憐	七、准	演
文華音樂新派劇團苦盡甘來	文華編劇部蘇天奴	九、准	演
文華音樂新派劇團幸運乞兒	文華編劇部蘇天奴	十、准	演
文華音樂新派劇團鷄脾打人牙較軟	文華編劇部蘇天奴	十四、准	演

義	中華歌	舞劇	團好笑夫妻	天皓月泣殘紅	袁	準	千里駒	十五、准	演
日	日	星彩虹橋	李君博廖俠懷	龍俊林小珊瑚	李	博	廖俠懷	十四、准	演
日	日	星火燒連環船	朱鳳武廖俠懷	朱鳳武廖俠懷	朱	鳳	武廖俠懷	十五、准	演
日	月	星十夜屠城	陳天縱廖俠懷	陳天縱廖俠懷	陳	天	縱廖俠懷	十六、准	演
美	利劇	團芙蓉帳暖度春宵	郭式雄陳皮梅	郭式雄陳皮梅	郭	式	雄陳皮梅	十六、准	演
美	利劇	團芙蓉帳暖度春宵	郭式雄陳皮梅	郭式雄陳皮梅	郭	式	雄陳皮梅	十七、准	演
日	月	星金鈴救星	南第十三郎廖俠懷	南第十三郎廖俠懷	南	第	十三郎廖俠懷	十七、准	演
日	月	星碧玉連環	朱鳳武廖俠懷	朱鳳武廖俠懷	朱	鳳	武廖俠懷	十八、准	演
新	中	華風流杜牧	鄧英白玉堂	鄧英白玉堂	鄧	英	白玉堂	十八、准	演
新	中	華護花鈴	鄧英白玉堂	鄧英白玉堂	鄧	英	白玉堂	十九、准	演
義	擎	天玉女鈞金鰲	梁夢千里駒	梁夢千里駒	梁	夢	千里駒	十九、准	演
義	擎	天千里送真香	梁甘堂千里駒	梁甘堂千里駒	梁	甘	堂千里駒	二十、准	演
鈞	天	樂平魔第一功	陳天縱白珊瑚	陳天縱白珊瑚	陳	天	縱白珊瑚	十九、准	演

日	日	中華歌	中華歌	白駒	白駒	白駒	義	義	義	日	日	義	新
月	月	華歌	華歌	駒	駒	駒	擊	擊	擊	月	月	擊	中
星	星	舞劇	舞劇	榮	榮	榮	天	天	天	星	星	天	華
三	操	團	團	劇	劇	劇	塵	花	暴	龍	忍	甘	神
取	戈	粉	紅	團	團	團	影	落	雨	鵝	痛	憐	犬
珍	同	粧	光	浪	五	情	心	春	打	鷄	割	節	駙
珠	室	樓	光	蕩	羊	淚	香	歸	梨	虎	情	婦	馬
旗	苦	二	光	將	皇	酒		去	花		根		
頭	娥	本		軍	后	皇							
本	眉					宮							
黎	玉	李	廖				梁	南	馮		謝	袁	最
奉	清	一	了				金	海	植		醒	準	懶
元	女	曦	了	白	白	白	棠	十	庭	廖	儂	千	人
廖	士	小	小	駒	駒	駒	千	三	千	俠	廖	里	白
俠	廖	珊	珊	榮	榮	榮	里	郎	里	懷	俠	俠	玉
懷	俠	珊	珊	榮	榮	榮	駒	千	里		懷	俠	堂
	懷							駒	駒				
			四、三、	廿九、	廿八、	廿七、	廿四、	廿一、	十九、	十九、	十七、	十七、	十四、
廿五、	十一、	七、	准	准	准	准	准	准	准	准	准	准	准
准	准	准											
演	演	演	演	演	演	演	演	演	演	演	演	演	演

義	中華歌舞劇團	天零落花無語	南海十三郎千里駒	廿八、准	演
義	肇	天妾家何處家	李 曠小珊瑚	五、一、准	演
日	月	星克復遼東	南海十三郎千里駒	二、准	演
義	肇	天三箭血	黃 章廖俠懷	三、准	演
國	豐	年怪異奇人	南海十三郎千里駒	五、准	演
中華歌舞劇團	兄弟情人	廖了了小珊瑚	榮	十一、准	演
日	月	星素馨斜	區公瑋廖俠懷	十一、准	演
日	月	星三取珍珠旗二本	鳳 元廖俠懷	十二、准	演
義	肇	天爭得娥媚匹馬還袁	準千里駒	十二、准	演
中華歌舞劇團	萬花樓頭本	鄧了生小珊瑚		十七、准	演
勝	壽	年三氣懣王中集	靚少佳	廿七、准	演
日	月	星三取珍珠旗三本	廖俠懷	廿八、准	演

丑 修改戲劇一覽表

班名	劇名	修改原	原因
日月星	多情宮監	須將臣佔靈妃一節改作臣與妃訂婚在先卒由太監玉成其事並將窺浴一場刪去火燒改為宮闈失火	
萬華天	花天奇俠	第十場練丹一場馮志俠因妬誤戎機已屬不合及逃往修道又一味主張消極置國事不顧更為罪惡全場難改至南音一真快活……樂也綿綿一段刪去其餘准演	
孔雀屏	儂家的寶玉	第五場唐玉光法場殺俘虜一節有傷人道應改作押俘虜回朝餘准演	
孔雀屏	摩登地獄	第七場女伶王秋香過鄰房向何光友守禮求歡一節於風化有碍應刪去餘准演	
月團圓	金冠神女	第六幕東狼王與愛妃搓腹療疾一場跡近狎褻須將之刪去其餘准演	
新中華	白莽佔龍宮頭本	須將搓腹吻面等污點及第六場李鐵揚夢中唱白旣有一入去番攤館至呂有得中一等句刪去	
日月星	天雨花一集	須將火燒拐匪一段改為送官究治	
日月星	天雨花二集	第二場陳濟川不能稱為陳老濟筍含春要改名毛成在濟川茶館與筍含春調情一節要刪改第三場毛成殺妻時動作太傷人道全刪去第十一場入頭告狀近於迷信要刪去	
新中華	恩愛誰親	第三場「又唔做炮婆」句要刪去其炮字第九場張氏殺子取心肝一場忍心害理亦要刪去餘准演	
萬華天	孤雁雙鶯	尾篇少娟口白有買一開三左殺右殺不合少女口唱應刪改	

萬華天 血淹情關 何有為賣兒謀害情敵一旦將情敵殺却便了若將人頭割斷拿

鳳來儀 武則天二本 須將母子調奸刪去餘准開演

鳳來儀 武則天三本 查第四場陶季丹向狄仁傑調情及第七場馮懷義向武媚娘診

人壽年 武則天二本 脈調情各節有傷風化須將之刪去方准開演

新中華 施公案 內有父子探庵一場言詞舉止涉及淫曼須將太子李治扮美訪

孔雀屏 牧牛皇帝 全刪去方准開演

大文明 塞北東風 該劇本第四場第一頁由大被同眠至携手進香房一段刪去餘

大文明 儂心清一色 陳義雖佳取材不善其中插以神仙打救不脫舊劇本色應加刪

月團圓 血戀狂波上卷 改餘准演

月團圓 陸地行舟 該劇翁媳調奸一場須修改餘准演

唐天寶 鐵面惜甘羅三本 醉酒一場涉於淫褻須修改餘准演

唐天寶 華麗緣二本 本劇內之李靖負紅拂女一節既無根據且涉猥俗應修正方得

月團圓 第六場戲叔淫褻要刪改餘准演

人壽年 武穆抗金兵頭本 第七場元帥張康戰敗受傷國太親臨營中調情非常猥褻應將

國太調情一節刪去改為慰勞方得開演
第六場戲叔淫褻要刪改餘准演
〔一〕兩狼關自行爆炸改為被金兵爆炸不准口白有「天祐」等語
〔二〕黃河冰結不准口白有「天祐」字樣餘准演

日月星	血戰榴花塔頭本	秦檜婦毒打婢女掌咀出血及懸架釘足等造作太殘忍應刪除餘准演
覺先聲	到處惹人憐	筋將女王迫婚冒師教學兩幕內淫污之點刪去餘准演
紫薇劇團	蜜餞胡椒	第七場屈而中與青霜假飾之女僕唱做猥褻曲本鄙俚應刪去第九場女僕與碧痕互爭大小屈而中之唱做均極下流應刪改餘准演
月團圓	難忍相思淚	世儀與世恭爭向公主求婚一場第十二場言語舉動流於粗俗應予改善
月團圓	華麗綠三本	該劇第六場梵青圓明庵前之會詞穢褻有玷佛門應即刪除餘准演
日日昇	金蛛蝶	須將戲叔一場刪去方准開演
日月星	血戰榴花塔二本	(一)第四場閨中夫婦調情在張憲方面雖有所為而發惟當父翁被押解回朝之後飾銀屏一角應出以滿懷哀怨方合該角似尚未能領畧應予改正且演唱不宜太長妨了正文(二)秦檜夜審岳飛一場原劇本未列入其中飾岳飛一角口白有「不惜孤急助爾等成其大事」一句最為無理應刪除下次公演并須將此場劇情唱做補報方合餘准演
大觀劇社	背解紅羅五本	須將合桃變相一段刪去方准開演
覺先聲	紅爐火	第二場家婢唱「去到巫山以遨遊逐心頭」句刪或改第七場鬼影一段全刪第九場家婢在帳內靜唱一段全刪或改餘准演
覺先聲	楚漢爭	須將項羽率部掘秦皇墓屠殺人民及提韓生落油鑊各節刪去第三場「不良政府」句要刪去餘准演
覺先聲	雙鎖山	須將劉金定灌藥一場改善方准開演

日月星	第四重天	姚廷春毒殺胞弟廷美逐弟婦謀奪家產有乖倫常應將姚廷春之名份改為當地土豪並另易姓名結局須將土豪夫婦並惡官正法以快觀衆而正人心方許公演
鳳來儀	武則天六本	由柳龍坐堂唱鐘守關津曲起祇演至第十場武三思借廬陵王夫妻入京于途中止除第八場已殺許久之人頭能發言係屬無稽應予刪去餘准公演
國豐年	黃蕭養大反珠江二本	此劇第六場陳友諒鬼魂與宋元璋生鬼相會一場謊謬怪誕應刪其餘准演
國豐年	梅開二度	須將碎屍及用埋運屍兩處刪去餘准演
美利劇團	夜宴瀟湘民樂苑	承恩寺使女進酒一節殊屬誨淫應刪去餘准演
義擎天	燕歸人未歸三本	須將華孟麟陸仲良互相將綺痕調戲侮辱一段改善方始准演
義擎天	神經大少	須將郭志平詐病試妻一場其妻胡少梅當天求神取香灰與夫服食未免導人迷信應將刪改餘准演
勝壽年	籐甲兵頭本	以口灌藥一場舉動淫褻當刪去餘准演
月團圓	還我山河	(一)第六場文雪崔杜月梅晤番鼓琴一節質非重要性近媚外應行刪去(二)雪崔杜家姊妹已有救國意志行爲在先自屬英風凜凜大義昭然但據劇情第十一場生出爭大細之議卒又沉澀一氣有蔑英雄本色應全刪除
新中華	愛情起價	該劇第一、二、三場做作過於卑俗且劇本無載應刪去由第四場起准演
中華興	搗亂水晶宮頭本	自殺一段有背人道應刪改餘准演

寅 禁演戲劇一覽表

班名	劇名	禁演原因
月團圓	紅粉湯丸	(一)名目荒誕有傷風化(二)劇中唱說與劇本十九不符其中情節謔悖理違犯本會審查規則第二條之規定應予全部禁演
月團圓	夢斷秦淮月	該劇本事實毫無根據描寫兩性私情之重不惜以大元帥侯爵將軍地位為之烘托從軍記一面而論固有破壞軍人之聲譽而其結果因守將在地與妓女談情致發生予敵三面進攻之事實尤足以影響軍心墮兵士之勇氣方今抗日剿共嚴重時期殊足以影響抵抗精神於視眾無益而有損自應全部禁演
月團圓	華麗緣二本	戲叔一場不遵令刪改應予禁演
人壽年	龍虎渡姜公全集	導人迷信應全部禁演
人壽年	十美繞宮王	做作淫褻有傷風化應全部禁演
日月星	無慾情人	劇名欠妥劇情有傷風化應禁演
菱花艷影團	火燒紅蓮寺全集	導人迷信做作神怪
菱花艷影團	地獄尋妻	導人迷信做作神怪
璇宮艷影團	香山賀壽大撒金錢	有亂觀衆秩序應禁演
鳳來儀	武則天頭本	不遵令刪改應予禁演

天喜京班	剖腹驗花	表演淫褻應子禁演
天喜京班	開闢天地	導人迷信應子禁演
新派劇	攝命王鳳姐	該劇取材狎褻演唱猥俗應子禁演
鈞天樂	鄭國有三角戀愛 下集	不合之點如下(一)劇中情節多與事實不符(二)表演曲口道白加添猥鄙言語與送核原曲本不符(三)表演動作多涉淫淫應子禁演
鈞天樂	打劫陰司路	迷信神怪應子禁演
鈞天樂	甘遠軍令懋阿嬌	劇名固謬造作尤傷風化應子禁演
鈞天樂	三氣宣王	表演淫褻應子禁演
鈞天樂	龍虎渡觀音	導人迷信應子禁演
中華興	三氣白牡丹	查該劇以八仙鬧東海為背景迹近導人迷信應子禁演
中華興	劉全進瓜	倡導迷信應全部禁演
大觀園	張天師誦本	導人迷信做作神怪
文華音樂	名義夫妻	查該劇第一、二、三場均有自殺表演第六場有涉淫蕩於社會有不良影響應子禁演
新派劇團	觀音出世	導人迷信
大中原		

廣州市准禁電影一覽表(廿二年五月至廿三年五月)

子 准影一覽表

片名	申請人	製片人	核准日期
女英雄	僑亞	金星	五、二、
鐵血情瀾	僑亞	中國	三、
情天俠隱	永漢	福星	四、
飛馬英雄	新國民	環球	六、
熱胡椒	中華	霍士	六、
一鞭之仇	明珠	第一國家	六、
二零三號房	永漢	派拉蒙	八、
女書記艷史	中華	霍士	八、
畫中愛寵	新華	霍士	八、
糊塗親家	南關	萬國	十、

國魂的復活	中	華	明	星	十、		
鐵骨柔腸	明	珠	美	高	十一、		
里奧麗姝	新	國	民	雷	電	華	十一、
愛 獄	僑	亞	聲	光	十三、		
古宮魔影	僑	亞	中	華	十五、		
諧畫大集會	南	關	聯	利	十五、		
視死如歸	新	華	鐵	芬	利	十五、	
孤 軍	新	國	民	大	中	十五、	
假面怪人	明	珠	歌	林	比	亞	十六、
人生交響曲	新	華	雷	電	華	十七、	
太極鏢	僑	亞	聯	藝	十七、		
颯流俠二集	僑	亞	錫	藩	十八、		
初 吻	永	漢	派	拉	蒙	十八、	

戰地歸來	西線活地獄	木脚大盜	未婚妻	東方怪人	江湖廿四俠七集	黃金潮	弱女的隱痛	可憐的閨女	謀財孽報	後會	綺羅恨	孤女安妮
新	新	新	僑	僑	僑	明	新	僑	明	南	明	新
華	華	國	亞	亞	亞	珠	國	亞	珠	關	珠	華
國	德	雷	明	華	暨	歌	雷	明	美	中	美	雷
聯	國	電	星	劇	南	林	電	星	高	俄	高	電
		華				比	華		梅		梅	華
						亞						
廿五、	廿四、	廿四、	廿四、	廿叁、	廿二、	廿二、	二十、	十九、	十九、	十八、	十八、	十八、

寶石緣	歌台恨史	魔愛	紅塵	臨時夫人	知音情侶	兩親家鬧東海	金台傳三集	言之寒心	離婚計劃	琵琶春怨	新愁舊恨	博愛
僑亞	明珠	明珠	明珠	新華	中華	中華	中國	新國民	新華	新華	新華	中華
吉星	美高梅	美高梅	美高梅	杜美倫	雷電華	環球	孤星	環球	育發	明星	明星	霍士
廿五、	廿七、	廿九、	卅一、	六、三、	五、	六、	六、	七、	七、	九、	十、	十、

飛行偵探	明	珠	萬國	十、
離婚市	永	漢	派拉蒙	十、
可憐的仇敵	新	華	明星	十二、
萬獸奇觀	新	國	美桃路德里頓	十二、
復仇鴛鴦	永	漢	派拉蒙	十三、
鐵騎勇士	新	華	霍士	十三、
獸陣腥風	中	華	環球	十三、
天姿國色	中	華	霍士	十四、
主戰英雄	明	珠	美高梅	十四、
半裸真情	新	華	雷電華	十五、
黃昏韻事	永	漢	派拉蒙	十六、
朱黎夫人	新	國	雷電華	十六、
金台傳四集	中	山	孤星	二十、

婚姻協定	密運同盟	毒龍涎	四郎探母	英雄血一集	明星熱	情陣疑兵	豪華夢	憔悴卿卿	蠻荒翹楚	巴黎春夜	恐怖的嬌妻	姐兒賣俏
明	明	永	南	中	永	新	新	永	中	新	明	新
珠	珠	漢	關	山	漢	華	國	漢	華	國	珠	國
第一國家	美高梅	派拉蒙	長城	美	派拉蒙	育發	鐵芬尼	派拉蒙	霍士	奧梳	雷電華	英國
廿八、	廿九、	三十、	三十、	七、一、	一、	三、	三、	四、	五、	六、	八、	十、

前進	怪律師	及笄年華	戰死沙場	半夜血	月向別人圓	海外鴉魂	試婚運動	弄世婦人	密探隊	女性的吶喊	百老匯一舞姝	德軍前線
新華	明珠	新華	中華	新國民	中華	新華	新國民	永漢	明珠	新華	中華	永漢
明星	溫拿	雷電華	環球	杜美倫	霍士	聯華	百代	派拉蒙	雷電華	明星	霍士	育發
廿一、	二十、	二十、	二十、	十九、	十七、	十五、	十五、	十四、	十四、	十三、	十一、	十、

大傻密運	明	華	環	球	廿六、	
漂亮的女性	明	珠	雷	電	華	廿六、
愛國男兒	永	漢	派	拉	蒙	廿七、
傻仔洞房	新	國	中	華	華	廿八、
處女的心弦	中	華	育	發	華	廿八、
獸性	新	華	雷	電	華	廿八、
女王艷史	新	國	百	代	代	廿九、
糊塗外母	明	珠	萬	國	國	廿九、
試妻記	中	華	霍	士	士	卅一、
三角戀愛	明	珠	溫	拿	拿	八、一、
蠟美人	明	珠	萬	國	國	三、
恐怖的黃屋	中	華	奧	斯	蘇	三、
革面洗心	永	漢	派	拉	蒙	四、

學生兄弟	飛燕女俠	投機夫人	鷄斯血魔	地獄慘殺	爆發機	女諸葛	前進	舊戀新歡	南海美人	血路	鍍金的戀愛	脂粉市場
永漢	中山	新華	新國民	新國民	中華	永漢	永漢	明珠	新華	長壽	明珠	新華
歌林比亞	孤星	育發	雷電華	環球	霍士	派拉蒙	華藝	歌林比亞	聯華	白虹	歌林比亞	明星
十四、	十二、	十二、	十二、	十一、	十、	十、	九、	八、	七、	七、	五、	五、

奄旬戰史	明	珠	愛慕加	十五、
和平之花	一	新	友聯	十六、
邊海情潮	中	山	晨光	十七、
雅醫生	永	漢	聯藝	十八、
流氓血	明	珠	萬國	十八、
到人間去	中	華	霍士	十九、
狂風之夜	新	華	杜美倫	廿一、
讓妻奇聞	永	漢	歌林比亞	廿一、
女兒國	中	華	霍士	廿二、
情 謊	明	珠	萬國	廿二、
冰雪緣	永	漢	華多	廿三、
興登堡大敗俄師	永	漢	拔善士	廿四、
羅斯福奮鬥史	中	華	環球	廿五、

廣州年鑑 卷八 文化

野人國	暖玉溫香抱滿懷	戀愛時代	獅入羊羣	恐怖之船	三審玉堂春	清白	汪洋大戰	銀海英雄	情人歸來	真假兄弟	胡天胡帝	鬢宮艷史
新 國 民	中 華	永 漢	永 漢	明 珠	中 國	新 華	中 國	新 華	永 漢	明 珠	模 範	新 華
新 紀 元	霍 士	聯 藝	歌 林 比 亞	萬 國	孤 星	上 海	慧 冲	雷 電 華	歌 林 比 亞	萬 國	派 拉 蒙	育 發
廿六、	廿八、	廿九、	卅一、	卅一、	二十、	十九、	九、一、	一、	五、	五、	五、	六、

婚禮進行曲	環球笑片大集會	飛刀大盜	讐敵姻緣	航空女傑	鉄馬真禽	萬獸之王	情有可原	芝加哥之賊世界	色受魂與	御苑瓊宵	離婚城夜生活	地獄天魔
永	新	明	中	新	新	永	永	明	中	永	新	永
漢	國	珠	華	華	華	漢	漢	珠	華	漢	國	漢
派	環	萬	霍	杜	亞	派	派	萬	霍	派	藝	派
拉	球	國	士	美	洲	拉	拉	國	士	拉	聯	拉
蒙	球	國	士	倫	洲	蒙	蒙	國	士	蒙	聯	蒙
六、	七、	九、	九、	九、	九、	九、	十一、	十二、	十三、	十四、	十四、	十五、

生機	戰場地獄	春水情波	桃花村	天鷹	美人關	勾魂問牒	鷹歌	晨曦	感化院	母慈子孝	美女世界	三樓的秘密
中	永	新	新	新	新	明	永	中	新	明	中	明
華	漢	華	華	民	民	珠	漢	山	民	珠	華	珠
天	德	明	育	出	雷	溫	派	吉	格	溫	霍	溫
一	國	星	發	品	電	拿	拉	星	林	拿	士	拿
廿二、	廿二、	廿二、	廿一、	廿一、	二十、	十九、	十九、	十九、	十八、	十八、	十六、	十五、

魔窟秘舞	唯一的女人	後台老板	塵海英雄	乾隆皇遊江南七集	剿匪勝利	現代一女性	雙奇士	火山歷險記	隱名英雄	義務的妻室	大獸籠	忙煞了爹爹
明	新	新	大	中	新	新	中	中	明	明	新	中
珠	華	國	德	山	國	國	國	華	珠	珠	民	華
溫	雷	出	金	天	環	明	飛	霍	雷	溫	環	霍
拿	電	品	龍	一	球	星	鷹	士	電	拿	球	士
廿二、	廿三、	廿五、	廿八、	廿八、	廿九、	廿八、	廿八、	廿九、	廿九、	三十、	十、二、	二、

銷金艷窟	明	珠	雷	電	華	二、
乾隆皇遊江南八集	中	山	天	一	二、	二、
西山奇俠	西	堤	大	星	二、	二、
覺悟	新	華	聯	華	三、	三、
大進攻	新	國	德	國	三、	三、
妖僧與俄后	永	漢	德	國	三、	三、
三生石	新	華	華	星	五、	五、
十三號快車	新	華	育	發	六、	六、
傻仔艷福	明	珠	溫	拿	七、	七、
雪塚冤魂	中	華	雷	電	華	七、
瓊島風雲	新	華	第	一	集	團
市虎橫行	永	漢	派	拉	蒙	九、
金屋藏嬌	明	珠	雷	電	華	十一、

南海魯賓孫	天之驕子	政海情潮	大鬧監房	情海波瀾	財閥秘史	金錢慾望	如此良宵	鷹隼爭雄	野性如郎	落花倦鳥	流水年華	芝加哥之汽車賊
永	新	明	新	模	永	大	明	永	中	新	新	明
漢	華	珠	民	範	漢	德	珠	漢	華	華	華	珠
藝	育	萬	雷	派	派	霍	萬	派	霍	派	杜	萬
聯	發	國	電	拉	拉	士	國	拉	士	蒙	美	國
			華	蒙	蒙			蒙			倫	
十二、	十三、	十四、	十六、	十七、	十八、	十八、	十八、	十九、	二十、	二十、	廿一、	廿一、

廣州年鑑 卷八 文化

滿江紅	玉連環下集	玉連環上集	黑炭王	海空軍潛艇大決戰	馬麗哀史	風流模特兒	發財妙諦	關雎之歌	馬騮王	脂粉獄	靈宮淚史	搖床艷史
新	中	中	新	明	新	新	明	永	新	中	中	永
華	山	山	國	珠	華	華	珠	漢	華	華	山	漢
明	暨	暨	自	美	雷	派	萬	派	雷	霍	天	派
星	南	南	由	高	電	拉	國	拉	電	士	壇	拉
				梅	華	蒙		蒙	華			蒙
卅一、	三十、	廿七、	廿七、	廿七、	廿七、	廿四、	廿四、	廿四、	廿三、	廿三、	廿一、	廿一、

良心	新國民	中華	卅一、
全國運動大會	青年會	明星	卅一、
月殿嫦娥	中華	環球	十一、二、
熱血丹心	新華	育發	七、
璇宮金粉獄	現代	現代	七、
喋血醉恩	新國民	波列旦	八、
梨園春夢	中華	霍士	九、
血戰餘生	明珠	美高梅	九、
嫣然一笑	明珠	美高梅	十、
情仇	中國	聯華	十、
民族英雄	新華	環球	十、
大隊人馬	新國民	英格蘭	十一、
救火大動員	新國民	格林	十三、

虎嘯獅吼	中	華	霍	士	十四、	
奇女傳	永	漢	派	拉	蒙	十四、
天堂之路	新	華	育	發	十五、	
小玩意	新	華	聯	華	十六、	
世界海陸空大決戰	新	國	民	環	球	十七、
步步高陞	明	星	聯	藝	十七、	
寒濤麗影	永	漢	派	拉	蒙	十八、
鏡前一吻	中	華	環	球	廿一、	
魔衫血影	中	華	霍	士	廿三、	
江南燕	西	堤	摩	登	廿四、	
大俠王英	中	山	聯	聯	廿四、	
驪宮苗韻	新	華	育	發	廿四、	
女生浪漫史	大	德	霍	士	廿五、	

啤酒大王	明	珠	美	廿七、
風雨同舟	中	華	環	廿八、
春水情歌	新	華	雷電	三十、
美人駿馬	中	華	環球	十二、一、
殘春	新	華	明星	一、
炮轟五指山	永	漢	合衆	一、
平地登雲	永	漢	派拉蒙	二、
美人魂上集	中	國	摩登	四、
聯華新聞	中	華	聯華	四、
建國雙傑	新	華	雷電	六、
她底半生	新	國	合衆	六、
情天隱俠	中	山	福星	七、
美國足球大比賽	新	國	環球	八、

迷途	中	山	天	北	九、			
飛天螭蟒	新	國	民	環	球	十一、		
摩登淚	永	漢	亞	洲		十一、		
三姊妹	永	漢	聯	藝		十二、		
百戰忠魂	中	華	霍	士		十三、		
人道之賊	新	華	明	星		十六、		
天堂谷戰血	新	國	民	雷	電	華	十六、	
小孩子從軍夢	新	國	民	第	一	民	族	十六、
魔鬼的兄弟	明	珠	美	高	梅		十八、	
白姊妹	明	珠	美	高	梅		十九、	
夫妻的秘密	永	漢	聯	藝			十九、	
江湖俠客	中	華	霍	士			二十、	
大學生之幽默	永	漢	派	拉	蒙		二十、	

天上人間	美人魂下集	我們的天堂	萬花獻媚	蠻荒遊記	情天飛絮	柔情曼歌	湄江情浪	華夢	賴婚	猛獸王	百老滙之尤物	世界屠殺記
中	中	天	永	中	新	永	新	新	中	新	明	新
國	山	星	漢	山	華	漢	華	國	華	國	珠	民
禮	摩	柏	聯	快	雷	派	聯	中	葛	金	美	合
記	登	齡	美	活	電	拉	合	華	萊	城	高	益
廿一、	廿三、	廿三、	廿五、	廿五、	廿六、	廿六、	廿九、	廿九、	三十、	廿三、一、四、	五、	六、

賣俏生涯	拚命	香草美人	醫國之聖	第四十二街	蠟像院的秘密	春江花月夜	重義歌王	飛魔	破浪	武裝女性	路柳墙花	都市的罪惡
明珠	南關	新華	中華	明珠	明珠	新華	新國民	新國民	新華	新華	中華	中國
美高梅	快樂	明星	雷電華	美高梅	溫拿	育發	杜美倫	雷電華	聯華	育發	環球	華電
十六、	十五、	十三、	十三、	十三、	十二、	十二、	十一、	十、	十、	九、	九、	八、

心上人	鬼谷神俠	鑽石緣	生活	巴黎金粉錄	佳偶天成	我們的生路	女性的追逐	天涯浪跡	護花鈴	人中俊傑	歌侶情潮	漂泊娘
明	新	中	中	中	中	中	新	永	永	中	新	明
珠	國	山	山	華	華	山	華	漢	漢	華	華	珠
美	民	金	金	雷	雷	強	霍	聯	派	霍	大	美
高	環	龍	龍	電	電	華	士	華	拉	士	觀	高
梅	球	球	龍	華	華	華	士	華	蒙	士	觀	梅
十七、	十七、	十三、	十八、	十八、	廿二、	廿四、	廿四、	廿四、	廿五、	廿五、	廿五、	廿五、

龍虎大會	新	國	民	環	球	廿七、
馬師曾結婚	模	範	聯	華	廿七、	
虎嘯猿啼	中	山	吉	星	廿九、	
三寶壟	永	漢	聯	美	廿九、	
生命線	西	堤	明	星	廿九、	
夜夜纏綿	永	漢	派	拉	蒙	三十、
天下父母心	中	華	雷	電	華	三十、
蠻荒之花	中	國	金	星	三十、	
大鄉里進城	中	山	三	一	二、一、	
絕塞征鴻	中	華	霍	士	一、	
真野人王	大	德	雷	電	華	二、
琴韻鵲聲	明	珠	美	高	梅	二、
她的保鏢	永	漢	派	拉	蒙	三、

情之幻夢	明月香衾	荒村勇俠	三叉路口	風月今宵	草澤英雄	火窟雙鴛	游龍戲鳳	阿麗斯的奇夢	莫負春宵	戀愛與生命	表表表表妹	得心應手
永	明	西	中	新	明	中	中	永	永	新	中	永
漢	珠	堤	國	國	珠	華	華	漢	漢	華	國	漢
聯	美	雨	天	法	歌	雷	霍	派	聯	明	集	派
美	高	田	北	國	林	電	士	拉	美	星	華	蒙
					亞	華		蒙				
九、	九、	九、	八、	八、	八、	八、	七、	七、	六、	五、	五、	五、

空戰怪傑	征空大艦隊	春蠶	歌舞昇平	烈火情歌	再生	德國覺悟	鐘聲响了	傻仔從軍	歸來	百老滙到荷里活	黑夜飛航	神秘的百老滙
中	新	新	明	金	明	新	華	中	中	明	明	永
華	華	華	珠	聲	珠	華	民	山	華	珠	珠	漢
雷	畢	明	温	派	長	德	強	華	聯	美	美	聯
電	太			拉	城	國	華	東	華	高	高	美
華	羅	星	拿	蒙						梅	梅	
	迦											
二十、	十九、	十七、	十七、	十六、	十五、	十三、	十三、	十二、	十、	十、	十、	十、

泰山鴻毛	不怕死的英雄	戰場女傑	儂本多情	小女伶	空城計	春潮	落花有主	天堂小鳥	扭計祖宗	玫瑰滿床開	健美的女性	魄力與光榮
新	中	中	金	永	新	新	明	新	永	新	中	中
華	華	國	聲	漢	國	華	珠	華	漢	華	華	華
明	環	孤	派	天	百	明	美	雷	中	雷	意	霍
星	球	星	拉	一	代	星	高	電	華	電	國	士
			蒙				梅	華	華	華		
九、	九、	八、	八、	八、	八、	八、	七、	七、	六、	六、	六、	五、

滑稽聯歡大會	明	明珠	美高梅	九、
桃李爭春	明	明珠	美高梅	十、
煙花夢	中	華	雷電華	十三、
風流爵士	明	珠	美高梅	十四、
三角戀愛	西堤大新	金龍	雷電華	十四、
鵝池慘案	中	華	雷電華	十六、
吉德訶先生	金	聲	聯美	十六、
黑人王	永	漢	聯美	十九、
紅寶石	中	華	環球	十九、
還我山河	明	珠	長城	十九、
人生	新	華	聯華	二十、
青春之火	金	聲	天一	廿一、
難兄	中	華	聯華	廿二、

羅宮綺夢	天上魔王	神秘騎士	果然奪得錦標歸	亨利第八	恐怖孤舟	風雨之晨	華清春暖	滿腹牢騷	姐姐的隱秘	蝙蝠大盜	不聖之園	男性紅娘
永	永	金	明	永	金	明	明	中	永	模	永	新
漢	漢	聲	珠	漢	聲	珠	珠	華	漢	範	漢	華
聯	聯	派	美	聯	派	美	溫	霍	聯	聯	聯	霍
美	美	拉	高	美	拉	高	拿	士	美	美	美	士
蒙		蒙	梅	美	蒙	梅						
四、二、	卅一、	三十、	三十、	廿八、	廿七、	廿七、	廿四、	廿四、	廿四、	廿三、	廿二、	廿二、

胡說大家	明	珠	美	高	梅	二、
儂字蘇仙	新	華	霍		士	三、
八時餐會	明	珠	美	高	梅	四、
俠士情歌	永	漢	萬		國	四、
世界末日	中	華	雷	電	華	六、
丈夫的秘密	金	聲	派	拉	蒙	五、
未了塵緣	明	珠	溫		拿	六、
苦獄名花	南	關	溫		拿	九、
蠻荒雙艷	金	聲	派	拉	蒙	七、
教授外史	新	華	雷	電	華	十、
飛 絮	永	漢	天		一	十、
歸去來兮	明	珠	美	高	梅	十一、
靈肉交響曲	中	華	雷	電	華	七、

冰國情鴻	中	雷	電	華	十四、	
庖面客	新	國	民	聯	美	十四、
北極奇觀	明	珠	美	高	梅	十六、
媽媽愛爹爹	金	聲	派	拉	蒙	十七、
愛的教育	永	漢	合	衆		十七、
小婦人	新	華	雷	電	華	十八、
人海滄桑	中	華	環	球		十九、
光明之路	中	華	聯	華		二十、
浪漫女郎	永	漢	聯	美		廿四、
風	新	華	聯	華		廿四、
新爵士歌王	新	華	環	球		廿五、
姊妹花	中	華	明	星		廿六、
救美英雄	金	聲	派	拉	蒙	廿七、

歌台艷史	化妝議員	水鄉鶴蝶	風流天子	人體美	體育皇后	怕老婆	仙侶情歌	平安是福	似水流年	夢裏乾坤	飛閣疑雲	華山艷史
金	永	永	永	金	新	明	明	中	金	明	明	新
聲	漢	漢	漢	聲	華	珠	珠	華	聲	珠	珠	華
天	聯	聯	萬	派	聯	美	美	出	天	美	美	明
一	美	美	國	拉	華	高	高	品	一	高	高	星
十、	七、	四、	三、	三、	三、	三、	二、	五、一、	廿八、	廿八、	廿七、	廿七、

小麥鼠彩色鋼 筆諧片聯歡會	新	國民	聯	美	拾一、
地久天長	中	華	環	球	拾一、
萍水相逢	中	華	環	球	拾四、
野 貨	中	華	雷	電	拾五、
企業大家	明	珠	溫	拿	拾七、
苦 笑	中	山	曙	光	拾七、
故劍情深	明	珠	美	高	拾八、
三角月	金	聲	派	拉	拾八、
生吞活捉	永	漢	環	球	十九、
黃昏劍血	新	華	雷	電	拾一、
碎花瓶命案	明	珠	華	拉	拾一、
藍屋怪手	中	華	環	球	拾一、
夢裏英雄	中	山	中	國	廿一、

片名	申請人	修	剪	部	份
羅宮春色	永漢	(一)提教重人火牢時發生慘厲之聲(二)王后拉將軍貼坐時調情舉動(三)拳衆角力時將矮人斬頭及一切殘忍舉動(四)刑場中獅			
第四騎士	永漢	環球	廿三、		
千古奇案	金聲	派拉蒙	廿三、		
豐年	金聲	派拉蒙	廿四、		
發財捷徑	中華	雷電華	廿五、		
殘夢	中國	新生活	廿五、		
鸚鵡蝶	新華	育發	廿八、		
祈戰死	中華	雷電華	廿八、		
匹馬單槍	明珠	哥林比亞	廿九、		
日落	明珠	大長城	三十、		
戰地歷險記	金聲	明星	三十、		

丑 修剪影片一覽表

啼笑姻緣六集	永漢	佛寺調戲婦人一幕過於猥褻與風化攸關須將該段剪去方准開影
淪落婦人	新國民	須將華人當侍役一段剪去方准放影
南海名花	中華	須將華人侍役及在酒店中國人剪去方准影
八美圖六集	中山	刪去鐵烙柳樹春及老人自殺兩點餘准影
掙扎	中華	大道率奴毆根發等一節有乖人道且不合情理應予剪去餘准影
公主艷史	模範	〔公主問計於梅梅謂凡事欲速則不達彼必有辦法〕之後公主脫去外衣與梅禮士接吻一段太過猥褻應剪去方准影
裂痕	新國民	須將投子入海處剪去餘准影
都會的早晨	中華	尾幕兄妹二人離富翁家後剪去
洪水神舟	大德	須將人倒吊或殘殺等段剪去方准放影
白金龍	中華	須將踢打侍者各段剪去方准開影
一個女明星	合衆	此片應將腳絲穿短袒胸衫照鏡起至何公哲飲酒兩杯閉門之後婦人私覷止剪去因此段過於淫褻有傷風化也
虎鯊	明珠	須將剪髮女工作時剪去可放影(因該女子類似中國人)

再 度 春 風	明 珠	須將第六幕尊巴里摩吻載安娜自手及胸至足一段剪去餘准影
儂 縛 郎 心	明 珠	(一)蕩女「接絲」醉酒入室與「愛伙」擁抱各動作完全刪去(二)本片所有接吻不論長短完全刪去餘准影
平 分 春 色	金 聲	此片基達嫁了麥士之後又再和佐治湯重新合作太過浪漫反覆有害我國倫理應影至基達嫁了麥士為結局以下剪去方准開影
厚 面 情 魔	新 華	(一)青年與雅麗絲在車上接吻應剪去(二)雅麗絲知青年之冤到青年家中謝過此畫以此為收場不得再放影青年與雅麗絲結合
瓊 宮 恨 史	明 珠	第四本最末部分即西班牙公使發覺女王為女而非男以下剪去餘准影
兒 媳 淚	明 珠	謝利與史提拉接吻一節要剪去方准影
現 代 青 年	大 德	應將此片中匪黨乘汽車擲烟彈於裁縫店一段剪去餘准影
良 宵	新 華	須將是晚相會一節剪去餘准影
明末十八俠上	中 山	末段飛劍與江丹相鬥屬於神怪應剪去餘准影
明末十八俠下	中 山	第七幕飛劍斷帆應剪去
父子與情人	中 華	女郎與男子三度接吻完全剪去方准公影
銷魂湖裏月	永 漢	解衣解褲一節剪去方得放影
彭公案一集	僑 亞 行	須將第四幕之金柱迫姦及第八幕之淫婦調戲馬王龍等節刪去餘准影

寶	虛	明	珠	須將星宿投凡撫兒復活指瘋立愈及基督受刑時天昏地暗剪去餘准影
家庭寶巒	僑亞行	須將子殺父及逼弟跳井等節剪去餘准影		
情重身輕	明	珠	須將少婦利頓將毒藥倒落酒杯及至男子飲毒藥一段剪去餘准影	
警用無綫電	中	華	須將阿秀坐比路膝上擁抱互吻之造作剪去餘准影	
西綫無戰事	新國民	須將兵士游泳引誘婦女一節刪去餘准影		
私生活	明	珠	須將四足相交及吻肩膊撫琴擁抱一段剪去餘准影	
廿氏二小俠上集	僑亞行	須將第二幕婦女裸上體一場剪去餘准影		
俠士奇緣	中	美	須將黃花崗自由神石碑作賊巢及總理紀念碑各段剪去方准公影	
婚約	僑亞行	就自殺一段剪去餘准影		
科學怪人	新國民	須將怪人以手揸少婦及慘呼聲一段剪去方開影		
黃梁一夢	明	珠	須將下列三段剪去方准開影(一)乞兒入警察府調情(二)警察總監府內水浴一節(三)乞兒殺死警察總監復推入水一節	
十三個女人	新	華	須將少婦以槍自殺一段剪去餘准影	
追求	永	漢	須將何慕白向金依依下跪一段剪去方得開影	

女鏢師六集 僑亞行

除將第九幕末尾該男子與女房中調情一段第十幕開始之字幕刪去外餘准影

寅 禁影一覽表

畫片名稱	出品公司	聲請人	禁影理由
地獄天使			奉中央電影檢查會令禁
死上海			同上
萬俠之俠全集			同上
火燒紅蓮寺全集	明星	一新	同上
"Captured", "Hirecs Reign"			同上
船的鬥爭		中華	過於殘殺有傷人道應予禁影
傷面人	聯藝	永漢	此乃不仁不義誨淫誨盜之片實屬有害社會應禁影
蠻荒復仇記	美高梅	明珠	過於殘殺應予禁影
黃金毒網	霍士	中華	查此片內容係以叔父奪娶其姪之愛人迨叔父被殺其姪復與伊媾戀姦有乖倫常有傷風化應予禁影

靈魂復仇	派拉蒙	大德	此片保羅以毒戒指謀殺數人又有奪舍復仇之事均與治安及風化有關應禁止放影
紅髮美人	美高梅	明珠	該片女主角淫蕩狼兇形同拆白有傷風化應予禁影
反十誠	派拉蒙	永漢	神怪荒誕提倡共妻主義應予禁影
千歲怪人	環球	新國民	神怪荒誕應予禁影
慾潮	育發	新華	誨淫誨盜應予禁影
生路	蘇俄	明珠	內容以蘇俄為背景純屬宣傳共產主義現當剿共時期亟應從嚴禁止放影以免蠱惑人心
白雀寺一集	暨南	西山	神怪荒誕導人迷信應禁影
仇痕	銀星	中山	有意鼓動勞資兩方之仇視挑撥階級鬥爭該片應予以全部禁影
草野綺夢	復旦	中山	劇情完全挑動階級鬥爭應全部禁影
哪吒鬧東海	大中國	僑亞	查該劇有導人迷信明示自殺仇孝等弊應予禁影
大戰玉兔	大中華	西堤	神怪荒誕應予禁影
飛劍仙俠	暨南	僑亞	查該片全屬神怪迷信按照審查規程應予禁影
乾柴烈火	霍士	中華	該片有犯本會審查規程第五條第四項之規定且做作褻狎應予禁影

回到自然	威臣明珠	此片乃提倡天體運動具有學理公開研究性在健身方面不無片面見解惟在今日舊道德與新生活尚未得到調和標準青年修養尙在毫無把握此片未免過於時代易滋流弊准或裸體背尙不致太失推觀但男女混雜其觀念與印象究屬違及本國風俗禮教爲維持現代風化計應予禁影

廣州市准映洋片數量分析表 民國二十二年五月起至二十三年五月止

第一國家	公司名數	公司名	數量
雷電華	五二	派拉蒙	五一
美高梅	四一	霍士	四〇
環球	三二	聯美	二〇
育發	一七	萬國	一六
溫拏	一五	歌林比亞	一〇
杜美倫	六	百代	五
德國	五	聯藝	五
第一國家	三	出品	三

金 城	第 一 民 族	波 列 且	天 壇	新 紀 元	華 多	愛 慕 加	奧 斯 蘇	國 聯	中 俄	聯 利	格 林	德 國 尼 羅
—	—	—	—	—	—	—	二	—	—	—	二	二
合 益	葛 來 夫	英 格 廉	自 由	飛 鷹	拔 善 士	晨 光	華 藝	英 國	美 圖 路 德 星 頓	鐵 芬 利	福 星	意 國
—	—	—	—	—	—	—	—	—	—	二	—	二

亞	天	摩	吉	金	中	天	明	公	廣州市准映國片數量分析表 民國二十二年五月起至二十三年五月止	合	華	法
洲	比	登	星	龍	華	一	星	司		計	拉	國
								名	三 五 二	（佔廣州市公影畫片全數百分之七十五弱）		
								數			一	一
								量				
二	二	三	三	四	六	八	二六	公	畢 太 羅 加	一		
金	聯	合	長	暨	聯	孤	聯	司				
星	聯	衆	城	南	藝	星	華	名				
								數				
二	二	三	四	三	五	五	一三	量				

雨 田	三 一	大 觀	華 電	快 活 林	禮 記	現 代	大 星	上 海	白 虹	華 劇	大 中	中 國
—	—	—	—	—	—	—	—	—	—	—	—	—
華 東	集 華	明 明	快 樂	聯 合	柏 齡	福 星	華 星	慧 冲	大 聯	美 美	錫 藩	聲 光
—	—	—	—	—	—	—	—	—	—	—	—	—

新國民	新華	西堤大新	中華	南關	青年會	模範	先施
20.4%	49.9%	98.5%	21.5%	5.3%	7.9%	40.0%	88.4%
79.6%	50.1%	1.5%	78.5%	94.7%	92.1%	60.0%	11.6%
100%	100%	100%	100%	100%	100%	100%	100%

天星	一新	明珠	惠愛大新	中山	長壽	大德	永漢
31.8%	46.4%		99.1%	100%	20.6%	12.5%	18.4%
68.2%	53.6%	100%	0.9%		79.4%	87.5%	81.6%
100%	100%	100%	100%	100%	100%	100%	100%

廣州市各影畫院廿二年份公影畫片類別百分表

模 範	先 施	中 國	西 堤	明 星	中 興	院	
						名	畫片類別
26.7	42.0	13.9	9.4	49.4	17.9	情	言
14.9						會	社
5.6	2.9	1.4	2.2	3.5	2.2	事	軍
2.9	25.7	67.9	62.5	5.9	56.9	俠	武
8.2	5.7	.8	.8	17.1	4.1	稽	滑
9.7	4.7	1.1	1.6	2.3	.5	理	倫
2.9	3.8	5.8	5.5	3.5	1.7	探	偵
4.1						舞	歌
2.6	1.9				.8	漫	浪
5.0	1.9	3.3	.8	4.8		險	驚
4.1	8.5		6.8	1.2	15.9	史	歷
	1.9	4.4	9.9	4.1		奇	傳
6.5	1.0	1.4	1.1	4.1		國	愛
2.9				2.3		片	獸
				1.8		聞	新
3.0						智	益
.9						育	體
100%	100%	100%	100%	100%	100%	計	合

大德	永漢	新國民	新華	西堤大新	中華	南關	青年會
40.7	34.9	17.4	31.5	13.6	35.5	21.5	7.8
	15.5	7.3	28.6	4.5	2.2	5.6	
11.9	10.1	18.9	3.3	13.5	2.2	7.2	23.5
4.2		5.5	1.2	42.9	2.0	8.1	3.1
10.4	1.2	11.6	5.4	1.5	6.5	20.2	11.8
1.8	1.2	4.6	1.8	15.8	11.8	3.1	19.6
3.8	1.5	7.7	1.5	3.0	1.1	7.0	7.1
5.9	6.3	6.1	3.9		6.4	15.1	3.1
1.2			7.5	4.5	8.7		
3.3	9.0	4.0	8.1		7.0		
5.4	11.5		3.9		7.6	8.4	
		1.8			1.1	2.2	
3.6	7.4	7.4			4.0		5.1
4.5	.1	6.8	1.8	1.5	3.9	.8	3.9
3.3	1.5	.9	1.5				11.8
100%	100%	100%	100%	100%	100%	100%	100%

名 稱		廣州市禁止發售唱片一覽表					
		天 星	一 新	明 珠	惠 愛 大 新	中 山	長 壽
崩 鷄 妹 醫 九 筒	製 片 者 演 唱 者 禁 止 發 售 理 由	47.4	14.7	41.7	13.6	15.1	17.4
			22.8	11.5	18.7	3.0	18.2
		10.7	16.4	7.2	8.0		14.9
		2.9	11.4		40.9	54.5	7.3
		19.0	14.2	15.7	5.0	3.0	18.5
		3.3	2.2	5.6	2.1	3.0	1.2
			6.1	6.9	3.9	4.4	1.2
			5.8	1.3			6.0
			4.6	2.5	7.2		1.5
勝 利 狗 嘜 大 傻 夫 婦	全 片 詞 句 污 俗 淫 褻 不 堪 入 耳		1.7	2.9		9.8	
					4.8		
			.8			2.4	
		7.2	1.4				10.1
						3.3	
		4.2			3.0		.8
		.7					.8
		100%	100%	100%	100%	100%	100%

大傻教學	大傻剃鬚	左右做人難	大傻搵笨	佛都有火	龍宮秘密	大傻艷福	黑暗世界	光榮何在		口多多上下卷	盲公領野	柴米夫妻二卷
勝利狗嘜	勝利狗嘜	百代公司	百代公司	百代公司	百代公司	百代公司	百代公司	百代公司	新	鶴	鶴	鶴
大	何	羅	梁	小	廖	關	伊	小	大	蘇	陳	羅
大	大	漁	慕	蘇	影	了	秋	蘇	蘇	州	慕	俠
大	大	訪	訪	蘇	了	了	水	蘇	蘇	女	皮	懷
內有裙盡里上堂行係處鷄手鴨脚咁衰鬼鹹濕先生乜你咁嘅咁等句污褻不堪	全片言詞粗俗不堪	全片言詞粗俗不堪	全片言詞粗俗不堪	全片言詞粗俗不堪	全片言詞粗俗不堪	全片言詞粗俗不堪	形容捶骨等污褻詞句	全片言詞多屬卑鄙	內述一婦人以其夫戰罷榮歸嫌其夫四肢殘廢竟忍心拋棄其子女遂行離婚並無夫婦情義有傷風化應予禁止	內多形容曲線等污褻之詞	內多討便宜粗俗詞句	該片內全是夫妻門口粗俗句語最後有毆妻情事暴露我國惡俗污點應禁傳播

其上卷三卷則無此弊可准販賣

廣州市桌球營業調查表

名	稱地	點司	理人	資本	額營業	時間	價
日日	新永漢北路	李一鳴		一四〇〇元	每日上午九時至下午十一時	每小時收費六角	
廣州	十八甫北路	黃保		一〇〇〇元	每日上午十一時至下午十二時	每小時收費八角	
永	漢永漢路	黃燭文		三〇〇〇元	每日上午九時至下午十二時	每小時收費八角	玩土結度者每小時壹元
亞洲	酒店西堤	陳仲文			每日上午十時至下午十一時	每小時收費八角	附屬酒店營業故無資本額
青年	會長堤	謝瓊蓀				會員每小時六角 非會員八角	附屬會內辦理故無資本額
廣州市茶樓兼唱女伶一覽表							
店名	地址	茶價	店名	地址	茶價	店名	地址
大元	長堤	日四分八夜一毫	東如	越秀路 (舊小東門)	日停夜一毫	怡香	長堤
怡香	長堤	日一毫夜一毫半	惠如	惠愛中路	日一毫夜一毫半	澄江	東堤
澄江	東堤	日三分八夜四分一毫	金山	龍津東路	日停夜九分		

考備	中	山	惠福西路	日停夜九分六分	多	如	梯雲東路 (三角市)	日停夜一毫半
	龍	珠	龍津中路	日四分八夜一毫	建	南	河南洪德路	日停夜一毫
	太	南	太平南路	日一毫夜一毫半	瑞	如	長堤	日四分八夜一毫
	大	元	十三行馬路	日一毫夜一毫半				

右列茶價俱指唱省伶而言至臨時改唱港伶則多增加茶價約一倍間亦有不增加者

· 廣州年鑑 卷八 文化

廣州年鑑

財政第九

(甲)市庫收支

概說

廣州市爲南中國首善之區。自民七成立市政以來。實爲本市建設之初步。民十以後。漸臻完備。惟因在劉、楊、軍閥專橫時期。凡百措施。動多掣肘。迨民十四市府改組以還。各項建設。本可循序漸進。然不久北伐軍興。餉精浩繁。供億匪易。又值其匪蹂躪。瘡痍滿目。影響所及。庫收短絀。故市庫歷年度收支預算。比較恒屬不敷。然各項建設之推行。仍能分頭並進。至年來實施三年計劃。市庫支出預算驟增。量出爲入。籌措愈難。在此不景氣籠罩之中。既不能增征新稅。以裕來源。祇就原有收入。力圖整理。以冀增益。故近年度歲收實額。恒與預算額相差甚遠。因是於建設進程中不無延滯。亦時勢使然也。茲將十四年度至廿二年度歲入歲出預算額列表如左。以明概況。

廣州市市政府歷年度歲入經臨費預算表

年 度	預 算 數										備 考
	千 萬	百 萬	十 萬	萬	千	百	十	元	毫	仙	
十四年度		3	9	2	1	1	9	1	7	9	
十五年度		4	6	0	0	2	4	0	6	4	
十六年度		6	1	6	7	1	9	1	0	8	
十七年度		6	0	9	3	0	7	9	8	3	
十八年度		5	7	3	5	5	1	4	2	4	
十九年度		6	0	0	1	7	3	0	3	2	
二十年度		5	5	8	6	2	0	3	0	0	
廿一年度		6	4	0	8	5	5	7	6	8	
廿二年度	2	1	9	2	8	2	3	7	6	1	

廣州市市政府歷年度歲出經臨費預算表

年 度	預 算 數									備 考	
	千 萬	百 萬	十 萬	萬	千	百	十	元	毫		仙
十四年度		4	2	2	1	4	4	6	6	9	
十五年度		6	0	0	5	7	6	7	3	2	
十六年度		6	6	5	2	6	3	7	0	0	
十七年度		7	7	4	5	2	6	6	9	1	
十八年度		7	1	5	0	8	0	0	4	9	
十九年度		8	0	8	5	6	6	5	5	0	
二十年度		4	9	2	8	9	4	8	2	5	
廿一年度		5	2	1	5	3	4	7	1	6	
廿二年度	1	1	7	5	8	1	7	5	1	3	

市庫廿二年度各月份收支比較表 No. 1

年份	月份	收 入	支 出	比 較 差 額	
廿二 年	七 月	459,373.43	458,219.43	盈餘	1,154.00
	八 月	581,227.95	581,227.95	——	——
	九 月	815,086.53	814,604.53	盈餘	482.00
	十 月	1,047,975.57	1,047,975.57	——	——
	十一月	1,216,489.63	987,121.45	盈餘	229,368.18
	十二月	624,758.31	759,913.93	不敷	135,155.62
廿三 年	一 月	1,148,804.76	1,172,359.18	不敷	23,554.42
	二 月	483,913.45	505,836.87	不敷	21,923.42
	三 月	612,961.78	621,394.20	不敷	8,432.42
	四 月	295,370.51	296,115.12	不敷	744.61
	五 月	374,409.11	372,826.17	盈餘	1,582.94
	六 月	1,206,322.39	1,082,064.60	盈餘	124,257.79
合 計		8,866,693.42	8,699,659.00	盈餘	167,034.42
每月平均		738,891.12	724,971.58	盈餘	13,919.54

市庫廿二年度各月份收益支銷之比較 No. 2

年份	月份	收益數	支銷數	比較	差額	
廣州 年鑑 卷九 財政 五	廿	七月	399,379.78	426,776.35	不敷	27,396.57
		八月	538,062.48	557,405.84	不敷	19,344.36
	二	九月	759,306.35	707,712.96	盈餘	51,593.39
		十月	1,006,698.40	626,490.12	盈餘	380,208.28
	年	十一月	983,534.55	738,312.65	盈餘	245,221.90
		十二月	569,016.62	677,527.43	不敷	108,510.81
	廿	一月	1,103,467.56	426,602.01	盈餘	676,865.55
		二月	450,898.45	486,415.83	不敷	35,517.38
	三	三月	508,736.41	419,619.24	盈餘	89,117.17
		四月	273,096.63	295,864.62	不敷	22,767.99
	年	五月	335,604.64	242,317.42	盈餘	93,287.22
		六月	990,066.36	1,000,860.33	不敷	10,853.97
合計		7,917,808.23	6,605,905.80	盈餘	1,311,902.43	
每月平均		659,817.35	550,492.15	盈餘	109,325.20	

市庫廿二年度各月份資產收付比較表 No. 3

年份	月份	資產付出	資產收回	比較差額	廣州年鑑 卷九 財政 六	
廿二 年 廿三 年	七月	72.50	11,581.30	收		11,508.80
	八月	254.00	238.00	付		16.00
	九月	73,373.50	44,068.80	付		29,306.70
	十月	395,143.55	40,221.17	付		354,922.38
	十一月	152,865.00	202,130.91	收		49,315.91
	十二月	76,826.50	51,901.69	付		24,724.81
	一月	700,018.00	45,337.20	付		654,680.80
	二月	186.00	31,743.88	收		31,557.88
	三月	201,774.96	12,030.00	付		189,744.96
	四月	63.00	20,653.88	收	20,590.88	
	五月	129,891.03	8,165.87	付	121,726.21	
	六月	81,204.27	46,187.69	付	35,016.58	
合計		1,811,473.36	514,392.39	付	1,297,164.97	
每月平均		150,956.11	42,859.03	付	108,097.08	

市庫廿二年度各月份負債收支比較表 No. 4

廣州年鑑
卷九
財政

年份	月份	負債收入數	負債支還數	比 較	
廿二年	七月	48,412.35	31,370.58	負增	17,041.77
	八月	42,927.47	23,567.11	負增	19,360.36
	九月	11,713.38	33,518.07	負減	21,804.69
	十月	1,053.00	26,341.90	負減	25,288.90
	十一月	30,774.17	95,913.80	負減	65,139.63
	十二月	3,840.00	5,760.00	負減	1,920.00
	一月	—	45,739.17	負減	45,739.17
	二月	1,271.12	19,235.04	負減	17,963.92
	三月	92,195.37	—	負增	92,195.37
	四月	1,620.00	187.50	負增	1,432.50
	五月	30,632.60	616.67	負增	30,015.93
	六月	170,122.34	—	負增	170,122.34
合 計		434,576.80	282,279.34	負增	152,297.46
每月平均		36,214.74	23,523.31	負增	12,691.43

負減爲負債減少，負增爲負債增加。負債減少由於負債支還大於負債收入所致，負債增加由於負債收入大於負債支還所致。

七

市庫廿二年度各月份各類收益統計表

No. 5

年份	月份	稅	捐	產	價	各局收入	雜項收入	租	項	合	計
廿 二 年 年 廿 三 年	七月	338,685.67		43,176.08		9,120.83	5,849.06	2,648.14		399,379.78	
	八月	355,765.48		142,210.57		25,453.25	10,572.62	4,060.56		538,062.48	
	九月	533,023.59		127,618.29		84,077.17	8,929.48	2,657.82		759,303.35	
	十月	439,479.91		556,067.76		8,788.00	285.52	2,077.12		1,006,698.40	
	十一月	526,209.63		180,432.86		192,464.36	82,416.96	2,010.74		983,534.55	
	十二月	424,576.60		20,111.01		101,344.78	20,435.86	2,548.37		569,016.62	
	一月	372,807.77		709,233.03		13,383.32	6,638.08	1,405.36		1,193,467.56	
	二月	421,601.49		3,606.59		16,926.09	4,480.76	4,283.52		450,898.45	
	三月	451,239.39		5,358.90		12,269.52	37,896.18	1,972.42		508,736.41	
	四月	202,397.74		38,161.21		14,003.04	13,981.24	4,553.40		273,096.63	
	五月	311,271.44		7,027.42		3,478.46	11,828.56	1,998.36		335,604.64	
	六月	792,724.17		3,024.06		57,997.56	132,606.63	3,653.94		990,006.36	
合	計	5,172,682.88		1,836,027.78		539,306.47	335,921.35	33,869.75		7,917,808.23	
每	月	平均		431,056.91		153,002.31	44,942.21	27,993.44		2,822.48	659,817.35
百	分	比		65.3		23.2	6.8	4.3		.4	10.00

市庫廿二年度各月份各類支銷統計表

No. 6

年份	月份	建設費	教育費	行政費	公益費	雜項支出	黨務費	特別補助費	合計
廿二年	七月	50,459.00	173,603.06	75,374.42	39,266.77	26,373.10	11,700.00	50,000.00	426,776.35
	八月	225,026.70	132,712.24	75,776.59	97,371.01	8,835.30	15,000.00	2,685.00	557,406.84
	九月	247,441.79	152,223.61	131,542.23	69,977.10	36,448.23	18,220.00	51,860.00	707,712.96
	十月	250,612.18	158,881.55	72,479.59	76,754.05	44,902.75	21,000.00	1,860.00	626,490.12
	十一月	331,372.20	91,179.62	152,663.33	119,460.21	32,177.29	9,000.00	2,460.00	738,312.65
	十二月	174,860.26	234,784.85	140,993.08	102,394.78	11,974.46	10,000.00	2,520.00	677,527.43
	一月	124,768.81	177,382.43	53,366.05	38,677.21	9,247.51	20,700.00	2,460.00	426,602.01
	二月	58,373.84	192,646.34	112,946.83	44,636.44	37,112.38	20,700.00	20,000.00	486,415.83
	三月	124,710.42	112,537.91	109,441.47	36,419.44	3,950.00	20,700.00	11,860.00	419,619.24
	四月	51,525.80	89,628.81	91,334.55	50,581.07	6,934.39	—	5,860.00	295,864.62
	五月	50,935.65	22,171.24	66,675.99	69,371.88	2,062.66	29,600.00	1,500.00	242,317.42
	六月	85,650.30	549,736.93	197,453.99	141,768.57	14,480.54	9,550.00	2,220.00	1,000,860.33
合計		1,775,736.95	2,087,488.95	1,280,048.12	886,678.53	234,498.61	186,170.00	155,285.00	6,605,905.80
每月平均		147,978.08	173,957.38	106,670.68	73,889.88	19,541.55	15,514.16	12,940.42	550,492.15
百分比		26.9	31.6	19.4	13.4	3.5	2.8	2.4	100.0

市庫兩年度各類收益比較增減表 No. 7

類 別	廿一年度收入	廿二年度收入	比 較	增 減
稅 捐	5,120,283.56	5,172,682.88	增	52,399.32
產 價	1,844,501.95	1,836,027.78	減	8,474.17
各局收入	856,381.59	539,306.47	減	317,075.12
雜項收入	160,763.12	335,921.35	增	175,158.23
租 項	31,847.97	33,869.75	增	2,021.78
合 計	8,013,778.19	7,917,808.23	減	95,969.96

廣州年鑑
卷九
財政

市庫兩年度各類支銷比較增減表 No. 8

類 別	廿一年度支出	廿二年度支出	比 較	增 減
建 設 費	2,268,768.14	1,775,736.95	減	493,031.19
教 育 費	1,848,159.94	2,087,488.59	增	239,328.65
行 政 費	1,478,111.91	1,280,048.12	減	198,063.79
公 益 費	930,190.27	886,678.53	減	43,511.74
雜項支出	487,577.35	234,498.61	減	253,078.74
黨 務 費	230,980.00	186,170.00	減	44,810.00
特別補助費	415,562.33	155,285.00	減	260,277.33
合 計	7,659,349.94	6,605,905.80	減	1,053,444.14

一〇

民 國 廿 二 年 度
市 庫 收 支 比 較 表

No. 9

廣 州 年 鑑
卷 九 財 政

收支別	類 別	全 年 收 入 數	每 月 平 均
收	稅 捐 收 入	5,172,682.88	431,056.91
	各 局 收 入	539,306.47	44,942.21
	產 價 收 入	1,836,027.78	153,002.31
	租 項 收 入	33,869.75	2,822.48
	雜 項 收 入	335,921.35	27,993.44
	收 益 合 計	7,917,808.23	659,817.35
	負 債 收 入	434,576.80	36,214.74
	資 產 收 回	514,308.39	42,859.03
入	總 計	8,866,693.42	738,891.12
支	建 設 費	1,775,736.95	147,978.08
	行 政 費	1,280,048.12	106,670.68
	公 益 費	886,678.53	73,889.88
	教 育 費	2,087,488.59	173,957.38
	黨 務 費	186,170.00	15,514.16
	特 別 補 助 費	155,285.00	12,940.42
	雜 項 支 出	234,498.61	19,541.55
		支 銷 合 計	6,605,905.80
	負 債 支 還	282,279.84	23,523.32
	資 產 付 出	1,811,473.36	150,956.11
出	總 計	8,699,659.00	724,971.58
收 益 支 銷 比 較 盈 餘		1,311,902.43	109,325.20
負 債 收 支 比 較 盈 餘		152,296.96	12,691.42
資 產 收 付 比 較 不 敷		1,297,164.97	108,097.08
收 支 總 計 比 較 盈 餘		167,034.42	13,919.54

民國廿二年度 No. 10
市庫收入分類總表

類別	別	全年收入數	百分比
稅產各租雜收負資總	捐	5,172,682.88	65.3
	價	1,836,027.78	23.2
	入	539,306.47	6.8
	項	33,869.75	.4
	收	335,921.35	4.3
	合計	7,917,808.23	100.0
	債	434,576.80	
	收	514,308.39	
	回	8,866,693.42	
	計		

民國廿二年度 No. 11
市庫收入各種產價租項統計表

類別	科	目	全年收入數	年月平均		
產	海	海	17,335.35	1,444.61		
		珠	221,839.74	18,486.65		
		產	1,446,479.59	120,539.96		
		價	1,635,654.68	140,741.22		
	各	東	沙	8,653.17	721.10	
			住	10,438.85	869.90	
		梅	花	42,662.95	3,555.24	
			騎	50,607.34	4,217.28	
		種	其	他	10,066.71	838.39
				畸	27,226.53	2,268.88
產	廢	捐	517.55	43.13		
		上	200.00	16.67		
價	合	計	150,373.10	12,531.09		
		總	1,836,027.78	153,002.31		
租	市場	租	11,578.61	964.88		
		租	7,925.90	660.49		
	市	大	3,995.94	333.00		
		其	5,195.30	432.94		
		海	350.00	29.17		
		電	4,524.00	377.00		
	產	油	水	300.00	25.00	
			合	22,291.14	1,857.60	
項	總	計	33,869.75	2,822.48		

廣州年鑑 卷九 財政

民國廿二年度 NO. 12

市庫收入各項稅捐統計表

類別	科目	目	全年收入數	每月平均		
收	臨手 汽車 屠場 市船 過廣 合	頭地	17,452.67	1,455.22		
		時車	1,089,858.75	90,821.56		
		車牌	850,467.23	70,872.27		
		照行	560,722.40	46,721.87		
		行政	214,624.95	17,885.41		
		費費	52,000.00	4,333.33		
		費費	2,830.00	240.00		
		費費	38,918.75	3,243.23		
		費費	38,508.21	3,209.02		
		費費	28,778.30	2,398.19		
計		2,894,221.26	241,185.10			
消	花豬 屠場 屠場 特種 特種 娛大 大影 影游 游汽 娛合	筵	353,080.00	29,423.33		
		捐加二專	377,347.72	31,445.64		
		牛牛皮統	8,126.48	677.21		
		屠牛皮統	222,855.94	18,571.33		
		屠牛皮統	4,754.40	396.26		
		特種娛樂	114,909.89	9,583.33		
		特種娛樂	4,000.02	333.33		
		牌戲	4,220.00	351.67		
		加戲	41,358.50	3,446.54		
		二專	397.33	33.11		
費	戲捐加二專	加戲	65,603.61	5,436.97		
		二專	50.00	4.16		
		水場	17,551.39	1,462.62		
		附加	18,750.00	1,562.50		
		計	99,999.80	8,333.32		
		計	1,333,095.08	111,091.20		
		特	力民附加教	教育	251,209.92	20,934.16
				費費	338,368.07	28,197.34
				費費	47,653.11	3,971.09
				計	637,231.08	53,102.59
行	登土合	記增	219,995.23	18,332.94		
		價稅	88,140.23	7,345.02		
		計	308,135.46	25,677.96		
總		計	5,172,682.88	431,056.91		

廣州年鑑 卷九 財政

一三

市庫收入各商公司及各機關解繳稅捐統計表

科 目	繳 餉 商 公 司 及 解 款 機 關	全年收入數	每月平均
碼 頭 稅	財 政 局	17,462.67	1,455.22
臨 時 地 稅	財 政 局	1,089,858.75	90,821.56
手 車 捐	各 車 商 公 司	850,467.23	70,872.27
汽 車 捐	各 車 商 公 司	560,722.40	46,726.87
車 轎 牌 照 費	公 用 局	214,624.95	17,885.41
屠 場 衛 生 行 政 費	利 群 公 司	52,000.00	4,333.33
市 場 衛 生 行 政 費	衛 生 局	2,880.00	240.00
船 舶 牌 照 費	船 舶 牌 照 征 收 處	38,918.75	3,243.23
過 海 電 船 捐	德 記 公 司 大 成 公 司	29,525.80 8,982.41	2,460.48 748.53
廣 告 捐	公 用 局	28,778.30	2,398.19
花 西 分 處 花 筵 捐	裕 生 公 司 征 收 委 員	109,437.50 126,749.31	9,119.79 10,562.44
筵 東 南 米 義 禮 筵 捐	合 成 公 司	87,475.00	7,289.58
捐 帶 河 基 花 捐 筵	源 利 公 司 福 利 公 司	9,375.00 20,043.19	781.25 1,670.27
猪 捐	八 大 達 來 公 司	131,209.78 246,137.94	10,934.15 20,511.50
猪 捐 加 二 專 款	大 來 公 司	8,126.48	677.21
屠 牛 牛 皮 統 稅	廣 達 公 司 屠 牛 牛 皮 統 稅 征 收 處	137,324.77 85,531.17	11,443.73 7,127.60
屠 牛 牛 皮 統 稅 加 二 專 款	廣 達 公 司	4,754.40	396.20
特 種 娛 樂 捐	裕 源 公 司	114,999.89	9,583.33

市庫收入各商公司及各機關解繳稅捐統計表(續)

廣州年鑑
卷九
財政

科 目	繳餉商公 及解款機關	全年收入數	每月平均
特種娛樂捐加二專款	裕源公司	4,000.02	333.33
娛樂牌照捐	各茶樓	4,220.00	351.67
大戲捐	各大戲院	41,358.50	3,446.54
大戲捐加二專款	各大戲院	397.33	33.11
影戲捐	各影畫院	65,603.61	5,466.97
影戲捐加二專款	各影畫院	50.00	4.16
游藝場捐	各游藝場	17,551.39	1,462.62
	各戲院	19,444.18	1,620.35
娛樂附加捐	娛樂公司	16,666.68	1,388.89
	戲院同業公會	8,333.34	694.44
	委員盧少棠	55,555.60	4,629.63
汽水捐	印花煙酒稅局	18,750.00	1,562.50
電力附加教育費	電力管理處	251,209.90	20,934.16
貧民教養費	財政局	338,368.07	28,197.34
花捐附加公路費	裕源公司	29,749.81	2,479.15
	委員沈息柯	17,903.30	1,491.94
登釘裝地號牌費		3,258.60	271.55
土地登記費		26,559.90	2,212.33
建築物登記費	土地局	33,311.01	2,775.92
閱覽登記費		1,053.00	87.75
其他登記費		155,812.72	12,984.39
土地增價稅	土地局	88,140.23	7,345.02
總計		5,172,682.88	431,056.91

市庫收入各車商解繳汽車捐統計表

廣州年鑑 卷九 財政

車商名稱	全年收入數	每月平均
利僑通	89,925.00	7,493.75
南商行	63,307.20	5,275.60
公公公司	63,307.20	5,275.60
公公公司	55,755.00	4,646.25
公公公司	51,796.80	4,316.40
通廣發	46,041.60	3,836.80
華模交	11,520.00	930.00
鳳民白	33,304.32	2,775.36
維明廣	28,776.00	2,398.00
華華	68,620.00	5,718.33
華華	18,793.28	1,566.11
華華	6,752.00	562.67
華華	10,740.00	895.00
華華	180.00	15.00
華華	10,272.00	856.00
華華	1,632.00	136.00
總計	560,722.40	46,726.87

市庫收入各車商解繳手車捐統計表

一六

車商名稱	全年收入數	每月平均
安順廣	429,256.78	35,771.40
安利平	18,208.34	1,517.36
昌達益	80,027.73	6,668.98
厚	85,601.59	7,133.47
厚	83,503.35	6,958.61
厚	72,388.08	6,032.34
厚	74,439.69	6,203.31
厚	7,041.67	586.81
總計	850,467.23	70,872.27

民國廿二年度

No. 16

市庫收入各戲院解繳戲捐統計表

科目	戲院名稱	全年收入數	每月平均	
大戲捐	戲海	18,435.01	1,536.42	
	院珠	12,466.85	1,038.90	
	名善	1,691.69	140.97	
	戲華	4,031.79	335.98	
	院平	3,454.16	287.85	
	院南	1,225.00	102.12	
	戲樂			
	院計	41,358.50	3,446.54	
	影戲	合全	2,478.89	203.57
		新國	4,647.19	387.27
中民		6,156.68	513.06	
明華		5,708.34	475.69	
永漢		6,156.68	513.06	
新華		6,156.68	513.06	
南華		2,036.03	169.67	
天星		2,449.18	204.10	
大德		3,078.36	256.53	
模範		3,078.36	256.53	
中山		3,078.36	256.53	
中西		3,078.36	256.53	
西南		3,328.36	277.36	
一關		2,308.78	192.40	
先施		1,762.31	146.86	
明星		1,973.99	164.50	
華民		924.49	77.04	
中興	1,923.99	160.33		
長壽	2,076.56	173.05		
平光	30.00	2.50		
捐	孝民	93.75	7.81	
	合計	65,603.61	5,406.97	
游藝場捐	西堤	5,595.00	466.25	
	惠愛	5,595.00	466.25	
	安華	4,995.90	416.33	
	先施	1,365.49	113.79	
總	合計	17,551.39	1,462.62	
	合計	124,513.50	10,376.13	

廣州年鑑 卷九 財政

一七

市庫收入各局解繳各項收入統計表

機關	科	目	全年收入數	每月平均
財政局	各各各各各各 項項項項項項 行行行行行行 路路路路路路 項項項項項項 底底底底底底 拍拍拍拍拍	罰款	41,256.55	3,438.05
		執照費	865.20	72.10
		手續費	5,823.02	485.25
		工料費	1,396.39	116.37
		測繪費	690.00	57.50
		執照費	1,791.17	149.26
		拍賣費	147.60	12.30
	合	計	51,969.93	4,330.83
衛生局	罰款	焚獸場認繳衛生行政費	5,975.50	497.96
			575.00	47.91
衛生局	各項執照費	醫師及專科師註冊執照費	8,884.00	740.33
		泡糕及雪糕執照費	17.00	1.42
		水店及清涼飲料店營業執照費	21.00	1.75
		中西藥商註冊執照費	702.00	58.50
		停棺營業庄房營業執照費	240.00	20.00
		醃製肉類店營業執照費	1,868.00	155.67
		牛乳房營業執照費	335.00	27.92
		醫院註冊執照費	800.00	66.67
		棺柩出入庄及運柩許可證費	1,402.00	116.83
		特種藥品註冊化驗費	2,897.00	241.42
		氣水檢驗費	144.00	12.00
		其他雜費	4,320.30	360.02
		製造菌苗血清檢驗費	5.00	.42
		糞溺盈餘	1,386.92	115.58
		第一神經病院收入留醫各費	2,515.73	209.64
第二神經病院收入留醫各費	10,193.54	849.46		
	合	計	42,281.99	3,523.50

民國廿二年度 No. 17

市庫收入各局解繳各項收入統計表 (續)

機關	科	目	全年收入數	每月平均	
工 務 局	建 達 建 小 中 市 增 測	築 照 費	5,879.00	489.92	
		章 建 罰 款	22,746.50	1,895.54	
		築 店 註 冊 費	7,110.00	592.50	
		修 照 費	4,295.00	357.91	
		中 央 公 園 網 球 場 券 價	1,700.00	141.67	
		市 產 建 石 照 費	1,225.98	102.17	
		加 建 築 照 費	327,519.00	27,293.25	
		勘 費	72.00	6.00	
		合	計	370,547.48	30,878.96
		社會局	平民宮及第一第二宿舍租金		22,325.99
公 用 局	各 電 電 自 播 海 汽 車	項 罰 款	11,310.43	942.54	
		器 商 執 費	1,080.00	90.00	
		來 工 人 執 照 費	394.00	32.83	
		音 水 人 執 照 費	234.00	19.50	
		珠 台 工 入 執 照 費	2,835.00	236.25	
		車 橋 橋 開 橋 費	400.00	33.33	
		快 過 橋 牌 證 章 費	762.00	63.50	
		執 照 證 章 費	14,933.30	1,244.44	
		合	計	31,948.73	2,662.39
教 育 局	補 學	助 教 育 費 入	400.00	33.33	
		費 收	17,451.00	1,454.25	
合	計	17,851.00	1,487.58		
市 政 府	狀 其	他 紙 雜 收 費 入	2,095.55	174.63	
		收 入	285.80	23.82	
合	計	2,381.35	198.45		
總	計		539,306.47	44,942.21	

廣州年鑑 卷九 財政

市庫雜項收入統計表

科	目	全年收入數	每月平均
	東沙住宅區帶繳馬路渠道費	3,370.94	280.91
	羅崗段帶繳馬路渠道費	1,054.53	87.88
	各項利息往來款項息	7,950.23	662.52
官 款 繳 還	船牌照征收處	383.71	31.98
	屠牛牛皮統稅征收處	162.00	13.50
	公教衛財工社土市調	11,998.55	999.88
	育生政務會	14,323.58	1,193.63
	地政人口	25,035.30	2,086.28
	查	4,693.66	391.14
		126,071.65	10,505.97
		4,465.85	372.15
		138.34	11.53
		6,969.30	580.77
	1,895.90	157.99	
	合計	196,137.84	16,344.82
收回貸出款	教衛社工	2,497.99	208.17
	育生會務	2,418.80	201.56
		879.64	73.30
		8,047.50	670.63
	合計	13,843.93	1,153.66
營業執照費		1.80	.15
建設獎券款		113,562.00	9,463.50
總計		335,921.35	27,993.44

民國廿二年度 No. 19
市庫資產負債收入表

類別	科	目	全年收入數	每月平均	
負債收入	透 支 市 行 款		55,232.72	4,602.73	
	暫 承 產 記 什 收 入	商 按 餉	245,830.10	20,485.84	
		價	2,051.28	170.94	
		戶	79,389.59	6,615.80	
		証 金	33,333.36	2,777.78	
		社 會 局 用	735.75 600.00	61.31 57.50	
	各 項 保 証 金 中 法 儲 蓄 會		17,314.00	1,442.84	
	合 計		434,576.80	36,214.74	
	資產收回	收 回 代 墊 款 項		1,401.67	116.81
		收 回 前 存 增 加 建 築 照 費		471,321.22	39,276.77
收 回 前 存 糞 溺 盈 餘 款		13,552.50	1,129.37		
收 回 前 存 石 牌 貧 民 宿 舍 工 程 費		28,033.00	2,336.08		
合 計		514,308.39	42,859.03		

廣州年鑑 卷九 財政

民國廿二年度 No. 20
市庫支出分類總表

類 別	全年支出數	百 分 比
教 育 費	2,087,488.59	31.6
行 政 費	1,280,048.12	19.4
建 設 費	1,775,736.95	26.9
公 益 費	886,678.58	13.4
黨 務 費	186,170.00	2.8
特 別 補 助 費	155,285.00	2.4
雜 項 支 出	234,498.61	3.5
支 銷 合 計	6,605,905.80	100.0
負 債 支 還	282,279.84	
資 產 付 出	1,810,582.36	
總 計	8,698,768.00	

民國廿二年度

No. 21

市庫支出各項教育費統計表

類別	科目	全年支出數	每月平均
小學校經費	市立小學	1,248,808.85	104,067.40
	各埠私立小學	27,274.18	2,272.85
	增設幼稚園	18,257.70	1,521.48
	增設女子小學	2,060.20	171.68
	增設農村小學	1,681.06	140.09
	增設農工小學	4,386.17	365.51
	增設勞働小學	4,796.16	399.68
	增設附屬小學	9,302.63	775.22
	增設臨時小學	8,894.89	741.24
	增設購置班級	4,644.77	387.06
合計	3,334.80	277.90	
中等學校經費	第一二二三	105,745.14	8,812.09
	第一二三	55,062.50	4,588.54
	第一二三	18,001.09	1,500.09
	第一二三	42,051.22	3,504.27
	第一二三	40,488.00	3,374.00
	第一二三	7,019.25	584.94
	第一二三	40,769.00	3,397.42
	第一二三	30,761.55	2,563.46
	第一二三	40,693.50	3,391.13
	第一二三	4,230.00	352.50
合計	2,967.00	247.25	
教育補助費	私立學校	1,908.00	159.00
	私立學校	51,750.38	4,312.53
	私立學校	1,000.00	83.34
	私立學校	450.00	37.50
	私立學校	450.00	37.50
	私立學校	135.00	11.25
	私立學校	405.00	33.75
	私立學校	2,592.00	216.00
	私立學校	154,138.82	12,844.90
	合計	210,921.20	17,576.77

廣州年鑑 卷九 財政

市庫支出各項教育費統計表(續)

類別	科目	全年支出數	每月平均
社會教育費	博物院經費	11,034.00	919.50
	博物院臨時經費	73.98	6.16
	動物園經費	7,974.00	664.50
	中山圖書館經費	20,675.96	1,723.00
	中山圖書館追加經費	3,499.20	291.60
	民衆學校經費	14,580.00	1,215.00
	中山圖書館釘裝書籍費	2,400.00	200.00
	通俗圖書館經費	1,449.00	120.75
	第一二三通俗圖書館經費	1,331.10	110.93
	第三通俗圖書館經費	1,322.10	110.17
	閱報經費	505.00	42.08
	合計	64,844.34	5,403.69
教育臨時費	教育局直轄學校臨時費	49,099.92	4,091.66
	出席全國職業教育討論會補助旅費	262.00	31.83
	直轄學校追加建設費	2,459.47	204.96
	小學畢業會考經費	1,400.00	116.67
	市校學生軍訓子彈費	192.60	16.00
	高初中軍事考官薪水	800.00	66.67
	追加軍事教官薪費	672.00	56.00
	市轄學校學生演講比賽費	100.00	8.33
	軍事訓練教官赴燕塘教練費	192.00	16.00
	派員考察教育臨時費	1,750.00	145.83
	合計	56,927.39	4,743.95
其他教育費	童子軍軍部及理事會經費	6,920.00	576.67
	氣象台籌備處經費	6,268.00	522.33
	第一公共儀器所經費	3,123.00	260.25
	第二公共儀器所經費	3,123.00	260.25
	工作人員養成所及重軍領訓所經費	10,600.00	883.33
	合計	30,034.00	2,502.83
總	合計	2,087,488.59	173,957.38

廣州年鑑 卷九 財政

市庫支出市立各小學校經費統計表 (一)

科	目	全年支出數	每月平均
市立第一	小學校經費	10,333.36	861.11
市立第二	小學校經費	17,961.04	1,496.75
市立第三	小學校經費	19,681.50	1,640.13
市立第四	小學校經費	13,141.27	1,095.11
市立第五	小學校經費	17,006.02	1,417.17
市立第六	小學校經費	18,071.60	1,505.97
市立第七	小學校經費	10,476.00	873.70
市立第八	小學校經費	8,253.41	687.80
市立第九	小學校經費	22,759.78	1,896.65
市立第十	小學校經費	10,439.69	869.97
市立第十一	小學校經費	7,994.56	666.21
市立第十二	小學校經費	8,835.43	736.29
市立第十三	小學校經費	10,371.00	864.25
市立第十四	小學校經費	13,621.92	1,135.16
市立第十五	小學校經費	13,625.55	1,135.46
市立第十六	小學校經費	10,146.72	845.56
市立第十七	小學校經費	19,311.09	1,609.26
市立第十八	小學校經費	21,549.27	1,795.77
市立第十九	小學校經費	13,504.33	1,125.36
市立第二十	小學校經費	7,675.78	639.65
市立第二十一	小學校經費	20,377.09	1,698.09
市立第二十二	小學校經費	11,566.10	963.85
市立第二十三	小學校經費	10,035.95	836.33
市立第二十四	小學校經費	12,705.81	1,058.82
市立第二十五	小學校經費	10,622.37	885.20
市立第二十六	小學校經費	16,980.13	1,415.01
市立第二十七	小學校經費	27,375.08	2,281.26
市立第二十八	小學校經費	12,550.08	1,045.84
市立第二十九	小學校經費	9,608.28	800.69
市立第三十	小學校經費	10,664.64	888.72
市立第三十一	小學校經費	17,784.12	1,482.01
市立第三十二	小學校經費	11,978.52	998.21

市庫支各市立各小學校經費統計表 (二)

科 目	全年支出數	每月平均
市立第三十三小學校經費	28,672.27	2,389.35
市立第三十四小學校經費	10,813.55	901.13
市立第三十五小學校經費	11,325.38	943.78
市立第三十六小學校經費	12,937.97	1,078.16
市立第三十七小學校經費	11,911.13	992.59
市立第三十八小學校經費	6,770.80	564.23
市立第三十九小學校經費	17,120.91	1,426.74
市立第四十小學校經費	20,400.66	1,700.06
市立第四十一小學校經費	18,448.32	1,537.36
市立第四十二小學校經費	11,207.25	933.94
市立第四十三小學校經費	9,438.47	786.54
市立第四十四小學校經費	15,278.00	1,273.17
市立第四十五小學校經費	25,442.75	2,120.23
市立第四十六小學校經費	15,971.55	1,330.96
市立第四十七小學校經費	10,386.00	865.50
市立第四十八小學校經費	9,895.99	824.66
市立第四十九小學校經費	19,067.05	1,588.92
市立第五十小學校經費	9,824.64	818.72
市立第五十一小學校經費	32,350.39	2,737.53
市立第五十二小學校經費	20,052.03	1,671.00
市立第五十三小學校經費	25,534.67	2,127.89
市立第五十四小學校經費	16,820.74	1,401.73
市立第五十五小學校經費	14,483.77	1,206.98
市立第五十六小學校經費	17,752.23	1,479.35
市立第五十七小學校經費	15,601.21	1,300.10
市立第五十八小學校經費	17,261.34	1,438.45
市立第五十九小學校經費	24,819.55	2,068.29
市立第六十小學校經費	12,420.46	1,035.04
市立第六十一小學校經費	13,563.09	1,130.26
市立第六十二小學校經費	12,334.13	1,027.84
市立第六十三小學校經費	14,644.58	1,220.38
市立第六十四小學校經費	21,300.32	1,775.03

市庫支各市立各小學校經費統計表 (三)

科 目	全年支出數	每月平均
市立第六十五小學校經費	17,841.13	1,486.76
市立第六十六小學校經費	16,041.44	1,336.79
市立第六十七小學校經費	12,847.79	1,070.65
市立第六十八小學校經費	8,733.05	727.76
市立第六十九小學校經費	9,158.76	763.23
市立第七十小學校經費	10,523.78	876.98
市立第七十一小學校經費	11,218.24	934.85
市立第七十二小學校經費	9,418.50	784.88
市立第七十三小學校經費	11,035.38	919.62
市立第七十四小學校經費	11,553.98	962.83
市立第七十五小學校經費	12,903.33	1,075.28
市立第七十六小學校經費	15,153.06	1,262.75
市立第七十七小學校經費	11,115.26	926.27
市立第七十八小學校經費	9,052.54	754.38
市立第七十九小學校經費	11,922.88	993.57
市立第八十小學校經費	9,533.52	794.46
市立第八十一小學校經費	7,023.94	585.33
市立第八十二小學校經費	7,079.41	589.95
市立第八十三小學校經費	9,950.79	829.23
市立第八十四小學校經費	12,303.37	1,025.28
市立第八十五小學校經費	8,663.90	721.99
市立第八十六小學校經費	8,727.52	727.29
市立第八十七小學校經費	4,591.82	382.65
市立第八十八小學校經費	4,263.57	355.30
市立第八十九小學校經費	6,893.94	574.50
市立第九十小學校經費	7,621.53	635.13
市立第九十一小學校經費	3,998.27	333.19
市立第九十二小學校經費	4,771.10	397.59
市立第九十三小學校經費	3,508.27	292.36
總 計	1,248,808.85	104,067.40

市庫支出各項行政費統計表(一)

機關	科	目	全年支出數	每月平均
市 政 府	市 政 府 地 方 設 計 廣 州 市 政 府	經 費	214,077.60	17,839.80
		時 費	45,048.40	3,754.03
		務 費	13,959.00	1,163.25
		經 費	12,523.50	1,043.62
		會 費	9,405.00	783.75
		經 費	540.00	45.00
		費	10,058.00	838.17
府	合	計	305,611.50	25,467.62
財 政 局	財 政 局 財 政 拍 賣 追 財 財	經 費	270.00	22.50
		費 費	131,419.50	10,951.62
		費 費	7,772.63	647.72
		費 費	1,360.80	113.40
		費 費	270.00	22.50
		費 費	3,666.63	305.55
		費	720.00	60.00
局	合	計	145,479.56	12,123.30
教 育 局	教 育 局 教 育 見 教	經 費	83,401.02	6,950.08
		費 費	962.32	80.19
		費 費	2,723.14	226.93
		費 費	1,017.90	84.83
		費	936.07	78.01
局	合	計	89,040.45	7,420.04
衛 生 局	衛 生 局 衛 生 支 區	經 費	106,714.80	8,892.90
		費 費	14,804.09	1,233.67
		費	15,520.02	1,293.34
局	合	計	137,038.91	11,419.91

市庫支出各項行政費統計表(二)

機關	科	目	全年支出數	每月平均
社會局	社會局 社會局 社會局 國貨陳列 編印廣州	經費	61,491.06	5,124.25
		臨時傳經費	437.40	36.45
		宣館年鑑費	90.00	7.50
		費	3,425.96	285.50
		費	500.00	41.67
	合	計	65,944.42	5,495.37
公用局	追加管 公公用 公公用 公管理 印刷船 公用局 電單車 製造各	海珠橋	843.00	70.25
		經費	49,077.00	4,089.75
		加經費	1,188.00	99.00
		臨時橋費	267.03	22.25
		牌照費	2,169.00	180.75
		服裝費	110.70	9.22
		警修費	275.76	22.98
		理證費	190.89	15.91
		費	504.00	42.00
			合	計
工務局	工務局 工務局 蓋搭涼 增加牌 石測 追加 菊花	局經費	155,885.60	12,990.47
		臨時料費	2,340.00	195.00
		技員經費	411.00	34.25
		人員經費	315.00	26.25
		大會經費	1,709.10	149.92
		隊員經費	35,683.14	2,973.60
		大賽	1,350.00	112.50
	合	計	197,783.84	16,481.99
土地局	土地局 土地局 土地局	局經費	189,925.20	15,827.10
		臨時遷費	5,003.60	416.97
		費	900.00	75.00
	合	計	195,828.80	16,319.07

市庫支出各項行政費統計表(三)

機關	科目	全年支出數	每月平均
屠牛牛皮 統稅征收處	屠牛牛皮統稅征收處 經費	4,755.60	396.30
	屠牛牛皮統稅征收處 臨時費	108.00	9.00
	合 計	4,863.60	405.30
船舶牌照 征收處	船舶牌照征收處經費	11,413.25	951.10
	船舶牌照征收處臨時 費	517.76	43.15
	合 計	11,931.01	994.25
市政府 音樂隊	市政府音樂隊經費	10,276.20	856.35
	市政府音樂隊臨時費	1,104.90	92.08
	合 計	11,381.10	948.43
市參議會	市參議會經費	16,920.00	1,410.00
河南農村 改進會	河南農村改進會經費	2,160.00	180.00
廣州市展覽 會籌備會	編纂印刷展覽大觀及 辦理結束等費	13,551.10	1,129.26
公民發證處	公民發證處經費	20,275.20	1,689.60
	公民發證處追加臨時 費	4,720.00	393.33
	合 計	24,995.20	2,082.93
市參議會 公物保管員	市參議會公物保管員 經費	893.25	74.44
廣州新電 廠籌委會	廣州新電廠籌委會工 程及籌備經費	2,000.00	166.67
總 計		1,280,048.12	106,670.68

民國廿二年度 No. 24
市庫支出各項建設費總表

廣州年鑑
卷九
財政

類	別	全年支出數	每月平均
公用建設	建設	35,890.43	2,990.87
衛生建設	建設	29,084.66	2,423.72
社會建設	建設	30,518.60	2,543.22
工務建設	建設	1,308,275.10	109,022.92
教育建設	建設	371,968.16	30,997.35
總計		1,775,736.95	147,978.08

民國廿二年度 No. 25
市庫支出各項建設費詳表
(公用建設)

三一

科	目	全年支出數	每月平均
裝設	海珠橋欄杆並補裝北岸斜坡工料費	2,323.60	193.63
裝飾	馬路燈柱修理費	1,180.00	98.33
建設	公共汽車停車站費	900.00	75.00
播音台	各項建設工程工料及購置費	26,983.83	2,248.65
裝建	美化燈柱費	210.00	17.50
公共	汽車場改填磁線費	918.00	76.50
改裝	交通號燈工料費	568.00	47.34
設置	馬路各種慢車及停車牌號工料費	1,131.00	94.25
交警	崗位活動篷蓋費	1,676.00	139.67
合	計	35,890.43	2,990.87

民國廿二年度 No. 26
 市庫支出各項建設費詳表
 (衛生建設)

科 目	全年支出數	每月平均
東郊市場及公廁工程費	10,046.25	837.19
市立醫院檢驗室工程費	5,485.91	457.16
建築砂廁工程費	13,385.00	1,115.41
改良砂廁工程費	167.50	13.96
合 計	29,084.66	2,423.72

廣州年鑑
卷九
財政

民國廿二年度 No. 27
 市庫支出各項建設費詳表
 (社會建設)

科 目	全年支出數	每月平均
建築石牌貧民宿舍工程費	28,033.00	2,336.08
救濟院購置費	1,890.00	157.50
平民宮建築前後門鐵閘工程費	595.50	49.64
合 計	30,518.60	2,543.22

三二

民國廿二年度

No. 28

市庫支出各項建設費詳表

(工務建設)

科	目	全年支出數	每月平均					
市西	府南	合鐵	署橋	工工程	程費	費	185,369.84	15,447.49
西河	南河	鐵堤	橋岸	奠基	典禮	費	289,872.45	24,156.04
河馬	南河	堤岸	岸	奠基	典禮	費	1,170.00	97.50
四資	標營	馬路	路	工	程	費	205,606.43	17,133.87
內三	港元	堤里	岸路	工	程	費	720.00	60.00
梅荔	花灣	村東	渠約	道馬	路	工	65,048.70	5,420.72
沙爆	河炸	墟海	石珠	橋礁	石	工	12,018.64	1,001.55
中白	山雲	越山	秀公	兩公	園	徵求	37,178.25	3,038.19
白淨	雲慧	山公	公	園	購	置	168,963.55	14,080.55
動河	物南	公	園	開	辦	費	17,014.50	1,417.87
海購	珠置	新	堤	工	程	費	697.80	53.15
博市	物府	院	辦	公	室	工	23,814.00	1,984.50
黃中	花崗	崗	道	路	工	程	2,270.00	189.17
	山圖	書	館	開	幕	典	47,476.51	3,956.37
							400.00	33.33
							1,310.56	109.21
							1,000.00	83.33
							1,055.00	87.92
							1,202.75	100.23
							2,143.50	178.63
							35,000.00	2,916.67
							20,034.54	1,669.55
							2,278.27	189.86
							1,898.91	158.21
							894.00	74.50
							350.00	29.17

民國廿二年度 No. 28 (續)
 市庫支出各項建設費詳表
 (工務建設)

廣州年鑑 卷九 財政

科 目	全年支出數	每月平均
永漢公園保固費	237.50	19.79
刊刻永漢公園石碑亭工程費	125.00	10.42
中央公園修理費	189.00	15.75
水 準 工 程 費	2,440.00	203.33
中山公路橋樑工程費	26,640.74	2,220.06
補償收用黃花崗地段及青苗費	5,638.95	469.91
籌辦河南舊鳳凰鄉衛生模範區開辦費	900.00	75.00
海珠橋南岸斜坡工程建設費	16,956.00	1,413.00
市府合署設備費	76,148.56	6,345.71
惠老院修理費	2,620.00	218.33
東山大街道路及香爐沙橋樑工程費	5,018.04	418.17
平民宮修繕費	456.18	38.01
河南公園設備費	785.00	65.42
增植市內郊外路樹費	25,546.93	2,128.91
羅冲圍打樁工程費	197.00	16.42
河南士敏土廠附近木橋工程費	4,000.00	333.33
建築大水圳鐵閘工料費	1,000.00	833.33
海珠鐵橋末期工程費	14,585.00	1,215.42
合 計	1,308,275.10	109,022.92

三四

市庫支出各項建設費詳表

(教育建設)

科	目	全年支出數	每月平均
第一	中學校舍工程費	14,307.00	1,192.25
第一	中學校購置費	2,333.10	194.42
第二	中學校舍工程費	13,103.28	1,091.94
第二	中學校附小購置費	2,946.20	245.52
第三	中附小學校舍工程費	18,920.00	1,576.67
第三	中附小學校舍保固費	2,450.00	204.17
第三	小學校工程費	260.00	21.67
第三	小學校修葺費	928.10	77.34
第六	小學校舍工程費	13,775.00	1,147.92
第六	小學校舍保固費	725.00	60.42
第七	小學校繳納馬路費	4,052.80	337.73
第七	四小學校修葺費	45.00	3.75
第十二	小學校購置費	105.00	8.75
第十二	十二小學校修葺費	887.75	73.98
第十三	小學校修葺費	290.20	24.18
第十三	十三小學校舍工程費	34,923.33	2,910.28
第三十四	小學校購置費	48.70	4.06
第三十四	十七小學校購置費	580.00	48.33
第三十八	小學校修葺費	128.80	10.73
第三十八	十八小學校購置費	100.80	8.40
第四十一	小學校修葺費	163.70	13.64
第四十五	小學校舍工程費	4,394.60	366.22
第四十六	小學校舍工程費	540.19	45.02
第四十六	小學校修葺費	269.20	22.43
第五十一	小學校工程費	108,607.06	9,050.59
第五十一	小學校安裝電燈水喉費	1,617.13	134.76

市庫支出各項建設費詳表

(教育建設)

科	目	全年支出數	每月平均
第	第		
五	十	186.90	15.58
五	十	8,809.75	734.15
第	第		
五	十	194.10	16.17
六	十	329.00	27.42
第	第		
六	十	457.70	38.14
六	十	200.00	16.67
第	第		
六	十	240.08	20.01
七	十	198.85	16.57
第	第		
七	十	601.00	50.08
七	十	645.40	53.78
第	第		
七	十	613.80	51.15
七	十	142.75	11.89
第	第		
七	十	365.80	30.48
八	十	350.60	29.22
第	第		
八	十	56.00	4.67
八	十	498.00	41.50
第	第		
八	十	12,980.00	1,081.67
八	十	495.52	41.30
第	第		
八	十	574.22	47.85
八	十	595.50	49.63
第	第		
八	十	430.90	35.91
九	十	914.65	76.22
第	第		
九	十	815.00	67.92
九	十	386.00	32.12
第	第		
九	十	451.07	37.59
九	十	865.50	72.13

民國廿二年度 N. 23 (二續)

市庫支出各項建設費詳表

(教育建設)

科 目	全年支出數	每月年均
第九十三小學校修葺費	169.90	14.16
各小學校購置費	5,757.39	479.78
第一幼稚園購置費	2,050.60	170.88
第一幼稚園修理費	2,474.00	206.17
職業學校工程費	6,169.74	514.15
第一職業學校購置費	352.00	29.33
第二職業學校機械班土木工程開辦費	903.09	75.26
第二職業學校購置費	1,444.56	120.38
第二職業學校修葺費	518.90	43.24
第二職業學校工廠工程杉樁費	7,893.37	657.78
第二職業學校租金及修理費	775.12	64.59
第三職業學校工程費	993.20	77.77
第三職業學校安裝電話費	250.00	20.83
第三職業學校購置費	8,798.84	733.24
第一勞工學校購置費	150.00	12.50
第一勞工學校修葺費	55.85	4.66
第二勞工學校修葺費	374.80	31.23
第二農村學校購置費	354.30	29.53
第二農村學校工程保固費	200.00	16.67
民衆教育館修葺費	1,706.30	142.19
中山圖書館購書費	20,000.00	1,666.67
中山圖書館工程費	36,146.81	3,012.23
氣象台工程費	6,104.36	508.70
氣象台購置儀器費	8,360.00	696.67
購置雙位學生檯椅	1,125.00	93.75
合 計	371,968.16	30,997.35

市庫支出各項公益費統計表

廣州年鑑 卷九 財政

類別	科目	全年支出數	每月平均
慈善事業	市政府預備費(捐款)	33,030.00	2,752.50
	市惠民老院經費	36,660.73	3,055.06
	貧民教養院經費	33,318.11	2,776.51
	民教養院臨時費	807.60	67.30
	健濟院經費	16,707.14	1,392.26
	平民宮及平民宿舍經費	21,330.00	1,777.50
	平民宮購置費	786.90	65.57
	嬰孩寄託所經費	7,051.20	587.60
	第一贈醫施藥處經費	10,260.60	855.05
	第二贈醫施藥處經費	3,566.70	297.23
	第三贈醫施藥處經費	3,264.40	272.03
	第三贈醫施藥處修繕費	1,545.22	128.77
	社會局雙十節嘉惠貧民款	1,649.20	137.43
	救濟院經費	173,730.57	14,477.55
救濟院臨時費	37,606.05	3,133.84	
嬰孩寄託所購置費	120.00	10.00	
補助貧民生產醫院經費	990.00	82.50	
業	合計	382,424.42	31,868.70
公共衛生	市立醫院經費	62,449.90	5,204.16
	市立醫院臨時費	1,270.60	105.88
	第一神經病院經費	32,521.69	2,710.14
	第一神經病院臨時費	150.39	12.53
	第二神經病院經費	47,766.76	3,980.56
	第二神經病院臨時費	1,303.70	108.64
	補助石龍稍潭瘋院經費	30,549.00	2,545.75
	傳染病院經費	11,551.20	962.60
	東門外新瘋院經費	8,211.50	684.29
	海港檢疫所經費	24,935.79	2,077.98
兒童衛生展覽會經費	600.00	50.00	
生	合計	221,310.53	18,442.54

市庫支出各項公益費統計表 (續)

類別	科	目	全年支出數	每月平均	
公 共 娛 樂	中海 淨白 中央 播中 越東 永播	山	經費	12,610.86	1,050.91
		曠	經費	3,858.13	321.51
		慧	經費	2,276.22	189.68
		雲	經費	1,548.56	129.05
		等	服裝費	2,802.80	233.57
		音	經費	7,141.50	595.12
		央	經費	7,698.76	641.55
		秀	經費	7,090.52	590.88
		山	經費	1,024.91	85.41
		漢	經費	2,927.09	243.92
音	台	經費	2,255.60	187.97	
合	計		51,234.95	4,269.58	
其 他	工 務 局 局 馬 路 電	渠	費	20,723.84	1,726.99
		路	費	203,389.87	16,949.16
		料	費	7,594.92	632.91
合	計		231,708.63	19,309.05	
總		計	886,678.53	73,889.88	

市庫支出黨務費及特別補助費統計表

廣州年鑑 卷九 財政

類別	科 目	全年支出數	每月平均
黨 務 費	市 黨 部 經 費	185,950.00	15,495.83
	市黨部追加特別費	220.00	18.33
	合 計	186,170.00	15,514.16
特 別 補 助 費	廣州市市區空防費	100,000.00	8,333.33
	廣州日報補助費	9,900.00	825.00
	識字運動會補助費	3,960.00	330.00
	河芳花保安隊後備 隊管理委員會補助費	225.00	18.75
	補助市運動會經費	14,000.00	1,166.67
	路透分社補助費	7,200.00	600.00
	補助省黨部建築費	20,000.00	1,666.67
合 計	155,285.00	12,940.42	

民國廿二年度 No. 32
市庫雜項支出統計表

科	目	全年支出數	每月平均
收用產價	碼其頭公地價 騎其樓地價	56,757.38	4,729.78
		90,386.88	7,532.24
		7,010.30	584.19
	合 計	154,154.56	12,846.21
發還產價	廢街地價 碼頭價(借入款)	4,453.97	371.17
	其他公地價	911.28	75.94
	其他公地價(借入款)	33,161.44	2,763.45
	碼其頭公地價 騎其樓地價	20,414.97	1,701.25
	各種產價(借入款)	6,804.96	567.08
	碼其頭公地價 騎其樓地價	3,131.36	260.99
	219.15	18.26	
	合 計	69,097.63	5,758.14
各項利息	償還海珠公債息	9,739.80	811.65
	還透支市行款利息	1,455.13	121.26
	合 計	11,194.93	931.91
發還各局收入	財政局什收入	19.05	1.59
發還稅捐	登 記 費	32.44	2.70
總	計	234,498.61	19,541.55

民國廿二年度 No. 33.
市庫資產負債支出表

廣州年鑑 卷九 財政

類別	科目	全年支出數	每月平均
負債	支發各	104,446.91	8,703.91
	還還	108,220.00	9,018.33
	透海項	50.00	4.17
	支市行 珠公押 欸債票		
支還	發還暫記收入	68,287.89	5,690.66
	承商按餉 裁減員薪餘額 公用局	1,275.04	106.25
	合計	282,279.84	23,523.32
資產	墊付安利公會	1,239.00	103.25
	墊市展	704,480.09	58,706.67
	增賽馬立	17,000.00	1,416.67
	市賽馬立	327,519.00	27,293.25
	賽馬立	4,964.00	413.67
	市賽馬立	700,000.00	58,333.33
	賽馬立	1,386.92	115.58
	地號牌	4,853.20	404.43
	自治債券餘欸(什戶)	8,300.00	691.67
	貧教院臨時保管欸(什戶)	30,583.60	2,548.63
	黃花崗墳場建築費(什戶)	6,000.00	500.00
	註冊費(什戶)	10.50	.87
	預備結存欸(什戶)	5,137.05	428.09
	合計	1,811,473.36	150,956.11

(乙)本市各項稅捐

子、國稅

概說

國稅之在廣州市設置征收機關者。計有(一)關稅、(二)鹽稅、(三)印花稅、(四)菸酒稅、(五)統稅、(六)禁烟、(七)爆烈品專賣與非專賣、(八)舶來肥田料大學附加等數種。

查「關稅」從前分海關常關兩種。自民國二十一年一月已將常關裁撤。現在市內祇有粵海關。由稅務司主管。粵海關監督。處於監察地位。該關收支數目。逕報財政部。無從劃分。

「鹽稅」由來最古。自宋乾德時始置轉運使。明置廣東提舉司。清初置兩廣巡鹽御史。康熙三十二年改廣東驛鹽道爲鹽運司。民國歷改監督、總理、鹽運使、諸名稱。所有鹽政均歸主管。民國二年因鹽稅抵押外債。設廣東稽核分所以徵稅。省河配鹽。贛桂湘閩滇黔等省。關繫全綫。市內稅收若干。無從稽攷。

「印花菸酒稅」始於清季。盛於民國。全省設印花菸酒稅總局。省河設印花稅分局。菸酒稅分局。分別稽征。

「統稅」課征物、捲菸、麥粉、棉紗、火柴、水泥、等五種。最先辦者爲捲菸。民國十八年十一月奉部令成立廣東捲菸統稅局。二十一年一月改爲粵桂閩區統稅局。增加上開四種。二十二年四月將火柴水泥劃歸廣東財政廳征收。旋又奉令火柴水泥仍歸局收。六月又奉財政特派員令將水泥一項仍歸財政廳管理。八月又將火柴批商承辦。二十年六月火柴仍收歸局辦理。現統稅征收物品爲捲菸、麥粉、棉紗、火柴、四種。所收稅款雖由廣州市統稅局征收。但各貨運銷全省。頗難劃分。

「禁烟」自劉楊擾亂以前。秩序紛紜。莫可究詰。民國十四年七月禁烟督辦公署成立。始有案牘可稽。是年十一月改組禁烟總處。十七年六月又改爲禁烟局。隸財政廳。旋將局改科。專理稽征稅款事項。其省內生熟戒烟藥料之運銷。與夫製膏証照費之征收。批商統承包辦。十八年十一月財政部將禁烟劃歸國稅範圍。另設廣東禁烟局。由財政廳將禁烟事項移交接管。以至

於茲。所收各款。統歸商人包征包解。廣州市收入若干。向無劃分呈報。

「爆烈專賣品」爲硝、磺、綠酸鉀、銀粉、智利硝、等五種。『非專賣品』爲（甲）磺銻等四項。○（乙）黑鉛等十九項。粵省向有硝磺專賣局及轟烈品檢查所、專賣處、等機關。均由官辦。○嗣改專賣品由商辦。非專賣由官廳自辦。○民國二十三年財政特派員公署一律收回官辦。○所收餉款。不限於廣州市。

「舶來肥田料附加稅」因廣東中山大學建築新校。庫帑支絀。民國二十一年六月奉西南政務委員會議決在舶來肥田料附加特稅。撥付中山大學。批商承辦。○所征稅款。普及全省各口。○廣州口征收若干。承商向無分別呈報。

以上各種國稅之沿革大畧如是。茲再將二十一年度可以劃分之收入數目。列表於後。

廣東財政特派員公署廿一年度預算數與實收數比較增減表

科 目	預 算 數	實 收 數	比 較		備 考
			增	減	
印 花 稅	七二六・〇〇〇〇	八二六・〇〇〇〇	九〇・〇〇〇〇		上列各數俱屬省河方面收人以大洋計算合註明
菸 類 稅	三六六・〇〇〇〇	三七一・一七六〇	六・八二四〇		
酒 類 稅	六八八・四〇〇〇	七三八・四一七一	四〇・〇一七一		
爆烈品專賣捐	三二九・四七〇〇	一七〇・九〇六四八		一五八・五五五二	
爆烈品非專賣費	三三〇・〇〇〇〇	一七・八八二五五		六一・一一七四五	
合 計	二・一三五・八七三・〇〇	二・一〇〇・三三二・四四	二二六・五四〇六二	一六四・六四一七	
說 明	粵海關稅巡報財部無從劃分贖稅省配運銷藉桂湘閩滇黔等省收入數目不專屬廣州市禁烟及輪來肥田料均屬商包市收入數不能劃分至各機關支出數目不僅限於市故不列入				

丑、省 稅

本省市稅計有廣州西稅廠、廣州東稅廠、屠捐、豬捐、花捐附加教育工費及軍費、京菓海味捐、筵席捐、釐費等項。分述如後。

(壹) 廣州西稅廠

(1) 沿革 廣府落地商稅。前清乾隆四年奉部頒發稅則。按照征收。向由廠書包征包解。每年共繳銀五萬二千兩。同治五年十二月由撫部院蔣益澧會同督部堂瑞麟奏明將原辦書役裁汰。仿照太平關新章。委員會同辦理。自六年正月起廣佛各埠商稅改歸官辦。其委員由府稟派駐廠征收。酌定每年解藩庫正餉耗羨等項。遇閏加征正餉等銀七百七兩五錢六分。舊額盈餘紋銀一萬兩。新章溢稅洋銀三萬九千三百三十七兩六錢七分一厘。(該府稅原由廠書每年繳銀五萬二千兩內解正額盈餘各款共銀二萬一千餘兩所餘三萬餘兩向歸該府津貼辦公同治六年改章後每年約征稅銀八萬餘兩仍照舊額五萬二千兩之數除應解各款外餘銀三萬九百三十七兩六錢一分一厘作爲新章溢稅批解藩庫原定按年提出一萬兩爲督撫司道各官新任商署辦公之需嗣將全數撥支督院辦津貼幕友修金書役工食等)又每年解臬司辦公經費銀八千兩。此外所有長征稅銀。奉

准留爲府署津貼辦公之用。光緒二十五年大學士剛毅來粵籌款。經於該府稅項盈餘內每年提解報効紋銀一萬二千兩。光緒三十一年復經督部堂岑春萱批行提解善後局均缺盈餘無閏年銀五千兩。有閏年銀七千兩。此外小櫃一項係從前貨船致送司巡規費。另儲小櫃。續經提支廠中公用。名曰雜款。每年約收銀一萬兩。白蜡價一欸係同治九年十月定章省佛各埠蜡務歸廣州府稅廠委員兼辦。按月由廣埠彙收造報。現在每月省埠抽收川白蠟魚蠟及佛埠抽收川蠟黃蠟折價銀兩。由廣埠商埠委員彙解藩庫兌收。遞年約收銀二三千兩。支解四川蠟價津貼盤費之用。（以上見廣東財政說明書）入民國後至十年三月起。改爲商辦。相沿至今。

(2) 課征目的物 物品壹百三十種如下表。

(3) 課征標準及稅率

貨名	重量或估本	原定稅率	現行稅率	帶抽小櫃	
				稅率	緣起
紗	每百筋	正稅一兩六錢 溢稅三錢二分		四	分
羅	每百筋	同前		同	前
綢	每百筋	同前		同	前

土	水	絲	湖	白	黃	山	蓑	暹	川	元	綾
金	結		絲	絲	絲	東		羅			
線	線	經	絲	絲	絲	綢	綢	綢	綢	緞	
每	每	每	每	每	每	每	每	每	每	每	每
十	百	百	百	百	百	百	百	百	百	百	百
觔	觔	觔	觔	觔	觔	觔	觔	觔	觔	觔	觔
件											
溢	正										
稅	稅										
錢	錢										
前	前	前	前	前	前	前	前	前	前	前	前
	同	同	同	同	同	同	同	同	同	同	同
無	前	前	前	前	前	前	前	前	前	前	前

白蠟	錫薄	土錫	山馬皮	春砂	沉香	繭壳	絲骨	蠶繭	絲皮	土線	土絲
每百觔	每百觔	每百觔	每百觔	每百觔	每百觔	每百觔	每百觔	每百觔	每百觔	每百觔	每百觔
同前	同前	正稅一錢六分 溢稅六分	同前	正稅二錢五分 溢稅一錢五分	正稅四錢四分 溢稅一兩	同前	正稅三錢六分 溢稅六分	同前	正稅六錢 溢稅一錢六分	同前	正稅六錢 溢稅一錢六分
同前	同前	同前	同前	同前	四分	無	無	無	無	同前	無

拍板	杉板	壽板	沙板	翠毛	紅花	土鉛	生漆	油蜡	黃蜡	魚蜡	漂蠟
每副	每副	每副	每副	每百隻	每百斤	每百斤	每百斤	每百斤	每百斤	每百斤	每百斤
同前	正稅一厘 溢稅三分	同前	正稅一錢五分 溢稅三分	正稅一錢二分 溢稅一錢六分	同前	同前	正稅六錢 溢稅一錢	同前	同前	正稅三分 溢稅五分	同前
無	無	同前	式分	無	同前	同前	一分四厘四毫	同前	同前	一分	同前

砂	青	結糖	白糖	結糖	白糖	冰糖	棕	履	土	廢	廢
仁	錠	報歸稅行	報歸稅行	糖	糖	糖		鞋	碗	鐵	銅
每	每	每	每	每	每	每	每	每	每	每	每
百	百	百	百	百	百	百	百	百	百	百	百
斤	斤	斤	斤	斤	斤	斤	枝	件	件	斤	斤
同	正稅	同	正稅	同	同	正稅	同	同	正稅	同	正稅
前	二三分	前	六厘分	前	前	一三分	前	前	三五厘	前	三五分
一分四厘四毫	七厘二毫	無	無	無	無	無	八厘	八厘	二厘	同前	七厘二毫

白 朮	皮 銀 紙	皮 金 紙	茶 粗 即 土 茶	茶 梗	茶 葉	瓦 銀 紙	瓦 金 紙	水 礮	石 黃	長 砂
每 百 觔	每 件	每 件	每 百 斤	每 百 斤	每 百 觔	每 件	每 件	每 確	每 百 斤	每 百 斤
溢正 稅稅 一三 錢錢	同 前	溢正 稅稅 一一 錢錢	溢正 稅稅 三分 八厘	同 前	溢正 稅稅 四分 一錢	同 前	溢正 稅稅 一分 一錢	溢正 稅稅 五分 四錢	同 前	溢正 稅稅 八分 二分
一分四厘四毫	同 前	式 分	七厘二毫	同 前	一分四厘四毫	無	無	無	同 前	同 前
			由羅定梧州來者 每包收小櫃七厘 五開平江門坡山 和平肇慶來者不 收小櫃							

紅	銅	銅	南雄土烟	土烟	福烟	江門粗茶	開平粗茶	和平粗茶	鶴山粗茶	速香	香柴
銅	薄	器	烟	煙	烟	茶	茶	茶	茶	香	柴
每	每	每	每	每	每	每	每	每	每	每	每
百	百	百	百	百	百	百	百	百	百	百	百
觔	觔	觔	觔	觔	件	觔	斤	斤	觔	觔	觔
同	同	溢正	溢正	溢正	溢正	同	溢正	同	溢正	同	同
前	前	稅一錢七分	稅一錢五分	稅二錢五分	稅四錢五分	前	稅三分	前	稅二分二厘	前	前
同	同	一分四厘四毫	無	七厘二毫	無	無	無	無	無	同	同
前	前									前	前
				不收小櫃	由江門南雄來者						

蜜	玫	蜜	杏	糖	桔	圓	蘇	閩	天	竹	銅
棗	瑰	糖	脯	菓	餅	肉	木	筍	冬	錘	片
每	每	每	每	每	每	每	每	每	每	每	每
百	百	百	百	百	百	百	百	百	百	百	百
斤	斤	斤	斤	觔	觔	觔	觔	觔	觔	觔	觔
同	同	同	同	同	同	同	同	同	同	同	同
前	前	前	前	前	前	前	前	前	前	前	前
同	同	同	同	同	一	同	同	同	同	同	同
前	前	前	前	前	分	前	前	前	前	前	前

棉花	花梨木	木耳	牛角	芋蔴	茶油	絡布	降香	黃籐	白籐	沙籐	霜糖
每百觔	每百觔	每百觔	每百觔	每百觔	每百觔	每百觔	每百觔	每百觔	每百觔	每百觔	每百觔
同前	同前	同前	同前	正稅二 溢稅二分	同前	同前	同前	同前	正稅一錢五分 溢稅七分	同前	同前
同前	同前	同前	同前	七厘二毫	七厘	同前	同前	同前	同前	七厘二毫	同前

椰子	小草紙	草紙	白礬	魚翅	海參	棉花	柿餅	黑棗	紅棗
每百個	每十束	每十把	每百斤	每百斤	每百斤	每百觔	每百觔	每百觔	每百觔
正稅一分 溢稅四厘	正稅一分五厘 溢稅一分	正稅五分 溢稅三分	正稅二分 溢稅一分六厘	同前	正稅三分 溢稅六厘	同前	同前	同前	同前
三厘六毫	六厘	一分八厘	三厘六毫	同前	同前	同前	同前	同前	同前
由泰棧聚豐怡記 安聚昌記榮記國 興仁義豐來報稅 不收小櫃	由泰棧聚豐怡記 安聚昌記榮記國 興仁義豐來報稅 不收小櫃	由陳村來及均安 隆廣茂其安泰報 稅者不收小櫃 若報重量則每百 斤收正稅一分四 厘溢稅八厘小櫃 一分		同前	由合記報稅者收 小櫃一錢五厘				

甘	蔗	每 中 船	正稅 三 六 分	溢稅 六 分	無
缸	甕	每 大 船	正稅 五 錢	溢稅 二 錢 二 分	無
缸	甕	每 中 船	正稅 三 錢	溢稅 六 分	無
缸	瓦	每 船	正稅 一 錢 六 分	溢稅 一 錢 六 分	無
石 業 堂	缸 瓦	每 船	正稅 七 分	溢稅 二 錢 七 分	三厘六毫
牛	骨	每 百 斤	正稅 一 分	溢稅 一 分	七厘二毫
書	紙	每 百 斤	正稅 四 厘	溢稅 四 厘	每船二錢八分
堅	炭	每 萬 斤	正稅 六 錢	溢稅 四 錢	每船二錢八分

(4) 征解方法 對於外來貨物。在該廠所轄地方運銷者。按率征稅。向例不能抽及過境稅。如貨物入境後復轉運出境者。應赴該管稅廠分別領掛號銷號單。該單由各廠自定。但收稅四聯單則由財政廳印發。所征稅款以大洋為本位。應照加二五伸毫補水。十二年間大本營財政部設立中央財政整理處。於原定稅款之外增抽加二專款。十五年二月間復由加二專款增抽加

三。改爲加五專款。廿一年七月一日起大洋征稅。一律應照加三伸毫計算。

(5) 征解機關 設總廠于西堤。

(6) 征收費 承商包征包解。

(7) 歷年收入實數 查民國十年以前以案卷散失實收數無可稽查。自民國十年批商起。紀其收入實數于次。

年次	收入實數(年餉)	附註
十年	一一三・六〇〇元	年餉以大洋計
十一年	一四六・〇〇〇	
十二年	同上	
十三年	同上	
十四年	一三二・〇〇〇元	另加二專款
十五年	一二〇・〇〇〇	另加二專款

註

十六年	同上	另加五專款
十七年	同上	另加五專款
十八年	一二六・〇〇〇	另加五專款
十九年	同上	
二十年	一三二・〇〇〇	另加五專款
二十一年	六八・八〇〇	另加五專款將絲稅停征

(式)廣州東稅廠

(1)沿革 查廣州東稅廠自前清時與廣州西稅廠同時開辦。逮民國後。委員辦理。至民國十年改批商承辦。相沿至今。

(2)課征目的物 廣州東稅廠雜貨一百五十九種。

(3)課征標準及稅率

廣州東稅廠稅則表

貨名	重 量 或 件 數	原 定 稅 率	現 行 稅 率	帶 抽 各 雜 款 稅 率	緣 起
白糖	每百斤	正稅銀三分 歸行報溢稅銀六厘 分歸行報溢稅銀六厘 五仙門大隆號報溢稅銀一分	大筒銀一分式厘		白糖一項歸行者報大筒銀四厘內有人與浩昌同發安和同安怡昌歸行等舖祇抽正稅溢稅不抽大筒
冰糖	每百斤	正稅三分 歸行報溢稅一分五厘 仙門大隆和溢稅六厘 四厘	大筒銀一分二厘		冰糖一項歸行者報大筒銀六厘
堅炭	每百斤	正稅銀六厘 溢稅銀六厘五毫 不到三千斤者收五厘	堅炭一項三千斤以上者收大筒銀五分 三千至四千五百斤者收大筒銀七分五厘 千至七千五百斤者收大筒銀一錢三分 八千至萬餘斤者收大筒銀一錢九分		
草紙	每把	正稅銀三五厘 溢稅銀三五厘	大筒銀三厘		
土碗	每隻	正稅銀三五厘 溢稅銀三五厘	大筒銀三厘		

福 菸	牛 折 角	土 錫	黃 蜡	廢 銅	生 牛 皮	熟 牛 皮	伏 苓	松 香	藥 材	土 烟	黃 蔴	
每 件	每 百 斤	每 百 斤	每 百 斤	每 百 斤	每 張	每 張	每 百 斤	每 百 斤	每 百 斤	每 百 斤	每 百 斤	
溢 稅 銀 三 分	正 稅 銀 五 分	溢 稅 銀 六 分	正 稅 銀 一 錢	溢 稅 銀 五 分	正 稅 銀 五 分	溢 稅 銀 六 厘	正 稅 銀 一 厘	溢 稅 銀 三 分	正 稅 銀 二 分	溢 稅 銀 三 分	正 稅 銀 五 分	溢 稅 銀 一 分
大 筒 銀 三 分	大 筒 銀 三 分	大 筒 銀 四 分	大 筒 銀 五 分	大 筒 銀 六 分	大 筒 銀 三 厘	大 筒 銀 三 厘	大 筒 銀 三 分	大 筒 銀 三 分	大 筒 銀 三 分	大 筒 銀 三 分	大 筒 銀 六 厘	
			現已停征		現已停征	現已停征			查藥材一項名目太多未能逐一詳註惟稅則均能一律抽改	現已停征		

蟬退	糖菓	蜜糖	柿餅	柯子	烏梅	沙木板	杉柏椽	杉柏板	清源茶	履鞋
每百斤	每百斤	每百斤	每百斤	每百斤	每百斤	每副	每副	每副	每百斤	每件
溢正 稅稅 銀銀 三二 分分	溢正 稅稅 銀銀 三三 分分	溢正 稅稅 銀銀 三三 分分	溢正 稅稅 銀銀 三二 分分	溢正 稅稅 銀銀 三二 分分	溢正 稅稅 銀銀 三二 分分	溢正 稅稅 銀銀 九五 分分	溢正 稅稅 銀銀 六一 厘分	溢正 稅稅 銀銀 六一 厘分	溢正 稅稅 銀銀 六一 錢分	溢正 稅稅 銀銀 三五 分分
大筒銀每件三分	大筒銀三分	大筒銀四分	大筒銀五分	大筒銀三分 報大筒銀一分二厘	大筒銀三分 報大筒銀一分二厘	大筒銀六厘	大筒銀六厘	大筒銀六厘	大筒銀三分七厘二毫 若裝者每號收大筒銀二錢正	大筒銀三分

土絲	繭壳	絲骨	粗茶	苧蔴	書紙	楓香	桔葉	銅器	廢鐵	茶油
每百斤	每百斤	每百斤	每百斤	每百斤	每百斤	每百斤	每百斤	每百斤	每百斤	每百斤
正稅銀六錢	正稅銀三錢	正稅銀三錢	正稅銀五分	正稅銀二分	正稅銀五厘	正稅銀五厘	正稅銀二分	正稅銀九分	正稅銀三分	正稅銀三分
溢稅銀二錢	溢稅銀二錢	溢稅銀二錢	溢稅銀三分	溢稅銀三分	溢稅銀五厘	溢稅銀三厘	溢稅銀三分	溢稅銀一分	溢稅銀三分	溢稅銀三分
大筒銀一錢	大筒銀五分	大筒銀五分	大筒銀一分八厘 <small>六共笠家者每號收大筒銀一錢</small>	大筒銀三分	大筒銀四厘	大筒銀三厘	大筒銀三分 <small>澄利號報大筒銀一分二厘止</small>	大筒銀七分	大筒銀二分	大筒銀三分
同右	同右	現已停征								

棉花	葛藤	土棕	棕絲	瓦漏糖	玫瑰糖	沙籐	白籐	黃籐	土鉛	土線	土絨
每百斤	每百斤	每百斤	每百斤	每十斤	每百斤	每百斤	每百斤	每百斤	每百斤	每百斤	每百斤
正稅銀二分	同	同	正稅銀一分	正稅銀八分	同	同	同	正稅銀三分	正稅銀六分	同	正稅銀六錢
大筒銀三分	同	同	大筒銀六厘	大筒銀四分	同	同	同	大筒銀三分	大筒銀四分	同	大筒銀一錢
	右	右			右	右	右			右	

元肉	每百斤	正稅銀二分	溢稅銀三分	大筒銀三分		
黑芝蔴	每百斤	同	右	同		
楓樹仁	每百斤	同	右	同		
黑棗	每百斤	同	右	同		
紅棗	每百斤	同	右	同		
紫菜	每百斤	同	右	同		
膠菜	每百斤	同	右	同		
甘蔗	每大船	正稅銀五分	溢稅銀二錢二分	大筒銀一錢九分		
甘蔗	每中船	正稅銀三錢	溢稅銀二錢	大筒銀一錢三分		
甘蔗	每小船	正稅銀六分	溢稅銀二錢	大筒銀一錢七分		
缸甕	每大船	正稅銀五分	溢稅銀二錢二分	大筒銀一錢三分		
缸甕	每中船	正稅銀三錢	溢稅銀二錢	同		
				右		

桔餅	魚翅	海參	閩筍	竹筍	廣甘石	廣甘石	墨烟	缸瓦	缸瓦	缸瓦	缸瓦
每百斤	每百斤	每百斤	每百斤	每百斤	每小船	每大船	每船	每小船	每中船	每大船	每小船
同	同	同	同	溢正 稅稅 銀銀 三三 分分	溢正 稅稅 銀銀 二二 錢錢	溢正 稅稅 銀銀 四四 錢錢	溢正 稅稅 銀銀 九 分	溢正 稅稅 銀銀 六 分	溢正 稅稅 銀銀 一 錢	溢正 稅稅 銀銀 一 錢	溢正 稅稅 銀銀 一 錢
右	右	右	右	大筒銀三分	大筒銀一錢三分	同	大筒銀一錢三分	大筒銀七分	大筒銀九分	同	大筒銀一錢三分
同	同	同	同							右	
右	右	右	右								

紅豆	土葛布	閩夏布	白木香	草菓	海菜	銅片	紅銅	生漆	白蠟	絡布	青錠
每百斤	每百斤	每百斤	每百斤	每百斤	每百斤	每百斤	每百斤	每百斤	每百斤	每百斤	每百斤
正稅銀二分	同	正稅銀五錢	正稅銀六厘	同	正稅銀三分	同	正稅銀九分	正稅銀六分	正稅銀六錢	同	正稅銀三分
溢稅銀三分	右	溢稅銀三錢	溢稅銀六厘	右	溢稅銀三分	右	溢稅銀九分	溢稅銀六分	溢稅銀六錢	右	溢稅銀三分
大筒銀三分	同	大筒銀二錢	大筒銀六分	同	大筒銀三分	同	大筒銀七分	大筒銀六分	大筒銀一錢	同	大筒銀一錢三分
	右			右		右				右	

木耳	每百斤	同	右	同	右
染藤	每百斤	同	右	同	右
魚藤	每百斤	正稅銀二分 溢稅銀三分	右	大筒銀三分	右
鹿皮	每張	同	右	同	右
麋皮	每張	正稅銀五厘 溢稅銀三厘	右	大筒銀三厘	右
天冬	每百斤	正稅銀三分 溢稅銀三分	右	大筒銀三分	右

(4) 征解方法 與廣州西稅廠同。

(5) 征解機關 設廠抽收。批商包解。

(6) 征收費 現由商人包征包解。不支經費。

(7) 歷年收入實數 查民國十三年以前與石龍稅廠統批一商。十四年九月起始分別批商。

逮民國廿貳年八月起合併批商。茲分列於下表。

廣州東稅廠歷年收入一覽表

年次	收入實數	(年餉)	附	註
十四年	一〇・〇〇〇	〇〇	以大洋計另加五專款	
十五年	同	上	同	
十六年	同	上	同	
十七年	八・〇〇〇	〇〇	同	
十八年	一一・一〇四	六六	委辦	
十九年	八・九八一	〇二	委辦	
二十年	一一・〇八八	〇四	同	
廿一年	八・八二九 一五・〇〇〇	一八 〇〇	由一日至十一月十五日委辦以毫洋計 由十一月十六日商辦以大洋計另加五專款	

(叁) 屠捐豬捐

(1) 沿革 查屠捐始自前清光緒二十八年。當時省城河南等處祇辦豬捐。兼抽買賣。其餘

各屬或抽買賣。或抽出口猪隻。嗣於貳十九年改訂章程。除省城河南仍照辦理外。各屬均改爲屠捐。招商包辦。

(2) 課征目的物 猪類。

(3) 課征標準及稅率 凡屠猪一隻。重量在六十斤以上者抽銀六毫。六十斤以下二十斤以上者抽銀四毫。二十斤以下免抽。以司碼秤十六兩爲一斤。不得增減。惟帶收加二專款。以大洋爲本位。以毫洋加三伸繳。至猪捐經由廣州市政府辦理。財政廳現祇批商辦理猪捐加三專款。其抽率凡每猪一頭在六十斤以上者抽銀一毫二仙。六十斤以下二十斤以上者抽銀八仙。不及二十斤者免抽。亦以大洋爲本位。以毫洋加三伸繳。

(4) 征解方法 (a) 各屠戶應向承商處報告免費領牌。方准宰賣。至宰猪時應先赴就地承商報明納捐。方得屠宰。如違十倍處罰。(b) 省城河南等處於買賣猪隻時。由承商抽收猪捐。買賣各半。

(5) 征解機關 批商承辦。

(6) 征收費 批商承辦。不支經費。

(7) 歷年收入實數

猪捐收入統計表

年 度	合 計	年 度	合 計
二 年 度	一〇六・八五三	三 年 度	一二七・四三二
四 年 度	二一四・五四一	五 年 度	一九〇・〇八五
六 年 度	二四五・八〇五	七 年 度	二五五・七二八
八 年 度	三一・〇五八	九 年 度	二一五・五六〇
十 年 度	二七一・一一〇	十 一 年 度	一五一・六二三
十 二 年 度	二二〇・四五二	十 三 年 度	二二五・一八八
十 四 年 度	四八・三〇〇	十 五 年 度	四四・八一
十 六 年 度	五七・一五〇	十 七 年 度	五三・二六四
十 八 年 度	四八・三二九	十 九 年 度	六〇・九一〇
二 十 年 度	五〇・八三五	二 十 一 年 度	四七・三〇〇

二十二年度

六四·四〇〇

(肆)花捐附加教育工藝及軍費

(一)沿革 查廣州市花捐附加工藝費。由民國七年奉省長公署令准廣東省議會咨據議員曾國琛顏堃提議援照疏濠經費成案抽收花捐十萬元。以爲擴充增埤工藝廠經費。每局抽銀式毫。以足十萬元爲限。限滿不得繼續加抽。經表決通過。轉廳遵辦。旋于是年開征。至民國九年二月奉省長公署令准繼續抽收。指撥爲工藝局及工業學校并分銷所行政教育暨補助工場營業經常各費。嗣後工業學校改稱廣東第一甲種工業學校。由教育廳管轄。將該附加費併改教育廳辦理。由校征收。逮民國十年後。仍由財政廳批辦。至廣州花捐附加教育費。當民國十二年間廣東全省教育委員會呈奉省長公署令准開辦。以爲清發積欠該會經費。俟清發後。撥交教育廳接收。以充教育行政費。每局附加四毫。由會招商承辦。民國十五年三月後歸回財政廳辦理。至是年四月將附加工藝教育兩費合併招商投辦。至民國二十年併辦廣州市花捐附加建築公路費。相沿至今。均照辦理。此外各屬花捐附加各費。如順德及佛山兩處花捐附加教育費。在民國十二年由教育廳呈奉廣東省長公署核准辦理。十五年後歸財政廳管轄。其開平江門台山

等花捐附加軍費。則由五邑財政處於十三年間批商辦理。以充軍費。至十五年後均由廳收回直轄辦理。其陽江花捐附加軍費由廳于十六年開始招商投承。東莞花捐附加軍費由廳于十七年開始招商投承。沿襲至今。均無改異。惟開平花捐附加軍費由二十年起改爲附加教育費兼辦附加建築公路費耳。

(2) 課征目的物 對於各娼妓之接客營業行爲抽捐。

(3) 課征標準及稅率 廣州花捐附加工藝教育費。凡省河水陸各妓館妓艇每小局抽工藝費貳毫。教育費四毫。多少照抽。大局附加經費均作小局一枱計算。其最下乘之妓館妓艇每妓每局抽教育費貳毫工藝費一毫。佛山及順德附加教育費每妓每局收毫洋四毫。大局加倍。其下乘之寨每妓每局收毫洋二毫。大局加倍。多少類推。開平花捐附加軍費每妓每局收毫洋四毫。大局加倍。

(4) 征解方法 由各妓女帶收捐費。交由該寨主按日繳交承商公司核收。如有拖欠。由承商會警拘追。倘有瞞匿。照章准罰百倍。

(5) 征解機關 由承商包征包解。

(6) 征收費 由承商負擔。

(7) 歷年收入實數(摘廣州市附加教育工藝費)

年 月	年	收	附	註
十五年四月		一三二・五〇〇〇	批商以大洋計	
十六年四月		一七九・二〇〇〇	批商以大洋計	
十七年九月		一三三・〇〇〇〇	批商以大洋計	
十八年九月		一三四・〇〇〇〇	批商以大洋計	
十九年十月		一二〇・〇〇〇〇	批商以大洋計	
二十年十月		一二〇・〇〇〇〇	批商以大洋計	
二十一年十月		二〇九・〇〇〇〇	批商以大洋計	招商投承與附加公路費合併年餉毫洋二十萬零九千元除公路費內撥四萬六千五百六十四元七毫七仙歸市財局外實年餉額一十六萬二千四百三十五元二毫三仙

(伍) 京菓海味捐

(1) 沿革 查財政廳所屬省城京菓海味行厘費。原由行商同志堂認餉承辦。至二十一年三

月底期滿。當二十年間財政廳林前任內將該行厘費批准大信公司認繳年餉大元四萬五千元。另加五專款承辦。俟行商期滿後起餉接辦。逮二十一年二月間財政廳馮前任以行商同志堂延欠餉款。又不遵繳清餉。立將行商同志堂承案撤銷。在此新舊不能交替間。另批有成公司接辦。計辦至三月底止。嗣仍照案准由大信公司依期於同年四月一日起餉接辦。自是京菓海味行衆到廳請願。要求歸回行辦。均批不准。旋據省城南北經紀行省陳鮮菓成貨行暨各商店等紛控大信公司違章濫抽。中途截勒。堅請歸回行辦。當以案經確定。遽予推翻。殊碍威信。而承商與行衆相持不下。罷市數月。宜速解決。故爲靖弭糾紛減輕稅率增加收入起見。將原有省城京菓海味行厘費及南北經紀行厘費一律裁撤。援照廣東省糖類捐辦法。改爲全省京菓海味捐。統征全省。分區抽收。呈奉廣東省政府第六屆委員會第九三次會議議決照辦。遵經將全省分爲六區。計廣州區、五邑區、汕頭區、高雷欽廉區、瓊崖區、中山區等。定期分別招商投承。現經投得各商繳餉給示。分別依期接辦。惟高雷欽廉區因北海地方發生糾紛。准原商退辦。重分爲高雷欽廉兩區。招商投承。以息爭端而裕庫收。逮廿二年八月廿一日起將各區合併招商統承辦理。由合興公司認餉投承焉。

(2) 課征目的物

嘉應子	洋苡米	杏梅	鹿筋	熊掌	秋魚根	白花膠	黃魚顛骨	蟾乾	桂魚乾	鱸豉	魚翅
蓮子	栗乾	提子	牛筋	螺肉	地魚	蒲魚乾	龍薑皮	淡口帶魚乾	白燒乾	大蝦	海參
瓜子	栗肉	南棗	火腿	羊根	龍裙	帶子	鱈龍腸	蟹肉乾	銀魚乾	中蝦	鮑魚
茨實	生苡米	蜜棗	杏仁	天星魚	蜆乾	淡菜	抱哥魚	禾虫乾	班竹魚乾	蝦米	魷魚
白菜	黑棗	紅棗	合桃	雪哈	蝦子	髮菜	大口魚	江瑤柱	淡春魚乾	柴魚	墨魚
百合	洋粟	柿餅	杏脯	魚肚	魚唇	東洋大菜	蟾肚	志加魚	淡口公魚乾	海蜇	鱈魚

檀仁	梨片	京柿	山渣片	山渣羔	木耳
榆耳	雪耳	藕乾	石耳	竹筴	冬菇
草蕪	磨菇	香信	藕粉	薯粉	(地瓜薯粉不收)
津絲	河口絲	通心粉	桂花粉	筍絲	筍片
玉蘭筍	火筍	雲耳	河南麵	高雷欽廉 爲鷄蛋麵	文筍
葛仙米	筍蝦	羊肚菜	白菜乾	黃木耳	毛尾筍
桂耳花					

(3) 課稅標準及稅率 凡京東海味捐統征全省。分區抽收。故以各區所屬地方爲限。無論土產洋來均在統征範圍。凡由輪船輪渡帆船火車等載運章程所規定各貨入口時。均一律照章抽捐。卽上列魚翅至火腿等按照貨價每百元抽收大洋貳元。其杏仁至桂花耳等按照貨價每百元抽收大洋一元五角。均以加三伸合毫洋繳納。如在別區經捐貨物運赴該區行銷時。持有經捐憑照。繳驗相符。准照所定捐額抽收過口半捐。惟在欽廉區方面。凡屬于北海附近漁船出海挾取

各種海產物運到欽廉一帶海岸上陸者。均不得作爲入口海味抽捐。以維漁業。至估價征稅。由財政廳將該行最近十日貨價單逐項平均規定應征捐率。發交捐商。作爲征收標準。其章程列舉所無之貨品。不得濫抽。但同一物品而各物名稱不同者。准承商據實呈候核奪。至各項貨物均以原料爲限。如屬罐頭裝備者不准抽收。逮由廿二年八月廿一日起將各區合併招商投承。其課稅標準及稅率又行變更（詳見後載征收章程）矣。

(4) 征解方法 凡京菓海味販運入口時。由京菓海味商販到當地收捐公司掛號。報請查驗。并列單報明種類價目。照章納捐。發給征收單。方准起卸。該公司不得征收掛號費。其已繳捐款之京菓海味。如須轉運區內各處時。應向當地收捐公司申報。在征收單內註明已銷若干。轉運若干。銷號放行。不得重抽。該捐公司亦不得徵收銷號。如有瞞捐偷漏貨物。按照貨價五折處罰。惟應先行呈廳核明飭遵。其罰款及私貨變價。以四成充賞。以六成充公解廳。

(5) 征解機關 由廣東省財政廳招商分區投承。計廣州區所屬南番東順增寶從龍三水肇慶惠等屬由利成公司投承。逮二十二年八月廿一日復由合興公司認餉投成充辦矣。

(6) 征收費 各區京菓海味捐由商人包征包繳。

(7) 歷年收入實數 廣州廿一年度收入年餉大洋三十二萬二千元。由利成公司承辦。

(陸)筵席捐

(一)沿革 查民國十二年開庫儲奇絀。軍需政費。待支孔多。尤以教育費爲最。廣州中上七校月薪及留學省外學生公費均積欠甚鉅。爲維持學務增益庫收起見。乃舉辦省河筵席捐。指定永遠撥充教育經費。由財政廳核准裕源公司認繳年餉毫洋二十二萬元承辦。自是年九月十二日開抽。嗣因行商反抗。逕日呈奉廣東省長公署核准以本行承回合辦。自是年十一月一日起餉。將原認年餉毫銀二十二萬元直接繳交教育廳核收。轉撥各校經費。逮十三年七月改由廣州市政廳辦理。迄十四年四月間由廣州中上學校經費委員會呈奉大元帥核准。由會直接管理。委託福祥公司代辦。迨是年七月一日廣東省政府改組後。實行財政統一。所有指撥學款收入機關。均應由財政廳管理。始由財政廳收回招商投承。自後或委員征收。或批商承辦。均屬體察情形。相機辦理。至省外各屬筵席捐。則於民國十三年間由國立廣東大學籌備主任鄒魯以本省高師法文農專三校改併爲國立廣東大學。擬援省河筵席捐案。辦理省外各屬筵席捐。以所征捐款三分之二爲國立廣東大學經費。以三分之一撥爲各該地教育經費。呈奉大元帥第九六號訓令核准照辦。遂由財政廳於十三、四、年間開始舉辦台山、中山、開平、新會、高要、順德、南海、各屬筵席捐。自後東莞、汕頭、潮安、三水、鬱南、澄海、陽江、清遠、鶴山、防城、合

浦、各縣相繼舉辦。惟民國十七年間奉廣州政治分會議決加征五成。爲全省體育經費。迄至現在。則省內外各屬征捐情形皆歸一致矣。

(2) 課征目的物 凡酒樓菜館飯店席艇。不論顧客多少。中西筵席。按照筵席菜式價值所結銀數征收。

(3) 課征標準及稅率 查廣州市筵席捐標準。原定凡屬酒樓菜館飯店席艇。不論顧客多少。中西筵席。按照所結銀數加一征收。其省外筵席捐。則凡各鎮市墟場鄉村酒樓菜館飯店席艇。不論顧客多少。中西筵席。均按照顧客結數時所結銀數加一征收。至民國十七年八月十六日起。加征五厘爲體育費。遂均改爲加一成五厘征收。逮現在廣州市筵席捐之標準及稅率。比前畧異。(見章程所載)而各屬筵席捐之區域。于民國二十一年起。遵照國民政府西南政務委員會議決原案。以各繁盛市鎮酒樓菜館飯店席艇屬於營業性質者爲限。

(4) 征解方法 由各酒樓菜館飯店席艇等帶收捐款。報由承商公司派人前往提取。由公司刊印報單。發交酒樓菜館按式填報。

(5) 征收機關 現在概由承商認餉包承。

(6) 征收費 現在由承商認餉包承。不支經費。

(七)歷年征收實績 廣州市筵席捐十四年十月一日由廳收回批商。年餉毫洋貳十貳萬六千八百元。十五年十月十二日改爲委員屈勸宣辦理。因酒樓行反對。無捐可收。隨改委梁熙。十月二十日接辦。計至十六年五月十日止。共收捐款二十四萬九千七百四十二元八毫一仙。五月十一日改委李志強辦理。至月底止。共收捐款二萬三千五百九十二元四毫七仙。六月一日改爲批商。年餉毫洋三十五萬元。十七年六月一日又改爲委員葉任伯辦理。計至十二月五日止。共收捐款二十五萬五千九百七十六元九毫二仙。十二月六日改爲批商。年餉毫洋四十萬零三千五百元。辦至十八年七月十五日止。七月十六日起批商。年餉四十萬零七千六百元。辦至十九年七月十五日止。七月十六日起批商。年餉毫洋四十一萬七千六百元。辦至九月底止。由十月一日批商。年餉毫洋六十一萬元。辦至二十年八月十五日止。八月十六日起批商。年餉毫洋六十六萬零五百元。辦至二十年十一月二十日止。十一月二十一日起批商。年餉毫洋六十七萬九千元。辦至廿貳年一月底止。

(柒)厘費

厘費者。坐厘與台炮經費之簡稱也。財政說明書謂「歲入正款則爲厘。雜款則爲經費」。

坐厘。則坐買厘之簡稱。屬厘金之一種。蓋厘金之分類有四。(一)以課稅目的物分者。有百貨厘(一切商品按貨抽厘)特定厘(如茶厘、土絲厘、洋布疋頭厘、石厘等)之分。(二)以課稅目的物之所有人分者。有行商厘坐買厘之分。(三)以征收時數分者。有起驗厘(貨物經過第一廠抽厘一次謂之起厘。經過第二廠再抽一次謂之驗厘。征收二次後經過他廠即不再抽收)。一次厘(抽過一次即不再重抽者)補抽厘之分。(四)以征收機關所在地分者。有火車貨厘郵包厘之分。坐厘、即與行厘對稱者也。

台炮經費。為經費之一種。考之財政說明書所載。經費之類有六。(一)台炮經費。(二)火水油台炮經費。(三)九拱兩關台炮經費。(四)花紗經費。(五)台炮一五經費。(六)筏幫費。今所存者祇有台炮經費一種。餘皆先事裁撤矣。

國民政府宣佈定期民國二十年一月一日起裁撤全國厘金。本省遵令將行厘各廠裁撤。而以軍精緊急。呈准將坐厘與台礮經費暫緩撤銷。故今祇存坐厘與台炮經費二種。又以此二者名稱起源雖有不同。而其辦法則無二致。故混在一科目項下征收。合稱為厘費。

(一)沿革 厘費今雖混在一名目下課徵。而其起源則各不同。分述於下。

(a)坐厘 洪楊之役。軍餉缺乏。江楚大吏奏請抽厘。咸豐五年奉旨各省一律遵行。而吾

省則議暫從緩。咸豐八年西北兩江亂勢仍熾。而隣省匪勢又節次闖入。征調已繁。經費遂絀。乃奏請仿照江西章程。先于北江之蘆苞。西江之後漚。東江之白沙。設廠試辦。是爲厘金之始。自是以後。行商厘金。陸續舉辦。凡水陸交通要道。均設關卡以征收之。至同治元年。以行厘已多。乃設立廣東全省厘務總局以總其成。又議定推辦全省厘金辦法。省城坐厘乃于是年舉辦。是爲坐厘之始。其辦法由各行商人酌認歲納銀數。以買賣之大小。定坐厘之多寡。而抽厘定率則按照賣價每兩抽二分。惟肩挑負販手藝擺賣則概免抽。

(b) 台礮經費 光緒十六年兩廣總督李瀚章以訂購礮位。墊款已多。築台費用。尙未籌及。奏請仿照巡緝經費辦法。勸辦台礮經費。剔除小戶。專收大宗。其有貨物不能歸總商人不願承抽者。由各厘廠帶抽。以爲築台購礮之用。光緒二十二年因籌還洋款本息。遞年奉撥至二百餘萬元之多。乃傳集省城坐買並承辦台礮經費各行。勸諭報效。將台礮經費加輸七成。如無台礮經費者。即在坐厘加增。由各廠帶抽者。亦照加七成抽繳。光緒廿八年將台礮原加各經費五十餘萬兩還滙豐磅款外。按年再提二十七萬兩解司。備還俄法英德四國洋款。其各行商認繳數目。則定表責繳。民國成立以後。厘金經費辦法。俱沿清舊制。至民國十年財政廳長廖仲凱乃改官辦爲商辦。十五年部長兼廳長朱子文又令一切厘金均加征專款五成。即各種厘金一律照

則加五征收。二十年粵省遵國府令裁撤行厘。獨存坐厘與台炮經費。二十一年一月一日將最苛細之五十二行先行裁撤。旋又裁去二行。餘暫仍舊。區廳長接任。又呈請廣東省政府備案。將各行坐厘及台炮經費由二十一年八月一日起交回行辦。截至二十四年七月三十日止。卽一律裁撤。是厘費一名詞。不久將成歷史陳迹矣。

(2) 課征目的物

行	名	課	征	目	的	物	類	別
省城	京菓行	京菓海味					坐厘	台費
省城	天津行	海禁未通以前由大眼鷄船運來之京菓海味					坐厘	厘
省佛	欄杆行	用作衣飾之欄杆					坐厘	厘
省城	南北經紀行	代客沽售南北運來之海味藥材等					坐厘	台費
省城	藥材行	生熟材行參茸玉桂膏丹丸散藥酒藥油					坐厘	台費
省城	茯苓行	茯苓					坐厘	台費

省城 瑪瑙行	瑪瑙	坐厘	厘
省城 鹹酸行	涼菓鹹酸醃製藥品	坐厘	厘
省城 燕窩行	燕窩	坐厘	厘
省城 磁器行	省城各瓷器店買入江西及潮州各瓷器	坐厘	台費
省城 顏料行	土洋各顏料	坐厘	台費
省城 醬料行	醬油豉油蔴油等	坐厘	厘
省城 檳榔行	檳榔	坐厘	台費
省城 玉器行	青石製成各玉器	坐厘	台費
省城 玻璃鏡貨行	玻璃片鏡燈色畫屏	坐厘	厘
省城 薯蕷行	薯蕷	坐厘	厘
省城 薄荷如意油行	薄荷油如意油	坐厘	厘
省河東莞草蓆行	草蓆	坐厘	台費

省佛銀業行	按揭及交換錢銀時抽收	坐	厘
省佛餅爐坐厘	餅爐	坐	厘
省城金行	純金製各器	坐	厘台費
省城金銀首飾行	金銀製首飾各器	坐	厘台費
省城珍珠行	珍珠	坐	厘
省佛茶行	土茶	坐	厘台費
省佛條絲烟行	條絲烟	坐	厘
省佛茨菱行	茨菇菱角	坐	厘
省城土絲行	生絲水結繭壳等	台	費
省佛絨線行	絨線絨線結成之網縫通繩絨球等	台	費
省佛陳南香粉行	香粉	台	費
省城雜木行	土洋各式紅白雜木	台	費

省河銅鐵行 新舊銅鐵雜貨洋銅片等 台 費

省城古董行 古董 台 費

省城蕨行 蕨 台 費

省城鮮魚行 運省之塘魚海鮮禾蟲蝦鱔生魚水魚等 台 費

省城北江棧行 北江運來之炮竹生薑棕皮紅瓜子香信椎子菓子生
百台以米芝蔴蓮子茶鏈信石臘鴨各種雜貨及零星
土產藥材 台 費

省城鹹魚行聯義堂 鹹魚 台 費

省城酸枝花梨紅木行 酸枝花梨 台 費

省城南番土榨行 油 台 費

省城荳務行 各色荳子 坐厘台 費

省河豬欄行 大小豬隻 台 費

省城玉石行 未成玉器之原料 坐厘台 費

省佛枝圓行 枝圓乾圓肉 台 費

(3) 課征標準及稅率

行名	課征標準	及稅率	附註
省河機審燒煤製磚行	紅磚		台費
省陳鮮菓鹹貨行	蕉菱甘蔗西瓜波羅馬蹄椎子栗子白欖葡萄杜果仁 面桂木蒜頭三稔薯芋薑葛楊桃梨梅柿檸檬柑橙橘 柚荔枝圓眼咸欖頭菜咸檸檬等		台費
省城京菓行	貨價一兩抽銀一分		廿一年八月一日 撤銷改辦京菓海 味捐分全省為六 區
省城天津行	貨價一兩抽銀一分		廿一年一月一日 撤銷
省佛欄杆行	貨價一兩抽銀二分		同前
省城南北經紀行	貨價一兩抽銀一分五厘		廿一年八月一日
省城藥材行	參茸玉桂生熟藥材每沽出貨價銀一兩抽貨客坐厘 一分台費五厘膏丹丸散藥酒藥油藥茶每沽出貨價 銀一元抽貨客坐厘一分台費五厘		
省城茯苓行	貨價一兩抽銀一分五厘		廿一年一月一日 撤銷

省城 瑪瑙行	由行內各店視生意大小均勻派繳	同	前
省城 鹹酸行	貨價一兩抽銀一分	同	前
省城 燕窩行	貨價每兩抽銀一分五厘	同	前
省城 磁器行	貨價每兩抽銀一分五厘		
省城 顏料行	貨價每兩抽銀一分	廿一年二月十六日撤銷	
省城 醬料行	賣出貨價一兩抽銀二分		
省城 檳榔行	貨價每兩抽銀二分		
省城 玉器行	大字號每間月抽銀三兩小字號每間月抽銀二兩每攤位月抽銀一兩		
省城 玻璃鏡貨行	貨價一兩抽銀一分		
省城 薯蕷行	貨價每兩抽銀一分		
省城 薄荷如意油行	由行內各店視生意大小攤派		
省城 東莞草蓆行	每百張抽銀一分		

省 佛 銀 業 行	省 河 餅 爐 坐 厘	省 城 金 行	省 城 金 銀 首 飾 行	省 城 珍 珠 行	省 佛 茶 行	省 佛 條 絲 烟 行	省 陳 茨 菱 行
揭出洋銀一百兩按月抽揭客銀三分賣出紋銀一百兩抽買家銀二錢	中式大爐每月抽四元五毫六仙小爐每月抽二元二毫八仙西式爐面積在二十個階磚以下每月抽二元四毫二仙面積在二十一至四十個者每月抽三元四毫二仙面積在四十一個以上每月抽四元五毫六仙如屬專製麪包及次等餅干而不兼其他中西雜項較貴餅類者准照所定抽率以六成計繳至用雜爐製餅各店照中式小爐一個折半抽收	貨價一百兩抽銀三錢	貨價一百元抽銀四毫	貨價一兩抽銀五分	原定本省各屬土茶每百斤抽銀一錢九分六厘鶴開清遠等茶每百斤抽銀二錢四分五厘後又核定分等抽收上等茶每百斤抽銀四錢六分五厘中等茶每百斤抽銀四錢一分六厘下等茶每百斤抽銀二錢二分佛山土茶抽銀二錢二分龍井六安不在抽收範圍隨又准承商照舊辦理	由行內各店視生意大小攤派	貨價一兩抽銀一分五厘
同	同	同	同	同	廿一年一月一日	撤有	前

省城土絲行

分等抽收上則絲每担抽銀三兩九錢八分中則絲每担抽銀二兩二錢八分下則絲每担抽銀一兩一錢四分

廿一年五月六日
撤銷

省佛絨線行

凡買客貨價一兩抽銀一分五厘倘有未入絨線行而在附近製成絨線染色裝成出售及用絨線結成網綫通繩綉線運入本埠者均在承抽範圍
凡香粉運到省佛陳南等處發售貨價一兩賣買各抽一分

省城雜木行

按照貨價由買客於價銀外每兩抽三分

省河銅鐵行

凡外埠販運新舊銅鐵雜貨洋銅片等類到省河及河南地方入棧上舖不論行內行外均在承抽範圍於貨價外每兩抽買客銀一分七厘

省城古董行

行辦時由行內各家攤派後由承商承辦改分等抽收甲等每月抽三元乙等每月抽二元丙等每月抽一元

廿一年一月一日
撤銷

省城蘇行

每百斤抽銀二錢四分

省城鮮魚行

凡運來塘魚海鮮禾虫蝦蟇生魚水魚等均以重量計抽不抽買客祇抽賣客每百斤抽四分間有來省而不入魚欄發售者亦須照抽

省城北江棧行

凡係投到北江棧行各店代沽各貨於賣出貨價每兩向賣客抽銀五厘紙張一項於賣出貨價每兩向買客抽銀五厘

同
前

省城鹹魚行聯義堂

凡各欄沽出鹹魚每兩抽銀一分

省城酸枝花梨紅木行	按照貨價由買客每價銀外每兩抽三分	廿一年十一月開辦專由省城雜木行台費內劃分
省河南番土榨行	每埕抽銀二分四厘	
省河荳務行	每担抽銀一錢	
省河豬欄行	大豬每隻抽取二分六厘以上編入(小豬每隻抽取一分七厘)六十斤以下爲小豬(買賣各年十斤以下免抽)	
省城玉石行	照海關估價每兩抽二分五厘	
省佛枝圓行	枝圓乾每百斤抽毫銀三毫四仙 圓肉每百斤抽毫銀五毫二仙	廿一年一月一日撤銷
省河機窑燒煤製磚行	以洋式機窑燒煤燒火水油渣製成者爲限如土窑紅磚青磚不得征收向買客按照價值百抽三	
省陳鮮菓鹹貨行	凡鮮菓鹹貨均照貨價每元抽賣客厘壹毫洋 元 四毫五厘	

(4) 征解方法 由各該行按章向買賣各客徵收。按月一次過將額定月餉解廳。飭庫核收。

(5) 徵解機關 各行坐厘台炮經費以行辦爲原則。其中或有特情准由行外商人投辦者。惟無論行內行外承辦。均將餉款解廳。飭庫核收。

茲將各承商公司名稱及認餉表列于下

行別	商店	年餉大元額 另加五專款	月餉連加五專 款仲台毫洋額	承辦起止日期	備考
省城玉石	廣源公司 梁新	五〇〇〇元	八二二五〇	廿一年三月廿一日 二十四年二月廿日	
省城楚贛炮竹	同濟堂 東復創	二〇四七五〇	四〇二一九	二十一年八月一日 二十四年七月底	
省城藥材	昭信堂 張大昌	七九〇八一八七五	一二〇九七	二十一年八月一日 二十四年七月底	
省河機窰	福利公司 黃福	一五〇八〇〇〇	二〇五六七五〇	廿二年一月十六日 廿三年一月十五日	
省河荳務	大德堂 王昭	一〇〇〇〇〇	一六〇二五〇	廿一年二月十一日 二十四年二月十日	
省河南番土榨	同德堂 張宗相	二〇〇四四九〇	三〇三二二九六	二十一年八月一日 二十四年七月底	
省河東西豬欄	大德公司 李廣安	一八〇四〇〇〇	二〇九九〇	廿二年十一月十二日 廿三年十一月十日	
省城磁器	萬勝堂	一二〇〇〇〇	一〇九五〇	廿一年十一月一日 廿四年七月底	
省城鹹魚	大豐公司 黃大年	二九〇九〇〇	四〇八五八七五	廿三年一月一日 廿三年十二月底	

省城醬料	德利公司 黃才	三一·四〇〇〇〇	五·一〇〇五〇	廿三年四月五日
省城檳榔	慈濟堂 天合號	四·五五〇〇〇	七三九三八	廿一年八月一日 廿四年七月底
省城玉器	裕安堂 李大安	六·〇〇〇〇〇	九七五〇〇	廿一年八月一日 廿四年七月底
省城玻璃鏡貨	明明德堂	二·四〇〇〇〇	三九〇〇〇	廿一年八月一日 廿四年七月底
省城薯莨	明遠堂 周國泰	六·六七八一〇	一·〇八五一九	廿一年七月一日 廿四年六月底
省城薄荷如意	誠信堂 蔡作輝	八·二五〇〇〇	一·三四〇六三	廿一年八月一日 廿四年七月底
省河東莞 席	致公堂	四·八一二五〇	七八二〇三	廿一年八月一日 廿四年七月底
省佛銀業	忠信堂 如意堂	八一·〇〇〇〇〇	一三·一六二五〇	廿一年八月一日 廿四年七月底
省河餅爐坐厘	同發公司 葉植生	九·〇五〇〇〇	一·四七〇六三	廿一年十月一日 廿二年九月底
省城金	三益堂	九·一八〇〇〇	一·四九一七五	廿一年八月一日 廿四年七月底
省城金銀首飾	興仁堂 陳善成	三·八二五〇〇	六二一五六	廿一年八月一日 廿四年七月底
省城珍珠	光澤堂	一·二〇〇〇〇	一九五〇〇	由該行承辦限期未定

省佛茶	昭遠堂	一四・二五〇〇〇	二・三一五六三	廿一年十月一日	廿四年七月底	由廿式年九月十一日歸併香燭紙寶冥錫捐兼辦
省佛香粉	兆興公司 陳威光	一五・五〇〇〇〇	二・五一八七五	十九年十一月十一日	廿二年十一月十日	
省城雜木	廣州市土 洋雜木同 業公會	一四・五〇〇〇〇	二・三五六二五	廿一年九月十六日	廿四年七月底	
省河銅鐵	成金堂 永勝堂	一七・二九〇〇〇	二・八〇九六三	廿一年八月十六日	廿四年七月底	
省城蘇	福安堂	六・五六五〇〇	一・〇六六八一	廿一年九月一日	廿四年七月底	
省城鮮魚	聯志堂 龐綺文	九・九〇〇〇〇	一・六〇八七五	廿一年八月一日	廿四年七月底	
省陳鮮菓咸貨	金義堂 陳天佑	八四・二四〇〇〇	一三・六八九〇〇	廿二年一月一日	廿四年七月底	

寅、市稅

本市稅捐截至二十一年度、計有豬捐、屠牛牛皮統稅、過海電船捐、手車捐、長途搭客汽車捐、船舶牌照費、花筵捐、游藝場捐、大戲捐、影畫戲捐、特種娛樂捐、娛樂場院附加教育

經費、娛樂牌照費、花捐附加公路費。共十四種。

(一)豬捐 此捐創自清季。入民國後。歸財政廳辦理。民十四年八月間交回市辦。承商遞年一易。現仍照案辦理。

(二)屠牛牛皮統稅 此項統稅。初本名爲屠牛牛捐及牛皮捐。創于南清光緒年間。入民國後。仍由財政廳辦理。至民十四年間。撥歸市辦。歷經由局招商投承。迨十九年八月。財廳因改辦統稅。收回省辦。將市收之額。撥還市庫。二十年六月復行劃分。將市之一部份交還財政局。其時因未有商人投承。遂由局設處委員征收。名爲廣州市屠牛牛皮統稅。至二十一年度。仍照案辦理。

(三)過海電船捐 民十二年一月。以市區漸臻繁榮。省河南北過海。祇有橫水渡載客。未足便利交通。爰有過海電船之創。由財政局規定航線。核定年餉底價。招商投承。民十四年復推廣至芳村、花地、黃沙。此項電船。在二十一年度。尙係分設兩公司辦理。現計由省河長堤附近南北過海者爲一公司。由黃沙芳村花地過海者。又爲一公司。

(四)手車捐 民二年間本市手車定額無多。係由廣東內務司交通局經營。十年市廳成立。遂改隸於公用局。公用局裁撤又復歸併財政局兼管。嗣公用局奉令恢復。爲統一稅收起見。關

於開投車輛征收年餉等事仍歸財政局辦理。而公用局祇任查驗取締與及征收牌費之責。此項手車在二十一年度已增至五千五百輛。乃視乎馬路之增闊而逐漸增加也。

(五)長途搭客汽車捐 創設於民十二年。其時車額爲十五輛。車內座位十餘個。由加拿大公司承辦。十五年增至三十輛。分組投承。交通愈形發達。車輛亦遞年增加。至十九年。計全市共有一百二十四輛。其後因金價陡漲。燃料物品。成本過昂。車業遂大受影響。加以年來世界經濟恐慌。市民之消費力亦已退減。故破產停業有之。市府准減餉救濟。增加座位。延長辦期。故至廿一年度車額減爲九十餘輛。而座位則比前爲增也。

(六)船舶牌照費 向由公用局委員專辦。十四年撥歸財政局。始改爲招商投承。而仍給以專員名義。俾便對外。迨二十年起。復收歸官辦。現仍由財政局委員設處徵收。

(七)花筵捐 此捐創自清末。民國後由財廳經營。十年三月撥歸市辦。初由一商統承。或委員徵收。十七年起始改爲分段招商投承。計西分處爲一段。東南米義爲一段。帶河基爲一段。三段合計。其年餉比較統承時似畧有增加。現仍照案辦理。

(八)游藝場捐 游藝場之設。始於清末東園之新世界。至民十以後。西堤惠愛兩大新公司天台始相繼成立。其時佈置頗簡。捐額輕微。至十三年制定專章。分等收捐。收入較前頓有起

色。至廿一年度所有兩大新天台安華天台等三家。仍照常開設。

(九)大戲捐 此捐沿自清季。民國後由財廳經營。十年撥歸市辦。其時大戲院有東關西關海珠河南四間。民十後東關戲院停辦。先後復增設太平寶華戲院兩間。各院承辦年期或三年兩年不等。餉項之多少。純視地方之旺淡而定。然自二十一年度起。此項戲業稍稍衰落。因而庫收亦不無影響矣。

(十)影畫戲捐 民八時始由開智公司向財廳認餉承辦。民十以後歸市辦理。其時有新民明珠一新南關四院。每院月餉大洋壹百元。不分等級。民十一起以至民十五年。一再將章程訂定。分爲甲、乙、丙、丁、四等。十八年又增特等一級。共爲五等。特等月餉毫洋五百元。不限券價。其餘以次遞減。即券價亦有一定之限制。計廿一年度有特等院五家。甲等院六家。乙等院四家。丙等院五家。惟無辦丁等者。

(十一)特種娛樂捐 卽麻雀牌捐。此捐原係寓禁於徵。創議於民十五年。至民十七年始由民樂公司承辦。十八年期滿。由裕源公司接辦。餉額遞年增加。至二十一年仍爲裕源公司辦理。

(十二)娛樂附加費 卽就券價加一收費。民十三年由駐粵滇軍創收。十四年奉部撥歸市辦。改充市教育經費。遞年招商投承。餉額遞增。至十九年影院同業。呈准改照商承餉額。八

折分攤繳局。二十年擬收回官辦。照加一核實征收。未及妥辦。至二十一年十一月。始由各場院遵照市府核定餉額式拾萬元。如數彙集解繳。現仍照案辦理。

(十三)娛樂牌照費 本市茶樓茶室爲招徠顧客起見。每有清唱女伶之舉。民十三年。核准本市茶居雲來閣等十家試辦。於市庫不無增益。旋經規定章程。每家月繳照費叁拾元。以六個月爲限。惟須一次過繳足。現計二十一年度領照清唱女伶者。約十餘家。

(十四)花捐附加公路費 民二十年由財廳創辦全省花捐附加公路費。而將市轄附加一部份撥還市庫。以爲市郊興築馬路之用。此項附加。現仍照案辦理。

廣州市財政局二十一年度稅捐各項收入實數

各項稅捐名稱	二十一年度	實收	數	備	考
豬捐		三六六、一〇八	〇四		
屠牛牛皮統稅		二四一、六六七	三八		
過海電船捐		五二、二七五	〇八		
手車捐		七八六、三二〇	二三		

汽車捐	五五八、四六一九〇
船舶牌照費	九三、七二六七〇
花筵捐	四三五、〇二一六八
游藝場捐	一六、三八〇〇〇
大戲捐	五五、五八九四九
影畫戲捐	六一、〇三九五〇
特種娛樂捐	一一八、六八〇五九
娛樂場院 附加教育經費	一八一、〇一八三二
娛樂牌照費	四、三〇〇〇〇
附加公路費	二九、三七二八一
以上十四種總捐合計	二、九三八、九三一二三

(丙)官產收入

廣州市財政局二十一年度官產各項收入預算數

市產變價名稱	二十一年度	預	算	數	備	考
騎樓地價		二〇、〇〇〇	〇〇			
畸哈地價		一、〇〇〇	〇〇			
廢街地價		五〇〇	〇〇			
旗產地價		二〇〇	〇〇			
荒岡地價		二〇、〇〇〇	〇〇			
碼頭地價		五、〇〇〇	〇〇			
海坦地價		一、〇〇〇	〇〇			
其他公地價		一六一、〇〇〇	〇〇			
海珠碼頭及舖地業價		七、八一七	二四七			
海珠碼頭價		一、〇〇八	〇〇〇			

內港碼頭價	一、〇〇〇、〇〇〇〇	
海新填地舖地價	三、五五九、五五二八〇	
海珠騎樓地價	四四二、一五九六七	
內港騎樓地價	一五〇、〇〇〇〇	
內港貨倉地價	一、六五二、〇〇〇〇	
合計	八、〇二〇、四二二四七	

(丁)市營收入

概說

發展市營事業。一方可增加市庫收益。一方可減輕市民負擔。實不啻為市民造產。廣州市政。凡百建設。急待推行。而市庫入不敷支。籌款維艱。與辦市營事業。以補稅收之不足。實為當務之急。市政當局籌之已熟。故興辦自動電話。敷設省長途電話。籌設市立銀行等公營事業。復以本市自來水、電力、兩廠。商公司辦理不善。市民久有嘖言。決意收歸整理。於十八年一月及二十一年七月先後將水、電、兩廠。收歸市辦。設管理委員會。負責整理。最近復改組管理處。凡此各項。經營以來。漸著成效。惟事屬創辦及整理。需款較鉅。歷年度收支。

尙未能適合。溢利一層。仍須有待。茲併將十八年至二十二年度市營機關歲入、歲出、預算。附表如次。

廣州市市營機關歷年度歲入預算表

年 度	預 算										備 考
	千 萬	百 萬	十 萬	萬	千	百	十	元	毫	仙	
十八年度		1	7	9	1	5	6	8	0	0	
十九年度		2	6	2	7	9	4	1	8	3	
二十年度		2	5	0	8	9	1	9	9	2	
廿一年度		3	8	7	8	7	1	8	7	3	
廿二年度	1	0	7	0	9	0	8	0	5	6	

廣 州 市 市 營 機 關 歷 年 度 歲 出 預 算 表

年 度	預 算 數										備 考
	千 萬	百 萬	十 萬	萬	千	百	十	元	毫	仙	
十 八 年 度		2	3	9	0	2	2	4	5	8	
十 九 年 度		3	4	4	4	4	7	5	4	2	
二 十 年 度		3	3	7	1	5	4	6	4	3	
廿 一 年 度		5	6	4	3	7	3	3	8	0	
廿 二 年 度	1	3	1	4	5	5	5	0	4	5	

(戊)公債及庫券

子、公債

(一) 民元以來粵省發行公債

債別	發行日期	發行額	未還本息數	用途	備考
廣東地方勸業有獎公債	元年十一月	10,000,000	5,357,310	振興實業之用	實募額四、三二三、〇二四不及半數、原定週息八厘每年兩次抽籤以四厘給獎當籤者四年支付未當籤者三年六月更爲年抽籤三次給獎不付息
廣東省維持紙幣八厘短期公債	八年元月	1,500,000	四八〇、四七〇	係得款吸收中國銀行行使市面大元紙	實募額四八八、六一〇因庫款支絀停止抽籤
廣東地方善後內國公債	十年三月	5,000,000	三、〇七、五〇〇	整理廣東全省財政及收束軍隊之用	實募額二、三二三、五九〇因庫款支絀十年以來尙未抽籤還本給息

五年內國 公債	五年十二月	1,000,000	1,015,000		民國五年十二月奉北京財政部核准撥發一百萬元由粵募集截留辦理善後之用其應還本息仍應由粵省籌解歸併通案辦理
軍債			港幣 一,八二五,七〇〇 毫洋 九,九七〇		此項借欠係辛亥年光復時及民國二年間與各華僑及國內紳商人等借入以應軍餉之需給執照交執爲據
京債			港幣 六〇,五七〇 毫洋 一五,八九〇		此項借欠係民國元年因北京中央及本省需款向省港商民借入給執照交執爲據

(二) 國民政府成立後國省市庫在本市發出各種公債

(1) 第一次有獎公債 民國十五年五月間財政部在粵發行第一次有獎公債伍百萬元。以爲

粵辦士敏土廠製革廠造幣廠及各種實業之用。設內國公債處經理其事。卽於是年八月起按月抽籤還本給獎。原定分期三十個月還竣。嗣因粵省共變。中行被毀。影響所及。此項公債還本遂

告中斷。而派出獎本不過十八個月。共計獎本三百壹拾萬元。尙欠未還者十二個月。共計獎本三百八十餘萬元。

(2) 第二次有獎公債 民國十五年八月發行第二次有獎公債壹千萬元。以爲開闢黃浦商埠之用。卽於十六年一月開始抽籤還本。分期三十個月還竣。派出獎本計十四個月。共額四百六十萬元。嗣亦因其變停頓。尙餘未給付者計十六個月。共欠應償本獎九百餘萬元。

(3) 第三次有獎公債 民國十六年八月間因償還津貼省港罷工委員會經費借款一事。用財政部長名義發行第三次有獎公債五百萬元。原定三個月內募集。卽行正式抽籤還本。不料推銷期間。幾經政變。勸募前途。大受影響。其時十七年一月間內國公債處適又裁撤。改由財廳廣續辦理。雖按月增加特別獎以爲鼓勵。無如本省元氣未復。遷延迄久。仍未募足。計既收債款約四百三十餘萬元。尙未正式抽籤還本。

以上三種公債。民國十八年間經財政廳呈請財政部撥款償還獎本。未得核准。至今尙無辦法。

(4) 整理金融公債 民國十七年十二月用廣東財政廳長名義發行整理金融公債八百萬元。以爲搭發應還借款及各項到期公債之用。計實發出票額三百三十餘萬元。原定十九年一月間開

始抽籤還本。嗣因財政困難。尙未實行。

(5) 廣東國防要塞公債 民國二十一年五月間西南政務委員會爲建設廣東省沿海各地要塞充實國防起見。用廣東財政廳長名義發行國防要塞公債三千萬元。計至二十二年十二月止。發出六百餘萬元。現在推銷中。

(6) 海珠公債 民國十八年一月間廣州市政府爲展築海珠新堤建造過海鐵橋起見。於同年一月一日用廣州市財政局長名義發行海珠公債。計發出總額三十萬零九千四百六十三元。至民國二十二年一月起。分二十個月攤還。以九厘計息。每月還本息一萬六千八百五十一元四毫。計至二十二年十二月止。共還過本息二十萬零二千二百一十六元八毫。未還本息一十三萬五千零九十七元八毫七仙。

丑、庫 券

民國十二年間廣東財政廳曾發行金庫券。十三年又發行抵納庫券。以爲調劑金融之用。至十四年國民政府在粵成立。又發行短期金庫券。現已本息清還。廣州市政府亦於十七年十一月起陸續發出市金庫券五十四萬三千一百二十五元。以爲搭發各機關經費及發還產價借入款項之

用。計至二十二年十二月止。已還數五十四萬二千二百七十五元。未還數八百五十元。此外國民政府成立後粵省發行庫券尚有數種。表列如左。

國民政府成立後粵省發行庫券

債別	發行日期	發行額	未還本息數	用途	備考
軍需庫券	十八年十二月	四〇〇〇〇〇〇	本息已清還	調劑庫款應付軍需	
續發軍需庫券	十九年七月	五〇〇〇〇〇〇	本息已清還	收回銀業行四四借款多搭二成金融公債之用	
整理金融庫券	十九年八月	一〇〇〇〇〇〇〇	本息已清還	爲清理十八年度短期軍需庫券及維持紙幣之用	
第二次軍需庫券	二十年六月	一〇〇〇〇〇〇〇	一〇〇〇〇〇〇	備支軍費	實募額八・七三八・一〇〇未抽籤還本給息
維持中幣 有獎庫券	廿一年一月	五〇〇〇〇〇〇〇	本息已清還	維持中幣充實基金之用	

(己) 廣州市財政局工作概況

(一) 局長第一次報告市財政概況

二十一年九月廿六日晨市府舉行總理紀念週。局長劉秉剛報告財政局過去及最近工作概況。大畧如下。

(1) 關於臨時稅收貧民教養費徵收方法之改善。查臨時地稅。從前係派員按戶徵收。發生許多流弊。兄弟接任後。曾發覺三數職員有舞弊情事。當經扣留轉送法院查辦。並將此種徵收制度取銷。改為駐在各公安分局坐收。自行此制以來。尙未發覺何種弊端。至于徵收手續應改善之點。亦已逐漸改善。務求利便市民。而市庫之收入。因此亦畧有增加。計二十年度比較十九年度增收三十餘萬元。預算廿一年度比較二十年度可增收二十餘萬元。至于貧教費。原係比照地稅額十分之三徵收。今地稅既是增加收入。那麼。貧教費當然隨之而增加的。二十一年度第一期地稅。現已呈准市府佈告於九月一日開始徵收了。

(2) 稅捐收入情形。財局稅捐收入。每月約二十四萬餘元。比較去年畧有增加。兄弟自接任以來。對於交通消費等稅。已積極整理。惟交通稅一項。長途汽車行商以近來物價增漲。虧

本甚鉅。曾向市府及公用財政兩局請求將車價增加。餉額核減。但長途汽車乃公用事業之一。應以便利市民爲主。若車價增價。便是增加市民負擔。減餉又影響于市府收入。勢難准如所請。嗣因該商等叠次請願。結果准予減餉。以示體恤。計年約減餉額七萬元。至于最近消費稅之收入。較前亦大有增益。因爲此項稅捐。從前是批商承辦。現在已把花捐等公開競投。預算增益數額。足以彌補前項核減交通稅的損失。

(3) 娛樂場院附加費情形 該項附加費。原日歲收十二萬四千元。但查核尚可增益。祇因行商祇圖私利。不顧公益。以低量稅額。壟斷稅收。致公家大受損失。兄弟接任後。根據前市行政會議議決案。收歸市辦。嗣經該行商請求仍由行辦。業已決定將該稅額改爲全年收二十萬元。雖行商尙未悉允遵繳。但財局爲維持市庫收入起見。事在必行。該行商如不遵繳。將來有相當辦法的。

(4) 長堤光樓開投情形 該樓在前任時。業已由光大公司以產價十五萬元批承。兄弟接任後。奉市府令。以此事公家損失過鉅。飭將原案撤銷。再行公開競投。計投得二十二萬零八百元。與原案比較。市庫增加七萬元有奇。至於原價十五萬元。業已發還。

(5) 清理人民產價借入單 市庫從前發出人民產價借入單。計十七萬餘元。前雖呈准分

期攤還。後復中止。兄弟接任後。將昭信恤民及整理積欠起見。經提出市行政會議議決。將市內騎樓畸哈廢街三種地價收入。提列十分之二。以充分期發還借入單款項之用。原案擬分期攤還。第一期年七八九等月。計收得產價三萬餘元。照十分之二計算。共數爲七千餘元。俟月收結算。公佈數目。人民便可携同單據到局領回。

此外歷年財局賬簿科目之錯誤。資產負債之混亂。兄弟亦經督促局員從事清釐。已有眉目。至財政收支情形。按月列表及刊行專號。分送各機關團體。及登載報章。使市民一目了然。認識財政收入狀況。以符財政公開的本旨。以上幾點。都是財局過去及最近的工作。今天因時間關係。祇簡單擇要報告。完了。

(二) 劉局長第二次報告市財政概況

廿一年十二月十八晨九時市府在大禮堂舉行紀念週。劉局長報告財政局最近工作概況大畧如下。

(1) 辦理稅捐及籌還海珠公債方面 (一) 稅捐開投情形。稅捐承商有辦期屆滿者。即由局佈告公開競投。豬捐一項。經於十一月十四日開投。由中興公司投得。結果頭、二、三、票均

棄權不辦。于十二月再投。現已由八達公司出年餉毫洋三十六萬三千三百五十元投得承辦。比較舊餉有增無減。手車捐一項。亦於十一月十四日開投。汽輪五百輛。由安平公司每輛出年餉毫洋一百五十七元。投得承辦。比較舊商榮發公司餉項畧減。其原因大約是由於金價澎漲購入車價較貴的影響。(二)擬將汽水捐收回市辦。查廣州市汽水捐。原由本局招商承辦。民十五年間。奉令改貼印花撤銷捐案。由財部設處辦理。經商定每年由印花稅總處在汽水印花稅收入項下。撥回市庫毫洋三萬元。按月勻撥。但該項稅款時有積欠。計二十年五月份以前。積欠六萬餘元。二十一年份。分毫未撥。現經呈請市府。轉函廣東財政特派員公署。轉令印花菸酒稅局。將本市汽水捐交還市辦以裕庫收。(三)籌還海珠新堤。六厘公債。查海珠新堤六厘公債。奉令分期發還。並擬具償還辦法。呈奉市府指令。由廿二年一月起。抽簽發還。每月償還二十分之一。該項公債。發出總額三十萬零九千四百六十三元。照章週息六厘。年半計算。應給息銀二萬七千八百五十一元六毫七仙。本息共銀三十三萬七千三百一十四元六毫七仙。每日還二十分之一。應還本息一萬六千八百六十五元七毫三仙。

(2) 辦理民業方面 (一) 奉令收用蟠龍崗石壁等處地段為勸勤大學校址案。財局前奉市政府令收用東西墾等處地段為勸勤大學地址。業經派員會同土地局測勘收用面積完竣。並佈告收

用面積各在案。嗣因該處地方。不適於用。復奉市政府第一二九四號令將前收用東西墾等地段。改爲農村試驗區。交工務局規劃。並決定收用蟠龍崗石壁等處地方爲勸勤大學校址。經於十一月廿二日佈告收用。並會同土地局測勘。暨分函南海四司總團局及松溪鄉公所轉知鄉民保護各委員測勘。(二)奉令收用西關三聖社後塘地。爲市三十三小學校址案。本案經照原圖豎界佈告調契收用。(三)奉令收用荔枝灣第一村塘地爲市立第二小學校址案。市立第二小學校。初擬收用泮塘梁家祠前面塘地爲校址。嗣以該處不能適用。改收荔枝灣第一村塘地。業經佈告調契收用。並會同教育局佈告。將該校前擬收用泮塘梁家祠前面塘地原案撤銷。(四)撤銷撥給方便醫院小路段案。本案奉令會查前撥給方便醫院小路。有碍市立醫院建築計劃應予撤銷。經轉咨社會局令飭方便醫院將原執照繳局註銷。

(3) 土地稅及貧教費收入方面 (一) 查二十一年度第一期土地稅及貧教費。九十兩個月。共收得二十一萬餘元。十一月收得七萬八千餘元。貧教費九十兩個月共收得七萬餘元。十一月收得二萬六千餘元。三個月共收得土地稅二十九萬左右。貧教費共收得九萬六千餘元。

(4) 市庫本年七月至十一月收支概況 (一) 收入方面。市庫本年七月至十一月之收益總數。共計四百三十二萬二千二百六十七元五毫六仙。其中稅捐收入。佔二百一十萬零二千三百

四十八元二毫，產價收入，估一百五十九萬九千七百零四元六毫二仙。但其中多爲海珠及內港新堤地價。碼頭所得之收入，幾佔全部十份之八九。各局收入，估五十五萬零四百五十八元四毫四仙。雜項收入，估五萬八千五百一十五元九毫二仙。租項收入，估一萬一千二百四十元零三毫八仙。(二)支出方面，市庫本年七月至十一月之支銷總數，共計三百二十五萬九千三百零七元一毫。其中建設費支出，估八十七萬一千五百零七元八毫九仙。教育費支出，估七十五萬六千九百四十一元三毫一仙。行政費支出，估六十四萬四千九百六十六元六毫二仙。公益費支出，估三十九萬七千八百二十元零五毫六仙。雜項支出，估三十四萬九千八百三十二元二毫二仙。特別補助費支出，估一十三萬五千二百三十八元五毫。黨務費支出，估一十萬零三千元。(三)收支比較。市庫本年七月至十一月之收益支銷比較，共計盈餘一百零六萬二千九百六十元零四毫六仙。平均每月盈餘二十一萬二千五百九十二元零九仙。惟市庫本年七月至十一月，尚有支還舊債等款，共計八十六萬八千七百八十九元零二仙。其中清還債務，支還市行借款，估五十三萬七千四百零七元三毫四仙。支還中行借款，估二十萬元。其餘一十三萬一千三百八十一元六毫八仙。則爲支還鯉魚崗產價暫記收入承商按餉之數。以此五個月來收益支銷比對盈餘之款，用於支還此項舊債外，計尚餘一十九萬四千一百七十一元四毫四仙。是卽市庫本年度五個月來收支

大概情形也。至兄弟接長財政局以來。關於財政之整理。一方將原有捐稅。逐一加以整理。以爲開源。一方遵令裁員減薪以爲節流。其他增加市民負擔之捐稅。無不力從審慎。不敢輕率舉辦。以期無負市民之希望。此卽兄弟數月來辦理局務之大畧情形也。

(三) 劉局長第三次報告市財政概要

廿二年二月二十七日晨市府禮堂舉行總理紀念週。劉局長報告財政局最近工作概要及市庫廿一年份收支概況如下。

最近工作概要 (一) 關於稅捐方面。最近增有鳳樂畫院、南華畫院、新華畫院、中興畫院四家。月可增餉九百餘元。又開投河南戲院。以許裕福出價年餉一萬五千五百元投得。比之舊商年餉三千八百八十元。年可增收一萬一千六百二十元。惟汽車事業因物價昂貴。收支不能相抵。故多有破產者。政府爲維持交通。體恤商艱起見。特准其一律酌減餉額。又承辦芳村花地過海電船捐之大成公司。復因燃料價昂。請求變更票價。亦經核准。以資維持。此稅捐最近情形也。(二) 東沙住宅區羅崗段計有地共三十六段。現已投去二十九段。約得地價及築路費共銀九萬八千餘元。尚餘七段。每逢星期六。仍繼續公開競投。(三) 查海珠新堤沿岸新碼頭共三十

四座。自去年九月起。經由商人陸續投去者。計共各等碼頭二十八座。承租者一座。尙存五座。計共收產價約六十餘萬元。惟前定辦法。因築堤被收用碼頭。業主投領新碼頭時。得以舊碼頭價抵繳新碼頭價。此次投領者居其多數。計毫洋四十七萬餘元。且前預算補償收用碼頭產價之數。以毫洋計算。不知各碼頭多係前向財政部或公路處官產處等各機關承領。俱屬繳大洋。補償時又須照案加二五伸水。故此大開投新堤碼頭。其得益與前預算相差頗鉅也。(四)查海珠六厘公債。奉准由二十二年一月份起。分二十個月抽簽償還。當於一月二十日。在市商會舉行第一次抽簽。是日抽出末尾號碼五個。計應償還本銀一萬五千四百六十元。另息銀一千三百九十一元四毫。業經呈奉市府填發准支單。發交市行以備支付。又二月二十日第二次抽簽還本亦已到期。照上月辦法抽出。末尾號五個。應償還本息錢數。亦與上月相同。計本銀一萬五千四百六十元。另息銀一千三百九十一元四毫。業經呈請市府填發准支單。以便發交市行支付。(五)查發還積欠人民繳過產價借入單一案。上年十月已發過第一期在案。(七月至九月底止)現由上年十一月二十三個月。已屆第二期。自應照案提成攤還。查上年十一月二十三個月收入騎樓地畸哈地廢街地三項。共收入二萬一千八百九十二元零四仙。照案提出二成毫銀四千七百七十八元零四仙。業經呈請市府核發現金下局。以便分別發還。(六)查警捐股一月份收入

各年度地稅。共三萬七千五百九十元零七毫三仙。另罰款三千一百九十五元九毫。又收碼頭稅三百八十一元零八仙。另罰款五十三元七毫七仙。又收各年度貧教費一萬三千七百五十七元七毫一仙。

市庫去年收支 (一) 收益方面。市庫廿一年一月至十二月收益。總數共計九百九十一萬四千四百零七元七毫四仙。其中稅捐收入。佔五百零二萬三千零二十二元三毫七仙。產價收入。佔三百七十二萬四千七百零八元九毫五仙。各局收入約佔八十八萬九千九百零六元七毫。什項收入。佔二十四萬三千三百九十五元五毫九仙。租項收入。佔三萬三千三百七十四元一毫三仙。(二) 支銷方面。市庫廿一年一月至十二月支銷總數。共計八百三十五萬四千六百五十元零七仙。其中建設費支出。佔二百七十二萬零七百二十八元一毫四仙。教育費支出。佔一百八十三萬零九百四十三元一毫九仙。行政費支出。佔一百五十三萬一千二百四十五元一毫三仙。公益費支出。佔九十九萬四千八百七十九元六毫八仙。特別補助費支出。佔四十二萬六千五百零五元一毫七仙。黨務費支出二十四萬四千元。什項支出。佔六十萬零六千三百三十八元七毫六仙。(三) 負債收支。市庫二十一年內負債收入。共計七十二萬一千三百五十八元二毫一仙。借入市行款。佔二十八萬元。借入工務局墊支款。佔一十萬四千元。暫記收入款。二十二萬八

千三百五十八元二毫一仙。又市庫本年内支還負債。計共一百七十二萬八千一百九十二元五毫八仙。其中支還市行借款。佔九十七萬二千八百二十九元二毫六仙。其中支還中行借款佔五十萬元。支還暫記收入。佔二十六萬五千一百六十二元二毫一仙。支還各項押票銀。佔一百元。

(四)收支比較。市庫二十一年份收益支銷比較計共盈餘一百五十五萬九千七百五十七元六毫七仙。負債收支比對。則負債支還。大於負債收入。其差額爲一百零一萬五千八百三十四元三毫七仙。此即爲市庫本年所減輕負債之數。以收益支銷比對之盈餘。用於減輕負債。計尙餘五十四萬三千九百二十三元三毫。此種結果。因下半年政費。極力節縮。故稍有剩餘。但截至十二月底止。廿一年份内應支而未及支出之款。數尙不少。實發之後。所餘亦屬無幾。此實市庫廿一年份收支之概況也。

(四)稅捐股業務報告 廿一年四月起至廿二年三月止

稅捐股成立于民國十年。隸屬於征收課。其初事務甚簡。嗣遞年增加新稅。而應歸市有之稅捐。復逐漸向各機關收回。因而收入驟增。該股事務較前加倍。茲將該股一年來工作擇要開列于後。

(1) 花筵捐 本市花筵捐向分三段招商承辦。(一)爲西分處段。此段原爲陳塘南地方。現年餉額三十八萬二千五百元。(二)爲東南米義段。卽東堤南堤米埠義和里地段。現年餉額一十一萬零七百元。(三)爲帶河基段。現年餉額三萬零壹百元。

(2) 豬捐 專抽市內豬隻。現年餉額三十六萬三千三百五十元。

(3) 特種娛樂捐 查特種娛樂捐卽麻雀牌捐。專抽市內酒樓妓寨花艇及俱樂部。現年餉額一十二萬元。

(4) 大戲捐 查本市大戲院。計有太平、海珠、河南、樂善、寶華、五家。分述如下。
(甲) 太平戲院。年餉一萬三千二百元。(乙) 海珠戲院。年餉三萬元。(丙) 河南戲院。年餉一萬五千五百元。(丁) 樂善戲院。年餉一萬三千二百元。(戊) 寶華戲院。年餉二千九百元。

(5) 影戲院 查本市影畫戲院。計分特甲乙丙丁五等。特等月餉五百元。甲等月餉二百五十元。乙等月餉一百八十七元五角。丙等月餉一百五十六元二角五分。丁等月餉九十三元七角五分。准由商人自行按照等級認餉承辦。現計認特等餉者有五家。認甲等餉者有六家。乙等餉者有三家。認丙等餉者有六家。

(6) 游藝場捐 查本市游藝場。計分甲乙丙三等。甲等月餉五百三十三元。乙等月餉四百

五十五元。丙等月餉三百七十七元。准由商人自行按等認餉承辦。現計認乙等餉者有三家。

(7) 屠牛牛皮統稅 查此項統稅。現由本局派員設處辦理。二十年度收入計毫洋三十一萬四千七百餘元。

(8) 長途搭客汽車捐 查最近本市長途搭客汽車。共有一百零四輛。除民安公司八輛。于二十一年七月十日。准于停車止餉外。實有九十六輛。此九十六輛中。關於承商之分配及餉額路線。表列如左。

商名	承車數	每輛日餉	每月餉額	全年餉額	行駛路線
模範公司	六	十六元	式千八百八十元	三萬四千五百六十元	模範通行僑商通行德記等四公司共同行駛路線如左 (一)由東山公園起沿百子路大東路直至惠愛路財廳前止為一站
通行公司	十	十六元	四千八百元	五萬七千六百元	(二)由永漢北路起經永漢路轉長堤直至所濠口止為一站 (三)由黃沙起沿六二三路轉太平南路入一德路直經泰康路萬福路至廣九車站為一站 (四)由東山紫菜街起沿東華路文明路大南路至維新路大新路
僑商公司	十二	十六元	五千七百六十元	六萬九千一百二十元	

通行德記	廣州公司	發達公司	華海公司	白篷公司	交通公司	中華公司	利南公司	合許
十二	八	六	七	五	十	十	十	九十六
十六元	十六元	二十二元	一十二元八角	六元	一十四元六角	十五元	二十五元	
五千七百六十元	三千八百四十元	三千九百六十元	二千六百八十八元	九百元	四千三百八十元	四千五百元	七千五百元	四萬六千九百六十八元
六萬九千一百二十元	四萬六千零八元	四萬七千五百二十元	三萬二千二百八十六元	一萬零八百元	五萬二千五百六十元	五萬四千元	九萬元	五十六萬三千六百一十六元
<p>(五) 止為一站 由城隍廟前起經文德路文明路大南路維新路大新路至叢桂街口止為一站</p>	<p>由財政廳前起經永漢路過惠福路轉豐寧路入三多里經上下九甫至十一甫止</p>	<p>由大東路口起沿惠愛東路入永漢北路經永漢路餘與廣州公司路線相同</p>	<p>由靖海路起經長堤入太平南路轉三行長樂路十七甫德興橋第十甫士甫至華貴路龍津路口交點止</p>	<p>由倉邊路起經惠愛東路轉沙河路直至沙河止</p>	<p>由小北路起經倉邊路惠愛路轉維新路大德路太平路十七八甫至大觀橋止</p>	<p>由財廳前起經惠愛西路轉入豐寧路過長壽東路寶華市多寶路至荔枝灣止</p>	<p>由黃沙起沿六二三路轉太平南路入一德路直經泰康路轉永漢路惠愛東路至倉邊路口止</p>	

(9) 手車捐 查最近本市人力手車。共有五千五百輛。此五千五百輛中。關於承商之分。配。車輛之種類及餉額等。表列如左。

商名	承車輛數	每輛年餉	共計年餉	車輛種類	備考
安樂公司	三千	一百三十二元	三十九萬六千元	實心膠輪	
普達公司	五百	一百三十四元	六萬七千元	實心膠輪	
平安公司	五百	一百五十七元	七萬八千五百元	泵汽膠輪	
順利公司	五百	一百一十五元	伍萬七千伍百元	實心膠輪	
廣利公司	伍百	一百三十四元	六萬七千元	實心膠輪	
利昌公司	伍百	一百伍十六元	七萬八千元	泵汽膠輪	
合計	伍千伍百		七十四萬四千元		

(10) 過海電船捐 (一) 由河北至河南現年餉額五萬元。(二) 由黃沙至芳村花埭現年餉額八千六百元。

(11) 船舶牌照費 查船舶牌照費。從前本係批商承辦。自二十年七月一日。由局派員設處

征收。二十年度收入五萬二千八百六十餘元。現屆二十一年度收入。核與上屆相差不遠。

(12) 女伶牌照費 廣州市各茶樓酒肆。演唱女伶。須先來局繳費領牌。方得開唱。計每月照費三十元。僱用女伶。以二人爲限。不得加插各項雜劇。現查本市各茶樓酒肆之演唱女伶者。計有十三家。

(13) 娛樂場院券價附加教育經費 此項附加費。最先係招商認餉承辦。在十八年間。各娛樂場院以承商苛擾。呈准改由各娛樂場院照當時承商餉額。七成分攤包繳。至廿一年六月。收回官辦。旋奉准以年額二十萬元。責成該院公會等彙集解繳。

(14) 市花捐附加公路費 查二十年四月間。廣東財政廳。以興築全省公路。需費浩繁。決在全省花捐項下。征收附費。招商統承。以資挹注。當時本局以此項附費。其屬市區部份者。應歸市有。函准財廳將本市應佔部份。飭商按月來局解繳。現仍照案辦理。

(五) 民業股業務報告 廿一年四月起至廿二年三月止

民國十年。本局於征收課下設立市產股。辦理旗產捐、免租地、及騎樓地、畸畝地、碼頭市場租、大沙頭地租等事項。至十二年間奉令投變市產。凡本市廟、菴、寺、觀及其他營業、

與海坦、廢街、濠涌等。均歸本股辦理。迨十三年改稱民業股。二十一年四月接辦起至二十二年三月。一年來工作摘要開列於後。

(1) 征收騎樓地產價 查本市第一二期舊馬路。如惠愛、永漢、萬福、泰康、一德、豐寧、太平、文德、大東、南堤、等馬路。均由政府出資開築。故以地方之旺淡。分等規定騎樓地價。每井由二百五十元起至一千元止。如屬被割地段照五折征收。非被割地段則照九折征收。由本局發給騎樓地執照。計由廿一年四月起至廿二年三月止。共征收騎樓地價銀八萬七千零四十餘元。

(2) 征收騎樓地手續費 由第一二期舊馬路騎樓地價向由本局征收。嗣因近年工務局開闢各處新馬路。均由人民出資開築。其非被割之騎樓地。概由工務局征收騎樓利益費。各業戶來局請領騎樓地執照。規定每井繳手續費十元。由局發給騎樓執照。計由二十一年四月起至二十二年三月止。征收騎樓地手續費銀七千一百六十餘元。

(3) 征收畸畸地價 因各馬路開闢後。各業戶前後左右闕餘之地。不及一井者則為畸畸地。准由相連業主承領。此項地價前由工務局征收。二十一年九月奉令撥回本局辦理。於九月十六日接收。至該項地價照工務局開路辦法規定。照補償價分別加倍繳納。由廿一年九月起至

廿二年三月止。約征收畸哈地價銀一萬八千四百二十餘元。

(4)征收廢街地價 因關馬路而成之廢街。准由相連業主承領。按地點之旺淡征收產價。此項產價前由工務局征收。於廿一年九月十六日撥歸本局辦理。由廿一年四月起至二十二年三月止。約征收廢街地價銀四萬二千五百九十餘元。

(5)征收濠涌地產價 因地方之情形。會同工務局勘明。如屬廢涌准由相連業主承領。此項地價前由工務局征收。於二十一年九月十六日撥回本局辦理。由二十一年四月起至二十二年三月止。約征收濠涌地價銀二百六十餘元。

(6)征收崗地產價 此項郊外崗地。以在本市區域範圍內為限。如屬公地。在可能範圍准由人民投領。其產價亦視地方之旺淡而定。本年尚無收入。

(7)征收海坦地價 市區內之海坦。在可能範圍。核價准由人民承領。由二十一年四月起至二十二年三月止。約征收海坦地價銀四千三百五十餘元。

(8)征收其他公地價 查各廟產市產產價。由二十一年四月起至廿二年三月止。約征收三萬四千五百三十餘元。

(9)征收馮山市場攤位租 此市場係由公家建築。所有攤位分別等第租值按月征收。由廿

一年四月起至廿二年三月止。約征收一萬二千元。

(10) 征收大沙頭地租 該處空地。由本局管理者分別等第租值按月征收。由廿一年四月起至廿二年三月止。約征收三千餘元。

(11) 征收電油供給所地租 此項地租。由廿一年四月起至二十二年三月止。約征收六千一百六十八元。

(12) 其他公地租 查白雲路原定闊度爲一百二十尺。現在開闢之路面祇一百尺。該路之旁尚有餘地。未便准人承領。祇准暫行租用。此項租值由二十一年四月起。至二十二年三月止。約征收百餘元。

(13) 清理歷任借入欸單辦法 查本局歷任繳銷人民承領市產各案。本應即將繳過產價發還。祇以市庫支絀。無現金發給。計歷任積欠至壹百五十餘戶。共產價壹拾柒萬餘元。自應設法清盤。以重政府威信。由本局提議在征收騎樓地、畸地、廢街地三款項下。提出現金二成。以三個月爲一期。按期攤還。以輕人民負累。遞期攤派。攤至發清爲止。查此項辦法。於公家支出無多。而人民血本有着。經于二十一年六月呈奉市政府核准。由是年七月起遵照實行。均按期攤發。

(14)呈請將白雲路准予建回騎樓案 查民國二十年三月程前工務局長提議。白雲等馬路不准建築騎樓地者計有二十四段。其理由以植樹及美觀或地非繁盛為題。原議不為無見。惟目前環境與早一二年不同。現時戶口日增。全市居民幾有屋荒之嘆。亟應設法調劑。以利人民。當即親往不准建築騎樓之各馬路。逐日查勘。勘得各處可准建回騎樓之馬路。計有五處。核計面積約二千七百餘井。可收入甚鉅。若准予建回騎樓。於市庫收入不無裨益。市內屋荒。亦資救濟。於二十二年三月提出市行政會議議決。准將白雲、文德路、大東路、越秀南路、等處。建回騎樓。其餘仍照舊案停建。經於本年三月佈告各業戶知照。

(六)經理股業務報告 廿一年四月起至廿二年三月止

民二十年二月間。市政府因補價收回一德路石室前法國教堂違法所建之房產。特組設廣州市政府產業經理委員會。分派委員。于二月二十日開始成立。當時祇限于管理石室前之房產租務。及至五月。將會裁撤。原有事務。奉令移交財政局。另設經理股主管。並繼續將東沙住宅區。海珠新填地。內港新填地。長堤光樓等市產。及新舊碼頭撥歸辦理。

茲將該股一年來工作。擇要開列於後。

(1) 開投東沙住宅區羅岡段 查東沙馬路羅岡。(即大岡嘴)係經前任佈告收用。規劃爲東沙住宅區。所有遷墳築路各事宜。業由工務局辦理完竣。即于二十一年九月十二日。奉市府令飭。將該地公佈開投。計分三十六段。編爲甲乙丙三等。甲等每井底價五十元。乙等四十五元。丙等四十元。已投去二十九段。共收產價九萬八千餘元。惟補償民業。亦有三萬餘元。現尙有七段未投去。約值銀二萬一千餘元。

(2) 收回長堤光樓改爲公開競投 查長堤光樓。在程前局長任內。批准光大公司出價十五萬元承領。其中手續。均未依照法定投變程序辦理。經由市府呈請省府核示。旋奉指令。准予撤銷原案。另行整理。公開競投。並由財政、工務、土地、三局。會同估定底價登報招投。結果由市立銀行出價二十二萬零八百元投得。較之程前任批准光大公司承領。增多七萬零八百元。

(3) 開投海珠新堤沿岸碼頭 查填築海珠新堤工程。大部經已完竣。其沿堤所設碼頭。業經二十一年四月十四日第二次市行政會議。將碼頭之分配及底價。議決交由財政局投變。現除二等第二號。三等第一號、第二號。五等十一號、二十號。未有人投承外。餘均投變。計共投得產價共七十萬零四千餘元。除發還(即抵繳)五十二萬五千餘元外。實收共一十七萬九千餘

元。

(4)開投海珠新填堤地 查填築海珠新堤由民十九年開始。經之營之。已竣工者十份之八。爲繁榮市區計。當即將該堤新地劃分四段。列號開投。現計第一段已投清楚。第二段已投過半。所餘各段。仍逐週在局繼續開投。并查第一、第二、兩段地。各商人投領後。多在建築中。行見層樓叠閣。喬麗堂皇。市區爲之增色不少。

(七)警捐股業務報告 廿一年四月起至廿二年三月止

警捐股設自民國十五年七月間。隸屬於征收課。緣本市房捐警費。歷同均由警察廳主管。至市政廳成立後。分設六局。其房捐警費。仍就近撥歸公安局辦理。所有收入數目。仍按月報解。以符財政統一之意。嗣於十五年七月間。孫前市長實行財政統一計劃。將廣州市房捐警費。飭令財政局會同公安局辦理。隨在本局設立警捐股。接收公安局收捐處經辦事務。所有房捐警費聯票印收。均由財政局分發各警區署。會同派委征收員。駐區征收。按月報解市庫。并將聯票繳由本局分別查銷。至潔淨費原由衛生局移交接管。爲便利征收起見。仍照征收房捐警費辦法。按月隨同帶征。迨至十六年四月間。公安局以警費不敷。將收入房捐警費截留。祇將

帶收之潔淨費解庫，而房警捐憑票，仍解本局查驗。嗣因公安局於十九年八月改隸省府，對於兼收之潔淨費，及經收房警捐各款項，均未報解市庫，即各項聯票，亦未送局查驗。當經一再磋商，結果將經收各項捐費，作為省庫借支市庫款項，每月仍將各項收入總數列冊，函致本局備查。有此折衷辦法，以故警捐股之名，依然存在，以示房警捐仍為市庫所有之意。實際上則警捐股所辦者，祇係征收臨時地稅、貧教費、及碼頭稅等事宜。茲將該股一年來工作，擇要開列於後。

(1) 征收地稅之標準 查臨時地稅賦稅權，屬於土地局。本局抵任征收之責。其稅款規定每年度分兩期征收。自十七年八月起，開始征收十七年度第一期地稅。其稅額係根據十五年七月各戶所報警區之租金、或產價、警捐、樑額、四種，以為推算標準，暫定五折征收。十八年度仍照此辦理。惟十八年一月以後，開闢馬路各店戶之地稅，則改以築路完成最先一個月所報租金捐額推算。五折征收。十九二十年兩年度，則照十八年所定稅額十足征收。二十一年度，則根據二十一年一月各戶所報各公安分局之租金捐額推算。十足征收。

(2) 滯納地稅之處罰 查本市土地稅，前當創辦期間，關於滯納處分，從輕規定。凡滯納地稅一年以上者，不過加二處罰。滯納三年以上者，亦祇加倍處罰而已。乃自十七年開征以

來。間有小數業戶。轉利其處罰之輕。肆意滯納。尤其無建築宅地。因業主利其當地無從追究。滯納益甚。及二十年十月。程前局長有見及此。特將滯納罰則。酌加修訂。呈奉市府核准。提交市行政會議議決通過照辦。嗣後凡滯納滿一期（即半年）者。加一處罰。（按稅額推算）滯納滿二期者。加二處罰。餘照類推。迨二十一年七月。奉發修正廣東土地稅條例。對於此項滯納罰款。規定凡每期間征稅款限兩個月完納。逾期應照週息一分補繳。滯納三年以上。得投變其土地以爲抵償。當經佈告示期二十一年七月二十一日照案執行。大局長抵任。仍照原案辦理。

(3) 改善征收地稅手續 征收手續。向係依照土地局所定各戶稅額。劃定區域。分派各征收員。挨戶征收。本局長接任後。以此項征收手續。未臻完善。且往往有不肖之徒。假冒征收員名義。向各業戶冒收稅款。人民不察。多受其愚。爰將以前征收手續改善。自二十一年四月十五日起。派征收員分駐各公安分局征收。并佈告市民知照。嗣後如有挨戶征收地稅者。即屬歹徒冒收。一面派員及函請公安局。隨時查察。以資防範。而杜流弊。

(4) 征收地稅薪津之支給法 查各征收地稅員。本無一定薪額。即就其所收稅額。核定提成數目。分別支給。并就收入項下。每百元另送給該管公安分局二元。爲協助之費。歷經照

辦，自二十年五月間。何前局長將此項提成辦法取銷。各征收員一律明定薪額。用意本屬甚善。惟自取銷提成後。稅費收入驟減。誠以警局頓失津貼。協助因而懈弛。征收員既有確定薪額。勤惰不關得失。因之收入亦形減少。程前局長抵任後。將先後收入比較。提交市行政會議議決。將從前提成辦法。由二十一年九月一日起恢復辦理。本局長抵任。依照執行。

(5) 警捐股之改組 查程前局長以警捐股責重事繁。原日編製未甚盡善。特自二十一年一月起。將股內各職員。從新編配。除原設股主任一員外。另加設副主任一員。勸助股內一切事務。並在股之下。分設總務、冊籍、調查、稽核、收納、五組。每組各設組主任一員。課員若干員。事務員若干員。處理日常事務。以期相助為理。各專責成。並於二十一年八月。將各組處理事務規程修訂頒佈。永資遵守。本局長抵任。依照執行。

(6) 稅費重收溢收之改善 查征收土地稅。向係依照土地局所定稅表征收。惟間有街道新舊門牌不同。或新闢馬路門牌變更。以致間有重收溢收稅費發現。查以前對於重收溢收各戶稅費。其發還手續。向係彙案呈請市府核明。照數填備發款單下局。再行通知各該業戶來局具領。似此辦法。手續既屬繁瑣。人民亦感困難。當經釐定改善辦法。並呈奉核准。嗣後如有查明確屬重收溢收稅費者。准在該戶下期應繳稅費項下扣抵。以省繁難。

(7) 貧民教養費之整理 查征收住戶貧民教養費。向係依潔淨費定額。于征收土地稅時。帶同征收。第查潔淨費之定額。係根據住戶對於潔淨使用上關係之重輕。以定其等級。與慈善事業之貧教費。須按住戶財力之贏絀。為比例者。迥不相同。為澈底釐正起見。特將此項貧教費。改照土地稅額十分之三。為征收定率。仍于征收土地稅時。帶同征收。當經提交市行政會議議決通過。并由二十一年三月一日。于開征二十年第二期貧民教養費之日起執行。現仍照案辦理。

(8) 積欠貧民教養費之豁免 查此項貧教費。本係規定由住客負擔。若住客有遷出而未清繳者。照案應由業主代其填繳。歷經辦理有案。嗣為體恤各業主起見。凡遇有此項情事。准各業主于二十一年三月一日起。限一個月內檢出該住戶遷出或新住戶遷入之遷移証、或租簿、或其他證明文件。來局報驗明確。免予填繳。逾限仍照原案辦理。

(9) 碼頭稅之減征 查征收本局碼頭稅一案。自王前局長任內。奉准照估定產值。由十九年七月五日開始征收。嗣各業主僉以估值過高。請求核減。業經先後奉准核減至五折。惟各業主仍存觀望。延不繳納。旋由財政土地工務三局。會同核議。僉以將以前估值減折征收原案。暫緩執行。改照土地稅推算標準。按其十九年七月一日所報公安分局租值核計稅額。并規定瞞

報罰則。提交市行政會議。付經審查報告後。議決通過。并由局照案佈告執行。定期二十一年三月一日開始征收十九年度第一期之稅款。其十九年度第二期。及二十年度各期稅款。分別定期務與土地稅同時征收。現查改變稅額。征收雖屬減少。然各碼頭業主尙能踴躍繳納。不致仍前延滯。實于稅收前途不無小補。

(10)地稅逐年收入數 查此項地稅。係由十七年八月一日起開征。故由十七年八月起。至十八年七月止。爲十七年度收入數。以下十八年度。則由十八年八月。至十九年七月止。餘類推。

十七年度。共收稅款一十九萬四千八百九十元零一仙。

十八年度。共收稅款二十一萬一千五百七十四元一毫七仙。比較十七年度增收一萬六千六百八十四元一毫六仙。

十九年度。共收稅款四十八萬零六百六十七員三毫。比較十八年度增收二十六萬九千零九十三員一毫三先。

二十年度。共收稅款七十一萬五千六百五十五員三毫三先。比較十九年度增收二十三萬四千九百八十八員零三先。

二十一年度。共收稅款七十一萬八千六百九十五員一毫一先。比較二十年度增收三千零三十九員七毫八先。（此數係由二十一年八月起。至二十二年四月止。未足一年。合註明。）

（11）貧民教養費逐年收入數 查此項貧民教養費。係由十八年十一月十五日開始征收。故由十八年十二月起。至十九年十一月止。爲十八年收入數。餘仿此。

十八年度收入數。一十一萬三千六百三十八元六毫。

十九年度收入數。一十五萬二千四百六十四元八毫。比較十八年增收三萬八千八百二十六元二毫。

二十年度收入數。三十二萬六千零八十七元一毫八先。比較十九年增收一十七萬三千六百二十二元三毫八先。

二十一年度收入數。一十二萬五千一百五十七元二毫六先。（此數僅由二十一年十二月起。計至二十二年四月止。）本不足比較其增減。然計足一年度當亦有增無減。

（12）碼領稅收入數 計二十一年三月起至二十二年四月止。共收入一萬一千六百七十九元七毫七先。

(八) 稽核股業務報告

廿一年四月起至廿二年三月止

會計課轄下。原設有預決算股。辦理彙編市庫歲入歲出總預決算。暨審查市轄各機關支出計算。核發各機關經費等事項。自十九年一月十五日。奉令將預決算股裁撤歸併市府第二科辦理。關於上列各事項。改由市府第二科審計股接辦。因此財政局會計事務。已減厥一部份工作。但原日預決算股經辦各事。如編辦本局預決算。登記各機關收發款單。復核電力公司代收附加費繳驗單。派員監報各項工程等。事實上不能歸併辦理者。故仍酌留數員辦理。但不名之爲股。祇隸屬於會計課而已。迨二十年四月。何局長啓澧抵任。以市庫每日收支款項。不可漫無稽核。呈奉市府核准增設稽核股。於是年四月十五日組設成立。即將原有人員。並原日預決算股應辦及其他各事。劃歸辦理。茲將該股一年來工作。擇要開列於後。

(一) 籌還前中央銀行借款 查林前市長以市府各種建設。需費甚鉅。以海珠新填地爲抵押。向前廣東中央銀行。(即現廣東省行) 息借通用毫洋五十萬員。發交本局收存。作爲特別款。以備特別支出。至程前局長任內。以該項借款。業已逾期。因市庫財力所及。曾分次撥還三十萬員。尙餘二十萬員。局長抵任後。正擬設法清償。適省行佈告將一員一百員中紙暫行停兌。彼時市庫收存一員一百員中紙。共三十三萬八千餘員。一時無法週轉。嗣奉市府令。准廣

東省行函復。允將市庫征存一員一百員未兌中紙收回借款餘額等因。當將應償本銀二十萬員。另息銀一千八百元。填發支付証。函送省行赴庫領收。并准將借約一扣。附圖一紙。送還過局。呈繳市府註銷。

(2)改善各機關請款單解款單 查市轄各機關所用請款單格式。關於財政局長蓋章之處。係與金庫長同負責任。在市金庫附設財政局內之時。同一地方辦公。凡款項之已收已支。財政局長與市金庫長。固可同時負責。証明辦理。尙無窒碍。但自市金庫奉令裁併市行代辦後。考核手續。固有變更。收支程序。與前亦異。而此解款請款單格式。獨沿用未改。未免與事實不符。亟應加以改善。當經批訂改善式樣。呈請市府核准。并指定開始填用日期。旋奉第一三二五號指令准予照辦。并准由二十一年七月一日起開始施用。當將式樣印發。分別函咨。令行各機關查照辦理。并呈復市府備案各在案。

(3)規劃統一各機關收據案 查二十一年四月十二日。奉市府第七七號訓令。以本年四月八日。第一次市行政會議。市府提議統一所轄各機關收據一案。議決交財局詳細規劃。錄案令發遵照等因。當以各機關所有收據。大小不同。格式互異。非搜集比擬。詳細釐訂。難期劃一。分函各機關將現用收據送局查考。以資規劃。施准各機關將各種收據式樣送局。查各機關

所用收據。因所收款項科目不同。格式各別。多屬三聯至五六聯不等。且分別科目。略敘案由。與普通兩聯收據。迥然不同。且各機關各項收入。每日爲數不少。若所發之收據。手續過於紛繁。轉致稽延時日。影響庫收。此應妥爲兼顧。業先就各機關所用兩聯收據。於騎縫處。加以改善。擬具方式。其餘各機關所用三聯至五六聯收據。應否改照所擬方式。應由各機關體察實情。認爲有無窒礙難行。如屬可行。自可按照方式逐漸改善。以歸劃一。呈復市府核辦。嗣奉第一一三四號指令。以所擬兩聯收據方式。大致尙合。應由本年七月一日起。將向所用兩聯舊式收據廢止。同時改照新訂方式實行。餘如呈辦理具報等因。當將新訂收據方式印發。分別函咨令行市轄各機關查照辦理。並呈覆察核在案。

(4) 擬將汽水捐收回市辦案 查汽水印花稅。原屬汽水捐。向由本局招商承辦。十五年六月間。奉令改貼印花。撤銷捐案。由財部設處專辦。由印花稅總處。每年撥回市庫三萬餘員。現由廣東印花烟酒稅局撥付。但自二十年五月以前。積欠未撥。達六萬餘元。二十一年份。各月應撥之款。迭經本局函請撥付。並派員前赴具領。均未准照案撥付。致庫收蒙其影響。當於十一月二十九日。提出局務會議議決。查案呈請市府轉印花烟酒稅局。交回市辦等議。呈請市府轉函廣東財政特派員公署。轉令印花烟酒稅局查照辦理。嗣奉市府令。准廣東財政特派員公

署函。轉據廣東印花烟酒稅局呈復。欠撥市汽水印花稅款。應俟稅收暢旺。再行設法清撥。等由。行局擬議具復核奪等因。復經本局以此項稅款。舊欠既鉅。新款繼至。誠恐轉難清還。應請將舊欠數先行撥付一半。餘俟夏令稅收暢旺。即行清撥。呈復市府核轉辦理。嗣復奉令知。轉准廣東財政特派員公署。據烟酒印花稅局呈復。仍俟夏季汽水印花稅收入暢旺。再行撥交。此整理汽水印花稅經過情形也。

(5)籌撥各項補助費 查籌辦勸勤大學經費。原案定市府每月補助二萬元。由二十一年七月起至二十二年十月止。共三十二萬元。現計由二十一年七月至本年三月。共九個月。撥過一十八萬元。雖市庫支絀。仍能按月照付。又省市黨部建築費。原案由市庫負擔四萬元。除前由局存儲中央銀行建築省市黨部專款。千五百員外。尙應撥二萬二千五百員。又奉令撥支前方剿共將士慰勞隊。及瓊崖共禍區域視察員旅費二千員。及奉令撥支完成洗村水利工程費四千四百員。均遵令照案追加預算。在預算未核定以前。暫向市庫貸支。分別撥給具領。

(6)辦理分月償還海珠公債 查二十一年九月奉市府令知第三十二次市行政會議議決。舊發海珠公債。分期抽籤發還。錄案令發遵照等因。當以該項債券。除被盜竊面額五萬九千三百七十員。經王前任佈告作爲無效外。實銷出總額三十萬零九千四百六十三員。依照條例。週息

六厘。半年計算。共應付息銀二萬七千八百五十一員六毫七仙。本息共銀三十三萬七千三百一十四員六毫七仙。擬分十個月抽籤攤還。每月還十分之一。○應還本息銀三萬三千七百三十一員四毫六仙。應指定何項收入爲償還基金。及應由何月起發還。呈請市府核示。旋奉指令。經提出第三十八次市行政會議議決。由二十二年一月起。每月攤還二十分之一。○在變賣海珠新填地地價項下償還等因。復經呈奉核定。每月二十日上午十時。在廣州市商會當衆舉行抽籤。並以該項債券內分五毫聯券。一員聯券。五員十員百員五種。各有號碼編定。此次抽籤。應將各種債券勻提末尾兩碼。〔計由〇一〕至〔〇〇〕共一百個。劃分二十個月抽選。每月抽選末尾兩字號碼五個。爲是月應還之債券號碼末尾兩碼。即每月還本百分之五。約本銀一萬五千四百六十餘員。另息銀一千三百九十一員四毫。並定由抽籤之翌日起。第十一日。開始支付本息。當將辦法呈報市府備案。並請抽籤之日。派員蒞場監視。並轉呈省府派員會同辦理。暨佈告市民週知。及函市商會查照。派員監視。並通知各商董一體蒞場參觀。又令行市立銀行知照。茲並將本年一、二、三各月份抽籤號碼。分述如次。

本年一月二十日。爲海珠公債第一次抽籤還本付息之期。是日抽出末尾號碼爲30 23 32 35 12 共五個。

二月二十日。爲海珠公債第二次抽籤還本付息之期。是日抽出末尾號碼爲44 15 47 04 88 共五個。

三月二十日。爲海珠公債第三個月抽籤還本付息之期。是日抽出末尾號碼爲89 74 67 09 93 共五個。此三月以前辦理海珠公債還本付息之先後經過情形。四月以後仍照案展續辦理。

(九)統計股業務報告 廿一年四月起至廿二年三月止

本局爲理財機關。因有管理收支之職責。則有需乎會計以處理市庫收支事項。因有整理財政之職責。則有需乎統計以剖析。表現財政收支內容。及其盈虛消長。同時因有公開財政之必要。則有收支統計月刊之印行。使各界市民均能明瞭本市財政狀況。本局一年以來。關於統計方面之工作進行。除按月將市庫每月收支數。及各月份收支數之累積編成統計。加以說明印行分送外。并曾有二十年度統計之編製。二十一年份統計之編製。二十一年度預算統計之編製。及未來收支預測統計之編製。均經先後附印于月刊中。又曾有最近三年度、及二十年度、與二十一年上半年度、各種收支統計圖之繪製。以應市政展覽之需。最近又曾有關於統計方面三年計劃之擬定。具述財政統計之應用。與辦理財政統計進行方法之大要。此外關於統計之臨時工作尙多。難以備述。茲不過舉其瑩瑩大端。以見辦理統計之大概情形耳。

廣州年鑑

經濟第十

甲、金融

子 概 說

本市金融，自昔爲山西票號所操縱，自山西票號衰落之後，本市金融機關之組織，乃成一三角形，其一爲本國銀行，計官立者二家，商辦者一十家；其一爲外國銀行，計七家，其一爲銀號，計新設資本額六萬元之銀號一十九家，舊設資本額三萬元之銀號一百一十五家，新設資本額一萬元之找換店三十二家，舊設資本額五千元之找換店一百五十二家，舊設資本額五千元以下之找換店三十八家；而典店亦爲附庸之一，計押六十三家，按五家，小押五十五家，而當則已絕跡矣。至於銀市，則設立銀業公會，每日早午晚叁市，但亦爲香港之馬首是瞻耳。

丑 銀行及銀號

一、官立銀行

(1) 省立銀行

A. 概說 廣東省銀行原名中央銀行。爲總理在大元帥任內手創，成立於十三年八月十五日，其時廣東尙未統一，財政異常困難，而市面低毫充斥，社會經濟尤爲紊亂，政府若無一強固金融機關以爲調劑，對外滙兌固受損失，對內金融亦難整理，故雖在財政困難之中，總理仍積極籌設此國家銀行，蓋有由也！自中央銀行成立，代理金庫，發行紙幣，公私稱便；及後北伐軍興，以致革命成功，餉精接濟，全資助力。中央銀行自成立後，銀行應有業務固分途發展，尤注重發行紙幣，發行之初，因奉行總理之現兌政策，尤以收縮爲作用，迨十四年下期。發行額逐漸擴充，十五年上半年。業務更形發展，由是推設分行於省內重要商埠，除普通券外，並發行地名券，截至十五年底止，發行額達二千餘萬元，而市面需要紙幣，仍屬供不應求，此爲中央銀行信用最鞏固時期；嗣經十六年共亂，行址被焚，紙幣失信，幾經整理，始輟復元。

迨至十七年北伐成功，中央政府籌組中央銀行於上海，廣州中央銀行遂於十八年二月奉前政治會議廣州分會令飭改組，定名為廣東中央銀行，由廣東省政府撥足資本壹千三百萬元，于十八年二月一日成立，實際上已屬省銀行性質，迨廿年底，省政府為循名責實起見，復令正名為廣東省銀行，於二十一年一月一日改組成立。依據廣東省政府公佈之廣東省銀行條例第八條規定廣東省銀行由廣東省政府授予左列之特權：（一）代政府募集或經理債款；（二）發行貨幣；（三）代理省府現金之出納及暫行代理國稅收支；同條例第九條規定廣東省銀行之業務規定如左：（一）有價証券及商業確實期票滙票之買賣貼現或重貼現；（二）辦理滙兌及發行期票；（三）買賣生金生銀及各國貨幣；（四）收受各種存款并代人保管証券票據契約及其他貴重物品；（五）貸放定期或活期及有確定担保品或抵押品之借款；（六）代理收解各種款項；（七）買賣經政府担保之有息債票証券各等業。廣東省銀行向係遵章在授予特權及規定業務範圍內執行職務，除代理國省庫收支係屬日常固定工作，無甚可紀外，茲將是年發行及營業兩部份擇要敘述如左：

B. 發行狀況 查廣東省銀行所發行及負兌現責任之兌換券，計有兩大類：一為省銀行承兌前廣東中央銀行之兌換券，一為省銀行本身發行之兌換券，前中央銀行之兌換券曾因種種關係依券面額分類停兌或復兌者經有多次，而省銀行之兌換券，則係由省銀行邀同市商會，銀業公會

銀業忠信堂，銀行公會等公共團體送派代表共同組織發行紙幣監理委員會副署發行各種券類，截至廿一年年底止，在兌現中者，計四種：一爲承兌前廣東中央銀行五元券，一爲承兌前廣東中央銀行五十元券，一爲省銀行發行一元券，一爲省銀行發行十元券；其正在整理者則爲登記之前廣東中央銀行一元、一百元券，其停兌未及整理者，則爲前廣東中央銀行十元券。查前廣東中央銀行一元、一百元兩項券類，自二十一年十二月二十六日開始登記後，並經依照本行董事會議決案，於二十二年二月八日實行按登記次序編號收兌，正擬以次及於承兌十元券，不意市面對於承兌五元、五十元券，間存岐視，暗中低水，以致三月上旬陡起擠兌風潮；同時影響及於一元、十元省券，本行會商財政廳，爲澈底整理統一發行起見，提經本行董事會第十六次會議議決將五元、五十元兩種中紙一律收回銷燬，卽自三月十二日起，將該兩種中紙先行停止兌現，並由十三日開始登記。旋復經董事會議決，自五月一日起，實行依照登記先後，編定收換日期號數，逐月公佈，分日收兌，計上四項中紙逐月實行收兌一元、一百元兩種，截至十一月十五日止，已將登記號數編兌完竣，其業經登記臨時未到驗換者亦經一再展期至十二月底止，通告令如持券人隨時來行驗兌，卽持有該兩種券而未來行登記者，亦經董事會議決統於廿三年一月起隨時到行驗兌，以期普及而資結束。至五元、五十元，則除收兌外，并爲多方收納起見，自九月十一日

起，令持有該兩種券者，以五成現金五成券類存入本行，定期四個月領回十足現款，俾得及早收兌完竣，所有收回舊中紙，均經先後送由本行發行紙幣監理委員會保管，并由行呈請省府暨分函財政特派員公署財政廳派員來行監視截角銷燬，以昭大信，此整理舊券之概要也。至本行新券，是年八月呈准加簽五元一種，與一元、十元兩種同時流通市面，以便交收，嗣十一月間，因閩變發生，影響所及，復起擠兌，財廳爲應付當前事勢安定市面金融起見，佈告於是月十八日將十元券暫停兌現，以資整理；至一元五元券則仍照常兌現，此爲是年發行經過之大致情況也。

C. 業務狀況 廣東省銀行營業範圍，依照行章規定，頗多限制，嗣雖經董事會議決，酌予變通，漸謀展拓，然一切經營，仍力求穩慎，計二十二年份收入定期活期存款約共一千九百一十四萬九千餘元，放出各項借款約六千零九十萬零七千餘元，至發展滙兌原爲省銀行重要使命之一。查省銀行對於發展國際省際滙兌，雖一時因種種關係未易辦到，惟香港汕頭設有分行，江門韶州海口北海梅菴等處設有支行，合計全年滙款數達九百餘萬元；是年復先後於北海支行增設東興辦事處，韶州支行增設南雄辦事處，暨設立中山辦事處于中山縣石歧地方，直隸總行，現各分支行處彼此均可通滙，匯路日見展拓，此爲是年業務進行之大致情形也。

D. 資產負債表 茲將廣東省銀行民國廿壹二年兩年度決算資產負債表附記如次：（另印）

(2) 市立銀行

廣州市立銀行於民國十六年四月二十三日由財政局長陸幼剛委任陳彝仲，陸肇強，李永健爲本行籌備員，其設立主旨，在謀廣州經濟社會之發展，金融之調劑，輔翼政府之建設，於開辦之初，曾擬具章程，經市委員會審查議決施行，遂即擇定西濠口嘉南堂東樓十八號、二十號、二十二號爲行址，每月租銀三百八十元，另修建工料費數千元；於草創籌備時期，經過月餘之久，已規模畧備，本擬於同年五月二十六日開始營業，旋以工程尙未完竣，延至是年十月一日乃假座亞洲酒店舉行開幕典禮，此爲開始營業之始也。

第一任	正行長	陳彝仲		副	陸肇強	
第二任	正行長	饒士彝	十六年七月廿六日就職	副	黃典元	十六年七月卅日財局委
				副	甘偉才	十六年十二月委未到任前由張焯樞暫兼
				副	司徒堯	十六年十二月卅日就職
				副	沈毅	十七年一月十九日就職

廣東省銀行

資產負債表

中華民國廿一年十二月三十一日

負債類

資本總額	13,000,000.00
公積金	507,403.71
各項存款	17,729,638.81
本票	32,676,431.13
滙出滙款	175,380.66
應付未付利息	236,622.29
純益	284,608.32
	<u>\$ 64,610,084.92</u>

資產類

現金及存放同業	3,334,770.93
各項放款	56,642,635.23
有價證券	1,422,977.36
應收未收利息	1,132,617.55
房屋器具	469,596.38
開辦費	11,783.29
兌換券製造費	1,595,704.18
	<u>\$ 64,610,084.92</u>

資產負債表

中華民國廿二年十二月三十一日

負債類

資本總額	13,000,000.00
公積金	619,403.71
房屋預備金	11,200.00
資本利息	112,000.00
盈餘滾存	4,608.32
行員訓育金	5,600.00
行員恤養金	4,055.00
各項存款	19,149,171.80
本票	37,144,018.93
滙出滙款	188,754.57
應付未付利息	311,835.32
純益	485,932.82
	<u>\$ 71,036,580.47</u>

資產類

現金及存放同業	3,888,397.95
各項放款	60,907,644.29
有價證券	1,436,582.96
生金銀	80,328.89
應收未收利息	1,867,074.66
託收款項	80,000.00
房屋器具	655,081.24
開辦費	23,190.37
兌換券製造費	2,098,280.11
	<u>\$ 71,036,580.47</u>

第三任	正行長	張鏡輝	十八年六月廿六日委	副	林樹堯	十七年九月三日就
第四任	正行長	李泰初		副	林樹堯	職
第五任	正行長	胡俊	廿一年二月一日就職	副	程鴻浩	二十年六月八日委
第六任	正行長	陳仲璧	廿三年一月廿五日就職	副	許鴻文	二十年四月四日就

第一任內部組織分四股：(一)會計，(二)營業，(三)出納，(四)文牘，會計主任爲李永健，出納主任爲劉樹栢，營業主任爲陳漸于，文牘主任爲黃夔甫，另出納副主任兼辦儲蓄事宜余燕。

十七年八月，林市政委員長令市金庫併入市行辦理，增設金庫主任一職，以林漢常充任。二十年二月十六日增設信託股，以楊伯后充主任。同年六月增設秘書一員，以會計主任梅振年調充，至廿一年一月辭職後，不再遴員接充，遂廢置此缺。廿二年八月成立調查股，以方彥儒充主任。市行成立之初，原有監察一職，嗣以董事會成立，即將此職裁去，第一任監察爲陸衡士。(十六、十、七日到差)

市行董事會成立于十七年九月十二日，第一任董事爲王鐸聲、陸幼剛、黃典元、伍伯良、

何啓澧，以王鐸聲爲董事長，中經兩次之變更。至廿一年五月起至現在止。董事爲劉秉綱、陸幼剛、胡弘超、莫慶滋、何啓澧、李祿超。

市行頒發鈐記小章日期，爲十六年五月十日，由財政局長劉維熾手發，十二日啓用，鈐記文爲（廣州市市立銀行之鈐記）小章文爲（廣州市市立銀行行長章）至同年八月一日，饒行長士彝，以頒發之鈐記小章，雕刻模糊，兼有崩損，呈請林市政委員長另發新印章，至同年十月六日已將新發銅質鈐記及牙質小章領到，並於七日呈報啓用。

市行發行匯票，開始於民國十七年三月一日，其時共亂初平，金融恐慌，中紙低落，市行爲謀應付計，乃呈准市廳發行各種憑票，以資調劑，而便交收，此種憑票原係臨時性質，暫行試辦。惟發行以來，市民稱便，樂於行使，陸續簽發，共數十萬元，後以中紙價值漸次恢復，市面金融亦趨穩固，即由七月起至十一月底止，將各憑票盡數收回，由財局派員會同點驗封存。市行發行憑票之後，以此舉僅足以濟大量之交收，爲便小數交付之流通計，即於十七年五月，復加印五毫一毫兩種輔券，以應市民需求，發行之後，信用卓著，求過於供，迨至十八年二三月間，五毫輔券，發現僞冒者，市民懷疑不敢留用，相率來行兌回現金。惟一毫輔券，仍不受影響，嗣即由行將五毫一種，陸續收回，不再發出。一毫輔券，雖亦曾經一度之波折，然以

信用穩固，且便交收，故終不受何種影響。

市行憑票，而額價值，其始發行，只有五元、十元、百元三種，後再增印一元、五十元兩種。至於十七年發出之憑票，爲商務印書館印刷品，紙質窳劣，故於收回後，卽不復發出，後以市民須求甚切，爲應付環境適用起見，續向美國鈔票公司另定印一種新票，卽紅面綠底，歷年行用之舊票也。此票由張行長任內發出，迨至廿二年時，因舊票迭次發現有塗改偽票情事，市行以舊票大小度數相等，易於塗改，爲防止計，再向英國華德路公司另印一元、五元、十元、五十元、四種新票，於廿二年七月間，將各舊票一律收回轉換，同時又以初版一毫輔券之藍面紅底者，市上發現偽票甚多，而第二次由李行長泰初任內發出之綠色小券，以行用日久，亦多殘破不堪，乃另定印一毫新輔券，於廿三年歲首時，由陳行長仲璧任內，佈告將第一版全數，及第二版之殘破各券，收回轉換，其留存市面未經轉換者，仍舊行用。

市行自開始營業以來，首年以開業之初，信用未著，故是年下半年度結算，損失一十二萬九千餘元，十七年全年度結算，共損失一十二萬六千餘元，至十八年度，則信用已漸臻穩固，故是年度全年營業結算，共獲利八萬餘元。十九年度全年營業結算，則上半年虧損一萬二千餘元；下半年獲利一十萬餘元。二十年全年度結算，共獲利一十九萬餘元。廿一年全年度結算，

共獲利二十二萬三千餘元。廿二年全年度結算，共獲利二十萬餘元。自十八年度起，以歷年獲利之故，於是陸續承領新堤大沙頭東沙路各地段，及石室前一德路長堤等各處舖產業等項。現在管理各物業，以時價計算，價值當在數百萬元之譜，因以上各情形，能堅市民之信仰，故存款亦增至常在二百餘萬元之上，而放出現款，亦常在百餘萬元。

市行年來營業既蒸蒸日上，亟謀推廣以便發展，乃於二十二年六月間設立開平縣赤坎埠，代理兌換處，代理商店爲珍益號。又於同年十一月在長沙埠設代理處，代理商店爲昌利隆。同年七月三日，又設兩支行於廣州市，一爲永漢支行，位於永漢北路；一爲西關支行，位於十八甫路，後以同一區域，不宜另設支行，於辦事上致形渙散，乃於二十三年二月中，將兩支行暫行結束停辦。

市行成立之初，原擬定章程三十五條，以爲辦事上之循率，嗣以業務日繁，此項章程，時有增加，於是再訂立市立銀行條例、章程、及董事會議等規程三種，於二十一年一月二十一日，呈由市政會議第二十一次議決通過，并於二十二日訓令本行知照。同年又擬定業務細則一種，於六月十四日，呈奉市政府指復准予備案。

市行成立之始，原定名爲廣州市市立銀行，嗣於二十一年十月二十七日，第四十次市政會

議，由社會局提議，劃一市轄各機關名稱，當經議決，一律改用廣州市立，或廣州市在案；遂由本年十二月起，改稱爲廣州市立銀行。（不再重用市字）

市行行址，其初原設於西濠口嘉南堂樓，廿二年四月，業主取回行址，卽於是月十四日，遷於長堤光樓營業，同時計劃建築新行址於新堤海珠路口，計劃建築之工程師爲王毓蕃，雷佑康二人。地基工程，由馬克敦公司承築，於是年四月開始施工，須時七十五天，於是年八月五日，行奠基典禮，由劉市長親自舉行，至上蓋工程，曾於本年七月將建築價格，在本行公佈開投，後以各建築商店，投價高過底價甚鉅，遂將底價從新交由工務局核定，嗣因別項緣因，暫將投案展緩舉行。

年來市行除承領各產業數逾百萬元外，又於廿二年五月，建築巨大物業一座于海珠路對面之新堤，共商店十二間，樓高五楹，巍峨峻偉，建築費共二十六萬餘元，較之新行圖則，不遑多讓，計劃工程師爲周君實，承建商店爲新聯勝。

廿二年十一月十八日，閩省政變忽起，廣州金融，畧呈異動，市民不察，遂紛紛將所存省市兩行紙幣，持赴兩行兌現，於是擠兌之勢成，而市行亦被牽入旋渦，由二十一起，持票兌現者，紛至沓來，時間延長，竟及數月，夷攷擠兌風潮，久未平息之故，幾盡由市上爛惹，組

織濟兌團體，以弋微利之所爲，至正式商店，則百不一覩，然以市行之信用素孚，雖經不肖者之長期兌換，亦不至受何種之影響也。

二、商辦銀行

商辦銀行調查表

名稱	地址	名稱	地址
絲業銀行	十三行	中國銀行	故衣街
廣東銀行	西堤	國華銀行	十三行
國民商業儲蓄銀行	太平南路	國貨銀行	太平南路
上海商業儲蓄銀行	十三行	金華銀行	永漢北路
東亞銀行	興隆路	大中儲蓄銀行	太平南路
鹽業銀行	西堤二馬路	嘉華銀行	西堤
南方銀行	西濠二馬路	五華銀行	一德路
興中銀行	十三行		

三、外國銀行

外國銀行調查表

名	稱	地	址	名	稱	地	址
匯豐銀行		沙面		萬國寶通銀行		沙面	
法蘭西銀行		沙面		台灣銀行		沙面	
正金銀行		沙面		渣打銀行		沙面	
德華銀行		沙面					

四、商營銀號

商營銀號調查表

名	稱	地	址	名	稱	地	址
恒濟銀號		槳欄路三一號		華安銀號		槳欄路三五號	
泰安銀號		槳欄路九四號		泗興銀號		西榮巷二四號	

仁安銀號	槩欄路五二號	天祥安記銀號	十三行六七號
昌興銀號	十七甫愛育西六號	德祥銀號	拱日東路四五號
聯盛德記銀號	槩欄路一二二號	永信銀號	光復南路三五號
永泰隆銀號	拱日東路八七號	天泉銀號	西榮巷一七號
勝興銀號	中華南路一六號	永生銀號	槩欄路九五號
全昌銀號	拱日東路九三號	寶信銀號	槩欄路一零三號
東利銀號	槩欄路一壹一號	正大銀號	槩欄路六二號
道華銀號	光復南路三九號	寬裕銀號	槩欄路六一號
業昌銀號	拱日路八二號	寶棧銀號	富善西街一六號
綿信銀號	西榮巷二一號	嘉源銀號	槩欄路五二號
厚榮銀號	拱日東路四三號	大安銀號	拱日東路七八號
大成銀號	拱日東路四三號	寶長銀號	槩欄路一一四號
廣昌成記銀號	永曜北街七四號	瑞安銀號	拱日東路七五號

豫豐銀號	光復南路三十號	全信銀號	光復南路一零號
阜源銀號	光復南路三四號	南豐銀號	光復南路二五號
泰恒銀號	光復南路八七號	寶元銀號	西榮巷一五號
永華銀號	槳欄路一零九號	裕衡銀號	拱日東路五七號
裕榮銀號	光復南路八二號	全益銀號	拱日東路三四號
旋安銀號	拱日東路四七號	錦成銀號	富善西一十八號
恒元銀號	西榮巷一十六號	泰泉銀號	拱日東路八六號
昆源銀號	拱日東路五十號	謙益號號	十三行九十二號
元和銀號	餘善里一十二號	綿隆銀號	光復南路一八號
信恒銀號	光復南路一二號	昌泰銀號	拱日東路四八號
仁泰銀號	拱日中路三三號	國盛銀號	富善西一二號
誠安銀號	十三行六八號	同盛銀號	富善東九號
隆盛銀號	拱日中路二九號	敬信銀號	拱日東路七三號

金昌銀號	槳欄路二二號	南盛銀號	拱日中路二七號
慎安銀號	拱日東路七一號	榮發銀號	光復南路三六號
昭泰銀號	拱日東路五三號	東成銀號	光復南路二號
全發銀號	拱日東路四九號	慎記銀號	槳欄路二八號
維安銀號	槳欄路九三號	祥興銀號	富善東一一號
敬珍銀號	拱日中路三一號	裕祥銀號	拱日東路五一號
南生銀號	槳欄路二六號	和生銀號	拱日中路四五號
豐記銀號	西榮巷五號	五洲銀號	西榮巷四號
德成銀號	西榮巷二七號	南泰銀號	拱日東路六五號
順成銀號	光復南路一五號	五昌銀號	槳欄路六十號
德泰銀號	拱日路七十號	粵隆銀號	西榮巷二六號
德隆銀號	西榮巷九號	達生銀號	槳欄路九七號
建華銀號	槳欄路一百號	裕誠銀號	槳欄路八二號

國源銀號	拱日中路二十號	粵安銀號	十三行一二四號
大德銀號	槳欄路八一號	華益銀號	十三行一百號
天生銀號	大同路四號	僑昌銀號	拱日東路八八號
昌源找換店	永漢南路一三一號	萬興找換店	一德中路三零七號
富昌找換店	十三行一零二號	德昌找換店	一德路四一零號
永源找換店	中華南路五五號	兆昌找換店	十八甫南路六十號
萬利找換店	惠愛中路四九號	南記找換店	靖海路三二號
恒昌關記找換店	永安街三二號	南發找換店	五仙路七一號
東華找換店	大東路一三一號	仁信找換店	一德路三九二號
恒記找換店	永漢南路九十號	貞記找換店	梯雲東路二二零號
元記找換店	梯雲東路二百號	順記找換店	十三行二十八號
永興找換店	永漢南路九四號	榮隆找換店	五仙路五二號
德記找換店	五仙路六一號	裕源找換店	十三行一零六號

五昌	誠興	利明	協元	德祥	生昌	昌榮	逢源昌記	恒和	滙生	同棧	信成興	恩昌肇記找換店
永漢南路一三六號之一	永漢北路二零五號	揚仁南路一五號	惠愛東路四一七號	東山廟前街一五號	故衣街五號	惠愛中路一五叁號	小東門永安街一七號	槳欄路四三號	揚巷路新巷二六號	海珠路三號	光復南路五七號	越秀南路一八二號
兩信	鴻昌	榮發	永吉昌記	寶昌	盧勤記	德信	永存	怡安	何合記	銘記昌	同興	義成昌
永漢北路七號之一	西堤二馬路五二號	長壽西路六九號	寶華路一二七號	五仙路五五號	五仙路四一號	東山廟前街四七號	十三行一六號	五仙路六十號	梯雲東路二八四號	十三行六號	五仙路六九號	惠愛東路二七九號

英華明記	勝祥	梁喬記	豫亨	寶興	安記	均益	有安	正源	協信	蘇華豐	怡珍	利興找換店
永漢南路四五號	十三行八一號	梯雲東路一七七號	十三行七四號	洪德路二四六號	十三行二九號	十三行六九號	一德路一零四號	梯雲東路二二八號	十三行五十號	十三行三三號	海珠路二九號	十三行三號
忠信	昌源	和生	豫棧	有利	裕民	宏泰	合利	同益	豐泰	宏利	昌棧	同興
洪德路一四六號	十三行故衣街三一號	惠愛西路二二七號	永漢南路二零七號	十三行三七號	惠愛中路一號	十三行六一號	同文路五四號	一德路三五六號	寶華路二四六號	十三行五二號	拱日東路三四號	五仙直街六十九號

莫華記找換店	小北路八九號	東昌	惠愛東路一六四號
敬珍	梯雲西路八二號	廣州	拱日東路一零六號
富榮	十三行八八號	滙隆	上九路九八號
余仁生	杉木欄路五七號	滙華棧	龜岡馬路二六號
文德	拱日東路七二號	泰生	十三行六十號
和昌	十三行一四號	寶豐	五仙路五九號
業成	永漢南路一三七號	富華	梯雲南路一零七號
協豐	永漢北路一五九號	榮豐	拱日東路四四號
榮益	十三行九八號	生元	十三行八號
福興	十三行七七號	天生	大同路四號
太源	太平路四五號	南華	太平路一四號
嘉南堂	長堤大馬路四三四號	東亞	太平路
興	太平路二七一號	廣成	光復南路九號

晉隆	英華協記	萬生	昌發	昌榮	大華	大南	大和	裕國	阜成	成發	寶泉	公發興找換店
光復南路五十號	光復南路四四號	光復南路三八號	光復南路二四號	光復南路一四號	光復南路五一號	光復南路四七號	光復南路四三號	光復南路三七號	光復南路三一號	光復南路七一號	光復南路一七號	光復南路一三號
兆生	禎祥	和記	兆榮	華隆	國興	華昌	大益	民信	興記	福榮	民發	順成
光復南路五二號	光復南路四六號	光復南路四十號	光復南路二六號	光復南路二二號	光復南路	光復南路四九號	光復南路四五號	光復南路八號	光復南路四號	光復南路二七號	光復南路二一號	光復南路一五號

和源	榮安	明安	宏安	兆德	元亨利記	仁昌	興華	寶豐	又豐	維安	合成	滙成找換店
餘善里九號	居安里壹號二樓	槳欄路	槳欄路八二號	槳欄路三二號	槳欄路七九號	槳欄路七五號	槳欄路四壹號	槳欄路一七號	槳欄路一零四號	槳欄路九三號	光復南路一六九號	光復南路五四號
聯昌	康和	德和	台信	信榮	南生	悅源	廣福成記	元隆	嶺海	達生	滙生	瑞豐
餘善里四號	居安里三號	居安里壹號	槳欄路九十號	槳欄路七十號	槳欄路二六號	槳欄路七七號	槳欄路六九號	槳欄路壹九號	槳欄路一二零號	槳欄路七九號	揚巷新二六號	光復南路一零九號

裕興	金城	昆昌	粵豐	原信	阜隆	協隆	廣信	義記	豐記	正祥	廣豐綸	錦興找換店
拱日東五五號	拱日東壹二號之壹	故衣街三壹號	西榮巷三十號	西榮巷二八號	西榮巷二九號	西榮巷二五號	西榮巷十九號	西榮巷十一號	西榮巷五號	餘慶里十四號	餘慶里十號	餘善里八號
寶榮	裕祥	鴻德	慎祥	均興	順元	德成	誠信	東安	福信	錦福	維信	泰恒
拱日東六九號	拱日東五壹號	拱日東五號	故衣街八號	西榮巷二八號之一	西榮巷六號	西榮巷二七號	西榮巷	西榮巷十三號	西榮巷九號	餘慶里十八號	餘慶里十六號	餘善里十號

全興	大榮	浩豐	德華	大昌	裕華	信華誠記	榮昌	裕昌	鉅福	廣州	聯發	惠豐找換店
十三行七八號	十三行三八號	十三行二十號	十三行六三號	十三行五一號	十三行三一號	拱日東八十號	拱日東六二號	拱日東五八號	拱日東叁八號	拱日東壹零六號	拱日東玖四號	拱日東七玖號
聯安	有德	集祥	長安	大隆	怡昌	和泰	萬信	寶安	廣利	德安	大通	英華
十三行八十號	十三行四八號	十三行三四號	十三行一二號	十三行五七號	十三行四七號	十三行壹號	拱日東六四號	拱日東六十號	拱日東五六號	拱日東叁六號	拱日東壹零四號	拱日東玖七號

利民	堅信	萬華	慎安	德昌	德記	惠昌	金城	均安	和生	廣利	鴻益	三行找換店
永漢北路玖號	中華南路五五號	一德路四零陸號	一德路三一七號	一德路四一零號	梯雲東路二零八號	拱日中一八號	拱日中一二號	拱日中三七號	拱日中二五號	晏公街四八號	十三行七五號	十三行八二號
聚源	安源	萬華棧	怡亨	豫源	有記	昌泰	明安	和安	祐榮	南和	公昌	新昌
上九路三號	中華南路一百號	靖海路西三巷陸號	一德路三三五號	一德路一四二號	叢桂南路八號之一	清平三角市三四號	拱日中一四號	拱日中四五號	拱日中三五號	拱日中二五號	槳欄路壹七號	十三行七壹號

泰源	保記	誠濟	福和	志城	祥興	錦興	均誠	信祥	安昌	和信	五和	生源庄找換店
洪德路三壹號	梯雲西路五二號	惠愛中路三號	富善西街二號	富善西街七號	富善東街壹壹號	富善東街三號	第十甫五九號	第十甫二二號	寶華大街二三號	上九路一零四號	長壽東四四號	上九路三三號樓上
天一汝記	萬利	光東公司	協發成	貞吉	同信	錦發	永信	亨記	永益	泰利	宏英	合利
東華東路三四四號	西炮台壹六號	永漢北路二六壹號	富善西街二三號	富善西街十三號	富善西街五號	富善東街五號	第十甫八七號	第十甫六一號	第十甫一二號	上九東二九號	長壽西五一號	德星路一三六號

裕源	友華	信成興	銘記昌	福隆	源記	粵昌	富記	福信	華昌	敦源	安信	滙昌隆找換店
西堤大馬路四二號	同安街壹六號	光復南路五七號	迴瀾大街六號	長堤大馬路四零八號	太平路柒五號	大東路壹五三號	長壽直壹六號	永漢南二九號二樓	十三行壹壹零號	梯雲東路五九號	南華中路壹八七號	西華路七壹號
裕豐	黃本記	有記	廣興	有信	寶記	和安	泰盛	利民	信孚	新源	德昌盛記	德記
西堤大馬路四二號	同文街二壹號	揚巷五二號	迴瀾大街三二號	長堤大馬路四百號	太平路壹壹三號	太平路七壹號	漱珠南市四號	永漢南七三號	永漢南二壹號	同興街九十號	龍導大街八號	連桂東壹六三號

連豐	廣興	利昌	興記	安成	德信	坤昌	公昌	洪記	均隆	萬興	寶生	來安找換店
十三行四二號	十三行三二號	十三行二六號	十三行二二號	十三行十號	十三行二七號	拱日東九六號	聯興路三九號	仁濟西路六十號	西堤橫馬路十六號	西堤大馬路六十號	西堤大馬路十八號	西堤大馬路四四號
用記	順利	玉成	寶盛	又隆	四邑	怡記	兆成	祥安	耀利	公棧	合興隆	聯合
十三行四四號	十三行四十號	十三行三十號	十三行二四號	十三行五五號	十三行四號	十三行二一號	拱日東十九號	興隆路二四號	西堤橫馬路十八號	西堤大馬路十四號	西堤大馬路二二號	西堤大馬路四八號

興昌	萬豐	義興	裕記	誠記昌	全記	利亨	東成西記	佑安	鴻昌	成發	泰益	大興祥記找換店
一德路壹壹三號	一德路六七號	海珠路六三號	叢桂南路七號	梯雲東路壹八九號	廸龍里四十號	西堤大馬路六二號	西濠二馬路三號	十三行一一二號	十三行一零五號	十三行八八號	十三行六六號	十三行五四號
洪記	勤昌	聯發	萬興	榮記	福記	昌合	合棧	紹益	華昌	穗吉	祥益	天一汝記
一德路三八三號	一德路三六號	清珠路四三號	西堤大馬路六十號	叢桂南路六十號	梯雲東路壹七壹號	六二三路二號	西堤大馬路六二號	迴龍大街壹三號	十三行一二六號	十三行九八號	十三行八五號	十三行六二號

天源	合成	大有利寶記	豫棧祥	億豐	文記	裕記	周華記	福隆	泗記	順隆	德安	滙隆找換店
永漢南路壹七三號	永漢南路八三號	永漢南路十號	永漢北路壹三號	永漢北路九號	中華南路壹三八號	中華南路壹三四號	靖海路三五號	長堤大馬路三二六號	長堤大馬路二七八號	長堤大馬路二四四號	長堤大馬路二四六號	濠畔街三六七號
天德	豫昌	公益隆	天生祥記	福隆	英昌	有利	永順	寶興	成棧	德成	公信	金源
永漢南路壹九壹號	永漢南路壹壹號	永漢南路壹三號	永漢北二零七號	永漢北路壹三號	一德西路三九四號	中華南路壹三六號	中華南路壹壹零號	長堤大馬路三四六號	長堤大馬路三百號	長堤大馬路二六六號	長堤大馬路壹三六號	長堤大馬路三六零號

廣昌找換店	永漢南路壹九零號	大昌	永漢南路六四號
彩昌	永漢南路六四號	裕德	永漢南路壹壹八號
勤昌	永漢南路壹八零號	義記	高第街壹壹六號
高興	維新中路壹七二號	信源	上九路六號
惠信	上九路八九號	就利	上九路九五號
洪記	上九路九十號	興利	上九路九四號
莊記	上九路九六號	長興	上九路壹零四號
合和祥	德星里壹三四號	民安	德星里壹四二號
生昌斌記	長壽直三號	同記	長壽直十二號
成棧	長壽直四號	就記	長壽直二八號
安棧	長壽西六號	林記	上九路九三號
安記祥	帶河路壹零六號	興記	龍津東三九號
致祥	第十甫路四號	永興	第十甫路五八號

履信	泗記	裕祥	鉅福	西棧	榮生	公棧	昌記	通泰	榮利	信興	成昌	同源找換店
惠愛西路壹五號	六二三路五二六號	梯雲西路五七號	梯雲東路三八號	梯雲東路六二號	梯雲東路二四八號	中華北路八號	惠愛中路八玖號	惠愛中路壹壹三號	惠愛中路七七號	叢桂路壹九七號	下九路壹四九號	第十甫路八五號
信安泗記	寶興	昌記	祥記	大昌	利榮	永利亨	萬利	布發記	協成	發記	榮棧	安興
石岡街七號	惠愛西路二壹壹號	六二三路四九八號	梯雲西路五四號	梯雲東路七三號	梯雲東路六十號	梯雲東路五八號	惠愛中路九玖號	惠愛中路七玖號	惠愛中路八五號	德宣中路五號	寶華路壹六號	下九路二號

英隆	同昌	瑞記	德安	仁和	枝記	鉅源	兆記	恒信	祥棧	羅記	忠信	成昌找換店
惠愛東路二五八號	惠愛東路二二三號	永曜北四五號	巒橋三四號	醫靈前街四陸號	龍津東壹三九號	龍津東八八號	東川口二七號	南岸路二六七號	龍導通律二四號	洪德路八八號	洪德路壹四六號	石崗街二八號
善興	東昌	合豐	東棧	永華昌支店	裕記	德棧	鑾記	三興	昭信	德記	協昌	洪利
惠愛東路二八二號	惠愛東路壹陸四號	越秀南壹四八號	永曜南壹八二號	永漢北路四八號	積金巷四號	龍津東壹三八號	東川口五二號	東華東路三七壹號	龍溪中約壹號	洪德路四七號	洪德路壹六零號	西門口八號

永華昌找換店	惠愛東路三三四號	公和	惠愛東路三三四壹號
廣生	寶華路八壹號	維生	寶華路玖七號
悅豐	寶華路壹四號	興棧	逢源市二號
昌記	多寶路三號	安興	上蒙聖三玖號
遠昌	南華東壹三玖號	新新	塹口壹零號
建德	雙桂坊壹壹二號	東南	永安街壹四號
安泰來記	永安西壹五號	兆利	中華中路陸壹號
廣隆	中華中路三四零號	鴻源	中華中路三四三號
德生	南華中路一九一號之一	祥源安記	南華中路壹九二號
德記	塹口二三號	德信	塹口二三號
勤記	寶和市一一號	成德	紫來通津七號
榮茂	龍導通津二一號	利元	恩寧路二號
利安興	十三行六五號	安利	清平東七號

貸、典店

元亨找換店	六二三路二三六號	恒信	南岸路二六七號
張兆記	東華東路一一號	良珍	東鬼基三號
湖記	洪德路四三號	又興	洪德路四五號
又豐	洪德路九七號	永豐	洪德路一零七號
恒興	洪德路一四八號	興記	洪德路
昌記	南華西路五十號	寶來	鰲洲外街五九號
興記	鰲洲外街六十號	區義昌	漱珠西街十號
德昌	南華東路九四號	富安	靖遠路一七號

廣州市典店調查表

店名	名所在	地年餉額備	考店	名所在	地年餉額備	考
鉅昌	押大觀橋	七百二十元	以下押共六十三間	恒亨	押十七甫	七百二十元

道成義記押帶河基	義隆恒記押蓬萊里	逢興押黃沙	永吉押西炮台	寶昌押十二甫	興隆祥記押河基	富成押寶華市	巨興押清風橋	安成押惠福西	益隆押寶華市	迪吉綿記押迪隆里	均信隆記押菜欄街	德和押德興街
同	同	同	同	同	同	同	同	同	同	同	同	七百二十元
鴻泰隆記押惠福路	兩宜生記押宜民市	華昌押十一甫	義友押第七甫	啓新押司後街	源昌押洪壽街	富興押逢源西街	協和發記押靖遠路	大益押觀瀾街	同裕押荷溪	泰和源記押菜欄街	寶源押寶源街	寶祥押廻瀾街
同	同	同	同	同	同	同	同	同	同	同	同	七百二十元

和安押	寶如浩記押	福亨祥記押	慎和押	公泰押	廣和興記押	泗源押	怡安押	公平泰記押	祥泰昌記押	泰豐安記押	祥源福記押	和興押
惠福路	曉珠里	惠愛路	連桂坊	四牌樓	海傍街	興寧街	下九甫	高基	一德西	馬鞍街	第二甫	惠愛路
七百二十元	同	同	同	同	同	同	同	同	同	同	同	同
隆盛押	榮隆生記押	寶德昌記押	寶亨押	寶生押	祥興押	華安押	仁信和記押	泰亨押	致和祥記押	貞信押	興祥押	生和啓記押
曉珠里	漿欄街	寶慶街	第十甫	西門口	小新街	西關三角市	恩洲	恩寧里	五仙門	海傍街	大北直	第二甫
七百二十元	同	同	同	同	同	同	同	同	同	同	同	同

源和押同上	大德押同上	德豐昌記押河南	同福押惠愛路	西興押西橫街	裕祥押文昌路	仁昌押仙羊街	公安押紀綱街	泰生押上九路	大興押關部前	福昌安記押龍津橋新街	隆盛押曉珠里	寶安誠記押叢秀南
同	同	同	同	同	同	同	同	同	同	同	同	七百二十元
阜隆押同上	福和押同上	河珠發記押同上	洪昌押河南	華昌盛記押十一甫	益昌押長壽西	謙泰祥記押德宣東路	成安押長壽西	巨亨押西關蓬萊東	德信押一德路	裕成押四牌樓	寶祥興記押迴瀾橋	厚泰成記押三角市
同	同	同	同	同	同	同	同	同	同	同	同	七百二十元

東成富記押前鑑街	永和押河南龍尾道	啓泰押東嶽二約	廣興隆記押激珠橋	寶信押河南	謙豫押大石街	廣源押倉邊街	常興押文明門	安昌順記押太平沙	和昌押惠愛路	大興押關部前	謙和押同上	恒和誠記押河南
同	同	同	同	同	同	同	同	同	同	同	同	七百二十元
廣安押河南	恒順押線香街	兆安押河南	永亨押小北直	乾泰押東堤	兆昌押河南	公成押東門直街	生隆押珠光里	錦源興記押河南	吉寧押倉前街	永興隆記押東橫街	德孚押小市街	南泰押河南
同	同	同	同	同	同	同	同	同	同	同	同	七百二十元

同安押河南	謙順押惠愛東	貞泰成記押河南	福泰押小東門	恒豐押太平沙	泰昌押環珠橋	大來押河南	南隆押鷄翼城	鴻亨押天平街	旋吉祥記押清水濠	永成興記押永勝街	福興押河南	泰昌押河南環珠橋
七百二十元	同	同	同	同	同	同	同	同	同	同	同	同
信成福記押小東門	天隆押河南	恒福和記押榨粉街	德興押小市街	大昌源記押小東門	東生押東川路	振興押二牌樓	均安押東堤	福恒押東堤	裕生祥記押惠愛路	東平押東門口	義興押河南	恒豐押太平沙
七百二十元	同	同	同	同	同	同	同	同	同	同	同	同

兆豐	押一德路	七百二十元		東祥	押前鑑街	七百二十元	
廣州	押南關二馬路	同		和泰	押仰忠街	同	
廣生	押河南南華東路	同		厚安	按宜民市	四百八十元	以下按共五間
中興	按清平街	四百八十元		德文	按漱珠橋	同	
祥益富記	按小南門	同		怡和	按小東門	同	
興利恒記	押長壽直	八百元	以下小押共五十五間	福安順記	押迎珠街	八百元	
鴻德	押河南瑞仁街	同		興昌	押河南太平坊	同	
公源	押河南太平坊	同		德安	押黃沙	同	
祥泰昌記	押一德路	同		宏德	押第四甫	同	
公安	押小市街	同		紹昌發記	押小市街	同	
公成	押關部前	同		致生	押永漢路	同	
德昌	押南關二馬路	同		廣源	押廣府前	同	
惠來安記	押油欄直街	同		義德	押榮陽街	同	

永昌押一德路	恕德福記押源昌街	均興押東鬼基	均昌押泰康路	永安隆記押大市街	怡和押花地山村	興昌押河南太平坊	德生押河南洗涌	萬安押芳村隆昌街	南元押大南門	其祥榮記押河南	祥發押河南	億興押河南廠前街
同	同	同	同	同	同	同	同	同	同	同	同	八百元
福利押河南紫來街	厚和押廸隆里	怡昌押永安街	華隆押東堤二馬路	萬成押叢桂南	忠興押德宣路	宏安押河南漱珠橋	昌盛隆記押西濠二馬路	吉昌押河南洗涌	利安押寺前街	旋和押西關孖廟大街	東生押德宣街	源昌押河南
同	同	同	同	同	同	同	同	同	同	同	同	八百元

萬利押河南	東泰押靖海路	志成押永漢路	同德押河南太平坊	安興押一德路	祥安押第十甫	同昌押鳳凰岡新 民街
同	同	同	同	同	同	八百元
	忠恕押河南	大德押西關戲院前	厚祥隆記押太平路	浩興押惠福中	源合押鰲洲外街	西成押西濠口
	同	同	同	同	同	八百元

勿、滙兌市況

廣州市國內外匯兌市價及金銀行情累年表

中華民國二十一年份

月次	上海電匯		倫敦電匯		印度電匯		石叻電匯		舊山電匯		八打威電匯		法京電匯		生銀				八九大金		中央光			
	港洋百元合規元		港洋每元合便士		港洋百元合勞啤		港洋百元合坡元		港洋百元合金元		港洋百元合盾		港洋百元合法郎		每安士合便士		近 期		遠 期		每個伸港洋		每千元加毫銀	
	最高	最低	最高	最低	最高	最低	最高	最低	最高	最低	最高	最低	最高	最低	最高	最低	最高	最低	最高	最低	最高	最低	最高	最低
一月份	75.8700	75.2000	1/5	1/4	1/4	1/16	95.0000	91.7500	61.500	59.375	24.6250	24.0000	62.000	60.000	630.0	610.0	20.4375	18.9375	20.4375	19.1875	80.100	78.000	307.50	282.50
二月份	76.5625	74.3125	1/5	1/2	1/5		96.3750	93.6250	62.625	61.000	25.2500	24.2500	62.875	60.250	640.0	615.0	20.0000	19.3175	20.1875	19.4375	78.600	73.000	377.00	293.00
三月份	75.2500	74.4375	1/5	1/8	1/3	1/16	94.5000	84.1200	61.375	54.875	24.7500	23.7500	61.750	59.125	630.0	595.0	19.7500	17.5000	19.9375	17.6875	80.300	76.500	373.00	331.00
四月份	76.1250	75.1000	1/3	1/4	1/2	1/16	84.2500	79.8750	54.875	51.625	24.1250	22.6250	60.250	56.250	615.0	575.0	17.6250	16.5000	17.6875	16.5625	84.400	80.000	331.50	300.00
五月份	77.0000	75.1875	1/3	1/8	1/2	1/16	85.5000	80.7500	55.375	52.125	23.3750	22.2500	58.250	55.250	590.0	565.0	17.3750	16.5625	17.5000	16.6250	86.700	81.400	315.50	277.50
六月份	77.6875	76.7500	1/3	1/4	1/2	7/8	85.0000	83.0000	54.875	53.500	23.1250	22.6250	58.000	56.500	587.5	575.0	17.0000	16.6250	17.0625	16.6875	86.100	82.800	293.00	280.00
七月份	78.2500	76.7500	1/3	3/8	1/3		84.8750	83.0000	55.250	54.000	22.6250	22.1250	56.750	55.625	575.0	565.0	17.2500	16.5625	17.2500	16.6250	87.900	85.300	302.50	279.50
八月份	76.7200	75.7000	1/4	3/8	1/3	3/8	90.5000	84.8750	58.750	55.250	23.6250	22.5000	59.250	56.000	600.0	572.5	18.5625	17.1675	18.6785	17.2500	86.900	82.000	294.00	275.50
九月份	76.4600	75.9800	1/4	3/8	1/3	3/4	90.3750	86.7500	58.750	56.500	23.6250	22.6250	59.125	56.500	605.0	580.0	18.8125	17.5625	18.9375	17.6875	85.000	82.000	302.50	274.50
十月份	76.4000	76.1500	1/4	1/4	1/3	7/8	89.5000	87.3750	58.250	56.875	22.7500	22.2500	56.875	55.000	582.5	565.0	18.1250	17.6875	18.2500	17.7500	87.000	84.000	332.00	295.00
十一月份	76.7500	76.0300	1/4	1/4	1/4		89.5000	88.1250	58.250	57.375	22.3750	21.0000	55.750	52.500	570.0	535.0	18.3750	17.8125	18.5000	17.8750	91.500	86.400	336.00	332.00
十二月份	77.8000	76.4375	1/4	1/8	1/2	7/8	88.1250	82.0000	57.375	53.375	21.3750	20.7500	53.250	51.750	547.5	530.0	17.8750	16.3750	17.9735	16.4375	93.400	90.100	335.00	315.00
最高價	78.2500		1/5 1/2		96.3750		62.625		25.2500		62.875		640.00		20.4375		20.4375		93.400		377.00			
最低價	74.3125		1/2 1/16		79.8750		51.625		20.7500		51.750		530.00		16.3750		16.4375		73.000		274.50			
高低差數	3.9375		3/3 7/16		16.5000		11.000		4.5000		11.125		110.00		4.0625		4.000		20.400		101.50			

備 考

覆核員

製表員

廣州市國內外匯兌市價及金銀行情累年表

中華民國二十二年份

月次	上海電滙		倫敦電滙		印度電滙		石叻電滙		舊山電滙		八打威電滙		法京電滙		生銀				八九大金		中央光		備考
	港洋百元合規元		港洋每元合便士		港洋百元合勞啤		港洋百元合坡元		港洋百元合金元		港洋百元合盾		港洋百元合法郎		每安士合便士				每個伸港洋		每千元加毫銀		
	最高	最低	最高	最低	最高	最低	最高	最低	最高	最低	最高	最低	最高	最低	最高	最低	最高	最低	最高	最低	最高	最低	
一月份	77.8200	77.0000	$\frac{1}{3}$	$\frac{3}{8}$	84.6500	82.6250	55.1250	53.8750	21.6250	20.7500	54.0000	51.7500	557.5	530.0	17.1250	16.5000	17.1875	16.5625	93.30	89.10	320.50	309.50	上海廢兩改元後港滙電滙均依大洋計算
二月份	77.9500	77.5000	$\frac{1}{3}$	$\frac{1}{2}$	85.3750	82.0000	55.7500	53.5000	22.2500	21.2500	55.2500	53.0000	562.5	545.5	17.3125	16.5625	17.3750	16.6250	90.80	85.10	344.00	320.00	
三月份	77.8750	76.8500	$\frac{1}{4}$	$\frac{1}{8}$	89.5000	84.8750	57.8750	55.3750	24.0000	21.8750	53.2500	54.3750	590.0	555.0	18.4375	17.0000	18.5625	17.0625	88.20	74.60	343.50	327.50	
四月份	78.7792	77.7000	$\frac{1}{4}$	$\frac{1}{2}$	91.2500	84.5000	59.1250	55.0000	25.8750	21.7500	60.0000	54.1250	602.5	552.5	20.4375	17.2500	20.5000	17.2500	88.20	76.80	332.00	277.50	
五月份	111.3500	109.1250	$\frac{1}{4}$	$\frac{7}{8}$	92.0000	87.5000	59.7500	56.7500	27.2500	26.0000	59.0000	56.2500	590.0	567.5	20.5000	18.1875	21.2500	18.2500	84.40	78.00	324.00	309.00	
六月份	111.2500	110.4500	$\frac{1}{5}$	$\frac{1}{4}$	94.1250	90.0000	60.5000	58.5000	29.8750	27.5000	60.0000	57.5000	607.0	587.5	19.5625	18.3750	19.6250	18.5000	82.50	79.00	332.00	311.50	
七月份	112.2000	111.0800	$\frac{1}{5}$	$\frac{1}{8}$	94.6250	89.8750	61.1250	58.0000	34.6250	29.3750	59.5000	56.5000	607.5	575.0	18.9375	17.8750	19.0000	18.0000	85.10	79.00	349.00	325.00	
八月份	112.4200	111.5000	$\frac{1}{4}$	$\frac{5}{8}$	91.8750	89.8750	59.3750	58.0000	31.3750	29.7500	57.3750	54.0000	590.0	555.0	18.1250	17.7500	18.1875	18.8750	88.20	83.30	347.00	332.00	
九月份	111.6000	110.7800	$\frac{1}{4}$	$\frac{7}{8}$	93.7500	91.2500	60.1250	58.8750	33.7500	31.1250	56.0000	53.7500	572.5	550.0	18.5000	18.0000	18.6250	18.0625	88.80	85.50	360.00	348.00	
十月份	111.7200	111.1210	$\frac{1}{4}$	$\frac{7}{8}$	93.7500	92.7500	60.0000	59.5000	33.6250	31.5000	56.0000	53.5000	575.0	550.0	18.5000	17.7500	18.6250	17.8125	88.30	85.60	359.00	349.00	
十一月份	111.4500	110.8000	$\frac{1}{5}$	$\frac{1}{2}$	94.6250	93.0000	60.5000	59.2500	37.5000	33.5000	56.7500	54.7500	590.0	565.0	18.6250	18.2500	18.7500	18.3750	87.40	83.00	359.00	335.00	
十二月份	111.2000	110.3750	$\frac{1}{5}$	$\frac{3}{8}$	96.0000	92.8750	61.8750	59.5000	36.8750	35.5000	58.5000	56.3750	605.0	581.5	19.0625	18.3750	19.1875	18.4375	83.40	80.80	340.00	315.00	
最高價	112.4200		$\frac{1}{5}$	$\frac{1}{2}$	96.0000		61.8750		37.5000		60.0000		607.5		20.5000		21.2500		93.30		360.00		
最低價	99.9050		$\frac{1}{2}$	$\frac{7}{8}$	82.0000		53.5000		20.7500		51.7500		530.0		16.5000		16.5625		74.60		277.50		
高低差數	12.5150		$\frac{1}{2}$	$\frac{5}{8}$	14.0000		8.3750		16.7500		8.2500		77.5		4.0000		4.6875		18.70		82.50		

覆核員

製表員

辰 貨幣市況

民國廿一年份

港紙現貨價格升降表

說明：此表係根據廿一年港紙現貨每月平均價格製成

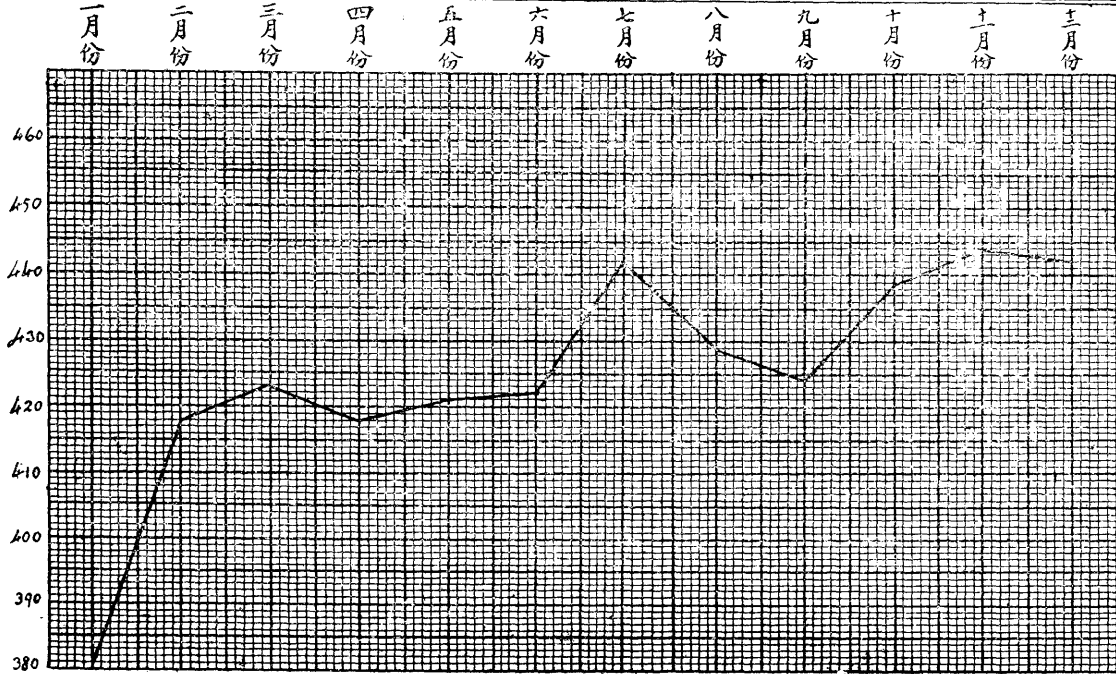

民國廿二年份

港紙現貨價格升降表

說明：此表係根據港紙現貨每月平均價格製成

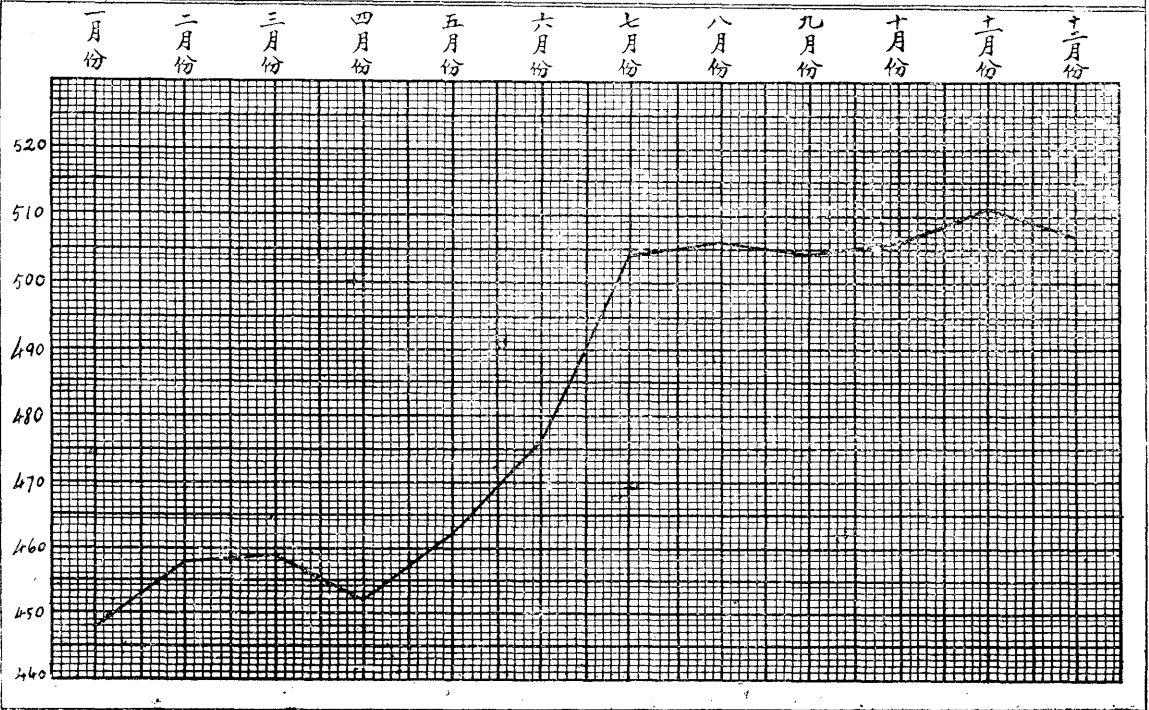

附整理粵省金融之意見

陳仲璧

此次省市兩行發生擠兌風潮，綿亘半載，尙未停息，致使不景之氣，勢如狂瀾，莫可抑止，上下交困，金融枯竭；蓋金融爲軍政工商一切事業之樞紐，血脈不通，遂呈麻木之象，當局雖竭力救濟，如封存租金、擲節經費、籌措現金、附加稅捐、等等，凡所設施，固屬治標之方，澈底救濟，仍非講求正本清源之道不可。考吾粵自民國成立以還，對於建設事業，確有長足之進步，獨於金融基礎，迄難安定，故時局稍有變化，則風潮隨之而起，所謂臨時救濟者，不過頭痛醫頭，腳痛醫脚而已。丁此各國傾銷政策競行，關稅壁壘高築之際，若不將全省金融整理活潑，用以救濟農村，扶植工商，將恐入超之數日增，即全體崩潰之時期日近，此根本整頓金融，實不容再稍事遷延，以致不可救藥，然則治本之方維何？

(一)設立發行準備局，以握定全省金融之重心；

查美國銀行制度，一向雜亂無章，發行紙幣之權，亦分歧不一，迨至一九一三年，有感於危機四伏，遂創立聯合準備局，以爲根本救濟之道，額定現金準備四成，保證準備六成，一律公開管理，政府不過立於監督地位，昭示人民以大信，未幾，歐戰發生，美國金融，賴以穩渡

，此皆聯合準備局之功也。吾粵發行紙幣之權，向歸政府，而人民尙不免有懷疑之心，紙幣流通區域因之不廣，一遇時局稍有影響，即群起而擠兌現金。且金融之重心，不操諸政府設立之銀行，而操諸數百家銀業商店之手，組織漫無系統，操縱任其自由，政府若不從根本圖整理之方，則雖剜肉補瘡，風潮仍旋伏而旋起。爲今之計，必須設立發行準備局，按照中央規定，六成現金準備，四成保證準備，由銀行界、銀業界、以及工商業界、共同組織一紙幣監督委員會，每月檢點庫存準備金及紙幣發行數目，登諸報端，每季復由各界代表檢查一次，俾民衆咸知其內容，查現代各國對於國家銀行之設立，大都離開政治中心，使不受時局影響，然後金融得以安定，試觀上海一埠，無論中央銀行以至商辦銀行，凡有發行紙幣者，莫不將準備金公開，由人民切實監督，故當一二八之役，處於危急存亡之秋，尙能安然渡過，絕未嘗發生擠兌風潮，此非人民程度有高下之分，實由於民衆深悉其內容，故能收深切信仰之效耳！夫紙幣之流通，全靠人民之行用，人民之行用，全恃信用之強弱以爲轉移，信用既固，自能深入於民間，社會經濟藉而活動，流通區域，自然推廣。蓋準備局之權，可調節金融，扶助工商業發展，社會經濟之復興，將於是賴，非僅維持紙幣已也。

(二)改用大洋本位，以溝通滬粵之金融；

查近來我國各行省，均以大洋爲本位，獨我廣東則向來行用毫洋，遂至畫地自限，與外省金融互相隔絕，廣州爲我國第二商埠，但現金與紙幣之流通額，不過區區數千萬，安得而不枯困？益以銀業商店，相繼倒閉，其苟延殘喘者亦不敢輕於放款，因此各行商業，不得不縮小範圍，土產貨品，不得不急求脫售，以至物價低落，農民破產，其原因雖非如是簡單，而金融滯滯，實半居其咎，至於少數殷富，盡存款於外國銀行，或購港紙以存貯，甚至省縣交易期限，互以港幣伸算找結，而求便於攜帶與安全，則本省金融，又安得不暗受港紙所支配？反觀上海一隅，其紙幣發行額已達三萬五千萬，現金則有五萬五千萬，合計九萬萬有奇，互相比較，相去太遠，據最近調查，上海貨幣充斥，大有供過於求之趨勢，銀行收入存款，每苦於不能放出，若我省改用大洋爲本位，鼓勵各銀行來粵開設分行一方面准其以上海紙幣流通市面，經營各種放款事業，由政府予以相當之保護，則各銀行何樂而不爲？而粵省於無形之中，可激增貨幣流通之數目，市面自可活動矣。○查廣州商務，一向本甚繁榮，但銀行事業迄今尙未見發展，揆厥原因，一則國人之運輸事業未能發達，以致貨倉之權操諸外國人之手，於是最穩妥而又活動之貨物押款，群趨於外國銀行，解決此點，惟有將內港碼頭工程，從速完竣，卽行召集本國輪船公司及銀行界，承租碼頭，并自建貨倉，則本國銀行之貨物押款及押匯生意，自然源源而來。

，一則因不動產押款，每每發生轉轉，須經三級訴訟，方能判決，牽纏久認，銀行界遂視爲畏途。查本會以前曾通過「不動產抵押辦法」，倘能實施，則廣州市數萬萬不動產，立見活動，能解決此兩點。則上海各大銀行，不招而自至矣！或者以爲粵省金融，久已受港紙支配，即使改大洋本位，仍不能超越其藩籬；殊不知港紙乃對外貿易之媒介，非一般買賣之貨幣，若果本省紙幣確有信用，則無難逐漸取而代之。猶憶民國初年，上海市面全爲外國銀行紙幣流通區域，今則幾無立足之餘地矣。

抑粵省之整理金融，可以東三省爲借鏡，昔者，東三省以小洋爲本位，所發行奉票，常常發生風潮，其種種情形，與我省如出一轍，其當局未嘗不欲設法整理，第恐影響太大，投鼠忌器，未能下大決心，取斷然手段，倘能稍濟目前之危急，便不欲澈底之改革，故其結果，仍如江河日下，莫可挽救，馴至東鄰入寇，首先即改用大洋，一方面由政府設立中央銀行，以握金融樞紐；一方面仍准許中交兩行所發行之天津紙幣，照常流通，凡歷年餘，成績斐然，而歷年不能維持之金融風潮，遂告停息而歸於安寧矣。以上兩端，實爲穩定全省金融。恢復紙幣信用，杜絕擠兌風潮，救濟社會枯困，復興市場繁榮，所關匪鮮，用敢貢其一得。以備採擇，是否可行？敬請公決。

廣東發行準備局條例草案

第一條 廣東發行準備局經 國民政府西南政務委員會之特許依照有限公司條例組織之其職務在發行兌換券調節金融扶助工商業發展謀社會經濟之復興

第二條 廣東發行準備局應脫離政治範圍其管理之權應與政府財政劃分政府不得直接或間接干涉其管理權

第三條 廣東發行準備局資本總額定爲大洋一千萬元分爲十萬股每股一百元由廣東省政府先認交二萬股卽行開辦餘額由廣東省政府再認或以商股補足之

廣東發行準備局因業務上之必要須增加股本時由股東大會議決呈請廣東省政府核准之

第四條 廣東發行準備局設總局于廣州市得于工商業必要區域及安全地點設立分局

第五條 廣東發行準備局以三十年爲營業期限期滿時經股東大會議決并經廣東省政府核准得延長之

第六條 廣東發行準備局由廣東省政府授予發行兌換券之特權惟須遵照兌換券條例辦理

第七條 廣東發行準備局得爲左列各項業務

- 一、商業確實票據之買賣貼現或重貼現
 - 二、有活動性之不動產爲擔保品之放款惟不得超過放款總額四分之一
 - 三、以貨物爲擔保品之放款及貨物押匯
 - 四、以金銀貨幣及生金銀作擔保品之放款
 - 五、收受各種存款
 - 六、代理收解各種款項
 - 七、辦理滙兌及發行期票
 - 八、買賣生金銀及各國貨幣
- 第八條 廣東發行準備局不得爲有投機性質之營業及左列各項事業
- 一、無擔保品之各種放款及保證
 - 二、收買本局股票并以本局股票爲擔保之放款
 - 三、購入或承受公司股票或承受貨物放款之擔保品

四、直接或間接經營各項工商事業

第九條 廣東發行準備局以左列各員組織發行準備監督委員會有監督本局兌換券準備金之權

負隨時檢查上項準備金庫存及帳目之責并公佈之

廣州總商會委員中推定二人

廣州商辦銀行同業公會委員中推定二人

廣州銀業同業公會委員中推定二人

領券各行號推定代表二人

本局理事會推定三人

第十條 廣東發行準備局設理事會以監督本局所經營之業務在未招收商股之前由廣東省政府

特派理事七人組織之七人之中應有代表實業界商界銀行界者各一人任期均為三年期

滿得連任俟招收商股後則由股東大會選出之

第十一條 廣東發行準備局設總理一人協理一人在未招收商股之前由廣東省政府特派任期均為

三年期滿得連任

第十二條 總經理總理全局事務協理輔佐總經理處理全局事務

第十三條 廣東發行準備局設發行處及業務處各置經理一人發行處專掌兌換券之發行及準備金之保管業務處專掌營業事務

第十四條 左列事項應由理事會議決交總經理執行之

- 一、營業方針及預決算之審查
- 二、發行兌換券之數量
- 三、各項規章之編訂或修改
- 四、溢利之分配
- 五、分局之設立及廢止
- 六、其他重要及總經理提議事項

第十五條 廣東發行準備局發行兌換券其準備金須照左列成分辦理

現金準備六成 以銀元生金銀或以外國貨幣存在本庫或分庫或以外國貨幣存出國外將單據存庫抵充之

保証準備四成 以有價証券本市不動產契據進出口押匯票據及商業票據或妥實抵押品充之

第十六條 本條例經理事會議決由總經理呈請廣東省政府核定修正之

第十七條 廣東發行準備局應依本條例訂定章程呈請廣東省政府核准之

第十八條 本條例自公佈之日施行

乙、實業

子、概說

本市爲通商口岸之一，各項實業自以商業爲主要，但頻年入超，因是農工等業均受其影響，固不特商業一部一蹶不振而已也，茲將本市之商業農林工業現況分述如下，殿以物價，以爲徵實之一助云！

丑、商業

壹 提倡國貨

1. 組織提倡國貨委員會

民國二十年九月，廣州市社會局長簡又文接任局事，以提倡國貨，爲救國第一要務，惟此舉應由國民與政府聯合辦理，方易收效；遂於二十年十月三十日呈准市政府，召集各機關社團組織提倡國貨委員會，以同年十一月廿七日，宣佈成立，兼任辦理國貨陳列館事項，內容_細設委員十一人，以市政府代表一人，社會局代表二人，工務局代表一人，財政局代表一人，市商會代表五人，婦女提倡國貨會代表一人共同組織之，分設常務委員及總務、設計、財務、調查、徵求、勸銷、審查、宣傳八部主任；以市政府社會局市商會三代表担任常務，社會局代表任總務，工務局代表任設計，財政局代表任財務，婦女提倡國貨會代表任宣傳，其餘調查徵求勸銷審查四部則以市商會四代表分任之。會中常費由市府領支，此該會組織成立之大畧也。按該會與陳列館合併爲一機關，所有經費職員等，均未劃分，同隸屬於社會局，至廿二年，劉市長以提倡國貨委員會爲各機關代表所組織，有獨立設置之必要，故發生改組之議，特飭由社會局長張遠峯擬具辦法，將國貨委員會劃分另行組織，陳列館則改隸於社會局。至委員會委員名額酌爲裁減，祇社會局代表二人，婦女提倡國貨會代表一人，市商會代表二人；又以公安局主理本市公安，市黨部負領導民衆之責，均與會務之進行關係頗多，應由公安局市黨部各派代表一人，合共委員七人，會內不設常委及其他職員，祇由各委員中推正副主席委員二人，負責主持

會務。委員會每星期開常會一次，所有議決事務。交由總幹事辦理，總幹事一職，由國貨陳列館主任兼之，會議事務及文件，由陳列館文書人員兼任，若有臨時較大之事項，另行組織臨時機關辦理，由社會局提出市政府第五十九次市政會議通過，於二十二年七月十六日實行改組，此又該會改組經過之大概情形也。並將該會經辦各種重要事項分列如下：

A

舉辦廣州市土布紗綢展覽會 二十二年四月，國貨會委員周守愚提議：以現在提倡國貨當中，應擇其日用必需品，足與舶來品競爭，能引起民衆之觀感而資比較者，在陳列館樓下餘地，每月舉行特種展覽會一次，令購買者知所採用，而製造者亦因而改良，提倡國貨之收效莫大於此！旋於同年五月間經委員會議議決，定第一次舉行爲土布紗綢特種展覽會，交由婦女提倡國貨會主辦。並由會擬具章程預算於同年五月間呈報社會局核准舉行，計內設攤位四十個，分甲、乙、兩級：甲等收租二十五元，乙等收租二十元，分賃各土布紗綢出品家，以利便推銷，同時並徵集各土布紗綢之精美者在中部陳列，五月廿四日爲開始定租攤位日期，其定租攤位售貨手續，須先來會認定，及將貨物送會檢查，認爲確係國貨者，方准登記擺售，原定展覽時間由六月十日起至三十日止一連二十天，隨據參加各商號以營業暢旺，誠恐後至購買者難免向隅，特呈請展期十天，至七月九日始行宣告閉會。計此次舉辦斯會雖耗費千餘元，然收效誠

有可觀，將來如能繼續依次舉行，對於提倡國貨頗著相當之成效。

B 成立國貨徵銷場 該會感外貨傾銷之劇烈，爲力求經濟抵抗以救危亡起見，特於二十二年八月間提出第六次常會議決，在國貨陳列館樓下籌設國貨徵銷場一所，用以引起民衆購買國貨之觀念，所有工程及開辦等費由第二次展覽會存款項下支銷，由會擬具各項章程及預算，於二十二年十一月間函准社會局，呈奉市政府核准開辦；至場內設置方面，計攤位二十二個，另由會租賃陳列館左旁，爲商人宿舍及廚房浴室之用，籌備就緒經於二十三年元旦日開市。隨後各委員以徵銷場仍有應行擴充之必要，復呈准市政府，將陳列館兩旁天階空地增闢攤位十五個，亦經於本年六月一日開市，計前後共闢攤位三十七個之多，將來營業進展如能繼續擴充，挽回外溢利權當屬不貲。其餘如籌辦國貨半月刊，會同市商會舉行國貨大巡行，舉行國貨與洋貨總調查之比較，皆會務之重要者，茲不贅錄。

附（一）修正廣州市國貨陳列館附設國貨徵銷場章程

- 第一條 本館依據組織章程第一條第二項之規定附設國貨徵銷場以期徵集國貨積極推銷爲宗旨
- 第二條 本館將樓下全層闢爲國貨徵銷場內計劃爲若干攤位分租各國貨商店或國貨同業公會

販賣國貨其租賃攤位規則由本館另訂之

第三條 各攤位貨品以普通日用國貨爲限

第四條 徵銷場設管理員一人秉承本館主任之命專管場內日夜一切事務另設特警二名雜役一名均由本館主任僱用之其薪金由攤位金項下支給管理規則另訂之

第五條 徵銷場每日營業時間由上午十時起至下午十時止

第六條 本章程如有未盡事宜隨時由本館增改之

第七條 本章程自呈准備案之日起施行

附(二)廣州市國貨陳列館附設國貨徵銷場攤位租賃規則

第一條 本規則依據國貨徵銷場章程第二條之規定訂定之

第二條 本館先登報定期徵求各國貨商店或國貨同業公會到本館掛號以便審定種類分租攤位

第三條 本館在各國貨商店或國貨同業公會掛號期滿即照審定種類支配攤位以抽籤方法租賃之
每個攤位月租十元

第四條 各攤位之租賃期以六個月爲限如在限期內退租應於二個月前提出經本館核准後方得退租

第五條 各國貨商店或國貨同業公會抽得攤位後限三日內到本館填備志願書蓋具店章担保并繳租金一月到場裝修貨櫃電燈開始販賣如逾期不到即將抽得攤位取銷另依次改租別人志願書式樣另定之

第六條 本館另設有住所廚房食堂等各攤位商人如願留宿者免收宿費伙食床具自備

第七條 各攤位商人如在宿舍會食寄宿其電燈水費及廚房由商人聯合辦理但仍須受管理員指揮
監督

第八條 各攤位租期滿後所用過之櫃面裝修電燈等費准以原價七折以下經本館審核讓與下期承租商人

第九條 本規則如有未盡事宜隨時由本館增改之

第十條 本規則自呈准備案之日施行

附(三) 廣州市國貨陳列館附設國貨徵銷場管理規則

第一條 本規則依據修正廣州市國貨陳列館附設國貨徵銷場章程第四條之規定訂定之

第二條 本場內販賣之國貨本館得隨時派員審查如有販賣非國貨或冒牌國貨一經查確除將其攤

位取銷外另科一百元以上之罰金

第三條

各攤位之貨物均須標明確實價格并要比在原店或市面所賣之價格最少要低過百分之十
以廣推銷如有違背一經查確即將其攤位取銷另從嚴科罰

第四條

各攤位商店對於顧客須公平和藹不得有欺騙傲慢行爲違者分別申誠處罰

第五條

各攤位商店每旬均須將營業狀況據實列報本館以資統計報告表另定之

第六條

各攤位商人須注意衛生及消防各事不得隨意拋擲紙屑污穢等物每日由雜役清潔二次

第七條

各攤位貨物除由各該商人自行負責保管外本場另備有特警日夜看守

第八條

各攤位商人在宿舍不得有賭博吸食洋烟不法行爲每晚十二時須一律息燈閉門就寢不得

喧噪違者驅逐出外并從重科罰

第九條

宿舍食堂之清潔衛生每日由該廚負責清理

第十條

本規則如有未盡事宜隨時由本館增改之

第十一條

本規則自呈准備案之日施行

附(四)廣州市國貨徵銷場商號一覽表

商	麥	華	新	風	保	多	林	可	公	松
號	明	興	利	行	安	利	滙	人	成	鶴
類	記	織	福	織	藥	織	電	刺	土	宜
別	機	造	州	造	品	造	筒	繡	布	興
商	詹	均	士	裕	聚	國	興	英	復	朱
號	瑞	和	梘	雲	豐	華	民	元	興	鴻
類	筆	皮	土	各	織	絲	士	紗	絲	絲
別	墨	革	梘	欸	品	髮	布	網	髮	髮
	文			男	搪	土	布	土	紗	紗
	房			女	瓷	布	布	布	綢	綢
	用			鞋	水					
	品				壺					

英	三	民	天	上海中國內衣公司	白	光	棉
信	達	生	香	宮	昌	遠	新
紗	化	火	齋	內	蜂	土	電
綢	粧		荳	衣	糖	布	機
土	香	柴	乳	儉	昌	遠	土
布	品	時	華	臣	宏	東	布
中	紅	明	星	印	織	強	南
華	棉	織	膠	花	造	膠	強
紙版電玉木餐具	恤	造	鞋	布	鞋	鞋	膠
	衫						鞋

附(五)廣州市國貨徵銷場營業統計表

月	份	營業金額
一	份	四四・二五〇・三五
二	份	三〇・七八〇・六八

三	月	份	二四·七六四·一七
四	月	份	一八·九七八·七二
五	月	份	一四·八二九·五三
六	月	份	三六·六六四·七五
七	月	份	五三·六〇八·九二
合		計	二二三·八七七·一二

2. 整理國貨陳列館

社會局局長伍伯良，爲提倡國貨，策進工商起見，特聯合市內各界於二十年一月舉辦國貨展覽會，當時參觀民衆，甚爲踴躍，計在展覽期內，收入入場價，除彌補該會不敷經費之外，尚有盈餘，爰即呈准將該欸撥作籌設國貨陳列館經費，並於展覽會內，徵求參加展覽出品人同意：將一部分較爲精良之國貨，先行陳列於館中，俾工商家日夕觀摩改進，而市民亦永留深刻之印象；以爲提倡國貨之助，此爲廣州市國貨陳列館籌設之緣起也。但當時限於經費，一時尙

難組織規模完備陳列館，祇先在一德路社會局辦公廳樓下全座權爲設立，將來再圖籌款擴充，迨簡又文繼任局長，認定國貨陳列館，不容緩辦，而該局地方不多，在此設置，規模過於狹小，爰於二十年十二月間，呈准市府。收用原日都城隍廟地址，改建國貨陳列館；並呈准先向市庫貸欸式萬元，爲修葺及改建館址之用，旋即實行將城隍廟接收改建。查該廟全座地積，約有五十七華井，地方仍嫌不敷，同時復呈准收用該廟前後左右毘連各民地，由工務局設計，擬具詳細圖則，預備籌有鉅欸時，再行建築規模完備館所，至原日城隍廟四圍牆壁，尙屬堅固，當時以欸項關係，未能從新改建，祇將內部略爲修葺改革，就原有高度加建內樓一層，爲陳列出品場所，計用去修改費約九千五百餘元，其舊有陳列品爲數無多，並一面從新徵集，以求完備而資展覽，迨至廿一年九月工程完竣，卽於雙十節日，舉行開幕典禮。此後內部之陳設，出品之徵集，其辦理亦畧較完整，惟查該館原附屬於提倡國貨委員會之下，非一充實負責實務機關，以故對於一切館務之進行，仍難充分發展。迨二十二年秋，社會局奉 市府指令改組提倡國貨委員會，國貨陳列館，亦同時加以整理，爰根據原有經費，將陳列館章程預算，分別修正，提呈市行政會議議決通過執行，於是國貨陳列館，始成一較爲充實健全機關，直屬社會局管轄，館內增設主任一人，綜理全館事務，監督所屬職員，其主任更充兼國貨會總幹事，以便將兩機

關溝通聯絡，不致計劃與執行相闕隔，主任之下，設置幹事書記各一人，分理館內徵收陳列會計文書庶務諸事，所有職員，亦兼理國貨會文書紀錄雜務各事宜，以期節省經費，至改組以來，更將館內各部，從新粉飾佈置，其陳列品之過於陳舊者，復着各出品商號，分別更換，並設法徵集多量國貨品物，增加陳列，以資展覽。復以年來外貨向我傾銷，極盡影射之手段，熱心服用國貨者，對於國貨與外貨殊難辨識，爰於本年三月間擬備章程，呈准社會局，就該館二樓及地下兩傍餘地，舉行第一次國貨商標展覽會，以增進人民之國貨鑑別力，凡屬各國貨商號參加展覽者，概不收費，祇須到會掛號，依照製發表式，填明商店名稱，營業種類，商標名稱，商店地址，其商標圖樣大小，則由會規定劃一尺寸，如交由會代辦者，每個祇收繪製費七毫，鐘架費一元，自製者各聽其便。計徵集省內各國貨出品廠家，商標有二百餘種，陳列展覽，經於四月一日開幕，現仍繼續徵集陳列，以供衆覽而資鑑別。

3. 兒童生活展覽會

兒童生活展覽會，自民國十九年至今，每年二月間必援照成例舉辦，溯此會之始，因鑒於兒童之身體健康，關係民族之強弱甚大，婦女對於兒童保育常識，自宜普及；故於民國十九年

時，經衛生社會兩局合辦廣州市兒童幸福運動會，并聯合各醫學校勤助辦理，其目的在倡導市民對於兒童幸福之注意，并普及保育兒童之常識。迨至民國廿一年，改爲廣州市兒童衛生展覽會，蓋鑒於十九年之展覽會，內容所陳列者，俱屬兒童衛生物品，故改易名稱，冀名實相符也。○民國廿二年，亦援案辦理，其後於民國廿三年，以此會所灌輸與一般婦女者，不止衛生常識，實包含整個兒童生活問題，因此將「衛生」二字改爲「生活」二字，於是範圍擴大，所辦事項亦大增加，如兒童遊戲，兒童常識等等。查此種兒童生活展覽會，雖每年一次，然其對於市民之影响實非淺鮮云。

4. 籌辦紀念繅祖蠶絲展覽會

繅祖爲黃帝元妃，首教民蠶，其有功於中國，尤其是廣東蠶絲業不淺，當此蠶桑衰敗，廣東金融經濟感受莫大影响，亟宜設法救濟，故以紀念繅祖之義，特與蠶絲局倡辦蠶絲展覽會，蓋欲藉以倡導蠶絲之改良，及鼓吹國人愛用蠶絲國產，企爲挽救廣東金融經濟之助。

本年六月底即與蠶絲局開始籌備，召集婦女團體中大農學院，仲凱農工學校生絲檢查所，及報告公會等組織籌備處，向各機關團體請求援助經費，計籌有二千餘元之間，展覽會預算爲

二千五百餘元，已相差不過，即定期七月廿五日開會，一連十天；會場在長堤青年會，會內專重由蠶絲而成爲衣服之生產過程，以機器表演，使得觀衆有衣服歷史之觀念，及與各國蠶絲產品之比較研究；最後并設有土絲產品廉賣部，企與舶來絲織品相抵抗，此會於提倡國產及挽救廣東經濟之危機，均有相當意義也。

一一、國貨登記

社會局爲提倡國貨，準備征集展覽，編印彙刊，俾市民易於認識購用起見，經於民國十九年，舉行廣州市國貨登記訂定登記規則，規定凡中國人民在本市製造，或由市外運銷市內之國貨，均須填具登記表，向該局聲請登記，如經審查認爲真正國貨之出品，均得應徵展覽及登載於國貨彙刊，并由該局設法推廣其銷路；至聲請登記手續，亦力求簡便，由該局印製登記表，分發各工廠商店填繳，概不收費，前經提出市行政會議議決通過，由民國十九年十二月十一日公佈施行。

附（一）廣州市國貨登記規則

第一條 廣州市社會局爲提倡國貨準備徵集展覽編印彙刊俾市民易於認識購用起見特舉行國貨登記

第二條 凡中國人民在本市內製造或由市外運銷市內之國貨均須一律依照本規則向社會局聲請登記

第三條 凡聲請登記者須填具登記表載明左列事項

(一)物品類別名稱已註冊者其註冊機關及日期(領有工商部國貨證明書者其證明書字號)

(二)商標名稱(附縵式樣)及註冊機關日期

(三)原料來源

(四)資本來源(華資或外資)

(五)製造者名號地址(工廠名稱所在地及廠主名籍或個人姓名籍貫住址)及開始製造年月

(六)出品每年出產總額

(七)出品每單位價格

(八) 出品每年銷售總額及何處銷售最廣

(九) 出品應負稅額

(十) 出品分銷處或販賣商店名稱及所在地

(十一) 其他關於出品之說明

(十二) 聲請登記人姓名住址

前項登記表由社會局製發之

第四條 凡聲請登記之出品須連同貨樣呈繳以資審查

前項貨樣如須發還者應於聲請登記時敘明

第五條 社會局收到聲請登記表經審查認為非國貨或有疑問時得令原聲請登記人提出證明書

件或解釋如仍認為不能證明時得通知原聲請登記人不予登記

第六條 凡經審查認為真正國貨之出品由社會局通知原聲請人并登載於國貨彙刊一面設法推

廣其銷路前項編印彙刊辦法另定之

第七條 凡已經登記之國貨得由出品人將核准登記之通知印入廣告并得應徵展覽如欲領工商

部國貨證明書者得依部頒規則備費呈請社會局轉請發給

第八條 如有以洋貨冒充已經登記之國貨在本市銷售者一經查出或被告發有據得由社會局依法懲罰或沒收之

第九條 凡現已在本市製造或由市外運銷市內之國貨須自本規則公佈後一個月內聲請登記以後之新品須隨時聲請登記

第十條 國貨登記概不徵收費用

第十一條 本規則自公布之日施行

附(一) 廣州市國貨登記表

二		一	
標	商	品	出
	名		種
	稱		類
			名
			稱
	註		註
	冊		冊
	機		機
	關		關
	註		工
	冊		商
	日		部
	期		國
			字
			號

三十	二十	一十	十
件物明証繳附	聲請登記人姓名	品其他關於明出	及代理商店名稱
商標式樣	出品貨樣		名稱
	其他證明書件		
	附記	住址	所在地
	聲明附件應發還		

(注意)出品之製法及曾參加過何處展覽會比賽會得過某等獎章獎狀均應於第十一欄敘明

附(三)社會局國貨登記一覽表 廿二年五月至廿三年六月

店號	司理商標品名	地址
精益廠	林柏 蝕日牌	河南永興街一百六十三號
	錳粉	

鄧協昌	上海公司	王源昌莊	乾記廠	華星廠	精華廠	鄭安之藥房	協和藥房	南星廠	南華廠	陳太吉	朱有蘭	黃五福堂
鄧舜隆	黃澤六	王源昌	吳可馨	岑暢廬	岑始卿	鄭安之	方守憲	朱史青	李瑞雲	陳大	朱璧東	黃覺中
鄧協昌	威兒頓牌	美女松鶴牌	創造牌	抗日牌	十字牌	狗仔嘜	天姬送子	紅獅寶蓋	紅獅牌	龍鳳四喜	連城牌	福祿壽牌
水	天响水、珍珠膏、眼疾	夏布	蚊帳羅布	膠鞋	膠鞋	救急方便油、八寶萬金油、快靈丹	神仙水、國母丸、丈夫丸	電池	錳鉛粉	雙蒸酒	生切烟	清補丹
海珠路一百六十九號	佛山鶴園正街	揭陽城院前街	第六甫連元里第八號	號	百子路九十七號	十八甫西路	太平南路七十九號	潮音街一巷三號	河南公正新街三十九號	第十甫	杉木欄六十七號	第六甫水脚七十一號

張萬里	羅生記	永泰十字油公司	兩儀軒	古紹堯	亞而登電器製造廠	昭信藥房	祥樂廠	南方廠	世界電池廠	協成隆	永和烟草公司	中國南方煉奶廠
張萬里	羅壽初	鄧南淪	俞懌儔	古紹堯	夏吉甫	霍鑑民	陳頌南	陳平	黃亨	林仁木	李一芝	劉國光
萬里		太子餅	太極圖		亞而登	欖核斧頭嘜	箭嘜	飛機嘜	光明牌	雙妹嘜	桃花女牌	飛機牌
民國年月日轉動橡膠印	藥品、立消腳腫散	藥品、太子餅	藥物、三蛇胆、陳皮筒	喉症散、孩兒寶、爛耳散	電燈泡電燈開關	冰麪消毒油	刨烟刀片	牙簽	電池	銅絲羅斗	捲烟	罐頭煉奶
文昌路一十六號	光復北路	一德中路一百九十五號	長壽路	龍津東路一百七十七號	上海	海珠路七十八號	香港	河南馬涌橋	耀華坊西約二十五號	泰康路一百三十二號	上海	佛山直義街

百和堂	中國愛國公司	靈芝藥房	永豐酒庄	必得勝	粵華昌	趙大光藥房	延壽堂	光和公司	福華昌	興業錳鉛製造廠	北大參茸行
黃絢笙	何宣智	劉卓凡	陳晴佳	劉祥衡	楊榮	趙大光	謝君喆	馬頌義	楊肇雲	陳孟雲	吳伯夔
慈航道人	太極	靈芝伴	龍虎牌	軍用牌	地球嘜	趙大光	鳳凰牌	眼鏡嘜	美麗嘜	雄鷄	北大老牌
外科止痛冰麝膏	刨烟刀	十靈丹	龍虎精神酒、毛鷄酒、鹿尾酒	電池	銅絲羅斗	大光油、龍虎汁、燕窩精、止咳散、青梅酸、補肺靈藥、小兒止咳水、眼藥水	調經丸、健腎丸	藥油、光和熊胆油	銅絲羅斗	礦、錳粉、鉛粉、萬貫粉	猴棗珍珠散、當歸精
一德西路五百二十一號	一德西路四百六十二號	太平南路四十四號	長壽路	長壽路	泰康路三十三號	十八甫北二十九號	太平南路八十五號	十八甫桂堂新街十號	南關太平沙	一德西路四一四號二樓	光復南路

平安福橡膠 物品製造廠	遷善堂	仁和堂	仁和堂	雷昌濟	雷昌濟	雷昌濟	平安行	宏興藥房	振業公司	公正藥行	余鐵漢藥局	萬興號	崇佛氏	通用公司	中大工業 原料公司
凌善溥	趙有和	雷惠周	雷惠周	雷惠周	伍汝安	張思雲	盧信常	張雁洲	余鐵漢	龍標	松鶴嘜、鷄 壽星嘜、福祿嘜	觀音像、佛 八寶油、商標	飛球嘜	地球嘜	劉植生
飛虎	末	藥酒	藥丸等	雷昌濟	狗嘜	勝意油精	石墨粉	自然散	六零油	松香、松節油	八寶油等十種	油漆、油墨	錳養粉、石墨粉		
橡膠靴鞋、其他橡膠品	鹽蛇散、三鞭丸、陳皮					墨水、鞋膏									
西後街一十四號	槳欄路三十號	槳欄路八十八號	槳欄路八十八號	槳欄路八十八號	高第路二百零二號	一德路二百三十五號	葵蓬洲聚龍社四三六號	香港	仁濟路一百零三號	糙米欄五十八號	長堤四百零六號	師古巷八號	永隆街六十五號		

曾宏毅堂	曾少珊		止咳白馬通消、止咳藥精	龍津中路六十三號
中華科學社	黃新彥	燈塔牌	惠多油	高第路二百零七號
周藝興	周頌廷	單車嘜、燈嘜 三輪嘜	線笠衫、棉笠衫	大新路八十七號
廣蘭堂	蘇世昌	三葫蘆	萬應膏藥	河南蒙聖橫迎祥直十四號
華品烟公司	林健如	金車牌、碧玉牌、金陀羅牌	香烟	太平中路一百四十八號
黃應中石招牌藥局	黃學高	黃學高	婦科丸、養生茶	河南躍龍上街六十一號
南記鑿業公司	孫光	太陽	通心磚	永漢南路一六八號二樓
廣東兄弟樹膠公司	關曉初	雙飛劍牌	各種男女膠鞋、膠套、暖水袋	上海培開爾路
莫民心藥局	莫民心	莫民心真像	救急通關油	同文路三十五號
莫民心印字坭公司	莫民心	印字形圖	印字坭、印字水	同文路三十五號
黎啓康牛痘苗行	黎啓康	八角	純良牛痘苗	一德路二百一十六號
歐家全藥房	歐慧川	全心	全心濟世水、衛生藥精 歐家全仁丹、立止牙痛水	一德路三百三十八號
楊桐竹林	楊竹平	楊竹平真像	眼藥散、百草油	杉木欄一百零七號

上海亞洲烟草公司	梁效鈞		孖寶香烟	同文路四十三號
合興煉鐵公司	吳照南	立鶴牌	錳養粉、萬貫粉	上芳村大沙地
位元堂	播厚存	鸚球嘜	臘丸、扶正養陰丸	漿欄路四十四號
永吉祥香庄	梁迺統	佛嘜	菩提香	惠愛西路二百三十六號
廣東合羣貿易公司	趙崇基	美時機	育時機香烟	潮音街十五號二樓
華陀中藥房	梁駿	華陀像	育歸精、兒童藥、救生油、保赤丹、清熱餅藥	大同路五十八號
洪桂昌	洪鈞	洪桂昌真像	白毒丸、珠珀散、紅膏	河南紫來街
利工民福記織造廠	馮壽如	鹿嘜、秋蟬嘜利工民	絲織線織毛織衫襪	同興路七十五號
三鳳粉庄	陳秋堂	孖錢	西施粉、海棠粉、班粉	下九路八十號
三興烟公司	壽廷翰	紅牌	紅牌香烟	上海榆林路
華成烟公司	曹冠英	金鼠牌	金鼠香烟	上海滙山路
金比利廠	黃日明	星月	墨水、香糊、膠水	維新橫路
安樂園公司	張吉盛	安樂	糖菓、餅干	沙基

兆昌梘廠	留芳梘廠	艷芳	華人酒精廠	駕歐織造公司分廠	二天堂	鄧鶴年藥局	華品烟公司	線上海民生	酒精公司	中國製造公司	民衆烟草	同仁製藥廠	中山梘廠
陳顯仁	吳澤訓	黃光	雷維章	梅煦乃	韋少伯	鄧振華	霍盈之	蕭鑑明	張桂華	羅豪啓	岑高展	呂得時	
雙魚嚙	輪牌	茄士咩	飛機嚙	仙花牌	佛嚙	松鶴	萬象牌	飛鷹雄鷄	獅球	三多牌		中山牌	
土梘	肥皂	香皂	酒精	線衫	搜毒靈、胃氣靈	五淋丸、調經丸	捲烟	線轆	酒精	捲烟	同仁油	雪梨梘、沐浴梘	
海珠南路二十三號	龍津東路	長壽路橫吉星二巷十五號	源昌中街十四號	濠畔街一百二十六號	一德西路四百八十三號	東沙角九號	上海倍開爾路	流花橋	五眼橋秀水下村	號	上海東有恒路一百九十三號	第十甫	

周英華	周英華	仙手福壽	梘	天成路一百二十六號
長安	周開	火車	電手筒	仙鄰巷
恒源銅鐵床製造廠	朱達初	國星	銅鐵床傢私	擢甲里二號
平安行	黃平章	星牌	臭狐藥、鷄眼藥	高第街二百零七號
趙大光藥房	趙大光	趙大光	大靈丹、潔爾膚	十八甫北路二十九號
國華膠廠	陳輔國	雙槍	樹膠鞋	河南鰲洲正街十七號

附(四)廣州市商會廿二年國貨調查表

製造原料類

品名	商號	地址	品名	商號	地址
白油及製油原料	大中華公司	揚仁里七號	日用品化妝品及食品	永源貿易公司	揚仁里二十四號
膠鞋	大行製造樹膠公司	香港九龍深水埔	印花鐵	廣志成花鐵印局	光雅里
膠鞋	第一家合宜製膠廠	河南相公巷	膠鞋	遠東樹膠廠	鳳安街二號

製造原料	何錦堂	上芳村大沙地	絲棉	廣東國花絲棉廠	佛山鶴園社一號
膠鞋	大中華樹膠廠	河南鰲洲正街十二號	膠鞋	瓊崖樹膠鞋廠	佛山新華街
土煤	開巒礦務粵局謙大公司	洗基東約十七號	玻璃器皿	林南興	楊仁里卅一號
水松花檜白通帽	美和公司	十八甫北路四號	棉花棉胎	奴加利棉廠	惠福西路一百卅三號
罐領食品藥品樹膠用品	陳嘉庚公司	永漢北路	膠鞋	永安祥	漿欄街九十號
膠鞋	南強樹膠廠	濠畔街中約	膠鞋	平安福樹膠廠	西後街十四號
膠鞋	亞洲膠廠	源昌西街二十六號	廣棉花	瑞華商店	十三甫小半約七號
膠鞋	馮強膠廠	河南廠前街六號	牛筋	魏明記	太平路
松節油生松香	大中華 大明 大興	一德路紫微街大呂三號	乾酪 脂粉 熟松香	始平藥物製造廠	仁濟大街十三號 元昌號
泡花碱	興華泡花碱廠	揚仁里廿四號	火柴枝	久記梗枝廠	揚仁里廿四號
法色粉硫化粉	開明	源貿易公司代理	油漆品	振華油漆公司	源貿易公司代理
筆鉛粉錳養粉	開明	上芳村大沙地			揚仁里廿四號
黃紙版	上海竟成造紙公司	揚仁里廿四號			

皮毛及皮革類

品名	名商	號地	址品	名商	號地	址
漆皮	羊城皮革公司	濠畔街一百卅四號	漆皮	福麟行		河南溪峽廿八號
軟皮手袋	李覺挽					
		泰康路六十六號				

紡織工業類

品名	名商	號地	址品	名商	號地	址
襪	廣業廠	興和里	笠衫襪	周藝興廠		揚巷路
笠衫線襪	粵通廠	濠畔街	笠衫	紹平廠		十二甫六號
笠衫	利生廠	大新街	笠衫	達美廠		新勝街二十一號
笠衫	華興廠	揚巷街	笠衫	東興廠		耀華南四號
襪	華美廠	西關耀華大街	襪	合興廠		小新街
笠衫	華興廠	蓬萊新街	笠衫襪	電織廠		福源里

冷繡枕頭	絲棉	毛衫	土布 佛冷仁 布機織帽	線衫	衫精織襪保 險絲襪	線衫襪	笠衫	花紗	土布	衫	衫	笠衫
慧強公司	國花絲棉廠	聯華毛織廠	公成布廠	益華織造廠	利工民福記織造廠	時明織造公司	針織廠	聯益花紗號	利民布廠	奇興廠	亞華廠	蘇洲廠
高第路八十七號	未列	同興路利民代理	大北西華一巷十 九號	南關增沙	大同路	大德西拐脚樓十 號	豐寧路	興隆街	南關二馬路榮利 新街六十三號	豐寧路一六二號	高基大街	玉寶坊
紗布	牛筋線	紗綢	線衫線襪	毛巾檯布	三缸烏縐紗 縐紗	土布	毛巾絲襪衫	絲襪	冷衫線襪	毛巾	衫襪	衫
永安紡織公司	嶺東公司	裕經成記	中山織造有限公司	詠鵬織造廠	天華染房	德隆布廠	精藝織造廠	華安絲襪廠	和安祥	業成號	雄球廠	利行廠
興隆南二十三號	潮州太平路	光復南路	香港銅鑼環道	河南鶴洲直街六 二號	杉木欄四十七號	正南南路五六號	西濠街五十六號	高第街六十六號 之一	同興街	順德大良珮崗	龍津中路五八號	長壽路

蠶絲	建設廳蠶絲改良局	河南康樂	駱駝絨	勝達呢絨廠	揚仁里二十四號
夾布	鴻勝布廠	小北西土地巷十九號	襪	美麗襪廠	寶華觀音直街七號
絲織畫線貢	藝成	大園正街四號	毛巾	羊城毛巾廠	河南龍尾導太和里
線襪絲襪	上海足安襪廠	十八甫上海襪店	冷衫冷背心	榮達織業公司	寶華北十三號
土布	黃埔織造社	漣米欄十九號	荳綢	北裕綸	光復南
素綢	廣協成	光復南	襪冷衫頸巾	精藝織造廠	西濠街五十六號
機織品	震東公司	耀華南十號	棉布棉紗	茂新麵粉紡織公司	西堤廣東銀行二樓
生綢生絲熟絲	陳漢持	光復南路	呢絨	永安祥	槳欄路九十號
線子嗶機土	泰盛染布廠	泮塘塘心第一村	電機白熟紗	裕德	光復南路
織線厚斜棉			電機麗豐綢		
織斜布土布			山東綢蔴葛	廣大	南關九曲巷
點梅紗淨荳	紹昌	杉木欄二零號	中山絨線羅		
綫仔笠衫綫			恤衫西裝褲		
仔頭笠織花			領帶	關萬兄弟恤衫公司	教育路
襯衫運動背	九七電機織造廠	珠秀坊迎陽里			
心線磚					

建築工業類

毛巾獨幅被	三星棉織廠	揚仁里廿四號	綉巾	志成	福德路清和里
單枱布浴衣					
燈心棉織品					
線衫毛衫冷衫	周中亞	故衣街七號	絲襪線襪毛衫	榮藝織造廠	香港旺角山東街
絲線衫襪	東興泰	耀華南	線衫	周鳳軒	故衣街七號
枕巾	業成	順德大良珮崗			

品名	名商	號地	址品	名商	號地	址
灰砂磚	裕益公司	西堤新基東南約十一號	紅毛泥	通安昌記	同文路二十七號	
白瓷磚白瓷						
廁白瓷尿座						
白瓷面盆及潔具	瑞昌隆	一德路西四八八號				

陶瓷工業類

品名	名商	號地	址品	名商	號地	址
瓷器	謝俊合	一德路二九五號	瓷器	盧兩合	靖海路	
同上	豐記	一德中路二七七號	同上	海發	一德路二四九號	
同上	唐山啓新公司	一德路瑞昌隆代理	搪器杯盆用具	通安昌記	同文路	
磁花瓶磁茶壺 磁杯磁牛壺 磁水壺	劉厚興	河南溪峽伍萬松園十三號之二				

飲食工業類

品名	名商	號地	址品	名商	號地	址
汽水	中華汽水公司	東堤二馬路一號	煉奶	南方煉奶廠	佛山中山路	
茶葉	友蘭軒茶莊	惠愛路	醬料	正和隆	小東門永安街	
茶葉	天馨茶莊	光復路	茶葉	綠華軒	十三行同文路	

麵	香港製麵公司	一德路四百二十號	蜜糖	東南	麗水坊五十九號
酒	元興酒庄	陳塘西三十五號	食品	占春園	一德路
酒	中國崑崙釀酒公司	一德路	茶葉	遠芳茶莊	黃沙梯雲橋
糖菓	遠東天津糖菓公司	維新路馬鞍街一百十五號	酒	均興行	一德路三百十五號
鮮魚露	呂彬記	木排頭七十一號	飲品	萬元堂	西榮巷
酒	健泉酒庄	溶光路	麵粉	茂新製麵紡織公司	西堤廣東銀行二樓
花生糖菓	廣茂香	一德路一三一號	茶葉	英記茶庄	光復路
茶葉	同珍茶行	杉木欄三六號	萬寧茶餅	延年藥所	一德路一八三號
調味用品	梁成記	桂香街	酒	人和悅	廸隆里
風腸	和豐	東川馬路前鑑街	糖菓	衛生公司	其昌北
餅食	陳意齋	佛山寶塔坊	餅干糖菓	贊美公司	一德路
代乳粉	生隆昌	槳欄街	調味用品	中國化學工業社	上海
鮮魚露	大生行	香港旺角	酒	歧豐玉	天津

酒	罐頭食品	菓	酒	衛生酒	酒	餅干糖菓	酒	調味用品	糖菓	藥酒	首烏酒
崑崙釀酒有限公司	新德隆罐頭食品店	潮州商店	兆豐	天源堂	張裕釀酒公司	玉山公司	禎泰釀酒場	上海醬園	瑞山糖菓公司	趙元興	德慶酒庄
上海塘山路四四號	長堤靖海門	惠愛東路	聯興馬路	西榮巷	太平南路五十九號裕民號代理	十八甫新街	槳欄街九十號	分店廣洲文德路聚賢坊	十八甫北約	廣州花地汎地頭 又江門河南	德慶
餅	祁門紅茶	調味用品	生白欖	調味用品	酒	餅	酒餅酒	鐵精牛肉酒	橙花酒	鮮魚露	碌酒 白蘭地酒
成珠館	華茶公司	福泰興	評紅園	冠益	信豐酒庄	龍珠	三合酒庄	上海藥房萬和氏	長春	海山公司	中華國貨酒廠
河南漱珠橋	未詳	澳門新馬路	花地	太平南	十七甫馬路	龍津中路	第五甫	揚巷	興隆路 又河南南岸路	香港九龍	陳塘怡安里十號

醫藥用品類

品名	商號	地址	品名	商號	地址
止痛餅	鄭敬善堂	香港砵甸乍街	唐人瀉丸及其他藥品	唐人製藥公司	西堤二馬路
虎骨酒	陳瑞生	第二甫福源里	殺虫香露	萬家安	第十甫
人參	天良堂參茸莊	槳欄馬路	如意油	黃祥華	槳欄馬路
濟衆水	耀華(施德之)	上海大馬路	久咳丸	唐拾義父子藥房	下九中路
鐵精丸及其他藥品	奇和堂	十八甫	發冷丸及其他藥品	梁培基	長樂路四十八號
旁身寶	華德藥房	龍津中路	正十字油	永泰公司	一德路
二天油及其他藥品	二天堂	豐寧路官祿橫路	十靈丹	靈芝藥房	太平南路
六神丹及其他藥品	保華藥廠	上海虹口西華德路	六神水	雷天一	上海江西三和里裕元祥網莊
甘和茶及其他藥品	橘香齋	永漢北路	鹿茸大補丸及其他藥品	天佐堂	光復南路
調經丸	天喜堂	下九甫	藥品	天相堂	下九甫
癬癩皮膚水及其他藥品	歐家全	一德路	象皮膏	胡瑞峯牙粉莊	十七甫路

救急利衆油	甄隆卓藥房	太平南路	六零油	余鐵漢藥房	得園
藥棉紗布糊帶	中華製棉廠	太平南路	銀燒散	希蘭藥房	杞菓樹街
鷓鴣菜	宏興藥房	一德路	喉科保喉散	德生醫舍	舊倉巷
新咳丸及其他藥品	林壽松藥房	大同路	九散膏丹	天和堂	漿欄路
祛風藥膏及其他藥品	黃世昌	同文路	百草油	楊松竹林	杉木欄
珍珠膏及其他藥品	鄧協昌	河南鳳凰岡	膏丹丸散酒	壽同天	漿欄街
萬應保心安油	保心安	杉木欄	濟衆水及其他藥品	孔顯榮	新基西路
立正牙痛膏	脫牙無痛所	靖海路	素良散	素良藥房	中山港
甘和解暑茶	遠芳	黃沙梯雲路	丸散	朱長春堂	長壽分局仁安里
逢痛必止散	岑家禮號	晏公街	歸山人參精及其他藥品	天源堂參茸庄	光復南路
六〇六藥膏及其他藥品	濟世藥房	光復中路	藥棉紗布	新民製棉廠	惠福西路仙隣巷
必靈除病止痛藥	必靈工廠	拱日門	參茸衛生丸及其他藥品	何世昌	一德西路
藥品及化裝品	和平製藥有限公司	泰康路廻龍橋	喉症散及其他藥品	陳毓生藥局	東關海旁街

冰麝消毒油	昭信藥房	順德縣樂從	美顏藥精及 其他藥品	石川堂	永漢北路
精武丸及其 他藥品	梁謙益堂	佛山昇平路	安得非靈膏	民國藥行	香港
琥珀膏	周萬愛堂	福德路	精神丸	周萬愛堂	福德路
濟衆水	施德之	光復中路	萬金油	中亞藥房	同文路五十六號
止咳糖	地亞製藥行	一德路	喉痛散	劉以實	後街珠光北四 十二號
仁丹	鄒家園	惠愛八約	喉科藥水	林中和	豐寧路一百二十 五號
保安油及其 他藥品	華平製藥公司	中華南路	萬金油	鄭安之藥行	大觀橋一號
萬寧茶餅	延年藥所	一德路一百八十 三號	藥酒	上海大藥房	揚巷
旁身寶	陳卓庭	龍津中路	藥棉紗布	中國衛生用品製造 廠	太平南路一一三 號二樓
化妝品及藥 品	必得勝	長壽西路	藥品	康民藥房	中山石岐
藥品	應福堂	杉木欄	藥品	普濟公司藥行	西堤海傍
藥品	陳六奇	杉木欄二九號	藥品	陸魂霆藥行	一德路
松節油	大昌	一德路紫微街	藥品	民國藥行	惠福路四十二號

人身日用品類

蠟毒靈	藥品	黃體超	佐壽堂	十八甫北路	中華南路	藥品	藥品	許民天	陳展鵬藥局	第十甫五十二號	香港德輔道中二十四號
-----	----	-----	-----	-------	------	----	----	-----	-------	---------	------------

品名	名商	號地	址品	名商	號地	址
皮鞋	雙十鞋屋	高第街	拖鞋	中國衛生用品製造廠	太平南路一三二號二樓	
茶油	萬興號	河南鹽倉街	毡帽	明華公司	惠愛中路十三號	
恤衫	關萬兄弟恤衫公司	永漢北路五十六號	土綢雨衣	勝洋公司	香港灣仔電器街	
綉花手帕	德勝織造廠	上海小沙渡路九九號	珠皮鞋靴	華強鞋廠	高第街	
膠鞋	大一家合宜膠廠	河南相公巷	牙粉	胡瑞峯牙粉庄	十七甫	
日用品	大中華賽聯珞廠	上海小沙渡路澳門路北	帽	中國帽廠	福德路	
帽	模範帽廠	十八甫	雪花膏	雙合	河南寶恕三巷	
西裝領帶	威路文	惠福東路	運動鞋	馮強膠廠	河南廠前街	

化裝品	中國化學工業社	上海	男女布面膠底鞋	南強製造樹膠廠	濠畔街
化裝品	必德勝	長壽西路	鞋	大中華膠廠	河南鰲洲正街
化裝品	廣生行有限公司	總廠香港 分廠廣州河南	帽	中山製帽廠	長壽路一二二號
生髮油	戊隆	揚巷	化裝品	華錦	一德西路四〇八號
運動鞋	亞洲樹膠廠	香港西環卑路乍街廿號	化裝品	百家利	下九甫濶洲街
美容精粉	愛仁藥廠	永漢北路	膠鞋	遠東膠廠	河南鳳安街
珠皮靴	南武鞋廠	高第街	鞋	培正鞋廠	高第街
椰皮製底衛生拖鞋	中國衛生用品製造廠	花地汛地頭			

家庭日用品類

品名	學生運動水壺	名商	民興	號地	慶南坊	址品	水壺	名商	源昌棍廠	號地	一德路	址	總廠香港旺角 分廠廣州河南
錫器	水壺	永隆	拱日門東路	棍	源昌棍廠	罩花繪烟燈	羣益有限公司						

圓凳	公平鋼鐵廠	上海斜土路一八一號	摺椅	公平鋼鐵廠	上海斜土路一八一號
香梘粗梘	利民梘廠	高第街	梘	震東梘廠	第十甫文昌巷
棕掃把	永隆	高第街	牙刷	福興	雲子巷
玻璃器皿	林南興	揚仁里卅一號	香梘	愛華瑞記皂廠	同興街裕祿祥代理
鋼管床	大華床廠	上海榆林路	人造象牙快	勝德織造廠	上海尖沙渡路九九號
黨國旗花草	公泰隆	廣州廣埠	牙刷	梁新記	佛山昇平街
鬚子	梁新記	佛山昇平街	牙刷	林九記	白米巷五福里
嘉禾牌遮	梁蘇記	惠愛二約	梘	蔡三光梘廠	荷溪涌邊
兒童椅桌玩具	天運商店	廣仁路二五號	警笛	泉珍	晚景東
遮	陳昌棧	佛山北勝街八號	荷包鎖	譚祥記	大市路七九號
水烟筒	陳源記	十八甫	賽銀器皿	華安	第十甫
葵扇	廣合興	新會三賢祠	噴水壺	顧義記	長壽街十七號
玻璃器皿	同德工廠	仙鄰巷	火柴	昌明火柴廠	澳門沙崗

藤器	孤兒教育院	花地	視片視紙視	萬家香	香港旺角亞皆老街九五號
治蚊香塔	多寶公司	香港德輔道中二四一號	搪瓷面盆	通安昌記	同文路
花式水瓶	光明公司	聯興馬路	化粧品	和平製藥公司	長堤
冷熱水壺	瓊南	大德路西	化粧品	華錦公司	一德路
利便鞋	萬華銅鐵床廠	永漢南路	火柴	東山火柴廠	東山
銅鐵床人造象牙快手帕	中興隆	一德路四七六號	視	永安祥	槳欄路九十號
鞋粉鞋水	潔白星記公司	十八甫新街二號之二	白粉	元昌	仁濟街十三號
視	理化工藝社	維新路	玻璃器皿	羣益製造廠	十八甫中路七十六號
銅器	大生公司銅廠	河南龍溪甫首約卅二號	化粧品	先施公司	長堤
火柴	東興火柴廠	源昌西廿六號	火柴	巧明公記火柴廠	上芳村
火柴	西南火柴廠	三水經西南埠街頭	火柴	合記火柴公司	東山
火柴	文明火柴廠	彩虹橋	火柴	光明火柴廠	江門火車站
火柴	民生火柴廠	鹽步	火柴	珠光火柴廠	台山新昌埠

藝術品類

火柴	廣東火柴廠	黃沙	火柴	中國火柴廠	河南太平坊
火柴	光大火柴廠	鴨墩關	火柴	民興利記火柴公司	清遠縣
火柴	大益興記火柴廠	花地			

品名	名商	號地	址品	名商	號地	址
兒童玩具	大中華賽璐珞製造廠	代理處泰康路南華琴廠	風琴	南華風琴製造廠	泰康路	
風景字畫	啓文美術絲織廠	代理處泰康路南華琴廠	照像花卉	啓文美術絲織廠	代理處泰康路南華琴廠	
美術鏡框	同上	同上	五金電鍍銀器	藝文工廠	詩書街芽菜巷第六號	
絲織鏡畫	都錦生絲織廠	永漢北路	兒童玩具	張正昌	西關文昌巷	
人工孵卵器	屈裕標	大中醫藥房	人工保姆器	屈裕標	大中醫藥房	
運汽風球	何瑞祥	上九路小圃南七號	刺綉畫及用品	慧強公司	高第路八十七號	
綉巾	志成	惠愛路清和里三號	印花鐵罐	康元廠	中華大街	
絲織品	裕德	光復路	美術白鐵片	廣志成花鐵印局	光雅里	

教育及印刷品類

品名	商名	號地	址	品名	商名	號地	址
土製洋紙	江門製紙廠	江門海傍	拍節鞭	音樂教育社	蓮塘街		
墨汁	永成號	杉木欄	皮球	醒獅體育皮球廠	河南德和新街五號		
文房用品	大中工業社	高第路	風琴	大中華製造廠	泰康路		
文房用品	詹瑞蘭	槳欄東路十八號	射影燈	商務印書館	永漢北路		
華文打字機	商務印書館	永漢北路	抽氣機	同上	同上		
害虫標本	同上	同上	物理天秤	同上	同上		
滑車	同上	同上	橫波器	同上	同上		
益虫標本	同上	同上	酒精燈	同上	同上		
心臟模型	同上	同上	萬利牌印色油	瑞華商店	十三甫小半約		
鍾靈印字機	保靈公司	惠愛東路三四八號	毛筆	醒民筆庄	第十甫文昌巷四十三號		

機械及電器類

品名	名商	號地	址品	名商	號地	址
電手筒	東方電器出品廠	惠福西路一八六號	斗風球又名風	何端祥		上九路小圃南
滅火機	林家濟	石室前	滅火筒	林家濟		石室前
人工孵卵器 人工保姆器	屈裕標	川龍口長庚門屈園	電船	長風電船廠		河南尾海傍街
衫機機機	震東織造機器公司	西關耀華南十號	乾電池	永利行		廻龍下街
電手筒	光復廠	惠愛中路	電手筒	柏林五金電器廠		大同路
乾電池	公記公司	豐寧路二圍街	乾電池	林滙昌		洪壽里通心巷
電手燈壳	光華廠	白沙巷	電手筒	廣東電器製造廠		光塔街
電風扇	廣東電氣製造廠	光塔街	滅火筒	同上		同上
電暖爐	廣東電器製造廠	光塔街	電手筒	啣近電器		畢公巷
乾電池	協興公司	十二甫	電手筒	亞洲電筒廠		大德西路
電風扇	華生電器製造廠	上海虹口周字咀路十八甫華美電器行代理				

消耗品類

品名	商號	地址	品名	商號	地址
捲烟	南洋兄弟烟草有限公司	長堤	捲烟	民衆烟草有限公司	太平南路
捲烟	華達烟草公司	興隆街民豐代理	捲烟	三興烟公司	新基西三民烟行
捲烟	華成公司	一德路五百一十號	捲烟	華人烟草公司	西濠口四一二號
生切烟	何芸昌	下九南路	生切烟	易蘭生	中華南路

三、各行商業概況

民國廿二年廣州市各行商業概況

廣州民國日報

銀業 銀業行中，原分做價，炒買，找換，等三類，其外并有銀行，惟以銀行營業，大

致與做價相同，故將其併入做價，是年該行生意，做價方面，因其主要營業爲買賣單，按揭等，本年港單價極平穩，無大起落，故不易獲利，而按揭方面，則全賴各行生意盛旺，方有利可圖，是年各行商業，均極凋敝，且商店之倒閉者極多，故按揭生意，不但無利可獲，抑且被撻

欠者多，大字號中如綿信等亦無法維持而倒閉，其生意之衰微，可見一斑，至炒買店方面，而是年港紙則全年皆牛皮市，港紙無甚起跌，遂致幾無生意可做，再其次則找換方面，雖稍有利可獲，但以營業甚微，故亦無大進展，總觀全行生意，實無善足言，其衰落情形，實數年來所未見也。

金業行

本市金業行，年中生意甚大，惟年來以種種關係，業務每况愈下，迨至今年，則該行生意更爲冷淡，金飾以女子爲最大顧客，而女子首飾之中，頭部又佔大部份，近來歐風東漸，婦女剪髮多，頭部之金飾品亦不需要，該行生意，已大受影響，昨今兩年，金價高漲，金之銷場，已受重大打擊，本年更因百業凋零，社會人士購買力爲之驟減，該行生意，已呈一蹶不振，若在往昔，冬季一屆，則該行營業遂交旺月，而現目殘冬將盡，而十七甫中華路之金店，仍門堪羅雀，營業之衰落，已可想見矣！

綢緞業

綢緞行生意，本亦不少，近年以世風日趨奢侈，該行商店，每於裝飾門面，亦耗費千數百金，其營業皮費息口之重，已可概見，自年來國人受提倡國貨運動之影響，多舍絨口而用紗綢，行中生意頗呈復興景象，詎本年以全市不景氣之影響，該行營業亦較去年大爲退縮，雖有一部份競尙時髦之女子，不絕添置新裝，但究屬少數，以全行生意觀察亦非好景云。

建築行

該行在數年前，營業原不甚大，自金漲以後，華僑紛紛滙款回國，銀行因一時不能盡量收納，因而減息，各商人乃多以現金置業，以期收稍厚之利息，建築營業，遂大為發達，不意盛極則衰，近以房屋租值跌價影響，一般富人，對於置業已多觀望，置業者驟爾減少，各置業公司亦多有產業割價平放，新建築遂減少，故行中生意，今年冷淡非常，資本少者，多無法維持，如資本較大者，則稍能維持現狀云！

當押業

本市是年各行商業不景氣，實以當押業為最甚，而該行之衰落，原非是年始，去年營業已困苦萬狀矣，蓋該行押入貨物，實不望其斷而望其贖，因斷則打當時能否有利圖，實未可預料，而贖則實收其利息，且押入品物，經一年半年之堆積，難保無損失之虞，倘有損壞，則損失益鉅，押入之物期出貨低賤，每遭虧折，而是年生活困難，押物之人多斷而不贖，此其原因一，該行打當之物，以銷南洋及四鄉為大宗，年來南洋各埠增入口稅，南洋之銷路，幾致斷絕，加以市內人民，不論貧富，皆尚時髦，此種時髦衣服，實不合四鄉之銷納，且四鄉之貨，亦極滯銷，因而打當之貨，惟恃市內為銷場，範圍既狹，貨積如山，買貨者多趨趨不前，而押店為求現款週轉，自不能不賤價售出，彼此競銷，竟有以三四成銷出者，（即押出當本一元之貨，以三四毫售出，）不特無利可圖，抑且當本亦虧折大半，此其原因二，該行因生意甚大，

向稱爲大行頭之一，但近年負擔稅餉公債等項，皮費加重，營業更感困難，此其原因三，小押方面，因除衣飾外，其餘傢私雜架，無一不押，故向有九扣之例，其所扣之一成，往往足敷全店皮費有餘，是年政府禁止九扣，一方面固屬惠及貧民，該行營業，則已受大打擊，故該行今年營業不特無利可圖，如能維持現狀者，已屬萬幸云！

土布行

自舶來格布花布綿等物流入以後，以其布質較細，花色新奇，而所售價格，又與我國土布不相上下，因之社會人士多舍土布而用洋布，本市土布業務，遂一落千丈，近年國人提倡國貨，洋布銷路畧減，土布業頗有復興之象，而各大布廠復乘時出奇鬥勝，花樣翻新，并加製西裝布竹紗布，冷凡布等應市，投合社會心理，生意益形發展，大有草木逢春之勢，但本年則舶來新款洋布固多，更有上海各地運來之土布侵入，以致供過於求，本市土布業又受一打擊，生意大減，故是年該行中資本雄厚者，尙畧有利可圖，其資本較少者，則亦不易支持也。

電池業

電池原爲本市新進商業之一，近年來是行生意，亦頗蓬勃，蓋全市警察，改用電筒，四鄉農民，亦視電筒爲夜間必需之品，故其營業頗稱發達，實社會環境有以使然也，無如利之所在，人皆趨之，因斯業之昌盛也，設廠製造者遂日見其多，因出產之多，彼此競爭銷貨，宣傳費既浩大，又因減價競爭，獲利甚微，生意已感困難，且受虧折，倒閉漸多，環顧行內

，已呈零落景象，小資本者，多已閉歇，惟資本較大者，尚可苟延殘喘；現因家數已減少，新設者多不敢嘗試，以現目情形觀察，前途或較可樂觀云！

成藥行

該行在本市商業中亦爲大行頭之一，俗稱嚙頭藥，即用中西藥品，配爲成劑，

特製商標裝璜而發售者也，成藥行之名詞，乃由內政部所規定，是行生意，每價值一元之貨物，其成本獲一角數分以至二三角不等，故社會咸認爲唯一厚利事業，詎知該行商店，每家每年所耗之廣告費動輒一萬數千元，甚至有每年開銷廣告費達十萬八萬元者，是其獲利雖厚，除此巨額之耗費，所獲亦未爲厚也，然因獲利比較別行稍厚，故生意向稱好做，不意年來生活日艱，該行新字號突增數倍，如某某丹一種，以前爲獨市生意，今則類似之藥共十餘種，同業既多，遂互相減價競銷，生意遂愈搶愈薄，此其一，行中既鬧不景氣，種種皮費年來增加，如藥品化驗，如成藥商登記費，次則廣告捐之抽收，即牆壁上廣告，每月須抽廣告捐達五六元，每千張印刷費五六元之廣告，每百張須繳捐三毫有奇，其皮費之大，於此可見，負擔之重，數倍於昔，此其二，成藥之中，以採用舶來品爲原料者較多，即使土藥製成，但仿單罇盒等，亦屬舶來品，是年港紙水高漲至加五有奇，而關稅及統專稅亦抽收較重，成本既重而滯銷，其此三因，故是年該行生意。雖仍有微利可圖，然全行營業之困難，則有今昔之感矣。

儀仗業

該行生意，以亡清時代爲最盛，蓋其時出殯嫁娶二事，極爲隆重，雖中產之家，亦必儀仗極豐，加以嫁娶以外，尚有送扁送萬民傘，出遊，新官上任等，皆與該行有密切之關係，故其時生意極爲暢旺，光復以後，一切舊式儀仗均已摒除，該行生意已減却不少，最近數年來，市民日趨歐化，嫁娶出殯，皆用洋樂，該行生意，又受一絕大打擊，迨至本年，馬路開闢益多，上中階級，爲求趨時及節省計，多改用汽車，而無產階級則嫁娶亦多租一彩輿，及高燈四個，其他儀仗，概少僱用，因而該行生意，更一落千丈，幸而近日廣告宣傳，間有利用儀仗，未嘗不可以稍資彌補，然此不過少數，仍無補于生意之衰落也。

鹽業

該行本市各商業中，亦爲大行頭之一，但近年生意，已大不如前，大凡各產鹽區歉收，則該行生意則有利可圖，豐收則反爲不易獲利，蓋歉收則蘊存之貨，可以居奇，而豐收則貨多價賤故也，是年產鹽區均獲豐收，故本年鹽業，已非好景，加以湘贛等省之銷途，又極爲滯銷，以致一時存貨充斥，市面供過於求，行中各家皆難獲利，然亦不致虧蝕，惟得一穩字耳。

印務

印務行頭，雖不甚大，但行中家數甚多，亦不能視爲生意小也，該行生意今年亦頗困難，其原因畧述如下：印務行向紙行買紙，向係掛號，今年紙行因被撻欠過多，各紙行多

不賒貨，即勉強允賒，亦限期甚短，資本週轉，頗感困難，此其一；關稅增加，紙價高漲，此其二；同業日見增加，一街之內，動輒有同業數家，彼此競爭，故雖薄利承印，仍時有停歇之虞，此其三；因各行之不景氣，以致賬項極難收，此其四；時當歲暮，忽起紙幣風潮，其中損失甚多，此其五；職是之故，該行是年生意之虧折，至於破產者亦不少，然其中有承印機關書籍生意者，以其價值頗高，故頗能獲利，然此不過全市數家而已，不足以例全行也。

茶居行

該行生意近數年頗呈蓬勃，不意本年新開同業甚多，生意既已分薄，且因競爭生意之故不惜犧牲，或則大賣大飽，以相宜抵食取勝，或則廣聘女伶，藉女色以招徠，因之銷耗既多，所獲無幾，而價物高漲，成本已重，自紙幣風潮發生，益受虧折，種種原因，故茶居行營業，較往年倍爲冷淡，預料廢曆年內，將有二十家以上之倒閉，此就有龍鳳禮餅之茶居行而言也，至茶室因屬于酒樓茶室行，故於酒樓行中叙之，此外更有所謂粉麵行者，雖與茶居亦有不同，然實際上亦無多大區別，特順及之，粉麵行乃炒粉館，與昔之二厘館併合而成，以粉麵油器爲主業，並售餅餌飽餃，是行顧客向以苦力居多，近年生活困難，智識界中人，爲欲節省計，亦多光顧，故生意日見旺盛，此種營業，大資本者不屑爲之，小資本而不熟行者，亦不敢爲，故家頭之增加，爲數不多，但此種小營業，大都一毫數分之交易，紙幣風潮，不蒙其害，

而該行不但完全現銀交易，並且生意簡單，無賒數之累，其所用原料，多屬平賤之物，故獲利甚豐，是以本行營業，是年尚稱順利，惟生意較少，雖有利可獲，亦爲數無多耳。

酒樓行

該行中之花筵一項，平日生意以軍政界及商界爲最大宗，近來以政府禁止職員花酌，故一般在職人員爲自愛起見，不敢輕於嘗試，間有冒險前往者，亦提心吊胆，不敢如前猖獗，生意已減却不少，但當茲百業凋零之秋，各行商人，方持籌握算，亟謀補救之不遑，更安有餘資以傾於此銷金之窟，故生意益形冷淡，至普通酒樓，則際此商業衰落之時，而家頭彌補而增加，生意未嘗不較昔畧遜，然茶室方面顧客既多，獲利頗厚，尙可作東隅之收，藉資復因，故與花筵較已，勝過多多矣。

絲業行

該行因近年價絲出口，已日見衰落，而生意之淡，則本年尤甚，蓋日絲既盡力推銷，擬將世界絲業市場收入其掌握，我國絲質既欠改良，負擔稅捐又極繁重，致無法與其競爭，次則蘇絲質價均勝於我，亦難競美，而歐美各國，盡力在我國推銷人造絲，現寧府方面雖有將入口人造絲值百抽二百，以爲補救辦法，但彼國政府，盡力協助，使其向我傾銷，如有虧蝕，可由政府負責，欲將我國絲打倒之後，再行增價，故雖抽稅加重亦無補於事，且加稅不過使其輸入我國市場負擔畧重耳，其運銷他處仍無影響也，惟其推行于各地，則我國絲之絲織品生意遂

被擄奪無餘矣，基於上述種種原因，該行是年生意，極為冷淡，全行多遭虧折云。

參茸 該行專營之貨即為參茸，琥珀，牛黃，猴棗，玉桂等，皆貴重之品，生意之收入

甚大，且獲利之厚，逾于他行，其營業以秋冬為鼎盛，惟是年則殊非順境，蓋一以是年各行生意，均極困難，一般富商巨賈，均以生意之不景氣，奔走呼號設法維持，參茸行亦受社會經濟窮困之影響購買力的，貨物銷途大減，二因舶來補品藥料輸入，日有增加，社會人士，多好奇，加以其價格雖昂，但每次所服甚少，且用法簡單，故多趨用之，該行生意，已遭擄奪不少，三因該行生意，向來守舊，不思進取改良，今則為適應環境，不能不大登廣告，以冀招徠，於是進取守舊，遂有優劣之判，不登告白，則營業日落，若登告白，則耗費已大，故進退均感困難，四因當本年秋間，該行各號預料交冬以後，貨價必增，此乃數十年之慣例，故資本稍裕者，多數定貨甚多，以備冬季低漲時出售，可獲利稍厚，不料入冬以後，價格不惟不漲，抑且日見低落，以目前價格與秋間比較，僅值四十分之四五，將所定之貨，照目前市價售出，已虧折十分之五六云。

猪 行

該行之中，實分猪欄與猪肉店兩類，其盈虧畧有不同，猪欄方面，是年以各處銷途甚滯，而來貨復多，供過于求，堆積市面，而此種牲口，與其他貨物不同，倘積存店內，不但須耗飼料，抑且死病堪虞，因此各號均減價求沽，競爭結果，各家無不虧折，損失之大，爲數十年來所僅見，惟猪店則適得其反，猪肉店既以極廉之價買入生貨，而售出貨價，則所減甚微，例如買入之貨，平日價值一百元，今祇須五六十元即可購得，而售出之貨，雖減低一二成，獲利亦大，加以是年百物騰貴，蔬菜靈菜，亦往往每斤售至二毫以上，而鹹魚一項價格尤高，故一般貧民，稍可爲力者，多寧食猪肉而棄鹹魚，而臘味店，茶居，茶室，酒樓，餐館等，亦用肉類較多，肉店方面來價既廉，銷途復旺，故獲利之厚，實打破二十年來之紀錄。

臘 味

該行生意入冬始旺，是年肉價稍跌，本爲獲利機會，不料天不造美，交冬以後不特天氣奇暖，且空氣濕潤，有如春季，最不宜於臘味，遇此天氣，不能不減價推銷，以防霉壞，復因各地消途甚滯，雖減低價格，仍不易推銷，存貨稍多者，均恐其變壞，紛紛設法求售，故是年該行狀況，以現目而觀察，亦非佳景也。

米 行

該行之中，有米糠行與米商行之分，米糠行俗稱米埠，其貨以來自安暹蕪湖等處爲最多，凡產米區歉收，米價高漲，則該行獲利較豐，米價低跌，則本行獲利微，已無形中

成爲定例，是年各地米糧豐收，以致來貨堆積，價格大跌，該行生意，已較難做，加以全市生意不景氣之影響，撻數甚多，致該生意亦非佳景，能不虧本者已屬僥倖，而米商方面，卽市面之米店，因米價低跌，買收甚廉，而賣出之價雖減低少許，此中本可獲利不少，獨惜全市商業，均極凋零，該行被撻數目，已屬不少，而將屆年底，找數之期，忽遭幣潮之影響，頗受損失，故仍不易做，不過以全市而論，各家均畧有微利可圖，不致虧蝕也，

帽業

帽業爲本市近年來新興事業之一，蓋西風東漸，我國國人多趨尙夷服，夏季之草帽通帽，冬季之氈帽，均爲人人必須之品，而氈帽草帽，均極不耐用，每年一換，已極勉強，故銷途極旺，而此業原料來途價格甚廉，但售出則所值甚高，故平日已屬厚利生意，近年來且有一部份帽業商店，暗中收買舊帽，用科學方法將其洗滌翻新，加回帽圍帽裡，又可作新貨出售，但此種貨物多屬銷流於四鄉，照此方法，買入一舊帽僅值二三毫，加以洗滌及圍裡等費，共值最多不過五六毫，卽可售回二三元不等，其利尤厚，故該行生意，本極好做，觀市內帽店之日有增加，已可証明其生意之暢旺，不料該行爲各行之不景氣影響所及，該行生意亦大不如前，當此旺月，顧客亦不及往年，多數帽店欲求維持皮費而不可，獲利更不敢言矣。

洋服業

近年國人趨尙夷服，男子無論矣，卽女子之大褸，外套背心等，亦多採用西式

，以致該行生意增加不少，而洋服生意，工價極昂，故獲利頗厚，惟本年生意，亦頗冷淡，蓋因年來，絨口價格，已日見增高，再加海關征稅，港紙價高，絨口成本，遂益見其昂，每做普通絨之洋服一套，動輒需款百數十元，中產之家，亦不易担負，次則本市因各行商業均不景氣，市民多存得過且過之心，雖向穿西服之輩，原有者雖稍陳舊，亦暫緩新置，或則求價之低廉，多往故衣店物色稍合身材者，加以修改，暫時應酬，再其次因家頭日見增加，生意正當冷淡之時，同業復互相競爭，生意更形難做，有此種種原因，而較富厚者，即多赴港縫製新衣，而境况稍難者，又寧敷衍了事，致令全行生意，皆極冷淡，雖有在省留學之學生界，及一般青年婦女，均未知稼穡艱難者，仍多趨向縫製西式衣服，但因上述種種問題之影響，生意無多，行上各家均無利可圖也。

中西藥行

該行之中，有南北熟藥與西土藥材之分，本年以各行生意不景氣之影響，該行生意，均極為冷淡，（西藥）西藥生意，利錢極厚，原頗易做，且年來國人多趨歐化，喜用西藥，而世風不古，不正常疾病如花柳等之患者日多，外人投其所好，此類藥品，源源輸入，該行生意，遂日見昌盛，但去年以港紙價高，及各行生意之冷淡，該行生意，已稍感困難，加以幣潮又畧受損失，致本行生意，遠不及去年，尚幸不致虧蝕耳！

西菜冰室

西菜與冰室，亦屬厚利生意，近年市民識客，一方面爲趨時尚，而另一方面，又求易于預算及節省經濟，故多舍唐菜而用西餐，餐館生意，遂大爲旺盛，冰室方面，一般普通人視爲時髦之品，已多趨之，而青年男女，又以其所費較廉，多藉資作叙談之所，生意亦頗發達，故西菜冰室兩業，均獲利倍蓰。

瓷器業

瓷器行生意，年前頗不惡，蓋瓷製器皿，如碗碟杯盤等，多爲日用必需之品，銷途固暢，加以富人貴族，多以之作饋贈禮物，故該行年中生意甚大，惟年來洋瓷器皿及鑄製品，瑛瑯製品，紛紛輸入，不但價廉美觀，抑且較瓷器耐用，因此國瓷市場，遂遭侵畧，現本市大瓷器店生意日趨退化，其蕭條狀態有門堪羅雀之慨，瓷業之衰落，於此可見一斑矣。

燈色行

自本市電燈開辦以後，都市居民多改用電燈，該行生意已大不如前，然四鄉商店及婚娶喜事，用之仍多，尙可望桑榆之收，惟本年各縣之電燈，續多開設，燈色生意遂趨冷淡，四鄉嫁娶多從節儉，購買火油燈大減，故生意之淡，爲數十年來所未有，幸而舶來之煤汽燈，大光燈等物，又爲商場必需之品，且售價甚高，獲利較厚，可以稍資彌補，不致大受損失耳！

傢私行

該行中計有酸枝檯椅，西式傢私，木器傢私三種，酸枝檯椅年前出口最爲大宗，近年出口生意，已等于零，加以近年民間嫁娶，爲求節省計，絕少用此，近年以各行商業之衰落，人民購買力薄弱，以致該行生意，冷淡萬分，西式傢私行則原爲厚利事業之一，晚近人多趨向歐西化，新家庭固非此不足以示時髦，而學校機關，社團，莫不惟西式傢私是尙，卽民間嫁娶，亦泰半用之，故生意原極暢旺，惟以木料工價均昂，而此種營業，需用地方甚多，當此地價奇昂之秋，貨地存貨，亦頗費資本，因此成本稍高，且家數日多，生意已搶薄，故小資本者，獲利甚微，惟大資本者則獲利較厚，至木器傢私行亦以做傢私爲最大宗，而學校之講堂檯椅次之，今則世風日趨奢侈，此種杉木傢私，非認真貧乏者，均不屑用之，而貧乏者，又無力多購，學校檯椅，則概由主管機關包辦，需用多少，均祇有慣與該機關交易之一兩家享受，其他商店，不能沾其餘惠，是以該行生意，亦祇奄奄一息，毫無生氣，統計三行之中，惟西式傢私一行，畧有利可圖耳。

藤器行

近年來藤製器具，用途漸多，故該行生意亦日趨旺盛，惟藤條乃南洋羣島所出產，外幣水高，成本因之而昂，獲利較微於昔，惟幸生意頗旺，故雖獲利稍微，乃不致于虧蝕，頗稱平穩云。

銅鐵業

該行營業範圍，原頗狹小，惟年來以新式建築，需用銅鐵特多，故生意較前進步甚多，加以新開商店，如欄河梯手式櫃等物，皆以銅鐵爲之，貨物銷途又因此而增多，故是年生意，亦頗旺盛，惟銅價稍高，成本畧重，不又他行獲利之厚，全行生意尙稱穩健。

戲院業

爲求記載上之便利計，現將戲院影畫院游藝場三種，併合記之，就戲院方面而言，因本市幅員廣濶，人口衆多，而戲院之家數甚少，生意本可維持而有餘，故平日各院生意均極暢旺，惟近數年來，大有江河日下之勢，迨至本年，更爲寂寞，蓋以生活程度日高，所收票價太低，則無以維持，稍昂則無人過問，且自影畫之聲片流行以後，市民多趨重之，舞台劇受其影響至大，海珠戲院爲全市戲院中之手屈一指者，最近亦且停演，該行營業之冷靜於此可見，次言影畫院，該行近年營業日見進步，其原因實有多端，喜新厭舊，人同此心，聲片既輸入未久，投人所好，故大受社會歡迎，故影畫院生意，乃大爲發達，惜影片之中，舶來者實居十之七八，斯業之盛，無異拱手將金錢送之外人，爲可痛心歎惜耳，再其次則游藝場生意，以全市僅存大新先施安華三家，且規模較大者，實祇大新一家，故亦頗有利可圖也。

茶果行

該行所做者爲鬆糕大發煎堆壽飽壽麵龍香响糖等物，均爲舊婚禮之用品，在以

婚嫁之家，認爲必需之品，故每年一屆冬令，嫁娶漸多，該行生意即驟形旺盛，惟近年趨尙新式婚禮，完全無須此種物品，而軍政界壽辰，亦棄此不用，平民方面，因各行生意之不景氣，已甚少慶祝壽辰之舉，致該行生意不及昔日十分之一，全行幾無一家不大受虧折，間有投機者兼營餅餌生意以圖自存，又以餅業亦非佳景，仍無補于事，苟能維持而不至於倒閉者，已屬萬幸，業務大有今非昔比之歎云。

銀器業

該行營業範圍，原甚狹小，惟自光復以後，各機關均有規定証章，該行兼造証章生意即日趨旺盛，次則行中所製之銀茶盅銀碗銀花插等等，酒樓及大家庭皆視爲日用品，銷途又因而增加，再次凡新式婚禮，親友餽贈禮物，多用銀器，且各團體學校之體育獎品，如大銀杯大銀鼎等，亦需用甚多，因此該行生意，遂有長足之進展，雖家數日見增多，然以生意旺盛，故各家仍有微利可圖也。

珠寶玉器

往昔一般人咸認定黃金與珠寶爲唯一之貴物，經濟充裕時購之，固可用作裝飾，以示富厚，迨貧窘時，以之典賣，亦可得回相當代價，故多數人于有資時，均以之購買珠寶玉器，惟年來自鍍彩之假玉發明以後，玉之價值，已一落千丈，蓋真僞莫辨，人咸恐受欺而不敢購也，而珠寶價格，亦因種種關係而跌價，以前所購者，至今祇值回四五成，以致人皆以

珠寶亦非可貴之品，除一般富貴之家仍間有購買爲裝飾品外，普通人甚少購買，加以各行不景氣之影響，人民購買力薄弱，生活已感困難，更安有餘資以市珠寶，是以去年該行生意亦冷淡非常，與數年前生意比較，大有天淵之別云。

山貨業

該行生意與各行均有交易，光復以後，軍界之雨帽，落行尤多。年前軍事稍多，本行獲利頗鉅，惟今年則來途貨價突然高漲，成本已較昔爲昂，次則來貨稀疏，遇有大宗生意，即須派伴四出以現銀收買，往往須重利揭入現金，以供週轉，而該行賣貨，又以賒數爲多，本年銀根短絀，買貨現銀，賣貨賒欠，已不易週轉，且因各行生意不景氣之影響，撻數甚多，再其次，軍界之生意，全用紙幣交易，最近因紙幣潮之影響，十足收入，低折賣出，損失亦不少，因此種種關係，該行是年實蝕本甚大，故小資本者，多有閉歇之虞，而大資本者，亦多數縮小範圍，藉維持現狀云。

絲織業

絲織風景畫，係最近新興事業之一，自流入本市以後，幾奪洋畫之地位而有之，蓋其價格雖稍貴於洋畫，但其精細美觀，則勝于洋畫，故一般新家庭及機關團體之成立，咸樂用之爲點綴品，而用之作禮物者，亦頗不少，且全市不過數家，生意不致如別行之搶薄，堪

稱獨市，而此種絲織風景畫，在上海每幅不過售價一元數角，在本市則動輒售價數元，獲利亦頗優厚，故是年該行生意，當此百業凋零時期，堪能獨樹一幟也。

化粧品業

年來世風日趨奢侈，一般青年男女，咸以粧飾爲日常功課，故化粧品之銷場，遂日益增加，若在外界觀之，則化粧品之生意必極旺盛，詎知竟有大謬不然者，記者現所敘述者，乃土製化粧品業之狀況，其舶來化粧品，則以不成一行，故列入土洋雜貨行論之也，本年化粧品之銷途雖暢，惟富厚之家，必用舶來品，如雪花膏則必用夏士蓮，頭水則散髮妹之類，其中產階級，爲節省起見，又多用家庭自製之散庄品，如每兩一毫之雪花膏，每磅八九毫之頭水等，卽市上理髮店，亦多用此，而無產階級，則更無享用化粧品之能力，因而土製化粧品之銷途，已大受影響，生意之淡，得未曾有，加以化粧品雖謂土製，其原料多屬舶來，本年港紙水極高，成本又因之而重，復因社會經濟衰落，銷貨大減，故該行生意，亦頗感困難，遭虧折者佔多數云。

京果海味

該行生意，以酒樓餅店交易最多，因海味爲酒樓必需之品，而京果及糖，又爲餅店必需之品，海味中以某國貨爲最多，且獲利特厚，本年某國貨既絕跡市面，買賣者多屬

土貨，更因各地農村經濟破產，購買力弱，海味銷途極滯，故價格雖較往年爲廉，無奈四鄉生意既少，本市酒樓行及餅行生意，均極冷淡，故來價雖廉，其如滯銷何，且以該行去年生意，虧折者多而獲利者少云。

鷄鵝鳴

該行亦有欄與店之分，欄爲專做發行生意者，店則發行零沽兼做者，在欄之方面，因銷途疲滯，而來貨過多，致供過於求，不能不貶價求售，遂致生意雖旺，獲利甚微，而店之方面，則因酒樓餐館銷貨尚多，且因價格低廉，中下階級，亦能購食，生意頗旺，加以來價大廉，售價不過畧爲減低，故生意既旺，獲利復厚，各家均頗有利可圖也。

磚瓦業

磚瓦灰沙四業本灰與沙同爲一行，而磚瓦又另爲一行，但以其同屬建築用品，且生意之盛衰，亦屬相同，故併而論之，查本行生意之淡旺，祇以建築業淡旺爲標準，是年市民建築者甚多，生意頗旺，惟下半年則因社會經濟愈形枯竭，及紙幣潮之影響，畧爲冷淡，雖年底畧淡，仍有利可圖，且本該行規，凡有建築行撻欠本行某家貨項者，則全行與之斷絕交易，故除被倒閉外，甚少撻欠云。

雜木行

該行專售由外洋運來之雜木，如樟木油木，等木材，本年亦頗稱發達，因此種木材，乃專供建築及私用者，本年建築行之需用雜木油木既較往昔爲多，而傢私店生意亦頗旺

盛，因而該行貨物，銷途甚暢，獲利者十居八九。

鏡器業

該行原本行頭甚狹，近年以鏡器之銷途漸多，店號遂日益增多，是年因各行商店貨櫃多用美術玻璃及鏡爲裝飾，即相架一種銷途亦不弱，因而該行生意增加不少，次則新式洋房，多數懸掛西洋畫，需用鏡架不少，次則商店開幕團體紀念，均以鏡屏爲紀念品，且丁茲二十世紀時代，歐風東漸，瀾漫全國，而一般商人又爲時勢所趨尙，每事力求趨時，茶室酒樓中之檯面及應用架位等，亦多換以玻璃製造，冀博顧客之歡心而廣招徠，故鏡器業又多一銷途，其上種種原因，該行生意，頗爲發達。

美術裝修

該行亦爲新興事業之一，以前此種生意，係由牌扁油漆行兼做，最近數年，始有專行，因近日商店注重裝飾華麗，無論大小商店，咸以裝飾門面，以廣招徠，甚至一裁縫店之門面，亦裝飾千數百金之多，而此種生意成本甚輕，取價極昂，故獲利之厚，爲各行冠，去歲一年之中，增加達十餘家，而生意之旺，仍覺求過於供也。

土洋雜貨

該行雖名土洋雜貨，實則所售者以舶來品居多，且尤以某國貨爲多，因某國貨質地雖劣，外觀甚佳，故來價廉而售價高，售出每打一元之物，來貨每囑亦不過二三元，其獲利之厚，於此可見，去年某國貨因無人過問，且不易偷運入口，雖勉強偷運，亦所費不貲，

若改裝歐美貨，而顧客亦多認識其爲劣貨，極難銷售，加以各行商業，均受不景氣之影響，非常冷淡，市民購買力，大不如前，是以該行是年生意，大爲冷淡，惟各百貨公司，以其售價特高，且貨物較多，各種貨物俱備，故可獲利耳。

煖壺業

因社會之進化，煖壺已成日用必需之品，蓋其使用利便也，因此斯業漸盛，年來市內之業此者，日見增加，但全市百餘家之中，僅一二家係上海之大煖壺廠所分枝，確爲自製之貨外，其餘皆屬舶來品，尤以某國貨爲最多，是年以家數日多，生意已極不易做，復以原日所售之某國貨，來貨甚廉，每胆一個雖所售不過一元數角，然利亦頗厚，去年國人以不購某國貨，某國貨已絕無入口，故市面均銷購國貨及歐貨，而歐貨價格，高于某貨甚多，固無論矣，甚至本國上海所製之國貨，亦較某國貨爲高，致每個胆原售一元數角者，今非二元左右不可，但售價雖高，獲利仍薄于前也，且售價稍高，則生意自必減少，故該行生意極冷淡，另有專造煖壺壳之一種，亦因該行生意之冷淡而受莫大之影響也。

書籍文具

書籍文具行，與書籍行畧有不同，書籍行乃專售各種書籍者，而該行則以文具及學校用品爲大宗，而兼售教科書籍者，該行平日以代理某國貨爲最大宗，且最厚利，入僅一角數分，而所售之物，又皆學校日用必需之品，故平日生意既旺，獲利復厚，本年以某國貨無

人購用，逼得改售國貨，以致生意雖不減于昔，然獲利甚微，然該商業雖無往年獲利之優厚亦不至虧折，可稱平穩云。

烟業

該行之中，有普通烟業，烟包業，捲烟業之分，普通烟業，如市上之烟店，及販售生切烟條絲烟，熟烟等散庄貨者，因近年來市民對於此類烟用者漸少，故該行生意極為冷淡，烟包業則為有裝璜之烟包生切烟，而以發行為大宗者，此種生切烟包，在十餘年前，為下流社會所銷者，近年來中上階級，亦多購買吸食，蓋以其係屬原身烟業製成，既有真味，且較香烟為有益，而價格廉于香烟數倍，故一般中上社會人士，亦漸多吸之，生意頗形發達，捲烟業即所謂華人烟草行，該行生意，原極不少，惟年來廣西方面，因有廣西烟草公司出品，桂政府復力助外烟輸入推銷，本省及上海香港出品之捲烟運桂者，漸見減少，而南洋及港澳方面，又以彼邦當局抽稅奇重，成本較高，售價不能不昂，而實質又不能與舶來捲烟比擬，如本市售二毫一包之香烟，在香港須售港銀二毫，而本市售價四五毫之三炮台，在港不過售價三毫餘，故人皆吸三炮台大炮台嘔士頓壓巴士等烟，而舍國產香烟不用，因此銷途已減，且烟稅負擔甚重，營業亦感困難，此外百物騰貴，工料等價格日增，同業增多，生意遂為之搶薄，凡此種種，皆該行業務不良現象致營業日見衰落，倘長此以往，無法補救，則小資本者將難維持，而大資

本者尙易牟利，而全行各家，亦屬虧多盈少云。

旅業

該行之中計分酒店，旅館，客棧，學旅四種：（甲）酒店方面，其名雖爲僑店，但事實上多兼營餐室，且其營業除旅客外，富人藉此以作休養者有之，經營各種事業藉之作晤談者有之，而流鶯浪蝶，藉其作撮合場所者，尤居多數；年來世風日下，青年男女之好狹邪遊者，每以酒店爲聚會之所，而攢營事業，承辦捐務者日衆，亦藉此爲交際地點，故生意極爲旺盛，雖家數日增，而各家均住客常滿。（乙）旅館方面，亦以四鄉公路開闢日多，商賈往來本市者，較前增加數倍，生意亦屬不弱。（丙）客棧方面，則年來生意日淡，已多閉歇，平日以老城華寧里一帶爲最多，今則已閉歇殆盡，僅餘黃沙之十餘家，及下級旅館計共有百餘家，行中各店，因鑒於年來生意不景氣，乃變更計劃，房租連食每天祇收數角，加宿免費，並有計每月收租若干者，以便利各機關之僱員無家室者居住，生意亦頗平穩。（丁）學旅方面，則以近來學生負笈本市者日多，加以各機關僱員等亦多利其租值低廉，賃之暫居，故生意頗爲旺盛，總計旅業全行生意，頗有利可獲云。

墨水筆

自墨水筆流入我國後，國人以其利便，多喜用之，此物已大爲暢銷，近年學生界以之爲實用品外，兼用作裝飾之一種，外人深知我國心理趨尙美化，更特製之美術墨水筆

運入我國，以投其所好，價格特昂，以前每枝最多不過售價十元八元，今則竟有每枝售價二三百元者，此物因來價昂銷途暢，故生意已極好做，且無論何種牌子，某國均有仿造者，此種偽貨實用上雖遠不及真貨之佳，但外觀則無大分別，則價格之低廉較真貨五份之一，今年某國貨不易進口，惟此種某國之冒牌筆，因其完全印有別國廠名，極易混入，故仍時有走漏者，獲利之厚無與倫比。

酒業

近年以來，本市酒業，在市内開餽者甚少，因皮費太昂，故多數在城外近郊釀造，以期減輕負擔，其營業之困難，已可概見，今年因米價低跌，成本已較輕，不意又以各行不景氣之影響，酒樓方面銷數固少，即尋常店戶銷數亦不及往日五成，因此行中生意，仍非佳景。

土製文具

土製文具，如筆架紙鎮香糊墨汁等，此種用品原料價值甚廉，祇以人工爲多，故原料價格之高低無甚影響，本年以學校機關社團增多，需用文具甚多，而香糊墨汁等物，又爲各行日用所必需品，故生意均稱暢旺，惟家數增多，生意則畧爲搶薄，然全行生意尙稱穩健。

麵粉行

該行生意，以茶居茶室餅店等銷貨最多，本年此三行生意，均極冷淡，影響所及，麵粉銷途，遂大爲窒碍，因此該行去年生意亦頗冷淡，各家均無利可圖。

糖業行

糖有土糖與洋糖之分，其銷途除茶室茶居餅店冰室糖果店等，需用特多外，即尋

常店戶其銷數亦不少，故歷來生意，頗稱暢旺，惟去年則否，蓋本年各行均遭不景氣，茶居食物館等，生意冷淡，影響該貨物滯銷，此其一，因各行之不景氣，致一般人之家庭，多持節儉主義，銷貨愈減，此其二，土糖多數由東北江運來本市銷售，去年東北江蔗糖均收成甚佳，出糖特多，而本市銷途減少，以致貨如山積，逼得貶價求售，但成本甚昂，售價低廉，則時有蝕本之慮，此其三，四鄉之糖運至本市，因抽稅運費奇重，致成本極高，一般狡黠商人，乃向香港私運洋糖，攙奪土糖銷路，土糖無法競銷，此其四，洋糖潔白美觀，市民多喜用此，但此等糖，既爲舶來品，故須用港紙購入，本年港紙價格奇漲，成本又因而增重，此其五，年來舶來之糖精輸入以後，一般甜品店及甜品小販等，以其利便省費，多趨用之，因糖精之力雖購一毫，可抵購糖毫半至二毫之間，且糖水清潔，故多舍普通糖而用糖精，糖之銷路，又減却不少，基此種種原因，故該行去年生意極爲冷淡，故業此者，均無利可圖，能維持現狀不受虧折者已屬少數。

牛皮行

該行營業，與皮革店畧有不同，皮革店乃專售皮革製成之品，而本行商店則專售牛皮，往昔該行所售之牛皮，不過專供鞋底之用，今則革履之鞋面，公事袋，銀包，手袋，軍界學界所用之圍囊皮帶，及貴重物件皮袋如攝影機，樂器醫科器械等，亦無一非用皮製成，

故該行貨物銷途頗暢，去年雖較往年生意畧差，然仍有利可圖也。

石業行

石爲建築必需之品，近年種種事物咸趨歐化，三合土建築物需用之石屎，馬路建築之碎石，紀念碑及大建築物之石墻脚，石柱臺，石欄杆等，及新式墳墓，大洋房之石梯等等，無一不需用石料者，故石行是年生意，乃大爲興盛，銷途之暢，實爲數十年來所僅見，獲利頗爲優厚云。

汽車業

該行之中，計分三類：一爲普通營業汽車，二爲運貨汽車，三爲長途汽車，普通營業載客汽車與運貨汽車雖間有兼營者，然爲數極少，均單獨載客一種者爲多，而長途汽車與上述兩種，則更絕無兼營矣，故不能不分別敘述，（甲）普通營業汽車，卽市面上之汽車公司，乃專營載客車者，是年以馬路開闢漸多，一般貴族階級漸覺非有私家汽車與電單車不可之勢，但自置一汽車，又耗費甚大，故多隨時僱用汽車代步，更有長期租賃，訂價每月交租若干者，且去年夏季天氣特別炎熱，兜風生意，亦較往年爲多，惟因各行商業之不振，生意未嘗不畧爲減少，然仍屬好景也，（乙）運貨汽車，則爲專營運貨者，是年亦以馬路增多，各行商人運貨，取其價廉迅速，且載貨甚多，故凡多量之貨物，皆僱用此汽車搬運，生意已增加不少，次則搬遷家具及廣告宣傳，租用此種汽車者，亦復不少，加以本年各校學生之短期旅行者甚多，每

校旅行，必租貨車數輛，因此該行生意，益形暢旺，但以負擔餉項甚鉅，而路線向多，生意已搶薄，加以野鷄汽車增多，生意多被奪去，如西濠口至廣九站，財廳前至西濠口，東山等線，野鷄汽車尤多，攙奪生意不少，更因電油昂貴，致受虧折者多，能獲利者祇有三兩家，故本市長途汽車業，亦頗感困難，但營載客及貨車汽車業則尚能獲利云。

香業

該行生意，往昔銷場頗大，每年銷途最旺時期，則為廢曆正月、七月、十一月等月，即俗稱三元，在此數月間之營業，足以代表全年之盈虧，惟近年因婦女多已開通打破迷信，一般市民，對於神權已少注意，因此銷香日少，今年為尤甚，故該行生意，極為冷淡，幸亦不致虧折耳！

銅鎖業

該業為機械手工製品，銷途甚暢，營業向稱平穩，惟近數年來，因舶來品之輸入我國如狂潮洶湧，各洋鎖大帮輸入，其種類繁多，價格不一，有貴至每把數元至十餘元者，有廉至一角數分者，貴族階級，則嫌土貨之鎖不美觀，乃不惜以高價購買精美之洋鎖，平民階級亦利舶來貨價廉，而購用下等洋鎖，於是土製銅鎖業，遂一落千丈，無可復振，實則洋鎖外觀雖畧為美術，但其係以機器製成，把把同一形式，同一鑰匙，且極易壞，尚望國人注意比較，勿以為舶來品必勝于土貨也。

花紗行

花紗行乃棉花與紗之謂也，棉花方面，本年暖多寒少，已感滯銷，而富有者多用絲棉或駱駝絨之屬製衣，佔奪棉紗銷場不少，貧者又以生計困難，咸存得過且過之心，舊者可用，則免強用之，即使舊者敝爛不堪，亦以廉價買原當貨棉衣被，以維目前禦寒，因此棉之銷途，異常滯弱，而紗之方面，向以某國貨輸入爲大宗，某國貨獲利既多，銷途復暢，去年該行全不購辦某國貨，遂絕跡市面而多銷國紗，但因土布業不景，紗之銷路極弱，全行生意大爲退縮，且一年之中紗價淡跌多，起價少，業此者無機可乘，生意大者虧折愈大，生意少者亦難維持，故該行商號祇見停閉，絕無新開之店，此足見花紗業不景氣，全行營業均感困難云。

油業

油業爲大行頭之一，因油爲開門七件事之不能缺少者，故其生意甚大，去年該行生意，年頭則較爲不景，各家均遭損失，因年頭油價高漲，而該行各酒樓茶居因不景氣之影響，油之銷路日見減少，而市民爲樽節計，亦多改用猪油等，生油銷路遂異常疲滯，至入冬後，生油因來源太多，陸續低跌，市民遂多用之，加以時屆廢曆年晚，市民之榨煎堆油角者，均紛紛購備生油，故油之銷路漸入佳境，惟以各業不景氣連帶影響，獲利亦微耳！

膠橡業

查橡膠製品業在本市近年來頗呈蓬勃之象，其出品已成爲日用必需品，其發達之原因，計有數端：橡膠製品，精巧耐用，實用上原極利便，不過以前膠價甚昂，膠製出品幾

及貴族之用品，中下階級無力購買，故銷途甚狹，近年膠價大跌，目前之價格，僅值回三四分之一，故上中下階級均能購用，此其一；近年皮價高漲，唐鞋革履，售價極昂，每唐鞋一雙，動值三四元，革履則普通者，亦須七八元，中下階級，每月入息僅二三十元，或十元八元者，遂無力享受，惟膠鞋則無論唐裝洋裝鞋，每雙祇售一元數角，價廉耐用，且輕便適足，故人皆樂用之，消途遂日見暢旺，此其二；近年本市軍學各界體育運動者，頗為注重，一般體育家對於藍球鞋運動鞋等物，以其輕便時髦，且為男女學生界必需之品，故咸趨之若鶩，銷途益為發展，此其三；現屆冬令，天氣嚴寒，而橡膠製之暖袋等物，均為最合時暢銷之用品，一般婦女，尤為樂用，此其四；該行去年因橡膠廠家數增多，生意搶薄，獲利者鮮，至去年各家倒閉者有之，轉業別行者有之，家頭數遂日見減少，貨物上市亦隨之畧減，因此銷途復呈暢旺，此其五；其次關於汽車需要之膠輪，兒童玩具之橡膠製品等等，皆為橡業方興未艾之趨勢，故去年下半年該行生意頗有生機，多數有利可圖也。

皮草業

皮草為貴族用品，夫人皆知，在亡清時代，銷場甚大，光復以後，夷服大盛，皮草之銷途已減却不少，連年天氣大變，暖多寒少，該行生意，益形冷淡，本年隆冬已屆，天氣仍極溫暖，致入冬以來，皮草極為滯銷，近數日雖極寒冷，但市民咸以入冬以後，即暖多冷

少，皆不欲置皮草，以禦短期之冷，加以本年市內商業之不景氣，各行商人，均極窮困，更無餘資以置皮草，因此該行生意，遂一落千丈，往往於旬日之中，始銷貨一二件，其冷淡可見矣。

皮革業

該行生意以軍學兩界銷貨爲最大宗，就中尤以軍界爲最，連年國事不寧，滿目烽烟，軍隊之調動頻繁，該行生意乃大爲暢旺，自總部消費合作社自辦一皮革軍服廠後，所有本省軍隊中之生意，完全爲該廠一家做去，商辦之軍服皮革店，行中生意減一部份，頗呈冷淡，幸而各校多增設軍訓，需用皮革較多，此種學界生意，仍有一部份向本行交易，尙可稍資彌補，然得失比較，已相去甚遠，而唐洋鞋業冷淡，皮革業受影響亦不少，銷貨大減，以全行各家生意而論，則虧多盈少云。

柴行

柴行亦爲大行頭之一，柴爲燃料，不可缺乏，銷場頗爲廣濶，年中生意亦大，本年因東西北各江河水流通，柴之來源極爲擠擁，且價值大平，銷途暢旺，惟以來貨既多，市面充斥供過于求，各販家又爲推銷起見，不得不將柴薪賤價求售，生意遂形搶薄，此其一；是年因天氣暖多冷少，市民用者，不復如前之多，柴之銷途，又受一打擊，此其二；本市各酒樓茶居炒館等，爲銷柴較多地方，是年各行因受不景氣之影響，營業減却不少，用柴亦減，此其

三。基上種種原因，柴薪銷途雖大，而全年生意，亦無利可圖也。

金屬傢具

金屬傢具，如鐵床鐵椅及醫科之行床，消毒器等，本市雖僅數家，但營業頗大，蓋其一件貨物，每值百數十元，或數百元，近年市民已多棄鐵床不用，改用雜木或柚木之西式床，但自上海一二床廠向粵傾銷以後，在告白上極力鼓吹，社會又多仍趨於用鐵床，實則鐵床原料，多屬舶來品，吾人苟爲振興國貨計，則木床銷路發達，漏卮不致外溢，近有投機者復以銅通條製成椅桌等物，鑲以玻璃片，每套椅二桌一，即售價四百餘元，其利之厚，已可概見，就床廠而言，營業頗稱發達，而鐵製之普通椅及茶几行軍床等，其價值甚廉，且能耐用，營業亦大有進步，至醫科器械，則向來仰給舶來，現當外幣價格高漲，及抵制某貨聲中，本市商人起而仿造，正合潮流，故生意亦大爲暢旺，統觀此三種營業，去年生意均有利可圖，惜原料仍多取諸外人，仍不免利權外溢耳。

理髮業

理髮業原不能成爲專行，惟近數年來，則竟有以萬數千元經營一理髮店者，其行頭遂見加大，因世風日下，青年男女，咸注重裝飾，只求外觀，而不講實際，理髮代價因由二毫而漲至四毫六毫，而其他副業如捲髮，電面，洗頭等等，均生意極旺，且收入極厚，次則妓女，交際花，女伶等，更有長期捲髮，每月每人收費二十元，隔日即捲髮，或一次過電熨收費

二三十元者，故該行遂大獲厚利，雖家數日增，而生意仍不稍減云。

報關業

是行營業，係代各行商店，將貨物報關，其營業甚爲簡單，綜計全年營業當視入口貨之多寡而定，往年因日貨輸入極多，本市各報關行營業頗爲發達，業是者不下數十家，自國人抵制某國之後，某國貨絕無入口，該行營業因此亦畧減，最近復要加重保證金等，該行營業，益形衰落，統計去年營業，較諸往年生意一落千丈。

鮮果業

本市鮮果業，向分菓欄菓店兩種，其營業推銷之尾閭，恆靠港澳南北洋各地，營業向稱發達，菓欄菓店多能獲利，惟去年因世界不景氣之影響，各地農村經濟破產，生菓滯銷無市，各地輸入本市之菓品什糧等，市價異常平賤，在各菓欄推銷者，亦祇收回行佣，而全年營業，恆視菓品什糧等能否暢銷，即可覘該業盈虧，去年因各物滯銷，該行已受一重大打擊，加以天氣不調，菓品之腐爛者佔三分之一，菓欄更無利可圖，而果店方面，亦因仙價低跌，一般販家，以銀數支出，仙數收入，終日胼手胝足，亦難獲蠅頭之利，故該行去年營業中，大多虧折甚巨云。

醬料涼菓

該行爲大行頭之一，年中所造生意頗大，其消途甚廣，與各行商店有關係，去年因銅元價格低跌，該行所做者皆爲零碎生意，以銅仙收入者多，而支出則用銀毛，且該行

生意，不能抬價太高，因銅元之影響，生意減却不少，此其一；其實該行生意，以酒樓食物館銷量至多，是年該各行皆遭不景氣之影響，生意日見衰落，倒閉者時有所聞，於是日中銷用醬料涼菓漸少，此其二；其次該行去年因受工商業不景氣之影響，亦為銷貨減少之一大原因，故去年該行生意，頗為難做，不過在此百業凋零中，不致大受虧折，已屬萬幸矣。

機器業

近年市民日用所需品物大多數改用國貨，因此該行營業已畧有轉機，其次近年來新興工業日見發達，市民多從事於製電池製梘等工藝，需用機器甚多，營業頗覺興盛，至關於印務織造等行，亦需用機器甚多，近年來該行生意堪稱發達，比諸行較佳，頗能獲利云。

腐竹行

腐竹業本為大行頭之一，該行生意以運銷各埠及四鄉等地為多，去年各家豆價平，成本頗廉，本可獲厚利，惟因各行商業不景氣影響，銷路甚滯，生意大不如昔，惟本市各粥品店仍多用之，生意亦可稍資彌補，不致完全無利可圖云。

土製火柴

該行近數年來，因被瑞典火柴及日本火柴之攙奪壓迫，幾至無以自存，蓋其貨質既優於我，而所售價格，又因欲打倒我國土貨，寧虧本售賣，故價又廉於我，國人以涇渭莫分，多取其廉美而購之，是以外貨銷途大暢，而我國之土製品遂一落千丈，此其一；去年某國貨雖無入口，但瑞典貨則乘時向我大傾銷，而國人因專心抵制某貨，遂忘此侵畧工具之瑞典

火柴，遂致瑞典火柴，充斥市面，是以某貨停止輸入之後，土造火柴仍非爲暢旺，銷途冷淡，此其二；火柴一物零賣售價俱以銅仙爲多，因本年銅仙價低，直接影響代理家，而出品家亦間接受害，此其三；火柴原料以舶來品居多，而是年港紙價格高漲，成本因而加重，此其四；基于上述種種原因，故該行去年生意，亦殊非好景也。

玳瑁琥珀

玳瑁一物，近年來用途日減，故生意冷落，惟琥珀一物，行中生意，已有否極泰來之象，蓋近一二年來社會人士趨向琥珀指臂鐲烟嘴等物，生意突見暢旺，且該行生意，時有與外人交易，往往收入港幣，是年港紙價高，獲利益厚，故該行是年生意，亦頗能獲利。

玻璃業

玻璃業與玻璃鏡架業頗有不同，蓋鏡架業則專營配有鏡框者，此則專製造玻璃器械者也，本市玻璃業，因用化砂製造者，全市僅有三數家，其餘均係收買舊玻璃翻製者，此種舊玻璃各種均有，質地既不純潔，且一經翻煮，氣泡甚多，以致製成之品，極不雅觀，甚難銷售，惟市內所售之玻璃器皿，往昔向以某國輸入者爲最多，自抵制某貨後，雖仍間有私貨入口，但成本較高，已不能如往昔貨價之低廉，而自德國販來者，則價格益昂，因之市面所售之玻璃器皿，凡屬舶來貨品，價格昂貴數倍于土製貨，土貨乃頗爲暢銷，加以該行一部份之商號，

自知向來所出之燈筒，金魚缸，玻璃盅，玻璃瓶等，銷途甚狹，乃乘時加製玻璃杯碟，果盤電燈罩等物，頗得社會人士之樂用，銷路甚暢，并于製造方法，畧加改良，較昔畧佳，故購者日多，銷貨倍多，倘能益加努力，精益求精，該業前途，當大有可爲也。

缸瓦業

本市業缸瓦商號，其貨品計分石灣貨與潮州貨兩種，其中石灣貨佔十之八九，潮州貨僅佔十之一二，連年該行生意均非好景，惟去年則以生計困難，瓷價高漲，商店住戶，皆持節儉主義，甚少用瓷器而多用缸瓦，且洋瓷銅鐵等器，亦較往日價高，其中有可改用瓦器皿代用者，多數改用瓦器，是以該行生意去年頗見暢旺，然生意範圍不廣，仍無大利可獲云。

鞋業

該行內有唐鞋與革履之分，以四鄉之銷途爲最大，是年各江河道尙稱平靖，運銷較易，惟以社會人士，多趨尙革履，更有橡膠鞋之影響，故生意亦頗冷淡，至革履方面，雖以社會人趨尙西裝，革履銷途大盛，但因皮料來貨價昂，且家數復多，生意依然冷淡，故實難圖利，不至受虧折者乃佔少數，

批盪業

該業爲本市新興事業之一，其原料不過土敏土白石顏料等物，價值均甚廉，但爲人批盪牆脚或地面，每井動輒索價百數十元，因世風日趨奢侈，一般大商店及機關等，又非此不足以示壯觀，故斯業頗稱發達，最初營此業者僅有一二家，迄今不過二三年，已增至數十

家，且有兼製批盪之石桌石椅以酒店茶室或花園之需用者，總計全行各家無不大獲厚利。

象牙業

象牙器皿，乃我國特有之藝術品，歷年出品生意，均極旺盛，惟近數年來，外國增加入口稅，該行生意，已大受打擊，加以各國之人造象牙等物，運入本市日多，其形式與真者無異，而價值則極廉，雖不如真者之耐用，但人多利其廉而用之，次則本年各行生意均極冷淡，人民購買力弱，皆無力購此象牙玩品，即婚嫁送禮應酬品，亦多採實用主義，購買衣料等物，而棄此不切實用之品物，故該行生意遂一落千丈。

茶葉行

該行生意原極甚大，惟一向以出口生意為最大宗，近數年來，因日本錫蘭等茶之傾銷，影響所及，該行出口生意，日見減少，與昔比較，判若雲泥，故該行生意，連年均非好景，是年銷途較大之茶居方面，亦頗冷淡，故該行生意，更不堪言矣。

電器行

該行生意之盛衰，與各行生意有極大之關係，蓋各行生意發達，則新開商店多，新開之商店既多，則該行生意旺故也，惟去年市內各行生意，原極冷淡，但以一般商人，以各行均淡，又無法改業，逼得選擇較有把握之生意，即勉為經營之，但以形勢所逼，不旋踵即告倒閉，故時有新開商店，而每一商店新開，則其裝較之電器，為數甚夥，就中尤以影畫院茶居酒樓，理髮店等為最，次則收音機一項，亦頗稱發達，此物每具動輒百餘元至數百元不等，獲

利頗厚，基此種種原因，去年生意尙稱順境。

筆墨業

筆墨原爲文人必須之品，故昔日銷途甚暢，惟近年來機關公文，多不講究字體，商店學校，多不需用名貴筆墨，故買筆者多擇廉貨而購，價值稍高，即無人過問，且學生界多用舶來之自來水筆，該行生意尤受重大影響，此就毛筆方面而言也，墨之方面，以自來水筆流行，固已減少銷路甚多，且近日鑰頭之墨汁盛行，此種墨汁，價值既廉，取用又便，人皆樂用，故墨行生意，極爲冷淡，營業一落千丈。

留聲機

留聲機在年前該行大獲利，近年鐘鏢等行商店，遂多兼營之，不意因各行生意之不景氣，影響所及，市內商民，無力購此娛樂品，且以前曾購者，均以購機易，添片難，多將舊機頂讓，加以津紙水高，入口稅又復不少，遂致成本昂而銷途滯，故去年是行生意，亦蝕多聽少也。

織造

織造業之中，計分三類：一爲毛巾，一爲線衫冷衫，一爲線襪。(甲)毛巾業因近年用毛巾者日見其多，且各酒樓旅店等，亦銷毛巾不少，故銷途方面，頗稱暢旺，惟此種花紗原料，某國貨及我國貨均有，因我國出品，成本高昂，售價較高於某國貨，致多數工廠，平日皆寧用某貨，以期減輕成本，自抵制風潮發生後，迫得改用土紗，成本畧昂，較爲難做耳。

(乙)線衫業則是年頗稱好景，蓋天氣暖多冷少，線衫爲天氣暖時用之特多，此其一；近年女子多喜御線衫，以作底衫，線衫之銷途，較昔幾增一倍，此其二；近日女子所御之線背心，線褲等，皆成本低而售價高，且銷途甚暢，此其三；年來男女生競尙體育，而體育所用之運動背心運動褲等，遂大爲暢銷，此其四；入冬以後，女子多喜用外套，但羊毛外套，每一件動輒十餘元，中下之家，無力購買，惟土製者，則每件祇值二三元，故銷途亦暢，此其五；其投機者以上海之浴衣，頗暢銷于本市，亦起而仿製，以價廉于滬貨，故亦大受社會歡迎，此其六；本年學生界，頗多穿冷衫作外衣者，故土織冷衫生意，亦較往年爲旺，此其七；職是之故，本行是年生意，尙稱發達。(丙)線絲方面，則以男女青年多喜裸足，生意上未嘗不畧爲減少，但以此爲日用必需之品，人人皆需用之，裸足者不過社會上一小部份耳，其中用者仍多，故尙無大碍，且近年女襪價格極爲昂貴，最普通者，每雙亦值六七毫，其餘由一元餘至數元之絲襪，亦不少人購用，故該行生意，尙稱好景，統計織造行是年營業雖無大利可獲，然以各行比較，則生意畧勝一籌云。

土製煤油

煤油俗稱火水，因須大規模之工廠方能製造，故本省尙無自製，今所述者，乃享人餒餘之士製煤油，蓋當數年前，煤油價格高漲，本市工界中人有稍具智識者，發覺舶來

之煤油渣滓（俗稱火油渣）之中，仍含有多量煤油，可供提煉，遂發明一種新法，購煤油渣提煉煤油，因出品成本甚輕，當頗足與舶來煤油爭衡，故業此者多能獲利，但利之所在，人皆趨之，業此者日見增多，生意已搶薄不少，外國煤油渣公司探悉，我國人能以油提煉煤油，影響其煤油銷流甚大，故一方面運入我國之油渣榨至極乾，使我國得之雖加提煉，亦僅得少數之油，得不償失，一方面又故意將油渣價格提高，該行受此重大打擊，遂致全行崩潰，查我國種種工藝，其原料仍多賴舶來，每為外人所掣肘，至為可惜！國內工業家亟宜急圖補救，方能謀基礎之穩固也。

肥皂業

粵廠稱為番梘，因無須器械工廠之大規模製造，雖家庭小商店住戶均極適宜，有百餘元之資本，即足供一家之溫飽，故年來從事斯業者極多，其初亦頗能獲利，後以家數太多，生意又遭搶薄，且其原料中之苛性曹達，（俗稱哥士的）等物，亦為舶來品，因港紙價高，亦頗受影響，故去年該行生意，亦大不如前，然其為日用必需之品，故銷途仍暢，不過獲利較微耳。以上所述凡數十行，去年多非佳景，現以廢曆尾禡已過，各大行頭生意，已紛紛結束，其餘之小商業亦無足敘述也。

廣州市商業店號調查表 (以加入同業公會者爲限)

煤業

店號	司理	地址門牌	店號	司理	地址門牌
忠信公司	史紹椿	六二三路一八四號	廣生隆	盧榮官	六二三路一二二號
安榮號	譚星餘	海天四望三十號	龍發號	李惠堂	廻龍下街三號
恒發號	張遠初 伍恩譜	洲咀通津三號	均安祥	張伯衡 張若洲	洲咀大街九號
天興正記	葉平階	洲咀帝師廟街七號	謙和吉記	黎鶴儔	洲咀新街四號
永祥號	霍玉生	海傍街十一號	四維公司	李鍾燿	六二三路一五二號
順成號	吳華川	廠前三巷六號	梁廣記	梁漢臺	洗涌中約十四號
美善公司	梁蔭堂	伏波直街十三號	源記號	高伯宇	洲咀通津十五號
三興號	劉柏盈	洲咀通津七號	厚昌號	吳昌華	芳村堤岸十五號
公源興記	何佳	芳村堤岸三十九號	發興煤廠	蔡楠	德興街三七號

和生隆		宋德		上九路九號		廣經和		鄧俊庭		恩洲澳口龍津路五九號	
店號	司理	地址	門牌	店號	司理	地址	門牌	店號	司理	地址	門牌
德源號	傅益之	一德路四一四號		公昌號	簡萼樓	歧興中約第二號		誠信號	傅吉甫	菜欄東橫街第六號	
德成號	李仲熙	洲咀通津第一號		南利號	衛岳朋	洪德五巷三十四號		恒益號	張壽南	洲咀通津七十四號	
和益煤庄	霍盈之	六二三路七十二號		謙大公司	江錫光	洗基東街十七號		福榮號	左星垣	洪德五巷四十二號	
啓祥公司	李健	六二三路七十四號		永和祥	何潤文	洲咀大街第三號		恒興號	區植庭	芳村堤岸四十一號	
				寶信號	張茂之	洪德五巷四十號					

絨線業

遠昌	義和	仁和	經昌隆	廣豐綸	安和	安利	福綸	生昌	華安隆	仁昌	福隆	聯興
蕭泰民	施瑞周	梁鏡譜	易兆光	張文軒	潘裕興	蔡高	何植南	何省文	馮星衢	譚昌盛	周耀卿	陳月波
上九路三十五號	上九路五十八號	光復路十三號	上九路四十一號	上九路二十七號	大新路三百四十九號	德星路一百零五號	天平路八十五號	上九路七十三號	光復路一百四十八號	上九路七十六號	上九路五號	光復路八十四號
	采生	錦隆	仁益	福興	施義盛	永利	華隆	仁生	永安	悅昌	福利	恒源
	易兆增	劉潤昌	黃鏡泉	劉庶仲	施許	劉嬰元	溫熾生	易衛繁	馮紫閣	駱鑑芳	關玉堂	李仲明
	上九路九十三號	上九路四十六號	上九路九號	上九路四十九號	狀元坊十四號	上九路四十八號	光復路一百三十二號	光復路六十六號	上九路五十六號	上九路四十七號	上九路八十八號	光復路十四號

故衣業

店號	裕泰	裕興隆	合記	泰亨芝記	萬興	祥安	廣安	萬利	天德昌	廣和	漢興同記
司理	馮廣義	黃耀	胡凌	梁湛	宋德	葉卓	溫濂	梁泰階	黃廣衡	謝錫五	蒲靈
地址門牌	中華中路一百四十號	中華中路九十八號	中華中路一百二十四號	中華中路一百二十號	中華中路一百三十號	中華中路一百六十號	中華中路一百九十號	中華中路二百七十號	中華中路三百零四號	中華中路三百二十號	中華中路二百九十號
店號	義和興	恒益祥記	生利	榮昌	廣綸昌	永生	就成	合棧	生合	森源	利生昌德記
司理	黃華甫	區幹初	甘問之	黃裕	李夢齡	任瑞生	吳騰	陳啓	梁生	吳玉堂	鄧松
地址門牌	中華中路一百號	中華中路一百一十號	中華中路一百二十號	中華中路一百三十號	中華中路一百五十號	中華中路一百七十號	中華中路一百九十號	中華中路二百七十號	中華中路三百二十號	中華中路三百零七號	中華中路三百一十號

安興	惠興	黃聯記	謙益	長興	祥隆	德泰	天和隆	四興	中信和	廣興隆	恒興隆	同和
廖玉泉	黃資生	黃熾	何汝南	梁植生	周碧生	周亮生	梁夢初	周禧庭	胡殿生	馮少芝	黎吉初	賈傑臣
中華中路一百七十號	中華中路四十六號	中華中路三十八號	中華中路又二十八號	中華中路三十三號	中華中路四十五號	中華中路五十三號	中華中路一百零九號	中華中路一百二十一號	中華中路一百六十號	中華中路一百三十號	中華中路二百八十號	中華中路二百九十號
廣發	聯芳	黃熾記	榮生	經綸	和綸	華昌成記	信和	泰昌	全勝	永昌隆	宏興	四源
鍾庚如	周亮臣	黃熾	黃玉塔	黎衛民	黃萱庭	梁鴻恩	黃景雲	黎瑞庭	馮鶴緣	譚文甫	何成就	陸來
中華中路一百零七號	中華中路三百四十二號	中華中路四十號	中華中路三十六號	中華中路二十七號	中華中路四十三號	中華中路四十七號	中華中路一百零三號	中華中路一百一十三號	中華中路一百六十號	中華中路一百六十號	中華中路一百八十號	中華中路二百八十號

永發	梁伯泉	中華中路九十六號	義記	梁福	惠愛東路一百九十七號
廣彰	譚瑞	惠愛東路一百九十七號	廣聚	陳惠民	惠愛東路一百七十七號
三棧	方守	東鬼基三十一號	人和	潘麗泉	東鬼基六十號
永泰	陸傑	東鬼基八十六號	又興	湯桂傑	中華中路一百三十號
源興	馮少海	中華中路一百六十號	順隆	彭銳亨	中華中路二百一十號
人生	周榮	中華中路三百四十號	扶記	甘伯持	中華中路一百四十號
經祥利記	黎達初	中華中路一百四十號	恆記	黎達初	中華中路一百四十號
安盛厚記	麥得琛	中華中路一百一十號	乾亨復記	黃玉生	中華中路一百三十號
永源	周羨	中華中路二百零二號	正昌	馮超	陶街十五號
義利	馮日初	黃沙第八號	梁同安	梁珠	黃沙二十四號
瑞昌	易玲	黃沙三十八號	裕昌	黃恕伯	黃沙四十四號
永順	馮徽甫	上陳塘三十八號	錦昌	李佑泉	上陳塘第八號
合記昌	李佑泉	上陳塘第三號	義和生	宋鳳岐	杉木欄四十八號

鉛銅鐵業

大益	店號	劉	司理	地址門牌	兩益志記	孔	司理	地址門牌
益	號	劉	理	福拱里一十七號	益志記	孔	理	福拱里一十九路
順記	甘	宋	宋	宋	天	甘	畧	內
記	需	季	季	季	成	甘	畧	進
	民	級	級	級				
				中華中路一百六十號內進				
黃潤記	黃	宋	宋	宋	永安祥	孔	華	靖遠路二十九號
記	鶴	季	季	季	祥	孔	華	中華中路一六五號
	樓	級	級	級				
				中華中路三百三十五號				
合發	陳	陳	陳	陳	合益	陳	海	中華中路三百二十七號之一
發	公	公	公	公	益	陳	海	中華中路三百二十七號之一
	佳	佳	佳	佳				
				達新街一十五號				
同昌	錢	錢	錢	錢	茂德福記	李	敬	靖遠路五十七號
昌	明	明	明	明	福記	李	敬	中華中路三百二十七號
	甫	甫	甫	甫				
				帶河路一百九十九號				
謙泰	黃	黃	黃	黃	永就	錢	桑	第三甫六十八號
泰	蘇	蘇	蘇	蘇	就	錢	桑	
				第四甫八十四號				
祥泰	陸	陸	陸	陸	均利	陸	南	靖遠路五十九號
泰	沃	沃	沃	沃	利	陸	南	
	心	心	心	心				
				靖遠路六十六號				
福隆	黎	黎	黎	黎	萬祥	陸	佐	靖遠路一十一號
隆	桐	桐	桐	桐	祥	陸	佐	
				中華中路一百零一號				
安發	黎	黎	黎	黎	錦新	黎	庭	中華中路一百一十一號
發	錫	錫	錫	錫	新	黎	庭	
	倫	倫	倫	倫				
				杉木欄二十八號				

合興祥	義合聯記	誠興	義昌	泗合	三益	成安	益信	羅良記	和盛利記	同安	德隆允記
梁情佳	羅聯	莫康怡	鄺熙	許相	孔廣常	孔巨	潘佳	羅良	張冰	劉煥	關允
西來新二號	西來東一號	福拱里四號	仁壽大街二十四號	仁壽大街六號	良巷一十六號	揚仁里五十八號	揚仁里二十三號	福拱里二十三號	西來東六號	西來東一十五號	福拱里二十四號
泰興福記	義合航記	協記	協盛	泗利	榮興	興隆	和安成記	巨隆和記	李阜利	福興昌記	公棧
鄺星如	羅航	仇基	劉少偉	張巨	鄺和禧	潘南	孔繼光	陳葉	李經	區華	區坤
福拱里一十六號	西來東二號	福拱里七號	仁壽大街二十三號	仁壽大街一十七號	仁壽大街三十六號	揚仁里十號	揚仁里三十七號	仁壽大街一十二號	荷園賢梓里四十二號	西來東二十一號	福拱里二十八號

銅鐵鉛錫業

店號	司理	地址	門牌	店號	司理	地址	門牌
聚興贊	仇啓光	下九甫福拱里二號		正和興	區仲池	下九甫福拱里二十號	
泗興棧	鍾星晃	下九東路二十號		聯興	陳熙	仁壽大街十二號	
同盛昌	陸遜	仁壽大街三號		祐興和	鄺祐	仁壽大街十八號	
義和	鄺盤初	仁壽大街二十二號		永興隆	湯境	福拱里十一號	
忠泰成記	梁璧山	福拱里九號		信興	潘逸文	福拱里十三號	
仁興惠記	莫滿	福拱里十五號		順合	鄺潤民	福拱里十八號	
祥記	顏祥	福拱里十八號		信和亨記	霍惠民	西來東八號	
宏泰和	郭祥	西來東九號		南興	麥仲池	西來東十二號	
廣生	關潮	西來東十三號		永利	顏博文	西來東十六號	
和發	陳少川	福拱里十九號		同泰昌興記	羅靄之	福拱里十四號	
和合隆	彭貞甫	福拱里六號		安泰	吳維安	第八甫水脚三十三號	

和生興	長泰	生隆	鉅隆	順利	泰合	宏利	福興隆	均昌隆	聯安	萬和	廣祥	協興
陳煥唐	畢焯堂	游錫五	陳振威	區雨三	周璧泉	彭煥卿	陸沛芹	潘子幾	甘始文	何仕光	黃文治	梁昭
一德西路四三三號	一德西路四八七號	靖遠馬路三四號	白米馬路一一六號	顯鎮路二號	顯鎮路八號	顯鎮路十四號	躍龍東	福仁東	河南廠前街	南堤四馬路	仁壽大街二十號	豐寧路七十一號
隆泰	全興泰	黃六勝	合利	大成	仁昌	義利	大生	廣利	公利隆	公和隆	致和興棧	公利成
杜仲和	湯秀山	黃偉	張元	區大	盧渭生	陳子東	凌益如	何權	陸宗瓊	羅善卿	梁遠潮	劉九
竹欄門一號	一德西路四四九號	故衣街二七號	聯興馬路四六號	顯鎮路三號	顯鎮路四號	顯鎮路第拾號	龍導尾	躍龍東	河南廠前街	河南廠前街	仁壽大街二十號	靖遠路二十一號

永成	許康之	竹欄門五號	永發	劉敏枝	竹欄門一八號
德新	梁偉南	竹欄門二一號	榮發	陳忠	竹欄門一六號
源發	梁楚喬	大新西街三三八號	成泰	梁日	竹欄門三號
鴻安盛	梁榮	太平南七〇號	正利	譚祝三	一德西路四二五號
祥棧	吳仲明	一德西路二〇五號	黃六勝	黃森	一德西路一二七號
公安	區虎臣	一德西路八三號	合安棧	吳勁生	南關海傍街十六號
海長春	蘇福	一德西路四二七號	同發成	葛兆芬	如意坊
合興	李興	南岸路四一號	西源	梁九	南岸路二三號
東興隆	簡康	南華東路二四四號	巨盛	屈必伸	南華東路二二三號
安棧	郭紹南	南華東路二〇三號	宏生隆	何濟平	南華東路六四號
利安	潘益生	南華東路六號	生利	梁耀生	南華東路九號
慎隆	杜棣甫	南華東路六號	順安同記	郭靖堂	南華東路二號
正五勝	彭礎立	永漢北三六號	萬安	何碩	一德路

銀業				永安隆		鎮安隆	
店號	司理	地址門牌	店號	司理	地址門牌	店號	司理
和記	何福綿	光復路四十號	萬生	梁致誠	光復路三十八號	宏安	溫吉如
泰恒	廖弼彤	光復路八十七號	滙成	胡甫	光復路五十四號	興利祥	楊衍生
阜成	鄭少海	光復路三十一號	大和	羅裕福	光復路四十三號	楊衍生	多寶路
榮發	馮炳持	光復路三十六號	順成	馮暉臨	光復路十五號	楊衍生	多寶路
禮信	楊益之	光復路三十五號	綿隆	杜錫疇	光復路十八號	楊衍生	多寶路
華隆	潘曉初	光復路二十二號	福榮	黃亮卿	光復路二十六號	楊衍生	多寶路
全信	郭贊廷	光復路十號	豫豐	梁璧如	光復路三十號	楊衍生	多寶路
民發	黃伯鎧	光復路二十一號	阜源	何吉銘	光復路三十四號	楊衍生	多寶路

東 利	國 興	禎 祥	兆 生	信 恒	大 南	晉 隆	華 昌	興 記	昌 榮	兆 榮	廣 成	道 華
陳 義 方	朱 仲 儒	馮 植 庭	邵 瑞	麥 瀚 生	蔡 鵲 芸	胡 雲 生	蕭 漢 明	何 文 廷	何 少 亭	羅 宗	梁 焯 琦	譚 偉 林
槳欄街一百一十一號	光復路六十六號	光復路四十六號	光復路五十二號	光復路十二號	光復路四十七號	光復路五十號	光復路四十九號	光復路四號	光復路十四號	光復路二十四號	光復路九號	光復路三十九號
嘉 源	裕 國	英 華	大 華	民 信	公 發 興	東 成	裕 榮	大 益	昌 發	寶 泉	合 成	瑞 豐
何 任 衡	雷 運 生	余 生	何 慶 堂	黃 德 明	潘 興	劉 初	黃 荃	何 濟 民	梁 簡 廷	陸 澤 波	梁 玉 如	麥 錫 駒
槳欄街五十二號	光復路四十一號	光復路四十四號	光復路五十一號	光復路八號	光復路十三號	光復路二號	光復路八十二號	光復路四十五號	光復路二十四號	光復路十七號	光復路一六九號	光復路一百〇九號

仁安	建華	裕德	信榮	台信	明安	寶信	維安	恆濟	永生	嶺海	兆德	慎記
羅裕新	譚光璧	馮禮生	羅孟起	陳孔義	梁平	陳秉朝	黃汝鑿	鄒愛孚	陳蔚文	黃文惠	邵逸	何雨芝
槳欄街五十三號	槳欄街一百號	槳欄街四十一號	槳欄街七十號	槳欄街九十號	槳欄街一百卅六號	槳欄街一百〇七號	槳欄街九十三號	槳欄街三十一號	槳欄街九十五號	槳欄街一百二十號	槳欄街三十二號	槳欄街二十八號
厚信	又豐	正大	金昌	達生	仁昌	廣福成	永華	南生	恆和	五昌	寬裕	聯盛
洗昌南	黎景陶	陳瑞生	余雪軒	陳惠初	梁仲榮	梁晉慈	黃啓興	黃忠	張季衡	洗德全	何澤榮	黎柏興
西榮巷廿八號	槳欄街一百〇四號	槳欄街六十二號	槳欄街廿二號	槳欄街九十七號	槳欄街七十五號	槳欄街六十九號	槳欄街一百〇九號	槳欄街二十六號	槳欄街四十三號	槳欄街六十號	槳欄街六十一號	槳欄街一二三號

和源	元和	維信	粵隆	寶元	義記	泗興	阜隆	綿信	恒元	廣信	粵豐	誠信
梅振軍	何萬利	黃敬緣	林蘊	陳慎之	譚濂	陳廣其	吳省三	蔡卓	何德億	鄒殿邦	余杏中	林錫恩
餘慶里九號	餘慶里十一號	餘慶里十四號	西榮巷廿六號	西榮巷十五號	西榮巷十一號	西榮巷廿四號	西榮巷廿九號	西榮巷廿一號	西榮巷十六號	西榮巷十九號	西榮巷三十號	西榮巷六號
綿興	廣豐	正祥	福信	泰祥	均興	天泉	協隆	東安	德成	順元	五洲	豐記
關亮臣	林鳴石	余日興	何雨平	吳庭	余商盤	朱家藩	麥昌	尤作	彭雨榮	李樂民	馬大策	梁鋈
餘慶里八號	餘慶里十號	餘慶里十六號	西榮巷九號	西榮巷三號	西榮巷廿八號之一	西榮巷十七號	西榮巷廿五號	西榮巷十三號	西榮巷廿二號	西榮巷六號	西榮巷四號	西榮巷五號

南盛	劉維羨	拱日路廿七號	隆盛	劉維羨	拱日路廿九號
敬珍	何曙顯	拱日路三十一號	廣安	蘇灌	拱日路十三號
均安	李鏗	拱日路三十七號	大通	鄧錫培	拱日路一百〇四號
榮昌	霍文熾	拱日路六十二號	聯發	胡昆	拱日路九十四號
萬信	劉維文	拱日路六十四號	寶榮	陳樂廉	拱日路六十九號
利源	鄒伯烜	拱日路五十四號	和安	潘福疇	拱日路四十五號
祐榮	麥厚齋	拱日路三十五號	仁泰	潘權	拱日路三十一號
厚隆	朱典五	拱日路一百〇七號	寶安	梁勉南	拱日路六十號
全發	胡熠泉	拱日路四十九號	旋安	黃志	拱日路十七號
敬信	吳政修	拱日路七十三號	裕興	陳容安	拱日路五十五號
裕衡	陳譽博	拱日路五十七號	厚榮	李叔偉	拱日路四十三號
惠豐	廖錫海	拱日路七十九號	裕祥	龍舜琴	拱日路五十一號
德安	邵逸卿	拱日路三十六號	昆源	麥漢生	拱日路五十號

同盛	錦發	國源	文德	廣州	業昌	永泰隆	信華	全益	瑞安	南泰	裕昌	德祥
劉維羨	呂耀之	關能創	吳頌平	李銘	呂明	許天如	區長羣	黎翼雲	陳壽如	黃熾卿	梁宙才	李忻林
富善東九號	富善東五號	拱日路二十號	拱日路七十二號	拱日路一百〇六號	拱日路八十二號	拱日路八十七號	拱日路八十號	拱日路三十四號	拱日路七十五號	拱日路六十五號	拱日路五十八號	拱日路四十五號
福和	祥興	錦興	僑昌	中華	全昌	泰隆	其興	昌泰	大安	大成	慎安	昭泰
梁善朝	談玉金	梁日初	潘孝若	伍堅志	陳百鍊	梁泰	呂子垣	何毓甫	吳翰初	吳翰初	吳國瓊	胡桂鸞
富善西二號	富善東十一號	富善東三號	拱日路八十八號	拱日路八十三號	拱日路九十三號	拱日路八十六號	拱日路九十五號	拱日路四十八號	拱日路七十八號	拱日路六十六號	拱日路七十一號	拱日路五十三號

裕華	成發	永成	華益	順昌	泰益	聯安	梁喬記	安記	誠安	志城	貞吉	錦成
譚裕	范瑜	鄒子嘉	黎緯文	江道生	潘仲賢	潘惠子	梁偉民	江仁初	黎顯庭	蘇宗廉	黎炎明	李灼
十三行三十一號	十三行八十八號	十三行三十五號	十三行一百號	富善西廿八號	富善西六十六號	富善西八十號	富善西八十四號	富善西廿九號	富善西六十八號	富善西七號	富善西十三號	富善西十八號
玉成	誠濟	和昌	勝祥	公源	集祥	金興	有德	富昌	怡昌	國盛	寶棧	同信
馬成	鄒醒初	蕭仁	梁華芳	梁永	麥樂平	梁海名	羅炳文	黃百益	梁桂庭	羅宗	蘇熾廷	龍君白
十三行三十號	十三行六十四號	十三行十四號	十三行八十一號	十三行四十三號	富善西三十四號	富善西七十八號	富善西四十八號	富善西一百零二號	富善西四十七號	富善西十二號	富善西十六號	富善西五號

德華	絲業	大榮	銘記昌	永存	廣興	長安	寶盛	大興	天祥	豫亨	謙益	四邑
黃竹銘	陳佐璇	老貞元	黎鑑棠	劉國卿	李瑞釗	吳惠疇	關仲明	吳光	葉心銘	黃百崇	黃秀峯	伍于盛
十三行六十三號	十三行七十九號	十三行三十八號	十三行六號	十三行十六號	十三行三十二號	十三行十二號	十三行廿四號	十三行五十四號	十三行六十七號	十三行七十四號	十三行九十一號	十三行四號
三行	怡記	國華	穗吉	昌棧	協信	鴻益	安成	鴻利	宏泰	祥益	滙華	大昌
馮顯	馮興	盧衍明	鍾佳玲	伍湘	梁浩東	屈浩	陳鑾	許煥堂	胡雨爲	伍四	胡保安	容汝權
十三行八十二號	十三行廿一號	十三行六十二號	十三行九十八號	十三行二號	十三行五十號	十三行七十五號	十三行十號	十三行四十一號	十三行六十一號	十三行八十五號	十三行五十八號	十三行五十一號

裕源	何道隆	十三行一百〇六號	新昌	李爵林	十三行七十一號
上海	梁慎初	十三行十八號	均益	梁心如	十三行六十九號
安德	簡季樵	十三行三十七號	佑安	潘佑文	十三行一百十二號
廣興	黃衆星	十三行三十二號	富榮	老幹英	十三行八十八號
昆昌	梁桂	故衣街三十三號	慎祥	陳少初	故衣街八號
新源	陳幹洲	同興街九十號	鉅隆	黎月農	同安街十四號
鴻吉	何晃鴻	同安街十五號	聯興	袁培基	同安街十號
萬興	伍澤民	一德路三百〇七號	萬豐	羅裕廷	一德路六十七號
恒昌	關梓林	一德路卅二號	德昌	廖曜環	一德路四百一十號
五華	黃會民	一德路三百七十號	南華	宋應福	太平路十四號
寶記	陳萼	太平路一百一三號	騏興	伍學駒	太平路二百七十一號
國民	吳鶴隱	太平路十一號	東亞	陳省薇	太平路六號
誠記	江柏侶	叢桂南四號	永利亨	劉積堯	梯雲路五十八號

何合記	何	昭	梯雲路五十六號	元記	王叔常	梯雲路二十號
貞記	王大綱	梯雲路四十五號	勝興	植子卿	中華南路十六號	
聚源	羅桂生	上九路三號	匯隆	何賢	上九路九十八號	
嘉華	張新基	西濠口二號	興中	黃煦春	西濠口七號	
中國	潘耀初	西濠口三十七號	安興	舒顯堂	下九路二號	
有安	嚴智泉	五仙直一百〇四號	永豐	何錦軒	永漢路一百三十號	
利民	陳鹿賓	永漢路九號	誠濟號分	李弼堂	惠愛中三號	
昌興	梁次韓	愛育西六號	兆昌	曾韻初	菜欄直六號	
永吉	譚庚初	寶華路一二七號	宏英	李樹	長壽西路五十一號	
德隆	莫照軒	西榮巷九號	惠昌	黃亦三	拱日路十八號	
德泰	蕭聘廷	拱日中七十號	粵安	郭澤農	十三行一二四號	

北江紙張雜貨行

店號	源記行	廣泰祥	泰記行	鴻記行	宏源行	公源行	祥記行	生記行
司理	鄧燦南	馮陶侶	黃聽初	關敏修	黃翼雲	黃星浦	黃耀初	劉量卿
地址門牌	新基馬路三十一號	新基馬路三十九號	新基馬路一十三號	新基西橫街二十五號	興隆路一十三號	一德路三百四十三號	一德路三百四十八號	一德路三百四十五號
店號	裕安榮	均泰行	益安行	全安行	怡順興	阜源行	萬隆昌	
司理	黃福疇	孔子驥	吳叔卿	吳心存	張瑤清	周少階	潘紹虞	
地址門牌	新基馬路二十九號	新基馬路一十五號	新基馬路八十五號	溶光路四號	興隆東九十八號	一德路三百四十一號	一德路三百五十二號	

機織衫襪業

店號	司理	地址門牌	店號	司理	地址門牌
華興	符澤生	蓬萊新街七十二號	華美	鄧天泉	耀華大街二十四號
針織	巫鏡洲	豐寧路六號之六	雄球	李禮庭	龍津中路五十八號
益華	劉仲平	增沙街三十一號	時明	陳彥	大德西路拐脚樓第十號
中亞	周鳳軒	故衣街第七號	求進	溫尙毅	詩書街十三號之五
利工民	馮壽如	同興路四十五號	寶行	陶樂甫	華貴橫街第十號
冠華	盧旭初	平寧大街十八號	粵通	徐文楨	濠畔中東約一二六號
有利	楊慕周	耀華西約第四號	亞華	李良	高基大街第五號
共和	伍棣華	第六甫水脚八十三號	恒興昌	梁若漢	西濠街六十一號
天成	鄧景新	大新街四十號	利生	葉聘修	光復中路五十六號
紹平	鍾興	十二甫西第六號	端江	胡福	錦榮街二巷第六號
達美	張劍文	新勝街二十一號	電織	劉爵平	福源里內榮桂里廿四號

李裕興	李宇峰	帶河路龍翔里第三號	華興	李悅華	楊巷路廿三號
蘇洲	劉子經	至寶坊第三號	合興	黎卿雲	小新街五十九號
東興泰	楊皋臣	耀華南約第四號	周維興	周挹田	鴻福西街十七號
李祺	李祺	蘆排南巷第九號	周藝興	周仲彭	楊巷路六十七號
利行	范楨	長壽路一二八號	奇興	余光耀	豐寧路一六二號
廣業	張炎初	興和里五十七號	美麗	簡珍甫	寶華觀音直街第七號
菸絲業					
店號	司理	地址門牌	店號	司理	地址門牌
華蘭	馮長	宜民市一十八號	祥豐	張少麟	連桂坊二十三號
裕昌	盧心爲	連桂東十六號	鄧富記	鄧富	連桂里七號
南馨	呂日馨	連隆里五十六號	民生	馮驛香	杉木欄七十二號
羅奇生	陳德	杉木欄四十四號	香蘭	尤爲	沙基東約九號

寶行	張鏡波	叢桂南二十五號	志和	羅士源	顯鎮馬路三十三號
永茂	呂瀚	杉木欄六十三號	盧恭興	盧志偉	第十甫六十八號
福永清	陳祝三	第十甫一二二號	長升	巫祺超	十八甫北五十九號
美生隆	郭玉	十三甫珠巷七號	何芸昌	區英臣	下九甫三十八號
王隆昌	王同源	第十甫四十五號	元升泰	黃照	第十甫一號
李義蘭	李漢	興隆中路二十五號	仁盛	芮茂卿	仁濟街二十二號
練合安	練鑑森	寶蓮巷三號	德記	陳順	揚仁里三十三號
遠茂	林英	德興街四十七號	聯和	吳恩榮	迴瀾橋一號
吳均和	吳禮卿	聯興馬路三十三號	慎和隆	蘇逢山	十三行一號
吉祥中和	蔡亮卿	十七甫六號	易芸生	易西伯	中華南路一號
廣肇泰	黎誌棠	靖海馬路四十七號	何芸香	何月川	菓欄永安街十七號
吳利和	吳玉田	靖海馬路二十八號	易蘭生	易興民	中華南路一百〇二號
順和	吳叔平	中華南路一百〇一號	同生	吳堃	大新馬路一七四號

邱東昌	廣隆	福昌	盧大隆	致祥	茂林	仁豐	元和	永生元	協豐	均成	周其蘭	福隆
邱沛胡	王道榮	姚木	盧煒樓	鄧叶	張子清	張郁文	盧子琦	盧會文	楊偉夫	賴忠	周華瑞	黃飛喬
永曜坊九號	珠光通衢三號	永曜坊一二二號	新福街四號	惠愛中路一百〇八號	永漢南路九十九號	太平沙六十一號	永漢北路二十五號	中華南路一百四十號	一德路二百〇八號	新橋市二十八號	一德路七十九號	龍慶街十一號
廣利	李兆和	阮萬昌	黃裕隆	和生	合記	義行	萬安	萬源	裕生和	張公興	李芸香	福豐
何仲文	李毓麟	阮谷生	黃清煥	盧文齊	簡萬芳	陳鳳岐	盧寶軒	李榮蘭	王澤臣	張新	李澤民	黃雨明
永勝街六號	永曜坊三十三號	珠光里西約三十號	倉前街一號	大北直街二四八號	關部前四十一號	西橫街六號	永漢南路一八二號	連珠大街二十八號	中華南路四十二號	鹽亭西街二十四號	中華南路一百二十號	龍慶街二十一號

馮奇蘭	馮業	帶河路九十一號	國民煙廠	譚子琴	大河路一一六號
芸興	李子樑	長壽西路五十八號	易榮蘭	易伯棠	洪壽大街五十四號
謝復興	謝修謀	寶華市六十號	林大興	林釗	寶源市三十五號
芮和	江芳	梯雲上街五十一號	恆興仁	簡學周	寶源市十三號
春蘭	鄭祝馨	梯雲下街六十四號	茂蘭	陳雨三	西炮台
湘蘭	鄭子榮	梯雲上街卅號	公成	曾耀池	梯雲下街四十四號
惠芳	潘善	惠愛東路二六九號	德升	劉榮	惠愛東路二三九號
張萬益	張叶寅	龍津東路一一一號	瑞馨	易仁	龍津路八十六號
萬生	謝啓東	中華中路六十四號	元香	張玉池	大德中路一四六號
盧恆盛	盧達章	惠福中路八十六號	盧祥棧	盧達	惠福中路九十號
公和	廖旭彩	前鑑街三十二號	萬香	曾毓銘	前鑑街一四五號
廣裕	官清	小東門直街十六號	榮泰	邵伯貴	前鑑街一三五號
日升	王琬如	北橫街十八號	榮利	黃芳	北橫街四十九號

福源棧	永興	盧鴻蘭	復成	德和	天興和	新和隆	寶昌馨	興昌	張萬興	賴祥和	祥馨棧
簡煥新	簡南輝	盧質軒	梁偉卿	關林波	王鍾亮	余通	范德我	張漢羣	張棋村	賴建亭	范榮生
馬涌橋	寶崗直街五十號	龍尾導四號	塹口南二十六號	南岸路四十五號	鳳安街十四號	福隆馬路四十七號	南岸路三十八號	太平坊六十六號	太平坊十九號	惠愛西路五號	光復中路一一三號
吉生	美昌	合德成	周均和	羅奇生公司	會馨	建安	德蘭	宏通	良和	賴泰和	朱廣蘭
戴玉山	王雲彩	王衡濱	周均	容蔚南	司彬	王煥梅	溫亨	王鏡泉	吳良	賴省三	阮文川
塹口八號	寶崗石路頭十五號	寶崗茶亭直六號	龍尾導	鰲洲正街三十四號	洪德馬路六十一號	福隆馬路三號	洪德馬路四十二號	蒙聖大街卅號	福仁市十七號	第四甫一百〇六號	上九馬路六十二號

土洋顏料業

店號	司理	地址門牌	店號	司理	地址門牌
正元興	關品三	一德路五二九號	悅和	何植生	一德路五二三號
仁興	梁湛泉	一德路五一號	信成	張少牧	一德路五〇七號
永吉	羅福	一德路四七七號	聚昌	曹仲允	一德路四四一號
均興	王敬可	十三行五十四號	信興	源述勤	興隆南三十九號
美隆	林壽南	長樂路四號	巨興	霍挺生	長樂路八號
廣興	吳啖佳	長樂路十六號	萬興	梁秩生	長樂路三十號
隆泰	王亮卿	拱日東路四號	悅彩	鄧耀屏	狀元坊三十一號
天泰	易渭川	長樂路二十四號	安成	郭鏘甫	拱日東路二十七號
廣和	源述奇	興隆中路五號	謙益	董滙英	興隆中路二十五號
悅新	葉蔭庭	拱日東路十八號	廣生	羅鈞	一德西路五三一號
大盛	何嶽雲	一德西路五三二號	美華	關慕萱	一德西路五三五號

玉器業

金益	王葆墀	裝帽街十一號	大新	郭裕光	光復南路一二六號
源生	源述威	中華南路十號	悅來	白尙謙	一德路八十二號
麗昌	朱復南	濠畔街十號	天興	錢煥	大新街二六四號
廣新	陶保根	天平街三十二號	生聚	陳巽衡	光復中路十六號
昌和	梁慎予	上九路二十二號	正和	譚秀山	永漢路一六五號
東興	陳鏗	永漢北路三十五號	萬昌	黃科	南勝里二二九號
福記	陳福軒	南華東路四號			
店號	司理	地址門牌	店號	司理	地址門牌
萬寶祥	容鉅泉	大新街三三四號	興隆泰	陳舜廷	大新街二四四號
美珍	余子明	大新街三〇三號	萬福來	陳伯衡	大新街三三五號
白泰來	陳榮燦	光復路十九號	萬順來	吳本生	大新街八號

陳永生	寶昌	順昌	廣珍隆	廣生祥	崑和泰	德成昌	天寶來	萬泰來	廣德生	崑興祥	寶源昌	祥安泰
陳嘉永	黃仲雲	劉伯威	盧熾南	魏椒生	高少衡	江常德	吳少彭	區逸堂	葉萼卿	何顯生	區子榮	陳亮階
十八甫五號	大新街三〇八號	箕衣街十八號	大新街二四六號	大新街二八八號	大新街三六四號	大新街三五四號	大新街十五號	大新街十四號	大新街二十一號	大新街三三三號	大新街三六八號	大新街三四一號
順興	永珍祥	泰興	其興	同益	粵泰來	廣豐隆	百泰來	福泰來	寶興和	永寶祥	寶興祥	永興祥
高澤興	李拔雲	梁禮初	洗新	李廣發	蘇伯莊	高禮瑚	譚翰波	吳祝三	馮廷選	陳增元	黃耀荃	譚育民
十八甫六十號	吉星二巷十七號	箕衣街二十三號	箕衣街十一號	大新街二三八號	大新街十二號	大新街三六六號	光復路七號	大新街九號	大新街一一七號	大新街三一七號	大新街三四七號	大新街三五七號

寶泰來	李瑞平	大新街六號	寶泰祥	李兆禎	大新街十三號
順昌興	謝智泉	大新街十號			

新舊土洋雜木業

店號	司理	地址門牌	店號	司理	地址門牌
怡盛福	彭礎立	福場大街一八號	志祥泰	陳煜初	福場大街一四號
忠和隆	何東	福場大街二號	廣發祥記	黃文碩	福場大街一二號
合棧隆	梁玉書	福場大街八號	晉隆盛	周仲衡	福場大街一〇號
廣安隆	梁東	福場大街三號	廣盛昌	梁耀雲	洗涌西約二六號
廣茂生	曾知溥	洗涌西約四三號	祥合	梁善清	洗涌西約三二號
廣和祥	麥約之	洗涌西約二八號	廣華隆	伍業修	洗涌西約一四號
志和成	梁竹初	洗涌西約一八號	鉅興隆	梁煉焯	洗涌西約二八號
裕盛昌記	吳炳如	永興街三六號	宏昌	梁志英	永興街二二號

萬昌	義記祥	裕祥	美源隆記	祥發源記	南盛	厚興昌	同茂	榮盛興	合興成	南昌隆	源昌泰記	晉福昌
王炳初	方永	陳仕威	黃亮生	何偉	蘇邦	黃泗	陳少麟	梁潤生	鄒公	梁耀屏	陳芬	簡百權
永興街一三九號	永興街一一五號	永興街八五號	永興街一六號	永興街四〇號	永興街五六號	永興街八七號	永興街九三號	永興街一一七號	永興街九六號	永興街一四號	福龍街六號	永興街九二號
茂和	隆盛	昌盛	泰和	和盛隆	義信昌記	南興	德興隆	義盛	廣同生	廣盛	廣材聚記	宏盛
梁蔭南	周傳	黃澤霖	王日南	黃汝南	李日	陳炎	彭炳	鄒勝	曾勉卿	陳洪	黃樹南	陸卓芬
永興街二〇號	永興街一二五號	永興街一一三號	永興街七四號	永興街二四號	永興街五八號	永興街四六號	永興街七二號	永興街一〇一號	永興街六二號	永興街二八號	永興街六號	永興街一三三號

鴻興	謝瑞鸞	永興街三八號	祥和	梁亨	永興街一一號
同德祥	何慎	永興街三四號	成棧	羅賜	永興街三二號
廣生和	梁介眉	永興街一八號	信興祥	廖鴻	永興街一二〇號
廣德祥	陳純初	永興街七六號	寶昌	王日新	永興街
良材昌興 <small>記</small>	朱日初	永興街一二九號	永盛隆	張培悅	鯨洲外街二二號
永合興	譚亮	太平坊二〇號	華昌泰	陳建	草芳三五號
貞盛	梁澤遠	草芳一七號	萬生和	區芬	草芳二九號
鴻盛	陸壽山	草芳三七號	大興	何仲華	草芳三九號
大隆	王啓德	新龍沙街五四號	大興隆	王耀生	新龍沙街八號
仁興	何潤	新龍沙街二〇號	振華	陳華	裕後街六號
興盛安	王麗常	裕後街一八號	榮泰	李潤芳	花地西約六七號
丁記	孔仲存	花地西約六九號	兩興	黎鑾	花地八一號
滙成	梁日昇	花地西約六五號	大源	戴元	白雲路二二號

花生芝麻雜糧業

兆恒	鄧子平	竹溪西關口街一號	晉興隆	何大珍	竹南大街三〇號
進利	羅厚南	竹南大街一號	泗利	陳信炎	竹南大街二八號
何三興	寬裕	永勝下二八號	祥源	馮陳	油欄通衢二五號
萬興	彭杏農	油欄西街一五號	順興	梁甜	元運街二三號
全興	鄭強	定安里三九號	永興成啓	朱綽然	永興街六八號
祥棧恒記	梁鶴南	永興街八三號			
店號	司理	地址門牌	店號	司理	地址門牌
華昌隆	梁伯卉	六二三路一四六號	益昌成	張耀垣	新興街二十四號
廣誠興	黃禮堂	六二三路一二四號	義成昌	鄧蓀荃	六二三路一六四號
公興隆	關銘生	六二三路一百六十號	生和興	何應生	六二三路一百五十號
謙益隆	郭澤農	六二三路一百七十號	昌和泰	麥璧腴	六二三路一三八號之一

人和窰	黃善俞	糙米欄廿一號	福隆窰	李拔然	廠後街八十七號
店號	司理	地址門牌	店號	司理	地址門牌
永豐成	黃香岩	新興街十二號	同安泰	鄧芹軒	六二三路一四號
茂吉祥	關藻翔	六二三路一百四十號	廣榮興	黃鯤予	六二三路一七二號
同裕泰	黃佐卿	六二三路一一二號	友興祥	關玉昆	六二三路一七八號
鴻發源	麥向榮	六二三路二百號	永益隆	郭澤農	六二三路一四八號
裕安祥	黃錦泉	六二三路一四四號	廣利源	方煥生	六二三路二百〇六號
祥茂泰	岑鉄若	六二三路一三六號	厚德祥	簡寬厚	六二三路一二八號
廣豐昌	張耀垣	六二三路一三四號	均和成	朱耀墀	興隆大街四十號
裕營祥	戚輔廷	興隆南約二十二號	富隆興	呂翼堂	西堤二馬路十八號
茂豐成	黎復	源昌西街六號	英記	張子衡	華寧里三十三號
時豐	胡炳安	溶光馬路八號	裕利祥	沈濟生	六二三路一三〇號
紅磚瓦蓋窰發行業					

寶鈞窰	周侶夔	清平橋十六號	泗和窰	秦榮顯	中華南路七十六號
時隆窰	鍾玉文	南堤四橫馬路二號	永泰窰	黎岳生	五仙西十一號
同順窰	梁藻卿	白蜆壳四號			

出口洋庄絲業

店號	司理	地址門牌	店號	司理	地址門牌
怡和興	黃民生	光復中路一二二號	廣貢新	何吉銘	西後街第三號
裕興祥	吳毅五	西後街十四號	經盛綸	岑伯裕	西興街第五號
祥安泰	蕭厚德	西興街十四號	和經	黃靜如	新興大街第三號
厚華	馮吉	新興大街第十號	源記	何成	新興大街第六號
紹和	陳星甫	富善西街五十五號	協興隆	李志生	西興街第九號
協信	何元	西興街第一號	綸安祥	伍德操	洗基西十五號之一
永泰隆	岑國華	新興大街第五號	廣經昌	岑齊	愛育西街第八號

水 泥 業

義和	鄧惠慈	光復中路一七四號	興昌和	馮堯	上九馬路第十號
阜經	張權初	西後街第一號	永和	岑永和	新興大街第九號
厚德祥	梁子碩	沙基東中約橫一巷 四號	榮發綸	周榮發	西橫街第十號
和誠興	梁秉衡	西後街第八號	泰興綸	陳毓崙	西興街二十四號

店號	司理	地址門牌	店號	司理	地址門牌
永祥	呂景珊	廣埠直八號	永禎	張漢潮	寶順街十六號
何霖記	何子雲	寶順街一〇號	福安	陳德基	源昌西路十六號
建昌	蕭秉衡	廣埠直五號	粵東	潘艷池	西濠二馬路九號
大興隆	鄧桂龍	靖遠路十六號	源利	馬少甫	靖遠路一〇號
志和	吳渭生	長堤三六八號	廣行	陳仲理	六二三路九十二號
德新榮	陳濯之	南堤大馬路二〇號	景元	江仲雅	仁濟直十四號

按 押 業

大 益	陳 鶴 壽	太平南路三〇號	啓新公司	張 祥	寶順街二〇號
均 安	吳 子 琴	西堤二馬路一四號	通安昌	吳 銳	同文路二七號
店 號	司 理	地 址 門 牌	店 號	司 理	地 址 門 牌
和安大押	陳 商 銘	惠愛西路一九一號	廣源大押	李 述 文	小北路九號
元德大押	陳 元	叢桂南大街二十一號	榮隆大押	何 芳 普	漿欄路六十四號
恒亨大押	曹 燿 雄	十七甫十二號	廣和大押	周 行	沙基東中橫一巷六號
均信大押	霍 新	菜欄馬路四十二號	泰和大押	林 靜 濤	三界廟五十二號
寶昌大押	謝 義	十二甫一號	厚泰大押	張 耀	西關三角市二十一號
迪吉大押	陳 希 甫	迪隆里二號	寶安大押	鄧 麗 泉	叢秀南十四號
裕隆大押	楊 福 溪	海傍街四號	昇昌大押	謝 日 庭	蓬萊東十二號
西祥大押	張 仲 屏	十一甫馬路四十二號	華昌大押	孔 垣	十一甫馬路二十二號

寶亨大押	劉聘三	第十甫四十九號	貞信大押	黃景初	河傍街十三號
隆盛大押	鄺拔民	楊巷路一〇九號	怡安大押	馮國禎	下九路六號
北隆大押	邱雨生	曾巷直街五十四號	華安大押	李光耀	三角市第一號
益隆大押	謝勇三	寶華馬路五十四號	寶德大押	關昌	寶慶新街中約四十 一號
富興大押	邱節	逢源正西三十三號	富成大押	邱啓迪	寶華市五十九號
寶源大押	彭植生	逢源東街四十八號	大益大押	謝平熙	觀瀾大街二十六號
仁信大押	梁偉文	龍津中路六十七號	泗源大押	李次輝	興寧大街廿九號
義和 大押	蒲俊卿	連桂西三十六號	兩宜大押	何翰屏	宜民市三號
公平大押	關兆民	滙源正街二號	裕安大押	游希伯	帶河馬路一八五號
興隆大押	李秀林	帶河馬路一七七號	道成大押	崔霖軒	帶河馬路九十七號
同裕大押	謝銘三	帶河路九十五號	恒順大押	蒲贊武	榮華北線香街
源昌大押	蒲澤民	洪壽橫街二號	錦源大押	蒲永南	蒙聖里三十三號
安昌大押	湯尹舉	太平沙六十五號	生隆大押	何生	珠光里十七號

吉寧大押	吳伯豪	倉前街二十三號	常興大押	李仁虎	文明路一號
祥益按	邱康祥	定海南約六號	南隆大押	張芹浦	越秀南路一七八號
東成大押	邱盛祥	前鑑街一二三號	東生大押	黎富	前鑑街一四二號
大昌大押	王壽彭	海傍街九十三號	福泰大押	馮冰如	糙米欄六十八號
信誠大押	陳祥	小東三角市十三號	公成大押	容獻之	大東馬路一一四號
同福大押	徐藝之	惠愛東路一五七號	謙信大押	陳子剛	惠愛東路一六五號
旋吉大押	譚餘	清水濠十五號	永成大押	譚祥	小東門永勝街四十三號
東平大押	譚瑞	惠愛東路一號	泰豐大押	譚慶	馬鞍街五十七號
致和大押	譚章	五仙門仁愛街十四號	祐生大押	譚良	惠愛東路一五六號
履泰大押	李漢楠	惠愛路一九四號	怡和按	麥景駒	清水濠小半南約十九號
啓新大押	麥兆鯤	越華路九十二號	廣生大押	高冕儔	福仁里一號
南泰大押	劉少卿	蒙聖橫街五十八號	謙和大押	劉振軒	躍龍上街十二號
阜隆大押	黃禮洲	躍龍上街十七號	廣安大押	湯智中	同慶街二十號

大來大押	何瑞棠	塹口四號	福和大押	袁明	福麟大街二十九號
兆安大押	楊鑑聰	紫萊街八號	德文按	劉淮舫	鰲洲外街十四號
恒和大押	劉心存	龍溪首約二十七號	大和大押	黃盛	龍導大街二十八號
永和和押	陳茂	龍導西市大街三十號	貞泰大押	李銘石	福龍路三十八號
同安大押	鄧鳳儔	福龍路七十四號	源和大押	何業初	洪德四巷八號
洪昌大押	胡澄秋	洪德馬路九十四號	大德大押	曾明初	歧興中約二十八號
德豐大押	胡仲尹	南岸路二號	兆昌大押	黃瑞軒	南岸路八號
德和大押	刁永球	德興街十二號	協和大押	陳恩溥	靖遠南路九號
和昌大押	黎星海	惠愛東路二九一號	啓泰大押	黎有	小北路十七號
永亨大押	李興隆	小北馬路一四九號	鴻亨大押	關慶旋	德宜東路八十八號
廣昌大押	程之	中華中路三三五號	吉安大押	湯月橋	惠福中路二一七號
泰安大押	何流	吉祥路三十六號	福亨大押	邢伯豐	惠愛中路一〇五號
巨興大押	何葦航	惠愛中路八十九號	鴻泰大押	吳上達	惠福中路四十七號

裕成大押	黎從可	中華中路一三一號	公泰大押	馮俊生	中華中路四十七號
寶隆大押	陳培	惠福西路一〇九號	安成大押	梁崑源	惠福西路一四七號
大興大押	曾信行	關部前三十四號	源珠大押	沈尉伯	長堤海珠前二百八十號
寶生大押	李仲華	西門口石崗街十六號	亨裕大押	黎起竣	景雲里一號
恒福大押	盧煥文	捲粉街二十九號	振興大押	湯猷生	小北馬路七十七號
源隆大押	招詠仁	梯雲上街十一號	河珠大押	嚴仲良	鰲洲外街二十五號
泰昌大押	胡繼能	環珠橋二十六號	永吉大押	麥佩祈	西炮台街二十九號
乾泰大押	梁達	東沙角十三號	榮信大押	黃廣成	寶華路七十二號
榮興大押	梁韶生	寶華正中約十八號	慎和大押	許致	連桂東二十六號
泰源大押	盧燦恒	龍津東路一三四號	祥興大押	黎良	小新街一九四號
均安大押	陸佑民	東堤三馬路一號	生和大押	陸授生	第二甫
寶豐大押	黎慕彭	多寶路一一一號	和興大押	李瑞波	惠愛中路一九四號
祥源大押	李植南	第二甫七十七號	興祥大押	黎子昭	大北直街二四三號

永興大押	陳恒昌	東橫街五十九號	謙豫大押	劉保之	大石街十三號
萬祥大押	蘇權生	龍津東路一三二號	寶祥大押	宋醴泉	仁濟路一號
春和大押	李衡堂	黃沙南約直十五號	昌盛小押	何梓堂	西堤二馬路八號
祥安小押	麥卓	第十甫十五號	西盛小押	嚴優鳳	西濠口三十四號
同昌小押	麥光	新民街三十七號	福安小押	潘能	迎珠街一號
旋和小押	劉合	拱日門三號	和成小押	馬焯	廸隆里十二號
厚和小押	葉恒	廸隆里三十七號	興昌小押	吳惠	康王直街十一號
興利小押	招次桐	長壽直街十九號	志成小押	黎潤生	萬福路四零三號
同德小押	梁惠邦	太平坊六號	興昌小押	黎文	太平坊四十一號
公源小押	何明生	太平坊二十一號	億興小押	張年	廠前街三號
萬利小押	朱景南	福仁東市二十號	鴻德小押	陳杞樓	瑞仁大街十六號
吉昌小押	盧少萬	洗涌東約四十五號	德生小押	盧祥	洗涌東約七十六號
紹昌小押	陳銘楷	鳳祥大街一號	福利小押	麥芹	紫菜街二十二號

德安小押	陸因贊	梯雲橋	成德小押	梁惠	寺前街二十二號
源合小押	黎舟如	鰲洲外街六十號	宏安小押	徐悠泉	漱珠橋七號
鴻興小押	陳國幹	洪德路二十七號	友生小押	黎明泉	洪德路六十六號
祥發小押	陳祖卿	南岸馬路五十一號	其祥小押	陳宏發	南岸馬路六十號
均德小押	何國垣	德興街十三號	祥泰小押	徐時有	一德西路四四二號
義德小押	王堯	榮陽大街三號	東生小押	馮季情	德宣路九十七號
南元小押	李杰	禺山路二十九號	利安小押	許顯臣	惠福東路五號
公安小押	黎昌	中華南路一百三十號	永昌小押	鄧劍端	一德東路二十八號
公成小押	何周	一德路七十二號	東泰小押	黎昆	靖海路三十六號
安興小押	何錦	一德路二百二十號	惠來小押	葉永垣	油欄南路十二號
浩興小押	陳少甫	惠福路一四三號	德昌小押	陳幹	長堤二馬路八號
怡昌小押	黎簡	越秀南一五四號	均昌小押	黎子昭	泰康路十二號
均興小押	黎頁	東沙角廿一號	華隆小押	麥中	東堤二馬路一〇八號

四興大押	德興大押	福恒大押	義友大押	泰亨大押	義隆大押	厚祥小押	祐祥大押	合益大押	安隆大押	廣源小押	永安小押	恕德小押
曾尙德	梁樹棠	黎鴻峻	陳福	宋平	鄧愛	劉章甫	王瑞泉	李周臣	黎敬之	王榮春	陸敬謨	黎鐸
第四甫一〇二號	中華南路一〇八號	挹翠橫馬路二十四號	長壽東路三十八號	恩寧街四十五號	蓬萊大街十九號	太平馬路二一二號	竹欄門十六號	龍津路三姓十七號	逢源東市三十四號	惠愛中路	大市路	源昌西五號
厚安按	恒豐大押	德孚大押	鉅昌大押	廣隆大押	逢興大押	源昌小押	寶信大押	信昌大押	廣興大押	致生小押	萬成小押	忠興小押
招慶	招次桐	黎安	劉伯川	張詠孫	陳戒侈	黎蘭香	梁福祥	李登雲	李銘石	陳友	區經泉	袁次明
宜民市九十五號	太平沙一號	中華南路一一四號	十八甫六號	賣蔴街九十六號	梯雲下街二十八號	靖遠路四號	寶源里四號	惠愛西路二七八號	鰲洲外街十五號	永漢南路一〇八號	叢桂南	德宣馬路

福祥大押 何 翰 龍津東路八十號

炮竹業

店號	永康號	廣恆興	順合號	正興昌	合興隆	永瑞祥	安昌號	謙源號	德興號
司理	陳香鄰	陳桂宜	林煥庭	陳君譽	陳冠	盧瑞初	孔憲槐	梁卓金	江卓然
地址門牌	長樂路	長樂路	花地自岸	興隆東路	興隆西路	興隆西路	長樂路	官埠	永漢南路
店號	寶昇隆	廣恆聲	廣昇號	生興號	信義隆	生源號	鉅利興	廣吉祥	廣祥聲
司理	麥翰芳	何芬	鄭子勤	鄭業南	吳啓明	謝昌	李守謙	黃炳元	顏守之
地址門牌	長樂路	花地大涌口	長樂路	興隆西路	興隆西路	長樂路	長樂路	永漢南路	永漢南路

花紗行業

永其昌	黎漢成	永漢南路	天然號	羅煒南	揚仁南
邵鴻發	邵道譽	興隆西路	廣興祥	何季堂	興隆西路
利昌隆	邵公偉	長樂路	廣華盛	鄧永才	花地
吉祥號	譚柏	永漢南路	真廣華	鄧彬	花地
店號	司理	地址門牌	店號	司理	地址門牌
逢源	林秩澤	興隆路四十五號	怡豐	崔勉餘	興隆路六號
聯興	周明浦	興隆路三十七號	天成	吳棣生	興隆路五十六號
廣泰	高皞民	興隆路十號	裕和	崔拜韓	興隆路八號
錦隆	崔焯文	興隆路十二號	德祥	招瑞偉	興隆路九十四號
生發	崔耀明	興隆路九十號	聯茂	鄭華露	興隆路八十六號
安興	黃望	興隆路七十八號	源盛	范楨南	興隆路六十一號

道源	范舜畊	興隆路五十九號	安源	梁樂生	興隆路五十五號
聯益	鄺守仁	興隆路六十號	悅新	范善浦	興隆路二十九號
和利	李恭烈	興隆路二十七號	廣來	何桑	興隆路二十五號
怡安	謝挺芬	興隆路六十四號	裕源	梁卓然	興隆路六十五號
德和	崔春生	興隆路八十八號	勝利	梁敦遠	興隆路七一號之二
永安	劉麗川	興隆路二十三號	紹泰	謝哲文	興隆路二十號
昌發	楊熙	興隆路七十一號	廣合	陳玉珩	興隆路三十六號
廣興	羅蘭儔	新基正中約五號	昌和	謝少靄	新基正中約六號
和隆	張景濂	新基正中約十九號	安記	李湛韶	新基正中約十五號
永成	彭柱臣	新基正中約二十八號	聯發	蒙家祥	新基正中約二十二號
隆記	許廣澤	新基正中約十七號	同記	丁宋儔	新基西街十一號
悅昌	陳泉	新基中約三十三號	順成	蒙俊祥	新基東中約五號
春和	何輔臣	新基東中約二十六號	永昌	何相	新基東中約二十一號

釀酒業

大昌	南益	信豐支店	逢源	南棧	利豐隆	建豐	恒豐	茂盛隆	天泰	店號
江靜雲	黃達	黃田	黃逢吉	黃子芳	張卓冬	梁步蟾	黃灼	姚禮晉	陳祝三	司理
惠福路七十九號	寶崗市十六號	寶崗市三十二號	龍溪二約二十七號	龍尾導西市大街十號	晚景園四號	荷溪涌邊四十三號	源勝南三號	十二甫西六十一號	帶河路六十五號	地址門牌
德祥	寶昌	和豐	悅來	美泰	廣益棧	聚益	廣隆	信元	叢聚	店號
黃玉洲	畢成	黃坤	黃本	黃培仁	曾鐸	畢邦	胡聘	潘耀	李鏡波	司理
惠福路一五七號	寶崗市三號	寶崗市二十八號	漱珠東市十四號	環珠直街二十四號	帶河路一〇七號	荷溪涌邊三十二號	荷溪涌邊二十四號	第十甫三十五號	西善直二十號	地址門牌

安昌	黃灼泉	惠福西路一號	聯祥	黃德修	惠福西路一七六號
穗生源	黃瑞鸞	惠愛西路二〇三號	永吉祥	楊光遠	一德路七十號
長和	黃田	五仙直五十一號	豐泰	黃遜雲	五仙直三十六號
遂昌隆棧	黃忠	沙頭口街十號	時豐二支店	黃培生	小北路一一六號
恒源	梁瑞	古倉前二十七號	廣豐	鄧儉	太平沙四十四號
泰昌	黃煜	永漢路一一四號	裕棧	黃福	珠光里一號
宏信	畢棉	新福里二號	福昌	黃坤	萬福路一二一號
二盛	錫康	鎮龍坊四十四號	恒茂	曾揚	永曜坊七號
志誠信	黃衍	永曜坊一號	萬泰	姚廣	清水濠六十六號
長合成記	徐浩泉	新沙上街十三號	永豐	陳晴佳	長壽馬路一三八號
廣生源	常啓	四牌樓二六八號	太行	朱桂	惠愛中一五一號
厚豐	黃玉生	觀蓮街三十一號	致祥	黃德勝	黃黎巷二十二號
德昌棧	黃莊	西橫街七號	兆豐	羅耀庭	聯興街七號

信德	陳玉亭	大北直二二五號	和德	丁業生	惠愛東二二九號
永隆	歐陽德	惠愛東一九二號	有行	常澤	惠愛東一百八十號
廣志昌	常津	小北馬路五十六號	厚安	朱蔭	小北馬路一三六號
恒順	馬光	小北馬路一百五十號	宏豐	陳桂生	小北馬路二五五號
沛昌	羅德	清平左水巷九號	厚和隆	姚理	菜欄橫街三十三號
寬利	陳升	清平東十八號	恒豐	簡洪	杉木欄十三號
常源	黃年	十七甫十三號	信豐	梁一偉	十七甫九號
順昌	何渭	槳欄街一百一十號	信益	黃樹	上九甫九十五號
茂全	楊廸生	小圃南十四號	大豐棧	羅秀峰	第八甫水脚二十五號
仁昌	畢衍藩	天平街二十九號	益豐裕	韓德宏	廻欄大街十四號
仁豐	黃湘	仁濟大街五號	華豐	蘇偉生	十三行七號
大益	何鏡朝	同文街七十四號	利昌隆	黃啓	靖遠馬路三號
泗興	如	德興街七號	大德	梁燮	新基路二十五號

永合	李其	泮塘五約二十六號	永合棧	曾棠	珠秀坊十二號
萬生源	黃容	連珠大街十六號	信棧	黃來	恩康大街十五號
廣祥	黃翁如	興寧大街一號	德豐	梁添	興寧大街二十六號
又興	曾沛	醫靈廟前十八號	綿豐泰	姚均	青紫坊一二四號
萬昌	何漢	驛巷二十八號	洪安	鄧溢	洪壽大街三十二號
兩儀軒	俞海籌	長壽直街一號	茂興	林奕	福星路四十八號
順泰	陳培	星福路五十六號	大源	陸國	第十甫七號
萬盛隆	黃潤	廸隆里四十五號	廣興隆	黃林	廸隆里八號
元興	趙世能	下陳塘三十五號	廣生和	朱鈺廷	清平西三十二號
南昌	畢成	馬冲橋十三號	生泰	黃錢	瑤頭鄉六號
兆昌	袁焯	百子西二十六號	聚龍	劉金	川龍口四十六號
阜豐	馮乾初	黃沙南約大街二十九號	合安祥	郭焯橋	蓬萊東十號
怡昌泰	梁佐英	瑤頭市二號	永安	袁伯善	河南塹口二號

均興馬福亭	吳鳳鳴	陸雨秋	黃成	陳容	羅兆庭	黎全	黎廣	徐康	畢志	吳叔雅	畢柱	常翰修
澳門二號	惠愛西二三二號	豬仔墟二十二號	龍津中路四十八號	泮塘三約九十五號	杉木欄路九號	黃沙二十六號	觀瀾大街一號	荷溪街十六號	積金巷三十三號	石岡街四號	宜民市二十四號	連桂坊十七號
梁又棧	廣豐	萬利祥	悅益	五豐	浩生	瑞豐	益昌隆	穗生棧	利源	信興	德和	成昌
梁亨	梁廸	陳仲	許恩	陳棟	黃偉苑	黃天強	畢金	畢全	姚耀	許勤	常翰修	曾桂川
澳門十號	大塘街三號	蘆排南二一九號	三聖社三十七號	泮塘四約十四號	黃沙七十二號	黃沙義恆街十六號	觀瀾大街八號	荷溪首約五號	積金巷三十七號	第四甫二一號	連桂坊五號	連桂坊二十五號

大隆	信禎	恒安祥	四興隆	時豐支店	永昌	福怡和	裕興隆棧	生昌	三合	滙昌棧	勝豐	萬來
胡南	戴慶	何子麟	胡清	黃自立	鄧耀	曾明	黃陶	黃成	梁德	朱祝年	黃柱	梁日
榮華坊四十七號	北橫街一號	小北巒橋五十六號	中華路六十五號	中華路七十一號	大新街一七二號	大新街二六九號	油欄門十四號	蓬萊大街二號	第五甫三十八號	第二甫八十二號	彩虹橋三十九號	菜墟七號
長興會勝	滙安蔡錢	信隆胡和	和茂湯智	永祥何業興	遠盛黎治	仁和黃惠	合昌常翰修	永太和黃田	慎成潘奕	瑞豐畢擇	合昌隆王清	永豐昌楊本
東關汎二十五號	大東直一六一號	北橫街五十一號	馬鞍街九十一號	中華路八十三號	歸德橋十五號	相公巷十七號	新橋市二十六號	恩寧市十五號	第七甫六十七號	宜民市八號	第一津二十三號	菜墟十九號

同和	岐豐	泰生	浩源	惠昌	萬盛南棧	龍源	常源棧	昌平	巨隆安	泗和	東太和棧	人生
鄧挺珍	譚毓生	黃枝	朱玉光	黃本明	黃均	郭壽朋	黃袞卿	黃福	王浩	鍾松	黃焯	曾源
福龍路七十六號	洲嘴大街四十一號	河南太平場六十六號	蒙聖市二十八號	蒙聖市六十六號	福仁西市八號	躍龍大街十九號	河南洗涌西十號	前鑑街八十一號	前鑑街一百四十號	元運街五十九號	東關海傍東街十三號	永勝街二十三號
永和	南昌隆	信來	南源	時和	永興	年豐	怡棧	昇平	和平	東太和	遂隆	廣和昌
梁仲	黃海籌	梁河	朱耀生	黃明如	利鰲洲	彭滿	黃濂	區鶴儔	袁錫	黃焯	黃振	黃廷
福龍路六十五號	洲嘴大街三十四號	南岸路一號	躍龍上街六十五號	蒙聖市二十七號	蒙聖市二十四號	福仁市二十六號	河南洗涌中一號	前鑑街十號	前鑑街九十三號	前鑑街一五二號	元運街十三號	小東門三角市三十號

青磚窯業

南來	黃德	福龍路二十號	裕興泰	徐恩	龍導通津二十四號
有興祥	徐少芝	龍尾導大街十一號	南興隆	黃若蘭	龍尾導大街五號
成昌	畢照	惠愛東路二五一號	廣吉祥	曾揚	永曜坊五十二號
裕盛	黃本	靖遠路二十二號			
店號	司理	門牌地址	店號	司理	門牌地址
吉興祥	林式如	西濠口四百號	建興祥	林寶如	西濠口四百號
瑞泰隆	李瑞良	大新街二百四十號	順泰隆	蘇拱薇	大新街二百四十號
扶昌	譚濟明	高基大街三號	成昌	黃森年	廣埠六號
廣興	譚亨	龍津東路四十九號	廣生	關景文	龍津東路四十九號
順和安	冼秩卿	沙基二八六號	江利	莫展雲	靖遠路十六號
德昌	譚則啓	惠福路二三一號	源昌	譚紹良	惠福西路二三一號

米糠發行業

同利	陳少西	永隆里九十八號	遠利	譚卓明	永隆里九十八號
東興隆	尤習之	永隆里九十八號	正興隆	尤文	永隆里九十八號
店號	司理	門牌地址	店號	司理	門牌地址
裕德祥	暨煥祥	六二三路第六號	昇平	孔賢	六二三路
合豐	歐禮	六二三路四一二號	萬興	曾達初	六二三路四百零八號
元興	謝蓮甫	六二三路三九八號	穗和隆	陳伯平	六二三路三九二號
穗成昌	鄧伯棠	六二三路三九二號	南棧	馮澤泉	六二三路三八六號
順祥	葉維新	大同馬路二十六號	南茂	鄺卓如	六二三路三七六號
英發隆	黃禮庭	六二三路三七八號	榮豐源	鄺望南	六二三路三七六號
泰豐	朱巨田	六二三路三六六號	裕昌	梁潤疇	六二三路三七四號
廣榮豐	呂鑑泉	六二三路三六八號	來祥	林盛之	六二三路三六四號

穗豐泰	聯德和	萬全	安發	利源昌	厚昌	鉅泰	合利	怡興	南興	豐年	德安	華豐
陳永享	歐靄川	楊秉煒	譚奕	暨冠紹	蔡指村	林紹軒	黃詠雲	胡澤民	鄧紀常	馮橋	袁偉文	陳信
六二三路三〇六號	六二三路三百一十號	六二三路三一六號	六二三路三二〇號	六二三路三二四號	六二三路三二八號	六二三路三三二號	六二三路三三六號	六二三路三三八號	六二三路三四二號	六二三路三五四號	六二三路三六零號	六二三路三六二號
茂昌隆	泰興和	瑞昌	祥發源	誠和	昌盛	永成就	協德成	萬成	南和	南記	巨豐	永同昌
何方甫	唐秩明	馮智南	李賀	郭澤田	盧華東	陳星南	薛廣森	陳瑞南	馮翰榮	李雨春	梁兆庭	何貴
六二三路三〇四號	六二三路三〇八號	六二三路三四六號	六二三路三一八號	六二三路三二二號	六二三路三二六號	六二三路三三〇號	六二三路三三四號	六二三路三三六號	六二三路三四〇號	六二三路三五〇號	六二三路三五六號	六二三路三五八號

均隆	勞少卿	六二三路三〇二號	聯興隆	陳浩傳	六二三路二九四號
源昌	梁調	六二三路二九〇號	紹昌隆	梁澤民	六二三路二八六號
信盛	梁顯芝	六二三路二八四號	榮發	鄭善培	六二三路二八二號
永發	蔡燮堂	六二三路二八〇號	廣裕和	黃定輝	六二三路二七六號
岐安泰	郭四	六二三路二七四號	德興	蘇謙晉	六二三路二五八號
永興昌	何惠民	六二三路二五六號	廣興	梁聘臣	六二三路二五四號
厚豐	呂日初	六二三路一七四號	義成昌	譚達泉	六二三路一六四號
紹祥	蔡拱宸	六二三路三百號	民安	鄺月洲	六二三路三八八號
利生昌	何天石	六二三路三九〇號	永安	鄒顧	六二三路二九八號
廣穗隆	韋桃訪	六二三路三九四號	永泰和	黃寶泉	六二三路三五二號
興棧	李植卿	六二三路二六四號	誠信	郭芝田	六二三路三七〇號
穗生	黃子泳	六二三路四百號	民豐	余嘉	六二三路三三〇號
合成	陳偉文	六二三路三九六號	宏豐	朱福	六二三路二六六號

奧加可業

店號	司理	地址門牌	店號	司理	地址門牌
合成行	何輯平	西堤德興南二十九號	萬和號	傅益之	杉木欄四十五號
悅華號	陶次濂	迎珠街五十四號	勝隆號	陳貴	清平正街十號
鏡光號	邱炎公	關部前五十二號	悅華隆	區秀生	賣蔴街二十八號
耀生隆	馮繼新	仁濟街一號	和昌號	吳章	靖海路六號
福隆號	李慶文	源昌西三十四號	廣新號	黃少初	太平南路十七號
東昌號	顧子佳	菜欄街五十二號	公源號	陳棟	十七甫懷遠驛二十九號
土榨油麵業					
店號	司理	地址門牌	店號	司理	地址門牌
黎榮昌	黎緯文	大同路十五號	時豐棧	胡光前	河南馬涌橋
永源	冼才	河南馬涌橋	公裕祥	陳芹	花地新龍沙五十六之二

廣源	泰隆興	南生利	生益隆	合利源	廣聚源	德豐隆	恒茂	南興泰	南興隆	成安	東裕泰	利源豐
盧宏遠	梁佐高	周洪鈞	周洪鈞	梁添元	譚健彤	郭伯言	黎權	湯安	湯石年	胡燕呈	湯禮林	李莘圃
前鑑街八十五號	海傍西一號	三聖社七十一號	彩虹大街六十四號	海天四望一一九號	福隆東街六號	龍導通津二十六號	南華中路六十七號	西堤二馬路二十二號	源昌西八號	源昌西十號	同興街一號	同興街四十七號
裕祥	吉祥興	恒泰	祥發	裕豐隆	廣和安	恒隆	恒源安	大安成	恒興	廣成泰	南昌源	利源興
劉爵堂	趙炳富	盧壽山	劉任	李尙軒	林燮卿	黎耀南	關騰驥	郭頌明	馬仁甫	黎榮	劉鉅山	梁益堂
永勝街六十九號	元蓮東八號	糴米欄二十八號	彩虹橋三十號	三聖社一零二號	鳳寧里六號	沙地古街五號	南華中路九十號	太平南路十五號	源昌西四號	源昌西六號	同興橫街一號	同興街十五號

土洋疋頭業

西盛祥	梁采棠	揚巷路三號	全昌	嚴善甫	揚巷路四號
店號	司理	地址門牌	店號	司理	地址門牌
鉅源	孔秀山	榮華北十五號	祥源泰	鄧廸康	德政街二號
天盛	李道全	太平沙二十九號	廣茂香	岑相鑫	一德路一三一號
朱有蘭棧	謝雨邨	秀水坊一號	同義安	趙國	南華東路三一六號
廣豐	黎耀	北約直三號	永裕源	劉巨	六二三路五百〇四號
泰棧	鄧芹軒	寺岸街十五號	粵興和	江伯庭	花地汛地頭
聯豐泰	阮文邨	花地汛地頭	公興棧	關銘生	下涌直街五十一號
渭文	胡自立	大涌口	萬成源	何海洲	大涌口十一號
啓昌	植兆明	河南瑤頭五十四號	廣聚龍	溫耀棠	東沙街三十一號
廣源昌	黃香巖	寺岸街六十九號	廣生泰	麥德熾	南華東路三二四號
羅奇生	趙炳富	杉木欄四十四號			

天和生	蔡煒佳	揚巷路六號	鴻彰大	黃公權	揚巷路八號
遠東	劉仲淮	揚巷路九號	和生	梁怡華	揚巷路一〇號
廣昌	梁梅川	揚巷路一一號	誠發永	鄧桂芊	揚巷路一五號
仁昌興	林冠五	揚巷路一六號	洪成	尤復初	揚巷路二〇號
漢成	尤復初	揚巷路二一號	滙成	尤復初	揚巷路四二號
亦安	葉子剛	揚巷路二五號	大光	黃玉昭	揚巷路二七號
生和祥	廖慎初	揚巷路二九號	永其昌	梁桂涯	揚巷路三二號
榮記祥	何秀林	揚巷路三九號	綿祥	朱潔石	揚巷路四一號
人昌	阮佑標	揚巷路四五號	致祥	麥華	揚巷路五一號
德祥	陳祖賢	揚巷路五三號	舉記	岑崇亮	揚巷路六二號
南和	黃日東	揚巷路八五號	利記	朱佐	揚巷路八六號
合興隆	吳朝翰	揚巷路一〇三號	恒昌隆	吳達州	揚巷路一〇六號
天德	王國洲	揚巷路一二二號	南方	李玉堂	揚巷路一一五號

影畫院業

三昌	黃達五	揚巷路一一九號	泰成	梁耀生	楊巷路一二〇號
永泰	呂駿	揚巷路一二六號	福安隆	蔡啓輝	揚巷路一二九號
興泰	鄺子彬	揚巷新巷一一號	常安	揚海澄	揚巷新巷一七號
信昌隆	張明	揚巷新巷二六號	利豐	高澤南	揚巷新巷二八號
和豐	何浩存	揚巷新巷三一號	悅和	李少卿	揚巷新巷三三號
東泰	李孟襄	揚仁南四號	裕豐	周萼樓	良巷二六號
太平洋	余文彬	十七甫二六號	茂昌	廖怡	揚仁西五號
祐興隆	梁生	揚仁西二號	永隆	梁子明	新巷二七號
廣成安	曾厚常	揚巷路五五號	嶺南	黃桂	揚巷路七號
中國畫院	伍瑞龍	永漢北路	民樂畫院	陳福民	惠愛東路
店號	司理	地址門牌	店號	司理	地址門牌

中山畫院	陳文三	下九西	新國民	馮子洋	下九甫
模範	沈息柯	十一甫二十七號	一新	盧熾	十八甫
西堤	譚祝初	西濠口	中華	陳榮光	西濠二馬路二十四號
明珠	黃孺策	長堤	南關	區明甫	永漢南路
永漢	何耀池	永漢北路二號	明星	胡維一	惠愛中路
河南	林保權	紫來路四十八號	大德	江國琛	中華路一五八號
華民	葉錦	中華南路一零六號	和平	陳德光	長壽大街六十六號
長途汽車業					
店號	司理	地址門牌	店號	司理	地址門牌
通行公司	趙再華	萬福路二二六號	利行公司	湯醴泉	豐寧路二二四號
福利公司	簡竹超	豐寧路二二四號	利民公司	盧際雲	豐寧路一零七號
國民公司	黃詠雱	豐寧路一零七號	中華公司	李伯雅	豐寧路

模範公司	鄭星南	豐寧路四十四號	廣州公司	陸禮初	豐寧路四十四號
發達公司	梁焯南	豐寧路四十四號	白蓬公司	李芄	東川三馬路二號
粵東公司	雷少蔭	第十甫馬路九十六號	交通公司	鄧華	豐寧路
民安公司	關樂平	豐寧路			

生藥參茸業

店號	司理	地址門牌	店號	司理	地址門牌
李衆勝堂	李兆基	漿欄街十五號	恒春堂	何靄然	漿欄街二十三號
寶寧堂	馬超寰	漿欄街三十八號	尊生堂	關桂生	漿欄街四十二號
位元堂	潘厚存	漿欄街二十二號	廣芝館	余履周	漿欄街五十號
天良堂	吳仲志	漿欄街十九號	福林堂	潘子昌	漿欄街四十五號
集蘭堂	潘景和	漿欄街二十五號	毓和堂	何善甫	漿欄街三十一號
敬德堂	王福	漿欄街四十九號	誠濟堂	潘文生	漿欄街六十二號

關廣生堂	萬元堂	百珍堂	怡元堂	治安堂	永和堂	永春堂	遷善堂	天存堂	春壽堂	張濟堂	同裕堂	保滋堂
麥璧珊	關松之	曾頌臨	潘子權	何世昌	何善甫	劉雨村	趙有和	錢亮存	吳一偉	李和	梁文	潘少衡
西榮巷二十三號	西榮巷二號	一德西五零一號	一德路四九七號	一德路五一九號	一德路四九九號	裝帽街十號	漿欄街三十號	漿欄街四十六號	漿欄街一零七號	漿欄街一零二號	漿欄街七十七號	漿欄街六十四號
怡來堂	復裕堂	廣興盛昌 記	百昌堂	裕豐堂	春生堂	百和堂	天寶堂	愛和堂	敬和堂	羅廣同濟	福蘭堂	瑞草堂
程福平	麥子盛	潘儉初	曾頌臨	洗用雨	張几明	關雨農	劉東屏	崔子明	陳達三	宗麗昭	鄭葆舟	招祝三
西榮巷三十六號	西榮巷十八號	西榮巷十四號	一德西四九一號	一德路五零九號	一德路四八一號	一德西路五三七號	揚仁南三十號	漿欄街一一八號	漿欄街一一一號	漿欄街一零四號	漿欄街七十五號	漿欄街六十五號

福和堂	潘濟	西榮巷三十三號	益元堂	潘棣甫	槩欄街一零號
福盛堂 <small>記祥</small>	何懿	西榮巷三十五號	康壽堂	錢照明	西榮巷二十二號
福生堂	李曉軍	西榮巷十二號	裕長堂	陳仲明	西榮巷十九號
德安堂	關鏡泉	西榮巷八號	永德堂	張廣	太平北路二五三號
英和堂	古耀庭	太平路一六一號	大生堂	傅君上	太平北路二四五號
廣澤堂	韓珏軒	太平路二零一號	寶來堂	潘道之	太平路一六三號
時和堂	潘琴一	太平路一五三號	廣岐堂	張玉	太平路二二九號
陳生和堂	陳興堂	太平北路二二五號	敬修堂	陳迪人	太平橋四號
百祥堂	黎凱球	太平路一九九號	天福堂	鄧耀潮	太平路一九七號
德潤堂	陳傑仁	太平路一九五號	義和昌	關駿	太平路一八五號
李泰安堂	李光甫	太平路一七九號	晉源堂	盧鑑章	打石街五號
溢源堂	關樹榮	晉源街六號	芝田堂	馮卓而	晉源街六號
悅來堂	潘季平	晉源街十二號	普安堂	傅廷亮	晉源街十四號

茂和堂	謝立正	晉源街三號	怡生堂	盧	四	西河口三十號
宜安堂	何冠	西堤二馬路六十一號	保元堂	郭翼堂	源昌中二號	
杏元堂	梁曉峯	十七甫八十七號	萬春園	謝美渭	十八甫三十二號	
頤壽堂	盧伯衡	十八甫六十號	源吉林	源展堂	興隆中五號	
余仁生	張綸生	杉木欄華寧里十九號	岐壽堂	戴	緝	一德路二二五號
濟和堂	黃忠	大新街三四八號	張裕安堂	陳榮階	靖海路九號	
陳李濟	陳鯨浦	永漢北路十八號	義生堂	鄒小江	惠愛東路一百五十號	
聖和堂	潘以莊	惠愛路一零六號	采芝林	黎鍾初	惠愛中路九十四號	
中和堂	李名甫	大新街十八號	普蘭堂	何永	永漢南路倉前街十九號	
裕元堂	楊伯雄	太平街六十五號	紹歧堂	梁叔瓊	光復南六號	
天源堂	錢公敏	光復南十六號	天佐堂	吳仲志	光復南二八號	
元壽堂	關雁南	仁安街五十四號	怡興昌	傅鏡鏗	仁安街二十八號	
萬裕堂	張麗亭	仁安街三十一號	和生堂	黃聯發	仁安街二十五號	

萬和堂	萬育堂	德修堂	萬益堂	永安昌	廣育堂	永安堂	潘永昌	恒德昌	恒興昌	同順泰	保濟堂	太和堂
林潤	鍾澤雲	盧多	麥月生	冼偉	鄺卓	張麗初	潘炳信	余景樂	譚偉泉	黃恩銘	楊秀霽	李升和
新荳欄二十一號	新荳欄七號	新荳欄三十六號	新荳欄二十二號	新荳欄四十二號	新荳欄二十七號	廻瀾路七號	仁濟街七十五號	仁濟街五十二號	潮興街十四號	潮興街十六號	仁安街一號	仁安街五號
聚德堂	合和堂	保寧堂	培元堂	杏濟堂	春和堂	均昌隆	太元堂	同豐泰	永德昌	恒安昌	仁德堂	同壽堂
黎遠	劉富	楊福涵	李遂	楊貫	張清晃	梁耀棠	麥慶	何露波	潘星垣	關澤民	楊覺初	宗有
荳欄東十五號	新荳欄十七號	荳欄直七號	新荳欄三十二號	荳欄中四十五號	新荳欄十四號	荳欄中九號	廻瀾橋谷埠二十一號	仁濟街四十八號	潮興街十二號	潮興街二十二號	仁安街六號	仁安街八號

勝和堂	盧儉儔	荳欄東二十九號	福來堂	吳少逸	荳欄東二十五號
均和堂	劉輝明	新荳欄三十三號	保壽堂	程榮	荳欄南十三號
保生堂	余之錫	荳欄南十五號	致和堂	謝翰	荳欄南十七號
杏培堂	李汝文	荳欄南二十五號	溢和堂	潘敬	荳欄南二十九號
全和堂	程階平	荳欄南四十三號	養和堂	傅吉平	荳欄南四十一號
恒和堂	黃明生	洪德路一一一號	佐元堂	蘇景岳	洪德二巷十四號
慶壽堂	劉達初	新荳欄十五號	安和堂	郭子英	晉源街四號
福泰來	何植僑	荳欄直十六號	越和堂	禔成	新荳欄十三號
善德堂	何倬雲	漿欄街二十九號	兩儀軒	俞凱儔	長壽直一號
裕和堂	劉其	漿欄街三十七號	歧元堂	蕭次裘	潮音街九號
種福田	禔振朝	仁安街二十號	生芝堂	阮楚峯	一德路四八五號
仁和堂	雷惠周	漿欄街八十八號	萬全堂	潘達銓	荳欄直三十二號
大福堂	陳日初	荳欄南二十三號			

茶葉業

天茂	誠信	怡蘭	英記	宜春	廣興祥	遠芳	金茂	悅來生	同珍	店號
姚仁甫	李和記	何均甫	陳日南	馮玉鳴	溫澤	植人心	黃迪訪	陳昌運	黃載堂	司理
永安西二十號	號十八甫北路二十八	帶河路都堂街三十	光復南路六十二號	永漢路九十五號	寶華路十九號	梯雲下街十九號	杉木欄二十二號	杉木欄三十四號	杉木欄三十六號	地址門牌
瑞珍	榮茂	瑞記昌	廣蘭昌	天馨	奇珍	冠珍	貞茂	怡昌	羅奇生	店號
黎忠	曾子濤	王景賢	李森	宋季緝	梁玉初	盧伯行	關煥文	李輝	白見三	司理
永安東十三號	興隆路三十一號	荳欄南七號	帶河路六十七號	光復南路一八二號	倉前直十一號	寶華路十一號	叢桂南四十二號	杉木欄五七號之一	河南鰲洲正街三十四號	地址門牌

冠芳泰	翁一清	永安街十二號	泰源	周高	越秀南路一六六號
奇茂成	鍾偉	東鬼基六十三號	泉茂	馮鎮海	愛育新街二十五號
榮隆	何達泉	不憂廟六十七號	恒裕昌	陳驥雲	白鶴洲七號
裕記	伍海雲	福龍東十號	廣生祥	蔡彝甫	福龍東十二號
朱有蘭	蕭禮陶	洲嘴通津十三號	怡美	黃秩平	天平街四十四號
永成春	古永	晉源街二十八號	嘉寶棧	李碩卿	槳欄街六十五號
生茂泰	孔仿堯	槳欄街八十九號	遠珍	溫元祥	長樂街三十九號
安蘭軒	溫溢卿	一德路一三八號	萬合	李翰勝	迪隆里四號
友蘭軒	黃明	惠愛東路三四八號	泰昌	周高	鶴鳴八巷六號
泰盛	吳博悠	聚龍直街二十號	協泰和	霍鳳儔	鰲洲正街四十五號
天順祥	李南	鰲洲正街十九號	瑞生昌	林漢	鰲洲正街二十三號
同泰生	曾廣全	鰲洲外街三十號	榮珍	呂蔚文	聯興馬路八十四號
綠華軒	余寶全	同文路七十八號	春生	馮鏡湖	十三行五十六號

生魚欄行業

大生興	湯伯鏗	新基東中約十四號	榮興隆	唐	固	西堤大馬路九號
店號	司理	地址門牌	店號	司理	地址門牌	
六雅軒	劉仲丞	同文路六號	福蘭	梁道平	靖遠路三號	
富隆興	呂翼堂	西堤二馬路十八號	萬芳	植星桓	新荳欄十六號	
萬春	黎澤中	新荳欄十號	同芬泰	何福如	油欄直街六十五號	
玉壺春	唐熙	一德路二四五號	萬生	溫心田	一德路二零九號	
遠馨	宋俊堂	第四甫一零四號	信泰	李泉	揚仁新街八號之二	
同茂	梁文甫	懷遠驛二十九號	同馨	呂國樑	白米街一零四號	
同棧	梁信怡	龍慶南一號	生泉	陸藻泉	蒙聖橫五十五號	
厚泰	梁發祥	第六甫水脚七十二號	寶珍	陳學	杉木欄五十七號	
天生	李明生	拱日東路二十四號	裕蘭軒	羅榮	小市街一二三號	

廣發祥	廣同興	廣萬隆	全利	全泰欄	德利隆	大利欄	永福隆	怡昌利	昌記隆	合和隆
陳煒光	馮康	葉達朝	黃若耘	馮寶光	梁翰明	崔拜言	黃權	胡照	江承恩	何景初
西堤大馬路七號	西堤大馬路七十四號	興隆路二十一號	新基正中約二十五號	興隆馬路二十八號	興隆路十五號	興隆馬路九號	興隆大街十七號	西堤大馬路十三號	新基東中約第一號	西堤大馬路十一號
	廣和隆	成安欄	集祥和	合興隆	有利成	祐興隆	北安	同生利	德安隆	合和成
	張岳	黃炳	葉潤	沈子剛	姚搗吉	梁洛川	劉滄海	馮海明	梁三	鍾國
	西堤大馬路六十八號	興隆路三十六號	興隆路三十四號	興隆馬路三十八號	興隆路	興隆路八號	西堤大馬路第五號	西堤大馬路十七號	興隆路十號	新基正中約十三號

米 機 業

店 號	五 豐	廣 源	合 利	順 祥	利 民 生	民 興	東 安 成	民 豐	協 源	浩 源
司 理	韓 卓 甫	梁 駿	黎 明 初	葉 維 新	歐 陽 竹 朋	謝 松	董 衡 石	余 家 延	范 桑 田	梁 曉 滄
地 址 門 牌	六二三路三四四號	花地九號	米埠四十二號	大同路十九號	山村豆腐下街十二號	東堤東木橋四馬路二號	河南海大西望街四十號	六二三路五零二號	大冲口直街八號	山村龍灣社三號
店 號	泰 豐	萬 興	福 源 豐	協 德 成	常 源 棧	利 成 豐	合 成	年 豐 盛	利 生 昌	
司 理	江 星 朝	曾 達 初	梁 儀 成	薛 廣 森	黃 袞 鄰	何 興	陳 偉 文	羅 元	何 天 石	
地 址 門 牌	河南白鶴洲十號	河南海傍街八十號	花地海傍街四十七號	花地海傍街四十一號	河南洗滌十號	黃沙義恒街十八號	花地山村四號	花地西約三十七號	六二三路三九零號	

華人捲菸業

店號		司理	地址	門牌	店號	司理	地址	門牌
南洋公司	熊少康	西濠口			國香公司	劉成龍	一德路五一零號	
民衆公司	羅偉三	太平南路			三民烟行	沈若湖	新基西街	
民豐烟行	梁建業	興隆街二十九號			大利華烟行	歐念東	六二三路	
中原公司	霍雍民	聯興橫馬路八號			南華公司	鄺炳恒	一德路四百號	
粵興行	李鳴	聯興馬路五十三號			信立烟行	雷漢超	六二三路	
遮業								
和記	朱堯	故衣街六號			合祥	樊儉堂	故衣街三號	
致祥	樊英	故衣街一號			廣寶珍	樊德	故衣街二號	

裕生隆	元記	梁展鴻	嚴惠記	溫祥記	丁灶記	遠義	協發隆	范興泰	公誠安	廣隆昌	八記	德記
黃鉄山	張永	梁展鴻	嚴惠	溫祥	丁灶	梁禮	許滔	范保	林覺民	李善培	梁初立	梁日和
榮陽街六十二號	榮陽街八十八號	惠愛西路一零七號	由義巷一號	走木街十二號	觀塘街四宅里七號	仙羊街廿九號	白薇街六十二號	三府前一號	故衣街三十號	新勝街一號	榮陽街八十六號	榮陽街八十二號
梁相記	錦昌	公和興	持來	協成	華昌	陳帶記	陳盛記	松記	合成	錦記	宏昌	金記
梁主允	潘惠	黎景雲	阮達	溫渭泉	嚴華昌	陳伯三	陳記修	陳月洲	陳標	李煥文	楊濟時	梁祖鈿
榮陽街八十號	榮陽街九十三號	故衣街卅四號	榮陽街一零一號	鳳安街五十二號	大德路二百二十號	走木巷十九號	福壽街卅二號	芳村中市橫十七號	同發新街六號	榮陽街八十四號	十九甫五號	榮陽街七十八號

土造火柴行業

森 宏	袁 次明	靖遠路五十號	德昌隆	樊 德	裝帽街五號
遠興隆	伍 煜	靖遠街五號	永兆祥	關 績 臣	故衣街十六號
李泉記	李 泉	絨線街一號			
店 號	司 理	地 址 門 牌	店 號	司 理	地 址 門 牌
廣東火柴廠	羅 守 一	黃沙西約一號	文明祥記	黃 學 富	彩虹橋十一號
東山合記	利 耀 峯	東山大街三十八號	中國火柴	王 耀 華	太平坊
大益興記	黎 幹 卿	花地山村六號	光大隆記	甄 德 明	鴨寮關三十一號
巧明公記	黃 桂 臣	興隆南路三十一號	巧明一支店	黎 鶴 羣	上芳村鎮東街七號
民生火柴	王 渭 波	源昌西街二十六號	光明火柴	黃 誠	彩虹橋十一號
西南火柴	衛 瓊 石	興隆南路三十一號	珠光火柴	司 徒 任 之	太平南路二十六號
民興利記	潘 麗 泉	賣簾街九十六號			

豬欄業

店號	司理	地址門牌	店號	司理	地址門牌
就安昌	梁勤初	金利大街十二號	浩泉恒	劉友豪	豬欄通津八號
新泰源	江楊	元運街十二號	新滙泰	湯子明	元運街九號
新元記	容達朝	元運東三號	又和隆	何次平	元運街十一號
新大利和記	游公邁	元運東二十一號	人和成	施兆俊	沙頭口街五號
怡來源	周覺	豬欄通津二號	怡安榮	程尙廉	金利街八號
安興泰	梁東	沙頭口街四號	全安	梁禮恒	六二三路四零二號
正安盛	何樹生	金利街二號	遂記生	梁子芳	金利大街六號
永和隆	任蓉甫	豬欄通津六號	德安成	羅曜臨	金利大街十三號
順安興	蘇亮	金利大街十號	永來泰	任蓉甫	豬欄通津四號
和安隆	何若生	金利街九號			

磁器業

陶昌王	海	光復中路四十六號	義和興	陳曉波	廻瀾新街二號
王	康	廻瀾新街二號	祥玉	陳	杉木欄五十五號
周	秦榮和	一德路三九三號	瑞昌隆	譚電如	一德路四八八號
秦榮和	梁警孫	一德路四一一號	裕成祥	李賀抵	一德路二零七號
張梓文	張梓文	一德路二七七號	祥合	霍文	一德路四零一號
古尙賢	古尙賢	第十甫一二八號	和合隆	楊才	石公祠街二十九號
李玉庭	李玉庭	十八甫八十七號	五常	李濟寰	洗基東十路
謝贊坡	謝贊坡	一德路二九五號	海發	辜務賢	一德路二四九號
蕭賓南	蕭賓南	一德路二二七號	吳和記	陳雲圃	一德路二二九號
陳節之	陳節之	永漢南路九號	宏昌	黃偉卿	永漢北路三十二號
店號	司理	地址門牌	店號	司理	地址門牌
寶昌	陳節之	永漢南路九號	宏昌	黃偉卿	永漢北路三十二號
德記	蕭賓南	一德路二二七號	吳和記	陳雲圃	一德路二二九號
俊合	謝贊坡	一德路二九五號	海發	辜務賢	一德路二四九號
廣勝玉	李玉庭	十八甫八十七號	五常	李濟寰	洗基東十路
廣生	古尙賢	第十甫一二八號	和合隆	楊才	石公祠街二十九號
豐記	張梓文	一德路二七七號	祥合	霍文	一德路四零一號
勝金玉	梁警孫	一德路四一一號	裕成祥	李賀抵	一德路二零七號
德利祥	秦榮和	一德路三九三號	瑞昌隆	譚電如	一德路四八八號
祐盛隆	周康	廻瀾新街二號	祥玉	陳	杉木欄五十五號

潮興盛	陳梧楸	八邑上橫街一號	盧兩合	盧稗南	靖海路二十號
源合	程天德	一德路二三九號	景德	鄺元	一德路五一五號
裕利源	陸發	菜欄馬路十一號	德興隆	劉錦	十三行十三號
怡興	林永春	白米街十二號	萬昌	林水春	箕衣街六號
泰昌	譚怡	興隆中六號之二	怡生泰	劉仲	叢桂南大街三十四號
陶生	古尙賢	下九甫西路四十六號	興盛昌	李顯初	高第馬路九十一號
潮州商店	盧義	惠愛東路二五二號	錦和	梁照	泰康路七號
楷記	蒲楷	龍慶街六號	祥馨	李芳	一德路一六一號
豐棧	施友龍	靖海馬路九號	怡盛	劉輝	五仙直街七十五號
吳祥興	吳漢臣	第十甫十六號	裕興祥	麥三	靖遠街二十五號
源昌	庾漢釗	萬福東路一一三號	瑞記	澤滿	第十甫一三四號
義順隆	司徒焯	河南溪峽鄉庄六號	謝順合	謝福	上芳村三十號
其源	黎文甫	杉木欄五十一號	陶玉	陸漢翹	第十甫二十九號

耀祥	霍雲	中華南路一三二號	聯昌盛	唐梓植	靖遠街四十四號
隆記祥	潘耀祥	迴瀾大街二十一號	粵昌榮	黃漢昌	惠愛街二三八號
聯興	李清池	洗基東三十五號	寶玉	關榮	靖遠路七號
廣興	楊佐天	下九甫中四十六號			

華洋雜貨業

店號	司理	地址門牌	店號	司理	地址門牌
英發隆	沈志澄	同興街	裕禎祥	吳紫峰	同興街
怡記	杜發	同興街	華豐源	黎志寰	同興街
東昌	梁傑夫	同興街	順元祥	楊凱旋	同興街
公信	陳以祥	同興街	三興	王渭卿	源昌西街
和泰	關景福	源昌西街	益記	馬漢惠	榮陽街
德興祥	張德馨	榮陽街	榮發	董秋	榮陽街

義成昌	綺羅香	禮和祥	同豐泰	元泰祥	致安	榮昌隆	永昌	廣興	昌盛隆	永發祥	祥發	瑞安
黎鏡泉	袁福	陳禮	李岳南	張復權	劉彥卿	李靜山	周遠朝	董燦	劉子恕	岑錫	周儉生	楊袞臣
惠愛路	惠愛路	惠愛路	惠愛路	榮陽街	榮陽街	榮陽街	榮陽街	榮陽街	榮陽街	榮陽街	榮陽街	榮陽街
永興	華興盛	昌棧	安興隆	協成公司	安昌	廣安榮	黃日記	有志誠	仁信	華記	恒泰	時利和
周叔謙	陸伯明	麥耀廷	何家驥	何少皞	黃景行	彭滔	黃曉初	葉春榮	陳敏儔	鄺祺	伍鑑泉	杜鑑泉
惠愛路	惠愛路	惠愛路	惠愛路	惠愛路	榮陽街	榮陽街	榮陽街	榮陽街	榮陽街	榮陽街	榮陽街	榮陽街

明星	忠興	同生利	志利	瑞芳祥	德盛	永祥	建昌隆	高華	天吉	利商	新色商店	新長興
黃達泉	陳守忠	李伯疇	呂少夫	丁寶珊	胡翰文	周新	梁東屏	陳鳳詔	何浩如	李雨生	黃善權	陳永圖
第十甫	十八甫	十八甫	十八甫	十八甫	十七甫	十七甫	十七甫	高第街	高第街	高第街	高第街	高第街
彩隆	明德公司	廣華商店	安興	謙信	華興	永生昌	吉祥	廣同新	美和	裳興	今代商店	東亞公司
周伯謙	張國維	黃少初	徐承福	梁錫泉	區善予	梁國樓	謝啓泉	孔廣鑿	王季明	張崧	余家樹	李仲勉
第十甫	十八甫	十八甫	十八甫	十八甫	十八甫	十七甫	十七甫	十七甫	高第街	高第街	高第街	高第街

連和	華綸	德泰順	三益	安記	僑商	龍珠商店	生記	厚德隆	大吉	新新商店	美東西	彩隆支店
張明初	李樹庭	區子謙	何玉衡	胡少卿	凌雲閣	李伯吉	容香林	周棟臣	李善卿	陸德山	陳月亭	周鏡仁
洗涌東	河南寺前街	河南洪德路	河南洪德路	河南福龍大街	河南龍尾導	河南龍尾導	河南龍尾導	海珠前	第十甫	第十甫	第十甫	第十甫
萬隆	黃合記	祥發	致福昌	永興	廣美華	大成	利源	龍昌盛	西華公司	紹彰	公平商店	彩昌
李其佳	黃福	陳漢	陳壽朋	郭璇	黃頌平	何滔	張仁初	歐俊卿	麥容	朱子傑	岑永	陳善初
洗涌東	河南塹口	河南寺前街	河南洪德路	河南福龍大街	河南環珠橋	河南龍尾導	河南龍尾導	河南龍尾導	西濠口	第十甫	第十甫	第十甫

西就周昌洗涌東

磚瓦業

店號	禮和	東聚	益隆	廣利隆	溢興	恒隆	同發	裕豐	寶泰和
司理	黃叔平	羅仲舟	丘順	姚盛	張展圖	劉煥文	黃英俊	梁明遠	王幹廷
地址門牌	五仙直街	大東路	東川路	永曜坊	大東路	大東路	五仙直街	小南門	清平橋
店號	東昌	廣長隆	廣德新	華豐	耀祥	裕生和	永祥	南順隆	潤榮
司理	梁澤南	黃玉玲	劉康	梁明遠	杜星垣	古海洲	彭日生	關國麟	蒙煥廷
地址門牌	西門口	石岡街	東川路	文明門	大東路	豐寧路	維新路	清平正街	河南龍溪首約

恒昌	雷錦濤	河南龍溪首約	堅隆	蒙紀疇	河南二帝廟街
謙和	林澤川	河南南華中路	喜記	江三	河南愛育街
華泰	徐泰祥	河南南華東路	恒福	劉照堂	黃沙南約
裕德	羅能	黃沙西炮台	裕隆	譚子良	黃沙南約
恒益	盧卓南	多寶坊	順源	梁曹	多寶坊
同順	張才	荷溪涌邊	公興	黃平	新橋直街
永興	易日初	新橋直街	東盛祥	周新	觀音橋
梁根泉	梁根泉	龍津路	同福	梁慶堂	觀音橋
公益	丘浦	龍津中路	德隆	梁娣	恩寧市
恒和	馬炳煌	花地山村	義昌隆	郭烽甫	花地汛地頭
英發隆	茹材	花地汛地頭	順利	杜卓昇	下芳村
萬益	黃成	河南永興街	和興	梁榮藻	愛育新街
恭順和	劉英	龍溪南首約	廣興	黃敬綠	廣阜直街

店號		司理		地址門牌	
南強樹膠廠	羅宏	濠畔街一九零號	馮強樹膠廠	萬玉田	廠前街第六號
大一家樹膠廠	陳玉波	相公巷十四號	瓊南樹膠廠	源述靈	大德西路四零三號
大中華樹膠廠	吳玉書	鯉洲大街十二號	華星樹膠廠	岑始卿	新民五巷五十四號
遠東樹膠廠	羅義譜	鳳安街第二號	平安福樹膠廠	鍾鶴洲	南濠街八十九號
合作樹膠廠	莫彥卿	鯉洲大街二十號	國際樹膠廠	梁綺岩	愛育新街二十號

裕益		安利		協興		祐記	
鄭子壽	何任	凌淦潮	彭輔臣	豐寧路	越秀北路	荳欄東	荳欄東
西堤新基東南約	榮陞	恒泰	福隆	盧振基	伍心存	梁濟舫	梁濟舫
萬福橋	文明路	白糖橋	白糖橋				

橡膠業

京菓海味雜貨店業

廣永昌	南園	福安	暢和隆	永泰	泰來	調珍	同棧	榮發	廣榮	店號
王安卿	錢志	林兆均	陳良	黃燦文	陳冠周	王子常	梁錫達	徐桂	黃燦	司理
惠愛中路	倉前街	永漢南路	萬福路	萬福路	萬福路	小東門	東鬼基	永勝街	小東門	地址門牌
裕興隆	穗成	勳利	發展	昌泰	萬興	均泰	昌和	德隆	泗合隆	店號
梁寶常	何志遠	伍朝	陳兆祥	陳培	何景	陳佛揚	李廣	羅新	郭根	司理
永漢路	倉前街	永漢南路	永漢南路	萬福路	萬福路	萬福路	第七甫	前鑑街	小東門	地址門牌

恒豐泰	鄧	藝	惠愛東路	昌和興	關	瑞	亭	惠愛東路
福源	熊	華	司後街	和昌	王	俊	小北路	小北路
萬興榮	王	用	予	利和	梁	裕	常	都土地巷
恒裕	王	鶴	儔	廣源隆	胡	合	成	惠愛西路
廣昌	梁	樹	南	同和	葉	卓	十三行	十三行
信昌	李	鉅	榕	恒升	李	福	樑	溶光街
和隆	關	卓	亨	鴻記	關	榮	生	第十甫
利益	關	俊	生	廣興	黎	倫	禺山市	禺山市
興隆	胡	常	小市路	永聚	黃	少	衡	梯雲上街
廣興	陸	桂	堂	成利	葉	芳	甫	梯雲下街
永昌	羅	偉	豪	利興	陳	沃	叢桂南	叢桂南
大生和	黃	建	雲	信和昌	梁	兆	福	叢桂南
天生	王	桑	叢桂南	永生源	黎	浩	亭	叢桂南

永豐泰	店號	胡頌棠	司理	地址	門牌	滿記欄	司理	廖瀛洲	地址	門牌
六號	洋塘口魚欄大街二	六號	洋塘口魚欄大街二	七號	洋塘口魚欄大街十	七號	洋塘口魚欄大街十	七號	洋塘口魚欄大街十	七號
榮興	裕生	百安	安泰	怡茂	榮茂	誠昌	萬興	合記祥	合興	
黃碧東	蘇志登	梁裕常	林玉臣	梁慎	潘誠之	黃照庭	潘若海	梁澄	陸釗	
錦雲里	第八甫	二牌樓	第八甫	第六甫	第四甫	第二甫	宜民市	清平東	廸隆里	
南源	大益	泰源	昆和	林記	永盛隆	榮棧	萬昌	永興	鴻源	
黃滔	何澤	歐陽林	黃樹	吳卓雲	陳子植	潘恩甫	潘居之	黃桂榮	陳鴻均	
河南福仁大街	第四甫	德宣路	第八甫	第六甫	第四甫	石崗街	宜民市	連桂坊	清平東	
鮮魚欄業										

聚安	楊子維	八旗大馬路六十六號	怡怡安	楊秀軒	魚欄大街十四號
----	-----	-----------	-----	-----	---------

合和興	黃達成	魚欄大街二十號	新同和	陸碧若	魚欄大街五號
-----	-----	---------	-----	-----	--------

生合欄	陸佑民	魚欄大街十號	鴻發欄	楊壽	西魚欄大街十九號
-----	-----	--------	-----	----	----------

順安和	羅選儒	魚欄大街二十四號	利記和	勞豪生	魚欄大街十一號
-----	-----	----------	-----	-----	---------

均和祥	黃子英	魚欄大街九號	昌記	陳德農	魚欄大街七號
-----	-----	--------	----	-----	--------

永和興	馬福	魚欄大街六號	同安泰	梁崑園	魚欄大街二號
-----	----	--------	-----	-----	--------

菸業業

店號	司理	地址門牌	店號	司理	地址門牌
----	----	------	----	----	------

福和祥行	凌清晨	一德路二一七號	兆昌行	關騰驥	一德路二二三號
------	-----	---------	-----	-----	---------

宜昌行	李星衡	一德路二一五號	廣昌行	鄺貫一	一德路一九九號
-----	-----	---------	-----	-----	---------

泰盛號	陳雲生	一德路二二八號	仁昌行	王和齋	一德路三五三號
-----	-----	---------	-----	-----	---------

嶺南行	黃啓聰	鹽亭東九號	南雄行	李澤田	鹽亭西七號
-----	-----	-------	-----	-----	-------

糖 麵 業			
聯昌行	李東廓	仁濟街十八號	廣安
合和行	梁德	杉木欄華寧里三七號之二	溫光
協和行	龐仁寶	鹽亭東十一號	梁順
亦昌行	潘光	龍慶坊三十三號	陳耀
大成和	伍燦垣	洗涌中二號	盧俊臣
			源記
			泰昌行
			江景素
			太平沙四十五號
			海天一四望三十二號
			一德路二零二號
			杉木欄華寧里五十三號
仁濟街三十七號			
店 號	司 理	地 址 門 牌	店 號
祥盛隆	顏禹功	溶光路九號	利華號
祥安德	袁麗泉	瓊花橫街七號	有合號
廣亨號	黃麗泉	聯興路四十二號	協成號
聯益祥	周少衡	聯興路四十六號	誠興祥
義隆號	郭冠如	聯興路八十三號	永昌隆
			黃鈺謙
			聯興路七十五號
			聯興路七十號
			聯興路四十四號
			溶光路六號
			興隆南十四號
			雷海儔
			區浩泉
			何洵
			伍本

茂源號	張 啓	聯興路五十二號	廣同興	陳國樑	聯興路四十九號
廣同安	陸滔然	聯興路三十五號	廣裕隆	歐陽樹南	聯興路二十一號
福安號	何恪貞	聯興路二十號	宏發號	何博商	聯興路六號
合成號	黃黎幹	聯興路三號	德隆號	林楚楠	聯興路一號
源來祥	黃侶華	靖遠路一號	怡豐隆	梁挺生	西堤二馬路三十一號
祥記號	陳舜貽	永安橫街十五號	有安號	陳祉升	新基正中約八十二號
祥和號	梁術瀾	瓊花直街六十五號	俊祥號	黃煦亭	瓊花橫街十號
大利號	黎 廉	瓊花直街五十五號	祐榮號	黃瑞南	興隆路十六號
仁泰號	馮子芹	興隆路二十號	順安號	鄧棉芳	興隆路二十六號
怡源號	張少達	興隆路三十六號	公和號	盧 佳	興隆路三十八號
洪昌號	何鏡如	興隆路四十號	均興號	何樂琴	興隆路四十一號
悅和號	蔡 怡	溶光路二十八號	福和號	羅 七	福慶街三號
飴發號	辛樸卿	福慶街七號	福記號	潘 康	福慶街九號

悅來亭記	袁輝山	瓊花直街六十一號	隆興號	扶信	瓊花直街五十九號
仁隆昌	梁洛川	瓊花直街五十七號	阜豐正	余桂珊	瓊花直街五十三號
遠來安	陳文山	瓊花直街五十一號	廣來號	黃坤	瓊花橫街六號
晉成號	袁柏	瓊花橫街四號	聯昌號	馮永康	新基西街四十七號
德泰號	崔子修	迴瀾大街十二號	謙源號	符濟平	聯興路五十五號
三棧號	潘熙	瓊花橫街八號	福興隆	朱仲成	福慶街五號
全和號	余翰	興隆南七號	利安祥	朱沃祥	興隆路三號
穗泰	趙北濂	興隆路六十七號	人興號	梁用衡	瓊花直街六十三號
廣棧號	阮梅初	聯興路四十三號	永德盛	馮芳	溶光街十七號
德豐號	陳熾	梯雲上街四十七號	廣大興	陳桂耀	西河二馬路二十八號
恒昌號	吳大同	荳欄東街一號	紹益號	梁大銳	迴瀾橋十三號
生隆號	伍炳	瓊花橫街五號	其生號	劉子雅	興隆路二十四號
公利號	蔡用之	興隆路二十四號	廣信號	林卓斌	同興街六十六號

生源號	伍鑑	興隆街四十二號	廣昌成	陳桂芳	永耀坊一二四號
廣源	陳環浦	泰康路一九零號	瑞合盛	陳星槎	永耀坊一四七號
廣成興	陳海洲	維新路口一三二號	恒安	陳惠民	維新南路七十四號
生和	何漢初	溶光路二十號	恒泰	謝藉如	瓊花直街五十二號
廣福裕	何松清	新基正中約三十六號	利源生	柳常	聯興路十一號
源安	陳赤鑿	一德路十四號	聯棧	莫強	一德路一七一號
生興	鄺宗	新沙街二十號	恒棧	陳海洲	河南洗涌中
昌泰	陳文	萬福路四零一號	暢和隆	陳良	萬福路四零九號
永泰	莫文燦	萬福路三九九號	吉祥	鄭卓榮	萬福路三八七號
永生源	黃永	叢桂南五號	永福	謝藉如	小東門海傍西一零三號
合豐	朱湘	永耀坊一三四號	美豐隆	馮拔卿	南堤大馬路一一二號
吉祥隆	鄭雲倬	元運街八號	永安祥	董鶴餘	河南南岸馬路十六號

玻璃罇業

廣隆	正和興	均益順	福榮泰	勝興	忠和號	泰記	信興源	廣源興	順昌	店號
黃杜氏	羅逸庭	羅偉生	羅西明	張景	盧樸文	吳輝	麥傑生	林盞	顏正基	司理
馮家直三十六號	豐寧路慶南坊	西來初地慶雲里第七號	第七甫水脚四十六號	渭水巷十八號	牛頭巷	小紙巷	寧家里	揚仁里	龍津中路三十七號	地址門牌
德隆	義興	陸勝昌	德和	公棧	利昌	泰益昌	瑞和昌	彰盛隆	林永生	店號
邱恩	黃達	陸龍能	鍾湛	李應庭	鄧春生	徐佑卿	鄧滔	顏啓堂	林明	司理
大和西四號	揚仁中五號	捷龍北四十八號	第七甫水脚二十五號	第六甫水脚	大寧橫街口三號	荷溪二約廟前直第二號	上巷	畢公巷	五桂南約	地址門牌

公和同	福利榮	源生	廣興泰	鉅和隆	李洪記	廣發號	永合祥	悅昌	永興	同興	泰源	華興
顏百新	黃玩初	陸務	李志釗	鄧坤	李玉堂	梁通	關祥	陳照棠	羅咸	羅松	羅蒼	林銘
芙蘆巷八號	永康里	井頭巷	祝壽巷	七株榕	大巷	慶南坊	濠畔西四零七號	揚仁中三號	揚仁南二十三號	揚仁南三十九號	太平新街三十五號	楊仁里二號
永和昌	昌興隆	黎聚利	怡昌	顏福來	福興祥	廣泰隆	廣安榮	泰和昌	廣泰昌	瑞昌	泗興隆	德昌
鄧秀達	黃玩初	黎浩	張伯昌	顏庚	彭拔	李遠	顏耀鵬	鄧裕生	張裕	黃和	黃三	白廣容
仁濟坊	永康里	德安里十四號	大紙巷	畢公巷	七株榕	長春里	義興里	揚仁里十三號	四美巷五號	太和西二十四號	承福里十四號	太平新街十九號

英和祥	陸春生	仁濟坊	漢記	鄧	漢	仁濟坊
永昌	鄧景	仁濟坊	合益祥	顏	弼	陶家巷
鄧德生	鄧祖	白沙巷	合泰祥	林	程	永康里
恒昌	羅偉生	第七甫水脚十七號	順興祥	王	富	陶家巷
合興順記	羅院	五桂北約三號	林忠興	林	就	五桂南約
吳昌和	楊卿	大紙巷	祥興	邱月池		揚仁里十五號
時昌泰	黃榜	天燈巷	廣和泰	李諱		揚仁里二十八號
新合泰	張國	建隆大街四十三號	廣昌誠	林惠初		建隆大街十九號
黃昌盛	黃心	晚景西街十號	同和	顏石		光復路安居里八號
熟藥丸散業						
店號	司理	地址門牌	店號	司理	地址門牌	
萬全堂	何巽生	大新街一六八號	大生堂	鄧逢安	太平沙六二號	

康濟堂	贊育堂	公功堂	采芝林	裕安堂	錦和堂	春草堂	廣福堂	馮致昌	寶芝堂	和安堂	馮了性棧	萬寧堂
麥碧堂	張輔廷	鍾應祥	黎溢泉	任壽南	黃作琴	利達	李挺生	馮壽軒	黃鏡湖	于少棠	馮國林	柯小高
老城都土地巷一號	德宣路八七號	惠愛中一九六號	惠愛中九四號	中華中四九號	前鑑街一五五號	元運街一六號	永勝街七三號	永漢中一八六號	永漢中一八九號	倉前街七四號	中華南六一號	百靈街七號
安濟堂	天保堂	生和堂	萬福堂	天壽堂	仁德堂	福泰隆	衛生堂	養生堂	中聲製藥廠	怡和堂	冠杏林	王家園
麥竣堂	陳浩川	譚用舟	潘奉舟	葉尙之	植敬生	何澤深	黎德濟	梁叔焯	陳毓山	李調元	覃柱棠	王守眞
小北洪橋七號	德宣路四二號	大北直二五六號	惠愛中一七八號	馬鞍街六九號	惠福中二五一號	三拱門三號	小東門一五號	萬福路一八號	仰忠街七十號	永漢南八七號	太平沙	永漢北六十號

壽同天	保太和	中和堂	佐壽堂	何明性堂	益壽堂	周萬福	廣中和	陳桂亭	陳李恒	黃中璜	鄒家園	德壽堂
何伯禮	于杏村	李名甫	何冲甫	何玉衡	周公望	禡吉臣	鄧謙厚	林惠	張勉初	馮星衡	鄒小江	陳錦溪
漿欄街九一號	大德路七四號	大新路一八號	中華南六號	五仙直六三號	永漢北一四號	永漢北三十號	永漢北四三號	永漢北一三號	永漢路五二號	惠愛中	惠愛東一五零號	小北馬路一二一號
廣姓堂	洪桂昌	慎德堂	天德堂	致安堂	吉壽堂	杏和堂	劉詒齋	馬百良	桐春閣	橘香齋	聖和堂	恒春圃
何全福	洪桂昌	何存漢	余昌	楊炳	謝鏡波	李繼文	李曉軍	李若渠	周頌明	陸晴生	潘以莊	梁五
西榮巷二十號	光雅里二八號	大新路五一號	中華南三九號	一德路一零六號	五仙直五三號	永漢北一八號	永漢北四一號	永漢北四五號	永漢北一八號	永漢北	惠愛東一零六號	小北馬路二六號

萬福堂	天佐堂	其元堂	太和堂	槐香閣	曾宏毅堂	易沃林	天喜堂	天相堂	天福堂	廣壽堂	益元堂	張濟堂
胡仲	方暉	潘炳發	林肇泉	沈博泉	曾少珊	易沃林	林德中	林德中	何善雲	陳瑞波	謝彥和	李和
恩寧市十號	第十甫六二號	十八甫北六三號	下九東一一號	太平北路二六九號	龍津橋六三號	光雅里	光雅里	下九甫	小東一一號	惠愛東二七三號	永漢北	槳欄街
中和堂	杏濟堂	德和堂	寶餌齋	採生堂	生生堂	麗和堂	吳可觀	天喜堂 支店	普濟堂	天生堂	關人生	德仁堂
李紹禎	吳仿	何愛生	陳岳峰	程兆亨	邵輝廷	關鑑海	吳尙智	林德中	潘學修	馮樹槐	羅壽山	梁文初
蓬萊北七號	第十甫八四號	第十甫六號	下九甫五七號	上九西九七號	揚巷七三號	光復中一零零號	光雅里五五號	下九甫	揚仁里	惠愛中一二四號	永漢南	南洲局前九號

民生堂	譚靄文	十一甫六七號	大生堂	潘鐵漢	十一甫三八號
廣惠堂	李禮初	十一甫二四號	廣生堂	呂頌虞	十六甫六五號
同春堂	梁次垣	寶華路一二號	永生堂	梁十一	寶源路二二號
元生堂	辛世奇	寶源路五六號	杏和堂	何澄浦	存善路四二號
和生堂	溫幹芳	帶河路一六五號	羅生記	羅萼初	第四甫一四號
兩儀軒	俞凱籌	長壽直一號	滋生堂	黎應龍	解元里一八號
天壽堂	陸少爲	光復中二零號	種德堂	黃少秋	龍津東六六號
楊覺庵	關佐猷	龍津東五一號	春和堂	梁冠餘	龍津東七七號
杏芝堂	蘇子安	錦榮新一號	杏元堂	曹滔	興寧街四零號
百和堂	談少章	宜民市一一號	康濟堂	葉惠岩	連桂坊八號
同安堂	曹協福	第一津五零號	永年堂	秦桂庭	第二甫五八號
天和堂	胡月波	第四甫一零八號	萬順堂	任銘初	西門直二一號
贊壽堂	錢錦榮	惠愛西	仁和堂	黃冠廷	惠愛西

天和堂	黃哲	光孝街五號	福和堂	黃佩三	紙行街一一八號
昌濟堂	羅鏡材	蓬萊橋三七號	永元堂	潘時榮	新荳欄中
保安堂	李樑	板箱巷	萬生堂	陳岳生	油欄直
鶴壽年	石炳	大新街	德興堂	禔植卿	迴瀾大街一三號
益生堂	辛世昭	迴瀾大街二八號	廣蘭堂	胡鎰霖	大新街
人生堂	顧肇修	迴瀾大街一九號	林來安堂	林章甫	賣蔴街
福蘭堂	鄭葆舟	漿欄街七五號	保滋堂	郭蓬居	漿欄街九六四號
保安堂	鍾雍廷	河南龍溪	治安堂	何世昌	一德西路五一九號
林芳齋	林澄波	仁安街三六號	杏春園	禔少樑	南路岸
裕生堂	陳耀	聚龍街	福壽堂	岑發祥	龍導尾一五號
永安堂	黃仲篋	龍導尾	悅生堂	吳星蕃	洗涌西約
贊元堂	李宗常	河南布街	敬業堂	陸時英	躍龍上街
大安堂	何仲賢	蒙聖里	萬安堂	蘇榕	蒙聖里

天和堂	何家園	芝生堂	致和堂	伍家園	愛生堂	明春堂	存生堂	林如鏡堂	濟和堂	宜春堂	慶壽堂	益壽堂
易淮東	何潛修	梁文初	鄧姓	伍壽南	梁炳初	李仲直	李壽	林星	李渭泉	陳月波	溫吉如	李炯聖
杉木欄	菜欄橫一三號	菜欄橫	弛隆里三三號	大同路三三號	西炮台	懷遠驛	新橋市	大脈衢	大新街四八號	鰲洲外	河南塹口四號	蒙聖里
靈芝圃	鄒家園	同德堂	春華堂	祺壽堂	仁壽堂	百福堂	永春堂	太和堂	岐壽堂	勝和堂	福生堂	廣元堂
姚世昌	鄒少江	梁猷臣	潘月樓	潘壽朋	胡後三	黃仲彝	何天	秦楚林	蘇榕	陳展常	張翬如	黃桂森
杉木欄五二號	杉木欄	簔衣街	叢桂南	叢桂南三零號	西炮台	黃沙	小半甫	油欄南	油欄南	靖海路五三號	河南塹白一六號	上蒙聖

謝惠和堂	謝培初	西關洗基西二零號	盧薛昌	盧伯衡	十八甫六零號
梁濟時	梁漢卿	拱日中	萬春園	謝寶	十八甫
戴三才	戴海籌	鷄欄九號	協源堂	潘汝訓	顯鎮坊三四號
恒壽堂	柯三興	浴光街一零號	侯家濟	侯香甫	同文路七五號
龍廣生	龍少泉	河南鰲洲內	黃世昌	黃慶南	同文路四八號
丁龍閣	丁啓原	同文路四七號	敬仁堂	黃耀	同文路一四號
高伯彌	高炳揚	新基中五八號	祖德堂	陳德才	德興南一九號
利濟軒	潘毓麟	晉源街一零號	人和昌	吳乃詠	仁安街
長春洞	潘楚持	新荳欄一四號	康壽堂	何渭南	十三行一一號
敬芝堂	何東	太平街四一號	善德堂	何倬雲	槳欄街二九號
位元堂	潘厚存	槳欄街	集蘭堂	何伯仲	槳欄街二五號
誠濟堂	陳遠峯	槳欄街六二號	廣同濟	宗日垣	槳欄街一零四號
數修	陳迪人	太平橋四號	梁廣濟	梁錦波	槳欄路五七號

同裕堂	梁文	漿欄路	仁和堂	雷惠周	漿欄路八八號
瑞草堂	招祝三	漿欄路七三號	愛和堂	崔子明	漿欄路一一八號
天育堂	陳耀廷	逢源三一號	潘家園	歐陽栽芝	十三甫一六號
毛筆業					
店號	司理	地址門牌	店號	司理	地址門牌
何大珍	羅傳雅	永漢北路一三一號	高元登	羅浮生	永漢北路八十六號
譚廷章	招海山	興隆北第七號	鄞高飛	甄邦	十七甫八十二號
探杏館	麥林生	惠愛中路三十一號	高元登	羅哲甫	漿欄路八十號
鳳池春	梁堃寶	靖遠南路二十二號	廣文樓	盧能	光復南路一五六號
廣文元	盧超	光復南路一五三號	中書堂	張偉	西來正街第七號
何義興	何杰義	桂香街五十二號	文雅齋	黃慶	上陳塘五十四號
詹志遠	詹志遠	廣仁路社仁坊十七號	勝興	譚樹德	象牙街二十六號

劉錦瑤	劉錦瑤	仙湖街第四號	楊本生	羅鏡朝	鷄欄第六號
聘三元	錢聘三	惠福西路二五六號	文藝	何作	惠福西路四十一號
梁利民	梁少泉	惠福西路六十八號	江佐華	江佐	師古巷第九號
啓明	黎鏡明	泉司前四十七號	譚惠民	譚光	馬鞍街一三零號
區燿元	區燿	中華南聚龍里十三號	唐榮生	唐春	學宮街六十六號

蒲包業

店號	司理	地址門牌	店號	司理	地址門牌
公益隆	鄧伯繩	永漢南路十三號	同安	李彥生	洗涌中約四十四號
廣昌成	鄧少泉	倉前直街三十四號	興昌	楊澤泉	永安街五號
大和利	譚初	聯義街五號	謙誠文	伍德	海天四望街廿四號
遠聚	李星樓	海傍街三十八號	恒昌泰	葉志偉	永安街六號
同泰	陳儀	洗涌中約五十號	同吉	吳紹華	十三行路一零一號

綢緞業

紹昌譚潤	麗華何鏡棠	統一周明普	天經梁煥始	李鏡記李聖鴻	天一鄧善培	順天林商譜	廣公成潘耀生	店號司理	地址門牌	信和何步雲	永豐吳鐵仙
下九中二十一號	下九中十七號	下九中十一號	下九中九號	下九東二十三號	下九東十七號	下九東九號	下九東一號			泰康路七十一號	顯鎮路五號
天章陳東明	萬國張澤葵	廣益鄧少聰	京都蔡貴	華隆雷蔚荃	時和朱猷朝	廣隆何顯文	英隆歐遂生	店號司理	地址門牌	隆記新李文	福泰蘇志文
下九中二十三號	下九中十九號	下九中十五號	下九中九號之一	下九中三號	下九東二十號	下九東十六號	下九東三號			十三行八十七號	泰康路一四八號

英和	李文軒	下九中二十七號	仁章	蔡潔秋	下九中三十一號
上海	梁春甫	下九中三十五號	仁興	植怡秋	下九中四十一號
彩元	黃瑞	下九中四十五號	周信昌	周盛謙	下九中四三號之一
綺華	鄺袞波	下九西路一號	謙昌	湯尹舉	下九西路十一號
三才	陳景初	下九西路十五號	繪章	伍殷	下九西路十七號
仁和	黃澤生	下九西路十九號	仁經	馮星垣	下九西路二十三號
永章	譚星泉	下九西路三十七號	北京	黎肇一	下九西路三十九號
新花式	盧黻朝	下九西路四十三號	妙經綸	周幼超	下九西路四十九號
永亨	譚明軒	下九西路六十一號	新世界	黎鳳岐	下九西路六十三號
華豐	羅蔭堂	下九西路六十七號	環球	朱紫德	下九西路六十五號
總統	李舜琴	下九西路七十一號	中國	關品基	下九西路七十三號
廣昌	區啓南	下九西路四十六號	南京	程致成	下九西路十六號
貞昌	李平	下九西路十八號	廣發	譚耀	下九西路十號

新	月	李	彥	奇	下九西路八號	鐘	聲	簡	磊	明	下九西路二號															
益	昌	周	溢	初	下九東路八號	羊	城	蕭	少	石	下九東路四號															
廣	大	陳	謙	如	下九東路二十七號	九	經	梁	炳	培	下九東路十四號															
麗	彰	伍	揚	譜	高第東四十四號	同	新	美	百	秋	高第東二十四號															
唯	一	黃	子	封	下九中五號	萬	華	茅	長	庚	永漢北路一六三號															
南	華	周	雨	田	高第東路二十號	九	同	梁	志	生	惠愛中路二十五號															
通	學	黃	康		永漢北一七七號	恒	泰	沈	鵬		昌興路二十五號															
正	介	福	林	耀	輝	昌興路七號	新	新	李	段	侯	昌興路九號														
店			號			業																				
												司			理											
地址門牌			店			號			司									理			地			址		
祥	茂	泰	岑	鐵	若	沙	基	馬	路	一	三	六	均	和	成	朱	耀	堦	興	隆	馬	路	四	十	號	
穗	隆	林	堯	坡	興	隆	馬	路	二	二	號	裕	營	祥	戚	志	成	興	隆	馬	路	二	二	號		

南北經紀行業

興昌	李信生	溶光馬路五號	巨安	何耀垣	興隆馬路三十五號
廣同安	劉曉初	聯興馬路三十五號	茂昌	馮顯	聯興馬路十九號
聯昌	馮銘	新基西路四十一號	祥興	鄭藝初	聯興馬路二十七號
大信	何應生	聯興馬路三十四號			
店號	司理	地址門牌	店號	司理	地址門牌
共和祥	李文基	谷埠水月宮	廣豐行	李乾初	一德路三四一號
源昌行	麥茂堂	一德西路	大成行 <small>和記</small>	何杰	一德西路
公裕行	吳國和	潮音橫街	協隆	林潮石	潮音街
公信祥	潘瑞光	潮音街	聯昌行	麥煥初	鹽亭街
安興	朱協	一德路	同興	梁東	一德路
益豐行	麥詠樵	穀埠水月宮前街	隆棧	蔡根宏	一德路

裕興行	全興行	慎和	南隆行	大興行	永興行	隆昌行	穗興隆	裕和行	信義	德源行	元豐盛	聯興行
黎文	周嘯庵	呂杰生	趙善炳	李錦燦	謝俊三	張鸞	郭端民	張澤光	陳維鏞	黃贊勳	張萬良	許洪
新荳欄上街	一德路	一德路	一德路	一德路	一德中路	一德路三二五號	一德路	谷埠街	迴瀾橋第三號	新荳欄上街	谷埠水月宮前街	一德路
均興行	廣祥泰	遠興行	昌和行	榮棧 記行	榮利行	廣和義記	悅興	廣興行	公和昌	協成行	信和祥	廣發
李中和	韓熾	張清晃	郭志廣	鄔耀垣	陳欽銘	陳必通	何國臣	劉香譜	郭子才	楊衛民	戴卓華	鄧鏡濤
一德路	十三行馬路	新荳欄	一德路三三三號	一德路二八五號	其昌街	一德路	一德路	迴瀾橋	谷埠水月宮前街	迴瀾大街	谷埠水月宮前街	谷埠街

下級飯店業

店號	司理	地址門牌	店號	司理	地址門牌
	歐陽桑	西濠口四三號		羅慶元	西堤二馬路四七號
	顧麟蓀	帶河路二二四號		梁明	西濠口展記
	李繼	海珠前二四二號		戴紹南	關部前六四號
	黃潘	惠愛西二七四號		羅展生	太平坊植記
	顧天泗	帶河基本會內		葉景林	西堤二馬路一號之一
	黃澤農	十八甫北六三號		何林	五仙直街十三號
	嚴標	長堤橫馬路五號		梁澤芳	西堤大馬路一二四號
	羅慶	太平南路財記		何林	惠福中三三號
	陳海	永漢南六號		江璧	文明東三號
	阮乾初	泰康路一八號		麥儉生	洪德路十七號

羅建元	大基頭五號	梁森泉	西堤大馬路五二號
何順	長壽街二七號	王洪	維新路王洪記
陳瑛	東堤五馬路十號	龍棠	維新南棠記
蕭長	第二甫四號	陳成	長壽東十號
劉樹榮	沈涌西二五號	黃忠	前鑑街合利
宗汝權	惠福中五三號	程產	德宣路六八號
區春生	福仁市福全	李玉棠	五仙直九號
陳焯	長堤大馬路一九二號	黃其春	逢源市二號
關鏡	泰康路一六二號	何洪	長壽大街四三號
陳地	惠福路全興	仇世榮	惠福西一七五號
蘇南	惠福東冠南	何植三	六二三路興記
麥福	存善路七號	陳容	惠愛東二一一號
范祐	文明路一四六號	招貫	大德路七六號

張 恩	南堤二馬路成記	崔 乘	南華東宜來
李 兆 南	鹽倉街南樂園	曹 汝	越秀中路三五號
區 耀	同文路耀記	梁 根	六二三路合記
梁 然	南堤大馬路永南樓	簡 壽 南	南堤二馬路一零六號
黃 松 齡	惠福中惠民	葉 汝 生	存善路二號
劉 文	六二三路泉香	江 福	文明路一號
溫 桂 芳	惠愛東二零九號	甘 德 全	中央公園前有香
簡 楊 生	中央公園前中興	譚 均	萬福東路二號
戴 蘇	惠福中八十號	金 德 堂	中央公園前十七號
鄧 英	德興東英記	伍 明	惠福中四三號
陳 輝	前鑑街六號	梁 堅	惠福東德記
何 勉 之	仙湖街五八號	陳 福	萬福路一四三號
劉 伯 平	河南佈街合益	區 俊 廷	寺前街晏如

鮮菓鹹貨業

匯源昌	榮發	大昌	萬源泰	昌源	連聚	店號						
林發	李根華	李作楠	任棉	李子江	李月生	司理	郭有	曾興	黃勝	陳培	郭有	郭有
一德路二十五號	一德路四十一號	一德路五十七號	一德路十五號	一德路五號	一德路一號	地址門牌	鰲洲外街南方	大南路一二二號	惠福中福馨	西堤二馬路福安居	鰲洲外街南方	鰲洲外街南方
南昌	協興	滙昌	華興	廣元興	常益	店號						
黃樹	溫星南	劉瑞生	李綺屏	吳養渠	李勉初	司理	伍烈	鄧作鵬	黃發		伍烈	伍烈
一德路四十五號	一德路二十一號	一德路二十九號	一德路三十三號	一德路二十三號	一德路三號	地址門牌	仙湖街八二號	大德路三百號	福星路一六號		仙湖街八二號	仙湖街八二號

悅來	元利	恒泰和	富昌	合生	合豐	寶興隆	和發	大豐	成發昌	姓記	萬成	生棧
呂榮	陳昌慶	何百川	陳棠鏞	祝桐	趙晉卿	李輝	秦駿業	李儉廷	朱經	麥茂枝	黃文凱	陳啓田
蔗欄街九號	蔗欄街五號	蔗欄街七號	永安街一號	愛育東街三號五號	愛育東街十三號	愛育東街九號	維新南路二十一號	維新南路四十一號 之一	維新南路二十七號	維新南路二十三號	一德路四十七號	一德路五十九號
裕榮	榮合	生源	裕生	義棧	聯發	勝源	恒和	俊昌	和泰	兆豐	悅盛	永泰祥
何澤	李耀	陳作衡	馮棟樑	湯因衡	李宋卿	李維燦	吳紹虞	王重民	李良	徐梓英	黎子剛	呂藻芳
蔗欄街十號	蔗欄街八號	蔗欄街三號	永安街三十號	永安街二號	愛育東街七號	愛育東街十號	南堤大馬路一四號	維新南路四十五號	維新南路四十一號	維新南路三十一號	維新南路三十三號	一德路六十五號

萬生	廣發	廣昌	裕順	同安	萬安	福昌	陳耀記	聚安	恒發祥	福源	廣生泰	信隆利
李桐	王樞	李作權	黃同濟	李生	李磐石	呂志民	陳國	呂良	易棟朝	呂達洲	李普華	李紹
新沙上街三十六號	新沙上街四十四號	新沙上街四十八號	新沙上街五十八號	新沙直街九號	新沙直街十三號	新沙直街二十五號	新沙直街二十七號	新沙直街二十九號	新沙直街三十二號	新沙直街三九四一號	泰康路二五五號	蔗欄街十一號
永亨	廣利源	俊和	悅和	馮九記	源興	昌興	公興	生記	生泰	德安	常安	廣茂
李卓	溫仲平	李池	王朋	馮九	王光石	王關石	呂寶江	王莫	詹東	馮平	王子清	李汝景
新沙上街三十四號	新沙上街三十三號	新沙上街四十一號	新沙上街四十五號	新沙上街五八號之一	新沙直街十一號	新沙直街十二號	新沙直街二十二號	新沙直街二十四號	新沙直街三十號	新沙直街三十五號	泰康路二四九號	蔗欄街四號

寶和	成安昌	寶棧祥	瑞昌成	三興	和源	祥興	巨隆	萬利	大盛榮	吉盛	榮隆	新成豐
黃勵儒	李錫	黃和	黃田惠	陳啓元	易培卿	李乾	張松光	陳麗東	陳顯	胡兆	馮浩	任丁
維新南路三十七號	古倉前五號	古倉前十九號	古倉前十六號	古倉前六號	古倉前八號	古倉前七號	古倉前十二號	古倉前十八號	古倉前二十號	古倉前二十四號	古倉前二十八號	新沙上街六號
	新同豐	松盛	俊亨	同昌	廣和	公和泰	悅昌	富來	昌隆泰	和盛	公棧	泰記
	馬源卿	張澤林	譚輝騰	譚洪德	陳澤	黃海泉	鍾滋業	陳富	陳星岩	易民初	陳業庭	黃權
	果欄長堤一五四號	古倉前二十三號	古倉前二十五號	古倉前十一號	古倉前十五號	古倉前一號	古倉前四號	古倉前十三號	古倉前二十一號	古倉前二十三號	古倉前三十一號	新沙下街一號

報 關 業

店 號	司 理	地 址 門 牌	店 號	司 理	地 址 門 牌
明 安	李 卓 如	聯興路五號	中 和	周 樵 篆	聯興路五號
祺 原	嚴 四 海	新基西街六號	祥 德	周 子 安	興隆馬路四十七號
南 和	張 祐 卿	源昌西七號	天 安	梁 育 才	同文路二十九號
仁 信	李 文	聯興路十七號	誠 信	廖 懷 桐	聯興路二十三號
合 記 興	黃 湘 甫	聯興路二十五號	榮 昌	吳 耀 昇	聯興路三十二號
大 信 行	何 偉 夫	聯興路三十九號	同 和	梁 少 初	聯興路四十五號
仁 和	李 六	聯興路五十四號	浩 昌 行	李 寶 山	聯興路七十六號
原 豐	陳 勝	聯興路三十三號	英 發	盧 蔚 文	聯興路七十一號
廣 記	李 學	正興街六號	合 益	楊 棣 生	正興街六號
和 昌	羅 寧 波	正興街二十五號	廣 安 和	羅 仲 偉	新基西中約二十一號

德華	大生	公信	怡和興	利源安	乾元	遠大	東和	順隆	洪記	利安	成昌泰	永發祥
陳漢廉	馮公博	嚴少如	陳麗堂	王展平	葉榮枝	陳昌	馮德	李珍	廖以莊	邵麗泉	潘鐸	黃仁
同文馬路四號	新基西街四號	新基東南約五號	晉源街五號	顯鎮坊二十五號	新基正中約三十五號	聯興馬路十號	正興馬路二十七號	榮陽街十一號	榮陽街三十一號	榮陽街七十七號	揚仁新街十四號	揚巷一號
信源	成昌	廣成章	信成	大德	信益	德泰	榮興	永興發	福利	韓陵	東生源	合興隆
陳福全	楊潤泉	陸康年	駱秋	王伯煒	李展雲	黃榮	黃七	陳炎生	張慎之	林玲	潘蔭桐	梁銘
同文馬路十三號	興隆馬路一號	興隆馬路九十六號	新基西二號二樓	興隆中六號	新基正中約五十三號	同安街十三號	仁濟街口二八八號	同文路四十六號	榮陽街二十五號	榮陽街三十六號	揚仁新街十號	洗基東約七號

廷昌	仁昌行	昌泰隆	永昌盛	宏興	祥和	信興	德安	成安	祥安	正隆	恒安	貞安
黎康儔	嚴伯華	馮孟廉	曾炳光	潘憲朝	陸蔚蓀	葉會同	李達初	夏木初	劉信	吳光	李益	范次南
西堤五十八號	興隆馬路四十二號	興隆馬路三十一號	新基西街四十二號	新基中五十五號	新基西街三十六號	新基正中約一號	新基正中約三號	同安街二十三號	同安街一號	德興街五十二號	興隆馬路五十號	新基正中約六十號
信泰	慎信	正興隆	華昌	永發	天成	三益	普利源	兆和	同發安昌記	瑞安	瑞和	裕安祥
伍治平	岑瑞	陳伯蓀	何後林	陳瑞堂	葉文	何日	陸沛	王聯均	陳發	鄧炳	楊蕃昌	鄧冠枝
新基東南約三號	興隆馬路四十二號	興隆馬路四十二號	興隆馬路三十三號	新基路一號	新基西街三十四號	聯興西三十二號	新基正中約五號	新基正中約十八號	同安街九號	興隆馬路九十二號	永安路四十七號	興隆馬路四十六號

謙德泰	西 安	用 信	廣 信	大 和	公 安	仁 記	同 合	大 昌	廣 興	祥 泰	瑞 豐	有 安
李 蔭 泉	陳 堂	曾 勉 卿	馮 澤	楊 湛 甫	招 敏 明	黃 鶴 云	李 德 才	何 劍 泉	源 清 材	范 泰	鄧 楊 生	吳 載 福
聯興街四十五號	六二三路三十八號	洗涌西三十四號	揚巷新巷二十六號	同文街三十四號	西堤馬路七十二號	鹽亭西十九號	聯興街三十一號	新基西二馬路七十 九號	聯興路一號	新基正中約三十號	新基東南約十五號	新基東南約十七號
	萬 利	順 興	永 昌	公 平 行	興 記	五 華	協 榮	公 和 利	中 安	平 安	永 德	廣 德
	林 玲	廖 百 和	劉 耀 庭	馮 卓 明	謝 澤	李 紀 常	錢 梅 康	馮 瑞 庭	黃 國 余	謝 道 文	談 明	何 勃
	榮陽街三十六號	榮陽街二十五號	源昌西十九號	一德路三四零號	興隆街九十二號	一德路三七零號	西濠二馬路二十號	廣埠七號	聯興路八十三號	聯興路十號	新基正中約三十四 號	新基東南約二十一 號

錫鑛業

店號	司理	地址門牌	店號	司理	地址門牌
合成公司	張韶峯	南堤大馬路三四號	啓源公司	何致度	惠愛中路一八五號 二樓
富源公司	蔡培生	一德路祥安藥房三 八零號	祥興公司	龔孟嘉	新基正中約六八號
祥興堂	謝始生	新基正中約七八號	中華公司	盛鍾洪	黃沙地路一六號
粵興公司	陳友泉	黃沙地路三二號	悅興公司	周偉南	黃沙中約十號
金利公司	劉秉祥	榨粉街滯慶坊一三 號	天利公司	吳芬	惠福東路兩廣人壽 公司九號
三興公司	許廻凡	鐵局巷十號	福興公司	陳振邦	文德東麗水坊一二 號
聯華公司	劉仲權	西興街九號	利華公司	程鴻軒	六二三路八號三樓
國寶公司	朱榮邦	新基正中約六八號	惠安行	李暢修	維新南路一五號
興記	李其	太平沙大巷口八號	永元	嚴淑人	維新南路一五號
貞盛	周禎	維新南路一五號	三民	李修	維新路菓欄街七號

協記	盧勝	一德路鹽亭西三號	均棧	陳自新	維新路一五號
乾昌隆	黃雙君	一德路鹽亭西橫一號	公棧	陳若珩	瓊花直俊祥十號
振興	黃雨村	珠光里粵昌三一號	廣興昌	羅秉沐	鹽亭西橫三號
榮華公司	馮偉生	河南洪德六巷四一號	興泰公司	趙和	太平沙通津二號
廣達公司	陳惠騰	一德路紫薇街三號 大昌	鼎盛	郭祥	十三行三十號
順記公司	李桂	六二三路四號樓下	惠恒公司	卓謀業	六二三路六號二樓
南益公司	趙秉剛	福寧里五號	裕興號	蘇政垣	泰康路永安里八號
順華公司	黃詠零	米埠大街四三號	德泰公司	劉君著	西後街五號
怡華公司	張奕堂	拱日東路一百號	振華公司	馬伯鈺	西興街九號
瑞記公司	張景坤	光復路一一零號	昌華公司	張燕貽	漿欄路九一號怡順 興
越華公司	梁二禮	六二三路六號三樓	平安公司	陳少礪	黃沙地街三四號 合安內
聯成泰	程宏道	南堤大馬路三四號	裕民公司	廖悅謙	太平沙通津一三號
滙泰公司	何戊南	太平沙二一號	天德公司	鄭子壽	新基東南約一一號

米業

穗興隆	萬昌	德記	錦源	源豐	昌興	店號	廣大源行	三江公司	聯和行	祥豐公司
高池	何漢佳	梁兆華	鍾晴亦	梁湛露	李福田	司理	鄭芬	譚開誠	陳國賢	謝初
寶慶市三十四號	驛巷二十八號	長壽街四號	錦雲里四十號	四牌樓二四四號	吉祥路十四號	地址門牌	太平沙大巷八號	一德路二二三號二樓	太平沙通津一三號	新基正中約七八號
廣和生	聯安	永棧	永和年	公昌	兆豐和	店號	興寶公司	祥興號	匯興	順利行
劉鳳瑤	張鐵軍	單標	李頌民	黃錦	劉鎮湖	司理	劉興	王光	張緝文	梁麗廷
寶慶市七號	十八甫北約五十八號	清平西十五號	長壽街八號	惠福西一六三號	惠愛中一七七號	地址門牌	黃沙沙地街三四號合安內	米埠大街三五號	黃沙沙地街三八號義和合	六二三路十號三樓

永泰	永豐祥	兆豐年	有行	大有	如棧	益豐	萬生源	信來	德豐怡記	成昌	德和	滙昌隆
李紀雲	游若葵	杜永年	常福	莫如德	丘健	姚俊	黃鏞	黃來	麥日南	曾貴川	常撰	朱祝平
定海北九號	萬福西三八一號	惠愛東二一六號	惠愛八約一零八號	萬福西三九一號	西橫街十三號	西橫街五號	連珠大街十六號	恩康大街十三號	菜墟直七十號	連桂西二十五號	連桂坊十三號	宜民市二十四號
萬泰	東安祥	泰昌	美昌成	利豐源	同合記	德昌棧	民豐盛	永合棧	仁隆棧	信生祥	和生	怡豐
姚廣	鄺澄三	謝譚	謝建德	董蔭	盧坤	黃莊	司徒郁	康堯	梁碧珊	梁少波	常翰	常翰修
清水濠六十六號	越秀南一四五號	長塘街六十五號	惠愛八約一八六號	惠愛東二六三號	惠愛八約二一五號	西橫街七號	禺山市二十三號	高基珠秀坊十二號	康王上街二十號	菜墟直四十七號	連桂坊四十七號	連桂東二號

廣豐昌	梁寶鑑	惠愛中一六八號	穗生源	黃瑞鑾	惠愛西二零三號
永泰	王煥堂	惠愛西一八三號	惠安成	謝建	惠愛西五十二號
三興	倪世廉	惠愛西八十三號	源興	鄧達	惠愛西一五四號
聯泰	黃良	惠福西十九號	大昌	江靜雲	惠福中七十九號
德祥	黃玉洲	惠福西一五七號	永吉	鍾恩	中華中路五十四號
廣益隆	伍滿	維新路一零四號	禮和	曾和	禺山市七號
兆隆	陳開	禺山市四十二號	茂盛棧	畢照	倉邊路九號
茂盛昌	畢標	惠愛東二五三號	文利	蘇文煥	東關三角市六十九號
永來	馬煥邦	糙米欄五十號	鈞泰	單文偉	糙米欄六十六號
東榮	潘廷光	海旁東一號	東太和棧	黃焯	海旁東十三號
羅義興	羅泉	錢路頭三十一號	安祥	朱麟	小東門三角市一號
坤利	翁煥坤	永勝街四十四號	祥隆	單錦	永勝街三十號
人生	曾毓霖	永勝街二十三號	沾記	蕭廷光	永勝街四十二號

義昌	吳阜	三角市三十四號	泰興	翟啓芬	大東路一一九號
德興	劉偉	大東路八十五號	坤和	翁煥坤	紫來街
同益	單祥	榮華北二十七號	粵豐隆	畢雲生	榮華北三十九號
五豐	韓石	五仙直五十五號	協源	李杰	西堤仁濟街口
永吉祥	楊光遠	一德路七十號	怡豐	羅偉	龍慶街四十七號
祥豐	盧楠	一德路二七七號	豐泰	黃遜雲	五仙直三十六號
萬源豐	何步雲	五仙直二十五號	長和	黃田	五仙直五十一號
南興	曾廣生	維新南七號	接源	李福	廻欄大街十號
剪興	何沛	河傍街	信成	潘來	東川馬路三十六號
其源	梁就	東濠口二號	其棧	梁星池	東沙角八號
和興	巫和	東山紫來街五十七號	球記	翟球	紫來西
惠安泰	譚文燴	紫來西八十四號	巨隆安	王濂波	前鑑街一四〇號
東太和	黃焯	前鑑街一五二號	裕生祥	郭容	東川路二十八號

順安棧	曾允文	東堤木橋九號	新泰昌	何穎	三拱直四十號
泗和	鍾松	元運街五十九號	順昌和	曾樂	東堤四號
蔡泗記	蔡泗	東堤四馬路五號	啓昌隆	胡兆南	東鬼基五號
同安	余茂芝	東川路九號	志成信	黃衍	東鬼基一號
茂成豐	黃衍	東堤五馬路	勤昌	葉秀山	東沙角四十二號
昌發	伍紫芬	五仙直二十二號	晉德成	韋子剛	西堤二八六號
秦昌	黃衡	永漢南	順和豐	曾伯湘	仰忠街
長來	馬平仲	德政街	祥合	吳洪	東鬼基永曜坊
萬昌源	王容	東鬼基永曜坊	兆豐	杜兆麟	新福里十三號
合豐	周衍慶	新福里二十六號	宏信	畢培	新福里二號
得利祥	容來	南堤五十八號	永豐和	黃日發	永漢南二十六號
順興祥	鄺申	永漢南七十二號	楊廣泰	楊永春	一德路二三四號
景和	張蔭	東山大街十三號	順興祥	林耀基	新橋中三十四號

仁	廣和祥	福成	義隆仁	恒昌盛	仁豐	泰盛	聯昌	永隆	瑞豐	信元	合安祥	公元
畢永滋	蔡文棧	招壽而	雷仁	黃相	黃相	陳錫九	邵源	鍾芬	黃天強	梁興	郭焯橋	畢號
新城天平街二十九號	賣麻街二十三號	一德路一九七號	潮音橫七號	濠畔街二〇三號	仁濟上橫街五號	一德路二二八號	翠花巷十號	新橋市二十三號	義恒街十六號	第十甫馬路三十五號	蓬萊東十號	十一甫六十一號
合生	仁和	恒豐	益豐裕	祥豐盛	常豐	永豐年	合昌	其昌	廣裕祥	遂昌隆棧	生昌	聚興
伍燦	黃憲	陳瓊石	韓德宏	陳佳	黃勝	陳志	常翰修	李壽川	周炳	黃沂貴	黃泗成	孔熠
第六甫二三五號	相公巷十七號	一德路二四四號	廻欄大街十四號	太平南四十號	靖海路二號	油欄直四五號之一	新橋市二十六號	餘慶里十號之一	義恒街二十一號	沙頭街口十號	蓬萊大街二號	第十甫十七號

龍源	其昌	信德	萬成	湛興昌	順源	恒益	永泰祥	廣益棧	常來	慶豐	四興隆	義昌隆
石偉文	陳中	陳玉亭	馬俊民	駱英洪	呂容	梁成	王萬和	曾鐸	黃興	黃添	胡清	梁兆
興寧大街二十一號	老城天平街六十三號	大北直二六五號	大北直二八一號	大石西一號	德宣中八十五號	小北路二六五號	長壽直二十九號	帶河路一〇七號	青紫坊九十一號	餘慶里一號	惠福中六十七號	第五甫水脚五桂南八號
德泰	公元	源豐	北棧	德興	福合	穗豐	德昌	萬豐和	順利	叢聚興	元記	永豐
梁添	黃澤	鄧啓華	梁耀文	梁釗臣	梁福年	黃章善	黃培	王培	李昇	李鏡波	段歧洲	李楚白
興寧大街三十一號	小北洪橋六十五號	大北直二四五號	德宣路五十二號	德宣路六十九號	小北直二四七號	帶河路八十號	帶河路二十一號	長壽直十八號	秀珠坊二十九號	西善里二十號	馬鞍街八十一號	惠福西一〇一號

恒源	同和	穗昌隆	恒昌	權記	裕昌隆	晉豐祥	啓泰	仁和	仁和	德豐	恒昌	華豐
黃華	鄧挺珍	黃皆	張松	何民甫	黃福	何柏	畢培	陳國家	劉耀仿	梁添	黃成	何次幹
花地自岸街一號	洪德路七十六號	福隆路五十一號	合衆大街十六號	鳳安街七號	河南聚龍大街六號	芳村三十一號	第一津十一號	醫靈廟前四十六號	第二甫七號	興寧大街二十六號	龍津中四十八號	華貴大街一三五號
和豐	歧豐	永和	南來	寶棧	民豐	大豐祥	惠和祥	穗祥	信興	滙昌棧	悅益	華豐泰
李荷	譚沃生	梁仲	黃德	李浩	孔冠初	崔福安	麥溢正	梁松操	許勤	朱祝年	許恩	李尉廷
芳村六十一號	洲頭嘴四十一號	福隆路六十七號	福隆路二十號	鳳安街九號	鳳安街十五號	芳村鎮東大街十一號	惠愛西十七號	第四甫積金巷七號	第四甫一二一號	第二甫八十二號	泮塘三聖社三十七號	錦雲里七十一號

鴻利	祥豐	聯昌棧	兆豐	隆棧	恒和	南棧	粵豐	大興隆	南興隆	悅盛	禹記	致祥
陳壽山	溫鴻芬	畢春	羅耀廷	楊隆	黃焯	吳福基	何蘇	畢成釗	黃若圍	黎茂枝	李子冕	梁水
涌邊街三十六號	同文路三十三號	興隆南六號	聯興街七號	調元街三十號	同德大街十四號	河南岐輿中四十二號	河南洪德馬路一二五號	瑤頭市十三號	河南龍導尾五號	河南龍導尾十九號	洲頭嘴五十八號	芳村二十八號
廣興隆	裕豐	泗安	裕興隆	寬利	和豐	粵豐棧	和成	信來	成利榮	南棧	南昌	南昌隆
畢永貞	鄭寶珊	黃立如	黃琚	陳升	梁達泉	何蘇	張善卿	梁沙	潘寶佳	黃永端	畢成釗	黃生
廸隆里八號	上芳村直街八號	德興街	新基正中一號	清平東約十八號	同德大街十三號	洪德路八十一號	洪德路一四七號	南岸路一號	瑤頭五十八號	河南龍導尾十號	河南馬冲橋十三號	洲頭嘴三十四號

龍源	南昌棧	時和	厚豐	協興	生源	廣聚昌	厚德祥	寶生祥	信豐支店	森記	潤豐	同和
郭壽彭	畢靜波	黃敬	黃玉山	林全	孫計元	陳貴生	范廉	常翰修	黃田	黃健	黃潤生	梁就
躍龍大街十九號	蒙聖橫三十一號	蒙聖橫二十七號	觀蓮街三十一號	洪橋四十五號	小北路八十七號	小北路五十六號	南關倉前直	洪橋三十二號	寶崗市三十二號	瑤頭市十二號	瑤頭市九號	同德大街九號
其豐	年豐隆	悅來	裕興隆	恒順	永興盛	時泰	天隆	西利	泰棧	南益	南和	鉅安隆
陳耀	彭滿	黃德	伍耀南	馬友山	何松山	何宿賢	朱由快	金坤	薛壽臣	黃達	鄧洪	黃汝樵
廠後街三號	福仁市二十六號	漱珠東市十四號	維新南五號	小北路一五〇號	小北路一〇一號	小北路四十號	德宣東	百靈街一零五號	百靈街二十九號	寶崗市十六號	南村大街七號	瑤頭市十一號

成利	徐善	河南太平坊三十二號	浩源	朱光	蒙聖橫二十八號
廣生和	李智球	清平西三十二號	廣和昌	黃圻	東門三角市三十九號
吉興	鄧南	萬福路一七六號	大盈	陳西榮	糙米欄二十號
永生祥	麥植棠	白沙居四十號	永昌盛	易衡	永漢南一八八號
裕利	李樹榮	東關三角市四十七號	廣安昌	曹耀	西門口二十六號
聯興盛	何耀華	西門口二十五號	祥興隆	馮祺	第三甫二十一號
義益	朱祝年	第二甫八十六號	瑞豐	畢拜	宜民市八號
合昌隆	王清	第一津永安約二十三號	永豐昌	楊本	菜墟十九號
泰利	黃朝	帶河路二四八號	萬利	陳仲	帶河路二一九號
萬來	陸作	豬仔墟二十二號	永昌	黃錦	豬仔墟二十六號
天然	黃謙	豬仔墟十二號	鴻源	何士鴻	帶河路七十九號
天泰	陳祝三	帶河路六十五號	順泰	陳培	長壽西五十六號
生昌	曾秩軍	西關三角市十三號	年豐棧	黃健	柳波直一號

順興隆	馮用時	黃沙北約橫街十三號	合成	李興	黃沙西約九號
廣發	盧樂芝	如意坊尾十五號	永泰	梁滙祥	西魚欄大街二十二號
聯棧	盧耀光	泮塘涌口七十四號	興隆	禡興發	泮塘涌口四十一號
永合	李有瀛	仁威廟廿六號	五豐	陳棟	泮塘四約十四號
生昌	胡清	泮塘首約二十七號	勝源	陳容	泮塘三約九十五號
同榮	孔慶滔	逢源西二十九號	明豐盛	吳富	逢源西二號
源豐	李聖開	興寧大街五十七號	永利安	譚漢光	存善路四十九號
廣成	黃遠茂	存善路十六號	聚豐祥	梁禮	存善路六十一號
恒豐	黃登	源勝南三號	茂全生	楊廸生	小圃南十四號
洪安	鄧品金	洪壽街三十二號	利豐	張卓東	晚景里四號
景昌	黃貴	晚景里三十七號	又興	曾沛	醫靈廟十八號
廣安	畢耀	積金巷三十三號	大豐棧	潘生	第八甫水脚廿五號
建豐	梁步蟾	河溪涌邊四十三號	聚益	畢邦	河溪涌邊三十二號

廣生祥	徐和軒	河溪二約十六號	順源	何榮階	寶源路四十三號
福源	李滔	寶源路三號	盛豐年	植仲謙	寶源市八號
寶豐	李舜琴	寶華路五十八號	啓豐	常述初	惠愛中二五九號
永豐年	葉福	中華中路	周豐年	杜兆麟	中華中路五十八號
德源	鍾義臣	中華中路六號	福榮	樊均	文明路一五九號
和德	丁業生	惠愛東二二九號	永利	姚唐	德宣東十八號
和隆	曾仲	蓮塘路三十二號	遠盛	馬卓華	中華南路十五號
億興祥	王德鄰	倉前南四十四號	真誠	羅猷	八旗大馬路五十六號
永和隆	巫和	珠光小半約十三號	長源	文良	珠光西四十九號
進益	羅家聲	倉前街二十八號	南發	黃德智	正南路六十四號
致興祥	黃德勝	黃黎巷二十二號	勤昌支店	葉秀山	惠福中五十二號
均和	梁少文	榨粉街七十一號	裕昌榮	李聚	禺山路十七號
永昌和	梁少芝	榨粉街十五號	容義記	容智	珠光東二十三號

萬盛隆	黃潤	施隆里四十五號	浩生	黃偉苑	梯雲下街七十二號
兆同群	關耀	米埠路五二二號	厚和隆	姚理	菜欄街三十三號
恒豐	簡德鴻	杉木欄十三號	日昌	葉耀初	拱日門七號
大豐支店	潘生	光復中一六七號	六合	杜傑	沙基東中約十六號
和利	黃成卓	調元街二十號	順發	曾潤生	廣埠街二十三號
裕盛	黃琚	榮陽街二十二號	全益	伍耀輝	調元街六號
五豐	梁朗三	同文路三十一號	大源	鍾召留	惠福西三十九號
和豐	張福	洪德大街五十八號	寶豐泰	周錦	洪德馬路八十二號
有興祥	徐少芝	龍導尾十一號	聚豐	何雲溪	崇聖橫二十二號
惠昌	黃子昇	蒙聖橫六十六號	發記	馮保	河南鹽倉十號
大興	伍謙	河南倉前街一號	泗安	江梓秋	漱珠橋二十九號
南源	朱耀生	躍龍正街六十五號	永隆	黃洪	文昌巷三十九號
大源	盧伯偉	第十甫七號	稷豐和	李星陶	西來西二十九號

隆安	西興	福生	公生	萬興隆	常泰	怡生隆	生泰隆	木記	仁昌	景和	民益	國豐年
葉安	孔吉雲	葉發	鄺少泉	馮福	胡堯初	伍驥	黃鑄山	利秀培	何永年	張蔭	畢益剛	杜年
廠前街九號	洗涌西三十六號	福仁市二十三號	同德大街四號	芳村中市一號	調元正八號	克家井十九號	瑤頭市六號	馬冲橋五十二號	惠愛東一四二號	東山大街十三號	元運街九號	長壽直二十七號
越華	裕興隆棧	萬豐	廣裕昌	根記	生昌	成益豐	合和隆	大益	逢·昌	培和	順記	聯安
張英	黃陶	陳松輝	植清	陳根	馬堅	李榮	梁傑	李榮	廖世華	陳培	梁順	李善芝
越華路一五九號	迎珠街五號	太平坊五號	河南寺前街十六號	上芳村直十六號	調元正三十八號	寶和市十四號	瑤頭田心橫街十三號	南村四號	惠愛東一一七號	東山紫來街二十六號	東山紫來街二十三號	恩康大街二十四號

順豐年	合成	兆昌	隆昌盛	昌盛	明記	福榮	耀昌隆	廣致祥	廣同昌	元興	恒茂	德源
黃鑑如	蘇駒	邵純	馮秩楷	李祥	翟明	湯雪留	鄧森	古雲階	馬魁	鄧達初	曾燕	卞三照
洪壽三巷四十四號	將軍後街三號	蓬萊大街二十六號	將軍直四十號	竹欄直三十一號	紫來西一百號	北橫街九號	越秀南一一七號	東鬼基二零三號	珠光東二十七號	清水濠四十九號	東鬼基七號	北橫街三十八號
利安	和源	聯合	五豐	單河記	德祥棧	德發	誠記	福昌	德安和	永隆	信禎	滙安隆
何渭南	黎輝	朱景	葉耀	單河	黃爐	潘廷光	古彬	黃俊民	黃兆興	歐陽德	戴雲	蔡錢
存善街五十三號	將軍後街四號	柳波橋脚	浴光街七號	新基西八號	將軍後街十二號	前鑑街八十二號	榮華南五號	萬福東一二一號	珠光里	惠愛八約一九二號	北橫街一號	大東路一六一號

歧 益	李樂培	華貴路六十五號	永 恒	高 耀	長壽西九十一號
廣利生	蔡景生	東山紫來街十九號	裕 隆	楊焯南	光復中路一零一號
永安成	蔡 吉	大觀橋八號	和 隆	胡侶初	帶河路一一二號
蔡泉合	蔡疊榮	蟠龍南十二號	祥 發	葉 榮	如意坊八十八號
祥 盛	馮佩瑤	西善街十五號	龍 昌	郭文翰	龍津中一二零號
源 豐	周 星	龍華下街一號	興 隆	仇仲卿	太和東四十四號
怡 棧	黃 新	洗涌口一號	萬盛南棧	黃耀初	福仁西市八號
萬 安	李耀南	河南紫來街十二號	同 福	呂恩成	河南寺前街
南豐棧	呂 聯	河南寺前街二十五號	同 發	呂璧全	寺前街
逢 源	黃逢吉	龍溪二約	順興隆	曾 禎	龍導通津四十六號
鴻 安	梁廣熙	龍導通津五十五號	信 合	何 本	福隆路八十九號
益記隆	李 益	河南洪德三巷廿五號之一	祺利棧	邵 財	寶慶市五號
浩 源	陳 松	逢源市三十二號	永太和	黃 柏	恩寧市十五號

廣隆	建豐棧	滙泰生	怡豐	順昌隆	和益盛	會森記	奕利	長合	廣豐	益隆	祐棧	永信和
曾甲普	梁步蟾	梁禮	曹福新	曾樂	謝寬	曾森	盧仲	徐灝泉	鄧劍波	王渭卿	朱耀東	茹蔚堂
小園園十二號	荷溪涌邊十二號	小北一九三號	太和東四十四號	帶河路一五八號	北橫街二十號	接官亭七號	德政街六十五號	新基上街十三號	太平沙四十九號	聖心路十五號	小園園四十八號	恩寧市六號
安發	長安	全光	宜德成	利豐	鎮豐	長合鏡記	民源	德豐	聯益	均信	厚昌棧	利源
單良	鄧隆	伍駒	劉廣安	謝啓貞	吳鎮雄	李鏡初	丘少凱	姚士愛	胡潮	黃成	徐田	姚輝
榮陽路八十九號	禺山市五號	觀蓮街三十九號	帶河路二一三號	多寶路十九號	多寶路六號	長壽大街六十二號	正南街三十八號	高第中二四二號	惠愛中七十四號	太平沙四號	惠福東十七號	積金巷三十七號

東和昌	永昌	奇豐	同和	豫豐生	厚祥	長安	吉祥	永泰	永昌隆棧	太棧	利豐年	均安隆
吳輝	余始華	羅江	譚容	許娣	葉祝	徐福	黃麗彬	姚康	劉金	康甜	馮子英	黃文軒
東鬼基六十三號	大新街一七二號	大新街一六四號	惠愛東三十八號	小北路六十五號	寶基直街三十一號	河南草芳四十三號	福仁直街二十五號	惠愛東一零一號	前鑑街八十號	太和東四號	光復路咸嘉巷	萬福路九十六號
永安成	連記	信盛	瑞成	廣和祥	榮豐	德昌	怡源	天民	永生和	永昌隆	怡隆	生記
蔡吉	張連	曾德如	禡瑞然	陳榮	黎植恩	畢效揚	朱耀生	胡郁生	游翠書	劉金	周印和	黃吉平
大觀橋八號	東鬼基三十四號	吉祥路	狀元坊四十六號	惠愛東九十九號	洗涌西四十九號	寶崗二十七號	福仁市三十二號	河南鹽倉街二號	越秀中二十七號	前鑑街三十三號	寶源路三十四號	西善直十一號

民豐	就利	信豐	泗興隆	其昌	啓昌	鴻源	大生	安昌	福興	泗源隆	福隆	福昌
杜福	何就興	梁一偉	梁振華	吳彬	李三	梁廣禧	黃鑑	黃明	羅威	劉子清	廖寶	徐晏清
南村北字七十四號	花地涌邊街	十七甫九號	黃沙南約直四十三號	西門口四號	大同馬路五號	新廟街六十號	河南太平坊八號	惠福西一號	惠福中五十二號	大北二五三號	龍津路九十六號	珠巷二十七號
恒利	林記	永興	昌興	常安	合和	合豐和	大生棧	南興祥	信昌和	頤豐	廣興	福源
劉新	何林	利鰲洲	何伯衡	陳文	孔敬南	梁瑤石	黃炳	王炳熙	梁式	盧柏平	曾瑞成	廖達初
號	花地中約	河南蒙聖	長壽直三十三號	泮塘首約一三一號	逢源市九號	大同馬路十二號	觀玉橋四十號	龍導通津三十三號	中華中十六號	帶河路一一四號	西關朱紫街三十六號	蘆排南二三一號

永成昌	合泰	福怡和	太和	福生祥	友記	德成	合和隆	瑞和祥	成美堂	紹德	穗生隆	紹和棧
何球	馬培	常信翰	朱碧輝	江本	黃勝	曾劍揚	何美南	陳詠南	鄧廉	郭泮	梁林	邵全
蟠龍南四十六號	寶源路七號	板箱巷五號	龍津東一四二號	彩虹橋六十一號	北橫街十七號	萬福路三一號	維新路二一六號	揚巷橫良巷十三號	西善直二十號	南華西路六十五號	惠愛中二五五號	東山紫來街六十八號
成泰	源昌盛	大豐	宏豐盛記	得香	王義興	萬元豐	成合	南發	和發	有利	豐盛和	洪興
麥三	李焱	潘生	陳桂生	劉海珊	王貴林	馬行甫	黃梓卿	李松	何潤泉	何湛	司徒燦照	梁偉文
惠福路二一五號	寶華路二號	上九路九十號	小北路二五五號	新橋三十五號	彩虹橋七十六號	大北直二八五號	高第街二一九號	南村畢字五十五號	芳村下市直街	南華西路四十二號	一德路三九四號	洪橋二十五號

泉	生	永生	兆	廣	信	協	怡	合益	聯	盛	聯
昌	和	生源	豐	祥	隆	與	益	隆	興	記	安
黃	陳	嚴	李	蘇	胡	林	邱	葉	黃	黃	張
芳	儀	啓	耀	耀	榮	全	林	蘇	孔	盛	九
康王直十七號	紙行街一零三號	惠福中玉華坊四十一號	維新中一六五號	北橫街學堂前	北橫街五十一號	洪橋四十五號	瑤頭四十五號	惠福中九十六號	西堤二馬路二十六號	泮塘三約一二八號	十八甫北約
德	和	聯	華	大	同	同	廣	年	祺	新	
和	興	祥	昌	隆	安	馨	義聚	豐盛	安泰	怡昌	
張	楊	黃	單	胡	余	徐	黃	羅	黃	李	
玉山	卓	玉	華	兆	茂	祥	廣	偉	春	永	
光孝街五十二號	紙行街一二六號	惠福路一七六號	禺山路十三號	南	芝	大塘街十二號	大塘街十二號	才	馬冲橋五號	年	
				榮華北四十七號	東川馬路九號	塹口四十二號		花地三十五號		濠畔街三一五號	

山貨竹器業

店號	司理	地址門牌	店號	司理	地址門牌
永源	甘松芳	泰康馬路二一號	隆記	袁奕甲	泰康馬路二零五號
大興	鍾佑	泰康馬路二零一號	標記	陳標	泰康馬路一六八號
順隆	鄧奕堂	泰康馬路一八九號	美利	林慶聯	泰康馬路一二九號
合盛	陳鑑泉	泰康馬路一一九號	順興隆	梁滔	泰康馬路二十九號
和記	何節卿	八旗二馬路七十八號	昌利興	洗福生	倉前街十七號
元合	梁成	倉前街三十五號	義興	林禮泉	倉前橫街十二號
長發	陳耀榮	八旗大馬路六十二號	德祥	何節卿	泰康路六十五號
合發	周安	八旗大馬路七十號	合成	梁卓	八旗二馬路六十六號
和記祥	周華生	八旗二馬路七十四號	元發	杜棠	龍藏街四十九號
宜興	鄧定華	泰康馬路五十五號	同德利	鄧森泉	泰康馬路四十五號

源記	聯合	永成	同和	榮和	同利安記	合源	正昌	同源泰	泰興隆	永昌隆	泰生	隆盛祥
談炳	周耀興	梁榮昌	周棣生	李傑屏	李維新	莫子昌	麥良	勞秩	張祐	廖芳	杜祖	鍾耀祥
泰康馬路十三號	泰康馬路三十九號	梯雲橫街十四號	黃沙大街十一號	惠福東路四號	泰康馬路一六六號	泰康馬路一八三號	泰康馬路一七九號	泰康馬路一六五號	泰康馬路一四七號	泰康馬路一三九號	泰康馬路一零九號	泰康馬路八十七號
信興	成昌	和棧	永盛隆	榮記	順昌	和源	廣源	泰生	隆興	五和	和合	全昌
高瑞山	談松	錢逸孫	鄧啓鏗	鄧榮	鄺杰	錢釀泉	潘蘇	馮以言	張裕	沈祥	王炳	沈珍
泰康馬路九號	泰康馬路十一號	黃沙六二三路五二六號	黃沙義恒街十九號	拱日東路八十四號	泰康馬路一五四號	泰康馬路一九七號	泰康馬路一八一號	泰康馬路一七七號	泰康馬路一四九號	泰康馬路一四五號	泰康馬路一零一號	泰康馬路一零三號

商辦銀行業

恒記	永和	安和	裕泰	達記	松茂	恒記	永和	安和	裕泰	達記	松茂
葉麗生	蘇益之	朱禮祥	張賢勝	沈培興	譚俊	葉麗生	蘇益之	朱禮祥	張賢勝	沈培興	譚俊
八旗二馬路六十四號	泰康馬路一三號	泰康馬路一九九號	泰康馬路六十七號	泰康馬路七十七號	泰康馬路三十五號	八旗二馬路六十四號	泰康馬路一三號	泰康馬路一九九號	泰康馬路六十七號	泰康馬路七十七號	泰康馬路三十五號
	連記	德安	怡和	怡和	昌棧		連記	德安	怡和	怡和	昌棧
	孔九	鍾樹	陳仲卿	陳質卿	伍廷昌		孔九	鍾樹	陳仲卿	陳質卿	伍廷昌
	泰康馬路八十五號	泰康馬路八十三號	泰康馬路四十七號	泰康馬路七十九號	泰康馬路七十五號		泰康馬路八十五號	泰康馬路八十三號	泰康馬路四十七號	泰康馬路七十九號	泰康馬路七十五號
嘉華銀行	東亞銀行	大中銀行	鹽業銀行	絲業銀行	店號	嘉華銀行	東亞銀行	大中銀行	鹽業銀行	絲業銀行	店號
張新基	陳省薇	程季沅	倪士欽	陳佐鏞	司理	張新基	陳省薇	程季沅	倪士欽	陳佐鏞	司理
西濠口二號	太平南路西濠口六號	太平南路六十二號	西濠二馬路二號	十三行馬路五十三號	地址門牌	西濠口二號	太平南路西濠口六號	太平南路六十二號	西濠二馬路二號	十三行馬路五十三號	地址門牌
廣東銀行	國民銀行	南方銀行	興中銀行	國華銀行	店號	廣東銀行	國民銀行	南方銀行	興中銀行	國華銀行	店號
陳善明	吳鶴隱	趙美桑	黃煦春	盧衍明	司理	陳善明	吳鶴隱	趙美桑	黃煦春	盧衍明	司理
西堤馬路三十二號	太平南路十一號	西濠口二馬路一七號	西堤二馬路七號	十三行馬路六十六號	地址門牌	西堤馬路三十二號	太平南路十一號	西濠口二馬路一七號	西堤二馬路七號	十三行馬路六十六號	地址門牌

上海商業銀行	五華銀行	黃會民	一德馬路三十七號	合德銀行	楊梅賓	拱日馬路廿四號
梁定薊	梁定薊	十三行馬路十八號				

金屬鑛業

店號	司理	地址門牌	店號	司理	地址門牌
健安公司	陳舉	黃沙兼善一巷十三號	寶興公司	梁浩然	黃沙北約直七號
廣健公司	馮朋	黃沙叢桂西居安里十七號	福祥號	戚耀	富善西一巷七十三號
同樂公司	劉遠	黃沙仁厚里六號	公泰鴻	梁秉	黃沙沙地廿八號
鴻興公司	吳錦堂	黃沙沙地廿八號	富源公司	鄧躍龍	黃沙民信運館
鴻癸鑛號	程寶琳	黃沙沙地街粵泰	國豐公司	郭澤生	仁安街四十四號內
萬昌公司	裘昌	花塔街倉前街二十八號	大興公司	湯銘之	長堤海珠旅社賬房
天寶公司	周靄然	榨粉街	聯昌公司	曾少廷	文德路劉氏書院內
聯新公司	馮孝然	河南同福大街七十號	泰來公司	陳玉堂	都堂北街七巷至尾間

順安	關志基	黃沙公泰鴻內	祥棧	馮然	河南同福直街
仁和長	高金	沙地街一號	安記	關悅	和安里廿八號之一
同安	關祥	興隆南十三號	惠安	李福生	湖洞二十八號
常興	潘哲	沙基裕興祥內	公益	張濤	觀蓮街萬昌二樓
廣大	陳怡	富善西志祥內	合記公司	蔡昇	迎珠街廣大通內
利興公司	馮肇修	洗基西八號	和記	夏子源	和安里廿八號
大利公司	葉生	永慶一巷廿九號	北江鑛務	葉錦祥	永慶坊廿九號
發記	張福初	黃沙廣滄源內	聯興公司	羅鐵廣	榮華西三十四號
長利公司	梁福生	黃沙沙地街	昌盛	程方	黃沙粵泰內
華粵公司	潘銳	和安里二十八號	繼成	梁光	黃沙廣源內
天源	鄧筠	下九路十四號	生昌	梁毓生	黃沙沙地街二十八號
永生長	陳社水	黃沙兼善一巷三十號			

柴欄業

店號	司理	地址門牌	店號	司理	地址門牌
廣利源	黃達卿	黃沙仁厚里五號	萬安隆	張福田	黃沙海傍街廿一號
公益源	楊可興	黃沙海傍街十七號	茂興泰	宏育卿	黃沙兼善三巷廿六號
順和	黃麗雲	黃沙仁厚里七號	厚豐	黃浩	黃沙海傍街三十五號
永安	江日初	黃沙海傍街一號	祥安	徐百朋	黃沙海傍街十九號
人和	李緒和	黃沙西約直九號	祥和	李輝	黃沙如意坊三十一號

帳聯業

店號	司理	地址門牌	店號	司理	地址門牌
永康	陳哲如	長樂街十三號	儒林	易少東	長樂街五十五號
翰芳	符立勳	長樂街四十五號	萃文	羅穎甫	長樂街三十七號
翰華	李廣衡	長樂街三十五號	宜雅	張犀持	長樂街二十九號

大 吉	友 蘭	巧 華	聚 賢樓	懿 文齋	美 成齋	富 華齋	晉 雅齋	永 華齋	喜 喜樓	英 文樓	聯 文堂	和 合齋
陳 卓 民	李 覺 儔	易 靄 雲	李 善 甫	黎 壽 楠	杜 德	陳 傑 卿	李 華 甫	吳 鉅 泉	王 錫 泉	周 渭 泉	李 召 南	李 輝 流
叢桂南四十六號	寶華路十八號	洪德路一零四號	高第街三二七號	高第街三一二號	高第街二七零號	小北直二二六號	越華路八號	越華路十六號	吉祥路一二四號	第二甫二十六號	長樂街四十三號	長樂街五十六號
	廣裕聲	華 彰	妙 章	普 元樓	瑞 文樓	觀 雲樓	晉 文軒	萃 華樓	奇 文	榮 華	楊 風齋	妙 書樓
	麥 林	林 熹 屏	吳 翰 墀	梁 觴 偕	侯 達 生	楊 壽 山	傅 煒 暨	杜 祝 華	區 愛 日	陳 聯 芳	周 蔭 庭	庾 珍 甫
	叢桂南八號	帶河路一六六號	洪德路四十九號	高第街三一四號	高第街三一七號	永勝街廿九號	越華路六號	越華路十四號	越華路一五一號	宜民市三十八號	第五甫四十一號	長樂街二十五號

薄荷如意油業

店號	司理	地址門牌	店號	司理	地址門牌
黃祥華	蘇熾廷	槳欄街四十八號	黃祥華	蔡少襄	永漢路七十三號
蔡萬芳	蔡猷廷	一德路二九三號	永源公司	蔣仰甫	揚仁里廿四號
廣貞祥	梁俊臣	一德路四九五號	廣永泉	連恪如	光復南路一號
崇佛氏	梁叔照	西濠口四零六號	寶蘭生	文瑞田	一德路四四五號
廣蘭芳	何蔚文	故衣街廿八號	廣萬泉	呂瑾璋	光復南路十一號
蘇瑞生	馮聘生	十七甫馬路七十五號	保心安	郭柱南	杉木欄四十號
梁永馨	梁壽田	槳欄街七十二號	葉萬泉	陳兆邦	太平街一三七號
吳遠芳	葉少初	惠愛東三九九號	奇和堂	陳小竹	十八甫馬路四十號
廣芝館	余華	槳欄街五十號	蔡同芳	蔡永	光復南路五號
芳若蘭	蔡猷廷	槳欄路五十四號	羅廣濟	梁以	潮音街四十九號

製造土梘梳打業		店號	司理	地址門牌	店號	司理	地址門牌				
廣恒濟	潘子衡	狀元坊五十三號	永平安	連桂生	鹽亭西街十六號	廣同和	聶卓藝	榮陽街廿一號	廣恒芳	呂寶珊	天平馬路六十四號
眞廣濟	梁權寶	天平馬路六十七號	吳聯芳	吳夢吉	大新街二百號	金益	王葆墀	裝帽街十一號	廣華生	梁銳生	一德路四三八號
恒隆	連洪佳	迎珠街廿八號	寧遠堂	徐紹棠	一德路中紫微洞一號	天知堂	劉炳文	泰康路四十二號	馬百良	馬超寰	槳欄路三十八號
寶蘭芳	蔡凱如	一德路紫微洞二號	杏芝圃	羅煥發	仁濟東十三號	廣萬祥	蘇友雲	新橋市廿四號	萬全堂	何信生	大新街一六八號
楊松竹林	楊緒濤	槳木欄五十九號									
利榮生	麥有輝	拐脚樓	益民	吳伯明	萬福路						

同茂泰	郭漢泉	存善路	孔昌興	孔栢祥	龍津東路
利民棧廠	劉漁川	高第街一三三號	兆豐號	曹錫華	河南聚龍大街
留芳棧廠	吳澤訓	龍津東路	成昌	張榮	小半約
麗華	曹本榮	寶源路	成昌棧廠	麥堯	十三甫南
天祥棧廠	區銳堂	寶華大南	美華	李章甫	洪壽直
三元棧廠	方松	十六甫	公誠	梁公達	餘慶街
長利	吳啓成	光復中路	公昌	許頌塔	西橫街
成功	梁德如	河南龍溪二約	時昌棧廠	楊少初	二圍正街
兆昌隆	陳顯仁	油欄通衢十五號	義生棧廠	馬明楷	二圍街
鴻昌棧廠	勞芳	西善街	怡昌	梁世英	陳塘南五十號
震東棧廠	盧少岐	西關第十甫	民生公司	黃日南	河南鰲洲正街
英華	周仲平	天平街七十四號	光亞	呂謙如	蓬萊西土地二巷八號
利興源記	黃溢泉	紙行街	明新	麥英甫	第八甫水脚二十三號

京果海味發行業

成安泰	招鏡如	一德路三六一號	公發鴻	何翰選	一德路三六七號
店號	司理	地址門牌	店號	司理	地址門牌
信興昌	曹仲朋	和安里	利和祥記	黃壽南	永曜坊
泉昌棧廠	林善銘	關部前	維新	陳燿生	清水濠
又新行	盧敬倫	越秀北五十六號	同興	陳固之	同文路二十三號
時棧	蘇澤民	榮陽街十九號	國民棧廠	鄺纘周	仰忠街六十號
中原	馬吉甫	大新街	中民	馬蔭棠	興仁西
祥興	陳鏡海	永康里十號	鼎昌	李益	曹基
昌華棧廠	陸達	蓬萊西約	源昌棧廠	周耀卿	一德路
中興隆棧廠	梁益三	一德路四七六號	粵華	顧少棠	迪隆里
蔡三光廠	蔡柏南	帶河路涌邊	永大	陳海	長壽東路

公昌成	朱紹明	一德路三七五號	恒利號	梁子光	一德路四零三號
天福祥	李福楊	一德路四三一號	興發號	簡偉川	一德路四二三號
廣永隆	關嶽山	一德路四零五號	泰昌和	黃冠初	一德路三七七號
順昌號	李銘	一德路四零九號	星華號	盧溢生	一德路二八三號
安昌和	黃耀初	一德路二九九號	萬和興	范帶	一德路三二一號
祥興號	鄧楚江	一德路三四五號	兆和泰	楊鏡玉	一德路三二九號
大昌隆	梁仕照	一德路三七三號	海元協	黃泰昌	一德路三十五號
恒安號	招鑑	一德路七十三號	復興號	何泉	一德路三十九號
和棧祥	李弼	一德路二七三號	廣源裕	曾禧庭	一德路二五五號
合安號	謝緝民	一德路三五七號	安發號	郭富	一德路三六五號
時和號	譚瓊石	一德路三六九號	廣泰和	李伯良	一德路三七一號
兆隆興	黃同發	一德路三三二號	合興和	董堯	一德路三八一號
合和號	林桐	一德路三九一號	協盛號	梁隆	一德路三九九號

東昌隆	何養和	一德路四二五號	仁隆祥	朱良昭	一德路三五九號
利益號	潘南	一德路二十七號	廣德隆	李普能	一德路十一號
生利號	李駒	鹽亭街十五號	寶源號	聶昆仲	鹽亭街十二號
德和號	梁覺吾	鹽亭街十六號	協和昌	鄧劍秋	鹽亭街二十八號
錦和號	馮開	鹽亭街九號	金源號	林澤蘅	賣蔴街六十五號
會源號	謝達	光復路八十三號	和昌號	文華	晏公街五十八號
泰和興	張雲達	太平路一六一號	華昌盛	朱范楫	興隆路五十號
祐昌號	黎才	興隆路二十三號	昌利號	龔伯元	興隆路十七號
昆泰和	高邦	興隆路二十六號	福隆號	梁直	興隆路五十六號
怡順興	張瑤清	槳欄路九十一號	奇有號	梁輝垣	槳欄路十六號
萬祥號	張勤生	槳欄路四十三號	萬昌號	曾德畬	槳欄路五十四號
同濟號	麥有元	光復路一零零號	晉昌號	霍煜庭	光復路一一六號
同德號	李曉軍	光復路一三六號	同億號	譚松卿	光復路一四四號

泰生和	馮明	十三行路八號	順隆昌	梁傳之	十三行路三十三號
同生福	張勝	十三行路九號	同順號	郭長	十三行路五十八號
心如號	謝緝文	十三行路四十五號	萬安和	李龍	一德路三七九號
裕昌和	劉澤楨	一德路四九九號			

影相業

店號	司理	地址門牌	店號	司理	地址門牌
阿芳	陳衍桐	十八甫四二號	榮芳	熊康侯	長堤三零二號
民鏡	潘紹初	十八甫七九號	艷芳	梁亦澄	惠愛中二七號
影業公司	方清泉	長堤三八零號	民光	何棟臣	維新北二號
光光	羅仁則	長壽東一三零號	奇鮮	蔡祺	惠福西一四號
江海	江守真	維新北二十號	南華	周劍鋒	第十甫六七號
大東	李一堅	惠愛東三四六號	新容芳	譚煒南	永漢南一四八號

容芳正記	潘明軒	永漢南一四六號	光藝	李柏偉	永漢中一二號
麗生	岑次達	永漢北六一號	荷里活	黃建	永漢北一零零號
大光	陳文彬	長堤三一四號	影霞	畢俠云	文德路二零二號
日光	任信懷	文德路一九四號	眞如	劉耀岐	花塔街五五號
生光	蔡祺	惠福西一二七號	孟樑	陳孟樑	光復中二零三號
晴波	陳鴻	觀蓮街一七號	同鏡	胡仁鏡	公園前六號
大觀	駱秉文	萬福中一八一號	華東	高少賢	泰康東六號
東京	劉志強	惠愛東七五號	眞眞	李秉耀	城隍廟二七號
大同	廖子瀟	十八甫八十號	樂觀	阮仲溪	十八甫北一三號
廬山	麥顯芝	下九西五二號	麗芳	劉骨全	吉祥路一二六號
兆芳	高培生	惠愛中七一號			

粉麵茶點行業

天	五柳居	橋珠	群芳	鎮南樓	評珍	南香	永珍	永記	德宣樓	店號
一	何賜文	歐嘉	林任邦	鍾玉泉	高德興	李九	金地	金康	王受之	司理
易	第四甫三十四號	大德西四三九號	錦雲路二三一號	河南寺前街十三號	一德路一零八號	川龍口十三號	紙行街一三零號	歸德門十號	德宣路七十六號	地址門牌
琛	一德路八十六號									
德泉樓	惠珍樓	奇珍	信利	茗芳	萬昌	德棧	遐邇香	泉香樓	泰來館	店號
譚伯益	井香泉	譚澤	鍾岳	馮玉行	蕭饒波	葉英泉	李成	劉星泉	駱朗泉	司理
一德路一六八號	惠愛中一零七號	第六甫九十一號	一德中十八號	第四甫一零三號	龍津大街五十號	惠愛中二二九號	東堤二馬路三十九號	大新街二二一號	樂善戲院前三十七號	地址門牌

順馨李初	六合陳開	順利陳倫	德安楊林	何榮記何榮	全記劉星泉	福園李慶	全珍薛渭侯	濠珍蘇澤庭	滿香張元	西安居吳錦旋	西樂樓何垣	陸泉樓譚伯益
東堤二馬路一四七號	泰康路五十四號	惠福中六十一號	光孝街十號	長壽東三十三號	小新街二二一號	惠福中七十二號	惠愛西二四五號	大東路一零三號	河南蒙聖里二十一號	大新街一一七號	晚景大街二十六號	油欄直四十六號
三合劉子昌	元合王銘泉	金地記金地	蘭園劉雨田	四川樓吳錦旋	萬棧黎兆佳	權記宗汝權	珍珍邱茂	和樂陳燦	展記梁展榮	濠珍劉九	全珍棧井香泉	富珍羅慶先
四牌樓二十一號	元運北五十六號	普寧里五號	惠福西二一一號	四牌樓三六二號	長壽東十六號	惠福中五十三號	南關二馬路四十六號	一德路五十六號	西濠口四二八號	西濠口四二六號	第三甫三十號	西堤二馬路二十五號

全珍	黎榮	小東三角市六號	富昌	梅耀東	惠愛西二四九號
富榮	鄧吉廷	大塘街十六號	德昌	陳才	龍津首約五十二號
仁昌	朱弼臣	泮塘大街一號	合香	梁鑑泉	帶河基七十號
易合記	葉滙	第一津三號	福如樓	鄧其	菜墟十四號
福記	伍福	仁濟街三號	財記	鄧才	太平南路八號
泉心	黃炳雲	泮塘石路塘十九號	安記棧	李洪	小北直街一三三號
清風樓	李耀堂	惠愛中九十八號	成棧	陳棠	百靈街二十五號
又棧	薛崑	大北直二二四號	高林記	高福	獅子橋十八號
合興	原燦	菜墟四十號	大生	陳保芝	醫靈前十五號
陳福記	陳蔭	醫靈前十二號	順珍	楊祺	醫靈前十九號
易昌	梁和	惠愛東一一五號	東日樓	邱祥仁	大東路一二四號
陳平珍	陳佳	永勝街二十五號	福記	陳福曜	萬福路一零四號
永香	鄧蘇	小北巒橋四十一號	奇南	陳三	巒橋九號

益記	容翊墀	倉邊街七號	金泉記	劉吉祥	倉邊街又十二號
發姓居	黃林	長壽西十二號	合記	楊林	紙行街十號
德香樓	劉釗	龍導尾五號	和生	李廣	禺山市
天德樓	李鑿	大德路三六九號	南香	鄧瓊勳	陶沙沱十五號
景來居	楊根	西來初四號	錦記	劉錦	寶慶市二十二號
林作記	林九	存善大街四十四號	香香	何柱臣	龍田大街二號
錦利	李錦	東沙路六號	金如	陳繼烈	禺山市一號
品香	何平波	河南太平坊十二號	鴻發	林達昌	清平直三十二號
財記	關才	如意坊八十三號	華珍	歐陽錫	光雅里二十二號
焯記	楊焯	越華路	永南樓	梁然	南堤路五十四號
泗合	梁彬	鎮龍坊五十號	北合	劉晃	三株樹十五號
南昌	何從	河南福麟街十五號	日記	譚乾	河南太平坊八號
品香	蔡舜玉	東堤大馬路六十四號	奇珍	鄧龍	河南塹口二號

奇珍	譚泉	陶沙叵三十四號	南香樓	胡炳文	河南大基路一七三號
得雲	胡衍	康王直三十七號	陳晉記	陳燕	草坊尾二十三號
成利	周言	河南鳳安橋二十五號	酌荷	黃鑑明	泮塘大街八號
耀芳	劉煥章	聚龍里四號	英來號	湯麟	荷溪三約三號
波記	梁達朝	三聖里三十四號	榮華居	麥賀	河南太平坊廿三號
蔡美馨	蔡璠恭	東堤二馬路四十號	合利	王少屏	宜民市三十號
榮香	陳得	大北直	金谷	黎有	南關二馬路
珠光	王仁	南關二馬路	南興居	張才	南關二馬路
福安居	張鴻	前鑑街一一五號	美香居	袁全	泮塘大街十二號
真香	朱仲	天平街八十九號	公園	郭友	河南布街十二號
其記祥	戴沛芬	前鑑街五十六號	西就	張二	河南福麟街
盈記	劉保	連登巷	閒樂	何二	觀瀾街
華記	古泉	西堤二馬路六十號	天順樓	陳七	越華路一七七號

		肉業										
華記祥	陳榮	大新街二八九號	如珍	張韋堂	光復中路二十五號	醃香	陳仲寶	惠愛東一一一號	合德樓	陳煜樓	大德路三十八號	
店號	司理	地址門牌	店號	司理	地址門牌	大興祥	曹廣春	惠愛東路	江記	江橋	惠愛東路	
其昌	梁廣照	恩寧市	有利昌	周發	榮欄橫街	萬利隆	曹鵬飛	新橋市	和記生	簡焯	連珠大街	
允興和	簡焯	連珠大街	泗盛	陸昌	十三甫	天泰	陸乾	第十甫河傍	泰昌	陸昌	又	牛乳橋
天合	何玉棠	上九甫	怡和隆	林秋	廻瀾大街	成記	曾滔	油欄門	生和	朱德	油欄門	
德發	陳生	油欄門	永和	童林	寶和市							

寶昌棧	寶昌	同合	萬全	蘇合成	永和	祥興	合記	元泰	昌盛	福安	兆昌隆	六和
鍾允輝	鍾允輝	劉全	黎兆棠	江蕭	孔耀	湯煒全	鄺禧	李邊庵	童林	符道	李鏡臣	黃達朝
東鬼基	東鬼基	紙行街	惠愛東路	倉邊路	小北路	惠愛中路	油欄門	福龍橫街	寶和市	福仁市	福仁直街	塹口
和發	怡和棧	和記	均昌	同泰	昌泰	祥和順	英棧	長興	合利	泰隆	安隆	有信
鍾澤成	蘇栳伯	鍾林	胡莊	譚榮	王鴻	姚守常	何添	李栳祥	李中	梁耀垣	李耀池	歐國銘
東堤五馬路	東鬼基	永曜坊	荷溪涌邊	惠愛四約	惠愛東路	晚景馬路	德宣路	廻瀾橋	龍導尾	中華南路	福仁市	蒙聖里

廣州	居然	永隆	利記	其元	隆昌	茂南昌	生利	松茂	奇昌	安興	茗珍祥	萬昌
傅翰華	林紹文	陸焯然	江九堂	何玉珊	梁冕軒	謝棟臣	葉就	程赫周	黎錦堂	陸安	戴熾	鄧錦
新基西馬路	榮欄街	榮欄橫街	廸隆里	叢桂南	十一甫	寶華市	存善路	第十甫馬路	十八甫北路	存善馬路	倉前街	倉前街
昌隆	萬利	同源祥 記興	勝昌	大安	仁信	安發和	華安	逢利	協和同記	德興隆記	德安	南記
傅觀	黃安	關珍	陸坤	黃壽	程日禎	梁瑞錦	盧朝	沈衡	梁教	程榮昇	劉正庸	黃禮
溶光街	溶光街	榮欄橫街	榮欄橫街	廸隆里	西炮台	十一甫	存善路	逢源市	第十甫馬路	同德大街	寶華市	永漢南路

坤記	陳耀	東門口	怡昌溢	胡簡	漿欄路
祥利	謝竹溪	龍尾導	連安	陸日星	龍尾導
南安	甘達泉	洪德路	怡隆	葉潤生	第七甫水脚
大生	鄧丙文	迴瀾橋	東和祥記	黃矩	前鑑首約
天成	伍象	前鑑首約	東成	朱潔甫	小東門永安東
榮泰	盧用卿	小東門永安東	同和	鄭麟	小東門永安東
廣記	黃煊	新橋市	樑記興	邱達初	惠福中路
同和人	陸釗	油欄直街	昌興	黃成	溶光街
德安盛	陳佐朝	油欄直街	利和	張隆	晚景里
溢隆	陳熾廷	五仙直街	合棧利	黃深廷	油欄直街
德泰	潘錫	倉前街	永茂	馮明	洪德三巷
德成	孔憲施	惠愛東路	廣興	龔蔭榮	興寧大街
協德	龔蔭榮	龍津橋	同德	湯泰	晚景路石榴巷

悅來	均隆	合益	和生	怡和棧	永安	成泰	茂泰	和豐合記	利記	金記	昌和	同安
何國安	李鏡臣	陳達榮	王開	蘇栻伯	羅汝福	吳澤	潘華	羅錫	江九棠	黃沛	何新	黃邦
上九路	花埭	東鬼基	寶華市	東鬼基	寶華路	福龍路	十三行	蓬萊大街	迪隆里	西炮台	四牌樓	第六甫
天來	悅來	公源	朋聚成記	永昌	義合昌記	遠昌	萬信祥	利生溼記	陳明記	富聚	祥棧	同發
何才	游新	李森亭	湯偉民	劉銘三	梁鳳章	黎來	陳鐘	陳錦	陳運經	王柱	黃錦	黃沛
晚景市	倉前街	花埭	廻瀾橋	大北直街	龍津中路	叢桂南	五仙直街	第十甫	菜墟直街	清風橋	惠福路	宜民市

華昌	黃連記	店號	順合	泰安	合和	全和	安隆	兆昌	永發	義益
黃麗堂	黃焯南	司理	會乾坤	江敬洲	李澤甫	黎顯	程興	梁堯	陳鐵香	曹榮
大新西四六九號	同文路二十四號	地址門牌	青紫坊四十七號	寶華市三十一號	珠光里二十八號	惠愛中路一三九號	油欄直二十七號	連珠街	存善路	惠愛東
永盛興	德隆	店號	贊記	其發	泗源	昌源	義記	昌記	怡安	元合
孫貴莊	黃柱	司理	高贊	陳田	黃柏	廖乾	鄔牛	陸裕	鍾章池	游寶山
太平路一五一號	大新西四六五號	地址門牌	德宜路一〇五號	西堤二馬路十三號	上九甫三十八號	十九甫良巷二十四號	珠光里四十號	西堤二馬路三十五號	寶慶市	德宜路

玻璃鏡貨業

公棧	勞叶敬	長壽東一三四號	德和昌	勞禮基	下九路十八號
廣禎祥	譚文堯	一德路三三〇號	艷新	何瑛	楊仁里六十二號
恒義信	蔡遠	一德路四〇七號	麗明	黃日初	狀元坊五號
梁汝記	梁湛辰	長壽大街四十號	明如	黃洪	小圃北一號之一
黃槐記	黃道生	長壽東二十七號	耀興隆	李耀	惠愛中一一四號
萬彰	譚晚成	太平路一五七號	廣仁興	林翰	上九東路十一號
大成	楊杰良	光復南路七十號	瑞和	朱仁昂	大新西四二一號
悅盛	陳顯芝	鹽亭西街十號	同安	黃汝忠	長壽路四十九號
順昌棧	葉信	光復中路四十二號	天成昌	龔澤生	長壽東三十八號
鏡新	譚伯鴻	狀元坊六十二號	生和泰	黎威	大新西四一一號
勞科記	勞鏡波	長壽東二十九號	巧華	蔡學熙	太平南路一一九號
廣益昌	沈星南	太平路一四三號	裕利興	張悅生	太平南路一一七號
華義昌	黃定華	濠畔西三八八號	謙益祥	嚴仲初	太平路一五九號

西興	信祥	店號	金業	美珍祥	廣華	順興	簡合記	祥和	永紹	璞華	明興隆
羅輔民	陳和天	司理		任乃衍	梁才	葉培	簡釗	梁式如	李雅池	鄧業生	源天之
十八甫二號	十七甫七十七號	地址門牌		大新西三三一號	高第街五號	小新街五十七號	大新中得新街	長壽東二十號	萬鍾首約二號	靖遠路三十號	光復路五十四號
東生	福生	店號			義利	美州	明生	悅興祥	相記	高明	滿棧
關亮堯	何餘	司理			簡炳純	葉少枝	李雲	劉才	胡相記	謝宗	葉伯仁
十八甫十二號	十七甫七十六號	地址門牌			三府前街	大新街一五六號	惠愛中路一四四號	惠愛中一二〇號	長壽東八號	同文路十號	長壽東四十二號

寶祥	陳雪樣	十八甫九號	東盛支店	曾覺非	十八甫十四號
東興	黃松軒	十八甫三十號	天信	鄧森	十八甫五十九號
信生	何君寔	十八甫二十二號	全盛	何厚教	十八甫三十七號
珠江	陳炎興	十八甫五號之一	仁盛	周明甫	十八甫八十八號
寶信	龍鈞	十七甫八十四號	三益	潘舉生	十七甫六十二號
宏盛	胡魯仲	十七甫五十七號	東祥	黃硯林	十七甫五十五號
廣信	何麗天	十七甫五十一號	天和	郭朗生	十七甫四十號
西祥	馬屏士	十七甫三十二號	天德	龍途知	十七甫二十九號
生記	李波	安良南二號	貢盛	何少南	中華南八十三號
昌盛	唐景初	中華南八十九號	福昌	黃通甫	中華南九十三號
麗生	潘雨軒	中華南九十七號	吉昌隆	岑光	中華南九十一號
信昌	岑子清	中華南九十四號	安隆	陳蔚周	中華南八十七號
生昌	馮榮甫	高第路九十七號	永安	陳宇石	高第路九十九號

公 興	黎 應 文	中華南八十一號	和 盛	何 與 璆	中華南九十二號
南 盛	何 同	中華南七十九號	式 如	陳 瀚 廷	中華南七十七號
南 元	黃 鴻 發	中華南七十五號	北 昌	劉 耀	中華南七十三號
東 盛	曾 覺 非	中華南八十四號	西 隆 盛	呂 少 譽	中華南六十九號
福 盛	譚 耀 棠	中華南六十七號	信 和	胡 鴻	中華南六十三號
天 盛	李 光	中華南五十一號	萬 盛	廖 希 林	中華南四十七號
永 祥	陳 緒 貞	中華南四十三號	廣 祥	陳 和 天	中華南四十五號
粵 盛	陶 子 和	中華南五十二號	德 祥	龍 權	中華南五十號
安 盛	黃 永 祥	中華南四十一號	逢 興	柳 成 英	中華南三十九號
中 興	劉 光 漢	中華南四十六號	何 全 盛	何 偉 文	中華南
信 盛	廖 伯 顯	中華南三十七號	天 祥	陳 杞 樓	中華南三十三號
公 盛	招 慶	中華南二十九號	合 盛	蘇 鶴 籌	中華南二十六號
公 平	黃 澤 林	中華南十五號	南 生	羅 庭	中華南三十號

經濟	店號	旅業	東成	麗祥	永昌	福隆	高大盛店支	寶興	信興	中盛	高大盛	泗盛
甘溢華	司理		秦禮卿	劉競生	胡麟生	蒲榮遠	高乾初	李芳甫	植子卿	羅鑑泉	高振漢	梁希昉
永漢北路八十二號	地址門牌		中華南七十四號	中華南四十九號	中華南九十九號	永漢北六十三號	高第路七十九號	十七甫六十三號	中華南十四號	中華南二十一號	中華南四十四號	中華南十七號
公安興	店號		西就	寶盛	天元	大安	福安	萬寶祥	正祥	逢德	益升隆	西廣元
張耀	司理		秦子卿	周禮	李常	龍焯三	葉運洪	羅煜	李葆霖	陳賜奇	廖穎泉	何東生
永漢北路一二號	地址門牌		中華南六十五號	十八甫四十一號	中華南三十一號	永漢北一零三號	高第路七十五號	中華南三十五號	中華南五十八號	中華南三十三號	中華南五十三號	中華南二十號

五和	僑安	東洲	平安	大中華	鏡湖	大雅	華園	公益祥	粵漢隆	西安	健康	利益榮記
譚道日	鄭民三	平敬	陳勝	梁鴻	司徒益	廖先	梁錦	黃澤堂	盧敬堂	鄭明良	李森甫	張榮
清源巷十五號	仙湖街七十二號	仙湖街六十四號	仙湖街五十四號	仙湖街五十號	仙湖街三十號	龍藏街十五號	大馬站六十四號	西湖路二十四號	永漢北路一一八號	府學西街六十三號	南朝街三十號	大馬站七十二號
大南旅店	新台山	大邱	常安	模範	光州	南華	中園	西湖	安亞	居安	中丞	廣東
鄭月池	伍閏成	陳俊	李唐	許祥	莫鏡清	伍值南	梁祥	黃裳	簡志榮	區君海	陳摺	余仲清
永漢北路二十三號	仙湖街七十四號	仙湖街六十六號	仙湖街六十二號	仙湖街五十二號	仙湖街四十二號	龍藏街五十六號	大馬站七十號	西湖路三十二號	西湖路十三號	府學西街九十三號	觀蓮街十三號	南朝街二十五號

蘇州	永漢僑店	柏林旅社	漢陽	信安	高州	益民	岡州	容安	四邑僑店	天然	超然旅社	文園旅店
李棠	陳鴻謙	司徒敏	梅矩	彭添	羅玉輝	陳國派	李棠	黃成	伍啓學	黃懷	梁儀楚	廖少屏
南堤二馬路十二號	永漢南路五十九號	泰康路五十六號	惠福東路六十六號	仙湖街一零六號	仙湖街一零零號	仙湖街九十六號	仙湖街八十二號	小馬站十二號	西湖路八十一號	西湖路四十四號	教育路十八號	維新路四一五號
擎天	維漢	新民	惠福	江寧	粵寧	逢源	信宜	榮安	榮源	集雅	天爵旅店	粵安
周允賢	梁明	周家崧	盧兆麟	陳興	梁璋初	邱國生	林盛	沈家仁	潘福蔭	黃子明	李泰孚	劉濟
南堤二馬路十九號	永漢南路三十三號	維新路一八零號	惠福東路七十號	南勝東一號	仙湖街一零二號	仙湖街九十八號	仙湖街八十六號	仙湖街八十號	小馬站五號	西湖路四十八號	樂善里五號	永德里二號

世界	南華	大羅天	冠華	太平	同安	長興棧	日陞	聯益	祺生棧	金陵	蘭亭	珠江
程同	馮錦良	勞耀生	勞中榮	伍碩	程章	劉可	鄺伯	張德如	陳勤	周桐	陳煥宗	張英
源昌東七號	西堤大馬路五十二號	西堤二馬路四十六號	西堤二馬路二十一號	西堤二馬路十八號	德興南橫二號	同文路十一號	同文路一號	源昌中十八號	西濠二馬路十六號	西濠二馬路八號	長堤大馬路四一六號	南堤二馬路二十八號
中國	萬安棧	中華	西堤	名發棧	廣泰行	中亞	福安	榮華	迎賓	新新	仁濟	東華
宗梓琴	徐元	傅德源	關大明	岑礪全	黃培謙	何平	謝煥南	湯生	譚剛	梁明生	何郁衡	黃啓植
西堤大馬路十八號	聯興路二號	西堤大馬路四十八號	西堤二馬路三十八號	西堤二馬路四號	德興南橫六號	西堤二馬路四十一號	同文路三號	榮陽街十三號	西濠二馬路十八號	西濠二馬路十三號	西濠二馬路六號	長堤大馬路四零八號

新長發	林瑞棠	西堤大馬路二十二號	東興	麥桂庭	德興南十一號
三合	譚禮時	德興南二十一號	福生棧	范湛	靖遠路十二號
福陞	黃發齡	孚通街十九號	廣陞	馮全	孚通街六十六號
中國旅店	邱國生	中華中路八十六號	神州	莫鏡伯	中華中路十四號
桃源	鄭星帆	惠福中路二十三號	鏡亞	梁益	惠福中路二十七號
新高州	賴翰生	惠福中路五十七號	正安	岑姚	桂香街十一號
桂香	劉緒勤	桂香街十五號	大華	鍾殿香	桂香街三十三號
中華	梁芳	賢藏街三十五號	鏡南旅社	梁鉅	中華中路一八零號
惠亞	張基業	惠福西路二四二號	新廣州	黃啓芬	中華中路八十九號
大洲	伍輝南	中華中路二二九號	東洋	陳袞彥	東阜里一號
平民	梁平	南華東路二六七號	永安	黎合	躍龍大街六號
祺發棧	黎達朝	西堤二馬路二十八號	美洲	伍子芳	永漢北路一號
五羊	伍贊予	永漢北路三十九號	廣州	陳勁唐	永漢北路一六一號

中洲	惠漢	鴻材	東山	適餘	祥發	德政	亞洲	花旗	璇宮	新亞	西濠	巴黎
譚昌	陳吉初	譚章	朱箕釗	馮偉明	顏祥馨	顏明	陳仲文	林瑞棠	葉祥	鍾標	潘俊廷	李孔成
秉政街五號	惠愛東路一七二號	担杆巷十號	倉邊路十一號	惠愛東路二十九號	龍騰里三號	德政街一一零號	西堤大馬路三十號	西堤大馬路二十號	太平南路一三八號	太平南路十八號	長堤大馬路三九二號	永漢南路一二六號
秉政	安樂	英漢	嘉賓	永祥	鴻發	雅園	繁華	粵華	中央	白宮	新華	交通
梁錦	鄔耀垣	黃廣	李萬	郭耀勳	林瑞鴻	林廷芝	關萬龍	盧殿煌	林培生	胡公武	譚伯一	廖永年
秉政街七號	惠愛東路三零五號	担杆巷十二號	倉邊路二十七號	雅荷塘三十四號	龍騰里五號	德政街一二七號	南華東路三九三號	西堤大馬路二十四號	西堤大馬路四號	太平南路二十五號	太平南路四號	長堤大馬路三十號

新紀元	三民	東方	一東	深柳	麒麟	大益公寓	中和	千人	南漢	利漢	廬山	芳草
曾祥屏	李羲	朱自治	雷蔭廷	容永	黃迪景	余標	林光漢	羅可人	周培	古合章	余卓	劉科
萬福路三六七路	文德路十六號	大塘街八十九號	大塘街六十九號	深柳坊三號	麟趾巷七號	梯雲里二十號	梯雲里三號	惠愛東路三二八號	忠祐大街二號	登雲里四號	仁和里十一號	芳草橫巷四號
適安	粵昌	靈峯	利民興	公興	自然	靄然	榮華	同裕盛	興漢	同興	鴻來	居安
梁仍禱	黃雨川	余竹憲	曾炳成	陳成	李瑞培	馮容莊	區廣雄	鄭夢權	李仲南	鄧其	陳硯池	蔡卓群
珠光南十一號	珠光西三十一號	文德路十二號	大塘街八十一號	百歲坊八號	清水濠三十四號	惠愛東路二二六號	梯雲里七號	榨粉街十四號	忠祐大街三十一號	登雲里八號	舊倉巷二十七號	倉邊路七十九號

紐約	黃培	麥欄街二十號	廣安	黃湖	八旗二馬路八十號
寶安	王育生	八旗二馬路八十二號	歐洲	羅覺知	萬福路二二八號
親睦	區憐其	東堤四馬路三十九號	紅棉	趙善卿	雨帽街十七號
榕影	余協	倉前街一號	泰安	鍾謙	廣衛路九號
東方	譚亮	廣大路十六號	共和	朱蔭球	廣大路二十四號
群賢	羅同昌	廣大路三十二號	廣大	李振寰	廣大路三十三號
平凡	余協	社仁坊二十七號	粵東	劉振東	永漢北路二零六號
中亞	盧福	永漢北路二零號	菁華	雷萬順	永漢北路二四九號樓上
天民	林秀	華寧里七十號	怡昌	張小容	華寧里七十一號
大雅	王柏	華寧里八十三號	長興	楊開源	華寧里九十三號
亞細亞	梅毓森	廟前直一三號二樓	文雅	黃慶	梯雲東路一零二號
悅來	羅達田	五仙西街十二號	南方	黎祺訓	長堤二六四號
泰安	歐陽義	長堤二七六號	南中	姚鑒良	長堤二八二號

源發棧	全興棧	利男	合和成	悅來	如意祥	武陵	靖海旅店	大東酒店	東亞酒店	廣泰來	名利	中山酒店
趙憲廷	李全	梁國	何蘇	羅達田	馮玉階	區海籌	王漢興	杜澤文	馬祥	陳袞軒	黃玉衡	袁子雲
梯雲西路一二五號	同慶通津二號	仁愛街十號	五仙西街三十六號	五仙西街十二號	靖海二馬路四號	長堤二三二號二樓	靖海路八號	長堤二二六號	長堤三二零號	長堤二五四號	長堤二五八號	長堤二八四號
聯合棧	利安生記	國民酒店	鴻興	公來棧	寶興	源源	萬國酒店	新大安	兩廣	廣東酒店	月宮酒店	海珠旅社
羅亨	羅立威	胡達生	黎枝	郭芬	黎明如	李滿	張慶麟	鍾伯川	談均禮	鄭田	黃瑣仕	鄧耀康
梯雲西路一三三號	梯雲西路一八號	一德路一六九號	仁愛街六號	五仙西街十四號	靖海二馬路二十二號	連珠街六號	海珠路十一號	迎祥新街一號	長堤三四零號	長堤二三八號	長堤二三四號	長堤二九四號

澄天	駱英其	梯雲西路一四七號	榮華	莫微甫	梯雲西路一零四號
梯雲	李培淦	梯雲西路一零零號	雙星旅社	梁華	惠愛西路四九號二樓
文華	李森堂	惠愛西路二二九號	芝蘭旅店	黃玉甫	祝壽巷五號
光孝	鄺光日	光孝街七十三號	兩粵	高世昌	善慶巷二號
遠興	馬秀	積善坊二號	權宜公廨	吳英年	大石三巷九號
興華旅店	王興華	越華路八十六號	仁人旅舍	梁健英	越華路一零五號
永安	張廣興	越華路六十二號	大華	馬榮	越華路九十三號
長安	余植庭	天官里八十八號	寧樂	黃恩繼	天官里一五四號
朋來	畢根	上陳塘五十六號	大同	曾潤鑿	惠愛東路三十二號
滙源	曾儒池	雅荷塘四十一號	文緣	余竹鴻	倉邊路五十九號
名亭	李君玉	惠愛東路二零零號	常賢	藍玉田	長興里十六號
西靖	朱錦榮	祥麟里七號	華安	梁庚初	凌霄里十號
園林公廨	余永濟	凌霄里十二號	陶園	李博文	文德路一七零號

國民	凌興	長塘街一一號	百粵	鄺森	大塘街二十二號
德馨	馬德馨	廣大路三十四號	三民	鄺德明	華寧里十四號
華寧	廖志文	華寧里三十五號	禺山	潘若愚	惠愛東路三五七號 二樓
惠愛	伍時奕	惠愛東路二零二號	先賢	楊懷三	擢甲里六十二號
興華	馮寶泉	祝壽巷十三號	叙雅	連達材	光塔街八十七號
鴻儒	梁幼平	都府街二十四號	文苑	李翊臣	越華路三十一號
希賢學旅	周濟之	豪賢街一一六號	豪興	朱經	豪賢街一二四號
大安	伍輝南	豪賢街九十八號	華英	陳吉堂	天官里一四六號
振東	鍾仲仁	天官里一五五號	青華	陳太白	錦榮街十七號
光大	容中和	錦榮街二十六號	集賢	賴英	龍藏街五號
高尚	高尚	小馬站二十八號	滙文	梁保安	進士里十一號
泰生	馬瑞生	吉祥路七十二號	同安	陳君實	華寧里五十五號
名利棧	旋禹文	華寧里六十五號	台山	李祖鏞	德慶里一號

四邑大旅社

黃生

維新路一二七號

粵亞

關崇深

大南路四十三號

鹽業

店號	司理	地址門牌	店號	司理	地址門牌
東裕泰	蘇來	五仙西街十六號	瑞基堂	陳德輝	五仙西街十六號
鴻安堂	盧廣	六二三路五零零號	西安和	周浩	六二三路五一二號
永源	李宅仁	沙地大街十四號	廣利祥	何金盛	餘慶街四十號
恒豐泰	王少階	太平沙通津二號	義和興	王少穆	太平沙通津二號
義安祥	葉偉	太平沙通津四號	合成堂	譚耀九	太平沙通津四號之一
裕安和	張兆鴻	太平沙通津五號	福利祥	林景祥	太平沙通津六號
泰和利	李公生	太平沙通津七號	厚祥堂	黃永祥	太平沙通津八號
時和興	黃梅	太平沙通津十號	萬源興	黃占	太平沙通津十二號
裕豐和	葉國治	太平沙通津十五號	廣利源	王盛卿	太平沙通津二十四號

忠信隆	林遇春	太平沙通津三十五號	聯義堂	左德亮	太平沙通津五二號二樓
元發堂	程勵圖	太平沙右橫巷二號	程運堂	程福來	太平沙八十一號
吉祥堂	黃飛	太平沙三十五號	萬寶源	黃六閒	太平沙七十三號
興發堂	鄒利元	太平沙七十二號	忠發堂	彭作懷	廻龍路七號
廣安泰	阮得泉	廻龍上街四號	廣益隆	譚心田	廻龍上街四號
致和堂	杜篤生	廻龍上街六號	景安堂	王炎洲	海味街七號
福善堂	徐廸前	海味街十六號	貞源	錢啓泰	海味街三十二號
福恒興	鍾德甫	海味街四十三號	鴻泰安	盧判	大巷六號
利貞祥	陳貞祥	大巷八號	時和泰	吳道基	太平沙三號
鴻順源	崔大全	太平沙五號	福綿堂	洪範五	太平沙十四號
吉昌堂	賴澤煌	太平沙十五號	廣全泰	程勉	太平沙十七號
公泰祥	雷舊興	太平沙十九號	永和堂	趙盛堂	太平沙二十一號
載成堂	李五行	太平沙二十一號	怡興隆	文燦	太平沙二十三號

和興堂	安泰堂	同德堂	泰利和記	聯成泰	公泰祥	廣順源	同發	兆基堂	召安堂	恒益堂	永泰興
梁成	楊柏南	劉慎如	楊作楫	嚴建	吳道基	李年	溫有	招健	黃召安	馬俊生	劉善高
八旗橫馬路一號	永安街八號	麥欄街二十二號	南堤二馬路三十八號	長堤大馬路三十四號	太平沙七十二號	太平沙七十號	太平沙五十九號	太平沙五十二號	太平沙三十九號	太平沙三十七號	太平沙二十三號
廣利源	瑞祥堂	福興堂	合和堂	成發堂	裕泰生	廣恒泰	裕昌堂	昌隆堂	聯興堂	聯安堂	兆和興
蘇巨川	蕭良	梁鏡	劉煥	盧德	周覲	鄭立卿	湯允舉	陳新	黃武卿	廖福	黃國聲
仰忠街五十一號	龍津中路五十三號	海旁街三號	南堤二馬路四十二號	新橫巷十一號	永漢南路十三號二樓	太平沙七十一號	太平沙六十七號	太平沙五十八號	太平沙四十四號	太平沙三十八號	太平沙三十一號

運 館 業

德記	洌江	協成隆	協生	義和合	合安	明發	其興	厚泰	利泰	店號
蔡樵	黃鑑	曾德	戚卿	何秋	陳朝	周福	吳偉楷	李寶	蘇效	司理
沙地大街五十四號	沙地大街五十二號	沙地大街五十號	沙地大街四十二號	沙地大街三十八號	沙地大街三十四號	沙地大街三十二號	沙地大街三十號	沙地大街二十六號	沙地大街二十二號	地址門牌
昌東	永安	恒記	同運泰	廣泰來	民信	祥泰隆	北江	公泰	仁和長	店號
潘大元	吳理	劉權	關朗三	孔作成	馮林	彭蔚廷	袁儉	梁炳	楊平	司理
沙地大街五十六號	沙地大街五十二號	沙地大街五十二號	沙地大街四十四號	沙地大街四十號	沙地大街三十六號	沙地大街三十二號	沙地大街三十二號	沙地大街二十八號	沙地大街二十四號	地址門牌

錦鈞泰	周白	沙地大街六十二號	上河鹽商	王坡	沙地大街六十二號
永豐泰	朱鏡	梯雲橫二十二號	玉和公司	周定	東沙角十七號
利源公司	何杰	東沙角四十八號	從新行	李頌春	大新路一八零號
滙通興記	羅秀軒	海珠路一八五號	信安	朱蔭庭	鹽亭西二十一號
恒安泰	李衡	興賢坊三號	泰記	林澤蘅	海珠路六十號三樓
德昌行	陳德	油欄通衢四號	永成	廖貫一	潮音街十一號
錦榮發	彭生	德惠坊三號	大通公司	陳耀庭	越秀南路二十二號
玉和公司	周定	東沙角十七號	亦運公司	莊春和	東堤三馬路十四號
公和安	陳康	鳳樂一巷七號	聚和	黃文琚	昌善大街三十四號
北合	何湛彤	將軍直街三三號之一	宏信	陳煥	梯雲西路一五零號
合和	黃星畬	梯雲西路一九七號	天和	何七	米埠大街十七號
悅和	何立	新基正中約七十五號	裕利	劉成	沙基東中約十六號 三樓
大安	徐定	大同路八	北江	袁建	源昌中十二號

火水業

隆記	陳經	德興南橫十二號	同記	林貞	德興南橫十三號
利通	袁瑞	德興南四號	合記祥	鄧廣仁	德興南十五號
店號	司理	地址門牌	店號	司理	地址門牌
日新	劉湖	文昌路一二二號	善利	李子輝	大北直街二九五號
光亞公司	王品泉	鳳安南二十七號	有光	林德成	鳳安南三十一號
同豐	李敬	天成路一一七號	遠興	呂吉明	天成路三十八號
悅華隆	陶次濂	賣蔴街二十八號	維興	黃維	驛巷十八號
永利	譚頌	光復北路三六九號	覺光	王金	倉邊路二十五號
遠祥	區仲墀	杉木欄一五三號	東昌	顧子佳	十八甫南六十二號
光亞	陳章	越秀南路三十一號	民生	楊星存	同興路二十八號
遠利	葉旭	同興路三十一號	寶祥	楊升泉	同興路四十號

廣同興	和發	茂成	永德	寶光	英記	大彰	祥發	粵光	合興	土造火柴 徽銷場	利昌	粵光
黃魯三	楊如萬	馬朝思	陳景榆	葉敬持	李介屏	梁慶華	周惠文	梁靜階	李威	梁煥文	何瑞泉	梁勤
同興路四十三號	同興路五十號	同興路五十四號	同興路五十八號	同興路六十九號	同興路七十一號	同興路七十九號	同興路八十三號	同興路八十六號	同興路九十四號	同興路九十八號	糙米欄七十一號	永安橫二十九號
合隆	廣泰昌	遠光	長泰	公興隆	其泰	華盛	兆昌隆	公泰	共和隆	全安	德安	均興
李禮泉	鄧玉瑜	葉金福	何秀墀	黃星儔	黃雲生	崔階平	陳景如	莫瑞之	譚隆恩	陳全	李介山	周鏡如
同興路四十四號	同興路五十一號	同興路五十七號	同興路六十一號	同興路七十號	同興路八十三號	同興路八十一號	同興路八十五號	同興路九十二號	同興路九十七號	大東路一零號	糙米欄四十九號	海旁東十五號

廣東	文明	信安	永金源	廣利隆	生益泰	富達公司	容有記	榮記	悅華	鏡光	安隆	巧明	廣東
羅守一	黃學富	何安	陳金	盧廣	賴新勝	司徒深	容劍	李榮	陶次濂	邱鶴籌	李禮泉	黃柱臣	羅雪甫
黃沙西約上一號	彩虹晒地六號	逢源市八號	八旗二馬路一零八號	太平路一七一號	永隆路四十七號	太平南路九七號三樓	禺山路一號	維新路二七八號	迎珠街五十九號	部前西六號	餘慶街二十七號	涌口堤岸九號	龜崗大馬路二號
東山	粵昌隆	廣福安	工商	萬祥行	協和隆	廣昌	永義	華興	基隆	仁隆	大益	南華廠	羅雪甫
羅雪甫	馬達三	何振齊	黃居素	朱景	馬劍泉	黃仲蘭	區毅	司徒華	李輝	張瑞超	黎幹卿	黃福山	羅雪甫
龜崗大馬路二號	寶華路一八二號	八旗二馬路一零八號	太平路十九號四樓	太平路一八三號	西堤大馬路五十號	萬福路七二號之一	禺山路三十三號	泰康路八十八號	福元里六號	餘慶街八號	花地龍灣社六號	東勝大街四號	羅雪甫

華商公司	利貞	萬昌成	寶光行	德光	萬安	興記	合記	正光	東光公司	廣南興	廣陞
譚毓棠	鄭貞	張業成	李紹庸	鍾標	陳能琇	林田	鄭寶生	梁增炎	譚榕基	蔡聲泉	唐星如
芳村大沙地	第一津六十二號	光復北路十一號	新興街二十一號	廟前直十一號	德興南四號	六二三路十六號	八旗二馬路三十一號	維新路一三八號	靖海路十七號三樓	海天四望二十五號	越華路一六五號
聚源	大光	亞細亞	南中公司	覺光	和昌	福隆	合利	義安	大光	三益	廣成泰
范澤棠	何廣昇	潘文芳	梁常	王全	吳鑛卿	麥潮昌	鄭寶生	司徒森	蘇揚燦	植明	黎榮
南華東路二三九號	帶河路一三六號	豐寧路三七七號	荳欄南四十四號	署前街四十九號	靖遠路六號	同興路三十六號	八旗二馬路二十八號	維新路一五四號	東橫街五十二號	南堤二馬路二十五號	麵房街二十號

其他各行業

店號	司理	地址門牌	店號	司理	地址門牌
江門製紙公司分棧		新荳欄十八號	大新公司		西堤
協和祥		惠愛西路	大同汽車行	鄧光夏	豐寧路
雲石店			中華汽廠	楊維忠	東堤三馬路
永源貿易公司	蔣仰甫	揚仁中			
長城美術公司	黃海秋	大新西			

廣州市各行商業種類間數及資本數統計表

種類	間數	資本數
新衣	九七	一〇四・二二八元
故衣	一六五	一七二・八〇〇
壽衣	一一	七・〇〇〇
軍服	四八	一一八・三〇八

皮	鞋	帽	顧	棉	棉	絲	土	土	綢	衫	戲	西
鞋	業	業	繡	花 棉 胎	紗 花 紗	業	洋 疋 頭	布	緞 綾 紗	袜	服	裝
六八	四七〇	六五	五七	一〇二	二九	四一	一九八	一八八	二六三	六〇	四	一一三
一五九·四七四	三四四·七〇三	九〇·三八〇	一九二·三〇〇	一〇〇·五八〇	一三八·五〇〇	二八〇·八三五	六四九·二二八	四〇五·八六〇	一·八三一·二四二	九〇·二九〇	一〇·八〇九	一六四·三四八

鐘	百貨公司	士洋什貨	遮業	扇業	眼鏡	牙刷	脂粉	化妝品	金銀首飾器皿	草蓆竹蓆	蚊帳	木履
一〇〇	七	五四三	五八	三四	三七	六八	一二	三八	一三六	一二五	四七	一三八
一四六・〇三〇	七四七・五七〇	六四九・〇〇〇	一〇三・三九〇	三八・〇〇〇	三四・一〇〇	四三・七五〇	三一・〇二一	五四・七六七	四二五・九三八	一四六・四五〇	六五・五一〇	四八・一六〇

鏡架	九〇	一〇〇・二六一
什架	一九三	九九・六八〇
古玩	二三三	九〇・四五五
燈色	三七	五八・七〇〇
暖水瓶	一八	一三・〇〇〇
水旱煙筒	二三	二九・六〇〇
杉木什木傢俬	三四九	二八三・〇八九
汽燈	三〇	一三・〇〇〇
油布	四	五・二五〇
帆船布	四	一・八〇〇
車衣	二五六	一五三・七五五
成衣	二一八	三三・九四〇
棉織品	七三	八一・六三〇

生油	酒業	柴炭	油米酒	米業	毛料	理髮	染洗業	洗衣	繩帶毛巾	花邊欄杆	金線絨線絲線棉線	織造業
七六	一二四	三七四	六二九	二三六	二六	三七七	九二	一二六	五二	七	五二	五八
一〇一・六五〇	二二八・五〇〇	三一三・〇三八	七六八・六三六	四八三・三〇五	二〇・二〇〇	一三七・一〇〇	七〇・五六九	四一・一〇〇	八三・七八〇	一九・二〇〇	八五・二四二	一二四・九五五

洋酒 火食	罐頭 食品	糖果 糕餅	煙捲	煙絲	茶葉	京果 海味	食物 什貨	醬料	鹽業	茶油	猪油 果子	土榨 油舖
一九	三九	三一九	三四三	一七八	一二六	一六三	五二九	二五一	五一	三	八	二二
四四·六〇〇	一四九·五一六	四〇三·〇四二	二八四·一一〇	三二五·〇一七	四一〇·九三三	四一五·〇六三	二七〇·九五五	二九二·二四一	三四六·四〇〇	七·五〇〇	一二·六〇〇	一三三·二三二

甜	品	冰	室	九七	七二・二七〇
茶			居	二八四	三三〇・七〇六
茶	西	酒	室	三四	二一五・〇一〇
中	級	飯	菜	一一三	四七二・五三〇
下	級	店		一五九	九六・〇三〇
白	粥	油	器	二〇九	三〇・九二〇
粉	麵	小	食	二三五	七九・三六九
豈			腐	八四	三四・二七〇
腐			乳	一〇	九・九二〇
腐	竹	山	根	一六	三一・〇九〇
調	味	辣	品	八	九・三〇〇
糖			麵	八〇	二二五・八一四
澄			麵	一一	一二・六〇〇

豬	豬	鷄	鹹	臘	椰	生	瓜	瓜	油	花	什	麵
肉	欄	鴨 鵝 牲 口	貨	味	子 檳 榔	菓	菜	子	荳	生	糧	粉
二五五	三二	二一二	四二	一七七	二八	三八九	一五一	三	三三三	四三	一九	三五
一八五・〇三三	一九五・一四〇	二五二・一五〇	一一〇・七八八	一八六・四〇六	五五・〇六六	二五六・九三三	二六二・一五五	一〇〇〇	二二九・八一三	四二・一一〇	一四〇・四二〇	一〇二・九八〇

燕窩代乳粉	八	五〇・二三九
參茸玉桂	七九	四九七・八〇〇
熟藥材(膏丹丸散在內)	一・二六〇	二・三一〇・八三〇
泡 水 館	二一七	三〇・六九〇
筵 席 館	一四	三一・二七〇
牛 奶	五	一四・四〇〇
鹹 魚	七六	七九・〇七三
鮮 魚	一三五	二一三・五四〇
龍 虱	二	一・二〇〇
蛇 業	六	六・二五〇
貓 狗 肉	四	一・七〇〇
羊 肉	一二	九・九〇〇
牛 肉	四八	一九・八六〇

生	藥	藥	藥	戒	煙	土	肥	工	鉛	梳	茨	銀	找
藥	油	酒	煙	煙	土	洋	田	業	粉	打	荳	業	換
材	業	業	料	料	土	顏	料	原	硯	丹	丹	料	料
						料		料					
九二	三一	六	四二	一七	七三	二八	一二	四	九	九	九	一五六	一九三
八二・八〇五	一四一・八〇〇	一八・九五〇	一一五・三三〇	七〇・五〇〇	三四三・五八一	四八・二〇〇	六二・五〇〇	九二・五八〇	六・七〇〇	二二・二〇〇	五・九六五・〇〇〇	一・一三一・八五〇	

印	羅	筆	書	文	庄	影	廣	燕	保	大	置	錢
色	經	墨	籍	具	口	戲	告	梳	險	押	產	枱
	日					院					公	
	規					業					司	
二	三	一〇六	七一	一〇七	六〇	六	五	一一	六		一三	六一
五〇〇	四・四〇〇	九一・一四五	二三三・一〇〇	一二九・七一〇	六二三・〇四六	一二六・〇〇〇	一・二〇〇		二五・〇〇〇		一六三・〇〇〇	二一・四五〇

缸	花 塔 磚	水 坭	磚 瓦	坭 水 做 木	建 築 業	旅 館	酒 店	鉛 字	活 版 印 務	鋼 印 業	石 印 局	印 刷 業
瓦	磚	坭	瓦	木	業	館	店	字	務	業	局	業
一〇五	一九	三三	一一一	五七	二二六	三七三	二八	三	二	二	二	一八七
五五・八六五	四四・五〇一	四五・四三二	一四四・六〇〇	八・五七〇	三七九・一九〇	七八七・三五〇	六一五・五〇〇	一三・五〇〇	三・五〇〇	七〇〇	四・〇〇〇	二三八・八六〇

玉 石 器 (攤位在內)	天 窗	棚 廠	紙 盒	紙 紮 紙 花	油 紙	紙 業	石 灰	石 器	石 業	機 器 機 件	洋 瓷 器 具	瓷 器
一六三	四二	五九	九二	六三	一	二八三	三六	一	一六	一二七	一四	一四七
一六五・七八四	九・九七〇	七三・二二〇	一七・七九〇	一三・五八〇	七〇〇	五三四・八二三	三三・四五〇	八〇〇	一五・四〇〇	二七〇・一五〇	二七・四〇〇	三〇四・一一〇

鉛	白	洋	銅	錫	五	骨	雲	玻	冲	珍	象	雲
			鐵		金	角	母		琥		牙	
			器		業	器	壳		珀	珠	物	石
錳	鐵	鐵	具	器	業	器	壳	璃	珀	珠	品	石
六	一一九	二	四二七	三八	三	六四	三	一四四	一一	二七	三三	一六
七・〇〇〇	三四・九〇〇	九・〇〇〇	七〇六・三七四	五二・六〇〇	五・五〇〇	三四・六五〇	七五三	一三一・〇九一	六・六五〇	九一・六一二	三九・八〇七	二六・〇〇〇

鋼業	一	一〇〇〇
鋪墊籐器	七〇	七三〇三五
竹器	二三一	一二六・四九三
木業	二三五	三六三・三六六
木器	三四〇	一八四・二六三
漆器	二七	一三〇・三三五
汽車	二六七	二二五・八三八
電船	二	
船務航業	九	
單車	五五	四八・六〇〇
人力車	八	三・八〇〇
轎房	二三	五・五〇〇
輪船什項	二一	九九・三五〇

電	電	電	電	纜	漿	船	造	拉	電	汽	通	運
鍍	料	池	器	纜	槽	篷	船	輕	油	車	貨	輸
								巴	錫	用	車	業
								馬	油	品		
								油				
四五	二	七	二四一	二四	二七	一七	四九	二	二二	一七	二八	七〇
二九・四〇〇	五・一〇〇	三〇・九二七	二三六・八七九	一六・五〇〇	五・八〇〇	六・五三〇	二八・八六〇	七・〇〇〇	四九・五五〇	二五・二四〇	九・九〇〇	一七九・二二三

磨房	染房	天平 戲秤 尺	算盤 快子	籬斗 蒸籠	燈籠 旗幟	火酒	鼓業	膠鞋	皮箱 皮噐	夾萬	火柴	火水
八	六六	三〇	二七	一九	三六	四	五	二七	五三	一一	一五	
二二·四〇〇	一一三·九四二	九·一〇〇	一一·七〇〇	五·三七〇	一八·一二〇	一八·八〇〇	一·二〇〇	一三七·八〇〇	四一·二五〇	九·二一〇	二四八·〇〇〇	

金箔銀箔膠箔	紅布	炮竹	金花	冥鏹紙寶油燭	神香	製殮	長生	農具	蓆包	蒲包	皮革	機房
二〇	三	六五	三	一二七	一四五	二	九二	一	三九	八	九〇	三七四
一一・三〇〇	一・二〇〇	一〇二・〇二〇	三・五〇〇	一二五・六九〇	一三五・二一六	一一・〇〇〇	九二・二一五	二〇〇	三一・九五〇	九・五〇〇	七五・〇〇〇	

樹	油	圖	牌	裝	聯	瓷	影	茶	番	梳	魚	毛
膠	漆	章	扁	裱 字 畫	帳	相	相	仔 粉	梘	篋	繒	帚 掃 把
三	七四	三六	三〇	三三三	五二	三	七二	六	七八	二一	四	二三
二四・〇〇〇	三五・七五〇	四・四〇〇	一六・九〇〇	一一・二〇〇	三一・二五六	四・〇〇〇	一〇九・〇五〇	二・〇五〇	八二・五六〇	一二・四〇〇	二・八三〇	六・七〇〇

中西樂器	帶票	代報關稅	倉棧	西藥	煤炭	穀糠	蹄粉	干蓮葉	蔴業	麥芽糖	汽水	蛋業
二七	一七四	九一	一一	一二五	一〇七	四九	一九	三	一六	一六	八	四五
四〇・四七〇	一三・六〇〇	二八四・九七六	七一・八一—	三五六・四〇四	二七五・三五〇	三一四・一五七	一・四〇〇	八〇〇	七九・八〇〇	五・六五〇	九・一二〇	五〇・九〇〇

涼	美	製	製	生	鹹	漂	養	兒	麻	合
茶	術	雪	牙	花	粉	白	蜂	童	雀	計
六八	六	一	一	七	一	二	三	二二	二二四	二二・一七八
二一・〇八〇	一・七〇〇	七五・五〇〇	一〇・〇〇〇	三・四〇〇	二・〇〇〇	四・〇〇〇	三・〇〇〇	一四・一〇〇	二九・六〇〇	四〇・四六一・四五五

廣州市近年商店新張增減表

年	別	增 減 數 目	
二十二年半年新張商店	二十三年半年新張商店	比 較	
		增 數	減 數
2 7 1 6	3 6 4 6	9 3 0	
備 考	二十三年一月一日起至六月底止共六個月新設商店與上年六個月新設商店增減相比如上開列數目		

廣州市近年商店歇業及倒閉統計表

年 度	商店歇業及倒閉數目	備 攷
二 十 二 年	5 7 6 9	自二十二年七月一日起至 廿三年六月三十日止計算

廣州市外僑開設商店表

德	德	德	德	德	英	英	英	英	英	國
國	國	國	國	國	國	國	國	國	國	別
禮	信	興	德	謙	省	天	電	金	企	商
和	亨	華	國	信	港	祥	器	孖	公	店
洋	洋	洋	藥	洋	澳	燕	公	素	奶	名
行	行	行	房	行	輪	梳	司	燕	公	稱
洋	洋	洋	西	洋	船	分	電	牛	司	營
行	行	行	藥	行	公	局	燕	奶	公	業
行	行	行	西	行	司	燕	梳	類	司	種
拱	西	靖	西	太	貨	燕	器	地	牛	類
日	堤	遠	堤	平	倉	梳	長	址	奶	
中	二	路	路	路	西	漿	堤		三	
路	馬	路	路	路	堤	欄	路	四	聖	
	路				大	路	七	文	宮	
					馬		十	路	街	
					路		四	七		
					路		號	十		
					路			號		
威	杜	善	吒	葛	雅	希	李	叶	湯	經
	花				士	路	活	濱	臣	理
	臣	賈	喇	地	林	路				人
										姓
										名
士										

日	日	日	俄	俄	俄	美	挪	英	英	美	美	德
本	本	本	國	國	國	國	威	國	國	國	國	國
錦	岳	華	大	萬	律	美	寶	卜	保	大	黃	禮
華	陽	南	蒙	國	加	國	林	卑	安	來	河	和
洋	堂	銀	地	嚶	菲	保	洋	士	於	輪	行	洋
行	堂	行	酒	啡	酒	險	行	酒	仁	船	行	行
洋	藥	行	吧	店	吧	公	行	吧	公	公	洋	洋
行	品	行	吧	店	吧	司	長	梯	梳	司	行	行
太	西	西	十	六	六	六	堤	雲	拱	六	拱	六
平	堤	堤	八	二	二	二	東	東	日	二	日	二
路	二	二	甫	三	三	三	路	路	中	三	東	三
路	馬	馬	南	路	路	路	路	路	路	路	路	路
三	森	宮	亞	馬	利	桃	浩	安	茄	茄	震	李
浦	清	田	哥	利	灣	石	龍	道	品	品	李	李
治	太	英	路	亞	邦	非	金	道	泰	泰	文	文
左	郎	儀	路	亞	邦	非	諾	道	泰	泰	文	文
丘	郎	儀	路	亞	邦	非	諾	道	泰	泰	文	文
門	郎	儀	路	亞	邦	非	諾	道	泰	泰	文	文

四、國內及國外貿易

(一)概說 凡言進出口貿易，不能不環顧世界經濟大勢，與我國之經濟情形，及國內與地方之政治狀況，洞觀明察，蓋在在與貿易發生直接或間接之關係而互爲因果也。去歲值國難嚴重之秋，復有華北垂危之險，天災人禍，相繼接踵，國外則遠東風雲險惡，歐陸備戰，密鑼緊鼓，經濟與軍縮二會，俱告失敗，各國之傾銷政策，低降滙率與關稅壁壘限制貿易等同時并舉，蓋所以限制進口而獎勵出口也。我國數十年來，俱屬入超，歷年加甚，至去歲而達國幣七萬萬元，金錢外流之危險性，日益深重，而吾粵亦難逃例外，差幸去年政局穩定，治安鞏固，三年計劃，開始推行，公路交通，日漸便利，故出口貿易方面不無促進，雖冬間金融發生變動，於全年之整個進出口貿易，不無影響，然不致有深重之打擊也。

我粵之對外貿易，自昔已佔極重要之位置，往日外舶來粵，不能直駛省河，祇可駛泊澳門，由華船將貨物轉運，自中英江寧條約開爲通商口岸以來，洋商船隻可逕進口，因是貨物之進出，集中於此，其時汕頭九龍海口江門北海等埠未開，廣州實握華南對外貿易之總樞紐，迨後各埠日開，貨物可以直接由其他口岸進出，廣州之地位，雖仍不失其重要，然進出之貨物，無

必集中廣州之須要，上海向握全國對外貿易之總匯，民元以來，其出入口總值由佔全國百分之三十餘進至佔全國之百分之五十四以上。廣州之地位，則素在全國之第四五六位之間，五年前廣州之進出口貿易，素爲上海天津大連漢口數埠所凌駕，自民國十八年以後，其地位方高出漢口而次於大連，東北失陷，大連已非我有，廣州之對外貿易地位，始躍上全國之第三位，而次於上海天津。○民國以來，廣州在全國各埠所占之對外貿易額最高爲昨年，佔全國百分之六·一〇，此非貿易額有所增進，實緣大連淪陷，漢口貿易低落，有以促成之。而最低則爲民十七年，僅佔百分之三·七三，而通常則佔全國百分之五左右，與上海相較，祇及十分之一強而已。

(2) 近年來之國外貿易概況 廣州市之進出口貿易，民國元年之洋貨入口額，不過式千五百餘萬兩，至民國十二年爲七千三百餘萬兩，以後民十三年至民廿一年，祇盤桓於四五千萬兩之間。○昨歲三月，廢兩改元，粵關之統計，亦以元爲單位，計共進口六二·〇〇九·〇〇〇元，以定率一五五八申關兩與上年比較，祇得關平銀三九·八〇〇·三八五兩，與民廿一年之進口額五四·一五三·八〇〇兩相較，實減少一千五百餘萬關兩之鉅，此進口貿易之慘落，足見市場之疲弱，與夫購買力之減退。○去年五月，關稅率復行改訂，較前爲高，而省港密邇，走私者多，因是非正式進口之貨甚多，故對貿易額之統計方面，不無影響，然本省工業較前發展，如

士敏土，樹膠製品，煤油工業（土製煤油）等勃興，故進口之同樣商品，未始不受排擠也。出口貿易，民元時爲四千二百餘萬兩，迨後逐年增加，至民十二年時，達至九千餘萬兩，爲廣州開埠以來之最高紀錄。以後時起時落，至民國廿一年，竟一落千丈，出口祇得三千四百餘萬兩，較之民元時之四千餘萬兩，竟低下約一千萬兩之鉅，此中原因，蓋由世界經濟之不景，國際貿易之桎梏，如關稅壁壘，定份制度，禁止輸入，准許方法，滙兌管理，統制貨幣等影響有以致之，去年出口貨值爲國幣五八·四〇四，〇〇〇元，如伸關兩則祇值三七，四二二，三三六兩，猶不及民元時之出口額，但較去年約增三百餘萬兩，此緣出口土貨因海外需要較殷，而畧有轉機，如鎢礦等出口，因海外市場需要較多，數量達至八十萬四千担，且價值飛漲，餘如菸葉草蓆地蓆傘等貨，出口均增，而廢絲一項，出口亦夥，較去年多三百餘萬元，此未始非去年出口總值畧多之原因也。進出口總額合計民元時爲六八·六七三·二四六兩，以後逐年遞增，至民十二年時，達至一六四·〇七四·九一七兩，幾爲民元年時之三倍，嗣後民十五至民廿年，則祇盤桓於一萬一千萬餘元之間。民廿一年進出口總額降至八八·二六八·八八七兩，去年進出口總額爲國幣一二〇·四一三·〇〇〇元，伸七七·二二二·七二一關兩，較民廿一年減少一千餘萬關兩，此因進出口額銳減所致，與民元年比較，則祇增加數百萬元，若與民十二年比較，

則較少九千餘萬之多，其比數爲少一倍有奇，本市之進出口商業，與十年之相較，其衰落之狀，真不止倍蓰也。以言廣州市對外貿易上之均衡問題，祇以粵海關之統計上之數字觀察，民元以來，俱爲出超，民元年時之出超爲一千七百餘萬兩，民十一年時爲三千餘萬兩，至民廿一年時，則反爲入超二千餘萬兩之多，去年亦達國幣三·六〇五·〇〇〇元，伸達二·三七八·〇三九兩，是民國以來，粵關向屬出超者，至民廿一年而反爲大量之入超，去年雖較稍減，然考其實，則入超斷不止二百餘萬兩之數，且廣州在此十餘年間，亦均爲入超之口岸。何以言之？關於轉口運粵之貨品，如入口之洋米及煤油，向經九龍關進口，其統計數字，不列粵關統計之內，因向來煤油電油等異常笨重，且數量大宗，故以民船運輸，費用稍減，且到後可躉存船內，待價而沽，故歷來以上二者，皆以民船經九龍關大鑪卡進口，到省後灣泊芳村黃沙及白鵝潭等河面。去年經由九龍關大鑪進口之洋米計二六·四三八·三二五金單位，煤油電油等計七·五一五·四三二金單位，二共三三·九五三·七五七金單位，伸國幣五千餘萬元，係列九龍關統計，不在粵關之統計數字內，其他大部之鋼鐵木材化學電器等約千數百萬元，尙未計入，如單以粵關所列之統計數字爲廣州貿易額之標準，殊欠確實，設去歲統計加入此項數字，則入超當屬國幣六千餘萬元矣。如以過去出超之數與此項轉口運粵之鉅額未列入數量相比，則廣州

市之出入口貿易，匪獨不能言出超，而反爲巨量之入超也。然一言以蔽之，則民元年至民十二年爲進出口貿易之趨上年代，民十二年且爲進出口貿易之全盛年代，民十三年以後爲貿易之趨下年代，至廿一年及昨歲可稱爲貿易之衰落年代，就表面言，自民元以達民二十，俱屬出超，至民廿一而及昨歲，俱爲入超，然就深切的觀察，則全爲入超也。（蓋由九龍關轉來之大宗貨物，與走私貨物，政府由軍艦直運廣州貨物，俱未列入統計之內也。）

附表（一）

民國元年至廿二年廣州市出入口貨貿易統計表

年 份	洋貨進口	土貨出口	共計貨值	出 超	入 超	備 考
民國元年	二五·七九六·〇〇四	四二·八七七·二四二	六八·六七三·二四六	一七·〇八一·三三八		民元年至民廿一年以關兩爲本位
民國二年	三一·七九一·二九	五五·九三七·八四一	八七·七九〇·〇六〇	二四·四六·六三三		
民國三年	三四·八八〇·五八八	四四·一四〇·三五三	七九·〇二四·九四一	九·二六三·七六五		
民國四年	二六·〇三七·三五九	四二·二七七·七五五	六八·一六五·一一四	一六·〇九〇·四〇六		
民國五年	二五·九三九·六九七	五五·〇七四·三八四	八一·〇一四·〇八一	二五·一三四·六八七		

民國六年	二七·八七四·四〇〇	四九·九四〇·六六	七七·八六八·四六三·二一九·六六六	
民國七年	二八·二二五·五五四	五〇·四三六·四四五	七八·六五一·九九二·二二〇·八九一	
民國八年	三一·一二一·九一四	六四·六七六·〇五七	九五·七七七·九七三·三三三·五五四·一四三	
民國九年	三二·五〇九·二一八	五九·三三一·八八一	九一·七三一·〇九九·二六·七二二·六六三	
民國十年	四一·四九六·六六八	七二·三三三·八三五	一一二·八三〇·五〇三·二九·八三七·一六七	
民國一一年	五四·二二三·五七二	八九·〇一六·六〇一	一四三·二四九·一七三·四·七九四·〇三〇	
民國一二年	七三·八四六·四三三	九〇·三八八·四九一	一六四·〇七四·九一七·一六·三八二·〇五九	
民國一三年	五〇·〇九·七四八	八二·七七五·九七〇	一三六·七九五·七八二·八·七五六·三三二	
民國一四年	四〇·四三〇·五八六	四九·八三二·二九三	九〇·二六二·八七九·九·四〇一·七七七	
民國一五年	六七·一七四·九八五	四五·二二九·三三〇	一一二·四〇四·三二五	二一·九四五·六五五
民國一六年	四三·四七四·七五一	六九·九八一·一四八	一一三·四五五·八九九·二六·五〇六·三九七	
民國一七年	四〇·〇八四·九〇三	七三·三三七·三三一	一一三·四三三·〇三三·二五二·三三八	
民國一八年	四一·七五八·四〇四	七五·〇九七·三八三	一一六·八五五·七八七·三三·三三八·九七九	

民國十九年	五·一六二·六八三	六〇三六六·九一〇	一一一·五二八·五九三	九·二〇五·二二七		
民國二十年	五·二二二·八八一	六·八一·三二二	一八·〇三三·三〇九	五·五九九·一三三		
民國二十一年	五四·一五三·八〇〇	三四·一五〇·八七	八八·二六八·八八七		二〇〇·三八七三	
民國二十二年	六二·〇〇九·〇〇〇	五·四〇四·〇〇〇	二〇·四三·〇〇〇		三·六〇五·〇〇〇	以國幣元爲單位

(3) 國外貿易 民國廿二年之進出口貨物，從品別言，與近年來無大差異，出口當以原料及半製品居多，而在此項目中，則生絲已居出口之最大宗者數十年矣。入口則以糧食及製造品占多數，糧食輸入素居首位，而製造品之輸入，年來亦與糧食品并駕齊驅，此種趨勢，足以表示吾粵農業衰敗，食糧產量不足，及工業之從未振興，再就去年各月份之進出各貨價值而觀，入口貨方面，以三四五月份進口爲最多，以九月十月十二月爲最少，由此可知進口貨之旺淡月時期，即初夏時進口最多，而於秋末冬初爲最少，此中原因，大概根據當時之市場需要，如初夏時運進之大量棉織品，糧食等，以故紀錄較高，如秋初，則糧食正值新穀登場，而棉織品又無需要，毛織品因價值稍貴，爲用不普遍，故進口亦不多，以故在該時期多屬淡月，然冬間本屬旺月時期，但去年十二月間，正值閩亂時期，全市金融枯竭，雖屬年關貨運轉般，然因此影響，

進口貨亦因而減少，至出口貨方面，則以一二三月為最少，因當時正屬廢曆新舊年之交，非大宗出口貨品之時期，如絲類等，當時正在育種也，又五月七月九月及十一月俱為出口較多之月份，此種關係，大都緣於外國市場當時需要，如五六月之間，美國絲廠因復興運動之故，當時復業頗多，故絲類之出口，亦以該數月份為最，而疋頭之運銷南洋等處，仍以該時為最盛也。至進出口之合計額，亦以三四五數月為最高，因五月份為進出貨最多之月份，而三四月又為進口貨最多之月份也。茲列表比較以明之。

附表(二) 民國廿二年一月至十二月粵海關土洋貨出入口價值表

月份	進 口 (國幣元)	出 口 (國幣元)	合 計
一月	五・〇九六・〇六七	二・八〇二・一二〇	七・八九八・一八七
二月	四・一〇七・九八七	二・六〇七・三七二	六・七一五・三五九
三月	七・六〇四・六三三	三・八五〇・六四九	一一・四四五・二八二
四月	七・七九五・〇八六	四・三三七・七一六	一二・一三二・八〇二
五月	六・五五二・一〇五	五・二八二・八八五	一一・八三四・九九〇

六月	四·七九一·一八五	四·八二〇·八一	九·六一一·九九六
七月	五·三三三·四九六	五·八七一·三七四	一一·一八四·八七〇
八月	四·〇八二·二七九	四·一四五·〇九五	八·二二七·三七四
九月	三·九七二·五七九	五·八六八·四六三	九·八四一·〇四二
十月	三·七四一·七六四	四·四六九·八五二	八·二二一·六一六
十一月	五·〇八五·三二三	六·〇二九·九二一	一一·一一五·二四四
十二月	三·八五五·一五五	五·二九九·四三八	九·一五四·五九三
合計	六二·〇〇九·〇〇〇	五八·四〇四·〇〇〇	一二〇·四一三·〇〇〇

A. 出口貨情形

由廣州輸出之貨品，向以紡織纖維（內生絲占百分之九十）握牛耳，歷年皆然，而疋頭礦砂、蔬果烟草草蓆等亦為大宗。去年全年之出口貨物，其占最高者，如紡織纖維自不能例外，全數占國幣二一·九三三·三七一元，為全部出口額中百分之三七·五五五，其次疋頭出口額為國幣七·六七二·一〇〇元，占百分率一三·一三六。再其次為礦砂金屬等，則占百分之七·三

一五。再其次，則菜蔬占百分之四。二三一。藥材及香料占百分之三。〇四二。鮮果乾果製果則占百分之二。〇六〇。而雜貨（如草蓆地蓆等類）則占百分之九。六三九也。茲將去年粵關各種主要輸出貨品列表比較如下：

附表(三) 民國廿二年粵海關出口土貨種別價值及比較表

貨別	價 (國幣)	值	百	分	比	備	致
動物及動物產品	一·七九二·七六九		三·〇七〇				
生皮，熟皮，皮貨	五五三·二六〇		·九四八				
魚介，海產品	五二四·四七八		·八九八				
大荳豌豆	一二·〇〇九		·〇二一				
糧食及產品	九八·一八七		·一六八				
植物性染料	一三·四八〇		·〇二三				
鮮菓，乾菓製菓	一·二〇二·八二七		二·〇六〇				

藥材及香料	一·七七六·五四九	三·〇四二	
油，蠟	一二八·三一〇	·二二〇	
子仁	一八〇·二七六	·三〇九	
酒	二七·〇七〇	·〇四六	
糖	一·九一五	·〇〇三	
茶	二九〇·四七〇	·四九八	
菸草	八六五·六九六	一·四八三	
菜蔬	二·四七〇·九三五	四·二三一	
其他植物產品	九八五·二四一	一·六八七	
竹	一·二八八·七〇八	二·二〇七	
燃料	一〇七·三六五	·一八四	
籐	八三·二七八	·一四三	
木材，木，及木製品	六三四·九六七	一·〇八七	

紙	八一八·八五七	一·四〇二	
紡織纖維	二一·九三一·三七一	三七·五五五	
紗線編織品針織品	二·二六五·二七二	三·八七九	
疋頭	七·六七二·一〇〇	一三·一三六	
其他紡織品	八〇五·八二六	一·三八〇	
礦砂金屬及金屬製品	四·二六九·六三七	七·三一五	
玻璃及玻璃器	二〇·二〇三	〇·三三五	
石，坭土及其製品	一·〇〇五·六一〇	一·七二三	
化學品化學產品	七三七·六三八	一·二六〇	
印刷品	二〇八·六五六	·三五八	
雜貨	五·六二九·二三四	九·六三九	
合計	五八·四〇四·一九四	一〇〇·〇〇〇	

爲詳細分晰及觀察各種主要輸出貨品起見，特更將分類詳爲論列於下：

紡織品——織造品所包括者爲紡織纖維，紗線，編織品，針織品，疋頭，及其他紡織四大

類，要言之，此數類之出口貨，實握廣東經濟上之命脈，蓋占全部出口貨幾達百分之六十以上，以去年一年而觀，即占全部出口貨百分之五五·九五，紡織纖維一類中，包括百分之九十爲生絲，其餘百分之一十，屬棉花，羊毛，麻，及其他未列明纖維等，關於生絲部份，容下敘述，至紗線，編織品，針織品類中，其絲繡花品一項之出口額，占是類達百分之八十，去年，絲繡花品之出口，占國幣一·七三二·二六六元，爲出口總額之百分二·九六，而疋頭類中之蠶絲綢緞一項之出口，則達國幣六·四六一·四四元，亦占疋頭類中之八成，爲出口總額百分之二，至其他紡織品之出口，其數不多，不過其中之大部份，爲舊麻袋之運出口而已。茲將五年內各種紡織品出口之比較列表如左：

附表(四) 廣州近五年來輸出織造品比較表

年 份 類 別	價			值		
	紡織	紗線, 編織 品, 針織品	疋 頭	其他紡織	合 計	
十八年	六二·六二·九〇五	八·六五·八一九	三五·六五·九六九	五七九·七四〇	七四·四五·四三三 關平兩	
十九年	四四·四七〇·四四五	九·一五七·一七二	三七五〇·五七九	二四二·七三九	五九·六〇·九三五 關平兩	
二十年	三九·七〇六·五〇七	四·五四四〇·五六六	三八七·六〇七	六三〇·六〇六	四八·六八·七七六 關平兩	
二十一年	一八·六五三·三三七	二·六九〇·八六六	八四〇三·八六九	九一六·九九〇	三〇·六六·四·九五二 國幣元	
二十二年	三三·九三三·二七一	二·二二五·三六二	七·六六九·一九〇	八〇八·八七六	三三·六七·六九九 國幣元	

關平銀一兩值國幣一·五五八元

由右表所示，在此五年來紡織品之輸出，歷年急遽遞減，幾成江河日下之勢，民十八年至民二十年三年間，輸出減少二千五百餘萬兩，若民廿一年，則輸出額為國幣三〇·六六四·九五二元，伸關兩祇得一九·六八二·二五四兩，以與民十八比較，其減少之數，足達五千五百萬兩，至去年輸出額為國幣三二·六七七·六九九元之數，雖較民廿一增二百六十餘萬之譜，未

始非爲稍覺好轉之徵，然一轉伸關而以與十八年較，則相去仍短五千三百餘萬兩，與二十年較，則短二千七百餘萬兩。總之，紡織品之輸出，其紡織纖維一項雖較去年輸出稍增，然仍深抱隱憂，編織品，等項輸出之低落，實爲五年來之最低數，不及民十八年輸出之百分之二五，正頭輸出雖較前三年增加，然較之去年則又減少八十餘萬元。

茲更將紡織纖維中所包括之生絲，更爲詳細的敘述如下：查生絲所包括者爲白絲，白經絲，白縲絲，黃絲，蠶繭，亂絲頭，絲皮及爛蠶繭數項，歷年出口，俱以白縲絲爲最多，而亦以白縲絲爲最有價值，自世界經濟不景，與乎日本生絲在海外市場之傾銷，粵省絲業，瀕告破產，歷年輸出減少，自政府設法改良與扶助後，去年輸出數量，畧較前年稍增，然爲量尙小，且價值大不如前，爲明瞭民元以來粵絲之出口數量起見，特列表如下：

附表(五) 民國元年至廿二年粵海關出口絲類數量統計表 單位担

年分	白	絲白	經	絲白	縲	絲黃	絲爛	蠶	絲蠶	繭	亂	連	絲	頭	皮
民國元年	二·四二六			三三·七二		一〇			四·〇七二	二六·五二八					
民國二年	一·五八七		六四·五四五	四二九		四〇			五·二四七	三九·六二三					

民國三年	一·〇五二	七五二	三三三·〇四二	五一		二·六〇七二七五七四		
民國四年	一·一五七五	一三三	二六·四〇三	七三		三·〇三三二二六九七		
民國五年	一·〇五六		三五·五八八	一九四		四·九八一二九·八一三		
民國六年	九九二		三八·六八七	二二二		三·四四三四一·九二	三三三	
民國七年	一·三八七		三一·六六四	二一〇		三·〇二一三九八二八	三三七	
民國八年	一·七三三		四四·九九二	三〇三		二·〇九六二六·六四六	三九	
民國九年	一·三二五		三二·一三四	二二二		一·九七三二八·七二二	二七七	
民國十年	七六四		四八·七五〇	九九		一·七二〇一七·一八九	七〇	
民國十二年	五二九		四九·三五一	一八四		二·一五〇二四·〇三四	一一五	
民國十三年	四八八		四三·一五三	八一		一·九〇九四〇·九二四	七七	
民國十三年	七三〇	一	四五·七四六	九二		四·九九二五八·六〇二	五九	
民國十四年	四三六		二三·六九二	一		二·〇六一一九·三一		
民國十五年	二七五		一三·四六五	一一	四七一	四〇〇一五〇七四	九九	

民國三年	八四一	八五二	五二五	三六七	三六七	二一	二九二	五五〇	一八	一四
民國三年	六八	八六六	二二	八五三	六三一	〇一二	八	九七五	二八五	
民國三年	五九九	三九	四八〇	一六	三五五	七八七	四〇	五三	二〇	
民國元年	五二三	四六	五八二	四五	五八二	一	八〇	八三	〇四〇	二五
民國元年	五二八	五二	八五二	八四三	六五三	一〇	八四九	八四二		
民國七年	五一	四八	六八八	二七三	六九六	一九〇	五一	二三九		
民國六年	六八七	四六	三〇七	五九五	七一〇	二〇	五二九	一五〇	一一〇	

本表所示去年白絲之輸出計八四一包，較之民國元年減少一六六二包。白纜絲之輸去計二五・三六七包，較之民元時減少八・三五四包。較之民十一年減少二三・九八四包。較之民十八年減少二七・四八五包。其他如爛蠶絲蠶繭等，俱較前為顯著的減少。獨亂絲頭一項較為增加。於此吾人對絲之出口，不應單從數量之觀察，更應就其價值與數量上而比較觀察之，就民國十八年時之平均價格，白纜絲一項，每包為九一七・八關平兩，民十九年每担之價格為七七七・一關平兩，民二十為六六五・四關平兩，民二十一為七三三元，伸四七〇五關平兩，民廿二為國幣六一七・四元伸三九六・三關平兩，此五年來價格逐年下跌，實堪為吾粵絲業前途悲也。

再從上列比較表視之，則白纒絲出口之量減少固速，而價格之低降尤甚，雖去年白纒絲較民廿一出口增多二五一四包，然其出口總值，較之民廿一實減少國幣一・〇九〇・九五二六也。

再就五年來之價格比較，如以民十八年為基本，則去年之白纒絲價格，祇及民十八年之百分之四一，即去年之價格，猶未及民十八年時之半數也。茲列表如下：

附表(六) 民國十八年至二十二年粵海關出口絲類數量及價值表

年 八 十 國 民		年分	類 別	數 (單位担)	量	價	值	備	致
爛蠶繭	絲皮		白絲	五二八		二八七・四一三			
	連絲		白經絲						
	亂絲		白纒絲	五二・八五二		四八・五二三・四二二		平均每担價值九一七・八關兩	
	蠶繭		黃絲	八四		三六・三九二			
	連絲			一〇八		一四・八〇七			
	亂絲			四九・八四二		三・一三六・一柒柒			
	蠶繭			三・六五三		三二二・六三三			

二 國 民				年 九 十 國 民							
黃 絲	白 纜 絲	白 經 絲	白 絲	爛 蠶 繭	絲 皮	連 亂 絲 絲 綿 頭	蠶 繭	黃 絲	白 纜 絲	白 經 絲	白 絲
一六	三九・四八〇		五九九	五八二	二五	三〇・〇四〇	一・八〇八	四五	四六・五八二		五二三
四・二四八	二六・三七〇・二〇四		二四七・二五八	五三・七一三	五・八九三	二・〇六三・三五四	二一六・九六〇	一六・四一〇	三六・二〇一・六六七		二三八・九二五
	平均每担六六五・四 關兩較民十八低 分之二七・四九								每担平均價格七七七 一關兩較民十八低 跌百分一五・四八		

國民十二年一月							十年				
爛蠶繭	絲皮	連亂絲絲綿頭	蠶繭	黃絲	白繅絲	白經絲	白絲	爛蠶繭	絲皮	連亂絲絲綿頭	蠶繭
一・〇一二	二八五	八・九七五		六三	二二・八五三	八六六	六八	三五五	二〇	四〇・五三二	七八七
四九・一九二	二二・三五九	六九一・八二四		五二・八六九	一六・七五二・三四七	八四四・七六九	六五・二八五	三一・七四六	四・〇〇六	三・〇一一・三二七	九一・六〇七
					平均每担價關兩七三元較民十八年低跌百分之二・〇一六						

年 二 十 二 國 民

爛蠶繭	絲皮	亂絲綿頭	蠶繭	黃絲	白縲絲	白經絲	白絲
二·五六二	一四	五五·〇一八	二九二	三六七	二五·三六七	八五	八四一
一五六·三七三	二·六三〇	四·八九二·八七五	一六·二九九	二〇七·四二五	一五·六六一·三九五	五九·五四一	五九六·一〇四
					平均價格每担國幣六 一七·四元伸關兩三 九六·三較民十八跌 百分之五七·〇〇		

礦砂及金屬次於紡織品而占出口額第二位，金屬之出口為銅鐵錫等，然其數不甚多，不過在統計內礦砂與金屬，同列一目，故一併論之而已。五年來礦砂及金屬出口之價值比較如下：

附表(七) 粵海關近五年來出口礦砂金屬統計

年類	份別		價		屬	金	屬	製	品	值
	礦	砂	金	屬						
民國十八年	一·四五三·〇〇八	二二七·三四九	五·一三·七五三	關兩						
民國十九年	二·九九〇·八五六	一五一·九四六	四九七·三〇二	關兩						
民國二十年	二·六五八·九九〇	二六八·六四一	二五九·三九一	關兩						
民國廿一年	八八一·三五六	一五二·二五九	三五·〇二八	國幣						
民國廿二年	三·二九二·〇〇六	六五三·四九九	三二四·〇七七	國幣						

礦砂之出口以錫砂為最大宗，占出口礦砂之全部九十以上，年前出口最多，至民廿一年而銳減，去歲錫礦由政府專營，人民不能直接與外商交易，以故價格方面，不能由外商操縱，且國外需要方殷，故其價值漸有起色，去年錫砂一項之出口已及八三八八〇担，價值國幣三·二三〇·一八四元，為礦砂全部百分之九八強，較之去年之全部礦砂出口，增多二百四十餘萬元，金屬一項之出口亦較各年為多，較去年之出口幾達四倍以上，考此項礦砂及金屬品出口之所驟增，蓋由列強之紛紛擴充軍備故也。

菸草向爲吾粵主要之大宗輸出品，其出產地方爲南雄鶴山及東江一帶，然年來出口一落千丈，其輸出之銳減，及海外市場之衰落，不能不使出口貿易前途又一悲觀，而農村方面又陷經濟衰落之加深也。查五年來菸草之輸出，其銳減可見諸下列之統計：

附表(八) 民國十八年至廿二年菸草輸出數額表

年 類 份 別	價				值
	紙	菸	菸	葉	
民十八年	八七九·八一〇	二·〇三五·一四六	五〇二·四五九	一〇·五四七關兩	
民十九年	六六八·六〇八	九五二·七九八	四二五·六六六	一一·九一五關兩	
民二十年	七〇六·三八一	一·二一四·二五一	五〇三·八五七	四五·一三八關兩	
民廿一年	三·九五九	五二三·二二〇	二〇四·九一九	一一八國幣	
民廿二年	一二·九六一	七〇〇·四九四	一五五·七一九	國幣	

去年烟草之出口，祇占全部出口百分之一·四八三，與年前之占百分之四至五者，相差何啻霄壤，其紙烟一項祇國幣一萬餘元，與民十八之八十七萬餘兩之數比較，真不知減少輸出

百餘倍。烟葉一項，與民十八之二百餘萬兩較亦短少四倍餘，其他烟絲一項，亦減少達四五倍，總之輸出總額方面為三百三十餘萬兩與八十六萬餘元國幣之差，幸者去年出口較前年多十餘萬元國幣而已。

草蓆、地蓆、爆竹、及其他雜貨類之輸出，去年占極重要之位置，為輸出總額百分之九。六三九，此雜貨類中所包含最大宗者為草蓆及爆竹二項，歷年草蓆及爆竹之輸出，均趨低減，去歲草蓆及地蓆之輸出，較之前年（民廿一）多一百餘萬元，形勢較佳。計去年出口之草蓆及地蓆二項合計共國幣二·八六四·七四〇元，占全部出口額百分之四·九，由此可知我粵出口貨中草蓆一類，所佔位置之重要。至爆竹一項，去年出口額大異前年，（民廿一）約較減少九十餘萬元之多，此於出口之貿易上又為一大打擊，觀下表便知之矣。

附表(九) 五年來草蓆地蓆及炮竹輸出統計表

年 份	類 別				價	值
	草	地	蓆	爆		
民十八年	一·四六三·五七六	兩	一二八·〇〇六	一·三六四·九三二		
民十九年	二·二六二·四四二		一〇五·五三三	一·三七二·三三九		

民二十年	四・二一三・六〇六	三一・一七六	四九五・四一〇
民廿一年	七五二・六〇五	四五一・五一七	八六一・七二二
民廿二年	一・八九八・五九二 國幣元	七五二・六〇五	三五九・六六五

至其他之大宗輸出品如動物及動物產品，如鷄鴨等類，又生果菜蔬等，及藥材與香料如桂皮等，均為大量之輸出，動物及蔬果均以輸出香港為多，與各年之輸出額相差不大，然香料及藥材類中之桂皮，則較上數年之出口為高，竟達國幣一・二二三・九八三元，占全部出口額百分之二・一也。

附表(十) 廣州歷年桂皮輸出比較表

十 八 年	十 九 年	二 十 年	二 十 一 年	二 十 二 年
五二二・五二六	三一七・五七〇	六九二・七六八	四八六・〇六三	一・二二三・九八三

民十八至民廿一年以關平兩計算，民廿二年以國幣銀元計算，去年出口桂皮約較前年多四十六萬餘元，較民十八則約多四十萬元也。

要之，就去年各種重要輸出之商品言，均有較前年稍增者，然比之三四年前，則低跌仍差甚大，苟能對重要輸出之貨品，如生絲、疋頭、編織、礦砂、煙草、爆竹、草蓆、桂皮等類改善其輸出方法，對貨物之品質改良之，兼訂定獎勵扶掖等法則，則輸出之前途，或可有轉回之希望也。

B. 入口貨情形 在去年輸入貨品中，以糧食及糧食粉占第一位，價值爲五·九八二·三七五金單位，占輸入總額百分之一八·八一，其由民船經九龍關入口者且未計入，其次焉者爲金屬及礦砂，占二·八三二·七五五金單位，爲總額百分之八·九一，而煤之進口則居其三，爲二·二五九·〇二五金單位，占總額百分之七·一二。至如紙、機器、雜類金屬、化學產品、煤油、棉布、則又居其次，均約占百分四五左右。以下爲魚介海產毛製品顏料等項。與去年比較，一般商品之進口，俱較上年減少。米穀類及煤油柴油電油等，多因笨重之故，多從帆船經九龍關之大鏟卡直達廣州者。茲將去年入口各種洋貨價值，并其百分比列表如左。至從九龍關入口之米穀煤油，祇係附列，容待各別敘述進口重要商品時，方加入數量中也。

附表(十一)

民國二十二年份粵海關進口各類洋貨統計表

類別	總數	百分率
本色棉布	七三・二六三	〇・二三
漂白或染色棉布	七二〇・八五〇	二・二七
印花棉布	八六・二九五	〇・二八
雜類棉布	三四四・〇二一	一・〇九
棉花棉紗	六一八・四八五	一・九五
其他棉品	二八四・四〇一	〇・八九
亞麻苧麻大麻襟麻及其製品	一三八・八一六	〇・四四
毛及其製品	九九六・六五七	三・一四
絲	八・二七四	〇・〇三
金屬及礦砂	二・八三二・七五五	八・九一
機器及工具	一・四四三・〇五〇	四・五四

車輛船艇	五五五・一四五	一・六二	另由九龍進口未列入
雜類金屬製品	一・七二九・八三六	五・四三	
魚介海產品	一・二二七・四六三	三・八六	
葷食罐頭食物及日用雜貨	六七〇・二一一	二・一一	
糧食及糧食粉	五・九八二・三七五	一八・八一	另經九龍入口洋米共值三六・四八三五金單位未列入計算
菓份子仁菜蔬	五〇〇・九二五	一・五八	
藥材及香料	三五三・九八八	一・一二	
糖	八四・八〇七	〇・二七	
酒、啤酒、燒酒、飲水等	三五・〇七三	〇・一一	
烟草	五五・七九六	〇・一七	
化學產品及製藥	一・五八一・九三九	四・九七	
染料、顏料、油漆、凡立水	九六八・一五九	三・〇五	
燭、皂、油脂、蠟膠、松香	一・四六〇・四四四	四・六〇	另經九龍關輸入電油煤油柴油共值六・七一・三三金單位

書籍地圖紙及木質紙漿	二·二〇五·七八五	六·九四
生皮熟皮及其他動物產品	三九五·九〇五	一·二五
木材	一三·一六五	〇·〇四
木竹籐棕草及其製品	五六二·一〇八	一·七七
煤燃料瀝青煤膏	二·二八六·八〇三	七·一二
磁器搪磁器玻璃等	四二八·八九七	一·三五
石料坭土及製品	四五六·二二二	一·四四
雜貨	二·七四〇·四八六	八·六二
合計	三一·八〇〇·三九九	一〇〇·〇〇

本表輸入單位以海關金單位計算

如照本表計算，則去年糧食輸入，連經九龍關輸入之洋米二六·四三八·三二五金單位計入在內，則全部糧食之入口額爲三二·四二〇·六九〇金單位，除去麵粉等類入口之糧食四·八〇八·三八六金單位，則祇米穀一項進口爲二七·六一二·三一四金單位，其他各類之進口

洋貨祇得二五·八一八·〇二四金單位，是祇米一項之進口，已超過其他一切之貨品矣。去年內地農產豐收，而舶來洋米之運入，仍如其鉅，設一旦世界危機爆發，對外戰起，海口為敵封鎖，則省內之糧食問題，至抱隱憂也。○煤油電油柴油俱為笨重易焚之品，故多以專船（民船）經九龍之大鑪卡進口，為數邇鉅，去年土製煤油工業勃興，故此項原料之柴油，進口尤其暢旺，計由九龍進口煤油值金單位一·五一五·一五〇，電油值一·七九二·八五〇金單位，柴油值三·二〇三·二六三金單位，共值六·七一·二六三金單位未計入，連直接輸粵者在內，則去年此項油類進口為八·五六五·四七七金單位，此項貨品，與國防亦有嚴重關係，而每年漏卮額之大，亦殊堪驚人，茲將洋米麵粉及油類之廿一及廿二年之進口數量及價值列表比較如左：

附表(十二)

近二年來輸入廣州米穀及麵粉數量及價值比較表

民國二十一年		民國二十二年		
類別	數量	價值	備致	
米穀	七·七三九·三四三担	三三·八〇五·六四四金單位	九·三六一·七二五担	二六·三〇九·三三八金單位
			連經九龍關進口者在內	

麵粉	六六一·八六〇	四六·六八·九二	六三九·〇九三	三·九〇六·二六七
合計	八四〇·三·二〇二	三八·四七四·五八五	九九〇〇·八二八	三三·二五·五〇五

附表(十三)

近兩年來廣州進口煤油類數量及價值比較表

類別	民國二十一年		民國二十二年		備攷
	數量	價值	數量	價值	
電油	四·一五四·七六四 加倫	二·〇三二·一八三 金單位	四·九七八·三〇一 加倫	一·八七九·三九三 金單位	連經九龍關進口者在內
煤油	一五·五四六·九四 加倫	五·六〇四·三二〇	六·六三三·三六八 加倫	一·八九四·六二二	
柴油	五八·六〇九 噸	二·六六九·九二〇	一〇四·三三三 噸	三·三五五·一七一	

滑油	九六·一六四 加倫	七九三·二五二	一·一四三·五九九 加倫	六四三·一〇〇
油臘	六六·九四四 担	八五三·二九二	八〇·九三二 担	七九三·二〇一
合計	二·九五二·五五六 金單位	八·五五·四七七 金單位		

以糧食之進口一項而言，民廿一年米進口七·七三九·三四二担，值三三·八〇五·六六四金單位，平均每担值四·三六八金單位，麵粉進口六六二·八六〇担，值四·六六八·九二一金單位，平均每担值七·〇四三金單位，惟與民廿二年之平均價格比較，其價格跌落之程度異常鉅大，計去年米之進口共九·三六一·七二五担，值二八·三〇九·二一八金單位，平均每担僅值三·〇二五金單位，麵粉進口六三九·〇九三担，值三·九〇六·二八七金單位，平均每担值六·一一二金單位。是民廿二年米之進口較廿一年多一·五二二·三八三担，而價值反減少五·四九六·四四六金單位，其價格每担則跌落一·三四三金單位之多，約伸毫銀三元三四左右，麵粉之輸入額亦較減少，然其價值每担跌落，九三一金單位，約合毫銀二元四之譜，此種糧食品進口數量增加而價值暴跌，其原因：一，國外農產品豐收，成生產過剩，蘆存太多，故

貶價傾銷。二，因國內去年收成亦好，入口糧食亦不得不貶折其價值以求推廣銷路。三，因外匯低落，故價值亦覺低下。至油類之進口，其價值亦形異常下減，民廿二年之價格較民廿一年者均低四分之一左右，其下跌之原因，不外國外匯低落，石油傾銷競爭，互壓貨價，及年來交通發達故也。廿二年電油進口較民廿一年數量增多七十餘萬加倫，即四·九七八·三〇一加倫，（民廿一年爲四·一五四·七六四加倫）去年（廿二年）之價格爲每加倫，三七九金單位，民廿一年，爲四八九金單位，兩相比較，去年每加倫價值低落，一一〇金單位，此未嘗非消費者之便宜，至廿一年及廿二年之煤油與柴油之進口數量與價格一比較之，則其價格之低跌，正與電油同，煤油在民廿一年之價格爲每加倫，三六一金單位，民廿二年，爲二七九金單位，每加倫下減，〇八二金單位，而柴油在民廿一年每噸爲四五·七三金單位，而民廿二年則祇爲三一·二三金單位，每噸下減一四·五〇金單位，更細察此二年間柴油與煤油進口之數量，適成反比例，民廿一年煤油進口爲一五·五六四·九一四加倫，民廿二祇得六·六三三·三八八加倫，比較短少輸入八·九一三·五二六加倫，其價值計減少三·七一〇·一九〇金單位，而柴油之進口，民廿一年爲五八·六〇九噸，民廿二年爲一〇四·二二二噸，計增加四五·六一三噸，其價值亦增加六八五·三五一金單位，其中原因，蓋土製煤油業於去年極形發達，廠家多至數

百，其煤油之製造，係從柴油中翻煉提出，故廿二年之柴油進口量激增，其貨值遂遠超煤油幾及一倍之上，而煤油進口之銳減，幾不及民廿一年之三分之一也。此外滑油與油臘之進口數量，俱增加甚多，而價值均為下減，統觀民二十一，二十二，二年之油類進口比較，祇煤油一項數量減少，其餘無不增加。至價值下減，尤為顯著，其油類於民廿一年輸入共數為一千一百九十五萬餘金單位，而去年祇得八百五十六萬金單位，其減少數值為三百三十九萬金單位，約合四分以上也。

五金金屬類之進口，如將金屬及礦砂機器及工具車輛船艇雜類金屬製品等統而計之，則祇直運抵廣州者之數已值六·五八三·七〇三金單位，其他由九龍以火車或由帆船運抵省者，約值五百萬金單位左右，尙未計入，民廿一年及去年列粵海關統計冊中之五金金屬類輸入額之比較，有如下列：

附表(十四) 二年來五金金屬類輸入額比較表

年 份	金屬及礦砂	機器及工具	車輛船艇	雜類金屬製品	合 計
民國廿一年	四·二五〇·三六六	一·一六〇·八八〇	八八·六六二	一·六七二·三四	七·九〇一·一六二
民國廿二年	二·八四一·〇四五	一·四八三·四三〇	五二·五四五	一·七四六·六八三	六·五五三·七〇三

去年因本省三年計劃推行，工廠增設，故此項五金金屬類之進口，機器及工具一項，較去年增加三十二萬餘金單位，至其餘金屬及雜金屬，車輛船艇等，均呈減少，總數方面，民廿二年共進口六·五八三·七〇三金單位，與民廿一之七·九〇一·一六二金單位之數比較，則去年減少輸入爲一百四十餘萬金單位，然此數祇係根據粵海關之統計而言，其實去年此項金屬類之最大宗者，如未鍍鋅鋼鐵條，大多以民船經九龍關大鏟卡進口，車輛船艇類之飛機及汽車，幾俱由九龍關經火車運省，由以下之統計，可見一斑。

附表(十五) 未鍍鋅鋼鐵條輸入額比較表

民廿一年	經九龍關大鏟卡以民船進口 九〇七九〇担值四〇七七八金單位	經粵海關進口 三七〇二九九担值一·二九〇五六金單位
民廿二年	三七二九九担值八七三〇〇〇金單位	二六三三三〇担值六〇九八三五金單位

附表(十六) 飛機輸入額比較表

民廿一年	經九龍關由火車進口 無	由粵海關進口 值四八·一〇〇金單位
民廿二年	值一·八〇一·九六七金單位	值九〇·九四三金單位

查此種未鍍鋅鋼鐵條，係軍用品之主要材料，輸入之數量祇有增加實無少減，去年之輸入額，其由九龍關與粵海關合計之數為三八〇・五二七担，而民廿一年之輸入合計數祇得三六一・〇五九担，即民廿二年增二萬担之輸入，值金單位十二萬餘，是即金屬類去年之進口，亦為增高也。飛機一項進口，去年輸入廣州之數量殊為巨大，全國輸入額為六百一十二萬餘金單位，而輸廣州者共一百八十九萬金單位，幾為全國總額之百分之三十，於此亦可見吾粵航空事業擴展之邁進，考民廿一年飛機之進口自九龍者無，而去年自該處進口者一百八十萬餘金單位，而廣州祇九萬餘金單位，相差達二十倍，由此而觀，去年本市全部金屬輸入，匪獨未嘗少減，而數量及價值二方面俱增加甚多，其由官輪進口之軍用器械，因未經海關登記，統計尤未列入也。

煤之進口，向屬大宗，去年直運廣州者，占全部入口貨百分之七以上，值金單位二・二六八・九四〇，然較民廿一年之進口數，實減少一百零一萬餘金單位，祇及廿一年之三分之二，其中入口洋煤所屬之國別，從安南輸入四七四・六八九金單位，印度輸入九二一・四五一金單位，及荷屬在印度輸入八六一・四五一金單位而已。民廿二年以前，洋煤之輸入，以日煤台灣煤為最多，然去年在日貨杯葛期中，日煤進口幾為之絕跡，入口值不及五千金單位，因是洋煤之進口值與量俱為之大減，而土煤之銷路，亦較前暢旺也。最近五年洋煤之直接進口數量與價值如左：

附表(十七) 近五年洋煤輸入比較表

年	期	重	量	價	值
民國十八年	進口洋煤	三一二・三三二	噸	二・二六六・七九九	兩
民國十九年	進口洋煤	三二七・二〇〇	噸	二・六一二・七六五	兩
民國二十年	進口洋煤	二五六・二一四	噸	二・三七八・五七九	兩
民國廿一年	進口洋煤	三四八・九八四	噸	三・二七九・九一七	金單位
民國廿二年	進口洋煤	二六七・二六〇	噸	二・二六八・九四〇	金單位

至隨九龍轉民船進口者，亦減少甚多，民廿一年由九龍運進九七・一三七噸，值一・零一・七五六金單位，而去歲祇進口七三・二九〇噸，值六一四・一九一金單位，是又減少三十九萬餘金單位，洋煤進口之銳減，亦為去年進口貨總額減少之一主要原因也。

去年進口之洋紙，其數值亦較民廿一減少甚多，其進口總值民廿一年為二・四七二・九九五金單位，民廿二年祇值一・六六五・一二五金單位，減少八十萬金單位餘，而數量亦在數萬担以上，日紙進口絕跡，實為紙類進口數量減少之一大原因，而國人覺悟，喜用土紙，又為洋紙進口減少之另一因也。以下為民廿一年及廿二年之進口紙類比較：

附表(十八) 民廿一與廿二兩年洋紙進口之比較表

種類	廿一年進口	廿二年進口
普通印書紙	值 一・〇七一・三六七金單位	七四七・〇七〇金單位
白或染色油光紙	值 五〇四・五四六金單位	三一六・九三八金單位
其他紙	八九七・〇八二金單位	六〇一・一一七金單位
合計	二・四七二・九九五金單位	一・六六五・一二五金單位

毛織品之進口，數量及數值，亦極形減少，民廿一年之進口達二百四十一萬餘金單位者，去年祇得九十九萬餘金單位，相差幾又達三分之一，即以粗製絨線製絨二項之進口，民廿一年為六二九七担，而去年祇為四三五八担，減少達一九三九担，值八十八萬餘金單位也。最近兩年之毛織品進口數值比較如下：

附表(十九) 民廿一廿二兩年毛織品進口比較表

種類	民廿一年	民廿二年
粗製絨線製絨	一・〇〇二・三七三金單位	六一三・六六四金單位
其他絨	四一〇・一五一金單位	三八二・九九二金單位
合計	一・四一二・五二四金單位	九九六・六五六金單位

至其餘棉織品化學產品顏料什貨等項之進口，其數值與數量，莫不普遍的呈下減之象，而進口數量增加之商品，恐除飛機一項以及其他雜類金屬製品另一小部份之機器外，恐無一不減少也。

C. 出入口貨國別 去年各國運華商品，照粵海關統計所示觀察，則以美國為最多，占全部入口貨百分之二三・九二，總值為七・六〇二・二七三金單位，仲國幣一千四百餘萬元。其次為英，占百分之一七・六九，再其次為德，占百分之一四・四四，香港列第四位，占百分之一三・二六，而日本昔之向居第二三位輸入逾千萬元以上者，去年僅輸入一一七・七六八金單位，祇占全進口額百分之〇・三八，不及一成，與昔日相差，奚止百倍？此蓋對日貨杯葛所由致

也。設將經九龍關輸入之安南暹羅二地連入之米糧二千八百餘萬金單位，及英美二地之煤石油八百餘萬金單位計入，則主要輸入國別之位置，或有不同焉。

輸出則以往香港居第一位，值國幣二七·七七·二四四元，占全部出口百分之四七·四八幾爲全部出口之一半；美國居第二位，值國幣六·〇九四·二八三元，百分率爲一七·三七；英屬印度，則占百分率一三·四八，居第三位；英國居第四位，其百分率祇爲三·三四，數值不過一百九十餘萬元，而輸往德國之數值，祇八十餘萬，而輸出往日本者，則其價值之小，已不入統計之內矣。輸出往港之所以獨多，大體因港地爲轉口岸，貨物多係售諸香港商號，然後間接輸出，在所多有者也。

以出入口貿易二者之總額而論，則仍以香港爲最多，值國幣三千五百九十三萬餘元。占百分率二九·八五；次之以美國，所占之百分率爲一七·三七，值國幣二千零九十一萬元；又次焉者爲英國德國，其百分率爲一〇·七二，與八·一〇，此外英屬印度暹羅安南新加坡和屬東印度及和蘭澳門等又分遞其次，其百分率爲五而下一而上；至瑞典澳洲法國比國日本等俱在百分率一之下；而日本則爲最小者，祇及百分率之一九而矣。至出超方面，則祇爲香港，英屬印

度澳門，法國及和蘭五地，而出超額之最大者則為香港，其數值為一千九百五十餘萬元，至其餘美英德安暹新加坡等俱屬入超者，其價值亦極巨，茲將粵海關出入口貿易國別統計表列下：

附表(二十) 民國二十二年粵海關出入口貿易國別統計表

國別	進		口		出		口		總		值	
	價值金單位	伸國幣	百分比價	值	百分比價	值	百分比價	值	百分比	出超	入超	(十)
美國	七·六〇二·二七三	四八二·三九二	二二·九	六〇九四·二六三	一〇·四三	二〇·九五·六七四	一七·三七	八七七·一〇八	(十)	(一)	(十)	
英國	五·六二·五四二	〇·九五九·七五八	一七·六七	二四三·〇三五	三·三四	一三·三九二·七八三	一〇·七三	八五·六·七三三	(十)	(十)	(十)	
德國	四·五八七·七〇九	八·九四四·一九七	一四·四三	八二·三八九	一·三九	九·七五六·五六六	八·一〇	八·三·八〇八	(十)	(十)	(十)	
香港	四·二一·七七三	八·二二·二七三	一三·三五	二七七·二四四	四七·四八	三五·九三六·五二七	二九·八五	一九五·一九七二	(一)	(一)	(一)	
暹羅	一·八七三·〇一九	三·六五一·六三八	五·八九			三·六五一·六三八	三·〇三	三·六五一·六三八	(十)	(十)	(十)	
安南	九三三·八三二	一·八五九·五六九	二·九九	一四九九·二四四	二·四九	三·三三九·一八三	二·七五	四〇〇·三五五	(十)	(十)	(十)	
新加坡	八五二·六三五	一·六六二·二九七	二·六八	八七一·四五五	一·四九	二·五三三·七五二	二·二一	七九〇·八四二	(十)	(十)	(十)	
和屬	一·六二七·五五三	三·一七三·七二六	五·一一	二二二·七二二	三七	三·三八六·四四〇	二·八一	二·九六一·〇二六	(十)	(十)	(十)	
東印度												

瑞典	五四九·〇四三	一·〇七〇·四四四	一·七三三			一·〇七〇·四四四	八九	一·〇七〇·四四四	(十)
澳洲	三二四·六八八	六三三·五二六	九九	三四·七八五	〇六	六四八·三〇一	五四	五七八·七三一	(十)
和蘭	二六五·四二一	五二七·四四五	八四	八二四·六七	一·四二	一·三四二·〇六一	一一	三〇七·一七二	(一)
比國	一九一·五三五	三七三·四二七	六一			三七三·四二七	三一	三七三·四二七	(十)
璦威	一五四·一五九	三〇〇·五四八	四八			三〇〇·五四八	二五	三〇〇·五四八	(十)
芬蘭	二二四·四五四	二四三·六三五	三九			二四三·六三五	二二	二四三·六三五	(十)
日本	一二七·七六八	二二九·六〇〇	三七			二二九·六〇〇	一九	二二九·六〇〇	(十)
法國	九七·二三八	一八九·五七五	三一	四·八二六·四六三	八·二六	四·九八〇·五七四	四·二三	四·六三六·八八八	(一)
英屬	九二·四九九	一·七九六·八四五	二·八九	八·三八〇·六七七	一四·三三	一〇·一七七·五三三	八四六	六五三·八三三	(一)
印度	零碎不詳	一·七九六·八四五		一·四三三·七〇四	二·四二	一·四三三·七〇四	一·二七	一·四三三·七〇四	(一)
其他	一·七三六·七五一	三三八〇·二〇八	五·四七	三·〇九二·四〇六	五·二八	六·四七二·六二四	五·三六	六〇九·六六九	(一)
合計	三一·八〇〇·三九九	六二·〇〇九·〇〇〇	一〇〇·〇〇〇	五八·四〇四·〇〇〇	一〇〇·〇〇〇	一〇〇·〇〇〇	一〇〇·〇〇〇	三·六五〇·〇〇〇	(十)

若單獨以國別而言，去年進出口貨物，則先以美英德香港印度安南暹羅等國分別言之：

1. 美國 去年進口之各國貨品，以全國言，亦為美國居首位，占全國之輸入額百分之二一·八，至出口則居香港而下，占輸出總額百分之一八·四八，其輸入我國之大宗商品為棉、煤油、麵粉、麥、及機器車輛等，由我國之輸往者，則以生絲、獸皮、豆、織品、及食品等為大宗，我粵棉業素不發達，無多大之紡織廠，美棉之向廣州輸進者誠屬稀少，然美貨在粵仍占輸入之首位者，則以美國之糧食麵粉以及金屬鋼鐵機器煤油電油等之輸入，所占數額甚大，以粵海關之統計而論，美國糧食之輸入，占糧食由粵海關輸入廣州總額百分之六十以上，金屬鋼鐵機器之輸入，占該類總額百分之二三·一六，又煤油電油之輸入，亦占該類總額百分之三六·四七，（其由九龍輸入者尚未計入，）由此可見美國商品在吾粵所占之勢力。以下各種數字為從詳表中撮出，可見一斑。

附表(廿一) 經粵海關輸入之美國重要商品表

品	類	價	值
糧食及糧食粉		三·六〇五·一〇九	金單位

金屬品及機器等	一・五〇九・八九三 金單位
煤油電油等	四〇〇・三一四 金單位
紙類書籍等	二四一・四二九 金單位
葷食罐頭果品子仁	四二五・四七〇 金單位
化學品、染料、皮、木、磁器	三一九・八七七 金單位
什貨	一・〇二六・六四一 金單位
總數	七・六〇二・二七〇 金單位

此外去年美國貨品運粵，其有因運載上之便利，經由九龍關入口者，如金屬品中最大宗之飛機一・八〇一・九六七金單位，俱為美國製品，電油煤油柴油輸入六百餘萬金單位，美國製品占百分之六十以上，次如美國之糧食類，自九龍進口亦多，故美國貨之輸入廣州者，連自九龍輸入者在內，當在千餘萬金單位以上也。去年輸往美國之生絲計國幣四・八〇三・一〇八以上，為粵省全部出口之生絲百分之二一・九，他如蔬菜動產品果類之輸往美國者，均在十餘萬元以上。下表所列為輸往美國之主要貨品，然生絲一項，已占全部輸往美國貨品之百分之八十以上矣。

附表(廿二) 輸往美國之主要商品數值表

品	類	價	值
生	絲	四·八〇三·一〇八	(國幣元)
食品飲料		七四九·七一	
植物木材礦砂泥土		一六六·七八一	
什貨及其他		三七四·八一八	
合計		六·〇九四·二八三	

2. 英國 各國在華南商業，自昔以英國為最盛，近年雖受其他各國競銷影響，不無少減，惟年來華南抵制日貨，英國棉織品之輸入，頓見活躍，去年英貨輸華共七千八百九十三萬金單位，其經粵海關輸入者為國幣五百六十二萬餘元，占運華總數百分之七·〇一，其貨物以棉織品毛織品及五金金屬為最多，計由粵海關輸入之棉織品，英貨占百分之七五·八五，毛織品英貨占百分之六〇·二一，金屬礦砂一項，英貨占百分之六六·九，化學產品及藥品，英貨占百分之三七·二，至煤油一項，屬英國資本之亞細亞油公司由九龍關輸入亦多，不過其產地多非英國本土，故茲篇未為論及，以下為英國主要商品，自粵海關輸入之數值：

附表(廿三) 經粵海關輸入之英國重要商品表

品	類	價	值
棉織品		一·五九九·一二六	金單位
毛織品		六〇〇·一六六	金單位
金屬礦砂		一·二七八·八四三	金單位
機器及其他金屬		六四六·六八五	金單位
化學品及製藥		六〇三·八三五	金單位
什貨及其他		八九二·八八七	金單位
總數		五·六二一·五四二	

自粵關出口往英者，去年總數祇得國幣二百四十三萬餘元，額數殊少，不過有等貨物先輸往香港而後轉英者亦有相當數額，但其數值殊難統計，然吾粵之輸英貨物，數值尚非巨大也。在輸英之貨物國幣一百九十五萬元中，單草蓆一項，已占一百零八萬餘元，爲總額之五成五以

上，其餘竹一項，又占三十五萬餘元，至他項貨品之輸英，則異常微渺，其細數可觀詳表，至草蓆類之輸出數值，則係列在什貨類中也。

3. 德國 德國自歐戰後，努力恢復吾國之市場，其輸入貨品，年有增加，民二十一年輸入百總額百分之六·七五，去年則占總額百分之七·九五，且德國素為重工業國家，故由德輸入我國之貨品，亦以金屬鋼鐵及化學產品為最巨，昨年輸由粵關入口之鋼鐵及五金屬六百五十餘萬金單位中，德貨占二百餘萬金單位為百分之三二，至化學產品及製藥，德國亦占百分之四二·三四，顏料一項，則所占之輸入數尤大，蓋在總額五成以上也。

附表(廿四) 德國之主要輸入品數值如下(撮詳表)

品	類	價	值
五金金屬		二·〇八六·四八〇	金單位
化學品及製藥		六六九·六九五	金單位
顏料油漆		四八九·〇四四	金單位
書籍及紙類		三六二·六八一	金單位
雜貨及其他		九七九·八〇九	金單位

輸出往德國之貨物，較英尤屬微渺，計全年方得國幣八十一萬餘元，而其中鎢礦砂占七十萬餘元，是為輸德最大宗之主要貨物矣。

4. 香港 在全國之輸出總額，香港占第一位，輸入方面，祇占第九位，誠以香港為一轉運口岸，而非主要工業生產或消費高埠，貨物往往運香港後而始轉運各國，以故輸出往港者獨多，其實真確輸出地由港轉運時方詳也。○入口貨品則不然，雖則由港轉運而來，然舶來品必須註明出產地，以出產地為國別之根據，以故屬香港運入之進口貨，為數不多，在粵海關方面所得之統計，其趨勢與全國者迥無少異，計由廣州輸港之貨物，共國幣二千七百七十餘萬元，幾達總輸出額五千八百四十餘萬元之半，其百分數為四七·四八，但進口方面祇占百分數一三·二五，故照粵海關統計所示，祇香港，法國，及英屬印度三地，為吾粵之出超口岸，輸出最大宗者均為生絲，而香港居民日常飲食用品，亦由廣州供給，故食品蔬果輸港，亦為大宗。○去年計輸出往港之大宗貨品，有如下表：

附表(廿五) 民廿二年輸出往香港之大宗貨物表(撮詳表)

品	類	價	值
紡織纖維(生絲)		四·六一三·七二一	(國幣元)

疋頭(大宗者綢緞)	四·三四一·五三六
金屬礦砂(錫礦)	二·五九五·三五三
織品	二·三九九·一三〇
蔬菜	二·九七六·三一八
其他食品 (動物、菸草、藥材 俱在內)	二·六六六·八七一
雜貨及其他	七·三七一·〇二四
合計	二七·七二七·二四四 (國幣元)

前二種之紡織纖維之生絲，及金屬礦砂之錫礦，俱爲運港轉運之貨物，其末一項之雜貨及其他貨品，亦幾有一半爲運出者如雜貨中之草蓆是。總之，輸港之貨物國幣二千七百餘萬元中，其再轉運出口者與就地消費者均約各占其半也。至由香港輸入之貨品，無若何之大宗顯著者，有之，即不過爲港地所產之魚介海產品鹹魚等七十七萬餘金單位，及書籍紙類等四十三萬餘金單位而已，其他由粵海關輸入之貨物，俱見詳表。至由港經九龍關輸入之貨品，如米糧煤油鋼鐵等，原產地俱非香港，不過經香港轉運而已，茲不贅。

5. 南洋諸屬 南洋諸屬之安南暹羅緬甸荷屬東印度等，自昔俱爲我國屏藩，與我關係素切，昔日我國貨品，銷流該地者至夥，而吾粵因出洋往該地謀生者至多，關係尤見密切，自各國分占南洋各屬，兼之日本貨品多向該地傾銷，我國在該處之市場，因之大見縮減，而由該地向我輸進之貨品糧食，因我農村崩潰，遂亦大量湧進，去年經由九龍關輸進廣州之米二千六百四十餘萬金單位，計安南米占四成餘，百分率四〇・六，暹羅米占三成餘，百分率三三・五，緬甸米占二成餘，百分率二五・九，而直接運粵者復有暹米一百六十七萬餘金單位。至安緬米之直接進口者祇得十餘萬金單位，爲數不多。去年共輸進廣州之米，共二八・三〇九・二一八金單位，俱由安南暹羅緬甸三地而來，與其他各項貨品之輸進廣州之總額幾相等，殊堪驚人，此外由安南輸入之煤，亦達金單位四十七萬餘，反觀由粵輸往該三處之貨品，共總不過國幣百餘萬元，計輸往安南之生絲國幣一百四十七萬餘元，（一・四七八・〇五四元）爲最大宗，輸往暹羅之綢緞國幣十四萬餘元，（一四五・八七四元）次之，此外零星小數，難入統計，於此，我粵與安暹緬貿易上之入超，幾爲二十倍而上也。

我粵與英屬印度之貿易，可謂占極優勢之地位，計由印度輸入者，不過爲煤之九十二萬金單位，（九二一・四五二）仲國幣一・七九六・八四五元，而由廣州輸往印度者，其最大宗係生

絲及綢緞，其他什貨不多。單以生絲一項，值國幣五百二十三萬餘元，綢緞一項，值國幣二百五十六萬餘元，藥材值國幣四十九萬餘元，另什貨及其他值國幣七萬餘元，以輸印額國幣八·三八〇·六七七元，與由印輸進額國幣一·七九六·八四五元比對，則向印出超達國幣六·五八三·八三二元矣，印度實爲廣州出超之第二位也。至荷屬東印度（簡稱荷印）對廣州之貿易，在南洋諸屬中，所占地位亦頗大，去年由荷印輸入廣州之煤爲八十六萬餘金單位，煤油六十二萬金單位，總輸入值金單位一·六二七·五五三，由廣州之輸往荷印者，總額不過國幣二二·四一一元，入超甚大，以與向英屬印度之出超比較，誠相遠也，星加坡爲南洋之首埠，商業最大，粵僑亦最多，故對星埠之輸出，多爲粵僑日用品食品，計國幣八七一·四五五元，其中紡織品值三十餘萬元，食品亦佔三十餘萬元，其餘則爲什品，至星埠之輸進共爲五四九·〇四三金單位，最大宗之木材及籐已值四十九萬餘金單位，其餘什品不過數萬金，然木材之輸廣州，亦以星埠一地爲最巨矣。

其他諸國 我國對法國貿易，向屬出超國家，其由法輸入者，不過少數金屬品，以及化粧品，而由我國之輸往者以生絲爲大宗，輸法之生絲，亦以粵絲占多數，去歲由廣州出口往法國之總額爲國幣四·九八〇·五七四元，其中生絲已占四百八十二萬餘元，居輸法貨品百分之九十七

以上，至其他則爲鎊璜之國幣十五萬餘元而已。由法國之輸入者總額不過九七·二三八金單位，伸國幣一五四·一一一元，廣州向法之出超爲國幣四·四三八·〇九九元也。此外對荷蘭之貿易總輸出國幣八十二萬餘元，(八二四·六一七)草蓆占八十萬零一千餘元(八〇一·六七二)而由荷蘭輸入者，則以紙及罐頭牛奶爲最多，(通行之鷹嘜奶及企公奶俱屬荷蘭產者)然總數不過金單位二十六萬餘，廣州對荷之貿易，固又屬出超者也。其餘瑞典則以紙之輸入爲最多，輸進廣州之紙，以亦瑞典爲第一位，瑞典輸粵商品，紙蓋占百分之九十以上也。澳洲輸粵則以罐頭葷食占多數，瓏威芬蘭之進口貨亦不過爲小量之紙類而已。以下爲去年經粵關輸進洋貨及輸出土貨之價值國別統計詳表。

(4) 國內貿易 所謂國內貿易者，卽由此通商口岸，與彼通商口岸間之土貨運轉進出之貿易也，譬之由上海或由梧州運貨至廣州，而以輪船裝運者，方得謂轉口貨品，如由通商口岸運貨至非通商口岸，則不得謂爲轉口，如由廣州運貨至惠州或肇慶等內地，則不得謂爲轉口，蓋通商口岸以條約訂定開闢爲商埠，可以直接對外貿易，而始謂爲通商口岸，內地因無權直接對

附表(廿六) 粵海關民國廿二年洋貨進口價值國別統計詳表 (金單位)

	香 港	英 國	德 國	美 國	日 本	法 國	比 國	瑞 典	星 加 坡	澳 洲	和 蘭	和 屬 印 度	安 南	暹 羅	瑞 威	芬 蘭	其他各國	英屬印度	合 計
本色棉布	12,826	27,857	362	31,759	—												459		73,263
漂白或染色棉布	60,334	622,150	23,589	8	11,034												3,735		720,850
印花棉布	19,494	58,820	1,497	—	942												5,542		86,295
雜類棉布	23,933	304,484	11,116	2,323	1,608												557		344,021
棉花棉紗棉線	38,160	539,631	24,907	5,378	65												10,344		618,485
其他棉品	192,496	46,164	33,410	6,090	3,390												2,851		284,401
亞麻苧麻大藤藤及其製品	42,335	29,903	8,202	1,711	73												56,592		138,816
毛及其製品	21,691	600,166	286,848	9,589	1,793												76,570		996,657
絲及其製品	1,914	3,185	508	1,675	873												119		8,274
金屬及鐵砂	317,784	1,278,843	864,563	255,924	—		47,100										68,541		2,832,755
機器及工具	73,670	319,527	413,091	545,780	5,447												85,535		1,443,050
車輛船艇	24,608	53,395	88,946	322,592	4,081												19,523		513,145
雜類金屬製品	155,127	273,763	719,848	385,597	14,442	45,360	27,668	54,147	550	199							53,135		1,729,836
魚介海產品	779,310	220	33	3,587	9,938	—			8,044	40	734	5,382	121,097	179,643			119,435		1,227,463
葷食罐頭食物日用雜貨	96,314	51,260	2,901	283,778	3,578	1,725			748	46,658	95,719	8,234	444	—			78,852		670,211
糧食及糧食粉	167,272	8,195	5,028	3,605,109	304	285			773	265,865	1,072	39,516	105,994	1,678,225			104,737		5,982,375
菓品子仁菜蔬	131,857	670	46	136,424	5,685				13,481			2,844	8,067	13,297			188,554		500,925
藥材及香料	292,955	2,038	4,315	2,148	317				25,443			2,314	18,386	1,854			4,218		353,988
糖	26,379	12,895	4,976	12	9				—			37,893	—				2,643		84,807
酒啤酒燒酒飲水等	5,156	8,443	4,755	521	2,208				—				50				13,946		35,073
菸草	23,581	10,996	—	750	—				—								20,469		55,796
化學產品及製藥	70,722	603,835	669,695	112,239	22,868	11,658	4,006	4,431	785		3,907	45,798	150				34,850		1,581,939
染料顏料油漆凡立水	146,295	92,868	849,044	98,933	3,850	16,501	4,550	460	48,889		9,456	—	42,083				15,230		968,159
燭皂油脂蠟膠松香	88,128	42,253	46,291	400,314	55	5,387		186	68,926		23,690	624,126	2,829				158,259		1,460,444
書籍地圖紙及木質紙漿	437,051	93,773	362,681	241,429	—	1,552		490,660	—		130,640				154,159	124,454	169,386		2,205,785
生皮熟皮及其他動物產品	81,959	44,337	8,260	94,859	—				40,466								126,024		395,65
木材	3,366	108	2,537	2,499	6				541								4,108		13,165
木竹藤棕草及其製品	59,339	5,395	6,566	2,682	608	2,887	4	356	471,213		5		3,155				9,898		562,108
煤燃料瀝青煤膏	9,488	2,171	461	6,301	3,597	2			—			861,451	474,832				1,473	921,451	2,286,803
鐵器搪磁器玻璃等	76,860	34,412	153,927	2,364	1,862	11,812	106,681	1,799	5		135		25,572				13,415		428,867
石料泥土及其製品	156,671	89,950	28,507	13,257	7,018	69	1,526	4	2				151,162				8,050		456,222
雜質	574,704	359,835	320,799	1,026,611	12,123				172,769								273,615		2,740,486
總 計	4,211,773	5,621,542	4,587,709	7,602,273	117,768	972,330	191,633	549,043	852,635	314,688	265,411	1,627,533	953,821	1,873,019	154,159	124,454	1,728,751	921,451	31,800,399

附表(廿七) 粵海關民國廿二年土貨出口往外洋統計表 (單位國幣)

	香 港	美 國	英 國	澳 門	星 加 坡	和 屬 印 度	安 南	英 屬 印 度	和 蘭	德 國	法 國	澳 洲	其 他 各 國	合 計
動物及動物產品	1,163,205	153,932	123,474	39,190	45,766								267,202	1,792,769
生皮熟皮皮質	365,306	115	149,985	—	70								37,784	553,260
魚介海產品	471,237	39,107	1	13,928	32								173	524,478
大荳豌豆	10,474	675	53	310	312								185	12,009
糧食及產品	84,703	6,013	45	6,429	558								439	98,187
植物性染料	9,743	—	1,667	665	124								1,281	13,480
鮮菜乾菜製菜	906,132	174,979	188	70,299	35,520	1,122	6,388						8,199	1,202,827
藥材及香料	760,697	74,993	51,700	20,611	92,690	5,653	4,573	499,744					256,978	1,776,549
油蠟	89,555	3,208	—	23,065	12,364	88	17						13	128,310
子仁	143,470	11,450	107	20,745	1,036	249	2,073						1,084	180,276
酒	24,175	181	—	1,181	1,330	—	46						157	27,070
糖	1,232	565	—	31	72	—	—						43	1,915
茶	192,299	17,218	—	12,944	43,490	—	3,660						20,859	290,470
菸草	569,920	372	—	54,094	102,125	—	4,561						134,624	865,696
菜蔬	2,070,186	270,726	194	65,783	43,555	117	3,303	6	95				15,970	2,470,935
其他植物產品	925,734	33,684	222	11,854	9,171	336	3,217	8	2				1,013	985,241
竹	655,396	58,107	358,454	105,901	7,697	10,686	1,451	3,944	3				87,069	1,283,708
燃料	42,924	30	—	42,662	109	—	—	—	21,587				53	107,365
藤	63,581	14,825	945	1,302	8	6	—	10					2,241	83,278
木材木及木製品	482,076	9,417	4,703	124,648	3,845	199	2,437	647	499				6,496	634,967
紙	709,857	2,650	—	84,565	13,791	—	—	6,166					1,828	818,857
紡織纖維	4,613,721	4,803,108	482,562	56,028	908	—	1,476,054	5,236,086			4,826,463		429,332	21,933,371
紗線織品針織品	1,645,545	23,869	8,981	36,956	28,141	—	—	31					521,749	2,265,272
疋頭	4,341,536	7,754	5,044	236,373	259,053	—	—	2,567,841					230,807	7,672,100
其他紡織品	753,585	7,027	478	14,525	23,839	184	14	—					6,174	805,826
礦砂金屬及金屬製品	2,595,353	36,025	18,362	21,602	8,381	3,966	171	1,413		772,333	153,881		658,150	4,269,637
玻璃及玻璃器	15,076	189	425	3,524	435	55	114	281		—	1		103	20,203
石泥土沙及其製品	771,468	8,531	3,768	2,658	1,695	73	636	55		11	229		2,559	1,005,610
化學品工業產品	537,538	2,827	9,606	4,741	76,488	55,79	4,438	2	400	105		20	5,598	737,638
印刷品	135,619	733	4,457	15,227	899	70	547	10	—	1,150		—	34	208,656
雜貨	2,486,931	382,638	1,207,601	87,964	57,879	183,112	3,514	64,714	801,671	38,790		34,765	369,585	5,629,234
總 計	27,727,244	6,094,283	2,433,025	1,413,704	871,455	212,712	1,459,214	8,380,677	824,617	812,383	4,980,574	34,785	3,092,406	58,404,194

外互爲貿易也，我國以上海爲唯一鉅大之商埠，全國最大之工商業機關，俱設備於此，一切貨物咸向斯地集中，而後轉運，且各埠工廠產品，亦由是地出轉其他各地行銷，故全國之轉口貿易額，以上海一地爲最巨，我粵實不及其十一，蓋有種種原因使然，上海之工廠林立，如紗廠，麵粉廠，菸廠，絲廠，織品廠，日用品廠之設，幾占全國百分之五十，故轉口土貨之出口特多，幾爲全國轉口土貨出口方面之半數，入口則祇占全國四分之一之譜，然廣州方面，其結果與上海相反，轉口土貨之進口方面與出口方面之比較，幾爲五與一之比，去年全國轉口土貨之進口方面爲九萬七千一百餘萬元，上海占二萬萬二千餘萬元，廣州占一萬萬一千餘萬元，約及上海之半。出口方面，全國爲九萬萬九千五百餘萬元，上海占四萬萬五千八百餘萬元，廣州祇爲二千二百餘萬元，不及上海二十分之一，由此可見廣州與上海二埠之比較，其貨物之消納量幾及上海之半數，而生產量不及其二十份之一，且也上海轉口出超二萬萬三千八百餘萬，而廣州則反轉口入超八千八百餘萬，設更與其他全國之重要通商口岸比較，則漢口、青島二地，俱爲轉口之出超者，天津一埠之入超，亦不過甚少，由此更可知廣州工業方面之未臻發達，農產品之不能自給，更可爲明証，轉口方面入口之貨品情形，容下再述，茲將全國數大商埠之土貨轉口數值列下：

附表(廿八) 轉口土貨埠別數值表

埠名	進	口 (國幣元)	出	口 (國幣元)
上海	二二〇・三六八・七四四		四五八・七三四・八六二	
天津	一一一・四三二・三八八		六七・五八一・九六五	
青島	三一・〇八〇・一八五		六〇・三七六・九四一	
漢口	一〇一・二〇二・二九一		一一〇・八二〇・二三四	
廣州	一一〇・〇六五・六二〇		二二・〇一四・六六九	
其他				
合計	九七一・八五六・八五二		九九五・二一九・二四三	

去年廣州消納進口洋貨與土貨之比較，雖在數字上轉口土貨之進口較之洋貨之進口，多約五千元國幣，然究實際上加入自九龍運進之洋米二千六百餘萬金單位，及煤油電油柴油等八百餘萬金單位在內，則洋貨之進口數值，與土貨之進口數值，實相差不遠，且有過之。至土貨之出口往外洋，與土貨之轉口他埠，則確出口外洋為較多一半也。茲列表比較如下：

附表(廿九) 民廿二年廣州進口洋貨及土貨之比較表

由外洋進口洋貨	國幣 六二・〇〇九・〇〇〇元
由他口岸進口土貨	國幣 一一〇・〇六五・六二〇元

(在九龍進口之洋米煤油等之三千餘萬金單位不在內)

附表(三十) 出口往外洋及出口往其他口岸之土貨比較表

土貨出口往外洋	國幣 五八・四〇四・〇〇〇元
土貨出口往其他口岸	二二・〇一四・六六九元

更就一年間各月份之轉口土貨進出口數值觀之，則市場上一年間之旺淡季節，當可明瞭，查貨物進出口最多之季節，多為春夏或秋冬相交之數月份，去年土貨之進口，最多為四五六三個月，而洋貨之進口亦以三四五三個月為最多，是市場在四五月間之需要轉盛，固無土洋貨之分也，出口往外洋之土貨以七月至十一月為多，然出口往其他口岸之土貨則以七八九三個月為多，是出口往外洋與其他口岸之旺淡月所以不同者，多以貨品之不同，輸外洋者多生絲，輸他口岸者多正頭，糖，及蔬果，旺淡之季節，當因而異也。茲將去年轉口土貨按月數值列表如下：

附表(卅一) 民國廿二年一月至十二月粵海關土貨出入口價值統計

月份	進 口 (國幣)	出 口 (國幣)	合 計
一 月	六·八八四·八七二	一·一一八·二三七	八·〇〇三·一〇九
二 月	六·一一四·二〇九	一·〇三九·三五三	七·一五三·五六二
三 月	七·〇三〇·〇九一	二·八二五·三八三	九·八五五·四七四
四 月	一一·〇六九·三六三	二·二五五·二八三	一三·三二四·六四六
五 月	九·九四八·五七四	二·五六三·五五二	一二·五一二·一二六
六 月	九·九二四·八七一	二·三三六·七三一	一二·二六一·六〇二
七 月	八·七二三·七七二	二·九二六·〇八四	一一·六四九·八五六
八 月	八·九二〇·四一二	一·四九八·五一〇	一〇·四一八·九二二
九 月	七·七六五·二〇六	二·〇八五·二五二	九·八五〇·四五八
十 月	六·二九九·一九七	一·八二六·四四九	八·一二五·六四六
十一 月	九·五七一·八八二	二·三八七·六二六	一一·九五九·五〇八

十二月	一〇・五五九・六八四	一・九三三・三二四	一二・四九三・〇〇八
合計	一一〇・〇六五・六二〇	二五・九九九・七一九	一三六・〇六五・三三九

去年土貨進口，分析言之，食糧及菸草占百分之五七・五七四，製品及半製造品占百分之四二・二二九，原料品之進口不及百分之一，而祇得一・一九七之寥寥數字，足徵吾粵食糧生產之不足，與工業之未臻發達，可以概見。糧食類之輸入，又以子仁類為最大宗，總數為國幣二千五百八十餘萬元，其中花生仁占二千四百七十餘萬元，數量之大宗，為輸入土貨總額百分之二二・六，總計全國各口共輸出花生仁三百五十餘萬担，（三・五四二・三七四担）其輸進吾粵者二百九十餘萬担，（二・九六〇・八四五担）竟容納全國輸出之花生仁八成以上，不可謂為不鉅，此種花生仁輸粵後，用以榨花生油，花生油為粵人日常食料所用之油類，此誠粵人所特嗜，北方或他省人民日常多用菜油荳油蔴油，粵人則不慣用之，謂為不適口，然因花生油一項，需輸入之花生仁竟達土貨輸粵之四分之一，且為輸粵土貨之最大宗者，可不鉅歟。次於花生而輸粵之糧食為豆類，占全部輸粵品百分之六・一九，豆類輸粵六百八十餘萬元中，黃豆占四百七十餘萬元，數量為九十二萬九千八百餘担，至食糧之輸進，未及麥粉（即麵粉）之從各口輸

進量，較之豆類爲少，蕪湖鎮江本爲產米之區，然去年土米轉運他口者，全國計之，共八百餘萬担，值四千五百餘萬元，然運粵之土米，祇六十一萬四千餘担，值不過三百六十餘萬元；三·六三七·五九〇元）以廣東每年須由他處運來之米千餘萬担之多，然輸粵之土米，尙不及其需要量之什一，可知洋米在粵傾銷之勢力。其次土貨、麥粉、輸粵者祇得一百二十餘萬元；（一·二〇七·八五二元）上海一埠，去年之輸往他埠之土貨麥粉六千七百餘萬元，（六七·四五六·五六五元）吾粵無麥粉廠，何以其輸粵者如是其少，其理由亦不外由美國輸粵之麵粉傾銷所致，美國麵粉輸粵者，較之土貨麵粉輸粵者爲多六七倍也。（美麵去年輸粵爲三·五二八·八八七金單位伸國幣六·八八一·三二九元）菸草類之輸運廣州者，實卽全屬捲烟，外貨捲烟，進口稅則規定稅率甚高，故進口甚少，故吾粵消費之捲烟，悉由滬方運來，財部亦因統稅關係，規定捲烟廠祇能在滬漢青津四埠開設，廣州未列爲准許開設地點，以故捲烟之進口，不能不賴諸上海，去年由滬進口之捲烟，價值爲一千零三十一萬餘元，全由上海進口，因捲烟廠現祇集中上海一地也。廣州方面所消費之千餘萬元，約合全國六千八百五十餘萬元之百分之一四·八，較之天津消費四百六十餘萬元，漢口不過八百四十餘萬元，其消費量俱遠遜廣東，其廣州人之特好無謂消費也歟？

製造品輸進口廣州，紗線及疋頭二項，已占其三分之二，紗線類之輸入，其實祇棉紗一項已占全數，紗線類去年之輸入為二千二百一十四萬餘元，(二二一，一四二·一三七元)內棉紗一項之值為二千二百零零一千餘元，(二二一·〇〇一·七二七元)他項紗線祇十四萬餘元，廣州之紡織工業，祇偏重棉織之一項發展，於此可見，且純為小手工業產品，其產量尚仍賴上海等處之供給，去年由上海進口之疋頭全數為八百七十八萬餘元，而棉布一項之進口，已及八百四十八萬餘元，(八·四八八·九三三元)此類進口棉布，多為大量生產之機織品，其品質與花色，多較廣州產者為上也，絲綢之運粵者，因有轉口稅之關係，故多從出產地運赴內地郵局而後轉寄鄰近消納地之郵局轉運，是以運入廣州之綢緞，多不由輪船入口，大部係寄至佛山而轉入廣州者，故粵關之統計，疋頭類所列綢緞一項，其數字不見，故綢緞運粵之數目，雖約千萬之鉅，而從統計中實無表示，至原料品之土貨進口，祇竹木等寥寥數十萬，殊無討論價值，茲不論，為便去年(民廿二)與前年(民廿一)二年間之土貨進口貿易為一比較起見，茲列比較表如下：

附表(廿二) 民國廿一年及廿二年粵海關各口岸輸進土貨價值比較表：

貨名	廿一年		廿二年		比較增減
	輸進數(國幣)	位次	輸進數(國幣)	位次	
花生仁	二七·七七一，六九四元二	二	二四·七一九·二二一元一	一	(數值減數量) 增下文補述

黃 荳	六·七八七·九八九元	五	四·七〇二·八〇六元	五	減
米	二·六〇二·八五一元	六	三·六三七·五九〇元	六	增
紙 烟	一·二·三五四·四三八元	三	一〇·二一八·三〇六元	三	減
棉 紗	三三三·九四八·四五五元	一	一二二·〇〇一·七二七元	二	減
棉 布	一〇·四三四·二七六元	四	八·四八八·九三三元	四	減
其 他	四四·六九三·六四六元		三六·三〇七·一三七元		減
合 計	一三八·五九三·三四八元		一一〇·〇六五·六二〇元		減

由右表而觀，民廿一年以棉紗進口爲第一位，數值爲三千三百餘萬元，去年棉紗之進口，降爲第二位，數值爲二千二百餘萬元，減少一千一百餘萬元，爲進口銳減之最大宗者，其故爲民廿一年進口之紗存量太多，致未能銷竣，影響於去年進口量。花生仁之進口，去年躍居棉紗之上，爲第一位，在數量方面，去歲所進口者二·九六〇·八四五担，較之民廿一年進口之二·五九八·七四三担，實較多三六二·一〇二担，而價值反減少三·〇五二·五二八元，民廿一年每担之平均價值爲國幣一十元零六角九分，去年每担之平均價值爲國幣八元三角四分，是

每担之價值下減二元三角五分，農產品價值日趨於低賤，於破產之農村經濟中，影響於農民當更深。至黃荳價值，低下亦甚，民廿一年之平均價值爲六·四二六元，去年之平均價值爲五·〇五八元，價值低下每担爲一·三六八元，民廿一年黃荳之進口量一·〇五六·二五九担，去年進口九二九·八四一担，進口數量減少爲一二六·四一八担，然數值則減少二·〇八五·一八二元，可謂巨大。米之進口量，因洋米進口征稅，故土米進口，較民廿一年亦增加百餘萬。紙菸及棉布進口數值及數量兩方面，均較民廿一年爲下減，然其在土貨進口所居之位次，迄無變更，仍各居第三第四位。進口總數方面，則去年之數值，較之民廿一年則減少二千八百餘萬，(二八·五二七·七二八元)其減少之數量，已逾去年廣州土貨出口數值之二千五百餘萬矣。至各項進口之土貨，其由上海來者占百分之六十，由青島天津來者共占百份之三十，其他各埠來者不過占百份之十。茲并將去年粵海關土貨進口之統計列下：

附表(廿三) 民國廿二年粵海關土貨進口統計表

貨別	價	值	百	分	比	備
動物及動物產品	一·四二三·二四五	一·二九三				致

生皮熟皮皮貨	三七九·四三七	三四五
魚介海產品	八〇七·四〇九	七三三
大豆豌豆	六·八一七·〇〇六	六·一九五
糧食及產品	六·二二一·三六一	五·六五二
植物性染料	五三·四五〇	〇四九
鮮菓乾菓製菓	七四四·九九二	六七七
藥材及香料	二·六七四·六九一	二·四三〇
油脂	四·八二六·〇二九	四·三八五
子仁	二五·八六五·六〇六	二三·五〇一
酒	二四九·五二七	二二七
糖	二三·三〇三	〇二一
茶	一·三八八·一五九	一·二六一
菸草	一〇·三四八·三二三	九·四〇二

菜蔬	五〇一・四一七	四五六	
其他植物產品	一・九七七・六〇八	一・七九七	
竹	四八・九四二	〇四四	
燃料	一・九九九・九七三	一・八一七	
籐	五・四六七	〇〇五	
木材木及木製品	一六三・三一五	一四八	
紙	六八六・九〇八	六二四	
紡織纖維	一・一五三・二二九	一・〇四八	
紗線編織品針織品	二二・一四二・一三七	二〇・一一七	
疋頭	八・七八七・九五三	七・九八四	
其他紡織品	一・〇〇三・五〇〇	九一一	
礦砂金屬及金屬製品	一・一三七・二八一	一・〇三三	
玻璃及玻璃器	三一九・四三〇	二九〇	

石泥土砂及其製品	一·七四〇·六〇四	一·五八一	
化學品化學產品	一·八一六·四二七	一·六五〇	
印刷品	一·五五四·八七三	一·四一三	
雜貨	三·二〇四·〇三八	二·九一一	
合計	一一〇〇·六五·六二〇	一〇〇〇·〇〇〇	

由廣州出口往各口岸之土貨，其數值異常微渺，祇得國幣二千五百餘萬元，不及進口土貨四份之一，前曾說及。查出口土貨中，以疋頭一項占最多數，其與輸出土貨總額之比率為百分之二九·二一四，數值七百五十九萬餘元，（七·五九五·八三九元）此項數值，其中三·九〇〇·八五〇元為綢緞，即廣東所特產之紗綢，如黑膠綢點梅紗等項，輸出地點以汕頭梧州瓊州等地為多，其次棉布之出口，為三·三〇四·四一七元，亦為出口土貨之大宗，其運往地點，亦為上述之數處。其次輸出者之紗線編織品針織品二百三十八萬餘元（二·三八〇·一五一元）所占百分率之九·一五四，實不過為復出口之棉紗二百一十九萬餘元（二·一九二·二三二元）此項棉紗原運往江門梧州等地，不過上海無直接輪船運往，故經廣州入口而後復出口運往者，

原不能列入計算內，不過爲權宜起見，亦爲之列下，實不能謂爲我粵之土貨。其餘列此項針織品節目者，實不過係運出棉線襪之十四萬七千餘元耳。至其他紡織品，其轉口輸出之量亦大，然亦不過爲舊麻袋之七十九萬九千餘元，糝麻袋本非我粵所產，不過係在廣州用舊，而復運他埠使用者，此亦誠不能謂爲我粵之土貨也。食品類輸出之最大宗者爲各種糖，值一百八十餘萬，其品質多爲片糖什糖等，以輸往滬爲最多。鮮果乾果亦爲食品類輸出之大宗，其中以荔枝乾輸出最多，蓋爲廣東之特產也。此外占輸出額數值尙多者，則爲什貨中之扇及火柴二者，扇爲廣東著名所產之葵扇，數值爲八十一萬餘元（八二・六七九元）多運各著名商埠，其次火柴之輸出者，亦有六十九萬餘元（六九三・五二七元）係運往各省之其他口岸者，至其餘土貨之輸出，其數值殊微少，無足道之價值也。至此數種主要土貨之輸出，去年與前年之比較，有如下表：

附表（卅四） 民國廿一年與廿二年數種主要土貨輸出他口比較

貨名	廿一年		廿二年		比較增減
	輸出數（國幣）	位次	輸出數（國幣）	位次	
紗網	三・二二〇・四五〇元	一	三・九〇〇・八五〇元	一	增

棉布	二·八〇一·九一二元	二	三·三〇四·四一七元	二	增
各種糖	一·〇七七·四九元	四	一·八一二·六五八元	三	增
荔枝乾	一·一一七·六八〇元	三	三一〇·三八八元	六	減
葵扇	一·〇四二·一六二元	五	八一·六七九元	四	減
火柴	六八七·九六八元	六	六九三·五二七元	五	增
其他	一〇·五〇一·六八二元		一五·一六六·二〇〇元		增
合計	二〇·四四九·三四五元		二五·九九九·七一九元		增

上表所列紗綢棉布及糖三項之出口，俱較增加，紗綢及棉布二類之增加，雖各為數十萬元，然亦足表示我粵紡織業較前開展，糖類之輸出，尤較前增多，其增加率約為百分之四十，苟吾粵製糖工廠發達，則其前途更無可限量，荔枝乾之輸出，前年為百餘萬，去年祇得三十一萬，相差少二倍餘。葵扇之出口亦減，此因荔枝於去年收成減少，與葵扇之銷路較前稍跌之故。其他貨品，前年及去年之輸出比較，去年亦較多四百餘萬元，至總數之比較則去年實增多五百五十五萬餘元，廣州土貨出口實較前增進，倘三年計劃繼續建設完成，出口前途之增加，正可預卜也。茲并將民國廿二年粵海關土貨出口往各埠價值統計列表如下：

附表(卅五) 民國廿二年粵海關土貨出口往各埠價值統計表

貨別	價	值	百	分	率	備	考
動物及動物產品		二二四・三八五			・八六三		
生皮熟皮皮貨		二七〇・九一八			一・〇四一		
魚介海產品		三〇・六七九			一一八		
大豆豌豆		一六四・五一六			六三三		
糧食及產品		五・七六八			〇二二		
植物性染料		八・五九〇			〇三三		
鮮菓乾菓製菓		一・〇四六・六二五			四・〇二六		
藥材及香料		八五〇・三一九			三・二七〇		
油 蜡		一四一・六七七			五四五		
子 仁		二二九・三六九			八八二		
酒		四九・九一四			一九二		

糖	一・八一二・六五八	六・九七二	
茶	一一・三一—	〇四四	
菸草	八八〇・二九四	三・三八四	
菜蔬	七六二・四七六	二・九三三	
其他植物產品	二九五・二五〇	一・一三六	
竹	七一・七四六	二七六	
燃料	一・九二五	〇〇七	
籐	三七・〇九七	一四二	
木材木及木製品	一二三・〇七七	四六九	
紙	四〇七・三八四	一・五六六	
紡織纖維	三八〇・〇一九	一・四六一	
紗線編織品針織品	二・三八〇・一五一	九・一五四	
疋頭	七・五九五・八二九	二九・二一四	

其他紡織品	一・五五〇・五〇六	五・九六三	
礦砂金屬及金屬製品	一・一二五・三五一	四・三二八	
玻璃及玻璃器	六九・二〇〇	二六六	
石泥土砂及其製品	二五五・〇三七	九八一	
化學品化學產品	八四〇・五六四	三・二三七	
印刷品	四九四・〇七七	一・九〇三	
雜貨	三・八八三・九九五	一四・九三九	
合計	二五・九九九・七一九	一〇〇・〇〇〇	

(5) 金融之進出口 進出口之不均衡，不外賴金融之輸進出爲抵補，有形金融之輸進出者，爲硬幣金銀之進出口，無形金融之輸進出者，則爲國際滙兌，債款貸借等，我國入超數值，年復加甚，賴爲抵補者，不外爲硬幣金銀之外流，與乎華僑滙回款項之救濟，外人向華之投資，及向外人訂立之借款等而週轉，年來因外國金融政策之變遷，我國初則陷於世界金貴銀賤之狂流，金貨源源流出(包括金條金塊金葉金器等)至舉國惶惶，後卒爲保持金融之穩定計，而

有禁止金出口之禁令，至去年間，各國爲暢其傾銷政策，增進對外貿易，紛紛將金本位易爲銀本位，使外匯低落，藉謀銀本位國購買力之加強，自英美改易爲銀本位後，美復貶其幣值，收買國內黃金白銀以爲基金，於白銀之吸收，尤不遺餘力，以高價收買，無形中使白銀價值澎漲，我國爲用銀本位國家，值此銀價高漲之際，投機者紛紛輸出白銀以營利，致國家貨幣準備基金爲之減少，政府雖設法防止，然議論紛紜；有謂擬乘此銀價上漲之機，以白銀易黃金，乘時改用金本位者。有謂禁止白銀出口以維持貨幣基金者。有謂統制匯兌，規定匯率以求穩定者。○議論紛紜，莫衷一是。○然根本上我國爲巨大入超國，雖議論雜陳，紛紜逾載，然白銀之流出，數量已巨，政府不能坐視貨幣基金盡易國外通貨，但事實上因入超之抵補又不能禁止白銀輸出，遂有十月間白銀出口征收平衡稅之法令，以謀救濟，一方爲穩定貨幣基金，遏止投機，他方但求銀價之平衡，對付高價收買，而仍准許輸出，抵補入超，此法雖稍能防止白銀外流於一時，但如不能將入超打破，建立貿易平衡之基礎，則仍非辦法。○查民國廿二年全國外流之金銀總額爲二萬萬一千六百餘萬元，淨出超爲一萬萬一千四百餘萬元，去年白銀外流總額亦達一萬萬六千四百餘萬元。○淨出超爲八千三百餘萬元。○兩年來之出超幾已達二萬萬元，爲有白銀出超以來之最大量者。○查白銀之出超最甚者，爲民三年之四千一百餘萬元，去年與之比較，真不止倍

礎○(其三十年來之出入數量附詳下表廿二)至廣東之幣制，較之全國者有別，其與外幣滙兌比率較國幣相差甚遠，貨幣基金常虞不足，而鄰近香港最近，硬幣一運至港，即有利可圖，故銀幣之被輸出者，爲數甚鉅，政府惟有禁止之法，銀之禁止出口已逾數載，然究廣東之大量入超，在昔時尤可專恃華僑滙回大幫欸項，以爲救濟，但在世界經濟景氣尚未回復之際，華僑既乏滙回之欸，白銀雖出入還零，果如何以救其易一守衛耶？於此，吾粵除因建設方面擬外間之投資，以稍抵補毫末外，復因粵省港汊紛歧，銀毫偷運出口甚多，在統計數學上，去年出口金銀之出超，祇得六十餘萬元，較之前年民廿一年之一千六百餘萬兩爲少，然究其實，則其偷運出口之數雖無統計，惟以日常使用之硬幣數量漸減，與外國通貨(港幣)在吾粵市場之日加充斥，及收買金飾等之盛行，與偷運出口金銀之被大量破獲諸點觀之，則金銀之仍趨外流，實未少減，設吾粵無法挽救入超之基本危險，則仍無法以阻金銀硬幣之流出也。表(廿二)爲民元以來粵海關之金銀輸出統計表。表(廿二)爲三十年來全國金銀進出口總值。茲特列出，以資觀察。

附表(卅六) 民國元年至廿二年粵海關進出口金銀統計表

年	分	進	出	口
民國元年		八·二八一	五六七	八·八五七·八一九
民國二年		一二·九三三·七一八	四·四五九·二七六	九·〇二四·五〇四
民國三年		一二·二三五·八二七	四·五八八·五二二	九·七〇一·〇〇九
民國四年		四·五八八·五二二	一〇·五四七·五二七	一·九一五·八一三
民國五年		五·〇九一·三七四	四·二七〇·六五四	一·七九六·五七六
民國六年		四·二七〇·六五四	三·六九四·二五一	一〇·六一一·七七三
民國七年		三·六九四·二五一	九·八四五·二〇〇	二〇·九〇九·〇七二
民國八年		九·八四五·二〇〇	四八·三九八·七九〇	五七·二八七·二四四
民國九年		四八·三九八·七九〇		
民國十年		五七·二八七·二四四		

由民國元年至民國廿一年
以關平兩計算

民國十一年	三八·二九一·四五五	一四·七三〇·四一三	
民國十二年	一六·〇二〇·一九四	一一·二〇六·二八六	
民國十三年	一〇·五六三·四二五	一一·五七六·八五一	
民國十四年	一·六四七·四一二	一·七三一·〇一三	
民國十五年	三·三五一·〇一二	六四九·一一二	
民國十六年	二·〇四〇·九一九	九六五·二九三	
民國十七年	三·一九五·六二六		
民國十八年	一六·三七八·〇八六	四八五·七五四	
民國十九年	三二·一〇六·二〇九	四八五·七五四	
民國二十年	二七·二〇二·九三八	六·〇九〇·〇六七	
民國廿一年	一·〇三一·五六五	二七·〇二〇·九八六	關平兩
民國廿二年	一·三三一·〇〇〇	一·九八二·〇〇三	國幣

附表(廿七) 三十年來全國金銀進出口總值表

年 份	進 口 總 額	出 口 總 額	入	超	出
民國前八年	(國幣元) 五·一五·六五〇	(國幣元) 六〇·三三·四九〇		(國幣元) 三二·二二	(國幣元) 七〇九·八四〇
民國前三年	四九·六六八·三二一	四九·六三六·一九九			
民國 三年	二七·〇四八·五二七	六八·六三六·〇四五			四一·五八七·五二八
民國 八年	一七六·三四〇·七六四	二九·三九一·四八三	一四六·九四九·三〇一		
民國十三年	八二·〇七七·五六一	五五·〇一五·八五八	二六·〇六一·九〇五		
民國十八年	一九〇·八九九·六八〇	二八·九五五·四七一	一六一·九三四·二〇九		
民國十九年	一三三·八〇六·六三三	八五·一六八·一九八	七八·六三八·四二五		
民國二十年	一八二·四八·七三二	九七·四七六·四六八	二〇·七七二·二六四		
民國廿一年	一〇一·六五·五〇六六	二六·五二五·六四八			一二四·八六〇·五八一
民國廿二年	八〇·七〇〇·五五二	一六四·四九〇·〇六六			八三·七九九·五一四

附表(卅八) 民國二十二年廣東金銀出入口價值比較

單位：國幣

月次	進		出		比較
	金	銀	金	銀	
一月		一〇八・〇〇〇		三一九・九五六	十二一・九五六
二月		四一・〇〇〇		二四三・五五八	十二〇二・五五八
三月		六五・〇〇〇		三三八・八九〇	十二七三・八九〇
四月		二三七・〇〇〇		八五〇・九七五	十六一三・九七五
五月		八九・六〇〇		八二二・九四八	十七二三・三四八
六月		四二・〇〇〇		一三七・八〇〇	九五・八〇〇
七月		七八・四三〇		二二八・八一〇	十一五〇・三八〇
八月	一五六	一六一・五四〇		六七・〇四〇	九四・五〇〇
九月		二二二・二〇〇		六七・〇〇〇	一五五・二〇〇

十月	二二九・〇〇〇	七一・六〇〇	一五七・四〇〇
十一月	三〇七・〇〇〇	八三・六〇〇	一二三・四〇〇
十二月	一一二・〇〇〇	五一・五〇〇	十 三九・五〇〇
合計	一五六一・五九二・七七〇	三・二七三・六七七	十一・六八〇・九〇七

(6) 結論 總觀去年一年間廣州之對外貿易，無論國外國內二方面之進口貨，均覺減少，洋貨方面，較民國廿一年減少百分之四十四；土貨方面，減少百分之十六。入超之勢，亦較諸民廿一年者為稍跌，此種狀況，本屬良好現象，但廣州地瀕港澳，港汊分歧，去年洋貨之進口，偷運之風甚盛，貴重貨品藥材疋頭海味人造絲洋糖等之進口，衡諸需要量與粵海關進口統計，則非正式進口之數，已逾數千萬元，且經九龍關輸廣州之大量貨品洋米煤油五金等之數八九千萬元計入，則洋貨之入超總額，當逾一萬元萬以上，入超之數，仍屬驚人，出口貨方面，雖較民廿一年稍增，然較諸十年前之出口紀錄，尤覺低下，且僅祇及其半，洋貨入口之巨大與出口商業之不振，殊堪浩歎！

附表(卅九) 民國廿一年與廿二年廣東金銀出入口同月價值比較

單位：國幣

月 次	進			口			出			口		
	金	銀	比較	金	銀	比較	金	銀	比較	金	銀	比較
一月	廿一年	廿二年	比較	廿一年	廿二年	比較	廿一年	廿二年	比較	廿一年	廿二年	比較
	一七·六五五	一〇八·〇〇〇	比較廿一年爲十 廿二年爲十	一九〇·三四五	一〇八·〇〇〇	比較廿一年爲十 廿二年爲十	五九·九九九	三九·九九六	比較廿一年爲十 廿二年爲十	二四·五五六	三九·九九六	比較廿一年爲十 廿二年爲十
二月	三三·八八七	四二·〇〇〇		一〇八·〇〇〇	四二·〇〇〇		一〇八·二六六	二四·五五六		二四·五五六	二四·五五六	
三月	三三·四五六	五五·〇〇〇		一〇八·〇〇〇	五五·〇〇〇		六六·二三八	三三·八九〇		三三·八九〇	三三·八九〇	
四月	三五·〇〇〇	三七·〇〇〇		一〇八·〇〇〇	三七·〇〇〇		五〇·〇五三	八五〇·九七五		八五〇·九七五	八五〇·九七五	
五月	二六·四五〇	八九·六〇〇		一〇八·〇〇〇	八九·六〇〇		二二·五九九	八三·九四八		八三·九四八	八三·九四八	
六月	二〇七·八二〇	四三·〇〇〇		一〇八·〇〇〇	四三·〇〇〇		一〇八·二〇八	一七·八〇〇		一七·八〇〇	一七·八〇〇	
七月	一五一·七五五	七六·四三〇		一〇八·〇〇〇	七六·四三〇		九七·〇二二	三六·八二〇		三六·八二〇	三六·八二〇	
八月	一五一	一六一·五四〇		一〇八·〇〇〇	一六一·五四〇		九六·七四六	六六·〇四〇		六六·〇四〇	六六·〇四〇	
九月	四〇四·五九六	三三三·二〇〇		一〇八·〇〇〇	三三三·二〇〇		八六·五一八	六七·〇〇〇		六七·〇〇〇	六七·〇〇〇	
十月	一八七·九〇〇	三三九·〇〇〇		一〇八·〇〇〇	三三九·〇〇〇		七六·二六三	七·六〇〇		七·六〇〇	七·六〇〇	
十一月	一四一·六三五	三〇七·〇〇〇		一〇八·〇〇〇	三〇七·〇〇〇		六六·四三三	八三·六〇〇		八三·六〇〇	八三·六〇〇	
十二月	一三三·八〇九	一一二·〇〇〇		一〇八·〇〇〇	一一二·〇〇〇		三四·六八五	五·五〇〇		五·五〇〇	五·五〇〇	
合計	一五一	一五一		一〇八·〇〇〇	一〇八·〇〇〇		五〇八·二一元	三·二二五·六七七		三·二二五·六七七	三·二二五·六七七	

廣州出入口貿易洋貨之人超，固屬盡人皆知，然在國內貿易（轉口）上之入超，則罕有留意者，民國廿二年由國內之通商口岸輸入者爲國幣一萬萬一千餘萬元，輸出者則爲二千五百餘萬元，祇有六與一之比，土貨之入超又在八千四百餘萬元，合之洋貨之入超額，則廣州共已入超逾二萬萬元以上，觀此可知廣州之對外對內貿易，均屬爲入超之商埠矣。

廣州爲入超之商埠，可無諱議，然在昔猶有華僑之鉅大滙款及吾粵出口之大宗生絲等之進款，可以畧抵其失，然年內世界在經濟不景氣霧薰下，華僑之滙款大減，而生絲輸出，一因世界大勢影響，一因日本生絲攙奪市場，絲業遂以破產，其他之大宗出口貨，又因年來農村破產，工商業衰落，而出品縮退，試問入超將從何而抵補，以挽此重大之危機？現金之外流，勢爲必然現象，舍禁止輸出之法外，尙應如何補救？此應注意者一也。

進口貨中，從外洋運進最大宗者，爲糧食，煤油，燃料，及重工業之五金鋼鐵，化學產品等之主要國防工業品，在平時尤可恃國外之源源輸入，設一旦對外戰事發生，敵人封鎖海口，

則我人雖不盡將成餓殍，然國防器械及燃料無由補充使用，何云乎對外？此應注意者二也。

穀米麵粉之生產，去年各地農產豐收，蕪湖鎮江蘆存未銷之米穀甚多，即輸往其他口岸者，亦逾數千萬元，去年上海麵粉之生產量，亦逾萬萬元，雖輸出各口六千七百餘萬元，然存量尚感過剩，以粵省需要外來糧食量之大，何以國內口岸運來之米及麥粉祇得區區數百萬，不及洋貨十一？此國內產品竟至不能銷流國內，市場反被洋貨傾銷攙奪，更進而爲其挾持，此又應注意者三也。

廣州爲吾粵之省會，在在足以代表吾整個百粵，有此絕大危機，誠爲吾人之致命傷，苟無以補救，則其破產也無疑矣，其補救之道爲何？不外振興工商業，發展農村，使生產增加，出口貿易勿再持放任態度，改善推銷方法，并獎勵對外貿易，更取銷苛捐雜稅，以輕其負擔，提高關稅，以收保護政策之效，知此者其庶幾乎！

民國元年至廿二年廣州市在全國對外貿易之地位

年 份	占全國進出口之百分數	在全國之地位	全國進口最多之口岸所占之百分數	備 考
民國元年	七·七〇	四	二八·八二	
民國二年	七·六一	五	三二·九二	
民國三年	七·三四	五	三〇·九九	
民國四年	六·五三	四	三一·〇五	
民國五年	五·八九	四	二九·九九	
民國六年	六·一一	五	二九·三六	
民國七年	六·三八	五	三九·九九	
民國八年	五·三七	五	三一·〇五	
民國九年	五·二八	五	三七·八〇	
民國十年	五·七二	五	三六·四六	

民國十一年	五·五三	五	三六·九四
民國十二年	六·〇五	五	三七·六四
民國十三年	五·三七	五	三九·五八
民國十四年	四·二六	六	三七·一六
民國十五年	五·七四	五	四一·八一
民國十六年	四·三一	五	三七·三四
民國十七年	三·七三	六	四〇·八八
民國十八年	五·一二	四	四三·五一
民國十九年	五·〇六	四	四五·〇一
民國二十年	五·〇一	四	四七·一二
民國廿一年	五·六七	四	四二·九九
民國廿二年	六·一〇	三	五四·八三

十年來廣東對外貿易進出口價值關別比較

民國二十年—廿一年

(單位：關兩)

民國 年次	關 別	洋 貨 進 口									土 貨 出 口									洋貨土貨 較 差 (十出超 一入超)	
		廣 州	汕 頭	九 龍	拱 北	江 門	三 水	瓊 州	北 海	合 計	廣 州	汕 頭	九 龍	拱 北	江 門	三 水	瓊 州	北 海	合 計		
十二	價 值	73,416,794	31,516,936	35,105,949	18,064,389	15,015,278	8,552,715	3,898,448	3,402,077	189,002,586	90,228,494	12,799,513	18,620,955	3,784,567	2,697,069	866,693	3,626,932	2,301,752	135,125,975	—	53,876,611
十二	百分率	38.85	16.72	18.57	9.55	7.94	4.52	2.05	1.80	100.00	66.77	9.48	13.78	2.80	2.00	.64	2.63	1.70	100.00		
十三	價 值	52,819,186	28,813,296	51,671,130	21,886,173	13,521,337	9,175,492	4,568,973	2,895,298	184,380,885	82,775,970	12,790,340	21,016,490	5,005,788	1,782,251	531,603	3,118,586	1,743,045	128,764,073	—	55,616,812
十三	百分率	28.66	15.63	28.02	11.87	7.33	4.44	2.48	1.57	100.00	64.28	9.96	16.32	3.88	1.38	.41	2.42	1.35	100.00		
十四	價 值	46,844,124	21,855,648	34,564,484	18,373,523	5,887,551	3,183,786	6,562,763	3,002,451	140,274,330	49,832,293	10,912,595	12,081,713	3,538,511	664,115	235,252	2,680,548	1,136,260	81,081,287	—	59,193,043
十四	百分率	33.39	15.59	24.64	13.09	4.20	2.27	4.68	2.14	100.00	61.46	13.46	14.90	4.36	.82	.29	3.31	1.40	100.00		
十五	價 值	79,687,153	27,206,952	7,236,809	7,559,274	1,417,997	602,921	3,689,839	539,542	127,940,487	45,229,330	11,381,979	5,298,164	2,531,676	350,032	81,494	631,122	194,722	65,701,519	—	62,238,968
十五	百分率	62.28	21.27	5.66	5.91	1.11	.47	2.88	.42	100.00	68.85	17.34	8.06	3.85	.53	.12	.96	.29	100.00		
十六	價 值	43,656,900	31,656,092	47,292,895	17,150,033	7,753,276	4,333,522	6,527,628	1,484,662	159,854,958	69,981,148	13,095,234	13,478,232	4,128,712	1,335,769	384,046	2,054,456	1,675,523	106,133,420	—	53,721,538
十六	百分率	27.31	19.80	29.50	10.73	4.85	2.71	4.08	.93	100.00	65.94	12.34	12.70	3.89	1.26	.36	1.93	1.58	100.00		
十七	價 值	40,032,902	30,821,837	48,186,147	22,292,005	7,785,027	6,143,887	5,120,870	1,526,182	61,908,857	73,337,131	13,591,831	14,862,047	5,134,468	1,199,679	874,820	1,970,026	1,861,427	112,931,429	—	48,977,428
十七	百分率	24.72	19.04	29.76	13.77	4.81	3.80	3.16	.94	100.00	64.94	12.04	13.16	4.54	1.06	.77	1.75	1.74	100.00		
十八	價 值	41,895,279	31,737,365	37,721,607	17,942,060	8,743,212	4,432,346	6,044,885	1,488,771	150,005,525	75,097,383	15,782,156	15,877,806	4,249,300	1,208,840	1,307,159	1,946,447	1,567,786	117,036,877	—	32,968,648
十八	百分率	27.93	21.16	25.15	11.96	5.83	2.95	4.03	.99	100.00	64.16	13.48	13.56	3.63	1.03	1.14	1.66	1.34	100.00		
十九	價 值	51,507,813	42,102,051	35,405,700	12,676,363	9,919,493	3,773,199	3,462,413	2,096,727	160,943,759	60,366,910	18,013,559	17,553,235	3,774,127	1,221,636	1,167,045	1,418,129	2,168,078	105,682,719	—	55,261,040
十九	百分率	32.08	26.16	21.99	7.87	6.16	2.34	2.15	1.30	100.00	57.12	17.05	16.61	3.57	1.16	1.10	1.34	2.05	100.00		
二十	價 值	62,506,967	34,773,057	30,865,293	12,360,059	12,841,829	3,980,348	4,693,230	1,818,937	163,839,720	61,811,221	14,315,932	8,392,973	2,270,556	2,974,931	872,636	4,879,308	2,065,504	97,583,261	—	66,256,459
二十	百分率	37.57	21.33	18.85	7.67	7.89	2.54	2.96	1.21	100.00	62.35	14.66	8.59	2.35	4.02	.88	5.00	2.15	100.00		
廿一	價 值	54,153,800	38,868,821	67,765,120	15,765,483	13,554,067	3,526,409	6,463,983	1,609,027	201,706,710	34,115,087	13,466,991	2,138,196	405,770	4,011,346	584,514	3,385,205	1,288,401	59,395,510	—	142,311,200
廿一	百分率	26.85	10.27	33.60	7.81	6.72	1.75	3.20	.80	100.00	57.44	22.67	3.60	.69	6.75	.98	5.70	2.17	100.00		

船來海產農產品進口數值

十二年—廿一年 (單位：海關兩)

值	十五年		十六年		十七年		十八年		十九年		二十年		廿一年		
	數量	價值	數量	價值	數量	價值	數量	價值	數量	價值	數量	價值	數量	價值	
729	6,568	328,251	7,011	414,413	5,412	294,912	4,556	205,206	4,396	187,958	7,156	351,384	5,578	315,252	
824	7,154	592,753	5,135	503,341	3,647	317,211	3,303	243,776	3,785	314,129	2,402	242,029	17	2,691	
511	126,672	3,872,909	65,570	2,210,985	45,684	1,471,694	30,220	972,783	42,450	1,360,255	21,230	787,615	9,254	439,963	
180	151,083	557,087	106,027	435,022	136,639	550,648	154,727	680,494	128,550	1,133,896	109,478	618,912	70,575	547,669	
680	408,127	2,966,154	468,086	4,299,728	506,993	4,518,137	434,948	4,059,112	478,259	4,333,922	478,146	3,841,102	602,569	5,305,003	
451	8,147	236,206	12,566	385,359	17,552	498,337	10,811	315,721	11,180	340,763	5,254	193,155	3,322	149,193	
490	10,670	392,100	12,072	557,639	12,517	554,648	11,307	513,535	10,783	503,184	11,437	559,260	11,492	697,612	
174	17,471	139,687	11,836	109,913	12,852	138,099	16,096	111,521	15,775	107,805	20,811	142,836	5,416	60,012	
165	6,264	302,611	4,264	465,913	4,157	542,907	4,216	157,832	4,938	153,554	2,741	87,424	64,530	30,595	
284	1,383	51,758	960	34,575	736	24,903	1,465	64,142	1,033	29,040	1,561	68,600	下乾鮮魚	27	4,802
279	126,413	1,655,484	144,140	1,858,832	186,043	2,234,982	142,283	1,486,785	139,394	1,480,375	100,066	1,276,181	鮮魚	13,068	439,031
050	4,529	3,976	2,400	12,782	1,007	5,210	212	901	237	3,620	344	5,816	數量		
314	2,784	12,899	2,230	12,949	2,286	12,703	1,406	7,720	607	3,273	800	7,060	9,609	6,762	
185	87	6,666	81	5,738	104	7,217	113	8,458	129	11,690	129	11,702	117	9,691	
722	101	2,246	169	3,691	107	2,441	40	881	39	893	73	2,578			
130		38,932		60,033		74,737		62,454		93,482		84,667		86,302	
967	1,861	26,763	1,193	17,459	1,727	26,392	1,734	31,588	2,028	45,635	2,096	61,422	2,115	80,192	
377	85	1,562	199	3,674	1,354	22,686	4,095	36,264	7,354	115,540	315	6,217			
795	19,957	464,998	20,773	547,209	24,129	700,634	24,537	736,834	20,969	744,255	16,903	780,697	16,509	852,517	
083		10,806		22,548		38,969		44,940		81,095		133,653		128,108	
868	24	1,467	10	680	6	306	9	574	22	1,709	40	2,864			
757		106,686		73,469		78,536		58,022		68,049		73,000		123,370	
977		33,466		43,148		52,234		53,666		49,290		57,558		53,266	
281	7,762	3,643	39,444	19,253	20,956	9,872	23,074	8,294	10,880	4,415	11,712	5,898	8,773	5,736	
052	23,206	327,034	68,203	1,119,881	61,669	1,043,236	35,251	581,308	3,508	59,913	873	14,201	407	6,347	
292	154	3,616	124	3,030	213	4,755	98	2,137	199	5,528	209	8,580	222	10,492	
865	6,152	104,779	8,898	179,830	9,476	177,128	10,512	205,530	8,841	188,464	9,950	281,675			
406	2,986	14,462	4,003	35,486	5,212	38,142	3,839	30,529	2,521	21,011	1,238	11,259		43,350	
322	7,189	193,175	17,264	398,978	15,475	379,994	11,462	262,408	8,990	186,803	5,214	117,296	4,091	68,799	
085		32,968		70,382		102,727		77,377		101,850		157,097		532,575	
335	6,061,859	28,976,280	11,035,140	54,355,748	9,388,941	46,502,370	7,354,146	40,241,041	5,117,801	31,311,564	5,447,046	32,461,852	13,576,542	74,927,357	
307	11,551	100,641	14,767	127,177	17,784	154,362	15,791	123,526	15,669	130,879	18,999	183,263	15,8941	767,219	
032	252,066	1,220,376	643,374	3,079,684	958,141	4,761,689	963,625	4,857,401	852,784	4,338,472	1,113,351	6,176,546	下1,082,117	8,281,806	
068	51,234	269,055	60,187	273,555	67,457	298,570	53,020	252,757	61,695	306,966	70,751	396,611	西粉	26,757	
368	2,492,961	4,409,947	2,195,579	4,352,158	1,633,510	3,102,373	1,810,731	3,085,608	2,101,169	4,144,194	1,774,494	4,588,537	1,419,100	3,623,310	
100	450	3,193	460	4,630	730	6,698	258	2,693	1,210	21,237	950	14,550	543	12,703	
384	4,112	77,792	4,445	81,217	6,332	106,384	4,595	86,616	4,989	81,676	4,846	85,993	3,921	80,616	
595	309	3,293	1,699	23,232	3,633	21,116	2,855	23,790	2,723	12,922	2,598	32,116	2,361	47,271	
371	89,077	395,450	160,201	866,405	186,732	1,059,167	139,660	745,704	122,540	708,394	81,360	516,301		482,269	
289	69,963	337,684	152,861	741,562	187,614	892,194	122,616	576,073	54,268	242,495	49,900	218,997	36,171	179,401	
098	54,386	482,795	132,682	1,211,654	614,295	4,162,015	313,938	2,320,217	99,926	732,163	15,932	170,090	13,430	163,065	
373	3,814	394,199	3,574	465,015	2,315	103,743	1,426	149,176	1,307	152,145	1,657	213,098	88,312	149,548	
295	19,460	40,082	40,793	242,683	48,807	25,919	36,215	191,137	43,875	217,398	36,265	169,107		201,533	
350	420	6,268	491	8,776	254	4,120	491	8,032	387	5,855	193	3,174	456	3,895	
866	54,979	388,675	32,691	343,072	65,315	502,888	38,920	401,858	42,308	469,973	10,290	359,585	74,887	28,481	
893		1,545,150		2,103,496		2,559,190		1,748,706		1,793,061		2,347,789		1,913,655	
219		51,136,024		82,186,004		78,611,375		65,83,5127		55,893,790		57,929,647		100,551,661	
		67		108		103		87		74		76		132	

十年來廣東舶來海產農產品

民國十二年—廿一年 (單位：海關)

物類	民國年次 數量 價值	十二年		十三年		十四年		十五年		十六年		十七年 數量
		數量	價值	數量	價值	數量	價值	數量	價值	數量	價值	
海參	担	7,080	353,639	5,521	277,071	4,740	255,729	6,568	328,251	7,011	414,413	5,412
江瑤柱	担	4,209	274,067	4,866	366,018	5,711	459,824	7,154	592,753	5,135	503,341	3,647
魷魚，墨魚	担	98,490	2,539,364	146,805	4,236,891	88,926	2,914,511	126,672	3,872,909	65,570	2,210,985	45,684
鹹青鱗魚	担	52,021	226,035	123,436	482,791	78,026	310,180	151,083	557,087	106,027	435,022	136,639
未列名鹹魚	担	654,178	4,359,120	674,295	4,225,661	520,553	3,889,680	408,127	2,966,154	468,086	4,299,728	506,993
淡菜乾，蠔乾，鯉乾	担	14,383	322,767	13,013	312,717	12,717	315,451	8,147	236,206	12,566	385,359	17,552
散裝蝦乾，蝦米	担	18,788	624,531	17,682	638,161	14,304	542,490	10,670	392,100	12,072	557,639	12,517
海帶，海藻，石花菜	担	16,972	103,898	15,909	110,777	15,113	131,174	17,471	139,687	11,836	109,913	12,852
魚翅	担	5,198	592,599	4,493	602,835	4,244	425,165	6,264	302,611	4,264	465,913	4,157
鮑魚	担	371	14,513	353	12,509	759	26,284	1,383	51,758	960	34,575	736
未列名蟹海產(鮮乾魚在內)	担	213,782	1,697,371	210,901	1,951,317	158,468	1,409,279	126,413	1,655,484	144,140	1,858,832	186,043
發酵粉	打	191	444	49	99	2,414	2,050	4,529	3,976	2,400	12,782	1,007
燕窩	斤	3,183	16,796	4,161	23,056	3,428	21,314	2,784	12,899	2,230	12,949	2,286
奶海	担	247	15,020	247	14,217	155	9,185	87	6,666	81	5,738	104
蘆筍	担	57	937	97	2,249	82	1,722	101	2,246	169	3,691	107
餅乾	担		59,297		92,457		43,130		38,932		60,033	
淡奶皮，淡牛奶	担	1,213	23,443	1,570	26,098	1,197	18,967	1,861	26,763	1,193	17,459	1,727
菓皮製餅菓料	担	810	13,545	276	4,011	77	1,377	85	1,562	199	3,674	1,354
煉乳	担	16,346	540,330	13,439	555,111	14,142	429,795	19,957	464,998	20,773	547,209	24,129
牛奶粉	担		1,748		2,290		8,083		10,806		22,548	
奶酥	担	30	1,690	23	1,626	19	1,368	24	1,467	10	680	6
未列名罐頭食物	担		86,123		81,095		54,757		106,686		73,469	
雀舌力，可可	担		33,467		43,446		24,977		33,466		43,148	
咖啡	斤	16,128	3,882	9,234	2,687	15,185	4,281	7,762	3,643	39,444	19,253	20,956
通心粉	担	79,245	1,259,179	86,342	1,347,980	59,020	871,052	23,206	327,034	68,203	1,119,881	61,669
假奶油及植物油質製成同類物品	担	46	772	63	1,736	91	2,292	154	3,616	124	3,030	213
製過肉	担	8,207	174,528	7,906	165,274	6,479	113,365	6,152	104,779	8,898	179,830	9,476
醬油沙士及其他調味品	担	4,735	28,094	5,046	30,148	3,322	26,406	2,986	14,462	4,003	35,486	5,212
茶葉	担	19,873	491,786	23,833	492,242	15,828	391,822	7,189	193,175	17,264	398,978	15,475
未列名菓食，日用雜貨	担		171,429		181,554		76,085		32,968		70,382	
米穀	担	17,123,440	74,482,762	11,644,302	55,611,384	8,904,002	41,473,335	6,061,859	28,976,280	11,035,140	54,355,748	9,388,941
未列名雜糧(小麥在內)	担	14,933	120,101	13,952	108,730	15,658	148,307	11,551	100,641	14,767	127,177	17,784
麥粉	担	1,037,456	4,953,062	1,251,164	5,879,990	431,160	2,103,032	252,066	1,220,376	643,374	3,079,684	958,141
未列名雜糧粉(西米粉在內)	担	53,992	231,937	53,910	239,827	49,514	235,968	51,234	269,055	60,187	273,555	67,457
麵麵	担	2,857,783	5,404,196	3,490,817	8,367,224	2,340,014	5,207,368	2,492,961	4,409,947	2,195,579	4,352,158	1,633,510
蘋果	担	372	2,277	452	4,561	197	1,400	450	3,193	460	4,630	730
小葡萄乾	担	4,116	105,973	5,743	128,002	3,020	63,384	4,112	77,792	4,445	81,217	6,332
橘子	担	2,719	6,805	5,357	32,044	3,203	19,595	309	3,293	1,699	23,232	3,633
未列名乾鮮製菓(檸檬荔枝桂圓在內)	担	154,657	973,265	175,344	1,149,180	137,915	883,871	89,077	395,450	160,201	866,405	186,732
豆	担	197,717	837,373	198,351	863,621	116,433	527,289	69,963	337,684	152,861	741,562	187,614
花生(子仁在內)	担	218,349	1,587,669	215,842	1,655,823	157,902	1,123,098	54,386	482,795	132,682	1,211,654	614,295
香菌	担	2,624	215,650	2,241	192,863	1,483	143,373	3,814	394,199	3,574	465,015	2,315
未列名乾鮮製鹹菜蔬	担	71,602	335,523	89,940	369,415	50,125	213,295	19,460	40,082	40,793	242,683	48,807
八角茴香	担	835	14,768	612	9,384	263	4,350	420	6,268	491	8,776	254
洋參(野參在內)	斤	56,145	495,607	81,779	547,869	40,728	397,866	54,979	388,675	32,691	343,072	65,315
其他及未列名藥材香料	担		2,712,980		2,775,842		1,942,893		1,545,150		2,103,496	
合計			106,510,314		94,223,713		67,270,219		51,136,024		82,186,004	
比率 十年平均=100			140		124		89		67		108	

廣東省十年來洋米及舶來海產農產品進口價值

民國十二年——二十一年

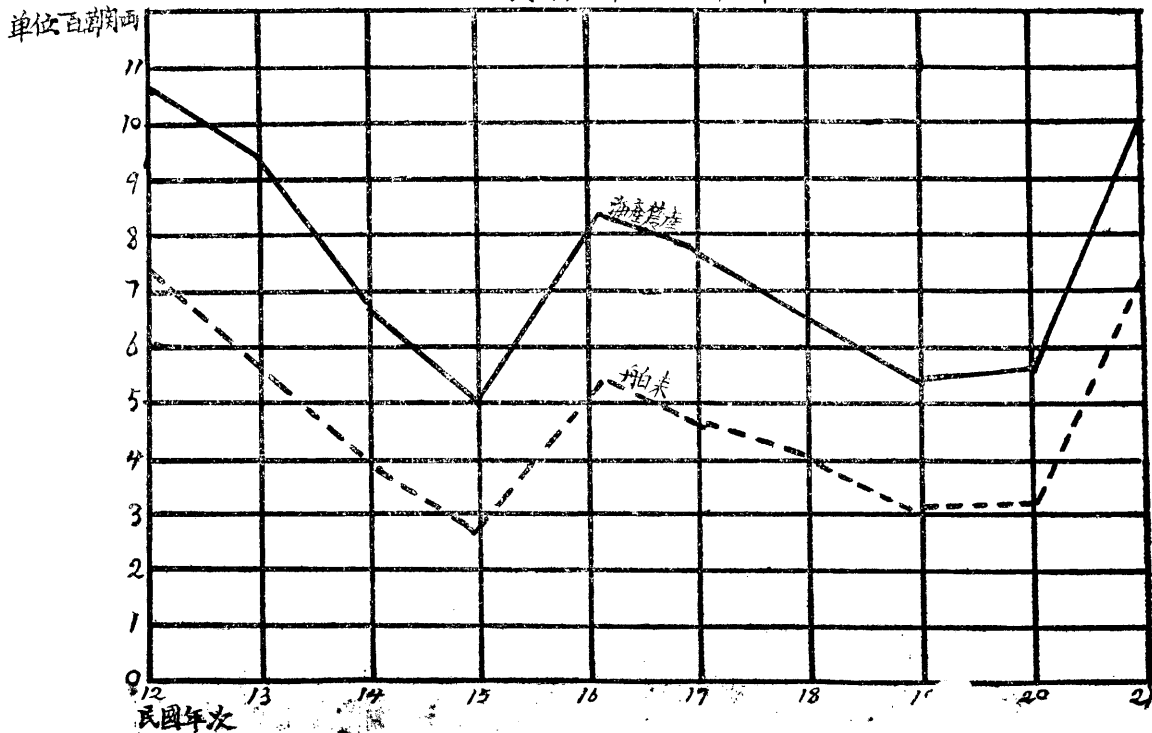

十年來廣東洋米進口數值

民國十二年—廿一年(價值單位：海關兩；數量單位：担)

關 別 數 年 次	廣 州		汕 頭		九 龍		拱 北		江 門		三 水		瓊 州		北 海		合 計		比 率 十年平均二100		
	數 量	價 值	數 量	價 值	數 量	價 值	數 量	價 值	數 量	價 值	數 量	價 值	數 量	價 值	數 量	價 值	數 量	價 值	數 量	價 值	數 量 比率
十二年	7,450,558	29,520,871	2,830,511	11,959,950	2,432,201	12,316,826	1,547,268	8,203,932	1,518,742	6,048,035	1,054,141	5,321,361	92,725	312,147	197,294	799,649	17,123,446	74,432,762	179,0	155,3	
十三年	2,740,128	12,257,772	1,235,912	5,437,804	3,736,514	19,433,499	1,689,349	9,036,791	1,090,402	4,539,417	959,916	4,131,765	191,542	770,388	939	3,948	11,644,302	55,611,384	121,7	116,0	
十四年	2,921,054	13,942,951	736,896	3,242,342	2,535,403	11,712,218	1,090,767	5,720,069	515,848	2,033,562	327,434	1,604,891	722,110	2,976,452	46,490	240,850	8,904,200	41,473,335	93,1	86,5	
十五年	4,252,082	20,423,451	1,376,228	6,459,307	89,874	462,702	131,946	671,497	87,604	346,768	3,910	19,548	119,968	530,244	517	2,683	6,061,859	28,976,280	63,4	60,4	
十六年	1,704,285	8,491,631	1,842,553	958,276	5,129,211	25,347,357	1,056,062	5,291,315	805,468	3,159,603	380,052	1,897,465	114,712	573,560	2,797	13,541	11,035,140	54,355,748	115,4	113,1	
十七年	629,830	3,165,564	1,528,755	8,253,577	4,686,171	23,167,315	1,178,193	5,857,149	681,640	2,719,408	596,742	2,982,869	74,895	293,989	12,515	62,499	9,388,941	46,502,370	98,2	97,0	
十八年	337,738	1,674,661	1,195,477	7,172,862	3,765,649	20,534,568	1,216,542	7,235,157	434,326	1,745,178	288,294	1,439,299	109,460	405,260	6,660	34,056	7,354,146	40,241,041	76,9	83,9	
十九年	159,788	807,868	1,397,872	9,086,169	2,632,948	16,316,194	495,640	3,239,720	303,394	1,308,894	78,941	394,735	49,218	158,085			5,117,801	31,311,564	53,5	65,3	
二十年	190,295	945,302	1,102,975	6,893,594	2,440,152	15,957,881	672,349	4,161,560	508,492	2,230,732	251,181	1,255,863	259,083	865,743	22,519	151,177	5,447,046	32,461,852	57,0	67,7	
廿一年	453,161	2,674,379	2,853,929	16,401,277	7,286,181	37,368,065	1,242,164	7,162,417	991,614	6,717,300	294,367	1,496,191	433,832	2,281,969	21,294	125,759	13,576,542	74,227,357	141,8	154,8	

十 年 來 廣 東 洋 糖 進 口 數 值

民國十二年——廿一年(數量單位：担；價值單位：海關兩)

關 別 數 值 年 次	廣 州		汕 頭		九 龍		拱 北		江 門		三 水		瓊 州		北 海		合 計		比 率 十年平均二100	
	數 量	價 值	數 量	價 值	數 量	價 值	數 量	價 值	數 量	價 值	數 量	價 值	數 量	價 值	數 量	價 值	數 量	價 值	數 量 比率	價 值 比率
十二年	426,093	4,129,477	132,989	1,392,674	158,548	537,286	142,335	944,915	93,946	603,004	30,502	258,662	9,989	62,236	505	6,220	994,907	7,931,474	62,34	69,99
十三年	487,125	4,605,601	255,239	2,443,180	289,089	1,264,693	203,065	1,238,076	102,655	664,972	63,399	518,685	17,314	115,266	4,320	20,843	1,422,206	10,871,316	89,11	95,80
十四年	645,135	6,102,125	335,784	2,449,826	224,723	1,298,503	224,694	1,528,460	44,311	316,281	37,179	302,204	36,246	236,407	9,881	90,360	1,557,953	12,324,166	97,55	108,60
十五年	1,024,235	6,897,962	335,775	2,356,140	45,156	202,020	97,442	541,752	14,193	107,051	7,533	59,433	19,040	145,358	17	131	1,543,391	10,309,847	96,76	90,85
十六年	544,398	4,812,935	339,970	2,104,934	197,539	775,816	262,418	1,614,841	73,728	416,181	42,592	288,309	33,214	265,855	3,380	26,949	1,497,239	10,305,820	93,82	90,82
十七年	747,643	6,968,824	498,574	3,027,977	321,599	1,476,257	337,140	2,126,085	65,330	324,872	58,841	402,302	23,075	149,697	9,546	88,470	2,061,748	14,564,484	129,19	128,34
十八年	691,257	6,499,460	626,268	3,362,063	279,606	921,868	232,917	1,248,682	90,166	489,859	54,959	372,893	35,476	245,868	12,116	110,903	2,022,764	13,251,596	126,69	116,77
十九年	833,780	7,902,552	729,801	4,536,430	302,706	1,036,884	245,359	1,453,617	103,126	621,232	57,221	379,171	19,895	125,309	13,471	154,848	2,305,350	16,210,043	144,45	142,84
二十年	666,419	5,806,786	476,307	2,762,854	162,263	487,634	107,652	538,490	162,209	552,088	22,984	162,137	3,917	22,648	6,300	59,498	1,548,051	10,392,135	97,00	91,57
廿一年	221,376	2,719,044	406,083	3,213,844	306,826	1,023,828	47,978	138,067	7,468	105,995	11,630	87,157	2,737	21,177	1,521	7,132	1,005,619	7,316,244	63,01	64,47

十年來廣東省洋棉布進口之價值

民國十二年——廿一年(價值單位：海關兩)

關 別 年 次	廣 州	汕 頭	九 龍	拱 北	江 門	三 水	瓊 州	北 海	合 計	比 率
	價 值	價 值	價 值	價 值	價 值	價 值	價 值	價 值	價 值	價 值
十二年	5,764,295	3,181,308	230,444	83,812	904,867	12,883	417,308	293,684	10,888,601	128,28
十三年	5,714,912	3,348,252	615,802	70,527	983,378	57,858	423,498	422,358	11,636,585	137,09
十四年	2,781,208	2,671,061	1,573,201	229,293	349,854	7,753	271,995	478,542	8,362,907	98,52
十五年	6,390,263	4,131,918	114,010	137,214	134,674	2,073	668,613	142,617	11,721,382	138,09
十六年	2,524,938	3,131,658	369,672	106,302	368,216	144,446	751,600	264,533	7,661,365	90,26
十七年	2,491,053	1,842,481	367,191	89,889	351,993	111,651	480,260	191,729	5,926,247	69,10
十八年	3,090,220	1,536,573	123,203	84,564	489,529	75,435	623,930	255,408	6,278,862	73,97
十九年	4,286,984	3,785,755	81,421	107,508	649,664	71,986	146,903	378,673	9,508,894	112,01
二十年	3,771,794	3,603,791	28,017	17,092	114,612	29,766	80,345	137,693	7,783,110	91,69
廿一年	2,960,656	1,739,521	28,636	4,182	16,406	7,710	239,090	119,131	5,115,332	60,26
總 計	39,776,323	28,972,318	3,531,597	930,383	4,363,993	521,561	4,103,542	2,684,368	84,883,285	

十年來廣東洋煤油進口數值

民國十二年—廿一年(數量單位：加崙；價值單位：海關兩)

關別 年次	廣 州		汕 頭		九 龍		拱 北		江 門		三 水		瓊 州		北 海		合 計		比 率 十年平均二 100	
	數量	價值	數量	價值	數量	價值	數量	價值	數量	價值	數量	價值	數量	價值	數量	價值	數量	價值	數量	價值
十二年	11,052,918	2,945,748	5,575,013	1,653,948	2,022,203	508,946	1,433,520	358,380	3,236,878	915,782	1,928,380	434,579	1,703,614	403,799	998,960	620,343	27,951,486	7,541,525	122.66	101.18
十三年	6,022,489	1,658,265	8,083,125	2,500,473	3,370,105	950,975	1,409,811	404,616	3,337,541	1,030,786	1,964,768	544,029	1,378,870	448,695	976,600	320,444	26,543,309	7,858,283	112.09	105.43
十四年	7,362,897	2,097,643	7,988,077	2,362,662	2,633,380	774,614	1,426,720	430,752	1,667,633	534,974	595,849	164,705	1,331,083	456,065	725,500	250,953	23,731,139	7,072,438	104.19	94.89
十五年	2,880,785	863,937	356,672	992,904	2,870,875	691,321	1,557,930	403,593	489,085	122,311	414,926	107,658	804,853	229,369	250,670	88,726	12,835,896	3,499,819	56.33	46.96
十六年	5,778,606	1,482,687	5,803,504	1,826,839	3,704,435	1,901,195	434,005	114,143	2,381,177	714,652	657,266	185,513	1,068,672	256,481	376,870	125,447	20,204,535	5,706,957	88.67	76.57
十七年	7,155,490	1,619,029	6,037,511	1,467,726	4,085,220	1,038,321	944,930	240,217	2,581,704	719,487	1,082,956	282,600	892,407	230,691	587,116	187,493	23,367,334	5,785,564	102.55	77.62
十八年	6,979,678	1,640,575	7,041,328	2,091,098	3,351,893	910,331	984,265	330,720	3,699,344	1,138,940	1,117,308	291,106	833,750	333,500	419,670	126,895	24,427,256	6,863,165	107.20	92.07
十九年	8,697,934	3,003,711	5,020,060	2,015,197	3,421,837	1,791,558	980,083	437,689	2,261,293	970,785	1,266,814	388,068	682,810	292,044	525,640	174,657	22,855,651	9,073,709	100.30	121.75
二十年	9,933,634	4,658,774	5,951,692	2,242,931	2,139,305	759,153	874,169	416,589	3,191,399	1,603,644	425,261	176,390	1,008,920	449,192	504,735	223,141	23,129,115	1,0539,814	101.06	141.06
廿一年	3,622,500	1,525,383	4,707,285	2,437,187	11,924,414	5,158,860	2,955,271	506,053	3,635	1,656			879,108	685,065	635,932	278,922	22,828,145	10,593,126	100.18	142.12

十年來 廣東省 洋煤 進口 數值

民國十二年——廿一年(數量單位：噸；價值單位：海關兩)

關別 數 年 次	廣 州		汕 頭		九 龍		拱 北		江 門		三 水		瓊 州		北 海		合 計		比 率 十年平均=100	
	數 量	價 值	數 量	價 值	數 量	價 值	數 量	價 值	數 量	價 值	數 量	價 值	數 量	價 值	數 量	價 值	數 量	價 值	數 量	價 值
十二年	243,375	1,589,810	51,166	343,775	146,630	1,523,573	37,170	373,558	6,717	78,119	2,740	27,401	1,966	12,822	256	1,580	490,020	3,950,638	85.81	76.74
十三年	303,639	2,053,244	71,800	566,304	141,305	1,499,866	25,985	269,205	11,844	103,858	2,460	24,609	1,482	9,272	128	1,236	558,643	4,527,644	97.82	87.95
十四年	313,749	2,359,859	51,254	536,493	128,005	1,292,442	28,998	301,869	11,895	92,363	778	7,585	1,473	7,317	214	2,516	536,366	4,600,444	93.92	89.36
十五年	619,492	4,565,994	82,227	901,931	9,289	82,218	13,789	145,293	271	2,997	125	1,242	646	6,277	185	2,423	726,033	5,708,375	127.14	110.88
十六年	304,168	2,211,626	95,717	1,148,604	126,110	1,326,822	42,886	488,900	6,796	56,387	2,132	21,332	95	575	111	1,123	587,015	5,255,369	101.22	102.09
十七年	261,423	1,899,701	99,913	1,033,719	158,151	1,754,933	48,273	548,864	3,632	33,465	3,130	38,479	135	800	111	1,110	574,768	5,311,071	100.65	103.17
十八年	312,332	2,266,799	123,657	1,226,675	118,665	1,195,150	45,293	516,340	206	2,406	222	2,527	111	860	288	2,875	600,774	5,213,272	105.20	101.27
十九年	327,220	2,612,765	125,256	1,384,033	100,583	1,618,967	46,936	516,296	184	2,033	41	478	133	772	351	4,069	600,684	5,605,154	105.19	108.88
二十年	256,214	2,378,579	89,218	994,925	78,741	956,490	37,719	464,807	8,308	87,196	27	428	374	6,459	377	4,932	470,978	4,893,816	82.47	95.06
廿一年	348,984	3,981,541	92,036	796,547	97,137	1,199,103	31,762	417,995	60	821	67	1,540	849	10,338	427	6,635	574,368	6,414,520	100.53	124.60

十年來廣東省洋鋼鐵進口價值

民國十二年——廿一年（價值單位：海關兩）

關 別 年 次	廣 州	汕 頭	九 龍	拱 北	江 門	三 水	瓊 州	北 海	合 計	比 率 十年平均 =100
	價 值	價 值	價 值	價 值	價 值	價 值	價 值	價 值	價 值	價 值
十二年	1,348,012	829,647	337,744	277,106	152,404	92,889	39,809	129,150	3,206,791	72,25
十三年	1,480,932	814,393	487,670	289,275	168,548	107,676	44,744	123,077	3,516,315	79,22
十四年	826,813	683,731	314,605	343,463	102,127	48,202	50,316	111,755	2,481,012	55,90
十五年	1,098,881	634,711	228,438	409,888	24,331	32,080	53,377	11,256	2,492,962	56,16
十六年	1,258,641	739,578	483,037	371,429	128,451	145,741	112,270	115,399	3,354,609	75,58
十七年	944,273	762,112	866,420	468,686	99,407	144,965	107,522	104,749	3,498,134	78,82
十八年	1,362,217	842,811	853,577	425,876	138,607	162,237	120,331	98,966	4,004,622	90,22
十九年	1,691,932	798,831	1,128,884	559,946	463,234	207,820	106,164	126,287	5,083,098	114,53
二十年	2,972,514	949,886	948,315	881,695	858,396	318,454	251,812	187,472	7,368,544	166,02
廿一年	3,519,469	1,446,365	1,382,189	1,675,877	690,958	269,239	226,439	166,421	9,377,257	211,28

十年來廣東硫酸銨進口數值

民國十二年——廿一年（數量單位：担；價值單位：海關兩）

關別 年次	廣 州		汕 頭		九 龍		拱 北		江 門		三 水		瓊 州		北 海		合 計		比 率 十年平均二100	
	數 量	價 值	數 量	價 值	數 量	價 值	數 量	價 值	數 量	價 值	數 量	價 值	數 量	價 值	數 量	價 值	數 量	價 值	數 量	價 值
十二年	117,912	824,469	32,586	218,696	30,963	239,653			60,068	372,458							241,529	1,655,276	33.96	39.71
十三年	84,147	501,921	48,715	298,024	39,573	205,074			48,200	292,667							220,635	1,297,686	31.03	31.13
十四年	62,678	368,370	64,355	386,151	41,209	226,052	841	4,727	39,220	251,052			1	133			208,304	1,236,485	29.29	29.66
十五年	230,294	1,367,729	149,430	804,256	6,125	34,270			9,847	62,636			11,405	57,106			407,101	2,325,997	57.25	55.80
十六年	136,124	803,617	266,950	1,396,175	37,247	193,098			49,249	298,264	63	346					489,633	2,691,500	68.85	64.57
十七年	216,445	1,263,596	494,077	2,668,430	74,541	390,907			92,562	554,289	4,304	23,674	4,453	21,644			886,382	4,922,540	124.65	118.08
十八年	273,949	1,521,692	635,352	3,552,703	113,970	586,664	8	26	121,158	702,223	4,926	27,123	7,488	38,490			1,156,851	6,428,921	162.68	145.22
十九年	401,527	2,218,622	1,044,087	6,264,356	135,354	823,312	2,405	15,210	134,569	859,890	5,038	27,714	10,089	52,985	609	4,014	1,733,759	10,266,103	243.81	246.27
二十年	236,813	1,524,723	441,574	2,892,423	80,289	505,700	5,951	47,515	95,804	570,229	1,758	10,435	14,434	70,130	661	4,807	880,284	5,626,292	123.79	134.97
廿一年	173,065	993,134	415,735	2,402,636	146,272	911,388	5,652	36,168	126,493	774,850	2,352	15,358	16,741	99,908	330	2,344	386,640	5,235,816	124.68	125.60

十年來廣東棉紗進口數值

民國十二年——廿一年（數量單位：担；價值單位：海關兩：）

關別 年次	廣 州		汕 頭		九 龍		拱 北		江 門		三 水		瓊 州		北 海		合 計		比 率 十年平均=100	
	數 量	價 值	數 量	價 值	數 量	價 值	數 量	價 值	數 量	價 值	數 量	價 值	數 量	價 值	數 量	價 值	數 量	價 值	數 量	價 值
十二年	54,021	2,603,084	9,698	609,110	2,698	117,006	17,618	773,055	320	15,434	9,701	407,907	12,652	527,364	11,335	542,130	118,043	5,595,090	285.15	253.22
十三年	2,844	287,219	4,853	320,054	20,911	1,072,613	33,305	1,638,932	187	8,666	3,249	131,786	10,682	447,953	10,113	435,270	86,144	4,342,493	208.09	196.53
十四年	12,018	933,358	50,988	676,716	19,362	1,391,563	12,918	787,321	13	650	792	31,464	9,127	372,542	9,136	405,135	114,354	4,598,764	276.24	208.13
十五年	37,707	2,860,639	2,453	167,734	130	7,220	563	22,903					4,785	261,890	402	22,848	46,040	3,343,234	111.22	151.31
十六年	6,567	613,080	1,439	103,381	1,198	76,777	2,396	94,639					4,548	211,827	1,938	86,955	18,086	1,186,659	43.69	53.71
十七年	3,504	254,521	1,027	66,838	360	23,269	1,945	84,675	6	274	39	1,560	2,625	21,339	532	23,663	10,038	576,139	24.25	26.08
十八年	3,051	277,482	289	25,362	162	12,073	406	20,666	6	320	36	1,386	1,248	51,808	34	1,612	5,232	390,703	12.64	17.68
十九年	4,184	557,243	1,316	45,604	60	5,375	164	7,585	1	189	21	840	72	4,565	266	13,438	6,084	634,839	14.70	28.73
二十年	2,139	362,121	175	19,665	93	16,544	108	6,020	18	1,025	7	509	97	5,103			2,638	410,987	6.37	16.80
廿一年	6,801	940,590	109	11,299	255	53,909	47	5,001					95	5,545	3	189	7,310	1,016,533	17.66	46.01

十年來廣東省洋水坭進口數值

民國十二年——廿一年(價值單位：海關兩；數量單位：担)

關 別 年 次	廣 州		汕 頭		九 龍		拱 北		江 門		三 水		瓊 州		北 海		合 計		比 率 十年平均二100	
	數 量	價 值	數 量	價 值	數 量	價 值	數 量	價 值	數 量	價 值	數 量	價 值	數 量	價 值	數 量	價 值	數 量	價 值	數 量	價 值
十二年	517,596	676,464	54,533	94,342	57,982	68,998	334,277	394,447	90,648	103,339	4,501	6,517	4,194	4,388	1,658	2,691	1,065,389	1,351,186	65.8	65.4
十三年	370,615	437,663	53,631	96,536	64,946	70,131	448,395	493,235	103,954	145,104	4,330	6,231	12,963	13,369	2,537	4,002	1,061,371	1,266,271	65.5	61.3
十四年	382,326	412,680	73,834	86,385	51,167	59,866	445,646	512,493	43,641	58,166	4,085	6,991	27,029	26,232	4,551	7,646	1,032,279	1,170,459	63.8	56.6
十五年	687,294	658,711	100,825	111,348	27,683	27,130	126,362	126,362	563	675	1,930	3,861	32,531	31,882	2,435	3,135	979,623	960,104	60.5	46.5
十六年	480,635	455,088	107,204	129,758	109,927	115,423	411,614	411,614	65,335	79,298	8,335	10,097	28,590	30,020	3,988	5,052	1,215,628	1,239,270	75.1	60.0
十七年	275,130	273,048	165,680	215,365	172,449	194,868	683,649	793,033	93,912	106,456	20,979	20,998	41,813	44,317	10,003	12,658	1,463,615	1,660,763	90.4	80.4
十八年	300,776	313,868	189,441	246,273	190,784	277,508	684,878	856,097	221,624	246,284	29,000	28,972	91,185	99,338	12,499	15,453	1,720,187	2,083,813	106.3	100.8
十九年	442,815	460,155	212,095	317,166	309,950	374,732	918,495	1,194,043	201,451	249,579	38,309	48,069	78,099	84,374	8,308	13,364	2,209,522	2,741,455	136.5	132.7
二十年	722,014	819,694	272,794	433,743	274,973	412,145	996,762	1,488,702	266,844	349,362	33,362	48,825	94,483	105,847	10,385	20,963	2,661,618	3,679,281	164.4	178.0
廿一年	733,792	1,187,724	411,276	613,337	303,145	604,593	1,006,838	1,610,050	174,935	255,431	11,920	18,711	114,589	173,906	22,828	47,909	2,279,323	4,511,641	171.7	218.3
總 計	4,912,993	5,695,035	1,641,313	2,344,273	1,563,006	2,205,394	6,056,916	7,880,056	1,252,907	1,593,694	156,750	199,272	525,478	613,646	79,192	132,873	16,188,555	20,664,243	100.0	100.0
比 率	275.6		113.4		106.7		381.3		77.1		9.7		29.7		6.5		1000.0			

十年來廣東省洋紙進口數值

民國十二年——廿一年（價值單位：海關兩）

關 別 類 別 次	廣 州	汕 頭	九 龍	拱 北	江 門	三 水	瓊 州	北 海	合 計	比 率
	價 值	價 值	價 值	價 值	價 值	價 值	價 值	價 值	價 值	價 值
十二年	1,300,430	248,493	99,440	29,266	16,128	11,594	27,132	32,806	1,765,289	85.51
十三年	1,810,622	307,099	142,672	54,155	12,954	2,652	31,407	43,933	2,405,494	116.52
十四年	1,155,694	302,655	103,239	48,011	11,028	3,513	29,773	30,873	1,690,086	81.87
十五年	669,462	115,485	22,355	13,618	3,292	164	10,546	722	835,644	40.48
十六年	418,027	123,996	50,525	31,366	12,299	12,994	65,439	44,813	759,461	36.80
十七年	417,416	101,748	64,313	46,019	16,370	6,836	69,022	32,809	754,533	36.55
十八年	1,632,375	373,281	48,867	16,242	60,882	199,803	96,097	38,550	2,465,097	119.41
十九年	1,808,084	482,648	45,390	19,938	83,331	38,224	53,850	78,163	2,609,628	125.41
二十年	2,530,872	732,585	33,543	42,552	117,206	73,441	91,017	87,311	3,708,527	179.64
廿一年	2,902,952	392,458	28,514	8,467	119,414	73,148	59,035	66,026	3,650,014	176.81
總 計	14,646,934	3,180,748	638,858	309,634	453,904	420,369	533,318	456,008	20,643,773	

十年來廣東省洋機器進口價值

民國十二年——廿一年（價值單位：海關兩）

關別 年次	廣州	汕頭	九龍	拱北	江門	三水	瓊州	北海	合計	比率 十年平均 =100
	價值	價值	價值	價值	價值	價值	價值	價值	價值	價值
十二年	881,275	166,076	61,080	15,400	21,140	8,255	16,613	12,956	1,182,795	99.59
十三年	391,504	129,056	65,978	8,154	24,724	6,925	19,813	35,490	681,644	57.39
十四年	171,314	68,238	26,363	24,448	28,189	1,977	26,587	10,115	357,231	30.08
十五年	566,814	84,078	54,628	2,632	7,477	1,440	10,889	4,350	732,308	61.66
十六年	396,138	84,485	30,172	19,168	21,174	2,885	15,571	4,089	573,682	48.30
十七年	232,432	124,114	44,424	8,287	23,998	8,745	26,467	4,607	473,074	39.83
十八年	490,516	128,168	435,987	16,687	30,897	4,415	15,654	7,412	1,129,736	95.12
十九年	878,831	104,462	626,355	26,297	30,598	11,192	35,754	6,764	1,720,253	144.84
二十年	1,257,857	114,699	463,891	30,650	41,904	2,583	9,332	5,397	1,926,313	162.19
廿一年	1,847,502	399,264	676,721	100,944	48,533	13,805	9,375	3,501	3,099,645	260.98

十年來廣東省汽油進口數值

民國十二年——廿一年(數量單位：加崙；價值單位：海關兩)

關 別 年 次	廣 州		汕 頭		九 龍		拱 北		江 門		三 水		瓊 州		北 海		合 計		比 率 (十年平均)=100	
	數 量	價 值	數 量	價 值	數 量	價 值	數 量	價 值	數 量	價 值	數 量	價 值	數 量	價 值	數 量	價 值	數 量	價 值	數 量	價 值
十二年	190,592	112,362	25,114	15,609	40,248	22,539	2,359	1,289	4,607	2,833	1,789	968	13,010	6,789	27	17	278,106	162,406	15.30	15.31
十三年	194,405	105,845	14,256	8,554	58,833	31,181	908	770	16,511	10,509	3,790	2,121	28,465	15,002	15,660	8,875	332,828	182,587	18.31	17.23
十四年	190,186	97,970	16,855	10,113	10,530	5,405	5,337	3,679	8,500	5,386	624	343	154,150	84,780	31,500	20,678	418,182	228,354	23.00	21.52
十五年	264,057	135,132	24,428	13,334	24,272	14,985	1,727	886	13,000	6,214	500	253	113,976	58,219	14,000	8,972	455,960	238,000	25.08	22.43
十六年	346,406	194,527	16,160	8,697	246,247	123,252	165	76	53,000	29,502	310	112	284,663	113,865	27,560	15,935	974,511	485,966	53.60	46.00
十七年	497,862	214,664	52,378	25,141	131,620	66,136	6,870	2,741	160,085	62,647	8,310	3,725	420,740	210,270	34,800	18,821	1,312,665	604,750	72.21	57.00
十八年	923,125	406,143	84,858	33,943	287,178	114,637	48,390	20,856	266,825	100,125	37,710	10,938	485,526	290,873	46,490	24,907	2,180,120	1,006,417	119.92	94.85
十九年	1,248,376	671,785	255,357	138,893	419,716	264,396	179,668	108,160	420,910	255,671	72,280	31,488	230,092	123,587	42,500	24,750	2,868,89	1,618,730	157.82	152.56
二十年	1,977,642	1,392,568	129,418	82,465	324,115	131,915	153,705	82,075	719,136	507,187	57,012	33,666	502,796	445,366	36,900	26,870	3,900,724	2,701,512	214.60	254.51
廿一年	894,816	481,687	275,348	177,181	3,259,948	1,924,301	344,225	238,023	4,000	1,421			646,325	535,546	31,800	23,301	5,456,462	3,381,460	300.16	318.69

十年來廣東省洋紙烟進口數值

民國十二年——廿一年(數量單位：千枝；價值單位：海關兩：)

關 別 年 類 別 次	廣 州		汕 頭		九 龍		拱 北		江 門		三 水		瓊 州		北 海		合 計		比 率 十年平均二100	
	數 量	價 值	數 量	價 值	數 量	價 值	數 量	價 值	數 量	價 值	數 量	價 值	數 量	價 值	數 量	價 值	數 量	價 值	數 量	價 值
十二年	112,090	418,734	55,590	135,597	32,552	135,830	3,150	6,649	41,552	146,075	325	1,885	20,600	54,464	15,867	35,703	281,756	984,937	78.1	100.6
十三年	323,105	1,030,721	90,159	272,458	27,957	157,640	1,844	4,917	54,363	203,767	922	2,106	22,486	67,852	12,190	33,262	533,026	1,772,725	147.8	181.0
十四年	365,225	853,579	22,738	107,061	51,004	131,268	4,515	13,964	27,772	121,014	3,355	16,544	27,825	74,565	14,938	42,043	417,372	1,360,058	115.7	138.9
十五年	12,168	73,323	3,069	17,266	1,560	1,396	6,196	20,213	1,180	6,005		8,861	22,554	201	501	33,235	141,258	9.2	14.4	
十六年	36,215	207,812	16,596	55,861	2,257	4,034	607	2,208	8,817	39,373	980	6,901	26,727	66,044	3,840	8,955	96,039	391,188	26.6	40.0
十七年	62,622	328,562	26,175	91,179	4,971	11,996	24	118	12,253	79,583	710	4,872	61,317	147,540	8,366	17,773	176,438	681,713	48.8	69.6
十八年	79,794	246,267	137,101	252,721	59	255	492	888	22,597	238,715	3,200	14,447	61,293	117,820	20,742	36,444	325,278	917,557	90.2	93.7
十九年	394,586	933,312	463,466	932,812	35	291	95	256	6,260	39,485	2,130	8,451	57,194	125,997	23,488	47,676	947,254	1,888,280	262.7	192.8
二十年	194,541	667,810	81,124	202,169	12	67			6	67		7,998	28,424	2,864	6,798	286,545	905,335	79.5	92.4	
廿一年	388,015	589,546	118,739	162,046	5	24	2	2	1	6	71	290	1,004	1,260	24	86	507,861	753,260	141.4	76.7
總 計	1,868,361	5,349,756	1,014,757	2,029,170	120,412	492,821	16,925	49,215	179,801	874,090	11,693	55,496	295,335	716,520	102,510	229,241	3,604,804	9,796,309		
價 值 百分比	54.60		20.72		5.03		.50		8.62		.57		7.31		2.35		100.00			

十年來廣東省洋烟葉進口數值

民國十二年——廿一年(數量單位：担；價值單位：海關兩：)

關別 年類 別次	廣 州		汕 頭		九 龍		拱 北		江 門		三 水		瓊 州		北 海		合 計		比 率 十年平均二100	
	數 量	價 值	數 量	價 值	數 量	價 值	數 量	價 值	數 量	價 值	數 量	價 值	數 量	價 值	數 量	價 值	數 量	價 值	數 量	價 值
十二年	1,579	39,728	1,501	15,761	20,466	906,391	3,342	32,397	162	2,842	9	405					27,023	997,245	112.3	126.3
十三年	330	9,189	8,677	139,458	28,341	1,275,365	2,229	25,883	42	654	32	1,440					39,651	1,451,989	164.8	183.8
十四年	421	8,301	5,346	92,556	31,942	1,437,304	3,020	70,687	115	1,174							40,844	1,611,022	169.7	203.9
十五年	2,220	57,091	4,787	92,523	23,772	911,181	2,742	138,721	10	300							33,531	1,199,816	139.4	151.9
十六年	766	28,124	2,095	36,884	23,653	871,578	1,716	37,335					4	147	1	69	28,235	974,137	117.3	123.3
十七年	710	20,327	2,356	28,845	19,497	633,653	1,812	22,870									24,375	705,695	101.3	89.3
十八年	1,794	47,913	2,309	55,067	3,684	98,816	2,299	28,123	20	1,120							10,106	230,539	42.0	29.2
十九年	1,587	36,366	4,235	35,103	1,080	23,654	1,193	7,277									8,095	102,400	33.6	12.9
二十年	5,724	95,081	4,550	191,100	1,247	17,577	459	3,121									11,530	306,879	47.9	38.8
廿一年	7,594	135,943	6,426	108,151	3,190	75,929											17,210	320,023	71.5	40.6
總 計	22,275	478,063	42,232	796,448	156,872	6,205,948	18,812	366,414	313	6,090	41	1,845	4	147	1	69	240,600	7,900,024		
價 值 百分比	6.05		10.08		79.13		4.64		0.08		0.02		★		★		100.00			

有此符號★者不及 0.01 故不列入

十年來 廣東省 洋烟 絲 進 口 數 值

民國十二年——廿一年 (數量單位：担；價值單位：海關兩)

關 別	廣 州		汕 頭		九 龍		拱 北		江 門		三 水		瓊 州		北 海		合 計		比 率	
	數 量	價 值	數 量	價 值	數 量	價 值	數 量	價 值	數 量	價 值	數 量	價 值	數 量	價 值	數 量	價 值	數 量	價 值	數 量	價 值
十二 年	100	15,107	115	14,907	329	25,237	182	9,382	39	4,103	27	1,605	7	3,290	28	770	827	74,901	165.6	139.5
十三 年	34	37,392	101	18,640	471	34,519	341	17,308	17	2,086			27	3,843	25	2,343	1,016	116,131	203.5	216.3
十四 年	117	26,042	33	6,756	282	18,906	303	20,535	146	1,156	1	73	22	2,898	22	2,617	926	78,983	185.3	147.1
十五 年	29	35,324	51	12,215	455	20,475	128	5,764	1	100			1	1,450		159	665	75,487	133.3	140.6
十六 年	45	25,478	32	9,422	148	9,472	244	16,470	42	1,740				3,120	12	996	523	66,705	104.8	124.1
十七 年	26	18,331	78	10,302	56	4,665	527	21,168					6	2,401	10	897	703	57,764	140.8	107.6
十八 年	15	7,254	20	1,318	68	1,746	87	3,741					1	1,211	9	1,004	200	16,274	40.1	30.3
十九 年	13	10,157	32	9,477	26	2,959							1	218	7	671	79	23,493	15.8	43.8
二十 年	16	10,616	18	6,437		212		177					1	108	1	155	36	17,705	7.2	33.0
廿一 年	18	4,522		4,576				233		14				15		57	18	9,417	3.6	17.7
總 計	413	190,223	480	94,050	1,835	118,191	1,812	95,289	245	9,205	28	1,679	66	18,554	114	9,669	4,993	536,860		
價 值 百 分 比	35.42		17.53		22.01		17.75		1.72		.31		7.46		1.80		100.00			

十年來廣東省草蓆進口數值

民國十二年——廿一年（數量單位：千條；價值單位：海關兩）

關 別 年 類 別 次	廣 州		汕 頭		九 龍		拱 北		江 門		三 水		瓊 州		北 海		合 計		比 率 十年平均=100	
	數 量	價 值	數 量	價 值	數 量	價 值	數 量	價 值	數 量	價 值	數 量	價 值	數 量	價 值	數 量	價 值	數 量	價 值	數 量	價 值
十二年	3,566	1,535,058	238	32,333	8,264	510,222	926	119,856	395	31,586	3,590	221,006	61	11,772	9	855	17,049	2,465,688	87.01	76.08
十三年	3,830	1,909,751	274	43,901	10,697	877,347	2,111	128,297	8	424	155	12,693	47	13,495	8	480	17,130	2,986,388	87.43	92.14
十四年	6,470	2,203,355	365	49,161	5,020	432,586	2,140	130,832		16	130	10,937	78	23,277	3	216	14,206	2,850,380	72.50	87.94
十五年	12,711	2,486,547	262	35,625	1,619	212,497	660	148,489	8	365	4	320	33	9,900			15,297	2,893,743	77.60	89.28
十六年	6,597	2,034,505	381	51,435	6,867	569,369	1,671	229,982	13	527	225	18,000	59	23,600	1	108	15,814	2,927,526	80.71	90.32
十七年	5,154	1,599,646	368	49,713	7,591	587,237	2,856	625,140	70	2,983	582	46,489	48	24,730			16,669	2,935,938	85.08	90.58
十八年	4,692	1,604,296	583	78,705	7,845	661,205	2,742	608,171	40	1,654	169	14,635	48	24,729			16,119	2,996,395	82.30	92.45
十九年	6,612	2,394,813	751	102,136	7,126	587,113	4,702	911,400	16	645	157	15,100	32	2,880			19,396	4,014,687	99.00	123.86
二十年	13,697	4,719,182	742	73,254	2,144	230,574	2,361	420,587	3,150	96,162	838	62,850	12,522	1,134,120	2	96	35,556	6,736,825	181.50	207.85
廿一年	8,329	756,540	1,265	97,776	1	97	130	5,217	5,877	189,074	233	23,217	12,867	532,525		28	28,702	1,604,404	146.50	49.50
總 計	71,658	2,436,693	5,329	614,930	57,174	4,671,247	20,299	3,237,971	9,577	323,436	6,083	428,947	25,715	1,801,048	23	1,783	195,938	32,412,064		
價 值 百分比	68.542		1.894		14.142		10.268		.998		1.323		5.557		.006		100.000			

十年來廣東省土絲出口數值

民國十二年——廿一年(價值單位：海關兩；數量單位：担)

關別 數 年 次	廣 州		油 頭		九 龍		拱 北		江 門		三 水		瓊 州		北 海		合 計		比 率 十年平均二100	
	數 量	價 值	數 量	價 值	數 量	價 值	數 量	價 值	數 量	價 值	數 量	價 值	數 量	價 值	數 量	價 值	數 量	價 值	數 量	價 值
十二年	87,746	58,434,288			6,642	696,392			1,437	547,844	68	9,180	101	15,554	28	4,213	96,004	59,707,471	108.4	129.8
十三年	110,399	51,657,720			204	50,752			655	199,047	82	8,200	14	2,636	16	2,400	111,370	51,920,755	125.8	112.9
十四年	102,612	60,777,721			166	83,160			28	19,880			16	3,246	10	2,000	102,832	60,886,007	116.1	132.4
十五年	99,502	59,695,340					50	18,605	235	64,800			75	14,831			99,862	59,793,576	112.8	130.0
十六年	76,999	45,733,741			79	47,631			382	265,448	2	878	16	3,164	36	11,500	77,514	46,062,362	87.5	100.2
十七年	100,587	48,260,624			6	3,460			267	150,918			8	1,568			100,866	48,416,570	113.9	105.2
十八年	103,306	51,983,404			80	43,280			476	291,484			49	19,681			103,911	52,337,849	117.3	113.8
十九年	77,215	38,526,249			42	38,560			412	243,802			65	16,438	15	9,800	77,749	38,834,849	87.3	84.5
二十年	80,647	29,637,043			579	28,971			320	176,100			6	1,200	10	4,000	81,562	29,947,314	92.1	65.6
廿一年	32,831	11,815,979			259	17,623			779	230,640					2	700	33,862	12,664,942	38.3	26.2

十年來 廣東省 綢緞 出口 數值

民國十二年——廿一年(數量單位：担；價值單位：海關兩)

關別 數 年 值 次	廣 州		汕 頭		九 龍		拱 北		江 門		三 水		瓊 州		北 海		合 計		比 率 十年平均二100	
	數 量	價 值	數 量	價 值	數 量	價 值	數 量	價 值	數 量	價 值	數 量	價 值	數 量	價 值	數 量	價 值	數 量	價 值	數 量	價 值
十二年	6,995	8,738,218	2	1,620	36	22,873			3	2,403	26	28,475					7,062	8,793,589	106.8	120.5
十三年	6,420	8,383,491	3	2,439	39	29,813	2	2,013			30	36,000					6,494	8,453,756	98.2	115.8
十四年	7,166	7,902,664			71	90,946	1	1,007	3	878	3	3,450					7,244	7,998,945	109.6	109.6
十五年	8,960	10,819,737			1	1,208	1	920							36		8,962	10,821,901	135.6	148.3
十六年	7,292	7,154,122			25	20,852			1	688	7	6,476					7,325	7,182,138	110.8	98.4
十七年	5,353	7,513,295			57	49,612											7,410	7,562,907	112.1	103.7
十八年	5,625	5,861,689			29	25,279											5,631	5,886,968	86.0	80.7
十九年	4,543	4,598,028			211	173,145					46	55,752					4,805	4,826,925	73.0	66.2
二十年	6,743	7,076,105			6	6,457	6	4,860	23	16,100	23	28,308					6,806	7,131,839	103.0	97.8
廿一年	4,266	4,266,798	1	1,114		180			24	17,597		90	2	852			4,293	4,288,931	64.9	59.0

十年來廣東省土布出口數值

民國十二年——廿一年(數量單位：担；價值單位：海關兩)

關 別 數 年 次	廣 州		汕 頭		九 龍		拱 北		江 門		三 水		瓊 州		北 海		合 計		比 率 (十年平均)二100	
	數 量	價 值	數 量	價 值	數 量	價 值	數 量	價 值	數 量	價 值	數 量	價 值	數 量	價 值	數 量	價 值	數 量	價 值	數 量	價 值
十二年	36,161	2,244,635	170,561	1,085,897	6,304	359,127	5,123	35,054	20	1,617	7,200	299,851	27	1,646	6	360	225,402	4,028,187	332.4	148.8
十三年	20,634	1,377,336	103,282	1,154,417	6,725	402,541	18,175	65,617	31	1,088	4,849	291,768	33	1,587			153,719	3,294,354	226.7	121.7
十四年	17,315	1,130,910	66,141	935,066	5,590	329,475	206	8,071	9	388	2,263	136,039	7	491			91,531	2,540,440	135.0	93.8
十五年	20,254	1,415,651	29,388	1,964,573	424	26,999	457	3,365	6	305	1,355	87,329	282	70,186			52,166	3,568,408	77.0	131.8
十六年	9,488	629,335	17,526	1,589,606	3,545	187,674	163	3,501	87	4,209	1,189	73,052	372	92,313			32,379	2,579,690	47.7	95.3
十七年	17,267	1,171,356	7,907	846,061	5,654	335,382	61	2,231	62	2,702	354	26,972	261	65,772			31,566	2,450,476	46.5	90.5
十八年	14,221	870,092	5,432	731,862	4,174	253,704	138	855	32	1,464	95	6,395	174	43,501			24,266	1,907,873	35.8	70.5
十九年	12,809	984,264	5,680	696,034	3,390	269,894	4	296	35	7,021	315	19,514	75	6,611			22,308	1,983,634	32.9	73.3
二十年	29,448	2,381,101	6,797	780,645	1,612	112,947	84	6,287	1,421	42,160	579	44,103	101	30,300	15	900	40,057	3,398,443	59.0	125.5
廿一年	2,405	1,125,801	1,894	158,194	4	1,628			272	23,896	5	285	78	9,422	22	1,270	4,680	1,320,497	7.0	48.8

十年來廣東省土茶出口數值

民國十二年——廿一年（數量單位：担；價值單位：海關兩；）

關別 年次	廣 州		汕 頭		九 龍		拱 北		江 門		三 水		瓊 州		北 海		合 計		比 率 (十年平均)二100	
	數 量	價 值	數 量	價 值	數 量	價 值	數 量	價 值	數 量	價 值	數 量	價 值	數 量	價 值	數 量	價 值	數 量	價 值	數 量	價 值
十二年	12,500	876,851	2,808	62,476	1,036	36,802	1,526	31,189	16,436	230,104	4,385	160,184					51,192	1,397,606	135.3	119.5
十三年	18,663	660,269	2,096	48,845	1,928	65,605	1,828	26,200	15,641	214,329	3,831	153,240			26	393	44,031	1,168,881	116.4	99.9
十四年	17,273	623,792	2,292	51,885	659	24,555	3,508	52,723	5,236	75,129	2,060	82,100					31,028	910,484	82.0	77.9
十五年	31,835	1,191,297	2,277	51,326	632	24,395	5,138	149,313	3,277	50,745	779	27,222			11	205	44,049	1,494,503	116.5	127.9
十六年	16,785	717,649	2,007	43,760	2,170	90,160	4,479	127,430	5,460	76,007	4,783	191,415					35,684	1,246,421	94.4	106.6
十七年	18,846	800,678	2,685	60,192	1,784	112,724	8,973	270,216	2,728	40,586	5,690	227,649					40,706	1,474,846	107.6	126.1
十八年	18,582	800,850	2,356	63,705	1,930	82,424	7,464	214,564	3,611	52,705	5,450	236,532					39,693	1,450,780	104.9	124.1
十九年	18,138	676,425	2,027	50,148	1,712	75,557	7,131	136,362	2,553	37,760	5,917	256,798					37,478	1,233,050	99.0	105.5
二十年	15,951	545,729	1,806	51,555	636	27,892	3,374	61,144	6,163	94,491	3,389	111,711					31,319	892,522	82.8	76.4
廿一年	11,108	208,858	2,571	69,813	5	130	617	10,413	6,917	104,271	1,723	29,003					23,001	422,489	61.1	36.1

十年來廣東省瓷器出口數值

民國十二年——廿一年(數量單位：担；價值單位：海關兩)

關別 年類 次	廣 州		汕 頭		九 龍		拱 北		江 門		三 水		瓊 州		北 海		合 計		比 率	
	數 量	價 值	數 量	價 值	數 量	價 值	數 量	價 值	數 量	價 值	數 量	價 值	數 量	價 值	數 量	價 值	數 量	價 值	數 量	價 值
十二年	14,771	413,068	143,106	1,044,174	57,121	1,205,085			1	48	14	289			537	4,833	215,550	2,667,497	138.1	187.3
十三年	12,236	358,918	131,793	942,329	44,900	899,519	4	75							21	147	188,954	2,200,988	121.1	154.5
十四年	7,881	294,291	164,366	1,150,762	24,166	516,982	20	376			11	100					196,444	1,962,511	125.9	137.8
十五年	6,383	253,089	166,467	1,182,077	10,367	215,765	35	685							40	360	183,292	1,651,976	117.4	116.1
十六年	4,836	201,290	141,181	1,087,243	6,014	135,824	17	340			18	270					152,096	1,424,967	97.5	100.1
十七年	4,926	201,164	114,201	754,508	10,421	215,114	2	39									129,550	1,170,825	83.0	82.9
十八年	4,029	191,120	138,712	860,365	4,016	86,074	1	38									146,758	1,137,597	94.0	79.8
十九年	3,336	172,291	115,727	776,237	20,401	128,857											139,464	1,077,385	89.4	75.7
二十年	2,976	164,573	133,898	535,709	1,143	9,481			82	771							138,099	710,534	88.5	49.8
廿一年	1,654	31,302	68,030	201,064	181	819			143	1,411			508	1,363			70,516	235,959	45.2	16.6
總 計	63,028	2,281,106	1,317,481	8,534,468	178,760	3,413,520	79	1,553	226	2,230	43	659	508	1,363	598	5,340	1,560,723	14,240,239		
價 值 百分比	16.02		59.93		23.96		0.01		0.02				0.01		0.04		100.00			

十年來廣東省綢緞土布土茶及土絲出口按年價值比較

民國十二年—民國廿一年

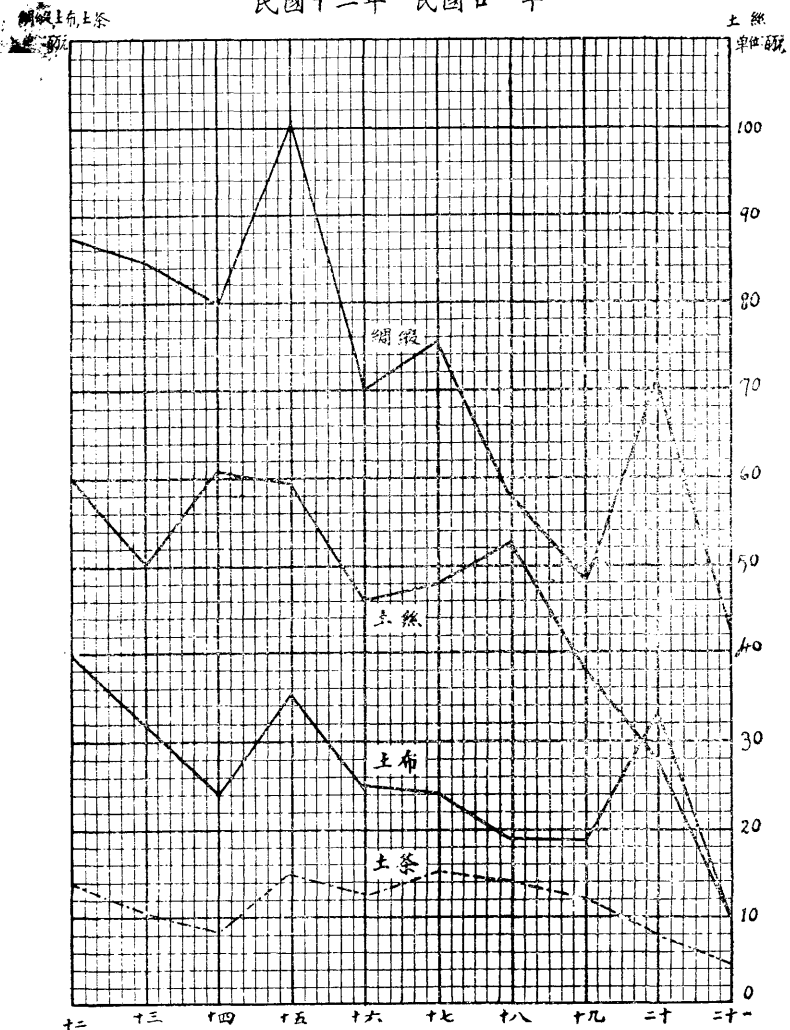

年次

綢緞土布土茶以左方量表為標準，土絲以右方量表為標準

十年來廣東省鑛砂出口數值

民國十二年—廿一年(數量單位：担；價值單位：關平兩)

關 別 年 類 別 次	廣 州		汕 頭		九 龍		拱 北		江 門		三 水		瓊 州		北 海		合 計		比 率	
	數 量	價 值	數 量	價 值	數 量	價 值	數 量	價 值	數 量	價 值	數 量	價 值	數 量	價 值	數 量	價 值	數 量	價 值	數 量	價 值
十二年	23,459	308,607	361	3,610	280	2,800											24,100	315,017	57.5	34.0
十三年	11,732	128,677	697	6,831													12,429	135,508	29.6	14.6
十四年	8,252	109,822	2,306	20,754													10,558	130,576	25.2	14.1
十五年	12,056	211,684	1,043	11,473													13,099	223,157	31.2	24.1
十六年	13,489	236,171	261	2,353													13,750	238,524	32.8	25.7
十七年	21,853	391,315	298	3,978	7,286	55,620											29,437	450,913	70.2	48.6
十八年	33,989	1,037,485	1,663	27,797	35,615	240,695											71,267	1,365,977	169.9	147.3
十九年	72,663	2,357,663	5,013	134,138	47,157	990,138	11	478									124,844	3,482,417	297.8	375.4
二十年	77,552	2,057,824	7,631	189,244	6,040	139,524											91,223	2,386,592	217.6	257.3
廿一年	27,437	522,008	956	22,588									155	3,096			28,548	547,692	68.1	59.1
總 計	302,428	7,421,256	20,229	422,766	96,378	1,428,777	11	478					155	3,096			419,255	9,276,373		
百分率		80.00		4.56		15.41		.01						.03				100.00		

十年來廣東省陶器出口數值

民國十二年—廿一年(數量單位：担；價值單位：海關兩)

關 別 年 類 別 次	廣 州		汕 頭		九 龍		拱 北		江 門		三 水		瓊 州		北 海		合 計		比 率	
	數 量	價 值	數 量	價 值	數 量	價 值	數 量	價 值	數 量	價 值	數 量	價 值	數 量	價 值	數 量	價 值	數 量	價 值	數 量	價 值
十二年	13,812	63,387	30,938	49,500	110,586	507,590	20,072	34,684					419	922			175,827	656,083	121.9	102.1
十三年	6,647	40,549	19,507	31,211	140,957	850,835	20,271	35,028					131	360	2	21	187,515	967,004	129.9	150.5
十四年	3,374	21,290	25,108	40,926	77,673	490,077	13,560	23,447					339	980			120,063	576,720	83.2	89.7
十五年	14,610	89,121	25,533	63,833	91,531	558,340	9,198	19,867			3	18	234	728			141,109	731,907	97.8	113.9
十六年	6,218	33,838	15,921	46,174	108,975	593,913	17,801	38,450			5	25	624	1,941	92	920	149,636	715,308	103.8	111.3
十七年	4,284	17,177	22,479	53,949	99,278	496,390	14,262	110,901	91	100	328	1,640	288	896			141,010	681,053	97.7	106.0
十八年	4,151	16,645	18,402	42,325	96,122	385,850	12,136	81,748	42	43			181	659	2	20	131,036	527,290	90.9	82.1
十九年	4,353	17,439	19,725	65,093	92,670	463,350	12,079	65,226					98	98	72	144	128,997	611,350	89.4	95.2
二十年	51,559	214,356	18,835	65,893	57,122	284,598	6,101	35,794	133	438			3,262	6,524	1,717	8,585	138,329	616,188	95.9	95.9
廿一年	111,525	318,006	12,574	16,049	1,483	2,726	246	866	113	267			3,081	4,014	118	278	129,140	342,206	89.5	53.2
總 計	220,133	831,858	209,022	474,950	876,397	4,642,669	125,735	446,011	379	848	336	1,683	8,657	17,122	2,003	9,968	1,442,662	6,425,109		
價 值 百分比		12.95		7.40		72.25		6.94		0.01		0.03		0.26		0.16		100.00		

最近十年來廣東生絲水結輸出比較圖

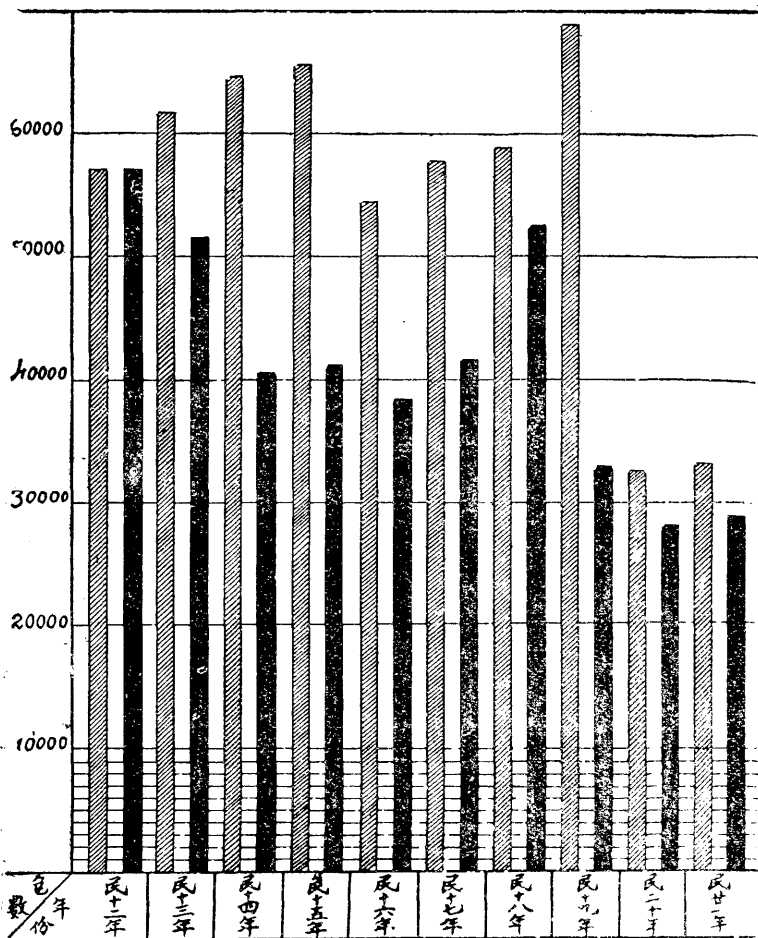

生絲 
 水結 

民國十年來廣東生絲水結輸出統計表

生絲每包八十斤計水結每包一百斤計

(單位包數)

年 份	運 數 類 量	地 別	美 國		其 他 各 地		合 計	
			生 絲	水 結	生 絲	水 結	生 絲	水 結
民國十二年			37648	25871	18772	30177	56420	56048
民國十三年			30412	25604	30993	26174	61405	51778
民國十四年			31803	19491	33600	20703	65403	40194
民國十五年			37787	28560	28892	12062	66679	40622
民國十六年			26140	20899	28708	18063	54848	38962
民國十七年			26972	21825	31191	19129	58163	40954
民國十八年			33582	24365	20646	27838	59228	52203
民國十九年			43868	12750	25043	20008	68911	32758
民國二十年			20243	9142	12040	19090	32283	28232
民國廿一年			11715	6114	21020	22728	32735	28842

民國二十一年五月至二十二年四月美國每月所存生絲統計表

在 每 月 一 日 計
(單 位 包 數)

月	年 份 數 量	民國十九年同期	民國二十年同期	本 年 份
五	月	53709	35495	59159
六	月	35475	32690	53048
七	月	28450	37350	50721
八	月	35565	29920	52228
九	月	44980	41880	49400
十	月	47620	6100	54465
十 一	月	51278	49920	57932
十 二	月	49240	67275	62837
一	月	58430	69460	69747
二	月	51814	62905	60462
三	月	45400	70570	43815
四	月	47405	62675	43040

民國二十一年五月至二十二年四月美國每月生絲銷費統計表

(單 位 包 數)

年 份 月 份	民國十九年同期	民國二十年同期	本 年 份
五 月	40824	45073	32023
六 月	29396	42161	37466
七 月	39948	44746	38382
八 月	41730	46454	59905
九 月	55640	53319	59694
十 月	61937	56668	53703
十 一 月	57333	53645	43955
十 二 月	55424	40432	40548
一 月	55910	58793	46204
二 月	54242	45910	32665
三 月	55383	46761	38934
四 月	41356	35773	41910
合 計	583123	575241	526289

最近三年來各地生絲輸入美國比較圖

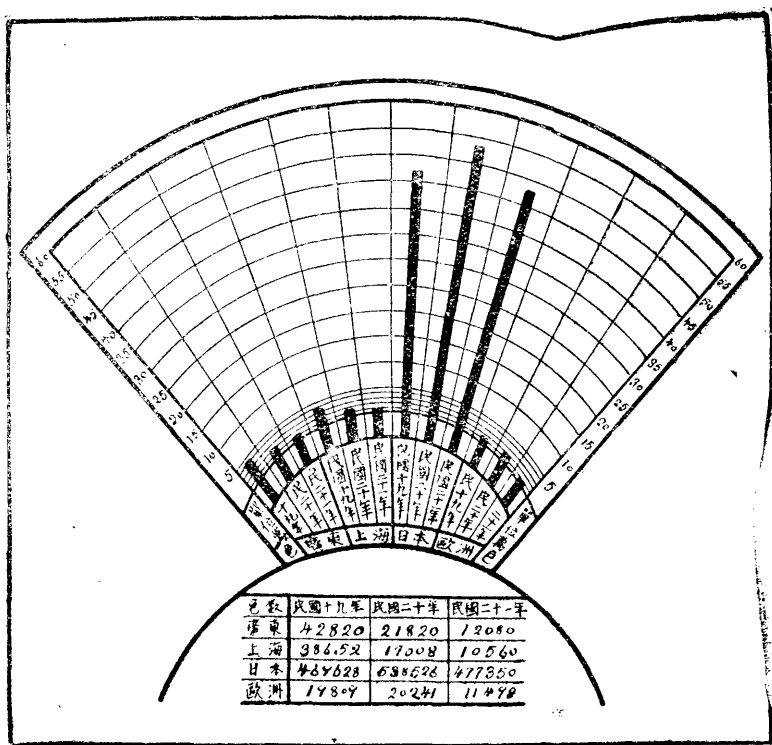

民國二十一年五月至二十二年四月各地生絲輸入美國統計表

(單位包數)

地 別 年 份 數 量	廣 東			上 海			日 本			歐 洲			合 計		
	十九年 同期	二十年 同期	本年	十九年 同期	二十年 同期	本年	十九年 同期	二十年 同期	本年	十九年 同期	二十年 同期	本年	十九年 同期	二十年 同期	本年
五 月	1020	1200	60	3300	2778	95	16200	36320	33815	2070	1970	263	22590	42268	34233
六 月	2430	770	180	3196	1271	45	14645	42695	30975	2100	2085	155	22371	46821	31355
七 月	6550	1480	240	4893	521	75	34540	34915	35600	980	400	140	47063	37316	36055
八 月	5240	3040	170	3685	455	435	40870	53922	59172	1350	979	1635	51145	58414	61412
九 月	4730	1040	1270	2230	1399	1715	49735	43820	52961	1585	1780	920	58280	48039	56866
十 月	3060	4980	3350	2060	4479	1350	59354	59014	51227	1121	2015	2846	65595	70488	58773
十一 月	1130	4580	2610	2995	2195	1045	49860	58430	42575	1310	2795	1192	55295	68000	47422
十二 月	2980	1570	1610	1665	1532	1650	39164	45340	41530	805	2425	613	64614	50617	45453
一 月	3610	1930	2230	1499	1648	2245	42725	46605	47805	1490	2055	834	49294	52238	53114
二 月	3090	730	360	4438	390	125	37535	50880	21360	1865	1575	405	47828	53575	23380
三 月	5470	500		4720	175	200	41035	36650	21905	3163	1541	95	57088	38866	22290
四 月	2510			3971	115	360	20365	30235	33375	2000	603	2400	29446	30953	41135
合 計	42820	21820	12080	38652	17008	10550	43623	533526	477350	19800	20241	11493	570909	597595	511488

民國二十一年五月至二十二年四月廣東生絲價格升降趨勢圖

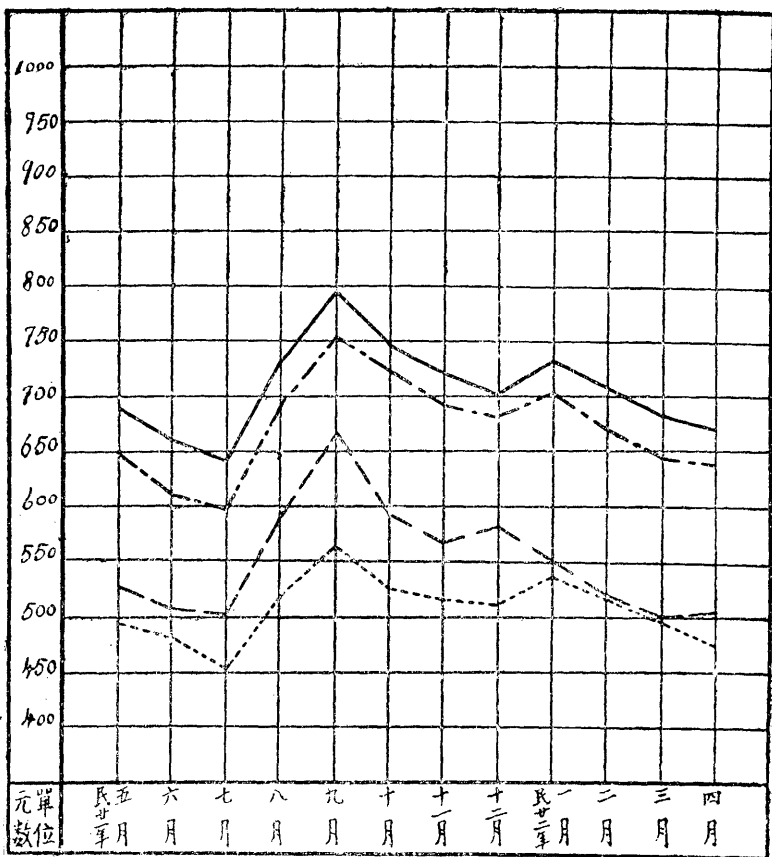

(圖例)

- 特等式十三五絲 —————
- 優等式十三五絲 - - - - -
- 普通式十四六絲 - - - - -
- 普通式廿二絲 - - - - -

民國二十一年五月至二十二年四月廣東生絲價格統計表

(單位元數每百斤港幣計)

類 月 別 份	特等舊式十三五絲			優等舊式十三五絲			普通新式十四六絲			普通新式廿廿二絲		
	最高價	最低價	平均價	最高價	最低價	平均價	最高價	最低價	平均價	最高價	最低價	平均價
民二十一年 五 月	750	650	690	700	600	647	560	510	526	540	470	492
六 月	670	650	640	620	600	610	320	510	511	505	460	477
七 月	600	610	641	615	580	599	515	480	505	500	430	457
八 月	800	640	727	750	610	688	685	520	598	580	450	521
九 月	820	760	792	800	720	753	700	630	664	600	535	562
十 月	770	715	748	750	700	725	620	580	595	555	510	529
十一 月	740	680	721	700	660	691	600	530	571	535	500	520
十二 月	720	690	701	690	660	681	600	560	580	530	490	516
民二十二年 一 月	750	700	733	740	680	702	590	530	553	540	520	535
二 月	730	690	716	680	660	668	530	520	523	535	510	522
三 月	690	680	680	660	640	643	520	480	500	535	465	494
四 月	700	650	670	565	620	638	540	475	504	490	460	473

民國二十一年五月至二十二年四月廣東水結各月輸出比較圖

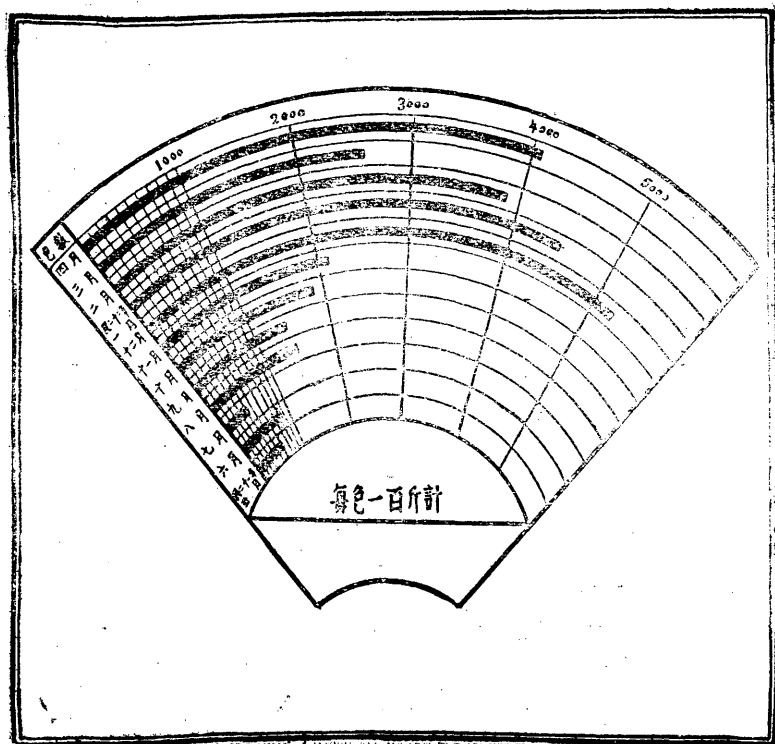

民國二十一年五月至二十二年四月廣東水結輸出統計表

(單位包數每包一百斤計)

時 期	輸 運 地 量	美 國	歐 洲	亞洲及非洲	合 計
民國二十一年 五 月			600		600
六 月			100	750	850
七 月			130	298	428
八 月		1000	9	424	1433
九 月		250	650	509	1409
十 月		461	725	671	1857
十 一 月		400	650	1053	2103
十 二 月		903	991	3340	5234
民國二十二年 一 月		1450	230	2805	4485
二 月		650	602	2383	2535
三 月		750	650	1155	2555
四 月		50	1090	2913	4053
合 計		6114	6427	16301	28842

民國二十一年五月至二十二年四月廣東生絲輸出各地比較圖

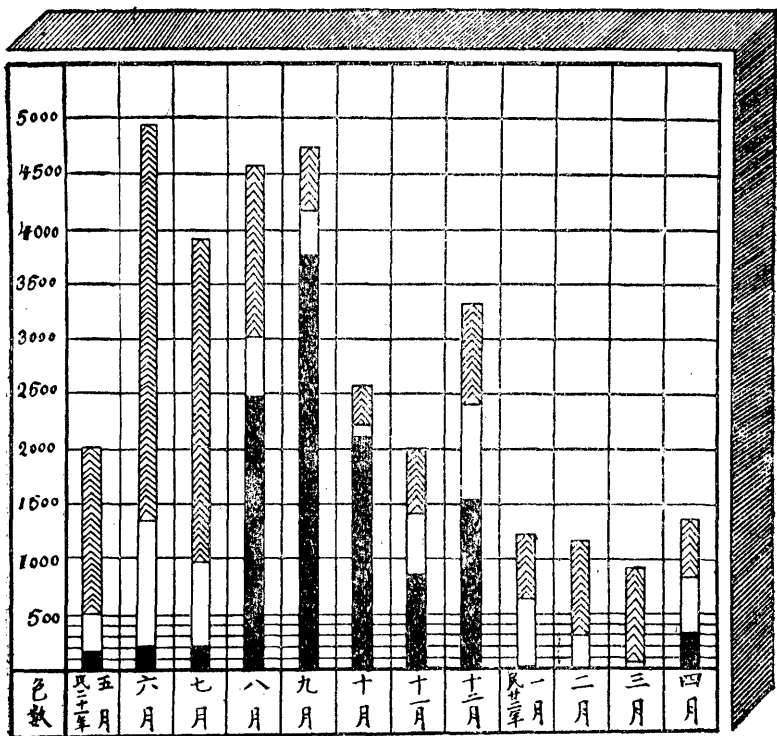

美國
歐洲
亞洲及非洲



民國二十一年五月至二十二年四月廣東生絲輸出統計表

(單位包數每包八十斤計)

時期	輸運地 數量	美 國	歐 洲	亞洲及非洲	合 計
民國二十一年 五 月		185	316	1504	2005
六 月		205	1143	3592	4940
七 月		205	776	2941	3922
八 月		2480	550	1540	4570
九 月		3780	405	553	4738
十 月		2105	121	354	2580
十 一 月		875	536	591	2002
十 二 月		1545	871	901	3317
民國 十二年 一 月		20	609	592	1221
二 月			300	859	1159
三 月			61	858	919
四 月		315	518	529	1362
合 計		11715	6206	14814	32735

民國二十一年廣東生絲水結華洋商輸出比較圖

民國二十一年五月至二十二年四月

單位色數	華商輸出數	洋商輸出數	合計
生 絲	10959	21776	32735
水 結	12635	16207	28842

華商輸出數



洋商輸出數

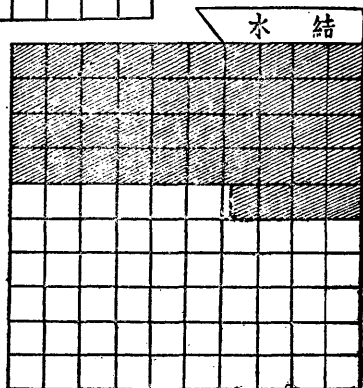
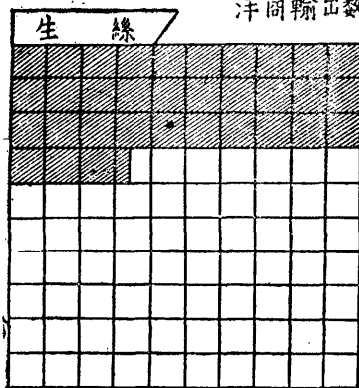

民國廿一年五月至廿二年四月廣東水結華洋商輸出統計表

(單位包數每包一百斤計)

商號		輸運地	美 國	歐 洲	亞洲及非洲	合 計
華 行	秉石行			650	9813	10463
	公興行				788	788
	經綸				452	452
	祥興泰				370	370
	永泰隆		250			250
	興記				129	129
	南生				111	111
	昌光				32	32
	德華興				14	14
	順泰				10	10
	和興行		10			10
	寶隆				5	5
源興				1	1	
洋 行	時昌洋行		4300	1702		6002
	保合洋行		650		3272	3922
	的近洋行			2000		2000
	信孚洋行		900	850		1750
	泰和洋行			55	1101	1156
	同和洋行			650	203	853
	宏發洋行		3	311		314
	瑞麒洋行			205		205
	昌華洋行			4		4
祥利洋行		1			1	
合 計		6114	6427	16301	28842	

民國二十一年五月至二十二年四月廣東生絲華洋商輸出統計表

(單位包數每包八十斤計)

商	輸 運 地			美 國	歐 洲	亞 洲 及 非 洲	合 計
	號						
華	南	生				2485	2485
	永	泰	隆	1495		565	2060
	興		記			1404	1404
	祥	興	泰			1100	1100
	和	興	行	200		553	753
	興	祥	行	720		20	740
	公	興	行			455	455
	寶		隆			418	418
	經		綸			412	412
	乘	石	行	380		1	331
	利		昌			318	318
	麗		生			97	97
	利	和	祥			62	62
	均		盛			61	61
	裕		誠			60	60
	義		和			42	42
	紹	和	祥			32	32
	昌		光			24	24
	廣		生			19	19
	阜		經			10	10
永		豐			10	10	
福		泰			4	4	
厚		華			3	3	
德	和	成			3	3	
永		安			3	3	
廣		安			2	2	
公		信			1	1	
洋	時	昌	洋	3085	1052	846	4983
	保	合	洋	2805	591	1345	4741
	泰	和	洋	335	410	3480	4225
	信	孚	洋	750	2212	339	3301
	恒	泰	洋		968	407	1375
	毛	吉	洋	1140	25		1165
	祥	利	洋	740	100	45	885
	宏	發	洋		668		668
行	同	和	洋	65	180	138	383
	遮	披	申也			50	50
合	計			11715	6206	14814	32735

寅、農林

壹 概說

本市人烟稠密。本無農林可言。近郊頗有種植菜蔬者。然零星販賣。向無統計。清末嘗於東郊設農林試驗場。現已改爲宅地。中山大學設有林場及農場。然亦僅供試驗而已。

貳 廣東省地方農林試驗場之變遷

該場原名廣東農事試驗場。創辦於前清光緒三十四年。是年廣東遵行新官制。奏簡陳望曾爲勸業道。九月蒞事。乃注意於農事試驗場之籌設。隨於城東鷓鴣庄及犀牛尾地方先後擇購民地九十八畝有奇。並由華僑張京卿振勳送出田地八十畝。合共一百七十餘畝爲場址。設籌辦處。以唐有恒主其事。規劃進行。同年十二月。乃告成立。徐鳳銜區柏年相繼爲場長。先就本省原有土產之屬於農業範圍者。選擇試驗。並於場內附設講習所。招生一班。以期造就農業應用人材。宣統二年春季開學。是年依部令增入林業試驗事項。以場地除建築校舍及辦公處外。所餘有限。不敷分配試驗之用。乃於場之南。續購民地一百五十餘畝。及墾闢荒地約二十畝。合前共三百四十餘畝。兼辦林業試驗。另委唐有恒爲該場兼講習所監督。嗣是農場之名稱。亦改爲

農林試驗場矣。以迄民國。辦理一仍舊貫。惟場長則屢有更易。民國元年。唐有恒去後。場長爲陳頌頌。是年六月以後。場長爲利寅。民國三年以後。場長爲黃遵庚。民國九年以後。場長爲鄧植儀。民國六年秋。廣東農業專門學校成立。就該場舊日講習所所址爲校舍。旋搬遷百子路石馬崗。而實習地方則仍在該場試驗區域內。迨民國十年三月。乃由農專學校呈准省全。令行農林試驗場撥實習地五十畝。歸該校管轄。是年六月。卽由試驗場遵令將場之南部近貓兒岡一帶地域劃出。五十畝。移交農校收管。卽今國立中山大學農學院之第一農場也。至是全試驗場之地。只剩二百九十餘畝。及至民國十二年三月。楊西巖爲財政廳長時。以軍費浩繁。度支孔亟。乃將試驗場全部場地及建築物。變賣與商辦廣東銀行。於是而辦理十數年卓著成績之廣東地方農林試驗場。遂不得不於是年結束矣。現本市劃定之上下農林路。卽該場舊時北通東沙路南達百子路之南北孔道。顧名思義。尙可留爲歷史上之陳迹也。

叁 中山大學農場

本場面積統計圖

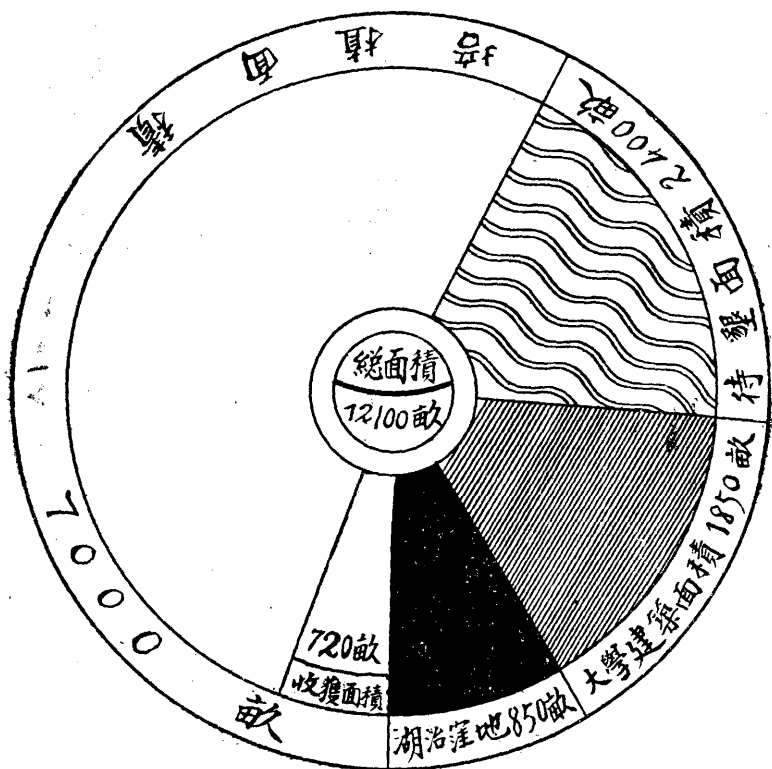

本場面積歷年比較圖表

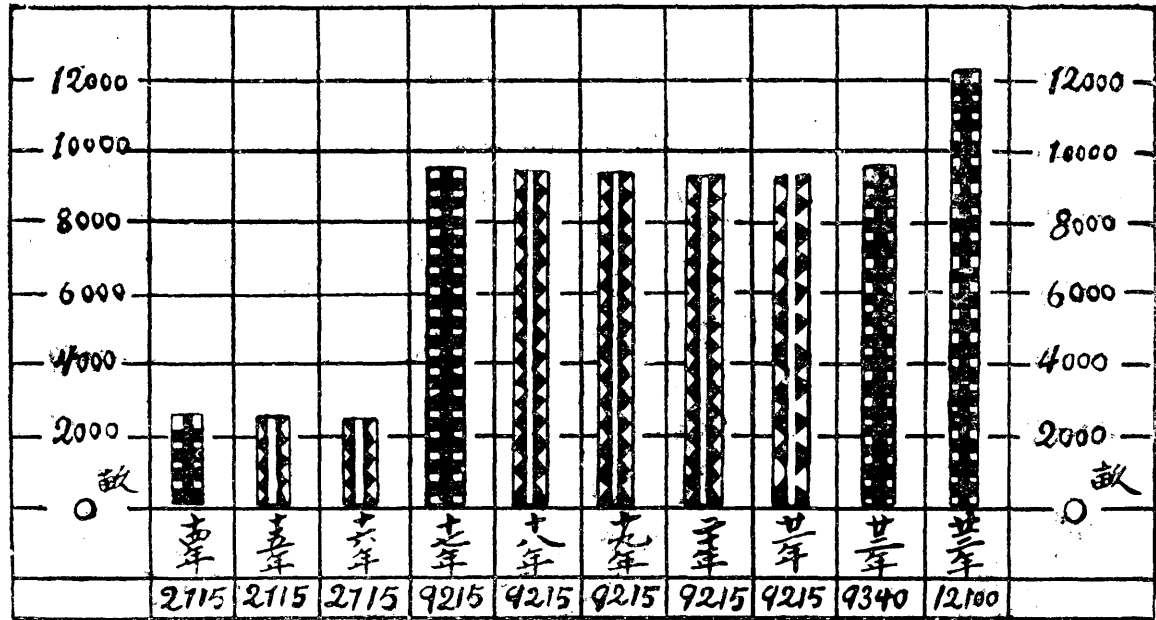

本場歷年墾殖面積統計圖

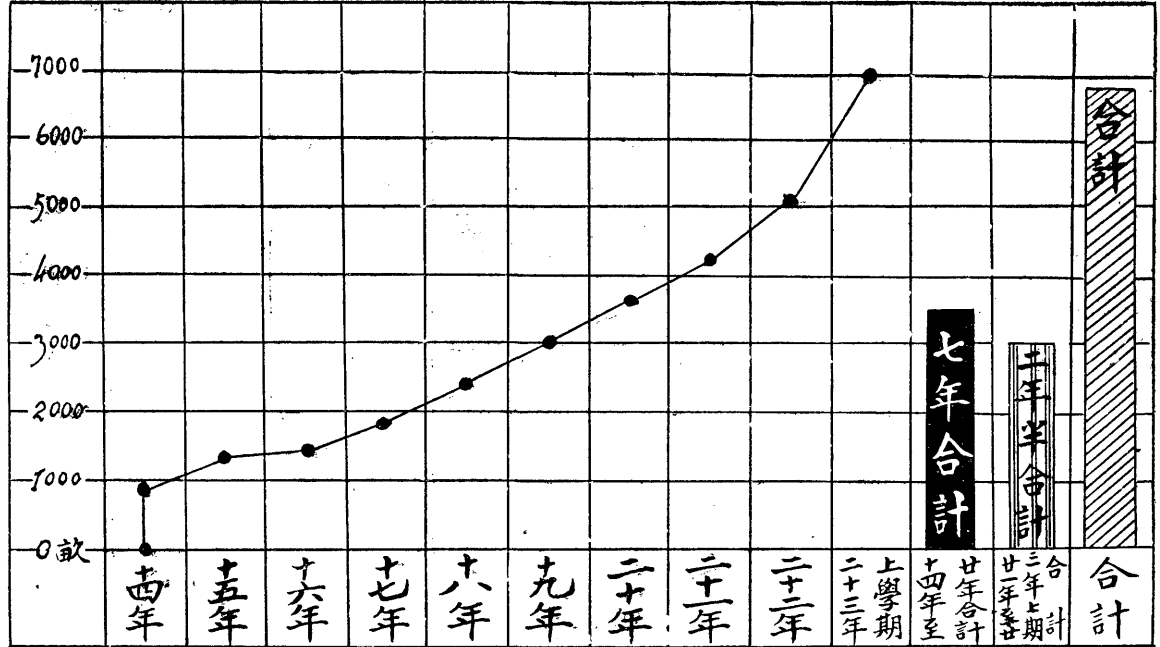

本場各股暨大學區面積比較圖

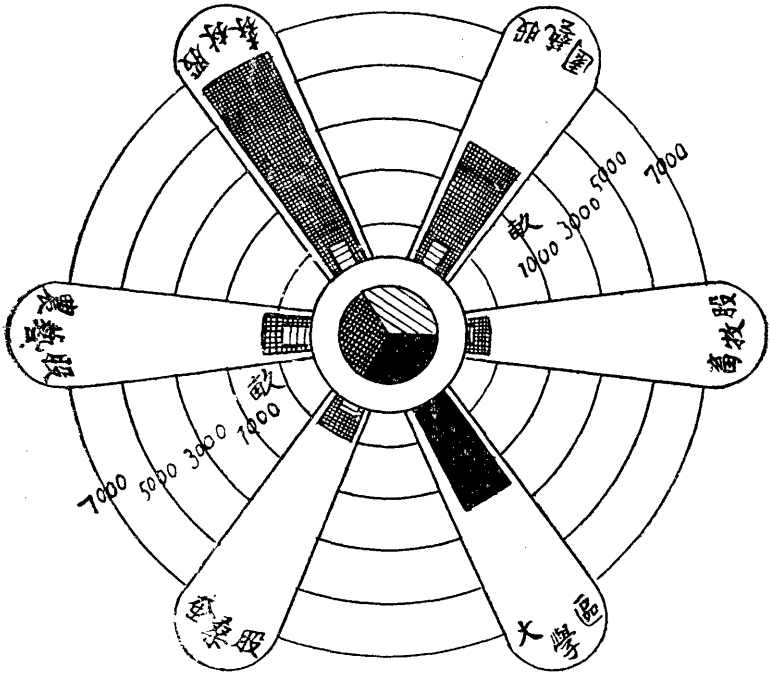

本場道路長度統計圖 (一)

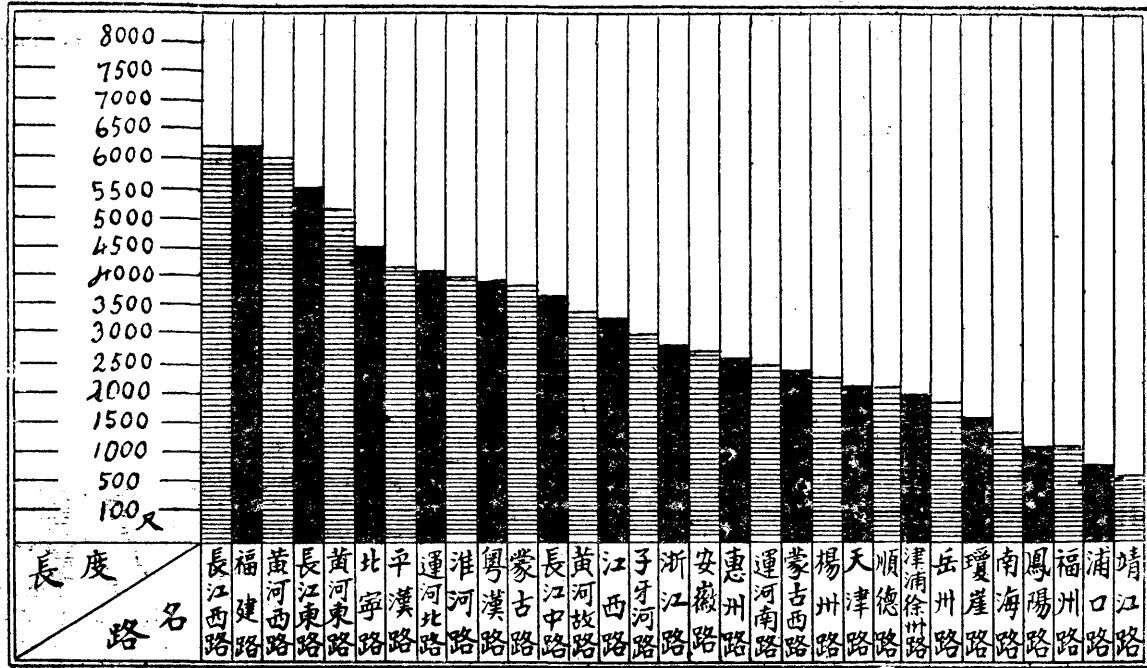

本場道路長度統計圖 (二)

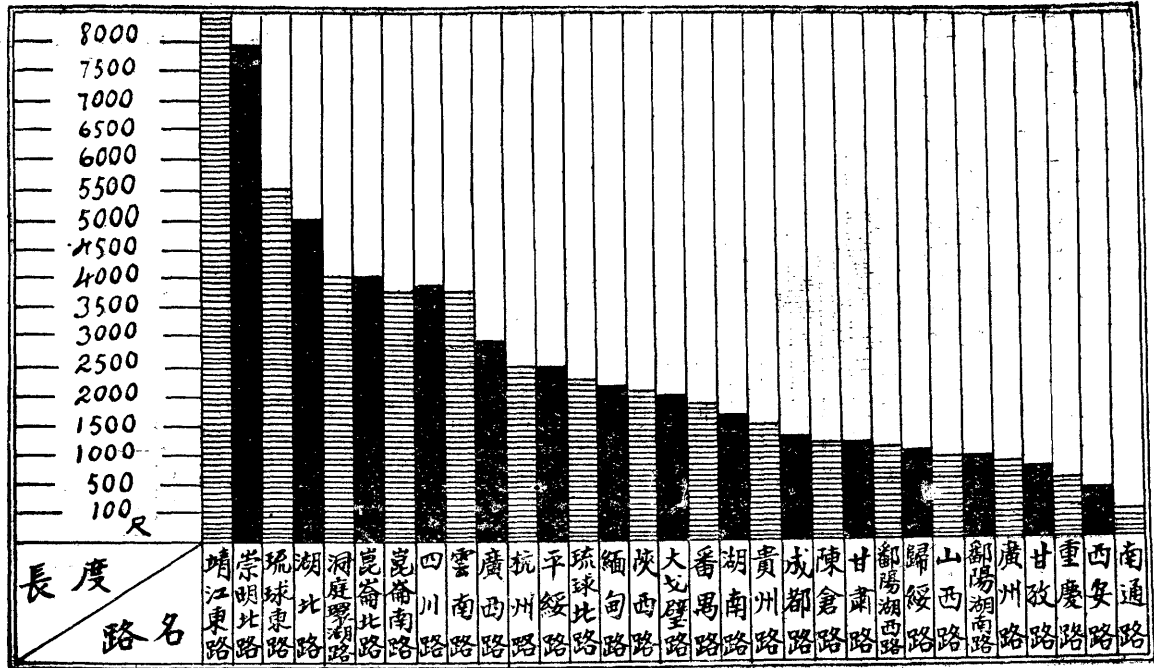

本場歷年生產消費統計總比較圖

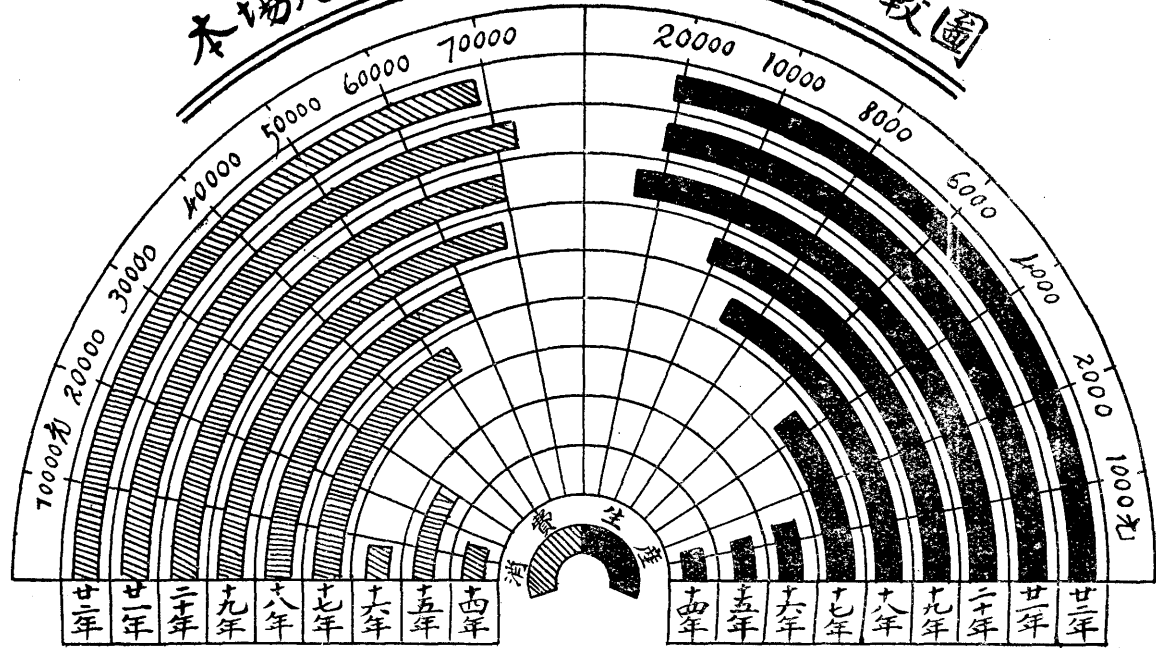

本場歷年生產消費統計表

年 別	項 別	生 產	消 費
十 四 年		1 4 3 8 元	1 3 0 0 0 元
十 五 年		1 4 7 0	2 5 0 0 0
十 六 年		1 6 6 3	4 9 0 7
十 七 年		4 5 7 2	5 0 0 4 0
十 八 年		8 6 0 3	2 8 4 4 0
十 九 年		1 1 3 6 2	6 7 9 2 0
二 十 年		2 4 2 5 2	6 9 6 0 0
廿 一 年		2 2 7 0 9	7 1 7 0 7
廿 二 年		2 1 9 0 0	6 7 8 5 0
合 計		9 7 9 8 9	4 3 7 9 6 4

二十二年度

本場各股生產暨消費概況統計圖

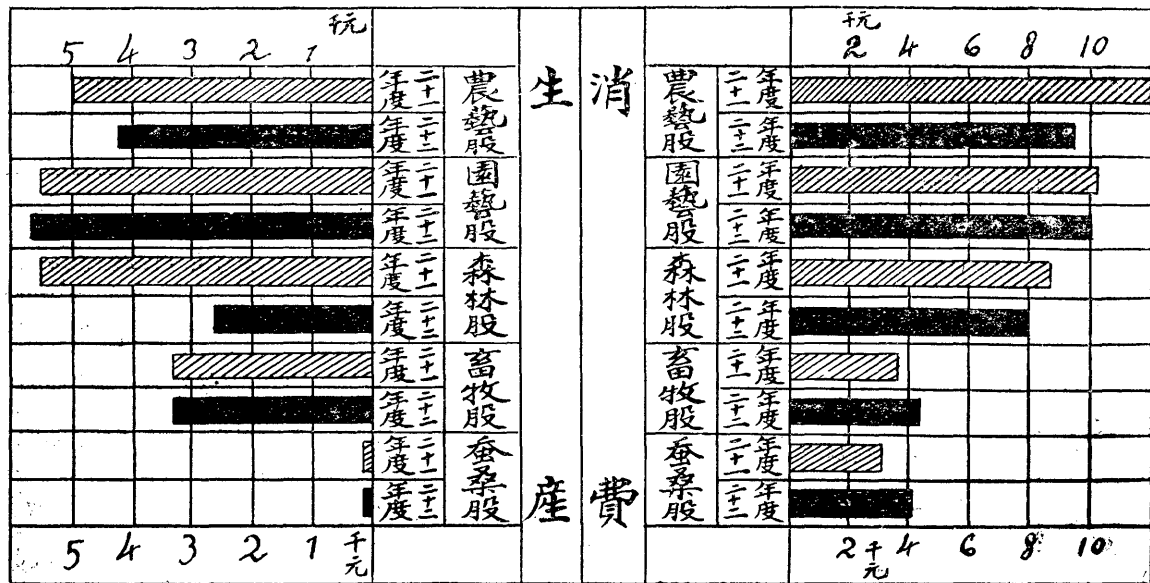

本場各股消費統計表 二十二年度

股 別	月 份	七月	八月	九月	十月	十一月	十二月	一月	二月	三月	四月	五月	六月	合 計
	農 藝 股	廿一年度	1050	0780	1257	0925	0329	0947	1444	1013	0905	0791	1061	1545
廿二年度		0764	0948	0753	0848	0939	0787	0859	0968	0871	0825	0692	0548	9802
園 藝 股	廿一年度	1000	0811	1341	1516	0388	1355	0833	0926	0935	1101	0695	0833	11734
	廿二年度	0780	1149	1066	0787	0805	0930	0877	0832	0638	0919	1056	0578	10417
森 林 股	廿一年度	0653	0343	1054	0768	0304	0784	0822	0616	1003	1233	0752	0611	9007
	廿二年度	0631	0756	0867	0829	0619	0765	0805	0620	0718	0668	0625	0657	8560
畜 牧 股	廿一年度	0262	0114	0239	0484	0032	0151	0832	0547	0227	0180	0324	0156	3908
	廿二年度	0104	0520	0173	0159	1163	0538	0390	00124	0152	0522	0411	0145	4401
蠶 桑 股	廿一年度	0333	0363	0373	0313	0174	0422	0191	0194	0219	0262	0234	0374	5352
	廿二年度	0530	0449	0541	0517	0408	0288	0244	0207	0193	0238	0303	0219	4143

本場營業部收入統計圖表(二十年度)

月別	七月	八月	九月	十月	十一月	十二月	一月	二月	三月	四月	五月	六月	合計
廿一年度	1115	3389	2085	0929	1318	1858	2362	1998	2319	1300	2041	0426	20635
廿二年度	1470	4242	0692	1526	1656	1863	0733	1575	0870	1448	0526	1159	17760

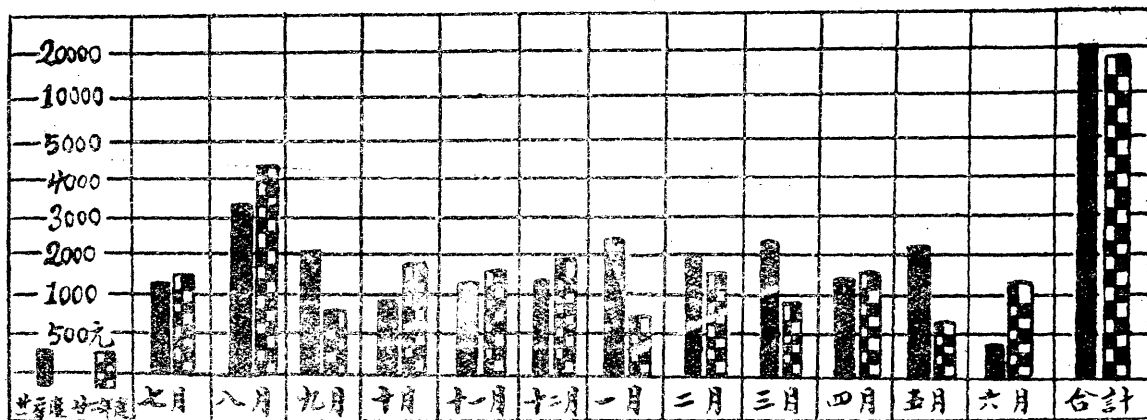

本場作物種類及面積統計圖表

二十二年度

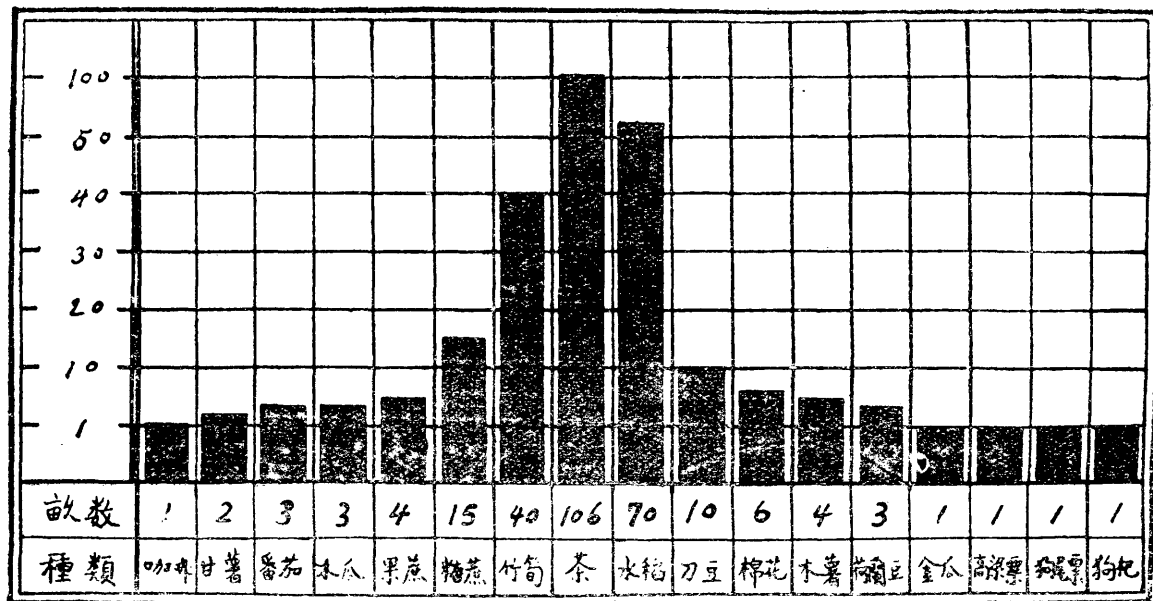

本 場 造 林 概 況 統 計 表

樹 種	畝 數	株 數
赤 松	3 9 8 1 . 1	1 2 8 1 8 0 0
按 樹	3 0 1 . 5	1 1 1 3 6 0
台 灣 相 思	1 0 0 . 4	3 3 7 5 4
水 麻 黃	4 2 . 5 8	1 4 4 7 7
油 桐	7 . 5	3 1 5 0
其 他 雜 杉	6 . 0 1	1 0 8 6
器 竹	1 6 6 6 . 6	2 0 0 0 0 0
筍 竹	8 1 . 0	2 5 9 4
按 樹	行 道 樹	2 0 5 6 0
石 栗	行 道 樹	8 6 8
銀 樺	行 道 樹	3 4 0
鳳 凰 木	行 道 樹	3 4 0
合 計	6 1 8 6 . 6 9	1 6 7 0 3 2 9

本場苗圃培植苗木統計圖表

二十二年度

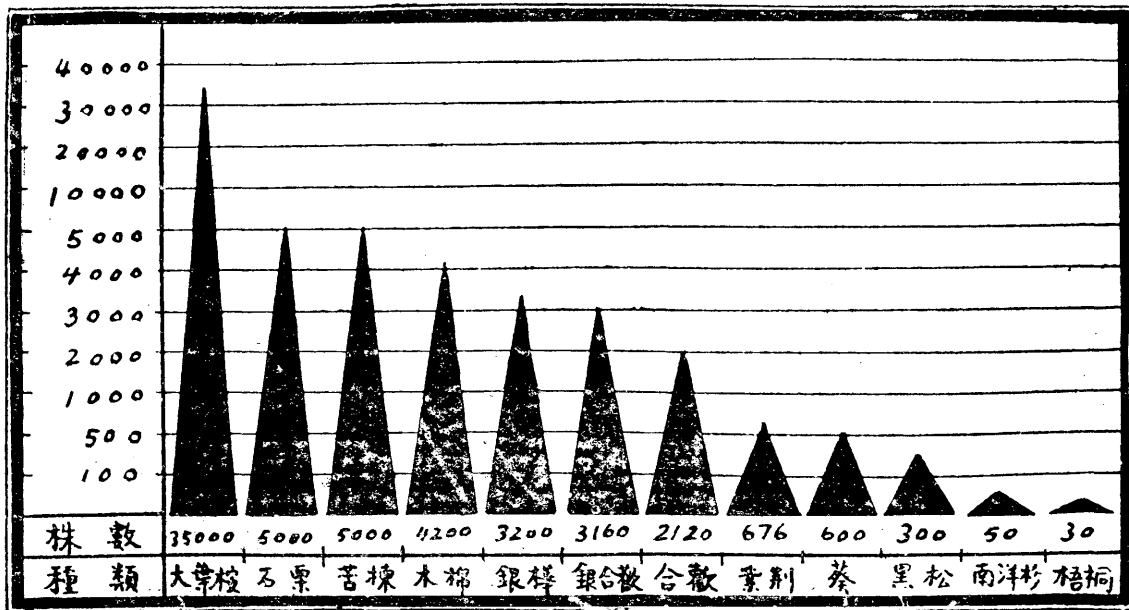

本場分發各機關暨分讓各處樹苗種籽概況統計圖

二十二年度

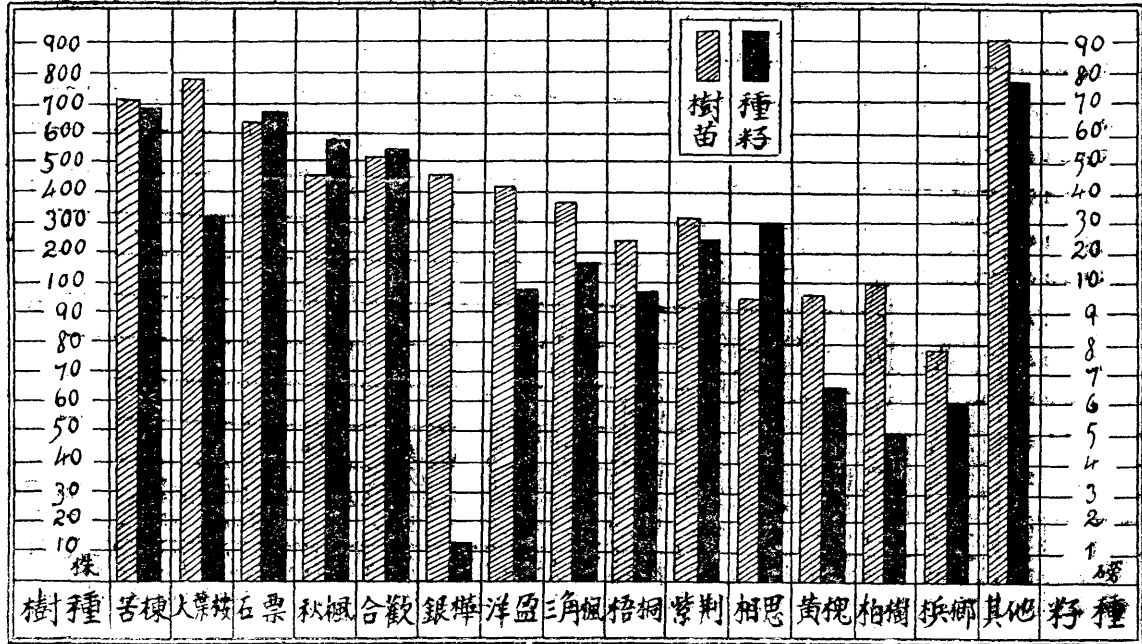

本 場 菓 樹 統 計 表

種	類	面	積	株	數
荔	枝皮	3 9 5	畝	5 1 3 9	株
黃	蘿	1 0 4		1 5 5 5	
土	種 菠	2 0 0		1 2 0 0 0 0	
外	國 菠	1 6		8 0 0 0	
筍	竹	1 7 0		2 5 4 2	墩
龍	眼	6		8 7	
鳳	菓	1 0		1 3 0	
楓	栗	4 7		6 1 6	
欖	樹	5 6		7 3 2	
番	石 榴	4 4		6 6 6	
蒲	桃	6		1 0 6	
仁	子	3		5 0	
酸	桃	1 4		2 8 0	
枇	杷	2		6 0	
	柚	3		8 0	
合	計	1 0 7 6		1 3 9 9 0 3	

本場盆栽花木統計表

種類	數量	種類	數量
企身綵盆蘭	42	企身綵盆撒尾葵	2
鐵花藍天門冬	12	斑葉萬年青	12
芒草	10	企身綵盆鴨絨芒	2
企身綵盆天門冬	2	三缸佛吐竹	2
三缸盆夜合	2	油盆羅漢松	2
油盆南洋杉	2	底缸盆五彩針松	3
鶴頂蘭	8	沙盆白玉蘭	46
鴨斗盆蒲葵苗	99	沙盆龍吐珠	38
沙盆細葉撒金容	31	沙盆一品紅	12
沙盆珠柏	7	沙盆纓絡	11
沙盆大葉撒金容	28	三缸宮粉茶	4
葵盆紅白茶	5	三缸蟹蘭	3
丹燒盆含笑	21	油盆含笑	4
沙盆狗牙花	3	油盆桂花	3
丹燒桂花	4	沙盆桂花	4
丹燒瑞柏	4	丹燒針松	6
底缸瑞柏	3	油盆珠柏	2
油盆針松	5	沙盆含笑	15
沙盆珠柏	2	沙盆纓絡	13
沙盆雙托茉莉	4	丹燒五彩茉莉	10
三缸五彩茉莉	4	沙盤紅杜鵑	53
三缸盤杜鵑	17	沙盤鐵樹	60
沙盤玉堂春	26	油盤夜合	2
苦葉南天	12	天竹	3
丹燒棕	3	丹燒麒麟	4
佛吐竹	20	沙盤單托茉莉	20
觀音竹	11	玉繡竹	43
沙盤金絲海棠	24	底缸人參菓	2
鴨斗撒金榕	42	沙盤蒲葵	14
沙盤夜合	12	沙盤久留香	2
合		計	8 6 7

本場栽桑統計圖表

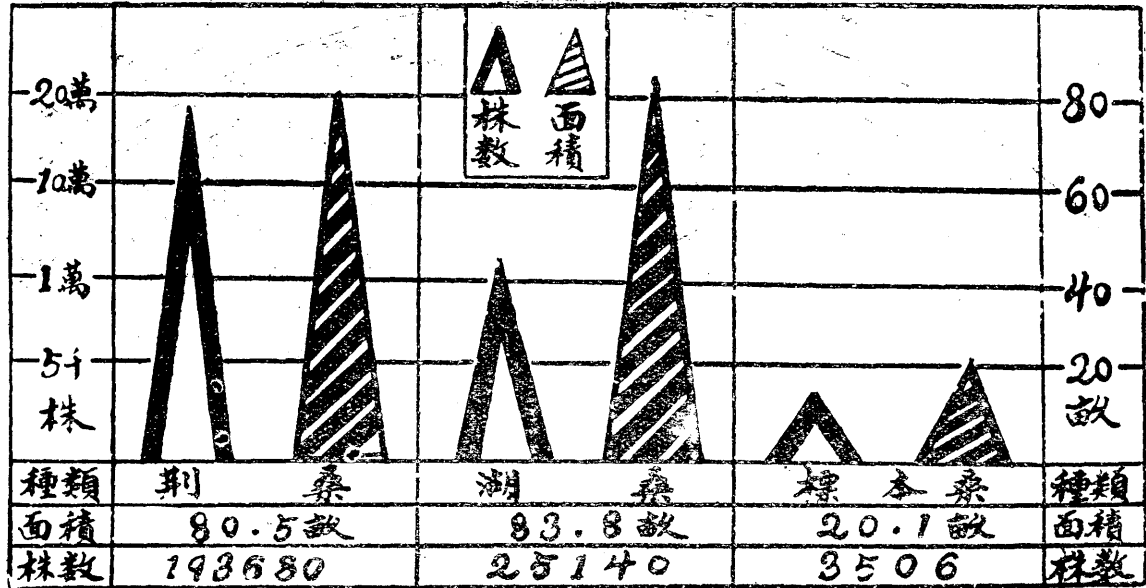

本場飼養家畜家禽數量統計表 二十二年度

種 類	乳牛		役用牛		猪		鷄					鴿		鴨
	成年	幼年	成年	幼年	約克西種	本地種	力行鷄	改良種	本地種	竹絲鷄	雜種蘆花	成年鴿	雛鴿	北京鴨
數量	9	3	10	5	3	65	15	9	93	6	18	104	82	20
合計	12		15		68		140					186		20

本場應用農器一覽表

名稱	墾地機	油渣發動機	榨蔗機	脫粟機	磨米機	播動機	軋棉機	打禾機	耙草機	抽水機
數量	1	1	1	1	1	3	1	1	1	1
名稱	圓碟犁	洋牛犁	大壁犁	吉田犁	叙地犁	全鋼犁	單馬犁	雙馬犁	開溝犁	開關犁
數量	2	1	1	1	1	1	1	1	7	1
名稱	牛犁	彈形耙	人字耙	圓碟耙	方形耙	全鋼耙	鐵耙	風運器	撒草器	剪草器
數量	12	1	1	1	2	1	15	2	1	3
名稱	中耕器	掘穴器	噴霧器	鋼叉	鋼鈎	鐵鏟	樹枝剪	山鋤	鐵鋤	鐵鋸
數量	3	2	2	15	12	30	29	12	285	5
名稱	鏟刃	砂耙	鐵劍	掘斧	蔗鋤	筍鏟	大鈹	番鏟	菠蘿劍	鐵鈎
數量	40	5	414	2	7	131	3	5	12	

本場作業工数逐月比較圖表

二十三年一月至十月

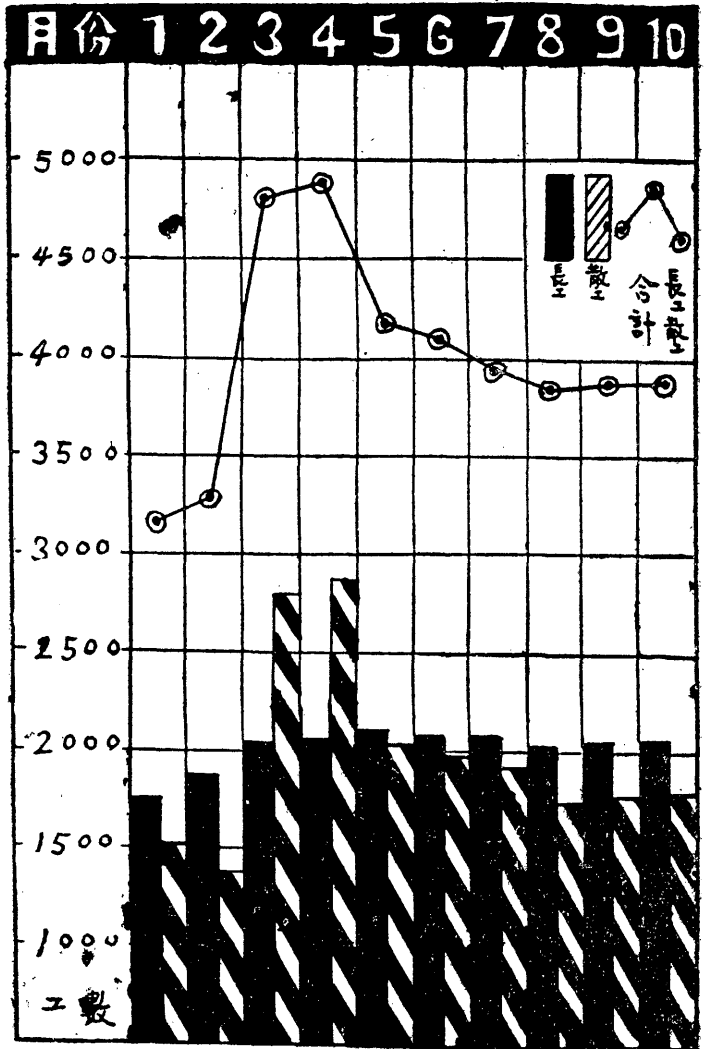

肆 蘭齋養蜂場

外國蜂種入廣州之原始

吾粵養蜂。以東莞爲最盛。家養千羣數百羣者所在多有。向恃舊法籠養。而又限于土蜂。集蜜力非常薄弱。廿年以前。從未聞有改良新法。箱養外國蜂種者。有之則自民國初元始。

民二時。羅定譚啓秀氏。斥巨貲。託昌興輪船公司皇后船中管事。在加拿大埠。購得意大利黃金種蜂二百羣回粵。譚爲武人。爲實行解甲歸農。驚于養蜂新事業。又以花埭多花。遂設場養蜂于此。而以東莞世業養蜂家祈自強氏主其事。詎花埭園林所有花。祇供省市人家玩賞。糖粉兩缺。外國蜂種。所需給養料。多于土蜂數倍。驟增多羣。僧多粥少。遂起恐慌。衰弱逃亡。不久卽盡消滅。譚氏亦重入軍界。殘餘蜂種。悉以畀之祈自強氏。同時先後。河源人黃強氏。自法國畢業。歸道購有意大利黃金蜂種多箱。回粵飼養。嗣以投身政界。蜂羣分贈親友。飼養不善。良種瞬歲漸滅。獨祈氏所得譚氏蜂種。以小規模家庭飼養法。開場于小南門外。名曰東南蜂場。保存良種。每年分封售種。祈君本爲農林試驗場第一期畢業生。續承家學。兼研究新法養蜂。且有農學兼席。廿餘年來數十蜂羣無增拓亦無失敗。局面穩定。足補助家人生活。

志甚得也。故就廣東追求政養外國蜂種之原始。自以譚黃二氏爲鼻祖。而具有深長歷史者。尤不能不推之祈君自強。

其後有日本留學生東莞人陳某。民十後購有大批混種蜂歸國。仍在花埭設場飼養。不及半年。卽告失敗。聞少數蜂羣。遷回麻涌鄉貯養。不久亦盡消滅。嗣是繼起養外國蜂者雖不少其人。然無一成功。于是養蜂界視爲畏途。一般農學中人。且有昌言吾粵無養外國蜂之資格者。至民十六時。瓊州人姚伯陶。避其亂挈家居北平數年。至是歸。約友集貲。購得外國混種蜂數羣。賃地河南瀝滯鄉衛伯幹家園地。設場飼養。前後二年。至民十八已達四十羣。適初春久雨巢中蜂蛹。紛紛出房缺乏糖漿喂養。餓死及半。惟是春流蜜期盛而且長。姚氏仍得分出五框新羣百箱。另集蜜二千餘斤。據衛伯幹言親見其一最強羣。連加七繼箱。收蜜至四百斤以上。嗣是姚氏營肆財政廳前。出售蜂種。并分向日本廈門販蜂運粵發售。兼販售瓊州蜜糖。

民十七。平綏路局職員李君翰翔。辭職歸粵。李君久于北平。西山有自置巨大種牧場。養外國蜂數百羣。多卡尼渥林種。及歸。帶得大框羣四十箱假河南五村戚串林某果園。貯放飼養。翌年春。已分得新蜂。送原有足百羣。李君思想新穎。經營事業太多。繼又主任電力公司營業部。兼會計師。不能分身照料蜂業。雇員助理。又不得力。卒以受敵害侵擾。移場西村。

更易多地。卒無成效。終歸解散。非戰之罪。殊爲惋惜。然蘭齋之養外國蜂實以李君爲導線。

蘭齋養蜂場初期之胚胎

民十八春。江霞公河南宅傍園中。植有夏茅香杜果樹多株。已成林矣。經年花而不實。先施公司經理卓君叔和過訪。力言果園養蜂。爲泰東西通例。以蜂能傳送花粉。使雌雄蕊配合。是爲蟲媒。較之風媒促進結實爲易。卓君夙有改良新法箱養土蜂多羣。在鳳凰岡貯養。是春分封以八框羣四箱。贈與霞公試養。李君翰翔植君劍泉子卿兄弟。又各贈十框羣外國蜂一箱。另自往姚陶公價購十框羣一箱。三者比較。以植君所贈蜂。色澤最鮮明。審爲意大利三線黃金正種。亟詢所自。乃知卽爲東南場所自強氏。所得之譚啓秀氏之遺種。亟往商購。以每五框新分羣。定價毫洋四十五元。全數讓渡。除留回母羣自養外。實得十二群。交長女晚微飼養。是年當地糖粉甚充足。僅交夏令中旬。均已增拓脾框。加上繼箱。晚微主張增進羣數。乃電上海華釋之公司。添購足百群。然後擇地設場。舊歷六月杪。廬山丸運頭批蜂五框廿箱抵粵。蜂種甚雜。惟尙強公司司理唐君蘊山。以函來商。擬俟二批蜂運到。躬自蒞粵指導。順道調查粵省蜜源場地。惟附有條件。須供應來往川資。及一切居住及各地調查舟車費。霞公允之。七月唐帶

蜂五十群來。晚徵導往省外各地周覽。斷定蘿岡最合設場。可大舉飼養意蜂。乃託其電滬雇聘技師。續運三批蜂五十餘群抵省。蘭齋連頭二批湊合原有蜂足百群外。餘贖之蜂。由李君翰翔衛君伯幹承受。衛君即在姚陶公原日租彼園地試養。唐君并爲指定租用蘿岡火村鍾君鶴涵花園一所。爲蘭齋第一蜂場。重陽後遷往。唐兼經理。旋返滬。訂明來春蒞粵分封。并約以大洋十七元每六框群蜂價。代預約壹百箱。屆時帶粵。爲推廣場地之準備。是爲蘭齋初年開場養蜂之組織。

同年秋。台山人黃沃求。自上海立達養蜂傳習班畢業。歸帶有外國蜂約四十箱。在花地孤兒院貼近。租地飼養。名爲白宮蜂場。翌年分封逾百群。隨遷場番禺大石。并設白宮冰室于第一公園前。出售蜂種。兼開養蜂傳習班與陶公各樹一幟。所不同之點。則陶公養蜂而兼販蜂販蜜。白宮則養而不販。其以傳習爲宣傳養蜂售種。則一也。

蘭齋養蜂初年之失敗

民十九。蘭齋以上年開場蘿岡火村。是冬梅花盛開。蜂群非常活躍。全場百箱蜂。舊腊底均已滿箱。過年後至清明節屆。唐蘊山乃來粵。經始育王。據言江浙蜂價。陡漲三倍。預約種

至。多無以應。蘭齋定購六框群百箱。前途宣告毀約。與爭無効。乃草草將本場百群蜂。勉強敷衍。分足四百群。塞責返滬。此實爲失敗之一大原因。事後追思。其故有三。(一)廣東蜂群分封。春分前後。卽已竣事。清明實已過時。唐氏壯于江浙主觀。不知廣東氣候。比江浙須提早一月。(二)江浙分封。向例以新王一匹。卵脾二枚。卽可蕃殖。以分封向在廢曆春暮。四鄉蕓臺。紫雲英。烏柏。均在初夏始花。蜜源繼續。蜂易發展。粵則荔枝龍眼過後。已無大宗蜜源。尤以山村爲甚。(三)分群蜂勢既弱。而且所育新王。全用華氏蜂種。不知祈氏蜂乃爲意大利正種。華氏蜂則多爲撒潑林與卡尼潑林混合種。德國養蜂家齊從氏。美國養蜂家達藤氏。加拿大養蜂家法央古氏。迭有著論。溫帶地惟意大利黃金種蜂。性馴可養。其他黑色雜種蜂性喜剽掠。過于躁動。寒帶地養之。能耐冷出巢工作。蕃殖甚易。置之熱帶溫帶場地。則一交炎暑。逃亡病死。騷動盜掠。隨時隨地。皆可發生。無法弭止。江浙所有蜂場。皆注重混合種。大連反養蜂原理。坐此三大原因。當時蘭齋已分有四個場所。(一)火村。(二)水西。皆蘿岡地。(三)東莞橫瀝。(四)河南大塘。四場蜂群。以晚徵所管大塘厚德園第四分場。最有成績。端陽節後。已十九滿箱。以大塘水村。有龍眼、番石榴、林檎、福州欖、楊桃等花。糖粉足。卵蛹多故也。其餘三場則異是。甫交舊曆六月初。各場紛紛報告。發生盜蜂。繼以逃蜂。烈日

下驟雨尤甚。技師多江浙人。面面相覷而已。其尤出人意外者。大塘爲優越場所。而敵害則比山村爲多。燕子、蜻蜓、壁虎、青蛙、蟾蜍、盈千累萬果實收成後。兼有黃螂、黑蜂、胡蜂、無地覓食。則盡向蜂巢圍攻。奪掠貯糖。天色甫辨。卽如千軍萬馬。圍困巢門。蜜蜂救死不暇。聯羣守禦。不能半步離巢。鎮日蜂尸堆積箱前。雇人撲殺。及懸賞焚燒害蟲巢穴。迄不少戢。不及兩星期。厚德園中。一百廿箱強蜂。已消滅其半。碗徵痛哭倉皇。移場小港識耕園圖避。已無補于蜂勢之驟減。但較之江浙技師所管各場。十去八九者。猶爲彼善于此。是爲蘭齋初年失敗時期。

蘭齋復興之計劃

蘭齋初年養蜂。已告失敗。霞公以此次失勦。于人才問題。頗有重大關係。以技師多江浙人。工薪既高。而又各挾主觀。全不研究當地情形。根據以往習慣。甚或要求優越待遇。稍不如欲。卽以去職要挾。當地助手學生。又未成材。各場蓋棚建築。食用支消。喂蜂糖斤。在在虛耗巨大。頗有知難而退狀態。碗徵則謂失敗爲成功之母。本年若非分封過多。則蜂勢勻強。必無此失。力主再舉。且謂現已分有四個場所。前定購美洲路德巢礎機隔王條。框頂距離鐵條

各模。均已途。集箱繼箱。喂飼器框式瓶式。一一製就無算。亦有欲罷不能之勢。建設廳長鄧公彥華。農林局長廖君崇真過訪。亦謂新事業之成非一蹴能幾。此事匪異人任。毋畏難中止。以爲民望。祈君自強。則謂君研究工作。已有八九。心思魄力。均有過人處。能再幹下去。終必成功。不必自餒。乃與晚徵一再切商。謂養蜂宜從選種入手。即電日本渡邊場。代辦英系三線黃金意大利七框群蜂百群。又電託西人。在三藩市購路德改良意大利種選王六十匹。于舊曆九月杪。先後到齊。途中成績尙好。統送火村場安置。斯時原有四百餘群之殘餘蜂。併弱爲強。僅足數介入路德選王之數。是冬梅信甚早。蜂勢進展頗速。冬至前。移場廣九路站東莞各場。采油菜花蜜時。十九已滿箱。且有加上繼箱者。翌年民二十春。遷回羅岡火村、河南大塘、瀝澗擬分三場地集蜜。惟是年荔枝稀少。乃決計專注分封。不重集蜜。春分節屆。一律選用路德種。分場育王。交尾成功。新群舊群。合共得蜂四百八十箱。除省外親友。索讓去三十群外。悉留自養。分四場所安置。晚徵提議。懲前毖後。規定養蜂成法。交各場技師遵守。

(一) 分季移地飼養

(甲) 春季集蜜場。指定河南之大塘、瀝澗、羅岡之火村、及杏山、筆村等場地。

(乙) 渡夏場。秋季同之。以有瓜種鄉村之有樹蔭者爲合格。指定大北外三元里、蕭

岡、陳田、黃沙岡、夏茅、大壘、及西村、石牌、沙河、龍眼洞等地。調查瓜田畝數。分配蜂羣輪流就食。

(丙)冬季蜂場。指定蘿岡梅花開過。冬場蜂羣。全運往東莞橋滘。南社。常平。三路站邊場地。就食油菜花蜜。

(二)每春限定春分節。開始育王。不得過時。

(三)每年集蜜後。所有子母羣。一律換易新王。不許以隔年王留養。因粵地無冬可越。蜂王長年產卵。精力已疲。壽命亦促。留至下春。必形退化。

(四)本場出售蜂種。一律以七框羣為標準。蜂額卵蛹。務必格外充足。以吾粵夏秋。無大蜜源。五羣勢太弱。進展不易。別家仿江浙習慣。出售蜂種。多限五框惟十九無成。購蜂種者視為畏途。本場應有改良糾正之必要。

自經此次規定宣佈。凡購得蘭齋七框蜂種者。成績特佳。且路德蜂性馴良。以後永未發生逃亡盜掠情事。省外預約。紛至沓來。粵省養蜂家。至是乃知選種之重要。是謂蘭齋復興時期。

外國蜂販之入寇

是年秋冬之交。有自稱加拿大養蜂大家李杜爾氏。(美籍)由該地販蜂一千二百五十羣。以三併合箱。由皇后船載運來華。據人言李杜爾氏。採得上年北省販入日蜂數十萬羣。全數失敗。喪失金錢二十萬有奇。乘華人抵制日貨機會。昌言東洋蜂皆劣種。不合華地飼養。特選大批選種蜂羣來華。躬任指導改良。傳授養蜂秘訣。全爲學術上研究作用。以開中美合作養蜂之新紀元。頗足勳聽。抵滬時。要求免稅免檢上岸。關員拒之。商檢局反對尤烈。江浙各養蜂同業。又以外人入內地養蜂。有背條約。且有經濟壓迫企圖。羣起反抗。李杜爾氏。乃全數運香港。初寄放新界上水何東爵士園中。因海程太遠。損失頗重。當地花粉缺乏。不敷給養。李杜爾氏。乃以上海養蜂家馮君煥文。及粵人程君天斗介紹。函廣州約訪霞公。并參觀蘭齋蜂場。允之。及其來也。招待如儀。并約郭尙賢博士。李翰翔君作陪。以二君皆通外國方言故。席中李杜爾氏。詳詢此間養蜂狀況。霞公罄切以告。首言粵省春季。蜜源大有餘贖。可無問題。冬令無大寒冷。亦無越冬麻煩手續。惟夏秋兩季。晴雨不時。天氣奇熱地勢卑濕。敵害太多。蜂情不易寧謐。混種蜂尤難飼養。烈日下暴雨。輒起逃亡。又無大宗蜜源。蜂性不馴。最易發生盜掠。必及秋盡。難開始能渡過。交冬則又寒緩無常。早晚間。常有寒暑表升降至卅度以外者。蜂羣管理上。大費手續。植物尤多特殊狀況。葵棉槐豆枇杷。歐美各國。及吾國北省江浙。皆

恃爲主要蜜源。粵地則蜂羣全不需要。祇靠瓜菜兩項。附城四鄉。種植有限。零星畝數選場甚難。移地交通。不盡便利。斷難飼養過多蜂羣。并言本人初意飼養千羣。自經失敗。深知困難。已不復萌妄想。李杜爾氏答謂。本人養蜂逾二十年。最遠曾到非洲。寒熱地帶。足跡遍經。以爲養蜂毫無困難。以本人一手一足之烈。可管理三千強羣。只須訓練助手六名。每管五百箱。非常容易。此全由科學作用。君不識科學。無怪以爲困難。言下大有睥睨之意。但面求引觀各蜂場。當相機指導養蜂新法。霞公亦許之。翌日遣長女晚徵。兒子叔顯。陪往南社。橫瀝、常平、三場參觀。李杜爾氏。力指蘭齋場所有缺點。(一)蜂箱太華美。(二)箱座用鐵。尺寸又高。費而無用。(三)移地飼養。遷場耗費。(四)三場合計。不過四百餘羣。一地足供蜂食。不應分三場所。(五)用技師助手學生至廿人。凡此皆違反經濟原則。(六)路德黃金意國蜂種。雖屬美觀較不若混合種。蕃殖與集蜜力之特強。返省一再申說。席中提出要求合作。謂如能將蘭齋所有四百餘羣蜂。連場地交彼。一手綜理。彼當將原有蜂王捻死。盡易用彼帶來之無上品選王。是謂改良蜂種。所有工蜂。任彼勻入帶來各蜂羣中。以助發展。明春可儘量分封集蜜。收入所得。彼與蘭齋平分。自合作日起。分毫場費。不須蘭齋負擔。但一切須受彼完全支配。不容別人置喙。則彼可負責。恢復蘭齋開辦以來歷年之損失。言畢。李君翰翔。力言有此機

會。不可坐失。且謂李杜爾氏。非有十成把握。不敢發此大言。極慊慊合作。兒子叔顯。亦震于科學萬能之見。意亦爲動。勸酌與霞納共議。霞公駁之曰。養蜂有天時、地宜、人事、物情、習慣、種種。一地與一地之不同。雖以絕大之學識經驗。一經易地。卽不能憑藉主觀。任性用事。不則必遭敗衄。蘭齋前後。雇用江浙技師不下十人。皆以呆守江浙成法。不肯研究當地情形。一遇變化。卽束手無策。無不失敗而去。君恐不能獨居例外。因就其批評各項。逐一解釋。(一)粵地春天多雨。地勢卑濕。巢箱瘳薄。易受潮霧。蜂羣易生疾病。(二)夏令地氣鬱蒸。烈日暴雨。巢箱無座。地氣上升。蜂羣抵受不住。輒起逃亡。青蛙。蟾蜍。太多。毒氣吞吐。箱座稍低。工蜂易被吸食。(三)移地飼養。爲分配蜂羣給養起見。附城鄉村。實無固定場所。全年花粉。足供給養者。苟不遷場。是直任其餓斃。(四)本省養蜂手續。有此種種原因。確比他省爲繁難。春季流蜜。只得一造。爲期不過一月。工作加倍忙迫。夏秋敵害太多。人力撲除。少則不敷調度。(五)蘭齋場所。經實業部建設廳註冊。又以批租得來。三場距離。不過一站之路。照應便利。不必擠過一起。且各場蜂羣。強弱間有不勻。亦不宜同場飼養。(六)世界養蜂大家。公認路德改良意大利三線黃金種蜂。爲全球第一良種。君帶來所有選王。未必比較優勝。明春蘭齋蜂羣。本人自信。必有集蜜資格。所有觀測。全由歷年失敗經過。及本身經驗。

得來。望君平心息氣。交換意識。勿太狃持已見。李杜爾氏仍謂養蜂無論如何困難。科學可以解決。君請觀其後。不必離去科學範圍。口舌爭論。卽如謂非遷地則無蜜源。花粉。須知科學有人工補助之妙法。蜜蜂麵包。且可製造。君烏得而知。美國新近。研究得中國有一種野草。長年開花十一個月之長期。糖多粉足。最適合養蜂之用。近年美洲大批收購此項草種。遍地栽種。每苗一株。值美金半元。廣州遍山遍野皆生此草。君乃舍近圖遠。反愁蜜源缺少。抑何愚蠢乃爾。余聞其言。亟向抽屜檢出(蚊蠅草)標本一撮示之曰。君之所言。得毋卽此草否。李杜爾氏愕然大詫。顧謂李君翰翔曰。此美洲所稱爲吐荊花者。卽此草是也。江君不識科學。而能知此草之用。大奇大奇。李君譯述竟。余乃謂之曰。此草龍眼洞一帶最多發見。惜乎君但知一十。不知二五。草雖多糖多粉。君亦知此草。樹身與葉上。有極細小螞蟻形之虱虫盤據。蜜蜂採取糖粉時。輒受所螫。擺脫不得。輾轉而死。不能歸巢。所以微虫亦有知覺。不敢過問。卽如此間公路農林。多植有加利樹。糖粉亦甚充足。無如花時胡蜂、黃蠅、黑蜂、盡量盤據樹巔。蜜蜂如何敢近。此地方特殊狀態。君識之。居久自知余言不謬。余今決以堅忍寧耐性質。無論如何艱難辛苦。務達到集蜜成功之目的。刻下正在研究期內。固不敢自耽安逸。願君厚意。事更不肯犧牲個人數年所得之經驗。與平日之主張。及違背前時提倡實業之初心。與君合作。

彼此各行其是。容待日後事實解決可耳。李杜爾氏快快而別。越數日。遣曉微同技師陸微初。往新界上水何氏園投謁。順參觀彼蜂狀況。歸述蜂勢奇弱。無卵蛹。無花粉。惟蜂種甚雜。(一)白芮種。(二)卡尼渥林種。(三)撒潑林種。(四)德國黑蜂種。(五)高加索種。(六)匈牙利種。種雜如此。李杜爾氏自言。內中有價值美金二百元之特選王。余滋不信。且除少數撒潑林種爲黃金色外。餘均黑蜂居多。顯背前賢理論。以之在溫帶地飼養。可決其必無倖存理由矣。

無何外間紛傳李杜爾氏之蜂。已全數運省矣。且免稅免檢。自由登岸矣。初不之信。偵之誠然。乃一再調查。方悉李杜爾氏。已得嶺南大學中人。爲介紹于中山大學沈代校長鵬飛。願以所有蜂爲校中試驗品。并請准開養蜂班。由李杜爾氏任義務教員。躬任傳習。沈氏可之。爲言於當道。許其免稅免檢入口。起卸後。以少數蜂羣。分嶺南中大兩農學院存放。大部分盡運番禺琶洲鄉安置。則李杜爾氏已商得花旗酒店司理。琶洲人徐煥文氏同意。合夥養蜂。故蜂羣多遷琶洲。蓋訂有條件。必如是。徐氏乃允墊充場費也。惟是琶洲冬季。全無蜜源花粉。由徐氏僱得東莞橫瀝人鄧伯元。爲之關說。租得距常平七里之東莞大塋鄉場。(與番禺大塋同名異地)運琶洲蜂往採油菜羣。白宮場黃沃求。陶公場姚幼叔。與省內全體同業。羣起反對。以向例華人運入外蜂。均經納稅受檢查。今李杜爾氏。以外商獨獲免。扶西抑中。且擅入內地養

蜂。違反條約。聯名分呈主管官廳裁制。卒以沈代棧長。先爲之地。擱置不理。李杜爾氏。遂得爲所欲爲矣。是爲外國蜂販入寇之初步。

蘭齋蜂場初次之集蜜成績

民廿一春分節屆。蘭齋選出廿框次強蜂羣十箱。分場育王。交尾成績甚佳。是春橙荔龍眼花特盛。分四場以二百七十箱卅框強蜂。爲集蜜羣。流蜜期。屆集得蜜重暈。統計三萬四千斤有奇。母羣替換新王。并新分出蜂羣。共得蜂六百五十餘箱。開始出售蜂種。及瓶蜜。是年售去七框羣一百五十箱。餘留自養。此爲蘭齋初次集蜜之成績。

李杜爾氏前後養蜂之失敗

李杜爾氏于去冬遷蜂大壘壙後。菜花方盛。以極餓且弱之蜂。飽采糖漿。而帶來脾框無多。助手僅得一人。菜蜜全占巢脾。至無隙地。與蜂王產卵。蜂數日少一日。而且箱中原有蜂王。多爲隔年舊種。經過海程勞頓。疲弱自不待言。不及交春。已紛紛羽化。日日併蜂。愈併愈弱。有減無增。流蜜期至。直無集蜜蜂羣。李杜爾氏。尙呆守加拿大習慣。清明過後。尙未育王。及後開始製王。流蜜已過。十九不能交尾。雨水一至。巢箱貼地。滿漬泥漿。又以不設底座。虫蟻緣滿箱內。蝕壞巢脾。蜂病大發。且有患臭腐幼虫病者。一交中伏。蜂場紛紛發生

盜掠。敵害乘之。逃亡日必數十起。李杜爾氏。瞠目束手。狼狽情形。比蘭齋初年失敗尤甚。李杜爾氏。乃謬爲初年情形不熟。力說徐煥文氏。添附股本。匯外國續運蜂九百羣來粵。圖再舉。雪奇恥。已成議矣。省外同業聞之。大動公憤。蜂質霞公。謂上年同業。反對李杜爾氏免稅免檢運蜂入口。蘭齋不加入署名遞呈。有失團結。今李杜爾氏失敗。尤不知止。添購蜂羣。再接再厲。長此經濟壓逼。吾儕蜂業前途。必無希望。促起共謀對付。霞公迫于義憤。乃集四十餘家省外養蜂同業。舉出代表。白宮黃沃求。陶公姚幼叔。同霞公往謁中大校長鄒君海濱。述來意畢。鄒校長發言云。此爲沈前代校長任內事。非余所與聞。但查當日。李杜爾氏。聲明入口蜂羣。全爲研究學術之用。并非牟利。故沈代校長爲其邀准當道。免稅免檢。但伊居然以中大教員名義。且以琶洲塔爲商標。公然出售蜂蜜。四處兜售蜂種。直一商販行爲。與原議已背。又上堂講解時。非常苟簡。絕無養蜂學精義貢獻。校生已多致不滿。本校長決不容其假借名義。在外招搖。當將其義務教席辭退。以肅觀聽。以後再不許用中大任何名義。爲出軌行動。本校長範圍內力量。只可及此。據謂免稅免檢。販運蜂羣入口。且有傳染蜂病發見。誠宜取締。與擅入內地養蜂。違反商約等事。諸君既有不滿。應另向主管機關呈訴。聽候處置。非本校長所能越權過問也。各代表表示滿意。稱謝而退。隨以省外四十餘家同業聯名。分呈省府。建廳。商品檢

查局。隨奉派出中大農科技員。會同商檢局派員。通知蘭齋白宮陶公各蜂場。派出技師。同往
琶洲李杜爾氏蜂場。檢查蜂病。時已秋末。李杜爾氏先得信。已預爲掃除。檢查不得要領。卒于
一百廿四次省府會議。通過以後不許外蜂免稅免檢入口。并取締外人入內地養蜂。令下。李杜爾
氏續運蜂九百羣到港。迫得由九廣路繳完關稅。遵受檢查入口。惟仍由徐煥文以華僑養蜂公司名
義。認明蜂爲華人所有物。仍運東莞大塲場飼養。惟蜂勢較初次更弱。蜂種尤雜。未交春初。
已起變化。又以李杜爾氏之子某。押送蜂羣來華。屢以小故。與鄉人齟齬。羣起反對。取回租
地。阻止入鄉。乃遷場東坑。經此一番變動。蜂勢愈弱。集蜜分封。全無希望。徐某初尙死力
廻護。至是賠累逾萬。不肯再與墊款。李杜爾氏。欲將殘餘蜂羣。貶價出售。藉充川資。離去廣
州。而人皆相戒不敢過問。乃率子狼狽回國。此二千一百五十羣外蜂。遂告完全消滅。李杜爾氏
。臨行特訪郭尙賢博士。謂初到廣州。江某所告當地養蜂特殊情形。余輕其無科學知識。且疑
爲含有嫉忌恫嚇作用。不加注意。不圖及今。其言盡驗。從來養蜂家。諱言失敗。永不肯以所
得經驗洩之外人。江某獨否。傾懷而吐。絕不隱秘。余雖受打擊。亦不能不表示佩服。今方知
江某確有過人腦力。與絕大經驗。真近世紀養蜂家之怪人也。是年民廿二。粵東荔枝無花。流
蜜期復短。故李杜爾氏失敗。比初年尤烈。蘭齋所有集蜜場所。祇杏山場百羣。以一星期之晴

煖。收得橙花蜜四千五百斤。餘四塲。點滴全無。幸春分育王。成績特高。變計完全注重分封。以一開二。共得新舊蜂九百羣以上。是春新會洪內章塲。古岡塲等六七家。及台山恩開養蜂各家。購去新分羣一百七十餘箱。四集團軍李總司令。客冬選派桂省男女學員各一名。來蘭齋隨塲學習。回桂時公私統計。購去蜂三十八箱。分交梧州柳州南寧各學校試養。桂省夏秋。多胡瓜薔麥。冬令又多茶子桐油等花。蜂勢甚易發展。此外除蘭齋仍限留五百羣自養。餘賸之蜂。撥送中大農院一百羣。農林局式十羣。均豁免蜂種價。又張師長瑞貴。新關郡成蜂塲。購去母羣新羣合一百箱。均由蘭齋分派江浙技師。隨往設塲管理。是冬郡成、中大、農林局、白宮、意大利等六七塲。均移往東莞采油菜蜜。橫瀝一地。蜂群多至五百箱。與蘭齋塲所相距。不過一二里。蜂多塲逼。情勢險惡。蘭齋乃將橫瀝常平兩塲蜂三百羣。趕急移回番禺大塲。及佛山街邊。瀝口。霞公老家貼近鄉落就食。各地多種芥蘭芥菜白菜。向爲收取菜仁。販運外洋生活。平時輕視之。一若俗諺所謂本地薑不辣也者。不料菓糖雖遜于東莞。而給養尙有餘賸。花粉特多。蜂勢進展。加倍迅速。橫瀝各家塲所。則以糖多占脾。蜂王無地產卵。互相擠逼。各無所利。塞翁失馬。焉知非福。信然。信然。

最近省外養蜂場之鳥瞰

民廿三。春季橙荔花頗盛。惟晴少雨多。蘭齋選定最強群三百二十箱集蜜。流蜜期屆。五場所合計。集得蜜三萬七千餘斤。成績不及廿一年。春分育王。交尾成功者。選淨僅得六百五十四。儘數替換原羣老王。及分配介入新羣。是春蜂種。銷場不佳。只售去八十箱。乃闢夏秋場所七處。分地飼養。統計廣州省外。以前所有養蜂場所。歷年失敗收束者。肩背相望。計前聯同入呈抗阻外蜂入境四十餘家同業。現存已不及半。現時如省內郡成、中大、農林局、白宮、陶公、優生、意大利、蜜月、麼尼、永成等。除郡成有二百羣以上外。餘皆百群數十羣不等。省外則新會之洪氏古岡等大小六七家場所。台山恩開。多華僑回國試養。尙無實數可考。蘭齋養蜂。每年限定五百羣。養蜂以集蜜爲主要。售種雖易獲利。要不可恃。况蘭齋初以西幣一百五十元。購入每七框羣之路德改良黃金意種蜂。日金七十五元。購入每七框群之英系黃金意種蜂。徒以提倡普及改良蜂種。又不滿于別場之以五框弱蜂劣種。高價欺人。致購蜂家十九無成。近年特大貶蜂種價格。每七框群祇取大洋二十元。實不敷巢脾及育王成本。雖集蜜已有把握。外間無不謂蘭齋養蜂。已告成功矣。詎知今日難關。仍未渡過。蓋現時困難問題。不在

于集蜜。而在于銷蜜。以前每年本省售出瓶蜜。僅及萬元。及今蜜價大跌。萬國關稅壁壘。販外已難。其尤致命之傷。則向來粵地玻璃。皆係翻沙。火力不足。瓶蜜一出洋海。無不十裂其六七。最近乃有一協興公司機器化沙玻璃出世。關係專供廣生行化妝品瓶罐之用。但蜜價已減。而瓶價又增。蘭齋五場所。每年支銷。以遷場費爲最大宗。喂蜂糖斤次之。合場租人工食用。最低限度。亦在毫洋一萬二千元左右。售蜜所得。入不敷出。農林局上年規定養蜂場所距離限制章程。本仿照湖南及北省成法。然至今并未實行宣布。而去冬各蜂場。已發生互相擠逼情事。長此不已。搗亂即在目前。勢心同歸于盡而已。瞻望前途。吾粵養蜂事業。未可引爲樂觀也。

江霞公編述

作者編述竟。憶本年早春。有前北平李林園主任。現充泉州華南蜂場經理。黃君子固。曾一度蒞粵。參觀蘭齋各蜂場。極譽爲全國養蜂界。首屈一指。因在西報。見李杜爾氏登刊民廿一蘭齋集蜜成績。而有此論調。并謂若交其整頓。只求每群給足脾框卅枚。可增進集蜜。每群三百斤。但須以二成五爲彼酬勞。余謂集蜜全靠天時。非盡人力所能爲。君縱有此手術秘訣。余恐天時不就何。且各場向有技師助手。君已提去花紅二成五其他場員。又須酬勞。場主力難

担負。且我場向例集蜜。每一強群可得蜜百二十至三十斤以上。應否除出固有之蜜量。黃君無以答。迨流蜜期至。我場今春蜂勢。強于廿一年幾倍。群數巢脾。亦多于二十一年。比較集蜜量。不見有多大增進。以強弱及羣數論。反為不及。則以兩多晴少之故。可見養蜂家徒憑心理。不計事實。好為高論。中外一理。卽如東西洋蜂刊。每期必有養家新奇論著。以余觀之。之八九。說說可以。做去便難。徒資談柄而已。尤見于吾國改良新法養蜂。目下仍甚幼稚。而且尙有開倒車之流。主張飼養土蜂。真不值一哂。但卽有泰西優良蜂種。而地方政府。尙未有整個經營普及種植之蜜源花粉。爲養蜂界打算。全靠私人組織。又坐于不學無術。或有心無力。烏有成功之可希望。計惟有大力者。出而提倡。以優良蜂種。廣播四鄉農民。俾藉家人婦子之力。多此一種副業。吾粵蠶桑。經已失敗。得此年中收入多少蜂蜜。縱遇水旱凶歉。亦可稍資彌補。若單靠資本組織。就令暫告成功。終非長久之策。此則霞公耿耿于心。不能自己于言者也。

江霞公再識

卯、工業

廣州市工業概況表

種類	資本總額
紡織工業	一〇一、二〇〇元
食品工業	四八三、二〇〇
化學工業	二四一、〇〇〇
建築工業	一五七、〇〇〇
衣服工業	一四〇、〇〇〇
機械工業	一六八、一五〇
公用工業	五、二〇〇、〇〇〇
其他工業	五七、四〇〇
合計	六、五四七、九五〇

廣州市電手筒業家數及產量

時 期	營業製造家數	每月產額約數	值價約數
民國廿一年十二月以前	十九家	壹萬八千打	壹拾八萬元
民國廿二年十二月以前	十七家	壹萬打	八萬元
民國廿三年六月以前	十六家	四千打	式萬八千元
民國廿三年六月以後	十三家 <small>或停或開者實九家</small>	式千打	壹萬三千元

廣州市土造火柴家數及產量

火柴廠名	地 址	廿二年份出產數量	備 考
巧 明	南海佛山缸瓦欄	壹萬壹千式百五十六箱	查各廠歷年慘受
巧明一支廠	本 市 芳 村	壹萬零玖百叁拾五箱	舶來火柴走私人
西 南	三 水 西 南 埠	因回祿全廠被焚停工	口充斥市面無地
			無之各土廠出產

文 明	本 市 西 華 路	叁 千 五 百 叁 拾 叁 箱
光 明	江 門 火 車 站	七 千 零 四 十 七 箱
珠 光	台 山 新 昌 埠	壹 千 三 百 六 十 四 箱
廣 東	本 市 黃 沙	七 千 壹 百 箱
中 國	本 市 河 南 太 平 坊	四 千 式 百 九 十 九 箱
光 大	本 市 河 南 鴨 墩 岡	四 千 壹 百 壹 拾 玖 箱
民 生	南 海 鹽 步 墟	壹 萬 壹 千 零 壹 拾 箱
民 興	清 遠 城 內 武 安 路	四 千 七 百 七 十 五 箱
大 益	本 市 花 埭 山 村	四 千 式 百 伍 十 四 箱
廣 州	南 海 佛 山 通 濟 橋	八 千 七 百 四 十 九 箱
廣 中 興	番 禺 市 橋	四 千 三 百 式 拾 箱
公 益	南 海 大 範 鄉	壹 千 九 百 八 十 三 箱

幾至無法推銷故各廠各就銷售能力製造出產以免存貨過多不能周轉表內所列產額全行各廠平均僅造每年原額十份之四希望政府設法維持俾各廠產額逐漸增回原額而免虧蝕過甚合說明

東山	本市河南馬冲橋居土地	七千四百八十六箱
合計十六家		玖萬貳千貳百叁拾箱

廣州市製梘業家數及產量

廣州市製梘商號七十餘家每年產額約五十餘萬箱價值百餘萬元

廣州市製皮廠家數及產量

廣怡源	永裕祥	永同興	廣同源
廣成號	均泰號	聯德號	安盛隆
東昌祥	成德和	同德號	廣利號
協德祥	均和號	生昌號	廣京號
祥利源	謙麟號	福昌號	黃和記
東源號	永堅號	合棧號	大中國

廣	怡			
昌	泰			
號	號	寬	記	號
				榮
				昌
				號
				陸
				記
				號

(一) 每年約製造皮革式萬五千八百担

(二) 平均每担值毫洋九十元正

(三) 各皮料原料之來源

A. 由各省運來每年約一萬式千五百担

B. 由各鄉及本市出產每年約一萬二千担

C. 由外國運來每年約一千叁百担

(四) 每月約銷式千担行中所存原料祇敷一月之用

(五) 各廠中以廣怡源永裕祥二號產量最多計廣怡源一店占全行生意十份之一以生昌號貨物為最好

廣州市釀酒業家數及產量

本市釀酒業商號一百四十餘家每日產額壹萬五千斤

廣州市土製煤油業家數及產量

廠號名稱	每日產量	備考
福興遠記公司	一千五百罐	
光復煉油廠	三百罐	
華商公司	七百五十罐	
光榮行	一千五百罐	
中國煤油公司	六千罐	
東昌行煉油公司	一百罐	
信孚煉油公司	八十四罐	
大明煉油公司	一百一十二罐	
聯記煤油公司	伍百罐	
南僑煉油公司	式千五百罐	

南光煉油廠	亞孚煤油廠	興業煉油廠	太光煉油廠	真光煉油廠	興記煤油廠	華孚行	富達煤油廠	同發公司	雄光公司	和利廠	南華煉油公司
陸百罐	貳千罐	伍千五百罐	柒拾伍罐	貳百罐	貳百罐	捌百罐	玖百罐	五百罐	捌百罐	壹百貳拾罐	貳千罐

南光煉油廠	東亞煉油廠	普光煉油廠	宏興煉油廠	同福煉油廠	福和煉油廠	大光廠	大德公司	華興火油廠	信孚行	光裕煉油廠	勝利煉油廠
捌百罐	叁百罐	肆百罐	叁百罐	陸百罐	叁百罐	貳百伍拾罐	壹千罐	陸千罐	五百罐	壹百罐	貳百捌拾罐

光 大 煉 油 廠	德 孚 行	美 利 行	南 方 公 司	明 華 公 司	中 山 煉 油 廠	東 興 行 煉 油 廠	劉 達 記 煉 油 廠	美 光 公 司	全 光 煉 油 廠	新 中 孚 煉 油 廠	晨 光 火 油 廠
叁 百 叁 拾 罐	陸 百 罐	壹 百 五 拾 罐	捌 百 罐	肆 百 柒 拾 罐	叁 百 罐	叁 百 五 拾 罐	叁 百 罐	壹 百 罐	貳 百 罐	貳 百 伍 拾 罐	五 百 罐

永光興廠	萬興號	民光煉油廠	廣明煉油行	福利煤油廠	光明亮記廠	聯華煉油廠	麗光煉油廠	粵華公司	昇昌公司	國光公司	長江煉油廠
陸拾罐	五拾罐	叁拾罐	壹百貳拾罐	貳百肆拾罐	壹百貳拾罐	陸百罐	五拾罐	壹百伍拾罐	貳百罐	叁百罐	貳百肆拾罐

華昌廠	壹百陸拾罐	
三光德記煤油廠	肆百罐	
利民廠	貳百柒拾罐	
寶照廠	叁百罐	
華美煉油廠	壹百罐	
明亞煉油廠	貳百貳拾罐	
聯益廠	叁百罐	
中洲煉油廠	叁拾罐	
中興煉油廠	叁百罐	
市北永光煉油廠	五百罐	
大光明記煉油廠	捌拾罐	
珠江合記廠	壹百壹拾罐	

光亞公司	式百罐	
惠益廠	叁百罐	
廣孚廠	式百肆拾罐	
大明興廠	叁拾罐	
富強煤油公司	陸百陸拾罐	
超美廠	叁百罐	
大華廠	壹千罐	
和益廠	叁百叁拾罐	
達光廠	叁百罐	
配光煉油廠	壹百罐	
榮華廠	陸百罐	
聯華煉油廠	叁百罐	

開智廠	明光奕記	光源廠	國光寶記廠	日光煉油廠	粵興火油廠	釗銘煉油廠	光遠廠	星華廠	民業公司	恩光廠	永光煉油廠
伍拾陸罐	陸拾罐	玖拾罐	貳百伍拾罐	陸拾罐	貳百肆拾罐	捌百叁拾罐	貳百罐	貳百罐	壹百捌拾罐	伍拾罐	捌拾罐

西江煉油廠	宏興和記廠	通用號	天福煉油公司	明生公司	東光煉油廠	遠光煤油公	明遠煉油廠	廣利廠	中央煤油廠	光明廠	中亞廠
二百罐	一百罐	一百罐	壹千罐	貳百五十拾罐	壹百罐	壹百五十罐	壹拾罐	貳百叁拾罐	貳百罐	陸拾罐	壹百捌拾罐

百勝號	洪福煉油廠	至光公司	開源廠	南中華廠	長馬煉油廠	務本行	成功煉油廠	代月煉油廠	五光煤油行	鉅源煉油廠	華人煉油廠
五十罐	一千罐	一百八十罐	二百罐	四百罐	二百五十罐	販賣油渣	二百罐	一千罐	式百伍拾罐	一百五十罐	五十拾罐

光 達 廠	萬 合 廠	其 光 行	明 星 煉 油 廠	太 平 煉 油 廠	南 星 廠	中 華 廠	明 光 廠	肇 光 煤 油 公 司	聯 華 煤 油 行	和 濟 煉 油 廠	耀 光 廠
五 百 罐	一 百 二 十 罐	壹 百 罐	五 十 罐	六 拾 罐	五 十 罐	九 十 罐	五 十 罐	一 百 五 十 罐	七 拾 罐	一 百 罐	五 十 罐

永康行	建華油渣公司	中源煤油渣行	利華煤油渣公司	普華煤油渣公司	裕華油渣公司	德安行	德昌公司	明德煉油廠	興亞煉油廠	昌興廠	加省火油公司
煤油販賣家	同上	同上	同上	販賣油渣	全上	全上	販賣油渣	一百二十罐	四百罐	九十罐	一百罐

華南煤油渣公司	販賣油渣	
南中煤油渣公司	同上	
和興行	同上	
茂豐行	同上	
利源號	同上	
大亞行	同上	
寶生油渣行	同上	
新興原油提煉廠	三百五拾罐	
南和煤油渣行	販賣油渣	
永誠油渣行	同上	
同利煉油廠	五十罐	
金門油渣號	販賣油渣	

共一百六十六家

民國二十一年份廣東絲廠調查統計表

絲 庄		絲 廠	
名稱	地址	名稱	廠
阜經	廣州市西後街	東綸	順德大良三綸
裕誠	廣州市西後街	南綸	順德大良三綸
		廣豐	南海官山雙雄雞
		盛記	順德桂州忠信恒
		兆綸	順德小涌神女
		信盛	南海吉利金鶯
		永成	南海官山金菊
			繅絲車數
			五四〇
			五一〇
			五三〇
			四八〇
			四八〇
			六〇〇
			四八〇

		寶隆							匯成		振錦源
		光復中市	廣州市						廣州市 洗基西		新興街市
大有祥	大有興	協順祥	盛泰昌	協和興	興記成	興綸	正盛	順棧	順成	和盛	綸興
南海石灣	南海河滘	順德江美	順德大良	順德大塹	順德新隆	順德荷村	南海河滘	順德桂洲	順德岳步	順德黃連	南海賀豐
雙燈	雙燈	松月	五蝠	五蝠	興記	聯珠	聯珠	六星	六星	紅桃	金花
五二〇	五三〇	三〇〇	四六〇	五二〇	五一〇	四八〇	五三〇	六二〇	五三〇	五〇〇	四六〇

縣別	年別		絲廠數	絲車數	絲廠數	絲車數	絲廠數	絲車數
	十	九						
順德	八一	四一三二六	七三	三七二一〇	三九	一九六七七		
南海	三八	二〇一〇六	三六	一九〇八五	一八	一〇〇六六		
番禺	一	四八〇	一	四六〇				
三水	一	四八〇	一	五〇〇	一	五〇〇		
合計	一二一	六三三九二	一一一	五七二五五	五八	三〇二四三		

附最近三年來廣東各屬絲廠數及縲絲車數比較表

華綸興	廣州市	大有成	順德沙滘	雙蝶	四七〇
沙基東中約	天信	順德水簾	雙金獅	五〇〇	
廣州市	南昌	順德大羅村	雙雁	六〇〇	
愛育西	合計	五八	合計	三〇・二四三	
合計	一九				

附民國二十一年份廣東各屬絲廠數及絲車數統計表

縣名	鄉名	絲廠數	絲車數
順德	桂洲	四	二三〇〇
	大良	三	一五一〇
	水藤	三	一五二〇
	鷺洲	三	一五五〇
	小涌	二	九七二
	大塹	二	一〇三〇
	良教	二	九七〇
	葛岸	二	九三五
	容奇	二	一二五〇
	荷村	二	八八〇

					南海	合						
楊	小	吉	河	官	石	黃	沙	江	大	新		
教	布	利	濶	山	灣	連	濶	美	羅	隆		
									村			
—	—	二	三	三	四	—	—	—	—	—		
五〇〇	五〇〇	一一七五	一五五〇	一四二〇	二三一—	三九	一九六七七	五〇〇	四七〇	三〇〇	六〇〇	五一〇

溶	沙	良	羅	龍	岳	譚	大	上	莘	平	大
洲	頭	保	村	畔	步	村	都	僚	村	步	門
—	—	—	—	—	—	—	—	—	—	—	—
五四〇	六四〇	七二〇	五五〇	七〇〇	五三〇	五〇〇	四〇〇	四六〇	四八〇	四五〇	五六〇

丙、物價

概說

本市之有物價指數。始自民國十四年間廣東農工廳編製之廣州市批發物價指數。迨農工廳裁併後。卽由建設廳繼續編製。調查統計局成立。又將建設廳所編以民國二年爲基期之指數。改用民國十五年爲基期。并將原用物類二百零五種酌減爲一百九十種。應用簡單幾何平均法。另行換算。製定新表如後：

總 合	三 水		合	賀 豐
	計	老 沙		
計	計	計	計	計
五八	一	一	一八	一
三〇二四三	五〇〇	五〇〇	一〇〇六六	四六〇

廣州年鑑

卷十 經濟

四九四

廣州市批發物價固定基期指數表

民國十一年至二十二年上半年

民國十五年 = 100

應用幾何平均計算法

類別 物品項目 年份	米類	其他 食品類	衣料類	燃料類	金屬及 建築類	雜項類	各類總 平均指數	銀圓購買力
	20	61	38	14	39	18	190	
十一年	78.5	86.1	89.6	77.2	89.7	75.2	85.1	117.5
十二年	83.4	88.9	93.1	79.1	96.5	78.8	88.6	112.9
十三年	92.6	94.0	96.3	87.9	99.7	81.3	94.0	108.4
十四年	95.4	99.2	100.0	101.0	101.7	100.5	99.9	100.1
十五年	100.0	100.0	100.0	100.0	100.0	100.0	100.0	100.0
十六年	102.2	108.1	93.2	107.0	97.0	95.4	100.8	99.2
十七年	97.6	103.6	92.9	87.0	94.6	94.9	96.8	03.3
十八年	103.5	104.8	92.4	85.7	90.6	95.5	96.7	103.4
十九年	113.4	106.1	93.7	97.2	97.7	101.4	101.4	98.6
二十年	102.1	118.9	106.8	109.0	111.3	123.0	112.6	88.8
二十一年	95.5	122.5	105.1	99.9	114.5	128.7	113.0	88.5
二十二年								
一月	83.7	113.2	159.1	107.6	194.5	121.4	130.7	76.5
二月	85.9	120.8	88.2	108.6	118.3	123.2	108.3	92.6
三月	86.0	168.2	85.0	114.4	118.8	120.5	106.0	93.8
四月	84.3	111.3	93.1	108.3	115.5	121.6	105.5	94.7
五月	88.9	101.5	92.1	102.0	112.8	121.5	104.6	95.6
六月	87.7	106.0	172.5	102.2	66.1	123.1	105.2	95.0

民國十一年——二十二年六月廣州市批發物價指數及銀圓購買力

基期：民國十五年=100

簡單幾何平均法

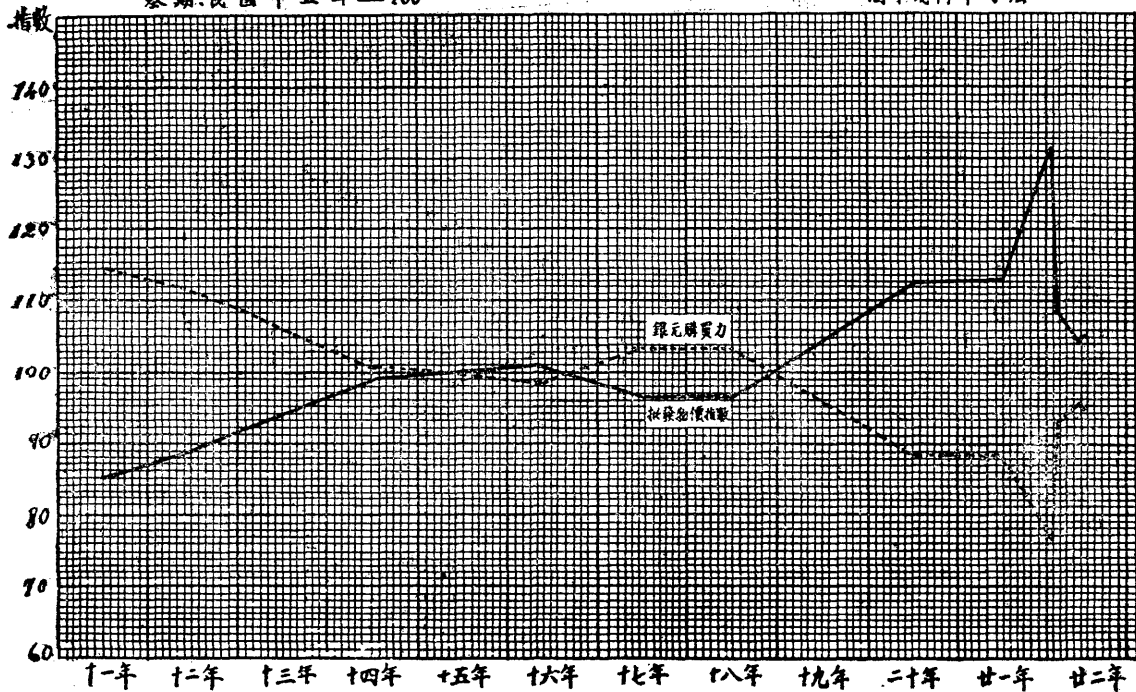

(附)廣東物價之研究

本篇研究之目的。在說明下列數事。(一)物價與外匯之關係。(二)農民購買力之減縮。(三)工業發展之可能性。廣東全省物價。尙未編製。本篇研究。以廣州物價爲代表。惟於出口物價。間亦以全省爲標準。實際上當無多大之差別也。

一、物價與外匯之關係

中國物價與對外匯率。互有密切的關係。中外學者。論之甚詳。如沙爾特氏謂中國物價受外幣影響甚大。孫恭度謂我國物價之漲落。與對外匯率。密切相關。而中英美三國間物價之漲落。常有共同的形態。(見所著「上海物價之國際考察」一文。載在立法院統計月報一卷六期)。劉大鈞將孫恭度所研究之時期。(民九至民十六)改換展拓。(民十五至民廿二)並以民十五爲基期。所得結論。與孫氏相同。(見所著「近八年我國物價的研究」。載在東方雜誌三十一卷十六號)廣州物價與外匯相關之情形。亦與此相若。惟廣東對外匯率。尙有港紙一種。以其地位之重要與特殊。仍不可不注意及之。

第一表 廣州市躉售物價指數

(基期—民國十五年)

年 度	各 類 總	平 均 指 數
十 五 年		一〇〇、〇
十 六 年		一〇〇、八
十 七 年		九六、八
十 八 年		九六、七
十 九 年		一〇一、四
二 十 年		一一二、六
廿 一 年		一二三、〇
廿 二 年		一二〇、一

(上半年)

廣州對外匯率之統計材料。偏缺不全。查實業部之實業統計。(第一卷第二號)載有十九年及二十年廣州對外匯兌率。茲將之製成指數如次。

第二表 廣州對外匯兌指數

時 期	英 匯	美 匯	日 匯	孟 買 銀 價
十 九 年	一〇〇・〇	一〇〇・〇	一〇〇・〇	一〇〇・〇
一 月	一一八・〇	八九・一	一一八・〇	一〇七・〇
二 月	一一九・五	一〇九・〇	一〇八・五	一〇九・五
三 月	一〇八・六	一〇八・一	一一〇・〇	一〇九・〇
四 月	一〇九・五	一一七・〇	一〇八・五	一一〇・〇
五 月	一〇八・六	一〇八・二	九二・〇	一〇九・〇
六 月	九一・八	九〇・八	九〇・〇	九〇・〇
七 月	九二・二	九一・六	九五・四	九二・四

八月	九五·八	九四·八	九五·四	九五·五
九月	九五·四	九四·八	九三·四	九五·五
十月	九三·九	九三·〇	九〇·〇	九四·〇
十一月	九二·〇	九一·〇	八〇·八	九二·三
十二月	八三·二	八一·五	七〇·五	八三·六
二十年	七〇·八	七〇·〇	七二·三	七六·八
一月	六九·一	七〇·二	六七·七	七三·五
二月	六七·八	六七·二	七二·〇	六八·〇
三月	七一·五	六一·八	七三·〇	七二·五
四月	七〇·五	六三·四	七一·〇	七二·二
五月	七〇·五	六三·六	六九·〇	七〇·〇
六月	六六·〇	六八·三	七三·〇	六九·三

七月	七〇・三	六五・〇	九六・二	七三・五
八月	六九・二	六六・〇	六九・〇	七〇・〇
九月	六七・〇	六五・〇	………	七四・〇
十月	七三・〇	六一・〇	………	八六・六
十一月	七四・〇	五九・四	………	九四・四
十二月	七三・二	五〇・七	………	九九・九

十九年至二十年底。銀價與外國匯價。曾有極大之漲落。十九年開始之際。金價漲風未戢。惟至二十年九月。英日相繼放棄金本位。銀價乃稍微看好。

港幣價格之升降。不但直接屬於對外匯率之一種。且間接為廣東進口貿易之媒介貨幣。其影響並及於國內之通商。其與物價有密切之關係。毋俟贅言。蓋查廣州進出口貨值比較。(民國廿一年)進口洋貨占百分之三八・二。土貨占百分之六一・八九。出口則輸往外洋者占百分之六六・三七。而輸往本國各埠者亦占百分之三三・六三。

第三表 省港毫幣兌換價格指數

(基期—民國十五年)

年 度	指 數
十 五 年	一〇〇、〇
十 六 年	九 九、八
十 七 年	一〇二、七
十 八 年	一〇三、九
十 九 年	一〇三、四
二 十 年	一〇四、一
廿 一 年
廿 二 年

第三表材料之來源。係得自「廣州之銀業」一書。關於廿一二年之指數。尙無從算出。惟依第二表所載外匯指數。當不難臆測其近似。

二、農民購買力之減縮

從物價指數以測農民購買力之現狀。厥理甚明。農民之生產。爲農產品。而其銷費。則爲一般品物。農產品價格指數與一般躉售價格指數之比較。卽可以爲農民購買力漲縮之測度。惟廣東食米。總量五分之一。仰給舶來。而米穀一項。自屬農產品範圍。以此折算入內。核與事實不符。故不如取土絲出口價格指數。以爲代表。粵絲出口數值。常占廣東直接對外輸出總量百分之五十以上。其直接與間接關係於農民生產者。厥數甚衆。引此以爲例證。當可概論其餘也。

第四表 土絲出口價格指數

(基期—民國十五年)

十五年	一〇〇・〇
十六年	九九・〇
十七年	八一・〇
十八年	八四・〇
十九年	八三・〇
二十年	六一・〇
廿一年	五九・〇

第一表之躉售物價指數。與第四表土絲出口價格指數。(農產品價格指數之一種)。互相比較。計其比值。即可以為農民(蠶農)購買力漲縮之指示。表列如次。

第五表 農民(蠶農)購買力指數

十五年	一〇〇・〇
-----	-------

十六年	九八·二
十七年	八三·八
十八年	八七·〇
十九年	八一·五
二十年	五四·一
廿一年	五二·一

由此觀之。則在此七年中。農民之購買力已減縮一半。然此猶就有桑可種有蠶可育之農業言之耳。其破產失業之苦况。更不堪言矣。

三、工業發展之可能性

輸入物價如繼續上升。或維持不墜。而同時國內物價降落不已。若是。則工業發展之可能性。業已備具。惟在帝國主義經濟侵畧中。國內工業之發展。時刻爲傾銷政策所威脅。而商業之傾軋與競賣。亦每使利潤漸薄。無人復肯投資。凡此情形。皆可於土製煤油業見之。土製煤

油。始自民國十九年。其時洋油輸入。年凡九百餘萬關兩。金價既高。外國工資亦昂。商人乃販入柴油。設廠提煉。土油價格果較洋油廉宜。於是仿者紛起。最盛時曾達百六十餘家。洋油公司見此情形。始則停止煤油入口。斷絕土油原料。繼則自行設廠提煉。實施傾銷。新芽萌之土油業。乃終歸夭折。下表所列之油價指數。對於(一)工業發展之可能性。(二)傾銷政策之影響。(三)洋商在內地設廠問題。皆有所指示。

第六表 煤油價格指數

時 期	洋 煤		土 煤	
	價 格	指 數	價 格	指 數
二十年一月	六·五〇	一〇〇·〇	五·四〇	一〇〇·〇
二月	六·五五	一〇六·〇	五·三〇	九八·〇
三月	六·四五	九九·五	五·三〇	九八·〇
四月	六·四〇	九八·七	五·三〇	九八·〇

五月	六・三〇	九八・二	五・三五	九九・一
六月	六・三五	九八・〇	五・一五	九五・五
七月	六・四〇	九八・五	五・一〇	九四・五
八月	六・一〇	九四・〇	五・一〇	九四・五
九月	五・八〇	八九・二	五・〇〇	九二・九
十月	五・七五	八八・六	五・〇〇	九二・九
十一月	五・六〇	八六・五	四・九〇	九一・〇
十二月	五・五〇	八五・〇	四・九〇	九一・〇
廿一年一月	五・三五	八二・一	四・八〇	八九・〇
二月	五・三〇	八一・五	四・七〇	八七・二
三月	五・二五	八一・〇	四・七〇	八七・二
四月	五・二五	八一・〇	四・七〇	八七・二

五月	五·二八	八一·二	四·七〇	八七·二
六月	五·五〇	八四·八	四·六五	八六·六
七月	五·八〇	八九·四	四·六〇	八五·四
八月	五·八五	九〇·〇	四·七〇	八七·二
九月	五·八〇	八九·四	四·七〇	八七·二
十月	五·七五	八八·五	四·八〇	八九·〇
十一月	五·八三	八九·九	四·八五	九〇·〇
十二月	五·八五	九〇·〇	四·九〇	九一·〇
廿二年一月	五·八〇	八九·四	四·八〇	八九·〇
二月	五·七〇	八七·八	四·七〇	八七·二
三月	五·六五	八七·〇	四·七〇	八七·二
四月	五·六八	八七·三	四·六〇	八五·一

五月	五·六三	八六·六	四·三五	八〇·六
六月	五·五八	八六·〇	三·八〇	六八·五
七月	五·五〇	八四·七	三·〇〇	五五·六
八月	五·五〇	八四·七	三·〇〇	五五·六
九月	五·四三	八三·六	三·〇〇	五五·六
十月	六·一〇	九四·〇	三·四五	六四·〇
十一月	六·八〇	九五·五	三·八〇	六八·五
十二月	六·八五	二〇五·一	三·七五	六九·五
廿三年一月	六·八五	二〇五·二	三·六〇	六六·六
二月	六·八八	二〇五·六	三·五〇	六五·〇
三月	六·九三	二〇六·五	三·五〇	六五·〇
四月	六·九五	二〇七·〇	三·四〇	六三·〇

五月	六·九五	一〇七·〇	三·四〇	六三·〇
----	------	-------	------	------

「註——自廿二年四月後。洋商在內地設廠。提煉煤油。與土油競賣。其在粵所煉之煤油。售價每低於土油。」

由上表觀之。洋油價格指數。迄未跌至百分八十以下。惟土油則已降至百分五十許。土油售價自始即已低於洋油。而洋油價格。自設廠內地自行提煉後。反步步趨漲。高過昔時原價。總之。工業發展之可能性。非不備具。惟國際傾銷。同業競賣。洋商內地設廠。皆足以妨害之耳。

上海图书馆藏书



A541 212 0008 7470B

