شروع مذاکرات شاهنشاه با نیکسون

● سردبیران روزنامه ها و روسای خبرگزاریهای امریکا بحضور شاهنشاه شرفیاب شدند

● عصر امروز شاهنشاه وارد واشنگتن میشوند

ضیافت شهردار نیویورك بافتخار شاهنشاه آریامهر باحضور جمعی از شخصیت‌های برجسته امریکا برگزار شد.

عکس بالا از این ضیافت باشکوه گرفته شده، شاهنشاه یکی از هدایائی را که تقدیم معظم‌له شده ملاحظه می فرمایند.

عصر امروز با تشریف فرمائی شاهنشاه به واشنگتن ـ پایتخت ایالات متحده ـ بازدید رسمی معظم‌له آغاز میگردد.

محمد پورداد خبرنگار اعزامی اطلاعات به امریکا گزارش میدهد:

دیروز چهارمین و آخرین روز اقامت شاهنشاه ایران در نیویورك بود خبرنگار ما در گزارش خود میافزاید: با اینکه اقامت شاهنشاه در نیویورك غیر رسمی بود اما استقبالی که تاکنون از طرف مقامات رسمی ـ مردم و محافل مختلف امریکا از رهبر کشور ما بعمل آمده خیلی بیشتر از تشریفات مربوط بسفر های رسمی است. در

بقیه در صفحه چهارم ستون سوم

اطلاعات

سه‌شنبه ۲۹ مهر ماه ۱۳۴۸ . شماره ۱۳۰۲۴
..... سال چهل و چهارم تکشماره ٤ ریال

۲۰ صفحه

کودتای نظامی در سومالی

ارتش سومالی زمام حکومت را در دست گرفت

در صفحه ٤

نبرد بزرگ در جنگل ظلمات

سربازان آمریکائی در جنگل ظلمات در جنگی بزرك با ویت کنگها درگیر شدند

جنگل ظلمات تاریك است و پر از مارهای سمی، مورچه‌های گزنده وزالوهای مکنده خون است

در صفحه ٤

اخطار رهبران سازمان کوماندوئی: انقلاب فلسطین بخطر افتاد

آغاز سرکوبی کوماندوها در لبنان واردن

با آنکه روابط چریك های عرب با دولت های لبنان واردن روز بروز وخیم‌تر می شود سازمان‌های چریکی سعی می کنند عملیات خود را در خاك این دو کشور ادامه دهند. این عکس که امروز انتشار یافته کوماندو های فلسطینی را که در دره اردن با سلاح های ساخت شوروی خود بسوی هواپیما های اسرائیل تیراندازی می کنند نشان میدهد.

عکس رادیوئی اطلاعات

● جنجال شرکت اتباع آمریکا در ارتش اسرائیل بحران خاورمیانه را در مسیر تازه‌ای وارد کرد

● چریکها اخطار دولت لبنان را برای تخلیه این کشور ردکردند

در صفحه ۲

نامه‌رسانهای زن

در توزیع نامه ها شرکت میکنند

● اداره پست بصورت سازمان مستقل درمی‌آید

وزارت پست و تلگراف امروز اعلام داشت که اداره پست ایران بصورت یك سازمان مستقل غیر اداری در می‌آید و این سازمان باین طریق از رعایت و اجرای مقررات موجود که موجب کندی کار است معاف میگردد.

وزارت پست و تلگراف همچنین اعلام کرد با افزایش سرویس کار درآمد این سازمان بالا خواهدرفت و بهیچوجه قصد افزایش نرخ و تعرفه پستی درمیان نیست.

اداره پست تهران با تصویب طرح و اساسنامه‌ای بصورت یك

بقیه در صفحه چهارم ستون سوم

برای ثبت‌نام در نظام پزشکی

پزشکان فقط تافردا مهلت دارند

سخنگوی نظام پزشکی امروز اعلام کرد که تاکنون ۳ هزار پزشك و دندان پزشك در تهران در دفتر نظام پزشکی ثبت‌نام کرده‌اند که کارت های آنها از روز پنجشنبه صادر و ارسال می شود. باقیمانده پزشکان فقط تا فردا مهلت دارند که به نظام پزشکی مراجعه و ثبت‌نام نمایند.

کلیه اطبای استان‌ها وشهرستان های سراسر کشور باید مدارك خود را جهت ثبت‌نام از روز اول آبان‌ماه ارسال دارند. در جلسه اخیر هیئت رئیسه و هیئت مدیره نظام پزشکی مقرر شد پرونده پزشکانی که به تبلیغات گمراه کننده مبادرت یا خلاف شئون پزشکی مبادرت کرده‌اند بدادسرای انتظامی احاله شود ودر اجرای این نظر پرونده چند نفر از پزشکان تحت رسیدگی و تعقیب قرار گرفت.

ضمنا در این جلسه بتصویب رسید که طرح های لازم برای بیمه های تعاونی، بیمه های پزشکان وصندوق تعاونی پزشکان تنظیم و پیشنهاد شود.

در این جلسه مقررات مربوط به روابط سازمان های نظام پزشکی شهرستان ها با یکدیگر و با نظام پزشکی مرکز بتصویب رسید.

بین تهران وشهرستانها ارتباط مستقیم تلفنی دایر میشود

در صفحه چهارم

رودخانه‌های شمال طغیان کرد

● سیل در حومه قزوین چهل خانه را منهدم ساخت و یك پاسگاه ژاندارمری را محاصره کرد

● رگبار و رعد و برق شدید دیشب تهران را به لرزه درآورده بود

ریزش باران شدیدی که از چندروز قبل بطور پراکنده در اغلب شهر های مختلف کشور آغاز شده است همچنان ادامه دارد و در بعضی از شهر ها بعلت شدت بارندگی سیل جاری شده و رودخانه ها بالا آمده است.

دیروز همزمان باریزش باران در شهر های ساحلی گیلان ناگهان طوفان شدیدی در اغلب شهر ها شروع شدو در اطراف رشت باعث ریشه کن شدن چندین درخت کهنسال گردید.

● در رشت

در داخل شهر رشت براثر شدت بارندگی سیلاب کوچه هاوخیابان ها رافرا گرفت و عبور و مرور

بقیه در صفحه چهارم ستون هشتم

بازدید نخست‌وزیر وسناتورها از نمایشگاه آسیائی

نخست‌وزیر: قیمتها را پائین بیاورید

عصر دیروز آقای نخست وزیر از دومین نمایشگاه آسیائی دیدن کرد. دوتن راهنمای دختر آقای نخست‌وزیر وهمراهان را در غرفه های مختلف صنایع داخلی راهنمائی کردند در عکس فوق آقای انوشیروان رئیس مدیرعامل نمایشگاه در سمت چپ و آقای محسنین مشاور مطبوعاتی نخست وزیر درسمت چپ دیده میشود.

● آقای هویدا به شهردار پیغام داد که از مصالح ساختمانی نمایشگاه بازدید کند

● در بازدید دیروز سناتور ساعد یاد زمان عقد دختر ها بایك کله قند افتاد

در صفحه آخر

جشن فرهنگ و هنر

نمایشگاه آثار بهزاد

در جشن فرهنك و هنر برپا میشود

در صفحه ۱۶

افزایش قیمت نفت خام

دراجلاسیه ده روز آینده هیئت مدیره اوپك مطرح میشود

اجلاسیه هیئت مدیره اوپك تاده‌روز دیگر در وین تشکیل خواهدشدو مهمترین مسئله‌ای که که در این اجلاسیه مطرح خواهد شد گزارش مربوط به تثبیت قیمت نفت و همچنین گزارشی که به شورای وزیران بایدتسلیم شودمی باشد. شورای وزیران در ماه آینده در قطر تشکیل خواهدشد وقرار است دبیر کل سال ۱۹۷۰ اوپك از قطر انتخاب گردد.

درحال حاضر در مورد قیمت نفت چند مسئله مهم وجود دارد. یکی مربوط به قیمت نفت لیبی است. اوپك از چندسال قبل روی این موضوع مطالعاتی بعمل آوردو به نمایندگان لیبی اطلاع داد قیمتی که برای نفت خام آن کشور تعیین شده حتی از ضوابط رایج بین کمپانی های نفتی آمریکا واروپا هم کمتر است، لذا دولت لیبی باید قیمت نفت خود را تاسرحد قیمت تعیین شده بین المللی بالا ببرد. دولت سابق لیبی نیز اقداماتی دراین مورد به عمل آورده بود ولی تاروز سقوط موفق نشد، نماینده دولت جدید هنوز در هیچیك از کنفرانس هاشرکت نکرده، اما از اخبار چنین بر می‌آید که دولت جدید مسئله را موردتوجه قرار داده وبرای بالابردن درآمد خود اقداماتی در جهت افزایش قیمت نفت خام بعمل آورد.

● رقابت

مسئله دیگر در مورد قیمت نفت خام مسئله رقابت های کشورهای تولید کننده نفت بایکدیگر دربازار های آزاداست. در حال حاضر همه کشور های تولید کننده نفت قسمت اعظم نفت خود را توسط کمپانی های امریکائی واروپائی به بازار انحصاری آنها بفروشند، ولی قسمت کوچکی از تولیدات را راسا دربازار های اروپا وآسیا و افریقا به فروش میرسانند. نگرانی اوپك ازهمین بازاراست. اوپك معتقد است که کشورهای عضو نباید قیمت شکنی بکنند وقیمت را از حد معقول پائین

بقیه درصفحه ۱۹

پیکان برای راننده هواپیما!

در شماره گذشته بابرنده جایزه یکصد هزار تومانی بلیط های اعانه ملی آشنا شدید. اینك به معرفی سه قهرمان شانس بلیط های هفتگی اعانه ملی می‌پردازیم.

در صفحه ۱۲

در جریان بازدید آقای نخست‌وزیر از غرفه ارج اعلام شد:

ارج ماشین لباسشوئی تولید میکند

آقای هویدا در غرفه ارج، از خبر تولید ماشین لباسشوئی ساخت ارج که درسال آینده عرضه خواهدشد استقبال کرد.

در عکس آقای مهندس فرخ نجم آبادی معاون صنعتی وزارت اقتصاد و مهندس سیاوش ارجمند مدیر شرکت ارج در معیت آقای نخست‌وزیر دیده میشوند.

● افزایش سطح مهارت و تجربه کارکنان همواره مورد توجه ارج است

آقای نخست‌وزیر عصر دیروز ضمن بازدید از نمایشگاه آسیائی درغرفه ارج حضور یافت وازمحصولات این موسسه صنعتی، یخچال، اجاق گاز، بخاری، کولر وآب گرم کن بازدید کرد.

آقای مهندس سیاوش ارجمند، مدیر شرکت ارج ضمن ادای توضیحات خاطرنشان ساخت که ارج علاوه بر محصولات موجود ازسال آینده به تولید ماشینهای لباسشوئی نیز خواهدپرداخت.

آقای نخست‌وزیر از این اقدام استقبال کرد وگفت تولید این محصول جدید هم از هر حیث مورد حمایت دولت خواهدبود وتسهیلات لازم فراهم خواهدشد.

ماکت آپارتمان‌های چهار طبقه که برای کارگران «ارج» ساخته خواهد شد موردتوجه آقای نخست‌وزیر قرار گرفت وایشان وعده کردند هر چه زودتر زمین موردنیاز را دراختیار کارخانه بگذارند.

مرکز تحقیقات

ضمن تماشای ماکت تاسیسات بزرك ارج ساختمان‌های مرکز تحقیقات ومرکز آموزشی نظر نخست وزیر را جلب کرد.

مهندس ارجمند توضیح داد که در مرکز تحقیقات گروهی از مهندسان متخصص بطور دائم مشغول بررسی وتحقیقات هستند، تا سطح مرغوبیت تولیدات ارج را پیوسته بالا ببرند واضافه کرد مرکز آموزش ارج محل مجهزی است برای تعلیمات فنی وحرفه‌ای کار کنان وافزایش سطح مهارت و تجربه آنان.

دراین هردو مرکز آخرین و پیشرفته‌ترین تجهیزات تحقیقاتی و آموزشی گردآوری شده است. آقای نخست‌وزیر از توجه ارج به این مسائل

از: آنتونی گری خبرنگار رویتر

۲۶ ماه در زندان گاردهای سرخ

شکنجه روحی که بمن وارد میشد نزدیك بود مشاعرم را مختل سازد

●

نگهبان چینی من ساعتها لوله چپق خود را بدیوار زندانم می‌کشید

در صفحه ٤

از فردا صبح

آیلا نوردی. آذرشیوا
در فیلم
روسپی
محصول ممتاز استودیو میثاقیه

قابل توجه آقایان اطباء و داروخانه های محترم کشور

پماد و کرم سینالاران ـ ۵ و ۱۵ گرمی و همچنین آمپول و قرص آلگافان موجود است.

کلاس کنکور بوسیله مکاتبه
آموزشگاه فرهنگی ذره صندوق پستی ۱۱۱۲۳۴

۶۱ درصد قبولی در کنکور

درصفحه ۲

از صبح چهارشنبه ۳۰ مهر

سینما آسیا

بادنیائی از شکوه وزیبائی

بادنیای پرامید

فیلم مجلل و بزرگ سال از

فردین

چهره درخشان سینمای ایران

افتتاح میشود

سرمقاله

جلب سرمایه‌های کوچک

سرمقاله ما در خصوص بورس و اهمیت مسئله جلب سرمایه های کوچك بکار های بزرك ، مورد توجه خوانندگان عزیز «اطلاعات» قرار گرفت و منجمله یکی از خوانندگان نامه‌ای برای ما نوشته و نظراتی در این زمینه ابراز داشته است که قابل ملاحظه و منطقی بنظر میرسد . ایشان مینویسد :

«همانطور که نوشته‌اید جلب سرمایه های کوچك و استفاده از این سرمایه ها در کار های بزرك یکی از کار هائی است که ورود بمرحله رشد صنعتی آنرا ایجاب میکند و فلسفه پیدایش بورس در دنیا ، مبتنی برهمین ضرورت اقتصادی بوده است . منتهی خود شما خوشبختانه از حساسیت امر غافل نبوده و تذکر داده‌اید که حتی کوچك ترین اشتباه و لغزش که موردی برای سلب اعتماد صاحبان سرمایه های شخصی پیش بیاورد باعث واکنش سریع و شدید خواهد شد و زیان حاصله‌ازاین‌شکست بسیار سنگین خواهد بود .

باتوسعه صنایع و جلب سرمایه های فعال بطرف صنعت و تجهیز و تربیت نیروی انسانی متخصص ، خصوصا کارگر فنی که از عوامل پیدایش یك جامعه صنعتی است ، توقف سیر دائمی فعالیت ها و پیشرفت های صنعتی نه‌تنها تهدید بزرگی برای اقتصاد عمومی بشمار می آید بلکه جامعه را بطور کلی در معرض خطرات جدی قرار میدهد و شرط اجتناب از چنین ورطه خطرناکی اینست که در مرحله صنعتی شدن و توسعه و رشد صنعتی قدمی بدون منطق برداشته نشود و همه کار ها حساب شده و دقیق و اطمینان بخش باشد .

یك نظر به قیافه عمومی نمایشگاه آسیائی تهران ، پیشرفت سریعی را که در زمینه انتقال بمرحله صنعتی شدن و رشد صنعتی عاید کشور ما شده است بخوبی آشکار می سازد . شك نیست که در این خصوص آمادگی عمومی مردم یکی از عوامل موثر موفقیت ایران در جهت استقرار اساس و بنیان یك‌جامعه جدید صنعتی بوده است و با این کیفیت امکان جلب سرمایه های کوچك شخصی برای شرکت در فعالیت های صنعتی و بازرگانی کاملا وجوددارد و باصطلاح زمینه برای فعالیت بورس مهیاست .

اما باید دید که چه تضمینی برای حفاظت این سرمایه ها وجود دارد ؟ تابحال آنچه در زمینه های صنعتی صورت گرفته متکی برسرمایه های عمده بوده است و هنوز بهره برداری از سرمایه های خرد و پراکنده سابقه پیدا نکرده است ، بجز اینکه در سال های اخیر با تعلق بهره های ثابت به سپرده های بانکی و اسناد خزانه و امثالهم موجباتی برای آنکه این سرمایه ها از انزوا خارج شده به زمره سرمایه های فعال و درگردش قرار گیرند فراهم آمده و باید قبول کرد که‌این کوشش ، موفقیت آمیز هم بوده است .

معذلك جلب سرمایه های شخصی به فعالیت های بورسی چیز دیگری است . هنگامی که با مردم از بورس و فعالیت های بورسی سخن می گوئیم غیر از آنست که بگوئیم سرمایه شما با سود ثابت شش الی هشت درصد تضمین شده و همیشه دراختیارتان قرار دارد . در اینجا ذهن صاحب سرمایه فورا متوجه کش‌وقوس های عالم تجارت می شود و براستی مردمی که از طرز تشکیل شرکت های سهامی داستان ها شنیده‌اند و بالاتر از همه می دانند سفته و برات که از ارکان اولیه تجارت است در عرف بازار این کشور سند غیرقابل وصول تلقی میشود، مردمی‌که هرروز شاهدنکول وواخواست‌وبرگشت میلیونها ریال سفته وبرات و چك می‌باشند وهزاران صاحب سفته سرگردان و پریشان می بینند ، باید خیلی همت و گذشت داشته باشند که سرمایه خود را در چنین ورطه‌ای بدست سرنوشت مجهول بسپارند . مگر آنکه یك عامل تضمین کننده برای حمایت از این قبیل سرمایه ها پایش درمیان باشدو چنین عاملی در این مرحله غیر از دادگستری نمی تواندباشد .

بنابراین ، ضمن آنکه اینجانب اهمیت نقش بورس را کاملا اذعان دارم و بلزوم جلب سرمایه های پراکنده در کار های بزرك صنعتی و بازرگانی معتقدم ، عقیده دیگرم آنست که تا یك دادگستری قدرتمند و سریع ضامن سرمایه های مردم‌نباشد احتمال آنکه موفقیت چندانی در زمینه جلب سرمایه های کوچك بخدمت بازرگانی و صنایع حاصل شود بسیار بعید است و لااقل باید آن رکن دادگستری را که مسئول و مصدر روابط مالی مردم می باشد بموازات اهتمام در تشکیل بورس یا اقدامات دیگر برای جلب سرمایه های خصوصی ، تقویت کرد بطوری که ضامن معتبر سرمایه های مردم واقع شود .»

باالاحترام ـ دکتر طیبی

قاهره ـ خبرگزاری فرانسه ـ آسوشیتدپرس ـ رویتر ـ جنجال بزرگی که مسئله‌خدمت‌مهاجرین آمریکائی‌درارتش اسرائیل‌بپاکرده‌بحران‌خاورمیانه راوارد مسیر تازه‌ای کرده است .

موج اعتراض علیه اقدام آمریکا که سراسرجهان عربی رافراگرفته پیوسته گسترش میبابد ودرعین حال فعالیت های سیاسی شدیدی پیرامون ماجرا آغاز شده است .

محمود ریاض وزیر امورخارجه‌مصر دیشب‌سفرای فرانسه ، انگلیس وشورروی‌رابه‌وزارت‌امورخارجه دعوت کرد وبطور جداگانه باآنها درباره اقدام ایالات متحده که به مهاجرین آمریکائی اجازه‌داده است در ارتش اسرائیل وارد خدمت شوند گفتگو وتبادل نظر کرد .

امریکا خدمت نظامیان خود را در ارتش اسرائیل تکذیب کرد

خبرگزاری خاورمیانه گزارش داد که وزیر امور خارجه مصر به سفیران سه کشور بزرك‌خاطرنشان ساخته است که روش امریکا وضع فوق‌العاده خطرناکی بوجود آورده و ممکن است نتایج بسیار وخیمی در منطقه خاورمیانه بوجود آورد .

دیروز در بعضی از کشور های عربی تظاهرات بعنوان اعتراض به سیاست امریکا در مورد خاورمیانه و خدمت مهاجرین امریکائی در ارتش اسرائیل برپا شد .

دولت لبنان دیشب رسما نسبت به حضور امریکائیها در ارتش اسرائیل بدولت امریکا اعتراض کرد .

نامه اعتراضیه توسط«یوسف‌سالم» وزیر امور خارجه این‌کشور به «دووایت‌پرتر» سفیر ایالات متحده در بیروت تسلیم شد .

وزیر امور خارجه لبنان پس از ملاقاتی‌که با سفیرکبیرامریکا بعمل‌آورد در یك جلسه مصاحبه مطبوعاتی اظهار داشت : سفیر امریکا بوی گفته است تا جائی که او اطلاع دارد درارتش‌اسرائیل سربازانی که دارای‌ملیت‌آمریکائی باشند وجود ندارند .

از طرف دیگر رشید کرامی نخست وزیر لبنان گفت حضور سربازان آمریکائی در ارتش اسرائیل بمنزله شرکت‌عملی‌امریکا در دفاع از اسرائیل بشمارمیرود.

رشیدکرامی گفت که آمریکا نه تنها هواپیما های فانتوم و «هاوك» به اسرائیل تحویل‌میدهد بلکه سربازان آن کشور در حمله علیه ما شرکت میکنند .

در هنگامیکه آمریکائیها می‌خواهند از ویت نام عقب نشینی کنند مثل اینست که میخواهند منطقه ما را به ویتنام جدید تبدیل کنند .

نخست وزیر لبنان در پایان اظهار داشت جای تاسف است که آمریکا نسبت به حقوق و آرمان های ما چنین روشی اتخاذ کرده است و آیا با این سیاست میتوان مفاد قطعنامه های شورای امنیت‌را در مورد سر زمین های اشغالی بموردإجرا گذاشت ویاصلح‌وامنیت در منطقه عربی خاورمیانه برقرار کرد؟

فدراسیون بین‌المللی‌سندیکا های کارگری کشور های عربی در پیامی که برای اوتانت دبیر کل سازمان ملل متحده فرستاده درخواست کرده است که مسئله خدمت اتباع آمریکا در ارتش اسرائیل در شورای امنیت سازمان ملل متحده مطرح شود .

فدراسیون بین‌المللی سندیکا های کارگران عرب در پیام خود خاطر نشان ساخته است که‌تصمیم دولت آمریکابمنزله‌حمله‌علیه کشور های عربی بشمار میرود درحالیکه اعراب با آمریکا در حال جنك نیستند واین مسئله بشدت صلح جهانی را تهدید میکند .

شورای دفاعی اتحادیه عرب نیز بزودی جلسه‌ای برای رسید گی‌باین مسئله در قاهره تشکیل خواهدداد.

مطبوعات کشور های عربی نیز مقالات شدیداللحنی علیه آمریکا انتشار داده‌وسیاست واشنگتن را محکوم میکنند.

روزنامه «المحرر» چاپ بیروت نوشته‌است طرزانتشار این خبربرای اعراب بسیار موهن بود در حالی‌که سفیرآمریکا دربیروت اعلامیه‌ای درباره‌تضمین استقلال لبنان از طرف دولت متبوع خودانتشار می دهد نماینده آمریکا در «تل‌آویو» ازشرکت آمریکائی ها در جنك علیه اعراب سخن میگوید .

انورالسادات دبیر حزب واحد سوسیالیست در یك میتینك بزرك گفت : آمریکا سیاست مخاصمت آشکار نسبت به اعراب را دنبال میکند.

وی گفت : مخاصمه آمریکابا اعراب چیز تازه‌ای نیست . هشت هزارسرباز آمریکائی و بلژیکی وآلمانی و انگلیسی در جنك ۱۹۶۷ دوش بدوش اسرائیل با اعراب جنگیدند.

● **تکذیب آمریکا**

سیسکو معاون وزارت‌خارجه آمریکا سفرای کشور های عربی را به وزارت خارجه احضار کرد و بطور قطع به آنان گفت : هیچ یك از کارکنان نظامی آمریکا در ارتش اسرائیل کار نمی کنند .

دراین ملاقات یکساعته سفرای‌کویت ، لبنان ،اردن، مصر ، تونس ، مراکش ، لیبی ، الجزایر ، سودان و عربستان سعودی شرکت داشتند .

سیسکو گفت : دولت آمریکا از « گزارش های تحریف شده»ای که ممکن است به تلاش های صلح خاور میانه و ایجاد محیط مناسب برای صلح‌پایدارلطمه بزند نگران است .

وی توضیح داد :

۱ ـ معدودی افراد که تابعیت دو‌گانه آمریکا ـ اسرائیل دارند در ارتش اسرائیل خدمت میکنند ـ همین‌مطلب ممکن است در باره ارتش های دیگر ، از جمله ارتش های عرب مصداق داشته باشد .

۲ ـ امریکا اتباع خود را به‌خدمت در ارتش های بیگانه‌تشویق نمیکند ، بلکه مصرا ازآنها میخواهد که این کار را نکنند .

۳ ـ از کارکنان نظامی آمریکا هیچکدام در ارتش اسرائیل خدمت نمی کنند .

۴ ـ آمریکا تلاش می کند که‌از ورود اتباع خود در ارتش‌های بیگانه جلوگیری کند.

● **رد کرد**

دولت مصر توضیح آمریکارا در باره شرکت نظامیان امریکائی در ارتش اسرائیل رد کرد و گفت : چشم‌پوشی امریکا نسبت به این وضع سبب تشدید مخاصمات‌خاور‌میانه خواهد شد .

محمد حسن الزیات‌نماینده مصر در نامه‌ای به اوتانت گفته است : پاسخ آمریکابه این مسئله طوری است که ادامه خدمت آمریکائیان را در ارتش اسرائیل امکان‌پذیر میسازد .

الزیات گفت : با این ترتیب که امریکا افرادی را که در ارتشهای « کشورهای دوست » خدمت میکنند از تابعیت خود محروم نمیکند و اسرائیل نیز هر یهودی راکه وارد اسرائیل شود تبعه خود می شناسد ، یك تابعیت‌دوگانه برای عده زیادی بوجود آمده که وضع را بغرنج تر کرده و رسما شرکت اتباع آمریکائی را در جنك علیه اعراب موجه جلوه داده‌است.

الزیات اخطار کرد که ادامه این وضع به تشدید زدوخورد ها در خاور میانه منجر خواهد شد .

در صورت تخلیه اروپای غربی از سربازان آمریکائی

پیمان ناتو در جنگ از سلاح اتمی استفاده میکند

بروکسل ـ آسوشیتد پرس ـ در جلسه دیروز کنفرانس سالانه وزیران پیمان ناتو پیرامون احتمال خروج سربازان آمریکائی از اروپای غربی و نتایج احتمالی آن گفتگو شد .«دالن انتوون» معاون سابق وزارت دفاع آمریکا طی مقاله‌ای که اخیرا نوشت اعلام داشت که آمریکا ممکن است یکصد تا سیصد هزار سرباز خود راازاروپای غربی فراخواند . علاوه‌براین سناتور کندی و چند سناتور دیگر نیز در باره این امر سخن گفته‌اند . در جلسه دیروز شورای وزیران ناتو «دنیس هیلی» وزیر دفاع انگلیس ضمن‌اشاره‌باین‌مقاله گفت اگرسربازان آمریکائی ازاروپای غربی خارج‌شوند پیمان اتلانتیك ناچار خواهد شد در صورت حمله شوروی از سلاح اتمی استفاده کند . وی گفت در چنان صورتی ما ناگزیر و خود بخود سلاح اتمی بکار می بریم . ما در گذشتسمی کرده‌ایم خود را از دام این استراتژی برهانیم و امیدوارم حادثه ای روی ندهد که مجبور به بازگشت بآن بشویم .

«دنیس هیلی» گفت هدف اصلی پیمان ناتو جلوگیری از وقوع جنك بوده نه پیروزی در جنك .

۴/۵ میلیون کارگر ایتالیائی اعتصاب میکنند

رم ـ یونایتدپرس ـ در عرض زیرا ۴٫۵ میلیون نفر ایتالیائی‌که یك هفته که از پنجشنبه آینده شروع میشود در ایتالیا نه‌سرویس پست در کارخواهد بود ،نه قطار راه‌آهن ، نه‌تراموا‌ونه اتوبوس روز دیگر اعتصاب کنند . در این سرویسها کار میکنندقصد اعتصاب دارند . پستچی‌ها که هفته پیش دو روز اعتصاب کردند ، قصد دارندچهار روز دیگر اعتصاب کنند . درائر اعتصاب قبلی انبوه نامه‌ها و بسته های پستی در ادارات پست انباشته شده است. کارکنان تلفن‌وتلگراف قصد دارند به‌پستچی‌ها بپیوندند .

کارکنان وزارت خارجه ایتالیا از جمله آنها که درسفارتخانه‌های ایتالیا در نقاط دیگر جهان کار میکنند نیز دیروز برای اضافه حقوق وترفیع دست به اعتصاب زدند .

روز پنجشنبه کارکنان چاپخانه‌ها وتله‌فوتو وتله‌تایپ ها اعتصاب می کنند تا نگذارند روزنامه های صبح و عصر منتشر شود .

کارکنان راه‌آهن و اتوبوس‌و تراموای روز جمعه اعتصاب‌میکنند واکثر مردم ایتالیا دراین روزباید پیاده‌سر کار بروند .

کارکنان صنایع شیمیائی یك اعتصاب ۷۲ ساعته اعلام کردند . کارکنان ساختمانی ، سیمان‌سازی که روز پنجشنبه اعتصاب کرده بودند بار دیگر روز ۲۸ اکتبر اعتصاب خواهند کرد .

کارکنان کافه رستورانها وبارها درروزهای ۲ـ۹ـ و ۱۵ نوامبر هر دفعه ۲۴ ساعت اعتصاب خواهند کرد .

کارگران انحصار دخانیات دولتی به‌اعتصاب های پراکنده دست زدند و سریك کارگر اعتصاب‌شکن را شکستند .

پلیس راهنمائی دیروز درشهر ناپل اعتصاب کرد تابا تقاضای‌آن داير بر کار روزی شش ساعت موافقت شود . آنها سهمی ازبلیط اتوبوسها و تراموا‌ها میخواهند.

از دیروز بازدید از صحن مسجدالاقصي برای جهانگردان غیر مسلمان آزاد شدو پس‌از فاجعه‌آتش سوزی آن برای اولین‌بارگروهی از آنجا دیدن‌کردند موشه‌دایان وزیر دفاع اسرائیل از جمله‌بازدید کنندگان بود . این عکس موشه‌دایان را در میان چندنفر از نظامیان هنگام بازدید از محوطه مسجدالاقصی نشان میدهد.

عکس رادیوئی اطلاعات

شکست مذاکرات چین و شوروی بجنگ بین آنها منجر میشود

پکن ـ خبرگزاری فرانسه ـ مذاکرات چین و شوروی‌درمحیط کاملا سری جریان دارد و هنوز هیچگونه اطلاع از چگونگی گفتگو های نمایندگان دو طرف بدست نیامده و حتی دستورجلسه کنفرانس نیز منتشر نشده است . گزارش های غیر رسمی حاکی است که در نخستین جلسه که در ساعت‌چهار بعداز ظهر دیروز (بوقت‌تهران) تشکیل شد دستور کار کنفرانس مورد بررسی قرار گرفته‌است .

باید در نظر داشت که شوروی ها و چینی ها ماهیت این‌مذاکرات را هریك بنحوی تعبیر میکنند از نظر چینی ها هدف مذاکرات حل و فصل مسائل مرزی چین و شوروی است در حالیکه شورویها میگویند که کلیه مسائل مورد علاقه دو کشور باید در کنفرانس پکن مورد بررسی قرار گیرد.

بنابر این نخستین وظیفه‌نمایندگان دو کشورتعیین‌دستور کارکنفرانس خواهد بود و ممکن است‌اختلافاتی دراین زمینه بین طرفین بوجود آید.

در مذاکراتی که روز ۱۱ سپتامبر کاسیگین در فرودگاه‌پکن باچوئن‌لای نخست وزیر چین کمونیست بعمل آورد مسائل‌مرزی بازرگانی وسایر مسائل مربوط بروابط بین دو کشور مورد بررسی قرار گرفت ، اما در هر حال چینی ها مسائل مرزی را در درجه اول اهمیت قرار داده‌اند . ناظران‌غربی اظهار میدارند که اگر چین و شوروی نتوانند اختلافات مرزی‌خود راحل کنند وقوع جنك بزرك بین آنها حتمی است زیرا در آن‌صورت طرفداران اعمال خشونت علیه چین در کرملین قدرت بیشتری می یابند و میتوانند نظرات خود را بمورد اجرا بگذارند .

اعراب ، شوروی را مسئول شکست خود در برابر اسرائیل میدانند

لندن ـ آسوشیتدپرس ـ انستیتوی مطالعات‌استراتژیك گزارشی منتشر کرد که حاکی‌است شوروی‌توانسته‌است جای پای محکمی در خاور میانه بدست‌آورد اماکنترل حوادث این ناحیه برای آن دشوار‌است .

شوروی با آنکه به قدرت‌مهمی در خاور میانه بدل شده نتوانسته است‌وفاداری کامل و صمیمانه اعراب راتامین کند .واردشدن شوروی در امور خاورمیانه مسئولیت های تازه‌ای برای آن‌دولت‌ایجاد کرده ، بی آنکه توانائی حل مشکلات آنراداشته باشد .

شوروی به اعرا ب‌اسلحه‌و کمك داده‌تانفوذ طویل‌المدتی دراین منطقه بدست‌آورد .

در گزارش گفته شده خاور میانه به عرصه رقابت آمریکا و شوروی مبدل شده‌وبرای هر دو آنها منافع حیاتی دارد . اکنون بردو کشور بزرك‌است که تفاهم بیشتری در مورد علائق و اقدامات یکدیگردراین‌منطقه بدست آورند و گرنه‌این خطروجود دارد که هر دو دولت به بحرانی کشیده شوند. حتی مقابله مستقیم میان آنهاپیدا شود ، بی آنکه خودشان‌بخواهند.

در گزارش گفته شده تعداد کارکنان نظامی شوروی در مصر به‌سه هزار نفر رسیده که سه برابر میزان قبل از جنك‌است.

باوجوداین اعراب نسبت به شوروی‌تمایلات دوگانه‌دارندوبرخی از آنهاروش های نظامی شوروی راکه در مصر اعمال گردیده مسئول‌شکست مصر در جنك۱۹۶۷ میدانند.

آموزشگاه فرهنگی ذره

بانهایت افتخار موفقیت ۶۱٪ ازدانشجویان کلاسهای کنکورخوددرادر امتحانات ورودی‌دانشگاه ها و مدارس عالی کشور باطلاع میرساند . کلاس های کنکور مدرسه عالی بازرگانی ـ موسسه‌عالی حسابداری ـ اقتصاد دانشگاه ملی و مدرسه‌عالی دختران در شرف تشکیل است .

سه‌راه تخت‌جمشید (جاده قدیم شمیران)

بالای بانك صادرات طبقه سوم باآسانسور

جالب‌ترین فرصت

کلاسهای آمادگی برای‌شرکت درامتحانات اعزام بخارج

یکدوره کلاسهای فشرده بسیارموثرزبان انگلیسی ـ فرانسه وآلمانی برای آمادگی شرکت در امتحانات اعزام‌دانشجو بخارج از تاریخ ۳۰ مهرماه ۴۸ تا ۳۱ فروردینماه۴۹ **جمعا ۱۵۰ ساعت** درساعات(۱۰ـ۱۲صبح) ۶ـ۸ بعدازظهرزوج تشکیل میشود.

ثبت‌نام داوطلبان **از روز نوزدهم مهر ماه ۴۸ تا ظهر سه‌شنبه ۲۹ مهر ماه ۴۸** ادامه خواهد داشت .

شروع کلاسها چهارشنبه۳۰ مهرماه ۴۸ میباشد .

نشانی : خیابان‌شاه‌ـ **ساختمان آلومینیوم طبقه پنجم ـ**

موسسه زبانهای خارجی تلفنهای : ۶۰۸۲۹ـ ۶۰۶۷۸

ترانس هما برای لامپهای فلورسنت

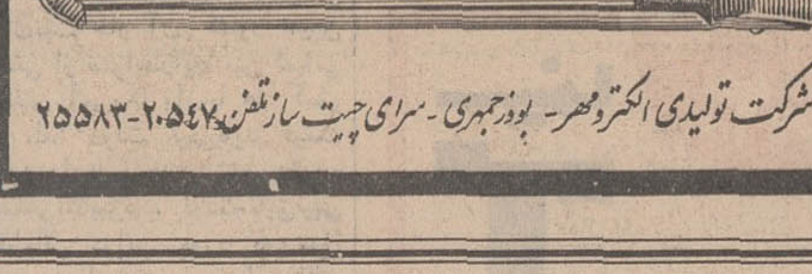

هما ساخت ایران

شرکت تولیدی الکترومهر ـ بوذرجمهری ـ سرای چیت‌ساز تلفن ۲۰۵۴۷ـ۲۵۵۸۳

موزائیک ناهید

محصول آخرین تکنیك سیمانکاری درجهان

تاپایان نمایشگاه‌آسیائی

فروش با ۱۰درصد تخفیف

خیابان‌پهلوی‌سه‌راه‌عباس‌آباد تلفن ۶۲۱۰۵۲ ـ۶۲۱۰۵۳

درکلاسهای شبانه امانی دوکلاس درکمیال ابتدائی ـ متوسط ـ شروع اول آبان جنوب میدان طوار تلفن ۴۹۶۲۲

یك کارخانه‌ساخت ماشین‌آلات بادرآمدبسیار خوب برای توسعه کارخانه بیکنفر

شریك باسرمایه ده‌میلیون ریال

نیازمند است

لطفا باصندوق‌پستی ۱۲۵۷ـ۱۲ مکاتبه‌فرمائید

مژده بمرغداران محترم

برای خرید جوجه یکروزه ـ آربوراکرگوشتی به فروشگاه وطن واقع‌درچهار راه‌سیدعلی مراجعه‌فرمائید.

تلفن ۳۳۳۶۵۰

آ ـ۵۰۸۶۸ ۱ـ۳

انتشارات بنیاد فرهنگ ایران

۶۰

زبان و ادبیات فارسی «۸»

فرهنگ ادبیات فارسی

تالیف

دکتر زهرای خانلری (کیا)

۵۶۵ صفحه ، قطع وزیری ، جلد کالینگور ، بها ۳۰۰ ریال

مرکز پخش

خیابان وصال شیرازی تلفن ۴۳۳۲۶ و کتابفروشیهای معتبر

ترجمه

روانشناسی شفا

بقلم اکبر دانا سرشت

هرمتفکری این‌کتابها رابخواند خواهد دیدابوعلی‌سینا زنده‌است ودر هر مرتبه از دانش‌باشید ابن‌سینا بشما علم می‌آموزد .

محل فروش ابن‌سینا ـ امیرکبیر

گروه فرهنگی هدف

۱ـ برای کلاسهای جدید کنکور حقوق ادبیات ـ مؤسسه‌عالی حسابداری اقتصاد ـ بازرگانی وعلوم اداری که‌از ۶ آبان شروع میشود

ونیز برای

۲ـ کلاس‌های دوره دوم شعبه طبیعی مخصوص بانوان هرروز از ۵ تا ۹ بعداز ظهر ثبت نام میکنند

نشانی : خیابان شاه ، دبیرستان شماره ۴ هدف تلفن ۴۷۸۵۲

کلاسهای مخصوص بانوان

گروه فرهنگی آذر

در دونوبت از ساعت ۲ونیم و ۵ بعد ازظهر در محل‌فروشگاه شماره ۴(مخصوص‌بانوان) و نیز کلاسهای پنجم و ششم‌ادبی ازروز اول آبان بتدریج از ساعت ۵و۶ونیم بعدازظهر در محل آموزشگاه شماره ۳دایر میگردد برای ثبت نام به محلهای‌زیر مراجعه فرمائید .

نشانی :

۱ـ خیابان شاه‌آبادروبروی دبیرستان شاهدخت آموزشگاه شماره ۴ آذر (بانوان) تلفن ۳۳۶۷۵۵

۲ـ خیابان‌شاه‌آباد محل دبیرستان بوعلی سینا آموزشگاه شماره ۳ آذرتلفن۳۳۵۰۴۴

۳ـ خیابان صفی علیشاه آموزشگاه شماره۲آذر تلفن ۳۳۸۴۸۱

دعوت مجمع عمومی فوق‌العاده

هیئت مدیره شرکت سهامی شیشه قزوین از کلیه سهامداران شرکت دعوت مینماید که‌در ساعت ۹صبح روز شنبه ۲۴ آبانماه ۱۳۴۸ در دفتر شرکت واقع در خیابان سنائی نبش خیابان‌شاهین شماره ۲۶ حضور بهم‌رسانند .

دستور جلسه : اصلاح بعضی از مواد اساسنامه و تغییر نام شرکت .

هیئت مدیره شرکت سهامی شیشه قزوین

چریکها حاضر بتخلیه لبنان نشدند

قاهره - خبرگزاری فرانسه- فرماندهی مبارزه مسلحانه فلسطین (شعبه نظامی الفتح) در جلسه فوق‌العاده‌ای که دیشب در عمان تشکیل داد اخطار مقامات لبنانی را به سازمان های مقاومت ملی فلسطین در لبنان رد کرد.

مقامات لبنانی از کماندو های وابسته باین سازمان‌ها درخواست کرده‌بودند که هر چه زودتر مناطق جنوبی‌لبنان راتخلیه کنند.

بدنبال برخوردی که به تازگی بین‌نیرو های لبنانی و کماندو های‌فلسطینی درجنوب لبنان‌روی داد و سه نفر در جریان این‌زدوخورد ها کشته شدندروابط سازمان های فلسطین و دولت لبنان بیش از پیش روبوخامت گذاشته است. رهبران سازمان های فلسطین عقیده دارند که این‌بحران سرنوشت انقلاب فلسطین را بخطر میاندازد.

یك مقام مطلع در عمان اظهار داشت که‌سران‌سازمان نهضت مقاومت فلسطین از۲۴ ساعت قبل لاینقطع تشکیل جلسه داده تحولات اوضاع را در لبنان بررسی می کنند.

یاسر عرفات رهبر سازمان‌نجات فلسطین گفت : اردن و لبنان‌قصد دارند نهضت های چریکی رابعنوان پیش درآمد مذاکرات صلح خاور- میانه سرکوب نمایند.

وی افزود :در چند روز گذشته برخورد هائی میان چریك های‌عرب و ارتش لبنان رخ داده و اردن‌نیز کوشیده است مانع حملات چریك هابه اسرائیل شود. در ۱۸ اکتبر ضمن زدوخوردی باقوای دولتی‌لبنان یك چریك الفتح کشته شده و عده‌ای مجروح شده‌اند.

در جنوب لبنان قوای دولتی پایگاه های چریك ها را محاصره کردند اما روستائیان نیز دوش به دوش چریك ها باقوای دولتی جنگیدند.

وی اخطار کرد که این اقدامات یك‌توطئه امپریالیستی برای‌انحلال نهضت مقاومت فلسطین است وبا آن مقابله خواهد شد.

بدنبال کشته شدن یکی از کماندو های فلسطین در جریان‌زدو خورد با نیرو های لبنانی امروز مدارس در شهر تریپولی تعطیل شده و قرار است تظاهراتی علیه این حادثه که در یکی از اردوگاه های کماندو ها روی داد بعمل‌آید.

از طرف دولت لبنان اقدامات احتیاطی برای جلوگیری ازحوادث احتمالی بعمل آمده و نیرو های انتظامی در خیابان ها بدقت‌مراقب اوضاع هستند.

هنگامیکه‌جنسیت نوزاد روشن نیست..

شیکاگو- یك‌روان‌پزشك میگوید پزشکان باید در موارد نادری که جنسیت کودك نوزاد کاملا روشن نیست با پدر ومادر کودك صادق باشند و حقیقت رابه آنها بگویند. دکتر جان مونی، که در آکادمی بیماریهای کودکان سخن میگفت افزود با این ترتیب پدر و مادر کودك نیز باید موضوع را با اقوام دوستان در میان بگذارند و راجع‌به اقدامات طبی و جراحی برای تعیین جنسیت اطفال بامشورت پزشکان تصمیم‌بگیرند، زیرا وقتی برای کودك آگاهی‌از وضع جنسی خود حاصل شد ،دچار عقده های‌روانی میگردد و «هویت جنسی»خود را از دست میدهد. عمل جراحی برای تغییر جنسیت در بزرگسالی نیز مشکلات عاطفی و هیجانی برای فرد تولید مینماید.

دو سرباز امریکائی در ویتنام هنگام انجام عملیات گشتی در منطقه‌ای که به مثلث آهنین‌معروف است بطور تصادفی یك انبار بزرك اسلحه کشف کردند که در آن انواع سلاحها ذخیره شده بود. دراین عکس دو سرباز امریکائی در حالیکه مشغول بازرسی سلاحهای بدست آمده هستند دیده میشوند. عکس رادیوئی اطلاعات

جایزه صلح نوبل به سازمان بین‌المللی کار داده شد

اسلو- کمیته نوبل پارلمان نروژ در جلسه دیشب خودجایزه‌نوبل صلح رادرسال ۱۹۶۹ بسازمان‌بین‌المللی کار که مرکز آن در ژنو قرار دارد اهداء کرد.

این‌جایزه که مبلغ آن بالغ‌بر۱۷۵ هزار «کورون» سوئدی است‌در مراسمی که روز دهم دسامبر‌بمناسبت مرك «الفردنوبل »در دانشگاه اسلوبرپامیشود بایك‌مدال طلا و«دیپلم » مخصوص باین سازمان تسلیم خواهدشد.

بموجب وصیت‌نوبل همه‌ساله برنده جایزه نوبل را کمیته مخصوص پارلمان‌نروژ تعیین میکند. چهل‌وپنج سازمان وشخصیت مختلف بین‌المللی نامزد دریافت‌جایزه صلح‌نوبل‌بودند که ازمیان آنها سازمان‌بین‌المللی کار انتخاب‌شد. خانم لیونس رئیس کمیته اعطای‌جوایز نوبل گفت که‌الکساندردوبچك رهبرسابق حزب کمونیست چکسلواکی‌یکی‌از کاندیداهای دریافت جایزه نوبل‌برای‌صلح بود.

راه‌چین به‌سازمان ملل امسال هم بسته است

سازمان ملل‌متحد -امریکا و یازده کشور دیگر عضو سازمان ملل متحد قطعنامه‌ای تسلیم‌مجمع عمومی کردند که مسئله‌عضویت‌چین کمونیست در سازمان ملل متحد مسئله مهمی است و تصویب آن‌به اکثریت دو ثلث‌آراء احتیاج دارد.

درگذشته این‌روش همیشه باعث‌شده است که‌راه ورود چین کمونیست به‌سازمان ملل بسته شود، ناظران سیاسی پیش‌بینی میکنند‌دردوره کنونی مجمع‌نیز چین نتواندبسازمان ملل راه یابد.

تظاهرات پانصد هزارنفری ژاپن

توکیو - امروز پانصدهزار نفر از ژاپنی ها بمناسبت«روز بین‌المللی علیه جنك» در تظاهرات عظیمی که در شهر های‌توکیوو«ازاکه»برپامیشود شرکت کردند.

مقامات ژاپنی برای جلوگیری از بروز حوادث احتمالی ۷۰ هزار تن از مامورین پلیس‌را بسیج کرده‌اند امروز در توکیو مغازه ها و بسیاری از دانشگاه ها تعطیل است و اطراف بسیاری از وزارتخانه ها و ساختمان های دولتی نیرو های امنیتی گمارده‌شده‌اند.

سکس درسوئد یك سرگرمی دائمی شده است

سوئد - یك‌جامعه شناس سوئدی بنام پروفسوریوآکیم که در سمپوزیوم بین‌المللی «سکسولوژی» سخن میراند گفت : «سکس» در سوئد یك سرگرمی دائمی شده‌است زیرا مردم مرفه هستند و وقت اضافی زیاد دارند.

وی این مطلب را که سطح اخلاقیات در سوئد تنزل کرده تکذیب کرد و گفت : برعکس معیار های اخلاقی نیرومندتری در سوئد بوجود آمده که برضد بیعدالتی اجتماعی است.

وی گفت : رشد سریع سوئد ازیك جامعه کشاورزی به‌یك جامعه مصرف‌کننده صنعتی مهمترین عامل درزمینه انقلاب جنسی بوده است.

در سابق مردم ازارضاء جنسی احتراز میکردند اماباصنعتی‌شدن کشور و آزادی‌زنان وضع عوض شده و بخصوص آزادی جنسی در میان گروه‌های جوان پیشرفت کرده است.

وی گفت : در مرکز آموزش جنسی سوئد سی‌نفر پزشك و جامعه‌شناس وروان‌پزشك کار میکنند.

موتور جت اختراعی شوروی سوخت‌هواپیمارا مجانی میکند

مسکو - خبرگزاری تاس خبر داد که دانشمندان‌شوروی یك موتور جت اختراع کرده و مشغول آزمایش آن‌هستند که از ازت هوا بعنوان‌سوخت استفاده میکند و میتواند یك هواپیمای «مافوق سریع» را بحرکت درآورد.

این موتور میتواند جتی از گاز بسرعت ۱۲۰ کیلو متر درثانیه تولید کند. این‌موتور برای اولین بار در یك سفینه فضائی‌بدون سرنشین شوروی در سال ۱۹۶۴ آزمایش‌شده این موتوردر ارتفاعات‌مختلف و در هرشرایطی بخوبی کار میکند و نه احتیاج به‌سوخت دارد و نه به اکسیژن زمین و همینکه‌بسرعت معینی‌رسید میتواند با استفاده ازازت‌هوا بکار خود ادامه دهد.

دراین سرعت اکسیژن هوا رامیگیرد، آنرابمایع‌تبدیل میکند وباازت‌احتراق تولید مینماید. سوخت هواپیمابدین ترتیب مجانی است.

ازطبقه‌هفتم‌سقوط کردوبراه‌افتاد!

مکزیکو - مردی از طبقه هفتم آپارتمان محل‌سکونتش سقوط کرد. بعد پاشد گردوخاك لباس خودرا تکان دادو برخاست و به‌اصرار راننده آمبولانسی که میخواست او رابه‌بیمارستان برساند توجه نکرد و براه خود رفت.

بالاخره پلیس «آنتونی‌گونزالس» رابه زور به‌بیمارستان برد و معاینات نشان داد که وضع اواز قبل از سقوط‌بدتر نشده، باین جهت اورا مرخص کردند.

تلاش برای آزادی همجنس بازی در آمریکا

واشنگتن - یك گروه مطالعاتی دولتی به دولت‌آمریکا توصیه کرده است که به‌پیروی از انگلیس همجنس‌بازی میان افراد بالغ رابارضایت طرفین آزاد بگذارد.

دراین گروه تعدادی پزشك، حقوقدان، جامعه‌شناس وروان‌شناس وجود دارند و توصیه کرده‌اند در قوانینی‌که استخدام همجنس‌بازان رادر موسسات دولتی و ملی‌محدود میکند تجدید نظر شود.

این گروه نظر داده است که در آمریکا ۳تا۴ میلیون فردبالغ همجنس‌باز وجود دارد و درعده‌زیادی نیزتمایلات همجنس‌بازی موجود است.

یك روانشناس عضو گروه گفت : قوانین ضدهمجنس بازی که فعلا وجود دارد در مورد همه اینگونه افرادعملی نمیشود، در نتیجه تبعیض وبیعدالتی بوجود آورده وباعث مشکلات روانی میشود.

گروه مطالعاتی عقیده دارد که دلیلی دردست نیست که مجازاتهای ضد همجنس‌بازی از تعداد افراد مبتلا کاسته‌باشد.

تلویزیون بلر جام جهان نما

دیوانه

یخ سازی
از ½ تا ۲۰ تن درروز
مدرن تکنیک
خیابان ایرانشهر نبش ثریا تلفن ۶۹۰۵۷

از فرداصبح
برنامه سینماهای
از فرداصبح
نیاگارا - ادئون - رادیوسیتی
اثری عمیق و موثرو حقیقت جواز سینمای آمریکا ...فیلمی بهتر از«لحظه به‌لحظه» و «مادام‌ایکس»

لاناترنر
جرج چاکریس
ریچاردایگان
دان‌اوهرلیهی
کاترین‌موسبرگ
در فیلم رنگی
وسوسه خطرناک
محصول برادران‌وارنرسون‌آرتز - پخش ازمتروگلدوین‌مایر

فقط تا چهارشنبه همین هفته
نمایش سلطان مار
درتالار ۲۵ شهریور ادامه خواهدداشت
خیابان‌جنوبی پارك شهر- تلفن رزرو ۲۵۴۴۴

شاهکاری پرماجرا- اثری عشقی- فیلمی بی سابقه که نظیر آن را در سالهای اخیر هرگز ندیده‌اید
از فرداصبح درسینماهای ریولی - کاپری
رودتایلور - کلودیاکاردیناله - هاری‌گاردینو - کوین‌مك‌کارتی - پیتردوئل در فیلم رنگی

موزیك از : کوئینسی‌جونز
"THE HELL with HEROES"
محصول کمپانی یونیورسال
«جهنم قهرمانان»

از فرداصبح درسینماهای مولن‌روژ - دیانا - رکس
مهتاب - نپتون - شهوند - لیدو - همای
اسکار - پاسارگاد - شرق - ارانوس

محصول استودیو: میثاقیه
بیك ایمانوردی. آذرشیوا
درفیلم
روسپی
باشرکت: قائم مقامی. کهنموئی. یاسمین.
روشن ضمیر. فیروز. تبریزی
و فرانك میرقهاری
کارگردان: شباویر
فیلمبردار: احسانی

همزمان نمایش با تهران در شهرستانهای زیر :
مشهد : سینماهای (فردوسی- هما) - اصفهان سینماهای(چهارباغ- مهتاب- مایاك) شیراز: سینماهای(پارس- مترو- پرسپولیس) - تبریز: سینماهای (کریستال - دیانا) اهواز : سینماهای (ساحل- دنیا) - گرگان : سینما (امپایر) کرمانشاه : (سینما آتلانتیك)

صید ماهی از فردا شروع میشود

● **توزیع و عرضه ماهی‌فلس دار از پانزده آذر آغاز خواهد شد**

صید ماهی فلس‌دار از اول آبان ماه (پس‌فردا) در دریای شمال‌آغاز خواهد شد.

شرکت سهامی شیلات طبق قراردادی که بااتحادیه شرکت‌های تعاونی صیادان منعقد کرده است صید ماهی را بافراد این شرکت ها واگذار نموده و طی دستوری که صادر کرده است،شرکت هابایستی برای صید ماهی از اول آبان ماه اقدام کنند.

صید ماهی امسال بوسیله‌چهل شرکت تعاونی انجام می شودوسپس ماهی های صید شده تحویل‌شرکت شیلات می گردد.

خبرنگار ما اضافه می کند که پس‌از صید ماهی در دریای شمال، بتدریج ماهی های صید شده به سردخانه تهران حمل میگردد تا برای توزیع آماده باشد.

خبرنگار ما اضافه میکند که طبق‌طرح شرکت‌سهامی شیلات، برای توزیع ماهی درتهران، مناطقی معین و مشخص شده و عاملین فروش نیز درنظر گرفته خواهدشد و سپس روزانه سهمیه ماهی هریك از مناطق مزبور تحویل داده خواهد شد.

صید امسال در صورت مساعد بودن وضع دریا آغاز خواهد شد و اگر دریا کولاك باشد صید ماهی بتاخیر میافتد.

توزیع ماهی در تهران ازپانزدهم آذر ماه آینده شروع خواهد شد و امسال در توزیع ماهی نظم‌تازه‌ای بکار گرفته می شود.

خبرهای روز

فاتحان‌ماه در تهران مصاحبه مطبوعاتی تشکیل میدهند

امروز کسب اطلاع شد که «نیل آرمسترانك»، «ادوین آلدرین» و «مایکل کالینز» فاتحان ماه که جمعه‌شب‌وارد تهران میشوندساعت ده‌بامداد شنبه در یك مصاحبه مطبوعاتی پیرامون‌ماموریت تاریخی در فتح ماه با خبرنگاران مطبوعات و رادیو وتلویزیون گفتگو خواهند کرد و در همان موقع همسران فاتحان شجاع‌ماه‌نیز در یك‌مصاحبه مطبوعاتی شرکت خواهند کرد. فضانوردان اکنون در ترکیه بسر می‌برند و درپایان مدت اقامت خود که تا بامداد جمعه بطول میانجامد برا ی‌یك اقامت سه‌روزه وارد تهران خواهند شد.

پرزیدنت نیکسون رئیس جمهوری امریکا هواپیمای جت مخصوص خود را برای سفر فضانوردان‌و همسران‌آنها دراختیارآنها قرارداده است.

فضانوردان د رمدت اقامت خود در تهران علاوه بر شرکت در مصاحبه مطبوعاتی با مقامات‌دولتی ملاقات مینمایند.

نمایندگان مجلس عوام انگلستان تهران را ترك کردند

پنج نفر ازنمایندگان مجلس‌عوام انگلستان که بدعوت وزیر اطلاعات بایران آمده بودند پیش‌ازظهر‌امروز با هواپیما تهران را ترك کردند. درفرودگاه مهرآباد چند تن از مقامات‌وزارت اطلاعات‌حضورداشتند و هیئت پارلمانی انگلستان را بدرقه کردند.

اعضای این هیئت شب جمعه گذشته وارد تهران شدند و طی اقامت پنج روزه خود در ایران با روسای مجلسین سنا و شورای ملی وزیر اطلاعات ومعاون‌سیاسی وزارت امور خارجه ملاقات کردند.

هیئت پارلمانی‌انگلستان همچنین کارخانه ذوب‌آهن آریامهر و آثار تاریخی اصفهان و نیز کارخانه های اتومبیل سازی ایران ناسیونال و پالایشگاه نفت تهران را موردبازدید قرار دادند. آشنائی با چگونگی فعالیت های تعاون روستائی در حسین‌آباد، مهردشت کرج نیز ازجمله برنامه های بازدید هیئت پارلمانی انگلستان در سفربایران بود.

مدیر کل‌دفترامور دانشجویان

خانم‌هورآساشکوه از طرف‌وزیر علوم و آموزش عالی بسمت مدیر کل دفترامور دانشجویان منصوب ومشغول کار شد. وی دارای درجه لیسانس شیمی ازدانشگاه نیویورك و درجه‌فوق لیسانس در آموزش وبهداشت از دانشگاه میشیگان می‌باشد.

کلاس آموزش اجتماعی کارگران

ساعت ۹ صبح‌امروز اولین‌جلسه کلاس آموزش اجتماعی کارگران به منظور برخورداری بیشتر از حمایت ها و امکانات‌موجودآموزشی باحضور رئیس اداره کل خدمات اجتماعی وزارت‌کار و اموراجتماعی و رئیس اداره آموزش دخانیات و جمعی از روسا و مربیان امور اجتماعی وزارت‌کار وامور اجتماعی و عده‌ای از کارگران باسواد در تالار شرکت سهامی دخانیات‌ایران تشکیل گردید. ابتدا سرود شاهنشاهی نواخته شد. پس از آن رئیس اداره آموزشی دخانیات طی سخنانی از همکاری وصمیمیت مربیان اداره کل خدمات‌اجتماعی وزارت کار و امور اجتماعی تشکر کردو یادآور شد که در مدت‌۱۵ سال تصدی اداره آموزش شرکت سهامی دخانیات ایران شاهد و ناظر این همکاری بوده است. سپس رئیس اداره کل خدمات اجتماعی وزارت کار ضمن اظهار تشکر از حاضران گفت تشکیل جلسه امروز نمونه‌ای است از انقلاب شاه و مردم من امیدوارم کارگران با استفاده از این‌کلاس ها و سعی و کوشش‌خود بتوانند‌در زمینه های مختلف اجتماعی موفقیت حاصل کنندو حداکثر استفاده‌را از حرفه و کار خود بنمایند، کلاس آموزش اجتماعی کارگران به مدت یك هفته در دخانیات‌ادامه خواهد داشت.

سفر وزیر کشاورزی

آقای ایرج وحیدی وزیر کشاورزی دیشب به اهواز عزیمت کرد.

وزیر کشاورزی که قبلاعهده‌دار ریاست سازمان آب‌و برق‌خوزستان بود، دراین مسافرت آخرین‌عملیات تحویل و تحول سازمان مزبور را به آقای وصال، رئیس جدید سازمان انجام خواهد داد.

بازگشت

آقای نصراله فلسفی استاددانشگاه از سفر اروپا مراجعت کرد.

انتصابات

انتصابات زیر در دانشکده های دانشگاه تهران‌صورت گرفته‌است.

آقای علی یخکشی استادیار دانشکده جنگلداری بسمت سر- پرست دانشجویان دانشکده‌جنگل- داری و آقای محسن مهر کار اصل دانشیار دانشکده کشاورزی بسمت رئیس اداره آموزش دانشکده کشاورزی.

آقای دکتر رضا نقشینه بسمت مدیر گروه‌آموزشی آسیب‌شناسی حیوانی.

رئیس گمرك جلفا

آقای امیر بنی‌هاشمی رئیس گمرك غرب به ریاست گمرك‌مستقل جلفا بر گزیده شد.

کنترل‌لاستیکهادراتوبان

پلیس‌راه‌طی اطلاعیه ای اعلام کرد که از حرکت اتومبیلهای فاقد لاستیك عاج‌دار در اتوبان جلوگیری میکند

مفصل شرکت تلفن شکست!

شرکت تلفن اعلام کردکه کارگران این شرکت ضمن عملیات کابل کشی واتصال کابل های جدید به شبکه، مفصل یکی از مراکز راکه بیست هزار تلفن ازاین‌مفصل ارتباط میگیرند شکستند. شرکت اعلام داشت که این کار روی اصل ناآگاهی صورت گرفته و لحظه‌ای بعد از حادثه مهندسان‌و کارکنان برای رفع اختلالات در مراکز تلفنی و تعمیر مفصل اقدام کردند.

صدور پروانه ساختمانی ساده شد

مکاتبه بین ادارات‌درشهرداری منسوخ شد و ماموران ملزم گردیدند برای تسریع درکارمردم مسائل را با مذاکره حل کنند. دفتر کل شهرداری تنها واحدی است که میتواند مکاتبه نمایداین دستور از طرف شهردار صادر شد واجرا گردید.

بدستور شهردار همچنین‌موارد پروانه ساختمان از چهل و هفت مورد به چهار مورد کاهش داده شدو ساده گشت.

طی دو روز گذشته شهردار از محلات تهران و نواحی منطقه‌بازار وواحدهای موتوری‌و امانی‌شهرداری بازدید کرد و دستوراتی صادر نمود در حال حاضر شهردار در زمینه اصلاح و تغییر سازمان شهرداری مطالعه میکند.

درمدت چندروز گذشته‌ماموران‌اداره پلیس ساختمان شهرداری‌درمحلات تهران از کار افرادی که‌مصالح ساختمانی در معابر ریخته‌اندجلو- گیری کرده و در مورد آنها مقررات را اجرا نمودند.

پیش بینی هوا

هوای‌استان‌های آذربایجان شهرستان های غربی ایران و شمال استان خراسان قسمتی ابری گاهی ابری همراه با رگبار پراکنده و رعدو برق در نواحی کوهستانی، هوای کرانه های دریای مازندران ابری گاهی‌همراه‌با بارندگی، هوای تهران کمی تا قسمتی ابری که بتدریج بر مقدارابر ها افزوده و احتمالاً همراه با رگبار متناوب و رعدو برق، هوای بقیه نقاط ایران کمی ابری پیش‌بینی می شود ،ضمنا حداکثر درجه حرارت امروز تهران نسبت به روز گذشته ۱ تا ۳ درجه گرمتر خواهد شد. گرمترین نقطه در ۲٤ ساعت گذشته آبادان با حداکثر ۳۷ و حداقل ۲۵ درجه، خنك‌ترین نقطه‌همدان با حداکثر ۱۹ و حداقل ٦ درجه، هوای تهران در این مدت با حداکثر ۱۹ وحداقل ۱٤ درجه بوده است.

میزان بارندگی از تهران ۳٫٥ و شمیرانات ۳ میلیمتر بوده است.

آغاز مذاکرات شاهنشاه با نیکسون

بقیه‌ازصفحه اول

میهمانی مجللی که اقای لیندسی شهردارنیویورك‌بافتخار شاهنشاه‌ایران ترتیب داد از معظم‌له بنحوی تجلیل شد که برای ایرانیان غرور آمیزوبرای غیر ایرانیها اعجاب‌آور بود. در این ضیافت بزرك شاهنشاه ایران نه فقط بعنوان یك رهبرصلحجو و ترقیخواه، بلکه بعنوان پیشوای‌یکی از عمیق‌ترین و در عین حال انسانی‌ترین و شجاعانه ترین نهضت های ترقی خواهانه یاد شد.

هنگامیکه شخصیتهای‌شرکت کننده در این ضیافت بحضور شاهنشاه‌ایران معرفی میشدند عبارات و جملاتی‌بزبان میاوردند که حاکی از معرفت عمیق و جالبی نسبت بموقع ایران در سیاست جهانی و احترام عمیق نسبت به نقش رهبری شاهنشاه بود در میهمانی‌مجلل دیگری نیز که ناشران و سردبیران دو مجله معروف «لایف» و «تایم» آمریکا در آسمان خراش این موسسه بافتخار شاهنشاه ایران ترتیب دادند نظیر همین احترام عمیق احساس میشد روزنامه‌نگاران امریکائی دراین ضیافت اطلاعات جالب و دست اولی در باره تحولات ایران و اوضاع منطقه‌ای بدست آوردند و با نظرات شاهنشاه ایران بیشتر آشنا شدند در برابر محل اقامت شاهنشاه ایران در نیویورك که پرچم بزرك ایران برفرازآن در اهتزاز است پیوسته‌صد ها نفر از مردم نیویورك اجتماع کرده‌اند تا شاهنشاه ایران را ازنزدیك ببینند. چنین بنظر میرسد تصوری که امروز مردم نیمکره غربی از ایران دارند با آنچه در گذشته داشته‌اند بکلی متفاوت است امروز ایران را تنها بعنوان یك صادر کننده نفت، خاویار یا قالیهای گرانبها نمیشناسند اینك ایران برای مردم‌آمریکا صادر کننده عالیترین و انسانی ترین اندیشه ها و توصیه ها برای تحکیم صلح و همبستگی های بشری و مبارزه با دشمنان دایمی بشر یعنی فقر وبیسوادی است شاهنشاه فردا با تشریفات‌استقبال رسمی‌بواشنگتن‌تشریف‌فرما خواهند شد

بازدید شاهنشاه

ظهر دیروز بوقت نیویورك‌شاهنشاه به محل شورای روابط خارجی امریکا در نیویورك تشریف فرما شدند و با اعضای شورای مذکور ناهار صرف کردند. در این میهمانی آقای علم وزیر دربار شاهنشاهی و آقای اردشیر زاهدی وزیر امور خارجه حضور داشتند. شاهنشاه سپس از محل جدید سر کنسولگری شاهنشاهی در نیویورك بازدید فرمودند. خبرنگار ماگزارش میدهد: عصر دیروز شاهنشاه بایك هواپیمای‌اختصاصی نیروی دریائی امریکا ازنیویورك به ویلیامز برك واقع در ایالت ویرجینیا تشریف‌فرما شدند و شب را دراین شهر اقامت داشتند.

● **شرفیابی**

خبرنگار ما در گزارش دیروز خود می نویسد: شاهنشاه آریامهر ساعت‌۱۸ امروز(دیروز)بوقت تهران در اقامتگاه خوددر نیویورك‌مدیران، سردبیران و مفسران رادیو ها، تلویزیون ها، روزنامه ها و مجلات معتبر امریکا را بحضور پذیرفتند. این افراد که در حقیقت ازمهمترین روزنامه نگاران و مفسران نیمکره غربی هستند در شرفیابی خود به حضور شاهنشاه ایران از نظرات معظم‌له درباره مسائل‌مهم بین‌المللی آگاه شدند و با تحولات ایران آشنائی پیدا کردند.

از جمله کسانی که بحضور شاهنشاه رسیدند رئیس بنگاه تلویزیون، (ان-بی-سی)، مدیر روزنامه ایونینك‌استار، مدیرروزنامه ساندی استار، رئیس و سردبیران روزنامه نیویورك‌تایمز، سردبیر شیکاگو دیلی‌نیوز، مفسر خارجی خبرگزاری یونایتدپرس، سردبیر خارجی خبرگزاری آسوشیتدپرس، رئیس اتحادیه مطبوعات‌خارجی، سردبیر خارجی مجله لوك، سردبیر وال‌استریت جورنال، سردبیر بیزینس‌ویك، سردبیرواشنگتن‌پست ورئیس‌خبرنگاران سیاسی‌تلویزیون سی-بی-اس بودند.

از ساعت ۲۰ دیروز بوقت تهران نیز شورای روابط خارجی نیویورك ضیافتی بافتخار شاهنشاه ترتیب‌داده بود که در آن آقای علم وزیردربار شاهنشاهی، آقای زاهدی وزیرامور خارجه، آقای اصلان افشار سفیر شاهنشاه آریامهر در واشنگتن، آقای قریب رئیس کل تشریفات شاهنشاهی و همه‌شخصیت های‌طراز اول ایالت و شهر نیویورك شرکت داشتند.

● **آغاز مذاکرات**

خبرنگار ما گزارش میدهد که از امشب مذاکرات شاهنشاه با نیکسون رئیس جمهوری امریکا در مورد مسائل مورد علاقه دو کشور آغاز می شود.

پخش مراسم در تلویزیون

ساعت ٥ بعداز ظهر امروزمراسم ورود شاهنشاه آریامهربه واشنگتن وملاقات باپرزیدنت نیکسون‌مستقیما ازطریق ماهواره فضائی‌در تلویزیون ملی ایران پخش خواهدشد. نمایش این مراسم نیم ساعت بطول خواهد انجامید. ضمنا مراسم مزبورازرادیو ایران نیز پخش‌خواهدشد.

قرعه‌کشی بین دختران مشمول

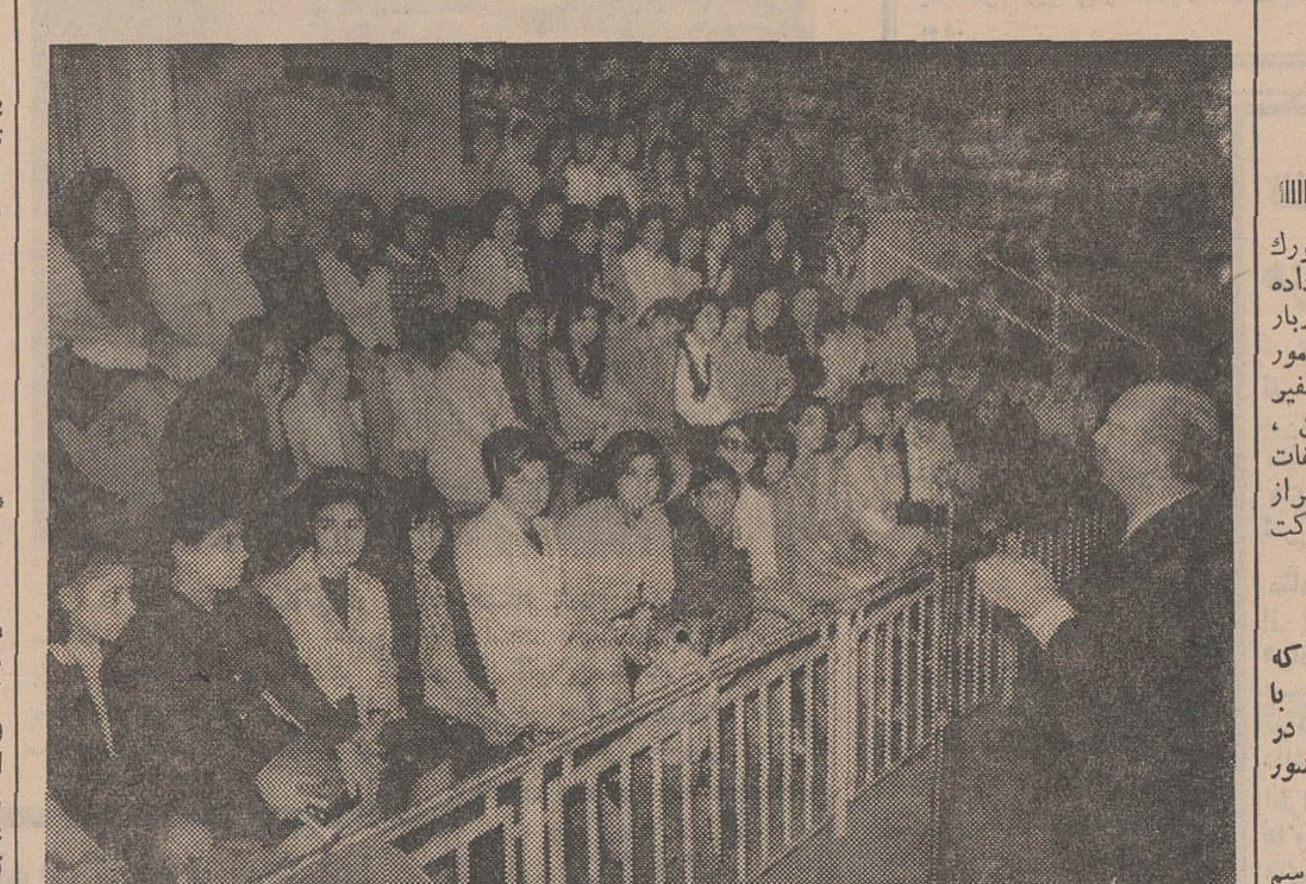

امروز برای تامین احتیاجات‌سپاه بهداشت دختران بین ۳۵۰۰ دختر دیپلمه قرعه‌کشی شد. عده‌ای از دختران بطور داوطلب به سپاه بهداشت رفتند مابقی نیزبقید قرعه انتخاب شدند باین‌ترتیب افراد موردنیازسپاه بهداشت‌دختران‌تامین شد. به باقیمانده دختران‌دیپلمه امسال برك معافیت دائم‌داده خواهد شد. در عکس بالا رئیس اداره سپاه‌دانش وزارت آموزش و پرورش در حالی که‌برای‌دختران دیپلمه‌صحبت میکند دیده میشود.

شرکت واحد مخابرات تشکیل میشود

● **برای مکالمات تلفنی نرخ جدید تعیین میشود**

شرکت تلفن و ادارات‌تلگراف و تلفن دولتی بصورت شرکت‌واحد مخابرات در میایند و در این شرکت‌ها رعایت مقررات دولتی از میان‌میرود. اساسنامه‌این‌شرکت‌ها مانند اساسنامه شرکت های برق منطقه‌ای تدوین شده و از این‌پس این سه واحد دولتی به موسسات ملی‌و خصوصی تبدیل خواهندشد.

لایحه تشکیل واحد مخابرات ایران هم‌اکنون از طرف وزارت پست و تلگراف تدوین و جهت تصویب بدولت فرستاده شده‌است این لایحه شامل سیزده ماده‌بوده و بموجب آن این سه واحد دولتی با درآمد خود اداره شده و در استخدام و خرید و تامین‌احتیاجات تابع مقررات دولتی نخواهند بود.

همزمان‌باتصویب و تدوین این لایحه در وزارت پست و تلگراف طرح دیگری در زمینه تغییر تعرفه تلفن‌و تلفن دولتی و شهری در دست تهیه است و نرخ جدید مکالمات تلفنی اعم از شهری و کاریر تصویب واعلام خواهد شد. وزارت پست و تلگراف‌ضمن‌مطالعه برای تعیین نرخ جدید مکالمات تلفنی مقررات نرخ‌مربوط‌به‌مکالمات تلفنی خودکار تهران‌باشهرستانها را که پس از پایان ساختمان‌مرکز مخابرات عملی خواهد شد تهیه میکند.

ساختمان شهر نفت درعباس آباد

* **اکثر مالکین‌اراضی عباس‌آباد درخواست‌مبادله‌زمین خود رابااراضی طرشت کرده‌اند**

٦ هزار و ٥٠٠ پرسشنامه بوسیله مالکین اراضی واقع در محدوده نو سازی عباس آباد تاکنون‌تکمیل و تسلیم سازمان مسکن شده‌است. ازاین تعداد ٤٠ درصد از مالکین موافقت خود را با مبادله زمین‌های عباس آباد با اراضی طرشت اعلام نموده‌اند.

۲٤٫٤ درصد مالکین زمین و پول خواسته‌اند، ۲۰ درصد از مالکین درازای زمین خود، پول نقد تقاضا کرده‌اند، ۳درصداظهار تمایل کرده‌اند که بجای زمین به آنها از آپارتمانهائی که در آینده در اراضی عباس آباد ساخته‌خواهد شد واگذار شود. و ۱۲٫٦ درصد دیگر نظریات مختلفی ابراز نموده‌اند.

قطعات

از ٥میلیون و ٦٨۰ هزار متر مربع زمینی که در محدوده نو سازی عباس‌آباد واقع شده است، در حدود ۳ میلیون و ۳۳۰ هزار متر مربع بصورت دست نخورده و یا تاسیساتی از قبیل سازمان آب و مدرسه باقی مانده است و بقیه این اراضی بصورت زیر میباشد:

۳٦۳ قطعه ۱۰ هزار متری، ۱۸۳ قطعه هزار متری، ۱۲۷ قطعه ۸۰۰ متری، ۸٤ قطعه ٦۰۰متری، ۲۱۷قطعه ٥۰۰ متری، ٤٦۹ قطعه ٤۰۰ متری، ۸ هزار و ٤۲۳ قطعه ۳۰۰ متری و ۸٦۰ قطعه ۲۰۰ متری و از ۲۰۰ متر کمتر.

ساختمان شهرداری

همچنین در محدوده نو سازی عباس آباد ۲٦۳ خانه بمساحت ۷٦ هزارو ٥۰۳ متر مربع واقع شده است در ۱٦۹ هزار متر مربع از اراضی واقع در محدوده نو سازی که به صورت شهر نفت درخواهد آمد ساختمان های شرکت ملی نفت بنا خواهد شد. ۲۰۰ هزار متر مربع دیگر از این اراضی که در قسمت جنوب جاده فعلی عباس آباد قرار داردبه‌ساختمان‌شهرداری و تاسیسات دولتی و مراکز عمده تجارتی اختصاص داده شده‌است.

بقرار اطلاع تاخیر در انجام‌طرح مربوط به نوسازی اراضی واقع‌در محدوده نو سازی عباس آباد در شروع کار احداث شهرنفت‌تاثیری نخواهد داشت و عملیات بنای ساختمان های شهر نفت قبل ازنو سازی عباس آباد براساس‌برنامه تنظیمی شروع خواهد شد.

بازرسان وزارت کشور در شهرستانها

در کنفرانس استانداران ضمن بررسی مسائل و مشکلات محلی و مملکتی موضوع تعیین بازرسان‌این وزارت در شهرستان‌ها‌مطرح خواهد شد و چون وزارت کشور دیگرنمی تواند از کادر خود کسی‌را بسمت بازرسی شهرستان تعیین کند روی این اصل درنظر است که ازوجود استادان سابق دانشگاه و وزرای سابق وشخصیت‌های اجتماعی‌تهران و شهرستان ها در این مورداستفاده گردد همانطور که در شماره‌دیروز اطلاعات چاپ شده این کنفرانس روز یازدهم آبان ماه در تهران تشکیل می شودو ازامروزدعوت‌نامه برای‌شرکت‌استانداران در‌کنفرانس صادر و فرستاده شد و اعلام گردید که کنفرانس بوسیله نخست وزیر افتتاح خواهد شد.

آخرین خبر

در سومالی کودتا شد

ارتش‌وپلیس زمام‌این کشور رابدست گرفتند

موگادیشو - رویتر - رادیوسومالی اعلام داشت که بدنبال کودتائی ارتش و پلیس‌نیمه‌شب‌دیشب قدرت را در این کشور بدست گرفتند.

این رادیو همچنین اطلاع دادکه بدنبال کودتا کلیه مرزها وفرودگاه های سومالی بروی کلیه هواپیما ها و مسافران خارجی بسته شده است.

کودتای سومالی یك روز پس از تدفین علی شرمارك رئیس جمهوری فقید این کشور بعمل‌آمد. شرمارك چند روز قبل توسط یکی از افراد گارد خود هنگام بازدید از مناطق قحطی زده‌قسمت‌شمال‌شرق سومالی به قتل رسید.

بدنبال اعلام کودتا از رادیوسومالی منابع مطلع‌اوضاع سومالی‌درنایروبی گفتند که کودتای دیشب سومالی بدون‌خونریزی صورت گرفته است. لیکن سفارت سومالی در نایروبی هیچگونه اطلاعیه رسمی‌در این‌زمینه دراختیارخبرنگاران جرایدقرارنداد. طی اعلامیه‌هائی که از رادیوسومالی پخش شد کودتاچیان اعلام داشتند که در سیاست کنونی این کشور تغییری داده نشده و راه وسیاست رئیس جمهور فقید همچنان دنبال خواهد شد.

گزارش های رسیده به نایروبی حاکیست که ورود و خروج کلیه هواپیما ها به‌فرودگاه پایتخت‌سومالی تا اطلاع ثانوی ممنوع گردید و مرز های این کشور نیز بسته شده است.

کودتای‌دیشب‌سومالی علیه‌داگال نخست وزیر سومالی و حزب‌جوانان وی صورت گرفت و هنوز معلوم نیست که ارتش‌ده هزارنفری‌سومالی بچه علت دولت وی‌را ساقط کردند.

رادیو سومالی در اعلامیه‌ای که مقارن‌ساعت‌یك‌بعدازظهر امروزبوقت تهران انتشار داد اعلام نمود که شورای عالی نظامی قدرت این کشور را در دست دارد و یك مقررات منع عبور و مرور بمدت ۱٦ ساعت در شبانه‌روز را بمورد اجرا گذارده است.

۲٦ ماه در زندان گاردهای سرخ چین

دنباله اخبار خارجه

اخیرا «آنتونی گری» خبرنگار انگلیسی خبرگزاری رویتر پس از۲٦ ماه زندانی بودن در چین آزاد شد و به لندن بازگشت. بازداشت و آزاد شدن«گری» جنجال بزرگی‌در سراسر جهان بوجود آورد، «گری» اکنون شروع بانتشار خاطرات خود در زندان پکن در روزنامه «فرانس‌سوار» کرده است و ما از جهت اینکه خاطرات او فوق العاده جالب است ترجمه آن را بنظر خوانندگان میرسانیم.

★★★

«بیست و شش ماه زندگی در یك اتاق چهارمتر مربعی بدون کوچکترین تماس با دنیای خارج، زیر مراقبت دائمی‌گاردهای سرخ زجر وشکنجه‌ای است که «آنتونی گری» خبرنگار ۳۱ ساله خبرگزاری رویتر در چین کمونیست متحمل شده است.

کابوس «گری» از روز ۲۱ ژوئیه ۱۹٦۷ شروع میشود. در آن روز ها گارد های سرخ ناگهان محل اقامت او را در شهر پکن محاصره کرده و اجازه نمی‌دهند از اتاق خود خارج شود. انگلیسی ها سیزده روزنامه‌نگار چینی را در هنك‌کنك بعلت فعالیت های خرابکارانه بازداشت کرده درماه اوت پنج نفر از آنها را به سه سال زندان محکوم کرده بودند. در یکی‌از روز های همان ماه بود که گارد های سرخ به آپارتمان «گری» حمله‌ورشده و او را بعنوان گروگان تحت نظر قرار میدهند.

اینك «گری» که پس از بیست و شش ماه آزاد شده است خاطرات این ماههای پر از درد و شکنجه روحی را انتشار داده است که ترجمه آن‌دراینجا نقل میشود:

من ۲٦ ماه تمام در یك اتاق چهار متر مربعی در شهر پکن زندانی بودم بدون آنکه بدانم برای چه.

من در اینجا بدون آنکه احساس شرم کنم آشکارا می گویم که در این مدت اغلب از خود می پرسیدم که آیا خواهم توانست در برابر این شکنجه روحی مقاومت کنم و آیا در اثر فشاراعصاب ناگهان از پای در نخواهم آمد؟ ولی هر طور بود این ضربت را تحمل کردم. در این سلسله مقالات شرح خواهم داد که چگونه توانستم در برابر این شکنجه های شیطانی و روحی که بآرامی به اعصاب من وارد می شد و نزدیك بود عقل و مشاعر خود را از دست دهم پایداری کنم.

قبل از آنکه سرگذشت خود را از این ماه های پایان‌ناپذیر بازگو کنم باید بگویم باوجود تمام بی‌عدالتی ها ورفتار وحشتناکی که در مدت دوسال متحمل‌شده‌ام بنظر من همه چینی ها «وحشی» نیستند و خشونت توام با سادیسم ندارند.

«انقلاب فرهنگی» در سراسر چین یك آشوب و آشفتگی بی- سابقه‌ای بوجود آورد که درتاریخ بشریت سابقه نداشته است ولی میدانم که دراین مدت چینی ها تحت یك‌فشارعجیب و باور نکردنی قرار گرفته بودند که می‌بایستی تا آنجا که میتوانند تبعیت خود را از دستورالعمل های مائوتسه- تونك بمنصه بروز برسانند. با اینحال باید صراحتا بگویم که گذشته از خشونت شدیدی که در ماه اوت ۱۹٦۷ هنگامی که گارد های سرخ‌آپارتمانم را محاصره کردند بمن وارد ساختند در هیچ مورد نگهبانانم دست خود را بروی من بلند نکردند. اما با شکنجه روحی که آنها بمن وارد ساختند نشان دادند که از اولاد و احفاد چینی هائی هستند که فشارروحی رابصورت یك‌هنرشیطانی درآورده بودند.

شکنجه به شیوه چینی به‌جسم آسیبی وارد نمیکند. اما زخم های التیام ناپذیرو باور نکردنی درروح بوجود می‌آورد.

مثلا برای آنکه خوانندگان بر اثر روانی یك عمل ساده که‌ظاهرا خنده‌آور و بی معنی بنظر میرسد پی برند ماجرای یك شب را که نزدیك بود درست وحسابی‌دیوانه‌ام بکند بازگو میکنم در آن شب که درست خاطرم نیست چه شبی‌بود از طرف دیگر دیوار باریکی که بین اتاق من و نگهبانانم هایل بود یکی از نگهبانان لوله چپق‌خود را بدیوار میکشید. این کار ساعت ها لاینقطع ادامه داشت.

در سکوت کامل شب‌های‌پکن احساس کردم که این صدای یك نواخت به‌تدریج اعصابم را تحلیل می‌برد ووقتی رسید که نزدیك‌بود دیگر دیوانه شوم. سرانجام از تختخواب بیرون پریدم‌در رابشدت باز کردم و بر سر نگهبان فریاد زدم و بالحن آمرانه‌ای باودستور دادم که از این کار منصرف شود و در حالیکه ازشدت خشم تمام اعضای بدنم بشدت میلرزید خود را به تختخواب انداختم و منتظر جریانات بعدی شدم.

چند لحظه بعد نگهبان چینی وارد زندانم‌شد چراغ‌برق راروشن کرد و در حالیکه خشم و کینه‌در چشمانش موج میزد دقایق طولانی در سکوت محض بصورتم خیره‌شد و پس از آن به آرامی از اتاق خارج شد.

فردای آن روز اطلاع یافتم که به سزای این ستیزه‌جوئی برای دوروز از ورزش در حیاط خانه محروم شده‌ام. ناتمام

نبرد بزرگ درجنگل ظلمات

سایگون - یونایتد پرس - نیرو های امریکائی و ویتنامی امروز در منطقه موسوم به «جنگل ظلمات»با نیرو های ویت کنك در جنك‌بزرگی درگیر شدند و ۹٦ نفر از کمونیست ها را کشتند. جنگل ظلمات در ۲۲۸ کیلو متری سایگون قراردارد این جنك چهار ساعت طول کشید و طی آن ٦نفر ازسربازان ویتنامی کشته و ۱۹ نفر مجروح شدند. جنگل ظلمات سال ها از پایگاه‌های مستحکم ویت کنك بشمار میرفت وباعتقاد منابع امریکائی اخیرا تعداد زیادی از واحد های ویت‌کنك در آنجا مستقر شده‌اند. جنگل ظلمات صرف‌نظر از تاریکی پراز مار های سمی، مورچه های بزرك گزنده و زالو های مکنده خون است.

در ژوئن سال ۱۹٦۸ براثرحملات هوائی امریکااین منطقه بابمب‌های ناپالم جنگل آتش گرفت.

توپچی های ویت‌کنك‌دیروزدو هلیکوپتر آمریکائی راسرنگون کردندوتعدادهلیکوپتر های ازدست رفته آمریکا را در هشت‌سال‌اخیر به‌۱۳٥۰ فروندرساندند.

یکی‌از هلیکوپتر ها در ٥۰ کیلو متری‌سایگون‌سرنگون‌شدودیگری در ۲۳۰ کیلومتری آن‌از هر هلیکوپتر یکنفر از سرنشینان‌آن مجروح شد.

ردکرد

اوتانت دبیرکل سازمان ملل متحد نظرسناتور ادموندموسکی‌را که‌گفته بود اوتانت‌باید راه حل مسالمت‌آمیزی برای جنك ویتنام بیابدردکرد.

وی‌توسط سخنگوی خودگفت: ازلطف‌سناتور موسکی تشکر میکنم، اماهیچ فردی در جهان نمی‌تواند به تنهائی کاری راکه سناتور در نظردارد انجام دهد.

جاسوس مصری محکوم به‌اعدام شد

قاهره - آسوشیتدپرس - یك دادگاه‌نظامی مصربهجت یوسف مهران را باتهام جاسوسی بمرك محکوم کرد. سه نفر متهم‌دیگر این‌دادگاه که‌دونفرشان اهل‌آلمان غربی‌هستند به‌۱٥سال حبس محکوم شدند.

سازمان امنیت مصر در ماه‌ژوئیه بقول خود این شبکه چهارنفری راکه به رهبری اسرائیل فعالیت می‌کردند کشف کرد.

مهران که‌درراس شبکه قرار داشت نیز از اعراب تبعه‌آلمان‌غربی است. مهران اطلاعات مربوط به وضع نظامی کانال سوئز را از برادرزن خود کسب می‌کرده‌و به اسرائیل میداده - برادرزنش که مهندس‌شرکت ساختمانی این‌ناحیه بودنیز به ۱٥سال زندان‌محکوم‌شده است.

نامه رسانهای زن

بقیه از صفحه اول

موسسه مستقل در خواهد آمدو این موسسه با استفاده ازمقررات سهل موسسات مستقل برای استخدام کارمند و نامه رسان و ابزار کار و سایر احتیاجات‌اقدام خواهد شد.

نامه رسان زن

در اداره پست ایران اکنون مسئله استفاده از وجود زنان در امر نامه رسانی مطرح است. مسئولان عقیده دارند که‌استخوان بندی توزیع را مردان و نامه‌رسان های قدیمی تشکیل میدهند ولی اعلام کردند که با استفاده از وجود زنان نیز میتوان کارتوزیع را تکمیل کرد.

کارشناسان امور پست مشغول مطالعه در زمینه استاندارد کردن پاکات پستی و کدگذاری استان‌ها و شهرستان ها و محلات شهر ها و نامه‌رسان های توزیع هستند و همچنین اقداماتی در زمینه‌دایر کردن شبکه‌و سرویس پستی در دهات و روستاها میباشند. کار- شناسان انگلیسی و بلژیکی هم- اکنون نقشه و طرح توسعه پست و ساختمان مرکز توزیع ماشینی پست را در تهران و شهر های ایران آماده میکنند و پس از تکمیل این نقشه‌ها طرح هااجرا خواهد شد.

بین تهران‌وشهرستانها ارتباط مستقیم تلفنی دائرمیگردد

● **باجرای‌طرح‌جدیدساکنان شهرستان‌ها نیز خواهند توانست از برنامه های تلویزیونی تهران استفاده کنند**

وزارت پست‌وتلگراف درسراسر ایران شبکه ارتباطی تازه‌ای دایر می کند.

طول این شبکه که ده هزار کیلو متر است و هزینه احداث‌آن صد میلیون دلار تامین و برآورد شده این شبکه همزمان با پایان ساختمان مرکز مخابرات ایران آماده خواهد شد.

* **تحول تلویزیونی**

این خط موازی با شبکه‌ارتباطی امواج بسیار کوتاه موجود ایران کشیده می شود و دارای هزارو- دویست کانال تلفنی و یك خط رادیوئی، یك خط تلویزیونی ویك خط رزرو خواهد بود. با احداث این خط، ارتباط تلفنی خودکار بین تهران و شهرستان ها و دیگر نقاط جهان مقدور خواهد شد وشهر های بزرك ومراکز جمعیت وقصبات و حتی دهات نیز در سراسر کشور خواهند توانست بااستفاده ازمدار مخصوص تلویزیونی این شبکه، برنامه های تلویزیون تهران را تماشا کنند.

● **مسیر شبکه**

این طرح شامل دو مرحله است و بموجب مرحله اول بین شهر های تبریز، میانه، زنجان، قزوین، کرج، تهران، قم، کاشان، یزد، نائین، کرمان و اصفهان، شیراز و کرمان، بندرعباس، بنادر و جزایر و تبریز، رضائیه، سنندج، کرمانشاه، قصر شیرین و خطوط فرعی اطراف این‌خط، شبکه‌ارتباطی امواج بسیار کوتاه دایر میگردد. این طرح تاسال پنجاه اجرا میشود و شبکه های خودکار تلفنی ورادیو و تلویزیون روی این شبکه‌انداخته خواهد شد و ساکنان این شهر ها خواهند توانست‌از برنامه‌تلویزیونی تهران استفاده کنند.

رودخانه های شمال

بقیه‌ازصفحه اول

مردم و وسائط نقلیه با اشکال روبرو شد.

رودخانه های اطراف رشت‌طغیان کرد و بعلت بالا آمدن آب‌رودخانه سفیدرود در منطقه امامزاده هاشم سیل قسمتی از مزارع شالیزاری را در قراء گندم باغان، کوسه، شیخ علی توسه فراگرفت‌وخسارات سنگینی به برنجکاران واردساخت.

طبق گزارش خبرنگار ما در بندر پهلوی: بدنبال بارندگیهای مداوم وسیل‌آسا و طوفان شدید دریای بندر پهلوی طغیان کرده‌و آب‌قسمتی از ساحل دریا را فرا گرفت.

● **در قزوین**

گزارش خبرنگار ما در قزوین حاکیست: بدنبال ریزش باران در قزوین و حومه تگرك شدیدی دراین منطقه باریدن گرفت وباعث جاری شدن سیل در حومه قزوین خصوصا روستای «آقا بابا» ۱۸ کیلو متری قزوین گردید.

سیل دراین دهکده تعداد چهل باب خانه مسکونی را در هم کوبید و جوان ۱٦ ساله‌ای بنام جعفر موسی خانی بزیر آوار رفت.

سیلاب همچنین اطراف پاسگاه ژاندارمری شریف آباد را فرا گرفت ولی باکوشش ماموران ژاندارمری از ورود آب بداخل پاسگاه جلوگیری بعمل آمد.

انسداد راه آهن

عصر دیروز بدنبال ریزش‌باران شدید وجاری شدن سیل در منطقه بین قزوین - تهران ،قسمتی از خط اهن تهران - تبریز در حوالی «زیاران» دچار سیل‌بردگی شدو در نتیجه خط مزبور مسدود گردید.

خبرنگار ما در تبریزگزارش داد: بعلت انسداد راه قطار های مسافری تهران - تبریز و تهران- رحمانلو که بطرف آذربایجان حرکت کرده بودند مجبور به بازگشت به تهران شدند و قطار تبریز - تهران نیزبه‌تبریزبازگشت و ماموران راه آهن مشغول‌ترمیم خرابی خط مزبور گردیدند.

درتهران

حدودساعت ۱۰دیشب ابرهای جوششی پائیزی در آسمان تهران‌بهم پیوستند و رعد و برقی شدید مرکز و اطراف تهران را به لرزه انداخته بود. صدای غرش رعد باندازه‌ای بود که شیشه های تعدادی از ساختمانها را شکست. با هر برقی که میزد منطقه وسیعی‌از شهر را نورخیره کننده روشن می‌ساخت.

درمناطق‌غربی تهران صاعقه بقدری پائین میزد که احتمال آتش‌سوزی میرفت‌و بهمین جهت واحدهای‌آتش‌نشانی به بررسی وضع شهر پرداختند.

رگبار

بدنبال رعد و برق رگبار شدیدی باریدن گرفت که خوشبختانه مدت آن کوتاه بود و چون در سطح شهر فروریخت سیلابهای محلی راه افتاد و چند دقیقه بعد فروکش کرد.

تلاش کویت برای‌نجات فدراسیون شیوخ خلیج‌فارس

کویت - یونایتدپرس - در آستانه کنفرانس شیخ نشین های خلیج فارس، صباح احمد الجابر وزیر خارجه کویت، دیروز به ابوظبی سفر کرد. نشانه هائی موجود است که کویت تلاش می کند فدراسیون شیخ نشین خلیج فارس را از سقوط نجات دهد.

پزشگی قانونی ۲۴ ساعته شد

تاریخچه پزشکی قانونی و دیدار کوتاهی ازاین اداره

گفت وشنودی با :
* مردی که می خواهد دختر ۱۴ ساله‌اش را شوهر دهد
* جوانی که کتك خورده است
* کودکی که تصادف کرده است و . . . .

دکتر سید محمد طباطبائی
رئیس پزشکی قانونی

«۴۲ ساله‌ام ، کچکار هستم ، ۶ ماه‌است که یکی از شاگردانم عاشق دخترم شده است . او پسر خوبی است ، ولی من ابتدا حاضر نشدم دخترم را بااین سن‌و سال بخصوص که شاگرد درس خوانی هم هست شوهر بدهم . شاگردم یك‌بار خودش رامسموم کرد دلم برایش‌سوخت واجازه دادم دخترم را نامزد کند وبا هم قرار عقد گذاردیم که۳سال بعدعقد ازدواج صورت گیرد ، ولی دوماه‌بعد یك روز که‌دخترم برایش تعریف کرده بود که آرزویش این است که دیپلمه شود واستخدام کردد ، خودش را به برق وصل کرد . ناراحت شدم و مهلت ۳ساله رانصف‌کردم ، اما از آن تاریخ تاکنون امانم‌را بریده به هرکس‌رسیده التماس کرده که عروسی رودتربگیرد او کار هائی می‌کند که من اعتقاد پیدا کرده‌ام عاشق صادقی است . مثلا شبها را تا سحرگاه مقابل خانه من‌روی زمین می‌نشیند وآه می کشد روزی‌چند بار دستم را می‌بوسد ، درست مثل چشمانم تحت فرمان من است .

این رفتار سبب شده است که‌تصمیم بگیرم دخترم را برای او عقد کنم ، تااطمینان پیدا کند وآرام بگیرد بعدا که دخترم تصدیق کلاس نهم را گرفت با هم عروسی کنند»

این مطلب را مردی تعریف کرد که برای معاینه استعداد جسمانی دختر ۱۴ساله‌اش به پزشکی قانونی آمده‌بود.

یکی ازوظایف‌پزشکی قانونی‌سنجش استعداد جسمانی دخترانی‌است که می‌خواهند با معافیت ازشرط سن ازدواج کنندو یا عقدشوندطبق قانون دخترانی که میان ۱۳ سال تمام و ۱۵ سال تمام هستند در صورتی که استعداد جسمانی آنها مناسب تشخیص داده شود با حکم دادگاه می‌توانند عقد شوند . هرماه بطورمتوسط ۱۰۰ دوشیزه ازاین قبیل به پزشکی قانونی معرفی می‌شوند که نیمی ازآنهادرمعاینه‌مردود می گردند.

دوچرخه سوار

یکی‌ازخبرنگاران ما که در ساعت ۱۰ بامداد ، موقع شدت کار پزشکی قانونی از یك راهرو این اداره گذرکرده است نوشته است :

بادومین شخصی که صحبت کردم جوانی بود که کتك خورده بود .

این جوان می گفت :

بادوچرخه‌ام به داخل یك کوچه تنك پیچیدم که مردی با عجله از خانه اش بیرون پرید و چون بامن روبروشد با همان سرعت به عقب برگشت که تصادف نکند . اتفاقا سرش به چهارچوب «در» خانه اصابت کرد . باز من‌انسانیت کردم وایستادم تا به بینم چه شده که به جانم‌افتاد ومرا زیر مشت ولگد خود قرارداد .اورا تحویل مامور دادم . حالا که فهمیده کاربدی کرده‌است می گوید با زنم مرافعه کرد م‌از خانه داشتم قهر میکردم که دچاراین حادثه شدم اوقاتم تلخ بود ! ولی من هرچه فکرمی‌کنم نمی توانم اورابه این آسانی به بخشم ،لذاباینجا آمدم تاطول درمان و میزان صدمات ناشی‌از کتك خوردن من توسط پزشکان قانونی تعیین شود .

مدرسه دیرشده بود

خبرنگار ما نوشته است :

کودکی که با اتومبیل تصادف کرده بود می گفت :

دیشب رابابا ومامانم درزایشگاهی که‌خواهرم جهت وضع حمل‌بستری است بسر بردند ، لذا کسی‌نبود که صبح‌زود مرااز خواب بیدار کند. من درست‌ساعت ۸ از خواب بیدار شدم ، چون مدرسه‌ام دیر شده‌بود بسرعت‌از خانه خارج شدم وبا قدم «دو» رهسپار مدرسه شدم که در خیابان با اتومبیلی‌تصادف کردم نزدیك‌به دو ساعت در بیمارستان بودم‌واینك مرا باینجا آورده‌اند تا ببینند چه عیبی‌پیدا کرده‌ام وسپس پرونده‌را به دادسرا بفرستند .

خانه مانده !

همچنین زنی که خواهرشوهرش با لنگه کفش او را کتك زده بود به پزشکی قانونی آمده بود . او گفت به خواهر شوهرم گفتم : «خانه مانده ! و او به جانم‌افتاد.

مثل ساعت

سر پزشکان قانونی دائماشلوغ است زیرا در تهران ۳ میلیون نفری همیشه حادثه هست . واگر درحادثه‌ای کسی مضروب،مصدوم و مجروح شود و یا جان بسپارد، مراجعه به پزشکی قانونی حتمی است زیرا پرونده امر بدون‌ضمیمه بودن نظر پزشگی قانونی کامل نیست .

گفته میشود در هر سال پزشکان قانونی تهران قریب به ۷۵ هزار نفر را معاینه می کنند و این عده آنهائی هستند که یا دچار حادثه‌ای شده‌اند و یا مشکوك به جنون بوده‌اند . جزو این آمار معاینات زندانیان و معاینات سنجش‌استعداد جسمانی جهت ازدواج و امثال آن نیز به حساب آمده است همچنین پزشکان قانونی تهران‌درسال گذشته در حدود ۳ هزار و دویست جسدرا بمنظور تعیین علت واقعی‌مرك کالبد شکافی کرده‌اند . اصولااجساد کسانی که در حادثه‌ای فوت می کنند ، یا آنهائی سکته می‌نمایند و یا گرفتار جنایتی می شوندونیز همه مردگانی که مرك‌آنهامشکوك به نظر میرسد تنها باجوازپزشکی قانونی و پس از کالبد شکافی دفن میشود ، به این‌ترتیب پزشکان قانونی که فعلا عده آنها در تهران ۱۳ نفر است ، مثل ساعت کارمی کنند

آقای دکتر حاذق ، پزشك قانونی یك مجروح تصادف را معاینه می‌کند

مرکز مطالعاتی

کالبد شکافی این همه جسد، همچنین معاینات طبی دیگر ونیز کار های آزمایشگاهی، پزشکی قانونی رابصورت‌یك مرکزمطالعاتی و تحقیقاتی پزشکی در آورده‌است، بطوری که دانشجویان دانشکده های طب تهران « دانشگاه تهران و دانشگاه ملی زیر نظر پزشکان قانونی «در مورد مطالعه روی‌اجساد» کارورزی می کنند .

آزمایشگاه پزشکی قانونی که مجهز ترین آزمایشگاهها است و اخیرا با دستگاههای جدیدی‌به ارزش میلیونها ریال مجهزترشده است ، در زمینه کشف انواع مسمومیت ها و نوع‌سم ، مخصوصا سموم دفع آفات نباتی و نوع و میزان اعتیاد معتادان به‌موادمخدر به پیشرفتهائی نائل آمده است . این آزمایشگاه دارای چهار متخصص است و روی اجساد مسمومین و لکه های مشکوك‌مثل لکه های خون و موی سر و بدن‌و امثال آن مطالعه می کند . مثلا موئی را که در محل حادثه‌ای افتاده باشد مشخص می کند که متعلق به کدامیك از اصحاب‌دعوی است و از چه نوعی است .

مومیائی

در پزشکی قانونی ، اجساد خارجیانی که در ایران فوت می کنند و بستگانشان می خواهند جسد در موطن اصلی دفن شود مومیائی میشود و به این ترتیب جسد تا مدتها سالم و تازه می ماند . عمل‌مومیائی کردن هرجسد ۳ روز طول می کشد .

۲۴ ساعته شده

بر عده پزشکان قانونی ، ظرف چند ماه اخیر ۳ نفر اضافه شده است آنها که در کار خودتخصص دارند ، علاوه‌برتشخیص نوع‌ضرب و جرح و طول درمان آن‌به‌آسانی «خودزنی» را تشخیص می دهندو بی گناهی ر ااز اتهام وارده می رهانند .

رئیس پزشکی قانونی : قتل‌باسبق تصمیم در تهران شاید درسال یکی دومورد بیشتر اتفاق نیفتد

قبلا پزشکان قانونی فقط صبح و عصر در اداره حضور می یافتند و شبها نیز یك پزشك در خانه‌اش به عنوان کشیك بودتااگرحادثه منجر بمرگی رخ دهد به اتفاق بازپرس به محل حادثه برودو اوضاع را صورت‌مجلس کند ، ولی اخیرا که ساختمان اداره‌ابلاغ‌نیزبپزشکی‌قانونی‌واگذار شده‌است ، این اداره ۲۴ ساعته شده یعنی‌درتمام‌اوقات دایراست‌وپزشکان انجام وظیفه میکنندو مجروحین‌و مصدومین را می‌توان در هر موقع به آنجا معرفی کرد پزشکان قانونی در نیمه شب مستهائی را که دستگیر می‌شوند از نظر میزان درجه مستی‌معاینه می‌نمایند .

آن‌عده از مجروحین که در بیمارستان ها بستری هستند در همان بیمارستان توسط پزشکان‌قانونی‌معاینه‌میشوند باین ترتیب که‌پس‌ازانتقال‌مجروح به بیمارستان ، جریان به پزشکی قانون اعلام میشود و یکی از پزشکان‌قانونی به بیمارستان میرود وبیمار را معاینه میکند .

در طول درمانهائی که پزشکان قانونی تعیین می کنند این جمله‌را ذکر می کنند که مجروح بایددر پایان مدت دوباره معاینه شود.

حالا اگر مرتکب ضرب وجرح درمعالجه مجروح مراقبت نکندویا مجروح خود سهل‌انگاری کندودر این مدت معالجه نشود به زیان مرتکب ضرب و جرح تمام می‌شود زیرا طول درمان جدیدی تعیین می شود و به همان نسبت مجازات افزایش می یابد .

تاریخچه

واما تاریخچه پزشکی قانونی.از عمر پزشگی قانونی در ایران ۵۵ سال می گذرد اولین پزشك‌قانونی ایران فیلسوف الحکماء بود که‌با دریافت سالی ۶ تومان درخانه‌اش مجروحین ، حوادث را معاینه می کرد . از سال ۱۳۰۴ تا سال ۱۳۲۹ به تناوب آقایان دکتر قزل‌ایاق، دکتر فلاتی و دکتر ادیب ریاست پزشکی قانونی‌راکه بتدریج‌بصورت اداره‌ای‌درآمده بودبرعهده داشتند. درسال۱۳۲۹ آقای‌دکترعبدالحسین میرسپاسی و سپس آقای دکتر سعید حکمت رئیس اداره پزشکی قانونی بودند . از سال ۱۳۴۰ آقای دکتر سید محمد طباطبائی که سالها معاونت این اداره را برعهده داشت بریاست آن منصوب شد.

سردخانه پزشگی قانونی ازسال ۱۳۲۵ و آزمایشگاه آن از سال ۱۳۲۹ شروع بکار کرد .

آقای دکتر طباطبائی می گوید برخلاف نقاط دیگر جهان درتهران «قتل باسبق تصمیم» شاید در سال بیش از یکی دومورد روی ندهد، قتلهای تهران همان منازعاتی‌است که منجر به فوت می گردد .

وی از تلفات حوض که هرسال در تهران ۲۰۰ قربانی دارد ناراحت است و عقیده دارد که بایدتدابیری جهت کاهش آن اتخاذ شود.

آغازهفته دوم نمایش در
سینماامپایر
او دختری بود جوان ، سرکش ، دوست داشتنی‌وآماده برای عشق ، تنفر و نابودکردن یك کانون‌خانوادگی
روداستایگر - کلربلوم - جودی گیسون
در فیلم رنگی

"3 into 2 won't go"
باشرکت : پگی‌اشکرافت - پل‌راجرز
محصولی از کمپانی یونیورسال
تماشای این فیلم برای اشخاص کمتراز۱۸سال ممنوع است

بیک ایمانوردی . آذرشیوا
در فیلم
روسپی
محصول ممتاز استودیو میثاقیه

چای گلستان
افتخار دارد ازشما دعوت نماید ازغرفهٔ اختصاصی
چای گلستان درسالن شماره ۱۰ نمایشگاه آسیائی دیدن کنید
به بازدیدکنندگان کارت قرعه کشی جوائز ساعت تمام طلا تقدیم میشود

ازصبح ۵ شنبه درسینماهای
پلازا - الوند - ری - کیهان - مراد - فردوسی
پرسپولیس - فلور - جهان - کارون - دریا
رز - و..قصرطلائی
اثر پرقدرت وجاودان سینمای هند
فیلمی که خاطره آنرا تاآخر عمرفراموش نخواهیدکرد
راج کاپور - هما مالینی
(هنرپیشه‌محبوب همه) (ستاره جدید سینمای هند)

در فیلم
رنگی
ایستمن کالر
«سوداگر خوشبختی»

باشرکت : تانوجا - جاینت - دیوید
موزیك از شانکرجایکیشن
کارگردان : ماهش کول

یك برنامه کاملا ابتکاری درسینما پلازا
صبح‌جمعه دوم‌آبانماه‌کنسرت‌هنرمندانی‌چون عارف - سوسن- نارملا - کمدی برادران رسولی- آقای فکور - آکروبات فریدفروبرنامه‌های متنوع دیگری توسط هنرمندان ایرانی در سالن سینماپلازا اجرا خواهد شد .
بلیط را قبلا از گیشه سینما پلازا تهیه فرمائید - بهای بلیط فقط ۳۰ ریال

گروه سینما های
پولیدور - ایفل - رویال - سانترال - متروپل
ازفردا صبح نمایش میدهند
آنها مردانی بودند خبیث ، بدسابقه -بی- عاطفه که کشتن حرفه‌شان بود و مرك هدفشان
مایکل کین در فیلم پاناویژن رنگی

Play Dirty
بازی پلید

باشرکت: نیجل داونپورت . نیجل گرین . هرسی اندروز
محصول یونایتدآرتیست
United Artists
Entertainment from Transamerica Corporation
مردان خبیث

آغاز هفته سوم نمایش
باارزش ترین وموثرترین درام اجتماعی سال
ازفردا فقط درسینما آتلانتیک
کلیف رابرتسون
برنده جایزه اسکار برای همین فیلم
درنقش
چارلی

تکنی‌اسکوپ - رنگی
باشرکت : کلربلوم - لیلیا اسکالا - لئون‌جانی
کارگردان : رالف نلسون موزیك از : راوی‌شانکر
محصول کمپانی‌سینه‌راما
FROM CINERAMA RELEASING CORPORATION

علاوه برفیلم «چارلی» فیلم‌کامل رنگی‌پرواز سفینه‌آپولو ۱۱ به ماه - فرود درسطح ماه - عملیات فضانوردان امریکائی درسطح‌کره ماه - ترك‌کردن ماه وبازگشت به‌کره زمین اختصاصا درسینما آتلانتیك نمایش داده میشود .

چین

۲ - از امپراطورها تا کمونیستها

سرزمینهائی که تزارها از ما گرفتند پس دهید!

این دومین قسمت در پرتاژی بزرگ پیرامون ادعاهای ارضی چین و شوروی است که مذاکره درباره آنها دیروز در پکن آغاز گردید. همانطور که در شماره گذشته ذکر گردید چین از شوروی میخواهد سرزمین هائی که در دوران تزارها از چین منتزع گردید مجددا به آنها پس داده شود. اختلافات ارضی دوکشور در واقع مربوط به قرون گذشته است وتا امروز هنوز حل نشده است

وقتی که درسال ۱۶۶۱ روس ها «بوریات» ها را شکست داده و «ایرکوتسک» را بوجود آوردند. «منچو»ها برای چند سالی کوشیدند درمنچوری مستعمره نشین های چینی بوجود آورند. این نخستین دوران رقابت دو امپراتوری با متوقف شدن تمایلات توسعه‌طلبی- های روسیها پایان یافت و بموجب قراردادی که درسال ۱۶۸۹ بین دو کشور امضاءشد روسیاحق کشتی- رانی درودخانه «امور» را از دست دادند و طول رودخانه «ارکون» و کوههای «استانووی» مرز دوکشور شناخته شد.

اهمیت سوق‌الجیشی

باامضای این قرارداد که راه پکن ازمنچوری بروی روسیه بسته شد فلات مغولستان که کلیدرام- های «ارتیش»و «سلنگا» بوداهمیت سوق‌الجیشی بیشتری یافت.

قرارداد «کیخاتا» که درسال ۱۷۲۷ بین چین و روسیه امضاء شد به بازرگانان روسی اجازه‌عبور از مغولستان داده شد ولی دراین قرارداد تصریح شد که مغولستان داخلی‌و خارجی جزئی ازامپراتوری «منچور» بشمار میرود.

نخستین دهه های قرن نوزدهم شاهد ضعف و ناتوانی امپراتوری چین بود که جنگ تریاك (۱۸۴۰- ۱۸۴۲) یکی از آثار و علائم این ناتوانی بشمار میرود، روسیه با استفاده‌ازاین‌فرصت بلافاصله‌متوجه منطقه رودخانه «امور»شد وتمایلات توسعه طلبی خود رااز سر گرفت درسال ۱۸۴۶ یك هیئت روسی‌عازم این منطقه شد و درسال ۱۸۵۰ روسیها پایگاه «نیکلاسیك» را در نزدیکی مصب رودخانه «آمور» احداث کرده‌و باین‌ترتیب مقررات قرارداد «نرچینك» را نقض کردند.

ازاین پس روسیها بسرعت از دریاچه «بایکال» بسوی شرق واز «اوخوتك»و «کامچاتکا»بسوی‌جنوب شروع به پیشروی کردند. چین که توانائی مقاومت دربرابر روس- ها راندداشت ناچار بمذاکره شدو باامضای قرارداد «ایگون» سیصد هزار کیلومتر از اراضی خود رااز دست داد و باین ترتیب ساحل چپ رودخانه «آمور» تا «اوسوری» بتصرف روسیها درآمد و ساحل راست آن‌درتصرف چین باقی‌ماند.

دوسال پس از قرارداد«ایگون» روس ها باامضای قرارداد دیگری دربکن کنترل مطلق منطقه واقع درمشرق «اوسوری» را بدست آوردند. در عین حال پایگاه‌دریائی روسیه در افیانوس ارام که‌نخست در «پتروپاولوسك» تاسیس شده بود به «نیکلاسیك» در مصب رودخانه«اتور»وسپس‌در سال ۱۸۷۴ به«ولادیوستوك» انتقال یافت. از طرف دیگر مشکلاتی که چین‌با آن‌روبرو شده‌بود وعدم‌توانائی این کشوربه‌حفظ نظم‌درمستعمره دور دست‌خود در «سین کیانك» به‌روس هافرصت آن را داد که‌درآسیای مرکزی‌شروع به‌پیشروی کنند. درسال ۱۸۶۴ باامضای قرارداد «تارباقاتای» منطقه‌لاتین‌شان واقع درجنوب «ایسك‌تول» به تصرف روس هادرآمد.

● شورش

شورش «سین کیانك» در سال ۱۸۶۴ فرصت جدیدی بدست‌روس ها داد تاتمایلات توسعه طلبی‌خود را عملی‌سازند. آنها در همان‌سال «بطور موقت» دره «ایلی» رااشغال کردند. راه های کاروان‌رو که ترکستان روسیه را به امپراتوری چین می‌پیوست از این دره می گذشت.

درسال ۱۸۷۸ نظم بار دیگر درسین کیانك برقرارشدو چین از روسیه‌درخواست کرد که به‌این اشغال «موقت» پایان دهدولی‌روس هاجدا درخواست‌یکن را رد کردند. نخستین قراردادداین زمینه درسال ۱۸۷۹ در «لیوادیا» امضاء شدولی چین از تصویب آن خودداری کرد زیرا این‌قرارداد مزایای زیادی برای روس ها قائل شده‌بود. سر- انجام‌درسال ۱۸۸۱ باامضای قرارداد «سن‌پطرزبورك» ماجری‌پایان یافت. بموجب‌این قرارداد روسیه قسمتی از سرزمین های مورد اختلاف را حفظ کرد وحق بازرگانی در ترکستان و مغولستان را بدست آورد ودرعوض درگذرگاههائی که دره «ایلی» رابه «کاشکاری» می‌پیوست‌صرفنظر کرده این‌قرارداد ازبعضی جهات بنفع هردو کشور بود.

● شکست روسها

باین‌ترتیب روسیه در اواخر قرن نوزدهم به آرزو های‌توسعه طلبی خود تاحدزیادی جامه عمل پوشانیدوهزاران کیلومترازترکستان وسیبریه رابه‌خاك خود ملحق‌ساخت شکست روس ها در جنك علیه ژاپن گواینکه در داخل بشدت امپراتوری روسیه را تکان داد در روش آن کشور نسبت به چین تغییرزیادی ندارد. زیرا درسال ۱۹۰۷ روسیه بادشمن‌خود قراردادی درباره مناطق نفوذ در چین امضا کرد.

در آغاز آزمایش رژیم شوروی زمامداران وقت از جنبه تئوری کلمه «قراردادهای نامساوی» را مورد حمله قرار دادند ولی‌درسال ۱۹۱۷ هیچگونه نشانه‌ای دردست نبود که نشان دهد رژیم جدید سرزمین هائی را که در دوران امپراتوری بدست آورده‌است‌رها خواهدساخت.

درسال‌های ۱۹۲۱ ویس از آن درسال ۱۹۳۶ شوروی عزم راسخ خود را به حفظ تمامیت‌ارضی کشور باهمان سرحدات سابق اعلام داشت‌ودرسال ۱۹۴۴ شوروی بار دیگر با الحاق جمهوری «تانوتوا» به‌اتحاد جماهیرشوروی که درسال ۱۹۲۶ از مغولستان وقبل از آن از چین مجزا شده‌بود مرز های خود را تغییرداد.

از سال ۱۹۴۹ مسئله مرز های چین‌وشوروی به صورت دیگری درآمد چون چین سوسیالیست توانست‌حقوق تاریخی خودرانسبت به‌سرزمین های از دست رفته‌پیش بکشد این‌بار دیگر بیم بخطر افتادن رژیم مناطقی که مورد درخواست بکن بودنمی‌توانست‌مورد استناد قرارگیرد. چینی ها حتی در دورانهائی که‌روابط دوکشوردر نهایت صمیمیت بود مرز های‌چین وشوروی رامرز های قطعی وذائمی نمی‌دانستند. رهبران چین‌ومطبوعات آن‌کشور پیوسته عقیده‌داشتند که این سرزمین هادرحالی که‌کشور چین‌دوچار ضعف و ناتوانی بودتحمیل «قرارداد های‌نامساوی» از چین ربوده شده‌است.

جرج واشنگتن و تظاهرات ضد جنك

روز تظاهرات ضد جنك ویتنام در سراسر امریکا تظاهر کنندگان با طرقی گوناگون عکس‌العمل مخالف خود را نسبت به جنك ویتنام بروز کردند.

از جمله عده‌ای از تظاهر کنندگان به پارك معروف میدان جنوبی واشنگتن ریختند و پرچم امریکا را در دور مجسمه واشنگتن پیچیدند. در عکس که از این جریان برداشته شده جوانی مشغول پرچم پیچیدن دور مجسمه واشنگتن و جوان دیگری نشان یك سرباز کشته شده در جنك ویتنام را بدست جرج واشنگتن آویزان می کند.

عکس از : آسوشیتدپرس

میلیارد ها سلول چگونه بین خود پیام های دریافتی رامبادله میکنند؟

مبادله پیام بین سلولهای بدن

همه روز در سراسر جهان هزاران دانشمند کوشش می- کنند باسرار این ماشین عجیب که‌بدن انسان رابوجود آورده است بیش از پیش آشنائی پیدا کنند.

مغز در عین حال اسرار- آمیزترین، پیچیده ترین و گرانبهاترین عضو بدن‌انسان را تشکیل می دهد.

استخوانهای جمجمه مانند گاوصندوقی لفافی‌راکه شامل سه پرده‌منشاء جداگانه‌است درخود جای می دهد. این پرده ها بوسیله یك مانع مخصوص که نقش «حفاظت» فوق‌العاده موثری را ایفامی- کند از هم جدا میشوند. این مایع آنقدر تکامل یافته‌است که‌کارشناسان‌فضائی کوشش می‌کنندبرای‌حفظ دستگاههای حساس وفوق‌العاده آسیب- پذیر ماههای مصنوعی از آن تقدیر کنند.

● ۱۵ میلیارد

مغز از ۱۰ تا ۱۵ میلیارد سلول عصبی «نورون» تشکیل شده است. نقش آنها تنظیم کردن زندگی ووادار کردن ما به‌تفکرات حامل‌وتکیه‌گاه «نورون» یکصد میلیاردسلول «گلیال» است. این سلول‌ها برخلاف «مزون» ها نشوونما می‌کنند ولی از نقشی آنها ایفا می‌کنند اطلاعات زیادی در دست نیست.

مجاری فوق‌العاده باریکی که بشکل شبکه‌ای به دور این سلول ها تنیده شده اکسیژن لازم را به آنهامی رساند اگر اکسیژن و خون به سلولهای مغز نرسد همه آنها خفه میشوند بعضی از سلولهای مغز نقش پاسگاه «رله» را ایفا می‌کنند آنها پیامهای خارجی را گرفته و بسایر سلولها می رسانند.

برای نخستین بار در سال ۱۹۵۳ دانشمند انگلیسی «جان اکلز» توانست با استفاده از دستگاه «میکروالکترود»، مافوق‌حساس به سلولهای‌مغز رسوخ کند. یك سال بعددر فرانسه درآزمایشگاه فیزیو- لوژی تجسسات مغزی یك دستگاه «میکروالکترود»فوق- العاده تکامل یافته ساخته‌شد و بوسیله آن‌توانستند درباره یك «نرون» زنده تحقیقات عمیقی بعمل آورند. در نتیجه آزمایشها معلوم شد که‌بعضی از«نرون»ها‌در برابر «تحریکات سمعی و بصری‌وحسی»عکس- العمل نشان می دهند. همین «نرون» ها هستند که نقش «رله» را ایفا می‌کنند و پیام هائی را که دریافت کرده‌اند به میلیونها سلول دیگرابلاغ می‌کنند.

● خواب

مدتها دانشمندان تصورمی کردند که‌خواب پدیده‌ایست که‌فقط هنگامی که محرك بیداری‌شروع بکارمیکند، قطع میشود. نقش‌بیدارشدن رااغلب به‌نقش «استارت» دراتومبیل تشبیه کرده‌اند. باین ترتیب وقتی که استارت میزنید بیدار میشوند. وهنگامی که فشارقطع میکند خواب‌تان می گیرد.

در سال ۱۹۵۸ «کلمنتن» و «دمانت» دانشمندان امریکائی با استفاده از «آنسفالوگرام» ثابت کردند که بعضی مراحل خواب موجب بروز فعالیت‌هائی در «نرون»های «کورتکس» یعنی پیشرفته‌ترین قسمت مغز میشود که با فعالیت آنها درحال بیداری شباهت کامل دارد.

آنها متوجه شدند که این فعالیت‌ها با حرکت سریع چشم هاهمراه است واین پدیده ها هنگامی بطور کامل بروزمیکند که‌شخص ازخواب‌بیدار میشود.

ازاینها نتیجه میشود که‌هنگام خواب بدن از هرگونه فعالیتی باز نمی‌ماند.

ازتحقیقاتی که‌در آزمایشگاه لیون بعمل آمده معلوم شده‌است ماده‌ای که در داخل «نرون» قرار دارد عامل شیمیائی خواب آرام‌است. واگر ازتشکیل این ماده جلوگیری شود دیگرخواب برای انسان غیر ممکن میشود.

این موضوع درباره حیوانات آزمایش شده است.

دانشمندان درباره حالات مختلف خواب در بین حیوانات از ماهی گرفته تا فیل‌تحقیقاتی انجام داده‌اند. در نتیجه این تحقیقات معلوم شده است که ماهی ها و مارها می‌خوابندولی خواب‌نمی‌بینند. پرندگان‌خیلی کم‌خواب می‌بینند فقط صدی دو مدتی که در خواب هستند. برعکس پستانداران خواب می‌بینند.

پاری ماچ

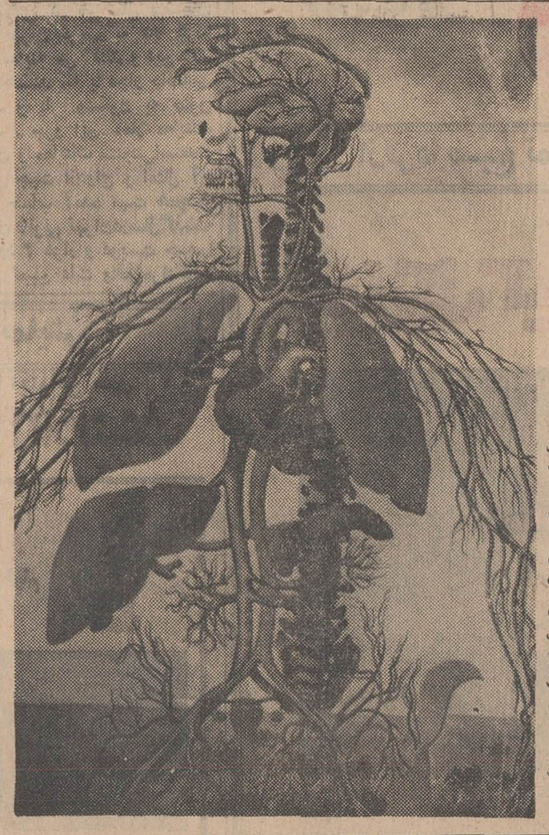

عبور از پنج قاره

از: فیگارو

صلح، اما چه صلحی

خروج ناگهانی امریکا از ویتنام‌چه خطراتی خواهد داشت؟

تاآنجا که معلوم است تصور نمیرود تظاهرات اخیر ضد جنك در امریکا در منشی سیاسی پرزیدنت نیکسون نسبت بمسئله ویتنام تغییری بدهد.

حتی در سپهر هائی نظیر واشنگتن و نیویورك که تظاهرات دامنه وسیع تر و با ابهت تری را داشت تنها روشنفکران، دانشجویان‌دست چپی، هیپی ها، اقلیت های مخالف دولت و مخصوصاسیاه پوستان‌وعده زیادی‌ازامریکائی های متوسط‌الحال که فقط از یك جنك پایان ناپذیر، بی نتیجه خسته شده‌اند درمراسم روز اعتراض علیه‌جنك‌شرکت کردند و توده مردم خود را از جریان تظاهرات کنار کشیدند.

از آن گذشته بین شرکت کنندگان تمایلات مختلفی وجود داشت. عده‌ای فقط‌می خواستند که هرچه زودتر نیرو های‌اعزامی امریکا به کشورخود بازگردند. گروهی درخواست تخلیه تدریجی ویتنام را میکردند.

خطر شکست

اما شك نیست که با برگزاری این تظاهرات جبهه آزادی بخش ملی ویتنام و آنهائی که در سراسر جهان از ویت‌کنگ‌هاپشتیبانی‌میکنند پیروزی روانی بزرگی بدست آوردند.

اما همانطور که همه می- دانند در جنك های تخریبی پیروزیهای روانی بیش از هر جنك دیگر نزدیکترین راه برای رسیدن به پیروزی های نظامی را تشکیل میدهند. در این مورد هدف از بین بردن دشمن نیست بلکه‌منظوراصلی متزلزل ساختن عزم و اراده طرف برای ادامه جنك‌است.

وقتی که هدف متخاصم خود را در برابر یك جنك بسیار طولانی دید و یابکلی فراموش کرد که برای چه جنك می‌کند خطر شکست خوردن در میدان نبرد پیش میاید.

حال باید دید که مسئله در ویتنام چیست. مسئله‌ای که امریکا در آن‌روبرواست تاکتیك خرابکاری است. یعنی امکان پیروزی خصم به وسیله عملیات تروریستی و شیوه های جنك چریکی است. باین معنی که‌مهاجمین کرده و کوشش میکنند به با مردم غیر نظامی رابطه پیدا وسیله تبلیغات عقیده آنهارا عوض کنند.

در برابر این تاکتیك‌ارتش امریکا باوجود قدرت ونیروی جنگی عظیم خود نتوانسته است یك راه حل قطعی و وسیله موثر پیداکند.

اگر امریکائیها ویتنام را به جبهه آزادی بخش ملی و متحدین آنها واگذار کنند قدرت‌آنها بطور محسوس کاهش نخواهد یافت. اما تصمیم واراده آنها برعایت تعهداتی که در سراسرجنوب شرقی آسیاو دریا های‌اطراف آن بعهده گرفته‌اند بسختی متزلزل خواهد شد و اعتماد و اطمینان متحدینش به توانائی ایالات متحده در دفاع‌ازآزادی و استقلال آنها سلب خواهد گردید.

ویتنام های جدید

در عوض اعتماد اردوگاه مخالف به قاطعیت تاکتیك خرابکاری بعنوان بهترین وسیله پیروزی بدون توسل به جنك جهانی بیش از پیش افزایش خواهد یافت.

هرگز تاکنون در تاریخ سابقه نداردیك تاکتیك جنگی که برای آن وسیله تلافی موثری پیدا نشود در جاهای دیگر و برای مدت‌زیادی به مورد اجرا گذاشته نشود.

در صورت پیروزی قطعی این تاکتیك ویتنام‌های‌جدیدی در نقاط دیگر دنیا بوجود خواهد آمد.

حقیقت این است که نتیجه جنك خرابکارانه در ویتنام هرچه باشد نبرد دراین سر- زمین طولانی و برای کسانی که آن رابرپا کرده‌اند بسیار گران تمام خواهد شد.

انگلستان باید عضو بازار مشترك شود

ترجمه : شاهین شهیدی

نوشته : جرج براون

کنار بودن انگلستان از بازار مشترك زیان های جبران ناپذیری باین کشور وارد میسازد

ما قسمتی ازاروپا بوده‌وهستیم بنابراین سئوالی که برخی مطرح می کنند یعنی «آیا به اروپا ملحق خواهیم شد یا خیر» کاملا بیمورد است. بدرستی بایدپرسید که آیا ما در رهبری سیاسی اروپاسهمی داریم و یا در سیاست های اقتصادی در معیار اروپائی. واین شاید سئوالی درخور تعمق باشد.

کسانی که توجه خود را به مخارجی که ورود ما به بازار مشترك ایجادخواهد کرد، معطوف میدارند این عمل‌رابیفایده میدانند ولی این حرف کاملا غلط‌است. تاریخ بازار مشترك نشان‌میدهد که‌منافع کلیه اعضای آن ضمن مدتی که از تشکیل بازار میگذرد کاملا حفظ شده است بنابراین زمانی که ما نیز به‌جرگه کشور های عضو این بازار وارد شویم بدون شك از چنین مزیتی برخوردار می شویم. حتی اگر تحولی را که بعلت کاهش ارزش رسمی فرانك در فرانسه حاصل شده بکناری نهیم، سیاست کشاورزی مشترك در وضعی بی‌ثبات قرار داشته است و میتوان این موضوع را در توصیه کمیسیون بازار مشترك د رمورد تحول رادیکالی مشاهده کرد. مسائل موجود بسرعت حل نخواهد شد ولی در زمانی که همه اعضای بازار در حال تفکر و مشورت برای یافتن راه‌حلی هستند. بریتانیا نیز باید آنها را یاری کند نه اینکه درگوشه‌ای بایستدو اعمال‌دیگران را مشاهده کند.

سیاست های منطقه‌ای

برخی از مردم نسبت به سیاست های منطقه‌ای اظهارنگرانی میکنندودراین‌باره به گوشزد کردن اوضاع جغرافیائی‌می پردازند ولی‌این عده دراستدلال های خود آنچه را شش کشور عضو بازار تابحال انجام داده‌اند از نظر دور میدارند. من ایتالیا را پیشنهاد میکنم زیرا بررسی اوضاع این کشور بسیاری از مسائل را برای این عده روشن خواهدکرد.

درهر صورت‌من‌میخواهم‌درباره موضوعی صحبت کنم. که بدور از این مشکلات جزئی است و آن هزینه هائی است که خارج ماندن ما از بازار مشترك بوجود می آورد و قسمت اعظم سنگینی آن بر دوش کارگران بریتانیائی است.

تازمانی که بریتانیا در خارج ازبازار مشترك باقی بماند کمپانی های ما که مایل به گسترش بازرگانی خودباکشور های عضو بازارمشترك هستند بامعضلاتی گمرکی روبرو خواهند بود. حتی باوجود اینکه «کندی‌راند» (مربوط به کاهش تعرفه‌های گمرکی) باشدت هرچه‌تمامتر اجراشود وسائل نقلیه‌موتوری باتعرفه‌ای بمیزان ۱۷ تا ۲۲ درصد، وسائل‌الکتریکی ۹ تا ۱۵ درصد و منسوجات دست‌باف باتعرفه‌ای۱۷ تا۲۲ درصدی روبروخواهد بود.

بسیاری از شرکتهای بریتانیائی مجبور خواهند شد که کارخانه هائی در داخل بازار مشترك تاسیس کنند- و این درحال حاضر رخ داده است. درنتیجه سرمایه های پرارزش صنعتی که بایددر داخل کشور سرمایه گذاری شود به جانب کشورهای عضوبازار مشترك‌منحرف خواهد شد. نتایج چنین اعمالی برهر رهبر اتحادیهٔ کارگری واضح و آشکار است و آن جزافزایش بیکاری نیست.

داخل شدن به‌بازار مشترك صادرات انگلستان راافزایش میدهد. درحال‌حاضر رهبران‌کشور های عضو «کامنولث» یا جامعهٔ مشترك‌المنافع، براساس حفظ منافع خوددرپی صنعتی کردن هرچه‌بیشتر کشور هستند. توجه این کشور ها به صنایع داخلی، بطور قطع‌صادرات‌بریتانیا این ممالك کاهش خواهد داد.

صادرات مابسیار کندتر از درآمد- های مصرف کنندگان افزایش یافته، درحالی که رقبای اروپائی، که بازرگانی وسیعی بایکدیگر دارند، صادرات‌خودرا بمیزان بیشتر ازدرآمد های مصرف- رابه این ممالك کاهش خواهد داد.

بنابراین میتوان بجرات گفت که ما باید صادرات خودرا به کشور هائی که‌سریعا درحال‌رشد هستندو مصنوعات بریتانیائی احتیاج دارند، گسیل داریم.

این کشور ها «اروپا» را شامل می- شوند. اقتصاد دانان میگویند که اگر جهت صادرات مابسوی اروپا انحراف یابد سالی یك‌درصد بررشد صادرات اضافه خواهد شد. اگر این حرف کاملا صحیح باشدبنابراین ظرف‌ده‌سال این‌افزایش به ۷۰۰ میلیون‌لیره درسال میرسد. این رقم بخوبی روشن میکند که‌اگر وارد بازار مشترك نشویم و به بازرگانی حیطهٔ «توفه خارجی مشترك» بپردازیم مرتکب چه خطائی شده‌ایم.

بدین ترتیب کاملا روشن است که اساسی ترین فایدهٔ ورود مابه بازار مشترك داشتن اقتصاد صنعتی سالمتر است، آنچه میخواهم درباره‌اش صحبت کنم‌این است‌که صنایع بریتانیاچگونه می تواند دردنیای اقتصادی مدرن به حیات خود ادامه دهند.

مابه بهره‌وری بیشتر نیازمندیم و بدین منظور باید حیطهٔ اقتصاد خود را گسترش دهیم. صنایع مدرن‌به فضائی بیش‌از آنچه بریتانیا قادر به عرضهٔ‌آن است احتیاج دارند. مخارج روزافزون تحقیقات، توسعه و بازاریابی محتاج به تغذیه‌از محل تولیدات جدید است. این هزینه ها به میلیونها پوند بالغ می- شود و باید ازمحل فروش جبران شود. فروش محصولات جدید نیز باید با سرعت هرچه‌بیشتروقبل‌از آنکه‌مصنوعات جدیدتری جای آنهارابگیرد، عملی‌شود.

هزینهٔ تولیدات درصنایع جدیدبیشتر ازآن است که بازار بریتانیائی قادربه تغذیهٔ مالی آن باشد. بنابراین شرکت هائی درایالات متحده یابازار مشترك بوجود می آید دارای امکاناتی وسیعتر است، بدین ترتیب میتوان تشریح کرد که چرا علیرغم تحقیقات درسطح بالا و بسیار خوبی که‌دربریتانیا انجام میشود، هنگام عملی شدن طرح ها و ایجاد مصنوعات جدید ثلث نصیب این کشور می شود. توسعه بازار در رشد کلیهٔ بخش های صنعتی تاثیر مستقیم دارد.

می توان چنین نتیجه گرفت که کمترین ضرری که نیوستن به بازار مشترك برای بریتانیا دارد باقی ماندن دراقتصادی براساس تولیدات قدیمی و بی‌بهره ازتکنولوژی جدیداست. بهره- وری کمتر میشود و امکانات بالابردن سطح زندگی کاهش می یابد.

پیوستن بریتانیا به بازار مشترك درآمد های مردم بریتانیا را افزایش خواهد دادو این‌بدون شك میتواندبرای رهبران اتحادیه های کارگری خوش آیند باشد. من گاهی اوقات تعجب میکنم که چرا این رهبران تجربه ها و نظرات مخالف خودرا در قاره اروپا، مورد بررسی قرار نمیدهند و آنها را بحساب نمی آورند.

زیان مهمتری که از ملحق نشدن به بازار مشترك نصیب بریتانیا میشود کاهش نیروی موثر دراقتصاد ما است و این زیانی است که بطور قطع و یقین میتوان آنرا پیش‌بینی کرد.

الکترونیك در خدمت المپیك

دستگاههای مغز الکترونیك جهت اطلاعات و تاریخ لزاری رل بزرگی را ایفا خواهند نمود و از وجود این دستگاه ها در بازیهای المپیك مونیخ استفاده قابل شایانی خواهد شد. زیرا در المپیك مونیخ تعداد چهار هزار نفر روزنامه‌نگار و ۹هزار نفر قهرمانان و در حدود ۳و۵ میلیون‌مهمان از بازیهای‌مربوطه دیدن خواهند کرد.

این افراد بایستی از نتایج مسابقات اطلاع دقیق. مطمئن‌و سریع داشته باشند و تنها دستگاه های الکترونیك است که می- تواند جوابگوی صحیح مردم باشد.

دانشمندان ماده سمی برضد جلبك‌ها تهیه کرده‌اند

رستی هائی مانند علفهای‌هرزه و بیکاره و حلزون ها و نرم‌تن های صدف دار به تنه های کشتی درزیر آب می چسبند و در آنجا زندگی میکنند و با نتیجه باعث آن‌میشوند که‌کشتی ها از سرعت حرکت خود بازمانند و سوخت زیادتری مصرف نمایند و این وضعیت خواه و ناخواه منجر بدان میگردد که صاحبان‌کشتی هادر تمام جهان همه‌ساله متحمل خسارات مالی شوند. بعضی از کشتیها نسبت به کشتیهای دیگر لطمه‌شدیدی‌می‌بینند البته جریان این موضوع منوط به آن است‌که کشتی‌ها‌تا چه مدت در یك محل توقف میکنند و آرامش دریا تا چه حد میباشد و آب دریاتاچه حد از گندابها وفاضل آبهائی که در آن ریخته میشود مصون میباشند.

در بین کشتیهای خوش‌شانس کشتیهای‌نفتکش هستند زیراآنها معمولا پیوسته در حرکت‌هستند و محل بارگیری آنها دراسکله های دور دست از ساحل و در آبهای پاك مناطق گرمسیری از قبیل خلیج فارس و افریقای شمالی و ونزوئلا میباشد.

● علف

انواع مختلفه جانداران دریائی از قبیل گیاهانی بنام سرخاب‌ها و کشتی چسب ها که بروی‌تنه‌و یاته‌کشتی‌ها جمع میشوندمقاومت ایجاد مینمایند بقسمی که سرعت سیر این کشتیها بطئی میشود یکی از بدترین آفات همانا‌جلبك های سبز دریائی هستند که ملوانان آنرا فقط باسم «علف» میخوانند. آنها توده‌ای‌ازیاخته های زنده جداگانه میباشند که هر یك از آنها یك نوار مهره‌ای ایجاد میکنند که دارای هشت تخم و یا هشت هاك میباشد.

این هاك ها در آب رها می- گردند و بطورمنفرددرآب‌شناور میشوند و روی کشتی ها می- نشیند و بسرعت تولید مثل می- نمایند. نظر باینکه این نوع جلبك ها یکی از سخت ترین علل آلودگی کشتیها است که بایستی از بین برده شود لذا در مدت پنجسال گذشته گروهی از شیمی دانان تحت سرپرستی دکتر الکساندر کریستی در قسمت دریائی یك شرکت بزرك انگلیسی مشغول مطالعه وبررسی این جلبك بوده‌اند و با نتیجه آنها یك ماده‌ای تولید نموده‌اند که در مقابل این جلبك ها و حلزون های صدفدار مقاومت مینماید.

این‌ماده یك نوع‌رنگی‌است که برای اینگونه آفت ها سمی است و یك پرده نازك از آن را در دولایه بوسیله غلطك ها و یا بروسها بکشتیها میزنند که از خود یك ماده بیرون میدهدکه برای این آفات چسبنده سمی میباشد ولی در عین حال یك سطح صافی بروی بدنه جهازات ایجاد مینماید و هیچوقت هم ورقه نمیکند. این ماده رنگی اولین ماده در نوع خود میباشد که تاکنون برای این منظور تولید گردیده و از هم اکنون آنرا با موفقیت بروی تعداد زیادی از کشتیهای مسافربری و باربری ونفتکش ها بکاربرده‌اند و نتایج رضایت‌بخشی از آن بدست آورده‌اند.

خزان پاریس

امسال پاریسی ها پائیز بسیار دل‌انگیزی دارند. هوای پایتخت فرانسه مثل روز های بهار معتدل است و هنوز از سرما و باران که همه ساله در این موقع در پاریس آغاز میشد خبری نیست. پاریسی ها که سال ها بود چنین پائیز دلچسبی را بخود ندیده بودند از آخرین روز های قبل از شروع سرما و باران‌حداکثر استفاده را می کنند.

عکس از : خبرگزاری فرانسه

علفهای هرزه سرعت کشتی‌ها را کم میکنند

مسابقات فوتبال قهرمانی باشگاههای انگلستان

با ۲ گل «جیمی گریوز» توتنهام مغلوب، بر «نیوکاسل» پیروز شد!

ورزش

جان رابرتز بازیکن شماره سه سمت راست زننده تنهاگل تیم آرسنال در برابر تیم ساندرلند بود . دیدار این دوتیم این هفته ۱-۱ مساوی به پایان رسید .

«جورویل» این هفته با مجموع سیزده گل «جورج بست» گل زن بزرگ منچستر یونایتد را عقب گذارد !

اورتون باشش امتیاز برتری نسبت به لیورپول تیم دوم جدول درصدر رده بندی .

این هفته شانزدهمین روز مسابقات فوتبال قهرمانی باشگاه‌های انگلستان پشت‌سر گذارده‌شد و تیم پیشتاز مسابقات ، اورتون یك امتیاز دیگر برفاصله خود با تیم دوم جدول افزود .

افزایش‌فاصله‌امتیازی بین‌اورتون وتیم بعدی‌جدول بخاطر یك‌امتیازی بود که لیورپول تیم دوم جدول در ایپسویچ برابر تیم این شهر از دست داد !

لیورپول که پس‌ازمدتها، ستاره بزرك خود و عضو تیم ملی فوتبال انگلستان «راجرهانت» را پس از یکدوره آسیب دیدگی طولانی ، باز یافت این هفته درایپسویچ با تمام تلاشی که انجام داد موفق نشد نتیجه مساوی (۲-۲) را که‌در دقیقه ۷۴ بازی بدست‌آمد ، تغییر دهد .و اجبارا باهمین نتیجه مساوی بمسابقه پایان داد .

اورتون ۲-۶ پیروز شد .

ولی اورتون تیم پیشتاز مسابقات در شانزدهمین روز مسابقات در دیدار اورتون ، استوك سیتی، گلزن شماره یك این‌تیم، جورویل دوگل از شش گل اورتون را بثمر رسانید و بازدن این دو گل موفق شد از رقیب شماره یك‌خود، «جورج بست» گلزن بزرك‌منچستر یونایتد پیشی بگیرد و درپایان مسابقات این هفته بامجموع سیزده گل درصدر جدول گلزنها قرار بگیرد .

درحالیکه جورج‌بست نیز این هفته یك گل دیگر درمسابقه منچستر یونایتد.و نوتینگهام‌فارست بثمر رساند و بامجموع دوازده‌گل درردده دوم قرار دارد . بعداز این درجدول رده‌بندی اینها قرار دارند، اورتون برابر تیم استوك سیتی بهترین نتیجه این روزاز مسابقات را بدست آورد و حریف خودرا (۲-۶) مغلوب کرد . اورتون بااین پیروزی دوامتیاز دیگر برامتیازات خود افزود و اکنون بامجموع ۲۶ امتیاز درصدر جدول مسابقات باشگاهی انگلیس قرار دارد .

دردیدار اورتون ، استوك سیتی، گلزن شماره یك این‌تیم، جورویل دوگل از شش گل اورتون را بثمر رسانید و بازدن این دو گل موفق شد از رقیب شماره یك‌خود، «جورج بست» گلزن بزرك‌منچستر یونایتد پیشی بگیرد و درپایان مسابقات این هفته بامجموع سیزده گل درصدر جدول گلزنها قرار بگیرد .

درحالیکه جورج‌بست نیز این هفته یك گل دیگر درمسابقه منچستر یونایتد.و نوتینگهام‌فارست بثمر رساند و بامجموع دوازده‌گل درردده دوم قرار دارد . بعداز این درجدول رده‌بندی اینها قرار دارند، هیوگوگران از وولوز ، جف‌آستل ازوست برومویچ، بریان روبسون ازنیوکاسل ، کولین بل‌از منچستر سیتی و جف هورست از وستهام .

لیدزو منچستر متوقف‌شدند

منچستر یونایتد تیم صاحب نام منچستری که درسال ۱۹۶۷فاتح مسابقات فوتبال قهرمانی باشگاه - های اروپا گردید ، این هفته‌درخانه خود دراستادیوم «الدترافورد» تیم بزرك نوتینگهام فارست را دیدار کرد .

منچستر که‌این هفته‌نیز باردیگر صاحب رکوردتماشاگر برای‌مسابقه خود بود پس‌از پیروزی (۱-۰) در وقت اول باگلی که درنیمه بعد روی‌اشتباه «فیترباتریك» مدافع‌خود ازدست داد ، مجبور به مساوی (۱-۱) برابر نوتینگهام گردید .

تیم لیدز قهرمان سال‌پیش مسابقات باشگاههای انگلستان این هفته هم چون منچستر یونایتددچار نتیجه مساوی (۱-۱) شد .

حریف لیدز ، تیم رده هفدهم جدول ! کریستال پالاس بود که‌در خانه خود موفق شد لیدز را مجبور به توقف کند .

جیمی گریوز و گل پیروزی

درمیان تیمهای مغلوب هفته شانزدهم مسابقات قبل از همه باید از تیم نیوکاسل قهرمان‌سال پیش مسابقات فوتبال شهر های مکاره‌اروپانام‌برد.نیوکاسل‌درتوتنهام برابر تیم توتنهام باوجود پیروزی (۰-۱) دروقت اول درنیمه دوم روی قدرت نفوذی فردی جیمی گریوز ستاره بزرك توتنهام دوباره دروازه خودرا ازدست داد و باین ترتیب درپایان بازی (۱-۲) مغلوب مسابقه راترك کرد .

درمیان تیمهای صدر جدول ، این هفته تیم دربی‌کونتری که تا هفته قبل باامتیاز مساوی درکنار لیوریول قرار داشت دچار شکست شد و فاتح‌مسابقه دربی ، تیم‌قهرمان سال پیش مسابقات جام‌حذفی ، تیم منچستر سیتی بود که درمیان شگفتی بسیار، درخانه دربی (۰-۱) به‌این تیم پیروز شد . تنها گل مسابقه دربی ، منچستر سیتی‌درد‌قیقه ۷۱ بوسیله« کولین‌بل» فورووارد ملی منچستر زده شد .

باحتمال بسیار ، ازیازده‌مسابقه آخرهفته‌مسابقات باشگاهی‌انگلیس، بیش از چند بازی انجام نخواهد گرفت ، چون دو تیم ملی فوتبال ایرلند شمالی‌و اسکاتلند که‌بسیاری از بازیکنان‌آنها درتیمهای‌باشگاهی انگلیس بازی می کنند، برای‌انجام دومسابقه بزرك‌خود در کادرمسابقات فوتبال مقدماتی جام جهانی سال ۱۹۷۰ مکزیکورهسپار خانه‌حریفان خود خواهند شد .

تیم ایرلند شمالی دوشنبه بسوی مسکو خواهد رفت و اسکاتلندبرای انجام دیدار سرنوشت خود باآلمان غربی‌به هامبورك سفر خواهدنمود.

ایرلند که جورج بست گلزن شماره‌یك منچستریونایتد درخدمت این تیم‌است برای صعودبه‌مسابقات مکزیکو درمسکو باید حتما فاتح باشد و این نتیجه‌ایست که‌احتمال آن بسیار کم می باشد .

موقعیت اسکاتلند نیز دربرابر آلمان این چنین است.

نتایج کلی بازیها

نتایج مسابقات باشگاهی این هفته انگلستان ازاین قراراست:

بوزیلی ٤- شفیلدونزدی ۲ ، چلسی ۲- وست برومویچ صفر ، کریستال پالاس ۱- لیدز۱، منچستر سیتی ۱- دربی‌صفر ، اورتون ٦- استوك سیتی ۲ ، ایپسویچ ۲- لیورپول ۲ ، منچستر یونایتد ۱- نوتینگهام فارست ۱ ، سوتهامپتون صفر - کاونتری صفر ، ساندرلند ۱- آرسنال۱ ،توتنهام ۲-نیوکاسل ۱ ، وولوز ۱- وستهام صفر .

جدول رده بندی تیمها در پایان شانزدهمین هفته مسابقات :

۱- اورتون ۲۸ امتیاز ۲- لیورپول ۲۲ امتیاز ۳- دربی ۲۱ امتیاز ٤- ولورهامپتون ۲۰ امتیاز ۵- لیدز ۱۹ امتیاز .

بانوان آذربایجان شوروی ۰-۳ برتیم برگزیده‌ایران پیروزشدند

تیم برگزیده والیبال دختران ایران که جمیع بزرگان خود را در خدمت داشت شب گذشته درچهارمین دیدار برگزاری مقابل تیمهای‌والیبال آذربایجان‌شوروی‌بانتیجه تکراری«۰-۳» مغلوب گردید . قبل از این میهمان در سه بازی دوبار برتیمهای مردان و یکبار برتیم برگزیده بانوان تهران پیروز شده بودند واین برد یك حالت تعادل از پیروزی بین تیمهای مردان وزنان آذربایجان شوروی بوجود آورد .

در اولین شب تیم والیبال جوانان ایران مقابل مردان آذربایجان شوروی ۰-۳ مغلوب گردید ، ضمن آنکه گذشته از نتیجه بدست آمده تیم جوانان با خصوصیاتی چشم گیر بازی را به پایان رسانید ، دومین شب شاهد پیروزی بانوان آذربایجان شوروی مقابل تیم‌بانوان تهران بود ، آنهم درحالیکه در این دیدار نیز گیم پیروزی نداشتیم .

شب سوم‌مردان آذربایجان شوروی با تیم‌والیبال دخانیات قهرمان باشگاهی تهران روبرو شدند وعلیرغم تمام کوششها در این دیدار نیز بدون گیم پیروزی «۰-۳» مغلوب شدیم .

باچنین خصوصیاتی شب گذشته تیم بانوان ایران درحالیکه ماری‌ت - روحی پندنواز - نسرین شکوفی - میناء تحی - فرخنده صالح و پری فردی ، جمیع بزرگان خود را درخدمت داشت دریك دیدار نامتعادل ۰-۳ مغلوب تیم بانوان آذربایجان شوروی گردید .

گیم اول ۷-۱۵ و در دوگیم بعدبه ترتیب ۸-۱۵ و۹-۱۵ حریف پیروز شد ، بهاین ترتیب میهمان دوبازی دیگر درگروه مردان باتیمهای دانشگاه و کلنی تهران باقی‌دارد که درپایان‌آن ضمن یك بررسی کلی روی تیمها و خصوصیات آنها گفتگو خواهیم کرد .

شاگردان ممتاز

دوشیزه ناهید مجرب‌پور
دانش آموز ممتاز کلاس چهارم دبستان کیومرث که در تمام دوره تحصیل شاگرد اول بوده است .

آقای کسری دستجانی‌فراهانی
در کلاس ششم دبستان‌آبپوش جزو شاگردان ممتاز بوده است .

دالیاابی‌زاده
دانش آموز ممتاز کلاس‌چهارم گروه فرهنگی پارت .

اسامی قبولشدگان امتحانات تلویزیون ملی درشیراز

از کلیه افراد مشروحه زیر که درامتحانات کتبی استخدامی تلویزیون ملی ایران مرکز شیراز قبول‌شده‌اند دعوت می‌شود جهت مصاحبه بدفتر تلویزیون ملی ایران‌در شیراز واقع درخیابان باغ ارم مراجعه‌نمایند .

الف - قبولشدگان داوطلب شغل منشی صحنه

تاتاریخ ۱ر۸ر۴۸

۱-ناهید خلدی ثابتی
۲-زهرا دهقان
۳- شهناز هائفی
٤- فرنگیس کهن
۵- گلرخ سماوی
٦- مینا رمضانی‌نژاد
۷-ناهید پریوش
۸- منیژه حشمتی

ب - قبولشدگان قسمت فنی تاتاریخ ۱ر۸ر۴۸

۱- غلامرضا مهدوی
۲- محمد مهدی رستگار عالم
۳- داود شاه کرم
٤- حبیب تورتیز
۵- بهروز کلیمی خدادادیان
٦-مراد بهفر
۷-پرویز نکومنش
۸- عباس بهبود

ج- قبولشدگان قسمت مالی تاتاریخ ۱ر۸ر۴۸

۱- عبدالحسین خردپژوه
۲- قاسم جمشیدی
۳- رحمت‌الله بروسان
٤- عبدالمحمد شیشه‌بر
۵- پروین علی‌زاده
٦- شهرام شعله
۷- عباس علی محمد زاده‌بازار گرد

د - قبولشدگان داوطلب شغل مامور خریدوانبارداری

۱- منصور الوان‌فروش
۲- هوشنك برلیانی
۳- ذبیح‌الله حسینی مقدم

هـ-قبولشدگان داوطلب شغل‌اداری‌ماشین‌نویسی و بایگانی

۱- محمد حسن اردوبادی
۲- کرامت امینی‌فرد
۳- بهمن جباری وزیری
٤- محمد علی تواضعی
۵- ذوالفقار رئیسی
٦- شهین حمیدی
۷- حسن شهپری
۸- جعفر قاضی
۹- قدرت‌الله طلعتی‌نیا
۱۰- سوسن‌اخوان سلماسی
۱۱-پوران وثوقی
۱۲- شیرین کجوری
۱۳- پریچهر نلبهان
۱٤- هما تاج‌سربی
۱۵- طاهره علوی
۱٦- نسرین برزو

و - قبولشدگان داوطلب شغل مباشرت تهیه متصدی حفاظت وحمل ونقل - متصدی تلفن

۱- حمید مبین
۲- علی کدخدائی
۳- افراسیاب فیلی
٤- محمد حسن سجودی
۵-رقیه جوانی جاویدیانی
٦-عبدالعلی ستایشگر
۷- خلیل منصور آبادی
۸- بهرام نخست

شش مدل اجاق گاز جدید

آزمایش

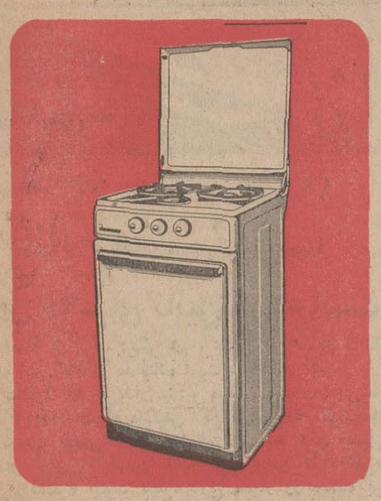

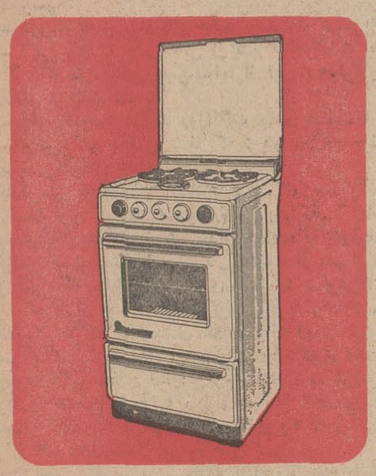

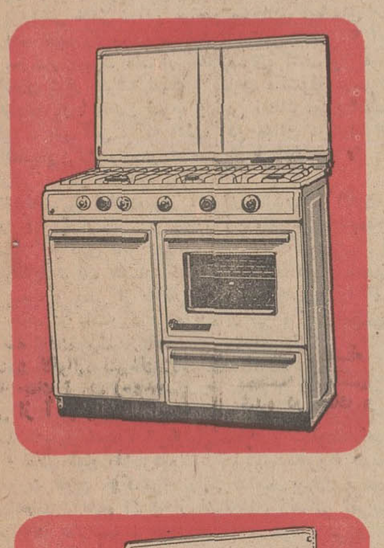

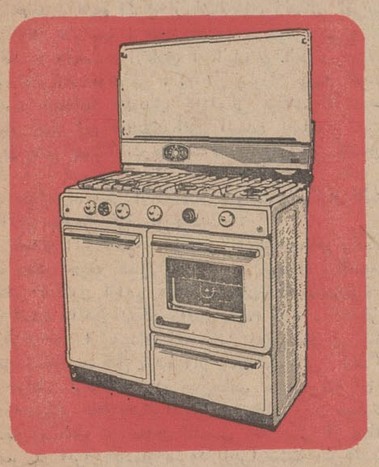

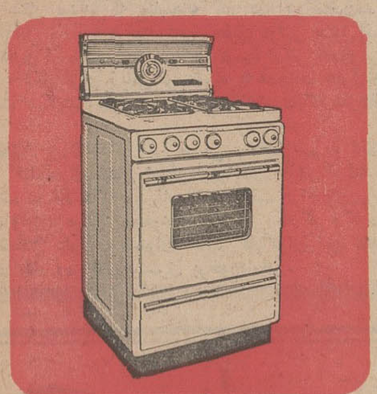

۴۱۶

برای هرخانه وخانواده
بامزایای بیشتر
آزمایش: سازنده بهترین وسایل آسایش

آگهی استخدام

شرکت برق منطقه‌ای آذربایجان جهت خدمت در شهرستان تبریز به افراد زیر نیازمند است :

مهندس برق
مهندس مکانیك
حسابدار ورزیده
انباردار

واجدین شرایط حداکثر تا آخر آبانماه همه روزه غیر ازروز های تعطیل میتوانند ازساعت ۷ویم الی ۱۲ویم و٤ الی ۷ بعدازظهر بادر دست داشتن مدارك لازم جهت‌مصاحبه به‌کارگزینی شرکت واقع درتبریز- خیابان پهلوی برق منطقه‌ای- آذربایجان مراجعه نمایند اشخاصیکه‌سابقه‌خدمت داشته باشند نسبت به سایرین حق تقدم خواهند داشت.

آ-۵۱۵۲۸ ۱-۳

آگهی استخدام

نیروی هوائی شاهنشاهی تعدادی ماشین‌نویس لاتین دیپلمه که تسلط کامل بزبان انگلیسی داشته باشند از راه مسابقه باحقوق مکفی استخدام مینماید

خواستاران میتوانند با دردست داشتن مدارك تحصیلی از تاریخ۳ر۸ر۴۸ همه روزه باستثنای پنجشنبه و جمعه از ساعت ۸ الی ۱۱ بستاد فرماندهی نیروی هوائی‌شاهنشاهی « پرسنل» واقع در خیابان فرح‌آباد مراجعه نمایند . م‌الف ۸۰٤۰

نیروی هوائی شاهنشاهی

۱-۲ آ-۵۱٤۲٦

اطلاعیه سازمان زنان ایران

دوره کلاسهای کوتاه مدت بهداشتی برای بانوان دیپلمه با همکاری سازمان زنان ایران و وزارت بهداری در محل وزارت بهداری تشکیل می گردد ،دوره‌این کلاسها یکماه و هفته ای سه‌روز (شنبه - دوشنبه وچهارشنبه) ازساعت ۹ و نیم تایازده‌و نیم‌بامداد خواهد بود درپایان کلاس ازشرکت کنندگان آزمایش بعمل خواهد آمد وبه کسانی که پذیرفته‌شوند مدرك مخصوص داده خواهد شد .

علاقمندان می‌توانند از اول تاهفتم آبانماه جهت ثبت‌نام‌و کسب اطلاعات بیشتر بدبیرخانه مرکزی سازمان زنان ایران مراجعه فرمایند آ-۵۱۹۱۲

آگهی استخدام‌در نیروی‌هوائی شاهنشاهی

نیروی هوائی شاهنشاهی برای تامین کادر همافری تعدادی داوطلب باشرایط و امتیازات مشروحه زیر استخدام میکند .

الف -شرایط .

۱- تابعیت دولت شاهنشاهی .
۲- متدین بیکی از ادیان رسمی کشور .
۳- حداقل سن ۱۸ سال‌تمام و حداکثر سن ۲٦ سال وبرای کسانی که خدمت زیربرچم را انجام داده‌اند ۲۷ سال تمام‌میباشد.
٤- داشتن گواهینامه دوره کامل دبیرستان در رشته (ریاضی یاطبیعی) .
۵- داشتن‌صحت مزاج و تناسب اندام بر طبق گواهی بهداری نیروی هوائی شاهنشاهی .
٦- نداشتن پیشینه‌بد و عیال و اولاد و کسان تحت تکفل.
۷- سپردن تعهد خدمت در نیروی هوائی شاهنشاهی بمدت ۱۱ سال از تاریخ ورود بخدمت .
۸- موفقیت در آزمایشات ورودی .

ب- امتیازات

۱- داوطلبان درطول‌دو سال‌مدت تحصیل در آموزشگاه همافری شبانه روزی بوده و هزینه زیست و پوشاك آنان توسط نیروی هوائی شاهنشاهی تامین و درسال یکم ماهانه ٤۱٦۰ ریال ودر سال دوم ۵٤۱۰ریال بعنوان کمك هزینه تحصیلی دریافت میدارند

۲- هنرجویان آموزشگاه همافری در صورت احراز موفقیت در آزمایش های نهائی وفراغت‌از تحصیل بدرجه همافر سومی مفتخر وماهیانه مبلغ ۱۵۰۰۰ ریال حقوق و فوق‌العاده سختی خدمت دریافت خواهند داشت و ترفیع درجات بعدی آنان برطبق مقررات قانون استخدام نیروهای مسلح شاهنشاهی خواهد بود .

داوطلبان میتوانند برای کسب اطلاع بیشتر و ثبت‌نام با در دست داشتن فتوکپی تحصیلی عین شناسنامه (جدید عکس‌دار) ۱۰ برگ‌رونوشت، مصدق شناسنامه و ۲۲قطعه عکس ٤×۳از تاریخ نشر این‌آگهی بجز روزهای (پنجشنبه و تعطیل)تا تامین احتیاج به‌مرکز آموزشهای هوائی واقع در جاده تهران‌نو ایستگاه فرودگاه مراجعه نمایند .م‌الف ۵۹۳٦

نیروی هوائی شاهنشاهی

٤-۲ آ-۵۰۵٦۰

ساعت
جنت

GENT of LEICESTER

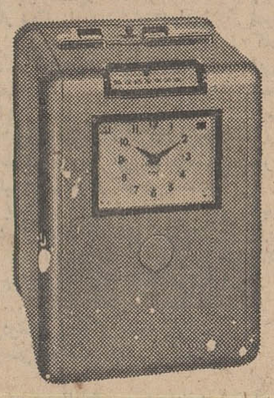

مخصوص کنترل حضور و غیاب

این ساعت‌کاملا اتوماتیك و استفاده از آن در کارگاهها ، کارخانجات ، موسسات ملی ، و سازمانهای دولتی موجب افزایش بازده کار و نظم و ترتیب خاصی خواهد شد .

با نصب یك سیستم ساعت ثبت وقت جنت ساخت انگلستان از مزایای زیر بهره‌مند خواهید شد:

۱- با کارت استاندارد‌حضور به موقع را بارنگ آبی و تأخیر را بارنگ قرمز ثبت میکند .
۲- روی‌کارت هر کارمند محاسبات مالیاتی، بیمه، اضافه‌کار و سایر کسور را میتوان محاسبه نمود و نیازی به اسناد حسابداری جداگانه نخواهد بود .
۳- نصب وسرویس ونگهداری توسط متخصصین کار آزموده تضمین میشود و لوازم یدکی همیشه موجود است .

نماینده انحصاری **شرکت نیالا**

خیابان‌شاه - چهارراه‌شیخ‌هادی - ابتدای رازی - شماره ۱۰۹ - تلفن ۶۹۰۳۷ - ۴۸۱۲۲

اطلاعات
صفحه ۸
سه‌شنبه ۲۹ مهرماه ۱۳۴۸
شماره ۱۳۰۲۴

بازرسان شاهنشاهی در ۳ استان

آذربایجان ، اصفهان و خراسان

بازرسان شاهنشاهی اعزامی به استان آذربایجان شرقی‌وشهرداری استان های آذربایجان شرقی و تبریز بازدید کردند .

غربی که بسرپرستی تیمسارسپهبد اعضای هیئت بازرسی شاهنشاهی مبین شکایات و خواستهای مردم در محل خانه جوانان‌شیروخورشید رسیدگی میکنند از ادارهٔ ثبت سرخ تبریز مستقر شده‌وبشکایات استان ، اداره کل آبادانی‌ومسکن مردم این شهر رسیدگی میکنند.

در فریدن

تیمسار سپهبد شکیبی ، رئیس هیات بازرسی شاهنشاهی اعزامی به استان اصفهان بمنظوررسیدگی به نیازمندیهای عمومی اهالی «فریدن» در راس هیاتی وارد این منطقه شد و در «دامنه» ۹ کیلو- متری داران مورد استقبال آقای کشتکاران فرماندار ، روسای سازمانهای دولتی و گروهی از طبقات مردم قرار گرفت .

اعضای این هیئت سی‌ودو نفر هستند و بمدت‌چهارروز در ۹ کمیته به‌نیازمندیهای مردم‌داران‌رسیدگی میکنند .

خبرنگار مادر داران گزارش داد: بازرسان شاهنشاهی درجلسه‌ای که باحضور آقای کشتکاران ، فرماندار فریدن در سالن « ۱۷ شهریور» داران تشکیل شده بود شرکت جستند و هدفهای هیات بازرسی شاهنشاهی را تشریح کردند . دراین جلسه تیمسار سپهبد شکیبی رئیس بازرسان شاهنشاهی به‌چند نفرازاهالی‌داران که در جشنهای‌تاجگذاری‌شاهنشاه آریامهر فعالیت قابل توجهی داشتند نشان تاجگذاری اهـداء نمود .

در نیشابور

هیات بازرسی شاهنشاهی اعزامی، به‌خراسان وارد نیشابور شد واز روز گذشته رسما کار خود را جهت رسیدگی بشکایات مـردم آغاز کرد .

طبق گزارش خبرنگار ما در نیشابور : سرپرستی این هیئت‌را تیمسار سپهبد نصراللهی بـعهده دارد .

سیمای شهرستانها

از: ا. مسعود (۴۵۴)

منابع عظیم ثروت

دردل خاکهای نائین نهفته است

اصلا از طرف دیگر هم ، عبا ارزش سابق راندارد! مصرف این کالا از مدافتاده است ، وانگهی آنقدر درکار تقلب میشود که خریدار متحیر میماند ، عبای اصل‌شتری رامیخرد یا محصول ماشینی که ازپشم‌رنگ کرده‌ساخته شده ، حتی بعضی از خبره‌ها هم نمیتوانند عبای اصیل را از جنس تقلبی تشخیص بدهند ، بهمین علت هم هیچ عباسازی دلگرم نیست تابا مخارج بسیار وزحمت‌ده برابر عبای اصل ببافد ...

میپرسم :

ـ دوست عزیز ، درحال حاضر چند متر عبامی‌بافی.

ـ اگر بخواهم جنس عالی از پشم خالص شتر ببافم روزانه از یك متر تجاوز نمیکند اما از این بنجولهاروزی سه‌چهارمتر می‌بافیم ...

ـ بطور متوسط درآمد روزانه‌ات چقدر میشود ؟

ـ عرض کنم بحضور شما که : بله ! اگه خیلی هنرکنم شش‌تافوقش هفت‌تومان ...

تازه من به‌اصطلاح استادکارم ... اون‌حسین‌آقا: مبتدی است بزور میتواند سه‌چهارتومن پیداکند ! اماحالا تازگیها عبابافان‌یك‌کارتازه‌ای پیداکرده‌اند، که درآمدش نسبتا بیشتر است یعنی باهمین کارگاهها ، از پشم وکرك دم‌قیچی قالی که سابقا بهیچ دردی نمیخورد ، نوعی‌کناره می‌بافند که متری چهار تاهشت تومان خریدار دارد ، از این کناره‌ها هرکارگر مبتدی هم میتواند روزی شش ، هفت متر ببافد ... بهرحال اینهم برای خودکاری است.

در حومه نائین معادن فراوانی وجود دارد که درصورت بهره‌برداری صحیح از آنها میتوان بوضع اقتصادی‌نائین سروصورتی تازه داد و نائین را بعنوان یك شهر معتبر صنعتی از اقتصاد روستائی بی‌نیاز نمود ...

خاك حاشیه‌کویر ، در حومه نائین گنجینه طبیعی‌و سربمهری رابرای مردم این‌دیاربه‌امانت نگهداشته است، که هرپژوهشی علمی دراین نواحی میتواند گوشه‌ای از این ثروت عظیم را مکشوف دارد ، درحال حاضر از این عطیه سرشار طبیعت مقـدار مختصری کشف و مورد بهره‌برداری قرار گرفته است ، معاون مکشوفه درحوالی نائین عبارتند از : معدن سرب و مس نخلك،معدن‌تالمسی سیاه‌کوه ، مس‌کنی ، که اغلب این معادن در اطراف انارك (قصبه‌بزرگی واقع‌در قسمت شرقی نائین باقریب پنج‌هزارنفر جمعیت) واقع گردیده‌اند ...

در نخستین ساعات روز ، برای بازدید از انارك یا ناحیه‌ای که معادن نائین در محور آن واقع شده وبعنوان یك قصبه کارگری قابل مطالعه است روانه میشویم ، از نائین تاانارك قریب هشتاد کیلومتر راه خاکی و ناهموار رابابد پیمود و یکی از طولانی‌ترین خطوط سپید را کـه بعنوان جاده در دامنه کویر بریده‌اند طی میکنیم نخستین شعاع سوزان خورشید بابیرحمی بدامان ساکت بیابـان دوخته میشود و کویر خفته باحوصله گرمترین نوازشهای خورشید نیمروز را انتظار میکشد ، جاده در انزوای ابدی خاموش خفته و گوئی خواب صدای گامهای موجودی‌زنده رامی‌بیند تابیدار شود ، اتوموبیل میغرد و سکوت رامی‌شکند و مادر طول راه‌جزهیولای چندبنای مخروبه قدیمی که بصورت قارچ خاکستری رنگی دامنه بیابان پرهوت راشیاردارده‌اند ، هیچ اثری از نشانه‌های زندگی نمی‌بینیم این خرابه‌ها به‌ترتیب : حوض‌طویله ، حوض پیرزن نام دارند که در حقیقت روزگاری آب‌انبار بوده‌اند و بچزاین آثار فراموش‌شده زندگی ، در دل سوزان پهنه کویـر ازدور بنای نیمه‌تمام جدیدی خودنمائی میکند که دوخط موازی از کنار آن تاانتهای افق کشیده شده ، این‌بنا قسمتی از یك ایستگاه درحال ساختمان راه‌آهن کاشان- یزد وکرمان ، است .

در طول راه یکی از دوستان شریف و پاکباز نائینی مابنام آقای سعیدی توضیح میدهند :

ـ معادن این ناحیه ، تاآنجا که من میدانم ، اغلب درردیف معادن خوب کشور ما محسوب میشوند ، افسوس که بعللی تاکنون ازاین معادن،آنچنان که بایدبهره - برداری نشده واگر اینکار روزی انجام شود ، تحقیقا ، بیست هزار نفر از مردان زحمتکش روستاهای پراکنده این حدود بکار مشغول شده واز مواهب عالی زندگی نصیب خواهند برد . اما در حال‌حاضر رویهمرفته ازاین مردان زحمتکش فقط تعداد قلیلی در معادن کار میکنند.

بعنوان مثال در معدن تالمسی که یکی از معادن خوب مس در ایران بشمار میرود (زیرا سنك مس‌تالمسی ۹۰٪ درصد مس دارد) دراین معدن ۳۵۰ نفر کارگر مشغول بکار بودند که متاسفانه کار در این معدن‌مدتی است تعطیل شده ، هرچند این تعطیل موقتی بدلیل‌آنکه بهره‌برداری از معدن فوق مستقیما توسط ارتش انجام می- گرفت ، بکارگران زیانی نرسانیده و همچنان حقوق‌خود رادریافت میکنند.لیکن بهرحال هروقفه‌ای درکارهازیانبار است .

معدن بزرك دیگر این نواحی ، معدن سرب نخلك در ۵۰ کیلومتری شمال شرقی قصبهٔانارك قرار گرفته در معدن سرب نخلك که‌بوسیله یك شرکت فرانسوی‌بهره- برداری واداره میشود مجموعا سیصد نفر کارگر وکارمند بکار اشتغال دارند ، میتوان گفت کارگران این معدن نسبتا از رفاه ومزایای بیشتری برخوردارند .

نمایشگاه «گل»

درشیراز تشکیل میشود

روز چهارم آبانماه بمناسبت میلاد مسعود شاهنشاه آریامهر وسالروز تاجگذاری اعلیحضرتین یـك نمایشگاه گل در سالن هنرستان «اخترمعدل» شیراز با همکاری دانشگاه پهلوی تشکیل میشود .

بموجب گزارش خبرنگار ما در شیراز : دراین نمایشگاه مسابقه گل‌آرائی ، پرورش گل وتوصیف گل در شعر شاعران انجام‌خواهد شد و به‌برندگان مسابقه جوائزی داده میشود .

ساختمان کانال «سجزی» ـ زاینده رود

بدستور مدیر کل راه اهن تعطیل شد

عملیات ساختمانی کانال زاینده‌رود که‌طول‌آن از منطقه«سجزی» تازاینده‌رود سی‌کیلومتر خواهد بود بعلت نامعلومی تعطیل شد و کارگران و ماشین‌آلات بزرگی که در عملیات ساختمانی آن‌شرکت داشتند بکارگاه «سجزی» منتقل شدند .

گزارش خبرنگار مادر اصفهان حاکیست : تعطیل کارهای ساختمانی کانال مذکور بدستور آقای مهندس خلوتی مدیر کـل راه‌آهن کشور صورت گرفت .

اخبار شهرستانها

در خیابان جامی تربت جام

دبستان میسازند

اولین سنك بنای ساختمان دبستانی در تربت جام، توسط آقای نراقی فرماندار این شهرستان بنام شاهنشاه آریامهر کار گذاشته شد .

خبرنگار مادر تربت جام گزارش میدهد : درمراسمی که‌باین منظور بـا حضور روسای ادارات‌دولتی وعده‌ای از معاریف تربت جام برپا گردیده بود آقای گل‌بابازاده رئیس اداره آموزش وپرورش پیرامون چگونگی ایجاد این دبستان صحبت‌کرد واثرات همکاری اولیای دانش‌آموزان را بامسئولان‌آموزش وپرورش تشریح نمود .

سپاهیان ترویج وآبادانی درکلاس توجیهی

کلاس توجیهی سپاهیان ترویج وآبادانی دوره هفتم مامور خدمت درروستاهای استان اصفهان بـا حضور مدیر کل کشاورزی‌استان گشایش یافت .

جلسات این کلاس بمدت پنج روز در محل اداره کل کشاورزی اصفهان دایر است و سپاهیان ترویج و آبادانی با مسائل‌مربوطه آشنا میشوند .

مامورین شکاربانی

مسلح شدند

در اختیار مامورین شکاربانی‌و نظارت برصید استان کرمانشاهان برای انجام وظیفه در حراست‌نسل جانوران شکاری اسلحه گذاشته شد .

خبرنگار مادر کرمانشاه گزارش داد : همچنین مامورین شکاربانی از این پس در ماموریت های خود از لباسهای اونیفورم استفاده خواهند کرد .

شهرداری کرمانشاه به مقاطعه‌کارلوله‌کشی اخطار کرد :

تخریب آسفالت جریمه‌دارد!

شهرداری کرمانشاه برای پیمانکار لوله‌کشی آب در مقابل کندن هرمترمربع آسفالت خیابانها سیصد ریال جریمه تعیین کرد .

براساس این تصمیم شهرداری ازاین پس برای هرچند مترمربع آسفالت که لازم باشد برای لوله‌کشی آب کنده‌شود جواز تخریب صادر خواهد کرد .

بموجب گزارش خبرنگار مادر کرمانشاه : به‌رفتگران وماموریـن شهرداری دستور داده شده درصورت مشاهده‌تخلف‌ماموریـن‌وکارگران لوله‌کشی از کارآنان جلوگیری نمایند .

این تصمیم بدانجهت اتخاذ شده که شهرداری اخیرا اکثر خیابانهای کرمانشاه را تجدید آسفالت نموده است .

دختران بندرپهلوی ورقص زیبای ژاپنی..

دوشیزگان هنرمند دبیرستان مهدخت بندر پهلوی ، در جشن پرشوری که باحضور گروهی‌از روسای ادارات ، فرهنگیان و اولیای دانش‌آموزان برگزار شد ، بطرز قابل تحسینی هنرنمائی کردند. ازجمله برنامه‌های هنری که دراین جشن‌اجراء شد ، رقص چهارنفرهٔ ژاپنی بود که بسیار مورد توجه قرار گرفت و دوشیزگان هایدهٔ صنعتگر ، فرنگیس دادمنش ، مینا رکاب بحری و سیمادهزاد (نفراتی که در عکس دیده میشوند) با اجرای‌این رقص جالب تحسین همگان رابرانگیختند . درپایان جشن جوائزی بین دختران هنرمند توزیع گردید.

۲ ونیم میلیون ریال وام

دراختیار کشاورزان آذربایجان گذاشته شد

از طرف اداره کل اصلاحات ارضی و تعاون روستائی آذربایجان غربی مبلغ دومیلیون‌وششصد هزار ریال وام در اختیار کشاورزان‌پنج قریه از توابع شهرستانهای خوی و ماکو قرار گرفت .

طبق گزارش خبرنگار مادر رضائیه : این‌مبلغ‌برای تهیه وسائل کشاورزی و دامی و همچنین توسعهٔ امور کشاورزی دراختیار روستائیان عضو شرکت‌های تعاونی روستاهای علی‌شیخ ، قوشابلاغ ، خلج‌کرد، توکلی تپه‌سی‌و«پیرکندی» قرار گرفته‌است .

تخم مرغ

«مشکل روز» شاه‌آباد

اخیرا تخم‌مرغ در شاه‌آباد غرب کمیاب شده و اگر پیداشود هرعدد چهاریال بفروش میرسد.

این روزها در شاه‌آباد غـرب تخم‌مرغ « مشکل‌روز» شده‌واهالی تقاضا دارند ترتیبی داده شود تااز صدور زیاد ازحد تخم مرغ بسایر شهرستانها جلوگیری گردد .

فعالیتهای کشاورزی درکردستان

یکهزاروششصد اصله درخت میوه درباغـهای میوه استان کردستان از طرف مامورین اداره اصلاح و تهیه بذر و نهال استان علیه آفات نباتی سمپاشی شد.

همچنین دو هزار هکتار ازسطح این باغها از علفهای هرز پاك‌شده است .

خبرنگار مادر سنندج گزارش داد : از جمله اقداماتی‌که ظرف یك هفته اخیر از طرف مامورین اداره اصلاح و تهیه بذر و نـهال سنندج انجام شده آبیاری قطعات باغ و مزرعه نمونه سبزیکاری در سطح ۵هکتارمیباشد . ضمنامقدار چهارصد کیلو بذرگندم « امید» در اختیار کشاورزان قرار داده‌اند.

دختران پیشاهنك در اردوی یکروزه

اردوی یـکـروزه پیشاهنگان دانشسرای مقدماتی و تربیت معلم روستائی سنندج باشرکت یکصد دختر پیشاهنك در «باغ‌امیریه»این شهرستان تشکیل گردید .

گزارش خبرنگار مادر سنندج حاکیست : دراین اردو پیشاهنگان باامور پیشاهنگی‌وفعالیتهای اردوئی آشنا شدند .

انتخاب اعضاء

طبق گزارش خبرنگارمادر قوچان: اعضای کمیته جشن های ۲۵۰۰ سالـه شاهنشاهی در قوچان با حضور آقای نژادی فرماندار تشکیل جلسه دادند.

در این جلسه اقدامات انجام شده مورد بررسی قرار گرفت سپس چنـد نفر بعنوان اعضای‌کمیته های فرعـی جشن انتخاب شدند .

نمایندگان اطلاعات در خدمت مردم

بخش میگون

ویك دبیرستان‌ناقص!

میگون یك دبیرستان‌بنام خواجه‌نصیرطوسی دارد ، در این دبیرستان محصلین فقط تاکلاس پنجم متوسطه رشته ادبـی قـادر به ادامه تحصیلند و برای اتمام دوره دبیرستان باید عازم شهرهای دیگر شوند ، خواه ناخواه آن‌عده که استطاعت مالـی ندارند پس از یازده سال تحصیل‌اجبارا ، درس‌خواندن راترك میکنند ، عده‌ای از اولیای دانش‌آموزان‌دبیرستان خواجه‌نصیر طوسی که بدفتر نمایندگی روزنامه اطلاعات مراجعه کرده بودند ، پس‌از اظهار مطالب بالا گفتند : امیدواریم آقای امامی رئیس جدید آموزش و پرورش میگون ، در مورد تکمیل سیکل دوم متوسطه اقـدام کند .

پیش‌اززمستان

پل را ترمیم‌کنید

در شاهراه تهران ـ تبریز در محل گردنه جوراب‌چائی یك پل‌چوبی قرار داشت، که باپایه‌های پوسیده‌اش هرسال موجب وقوع حوادث ناگـوار رانندگی دراین راه میشد ، اخیرا بااقـدامات مقامـات مسئول ، بجای این‌پل چوبی وقدیمی ، پلی مجهز نصب گردید اما ، قسمتی از این پل که حدود ده متر طول آنست ، احتیاج به‌خاکریزی و تسطیح دارد ، اگر قبل از آغاز زمستان این‌اقدام‌صورت نگیرد ، خسارات سنگینی‌به پل وارد میشود و هزینه‌هائی که در این راه صرف شده بهدر میرود ،امیداست‌مقامات مسئول علاج واقعه را قبل‌از وقوع کنند ، مطالب بالا وسیله عده‌ای از اهالی بخش نیر دردفترنمایندگی روزنامه اطلاعات عنوان شد .

تقاضای کارمندان

کارمندان غیربومی داران از لحاظ مسکن در مضیقه هستند . بنابود زمینهای بلااستفاده‌شهرداری داران به این کارمندان فروخته شود ولی تاکنون اقدامی در این زمینه به عمل‌نیامده است. کارمندان غیربومی از مقامات مسئول تقاضا دارند که در این باره اقدام‌نمایند.

فروخته میشود

بلیطهای جشنهای چـهارم ونهم آبانماه در اصفهان پیش فروش‌می- شود .

بنابگزارش خبرنگار مادراصفهان: این جشنها روزهای چهارم ونهم آبان ماه در استادیوم ورزشی اصفهان برگزار خواهند شد .

اتخاذ تصمیم

به منظور برگزاری هر چه با شکوهتر جشنهای آبانماه‌بنابدعوت آقای واردی فرماندار اردکان جلسه‌ای باحضور روسای کلیه ادارات دولتی در سالن فرمانداری تشکیل گردید و پس از گفتگوهای لازم تصمیماتی اتخاذ شد .

توضیح مسئولین امور درباره تقاضاهای مردم رسوا نده

در مورد مطلبی که تحت عنوان «تلفن رضوانده خراب است»چندی پیش درج گردید ، توضیحی به شرح زیر از طرف اداره اطلاعات‌و مطبوعات وزارت پست و تلگراف وتلفن رسیده است :

«... ارتباط تلفنی رضوانده با تهران و سایر نقاط همه‌روزه‌برقرار می‌باشد.»

سفرنامه برای «گز» !

سوغات اصفهان

پیدائی که سفرنامه نوشتن یکی‌از کارهای خوب است ! و بهمین جهت اینجانب علاقهٔ مفرطی بـه نوشتن انواع و اقسام سفرنامه‌های گوناگون دارم ، وحتی وقتی از منزل میروم سر کار ، سفرنامهٔ بین راه را فراموش نمیکنم !

از قضای روزگار دیروز داشتم‌سفرنامه جالب ناصرخسرو را میخواندم ، وقتی رسیدم به قسمت اصفهان ، هوس کردم من هم سفرنامه‌ای به‌سیاق نـاصرخسرو عزیز بنویسم که مورد تـوجه تاریخ - نویسان قرار گیرد . بنابراین بهتراست اول شمه‌ای از سفرنامهٔ‌ناصرخسروبعرض برسد :

« ... از آنجا برفتیم هشتم صفر سنهٔ اربع‌اربعین و اربعمائة بودکه بـه شهر اصفهان رسیدیم . شهریست برهامون نهاده آب و هوائی خوش دارد و هرجا که ده‌گزچاه فروبرندآبی سردو خوش بیرون آید و شهر دیواری حصین وبلند دارد وباروی شهررا گفتند سه‌فرسنك‌و بیماست و بزاری‌دیدم از ان‌طرفان

واما بشنواز بنده :

که من‌هم‌بازاری دیدم‌ازآن‌گرانفروشان وشهرباز این گرانفروشان در فغان و برفتیم از آنجا راس ساعت هفتم اربـع اربعین و اربعمائة که پنج دقیقه مانده‌بود به‌ساعت هشت‌ودیدیم که لازم آمده‌است چانه‌زدن راباخلق بازار ، که‌تخفیف‌دهند مشتریان زاده‌درصد !

وشنیدیم که اصفهان شهر گزاست و گز دراین شهر ازحدنصاب قانونی‌بیشتر یافت همی‌شود ، و برآن شدیم تا یك حجبه از آن گز فرداعلا ابتیاع فرموده بعنوان سوغات ولایت اصفهان‌سوغاتچی داده شد .

بچه‌ما «دیکطه» بلداست!!

سوغات ...؟!

پ

عاغای صوقاطچی !

مرعز ارض صلام! میخواصطعیك شکایط به‌هضورت‌بکنم و آن‌اینکه عزمعلم مدرصهٔ بچه‌مان ناراهط می باشم . آخربچهٔ ماکه ماشالاماشالا امصال رفته بکلاص صوم دبیرستان . بسیار بچهٔ‌باحوشی‌می‌باشد ، و درفیذیك و هساب و خندسه وطاریخ و جقرافی ، سرآمد دیگر شاگردان مدرصه میباشد.

ولی افصوص ، افئوس ! واقعا افسوث! جداافصوث که متاصفانه‌معلم اوتسبط به‌او لطفی ندارد و بهمین جهت‌اقلب نمره‌های بدبدبرای او میگزارد . آن‌هم میدانی برای چه‌درصی ؟ راستش من که پدراو فروشان اتوبوس لوح بلیت را به‌تمثال خویش بیارایند و بدست خلق‌الله دهند! گزفروش را این سخن تلخ آمد ، و فی‌المجلس عکس خویش از روی جعبه گز برگرفته عکس پدربزرك خویش بر آن الصاق فرمود و حاضران را گفت اگر عکس مرازیبا نپندارید ، عکس‌جد من‌که زیباهست !

فی‌الحال از دیدار آن‌شمایل گزنخریده زدیم بچاك جاده واینك معذور بدارد جناب سوغاتچی ماراازاین‌که دست‌خالی برگشته‌ایم از این راه .

حالا ایهاالسوغاتچی ، برای گزفروشانی که گز را میگذارند درون جعبه وعکس خویش چسبانند برروی آن ، راه حل دیگری نیز هست یاخیر ؟

«م.ا.یکی از اهالی»

سوغاتچی ـ دیگر راه حل آن باشد‌که خود بروند داخل‌جعبه‌وعکس گز بچسبانند برروی‌آن !!

سوغات ...؟!

حستم خجالط میکشم بگویم ! واغعا خجالطآور است که معلمی برای درصی که شاگردش آنرا فوت‌عاب است چنین نمره‌های بدی بدهد .

آقای صوقاتچی ، معلم بچهٔما داعما به دیکطه بچهٔ مانمرهٔ «نفر» میدهد ! ولـی باورکن که آغاضاده ! واقعا دیکطه‌اش خوب است . باور کن آغای ثوقاطچی ! ولی چه میشود کرد ؟ معلم اصت‌دیکر. هیچکاری حم نمیشود کرد !

یکروض رفتم پیش او گفتم غربانط گردم ، آخر چرا به‌دیکطهٔ بچهٔ من نمرهٔ بدمیدهی مگر میخواحی اورفوضه شود! ولی‌آقا معلم در جواب گفت بچهٔ شمایك کمی دیکطه‌اش زعیف است

باید ظعوبت شود ! پرسیدم چی‌بهش بدحم قاطعویت شود ؟ گفط لازم نیست چیزی بدحید اوبخورد . بلکه در خانـه کمی‌بااو دیکطه کارکنید تا کم کم‌یاد بگیرد !

باورکن صوقاطچی عزیض ! مدت‌یکماه بابچه‌ام در خانه دیکطه کار کرده‌ام ، ولی معلمشان بازهم باو نمرهٔ خوب نمی- دحد !

راصتی ممکن است او بابچهٔ من لج باشد و نظر خاصی نسبت به رفوضه - کردن اوداشته باشد ؟

من که علت دیگری دراین کارمشاحده نمیکنم ثوقاتچی‌جان ، تواگر چیزی به نظرت میرصد مارا راحنمائی کن .

جواب ثوقاطچی !

به‌نزرمن معلم شما نسبط به دیکطهٔ‌بچهٔ شما حصودیش شده اسط . بحرهال بخشش عض بزرگطر اسط . خداحافز!

سوغاتچی ناقلا !

پلیس در صحنه

-۳۲-

ـ منهم با شما در انتظار او خواهم بود و چون مراجعت کرد در حضور شما سئوالاتی ازاو خواهم کرد تا همه چیز روشن شود .

ـ بسیار خوب ، بسیار خوب ، شما هم نزد من بمانید با این ترتیب من تنها نخواهم بود و همصحبتی خواهم داشت.

موقعی که نزدیك آسانسور رسیدند، ناگهان‌روبرت ایستادو مثل اینکه فکری بمغزش رسیده باشد ، گفت :

ـ بهتر است منهم چمدانهایم رااز اتومبیل بیاورم و در همین مهمانخانه اقامت کنم . قطعا اطاق خالی در اینجا پیدا میشود ... دیشب هنگام رانندگی در جاده ، تصادف کوچکی کردم . باید اتومبیلم رابرای تعمیر درگاراژ بگذارم. من تاثیمساعت‌دیگر مراجعت خواهم‌کرد. چنانچه لوسی قبل از من به مهمانخانه برگشت باو بگوئید منتظر باشد .

ـ اطاعت میشود .

کارآگاه که دملی دردناك درناحیه پا داشت ، نگاه متفکرانه‌ای به‌روبرت که باقدمهای‌چابك و بلندخود ، سرسرای مهمانخانه را طی میکرد انداخت ،شاید «روبرت» ازپیشنهاد کارآگاه دائر باینکه متفقا در اطاق لوسی منتظر بمانند راضی نبود و بهمین دلیل،به‌بهانه آوردن‌اسباب سفر از فکر خود منصرف شد والا چراموقع ورودبه مهمانخانه ،چمدانهایش را همراه نیاورد ؟ مگر نمیدانست که به آنها احتیاج دارد و بالاخره باید در محلی اقامت نماید ؟ ... خیلی عجیب بود ...

موقعی که کارآگاه بدفتر کارش برگشت‌آسانسورچی‌مهمانخانه‌که مشغول پر حرفی با تلفنچی بودنزدیك کارآگاه رفت و گفت :

ـ آقای پاتون . نمیدانم این شخص را کجا دیده‌ام ؟ قیافه‌اش بنظرم آشنا می‌آید موقعی که باشما صحبت‌میکرد من مراقبش بودم سعی میکرد صورتش‌را که اثرزخم درآن پیدا است ، ازمن‌پنهان کند و موقع حرفزدن باشما ، بسمت دیگر نگاه میکرد تا نگاهش بانگاه من برخورد نکند .

ـ اخیرا اورا دیده‌ای ؟

ـ این‌را نمیتوانم بطور دقیق بگویم وروی آن قسم بخورم . آقای پاتون . خودتان میدانید که من دائما در حرکتم. بالا میروم ، پائین می‌آیم .بنابراین‌ممکن نیست همه چیز و همه‌کس بطور دقیق بیادم بماند . اما قیافه چنین آدمی که علامت واضح و اثر زخم به چهره دارد، هیچوقت فراموش شدنی نیست ، یقین دارم اشتباه‌نمیکنم و اورافبلا درآسانسور دیده‌ام ... از وقتی که اورا با همین دو چشم در همین آسانسور دیده‌ام مدت زیادی نمیگذرد

کارآگاه باو دستور داد :

ـ اگر بار دیگر اورا دیدی فورامرا خبر کن .

کارآگاه از آنجا بسراغ تلفنچی رفت و باو گفت :

ـ هروقت این شخص تلفن کرد یا کسی سراغ «لوسین‌بنوا» را گرفت فورا سرسیم را باطاق‌من وصل کن ،فراموش نکنی . به«اولین» هم موقع تعویض‌پست، این نکته را یادآوری کن .

بزحمت خود را باطاق دفترش کشانید.

***

پس از خروج «روبرت بنوا» ازکلانتری، کلانتر گابار ... گوشی تلفن رابرداشت وشماره منزل‌دوستش مارگریت‌را گرفت تابه‌بیند آبالوسی به آنجا رسیده است یا نه .

ـ او می‌بایستی تابحال رسیده باشد زیرا خودم باتاکسی اورا روانه کرده‌ام. مارگریت باالدکی ترشروئی گفت:

ـ لابد جنس لطیف است که‌توبحالش دلسوزی میکنی :

ـ فرشته مهربانم ، چه حرفهامیزنی. تو هنوز در صمیمیت من تردید داری ؟ اشتباه میکنی . لابد خیابانها شلوغ بوده و کمی تاخیر کرده است . بهر حال خواهشدارم نسبت‌باو با محبت و ملاطفت رفتار کنی .این بیچاره وضع بدی دارد. نمیدانم دیوانه است یا نه ؟ ولی بظاهر کاملا تعادل عقلی دارد . گویا یکنفر در این شهر در جستجوی اوست . من آن شخص را دیدم . مدعی است که برادر اوست .. وظیفه تو بسیار ساده است . از دورروی ماهت رامیبوسم . و گوشی‌را سرجای خود گذاشت .

در همین لحظه دربازشد و «پواتیه» خبرنگار روزنامه محلی‌که علاوه برشغل روزنامه نگاری ، از دوستان صمیمی کلانتر بود ، داخل شد .

ـ گابار ، از خبر های داغ پشت پرده در چنته چه داری ؟

ـ مقصودت چیست؟ چه خبر هائی ؟

ـ از همان خبر هائی که همیشه از من پنهان میکنی وبعد از اینکه رادیو آنرا پخش کرد آنوقت میگوئی :

«بجان خودت رئیس دستور داده‌بود کاملا محرمانه باشد»وهردو بناکردند به خندیدن . خبرنگار افزود :

ـ شوخی نمیکنم ، خبر هائی در گوشه و کنار شنیده‌ام ... راستش را بگو ، تو امروز با کلانتری «سنت - مارگریت» تماس گرفتی ؟

ـ من همیشه با کلانتری های حول و حوش «کان» تماس میگیرم ، چطور مگر ؟

ـ خودت را بکوچه علی‌چپ نزن . امروز در حدود نیمساعت یایکساعت‌پیش با «مانو» تماس گرفتی‌ولی‌او در کلانتری نبود و به «کاپیتو» رفته بود ؟

ـبلی ، اینکه خبر مهمی نیست .

ـ بسیار خوب ، اگر تا اینجا را تصدیق میکنی پس بقیه خبر هم درست است .

ـ مقصودت چیست ؟

ـ گابار عزیزم ، مابا هم‌سالهاست رفاقت داریم ، قرار نبود در مورد من زرنگی بخرج دهی. خودت خوب میدانی مقصودم چیست . مقصودم اینست که «واندهولد» را بقتل رسانیده‌اند .مقصودم اینست که همسرش را دیشب ربوده‌اند. مقصودم اینست که در عمارت کوچك‌او جنازه‌ای مجهول‌الهویه‌پیداشده .مقصودم اینست که ... باز هم بگویم یاتا همین جاکافی است ؟

ـ بابا ایوالله شما خبرنگاران‌عجب شامه تیزی دارید . از کجا باین زودی خبرها بدست تو رسید ؟

ـ کاری باین کارها نداشته باش . همینقدر اصل موضوع را برایم تعریف کن .

کلانتر که تااین لحظه تصورمیکرد خبر مرك «واندهولد»همانطورکه کارمند کلانتری «سنت مارگریت» گفته بود ، محرمانه مانده و هنوز شایع نشده ،ولی اکنون برخلاف تصور او همه‌جا شیوع یافته بود ، مانعی ندید که اطلاعاتش را در اختیار دوست صمیمی‌اش قرار دهد . ماجرا را همانطور که شنیده بود برای خبرنگار تعریف کرد و افزود :

ـ راست است که‌این‌خبر از لحاظ اقتصادی تکان دهنده و مهم است و در بازار های بورس و محافل اقتصادی اثراتی خواهد داشت ولی خبر دیگری دارم که از نظروقایع شهری بسیارجالب است .

آنگاه ماجرای«لوسی» و تعقیب‌برادرش را برای «پواتیه» تعریف کرد . در همین موقع «پرز» افسر کلانتری داخل شد و گفت :

اطریش در دومین نمایشگاه آسیائی

اطریش، پایتخت موسیقی جهان

منظره‌ای از شهروین ،پایتخت اطریش

اطریش بانژادهای مختلف یکی از صنعتی‌ترین کشور های جهان امروز است

رپرتاژ زیر بمناسبت روز ملی اطریش تهیه شده‌است وهدف‌آشنائی بیشتر خوانندگان بااین کشور است‌که فعالانه‌در نمایشگاه آسیائی‌شرکت دارد و درتلاش توسعه مناسبات اقتصادی خود باکشور های آسیائی از جمله ایران است .

گلوله‌هائی که روز ۲۸ ژوئن ۱۹۱۴در«ساراجوو»بسوی«آرشیدوك فرانزفردیناند» وارث تاج و تخت اتریش - هنگری شلیك شدتحولی چنان‌دامنه‌داردر تاریخ بوجود آورد که نظیر آن هرگز دیده نشده است .

هنوزشش هفته از آن روزتاریخی نگذشته بود که نیمی از دنیای متمدن در ورطه هولناکی فرورفت. دولت اتریش - هنگری ضمن اولتیماتومی به «صربستان»مجازات شدید توطئه‌گران را خواستارشد. بدنبال این اولتیماتوم روسها به هواداری از صربستان برخاستند.

● **توطئه‌گران**

آلمانها به کمك اتریشی ها شتافتند ، فرانسویها پشتیبانی خود را از روسها اعلام کردند وانگلیس ها به هواداری فرانسویها به جنك پیوستند . اروپا صحنه چنان‌معرکه خونینی شده بود که محاکمه‌توطئه گران «ساراجوو» را به فراموشی سپرد .

توطئه‌گران که از ناسیونالیست های متعصب صربستان بودند بعدها از اینکه قتل «آرشیدوك فرانز- فردیناند» راسر آغازشوم‌جنك‌جهانی اول یافتند از کار خود سرخوردند.

اما مساله این بود که جنك تحولاتی رابهمراه داشت که ازآن جمله سقوط امپراطوری اتریش - هنگری بود و دیگرانقلاب‌بلشویکی روسیه و ظهور امریکا بعنوان بزرگترین قدرت جهانی .

● **اتریش کجا است ؟**

یك‌هزار و نهصد سال پیش لژیونهای رومی از کوههای آلپ گذشتند و وارد سرزمین تیرول (ایالتی از اتریش کنونی) شدند و از آنجا پیش رفتند تا به کناررود پهناوری رسیدند که امروزدانوب نام دارد .

آنجا سرزمین هائی بود پست‌و بلند باکوههای پوشیده از برف که دامنه آنها از جنگلهای انبوه و زیبا پوشیده شده بود و زمینهای چمنزار و دریاچه ها و جویبار ها و شعبات متعدد رود دانوب درآنجا دیده میشد . هرچه این لژیون رومی پیش‌رفت مناظر زیباتر شد.

در این پیشرفت لژیون رومی به اقوام وحشی که بدنهای نیرومند و موهای طلائی داشتند و ازتراذژرمن بودند برمیخورد و این وحشیان‌با نیزه و تیر به جنك با آنها بر می- خاستند و بسیاری را میکشتند .

رومیان آنها را به‌تدریج‌سرکوب کردند تابه کنار دانوب رسیدند و در آنجا اردوگاه مرکزی لژیون خود را قرار دادند . این‌اردوگاه را«ویندوبونا» نام دادند که ماامروز آنرا «وین» میخوانیم .

اردوگاه دو خیابان اصلی داشت ، حسب‌معمول اردوگاههای رومی و بطور تقریب در قلب اروپا واقع بود .

امروز هم درست دوخیابان‌اصلی وین بنامهای «رینك اشتراس» و «فرانتزیوزف‌کای» در مرکز همین اردوگاه -قلب شهروین-و درامتداد همان دوخیابان اردوگاه رومی بهم میرسند .

آن لژیونر ها نمی دانستند در آینده این شهر مرکز امپراطوری مقدس رومی و ژرمنی خواهد بود و به سرزمین مادری آنها وبرروم عزیزشان مسلط خواهد شد .

دوره باینبرك

کشور اطریش در قلب اروپاقرار دارد . این کشور ازباختر ،به‌سویس ازشمال به آلمان و چکسلواکی ، از خاور به مجارستان واز جنوب به یوگسلاوی و ایتالیا محدود است.

وقتی امپراطوری مقدس رومی ژرمنی بدست یکی ازشاهزادگان آلمانی دوباره زنده شد هیچ جا را مناسب‌تر از وین برای مرکزیت‌آن ندیدند .

آن دوره را دوره «باینبرك» می- نامند و در آن خانواده سلطنتی هابسبورك تازه در عرصه تاریخ ظاهر شده بود و پایتخت‌امپراطوری بزرگی راکه همه آلمان و نیمی‌از لهستان و همه ایتالیا و چکسلواکی و مجارستان و قسمتی از بلژیك و هلند وسویس را دربر میگرفت طرح‌میریخت دیوارهای شهر را در قرن یازدهم برپا کردند و با چنان «دیدعظیمی» آن‌امپراطوران به‌کار خود مینگریستند که پس از ده‌قرن برحدودی که برشهر وین نهاده بودند جز اندکی افزوده‌نشده‌است.

یکی از این امپراطوران بنام «شالکن» علاوه بر همه قلمروئی که جهت‌امپراطوری مقدس رومی - ژرمنی ذکر شد،براسپانیاوامریکای جنوبی و مرکزی مسلط بود .

بعدها هم که قدرت سیاسی‌اتریش کاهش یافت ، امپراطوران بجای جهانگیری به جهانداری پرداختند و بسیاری بناهای زیبا در سراسر اروپای مرکزی برپا کردند وامروز هریك از شهرهای این‌نقطه‌جهان‌از کارلووی‌واری (کارلسباد) و پراك و بوداپست و زاگرب گرفته تا شهر های مختلف اتریش چنان باکاخها و کلیساها و موزه‌ها وآرامگاههای این امپراطوران آراسته شده‌است که‌چشم راخیره میکند .

دوره زمامداری هیتلر

همانطور که گفته شدامپراتوری اتریش -هنگری پس از جنك‌بین - الملل اول از بین رفت . روزی که آخرین امپراتور هابسبورك باقطار از کشور خود خارج میشد چنانکه استفان تسوایك مینویسد :

«مردم و مرزداران با هم به‌خاطر آن مرد محترم گریه میکردند.»

اتریشی ها وقتی‌از توابع خود جدا شدند بفکرالحاق به جامعه اصلی آلمانی افتادند . در دوره زمامداری هیتلر این فکر عملی‌شد ولی پس‌از جنك جهانی دوم اتریش از آلمان جدا شد و سپس طبق پیمان صلح کشوری‌بیطرف گردید. الحاق به آلمان برای اطریشی ها جز تلفات سنگین و ویرانیهای بیشمار ببار نیاورد .

روز ۵ ۱مه ۱۹۵۵ استقلال‌کامل اتریش اعلام شد . در چنین وضعی حفظ بیطرفی و دفاع ملی‌اصلی کلی شمرده شد و اقداماتی در این‌زمینه انجام گرفت .

تاسال ۱۹۵۵ بعلت تضییقات سیاسی پیشرفت اقتصادی اتریش به کندی انجام میگرفت ولی همین که عهد نامه مزبور به امضاء رسید اقداماتی درزمینه تسریع رشد اقتصادی انجام گرفت .

البته در مرحله اول مشکلاتی بسیار وجود داشت ومخصوصاخرابی های جنك هنوز باقی بود بطوریکه علیرغم کمکهای «طرح مارشال» که تا سال ۱۹۵۳ بالغ بر ۹۵۹٫۵ میلیون دلار شده بود استفاده کامل از کلیه امکانات تولید میسر نبود وسطح زندگی همچنان پائین مانده بود . در آن موقع هیچکس نمی- توانست تصور کندکه‌اقتصاداتریش که‌تاسال ۱۹۵۵ آنقدر به‌سرمایه محتاج بود تاسال ۱۹۶۳ میزان سرمایه‌گذاری سالانه خود را دو برابر کرده میزان تولید ناخالص ملی خود را از ۹۳٫۳میلیاردشیلینك اتریشی به ۱۹۹٫۳ میلیارد شیلینك برساند .

● **درآمد ملی**

درآمد ملی‌اتریش درسال ۱۹۵۵ بالغ بر ۷۲٫۹ میلیارد شیلینك بود ولی درسالهای بعد مرتبا افزایش یافت‌بنحوی که‌درسال۱۹۶۳ به ۱۵٫۷ میلیارد شیلینك رسید. ظرف این مدت تولیدات صنعتی ۵۰درصد افزایش یافت و عده کارگران مشغول به‌کار از ۲٫۱ میلیون به‌۲٫۴ میلیون نفر رسید و بدین ترتیب از نیروی انسانی تا سرحد امکان استفاده شد .

اتریش زادگاه نویسندگان ، هنرمندان و موسیقدانان طراز اول دنیا. است. بخصوص‌درزمینه‌موسیقی شهرتی جهانی دارد. وین پایتخت این کشور با اپرای دولتی صد ساله‌اش موزیسین های بزرگی را پذیرفته است . موسیقیدانانی‌نظیر شوبرت،براس ،موزارت،اشتراوس، هایدن ، بتهوون و دیگران قسمتی اززندگی خود را در وین گذرانده و موفق به‌خلق آثاری جاودانه شده‌اند .

جمعیت اتریش طی سالهای‌اخیر افزایش فوق‌العاده یافته است . این کشور اکنون بیش‌ازهشت‌میلیون نفر جمعیت دارد .یك سوم‌از این افراد در شهرهای بزرك زندگی‌می کنند ، یازده درصدد درشهرهای کوچك با جمعیت هائی بین ۱۰تا ۱۰۰هزارنفر و بقیه در روستاها و دهکده ها و شهرهای کوچکتربسر میبردند .

● **جمعیت فعال**

آمار سال ۱۹۶۱نشان داد که نزدیك به یك میلیون و ۲۵۷ هزار و ۳۶۱ نفر از مردم اتریش بیش‌از ۶۰ سال سن دارند . و برآورد میشود که درسال ۱۹۷۵ تعداد افرادی که بالای ۶۵ سال دارند ۱٫۵ برابرسال ۱۹۵۱ باشد.مطابق همین سرشماری ۴۸ درصد مردم جزء جمعیت فعال هستند . یکی از ویژه گیهائی که سرشماری مذکور بدست میدهد این است که تعداد کارهای خانوادگی و افرادی که‌در کارگاههای کوچك خود ، کار میکنند کاهشی فوق‌العاده‌یافته‌است و بدین ترتیب تعداد کارگران و کارمندان زیادشده‌است. به‌تعداد زنانی که در کشور اتریش به کار اشتغال دارند بمراتب بیش ازمردها اضافه شده‌است .

● **کشاورزی**

کشاورزی در اتریش پس‌ازجنك جهانی دوم به وضع بدی دچار شد. خرابیهای مربوط به جنك ،کمیابی بذر، رمه ، ماشین‌آلات کشاورزی و حتی کارگر مزرعه باعث رکود در کشاورزی اتریش شد . بنحوی که علیرغم کوشش دولت‌درسالهای ۱۹۴۶ و ۱۹۴۷ تولید محصولات کشاورزی به نصف تولید قبل از جنك میرسید . از بین رفتن ۱۲ هزار و ۶۰۰ مزرعه در جنك به‌رکود کشاورزی اتریش بیشتر کمك می- کرد .

حتی درسالهای ترمیم‌پس‌ازجنك اضافه تولید به آسانی حاصل نشد . انقلاب در کشاورزی‌اتریش زمانی رخ داد که دولت باطرحها و برنامه های گوناگون سعی در کاهش جمعیت کشاورز و افزایش سهم ماشین آلات کشاورزی در زراعت کرد .

این برنامه های عمرانی بادقت کامل اجرا شد . طی سالهای‌پس‌از جنك تعداد کشاورزان مرتبا کم شد بنحوی که‌از ۲۷۵ هزارو ۶۰۰ نفر در سال ۱۹۳۷ به ۱۰۵ هزارو ۴۰۰ نفر درسال ۱۹۶۲ رسید .

مکانیزه شدن کشاورزی با تربیت زارعان و افزایش سرمایه- گذاری و ایجادبنگاههای کشاورزی توام شد.

صنایع کاغذ سازی اتریش‌یکی از مهمترین صنایع این کشور به شمار میرود که‌قسمت‌عمده‌محصولات آن به‌خارج ازکشور صادر شده و منبع ارزی قابل‌توجهی برای اتریش بشمار می‌آید .

صنایع آهن و فولاد اتریش در طول جنك جهانی اول خسارات فراوان دید ولی پس از جنك و بخصوص ازسالهای ۱۹۳۷ ببعد به میزان تولید فرآورده‌های آهن و فولاد افزایشی فوق‌العاده یافت ودر سال ۱۹۶۰ سطح تولید ورقه های آهن و فولاد به ۲تا ۳میلیون تن بالغ شد .

صنعت آلومینیوم که مرکز آن در اتریش علیا قرار داد یکی از پیشرفته‌ترین صنایع این کشور است و نسبت به صنایع مشابه در کشور های دیگر اروپائی قابل‌توجه است . محصول این صنعت در سال ۱۹۶۰ بالغ به ۶۰ هزارتن بود که قسمت عمده آن به خارج صادر شد .

صنعت نفت اتریش درسال۱۹۳۷ با پیدایش و بهره‌برداری از اولین چاه‌نفت دراین کشور بوجود آمدو شاید امروز پس از رومانی دومین کشور تولید کننده نفت در اروپا باشد . درسال ۱۹۴۴ میزان تولید نفت چاههای اتریش که درقسمت شمالی وین قرار دارد در حدود یك میلیون و دویست هزار تن بودواین محصول درسال۱۹۵۴تا ۳ میلیون و ۴۰۰ هزار تن افزایش یافت .

معادن زغال سنك اتریش نیز

بقیه در صفحه ۱۱

برنده ساعت «رولکس» در غرفه‌سویس

هرروزکه شما از غرفه سویس دردومین‌نمایشگاه‌بازرگانی بین‌المللی آسیائی‌دیدن کنید این‌شانس راخواهید داشت که برنده یکدستگاه ساعت‌مشهورساخت سویس شوید .

دیروزاین شانس نصیب‌خانم ژنیك امیری‌شدودر عکس شما مشاراليها را هنگام‌دریافت‌یکدستگاه ساعت زیبا ونفیس «رولکس» از آقای مهدی‌جواهری مشاهده می فرمائید .

پیش
ازاینکه
ساعتی بخرید

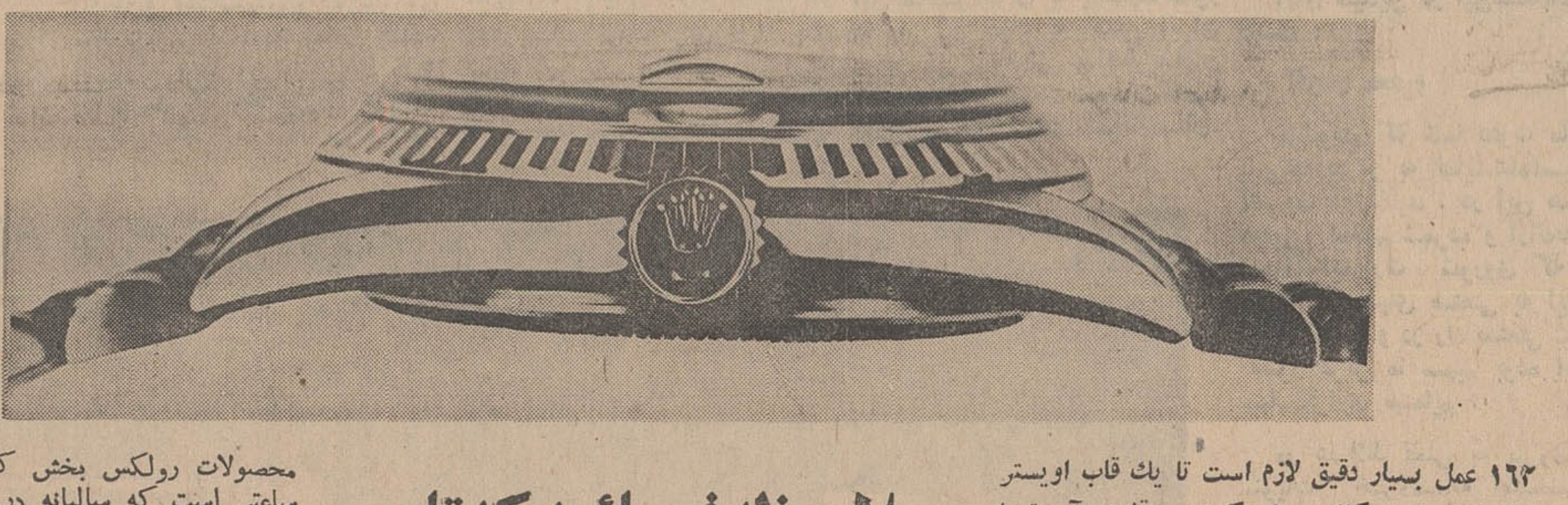

ملاحظه فرمائید که تاج رولکس چگونه تفاوت بین یک ساعت معمولی ویک ساعت برجسته را نمایان میسازد

۱۶۳ عمل بسیار دقیق لازم است تا یك قاب اویستر ساخته شود مکانیسم خودکوك دو قلوی آن تنها بیشتر از یك قاب کامل برای یك ساعت ظریف دیگر هزینه در بردارد . بهمین علت است که در بیش از ۴۰ سال هیچکس نتوانسته است قاب واترپروفی مانند آن بشما عرضه دارد ولی قاب اویستر فقط یکی از وسائل برتری قابل‌نمایش‌برای خرید یك روتکس است . اکنون بقیه آنراملاحظه کنید :

ماساعتهای رولکس را نامگزاری نمیکنیم بلکه آنرا طرح میکنیم و میسازیم بنابراین چیزی به اسم رولکس معمولی وجود ندارد ، دستگاه کرونومتر رولکس عنوان« باتنایج خوب اختصاصی» را (یعنی عالیترین‌نشانه‌ایکه یك‌کرونومتر معمولی میتواند بدست آورد) ربوده است

محصولات رولکس بخش کوچکی از ۵۰ میلیون ساعتی است که سالیانه در سویس ساخته میشود با اینوصف از نظر اهمیت رولکس نزدیك نیمی از گواهینامه های کورنومتر سویس را که در ۵۰ سال گذشته اعطاء شده بدست آورده است .

در صعود به قله عظیم اورست و در ژرف‌ترین نقطه اقیانوس ساعتهای رولکس از تجهیزات رسمی و واجب بوده و بر این ساعتها هیچگاه سرما یا گرما و یا آب پاشن یا گردو غبار اثر نداشته است

تعداد کمی از دقیق ترین جواهرفروشان‌ساعت ساز رسمی رولکس میباشند. ولی اگر شما می خواهید نوع‌اشخاصی راکه این ساعت را انتخاب کرده‌اند بشناسید به عکسهای آنهائیکه نامشان در تیتر روزنامه ها نوشته میشود نگاه کید شما ساعت های رولکس را بر مچ بیشتر مردانی که جهان را رهبری میکنند خواهید یافت .

هنگامیکه مردی نبض دنیا را دردست دارد انتظار دارید برمچ او یك رولکس نباشد .

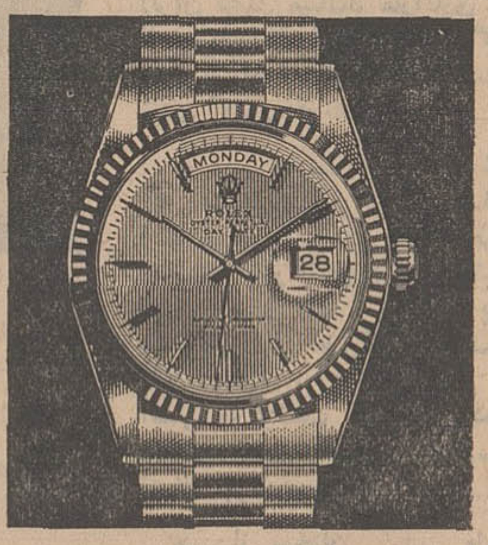

رولکس‌اویستر پرپتوال لیدی دیت شاهکار هنر ساعت سازی‌رولکس‌و صنعت ساعت سازی سویس ،ساعت دی دیت با گواهی رسمی دستگاه کرونومتر باعنوان نتایج خوب اختصاصی خود آمیزه‌ای از همه اختراعات رولکس میباشد .

رولکس اویستر پرپتوال دیت‌جست یکی از ساعت هائی که رولکس را در جهان مشهور ساخته است، تاریخ که نیمشب اتوماتیك عوض میگردد در یك عدسی بزرك نشان داده میشود . با گواهی رسمی کرونومتر و عنوان « نتایج خوب اختصاصی » ضد فشار .

رولکس اویستر پرپتوال جی‌ام‌تی مستر. اصولا برای‌خلبانان. کاپیتن های کشتی ودریانوردان‌ساخته‌شده و دارای مقلدین بسیار است . با دستگاه زمان‌نگار و دسته۲۴ساعته که بطور همزمان وقت را درهریك از دو نیمکره زمین نشان میدهد. ساعت رسمی شرکت هواپیمائی پان امریکن

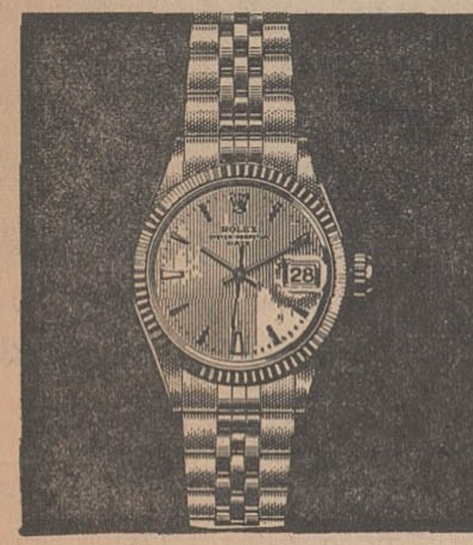

رولکس اویستر پرپتوال لیدی‌دیت لیدی دیت دارای همه مشخصات ساعت مردانه‌رولکس‌اویسترپرپتوال است و با همان دقت بوسیله استادکاران سویسی ساخته شده. دارای گواهی رسمی کرونومتر و دستگاه گردان خود کوك رولکس پرپتوال با تاریخ که هر نیمشب اتوماتیك عوض میشود .

هنگامیکه مردی نبض دنیارادردست دارد
انتظار دارید برمچ او یک رولکس بیابید

ROLEX

نماینده رولکس با دقت‌انتخاب میشود با تجربه شخصی خود از مراقبت های وسواسی رولکس که میخواهد بر ترین مرغوبیت را عرضه نماید اطلاع دارد . توصیه جای او بشما کمك میکند .

نماینده انحصاری درایران
مهدی جواهری وبرادران
خیابان شاهرضا مقابل هتل تهران‌پالاس تلفن۶۴۰۲۵

کودکستان حوا
زیرنظر خانم پورآذر خیابان تخت طاوس‌شاه عباس جنوبی مقابل بانك ملی ایران‌تلفن۶۲۹۷۱۶

درفیلم
روسپی
محصول ممتاز استودیو میثاقیه

ازغرفه شرکت‌سهامی نساجی‌مازندران
درسالن‌شماره ۱۰ نمایشگاه بین‌المللی آسیائی دیدن‌فرمائید

دیداری از غرفه استانکوایمپورت ایران در نمایشگاه آسیائی

«استانکوایمپورت» ایران در راه صنعتی شدن کشور گام برمیدارد

اتحادیه استانکوایمپورت شوروی صادر کننده بیشتر

از ۳۰۰ نوع ماشینهای دقیق در دنیاست

غرفه اتحادیه استانکوایمپورت شوروی در دومین نمایشگاه بین‌المللی آسیائی یکی از زیباترین وچشمگیرترین غرفه های نمایشگاه است . تاکنون بیش ازصدهزار نفر از بازرگانان ـ صنعتگران و اهالی تهران و شهرستانها وگروه کثیری از خارجیان ازغرفه زیبای استانکوایمپورت ایران دیدن کرده‌اند .

غرفه اتحادیه‌استانکوایمپورت‌شوروی درنمایشگاه عظیم محصولات شوروی‌قرار گرفته و درغرب نمایشگاه درقطعه‌زمینی بزرك واقع است .

دروسطاین غرفه نمایشگاهی از بزرگترین و غول‌پیکرترین ماشین های گرپیکس سازی ـ ابزارسازی. پرس . فیچی وورق کاری‌قرارگرفته است .ابهت ماشینهای مزبور که انحصارا بوسیله شرکت استانکوایمپورت ایران وارد می‌گردد هرتازه‌واردی را تحت تاثیر انگلیسی‌وروسی‌جمله«خوش‌آمدید» به‌چشم میخورد و درکنار آن‌نوشته شده :

«اتحادیه استانکوایمپورت شوروی معظم‌ترین اتحادیه صادر کننده بیش‌از سیصد نوع ماشینهای دقیق دردنیاست که چند نوع از آن‌رادر این‌نمایشگاه ملاحظه می فرمائید

ازساعت پنج بعد از ظهر روز پنجشنبه کسانیکه برای شرکت‌در جشن استانکوایمپورت به غرفه نمایشگاه آسیائی دعوت داشتند در کنار سایر تماشاگران غرفه های نمایشگاه‌دسته دسته وارد غرفه استانکوایمپورت شده واز نزدیك ماشینهای مخصوص گرپیکس ـ سازی . ابزار سازی . پرس .فیچی. وورق کاری‌بازدید کردند

هنگامی‌که گروهی‌از بازرگانان وصنعتگران ایرانی‌در محوطه‌غرفه استانکوایمپورت شوروی گردآمده بودند آقای«روبرت‌روزانوف» مسئول اتحادیه استانکوایمپورت شوروی دربرابر حاضرین قرار گرفت و چنین گفت :

«اجازه فرمائیددر غرفه شوروی از طرف اتحادیه استانکوایمپورت شوروی به شماخوش‌آمدبگویم .

اتحادیه استانکوایمپورت شوروی نماینده انحصاری فروش کلیه ماشینهای‌فلزتراشی.فلزکاری پرس‌آهنگری ـ بلبرینك و ابزار مربوطبه ماشین آلات‌ساخت‌شوروی می‌باشد .

درسال ۱۹۶۸ دراتحادیه شوروی تعداد ۱۱۴ هزار دستگاه‌فلزتراشی فلزکاری و پرس تولید شده است واین رقم درسال ۱۹۶۹ با دویست هزاردستگاه بالغ خواهد شد .

اتحادیه استانکوایمپورت‌شوروی این محصولات را به پیشنهادکشور ها واز آن جمله به کشور ایران صادر می نماید.از جمله‌خریداران ماشین آلات ساخت شوروی‌کشور های پیشرفته جهان‌مانندانگلستان.

متخصصین کسانیکه مایلند ازاین ماشینها درکارگاهشان استفاده نمایند ، نحوه بهره‌برداری از آنها روشن گردیده‌وخریداران می ـ توانند خیلی زود از نحوه بهره ـ گیری‌ازاین ماشینها اطلاعات کافی به‌دست آورند .

اکنون نوبت‌را به آقای سیدین میدهم تا ایشان نیز درباره استانکوایمپورت ایران و فعالیت های آن اطلاعاتی دراختیارتان‌قرار دهند .

آقای سیدین در این‌هنگام‌اظهار داشت :

آقایان محترم

خوشوقتم که شما دعوت ما را پذیرفته‌اید و به نمایشگاه آسیائی تشریف آورده‌اید . در این هنگام موقع را مغتنم شمرده و ازاتحادیه استانکوایمپورت شوروی که در ارسال ماشینهای صنعتی به ایران دریغ نکرده و در راه صنعتی شدن کشور عزیز ما سهیم بوده است سپاسگزاری مینمایم .

در شرائط فعلی به پیروی از منویات خردمندانه اعلیحضرت همایون شاهنشاه آریامهر کشور ایران با قدمهای مثبت روز به‌روز بسوی صنعتی شدن پیش میرود، بی تردید در آینده نزدیك تحت توجهات شاهنشاه آریامهر ایران نیز مانند سایر کشور های پیش رفته جهان قادر خواهد بود ماشین هائی که امروز از کشور های‌دیگر خریداری مینماید فردا فروشنده‌و صادر کننده آنها باشد .

من بعنوان یك ایرانی وطن ـ پرست وظیفه خود میدانم در راه پیشرفت صنایع ایران تلاش‌هرچه بیشتری را آغاز نمایم و از شما کارخانه داران و سرمایه گذاران ایران نیز تقاضا دارم دراین راه که صرفا خدمت به صنعتی شدن ایران عزیز میباشد مارایاری‌کنید تا بتوانیم از این رهگذر گامی موثر و ثمر بخش در راه صنعتی شدن کشور خویشتن برداریم .

در این نمایشگاه کوشش شده که ماشینهای آخرین‌سیستم‌ساخت استانکوایمپورت شوروی به‌معرض تماشای بازرگانان و صنعتگران ایرانی قرار داده شود و برای مشتریان نیز حداکثر تخفیف را قائل میشویم . زیرا مقصود و نیت اصلی ما اینست که گامی درراه صنعتی شدن کشور عزیزمان ایران برداریم .

پس از سخنان مدیر عامل استانکوایمپورت ایران حاضرین در غرفه به بازدید از ماشین آلات مجهز و منحصر به فرد استانکو ـ ایمپورت شوروی پرداختند. کسانی که به غرفه استانکوایمپورت در نمایشگاه بزرك‌آسیائی‌دعوت شده بودندپس ازبازدیداز ماشین های استانکوایمپورت به نمایشگاه‌دائمی شرکت استانکوایمپورت ایران واقع در میدان همایون « گمرك سابق » عزیمت نمودند و آنگاه‌در مراسمی که به مناسبت روز استانکوایمپورت شوروی ترتیب یافته بود شرکت جستند .

در نمایشگاه دائمی شرکت استانکوایمپورت ایران مدعوین مورد پذیرائی قرار گرفتند واین مراسم حدود ساعت نه بعد ازظهر روز پنجشنبه بیست‌وچهارم مهرماه جاری پایان پذیرفت .

دراین عکس نمایشگاه دائمی شرکت استانکوایمپورت ایران واقع درمیدان همایون (گمرك سابق) دیده میشود .

تاریخچه استانکوایمپورت

اینك برای‌روشن شدن‌خوانندگان ارجمند و همچنین آشنائی شمابا استانکوایمپرت شوروی به نقل قسمتی از تاریخچه این شرکت معتبرجهانی می پردازیم .

پیشرفت سریع تکنولوژی‌اتحاد جماهیر شوروی سوسیالیستی‌فعالیت استانکوایمپورت شوروی رامبرم‌تر میسازد .

آوردبهمین‌جهت‌سازمان استانکوا ـ ایمپورت بنام یك بازرگانی طرف اعتماد شهرت جهانی کسب کرده است .

برنامه صادراتی استانکو ایمپورت بی نهایت گسترده‌است .استانکو ـ ایمپورت بمقدار متنابهی ماشین ـ آلات در قطع یونیورسال وانواع مخصوص ازجمله ماشینهای‌تراش تمام اتوماتیك و نیمه اتوماتیك ماشینهای تمام‌اتوماتیك پیچ‌ماشین های تراش برای کارگاه های‌راه آهن ، ماشینهای کورسل،ماشین های درل، ماشینهای سنك ،ماشین های سنك چرخ ، ماشینهای‌پولیش ماشینهای دنده تراش، ماشینهای دنده ساز ،فرز، ماشینهای‌تراشنده صفحه تراش و سوراخ کننده ، ماشینهای لوله‌ساز ، ماشینهای‌لوله خم‌کن، ماشینهای پیچ‌ساز، ماشین های‌مهره‌ساز ، ماشینهای اره ، ماشین های مرکب ، ماشین های مخصوص صنایع چوب، ماشین‌های فلزکاری ، آلات‌و ابزار اندازه ـ گیری ،وسایل‌الکتریکی ،وسایل وابزار فلز بر وچوب بر،ابزاربرای مکانیزم ها ،مصنوعات آلیاژ های سخت ، فرآورده هائی برای‌سایش و بلبرینك هارا صادر می کند .

ماشینها ، دستگاه هاو ابزار و آلاتی که در اتحاد جماهیرشوروی سوسیالیستی ساخته میشود کاملا مدرن هستند ،جنس عالی،ساختمان محکم و مهارت سازندگان سبب میشود که این فرآورده ها دقیق‌و بادوام باشد .

اصلاحات مداوم وطراحی‌ماشین های اتحاد جماهیر شوروی هدفش پربهره ساختن ، دقت و قابل اطمینان بودن آنها در حین کار است .

کم کردن زحمت کارگر بوسیله خودکار کردن اعمال ماشین هانیز جزو همین هدف است .

نمایندگی ماشینهای صنعتی اتحادیه استانکوایمپورت شوروی‌را در ایران شرکت استانکوایمپورت ایران به مدیریت آقای سید علی اصغر سیدین می باشد و مراجعه بیشتر مشتریان ایرانی به شرکت استانکوایمپورت ایران گواه دقت بهتر ماشینهای فوق و سرویس منظم آن شرکت‌میباشد. آنچه‌که مورد توجه‌می‌باشد .پیشرفت‌سریع شرکت استانکوایمپورت‌ایران‌است این شرکت در مدت کوتاهی چنان شهرتی بدست آورده است که هرروزعده‌ای ازصاحبان‌صنایع کشور از نمایشگاه های استانکو ـ ایمپورت ایران در میدان همایون تهران (گمرك‌سابق) ودرشهرستان های اصفهان ، مشهد ، تبریز و سایر نمایندگیهای شرکت بازدید می نماید و ماشینهای موردنظرخود را تهیه می کنند . در حال‌حاضر انواع ماشینهای گرپیکس سازی یورینك‌تراش ،فرز ، درل، سنك سمباده ، پتك و پرس های مختلف انواع ماشینهای صنعتی‌درنمایشگاه دائمی استانکوایمپورت ایران به فروش میرسد .

امضاء قرارداد

بعد از ظهر روز پنجشنبه‌بیست وچهارم مهرماه‌جاری قرارداد‌تازه‌ای بین آقای سید علی اصغر سیدین مدیر عامل‌شرکت استانکوایمپورت ایران‌و آقای«درازدف»رئیس‌بازرگانی شوروی درنمایشگاه دائمی شرکت استانکوایمپورت‌ایران‌واقع‌درمیدان همایون (گمرك‌سابق)بسته شد.

این قرارداد به مبلغ ۴۱۰ هزار دلار برای سفارش ماشین های گرپیکس سازی منعقد گردیده اینك باورود ماشینهای تازه گرپیکس‌سازی، بزودی کارساختن گرپیکس‌نیز درایران شروع‌خواهد شد و ایران بدین ترتیب درامر ساختن ماشین قادر خواهد بود از گرپیکس های ساخت ایران در ساختمان ماشین ها استفاده مینماید

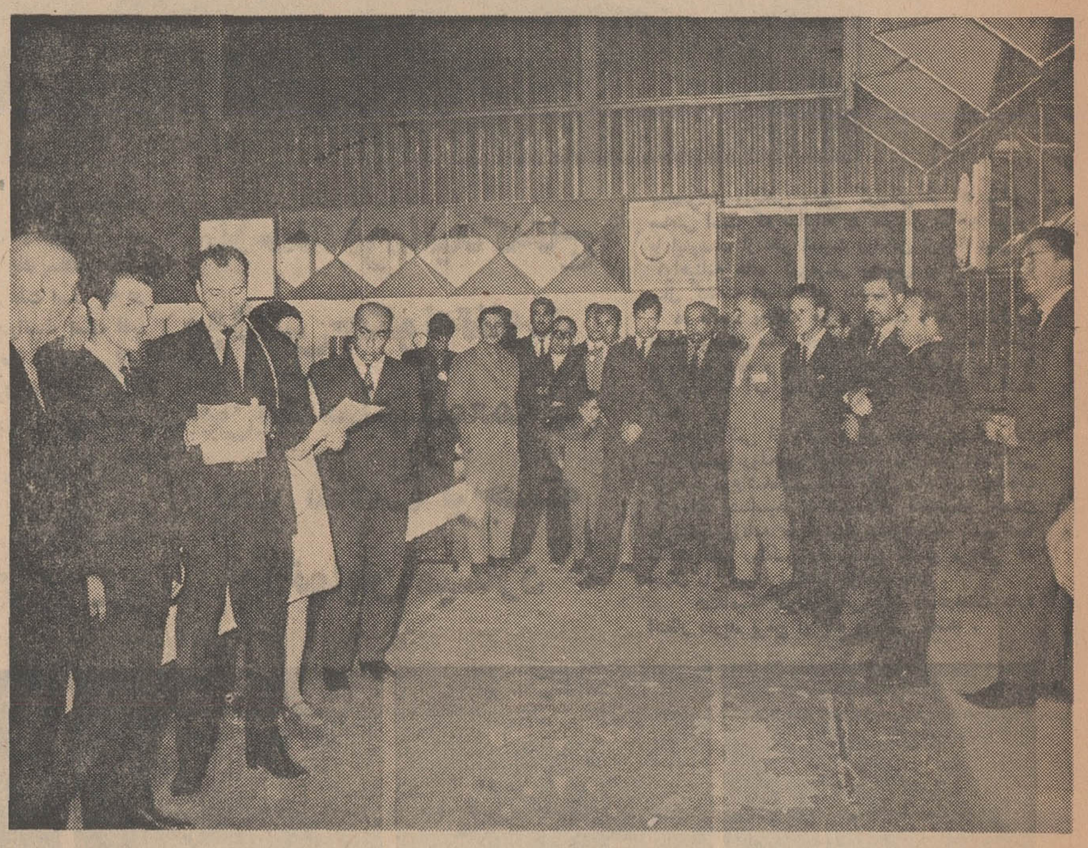

آقای «روبرت روزانوف» مسئول اتحادیه استانکوایمپورت شوروی درایران هنگام سخنرانی درنمایشگاه آسیائی

آقای سیدعلی اصغرسیدین‌مدیرعامل‌شرکت‌استانکوایمپورت‌ایران هنگام عقد قرارداد باآقای درازدف رئیس بازرگانی شوروی وآقای روبرت روزانوف نماینده استانکوایمپورت درایران .

نماینده‌انحصاری این ماشینهادر ایران شرکت‌استانکوایمپورت‌واقع درمیدان همایون (گمرك‌سابق) می‌باشد .

برای هرگونه سفارش‌به‌نماینده انحصاری ما آقای سیدعلی اصغر سیدین مراجعه فرمائید یا بوسیله تلفنهای ۹۵۲۷۷۴ و۹۵۵۹۵۷تماس بگیرید .

جشن استانکویمپورت ایران

بعداز ظهر روز پنجشنبه‌بیست‌و چهارم‌مهرماه‌جاری‌روز جشن‌اتحادیه استانکوایمپورت شوروی‌بودوبهمین مناسبت مجلس جشنی در غرفه استانکوایمپورت شوروی‌وهمچنین نمایشگاه دائمی استانکوایمپورت ایران‌واقع‌درمیدان همایون(گمرك سابق) برپابود .

فرانسه . ایتالیا . اتریش و سایر کشور های گیتی‌رامی توان نام برد

خوشوقتم این مسئله را نیز بگویم که در سالهای اخیر فروش ماشینهای تراش فلزکاری‌ـپرس وبلبرینك در ایران با موافقت توام بوده‌است ویکی‌ازبزرگترین‌شرکت های ایرانی‌شرکت‌استانکوایمپورت ایران‌است که ،نمایشگاه‌بزرگی‌از ماشین آلات ساخت شوروی راداثر نموده و این شرکت‌درامر تعلیم متخصصین ایرانی نیز اقداماتی بعمل‌آورده تا از این رهگذر نیز ازوجود مهندسان کاردان وورزیده برای تعمیر این ماشینهای عظیم استفاده شود .

درحال حاضرطرزکار این‌ماشین ها بوسیله متخصصین مربوطه برای‌خریداران ایرانی‌بخوبی‌روشن شده است و براثر تلاش‌این

نوشته: دکترآزاد استاد فیزیك دانشگاه

استفاده از اشعه «لایزر» در جوشکاری فضائی

در برنامه برپا ساختن ایستگاه های فضائی برای عمل جوشکاری از اشعه لایزر استفاده میشود آقای دکتر آزاد استاد فیزیك دانشگاه طی یك مقاله علمی درباره ترتیب استفاده از اشعه لایزر مینویسد :

اصول علمی اشعه لایزر برای اولین بار درسال ۱۹۵۴ بوسیله گروهی از دانشمندان در آمریکا کشف شد. این دستگاه در واقع یك وسیله تقویت اشعه الکترو مغناطیسی است بدین معنی که اگردر شرایط خاصی بکمك اشعه الکترو مغناطیسی اتم هائی را که دارای سطوح انرژی بالا هستند تحریك نماییم این اتمهای تحریك شده درموقع بازگشت بسطوح انرژی پائین تر مقدار عظیمی انرژی در زمان بسیار کوتاهی پس میدهند . اگر انرژی پس داده شده بصورت امواج الکترو مغناطیسی باشد آنرا مایزر و اگر بصورت انرژی نورانی باشد آنرا لایزر مینامند . ممکن است برای این منظور گاز هائی از قبیل هلیوم ـ ارگن و گاز کربنیك را بکار برد . در این صورت لایزر گازی درست میشود همچنین میتوان از بلور روبی یا شیشه نئودایمیوم برای همین منظور استفاده نمود که در این حالت لایزر جامد خواهیم داشت .

توان حرارتی موجود در اشعه لایزر بحدی زیاداست که میتواند قطعه زغالی رادر زمان بسیار کوتاهی حدود یك هزار ثانیه کاملا بخار نماید . دسته شعاع لایزر را میتوان آنقدر باریك نمود که تمام انرژی شعاع به سطح بسیار کوچکی حدود یك میلیونیم اینچ مربع منتقل گردد چون زمان تاثیر این شعاع نیز فوق‌العاده کوتاه است بنابراین فقط در نقطه بسیار کوچکی اثر میگذارد وباطراف نقطه هیچگونه صدمه‌ای وارد نمیشود .

بااین مشخصات معلوم میگردد که چرا شعاع لایزر برای جوشکاری در فضا به منظور ساختن ایستگاه های فضائی ابزار بسیار پرارزشی است . چون در حالت بیوزنی انجام کار های دقیق مثلا جوشکاری در نقاط کاملا مشخص بسیار دشوار استو ممکن است باطراف نقطه مورد نظر صدمه‌ای وارد آید استفاده از طرق معمولی جوشکاری مقدور نیست ولی بکمك اشعه لایزر میتوان عمل جوش را در زمان بسیار کوتاهی و درست در نقطه مورد نظر انجام داد .

بطور خلاصه امکاناتی که بکمك اشعه لایزر در اختیار دانشمندان قرار گرفته است میتوان بطریق زیر خلاصه نمود : انتقال انرژی فوق‌العاده زیاد در سطحی فوق‌العاده کوچك در زمانی فوق‌العاده کوتاه .

بمناسبت خواص جالبی که درباره اشعه مایزر یا لایزر ذکر شد انتظار میرود این اشعه در بسیاری از زشاخه های علمی و صنعتی تحولی بی سابقه بوجود آورند . بعنوان مثال موارد زیر را میتوان نام برد.

۱- استفاده از اشعه لایزر برای جراحی های بسیار دقیق مثلا جراحی چشم ، استفاده از این روش هم اکنون آغاز گشته و نتایج بسیار امیدوار کننده‌ای داده است

۲- چون فرکانس این اشعه بسیار ثابت است از این خاصیت میتوان استفاده کرد ظرفیت خطوط ارتباطی را به حدود صد برابر ظرفیت فعلی افزایش داد در این صورت این امکان بوجود خواهد آمد که روی یك خط ارتباطی چندین هزار مکالمه همزمان و در آن واحد صورت گیرد .

با توجه به توسعه تکنیك استفاده از اقمار مخابراتی اهمیت فوق‌العاده این تحول بخوبی ظاهر میگردد .

۳- چون ضریب این اشعه در آب خیلی کمتر از ضریب جذب امواج رادیوئی میباشد بکمك این اشعه ارتباط بی سیمی بین زیر دریائیها به آسانی میسر خواهد بود.

۴- در تکنیك رادار استفاده از جنبه های مختلف اشعه لایزر و مایزر انتظار میرود تحول بزرگی بوقوع پیوندد مثلا تهیه نقشه بسیار دقیق سطح کره ماه بکمك دستگاه های اشعه لایزر که در یك ایستگاه فضائی نصب شود هم اکنون مورد توجه دانشمندان قرار گرفته است.

تلویزیون شیراز تاچندروز دیگر شروع به کار میکند

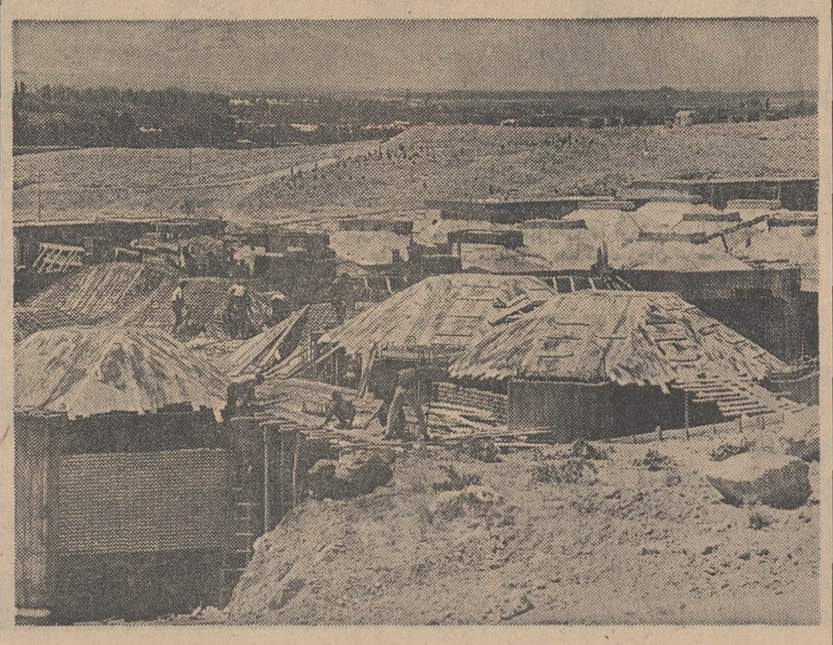

پخش برنامه آزمایشی تلویزیون فارس از روز چهارم آبان امسال شروع میشود . اجرای این برنامه روی کانال ۸ بمدت سه ساعت در روز ادامه خواهد داشت و پخش برنامه منظم‌تر و طولانی ، موکول بزمانی خواهد شد که رضایت کامل از برنامه‌های آزمایشی حاصل گردد . احتمال میرود که دوره آزمایشی تاپایان سال جاری بطول انجامد .

* پنجمین واحد

سخنگوی تلویزیون ملی ایران دراین مورد به خبرنگار ما گفت: باشروع بهره‌برداری آزمایشی از تلویزیون شیراز ، تعداد شبکه های تلویزیونی کشور به پنج واحد خواهد رسید .شبکه‌های دیگر عبارتند از :

تهران - آبادان - رضائیه و بندرعباس .

از لحاظ موقعیت خاص جغرافیائی و مرکزیت دانشگاهی و شهرتی که شیراز بعنوان شهر هنر و فرهنگ دارد ، تلویزیون این شهر ازنظر قدرت و میزان تولید دومین شبکه تلویزیونی کشور را بعد ازتهران تشکیل خواهد داد .بهمین مناسبت از هم اکنون فعالیت وسیعی بوسیله کارشناسان تلویزیون ملی آغاز شده که طرح جامعی در اینمورد تنظیم گردد و پس از تصویب ،از آغاز سال آینده (۱۳۴۹) بمرحله اجرادرآید .

در نظر است که تمام اقدامات مربوط به تولید برنامه‌های تلویزیونی فارس و جنوب کشور در شیراز انجام گیرد و از حیث کادر فنی و هنری کاملا تجهیز گردد .

* بزرگترین فرستنده بعداز تهران

سخنگوی مزبور به توضیحات خود افزود : ساختمان تلویزیون شیراز از ۱۵ خرداد امسال بوسیله قسمت ساختمانی تلویزیون ملی آغاز شد که اخیرا پایان یافت و هم اکنون کارشناسان مشغول نصب آخرین قطعات دستگاههای فنی هستند تافرستنده رابرای پخش برنامه در روز چهارم آبان آماده کنند .

ساختمان مرکز تلویزیون شیراز که بتون آرمه است در شمال غربی شیراز ، در قطعه زمینی به وسعت ۲۰ هزار متر مربع قرار گرفته و قریب یکهزار متر مربع سطح زیر بناست . آنتن شبکه نیز درهمین منطقه در مرتفع‌ترین تپه‌های اطراف شیراز نصب گردیده است .

علت انتخاب زمینی باین وسعت ، توجه به اهمیت این مرکز فرستنده وتوسعه‌ایست که در آینده خواهد یافت . بدین‌ترتیب برای تکمیل و توسعه این طرح از جهت زمین اشکالی پدید نخواهد آمد.

هزینه احداث ساختمان و خرید و نصب دستگاههای فرستنده و آنتن که از محل اعتبارات عمرانی کشور پرداخت شده بالغ بر ۵۰ میلیون ریال بوده است . مخارج اداره و پخش برنامه‌ها از حق اشتراك ماهانه‌ای تامین خواهد گشت که دارندگان تلویزیون خواهند پرداخت .

* اتصال به شبکه تهران

سخنگوی تلویزیون ملی ایران درپایان توضیحات خود ، یادآور شد که تلویزیون شیراز از سال آینده مانند تلویزیون اصفهان به شبکه تهران اتصال خواهد یافت و تمام برنامه‌های کانال ۹ تلویزیون ملی را پخش خواهد کرد .

برای رله کردن برنامه تلویزیون ملی از آنتن های شبکه «مایکرو-ویو» که در حال نصب است استفاده خواهد شد و امید میرود که این عملیات تااواخر سال جاری خاتمه یابد .

آموزشگاه عالی پرستاری اصفهان

سالروز خجسته تولد علیاحضرت شهبانوی محبوب ایران را جشن گرفت

ساعت ۷ بعداز ظهر روز سه‌شنبه ۲۲ مهرماه جاری بمناسبت روز تولد فرخنده علیاحضرت شهبانوی گرامی ایران بنابدعوت آقای دکتر محمد محبی سرپرست آموزشگاه عالی پرستاری اصفهان درمحل آموزشگاه جشن مفصلی برپا گردید - دراین جشن آقای دکتر محمدسام استاندار اصفهان- تیمسار سرلشگر نجیمی فرمانده مرکز تویخانه - آقایان علی نگهبان فرماندار و معاونت استانداری - جهانگیر کیاشهردارو دکتر معتمدی رئیس دانشگاه و ذکائی مدیر کل آموزش و پرورش اصفهان وعده‌ای ازاساتادان ودانشجویان وفرهنگیان و محترمین شهرو نمایندگان جرآید مرکز بابانوانشان حضور داشتند- ابتدا آقای دکتر محمد محبی سرپرست آموزشگاه بهیاری و پرستاری و استاد دانشکده پزشکی بیاناتی بدین شرح ایراد نمودند :

«دانشگاهیان اصفهان بطوراعم و مسئولین و کارکنان آموزشگاه عالی پرستاری و بهیاری مفتخرند که بافقلبی مملو از شعف و شادی سالروز ولادت باسعادت شهبانوی گرامی ایران را جشن گرفته و بدینوسیله نیکوترین فرصت را بدست آورند که بمناسبت این روز فرخنده فرستهای اطاق هائی از قبیل خوابگاه های سه نفری - اطاق مطالعه - اطاق پذیرائی و تفریح - کتابخانه مجهز و اطاقهای پراتیك مجهز به آخرین وسائل مدرن دنیا و کافه تریا که بصورت سلف سرویس اداره میشود بانضمام سرویس اتوبوس دانشگاه مخصوص دانشجویان حضار برسانم . درسال ۱۳۴۷ آموزشگاه برای رفت و آمد می‌باشد - بودجه این آموزشگاه از پیشنهادی از طرف رئیس دانشگاه برای تربیت بهیار بوزارت علوم داده شد و دربهمن ماه سال ۴۷ موافقت و تاسیس گردید - و ازششم بهمن ماه سال ۴۷ مشغول بکار گردید و تاکنون دو دوره دانشجو مشغول تحصیل هستند که هردوره آن ۳۰ نفر دانشجو دارد و بصورت شبانه روزی اداره میشود - کلیه مخارج دانشجویان بعهده دانشگاه می - باشد . آموزشگاه عالی پرستاری محل سازمان برنامه تعیین شده و مبلغ ۷ میلیون ریال میباشد که زیرنظر دانشگاه بمصرف میرسد- محل تدریس دانشجویان عبارتست از کلاسهای نظری و آزمایشگاهی و تالار تشریح درکوی دانشگاه با سایر دانشجویان تدریس اختصاصی وعملی پرستاری درمحل آموزشگاه واقع درکوی شاهزاده ابراهیم زیر نظر مربیان آموزشگاه انجام می گردد - ساختمان فعلی آموزشگاه محل دانشکده علوم سابق میباشد که با تغییرات کلی از قبیل ساختن حمام و زمین های ورزشی روباز و سرپوشیده و غیره تکمیل گردیده است .

آموزشگاههای پرستاری وبهیاری هردو دردوساختمان مجهز و مجزا پهلوی یکدیگر واقع شده که آموزشگاه بهیاری ۲۵ شهریور زیرنظر دانشکده پزشکی اداره میشود .

پس از سخنان آقای دکتر محمد محبی آرکستر دانشگاه چند ترانه اجرا نمود که مورد توجه حضار قرار گرفت سپس آقای محمدسام استاندار بیانات مفصل ومبسوطی درمورد این روز تاریخی ایراد کردند و پس از پذیرائی قسمتهای خوابگاه دانشجویان مورد بازدید آقای استاندار و سایر مدعوین قرار گرفت که درهرقسمت آقای دکتر معتمدی رئیس دانشگاه و دکتر محمد محبی سرپرست آموزشگاهها توضیحات لازم را میدادند - طرز ساختمان و تکمیل وسائل خوابگاه ها بقدری جالب بود که مورد توجه آقای استاندار و همراهان قرار گرفت و این مراسم درساعت ۹ بعدازظهر پایان فرخنده گرمترین تهنیت‌ها و صادقانه‌ترین شادباشهای خود را توام با درود بی پایان به پیشگاه مبارك شهریار خردمندو شهبانوی نیکوکار و ولایتعهد و ملت عزیز و ارجمند ایران عرضه دارند . دراینجا لازم است شمه‌ای از تاریخ تاسیس آموزشگاه عالی پرستاری را بعرض حضار برسانم . درسال ۱۳۴۷ پیشنهادی از طرف رئیس دانشگاه

آقای دکتر معتمدی رئیس دانشگاه اصفهان خوابگاههای آموزشگاه را به‌آقای استاندار نشان‌میدهد .

آقای سام استاندار وتیمسار نجیمی ازقسمت‌های‌مختلف آموزشگاه دیدن میکنند .

اطریش پایتخت موسیقی

بقیه از صفحه ۹

منبع عظیمی برای سوخت ارزان به شمار میرود سالانه مقادیر معتنابهی از این فرآورده‌ها به خارج صادر میشود .

مجموع ذخائر معادن زغال سنك اتریش را تا ۳۰۰ میلیون تن برآورد کرده‌اند که ۹۰ درصد آن را زغال سنك و ۱۰ درصد بقیه را زغال كك تشکیل میدهد. استخراج سالانه زغال سنك اتریش درزمان حاضر در حدود ۶ میلیون تن و بیشتر است .

در کشاورزی وجنگلداری میزان تولید که درسال ۱۹۵۵ بالغ بر ۱۰۷ بود - ماخذ سال ۱۹۳۷ = ۱۰۰- درسال ۱۹۶۳ به ۱۲۹ رسید .

● کم نظیر

افزایش تولیدات صنعتی بسیار چشمگیر بوده است. ارزش تولیدات صنعتی از ۶۲٫۶ میلیارد شیلینك درسال ۱۹۵۵ به ۱۱۳٫۹ میلیارد شیلینك اتریش در ۱۹۶۳ رسید. صنعت لاستیك سازی اتریش از پر محصول‌ترین صنایع این کشور و در میان کشور های اروپائی کم نظیر است . علاوه بر این کارخانه پیانوسازی در اتریش وجود دارد که یکی از چهار کارخانه پیانو - سازی بزرگ دنیا است .

میکروسکوپهای ساخت اتریش در تمام دنیا مشهور است و مشتریان فراوان دارد . این میکروسکوپها بسیاری از بازارهای جهانی را بدست آورده‌اند و اکنون در تعداد زیادی از تحقیقات علمی از این میکروسکوپ ها استفاده میشود .

صنایع برق اتریش نیز از بسیاری جهات و از جمله کشش زیاد جریان برق ، ولتاژ کم ، کابل - کشی ، تاسیسات حرارت الکتریکی مین گذاری و غیره، سابقه درخشانی دارد .

جهانگردی که امروزه خود یك صنعت بشمار می‌آید در اتریش رونق فراوانی دارد . اتریش یکی از ارزانترین کشور های جهان است. درآمد اتریش از جهانگردی و سفر جهانگردان به این کشور از ۲٫۱ میلیارد شیلینك درسال ۱۹۵۵ به ۱۰٫۹ میلیارد شیلینك درسال ۱۹۶۴ افزایش یافت . ضمنا صادرات این کشور که درسال ۱۹۵۴ بیش از ۱۵٫۸ میلیارد شیلینك نبود درسال ۱۹۶۳ به ۳۴٫۴ میلیارد رسید . یعنی ظرف این مدت دو برابر شد.

نظر به اهمیت صنعت جهانگردی دولت اتریش سرمایه هائی فراوان برای توسعه این صنعت اختصاص داده است و بهمین علت تعداد خارجی هائی که برای مدت یك شب یا بیشتر در هتلهای اتریش اقامت کرده‌اند در ده سال گذشته ۴ برابر و بیشتر شده است .

درسال ۱۹۶۴ جهانگردان خارجی در حدود ۱۳ میلیون شیلینك در اتریش خرج کردند .

دراتریش برای هریك هزار نفر ۴۶ تختخواب هتل وجود دارد واین رقمی است که در مقایسه باسایر کشور های جهان بی‌نظیر شمرده میشود ، برای مقایسه باید گفت که رقم مذکور درسوئیس ۴۱، در امریکا ۸٫۲، در فرانسه ۲۳ در بریتانیای کبیر ۲۰ و در ایتالیا ۱۸ است .

با توجه به مساله تقسیم کار ، بدون وجود یك سیستم حمل ونقل مناسب و ارتباطات کافی هیچ اقتصاد تخصصی پیشرفته‌ای نمیتواند پایدار و سالم باقی بماند، سیستم حمل و نقل ارتباطی اطریش

از ۵۹۳۶ کیلومتر خط آهن دولتی و ۶۴۱ کیلو متر خط آهن خصوصی تشکیل شده است .ضمنا شبکه جاده ها دائما در حال بسط وگسترش است و مرتبا شاهراههایی مدرن ساخته میشود .

خطوط متعدد اتوبوسرانی در سراسر اتریش وجود دارد وضمنا قایقهای بخاری اتریشی در سراسر قسمت قابل کشتیرانی رود دانوب دررفت و آمد هستند .

* گسترش

حمل ونقل هوائی نیز دراتریش پیشرفت فراوان کرده است ازجمله یك شرکت هواپیمائی بنام خطوط هوائی اتریش شبکه‌ای وسیع دائر کرده است .

بهترین نمونه برای نشان دادن گسترش صنعت و صنایع دستی و اهمیت یافتن بیش از پیش صنعت درسی سال گذشته این است که ازهر ۱۰۰۰ نفر که دراتریش در سنین فعالیت بودند ۳۶۱ نفر به کارهای کشاورزی و جنگلداری میپرداختند و ۳۵۵ نفر در صنایع مشغول بکار میشدند در حالیکه در سال ۱۹۶۱ این ارقام بترتیب به ۳۷ و ۴۷۵ تبدیل شد و این به خوبی نشان دهنده رشد سریع صنعتی دراتریش است .

درسال ۱۹۶۲ صنایع مختلف اتریش تولیدات خود را باز هم افزایش دادند . مثلا تولید صنعت نفت که ۲۰ بنگاه در آن مشغول به کار بودند از لحاظ ارزش به ۳ میلیارد و ۸۱۸ میلیون شیلینك اتریش بالغ شد و یا صنایع شیمیائی آن با ۶۱۷ بنگاه مشغول به کار، ۱۱ میلیارد و ۹۵۵ شیلینك محصول عرضه کردند .

در زمینه منسوجات درسال مورد بحث ۸۴ بنگاه مشغول به کار بود و جمعا تولید منسوجات آنها به ۱۱ میلیارد و ۱۶۲ میلیون شیلینك اتریش رسید .

بطور کلی در دسامبر سال ۱۹۶۲ تعداد بنگاههای صنعتی کشور اتریش به ۵۵۸۰ رسید .

نوافرم NOVAFORM

ارغوده شرکت سهامی نوافرم

اولین سازنده انواع چراغهای پلاستیکی خیابانی پارکی، باغی، سقفی، دیواری صنعتی و تزئینی

و چراغهای مخصوص بیمارستان در سالن شماره ۲ نمایشگاه بین المللی بازرگانی آسیائی تهران

ASIA 69 TEHRAN

دیدن فرمائید.

آگهی مناقصه

شرکت ملی ذوب آهن ایران

شرکت ملی ذوب آهن ایران ۹ قلم ناودانی و تیر آهنهای مختلف را از طریق مناقصه خریداری مینماید .داوطلبان مایل بشرکت در این مناقصه میتوانند اسناد مناقصه و برك مشخصات را در مقابل پرداخت مبلغ ۵۰ ریال ازدبیرخانه قسمت کارپردازی شرکت واقع در خیابان پهلوی نبش خیابان تخت جمشید دریافت نمایند پیشنهادات باید در پاکت لاك و مهر شده باذکر جمله مربوط بمناقصه ۹ قلم ناودانی و تیرآهن تا ساعت ۹ صبح روز ۴۸٫۸٫۱۴ در مقابل اخذ رسید بدبیرخانه قسمت کارپردازی شرکت تحویل شود . پیشنهادات واصله در ساعت ۹٫۵ صبح همانروز باز و قرائت میشود . حضور پیشنهاد دهنده در جلسه مناقصه آزاد است . شرکت ملی ذوب آهن در رد و قبول یك یا کلیه پیشنهادات مختار است . در صورتیکه برنده اول حاضر بعقد قرارداد نشود سپرده او ضبط وازنفر دوم دعوت میشود .در صورتیکه نفر دوم حاضر بعقد قرارداد نشود سپرده وی نیزضبط خواهد شد. شرکت کننده در مناقصه باید معادل ۵٪ مبلغ پیشنهادی اسناد خزانه ببانك تسلیم وحواله آنرادرپاکت جداگانه به پیوست پاکت پیشنهاد ارسال نماید . مدت تحویل ظرف بیست روز پس ازاعلام برنده شدن میباشد پیشنهاد دهندگان درمناقصه میتوانند تا میزان ۲۰۰٫۰۰۰ ریال نسبت به هریك از انواع صورت مشخصات پیشنهاد دهند و شرکت ملی ذوب آهن نیز مختار است بهمین ترتیب از یك فروشنده یا فروشندگان مختلف خریداری نماید قیمت‌ها باید تحویل تهران روی کامیون وتحویل زیرآب به تفکیك پیشنهاد داده شود . سایر شرایط در اسناد مناقصه مندرج است .م الف ۷۹۳۵

شرکت ملی ذوب آهن ایران

۱-۲ آ-۵۱۷۶۶

تبریکات

دوست عزیزم جناب آقای داود رزین

انتصاب جنابعالی را بریاست ادارهٔ آموزش وپرورش بخش ۱۰ تهران صمیمانه تبریك میگویم.

آ-۵۱۹۵۶ کرج : مهندس فیروز باوری

جناب آقای داود رزین

انتصاب شایسته جنابعالی را بسمت ریاست آموزش وپرورش ناحیه ۱۰ تهران تبریك میگوئیم .

انسیه وشوکت وفاطمه ندیمی. ایران بزرگمهر. لقمانی

جناب آقای امیرجلالی

انتصاب شایسته جنابعالی را بسمت ریاست آموزش وپرورش شهرستان دماوند تبریك میگوئیم .

ازطرف کارکنان دبیرستان الوند . شوکت ندیمی

آگهی استخدام

بقیه از صفحه آخر

شرایط استخدام

۱- قبولشدگان در امتحان‌های ورودی .

۲- داشتن برك خاتمه خدمت یا معافی دائم (غیر پزشکی).

۳- نداشتن تعهد خدمتی در سازمانهای دولتی

۴- حداکثر سن در مورد گروههای شغلی ردیف ۱و۳ (۲۷ سال) وبرای مهندسان ورانندگان (۳۰ سال).

۵- سلامت کامل

۶- کسانیکه دارای مدرك تحصیلی بالاتری هستند- درشرایط مساوی حق تقدم خواهند داشت.

علاقمندان میتوانند برای ثبت‌نام باارائه فتوکپی مدارك تحصیلی وبرك خاتمه خدمت یا معافی و دوبرك رونوشت شناسنامه - دو قطعه عکس ۴×۶ تاتاریخ هشتم آبانماه ۱۳۴۸ بکارگزینی سازمان تلویزیون ملی ایران واقع در خیابان پهلوی - بلوار جانسپار شماره ۲۳ مراجعه فرمایند.

برای دریافت هرگونه اطلاعات بیشتر نیز میتوانند قبلا به آدرس فوق مراجعه کنند. امتحان گروههای شغلی ردیف ۱-۲-۳ روز جمعه نهم آبانماه ۴۸ در دانشکده پزشکی دانشگاه تهران برگزار خواهد شد.

با سپاسگزاری و امتنان از مراحم عالیه اعلیحضرت همایون شاهنشاه آریامهر و حمایت معظم‌الیه از کارمندان موسسات و شرکت های دولتی ضمن نامه‌ای که نمایندگان ۸۴ نفر کارمندان شرکت سهامی سیمان ری به‌جناب آقای نخست وزیر و اولیاء محترم دولت تقدیم داشته‌اند ، تقاضا نموده‌اند هرچه زودتر آئین‌نامه استخدامی شرکت های دولتی در هیئت دولت مطرح و جهت تصویب نهائی به مجلسین تقدیم و ضمنا استدعا دارند مواد ۳۲ و ۳۳ و ۳۴ و ۵۳ آن آئین‌نامه بمنظور حمایت بیشتر از اینگونه کارمندان که به تناسب از ۲۰ تا ۳۵ سال سابقه خدمت در امور اداری و فنی آن واحد صنعتی را داشته‌اند تعدیل گردد.

مهدی احمدیان ناصر کامیاب . تقی صائبی

آ-۲۳۲۲۱

آگهی مناقصه شماره ۱۱ تاریخ صدور آگهی ۴۸٫۷٫۲۳

اداره اردوانس نیروی زمینی شاهنشاهی تعداد ۸۷ قلم ابزار آلات مورد نیاز را از طریق مناقصه خریداری می نماید .

پیشنهاد دهندگان میتوانند همه روزه باستثنای روز های تعطیل با مراجعه به انتظامات اداره اردوانس نیروی زمینی شاهنشاهی برك شرائط و مشخصات اجناس مورد معامله را دریافت وپیشنهاد خود را طبق مفاد مندرج در شرائط تنظیم و تا آخر وقت اداری روز ۴۸٫۸٫۲۴ به دفتر اداره اردوانس واقع در عباس‌آباد تحویل دهند .م الف ۸۰۴۳

اداره مناقصه گذار اردوانس نیروی زمینی شاهنشاهی

آگهی انتخاب محقق

دانشسرای عالی به چندنفر محقق نیازمند است دارندگان فوق لیسانس یالیسانس در رشته های : روانشناسی ، علوم اجتماعی ، علوم تربیتی که باروشهای تحقیق در روانشناسی و محاسبات و تحلیل آماری و یکی از زبانهای خارجی آشنا باشند حق تقدم خواهند داشت .

داوطلبان برای کسب اطلاعات بیشتر میتوانند همه روزه از ساعت ۱۰ تا ۱۲ تاپانزدهم آبانماه ۴۸ به موسسه تحقیقات تربیتی بانشانی زیر :

امتداد خیابان ثریا، خیابان ایرج بعد از چهار راه بهار، ساختمان شماره ۳۴ مراجعه نمایند . م الف ۸۰۹۶

دانشسرای عالی

۱-۲ آ-۵۱۶۹۲

آگهی مزایده

اداره تصفیه تهران بقائم مقامی آقای امیرارجمند ورشکسته ششدانگ عرصه و اعیان پلاك شماره ۲۵ و ۸۷ الی ۸۴ فرعی از ۱۵۱۰ بخش ده تهران خیابان سیمتری نظامی بمساحت یکهزار و چهارصد وسی ویك مترمربع که فعلا بصورت یکباب سینما (بنام سینما فری) و پنج باب مغازه و دوباب مغازه نیم‌بابی می‌باشد باآب وبرق (۷۵ آمپر و ده آمپر) بمبلغ نه میلیون و ده هزار و ششصد ریال و کلیه‌اشیاء واثاثیه‌ای که‌ارتباط بمسئله فیلم و سینما و نمایش دارد از قبیل دستگاه آپارات نمایش و دستگاه گرام و منضمات آن بمبلغ نهصد ونود هزار و پانصد ریال و کلیه اشیاء منقول و موجود درسینما ازقبیل صندلی و بخاری و میز و غیره جمعا بمبلغ چهارصد و سه‌هزار و ششصدو نودریال ازطریق مزایده کتبی یکجابابطور جداگانه بفروش میرساند توضیحا اینکه قیمتهای تعیین شده درفوق‌طبق نظریه کارشناسان رسمی دادگستری بوده و ضمنا درموضوع سینما فری افرادی دخالتهائی نموده‌اند که جهت تخلیه سینماو موضوعات دیگر علیه آنان بمراجع دادگستری عرضحال داده‌شده که درجریان رسیدگی است و ضمنا مدت اجاره مغازه‌ها منقضی شده و جمع اجرت‌المثلی که مستاجرین مغازه ها درماه میپردازند بطور تقریبی ماهیانه چهارهزار و پانصد ریال میباشد ونیزکلیه ششدانگ عرصه و اعیانی زمین فوق بانضمام اشیاء و اثاثیه موجود درآن دروثیقه دیگری میباشد .

شرایط مزایده :

۱- پیشنهاددهندگان باید صدی پنج ارزیابی را بابت سپرده اسناد خزانه درصندوق اداره تصفیه تهران تودیع نموده و قبض آنرا ضمیمه پیشنهاد خود نمایند .

۲- پیشنهادات بایستی تاساعت ده صبح روز یکشنبه نهم آذر ماه ۱۳۴۸ درباکات سربسته بدبیرخانه اداره کل تصفیه تسلیم گردد و این پیشنهادات واصله درساعت ۱۱ صبح همان روز (یکشنبه نهم آذرماه ۴۸) درادارہ تصفیه تهران واقع درخیابان سی متری روبروی ستادژاندارمری اطاق آقای احمد دادپرور کارمند قضائی و متصدی پرونده قرائت خواهدشد طالبین میتوانند درجلسه حاضر شده و درصورت لزوم درهمان روز جلسه مزایده حضوری بین اشخاصیکه پیشنهاد کتبی داده‌اند بعمل خواهد آمد .

۳- مورد مزایده بکسیکه حداکثر قیمت را پیشنهاد بنماید واگذار خواهد شد و اداره تصفیه‌در ردو یاقبول پیشنهادات مختار است .

۴- به‌پیشنهادات بدون سپرده و مخالف شرائط آگهی ترتیب اثر داده نخواهد شد .

۵- کلیه‌هزینه های مربوط بمعامله و مالیات برمعاملات و عوارض واخذ مفاصا حساب شهرداری و هرنوع هزینه های دیگری که درضمن کاربپیش بیاید بعهده خریدار است .

۶- درصورت تقاضا بخریدار برای پرداخت ثمن حداکثر سه ماه مهلت داده میشود .

۷- چنانچه برنده مزایده ده روز پس‌از جلسه مزایده یا بشرط تقاضا بعداز انقضای سه ماه مهلت قانونی ازپرداخت ثمن و انجام معامله و تنظیم سند و تشریفات بعدی آن خودداری نماید مسئول کسر قیمت و خسارات احتمالی که ازتجدید مزایده حاصل میشود بوده و بدوا ازمبلغ سپرده برداشت خواهد شد .

م الف ۸۱۰۰

معاون قضائی و سرپرست اداره تصفیه تهران ایزدی

برنده ساعت وستندواچ در غرفه سویس

دیروز غرفه سویس در نمایشگاه آسیائی تهران مطابق معمول همه‌روزه بیکی ازبازدید کنندگان این نمایشگاه یك ساعت نفیس وزیبای «وستندواچ» جایزه داد . این جایزه نصیب برنده خوش‌شانس آقای فرهاد مولاپرست گردید ودر عکس شما ایشان راهنگام دریافت یکدستگاه ساعت «وستندواچ» از آقای صادقی مشاهده می فرمائید .

IRAN AIR

تغییر محل قسمت بار هواپیمائی ملی ایران

ازتاریخ اول آبانماه ۱۳۴۸ قسمت بار هواپیمائی ملی ایران در شهر از محل سابق میدان فردوسی بمحل جدید :

خیابان فرصت نرسیده بچهارراه تخت‌جمشید ساختمان شماره «پنج» منتقل میگردد .

چکمه زرین
مزین به:
زمرد ـ بریلیان ـ
یاقوت و تخت طلائی
بارش
نیم میلیون ریال
جایزه بی نظیر خریداران
کفش
بوزه

برندگان جوایز ۱۰ هزار تومانی

ازراست به چپ آقایان: عزیزالله برزیده، بازرگان‌ساکن تهران ـ حسینقلی سلیّملو،خرازی فروش ، ساکن تهران ـحسین لطیفی ، مامور شهربانی، ساکن تهران ـ علی‌اکبرایزدی ، کافه‌چی ، ساکن تهران ـ محمدعلی زمانی ، کارگر بافنده ،ساکن‌تهران ـ علی‌وجیدی ، پیشه‌ور ،ساکن‌سیرجان ـ محمدعلی جداری‌راننده ، ساکن تبریز ـ نصیرعباس‌هرمزی ، آموزگار ، ساکن رام هرمز ـ بهرام رجبلو ، راننده، ساکن رامیان ـ صالح زراعتی ، آشپز ، ساکن چالوس .

برندگان جوایز ۷ هزار تومانی

ازراست به چپ آقایان : ایرج خاتم سازان ، محصل، ساکن‌اصفهان (شرکتی)ـصفدربلی وندی کارگر ، ساکن‌اندیمشك ـ ولی منصوری ، پیشه‌ورساکن تهران ـ حسین عشرت‌خواه، پیشه‌ور ، ساکن تبریز رشیداسماعیل‌زاده، کارگر ساکن‌تهران ـ حسین نیك دستی، پیشه‌ور، ساکن‌اهواز ـ اکبر اندرابی ، راننده ، ساکن شیراز ـ اسماعیل یاری ، کارمند، ساکن تهران ـ فیض‌الله شعبانی ، افسر پلیس تهران ـ محمد رضائی ، استوارارتش ، ساکن گرگان ـ نورالله همتی، کارمند ، ساکن فیروزکوه ـ عزیزالله خلیلی ، کارمند ، ساکن‌تهران ـ فرزاد فرازنده ، کارمند، ساکن اصفهان (شرکتی) .

برندگان جوایز ٦ هزار تومانی

ازراست به چپ خانمها و آقایان : حیدر طالب‌رضائی ، خیاط ، ساکن تهران ـ پری دخت شهریاری ، آموزگار ،ساکن تهران (شرکتی) ـ فریده راحت ، آموزگار ، ساکن تهران (شرکتی)ـ سیدابراهیم سیف‌زاده، پرستار ، ساکن خرم‌آباد لرستان ـ هوشنك یزدانی ، آرایشگر ،ساکن تهران ـ فرهاد اخوان‌صفا، افسر ارتش ، ساکن تهران ـ اسماعیل ابراهیمی، کارمند، ساکن گنبدکاوس ـ محمود فتاحی ، کارمند ، ساکن خرم‌آباد لرستان ـ ابراهیم ژیان مقدم ، پیشه‌ور ساکن‌تهران (شرکتی) ـ سیدتقی جدیدی‌زاده ، پیشه‌ور ساکن تهران(شرکتی) ـ حبیب‌الله طاهری ، فرش فروش ، ساکن کرمانشاه ـ انوشیروان جلالت نجار ، ساکن‌تهران (شرکتی) ـ سیدعزیز پورشیده ، رنکار ، ساکن تهران (شرکتی) ـ حسین مژده ، کتاب‌فروش ، ساکن رشت ـ حسینعلی‌رمضانعلی‌زاده، درجه‌دارژاندارمری، ساکن قم .

برندگان جوایز ۵ هزار تومانی

ازراست به چپ خانمها و آقایان : شهین پیرو ،خانه‌دار ، ساکن بندر شاهپور ـ محمدعلی فیروز بخت ، پیشه‌ور ،ساکن تهران ـ ولی‌الله اصغرلواسانی ، نگهبان وزارت دارائی ، ساکن تهران ـ هادی پورخادم ،کشاورز، ساکن لاهیجان ـ محمدکریم فتوحی ، خواربار فروش ،ساکن سقز ـ سیدتقی‌مروج حریری‌میوه‌فروش ساکن‌رشت (شرکتی)ـ حمزه علی شیری پورکشاورز ، ساکن هشتپر ـ سعدالله مظفری، کارگر ، ساکن تهران ـ عباس‌تقوی ، نجار ، ساکن تهران ـ مهدی کوشا ، کارمند ، ساکن‌اهواز ـ علی‌قاسمی، رنکار، ساکن‌تهران ـ نجارپرچستیان ، راننده، ساکن اهواز ـ احسان‌اله ساحلی‌یگانه ، کارمند ، ساکن رودسر ـ یوسف مسلح‌پور ، میوه‌فروش ،ساکن رشت (شرکتی) ـ عباس‌باقری کیان ، کارمند ، ساکن تهران .

پیکان برای راننده هواپیما!

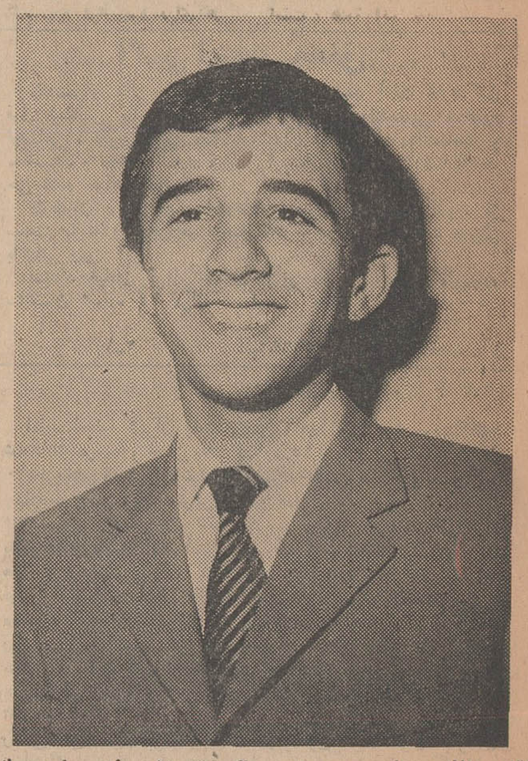

آقای مالك برماس، محصل، ساکن تهران برنده جایزه یك میلیون ریالی‌که ماجرای برنده شدنش درشماره گذشته چاپ شد .

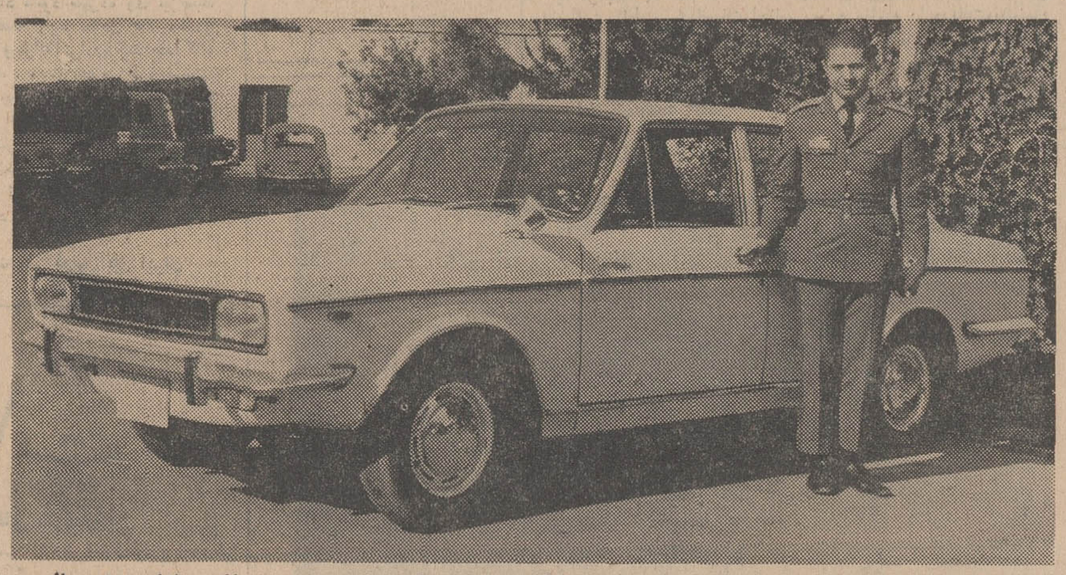

آقای فرامرز شکیبی ، دانشجوی نیروی هوائی‌که باخرید بلیط اعانه ملی علاوه بر دریافت هفتاد هزار ریال پول‌نقد بعنوان قهرمان شانس اول انتخاب شد ویکدستگاه پیکان ٤٨ را نیز تصاحب‌کرد .

آقای عباس باقری‌کیان، کارمند، ساکن تهران‌که قبلا پنجاه هزار ریال‌جایزه نقدی‌گرفته بود قهرمان شانس نیزشد و هموزن خود ۸۰کیلو پول‌گرفت .

اولین قهرمان شانس

یکشنبه هفته قبل بود که کم‌کم آرامش‌و سکوت برخوابگاه دانش‌جویان خلبانی قلعه‌مرغی سایه‌می‌افکند دراین موقع یکی از دوستان بمن اطلاع داد که تلفنا از شهر بامن کار دارند . باقدری تعجب شتابان بسوی تلفن رفتم و وقتی گوشی رابرداشتم صدای پسر عمم رادراولین لحظه شناختم و گفت فرامرز خبر خوشی برای تودارم بلیطی که خریده بودی برنده ۷۰ هزار ریال جایزه نقدی شده‌است

آقای فرامرز شکیبی دانشجوی خلبانی ساکن تهران که هفته گذشته علاوه براینکه برنده‌یکی ازجوایز ۷۰ هزار ریالی بلیط های اعانه ملی‌شده بعنوان اولین‌قهرمان شانس نیز انتخاب گردید و یك دستگاه پیکان مدل ٤٨ تحویل گرفت ، دردنباله گفته های خود اضافه کرد: وقتی وسیله پسرعمویم که شماره بلیط را داشت متوجه شدم برنده ۷۰ هزار ریال جایزه نقدی شدم ، چنان ذوق کردم که بقیه رفقا نیز موضوع را فهمیدند. درآن سرور خوشحالی بهیچوجه پیش‌بینی نمی کردم که شانس بزرگتری بمن روی آورد . اما همانطوری‌که میدانید اولین‌قهرمان شانس شدم و یکدستگاه پیکان ٤٨ بدست آوردم . آقای فرامرز شکیبی افزود :

ـ حالا تصمیم دارم که پیکان را دراختیار برادرم بگذارم و چون دو هفته دیگر بسوی آمریکا عزیمت خواهم نمود تادوره خلبانی راباتمام برسانم ، پول را همراه خود خواهم برد.تادرصورت‌ضرورت ازآن‌استفاده کنم .

دومین قهرمان شانس

آقای سعدالله مظفری کارگرساکن تهران که هفته گذشته بعلت‌این خرم . اتفاقا هفته گذشته علاوه بر که درآمد بیشتری نصیبم شده‌بود، بجای یك بلیط ، یك دسته چك خوشبختی اعانه ملی خریدم و همانطور که ملاحظه می کنید خوشبختانه همیکی از جوایز پنج هزار تومانی رابردم و هم هموزن خود پول گرفتم . اینك تصمیم دارم بااین پول یك مغازه کوچك بازکنم تاشغل دائم و مستمری داشته باشم و بتوانم بیشتر وبهتر وسایل رفاه و آسایش همسر و فرزندانم را فراهم آورم .

سومین قهرمان شانس

سومین قهرمان شانس‌هفته گذشته نیز یکی‌از برندگان جوایز پنجاه هزار ریالی بنام آقای عباس باقری کیان بود که هموزن خود ۸۰ کیلو پول دریافت داشت. آقای باقرکیان معتقد است که هیچ هفته‌ای را نباید بدون خرید بلیط اعانه‌ملی پشت سرگذاشت . زیرا نخریدن بلیط اعانه‌ملی بمنزله ازدست‌دادن شانس ها و فرصت های بزرك زندگی است . آقای عباس باقری کیان که کارمند ساکن تهران است میخواهد باپولی که نصیبش شده‌بادختر مورد علاقه‌اش ازدواج کند و زندگی تازه‌ای را شروع نماید .

آقای سعدالله مظفری، کارگر، ساکن تهران‌که بلیطش‌برنده پنجاه هزار ریال پول‌نقد شده بود، سومین قهرمان شانس شد وهموزن خود ٦٤ کیلو پول دریافت داشت .

باخرید بلیط اعانه‌ملی مخصوص چهارم آبان

۳۰۰ هزار تومان جایزه ممتاز و یک پیکان

پرازاسکناس بدست آورید

چهل سال قبل در همین روز

استخدام مهندس و کمک مهندس برای کارهای راه آهن

آقای تقی زاده وزیرمالیه ماده واحده ذیل را به مجلس پیشنهاد کرد و تقاضای فوریت نمود.

ماده‌واحده- بوزارت طرق‌وشوارع اجازه داده‌میشود مهندسین و کمك‌مهندسین و اعضای فنی و عمال دیگر کار را که برای کار راه‌آهن لازم میباشد از اتباع یکی از ممالك فرانسه. امریکا. آلمان و بلژیك و لهستان بمدتی که بیشتر از دوسال نباشد و حقوق سالیانه آنهاجمعا از صدوپنجاه هزار تومان درسال تجاوزنکند منتهی تا اول فروردین ۱۳۱۰ استخدام‌نماید برای تکمیل ساختمان راه‌آهن و تمدید آن و سایر مخارج متعلقه به آن درسال ۱۳۰۹ سه میلیون تومان از محل عایدات انحصار قند وشکر بوزارت طرق اعتبار داده میشود.

آقای دشتی گفت این لایحه‌باید به کمیسیون برود وبحث شود، زیرا بعد از تجربه دیدیم ساختمان راه را اگر به کمپانی واگذار کنیم بهتر است و دیده شد دولت که خودش خواست عمل کند نتوانست و مجبور شدند بسندیکا بدهند منتها در واگذاری به کمپانی دولت متحمل خسارت شد که تقصیر با خود دولت بود که نظارت کامل نکرده حالا باز دولت میخواهد کار را از نوخودش شروع کند، از قراری که شنیدم کمپانی (پولن) پیشنهادی داده است، پیشنهادات دیگری هم رسیده و چه بهتر آقای وزیر مالیه در کمیسیون توضیحات بیشتری بدهند بعد لایحه در مجلس مطرح شود.

آقای یاسائی گفت دولت با مطالعه پیشنهادات کمپانی ها چنین مقتضی دانسته که خودش عمل کند و اگر آقای دشتی‌میل‌دارند اطلاعات بیشتری کسب کنند میتوانند با آقای تقی زاده صحبت کنند و نظریاتی که دارند با ایشان در میان بگذارند. این اعتبار برای هذه‌السنه است وقت هم کم میباشد و فوریت‌لایحه لازم‌است.

آقای تقی زاده گفت برای طرح موضوع در مجلس هیچ سیاست یا اسراری وجود ندارد که لازم باشد در کمیسیون مذاکره شود، هرچه آقایان میل دارند بفرمایند بنده هم اینجا توضیح‌میدهم‌بعلاوه اگر امروز این لایحه تصویب نشود خساراتی متوجه میگردد چون مدت کم استو فصل باران در جنوب است چنانکه پارسال هم درفصل باران خرابی‌وارد شد و راه‌آهن از پارسال که‌سندیکا تعطیل کرده تاکنون تعمیر نشده و اگر باین حال بماند خرابی بیشتر میشود و از طرفی هم از دو ماه قبل دولت مصمم بود که خودش عمل کندپروگرامی هم‌تهیه دیده بود که آماده شد اکنون در اهواز دویست کیلو متر راه‌ساخته‌شده و این اعتبار برای بعضی ضروریات است از جمله خاك ریزی و شن ریزی باید از بندر شاهپور ریل گذاشته شود و شن بریزند تا دزفول همینطور بزرك کردن پل‌ها که در همه حال باید انجام‌شود آقایان باید این نکته را در نظر بیاورند که تا پانزده سال قبل ماحتی برای ساختن جاده شوسه هم مهندس از خارج می‌آوردیم‌ولی حالا تمام راه های ایران‌رامهندسین‌خودمان وبعضی راهم باکمك مهندسین خارجی می- سازند بنابراین هیچ نگرانی وجود ندارد که خود ما شروع کنیم منتها برای اینکه‌با اشکالی مواجه نشویم اجازه میخواهیم هرقدر مهندس و غیره مورد احتیاج‌باشد از چندکشور که در لایحه قید شده استخدام‌کنیم.

آقاسید یعقوب پیشنهاد کرد که وزارت طرق وشوارع مکلف باشد مهندسین‌و سر مهندسین را از یك مملکت استخدام نماید و توضیح داد حالا که اکثریت مجلس نظرش اینست که راه‌آهن لازم است پس دیگر تهیه کلکسیون مهندس برای چیست از یك ملت انتخاب کنید تا اختلاف بین آنها پیدا نشود ممکن است از بلژیك استخدام کنیم چون حقیقتا بلژیکی ها خوب کارکرده‌اند یا از فرانسه مقصود این است از یك مملکت باشد.

وزیر مالیه گفت چون وقت کم است اگربخواهیم‌از یك ملت‌انتخاب کنیم باشکال برمیخوریم و مدتهاوقت مابهدر میرود بعلاوه‌تولید اختلاف‌هم نخواهد کردواشکالی دراینکه ازچند مملکت استخدام شوند پیدا نمیشود.

باورقه بلایحه فوق رای‌گرفتند از ۷۹ نفر عده حاضر بااکثریت ۶۱ رای تصویب شد.

نماینده ساوجبلاغ وشهریار

دهستانی

در نتیجه خاتمه انتخابات ساوجبلاغ و شهریار و توابع آقای میرزا یدالله خان دهستانی بنمایندگی دوره هشتم انتخاب گردید.

نماینده کلیمیان

● برای انتخاب نماینده کلیمیان در نقاط‌مختلف‌مملکت‌اخذ رای‌واستخراج آراء بعمل آمد و در نتیجه آقای دکتر لقمان به نمایندگی کلیمیان انتخاب گردید.

کنسرت شهنازی

شهنازی

کنسرت مهم عبدالحسین خان شهنازی در پنج‌قسمت برای آقایان محترم‌و خواتین محترمه روز پنجشنبه اول آبان ساعت ۸ بعد از ظهر در سالون گراند هتل داده میشود.

محل‌فروش بلیط: لاله‌زار مغازه مطهری تجارتخانه اسحق‌بنائی دواخانه اتحادیه .مغازه پارسی .مغازه قدس جورابچی . ناصریه : مغازه قدیمی .سلمانی برادران . چراغ برق: دواخانه فردوس . شاه‌آباد: دواخانه کهکشانی.دواخانه سیروس .پهلوی: دواخانه کهکشانی .

(نقل از اطلاعات ۲۹ مهر ۱۳۰۵)

سوزنی بخودمان - جوالدوزی بدیگران!

از: عیسی‌پور

انتقاد

در حدود دو سه ماه پیش شاهد و ناظر شکایت یکی‌از نزدیکان بودم که براستی اعصابش خرد شده بود و ناله‌اش بعرش اعلا میرسید که:

- ایهاالناس، سر وصدا هایی که از منظریه‌برمیخیزد و تا پاسی از نیمه شب ادامه دارد، خواب و استراحت‌را از اهالی نیاوران سلب کرده است.

ما از شهر برای جنجالش گریختیم و باین مکافات دچار شدیم - درواقع‌ازچاله درآمدیم و به چاه افتادیم- نه اوامر گردانندگان اردو اجرا میشود و نه شیپور خاموشی «که خود مزید بر علت است» کاری از پیش میبرد.

هر کس میخواهد تمرین آواز کند و حنجره‌اش باز شود - و هر آقا زاده‌ای که از صدای خودش خوشش می آید، تصنیف میخواند و چهچه میزند - با آهنك های قاراشمیش، ترقص میکندو بشکن میکوبد .... ومتاسفانه برنامه ها آنقدر ادامه پیدا کرد و فریاد خویشاوند مادر لابلای خنده ها و ساز ونوای شرکت کنندگان اردو گم شد تا آنکه منظریه - طبق معمول سنواتی به کارش خاتمه داد و قیل و قالها بطور طبیعی ،خسبید.

ده پانزده روز پیش، در روزنامه اطلاعات، ستون درد دلهای تلفنی خواندم:

« چند شب است صدای بلندگو های پارك شهر، ساکنان جنوبی این پارك را بیخواب کرده است ...»

بهمچنین:

« در خیابان خوش، یك تعمیرگاه موتوسیکلت وجود داردکه سر وصدای‌تعمیرات و روشن و خاموش کردن موتورها. دقیقه‌ای استراحت برای اهالی باقی نگذاشته است».

و همین دیروز، یکی از آشنایانم مینالید که:

- خانه ما وسطشهر تهران در خیابان کسری‌واقع‌است- از بد شانسی. با یکی از دبیرستانهای‌دخترانه‌محشوریم که بلند گوی آن یك‌لحظه هم از کار نمی افتد - گاهی موسیقی پخش میکند -زمانی صدای گوشخراشی سر می دهد که « خانم‌فلانی،تشریف بیاورید دفتر .... خانم‌فلان، پای تلفن با شما کاردارند... آهای دختر خانم. الان با آفتابه می افتی تو حوض...

گروه شش آماده باشند ... اون آقا کیه ؟! چیکارداره؟!» وبدون‌اینکه‌ملاحظه‌همسایگان را بکنند وتوجهی نسبت به ایمنی و آسایش خانواده های مجاور داشته باشند، آنقدر سرو صدا راه می اندازند‌که تا هفت منزل آنطرفتر هیچ- کس نمیتواندلحظه‌ای بیاساید و خستگی کار روزانه را از تن بدر کند.

از ساعت سه بعد از ظهر هم صدای ماشین ها و بوق آنها که‌برای سوار کردن بچه ها چپ وراست خیابان‌را اشغال میکنند ،به برنامه‌بالا افزوده میگردد وبیك کارخانه دیوانه سازی میماند که باید در هر ماه، یکی دو تا بیمار روانی از همسایگان، تحویل تیمارستان بدهد.

اینطور چیز ها، همیشه و در همه حال موجب‌ناراحتی مردم بوده و بانواع واقسام دامنگیر همه‌مان هست.

در عروسی، باید دندان روی جگر گذاشت وبه‌آواز «انکرالاصوات» خواننده های خانوادگی و نیمچه آماتور گوش داد و آنقدر نخوابید تا صاحب مجلس، رضایت بدهد و بساطش را برچیند.

هنگام عزاداری باید قید خواب و آسایش را زد و با صدای بلند گو، خوگرفتو همراه با ناله نوحه‌خوان، نوحه سرایی کرد.

اردو، مایه‌نگرانی‌ساکنان اطراف میشود. مدرسه باعث سلب آسایش همسایگان‌می گردد.شب نشینی‌درپارك‌شهر تولید مزاحمت میکند.آهنگر و تعمیر کار خواب راحت‌بر مردم حرام میسازد.نه‌غممان، غمی است که بدیگران‌صدمه نرساند و نه شادیمان.

درین میانه باید دید بیماری که احتیاج به استراحت‌دارد چه گناهی کرده است ؟!مرد و زنی که از سرکارآمده‌اند و میخواهند یك لقمه غذا بخورند و تمدد اعصابی‌کنند و دوباره به فعالیت بپردازند، جرم‌شان چیست ؟!

تاکی ما باید بانتظار بنشینیم که بیایند بما اخطار کنندکه صدای بلندگو را کم‌کنید؟! تاکی باید به دیگران احترام نگذاریم و تیشه روبه خود باشیم ؟!

آیا اگر مجریان اردو - گردانندگان پارك شهر - مدیران مدارس - آهنگر و نجار و غیره و غیره -یکشب در اثر سر و صدا و جار و جنجال اطراف‌منزلشان‌بیخواب شوند و خدای نکرده‌مریضی هم در منزل داشته باشند، چنین مواقعی دست روی دست میگذارند وساکت می‌نشینند؟! یااینکه تلفن را بر میدارند و بهر جا که دستشان رسید شکایت میکنند وطومار هاو نامه های عریض و طویل‌می نویسند و برای همه مقامات مسئول میفرستند تا خاطی تعقیب و تنبیه شود ؟ راستی چقدر خوب است اگر پلیس- قانون و همه چیز در وجود خودمان باشد تا باعث تولید مزاحمت برای همنوعان‌نشویم و یك سوزن بخودمان بزنیم، یك جوالدوز به دیگران.

درجاده‌ها وپیچ‌های خطرناك نرده‌های ارتجاعی نصب میشود

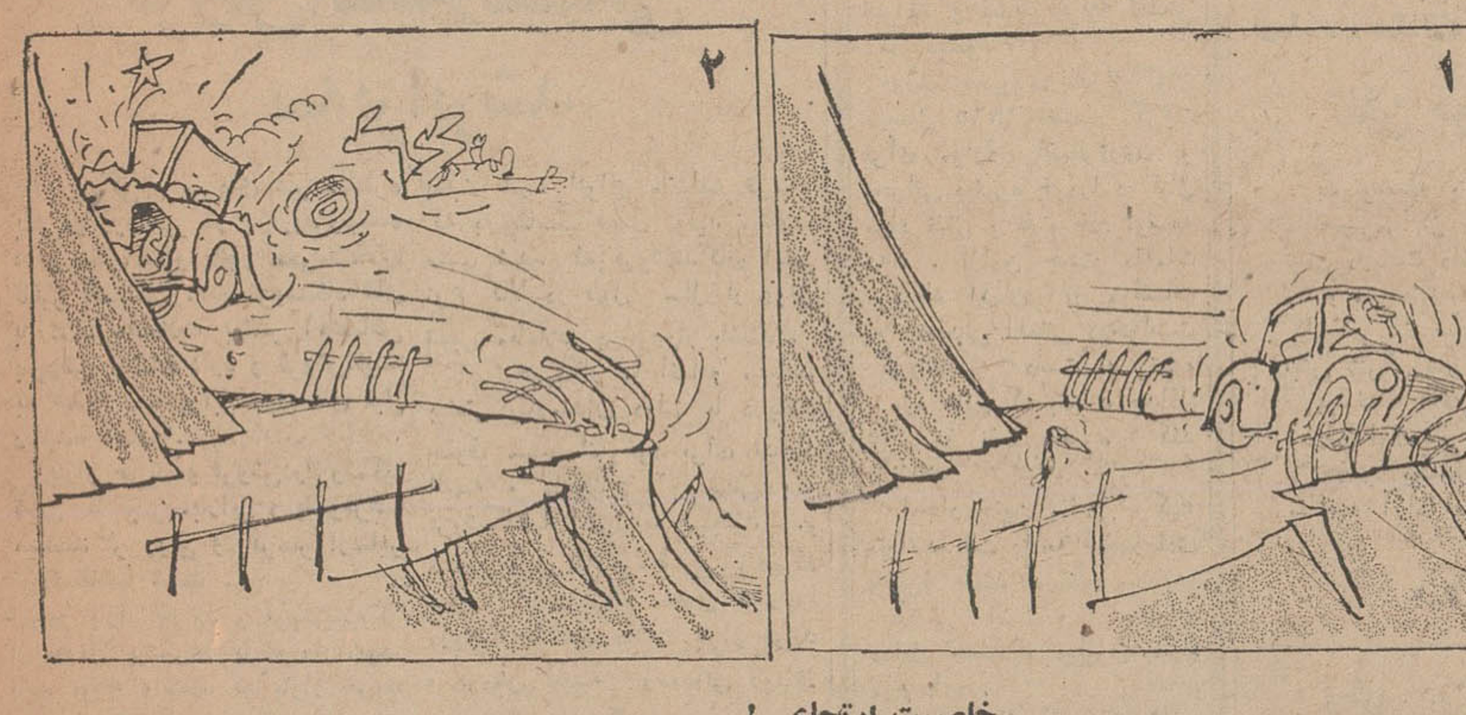

خاصیت ارتجاعی !

مسائل روز از نظر نویسندگان اطلاعات

راه حل

مدتی است که عده‌ای‌ازصاحبان اتومبیلهای سواری شخصی دوراز چشم ماموران انتظامی به کارحمل مسافر اشتغال دارند و این عده به قدری زیاد شده‌اند که تقریبا این کار به صورت حرفه‌ای در آمده است.

در عرض این مدت ماموران انتظامی نیز کمال تلاش وجدیت خود را می کنند که از کار این گونه افراد جلوگیری کنند و من هر روز شاهد جریمه شدن عده‌ای از آنها هستم.

در این میان فقط ما جماعت تاکسی سواران این شهر که هر روز مجبور هستیم‌خود را با وسیله ای به سرکارمان برسانیم سردرگم شده‌ایم، چون سوار شدن به اتومبیلهای شخصی و دادن کرایه به آنها اجحافی‌است به رانندگان تاکسی که شغل و حرفه اصلی آنها مسافربری است.

ولی اگر سوار اتومبیلهای سواری شخصی نشویم و منتظر تاکسی بمانیم نمی توانیم سروقت به محل کار خود برسیم.

موضوع قابل توجه دیگر اینکه اتومبیلهای سواری شخصی‌بیشتر از پولی که تاکسیمتر معین می- کند ازمسافران خود دریافت می- کنند.

برای مثال من همیشه ازمیدان شهناز تامیدان سپه را بوسیله تاکسی طی می کنم و برای این مسیر مبلغی در حدود بیست‌ریال میدهم ولی‌بارها سوار اتومبیلهای شخصی‌شده‌ام و مبلغ‌خیلی بیشتری پرداخته‌ام.

ولی‌باتمام این احوال وبااینکه میدانم سوار شدن به این گونه اتومبیلها کار غلطی است ناچار به این کار هستم و مطمئنا باید بگویم عده دیگری نیز به این ناراحتی مبتلا هستند.

مسئولان امور بهتر است که برای‌این کار فکری بکنند و موضوع اصلی را که همان کمبود تاکسی در تهران است حل نمایند وگرنه با جریمه کردن اتومبیل های شخصی دردی دوا نمی شود. چون این کار به قدری برای‌آنها سودآور شده که جریمه را می - پردازند و دوباره دست به این کار میزنند.

بازیاد شدن تعداد تاکسی های موجود در تهران دیگر مسافرین سوار اتومبیلهای شخصی‌نخواهند شد و به عقیده من تنها راه چاره اینست که هر چه زودتر برتعداد تاکسیها افزوده شود که هم برای عده‌ای راننده کار بوجود آید و هم اتومبیل های سواری شخصی مسافرکشی نکنند.

بهروز بهزادی

اطلاعات و مردم

۳۱۱۰۸۰

همه روزه ازساعت ۶ تا ۷ بعد ازظهر نظریات شمارا منعکس می کنند

خط ۵ ریالی بگذارید

از مدتها قبل دستور داده شده است که در بعضی‌خطوط اتومبیل ۵ریالی بکار افتد و فلسفه اینکار هم اینست که مسافرین زیاد بتوانند بموقع بکار خود برسندو حال آنکه در مسیر بعضی‌ا زخطوط این کرایه های ۵ ریالی بکار گمارده شده و در بعضی از مسیرها که احتیاج فوق‌العاده دارد انجام نگردیده است.

یکی از مسیر های مزبور که احتیاج مبرمی به دایر کردن خط ۵ ریالی دارد، مسیر اتوبوس های خط ۱۴۳ میباشد که از پر جمعیت‌ترین خطوط تهران است لذا تقاضا دارد نسبت به برقراری خط ۵ ریالی در این مسیر اقدام کنند.

حسین شیروانی

کارگاه آهنگری مزاحم است

ما اهالی امیرآباد شمالی خیابان کاشان آسایش کامل نداریم زیرا آهنگری مشغول کار در این محل از هیچ اذیت وآزاری فروگذار نمیکند و فقط باین اکتفا کرده که کار بیشتر ودرآمد بیشتر داشته باشد واصلا بفکر مااهالی نیست این موسسه که جنب‌باغ اخوان میباشد چنان ما اهالی را کلافه کرده که‌یکساعت درمنزلمان نمیتوانیم بمانیم و مجبوریم ساعت ۱۲ شب بخانه مراجعه کنیم از شهرداری ناحیه ۹ تقاضا داریم این کارگاه آهنگری را بنقطه دیگر انتقال دهند.

ساکن خیابان کاشان

ولتاژ برق ضعیف است

من ساکن خیابان روزلت، خیابان‌نوری اسفندیاری‌هستم، در روزنامه از قول مقامات مسئول گفته شده که برق زیاد داریم، بهمین دلیل تقاضا دارم یك مامور باین منطقه ذکر شده بیاید و از نزدیك وضع ولتاژ ضعیف‌برق راببینند و اگر احیانا اشکال فنی وجود دارد بر طرف کند. زیرا در زیر نور این برق ما بسختی میتوانیم مطالعه کنیم.

سرهنك نوری اسفندیاری پلاك ۳۹

میز و صندلیهای کلاس

عده‌ای ازداوطلبان تحصیل به گروه‌های فرهنگی مراجعه و نامنویسی برای کسب معلومات کرده‌اند، ولی وضعیت داخل این کلاسها رقت بار است، زیرا حتی یك میز و نیمکت سالم در آنجا قرار نگرفته است و داوطلبان مرتب لباسشان به میخ و تخته میگیرد و پاره میشود لذا از طرف آموزش و پرورش از این کلاس ها بازدید شود و مسئولین را موظف کنند که با وسائل بهتری مجهز شوند.

دانش آموز

۵ ریالی بگمارید

من کارمند بانك هستم و مقررات بانك هم بیشتر از سایر دستگاه های دولتی لازم‌الرعایه میباشد، یکی از این مقررات بموقع رسیدن در محل کار میباشد زیرا اگر بموقع کارمند بانك مثلا در مقابل کیشه قرارنگیرد، مشتریان ولوله ایجاد میکنند. برای رسیدن بمحل کارم بایستی از اتوبوس خط ۱۶۶ استفاده کنم، ولی تعداد اتوبوسهای این خط بقدری کم است که نمیتواند بموقع تمام مسافرین را حمل کند و از طرفی در این مسیر از مینی‌بوس یا تاکسی های ۵ ریالی‌هم خبری نیست، لطفا بگوئید یا تعداد اتوبوسها را افزایش دهند و یا اینکه چند دستگاه مینی‌بوس یا تاکسی ۵ ریالی مانند سایر خطوط در این مسیر گمارده شوند.

حسین ذوالقدر

اسفالت پختند و بردند

حدودیکسال قبل ماموری شهرداری آمدند و درمنطقه باغ‌آذری واقع در نزدیکی خزانه در کوی‌مشغول‌پختن اسفالت شدندوباهالی این نوید را دادند که باید تحمل دودوناراحتی را چندی‌بکشند تامحلتان اسفالت شود، ما هم دلخوش به‌اسفالت اینده صدایمان در نیامد، ولی هر چه اسفالت پختند، بردند و جا های دیگررا اسفالت کردند و حالا چاله بد منظرو بوی نامطبوع آن برای ما مانده استواز اسفالت هم خبری نشده لذا تقاضا می شود بیایندواین محل‌اسفالت پزی را تمیز کنند، زیرا مااسفالت نخواستیم.

حمدرضا سبزواری

روشنائی ورفتگر

پشت دبیرستان عظیمیه واقع در شهر ری در آخر کوچه دباغی اخیرا تعداد زیادی خانه های مدرن‌ساخته شده و با گذشته این محل قابل قیاس نمی باشد ولی متاسفانه این محله‌فاقد روشنائی میباشد و از طرف دیگر هنوزشهرداری شهر ری رفتگری‌موظف در این منطقه ندارد، خواهشمنداست مسئولین برق و شهرداری به دو مورد فوق توجه فرمایند.

حسن‌بختیاری

کوچه دو متری !

حدود یکسال قبل قطعه زمینی که در خیابان محمد رضاشاه، خیابان سروش‌فر واقع‌در یوسف آباد، بعلت آنکه طبق‌نقشه شهرداری‌باید ساخته‌می شد و کوچه‌پهلوی آن کمتر از چهار متر نمی بایستی میگردید، پروانه ساختمان‌نمیدادند، ولی‌چندی قبل‌متوجه‌شدیم که در این زمین‌مشغول ساختمان هستند وعرض کوچه که می بایستی چهارمتر باشدکمتر از دومتر شده‌است، تاکار از کار نگذشته‌جلوگیری کنند.

طوفانیان

گواه نامه رسان است

بانك‌رهنی ایران یك‌اخطار که‌مربوط به تعویق درپرداخت بدهی اینجانب بوده است‌در تاریخ ۲۹ شهریور پست می کندو این نامه در تاریخ ۲۰ مهر به‌من میرسد. برای‌آن که مطلب ثابت‌شود، خود نامه رسان محل می‌تواند شهادت‌بدهد.

معزز

دریان‌نو -خیابان هفتم‌پلاك ۴۰

مارا هم تبدیل کنید

کارکنان آسایشگاه شاه- آباد، هر یك بیش ازدهسال سابقه خدمت دارند، بااین که‌مرحله دوم اجرای قانون استخدام‌دروزارت‌بهداری آغاز گردیده ولی هنوز هم احکام مرحله اول ماکارکنان که دارای حقوق‌ناچیزی میباشیم صادر نگردیده‌است، لذا تقاضا دارد احکام پرستاران وکمك پرستاران و سایر کارکنان اداری که به‌صورت روزمزد هنوز خدمت می کنند هر چه زودترصادر شود.

داریوش‌زند

حق‌الزحمه مراقبین کنکور

موقعیکه کنکور دانشگاه تهران بعمل می‌آمد،دانشگاه تهران تعدادی مراقب برای بر گزاری امتحانات به کار گمارد و قرار بود برای هر روز کار ۵۰۰ ریال به آنان پرداخت گردد. البته‌میدانید که کنکور در مردادماه‌انجام شد و گفتند: فوق العاده‌شما را در شهریورماه‌میپردازیم با توجه باینکه شهریورماه باضافه مهرماه هم رو باتمام است، هنوز این مختصرطلب مراقبین امتحانات دانشگاه پرداخت نشده است.میگویند بایستی کسب مجوز شود، خوب اینکار را زود ترانجام دهند تا ما هم‌این مختصرحق خود را دریافت کنیم.

فریده ارجمند

ازاول، کار را شش میخه کنید

برطبق آگهی منتشره در تاریخ ۱۱-۷-۴۸ در روزنامه جهت استخدام متخصص کارهای برقی دو روز بعد وسیله تلفن به محل کارخانه مراجعه کردم و پس ازمصاحبه لازم جهت‌تعیین میزان حقوق ونحوه کار، مورد موافقت قرار گرفتم و قرار گذاشتند که جهت آزمایشهای دیگر بمحل کارخانه که در شیراز است، بآنجا مسافرت کنم و اگر نتیجه کاملا رضایت‌بخش بود که در محل استخدام خواهم شد واگر نبود تمام مخارج سفر و همین حقوق‌یك‌هفته‌کار را بمیزان‌ماهیانه سی‌هزار ریال‌باینجانب بپردازند. منهم باقلبی‌امیدوار جهت یافتن‌کاربهتر وباعلم باینکه کاملا در آزمایشهای فنی موفق میشوم کار موجود خودرا ترك گفته و در اسرع وقت خودرا بشیراز رساندم وپس ازمراجعه بکارخانه وارائه معرفی‌نامه حتی از انجام مصاحبه خودداری کردند و گوشه معرفی‌نامه من که بضمیمه‌است نوشتند متخصص برق استخدام کردیم و مشغول کار میباشد ودیگر احتیاجی نداریم. منهم درکمال ناامیدی مجددا بتهران آمدم و بدفتر کارخانه مراجعه و تقاضای خسارت وارده را کردم که قبلا قرار آنرا گذاشته بودیم، ولی دفتر مزبور هم از پرداخت هزینه‌ای که متحمل شده بودم خودداری کرد.

این مطلب از من گذشت، ولی خواستم در روزنامه عنوان شود که سایرین بدانند که وقتی برای پیدا کردن کار میروند، اول کار را شش‌میخه کنند تامثل من دست‌ازپا درازتر مراجعت نکنند و کار قبلی خود را هم بعنوان واهی ازدست ندهند.

خیابان زرین نعل پلاك ۳۷۹ - محمد کمره‌ای

جدول کلمات متقاطع

شماره ۴۱۶۴

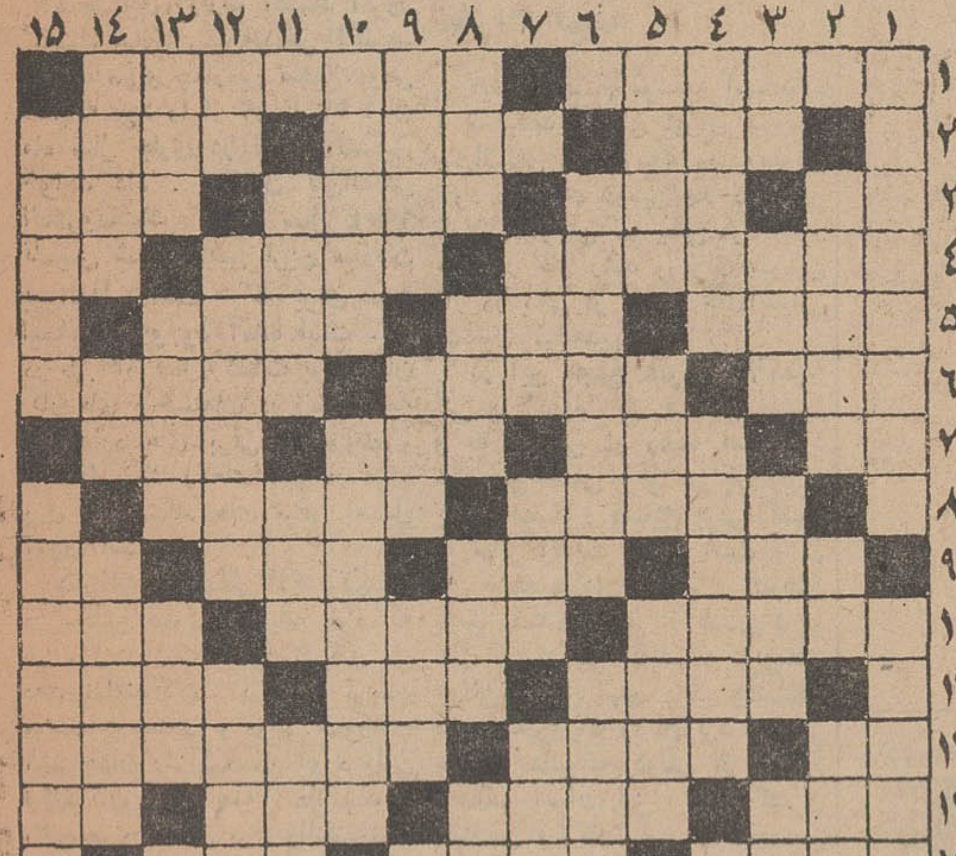

افقی: ۱- سرود ملی فرانسه -هنورهم دست از سر ملل ضعیف برنداشته ۲- عیار طلا را تعیین میکند - چشمش می بیند و واقعیات را میشناسد - علم شناسائی اوضاع کواکب۳ -عددیست- تقویت رادیوئی - کال و خام - یکتا و یگانه ۴- کتابی از صادق هدایت - پدر شعرنو- بارزترین‌نشانه بیماری ۵ - منزل پرندگان- میوه و غذای بعداز غدا - اگر در افغانستان نباشد زیر خاك است ۶ - ازاد گذاشتن گله برای چرا - آبادانی - گناهان کبیره ۷ - شکوه گوی جدائی- علت وشوند- پیراست ودر برابرشاب میاید- عرب میپرسد چقدر۸- اجاره و مال‌الاجاره - دو خطی که هرگز بهم نمیرسند ۹- جریان شدید هوا - در ساحل تایمز فراوان است - بازداشتن و منع کردن - میپرسد چه وقت و چه کس۱۰ - زاهد و پرهیزکار - از بیماریهای چشم - روی منزل و صبح زود ۱۱ -برفرض که درش باز باشد گربه باید حیا بکند- عیب است یا حیوان تیز تك- دیوار قلعه ۱۲ - پیشوندی بمعنی ضد و مخالف - چوپان وشبان- دانشمندی که فدای انقلاب کبیر فرانسه شد ۱۳ - شان و ارزش‌و مقام - گردنها -مبتلا به بیماری خطرناکی است - از سیگار های وطنی ۱۴- مارکی در دوچرخه- سیاه رك - اسرافیل میدمد ۱۵ - داستانی از هرمان ملویل که‌از روی آن نمایشنامه‌ای نیز تنظیم کرده‌اند- خواهش و تمنا باگریه و زاری

عمودی: ۱- دیکتاتور ایتالیا درجنك دوم - تصور و خیال و وهم ۲- شکل هلال است و تخلص شاعری -حرف همراهی -کهنه‌اش نشئه دگردارد ۳- شهر جاودان- عنوانی نامناسب برای مادر -برنده آشپزخانه - درخشان و روشن۴- هنگام سحر - دیگر فصل ماندن درآنجا نیست - پهلوان و دلیر۵- گاهی اینطورش کم است ودولایش زیاد - روحانی بردوش میاندازد- صدمه واذیت ۶- به آدم بیخیال و همه کاره هیچکاره گویند -درفراق فرزند آنقدر گریست تا کور شد ۷- گشایش است و بعداز عسر میآید - در چنین شهری هر که‌هر چه‌دلش بخواهد میکند ۸- اشاره به نزدیك - از درختان جنگلی- زنك کاروان- در برابر هر بادی میلرزد ۹ - نیزه - دوتایش یکی میشود-آدم‌سربراه ۱۰-چشم جائی رانمیبیند- انتقامجو وکسیکه‌بعداز مرك یا کشته شدن یکی از نزدیکان اقامه دعوی کند و یاخود شخصا قیام نماید ۱۱- ماهی‌فروش -مهمترین - رسیده و نایل شده ۱۲- بزرگتر - جایش در چاله حوض بود - اختراعش را به‌چینی‌ها نسبت میدهند ۱۳ - حرف ندا- رنگی در زمینه قرمز - مرغ شکارچی - وحشت حیوان ۱۴ - آسایش و آرامش -دریا - قنات ۱۵ - اکثرا در برابر تقدیر عاجز است - ترس و دلهره.

حل جدول شماره ۴۱۶۳

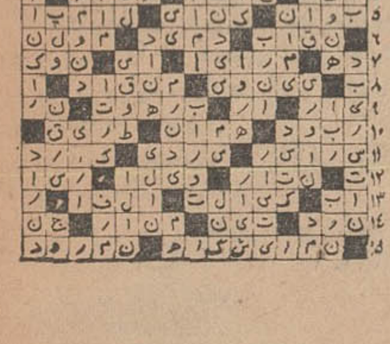

تقویم اطلاعات

سه‌شنبه - بیست‌و نهم مهر ماه۱۳۴۸- نهم‌شعبان ۱۳۸۹ - بیست‌و یکم اکتبر ۱۹۶۹

ساعات شرعی

استخراج دکتر ریاضی کرمانی
اذان صبح ساعت ۴ و ۴۳ دقیقه طلوع آفتاب ساعت ۶ و ۱۴ دقیقه ظهر شرعی ساعت ۱۱ و ۴۹ دقیقه اذان مغرب ساعت ۵ و ۴۳ دقیقه.

تلویزیون ملی ایران - کانال ۷

برنامه امشب

۱۷-۰۰ پخش مستقیم‌تشریف فرمائی شاهنشاه آریامهر به کاخ سفید از طریق ماهواره مخابراتی
۱۹-۰۰ اخبار
۱۹-۱۵ وارته
۱۹-۳۰ عرصه هنر
۲۰-۰۰ دختر شاه پریان
۲۰-۳۰ مشروح اخبار همراه با فیلم های خبری
۲۱-۰۰ دکتر بن‌کیسی
۱۷-۳۰ فیلم
۱۸-۰۲ خلاصه اخبار
۱۸-۰۶ کودکان
۲۲-۰۰ فیلم
۲۲-۳۰ موسیقی ایرانی

برنامه نیمروز فردا

۱۲-۱۵ اسلاید و موزیك
۱۲-۳۰ اعلام برنامه
۱۲-۳۲ هفت شهر عشق
۱۳-۰۰ اخبار
۱۳-۱۵ وارته
۱۳-۳۰ روز های زندگی

کانال ۳

برنامه امشب

۱۸-۰۰ آهنگهای درخواستی
۱۸-۳۰ اعلام برنامه
۱۸-۳۲ در نبرد زندگی
۱۹-۰۰ قهرمان
۱۹-۳۰ دکتر هو
۲۰-۰۰ موسیقی ایرانی از وزارت فرهنگ و هنر
۲۰-۳۰ مشروح اخبار همراه با فیلم های خبری
۲۱-۰۰ درباره موسیقی
۲۱-۳۰ قرعه‌کشی «تاید»
۲۱-۴۵ وارته
۲۲-۰۰ فیلم سینمائی
۲۳-۳۰ آخرین اخبار

برنامه بامدادی فردا

۶-۳۰ اعلام برنامه
۶-۳۲ نیایش
۶-۳۵ ورزش
۶-۴۵ مضحك‌قلمی
۷-۰۰ اخبار
۷-۱۵ موسیقی ایرانی
۷-۳۰ خانه و زندگی

تلویزیون آموزشی

برنامه امشب

۱۶-۰۰ آهنگهاوچشم‌اندازها
۱۶-۳۰ برنامه کودکان
۱۷-۰۰ شیمی دوره دوم
۱۷-۳۰ برنامه های هنری
۱۷-۴۰ ریاضیات کلاس‌پنجم
۱۸-۱۰ فیلم آموزشی
۱۸-۲۰ طبیعی دوره دوم
۱۸-۵۰ انگلیسی دوره دوم
۱۹-۱۰ هنر و هنرآموزی

تلویزیون آمریکا

برنامه امشب

۱۶-۳۰ جین‌ایر
۱۸-۰۰ خلاصه اخبار
۱۸-۱۶ اطلاعات مخصوص
۱۸-۴۰ برنامه دانشگاهی
۱۹-۰۵ جیم بوئی
۱۹-۳۰ هالی‌وست
۲۰-۰۰ رداسکلتون
۲۱-۰۰ دودباروت
۲۱-۵۵ فیلم سینمائی

مردم ایران برنج خور شده‌اند

● طرح افزایش تولید، امسال در شصت هزار هکتار اجرا میشود

● پیش بینی میشود افزایش تولید برنج در سال جاری به ۲۰ درصد برسد

● افزایش مصرف برنج مانع از تقلیل قیمت آن میشود

طرح افزایش تولید گندم در سال جاری در منطقه‌ای بوسعت شصت هزار هکتار در استان های مازندران و گیلان بمرحله اجرا گذاشته شده است.

وزارت کشاورزی طرح افزایش محصول برنج را که سال گذشته در سی هکتار بمورد اجرا گذاشته بود، بسبب موفقیت توسعه داد و امسال آنرا به دو برابر رسانید.

برای آنکه این طرح صد در صد موفق شود، نیز در اوائل سال جاری تعدادی از کارشناسان چین ملی بایران آمدند و ضمن آموزش کشاورزان برنجکار شمال یك مزرعه نمونه کشت برنج در این منطقه بوجود آوردند.

در طرح افزایش تولید برنج برای هر هکتار سطح زیر کشت، در مازندران و گیلان ۲۰۰ کیلو کود شیمیائی مصرف میشود و برای کمك به کشتکاران برنج، به‌اعضای شرکت های سهامی زراعی برای هر هکتار زیر کشت برنج شش هزار ریال و برای زارعین غیر عضو ۳ هزار ریال مساعده نقدی توسط وزارت کشاورزی پرداخت میگردد.

اقتصادی

رادیو لندن ازقول روزنامه دیلی تلگراف گفت:

ایران در حال انقلاب مدیریت است

رادیو لندن در پخش اخبار فارسی خود اعلام داشت: روزنامه دیلی تلگراف گزارشی ازخبرنگار خود در تهران چاپ کرده بود. این روزنامه نوشته بود انتخاب تهران بعنوان مرکز دومین نمایشگاه صنعتی آسیائی یکی از بزرگترین نمایشگاه های صنعتی است که تاکنون در قاره آسیا بر پاشده. این نمایشگاه با زمان مناسبی از تاریخ ایران انطباق دارد. بنظر خبرنگار این روزنامه مسائل اقتصادی آنچنان در تعیین سیاست و روش های ایران تطبیق دارد که در سالهای اخیر سابقه و امکان نداشته است. دیلی تلگراف ضمن اشاره بمشکلاتی که شاهنشاه شش سال پیش با آنها روبرو بودند قسمتی از بیانات اعلیحضرت شاهنشاه را نقل کرده سپس اظهار نظر میکند که اکنون ایران در حال دست‌زدن بانقلابی در زمینه مدیریت یا انقلاب علمی است بنظر این روزنامه شرایط جدید در ایران، موجب جوش و خروش و پیشرفتهای جدید خواهد شد.

بعلت سرما وبارندگی

فروش البسه زمستانی سه برابر شد

بارندگی و سرمای غیر منتظره یکی دو روز اخیر در بازار و فروشگاه ها و مغازه ها و بطور کلی معاملات تاثیر گذاشت. در فروشگاه های بزرگ، معاملات بیشتر اختصاص بفروش پوشاك دارد و فروش البسه به حدود سه برابر روز های قبل رسیده است.

بازار خرید و فروش در فروشگاه هائی که چتر، بارانی و پالتو عرضه میکنند پر رونق و گرمتر ازسایر فروشگاهها است.

امروز بازار خرید و فروش تریکو از رونق بیشتری برخوردار بود. باید توجه داشت که بازار خرید و فروش تریکو در تمام فصول سال بعلت تهیه انواع مختلف تریکو که به تناسب فصل تولید میشود، سبب شده که فروشندگان این نوع کالا در طول سال از رونق نسبی معاملات برخوردار باشند.

خبرنگار ما اضافه میکند. بیشتر کارمندان دولت با دریافت حقوق مهر ماه خود برای تدارك البسه و مایحتاج زمستانی به فروشگاهها مراجعه میکنند. و بهمین دلیل طی دوسه روز آینده که تمام کارمندان، حقوق خود را دریافت خواهند داشت بازار خرید و فروش البسه زمستانی رونق بیشتری پیدا میکند.

یك خبر خارجی

کنسرو نفت!

درآینده نزدیك تنهاماهی رادر نمك کنسرو نمی کنند بلکه این کاررا درباره نفت نیزانجام خواهند داد.

روی این طرح درحال حاضر درنزدیکی «ویلمهلمس هافن» با حرارت و شدت هرچه تمامتر کار میشود.

دولت جمهوری فدرال آلمان درسال ۱۹۶۵ تصمیم گرفت برای موارد اضطراری و بحرانی ذخیره خودرا در قبال مواد نفتی و نفت خام توسعه دهد. ازاین جهت مقامات مربوطه آلمان از موسسات مواد معدنی آلمانی درخواست کردند که دست به تهیه پروژه هائی که بتواند حداقل ۶۵ روز نفت ذخیره کند بزنند.

ایجاد چنین منابعی که بتوانند نفت را به حجم زیادی ذخیره کنند مستلزم مخارج سنگینی است و بودجه‌ای معادل هشتصد میلیون مارك لازم دارد.

تعدادی از کارخانه ها و موسسات نفتی آلمان تصمیم گرفته‌اند برای کنسرو نفت، از وجود نمك استفاده نمایند و درحال حاضر یك شرکت مشغول مطالعه و کار دراین زمینه میباشد.

قبل مردم و خانه‌دارها برنج را کیلوئی و یا حداکثر «منی» میخریدند ولی درسنوات اخیر تقریبا تمام خانواده‌ها برنج را کیسه‌ای میخرند و اکنون حداقل در هر منزل یك کیسه برنج سی کیلوئی وجود دارد و دیگر مانند سابق کمتر بصورت خرده خرید و فروش میشود. بعبارت دیگر مردم برنج خورشده‌اند.

قیمت برنج نسبت بماه گذشته نیز تغییری نداشته و حداقل قیمت برنج مخلوط کیلوئی ۲۰ تا ۲۱ ریال و برنج بسیار اعلای کهنه نیز حداکثر کیلوئی ۳۵ ریال در عمده‌فروشیها معامله میگردد.

نشریه هفتگی کشاورزی

دوره جدید نشریه هفتگی وزارت کشاورزی بمناسبت تولد شهبانو فرح با چاپ تمثال نقاشی شده جالبی از شهبانو برروی جلد انتشار یافت.

در این نشریه که بوسیله دفتر اطلاعات و روابط عمومی وزارت کشاورزی تهیه میشود مطالبی پیرامون طرح های افزایش محصولات کشاورزی، مبارزه با آفات و بیماری های دامی درج گردیده است.

افزایش تولید

کارشناسان امور کشاورزی معتقدند با اجرای طرح افزایش تولید برنج امسال میزان تولید برنج ۴۰ در صد نسبت بسال گذشته افزایش خواهد یافت.

خبرنگار ما گزارش میدهد: بعلت آنکه هنوز تمام برنج سال قبل بخصوص برنج صدری جمع آوری نشده محاسبه افزایش تولید کاملا نمیتواند دقیق باشد، ولی تصور میرود که افزایش در همان حدودی باشد که کارشناسان پیش بینی کرده‌اند.

برای افزایش محصول برنج از بذر مرغوب اصلاح شده که توسط وزارت کشاورزی توزیع میگردد، استفاده میشود و ضمنا در هریك از مزارع برنج شمال تعدادی از سپاهیان ترویج و آبادانی نظارت مستمر دارند و کشاورزان را با اصول جدید کشت و میزان کود شیمیائی مورد مصرف آشنا می‌سازند.

● قیمت

خبرنگار ما گزارش داد که محصول امسال برنج هم اکنون دربازار معامله میشود و بعلت آنکه تقاضای آن نسبت به سابق افزایش یافته، هرچقدر محصول برنج افزوده‌تر میشود مشتری و خریدار بیشتری نیز پیدا میکند.

بنظر کارشناسان یکی از علل عدم تنزل نرخ برنج، ازدیاد تقاضا و مصرف می‌باشد.

خبرنگار ما از قول فروشندگان برنج اضافه میکند که تا چندسال

مبارزه باآفت پنبه

سخنگوی وزارت کشاورزی اطلاع داد که شبکه مراقبت مزارع پنبه شمال، از نظر آلودگی به آفات، مرتبا محصول پنبه رامورد بازرسی قرارمیدهد.

عملیات سمپاشی بوسیله هواپیما ها و سمپاشهای موتوری همچنان ادامه دارد.

سخنگوی وزارت کشاورزی افزود مبارزه هوائی با آفات پنبه در مناطق گرگان و گنبد و علی آباد درسطح ۱۹۵ هزار هکتار انجام گردیده است.

تمدید مدت آگهی مناقصه ساختمان مراکز تلفن خودکار چالوس ـ شهسوار

بدینوسیله باطلاع شرکت های ساختمانی که اسناد و مدارك مناقصه مراکز تلفن خودکار چالوس ـ شهسوار را طبق آگهی قبلی دریافت داشته‌اند میرساند که میتوانند پیشنهادات خود را لاك و مهر شده تا آخر وقت اداری روز ۱۲ آبان ۱۳۴۸ به دبیرخانه کل شرکت سهامی تلفن ایران واقع در خیابان تخت‌جمشید ـ نبش شرقی شرکت نفت تسلیم و رسید دریافت نمایند.

پیشنهاد های واصله در ساعت ۱۰ صبح روز ۴۸/۸/۱۳ در آدرس فوق باز و قرائت خواهد شد.

حضور پیشنهاد دهندگان و یا نماینده مجاز آنها در کمیسیون مناقصه آزاد است. م‌الف ۸۱۰۳

شرکت سهامی تلفن ایران

۲ـ۱ آـ۵۱۹۱۶

قابل توجه دامداران وعلوفه داران

نخ مخصوص بسته بندی علوفه رسید

به شرکت تجارتی ایران وانگلیس

خیابان قدیم شمیران نرسیده به سه راه تخت جمشید شماره ۱۹۴ و۱۹۶

تلفن‌های ۷۲۰۰۳ و۷۰۸۸۹ مراجعه فرمائید.

آـ۵۱۶۴۲

سازمان صنایع کوچك و نواحی صنعتی ایران

بدینوسیله ازصنعت گران و بازرگانان محترم

دعوت میکند که:

در تالار شماره ۸ دومین نمایشگاه آسیائی و زمین مقابل آن

از محصولات صنایع کوچك ایران دیدن فرمایند

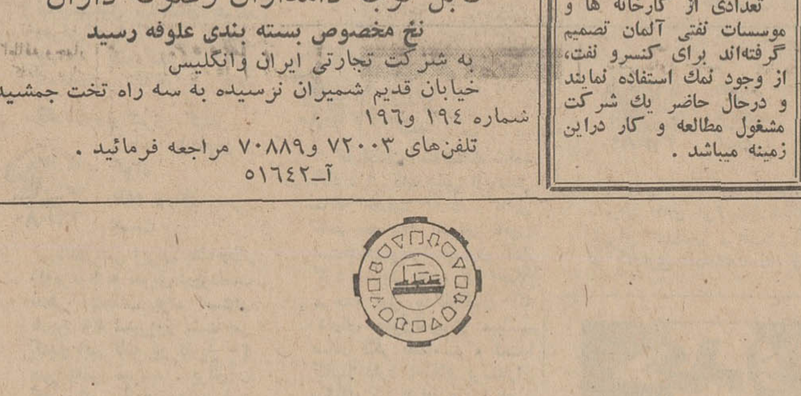

کشتی «ناردانه» s.s. «NARDANA»

حمل کالای صادراتی بمقصد: ژاپن

کشتی «ناردانه» قرار است ۶ آبان وارد خرمشهر شود.

کشتی نامبرده ضمن تخلیه اقدام بقبول کالای صادراتی بقصد: ژاپن ـ هنك کنك ـ سنگاپور واحیانا پنانك وپرت سوییتن هم مینماید.

شرکت گری مکنزی محدود

تهران تلفنهای: ۳۱۴۱۵۶ ـ ۳۱۴۱۵۷ ـ ۳۱۴۱۵۸ ـ ۳۱۴۱۵۹ ـ

خرمشهر تلفن: ۲۷۵۰ آـ۵۱۸۲۴

مجمع عمومی سازمان بین‌المللی الکترو ـ تکنیك در تهران تشکیل میشود

سخنگوی وزارت اقتصاد امروز گفت: سازمان بین‌المللی الکترو ـ تکنیك سی و چهارمین مجمع عمومی سالیانه خود را از ۱۳ تا ۲۲ آبان ماه سال جاری در تهران تشکیل خواهد داد. سازمان بین‌المللی الکتروتکنیك که در سال ۱۹۰۴ تاسیس شده قدیمی ترین سازمان بین‌المللی است که برای تهیه استاندارد بوجود آمده است.

در طی ۶۵ سال گذشته این سازمان کار های برجسته‌ای در زمینه تهیه استاندارد های برقی و رهبری و راهنمائی کشور های مهم در مورد برق و دستگاه های برقی بعمل آورده است.

سازمان بین‌المللی الکتروتکنیك در مجامع عمومی سالیانه خود که هر سال در یك کشور تشکیل می دهد نمایندگان برجسته ترین موسسات صنعتی و دولتی کشورهای مهم جهان را گرد می آورد واین نمایندگان که همه دانشمند و متخصص در مسائل برق والکترونیك میباشند به تهیه استاندارد های جهانی در صنایع برقی میپردازند.

● ۳۰ کمیته

اینك باهتمام موسسه استاندارد و تحقیقات صنعتی ایران سازمان بین‌المللی الکترونیك مجمع عمومی خود را برای دومین بار در عمر طولانی خویش در یکی از کشور های در حال رشد و برای سومین بار در یکی از کشور های آسیائی تشکیل میدهد.

در این مجمع عمومی ۳۰ کمیته فنی یا گروه کار تشکیل میشود و به مسائلی در زمینه استاندارد های بین‌المللی برقی می پردازد که برای اقتصاد و صنایع برقی کشور ما حائز اهمیت بسیار است و از آن جمله میتوان روغنها و گازهای عایق کننده مشتق از هیدروکربن های نفت و نیز کابلها و عایق‌های هوائی و بادبزنهای برقی ودستگاه های الکترونیك را نام برد علاوه بر مقامات عالیرتبه دولتی از صنایع مختلف ایران نیز عده کثیری مهندس و کارشناس و متخصص بعنوان نماینده در این مجمع عمومی شرکت خواهند داشت.

آگهی استخدام پیمانی

شرکت سهامی کشاورزی و دامپروری سفیدرود وابسته به وزارت جنك برای تکمیل کادر اداری خود اشخاص زیر راازطریق آزمایش و مصاحبه حضوری استخدام مینماید:

۱ـ حسابداران صنعتی خبره با تجربه کافی.

۲ـ متخصصین امور مالی و حسابداری و مدیریت باسابقه که بزبانهای انگلیسی یا فرانسه آشنائی داشته باشند.

داوطلبان میتوانند همه‌روزه درساعات اداری به‌دفتر شرکت در تهران خیابان شاهرضا، خیابان‌صبای جنوبی، کوچه سمیعی شماره ۶۲ تلفن ۶۱۱۶۹۰ و ۴۱۹۹۴ مراجعه نمایند. م‌الف ۸۰۳۹

۱ـ۳ آـ۵۱۴۳۰

تجدید آگهی مزایده

شرکت سهامی کارخانجات ونك موجودیهای جنسی زائد بر احتیاج را از طریق مزایده بفروش میرساند.

داوطلبان شرکت در مزایده میتوانند شرائط شرکت در مزایده را از قسمت امور اداری این شرکت دریافت و اجناس مورد مزایده را در انبار های شرکت واقع در کارخانجات ونك مشاهده نمایند.

قبول پیشنهادات تاآخر وقت اداری روز ۴۸/۸/۱۴ خواهد بود. م‌الف ۸۰۹۷

مدیر عامل شرکت، محمد رحیم تاج بخش

۲ـ۱ آـ۵۱۶۹۶

استخدام

One experienced purchasing officer requir-ed. Good knowledge of English necessary. Reply to p.o. Box 2444 Tehran.

دکتر داروساز جهت

شهرستان ۳۳۶۴۵۰

A reputable firm requires the services of a qualified English Correspondent latin typing essential contact phone 68268 from 8.30 a.m. to 1 p.m. and 4 p.m. to 8 p.m. for appointment.

لاکو ـ برای قسمت

روابط عمومی خود چند نفر کارمند زن و مرد احتیاج دارد بالاتر ازسینما مهتاب پلاك ۱۵۲۰۴ لاکو

۱ـ آـ۲۹۴۲

پس از گذراندن یکدوره

از کلاسهای مدرن وحید با شرایط خوب استخدام میشوید شاهرضا دروازه دولت اول سعدی. آموزشگاه وحید

۱ـ۱۰ آـ۲۹۴۴

حسابدار

شرکت مختلط ایرانی و آلمانی احتیاج به یکنفر حسابدار با شرایط زیر دارد:

۱ـ داشتن اطلاعات کافی و سابقه کار در امور حسابداری

۲ـ سن بین ۲۰ تا ۲۵ سال

۳ـ آشنائی بزبان انگلیسی و یا آلمانی

واجدین شرایط مشخصات کامل خود را به تهران، صندوق پستی ۱۰۸۶ ارسال دارند.

۱ـ۲ آـ۵۱۶۲۴

بیکنفر تکنیسین برق

که دوره یکی از هنرستان های صنعتی را دیده باشد نیازمندیم برای مصاحبه به‌شرکت سنك برتون شهر صنعتی قزوین مراجعه شود.

۱ـ۳ آـ۲۹۴۶

شرکت سهامی تهران فارما استخدام می کند

خانم پانچیست با تجربه برای ماشینهای آی.بی.ام و سابقه در ماشین نویسی فارسی و لاتین.

واجدین شرایط لطفا از ساعت ۸ تا ۱۴ به کارگزینی شرکت واقع درخیابان تخت‌جمشید غربی چهار راه سهیل شماره ۱۲۸ مراجعه نمایند.

۱ـ۳ آـ۵۱۴۶۸

موسسه اطلاعات بمنظور تکمیل کادر سرویس عکاسی و کار در استودیو و لابراتوار خود بعده‌ای خانم و آقا باشرایط زیر نیازمند است:

معلومات از سیکل اول ببالا

حداکثر سن ۲۳ سال

ذوق و علاقه بفن عکاسی

داوطلبان بمدت شش هفته به هزینه موسسه کلاس کارآموزی را طی خواهند نمود. سپس قبول‌شدگان بخدمت موسسه درخواهند آمد.

علاقمندان میتوانند از ساعت ۱۴ الی ۱۸ روز سه‌شنبه ۴۸/۸/۶ باداره کارگزینی موسسه اطلاعات واقع در خیابان سپه روبروی اداره کل پست مراجعه نمایند.

تعداد ۱۰ نفر کارمند دوشیزه

یا بانو که به امور بازاریابی آشنائی داشته باشند با حقوق و مزایای مناسب استخدام میشود. شاهرضا. خیابان ویلا ـ شماره ۱۲ طبقه پنجم

۱ـ۲ آـ۵۱۴۷۸

۱۵ نفر دوشیزه یا بانو دیپلمه

پس از یکدوره کارآموزی حسابداری و دفترداری دوبل مشغول بکار خواهند شد تلفن ۳۳۵۰۴۰

۲ـ۵ آـ۲۵۲۵

به تعداد ۱۵ نفر خانم

علاقمند به فن آرایش و زیبائی که تا بحال دوره و کلاسی رانديده باشند مورد احتیاج است، تا کلاسی برای آنان تشکیل داده و سپس استخدام گردند. کلیه وسائل نیز مجانا در اختیار قبولشدگان گذارده‌میشود. لطفا آدرس دقیق با ذکر نمره پلاك را به‌صندوق پستی ۱۸۱۹ـ۱۱ بفرستید تا پرسش نامه های لازم ارسال گردد.

۱ـ۱۲ آـ۵۰۷۴۲

حاتمی برای مدیریت

خانواده ۳ نفری موردنیاز است ساعت یك تا ۵ بعد از ظهر تلفن ۹۶۲۳۷۱

۱ـ۵ آـ۲۲۸۴۳

آگهی استخدام

شرکت های معدنی فاریاب و اسفندقه برای کار در کارگاه‌های خود باشخاص ذیل احتیاج دارد:

۱ـ مهندس معدن ۲ نفر

۲ـ مهندس زمین شناس با سابقه کار در معادن ۲ نفر

۳ـ پزشك عمومی یك نفر

داوطلبان با دد دست داشتن مدارك لازمه و سوابق کار بادرس ذیل مراجعه نمایند.

خیابان شیراز ـ کوی لطیفی ـ جنب دبیرستان البرز شماره ۳۴

۱ـ۴ آـ۲۲۸۹۳

خدمتکار زن شبانه روز

مورد نیاز است تلفن ۳۱۱۲۱۳ راهنمای ۶۲۷ اطلاعات

خانم فروشنده اجناس لوکس

با حقوق مکفی احتیاج است از ساعت ۹ تا ۱۲ و از ۴ تا ۸ تلفن ۴۷۹۳۹ مراجعه شود.

۱ـ۴ آـ۵۱۲۰۲

شرکت تولیما استخدام میکند

۱ـ دونفر تکنیسین هنرستان صنعتی

۲ـ دو نفر مکانیك دیزل

۳ـ پنج نفر جوشکار

واجدین شرائط با تلفن ۹۵۴۲۴۳ تماس حاصل فرمایند.

خیاط با تجربه

دست‌دوز باحقوق مکفی استخدام میشود. ۸ صبح تا ۵ بعد از ظهر به تلفن ۴۶۱۴۹ مراجعه شود

۱ـ۳ آـ۲۹۵۵

بکارگر ساده نیازمندیم

پولانکا تلفن ۴۱۹۴۴

برای هروقتی که بیکاری دارید استخدام شوید

آقایان علاقمند به فراگرفتن ارك الکترونیك ـ گیتار الکتریك آکوردئون و جاز در صورت سپردن تعهد و تضمین برای حداقل سه ماه کار (تدریس موسیقی در سر منزل و مدارس ملی و تشکیل ارکستر) میتوانند سازهای فوق را در مدت های معین شده مجانا فراگیرند. کلیه وسائل نیز مجانا در اختیار شرکت کنندگان گذارده میشود. فیلا برای تعیین وقت مصاحبه باتلفن ۷۵۹۱۰۰ تماس حاصل نمائید.

۱ـ۱۰ آـ۵۰۷۴۰

یکی از بزرگترین کارخانجات تولیدی وسائط نقلیه سنگین در ایران

بافراد ذیل نیازمند است:

۱ـ رئیس تولید و مونتاژ

تحصیلات: مهندس مکانیك

تجربه ـ ۸ تا ۱۰ سال سابقه در کارخانجات تولیدی که حداقل سه سال آن مربوط به کار های ساخت و مونتاژ وسائط نقلیه باشد.

۲ـ رئیس بازرسی فنی

تحصیلات: مهندس مکانیك، برق و الکترونیك

تجربه: ۸ تا ۱۰ سال سابقه در امور مختلف بازرسی فنی که حداقل ۲ تا سه سال آن مربوط به بازرسی ساخت قطعات و مونتاژ وسائط نقلیه باشد.

۳ـ رئیس امور اداری

تحصیلات: لیسانس امور اداری اقتصاد و یا فوق دیپلم در امور اداری

تجربه: با تحصیلات لیسانس ۸ سال کار در امور اداری که حداقل ۳ سال آن در امور پر مسئولیت اداری صرف شده باشد.

با تحصیلات فوق دیپلم ۱۰ سال تجربه که حداقل ۴ سال آن در کار های پرمسئولیت اداری صرف شده باشد.

۴ـ مدیر طرحهای فنی واقتصاد مهندسی

۱ـ تحصیلات: مهندس مکانیك مهندس برق و الکترونیك

۲ـ تجربه: حداقل ۸ سال سابقه کار در طراحی قطعات، بدنه‌سازی، قالب سازی و آشنائی با مهندسی اقتصاد طرحها.

از متقاضیان متعهی است بادر نظر گرفتن شرایط مشاغل فوق با صندوق پستی شماره ۱۱۵۶ـ۱۴ مکاتبه و جزئیات مربوط به تحصیلات و تجربه کاری خویش را ذکر نمایند.

۱ـ۶ آـ۲۲۱۴۷

بیك دوشیزه یا بانو

که زبان انگلیسی بداند نیازمند است همه روزه ازساعت ۴ تا ۷ بعد از ظهر به آدرس خیابان روزولت کوچه اردلان پانسیون تهران مراجعت نمایند.

۱ـ۲ آـ۲۳۳۳۳

استخدام آهنگر

کارخانه شرکت سهامی زیمنس ایران به عده‌ای آهنگر که در کار خود ماهر باشند وبتوانند ازعهده خواندن نقشه های آهنگری برآیند بادر دست داشتن حداقل مدرك چهارم ابتدائی ومعافیت دائم نظام وظیفه نیازمند است.

واجدین شرایط میتوانند همه روزه ساعت ۱۰ صبح به کارگزینی کارگاه واقع در مهرآباد، جنوب پادگان جی مراجعه نمایند.

۱ـ۳ آـ۵۱۳۵۴

صنایع مس کرمان بیك

سکرتر خصوصی که به زبان انگلیسی مسلط باشد و بیك سکرتر خصوصی که علاوه بر تسلط بزبان انگلیسی شورت‌هند بداند احتیاج دارد داوطلبان باشماره‌های ۴۶۷۶۷ و ۴۲۱۳۰ تماس بگیرند

۱ـ۳ آـ۲۳۱۳۹

استخدام میشود

یك دوشیزه با مدارك سیکل جهت دفترداری استخدام میشود تقاضا کنندگان روز جمعه ساعت ۹ تا ۱۱ صبح به آموزشگاه امین سعدی جنوبی ـ کوچه ممتاز مراجعه نمایند.

آـ۲۹۶۳

بانوئی برای اداره منزل

پدر وفرزند شبانه روز مورد نیاز است تلفن ۴۹۹۴۲

۱ـ۱ آـ۲۳۱۹۱

کارگر نقاش

جهت رنك‌کاری ماشین آلات صنعتی با ۵ سال سابقه کار استخدام میشود جاده قدیم کرج نبش پل ساوه کارخانه صنعتی بهنام تلفن ۹۵۱۰۰۵

۱ـ۵ آـ۲۹۶۹

چندنفر چرخکار وزیگزاك

دوز و دستکار مورد احتیاج است تلفن ۴۷۴۵۷

۱ـ۲ آـ۲۳۲۸۱

آگهی استخدام

بیك بانوی پرستار بچه شبانه روزی نیازمندیم تلفن ۶۲۶۴۲۱

آـ۲۳۲۷۷

بیك دوشیزه یا بانوی

خوش‌برخورد. خوش تیپ و خوش بیان با سابقه مدیریت و منشیگری وماشین‌نویسی کامل از ۸ صبح تا ۸ شب برای اداره یك موسسه فرهنگی با حقوق مکفی نیازمندیم شاهرضا دروازه دولت اول سعدی آموزشگاه وحید

آـ۲۹۰۹

آگهی استخدام

شرکت نفت پارس برای تکمیل سازمان قسمت های فنی و تولیدی خود چند نفر کارگر:

۱ـ مکانیك عمومی ماشین‌آلات

۲ـ جوشکار درجه ۱

۳ ـ کارگر فنی ماهر و نیمه ماهر

استخدام مینماید. داوطلبانی که سن آنها بیش از ۴۵ سال نباشد و خدمت وظیفه را انجام داده یا برك معافیت دائم غیر طبی داشته باشد و ضعیف وبی‌بنیه نباشند میتوانند از ساعت ۹ تا ۱۲ روز های ۱۰ و ۱۱ و ۱۲ آبانماه ۴۸ درمحل کارخانه (واقع در کیلومتر ۲۷ راه تهران ـ کرج) مراجعه نمایند.

۱ـ۲ آـ۵۱۹۳۴

کارخانجات بیسکویت گرجی

جهت فروش محصولات خویش فروشنده واجد شرایط زیر را برای تهران و شهرستان احتیاج دارد.

۱ـ سابقه فروشندگی جهت پخش اجناس با ماشین های سیار

۲ـ دارای تحصیلات در حدود دیپلم.

۳ـ تضمین ملکی حداقل پنجاه هزار تومان

۴ـ دارای برك خاتمه خدمت یا معاف دائم.

۵ـ کسانیکه داری گواهی‌نامه رانندگی باشند حق تقدم دارند.

داوطلبان حائز شرایط با در دست داشتن سند مالکیت ومدارك فوق همه روزه بین ساعت ۱۰ الی ۱۲ بشرکت سهامی بیسکوپرس، خیابان بوذرجمهری غربی ساختمان گرجی مراجعه فرمایند.

۱ـ۳ آـ۵۰۰۸۶

استخدام تکنیسین ساختمان

یکنفر تکنیسین ساختمانی که دارای گواهینامه رانندگی باشد استخدام میشود تلفن ۶۹۶۸۴ از ساعت ۵ تا ۷ بعد از ظهر

۱ـ۲ آـ۲۹۳۵

یك نفر مدیر که سن

او بین ۳۰ الی ۴۰ باشد جهت کارهای زراعتی در شهرستان جیرفت مورد احتیاج است. علاقمندان پیشنهاد خود را باذکر سوابق واطلاعات کشاورزی به صندوق پستی ۱۹۵۴۷ ارسال دارند.

۱ـ۲ آـ۲۱۳۸۹

بیك نفر دوشیزه یا بانو

تلفنچی (رسپشنیست) خوش‌برخورد خوش بیان که مکالمه انگلیسی بداند برای تمام وقت در منطقه عباس‌آباد با حقوق مکفی نیازمندیم داوطلبان مشخصات خود را با یك قطعه عکس به صندوق پستی شماره ۴۹۳ مکاتبه نمایند.

۱ـ۲ آـ۲۳۱۸۷

استخدام تعمیرکار تلویزیون

چند نفر تعمیرکار درجه یك تلویزیون استخدام می شوند داوطلبان بشرکت کارخانجات پارس الکتریك خیابان آیزنهاور ایستگاه سیناکو شماره ۵۶۳ مراجعه نمایند.

۱ـ۲ آـ۵۱۸۱۲

مهندس شیمی و مکانیك

کارخانه معظم تولیدی جهت سرپرستی تولید به یکنفر مهندس شیمی و یك نفر مهندس مکانیك احتیاج فوری دارد. متقاضیان بایستی واجد شرایط ذیل باشند:

۱ ـ فارغ‌التحصیل از یکی از دانشگاههای آمریکا ویا انگلستان

۲ ـ حد اقل سه سال تجربه در پست های حساس.

۳ـ حداکثر سن ۳۵ سال

۴ـ داشتن معافی دائم نظام وظیفه.

از متقاضیان خواهشمند است کلیه سوابق کاری و وضعیت خانوادگی ومیزان تحصیلات خود رابزبان انگلیسی به صندوق شماره ۲۷۴۱ طهران مستقیما بنام مدیر عامل ارسال نمایند.

۱ـ۶ آـ۵۱۸۰۴

بچند نفر چرخکار مرد

در قسمت تریکو و پیراهن مردانه نیازمندیم تلفن ۴۰۳۱۸

۱ـ۲ آـ۲۹۶۷

دبیرستان البرز یکنفرماشین

نویس که فارسی و لاتین بتواند ماشین کند استخدام مینماید داوطلبان روز چهار شنبه هفتم آبانماه ۴۸ ساعت ۸ صبح برای گذراندن امتحان بدفتر دبیرستان رجوع نمایند.

۱ـ۲ آـ۲۳۲۳۷

دانشگاه ملی ایران

چندنفر نگهبان باشرایط زیر استخدام مینماید:

۱ـ داشتن ورقه خاتمه خدمت نظام وظیفه.

۲ـ داشتن گواهینامه تحصیلات شش ساله ابتدائی.

۳ـ تندرستی کامل باتائید بهداری دانشگاه.

۴ـ سن بین ۲۴ و ۳۰ سال تمام.

۵ـ نداشتن سوءپیشینه.

داوطلبان باردست داشتن شناسنامه عکس‌دار و ورقه خاتمه خدمت نظام وگواهینامه تحصیلی روز شنبه دهم آبانماه ۴۸ دراداره کارگزینی دانشگاه ملی ایران واقع در (اوین) حضور بهمرسانند. ۴

۱ـ۳ ۱ـ ۵۱۸۱۴

استخدام بشرط یك ماه کارآموزی

هنرکده ارژنك بمنظور تکمیل کادر استخدامی ادارات دولتی و سازمانهای ملی فقط ۲۰ نفر کاملترین دوره علمی وعملی دفترداری و حسابداری دوبل شامل

حسابداری اداری. بازرگانی. صنعتی. حسابرسی

آماربایگانی بانضمام ماشین نویسی مجانی فقط در مدت یکماه تعلیم میدهد. حال شما در هر سنی که هستید و با هر معلوماتی که دارید و در هر ساعتی که بیکار هستید میتوانید در کلاس های مزبور شرکت کرده و پس از اخذ گواهی‌نامه در ذوب‌آهن ـ بانکها ـ شرکت نفت با حقوق بسیار مکفی مشغول کار گردید. خیابان فردوسی مقابل روزنامه کیهان تلفن ۳۳۴۴۵۸

بزرگترین تخفیف سال برای داوطلبان استخدام

فقط ۱۰۰ تومان بجای ۶۰۰ تومان

آموزشگاه فرهنك بمناسبت آغاز فعالیت جدید بمنظور معرفی کلاسهای خود بعموم و تامین احتیاجات استخدامی موسسات ملی ودولتی

کاملترین کلاس دفترداری دوبل وحسابداری

را که شامل حسابداری بازرگانی، صنعتی، دولتی، حسابرسی بایگانی و پروژه می‌باشد برای اولین بار در ایران با سیستم های ایتالیائی، انگلیسی و آمریکائی و بانکی همراه با ماشین حساب برقی مجانی تحت نظر آقای **منوچهر جمشیدی مولف کتابهای حسابداری** ماشین‌نویسی مجانی بافقط ۱۰۰ تومان شهریه تشکیل داده است

استخدام خانمها باحقوق مکفی

با توجه به‌احتیاجات روزافزون موسسات به منشی **کاملترین کلاس منشیگری (سکرتری) ایران**

با ارزانترین شهریه تحت نظر اساتید دانشگاه تشکیل گردید

ماشین نویسی فارسی یالاتین را یکماهه

با پرداخت فقط ۵۰ تومان بجای ۱۵۰ تومان کنتراتی فراگیرید با گذراندن کلاسهای بالا و اخذ دیپلم آن مجانا به موسسات داوطلب برای استخدام معرفی خواهید شد. ضمنا از کلیه موسسات ملی و دولتی تقاضا میشود احتیاجات استخدامی خودرا قبلا اطلاع دهند تا این موسسه بدون دریافت وجهی کارمند مورد نظر آنان را معرفی نماید

آموزشگاه فرهنك شاهرضا نبش ایرانشهر

دکتر زوزف ملیك هوسپیان

متخصص بیماریهای داخلی ـ کبد و جهاز هاضمه از آمریکا مجهز به جدیدترین و مطمئن‌ترین متد تشخیص بیماریهای معده بوسیله دستگاه مخصوص (گاسترو کامرا) مطب ۶۲۶۱۶۷ ـ ۶۲۸۴۳۱ ـ ۶۲۵۲۸۵ منزل ۶۳۰۳۶۵

و

دکتر آ. مارتیروسیان

جراح ومتخصص بیماریهای چشم و عینك نامرئی از انگلستان مطب ۶۲۶۱۶۷ ـ ۶۲۸۴۳۱ ـ ۶۲۵۲۸۵ منزل ۶۲۵۴۴۶ ویلای شمالی ۳۴۵ جنب کلیسای ارامنه ۴ تا ۸ بعد ازظهر

۴ـ۳ آـ۳۶۶۳

نیازمندیهای شما
تلفنهای ۳۱۱۲۲۴و ۳۱۱۲۲۰

خرید و فروش اثاثیه

خرید

فرش کیهان تلفن ۷۶۳۷۷۶
خریدار انواع قالی وقالیچه
در منازل می‌باشدلطفا یادداشت فرمائید برای معاملات همه نوع فرش با تلفن ۷۶۳۷۷۶ فرش کیهان مکالمه فرمائید خیابان روزولت میدان ۲۵ شهریور
آ-۲۶۶۱

فرش طوسی تلفن ۷۵۹۰۲۹
فرشهای کهنه مخصوصاسنگین قیمت شما را برای صادرات از سایرین بهتر خریدار است .

فرش اردیبهشت تلفن ۶۸۱۶۴
بمدیریت اسماعیل اسدی
فرشهای کهنه و قدیمی شما را با عالیترین قیمت خریداریم . خیابان شاه مقابل سینما ماژستیک

فرش پارس‌نو تلفن ۷۳۳۰۶
فرشهای کهنه وسنگین قیمت جهت صادرات با وجه نقد از منازل با عالی‌ترین قیمت خریداریم فرشهای کهنه با نو معاوضه میشود .

فرش رضوی تلفن ۷۶۴۸۰۰
خریدار انواع فرشهای کهنه
و نو صادراتی سنگین قیمت و فروشنده بهترین فرش های نو کاشان روزولت میدان ۲۵شهریور
آ-۲۹۳۸

فروشگاه و نمایشگاه آسیا
یخچال - تلویزیون - اجاق گاز و فرش عادلانه خریداریم شاه چهارراه پیروز تلفن۶۱۲۸۳۲
۲۹۳۹ ۲-۲۶

فروشگاه حاجیان
تلفنهای ۳۵۱۸۳۸و ۳۵۰۱۴۴
انواع قالی وقالیچه کهنه ونو جهت صادرات وهمچنین یخچال تلویزیون و سایر لوازم منزل‌شما را عادلانه توسط کارشناسان‌مبرز خریداری مینمایدانتهای‌امیرکبیر سه‌راه امین‌حضور

فرش محسن
بورس فرش تبریزفرش های کهنه وتو شما نقدا خریداری ومعاوضه می-شود تلفن ۶۰۹۴۰
سیمتری بین‌شاه وحشمت‌الدوله

فروشگاه آریا ۴۹۳۹۳
بهترین خریدار یخچال نفتی و برقی ، فرش ، تلویزیون خیابان شاه .
آ-۲۹۷۲ ۱-۱۵

فروشگاه‌ایران‌تلفن ۶۱۲۷۴۳
خریدار هرنوع فرش‌نوو کهنه و همچنین قبوض بانك رهنی یخچال تلویزیون اجاق گاز
آ-۲۹۶۱ ۱-۲۶

فروشگاه فرش فروردین
تلفنهای ۶۱۱۶۵۵ و ۴۳۰۸۵
با پول نقد و قیمت عالی فرشهای کهنه را جهت صادرات خریداریم خیابان شاه چهار راه اردیبهشت

نمایشگاه فرش گلشن
تلفنهای ۶۲۸۳۵۵ و ۶۲۱۴۲۱
انواع فرشهای نو از تمام شهرستانها موجود می‌باشد قیمت یك کلام در ضمن فرش نو وکهنه خریداریم

فروشگاه صمد تلفن ۴۹۹۸۵
خریدار همه رقم فرشهای کهنه ونو واشیاء قدیمی ولوازم منزل

فروشگاه ایران فرش
تلفن ۷۷۴۹۷۳
کلیه لوازم شما بهر مبلغ‌باشد بیشتر از سایرین نقد خریداریم
آ-۲۴۸۹ ۱-۲۶

فروشگاه آرمان‌تلفن ۶۹۶۲۳
بهترین خریدار تلویزیون‌فرش چراغ‌گاز و هرنوع یخچال نفتی
آ-۲۶۶۰ ۱۴-۲۶

فروشگاه خالقی
تلفنهای ۳۰۲۰۸۰ و۳۵۲۰۹۰
فرش کهنه‌و نو ویخچال، تلویزیون و لوازم منزل شما را خریداریم.

فروشگاه بختیاری
تلفن۷۵۹۳۳۹
منصفترین خریدار کلیه لوازم منزل‌کولر-بنگه - رادیو-فرش

فروشگاه شایان‌تلفن۶۱۳۳۸۱
خریدار قالی و قالیچه صادارتی

فروش دست‌اول

فروشگاه رویال ۳۳۸۹۷۵
رادیو گرام تلویزیون شما مبله میشود سعدی‌شمالی جنب‌سینما اتون

فروشگاه پرده اشرافی
عالیترین پرده ای روز بادوخت و نصب در اسرع وقت .شاهرضا مقابل بهرامی تلفن ۴۷۴۶۵

نمایشگاه‌های مبل

پیراهن مبل ۳۳۹۵۰۵
تعویض پارچه مبل ۳۳۹۵۰۵
پرده دوزی شهرزاد ۳۳۹۵۰۵

شستشوی مبل و فرش

سرویس‌فرش ومبل‌شوئی‌نوین
مجهزترین موسسه نظافت فرش موکت‌وتشك اتومبیل تلفن۲۷۲۹۰ و۶۲۴۹۰۰
آ-۲۱۷۱

شستشوی مبل و فرش ادیب
مبل و فرش تشکهای ماشین در جای خود تمیز مینماید ۹۵۲۴۵۴
آ-۲۴۲۶

شستشوی مبل و فرش ساحل
نظافت مبلمان و پلیش بوسیله دستگاه برقی در جای خود ۹۵۶۵۶۵
آ-۲۴۲۵

شستشوی مبل وفرش کلین سرویس مهر مبتکر و پیشرو
نظافت مبل وفرش‌در جای‌خود باموادّ آزمایش شده بادستگاه منحصر بفرد تلفن ۹۵۲۵۴۶

دوراکلین سرویس‌آمریکا
خشکشوئی مبلمان فرش وابسته بکارخانجات تاول ماستر ایران ۷۵۸۳۹۵ و ۷۵۸۴۹۶ و ۷۳۶۸۳

کارخانه قالیشوئی داوید
فردوسی ۱۳۱ تلفن ۳۱۲۵۴۲

تعمیرات

تعمیرگاه‌تلویزیون‌الکترون
تلفن ۷۶۳۶۸۳
تعمیر تلویزیون های R.C.A شاوب لورنس - تلفنکن-سیبرا فیلیپس - وسایر مارکها ونصب کنورتور و آنتن تمام کانال با سرویس مجهز سیار بویژه شمیرانات

موسسه فنی تلویزیون
تعمیر تلویزیونهای فیلیپس R-T-I تلفنکن گروندیك - شاوب لورنس و کنورتور ۶۲۰۱۲۸

اهم الکترونیك سرویس
یگانه‌تعمیرگاه مجهز تلویزیونهای شاوب لورنس
فیلیپس تلفنکن آرتی آی - گروندیك و کنورتور ۶۲۴۸۱۷

سرویس تلویزیون‌گارانتی
سرویس سیار RCA - RTI
مدیاتور جنرال الکتریك درتهران بویژه شمیرانات تلفن ۶۲۸۳۷۱

غرب الکترونیك
تلفنهای ۷۶۵۲۱۷ و ۷۵۴۵۰
تعمیرگاه مجهز تلویزیونهای اروپائی و امریکائی و نصب کنورتور اتوماتیك آلمانی با تضمین‌کتبی‌وسرویس‌سیاردرمنازل
آ-۲۸۷۸ ۱-۱۰

تعمیرگاه تلویزیون‌حمید
فیلیپس- RTI-RCA
شارب لورنس- ۳۱۳۱۴۷

تعمیر انواع‌تلویزیون یخچال
وشوفاژ با تضمین ۷۶۱۴۹۵

شرکت تلویزیون سرویس
آر-سی-آ RCA
تعمیرانواع تلویزیون ۳۱۳۲۷۸ و ۳۱۳۲۶۲
آ-۲۸۳۹ ۵-۲۶

موسسه فنی نوریکار
نصب و تعمیرات و رنگ‌آمیزی یخچال . لباسشوئی . اجاق گاز . آبگرمکن بخاری تلفن ۴۰۶۶۴

تعمیرگاه یخچال فریجیدر
تحت نظر متخصص ۳۰ سال تجربه در امور یخچال - لوازم یدکی موجود است تلفن۷۲۳۳۶

بخاری

تکنیسین‌آریا ۷۶۴۶۰۸
رنگ‌وسرویس انواع بخاری‌با حمل ونقل۶۰تومان-سرویس کامل آبگرمکن ۳۰ تومان
آ-۲۹۲۵ ۱-۲۶

شوفاژ وتهویه گرم
سرویس وتعمیرات
تلفن ۶۴۴۸۵ مسعود

کارگاه فنی فردوسی
رنگ وسرویس همه نوع بخاری باحمل ونقل ۶۰ تومان روپوش برزنتی و سرویس کولر تلفن کارخانه ۹۶۰۹۰۴
آ-۲۹۲۸

رنگ سرویس هرنوع
بخاری و آبگرمکن ۷۶۵۲۶۴
آ-۲۶۶۶ ۱-۵

روکش کولر

برای حفاظت هرنوع کولر تلفن ۷۶۵۲۶۴
آ-۲۴۷۶ ۲۳-۳۰

گاز مورد نیاز شما

اسا گاز
از ۷ و نیم صبح تا ۷ ونیم شب تلفن پخش گاز و سرویس ۴۴۸۰۲ - ۴۶۷۶۶ - ۶۹۷۴۵
دایره فروش ۶۱۲۴۷۱

سرویس پخش گاز
جنرال
تلفنهای:
۹۵۸۲۵۲-۹۵۷۶۹۳
۹۵۹۱۶۴-۹۵۷۷۹۴
پخش گاز در تمام ایام هفته

پخش‌گاز شرکت بوتان
از ساعت ۷ونیم صبح تا ۸ بعد از ظهر باتلفن‌های‌شماره ۹۵۳۰۵۱ تا۹۵۳۰۵۵ و ۳۳۸۲۲۱ و ۳۳۸۲۲۲ و۳۳۲۹۲۴ آماده قبول سفارشات مشتریان محترم خود در تهران میباشد
آ-۲۸۳۷ ۶-۲۶

ایران‌گاز
همه روزه از ساعت ۷ صبح الی۱۱شب تلفن‌پخش گازوسرویس
۶۱۱۳۰۱
۷ شماره

شرکت پرسی گاز
از ۷صبح تا ۱۰شب شمیرانات
خودکه بگاز وسرویس نیاز دارند جواب میدهد . به تلفنهای
۶۴۵۹۱ تا ۹۵
مراجعه شود

سازمانهای فنی و فرهنگی

تعلیم گیتار آکوردئون پیانو
ارك در منزل شماره تلفن۶۱۲۳۵۸
آ-۲۹۳۵ ۱-۱۰

کلاس منشیگری وحید

اگر میخواهیدخوب‌یاد بگیرید
اگر میخواهید مدرن کار کنید
اگر درآمد زیاد میخواهید
اگر محیط‌آرام وسالم رادوست دارید
اگر میخواهید زود درموسسه معتبری استخدام شوید
حتما درآموزشگاه وحید ثبت‌نام نمائید
کلاسهای نمونه ماشین‌نویسی وحید علاوه براصول کامل‌ماشین نویسی منشیگری را نیز باشهریه خیلی کم‌میآموزد .
ماشین تحریر بزبانهای فارسی انگلیسی. فرانسه . روسی. آلمانی نیز کرایه داده میشود

شاهرضا دروازه دولت اول عدی آموزشگاه وحید
آ-۲۹۴۵ ۱-۳

برای استخدام فوری
درآموزشگاه فاتر تعلیم ماشین نویسی‌بامتدجدید شاه‌آبادروبروی دبیرستان شاهدخت ۳۱۰۶۵۷
آ-۲۸۷۱ ۱-۱۳

آموزشگاه‌هنری سیامك

اولین آموزشگاه‌عالی تدریس رقص های‌بین‌المللی درخاورمیانه (باامتیاز رسمی از وزارت‌فرهنك و هنر) زیرنظر استاد رقص از مجامع بین‌المللی آلمان و انگلستان‌و عضو انجمن سلطنتی استادان رقص انگلستان برای دوره های مختلف نام‌نویسی می کند .
کلاسهای مخصوص برای متاهلین و جوانان و کودکان دایر است .
چهارراه قصر خیابان عباس‌آباد شماره ۳۷۵ طبقه چهارم تلفن ۷۱۳۷۷
آ-۴۸۹۳۸ ۱-۶

تعلیم رانندگی

هنرستان فنی پرستو
مرکز آموزش صحیح رانندگی مکانیکی ، ترافیك‌مجهز به‌بهترین ومدرنترین وسیله آموزش تهران خیابان شاهپور چهار راه گمرك تلفن ۲۳۹۱۶
آ-۲۶۶۲ ۱۵-۲۲

تدریس خصوصی

انگلیسی یا فرانسه
توسط خارجی تلفن ۴۷۱۴۱
آ-۲۴۷۵

ریاضیات فیزیك و مکانیك
ششم توسط دانشجوی دانشگاه تهران تلفن صبحها ۶۳۲۱۳۴
آ-۲۹۶۶

معاملات املاك و مستغلات

فروش

اراضی نارمك تهران‌پارس
پول شرطی امیمی تلفن ۷۹۰۰۹۰
آ-۱۹۹۱ ۱-۳۰

خانه فروشی برخیابان ژاله
۶۰۰ متر ۳۳۹۷۸۴ بنگاه‌کوشان
آ-۵۰۴۶۶ ۱-۶

لاله‌زاربنگاه کوشان ۳۳۹۷۸۴
با ۳۲ سال سابقه و حسن‌شهرت فروشنده املاك در همه جا لطفا باتلفن دستور فروش بفرمائید
آ-۴۹۴۱۸ ۱-۶

فروش فوری
ویلای شخصی‌ساز جنوبی مقابل نمایشگاه آسیائی
بفاصله یکصد متر از پهلوی بمساحت ۶۰۰ متر ۲۰×۳۰ طبقه اول سالن و ناهارخوری - اطاق دفتر - هال‌وآشپزخانه‌طبقه دوم ۵ اطاق خواب وسیع و ۲ حمام لوکس بانضمام ۳ اطاق با سرویس جداگانه برای مستخدم با دو گاراژ . استخر . شوفاژ سانترال. تلفن . کانال کشی . کولر با ۳ کولر
دراختیار آژانس شایسته ۳۰۵۳۴۹
آ-۲۹۱۲ ۱-۵

بورس اراضی شمال غرب
تهران دفتر امین ۴۲۳۲۷
آ-۲۷۴۸ ۱-۱۵

بعلت مسافرت
مستغل چهار طبقه واقع در خیابان فیشرآباد جنب گروه صنعتی بهشهر کوی رفاهیت‌کاشی ۲۲ هر طبقه ۵ اطاق با هال وبرق وآب و تلفن دیوترم امریکائی طبقه اول و دوم با کولر بفروش میرسد خواستاران به آدرس بالا ویا تلفنهای ۴۲۷۴۴ و ۶۳۳۲۹۷ به‌آقای طالبی مراجعه فرمایند .
آ-۲۳۲۶۹ ۱-۳

زمین فروشی فوری
بر خیابان جمال‌زاده (جمشیدیه) ۸۸۰ متر ۳۳۹۷۸۴ بنگاه کوشان
آ-۵۱۸۳۶ ۱-۲

عمارت چهار طبقه فروشی
بقیمت ۵۵۰ هزار تومان
خیابان خارك- تالار رودکی
هرطبقه چهار اطاق بالوازم
لاله‌زار ۳۳۹۷۸۴ بنگاه کوشان
آ-۵۱۸۳۴ ۱-۲

بواسطه انتقال‌بمحل جدید برای فروشی دراختیار داریم
در میدان ژاله محل دفتر و کارخانه صابون سازی شرکت سهامی کف (داروگر) مشتمل‌بر ۳۷۰۰ متر زمین با پنجهزار متر ساختمان رجوع فرمائید ۳۳۹۷۸۴ به بنگاه کوشان
آ-۵۱۸۳۸

خانه فروشی (اوکازیون)
جمشید آباد شمالی ۱۵۰ مترآب برق و تلفن دارای ۶ اطاق فودی فروشی تلفن ۶۱۳۹۹۷
آ-۲۹۶۸

کریمخان زندخیابان آبان شمالی
منزلی ۱۸۰ متر ۶ اطاق با آب وبرق ۱۴۰هزارتومان فودافروشی ۶۲۷۴۷۰
آ-۲۹۶۴ ۱-۲

مستقل فروشی
۳ طبقه مجزا جدید ساز امیرآباد مقابل پارك‌فرح
هر طبقه ۵ اطاق هال و کلیه لوازم مجزابالوله‌کشی ورادیاتور های‌شوفاژ و کانال‌کولر -میزان اجاره قابل توجه .
آژانس شایسته ۳۰۵۳۴۹
آ-۲۹۷۱ ۱-۳

شمال خیابان عباس‌آباد
منزلی شخصی‌ساز‌بمساحت ۲۱۶ متر ۱۲ اطاق سه سرویس مدرن و محل‌کولر ۲۵۰هزارتومان بفروش میرسد تلفن ۶۲۷۴۷۰
آ-۲۹۶۵ ۱-۲

مستقل ٤طبقه فروشی
در بهترین نقطه پهلوی
مهندسی ساز بمساحت ۴۰۰ متر عرض ۱۳٫۵ متر قطعه پنجم از پهلوی هر طبقه ۵ اطاق وسیع و کلیه لوازم مجزا با لوله‌کشی و سرویس گاز هر طبقه ۲ بخاری گازی و کولر بانضمام ۳ رشته تلفن و استخر .
آژانس شایسته ۳۰۵۳۴۹
آ-۲۹۱۶ ۱-۳

چند قطعه زمین
در بهترین نقطه داودیه به مساحت ۴۵۰ متر و ۳۰۰ متر فوری بفروش‌میرسد تلفن۷۵۶۹۵۷
آ-۲۹۵۱ ۱-۲

زمینی درقیطریه
بمساحت ۵ هزار متر تفکیك شده بقطعات ۴۰۰ و ۴۵۰ و ۵۰۰ متر فوری بفروش میرسد تلفن ۷۵۶۹۵۷
آ-۲۹۵۰ ۱-۲

دفتر پارس هرنوع خانه
ومستغل و زمین درعباس‌آباد و شمیرانات برا ی‌شما خریداری و معاوضه مینماید . تلفن۷۶۱۵۵۸
آ-۲۶۵۴ ۱-۲۶

اراضی مکا‌نیرو سعادت آباد
خریداریم بتلفنهای ۳۳۹۰۶۷و ۳۳۶۸۸۵ مراجعه فرمائید
آ-۲۹۳۶ ۱-۴

دفتر پارس اراضی ۴۰۰
متری عباس‌آباد را خریدار است تلفن ۷۶۱۵۵۸
آ-۲۹۳۱ ۱-۱۰

زمینهای زعفرانیه دره قشلاق مکانیر وسعادت آباد عباس‌آباد ، فرحزاد
را خریداریم بازرگانی حلالی خیابان پهلوی تلفن‌های ۶۲۶۴۱۱ و۶۲۴۱۹۳
آ-۴۵۵۵۶ ۱-۲۵

پهلوی دره قشلاق داودیه
قیطریه ولنجك‌عابدی ۸۵۰۰۹۵
آ- ۲۵۸۳ ۱۸-۲۶

املاك نیك ۶۳۱۶۰۶
مرکز خرید و فروش اراضی‌ونك و یوسف آباد و کوی مکانیر
آ-۲۵۷۳ ۱-۱۵

اجاره داده می‌شود

پنج اطاق حوب با لوازم
طبقه سوم ماهی ۹۰۰ تومان شاهرضا پمپ بنزین اول‌خیابان وصال شیرازی شماره ۹ برای دیدن و اجاره بمحل رجوع‌شود.
آ-۵۰۰۳۸ ۱-۸

قابل توجه موسسات دولتی شرکت های خصوصی‌وبنگاه معاملات املاك
یك دستگاه ساختمان باسه‌هزار متر مربع زیربنا دادای ٤ طبقه هرطبقه با ۱۷ اطاق مجهز به آسانسور - کولر - شوفاژ وتلفن مناسب برای محل کار ادارات دولتی و شرکتهای‌خصوصی واقع در خیابان آیزنهاور مقابل کاخ وزارت کار یکجا و یا هر طبقه جداگانه باجاره واگذار میشود. طالبین لطفا با تلفنهای ۹۵۹۴۹۲ و ۴۶۵۸۰ تماس بگیرند .
آ-۴۵۰۵۸ ۲۵-۳۰

آپارتمان سه اطاقه
جنب سینما مهتاب اجاره داده میشود
تلفن ۶۱۱۶۶۲
آ-۲۹۶۲ ۱-۴

اجاره داده میشود
خیابان کندی‌طبقه‌اول باخیاط شش اطاق گاراژ شوفاژ کولر دکوربندی کامل تلفن ۶۱۲۰۲۰
آ-۲۹۶۶ ۱-۲

آپارتمان اجاره
شاهرضا - اول ایرانشهر شش دستگاه آپارتمان سه اطاقه وچهار اطاقه با تجهیزات کامل برای مطب و دفترکار و چند باب‌مغازه اجاره داده میشود . خواستاران بمحل یا تلفن ۶۶۷۵۱ مراجعه فرمایند .
آ-۲۲۸۲۵ ۱-۳

اجاره داده میشود
مقطوع ده هزار ریال
طبقه دوم ساختمانی واقع در میدان سپاه دانش انتهای خیابان هاشمی (سلسبیل) داری شش‌اطاق آب‌وبرق سرویس در صورت‌لزوم صبحها از ساعت ۷ تا ۹ شبها از ساعت ۹ تا ۱۱ بشماره ۷۹۳۲۲۱ تلفن فرمائید .
آ-۲۲۹۰۱ ۱-۳

اجاره میشود

خانه و مستغلات شمارا درشهر وشمیرانات‌فورا اجاره میدهیم . سازمان تعاون ۴۵۰۵۷

موسسه امور خارجیان
مخصوص اجاره منازل تخت-جمشید شرقی‌کاشی ۵۰۳ - ۷۱۷۸۲
آ-۲۴۰۷ ۲۵-۲۶

ویلاو آپارتمان مبله‌وغیرمبله
در شمال شهر جهت اجاره به خارجیان نیازمندیم ۷۵۶۵۱۸
آ-۲۸۱۳ ۱-۶

برای اجاره
جهت خانواده های اروپائی
بتعدادی منازل مدرن احتیاج داریم تلفنهای ۶۱۲۹۶۴ و۴۹۷۱۳
آ-۲۹۷۴ ۱-۲۶

واگذار می‌شود

مطب پزشکی و قابلگی
با سابقه چند ساله بعلت مسافرت واگذار میشود . ساعت ۱۶ تا ۲۰ تلفن ۷۷۲۳۰۹
آ-۲۲۸۹۱ ۱-۴

یکباب مغازه دربهترین
نقطه‌خیابان‌آذربایجان اول‌کاروان بعلت مسافرت واگذار میشود، به تلفن ۹۶۲۸۹۷ مراجعه فرمائید
آ-۲۹۴۹ ۱-۲

سرقفلی فتوپرسپولیس
بواسطه مسافرت بخارج با نام وبی‌نام واگذار میشود به تلفن ۳۳۳۷۵۷
آ-۵۱۵۴۲ ۱-۳

خریداری میشود

خانه و مستغلات شمارا در شهر و شمیرانات برای مراجعین خود فورا خریداریم سازمان تعاون تلفن ۴۵۰۵۷

بازرگانی نراقی تلفن ۸۴۱۴۳
آ-۲۴۷۴ ۱-۲۶

بورس املاك شمیران
دفتر براتی باغ‌فردوس ۸۵۲۵۷۵

مورد نیاز
جهت کارگاه خیاطی حدود ۱۰۰۰ تا ۲۰۰۰ مترمربع سالن سرپوشیده باحداقل ۱۰۰ آمپر برق مورد نیازاست به تلفن ۶۲۸۹۷۱ مراجعه شود .

فروش اتومبیل

فروشگاه توکل‌جیپ و لندرور
میدان باغشاه سپه تلفن ۴۷۰۷۵

فولکس استیشن مدل ۶۲
بفروش میرسد بتلفن ۷۹۰۴۸۵
آ-۲۸۷۶ ۱-۶

بنز سفارشی ۲۰۰
مدل آخر۶۶ رنك کرم تودوزی قرمز با رادیو بیکر و آنتن اتوماتیك دست اول که فقط‌پنجاه هزار کیلومتر کار کرده با وضع بسیار تمیز بفروش میرسد برای مشاهده‌با تلفن۶۲۱۸۵۲ بین ساعت ۵تا ۷ تماس بگیرید .
آ-۵۱۵۷۲ ۳۱-

کرایه

اتو لوکس
اتومبیلهای تشریفاتی باراننده برای داخل وخارج تهران میدان فردوسی تلفن ٤٤٦٠٥ و ۶۱۱۲۷۰
آ-۲۵۲۳ ۱۹-۲۶

کاج بار
بارکش شهر وحومه
بیمه اثاثیه منزل
تلفن
۴۱۱۱۱
۶۱۱۱۱۱

برای ساختمان شما

ورق شیروانی زیبا
برای پارکینك عمومی، آلاچیق ماشین ، دیوار های مشرف و دکوراسیون با ۵۰ رنك ثابت و ساده و گلدار مرکز پخش دفتر جهان فلز تلفن ۹۵۷۱۹۱

کاغذ دیواری‌ونقاشی‌ساختمان
جانفدا باقساط تلفن۷۸۱۹۷۷

خانه خودرا
باقساط
تعمیر کنید
بهادر تلفن ٦٥٤٦٤

کلیه تعمیرات ساختمانی وتکمیل نواقص‌ساختمان بهادر تلفن ٦٥٤٦٤

رفع گرفتگی لوله فاضلاب ساختمان
در ۲ دقیقه سازمان تراکم
تلفن ۸۸۱۶۸۱

رفع گرفتگی هرنوع لوله ساختمانی
بادستگاه تراکم‌هوا- تلفن ۷۸۷۲۷

لوله باز کنی فاضل آب
بادستگاه تراکم هوا
مقدم ۶۴۶۳۵

لوله بازکنی فاضل آب
بادستگاه تراکم هوا
تلفن ۷۶۳۲۸۶

لوله بازکنی فاضل آب
بادستگاه تراکم هوا
تلفن ۷۵۶۴۰۸

معاملات پول

پول‌موجود است
پول درمقابل املاك‌شمال شهر و شمیرانات‌موجود است. بتلفنهای۳۳۹۰۶۷ و ۳۳۶۸۸۵ مراجعه‌شود

وام درمقابل تلفن‌میدهیم ۳۳۹۳۲۰ و۳۳۳۳۰۳
لاله‌زار نو ساختمان‌البرز طبقه‌اول

پول شرطی با فیمت
بانك موجود است تلفن ٤٥١٤٢

وام درمقابل تلفن فوری ۳۳۷۴۳۷

پول تومانی دوشاهی تلفن ۷۳۵۴۱

وام در مقابل تلفن ۳۳۷۴۳۷

وام درمقابل‌تلفن۷۶۵۶۸۸

وام درمقابل‌تلفن ۷۵۷۶۳۹

قبوض اصلاحات ارضی

خریدارقبوض اصلاحات‌ارضی وسهام سیاکپور۲۲۷۲۹ و۶۲۷۶۹۷

قبوض‌قالی
قبوض فرش بانك
کارگشائی را چند در صد اضافه‌تر از قیمت ارزیابی خریداریم سبزه میدان سرای حاج‌رحیم خان عبداللهمحسنی تلفن ۲۳۱۱۰

قبوض قالی بانك کار-گشائی اضافه ترازقیمت ارزیابی شده خریداری میشودفرش اردهالی‌اول بازار کفاشهاسرای‌مهدیه تلفن ۲۳۴۸۲

قبوض قالی وقالیچه بانك
کارگشائی را بحداکثر قیمت خریداریم . ... میدان‌اول سرای حاج‌رحیم‌خان خامسی تلفن۵۸۶۶۰

جویای کار

مهندس مکانیك و مهندس جوشکاری
تحصیلکرده بادوسال سابقه‌کار در آلمان و شش ماه سابقه کار در ایران جویای کار مناسب میباشد صندوق پستی ۱۷۰۵ر۱٤
آ-۲۳۱۲۳ ۱-۲

حسابدار دیپلمه باسابقه
جویای کار است ۲۱۰۵۸۲
آ-۲۸۵۲ ۵۱-

جوانی بادیپلم ریاضی
آماده آموزگاری در مدارس میباشد تلفن ٦٢٢٠٤٤
آ-۲۳۲۰۹

جوانی بادیپلم ریاضی
بامعافی یکساله صبحها آماده کاراست راهنمای ٦٦٤ مراجعه فرمائید
آ-۲۳۲۳۵

آشپزی با ۳۰ سال‌سابقه‌خدمت
و داشتن ضامن متبر که ازعهده طبخ غذا برای یك خانواده پنج شش نفری بخوبی برمیآیدجویای کارمیباشد . براهنمای‌شماره ٦٦٥ اطلاعات مراجعه فرمایند
آ-۲۳۲۸۹

گمشده

یك سك کوچك
برنك قهوه‌ای روشن‌ولکه سفیدی دریشت‌درخیابان پهلوی‌درحدود میدان ونك مفقود گردیده است از یابنده تقاضا میشود به تلفن های۶۱۲۲۷۳ و۷۶۳۰۷۵ (روزها) مراجعه و مژدگانی دریافت دارد.
آ-۲۳۱۷۳ ۲۱-

چك شماره ۱۱۵۲۵۱ بانکملی ایران شعبه امامزاده‌حسن ازحساب ۳۰۶۰ بمبلغ ۲۵۵۰۰ ریال در وجه حامل بسررسید ۲۸ر۸ر۴۸ مفقود شده و از درجه اعتبار ساقطاست.
قربانعلی یعقوبی
آ-۲۳۳٤۱

۳ قطعه‌چك شماره های۶۳۷۱۱۵ ثر۳و ۶۳۷۱۱۶ و ۶۳۷۱۱۷ هریك بمبلغ ۱۲۰۰۰ ریال و چك‌شماره ۶۳۷۱۱۸ بمبلغ ۵۰۰۰ ریال‌بانك سپه‌شعبه کورش عهده الیاس‌شایان بحواله‌کرد منصور شایان بسرقت رفته است از درجه اعتبار ساقط است .
آ-۲۹۶۰

یك فقره چك شماره ۵۰٤۷۲۱ ۲۵ر۷ر۴۸ بانك صادرات شعبه کریم‌آباد بمبلغ یکصد هزار ریال حساب جاری۱۲۲ بحواله‌کردبابت بیعانه زمین بامضای آقای نراقی در بنگاه متین‌زاده مفقود گردیده واز درجه اعتبار ساقط است‌تلفن ۹۵۶۲۵۵

آقای ابوالقاسم رفیعی

هرکجاهستی‌مادرت‌را که‌بیقرار است باخبرساز هرکس اطلاعی از نامبرده داردسمنگان . پشت مسجد جامع خیابان‌صدرچهار راه‌آبادان مقابل حمام سبزی فروشی حمید-علی‌یاری یاکلانتری سمنگان خبر دهد .

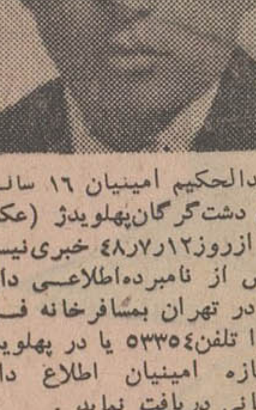

عبدالحکیم امینیان ۱۶ ساله ساکن دشت‌گرگان‌پهلویدژ (عکس بالا) ازروز۱۲ر۷ر۴۸ خبری‌نیست هرکس از نامبرده‌اطلاعی دارد لطفا در تهران بمسافرخانه فرد صحرا تلفن۵۳۳۵٤ یا در پهلویدژ به مغازه امینیان اطلاع داده مژدگانی دریافت نماید .
عاشورقلی امینیان

تلفنهای روزنامه اطلاعات

تلفن‌های اطلاعات
شماره‌های جدید تلفن های موسسه اطلاعات بشرح زیر می‌باشد :

تلفنخانه	۳۱۱۰۷۱
سردبیر روزنامه	۳۱۱۲۱۰
سرویس اقتصادی - سیاسی	۳۱۱۲۱۱
سرویس حوادث	۳۱۱۲۱۲
شعبه آگهی ها	۳۱۱۲۱۳
نیازمندیها	۳۱۱۲۲۰
نیازمندیها	۳۱۱۲۲۴
سازمان تنظیم آگهی	۳۱۱۲۱۴
سازمان تنظیم آگهی	۳۱۱۲۱۵
آگهی سینمائی	۳۱۱۲۱۶
سازمان شهرستانها	۳۱۱۲۰۲
سازمان شهرستانها	۳۱۱۲۰۳
سازمان شهرستانها	۳۱۱۲۰۱
آگهی شهرستانها	۳۱۱۲۲۱
اطلاعات هفتگی	۳۱۱۲۰٤
اطلاعات بانوان	۳۱۱۲۰۰
اطلاعات جوانان	۳۱۱۲۰۵
اطلاعات‌دختران و پسران	۳۱۱۲۰۶
مجله الاخاء	۳۱۱۲۲۲
اطلاعات سالانه	۳۱۱۲۱۹
ژورنال دوتهران و تهران جرنال	۳۱۱۲۱۸
آبونمان ژورنال‌دوتهران	۳۱۱۲۱۷
آگهی‌مجلات	۳۱۱۲۰۸
تهران	۳۱۱۲۲۳
آگهی تهران جرنال و ژورنال‌دو	

راهنمای پزشکی اطلاعات

سار حون وبیماریهای مزمن درمان فلج. چپی چشم و رماتیسم
با روش هوموپاتیك بیسابقه در ایران دکتر حسن بهره‌مند از دانشگاه هند با ٤١ سال سابقه- سعدی شمال بیمه تلفن ۳۰۱۶۱۷و ۸۶۳۲۸

فیزیوتراپی
دکتر قیصر درمان فلج ها - درد های عصبی و عضلانی و رماتیسم و سیاتیك تخت‌جمشید چهار راه بهار کوچه آفتاب تلفن ۷۶۵۶۱٤

بیماریهای ریوی و سل
دکترهوشنك طبیب‌زاده‌خیابان پهلوی‌نزدیك سینما مهتاب۴۰۵۰۲

بیماری های پوستو موی‌سر
دکتر نوری متخصص‌بیماریهای پوست و موی سر تلفن ۳۳٤۷۳۲ جاده قدیم شمیران باغ صبا ایستگاه سلیم ۳ تا ٦ بقیه با تعین وقت قبلی

دکتر خشنود متخصص بیماریهای پوست
شاهرضا مقابل لاله‌زار نو پذیرائی بعد ½ ظهر ها ٤ تا ۸ تلفن ٤٩٦٣٢

موی سر -پوست
دکتر مرتضی سرفراز
از آمریکا مراجعت نموده با جدیدترین وسایل درمانی‌مربوطه خیابان شمیران سیدخندان مقابل ٤٥ متری پذیرائی صبح و عصر تلفن ۷۷۵۱۷٤

بیماریهای داخلی
دکتر یعقوب احدوت متخصص در بیماریهای داخلی
مولف و مترجم پانزده هزار صفحه کتب پزشکی دانشگاهی و بزرگترین فرهنك پزشکی‌انگلیسی بفارسی‌جهان خیابان‌تخت‌جمشید شماره ۳۵ تلفن ٦۰۳٤۰ پذیرائی ٥ - ۸ بعد ازظهر

جراح فك وصورت
دکتردرطب و دکتر دندانپزشك ایرج‌مودت متخصص فك‌وصورت از آلمان و سوئیس پهلوی اول آریامهر تلفن ٦۲۰۱٦٥ از ٤ تا۸

دندانپزشکان
دکتر پیامی دندانپزشك گواهینامه از آمریکا ۷٤۳۳۷عصر ها فوزیه

متخصص‌بیماریهای‌اطفال
دکتر رمضانخانی بیماری های اطفال قلهك دولت‌عصر ها۸۱۱۷۰

دکتر محمود عالم چهار راه شاه اول کوچه سیمرغ تلفن : ٦۱۱۲۱۲ - ۷۵۸٦٤۳

متخصص بیماریهای‌خون
دکتر نصرت الله گرجی دروازه دولت از دانشگاه پاریس ۳۳٤۳۸۹

غدد مترشحه داخلی
دکتر داود حکیمیان چهارراه عزیز خان اول سوم اسفند٤٦۱٥۸

درمان معتادین
دکتر یحیی برجیس
شاهرضا نرسیده بمیدان شهناز جنب پمپ بنزین تلفن ۷٦٤۱٤۷ پذیرائی صبح و عصر

ترك تریاك دکتر رحمانی - متخصص‌امراض‌اعصاب‌روح‌از
دانشگاه لندن خیابان پهلوی بالاتر از چهار راه امیراکرم‌تلفن ٤٥۱۱٤

درمان بواسیر بدون‌عمل‌جراحی
فیسور و فیستول با متد موثر دکتر عباس نیك‌نژاد عصرها خیابان روزولت شمالی زیر تخت طاووس کوی‌مدائن پلاك۳٥

بیماریهای آمیزشی
دکتر اردشیر کوچکپور چهار راه پهلوی سپه ٤ تا ۸ بعد از ظهر

بیماریهای مقاربتی
دکتر اشراق دیپلمه اروپا . چهار راه آذربایجان نواب صبح و عصر

بیمارستانها

اورژانس قلب و مسمومین
بیمارستان تخت جمشید واقع در خیابان بهار شمالی تحت‌نظر پرشکان متخصص از آمریکا و اروپا بطورشبانه روزی وبدون تعطیل ۷٤۹۳۹ -۷٥٦۷۹۲

داروخانه‌ها

داروخانه شبانه روزی پارس جاده پهلوی شمال پارك ساعی تلفن ٦۲۰۲۷۹ و ٦۲۹٤۹

داروخانه مهران خیابان شیرو خورشید چهار راه استخر تلفن ۹٥٤۰۰۷

متفرقه

کود بیولوژیك
هوموس‌رژنور - موجود
تهران . خیابان‌سپه شماره ٥۲٤ تلفن ۳۰۳۷۰٦ عسگرنیا
آ-۲٤۱٥ ۲۳-۲٦

صاحب امتیاز و مدیر مسئول
عباس مسعودی
خیابان خیام - برای چاپ
تلفنخانه اطلاعات
۳۱۱۰۷۱ تا ۳۱۱۰۸۹
شعبه آگهی‌ها ۳۱۱۲۱۲

برنامه سینماها

* حادثه توماس کراون - رنگی- اسیومت توین
شهر فرنك (٦۲۷٦۲۸) ٥ر۱۰_۱۱ر۳_۱٥ر٥ _۳۰ر۷_ ٤٥ر۹

* سرافینو -
دیاموند (٦۲۸٤۰۰) ۱۱_۳۰ر۳_۳۰ر٥_۳۰ر۷_۳۰ر۹

* ماشین سحرآمیز -رنگی -دین‌جونز- میشل‌لی
سینه‌موند (٤۸۳۲۲) ۳ _ ٥_ ۷_ ۹ پارامونت (٤۸۳۲۱) ۳۰ر۳_ ۳۰ر٥_۳۰ر۷_۳۰ر۹

* جائی برای سومی نیست- رنگی-روداستایگر -کلربلوم
امپایر (٦۲۳۹٤۲) ۱٥ر۱۱_۳۰ر۳_ ۳۰ر٥_ ۳۰ر۷_ ٤٥ر۹

* ستاره جنوب -رنگی- سینماسکوپ- اورسولاآندرس
پولیدور (٦٤٥۸٥) ۱٥ر۱۱_ ۳۰ر۳_ ۳۰ر٥_ ۳۰ر۷_۳۰ر۹
مترویل (۳۳۹٤۱۰) ۳۰ر۱۰_ ۳۰ر۲_ ۳۰ر٤_ ۳۰ر٦_۳۰ر۸
ایفل (۳۱۱٤۷۷) ۱۰_ ۲_ ٤_ ٦_ ۸_ ۱۰ رویال (٤۹۷۸٥)
سانترال (٤۸٦۸٦) ۱۱_۳_٥_۷_۹

* برباد رفته- رنگی -۷۰ میلیمتری -کلارك‌گیبل
گلدن‌سیتی (٦۱۳۲٦۹) ۱۱_٤_۸

* مکالی برای عشق- رنگی- مارچلوماسترویانی- فی‌داناوی
ب.ب (٦۹٦٤۱) ۳۰ر۱۰_۲_٤_٦_۸_۱۰

* وقتیکه غرب وحشی بود- رنگی- کیم‌نواك
رادیوسیتی (٤۳۳۲۰)۱٥ر۱۱_۳۰ر۳ _۳۰ر٥_۳۰ر۷_ ۳۰ر۹
نیاگارا (٦٥۳۰۷) ۱۱_ ۳_ ٥_ ۷_۹ ادئون (۳۳۸۱۱۸) ۳۰ر۱۰_ ۲_٤_٦_۸_۱۰

* حاجی‌مراد -فخرالدین- شهرآشوب
مولن‌روژ (۷۲۹۲۹) دیانا (٤۷۳٦٥) ۱٥ر۱۱_۳۰ر۳_۳۰ر٥_ ۳۰ر۷_ ۳۰ر۹ مهتاب (٤۷۷۷۷) نپتون(۷٦۰۱۳٦)پاسارگاد (۷۹۲۷۸۲) ۱۱_ ۱_ ۳_ ٥_ ۷_۹رکس (۳۳٥۲۹۳)شهوند (۳٥٤۰٤۰) لیدو (۹٥۱۲۸۲) همای (۳۱۱٦٦۹) اسکار (۹٥۰۸۹۸) شرق (٥٤۰۲٤) ارانوس (۲۷۹۷۱) ۳۰ر۱۰ _ ۳۰ر۲_۳۰ر٤_۳۰ر٦_۳۰ر۸

* روزهای خشم- سینماسکوپ- رنگی- جولیانوجما
کریستال (۳۳۷٦۷٥) ۳۰ر۱۰_۳۰ر۲_۳۰ر٤_۳۰ر٦_۳۰ر۸

* عشق کولی -قائم‌مقامی -سپهرنیا -لی‌لی
پلازا (٤٤۲٥٥) ری (۲۲٥۷۸) فلور (۲۸۰۹٦) فردوسی (۳۳٥۷۸٤) جهان (٦۰۳٥۰) پرسپولیس (٥۸۱۰۸۳) ۱۱ _ ۳ _ ٥_ ۷_ ۹ مراد (۷۳۳۸۲) کارون (۹٥۱۰٦٥) دریا (۷۹۱۷٤٦) شرق (٥٤۰۲٤) رز - قصر طلائی ۳۰ر۱۰ _ ۳۰ر۲_۳۰ر٤_۳۰ر٦_۳۰ر۸

* صداسلحه -رنگی- جیم‌براون- راکل‌ولش
ماندانا (۷۹۹۸۲) ۳۰ر۲_۳۰ر٤_۳۰ر٦_۳۰ر۸

* قبل از آغاز زمستان- رنگی- دیویدنیون
گلدیس (٦۲۸۷۱۳) ۳۰ر۳_ ۳۰ر٥ _ ۳۰ر۷ (۳۰ر۹ بزبان اصلی)

* اشکها ولبخندها -رنگی- جولی‌کریستی
آریا (۳۳۹۸۸٤) ۱۱_۳۰ر۱_٤_۳۰ر٦_۹

* برای پیروزی -سینماسکوپ -جفری‌هانتر
حافظ (۳۳٤۰۷٤) ۳۰ر۱۰_۱_۳۰ر۳_٦_۳۰ر۸

* قطار سریع‌السیر فن‌راین -رنگی- فرانك‌سیناترا
تخت‌جمشید (٤۳٥٥۰) ۳_٥_۷_۱٥ر۹

* حادثه‌جویان -سینماسکوپ -رنگی
درایوین تهران‌پارس (۷۸۱۷۹٥) ۷_۹

* هنك شیطان -رنگی- ویلیام‌هولدن -کلیف‌رابرتسون
درایوین ونك (٦۲۲٥٥۷) ۳۰ر٦_۳۰ر۹

* راهی زیبا برای مردن -رنگی -کرك‌داگلاس- سیلواکوشینا
کاپری (٤۸٤۰۱) ۱۱ _۳ _٥_ ۷_۹ ریولی (۷٥۷۷۷۷) ۱٥ر۱۱_ ۳۰ر۳_ ۳۰ر٥_ ۳۰ر۷_ ۳۰ر۹

* چارلی- سینما سکوپ- رنگی- کلیفت رابرتسون- کلربلوم
آتلانتیك (٦۲۷۱۷۱) ۱۱_۳۰ر۳_۳۰ر٥_۳۰ر۷_۳۰ر۹

* جدائی -پوری بنائی- ایرج قادری- ظهوری
اونیورسال (٦٦۹٥۳) ۳۰ر۱۰_ ۳۰ر۱۲_ ٤٥ر۲_ ٥_ ۳۰ر۷ _ ٤٥ر۹ تراس ٦ر۱٥ اروپا (۳۰۳۱۷۹) میامی (۷٤۳۲۹) ۳۰ر۱۰_ ۳۰ر۱۲_ ۳۰ر۲_٤٥ر٤_ ٤٥ر٦_۹ایران(۳۳٦۳٥٤) ساینا (۳٥۲٤٤۲) تیسفون (۹٥۸۸۸۲) داریوش (۲٦۲٦٥) مونت کارلو (۷۹۷٤۱) آستارا (۸٤۰۲۲) ۳۰ر۱۰_ ۳۰ر۲ _ ۳۰ر٤_ ۳۰ر٦ _۳۰ر۸ پانوراما (۷۹۳٥۷۰) ۱۱_۳_٥_۷_۹

* بازی تقدیر -آنتونی‌کوئین
ماژستیك (٦۸٤٦۱) ۱۱_ ۳_ ٥_ ۷_ ۹

*دکتر ژیواگو - رنگی سینماسکوپ - عمر شریف
بولوار (٦۰۲۹۲) ۳۰ر۱۰_ ٤٥ر۲_ ٦_ ۱٥ر۹
*دوردنیا با۸ دلار- رنگی راج کاپور - داج‌شری
فری (۹٥۳۳۳٦) ۱_ ۳۰ر۳ _٦_۳۰ر۸
*یك‌میلیون سال قبل از میلاد مسیح - رنگی -داکل‌ولش
شهرام (۷۷٤٥٤۹)۱۱_۱_۳_٥_۷_۹

* گالیا -میردارك -فرانسوازیرو
کسری (۷٥٦۹۳۹) ۳۰ر۱۰_۲_٤_٦_۸_ ۱۰

* دزد جواهر- رنگی- ویجنتی‌مالا- دیوآنند
دنیا (۳۳۳۸۱۲) ۳۰ر۱۰_۳۰ر۲_۳۰ر٤_۳۰ر٦_۳۰ر۸

* سلطان مار - کارگردان و نویسنده بهرام بیضائی - توسط گروه هنر ملی
تالار ۲٥شهریور -(تلفن رزرو ۲٥٤٤٤) ۱٥ر۸ بعدازظهر

* صاعقه -رژیسور مهین اسکوئی -توسط گروه زمان
تالار نوبنیاد موزه (تلفن رزرو ۳۰۳۷۰۸) ۱٥ر۸ بعداز ظهر

دربازکن برقی
بکد B.K.D
مشهورترین نام درجهان
بامناسبترین قیمت وبهترین شرایط
مرکزفروش ونصب : شرکت بکد
خیابان پهلوی - مقابل پارك ساعی شماره ٦۸۰
تلفن : ٦۲۸۷۷٤ - ٦۲۷۸۸۲
نمایندگان فروش درتهران
فروشگاه بزرگ ایران
فروشگاه فردوسی

مؤسسه کاپ	میدان فردوسی	تلفن ٤٦٥۲۷
مؤسسه روکا	میدان ۲٤ اسفند	٤٥۷۷۱
مؤسسه آنتوسا	خیابان سعدی	۳۰٥۱۲۳
مؤسسه رویال	جاده قدیم شمیران	۷۱٤۷۹
مؤسسه ستبر	خیابان ایرانشهر	۹٥۳۸۸٥
مؤسسه ثابت	سه‌راه‌شاه	٦٤٤۱۱
مؤسسه ام‌هاشی	میدان ۲٤ اسفند	٦۸۸٤۹
مؤسسه وردسای	میدان ۲٥ شهریور	۷٦۲۸۷٤

شرکت صنایع حرارتی
صنایع حرارتی ایران S.H.Co.
نماینده انحصاری
دیگ های حرارت مرکزی تاسو
آدرس : بلوار الیزابت دوم -شماره ۱٦٦- تلفن ٤۲۱٥٥

نمایشگاه آثار بهزاد: تجلیلی دیگر از پیامبر مینیاتور ایران

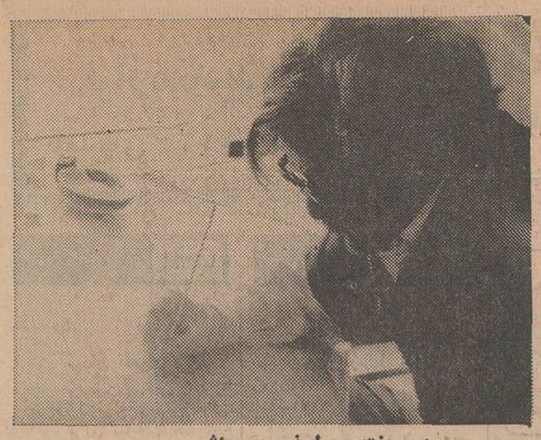

موی سپید ریخته برطرف چهره‌اش
سرگرم کارخویش است آن طرفه شهره مرد

ژان کوکتو ـ ملك‌الشعرای بهار ـ سعید نفیسی وعلی دشتی در مورد بهزاد چه گفته‌اند ؟

امروز

جشن فرهنگ و هنر

در جریان برگزاری جشن فرهنگ و هنر هفده نمایشگاه هنری و فرهنگی در تهران گشایش خواهد یافت .

اکثر این نمایشگاه‌ها در روز ششم آبان افتتاح می‌گردد.

ساعت پنج بعد از ظهر روز ششم آبان علیاحضرت شهبانوی ایران ۶ نمایشگاه مختلف را که ذیلا به آنها اشاره خواهد شد در بنای جدید موزه ایران باستان می گشایند .

این نمایشگاه ها تا پایان مراسم جشن فرهنگ و هنر یعنی هجدهم آبان ادامه خواهد داشت .

این نمایشگاه ها عبارتند از :

۱ـ نمایشگاه اشیاء عتیقه.
۲ـ نمایشگاه عکس از فعالیتهای باستانشناسی .
۳ـ نمایشگاه آثار هنری استاد بهزاد .
٤ـ نمایشگاه عکس از مظاهر فرهنگی ، هنری و اجتماعی آذربایجان شرقی و غربی .
۵ـ نمایشگاه آلات موسیقی.
٦ـ نمایشگاه کتاب سال.

در میان نمایشگاه های مزبور ـ نمایشگاه ارزنده‌ای از آثار هنری بهزاد وجود دارد که در حدخود بسیار باارزش است .

با استفاده از این موقعیت خوانندگان روزنامه وعلاقمند بهزاد را، هرچه بیشتر با این استاد مینیاتور ایران آشنا می‌سازیم ونظر چند تن ازهنرشناسان وادبا را درباره او جویا می شویم .

عقیده بزرگان ادب

«ژان کوکتو» نویسنده معروف فرانسه در مورد بهزاد چنین گفته است :

اگر همیشه مشرق‌زمین باقصه های شیرین هزار و یکشب و کاخ های کهن‌افسانه‌ای و کنیز کان سیه چشم ماهرویش برای ما داستانها می‌گفتند ،این بار مردی با موهای سپید وچشمان بانفوذ واندامی تکیده ، بیاری خطها ورنگهای سحرآمیزش نقشهای افسون کننده‌ای در مقابل دیدگان ما گشوده‌است .

بدون شك در عرصه هنر مینیاتور قرن ما از جهت قدرت طرح و رنك آمیزی تنها یك استاد وجود داردو او «حسین بهزاد» هنرمند ایرانی است

علی دشتی نویسنده توانا ضمن مقاله‌ای در زمان حیات بهزاد چنین اظهار نظر کرده است .

من از کارهای استاد حسین بهزاد نخست رنك آمیزی اورا می‌پسندم که هیچگونه زنندگی ، ناجوری واغراقی درترکیب رنگهای وی بچشم نمیخورد. کار نقاش بازی بارنگهاست ولی در کارهای بهزاد این بازی بشکل دیگری مشاهده میشود ازشدت وضعف یك رنك بیشتر استفاده شده و بامهارت وسادگی کم‌نظیری این شیوه را بکار برده و بکار خود عمق و پهناوری مطلوب را بخشیده است . بدون تردید نخستین اثر کارهای او در روح بیننده هماهنگی، موزونی و حالت آرامش وانبساط است .

پس از آن هنرآقای بهزاد درمنحنی های ظریف و ممتدیست که بیننده خیال

قالبی دیده نمیشود .

خصوصیت چهارم بهزاد قوه تخیل اوست و این قدرت و درستی تصور او را در صورتهای خیالی و فرضی که از بزرگان کشیده است بخوبی میتوان استنباط کرد .

چند سال قبل در میان آثار استاد بهزاد به سیاه‌قلمی برخورد کردم که فردوسی را با خطوط سفید روی زمینه سیاه رسم کرده که شکوه بارگاه کیخسرو ، گفتگوی رستم واسفندیار، رادی و مردانگی دلیران ایران ازآن ساطع بود .

راز توفیق بهزاد دراین زمینه حساسیت شدید اوست در مقابل خوبی وزیبائی مانند یك شاعر حس می کند ومتاثر می‌شود وصورتهائی که رسم می کند انعکاس هیجان روحی‌اوست . چند سال قبل در میان کارهای او تصویری ازحافظ دیدم که هنوز شبحی از آن در ذهنم باقی‌است زیرااز مشاهده آن مردی که به «حاصل کارگه کون و مکان» بانظرشك وملال نگریسته واز راز این «طاق بلند ساده بسیار نقش» سردرنیاورده‌است در برابر دیدگان شخص ظاهر می شود و گوئی‌استاد «خواب آلوده » به در میکده حافظ رفته وبارویاهای او خوی گرفته است .

این قسمت‌از کار های استاد که جنبه آفرینش دارد باو تشخص و امتیاز می‌دهد چه اصول فنی هر یك‌از هنر های زیبا وبه اصطلاح فرنگیان تکنیك کارمعین وآموختنی است‌واز اینرو پیروی از آن امکان پذیرولی آنچه بیش‌از هر امری شخصی‌وذاتی‌وتماس‌انفکاك‌ناپذیری باهنرمند دارد زاویه دید اوومشاعر فطری وناآگاه‌اوست و این معنی وجه امتیاز شاعران ، معماران ، پیکرتراشان ونوازندگانست از یکدیگر .

وحال به شرح عقیده مرحوم استاد سعید نفیسی دانشمند بزرگ معاصر درمورد بهزاد می پردازیم:

تقریبا در تمام اسناد ایرانی که نامی از مانی پیامبر معروف در ۱۷۵۰ سال پیش آمده وی را پیغمبری نقاش دانسته‌اند و حتی تصریح کرده‌اند که معروفترین کتابهای وی ارژنگ یا ارتنگ نام دارد مصور بوده و خود تصاویری برای آن ساخته بوده است .

در زمانهای اخیر آثاری ازدین مانی در نواحی مختلف آسیای شرقی وآسیای مرکزی یافته‌اند و از آنجمله برخی اوراق از کتابهای مذهبی این فرقه است که مینیاتور های جالب دارد و این عقیده باستانی باین وسیله ثابت شد .

از ۱۷۵۰ سال پیش تا زمان استاد حسین بهزاد ایرانیان بدین گونه دلداده نقاشی بوده‌اند و نقاشی همداستان بوده‌ام و عقیده دارم که هر چه ایرانیان در بزرگداشت این استاد هنرمند بزرگ ایران امروز بکنند باز کم خواهد بود .

امضای بهزاد

بی‌هیچ تردید تاریخ هنر معاصر ایران نام بهزاد را بعنوان یکی از برجسته‌ترین شخصیتهای انگشت‌شمار مکتب مینیاتور ثبت خواهد کرد .

استاد حسین بهزاد بسال ۱۲۷۳ شمسی در تهران متولد شده پدرش میرزا فضل‌الله اصفهانی نقاش وقلمدان‌ساز بود ، هفت ساله بود که پدرش اورا به شاگردی در دکان ملاعلی قلمدان‌ساز در مجمع‌الصنایع گذاشت ، بعد ازمدت کوتاهی پدرش و استاد ملاعلی هردو بمرض وبا درگذشتند و بهزاد در همانجا نزد حسین پیکرنگار که‌شاگرد بزرگتر ملاعلی بود باقی ماند ودوازده سال بعنوان شاگرد برای پیکرنگار کار کرد .

در هیجده سالگی کارگاه مستقلی برای خود در کاروانسرای حاجی ـ رحیم‌خان درکنار سبزه‌میدان باز کرد ومشغول کار شد . کارهای این زمان او بیشتر کپیه مینیاتور های قدیم بود و بسبك مینیاتور های مکتب صفوی و آثار کمال‌الدین بهزاد و رضا عباسی علاقمند بود و چنان‌درکپیه وسبك آنها مهارت و استادی بخرج میداد که تشخیص آن از آثار قدیم مشکل بود.

بسیاری از آثار این زمان استاد توسط مستشرقین وموزه‌ها خریداری شده‌ودر کلکسیون‌ها نگاهداری‌میشود.

در سال ۱۳۱٤ استاد بفرانسه رفت‌و در پاریس بمطالعه هنر دنیای جدید پرداخت . درآنجاصبحها برای تحصیل معاش در کارگاه خود روی مینیاتور های ژاپون ، چین وایران به تهیه مینیاتور مشغول میشد و در بقیه مدت بمطالعه آثار نقاشان بزرگ دنیا درموزه معروف «لوور» میپرداخت .

بعد از سیزده‌ماه‌استاد بوطن‌مراجعت میکند بایت قلم و بایت حرکت دست صورت گرفته و هنرمند در ابداع تصویر بخویشتن‌زیادزحمت‌نداده است. این خطوط منحنی که از خصایص مینیاتور ایران است بکار های بهزاد عمق و معنائی میدهد از قبیل همان تخیلاتی که از موسیقی یا فکر درابعاد لایتناهی بشخص دست میدهد .

مزیت سوم کار این استاد در رهائی از سیما های مغولی است . مینیاتور زاده تصویر های چینی است وازهمین روی خطوط سیمای نژاد زرد ، لباس وسلاح مغولی و حتی آداب آنها دراین مینیاتورها محسوس است . مثل اینکه استادان گذشته نمیتوانستند خود را از قید و تقلید رها سازند یا قوه ابتکار بدرجه‌ای ضعیف بوده است که انحراف از سنت صورتگران چینی‌را فرق مبادی اولیه صورتگری پنداشته‌اند و عجیب این استکه این پیروی کورکورانه‌حتی تا زمان ما نیز دنبال شده است .

بهزاد این سنت را یکسره دور انداخته و در مینیاتور های او همه جا قیافه آریائی دیده میشود ولی نه قیافه متحدالشکل وقالبی که‌در نقاشی های دوره قاجاریه دیده میشود.

در کار های استاد بهزاد قیافه‌های

امضای ملك‌الشعرا بهار

استاد ملك‌الشعرا بهارشاعر بزرك معاصر از استاد بهزاد چنین سخن میگوید :

خداوند هنر استاد بهزاد
که نقش از خامه بهزاد به زاد
حسین رادکش بهزاد نامست
کمال الدین بهزادش غلامست
اگر بود او نخست این هست اول
وگر بود او کمال این هست اکمل
برنك آمیزی از خورشید پیش است
بمعنی آفتاب عصر خویش است
بصورت شادی و غم می نماید
غم و شادی مجسم می نماید
بسحر انگیزی کلك گهر خیز
به نقشی جان دهد رنك دلاویز
خداوند نگارین خامه مانی است
ولیکن بنده بهزاد ما نیست
منوهر پیش این استاد باری
خجل گردد به طرح ریزه کاری
ز رشك کلك موئین سیه روش
رضای اصفهانی شد سیه پوش
ز صنع خامه چینی نمودش
فرستد فرخ چینی درودش
رفائیل ار بعصرش زنده گردد
بر آن کلك قادر بنده گردد
من ار چه در سخن هستم مسلم
به وصفش عاجزم والله اعلم
بها راندر سخن گر داد دادست
کلامش از دل بهزاد زادست

بمناسبت روز فرخنده ۴ آبان
بنگاه اعانه ملی یك سری بلیط مخصوص انتشار داده است :

جایزه ممتاز ۳۰۰ هزار تومان

جایزه قهرمان شانس

بلیطهای مخصوص اعانه ملی

یك پیکان پرازاسکناس

آپارتمان دوبلکس آذرخش در رفیع دوستی

متن لایحه آزادی ورود و معافیت گمرکی وسائل علمی

باتصویب قانون «ورود موقت وسایل علمی» ازاین پس طبق پروتکل ۳۱ خرداد ۱۳۴۷ وسایل علمی بدون حقوق گمرکی وارد کشور خواهد شد .

ماده واحده ـ بدولت اجازه‌داده میشود الحاق رسمی‌دولت‌شاهنشاهی ایران را به‌قرارداد گمرکی ورود موقت وسایل علمی که در تاریخ ۱۱ژوئن ۱۹۶۸ دربروکسل منعقد شده و مشتمل بر ۲۶ ماده‌میباشد به‌شورای همکاری های گمرکی بروکسل و سازمان ملل‌متحداعلام و تشریفات لازم راانجام دهد .

کنوانسیون گمرکی ورودموقت وسایل علمی

مقدمه

کشورهای طرف این‌کنوانسیون که تحت توجهات شورای‌همکاری گمرکی و بامشورت سازمان آموزشی علمی و فرهنگی ملل متحد (یونسکو) تهیه شده است باتوجه به‌اینکه گسترش تحقیقات علمی و فرهنگی‌برای‌تامین‌پیشرفت های اقتصادی و اجتماعی اهمیت حیاتی دارد .

بااعتقاد به‌اینکه اتخاذ تسهیلات عمومی برای واردکردن موقت و معاف از پرداخت حقوق و مالیات وسایل علمی جهت تحقیقات علمی ویاآموزشی میتواند کمك موثری بعملی‌کردن این هدف بدهدبشرح زیر توافق کرده‌اند .

● فصل اول ـ تعاریف

ماده ۱ ـ در مورد این قرارداد:

الف ـ منظوراز‌اصطلاح«وسایل علمی» آلات لوازم دستگاه ها یا قطعات مربوط به آنهاست که در مقاصد تحقیقات علمی یا آموزشی بکار میرود .

ب ـ منظور از عبارت «حقوق و مالیات بروارادات» حقوق گمرکی ودیگر حقوق . مالیاتها . هزینه‌ها وعوارض دیگری است که‌بهنگام ورود کالا ازآن ویا در مورد آنها وصول میشود .

هزینه‌ها و عوارضی که محدود به مبلغ هزینه تقریبی‌خدمات‌انجام شده باشد مشمول این تعریف‌نمی شود .

ج ـ منظور از اصطلاح « ورود موقت» ورود موقت و معاف از پرداخت حقوق و عوارض‌بروارادات و ممنوعیتها و محدودیتهای‌وارداتی است که مشروط به‌دوباره خروج کالا میباشد .

منظور از اصطلاح «موسسات قبول شده» موسسات دولتی و خصوصی علمی‌یا موسسات‌فرهنگی است‌که اصولاهدف انتفاعی ندارند و مقامات صلاحیتدار کشور وارد کننده اقدام آنها را در واردکردن وسایل علمی تصویب کرده‌باشد.

هـ ـ اصطلاح «تصویب‌بمعنای تصویب ، قبول یا موافقت‌است.

و ـ اصطلاح «ثبوری» بمعنای سازمانی است که موجب قرارداد تاسیس شورای همکاری گمرکی منعقد در۱۵دسامبر ۱۹۵۰ بروکسل تشکیل شده است .

● فصل دوم ـ حدود

ماده ۲ـ هریك از طرفهای کنوانسیون تعهد مینمایند به‌اقلام زیر موقتا اجازه ورود بدهند .

الف ـ وسایل علمی که در محدوده (کشور وارد کننده) وفقط در مقاصد مربوط به‌تحقیقات‌علمی یا آموزشی مورد استفاده قرار گیرد .

ب ـ قطعات‌یدکی ووسایل علمی که بموجب بند «الف» این ماده اجازه ورود موقت به آنها داده شده باشد .

ج ـ ابزارهائی که اساسا برای تعمیر کنترل نگاهداری وآزمایش کردن وسایل علمی که درمحدوده آن کشور فقط در منظور های مربوط‌به تحقیقات‌علمی یاآموزشی بکار رفته باشد .

ماده ۳ـ ورود موقت وسایل علمی قطعات یدکی و ابزار ها را میتوان مشمول شرایط زیر کرد:

الف ـ توسط موسسات مورد قبول وارد شده و تحت نظارت و مسئولیت آنها بکار رود .

ب ـ درمحدوده کشور واردکننده در مقاصد غیر تجاری بکار رود.

ج ـ با توجه به منظوریکه آنها را وارد کرده‌اند تعدادشان خارج از اندازه نباشد .

د ـ بهنگام دوباره خروج امکان باز شناختن آنها موجود باشد .

هـ ـ در مدتی که در کشور وارد کننده هستند در مالکیت یك فرد حقیقی‌مقیم خارج یا یك‌شخص حقوقی که در خارج تاسیس شده باشند .

ماده ٤ـ هر یك از کشور های طرف کنوانسیون میتوانند کلا یا جزئا تعهداتی را که بموجب این کنوانسیون دارند در مواردیکه کالا های مشابه با وسایل علمی یا قطعات یدکی که ورود موقت آنها مورد نظر است با کیفیت علمی در کشور وارد کننده ساخته و موجود باشد معلق سازند .

● فصل سوم ـ مقررات‌خاص

ماده ٥ـ هر یك از کشور های طرف کنوانسیون تعهد میکند در صورت امکان از تقاضای وثیقه معادل حقوق و عوارض گمرکی بر واردات خودداری نماید و به اخذ تعهد کتبی کفایت کند این تعهد را میتوان‌برای هر قلم‌کالای وارده و یابطور کلی در مدت‌معین و یا در صورتیکه امکان داشته باشد برای مدتی که از طرف موسسه مورد قبول پذیرفته شده باشد .

ماده ٦ـ ١ـ به وسایل علمی که اجازه ورود موقت داده شده باشد باید در ظرف ماه ازتاریخ ورود دوباره صادر شود . معذلك مقامات گمرکی کشور واردکننده موقت میتوانند تقاضا نمایند در ظرف مدتی کوتاهتر از ٦ ماه و مشروط باینکه این مدت برای استفاده از کالائی‌که بمنظورمعینی وارد شده کافی باشد دوباره‌خارج شود .

۲ـ مقامات گمرکی میتوانند بر اساس دلائل معتبر جهت صدور مجدد مدت بیشتری‌در نظربگیرند و یا مدت مقرر را تمدید کنند .

۳ـ هرگاه تمام یا قسمتی ازوسایل علمی که اجازه ورود موقت‌داشته است در نتیجه ضبط در مدت مقرر نتوان مجددا به خارج صادرکرد واین ضبط نتیجه اقدام اشخاص خصوصی‌نباشد. مدت‌دوباره خروج راتامدتی که کالا در ضبطاست‌باید معلق کرد.

ماده ۷ـ وسایل علمی مشمول مقررات ورود موقت را می‌توان ازطریق دفاترگمرکی دیگر که مجازبرای انجام این‌تشریفات‌است مجددا صادر کرد و دوباره خروج از دفتر گمرکی ورودی الزامی نخواهدبود.

ماده ۸ـ وسایل علمی که بطور موقت وارد می شود می توان بصورت‌دیگری غیر از دوباره‌خروج مورد مصرف قراردادو خاصه‌می توان در داخله به مصرف‌برساند مشروط به‌اینکه‌باشرایط وتشریفات مندرج درقوانین‌و مقررات کشور ورودی موقت مطابقت داشته‌باشد.

ماده۹ـ باوجود مقررات دوباره خروج که‌دراین کنفوانسیون منظور شده‌است‌دوباره خروج‌تمام یاقسمتی ازوسایل علمی که بر اثرحوادث به‌آثبات رسیده بشدت صدمه‌دیده نباید الزامی‌باشد مشروط به‌اینکه:

الف ـ مشمول حقوق‌و عوارض وارداتی‌باشد .

ب ـ بدون هزینه ورایگان در اختیار خزانه‌داری کشوری که کالابطور موقت‌به‌آنجاوارد شده‌است گذارده شود.

ج ـ تحت‌نظارت رسمی و بدون تحمیل هزینه به‌خزانه‌داری کشوری که کالا بطور موقت به آنجاوارد‌شده است منهدم شود.

بسته به صوابدید مقامات گمرکی

ماده۱۰ـ مقررات پیش بینی شده در ماده ۹ فوق عینا شامل قطعاتی که در نتیجه تعمیر یا تغییر وسایل علمی در طی مدت توقف در کشوری که کالا موقت وارد شده تعویض گردیده نیز خواهد بود .

ماده ۱۱ـ ۱ـ مقررات مندرج‌در موارد ٦و۷و۸ و ۹شامل قطعات یدکی و نیز ابزار های مندرج در ماده ۲ این کنوانسیون خواهدبود.

● فصل چهارم ـ مقررات‌مختلف

ماده ۱۲ـ هر یك از کشورهای متعاهد باید تشریفات گمرکی‌مورد نیاز در اجرای تسهیلات منظورشده در این کنوانسیون را بحداقل آن برساند کلیه مقررات مربوط به اینگونه تشریفات را باید بیدرنك منتشر ساخت .

۲ـ در موارد ممکن و مقتضی بازرسی و ترخیص وسایل علمی ورودی و دوباره خروج را باید در محل استفاده وسایل مزبور انجام داد .

ماده ۱۳ـ مقررات این‌کنوانسیون شامل‌حداقل تسهیلاتی است که اعطاء میکردد و این مقررات‌مانع از دادن تسهیلات‌بیشتری که کشور های متعاهد بموجب مقررات یك جانبه که اکنون بموجب توافقهای دوجانبه و چند جانبه در آینده اعطاء خواهند کرد نخواهد بود.

ماده ۱٤ـ از نظر اجرای این کنوانسیون سرزمین های کشور های متعاهد که نوعی اتحادیه گمرکی یا اتحادیه اقتصادی را تشکیل میدهند میتوان‌بعنوان یك سرزمین واحد تلقی کرد .

ماده ۱٥ـ مقررات مندرج در این کنوانسیون نباید از اجرای مقررات مربوط به ممنوعیت ها یا محدودیت هائیکه بموجب قوانین مقررات‌داخلی بعللی‌اخلاق عمومی، امنیت عمومی ، بهداشت یاسلامت وضع شده یا مربوط به حمایت و حفظ حقوق و امتیاز و علائم‌تجاری است جلوگیری کند .

ماده ۱٦ـ نقض مقررات این کنوانسیون بهر نوع و شکل ونیز تقلیب و همچنین تسلیم اظهارنامه خلاف واقع و یا اقدام بنحوی که شخص (حقیقی یا حقوقی) یکی از وسایل علمی را از تسهیلات‌منظور شده دراین کنوانسیون به‌نادرستی منتفع سازد موجب خواهد شد که خلافکار طبق قوانین و مقررات کشور محل وقوع جرم به مجازات ها ی‌مقرر در قوانین و مقررات‌آن کشور و پرداخت هرگونه حقوق و عوارض گمرکی متعلقه محکوم گردد .

دنباله حوادث تهران و شهرستانها

مسافر هنگام خواب کشته شد

دیشب مرد پنجاه‌وپنج ساله‌ای بنام سید حسین موسوی که در کنار یکی از گاراژ های مسافربری مسجد سلیمان باستراحت پرداخته بود قربانی حادثه شد و بعلت‌سهل‌انگاری راننده یك اتومبیل جان خود را از دست داد .

طبق گزارش خبرنگار ما در مسجد سلیمان : سیدحسین‌موسوی که اهل ایذه بود غروب دیروزبرای انجام کاری به مسجد سلیمان‌وارد شد ولی چون جائی را نمیدانست و آشنائی نداشت ناچار در کنار یکی از گاراژ های مسافربری‌به استراحت پرداخت و براثر خستگی مفرط بخواب عمیقی فرو رفت . متاسفانه در این هنگام اتومبیل شماره ٤٤٥٨اهواز ٤۹ که از آن حوالی میگذاشت سید حسین را زیر گرفت و او را کشت . جسد متوفی صبح امروز به پزشکی‌قانونی انتقال یافت .

از فرط مستی سرقت کرده بود!

دو شب پیش ، به منزل «مستر رابرت اسپراك» مدیر باشگاه ملوانان آبادان که در محله بوارده جنوبی آبادان سکونت دارد ، دستبرد زدند و مقداری پول نقد و اجناس قیمتی را بسرقت بردند ، ولی با کوشش‌پلیس آبادان سارق ، که یك جوان ۱۷ساله بود دستگیر و بازداشت گردید.

خبرنگار ما در آبادان گزارش داد شبی که سرقت اتفاق افتاد ، رابرت اسپراك،یکدستری چهار آبادان‌مراجعه کرد و جریان را باماموربن در میان گذارد ، و براساس لیستی که‌ازاموال مسروقه ارائه داد ، معلوم شد که حدود ٦٥ هزار تومان پول و اجناس قیمتی ازمنزل وی بسرقت رفته است ماموربن منزل وی را مورد بازرسی قراردادند ولی هیچگونه اثری از ردپای سارق و یا سارقین بدست نیامد . سارق با شیشه‌بر ، شیشه‌بزرك در ورودی را شکسته و وارد منزل شده بود .

ماموربن برای دستگیری سارق‌دست بابتکار جالبی زدند ، باین نحو که شب ها با لباس سویل ، در حوالی منزل «مستررابرت اسپراك» بقدم‌زدن پرداختند و بعنوان محصل ، ظاهرا بمطالعه دروس خود مشغول شدند ، سرانجام جوان ۱۷ ساله ای بنام‌نادر را بعنوان متهم بسرقت دستگیرکردند، وی پس از ٦ ساعت بازجوئی بسرقت اعتراف نمود و اظهار داشت که پس از صرف مشروب ، در حالیکه کاملا مست بوده ، بمنزل «مستر اسپراك» دستبرد زده است و چون یك بطر از مشروبات داخل یخچال منزل را نیز سرکشیده بود ، در حال غیر عادی مرتکب چنین جرمی شده است ! وی ضمنا اقرار کرد که پول ها و اموال را بیکی از دوستانش سپرده است ، ماموربن شهربانی آبادان کلیه اموال و وجوه مسروقه را از منزل دوست نادر کشف کردند و تحویل «مستر اسپراك دادند بعد از این جریان معاون کنسولگری آمریکا در آبادان، در شهربانی حضور یافت و از سرهنك درمشیان و سروان قادری که در کشف اموال مسروقه و دستگیری سارق فعالیت داشتند ، تشکر کرد .

عصمت خفه شد

روز گذشته‌دختربچه سه‌ساله‌ای بنام عصمت ساکن حسن آباد زرگنده قلهك کوچه شاهی در حوض آب افتاد و خفه شد .

جسد عصمت‌به پزشکی‌قانونی انتقال یافت و به خاك سپرده شد

دوکارگر زیر خروارها خاك مدفون شدند

براثر ریزش دیوارکانالی که برای تغییر مسیر لوله آب در خیابان آریانا کنده شده بود یك کارگر کشته وکارگر دیگری مجروح گردید .

بعد ازظهر دیروز هنگامیکه کارگران مشغول کندن کانالی بمنظور تغییر مسیر لوله آب‌در خیابان آریانا بودند براثر ریزش باران دیوار کانال فرو ریخت ودو نفر کارگر بنامهای صفرعلی‌و عینعلی در زیر خروارهاخاك‌مدفون شدند .

این دو بکمك کارگران دیگر پس از یکساعت تلاش اززیرخاك بیرون آورده شدند و به‌بیمارستان اعزام گردیدند ولی معالجات در باره صفرعلی موثر واقع نشدوچند لحظه بعد درگذشت وعین علی در بیمارستان بستریست .

گزارش خبرنگار ما حاکی است سازمان آب در این منطقه نقشه تغییر مسیر لوله دارد . از آنجائیکه لوله های سازمان آب‌در حال حاضر از میان کانال و مسیل شهرداری میگذرد واین امر مانعی برای مسیل بود با نظر شهرداری قرار شد که این لوله ها تغییر محل‌داده‌شود مقاطعه کار در حفر این کانال وسائل ایمنی کافی فراهم نکرد و میبایستی برای کانال داربست‌تهیه‌کند تاازریزش خاك جلوگیری نماید . باران‌چند روز اخیر موجب شد که قسمتی‌از خاك ریزش کندودرنتیجه کارگری درزیر خاك ماندوفوت کردو کارگر دیگر مجروح شد.

زن جوانی در اهواز خودرا آتش زد

دیروز زن جوانی بنام فاطمه جعفری ساکن بخش ۲ اهوازبعلت نامعلومی ، باریختن مقداری نفت بر روی لباس هایش ، خود را آتش زد !

خبرنگار ما در اهواز گزارش داد : فاطمه وسیله اطرافیانش به بیمارستان جندیشاپور اهواز منتقل گردید ولی براثر شدت‌سوختگی در بیمارستان فوت کرد.

مرك مشکوك یك جوان

بعداز ظهر دیرور جسد جوانی بنام حسین در زیر یکی از پل های مسجد سلیمان پیدا شد .

خبرنگار ما در مسجد سلیمان گزارش داد : چون مرك حسین مشکوك بنظر میرسید جسد وی باداره پزشکی قانونی انتقال یافت . و رسیدگی در این مورد از طرف مقامات صلاحیتدار آغاز گردید .

یك برنامه جالب وفوق‌العاده برای کودکان و نوجوانان

از فردا در سینما

گلدیس

یوسف‌آباد ، تلفن ٦۲۸۷۱۳

شاهکار شاهکارهای والت‌دیسنی

قصه جنگل

THE JUNGLE BOOK

رنگی

سئانسها ۳،۳۰ ـ ۵،۳۰ـ۷،۳۰ بزبان فارسی و۹،۳۰ بزبان انگلیسی

صبح روز های جمعه دوم ـ یك شنبه چهارم و دو شنبه پنجم آبان ماه دو سئانس فوق‌العاده نمایش داده میشود :

از ساعت ۹ تا ۱۱ صبح به زبان فارسی .

از ساعت ۱۱ تایك بعد ازظهر بزبان انگلیسی .

بهای بلیط ۱۰ ریال

آ ـ ۵۱۸۷۰

ازامشب فقط در

سینما بولوار

انتهای بولوار ـ مقابل پارك فرح تلفن ٦۰۲۹۲

برگزیده‌ترین فیلم سال بکارگردانی «دیوندلین»

دکتر ژیواگو

برنده ٦ جایزه اسکار

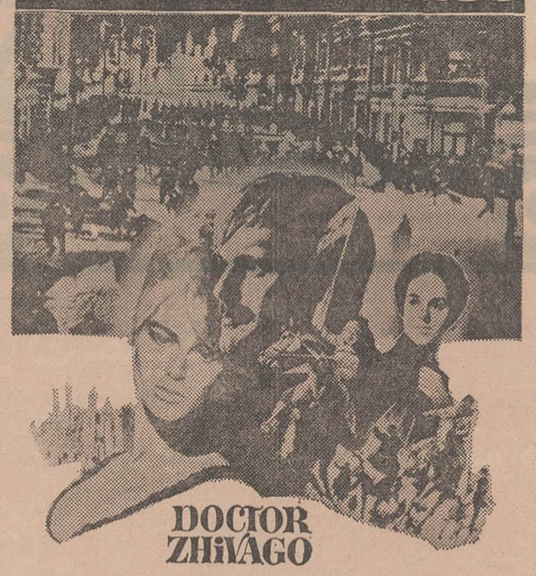

DOCTOR ZHIVAGO

عمرشریف — جرالدین چاپلین

جولی کریستی — الك گینس

تام کورتنی — رودا استانگ

رالف ریچاردسن

محصول مترو گلدوین مایر

شروع سئانسها : ۱۰،۳۰ صبح ـ ۲،۴۵ـ ٦ـ ۹،۱۵

بعد از ظهر

جشنهای میلاد

حشن وسخنرانی اسلامی

بافتخار میلاد مسعود یگانه مصلح عالم بشریت‌حضرت‌ولی‌عصر حجة‌ابن‌الحسن عجل‌الله تعالی فرجه مجلس جشنی از روز سه شنبه ۲۹ مهرماه تا ده شب در جاده قدیم شمیران کوچه‌اسدی شماره ٥٦ برگزار میگردد و خطیب ارزنده جناب آقای‌فخرالدین حجازی در ساعت ۸ بعداز ظهر سخنرانی میفرمایند .

ابوالقاسم منتظرین

برای بانوان جای مخصوص در نظر گرفته شده .

بمناسبت نیمه شعبان و ولادت با سعادت حضرت صاحب‌الزمان (ع) دانشمند محترم آقای مناقبی از فردا شب از ساعت ۷ تا ۸ بعد از ظهر تا ده شب درمسجد صاحب‌الزمان واقع‌درخیابان‌بانك جاده‌تهران‌نو ایستگاه ارباب مهدی مستفیض مینمایند .

العبد حاج سید موسی بنی‌طباء

شرکت سهامی ترانلواکسپرس

دارای سرویس منظم از اروپاوسیله‌راه‌آهن ـ کامیون ـ هواپیما و کشتی

اخیرا نمایندگی

رولیك و شرکاء ـ هامبورك ـ (تاسیس ۱۸۵۲)

موسسه حمل و نقل بین‌المللی

را در ایران عهده‌دار شده و برای حمل محمولات از اروپاو آمریکا بایران و بالعکس آمادگی خودرا اعلام میدارد .

خیابان بهار ـ چهارراه تخت‌جمشید ـ شماره ۱۳۳

تلفن : ۷۵۵۹۴٦ ـ ۷۵۵٦۱۷ ـ ۷۳۰۳۲

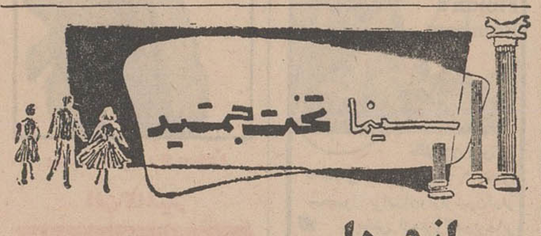

ازفردا نمایش میدهد

جدال در آ.کی.کورال

برت لنکستر * کرك دوگلاس

روندافلمینگ * ارل‌هالیمن

تیم برگزیده کشتی ایران

صبح امروز برای شرکت در مسابقات جام«تاتراس» عازم‌لهستان‌گردید .

چهره های برگزیده و همراهان تیم کشتی ایران قبل از عزیمت به لهستان

تیم برگزیده کشتی ایران مرکب از ده کشتی‌گیر درهشت وزن با سه همراه ساعت شش‌ونیم صبح امروز تهران را بقصدلهستان برای شرکت در مسابقات بین‌المللی کشتی کاپ «تاتراس» ترك کردند .

این دوره‌مسابقات ازدوم‌آبانماه باحضور تیمهای کشتی‌ایران،شوروی بلغارستان ، رومانی، آلمان‌شرقی، یوگسلاوی ، مجارستان و لهستان کشور میهماندار برگزار میشود.

محل‌برگزاری این‌دوره‌مسابقات «زکوپان» مرکز بزرك ورزش های زمستانی لهستان میباشد .

*** کشتی‌گیران ایرانی**

برگزیدگان تیم کشتی ایران عبارتند از ٤۸ کیلو ابراهیم‌جوادی ٥۲ کیلو نبی‌الله قاضی ـ ٥۷ کیلو پرویز امدادی ، ٦۲ کیلو شمس الدین سید عباسی ، ٦۸ کیلو منصور برزگر ، ۷٤ کیلو محمد فرهنگدوست ، ۸۲ کیلو محمود معزی پور و ۹۰ کیلو محمدعلی صحرائی .

در حالیکه سبحان روحی در٤۸ و ضیاء معینی در ۷٤ کیلو نفرات ذخیره تیم میباشند .

در مسابقات جام «تاتراس» تیم ایران ـ شوروی و بلغارستان امید های مسلم عنوان قهرمانی هستند ، آنهم در حالیکه ایران و شوروی هیچکدام با بهره‌گیری از چهره‌های ملی به‌این مسابقات قدم نگذارده‌اند

مسابقات رویهم با شناختی که از کشتی کشور های اروپای‌شرقی داریم جالب و هیجان‌انگیزخواهد بود .

در وزنهای سبك در جمع بر گزیدگان تیمهای ایران ـ شوروی و بلغارستان میباشد در حالیکه در وزنهای سنگین عموم حاضرین در غیاب نفرات‌ملی پوش شوروی مدعی خواهند بود و اگر ما شانسی داشته باشیم بایددر چهره محمدعلی صحرائی در وزن ۹۰ کیلو جستجو کرد .

بهر حال ، جوادی، سیدعباسی و صحرائی سه چهره ملی پوش هستند که میتوان با امیدمدالهای طلا به مسابقات آنها چشم دوخت هر چند که در ٤۸ کیلو وزن‌تازه تولد یافته دنیای کشتی هر روز میتوان در انتظار رویدادی تازه بود

محمد فرهنگدوست در۷٤کیلو کاری سخت دشوار در پیش دارد، این ملی پوش جوان تیم ایران‌که مسابقات آزاد خود را از مسابقات جهانی «ماردل‌پلاتا» ۱۹٦۹ آغاز کرده است ، مدعیان آشنای‌خود را که در جمع کشور های‌اروپای شرقی هستند میتواند در لهستان دیدار کند ، از این رو فشردگی در وزن او بیشتر از سایر اوزان میباشد، ولی‌وجود ضیامعینی‌شانس دیگریست که اگر در قرعه‌نخست این دو گرفتار یکدیگر نشوند، باشانس قرعه بهتری یکی از آنها آسانتر روی سکوها قرار میگیرد.

بهر حال با چنین خصوصیاتی تیم ایران با چند چهره جوان‌و امید سفر خود را آغازکرده‌است که گذشته ازکسب عنوان درچند وزن پشتوانه های خود راآزمایش کند .

عبدالله موحد کاپیتان تیم ملی کشتی ایران در این سفر بعنوان سرپرست و پرویز سیروس پور- پرویز عرب‌مربی وداورتیم‌میباشند.

مسابقه های کشتی قهرمانی ارتش های جهان که تاکنون چندین دوره آن انجام گرفته است برای بار دوم‌در ایران برگزار میگردد .

کشتی‌گیران‌ایران طی چندین دوره شرکت‌در این مسابقه ها به کسب‌چندین عنوان قهرمانی نائل آمده‌اند .

تهران میعادگاه‌قهرمانان کشتی ارتشهای جهان

اداره تربیت بدنی ورزش ارتش شاهنشاهی ایران اطلاع داد که مسابقه های کشتی قهرمانی ارتشهای جهان در دهه دوم آبانماه در تهران برگزار خواهد شد .

مسابقه های کشتی قهرمانی ارتش های جهان که تاکنون چندین دوره آن انجام گرفته است برای بار دوم‌در ایران برگزار میگردد .

کشتی‌گیران‌ایران طی چندین دوره شرکت‌در این مسابقه ها به کسب‌چندین عنوان قهرمانی نائل آمده‌اند .

بموجب لایحه جدید ، دریافت بهای اراضی

تعقیب متصرفین اراضی جنگلی موقوف میشود

لایحه اصلاح قانون حفاظت و بهره برداری از جنگلها ومراتع به کمیته مرکزی فراکسیون پارلمانی حزب ایران نوین تسلیم شد.

این لایحه پس از تصویب‌کمیته مرکزی و فراکسیون پارلمانی تقدیم مجلس میشود .

باتصویب این لایحه ،مقررات تازه‌ای بقانون اصلاح قانون‌حفاظت و بهره برداری از جنگلهاومراتع اضافه خواهد شد و بموجب آن **بوزارت منابع طبیعی اجازه داده‌می شود آن مقدار از منابع طبیعی‌ملی شده موضوع ماده یك قانون ملی شدن جنگلها را که از تاریخ‌ملی شدن تاتاریخ تاسیس وزارت‌منابع طبیعی بوسیله اشخاص به نحوی‌از انحاء تبدیل گردیده است ، با اخذ بها بمتصرف واگذار کندو** تعقیب دعاوی مربوط به موضوع پس از اخذ بها و واگذاری درهر مرجع و هر مرحله ، اعم ازمرجع رسیدگی و یا مرحله اجرائی که باشد موقوف میشود .

احراز تصرف و نحوه‌ارزیابی ، طبق آئین نامه‌ای است که‌ازطرف وزارت منابع طبیعی تهیه و به تصویب هیئت وزیران خواهدرسید.

همچنین وزارت جنك برای رفع نیازمندیهای مربوط‌بوظایف اصلی خود از محدودیت مندرج در ماده ۳۷ قانون اصلاح قانون حفاظت و بهره‌برداری از جنگلها و مراتع مستثنی خواهدبود .

مجله جوانان منتشر شد

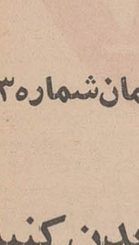

ماشین‌سازی مبتکر از کلیه کارشناسان صنایع نظامی ، کارشناسان فنی و صنعتگران و بازرگانان محترم که از تالار شماره ۸

سازمان‌صنایع کوچك‌ونواحی‌ایران

بازدید بعمل می‌آورند دعوت میکند از غرفه‌ماشین سازی‌مبتکر که در محوطه غرب نمایشگاه جنب غرفه کشور مالزی قرار گرفته است از صنایع ماشین‌آلات فلزکاری غول‌پیکر ساخت این‌کارخانه نیز بازدید فرمایند

در نمایشگاه آسیائی ساختمان‌شماره۱۳

از غرفه ولا دیدن کنید

روزهای اول ودوم آبان

ماه متخصص آرایش مو

خانم اقبال آماده مشاوره باشما هستند

مأموران آگاهی درجستجوی یک زن فراری

● شهلا همسر ودوفرزندش را رهاکرده‌وبامردبیگانه‌ای از شیراز بتهران گریخته است

روز گذشته مردی بنام عبدالحسین تقی‌زاده به روزنامه اطلاعات آمد تا با چاپ عکس همسر گمشده‌اش در روزنامه او را بیابد.

عبدالحسین گفت : در شیراز دستفروش هستم و شش سال پیش با دختری بنام «شهلا» ازدواج کردم و ثمره این ازدواج یك دختر و یك پسر بود که دخترم اکنون پنج‌سال دارد و نامش را شهناز گذاشته‌ایم و پسرم سه ساله است که جعفر نام دارد.

عبدالحسین اضافه کرد با شهلا زندگی مشترك و خوشی داشتیم. چندی‌پیش مردی‌بنام «عزیز» بهمان کوچه‌ای آمد که ما زندگی می کردیم و پس از مدتی با همسرم طرح دوستی ریخت و از آن تاریخ اوقات تلخی شهلا شروع‌شد وهربار که او را نصیحت‌می‌نمودم مراتهدید به طلاق می کرد.

عبدالحسین افزود : روز هشتم این ماه که بدنبال کارم رفته‌بودم، هنگامی که به خانه بازگشتم متوجه شدم که شهلا در خانه نیست و وقتی که از همسایه‌ها پرسیدم گفتند که عزیز یك اتومبیل کرایه آورده و شهلا را با خود برد. من‌بلافاصله به مامورین انتظامی شکایت کردم و پس از مدتی راننده اتومبیلی که شهلا و عزیز را با خود به تهران برده بود پیدا شد و گفت که‌آن‌دو را در تهران خیابان سیمتری پیاده کرده است. بااطلاع از این‌جریان به تهران آمدم و شکایت دیگری در اداره آگاهی تهران طرح کردم و هم‌اکنون مامورین در تعقیب‌شهلا و عزیز هستند.

عبدالحسین سپس گفت : دو فرزند خردسالم بی‌مادر هستند و بیقراری می کنند وخواهش می کنم اگر کسی اطلاعی از همسرم دارد، جریان را به نزدیك ترین کلانتری و یا اداره آگاهی اطلاع دهد.

سارق لوازم الکتریکی به۲سال حبس محکوم شد

هدایت محمدی به جرم سرقت مقدار زیادی لوازم الکتریکی ازقبیل‌رادیو،گرام ریش‌تراش برقی وساعت‌مچی درشعبه ۱۵ دادگاه جنحه به‌دوسال حبس تادیبی محکوم گردید.

مامورین انتظامی ساعت ٤بامداد روز دوم مرداد ماه‌سال جاری در خیابان‌های فرعی‌شاه‌آباد نو متوجه دونفرشدند که‌یکی از آنهایك گونی به‌دوش‌داشت‌ودیگری چادر شبی پر از اجناس مختلف را به دوش می کشید.

مامورین به این‌دونفر فرمان ایست دادند.ولی‌یکی از آنها که‌گونی بردوش داشت گونی رابه زمین‌انداخت و فرارنمود و دومی درجای خود ایستاد.

هنگامی که مامورین از کسی که‌چادر شب بر دوش‌ایستاده بود محتویات چادرشب و گونی راجویا شدندوی‌جواب داد «بلال‌است »واو نیز ناگهان چادرشب را برزمین انداخت‌وفرار نمود ولی مامورین با شلیك چند تیرموفق به‌دستگیری اوشدند.

این مرددر کلانتری‌خودرا هدایت محمدی‌معرفی‌کرد و گفت که‌گونی وچادر شب متعلق‌به اونیست‌و اوبا شنیدن صدای‌تیر از خانه خارج شده که‌اورا دستگیرساخته‌اند.

در کلانتری از هدایت بازرسی بدنی به عمل آمد ودرجیب کت‌او یك قفل شکسته پیداشد.

محتویات چادرشب و گونی‌عبارت بوداز‌پانزده‌دستگاه‌رادیوترانزیستوری کوچك‌وبزرك ٦دستگاه ریش‌تراش برقی -دو دستگاه گرام و ۸عدد ساعت مچی که طی صورتجلسی متهم‌بااشیاء مکشوفه تحویل‌اداره آگاهی گردید. درااداره آگاهی صاحب مغازه‌ای که اشیاء آن بسرقت رفته بود ، حاضرشد واشیاء مسروقه را تحویل گرفت‌و هدایت‌تحویل دادسرای تهران‌شد. هدایت روزگذشته در شعبه ۱۵ دادگاه‌جنحه‌تهران‌به‌ریاست آقای نوروزناصری به دو سال‌حبس‌تادیبی محکوم‌شد .

راننده فریبکار زندانی شد

دیروزراننده‌ای که دختر جوانی‌رافریب‌داده‌بود بوسیله ماموران ژاندارمری تهران‌پارس‌دستگیر شدوروانه‌زندان گردید.

چند روز پیش دخترجوانی به‌پاسگاه ژاندارمری تهران‌پارس مراجعه کرد و اظهار نمود راننده یك آموزشگاه تعلیم رانندگی‌او را فریب داده‌است .

این‌دختر که«ایران » نام دارد،افزود : چندروز پیش برای‌دیدن یکی‌از دوستانم که درنارمك سکونت دارد ازخانه خارج‌شدم . درگوشه‌خیابان ایستادم ومنتظر تاکسی شدم. دراین موقع یك‌اتومبیل‌سواری متعلق بیکی‌از آموزشگاه‌های تعلیم رانندگی مقابل من توقف کرد.

راننده که مرد جوانی‌بود، حاضرشد مرا به مقصدبرساند ودرازاء آن پول تاکسی‌را باو بدهم . من چون عجله‌داشتم ناچار قبول کرده وسوارشدم و مقصد را که نارمك بود باو‌گفتم .

راننده به جای نارمك‌مرا بتهران‌پارس برد وبا تهدید فریبم‌داد.

ماموران‌ژاندارمری‌تهران‌پارس دیروزاین راننده راکه محمد هدایتی‌نام‌داردستگیر کردندو با دخترفریب خورده مواجهه‌دادندوچون‌ایران‌اظهار داشت که همین جوان او را فریب‌داده‌است پرونده‌ای در این‌زمینه‌تشکیل‌و به‌دادسرای تهران فرستاده شدو«محمد » بلافاصله با قرار بازپرس رهسپار زندان شد .

جوان هروئین فروش دستگیر شد

چندی پیش عده‌ای ازدانش آموزان به مامورین کلانتری ۱۵ اطلاع دادند که جوانی‌در مدرسه آنهابه‌فروش هروئین اشتغال دارد . مامورین این جوان‌را تحت‌نظر گرفتند و بعدازظهر دیروزاو راهنگامی که مشغول فروش هروئین بود دستگیر نمودند .

در بازرسی بدنی که از این‌جوان به‌عمل آمد،مقداری هروئین بسته بندی شده و کارت‌تحصیلی وی بدست‌آمد وبعد از تحقیق معلوم شدکه پدرش یکی‌از قاچاقچیان معروف و باسابقه هروئین‌است که مامورین در تعقیب او می باشندواوفرزند خودرا به این کاروادار نموده‌است .این‌جوان که‌نامش «حسن » می‌باشد ، بمامورین گفت که پدرش‌او رابه‌این کار وادار کرده‌و ازاین که توسط مامورین دستگیرشده بی نهایت راضی است . چون به‌این‌ترتیب دیگر پدرش نمی‌تواند او را وادار به کاری که خلاف‌میل اوست ، بکند مامورین این جوان را با پرونده تنظیمی‌به دادسرای تهران‌اعزام‌داشتند

سارق زبردستی دستگیر شد

● «صادق» با کمك پسر صاحبخانه که معتاد بود ، وارد خانه شد و دست به سرقت زد !

سارق زبردستی که به‌سرقتهای متوالی دست زده است ، توسط مامورین منطقه ۳ آگاهی‌تهران دستگیر گردید و برای دیدن کیفر در اختیار مقامات قضائی گذاشته شد .

مامورین‌آگاهی اخیرا متوجه‌سرقت هائی در قسمت شرق تهران شدند هنگام بررسی نحوه یکی از این‌سرقت ها متوجه فرزند معتاد صاحبخانه شدند و پس از بازجوئی از وی دریافتند که سارق زبردستی که خود نیز معتاداست با کمك فرزند صاحبخانه داخل منزل شده و اشیاء گرانقیمتی را بسرقت برده است .

مامورین بلافاصله ویرا که «صادق شیرین‌کار» نام دارد ، دستگیر ساختند و «صادق» در بازجوئی ناچار به دهها سرقت دیگر نیز اعتراف‌کرد.

یکی از سرقتهای «صادق» که‌جنبه ابتکاری داشت ، بدینقرار بود : چندی پیش زنك طبقه دوم آپارتمانی را که میدانسته افراد آن در خارج از منزل هستند ، بصدا در میآورد و چند دقیقه بعد ساکنان طبقه اول در را باز کرده و به او یادآور میشوند که کسی‌منزل نیست .

«صادق» با قیافه حق به‌جانب می‌گوید : من از بستگان ایشان هستم و از شهرستان دوردستی آمده‌ام و اجازه‌میخواهد که داخل آپارتمان‌شده و نامه‌ای برای بستگانش نوشته و از لای در داخل ساختمان بیندازد.

اشیاء گرانقیمت

ساکنین طبقه اول نیز فریب ظاهر ویرا خورده و او را بداخل ساختمان راه میدهند . صادق در مدت کوتاهی با تردستی کامل در آپارتمان طبقه دوم را باز کرده و چمدانی را پر از اشیاء سبك وزن و گرانقیمت نموده و در مقابل دیدگان همسایگان و بااظهار تشکر از آنان ، خانه را ترك میگوید.

همسایگان ساده لوح باوجودی که هنگام ورود شخص ناشناس چمدانی در بست وی ندیده بودند ، بتصور اینکه وی مسافر و میهمان است ، وجود چمدان را در دست وی یك امر کاملا عادی تلقی میکنند . ولی ساعتی بعد که حقیقت روشن میشود ، به عدم دقت و خوش‌باوری خود پی میبرند، در حالیکه دیگر کار از کار گذشته بود .

سخنگوی شهربانی کل کشور ضمن اعلام خبر بالا گفت اموال مسروقه کشف و بصاحبانش مسترد گردید و سارق زبردست با پرونده تنظیمی به مقامات قضائی تحویل شد .

دختر از فرنگ آمده شوهر خواهرش را فریب داد

زن جوانی از شوهر و خواهر خود به شورای‌داوری شکایت کرد . این زن به اعضای شورای داوری گفت: «شوهرم عاشق خواهرم شده است!»

این زن که خود را منیره معرفی کرد گفت : مدتی است خواهرم که دخترزیبائی است تحصیلات خود را در خارج تمام کرده وبه ایران باز گشته است .

هنگامی که خواهرم به ایران بازگشت در فرودگاه به استقبالش رفتم و چون کس دیگری را غیر ازمن نداشت او را به خانه خودم آوردم و چند میهمانی هم‌به افتخار او ترتیب دادم و از اینکه خواهرم در کنارم بود، احساس خوشبختی میکردم. تا اینکه پس از مدتی وضع عوض شد و حالا دیگر آرزو دارم که کاش خواهرم‌دوباره به سفر رفته و یا بمنزل‌یکی از دوستانش برود و مرا تنها بگذارد!

منیره اضافه کرد:اززمانی که خواهرم پایش را به‌خانه ما گذاشت رفتار شوهرم به کلی عوض شد او که تنها فکرش به من و زندگی مشترکمان بود و حتی در روز چندین بار از اداره‌اش به خانه تلفن میکرد و حال مرا می‌پرسید ، دیگرنه‌تنها تلفن نمی‌زد ، بلکه همیشه مترصد است که من درخانه نباشم و او و خودش را به منزل برساند و به‌خواهرم ابراز علاقه کند، اوباخواهرم چنان صحبت و شوخی‌میکند، که احساس میکنم دیگراو مرا زن خود نمی داند و هر وقت نیز به اواعتراض‌میکنم، فورا کلمه «طلاق» را پیش میکشد و مرا تهدیدبه‌جدائی میکند .

منیره سپس گفت:امروز شوهرم را در خیابان درحال گردش باخواهرم دیدم‌ودیگر کنترل خود را از دست‌دادم. بعد از مشاجره در انظارمردم به کلانتری واز آنجا به شورای داوری آمدیم. انتظار دارم که شورا طلاق مرا از او بگیرد ، چون زندگی‌بااو دیگر برایم مقدور نیست.

در شورا شوهرمنیره‌حاضر به آشتی با او نشد و گفت از زمانی که خواهر زنم به خانه ما آمده من‌به‌اوعلاقمند شده‌ام و چون او را دوست دارم ، حاضرم به هروسیله که شده زنم را راضی به طلاق نمایم .

ولی اعضای شورا بعد از مدتی گفتگو او را متقاعد کردند که با همسرش‌زندگی کند مقرر شد خواهر زنش که‌با او اختلاف سنی زیادی دارد به منزل یکی‌ازبستگان رفته و در آنجا زندگی کند.

آقای رمضان‌علی نیا اکبرکلائی (عکس بالا) چند روز پیش بقصد پرداخت بدهی خود به بنگاه کشاورزی گرگان از خانه خود واقع در قریه اکبر کلای حومه بابل خارج شده و دیگر به منزل خود برنگشت از هم‌میهنان عزیز تقاضا داریم در هر کجا نامبرده را به‌بینند فورا بدفتر آقای محمد یوسف زمانی و یاتلفن های۲۷۲۹، ۲۷۳۲ - ۳۵٤٥ در بابل اطلاع‌دهند و خانواده‌اش را از نگرانی نجات دهند .

بمناسبت جشن فرهنك و هنر
از سوم آبان‌ماه‌در تالار ۲۵ شهریور
سیاه‌زنگی،مردفرنگی
ودایره‌زنگی
نوشته : پرویز کاردان
بکارگردانی : عباس‌مغفوریان
توسط هنرمندان : گروه تئاتر شهر
تلفن رزرو ۲٥٤٤٤

ایمانوردی. آذرشیوا
درفیلم
روسپی
محصول ممتاز استودیو میثاقیه

بزودی
زیبائی و حلاوت ، صفا و شادی شورانگیز ترین فیلم عشقی موزیکال فصل قلب شمارا تجلی خواهد بخشید.

فرد آستر
پتولا کلارک
تامی استیل در فیلم
رنگین کمان

پاناویژن و رنگی
باصدای استریوفونیك ٦ باندی
محصول برادران‌وارنرسون‌آرتز
پخش ازمترو گلدوین‌مایر

ازفردا صبح
فقط در سینما
کریستال
ریچارد هریسون درفیلم
سینماسکوپ رنگی
گلوله‌های قانون

باشرکت: شیلا روسین
الن کالینز
پخش از شرکت سورج

بمناسبت جشن فرهنك و هنر
از سوم آبان‌ماه‌در تالار نوبنیاد موزه
نمایشنامه های استریپ تیز و کارول
نوشته : اسلاومیر مروژك
ترجمه : ایرج زهری
توسط‌هنرمندان : گروه تئاترمیترا
کارگردان : محمدعلی کشاورز
آدرس : خیابان قوام‌السلطنه - جنب موزه‌ایران باستان - تالار نوبنیاد موزه
تلفن رزرو ۳۰۳۷۰۸

آ-٥١٩٧٦ ۳-۱

ازامشب فقط در
سینما آریا
متروگلدوین‌مایر تقدیم میکند
ریچاردبرتن - کلینت‌ایستوود - مری‌یور درفیلم

رنگی
با شرکت : پاتریك‌وایمارك - مایکل هوردرن

فقط تا
۹ آبان
فرصت دارید
تا
با افتتاح حساب پس انداز
«تأمین‌مسکن»
در
بانك اعتبارات تعاونی توزیع
از ۵۰۰ سکه پهلوی طلا و
ده‌خانه‌مدرن باقساط ده‌ساله
بدون بهره استفاده نمائید.

غرفه شرکت فتومتروپل نمایندگی محصولات عکاسی کانن در سالن شماره ۱۹ نمایشگاه آسیائی مورد بازدید عده‌ای از اعضاء هیئت دولت قرار گرفت

کسانیکه از دومین نمایشگاه بازرگانی بین‌المللی آسیائی‌تهران دیدن میکنند ، بخصوص بازدید ـ کنندگان خارجی‌اغلب یك دوربین «کانن» همراه دارند .

انواع محصولات عکاسی وفیلم‌ـ برداری «کانن» که توسط‌شرکت فتومتروپل درسالن شماره ۱۹ نمایشگاه آسیائی در غرفه‌ای مخصوص عرضه شده برای دوستداران هنر عکاسی فرصت گرانبهائی است تا مجموعه‌ای از بهترین محصولات عکاسی و فیلم برداری را مشاهده نمایند .

عصر روز شنبه چندتن از اعضاء هیات دولت از غرفه شرکت فتو ـ متروپل که نمایندگی محصولات کانن را دارد دیدن نمودند .

در این بازدید آقای مهندس صفی اصفیا و دکتر رضائی معاونان نخست‌وزیر باتفاق چند تن از آقایان وزیران محصولات گوناگون کانن رادرقسمت‌های‌مختلف غرفه‌مشاهده نمودندودرباره محصولات گوناگون «کانن» و دستگاه های فیلم‌برداری «کانن» توضیحاتی خواستند .

انواع محصولات کانن علاوه‌بر غرفه فتو متروپل در سالن شماره ۱۹ نمایشگاه آسیائی ، در محل شرکت فتومتروپل واقع درخیابان لاله‌زار جنوبی آماده مشاهده علاقمندان میباشد .

آدرس فروشگاه مرکزی‌تهران لاله‌زار جنوبی شماره ۶۲ ـ ۶۴ تلفن ۳۳۷۳۴۸ و ۳۰۲۲۴۱

افزایش قیمت نفت

بقیه از صفحه اول

پیاورند . زیرا عوارض منفی این قیمت‌شکنی‌هادرنهایت امر دامنگیر خوداین کشور هامیشود و کمپانی های متعهد دراین‌کشور هاباستناد همین قیمت ها تقاضای تخفیف در قیمت‌اعلان شده خواهند کرد. ودر نتیجه پس از مدتی بازار های نفت دچار نوسانات شدید قیمت خواهد شد و این امر با مصالح هیچیك از کشور های عضو مطابقت ندارد .بهمین جهت اوپك کوشش دارد از هر نوع قیمت شکنی کشور های عضو جلوگیری کند .

ایران در این‌مورد بافشاری‌زیاد دارد و معتقد است که قیمت نباید از سطحی پائین بیاید و این سطح را اوپك معلوم خواهد کرد .

مسئله سوم در مورد قیمت نفت که شاید علت پیدایش اوپك هم ناشی از همان بوده ، بالا بردن قیمت تعیین شده نفت خام در جهان میباشد . استدلال اوپك روشن و منطقی است . اوپك‌معتقد است که نفت هم مثل کالا های دیگر بایدتابع سیر طبیعی‌قیمت‌ها باشد . هیچ کالائی در جهان قیمت ثابت ندارد و کمپانی ها حق‌ندارند قیمت نفت را در سطح قبلی ثابت نگهدارند . قیمت نفت سال های سال است که در همین سطح‌باقی است .

در حالیکه قیمت تمام کالاهائی که در کشور های اروپا و امریکا تولید میشود ترقیات فراوان‌داشته و در ماهیت امرفوه خرید کشور های تولید کننده نفت را هرسال کاهش میدهد .مثلا اگر دردهسال قبل از بابت یك تن نفت ده‌دلار دریافت میشدو با ده دلارمیتوانستیم ده متر پارچه بخریم ، الان باهمان یك تن‌نفت ده دلار دریافت‌میکنیم اما با ده دلار پول فقط ۵ متر پارچه میتوانیم بخریم .

این وضع مورد اعتراض اوپك است . بهمین جهت‌یکی ازمسائلی که از سال های قبل موردمطالعه اوپك است تغییر قیمت تعیین شده نفت میباشد . اوپك مایل است که این قیمت را افزایش دهد تا قوه خرید کشور های تولیدکننده نفت افزایش یابد و با مقدورات ارزی و درآمدی که از این راه بدست می‌آید بتوانند برنامه های عمرانی و نوسازی و اقتصادی خود را بمرحله اجرا بگذارند .

گزارش این دوره از اجلاسیه اوپك مربوط‌بهمین موضوعات‌است و این گزارش در شورای وزیران در قطر مطرح خواهد شد .

مسئله دیگر تدوین بودجه‌برای سال ۱۹۷۰و تعیین دبیر کل‌آینده و مسائل دیگر است که همه‌آنها در شورای وزیران مورد بررسی وتصویب قرار خواهد گرفت .

در شورای وزیران قطر آقای دکتر آموزگاروزیر دارائی شرکت خواهد کرد و هنوز معلوم نیست که دراین اجلاسیه نمایندگان دیگری باوزیر دارائی خواهندبود یا محدود به مدیر کل نفت‌وزارت دارائی خواهد بود .

«هما» در تالار ملی (المپیا)

غرفه کوچك ولی منظم هواپیمائی ملی ایران در چهارمین نمایشگاه خدمات صادراتی که از ۱۷ الی۲۱ شهریورماه ۱۳۴۸ درتالار ملی المپیای شهرلندن انگلستان برگزار گردید ، هواپیمائی ملی ایران رابه‌تعداد کثیری از صادر کنندگان وسایر علاقمندان بازدید کننده از نمایشگاه معرفی نمود .

غرفه هواپیمائی ملی ایران بنحو بسیار جالب ، بانتشارات ، برنامه‌های پرواز وبروشورهای گوناگون «هما» وکتابهای‌مربوط به‌ایران و اطلاعات فرهنگی تزئین یافته بود که در کیف های اختصاصی «هما» میان بازدیدکنندگان توزیع میگردید .

شماره بازدیدکنندگان از نمایشگاه ازده‌هزارنفر متجاوز بود.

بازگشت قهرمانان تنیس

معروفترین تنیس‌بازان حرفه‌ای جهان «ریموندجان‌مور» ، راجرتیلور» و «رونالدهلمبرك» که‌برای اجرای مسابقه‌های‌قهرمانی بدعوت باشگاه ورزشی شاهنشاهی و همکاری باارزش هواپیمائی ملی‌ایران «هما» به‌تهران آمده‌بودند ، پس از برگزاری مسابقه های جالب خود ، با «هما» بکشورهای خودبازگشتند .

بعلت فوق‌العاده بودن فیلم

سوداگر خوشبختی

اثر برجسته سینمای هند

سینما حافظ

نیز این فیلم را نمایش میدهد

مجالس ترحیم

بسمه تعالی شانه

باکمال تاثر فوت اسف‌انگیز دانشمند متقی جناب‌آقای **الجدائی طاب ثراه** که یکی از رجال پاکدامن بود باطلاع دوستان و آشنایان آنمرحوم میرساند . مجلس ترحیم فقید سعید بعدازظهر روز چهارشنبه ۳۰ر۷ر۴۸ در مسجد ارك‌منعقد است انشاءاله آقایان باشرکت درآن مجلس روح آن‌مرحوم راشاد و بازماندگان را قرین امتنان خواهند فرمود .

الاحقر بهاءالدین نوری ، الاحقر محمدعلی لواسانی ، شیخ‌الاسلام کاشمری ، محمود یاسری

آ_۲۳۳۳۷

بدینوسیله درگذشت شادروان **محمدحسین الجدائی** قاضی بازنشسته دادگستری راباطلاع میرساند . مجلس ختم آنمرحوم روز چهارشنبه سی‌ام مهرماه جاری از ساعت ۳الی۴ بعدازظهر در مسجد ارك برگزار خواهد شد .

آ_۲۳۳۳۷ **وزارت‌دادگستری**

بانهایت تاسف فوت مرحوم **محمدحبیب الجدائی** وکیل پایه یك دادگستری را باطلاع آقایان قضات وهمکاران و بستگان و دوستان آن مرحوم میرساند . مجلس ترحیم فقید سعید از ساعت ۳تاه بعدازظهر روز چهارشنبه ۳۰ر۷ر۴۸ در مسجد ارك منعقد است .

رئیس کانون وکلای دادگستری‌ـ‌احمدهومن

آ_۲۳۳۳۷

باکمال تاثر فوت جناب **آقای‌الجدائی** دوست دانشمندو بی‌نظیر خودمان را باطلاع دوستان و رفقا میرساند . مجلس ترحیم فقیدسعید روز چهارشنبه ۳۰ر۷ر۴۸ ازساعت ۳ تاه بعدازظهر در مسجد ارك برگزار میشود . شرکت دوستان موجب شادی روح آنمرحوم و امتنان بازماندگان خواهدبود.

محمدغروی کاشانی ، عمادالاسلام ، امین‌عراقی ، سید کمال‌نوربخش ، سمیعی ، آل‌آقا ، غروی‌کمپانی ، نیری ، میرهرن ، بحرینی ، معینی ، غروی زنجانی ، سیدحسن‌نوربخش مفرح ، حائری ، لوزانی

آ_۲۳۳۳۷

باکمال تاثر فوت جناب آقای‌محمدحسین **الجدانی‌بزرك** خاندان وفامیل راباطلاع کلیه اقوام و بستگان و دوستان میرساند . مجلس ترحیم مردانه روز چهارشنبه ۳۰ر۷ر۴۸از ساعت ۳تاه بعدازظهر در مسجد ارك و مجلس زنانه در همان روز وساعت در منزل شخصی آنمرحوم واقع در خیابان‌ایران (عین‌الدوله) کوچه روحی کوچه خطیب‌لو شماره ۳۰ منعقد می‌باشد .

خانواده‌های : انجدانی ، خلاقی ، محبی ، خائف ، شریفی ، مذکوری ، کریمی ، حمزهٔ ، صاحب‌زمانی ، امیرقهاری ، فرودی افراسیابی ، شهرتاش ، مقدم ، سیدجوادی ، خشنود ، هنرپروران الهی ، شفائی ، اخوی ، میرسعیدی ، بهرامی ، غفاری ، جلالی پاکپور ، شیرازی ، مشرف ، رحیمی ، انجدانیان ، قنادها ، احمدی ، مروجی ، باقری ، وسایرخانواده‌های‌وابسته

آ_۲۳۳۳۷

بعموم افراد خانواده‌های عزادار بویژه بازماندگان آن مرحوم مصیبت وارده را تسلیت میدهیم

هوالحی‌الذی‌لایموت

باقلبی اندوهگین فوت مادر عزیزمان **نرگس‌خاتون‌یونسی** را باطلاع اقوام و دوستان و همشهریان میرساند . بنابوصیت آن مرحومه کلیه هزینه‌های مربوط به مجلس ترحیم و غیره در تهران ، قم ، چالوس بمستمندان اختصاص داده‌شد ولی مجلس ترحیم بنابه‌سنت دیرینه‌درزادگاه اصلی (قصرشیرین) برگزار میگردد .

صالح یونسی ، حاج‌رحمان یونسی ، سلیمان یونسی(سیاس) ، فریدون یونسی ، حسن یونسی ، حسین یونسی ، عباس‌یونسی

آ_۲۳۳۱۹

بعموم بازماندگان آن مرحومه مصیبت وارده را تسلیت میدهیم

بانهایت تاسف درگذشت ناگهانی شادروان **علی‌محمدرهنما** بزرك خاندان واخوی آقای محسن رهنما عضو هیئت مدیره شرکت سهامی تولید وانتقال نیروی برق ایران (توانیر) را باستحضار همکاران و دوستان ارجمند میرساند .

مجلس ترحیم آنمرحوم ساعت ۸ونیم الی ۱۰ونیم روز چهارشنبه سی‌مهرماه ۱۳۴۸درخانقاه صفی‌علیشاه منعقدخواهد گردید .

شرکت سهامی تولید و انتقال نیروی برق ایران(توانیر)

آ_۵۱۸۴۶ ۲_۲

بانهایت تاسف و تاثر فقدان شادروان **علی‌محمد** رهنما برادر ارجمند دوست و همکار عزیز خود جناب آقای مهندس محسن رهنما راباطلاع دوستان و آشنایان میرسانیم . مجلس ترحیم از ساعت ۸ر۳۰ تا ۱۰ر۴۰ چهارشنبه ۳۰ مهرماه ۴۸ درخانقاه صفی‌علیشاه منعقد خواهد بود .

مهندس علی‌اکبر نجم ، مهندس‌آقامحمدی ، مهندس آقاولی ، ناصرمظفری ، اسداله مسیبی ، مهندس تاج ، مهندس مهدمینا ، مهندس ژیمند ، ناصر نخعی ، مهندس رادفر ، مهندس رادنوش ، مهندس سراجی

آ_۵۲۰۳۸

خانواده‌های : رهنما ، طواف ، عدل‌طباطبائی ، شاداب ، خلیلی‌عراقی ، خلیلی ، عقیلی ، قریب ، قطان ، هروی ، آستانه

بانهایت تاسف درگذشت ناگهانی‌شادروان **علی‌محمدرهنما** بزرك خاندان رهنما اخوی آقایان عبداله رهنما و مهندس محسن رهنما را باستحضار بستگان و دوستان میرسانند .

مجلس ترحیم روز چهارشنبه سی‌ام مهرماه از ساعت ۸ونیم تادهونیم و مجلس ترحیم زنانه در همان روز از ساعت دهونیم تادوازده‌ونیم در خانقاه صفی‌علیشاه منعقد است .

ضمنا باطلاع میرساند که روز جمعه دوم آبان بمناسبت تصادف باهفتهٔ آن مرحوم مجلس یادبودی از ساعت ۱۵ الی ۱۷ در صحن ابن‌بابویه مقبره‌مرحوم حاج‌آقاخوندبرقرار خواهد بود .

۲_۲ آ_۵۱۸۴۶

بانهایت تاسف درگذشت نابهنگام **دوشیزه فیروزه‌میرگلی** برادرزاده دوست عزیزمان منصور میرگلی را باطلاع دوستان میرساند . مجلس ختم مردانه از ساعت ۳تاه بعدازظهر روز پنجشنبه ۵شنبه اول آبان در مسجد الجواد برگزار خواهدشد .

علی‌فرشچی ، عبدالولی‌نور ، عباس دستوری ، هوشنگ آدمیت ، حسین‌یاسی ، دکتر غلامحسین فاطمی ، ضیاءصفوی

آ_۲۳۲۶۷

خانواده‌های : میرگلی ، دکترمعتمد ، مستوفی‌کمرهٔ ، مستوفی ، وزیری فراهانی ، کتان‌فروش ، پسندیده ، هندی ، پناهی ، کشاورز ، امینی ، توکلی ، معینی‌عراقی ، برومند

بانهایت تاسف درگذشت ناگهانی دوشیزه ناکام‌فیروزه میرگلی راباطلاع بستگان و دوستان میرسانند. مجلس‌ترحیم مردانه وزنانه از ساعت ۳تاه بعدازظهر روز پنجشنبه اول‌آبان ماه در مسجد الجواد (میدان۲۵شهریور) برگزار خواهدشد.

کامبیز میرگلی ، دکتر محمدعلی معتمد ، حسن مستوفی کمرهٔ ، وزیری فراهانی ، امان‌الله مستوفی ، احمدمستوفی ، کتان‌فروش ، سیدنورالدین هندی ، حسن میرگلی ، حسین میرگلی ، محمدهندی ، مرتضی امینی ، ناصر هندی ، امیرعباس پناهی ، مهندس علیلمحمد کشاورز ، دکترمهران توکلی ، دکترمعینی‌عراقی ، منصورمیرگلی

آ_۲۳۲۶۷

بعموم بازماندگان آن مرحومه مصیبت وارده راتسلیت میدهیم

سپاسگزاری

باکمال ادب ازمراجع معظم تقلید و علمای اعلام وحجج اسلام وآقایان سناتورها و نمایندگان محترم مازندران و گرگان و همچنین روسای ادارات و تجار و پیشه‌وران واصناف کلیه سروران گرامی که در مراسم تشییع جنازه‌وبرگزاری و شرکت در مجالس ختم و روزهفت‌حضرت آیت‌اله‌محمدغروی پدروعموی بزرگوارمان در تهران و شهرستانهای آمل ، بابل قم ، محمودآباد ، رینه‌و سایر شهرستانها شرکت و یا بـا ابراز همدردی وسیله تلگراف و نامه اظهار لطف‌وتفقدفرموده و موجبات تسلی خاطر بازماندگان رافراهم‌فرموده‌اند صمیمانه تشکر و سپاسگزاری مینمائیم ، چنانچه در اثر تالمات روحی در شرفیابی‌و عرض امتنان حضوری تاخیری رخ‌دهد پوزش میطلبیم .

ابوالحسن غروی ، علی‌غروی ، جلال‌الدین غروی ، ابوطالب کیوان ، یحیی کیوان ، جمال‌اشراقی

آ_۲۳۳۱۱

از کلیه سروران گرامی ، بستگان ، دوستان‌وآشنایان محترمی که در مراسم تشییع وتدفین و مجالس ترحیم وشب هفت شادروان حاج‌عباس‌وطنی در تهران و کاشان شرکت نموده‌اند یا بوسیله درج در روزنامه وارسال تلگراف و نامه ابراز لطف و همدردی فرموده‌اند صمیمانه سپاسگزاریم‌چنانچه بعلت تالمات روحی در عرض تشکر تاخیری حاصل گردیده معذرت خواسته و تقاضای عفو داریم .

خانواده‌های : وطنی ، پیشنماز ، تقی‌زاده ، عارف ، زجاجی

آ_۲۳۲۸۳

بدینوسیله از کلیه سروران گرامی ، بستگان ، دوستان آشنایان و سایر ذوات محترمی که در مراسم تشییع جنازه شادروانان **علویه سلحشور و احمد عظیم‌زاده** شرکت نموده، یاباارسال تلگراف و نامه ابراز همدردی و مرحمت فرموده و موجب تسلی‌خاطر بازماندگان شده‌اند صمیمانه سپاسگزاری می‌نماید واز خداوند متعال برای همه سروران گرامی آرزوی سلامت و سعادت دارد .

ضمنا چنانچه بعلت تالمات روحی در عرض تشکرحضوری تاخیر گردد امید است باعنایت وبزرگواری خود معذورمان دارند .

تبریز ـ خانواده عظیم‌زاده

آ_۵۲۰۰۴

ازبانوان محترم و آقایان معظم که در مراسم‌سوگواری شادروان **محمدعضدی** شرکت یابوسیله تلگرام و نامه‌وجراید ابراز تفقد فرموده‌اند صمیمانه سپاسگزارم چنانچه‌بعلت‌تالمات روحی در عرض تشکر حضوری قصوری شود پوزش میطلبیم.

خانواده‌های عضدی و میر

آ_۲۳۳۱۳

از سروران معظم . بستگان ودوستان که در مراسم تشییع و مجلس ترحیم شادروان **امیرفیروزبیرجندی** شرکت‌و ابراز لطف‌وهمدردی فرموده‌اند صمیمانه سپاسگزاری مینمائیم وچنانچه بعلت تالمات روحی در عرض تشکر تاخیری حاصل شود بدینوسیله پوزش میطلبیم .

خانواده‌های بیرجندی و کشوری

آ_۲۳۳۳۳

از کلیه سروران گرامی بخصوص از جنابان آقایان بیژن بیژنی ریاست بانك ملی شعبه‌موزه و سیدحسن کیانمهر معاونت آن شعبه و سایر کارمندان بانك که در مجالس‌ختم وشب هفت پدرعزیزمان شادروان محمدعلی آزادفر شرکت فرمودند صمیمانه سپاسگزاریم چنانچه بعلت تالمات روحی‌در عرض تشکر حضوری تاخیر روی‌دهدمعذرت خواسته وتقاضای عفوداریم .

عبدالکریم آزادفر ـ حسین‌آزادفر

آ_۲۳۳۴۱

جناب آقای مهندس رهنما و بانو

بانهایت تاسف مصیبت وارده را از صمیم قلب تسلیت عرض نموده بقای عمر و سلامت بازماندگان را از خداوند مسئلت می‌نمائیم .

مهندس اخوان و بانو

آ_۲۳۲۲۳

دبیر محترم سرکار بانو مهین‌اثنی‌عشری

مصیبت وارده راتسلیت میگوئیم

دانش‌آموزان کلاس چهارم دبیرستان‌ضیانت

آ_۲۳۲۶۵

جناب آقای مهندس ملك‌آرائی

بانهایت تاسف وتاثردرگذشت پدرگرامیتان را ازصمیم قلب تسلیت گفته بقاء عمر و سلامتی شما وخاندان محترمتان رااز خداوند متعال خواستارم .

جعفروثوقی آ_۲۳۲۸۵

بانهایت تاسف درگذشت مرحوم محسن یمینی را به بازماندگان آن خانواده مخصوصا جناب آقای رضا یمینی و سرکار سرهنك مصطفی یمینی و آقای محمود یمینی تسلیت میگوئیم .

حاج‌علی‌اوسط طاهرلو ، دکترمحمود طاهرلو ، احمد طاهرلو

آ_۲۳۲۸۷

جناب آقای منصور میرگلی

بانهایت تاسف وتاثر مصیبت وارده را به‌جنابعالی وخانواده محترمتان تسلیت عرض نموده سلامت و بقای عمر آن‌خانواده جلیل را از خداوند متعال خواستاریم .

ممیزین و کمك ممیزین سرممیزی مالیاتی ۹تهران

آ_۲۳۲۹۹

دوست عزیز خانم شهناز ملك‌آرا

مصیبت وارده را تسلیت عرض مینمائیم

دانشجویان سال سوم زبان دانشگاه ملی

آ_۲۳۲۷۹

سرکار سرهنك دکترعباس‌ارباب‌زاده

باکمال تاثر و تاسف فوت ناگهانی همشیره عزیزتـان رابشما و کلیه خاندان وبستگان تسلیت عرض نموده صبرو شکیبائی و سعادت و حسن عاقبت شمارا از پیشگاه یگانه‌قادر متعال مسئلت مینمایم .

سرلشگر دکتر علی‌اصلانی

آ_۲۳۳۰۹

خانم وآقای ملك‌سیرت

مصیبت وارده را بشما تسلیت گفته بقاء عمر و سلامتی بازماندگان رااز بارگاه یزدان‌پاك مسئلت داریم .

اهواز ـ پروین و سیروس نقشینه

آ_۵۱۹۸۶

سرکار خانم رهنما

باکمال تاسف درگذشت همسر گرامیتان آقای علی‌محمد رهنما را به‌جنابعالی و خانم سیمین وپروین رهنما تسلیت عرض می‌نمایم و در غم شما شریکم

قاسم مهجانی آ_۲۳۳۰۷

جناب آقای مهندس‌رهنما

فقدان اسف‌انگیز برادر گرامیتان را تسلیت عـرض نموده وبقاء عمر بازماندگان آنمرحوم را از خداوند بـزرك مسئلت مینمایم .

صدق آ_۲۳۳۲۳

سرکار استواریکم فرهاد ذاکری وافزارمندهاشم کلانتری

من از طرف خود و هم‌قطاران مصیبت وارده را تسلیت عرض مینمایم .

سرهنك کریمی آ_۲۳۳۷۷

سرکار سرگرد وزیری

افسران ـ دانشجویان ـ درجه‌داران دانشکده افسری مصیبت وارده را بسرکار تسلیت میگویند .

دانشکده افسری آ_۵۱۹۲۰

جناب آقای مهندس‌رهنما

مصیبت وارده را بجنابعالی و خانواده محترم تسلیت عرض نموده سلامت و بقای فامیل محترم راازخداوندمتعال‌خواستارم

حبیب‌اله خراسانی آ_۲۳۳۲۵

جناب آقای مهندس‌رهنما

بانهایت همدردی فقدان اسف‌انگیز برادر محترمتان‌رابه سرکار و فامیل محترم تسلیت میگویم .

مهندس قائمی آ_۲۳۳۲۷

جناب آقای مهندس‌رهنما

مصیبت وارده رابشما و خانواده محترمتان تسلیت عرض نموده سلامتی وبقاء شما رااز ایزد متعال خواستارم .

مهندس‌مرتضی‌مانیان آ_۲۳۳۲۱

خانم وآقای‌نی

مصیبت وارده را بشما تسلیت گفته بقاء عمر و سلامتی بازماندگان رااز بارگاه ایزد متعال مسئلت داریم .

اهواز ـ پروین و سیروس نقشینه

آ_۵۱۹۸۴

سرکار استواریکم فرهاد ذاکری وافزارمندهاشم کلانتری

مصیبت وارده را تسلیت عرض مینمایم .

سروان جلال‌رجبی‌راد آ_۲۳۳۷۷

جناب آقای مهندس رهنما

درگذشت ناگهانی سعید فقید برادر گرامتان راتسلیت عرض نموده طول عمر سرکار و آن خانواده محترم‌راازخداوند متعال مسئلت داریم .

مهندس شاهرودی ، مهندس عباسیان ، مهندس یزداندوست آ_۲۳۳۲۹

جناب آقای مهندس رهنما عضو محترم هیئت مدیره وسرپرست واحد تولید شرکت توانیر

مصیبت وارده را بشما و خانواده محترمتان تسلیت‌میگوئیم

تاجماه هاشمی ـ اسفندیار عمیدزاده آ_۲۳۳۳۱

دبیر گرامی سرکار علیه خانم فرجامی

باقلبی آکنده از اندوه مصیبت جانگداز راتسلیت عرض نموده وامیدواریم مارا در غم خود شریك بدانید .

دانش‌آموزان کلاس سوم وچهارم دبیرستان فخریه آ_۲۳۳۴۳

استاد محترم جناب آقای نوروزیان

حادثه جانگداز فوت عزیزانتان را از صمیم قلب تسلیت عرض کرده خودرا در غم عظیمتان سهیم میدانیم .

شاگردان پنجم طبیعی وریاضی دبیرستان عبداله مستوفی آ_۵۲۰۴۸

بانهایت تاسف وتاثر درگذشت شادروان محسن یمینی رابه‌خانواده‌های محترم یمینی و صبوریان تسلیت گفته بقای عمر وسلامتی بازماندگان راآرزو نـ.م .

فریدون داروگر آ_۵۲۰۴۴

جناب آقای مهندس رهنما

کارکنان مالی و اداری نیروگاه‌ها بانهایت تاثر وتاسف مصیبت وارده را بجنابعالی و خانـدان محترم تسلیت عرض نموده بقای عمر و عزت عموم‌بازماندگان رااز خداوند متعال خواستارند .

فراهانی ، بوذری ، نیره‌اعظم‌رحیمی ، رزاقی ، انزلچی ، حقیقی ، غنی‌زاده ، عباسی ، فرودی ، خالقی ، ریاضی ، رودی گلکار ، جلیل‌سوز ، نوریه ، آوانسیان ، نامور ، مانیان آ_۲۳۲۵۷

جناب آقای مهندس رهنما و بانو

باندوه فراوان مصیبت عظیم‌وارده را صمیمانه تسلیت عرض نموده بقای عمر و عزت شما و عموم بازماندگان را از ایزدیکتا مسئلت مینمائیم .

مهندس سراجی و بانو آ_۲۳۲۲۹

جناب آقای مهندس رهنما و بانو

ازصمیم قلب مصیبت وارده را تسلیت عرض نموده‌طول عمر ، عزت و سلامت شما وبازماندگان محترم را از خداوند متعال خواستاریم .

مهندس میرمحمود سیف‌وبانو آ_۲۳۲۲۷

جناب آقای مهندس رهنما و بانو

مصیبت وارده را تسلیت عرض نموده از خداوند متعال عزت و سلامت شما و کلیه بازماندگان راآرزوداریم .

مهندس اسمعیل‌اعطائی‌وبانو آ_۲۳۲۲۵

جناب آقای مهندس رهنما

درگذشت ناگهانی سعید فقید برادر گرامتان راتسلیت عرض نموده طول عمر سرکار و آن خانواده محترم‌راازخداوند متعال مسئلت داریم .

مهندس شاهرودی ، مهندس عباسیان ، مهندس یزداندوست آ_۲۳۳۲۹

جناب آقای مهندس رهنما عضو محترم هیئت مدیره وسرپرست واحد تولید شرکت توانیر

مصیبت وارده را بشما و خانواده محترمتان تسلیت‌میگوئیم

تاجماه هاشمی ـ اسفندیار عمیدزاده آ_۲۳۳۳۱

دبیر گرامی سرکار علیه خانم فرجامی

باقلبی آکنده از اندوه مصیبت جانگداز راتسلیت عرض نموده وامیدواریم مارا در غم خود شریك بدانید .

دانش‌آموزان کلاس سوم وچهارم دبیرستان فخریه آ_۲۳۳۴۳

استاد محترم جناب آقای نوروزیان

حادثه جانگداز فوت عزیزانتان را از صمیم قلب تسلیت عرض کرده خودرا در غم عظیمتان سهیم میدانیم .

شاگردان پنجم طبیعی وریاضی دبیرستان عبداله مستوفی آ_۵۲۰۴۸

بانهایت تاسف وتاثر درگذشت شادروان محسن یمینی رابه‌خانواده‌های محترم یمینی و صبوریان تسلیت گفته بقای عمر وسلامتی بازماندگان راآرزو نـ.م .

فریدون داروگر آ_۵۲۰۴۴

اطلاعات
۱۳۰۴

سه‌شنبه
● نهم شعبان ۱۳۸۹
● بیست و یکم اکتبر ۱۹۶۹
● شماره ۱۳۰۲۴
● سال چهل و چهارم

نخست وزیر: قیمت‌ها را پائین بیاورید

● آقای هویدا به تولید ـ کنندگان ایرانی توصیه کرد میزان تولید را بالا برند

● قرار شد برای‌دیوار‌کاخ نخست‌وزیری از مصالح پتروشیمی استفاده کنند

عصر دیروز غرفه های صنایع ایران مورد بازدید آقای نخست ـ وزیر قرار گرفت . آقای هویدا دیروز دومین بازدید خود را از نمایشگاه در ساعت چهار بعدازظهر آغاز کرد و مدت دو ساعت‌وبیست دقیقه از غرفه های ایران که در چند ساختمان وسیع قرار داشت بدقت بازدید نمود . در این مراسم آقای فرخ نجم‌آبادی معاون صنعتی وزارت اقتصاد و انوشیروان رئیس مدیرعامل شرکت‌سهامی نمایشگاه ها شرکت داشتند .

نخست‌وزیر ضمن بازدیداز غرفه های ایران از مسئولین آن درباره وضع تولید ، فروش و قیمت نوع جنس سئوالاتی کرد . نخست وزیر در غرفه های مصالح ساختمانی بدو نوع کالای جدید که یکی در هائی از مواد پتروشیمی بود برخورد کرد. این در ها که‌شبیه چوب ولی‌براق‌تر بود مورد توجه قرار گرفت ودیگری نوعی‌مصالح ساختمانی برای‌روکش کردن و نمای ساختمان بود . این مصالح که باسم«دکورسم» میباشد، نیز از پتروشیمی ساخته می شود. نخست وزیر سئوال کرد که آیا مواد اولیه آنرا در داخل تهیه می کنند ؟ پاسخ داده شد بجز یك قسمت بقیه را در داخل تهیه می کنیم . آقای‌فرخ نجم‌آبادی توضیح داد با بهره برداری از پتروشیمی آبادان ، این ماده را هم در داخل تولید خواهیم کرد و قیمت این‌نوع روکش ساختمان‌ارزان‌است. نخست وزیر گفت : بهتر است‌ماهم بعضی دیوار های نخست‌وزیری را که هرسال باید عوض کنیم از این نوع انتخاب نمائیم ،بعدبه‌آقای‌نجم‌آبادی گفت به آقای شهردار بگو از این مصالح ساختمانی نمایشگاه بازدید کند .

در غرفه صنعت فرش آقای‌ذهبی مدیرعامل شرکت فرش توضیحاتی پیرامون پیشرفت کار قالی‌بافی باطلاع نخست وزیر رسانید و قالی های نائینی و اصفهانی و کاشانی که هریك نمونه های بسیار زیبائی عرضه کرده بودند مورد توجه قرار گرفت .

نخست وزیر در تمام غرفه ها از قیمت سئوال می کرد و دائماًمتذکر می‌شد که‌باید تولید خودرا افزایش دهید و قیمت را پائین بیاورید و همچنین درباره صادرات سئوالاتی می کرد . آقای هویدا در مورد قماش و کرك گفت می بایستی صادرات خوبی داشته باشیم. نخست وزیر در ساعات آخر بازدید ازغرفه های صنایع بزرگ و ماشین سازی‌و اتومبیل که درفضای آزاد برپاشده بود بازدید کرد . در غرفه اتومبیل شاهین و آریا وپیکان انواع‌تغییرات و تزئینات و لوازم جدیدی که در این اتومبیل ها بکار میرود جلب توجه می کرد .

نخست وزیر مقارن ساعت شش‌و بیست دقیقه بازدید خود را پایان داد و بازدید از غرفه های کشور های خارجی و پتروشیمی وذوب‌آهن و دخانیات را به بعد موکول کرد و از کوشش صاحبان صنایع و مسئولین نمایشگاه قدردانی نمود .

مشکلات اصناف،در یك کمیته مرکزی بررسی‌شد

● نمایندگان اصناف بایددر حوزه های مالیاتی شرکت کنند

* کار خیاطی بی‌پروانه باید تعطیل شود

● فخاران ازدولت برق‌قوی خواستند

دیشب اصناف تهران جلسه داشتندو بدرخواست افراد اصناف از طرف سازمان امور اصناف یك کمیته مرکزی برای ایجاد هماهنگی در کار اصناف تشکیل شد در این جلسه آقایان شیخ بهائی و اردلان و سی نفر از روسای اتحادیه های صنفی شرکت داشتند و پیرامون خطمشی جامعه اصناف مذاکراتی بعمل آمد و تصمیمات زیر در جلسه اتخاذ گردید .

کمیته‌هرماه یکبار تشکیل جلسه‌خواهد داد و نتیجه اقدامات گذشته رابررسی و در قبال برنامه های یکماه بعدتصمیم نهائی اتخاذ خواهد کرد .

تمام تصمیمات اجتماعی و صنفی برعهده این کمیته قرار خواهدگرفت و برمبنای کار جمعی خواهد بود .

در این مراسم آرایشگران تهران باهمکاری آقای روستا مواد لایحه نظام صنفی را مورد بررسی قرار داد و ضمن بحث پیرامون مالیات صنفی نظر دادند که نمایندگان صنف باید در حوزه های مالیاتی شرکت کنند .

*** مشکل خیاطها**

در این جلسه خیاط های تهران به کار فعالیت افراد بدون پروانه اعتراض کردند و گفتند که کار و کسب خیاطی بدون پروانه باید تعطیل شود .

افراد صنف بوفه‌داران سینما نیزدر این جلسه شرکت داشتند و در زمینه مسائل و مشکلات خود مطالبی بیان کردند .

افراد صنف فخار اعلام کردند که در کارفخاری باید دگرگونی بوجود آید یکی از فخاران گفت ما برای تغییرشکل کار فخاری ماشین‌آورده‌ایم ولی بعلت نداشتن برق قوی کارمان معوق مانده است و دولت باید شرکت برق منطقه‌ای تهران را ملزم سازد تا بارفاد این صنف برق‌قوی بدهدافراد صنف‌تاکسی‌داراعلام کردند که‌حاضرند در امر تاکسی سرویس مبلغ پانزده میلیون ریال سرمایه گذاری نمایند در این جلسه اعلام شد که در این مورد حساب بانکی‌باز میشود تا افرادبتوانند تعهدات خود را در این حساب‌بریزند.

آقای حسینی رئیس صنف سماورسار دراین‌جلسه ضمن بحث در باره‌مشکلات کار صنف سازندگان سماور چراغ ، صنایع نفت سوز گفت اکثر این کارگاه ها در گوشه گاراژ ها واقع شده ، شهرداری در مورد صدور پروانه‌ایجاد مشکلاتی کرده است و از سازمان‌امور اصناف درخواست رسیدگی کرد .

دیشب افراد صنوف مسگر ،لبنیات فروش ، چلوکبابی ، دوچرخه ساز جلساتی تشکیل داده و در مورد لایحه نظام‌صنفی به بحث پرداختند .

سناتورها از نمایشگاه آسیائی دیدن کردند

● سناتور پارسا دنبال داروی جوانی بود

● سناتور ساعد یادزمان‌عقد دخترها بایك کله‌قند‌افتاد!

آقای شریف امامی رئیس‌مجلس سنا هنگام بازدید از یکی ازغرفه های ایرانی نمایشگاه‌آسیائی دراین عکس از راست به‌چپ‌سناتور دکتر علی امیر حکمت ، سناتورمطبوعی ، سناتور خزیمه علم ، سناتور یار افشار ، سناتور سعیدی، سناتور جمال گنجی‌وسناتورورهرام‌دیده میشوند .

بامداد دیروز آقای شریف‌امامی رئیس مجلس سنا باتفاق جمعی از سناتورها بدعوت آقای‌هوشنگ انصاری‌وزیر اقتصاد از نمایشگاه آسیائی‌بازدید کردند . علیرضا شفائی‌خبرنگار پارلمانی ما که‌همراه سناتور ها دراین بازدید شرکت داشته مینویسد :

سه‌دقیقه بساعت‌ده‌بامداد مانده بود.سناتور ها بنابه‌قرار قبلی از درشمالی در محوطه مخصوصی گرد هم جمع شدند . میزبان این جمع آقای‌وزیر اقتصاد بود که بواسطه سرماخوردگی‌شدید حضورنداشت ولی‌آقای فریدون معتمد وزیری معاون پارلمانی ایشان از سناتور هااستقبال کرد . در بین‌سناتورها سناتورساعد باتفاق همسرش ـ سناتور طاهر ضیائی وسناتورسراج حجازی نیز باتفاق بانوان خود در این‌دعوت‌شرکت کردند . هوابشدت سردبود باوصف این چندتن از سناتور ها از جمله‌امیر حسین خزیمه‌علم ورضا جعفری ، طاهر ضیائی و مهدی نمازی بدون بارانی وپالتو در بین سناتور ها بودندو ازاینکه‌پالتو نپوشیده‌بودند جلب نظر میکردند . بالاخره سناتور طاهرضیائی طاقت نیاورد و پالتوی یکی‌از اعضای اطاق صنایع رابه امانت بتن کرد .

● پدربزرگها

وسیله‌ای آماده شد تاسناتور ها به‌اولین غرفه‌ای که مربوط به ذوب‌آهن‌است‌بروند یکی‌از سناتور هاپیشنهاد‌کرد به‌جای اتومبیل‌بهتر است‌برای آنکه‌پیاده‌روی هم کرده باشیم باتفاق‌راهنمایان‌به‌دیدن‌غرفه هابرویم اماسناتور دیگر میگوید دختران راهنماعقیده دارند ماپدر بزرگ آنها هستیم . سناتوردیگری بلافاصله گفت : درمحاسبه‌اشتباه کردند زیراپیدا میشوند دربین‌ما که‌بجای جد آنهانیز باشند !

سرانجام سناتور ها با همان‌وسیله نقلیه مخصوص نمایشگاه عازم بازدیدغرفه هاشدند.

درغرفه‌ذوب‌آهن مسئول این غرفه‌درتوضیح کار ذوب‌آهن به سخنرانی‌افتاد ،سناتور شریف‌امامی بداد سناتور هارسیدو گفت آقا مراعات وقت را هم بفرمائیدو به اختصار صحبت کنید.

● دنبال جوانی

غرفه‌های دیگر مخصوص کالا های ایرانی مورد بازدید قرارگرفت دراینجا سه چهار تن از سناتورها از جمع‌حاضران کم‌شدند . سناتور امیرحسین‌خزیمه‌علم به‌رئیس‌مجلس سنا‌گفت:قربان‌اگر بااین ترتیب جلوبرویم فکر می کنم سناتوری به‌غرفه‌آخر نرسد !سراج حجازی پاسخداد:اشکالی ندارد در آن صورت انتخابات تجدید می‌شود.

سناتور پارسا با دیدن غرفه مربوط به کارخانه های داروسازی بدنبال داروی خوردنی برای جوان شدن میگشت و مدتی هم علاقه ایشان‌به‌جوان شدن وبقول خودش جوان ماندن سوژه میشود .

درغرفه سیمان اطلاع میدهند که‌سهامدار اصلی‌این کارخانه سناتور مهدی نمازی‌است . رئیس مجلس‌سنا سراغ سناتور نمازی‌را می گیرد . سناتور ورهرام می گوید : قربان روایت‌است که خودشان هم نمیدانند !(همه می ـ خندند).درغرفه‌ای که مجسمه های کریستال وجود داشت بعضی از سناتور ها از دامن‌بلند مجسمه ها ایراد میگرفتند و مدتی دامن کوتاه و بلند سوژه صحبت قرار گرفت .

سناتور ساعد باتفاق خانمش همچنان قدم بقدم با دیگر سناتور ها همراه بود تا رسید به غرفه یك کارخانه قند سازی . دستی به‌کله قندی زدو گفت یادآنموقع بخیر که دختر ها بایك کله‌قند عقد میشدند !

دراینجا رئیس مجلس سنا به دختران راهنما گفت : اینقدر ما رابه دیدن سیمان و قند نبرید جا های بهتر را نشانمان بدهید وبدین ترتیب راه عوض شد و سناتور ها به غرفه‌ای میروند که قالی ودیگر کار های دستی بنمایش گذاشته شده‌بود.دراینجافرش زیبائی مورد توجه قرار گرفت که مسئول‌غرفه ارزش آنرا متر مربعی‌شانزده‌هزار تومان ذکر کرد.

در غرفه پارچه های ساخت‌ایران همه از پارچه ها تعریف کردند .

سناتور مصاحب گفت :این‌پارچه ها رابه بازار نمی آورند و اگرهم بیاورند باسم پارچه های خارجی بفروش میرسانند .

در مقابل یکی از غرفه هاتعداد سناتور ها به پانزده نفر یعنی‌نصف عده حاضر در ابتدای ورود رسید رئیس سنابه‌سناتور خزیمه‌علم گفت: گویا حدس شما درست بودچون تعداد راهنمایان از سناتور هابیشتر شده‌است .

سناتور منوچهریان گفت : فقط جوانهای قدیمی طاقت آوردند .

*** ماشین اشتها آور**

بالاخره موقع صرف ناهاررسید و آقایان سناتور ها با وسیله مخصوص نمایشگاه عازم رستوران شدند وسیله مخصوص ، درراه رستوران به حرکت درآمد . در این موقع رئیس سنا میگوید : گویا این ماشین ها هم برای‌اشتها هم مفید باشند زیرا آنقدر یواش راه میرود که گرسنگی احساس شود.

در رستوران هر چند سناتور بدور یك میز قرار گرفتند . باسناتور مصاحب ، خانم حجازی ، سناتور خزیمه علم ، سناتور یار افشار و سناتورسراج‌حجازی یك‌میزرااشغال کردیم . در میان آن جمع وجود امیر حسین خزیمه علم سبب گردید غذای میز ما را زودتر بیاورند . چون گارسونها ایشان‌را میشناختند و از عادت وی درباره سکه طلا که بعد از ناهار بعنوان انعام میدهد آگاه بودند . دسر غذا راکه بستنی در داخل نان مخصوص‌است می آورند . سناتور سراج حجازی میگوید : من هم دسری‌که ظرف‌ومظروف‌هردوخورده میشوند طالبم . برایش میاورند.

در ساعت دو و نیم بعد از ظهر مجدداً جمعی از سناتور ها به‌بازدید غرفه ها میپردازند و سپس به‌تدریج نمایشگاه را ترك می کنند.

تحت توجهات اعلیحضرت همایون شاهنشاه آریامهر

ریاست عالیه جمعیت ایرانی طرفدار ملل متحد

جشن بیستو چهارمین سالگرد روز ملل متحد و پایان‌بیستمین سال فعالیت جمعیت ایرانی طرفدار ملل متحد روز پنجشنبه اول آبانماه جاری ساعت ۵ر۴ بعدازظهر در تالار ابن‌سینا دانشگاه تهران منعقد خواهدشد.

چون بواسطه تغییر محل دبیرخانه جمعیت امکان تاخیر توزیع کارتهای دعوت پیش‌بینی میشود از کلیه اعضای محترم جمعیت ایرانی طرفدار ملل متحد و علاقمندان انتظار دارد دراین جشن شرکت و میزبانی فرمایند.

دکتر متین‌دفتری

اطلاعیه
یك شب فراموش نشدنی در قصریخ
بالماسکه بزرگ‌سال
شنبه ۳ آبانماه ۸٫۳۰ بعداز ظهر با دوار کستر مشهور « ربلز » و «سیاه‌و سفید».
برای کسب اطلاعات بیشتر به دفتر باشگاه مراجعه فرمائید

سازمان شکاربانی و نظارت بر صید
از محل سابق به
چهل‌متری کریمخان زند (ایرانشهر) خیابان شاه‌عباس‌کبیر نبش کوچه زیبا
انتقال یافت
شماره تلفن‌موقتی ۲ـ ۶۲۱۲۸۱
۱ـ۳ آ ـ ۵۲۰۱۰

کلاس اعزام دانشجو

در صفحه۲

رستوران ونک
مجلل‌ترین وباشکوهترین رستوران‌ایران
بامطبوع‌ترین‌و لذیذترین غذا های ایرانی‌و فرنگی‌و انواع‌واقسام کوکتل‌های خارجی همه‌روزه ظهر ها و شبها باعالیترین نوع پذیرائی و مناسب‌ترین‌قیمت‌مجهز به‌پارکینگ اختصاصی از شما پذیرائی‌مینماید
نشانی : خیابان پهلوی ـ خیابان ونک ساختمان درایوین سینما ونک ـ تلفن ۶۲۲۵۵۷

آگهی استخدام

تلویزیون ملی ایران تعدادی کارمند در گروههای شغلی زیر از طریق مسابقه و مصاحبه استخدام میکند .

۱ـ ۱۷نفر فارغ‌التحصیلان :

الف ـانستیتوهای تکنولوژی کشور در رشته‌های‌برق ـمکانیك‌ـ الکترونیك ـتهویه وتبرید ـنجاری ـمبل‌سازی و ساختمان.

ب ـ هنرستانهای صنعتی کشور در رشته‌های برق ـمکانیك‌ـ الکترونیك ـنجاری‌ـمبل سازی ـ رنگرزی ـتهویه وتبرید ـ ساختمان و اتومکانیك .

۲ـ ۱۵ نفر مهندس در رشته الکترونیك و یکنفر در رشته الکترومکانیك.

۳ـ یکنفر آمارگر آشنا به کار تهیه ورسم نمودارهای آماری باحداقل مدرك تحصیلی فوق دیپلم وسه سال سابقه کار .

۴ـ ۱۴ نفر راننده باگواهینامه پایه دو همگانی ـ دارندگان گواهینامه پایه یك حق‌تقدم خواهند داشت.

بقیه‌در صفحه ۱۱

از فردا صبح درسینماهای
اونیورسال ـ اروپا
میامی ـ ایران ـ تیسفون ـ ساینا ـ پانوراما
مونت کارلو ـ وآستارا تجریش
و برنامه افتتاحیه سینما آسیا (چهارراه‌شاه)

فردین
در فیلم
دنیای پرامید

ظهوری شهلا . بهشتی . قدکچیان . داریوش طلائی
لی‌لی . ژاله . امیرفضلی . عبدی . میری و مرجان
کارگردان : شیرازی
تهیه شده در استودیو مهرگان فیلم پخش از : فرودین فیلم
همزمان باتهران در شهرستانهای زیر :
شیراز : سینماهای (پاسارگاد ـ تاج ـ پارامونت) تبریز : سینماهای (متروپل ـ مولن‌روژ) مشهد : سینماهای (سانترال ـ آسیا) اهواز : سینما (آپادانا)

HAWI LUX
هاویلوکس
معتبرترین نام درصنعت رنگسازی

از صبح پنجشنبه درسینما
گلدن سیتی
سرگذشت پرماجراوعشق‌های شورانگیز «آلفرد کبیر» تنها پادشاه تاریخ انگلستان که به لقب کبیر مفتخر شد وقوانین او مسیرزندگی ملتی را تغییر داد .
متروگلدوین‌مایر تقدیم میکند دیوید همنگز ٭ مایکل یورک درفیلم سینماسکوپ رنگی

روزهای عشق و افتخار

روزنامه دیپلمات
چهارشنبه ها خواندنی است

روزنامه فردا
فردا منتشر میشود

پارك‌هتل
علاوه بربرنامه معمولی جمعه‌ها از ساعت ۴½ الی ۷ بعد از ظهرته‌دانسان باارکستر معروف(پینیونگری)
آ ـ ۲۲۹۹۳

از فردا صبح
ریکاباردی . آذرشیوا
درفیلم
روسپی
محصول ممتاز استودیو مثنیافیلم