اطلاعات
۴۰ صفحه
یکشنبه نهم آبانماه ۲۵۳۵ـ شماره ۱۵۱۵۰ تکشماره ۱۰ ریال

۳ خرابکار با مهمات و اسلحه خود را معرفی کردند

تروریستها اسرار فعالیتهای خود را فاش کردند

★ خرابکاران که علی کمالی ، اعظم وفائی و کاظم توکلی قینانی نامدارند بسته های دینامیت ، فتیله‌های انفجاری جزو مهمات خرابکاران بود

★ علی کمالی اقرار کرد که برای تروریستها موادمنفجره تهیه می‌کرد

در صفحه ٤

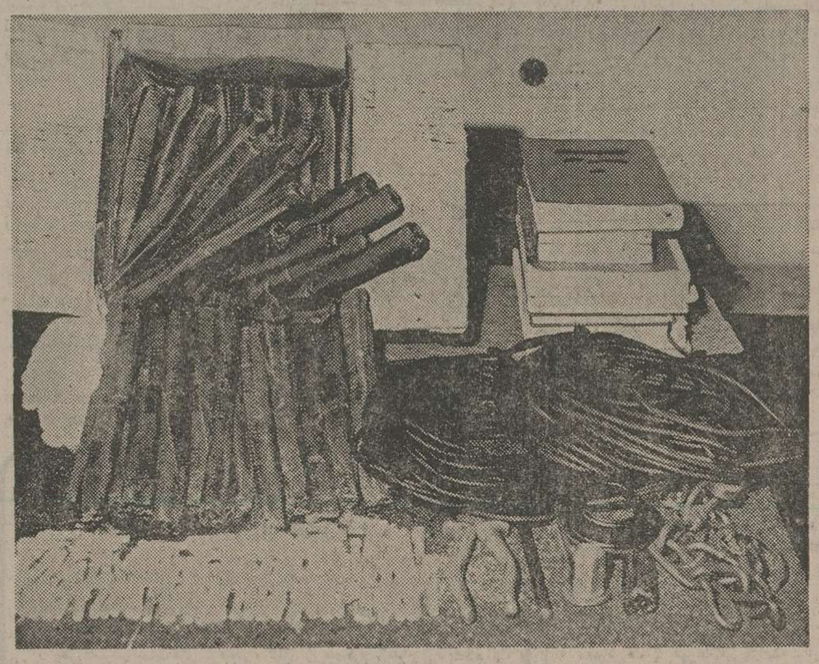

قسمتی از دینامیت و فتیله‌های انفجاری و مهماتی که خرابکاران ضمن معرفی خود ، آنهارا به ماموران تحویل دادند.

بااجرای طرح آموزش ضمن‌خدمت

دهها هزار کارمند دیپلمه مشمول ارتقاء گروه میشوند

درصفحه آخر

پیام شهبانو

بمناسبت هفته کودك وسمینار بررسی مسائل کودکان

درصفحه ۳

لایحه اصلاح اساسی دادگستری آماده‌شد

تغییر قانون مجازات عمومی و تشکیلات دادگستری

در صفحه ٤

امروز برق و باران ترافیک تهران را فلج کرد

دیشب در پی ریزش باران سیل‌آسا درتهران، قسمتی از کانال فاضلاب در خیابان «احمدنی‌ریزی» شهرری شکست و فاضلاب به خانه‌های ساکنان این شهر سرازیر شد و سیصدخانه‌را فرا گرفت.
عکس کارکنان شهرداری شهرری، راکه در حال برگردان مسیرفاضلاب هستند، نشان میدهد.
(عکس از خبرنگار عکاس اطلاعات در شهرری)

قطع طولانی برق تهران بعلت از کار افتادن ۲ خط خر مشهر و لوشان اعلام شد

در صفحه ٤

آگهی فروش جرم ذرت
رجوع بصفحه ۲۳ نیازمندیها

برف و باران و سیل در تهران و شهرستانها

★ صدها اتومبیل سواری و کامیون دردوطرف پل راه خوزستان متوقف شد

★ سیل در گیلان و مازندران و شهرری خساراتی وارد کرد

★ درچندین شهر خراسان و آذربایجان ودرشمیران وجاده هراز برف بارید

در صفحه ٤

طرح استخدام معلمان مدارس غیر دولتی تهیه‌شد

در صفحه ۳

ادامه سه روز ریزش باران در «رودبنه» لاهیجان کوچه‌های این منطقه را زیرسیلاب برد و سیل‌چهل روستای حومه «رودبنه» رادربرگفت این عکس که صبح امروز تهیه شده است، ساکنان‌خانه‌های مسیررودخانه «رودبنه» را که با اسب و قاطر سرگرم تخلیه خانه‌هایشان هستند ، نشان میدهد.
(عکس از خبرنگار عکاس‌اطلاعات در رودبنه).

اطلاعیه‌مهم اتومبیل های سوبارو

درصفحات ۱٦ و۲۷

همزمان باخجسته میلاد شاهنشاه آریامهر، شهرک دهقان ویلا بنام، شهرچهارم آبان نامگذاری شد

در صفحه ۲٦

درگذشت شادروان سیامك جلالی ، رجل خوشنام و همکار وسردبیر اسبق روزنامه‌اطلاعات رابه خانواده محترم جلالی ، تاراجی و خدابنده تسلیت گفته وبرایشان شکیبائی آرزو می‌نمائیم
موسسه اطلاعات

به‌اطلاع دوستان تهرانی و همشهریان محترم میرساند روز سه‌شنبه ۱۱ر۸ر۳۵ مصادف باشب هفت جوان ناکام و عزیز از دست رفته قهرمان سابق تیم کشتی ایران اکبر میرزائی است. به‌همین مناسبت برمزارش‌گردمی‌آییم ویادش را گرامی می‌داریم .
کرمان ـ حاج حیدر مرادعلی‌زاده

جناب آقای عبدالحمید بختیار
در سوگ بزرگ جنابعالی شریک هستیم از خداوند متعال صبر وبردباری برای جنابعالی و بازماندگان‌محترم خواستاریم .
اهواز ـ ناصر عجم وبانو

جناب آقای محمد خسروشاهی
مصیبت وارده را تسلیت گفته از خداوند متعال‌برای بازماندگان صبر وشکیبائی آرزو مینمایم .
محمد هادی کسائی

جناب آقای محمد خسرو شاهی
درگذشت شادروان مرتضی خسروشاهی را به آن‌جناب و خاندان محترم خسرو شاهی تسلیت عرض می‌نماید.
شرکت تهران غرمشهر اکسپرس

جناب آقای محمد خسرو شاهی
درگذشت شادروان مرتضی خسروشاهی را به آن‌جناب و خاندان محترم خسرو شاهی تسلیت عرض می‌نماید.
شرکت اتوسود

قابل توجه
خریداران آجرماشینی
شرح در صفحه ٥

والاحضرتا
ما باقلبهای کوچک خود زادروز آن ولایتعهد را تبریک می‌گوئیم .
پنج‌قلو های ایران

جناب آقای فرهنك‌فرهی
نماینده محترم انجمن شهر تهران
انتخاب بجا وشایسته آنجناب را صمیمانه تبریک عرض‌نموده ،موفقیت‌بیشتر شمارا درراه‌خدمت به‌شاهنشاه آریامهر ومیهن بزرگ آرزومندم .
رضا حداد

جوایز بزرگ بلیط های بخت آزمائی مخصوص آبان
افزایش یافت
درصفحه ۳۲

جناب آقای دکترجمشید آموزگار
دبیرکل ارجمند حزب رستاخیز ملت ایران
انتخاب شایسته جنابعالی را که همواره مجری‌نیات عالیه شاهنشاه آریامهر بوده‌اید به مقام دبیرکلی‌حزب رستاخیز ملت ایران صمیمانه تبریك گفته و امیدوار است‌در پیشبردهدف‌های عصررستاخیزموفق گردید.
مؤسسات تولیدی درفشان
عبدالرحیم درفشان

جناب آقای دکتر جمشید آموزگار
دبیرکل محترم حزب رستاخیز ملت ایران
ووزیر محترم کشور
بانهایت مسرت انتصاب بجا وشایسته جنابعالی را تبریک عرض نموده موفقیت روزافزون جنابعالی را درراه خدمت به شاهنشاه آریامهر ومیهن عزیز ازخداوند بزرگ مسئلت دارم.
حاج سید آقا لاجوردی

جناب آقای آموزگار
دبیرکل محترم حزب رستاخیز ملت ایران
انتخاب آن جناب رابه مقام دبیرکلی حزب رستاخیز ملت ایران صمیمانه تبریك عرض کرده آرزو می کنیم در این مقام منشاء خدمات درخشانی به‌آرمانهای مقدس شاهنشاه آریامهر و خواست های ملت ایران گردید .
حاتم ومجید نصیرپور

بهشهر ـ جناب آقای منوچهر آزاده
انتصاب شایسته آن‌جناب‌را صمیمانه تبریک‌عرض مینمائیم.
گرگان ـ اوانس آرزومانیان و پسران

بزرگداشت پنجاه سال شاهنشاهی پهلوی
درشرکت سهامی ارج
بمناسبت پنجاه سال شاهنشاهی پهلوی عصر دیروز کارکنان ارج جشن باشکوهی در محل شرکت برپا داشتند که در آن وزیرکار وامور اجتماعی ، گروهی از مسئولان سازمان های دولتی وبخش خصوصی و دوهزار وچهارصد نفر کارکنان شرکت ارج‌حضورداشتند.
در این مراسم آقایان امیر قاسم‌معینی ، مهندس سیاوش ارجمند رئیس هیئت مدیره ، دکتر منوچهر گودرزی مدیر عامل واحمد فرح‌بخشی نماینده کارگران ارج سخن گفتند و تحولات و پیشرفت های شگرف ایران در دوران پرافتخار پهلوی را مورد تجزیه وتحلیل قرار داده و در اجرای اوامر اخیر شاهنشاه آریامهر برای‌افزایش بهره‌وری وبازدهی کار نقطه عطفی بوجود آوردند.
گزارش مشروح‌جشن کارکنان‌ارج به آگاهی خوانندگان خواهد رسید .

تندروها در شانگهای رسماً تصفیه شدند

رهبران طراز اول حزبی از مقام‌های خود برکنار شدند

پکن ـ رویتر ـ سه نفر از رهبران جناح چپ تصفیه شده حزب کمونیست چین رسما از تمام مناصبی که در اداره بزرگترین شهر کشورشان، «شانگهای» داشتند خلع شدند و رادیوپکن گزارش داد که جای برکنارشدگان به افراد دیگری داده شده است.

در شماره دیروز روزنامه مردم ارگان حزب کمونیست چین تفسیری به چاپ رسیده که در آن چنین گفته شده است. دراین روزهای فرخنده، کمیته مرکزی حزب کمونیست برهبری هواکوفنگ تصمیم گرفت که رفقا سونشی فوویگ جونگ را به تصدی کارهای مربوط به اداره کمیته حزب در شهر شانگهای بگمارد وجایگ جونگ چیانوویوآون یوان و وانگ هونگ ون را از تمام مناصبی که درداخل وخارج از حزب کمونیست درشانگهای داشتند عزل کند. رهبران جناح افراطی چپ که رهبری آنان را چیانگ چینگ زوجه بیوه شده مائوتسه تونگ رئیس سابق حزب کمونیست چین برعهده داشت همه درسالهای دهه ۱۹۶۰، درجریان انقلاب فرهنگی به بالاترین مدارج قدرت دست یافته بودند.

از سوی دیگر گزارشهای رسیده از منابع صلاحیتدار شانگهای حاکی است که پس از تصفیه بزرگ و دامنه‌دار دراین شهر بزرگ چین کادر رهبری جدید ازمیان جناح های قدیمی کادر رهبری شانگهای انتخاب نگردیده‌اند.

درتصفیه دامنه‌دار شانگهای سوچن هوا بجای، جنگ جوجیائو، به مقام شهرداری شهر برگزیده شده است. درتغییرات دامنه‌دار کادر رهبری شانگهای همچنین تعدادی از رهبران طراز اول حزبی نیز مقام های خود را ازدست داده‌اند.

از سوی دیگر «یائـوون یوان» یکی از نواب شهردار شهر شانگهای نیز ازمقام خود خلع گردیده و بجای او «نی چی فو»، دبیردوم کمیته مرکزی حزب درشانگهای برگزیده شده است.

رادیو شانگهای گزارش داد که دراجتماعی بزرگی که درشهر برگزار شد تغییرات جدید به آگاهی مردم رسید.

یک گزارش که موردتائید مقامهای صلاحیتدار شهر شانگهای قرارگرفته حاکی است که «ماتین شو» که در پوسترهای دیواری اخیر شانگهای متهم به همکاری با جناح تند روبرهبری بیوه مائوتسه تونگ شده بود هنوز مقام خود را که معاونت ریاست کمیته انقلابی شانگهای است ازدست نداده است. بموجب گزارشهای رسیده وی دراجتماع شهرشانگهای حاضر شده و رسما پشتیبانی خود را از سرکوبی تندروها اعلام داشت.

درپکن روزنامه مردم ارگان حزب کمونیست چین در شماره دیروز تصمیم مبنی برخلع و عزل هواداران «باندچهارنفری» از مواضع قدرت درشانگهای را مورد ستایش قرار داد. خبرگزاری چین نو «(شین هوا)» نیز بنوبه خود برکناری عوامل بیوه مائوتسه تونگ از مواضع قدرت درشانگهای رایک اقدام بجا تلقی کرد

توطئه نافرجام

درمقاله‌ایکه درشماره دیروز روزنامه مردم بامضاء «مفسر» بچاپ رسیده گفته میشود که دراین روزهای غرورانگیز کمیته مرکزی حزب کمونیست چین برهبری صدرهوا کوفنگ تصمیم گرفت که تغییرات وسیعی درشانگهای بوجود آورد و کلیه عوامل و هواداران باندچهارنفری را از مقامهای خود در داخل و خارج حزب شانگهای خلع کند و این تصمیم بسیار بجائی است.

درپی انتشار تصفیه دامنه‌دار شانگهای روزنامه های مهم توکیو و نیز رادیوتلویزیونهای ژاپن اخبار مربوط به تصفیه بزرگ شانگهای را با خطوط درشت منعکس کردند. درگزارش روزنامه های توکیو همچنین بسوء قصد نافرجام نسبت بجان هواکوفنگ نیز بتفصیل اشاره شده است.

دراین گزارش که یکی از روزنامه های مهم امریکائی آنرا از قول منابع صلاحیتدار پکن انتشار داد آمده بود که هواکوفنگ موردسوءقصد یک تک تیرانداز درخیابان هنگام عبور اتومبیل حامل رهبر چین بطرف اتومبیل او تیراندازی میکرد قرار گرفته اما از توطئه جان سالم بدربرده است.

اجلاس سرنوشت سازلبنان امروز تشکیل می‌شود

جنبلاط بطور غیابی محاکمه و به اعدام محکوم شد

بیروت ـ خبرگزاری فرانسه ـ یک منبع نزدیک بفرماندهی نیروهای عربی پاسدار صلح در لبنان اعلام داشت که همه طرفهای درگیر در بحران لبنان آمادگی خود را برای شرکت در جلسه‌ای که قرار است امروز با حضور ژنرال محمد حسن الغنیم جهت مذاکره درباره چگونگی بکار بستن تصمیمات کنفرانس ریاض تشکیل سود اعلام کرده‌اند.

گزارشهای قبلی حاکی بود که فالانژهای محافظه کار دعوت ژنرال غنیم را برای شرکت در یک کنفرانس میز گرد با نمایندگان نیروهای ترقیخواه و سازمان مقاومت فلسطین رد کرده‌اند حزب ناسیونال لیبرال کامیل شمعون نیز اطلاع داده است که «بعلل امنیتی» در این گرد هم آئی شرکت نخواهد کرد. اما بعدا «راست گرایان در تصمیم خود تجدید نظر کرده‌اند.

کنفرانس درویلای «منصور» در بخش غربی بیروت در نزدیکی خط جبهه درسهیار راه موزه تشکیل خواهد شد.

جنگ‌های پراکنده

بگفته محافل آگاه وابسته بفرماندهی نیروهای پاسدار صلح در این جلسه جزئیات طرحی که ژنرال غنیم با نظر الیاس سرکیس برای باز کردن راهها و تعیین حدود «مناطق حایل» بین متخاصمین و حضور کلاه سبزهای عربی در بخش‌های «داغ» تهیه شده مورد بررسی قرار خواهد گرفت.

اگر این کنفرانس طبق برنامه قبلی تشکیل شود نخستین قدم مهم در راه رفع بن بست و جلو گیری از دخالت بیشتر اوضاع برداشته خواهد شد و در غیر این صورت بیم آن میرود جنگهای پراکنده کنونی که از ۴۸ ساعت قبل پیوسته گسترش پیدا میکند به از سرگرفته شدن نبرد در همه جبهه‌ها منجر شود.

مخالفت محافظه کاران با ورود کلاه سبزها بمناطق زیر کنترل راست گرایان نخستین مانع در راه اجرای قطعنامه‌های کنفرانس ریاض است. فالانژها و طرفداران کامیل شمعون میگویند که در بخش‌های زیر کنترل محافظه کاران امنیت کامل برقرار است و کلاه سبزها تنها باید در نقاط «داغ» جبهه مستقر شوند فلسطینی‌ها و ترقیخواهان نیز بنوبه خود اصرار دارند که کلاه سبزها بطور تساوی در بخش‌های زیر کنترل راست گرایان و چپ گرایان مستقر شوند و در غیر این صورت آنها نیز از ورود پاسداران صلح بمناطق زیر کنترل شان جلوگیری خواهند کرد.

بازنده

بگفته منابع رسمی آگاه قاهره دیشب الیاس سرکیس تلفنی با محمود ریاض دبیر کل اتحادیه عرب تماس گرفته و پس از آن ریاض طی پیامی از سران کشورهای عربی خواسته است که هرچه زودتر برای اعزام واحدهای نظامی به لبنان و تامین هزینه نگهداری آنها اقدام کند.

از سوی دیگر روزنامه الهدف ارگان جبهه خلق آزادی بخش فلسطین برهبری جرج حبش در تفسیر تصمیمات کنفرانس سران عرب نوشته است که «سازمان آزادی بخش فلسطین» بزرگترین بازنده کنفرانس ریاض است.

این روزنامه اضافه کرده است که سازمان آزادی بخش فلسطین با قبول حضور نیروهای سوریه در لبنان در حقیقت کلیه شرایط دمشق را پذیرفته است. از سوی دیگر خبرگزاری سوریه گزارش داد که ژنرال مصطفی کلاس فرمانده کل نیروهای سوری و وزیر دفاع آن کشور دیروز از نیروهای سوریه که در جبل لبنان مستقر شده‌اند دیدن کرده درود و تهنیت‌های پرزیدنت حافظ اسد را بخاطر نقشی که در لبنان ایفا کرده‌اند بآنها ابلاغ نمود.

در این بازدید ژنرال جمیل فرمانده نیروی هوائی سوریه نیز ژنرال طلاس را همراهی میکرد.

سازمان «دروز» کمال جنبلاط را محکوم باعدام کرد

بیروت ـ خبرگزاری فرانسه ـ دادگاه نظامی یک سازمان سری محافظه کاران «دروز» بنام «پیشقراول ارتش معانیت» کمال جنبلاط رهبر سوسیالیست‌های ترقیخواه لبنان را محکوم باعدام کرد. «دروز» مسقط الراس و از مناطق نفوذی جنبلاط است.

متن حکم این دادگاه درباره اعدام جنبلاط دیشب از رادیو محافظه کاران پخش شد.

در حکم دادگاه نظامی گفته میشود: بدنبال حوادث خونینی که در دهکده مسیحی نشین «معر بیت الدین» (منطقه دروز) روی داده دادگاه «نظامی ارتش معانیت» روز ۲۹ اکتبر جنایاتی را که کمال جنبلاط علیه میهن و ملت لبنان مرتکب شده مورد بررسی قرار داد و او را باعدام محکوم کرد. به عقیده سازمان محافظه کاران «دروز» رهبر چپ گرایان لبنان با توطئه چینی برای تقسیم لبنان و همکاری با خارجیان شهرت و شرافت جامعه دروز را لکه دار کرده است دادگاه پس از بررسی دقیق موارد اتهام کمال جنبلاط را باتفاق آرا بخاطر «خیانت بزرگ» محکوم کرد.

در گوشه و کنار جهان

آتش سوزی در ژاپن و زمین لرزه در اندونزی

یاماکاتا ـ ژاپن ـ رویتر ـ بر اثر وقوع آتش سوزی مهیبی در شهر ساکاتا واقع در ناحیه شمالی ژاپن که بدترین آتش سوزی ۱۵ ساله اخیر ژاپن به شمار آمده است بیش از سه هزار تن بی خانمان شدند.

دیروز در حدود ۳۰۰۰ مامور آتش نشانی، سرباز و پلیس، اوار ۱۱۵۹ ساختمان از جمله یک فروشگاه ۶ طبقه را که جمعا ۲۲/۵ هکتار زمین پراکنده بودند جمع آوری کردند. در این آتش سوزی، تلفاتی به بار نیامد ولی ۸ تن به بیمارستان منتقل شدند و در حدود ۹۰ تن بطور سرپائی مورد درمان قرار گرفتند.

در جاکارتا پایتخت اندونزی ـ دیروز دو مامور نجات که در منطقه زلزله زده روز جمعه به کمک مصیبت زدگان و خسارت دیدگان آمده بودند گم شدند. در زلزله روز جمعه دست کم ۲۰ تن جان خود را از دست داده‌اند. زلزله ناحیه شرقی ایالت ایریان را در بر گرفت. در ژوئن گذشته همین ناحیه گرفتار زلزله شد و بیش از یک هزارتن کشته شدند در این ناحیه هنوز هم در حدود ۱۵۰۰۰ تن در شرایط عصر حجر زندگی میکنند.

تظاهرات علیه داد و ستد قاچاق دیپلمات ها

کپنهاک ـ آسوشیتدپرس ـ دیروز در حدود یک صد تن دانمارکی جلوی سفارت کره شمالی در دانمارک تظاهرات اعتراض آمیزی برپا کردند و علیه داد و ستد قاچاق دیپلماتهای کره شمالی شعار دادند.

۹ روز پیش وزارت امور خارجه دانمارک با وارد کردن اتهام قاچاق مشروب و سیگار و حشیش به سفیر و هرسه عضو سفارت کره شمالی در کپنهاک آنها را از دانمارک اخراج کرد. تظاهرات را «انجمن پدران و مادران کپنهاک» برگزار ق۷۱۴ همراه در جریان این تظاهرات پلیس عده‌یی را بازداشت کرد.

شکارچیان اسکیمو در محاصره یخ های قطبی

جیورهاون ـ (کانادا) ـ آسوشیتدپرس ـ مقامات مسئول محلی در روستای قطبی کوچک جیورهاون در کانادا اظهار نظر کرده‌اند که گروه امدادگرانی که برای کمک به یک دسته از شکارچیان اسکیمو به نواحی اطراف روستای مذکور فرستاده شده باید تاکنون با اسکیموها تماس گرفته باشد. شکارچیان اسکیمو که سوار بر یک قایق بودند از بیش از ۴۰ روزپیش در میان یخهای قطبی محاصره شده‌اند.

گروه امدادی روز چهارشنبه گذشته در حالیکه مقدار زیادی آذوقه و تدارکات دیگر همراه داشت با تعدادی سورتمه که بوسیله سگهای قطب کشیده میشوند به قصد پیدا کردن شکارچیان اسکیمو حرکت کرده است. هنگامیکه گروه امدادی حرکت میکرد پیش بینی میشد که احتمالا تا روز جمعه (گذشته) بتواند شکارچیان ناپدید شده را پیدا کند. ۱۲ کودک اسکیمو نیز همراه پدران و مادران خود در سفری که برای شکار انجام گرفته است شرکت کرده‌اند.

سفر بانو سادات به اندونزی

جاکارتا ـ رویتر ـ خانم جهان سادات بانوی اول مصر دیروز بدعوت بانو سوهارتو همسر رئیس جمهوری اندونزی برای دیدار رسمی پنج روزه وارد جاکارتا شد.

خانم سادات در مدت اقامت خود در اندونزی از پارک زیبای اندونزی در حومه پایتخت از گالری جاکارتا و دیگر جاذبه های توریستی دیدن خواهد کرد.

وی همراه خانم سوهارتو و همسران دیگر مقام های بلند پایه سیاسی اندونزی سفری به «بوگور» واقع در ۷۰ کیلومتری جنوب جاکارتا خواهد کرد این نخستین دیدار خانم سادات از اندونزی و قسمتی از سفر او به چند کشور آسیائی است. خانم سادات روز هفتم نوامبر برای دیدار رسمی سه روزه ق۹۵۵ مدیران اندونزی به سنگاپور خواهد رفت.

عشقبازی شیر و تیگون ماده

کلکته ـ رویتر ـ مدیان باغ وحش کلکته در تلاشند تا یک شیر نر و یک تیگون ماده (جانوری که از پدر ببر و مادر شیر بدنیا آمده است) به عشقبازی و ازدواج با یکدیگر وادارند. هدف از این تلاش که از دو سال قبل آغاز شده اندکی جاه طلبانه است چون مقامات باغ وحش کلکته امیدوارند که از پیوند شیر نر و ماده تیگون نژاد جدیدی بوجود آورند که تا کنون نامحتمل دانسته شده است.

شیری که به این ازدواج غریب تشویق میشود «دوابراتا» نام دارد و از نژاد هندی است و ماده تیگون که خواهر سه ساله‌ای نیز دارد خود ۵ ساله است. تنها موفقیتی که تا کنون نصیب مقامات باغ وحش کلکته شده این است که شیر نر و ماده تیگون قبول کرده‌اند که در یک قفس زندگی کنند. ماده تیگون ۵ ساله و خواهر سه ساله‌اش تنها جانوران نژاد خود هستند که در دنیا وجود دارند.

فورد خطاب به‌طرفداران خود گفت:

از دعا کردن دست بردارید و رأی بدهید

نیویورک ـ خبرگزاری فرانسه ـ در آخرین روزهای مبارزه انتخاباتی ریاست جمهوری امریکا جرالدفورد و جیمی کارتر برای پیروزی در انتخابات روز سه‌شنبه به تبلیغات گسترده‌ای از راه وسایل ارتباط جمعی دست زده‌اند. مبارزه انتخاباتی فرداشب، باسخنرانی تلویزیونی دورقیب سرسخت پایان میابد.

جرالد فورد و جیمی کارتر هریک بمدت نیم ساعت از سه شبکه تلویزیونی امریکا برنامه های خودرا برای رای دهندگان تشریح خواهند کرد.

بگفته مدیران سازمان تبلیغاتی جرالدفورد هزینه سه روز مبارزه انتخاباتی برای رئیس جمهوری امریکا به یک میلیون و پانصد هزار دلار تمام خواهد شد. تنها هزینه نیم ساعت سخنرانی برای هریک از دو رقیب سرسخت یکصد هزار دلار اب خواهد خورد. فورد در آخرین روزهای مبارزه انتخاباتی توانسته است ارای کالج انتخاباتی بسیاری از ایالات بزرگ آمریکا را بدست آورد. گرچه طبق آخرین آمارگیری که در روزنامه نیویورک تایمز انتشار یافته هنوز جیمی کارتر اندکی جلوتر از جرالد فورد قراردارد اما این اختلاف آنقدر ناچیز است که احتمال میرود در آخرین لحظه رئیس جمهوری امریکا برنامزد دموکراتها پیشی گیرد.

رأی بزرگ

جیمی کارتر روزهای یکشنبه و دوشنبه به مبارزه انتخاباتی خود در کالیفرنیا پایان میدهد. کالیفرنیا مهمترین ایالت امریکا دارای ۴۵ «رای بزرگ» یا کالج انتخابات است. هریک از نامزدهای انتخاباتی که بتواند دریک ایالت اکثریت ارا را بدست بیاورد ارای کالج انتخاباتی بوی تعلق میگیرد.

روزسه‌شنبه ۱۴۵ میلیون رای دهنده امریکائی برای انتخاب رئیس جمهوری و معاون جدید ریاست جمهوری چهارده فرماندار و سی و سه سناتور و ۴۳۵ نماینده مجلس نمایندگان بپای صندوق های رای گیری خواهند رفت.

اگر انتخابات مانند برخی از کشورهای دیگر مثل بلژیک اجباری بود جیمی کارتر با اکثریت هنگفتی به ریاست جمهوری انتخاب میشد زیرا سی و هفت در صد انتخاب کنندگان امریکا که برای شرکت در رای گیری ثبت نام کرده‌اند از حزب دموکرات هستند.

سی و شش فرماندار از پنجاه فرماندار و شصت و دوسناتور از یکصد سناتورامریکا از نامزد دموکراتها پشتیبانی میکنند و باحتمال زیاد دراین دوره نیز دموکراتها در هردومجلس اکثریت را دردست خواهند داشت.

جرالد فورد دیشب دریک نطق انتخاباتی در تکزاس خطاب بطرفداران خود گفت: «ازدعاکردن دست بردارید و برویدرای بدهید.» رئیس جمهوری امریکا که دربرابر دوازده هزار نفر از رای دهندگان تکزاس در هوستون سخن میگفت بآنها وعده داد که اگر به ریاست جمهوری انتخاب شود از بودجه دفاع ملی امریکا همچنان کارگران کارخانه های تولید کننده هواپیما ووسایل الکترونیکی را بکار خواهد گماشت.

آخرین نظر خواهی که در تکزاس انجام شده نشان میدهد که جرالد فورد دراین ایالت دوباسه امتیاز بیشتر از جیمی کارتر دارد.

کارتر «پرمو» برفورد «طاس» پیروز خواهد شد!

جیمی کارتر نامزد دموکراتهای امریکا در انتخابات ریاست جمهوری این کشور که روز سه‌شنبه (پس فردا) انجام میشود دربرابر هزاران نفر از طرفداران خود در فیلادلفیا سخنرانی کرد. در حال حاضر فورد و جیمی کارتر با تفاوت بسیار جزئی از نقطه نظر محبوبیت در میان رای دهندگان امریکائی به رای گیری روز سه‌شنبه نزدیک میشوند و این امر یعنی یکسان بودن تقریبی میزان محبوبیت و بخت برنده شدن انتخابات جاری امریکا را بصورت یکی از جالب‌ترین و در عین حال داغترین انتخابات ریاست جمهوری تاریخ این کشوردرآورده است.

«عکس رادیویی آسوشیتدپرس»

نیویورک ـ اسوشیتدپرس ـ بااینکه کارشناسان سیاسی عقیده دارند که فاصله جرالدفورد و جیمی کارتر در مسابقه آنها برای پیروزشدن در انتخابات ریاست جمهوری امریکا بیش از آن نزدیک است که پیروزی یکی یا شکست دیگری قابل پیش بینی باشد اما مردی که در نیویورک بساختن کلاه گیس های مردانه اشتغال دارد معتقداست که کارتر برفورد پیروزی خواهد یافت چون زلفان سرش بلندتر و پریشت تراز زلفان فورد است!...

این مرد که «بن کابلان» نامیده میشود دردفاع از عقیده خود میگوید که ایزنهاوررئیس جمهوری سابق امریکا تنها مرد کاملا کله طاسی است که درقرن بیستم بریاست جمهوری امریکا رسید و اگر چه پیروزی او مورد استثنایی بوده اما نباید فراموش کرد که ایزنهاور نیز بارقیبی کله طاس مانند آدلای استیونس سروکار داشته است.

کاپلان اعتراف میکند که تحقیقات وی جنبه علمی ندارد ولی در عوض معتقد است که عقیده‌اش از نظر آماری شایان توجه است. کاپلان اضافه میکند که از ۱۲ رئیس جمهوری که از آغاز قرن بیستم تا کنون بریاست جمهوری امریکا رسیده‌اند ۹ نفر را کسانی تشکیل میدادند که در مقایسه بارقیبان خود زلفان پریشت تری داشته‌اند. سه استثنایی که کاپلان نام میبرد ایزنهاور، فرانکلین، روزولت و هاری ترومن بوده‌اند.

اخبار کوتاه جهان

تغییر ساعت کار

نیویورک ـ رویتر ـ امریکایی‌ها ساعتهای خود را از امروز صبح یک ساعت به عقب کشیدند در ساعت ۲ صبح امروز (برابر ساعت ۶ بوقت گرینویچ) تمام ساعتها به ساعت یک تغییر یافت و بدین ترتیب تمام ساعت‌ها تا بهار آینده به جای ۴ ساعت، ۵ ساعت باوقت گرینویچ اختلاف خواهد داشت.

اعتصاب غذای ریاضی‌دان

* پاریس ـ رویتر ـ لئونید پلیوشـوچ، ریاضی‌دان تبعیدی شوروی ـ دیروز به اتفاق سه همراه خود و به خاطر ابراز همبستگی با ناراضیان زندانی در اتحاد شوروی به یک اعتصاب غذای ۲۴ ساعته مبادرت کردند.

پلیوشـوچ در اوایل سال مسیحی جاری پس از یک اقامت اجباری چند ساله در یک آسایشگاه روانی شوروی خود را به دنیای غرب رساند و در پاریس اقامت گزید.

استقبال از تایلور

واشنگتن ـ آسوشیتدپرس ـ دیروز هنگامی که الیزابت تایلور ستاره سرشناس سینما از اتریش به امریکا بازگشت در واشنگتن مورد استقبال شوهر اینده‌اش «جان وارنر»، و دختر وی «ماری» قرار گرفت.

گفته میشود که خانم تایلور و وارنر به زودی عروسی خواهند کرد. اما خانم وارنر فقط گفت که برنامه عروسی انها هنوز تکمیل نشده است وارنر ششمین شوهر تایلور است، وی سرپرست پیشین هیات اجرائی برنامه دویستمین سال انقلاب امریکاست و زمانی یکی از مقام‌های بلندپایه نیروی دریائی امریکا بوده است.

ملاقات فهمی با گرومیکو

قاهره ـ خبرگزاری فرانسه ـ روزنامه الاهرام نوشت اسماعیل فهمی وزیرامورخارجه مصر روزسه شنبه اینده برای ملاقات وگفتگو با وزیرامورخارجه شوروی اندرگرومیکو، به صوفیا پایتخت بلغارستان خواهد رفت. به گزارش این روزنامه وزیران امورخارجه دوکشور، دو روز دیگر درباره کلیه مسائل موردعلاقه دوکشور با یکدیگر گفتگو خواهند کرد.

نشریه هفتگی اخبارالیوم نیز نوشته است که اسماعیل فهمی درماه نوامبر درجهاد یک حمله «دیپلماتیک» برای تهیه مقدمات کنفرانس ژنو درباره خاورمیانه از کشورهای اروپای شرقی و غربی دیدن خواهد کرد.

آهنگهای «بکر» و عشقی عربی به صلح اعراب و اسرائیل کمک خواهد کرد

تل اویو ـ رویتر ـ نوای موسیقی به پرکردن شکافی که ازنظر ملاحظات انسانی میان اسرائیل و دشمنان عرب آن حایل شده است کمک میکند. هفته‌ای ۵ شب آهنگهای بکر و عشقی عرب از بیت‌المقدس برای اعراب درسراسر شبه جزیره عرب پخش [illegible] و هزاران نفر از اعراب با شورورولع به این آهنگها گوش میدهند.

«شافی گابای» که شفیق لقب گرفته درنظر ده ها هزارنفر از دوستدارانش درجهان عرب اسرائیلی پرحرارتی است که خود را وقف موسیقی عربی کرده است. وی بطوری که خودمیگوید عشق به موسیقی عرب را هنگامیکه در بغداد بسرمیبرد و سالهای جوانی خود را میگذراند کشف کرده است.

«شفیق» که درعین حال روزنامه نگار سرشناسی بشمار میرود درداخل اسرائیل و دراراضی اشغال شده ساحل غربی رودارددن بیک اندازه شهرت و محبوبیت دارد و مدعی است که موسیقی روزی به برقراری صلح و تفاهم میان اعراب و اسرائیل کمک خواهد کرد وهنگامیکه سرانجام دوران صلح فرارسد موسیقیدانان عرب واسرائیلی فرصت خواهند یافت که با یک دیگر همکاری کنند.

زیردریایی شوروی با تور ماهیگیری صید شد!

توکیو ـ خبرگزاری فرانسه ـ روزنامه اساهی چاپ توکیو نوشت دراوایل ماه اکتبر یک کشتی ماهی گیری ژاپن باتورهای ماهی گیری خود یک زیردریائی اتمی شوروی را از نوع زیردریائیهای «ث» سازمان اتحادیه اتلانتیک شمالی درشمال اقیانوس آرام «صید» کرده است.

این روزنامه عکس زیردریائی اتمی را که توسط سرنشینان کشتی ماهی گیری ژاپن «صید» شده انتشار داده و نوشته است.

زیردریائی روزهشتم اکتبر به تورافتاده و برای نجات خود مجبور شده است به سطح آب بیاید. بنوشته آساهی این زیردریائی میتواند هشت موشک اتمی از نوع «اس. اس. ان ۷» بابرد متوسط ۵۵ کیلومتر حمل کند و مجهزبه هشت لوله موشک انداز است.

به گفته منابع نظامی ژاپن سرعت این زیردریائی هشت گره دریائی درزیراب است و پایگاه آن درمشرق شبه جزیره کامچاتکا که با محل حادثه ۲۵۰ کیلومتر فاصله دارد قرار دارد.

روزنامه ژاپنی بدون آنکه توضیح دیگری درباره چگونگی توراندا‌ختن این زیردریائی بدهد نوشته است که ناوگان شوروی دراقیانوس ازیکصدزیردریائی تشکیل میشود که سی فروند ان زیردریائی اتمی است.

سالروز برقراری پروازهای «هما» بکرمانشاه جشن گرفته شد

در اجرای‌برنامه‌های هواپیمائی ملی ایران «هما» بمناسبت آئین بزرگداشت پنجاه سال سلطنت شکوهمند دودمان پهلوی دراین هفته «هما» سالگرد آغاز پروازهای خود را به کرمانشاه جشن گرفت. در جشن «هما» که در فرودگاه کرمانشاه برگزار شد شخصیتهای کشوری، لشگری، معتمدین محلی وعده کثیری از اهالی کرمانشاه‌نیز حضورداشتند.

دراین جشن فعالیتها و اقدامات همه جانبه «هما» در گسترش خطوط وبرقراری پروازهای تازه و دیگرفعالیتهای «هما»تشریح شد و مدعوین با پیشرفتهای‌پانزده ساله «هما» که در پرتو انقلاب شاه و ملت بدست آمده است‌آشنا شدند.

شرکت کنندگان در این مراسم از کادر پروازی «هما» به گرمی استقبال کردند و بگردن یکایک آنان حلقه‌های گل آویختند.

هواپیمایی‌ملی ایران«هما» تاکنون نظیر چنین برنامه‌هائی را درسال روز برقراری پروازهای خودبه شهرهای بندر عباس ـ آبادان ـ بوشهر ـ اهواز ـ رشت ـ رامسر ـ مشهد ـ سنندج و همدان برگزار کرده است و در آینده نیز در دیگر شهرهای ایران سالگرد برقراری پروازهای جت خودرا جشن خواهد گرفت.

آقای علی‌اکبر وانقی بامر شاهنشاه آریامهر و پیشنهاد باشگاه هواپیمائی شاهنشاهی مفتخر بنشان درجه پنج تاج گردید.

هادی خسروانی مدیر باشگاه هواپیمائی شاهنشاهی شعبه‌شیراز مفتخر بنشان درجه چهارهمایون گردید.

دنیای ورزش
بامطالبی بهتر از
هفته قبل
منتشر میشود

صاحبان صنایع وبازرگانان کشور
الاخاء
تنها مجله عربی زبان ایران
ازگروه نشریات مؤسسه اطلاعات
باداشتن نمایندگی در ۲۱ کشور عربی،
روزهای شنبه منتشر میشود

منتشر شد: فلسطین
و حقوق بین الملل
نوشته:
هنری کتان
ترجمه: غلامرضا فدائی عراقی
مؤسسه انتشارات امیرکبیر

کی سینجر نماینده‌ای به کنفرانس صلح رودزیا به ژنو فرستاد

ژنو ـ یونایتدپرس ـ هنری کی‌سینجر وزیر امور خارجه امریکا دیروز یکی از بهترین کارشناسان افریقایی خود را به ژنو فرستاد تا در صورتیکه معلوم شود آخرین امکانهای مذاکره در مورد اینده رودزیا ممکن است به کلی از دست برود برای جلوگیری از این امر وارد عمل شود.

اما رهبران سیاهپوست آفریقایی نقش امریکا را در کنفرانس ژنو رد کرده‌اند. و گفته‌اند به ژنو امده‌اند تا زمام قدرت بدست گیرند. در صورت لزوم باتوسل به زور نه آنکه دوباره پیش نهادهای کی‌سینجر که انتقال قدرت را به اکثریت طی دو سال پیش بینی کرده است.

ویلیام شاوفل معاون وزارت امور خارجه امریکا در امور افریقا دیروز وارد ژنو شد تا به عنوان یک مشاور غیر رسمی در مذاکرات ژنو شرکت کند.

شاوفل در پاسخ خبرنگاران که پرسیدند آیا خود کی‌سینجر هم به ژنو خواهد امد گفت: «مسلما در حال حاضر چنین نظری وجود ندارد.»

باورود شاوفل به ژنو جوشوانکومو، رهبر جناح میانه‌رو در شورای ملی افریقایی گفت که ورود شاوفل به ژنو نمیتواند هیچ مقصودی جز «عنوان یک توریست» داشته باشد و سیتهول رهبر اتحاد ملی افریقایی زیمبابوه گفت که امیدواراست شاوفل برای ایجاد اختلال در موقعیت مختل فعلی به ژنو نیامده باشد.

اسقف ابل موزوروا، رهبر سورای ملی افریقایی گفت: «مابدین جا نیامده‌ایم که بده و بستان کنیم ما فقط بدین مقصود به ژنو امده‌ایم که میخواهیم مملکت‌مان را تحویل بگیریم.»

اخبار داخلی

طرح استخدام معلمان مدارس غیر دولتی تهیه شد

مشمولانی که تاامروز مراجعه نکرده اند سال آینده بخدمت اعزام میشوند

احمد هوشنگ شریفی وزیر آموزش و پرورش عصر دیروز در دومین جلسه سمینار انجمنهای‌ملی اعلام کرد طرحی برای استخدام رسمی معلمان مدارس غیر دولتی تهیه شده است .

ایرج وحیدی نیز در همین جلسه از تشکیل سازمانهائی با مشارکت مردم و شهرداریها برای تامین آب مصرفی شهرها خبرداد بعدازظهر دیروز مذاکرات سمینار انجمن‌های ملی به گفت‌وشنود نمایندگان مردم در انجمن های ملی باوزراء واستانداران‌اختصاص یافته بود .

دکتر آموزگار دبیرکل حزب رستاخیز ملت ایران اعلام داشت که تا این لحظه بیش از ۵۰۰ سئوال بدبیرخانه سمینار رسیده که مسئولان به سئوالاتی که جنبه عام دارد پاسخ میدهند.

معلم کم داریم

وزیر اموزش و پرورش ضمن اشاره بدرخواستهای اعضای سمینار در مورد تاسیس‌دانشسرا، هنرستان ودبیرستان گفت:صراحتا بگویم که مابه هیچوجه درتدارک تاسیس سازمانهای آموزشی‌دیگری نیستیم درحال حاضر صدوپنجاه دانشسرا در نقاط مختلف داریم، تمام همخود را برای تجهیز و توسعه ظرفیت این دانشسراها بکاربرده‌ایم .

بهتر است یک سازمان آموزش مجهز باهمه امکانات مخصوصا معلم ، داشته باشیم تا آنکه مدارس بیشمار ولی بی‌معلم و بی وسیله همچنانکه شاهنشاه در مصاحبه اخیر خود فرموده‌اند این فرصت برای بخش خصوصی پیش آمده است که میتواند در این قسمت سرمایه‌گذاری کند و دبیرستان تاسیس کند.

باکمال تاسف باید بگویم مگر همین حالا مدارسی نداریم که معلم ندارند ؟ شاهنشاه نیز فرمودند ۱۸۰ هزار معلم کم داریم پس از مانخواهید که مدارس بی معلم ووسیله برای شما درمحلتان بسازیم

ازجلسه‌سمینار انجمنهای ملی کشور . درردیف جلو چندتن از زنان نماینده بالباس محلی دیده میشوند

وزیر آموزش و پرورش گفت: مسکن مشکل اساسی ما در جذب معلم برای کار است که اینک با همکاری سازمانهای‌دیگرتوانسته‌ایم کارهائی بکنیم و مشکلات تعاونی های مسکن را تاحدی حل کنیم و برنامه خانه سازی برای معلمان‌را نیز در راس برنامه های دولت‌قرار دهیم .

استخدام رسمی

وزیر آموزش و پرورش استخدام معلمان مدارس غیر دولتی را که در اسفندماه سال دوهزار و پانصد و سی و دو درخدمت آموزش بودند بدون شرط سنی ، وعده داد وگفت طرحی برای استخدام آنها تدارک شده است که بزودی باجرا درمی‌آید.

شرکت‌های تامین آب در شهرستانها

ایرج وحیدی وزیر نیرو ضمن توضیحاتی در باره افزایش‌مصرف آب گفت : وزارت نیرو ، برنامه‌ای دارد که درشهرستانها شرکتها و سازمانهائی تشکیل دهد تا با مشارکت مردم و شهرداریها آب مصرف مردم تامین گردد .

درست است که سرمایه‌گذاری دولت برای تامین آب ، بلاعوض خواهد بود امانگاهداری آب‌موجب هزینه است بدین ترتیب‌نویدمیدهیم که دولت در تدارک برنامه‌های عظیمی برای تامین آب تمام شهرستانهای کشور است .

سرمایه‌گذاری دربرق‌روستاها بصورت اعتبارات بلاعوض خواهد بود و تا آخر برنامه ششم‌باحتمال قوی بیست‌درصدازسطح‌روستاهای کشور زیر پوشش برق قرارخواهد گرفت .

وام به کشاورزان

صدقیانی وزیرتعاون وامور روستاها ضمن سخنانی در مورد تامین اب روستاها جاده‌کشی‌وراه ومسائلی از جوامع‌روستائی به وام روستائی مسئله مورد نظرشرکت ـ کنندگان درسمینار اشاره کرد و گفت :

درحال حاضر مقرراست که اولا هرعضو شرکت تعاونی یک برابرونیم سهمی که در شرکت گذاشته است بابهره ۶درصد برای کارهای ضروری وام دریافت کند واما مهمتر اینکه بر خلاف سالهای گذشته که وام بطورسرانه تقسیم می شداکنون قرار است براساس وسعت کار هر کشاورز وروستائی باو وام پرداخت گردد مثلا اگر کشاورزی پنج هکتارزمین دارد و پنج برابر وام واگر دیگری ده‌هکتار زمین زیر کشت دارد ده برابر وام دریافت کند.

زمین برای مسکن

منصور روحانی وزیرکشاورزی ومنابع طبیعی ازسیاست قیمتها سخن گفت وی بسئولات طرح شده از سوی نمایندگان در مورد عدم رعایت عدالت در موردقیمتهای تولیدکنندگان داخلی پاسخ گفت . آنها پرسیده بودند : چرا قیمتهای تولیدات‌داخلی از کالای‌مشابه خارجی ارزان‌تر است . روحانی گفت:مادر مورد بسیاری ازکالاهای داخلی، قیمتهای بیشتری ازکالا های خارجی پرداخته‌ایم . من‌بشما قول میدهم بعنوان وزیر کشاورزی آنچه در قدرت دارم‌درجهت‌رعایت حق تولیدکننده باتوجه باینکه اصول اقتصادی از هم نپاشد اقدام کنم .

وزیرکشاورزی همچنین‌درپاسخ گروهی که سئوال کرده بودند آیا امکان بهره‌وری از زمینهای دیم کم‌آب برای دامپروری مغایرتی با قانون ندارد ، گفت : توصیه میکنم درهرکجا که می‌بینید نمیتوان بخوبی از زمینها برای کارهای کشاورزی استفاده کرد در آنجا دامداری کنید.

وزیر کشاورزی همچنین گفت: اراضی غیرقابل استفاده برای کشاورزی را که متعلق بدولت است، حاضراست درصورتیکه هیچگونه بهره‌برداری درآن‌اراضی انجام نگیرد برای استفاده مسکن بطور اجاره در اختیار شهرداریها شرکتهای تعاونی و سازمانهای مسئول مسکن قراردهد .

قرارداد بین المللی ضد رشوه!

★ رئیس مرکز شرکت های چند ملیتی : سرمایه این شرکت‌ها روزبروزمسخر میشود

کلاوس سالگرن‌رئیس‌مرکز شرکت های چندملیتی‌سازمان ملل متحد که به تهران امده است در یک گفتگو اظهار داشت :

ظرف چندهفته‌آینده‌کمیته‌ای در سازمان ملل متحد برای تدوین یک قرارداد بین‌المللی برضد فساد که شامل پیشنهاد رشوه دادن و رشوه گرفتن میشود ، با همکاری‌این مرکز تشکیل میشود و از آنجا که ایران نقش رهبری کننده‌ای‌را در سطح جهانی در راه‌مبارزه با فساد ایفا کرده است به ایران آمدم تا بتوانم ازنزدیک با چگونگی سیاست های‌ایران در این زمینه آشنا شوم . در ضمن برای تدوین قوانین‌مرکز شرکت های چند ملیتی و همچنین مطالعه و بررسی در زمینه ماهیت این شرکت‌ها چگونگی فعالیتشان و نوع تولیدات و اثراتی که برروی اقتصاد کشور های میزبان میگذارند از چند کارشناس و استاد ایرانی دعوت خواهد شد تا با گروه کارشناسان این مرکز همکاری کنند .

هدف دیگر من از این سفر مذاکره با مقامات اقتصادی بخش دولتی درباره چگونگی سرمایه گذاری شرکت های چند ملیتی در ایران چگونگی اداره آنها از سوی دولت ایران و همچنین اثری که این شرکتها برروی اقتصاد ایران میگذارند میباشد .

کلاوس سالگرن گفت : شرکتهای چند ملیتی بسیار بزرگ و قدرتمند هستندبطوری که سرمایه نقدی آنها بیش از کل ارزش ذخیره‌پولی کشور های غربی در بانکهای مرکزی این کشورها است و عملیات آنها سریع‌تر از تجارت جهانی رشد میکند .

بنابراین این شرکت‌ها روز به روز در صحنه بین‌المللی مهمتر میشوند و کنترل‌شان ازسوی یک‌کشور مشکل‌تر . زیرا قدرت‌این‌شرکت‌هافراسوی سرحدات یک کشور است .از این روی در حال حاضریک خواست قوی سیاسی برای مهار کردن آنها وجود دارد من مطمئن هستم از طریق تفاهم میتوانیم نتایج مثبتی از فعالیت خود بگیریم .

کلاوس سالگرن دیروز تهران را بسوی پاکستان و هند ترک کرد .

پخش تلویزیونی برنامه دوم دراصفهان قطع شد

اصفهان (خبرنگار اطلاعات)

بخش برنامه‌های رنگی کانال دوم تلویزیون ملی ایران در منطقه اصفهان قطع شد.

بدنبال باران شدید و توام‌با رعد و برق که پریشب درمنطقه اصفهان بارید دستگاه تقویت‌ـ کننده‌امواج‌تلویزیونی«مارشینال» به علت صاعقه‌زدگی وایجاد نقص فنی از کارافتاد وبینندگان برنامه دوم تلویزیون‌از دیدن برنامه‌های آن محروم شدند .

مرکز تلویزیون اصفهان‌اخیرا دودستگاه تقویت کننده امواج تلویزیونی در ۹۵ کیلو متری شرق اصفهان در ارتفاعات «مارشینال» نصب کرده‌وموجب تغییر کانال ها برای بینندگان شده است به این‌ترتیب که با نصب دستگاههای جدیدبرنامه شبکه روی کانال ۱۱ و برنامه دوم (بطریقه رنگی) روی‌کانال ۸ و برنامه بین‌المللی‌روی‌کانال ۵ پخش می‌گردد .

نقص فنی فعلی تنها در دستگاه تقویت امواج تلویزیونی کانال ۸ بوجود آمده وپخش برنامه های تلویزیونی از کانال های ۵و۱۱ کماکان ادامه‌دارد.

دیروز گفته شد به منظور رفع نواقص فنی دستگاه‌تقویت کننده گروهی به ارتفاعات مارشینال (محل نصب دستگاه تقویت کننده) اعزام شده‌اند ولی پیشروی گروه بعلت‌ریزش برف در ارتفاعات مذکورمیسر نشد .

تربیت کودک نباید به شیوه‌دوران گذشته باشد

بمناسبت هفته کودک و سمینار بررسی مسائل کودکان که از صبح امروز آغاز شد و تا شانزدهم آبان ادامه‌خواهدداشت علیاحضرت شهبانو پیامی باین شرح فرستادند :

آغاز هفته کودک را به نونهالان عزیز ، مادران وپدران گرامی شادباش میگویم ، هفته کودک از یکسو هفته شادی و نشاط کودکان است و از سوی دیگر هفته‌ایست برای اندیشه پدران و مادران ، هفته کودک فرصت مناسبی است برای خانواده‌ها تاازیا مروری پر خاطرات ایام کودکی خود آنچه را که در این دوران در راه بهزیستی کودک ایرانی انجام پذیرفته است، برای فرزندانشان بازگویند و بدینگونه کودکان، این مرزوبوم‌را با نقش تاریخی خویش در راه رسیدن به دروازه‌های تمدن بزرگ،بیش از پیش‌آشنا سازند .

پرورش جسم کودک مستلزم توجه‌اساسی به امربهداشت، تغذیه و ورزش میباشد و پرورش روان کودک همراه بامحبت پدر و مادر و احترام به شخصیت کودک را خانه ، مدرسه و اجتماع عهده‌دار هستند و همبستگی آموزش در مدرسه وخارج از مدرسه باید عمیقا مورد توجه قرار گیرد .

براین اساس ، کودک ایرانی باید بگونه‌ای تربیت یابد که تمامی استعدادها و قابلیت‌های فردی او در بزرگی شکوفاگردد. احساس کند که در محیطی سرشار از عشق و محبت بزرگ شده است، بخود اطمینان و اعتماد بنفس داشته باشد ، بتواند بروی پای خود بایستد . قبول مسئولیت کند و انسان دوست باشد، نیروی فعاله و استعداد خلاقه خود را بکار اندازد تا بتواند در جامعه خوشبختی و بهزیستی‌خویشتن‌را تامین نماید. این توجه اساسی بدون‌شک باید معطوف به کودکان معلول نیز باشد .

کودک ایرانی باید همزمان با فراگیری آموزشهای علمی، با ارزشها ، آداب و سنن ملی ، اجتماعی و فرهنگی کشورش آشنا گردد تا بکمک آنچه آموخته است نهال ایمان،و اعتقادی که شایسته هر ایرانی عصر رستاخیز است در وجودش بارور شود.

کودکی که در عصر رستاخیز پرورش می‌یابد و برای زندگی در دوران تمدن بزرگ آماده میگردد ، باید عمیقا مورد توجه قرار گیرد. سهل‌انگاری و اهمال در آموزش و پرورش کودک تنها بزندگی آینده او لطمه‌نمی‌زند، بلکه ضربه‌ای جبران ناپذیر بر نیروی فکری و انسانی ملت محسوب میگردد ، ملتی که بداشتن نسلی سالم و اندیشمند نیازمند است .

بنابراین تربیت کودک بشیوه دوران گذشته و با استفاده از روشهای کهنه نباید مورد نظر ما قرار گیرد ، بلکه این امر می‌بایستی براساس ضوابط مشخصی انجام پذیرد که موثر در سرنوشت آینده یک ملت باشد .

بخاطر داشته باشیم که زندگی ما و فرزندانمان ازیکدیگر جدا نیست . پدران و مادران امروز باید به کمک همبستگی های ملی و بشری رستاخیز ملت ایران ، زندگی نسل آینده این‌کشور را بسوی آرمانهای انسانی زمانه خویش رهنمون گردند .

رسیدن به چنین هدف مقدسی تنها وظیفه پدران ومادران نیست، کلیه دستگاه‌های مسئول در امر آموزش و پرورش کودکان نیز عهده‌دار سهم بزرگ و قابل توجهی ازاین مسئولیت مهم اجتماعی و انسانی هستند . سمینار بررسی‌مسائل کودکان در این دوره حساس نقش موثری دارد . صاحبنظران و متخصصین تعلیم و تربیت کودک بایستی به‌سلامت جسم ، بهداشت روان و مسائل حقوقی کودک عمیقا توجه داشته و کوشش نمایند که نتایج حاصله از سمینار ، بیان کننده مشکلات کودک و نمایانگر خط مشی دستگاههای‌تعلیم وتربیت‌وراهنمای پدران و مادران این سرزمین باشد .

انتظار دارم ، پدران و مادران گرامی و سازمانهائی که بطریقی در ارتباط با امر آموزش و پرورش کشورهستند ، با درک اهمیت سمینار بررسی مسائل کودکان‌امروز مردان وزنانی انجام وظایف مهم تربیتی خود فداکار و کوشا بوده و برای‌نیل به دوران پرشکوه تمدن بزرگ از کودان امروز مردان و زنانی خوشبخت ، فعال و با ایمان بسازند .

موفقیت همه شما را در این امر بزرگ و انسانی از خداوند متعال خواستارم .

قیمت ۱۸ نوع فاستونی، روغن‌ترمزوسموم دفع آفات تعیین شد

مرکز بررسی قیمت‌ها امروز نرخ ۱۸ قلم کالا از جمله ۱۲ قلم انواع فاستونی ، ۳ قلم روغن ترمز و ۳ قلم سموم وارداتی دفع آفات را تعیین‌و اعلام داشت .

نرخهای تثبیتی مذکور که به تائید هیات قیمت گذاری مرکز بررسی قیمت‌ها رسیده است برای اجراء ابلاغ گردید .

نرخهای تثبیتی بطریق تعهدی محاسبه شده وازتاریخ‌تصویب به مدت ۶ ماه معتبر است . شرکت‌های عرضه‌کننده موظفند درصورتی که بهای پارتی‌های بعدی در مبداء افزایش پیدا کرد، قبل از گشایش اعتبار اسنادی از مرکز بررسی قیمت ها اجازه دریافت نمایند .

نرخ‌های جدید بشرح زیر از امروز بموقع اجرا گذاشته شده است :

● روغن ترمز نپتوزین نیم لیتری ساخت آلمان قوطی نیم لیتری ۱۲۴ ریال .

روغن ترمز نپتوزین‌یکلیتری ساخت آلمان قوطی یکلیتری ۲۱۷ ریال .

روغن ترمز نپتوزین بشکه۶۰ لیتری بشکه‌ای ۹۷۷۰ ریال .

● سم اوتان‌استیک‌درقوطی های ۱۲۵ گرمی قوطی ۱۲۵ گرمی قیمت مصرف کننده ۶۹ ریال .

سم اوتان اسپری در قوطی های ۱۲۵ گرمی قوطی ۱۲۵ گرمی قیمت مصرف کننده ۹۱ ریال .

سم دفع آفات نباتی تامارون یک لیتری ، قیمت مصرف کننده ۸۰۰ ریال .

● فاستونی پیجازی انواع مختلف عمده فروشی از متری ۵۲۰ ریال تا ۶۳۰ ریال و فاستونی محرمات متری ۵۳۰ ریال تا متری ۵۴۰ ریال .

سومین سال انتشار ندای ناسیونالیست

روزنامه ندای ناسیونالیست که روزهای چهارشنبه هرهفته منتشر میشود با انتشارویژه‌نامه‌ای بمناسبت زاد روز خجسته‌شاهنشاه آریامهر سومین سال حیات خودرا آغاز کرد.

آقای علاءالدین زرین‌پور مدیر این نشریه طی دوسالی که گذشت بادرج مطالب تحلیلی و تفسیرهای پرمحتوی نقشی در خورستایش‌در زمینه انعکاس ویژه‌ها و انگیزه‌های مسائل ورویداد های ملی وجهانی داشت .

سالروزانتشارندای‌ناسیونالیست را به همکار گرامی خود آقای زرین‌پور مدیر ، سردبیر وکارکنان این نشریه ملی شادباش‌میگوئیم .

۲۱ صندوق انتخاباتی دربروجرد لاك ومهر شد

بروجرد ـ خبرنگار اطلاعات

بیست‌ویک صندوق‌انتخاباتی در بروجرد ، لاک و مهرشد. صندوق های رای‌گیری، در پی اعلام جرم گروهی کاندیدا های معرفی شده‌از سوی حزب رستاخیز ملت ایران‌که در انتخابات انجمن های ملی،اکثریتی‌بدست‌نیاورده بودند ، از سوی نیکسنش دادیار دادگستری بروجرد ، لاک ومهر شد .

قرار بود روز دوشنبه این هفته ، اعضای‌برگزیده انجمن ملی ، جلسه مشترکی داشته باشند .

حبیب‌اله رمدانی فرماندار بروجرد در گفت و گویی با خبرنگاراطلاعات‌گفت : مهر ـ و موم ۲۱ صندوق انتخاباتی دلیل این نیست که نتیجه انتخابات در بروجرد درست نبوده است . وزارت کشور صحت انتخابات بروجرد را تلگرافی تائید کرده است و برگزیدگان ، کارخود رادنبال خواهند کرد.

این‌تصمیم (مهروموم‌کردن صندوقها) در حالی گرفته شد که به‌آخرین‌مهلت‌رسیدگی به شکایات ، بیش از ۵ دقیقه نمانده بود .

۲ صندوق رای در ساوه باطل شد

ساوه ـ خبرنگار اطلاعات

اعضای انجمن نظارت بر انتخابات ، دوصندوق رای راکه از دوشعبه اخذرای در شهرستان ساوه جمع‌آوری شده بود باطل کردند انجمن نظارت که به این دو صندوق رای مشکوک‌شدبودپس‌از بررسی های لازم پیرامون موضوع پی‌برد که رای‌ها توسط افراد متخلف در صندوقها ریخته شده است و بهمین دلیل‌رای‌ها را باطل اعلام کرد و در این‌زمینه گزارشی به وزارت کشور فرستاد تا نتیجه قطعی معلوم گردد .

مهلت مشمولان لیسانسیه پایان یافت

مهلت معرفی مشمولان لیسانسیه ، فوق لیسانسیه و گروه پزشکی متولدسال۱۳۲۳ تا پایان سال ۱۳۳۶ که‌تاکنون خود را جهت انجام خدمت‌در پرچم به‌حوزه‌های وظیفه‌عمومی محل سکونت خود در تهران یا بخش‌های وظیفه و گروهانهای ژاندارمری محل سکونت خود در شهرستان معرفی نکرده‌اند ، امروز پایان یافت .

مشمولان که تا امروزمراجعه نکرده‌اند از اعزام به خدمت‌در این دوره محروم شدند و میتوانند از فردا برای اعزام در اردیبهشت سال آینده به حوزه‌های مربوطه‌مراجعه‌کنند و دفترچه آماده‌بخدمت‌دریافت دارند . این مشمولان جزو غائبین محسوب شده و سال آینده به خدمت اعزام خواهند شد .

اسامی مشمولان لیسانسیه و بالاتر که تا امروز دفترچه آماده بخدمت دریافت کرده‌اند و ثبت‌نام آنان از فردا در تهران آغاز خواهد شد هفته آینده به ستاد بزرگ داده می شود، تا نیاز نیروهای مسلح و سپاهیان انقلاب با توجه به رشته تخصصی هریک از مشمولان تعیین شود و براین اساس ، در اواخر آبان یا اوائل آذرماه این مشمولان‌در اختیار واحدهای مربوطه‌قرار خواهند گرفت .

به‌این ترتیب تا عصر امروز هزاران مشمول لیسانسیه و فوق لیسانسیه و پزشک برای شرکت در مراسم ثبت‌نام از سراسر کشور و دهها‌مشمول نیز که تحصیلاتشان در خارج از کشور پایان یافته ازکشور های اروپایی و آمریکایی ، به تهران آمدند و ورود فارغ ـ التحصیلان مشمول‌برای‌شرکت در مراسم ثبت نام به تهران همچنان ادامه دارد .

طبق برنامه اداره وظیفه عمومی ، کلیه مشمولان گروه پزشکی اعم از کسانی که آموزش نظامی حین تحصیل دیده‌اند یا ندیده‌اند و نیز مشمولان لیسانسیه و فوق لیسانسیه که آموزش نظامی حین تحصیل را طی کرده‌اند ، فردا در سالن ورزشی پادگان فرح‌آباد تهران ثبت‌نام‌خواهند شد .

مشمولان لیسانسیه و فوق لیسانسیه که آموزش نظامی حین تحصیل را طی نکرده‌اند و فارغ‌التحصیل رشته های حسابداری، حسابداری‌صنعتی، اقتصاد، شیمی ، بازرگانی،راه و ساختمان، کشاورزی ،برق، الکترونیک و مکانیک هستند روز یازدهم آبانماه باید بسالن ورزشی پادگان فرح‌آباد جهت ثبت‌نام مراجعه کنند .

روز دوازدهم آبانماه نیز مشمولان لیسانسیه و فوق لیسانسیه آموزش نظامی حین تحصیل ندیده سایر رشته‌ها و همچنین مشمولانی که درروز های دهم و یازدهم به عللی موفق به ثبت‌نام نشده‌اند ، در سالن نامبرده ثبت‌نام خواهند شد .

وزیر دادگستری :

مسئولین تاخیر اجرای دستورهای قضائی و اداری تحت تعقیب قرار میگیرند

بمنظور رسیدگی بعلل وجهات تاخیرهائیکه‌گاه‌مدراجرای دستورات در مراجع قضائی صورت میگیرد، ازطرف وزیردادگستری،بخشنامه‌ای صادر و بکلیه دوائر این‌وزارتخانه ابلاغ شد متن بخشنامه باین‌شرح است :

گزارش رسیده حاکیست که گاه تعلل و تاخیر در انجام یک دستور قضائی و یا اداری بسبب معلوم نبودن زمان دقیق دستور پیش‌میایدوبهانه برای رفع‌مسئولیت بوجود میاورد مخصوصا وقتی دستوری درساعات آخر وقت اداری صادر میگردد انجام آن طبعا بروز بعد موکول میشود و حال آنکه اگر این‌دستوردرساعات اول اداری باشد سبب معذوریت مامور از تاخیر در انجام آن نخواهد بود ولی چون دستورهای قضائی واداری بدون ذکر ساعت صادر میشود و فقط تاریخ و روزقید میگردد مسئولین این قبیل تاخیرها در پناه این عذر وبهانه مصون از تعقیب و توبیخ میمانند. بنابراین مقتضی است کلیه قضات ومقامات اداری دستور های خود را مقید به ساعت وروزتاریخ‌بنمایند تا مسئول تاخیر دقیقا شناخته‌شود وبتوان موجهامورد تعقیب‌قرارداد.

ازاین هفته

۱۴۰ هزار کارمند بخش خصوصی مشمول مقررات تامین‌اجتماعی میشوند

صندوق تامین اجتماعی از این هفته آغاز بکار میکندو۱۴۰ هزار نفر کارمندان وکارکنان بخش خصوصی زیرچترحمایتی این صندوق قرار خواهندگرفت.

مهندس نقابت معاون وزارت بهداری و به زیستی باتصویب اساسنامه صندوق‌تامین‌اجتماعی که قرار است روز سه‌شنبه آینده مورد رسیدگی و تصویب قرار گیرد تمام صندوق های حمایت کارمندان‌بخش‌خصوصی که اکنون مشغول فعالیت هستند منحل خواهد شد وگروه زیر پوشش آنها به گروه زیرحمایت صندوق تامین اجتماعی‌خواهند پیوست . وی افزود براساس قانون‌بااعلام موجودیت صندوق تامین اجتماعی تمام تشکیلات صندوق های حمایت کارکنان‌و کارمندان بخش ،خصوصی در صندوق تامین اجتماعی ادغام خواهد شد . وکسانیکه زیر پوشش صندوقهای حمایت قرار داشتند از این‌پس در مقابل درمان، بازنشستگی،عائله‌مندی، خسارات ناشی از کار زیر مشمول مقررات پوششی‌صندوق تامین اجتماعی خواهندبود.

اطلاعات ونیازمندیهای عمومی

نرخ‌ارز

یک دلار امریکا ۷۰٫۷۵ ریال .یک لیره انگلیس ۱۱۳۳٫۸۰ ریال .یک مارک آلمان‌غربی۲۹٫۵۵ ریال. یک فرانک سویس۲۹٫۱۵ ریال یک فرانک فرانسه ۱۴٫۲۰ ریال ، یکصد فرانک بلژیک ۱۹۲٫۴۰ ریال .یکصد لیر ایتالیا ۸٫۲۵ ریال . یکصدین ژاپن ۲۴٫۲۰ ریال .

مسکوکات

ربع‌پهلوی ۷۰۰ ریال ، نیم پهلوی ۱۳۵۰ ریال یک پهلوی ۲۶۰۰ریال ، دو ونیم پهلوی ۶۵۰۰ریال،پنج‌پهلوی ۱۳۰۰۰ ریال

تلفنهای ضروری

تصادفات راهنمائی و رانندگی۳۳۳۳۳۳ـ ۳۴۳۴۳۴ ستاد مبارزه باگرانفروشی ۴۷ تا ۸۹۲۱۴۰ بیمه ایران (۲۴ ساعته) ۳۰۴۰۲۶ ـ ۶۴۳۰۱۴ .

کمیته‌ملی‌حمایت از مصرف کننده ـ۸۵۴۷۴۷ ـ ۸۵۴۸۴۸ ـ ۹۵۶۷۶۷ .

اطلاعات فرودگاه ۶۴۳۰۱۴ هواپیمائی ملی ۹۱۱۳۱۵ ـ ۹۱۱۳۱۴ ـ ۹۱۱۳۱۳ ـ هواپیمائی ملی پرواز های خروجی ۶۴۳۰۱۳ .

۶۴۳۰۱۴ ـ آتش نشانی تهران۶۴۴۴۴۴ ـ آتش‌نشانی شمیران۲۷۷۷۷۲و ۲۷۷۷۷۱ مرکز اورژانس ۶۶۹۹۹۱ و ۶۶۹۹۲۱

مرکزاطلاعات مسمومیت ـ ۹۲۶۶۰۰ ـ ۹۲۷۷۰۰ ۶۶۹۹۲۱

مرکزمبارزه با خودکشی‌ـ مرکز اطلاعات و درمانگاه های‌آسیب دیدگان حوادث ۶۶۰۵۵۱

اطلاعات بانوان
سه‌شنبه‌ها منتشر میشود

اطلاعیه حج طریقت

بدینوسیله باطلاع زائران ابواب جمعی این گروه میرساند ۱ـ درروزهای‌دوشنبه‌وسه‌شنبه وچهارشنبه‌همین هفته کلیه بانوان محترمه می‌توانند درجلساتی که‌بمنظور تدریس مسائل ومناسک حج ودیگر راهنمائی‌های‌مربوطه که توسط بانوان محترمه مطلع :

بانوزیان . حریری . نیکو

در خیابان شهباز ـ کوچه آبشار ـ بن‌بست سلیمی‌نژاد ـ پلاک ۱۵۹ حسینیه طریقت از ساعت ۵ بعدازظهر تشکیل می‌گردد حضور بهمرسانند .

۲ـ روزجمعه ۱۴٫۸٫۲۵۳۵ که‌مصادف باایام ولادت باسعادت ثامن‌الحجج حضرت علی‌ابن موسی‌الرضا (ع) می‌باشد مجلس معارفه زائران واطلاع کامل از روزحرکت وبرنامه‌های ضروری تشکیل می‌گردد .

متمنی است کلیه زائران محترم (آقایان و بانوان) در دفتر کاروان واقع در خیابان لاله‌زار. اول کوچه برلن ساعت۵ بعدازظهر شرکت فرمایند متشکرم .

رضا طریقت

مجله جوانان
دوشنبه‌ها منتشر میشود

جوایز بزرگ بلیط های بخت آزمائی مخصوص آبان
افزایش یافت
در صفحه ۳۲

اطلاعات ۱۳۰۴

روزنامه اطلاعات بمنظور رفاه کسانیکه بهنگام مراجعه برای دادن آگهیهای روزانه باداره مرکزی روزنامه اطلاعات بامشکلاتی روبرو میشوند درمحل انجمن دوشیزگان وبانوان دفتر جدیدی دائرکرده است
صاحبان آگهی از این پس علاوه بردفتر مرکزی وشعب روزنامه اطلاعات میتوانند بدفتر آگهیها درمحل انجمن دوشیزگان وبانوان ـ خیابان بهار خیابان نامجو مراجعه نمایند تلفن ۳۲۸۳۱۲
استفاده از پارکینگ اختصاصی برای آگهی دهندگان مجانی است
35.RE.9

اخبار داخلی

مهندس ایرانپور مدیر امور فنی‌دفتر مخصوص علیاحضرت شهبانو در مورد این‌بنا، توضیحاتی بعرض میرساند در پشت سر اعلیحضرتین، همسرو الاحضرت شاهپور احمد رضا والاحضرت روزا، والاحضرت شاهپور عبدالرضا دیده میشوند. آقایان کریم پاشا بهادری رئیس‌دفتر مخصوص علیاحضرت شهبانو وخسرو اکمل‌معاون رئیس‌کل‌تشریفات‌شاهنشاهی افتخار حضور دارند.

فرهنگ سرا در کنار موزه سلسله پهلوی

پیش ازظهر دیروزدرپیشگاه شاهنشاه‌آریامهرو علیاحضرت شهبانو موزه سلسله پهلوی گشایش یافت و بتون ریزی فرهنگ سرائی که در کنار موزه پهلوی در محوطه کاخ مرمر ساخته میشود انجام‌شد.

این فرهنگسرا بوسیله‌دفتر مخصوص علیاحضرت‌شهبانوی ایران ساخته میشود و شامل تالار های عظیم کنفرانس ، آرشیو آثار هنری، کتابخانه مجهز تحقیقاتی با ظرفیت‌بیست هزار جلد کتاب ، سالن های نمایش روباز و بسته‌وجایگاه های‌مخصوص برگزاری‌نمایشگاه های هنری ، محل نگاهداری آثار هنری ،محل مخصوص برای بازی بچه هاورستوران برای بسته و روباز بنا میباشد .

اولین مرحله‌بتون ریزی‌این مرکز با سکه های مخصوصی که بدست اعلیحضرتین بداخل بتون هاریخته‌شد انجام‌گرفت.

این مرکز یکی از بزرگترین فرهنگ سراهائی است که با معماری خاص درسه طبقه ،که هر سه طبقه زیر زمین خواهد بود ، با حجم هفتاد هزارمتر مکعب در باغ وسیع موزه سلسله پهلوی بنا میگردد .

این مرکز میتواند در یک زمان پذیرای‌عده کثیری ازهنر دوستان و هنرشناسان برای اجراء و مشارکت در برنامه های مختلف هنری و تحقیقی باشد .

جمشید آموزگار درحزب مشغول کار شد

صبح امروزآقای هویدا نخست وزیرباتفاق آقای‌جمشید آموزگار دبیرکل‌حزب رستاخیز ملت ایران درساختمان مرکزی حزب حضور یافتند.

پس از انجام مراسم‌معارفه دبیرکل جدیدحزب که درساعت ۹ بامداد انجام شد جلسه‌ای باحضور آقای نخست وزیر دبیر کل حزب و مسئولان‌حزبی ترتیب یافت که درآن پیرامون مسائل حزبی تبادل نظر شد. در این جلسه که‌تاساعت ۱۰ بامداد ادامه داشت آقای‌هویدا ضمن تجلیل از خدمات آقای آموزگار مراتب رضامندی‌خاطر شاهنشاه را از فعالیتهای‌بیست ماهه مسئولان حزبی در مرکز واستانها وشهرستانها به آنها ابلاغ کرد.

وی همچنین‌گفت‌من در این بیست ماهه شاهد تلاش‌پی‌گیر وشبانه روزی‌فریدون مهدوی قائم مقام خود درحزب وسایر همکارانم بوده‌ام که بدون هیچگونه چشمداشتی فقط بخاطر عشق‌به شاهنشاه‌ووطن به‌انجام‌وظیفه مشغول‌بوده‌اند.

۳۰ شهردار برای تهران انتخاب میشود

تهران از نظر خدمات شهری به‌۳۰ منطقه تقسیم میشود وبرای هریك از مناطق آن‌یك‌شهردار منطقه‌ای‌با نظرانجمن شهرپایتخت انتخاب میشود.

در طرحی که در این زمینه تهیه وآماده تسلیم بدوره جدید انجمن شهر تهران‌شده است‌علت این تصمیم وسعت جغرافیائی و کثرت جمعیت تهران قید شده است .

طرح فوق در صورتیکه مورد تصویب قرار گیرد شامل حوزه های انتخاباتی انجمن شهر نیز خواهد شد و هریك‌از۳۰ نماینده انجمن شهر تهران وکیل یك منطقه از تهران خواهند بود.

در زمان انتخابات نیز هریك از نمایندگان انجمن شهر فقط میتوانند ازمنطقه‌خود انتخاب‌شوند و مسئولیت عمران وآبادی هریك از مناطق نیز بعهده خود آنها خواهد بود .

تغییر قانون مجازات عمومی وتشکیلات دادگستری

یك لایحه اصلاحی ٤٠ماده‌ای ظرف چند روز آینده از طرف دادگستری برای بررسی وتقدیم به مجلسین به‌نخست وزیری فرستاده خواهد شد .

در اجرای اوامر شاهنشاه‌آریامهر برای ایجاد تحول درکارهای دادگستری، کارشناسان حقوقی این وزارتخانه از چندی قبل مطالعات خودرا برای اصلاح‌قوانین پایان دادندکه‌حاصل آن‌لایحه‌ای است تلفیقی از مجموعه قوانین مربوط به‌دادگستری .

در این لایحه نسبت بموارد‌ی از قانون مجازات عمومی و مواد مربوط به‌تشکیلات دادگستری پیشنهاد تغییر و تجدید نظرهایی شده است .

در تدوین مواد اصلاحی به وضع قوانینی‌بمنظور تعیین‌تکلیف قطعی وجلوگیری از تضییع حق مراجعان و خودداری از دادن تخفیف‌های بی‌مورد نسبت به متخلفان توجه خاص شده است یك مقام‌آگاه دروزارت‌دادگستری در این باره گفت: باتوجه به اثراتی که این لایحه از نظرکمی وکیفی دارد میتوان آنرا لایحه اصلاح اساسی دادگستری‌نامید.

شهبانو جوائز برگزیدگان بورس هنر وپیشه را مرحمت کردند

علیاحضرت شهبانو جوائز سی‌و سه نفر از برگزیدگان بورس هنروپیشه ایران را دررکاخ نیاوران‌مرحمت‌کردند

در این آئین که‌سرکار علیه بانو فریده دیباریاست افتخاری بنیاد فرهنگی رضا پهلوی و رئیس‌دفتر مخصوص‌علیاحضرت‌شهبانو حضور داشتند گزارشی توسط مدیر عامل بعرض معظم‌لها رسید و سپس علیاحضرت‌شهبانو جوایز برگزیدگان را که مبلغ۳۰۰ هزار ریال بودبه‌آنان اعطا فرمودند .

علیاحضرت شهبانو در همین شرفیابی ضمن صدور اوامری اظهار امیدواری کردند که با کمک وزارت صنایع ومعادن‌درکنارشورای عالی پژوهش های علمی سازمانی برای حمایت از مخترعین ایجاد شود .

شهبانو در پایان این مراسم فرمودند : بنیاد فرهنگی رضا پهلوی پدر بورسیه‌هاست و باید پیشه و هنر را نیز شامل‌باشدولی باید بنیاد بطور مداوم با این جوانان از نظر معنوی در تماس باشد .

برف وباران وسیل درتهران وشهرستانها

بعلت ازکار افتادن چراغ‌های راهنمائی ولغزندگی‌خیابانها

امروز رفت وآمد در تهران فلج شده بود

قطع ناگهانی برق تهران که منجر به‌ازکار افتادن چراغ های راهنمائی ورانندگی شد و ریزش باران ولغزندگی سطح اسفالت معابر ترافیك صبح امروزپایتخت را فلج کرد.از طرفی چون‌قبلااعلام شده‌بودکه مدارس ابتدائی ودوره راهنمائی امروز تعطیل بیستصده زیادی از دانش آموزان که‌دیشب از اطلاعیه بعدی آموزش‌وپرورش مبنی بر تعطیل مدارس بی‌اطلاع ماندند صبح امروز راهی مدارس شدند و چون درمقابل مدرسه‌از تعطیل امروز آگاهی‌یافتندوبطرف خانه بازگشتند و این رفت و بازگشت نیز به‌کار مختل شدن ترافیك کمك زیادی کرد.

در همه تقاطع های تهران‌بعلت از کار افتادن چراغهای‌راهنمائی، رانندگان، وسائطنقلیه ازحرکت بازمانده بودند .

طبق گزارش‌خبرنگارماماموران راهنمائی نیز در اغلب تقاطع‌هااز کشودن راههای بسته عاجزماندند و رانندگان عاصی با زدن بوق های ممتد ناراحتی خود را ازاین گرفتاری آزار دهنده ابرازمی‌داشتند .

معابر مسدود

راه‌بندانهای امروز تهران‌بیشتر متوجه تمام خیابانهای تهران از جمله بزرك راه شاهنشاهی ،جاده قدیم شمیران، خیابان پهلوی ، خیابان شاه، نادری، کریمخان زند، ۲۵ شهریور، ۳۰ متری، میر داماد، ظفر، دولت و بسیاری‌دیگر از معابر شمالی تهران‌شدهمچنین ترافیك در خیابانهای غرب‌تهران نیز در نخستین ساعات بامداد دچار آشفتگی شد .

در ناحیه‌مرکزی تهران‌خیابان‌های سعدی، فردوسی ،شاهرضا، سپه ، امیرکبیر ، فرح‌آباد ژاله وتهران‌نو جزو معابر مسدودصبح امروز پایتخت بود .

کارمندان دیر رسیدند

خبرنگاران ما گزارش دادند : براثر راه‌بندان طولانی امروز خیابانهای‌تهران‌بسیاری‌ازکارمندان وکارکنان دولت و بخش‌خصوصی یکساعت دیرتر به محل کارخود رسیدند و نیز بعلت لغزندگی اسفالت خیابانها امروز تعداد تصادفات خسارتی بمراتب بیش از سایر روزها بود .

ریزش باران که‌از عصردیروز در پایتخت آغاز شده است‌موجب جاری شدن سیلاب دربسیاری‌از خیابانهاو معابر شمالی‌وبخصوص جنوب ومرکزی‌تهران شده‌است.

آب جوی های حاشیه‌خیابانها وکوچه ها که‌پس از شدت‌یافتن باران بتدریج به‌سطح خیابانها جاری شد باعث کندی حرکت وسائط‌نقلیه شد بطوری که در بسیاری از میادین جنوب شهر جاری شدن سیلاب مانع‌ازحرکت عابرین نیز شده مردم بازحمت از معابر می‌گذشتند .

آذربایجان و خراسان ، زیر پوشش برف رفت وسیل، چند دهکده را درگیلان و مازندران فراگرفت .

در مشهد و چند شهر دیگر خراسان ، درپی ریزش ۲٤ساعت باران، دیشب تاصبح برف‌بارید. ریزش برف درمشهد تا ساعت ٤ بامداد امروز ادامه داشت.

صبح امروز سرمای مشهد دو درجه زیر صفر بود شهرمشهد، امروز کاملا چهره زمستانی به خود گرفته بود و مردم باچتر و پالتو، در خیابانها ظاهر شدند .

گزارش رسیده از خبرنگاران اطلاعات در درگز، باجگیران و «لطف‌آباد» خراسان حاکیست: به علت ریزش برف سنگین درجاده های این مناطق ،امروز ازحرکت کامیونها واتوبوسهای مسافربری بدون زنجیر چرخ جلوگیری شد.

در ساعت بارندگی خیابانهای تربت‌حیدریه را زیر سیلاب برد. دیشب نیز بمدت چند ساعت باران و برف‌دراین‌شهر باریدو برف کوههای اطرافرا سفیدپوش کرد.

۳۵ روستا در محاصره سیلاب

در پی ۲٤ ساعت بارندگی در شهسوار ، رودخانه‌های این‌منطقه طغیان کرد و ۱۵ دهکده‌را آب فراگرفت .

این روستا ها از توابع کلار آباد، ساقی‌کلایه و شهسوار است .

روستاهای تابعه شهسوار که در محاصره سیلاب درآمده‌است. سلیمان‌آباد، مرزك، کبود کلایه، کرف، کریم‌آبادو «ولی‌آباد» هستند . سیل در این روستاها خسارت زیادی به‌ساکنان دهکده ها وارد کرده است.

طغیان رودخانه ، سدرودخانه شهسوار را شکست‌و آبرودخانه به‌طرف کشتارگاه شهسوار ، سرازیر شد .

عصر دیروز، یك کمیته امداد در شهسوار تشکیل شد . این کمیته بانظارت فرماندارشهسوار، نحوه رساندن کمك به آسیب دیدگان رابررسی میکند.

★ گزارش رسیده‌از «رودبنه» لاهیجان حاکیست در پی ۲٤ساعت ریزش باران‌تندوسیل‌آسارودخانه های «رودبنه» و«لاهیجان» طغیان کرد و بیست دهکده در محاصره سیلاب افتاد .

دیشب رودخانه «حشمت‌رود» که از نزدیکی «رودبنه»میگذرد ، طغیان کرد و زمینهای اطراف را آب فراگرفت .

گروهی از ساکنان«کنف کورآب» «مردمك»و«دیشب‌برای برگرداندن مسیر سیل و ایجاد سدخاکی، تاصبح نخوابیدند .

● ریزش باران در رشت و بندر پهلوی که از ۳ روز پیش آغاز شده بود، تاصبح‌امروزادامه داشت .

برف در هراز

امروز هوای آمل ابری بود ، دیشب در جاده هراز از پیست اسکی آبعلی تاپلور برف‌بارید.

صبح امروز پلیس راه آمل ، از حرکت وسایل نقلیه بدون زنجیر چرخ در جاده هراز ، جلوگیری میکرد .

برف ویخبندان درآذربایجان

ریزش برف در شهر های اردبیل، خلخال و چند شهردیگر آذربایجان که از دیروز شروع شده ، تا این ساعت (۱۰صبح) همچنان ادامه دارد .

ریزش برف در سراب‌و چند شهر دیگر آذربایجان، قطع‌شده ولی‌یخبندان شدیدی این مناطق را فراگرفته است .

صبح امروز هوای تبریزصاف و آفتابی بودولی سرمای‌گزنده‌ای مردم را آزار میداد .

پیش‌از ظهر امروز ، هوای تبریز ٤ درجه بالای صفر بودکه نسبت به‌روز پیش ۱۰ درجه خنك‌تر شده است. دیشب‌اردبیل، مشکین شهر و سراب ، با۵درجه زیر صفر سردترین شهر های آذربایجان بودند و صبح‌امروز یخبندان شدیدی این شهر هارا فرا گرفته بود .

حرکت وسایل نقلیه‌در راههای سراب ـ اردبیل‌وتبریز ـ سراب‌ـ اردبیل بدون زنجیرچرخ، امکان پذیر نیست . در این راهها ، برف سنگینی‌بزمین نشسته‌است.

در گردنه های‌صائین وحیران، ریزش برف همراه باکولاك‌ادامه دارد ولی با کوشش ماموران راهداری، تاکنون از بسته شدن این گردنه ها جلوگیری شده است .

راه بسته شد

اهواز ـ خبرنگاراطلاعات بدنبال بارندگی سیل آسای دو روز گذشته در اهواز و سایر نقاط و بالا آمدن آب رودخانه ها بار دیگررودخانه « جراحی» طغیان کرده و پل رامشیر در مسیر شاهراه اهواز ـ بندرشاهپور وشیراز ـ خوزستان بزیر آب رفت و آسیب دید .

هم اکنون صد ها اتومبیل سواری ، کامیون و تانکرهای نفتکش در دو طرف پل‌متوقف شده‌اند و راه های اهواز به سوی بندر ماهشهر ، بندر شاهپور ، رامشیر ،آغاجاری، گچساران و بهبان بسته‌شده است.

برف در شمیران

شمیران دیشب باران بی امانی داشت وصبح امروز در دربندر وشمیران برف‌بارید.

درارتفاعات البرز ،گاجرمو شمشك‌برف‌بزمین نشسته‌است.

کولاك برف

● ٤۸ ساعت است باابری شدن آسمان همدان وشهرهای اطراف آن ریزش باران دراین منطقه آغا زشده وهوا بشدت سردشده است.

همدانیها ظرف دیروز و امروزبخاری‌وکرسی گذاشتند. دیشب‌گردند.«اسدآباد» همدان درمحاصره شدید کولاك برف قرارداشت.تعداد زیادی‌اتومبیل که از این گردنه‌عبورمی‌کردند دچار سانحه شدند.

یک کامیون بزرگ حامل سیمان‌درگردنه‌اسدآبادو ازگون شد و مردم اسدآباد سیمانها را به‌خانه هایشان بردند!

ریزش برف‌درگردنه اسدآباد وپاره‌ای نقاط دیگر همدان امروز ادامه داشت.

سیلاب فاضلاب‌درشهرری

شهرری همزمان باریزش باران شدیددرتهران بعدازظهردیروز سیلاب‌بطرف شهرری‌سرازیرشد وساعت ٦ و ۳۰ دقیقه کانال فاضلاب شهرداری پایتخت که از خیابانهای شهرری‌عبورمی کند درخیابان «احمد نیریزی» شکاف برداشت. سیلاب در شهرری چندکوچه وخیابان را فراگرفت وبه داخل تعدادی از خانه های مسکونی نفوذکرد. درکوچه های پاچنار،لطافت واعتمادی بیش ازسیصدستگاه خانه‌مسکونی‌موردهجوم‌سیلاب قرار گرفت . مدرسه‌مخروبه «ضرغام» شهرری نیز ازسیلاب درامان‌نماند.

فرودگاه بسته شد

باادامه ریزش برف وکولاك شدید درمشهد فرودگاه این شهراز دیشب بسته شد.

هواپیمائی که‌قرار بودساعت ۹و ۳۰دقیقه دیشب درفرودگاه این شهر بزمین بنشیند بعلت نامساعدبودن‌وضع هواموفق به‌فرودنشد وبناچار به تهران بازگشت.

پرواز امروزهواپیما هانیز امروز بعلت وجود مه‌شدید ممکن نشدو فرودگاه مشهد تاساعت ۵صبح‌امروز همچنان بسته‌بود.

زساعت ٦صبح امروزریزش برف توام باکولاك شدید در شهرستانهای‌شمالی‌ونوار‌مرزی آغاز شده است.

قطع طولانی برق در تهران

امروز این اطلاعیه از طرف وزارت نیرو منتشرشد:

در ساعت ٦و۱۳ دقیقه بامداد روز نهم آبانماه جاری بعلت‌حادثه جوی همزمان روی خط انتقال نیروی اندیمشک ـ تهران در ارتفاعات خرم‌آباد و همچنین‌خط انتقال نیروی منجیل به قزوین در ارتفاعات کوئین ارتباط نیروگاه های آبی سد محمد رضا شاه پهلوی وحرارتی لوشان باسیستم بهم پیوسته قطع واین امرموجب افت فرکانس وخارج شدن کلیه واحدهای حرارتی و خاموشی برق در سیستم بهم پیوسته‌گردید.

بلافاصله بااستفاده از نیروگاه های آبی سد امیر کبیر و سد فرحناز پهلوی نسبت بتامین برق قسمتی از تهران اقدام و متعاقبا با استفاده مجدد از نیروگاه‌سد محمدرضا شاه‌پهلوی و واحدهای حرارتی طرشت‌ـ لوشان ـ فرح آباد‌ـ شهریار واهوازخاموشیها بتدریج تاساعت ۱۰و ۳۰ دقیقه برطرف گردید.

چون حادثه جوی روی خط انتقال نیروی منجیل ـ قزوین زودگذر نبوده است ماموربن‌برای بررسی ورفع عیب در مسیرخط انتقال نیرومشغول فعالیت‌هستند.

هوای روسیه بایران سرازیر شد

تهران ناگهان ۱۵ درجه سرد شد

هوای روسیه،تهران‌و نیمه‌شمالی کشور را بشدت سرد کردو درجه حرارت پایتخت طی۳٦ ساعت گذشته ۱۵ درجه‌کاهش یافت .

امشب‌تهران‌سردتر ازدیشب خواهد شد و حرارت‌امروز پایتخت‌از ۸ درجه بالای‌صفر تجاوز نخواهد کردظرف۲٤ ساعت گذشته ۲۰میلیمتربارران در تهران ریزش کرده است.

نخستین برف‌کوهستان های شمالی پایتخت را پوشاند .

باورود یک جبهه هوای سرد روسیه از طریق شمال غرب به کشور هوای نیمی‌از کشور بشدت سرد شد .

جبهه هوای سرد روسیه باعث ریزش برف در برخی ازشهر های‌آذربایجان منجمله اردبیل گردید همچنین باعث شد که در اکثرمناطق شمالی کشور باران شدید ریزش کند . در شهر های مازندران و گیلان‌مجموعا بیش از۱۰۰ میلیمتر باران ریزش کرده‌است.

شب گذشته درجه حرارت اکثر مناطق‌شمالی کشورچون آذربایجان ـ خراسان بزیر صفر رفت و در بعضی از این مناطق یخبندان شد .

پیش بینی هواشناسی حاکیست‌که‌امشب هوای‌تهران نیمه ابری خواهد بود و درجه حرارت پایتخت نسبت به شب گذشته دو تا ۳درجه کاهش خواهد یافت .

قطع برق، چاپ روزنامه را بتأخیر انداخت

قطع ٤ ساعته برق تهران‌امروز هنگامی آغاز شدکه ماشین رتاتیو روزنامه اطلاعات چاپ قسمت‌دوم صفحات داخلی روزنامه را آغاز میکرد. قسمت اول این صفحات شبانه چاپ میشود و چاپ‌قسمت دوم‌از ساعت ٦بامداد آغازمیشود وباتوجه به تیراژوسیع روزنامه. علیرغم سرعت چاپ ماشین‌رتاتیو تا ساعت ۱۱ بطول می‌انجامد و نیمساعت بعد چاپ صفحات خبری آغاز میشود.

قطع ٤ ساعته برق امروزنه‌تنها موجب شد که ماشین رتاتیو ٤ ساعت متوقف بماند بلکه اشکالات دیگری نیز ببار آورد، از جمله دیگ‌های سرب‌ماشین حروفچینی ودستگاه پلاکگیری از صفحات سرد شد. پس از آنکه برق‌جریان پیدا کرد، یکساعت وقت نیزبرای ماشین‌های حروفچینی و۳ساعت وقت برای دستگاه پلاکگیری که ٤تن سرب سرد درون آن‌وجود دارد، صرف شد تا کارها جریان عادی یافت.

توضیحات فوق دلیل تاخیر چاپ روزنامه را بروشنی نشان میدهد، اما لازم بیادآوری است که ما بابهره‌گیری از دیگر امکانات موسسه از قبیل استفاده از حروفچینی کامپیوتری و سیستم نایلوبرنیت و ماشینهای چاپ دیگر کوشیدیم تاخیر را به حداقل برسانیم. بواسطه این وضع طبیعی است که چاپ بعضی‌صفحات مرغوبیت‌و خوانائی روزهای عادی را نداشته باشدکه خوانندگان برما خواهند بخشید.

همچنین‌از خوانندگان اطلاعات درباره‌ای ازشهرستانها که‌روزنامه امروز را دیرتر دریافت کردند پوزش میخواهیم و یقین داریم باتوجه به‌آنکه گناه قطع برق تهران به گردن مانیست، پوزش خواهی ما را می‌پذیرند.

«سیامک» از میان مارفت

مرگ نابهنگام واندوهباردکتر سیامک جلالی روزنامه نگار، نویسنده و کارشناس مسائل اقتصادی که دیروز به علت بروز عارضه قلبی رویداد فقدان‌اسفناک وضایعه جبران ناپذیری برای جامعه‌اقتصادی ومطبوعات‌کشور ما بود.

شوق آفرینش و ابداع و قدرت ابتکار وخودآموزی و تحقیق از ویژگیهای برجسته و جدانشدنی‌ازمنش والای‌شادروان سیامک جلالی بودکه با حسن سلوک وادراک انسانی او یک خصلت استثنائی را بوجود آورده بود.

شادروان سیامک جلالی روزنامه نگاری آگاه‌و ازجمله برجسته‌ترین صاحب نظران مسائل سیاسی و اجتماعی ایران بشمار می‌رفت که در غنای مطبوعات ایران نقش بارزی را بعهده داشت و سالها بعنوان مترجم ودبیر سرویس سیاسی‌وسردبیر روزنامه‌اطلاعات کارآئی وصداقت خود را در بهبود ماهیت‌مطبوعات وارزشهای فرهنگی و هدایت جامعه آشکار ساخت.

«سیامک» با مطالعه وقفه‌ناپذیر وسخت کوشی خود که همواره به‌آن شهرت داشت توانست همزمان با ادامه حرفه‌روزنامه ـ نگاری به تحصیل اقتصاد بپردازد ودراین رشته بدریافت درجه دکتری نایل گردد.

تجربه طولانی او در زمینه روزنامه‌نگاری و آموزشهای دانشگاهی ومطالعات پی‌گیری او موجب شد تا شادروان‌سیامک جلالی در مدت زندگانی ثمربخش خود به تالیف آثار متعددی‌توفیق یابد و از اندوخته‌های فکری و علمی برای برگردان آثار معتبر اقتصادی وتالیف کتاب‌های‌ارزنده سود بجوید و ضمن تصدی‌پست معاونت بانک توسعه کشاورزی که سالها عهده‌دار آن بود به تحقیق و پژوهش نیز ادامه دهد و آثار متعددی در زمینه اقتصاد و جامعه شناسی روستائی بیادگار گذارد.

شادروان دکتر سیامک جلالی در پنجاه سالگی چشم از جهان فروبست و در این پنج دهه از حیات سازنده و آمیخته به مهر وسلوك خود دوستی فرزانه‌و صاحب ارزش ونویسنده‌ای متعهد وپدری با عاطفه‌و همسری‌وفادار بود.

مرحوم جلالی صاحب دو فرزند «مرجان» و «مریم» است.

نویسندگان و کارکنان‌روزنامه اطلاعات که دوستان دیرینه او بشمار می‌آیند درگذشت این‌عزیز از دست رفته ویار مهربان و بزرگوار را به همه بازماندگان‌و اندوهگساران وی خاصه مادر ارجمندش خانم معززه شیخ و همسر او خانم هایده خدابنده و دخترانش مرجان و مریم و نیز آقای منصور تاراجی همکار داغدارمان صمیمانه‌تسلیت‌میگویند.

قیمت ضد یخ وسماور نفتی تعیین شد

مرکز بررسی قیمت ها ، نرخ ضد یخ کنانتین وارداتی را تعیین و اعلام‌کرد.

قیمت‌عمده‌فروشی و خرده فروشی ضد یخ مذکور به شرح زیر است:ضدیخ کنانتین قوطی۵رالیتری عمده فروشی ۱۷۹ ریال مصرف کننده ۱۹۲ ریال

ضدیخ کنانتین ۳٫٦۰ لیتری (گالنی)عمده‌فروشی٤٥٦ ریال مصرف کننده ٤۹۰ ریال .

ضدیخ کنانتین ۲۰۰ لیتری (بشکه) عمده فروشی ٤۹٤٦ ریال .

مرکز بررسی‌قیمت‌هاهمچنین قیمت ۱٦۰ نوع سماور نفتی را با ظرفیت های مختلف‌تعیین و برای اجراء باتحادیه صنف سماور ساز ابلاغ کرد .

۳ تروریست خود را معرفی کردند

سه نفر از عناصر وابسته به گروه های تروریست‌خود را معرفی کردند . این سه‌نفر مقدار قابل‌توجهی موادمنفجره ووسائل تخریب در اختیار داشتند که به مامورین تحویل نمودند .

امروز اطلاع حاصل شدکه سه نفر از افراد وابسته به گروه های تروریست ، ضمن تسلیم خود به مراجع‌مسئول، مقدار قابل‌توجهی موادمنفجره ووسایل خرابکاری را که در اختیار داشتند به مامورین تحویل نمودند .

افراد مزبورکه به ترتیب‌علی کمالی ـ اعظم وفائی و کاظم توکلی قیناني نام دارند ، روز پنجشنبه‌هفته‌گذشته در حالیکه بسته های‌حاوی دینامیت‌چاشنی وفتیله های آنفجاری راهمراه داشتند به سازمان های‌مسئول مراجعه وخودرا تسلیم‌نمودند علی کمالی قبلا به علت‌فعالیت های کمونیستی مدتی زندانی شده و پس از آزادی‌اززندان مخفیانه به فعالیت های مخرب خود ادامه داده بود . او در جریان این فعالیت ها با یکی از تروریست هائی که درسال ۲۵۳٤ در یک درگیری‌مسلحانه کشته شد ارتباط داشته‌و با توصیه تروریست مزبور ، مقادیر زیادی مواد منفجره برای مقاصد خرابکاری تهیه کرده و بعلاوه ماموریت یافته بود که به اغفال افراد مستعد و کشانیدن آنها به فعالیت‌های تروریستی بپردازد .

اعظم وفائی نیز با داشتن سابقه همکاری با گروه های خرابکار یکی از همدستان‌علی کمالی بود .

کاظم توکلی قینانی از جمله کسانی است که تحت تاثیر تلقینات علی کمالی همدستی با گروه های‌تروریست راپذیرفته بود .

این سه نفر پس از تسلیم خود وتشریح چگونگی‌فعالیت های مضره خویش با سپردن تعهدات لازم مرخص شدند .

سرقت بزرگ از جواهری مظفریان

شاگردان یک جواهرفروشی بزرگ خیابان‌لاله‌زار میلیون‌ها ریال جواهر و اشیاء قیمتی فروشگاه را بسرقت بردند .

روز گذشته صاحب جواهری مظفریان‌واقع‌در خیابان‌لاله‌زار تهران به ماموران کلانتری ۹ اطلاع‌داد که پس از صورت برداری از جواهرات مغازه ، متوجه شده است که مقدار معتنابهی از اشیاء قیمتی فروشگاه بسرقت رفته است .

ماموران پس ازبررسی های دقیق به٤تن از کارکنان‌جواهر فروشی باسامی :عیسی، صفر، اکبروجعفر قورچی ظنین‌شدند وآنان راتحت بازجوئی قرار دادند .

کارگران سرانجام اعتراف کردند که از مدت ها قبل به سرقت جواهرات دست زده‌و اشیاء مسروقه را تدریجا فروخته‌اند . تحقیقات از این عده در اداره آگاهی ادامه دارد .

● مینی بوس شماره۳۲۸۳۳ تهران ـد درخیابان نظام‌الدوله ژاله با پسربچه۲ ساله‌ای بنام مهرداد برخورد کرد و طفل‌را به هلاکت رساند . راننده توسط ماموران کلانتری ۹ بازداشت شد .

تغییر ساعات کار اصناف

ساعات جدیدکار اصناف از اوایل هفته آینده بتدریج برای گروههای مختلف صنفی بموقع اجرا درخواهد آمد. بهمین‌جهت اتاق اصناف پایتخت ازمسئولان چند اتحادیه صنفی برای بررسی نحوه اجراء ساعات‌تازه کارواحد های صنفی مربوطه دعوت کرده است تاروز سه‌شنبه آینده در جلسه‌ای که‌بهمین منظور باحضور رئیس اتاق اصناف‌پایتخت تشکیل خواهد شد شرکت کنند.

امروز گفته شد: بتدریج‌روسا ومسئولان ۱۲۳ اتحادیه صنفی به اتاق اصناف دعوت خواهند شدو ضمن بررسی و ابلاغ ساعات‌تازه کار به‌آنان، ساعات جدید کار ۲۰۰ هزار واحد صنفی پیاده خواهد شد. براجرای ساعات‌تازه کار علاوه برمسئولان اتحادیه‌ها، اتاق اصناف رامأمأ نظارت‌مستقیم خواهد داشت . با ابلاغ ساعات جدید کار بواحد های صنفی گروههای مختلف‌موظفندبراساس برنامه های ابلاغ شده واحدهای صنفی را در زمان های تعیین شده باز و یا ببندند .

امروز گفته‌شد براساس‌طرحی که تهیه شده، ساعات جدیدکار اصناف در چهار زمان مختلف شروع خواهد شد باین ترتیب که ساعات کارهرچند واحدصنفی ٦ـ۹ـ۱۱ صبح و یا ۷ بعد ازظهر شروع خواهد شد .

اخبار کوتاه

پرده‌برداری از ضریح

ساعت ۱۰ صبح امروزدر حضور سرکارعلیه‌خانم دیبا ازضریح‌مرقد مطهر امامزاده هاشم پرده برداری شد و زائر سرای آستانه مبارکه امامزاده هاشم افتتاح شد.

همایش تاریخ وفرهنگ

درمراسم ویژه‌ای که دیروز بعداز ظهر به منظور بزرگداشت ارزشهای تاریخ وفرهنگ ایران زیر عنوان «همایش تاریخ و فرهنگ»با حضور مهرداد پهلبد وزیر فرهنگ‌و هنر در دانشگاه تربیت معلم گشایش یافت چندتن از تاریخ شناسان و پژوهندگان کشور پیرامون این مسئله‌سخنرانی کردندو یافته های تحصیلی خودرا ارائه دادند .

مذاکرات ایران و کره

بامداد امروزنایب‌نخست‌وزیر ووزیر برنامه‌ریزی اقتصادی جمهوری کره به تهران آمد و در فرودگاه مهرآباد از سوی هوشنگ انصاری وزیر امور اقتصادی و دارائی ایران مورد استقبال قرار گرفت .

نایب‌نخست‌وزیر ووزیربرنامه ریزی اقتصادی جمهوری کره بعدازظهر امروز باتفاق‌هیات اقتصادی این کشور که در چند روز گذشته وارد ایران شده‌اند در وزارت امور اقتصادی و دارائی حضوریافت وپس‌از ملاقات با هوشنگ انصاری وزیر امور اقتصادی‌و دارائی در دومین اجلاس کمیسیون مشترک وزیران‌ایران جمهوری کره شرکت کردند و مذاکرات اقتصادی دو کشور آغاز شد.

ورود و خروج

حضرت آیت‌اله کمال‌الدین حاتمی وارد تهران شد .

* * *

آقای دکتر ارسلان تاج‌دبیر کل جامعه دندانپزشکان ایران که برای شرکت در کنگره جهانی دندانپزشکی به کشور یونان رفته بود بتهران‌بازگشت.

وی در این سفر با مقامات عالیرتبه‌دندانپزشکی‌دنیاپیرامون تشکیل کنگره جهانی دندان‌ـ پزشکی که احتمالا سال ۱۹۸۲ در ایران برپا میگرددمذاکراتی انجام داد.

* * *

دکتر حسن اسمعیل بیگی دبیرکل انجمن دیابت ایران‌روز گذشته برای شرکت درنهمین کنگره بین‌المللی دیابت به دهلی‌نو عزیمت نمود .

هیئت پارلمانی لهستان به خارك رفت

رئیس مجلس‌ملی و اعضای هیئت پارلمانی‌کشور لهستان که بایران آمده‌اند بامداد امروز برای بازدید از کار های انجام شده کشور در جنوب به خارك پرواز کردند.

رئیس مجلس ملی لهستان روز گذشته در ملاقات با مهندس عبدالله ریاضی رئیس‌مجلس شورای ملی پیرامون توسعه روابط پارلمانی ودوستی دوکشور مذاکراتی انجام داد .

افتتاح مهد کودك

امروز بمناسبت فرخنده زادروز والاحضرت همایون ولایتعهد ایران مهد کودک زنان کارمند بهرستاروکارگر در محل‌بنگاه‌افتتاح‌و فعالیت خودرا آغاز کرد .

دریافت نشان

آقای امیرنویدی رئیس دبیرخانه وسرپرست‌روابط عمومی صنعت نفت ایران‌به اخذ نشان درجه سوم تاج مفتخر گردید .

•●•

محمد تقی خوشنویسان معاون سازمان اوقاف در نتیجه ابرازلیاقت‌و شایستگی درانجام‌خدمات به دریافت یک قطعه نشان درجه ٤ تاج مفتخر شد .

•●•

کاظم هوشمند رئیس دبیرخانه کل بیمه مرکزی ایران مفتخر بدریافت یک قطعه نشان درجه پنج تاج شد .

•●•

در وزارت پست و تلگراف وتلفن آقایان محمد رضا عبرت معاون امور پستی بدریافت نشان درجه ۳ همایون و احمد مختاری درخشان مدیرکل‌کارگزینی‌به دریافت نشان درجه٤همایون ومحمود فیروزی‌فرد رئیس مرکز مایکروویو تهران به دریافت نشان درجه ۵ تاج مفتخر شدند .

•●•

بفرمان شاهنشاه آریامهر‌ـ دکتر حسن متین وکیل دادگستری و نماینده ادوار گذشته مجلس شورای ملی بدریافت نشان درجه سوم تاج مفتخر گردید .

گزارش روز

تهرانیها سن و سالشان را نمیدانند

گزارشگران اطلاعات پا به پای ماموران سرشماری گروه صفر شش

یک مرد نام همسرش را که ۴۵ سال با او زندگی کرده نمی دانست

خانم‌ها آمارگران را به شب که «آقا» درخانه است حواله میدهند

باران ماموران آمار را غافلگیر کرد

تهران چهار میلیون نفری هنوز هویت قابل رویتی ندارد. حد و مرزی نمی‌شناسد. چون غولی بی شاخ و دم از هر سو قدمی کشد. پیداست اگر همچنان به پیش به تازه‌سر انجام تاثیرگاه آرش کمانگیر خواهد دوید...

این مرض تهران ، به ولایات نیز سرایت کرده است. شهر ها از قید محدوده شهری می‌رهند و بی برنامه و هدف سایه می گسترانند.

چنین شهری با «آمار» بیگانه است و مردم چنین شهر هائی نمی‌توانند از همه مواهب شهرنشینی بهره گیرند.

در چنین شهرهائی همه‌چیز بر پایه حدس و گمان استوار است :

« در حدود اینقدر جمعیت ... تقریبا اینقدر مرد ... فلانقدر دختر ... فلانقدر پسر ... فلانقدر بیسواد ... هجوم روزافزون روستانشینان به شهر ها ، وضع را دشوارتر میکند و پایه‌های آماری چنین شهرهائی را لرزان ترمیکند.»

ولی بالاخره باید برای یک شهر شناسنامه تهیه کرد. شهر را شناخت، نه تنها شهر ها بلکه خصلت‌های یک کشور را. تعداد صحیح جمعیتش را ، مرد وزنش را و خانواده‌هایش را... و سرانجام همه چیزهائی را که با زندگی ارتباط پیدا میکند.

این کار، از دیروز به‌همت بیش از سی‌هزار آمارگر حرفه‌ای و داوطلب در کشور مادر زیر نخستین باران تند پائیزی آغاز شد ، تلاشی همه‌جانبه برای تهیه شناسنامه شهرها و روستاها و ساکنان آن و برآورد نیاز های آتیه مملکت ... تنها در تهران ۱۶ هزار مامور سرشماری ، خیابان به‌خیابان و کوچه به‌کوچه دنبال تکمیل «آمار » هستند. از دیروز شروع کردند و امیدوارند بیست روزه این کار عظیم را به سامان برسانند.

کار دشواری است .ولی بهرحال انجام هر کار دشواری یک نقطه آغاز می‌خواهد.

خیل آمارگران میخواهند نشان دهند که این مشکل ، بالاخره حل شدنی است بشرط آنکه مردم یا خانواده هائی که مورد پرسش قرار میگیرند، با ماموران همکاری کنند.

در اولین آمارگیری گزارشگران و عکاسان ما پا به‌پای برخی از آمارگران زنگ درخانه های مردم را بصدا درآوردند. گزارشگران ما باتفاق گروه خانم وجیهه خلیلی تنها خانمی که ریاست یک ناحیه را بعهده دارد و به نام آمارگران «۰۶» معروف هستند راهی کوچه پس کوچه های خیابان‌های کرمان، بهارستان ، هدایت، صفی‌علیشاه، و فرح آباد شدند.

عیال اسمت چیه ؟

آمارگران در خیابان هدایت درخانه‌ای را زدند، محترمه‌ای چادر بسر ، در را باز کرد، فکر کرد نان فروش دوره‌گرد است که هرروز «نان » می‌آورد . بی‌اختیار گفت : سه‌تا تافتون !!

ووقتی با آمارگران روبرو شد با عجله پاپس کشید، در را بست و به مردش گفت : آقا برخاستید دم در یک آقا آمده با یک دوسیه زیر بغل.

مرد آمد دم در، هفتاد سالی شیرین داشت . آمار گر اسم ورسمش را پرسید. جواب گفت، اسم خانمش را پرسیدند، به سادگی گفت :نمی‌دانم. شوخی بنظر میرسید. ولی حقیقت داشت . آمارگر اصرار کرد. خانم پشت در فالگوش ایستاده بود. پیر مرد باصدای بلند گفت : عیال؟ راستی اسمت چیه ؟«عیال» بالحن گلایه‌آمیزی گفت: مرد، شوخیات گرفته راستی اسم من یادت رفته ؟ پیر مرد شانه بالا انداخت و گفت والله ؟... خانم که به‌درد پیری آقایی برده بود گفت : «ایران محمدیان » و آقا ، بلافاصله ادامه داد : نه : «ایران‌دخت» ...

گزارشگر ما اسم آقا را پرسید :«ساعی» از سن همسرش سئوال شد خانم، که پشت‌در ایستاده بود، سکوت کرد ولی آقا گفت شصت ـ شصت‌وپنج. من که درستش را نمی‌دانم.

آقای ساعی چهارفرزند دارد که همه‌شان تحصیلکرده‌هستند ولی نمیدانست چه خوانده‌اند و در کجا کار میکنند. آقای ساعی ۴۵ سال است که با همسرش زندگی مشترک دارد.

شب بیا که آقا هست !

در خیابان هدایت به آقای کلابگیران رئیس منطقه ۳۳ ـ قسمت ۱۹۰ آمارگیری روبرو می شویم .سر درد دلش باز میشود و میگوید: بعضی ازخانواده ها ما را تحویل نمی‌گیرند. بعضی ها جواب سربالا میدهند ، وبعضی ها

آقا، پس از چهل و پنج سال زندگی وخانم ،که ازلای درفالگوش ایستاده زناشوئی اسم همسرش را نمیداند است اسمش را به آمارگر میگوید.

این دوخانم آمارگر پس‌ازمدتی غیاب «آقا» به غریبه ها چیزی بگوید.

خانم وجیهه خلیلی تنها خانم رئیس ناحیه که ۱۴۷ آمارگر با او همکاری میکنند.

هم اصلا بدون این که پشت در بیایند واز منظور و مقاصد ما باخبر شوند می‌گویند شب بیائید که آقا خانه هست. خانم هما قالی‌چیان، یک آمارگر دیگر می گوید بحرف‌زدن بابعضی ازخانم ها و وادار کردنشان به پاسخ‌گوئی واقعا صبر ایوب میدهد. خانمی می‌گفت که از شوهرش اجازه ندارد با «آدم » غریبه‌خواه مرد خواه زن صحبت کند. در یک‌خانه دیگر که خانم اهل‌ولایت بود و حرفهای ما را نمی فهمید بچه هفت‌ساله‌اش مترجم ما بود. بعضی از خانم‌ها ، اصولا نسبت به هرکس که در بزند بیگانه هستند، چون می‌دانند بچه‌ها و شوهرشان «کلید »دارند و معمولا درنمی‌زنند و آنها هم با آدم‌های غریبه کاری ندارند. از خانمی که به زحمت توانسته بودم او را به حرف‌بکشانم پرسیدم اگر یک فامیل یا دوست شما بیایدو در بزند در برویش باز نمی‌کنید ؟ گفت نه ! چون فامیل های ما معمولا برای ناهار یا شام یا میهمانی عصرانه به منزل ما می‌آیند وقازه از قبل هم می‌دانیم ...

خانم فیروز افروز دانشجوی مدرسه علوم تربیتی می گفت: مدت یکساعت به بیست خانه سر زدم ولی موفق نشدم جواب درستی بگیرم چون یا خانم ها گفتند شب بیائید ویا «آقا»ی خانه صحبت کنید یا فکر کردند میخواهیم سر به‌سرشان بگذاریم .

مادری که سن بچه‌هایش را نمی دانست

درخیابان کرکان خانمی که به پرسش‌های آمارگر جواب میداد

بحث با خانم خانه هست خالی میروند چون خانم خانه حاضر نیست در

وقتی خواست اسم بچه‌هایش را بگوید همه را موضعی گفت وبچه‌ها که حاضر بودند هریک گفته های مارا تصحیح کردند.

مثلا خانم می‌گفت : جعفر مزده ساله است در حالی که اصغر می‌گفت مامان من دهساله هستم ، جعفر ۵سال دارد. در همین کوچه، خانم عابری که‌از خیابان دیگر برای «خرید» به‌این‌منطقه آمده بود اصرار داشت که یکی از آمارگران را به منزل خودش ببرد وفی‌المجلس کار آمارگری را تمام کند. هرچه باو می گفتند آمار‌گیری از خیابان شما مربوط به روز دیگر است قبول نمی کرد و بالاخره هم با دلخوری از جمع جداشد ، مساله سن خانم هانیز خود مشکلی است‌چون خانم هائی که بالای مرز ۵۰ سال هستند خودشان را چهل و چند ساله معرفی میکنند اتفاقه دیگر این که آقایان هم سن دقیق خود را نمی گویندیا نمی دانندونمی گویند پاسخ مربوط یک هدد روز است ۴۰ـ ۴۵ـ ۵۰ـ ۵۵ـ ۶۰ـ ۶۵ سال ... نه مثلا ۴۲ یا ۵۳ سال.

آمار مغازه‌ها

آمارگران ، سوای تعیین خانواده ها وتعداد آنان ومشخصات زندگیشان به‌کار های آماری دیگری هم در یک محله دست میزنند و آن تعداد مغازه های آن حدود است . که البته این کار هم خالی از دشواری‌نیست .

مثلا اغلب الکتریکی ها بسته هستند چون صاحبان مغازه های الکتریکی صبح که مغازه را باز می کنند سر کار میروند و جالب این که پشت شیشه برای‌مشتری یادداشتی به‌این شرح میگذارند «آدرس و تلفن خودرا بدهیدتا باشما تماس بگیریم.» یا این که ساعت فلان مراجعه کنید.

آمارگران وقتی به خانه‌ای مراجعه میکنند و کسی نیست کارتی بداخل آن می‌اندازند و ساکنان آن را به همکاری دعوت میکنند. در کادر آماری تهران، شهرری و شمیران ۱۶ هزارنفر آمارگر مشغول فعالیت هستند . در سرتاسر ایران ۳۰۱۴۳ نفر در ۱۶ هزار حوزه فعالیت دارند که ازاین رقم ۲۴ هزار نفر کادرفنی و اجرائی سرشماری هستند.

بر آمارگروه انبوه آمارگران باید هزاران دستگاه اتومبیل ، ۶۰۰ ساختمان و ۱۸۰۰ میلیون ریال بودجه را اضافه کرد.

تاریخچه سرشماری درایران

در زمان سلطنت ناصرالدین شاه اولین سرشماری ، البته بطور ناقص ابتدا درتهران و سپس درایالات وولایات انجام شد. ناصرالدین شاه بعنوان سلی بطریق دستورداد تابجمعیت را کنترل کنند .

مدیر سرشماری صنیع‌الدوله اعتمادالسلطنه مراغه‌یی بود. صنیع‌الدوله اطلاعات جمع‌آوری شده‌را درکتابی ضبط کرد، که هم اکنون درکتابخانه طرائی موجود است.

دراولین سرشماری که‌درسال ۱۳۰۲ تا ۱۳۰۷ انجام شد نفوس کل‌ایران پانزده میلیون نفرتخمین زده‌شد . درزمان آغازمشروطیت میخواستند سرشماری دقیق‌تری انجام دهند ولی عملی نشدوتنها ازآن روز شماره گزاری خانه‌ها به‌ترتیب نمره زوج و فردباقی ماند که‌هنزمان باسرشماری ۱۳۲۵این شماره ها منسوخ و بجای آن پلاکهای آبی جایگزین آن شد.

درسال ۱۳۰۹شمسی بدستور اعلیحضرت رضاشاه کبیر درتهران سرشماری انجام‌شد. این سرشماری جمعیت پایتخت را ۵۴۰ هزارنفر نشان‌داد. همزمان باتعیین جمعیت تهران دربخشی ازشهر ها نیز سرشماری انجام شدولی متاسفانه‌بعلت بروز جنگ جهانی دوم درسال ۱۳۲۰ این‌امر نیمه به تعویق افتاد.

درسال های ۱۳۳۲ ـ۱۳۳۵ از طریق جیره‌بندی صدور کوپن یاسرشماری نسبی درتهران انجام گرفت که براساس آن جمعیت تهران ۹۰۰ هزارنفر اعلام شد.

درسال ۱۳۳۵ نیز سرشماری عمومی دسی در سراسر کشور انجام‌شد که جمعیت کل کشور را ۱۹ میلیون نفراعلام کرد که‌شامل ۹ میلیون و ۶۴۵۰ هزارنفر مرد و ۹ میلیون و ۳۱۰ هزار نفر زن بود.

دومین سرشماری نیز درسال ۱۳۴۵ انجام شد.

قابل توجه خریداران آجر ماشینی
تغییر تلفن های شرکت آجر سوفالین و تهران سوفالین
۶۶۳۰۲۹و۶۶۶۵۰۳
آماده تحویل برای هر نوع آجر بلوک، تیغه ، نما ، سه‌سانتی ماشینی .

قابل توجه بازرگانان محترم
فروش
پمپ و الکتروپمپ
بعلت کمبود فضای انبارها تعدادی پمپ والکتروپمپ باتخفیف استثنائی برای خرید کلی بشرح زیر بفروش میرسد.

قطر لوله آبدهی	ارتفاع آبدهی	میزان آبدهی دردقیقه	قیمت پمپ بریال	قیمت الکتروپمپ بریال
۱/۵ اینچ	۱۸ متر	۲۰۰ لیتر	۶۸۵۰	۱۱۱۰۰
۱/۵ «	۳۰ «	۴۰۰ «	۸۲۰۰	۱۴۸۰۰
۳ «	۱۲ «	۱۱۰۰ «	۱۱۳۰۰	۲۱۰۰۰
۴ «	۱۲ «	۱۱۰۰ «	۱۱۹۰۰	۲۲۹۰۰
۴ «	۱۰ «	۱۱۰۰ «	۱۰۵۰۰	۲۰۱۰۰
۵ «	۱۲ «	۳۰۰۰ «	۱۴۱۰۰	۲۶۵۰۰
۵ «	۳۰ «	۳۵۰۰ «	۲۲۶۰۰	—
۸ «	۱۸ «	۶۰۰۰ «	۲۴۳۰۰	—

برای سفارش ویا کسب اطلاعات بیشتر در مورد تخفیف کلی به صندوق پستی ۱۸۳ـ تبریز قسمت فروش پمپ مراجعه فرمائید.

داتسون
DATSUN 180B
اتومبیل استثنائی برای افراد استثنائی
داتسون 180B اتومبیل غیرقابل قصور
چهاردرب چهارسیلندر
حجم موتور 1770 C.C.
قدرت موتور ۱۰۵ قوه اسب
قوی ـ مجلل ـ در رنگهای ایده‌آل ـ کم‌مصرف
باتجهیزات ایمنی ولوازم لوکس اضافی

نماینده انحصاری اتومبیلهای داتسون درایران
شرکت دیران: انتهای شاه ـ میدان محمدرضاشاه ـ تلفن: ۹۲۳۲۷۱-۱۲۶۱۵۹

اطلاعات بانوان
سه‌شنبه‌ها منتشر میشود

صاحبان صنایع وبازرگانان کشور
الاتحاد
تنها مجله عربی زبان ایران
مرکز روابط نشریات موسسه اطلاعات
باداشتن نمایندگی در ۲۱ کشور عربی
روزهای شنبه منتشر میشود

جوایز بزرگ بلیط های بخت آزمائی مخصوص آبان
افزایش یافت
صفحه ۳۲

بنیانگذار: عباس مسعودی
صاحب امتیاز ومدیر: فرهاد مسعودی
سردبیر: منصور تاراجی
سال پنجاه‌ویکم
محل اداره: خیابان خیام. ساختمان اطلاعات.
تلکس. ۲۱۲۳۳۶ـ تلگرافی: اطلاعات‌ـ تهران
تلفن ۳۲۸۱

سرمقاله

سرشماری بزرگ

سرشماری بزرگ کشور از دیروز شروع شد .

یک گروه سی هزار تنی کار سرشماری را اداره میکند که شانزده هزار نفرشان مامور مراجعه به مردم و کسب اطلاعاتند. آنها اگر ظرف دیروز و امروز به خانه شما نیامده باشند ،فردا یا پس‌فردا ـ حداکثر تا هژده روز دیگر ـ خواهند آمد . منتظرشان باشید .

سرشماری با این امید انجام میشود که رقم دقیقی ازتعداد نفوس و خصوصیات فردی و خانوادگی اتباع کشور به دست دهد. زیرا هنوز منابع آماری ایران اطلاعات کاملا دقیقی از وضع اجتماعی و انفرادی سکنه این مملکت در دست ندارند و مثلا اگر الان شما رقم دقیق جمعیت ایران یا جمعیت تهران را سئوال کنید ، کسی نمیتواند جواب دقیق بدهد . درحالی که باوجود دفاتر منظم ثبت احوال و سازمان وسیع آماری‌کشور، میبایستی برای چنین سئوالاتی هر لحظه دقیقترین جوابها مهیا باشد .

این نقص متاسفانه از برخورد ناآگاهانه بعضی مردم با مساله سرشماری و آمارگیری ریشه میگیرد که در سرشماریهای گذشته پاسخ دقیق به سئوالات آمارگران نداده‌اند و یا احتمالا در انجام وظایف قانونی خوداز بابت‌اعلام‌و ثبت وقایع‌چهارگانه «تولد ، مزاوجت ، طلاق ، مرگ» کوتاهی میکنند . والا اگر درجریان سرشماریهای گذشته اطلاعات صحیح و دقیقی ازتعداد نفوس و وضع زندگانی و مناسبات خانوادگی و روابط اجتماعی به دست آمده بود ،باوجود امکاناتی که از حیث آمارگیریهای پراکنده و همچنین ثبت منظم احوال شخصی‌فراهم است، حالا دستکم درباره نفوس کشور آمار دقیق و جامعی دراختیار داشتیم .

آمار در دنیای کنونی عامل مهمی برای شناخت جامعه و مسائل آن و طبعا نظم دادن به مسائل ،اجتماعی است . آمار را میتوان یک «وضعیت‌سنج» نامید که به‌مدد آن میتوان جامعه را شناخت و نسبت به مسائل جامعه تصمیم گرفت .

به‌زبان خیلی ساده ، اگر فرضا مشخص نباشد در فلان روستای زاهدان دقیقا چند نفر در سال جاری به سن آغاز تحصیل میرسند یا چند نفر در حال حاضر به دبستان میروند، چند نفر بعد از پایان دوره ابتدائی‌توانسته‌اندبه مدرسه‌متوسطه بروند و بقیه چه شده‌اند ، طبعا نمیتوان‌در برنامه‌ریزی‌آموزشی برای این روستا بدقت تصمیم گرفت و متناسب با احتیاجات آن برایش فکر معلم و مدرسه کرد .

این نقص اطلاعات فقط زیانش متوجه روستا میشود ، بلکه امکان برنامه‌ریزی صحیح و دقیق آموزشی را برای تمام کشور کاهش میدهد . همینطوروقتی‌اطلاعات دقیق درباره‌وضع بهداشت و انواع بیماریها یا تعداد بیماران در دست نباشد برنامه‌ریزی بهداشتی و درمانی امکان پذیر نخواهد بود الی آخر .....

بهمین جهت است که یکی از شواهد و مظاهر تمدن و پیشرفت را در عصر ما ، وضع آمار و میزان بهره‌گیری از آمار میدانند .

دموکراسی وحکومت انسانی...

نوشته:
علی‌اصغر امیرانی

«مطالبی که گفته شد ، بایدصاف و پوست کنده باطلاع همه مردم ایران برسد .باید در باره‌اش نوشته شود ، در کانون های حزبی بحث شود. آنقدر بگوئیمکه یک تحول‌اخلاقی وآگاهی تازه بوجود آید ».

از فرمایشان شاهنشاه در گفت و شنود هفته پیش

ازشما چه‌پنهان منهم مانند میلیون ها مردم دیگرهنگامی که فرمایشات شاهنشاه را درروزنامه ها خواندم ،نمیدانستم درمیان آنهمه موضوع و مطلب نغز و پرمغز، کدامیک را بردیگری ترجیح بدهم ودرباره آن به بحث بپردازم . خاصه که متن گفتو شنود آنقدر صریح و روشن بود که هرنوع توضیح و تفسیر درباره آن مانند فتوادر برابر نص ،بیهوده مینمود .

وقتی سخن ازدرآمد اضافی وطرز خرج آن بمیان می‌آید شاهنشاه دل آگاه مابا چنان‌بیان‌دلسوزانه‌ای‌سخن میگویند که گوئی از زبان میلیارد ها انسان حرف میزنند نه مردم ایران تنها :

«اگر پولی اضافه بیاید، دیگر آنراآتش نخواهیم زد ، مگر بیخودی پول خرج کردن هنر است ؟نباید بگذاریم بازهمان لاشخور ها جمع بشوند و طرح بدهند که‌بادرآمد اضافی ، فلان‌کار و بهمان‌کار را میشود کرد، در حالیکه نه سیمان دارید نه‌آجر ، نه ظرفیت‌بندری ، نه‌کارگر ، نه‌جاده کافی، نه‌قدرت جذب اقتصادی ، اشتباهات گذشته را مسلما دیگربار تکرار نخواهیم کرد. دوره کوتاهی بودکه‌تمام شد ورفت.»

درباره همین موضوع اسراف در خرج‌و نقله کردن درآمد ملی بوسیله بعضی افراد و دستگاه ها ، باآنکه‌تاکنون ده‌ها مقاله نوشته ویکبار هم ازآن بعنوان :«بااسکناس سماور آتش کردن» تعبیر کرده‌ایم (۱)

ازاین پس صد ها رساله و کتاب میتوان نوشت . در این صورت چگونه میتوان یک چنین کلامی رابدون تفسیر گذاشت و گذشت ؟

یاآنجا که‌سخن از کمبود بازده‌کارکارگران و کم‌کاری بعضی ها، باوجود افزایش مزدشان سخن بمیان می‌آید و شاهنشاه باقاطعیت میفرمایند :

«کارنکردن خطرناک است ، این در ایران‌امروز قابل قبول نیست. هرکس که‌کار نکند دمش رامی‌گیریم ومیاندازیمش بیرون ، درست مثل یک‌موش.»

آیامیتوان درباره این مسئله مهم‌روز که درآستانه صنعتی شدن کشور گریبانگیر صنعت جوان ایران است‌و ما خود شاهد آن هستیم و بارها هم‌درباره آن قلمفرسائی ها کرده‌ایم سکوت کرد ؟

بخدااگر بتعداد مردم قادربکار ایران هم درباره آن‌مقاله ورساله نوشته شود بازهم کم‌است و ناقص و نارسا که کشورما هم مانند هر کشور دیگری برروی قانون خلاقه کارو کوشش استوار است نه پوشش تلویزیونی مبلغ مصرف .

بهمین مناسبت و مناسبت های بسیار دیگر است که ما نویسندگان مطبوعات وروزنامه‌نگاران حرفه‌ای ، وقتی با یک چنین گنجینه گرانبهائی از مسائل و موضوعات سیاسی واقتصادی و اجتماعی‌وملی‌و میهنی وانسانی روبرو شدیم، ازفرط ذوق زدگی‌مات و متحیر ماندیم که‌کدامیک را برای تفسیر و تشریح انتخاب‌کنیم. حالتی‌پیدا کردیم‌درست‌مانند حالت مفسران قرآن وزائران خانه خدا.

ترجیح آیه‌ای برآیات دیگر در کلام خدا، مانندانتخاب قبله درخانه کعبه است. در کعبه انسان بهر طرف که روکند قبله‌است و روبخدا ،شمال و جنوب و شرق و غرب‌ندارد. درقرآن هم آیات همه کلام خداست . سراسر مفید و مثبت وراهنما: «لاریب‌فیه‌هدی‌للمتقین» (راهنمای پرهیزکاران است بی‌هیچ شک وتردید ـ قرآن کریم آیه دوم از سوره بقره). حالت گلچینی راداشتیم که‌بگلزاری مملو از گل قدم میگذارد هرقدر باذوق تر و خوش سلیقه‌تر باشد حیران میماند که کدام گل را انتخاب کند. مردم عادی واهل احساس راحتند، اینان چون غالبا عقلشان در چشمشان‌می‌باشد ، خوشرنگ ترین آنها را انتخاب میکنند واهل دل که ذوق و درک بیشتری دارند، خوشگلترین آنهارا ، که دل هرقدر هم که مستقل باشد تابع دیده است، همیشه، هرآنچه دیده دل کند یاد».

آنهائی هم که‌اهل سوء استفاده و معامله و بازرگانی ودارودسته هستند حتی در گلستان و از میان خرمن گل، آنهائی را انتخاب میکنند که بشود بسرعت بپول نزدیک کرد، خواه بطورفروش شاخه‌ای‌واز ریشه‌وخواه بصورت گرفتن عطر و گلاب.

دراین میان آنها که‌درد مملکت ومردم دارند ومیخواهند دماغ جان را ازاین خرمن گل معطر سازند، آنهم دماغ جان وروح ، فکر ملت واجتماع را ، آنهم درورای زمان ومکان امروزما، نمیتواند بانتخاب چشم و گزینش دل اکتفا کند، تاچه رسد برعایت جانب حبیب. او نه‌تنها از حس باصره و شامه و لامسه بمنظور درک رنگ و عطر ولطافت استفاده میکند، سایر قوای دماغی از جمله علم و عقل وفهم ودرک خود را نیز بیاری گرفته سرانجام از میان انواع‌گلها، آن‌گلی را انتخاب میکند که‌در گلزار نیست، گلی که دوام داشته باشد و عطرش مدام، وبه دماغ همه مردم درهر عصر وزمان‌نیز سازگار باشد.

این‌گل سرسبد، ازنظر ملت ایران ، اصل مشارکت مردم درکار است که‌در برابر سایر اصول واصلاحات بمنزله عدد صد در برابر اعداد کمتر و کوچکتر است :

چونکه صدآمد ، نودهم پیش ماست.

اصل مشارکت مردم درکارها، اگر آنطوری که خواست شاهنشاه دل آگاه ماست عملی گردد و عمق و عمومیت پیداکند ، بقدری مفید و مهم و موثر است که سایر مسائل و دشواریها یکی پس از دیگری خودبخود در برابر آن‌محو شده و اصولا بوجود نمی‌آیند تانیازبحل شدن داشته باشند.

این اصل مهم و انسانی که مغز و محتوای دموکراسی و زندگی اجتماعی است ، موضوعی نیست که بتازگی بخاطر خطیر شاهنشاه رسیده و یادروضع استثنائی امروزودر مصاحبه‌اخیرشان در مورد آن تصمیم گرفته باشند. همین دو هفته پیش بود که در شرفیابی هیئت رئیسه مجلسین خطاب به نمایندگان فرمودند :

«ملت ایران میداند که حقیقتا مایل هستیم مردم کارهائی را که جنبه دموکراتیک دارد و ما به‌آن ملی‌میگوئیم ، وواقعا کاری مربوط بخودشان میباشد برعهده گیرندودستگاه‌مجریه ،حتی‌المقدور خود را از این‌کارها کنار بکشد و آنها رابدست مردم بسپارد» .

مدتها قبل ازاین بیان ، هشت سال پیش فرمودند: «باید تشکیلات منظم سیاسی و حزبی وجود داشته باشد که در آن اکثریت بزرگ مردم ایران واردباشند».

بنابراین اگر امروز با صراحت و قاطعیت میفرمایند: «مشارکت واقعی مردم باید گسترش پیداکند وبگذاریم در زندگی اجتماعی خودشان تصمیم بگیرند » این از خواستهای دیرین خودشان میباشد نه جبر زمان .

اعتقاد شاهنشاه درواگذاری کارمردم بمردم، کوتاه کردن دست دولت و دولتی‌ها از کارهای مربوط‌بمردم آنقدر عمیق و کامل و قاطع است که در پاسخ‌پرسش مصاحبه کننده که میپرسد:

« بنظر میرسد که همه مردم بتدریج در دولت مستحیل میشوند، دولتی که‌همه‌کار میکند، ازماهیگیری و فروش گوشت و موز و میوه گرفته تا ترتیب دادن کنسرت جاز و فستیوال فیلم ،ودخالت دولت در همه زمینه‌ها گسترش یافته تا آنجا که بنظر میرسد ملت بصورت یک وزارتخانه در می‌آید ، ولی فرمایشات شاهنشاه نشان میدهد که به‌آن راه نخواهیم رفت آیا این نتیجه‌گیری درست است».

شاهنشاه میفرمایند : «نه تنها درست است، بلکه باید بگویم اگر تجدید نظرنکنیم از بین‌میرویم، من از ملت ایران چیزی را پنهان نمیکنم».

جای دیگر هنگامی که پرسش کننده در موردانقلاب اداری میپرسد : آیا بنظر شاهنشاه هرچه تماس مردم با دولت در سطح اداری کمتر و در سطح فکری بیشتر باشد بهتر نیست ؟

شاهنشاه میفرمایند :«اتفاقا همین نقشه را هم‌داریم، همین انجمن های محلی ، همین سیاست مشارکت ، عدم تمرکز بهمین منظور است».

اکنونکه فهرست و اروباختصار از نظر رهبر انقلاب ایران درباره لزوم مشارکت مردم که تعمیم دموکراسی است آگاه شدید ، چون خودتان فردی از مردم هستید، میدانید که تمایل مردم هم زیاداست و دست‌کمی‌ازتمایل شاهنشاه‌ندارد ، در اینصورت خودبخود این سئوال مطرح میشود که : پس چه عوامل و عللی باعث شده که این آرزوی دیرین این سان آسان تحقق نیابد ؟ برای اینکه به این پرسش جوابی غیر مستقیم و منطبق با واقعیت داده و در عین حال از خود چیزی نگفته باشیم، خوانندگان را به نوشته جامعه شناس نامی الف ـ خواجه نوری که نخستین بار ۳۶ سال پیش در روزنامه اطلاعات و شماره چهارم از سال اول خواندنیها درهمان اوقات تحت عنوان «زیر دستان زبردست» چاپ‌شده بود و چند روز پیش هم باردیگر در همین‌دونشریه (اطلاعات و خواندنیها) برای دومین بار به توارد انتشار یافت راهنمائی میکنیم .

باتوجه به مطالب‌ومفادآن نوشته خوانندگان‌خود درمی‌یابند چرا افکار و نیات فوق‌العاده عالی و خوب‌و بزرگ دیر اجرا میشود و به ثمر میرسد ، ووقتی هم اجرا شود نتیجه غالبا غیر از آن‌است که انتظار میرفت.

عیب‌و علت دیگر و مهمتر که جهانی‌است ومربوط بما تنها نیست در خود دموکراسی و تعریف آن‌میباشد. میگویند : دموکراسی یعنی‌حکومت مردم بر مردم برای مردم وبدست مردم اگر بجای این تعریف گفته میشود : حکومت انسان برانسان و بدست انسان تمام دشواریها خودبخود حل میشد.

که هر انسانی جزء مردم است ولی هر نوع‌مردمی را نمیتوان انسان به حساب آورد . دزدان و آدم‌کشان، گانگسترها و تروریست‌ها ، هواپیما ربایان و گروگان بگیرها ، وسایر افراد متجاوز بحقوق مردم و اجتماع و همه اهل فساد جزء مردمند و حق رای هم دارندولی اگر انسان بودند هرگز متجاوز نمیشدند تا چه رسد بمردم آزاد.

چون دموکراسی را تعریف‌کردیم وحکومت انسانی نامیدیم در اینجا ناچاریم و باید انسان و انسانیت راهم ولو باختصار تعریف کنیم . انسانیت مطلق که مقام و مرتبه‌ای بعد از فرشته بودن است ، همه ما میدانیم چیست ، یک چنین انسانی در مدینه فاضله افلاطونی هم بدست نمی‌آید و هزارها سال است فلاسفه جهان با چراغ گرددنیا و حتی سایر کرات میگردند ، آنرا پیدا نمیکنند ولی یافتن انسان معمولی که خوشبختانه فراوان هم هست کاری ساده است و تعریف آن بمراتب ساده‌تر !

هرکس هرچه را که برخودش نمی‌پسندد‌بر دیگران هم نپسندد انسان است.

از هرنسل و نژاد باهر مذهب و مرام و با هر موقعیتی در اجتماع ،خواه غنی خواه فقیر ، خواه‌جاهل و خواه باسواد و تحصیل کرده که‌انسانیت و آدم‌بودن با قهرمان بودن و میلیونر بودن با علم و اقتدارداشتن دوتاست ، عالم شدن چه‌آسان ، آدم شدن چه مشکل .

همانطوری که شاهنشاه فرمودند: «برای بعضی هامعنای دموکراسی این است که‌یکی رامبیفتد توی‌خیابان درروزروشن، دریک شهر بزرگ جلومردم وزنهای آنها رابگیرد وبگوید کیف پولت رابدهوبعد ازگرفتن کیف چاقویش را درشکم‌طرف فرو کند وراست راست براه خود ادامه دهد واین‌دموکراسی است ؟این حقوق بشر است ؟»

البته که‌نیست. این در حکومت مردم برمردم وخاص دموکراسی ناقص فعلی‌است که چون اکثریت عددی است، مردم کوچه‌وبازار بزور عددورقم وباستناد دارابودن یك سرو دوگوش‌و یك‌شکم ،باگردآوردن عده‌ای از سایر همشکمان اختیار سایر همشهریان و هم‌میهنان و درمواردی جهانیان را بناحق دردست میگیرند وچون بهمه‌چیز توجه‌دارندجز حقوق انسانی مردم، در چنین مواردی یکی ازآنان کافی است بزور تبلیغ و سرو صداوحتی فریاد تنهابرگرده میلیونها مردم عقل در چشم وفهم درگوش سوارشده خودوجهانیان را بلب پرتگاه بکشاند، چنانکه هیتلر در آبجو فروشی مونیخ،بکمك یك‌چنین اکثریتی روی کارآمد وآمالش آلمانی بودولی انسان

بقیه در صفحه ۲۹

ـ سرشماری هم که شروع شد ؟

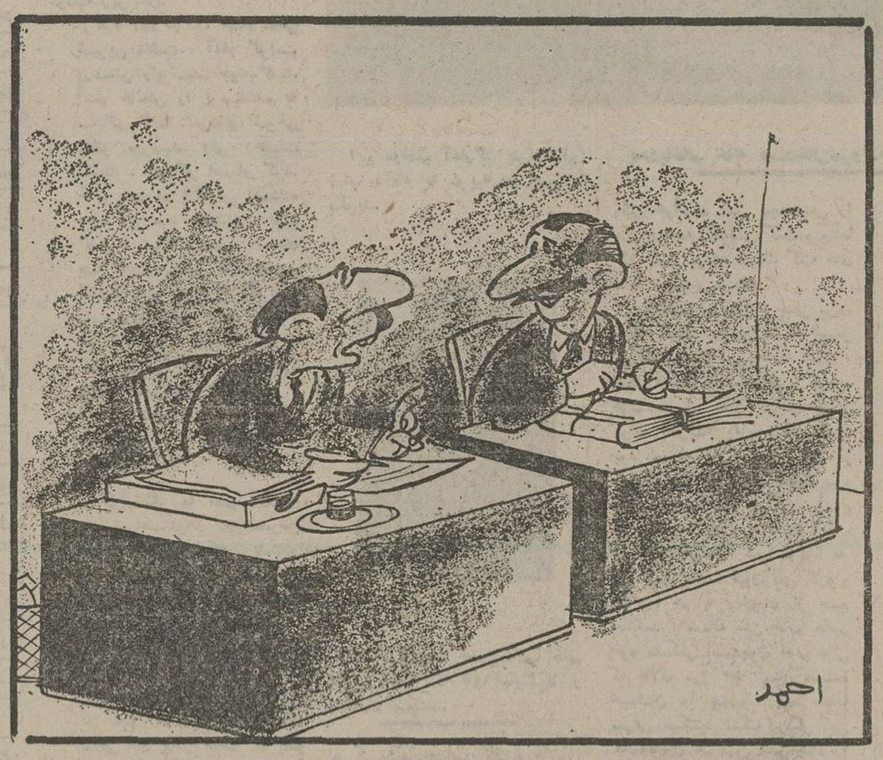

ـ آره میخوان یه دفعه هم که شده ماروبحساب بیارن!

چهل سال قبل درهمین روز

تصمیم ثبت کل برای جلوگیری ازاغفال مستاجر بوسیله موجر

اعلیحضرت همایونی هنگام سوار شدن به واگن مخصوص

این بخشنامه از طرف اداره کل ثبت اسناد صادر و بکلیه دفاتر اسناد رسمی ابلاغ‌شده است: چون راجع به فسخ اجاره برای نرسیدن مال ـ الاجاره نقدی اکثر موجرین بدون مراجعه به مستاجرین آنها را اغفال میکنند و بدون اینکه واقعا مستاجر خیال ندادن وجه را داشته باشد موجب فسخ اجاره را فراهم میکنند لذا مقرر میشود که مستاجرین بدهی خود را در این قبیل موارد به صندوق بدهند و صندوق محاسبات موظف است که به‌دفترخانه مربوطه ابلاغ و اخطار کند که وجه بصندوق رسیده‌است و برای اینکه این منظور بسهولت و بسرعت‌انجام گیرد به اداره حسابداری ثبت کل دستور داده شد که چک‌های امانت را در دو نسخه تهیه که یکی را به دهنده وجه‌داده و یکی را هم به دفتر اسناد رسمی مربوطه ارسال داردو تمجک را هم ضبط نماید که درهرحال اگر دهندموجه‌بدفتر اسناد رسمی مراجعه نکرده باشد همان چکی را که‌صندوق به دفتر فرستاده است‌ازاصدار اجرائیه جلوگیری نماید .

عزیمت موکب ملوکانه

پنج ساعت پیش‌از ظهرامروز موکب مبارک اعلیحضرت همایون‌شاهنشاهی‌و والاحضرت همایون ولایتعهد با ترن مخصوص به بندرشاه عزیمت فرمودند اغلب از آقایان وزراء و چند نفر از افسران ارشد ارتش هنگام‌عزیمت‌موکب ملوکانه در ایستگاه تهران حاضر بودند .

تبدیل اسامی

بنابر پیشنهاد وزارت طرق و تصویب فرهنگستان نام های ذیل برای‌ایستگاه‌های راموضع شده است: ایستگاه شماره ۳ شمالی که پیشتر قرمسو گفته میشد «سیاه‌آب» ایستگاه‌شماره ۱۰ شمال که پیشتر کارخانه قند گفته میشد بعلت تبدیل کارخانه قند به کارخانه دیگر «کارخانه» ایستگاه شماره ۱۵ که طالح نامیده میشد «تاله» ، ایستگاه شماره ۲۷ که پیشتر قشلاق نامیده میشد «گرمسار» ایستگاه شماره ۳۴ که پیشتر طهران نامیده میشد « تهران» ایستگاه شماره ۱۶ جنوب که سابقا سلطان‌آباد گفته میشد «اراک» ، ایستگاه شماره ۳۶ جنوب که پیشتر قله زنج گفته میشد « قله زنگ».

کنفرانس‌دکترهشترودی

روز گذشته آقای دکترمحسن هشترودی کنفرانس جالب توجهی راجع به فرضیه نسبی انیشتین و بعدچهارم در تالار اجتماعات دانشسرای‌عالی‌ایراد نمودند . آقای‌دکترهشترودی در سال ۱۳۱۲ از طرف دانشسرای عالی طهران به گرفتن لیسانس در ریاضیات موفق شده و به اروپامسافرت نمودند و مدت سه سال در فرانسه مشغول‌تکمیل‌تحصیلات خود بودند . اخیرا باگرفتن درجه‌دکترای دولتی‌درریاضیات به میهن خود بازگشت نموده و اکنون در دانشسرای عالی بتدریس اشتغال دارند .

«نقل از اطلاعات ۹ آبان ۱۳۱۶»

فقط یدالله‌خان‌ها از قانون استخدام سود بردند

از:ر- میرزنجانی

می‌گویند ، عده‌ای از خلق‌الله که قضای روزگار سوادشان هم پاره‌سنگ برمی‌داشت ، روزی بدور هم جمع شده ودرباره جمله معروف «یدالله‌فوق، ایدیهم» بایکدیگر بحث و گفتگو می کردند...

هرکدام ازآنها این‌عبارت آسمانی و پرمغز را طوری معنا می‌کرد که مورد قبول دیگران که خود را عقل کل نیز می‌دانستند واقع‌نمیشد. بالاخره یکی از آنها که تصادفا کارمندی دون‌پایه‌و خوش‌ذوق بود، سرش را فیلسوفانه تکان داد وگفت: از شما جماعت حاضر که اکثرا اداره‌مجاتی نیزهستید، تعجب می‌کنم که چگونه معنی این‌عبارت‌را نمیدانید.. مفهوم آن‌اینست : یدالله‌خان که از کارمندان نورچشمی و رده بالا است ، هم فوق‌العاده دریافت میکند و هم عیدی وهم خیلی‌مزایای زیرجلکی دیگر ... معلوم است، حاضران‌که خوداهل درد بودند این معنی را از سایر معانی بهتر و مناسبتر تشخیص دادند و برای او کف زدند و هورا کشیدند.

بهرحال از شوخی‌گذشته با درنظر گرفتن وضع کارمندان ادارات در این تعبیر مزه‌آوردی متاسفانه واقعیتی هم وجود دارد که با توجه به اهمیت ویژه آن بحث‌امروزرا بدان‌اختصاص داده‌ایم...

مسئله اینست که در سال ۱۳۴۵ که قانون جدید استخدام کشوری با آن‌بوق و کرنا به‌تصویب رسید، همه حرفها وبحث‌ها برسر این بود که این قانون به وضع اداری و استخدامی کارمندان دولت‌سروصورتی خواهد داد. ظاهر قضیه‌هم حکایت از این امر می‌کرد. پس از تصویب قانون مدتی با سلام‌و صلوات ، مرحله اول آن را پیاده کردند .

در مرحله مذکور ضوابط تخصیص در گروه‌ها، روی مدرک تحصیلی کارمندان دور میزد .

مثلا دیپلمه‌ها درگروه۴، لیسانسیه‌ها در گروه ۶ و دارندگان مدرک تحصیلی فوق لیسانس و دکترا در گروه ۷ قرار گرفتند. بهر تقدیر در مرحله اول چون ضابطه عینی و بقول فرنگی ها اوبژکتیو بود، پیاده کردن آن به آسانی وبدون سروصدا انجام گرفت ، در حالیکه در مرحله اول نه تنها به‌حقوق دریافتی‌اکثریت کارمندان چیزی‌اضافه نشد، بلکه ناگهان معلوم شد که ای دل غافل آنها چیزی هم اضافه‌تر از آنچه که قانون برایشان منظورنموده است دریافت می‌کرده‌اند و می‌کنند، اما چون دریافتی آنان جزء حقوق مکتسبه محسوب میشد، آن مبلغ اضافه را بعنوان تفاوت تطبیق» به کارمندان هبه کردند...

پس از گذشت مدتی ، صحبت مرحله‌دوم پیش‌آمد. در این مرحله اساس کار روی «تجربه» دور میزد و همه‌جا گفته میشد که در مرحله‌دوم تجربه‌شغل‌کارمند درنظر گرفته خواهد شد و بدین ترتیب مسئله خیلی جدی‌تروحساس‌تر محسوب می‌گردید. اما نشان به آن نشانی که در این مرحله‌هم که‌ضوابط ان روشن مدون نبود، دست‌وپادارهاموفق‌تر بودند و به گروههای‌بالاتر ارتقاء یافتند ، در حالی که برای اکثریت کارمندان کاردان و زحمتکش بازهم چیزی عاید نشد ، سهل است قسمت اعظم اضافه‌کار و پاداش و سایر مزایای دریافتی انها نیز توی شکم حقوق رفت و حالا کارمند مانده با حقوقی که بطور خالص و بدون‌اضافه‌کار و پاداش و سایر مزایادریافت میکند... بعدا صحبت از اضافه‌کارساعتی وفوق‌العاده شغل نقل محل کارمندان‌شد که متاسفانه تاکنون چشم مشتاق اکثریت کارمندان دولت به زیارت این دو بزرگوار روشن نشده‌است. و تنها امید کارمندان در اوضاع واحوال‌فعلی‌اینست که سرانجام‌باتوجه به‌اهمیت وارزش شغلی که برعهده دارد لااقل به‌او فوق‌العاده شغل بدهند و عمری وی‌را دعاگو سازند.

جالب اینکه درحال‌حاضر شاغلان بعضی از رسته‌های شغلی وهمچنین صاحبان تعدادی از مشاغل رده بالا، فوق‌العاده شغل دریافت می کنند و حال انکه اکثریت عظیم کارمندان که شغل‌های آنان نیز بگونه‌ای از اهمیت و ارزش برخوردار است‌از ان محرومند و معلوم هم نیست که بالاخره در چه موقعی این برنامه درمورد آنان نیز اجرا شده و این تبعیض از میان برداشته خواهد شد . اینجاست که انسان بیاد تعبیر جالب ان کارمند دون‌پایه می‌افتد که خوشا بحال یدالله‌ها که هم فوق‌العاده شغل می‌گیرند و هم اضافه‌کار ساعتی و هم مرتبا به ماموریت‌داخل و خارج کشور می‌روند و هم خیلی چیزهای دیگر...

ازدیدگاه طنزنویسان

هادی خرسندی
روی تلکس اطلاعات

تغییر ساعت کارگداها

به قول خود آقای‌وزیربهداری و بهزیستی ، مهم‌ترین مشکلی که‌ایشان درکار وزارت خود دارند، همین مشکل جمع‌آوری گداهاست. جای تاسف است که در شرایطی که مردم باید با دستگاه های‌دولتی‌همکاری کنند، گداهای‌محترم باآقای دکتر شیخ‌الاسلام‌زاده ،همکاری نمی‌فرمایند وخودشان خودشان را دستگیر نمی‌کنندو تحویل کانون کارآموزی ، نمی‌دهند.

چنانچه گدایان محترم ترسشان ازاین است که اگر به وزارت بهداری و بهزیستی مراجعه کنند، برای آنها‌دفترچه بیمه درمانی صادر خواهدشد، باید خاطرشان جمع باشد که دراین موردخطری آنها راتهدید نمی‌کندو درنهایت مهربانی وعلاقه باآنها ، رفتار خواهدشد. اگرهم می‌ترسند که این همکاری مقدماتی ، توقع همکاری های بیشتری را برای آقای وزیر به وجود بیاورد، امری است علیحده.

بهرحال، اصغر آقای ما، امروز کسب اطلاع کرد که وزارت بهداری وبهزیستی ، اکنون که در برنامه جمع‌آوری گداها ، شکست خورده است، تصمیم داردکه لااقل ساعت کار آنان‌را مطابق تغییر ساعت‌کار ادارات دولتی، تغییر دهد که کارمندان ادارات ،بتوانند هرروز درسرراه خود،با گدایان ملاقات کنند، به‌آنها پول‌بدهند ودر صورت لزوم ،ازآنها‌قرض بگیرند !

خانواده

ترافیک، خانمها را درخرید لباس کم حوصله کرده است

خانم! شما هنر لباس خریدن را بلدید؟!

مشکلات متعدد ازجمله کمبود وقت ، تراکم‌ترافیک و تعداد بیشمار مغازه ها و سایر عوامل ازوقت خانم‌ها در خرید لباس‌کاسته و موجب شده‌بانگاه کردن به ویترین اولین مغازه خرید کنند که معمولا این نوع خرید های عجولانه و حساب نشده ، پشیمانی به همراه دارد .

بهترین نوع خرید کردن ، زود نخریدن است !»

باید توجه کرد وباقیمت اجناس در نقاط مختلف شهر آشنا شد . بیشتر اوقات قیمت مثلا یک دامن‌از این محله به آن محله بمیزان قابل توجهی بالاو پائین میرود . بطور کلی بعضی از خیابان ها بخاطر موقعیت های مخصوصی که دارند بیشتر جلب نظر کرده و در نتیجه مغازه داران کالای خود را گرانتر عرضه می کنند . چه کنیم که در خرید لباس کلاه سرمان‌نرود؟ مشاوران صفحه خانواده به این سئوال پاسخ داده‌اند .

دوبار دیدن یکتکالا و بعد اقدام به خرید آن روش بسیار خوبی است. هنگامی شما می توانید براحتی‌ویترین ها را نگاه کنید که بادیدن اجناس آن زانو هایتان سست نشود و بدون ارزشیابی اقدام به خرید کالا نکنید . برای اینکه هرجگاه در خرید پشیمان نشوید ، نباید عجله کنید . مرکزخرید خانم های تهرانی از چندی قبل به‌این طرف عوض شده است . درگذشته اسلامبول ، نادری ، کوچه برلن ، لالهزارنو ، شاه و شاه‌آباد ، محل خرید خانم های تهرانی بود ، البته هنوز هم عده‌ای از خانم ها و بیشتر شهرستانی‌هائی که‌برای تفریح وخرید به تهران می آیند از این مراکز خرید می کنند ، اما عده‌ای از خانم ها که ادعای «شیکی» بیشتری دارند قلمرو خریدخودرا گسترش‌داده‌و خیابان‌های عباس‌آباد و تخت طاووس و بعضی از کوچه پس کوچه های شمال شهر که محل بوتیک های مختلف ، با اسم های عجیب و غریبشان است انتخاب کرده‌اند ، اینطور تصور می شودکه در این قسمت از شهر ، خیابان ها خلوت تر ، ترافیک سبک تر ، پارک اتومبیل راحت تر و بالاخره کالا ها در سطح بالا تر و چشمگیر تر است ، حال آنکه در غالب موارد اسم و رسم ها و شیکی ویترین ها و مارک های عجیب و غریب لباس ها ، جنس واقعی کالا راتحت‌الشعاع قرار میدهد. گاهی نیز کنجکاوی خانم‌هارا وامیدارد که از شمالی‌ترین نقطه شهربه به بازار بزرگ تهران روبیاورند وبه اصطلاح سروگوشی آب بدهند .

خرید در خارج

عده‌ای دیگر از خانم ها که میانه‌ای با خرید کردن در ایران ندارند ،راهی اروپا و بیشتر لندن‌می‌شوند و دسته‌ای دیگر هم بوسیله اقوام و دوستانی که در دیار فرنگ دارند ، سفارشات‌خود را از راه پست دریافت می‌کنند . البته این نوع خریدنیززیاد نمی تواندمنطقی باشد ، زیرا خرید لباس مربوط به سلیقه شخصی است و سلیقه دیگری کمتر ممکن است مورد پسند قرار بگیرد . و بالاخره آخرین طریق‌خرید البسه و لوازم آرایش‌ازطریق «هاوس بوتیک» است که خانم های آلامداز اروپا برگشته مقداری جنس را برای فروش در خانه‌شان عرضه می کنند . اینان برای‌فرار ازبعضی مقررات صنفی کالا را در منزل خود بمعرض فروش قرار میدهند که صد البته چندین برابر قیمت واقعی آن فروخته می شود . در دوره هائی نیز که بین این طبقه متداول شده خانم ها اجناس وارده را برای فروش همراه می برند .

مهم ترین مساله‌ای که خانم ها را در موقع خرید بازنده می کند ، بی‌برنامه‌ای است ، هر خانم اول هر فصل با یک نگاه‌کلی‌به کمد لباس هایش می تواند دریابد که چه چیز هائی از سال پیش برایش قابل استفاده ماندهو نیز چه لباس هائی کمبود دارد وسپس در فرصتی مناسب راهی بازار شود . در این صورت تا آخر فصل مقداری‌از کار خرید راحت می شود و در وقت و پول خود را صرفه‌جوئی کرده و به کاهش بار ترافیک نیز کمک بیشتری می کنند .

یک خانم با برنامه و کاردان می تواند با تقسیم بندی بودجه خانوادهو احیانا درآمد خود با ابتکارو سلیقه همیشه شیک و مرتب‌باشد و نیزفشاری به مستمری خانواده وارد نیاورد . خانمی که خیال دارد پارچه برای‌یک بلوز و شلوار بخرد و به‌خیاط بدهد، غالبا درصدد نیست که هردو را باهم خریده و دکمه زیپ آنرا هم همان‌دفعه تهیه کند ، بلکه برای خرید یکی از آن از خانه بیرون میرود و وقتی رنگ و هماهنگی بلوز وشلوار بدلخواهش‌نمی شود آه از نهاد برمی آورد .

غالبا خانم هائی که منبع‌درآمدی از کار در خارج‌از منزل دارند قدر پول را بیشتر می دانند و هنگام خرید دقت و وسواس‌بیشتری بخرج میدهند. البته این گفته دلیل این نیست که‌خانم های خانه‌دار قدر پول شوهرشان را نمی دانند .

خرج ودخل

در بررسی گروه تحقیقی ماپیرامون هزینه لباس و آرایش خانم ها چنین نتیجه‌گیری شده که خانم های ایرانی عموما ۳۰ درصدازپول خود را صرف لوازم آرایش و زیبائی می کنند و ۷۰ درصد آنرا برای‌خرید البسه‌اختصاص میدهند .

خانم های شاغل بیشتر عصر ها که بیکارند ، خرید میکنند ، اما خانم های خانه‌دار که فرصت بیشتری دارند و خرید کردن‌رانوعی گردش وسرگرمی میدانند صبح ها و گاهی هم عصر به خرید می روند . عده‌ای از خانم ها معمولا باتفاق شوهر خود خرید می کنند چرا که می‌خواهند در خرج‌کردن خیالشان آسوده باشدزیرا «بانکه» آنها که همان جیب آقا باشد همراهشان است !

عده‌ای دیگری که مرد ها را در خرید کردن‌کم‌حوصله‌میدانند به تنهائی راهی بازار می شوند . ولی سفارش ما بشما این است که گذشته از خریدهای زنانه ، چون ممکن است شوهر شماهم از گروه کم‌حوصله ها باشد و در این نوع خرید همراهتان نکند ، هرگاه قصد خریدوسایل‌گرانقیمت برای‌منزلتان دارید ، حتما باتفاق او عازم خرید شوید ، زیرا طرز فکر مردانه اوکامل کننده فکر ظریف و زنانه شما خواهد بود .

فروشندگان ،مرد ها را درخرید کردن بهتر و راحت تر از خانم ها می دانند زیراکه‌مانند آنها وسواس بخرج نمیدهند و جنس را زیرورو نکرده و کمتر چانه میزنند .

بچه‌های عصر ما حیرت‌آورند «۱۵»

حق با رفیقمان عثمان بود

نوشته: عزیز نسین
ترجمه: مهران س

جوابم ـ بادی را که با سرعتی بیشتر از بیست متر در ثانیه بوزد طوفان‌میگویند. بچه‌های «گالاتاسرای» امروز در استادیوم مدحت پاشا طوفان برپا کرده بودند . متاسفانه داور نتوانست بازی را خوب اداره کند. چون شکری براثر باد تن متین بزمین خورده بود، بنالتی گرفت وبا اعتراض تماشاچیان روبرو شد. وقتیکه عمان میخواند ما بزور جلوی خنده‌مانرا گرفته بودیم. بازهم چند نفر از بچه‌ها نمی‌توانستند خودداری کنند و آهسته بقبق می‌کردند. عثمان‌دیگر صدایش میلرزید واز خجالت نزدیک بود گریه کند.

آموزگارمان گفت: عثمان ، چرا این‌کار را کردی؟

عثمان که چشمهایش پر از اشک شده بودصورتش‌رابطرف‌دیوار برگرداند.آموزگار گفت: تو دانش‌آموز خوبی هستی. هیچ از تو انتظار نداشتم. بنشین سرجایت.

چرا دروغ بگویم، ازلو رفتن عثمان خوشحال بودم. در نفس باو گفتم:چطور شد. می‌گفتی که آموزگارمان ورقه‌ها را نمی‌خواند.

آنشب یکی از دوستان مادرم به خانه ما آمده بود. من آن زن مهمان را اولین بار بود که میدیدم. از من پرسید کدبکدام مدرسه میروم و درجه کلاس درس‌میخوانم باو گفتم. گفت: آموزگار شما ازدوستان نزدیک من است. بعد شروع کرد برای‌مادرم شرح دادن:

ـ دیشب در خانه او بودم. حادثه‌عجیبی پیش‌آمد. دیدم روی میزش مقدار زیادی ورقه هست.تکالیف دانش‌آموزان بودگفتم: چطور وقت پیدا میکنی واینهمه نوشته را می‌خوانی؟ گفت:

شاگردان بسیار خوبی دارم. میخواهی ورقه یکی‌شان را بخوانی؟» از میان‌اوراق یکی را انتخاب کرد و بمن داد واقعا ورقه بسیار خوبی بود. با خط روشن وخوانا وعناوین آن با قلم رنگی نوشته شده بود. موضوع تکلیفشان. مهاده بود. اما وقتیکه آنرا خواند از حیرت بجای خود خشک شدم. بجای شرح دادن باد، مسابقه فوتبال «گالاتاسرای» و «آنکارا کوچو» را شرح داده بود. وقتیکه آنرا می‌خواندم با قهقه خندیدم. دوستم پرسید: چه خبر هست؟ چرا می‌خندی ؟ و منهم ورقه را بدست اودادم که بخواند.خواند. خیلی عصبانی شد وگفت: میکی از بهترین شاگردهای من است. هیچ از او انتظار نداشتم.

از اینقرار بازهم عثمان حق داشته‌است. راستش را بخواهی منهم از آموزگارمان چنان انتظاری نداشتم. خیلی ناراحت شدم. ماجرا را همانطور که اتفاق افتاده بود برایت تعریف کردم.

برادر عزیزم احمد! خوشی ترامیخواهم. مرا بی‌نامه نگذار. دوست دارم که اخبار رفقا را هم برایم بنویسی.

زینت‌یالقیر

شرکت ملی ذوب آهن ایران

آگهی استخدام کارآموز ماشین نویس وماشین نویس

شرکت سهامی ذوب‌آهن آریامهر بمنظور تکمیل کادر ماشین‌نویس‌خود بتعدادی دوشیزه یابانو با شرایط و امتیازات زیر نیاز دارد .

شرایط : حداکثر سن ۲۸سال ، دارا بودن‌دیپلم‌کامل متوسطه‌داشتن‌سلامت کامل ، نداشتن پیشینه بد،انجام‌خدمت نظام وظیفه یا معافیت قانونی .

داوطلبین پس از استخدام یکدوره کارآموزی‌ماشین‌نویسی‌طی نموده‌وپس از کسب مهارت لازم بشغل مزبور اشتغال‌خواهندورزید .متقاضیان‌ازبدو استخدام (شروع کارآموزی) از حقوق‌و مزایای‌استخدامی مکفی وبرخورداری‌از مزایای پس‌انداز خاص شرکت و بازنشستگی استفاده خواهند نمود .

ضمنا داوطلبینی که دارای گواهینامه ماشین نویسی میباشند و درآزمون مربوطه موفق شوند بدون گذراندن دوره‌کارآموزی استخدام خواهند شد متقاضیان میتوانند برای آگاهی‌بیشتر و ثبت‌نام با در دست داشتن مدارك پرسنلی‌همه روزه باستثنای‌ایام‌تعطیل وروز های پنجشنبه و جمعه از ساعت۷ صبح تا ساعت ۱۶ باداره کاریابی و استخدام شرکت ملی ذوب‌آهن ایران واقع در خیابان کاخ‌شمالی شماره ۱۳۰ ویابه اداره‌کاریابی و استخدام شرکت سهامی ذوب‌آهن آریامهر واقع‌درکیلو متر ۴۵ جاده اصفهان شهرکرد مراجعه نمایند .

فال فردای شما

- فروردین : بلحظه‌های خوش زندگیتان بیندیشید . بدون تفکر درهفته آینده هیچ کاری نکنید .
- اردیبهشت : در رانندگی مواظب جان خود و دیگران باشید . سرعت چندان مواقب خوشایندی ندارد .
- خرداد : در زندگیتان خط مشخصی را دنبال کنید ، بی‌تفاوتی امروز در آینده بشما ضرر مستقیم خواهد زد .
- تیر : در گردش های خارج از شهر مواظب خود باشید بادوستان شوخی خطرناک نکنید.
- مرداد : درغذا خوردن افراط نکنید. یک لقمه‌کمتر سلامت بیشتر شما را تضمین میکند .
- شهریور : کنارگیری از دیگران وتنها زیستن در اجتماع بضرر شما تمام خواهد شد .
- مهر : حالات رویایی را از خود دور کنید. در ستاره شانس شما لحظات خوبی برایتان پیش‌بینی میشود .
- آبان : خستگی شما چیز مهمی نیست ، باچند روز استراحت و مسافرت برطرف خواهد شد .
- آذر : اجازه‌ندهید دیگران بطور مستقیم در کارتان‌دخالت کنند، سعی کنید بیشتر خودتان تصمیم بگیرید .
- دی: بی‌جهت برای‌خود مشکل تراشی نکنید. درمسائل مادی از ولخرجی پرهیز کنید، بیشتر مواظب وضع مادی خود باشید.
- بهمن :مواظب اعمال و رفتارتان باشید. با اینگونه حرکات شخص مورد نظر را ناراحت خواهید کرد .
- اسفند : مسافرت برای شما خیلی ضروری است .خستگی را از بدنتان بیرون میکند.

کلکسیون بلوزهای پائیزی

بلوز های ساده با گل های تزئینی همجنس بلوز ، تکمیل کننده کلکسیون لباس های پائیزی خانمها است .مدلی که در عکس دیده میشود از پارچه های بدون گل بارنگ های متنوع ، صورتی، سبز مغز پسته‌ای و نارنجی ملایم تهیه شده است .

یقه لباس گرداست و جلو آن تا پائین تکمه می‌خورد. تکمه هاهم پارچه‌ایست از نوع پارچه بلوز . سرآستین هاو است .

دور یقه ولباس بانوار های خوشرنگ ، نوار دورزی‌شده دامن‌این لباس باید رنگی مخالفرنگ بلوز داشته باشد.

جوایز بزرگ بلیط های بخت آزمائی مخصوص آبان

افزایش یافت

در صفحه ۳۲

هواپیمائی ملی ایران «هما»

تنها شرکت هواپیمائی است که باجدید ترین نوع جمبوجت بوئینگ ۷۴۷ اس. پی (برای عملیات مخصوص)

BOEING 747SP (SPECIAL PERFORMANCE)

که برای پروازهای خاص طولانی مورد استفاده قرارمیگیرد، برای خطوط پروازی اروپا وآمریکا بهره گیری میکند، همچنین هواپیمائی ملی ایران تنها شرکت هواپیمائی است که فاصله نیویورک تهران رابدون توقف میپیماید وپروازهای بدون توقف دیگری نیزبه نقاط مختلف اروپا دارد

هواپیمائی ملی ایران "هما" مانند سایرشرکتهای عضو انجمن بین‌المللی حمل و نقل هوائی "یاتا" برای مسافرتهائیکه‌رفت و برگشت‌و اقامت در مبداء محدودیت‌در زمان و توقف بین راه دارند مانندیک ماهه بهاروپاو ۴۵ روزه به آمریکا تخفیف مخصوص منظور میداردکه‌در بعضی مواردتا حدود ۴۰٪ ارزانتر از نرخ عادی میباشد.

تخفیف فوق‌طبق مقررات مصوب انجمن بین المللی‌هوائی "یاتا" صورت میگیردو با نرخی که به‌موجب‌امریه جناب‌آقای‌نخست وزیر کلیه کارمندان دولت برای خود و مدسوبان بلافصل استفاده می کنند ارتباطی ندارد.

هواپیمائی ملی ایران «هما»

---

۷ میلیون ریال

وام

حساب امروز برای فردا

پس اندازی جدید در بانك ایران وهلند

از ۵۰٫۰۰۰ ریال تا ۷٫۰۰۰٫۰۰۰ ریال وام بگیرید و از وامتان آنطورکه دوست دارید وبرنامه ریزی کرده اید ، استفاده کنید

بیائید باهم فردای بهتری بسازیم

بانك تجارتی ایران وهلند
MERCANTILE BANK OF IRAN AND HOLLAND

مدیران شعب بانك، خوشوقت خواهندشداطلاعات بیشتری درموردحساب امروزبرای فردادراختیارتان قراردهند

آگهی مناقصه کندن وبارگیری و حمل خاك

بانك رهنی ایران کندن و بارگیری و حمل حدود یکصدهزار مترمکعب خاك مورد نیازسالیانه خودرا از فاصله ۲۲ کیلومتری تا کارخانه آجر سازی فیروز آباد شهرری (کیلومتر ۱۳ جاده تهران‌ورامین) به مناقصه میگذارد . طالبین میتوانند همه روزه (باستثنای روز های تعطیل) برای کسب اطلاعات بیشتر و دریافت برك شرایط مناقصه به‌اداره‌کل خدمات بانك رهنی ایران واقع درخیابان فردوسی طبقه دوم اطاق شماره ۲۱۳ مراجعه نمایند .

شرکت کنندگان در مناقصه بایستی پیشنهاد های خودرا بانضمام قبض رسید سپرده که مبلغ آن نباید از پنج درصد مبلغ پیشنهادی کمتر باشدو همچنین برك شرایط مناقصه که‌امضاء شده باشد در پاکت لاك ومهر شده تا ساعت۱۰ صبح روز یك شنبه ۱۶ر۸ر۲۵۳۵ به دفتر اداره مرکزی (طبقه اول ساختمان مرکزی بانك‌رهنی ایران) تسلیم دارند .

پیشنهاد های رسیده در ساعت۹ صبح روز سه شنبه ۱۸ر۸ر۲۵۳۵ باز و قرائت میشود.

حضور پیشنهاد دهندگان در جلسه مناقصه آزاد بوده و بانك در رد یاقبول یك یاکلیه پیشنهادات مختار است.

هزینه آگهی و هزینه ثبت و مالیات بعهده برنده مناقصه خواهد بود.

بانك رهنی ایران

م‌الف ۱۹۰۰۱

دنیای ورزش روزهای شنبه منتشر میشود

پیشگویی ناظران :

فورد و کارتر، هیچیک اکثریت قاطع نخواهند داشت

در حدود یکصد میلیون امریکائی حایز شرایط رای دادن در انتخابات عمومی امریکا در دوم نوامبر (یازدهم آبان) هستند . اینان باید رئیس جمهوری آینده آمریکا و معاون او ۳۳تن از سناتورها ٤۳۵ نماینده مجلس نمایندگان و ۱٤ فرمانده ایالتی را انتخاب کنند.

هزاران مقام ایالتی و محلی دیگر ازدادستان ایالتی گرفته تا مالیات گیران ، کلانتران و قضات دادگاه های ایالتی نیز باید روز دوم نوامبر انتخاب شوند.

رقم یکصد میلیون حایز شرایط رای دادن غیر رسمی است زیرا هریک از ایالت‌های ۵۰گانه بطور جداگانه افراد حائز شرایط را ثبت نام کرده‌اند و هنوز تعداد کل این افراد در تمام ایالت ها جمع بندی و بطور رسمی اعلام نشده است .

رقم یکصد میلیون حایز شرایط رای دادن، در همان حدودی است که در انتخابات عمومی سال ۱۹۷۲ بود اگر چه در چهار سال اخیر در حدود ۹میلیون تن دیگر از شهروندان امریکائی حایز شرایط رای دادن شده‌اند.

در امریکا یکصد و پنجاه میلیون تن در سن رای دادن هستندامافقط کسانی که ثبت‌نام‌کرده‌اند حایزان شرایط رای دادن به حساب می‌آیند.

پارمی از کارشناسان سیاسی پیش بینی میکنند که ۸۵ در صد این حائزین شرایط در انتخابات ریاست جمهوری شرکت میکنند ، اما پارمی دیگر کارشناسان انتخاباتی عقیده دارندکه این رقم فقط ۵۰ درصد خواهد بود و یک کار شناس هم پیش بینی کرده است که رقم شرکت کنندگان در حدود ۴۸٫۵ درصد خواهد بود.

درهر حال عده کثیری از امریکائیها نسبت به مبارزه های انتخاباتی نظر مساعدی ندارند میگویند که برای آنها فرقی ندارد فورد به ریاست جمهوری امریکا برگزیده شود یا جیمی‌کارتر و احتمالا هیچیک از دونامزد ریاست جمهوری بدانگونه که پرزیدنت هری‌ترومن در سال ۱۹٤۸، دوایت‌آیزنهاور در سال های ۱۹۵۲ و ۱۹۵٦ و سناتور جان کندی در سال ۱۹٦۰ اکثریت قاطع رای دهندگان را بسوی خود جلب کردند موفق بچنین کاری نخواهند شد.

گستردهٔ اخذ رای

در سال ۱۹۷۲ در جریان انتخاب پرزیدنت نیکسون در برابر سناتور جرج مکگاورن ۵۵ در صد انتخاب کنندگان در رای دادن شرکت کردند اما بسیاری از رای‌دهندگان آن انتخابات را یک «پیروزی بزرگ» برای نیکسون تلقی می‌کردند و بهمین سبب از رای دادن امتناع کردند.

رای‌دهندگان امریکائی روز سه شنبه در ۸٦٦ و ۱۷٦ حوزه رای‌گیری در۵۰ایالت امریکاو در ناحیه کلمبیا آرای خود را بصندوق‌هاخواهند ریخت . این حوزه‌ها از هاوایی‌در اقیانوس آرام گرفته تا آلاسکای یخزده گسترده‌اند . بطور کلی حوزه های رای‌گیری ۱۰ ساعت باز هستند ، در پارمی از ایالت ها از ساعت ۱۱ بوقت «گرینویچ» و در ایالت های‌دیگر از ساعت ۱۳ بوقت‌بین‌المللی باز میشوند و ساعت بسته شدن حوزه های رای‌گیری هم از ۲٤ بوقت‌گرینویچ‌در ایالت‌تکزاس تا۲۳ درهاوایی ساعت ۲ و در ایالت نیویورک یکسان است.

ایالت های ۵۰گانه امریکا گزارش نتیجه‌های انتخاباتی‌شان را در یک وقت معین اعلام نمیکنند زیرا که ساعت های محلی‌باهم تفاوت دارند.بطور نمونه در کالیفرنیا و سایر ایالت‌های ساحلی‌غربی امریکا زمان سه‌ساعت از زمان ایالت های ساحل شرقی مقدم‌تر است.

در انتخابات مقدماتی برای‌معرفی نامزد های دو حزب دموکرات و جمهوریخواه که در ماه ژوئن برگزار شد کارتر دموکراتهای سرشناسی چون سناتور هنری جکسون از ایالت واشنگتن، سناتور فرانک جرج از آیداهو ، موریس‌یودال نماینده آریزونا،وادموند براون فرماندار کالیفرنیا را شکست داد، او در نخستین دور رای‌گیری‌در مجمع ملی حزب دموکرات که درمامژوئیه‌تشکیل شد ،بعنوان نامزد این حزب برای احراز مقام ریاست جمهوری امریکا برگزیده شد .

جرالد فورد در انتخابات مقدماتی بارونالد ریگان فرماندار پیشین کالیفرنیا مبارزه کرد، آنها در مجمع ملی حزب جمهوریخواه که در اوت گذشته تشکیل شد نیز مبارزه‌ی شانه به شانه داشتند و سرانجام جرالدفورد با اختلاف رای اندکی به نامزدی حزب جمهوریخواه برای احراز مقام ریاست جمهوری امریکا برگزیده شد .

اکنون در این‌آخرین روزهای‌مبارزه ،جیمی کارتر توجه بسیار زیادی به‌آن آمریکائیها خاصه دموکرات‌ها مبذول داشته که هنوز تصمیم بمرای دادن نگرفته‌اند او مخصوصابدین علت توجه‌خود را معطوف بدین‌امرکرده که‌شرکت نکردن میلیونها امریکائی در رای دادن بیش‌ازآنکه به جرالدفورد لطمه بزند به آرای او آسیب میرساند .

محبوبیت برابر

کارتر با توجه به آمارگیری های انتخاباتی که نشان میدهد بیش از ۵۰ در صدحایزان‌شرایط ممکن است رای ندهند به هواداران خود اصرار میکند که از هیچ کوششی برای کشاندن تعداد هرچه بیشتری‌از حایزان شرائط به حوزه های انتخاباتی دریغ نورزند.

او تاکید کرده است که : «تقریبا تمام‌رئیسان جمهوری بااندک اختلاف رای پیروز شده‌اند یا شکست خورده‌اند ،بنابراین لازم‌است که همه حایزان شرایط در رای دادن شرکت کنند ولو یک تن . اکنون آمارگیری های انتخاباتی نشان میدهد که فورد و کارتر تقریبا دارای محبوبیت برابری هستند و دومفسر برجسته افکار عمومی امریکا عقیده دارند که در هفته جاری افرادی که تصمیم به‌رای دادن میگیرند عامل اصلی پیروزی یکی از دو نامزد ریاست جمهوری و شکست آن دیگری خواهند بود، موسسه آمارگیری گالوپ اظهارنظر کرد که باتوجه به نتیجه های همه‌پرسی اخیر در صدرای دهندگان امریکائی نسبت به حایزان شرایط رای دادن در مقام مقایسه باسایر دموکراسی ها کمتر خواهد بود ، اگر چه این در صد در امریکا امری طبیعی است ولی نکته جالب در انتخابات کنونی این است که کاهش تعداد رای‌دهندگان باوجود افزایش تعداد حائزان شرایط رای‌دادن‌به سود جرالد فورد است .

از سوی‌دیگر موسسه آمارگیری «لوبی - هاریس» خاطرنشان کرده است که تعداد رای - دهندگان در واقع کم‌هستند و مردمی که طی ده روزه اخیر گفته‌اند که مسلما در انتخابات شرکت خواهند کرد، به‌نسبت سال ۱۹۷۲ هشت در صد کمتر هستند در حالی که تعداد حایزان شرایط رای دادن به‌نسبت سال ۱۹۷۲ ، ۹ میلیون تن افزایش یافته‌اند . موسسه هاریس همچنین خاطر نشان کرده است که «کاهش‌رای دهندگان به زیان کارتر و بسود فورداست ولی اگر ۵۵ تا ٦۰در صد حائزان شرایط رای دادن در دادن رای شرکت کنند آنگاه به دشواری میتوان گفت که کارتر شکست خواهد خورد».

دموکراسی فرانسوی

نوشته ژیسکاردستن رئیس جمهور فرانسه

اروپا باید سهمی در تعیین سرنوشت جهان داشته باشد

بیاد دارم که‌چند سال پیش از آسیاب«والمی» در شرق «ریمس» دیدن کردم . در نزدیکی این آسیاب دشتهایی قرار گرفته‌اند که درآن ارتش جوان انقلاب کبیر فرانسه سپاهیان موتلف اروپا را درهم شکست. در برابر دانش‌نظامی فرماندهان حرفه‌ای نیروهای دشمن، ارتش انقلاب فرانسه تنها به زور وحدت و حرارت ایمان خود به وطن پرستی پیروزی یافت.

دراکتبر گذشته دشت «بورودینو» جایی را که درآن نبرد «مسکو» درگرفت زیر پانهادم . بیاد جنگی افتادم که‌درآن سپاهیان ناپلئون جز بعداز فرارسیدن شب در عرصه‌ای که اجساد رزمندگان واسبها و توپهای درهم شکسته آن را پوشانده بودند در برابر نیروی وحشتناک روس دچار پراکندگی نگردید. چه‌نیرویی آن مردان را برمی‌انگیخت تادر میدانی سه هزار کیلو متر دورتراز خاک وطن به مواجهه دشمن روند؟ آیا انگیزه‌ای جزشور میهن‌پرستی میتوانست برانگیزنده‌سپاهیان فرانسوی باشد ؟ ماشاهد این میهن پرستی رادر جای دیگر درگذشته‌ای نزدیکتر و به شیوه‌ای دردناکتر در «وردن» و درمیان خاکستر اجساد مردگان در اردوگاه «آشویتس» بازیافته‌ایم . بین ملت فرانسه و فرزندانش پیوند هایی نیرومنداز بافت والیافی ناگسستنی وجود دارد که جامعه دمکراتیک باید آنرا حفظ کند و حتی نیرومندتر سازد . این پیوند عبارت‌از رشته احترام وعلایقی است که فرانسویان را به‌فرانسه مربوط میکند .

جامعه دموکراتیک

بدین خاطر است که جامعه دمکراتیک نمی‌تواند تنها به‌حل کردن مسائل فرانسویان قناعت کند و مسائل فرانسه را نادیده بگیرد. برنامه جامعه دمکراتیک است که جاو نقش فرانسه را در جهان نیز تائید وتضمین کند.

★★★

برای ملتی که تعلق به گروه های محدودو وابسته به‌دوابرقدرت نباشد و در جهانی زندگی کند که‌تاروپود مناسبات آنرا هزار رابطه زدیک خواه بصورت مبادلات ویا در هیبت ارتباطات بوجود آورده است آیادر استقلال ماندن روش واقع‌بینانه‌ای است ؟

هرکس احساس میکند که استقلال از این پس نه‌به‌معنای انزوا و نه‌به مفهوم سیادت طلبی است با اینحال آیا لازم است که به‌این اعتبار چیرگی ابرقدرتها همچون تقدیری محتوم و تاریخی پذیرفته شود ؟ تاریخ خودما چون‌تاریخ های سایر اقوام واز آن جمله سرمشق های‌معاصر به‌ما می‌آموزد که چطور اراده تعلق داشتن به خویش وبرای خویش بودن دارای محتوایی بصورت ضرورت برخورداری از نیرو وظرفیت عمل است.

مقام جهانی

مفهوم اراده استقلال هنگامی قابل درک میشود که آن را حق تصمیم گرفتن برای خود در آخرین تدبیر وبرای بسیج کردن تمام امکانات ومصالحی که ما برای جامعه فرانسوی واجب و ضروری تلقی میکنیم، به حساب آوریم.

چنین حقی «عطایی» نیست بلکه تنها قابل تسخیر است .

این در بدایت امر بدان معنی است که فرانسه بتواند روی قوای خودش برای تضمین امنیت خویش حساب کند و همچنانکه طی ۱۸ سال اخیر نشان داده است دفاعی متناسب باشان ومقام جهانی خود داشته باشد .

اما استقلال تنها متکی بروسایل دفاعی‌نیست. طردیک روش فاحش وطاقت فرسای‌خارجی و جستجوی ایمنی تدارکات سوخت وانرژی و حفظ سطحی متعالی در تحقیقات علمی و تحصیل پیشرفت های تکنولوژیکی نیز عناصر دیگری هستند که در ترکیب محتوای استقلال مشارکت دارند.

استقلال بالاخره عبارت از پاداش یگانگی است .

فرانسه درطول تاریخ خود بکرات در معرض آزمندیها و فشار ها قرار گرفته است و برعکس هربار که‌براین ستیزه جویی ها چیرگی یافته و قادر به حفظ یگانگی خود گردیده استقلالش مورد احترام معارضان واقع شده است .

در دنیای معاصر استقلال بعنوان مکمل های طبیعی خود نیازمند همبستگی و همکاری است در اطراف ما اروپا در کارسازمان یافتن است .و فرانسه با پیوستن سریع خود به معاهده «رم» واز برکت آشتی فرانسه و آلمان که‌بوسیله‌ژنرال دوگل و صدراعظم کنراد آدنائر جامه عمل‌پوشید ودرگذشته‌ای نزدیکتر بوسیله تاسیس سازمان بنیادی شورای اروپایی دارای نقش مثبتی درکمک به قوام گرفتن سازمان اروپایی است .

درنظر کشورما برای ملل اروپای باختری که بوسیله شیوه زندگی و تمدن و موسسات سیاسی بیکدیگر نزدیکند ضرورت دارد که با یکدیگر در جهانی که عرضه خودنمایی ابرقدرت هاوحدوث دسته بندی های رنگارنگ است‌متحد شوند و اروپا را با چنان وزن وارجی بیارایند که دارای سهمی درتعیین سرنوشت جهان باشد.

پایان

مسئله جانشینی درکادر رهبری شوروی

چه کسی جای برژنف راخواهد گرفت؟

★ صحنه‌ای از آخرین جلسه نهمین اجلاس شورای عالی‌اتحاد شوروی که در کرملین تشکیل شد . کرملین درروز های آینده بر اجلاس های مهم دیگر شهادت خواهد داد.

ظهور مجددالکسی کاسگین نخست وزیر شوروی در محافل ملتی پس از یک دوره غیبت سه ماهه باضافه‌در پیش بودن‌تعدادی جلسات مهم برای گردهم آمدن رهبران شوروی (در اواخرماه جاری) بار دیگر شایعاتی درباره مسئله جانشینی‌در دستگاه رهبری حزب کمونیست دولت شوروی و مخصوصا در باره وضع‌لئونید برژنف دبیر کل حزب کمونیست شوروی برسر زبان ها انداخته است .

ناظران اوضاع شوروی بدقت نگاه خودرابه‌افق‌آینده دوخته‌اند ومنتظر دریافت اطلاعات تائید کننده و یا دست کم شواهد و نشانه‌هایی هستند که بتوان به وسیله آنها به حقانیت پیشگوئی هایی که در مورد جانشینی در دستگاه رهبری شوروی میشود رای داد .

در حال حاضر مردی‌که ظاهرا بیش‌از هرکس دیگر برای گرفتن جای برژنف شانس دارد آندره گریلنکو» یکی از اعضای دفتر سیاسی حزب کمونیست شوروی است .وی تاکنون‌در غالب‌موارد غیبت برژنف تصدی وظائف دبیر کلی حزب کمونیست شوروی را برعهده داشته و علاوه بر این بسیاری از مفسرانی که بامسائل شوروی آشنایی‌دارند برای‌جشن تولد ۷۰ سالگی گریلنکو که‌اخیرا بازرق و برق‌بسیار برپا شداهمیت خاص قایلند. با اینحال گریلنکو حتی از برژنف نیز چند ماهی سالخورده تراست واین‌نکته‌سبب شده که وی را معمولا بعنوان جانشین احتمالی برژنف مردی بدانند که تنها بطور موقتی و برای مدتی کوتاه جای دبیر کل در صورت کنار رفتن وی در حزب کمونیست شوروی را آینده نزدیک - اشغال خواهد کرد .

تحصیل مکاتبه‌ای

ازنظر کارشناسان باختری‌مسائل شوروی کسی که بعداز«گریلنکو» شانس بیشتری برای پرکردن‌جای برژنف دارد ، «فیودورکولاکف» است که عضو دفتر سیاسی‌کمیته مرکزی حزب کمونیست است . وی که زمانی مدیریت قسمتی از تشکیلات یک کارخانه قند را بر عهده داشت درجه مهندسی کشاورزی را از طریق تحصیل مکاتبه‌ای در ۳٦ سالگی دریافت کرده است.

کولاکف ۱۲ سال از برژنف جوان تر است و در صورتیکه‌در آینده‌ای نزدیک جای برژنف را بگیرد تعالی مقام وی به‌معنای حدوث یک دگرگونی مهم‌در نسل رهبران شوروی خواهد بود . اسم کولاکف از مدتی به‌اینطرف جای برجسته‌ای در مطبوعات شوروی داشته ووی مضافا چندین‌باربرای شرکت‌درکنگره‌های احزاب کمونیست کشور های خارجی مانند بلغارستان و مغولستان خارجی به این ممالک فرستاده شده است در حالیکه انجام دادن ماموریت هائی از این قبیل معمولا کار برژنف است .

بازنشستگی

آنچه که در زیر می‌آید برخی از احتمالاتی است که کارشناسان امور شوروی در دنیای باختری هنگام سخن گفتن از تغییرات‌آینده در دستگاه رهبری شوروی قابل پیش‌بینی میدانند.

- ممکن است الکسی کاسیگین که‌در حدود سه سال از برژنف پیرتر است پست نخست وزیری را ترک کند و درعوض به جای نیکلای پادگورنی ریاست هیئت رئیسه شورایعالی اتحادشوروی را که مقامی غیر حزبی است عهده‌دار شود . این شایعه مخصوصا از سه‌ماه پیش‌هنگامی که خبرهای حاکی از ابتلای کاسگین به یک سکته قلبی انتشار یافت مخصوصا تقویت‌شده‌است.

عده‌ای دیگراز شوروی‌شناسان میگویند که کاسگین ممکن است بکلی بازنشسته شود .شایعه‌ای که به آن اشاره کردیم پس‌ازآنکه کاسگین درهشتم اکتبر جاری‌برای خودشامدگویی به‌رهبر مغولستان خارجی به‌فرودگاه مسکو رفت و در کنار سایررهبران طراز اول شوروی پس از سه ماه غیبت‌بار دیگرخودنمایی‌کرد اهمیت‌مضاعفی کسب کرده است .

صحت وسقم این پیشگوئی هنگامی روشن خواهد شد که شورایعالی اتحادشوروی‌اجلاس پیش‌بینی شده خود را دراواخر ماه جاری تشکیل‌دهد . بایدمنتظر بود و مشاهده کردکه آیاکاسگین مانند ۱۹۷۱ باردیگر مردی‌خواهد بودکه سخنرانی اصلی وافتتاحیه رادر آن اجلاس ایراد کند یا خیر ؟

- یکی دیگر از علایمی که‌می‌تواند کلیدی برای درک مسیر تحولات احتمالی‌در ترکیب‌رهبران شوروی باشد این‌است که‌احیانا برخی از چهره های جوانترنظیر «گئورگی رمانف» (عضو دفتر سیاسی حزب و رئیس حزب کمونیست لنینگراد) یا «ولادیمیر اسچربیتسکی» (عضو دفترسیاسی ورئیس حزب دراوکراتین) برای پرکردن پستی‌که تاکنون به‌نماینده فدراسیون سندیکا های کارگری شوروی تعلق داشته و جای‌آن در دبیرخانه دفتر سیاسی کمیته مرکزی حزب است واز مدتی به اینطرف خالی است به مسکوفرا خوانده شوند . پست مذکور آخرین بار به‌الکساندرشلپین تعلق داشته است .

-در صورتیکه «کیریل‌مازورف» معاون اول نخست وزیر جای کاسگین را بگیرد و یا«نیکلای - تیخونف» یکی دیگر از معاونین نخست وزیر که بتازگی این‌پست را احراز کرده و مورد حمایت برژنف به عضویت دفتر سیاسی حزب درآید نشانه های دیگری برای پیش‌بینی تحولات آینده در دستگاه رهبری شوروی بدست خواهد آمد .

خبرگزاریها

لبنان نگران تدارکات نظامی اسرائیل است

دوازده روز پس از آنکه سران پنج کشور عربی و رهبر سازمان آزادی‌بخش فلسطین درباره پایان دادن به جنگ داخلی لبنان به توافق رسیدند هنوز آتش بس در جبهه‌های نبردبطور کامل بمرحله اجرا درنیامده است . جنگهای پراکنده‌ای که‌طی دوروزاخیر دربیروت وبخشهای جنوبی لبنان روی میدهد الیاس سرکیس را در اجرای قطعنامه‌های ریاض بامشکل بزرگی‌روبرو ساخته است .

برقراری آتش‌بس

ظاهرا تشکیل «نیروی بازدارنده عربی » که قرار است بر آتش‌بس نظارت کند بادشواریهائی برخورد کرد و استقرار این نیرو درجبهه‌های جنگ لبنان در اینده نزدیک امکان‌پذیر نخواهد شد.

از سوی دیگر بین طرف های‌درگیر درباره محل‌هائی که باید پاسداران صلح‌عرب مستقر شوند اختلاف نظر شدیدی وجود دارد . به‌این ترتیب نخستین‌ماده قرارداد ریاض یعنی‌برقراری آتش‌بس ازروز ۲۱ اکتبر هنوز بمرحله اجرا گذاشته نشده است .

گو اینکه‌بطورکلی نتایجی که از کنفرانس های ریاض و قاهره بدست‌آمده تاکنون رضایت‌بخش بوده اما با اختلاف‌نظری که درباره چگونگی اجرای تصمیمات سران عرب بوجود امده اوضاع باردیگر روبوخامت گذارده است .

مسئله مهم در حال‌حاضر استقرار « کلاه سبزهای » عربی در خطوط جبهه و بازکردن‌راههای کشوراست.

تاکنون تلاش ژنرارمحمد حسن الفهیم فرمانده «کلاه سبزها» برای جلب موافقت محافظه‌کاران و چپ‌گرایان به نتیجه نرسیده است

ژنرال محمدحسن‌پیشنهاد کرده که واحدهای کلاه‌سبز هرچه زودتر در «داغ‌ترین» جبهه‌های جنگ یعنی در در جبل لبنان در بخش‌زیر کنترل‌محافظه‌کاران (کاهال) و شهر «عالیه» که هنوز در دست ترقیخواهان و فلسطینی‌ها است مستقر شوند. این دو شهر در شاهراه بین‌المللی بیروت- دمشق قرار دارد و با استقرار کلاه‌سبزها در این مناطق آخرین مانع برای برقراری آتش‌بس دراین‌راه ارتباطی مهم از بین خواهد رفت .

جبهه محافظه کاران این پیشنهاد را رد کرده و درخواست نموده است که نخست مقررات آتش‌بس در سراسر کشور محترم‌شمرده شود و تا دمروز دیگرنیرو های بازدانده عربی درمناطق «داغ» مستقر شوند نیرو های محافظه‌کار با ورود واحدهای نظامی عرب به مناطق آرام ، یعنی بخش شرقی بیروت و حومه «کسروان» مخالفند . ظاهرا اختلاف‌نظری که بین حزب لیبرال کامیل‌شمعون وفالانژ ها درباره ورود نیروهای بازدارنده عربی به مناطق زیر کنترل محافظه‌کاران‌پدید آمده بود پس از مذاکراتی که بین شمعون وپیرجمائیل و سلیمان فرنجیه انجام‌شد برطرف گردیده است .

شمعون وزیر کشور ورهبر راستگرایان افراطی تهدید کرده است که باورود نیرو های بازدارنده به مناطق زیر کنترل محافظه‌کاران جنگ لبنان با شدت بیشتری ازسرگرفته خواهد شد.

جنبش ترقیخواهان لبنان نیز بنوبه خود اصرار دارد راه بیروت و ترابلس که از منطقه زیر کنترل مسیحیان هرچه زودتر باز شود .

اما اوضاع واحوال در حال حاضر بسود فلسطینی ها و چپ‌گرایان در تحول است و کمال جنبلاط جز آنکه از نظر سازمان‌مقاومت فلسطین پیروی کند چاره دیگری ندارد . یک مسئله دیگر نیز فکررهبران محافظه کار را بخود مشغول‌داشته است .

و ان اینکه مبادا حوادث اخیر به دوستی وهمکاری نزدیکی که از چند ماه قبل بین سودیه و راستگرایان بوجود آمده پایان دهد از سویی هنوزدمشق نظرخود را درباره اختلافاتی که بین فلسطینی‌ها و ترقیخواهان از یکسو و محافظه‌کاران مسیحی از سوی دیگر پدید آمده اعلام نکرده است .

بگفته محافل آگاه‌محافظه کاران سرانجام با حضور محدودکلاه‌سبزها درمناطق داغ» زیرکنترل راستگرایان موافقت خواهند کرد اما هرگز به واحدهای نظامی عرب اجازه نخواهند داد عمیقا در این مناطق رخنه کنند .

احزاب محافظه‌کاروسایل وامکانات‌کافی برای مخالفت باورود کلاه‌سبزها به‌بخش های مسیحی‌نشین دراختیار ندارند زیرا الیاس سرکیس رئیس جمهوری لبنان‌که‌یکی از متنفذترین رهبران عرب است به تصمیمات وقطعنامه های کنفرانس ریاض و کنفرانس قاهره صحه‌گذاشته است .

احتمال برخورد

ازسوی دیگراوضاع‌بحرانی مناطق جنوب شرقی لبنان (مرزهای اسرائیل) دورنمای تاریکی بوجود آورده‌است. در چهل و هشت ساعت گذشته اوضاع دراین‌منطقه آرام بوده اما گزارشهائیکه از تدارکات نظامی اسرائیل انتشار یافته افکار عمومی را بشده نگران کرده است.

اکنون این سئوال مطرح است : پس‌از آشتی‌فلسطین با سوری‌ها دمشق نسبت‌به فعالیت فدائیان در جنوب لبنان چه‌روشی پیش‌خواهد گرفت ؟

این سئوال پس از موافقتنامه ریاض فکر محافظه‌کاران و رهبران اسرائیل را بخود مشغول داشته است .

بگزارش منابع فلسطین ، سوریه کمکهای خود را به فدائیانی که در جنوب لبنان مستقر شده‌اند از سرگرفته است .

تعدادی از واحدهای سوریه که‌در بعلبکواطراف زهله مستقر شده بودند اکنون در بین شهرهای «جنین» و «راشایا» موضع گرفته وچند پایگاه وسکوی پرتاب موشک‌سام ٦ وسام ۷درایـن منطقه دایرکرده‌اند.

این تحولات سریع در اوضاع مناطق جنوبی‌لبنان ممکن است برخورد نیرو های سوری و اسرائیل را در این قسمت ازجبهه‌جنگ اعراب و اسرائیل بدنبال داشته باشد . ؟

خبرگزاری‌فرانسه

همزمان با برگزاری چهارمین نمایشگاه بین‌المللی تهران کنفرانس روابط بازرگانی بین‌المللی با حضور آقای هاشم معادی مدیر عامل نمایشگاههای بین‌المللی تهران تشکیل شد.

نمایشگاه عصر پهلوی

چشم اندازی غرورانگیز، پرپیشرفتهای شگرف و خیره کننده پنجاه سال شاهنشاهی پرشوکت و برکت پهلوی

ساعت ۱۰ بامداد روز شانزدهم شهریور ماه، شاهنشاه آریامهر، علیاحضرت شهبانو و ولاحضرت همایون ولایتعهد، به‌مدت ۳ ساعت و ۱۰ دقیقه از نمایشگاه بزرگ عصر پهلوی دیدن فرمودند.

کشورهای شرکت کننده در چهارمین نمایشگاه بین‌المللی تهران، ضمن عرضه و ارائه محصولات و مصنوعات خود، گوشه‌هایی از هنر، فرهنگ و آداب و رسوم ملی خودرا نیز بمعرض تماشا گذارده‌اند.
در عکس، هنرمندی از یکی از کشورهای خاور دور، درحال اجرای رقص ملی کشور خود دیده می‌شود.

پاترول
NISSAN
نیسان
NISSAN PATROL
NISSAN PATROL
NISSAN PATROL
NISSAN PATROL
نیسان - نیسان - نیسان
درمدلهای
۱ـ نیسان هاردتاپ
۲ـ نیسان کانواس تاپ
۳ـ نیسان دولوکس هارد تاپ
۴ـ نیسان پیک آپ
نقد و اقساط آماده تحویل است
NISSAN PATROL
شرکت ایران فرنیز بامسئولیت محدود خیابان بوذرجمهری غربی ساختمان فردانش تلفن: ۵۳۴۶۵۳-۵۳۶۲۲۳-۵۲۴۵۷۶

صفحات ویژه (صنایع ژاپن در چهارمین نمایشگاه بین المللی تهران)

نمایشگاه عصر پهلوی

در جریان برگزاری ضیافتی بمناسبت تشکیل کنفرانس رو ابط بازرگانی بین‌المللی، «هاشم معادی» ـ مدیر عامل نمایشگاهها ـ به میهمانان خوش‌آمد میگوید .

در غرفه های نیرو های مسلح شاهنشاهی ، در نمایشگاه عصر پهلوی ، قدرت عظیم نظامی و آمادگی نیروهای دفاعی کشور به معرض نمایش گذارده شده

متجاوز از ۷۰۰ واحد صنعتی بخش دولتی و بخش خصوصی ، در چهارمین نمایشگاه بین‌المللی تهران، کالاها و تولیدات خودرا در هیجده گروه صنایع، ازقبیل صنایع غذایی ، صنایع دارویی و آرایشی، صنایع چوب وسلولز، صنایع رنك ومواد شیمیایی ، صنایع وسایل خانگی ، ذوب ونوروفلزات، ماشین سازی ، کشتی سازی ، حمل ونقل، وصنایع وابسته به آن ، نساجی، صنایع ، مصالح ساختمانی، الکتریکی والکترونیکی ، صنایع چرم ، صنایع بسته بندی وچاپ ، صنایع دستی وفروش، صنایع نفت ومشتقات آن ، صنایع فلزات سبك وصنایع متفرقه سبك ، بمعرض نمایش گذارده‌اند .

نمایشگاه بزرگ عصر پهلوی که نقطه عطفی غرورآفرین در برگزاری نمایشگاههای ملی کشورمان درطول تاریخ نمایشگاههای داخلی بوده ، باشکوه و استقبال و عظمت خاصی برگزار گردید .

روز شانزدهم شهریور ماه ساعت ۱۰ بامداد شاهنشاه آریامهر، علیاحضرت شهبانو وولاحضرت همایون ولایتعهد به مدت سه ساعت و دهدقیقه ازغرفه های مختلف نمایشگاه بزرگ پیشرفت های ۵۰ سال شاهنشاهی پهلوی دیدن کردند .

دراین بازدید اعلیحضرت پیاده وباواگونت مخصوص قسمت اعظم این نمایشگاه رامورد بازدید دقیق قراردادند .

بقیه در صفحه ۱۴

اطلاعیه کارخانجات اتومبیل سازی مزدا

جدیدترین شاهکار اتومبیل سازی ژاپن را بمناسبت

روز ژاپن

تقدیم میدارد

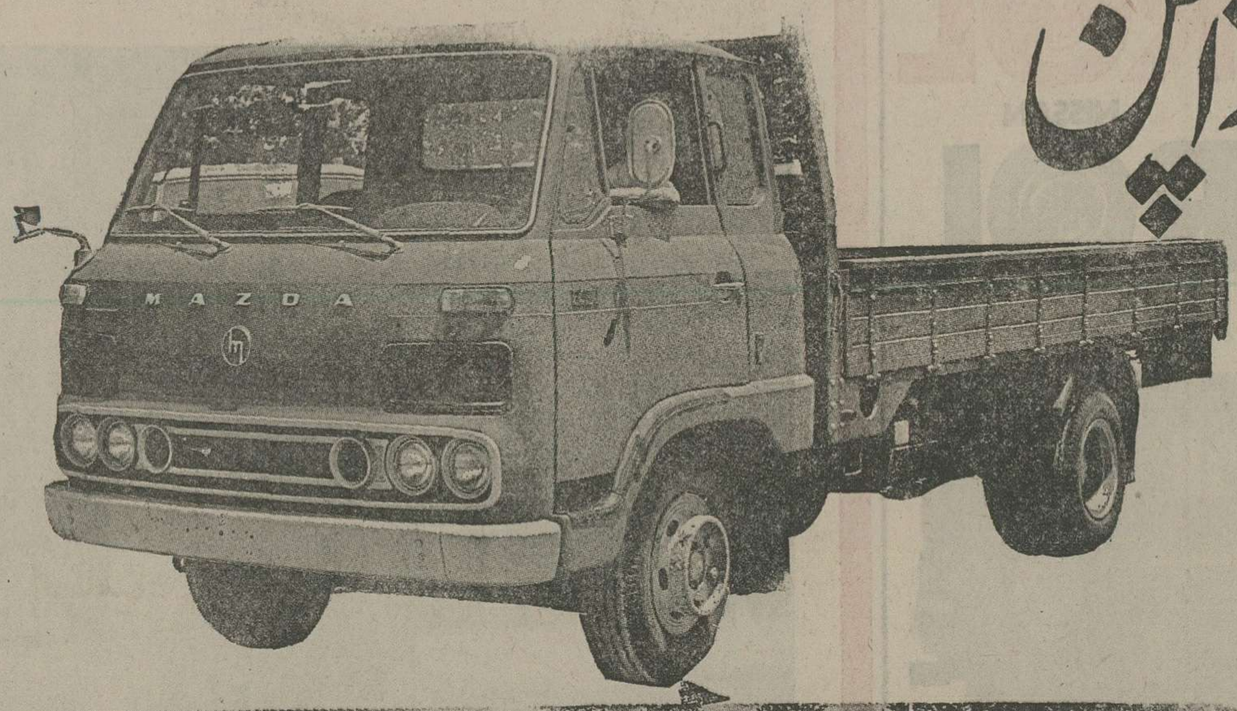

اتومبیلهای سواری

۹۲۹ دووچهاردرب عروس اتومبیل

اتومبیلهای ۸۰۸ سواری ۲ ب باقیمت ارزان

شاهکار صنایع ژاپن

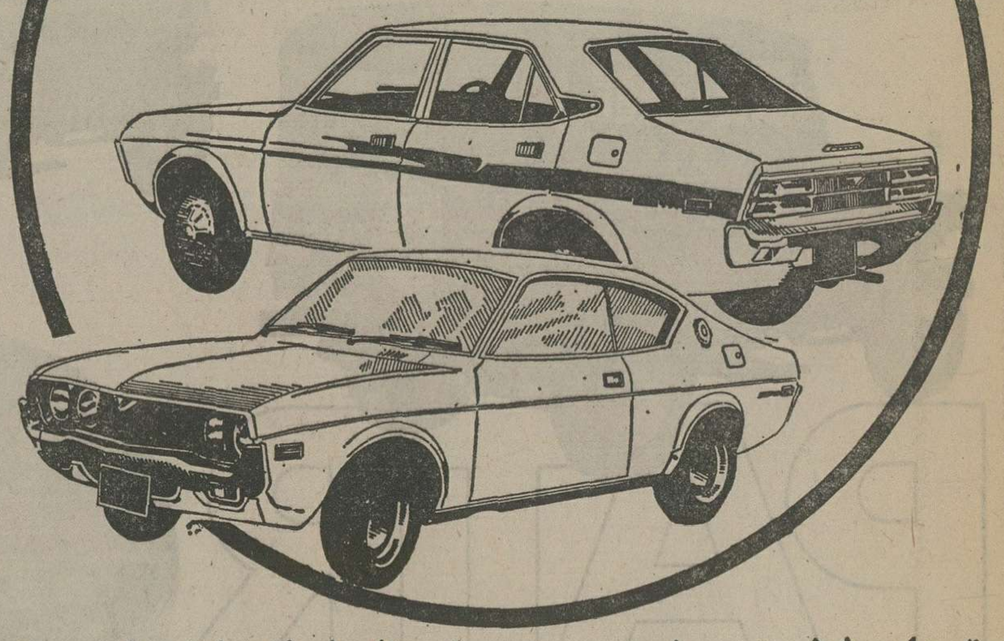

وانت‌های شش تن مخصوص حمل نقل شرکتهای ساختمانی و کارخانجات مختلف کشور قهرمان وانت‌های دنیا

نماینده انحصاری : مرکز بخش کارخانجات مزدا کیلومتر ۲۱ جاده قدیم کرج ویادفتر مرکزی خیابان ملت نبش اکباتان تلفن ۳۱۲۹۱۲ و ۳۱۷۱۷۱

توشیبا

یکی از بزرگترین سازندگان لوازم الکتریکی والکترونیکی در دنیا

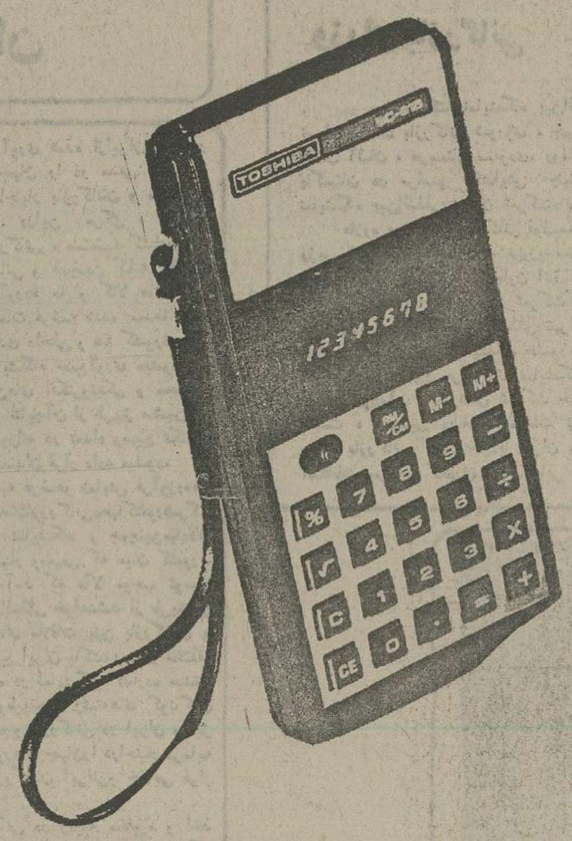

ماشین حساب
توشیبا

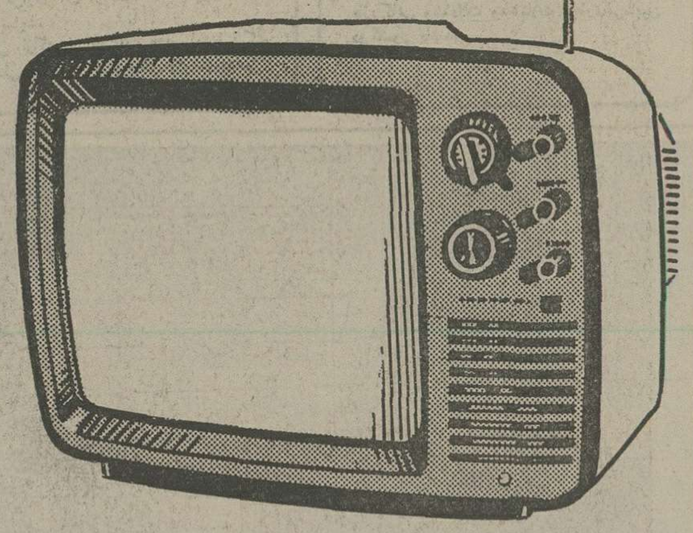

تلویزیون پرتابل توشیبا

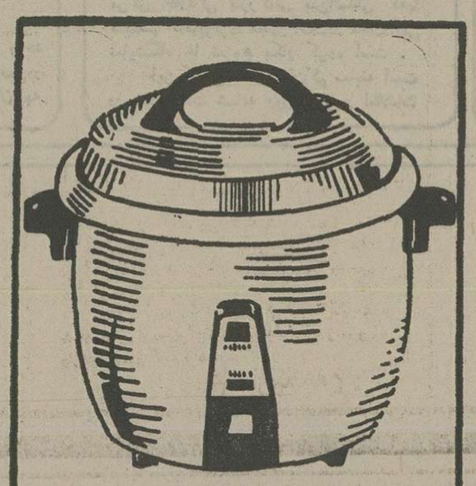

پلوپز توشیبا

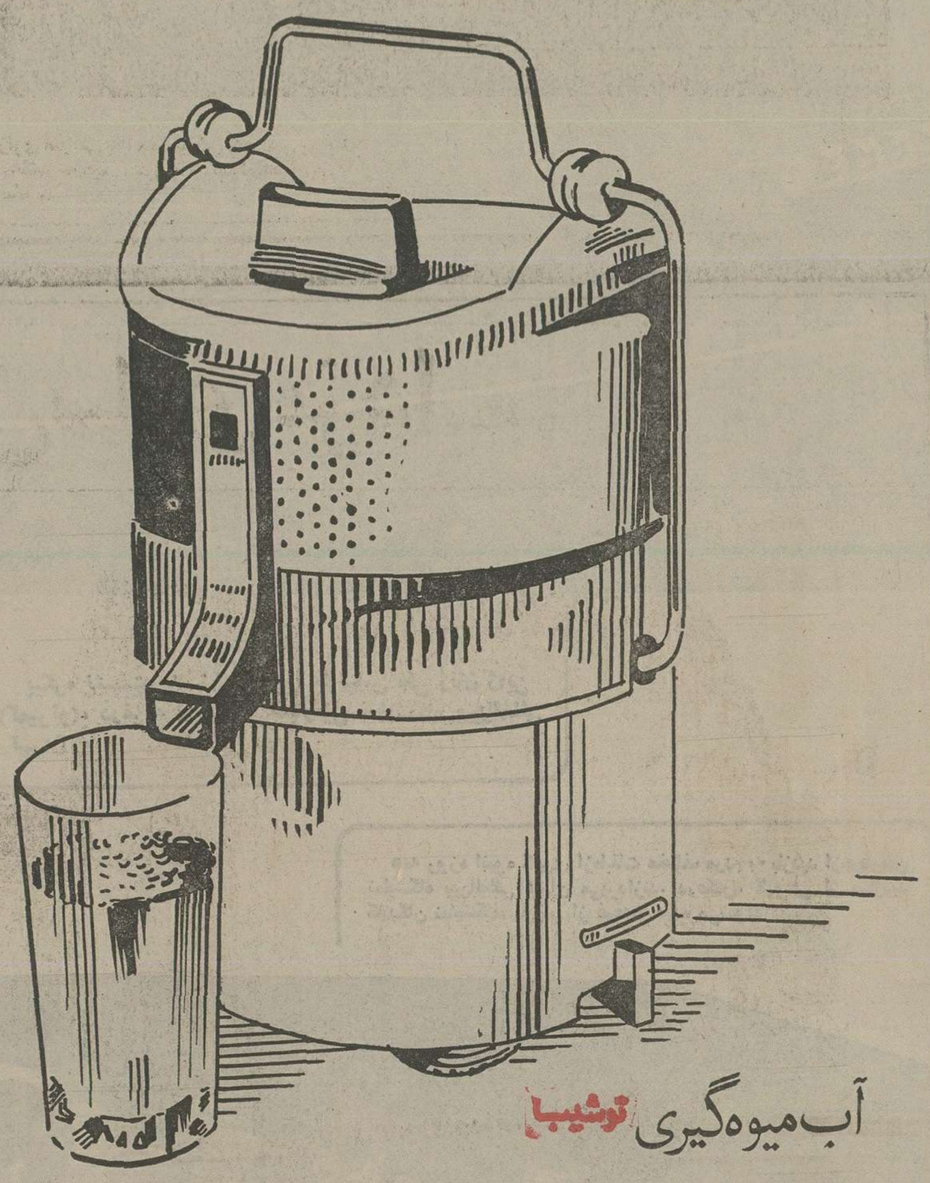

آب میوه‌گیری توشیبا

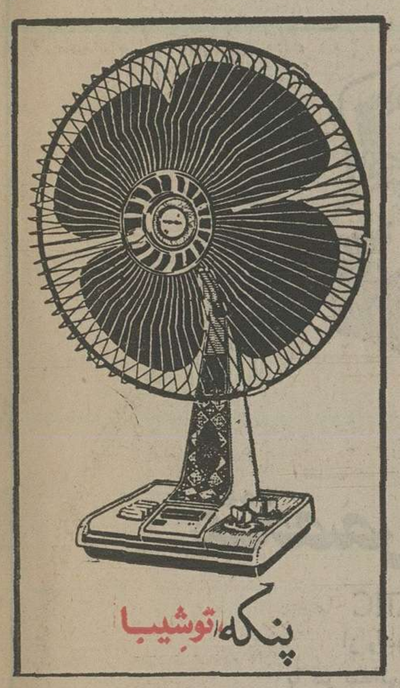

پنکه توشیبا

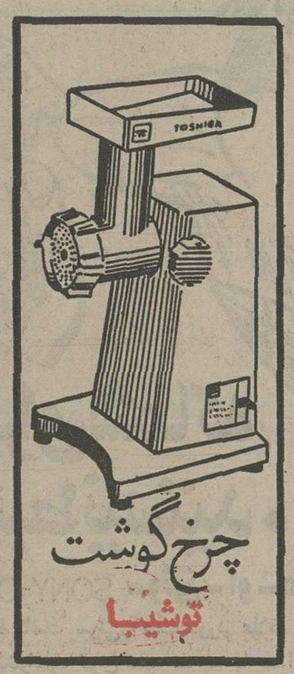

چرخ گوشت
توشیبا

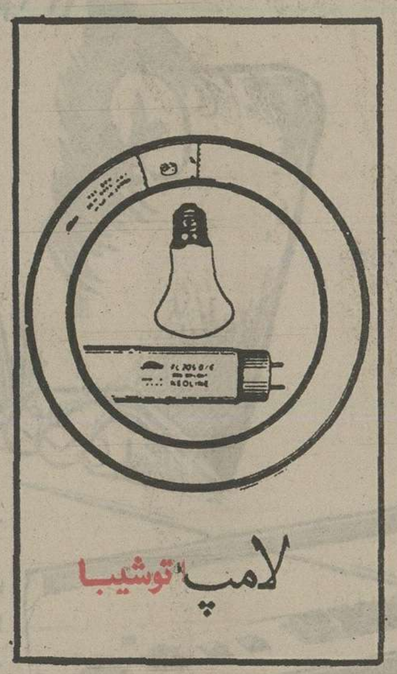

لامپ توشیبا

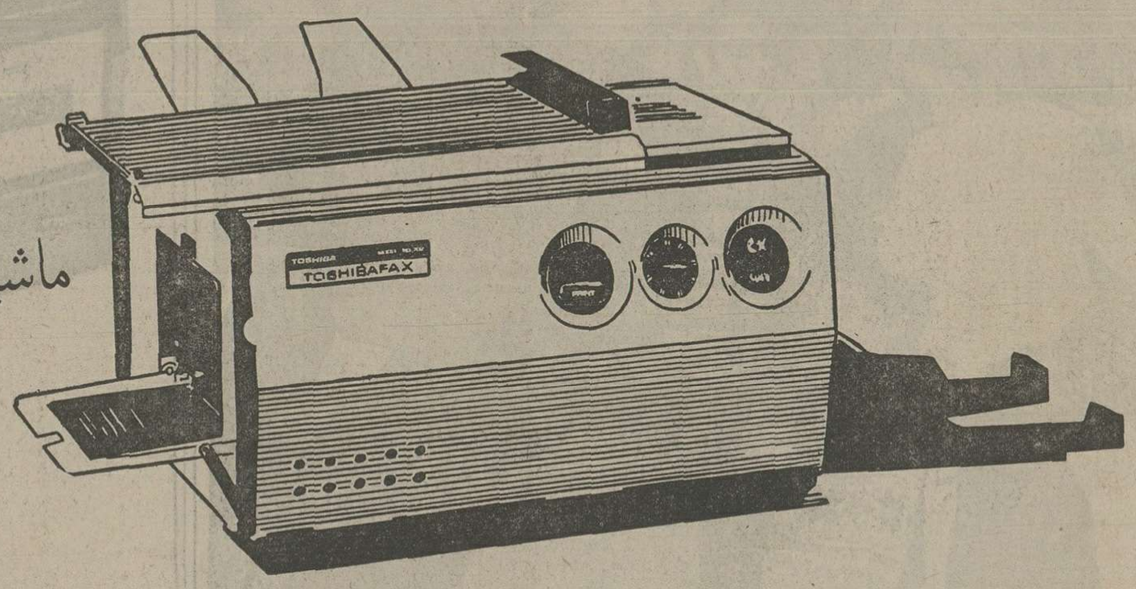

ماشین فتوکپی اتوماتیک توشیبا

Toshiba

صفحات ویژه (صنایع ژاپن درچهارمین نمایشگاه بین المللی تهران)

سیمای پر افتخار ایران پیشرفته امروز

درچهارمین نمایشگاه بین المللی تهران

تنوع و عرضه کالاها در غرفه های چهارمین نمایشگاه بین المللی تهران، به‌گونه‌ای چشمگیر و متفاوت با سالهای قبل است. زیرا امسال کشورها با شناختی که از کشور ایران پیدا کرده‌اند کالاهای مرغوبتر، مدرن‌تر وجالب‌تر که قابل استفاده درصحنه اقتصاد شکوفان ما باشد، بمعرض نمایش گذارده‌اند.

○

فرآورده ها و تولیدات صد ها واحد صنعتی ایرانی ازبخش دولتی و خصوصی در چهارمین نمایشگاه بین‌المللی تهران به معرض نمایش قرار گرفته است. تعداد شرکت کنندگان از واحد های صنعتی قاچند روز قبل از ۷۰۰ متجاوز بود.

شرکت کنندگان ایرانی چهارمین نمایشگاه بین‌المللی تهران کالاها و تولیدات خودرا در هجده گروه صنایع از قبیل صنایع غذائی، صنایع داروئی وآرایشی، صنایع چوب و سلولز، صنایع رنگ ومواد شیمیائی، صنایع وسائل خانگی، ذوب وتورد فلزات، ماشین سازی، کشتی سازی، حمل و نقل و صنایع وابسته به‌آن، نساجی، صنایع مصالح ساختمانی، الکتریکی والکترونیکی، صنایع پخرم، صنایع بسته بندی وچاپ صنایع دستی وفرش، صنایع نفت و مشتقات آن، صنایع فلزات سبك وصنایع متفرقه سبك به‌معرض نمایش گذاشته‌اند.

علاوه بر نمایش تولیدات ایرانی پدیده تجاری و تولیدی داخلی و ٤٤ کشور شرکت پنج قاره جهان نیز دراین نمایشگاه بمعرض نمایش گذاشته شده‌است.

مرکز کامپیوتری

در چهارمین نمایشگاه بین‌المللی تهران مرکز اطلاعاتی بازرگانی بین‌المللی که با سیستم کامپیوتری مجهز است در محل دائمی نمایشگاه ها شروع بکار کرده است.

این مرکز که درایران کم سابقه است در تمام مدت شبانه روز آخرین اطلاعات بازرگانی جمع‌آوری شده ازایران وکشور های مختلف جهان را در مدتی کمتر از ده دقیقه در اختیار بازرگانان و متقاضیان قرار میدهد. دراین مرکز، اطلاعات گوناگون بازرگانی، صنعتی، کشاورزی، خدمات بازرگانی و همچنین کلیه اطلاعات مربوط به فرآورده ها و کالا های مورد نمایش و خدمات عرضه شده صدها واحد تجاری و تولیدی داخلی و ٤٥ کشور شرکت کننده در نمایشگاه جمع‌آوری میشود و به وسیله ماشین‌های الکترونیکی و مجهز آنالیز شده و نتایج آن از طریق ماشین‌های الکترونیکی روزانه در تعداد وسیع تکثیر و در اختیار علاقمندان قرار داده میشود.

باتوجه به عرضه و نمایش فرآورده‌ها و کالاها و خدمات بازرگانی دهها کشور شرکت کننده دراین نمایشگاه و همچنین مبادلات و معاملات بسیار وسیعی که میان کشورها بعمل خواهد آمد که مآلا موجب توسعه بازرگانی بین‌المللی خواهدشد از طریق این مرکز قرار های علاقات بین بازرگانان و صاحبان صنایع ایران با کشور های مختلف شرکت کننده در نمایشگاه گذارده میشود و اطلاعات مربوط به نحوه وشیوه‌های گوناگون سرمایه گذاری و بازرگانی در ایران و نیز در دیگر کشورهای جهان را دراختیار سرمایه گذاران و بازرگانان ایرانی و خارجی قرار میدهد.

با اقداماتی در زمینه مخابره و اخذ اطلاعات جدید بازرگانی بین ایران ودیگر کشور های جهان انجام گردیده است، از طریق ماهواره های مخابراتی روزانه مهمترین اطلاعات بازرگانی ایران در زمینه های گوناگون بوسیله این مرکز به مراکز مهم بازرگانی سراسر جهان مخابره و فرستاده میشود.

وزرای بازرگانی

در مراسم افتتاح نمایشگاه بین‌المللی تهران وزرای بازرگانی شوروی، جمهوری فدرال آلمان، عربستان سعودی، رومانی و پاکستان در مراسم گشایش چهارمین نمایشگاه بین‌المللی تهران شرکت داشتند.

علاوه بر وزرای بازرگانی فوق، معاونان وزیر بازرگانی انگلستان، فروژو سوئیس و وزیر ایالتی بنگلادش، معاون اداق اقتصاد اطریش و سفرای ٤٤ کشور شرکت کننده در چهارمین نمایشگاه بین‌المللی تهران در مراسم گشایش این نمایشگاه حضور یافتند این مقامات در طول برگزاری نمایشگاه در مراسم روزملی کشورشان شرکت خواهند داشت، همچنین درباره امکانات توسعه روابط بازرگانی کشور خودبا ایران و نیز امکانات سرمایه گذاری و بازاریابی در دو کشور مذاکرات مهمی با مقامات بلند پایه ونیز بازرگانان و صاحبان صنایع ایرانی بعمل خواهند آورد.

وزراء و هیئت‌های بازرگانی و دیگر مقامات کشورهای شرکت کننده درچهارمین نمایشگاه بین‌المللی تهران همچنین در کنفرانس روابط بازرگانی خارجی ایران شرکت دارند و امکانات تجاری وتوسعه مبادلات و معاملات بازرگانی بین ایران و کشورهای مختلف جهان راه بلند پایکان اقتصادی ایران به بحث و گفتگو خواهند گذاشت.

تشکیل چهارمین نمایشگاه بین‌المللی تهران باشرکت ٤٤ کشور ازپنج قاره جهان و صدها واحد تولیدی و خدماتی ایرانی ونیز هیئت‌های مهم بازرگانی و اقتصادی وهمچنین وجود هزاران بازرگان که برای خرید و یافروش کالاهای خود از کشورهای دور ونزدیك به‌این نمایشگاه آمده اند، تهران را بصورت یك مرکز بزرك تجاری دراین نقطه از جهان درآورده است وپیش بینی میگردد باتوجه به معاملات و قرارداد های نمایشگاه سال گذشته سطح مبادلات و معاملات کالا دراین نمایشگاه در طول ۱٤ روز برگزاری آن از صد ها میلیون دلار تجاوز نماید.

برخی ازکشور ها در چهارمین نمایشگاه بین‌المللی شرکت گسترده‌ای دارند و حتی باتحمل زحمات زیاد صنایع سنگین خود رادراین نمایشگاه بمعرض نمایش گذاشته مانند مجارستان که غرفه آن مساحتی در حدود ٦٤٣ متر مربع سالن و ۱۷۵ متر مربع فضای باز را اشغال کرده است.

صنایع سنگین کشور مجارستان از قبیل جدیدترین مدلهای لوکوموتیو برقی و لوکوموتیو هیدرولیك با واگنهای کوچك و بزرك سریع‌السیر، توربین های آبی، انواع بیل های هیدرولیك، ماشین های آلات بالا برنده در غرفه عظیم مجارستان درچهارمین نمایشگاه بین‌المللی تهران بنمایش گذاشته شده است. همچنین قسمتی دیگر از سالن کشور مجارستان اختصاص یافته است به صنایع و تولیدات سبك که این نیز نمایانگر پیشرفت های چشمگیر کشور مجارستان دراین بخش از صنایع می‌باشد. مجارستان ازکشورهائی است که همه‌ساله در نمایشگاه بین‌المللی تهران شرکت دارد و باتوجه به وجود روابط و همکاری های اقتصادی و بازرگانی دو کشور ایران و مجارستان امید میرود که شرکت مجارستان در چهارمین نمایشگاه بین‌المللی تهران گامی موثر درراه توسعه و بسط هرچه بیشتر روابط بازرگانی ومبادلات ومعاملات تجاری فی‌مابین دو کشور باشد.

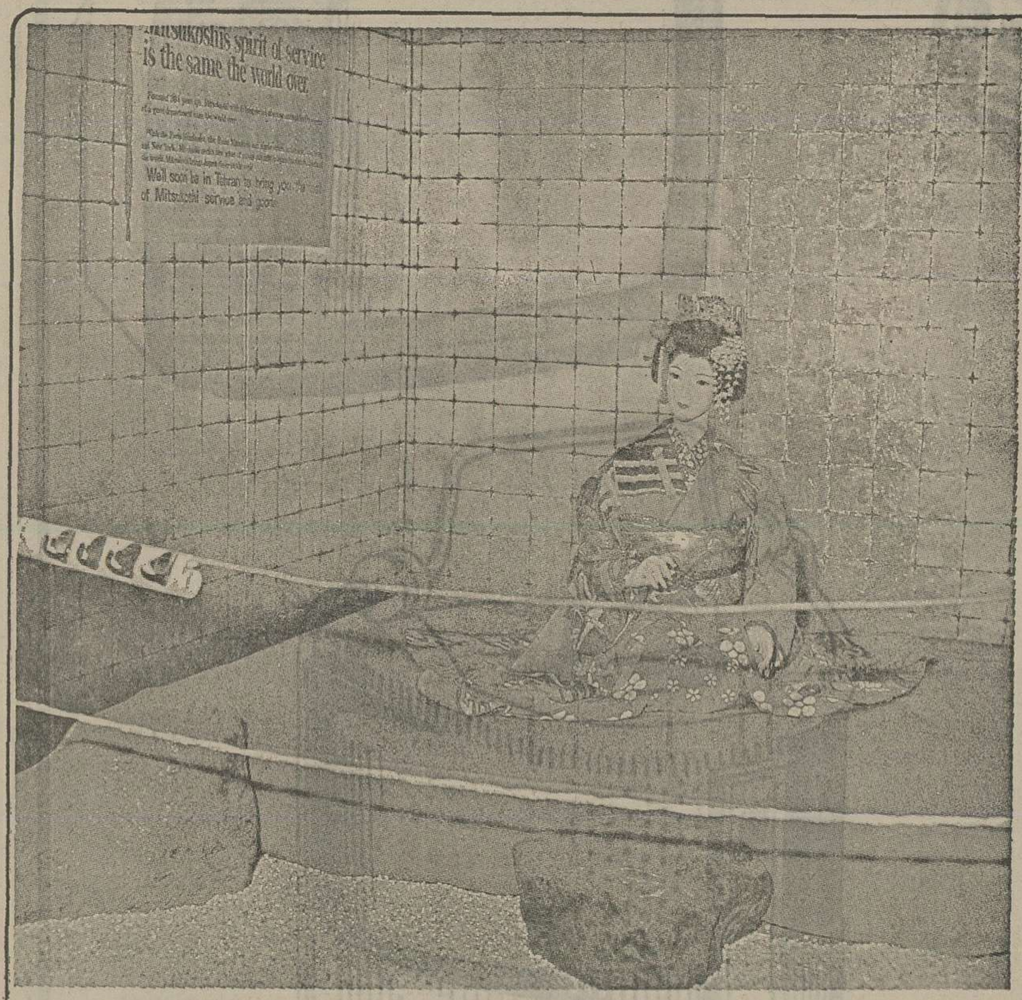

پیکره نشسته یك زن ژاپنی، با لباس ملی زنان ژاپن (کیمونو)، درغرفه ژاپن، در چهارمین نمایشگاه بین‌المللی تهران

همه روزه انبوه کثیری ازطبقات مختلف مردم به بازدید ازچهارمین نمایشگاه بین‌المللی تهران می‌پردازند. درعکس، گروهی از بازدید کنندگان نمایشگاه، دریکی از غرفه‌ها دیده می‌شوند.

برای شما که
متخصص ضبط نیستید...

SONY-O-MATIC سونی ـ او ـ ماتیك

از رادیو ضبط کاست سونی آهنگ مورد علاقه خود را
با هر صدائی که میخواهید گوش کنید ـ چه با صدای بلند
و چه بصورت نجوا. و در همان حال ضبط کنید.
سونی ـ او ـ ماتیک SONY-O-MATIC بهترین نتیجه را بشما میدهد.
سونی ـ او ـ ماتیک سیستمی است که کیفیت صدا را
در موقع ضبط بطور خودکارکنترل میکند. و دیگر احتیاجی نیست
که شما در کار ضبط متخصص باشید.
سونی ـ او ـ ماتیک در رادیوضبط های کاست سونی،
همراه با دکمه‌های (کیو) CUE و رویو REVIEW
برای آنکه آهنگ موردعلاقه خود را
براحتی پیدا کنید و بارها گوش کنید.

رادیوکاست‌های سونی
در دهها مدل جالب ومتنوع

SONY®

برای برخی فقط سونی وجوددارد
آنهاکه از هر چیز بهترینش را میخواهند

S.3

چهارمین نمایشگاه بین المللی تهران

نمایشگر توجه جهان

به جامعه متحول و اقتصاد پیشرفته ایران است

برای کسب نتایج مطلوب و مؤثر در توسعه و گسترش مبادلات تجاری بین کشور ما و شرکت کنندگان در چهارمین نمایشگاه بین المللی تهران امسال کنفرانس روابط بین المللی بازرگانی ایران در روزهای یکم ، سوم و پنجم آبانماه درمحل سالن کنفرانس نمایشگاههای بین المللی ایران برگزار گردید

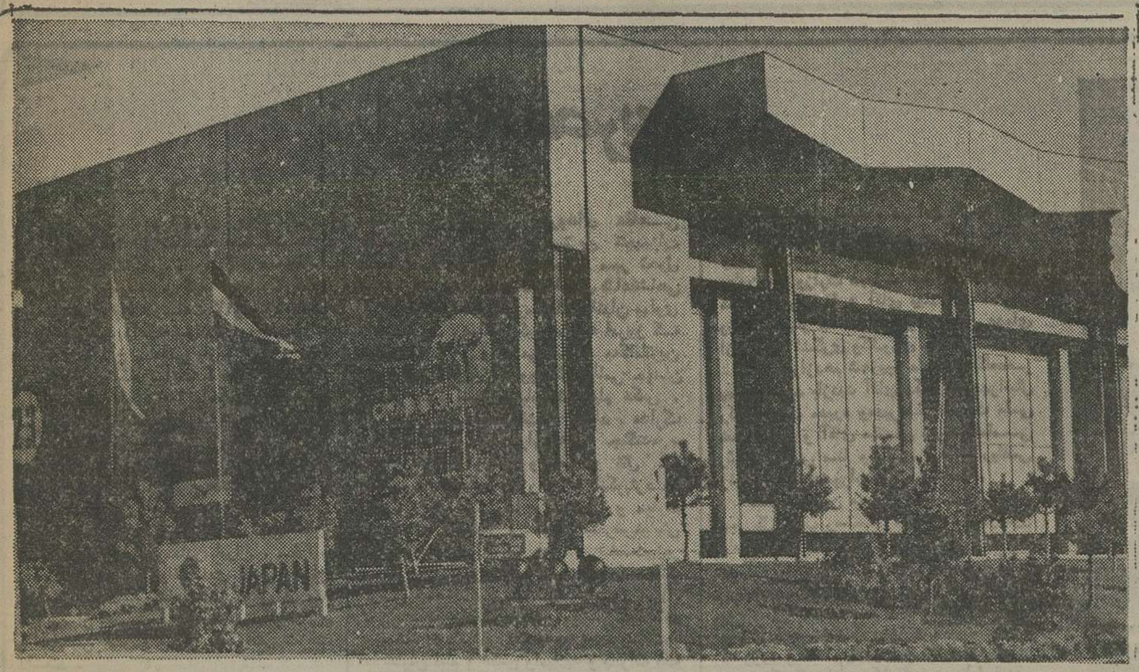

سالن ژاپن ، در چهارمین نمایشگاه بین‌المللی تهران که با شماره ۲۳ مشخص گردیده است . در این‌سالن عظیم، موسسات ژاپنی ،محصولات وفرآورده های خودرا درغرفه های متعدد بمعرض نمایش بازدید کنندگان قرار داده‌اند .

نمایشگاه بین‌المللی تهران بزرگترین نمایشگاهی است که تاکنون‌در ایران‌برگزار شده است. اشتیاق وعلاقه‌ای که امسال کشور های گوناگون جهان از قاره‌مختلف نسبت به شرکت در چهارمین نمایشگاه بین‌المللی تهران نشان داده‌اند کاملابی‌نظیر بوده است‌و این‌نمایانگر آنستکه‌جامعه‌متحول وبارشد سریع اقتصادی که در سال های اخیر مقام والائی رادر اقتصاد بین‌المللی‌و جهانی داشته است‌ه توجه‌جهانیان‌را بطور شگفت‌انگیزی به‌خود جلب کرده است‌ه تلاش‌های زیادی که کشورها برای عرضه کردن فرآورده ها و تولیدات خود در نمایشگاه‌نشان‌میدهندو به‌نوعی‌رقابت‌و مسابقه تبدیل شده است‌ه هر کشوری نهایت سعی خود را نموده تا بازیباترکردن غرفه‌خود وعرضه کردن تازه ترین و آخرین پدیده هاوجلوه‌های صنایع و بازرگانی خود بازدید کنندگان بیشتری را بسوی خود جلب‌کند.

در چهارمین نمایشگاه‌بین‌المللی تهران کالاهائی عرضه شده‌که در جوامع پیشرفته و رشد یافته مصرف دارد لذاباتوجه به نوع و عرضه کالا ها میتوان استنباط کرد که کشور های بزرگ و کوچک جهان از پنج قاره مختلف آگاهی کامل نسبت به تحولات ماو برآوردن نیاز های واقعی ما برای جهشهای چشمگیر صنعتی بازرگانی واقتصادی دارند وزرای بازرگانی وابسته های تجاری و نمایندگان شرکت ها و صاحبان صنایع‌و تولیدات۴۴ کشور جهان که‌در نمایشگاه امسال شرکت دارند دیگر به کشور ما بعنوان جامعه صرفا مصرف کننده نمی‌نگرند بلکه خواستار مبادلات و معاملات هرچه بیشتر بازرگانی هستند . برای آنکه ارتباط سریع بازرگانان وصاحبان کالاایجاد شود امسال مجهزترین دستگاه کامپیوتری بنام مرکز اطلاعات بازرگانی کامپیوتری در تمام مدت برگزاری نمایشگاه در خدمت خواستاران و بازدید کنندگان است .

این مرکز را که کارشناسان برجسته اطلاعاتی وزارت بازرگانی، امور اقتصادی ودارائی، صنایع و معادن، اتاق بازرگانی و سازمان برنامه میگردانند تازه ترین و مطمئن ترین اطلاعات راگردآوری کرده و ظرف مدت چند دقیقه در اختیار بازرگانان قرار میدهد .

این مرکز ضمنا بامراکز بزرگ بازرگانی جهان در تماس دائم است و هرگونه اطلاعات را کسب وارائه میکند .

برای کسب نتایج مطلوب و موثر در توسعه و گسترش مبادلات‌تجاری بین‌کشور ماو شرکت کنندگان چهارمین نمایشگاه بین‌المللی تهران امسال کنفرانس روابط بین‌المللی بازرگانی ایران در روزهای‌یکم سوم و پنجم آبانماه درمحل سالن‌کنفرانس نمایشگاه‌های‌بین‌المللی ایران برگزارگردید.

نمایندگان بیش از ۷۰۰ شرکت کننده داخلی و ٤٤ کشور جهان دریک رویارویی خواست هاونیازهای صنعتی ، فنی، علمی و بازرگانی‌و خدماتی خودرادرمیان‌گذارده‌اند. ودرباره مهمترین مسائل مربوط به روابط بازرگانی خارجی ایران نقش‌بخش‌خصوصی در توسعه مبادلات تجاری ایران و گسترش اقتصاد بین‌المللی و بررسی امکانات تازه و سرمایه‌گذاری و بازاریابی بحث و تبادل‌نظر مینمایند.

دراین کنفرانس که بوسیله آقای تسلیمی وزیربازرگانی ایران گشایش‌خواهد یافت و وزرای بازرگانی‌ومعاونان بازرگانی چندکشور عمده و پیشرفته جهان و نیز وابسته هـای بازرگانی ، رئیس اتاق بازرگانی ، مقامات وزارت صنایع ومعادن ، امور اقتصادی و دارائی ، سازمان برنامه ، بازرگانان و صاحبان صنایع ایران و ٤٤ کشور شرکت‌کنندگان از واحد های صنعتی از ۷۰۰ متجاوز است.

تنوع و عرضه کالاها در غرفه هـای چهارمین نمایشگاه بین‌المللی‌تهران به‌گونه‌ای متفاوت باسالهای گذشته است زیرا امسال کشورها باشناختی که از کشور ایران پیدا کرده‌اند سعی کرده‌اند کالاهای مرغوبتر ، مدرنتر وجالبتر که قابل استفاده در صحنه اقتصاد شکوفان ما باشد بمعرض نمایش بگذارند لذا بازدید کنندگان امسال بارضایت بیشتری ازچهارمین نمایشگاه بین‌المللی‌تهران بازدید میکنند.

برخی از کشورها نخستین‌بار درمیان کشورها جلوه میکنند مثل‌الجزایر ، گابن ، نپال سوریه، سنگال،غناوجمهوری‌تاجیکستان شوروی که تلاش دارند جای پائی دراقتصاد متحول ما داشته باشند. چهارمین نمایشگاه بین‌المللی تهران بادربرگرفتن وسعتی حدود یک میلیون و سیصد هزار مترمربع‌بزرگترین نمایشگاه ایران است که تاکنون برگزارشده است .

جمهوری فدرال آلمان‌با اختصاص دادن ۶۲۰۰ مترمربع بزرگترین غرفه چهارمین نمایشگاه بین‌المللی تهران است و بعداز آن اتحاد جماهیر شوروی با ٤۰۰۰ متر مربع ایتالیا با ۳۳۰۰ مترمربع ، فرانسه بـا ۳۲۰۰ وانگلستان باحدود ۳۰۰۰ مترمربع وجمهوری خلق چین با بیش از ۲۰۰۰ متر مربع از بزرگترین شرکت‌کنندگان نمایشگاه از لحاظ وسعت و عرضه کالا ها هستند .

امسال برای دومین‌بار نمایشگاه‌بین‌المللی طرحهای مدرن برای لوازم ومسائل منزل همزمان باچهارمین نمایشگاه بین‌المللی‌تهران درمحل سازمان‌نمایشگاه‌ها برپاشد.

دراین نمایشگاه جدیدترین کالاها و اثاثیه برای زندگی بشر امروزی‌بنحو زیبا و تماشائی جلوه میکند در این نمایشگاه تخصصی آخرین طرحهای مربوط به مبلمان خانه و جایگزین نمودن و انتخاب اشیاء مورد مصرف زندگی نوین امروز تماشائی است وامسال خواستاران بیشتری از ایـن قبیل کالاها رابسوی خود جلب میکند بخصوص کـه بسیاری از وسائل وطرحهای مدرن برای نخستین‌بار در این نمایشگاه بنمایش گذارده شده است.

این نمایشگاه که تحت ریاست عالیه اعلیاحضرت شهبانو قرار دارد هردوسال یکبار تشکیل می‌شود ولی بعلت استقبال کم‌نظیرمردم و علاقمندان در سال گذشته مقرر شد که همساله نمایشگاه بین‌المللی طرحهای مدرن برای لوازم و وسایل منزل در محل سازمان نمایشگاهها برگزار گردد.

برای رفاه حال بازدیدکنندگان‌سرویسهای اتوبوسرانی ازنقاط مختلف شهر دایر شده ضمنا درمحوطه نمایشگاه سرویسهای‌خدماتی برای نحوه واستفاده از امکانات نمایشگاه فراهم گردید است .

برای تجهیز هر نوع انبار با ما تماس بگیرید

دژپاد اولین سازندهٔ قفسه‌های فلزی بازشو درخاورمیانه

مبتکر و پیشرو صنایع فلزی

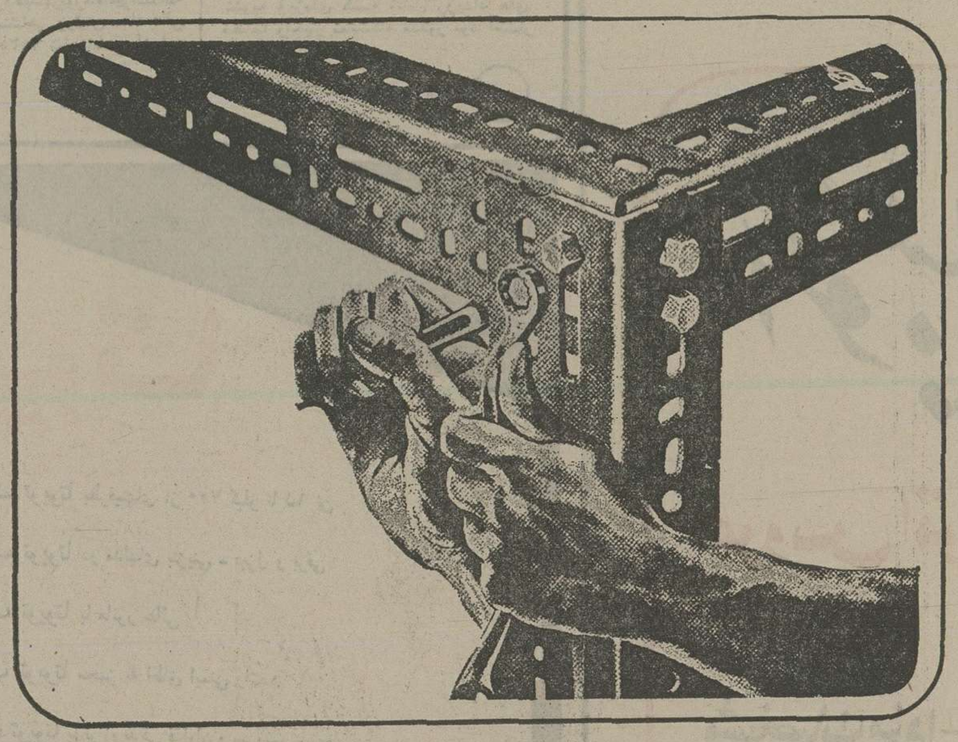

شرکت دژپاد

DOZHPAD

دژپاد

اولین سازنده قفسه‌های فلزی بازشو درخاورمیانه

مبتکر و پیشرو صنایع فلزی

نمایشگاه و فروشگاه مرکزی : خیابان سپه جنب استخر شماره ۲۲۲ تلفن ۶۴۲۱۸۲-۶۶۶۵۶۷

کارخانه - جاده کرج - کیلومتر ۱۸ تلفن ۹۷۷۰۱۸-۹۷۸۰۴۹ تلگرافی ۶۶۵۶

صفحات ویژه (صنایع ژاپن در چهارمین نمایشگاه بین المللی تهران)

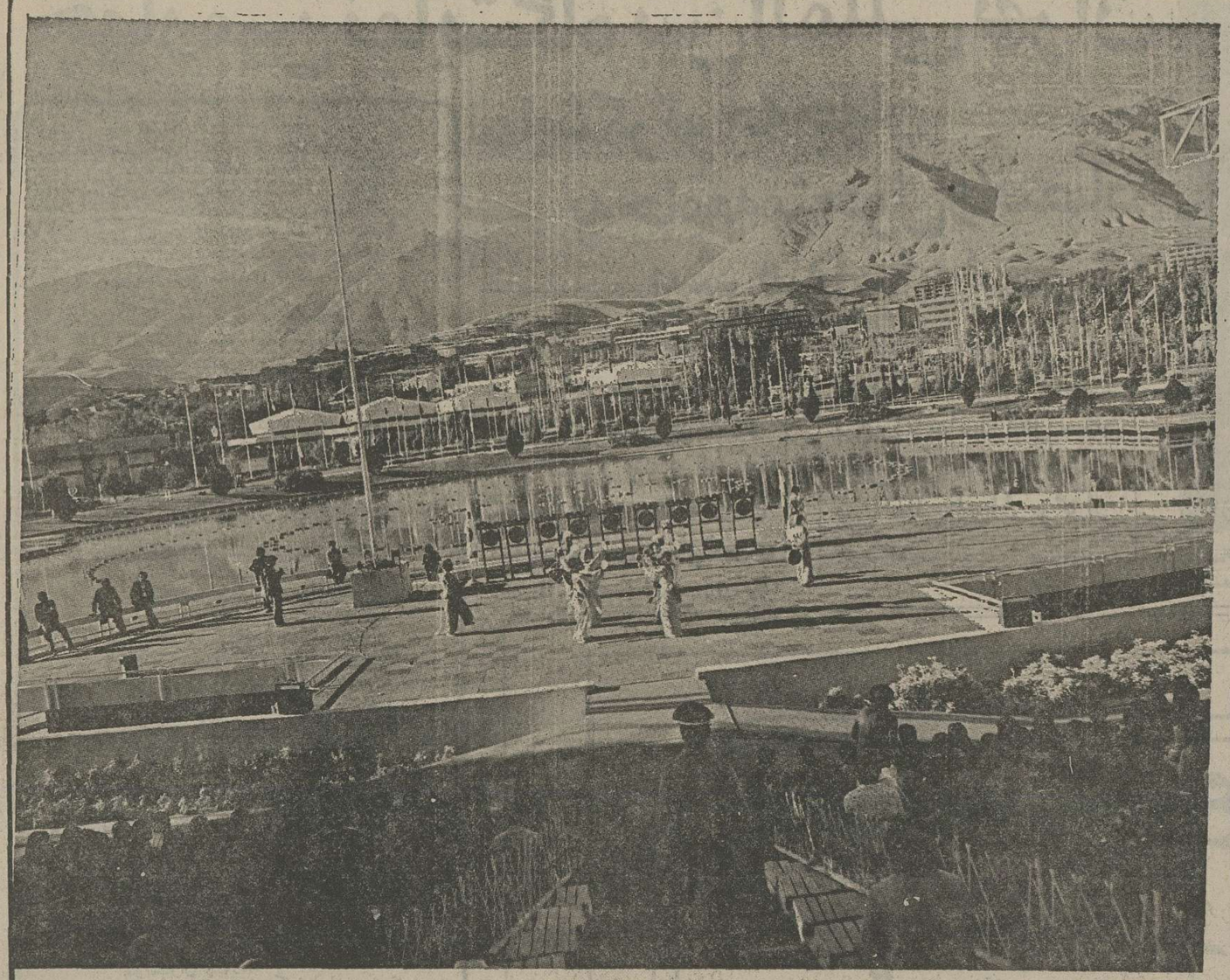

در کنار دریاچه مصنوعی بزرگ وزیبای نمایشگاه بین‌المللی تهران، رقصندگان جمهوری کره، درحال هنرنمایی و اجرای برنامه هستند و انبوه کثیری نیز بتماشانشسته‌اند.

نمایشگاه عصر پهلوی

بقیه‌ازصفحه ۱۰

دیدارشاهنشاه و شهبانو ووالاحضرت همایون ولایتعهد از نمایشگاه بیشرفت های ۵۰ سال شاهنشاهی پهلوی که همجا با کفزدنهای صمیمانه و گرم مردم وکارکنان غرفه‌ها همراه بود درساعت ۱۳ و پانزده‌دقیقه به پایان رسید واعلیحضرتین ووالاحضرت ولایتعهد به کاخ سلطنتی بازگشتند.

این نمایشگاه ساعت ٤ بعدازظهر روز اول شهریور ماه ۲۵۳۵ باحضور آقای امیرعباس هویدا نخست‌وزیر طی‌آئین‌ویژه‌ای گشایش یافت.

دراین مراسم جمعی از وزیران رئیس ستاد بزرگ ارتشتاران فرماندهان نیروهای سه گانه ارتش شاهنشاهی نمایندگان مجلسین شورایملی و سنا، رئیس اطاق بازرگانی و صنایع ومعادن ایران، سفرا و وابستگان سیاسی واقتصادی کشورهای خارجی در دربار شاهنشاهی. بیش از سه هزارتن از مقامات بلندپایه کشوری ولشگری و صاحبان صنایع بخش خصوصی شرکت داشتند.

در مراسم گشایش نمایشگاه عصر پهلوی که بنحو باشکوهی درجایگاه مخصوص و محل دائمی نمایشگاهها باشرکت دهها تن از سپاهیان انقلاب انجام گرفت، پس از نواخته شدن سرودشاهنشاهی و برافراشتن پرچم سه رنگ ایران، مدیرعامل سازمان نمایشگاههای بین‌المللی ایران ضمن عرض خیرمقدم گزارشی درباره چگونگی تشکیل این نمایشگاه بشرح زیر ایراد کرد:

نمایشگاه عصر پهلوی هنگامی تشکیل میگردد که کشور ایران باتاریخ دوهزارو پانصد و سی و پنج ساله شاهنشاهی خود گام به پنجاهمین سال پرافتخار شاهنشاهی خجسته پهلوی گذارده است.

پنجاه سال شاهنشاهی پهلوی دورانی نوین و سازنده در حیات ملت ایران بشمار می‌آید، زیرا که این دوران سرآغاز حرکتی غرورآفرین درجهت ترقی و اعتلای کشور و سعادت ورفاه مردم ایران‌بوده‌است. برگزاری این نمایشگاه عظیم ملی که درایران بی‌سابقه بوده ودرآن کلیه سازمانها وواحدهای‌مختلف بخش دولتی و خصوصی کشور شرکت نموده‌اند، خودنشانه‌ای‌ازهم‌بستگی‌ویکپارچگی ملی در عصر رستاخیز و نیز مبین آن است که ملت ایران برای خقشناسی وسپاس از پیروزیهای عظیمی که طی این نیم‌قرن تحت‌فرماندهی دو شاهنشاه بزرگ پهلوی نصیب آنان شده است ارج واهمیتی توصیف ناپذیر قائل میباشند.

مدیرعامل سازمان نمایشگاهها سپس چگونگی عرضه وارائه پیشرفتها و تحولات همه‌جانبه مملکتی را در این نمایشگاه توجیه کرد.

آنگاه آقای امیرعباس هویدا نخست‌وزیر وهمراهان از غرفه های نیروهای مسلح شاهنشاهی که قسمت بزرگی از محوطه نمایشگاهی‌را پوشانیده است دیدن کردند در این قسمت از نمایشگاه عصرپهلوی قدرت عظیم‌نظامی و آمادگی نیروهای دفاعی کشور با عرضه وارائه مدرنترین تجهیزات وسائل ولوازم نظامی وهمچنین سیر تحول و ترقی نیروهای سه گانه ارتش شاهنشاهی ایران ازآغازسلطنت‌سرسلسله خاندان پهلوی اعلیحضرت رضاشاه کبیر، تابه امروز که نیروهای دفاعی و نظامی ایران بکاملترین ومدرنترین تجهیزات ووسائل نظامی جهان مجهز شده است بانمایش فیلم عکس. اسلاید، نقشه‌ها، ماکت‌ها، اسناد، مدارک نمونه‌ها، انواع هواپیماهای جنگنده، هواپیماهای آموزشی و حمل و نقل و اسکورت خودروهای زرهی، هلیکوپترها هاورکرافت، کشتی‌ها، سلاحها و مهارت وشحوه عمل بسیار باشکوهی بمعرض‌نمایش قرار گرفته بود آقای هویدا نخست‌وزیر پس‌از بازدید ازغرفه های نیروهای سه‌گانه ارتش شاهنشاهی سیر پیشرفت و تکامل پنجاه ساله فرهنگ، هنر آموزشی، اطلاعات وجهانگردی ایران راکه بنحو بسیار جالبی با نمایش فیلم و عکس واسلاید و باارائه یک نمایش عروسکی که بیانگردوران قبل از شاهنشاهی پهلوی و تحولات ایران بزرگ پس‌از شروع سلطنت شاهنشاهان پهلوی میباشد درسالن های شماره ۵و۶ دیدن کردند.

غرفه مرکز ارتباط جمعی قسمت دیگری از این نمایشگاه عظیم بود که ایشان ازآن دیدن کردند، دراین غرفه وزارت پست و تلگراف وتلفن سازمان رادیو و تلویزیون ملی ایران مطبوعات کشوروسازمانهای آگهی فعالیتها وپیشرفتهای خود را بانمایش نخستین وسائل و تجهیزات پستی، تلگرافی، رادیو تلویزیون چاپی و تبلیغاتی و همچنین‌مدرنترین وکاملترین‌وسائل و تجهیزات مورد استفاده کنونی بمعرض تماشا گذاشته شده بود.

بازدید آقای امیرعباس هویدانخست‌وزیر از این نمایشگاه ٤ ساعت بطول انجامید.

درطول برگزاری‌این‌نمایشگاه‌والاحضرت شاهدخت اشرف پهلوی عصر روز شنبه ٦ شهریور ماه از نمایشگاه عصر پهلوی در محل دائمی نمایشگاهها دیدن فرمودند.

دراین بازدید آقای عبدالمجید مجیدی وزیر مشاور ورئیس سازمان برنامه وبودجه کشور آقای احمد هوشنگ شریفی وزیر آموزش و پرورش، آقای دکتر سمیعی وزیر علوم، خانم مهناز افخمی وزیر مشاور در امورزنان آقای عبدالرضا انصاری قائم‌مقام والاحضرت در امور اجتماعی و فرهنگی حضور داشتند.

همچنین عصر روز سیزدهم شهریورماه والاحضرت شاهپور غلامرضا پهلوی و والاحضرت منیژه همسرشان ازنمایشگاه‌عصر پهلوی بازدید کردند

بعدازظهر روزدهم‌شهریورماه‌امیراسدالله علم وزیردربار شاهنشاهی ورئیس ستاد عالی عملیاتی جشن‌ها ۲۵۳۵ شاهنشاهی از این نمایشگاه دیدار نمود. در این بازدید آقای جمشید آموزگار وزیرکشور، آقای کیانپور وزیر اطلاعات و جهانگردی آقای باهری معاون کل وزارت دربارشاهنشاهی، آقای شجاع‌الدین شفا و آقای بهادری معاونان وزارت دربار شاهنشاهی و همچنین عده‌ای از مقامات لشکری وکشوری حضورداشتند.

روز دوازدهم شهریور ماه نمایشگاه‌عصر پهلوی مورد بازدید آقای دکتر منوچهرافبال رئیس هیت مدیره ومدیرعامل شرکت ملی نفت ایران و آقای مهندس شریف امامی رئیس مجلس سنا و آقای عبدالله ریاضی رئیس مجلس شورایملی قرار گرفت.

آقای فریدون مهدوی‌وزیرمشاوروقائم‌مقام دبیر کل حزب رستاخیز روزیازدهم‌شهریور ماه همراه باگروهی از مسئولان حزب رستاخیز ملت ایران ازنمایشگاه بازدید کرد.

همچنین در طول پانزده روز برگزاری نمایشگاه عصر پهلوی شخصیت های‌مختلف دیگری و همچنین گروهها و طبقات مختلف کشوری و لشگری از این نمایشگاه دیدار نمودند که کل بازدید کنندگان در طول‌پانزده روز به ۱٫٦ میلیون نفر رسید و این رقم نمایانگر علاقه طبقات مختلف مردم بدیدار از پیشرفتهای اقتصادی، اجتماعی، سیاسی، فرهنگی و نظامی کشور دردوران شکوهمند شاهنشاهی پهلوی است.

بیش از یکمیلیون متر مربع فضای نمایشگاهی زیرپوشش نمایشگاه عصر پهلوی قرارداشت که از ساعت ۹ الی ۱ بعدازظهر واز ۳ تا ۹ بعدازظهر غرفه های نمایشگاه برای بازدید عموم آماده بود.

باتوجه به استقبال طبقات مختلف از نمایشگاه روز های پنجشنبه و جمعه‌نمایشگاه از ۸ صبح تا ۹ شب یکسره برای بازدید کنندگان بازبود.

همچنین نمایشگاه بمدت سه روز و تا پانزدهم شهریور ماه تمدید گردیدتااین امکان برای کلیه علاقمندانی که موفق به بازدید کامل از نمایشگاه نشده بودند فراهم گردد.

کاتالوگ رسمی نمایشگاه عصرپهلوی حاوی ۳۵۰ صفحه شامل‌پیام‌آقای امیرعباس هویدا نخست‌وزیر بمناسبت تشکیل‌نمایشگاه عصر پهلوی همچنین پیام آقای امیراسدالله علم وزیردربار شاهنشاهی وریاست ستادعالی عملیاتی آئین ملی بزرگداشت پنجاه سال شاهنشاهی پهلوی وگزارش چگونگی تشکیل نمایشگاه عصر پهلوی وگزارش کلیه کمیته های آموزش‌واطلاعات مردم ومراکزوفهرست شرکت کنندگان در نمایشگاه مذکوروهمچنین سه جلد نشریه در متجاوز از ۳۰۰۰ صفحه شامل جلد اول پیشرفتهای اقتصادی ـ جلد دوم پیشرفتهای اجتماعی ـ جلد سوم پیشرفتهای فرهنگی و هنری که بمناسبت برگزاری نمایشگاه عصر پهلوی تهیه شده منتشر گردید و همه روزه درشانزده شماره نشریه ویژه‌ای که شامل رویداد های مختلف واخبار نمایشگاه مذکور بود انتشار یافت

اتومبیل سواری ۹۲۹ مزدا

عروس اتومبیل های ژاپن باتخفیف گمرکی عرضه میشود

مشخصات مزدا ـ ۹۲۹ اتومبیل مزدا سواری چهاردرب باموتور ۱۸۰۰ واستاندارد آمریکا وسپرهای پهن فنردار وهمچنین ترمزهای دیسکی وفرمان هیدرولیکی وکمربندهای ایمنی

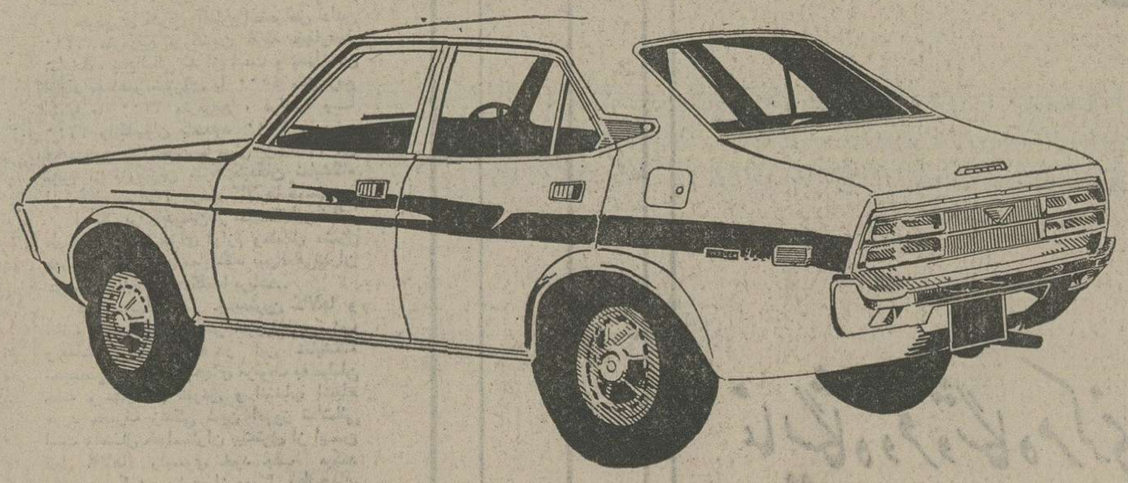

طالبین جهت هرگونه آگاهی و رزرو میتوانند با تلفنهای: ۲۱۸۲۹٤ ـ ۲۱۱۳۰۱ ـ ۳۱۱۸۲۰ تماس بگیرند و یا با دفتر مرکزی شرکت مزدا واقع در تهران خیابان ملت ساختمان سرباز و خیابان ملت شرکت بازرگانی ایران طایر شماره ۱۷ (جنب بانک ایرانیان) و در شهرستانها به‌نمایندگیهای این شرکت مراجعه نمایند.

لیفت تراک
TOYOTA

تویوتا

* لیفت تراک تویوتا بظرفیتهای از ۷۰۰ کیلو تا ۱۵ تن
* لیفت تراک تویوتا در مدلهای بنزینی ـ دیزل و برقی.
* لیفت تراک تویوتا با مانور عالی
* لیفت تراک تویوتا مجهز به اطاق ایمنی راننده
* لیفت تراک تویوتا با لوازم یدکی فراوان و سرویس سریع

تویوتا، آرام ولی پرقدرت

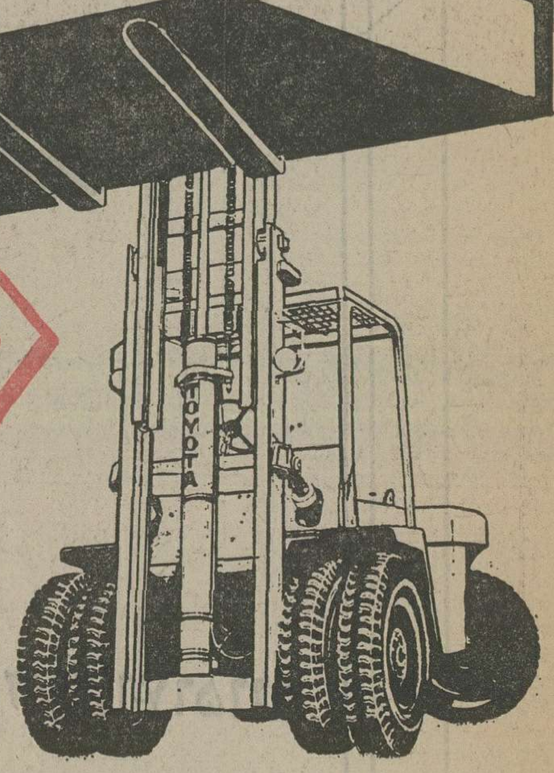

نماینده انحصاری: شرکت ایرتویا
خیابان بهار جنوبی شماره ۵۳ تلفن ۵ـ۷۶۷۰۸۱
لوازم یدکی و سرویس ۷۵۲۹۰۶ـ۷۵۲۹۰۳

نمایندگان فروش تهران

تویوکار ـ آیزنهاور غرب دانشگاه آریامهر شماره ۶۴۱ تلفن ۱۷و۹۷۵۰۱۶
سازمان‌تولیفت ـ خیابان‌تخت‌جمشید بین‌روزولت‌و بهار شماره ۴۶۳ تلفن ۸۳۸۲۳۳

غرفه ماشین سازی اراک در چهارمین نمایشگاه بین المللی تهران

نمایشگر پیشرفتهای غرورانگیز صنعتی ایران است

ماشین سازی اراک
«شرکت سهامی خاص»

* هر روز هزاران بازدید کننده از چهارمین نمایشگاه بین‌المللی تهران، از غرفه ماشین سازی اراک دیدن میکنند و در پایان این بازدید، با احساسی امیخته به ستایش و تحسین و افتخار و غرور غرفه ماشین سازی اراک را ترک مینمایند.

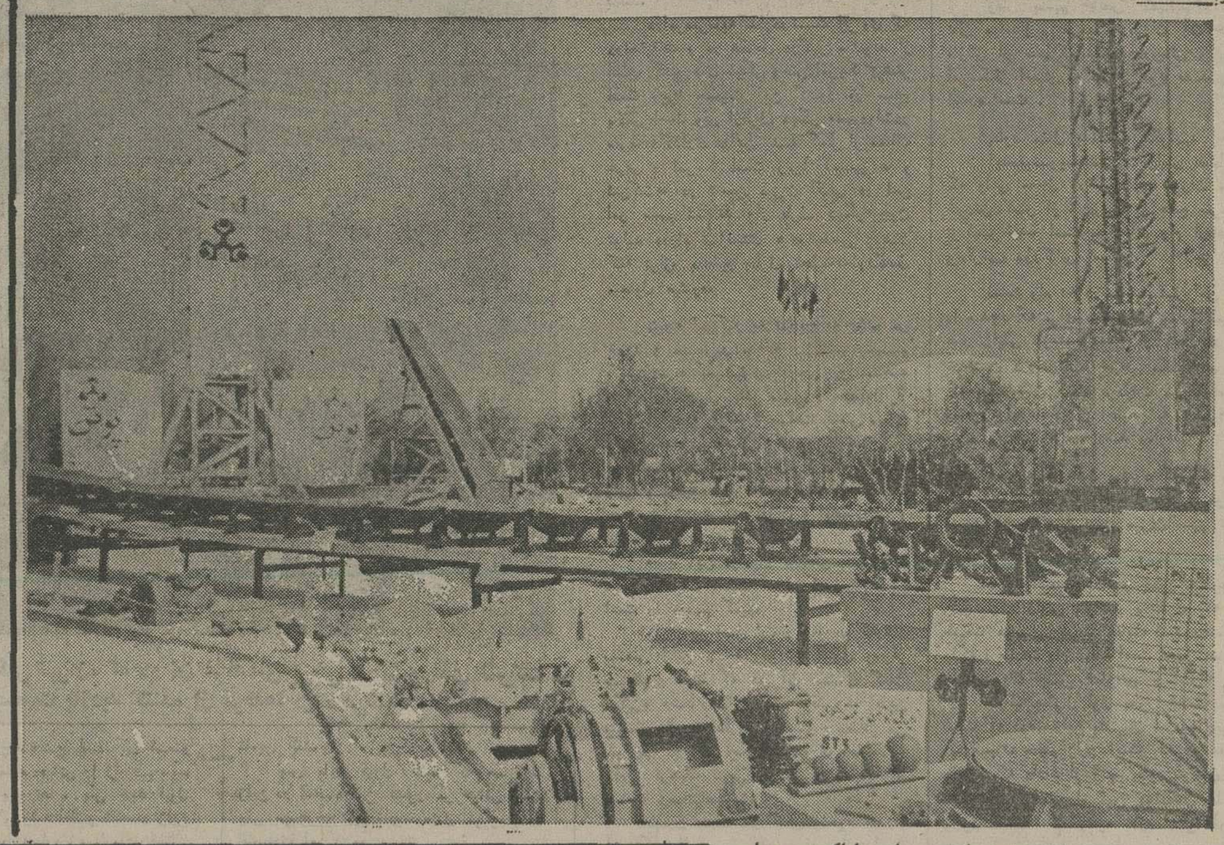

قسمتی از نمای غرفه ماشین سازی اراک در چهارمین نمایشگاه بین المللی تهران، که در این نما، بخشی از محصولات این واحد عظیم صنعتی به معرض نمایش گذارده شده است.

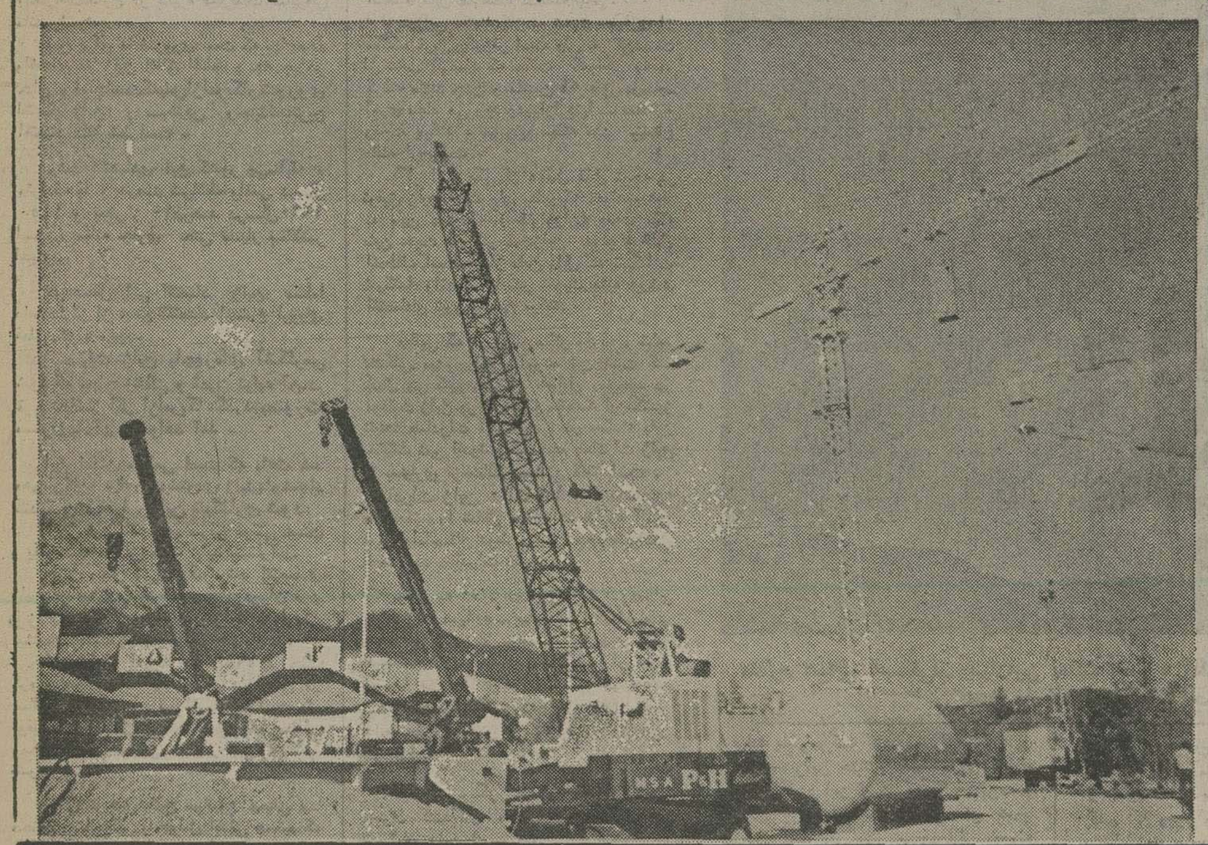

گوشه‌ای از غرفه ماشین سازی اراک در چهارمین نمایشگاه بین‌المللی تهران که نمایانگر صنایع پیشرفته ایران امروز است.

برگزاری چهارمین نمایشگاه بین المللی تهران، نمایشگر سیمای پرغرور صنایع ایران و پیشرفت های صنعتی کشور ما است که با قاطعیت میتوان گفت توجه وتحسین کارشناسان کشورهای شرکت کننده درنمایشگاه را برانگیخته است.

غرفه ماشین سازی اراک، درچهارمین نمایشگاه بین المللی تهران، با جلوه و شکوه چشمگیر خود، تصویری گویا و روشن از صنایع پیشرفته ایران امروز را فراروی هزاران هزار بازدید کننده ایرانی و خارجی نمایشگاه بین المللی تهران قرار میدهد. محصولات کارخانجات ماشین سازی اراک، که درغرفه این واحد عظیم صنعتی بمعرض نمایش گذارده شده است، ستایش و تحسین مسئولان و صاحبان غرفه های مشابه را برانگیخته و بعنوان نمونه‌ای از محصولات صنایع ماشین سازی ایران موردتوجه قرار گرفته است.

* اهمیت واعتبار ماشین سازی اراک

از روز برگزاری چهارمین نمایشگاه بین المللی تهران، همه روزه هزاران نفر از بازدیدکنندگان نمایشگاه، ازاین غرفه دیدن می کنند و توجه انبوه کثیر بازدید کنندگان نسبت به محصولات صنایع ماشین سازی، نشان دهنده اهمیت فوق‌العاده ایست که این واحد صنعتی، درصف صنایع پیشرفته ایران بدست اورده است.

دراین میان، متخصصین فن، نسبت به محصولات کارخانجات ماشین سازی اراک توجه و علاقمندی بیشتری از خودنشان میدهند و انواع محصولات این واحد صنعتی را با دقت و تحسین بیشتری ازنظر می گذرانند.

ماشین سازی اراک، که غرفه آن درچهارمین نمایشگاه بین المللی تهران، اینگونه موردتوجه و تحسین قرار گرفته است، پنج سال پیش ازاین بدست مبارک شاهنشاه آریامهر گشایش یافت و آغاز بکارکرد.

این واحد عظیم صنعتی، بنام یک میراث ملی بدست کارکنانش سپرده شد و درمدت این پنج سال - از روز افتتاح تاکنون - بدست تکنیسین ها، مهندسین و کارگران ماهر و ورزیده ایرانی به بهترین نحو ممکن اداره شده و توانسته است هر روز گامی بلند درجهت توسعه و پیشرفت بردارد.

درحقیقت میتوان گفت: کارکنان ماشین سازی اراک، با آگاهی و احترام عمیق نسبت به سیاستی که ماشین سازیها را درایران بپا ساخته است، کوشش درخورتوجه و تلاش ارزنده‌ای درایفای نقش خویش درجهت خدمت به صنایع کشور ایفاء نموده‌اند و مینمایند و با اعتبار بخشیدن به نام ماشین سازی اراک و افزودن برمیزان مرغوبیت تولیدات این واحد صنعتی، وظیفه ملی و میهنی خود را بنحو مطلوب بانجام رسانده و میرسانند.

* هدفی که تعقیب میشود

بدون تردید، برگزاری چهارمین نمایشگاه بین المللی تهران، فرصتی است بسیار مناسب تا واحد صنعتی عظیمی چون ماشین سازی اراک بتواند کارایی و اهمیت خود را درعرصه صنایع ایران، بچشم جهانیان بکشد و درصحنه رقابت چنین نمایشگاهی که صنایع ۴۴ کشور جهان دران شرکت دارند، ارزش وجودی خویش را به نحوی چشمگیر و قابل ملاحظه بنمایش بگذارد.

کارخانجات ماشین سازی اراک، با فعالیت وسیع و گسترده خود، هم اکنون مخازن تحت فشار و برجهای تقطیر پالایشگاهی کشور را بدست کارگران، تکنسین ها و مهندسین ورزیده ایرانی میسازد. همچنین این واحد صنعتی عظیم درساخت دیگ های بخار موقعیتی چشمگیر دارد و جرانقالهای ساختمانی و متحرک ساخت ماشین سازی اراک درخدمت صنایع ساختمانی نقش موثر و ارزشمندی ایفاء می کنند. درزمینه ساخت تجهیزات معادن نیز ماشین سازی اراک پیشرفت قابل ملاحظه‌ای داشته است و گذشته ازانچه که فوقا اشاره شد، سایر محصولات این واحد عظیم صنعتی، علاوه برآنکه بنحو موثری درخدمت صنایع گوناگون کشور قرار دارند، درشکل بخشیدن به چشم انداز غرورآفرین صنعتی ایران متحول نقشی اساسی ایفاء مینمایند.

کوشش گردانندگان ماشین سازی اراک براینست که با وسعت بخشیدن برابعاد فعالیت و تلاش خود، بزودی موفق به طرح ریزی و ساختن کامل کارخانه ها بشوند و این هدفی است که با جدیت هرچه بیشتر ازطرف تکنیسین ها و مهندسین ماشین سازی اراک تعقیب میشود و با علاقمندی که دروجود یکایک کارکنان ماشین سازی اراک، درنیل به هدفها و آرمانهای ملی وجود دارد، تردید نباید کرد که دستیابی باین هدف، دیری نخواهد پائید و بزودی شاهد طرح ریزی و ساخت کامل کارخانه هایی توسط ماشین سازی اراک خواهیم بود.

* دیداری غرورانگیز و افتخارآمیز

مرکز آموزش ماشین سازی اراک، که یکی از مجهزترین و موفق‌ترین مراکز آموزش فنی کشور است، با آموزش صحیح و متداوم درجهت تامین نیروی انسانی کارخانه و دیگر واحدهای صنعتی کشور، کوشش پی گیر و درخورتوجهی مینماید تا کارگران فنی و تکنیسین های رشته های مختلف را تربیت نماید.

شرکت در طرحهای صنعتی کشور، یکی از امکانات و فرصت های طلایی است که درمقابل ماشین سازی اراک و همچنین دیگر صنایع ماشین سازی کشور وجود دارد، که باوجود سرمایه‌گزاریهای هنگفت درنوسازی کشور، بعلت ضرورت سرعت ان، صنایع داخلی سهم عمده‌ای درساخت تجهیزات نداشته‌اند و نتوانسته‌اند احتیاجات صنایع جدید را بطورکلی تامین نمایند، درحالیکه ساخت بخشی از تجهیزات و ماشین آلات موردنیاز صنایع جدید میتواند درافزایش صنعتی صنایع ایران موثر واقع گردد.

دراینجا باید باین واقعیت تکیه کرد که خوشبختانه، توجهات مخصوص شاهنشاه آریامهر درمورد استفاده از امکانات ماشین سازیهای کشور، کمک های دیقیمتی به پیشرفت این واحدهای صنعتی نموده است و فقط برخورداری ازچنین توجهات پرارزشی بوده است که به صنایع ایران قدرت داده است دربخش هایی ازصنعت، ازعهده رقابت با قدرتهای صنعتی برآید تاکشور بتواند ازنظر امکانات و زیربنای صنعتی رشد لازم را بنماید.

با این حال، پیشرفت های ماشین سازی اراک درطی این پنج سالی که از فعالیت ان میگذرد، بنحو غرورآمیزی قابل توجه است و همانطورکه در روزهای گذشته موردتوجه هزاران هزاربازدیدکننده نمایشگاه بین المللی تهران قرار گرفته است، تا پایان برگزاری نمایشگاه نیز بدون شک انبوه بیشتر و فراوان‌تری ازبازدیدکنندگان چهارمین نمایشگاه بین المللی تهران را بسوی خود جلب و جذب خواهد کردو بعنوان وزنه‌ای نیرومند درصف صنایع پیشرفته ایران، توجه، تحسین و شگفتی همگان را برمی انگیزاند.

درپایان لازم به تذکر است که کسانیکه بمنظور بازدید ازچهارمین نمایشگاه بین المللی تهران میروند، حتما باید سری به غرفه ماشین سازی اراک بزنند، هرچند این غرفه آنها را بسوی خود جلب و جذب خواهد کرد با اینحال باید براین واقعیت تاکید کرد که:

دیدار از غرفه ماشین سازی اراک درچهارمین نمایشگاه بین المللی تهران، برای هرایرانی غرورانگیز و افتخارآمیز است...

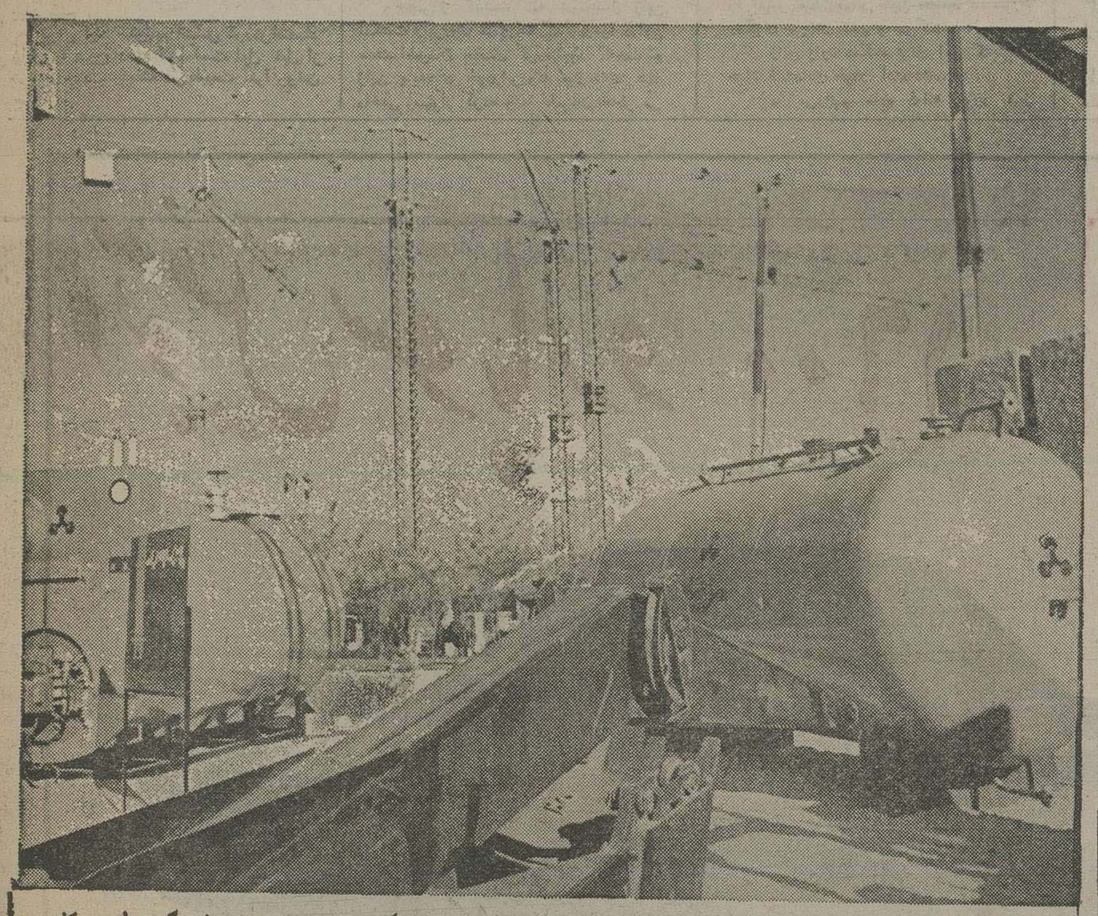

محصولات ماشین سازی اراک که در غرفه‌این واحد صنعتی به گونه‌ای جشمگیر و جالب توجه، نمایشگر عظمت کار و در چهارمین نمایشگاه بین المللی تهران بمعرض تماشا گذاشته شده، پیشرفتهای این واحد صنعتی است.

غرفه شرکت لوله و ماشین ایران در چهارمین نمایشگاه بین المللی تهران

نموداری از رشد صنعتی کشور وقدرت خودکفائی صنایع داخلی ایران است

... غرفه شرکت لوله و ماشین ایران درچهارمین نمایشگاه بین المللی تهران، دربین غرفه های وسیع ۴۴ کشوری که دراین نمایشگاه شرکت کرده‌اند اگرنه جذابترین باشد، درخششی چشمگیر و جاذبه‌ای فوق‌العاده دارد.

تاکنون بیش از پنجاه درصد از بازدیدکنندگان چهارمین نمایشگاه بین المللی تهران از غرفه شرکت لوله و ماشین ایران بازدید نموده و فراورده های صنعتی این شرکت را که درجهت کمک به قدرت خودکفائی صنایع داخلی تولید گردیده و درغرفه شرکت لوله و ماشین ایران بطرزبسیار جالبی بنمایش گذاشته شده است با نظر اعجاب و تحسین بازدیدکرده‌اند. هر روز صدها نفر و درمجموع تاکنون چندین ده هزارنفر از غرفه شرکت لوله و ماشین ایران درچهارمین نمایشگاه بین المللی تهران بازدید کرده و میکنند که درهرقسمت از غرفه مزبور متصدیان و مسئولان مربوطه درباره یکایک فراورده ها و محصولات صنعتی که توسط شرکت لوله و ماشین ایران تهیه و عرضه میشود توضیح کافی میدهند.

آقای مهندس داودرجبی مدیرعامل شرکت لوله و ماشین ایران که یکی از شخصیتهای اقتصادی ایران میباشد و تاکنون در راه گسترش و پیشرفت صنایع داخلی کشورگامهای موثر و مفیدی برداشته ودراین راه از هیچگونه کوششی فروگذار نکرده است با اعتقاد راسخ به اصول اقتصاد صنعتی و اتکاء به افزایش قدرت خودکفائی صنایع داخلی برای معرفی فراورده ها و محصولات صنعتی شرکت لوله و ماشین ایران به تشکیل غرفه‌ای جالب وچشمگیر و فوق‌العاده موردتوجه بازدیدکنندگان درچهارمین نمایشگاه بین المللی تهران همت گماشته است.

دراین غرفه ماشین آلات گوناگون و لوله های بزرگ و کوچک و مختلف که فراورده های شرکت لوله و ماشین ایران است بوضع جالبی رشد حیرت‌انگیز و تحسین‌آمیز صنایع داخلی کشور را تجسم می بخشد، بطوریکه هر روز بیش از روزپیش موردتوجه و بازدید انبوه جمعیت بازدیدکنندگان نمایشگاه قرار میگیرد.

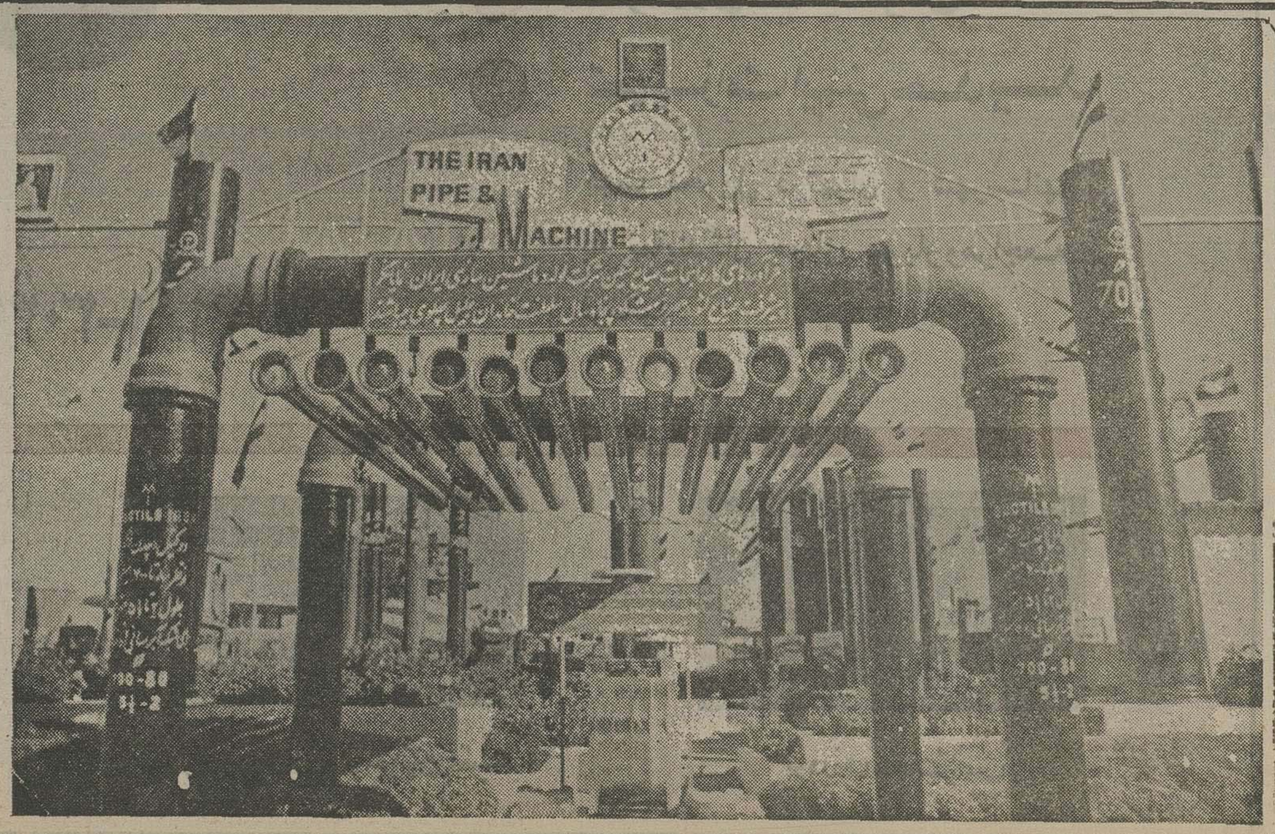

غرفه شرکت لوله و ماشین سازی اراک در چهارمین نمایشگاه بین المللی تهران درخشش خاصی داشت.

علل رشد ژاپن

جمزآبگلن در فصلی از اثر معروف‌خود تحت عنوان‌استراتژی بازرگانی ژاپن علل رشد اقتصادی این کشور را بطور خلاصه بیان کرده است .

گرچه بیش از چهار سال است که وی استراتژی بازرگانی ژاپن را نوشته و علل رشد اقتصادی این کشور را توجیه کرده است اما مطالبی که آبگلن بیان نموده صرفنظر از امار های مربوطه هرگز کهنه نخواهد شد. استراتژی‌بازرگانی‌ژاپن توسط آقای بنی‌احمد نامدار ترجمه شده است .

حجم فعلی ورشد مداوم اقتصاد ژاپن یکی از پدیده های جالب قرن بیستم است.

بعلت انقلاب روسیه و چین که قبل از دودهسال گذشته خلائی بوجود آورده است این حقیقت جلوه‌گر میشود که نتیجه تغییر شکل دنیای امروزمان قاعدتا باید بهمین‌جا کشیده میشد. مع‌الوصف درک این واقعیت و حتی‌ارزیابی کامل‌آن‌بکندی صورت‌میگیرد. شایدبه این‌دلیل‌که‌ژاپن‌ازجهت‌جغرافیائی پرت افتاده و فقط یک قرن است که از انزوای کامل بادنیای دیگر درآمده است و بهمین‌علت‌خارج از دایره تجربیات سایرملل مانده است .

پس برای ما ضروری است که بدانیم‌چه واقعه‌ای در ژاپن اتفاق افتاده و چه چیزدر حال وقوع است‌که‌پس‌ازامریکاوشوروی اقتصاد ژاپن و سیعترین و پردامنه‌ترین اقتصاد دنیا شد است .

رشد اقتصادی این کشور بی‌سابقه و مترادف با ۹ درصد شرائط واقعی درسال ۱۹۵۰ و بیش‌از ۱۰درصد درسال۱۹۶۰ است . مظنه جاری حتی بسیار بالاتر است .

دردهسال آتی اقتصاد ژاپن مسلما دامنه‌دارتر از جمع اقتصاد اجتماع اروپای فعلی خواهد بود.

در حقیقت ژاپن باچهره‌ای آشکارمی شود که سطح زندگی و قدرت تولید آن در قرن حاضر اگر ازامریکا نگذرد بصورت مساوی با آن درخواهد آمد .

این امکان مسلمی است که باعث شد «هرمان‌کان» برای خوشنودی ژاپنیهاپیشنهاد کند قرن ۲۱، قرن‌ژاپن نام‌گذاری شود.

این رشد اقتصادی سریع موقتی نیست و یک پدیده بعداز جنگ نباید بشمارآید.

چنین بنظر می‌آید که رشد اقتصادی ژاپن در صنعت تمام کشور و دردوران قرن نوزدهم مستمربوده‌و این‌افزایش‌درطریق پیشروی همینطور ادامه خواهد یافت .

البته کمک امریکا در ۱۹۴۰ و جنگ کره و سپس توسعه بازرگانی بین‌المللی در سالهای اخیر درآن بی اثر نبوده است ولی توفیق اقتصاد ژاپن هم عمیق وهم منطقی ومحکم است که باین مختصر نمی‌توان آنرا تشریح نمود.

برای توجیه چنین موضوع عمیقی ما محتاج به اشنائی با عوامل اصلی هستیم که باتکای آن بتوانیم رموزی را در مورد ژاپن بیان کنیم .

برای اینکه بتوانیم اساس گردش‌اقتصاد ژاپن را شرح دهیم لازم است اول قبل از هرچیز چند سرنهفته در طبیعت آنرا روشن سازیم .

تحصیل توفیق نظیر آنچه‌که ژاپن‌بدست آورده است غیرقابل نشست است و شاید برای توجیه این مطلب مشکلی در راه‌نداشته باشیم .

شاید ظاهر امر چنین باشد که این موفقیتها بطور موقت غالبا بدست می‌آید ولی همانطورکه بدان اشاره شداین توضیح قانع کننده نیست . مامی‌بینیم که در مورد انگلستان که‌اقتصادش‌شایدبوسعت‌نصف ژاپن نباشد چیزی بطور موقت بچشم نمی خورد .

اقتصاداین‌کشور سالیانه بامظنه۱۲درصد رشد نموده و فقط در چند مورد علائم‌کندی دیده شده است .

راز مسلم ودائمی ژاپن دراین است که در آنجا کار ارزان هست. این یک اصلی است که قبول شده که رشد یک اقتصاد بر ماخذ پائین بودن هزینه کار استوار است .

ولی ما به آسانی این منطق را نمیتوانیم بپذیریم زیرا دربسیاری از ممالک آسیائی هزینه کار و همچنین بهای مواد اولیه بسیار پائین است معذالک توفیقی درنیل به یک اقتصاد قابل ملاحظه نداشته‌اند .

درژاپن هزینه کار به نسبت بسیاری از ممالک غربی پائین‌تر است ولی در آن‌قسمت از شعب اقتصاد که حالت گمراهی بخود گرفته مانند چدن و ماشین که بطورسرسام‌آوری بجلو می رود ودربازاردنیا سرسختانه رقابت میکند ، می‌بینیم مظنه مزد بسطح مظنه اروپاست .

کار البته یکی از عوامل قابل توجه در توفیق ژاپن است ولی بطوریکه خواهیم دید نه باین علت که (کاارزان) هست بلکه باین جهت که کار در ژاپن موثر و قابل انعطاف است و باز باین دلیل که تشکیلات شرکتها واتحادیه‌ها در تقویت بنیه ورشد اقتصادی نیرو بخشی میکنند .

مطلبی که در افکار ماا‌ثرگذارده و شاید مشکلی مبهم بوجود آورده این است که خیال می کنیم یکی از عوامل موجود در موفقیت ژاپن ورشد سریع اقتصاد این کشور نتیجه صادرات آن است . در حالیکه باین حقیقت نمی اندیشیم که حجم صادرات ژاپن از بسیاری از ممالک صنعتی کمتر است .

صادرات ژاپن ۱۰ تا ۱۲ درصد جمع محصولش را شامل میشود درحالیکه آلمان غربی وانگلستان دوبار بیشترازمحصول‌واقعی خود تعهد صادرات دارند .

وقتی به نحوه محصول و فرآورده‌های ژاپنی نگاه می‌کنیم می‌بینیم بیشتر موفقیتهای صادراتی ژاپن در شعب نیازمندیهای لوازم خانه در سطح بالا قرار دارد زیرا در این صادرات از چتر بچشم میخورد تادوچرخه . درحالیکه علت رشد اولیه‌و حقیقی بیشتر در بازار های داخلی‌خود ژاپن‌است.

بعبارت دیگر تقاضا های روزافزون مصرف کنندگان داخلی بود که برشد اقتصادی ژاپن نیرومیداد.

پس‌از گذشت سه تاپنجسال ژاپن انگشت رابرروی صادرات گذاردزیرا دراین مدت اطمینان حاصل کرده بود که‌صنایع ژاپن پایه‌های خودرابرروی نیازمندی های داخلی استوار کرده و با اطمینان خاطر می تواند بجلوحرکت کند.

بنابراین حقیقتی که‌در جلوی چشم‌ما قرار میگیرد این است که اگر ژاپن‌صادر میکند برای این‌است که زندگی خودرا تامین کند، ولی بهتر می‌بود اگر ماجمله را تغییر میدادیم و باین حقیقت صورت دیگری می‌بخشیدیم و می گفتیم :

ژاپن وارد میکند برای این که‌بتواند حیات اقتصادی خودرا ادامه‌دهد.

ما می‌دانیم ماده اولیه مورد نیاز صنایع ژاپن درچه وضع اسفناکی است‌و چه‌میزان ازاین ماده حیاتی را ژاپونیهاباید از خارج‌بدست بیاورند . پس باید قبول کنیم که وجود و رشد عظیم اقتصاد ژاپن بستگی تمام بواردات دارد زیراازماده غذائی گرفته تامنابع نیرو های عظیم همه رابایاید ازخارج تحصیل کند.

صادرات به کشور ژاپن این امکان را می‌بخشد که‌از محل وجوه کالا های صادراتی پول واردات مورد نیاز خود را تامین کند.

پس باید قبول کنیم که صادرات ژاپن در اقتصاد این کشور امر حیاتی است ولی بهیچوجه من‌الوجوه عامل موثر رشد اقتصادی این‌کشور نیست .

سومین راز گردش اقتصادی‌ژاپن‌قدرت تقلید ژاپونیهاست که همین خاصیت تولید محصول ابتکاری را ازآنها سلب کرده است و معتقدند که‌این خود یك عامل خطرناك برای ژاپونیها است ولی این‌حقیقت ما راقانع نمیکند و نمی‌توانیم به آسانی قبول کنیم آنچه‌که در ژاپن شده است اصیل است .

ما در کنار این واقعیت یا این‌حقیقت هم برخورد می‌کنیم که وجود همین خصلت باعث شده است که ژاپونیها اصل رفبت صحیح را مورد ارزیابی قرار ندهند.

البته آنها عمل تقلید خودرا باین‌شکل توجیه میکنند که اصولاصنعت تابع تقلید است وچیزی هم جز تقلید نیست.

هرکشوری در قدمهای اولیه خوددر جهت نوسازی کاری جز تقلید از کسانی که دراینراه موفق‌بوده‌اند انجام نمیدهد و ژاپن هم در ۱۹۳۰ شهرت خودرا از همین طریق بدست آورد .

امروز دیگر چنین وضعی در ژاپن به چشم نمی‌خورد زیرا این کشور درتحقیقات و درراه تکامل بمیزان آلمان غربی‌وفرانسه از محل درآمد خودش سرمایه گذار می کند . دراین کارشاید ازایتالیا هم جلوتر باشد.

درامرسرمایه‌گذاری نسبت افرادی که درتحقیقات و در تکامل درگیر میشوند از اغلب کشورهای دیگر وحتی امریکا بیشتر است زیرا جمعیت این کشور در سطح بالائی است ولی ازطرف دیگر سهم‌دولت‌در سرمایه‌گذاری دراین رشته کمتر از ممالك غربی و امریکا است زیرا کمپانی ها و شرکت‌ها در تامین میزان کافی در این امر سهم‌داشته‌اند واز طرف دیگر چون تولید درراه نیازمندی های نظامی نیست کفه ترازو بالطبع بطرف تحقیقات وتکامل متمایل میشود.

نتیجه این‌کار به تدریج به چشم می خورد و ما می‌بینیم که ژاپنیها تصمیم گرفته‌اند به کمپانیهای خارجی پروانه‌بدهند و درراه تکمیل یك سلسله محصول از «میکروویو» گرفته تا صنعت کشتی سازی وفیبر مصنوعی مشترکا قدم بردارند.

بنابراین باید قبول کردکه اقتصاد ژاپن و توفیق این کشور یك پدیده‌موقت نیست و نتیجه کار ارزان و یاصادرات و یاتقلید هم نمی‌تواند باشد.

ما با این توضیح مختصر مسلماقادر نیستیم حقیقت عظمت کاری که انجام شده است را مجسم کنیم.

ولی باین اصل اعتقاد میاوریم که‌رشد صنعتی ژاپن نتیجه گردش کامل وموثر سیستمی است که در آن بستگی کامل انگیزه رشد مدام است. وقتی ما باین سیستم نظر میاندازیم می‌بینیم و بخطر می سپاریم که ژاپن یگانه کشوری است که بدون فرهنك غربی خودرا باین پایه از صنعت رسانیده‌است.

بهمین جهت بازرگانی ونحوه تجارت آنهابکلی از سیستم اقتصاد غربیها جداست وبخاطر همین اصل ما بروشنی شرائط مساعدی را‌که ژاپن برای رشد اقتصادی خود خلق‌کرده است نمی‌بینیم.

سه راز سیستم‌رشد اقتصادی ژاپن را تایید میکند.

۱ـ پول ریختن در راه رشد.
۲ـ روابط دولت و محافل بزرگانی.
۳ـ نحوه برخورد واستفاده ازمنابع کار.

برای هر رشدی بناچار سرمایه لازم است.

قسمت اعظم نیاز شرکت‌های ژاپنی را بانکها بصورت تفویض وام تامین میکنند. برای بسیاری از کشورها قبول این طریقه مخاطرات زیادی در بردارد تابحدی که فکر آنراهم نمی‌توانند بکنند ولی چنین خطری‌در ژاپن احساس نمی‌شود. برعکس وجود این سیستم و پیروی ازاین طریقه باعث پیدایش یك نیروی عظیمی شده‌است.

ببینیم بچه نحو عمل میشود.

شرکت‌های ژاپنی مقدار پول قابل توجهی رابصورت وام در ترکیب سرمایه خود منظور میدارند یعنی تقریبا ۸۵درصد از سرمایه آنها راوام تشکیل میدهد.

وقتی بسهم خالص کمپانیهای ژاپن نظر میاندازیم می‌بینیم میزان آن خیلی نازلتر از سهم کمپانیهای اروپائی و یا امریکائی است که در هر نوع صنعت‌بکار افتاده است .

بطور مثال بدنیست بگوئیم:

ایده‌میتسویك شرکت ژاپنی نفت‌است که وامی معادل ۱/۱۱ دارد. میزان سهم خودش کمتر از ۶ درصد از جمع سرمایه ترکیب شده است‌وبقیه آن وام ازبانکها وباقرض بازرگانی است .

نسبت وام ۸۰ درصد یابیشتر این معنی را میدهد که برای منظورهای عملی کمپانی های ژاپنی لازم‌نمیدانند از محل درآمد خودشان درراه رشد خرجی بکنند.همانقدر که درآمدشان کفاف پرداخت بهره وامهای موجود رابدهد دیگر احتیاج به تحمل‌فشار برای پرداخت هزینه رشد ندارند.

همین عمل باعث میشود که یك مازژ مختصری برای سود بوجود بیایدو موجب بشود که مظنه اساسی میزان‌السهم ترقی کند .

حال بدنیست بدانیم چطور میشودکه کمپانیهای ژاپنی بتوانند باخطری که در طبیعت هرنوع‌وام‌هست مقابله‌کنندویافشاری راکه‌در طبیعت وام نهفته است تحمل نمایند ونتایج یك چنین خطراتی چیست ؟

جواب سئوال اول بطور خلاصه این است که دولت ژاپن پشتیبان ارزنده‌ای‌برای کمپانیهای معظم ژاپن است که در مقابل وامهائی‌که دارند از آنها بطور موثری‌دفاع میکند واز همین‌راه این دوامکان را به وجود میورد که وجوه لازم جمع آوری و در طریق رشد بمصرف برسدو در عین حال این اطمینان رانیز آشکار میکندکه دولت از طریق اعمال قدرت در عمل یك کاسه کردن وجوه نقش اصلی خود را در مورد قطعی کردن طبیعتو ارائه طریق صحیح رشد بازی میکند.

منظره هوایی قسمتی‌از چهارمین نمایشگاه بین‌المللی تهران، که در آن غرفه‌های برخی از کشورهای شرکت‌کننده در نمایشگاه ونیز جمعیت بازدید کننده از غرفه‌ها دیده می‌شود

اتومبیل سوبارو ۱۶۰۰

SUBARU

- موتور ۱۶۰۰ سی سی جدید
- فرمان تلسکوپی
- ترمز قدرتی
- شیشه رنگی رادیو وفندک
- تودوزی مخصوص
- تجهیزات ایمنی جدید

جهت تحویل درتهران و شهرستانها به نمایندگان مجاز سوبارومراجعه فرمائید

نماینده انحصاری اتومبیل های سوبارو درایران

شرکت عباد خیابان مدت شماره ۱۱ تلفن ۳۰۴۱۸۱-۳۰۴۴۷۲

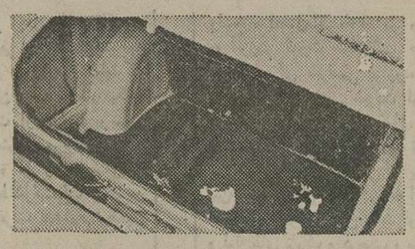

صندوق عقب جادار

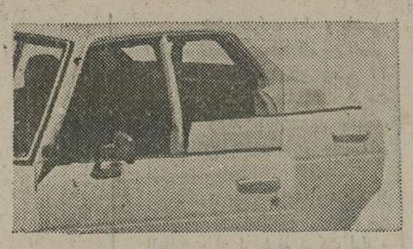

شیشه رنگی

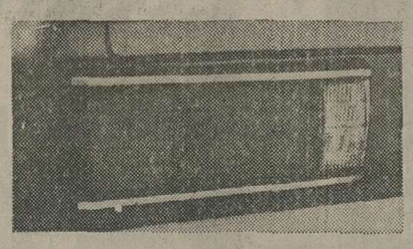

باطرح جدید وزیبای چراغهای عقب

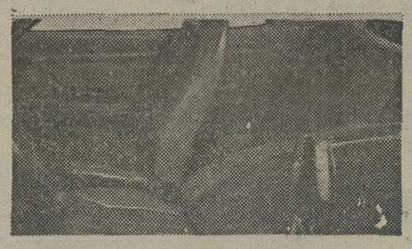

تودوزی مخصوص

تعمیرگاه مرکزی: میدان شهیاد ـ پشت فرودگاه مهرآباد. تعمیرگاه شماره یک عباس آباد بین فرح و جاده قدیم شمیران ـ تعمیرگاه شماره ۲ ـ ژاله خیابان شیوا تعمیرگاه سپاهان

برگزیده ازمیان نامه‌ها

یک راه حل برای خاتمه دادن به مشکل ترافیک

از آغاز بهره‌برداری از پل فلزی خیابان سعدی جنوبی ، نه تنها برای وسایل نقلیه‌ای که از زیروروی‌پل عبورمیکنند کششی ایجاد نشده بلکه‌بزیبائی خیابان سعدی جنوبی شدیدا لطمه زده است و به جرات میتوان گفت، مشکلی برمشکلات ترافیک مرکز شهر افزوده‌شده است. برای آنکه بتوانیم گره کور ترافیک را بازکنیم‌چاره‌ای نیست بجز آنکه کار را از سرچشمه آن و نقاط مرکزی و جنوبی شهر شروع کنیم ، زیرا نقاط مرکزی و جنوبی شهر تهران در برابر افزایش

از: حمید داور ـ نماینده اتاق بازرگانی و صنایع و معادن

روزافزون وسائل نقلیه واقعا بی‌دفاع است زیرا معابر و خیابان‌های تهران کم عرض ، پرپیچ وخم و مغایر با اصول مهندسی ساخته شده است . فقدان پارکینگ به تعداد کافی و وجود انبارهای متعدد در خیابان ناصرخسرو ومحدوده بوذرجمهری تا سبزه میدان‌نیز باعث تراکم ترافیک بیشتر شده است وتنها راه حل احداث‌یک خیابان در این منطقه ازپایتخت است. با احداث خیابان‌جدیدی درضلع جنوبی خیابان‌امیرکبیر می‌توان خیابان سعدی را امتداد داد تا به خیابان بوذرجمهری برسد. باین‌ترتیب میشود کلیه وسائل نقلیه‌ای را که ازطریق خیابان سعدی‌عبور می‌کنند و برای رفتن به نقاط جنوبی شهراکنون ناگزیرمیدان سپه را دور میزنند ، واداشت بطور مستقیم حرکت کنند واز این گذشته میدان سپه برای عبور اتومبیل‌هائی‌که ازخیابان فردوسی و سپه عبور می کنند آمادگی بیشتری می‌یابد مضافا که محله مخروبه‌ای تبدیل به نقطه‌ای نوساز و مدرن‌میشود و بیش از پانصد دکان‌هم‌جهت محل کسب بوجود میاید.

در حال حاضر چون اطراف خیابان امیر کبیر و همچنین سعدی جنوبی منطقه‌ای‌تجارتی است باین لحاظ احداث دکان های جدید مورد نیاز است و بدیهی است چنانچه دولت و شهرداری جهت احداث مغازه های جدید اقدام بخریدن زمین و خانه‌هایی که در مسیرخیابان تازمساز قرار دارد بکنند و متحمل هزینه بشوند پولی‌که از بابت سرقفلی و حق تشرف دریافت و عاید می شود این هزینه را مستهلک خواهد کرد مهمتر اینکه ضمن احداث خیابان جدید خیابانهای فرعی هم حتما بوجود خواهد آمد که خیابانهای پامنار و ناصر خسرو را نیز بیکدیگر متصل می‌کند که همین مسئله موجب گشایش کار و تسریع در امر حل مشکل ترافیک در مناطق مذکور خواهد بود .

این کار شبیه همان کاری است که چندی قبل انجام شد یعنی بازارچه شیخ‌هادی سابق تبدیل بخیابان تازمسازابوسعید

دردسرهای یك زایمان

همسرم‌را درتاریخ ۲۸ر۵ر۲۵۳۵ برای وضع حمل دریکی‌از بیمارستانها بستری کردم. پزشک پس از انجاز عمل زایمان سه‌روزاورا دربیمارستان نگاه‌داشت. درتاریخ هیجدهم شهریورماه همسرم‌چندروزی به‌مشهد مسافرت کرد ودرآنجا دچار ناراحتی شدیدی شد تاجائیکه بحال اغماء افتاد. بناچار به‌یکی از پزشکان متخصص درمشهد مراجعه کرد واین پزشک پس از معاینه گفت که زایمان بطور ناقص انجام گرفته ونیمی ازجفت نوزاد در شکم مادر باقی مانده است واگر دیرتر به‌پزشک مراجعه‌میکردید منجر به‌مرگ بیمار می‌شد. من جریان را به پزشکی که زایمان‌را درتهران انجام داده بود اطلاع دادم، اما او به‌هیچ‌وجه حاضر به‌قبول این واقعیت نشد و باآوردن اصطلاحات پزشکی که‌من‌هیچ ازآنها سردرنمیاوردم نظر پزشک دومی را مردود دانست. برای رسیدگی به این موضوع درتاریخ سوم مهرماه شکایتی تسلیم نظام‌پزشکی کردم اما تااین تاریخ هیچ نتیجه‌ای نگرفته‌ام. هربار همکه به‌نظام پزشکی تلفن می‌زنم درپاسخ من می‌گویند . شمارا دعوت خواهیم کرد تاباینجا بیائید و موضوع را روشن کنیم، اما هنوز به‌من تلفن نشده است .

کامل نوروزی ـ
مرکز بیوشیمی دانشگاه آریامهر

حرف‌هایی از آنسوی سیم!

مشکلات خود را با «اطلاعات» در میان بگذارید :

تلفن : ۳۲۸۴۲۷ هر روز باستثنای (پنجشنبه ها) ازساعت شش تاهشت‌و نیم بعداز ظهر

★ **دکتر شامخ**
به نظر من عامل اصلی سنگینی ترافیک مسیر تهران‌ـشمیران است.اگر در طرح مترو یک خط سرتاسری زیر زمینی از شمیران به تهران کشیده شودمشکل ترافیک‌تهران حل خواهد شد .

★ **حسین غفاری :**
برای حل اختلاف مالک ومستاجر باید مدت استاندارد شده‌ای جهت اقامت مستاجر در منزل تعیین شود ، اگر بعد از از این مدت مالک‌موافق بود که مستاجر درمنزل سکونت‌کندمجددا قرارداد بسته شود ، در ضمن برای تعیین اجاره بهانباید دولت دخالتی داشته‌باشد چون در آنصورت مالک حاضر به‌اجاره‌دادن منزل خود نمی‌شودلذا مبلغ اجاره بایدباتوافق طرفین تعیین شود .

★ **رحمان الماسی :**
باوجودی که شهرداری ٦ ماه قبل اعلام کرده‌بود نام کوچه‌ذوقی درخیابان سپه غربی به زرافشان تبدیل شده است . اما هنوز از نصب‌پلاک بانام جدید خبری نشده است.

★ **شهناز تیموری :**
من پرستار بیمارستان‌رضا شاه کبیر هستم ، چرا به پرستارانی‌که در تعطیلات رسمی در بیمارستان‌انجام وظیفه می کنند اضافه‌کار نمی دهند ؟

★ **فریبرز دولتشاهی:**
برای مالیات‌اتومبیل هزار تومان پرداخت کردم و یک برچسب گرفتم تا آن را روی شیشه اتومبیل نصب کنم ، اما برچسب فاقد چسب است و کاغذ آن باندازه‌ای نازک است که اگر بخواهم‌روی آن چسب بزنم پاره می‌شود در نتیجه مشکل بزرگی‌از این نظر برای اتومبیل‌داران وجود دارد .

★ **هوشنك سلیمی:**
منجیل آباد شهریار در حدود ۱۵۰ الی ۲۰۰ دانش آموز دوره راهنمائی دارد ، اما یک مدرسه راهنمائی‌در اینجا نیست ، بنابراین دانش‌آموزان برای‌رفتن‌بمدرسه باید ۷کیلو متر راه تا رباط کریم بروند و در آنجا درس بخوانند ، از طرفی وسیله ایاب‌وذهاب برای رفتن دانش‌آموزان وجود ندارد.

★ **رضا مهلوی :**
در مورد رسمی شدن معلمان دیپلمه که در حال حاضر بطور روزمزد خدمت میکنند بالاخره وزارت‌آموزش وپرورش چه تصمیمی اتخاذ کرده است.

★ **فرنگیس سلیمانی :**
بعضی از خواننده های امروزی از صدای خوب و آشنائی باموسیقی و نت محروم هستند و تنها باتکان دادن کمر و چرخاندن سرو صورت سعی میکنند جلب توجه بینندگان تلویزیون را بکنند . چرا سازمان رادیو ـتلویزیون‌ملی‌ـ اجازه میدهد چنین خواننده‌هائی به تلویزیون راه پیدا کنند و بشهرت و ثروت سرشار دست یابند ؟

خوانندگان مینویسند

اوقاف قزوین

موقوفات ملاوردیخان قزوین را ۱۰ سال است که اوقاف قزوین متصرف شده وتکلیف ۱۲۰ خانوار که در آنجا زندگی می کنند نامعلوم است.
بااینکه چندین بار وعده داده‌اند که‌زمین های مزبوررا بین وراث تقسیم می کنند ولی تابحال خبری نشده و ممکن است زمین خواران زمینهای مزبور را تصرف کنند.

ملاوردیخان

صف اتوبوس

• سال‌قبل که خانه‌ای در منطقه گیشا خریداری کردیم جمعیت این منطقه در حدود سه هزار نفر بود و شرکت‌واحد نیز ٤دستگاه اتوبوس فراضه وفرسوده دراین خطوط بکار انداخته بود، ولی حالاکه‌جمعیت لااقل ده برابر شده باز از همان چند دستگاه اتوبوس استفاده می شود.

مینو اسدی

رامسر با کمبودهایش

شهر رامسر باهمه زیبائی واوصافش در نظر مردم این شهر زشت ترین شهر های شمالی‌است.مسئولان شهری‌به وظایف خود علاقه‌ای نشان نمیدهند ودر مقابل خواست های مردم بی توجه هستند ، مردم این شهر از مسئولین امور تقاضا دارندکه‌در بوجود آوردن امکانات‌شهری بیشتر بکوشند.

محمد فیروزبخش

مشکل کاشانی ها

کارگرانی‌که‌درشهرستان‌کاشان زندگی می کنند و میخواهند بسرکارخود بروند از نظر وسیله نقلیه در مضیقه هستندوبا ناراحتی واتلاف وقت بسرکار میرسند. رانندگان تاکسی کاشان نیز دل‌بخواه کار می کنند.

ایوب محمدی و عده‌ای از کارگران ـ کاشان

وام مسکن نمیدهند

١٦ سال است که موزع اداره توزیع شرکت مخابرات تهران هستم ولی پس ازاین مدت در گروهیک استخدامی قرار گرفته‌ام و باحقوق ماهانه هزار تومان زندگی می کنم. چرا بکارکنان کم درآمد باشرائط آسان مسکن نمیدهند و به‌چه دلیل در سازمانهای مختلف دولتی تبعیض وجود دارد؟

هوشنگ اعتماد تبریزی

خیابان کثیف

خیابان حکمت بین دزاشیب و چیذر از کثیف‌ترین خیابانهای این منطقه است وتجمع زباله و نخاله و اسفالت‌فرسوده اهالی را عذاب میدهد.

بیمار بیمه

چند روز پیش بسختی بیمار شدم و برای معالجه به مطب پزشکی مراجعه کردم، سکرتر دکتر بادیدن دفترچه بیمه گفت‌که‌دکتر وقتی برای ویزیت بیماران ندارد و بعد از لحظه‌ای آقای دکتر نیز به بهانه خستگی عذر مرا خواست . آیا گناه من این بود که بادفترچه بیمه بدکتر مراجعه کردم. چه کسی مسئول رفتار ناخوشایند این قبیل پزشکان است.

جهانبخش نوروزی

دیپلمه های هنرستانی

مگردیپلمه های هنرستان با دیپلمه های دبیرستانی فرق دارند؟ چرا جوانان را مجبور میکنند بطرف رشته‌هائی که دلخواهشان‌نیست کشانیده شوند ازطرفی مملکت ماازلحاظ نیروی انسانی متخصص درمضیقه است پس چرا دیپلمه های هنرستانی نمی توانند بدانشگاهها راه یابند.

فرشید صحتی

تجمع زباله

شهردار جدید منطقه ٦ برای جمع آوری و حمل زباله اخیرا چند مرکز تجمع زباله را حداقل به ده برابرتوسعه داده. در نتیجه اکثر خیابان های مرکزی شهر محل جمع آوری زباله شده است ودر بیشتر خیابانها بخصوص خیابان شکوفه منشعب از فرح آباد زاله بوی تعفن اهالی را ناراحت کرده‌است.

حاج امیری

تعویض حکم

مدت پنج سال است باحقوق ماهیانه ۳هزار ریال خانواده‌ای را اداره میکنم، اخیرا مدیر عامل سازمان آب و فاضلاب آبادان بجرم‌اینکه خواسته بودم درمیزان حقوق و مزایای من تغییراتی داده شود کلیه حقوق و مزایای من را قطع کردو حکم کارمندیم را نیز بدون هیچگونه مجوزی به کارگری تبدیل کرد و حتی مرا وادار ساخت که استعفا بدهم

خلیل مهرپور

تجدید نظر در استخدام

کارمندان برق منطقه‌ای اصفهان‌تقاضا دارند که در شرایط استخدامی و احکام آنها تجدید نظر شود و تبعیض را از میان بردارند، چند سالی است که با حداقل حقوق‌وباهزینه‌بسیار سختی‌زندگی می کنیم.
از طرف ۲۸٤ نفر کارمند برق منطقه‌ای‌ـ اصفهان‌ـ احمد کریمی باباأحمدی

پرداخت اجاره به بانك

هنوز پرداخت اجاره بهاء به بانک عملی نشده است و کارمندان بانکها از دریافت اجاره بها خودداری و یا اظهار بی اطلاعی می کنند . خواهش می کنم مراتب‌رابرای دریافت اجاره بها به بانک ملی شعبه خیابان خراسان ابلاغ کنید.

رضا مقصودلو

تسریع در کار

ضمن تائید مقاله آقای علی‌اصغر امیرانی مبنی برسنگین‌ترکردن بار ترافیک از طرف سازمان های دولتی سئوال میکنم که سازمان اوقاف چرا برای معاینات ساده پزشکی از متقاضیان حج آنهارا از شهرستانهای‌مختلف بمرکز کشانده است ؟ آیا بهتر نیست که متقاضیان حج این معاینات ساده را در شهرستان محل سکونت خود انجام دهند ؟

یحیی عابدی

گرامی باد نهم آبان

فرخنده زاد روز نور چشم ملت ایران

والاحضرت همایون ولیعهد

مدیر عامل
کارخانجات کاشی و سرامیک
سعدی
رضا کاشانی اخوان

ریاضیات جدید!

تنظیم:
محمد صالحی آرام

۵۲۰۰۰ ریال کمتر از ۲۵۰۰۰ ریال است!

«مجتبی مکارمی» سپاهی دانش روستای «مادوان‌سفلی» ازتوابع یاسوج در مقدمه نامه‌ئی که به روزنامه اطلاعات «زیر آسمان کبود» فرستاده ، از اداره کل آموزش و پرورش کهکیلویه سئوال کرده : «۵۲۰۰۰ ریال بیشتر است یا ۲۵۰۰۰ ریال؟ ...»
وی توضیح داده است ازابتدای خدمت مقدس خود مصمم شدم‌که روستای مادوان سفلی را که ۳۰۰۰ نفر جمعیت دارد، صاحب مدرسه‌یی نوساز بکنم ، اماچون بودجه‌ای برای این برنامه بیش بینی نشده بود موفق نشدم. فکر کردم دستی به سرو روی مدرسه موجود بکشم و بنایش‌را تاحدی آراسته و پیراسته کنم. (چون مدرسه ماهمجوار جاده اصلی یاسوج و در معرض دید مسافران واقع شده‌است). به‌اتفاق یکی از معتمدین آگاه روستا، به‌برآورد هزینه ترمیم مدرسه پرداختیم و معلوم شد که ۲۵۰۰۰ ریال خرج برمیدارد. موضوع را باداره‌کل آموزش وپرورش کهکیلویه و بویر احمد، در میان گذاشتم . مسئول مربوطه گفت اشتباه کرده‌اند، کار با مبلغ خیلی‌کمتری درست میشود،
بنابراین خود ما باحداقل‌هزینه مدرسه را تعمیر میکنیم. گفتم : «خدایتان اجر دهد، چه بهتر» چند روز بعد پیمانکاری آمد و همان اقدامات برآورد شده، را انجام داد، لکن با مبلغ ۵۲۰۰۰ ریال.
حالا روشن شد که چرا در ابتدای مطلب سئوال کرده‌ام. ۵۲۰۰۰ ریال بیشتر است یا ۲۵۰۰۰ ریال؟

اسب خشمگین، صاحبش را «ناکار» کرد!

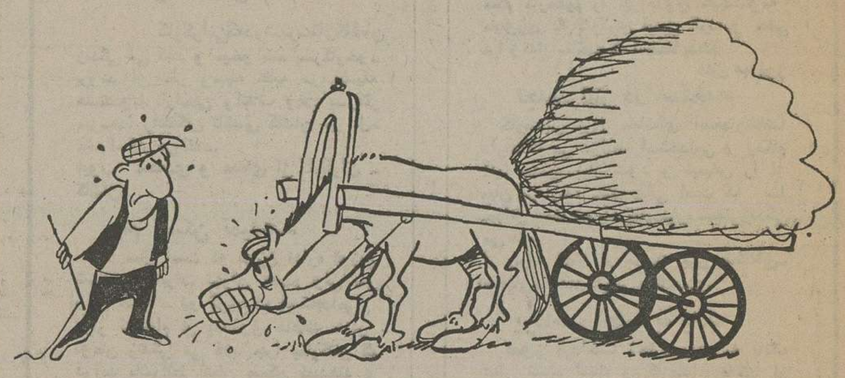

«حسین گاریچی»، گاریچی مشهور قره‌ضیاءالدین تا آنجا که میشد براحتی ،تا آنجا که هم نمیشد بزور «چغندر» بارگاری خود کرد ...

اسب مربوطه، که از زیر چشم مواظب بی‌انصافی حسین آقا بود، بزبان اسبی‌کمی غرولند کرد، بسبک اسبها، خط و نشانی هم برای «صاحب علیه» کشید..
گاری بحرکت درآمد وحسین آقا هم که راستی راستی نه‌جائی را میدید ، نه‌رویش میشد که خودش هم روی چغندرها بنشیند، دهنه اسب را در دست گرفت و ضمن خواندن مصرع معروف:
«.. که هرکه خرشود، البته، میشوند، سوارش» راهی مقصد شد.
«در نیمه‌های راه، اسب نقشه‌یی را که قبلا کشیده بود، اجرا کرد و چنان گازی از حوالی پای حسین‌آقا گرفت که‌نامبرده سراز، درمانگاه قره‌ضیاءالدین دربیاورد. پزشک درمانگاه حدس زده که «حسین آقا» عقیم شده باشد!

بگومگوی امروز

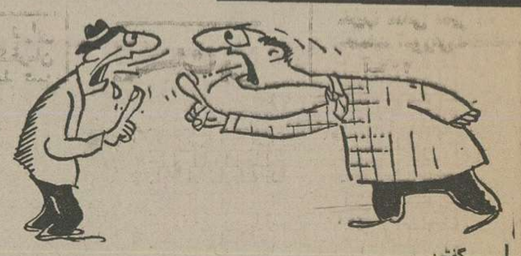

گفتم:
وزارت آموزش وپرورش در مورد کتابهای درسی «توضیح» داده است.
گفت:
ای کاش بجای «توضیح» کتاب بدست بچه‌های مردم بدهند.
گفتم:
اداره راهنمائی ورانندگی کارمند «کم» آورده‌است ...
گفت:
لابد، وجوهات «جریمه» روی دستشان مانده است.
گفتم:
قرار است بیماران بیمارستانها، نان ماشینی بخورند:
گفت:
منتظر گرانی «اره‌آهن‌بری» باش!
گفتم:
۲۰۰ هزار کارمند شهرستانی«آموزش‌مکاتبه»یی می‌بینند.
گفت:
وقتی وام مسکن، حواله بیکان، فوق‌العاده شغل‌ترفیع، همه و همه«مکاتبه»ئی‌باشد، «آموزش‌مکاتبه‌یی» ازضروریاتست.
گفتم:
داماد «خشمگین» منزل پدر زنش را آتش زده.
گفت:
پدر زن «خونسرد» قبلا مشابه این عمل را در میان‌نوای ساز وضرب انجام داده است!.
گفتم:
برای وصول عوارض در اتوبان کرج دستگاههای«جدید نصب می‌کنند.
گفت:
مگر دستگاههای «قدیم»، صنارش را می‌بخشید !...

مختصر و مفید...

آب پر گچ، راه پر دست انداز...

بنظر میرسد، آب‌آشامیدنی «اردستان» همثل اسمش‌شیرین باشد، اما نامه اهالی خلاف‌این حدس را ثابت میکند.

آنها نوشته‌اند: آب لوله‌کشی اردستان گوارا نیست ، که هیچ مواد معدنی بخصوص‌گچ آن نیز بحدی زیاد است، که قریب به‌یک سوم اردستانیهارا دچار ناراحتی‌های کلیوی کرده است.

★★★

ساکنین منطقه پروان آوج هم از لحاظ آب آشامیدنی در مضیقه‌اند، بااین تفاوت که‌اینها برای بدست آوردن آب، باید مسافت زیادی را طی کنند،تازه در ایام بارندگی‌راه ارتباطی‌شان به آوج نیز بعلت خرابی‌جاده قطع میشود ...

آغاز دوره کلاسهای انجمن دوشیزگان و بانوان

خیاطی — دارای دوره های سه ماهه و ٦ ماهه ، خصوصی و عمومی،زیر نظر ٤ دبیر خیاطی مبرز و باتجربه

آشپزی — در هر جلسه این کلاس ، طرز تهیه یك سوپ ، یك سالاد ، یك خوراك و یك دسر یاد داده میشود.

ماشین نویسی — فارسی ولاتین ، یك ماهه وسه‌ماهه و حتی ۱۵ روزه !

آرایش وزیبائی — دردوره های سه ماهه وشش‌ماهه این کلاس،هفته رموز آرایش چهره و گیسو رابه گونه عملی و علمی فرا میگیرید

تزئین باخمیر چینی — در دوره یك ماهه این کلاس که از هفته آینده تشکیل میشود ، طرز تهیه انواع وسایل زینتی چشمگیر باخمیرچینی که ابتکار جالبی است ، یاد داده میشود .

انگلیسی
زیر نظر دبیران ایرانی وآمریکائی ، برای مکالمه وترجمه و نامه‌نگاری انگلیسی

علاوه بر این ، برای دوره های جدید کلاس های فارسی ، منشیگری، گل دوزی و کمك های اولیه نامنویسی میشود

خیابان بهار شمالی ـ شماره ۲۵۴ ـ
تلفن‌های ۸۲۳۷۳۷ و ۸۲۴۸۳۱

بازمیگردد..

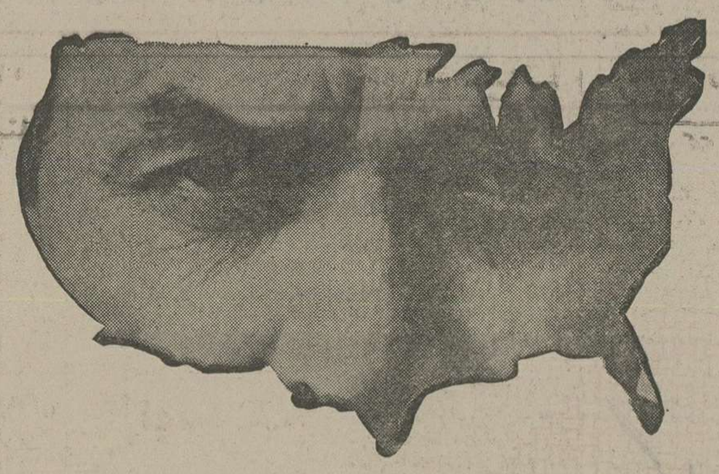

فراری نیست،
ولی شما هم درجستجویش خواهید بود

دیوید جانسون در رل ریچارد کمبل محکوم‌بیگناه فراری سالهای سال میلیونها خانواده‌ای راکه شاهدبیگناهیش بودندبپای تلویزیون کشاند. همه درتلاش اثبات بیگناهی او سهیم‌شدیم واز فرارش از دست ستوان جرالد خوشحال . ماجراهایش را باعلاقه دنبال کردیم و روزی که حق بحقدار رسید نفسی براحت کشیدیم .

.....، فراری نیست ـ ودر حالیکه‌درتمام دنیا براحتی در اختیارمان است همه بجستجویش هستیم همه خانواده‌ها ازآن صحبت میکنند بااحساسی صمیمانه‌تر از آن‌که نسبت به‌ریچارد کمبل فراری داشتند .
برخلاف ریچارد فراری تلاشی برای بیگناهی خود نخواهد کرد ـ چون همه از پیر و جوان مفید بودنش را سالهاست بخوبی تشخیص داده‌ایم .

300-726

نیازمندیهای اطلاعات

برای دادن آگهی تلفنی باشماره‌های ذیل تماس حاصل فرمائید
تلفنهای: ۳۱۲۴۱۳-۳۱۱۲۲۷

انواع پرس وگیوتین برش
جهت سفارش برای تحویل فوری با تلفن ۳۱۸۹۵۲ بازرگانی ابزار نادر تماس و نمونه را در غرفه اسپانیا بازدید فرمائید

فروش دست اول

مبلیران
محل فروش چهار راه تخت طاوس مبل ناز ۸۴۳۱۸۲

کت شلوار
تولیدی ایران و ایتالیا
jamco جامکو
درست روبروی درب بزرگ دانشگاه تهران
۶۴۱۲۱۷

بزرگترین فروش فوق‌العاده
بهترین تابلو های نقاشی از ۲۰ تا ۳۰٪ تخفیف از قیمت های اصلی : آدرس عباس آباد، اول فرحشمالی روبروی نساجی مازندران گالری هنری آپادانا تلفن ۸۴۲۵۵۱

آرام پز برقی
کراک پات

فروش در کلیه‌فروشگاه های معتبر
تلفن ۹۳۷۳۱۰

فروش دست دوم

ماشین حساب تکزاس ساخت امریکا مدلهای جدید اس‌ار-۵۲ و اس‌ار۶۵با قیمت‌مناسب تلفن ۹۵۱۹۵۴

یکدستگاه کامل وسائل اتاق‌خواب ،لوکس بعلت مسافرت فوری باقیمت نازل به فروش می‌رسد خریداران‌بتلفن۸۳۴۸۲۰ مراجعه فرمایند .

مقدار زیادی‌لباس‌خارجی نو و دست دوم دراندازه های مختلف به فروش میرسد .
آدرس : جاده قدیم شمیران ـ خیابان‌قلهك خیابان میرهادی کوچه احمدیان شماره ۱۰ تلفن ۸۵۷۵۰۸

اکازیون
آمپلی فایر واک کاست ودو باند آکائی‌ـارگ دو طبقه‌مبله یاماها فیلمبرداری ۱۰۱۴ ـ دستگاه اکو ـ۲ عدد گیتاربرقی فوری فروشی تلفن۳۴۲۸۷۱ آـ۷۳۲

مقداری‌لباس و کیف و کفش وسایر لوازم تزئینی مقداری دستکش‌وجوراب دست اول ودوم از اروپا برای‌فروش آدرس‌عباس آباد خیابان‌ممتاز خیابان نهم پلاک ۳۴ طبقه اول تلفن ۸۵۲۶۲۷

تعدادی مجسمه برنز
تلفن ۶۳۷۷۵۰

سرویس اطاق خواب مجلل‌و سایر وسایل منزل کاملا نو ساخت آمریکا بفروش میرسد ۶۸۳۷۸۵

خریداثاثیه

فرش ایران نوین
خریدارقالی‌و تالیچه وتعویض فرشهای‌نو باکهنه تلفن ۶۵۳۱۹۵

تعمیر تلویزیون

تعمیرگاه مجاز تلویزیون
شاوب‌لورنس
آر تی . آی فیلیپس وآنتن‌رنگی ۳۴۱۲۹۸

تلویزیون شما فوری در منزل تعمیر می‌شود
۲۷۴۷۷۰

تعمیر شاوب‌لورنس آرتی‌آ آنتن رنگی وسیاه و سفید ۷۵۱۷۲۰

تعمیرگاه مجاز
رنگی ـ سیاه و سفید
گروندیک
تبدیل به سیستم‌جدید سکام
شاوب‌لورنس تلفنکن
نصب آنتن رنگی خارجی
۹۵۸۲۳۴

تزئینات‌ودکوراسیون

تزئین فوری
پرده کرکره کاغذدیواری موکت کفپوش سقف‌پوش پرسیانا نقد و اقساط ۵۳۷۷۰۸

فقط بایك‌تلفن
نقاشی ساختمان موکت کاغذ دیواری ویلا ۷۵۸۲۵۲

انواع کاغذ دیواری پرده کرکره موکترادر اسرع وقت نقدواقساط طولانی ازشرکت کالیران بخواهید تلفن ۳۱۰۷۷۲ سفارش تلفنی‌پذیرفته میشود.

موکت
کاغذدیواری وسایرتزئینات
بقیمت‌تجارتی‌بانصب فوری در شرکت **جی.کا.تی**
تلفن **۶۴۰۶۲۰**

نقاشی‌وتزئینات
موسسه تاج ۷۵۹۱۳۲
۱ـ۱۰

ارزان فوری
انواع کاغذ دیواری موکت و نقاشی ساختمان بایک تلفن در اسرع‌وقت
تزئینات‌نعیمان۳۴۰۶۴۵
۱ـ۱۰ آـ۲۳۵

تزئینات‌پیمان
انجام کلیه امور تزئینات
۹۴۰۳۰۸ ـ ۹۷۱۸۱۵

نصب
و تعمیر
پارکت
در اسرع وقت
میرداماد ـ ظفر اول نفت
تزئینات مهر ۲۲۶۷۶۳
۱ـ۱

با۳تومان
باروزی سه تومان منزل ومحل کار خود را تزئین نمائید
۳۱۴۸۳۹

خیلی‌ارزان
کاغذ دیواری‌متری از ۳۰ریال ببالاـ موکت خارجی بااجرت نصب متری ۲۷۰ ریال نقاشی وکفپوش باشرایط سهل
شرکت پرتوان
۶۴۸۰۶۳

پارتیشن
تزئینات کلی ساختمان موکت کاغذ دیواری کفپوش پرده وپارچه‌ای و کرکره
نقاشی
ورنگ آمیزی کلی ساختمان دکور چوبی باکادر مجرب فورا نصب و تحویل تلفن ۷۵۱۶۶۸

برای ساختمان شما

پاکتان
انجام کلیه امور نظافتی نقاشی و دکوراسیون ساختمان ۸۲۴۵۸۱

داریست فلزی رویال استاج فروش انواع بستنو داریست ۸۵۶۲۵۴

اسکلت ودر پنجره فلزی تلفن ۳۴۶۱۶۵

نقاشی ساختمان
۶۴۷۱۴۳

اسفالت قیر اندود باتضمین کاغذ دیواری موکت نقاشی ساختمان
۷۳۱۳۷۰ و
۷۳۳۷۴۴

رابیتز
فروش و نصب متنهای کاذب
۷۶۱۲۸۰
۷۶۱۲۸۱

پیمانکار آسفالت و نقاشی
تلفن ۸۹۰۷۳۲ و ۶۳۳۱۹۴

ایزولاسیون پشت بام
با ایزوگام ۶۳۶۰۱۴
یوسف‌آباد محمدرضاشاه شماره ۱۳۰ شرکت ساختمانی بام پاد (اخل پریکابت) شعبه ایران ایزول

اسکلت فلزی
تلفن ۸۴۵۸۰۷

داربست پلیت
نصب فوری داربست فلزی تلفن ۷۳۱۶۰۶ و ۷۳۰۴۷۹

نقاشی
ساختمانی
۷۶۵۵۵۴

خاکبرداری
وتخلیه خاک ۵۶۰۶۶۵
۱ـ۱۰ آـ۲۹۵

آکوستیک
فروش و نصب سقفهای کاذب تلفن
۸۴۵۸۰۷

آسفالت کاری ارزان
۶۴۷۱۴۳

قبول کلیه کارهای لوله‌کشی ساختمان‌و پیمانکاری۷۳۳۶۸۶
۱ـ۵ آـ۵۵۶

قابل توجه
مهندسین،
معماران ،
صاحبان‌ساختمان
سنك گوراتز ، رنگی برای تزئین روکار ساختمان و دیوار های داخلی در رنك های جالب از آلمان واردشد خیابان پهلوی بالاتر از هتل میامی
شرکت‌سپکویی
تلفن های ۶۲۱۶۹۹ ـ ۶۲۳۶۶۹ـ ۶۸۶۶۰۳

پارکت
مرکز تعمیر
ونصب۳۶۱۲۱۰

شرکت پرتوان
مقاطعه کار آسفالت ونقاشی وتعمیرات کلی و جزئی ساختمان ۶۴۸۰۶۳
آـ۶۱۲

قیر و گونی وآسفالت
باتضمین ۷۳۸۴۵۵ـ۷۳۰۱۰۸
۱ـ۱۰

خاکبرداری ، قیراندود ، اسفالت پشت‌بام کوچمو خیابان فوری با تضمین ارزان ۷۳۶۳۰۳

خاکبرداری
۷۳۵۷۹۵

شستشوی‌مبل وفرش

پاکتان
شستشوی فرش موکت در محل تلفن ۸۲۴۵۸۱

پیام کلین
خشکشوئی مبلمان‌فرش موکت پرده
۸۵۳۰۳۱ و۸۵۳۰۳۲

قالیشوئی شمس
بامدرنترین دستگاه با اصول مذهبی کر میدهد باسر پرستی اسماعیل
داستانپورتلفن۳۶۰۵۴۹
۱ـ۲۵

دوراکلین رویس امریکا
تلفن های رزرو وقت ۸۴۸۳۹۵ و ۸۴۸۳۹۶ و ۸۴۵۶۸۳

دیاموند سرویس
خشکشوئی مبلمان ، موکت ، پرده،کفپوش ،پارکت و نظافت کلیه ساختمان تلفن ۷۶۹۷۲۵
آـ۳۸۱

کلین سرویس پاکزا
خشکشوئی فرش . مبل،موکت وکلیه کفپوشها با آخرین تکنیک تمیزتر و ارزانتر تلفن ۸۵۳۹۹۵

قالیشوئی‌ری(طهمورثی)
خاکگیری ، شستشو ، تطهیر ۵۹۶۹۷

MERICAN JANITORIAL SERVICE سرویس‌نظافتی
آمریکن
خشکشوئی مبلمان فرش .موکت. تشك اتومبیل. واکس‌پارکت، وموزائیك ۳۰۴۳۱۴

قالیشوئی
شربت اوغلی
۵۲۱۰۴۲ ـ ۹۲۶۱۸۹

قالیشوئی بیوك به سرپرستی داریوش
مجهز به تمام دستگاه های مدرن قالیشوئی فنی متری ۹۰ ریال رنگ برداری و رموگری پذیرفته میشود ۵۵۱۳۶۰ و ۹۷۷۱۱۸
۱ـ۱۲

قالیشوئی وطن
با۲۰سال سابقه‌درخشان در بازار فرش ایران‌به کشور های خارج آماده شستن فرشهای منزل شما با دستگاه های اتوماتیك تلفن۵۵۱۶۷۰

دوخت شیکترین پیراهن مبل ۶۸۶۸۷۶
۱ـ۱۰ آـ۲۸۱

قالیشوئی تهران
تحویل در ۲۴ ساعت تلفن ۵۵۰۰۹۸

سوپرسرویس آلمان
خشکشوئی مبلمان موکت‌فرش پرده تشک اتومبیل در محل ۳۵۷۱۸۲
۱ـ۱۴ آـ۴۹۱

تعمیروسرویس‌شوفاژ

تعمیروسرویس شوفاژ فوری ۹۵۲۶۴۹

سرویس نگهداری‌شوفاژ بخاری آبگرمکن فوری ۳۱۸۴۱۴

سرویس شوفاژ
۷۶۰۹۹۳ و ۷۶۵۸۹۴

سرویس شوفاژ فوری
۷۹۶۱۰۳

موسسه سعدی‌شوفاژ نصبو سرویس شوفاژ فوری در تمام شبانه روز
تلفن ۲۴۵۶۸۲

طرح واجرا و نگهداری
شوفاژ
تهویه
شرکت ان.کی. تکنیك
۸۵۳۹۹۴ـ ۸۴۹۷۹۲

نصب نگهداری تعمیرات شوفاژ تهویه باشرایط بهتر شرکت روفتاپ ۸۵۸۰۱۹

نصب‌فوری
شوفاژ
وتهویه
درتهران
وشهرستانها
باقساط ۱۰ ماهه
شرکت رام شین
۹۳۹۷۳۱
۹۳۹۷۳۲

نصب شوفاژ و تهویه مطبوع و آب رسانی شرکت مکرول ۸۲۲۷۸۸

نصب سرویس‌نگهداری شوفاژ
۹۲۱۱۰۸

نصب و نگهداری شوفاژ تهویه برق و لوله‌کشی گاز باتایید باسرویس شبانه روزی ۸۹۱۷۴۸ و ۸۹۴۱۵۱
۱ـ۱

شرکت مهندسی
ریوارمکو
سرویس‌نگهداری وتعمیرات شوفاژ فن کوئل- چیلرو غیره در اسرع‌وقت۶۵۶۰۰۰

راه اندازی و تعمیر نگهداری شبانه روزی شوفاژ و تهویه مطبوع و آسانسور ۸۹۰۰۴۴ ـ ۸۴۱۳۴۶

تعمیروسرویس‌یخچال

تعمیرگاه‌یخچال فریجیدر اثاث دکتر موجود ۸۴۸۷۵۶

تعمیرات انواع یخچال تلفن ۷۳۰۰۶۷ و ۷۳۹۲۸۵

تعمیرگاه سید حسین تعمیر یخچال‌لباسشوئی ۲۴۲۴۳۸
۱ـ۱

تعمیروسرویس‌لوازم‌منزل

تعمیر لباسشوئی ۷۶۴۰۳۰
۱ـ۳ آـ۲۴۴

موسسه فنی ۱۱۲ سرویس و تعمیر فوری آبگرمکن و بخاری گازی و نفتی ۹۶۴۱۹۱

سرویس آبگرمکن بخاری ۳۵۱۰۸۰

لوله‌کشی گاز

لوله‌کشی
گازمنازل
با تائید شرکت ملی‌گاز شرکت. ان. کی.تکنیك ۸۵۳۹۹۴ـ ۸۴۹۷۹۲

شرکت هلپ
لوله‌کشی گاز منازل زیر نظر متخصصین در اسرع وقت با تائید شرکت ملی گاز ایران
تلفن ۷۶۵۵۵۴

مهندسی گاز مرکزی
لوله‌کشی گاز با تائید شرکت ملی‌گاز ایران تلفن
۷۳۴۲۶۲و۸۴۸۸۰۴

شرکتهای عامل
لوله‌کشی گاز
با تائید شرکت ملی گاز با قیمت های یکسان

شرکت کاژاما	۸۳۴۴۷۹
مهندسی‌الیزه	۸۲۴۳۸۰
مهندسی گتس	۸۴۴۴۹۴
گاز افروز	۶۵۲۲۵۷
تهران کارانو	۷۶۳۶۴۶ ۷۶۴۶۴۵
تنگستان	۸۳۴۸۳۴
مهندسی‌میم‌سه	۶۸۱۶۵۷
مهندسی‌بتاگام	۷۵۶۸۰۹
فنی نور	۸۵۱۵۱۴
تایپلین‌گاز	۶۴۰۱۲۱
پایه	۶۲۹۱۹۲
تهران‌گاز	۵۵۱۵۷۵
ان.کی.تکنیك	۸۵۳۹۹۴ ۸۴۹۷۹۲
هات‌واتر	۶۴۹۸۹۱
مای‌نینك	۲۶۸۰۷۸

تخلیه‌چاه

تخلیه‌وحفر
هر نوع چاه باتجهیزات کامل لوله بازکنی فوری شرکت مهندسی امید تلفن ۶۵۹۰۴۷

تخلیه هرگونه چاه و لوله‌باز کنی تعمیر و حفر چاه
۹۳۵۲۸۶
۱۰٪ ارزانتر از تمام شرکتها

تخلیه چاه ولوله‌بازکنی ۶۶۷۹۱۳

تخلیه چاه
تعمیرچاه و لوله بازکنی فوری هما ۵۴۶۴۱۶

تخلیه‌چاه
★ فوری ★
۶۲۸۰۴۷
۹۲۱۶۹۷

لوله‌بازکنی

لوله‌بازکنی فوری سعدی ۳۵۵۴۷۳

لوله‌بازکنی ولوله‌کشی
۸۲۷۴۰۸

لوله بازکنی فقط ارزان
فوری یکساعته ۷۶۵۲۴۴

لوله‌بازکنی ولوله‌کشی مقدم ۹۲۵۳۷۴

لوله بازکنی فوری ۹۶۴۱۹۱

لوله‌بازکنی شبانه‌روزی فوری ۶۳۶۳۷۹

تشخیص ترکیدگی لوله تلفن ۳۰۵۴۱۶

لوله بازکنی یك ساعته ۹۲۴۳۸۰

لوله بازکنی سلطنت‌آباد ۹۲۱۵۵۲

لوله بازکنی فوری ۶۴۷۱۴۳

آگهیهای متفرقه

ترجمه ارزان کارنامه و اوراق رسمی و غیر رسمی در اسرع وقت مقابل سینما حافظ ربانی ۳۱۷۱۳۵

MY BOY مای بوی

مای بوی
شورت
بهداشتی و
بدون‌حساسیت

اخذ
پذیرش
تحصیلی
و ترجمه مدارك دراسرع وقت امیراکرم جنب‌بانك اعتبارات ساختمان کیان طبقه سوم دفتر
منصوری‌ـنشاط

قابل توجه
شیرینی سازان
وقنادیها
مجریان برنامه
تغذیه مدارس
انواع مختلف ماشین آلات تهیه شیرینیجات و بسته‌بندی و فر در سالنهای شماره ۱۹ و۷ غرفه حسین علیزاده و بوش آلمان در چهارمین نمایشگاه بین‌المللی دیدن فرمائید تلفن‌دفتر
۵۳۸۳۸۶

سماور برقی
منصف
ایده‌آل‌خانواده‌ها

کلیه‌سماور های‌برقی تعمیر میشود
سه راه سیروس کوچه مسجد حوض پلاک ۶۳
کارخانه منصف
تلفن ۵۳۹۷۶۰

فروش اتومبیل

فیات
مؤسسه هما
فیات ۱۲۵
نقدواقساط۸و۹۳۷۵۰۷

فیات ۱۲۸ اسپرت مدل ۷۳ باتلفن ۲۷۹۲۲۸ از ساعت۵ بعد ازظهر ببعد
۱ـ۳ آـ۶۰۰

اکازیون
فیات اسپرت ایکس۱۹ مدل ۷۶ آبی متالیک بدون گمرک ونمره بفروش می رسد تلفن ۶۲۲۹۰۴ ـ ۶۲۳۵۱۱ و ۶۲۴۶۱۳
آـ۶۰۹

پیکان
پیکان دولوکس‌رنگ‌آبی مدل ۵۲ تلفن ۷۳۴۰۳۷ از ۱۷تا ۲۳ تلفن فرمائید

پیکان دولوکس ۵۱ به فروش می‌رسد تلفن
۳۰۳۵۲۰

پیکان دولوکس۵۵آبی روشن بارینگ اسپورت شیشه رنگی تلفن ۶۸۷۷۴۱
آـ۵۸۳

پیکان ۵۵ ـ سرمه‌ای‌ـ سپر پهن‌شیشه رنگی ، رادیوضبط پیونیر- بیمه بدنه یک سال نمره شده ـ تلفن ۸۹۷۴۸۰ و ۸۹۶۶۳۱ ساعت ۹ تا ۱۲ و ۳٫۳۰ تا ۶٫۳۰
۱ـ۱

فروش اجباری
بنز۲۸۰ اس مدل ۷۶ گمرک نشده فروشی تلفن ۸۵۰۴۳۰ و ۳۰۹۷۸
آـ۷۳۳

ب ام و
ب.ام.و ۲۰۰۲
مدل ۷۲ رنگ سفید با رادیو پخش تلفن ۳۴۳۲۱۹
۱ـ۳ آـ۵۱۵

بی‌ام‌و ۲۰۰۲ مدل ۷۱ رنك بژبسیار تمیزسقف کشوئی با رادیو ضبطو گرمکن شیشه‌عقب‌ساعت ۱۲ الی ۴ بعد از ظهر ۹۷۰۱۵۶

ماشین فروشی
پونتیاك ۶۹ خیلی تمیز ۶ سیلندر دو در مجهز به کولر، فرمان‌و ترمز هیدرولیک‌بدون واسطه‌مقطوع ۴۲ هزارتومان تلفن ۲ـ۸۳۱۳۱۱ساعت ۸صبح الی ۶ بعد ازظهر
۱ـ۲ آـ۳۵۳

بنز
۴۸۰مترمربع شمالی(۱۲×۴۰) درفردیس کرج بعلت مسافرت بفروش‌میرسد تلفن۳۳۰۳۱۳ و ۳۴۷۱۹۴
۱ـ۲ آـ۷۲۹

بنز ۲۰۰ مدل ۷۱ بعدازظهرها ۸۳۲۵۱۰

بنز ۲۲۰ مدل ۷۰ رنگ بژ کمکهای هیدرولیک مقطوع ۸۵ هزار تومان و یک بنز ۲۳۰نمره نشده و گمرکنداده مدل ۷۷ مقطوع ۸۰ هزار تومان از ۸ صبح الی ۱ بعد ازظهر تلفن ۲۲۳۶۴۷
۱ـ۳ آـ۷۰۶

شورولت
شورلت بلیزر شایان مدل ۷۶ تلفن ۹۲۸۳۲۹
۱ـ۳ آـ۱۳۳۲۰

کامارو ۷۶ ـ۶ سیلندر شرابی متالیک‌کولردار اتوماتیک‌فرمان وترمز هیدرولیک بسیار تمیز کارکرد ۷ هزار مایل ۶۳۱۸۳۳
۱ـ۳ آـ۵۱۴

ژیان
ژیان۵۴ با رادیو پخش‌صوت مقطوع ۱۹۵۰۰ تومان تلفن ۸۳۲۰۱۹ آقای ذاکری تماس بگیرند.
۱ـ۲ آـ۶۱۵

جگوار ۴٫۲ مدل ۷۳ فول اتوماتیک‌فرمان هیدرولیک با کولر و رادیو پخش استریو رنگ آبی متالیک کار کرد۳۲ هزار کیلومتربدون واسطه بعلت مسافرت از ساعت ۸ تا۴٫ ـ ۲۲۶۰۶۵
۱ـ۲ آـ۷۵۳

فورد گراندا چهار در المدل ۷۶ سفید تو دوزی مشکی گمرک شده بدون شمارهتلفن ۸۵۱۴۷۷
آـ۷۴۹

پونتیاک ۶۵ پاریسین تمیز کلی شده فروشی یا معاوضه ۶۵تا۸ تلفن ۵۹۳۳۱۱
آـ۶۲۰

اکازیون
به علت مسافرت بیوک سنچوری مدل ۱۹۷۶ سفارشی پانزده هزار تومان از قیمت روز کمتر نقدا بفروش‌میرسد تلفن۳۱۹۲۶۲ ـ ۲۴۱۳۲۷
۱ـ۵ آـ۲۴۱۵۱

آلفارمئو ۱۹۷۶ صفر کیلومتر مدل آلفتا۱۸۰۰ شیشه رنگی در رنگهای مختلف تلفن ۸۲۳۵۴۰ـ ۹ الی ۱۲ صبح ۳ الی۶ بعد از ظهر

پژو ۵۰۴ ال مدل ۷۰ تمیز بارادیو وضبط مقطوع۳۹۵۰۰ تلفن :۸۳۲۹۵۶
آـ۷۳۸

پژو ۵۰۴ جی ال مدل ۷۴ گمرك و نمره شده فروشی ۸۹۴۴۸۱ از ۵ تا ۸ بعدازظهر

پژو ۵۰۴ال مدل ۷۷
۵۲۴۶۱۲

بیوک ریویرا ۷۴ بسیار تمیز فول اتوماتیک نقره‌ای متالیک کارکرد ۲۵ هزار مایل قیمت ۱۳۵هزار تومان‌تلفن(۸۴۹۵۲۹) ۴ الی ۸ بعد ازظهر
آـ۵۱۰

بانصب کافه تریا دراتومبیل
دوستان خود را جادو کنید. بااشاره یک انگشت‌هفت نوع نوشیدنی درحرکت یاتوقف در اختیار شماست. شرکت‌بازرگانی مانانا‌ـخیابان‌زرتشت روبروی‌بیمارستان مهر ساختمان ۹۷ تلفن ۶۵۴۹۳۲

کامیون کمپرسی ولوو کار کرد ۱۴۰۰۰ کیلو متر نقدا۱۶۰ هزار تومان‌بقیه۱۶ ماهه ۱۲۰ هزار تومان تلفن ۹۳۲۹۲۲

تعدادی ژیان مهاری و لندرور وانت
دست دوم اوراقی بفروش‌می رسد ۷ـ۸۲۳۹۶۶

۵ دستگاه ماك مدل ۷۶
صفر کیلو متر ده چرخ ۲۶ تن با اطاق کمپرس ۱۲متری ۴۶۰هزارتومان نقدا فروشنده‌ایم تلفن ۸۵۴۹۹۵

فروشگاههای اتومبیل

باقساط ۳۰ ماهه
شورلت ایران
اتومبیل امیر
رویال و ۲۸۰۰
بابهره بانکی
انتهای خیابان‌شامیدان محمد رضاشاه تلفن
۹۳۵۰۵۱ـ۵۳

کرایه‌اتومبیل

اتوآسیا
اتومبیل های تشریفاتی کرایه باراننده‌در۲۴ ساعت درخدمت شماست تلفن ۷۵۴۹۸۰ و ۷۵۱۶۲۰

موردنیاز
تعدادی اتومبیل‌باراننده نیازمندیم پیمان تاکسی ۲۴۳۱۵۰ و ۲۴۳۲۸۷

تاکسی سرویس بار
۹۲۰۱۱۱
بنیم کالا از مبدا تا مقصد

ژوزف تاکسی ۶۵۵۶۱۵
اتومبیلهای آخرین سیستم تشریفاتی و پیکان بطورشبانه روزی و قرار دادی تهران و حومه ۶۵۰۴۹۶

آسیا توریست تاکسی
۲۴ ساعته باتومبیل های مدرن در اختیار شماست تلفن ۷۵۰۹۰۱ـ۷۵۰۳۵۵

روزولت بار
۸۵۴۸۳۸
۸۴۹۹۰۳
بزرگترین مؤسسه حمل نقل تمام نقاط ایران
روزولت سه راه عباس‌آباد

اتومهران
۲۴ ساعته آماده خدمت می باشد تلفن ۷۵۰۷۳۳

مورد نیاز
تعداد ۳۰دستگاه اتوبوس ومینی- بوس جهت سرویس شهری مورداحتیاج‌است
تلفن ۷۶۴۲۸۲
۷۵۴۴۳۸
۷۵۳۱۲۱

تعداد۱۵ دستگاه اتوبوس‌ماکروس قادربه‌کار وتمیز با شرایط سهل بفروش میرسد
تلفن ۷۶۴۲۸۲
۷۵۴۴۳۸
۷۵۳۱۲۱

ماشین آلات

خریدفروش اجاره ماشین‌آلات ساختمانی‌و راهسازی۹۲۱۰۳۲
۱ـ۱۰ آـ۱۳۷

یکدستگاه جوش سیار دیزلی مارك لیستر و یک دستگاه جوش‌سیار بنزینی مارك‌اونال بفروش میرسد تلفن ۹۷۳۸۵۶
۱ـ۱

گمشده

یکقطعه چک بانک ملی شعبه آبشاربشماره۰۴۰۴۸۵۴ جاری ۱۳۶۲ بمبلغ پنجاه هزارریال در وجه حامل مفقود شده و از درجه اعتبار ساقط است.
مرتضی عباسی
آـ۱۳۳۹۷

بسته چکباز شماره ۱۹۶۹۵۶ الی ۱۹۷۰۰۰ بانک تهران شعبه حاج حسن ازحساب شماره ۶۸۰۶ روز پنجشنبه گذشته مفقودشده و از درجه اعتبار ساقط است
اسحاق پورستاره
آـ۱۳۳۰۹

آقای نصرت‌الله نو فر دارای شناسنامه شماره ۴۴۹ صادره از حوزه۳تهران متولد۱۳۲۱ تهران‌بدی‌است کمگواهینامه موقت شماره ۴۹۰۹ صادره دانشگاه‌تبریز متعلق به ایشان مفقود شده است این آگهی در ۳ نوبت ظرف ۶ ماه (هر دوماهیکمرتبه منتشر میشود) تاهر کس آنرا پیداکرده ویا از وجود آن در جای مطلع است مراتب را به اداره کل امور خدمات‌آموزش دانشگاه تبریز اطلاع دهد توضیح‌این کمگواهینامه موقت مزبور پس از دو ماه از تاریخ نشر آخرین نوبت فاقد اعتبار می باشد.

حبیب منافی مدیر کل امور خدمات آموزش دانشگاه
آـ۷۰۶

چند فقره سفته بشماره های ۱۲۱۹۳۱ الی ۱۲۱۹۴۰ و ۱۱۶۸۰۸و ۸۷۱۴۴۳ ـ۴ریالی بامضاء توران شایکان بدون تاریخ و مبلغ مفقود شده از درجه اعتبار ساقط است
۱ـ۱

گذرنامه و شناسنامه اینجانب حاجی‌محمد فرزند آقا محمد تبعه افغانستان‌و مبلغ ۸هزار تومان و ۱۰۰ دلار و ۵ هزار افغانی مفقود شده ازیابنده تقاضامیشود بسفارت‌افغانستان در تهران اطلاع داده و یا وسیله پست ارسال دارد.
آـ۱۳۳۷۱

کیف گمشده

یکعددکیف سامسونت قهوه‌ای رنگ رمزی محتوی سه دسته چک بانکهای تهران وصادرات کالج و عمران پلی تکنیک و یک قطعه سفته پانصد هزار ریالی تعهد آقای قاسم اخوان سررسید اول اسفند ۲۵۳۵و مقداری اسناد و مدارک و ماشین حسابو خود نویس ومینک و سویچ ساعتی و چند دسته کلید و غیره در کالج خیابان سرشار مفقود شده است از یابنده تقاضا دارد با تلفن ۸۲۵۹۹۰ تماس حاصل‌نمایندو مژدگانی‌دریافت دارند .
آـ۵۷۰

کارت بازرگانی به شماره ۳۲۰۱۸ مربوط به شرکت ریسندگی و بافندگی فرم به مدیریت آقای حسین پیشنماز محدث مفقود گردید از درجه اعتبار ساقط است تلفن ۵۳۵۱۷۱
آـ۵۸۹

شناسنامه ، برگ پایان خدمت کواهینامه موتور و دوچرخه ومدرک زیاد دیگری کمحتوی کیف از اتومبیل پیکان ۲۱۹۹۷ ـاصفهان و چک های شماره ۹۷۶۶۲۰ و ۹۷۶۶۰۲ و ۹۹۷۸۰۱ الی ۹۹۷۸۲۵ بانک ملی شعبه سپاه حساب جاری ۷۰۴۰۵ بنام محمد جواد الیلدرانی مفقود شده ازدرجه اعتبار ساقط میباشد یابنده به تلفن ۷۶۳۷۴۵ یا ۷۵۴۷۵۶ اطلاع دهند.
۱ـ۲ آـ۵۱۳

یاقوت مدرن‌ترین سالن پذیرائی بمدیریت کمدینهای مشهور
برادران رسولی جشنها،عروسیهاومیهمانیهای شما را به‌بهترین طریق‌ممکن جشن میگیرد- خیابان شاه چهارراه‌سیمتری‌مقابل‌نشاط
تلفنهای ۶۶۵۶۹۱ ۶۴۵۴۲۶

نیازمندیهای اطلاعات

برای دادن آگهی تلفنی باشماره‌های ذیل تماس حاصل فرمائید

تلفنهای: ۳۱۱۲۳۰-۳۱۱۲۲۹

آپارتمان فروشی

آپارتمان ۳ و ۴ اطاقه‌و خانه فروشی تلفن ۷۹۰۵۳۶

تافرصت باقی است با ۲۸۰ هزار تومان در محدوده شهرکرج

صاحب یکدستگاه **آپارتمان** ازساختمان دو طبقه خواهیدشد سازمان املاك

تسانتا

حتی‌جمعه ها تاظهر باز است میدان کرج کد ۰۲۲۲۱

تلفن ۳۳۸۸

توجه فرمائید

آپارتمان های ۳ و ۴ اطاقی‌با تمام وسایل و پارکینگ اختصاصی و آسانسور بقیمت های ۳۳۰ و ۴۰۰ و ۴۵۰ هزار تومان موجود است تلفن‌های۷۹۱۵۵۴ و ۷۵۹۷۷۱

درشمال شهر

چند دستگاه آپارتمان از ۲۵۰ هزار تومان ببالا موجود ۷۵۰۵۸۰

آپارتمان فروشی

خیابان نادری کوچه نوبهار ۴اطاقه با شوفاژ و پارکینگ و آسانسور تلفن ۶۶۴۲۶۶ و ۳۱۲۵۰۷

آپارتمانهای فروشی در انتهای محمدرضا شاه تلفن ۶۸۱۶۰۶

دو دستگاه آپارتمان کامل منطقه تجارتی در فرح شمالی فروشی ۳۶۰۷۳۹

دودستگاه آپارتمان

۲اطاق خوابه درمیرداماد بافن‌کویل آسانسور کف موکت پارکینگ وفیش‌تلفن دفترجمشید تلفن

۹۲۸۰۸۲

یکدستگاه آپارتمان به مساحت تقریبی ۷۰ متر مربع در میدان ثریا با سرویس کامل و تلفن مقطوع ۲۹۰ هزار تومان تلفن ۸۵۱۸۹۳

جهت خرید عالی ترین آپارتمان یا ویلادرجنوب کالیفرنیا ـ پاریس یا جنوب فرانسه لطفا با تلفنهای‌زیرتماس‌حاصل فرمائید

تلفنهای: ۲۴ـ۸۲۴۳۲۳ و ۸۲۵۷۳۶ و ۸۲۱۸۴۰

یکی دیگر از خدمات شرکت تجارتی مساف

آپارتمان ۳ تا ۵ اطاقه ۳۰۰ هزار تومان ببالا تهران پارس ۷۸۰۴۶۸

میرداماد ـ نفت

آپارتمان های دفتری و اداری، تجارتی‌ومسکونی با تجهیزات کامل به فروش می‌رسد تلفن ۲۲۶۹۹۵

خیابان‌تاج شادمان کوچه‌نور پلاک ۴۶ آپارتمان ۵اطاقه ۵۵۰ هزار تومان تلفن ۹۷۷۷۵۹

فرح جنوبی

آپارتمان ۳اطاق‌خوابه مجهز فروشی تلفن ۸۵۳۸۰۷ ۱ـ۱۰ آـ۵۹۸

آپارتمان جهت شرکت

یکدستگاه ساختمان ۷ طبقه با ۲۸ اطاق واقع در خیابان شیرین چهارراه کالج با کلیه تجهیزات همچنین آسانسورو پارکینگ مناسب‌شرکت و دفتر کاریا تجارتخانه یکجا فروشی تلفن ۳۱۹۸۵۱

دو دستگاه آپارتمان کامل منطقه تجارتی در فرح‌شمالی فروشی ۳۶۰۷۳۹

بعلت مسافرت فوری

آپارتمان ۲ اتاقه‌مجهز همکف واقع در خیابان شاه صفی ۲۲۰ هزار تومان تلفن ۳۱۴۸۹۲

شرق باغ صبا خیابان سرباز آپارتمان مهندسی ۳ اطاق و هال‌سرویس‌مدرن شوفاژلوله‌کشی گاز و پارکینگ ۳۰۰ هزارتومان بفروش میرسدتلفن ۸۵۲۱۷۶ ۱ـ۳ آـ۵۱۱

آپارتمان فروشی

روزولت، بمساحت ۱۳۵ متر دارای ۵۴ متر تراس و ۸۱ مترساختمان شامل دو اطاق وسرویس وسیع تلفن ۷۸۳۶۷۹ ۱ـ۲ آـ۶۲۰

خیابان‌آریامهر (کاج) آپارتمانی بمساحت ۲۰۱ متر ۴ اطاق خواب بزرگ و مهمانخانه و نهار خوری ۲ توالت و آشپزخانه حمام آب برق تلفن پارکینگ ۹۵۰۰۰۰ تومان بفروش میرسد برای ملاحظه بتلفن۶۵۸۲۰۳ مراجعه‌فرمائید ۱ـ۳ آـ۵۸۰

چندستگاه‌آپارتمان۲و۳ اطاق‌خوابه باسالن‌ناهار خوری و پذیرائی به مساحت ۱۱۰ و ۱۲۰ـ ۱۳۰ متر با سرویس مجهزو آسانسورـموکت و کاغذدیواری وپارکینگ واقع در سبلان شمالی ساختمان ۳۲ نبش کوچه بادامی قیمت از ۳۲۰ هزار تومان به بالا برای دیدن از ۸ صبح‌تا ۵ بعدازظهر طالبین بتلفن ۸۴۴۵۰۸ مراجعه نمایند

یکدستگاه آپارتمان با حیاط اختصاصی با شوفاژ و تلفن در بهترین نقطه یوسف آباد بفروش میرسد تلفن۶۳۸۱۴۶ آـ۴۱۶

کیشا آپارتمان ۴ اطاقی با پارکینگ موکت شوفاژ روشن ۲ نبش ۶ دستگاهی هردستگاه ۴۲۰ هزار تومان ۶۳۷۲۷۵ ۱ـ۳ آـ۴۲۵

آپارتمان‌فروشی

آپارتمان ۵ اطاقه ۶۲۰ هزار تومان ۴اطاقه ۴۳۰ هزار تومان در گیشا تلفن ۶۳۷۴۶۹ ۱ـ۱۰ آـ۴۷۱

بامراجعه به شرکت مجهز ما شما را فوری در خیابان های جردن، پهلوی، گاندی ،ظفر، میرداماد‌صاحب آپارتمان ویلا ومستغلات خواهیم کرد تلفن های ۶۲۲۰۶۵ و ۶۲۰۱۰۷ آـ۴۶۹

الهیه‌شمیران

یکدستگاه آپارتمان‌شامل ۲ اطاق خواب، هال و پذیرائی و تلفن مستقل، شوفاژ روشن‌در یك‌طبقه از ۳طبقه آپارتمان اصلی بدون واسطه به فروش میرسد از ساعت ۴ الی ۸ تلفن ۶۶۲۶۳۹

آپارتمان

۳و ۴ و ۵ اطاقه باقیمت‌مناسب نقد و اقساط تلفن ۷۹۴۶۵۴ ۱ـ۱

یك آپارتمان خیلی‌لوکس با ۳ اطاق‌خواب‌ویك‌دفتر و دو تراس اختصاصی بزرك در خیابان گاندی به فروش میرسد تلفن ۶۸۰۱۰۹ و ۲۷۰۹۴۵

عباس‌آباد و فرح

دو دستگاه آپارتمان ۲ و ۵ اطاق خوابه فروشی ۸۵۳۸۰۷ ۱ـ۳ آـ۳۲۶

آپارتمان فروشی تهران‌ـ پارس

باوام بانکی ۱۵۰ هزار تومان پیش قسط باقساط ۱۵ ساله از یک الی ۵ اطاقه تلفن ۷۸۲۰۳۰ و ۷۸۰۰۶۱

در سید خندان

آپارتمان یک اطاق و سالن از ۲۹۰ تا ۳۶۰ هزار تومان با وام بانکی تلفن ۲۳۶۲۶۲ ۱ـ۱۰

قابل‌توجه شرکتها و کارخانجات خصوصی خانه های‌دوطبقه تفکیك شده آپارتمانی در کوی اختصاصی‌چهار صد دستگاه کرج بدون واسطه نقدواقساط ۱۵ساله سازمان املاك

تسانتا

میدان کرج کد ۰۲۲۲۱

تلفن ۳۳۸۸

آپارتمان تهران پارس با وام بانکی ۷۸۱۹۱۸

خانه‌فروشی

ساختمانهای ویلائی و مستغلات از ۲ میلیون تومان ببالا برای فروش موجوداست ۸۴۷۹۸۲ و ۸۵۳۷۳۶

تهران ویلا خانه ویلائی

یک ونیم طبقه خیلی تمیز بر خیابان اصلی‌ومشجر با ۲۱۷ مترزمین و ۲۳۲ متر ساختمان دارای ۶ اطاق و ۲ سرویس آب‌برق‌تلفن و کولر با قیمت یک میلیون‌و ۱۰۰ هزارتومان تلفن ۹۷۲۲۴۴

خانه‌ای بمساحت ۱۵۰ متر شمالی دارای ۶اطاق و انباری یک سرویس دو دستگاه‌کولر تلفن در بهترین نقطه آریامهر بیواسطه‌فروشی تلفن۶۵۴۳۶۲ ۱ـ۲ آـ۵۸۷

اکازیون

خانه‌ای‌بمساحت ۱۳۸ متر دو طبقه جنوبی جمعا دارای ۵ اطاق‌هر طبقه با سرویس‌کامل فیش تلفن واقع در خیابان تهران نو ایستگاه شارق ۱۵ متری‌سوم هوائی ۸ متری پنجم‌پلاک ۵۶ تلفن ۲۶۲۴۰۷ ۱ـ۲ آـ۵۶۳

خانه ویلائی۴۰۰ متر ۳ اطاق خوابه هال بزرگ آب وبرق وتلفن قیمت ۹۰۰ هزارتومان شمس آباد خیابان ۲۰ متری نمین‌شرقی‌جنوبی قطعه ششم تلفن ۲۳۵۱۴۶ آـ۷۱۳

خانه‌کلنگی ـ ۳ طبقه بمساحت ۲۵۸۱۰ ، خیابان ثریا بین ویلا و سپهبد زاهدی پلاک ۲۱۰. طالبین به شماره ۸۴۱۱۴۶ ساعت ۲۰ الی ۲۲ تماس بگیرند. آـ۷۳۳

بعلت مسافرت ساختمان چهار طبقه ودستگاه بطورمبلمان در اجاره خارجیان یا خالی‌به کلیه وسایل بفروش میرسد آدرس بالاتر از ۲۵ شهریور ۸۲۰۳۱۳ ۱ـ۴ آـ۷۲۳

اکازیون

خانه‌ای شخصی ساز ویلائی ۲ بر شمالی بمساحت ۲۷۴متر مربع و ۲۲۴ متر زیربنا و با ۲اطاق خواب سالن پذیرائی نهار خوری و سرویس کامل با زیر زمین گلخانه آب برق تلفن کولربعلت‌مسافرت فوری بفروش میرسد سید خندان اوائل ۴۵متری‌کوچه چهاردهم شماره۴۲و ۴۴ تلفن۲۳۳۷۸۹ ۱ـ۲ آـ۵۱۹

خانه‌ای بمساحت ۲۷۰ متر دارای چهار اتاق ویلائی‌حمام تلفن کولر چهار مغازه واقع در سی متری انتهای خیابان کاشان ـ کمالی ۴۸۴ تلفن ۹۵۱۲۴۰ ـ۸ صبح تا ۴ بعد از ظهر ۱ـ۵ آـ۱۳۳۲۹

توجه فرمائید

خانه‌ای‌دوطبقه‌و نیم بمساحت ۲۲۰متردر خیابان فرح‌جنوبی بقیمت‌یک‌میلیون و ۱۵۰هزار تومان‌بفروش میرسد۸۵۱۸۵۸ ۱ـ۳ ۶۱۵

اکازیون واقعی

منزل وویلا در باغ مشجر حدود ۱۴۰۰ متر دارای ۲ ساختمان مجزا قدیم سازبعلت مسافرت فوری بدون واسطه بفروش میرسد. جادمنیاوران صبحها ۹تا۱۲ عصر ها ۴ تا ۶ تلفن ۲۷۳۶۹۹ ۱ـ۳ آـ۶۰۱

خانه‌ای‌واقع در تخت جمشید باآب و برق و تلفن فوری بفروش میرسد تلفن۶۵۰۰۸۴ ۱ـ۲ آـ۵۸۴

اکازیون

ساختمان مستقل دارای ۵ آپارتمان ۵اطاقی با شوفاژ روشن و مبله کامل‌وپارکینگ در میدان فرح پهلوی آخر ۴۵ متری سید خندان بقیمت دومیلیون و چهارصد و پنجاه هزار تومان بفروش میرسد تلفن‌های ۷۹۰۷۷۱ و ۷۹۱۵۵۴ ۱ـ۵ آـ۱۴۵

اکازیون واقعی

چهار دستگاه مستغلاتی تفکیك‌شده بدون‌واسطه بفروش میرسدقیمت‌هر دستگاه ۳۰۰هزار تومان طالبین به تلفن های ۹۶۷۸۹۳ از ساعت ۴ الی ۶بعداز ظهر صبحها تلفن ۹۵۲۷۲۳ تماس بگیرند.

یکباب خانه بمساحت ۱۵۰متر سه طبقه بازیر زمین بزرگ۷ اطاق باتلفن فروشی۷۳۰۹۱۳ ۱ـ۴ آـ۷۱۸

خانه‌ویلا وآپارتمان

چنددستگاه‌مستغلات در شمال شهر فروشی تلفن ۸۴۴۶۵۴ شرکت ویلا روز ۱ـ۴ آـ۷۱۴

قابل توجه شرکت ها در فرح جنوبی

ساختمان دو طبقه دو نبش جنوبی بمساحت ۳۰۰ متر دارای۸ اطاق سرویس کامل جهت محل کار با ۳ رشته‌تلفن یک میلیون و ۹۰۰ هزار تومان فروشی ۷۵۰۵۸۰ آـ۷۴۶

عباس آباد آپادانا خیابان نوبخت خیابان ۱۳ خانه‌ای یکطبقه شمالی بمساحت۲۱۲ متر دارای ۳ اطاق هال‌گاراژ کولر تلفن بدون واسطه بفروش‌میرسد تلفن ۸۴۰۲۳۸ از ساعت ۴ تا۷ بعدازظهر آـ۶۱۰

اکازیون

ساختمان مستقل ۳ طبقه هر طبقه دارای یک آپارتمان ۵ اطاقی‌در مرکز تجارتی میدان هفت حوض‌نارمک با دوتلفن مشغول بکار بقیمت‌یک میلیون وپانصد هزار تومان بفروش میرسد تلفن های ۷۹۰۷۷۱ و ۷۹۱۵۵۴ ۱ـ۵ آـ۱۴۶

یك منزل‌واقع درگلشهر کرج بمساحت ۴۸۰متر مربع دارای سه اتاق خواب دو سالن بزرك ، استخر و گلکاری آب و برق و کولر موکت و پرده‌کرکره‌ودکوراسیون کامل و پاسیو به علت مسافرت‌بمبلغ۶۵۰هزار تومان بفروش می‌رسد طالبین فقط‌بعدازظهرها با تلفن ۸۵۶۱۹۶ تماس بگیرند

درمنظریه دولت

منزلی شخصی ساز یکطبقه و نیم ۳ سرویس ،شوفاژاستخر تلفن ۶۵۰ متر دو نبش مشجر بسیارزیبا با اثاثیه بفروش‌می رسد تلفن ۲۸۳۱۸۲ و ۸۴۱۴۰۳ ۱ـ۳ آـ۱۳۰

گوهردشت

خانه‌ای ویلائی بمساحت ۷۶۰ متر دارای ۶ اطاق خواب با دو سرویس ایرانی و فرنگی وسرویس کامل بفروش میرسد ۸۵۶۷۸۷ ۱ـ۴ آـ۴۹۱

حدود شاهرضا

خانه ۳ طبقه مستغلاتی ۹۲۰ هزار تومان ۷۵۶۱۴۷ ۱ـ۳ آـ۲۱۶۰۳ ۱ـ۱

معاوضه

۲پلاك مستغلات‌درتهران با زمین باغ یا خانه در گلشهر یامهشهر معاوضه میشود تلفن ۶ تا ۸ بعدازظهر ۶۵۵۶۳۶

ساختمانی چهارطبقه ومجزا جمعا ۱۲۰۰ متر زیر بنا با حیاط بزرك‌واستخر و پارکینك با ۴ تلفن مستقل با یك‌ساختمان معاوضه یا بفروش می‌رسد تلفن ۳۱۶۶۲۲ عصر ها از ۵ تا ۷٫۵

خانه و زمین فروشی ۳۴۴۳۶۵

ویلافروشی

ویلای فروشی

فرمانیه

۷۰۰ متر مساحت ۳۰۰ متر زیربنا۳ اطاق خواب پذیرائی نهارخوری سرویس مستخدم شوفاژ کولر تلفن استخر با تصفیه‌قیمت مقطوع دومیلیون وچهارصد هزار تومان تلفن ۲۴۵۶۸۵ آـ۵۰۰

منزل ویلائی

یکدستگاه منزل‌سه‌طبقه ویلائی ۱۰۰۰ متر زمین ۱۶۰۰ متر زیربنا با ۱۳ اطاق‌خواب ـ شوفاژـ کولر ـ تلفن با سرویس کامل در خیابان پهلوی بالاتر از باغ‌وحش بلوار حافظ شیرازی بفروش میرسد تلفن ۳۱۱۲۲۴ـ ۳۱۱۲۲۵قیمت ۶میلیون تومان

بامراجعه‌به شرکت مجهز ما شما را در اسرع وقت در خیابان های جردن ،پهلوی، گاندی، ظفر، میرداماد صاحب ویلا ، مستغلات و آپارتمان خواهیم نمود تلفن های ۶۲۲۰۶۵ و ۶۲۲۰۶۵ آـ۶۰۲

ویلا و مستغلات

از ۲ میلیون تومان ببالاموجود است ۸۵۳۷۳۶ و ۸۴۷۹۸۲

باغ فروشی

باغ‌فروشی

واقع در قاسم آباد شهریار بمساحت ۴۰ هزار مترمربع‌سه نبش دارای برق سه فاز دو اطاق و چاه اختصاصی و درخت گوناگون بدون واسطه بفروش میرسد یا با ساختمان وزمین در تهران معاوضه‌میشود تلفن۷۳۹۷۱۸ آـ۵۷۵

باغ با ویلا در شمال

یکصد هزار متر با ۱۷۰ متر ویلا استخر شنا خانه‌سرایدار آب وبرق و حصار بفروش میرسدتلفن عصر ببعد۸۳۲۳۷۳ و ۲۲۳۶۱۰ آـ۷۴۵

زمین‌فروشی

زمین فروشنده‌ایم ۹۲۲۷۳۹

اکازیون

۵ قطعه زمین ۱۰۰۰ متری و ۸۰۰ متری با تراکم کم واقع در الهیه شمیران انتهای مریم بدون واسطه بفروش می رسد تلفن ۹۲۸۸۲۲

زمین‌فروشی کرج کیان‌مهر مهرویلا آریاشهر تلفن ۶۶۹۵۵۱

قابل توجه

زمینی بمساحت ۲۵۰ متر در تهران‌نو اواخر خیابان پدر ثانی نرسیده‌بسه راه سمنگان ۱۰ متر بر خیابان بطول ۲۵ متر دارای۲باب مغازه و یک در ورودی گاراژ و ۸۰ متر شیروانی داخل زمین باجواز مصالح‌فروشی و آهن‌فروشی وتلفن و برق برای آپارتمان سازی یا شغل های آزاد ۷۳۳۴۵۲ و ۷۳۱۱۲۹ ۱ـ۲ آـ۷۴۹

زمینی در کردان کرج‌با جواز مرغداری‌وچاه‌عمیق تلفن۶۶۶۸۹۰و۹۲۳۶۰۴

شمیران کوچه صالح

یک قطعه زمین ۴۰۵مترمربع باجواز بفروش یا معاوضه‌با خانه میشود ۲۸۳۲۶۲ ۱ـ۳ آـ۴۸۴

زمین با آب و برق

۱۳۵۳۰ متر ۵ کیلو متر به محدودتهران باچاه آب‌یکصد آمپر برق منطقه سه فاز و دیوار بفروش‌میرسد تلفن‌عصر ببعد ۸۳۲۳۷۳ و ۲۲۳۶۱۰ آـ۷۴۴

زمین فروشی

یک قطعه زمین به مساحت ۷۵۰ متر جنوبی واقع در نیاوران خیابان آجدانیه تلفن ۹۳۳۳۷۷ ۱ـ۵ آـ۷۴۲

یك قطعه زمین خیابان میرداماد بین شاهراه شاهنشاهی و جردن مساحت ۱۵۸۰ متر به فروش می‌رسد تلفن ۸۴۴۴۰۴ و ۸۴۳۵۷۷

زمین بلوار وانفسریه نقد و اقساط تلفن ۳۴۵۶۵۳ ۱ـ۲۶

۵۵۰۰ متر جاده آرامگاه جنب نهم‌آبان ۵۲۶۹۶۰

زمین ارزان

در کرج باآب و برق و سند مالکیت متری ۶ تا ۲۲ تومان اراضی هاشم‌آباد متری ۴۵ تا ۱۰۰ تومان میدان فوزیه‌پاساژ مسجد امام حسین دفتر املاک‌معصومی

۷۶۶۲۰۳

اکازیون

۸۰۰ متر زمین برای احداث ویلا در شهرک او.پی.جی (منطقمکن) بااجازه شهرسازی بعلت مسافرت بفروش میرسد تلفن ۸۴۰۹۲۷ و ۲۲۰۸۵۴ ۱ـ۳ آـ۳۲۴

زمین در قطعات ۳۳۰ متر با سند وجواز ساختمان آماده برای فروش تلفن ۶۵۸۰۵۴ ۱ـ۶

خرید وفروش زمین تجاری

زمینی جهت ایجاد یک واحد تجاری بالاتراز حد بلوارکریم خان زند مورد احتیاج است باتلفنهای۸۲۴۷۴۵ و ۸۲۴۳۳۹ تماس حاصل نمائید. ۱ـ۲ آـ۶۲۱

رودهن

یک قطعه زمین بسیار مرغوب داخل محدوده رودهن بر جاده اصلی از تهران بطرف رودهن۴۰۰متر فاصله نرسیده به ژاندارمری به مساحت۳۰۰ مترو عرض ۲۸مترقابل استفاده برای‌پیادمکردن هر نوع‌برنامه بفروش‌میرسد تلفن ۳۵۳۴۸۸ و ۳۵۰۲۷۱ و ۲۷۰۴۳۳ ۱ـ۲ آـ۷۰۳

زمینی به مساحت ۹۶ هزارمتر واقع درورودآورد شمال اتوبان برای ـ آپارتمان یا شهرك‌سازی به فروش می رسد ۶۲۱۶۹۹ ـ۶۲۳۴۶۹

سرقفلی

فروش سالن آرایش و عکاسی زنانه ۳۰۲۲۵۴

در سید خندان

تعدادی‌مغازه‌و اکذاری ۲۳۶۲۶۲

چهارراه شاهپور

پارکینگی بمساحت ۱۰۰۰ متر وچهار باب مغازه و ۵دستگاه ساختمان درداخل بقیمت ۳ میلیون و پانصد هزار تومان تلفن ۲۷۰۲۱۶ آـ۴۶۸

۲ دهنه مغازه نبشی

حدود ۶۵ متر شمالی دارای دستشوئی حمام توالت ۲ دستگاه تلفن آماده کارآژانس تاکسی یاهرکار دیگر ۴۵ متری سپیدخندان خیابان بنی‌هاشمی نرسیده به کوی تک روبروی گرمابه تک تلفن ۲۳۸۵۳۹ ۱ـ۲ آـ۴۷۰

مرتضوی بین کارون و جیحون خیاطی زنانه با جواز و تلفن ۱۰ سال سابقه فروشی تلفن ۹۵۵۶۶۲

محلی برای متخصصین

زنان ، گوش حلق بینی،چشم، پوست، اعصاب موجود است تلفن ۸۲۳۸۳۰ ۱ـ۳ آـ۳۲۰

اکازیون

یک زیر زمین بمساحت ۱۴۰ متردارای آب برق مستقل‌آماده بفروش میرسد تخت جمشید اول ایرانشهر تلفن ۸۳۰۴۴۰ ۱ـ۳ آـ۳۲۳

سه دهنه مغازه خشکشوئی با تمام لوازم و دستگاه بفروش می رسد نواب بین اناری و خاکبار خشکشوئی پرسپولیس تلفن ۵۴۶۳۵۰ آـ۸۵۱

نعلین

فروشی سرقفلی پهلوی تلفن ۶۲۲۷۱۷

۲ دهنه مغازه

بمساحت ۶۰ متر با تلفن و دکوراسیون چهارراه‌سیروس اول بوفرجمهری نوبیواسطه فروشی تلفن ۳۰۱۱۲۷ و ۳۱۴۳۸۰ و ۳۹۱۶۸۲ ۱ـ۱۰

کارگاه تراشکاری

با ماشین‌آلات بفروش میرسد ازساعت ۵ تا۷بعد از ظهر تلفن ۵۴۷۱۴۳ ۱ـ۴

کارخانه‌ای بمساحت۴۳۵ متر با برق ۲۵ آمپر سه فاز و تلفن در منطقه صنعتی خیابان رزم‌آرابه فروش میرسد ۸صبح الی ۱۲ ظهر ۵۹۷۸۹

اکازیون

دوباب مغازه با جواز مبل‌سازی و زیر زمین و تلفن مستقل واگذار میشود تلفن ۷۳۰۲۱۸

قابل توجه

یکباب مغازه‌دو نبش درچهار راه یوسف آباد زیر ساختمان وزارت بهداری بر خیابان بعرض دو متر و طول ۶٫۵ متر بادکور و برق و تلفن وفرکوئیل باموقعیت عالی باجواز خرازی(بنام فروشگاه علی) بفروش می رسد تلفن ۳۵۳۴۸۸ و ۳۵۰۲۷۱ و ۲۷۰۴۳۳ ۱ـ۲ آـ۷۰۲

مغازه فروشی

مغازه دو دهنه‌بمساحت حدود ۱۲۰ متر ۶۰متر بالکن دو تلفن آب برق شوفاژ واقع در خیابان شاه‌آبادا‌ول‌ظهیرالاسلام جنب بانك سپه فروشی تلفن ۳۰۲۶۶۲ و ۳۰۳۲۰۴ صبحها

حمام در گلپایگان

حمام گلستان‌در گلپایگان‌واقع در خیابان پهلوی بمساحت ۶۷۰ متر با ۳ دکان و دو دستگاه عمومی زنانه‌ومردانه و۱۲ دستگاه نمره خصوصی بفروش میرسد درگلپایگان‌به آقای خاکسار و در تهران‌با تلفن ۹۵۲۷۹۵ تماس‌بگیرید ۱ـ۲ آـ۵۸۱

فروش اکازیون

مغازه دوبر و آپارتمان های ۴ و ۵ اطاقی جهت کار یا سکونت انتهای خیابان آذربایجان مقابل بیمارستان شهریار از ۴۴۵ هزار تومان بیالا ۶۸۶۹۴۸ آـ۵۱۸

فروشگاه مبل دو طبقه در حدود ۲۳۰ متر مساحت‌با آب و برق و تلفن در خیابان شاه واگذار می شود تلفن ۹۳۳۹۱۹ ۱ـ۵ آـ۲۳۶

انبار فروشی

زمینی در حدود ۶ هزار متر با تاسیسات انبار و برق ۱۰۰ وات و چاه آب در جاده قدیم کرج به فروش میرسد تلفن ۹۵۰۱۰۰

یکباب مغازه طلا فروشی با جواز تلفن آب و برق کولر میز و ویترین صندوق نسوز ۳۶۴۸۸۳ ۱ـ۷ آـ۲۲۳

یکباب مغازه واقع در بهترین نقطه جردن واگذار میشود۲۸۳۵۰۰

کارخانه مبل سازی با جواز کسب به فروش میرسد تلفن ۷۳۰۰۵۱

اجاره‌داده‌میشود

زعفرانیه ـ اصفـ سوداچی طبقه دوم ۵ اتاق خواب هال سالن ناهار خوری سرویس کامل تماما موکت گاراژـتلفن مشترک شوفاژ کولر تلفن ۲۷۹۱۷۴ ـ ۳الی ۵ بعد از ظهر ۱ـ۳ آـ۷۳۱

اکازیون

آپارتمانی دارای ۳اطاق خواب سالن ناهار خوری و پذیرائی هال شوفاژ کولر و تلفن مستقل نزدیک هتل کنتیننتال به خارجیان اجاره داده میشود ۶۳۳۴۰۳ ـ به بعد ۱ـ۲ آـ۷۰۹

۱۰هزار

محل‌کار وسکونت

در منطقه عباس آباد، یوسف آباد داودیه شمال شهر و شمیرانات

۴ هزار تومان به بالا در ناحیه تهران پارس ، مجیدیه و کیشا

۳ هزارتومان به بالا دردست داریم

برای استفاده از این‌اکازیون ها به عباس آباد چهار راه فرح جنب باجه تلفن آژانس ۸۵۰ مراجعه فرمایند ۸۵۰۵۴۷ ، ۸۴۴۹۶۶ ، ۸۴۶۶۲۳

چون تلفنهای ما اغلب‌اشغال است به جای تلفن مراجعه فرمائید

آپارتمان طبقه اول با حیاط و ۳اطاق خواب سالن پذیرائی تمام مبله، ماشین رختشوئی چراغ گاز تلویزیون کولر باتمام‌وسایل زندگی اجاره‌داده میشود شهرآراخیابان ولیعهد خیابان ۲۳ شماره ۲۳ طبقه اول تلفن ۹۷۲۲۴۱ ۱ـ۳ آـ۳۵۵

۱۷۳۵

آپارتمان و خانه از ۲ اطاق خوابه‌به بالا باشوفاژ کولر، تلفن برای سکونت و یا محل کار در خیابانهای گاندی وزراء، تخت طاوس ، ونک، سلطنت آباد،عباس آباد برای اجاره به ایرانی و یا خارجی موجود تلفن ۶۲۴۶۱۳ و ۶۲۲۹۵۴ و ۶۲۳۵۱۱ و ۶۲۵۲۰۱

بهترین نقطه داودیه طبقه دوم

ساختمان‌مدرن نو ساز ۳اطاق خواب پذیرائی ناهار خوری هال و سرویس ایرانی و فرنگی شوفاژ تلفن کولر گاز پارکینگ اجاره داده میشود تلفن ۲۲۹۲۲۵ آـ۵۴۴

اجاره

یکباب خانه دو طبقه ویلائی مشتمل بر ۴ اتاق خواب پذیرائی و نشیمن ـکتابخانه‌ـ اتاق‌مستخدم و سرویس کامل نیمه مبله با استخر واقع در نیاوران اجاره داده میشود تلفن اداره ۸۲۰۴۹۲ تلفن‌صبح از ساعت ۹ تا۱۲ـ ۲۶۵۰۸۰ ۱ـ۲ آـ۱۳۳۲۷

اکازیون

یکدستگاه منزل

دو طبقه با سه اطاق خواب ـ شوفاژ ـ کولرـ تلفن وسرویس کامل‌در نیاوران‌اجاره‌داده‌میشود از ساعت ۲ تا ۶ بعداز ظهر با تلفن ۶۲۱۰۶۲ تماس گرفته شود

اجاره خانه و اپارتمان در شمال شهر تلفن ۲۳۷۶۱۳

اجاره فقط بایك زنك ۶۵۶۷۷۳

آپارتمان۳اطاق خوابشوفاژ کولر تلفن اطاق مستخدم سرویس‌ایرانی و فرنگی‌واقع در فرمانیه خیابان ندا اجاره داده میشود تلفن ۲۷۷۶۸۶ آـ۷۲۲

سازمان تهیه مسکن موریس **اجاره جهت محل کار** از۴ تا ۱۲۰ اطاق بهترین‌منطقه تجاری ۶۲۳۷۴۶ و ۶۲۷۳۹۴ و ۶۲۴۷۳۱

دفتر کار

آماده اجاره ۸۵۰۸۳۴

سازمان تهیه مسکن موریس آپارتمان ویلا مستغلات اجاره ۲تا۵اطاق‌خوابه جهت‌سکونت ۶۲۳۷۴۶ و ۶۲۷۳۹۴ و ۶۲۴۷۳۱

محل کار اکازیون

چنددستگاه ساختمان در بست جهت‌محل کار در خیابان های جردن ،الوند، گاندی، ونک، عباس آباد، موجود۶۲۵۲۰۱ و۶۲۳۵۱۱ و ۶۲۴۶۱۳ و ۶۲۲۹۰۴ ۱ـ۱۰ آـ۶۰۸

اجاره داده میشود

بهارمزین‌الدوله‌کوچه فردوس پلاک ۸۸ دو دستگاه‌آپارتمان طبقه اول وسوم هر طبقه۴ اطاق و سرویس کامل تلفن ۷۶۷۲۰۸ آـ۵۴۸

اجاره داده میشود

۲ تا ۴ اطاق خوابه از ۴۰۰۰ تا ۶۰۰۰ تومان ۸۵۰۸۳۴

آپارتمان اجاره‌ای

آپارتمان های اجاری‌مبله شده کامل ۴ و ۵ اطاقی با تراس مجلل به مبالغ ۴۰۰۰ و ۵۰۰۰و۵۵۰۰ و ۶۰۰۰ تومان موجود است تلفن‌های۷۹۵۷۷۱ و ۷۹۱۵۵۴

موردنیازاجاره

یك شرکت تولیدی برای دفتر کار خود بیك آپارتمان با ۲ تا ۳ اطاق خواب وتلفن مستقل شوفاژ وکولر درشمال شهر نیازدارد خواهشمند است‌صبحها با تلفن ۹ تا۵ ۶۸۶۰۰۵ داخلی ۴۵ تماس حاصل نمائید

خیابان فرح شمالی

آپارتمان طبقه اول ۴ اطاق خوابه باتجهیزات کامل جهت محل کار اجاره تلفن ۸۵۳۸۰۷ ۱ـ۳ آـ۲۶۳

یکطبقه از یك ساختمان شخصی ساز دارای ۴ اطاق خواب ۲ حمام اطاق لباسشوئی موکت باسرویس کامل درمحل نیاوران‌خیابان‌جمشیدیه با بهترین منظره اجاره داده میشود صبحها۹تا ۱۲ و بعدازظهر ها ۴ تا ۶ تلفن ۲۸۰۶۰۷

موردنیازاجاره

فوری فوری

مدیران اروپائی چند شرکت معتبر احتیاج‌به ویلا همکف با اجاره بین ۶تا۱۲ هزار تومان‌دارند ۶۴۵۸۸۷

۵ دستگاه آپارتمان یک اطاق خوابه با اجاره بین ۳ تا ۴ هزار تومان فورا نیازمندیم ۶۴۵۸۸۷ ۱ـ۲ آـ۶۱۰

نیازویلا

جهت سکونت‌مدیر یک کمپانی خارجی احتیاج بیک ویلامبله یابدون مبله با اجاره ۱۴ تا ۱۹ هزار تومان در حوالی زیر دروس ـ قیطریه‌ـ ونک ـ اختیاریه‌ـ گاندی‌ـ میرداماد‌ـ تلفن۸۵۳۸۵۳ و ۸۴۸۴۲۴ ۱ـ۴ آـ۴۱۴

خانه ویلاو آپارتمان های شمارابه افراد مطمئن باتضمین کافی اجاره میدهیم ۲۳۷۶۱۳

محلی کاملا مستقل با حداقل یک اطاق‌و حمام و آشپزخانه کوچک برای جوانی مجرد احتیاج است مبلغ اجاره غیر مبله تا ۲۰۰۰ تومان مبله تا ۳۰۰۰ تومان‌ازساعت ۹ صبح تا۵ره بعد ازظهر با تلفن ۸۲۹۶۵۷ تماس بگیرید. ۱ـ۲ آـ۲۵۲

یک خانه یا آپارتمان ۲ یا ۳ طبقه‌جهت دفتر و انبارشرکت نیازمندیم ۷۵۷۳۵۷ آـ۷۳۹

آپارتمان ویلا و محل کار شما را در اسرع وقت اجاره میدهیم۶۵۵۲۷۳

مالکین ویلا و آپارتمان نیازمندیهای ژوزف

با ۱۲ سال سابقه کار ویلاو آپارتمان شما را با یک تلفن بخارجیان و ایرانی اجاره‌می دهد ۶۵۵۶۱۵ و ۶۵۰۴۹۶ ۱ـ۲ آـ۴۱۳

مورد نیاز برای اجاره یا خرید

سالن ۲۰۰ یا ۳۰۰متری زیر همکف جهت کار مونتاژ مورد نیاز است دارندگان به شرکت مینی‌رولز تلفن شماره ۸۴۴۹۱۹مراجعه‌فرمایند

نیاز فوری

بچند دستگاه ویلا در منطقه دروس سلطنت آباد فرمانیه نیازمندیم ۲۴۵۶۸۵

آژانس سیمون

برای ۱۰۰ خانواده اروپائی وایرانی به تعدادی آپارتمان مبله و غیر مبله از ۳ هزار تومان ببالا در مناطق عباس آباد ـ یوسف آباد‌ـ ونکـ پهلوی‌ـ جردن‌و داودیه‌نیازمند است تلفن های ۸۴۹۴۶۹ـ ۸۰۵۸۹۸ آـ۶۰۳

هر نوع آپارتمان

کوچک و بزرگ برای دفترکار **با سند مسکونی** در خیابان اصلی یا فرعی بااجاره بیشتر فورا نیازمندیم ۸۵۰۵۴۷ ، ۸۴۴۹۶

نیازمندیهای اطلاعات

برای دادن آگهی تلفنی باشماره‌های ذیل تماس حاصل فرمائید

تلفنهای: ۳۰۳۷۰۲-۳۱۱۲۱۹-۳۱۱۲۲۵-۳۱۱۲۲۴

خانه‌های کلنگی وزمینهای ساختمانی

شمال‌شهر راخریداریم دفتر جمشید ۹۲۸۰۸۲

اراضی مهرشهر ۸۲۴۰۷۳

دفتر پارس مرکز معاملات املاک‌شهر و شمیرانات ۸۴۱۵۵۸

خریدزمینهای‌افسریه ۳۴۳۳۴۶

سازمان تهیه مسکن موریس با کادر مجهز خود مشاور شما درامر خرید و فروش و اجاره میباشد تلفنهای ۶۲۳۷۴۶ و ۶۲۷۳۹۴ و ۶۲۴۷۳۱

معاملات پول

پول

فوری درمقابل چك کارمندی و در مقابل هر نوع سند اتومبیل و تلفن و مازاد سند ملك چنانچه در رهن یا گرو باشد در اسرع وقت فورا پرداخت مینمائیم تلفن

۶۶۰۴۰۰

۶۶۹۷۰۰

شاهرضا مقابل سینما دیانا شماره ۱۶۲ طبقه سوم شرکت آرورا

وام در مقابل ملك فوری بابهره ارزان ۸۳۳۷۷۵ آـ۱۱۱

وام بهر طریق تلفن ۹۳۱۷۳۱ـ۹۳۱۷۲۱

پول فوری با سود بانکی مقابل خانه ، مستغلات ۹۲۸۴۶۵

پول شرطی موجود ۶۸۴۵۲۵

پول شرطی در مقابل چك کارمندی وملك تلفن ۸۳۹۷۴۰

مورد نیاز

پول شرطی مقابل خانه مستغلات فوری‌نیازمندیم ۹۲۰۸۲۹

بپول راکد شما هزاری ۵۰ تومان سود میدهیم ۷۶۳۸۴۰

پول شرطی در مقابل خانه ارزنده مورد نیاز است ۷۵۷۵۳۵ و ۷۵۶۴۲۴

پول راکد شما را با انتقال مبیع هزاری ۵۰ تومان سود میدهیم ۷۵۶۴۲۴ و ۷۵۷۵۳۵

پول در مقابل مبیع ارزنده نیازمندیم تلفن ۸۳۹۷۴۰ ۱ـ۱۶

پول‌درمقابل ملك موردنیازاست ۸۲۵۲۶۳ و ۸۳۹۵۲۷ آـ۱۹۷۶۴

معاملات تلفن

خرید و فروش تلفن ۸۵۳۰۳۱

خرید و فروش تلفن ۸۴۶۵۶۵

قبوض

خریداوراق عرصه‌دولتی و قبوض مرحله سوم و قبوض شهرداری ۶۴۵۹۵۷

استخدام

مربی دوره دیده و با تجربه برای کودکستان نیازمندیم ۲۳۶۴۳۳

به تعدادی کارگر نصاب کاغذ دیواری و موکت با حقوق ماهیانه ۳۰۰۰۰ریال نیازمندیم خرم آباد تلفن ۲۶۶۶ ۱ـ۱۰ آـ۵۷۶۴

بچند دوشیزه و پایانو که آشنائی باسوزن داشته باشند جهت دوخت کراوات مورد نیاز است تمام وقت و پانیمه وقت تلفن ۹۲۹۲۴۹ ۱ـ۴ آـ۵۴۲

استخدام راننده مسلط نصف‌روزه ۴½ الی ۱۰ شب استخدام میشود . متقاضیان به دفتر دراك استور تخت جمشید واقع در خیابان تخت‌جمشید مراجعه نمایند .

استخدام یک کارخانه تولیدی کارگران زیررا استخدام مینماید.
۱ـ کارگر جوشکار درب و پنجره ۶ نفر
۲ـ ورقکار ۸نفر
۳ـ جوشکار آرگن ۴ نفر
۴ـ یخچال ساز ۳نفر
۵ـ تعمیرکار یخچال ۴ نفر
۶ـ انباردار ۴ نفر
تلفن ۸۲۴۷۱۳ ـ ۸۲۷۹۲۲ـ ۸۳۴۵۲۶ ۱ـ۱

شرکت مهندسی وادا ماشین‌نویس دوشیزه یا بانو تمام‌وقت استخدام مینماید ۶۶۴۹۴۹

افراد زیرمورد نیازاست
۱ـ نامه‌رسان با موتورسیکلت .
۲ـ آبدارچی‌ونظافتچی کریمخان زند خیابان مدیر شماره ۱۶.

دوشیزه یا خانمی جهت تحصیل‌داری باتضمین کافی نیازمندیم تلفن ۲۳۵۹۱۵

تحصیلدار تهران‌فارما یکنفر جوان فعال بامعلومات دبیرستانی راجهت شغل تحصیلداری در تهران‌با حقوق‌ومزایای خوب‌استخدام مینماید. داشتن اتومبیل ، برگ پایان خدمت سربازی‌و تضمین معتبر (تضمین ملکی ارجح است) از شرایط اصلی‌استخدام است.متقاضیان میتوانند از ساعت ۸ صبح الی۱۴ بکارگزینی شرکت‌واقع درخیابان تخت جمشید غربی چهارراه سهیل شماره ۱۲۸ مراجعه نمایند. ۱ـ۱

استخدام

تکنسین ساختمانی جهت کارگاههای ساختمانی واقع درشهرستانهای ساوه ـ محلات ـ خمین ـ آشتیان، مورد نیاز است تلفن ۸۳۴۲۰۴ و ۸۳۲۸۲۲ آـ۴۹۲

تزئینات دنیای پرده بچند نفر نصاب کاغذ نیازمند است تلفن ۵۴۰۵۹۷

بدو نفر متخصص ابرو نیازمندیم تلفن۸۲۱۷۴۵

خانواده سه نفری بخدمتکار زن نیازمند است تلفن ۸۴۶۸۶۷

استخدام یک شرکت بازرگانی بسیار معتبر و باسابقه واقع در خیابان بخارست افراد زیررا برای کار تمام وقت باحقوق مکفی استخدام مینماید.
۱ـ منشی:دو نفر دوشیزه یابانو با تسلط کامل بتایپ فارسی‌وحداقل ۲ سال سابقه کار.
۲ـ راننده: یکنفر راننده با حداقل ۳ سال سابقه کار و داشتن ضامن معتبر.
ازواجدین شرایط بالامتمنی استجهت تعیین وقت‌مصاحبه باتلفن ۶۲۷۰۲۳ تماس حاصل نمایند. ۱ـ۱

شرکت تولیدی لامیران در کارخانه‌به‌افراد زیرنیازمند است
۱ـ راننده‌پایه‌دو با تحصیلات ششم ابتدائی‌و ۳ سال سابقه کار
۲ـ بهیاربامدرک سوم‌متوسطه و ۳ سال سابقه کار
۳ـ تلفنچی بامدرک سوم متوسطه و یکسال سابقه‌کار
داوطلبین در روزهای غیراز تعطیل باتلفنهای ۳۵۲۰۶۵ و ۳۵۲۰۶۹و ۳۵۱۸۸۰ کارگزینی تماس حاصل فرمایند ازساعت ۸تا۴ بعد ازظهر ۱ـ۲ آـ۷۰۵

مربی رانندگی تمام وقت باسابقه ، متاهل با مزایای عالی تلفن ۸۴۳۴۱۵ ۱ـ۲ آـ۷۰۰

استخدام راننده به یکنفر راننده باسابقه که دارای گواهینامه پایه‌دو همگانی یاشخصی باشد جهت شرکتی نیازمندیم ۶ـ۳۶۰۴۵۴

استخدام راننده بیکنفر راننده‌پایه دو شخصی برای تمام وقت مورد احتیاج است‌تلفن‌های۷۹ الی۷۶۰۰۷۷ آـ۷۴۱

MFM

کارگران فنی ساکن تهران و کرج و حومه کارخانجات ماشین‌سازی‌مهندس منوچهر فرهمند افراد زیر را که دارای ۵ سال سابقه کار بوده وبانقشه آشنائی داشته و خدمت نظام را انجام داده باشند با حقوق و مزایای مکفی استخدام مینماید.
۱ـ آهنگر درجه یک
۲ـ آهنگر درجه ۲
واجدین شرایط از ساعت ۷ صبح الی ۱۲ به محل کارخانه واقع در کیلومتر ۳۳ جاده مخصوص کرج بعد ازنفت‌پارس مراجعه فرمایند.

استخدام شرکت سهامی ایرانی تولید اتومبیل **سایپا** افراد مشروحه زیر را جهت پروژه‌رنو باحقوق ومزایای مکفی استخدام مینماید
۱ـ دوشیزه یا بانوی دیپلمه
۲ـ دیپلمه فلز کاری یا مکانیك با سابقه کار
۳ـ سرپرست صافکاری
۴ـ میکانیك ماشین‌آلات (تعمیرات نقطه جوش)
۵ـ کارگر صافکار
۶ـ برقکار اتومبیل
۷ـ میکانیك‌اتومبیل‌های بنزینی
۸ـ جوشکار کاربیت
۹ـ پیستوله‌کار
۱۰ـ کارگر آهنگر
۱۱ـ مونتاژ کار
۱۲ـ نگهبان
۱۳ـ شبگرد
۱۴ـ کارگر ساده

شرایط‌استخدام دارا بودن برك خاتمه خدمت یامعافیت دائم. تحصیلات برای‌کارگران حداقل خواندن ونوشتن واجدین شرایط میتوانند همه‌روزه‌ازساعت۷ صبح الی ۱۵ به کارگزینی کارخانه سیتروئن واقع در جاده مخصوص کرج کیلومتر ۲۲ مراجعه نمایند .

نصبکار باتجربه پرده‌پارچه‌ای نیازمندیم ۷۵۷۳۵۷ آـ۳۰۵

خانواده‌ای بیک زن و شوهر برای انجام کارهای منزل با حقوق مکفی و تامین مسکن نیازمند است (راننده و آشپز حق تقدم دارند) داوطلبین می توانند باتلفن ۶۸۴۹۶۵ تماس بگیرند. ۱ـ۲

شرکت تجارتی ادوار احتیاج به یک نفر دوشیزه‌یا بانوی ماشین نویس مسلط بزبان انگلیسی‌دارد علاقمندان میتوانند با تلفن ۷۵۶۳۴۰تماس حاصل نمایند.

استخدام مکانیك شرکت‌ایران ماگیروس‌دویتس یکنفر مکانیك با گواهینامه رانندگی و تجربه مفید در تعمیرات کامیون و اتوبوس رابهمکاری‌دعوت میکند.کسانی که آشنائی بزبان آلمانی یا انگلیسی‌داشته باشندارجحیت دارند.لطفا بین ساعت ۸صبح تا۳ بعدازظهرباتلفن ۸۴۶۱۳۸ تماس بگیرید. ۱ـ۱

سکرتر ونرس مطب دونفر دوشیزه یا بانو جهت سکرتر و نرس دندانپزشکی مورد نیاز است طالبین روز دوشنبه۱۰ آبانماه بین ساعت ۱۳ الی ۱۵ به شماره ۲۳۶ ویلای شمالی مراجعه نمایند سابقه کار چندان مهم نیست آـ۷۲۴

گرافکو

گرافکو کارمند نقشه‌کش باحداقل ۲ سال سابقه کار آشنا بزبان انگلیسی باحقوق مکفی ۵ روز کار تمام ـ وقت در هفته نهارگرم‌ـ سرویس ـ سود ویژه‌ـ برای کار درمحل کارخانه واقع‌درجاده کرج‌استخدام مینماید متقاضیان روز دوشنبه۱۰ وسه‌شنبه۱۱ آبانماه بین ساعات ۹ تا ۱۲ صبح به آدرس : تهران‌خیابان‌حافظ‌خیابان رشت اولین کوچه سمت چپ ساختمان گرافکو مراجعه فرمایند .

عالی‌نسب ALI-NO

استخدام کارگر ساده کارخانجات عالی‌نسب واقع در تهران تعدادی کارگر ساده‌با حقوق مکفی ومزایای سود سهیم شدن‌و ناهار رایگان با شرایط زیر استخدام مینماید
۱ـ سواد خواندن و نوشتن
۲ـپایان خدمت زیر پرچم یامعافی دائم
افرادی که گواهینامه ششم ابتدائی یاسیکل اول‌متوسطه داشته باشند از مزایای‌بیشتری برخوردارخواهندشد واجدین شرایط میتوانند همه روزه باستثنای پنجشنبه وتعطیلات رسمی از ساعت ۲ الی ۶بعد از ظهر بدفتر کارخانه واقع درپشت‌باغ شاه سه راه اکبر آباد خیابان خرمشهر مراجعه نمایند.

به تعدادی ویزیتورمردباسابقه باحقوق ثابت و پورسانت و هزینه ایاب و ذهاب نیازمند است ۹۳۳۰۶۶

استخدام سکرتر شرکت بازرگانی شبستریان واقع در امیرآباد نبش فرصت یکنفر دوشیزه یا بانورا جهت جوابگوئی تلفن‌به همکاری دعوت می‌نماید تلفن ۳ـ۹۳۴۷۵۱

بتعدادی راننده پایه یك‌ودوجهت سرویس شهر استخدام‌میشوند تلفن ۷۶۴۲۸۲ ۷۵۴۴۳۸ ۷۵۳۱۲۱

شرکت ایران سنکرون افراد زیر با حقوق مکفی و شرایط کار مناسب استخدام مینماید.
۱ـ مامور وصول مطالبات با ضامن معتبر
۲ـ مامور خرید باگواهینامه رانندگی و ضامن معتبر
۳ـ فروشنده لوازم الکتریکی باضامن معتبر
داوطلبین بکارگزینی شرکت واقع‌در خیابان آریامهرشماره ۱۶۹ مراجعه نمایند. ۱ـ۱

گرافکو

گرافکو کارمند فعال با سابقه با حقوق مکفی استخدام می‌نماید متقاضیان‌دیپلمه جهت‌تعیین وقت‌مصاحبه با تلفن ۶۶۸۴۷۴ خانم مشیریان تماس بگیرند.

بتعدادی کارگر ساده نیازمندیم ۳۴۴۵۴۵

استخدام
۱ـ تکنیسین ساختمان‌با سابقه کار
۲ـ حسابدار دیپلمه با حداقل دو سال‌سابقه‌کار
۳ـ راننده‌پایه‌دوشخصی تلفن ۶۸۵۱۱۰ صبحهااز ساعت ۹ تا ۱۲٫۳۰ بعد از ظهر ۴تا ۸

بیکنفر بازنشسته وارد بامور بازرگانی و حسابداری تمام وقت نیازمندیم ۹۳۷۳۱۰

بچند نفر کارگر ساده مورد نیاز است تلفن ۸۹۶۴۲۷ ۱ـ۳ آـ۵۶۹

شرکت ویلاروز چند نفر ویزیتور فعال را با درآمد و مزایای چشمگیری استخدام مینماید تلفن ۸۴۴۶۵۴

بیمارستان باهر استخدام میکند
۱ـ بهیار و کمک بهیارزن
۲ـ کارگر نظافتچی و آبدار مرد وزن
۳ـ راننده۲ شخصی تمام‌وقت
۴ـ کمک نجار
مراجعه مصرها ۴ تا۸ بعد از ظهر به بیمارستان باهر واقع در خیابان شیخ هادی

راننده پایه دو شرکت ایران مایه استخدام میکند حداقل سن۳۵سال تلفن ۶ـ۶۶۴۵۰۰ آـ۷۲۹

بچند نفر کارگر دوزنده زن پامرد نیازمندیم‌تلفن ۲۷۶۰۹۵ و ۲۷۵۴۸۳

موسسه‌ای نیازمند بیك دوشیزه یابانوی تلفنچی میباشد که تسلط کامل به تایپ فارسی داشته باشد لطفا به تلفن ۲۲۸۰۳۶ مراجعه نمائید

ماشین نویس مسلطبه ماشین نویسی‌فارسی وجوابگوئی تلفن مورد نیاز است برای مصاحبه با تلفن ۸۴۷۷۳۹ تماس بگیرید. آـ۷۵۰

دیولن استخدام میکند کارگر چرخکار زن و مرد با حقوق مکفی و مزایای صنفی نیاز دارد سعدی شمالی جنب سینما ادئون کوچه کاخ پاساژ گوهرین طبقه سوم شماره ۱۴۱ تلفن ۳۱۶۲۴۲ ۱ـ۲ آـ۷۴۱

استخدام تکنیسین و کمک تکنیسین و کارمند خیلی فوری مورد احتیاج است آزمایشگاه دکتر کدخدا زاده ـ پل چوبی نرسیده به اداره نظام‌وظیفه آـ۲۴۸

بتعدادی کارگر ساده مشمول شهریور ۲۵۳۶که ساکن غرب تهران باشد نیازمندیم تلفن ۹۶۵۱۲۱ ۱ـ۲

افراد زیر جهت یك شرکت تاسیساتی برای کار در کارگاه کرج‌مورد نیاز است :
۱ـ کارگر کانال ساز ۴ نفر
۲ـ جوشکار کاربیت ۲ نفر
کریمخان‌زندخیابان‌مدیر شماره ۱۶

تعداد یکصد نفر کارگر نظافتچی تمام وقت با حقوق مکفی استخدام‌می شوند ، خیابان بهار جنب‌بیمارستان‌شهربانی شماره ۲۵۵ دیاموند سرویس

شرکت ساختمانی سیویل بافراد زیر نیازمند است
۱ـ سیمکش ماشین آلات راه سازی
۲ـ آهنگر ماشین آلات راه سازی
آدرس : کریمخان زند جنب خردمند شمالی پلاك ۱ + ۱۲ تلفن ۷ـ۸۲۳۹۶۶

شریک

مهندس ماشین آلات درایجاد کارخانه‌تولیدی جویای‌شریکی استکه بتواند سرمایه‌گذاری بنمایدتلفن ۶۲۷۱۸۳ همروزه از ساعت ۱۲ تا۱۶ و یا به آدرس ـ یوسف آباد ـ میدان فرهنگ جنب بانك تهران‌پلاك ۲۰۳ مکاتبه و یا مراجعه فرمایند. آـ۱۳۴۲۷

جویای کار

بازنشسته بیمه اجتماعی‌دارای آشنائی کامل با قوانین کار وبیمه اجتماعی برای تصدی امور دفتری‌و پرسنلی وامور اداره کار وانتظامات و سرپرستی کارگران در کارخانجات و شرکتها بطور تمام وقت آماده کار میباشم . لطفا باکرج صندوق پستی بشماره ۴۳۶ سمیعی مکاتبه فرمائید. ۱ـ۴ آـ۱۳۴۰۳

آشپز فرنگی‌و ایرانی باسابقه ۱۵ سال شبانه روز جویای کار میباشدباضامن معتبر تلفن ۳۱۱۰۸۰ راهنمای ۵۷۶ روزنامه اطلاعات

پیکان مدل ۵۳ با راننده از۷ صبح الی ۵ بعد از ظهرآماده کار تلفن ۳۴۲۸۱۰ از ساعت ۳تا۸ بعد ازظهر تماس بگیرند

آموزشگاهها

ماشین نویسی بیژن باحسن شهرت میدان ژاله‌تلفن ۳۴۸۳۸۴

فقط ۳۵۰ ریال اصول ماشین نویسی فارسی بالاتین رادر آموزشگاه ربانی بیامو زید شاه‌آباد ۳۱۷۱۳۵

تدریس خصوصی

انگلیسی کنتراتی تضمینی تلفن ۶۵۵۷۰۵

ریاضیات و علوم تجربی توسط گروهی متشکل از کار آزموده ترین دبیران مدارس راهنمائی و دبیرستان های تهران آماده تدریس در منزل شما تلفن ۹۷۶۵۵۴

مکالمه انگلیسی در کوتاهترین مدت ۶۵۲۴۵۷

یك زبان جدید یك شخصیت جدیددرمدتی کوتاه ۸۳۳۳۱۹

ریاضیات فیزیك شیمی توسط گروه دبیران با تضمین قبولی ۸۳۳۳۱۹

۹۶ ساعته **انگلیسی** صحبت کنید تلفن ۸۳۳۳۱۹

راهنمائی ونظری توسط گروه دبیران کنتراتی تضمینی ۸۳۳۳۱۹

رسم فنی حساب فنی درس فنی فلزکاری و مکانیك خصوصی ۹۷۶۵۵۴

تدریس کلیه دروس توسط دانشجویان‌سال چهارم آریامهر۹۶۷۵۰۷

انگلیسی فرانسه در محل‌شما ۸۵۰۷۳۶

مجرب ترین دبیران دبیرستانهای‌تهران‌آماده تدریس کلیه دروس‌پنجم وششم دبیرستان، دوره نظری و راهنمائی در منزل شما تلفن ۸۵۰۱۱۱

۸۵۸۱۱۱

حتی‌اگر شما انگلیسی‌را نمیدانیدما تضمین‌میکنیم ۱۰۰ساعته‌مکالمه‌روزمره را بشما بیاموزیم نوار و کتاب رایگان تلفن ۸۵۸۱۱۱

۸۵۰۱۱۱

آماده تدریس یک دانشجوی فوق لیسانس دانشگاه تهران آماده تدریس زبانهای فارسی، عربی و انگلیسی در دبیرستان ها و بطور خصوصی می باشد علاقمندان میتوانند با تلفن ۶۳۸۹۲۸ تماس بگیرند. آـ۱۳۱۰۷

حتی اگر انگلیسی نمیدانید ۱۰۰ ساعته تضمین میکنیم در حد مکالمه روزمره (خواندن، نوشتن، گرامر و مکالمه) بیاموزید ؟ ۹۷۶۵۵۴

راهنمائی ونظری ریاضیات ۶۶۰۷۷۹

تدریس خصوصی ریاضیات ـ زبان انگلیسی تلفن ۷۳۹۱۹۰ ۱ـ۶ آـ۵۳۶

انگلیسی‌بانوار ۳۰۵۲۰۰

مدینه قبل مدینه قبل

زایران خانه‌خدا

کاروان حج بمدیریت محمدشمس در معیت حضرت آیت‌الله ابهری آماده نام‌نویسی می‌باشد نشانی: خیابان شهناز ، خیابان صفا،حسینیه ابهری تلفن‌حسینیه۳۴۷۴۷۶و تلفن‌منزل۳۳۲۵۶۹

شرکت لایم‌افرادواجد شرایط‌زیررا باحقوق مکفی تمام‌وقت همکاری‌دعوت‌مینماید

۱ـ منشی‌برای مدیر عامل
با تسلط کامل بزبان انگلیسی با حداقل سه سال سابقه کار .

۲ـ فروشنده جهت ماشین‌آلات صنعتی
با سابقه حداقل سه سال کار آشنا بزبان آلمانی یا انگلیسی
آدرس : خیابان ویلا ـخیابان شیرین ـشماره۴۸ ساختمان لایم.

تلفن ۸۳۰۵۸۴ ـ ۸۲۶۳۸۰ ـ ۸۳۵۱۲۸ ـ ۸۳۵۷۳۵

IRANO SWEDISH COMPANY, AB

TEL. 314161 تلفن : ۶۱ ۴۱ ۳۱

شرکت ایران وسوئد

افراد زیر را باحقوق ومزایای‌مکفی به همکاری دعوت می کند .

۱ـ سرپرست خدمات داخلی
با آشنائی کامل به زبان انگلیسی وحداقل ۴سال سابقه کار در مشاغل سرپرستی و امورخدماتی

۲ـ مسئول امورمشتریان
باحداقل ۲سال سابقه کار داشتن دیپلم‌وآشنائی به زبان انگلیسی

۳ـ تحصیلدار
باحداقل ۲سال سابقه‌کار مدرك سوم متوسطه و گواهینامه رانندگی موتورسیکلت
متقاضیان واجدشرایط می‌توانند همه روزه به استثناء پنجشنبه و جمعه طی ساعات اداری با اداره امور کارکنان تماس حاصل نمایند .

استخدام راننده‌تریلر (باحقوق‌ومزایائی معادل۷۰۰۰۰الی ۱۰۰۰۰۰ ریال‌درماه)

تعداد:۱۵۰نفرراننده‌باشرایط زیرموردنیازاست

الف:حقوق‌ومزایا

۱ـ رانندگان در مقابل هرکیلومتر کارکرد (رفت‌وبرگشت) مبلغ ۵ ریال دریافت خواهند نمود
۲ـ در ازاء هرروز معطلی برای بارگیری (پس‌از کسر مدت قانونی بارگیری) مبلغ یکهزارو پانصدریال‌به راننده پرداخت میگردد .
۳ـ درآخرهرفصل (جمعاچهاربار درسال پاداشی‌بشرح زیربرانندگانی که‌تمام فصل برای شرکت کارکرده باشند پرداخت خواهد شد .
آخر بهار وتابستان و پائیز نسبت به مازاد ۳۳۰۰۰ کیلو متر کارکرد هرفصل معادل ۵ریال‌برای هرکیلو متر اضافی .
آخر زمستان (شب‌عید) نسبت‌به‌مازاد ۲۵۰۰۰ کیلو متر کارکرد زمستان معادل ۵ریال برای هرکیلومتر اضافی .

ب: شرایط
۱ـ حداقل سن ۳۵ سال تمام
۲ـ نداشتن پیشینه بد
۳ـ داشتن گواهینامه پایه یك رانندگی بانضمام دفترچه سبك و سنگین
۴ـ داشتن برك‌خاتمه خدمت و یا معافی دائم غیرپزشکی
۵ـ سپردن تضمین کافی جهت‌خسارات وارده به شرکت و حداقل کارکرد ماهیانه
داوطلبین واجد شرایط جهت‌آزمایش رانندگی همه روزه باستثناء روزهای پنجشنبه و جمعه بین‌ساعات۲ تا ۶ بعدازظهر با در دست داشتن اصل شناسنامه و گواهینامه و دیگر مدارك خواسته‌شده به محل ترمینال شرکت مدرن ترانس واقع در کیلومتر ۸ جاده ساوه (بعداز کمپینك‌گل صحرا) جنب کارخانه پیله مراجعه‌نمایند

خانه‌شمارا بخارجیان اجاره‌میدهیم

مؤسسه امیر ۲۳۷۵۰۰ خانه بخارجیان اجاره میدهد ۲۳۸۹۵۵-۲۳۲۲۲۲

مؤسسه امور بخارجیان مرکزاجاره تخت‌جمشید جنب بهار ۵۰۵ ۷۵۱۷۸۲-۷۵۲۳۵۸

ZAFAR مؤسسه ظفر سریعترین مرکز اجاره خانه بخارجیان اجاره میدهد شمال شهر تلفنهای ۲۲۵۵۰۴ ۲۲۷۷۴۶-۲۲۸۵۸۹

سازمان مسکن پارس مرکز ۸۵۳۸۵۳ ۸۴۸۴۲۴ اجاره ۸۵۷۵۸۵ بخارجیان

تهیه مسکن کندو سریع ویلا وآپارتمان‌به خارجیان اجاره میدهد ـ ۲۲۷۶۳۸ ـ۲۲۷۶۳۹

ویلا و آپارتمان شما را درشمال شهربخارجیان اجاره میدهیم تلفن ۸۳۲۴۴۰

آژانس بین‌الملل اجاره هر نوع مستغلات بخارجیان مبله و غیر مبله در شهر و شمیرانات ۸۳۰۸۴۱ ـ ۸۳۰۸۴۲

لیان بخارجیان اوزیری ۸۳۳۹۱۲ ۶۵۶۹۵۷

۲۴ ساعته اجاره بخارجیان با یازده سال تجربه مرکز خرید و فروش ۸۴۶۱۶۳ ۸۵۶۱۷۴ سازمان نیازمندیهای فوق العاده ممتاز

تهیه مسکن برج ویلا آپارتمان شما را در اسرع وقت به خارجیان اجاره میدهد ۶۲۶۷۱۰و ۶۲۳۳۷۷

۸۲۴۹۵۳ سازمان نیازمندیهای خارجیان خانه‌شمارابه‌خارجیان اجاره‌میدهد ۸۲۷۹۰۱-۸۳۸۱۰۶

ایران مسکن با اولین تلفن مستغلات شمارا بخارجیان اجاره داده است ۲۳۰۸۴۴-۲۳۰۲۷۳

لانه مدرن‌ترین مرکز اجاره بخارجیان ۸۳۷۸۴۱ ـ ۸۳۹۰۳۶

سازمان خدمات تهیه مسکن مرکزاجاره بخارجیات - ۹۳۶۲۷۸

نیازمندیهای اطلاعات

برای دادن آگهی تلفنی باشماره‌های ذیل تماس حاصل فرمائید

تلفنهای: ۳۰۳۷۰۲-۳۱۱۲۱۹-۳۱۱۲۲۵-۳۱۱۲۲۴

استخدام مینماید

۱ـ مدل ساز
۲ـ کارگر نجار ساده
۳ـ کارگر فایبرگلاس کار

متقاضیان لطفاً از ساعت ۵ تا ۸ بعدازظهر با تلفن ۸۹۵۷۹۱ تماس حاصل نمایند.

شرکت بین‌المللی داینرز کلوب‌ایران

یک نفر خانم باتجربه که به ماشین نویسی فارسی و لاتین آشنائی داشته باشد و بتواند از عهده امور اداری برآید استخدام مینماید، کسانیکه‌بزبان انگلیسی آشنائی داشته‌باشند حق تقدم دارند. داوطلبان میتوانند همه روزه از ساعت ۹ صبح الی ۱۲ ظهر به نشانی خیابان سپهبد زاهدی شماره ۱۰۲ طبقه پنجم مراجعه نمایند.

شرکت کارخانه‌های صنعتی آزمایش

(سهامی عام)
استخدام میکند

یکنفر آشپز مرد باسابقه کار
داوطلبین بایستی دارای معافی غیر پزشکی بوده و به اداره کارگزینی کارخانه های صنعتی آزمایش کیلو متر ۱۲ جاده آبعلی سه‌راه آزمایش قسمت پرسنل مراجعه نمایند.

We are a personal shopping service. We can do your personal shopping for you in London. Nothing is too large or too small for us to handle. We can ship it or air mail it to you. Please contact us and we will give you further information or let us know what you require and we will tell you what it will cost. Overseas Consumer Services, 21, Sheen Court, Richmond, Surrey, England.
Tel: London - 01-876-5134.

آگهی استخدام

شرکت سهامی خوراك وابسته به گروه‌صنعتی مینو عده‌ای از افراد علاقمند به فعالیت در یك سازمان مطمئن و پیشرورا پس‌از آموزش دریك دوره کوتاه‌مدت با استفاده از حقوق استخدام میکند.

۱ـ کارمند امور فروش (آقا) با تحصیلات دیپلم‌وحداکثر سن۲۵سال.
۲ـ ویزیتور غذایی با تحصیلات حدود سیکل و سن حداکثر ۲۵ سال.

واجدین شرایط که موانع قانونی استخدام نداشته باشند میتوانند از ساعت ۸ صبح روز دوشنبه ۱۰ر۸ یا سه‌شنبه ۱۱ر۸ر۳۵ به آدرس خیابان‌فردوسی شمالی‌خیابان کوشك‌ـچهارراه ارباب‌جمشید شرکت خوراك مراجعه فرمایند.

آگهی استخدام

یك‌شرکت دولتی برای تکمیل کادر خود احتیاج به افرادی با مشخصات زیر دارد:

۱ـ فوق‌لیسانس حسابداری یا مدیریت بازرگانی باداشتن سابقه کار مفید وآشنائی‌به زبان انگلیسی.
۲ـ لیسانس حسابداری با سابقه کار مفید در امور مالی.
۳ـلیسانس‌ریاضی باآشنائی‌بزبان‌انگلیسی.
۴ـ دیپلمه ریاضی‌با آشنائی‌بزبان انگلیسی.

در مورد بندهای۲و ۳و۴ـ کسانیکه تجربیاتی در مورد امور کامپیوتری داشته باشند مرجح خواهند بود.

سن داوطلبان نبایستی از ۳۵ (سی‌و پنج) سال تجاوز نماید وداشتن برك خاتمه خدمت و یا معافی دائم ضروری است.

از متقاضیان واجد شرایط خواهشمند است بین ساعات ۸الی ۱۳ به‌تلفن شماره ۶۲۸۱۷۸ مراجعه فرمایند.

گروه‌صنعتی بهشهر

برای خدمت در تاسیسات شرکت تهران کمیکال افراد ذیل رااستخدام مینماید:

۱ـ متصدی تعمیرات مکانیکی ماشین آلات تولید با حداقل ۷ سال سابقه کار موثر در نصب و نگهداری ماشین آلات صنعتی
۲ـ صندوقدار با تحصیلات سوم متوسطه و دو سال‌سابقه کار و هشتصد هزار ریال تضمین
۳ـ راننده با سواد ششم ابتدائی و گواهینامه دو شخصی یاهمگانی (سن ۳۵ تا۴۰ سال)
۴ـ نگهبان با سواد خواندن و نوشتن درحد ششم ابتدائی

واجدین شرایط می‌توانند روزهای شنبه، دوشنبه چهارشنبه هر هفته به نشانی خیابان سپهبد زاهدی شماره ۵۶ طبقه چهارم امور اداری شرکت تهران کمیکال مراجعه نمایند.

شرکت ایرهینو ۲نفر کارمند جهت قسمت فروش لوازم یدکی کامیون با ۲ سال سابقه کار و تحصیلات حدود دیپلم و داشتن برگ معافی استخدام می نماید. تلفن ۹۵۲۶۲۱ و ۹۵۲۶۲۲ سه راه آذری بعد از تعمیرگاه شرکت‌واحد شرکت ایرهینو شماره ۱۸۱ و ۱۸۸

HEPCO

A leading manufacture of earthmoving product in Iran invites Iranian applicants for the following vacancies.

1- Parts Manager

Mechanical Eng. with at least 5 years effective experience in parts.

2- Accountant

B.A. in General or cost accounting and two years experience in finance.

3- Sales Eng.

Engineering degree with at least 3 years experience in sales of heavy equipment products.

4- Accounting clerk

High school diploma with 3 years experience

Suitable candidates

- with good knowledge of English
- 25-35 years old

Should apply to the Administration Director, 10 Soraya Ave., Tehran or call 839360-69 Saturday through Wednesday 13.00 to 16.00 P.M.

آگهی استخدام

کارخانه شرکت سهامی ایرانیت

بعده‌ای افراد بشرح زیر نیازمنداست و آنان راباحقوق مکفی استخدام مینماید

۱ـ ۵نفر کارمند دیپلمه که خدمت سربازی را انجام داده یا دارای معافی غیر پزشکی باشند
۲ـ ۳نفر برقکار با تحصیلات حداقل سیکل اول متوسطه و ۲ الی ۳ سال سابقه کار
۳ـ راننده پایه یك حداکثر سن ۳۸ سال

افراد واجد شرایط‌میتوانند بادر دست‌داشتن مدارك لازمه همه‌روزه از ساعت ۸ صبح الی ۳ بعدازظهر به قسمت کارگزینی کارخانه واقع در غنی‌آباد شهرری جنب‌کارخانجات سیمان تهران جهت مصاحبه و تنظیم پرسشنامه مراجعه‌نمایند

استخدام

تعدادی دوشیزه یا بانو پس‌از فراگیری دوره پانچ استخدام می‌شوند تلفن

۸۹۹۵۸۱ و ۸۹۲۶۳۳

شرکت رنگسازی هاویلوکس فروشنده‌سیار مرد با شرایط زیر استخدام مینماید

۱ـ دارا بودن سابقه فروش (ویزیتوری)
۲ـ سن حداکثر ۳۰ سال
۳ـ انجام خدمت سربازی یا دارا بودن ورقه معافی‌دائم
۴ـ تحصیلات ششم متوسطه
۵ـ دارا بودن ضامن معتبر

متقاضیان واجد شرایط میتوانند بین ساعت ۲ الی ۴ بعداز ظهر (باستثنای روزهای پنجشنبه و تعطیل) به کارگزینی شرکت واقع‌در کیلو متر ۱۵ جاده مخصوص کرج، ایستگاه کیم، شرکت رنگسازی هاویلوکس مراجعه نمایند.

حداقل دریافتی‌ماهیانه(حقوق‌ومزایا)۲۵۰۰۰ریال

آگهی استخدام

شرکت تولیدی لرد افراد زیر را باحقوق مکفی و مزایای بسیار خوب فوری استخدام مینماید

۱ـ فلز کار باسابقه ۳ نفر
۲ـ پرس کار پلاستیک باتجربه ۲ نفر
۳ـ سیمکش باحداقل ۵ سال سابقه کار ۳ نفر
۴ـ مونتاژ کار نئون ۲ نفر
۵ـ نئون ساز ۲ نفر
۶ـ کارگر ساده ۱۰ نفر

واجدین شرایط باتلفن ۹۷۵۳۷۵ تماس بگیرند.

شرکت ایرتویا

نماینده انحصاری اتومبیلهای تویوتا در ایران افراد زیر را با حقوق مکفی استخدام مینماید:

۱ـ صافکار اتومبیل ۲۰ نفر
۲ـ نقاش اتومبیل ۱۰ نفر

لطفا بکارگزینی شرکت واقع در خیابان بهار جنوبی شماره ۵۳ مراجعه شود.

شرکت کارخانجات

رادیوشهاب

فراد زیر را باحقوق مکفی استخدام می نماید:

۱ـ تعمیرکار لوازم خانگی (ماشین لباسشوئی- ظرفشوئی - کولر - آبگرمکن - یخچال و غیرو)
۲ـ کارگر ساده زن و مرد
۳ ـ راننده با گواهینامه ۲ شخصی
۴ـ باربر

علاقمندان می توانند با تلفن های ۹۶۱۴۸۹ و ۹۶۱۴۹۰ تماس گرفته یا به آدرس خیابان آیزنهاور بعد از دانشگاه صنعتی آریامهر خیابان ۲۱ متری جی مراجعه نمایند.

استخدام

اشخاص واجد شرایط زیر برای کار تمام وقت در محل کارخانه داروئی و آرایشی باحقوق و مزایای شایسته استخدام میشوند.

مدیرحسابداری

دارای درجه لیسانس با تجربه و سابقه کافی در مدیریت حسابداری.

مدیراموراداری

دارای درجه لیسانس علوم اداری یا بازرگانی‌یا اقتصاد.

مدیراموربازرگانی

دارای درجه لیسانس علوم بازرگانی یا اقتصاد.

کارمندکارگزینی

با داشتن دیپلم متوسطه و سه‌سال سابقه‌کار

حسابدار

با داشتن تجربه و سابقه کافی.

پانچیست

در صورت داشتن تجربه‌و سابقه‌با حقوق‌ومزایای عالی استخدام میشود.

تکنیسین

متخصص دیگهای بخار.

ماشین‌نویس‌فارسی

با سابقه کافی.

موتورچی

برای موتور برق.

راننده

دارای گواهینامه پایه ۲ و سابقه کافی

داشتن برك انجام خدمت نظام وظیفه یامعافی ضروری است.

لطفا از ساعت ۲ الی۸ بعداز ظهر به‌آدرس دوبار جاده مخصوص کرج کیلومتر ۲۲ روبروی کارخانه ژیان مراجعه نمایند.

FOR RENT

In Yousefabad area, 3rd floor of a new 3 storey building, 4 B/Rs, hall, guest room C/H, cooler, telephone, parking, etc. Call 318447.

تعمیرگاه‌تهران‌موتور

استخدام میکند
مدیر تعمیرگاه ـ مکانیک درجه یک
کمک مکانیک ـ راننده ـ دربان
آدرس: خیابان ملت تلفن ۳۹۳۶۵۸

استخدام

شرکت صنایع برودتی لرستان استخدام میکند

۱ـ تلفنچی مسلط بتایپ فارسی
۲ـ حسابدار با سابقه ۵ نفر
۳ـ کارگر ساخت اسکلت فلزی ۲۰ نفر
۴ـ کارگر ساده ۱۰ نفر

لطفا از ساعت ۸ صبح الی ۴ر۵ بعدازظهربه دفتر شرکت واقع در خیابان ثریا شماره ۱۵۰ و یا تلفن ۸۲۷۸۷۶ـ۷ مراجعه نمائید.

سالن آرایش ژانت

یکنفر سرپیچ با سابقه تمام وقت با حقوق مکفی استخدام میکند
تلفن ۶۲۴۱۰۰

شرکت‌لردالکترونیک

افراد واجد شرایط زیررا باحقوق ومزایای کافی به همکاری دعوت مینماید.

سرپرست فنی مونتاژ شاسی تلویزیون‌مجرب با تحصیلات حدود دیپلم و تکنیسین با تجربه که بتواند نقشه‌های ساختمان و مکانیکی را بخوبی بخواند جهت کار در همدان ـ کارگر جوشکار با تجربه درکار نقطه‌جوش- تعمیرکار لباسشوئی- یخچال- تلویزیون ـ کارگر متخصص آبکاری فلزات ـ کارگر ساده

آدرس کیلومتر ۱۶ جاده مخصوص کرج شرکت لرد الکترونیك تلفن ۹۷۰۰۹۵ـ۹

یکی ازشرکتهای وابسته به گروه صنعتی بهشهر افراد واجدشرایط ذیل راجهت کاردریکی‌ازکارخانجات اطراف تهران استخدام مینماید

۱ـ لوله‌کش جوشکار درجه ۱ و۲
۲ـ لوله‌کش درجه ۲
۳ـ موتورپیچ
۴ـ برقکار و کمك برقکار
۵ـ مکانیك وکمك مکانیك ماشین‌آلات صنعتی.
۶ـ نقاش درجه یك ساختمانی
۷ـ حروف‌چین
۸ـ گلگیرساز
۹ـ استادکار برق باه‌سال تجربه
۱۰ـ تکنیسین درجه ۲ تلفن
۱۱ـ جوشکار و آهنگر
۱۲ـ کارگر ساده زن و مرد

واجدین شرایط میتوانند به‌اداره استخدامی گروه واقع در سه‌راه آذرین ساختمان بانك پارس طبقه سوم مراجعه نمایند.

استخدام

مشاغل مشروحه زیر مورد نیاز است:

۱ـ کارمند بایگانی آشنا بزبان انگلیسی و چاپ نقشه های اوزالید ۱نفر
۲ـ راننده پایه ۲ همگانی ۲نفر
۳ـ برشکار ورق وقیچی‌کار ۱نفر
۴ـ سوراخکار ۵ نفر
۵ـ در و پنجره ساز ۳ نفر
۶ـ کارگر ساده ۱۰ نفر
۷ـ نگهبان شب ۲ نفر باضامن

لطفا از ساعت ۸ تا۱۰ صبح با داشتن معافی خدمت نظام به خیابان ویلا خیابان دامغان‌شماره۶ شرکت ساراول مراجعه نمائید.

آگهی استخدام سکرتر (دراهواز)

کارخانجات ماشین سازی اهواز به یکنفرسکرتر باسابقه نیازمنداست

شرایط: ماشین نویس فارسی و لاتین حداقل سابقه کار ۲۲ سال تضمین ۲ سال کار در کارخانجات ماشین سازی اهواز واقع در جاده خرمشهر.
آدرس: جاده خرمشهر کیلومتر ۹ کارخانجات ماشین سازی اهواز تلفنهای ۳۳۰۷۳ و ۳۳۰۷۴ روزهای دوشنبه الی چهارشنبه

کارخانه تولیدی اردل تعدادی کارمند سیکل ودیپلمه باداشتن معافی‌ازخدمت استخدام‌مینماید.

۱ـ سرپرست قسمت پرس حداقل مدرك تحصیلی سیکل‌و سه‌سال‌سابقه سرپرستی‌یکنفر
۲ـ کارمند تدارکات آشنا به زبان انگلیسی دو نفر.
۳ـ کارمند برنامه‌ریزی دونفر
۴ـ زمان‌سنج دونفر

واجدین شرایط میتوانند همه‌روزه به محل کارخانه واقع درجاده جنوبی مهرآباد پشت کارخانجات شیر پاستوریزه امتداد کارخانجات جنرال و کارتن‌سازی بعداز کارخانه نوظهور مراجعه فرمایند.

استخدام کمك بهیار

بیمارستان باهر جهت تکمیل کادر کمك‌بهیاری خود به تعدادی دوشیزه یا بانوی مجرد که گواهینامه دوره ابتدائی یا حدود راهنمائی را داشته باشند احتیاج دارد.

داوطلبان تا آخر آبان میتوانند همه روزه‌بغیر از ایام تعطیل بین ساعت ۴تا ۸بعداز ظهر جهت مصاحبه و ثبت نام بدفتر بیمارستان واقع ۰۰ خیابان شیخ‌هادی مراجعه نمایند.

تهران فارما

تهران فارما — مؤسسه‌ی خاص

استخدام میکند

تهران فارما به یکنفر دوشیزه یا بانو که بطرز کار با ماشین فتوکپی وپلی‌کپی‌و چگونگی ارسال مراسلات‌آشناباشد باحقوق مکفی‌نیازمند است، کار شرکت یکسره و ۵ روز در هفته است.

متقاضیان میتوانند همه‌روزه ازساعت۸صبح تا ۱۴ بکارگزینی شرکت واقع درخیابان تخت‌جمشیدغربی چهارراه سهیل‌شماره۱۲۸مراجعه فرمایند.

Atlas Copco

شرکت اطلس کوپکو ایران آ ـ ب
بیك کارمند با تجربه کارگزینی نیازمند است
داوطلبین واجد شرایط با در دست داشتن مدارك زیر همه روزه بین ساعات ۸ صبح الی ۱ بعدازظهر به کارگزینی شرکت واقع در خیابان آیزنهاور شماره ۳۶۸ بین خوش و سلسبیل مراجعه یا با تلفنهای ۱۹ـ۹۳۷۷۱۰ تماس حاصل نمایند.

۱ـ دارا بودن حداقل مدرك میکل
۲ـ دارا بودن برگ خاتمه خدمت یا معافیت دائم
۳ـ ۲ سال تجربه در امور کارگزینی و پرسنلی

چندنفر کمك‌حسابدار

باتحصیلات حدود دیپلم حداقل ۲ سال سابقه کار موثر باحقوق‌مکفی استخدام میشوند.

تلفن ۹۵۹۱۵۹ از ساعت ۹ صبح الی ۲ بعدازظهر

شرکت‌سهامی‌الکتریک استورج‌باطری‌ایران

تعدادی کارگرساده زن‌ومردباحقوق

مکفی ومزایای خوب ازقبیل سود ویژه، عیدی ـ مرخصی سالیانه ـ سرویس رفت‌وآمد مجانی ـ غذای گرم‌ارزان‌قیمت‌ـبیمه‌بازنشستگی ودرمانی استخدام میشود

متقاضیان همه‌روزه از ساعت ۷صبح الی۳ بعدازظهر به‌کارگزینی شرکت واقع در کیلومتر ۱۴ جاده مخصوص کرج کارخانه ری. او. واك مراجعه نمایند.

آگهی استخدام

یك سازمان دولتی‌برای تصدی پست ریاست کارگزینی خود احتیاج به یکنفر لیسانس‌علوم اداری باداشتن سابقه‌کار مفیددر امورکارگزینی و استخدامی دارد.

سن داوطلبان نبایستی از ۳۵ (سی‌و پنج) سال تجاوز نماید و داشتن برك خاتمه خدمت‌و یا معافی دائم ضروری است.

از متقاضیان واجد شرایط خواهشمند است بین‌ساعات ۸ الی ۱۴ به تلفن ۶۲۶۹۶۶ مراجعه فرمایند.

شرکت مهندسی تکنوکار

یك خانم آشنا بزبان‌انگلیسی‌جهت تلفنچی استخدام مینماید:

آدرس تخت‌طاوس نبش میرعماد شماره ۲ طبقه سوم مراجعه فرمایند.

آگهی استخدام

کارخانجات ویتانا جهت سرپرستی کارگران در شیفت های مختلف چند نفر سرپرست با شرایط زیر استخدام مینماید.

۱ـ درجه‌دار بازنشسته ارتش
۲ـ حداکثر سن ۴۵ سال
۳ـ حاضر به کار در شیفت های مختلف
۴ـ قدرت سرپرستی کارگران

داوطلبین میتوانند از ساعت ۸ صبح تا ۲بعد از ظهر به کارگزینی کارخانه واقع در جاده‌جنوبی کرج کیلومتر یازده مراجعه نمایند. ۱ـ۲

فروش بازارچه کوروش

مغازه های این بازارچه واگذار میشود
نشانی خیابان پهلوی جنب هتل میامی
تلفن ۶۲۵۴۰۳

نیازمندیهای اطلاعات

برای دادن آگهی تلفنی باشماره‌های ذیل تماس حاصل فرمائید

تلفنهای: ۳۱۱۲۳۰-۳۱۱۲۲۹

آگهی استخدام

صنایع کاغذسازی نوظهور افراد مشروحه‌زیر را باحقوق ومزایای عالی جهت کار در نوبت کاری به‌همکاری دعوت مینماید

۱ـ انباردار لوازم یدکی

آشنایی به زبان انگلیسی و پنج سال تجربه کار در کارخانجات تولیدی.

۲ـ نگهبان

داشتن حداقل ششم ابتدائی و ۲ سال سابقه کار در کارخانجات تولیدی

۳ـ کارگر ساده:

(جهت آموزش متصدی ماشین)

تحصیلات حدود ششم ابتدائی.

داشتن کارت خاتمه‌خدمت یامعافیت‌غیرپزشکی‌لازمه استخدام بوده ومتقاضیان میتوانند با در دست داشتن مدارك استخدامی همه روزه‌ازساعت ۸صبح لی ۱۲ ظهر به کارگزینی واقع در جاده قدیم کرج پشت کارخانه شیرپاستو ریزه خیابان ۲۴متری‌رضا شاه‌کبیر (خیابان کارتن سازی) مراجعه نمائید.

سازمان انرژی اتمی ایران

سازمان انرژی اتمی ایران تعدادی بورس تحصیلی اعطامینماید

سازمان انرژی اتمی ایران از دارندگان درجه لیسانس که مایل به ادامه تحصیل برای اخذ درجه فوق‌لیسانس در یکی از رشته های زمین شناسی ، معدن ، اقیانوس‌شناسی، متالورژی ، زیست شناسی و محیط زیست هستند با شرایط ذیل برای ایفاء بورس تحصیلی بمصاحبه‌دعوت می‌نماید .

۱ـ برك خاتمه خدمت یا معافی نظام وظیفه یا معافی تحصیلی
۲ـ معدل از ۲٫۷ ببالا
۳ـ سپردن تعهد خدمت
٤ـ حداکثر سن ۲۷ سال
٥ـ دارا بودن پذیرش در یکی ازرشته‌های فوق از یکی‌از دانشگاه های معتبر آمریکا ، اروپا و یاتوانائی اخذ پذیرش .

واجدین شرایط می توانند همه روزه بعداز ظهر ها بجز پنجشنبه ها وروزهای‌تعطیل تاپایان‌روزچهارشنبه ۱۹ آبانماه جاری به واحد آموزش سازمان انرژی اتمی ایران واقع در خیابان‌کریمخان زند ـ خیابان زاهد شماره ۷۹ مراجعه فرمایند . آ-۵۳۹

SIEMENS

زیمنس شرکت سهامی خاص تاسیساتی

جهت کادر فنی خود در تهران و شهرستانها تعدادی مونتور برق‌و آهنگر مونتاژ را استخدام می‌نماید .

متقاضیان می توانند ازساعت۸ صبح تا ۱۲ خود را به کارگزینی شرکت زیمنس واقع در خیابان‌تخت جمشید شماره ۳۲ معرفی نمایند.

دانشگاه صنعتی آریامهر

ورزیده ترین دانشجویان را جهت تدریس دروس ریاضیات فیزیك ،شیمی ،زبان و دوره راهنمائی و نظری معرفی مینماید تلفن مستقیم: ۹۷۵۰۵۱ و تلفن های :۱٤ـ۱۲ـ۹۷۲۰۱۱ داخلی ۳۳٦ ۱ـ٦

دائره مستقلات نیازمندیهای اطلاعات تلفنی آگهی قبول میکند ۳۱۱۲۳۰ ـ ۳۱۱۲۲۹

دکتر ستار اعلم

از مسافرت خارج مراجعت نموده و در مطب جدید خود به آدرس زیر .

انتهای خیابان فیشرآباد (سپهبد زاهدی)اول نادرشاه بسمت شمال دست راست شماره ۳ بعداز ظهر ها با تعیین وقت قبلی از مریضهای محترم پذیرائی مینماید . تلفن ۸۲٤٦٦٤

سازمان شاهنشاهی خدمات اجتماعی ۱۳۲۶

مزایده فروش اتومبیل

سازمان‌شاهنشاهی خدمات‌اجتماعی دوازده دستگاه اتومبیل خارج از رده خدماتی خود را از طریق مزایده بفروش میرساند .

طالبین میتوانند برك شرائط مزایده را تاپایان روز یکشنبه ۱٦ آبانماه در تمام ساعات اداری (هشت صبح تاچهار بعدازظهر) از اداره نقلیه سازمان شاهنشاهی واقع در خیابان قوام‌السلطنه دریافت نمایند .

قابل توجه

تولید کنندگان پوشاك وخریداران پارچه

پارچه های زمستانی پالتو بارانی و انواع‌مدل های جدید از خارج رسیده آماده فروش

تلفن ۸۲۸۰٤۳

قابل توجه

اهالی محترم شهرستان بابل

فتوکپی مسعود با واردنمودن جدیدترین دستگاه های فتوکپی آمادگی خودرا جهت برطرف نمودن نیازشما همشهریان‌در کوتاهترین زمان ممکنه‌اعلام میدارد بابل‌خیابان یوسف پور فتوکپی مسعود تلفن ٦٥٦۳

قابل توجه جویندگان کار

مرکز کاریابی‌و اشتغال دزفول به تعداد ۲۰۰۰ نفر کارگر ساده جهت اشتغال بکار در بخش کشاورزی نیاز دارد از جویندگان کار دعوت می شود جهت مصاحبه و همچنین کسب اطلاعات بیشتر به نزدیکترین مرکز کار یابی و اشتغال محل سکونت خود مراجعه نمایند.

م‌الف ۱۸۹۲۳ ۱ـ۳

اداره کل اشتغال وزارت کار و امور اجتماعی

NRA

قابل توجه شرکت های ساختمانی

تیرآهن‌های لانه‌زنبوری در اندازه‌های مختلف و قطعات برش‌کاری

درب‌وپنجره پروفیل‌و آلومینیم‌و تاسیسات‌ساختمانی را با نازلترین قیمت و کمترین مدت سفارش‌میپذیریم

تلفن ۸۵۱۹۹۳

شرکت خدمات مهندسی بوتان

به افراد زیر نیازمند است :

۱ـ یکنفر خانم منشی با آشنائی کافی به تایپ فارسی ولاتین

۲ـ یکنفر دیپلمه مرد

(آماده برای کار در کارگاه شرکت واقع درتهران ـ سه راه قزوین)

افراد واجد شرایط به نشانی : تهران ـ خیابان شاه عباس ـ روبروی تهران کلنیك کوچه‌چهارم پلاك ۲۲ وتلفنهای ٦۲۸۰٥٥ و ٦۲۷٥٦٦ مراجعه نمایند .

آموزشگاه‌های بهروزنو ودانشمند

مبتکر کلاس‌های حضوری و مکاتبه‌ای

رادیوتلویزیون (برقی و ترانزیستوری) حسابداری ودفترداری دوبل- بایگانی - منشیگری - ماشین نویسی‌را در کوتاه ترین مدت بیاموزید و باخذ گواهی نامه رسمی نائل شوید.

میدان مخبرالدوله اول خیابان‌شاه‌آباد شماره ۲۳۳ تلفن های ۳۱۹۰۰۰ـ ۳۱٥۹۹۳

قابل توجه کارخانجات و کارگاههای تریکو وکشباف

مرکزپخش وقبول‌سفارش هر نوع سوزن بوذرجمهری روبروی مسجد شامسرای‌امید شرکت بژکول ٥۲٦۲٤۰

شرکت سهامی گلوگوزان مقدار ۷۲٥ تن جرم ذرت محتوی ٤۲٪ تا ٤٥٪ روغن ذرت بسته بندی شده در کیسه های نایلونی موجود ودر حدود ٥۰۰ تن‌جرم ذرت‌که تاپایان سال جاری استحصال‌میشود برای فروش عرضه مینماید .

داوطلبان خرید میتوانند نمونه کالا را ازدفتر مرکزی شرکت دریافت و یا عین کالا را در کارخانجات گلوگزان معاینه نموده پیشنهادخود را برای هرکیلو تحویل کارخانجات گلوگزان واقع درشهرصنعتی البرز ـ قزوین و یا به‌دفتر مرکزی شرکت واقع در خیابان ویلا ـ سپند شماره ٤۸ تهران درمقابل رسید تسلیم نمایند

آگهی فروش

تریا سلف‌سرویس مجهز و مدرن با شوفاژ و تاسیسات وفضای مناسب با فروش زیاد واقع‌در شهر قزوین بعلت تغییر شغل بمبلغ ۷۰۰ هزار تومان بفروش میرسد طالبین میتوانند در تهران با تلفن ٦۸۳۸۷٥ و در قزوین باتلفن ٦٥٥٦تماس بگیرند

آگهی استخدام

برای نظارت کارگاه در نزدیکی تهران احتیاج بیك نفر مهندس سیویل با بیش از ٥سال‌سابقه کار و تکنیسین تاسیسات برق با بیش از ٥سال سابقه کار میباشد

مهندسان مشاور بنیان

تلفن ۸۹۸۷٤٦ و ۸۹۸۷٤۷ و۸۹۳٦٥۲

نیروی دریائی شاهنشاهی

آگهی استخدام

نیروی دریائی شاهنشاهی تعدادی غیر نظامی لیسانس زبان و مترجم زبان انگلیسی را با حقوق ومزایای مکفی جهت خدمت در پایگاه دریائی بندرپهلوی استخدام مینماید.

داوطلبان می توانند برای کسب اطلاعات بیشتروثبت نام‌بمدیریت استخدام خیابان‌سپهبد زاهدی جنب‌مسجد الرحمن مراجعه نمایند.

شرکت مخابرات ایران

برنامه توسعه تلفن کشور

به تخصص های زیر نیازمند است

۱ـ مهندس مخابرات
۲ـ مهندس الکترونیك وبرق

شرایط لازم

دارا بودن تابعیت ایرانی
دارا بودن دانشنامه لیسانس یا فوق‌لیسانس
آشنائی بزبان انگلیسی
دارا بودن برك خاتمه خدمت یا معافی

شرایط استخدام

استخدام بصورت رسمی و یا قراردادی‌خواهد بود و در استخدام قراردادی با توجه به‌تحصیلات و تجارب و مطلوبیت های تخصصی میزان اجرت قابل گفتگو است .

از متقاضیان واجد شرایط خواهشمند است به امور اداری و پرسنل‌برنامه توسعه تلفن‌کشور واقع‌درخیابان‌وصال شیرازی (جنب بیمارستان آریا)پلاك‌شماره۲٤۹طبقه چهارم (تلفن۸۱٥۲۰٥) مراجعه فرمایند

م‌الف ۱۹۹۲٤ ۱ـ۲

کارشناس آموزش

گروه صنعتی مینو برای آموزش کارکنان واحد های وابسته خود به همکاری یکنفر کارشناس باشرایط‌زیر نیازمند است :

۱ـ داشتن مدرك تحصیلی لیسانس‌یا بالاتر دررشته‌های علوم تجربی‌و اداری
۲ـ دانستن‌زبان انگلیسی‌درسطح خیلی خوب .
۳ـ داشتن سابقه کارآموزش‌فنی موجب ارجحیت خواهد بود .

از واجدین شرایط فوق‌خواهشمنداست با صندوق پستی ۳۰۰۹ امور اداری مکاتبه فرمائید

معرف محصولات داروئی

(وابسته علمی)

سازمان فروش و تبلیغات داروئی‌شرکت خوراك (سهامی‌خاص) برای تکمیل کادر وابسته های علمی تمام‌وقت خود در تهران و شهرستان ها عده‌ای جوان دیپلمه مرد علاقمند به کار ویزیت وفعالیت دریك سازمان مطمئن و پیشرو را پس‌از آموزش در یك دوره کوتاه مدت با استفاده از حقوق جهت معرفی دارو و شیر های طبی به کادر پزشکی و بعنوان‌وابسته علمی‌باحقوق‌و مزایای جالب‌استخدام میکند .

داوطلبان باید دارای گواهینامه رانندگی بوده و همچنین قادر به مسافرت‌به‌تمام‌نقاط کشوروسکونت در مراکز استانها باشند .

دیپلمه‌های طبیعی و افرادی که اتومبیل قابل استفاده درکار داشته باشند ضمن داشتن شرایط مساوی مقدم خواهند بود از واجدین شرایط خواهشمند است روز دوشنبه ۱۰ر۸ر۳٥ بین ساعت ۹ صبح تا ۱۲ و ٥ تا٦ بعدازظهر به سازمان فروش‌و تبلیغات داروئی شرکت واقع در بلوار الیزابت خیابان۲۱ آذرـشماره ۲۱ مراجعه فرمایند .

آگهی استخدام بطور خرید خدمت

ژاندارمری کشور شاهنشاهی بخدمات افراد زیر بمنظور اشتغال بکار در ادارات مرکزی (تهران) نیازمند است :

داوطلبانی که سن آنان بین۱۸ تا ٤۰ سال تمام بوده و دارای برك معافیت قانونی یا پایان خدمت وظیفه می باشندمی توانندتا تامین‌احتیاجات همه‌روزه باستثنای ایام تعطیل با در دست داشتن فتوکپی مدرك تحصیلی فتوکپی برك معافی یا پایان خدمت‌وظیفه و ۳ قطعه عکس به نشانی میدان ۱۲٤اسفند اول خیابان‌سی‌متری‌ستاد ژاندارمری کشور شاهنشاهی (آجودانی- دایره غیرنظامیان)مراجعه نمایند .

۱ـ پزشك عمومی
۲ـ لیسانس حسابداری
۳ـ مترجم زبان فرانسه
٤ـ ماشین نویس دیپلم یا سیکل
٥ـ رسام ونقشه‌کش
٦ـ تلفنچی آشنا بزبان انگلیسی
۷ـ خطاط
۸ـ کارمند دیپلم وارد بامور بایگانی وپرسنلی
۹ـ دیپلم فنی (تکنیسین غرفه لابراتوار)
۱۰ـ انباردار
۱۱ـ متخصص موتور برق ـ بناء ـرنك‌کار ـ تودوز هواپیما ـ باغبان ـکمك متخصص آزمایش موتور ـ متصدی و مسئول شارژ باطری ـصافکار ـ راننده .

توضیح : متصدیان مشاغل ردیف ۱۱ در صورت داشتن مدارك تحصیلی ششم ابتدائی حق تقدم خواهند داشت .

ژاندارمری کشور شاهنشاهی م الف ۱۸۹۲

شرکت ملی نفت ایران

آگهی استخدام کارمند

شرکت ملی نفت ایران جهت‌خدمت‌در کادر بهداری وبهداشت خود در شهرهای مناطق نفت‌خیز خوزستان‌به تعدادی کارمند با شرایط زیر نیازمند می‌باشد .

شرایط عمومی

۱ـ ملیت ایرانی
۲ـ شاغل نبودن در سازمان های دولتی و یا موسسات وابسته به‌آن
۳ـ دارا بودن برك خاتمه خدمت‌یامعافیت از خدمت وظیفه عمومی
٤ـ آشنائی بزبان انگلیسی .

شرایط پزشك عمومی ـ روانپزشك ـ متخصص بیماریهای داخلی

۱ـ دارا بودن درجه دکترای‌پزشکی‌ـروانپزشکی ـ تخصص در بیماریهای داخلی
۲ـ حداقل دوسال تجربه دررشته‌مربوطه
۳ـ حداکثر سن ٤۰ سال

شرایط فیزیو تراپیست

۱ـ دارا بودن درجه لیسانس دررشته فیزیوتراپی
۲ـ حداکثر سن ۳٥ سال

شرایط بهیار

۱ـ دارا بودن دیپلم بهیاری
۲ـ حداکثر سن ۳۰ سال

شرایط بازرس بهداشت

۱ـ دارا بودن دیپلم کامل متوسطه(طبیعی ـ ریاضی)
۲ـ حداکثر سن ۳۰ سال
۳ـ برك خاتمه خدمت سپاهی‌بهداشت

متقاضیان واجد شرایط میتوانندهمراه با فتوکپی مدارك مربوطه ـ چهار قطعه عکس وفتوکپی شناسنامه‌ظرف مدت سه هفته از تاریخ انتشار این آگهی روزهای‌شنبه تاچهارشنبه‌از ساعت ۸ صبح تا ۱۱ به اداره استخدام و کاریابی شرکت ملی‌نفت‌ایران واقع در تهران ـ خیابان کاخ شمالی ـ شماره ۷٦ مراجعه نمایند.

متقاضیان محلی و افراد با تجربه‌حق تقدم خواهند داشت .

آگهی استخدام

مدیریت استخدام نیروی زمینی شاهنشاهی برای خدمت در تهران پرسنل زیر را به‌خدمت دعوت می نماید:

۱ـ رسام‌ونقاش با مدرك دیپلم‌یاسوم‌متوسطه
۲ـ خطاط‌ونقاش بامدرك سوم متوسطه یا ششم ابتدائی
۳ـ ماشین نویس فارسی ولاتین دیپلم یاسوم متوسطه
۴ـ راننده‌پایه یکم بامدرك ششم ابتدائی

داوطلبان می‌توانند برای کسب اطلاع‌ازحقوق و مزایای منحصر بفرد نیروی‌زمینی‌شاهنشاهی‌و ثبت‌نام بادردست داشتن مدارك همه روزه به استثنای پنجشنبه و جمعه از ساعت ۸ الی۱۵به مدیریت استخدام نیروی زمینی شاهنشاهی واقع‌در خیابان فروغی خیابان فردوسی مراجعه نمایند. م‌الف ۱۹۰۰۳ ۱ـ۲

نیروی زمینی شاهنشاهی ـمدیریت‌استخدام

برنامه‌نویسی کامپیوتر (فشرده‌ـعادی)

با پیشرفت روزافزون تکنولوژی و بمنظور تربیت کادر متخصص دررشته‌های کامپیوترمرکز آموزش کامپیوتر آتومیشن (نیك) دارنده امتیاز رسمی تشکیل دوره چهل ویکم کلاس های‌فشرده وعادی برنامه‌نویسی عملی را در تاریخ۱۰ر۸ر۳۵ باطلاع میرساند . خیابان‌پهلوی چهارراه‌امیراکرم ساختمان کوروش تلفن ۶۴۹۲۵۸

آگهی مناقصه

واحد ساختمانی آریاشهر سی ویك قلم نبشی و ناودانی وتسمه آهنی وورق سیاه‌ومفتول میله کرد را طبق صورت مشخصات را از طریق مناقصه خریداری‌می نماید.داوطلبان مایل‌بشرکت در مناقصه می توانند با پرداخت مبلغ ۵۰ ریال اسناد مناقصه و صورت مشخصات را از (قسمت کارپردازی شرکت‌درتهران‌یا) قسمت کارپردازی واحد ساختمانی آریاشهر واقع در ۳۵ کیلومتری راه اصفهان ـ شهرکرد دریافت و پیشنهادخود را براساس مفاد مندرج دربرك شرایط و سایر مدارك مناقصه تنظیم و مبلغ ۱۷۴۰۰۰ ریال برای کل اقلام وبرای کسانی که یك یا چند قلم ازکالا های مورد مناقصه را پیشنهاد می نمایند معادل ۵درصد مبلغ‌پیشنهادی‌بعنوان سپرده شرکت‌در مناقصه بصورت‌ضمانتنامه بانکی‌درپاکات‌جداگانه ولاك‌ومهرشده تاساعت نه صبح روز چهارشنبه ۳ر۹ر۳۵ در مقابل اخذ رسید بدفتر کارپردازی واحد ساختمانی آریاشهر تحویل نمایند . پیشنهادات واصله در ساعت ۱۰ همان روز در دفتر کارپردازی بازوقرائت خواهد شد. حضور پیشنهاد دهندگان در جلسه مناقصه آزاد است .

(شرکت کنندگان می توانند برای هریك از کالاها یا کلیه اقلام مورد مناقصه پیشنهاددهند واینواحد مجاز بخرید یکجا و یا بتفکیك کالااز پیشنهاد دهندگان می باشدونیز)اینواحد درقبول ویارد هریك‌یا تمام پیشنهادات مختار است . مدت تحویل حداقل زمان ممکنه پس‌ازعقدقرارداد که‌میباید در پیشنهاد ذکر شود و محل تحویل انبار واحد ساختمانی آریاشهرمی‌باشد ،سایر شرایط دراسناد مناقصه مندرج‌است.

واحد ساختمانی آریاشهر

جوایز بزرگ بلیط های بخت آزمائی مخصوص آبان

افزایش یافت

در صفحه ۳۲

وزارت آموزش وپرورش
اداره کل آموزش وپرورش آذربایجان شرقی

آگهی مناقصه

اداره کل آموزش وپرورش‌آذربایجان شرقی پنج قلم میوه وآجیل موردنیاز تغذیه رایگان دانش‌آموزان مدارس‌تبریز رابشرح‌زیر از طریق مناقصه خریداری می‌نماید .

۱ـ ۴۲۰ تن سیب لبنانی خارجی اعلا۶تا۷ عددی یك کیلو در بسته‌بندی ۸۰ تائی طبق نمونه (غیراز نوع‌ترکیه)

۲ـ ۴۲۰ تن پرتقال خارجی اعلای تخم واشنگتن یا جافایانوع دیگری که ازنظر کیفیت به تشخیص کمیته تغذیه معادل آنها باشد ۵تا ۶عددی‌یك کیلو در بسته‌بندیهای ۸۸تائی طبق نمونه .

۳ـ ۴۲۰ تن موز اعلای سومالی یاچکیتا ۴ تاه‌عددی یك‌کیلو دربسته‌بندی های ۱۰۰تائی طبق نمونه.

۴ـ ۵۰تن آجیل شور اعلا در بسته‌بندیهای ۴۰ گرمی در کاغذسلوفان شامل مغزپسته درجه یك بوداده ـ مغز بادام درجه یك بوداده ـ مغز بادام‌زمینی درجه یك بوداده و نخودچی اعلا طبق نمونه .

۵ـ ۵۰ تن آجیل شیرین اعلادربسته بندیهای ۴۰ گرمی‌درکاغذ سلوفان‌شامل (مغز پسته خام) درجه یك مغزگردوی درجه یك مغز بادام درجه یك عسگری درجه یك و نخودچی اعلا طبق نمونه

توضیح اینکه ترکیب آجیلها به نسبت های مساوی از نظر وزن مخلوط خواهند شد .

شرائط ـ۱ـ داوطلبان می توانند با مراجعه به آموزش و پرورش استان‌و رویت نمونه ها و اطلاع‌ازسرایط سرنت‌در مناقصه همچنین ملاحظه نمونه قراردادی که درصورت برنده‌شدن‌معقدوامضاء خواهد شد پیشنهادات خود را تنظیم و در پاکت های سربسته حاوی‌ضمانت‌نامه بانکی معادل حداقل۵درصد میزان کل پیشنهادی خود حداکثر به‌فاصله مدت ۱۰ روز از تاریخ انتشار آگهی در روزنامه به دبیرخانه این اداره‌کل واقع در تبریز خیابان‌کوروش کبیر تسلیم‌ورسیددریافت نمایند.پیشنهادات‌واصله در ساعت ۸صبح روز بعد با حضور کمیسیون مربوط باز وخوانده‌خواهد شد و کمیسیون دراردیا قبول یك‌یا کلیه پیشنهادات مختار است .

۲ـبه پیشنهادات فاقد سپرده ، مشروط ، مخدوش ، مبهم ، ناقص و ناخوانا ترتیب‌اثر داده نخواهد شد .

۳ـ محل تحویل اجناس به تدریج برابر با احتیاجات اداره در انبار های آموزش وپرورش واقع در شهر تبریز خواهد بود .

۴ـ کلیه هزینه های متعلقه،رسیل هزینه درج آگهی در روزنامه ،مالیات ، عوارض ، و هزینه های حمل‌بعهده‌برنده‌مناقصه می‌باشد .

۵ـ قیمت های پیشنهادی اجناس مورد آگهی نباید ازمیزان‌نرخ روزکمیته نرخ‌گذاری تبریز تجاوز نماید .

۶ـ مدت تحویل اجناس از تاریخ‌انعقاد قرارداد لغایت ۱۵ اردیبهشت‌ماه سال ۲۵۳۶ شاهنشاهی خواهدبود.

۷ـ اداره کل آموزش و پرورش‌می تواند تا میزان ۲۵درصد از هریك اجناس مورد آگهی را کمتر یا زیادتر خریداری نماید .

۸ـ شرکت کنندگان در مناقصه‌می توانند به چند یا کلیه موارد آگهی بطور یکجا ویا بهریك از پنج‌قلم‌اجناس فوق‌الاشعار بطور جداگانه‌پیشنهاددهد.

۹ـ بهای هرکیلو خالص میوه‌جات و هر کیلو مخلوط از آجیل ها باید در پیشنهادات قید شود .

۱۰ـ برندگان مناقصه کسانی‌خواهند بود که قیمت‌های‌پیشنهادیشان در هر یك ازاقلام‌مذکور بطور علیحده‌ازسایرین کمتر باشد .

اداره کل آموزش وپرورش آذربایجان شرقی

شرکت ملی ذوب آهن ایران

آگهی استخدام

شرکت ملی ذوب‌آهن بمنظور تکمیل کادرخود درشرکت سهامی ذوب‌آهن آریامهر (اصفهان) ـ تخصصهای زیر راباحقوق‌ومزایای مکفی و برخورداری‌ازامکانات‌ویژه استخدام مینماید .

۱ـ فوق‌لیسانس و یا لیسانس در رشته مهندسی معدن با پنجسال سابقه کار
۲ـ فوق لیسانس و یا لیسانس‌در رشته مهندسی معدن
۳ـ فوق لیسانس و یا لیسانس در رشته مهندسی برق
۴ـ فوق‌لیسانس و یا لیسانس در رشته مهندسی مکانیك
۵ـ فوق‌لیسانس یا لیسانس در رشته مهندسی معماری
۶ـ فوق‌لیسانس یا لیسانس در رشته مهندسی الکترونیك
۷ـ فوق‌لیسانس و یا لیسانس در رشته مهندسی راه و ساختمان
۸ـ فوق‌دیپلم ودیپلم دررشته‌برق
۹ـفوق‌دیپلم‌ودیپلم‌دررشته‌مکانیك
۱۰ـ فوق‌دیپلم‌ودیپلم‌دررشته‌راه‌و ساختمان
۱۱ـ فوق دیپلم دررشته برنامه نویسی
۱۲ـ راننده پایه یکم
۱۳ـ مونتوراسکلت فلزی
۱۴ـ مونتور مکانیك
۱۵ـ تعمیرکار مکانیك
۱۶ـ جوشکار برق و کاربیت
۱۷ـ تراشکار
۱۸ـ برقکار
۱۹ـ بنای نسوزچین
۲۰ـ راننده لیفت‌تراك باگواهینامه ویژه .
۲۱ـ کارگر باسواد با مدرك ششم ابتدائی و یا سیکل
۲۲ـ آهنگر
۲۳ـ نقاش ساختمان
۲۴ـ شیشه‌بر

داوطلبان میتوانند برای آگاهی بیشتروثبت‌نام‌همه روزه‌باستثنای روزهای پنجشنبه و جمعه و ایام تعطیل باداره کاریابی و استخدام شرکت ملی ذوب‌آهن ایران واقع در خیابان کاخ شمالی شماره ۱۳۰ ویااداره کاریابی‌واستخدام‌شرکت سهامی ذوب‌آهن آریامهر واقع در ۴۵ کیلومتری جاده اصفهان شهرـ کرد مراجعه نمایند . م الف۱۸۳۵

نیروی دریائی شاهنشاهی

راهی متفاوت با آنچه تاکنون پیموده‌اید: زندگی متفاوت با آنچه تاکنون داشته‌اید

به پاسداران دریا بپیوندید و در عرشه مدرنترین ناوشکن های نیروی دریائی شاهنشاهی به شغلی رویائی دست بیابید .

نیروی دریائی شاهنشاهی تعدادی داوطلب باشرایط‌زیرجهت‌کادرهمافری استخدام مینماید

۱ـ شرایط :

الف : تابعیت دولت شاهنشاهی ایران
ب: متدین بیکی‌از ادیان (اسلام، مسیحی ،کلیمی، زرتشتی)
پ: دارا بودن دیپلم کامل متوسطه در یکی ازرشته‌های ریاضی‌ـطبیعی‌وهنرستان‌در رشته‌الکترونیك
ت : داشتن حداقل سن ۱۷ سال و حداکثر ۲۴سال (برای کسانی که خدمت زیرپرچم را انجام داده‌اند ۲۵ سال تمام می باشد .)
ث: داشتن صحت مزاج و تناسب اندام به‌تائید بهداری نیروی دریائی شاهنشاهی
ج: نداشتن پیشینه بد
چ: نداشتن همسر و افراد تحت تکفل
ح: شرکت در آزمایشات روانسنجی و استعداد (مواد امتحانی شامل ریاضیات ، فیزیك و هوش می باشد .)

۲ـ امتیازات :

الف: هنرجویان درطول مدت‌تحصیل شبانه‌روزی بوده و علاوه‌بر هزینه زیست ـپوشاك در سال اول‌از ماهیانه ۱۰۵۰۰ ریال و درسال دوم از ۱۱۷۵۰ ریال حقوق استفاده خواهند نمود .

ب : هنرجویان پس از موفقیت‌درآزمایشات‌نهائی بدرجه همافر سومی مفتخر وترفیعات بعدی آنهابرابر قانون‌همافری ارتش شاهنشاهی خواهد بود .

پ: فارغ التحصیلان‌افتخار خدمت‌در ناوهای‌مدرن نیروی دریائی شاهنشاهی را داشته و ازپاداش‌سالیانه پس‌انداز تأمین آتیه ـمنازل سازمانی درمان رایگان ـ استفاده از فروشگاه های‌ارتش وسایرتسهیلات کادر نظامی استفاده خواهند نمود .

ت: فارغ‌التحصیلان ضمن آشنائی با آخرین تحولات علمی و عملی دنیا در صنعت الکترونیك برای فراگیری بیشتر وهم‌چنین ماموریت به کشور های‌خارج فرستاده خواهند شد .

۳ـ ثبت‌نام :

الف : داوطلبین برای کسب‌اطلاعات بیشتروثبت‌نام می‌توانند همه‌روزه باستثنای روز های تعطیل‌وپنجشنبه ها از ساعت ۸ صبح الی ۱۵ با در دست داشتن مدارك مشروحه زیر بمدیریت استخدام واقع در خیابان‌سپهبد زاهدی جنب مسجد الرحمن ساختمان معاونت پرسنلی نیروی دریائی شاهنشاهی مراجعه نمایند .

ب: داوطلبینی که مایلند کتبا ثبت نام‌نمایند می توانند مدارك موردنیاز را باپست سفارشی به آدرس مذکور ارسال تا چنانچه واجد شرایط شناخته شدند جهت شرکت در آزمایشات لازم از آنان دعوت بعمل آید ضمنا درپشت پاکت قید شود مربوط به استخدام همافران .

۴ـ مدارك موردنیاز :

الف : یکبرك فتوکپی دیپلم یا گواهی قبولی ششم متوسطه که به تاییداداره آموزش‌وپرورش‌رسیده باشد .
ب: دو برك فتوکپی یا رونوشت شناسنامه
پ : دو قطعه عکس ۴ × ۳
ت: آدرس کامل باکروکی

م الف ۱۷۷۳۰

آگهی حراج

اداره فروش گمرکات منطقه غرب (تبریز) در ساعت ۳ بعداز ظهر روز یکشنبه ۱۶ر۸ر۳۵ کالاهای متروکه مشروحه زیر را :

ردیف	نوع کالا	تعداد	وزن تقریبی	قبض انبار	محل توقف کالا
۱ـ	لوله فولادی	۱۳ نگله	۸۴۰۰	۶۳۲۴	یاوری
۲ـ	مفتولات فولادی	۷ نگله	۲۸۱۷۵	۴۴۱۴	یاوری
۳ـ	لوله فلزی	۱۳ بسته	۳۵۶۰۰	۶۲۰۱	یاوری
۴ـ	دستگاه تراش	۲ صندوق	۳۰۰۰	۵۷۲۳	ردیف ۱۳ج
۵ـ	دستکش لاستیکی	۶۶۷ کارتن	۱۱۶۳۴	۷۵۲۴	انبار ۱۴ ط ۱۴
۶ـ	دستگاه تراشکاری	۲ صندوق	۳۰۰۰	۵۷۲۶	ردیف ۱۳
۷ـ	ترکیبات فلزی پروفیل آهن	۴۴ پالت	۸۰۹۷۱	۹۳۸	ردیف ۱۶
۸ـ	لاستیک توئی	۱۹۳ صندوق	۵۷۴۱	۵۴۱۰	آخر انبار ۱۵ سکوی انبار ۱۵
۹ـ	ماشین آلات	یک صندوق	۲۲۶۹	۲۵۵۳	محوطه طالبی
۱۰ـ	ماشین قالب ریزی	۴ صندوق	۹۰۷۸	۲۳۹۰	» »
۱۱ـ	ارابه دستی	۵ صندوق	۴۰۰۰	۳۹۲۰	یاوری

ازطریق حراج همگانی بفروش می‌رساند طالبین‌می توانند همه‌روزه باستثنای ایام تعطیل در ساعات‌اداری به‌گمرك جلفا مراجعه وپس‌از رویت کامل و آگاهی از کمیت وکیفیت کالاها در حراج‌شرکت نمایند ضمنا درصورت عدم‌فروش درجلسه فوق بقیه کالاها در روز دوشنبه ۱۷ر۸ر۳۵ بمعرض‌حراج گذارده خواهد شد و ۲٪ حراج نیز بعهده خریداران خواهد بود .

اداره فروش گمرکات منطقه غرب (تبریز)

مذاکرات اعضای کمیته دائمی مسکن روزنامه اطلاعات (۳)

جمعیت اضافی را باید از تهران بیرون برد

باید به کسانی که آب وبرق نمی‌خواهند درخارج از محدوده اجازه ساختمان داد

اشاره‌ای که شاهنشاه آریامهر در مصاحبه هفته گذشته خود به‌امر مسکن فرمودند، وظایف جدیدی‌را فرراه دستگاه های اجرائی قرار داده‌است.

برای ریشه یابی علل بحران مسکن وارائه راه حل های منطقی وقابل اجرابه‌دولت ، روزنامه اطلاعات کمیته‌ای دائمی مرکب از گروهی از شخصیت‌های آگاه تشکیل داد که بردوشماره گذشته قسمت هائی از گفتگوهای آنان را در نخستین اجلاسشان خواندید. اینک دنباله این گفتگوها...

گاهی یک شهر بسیار کوچک درکناریک شهر بزرگ وپرجمعیت قرار میگیرد که بهیچوجه با هم تناسب ندارند، در نتیجه همه ویژگی های این شهر هااز لحاظ بهداشت و خدمات درمانی ، خدمات شهری، اقتصاد ونیروی انسانی، مهارت‌ها، حتی خیابان ها وکوچه ها باهم تفاوت پیدا میکند که در نتیجه مشکلات‌زیادی را ببار می‌آورد ، شاید یکی از مشکلات ترافیک همین بی‌تناسبی شهرها باشد چون وقتی که در چند شهر کوچک هیچ چیز پیدا نشود ، ساکنانش ناچار خواهند بود که بشهرهای بزرگتر هجوم بیاورند و استاندارد ها را برهم بزنند.

برای اینکه شهرهای موجود را متناسب و متعادل سازیم شاید یکی‌از بهترین راه ها این باشد که «مرکزیت تهران» را دگرگون سازیم‌و بهبرنامه‌عدم تمرکزواقعیت ببخشیم، چه اشکال دارد سازمان هایی که مثل جنگلبانی ، شرکت ملی نفت، برق های منطقه‌یی همه بشهرستانهایی منتقل شوند که تلاش و فعالیت آنها را آسان‌تر میسازد.

همین حالا در تهران دهها شرکت و سازمان دولتی وجود دارد که منطقه عمل و کارکردشان در شهرستان های دیگر است چه لزومی دارد فرضا برق منطقه‌یی زاهدان یا سیمان فارس و شرکت تندفریمان و آبیاری کرمان در خیابان های شلوغ و جنجالی تهران مستقر شوند، اگر اینهابه شهرستان ها بروند علاوه برآنکه شهرهارا متناسب خواهند ساخت در کارمدیریت‌شان هم موفقتر خواهند بود چون از نزدیک در مسیر کارها قرار خواهند گرفت.

خانم دکتر حجازی : اینکار ها سبب میشود که اقتصادشهر ها هم شکوفان شود و قسمتی از ثروت‌ها باین‌نقاط دوردست منتقل شود و در نتیجه نوعی تقسیم عادلانه ثروت بوجود آورد .

مهاجرت مشکل همه دردها

مهندس شمس‌ملک آرا اگر برنامه عدم تمرکز، دقیقا اجرا شود . اگر سازمان های دولتی ما به شهرستان هایی که منطقه عملشان هست منتقل شوند ، یا در بخشی از مواقع کارخانجات تولیدی و صنعتی‌را به شهرستان ها ببریم، خودبخود جلوی مهاجرت راهم گرفته‌ایم ، بنظرمن جلوگیری از مهاجرت روستا ـ نشینان باید یکی‌از هدفهای‌اساسی جامعه باشد، چون‌همین مهاجرت ها است که روستا ها را خالی میسازد کشاورزان را کاهش‌می‌دهد، بعضی شهر ها را بزرگ و بی‌تناسب میسازد و بعضی ها را کوچک و بی‌رونق و درنتیجه رساندن خدمات شهری را برای آنهافوق‌العاده مشکل‌میکند ،بهمین دلیل که‌همین حالاهم دردسر های بزرگی بوجود آورده است یا به کلام دیگر مهاجرت گروهی به شهر ها برهمه استاندارد های صنعتی‌وکشاورزی تاثیرنامطلوب میگذارد ،بهمین‌جهت‌باید برنامه‌یی تنظیم شود تا اینها را به مناطق مسکونی و قابل زندگی رجعت دهیم و بایک استاندارد صحیح‌و یک شبکه قوی ارتباطی ، آنها راباشهرهای بزرگ پیوند دهیم‌تا تدریجا نوعی تناسب در احداث شهرها بوجود آید .

جهاشکال دارد که فرضا شهر هایی مثل‌کرج و قزوین و زنجان را توسعه و گسترش دهیم ، خدمات شهری ، صنعتی و کشاورزی آنهارا افزایش دهیم چند سازمان دولتی را که شرایط کاری آنها اقتضا میکند به آنجا منتقل سازیم و بایک شبکه خوب وقوی بتهران پیوندشان‌دهیم تا ضمن آنکه از مهاجرت‌روزافزون بتهران جلوگیری میکنیم نوعی تناسب شهری‌هم بین اینهابوجود آوریم.

روزنامه‌اطلاعات : دراین کمیابد برنامه عدم تمرکز که مورد توجه دولت هم‌قرار گرفته ، عملی‌شود. تردید نیست ،اما قسمتی از بحث امروز، روی آپارتمان های گران قیمت دور میزند . حالا سئوال این است که برای رفع کمبود مشکل مسکن و افزایش آن چه طرحی را انتخاب کنیم .

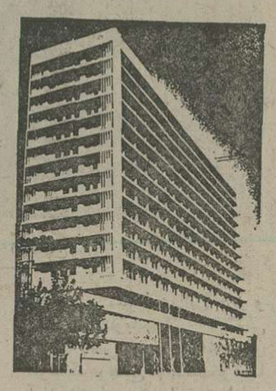

مسکن را از طریق پرداختن‌به ارتفاع یااز راه گسترش عرضی آن افزایش دهیم ، کدام یک .؟!

آپارتمان‌سازی موقوف

مهندس شمس ملک آراء ،استاد دانشگاه : از آنجا که هنوز دستگاهی برای کنترل ونظارت امور ساختمانی تشکیل نشده ،و از آنجا که بخش خصوصی تاکنون فقط بدنبال سود جویی بوده، پرداختن به‌آپارتمان سازی در شرایط فعلی شاید کار درستی نباشد یا حداقل در زمان حال ضرورت نداشته باشد .

آپارتمان ها مشاع است‌ومردم ماهم با مقررات متعارف‌آن‌آشنایی ندارند، از یکطرف مقاطعه‌کارآن چنان میسازد که بعد از چند ماه لوله فاضلاب آن خراب میشود ، پله ها ریزش میکند ، دیوار ها ترک برمیدارد . شوفاژ به تعمیر احتیاج پیدا میکند، شیرآب در توالت و دستشویی ها ریزش میکند و در نتیجه سقف طبقه‌زیر را خراب میکند، ازطرف دیگر آپارتمان نشین ها، خوی‌آپارتمان نشینی ندارند. اگر فاضلاب یک طبقه مسدود شده‌باشد و موجب ریزش سقف طبقه پائین‌تر شود ، احساس مسئولیت نمیکنند اگر شوفاژ خراب شود خود را موظف به پرداخت هزینه‌تعمیرش نمیدانند ، بنابراین پرداختن به ارتفاع در شرایط جاری شاید به مصلحت نباشد . مخصوصا که‌در مملکت ما کمبود زمین وجود ندارد و خوشبختانه از این‌جهت در مضیقه نیستیم .

مهندس درخشانی : مساله اینجا است که‌گاهی دنبال چیز هایی میرویم‌که اصطلاح‌کنار گذاشته شده است چون همین حالا ممالکی که خود مبتکر بلند سازی بوده‌اند و شرایط جغرافیایی آنهانیز مساعدبوده از بلند سازی برداشته‌اند در صورتیکه مابدون توجه به‌آب و هوا و شرایط جغرافیایی‌و ساختمانی ، تازه به این کارها دست زده‌ایم.

دکتر کیایی : وقتی که در داخل محدودمزمین گران‌بوده، مقاطعه کار تلاش خواهد کرد تا از یک قطعه زمین حداکثر استفاده را ببرد بهمین جهت آپارتمان سازی در تهران و بعضی از شهرهای بزرگ‌رونق گرفته است.

از طرف دیگر مقاطعه کار ، ساختمان را به هوس سود-

جویی میسازدو چون‌بایدنقدهم بفروشد تا بتواند سرمایه‌خود را مجددا در جای‌دیگربجریان اندازد و کسانی‌همکه میتوانند ساختمان ها را نقدا خریداری کنند قاعدتا ازگروه مرفه‌هستند بنابراین‌مقاطعه‌کار بدنبال‌ساختن آپارتمان ها میلوکس میرود .

بنابراین اگر آپارتمان یا ساختمان ارزان میخواهیم باید زمین ارزان‌هم‌در اختیارسازنده قراردهیم،تسهیلات دراختیارش بگذاریم ، سیاست ارشادی هم داشته باشیم تا او بتواند به خانه‌سازی ارزان‌قیمت پردازد.

مهندس همایونفر : اگردولت این مقررات خشک محدوده و خارج از محدوده را از میان بردارد و اجازه‌دهدکه‌درخارج از محدوده هم ساختمان شود و شرکت های‌بزرگ ساختمانی را یاری دهد تا در این نقاط به‌احداث مجتمع‌های‌ساختمانی بپردازند ، بسیاری از مسائل حل خواهد شد .

بعضی ها میگویند چون رساندن خدمات‌شهری به‌خارج از محدوده مشکل است باید به ارتفاع پرداخت در حالی که جواب درساختن آپارتمان‌های بزرگ نیست ، همین آپارتمان های بزرگ هم آب میخواهند، برق میخواهندکوچه وخیابان و خدمات شهری میخواهند.

دکتر حسن زاهدی : ما در منطقه زلزله خیز زندگی می کنیم پس ساختمان آپارتمان ها مرتفع و بلند شاید به مصلحت نباشدچون مشکلات آن در چند سال آینده بروز خواهد کرد.

در این ساختمانها بهیچوجه عوامل تامینی وجود ندارد، ایزولاسیون صوتی وجود ندارد . دیوار های این آپارتمان ها طوری ساخته شده که صدای ریزش آب شیر حمام همسایه‌هم موجب بیخوابی میشود ، سقف ها نازک و نامتعادل و غیر اصولی ساخته شده است، در آپارتمان ها شاید روحیه همکاری و هماهنگی برای اجتماعی زندگی کردن هم وجود نداشته باشد ، بنابر این باید منتظربی‌آمد های ناگوار آنها در چند سال آینده باشیم.

بهمین دلیل‌باید برای افزایش مسکن ،نظام ساختمانی خود را تغییر دهیم‌در کارساختمان نوعی نوجویی بوجودآوریم. بموازات آن تلاش کنیم تا استاندارد های ساختمانی بوجود آوریم ،این استاندارد ها سبب خواهد شد که همه وسایل کار قبلا ساخته شودو چون کارگرهم با کار آنها آشنایی و تجربه پیدا خواهد کرد. ساختمانها سریعترساخته خواهد شد و مصالح آن هم ارزانتر فراهم میشود.

این استاندارد هاحسن‌دیگری هم دارند مقاومت ساختمان را افزایش و نرخ آنرا کاهش میدهند .

محمد علی‌سفری نویسنده مطبوعات و وکیل پایه یک دادگستری هر یک از متخصصانی که در این‌گروه گرد آمده‌اند نظرات خود را در زمینه های مختلف‌مشکل مسکن بیان‌کردند اما به مساله‌یی که اشاره نشده این است که چرا شهرهای بزرگ ،مخصوصا تهران چنین شده ، بعقیده من باید علل این پریشانی رابطورام و در زمینه مسکن بطور اخص جستجو کرد ، آن را دریافت و به چاره پرداخت باید این مشکلات را ازریشه قطع‌کرد والا یک مسابقه بی انتها بین عرضه و تقاضا در پیش مردم قرار خواهد گرفت و اگر کلیه امکانات را هم برای فراهم کردن عرضه در مفهوم گسترده‌آن بکاربندیم بازتقاضا هافزونی دارد.

بنا براین ، این میز گرد که از هر جهت صلاحیت مسائل مربوط به تامین مسکن را دارد ،حق این است که موضوع‌را عمیقتر بررسی کند و راه حل های قابل اجرا هم ارائه دهد،من بحث تفضیلی خودم را در این مورد به فرصت های بعدی موکول میکنم.

اعضای کمیته دائمی مسکن روزنامه اطلاعات

آقای دکتر حسن زاهدی وزیر سابق کشورو کشاورزی ومدیر عامل شرکت سرمایه‌گذاری بانک های ایران.
خانم دکتر میرانگیز حجازی استاد دانشگاه و سابق وزارت کارواموراجتماعی.
آقای مهندس شمس ملک‌آراء استاد دانشگاه ورئیس سابق دانشکده فنی.
آقای فرحناک فرحی نویسنده‌مطبوعات و نماینده انجمن شهر.
آقای محسن حاج بهشتی استاد دانشگاه تهران .
آقای محمدعلی سفری نویسنده مطبوعات.
آقای مهندس جهانشاه درخشانی آرشیتکت.
آقای مهندس رافیک‌خاچاطوریان مهندس ساختمان.
آقای دکتر کیائی کارشناس اموربانکی واعتبارات.
آقای مهندس امیر همایونفر متخصص مسائل ساختمان.
آقای مهرداد اهری مهندس مصالح ساختمانی.
آقای مهندس فریبرز فرهنگ متخصص ساختمان.
آقای دکتر امیرحسین‌پورسردار آرشیتکت.
آقای دکتر علی جزایری آرشیتکت.
خانم زهره ملک‌زاده لیسانسیه.

TOYOTA
کرونا ۴ سیلندر

۴ درب
باترمز گلسکویی
و مزایای عالی
مدل کارینا
اتومبیل خانواده
جادار ـ راحت ـ سریع
برای خانواده‌های مشکل‌پسند
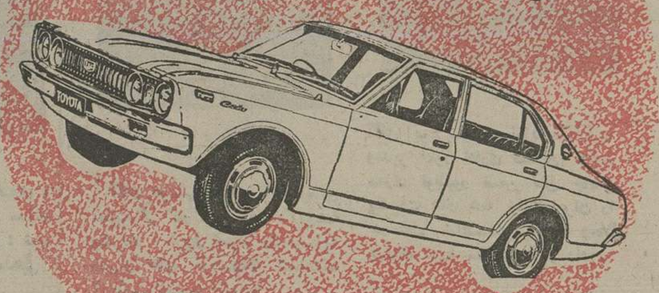
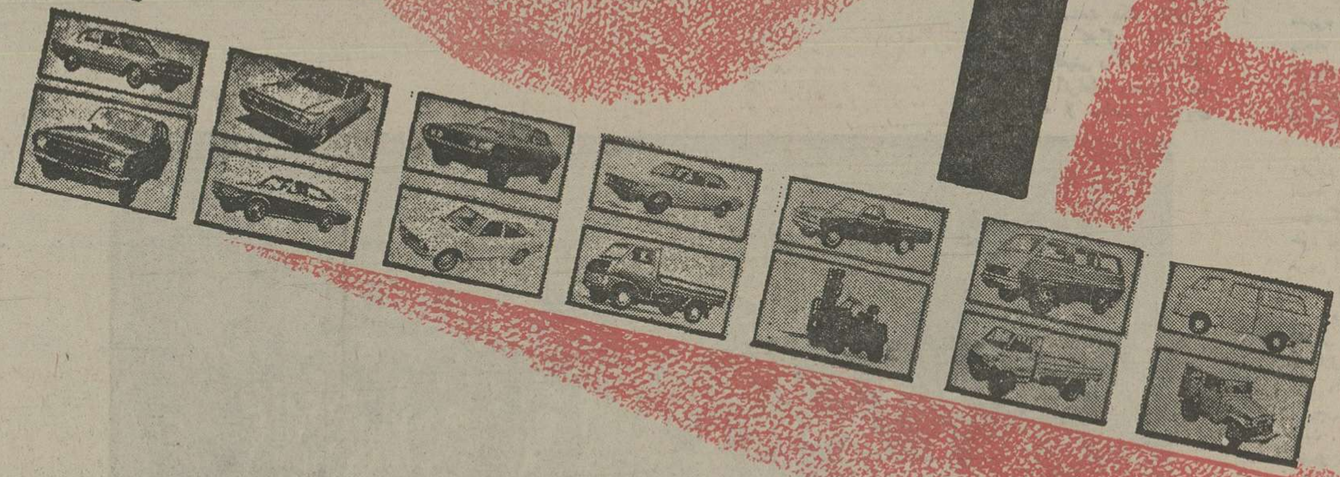
تویوتا
پرقدرت ـ سریع ـ مطمئن
تویوتا یکی از بزرگترین تولید کنندگان انواع اتومبیل در دنیا
تویوتا باسرویس منظم
در تهران وشهرستانها
نماینده انحصاری: شرکت ایرتویا اداره مرکزی. نمایشگاه خیابان بهار جنوبی ـ ساختمان تویوتا. تلفن ۵-۷۶۷۰۸۱

همزمان با خجسته میلاد شاهنشاه آریامهر، شهرك دهقان ویلا بنام

شهر چهارم آبان نامگذاری شد

★ شهر چهارم آبان درچهارکیلو متری کرج ،با بهترین مصالح‌وآخرین پدیده های معماری‌بنا گردیده وکلیه نیاز های‌شهری‌برای آن درنظر گرفته شده‌است .

★ ویلا های این‌شهر باوجود امتیازات فراوان قیمتی مناسب وارزان‌دارد.

آقای بدرتقی‌زاده انصاری ، بنمایندگی‌ازطرف مالکین وساکنین شهرك دهقان ویلا تقاضا کرد این شهرك بنام شهر چهارم آبان نامگذاری شود.

آقای بدر تقی‌زاده انصاری به نمایندگی ازطرف مالکین گفت :

در سپیده دم چهارم آبان بوقت وزیدن نسیم پرطراوت پگاهی دردامن خانواده‌های اصیل‌وپاك‌سرشت واز نژاد آریاهای دلیر نوزادی زاده شد که‌ایران‌عزیز رابسوی‌تمدن بزرك رهنمون‌گردید.

درروز چهارم آبان ، روزیکه شهریار بزرگ ایران پا بعرصه وجود گذاشت . ساکنین شهرك زیبای دهقان ویلا ، طی یک گردهمائی پرشکوه پنجاه سال شاهنشاهی پرافتخار دودمان پهلوی را جشن گرفتند و ساعات دلپذیری را با ابراز احساسات فراوان نسبت بدودمان پهلوی سپری کردند. در این جشن وسرور که بخاطر بزرگداشت پنجاه سال شاهنشاهی پرافتخار خاندان پهلوی‌و زادروز شاهنشاه آریامهر برگزار شده‌بود آقای بدرتقی‌زاده‌انصاری بنمایندگی از طرف ساکنین‌دهقان ویلا پیشنهاد نمودبپاس بزرگداشت این‌ایام درخشان و بخاطر خجسته روز تولد شاهنشاه آریامهر مدهقان‌ویلاء ازاین‌پس‌شهر چهارم‌آبان نامیده شودکه‌این پیشنهاد با فریادهای جاوید شاه و استقبال عموم مواجه گشت و این شهرك زیبا ومدرن بنام شهر چهارم آبان‌ه نامگذاری شد .

بمناسبت زادروز شاهنشاه آریامهرو بپاس بزرگداشت پنجاه سال شاهنشاهی پرافتخاردودمان پهلوی شهر چهارم آبان بوضع بسیار زیبائی باشعار های‌میهنی، پرچم های سه‌رنگ ایران وچراغ های رنگارنگ ، آذین بندی‌شده بود و ساکنین محل از ساعتی قبل خود را برای شرکت در این جشن و سرور ملی آماده کرده بودند.

دراین بزرگداشت ابتدا آقای شهرآوار یکی از ساکنین کوی چهارم آبان بحاضرین خیرمقدم گفت و آنگاه آقای بدرتقی‌زاده انصاری بنمایندگی ازطرف مالکین ویلا های شهر چهارم آبان پشت تریبون قرار گرفت و با درودبه شهریار ایران زمین سخنان خود را آغاز کرده گفت :

اوراق زرین تاریخ

تاریخ ملت ها نشان دهنده عظمت‌و بزرگی و نشان دهنده فراز و نشیب زندگی ملت‌هاست. تاریخ زرین ایران راورق می‌زنیم بگذشته پرافتخارمی‌نگریم و به آینده درخشان لبخند می‌زنیم ، گذشته‌ای که درفش کاویان‌ایران زمین در آنسوی دریاها و کوه هادر اهتزاز بود ، گذشته‌ای که باعث فخرومباهات است‌گذشته‌ای که کوروش شاهش فرمان آزادی ملت ها را صادر میکند ، به‌آن روز ها می‌نگریم که خشایار شاهش بدریا تازیانه می‌زند و فریاد پاینده ایران در یونان سر می‌دهد ، به‌آن‌دیر زمانها که‌هنوز آثار ستوران و دلاوران ایران زمین درصحرای مصر نمایان‌است مینگریم این نشانه بارزی‌از عظمت وشکوه این‌ملت است . ملتی که هرآن بفرمان شاهنشاهانش‌گوش فراداده و در اجرای فرامین مقدسش جانبازی می‌کند . نشانه بارز مردم‌شاه دوست و ایران پرست جهش ملی و بهترسازی اجتماع است . ایرانی فرزند انقلاب ، وفادار باصول انقلاب شاه و میهن، ایرانی هرگزنمیمیرد اگر اورا قطعه‌قطعه کنند ومیهنش را بخون سرخ رنگین سازند باز او زنده می‌شود می‌ایستدو می‌جنگد ازمیهن و نوامیس ملی‌اش دفاع می‌کند ، ابرهای تیره بار ها آسمان درخشان ایران زمین را فرا گرفته، اهریمن و خائنین به لباس های گوناگون قصد تجاوز و خیانت داشته و سرسپردگان امپریالیست از لانه ها بیرون‌آمده اظهار وطن‌پرستی‌و ایران‌دوستی می‌نمایند. ولی غافل از این‌حسننه که یزدان‌ایران زمین همواره‌حافظ ونگهبان این مرزو بوم است .

ابرمردی توانا

بهنگام وزش بادهای سهمگین ابرمردی توانا وباقدرت باتیروی خدایی بمقابله بادشمنان برخاسته وبرای ملت‌انقلابی مقدس‌به‌ارمغان آورده و درخشش اصول انقلاب سراسر ایران زمین را فرا گرفته. انقلابهایی که درهر دوران پر ملت باامیدو موفقیت توام بوده . انقلابی که مسیر زندگی و حیات مردم را تغییرداده و باجهش‌زمان وموفقیت‌پی‌گیرروشنی‌بخش‌ایران زمین است . انقلاب در هرزمان بامسیر زندگی و زمانی به پیش برد اصول مقدسش پرتو افشانی کرده و درفش شادمانی‌را باهتزاز آورده .

زمانه از گذشته ها حکایت ها و شکایت ها دارد ، زمانی که ایران عزیزمهد دلیران وجانبازان دچار فتنه و آشوب ، عصیانگری وهرج و مرج بود ، هنگامیکه حکومت های خان خانی‌و ملوک الطوایفی برمردم‌زحمتکش‌و پاک ـ سرشت این مرز و بوم ستم روا میداشت . ۵۷ سال قبل‌در سپیده دم چهارم آبان بوقت وزیدن‌نسیم پرطراوت‌پگاهی‌دردامن‌خانواده‌ای اصیل و پاک سرشت میهن‌پرست وجانباز از نژاد پاک آریا های دلیر ، نگهبانان تاج کیان نوزادی زاده شد، خورشید شادمانه پرتو افشانی نمود ، طبیعت ایران‌زمین مرهل خزان افسون شده وگریان پای کوبی آغاز نمود ، فرشته خوشبختی‌و سعادت‌نویدپیروزی وسرافرازی بملت دادند . دیوان واهریمنان بازاده شدن فرزند ایران گریختن آغاز نمودند . سرداری بزرگ بااندیشه‌ای‌مقدس و سترک در سرنجات میهن‌می‌پروراند . مادری پاک و مقدس فرزند ایران را در آغوش پرمهر و محبت خود پرورش می‌دهدو سرود پیروزی در گوشش می‌خواند . خاندان باایمانش بفرزند ایران نام‌مقدس‌محمدرضا میدهند. ملائکه رحمت یزدان پاک ، حافظ و نگهبانش می‌شوند تا در آینده وظیفه و رسالت تاریخی وبزرگ خود را برای آبادانی ایران‌زمین انجام دهد. دراین زمان پدر لحظه‌ای از اندیشه ایران و ملت خود غافل نیست،اوضاع اجتماع ونابسامانی ها چنان او را در خود فروبرده و غمگینش ساخته کهسرانجام باهوش‌ودرایتی‌خدا‌دادی و نبوغی آسمانی انقلاب مقدسش را آغاز نمود و فرمان قیام صادر کرد. خود پیشاپیش صفوف میهن پرستان و یاران یزدان درهبرعلیه‌پلیدیهاو تاریکی‌ها را شروع نمود پیرو جوان پسر و دختر همه آماده رزم شدند خانه‌ها همه‌خالی گشت، چراغها خاموش‌شد ، پیرزنان سوگند یاد کردندتا در این‌نبرد سپاه خصم دون و اهریمن بد سرشت درهم نریزند و نابود نکنند چراغها روشن نسازند، رضاشاه کبیر پیروز شدبدنبال هر فتح و پیروزی‌اشک شادی و شوق از دیدگانش فرو میریخت سرانجام‌سردار بزرگ تاریخ ایران به‌آرزوی خود که آزادی ایران‌بودرسید ،ابرمرد تاریخ ایران زمین شهریارتوانا رضاشاه کبیر در تمام اوقات چه در رزمگاه وچه ایام‌فراغت به تعلیم وتربیت گرانمایه‌فرزند برومندش پرداخته واندیشه ـ های عالی خود را به او تفهیم مینمود و تجربیاتش را به او می‌آموخت و همواره‌فرزند را بسوی قله افتخارو سرافرازی رهنمون بود. فرزند برومند محمدرضاشاه پهلوی‌بااندیشه‌ای ذاتی وخدایی نقشه بزرگی و سرافرازی جاودانه‌ایران رادر سر میپرورانیدسرانجام قدرت و اداره امور کشور را به نازنین فرزند سپرد ، زمانی که دنیای پهناور ازبی عدالتی ها و جنگ و ستیز ها مملو بود، جنگ خانمان برانداز سراسر گیتی را پوشانید . در این هنگام آریامهر شهریار توانای ایران زمین با رهنمون عالی‌به هدایت و نگهداری این مرز و بوم‌پرداخت‌وبانبوغی استثنائی ایران زمین را از فاجعه‌ای هولناک رهایی بخشیدخرابیها آباد ناتوانی‌هاتبدیل به‌توانایی و نور وروشنایی جایگزین ظلمت و تاریکی گشت در این احوال‌گاه‌وبیگاه استعمارگران سرخ‌وسیاه برای نابودی‌ایران نقشه های شوم در سر می ـ پروراندندولی‌غافل ازفرماندهی عالی آریامهر کبیر بودند ، او سوگند خورده که تا آخرین قطره خونش را برای آبیاری درخت کهنسال میهن فداکند ، خود پیشاپیش‌ملت و پرچمدار انقلاب‌قیام‌نمود اموال واملاک شخصی‌اش را بملت خود از صمیم قلب بخشید بهون می‌خواست رسالت تاریخی خود را انجام دهد . فرمان تحصیل رایگان و هزاران نور و روشنایی انقلابی را صادر می فرماید اینها پایه های ترقی و تعالی این ملت‌است، اینهانشانه های برتری و بزرگی شهریار ایران زمین است ، که اصول قیام ۲۸ مرداد بدست توانای شاه بود ، اینها اصول انقلاب مقدس شاه و ملت است که سرانجام به رستاخیزملت ایران پیوست وازطرف سرداربزرگ، فرمانده کبیر،شهریارپاک‌اندیش جامه عمل پوشید اکنون ما یک صدا فریاد میزنیم شاها تولدت مبارک .

سخنان آقای بدر تقی‌زاده انصاری‌در میان فریاد های جاوید شاه حاضرین خاتمه یافت و آنگاه در حالیکه از هرسو ابرازاحساسات شدیدی نسبت بدودمان پهلوی جریان داشت مردم برقص و پایکوبی پرداختند و تاساعاتی از شب را در گرامیداشت این روز فرخنده سهیم و شریک شدند.

در خاتمه پذیرائی گرمی از حاضرین بعمل آمد و ساکنین شهر درحالی که خوشحال ومسروربنظر میرسیدندمیادین و خیابان های شهر را ترک کردند و بطرف خانه های‌خود روان شدند .

رقص و پایکوبی ساکنین شهر چهارم آبان تا ساعاتی از شب‌در خیابانها جریان داشت.

آشنائی با شهر چهارم آبان

شهر چهارم آبان که قبلا دهقان ویلا نامیده میشد با محدوده کرج فقط پانصد متر فاصله دارد و از سه سال‌پیش فعالیتهای ساختمانی در آن شروع شده است.

شهر چهارم آبان‌در مساحتی بوسعت هفتصد هزار متر بنا گردیده و در حال حاضر ۲۶۰ خانوار در آن سکونت دارند و سایر ویلاها هم‌بتدریج‌آماده و مالکین همراه خانواده خود در آنها سکونت میکنند .

در شهر چهارم آبان کلیه ویلاها دارای آب و برق می باشد و مدرسه دورمراهنمائی پسران فارسی باسیصد وبیست دانش آموز در حال حاضر مورد استفاده محصلین‌میباشد.

چهار پارک زیبا و دلنشین زیبائی خاصی بشهر داده و کلیه مسائل مورد نیاز مردم مثل درمانگاه وفروشگاه های مختلف در برنامه های عمرانی شهر قرار دارد.

هم‌اکنون وسیله ایاب‌وذهاب مردم توسط مینی‌بوس های مخصوص تامین میشود و تاکسی‌ها‌هم‌میتوانند آزادانه‌باین نقطه رفت و آمد داشته‌باشند.

کلیه ویلا های شهر چهارم آبان‌ازبهترین مصالح‌ساختمانی ساخته شده و آخرین پدیده های معماری در آن شکل‌گرفته است.

ویلا های شهر چهارم آبان هریک مساحتی‌بین چهارصد تا هزار متر مربع را در برگرفته و در حال‌حاضر بعلت استقبال فراوان‌مردم کارگران‌و مهندسین بطور تمام وقت برای آماده نمودن ویلاها مشغول کار میباشند .

بدون شک در آینده نزدیک شهرمان دارای یکی‌اززیباترین شهرها خواهد شد بطوریکه هرکس آرزوی زندگی در آن را خواهدداشت.

ناگفته نماند ویلا های شهر چهارم آبان با تمام امتیازاتی‌که دارد قیمت مناسبی برای آن در نظر گرفته شده‌و موسسین شهر در زمانی که شاهنشاه آریامهر توجه فراوانی به امر مسکن برای مردم دارند و همیشه در این باره دستورات اکیدی صادر فرموده‌اند خوشحال و مسرورند که گام مثبتی در جهت غایات عالیه‌رهبر خردمند خود برداشته‌اند.

همزمان بازادروزشاهنشاه آریامهر

کارگران وکارمندان «صنایع کاغذسازی نوظهور» پنجاه‌سال سلطنت پرافتخاردودمان پهلوی راجشن گرفتند

سهراب‌قائم مقام رضوی‌مدیرعامل صنایع کاغذ سازی نوظهور :

ملت ایران ،طی قرون پرنشیب و فراز خود همواره مظهرحق شناسی‌و سپاسگزاری نسبت بشاهنشاهان خود بودمو باعالی ترین وانسانی ترین احساسات مراتب حق‌شناسی خودرا ابراز داشته است.

نماینده کارفرما ومدیراموراداری:

مشیت الهی این‌بود که‌ملت شریف ایران از آن سرنوشت شوم‌ومرگبار رهائی یافته وبدست ابرمردی چون اعلیحضرت رضاشاه کبیر باردیگر روز های عظمت وسعادت را دربرابر خودببیند.

هوسپ مهرابی ، کاندیدای نمایندگی کارگران :

ما کارگران عصر رستاخیز ،بعنوان کارگری که بتمامی حقوق انسانی واجتماعی خوددست یافته بپا می‌خیزیم ،سوگند یادمی کنیم که‌همراه درپیش‌برد مقاصد انسانی واندیشه های‌سازنده وارزشمند شاهنشاه آریامهر حتی از جان‌خود دریغ ننمائیم .

کارگران ،کارمندان و اعضای هیئت مدیره صنایع کاغذ سازی نوظهور همزمان بازادروز شاهنشاه آریامهر دریك گرد همائی‌پرشکوه پنجاه سال‌سلطنت پرافتخارخاندان پهلوی را جشن گرفتند و پروان پاك سردار بزرك ایران نوین درود فرستادند.

در جشن و سرور کارکنان صنایع کاغذ سازی نوظهور که‌در محل کارخانه تشکیل شده بود پس‌از سرود شاهنشاهی و خیر مقدم آقای‌هوسپ‌مهرابی کاندیدای نمایندگی کارگران‌پشت تریبون قرار گرفت و مطالبی بشرح زیر ایراد نمود .

لطف شاهانه

من از طرف کارگران گرامی مفتخرم که‌پنجاهمین سال‌شاهنشاهی پر خیروبرکت‌دودمان جلیل‌پهلوی راکه هر حقیقت سازنده تاریخ ایران نوین است به همه‌حاضران تبریك بگویم و از خداوند بزرك مسئلت دارم توفیق روزافزون‌عنایت فرماید تا پاسداراني لایق برای به‌ثمر رساندن هدف های عالی انقلاب شاه‌و ملت باشیم.

به یقین روزی که اعلیحضرت رضاشاه کبیر به شاهنشاهی‌ایران رسیدند برای هر ایرانی غرور آفرین وامیدبخش بود زیرا قدرت واندیشه این بزرك مرد تاریخ اندیشه سازنده واندیشه‌ای‌نداشت جز اندیشیدن به‌ایرانی آزاد و آباد. این ابرمرد تاریخ بودکه باتاسیس واحد های صنعتی و علمی نویدپیشرفت‌سریع‌به‌جوانان میهن داد و ما امروزه اثرات و ثمرات همان اندیشه های انقلابی را شاهد بودمو از مواهب آن برخورداریم اما وظیفه ماومیلیونها کارگر برخوردار از این مواهب در پاسخ‌گوئی به آنهمه لطف شاهانه چیست ؟بی گمان کار ، تلاش بیشتر و کسب مهارت های برتر است واین خواهد بود جوابگوئی آنهمه ابرجو امتیازاتی که‌در پرتو انقلاب سفید بدست آورده‌ایم من اکنون در عصر رستاخیز در عصر حکومت انقلاب سفید بعنوان یك کارگری که‌به تمامی حقوق انسانی واجتماعی خود دست یافته به پا میخیزم و به‌یاد توای ابرمرد تاریخ ای رضا شاه کبیر و به همراه توای آریامهر شاه بزرك به آینده روشن وطنم درود میفرستم وسوگند یادمیکنم که همراه درپیش‌برد مقاصدانسانی واندیشه های سازنده و ارزشمند شاهنشاه آریامهر حتی از جان خود نیز دریغ ننمایم‌درود به روان پاك رضاشاه کبیربنیانگذار ایران نوین.

زنده و جاوید باد شاهنشاه آریامهر

پس‌از سخنان آقای مهرابی که باکف زدنهای شدید حاضرین همراه بود آقای ایرج سپهران نماینده کارفرما و مدیر امور اداری صنایع کاغذ سازی‌نوظهور رشته سخن را بدست گرفت وبا بیانی که حاکی و سرشار از عشق بوطن بود چنین گفت:

مشیت الهی

کارگران ،کارمندان عزیز ، ما امروز دراین‌مکان جمع‌شده‌ایم تابمناسبت پنجاهمین‌سال‌شاهنشاهی پرافتخار دودمان پهلوی و در زاد روز میلاد با سعادت شاهنشاه آریامهر مراتب‌حق‌شناسی وسپاس صمیمانه خودرابه پیشگاه مقدس رهبر خردمند و پرچمدار انقلاب سفید، شاهنشاه‌آریامهر معروض داریم.

بالورق زدن تاریخ‌و برگشتن‌نیم قرن به گذشته مشهود میگردد که مردم ایران از چه مواهب وآزادی برخوردار گشته‌اند که درگذشته حتی کوچکترین اثری از آن‌نبود. قبل از وقایع تاریخی سوم اسفند ۱۲۹۹ کشور کهنسال ما علیرغم سوابق درخشان و گذشته های غرورانگیز براثر بی لیاقتی ها و خیانت ها در سراشیب سقوط و انهدام پیش میرفت و تحت فشار قدرت ها و سیاست های مخرب استعماری چنان ناتوان و ضعیف بود که‌در افق آینده آن جزظلمت ویاس چیزی بچشم نمیخورد اما مشیت الهی این بود که ملت شریف ایران از آن سرنوشت شوم و مرگبار رهائی یافته و بدست ابرمردی چون اعلیحضرت رضاشاه کبیر بار دیگر روزهای عظمت و سعادت را در برابرخود ببیند و بعداز آن سردار بزرك نیز در سایه رهبری‌های‌خردمندانه وشور وعشق بی پایان و کوشش خستگی ناپذیر فرزند برومندش اعلیحضرت همایون شاهنشاه آریامهر باچنان سرعتی مراحل سازندگی وترقی و تعالی را طی کند که ظرف مدتی کمتر از نیم قرن از چهار گوشه جهان همه چشم‌ها ونگاه هاراهمراه باتحسین و اعجاب بسوی خود معطوف‌دارد.

اگر امروز ما در دنیای پر تلاطم حاضر ازثبات وآرامشی بی نظیر برخورداریم اگر آنهمه محرومیت و عقب‌ماندگی و ناامیدی به رفاه و آسایش مبدل شده، اگر نظام پوسیده و ظالمانه‌قرون وسطائی جای خودرا به امنیت و عدالت اجتماعی داده‌است اگرچرخ های عظیم صنعت بکار افتاده و طبقه شریف کارگر احترام و ارزش و موقعیتی راکه شایستگی و استحقاق آنراداره بدست‌آورده، همه و همه از مواهب و مزایای درخشانی است که در پرتو پنجاه سال شاهنشاهی پرخیرو برکت و افتخار آفرین‌دودمان جلیل پهلوی نصیب ملت حق شناس‌و میهن‌پرست ایران گردیده است جا دارد که همه از جان‌و دل در برابر پدر تاجدار و رهبر خردمند ایران سر تعظیم فرود آورده و یکدل و یکزبان بگوئیم:

زنده‌و جاوید باد شاهنشاه ـ پاینده وپرقرارباد ایران .

سخنان آقای سپهران درحالی پایان گرفت‌که از هرسو فریاد های جاوید شاه بگوش میرسید. دراین هنگام آقای‌سپهراب‌قائم‌مقام رضوی مدیر عامل صنایع کاغذ سازی نوظهور در میان ابراز احساسات شدید حاضرین نسبت بدودمان پهلوی پشت میکروفون قرار گرفت و مطالبی بشرح زیر ایرادنمود.

شاه ، سایه خدا

همکاران عزیز

خوشوقتم که‌از طرف هیئت مدیره شرکت‌آئین‌ملی‌بزرگداشت پنجاه سال شاهنشاهی پهلوی را تبریك گفته‌و توفیق همگان رادر راه خدمت به شاهنشاه آریامهر از درگاه ایزد یکتا مسئلت‌نمایم.

ملت ایران طی قرون پرنشیب وفرازو ۲۵۳۵سال شاهنشاهی پر افتخار همواره مظهر حق شناسی و سپاسگزاری نسبت بشاهنشاهان خود بوده و باعالی ترین وانسانی ترین احساسات مراتب حق‌شناسی خودرا ابراز داشته است.

از روزگار باستان تابه امروز ایرانی شاه را سایه خدا ومظهر استقلال و تمامیت کشور ووحدت ملی دانسته و شاه پرستی رااز فرایض مقدس مذهبی خود شمرده است .

زنده‌و جاوید باشاهنشاه‌آریامهر برقرار باد پرچم سلطنتی ایران

پس‌از سخنان مدیر عامل ، تمثال خاندان جلیل سلطنت و هدایای ارزنده‌ای که‌ازطرف‌صنایع کاغذ سازی نو ظهور تهیه شده بود بین حاضرین توزیع شد و پس‌از پذیرائی گرمی که‌ازمدعوین بعمل آمد، چندین برنامه هنری اجرا شد و کارکنان این واحد عظیم صنعتی و تولیدی باخاطری خوش محل‌جشن آئین بزرگداشت پنجاه سال سلطنت دودمان‌پهلوی راترك گفتند.

آقای‌سهراب قائم‌مقام رضوی ، مدیر عامل صنایع کاغذ سازی نوظهور طی نطق خود گفت : شاه پرستی رااز فرایض مقدس مذهبی خود میدانیم.

آقای هوسپ مهرابی ،کاندیدای نمایندگی کارگران گفت ، این‌همه پیشرفت ، ابرجو امتیاز را درسایه رهبری های خردمندانه شاهنشاه آریامهر بدست آورده‌ایم .

آقای ایرج سپهران نماینده‌کارفرما ومدیر امور اداری صنایع کاغذ سازی نوظهور ضمن نطق جامعی پیشرفت های همه جانبه ایران را در عصر شاهنشاهی‌پرشکوه وجلال پهلوی مورد ستایش قرار داد .

گوشه‌ای ازاجتماع ـظیم‌کارکنان صنایع کاغذ سازی نوظهور بـه مناسبت بزرگداشت پنجاه سال شاهنشاهی پهلوی .

رژیم غذائی عامل ریزش مو و کچلی

بحث در مورد موی سر اینک دراغلب مطبوعات دنیا اعم از پزشکی‌و غیر پزشکی وبخصوص در کنفرانس های پزشکی بیشتر از سابق ، مطرح است . درموی سر حال‌سئوالی اصلی‌دانشمندان این است که در هر تارمو چه عواملی سلامتی و مرض موی‌سر را مشخص میسازد ؟

در قدیم دانشمندان وپزشکان توجه کمی بموی سر داشتند و غالبا نسبت بامراض مربوط به آن توجهی نشان نمی‌دادند . طب جدید کشف کرده تمام آزمایشاتی که در قدیم نسبت به تشخیص و معالجه امراض موی سر میشده صد درصد صحیح‌و درست‌نبوده است. برای مثال حتی در همین اواخر ، مریضی که‌برای معالجه ریزش موی سر به دکتر متخصص مراجعه میکرد ، اولین اقدام و دستور دکتر ، تجزیه خون و ادرار و اندازه گیری اوره بود و بعد از روشن شدن نتیجه آزمایش ، اقدام بمعالجه میکرد . تابحال هیچگاه‌دکتردستور تجزیه یک تارموی سر را به‌مریض‌نمی‌داد تامتوجه شود که مرض‌موی سر ، بستگی مستقیم بچگونگی‌تار های آن دارد .

امروز اولین قدمی که درراه شناخت مرض موی‌سر برمیدارند این است که تار موی مریض‌را برای تجزیه به آزمایشگاه می ـ فرستند . در آزمایشگاه های‌جدید وسائل بسیار مدرن و مجهزی برای این آزمایش وجود دارد برای مثال : آزمایشگاه ها دارای میکروسکپهائی هستند که یک ذره مو را تا صد هزار بار بزرگتر نشان میدهدو تصویری سه‌بعدی دریک ذره‌بوجود میاورد . که بطور وضوح نشان میدهدکه یک تارمو قسمت بسیار حساس و متشکل از اجزاء بسیاری است. تابحال ۳۷ جزء متمایز را در یک تار مو کشف کرده‌اند .

با اختراع میکروسکپ های جدید این امکان برای دانشمندان فراهم آمده که این عضو حساس بدن را دقیقا بشناسند و به اطلاعاتی دسترسی پیدا کنند کمتا ده سال پیش برای بشر ناشناخته بود .

موی سر یکی از چندین بافت های بدن است که ویژگی های مخصوص بخود دارد .

دکتر «رابرت فیلد» متخصص‌در تغذیه و استاد دانشگاه کالیفرنیا وبرکلی تحقیقات وسیعی در تشخیص امراض مو وارتباط مستقیم آن با کمبود پروتئین در بدن انجام داده و دراین زمینه مقالاتی نوشته که بسیار مورد توجه قرار گرفته است .

وی در یکی‌از مقالاتش نوشته که کمبود پروتئین در بدن اثر مستقیم در سلامت موی‌سر دارد، و بطور مثال توجه را باین نکته معطوف میدارد که بمحض کم شدن پروتئین در بدن که مستقیما در اثر کم شدن کالری ها ایجاد میشود، تاثیرات مضری برروی موی سر میگذارد و تار های مو را باریکه، نازک ، وبی‌حالت میکند .

بصراحت میتوان‌گفت که‌اولین اثربدی که در اثر کمبود پروتئین دربدن بوجود میاید مستقیما متوجه موی سر میشود ، چرا که پیاز موی‌سر نمیتواند پروتئین لازم را از بافت های دیگر بدن تامین کند در حالیکه میتواند از جهت رساندن و تامین پروتئین به بافت های دیگر بدن کمک موثری باشد .

رشد موی سر سریعترین ،رشد عضوی را بعد از رشد مغز استخوان در بدن دارد ، برای اثبات این مطلب چنانچه شما یک غذای آلوده به رادیو اکتیویته‌را بخورید دقیقادوساعت بعد اثرش را درپوست سر مشاهده‌خواهید کرد .

نتیجه‌گیری میشود که در هر ریشه مو ، بافتی وجوددارد که پراز پروتئین میباشد و تقسیمات سلولی درآن خارق‌العاده سریع صورت میگیرد .

دکتر «برادفیلد» تحقیقاتی بر روی افراد مسن‌تر انجام داد . آنها را تحت رژیم بخصوص‌قرار داد و میزان پروتئین غذائی انها را کم کرد . بعد از پانزده روز، آثار و نشانه های بسیارمشخص در افراد مورد آزمایش پیداکرد که بعد با اضافه کردن پروتئین غذائی تمام عوارض یکپارچه از بین رفت .وافراد به حالت عادی بازگشتند.

از نتیجه این تحقیقات میتوان اطمینان حاصل کرد که مرضها و آثار غیر عادی که‌در بدن بروز میکند اثر مستقیم بارژیم غذایی وضع تغذیه انسان دارد .

مسئله بسیار جالب و مهمی‌که در فعل و انفعالات پیاز موانجام میگیرد اینست‌که زمانیکه پروتئین لازم به پیاز موی سر نرسد ،رشد آن متوقف می‌شود چراکه پیازمو قادر نیست پروتئین موردا‌حتیاج خودرا ازبافت های دیگر بدن کسب کند. پس تنها حالتی که بخود میگیرد اینست که به‌حالت خواب فرو میرودویا به‌اصطلاح دیگر، حالت استراحت و رشد نکردن به‌خود میگیرد تا احتیاج به پروتئین کمتری داشته باشد. تحقیقات پزشکان نشان میدهد که درصد بسیاری از بیمارانی که دچار ریزش مو شده‌اند کسانی هستند که رژیم غذایی داشته‌اند ودر ظرف دو یاسه ماه ۲۰ تا۲۰ پوند از وزن خود کاسته‌اند . چنانچه این قبیل بیماران دست از رژیم غذایی بردارند و به حالت عادی تغذیه بازگردند بعد از چند هفته موهای مریض و ضعیف میریزند و دوباره موی‌نوسالم شروع به‌رشد میکند. دروا‌قع میتوان گفت که رژیم غذائی ، دشمن شماره یک سلامت و رشد طبیعی موی سر بشمار میرود .

بعضی مارها خجالتی و کم رو هستند!

عکس محقق استرالیائی‌را هنگام‌بررسی خصوصیات‌یک مار سمی در آزمایشگاه‌نشان می دهد .

آقای « گراثیف.گو »متصدی قسمت خزندگان در موزه گالری های‌هنری ایالت‌ناحیه شمالی‌استرالیا اخیرا‌راهنمای کامل مارهای استرالیارا‌تنظیم و نشر کرده است .

این کتاب پس از کتاب «ژ.ر.کینگ‌هورن» که تحت همین عنوان در سال ۱۹۲۹ میلادی انتشاریافت ،نخستین کتابیست که درباره مار های این‌کشوردر اختیارعلاقمندان قرار داده شده‌است .

در این کتاب که دارای۸۰ عکس رنگی‌است شرح‌مفصلی درباره ۱۱۰ نوع‌مار نگاشته شده که‌حاصل‌سال ها‌تحقیق نویسنده در آزمایشگاه ها‌و مناطق مختلف است با اینکه « مار های‌استرالیا» یک‌کتاب علمی است اما برای مردم عامه نیز مفید است و بقول آقای گو این کتاب بنحوی تنظیم‌شده‌که بتواندبه‌کارکنان مناطقی که دارای مار های متعدد هستند ، کمک کندتا بتوانند از خطر مار محفوظ بمانند .

یک قسمت کتاب «مارهای استرالیا» به کمک های‌اولیه برای مارگزیدگی اختصاص دارد .

«آقای گو»در کتاب خود اشاره‌کرده‌که اغلب‌استرالیائی ها و حتی مردم جهان نظر خوبی نسبت به مار ندارند، ولی باید گفت که حتی‌سمی ترین مارهاهم معمولا‌پرخاش جو نیستند و حتی انواع مار هائی که سمی قلمداد شده‌اند ، به‌میزانی خطرناک نیستند که معمولا مردم می پندارند .

کلیه مار ها مانند انسان ها شخصیت انفرادی دارند بعضی ها حساس و بعضی دیگر محجوب و بعضی‌ها مخوف وتندخو و خشمگین هستند . «اداره کردن‌و بدست گرفتن‌مارزندمنیز هنری‌خاص است‌و‌ادارمکننده بایدبتواند حدس زند که عکس‌العمل‌مار بخصوص هنگامیکه بدست گرفته میشود چه خواهد بود !

لباس جدید غواصی

لباس و کلاه خود غواصی جدیدی در نمایشگاه «اینتراوشن ـ ۷۶» در دوسلدروف به نمایش گذاشته‌شده

که بسیار سبک است و در کانال سوئز مورد آزمایش های گوناگون قرار گرفته است

با بکار بردن فایبرگلاس و لاستیک پلی‌استروفولاد ضد زنگ ،وزن این کلاه خودبحداقل تقلیل داده شدمو قدرت و آزادی عمل و سهولت تحرک غواصان،افزایش یافته است .

لباس جدید غواصی در «لوبک» طراحی وساخته شده و به غواصانی که کلاه خودبکار میبرند امکان می دهد که عملیات نجات را آسانتر از گذشته انجام دهند.

دستگاه ۸۰۰ لیتری هوانیز برای استفاده‌در موارد فوری در لباس تعبیه شده و در مواقعی که جریان هوا قطع شود ، غواص میتواند مدت پانزده دقیقه‌دیگربدون اشکال در عمق ده‌متری بکار خود ادامه دهد.

دانشون
DATSUN 120Y
اتومبیل استثنائی، برای افراد استثنائی
دانشون 120Y کوپه
اتومبیل هیجان انگیز برای جوانان
در رنگهای شاد ـ قوی ـ محکم ـ سریع ـ کم مصرف
با تجهیزات ایمنی ولوازم لوکس اضافی.
نمایندگان انحصاری اتومبیلهای دانشون در ایران
شرکت دیران

جوایز بزرگ بلیط های بخت آزمائی مخصوص آبان
افزایش یافت
صفحه ۳۲

SUBARU
سوبارو وانت مسقف
باموتور جدید ۵۰۰ سی سی کاربل دار
بدون نیاز به مخلوط کردن بنزین وروغن
زیباتر . قویتر . باگنجایش بیشتر
برای تحویل به نمایندگان مجاز سوبارو در تهران وشهرستانها مراجعه فرمائید
نماینده انحصاری انواع اتومبیلهای سوبارو در ایران شرکت عباد
خیابان ملت شماره ۱۱ تلفن ۳۰۴۴۷۲ ـ ۳۰۴۱۸۱
تعمیرگاه مرکزی: میدان شهیاد ـ پشت فرودگاه مهرآباد. تعمیرگاه شماره یک عباس آباد بین فرح و جاده قدیم شمیران ـ تعمیرگاه شماره ۲ ـ ژاله خیابان شیوا تعمیرگاه سپاهان

دریافت نشان

همائیانی که مفتخر بدریافت نشان ومدال شده‌اند باسپهبد خادمی‌مدیر عامل «هما»

دریافت نشان

طی مراسم خاصی که در سالن باشگاه «هما» برگزار شد نشان طلو مدال های مرحمت‌شاهنشاه آریامهر وسیله تیمسار سپهبد خادمی مدیر عامل هواپیمائی ملی ایران به‌سینه همائیانی که‌به این افتخار نایل شده بودند نصب گردید.

دراین مراسم که معاونان، مدیران، نوسنو عده کثیری از همائیان شرکت داشتند تیمسار خادمی مدیر عامل «هما» سخنانی پیرامون کار بهتر و بیشتر ایراد کرد و ضمن اشاره بفرمایشات شاهنشاه آریامهر در مصاحبه مطبوعاتی اخیرشان اظهار داشت:

همانطور که شاهنشاه آریامهر تاکید فرموده‌اند وظیفه هر ایرانی کار بهتر و بیشتر است وهمانطور که همه میدانیم این امر شاهانه از اصول اولیه فعالیت های «هما» است و «هما» باعنایات و توجهات شاهنشاه و باکار و فعالیتی مملوم وپی‌گیر توانسته است به چنین پیشرفت و موفقیتی نایل شود تا جائی که‌هم‌اکنون خدمات «هما» از پکن‌و توکیو گرفته تا نیویورک ولوس‌آنجلس گسترش‌یافته‌است. وبدلیل رسیدن به موفقیت های باز هم بیشتر، همانطور که نظر شاهنشاه است وبرخورداری ازیك استانداردد بین‌المللی‌خوب و سطح بالا وظیفه داریم با فداکاری بیشتری کار کنیم و دراین راه از هیچ غفلت و سستی چشم پوشی نمی شود و کسانی که نتوانند هم‌گام با دیگر همائیان باشند ناگزیر جائی در خانواده «هما» نخواهند داشت.

تیمسار خادمی در پایان‌سخنان خود نشانها و مدالهای یکایك همائیان رادر میان ابرازاحساسات حاضرین به سینه آنان نصب کرد.

همائیانی که مفتخر به دریافت نشان و مدال شده‌اند عبارتند از: آقای امیر هوشنك خلیلی مدیر امور بین‌المللی نشان درجه پنج تاج، آقای اسماعیل صالا-زاده نوبری ناظم مهندس هواپیما نشان درجه پنج تاج ،آقای جمال غنیم حجازی رئیس پروژه عملیات نشان درجه پنجم همایون ـ آقای هراچ کایصاکیان رئیس خدمات کمکی عملیات نشان درجه پنجم همایون، آقای محمود خلقی رئیس خدمات پروازی‌نشان درجه پنجم همایون، آقای محمود ترابی مکانیك‌هواپیما مدال درجه دوم همایون ، آقای حسین زابلی‌ناظر دستگاه‌مخابرات تلفن مدال درجه دوم همایون و آقای زین‌العابدین تاجك‌پور سرنظافتچی هواپیما مدال درجه سوم همایون .

جشنواره‌ای غنی با ۶۸ فیلم...

بقیه از صفحه ۳۳

در قسمت جنبی امسال‌جشنواره مروری دارد برآثار نورمن ویزدم بازیگری که کودکان را دوست دارد- مجموعا ۱۰فیلم: جنجال در فروشگاه- مرد روز - بدبیار- بدنبال ستاره- سرپزنگاه - للبجهها- شیشه پاککن- جاده صاف کن - نژادبولداگ- قصاب باشی .

از این بازیگر انگلیسی بنمایش گذاشته میشود که شامل آثاری میگردد که نورمن از ۱۹۵۳ تا ۱۹۶۳ در آنها بعنوان‌بازیگر محبوب درخشیده است. فیلمهای نورمن ویزدم در ساعت ۱۰ صبح و ۸ شب در سینما ریولی وبا یکروز تاخیر در سینما شهر تماشا وشهر قصه نمایش دادهمیشود.

نمایش فیلمهای تلاشی متحرک سینمای لهستان دومین برنامه جنبی یازدهمین فستیوال کودکان و نوجوانان را تشکیل میدهد که بدنبال برگزاری نمایش منتخب آثار فستیوال زاگرب که دهمین فستیوال آنرا برپا کرد ترتیب داده شده است تادر زمینه‌ی شناخت سینمای انیمشن فیلمهای یک کشور دیگر نیز عرضه شود ـ فیلمهای فوق آثاری را شامل میشود که از سال ۱۹۶۷ تا ۱۹۷۶ در این کشور ساخته شده است. این فیلمها در ساعت ۲ بعدازظهردر سینما شهر تماشا وبایکروز تاخیر درسینما شهر قصه ساعت ۸ شب‌بنمایش گذاشته میشود.

سومین برنامه جنبی امسال را فیلمهایی از موسیقی سنتی ورقصهای محلی ملل تشکیل میدهد که ایران چهار فیلم دراین قسمت دارد: رقص رونما- ریتم رقص‌های محلی تربت جام ورقص‌های محلی خراسان ودیگرفیلمها ازکشورهای چین- شوروی- بلغارستان ولهستان و ... انتخاب‌شده‌اند فیلمهایی که میخواهند نمایشگر فرهنگ بومی کشورشان باشند. این‌فیلمها درساعت ۱۰ صبح در سینما شهر تماشا و ساعت ۵ بعدازظهر در سینما شهر قصه بنمایش درخواهد آمد جشنواره در قسمت جنبی بانمایش ویژه فیلم بلند امریکایی (بنجی) ساخته‌ی جوکمپ محصول ۱۹۷۴،کاندیدای جایزه اسکار وبرنده‌ی جایزه‌ی کره طلایی پایان می‌یابد.

«سراچه» های ...

بقیه از صفحه ۳۶

زمینه تغییرنام «روابط‌عمومی» رادیو تلویزیون به «سردسرا» و سراچه های‌پنجگانه آن‌می‌گوید : روابط عمومی ترجمه تند و سریعی از آن چیزی است که خارجی ها برای سازمان هایی که کار ارتباطبا مردم را برعهده دارندانتخاب کرده‌اند.

بعقیده من این ترجمه برای کار یک روابط عمومی در ایران ،آنهمدر رادیوتلویزیون مناسب نبود، روابط عمومی یک شرکت تجاری باید مشتری پیدا کند و روابط‌عمومی‌مثلا یک موسسه دولتی باید در صدد معرفی دستگاه خود برآید ، اما روابط عمومی رادیو تلویزیون با سایر جاها فرق میکند ، چون رادیو و تلویزیون که تاخلوت‌ترین‌محل هر خانه‌ای راه پیدا میکنند و بنابراین چون مقصود معرفی این دو واحد نیست ، واحد تازه‌ای باید بوجود آید که واسطه‌ای باشد میان مردم و رادیو تلویزیون واین واحد نام برگزیده‌تری از : «مردم سرا» نمیتواند داشته باشد، سرای مردم و خانه مردم که مردم آنرا از آن خودشان بدانند .

پوروالی در زمینه تشکیلات «مردم سرا» که با سلیقه خاص او «پنج سراچه» را در بر میگیرد میگوید : با وجودیکه بیش از پنج ماهی از عمرمردم سراسپری نمیشود ، کار های تازه‌ای در زمینه ارتباط مردم با رادیووتاویزیون‌انجام داده است.

لازم بود که این واحد فرم بگیرد بنابراین سراچه های آن و وظایف هر سراچه را بشرح زیر تعیین کرده‌ام :

۱ـسراچه اطلاعات‌وانتشارات که وظایف آن در نام آن‌مستتر است.این سراچه اطلاعات‌لازم داخل سازمان رادیو تلویزیون را منتشر میکند .

۲ـ سراچه روابط داخلی: این سراچه اعضای سازمان رادیو تلویزیون را از طریق ترتیب جشن ها ،پیک نیک‌های دستجمعی وتور های‌مسافرتی و غیره بایکدیگر نزدیک میکند.

۳ـ سراچه مردم‌و سازمانها: مطبوعات ، مردم و سازمان هایی که باتاویزیون کاردارند از طریق این سراچه به هدف خود میرسند .

۴ـ سراچه‌تشریفات وپذیرائی که همایش ها و سمینار های سازمان رادیو و تلویزیون‌را برگزار میکندو در واقع‌میزبان همه میهمانان داخلی وخارجی رادیو تلویزیون است.

۵ـ سراچه امور اداری و مالی که کارهای‌مربوط بخود را انجام میدهد .

جنونی که از یك دگرگونی ...

بقیه از صفحه ۳۶

طور دیگری بود آنها بیشتر بدنبال صداقت وفضیلت‌بودند، اما حالا بچه‌ها مادی‌تر فکر میکنند باین ترتیب ما ارزش های اصیل ایرانی خودمان را از دست میدهیم .

اینطور که‌از موضوع‌نمایش برمی‌آید می‌باید درکنار واقعی بودن پاره‌ای از ماجراها ، مسائل ذهنی نیز جریان داشته باشد ، میتوانم اشاره کنم بدرگیری های روحی وروانی وبادیگرگونی شخصیت‌بردبار، با این ترتیب در ارائه کار چگونه رفتار کرده‌اید ؟

دیلمقانی : دکورنمایش واقعی نیست ، نورپردازی هم سعی کرده‌ام فضای نمایش واقعی و غیر واقعی جلوه کند .

شما باید گوشیده باشید که روابط آدمها را در نمایش محکمتر وریشه‌دارتر نشان بدهید تا ترازدی‌زندگی بردبار روابط آدمهاستکه بمتن‌قوت میدهد.

دیلمقانی : بله من این چنین کرده‌ام ، سعی شده است که روابط از حد روابط عادی بگذرد.

قدری خصمانه شده ، نمونه اینکه ، زن وقتی پیاپی از شوهرش‌پول میطلبدو او اظهار عجز میکند ،زن میگوید برو دزدی کن و رفتار همکاران اداری هم بابردبار غیر عادی‌تر شده است ، در صحنه هائی‌از نمایش آنها بابردبار شوخی میکنند ولی‌تماشاگر حس‌میکند که این شوخی نیست و خیلی هم جدی است ،آنها میخواهند بردبار شکنجه ببیند و بهمین دلیل است که بردبار تعادل روانیش را از دست میدهد .

چهارم آبان
میلاد مسعود اعلیحضرت همایون شاهنشاه آریامهر
و
سالروز فرخنده آئین تاجگذاری
اعلیحضرتین را بملت ایران تبریک میگوید.
از طرف فرهنگیان شهرستان نور
ناصر ملک زاده

گرامی باد هشتم آبان
فرخنده زادروز نور چشم ملت ایران
والاحضرت همایون ولایتعهد
ایران
گروه تولیدی ایرانا
شرکت سهامی عام کارخانه چینی ایران
کارخانجات تولیدی تهران

هشتم آبان
خجسته زادروز والاحضرت همایون ولایتعهد
نور دیده ملت ایران
را به پیشگاه مبارک شاهنشاه آریامهر وعلیاحضرت شهبانو تهنیت عرض نموده طول عمر
وسلامت ولیعهد محبوب را از درگاه خداوند مسئلت مینماید.
هیئت مدیره ، مهندسین ، کارگران وکارکنان کارخانجات مخمل وابریشم کاشان

دموکراسی وحکومت انسانی...

بقیه از صفحه ۶

نبود. اوفقط برتری ملت آلمان‌وآسایش اورا طالب بودوسایر انسانها وحقوق انسانی آنان بامواد اولیه کارخانه های‌سایرین‌ـ نیزی یکی بود.

هم اکنون و در عصرما هستند کسانی که بکمک‌شورش ویابزور کودتا برسر کارآمده اختیار ملتررا دردست گرفته‌اند، لاجرم جز صدور شورش وصادرات ترورو آدمکشی خرابکاری هدیه‌دیگری ندارند که‌بسایر نقاط جهان صادر نمایند.

اگربجای هیتلر افلاطون میبود نطفه حزب نازی بجای آبجوفروشی و بیاری نشئه آن دریك کتابخانه ویا مدرسه‌و بیاری مردم دانشمند وانسان بسته شده‌بود هرگز آدم‌بیجان آدم نمی افتاد.

در همین سرزمین انگلستان که‌مهد دموکراسی است، ومردمش بانسانیت وآقائی دست‌کم درکار سیاست و حکومت معروفند ازوقتی که‌حکومت بحکم اکثریت بدست کارگران افتاد پول ، اعتبارو بدنبال آن‌سایر اقتدارات واختیارات امپراطوری‌یکی پس‌از دیگری ازسکه افتادو در عوض‌نابخواهی بحقوق وکارمزد و تعطیلات‌ورفاه کارگران ، بقیمت از بین رفتن سایران اضافه شدکه هنوز هم دارد میشود.

در امریکا که‌اقتدار دارابودن نوع‌دیگری از حکومت مردم برمردم راداردهربار‌درموقع تجدیدانتخابات، چون‌اکثریت عددی است و دست مردم کوچه‌و بازارلاجرم امواج‌رنگین‌تبلیغ و تلویزیون هرکس رابیشتر و بیشتر برخ‌مردم‌بکشد مردم‌دنبال او میروند اگرچه ازخود دنبالهرو کارتل‌های نفتی یاسوداگران اسلحه یاسرافان یهود وغیریهود باشد.

ولی در دموکراسی انسانی چون اصل نوع انسان و حقو حقوق طبیعی اومست، اساس قرو دکترین ونیات استواینها چیزی‌نیست که بتوان بزور تبلیغ ودروغ بخورد مردم داد. سابقه عمل ورفتار خودداوطلب حکومت و یا نمایندگی و ریاست نشان میدهدکه‌آیا اواینکاره هستو میتواند ویانه.

در دموکراسی انسانی وحکومت انسان برمردم، خواست حکومت کنندهرگاه مردم‌و آسایش وامنیت آنها است و خیال انسانی در بعضی ازآنها آنقدر قوی‌است که حتی وقتی هم‌بحکومت میرسند ،باوجود دارابودن هرنوع امکان‌و اختیار واقتدار، اینکار رابرای خود افتخار نمیدانند و میگویند: «حکومت بر یك ملت مردم فقیر برای من افتخاری ندارد».

بهمین مناسبت وبه‌پیروی از خصایل انسانی خودشان بودکه شاهنشاه ، دموکراسی اقتصادی را مقدم بر دموکراسی سیاسی دانسته آنقدر در راه تعمیم آن کوشیدند که طبقه کشاورز و کارگر امروزهر کشورما ازنظر مزایا با طبقه کارفرما درسایر جاها برابرندو شاید از نظرهائی بهتر.

اکنون که‌این مهم انجام شده ، ازهرنظر موانع مفقود و ملتفتی موجود است. دراین‌صورت چه‌موقعی ازاین بهترو چه موقعیتی ازامروز مناسب‌تر برای اعطای دموکراسی‌سیاسی و حتی‌تحمیل آن‌بمردم میتوان‌پیداکرد.

تاکید شاهنشاه بروی اصل مشارکت مردم وتاسیس کانونهای حزبی و برقراری گفت‌وشنود درآنها که معظم‌له‌خود پایه‌آنرا درگفت‌وشنود مطبوعاتی حتی پیش بهبهزیدن وجهی بازکردند وتوجو نمونه گفتگوی سریعو ساده‌ئی وبی پرده را ارائه فرمودند. بهمین منظور است: آشنا کردن دانشجویان مردم بحق و حقوق قانونی انسانی خودشان.

در دموکراسی انسانی، حکومت و دستگاه دولت باید فقط حکومت کند ومثلاخلافش راوصول کندو موضع‌دفاعی کشور وروابط‌خارجی آنرابسایر ملل حفظ کندکه این کارها از مردم ساخته نیستوبقیه کارها رابایدبخود مردم واگذار کندو خود فقط نظارت نمایدتاکسی ازقوانین واصول تخطی نکند .

درسرزمین و اجتماعی که‌مردم نمیخواهند بحقوق حقه‌خود برسند، و دستگاه ها هم میل‌ندارند سرسوزنی ازاختیارات و اقتدارات و قلمرو حکمرانی آنها کم‌بشود وحتی سعی‌دارند روز بروزبرآن بیفزایند فقط صبر خداست که از آستین شاه باید بکمك بیایدو آمدهست .

گفت‌وشنود شاهنشاه که‌هرازو بیاز باسلت بیشتر شباهت داشت تابك مصاحبه مطبوعاتی وبیم مسئوله بکنگره حزب وستاخیز جان وتوان تازه داد.

حالتی شدن شغل دبیرکلی حزب وجداشدن آن از ریاست دولت ، بهرهو مقام‌که منبعث ازشامو ملت هستند اجازه وامکان میدهد بیش‌از پیش در جلب رضای هردو قطب اصلی انقلاب ایران که‌شامو ملت باشند، بکوشند.

درپایان نوشته‌خود را بانوشته‌ای از کانت فیلسوف معروف آلمان ، هنوز آغاز نشده بایدبه پایان برسانم. کانت در نوشته‌ای‌بیکی از دوستانش مینویسد :

« من بسیار چیزها درط ارم که‌نگفته‌ام و ننوشته‌امو نمیگویم و نمینویسم ولی‌آنقدر شهست دارم که‌برخلاف آنچه درست میدانم وبرحق ننویسم ».

سرانجام وقتی کشیش‌ها و منتقدین رسما باو گفتند فضولی موقوف خیلی محترمانه‌در جواب نوشت:

« من ورود دراین مسائل راحق خود میدانم، اما چون میگوئید ننویسم اطاعت میکنم نمی نویسم ، ولی نمی توانم نیندیشم ».

« از مقاله دکتر رضا داوری بنقل از شماره اخیرمجله دانشکده ،نشریه دانشگاه تهران»

میلاد مسعود
والاحضرت ولایتعهد
رابه‌پیشگاه
شاهنشاه آریامهر وشهبانوی عزیز
وملت شریف ایران تبریك میگوید
National
شرکت تجارتی کوفرد (ناسیونال)

هفتم آبان
زادروز فرخندهٔ نورچشم ملت ایران
والاحضرت همایون ولایتعهد
رابه‌پیشگاه شاهنشاه آریامهر وعلیاحضرت شهبانو
تهنیت عرض مینماید.
شرکت سهامی خاص ثابت پاسال

هفتم آبان
خجسته زادروز والاحضرت همایون ولایتعهد
نوردیدهٔ ملت ایران
رابه‌پیشگاه مبارک شاهنشاه آریامهر وعلیاحضرت شهبانو تهنیت عرض نموده طول عمر
وسلامت ولیعهد محبوب راازدرگاه خداوند مسئلت مینماید.
هیئت مدیره ، کارگران وکارکنان شرکت سهامی عام کارخانجات ریسندگی وبافندگی کاشان

هفتم آبان
خجسته زادروز والاحضرت همایون ولایتعهد
نوردیدهٔ ملت ایران
رابه‌پیشگاه مبارک شاهنشاه آریامهر وعلیاحضرت شهبانو تهنیت عرض نموده طول عمر
وسلامت ولیعهد محبوب راازدرگاه خداوند مسئلت مینماید.
هیئت مدیره ، مدیرعامل وکارکنان شرکت نساجی آریا کاشان

اتلرزدی لامتابکان اس .آ. مالك اختراع شماره ۸۱۶۸ مربوط به:
دستگاه تکمیل شده موتور انتقال برای سیکلوموتورها
میل دارد بصاحبان صنایع درایران برای بهره‌برداری از اختراع خودوارد مذاکره شود. برای اطلاع بیشتر به دفتر حقوقی دکترآقایان وهمکاران خیابان سوم اسفند ۱۴۹ مراجعه فرمائید .

استن اند ویستر اینجنیرینك کریریشن مالك اختراع شماره ۶۸۹۶ مربوط به:
طریقه عمل هیدروکاربن
میل دارد بصاحبان صنایع درایران برای بهره‌برداری از اختراع خود وارد مذاکره شود. برای اطلاع بیشتر به‌دفتر حقوقی دکترآقایان وهمکاران خیابان سوم اسفند ۱۴۹ مراجعه فرمائید .

استن اند ویستر اینجنیرینك کریریشن مالك اختراع شماره ۶۹۱۸ مربوط به:
دستگاه خنك‌کننده و طریقه‌عمل‌آن
میل دارد بصاحبان صنایع درایران برای بهره‌برداری از اختراع خود وارد مذاکره شود. برای اطلاع بیشتر به‌دفتر حقوقی دکترآقایان وهمکاران خیابان سوم اسفند ۱۴۹ مراجعه فرمائید .

استن اند ویستر اینجنیرینك کریریشن مالك اختراع شماره ۶۹۱۷ مربوط به:
دستگاه گرم کننده و طریقه عمل‌آن
میل دارد بصاحبان صنایع درایران برای بهره‌برداری از اختراع خود وارد مذاکره شود. برای اطلاع بیشتر به‌دفتر حقوقی دکترآقایان وهمکاران خیابان سوم اسفند ۱۴۹ مراجعه فرمائید .

آگهی

وزارت کشور طبق مفاد قانون استخدام کشوری تعداد ۱۸ نفر کارمند بشرح زیر استخدام مینماید :

ردیف عنوان‌طبقه‌شغل	محل جغرافیائی خدمت	تعداد مورد نیاز	شرایط احراز	گروه قطعی
۱ـ منشی یك	تهران	۱۱ نفر	دارا بودن دیپلم کامل متوسطه در رشته منشیگری ویا دیپلم کامل متوسطه وطی‌دوره منشیگری .	٤
۲ـ ماشین نویس	تهران	۳ نفر	دارابودن مدرك دیپلم کامل متوسطه و گواهینامه ماشین نویسی .	٤
۳ـ حسابدار ۱	تهران	۲ نفر	دارا بودن دیپلم کامل متوسطه وطی دوره حسابداری مقدماتی .	٤
٤ـ کارگزین ۱	تهران	۱ نفر	دارا بودن دیپلم کامل متوسطه وطی دوره کارآموزی	٤
٥ـ آمارگر	تهران	۱ نفر	دارا بودن مدرك دیپلم کامل متوسطه در رشته ریاضی یاطبیعی وطی‌دوره آموزشی	٤

داوطلبان واجد شرایطی که حداقل ۱۸ و حداکثر چهل سال تمام داشته باشند می توانند برك درخواست ذیل این‌آگهی راتکمیل و بادو قطعه ازآخرین عکس ٤ × ۳ خودورسید بانکی مبنی برپرداخت مبلغ ۳۵۰ ریال‌بیکی از شعب بانك‌ملی‌ایران بحساب شماره ۹۸۰ نزد بانك مرکزی ایران بعنوان حساب حق‌ثبت نام‌داوطلبان استخدام حداکثر تاده‌روز بعد ازانتشار این‌آگهی‌با پست‌سفارشی به‌نشانی ضلع جنوبی پارك‌شهر وزارت کشوراداره کل کارگزینی ارسال دارند ، بمدارکی که فاقد رسید بانکی بوده‌ویا بعداز مهلت مقرربه‌پست تحویل داده‌شود ترتیب اثر داده نخواهدشد. وجه ثبت‌نام بهیچوجه مسترد نمیشود پروانه‌ورود بجلسه امتحان در تاریخ ۲ر۹ر۲۵۳۵ در محل فوق بین داوطلبان توزیع‌وتاریخ‌برگزاری امتحان درپروانه ورود بجلسه قید خواهدشد

وزارت کشور

فرم تقاضای شغل از وزارت کشور

نام ونام خانوادگی　نام پدر　شماره شناسنامه　محل صدور
تاریخ تولد　مدرك تحصیلی　وضع خدمت وظیفه　خیابان
کوچه　شماره منزل　تلفن　امضاء داوطلب
م‌الف ۱۹۰۸۷

عکس محمد عاشق حسینی فرزند امیرآقا ۱۵ساله محصل مدت یکماه است که‌از منزل‌خارج گشته و تاکنون مراجعت ننموده است هرکس اطلاعی از وی دارد به نشانی خیابان شاه‌آباد، کوچه ظهیرالاسلام‌سرختمان‌صنعت کشباف صالحی‌پور پلاك ۲۷ اطلاع داده و خانواده‌ای را ازنگرانی بدرآورد.
آ ـ ۱۳۳۷۳

ـج مداری قدچیمن ۱۳ ساله اهل اردبیل فرزند لشکر مدت‌شش ماه است خبری از وی نیست . هرکس اطلاعی ازاو داردخواهشمند است بکلانتری ۱۶ خبر دهد.

به نیروی دریائی شاهنشاهی به پیوندید و دنیا راسیاحت کنید

نیروی دریائی شاهنشاهی

آگهی استخدام جهت کادر افسری نیروی دریائی شاهنشاهی

نیروی دریائی شاهنشاهی جهت تکمیل کادر افسری در رشته های تخصصی ناوبری ـ مهندسی و اندارکات دریائی تعدادی داوطلب ازطریق مصاحبه و معاینات پزشکی استخدام مینماید .

الف : حقوق‌و مزایا:

۱ـ داوطلبین پس‌از فراگرفتن زبان در مرکز آموزش زبان نیروی دریائی شاهنشاهی جهت طی‌دوره مربوطه به یکی‌از کشورهای امریکا، انگلستان،ایتالیا و یاآلمان غربی اعزام میگردند .

۲ـ دانشجویان درطول مدت تحصیل در مرکز آموزش زبان نیروی دریائی‌شاهنشاهی شبانه‌روزی بوده و هزینه زیست‌وپوشاك آنان توسط ارتش شاهنشاهی تامین میگردد .

۳ـ دانشجویان درمدت اقامت در ایران از حقوق ماهیانه ۹۰۰۰ ریال و درخارج ازکشور علاوه برمبلغ فوق‌ازفوق‌العاده‌روزانه‌بارزخارجی‌استفاده خواهندنمود.

٤ـ دانشجویان پس‌ازگذراندن دوره و موفقیت‌در سال سوم تحصیلی دانشگاه بدرجه ناوبان‌دومی‌مفتخر می‌گردند .

٥ـ به فارغ‌التحصیلان درنیمه‌اول وآخرسال برابر حقوق ماهانه پاداش تعلق میگیرد .

٦ـ فارغ‌التحصیل ازمزایای‌فراوان نظیرپس‌انداز تامین آتیه بانك‌سپه ، وام‌مسکن باشرایط مناسب ، استفاده از خانه‌های سازمانی ، درمان رایگان خود و خانواده تحت‌تکفل وخرید از فروشگاههای ارتش با تخفیف قابل ملاحظه بهره‌مند میشوند .

ب: شرایط :

۱ـ تابعیت دولت شاهنشاهی ایران

۲ـ حداقل‌سن ۱۷ سال و حداکثر سن ۲٤سال (برای‌کسانی‌که خدمت‌زیرپرچم راانجام داده‌اندحداکثر سن ۲٥ سال)

۳ـ داشتن دیپلم کامل متوسطه در رشته‌ریاضی با حداقل معدل کتبی ۱۲ ببالا و دیپلم طبیعی‌باحداقل معدل‌کتبی ۱٤ ببالا .

٤ـ میانگین معدل‌های کتبی چهارم، پنجم، و ششم متوسطه ۱۲ ببالا .

٥ـ داشتن صحت مزاج به تایید بهداری‌نیروی دریائی شاهنشاهی (حداقل قد بایستی۱٦٥سانتیمتر باشد)

٦ـ نداشتن پیشینه بد .

۷ـ نداشتن همسر و افراد تحت تکفل

۸ـ متدین بیکی از ادیان (اسلام، مسیحی، کلیمی، زرتشتی)

پ: مدارك موردنیاز

۱ـ یکبرك فتوکپی کارنامه چهارم و پنجم‌وششم متوسطه که معدل کتبی ششم درآن قید شده باشدو به تایید اداره امورش و پرورش‌رسیده باشد .

۲ـ دوبرك فتوکپی شناسنامه

۳ـ سه‌قطعه عکس ٤ × ۳

داوطلبین جهت کسب اطلاعات بیشتر وثبت‌نام میتوانند همه‌روزه باستثنای روزهای پنجشنبه‌و ایام تعطیل با دردست داشتن مدارك موردنیاز ازساعت ۸ الی ۱٥ به معاونت پرسنلی نیروی دریائی‌شاهنشاهی واقع درخیابان سپهبد زاهدی جنب مسجدالرحمن مدیریت استخدام شعبه دانشجویان مراجعه نمایند
م‌الف ٦۹۳٥

آگهی استخدام رسمی

سازمان صنایع دستی‌ایران‌طبق مفاد قانون استخدام کشوری تعدادی را ازطریق امتحان و مسابقه بشرح زیر استخدام میکند :

ردیف	عنوان طبقه شغل	محل جغرافیائی خدمت	تعداد موردنیاز	شرایط احراز	گروه‌قطعی شغلی
۱ـ	کارشناس امور فنی صنایع دستی ۱	تبریز ـتهران‌ـیزد ـشیراز	٤ نفر	دارابودن دانشنامه لیسانس یافوق لیسانس‌در یکی‌از رشته های هنرهای‌زیبا ـطراحی‌ـ هنرهای تزئینی ـ دکوراسیون ـنساجی ـرنگرزی وصنایع چوبی	۷
۲ـ	کارشناس امور تعاونی۱	رضائیه ـاصفهان	۲ نفر	دارابودن دانشنامه لیسانس یافوق لیسانس دریکی از رشته‌های علوم اجتماعی بمفهوم عام	۷
۳ـ	کارشناس بودجه ۱	تهران	۱ نفر	دارابودن دانشنامه‌لیسانس دریکی ازرشته های‌اقتصادـ حسابداری‌و بازرگانی وطی دوره‌کارآموزی مربوطه	۷
٤ـ	کارشناس مطالعات اقتصادی ۱	تهران	۱ نفر	دارابودن دانشنامه لیسانس دررشته اقتصاد وآشنائی بیکی اززبانهای خارجی	۷
٥ـ	کارشناس امور اداری ۱	تهران	۱ نفر	دارابودن دانشنامه لیسانس دریکی ازرشته های علوم اداری یامدیریت بازرگانی‌و طی دوره آموزشی‌وموفقیت‌درآن	۷
٦ـ	عکاس ٤	تهران	۱ نفر	دارابودن‌گواهینامه فوق‌دیپلم‌و طی‌کلاس یادوره‌کارآموزی	٥
۷ـ	مسئول امور عمومی ۱	اهواز ـکرمانـ اصفهانـ یزد ـ زاهدان ـ سنندجـ سمنان ـبندرعباس ـزنجان ـ ساری ـ همدان	۱۱ نفر	دارابودن مدرك پایان تحصیلات متوسطه وطی دوره کارآموزی درزمینه مربوطه	٤
۸ـ	ماشین نویس ۲	تبریز ـ کرمانشاه ـ رشت همدان ـساری ـبندرعباس	٦ نفر	دارابودن مدرك پایان تحصیلات متوسطه وگواهینامه ماشین‌نویسی فارسی	٤ نفر

داوطلبات واجد شرایط میتوانند برك درخواست ذیل‌این‌آگهی راتکمیل وبادو قطعه ازآخرین عکس ٤ × ۳ خودورسید بانکی مبنی برپرداخت مبلغ ٤۰۰ریال‌برای ردیفهای۱ تا٦ و۳٥۰ ریال برای‌ردیفهای ۷و۸ دریکی‌ازشعب بانك ملی‌ایران به‌حساب شماره ۹۸۰خزانه نزدبانك مرکزی‌ایران به‌عنوان «حساب حق ثبت نام‌داوطلبان استخدام » حداکثر تاده‌روز بعداز انتشار این‌آگهی باپست سفارشی به نشانی خیابان ویلاشماره ۲۲٦ سازمان‌صنایع دستی ایران ارسال دارند. به‌مدارکی که‌فاقد رسید بانکی‌باشد ویابعداز این مهلت به‌پست تحویل داده‌شود ترتیب داده نخواهد شد.
(وجه مذکور بهیچوجه مستردنمیشود)
پروانه ورودبه جلسه امتحان ومسابقه در تاریخ۲٥ر۸ر۳٥ درمحل سازمان صنایع‌دستی ایران بین‌داوطلبان توزیع خواهد شد .تاریخ و محل‌امتحان ومسابقه در پروانه مذکوردرج شده‌است .

سازمان صنایع دستی ایران

برك درخواست شغل از سازمان صنایع دستی ایران

نام خانوادگی　نام　نام پدر　شماره شناسنامه　محل صدور　تاریخ
مدرك تحصیلی　وضع خدمت وظیفه　داوطلب شغل(فقط یك‌شغل)
محل جغرافیائی مورد تقاضا (فقط یك‌محل)　نشانی کامل :شهر　خیابان
م‌الف ۱۹۰۹٤　کوچه　شماره منزل　تلفن　امضاء داوطلب

هواپیمائی ملی ایران «هما»

آگهی استخدام

هواپیمائی ملی ایران «هما» برای تکمیل کادر سازمانی خود در شعب آبادان ، اصفهان ، اهواز، بندرعباس، بوشهر، شیراز ، افراد واجد شرایط زیر را استخدام مینماید :

شغل	شرایط استخدامی	تحصیلات	حداکثر سن
کارمند خدمات فرودگاهی فروش ، اداری ، مالی	۱ـ قبول شدن در آزمایشات ورودی ۲ـ داشتن برگ پایان خدمت سربازی یا معافیت دائم نظام وظیفه	دارا بودن دیپلم کامل متوسطه در یکی از رشته های طبیعی ، بازرگانی ، ریاضی باحداقل‌معدل ۱۳ر٥	۲۷ سال

از داوطلبان واجد شرایط تقاضا میشود :

۱ـ درخواست استخدام خود را همراه فتوکپی برگ‌پایان خدمت ، فتوکپی مدرك تحصیلی ، فتوکپی صفحه اول‌شناسنامه و دو قطعه عکس با پست سفارشی به آدرس صندوق پستی ۲۸۰۰ تهران ارسال‌دارند بمدارکی که‌بعد از تاریخ ۳ر۹ر۲٥۳٥ دریافت شود ، ترتیب اثر داده نخواهد شد .

۲ـ بمنظور دریافت کارت شرکت در جلسه آزمایش کتبی‌در تاریخ چهارشنبه ۱۰ر۹ر۲٥۳٥ به محل دفتر فروش‌هواپیمائی ملی ایران واقع در شهر محل خدمت موردتقاضا مراجعه‌نمایند.
تاریخ و شهر محل آزمایش کتبی این گروه عبارتند از:

داوطلب شغل کارمندی در شعب	شهر محل آزمایش کتبی	تاریخ توزیع کارت	تاریخ آزمایش کتبی
اصفهان	اصفهان	۱۰ر۹ر۳٥	پنجشنبه ۱۱ر۹ر۳٥
شیراز ، بندر عباس ، بوشهر	شیراز	۱۰ر۹ر۳٥	شنبه ۱۳ر۹ر۳٥
آبادان ، اهواز	آبادان	۱۰ر۹ر۳٥	دوشنبه ۱٥ر۹ر ۳

ساعت و محل برگزاری امتحان کتبی در زمان‌توزیع کارت اعلام خواهد شد .

هواپیمائی ملی ایران

شغل مورد درخواست : . . .
نام خانوادگی . . . . . .　نام . . . . . .　تاریخ تولد . . . . . .
شماره شناسنامه . . . . . .　محل صدور . . . . . .　وضعیت نظام وظیفه . . . . . .
آخرین مدرك تحصیلی (با ذکر تاریخ ، معدل و محل اخذآن) . . . . . .

محل کار پیشین	سمت	مدت خدمت
۱		
۲		
۳		

دوره های تخصصی
آدرس
تلفن
امضاء

ویژه آموزش دروس دوره راهنمائی، نظری ششم و کنکور سراسری

آموزش مثلثات ششم ریاضی

۱

مهندس آرین فر

مختصری درمورد سریهای مثلثاتی

بنابه‌تعریف سری مثلثاتی توابعی هستند که قوسهای تصاعدی داشته باشد ازجمله سریهای‌مهم دوسری زیررا معرفی مینمائیم .

$$A = \sin x + \sin 2x + \sin 3x + \dots + \sin nx$$

$$B = \cos x + \cos 2x + \cos 3x + \dots \cos nx$$

برای تعیین مقادیر A و B کافی است طرفین رادر دوسینوس نصف قدرنسبت قوسها ضرب نمائیم محاسبه هردوسری فوق مانندهم میباشند .

$$2A\sin\frac{x}{2} = 2\sin\frac{x}{2}\sin x + 2\sin\frac{x}{2}\sin 2x + \dots + 2\sin\frac{x}{2}\sin nx$$

که اگرازفرمول $2\sin a\sin b = \cos(a-b) - \cos(a+b)$ استفاده نمائیم (درمحاسبه سری B بدیهی است از فرمول $2\sin a\cos b = \sin(a+b) + \sin(a-b)$ استفاده خواهید کرد) خواهیم داشت :

$$2A\sin\frac{x}{2} = \cos\left(\frac{x}{2} - x\right) - \cancel{\cos\left(\frac{x}{2} + x\right)} + \cancel{\cos\left(\frac{x}{2} - 2x\right)} - \cancel{\cos\left(\frac{x}{2} + 2x\right)} + \cancel{\dots} + \cos\left(\frac{x}{2} - nx\right) - \cos\left(\frac{x}{2} + nx\right)$$

وقتی سمت راست تساوی راساده میکنیم فقط جمله اول وجمله آخرباقی خواهد ماند یعنی

$$2A\sin\frac{x}{2} = \cos\frac{x}{2} - \cos\left(\frac{x}{2} + nx\right)$$

ولی ارزش تساوی فوق وقتی است که سمت راست به حاصلضرب تبدیل شده باشد . فرمول

$$\cos p - \cos q = -2\sin\frac{p+q}{2}\sin\frac{p-q}{2}$$

پس

$$2A\sin\frac{x}{2} = -2\sin\frac{\frac{x}{2} + \frac{x}{2} + nx}{2}\sin\frac{\frac{x}{2} - \frac{x}{2} - nx}{2}$$

که وقتی ساده مینمائیم وضمنا $\sin -\alpha = -\sin\alpha$ داریم .

$$2A\sin\frac{x}{2} = 2\sin\left(\frac{x}{2} + \frac{nx}{2}\right)\sin\frac{nx}{2}$$

بالاخره

$$A = \sin\left(\frac{n+1}{2}\right)x\sin\frac{nx}{2} : \sin\frac{x}{2}$$

باعمل مشابه

$$B = \cos\left(\frac{n+1}{2}\right)x\sin\frac{nx}{2} : \sin\frac{x}{2}$$

بدست میآید :

سریهائی که ازدوسری فوق بدست میآید : ازطرفین سری A یا B مشتق بگیرید بعنوان مثال سری A رادرنظرمیگیریم .

$$A = \sin x + \sin 2x + \sin 3x + \dots + \sin nx$$

$$A' = \cos x + 2\cos 2x + 3\cos 3x + \dots + n\cos nx$$

که خود سری جدیدی است که برای بدست آوردن جواب سری اخیر : از جواب A یعنی

$$\sin\frac{n+1}{2}x\sin\frac{nx}{2} : \sin\frac{x}{2}$$

نسبت به x مشتق میگیریم .

موارد استعمال سریهای فوق رامیتوان درتمرین های زیرجستجوکرد حاصل عبارت

$$\cos\frac{\pi}{7} + \cos\frac{3\pi}{7} + \cos\frac{5\pi}{7}$$

راتعیین کنید .

حل : مقدار B راازتساوی زیرتعیین میکنیم .

$$B = \cos\frac{\pi}{7} + \cos\frac{3\pi}{7} + \cos\frac{5\pi}{7}$$

قدرنسبت قوسها $\frac{2\pi}{7}$ است پس طرفین تساوی در $2\sin\frac{\pi}{7}$ ضرب میشود .

$$2\sin\frac{\pi}{7}B = 2\sin\frac{\pi}{7}\cos\frac{\pi}{7} + 2\sin\frac{\pi}{7}\cos\frac{3\pi}{7} + 2\sin\frac{\pi}{7}\cos\frac{5\pi}{7}$$

$$2\sin\frac{\pi}{7}B = \sin\left(\frac{\pi}{7} + \frac{\pi}{7}\right) + \sin\left(\frac{\pi}{7} - \frac{\pi}{7}\right) + \sin\left(\frac{\pi}{7} + \frac{3\pi}{7}\right) + \sin\left(\frac{\pi}{7} - \frac{3\pi}{7}\right) + \sin\left(\frac{\pi}{7} + \frac{5\pi}{7}\right) + \sin\left(\frac{\pi}{7} - \frac{5\pi}{7}\right)$$

پس ازساده شدن

$$2\sin\frac{\pi}{7}B = \sin\frac{7\pi}{7}$$

چون قوسهای مکمل سینوسهای مساوی دارند پس

$$\sin\frac{\pi}{7} = \sin\frac{7\pi}{7} \Rightarrow \boxed{B = \frac{1}{2}}$$

توضیح — سریهای فوق باتوانهای بالا نیز عنوان میشوند .

$$\sin^2 x + \sin^2 2x + \sin^2 3x + \dots + \sin^2 nx$$

$$\cos^2 x + \cos^2 2x + \cos^2 3x + \dots + \cos^2 nx$$

$$\sin^3 x + \sin^3 2x + \sin^3 3x + \dots + \sin^3 nx$$

بهمین ترتیب الی آخر درحل این نوع سریها باید سری رابکمک فرمولهای مربوط ازحالت توان خارج نمائیم . برای توان های ۲ و۳ از فرمولهای زیر استفاده مینمائیم .

$$\sin^2\alpha = \frac{1 - \cos 2\alpha}{2} \quad , \quad \cos^2\alpha = \frac{1 + \cos 2\alpha}{2}$$

$$\sin^3\alpha = \frac{3}{4}\sin\alpha - \frac{1}{4}\sin 3\alpha$$

$$\cos^3\alpha = \frac{1}{4}\cos 3\alpha + \frac{3}{4}\cos\alpha$$

بعنوان مثال تمرین زیررادرنظرمیگیریم .

$$\sin^2\frac{\pi}{7} + \sin^2\frac{2\pi}{7} + \sin^2\frac{3\pi}{7} = ?$$

برای تعیین حاصل عبارت فوق بایدبکمک فرمول عبارت را ازحالت توان خارج نمائیم .

$$\frac{1 - \cos\frac{2\pi}{7}}{2} + \frac{1 - \cos\frac{4\pi}{7}}{2} + \frac{1 - \cos\frac{6\pi}{7}}{2}$$

$$\frac{3}{2} - \frac{1}{2}\left[\cos\frac{2\pi}{7} + \cos\frac{4\pi}{7} + \cos\frac{6\pi}{7}\right]$$

داخل کروشه خودیک سری است که برای محاسبه آن

$$\frac{3}{2} - \frac{1}{2}\left[\frac{2\sin\frac{\pi}{7}\cos\frac{2\pi}{7} + 2\sin\frac{\pi}{7}\cos\frac{4\pi}{7} + 2\sin\frac{\pi}{7}\cos\frac{6\pi}{7}}{2\sin\frac{\pi}{7}}\right]$$

پس ازساده کردن

$$\frac{3}{2} - \frac{1}{2}\left(-\frac{1}{2}\right) = \frac{3}{2} + \frac{1}{4} = \frac{7}{4}$$

ادامه دارد

آموزش فیزیک سوم نظری

۵

مجید داودی

زاویه میل = عقربه مغناطیسی علاوه براینکه درسطح نصف النهارمغناطیسی قرارگرفته شمال وجنوب — مغناطیسی رانشان میدهد قطب N آن باراستای افق زاویه ای میسازد که زاویه میل مغناطیسی نامیده میشود بعبارت دیگرزاویه میل بین راستای خطوط مغناطیسی زمین وراستای افقی میباشد .

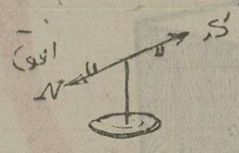

ماهیت مغناطیسی ماده

دانشمندان قبل ازقرن نوزدهم چنین معتقد بودند که خاصیت مغناطیسی بصورت سیالی بنام سیال مغناطیسی ازیك میله مغناطیسی جریان پیدا میکند تااینکه تئوری ملکولی مغناطیسی توسط ویلهم وبر WilhELM - WEbER درقرن نوزدهم پیشنهاد شد وحتی وبرباخردکردن یك تیغه مغناطیسی و ادامه آن تازره یعنی ملکول و نشان دادن یك زره دو قطبی مغناطیسی برای تئوری مولکولی مغناطیسی کمك شایانی کرد امابعد از وبربرای پیدایش مغناطیس از — روش الکتریسیته توجه دانشمندان رابه خاصیت مغناطیسی اتمهارهنمون ساخت چون حرکت الکترون درسولونئید وایجاد خاصیت مغناطیسی ، مشابه حرکت الکترون بدورهسته نشان دادهراتم برای خود دارای آثارمغناطیسی ضعیفی میباشد .

دکترعلوی نژاد میگوید : میدان مغناطیسی درنقطه‌ای وجود دارد که علاوه برنیروهای الکترواستاتیکی " نیروئیکه ازمیدان الکتریکی سیم‌پیچ بوجود میآید " نیروی دیگری بیك بارالکتریکی متحرك وارد شود میدان الکتریکی که توسط بارهای الکتریکی متحرك ویاتوسط جریانها بوجود میآید بقدری ضعیف و کوچك است که میتوانیم ازآن درمقابل نیروی مغناطیسی حاصل ازیك بارالکتریکی صرفنظرکنیم . بنابراین موادی مانند فرومانتیك FERROMAGNETIC بشدت مغناطیس شده ودسته ای دیگرکه ظاهراغیر مغناطیس میباشند دیامانتیك DiamagneTiC و پاره ای دیگرچون مواد پارامانتیك ParamagneTiC آثارمغناطیسی ضعیفی نشان میدهد بطورکلی میتوان پیدایش آثار مغناطیسی ازبهم خوردن تعادل اسپینی " حرکت وضعی الکترون " الکترون دراتم آثارمغناطیسی ضعیفی درمواد پیداشده که اگردریك میدان الکتریکی قرارگیرند وخاصیت های ضعیف مغناطیسی مرتبشود جذب مغناطیس شده وآثارمغناطیسی شدیدی از خود نشان میدهد . ادامه دارد

آموزش جبر وحساب سوم نظری

۲

مجید عطوفی

مثال نقاط A و B و C و D بترتیب بطولهای ۲ و۳ — و۴ و۵ — روی محور $x'ox$ مفروضند هرکدام ازاندازه‌های $\overline{BA}$ و $\overline{AC}$ و $\overline{CA}$ و $\overline{AD}$ و $\overline{BD}$ رابگوئید چقدراست.

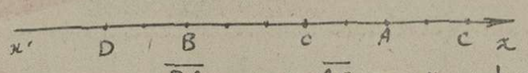

جواب $\overline{AC} = +2$ و $\overline{BA} = +5$

$\overline{BD} = -2$ و $\overline{AD} = -7$ و $\overline{CA} = -2$ زیرادر BA و AC ، A و C درطرف راست B و A هستند لذا طول آنراکه ۵ و۲ است باعلامت + مشخص میکنیم ولی درسه تغییرمکان دیگراینطورنیست لذا طول هارا — منفی منظورمیکنیم .

محاسبه تغییر مکان $\overline{AB}$ برحسب طولهای A و B — ثابت میکنیم اگر A و B درهروضعی نسبت به O قرار گیرند تغییرمکان $\overline{AB} = OB - OA$ یا

$$\overline{AB} = x_B - x_A$$

یعنی اندازه جبری (تغییرمکان) $\overline{AB}$ برابراست با طول نقطه B منهای طول نقطه A خواهد بود یااگر منظورمحاسبه اندازه جبری $\overline{MN}$ باشد باید $\overline{MN} = x_N - x_M$ باشد یعنی طول نقطه آخرمنهای طول نقطه اول (منظوراز نقطه اول و آخر ترتیب نوشتن MN است که N آخر و M اول است . حالا به‌شکلهای زیرتوجه کنید تا اوضاع A و B رانسبت به O متوجه شوید .

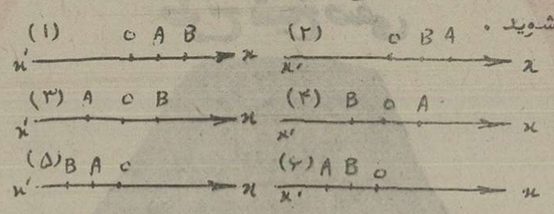

بادرنظرگرفتن اشکال فوق میخواهیم ثابت کنیم که $\overline{AB}$ درهروضع نسبت به O قرارگیرد فرمول $\overline{AB} = x_B - x_A$ تغییرناپذیراست برای سهولت درمورد شکل (۱) و(۵) رابطه راثابت میکنیم .

$$\overline{OA} + \overline{AB} + \overline{BO} = 0$$

لذا $\overline{AB} = -\overline{BO} - \overline{OA} \xrightarrow{\text{چون}} \overline{BO} = -\overline{OB} \Rightarrow$

$\overline{AB} = \overline{OB} - \overline{OA} = x_B - x_A$ که رابطه ثابت است

شکل ۵ —

$$\overline{BA} + \overline{AO} + \overline{OB} = 0$$

باتوجه باین مطلب

$$\overline{BA} = -\overline{AB} \qquad \overline{AO} = -\overline{OA}$$

$$-\overline{AB} - \overline{OA} + \overline{OB} = 0 \quad \text{یا} \quad \overline{AB} = \overline{OB} - \overline{OA}$$

$\overline{AB} = x_B - x_A$ که بازنتیجه همان فرمول قبلی است

درفرمول بالا اگرمنظورمحاسبه طول AB باشد خواهیم داشت .

$$AB = |x_B - x_A|$$

محاسبه طول نقطه M که خط $\overline{AB}$ رابه نسبت $\frac{m}{n}$ تقسیم کند . منظورمحاسبه x_M است که M پاره خط AB رابصورت $\frac{\overline{AM}}{\overline{MB}} = \frac{m}{n}$ تقسیم کرده اگربجای تغییرمکان $\overline{AM}$ و $\overline{MB}$ ازفرمولی که قبلا درمورد تغییر مکان ثابت کردیم استفاده نمائیم خواهیم داشت

$$\frac{x_M - x_A}{x_B - x_M} = \frac{m}{n}$$

که باطرفین وسطین کردن ومحاسبه x_M نتیجه میشود .

$$nx_M - nx_A = mx_B - mx_M$$

$$nx_M + mx_M = mx_B + nx_A$$

$$x_M = \frac{mx_B + nx_A}{m+n} = \frac{nx_A + mx_B}{n+m}$$

حال اگرنسبت $\frac{m}{n} = \frac{1}{1}$ باشد یعنی M وسط AB باشد رابطه بصورت

$$x_M = \frac{1 \times x_A + 1 \times x_B}{1+1} = \frac{x_A + x_B}{2}$$

خواهد شد یعنی طول وسط هرخط نصف مجموع طول دوسرخط است به چند مثال زیرتوجه کنید .

۱ — اندازه جبری (تغییرمکان) $\overline{AB}$ راحساب کنید درصورتیکه $x_A = 3$ و $x_B = -5$ باشد و درستی راازروی شکل تحقیق نمائید .

$$\overline{AB} = x_B - x_A = -5 - 3 = -8$$

۲ — طول نقطه M که خط $\overline{CD}$ رابه نسبت $\frac{2}{3}$ تقسیم میکند بدست آورید درصورتیکه داشته باشیم

$x_c = -2$ $\quad x_D = 4$

$C(-2)$ و $D(4)$ $\quad \frac{CM}{MD} = \frac{+2}{3}$

$$x_M = \frac{3x_c + 2x_D}{3+2} = \frac{3(-2) + 2(4)}{1} = \frac{-6+8}{5}$$

$$x_M = \frac{2}{5} = 0/4$$

۴ — اگر $\overline{MN} = 5$ و $\overline{PM} = 9$ باشد $\overline{NP}$ چقدراست درصورتیکه M و N و P روی یك محورند .

$$\begin{cases} \overline{MN} = x_N - x_M \\ \overline{PM} = x_M - x_P \end{cases} \qquad \begin{cases} 5 = x_N - x_M \\ 9 = x_M - x_P \end{cases}$$

$14 = x_N - x_P \Rightarrow 14 = \overline{PN}$ لذا $\overline{NP} = -14$

۵ — اگر $A(-2)$ و $B(7)$ مطلوبست طول نقطه M و N که $\overline{AB}$ رابه سه قسمت متساوی تقسیم کند .

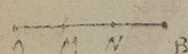

$$\frac{AM}{MB} = \frac{1}{2}$$

$$x_M = \frac{2x_A + x_B}{2+1} = \frac{2(-2) + 7}{3} = \frac{3}{3} = 1$$

ادامه دارد $x_N = \frac{x_M + x_B}{2} = \frac{1+7}{2} = 4$

سئوالات هوش کنکور سراسری

جلال خاکسار

۴

۹ — رابطه دندان بادهان مثل رابطه :

(۱) — آسیا است باسنگ (۲) — مشت است با سندان (۳) — گوشت است بااستخوان (۴) — سفت است بانرم .

۱۰ — رابطه گرد و باهندوانه مثل رابطه :

(۱) ماه است باخورشید (۲) چشم است باسر (۳) فندق است باطالبی (۴) سیب است باکدو

۱۱ — رابطه زمستان باتابستان مثل رابطه :

(۱) — گرم است باسرد ۲ — ابراست باآفتاب (۳) — ۴ است با ۲ ۴ — دوشنبه است باشنبه

۱۲ — رابطه مرد باکاخ مثل رابطه :

۱ — زن است باقصر ۲ — جان داراست باین جان ۳ — انسان است باجماد ۴ — درماست باخاك .

۱۳ — بجای علامت ؟ کدام جواب راقرارمیدهید ؟

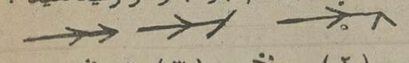

۱۴ —

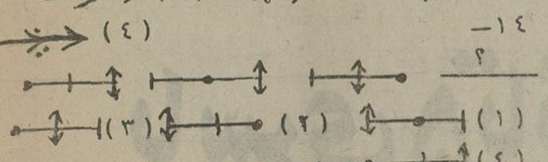

پاسخ نامه

(۹) ۴ (۱۰) ۳ (۱۱) ۳ (۱۲) ۴

(۱۳) ۲ (۱۴) ۲

ادامه دارد

جوایز بزرگ بلیط های بخت آزمائی مخصوص آبان

افزایش یافت

ب.ام.و
۳۲۰ مدل ۱۹۷۶

دور دنیا با
پان آمریکن
باضافه ۵۰۰۰ دلار برای خرید

PAN AM

خرید آزاد
به ارزش ۵۰ هزار تومان

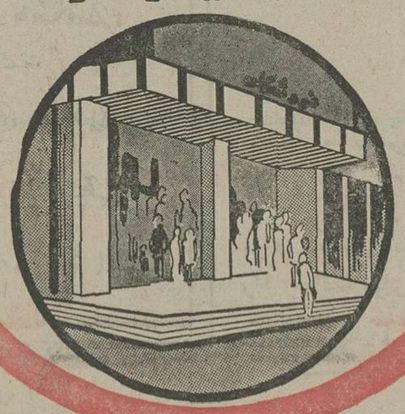

باضافه

۱,۲۰۰,۰۰۰

تومان

یک سری جواهر
به ارزش کل ۵۰ هزار تومان

اثاث خانه
به ارزش کل ۵۰ هزار تومان

قالی تبریز
طرح شیخ صفی

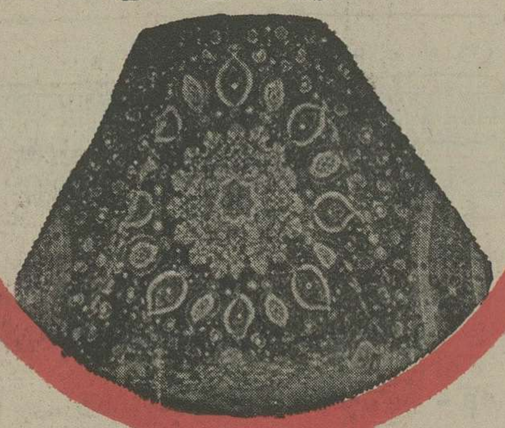

تلویزیون رنگی
با رادیو گرام و ضبط صوت

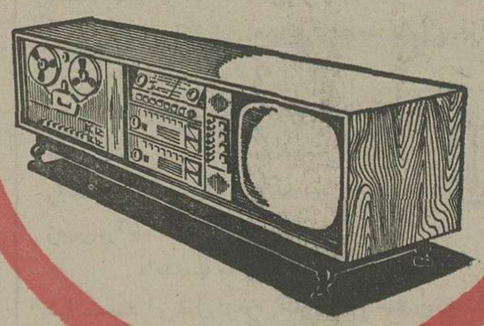

با سری ۵ تائی کلیه این جوایز بزرگ را یکجا برنده شوید

بلیطهای مخصوص آبان در سراسر کشور منتشر شد

گفتگو با محمد زرین‌دست کارگردان و بازیگر سینما

به سینمای انتقادی مجال تنفس بدهیم

زرین دست تازه ترین فیلم خود را به جشنواره بین‌المللی فیلم تهران فرستاده است

محمد زرین‌دست کارگردان معروف ایرانی که هشت سالی است در امریکا بسر میبرد ، اخیرا تازه ترین فیلمش «کش ، الکس ، بکش» را برای شرکت در جشنواره بین‌المللی فیلم تهران ، به ایران آورده است. این فیلم‌که‌بعد از جشنواره باعنوان «کینه‌جو»، نمایش عمومی خواهد داشت در سانفرانسیسکو فیلمبرداری شده واز سوی کمپانی سینه‌یونایتد تهیه شده است .

زرین دست در ایران اولین‌بار با فیلم «خانه‌ای به‌روی شن» بعنوان یک فیلمساز شناخته شد سپس هاشم خان ، جاده تبهکاران و وسوسه شیطان را ساخت و بعد به‌امریکا سفر کرد تادر آنجا به‌ادامه تحصیل خود ، «دکترای سینما» بپردازد و فیلمی‌تازه هم بسازد . نخستین پرسش از او اینست .

ـ سینمای مادر چند سال اخیر کوشیده است تابطریقی خود را به جهانیان بشناساند . اما اینکار حتی‌از طریق تهیه محصولات مشترک «سینمائی ممکن نشده ، درمورد قلمرو عملکرد محصولات مشترک سینمائی چه نظری دارید ؟

زرین‌دست : تهیه فیلمهای مشترک می‌تواندعامل بزرگی در راه جهانی شدن سینمای ایران باشد اما نه‌این طریق که ماعمل می‌کنیم. وقتی ساختن یک محصول مشترک بنفع سینمای ما تمام میشود که فیلم سازان ما سهم عمده را در ساختن آثار مشترک بعهده داشته باشند ،نه‌آنکه سرمایه‌را بدست فیلمسازان خارجی بدهیم تاآنها هرکار که خواستند با آن بکنند. مامیتوانیم از چهره های مشهور خارجی برای بازی درفیلم هایمان دعوت‌کنیم تا در کنار آنها بتوانیم چند بازیگر خوب ایرانی یا لااقل کارگردان خوب سینمای خود را به‌جهان بشناسانیم . روشی که ما تابه‌امروز درقبال تهیه فیلم های مشترک پیش گرفته‌ایم مطلقا اشتباه و عبث بوده و تنها مقداری از سرمایه‌مان‌را به‌هدر داده است . ضمنا محصولات مشترک ازطریق همکاری های سینمائی بانکنیک پیشرفته سینمای خارج آشنا میشویم چراکه ما هنوز اشکالات ابتدائی درکار ساختن فیلمهای خوددارایم .

مثلا از صدای خود هنرپیشه‌ها در سر صحنه استفاده نمیشود ، به‌آنها میگوئیم از یک تا ده‌بشمارند تابعد به جای لبزدن آنها صدای شخص دوبلور را بنشانیم . الان هیچ سینمای پیشرفته‌ای در جهان نمی‌تواند بپذیرد که هنرپیشه بجای خودش حرف نزند . اصلا کارگردانان خارجی بیشتر بجای دیدن بازی هنرپیشه به‌صدای او گوش میدهند چرا که از طریق صدا به‌راحتی میشود فهمیدکه در آن لحظه بازیگر چه حسی درمقابل نقش دارد .

محمدزرین‌دست در حال کارگردانی فیلم «بکش ، الکس ، بکش» این صحنه در زندان سن کوئینتن گرفته‌شده ونفرسمت راست باوان‌استرنبرگ‌فیلمبرداری اثراست .

ما چه‌در زمینه تئاتر و چه‌در سینما هنرپیشه های ورزیده و هوشمندی داریم اما متاسفانه بسیاری از آنها درکار خود فاقد فعالیت های لازم هستند و گاهی از زیربار مسئولیت شانه خالی می‌کنند . آوردن تکنسین‌های خارجی و استفاده از تجربه‌های آنان میتواند برای سینماگران ما آموزنده باشد ، جزئیات تکنیکی درکار بهتر شدن فیلم موثر است‌مثلا در خارج کمتر فیلمبرداری است که بهنگام فیلمبرداری از نور مصنوعی استفاده نکند چراکه در نور آفتاب تصویر چهره هنرپیشه ها برای نمایاندن حالات خاص دقیق نخواهد بود باید «پلاتوهائی» داشته باشیم که درآنها بتوانیم بسیاری از صحنه هایمان را که احتیاج به‌کنترل دقیق دارند فیلمبرداری کنیم .

ازاین جزئیات که بگذریم ،در فیلم های مشترک کارگردانان خارجی سعی می‌کنند که ضمن استفاده‌از سرمایه ما از هنرپیشه های گمنام ایرانی در فیلم هایشان استفاده کنند و آنهم در نقش های کوتاه و بعنوان سیاهی لشگر ، حال آنکه در خارج تبادل هنرپیشه های مشهور رایج است وازطرفین سازنده یک محصول مشترک ، هنرپیشه های صاحب نام‌در فیلم شرکت میکنند که نقش هایشان هم اهمیتی یکسان دارد .

درحال حاضر سرمایه گذاری در هالیوود ویا حتی سینمای ایتالیا کوچکترین منفعتی به حال سینمای ما ندارد باید کار را به‌دست فیلمسازان خودمان بدهیم که لااقل شناختشان نسبت به این محیط درست‌تر و عمیق‌تر است و شرایط فرهنگی خودشان را می ـ شناسند. مادرایران شاهد کار فیلمسازانی هم بودیم که کارخود را تماما در ایران فیلمبرداری کردند مثلا «ژان‌نگلسکو» ،اماکارشان موفق نبود و هیچ دردی از سینمای مارا هم دوا نکرد . ماکه این قدرت راداریم که میلیون ها ریال صرف فستیوال فیلم هایمان سکنیم مسلما توانایی اینرا هم داریم که لااقل ده فیلم خوب داخلی را از دادن مالیات معاف کنیم تا حداقل از اینطریق به صنعت سینمای داخلی کمک کرده باشیم.

ـ آقای زرین‌دست حالا که صحبت سینمای‌بومی را پیش کشیدید ممکن است نظر خود را درباره‌ی رکورد سینمای ایران بگویید . ؟

زرین‌دست ـ عامل اصلی رکود سینمای ایران تشویق نکردن فیلم سازان است ، البته فیلم سازانی که برای فستیوال ها فیلم میسازند تشویق میشوندامامسئله تنها این نیست زیرا فیلم خوب واقعی نه‌تنها برای‌فستیوال‌بلکه برای‌مردم‌هم میتواندجذاب‌باشد

مسئله دیگر نداشتن یک سینمای انتقادی است . مثلا امریکا کماز نظر من کشور پیشرفته است‌اجازه‌ی انتقاد از جامعه را به فیلم سازان خود میدهد ،نشان دادن فساد درواقع خودراهی است برای ازبین بردن آن . متاسفانه ماملت مفرروری هستیم که نمی‌خواهیم انتقاد را بپذیریم در حالیکه هنرمند فساد را برای ریشه کردن آن‌مطرح میکند. هیچ ایرانی منکرافتخارات کشور خود نیست اگرهنرمند انگشت روی نقاط ضعف جامعه میگذارد صرفا به‌این خاطر است که مسئولان امر آن را بهتر بشناسند واین نمی‌تواند به این معنا باشد که احتمالا هنرمند علیه مصالح کشور خود عمل می‌کند .هنرمند وظیفه‌اش اینست که‌مسائل و مشکلات را بادید بازتری نگاه کند و سپس بخاطر بهبود وحل‌آنها ،آن را به‌دیگران نشان دهد. در اینراه مسلما همفکری وهمستگی یک گروه واستفاده از تجربیات یکدیگر اثر ارزنده‌ای میتواند داشته‌باشد. من فکر میکنم کشور امریکا به‌وجود من و یا امثال من احتیاجی ندارد بلکه من باید برای پیشرفت مملکت خودم کارکنم و جوانی وانرژی خودم را در اینراه بکار بگیرم . ماباید اجتماعی داشته باشیم که درآن وجدان عمومی برهمه حکمفرما باشد.ما مانند جوامع غربی آلودگی های سکس و اعتیاد نداریم ولی اگر مشکلاتی داریم بایدآن‌ها را مطرح کنیم وچه بهترکه اینکار را از طریق سینما انجام بدهیم .

کمک های مالی دولت برای کمک به صنعت نیمه جان سینمای ما بسیار لازم است .

ـ راجع به‌کارهای آینده‌تان حرف بزنید .فیلمی درایران نخواهید ساخت ؟

زرین‌دست ـ فیلمی دارم با نام«گرگها» که سناریوی آن را دو نویسنده امریکایی نوشته‌اند . فیلم در نواحی خوزستان فیلمبرداری میشود و مسئله‌نفت رامطرح میکند در زمان ملی شدن صنعت نفت در ایران . ماجرا مربوط به یک زن وشوهر امریکایی است که زندگی مشترک موفقی ندارند . ایندو که کارمند شرکت نفت هستند به‌ایران می‌آیند و در جوار ماجراهایی که برایشان اتفاق می‌افتد، زندگیشان معنای بهتری پیدا میکند. دراین فیلم بنوعی مسئله ارتباط شرق و غرب درکنار هم مطرح میشود . این فیلم یکسال دیگر شروع خواهد شد و تصمیم دارم از (جان‌ویت) ، (لی‌رمیک) و (کلیف رابرتسون) وچند هنرپیشه ایرانی برای بازی در آن استفاده بکنم .

ـ قصه‌ی فیلم :بکش ،الکسی ، بکش» از چه محتوایی برخوردار است .

زرین‌دست ـ فیلم ماجرای یک جوان ویتنامی‌را بازگو میکند که بخاطر انتقام گرفتن از کسانی که خانواده‌او را در جریان جنگ ویتنام ،به‌خاک و خون کشیده‌اند به‌امریکامی‌آید ولی بالاخره پس از درگیری باآدمهای مختلف متوجه این حقیقت میشود که خانواده‌اش توسط کسی کشته شده که هیچگاه به‌او ظن نبرده است .

مسئله بیماری روانی جنگ افروزان تم اصلی این فیلم است و در دوبعد سیاسی و فردی ، این قضیه مطرح شده است .

یازدهمین جشنواره بین‌المللی

فیلمهای کودکان و نوجوانان آغاز شد

جشنواره‌ای غنی با ۶۸ فیلم از ۲۱ کشور

«باگزی مالون» فیلمی گشاینده جشنواره

امروز یکشنبه نهم آبان ماه ۲۵۳۵ ساعت چهار بعدازظهریازدهمین فستیوال بین‌المللی فیلمهای کودکان ونوجوانان در سینماشهر فرنگ در پیشگاه علیاحضرت فرح پهلوی شهبانوی ایران بانمایش‌فیلمهای‌رنگین کمان از اتحادجماهیر شوروی‌و «باگزی‌مالون» از انگلستان گشایش می‌یابد.

در بخش مسابقه امسال ۶۸ فیلم ازبیست ویک کشور نمایش داده میشود که حضور امریکا با ۹ فیلم بالاترین رقم را بخود اختصاص میدهد.

ایران بانمایش ۸ فیلم بعد از امریکاقرار دارد. لباس برای عروسی ـ رنگها ساخته‌ی عباس کیارستمی‌ـ گوسفند قربانی ازمهرداد تدین‌ـ اسب از مسعود کیمیائی‌ـ بهارک از اسفندیار منفرزاده‌ـ برچین از ارسلان ساسانی ـ مزاحم‌ها از وجیهه‌الله فردمقدم وطرح‌های یک تا ... از آرمن ملکی ـ فیلم های ایرانی یازدهمین فستیوال کودکان و نوجوانان را تشکیل میدهند که دو فیلم مزاحم ها وطرح یک تا ... انیمشن کوتاه می‌باشند .

فیلمهای قسمت مسابقه در سینما شهر فرهنگ در ساعتهای ۱۱ صبح و ۲بعداز ظهر نمایش داده میشود که همین فیلمها برای بار دوم در همین سینما در سیانسهای ۵ بعدازظهر و۸ شب تکرار خواهد شد. امسال علاوه براین تکرار مجددسیناریولی هم در هر روز درساعتهای ۲و ۵ بعدازظهر فیلمهای قسمت مسابقه را با یکروز تاخیر بنمایش می‌گذارد.

مسابقه بانمایش فیلم پرنده‌ی آبی اثر موریس مترلینگ ساخته‌ی جرج کیوکز محصول مشترک امریکا و شوروی‌بایان می‌پذیرد. فیلم فوق کمدر آن الیزابت تیلور ـ اواگارلندر ـ جین فاندا بازی دارند برای اولین بار در اکران بین‌المللی بنمایش گذاشته میشود.

بقیه درصفحه ۲۸

Jiffy~9

محصولات جیفی

درچهارمین نمایشگاه بین المللی تهران

گلدان های جیفی، «جیفی ۷ و جیفی ۹ برای کمک به تولید پیوندهای بهتر و با کاربرد تکنیک های مدرن پرورش گیاهان، برای اولین بار در چهارمین نمایشگاه بین المللی تهران معرفی میشود.

گلدانهای جیفی که از ماسپیت های اسفاگنوم ساخته شده است ضمن از میان بردن تمام عوامل مزاحم برای ریشه ها، اجازه میدهد که گیاه بطور مستقیم رشد کند. گلدان جیفی بطور کامل استرلیزه و از نظر شیمیائی خنثی و در نتیجه عاری از عوامل زاینده بیماری ها و آفات نباتی است. علاوه بر این دارای وزن سبک و در عین حال براحتی قابل انبار کردن و گردآوری است. علیرغم این امتیازها «گلدان جیفی» ارزان قیمت است و رشد گیاه را در مدتی کوتاه امکان پذیر میسازد. این گلدان را میتوانید در انواع و اندازه های مختلف بدست آورید.

جیفی ۷

در سالهای اخیر، یکی از جالب‌ترین تحولات عبارت از ظهور «جیفی ۷» است. «جیفی ۷» محصول انقلابی است که با تلقی کاملا نوظهوری برای پرورش و تکثیر گیاهان جوان و سالم بوجود آمده است. «جیفی ۷» از سفال فشرده ساخته شده و در آن تمام عواملی که به یک نهال جوان فرصت نشو و نما میدهند گردآمده است. «جیفی ۷» محیطی بسیار مستعد برای رشد مستقیم بذر و دانه است و بهمین دلایل در اروپا و امریکا و خاورمیانه و بسیاری دیگر از نواحی جهان برای مصارف بازرگانی بطور وسیع مورد استفاده قرار گرفته است.

* جیفی ۹

محصول نوظهوری است که در بهار ۱۹۷۶ وارد بازار شده است و مؤسسات پرورش و تکثیر گیاهان را با ابعاد تازه‌ای در کار آنان آشنا میسازد. بذر گیاهی که در جیفی ۹ نگهداری می شود به محض علاوه کردن آب با سرعتی پنج مرتبه بیشتر از شرایط متعارف رشد میکند.

«جیفی ۹» یکی دیگر از محصولات ممتاز و موفق شرکت محصولات «جیفی» است. محصولی که اختصاصا برای کمک به نشو و نمای گیاهان جهان ساخته شده است.

از محصولات «جیفی» در غرفه کشور نروژ در نمایشگاه بین المللی تهران دیدن کنید و با یا نشانی زیر تماس بگیرید:

خرمشهر ـ خیابان نوبهار
آقای سیدعلی موسوی
تلفن ۳۷۷۱ و ۳۶۶۳

Jiffypots

«جیفی ۷» از سفال فشرده‌ای ساخته شده که بمحض رسیدن آب به آن منبسط میشود و علاوه براین مجهز به تور یا شبکه‌ای است که به ریشه ها اجازه میدهد آزادانه‌ازدرون‌منفذهای‌آن‌عبورکنند.

Jiffy~Pots

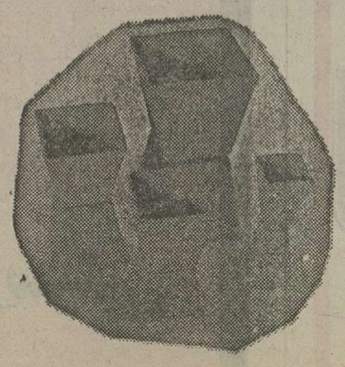

Jiffy~7

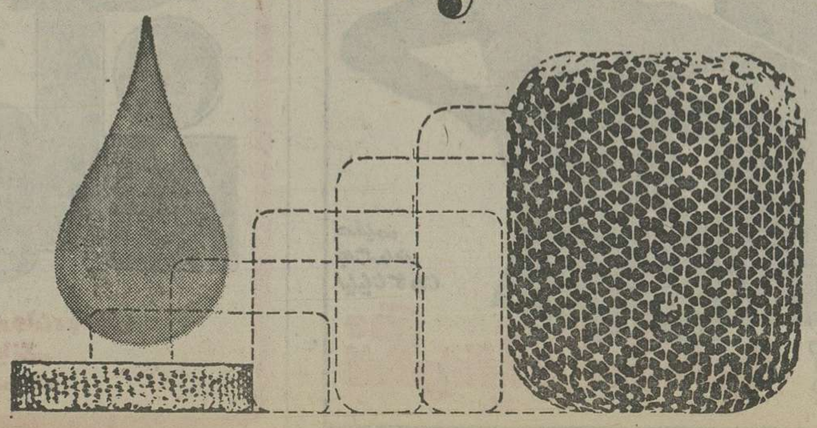

سینما حافظ : تلخی‌های زندگی

آگهی مناقصه

شرکت سهامی صنایع شیرایران ساخت مخازن آب‌حاصل از تصفیه فاضلاب کارخانه‌شیر پاستوریزه تهران رااز طریق مناقصه عمومی واگذار مینماید پیشنهاد دهندگان میتوانند همه روزه درساعات اداری به‌امور بازرگانی این‌شرکت واقع درکیلومتر ۷جاده قدیم‌تهران‌ـ کرج‌مراجعه وضمن دریافت برك شرایط شرکت درمناقصه‌و فهرست مقادیر کارونقشه‌های مربوطه‌پیشنهادات خود راتا آخر وقت‌اداری روزسه شنبه مورخ ۱۸ر۸ر۳۵ به‌دفتر دبیرخانه شرکت تسلیم و رسید دریافت دارندبه پیشنهاداتی که‌بعدازموعد مقرر بدفتر شرکت برسد ترتیب اثرداده‌نخواهد شد.
م‌الف ۱۷۸۵۶

شرکت سهامی صنایع شیر ایران

از کلیه هموطنان عزیز درخواست میشود چنانچه کامیونی داف قرمز رنك که بار آن‌برنج وباعلامت باخدا وخلیلی می‌باشد مشاهده‌کرده‌اند به‌آدرس محمودآباد کناره دفتر ایران پیمایا شهربانی و ژاندارمری محل اطلاع‌دهند چون کامیون وبارآن بسرقت رفته ویاباتلفن ۱۱۱ محمودآباد تماس بگیرند

آگهی مناقصه

شرکت سهامی مجتمع صنعتی گوشت‌فارس وابسته بوزارت کشاورزی و منابع طبیعی جهت بسته‌بندی محصول کارخانه خوراك دام‌خودتصاد ۲میلیون عدد کیسه کاغذی ٤ لایه به ظرفیت ۵۰ کیلو باچاپ آرم مجتمع در دوطرف آن به‌فارسی و لاتین از طریق مناقصه خریداری مینماید .

داوطلبان شرکت درمناقصه مزبورمیتوانند بادریافت برك مشخصات از دفتر مرکزی این شرکت واقع دربلوار الیزابت دوم اول خیابان ۲۱ آذر ساختمان شماره ۲ وزارت کشاورزی و منابع طبیعی طبقه ششم‌پیشنهادات‌خودرا باتعیین آخرین قیمت پیشنهادی و مدت تحویل بانضمام ضمانت‌نامه شرکت در مناقصه بمبلغ ۵ درصد ارزش کل مبلغ پیشنهادی بمدت یك ماه‌حداکثر تاشنبه ۲۲ر۸ر۳۵ ساعت ۱۰ صبح درپاکت لاك ومهر شده باذکر جمله شرکت درمناقصه‌فروش ۲میلیون کیسه کاغذی به‌آدرس فوق‌الذکر تسلیم و رسید دریافت نمایند . پیشنهادهای واصله‌در تاریخ مزبور مفتوح و حضور پیشنهاددهندگان در جلسه مناقصه آزاد و مجتمع در ردیك یاکلیه پیشنهادات مختار خواهد بود به پیشنهادهای فاقد سپرده ومبهم ترتیب اثرداده نخواهد شد.
م‌الف ۱۹۰۸۲

شرکت سهامی مجتمع صنعتی گوشت فارس

آگهی مناقصه عمومی شماره ۲٤۳٤۷۰۲۵

سازمان آب منطقه‌ای تهران مقداریکصدتن سولفات آلومینیم بامشخصات کریستالهای سفید وبادانه بندی ۱ تا۲میلیمتر قطرودارا بودن حداقل خلوص ۱۷٪ AL203 و کمتر از ۲٪مواد نامحلول درآب جهت واحد آب همدان (سدشهناز پهلوی) از طریق‌مناقصه عمومی خریداری مینماید .

داوطلبان شرکت درمناقصه‌میتوانندهمه روز باستثنای ایام تعطیل‌درساعات اداری برای دریافت برك شرایط شرکت‌درمناقصه به‌دبیرخانه کل سازمان واقع دربلوار الیزابت دوم خیابان‌لوس‌آنجلس‌مراجعه و پیشنهادات خودرا حداکثر تاساعت ده صبح روز ۱۹ر۸ر۲۵۳۵ بدبیرخانه مذکورتسلیم‌دارندپیشنهادات واصله درساعت½۱۰صبح‌روز۱۹ر۸ر۳۵ باحضور اعضاء کمیسیون در قسمت تدارکات باز وقرائت خواهد شد . وحضور پیشنهاددهندگان ویانمایندگان مجاز آنان در کمیسیون مناقصه آزاداست
م‌الف ۱۹۰۸۵

سازمان آب منطقه‌ای تهران

شامگاه اشکانیان
و
بامداد ساسانیان
تالیف
شیرین بیانی
شمارهٔ ۱٤۵۱
مرا کز فروش
فروشگاه شماره ۱ خیابان غربی دانشگاه (روبه‌رو)
فروشگاه شماره ۲ خیابان ماهرنا ایستگاه اتوبوس
فروشگاه شماره ۳ آبرآدمشاه خیابان مالک‌دم‌سرسینما کاشانیان
ناشر، مؤسسهٔ انتشارات و چاپ دانشگاه تهران

اطلاعیه سینما
ریولی
ساعت ۱۰ امشب فیلم
آسمانخراش جهنمی
در سینما ریولی بزبان انگلیسی نمایش داده میشود

صاحبان صنایع وبازرگانان کشور
الاتحاد
تنها مجله عربی زبان ایران
از گروه نشریات مؤسسه اطلاعات
باداشتن نمایندگی در ۱۲ کشور عربی
بروزهای شنبه منتشر میشود

جوایز بزرگ بلیط های بخت آزمائی مخصوص آبان
افزایش یافت
صفحه ۳۲

قابل توجه صاحبان صنایع

آرکو تهیه کننده آجرهای سبك وزن عایق در دونوع ۱۳۰۰ درجه و ۱۵۰۰ درجه سانتیگراد
آدرس : شهرری ـ امین‌آباد
تلفنهای : ۵۹٤۵۵ ـ ۵۹۰۰۸۱

یك خبر مهم سینمائی

برای کسانیکه از ترافیك تهران به ستوه آمده‌اند بخصوص برای اهالی محترم منطقه‌های : دربند ـ شمیران ـ پهلوی ـ نیاوران ـ سلطنت‌آباد ـ الهیه ـ ده‌لـ جاده قدیم شمیران ـ قیطریه ـ دروس ـ گلستانها ـ سیدخندان ـ ونك ـ ظفر ـ میرداماد ـ جردن ـ عباس‌آباد ـ تخت طاوس ـ تخت جمشید ـ بهار ـ میدان ۲۵ شهریور

سینمای مجلل
سیلورسیتی
(قلهك)

برنامه آینده قویترین گروه سینمائی پایتخت

انیورسال ـ پاسیفیک ـ ایران
ساینا ـ تیسفون ـ رنگین کمان
پرسپولیس ـ کارون و... دریا

در روح پر تلاطم این پسرك نو رسیده چه طوفانی بر پا بود که او را واداشت تا..؟!!

از صبح سه‌شنبه فقط در سینما رادیوسیتی

نامه شما...
نشانه شخصیت شماست

کمیزی وزیبائی نامه‌های شما نمایانگر توجه و احترام شما به گیرنده آنهاست .
ماشین تحریر هرمس با حروف زیبا آنقدر تمیز تایپ میکند که گویی نامه‌های شما چاپ شده است .
هرمس برای شما شخصیت و احترام می‌آفریند

مرکز ماشینهای اداری ایران : خیابان شاه روبروی لاله شماره ۲۳٦ ـ ۲۳۴
تلفن ٦٦۳۳۷٦ ٦٦۳۳٤۵ ٦٦۲۱۳۵ ٦٦۷٤۵۳ تلکس: ۲۱۵۱۱۳ ـ تلگرافی ماربکو
مرکزماشینهای اداری ایران
IRAN BUSINESS MACHINES CENTER

جنجالی ترین فیلم سال از عشق آتشین‌یك دختر یهودی به یك افسر سابق گشتاپو که پس‌از سالها خاموشی دوباره اززیر خاکستر ایام شعله‌ور گردید.

از فردا صبح فقط در **سینما آتلانتیک**

درك بوگارد . شارلوت رامپلینگ

برای رزرو بلیط همه‌روزه به‌گیشه سینما آتلانتیک مراجعه فرمائید .

از صبح ٤ شنبه در گروه ممتاز سینمائی پایتخت

آسیا ـ رکس ـ شهوند ـ لیدو
نپتون ـ ژاله ـ توسکا ـ المپیا ـ
پاسارگاد ـ چرخ فلك

سینما کسری : مندینگو

برنامه سینماها

تماشای فیلمهائی که باعلامت(×) مشخص‌شده برای اشخاص کمتر از ۱۸ سال ممنوع است

★ آل‌پاکور ـ رنگی ـ ژان‌پل‌بلموندو
امپایر (۸۹۳۹٤۲) ۳۰ر۱۱ـ۳۰ر۱ـ۳۰ر۳ـ۳۰ر۵ـ۳۰ر۷ـ٤۵ر۹
★ آقا بچه‌اش نمیشه ـ رنگی ـ لاندوبوزانکا
بولیور (۸۹۲۷۳۱) ۳۰ر۱۱ـ۳۰ر۱ـ۳۰ر۳ـ۳۰ر۵ـ۳۰ر۷ـ۳۰ر۹
★ آسمانخراش جهنمی ـ رنگی ـ استیومکنوئین
ریولی (۷۵۷۷۷۷) ۱۰ـ۱ـ٤ـ۷ـ۱۰
شهرتماشا (۹۲۸٦۸٦) ۱۰ـ۱ـ٤ـ۷ـ۱۰
آتلانتیک (۸۹۷۱۷۱) ۱۰ـ۱ـ٤ـ۷ـ۱۰
★ (×) اریکا ـ رنگی ـ پیربرایس
پ.ب (۸۲۹٦٤۱) ۱۰ـ۱۲ـ۲ـ٤ـ٦ـ۸ـ۱۰
★ اسیروسوسه ـ رنگی ـ لاندوبوزانکا
اندیون (۳۱۸۱۱۸) ۹ـ۱۱ـ۱ـ۳ـ۵ـ۷ـ۹
★ بیدادگر ـ رنگی ـ استوارت‌ویتمن
رادیوسیتی (٦٤۳۳۲۰) ۱۵ر۱۱ـ۳۰ر۳ـ۳۰ر۵ـ۳۰ر۷ـ۳۰ر۹
★ بی‌گناه ـ مرتضی عقیلی ـ سپیده
آسیا (٦٤۲۹۰۹) ۱۱ـ۱ـ۳ـ۵ـ۷ـ۱۵ر۹
رکس (۳۱۸۲٤۲) ۳۰ر۱۰ـ۳۰ر۲ـ۳۰ر٤ـ۳۰ر٦ـ۳۰ر۸
شهوند (۳۵٤۰٤۰) ۹ـ۱۱ـ٤۵ر۱ـ٤ـ۱۵ر٦ـ۳۰ر۸
نپتون (۷٦۰۱۳٦) ۹ـ۱۱ـ۱ـ۳ـ۵ـ۷ـ۹
لیدو (۵٤۱۲۸۲) ۱۰ـ۱۲ـ۲ـ٤ـ٦ـ۸ـ۱۰
ژاله (۳۰٤۱۲۰) ۳۰ر۱۰ـ۳۰ر۲ـ۳۰ر٤ـ۳۰ر٦ـ۳۰ر۸
توسکا (۵۳۹۵٤٤) ۳۰ر۱۰ـ۳۰ر۲ـ۳۰ر٤ـ۳۰ر٦ـ۳۰ر۸
المپیا (۹۲٦۷۹۷) ۹ـ۱۱ـ۱ـ۳ـ۵ـ۷ـ۹
پاسارگاد (۳٤۲۷۸۲) ۹ـ۱۱ـ۱ـ۳ـ۵ـ۷ـ۹
چرخ‌فلک (۹۵۰۵۵۸) ۱۰ـ۱۲ـ۲ـ٤ـ٦ـ۸
ناتالی (۵٤٤۵۳٤) ۱۰ـ۱۲ـ۲ـ٤ـ٦ـ۸
★ بابا گلی بجمالت ـ ملک‌مطیعی ـ شورانگیز
اروپا (۳۰۳۱۷۰) ۳۰ر۱۰ـ۳۰ر۲ـ۳۰ر٤ـ۳۰ر٦ـ۳۰ر۸
سیامی (۷۵٤۳۲۹) ۱۱ـ۱ـ۳ـ۵ـ۷ـ۹
مولن‌روژ (۷۵۲۹۲۹) ۱۱ـ۱ـ۳ـ۵ـ۷ـ۹
الوند (۳۵٦۵۳۸) ۱۰ـ۱۲ـ۲ـ٤ـ٦ـ۸ـ۱۰
کیهان (۵٤٦۳٦۰) ۹ـ۱۱ـ۱ـ۳ـ۵ـ۷ـ۹
مارلیک (۹٦۳٦۱٦) ۱۱ـ۱ـ۳ـ۵ـ۷ـ۹
ارانوس (۵۲۷۹۷۱) ۳۰ر۱۰ـ۳۰ر۲ـ۳۰ر٤ـ۳۰ر٦ـ۳۰ر۸
سیلوانا (۳٦۳۷۷۷) ۱۱ـ۳ـ۵ـ۷ـ۹
آستارا (۲۷٤۰۲۲) ۳۰ر۱۰ـ۳۰ر۲ـ۳۰ر٤ـ۳۰ر٦ـ۳۰ر۸
شرق (۵۳٤۰۲٤) ۳۰ر۱۰ـ۳۰ر۲ـ۳۰ر٤ـ۳۰ر٦ـ۳۰ر۸
شهرام (۸٤٤۰٤۹) ۱۱ـ۳۰ر۲ـ۳۰ر٤ـ۳۰ر٦ـ٤۵ر۸
نیاگارا (٦٦۵۳۰۷) ۱۱ـ۱ـ۳ـ۵ـ۷ـ۹
★ باروت ـ رنگی ـ سینماسکوپ
ستاره (۵۳۹۷۲۱) ۹ـ۱۱ـ۱ـ۳ـ۵ـ۷ـ۹
★ (×) پاداش گناه ـ سینما سکوپ ـ رنگی
پارک (۳۱۹٦۳۷) ۹ـ۱۱ـ۱ـ۳ـ۵ـ۷ـ۹
★ پسر سندباد ـ رنگی ـ سینماسکوپ
خرم (۹۵۷۱۷٦) ۱۰ـ۳۰ر۱۲ـ۳۰ر۲ـ۳۰ر٤ـ۳۰ر٦ـ۳۰ر۸
★ تلخی‌های زندگی ـ ویجنتی‌مالا
حافظ (۳۹۱۰۷٤) ۳۰ر۱۰ـ۳۰ر۲ـ۳۰ر٤ـ۳۰ر٦ـ۳۰ر۸
★ تنها بازی در شهر ـ رنگی ـ الیزابت‌تیلور
بولوار (٦۵۵۲۹۷) ۱۱ـ۱ـ۳ـ۵ـ۱۵ر۷ـ۱۵ر۹
★ تنها رقیب کلی ـ راه سیاه
پردیس (۳۰٤۲۵۹) ۹ـ۱۱ـ۱ـ۳ـ۵ـ۷ـ۹
★ (×) پرستار کمرباریک ـ رنگی ـ اورسولااندرس
دیاموند (۸۲۸٤۰۰) ۱۵ر۱۱ـ٤۵ر۱ـ۳۰ر۳ـ۳۰ر۵ـ۳۰ر۷ـ۳۰ر
★ جیب‌بر عاشق ـ رنگی ـ درمندرا
ایفل (۳۱۱٤۷۷) ۳۰ر۱۰ـ۳۰ر۱۲ـ۳۰ر۲ـ۳۰ر٤ـ۳۰ر٦ـ۳۰ر۸
★ دوستان وحشی من ـ رنگی
سینموند (٦٤۸۳۲۲) ۱۱ـ۳ـ۵ـ۷ـ۹
★ دنیای قشنگ والتدیسنی ـ رنگی
گلدن‌سیتی(٦٦۳۲٦۹) ۳۰ر۱۱ـ۳۰ر۱ـ۳۰ر۳ـ۳۰ر۵ـ۳۰ر۷ـ٤۵ر۹
دوجاسوس ـ رنگی ـ محصول هندوستان
موناکو (۷۲۵۵۷٦) ۱۰ـ۱۲ـ۲ـ٤ـ٦ـ۸
★ روزهای خشم ـ رنگی ـ جولیا نوجما
رویال (۸۲۹۷۸۵) ۱۰ـ۱۲ـ۲ـ٤ـ٦ـ۸ـ۱۰
★ راه اژدها ـ رنگی ـ بروس‌لی
تاج (۳۱۳۸٦٤) ۱۰ـ۱۲ـ۲ـ٤ـ٦ـ۸ـ۱۰
★ زخمی گرفتار رنگی راکشروشن
همای (۳۱۱٦٦۹) ۳۰ر۱۰ـ۳۰ر۲ـ۳۰ر٤ـ۳۰ر٦ـ۳۰ر۸
★ زیبارویان جنگجو ـ رنگی ـ ردتیلور
متروپل (۳۱۹٤۱۰) ۹ـ۱۱ـ۱ـ۳ـ۵ـ۷ـ۹
زیبا واژد ـ خشم‌مراکش
البرز (۳۰٤۲۵۸) ۳۰ر۸ـ۳۰ر۱۱ـ۳۰ر۲ـ۳۰ر۵ـ۳۰ر۸
★ سینما پارامونت بطت تعمیرات تعطیل است
★ (×) شبگرد، روز تلخ ـ رنگی ـ سینماسکوپ
شهرقشنگ (٦٤۷۷۷۷) ۱۱ـ۱ـ۳ـ۵ـ۷ر۱۵ـ۹ر۱۵
★ شوهرم بخانه‌ات برگرد ـ رنگی ـ میری‌دارک
شهرقصه (٦۲۷۲۹۰) ۱۱ـ۲ـ٤ـ٦ـ۸ـ۱۰
★ شمشیر و کمان ـ رنگی ـ فخرالدین
انیورسال (۹۲٦۹۵۳) ۱۱ـ۱ـ۳ـ۵ـ۷ر۱۵ـ۹ر۳۰
ایران (۳۱٦۳۵٤) ۳۰ر۱۰ـ۳۰ر۲ـ۳۰ر٤ـ۳۰ر٦ـ۳۰ر۸
ساینا (۳۵۲٤٤۲) ۱۰ـ۱۲ـ۲ـ٤ـ٦ـ۸ـ۱۰
پاسیفیک (۷۵۳۳۱۱) ۳۰ر۱۱ـ۳۰ر۱ـ۳۰ر۳ـ۳۰ر۵ـ۳۰ر۷ـ۳۰ر۹
تیسفون (۹۵۸۸۸۲) ۹ـ ۱۱ ـ۱ ـ۳ ـ۵ ـ۷ ـ۹
رنگین‌کمان (۷۵٦۷٦۰) ۹ـ۱۱ـ۱ـ۳ـ۵ـ۷ـ۹
پرسپولیس (۵۳۸۰۸۳) ۱۰ـ ۱۲ـ ۲ـ ٤ـ ٦ـ ۸
دریا (۳٤۱۷٤٦) ۹ـ۱۱ـ۱ـ۳ـ۵ـ۷ـ۹
کارون (۹۵۵۱٦۵) ۳۰ر۱۰ـ۳۰ر۲ـ۳۰ر٤ـ۳۰ر٦ـ۳۰ر۸
فولکس پرنده ـ رنگی ـ سینا سکوپ
دروازه طلائی (۳۵۲۱٦۰) ۹ـ۱۱ـ۱ـ۳ـ۵ـ۷ـ۹
★ طوفانگر ـ رنگی ـ ژان‌پل‌بلموندو
برلیان (۳۹۲۵۳۵) ۹ـ۱۱ـ۱ـ۳ـ۵ـ۷ـ۹
★ گردنکشان ـ رنگی ـ جیمزکان
کاپری (۹۲۸٤۰۱) ۱۱ ۳ـ ۵ـ ۷ـ ۱۵ر۹
★ کلکسیونر ـ رنگی ـ ترنس‌استامپ
کریستال (۳۱۷٦۷۵) ۹ـ۱۱ـ۱ـ۳ـ۵ـ۷ـ۹
تخت‌جمشید (٦۵۲۵۵۰) ۱۱ـ۲ـ٤ـ٦ـ۸ـ۱۰
★ کاراکاس ـ عنترومنتر
آسمان‌آبی (۳٤۱٦٦۸) ۹ـ۱۱ـ۱ـ۳ـ۵ـ۷ـ۹
★ وقتی دزد خوشگل باشه ـ رنگی ـ اورسولااندرس
سانترال (۹۲۸٦۸٦) ۱۱ـ۱ـ۳ـ۵ـ۷ـ۱۵ر۹
★ وحشی‌های سرزمین گمشده ـ اژدها میبره
فلور (۵۲۸۰۹٦) ۹ـ۱۱ـ۱ـ۳ـ۵ـ۷ـ۹
★ (×) وجود داغ ـ رنگی ـ اورنلاموتی
آریا (۳۱۹۸۸٤) ۹ـ۱۱ـ۱ـ۳ـ۵ـ۷ـ۹
★ مندینگو ـ رنگی ـ جیمزمیسون
کسری (۸۲٦۹۲۹)۱۰ـ۱۵ر۱۲ـ۳۰ر۲ ـ٤۵ر٤ـ۷ـ۱۵ر۹
★ معشوقه گانگستر ـ رنگی ـ سوفیالورن
شهرفرنگ(٦۲۷٦۲۸) ۱۵ر۱۱ـ۱۵ر۱ـ۱۵ر۳ـ۱۵ر۵ـ۳۰ر۷ـ٤۵ـ۹
★ مردی از شانتون ـ ستیز قدرت‌ها
نادر (۳٦٤٤۹۵) ۹ـ۱۱ـ۱ـ۳ـ۵ـ۷ـ۹
★ مترسک ـ رنگی ـ آل‌پاچینو ـ جین‌هاکمن
گلدیس (٦۲۸۷۱۳) ۳۰ر۱ـ۳۰ر۳ـ۳۰ر۵ـ۳۰ر۷ـ۳۰ر۹
★ عشق و قمار و کاراته ـ سینماسکوپ ـ رنگی
پلازا (٦٤٤۲۵۵) ۱۵ر۱۱ـ۱۵ر۳ـ۱۵ر۵ـ۱۵ر۷ـ۱۵ر۹
سهیلا (۳۱٦٤۲٤) ۳۰ر۱۰ـ۳۰ر۲ـ۳۰ر٤ـ۳۰ر٦ـ۳۰ر۸
مراد (۷۵۳۳۸۲) ۹ـ۱۱ـ۱ـ۳ـ۵ـ۷ـ۹
ری (۵۲۲۵۷۸) ۱۰ـ۱۲ـ۲ـ٤ـ٦ـ۸ـ۱۰
★ خاکسار بهروز وثوقی ـ فرامرز قریبیان
سیلورسیتی (۲٦۱۲۰۵) ۹ـ۱۱ـ۱ـ۳ـ۵ـ۷ـ۹
سانس انگلیسی
گلدیس ساعت ۳۰ر۹ (مترسک)

کریستال و تخت‌جمشید: کلکسیونر

قابل توجه سهامداران محترم شرکت تعاونی منحله تهیه‌و پخش گوشت گاوی‌تهران

بدین‌وسیله باطلاع کلیه سهامداران شرکت میرساند. اینجانب از تاریخ ۲ر۳۵ هیچگونه سمتی درهیئت تصفیه شرکت مزبور نداشته ودر همان تاریخ استعفای خودرا بااعلام علل آن‌بدفتر هیئت تصفیه و سایر مقامات محترم تقدیم‌نمودم. مراتب جهت مزید اطلاع واخذ تصمیم قانونی بعرض رسید.
سید اکبر یوسف نظری

قیمت قهوه همچنان در حال صعود است

روند صعودی‌قیمت‌قهوه همچنان ادامه دارد، این افزایش‌که تاآخر مهرماه حدود ۱۴ر۸در صد بود، قیمت قهوه را در بازار لندن‌بهر تن۱۹۱۱ لیره رساند. قیمت قهوه تحویل نوامبر و ژانویه دربازار لندن هرتن به ترتیب ۵۰ر۱۹۱۸ لیره (۲۲۶ریال هر کیلو) و ۱۹۱۵ لیره است .

دربازار نیویورک نیز قیمت تحویل ماه مارس با ۰۳ر۹ درصد افزایش ، هرپاوند، به ۱۶۹سنت رسید .

گزارش دبیرخانه کشور های مشترک‌المنافع حاکی‌است:تقاضای وارداتی قهوه در سال زراعی ۷۷ـ۷۶ بطور قابل توجهی ، از تقاضای آن در سال زراعی جاری کمتر خواهد بود ، زیرا وارد کنندگان قهوه در طول ۱۲ ماهی که از یخ‌بندان ژوئیه۱۹۷۵ برزیل می‌گذرد، مقدارزیادی قهوه‌ذخیره کردند، تادر سال زراعی آینده بتوانند، ازاین‌ذخایر استفاده‌کنند. ازسوی دیگر پیش‌بینی میشود ، بالا بودن قیمت خرده فروشی قهوه و کاهش‌ذخائرآن، مصرف انواع قهوه را بوسیله مصرف کنندگان تقلیل دادمو سبب تشدید کاهش تقاضای‌جهانی این‌محصول گردد .

پیش‌بینی میشود ، قهوه قابل صدور در سال زراعی آینده ، ۵ر۴۳ میلیون کیسه باشد و کل عرضه قهوه در سال مذکور با توجه به میزان تولید و ذخیره موجود ، نزدیک به ۹۲ میلیون کیسه خواهد بود ، درصورتی که بعید بنظر میرسد که تقاضای جهانی برای قهوه برقم ۷۰میلیون کیسه برسد .

قیمت قهوه درداخل

مجموع ذخایر قابل صدورقهوه کشور های تولید کننده تا اول اکتبر جاری که آغاز سال زراعی قهوه است، حدود ۵ر۱۸ میلیون کیسه برزیل و ۲ میلیون کیسه کلمبیا، اکوادور و چند کشور دیگر است .

قیمت قهوه‌اندونزی و افریقائی دربازار داخلی کیلوئی ۳۳۰ تا ۳۰۰ ریال‌وقهوه جاوه‌وسنگاپور کیلوئی ۳۶۰ تا ۳۷۵ ریال است

معاملات روده متوقف است

درکارخانه‌های رودمسازی ، معاملات عمده تنها روی روده گوسفندی و بزی مرغوب انجام میگیرد و خرید و فروش روی روده های باریک و متوسط تقریبا متوقف شده است .

یکی از صادرکنندگان گفت : بیش‌از یکماه است که کشور های اروپائی خاصه آلمان‌غربی که از خریداران عمده روده محصول ایران است، از خرید روده‌های نازک و درجه‌سه و چهار خودداری میکنند و همین امر موجب شده تا مقدار صادرات این محصول که همه ساله یکی از ارقام قابل توجه صادرات را تشکیل میدهدکاهش یابد . این صادرکننده‌افزود : امسال بعلت ترقی قیمت مارک پیش‌بینی میشد ارزش ومقدار صادرات انواع روده به آلمان غربی فوق‌العاده افزایش یابد، ولی باعدم خرید روده های نازک ، مقدار صادرات این فراورده در حدود سال گذشته و شاید کمتر از سال قبل خواهد بود.

روده نمره ۱۴ و ۱۶خریدار ندارد و قیمت بقیه روده ها روزگذشته بشرح زیر مورد معامله قرارگرفت :

نمره	ارزش‌بهریال
۱۴ـ۱۶	ـ
۱۶ـ۱۸	۱۳۰
۱۸ـ۲۰	۲۶۰
۲۰ـ۲۲	۴۳۰
۲۲ـ۲۴	۵۱۰
۲۴ـ۲۶	۵۲۰
۲۶ـ۲۸	۵۱۰

اقتصاد جهان

غرب و بحران انرژی

نیویورک ـ خبرگزاری فرانسه ـ «امیل‌وان‌لهنپ» دبیرکل سازمان همکاری اقتصادی و عمران (اـای‌ـسی‌ـدی) ضمن نطقی در برابر عده‌یی از صاحبان‌شرکتهای امریکائی اخطار کرد که کشور های صنعتی غرب بایک بحران شدید دیگر انرژی‌روبرو هستند و اضافه کرد که از این روی لازم است این کشورها استراتژی مشترکی اتخاذ کنند .

«لهنپ» گفت مازاد ذخایرارزی کشور های عضو اوپک دوباره روبه افزایش‌نهاده است و بنابراین کشورهای صنعتی غرب طی چند سال آینده باکسری روبرو خواهند بود .

همزمان‌باالخطار دبیرکل(اـای‌ـسی‌ـدی) در مورد بروز بحران انرژی، سخنگوی «اوپک» دروین اظهار کرد افزایش قیمت نفت که اکتبر ۱۹۷۵ در سطح هربشکه ۵۱ر۱۱ دلار ثابت مانده ، اجتناب‌ناپذیر است . گزارشهای دیگر نیز حاکی از آن است که کشور های اوپک افزایش قیمت نفت را بمیزان ۱۰ تا۲۵ درصد خواستار شده‌اند و انتظار میرود که تصمیم قطعی در این مورد در اجلاس شورای وزیران اوپک که در ماه دسامبر در قطر تشکیل میشود، اتخاذ گردد .

وامهای بانک‌عمران‌آسیا

بانک عمران آسیا اعلام کرد که با اعطای وامی بمبلغ ۳۲ میلیون دلار به جمهوری کره موافقت کرده است .اعلامیه بانک عمران آسیا حاکی است که کل‌وامهای اعطا شده توسط این بانک اکنون به بیش از ۳ میلیارد دلار بالغ میگردد .

نرخ بهره‌وامی که به جمهوری کره داده شد ۱۰ر۹ درصد ومدت بازپرداخت آن ۲۷ سال (شامل هفت سال مهلت) است .

افزایش پس‌انداز

سازمان بین‌المللی موسسات پس‌انداز گزارش داد که درسال ۱۹۷۵ سپرده های پس‌انداز نزد موسسات مختلف اعتباری افزایش یافته است طبق‌این گزارش میزان افزایش سپرده های پس‌انداز درکشورهایی که مورد بررسی قرار گرفته‌اند بقرار ذیل بوده است :

درایتالیا ۳۸ درصد ، در فرانسه ۳۶ درصد ، در دانمارک ۲۵ درصد ، درکلمبیا ۲۳ درصد ، درآلمان ۲۲ درصد ، در اسپانیا ، اتریش و هلند ۱۹ درصد ، در فنلاند ، تایلند واسترالیا ۱۷ درصد ، در نروژ ۱۵ درصد ، در ژاپن ۱۴ درصد ، در بلژیک ۱۳ درصد ، در امریکا ۱۱درصد ، ودر سوئد ۳ درصد .

افزایش خرید نفت ازکویت

بیروت ـ آسوشیتدپرس ـ هفته‌نامه «میدل‌ایست‌اکونومیکسروی » گزارش داد که شرکت امریکائی « گلف‌اویل» از کویت درخواست کرده است که خرید نفت خام‌از این کشور را از ۰۰۰ر۵۰۰ بشکه درروزبه ۰۰۰ر۷۰۰ بشکه افزایش دهد .

دسامبر گذشته بین شرکت مذکورودولت کویت قراردادی برای خرید روزانه ۰۰۰ر۵۰۰ بشکه نفت بمدت پنج سال امضا شد. ضمنا گزارش هفته‌نامه مذکور حاکی است که تولید نفت کویت طبق آمار مقدماتی درماه سپتامبر ۲ر۲۵ میلیون بشکه در روز در مقابل تولید روزانه ۹۱ر۱ میلیون بشکه درماه قبل ومتوسط تولید روزانه ۸۴ر۱ میلیون بشکه درهشت ماه اول سال‌جاری، بالغ شده است .

کاهش عرضه چای قاچاق

★ معاملات چای با گرمی جریان دارد

بازار چای خاصه چای خارجی در روزهای اخیربهتر شده و معاملات روی انواع آن با گرمی جریان دارد .

یکی‌ازبازرگانان گفت: رونق بازار چای ناشی از کاهش مقدار عرضه‌های قاچاق‌است. این بازرگان افزود : اخیرا مقداری چای قاچاق کشفو گروهی از قاچاقچیان منکوب شدند ومرزها نیز بشدت‌کنترل میشود وهمین‌امر موجب‌شده تا واردات چای‌قاچاق بمقدار زیادی کاهش یابد.

چندی قبل عده‌ای از تجار مقدار قابل توجهی چای به کشورهای خارجی تولیدکننده چای از جمله اندونزی،سیلان و هندوستان سفارش داده‌اند که تدریجا واردکشور خواهد شد . بازار محصول چای داخلـه آرام است و بعلت افزایش مقدار عرضه قیمت چای داخله در روزهای اخیر حدود ۳ درصد تنزل کرده است و قیمت حواله روز سازمان چای به ۸۹ تا ۹۰ ریال و حواله مدتدار به۹۲ تا ۹۴ ریال رسیده است .

قیمت چای داخله

چای شکسته کیلوئی ۱۱۵ تا ۱۳۸ ریال- قلمی کیلوئی ۱۱۵ تا ۱۳۰ ریال - بارونی کیلوئی ۷۵ تا ۱۲۰ ریال .

قیمت‌چای خارجه ومخلوط

چای شکسته هندوستان درجه یک کیلو ۶۵۰ تا۹۰۰ ریال - درجه دو ۴۵۰ تا۶۰۰ ریال- قلمی هندوستان درجه یک و دو کیلوئی ۴۵۰تا۵۳۰ اندونزی کیلوئی ۴۰۰ تا ۴۵۰ ریال - مخلوط اندونزی ۱۹۰ ریال و بارونی درجه یکودو کیلوئی ۴۲۰ تا ۴۶۰ ریال - تا ۳۶۰ ریال ، شکسته کلکته مخلوط ۲۲۵ تا ۳۷۵ ریال - بارونی کلکته از درجه یک تا سه کیلوئی ۲۱۰ تا۳۲۰ریال- قلمی کلکته مخلوط از درجه یک تا سه کیلوئی ۲۲۰ تا ۲۶۵ ریال .

سفارش خریدادویه افزایش یافت

★ قیمت ادویه امسال ۱۰تا ۲۰ درصد گران شده است.

مقدار قابل توجهی ادویه در چند روز اخیر وارد وبه بازار عرضه شده است ، ولی چون در حال حاضر فصل مصرف این فرآورده است بهمین دلیل قیمت آن در چند روز اخیر نه تنها تنزل‌نکرده بلکه برخی از انواع آن ۵ تا ۱۰درصد ترقی کرده است .

مقدار واردات ادویه در سال جاری بیش از مدت‌مشابه درسال گذشته است ، ولی بعلت افزایش مصرف ، مقدار موجودی این‌فرآورده درحال حاضر کمتر از سال گشته در ماه مشابه است .

امسال قیمت ادویه قریب ۱۰ تا ۲۰ درصد گرانتر از سال گذشته است . بنا به‌گفته چندتن از بازرگانان علت ترقی قیمت بیشتر ناشی از ترقی قیمت این فرآورده در کشور های تولیدکننده است .

یکی از واردکنندگان‌گفت: شایع است که برخی ازکشور های صادرکننده ادویه تصمیم دارند قیمت ادویه را باز هم ترقی دهند ، این واردکننده گفت : ظاهرا در یکی دوهفته اخیرمقدارسفارش خریدادویه از کشورهای تولیدکننده زیاد بوده است .

شرکت صنعت کارگر (بامسئولیت محدود)
تأسیسات کامل شن وماسه بانصب فوری

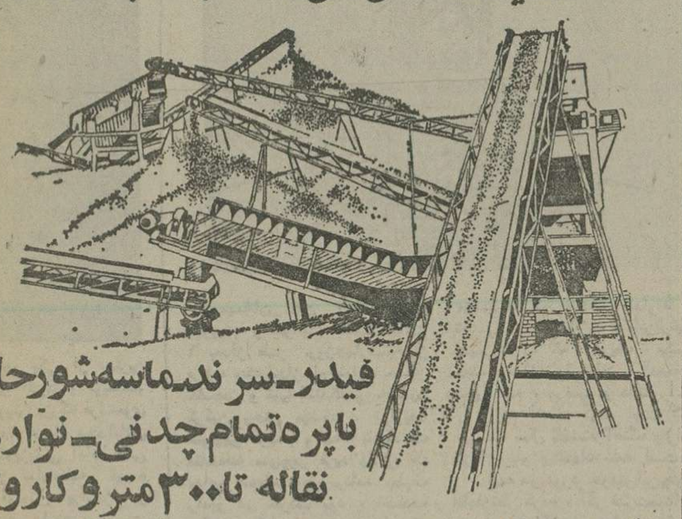

فیدر-سرند ماسه‌شورحلزونی
باپره تمام‌چدنی-نوارهای
نقاله تا۳۰۰ متروکاروان

* ساخت و راه اندازی تاسیسات بوسیله متخصصینی که۱۲سال سابقه‌کارعملی دارند.
* تغییرات غیرقابل رقابت در دستگاهها استحکام‌ودوام بیشتری را تضمین مینماید.
* آموزش دادر فنی

خیابان آیزنهاور - مقابل وزارت کار نبش کوچه مسعود طبقه دوم
تلفن ۹۵۳۸۳۳ـ ۹۵۹۸۹۴

درجشن بزرگداشت نیم‌قرن شاهنشاهی پهلوی وفرخنده‌زادروز شاهنشاه آریامهر که‌دانشجویان مدرسه‌عالی ترجمه‌ترتیب‌دادند

ازمقام‌شامخ‌ایران درصحنه بین‌المللی طی‌دوران‌شاهنشاهی پهلوی تجلیل‌شد

.. با ابتکارات خلاقه و رهنمود های سازنده وراهنمائیهای داهیانه شهریار عالیقدر ایران شاهنشاه آریامهر کشور ما بارشد حیرت‌انگیز و پیشرفتهای تحسین‌آمیزش درصحنه بین‌المللی ازمقام و موقعیت ممتازی برخورداراست. دانشجوی ایرانی اکنون ازامکانات و تسهیلات قابل‌ملاحظه‌ای‌بهره‌مند شده و شایسته دانشجویان است از اینهمه موهبت و امکاناتی که با الطاف عالیه واندیشه های والا و مترقیانه شاهنشاه‌آریامهر نصیب ملت ایران بویژه‌دانشجویان شده است ، باکار بیشتر و تلاش افزونتر ستایش کنیم و سپاس بگوئیم ...

مطالب بالا مضمون قسمتی از سخنان آقای دکتر عباس آریانپور کاشانی رئیس مدرسه عالی ترجمه بود که در آئین ملی بزرگداشت پنجاه‌سال شاهنشاهی افتخارآفرین وغرورانگیز پهلوی مقارن بازادروز فرخنده شاهنشاه آریامهر بیان داشت .

دانشجویان مدرسه‌عالی‌ترجمه نیم قرن شاهنشاهی پهلوی و ۳۶ سال شاهنشاهی غرور آفرین و افتخارانگیز اعلیحضرت همایون شاهنشاه آریامهر را درسالروز میلاد فرخنده شهریار عظیم‌الشان ایران شاهنشاه آریامهر طی مراسم شکوهمند و پرشور و کم سابقه‌ای جشن گرفتند .

دراین جشن پررونق و شکوه آقایان مجدمعاون وزارت مسکن وشهرسازی ، تیمسار سپهبد طباطبائی وکیلی ، جمعی از دانشگاهیان ، مقامات‌وشخصیتهای برجسته مملکتی و همه دانشجویان مدرسه عالی ترجمه حضورداشتند. برنامه جشن در میان شادمانی و سرور وهیجان دانشجویان و شرکت کنندگان آغاز شد و در محیطی بسیار گرم و صمیمانه و پرشور ادامه یافت .

در آغاز برنامه آقای حمید شب خیز دانشجوی سال دوم‌رشته زبان انگلیسی ضمن بیاناتی ثمرات و اثرات موفقیت‌ها و پیروزیهای ملی سرزمین گرانقدر ایران و میهن عزیز را در طی نیم قرن دوران شاهنشاهان‌پهلوی بر شمرد وآمادگی دانشجویان را برای فداکاری و تلاش و کوشش درراه پیشبرد هدفهای ملی واجرای اصول سازنده انقلاب اصیل شاه ومردم اعلام داشت .

مقام شامخ ایران درصحنه بین‌المللی

آنگاه آقای دکترعباس‌آریانپور کاشانی رئیس مدرسه عالی‌ترجمه پشت میکروفون قرار گرفت و طی سخنان مشروح‌ومستدل‌ومنطقی‌سیر تحولات ودگرگونیهای پنجاه سال اخیر ایران را در جهت رشد و ترقی و تعالی شرح داد وافزود :

در حال حاضر باراهنمائیهای داهیانه و رهنمود های خلاقه و ابتکارات سازنده وافکار بلند و اندیشه های والای شهریارعالیقدر ایران ، ، سرزمین میهن عزیزما در صحنه بین‌المللی از مقام شامخ و موقعیت ممتاز و شهرتی‌جهانگیر برخوردار شده است .

دکتر آریانپور کاشانی سپس رشته سخن را به توجهات‌وعنایات خاص‌والطاف‌عالیه شاهنشاه‌آریامهر نسبت به دانشجویان کشید و افزود :

اینک دانشجوی ایرانی از امکانات‌وتسهیلات فراوانی بهره‌مند شده که بپاس این برخورداری و بهره‌مندی شایسته است از اینهمه موهبت‌وامکاناتی که به لطف‌اندیشه های داهیانه ورهبریهای‌خردمندانه شهریار ایران شاهنشاه آریامهر نصیب ملت ایران‌بویژه دانشجویان شده است بافعالیت بیشتر وکوشش افزونتر درجهت پیشرفت ورشد بیشتر ستایش کنیم و سپاس بگوئیم .

سخنان نماینده دانشجویان

پس از سخنان آقای دکتر آریانپور کاشانی رئیس مدرسه عالی ترجمه ، آقای ابراهیم‌صهبا قطعه شعری را که بمناسبت‌پنجاه سال شاهنشاهی غرورآفرین پهلوی سروده بود قرائت کرد و آنگاه خانم ماندانا راستان ملی سخنانی پس از خوش‌آمدگوئی‌اظهارداشت:

افتخار دارم بنمایندگی از طرف کلیه دانشجویان مدرسه عالی ترجمه تشریف‌فرمائی و شرکت یکایک شما حضار گرامی را به این جشن فرخنده که بمناسبت تجلیل از آئین ملی بزرگداشت پنجاه سال شاهنشاهی پهلوی و خجسته میلاد باسعادت شاهنشاه آریامهر تشکیل شده است‌خیرمقدم عرض کنم .

آغاز شاهنشاهی سلسله جلیل پهلوی و دوران سلطنت‌اعلیحضرت رضا شاه کبیر در حقیقت ابتدای روشنی‌ها ، روشن‌بینی‌ها،بیداریها، و خوش‌بینی‌ها و آینده‌نگریهای امیدوارانه برای هموطنان عزیز و جامعه ایرانی بود .

چه موهبتی از این بالاتر و والاتر که ملت ایران پس ازطلوع تابناک شاهنشاهی دودمان جلیل پهلوی از زیربار آنهمه ظلم و ستم وفقر و تنگدستی و ناامنی های دوران سیاه رهائی یافت .

عصر حرکت شتابان

گرامی باد نیم قرن شاهنشاهی پرافتخار پهلوی که ایران کهن را برای رسیدن به دوران طلائی‌تمدن بزرگ رهنمون ساخت . امروز ما درحالی آئین ملی بزرگداشت پنجاهمین سال شاهنشاهی پهلوی و خجسته سالروز میلاد فرخنده شاهنشاه آریامهر را برگزار میکنیم که عصر تازه وسال وماه وروز تازه‌ای درزندگی ملت ایران آغاز شده است .

عصر باروری های انقلاب ، عصر شکوفای رستاخیز ، دوران شکوهمندی که هرروز وهرماه و هرسال آن روزتازه، مامنو وسال جدیدی است.عصر حرکت شتابان بسوی دروازه‌های تمدن بزرگ ...

نماینده دانشجویان مدرسه عالی ترجمه در ادامه اظهارات خود افزود :

بی گمان کامیابی های ملت ایران درطول نیم قرن شاهنشاهی شکوهمند و پرخیر و برکت پهلوی چنان بیشمار و درعین حال چنان مشهود و آشکار است که هریک از ، افراد ملت ایران از هرصنف وطبقه‌ای میتوانیم اثرات عمیق و همه‌جانبه این موفقیتها رادرزندگی شخصی و خانوادگی واجتماعی خود مشاهده کنیم‌وازثمرات آن به بهترین وجهی برخورداریم .

آرزوی همه‌ی افراد جامعه ایران این بوده و هست و از درگاه خداوند متعال‌صمیمانه‌مسئلت داریم که تا ایران برجاست و ایرانی برپاست دودمان جلیل‌پهلوی تجلی‌بخش تاج و تختکیانی باشد وسایه رهبریهای اندیشمندانه و رهنمود های داهیانه خاندان‌پهلوی برسر ملت ایران مستدام و برقرار وجاودان بماند .

هدایای‌دانشجویان به استادان

درپایان این مراسم شکوهمند وپررونق ، آقای دکتر عباس آریانپور کاشانی رئیس مدرسه‌عالی ترجمه هدایائی راکه توسط دانشجویان برای استادان مدرسه عالی ترجمه تهیه شده بودتوزیع نمود . آخرین قسمت این مراسم اجرای چندین برنامه متنوع هنری توسط هنرمندان رادیو تلویزیون ملی ایران وارکستر مدرسه عالی ترجمه بود که بنحو احسن اجرا و فوق‌العاده مورد توجه قرار گرفت ...

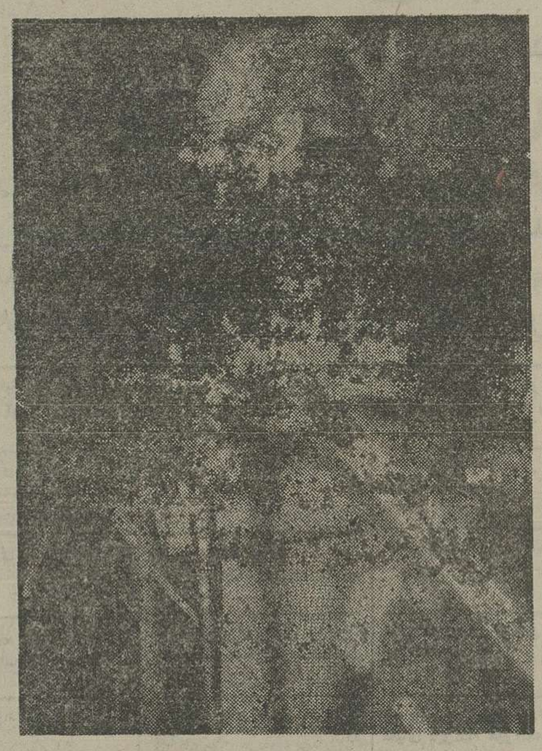

آقای دکتر آریانپور در مراسم جشن مدرسه عالی ترجمه . ضمن تشریح پیشرفتهای سریع ایران در عصر شاهنشاهی پهلوی ، رهبریهای خردمندانه شاهنشاه آریامهر را در جهت ارتقاع مقام ایران کهن مورد ستایش قرارداد .

گوشه‌ای از جشن شکوهمند دانشجویان مدرسه عالی ترجمه بمناسبت پنجاه سال شاهنشاهی برعظمت سلسله پهلوی .

پخش برنامه‌ازماهواره در نمایشگاه بین‌المللی تهران

زیمنس درچهارمین نمایشگاه بین‌المللی تهران، ایستگاه‌مخابراتی زمینی رابطورزنده به‌نمایش گذاشته‌است

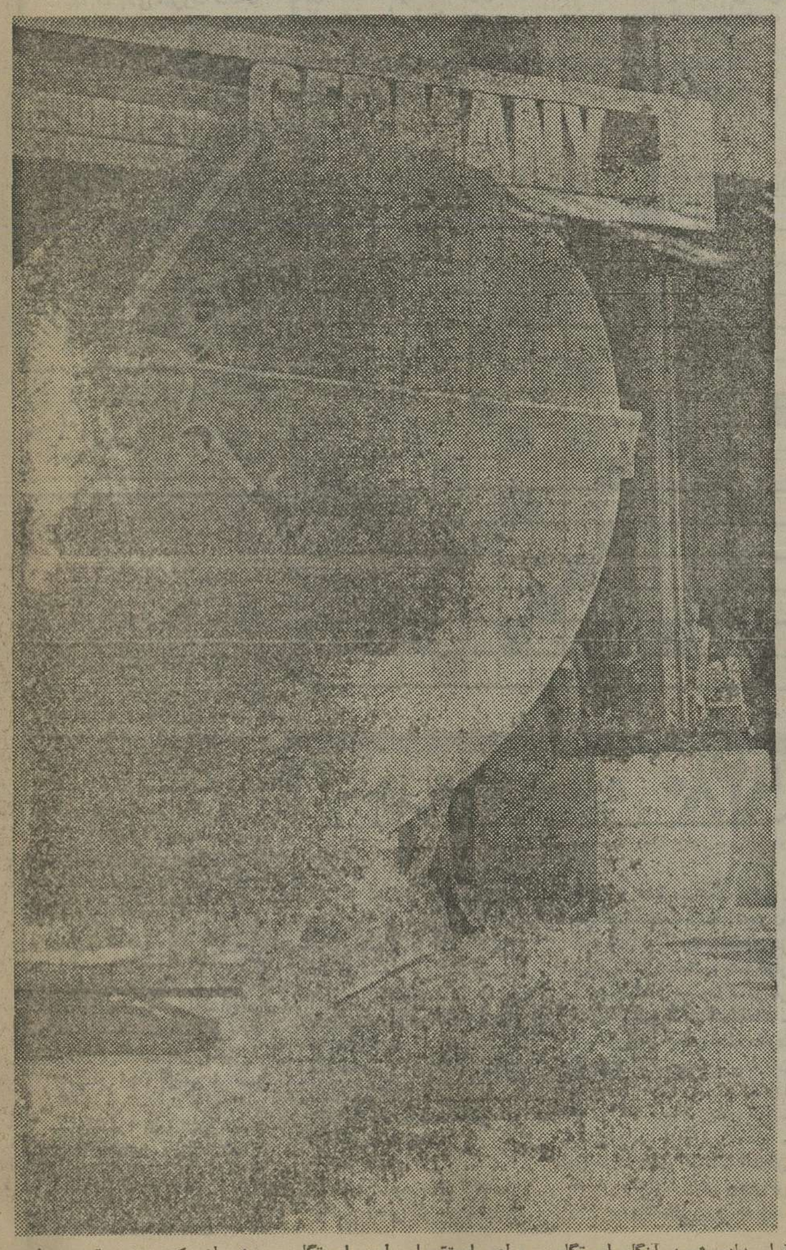

شاهنشاه آریامهر هنگام گشایش رسمی نمایشگاه ، نسبت به این دستگاه توجه مخصوص مبذول فرمودند و توسط پرسنل زیمنس درمورد امکانات کاربرد این ایستگاه زمینی در ایران ، توضیحات لازم بعرض رسید.

ماهواره مخابراتی‌آزمایشی «سمفونی» در مدت چهارمین نمایشگاه بین‌المللی در تهران، بین ایران و آلمان فدرال بطور دائمی‌ارتباط تلویزیونی برقرار می‌سازد .

در غرفه‌زیمنس، یک‌ایستگاه کوچک مخابراتی زمینی‌برنامه های تلویزیونی را که برای این منظور تنظیم شده است و از یک ایستگاه زمینی در رایستینگ (نزدیک مونیخ) فرستاده میشود، دریافت می دارد . کمیته اجرایی المانی «سمفونی» در جهت تحقق بخشیدن به این نمایش مهم وجالب توجه با شرکت‌زیمنس همکاری نزدیک داشته است .

برای انتقال این برنامه‌های تلویزیونی ازماهواره‌مخابراتی المانی- فرانسوی «سمفونی» که در دسامبر ۱۹۷۴ به فضا پرتاب شد، استفاده میشود . این ماهواره درارتفاع ۳۶۰۰۰ کیلومتری برفرازآتلانتیک‌میان افریقا وامریکای جنوبی‌بطور ثابت مستقر شده و مدار خود را بطور سنکرون با زمین می‌پیماید . برای آنکه این رله تلویزیونی برای منطقه‌هائی نیز بکار گرفته شود که در آنها استقرار ایستگاه بزرگ زمینی مقرون به صرفه نیست، زیمنس یک ایستگاه کوچک مخابراتی ساخته که میتوان آنرا حتی با هواپیما حمل‌کرد و هر جا به فوریت مستقر ساخت. کافیست که آنتن۵ر۴ متری آن در جهت ماهواره قرار داده شود آنگاه ایستگاه فورا آماده دریافت است . برای استقرار این ایستگاه بمنظور نمایش در تهران نیز بیش از یک روز وقت صرف نشد.

هنرومردم

گفتگو باخلیل‌موحد دیلمقانی کارگردان‌نمایشنامه استحاله

جنونی که‌از یک دگرگونی آغازمیشود

خلیل‌موحد دیلمقانی نمایشنامه استحاله نوشته کیرافرا را در جریان نهمین‌جشن های‌فرهنگ و هنر به‌شهرستان‌های مرکزی و جنوبی ایران برده است ، پیش از حرکت او و گروهش بسوی‌شهرستان اراک‌که‌اولین اجرای این نمایش در آن شهرستان صورت گرفته ، با او گفتگوئی داریم .

در «استحاله» چه میگذرد؟

دیلمقانی : قهرمان اصلی نمایشنامه استحاله مردیست با نام بردبار که کارمند سادمیک اداره است ، او درروابطش با افراد خانواده (که زن و مخترش باشند) و همکاران اداری کوشش میکند رفتاری کاملاعادی داشته باشد ، اما آنها علیه او شوریده‌اند ،زنش که سی سال تمام با او زندگی کرده است ،هنوز نتوانسته او را دریابد و بپایی‌آزارش میدهد ، دخترش هم بی‌توجه بمسائل عاطفی‌خانوادگی این آزار را شدت میدهد .

★ میخواهید نتیجه بگیریم که مجموع این عوامل آقای بردبار را نابود میکندیامسئله دیگری هم هست؟

دیلمقانی : نه نقطه اینها ، مسئله دیگری نیز هست که به جمیع این‌عوامل‌اضافه میشود، بردبار بیکباره حس میکند که دماغش دارد گنده میشود ، اما اطرافیان در مقابل این ناراحتی او نیز رفتاری کاملا غیر عادی نشان میدهند ،انگار

که بردبار خیال میکند چنین شده است ، بردبار به جراح مراجعه میکند که دماغش را جراحی میکند ، اما جراح پیشنهاد مبلغی را میکند که او از تهیه‌اش عاجز است ، ناچار به مشروب پناه میبرد به خانه که میرسد خیال میکند دیوانه شده است و او را به زنجیر میکشند ، در این میاندمخترش بی توجه بحال‌پدر بفکرآرایش و زیبائی خویش است.

تنها وقتی او را روانه تیمارستان میکنند ، زن باتاسف میگوید ، همیشه گناه با من بوده ، چون من بودم که‌دعوا را شروع میکردم.

★ اینجا مثل اینکه نسل گذشته در تشخیص روابط عاطفی ورعایت رفتار های سنتی برتر از نسل امروز است .

دیلمقانی : بله مامر ، متعلق به نسل گذشته است که تا حدودی پای‌بند مسائل عاطفی میشود ،اما‌دختربه‌نسل‌امروز مربوط میشود که این مسائل را از یاد برده است و یا به آنها توجه نمیکند .تحلیلش این است که معیار های ایرانی، ارزش های خود را از دست داده‌اند ، در قدیم تربیت‌بچه‌ها

بقیه در صفحه ۲۸

در برنامه رادیویی خواننده وهنرپیشه‌شما

الهه :

آهنگسازان چرامارا ازیاد برده‌اند؟

مهمانان این هفته برنامه هنرپیشه و خواننده شما کساعت ۶ بعداز ظهر روزچهارشنبه از برنامه چشم‌انداز بامسئولیت حسین ناصحی و تهیه کنندگی جمشید گرگین پخش میشود ، قراربود منوچهر فرید والهه باشند که متاسفانه منوچهر فرید زمانی که برای ضبط این برنامه بطرف رادیو در حرکت بود ، تصادف میکند و فقط فرصت می یابد که به جمشید گرگین خبر بدهد که متاسفانه نمی‌تواند خودش را برساند و باین وسیله پوزش می طلبد ، جمشید گرگین ناچاربرنامه را فقط باوجود الهه ضبط می کند ، بنابراین این هفته استثنائا در برنامه فقط‌خواننده شماحضور دارد، الهه در این برنامه گلایه مفصلی کرده است از ترانه‌سرایان وآهنگسازان که چراشعروآهنگهای خود را بخواننده های جوان میسپارند که صدائی ندارند و تعلیمی هم نمی گیرند و باین‌ترتیب قدیمی‌ها را که هریک مکتبی دیده‌اند، از یادبرده‌اند ، آدمهائی نظیر الهه ، مرضیه و دلکش‌را...

الهه اضافه کرده است که طی سه سال گذشته آهنگ وترانه تازه‌ای باو پیشنهاد نشد است.

الهه در مورد خودش‌این‌چنین اظهارنظر کرده « اگر قدرت‌صدای من نسبت بگذشته بیشتر نشده باشد کمتر هم نشده است . »

در برنامه « خوانندمشما » الهه دو ترانه قدیمی ، « نیایش» و « قصه‌عشق » را میخواند ودر مورد « قصه عشق » گفته است ، هیچ خواننده‌ای در ایران نمی تواند قصه عشق را مثل من‌بخواند هرکس در این مورد ادعائی داشته باشد ، حاضرم باأودرخواندن این ترانه مسابقه بدهم .

سوء تفاهم کامو

سوء تفاهم یکی از بهترین نمایشنامه های آلبرکامو نویسنده و نمایشنامه نویس بزرگ فرانسوی است که بوسیله فرهاد مجدآبادی برای ضبط تلویزیونی آماده می شود . دراین نمایشنامه فهیمه راستکار ، داریوش ایران‌نژاد و فرح‌اصولی بازی دارند ، این نمایشنامه احتمالا بعداز ضبط و پخش تلویزیون بروی صحنه تالار مولوی خواهد آمد .

مجدآبادی نمایشنامه «آهای اونطرفی » نوشته ویلیام‌ساروپان را نیز ترجمه کرد که آنرا برای پخش در تلویزیون کارگردانی میکند . در این نمایشنامه‌منوچهر فرید ، داریوش ایران‌نژاد و احتمالا فرح اصولی بازی خواهند داشت .

«سراچه»های پنجگانه پوروالی!

پوروالی در آخرین گفتگوی خود با یکی‌از همکاران ما در زنده میشد.

بقیه در صفحه ۲۸

این روزها ، «سراچه های پنجگانه‌ای که اسماعیل پور والی در چهار چوب «مردم ـ سرای» رادیوتلویزیون تشکیل داده ، نقل محافل ومجالس است و در راهرو های رادیو تلویزیون و نیز در گفتگو های مطبوعاتی از این «سراچه ها» یاد میشود.

اسماعیل پور والی نویسنده و همکار قدیمی مطبوعات و رادیو در همکاریهای‌تازه خود با تلویزیون ، برای همیشه ، واحد «روابط عمومی» این سازمان را به «مردم سرا تغییر نام داد و به این ترتیب تعبیر تازه‌ای از معنی روابط عمومی را در اذهان‌پدیدآورد.

پوروالی تا قبل از اینکه مدیریت مردم سرای سازمان رادیو تلویزیون‌به وی‌واگذار شود، از جمله مطبوعاتی های «پاریس» نشین بود ، البته وی درپاریس‌نماینده رادیوتلویزیون ملی ایران بود و تا این اواخر گزارش‌های خبری‌اورا از رادیو میشنیدیم .

جالب اینکه پوروالی در گزارش های‌سیاسی خود نیز همچنان مطالب خود را در قالب عبارت های زیبا وادیبانه و با همان صدای گرم‌همیشگی خود بیان میکرد و در نتیجه خاطره برنامه های پر طرفدار سابق رادیویی وی در اذهان

امشب درتلویزیون

● درساعت ۲۲ امشب از برنامه دوم فیلم رنگی صف طویل مشکستری درپرنامه‌سوری برناگار سینمایی مشهور دامه خواهد شد .

قبل از شروع فیلم مثل‌همیشه دکتر کاوسی در مورد فیلم و محتوای آن وارزش های سینمائی‌اش صحبت خاهی‌میکند.

● درساعت ۲۰ـ۲۰ از برنامه شبکه ، مسابقه قیمت از شما جایزه از ما پخش‌میشود.

● سینمای آزاد ایران در ساعت ۱۹ از برنامه شبکه‌تراجی به برنامه و نمایشهای این کانون مطالبی خواهد گفت همچنین فیلمی کوتاه نمایش‌داده میشود.

● درپرنامه کودکان امشب، کارتون ، کارگاه موسیقی ، فیلم مزرعه سبز ، ورزش برای نوجوانان و قصه یکی بود یکی نبود درنظر گرفته شده است .

هامازاسب درفیلم معتادین

هنر صفیری‌کسابقه طولانی درکار بازیگری‌تئاتر و سینما دارد، موفیلم کوتاه از زندگی معتادین ساخته است باتامهای رهآورد اهریمن و بالاتر از سیاهی که اولی ۱۵ دقیقه ودومی ۲۰ دقیقه است . صفیری کوشیده است در رهاورداهریمن یک معتاد را بایک ورزشکارمقایسه کند و تفاوتهایشان را پیش روی‌بگذارد ، او از وجود «هامازاسب» که زمانی قهرمان پرورش اندام بود در این فیلمش استفاده کرده است .

فیلمبرداری این فیلمها بعهده محمدقاضی بوده است و پوران صارمی نیز فیلمنامه بالاترازسیاهی را نوشته است .

چه کسی وارث کریمی است ؟

گیتی ساعتچی ـ پروانه تلخ وشیرین ـ این روزها سرگرم‌بازی در مجموعه تلویزیونی میراث است که نصرت کریمی میسازد. تاکنون ۸ قسمت از ۱۴ قسمت این‌مجموعه ساخته شده والبته بیشتر صحنه هائی که مربوط به هوای آزادمی شده‌اند فیلمبرداری شده است .

گیتی ساعتچی در این سریال نقش دختر کلفت لرتارا بازی می کند که عمه نصرت کریمی است . او دختر ۲۵ سالهایست که نصرت کریمی ۵۲ ساله خیال ازدواج با او را دارد . چون از جهارزن قبل‌اش هواداشته بچه‌ای داشته باشد که صاحب میراث‌عمه بشود از سوی دیگر عمه نصرت کریمی با ازدواج او بادختر کلفت خانه موافق نیست و بهمین منظور اورا به شهرستان میفرستند تا ازدواج صورت نگیرد . اما نصرت کریمی بخیالش میرودوبااوازدواج میکند، بچه‌دار نمی شود طلاقش‌میدهد. این سریال در شهرستانهای کاشان، نواحی شمال و تهران فیلمبرداری می شود .

مستاجر جدید اوژن یونسکو /

داریوش ایران نژاد را بعنوان یک بازیگر پرکارتئاتر می شناسیم. او بعداز بازی های فراوانش در نمایشنامه های مختلف ، اینک‌بفکر افتاده است که نمایشنامه‌مستاجر جدید ، اثر اوژن‌یونسکو را کارگردانی کند. در مستاجر جدید فرزانه تاییدی و بهروز بهنژادبازی خواهند داشت .

تلویزیون

برنامه‌های تلویزیونی زیر از طرف سازمان رادیو تلویزیون ملی ایران اعلام شده است مسئولیت هرگونه تغییر در ساعات و چگونگی برنامه‌ها با آن سازمان است

برنامه اول کانال ۷

یکشنبه
۱۷ـ۰۰ برنامه کودکان
۱۸ـ۲۰ ده سال تلویزیون
۱۸ـ۵۰ اخبار ورزشی
۱۹ـ۰۰ مسابقه
۱۹ـ۳۰ خانواده
۲۰ـ۰۰ اخبار + تقویم تاریخ
۲۰ـ۳۰ زندگی ولیعهد
۲۰ـ۴۵ شما و تلویزیون
۲۱ـ۴۵ برنامه ویژه
۲۲ـ۱۰ تئاتر
برنامه فیروز دوشنبه
۱۲ـ۰۰ اخبار
۱۲ـ۰۵ حفاظت
۱۲ـ۲۰ ترانه‌های‌ایرانی
۱۲ـ۳۰ کمدی کلاسیک
۱۳ـ۱۰ ویژه تضاد
۱۴ـ۰۰ اخبار

برنامه دوم کانال ۹

یکشنبه
۱۹ـ۰۰ موسیقی و تصویر
۱۹ـ۲۰ دکتر الیوت
۲۰ـ۰۰ شیوه‌های دیدن
۲۰ـ۴۰ اخبار از برنامه دوم
۲۱ـ۰۰ سمک عیار : قسمت چهارم
۲۲ـ۰۰ موسیقی کلاسیک
۲۳ـ۰۰ اخبار و مجله خبری

برنامه بین‌المللی

یکشنبه
برنامه بین‌المللی
۱۴ـ۳۰ فیلم اول برنامه
۱۶ـ۰۰ اخبار
۱۶ـ۰۵ آزمایشگاه دریایی
۱۶ـ۳۰ خیابان سسامی
۱۷ـ۲۵ سه مسخره‌نو
۱۷ـ۳۰ فیلیپر
۱۷ـ۵۵ مری‌پل بزرگ آبی
۱۸ـ۱۵ روحاید
۱۹ـ۰۰ اخبار
۱۹ـ۳۰ شو
۱۹ـ۵۵ فیلم‌سینمائی: گیلدا
۲۱ـ۴۰ مری‌تیلرمور
۲۲ـ۰۵ اخبار
۲۲ـ۳۰ فیلم سینمائی : زندمباد زاپاتا

ازامشب
تئوء مخصوص فریدون فرخزاد فقط‌به مدت
۱۵ شب
با شرکت :
فرخ زاد ـ مازیار
عارف ـ پونه
نمایش سنتی روحوضی
آن کاراول
زیباترین برنامه‌مسکسی‌جهان
گروه لوتس
کمدین های انگلیسی
بالت دختران کرمای
بالت دختران کرمای
بالت دختران انگلیسی در
باکارا
تلفن های رزرو
۸۹۸۲۰۸ ـ ۸۹۵۱۷۷

ارمغان
شماره های مهر و آبان در یک مجلد در پیشگاه فضلاء و سخن سنجان
هر سراسر جهان هرکس هرجا کجا باشدنرو آب فارسی سرو کار دارد از مطالعه ارمغان غفلت نمی‌نماید. شما نیز غفلت ننمائید.

جوایز بزرگ بلیط های بخت آزمائی مخصوص آبان
افزایش یافت
صفحه ۳۲

بانصب کافه‌تریادر اتومبیل
دوستان خود را جادو کنید ، با اشاره یک انگشت هفت نوع نوشیدنی در حرکت یا توقف در اختیار شماست !
شرکت بازرگانی ماتانا تلفن ۶۵۴۹۳۲

نایت کلوب جدید باکارا
افتتاح شد

کانون پرورش فکری کودکان ونوجوانان
یازدهمین فستیوال بین‌المللی فیلمهای کودکان ونوجوانان ۹ تا ۱۶ آبانماه ۲۵۳۵
«اطلاعیه در مورد برنامه های نمایش فیلم مخصوص کودکان و نوجوانان»
بمناسبت برگزاری یازدهمین فستیوال بین‌المللی فیلم‌های کودکان ونوجوانان دبیرخانه فستیوال برنامه خاص ویژه کودکان و نوجوانان شهر تهران تدارک دیده است که بشرح زیر از تاریخ ۱۰ر۸ر۳۵ بمدت ۵روز در۹سینمای پایتخت باجرا گذارده خواهد شد .

سینما	چهارشنبه ۱۲ر۸ر۳۵	پنجشنبه ۱۳ر۸ر۳۵	جمعه ۱۴ر۸ر۳۵	شنبه ۱۵ر۸ر۳۵	یکشنبه ۱۶ر۸ر۳۵
	۹و۱۱صبح،۳و۵و۷ بعدازظهر	۹و۱۱ صبح، ۳ و ۵ و ۷ بعد از ظهر	۹و۱۱ صبح، ۳ و ۵ و ۷ بعد از ظهر	۹ و ۱۱ صبح،۳ و ۵ و۷بعد از ظهر	۹ و ۱۱ صبح ، ۳و۵و۷ بعد از ظهر
بلوار	سه‌فندق برای سیندرلاباد ـ دنیای دیوانه، دیوانه،دیوانه	خاطرات یک دلقک ـ قاصدک	سرقت در باغ وحش ـ رخ‌ـ سگی که موسیقی دوست داشت	هفت تیر های چوبی ـ ترن کوچک‌ـ دزدان و حیوانات‌ـ مداد بنفش	خارپشت های بدون خار ـ اپرا
مارلیک	خارپشت های بدون خار ـ اپرا	هفت تیرهای چوبی ـ ترن کوچک‌ـ دزدان‌و حیوانات‌ـ مداد بنفش	خاطرات یک دلقک‌ـ قاصدک	سه فندق برای سیندرلاـ باد‌ـ دنیای، دیوانه،دیوانه،دیوانه	سرقت در باغ وحش ـ رخ‌ـ سگی که موسیقی دوست داشت
رویال	هفت تیر های چوبی ـ ترن کوچک دزدان و حیوانات ـ مداد بنفش	سرقت در باغ وحش ـ رخ‌ـ سگی‌کموسیقی دوست‌داشت	خارپشت های بدون خار ـ اپرا	خاطرات یک دلقک‌ـ قاصدک	سه فندق برای سیندرلاـ باد‌ـ دنیای دیوانه، دیوانه،دیوانه
رستیک	خاطرات یک دلقک‌ـ قاصدک	خارپشت های بدون خار ـ اپرا	سه فندق برای سیندرلاـ باد‌ـ دنیای دیوانه، دیوانه، دیوانه	سرقت در باغ وحش ـ رخ‌ـ سگی که موسیقی دوست داشت	هفت تیر های چوبی ـ ترن کوچک‌ـ دزدان و حیوانات‌ـ مداد بنفش
سیلور سیتی	سرقت در باغ وحش‌ـ رخ ـ سگی که موسیقی دوست داشت	سه‌فندق برای سیندرلاباد ـ دنیای دیوانه،دیوانه، دیوانه	هفت تیر های چوبی ـ ترن کوچک‌ـ دزدان و حیوانات‌ـ مداد بنفش	خار پشت های بدون خار ـ اپرا	خاطرات یک دلقک ـ قاصدک
ری	سه فندق برای سیندرلاـ باد دو راه حل برای یک مسئله	خاطرات یک دلقک‌ـ قاصدک	سرقت در باغ وحش ـ رخ‌ـ سگی که موسیقی دوست داشت	هفت تیر های چوبی ـ ترن کوچک‌ـ دزدان و حیوانات‌ـ مداد بنفش	خارپشت های بدون خار ـ اپرا
شرق	خارپشت های بدون خار ـ اپرا	هفت تیر های چوبی ـترن کوچک‌ـ دزدان‌و حیوانات‌ـ مداد بنفش	خاطرات یک دلقک ـ قاصدک	سه فندق برای سیندرلاـ باد‌ـ دوراه حل برای یک مسئله	سرقت در باغ وحش ـ رخ‌ـ سگی که موسیقی دوست داشت
پانوراما	هفت تیر های چوبی ـ ترن کوچک‌ـ دزدان وحیوانات‌ـ مداد بنفش	سرقت در باغ وحش ـ رخ‌ـ سگی که موسیقی دوست داشت	خارپشت های بدون خار‌ـ اپرا	خاطرات یک دلقک‌ـ قاصدک	سه فندق برای سیندرلاـ باد‌ـ دوراه حل برای یکمسئله
مراد	خاطرات یک دلقک ـ قاصدک	خارپشت‌های بدون خار‌ـ اپرا	سه فندق‌برای سیندرلاـ باد‌ـ دو راه حل برای یک مسئله	سرقت در باغ وحش ـ رخ‌ـ سگی که موسیقی دوست داشت	هفت تیر های چوبی ـ ترن کوچک‌ـ دزدان و حیوانات‌ـ مداد بنفش

عموم کودکان و نوجوانان‌ووالدین و بستگان آنان به استفاده‌ازاین برنامه ها دعوت میشوند . قیمت بلیط ۲۰ ریال

جدول ویژه شماره ۱۰۴۱

افقی:
۱ـ انباره است و در آن برق ذخیره میکنند ـ روی و رخساره ۲ـ خود بوئیدنش نیکوست ـ از پساوندها ـ سخن زشت ـ با کنار آید! ۳ـ عددی است ـ شستشو دهنده آخرین ـ خیمه های حکمت دوخت ـ عدد شش عرب ۴ـ تیر در آن می نهادند ـ پهلوان و دلیر ـ دانشکده ایست! ۵ـ مریم در لفظ خارجی ـ خبرگزاری رسمی روسها ـ لنگه بار ـ چیست؟! ۶ـ مطرب رنگ چشم یار خود را چنین می دید! ـ واحد پول آلمانیها ۷ـ بلای معروف خانه ـ کلمه خطاب ـ مرد سست رای ـ جدا کردن! ۸ـ اسب چاپار ـ با خسیس نسبت پیدا کرده ـ خدای خورشید در مصر قدیم ـ خدا نکند بر دل بماند! ۹ـ از القاب اروپائیان ـ طاقتش زیاد است ـ جلوی آب را گرفته ـ حرفی در زبان موسیقی ۱۰ـ گذشتن ـ زادگاه نی! ۱۱ـ دریا ـ فعلا که آقایان بیشتر از آن پیروی میکنند ـ برای پختن غذا به کار میاید ـ از کتابهای آسمانی ۱۲ـ جوان سرخوش و شاد ـ گاهی کله چنین است ـ گرد ۱۳ـ سودن ـ الهاژیست و برای خودش عصری دارد ـ رشک پرنده ـ خوب و خجسته ۱۴ـ به گربه کم میکنند ـ شیشه شکم گنده ـ ظرفی که از نوعی فلز ساخته شده باشد ـ زیست و زندگی ۱۵ـ قسمتی از گوش ـ در اصطلاح هیئت قسمتی از منطقه البروج را گویند که نهایت دوری آفتاب از خط استوار در طرف شمال است.

عمودی:
۱ـ از شاعران معروف قرن ششم هجری ـ کوهی در استان گیلان ۲ـ گاهی چاشنی آش میشود ـ پسوند الوده ـ با ماست که آمیزد پای بساط چلوکباب می نشیند ۳ـ قورباغه ـ اخوی قدیمی مرگ ـ از خود راضی بیشتر میزند ـ باد سرد! ۴ـ آشنا نیست ـ گاهی کابینه را چنین میکنند! ۵ـ روغنی در موتور اتومبیل ـ عشق و دوستی ـ در صورت بجوشید ۶ـ نازکترین نان ـ اصرار کننده ـ گل چنین میشود و از بین میرود! ۷ـ طایفه و عشیره ـ دشمن قدیمی درخت ـ با آن رفع تشنگی هم میکنند! ۸ـ پایان نامه ـ استشمام آن باعث خفگی میشود ـ شکم پرست! ۹ـ مونی از آن را غنیمت میدانند ـ مزاحم ته کفش ـ اولین زن ۱۰ـ در مقابل پرداخت باید گرفت ـ حیله و نیرنگ ـ راغب ۱۱ـ آش ـ نفی تازی ـ از سرداران بنام وطن که رهبر سپید جامگان بود ۱۲ـ اقرار کننده ـ پیامبریست ۱۳ـ تیرپیکان دار ـ در غرب ایران مسکن دارد ـ اتاقی که آفتاب کمتر به آنجا سر میکشد ـ مرغابی ۱۴ـ نامیده شده ـ حرفی است ـ آبکش ۱۵ـ گوش دادن ـ از ایلخانان مغول.

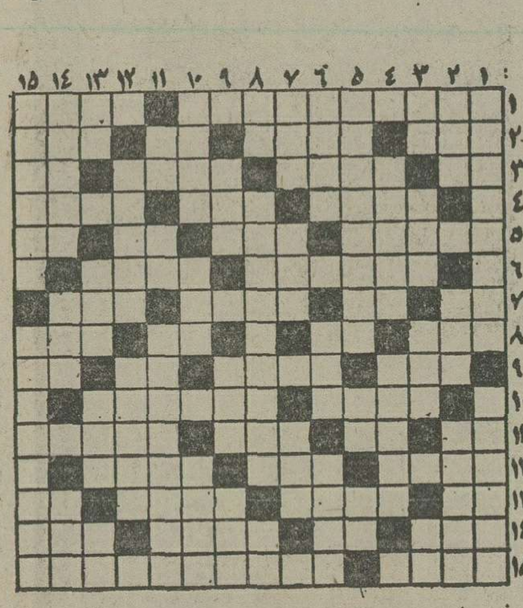

حل جدول عادی

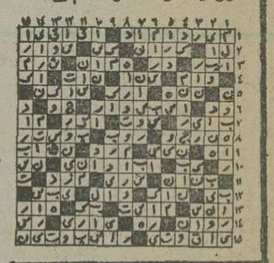

افقی:
۱ـ اثری از گوگول که از آن فیلم هم ساخته‌اند ـ تشنه لب را در بیابان گول میزند! ۲ـ اشاره به نزدیک ـ وقت و زمان هر چیز ـ ویسکی بی سودا ـ خوردن غذایی این چنین مرگ میاورد! ۳ـ نقش هنرپیشه ـ نوعی خال است ـ از انواع پارچه ـ دست عرب ۴ـ نظیر و مانند ـ توانایی ـ چند تا سهم! ۵ـ از گلهای پائیزه ـ دهان ـ بلی به زبان ایتالیائی ـ تنش را لای دیوار می نهند! ۶ـ شهری در ایران ـ شهر معروف توت! ۷ـ آخرین حرف ـ دم از سروفا تکان میدهد ـ فن وطریقه ـ از پایتخت های اروپائی ۸ـ مهره‌ای در شطرنج ـ خانم تعجب کرده ـ راه بی پایان ـ همان پدر است ۹ـ حرفی در زبان فارسی ـ کلمه احترام برای نسوان ـ حرف ربط ـ میوه‌ایست ۱۰ـ طبقه بندی نمرات امتحانی ـ دوران نازائی خانمها! ۱۱ـ سوره‌یی در قرآن مجید ـ دانه خوشبو ـ پول خرد ـ تن سماور روشن چنین است!

حل جدول ویژه

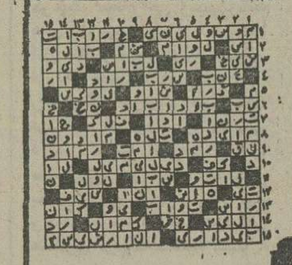

جدول عادی شماره ۹۴۸۰

۱۲ـ در نجاری برای ساختن درومیز به کار میاید ـ درمان درد میکند ـ شهری در استان مرکزی ۱۳ـ گوشت درون قوطی ـ سنگینی و متانت ـ از ماشین های بزرگ که در کندن زمین از آن استفاده میکنند ـ معشوقه کلاه مخملی! ۱۴ـ گله گوسفند ـ برابر ـ از نقاشان بنام اروپائی ـ خانه ۱۵ـ توانائی ـ شاعر آنرا آئینه عبرت دانسته!

عمودی:
۱ـ در کلیسا خانه کرده ـ از امراضی که بر گلو می افتد! ۲ـ طایفه و عشیره ـ تنگ مرض ـ هنر هفتم است به اضافه تجارت! ۳ـ رودی در اروپا ـ شیطان در دل می اندازد ـ حشره پشم خوار ـ همه را شامل میشود! ۴ـ دو نفر که در یک کلاس نشسته‌اند ـ چهره‌ای چون عروس آسمان دارد! ۵ـ پایتخت کشور شیلی ـ فرمان است ـ پر خور گرفتارش میشود! ۶ـ در هند پیروان زیادی دارد ـ ترش رو بر ابرو می اندازد ـ پولدار ۷ـ حرفی است! ـ کلمه‌ای که در وقت آرزوی چیزی بر زبان میاورند ـ در بازی که بزنند پنج تا جلو افتاده‌اند ۸ـ از کلمات نفی ـ ازکشورهای آفریقائی ـ امر به گفتن میکند! ۹ـ برای صید میگذارند ـ به گرد زمین میگردد ـ پرچم ۱۰ـ صدمه و چشم زخم ـ ضایع شده ـ از نواحی تهران ۱۱ـ با آب کباب میشود ـ گاهی در راه عزیزان میدهند ـ بندری در اروپا ۱۲ـ اولین جائی که نوبت در آن رعایت شد ـ نوعی باران است! ۱۳ـ خاک کوزه گری ـ از سبزیهاست ـ اسب اضافی ـ پسوند مانند ۱۴ـ میل را جمع کنید ـ خالص ـ عضوی در درون ۱۵ـ درختی که در بهار گلهای مخصوصی میدهد ـ از میدانهای قدیمی تهران.

قرعه‌کشی مسابقات تنیس روی میز باشگاهها انجام شد

تاج ـ هما مدعیان بزرگ دو گروه

مجید احتشام زاده در طول سال گذشته در همه میدانها فاتح بوده و امسال در شرائطی به دیدارها قدم میگذارد که هدف اولش قهرمانی انفرادی باشگاههای تهران و تکرار پیروزی در مصاف با حریفان است.

کارمن گالستیان قهرمان انفرادی مسابقات باشگاههای تهران این بار بخت فراوانی برای تکرار پیروزی دارد. او از جانب انفراد ـ کلیشادی و علائی تهدید میشود

دیشب قرعه کشی مسابقات قهرمانی پینگ پنگ باشگاههای پایتخت با حضور نمایندگان باشگاههای شرکت کننده در محل سالن تنیس روی میز امجدیه انجام شد و تیمهای مردان و زنان بازیهای خود را از فردا و پس فردا آغاز میکنند.

در گروه مردان ۱۹ تیم در سه گروه حاضر هستند که دیدارهای مقدماتی را بشکل دوره‌ای انجام میدهند و تیمهای اول و دوم راه بدور نهائی پیدا میکنند.

پرسپولیس غایب سرشناس مسابقات امسال است که در هر دو رشته دختران و پسران نقشی در رقابتها ندارد.

تاجیها که سال گذشته مسابقات تیمی مردان و زنان را فتح کردند امسال مدعی بزرگ قهرمانی بشمار میایند.

زیرا مجید احتشام زاده ـ مجتهد پور ـ جبلی و غیاثی در گروه مردان، کارمن گالستیان ـ وجیهه گیاهی و رضوان علائی در گروه بانوان در حدی میباشند که شانس آنها را برای رقابت در عرصه قهرمانی از میان نمیبرد. در حالیکه در گروه دختران تیم هما با مددگیری از مهره‌های چون مینو کلشادی ـ مهشید نورائی و سیمین انفراد رقیب بزرگ تایجها هستند.

گروه بندی تیمهای

قرعه کشی مسابقات در گروههای مردان و زنان از این قرار اعلام شد.

گروه مردان ـ دسته اول: تاج ـ ایزد مهراباد ـ دیهیم ـ پاسارگاد ـ شهداد ـ رضی ـ ایران ما حاضر میباشند.

رقابت گروه دومی‌ها در گروی مبارزات هما ـ اشور ـ شرق ـ سپهر ـ پاس ـ دارائی و رستاخیز است. در گروه سوم برق ـ ارارات ـ ایران امروز ـ برومند ـ تهرانجوان میباشد

در گروه دختران تیمهای انجمن دوشیزگان و بانوان ـ هما ـ تاج ارارات ـ برق ـ ایرانا ـ دارائی ـ سپه بطور دوره‌ای مبارزه میکنند و تیم فاتح در همین مرحله شناخته میشود.

مسابقات بانوان بخاطر از دیاد بازیهای گروه مردان از روز یازدهم آبانماه انجام میگیرد.

هما و برق

اگر تاجیها با تکیه بر مجید احتشام زاده جوان اول پینگ پنگ کشور امید تکرار قهرمانی دارند و تیم هما و برق نیز در نقش مدعیان اصلی اظهار وجود میکنند.

برقیها هم چنان در چهره فرخ سنجری ملی پوش بر سابقه خلاصه میشود. این تیم سوای سنجری از محمد حمزه پور ـ رضائی ـ پاکخواه و سعید زاده بهره ق۶۷۳ ضمیر ق۸۴۵ گالستیان سوم برای این دو تیم هما میباشد. که بر محور بازیکنایی جون معراج علیزاده ـ حمید برادران ـ روشن خمیر ـ کشوری و دادرسی استوار گشته است.

در مسابقات امسال در رشته‌های تیمی مردان ـ زنان ـ انفرادی دوبل و میکس دوبل انجام میشود.

فرخ سنجری که سال پیش با حضور همگان بمقام قهرمانی رسید، این بار جون گذشته فارغ البال نیست زیرا مجید احتشام زاده حالا به انتقام شکست نامنظر سال بیش میاندیشد و همین تا حدی موقعیت سنجری را لرزان نشان میدهد.

راه دشوار سنجری

در دیدارهای انفرادی فرخ سنجری سال پیش شگفتی بزرگی خلق کرد که در حضور چهره‌هائی چون علیزاده ـ میرصادقی ـ احتشام زاده ـ برادران و دیگران مدعیان بمقام قهرمانی رسید. سنجری قبل از دورنهائی با نتیجه ۱ـ۲ از سد مجید احتشام زاده گذشت و در فینال نیز امیر میرصادقی را در برابر داشت که با شکست او بمقام قهرمانی رسید.

ولی امسال سنجری راه دشواری برای دفاع از مقام قهرمانی دارد، زیرا مجید احتشام زاده در آنچنان شرائطی است که مشکل بتوان شکست او را مشاهده کرد، ولی با این حال بلطف تمرینات پی گیر و مسابقات گروه بندی که همه هفته بین بازیکنان سه گروه اول ـ دوم و سوم انجام میشود عموم مدعیان در شرائط نیکوئی قرار دارند و از این جمع سنجری ـ علیزاده برادران چهره‌ئی شاخص‌تر دارند.

کارمن حاضر است

در گروه بانوان قهرمان و نایب قهرمان سال پیش کارمن گالستیان و رضوان علائی حاضر هستند در حالیکه این بار از چهره‌های قدیمی و گذشته این رشته نظیر آذر نصیری و فروزنده سمیرانی اثری نیست و رقابت‌ها همچنان در گروی مبارزات کارمن گالستیان ـ مینو کلیشادی ـ انفراد ـ نوائی ـ علائی و گیاهی میباشد. مینو کلیشادی بازیکن سرشناس هما که در شیراز مشغول گذراندن دوره‌ای میباشد بموقع بیاری تیم خودی آمده است. او دوشنبه همزمان با آغاز مسابقات بانوان وارد تهران میشود.

در جمع تیمهای شرکت کننده غیبت پرسپولیس صاحب عنوانهای چهارم سال پیش قابل بحث است تیم پرسپولیس که در دیدارهای دوره گذشته چهره در خور توجهی نشان داد با غیبت خود که گوئی عاملش کوچ کردن جمعی بازیکنان این تیم به باشگاههای دیگر میباشد جائی در جمع حاضرین ندارد.

بهر شکل مسابقات این دوره در دو مرحله مقدماتی و نهائی در گروه مردان و دوره‌ای در گروه زنان انجام میگردد که احتمالا اوائل هفته آینده به نقطه پایان میرسد.

مسابقه‌های دوو میدانی جام پهلوی

۲۲۰ دونده ناشنوا در مبارزه‌ای فشرده

بمناسبت بزرگداشت پنجاه سال سلطنت دودمان پهلوی، یک دوره مسابقات دو و میدانی تحت عنوان جام بزرگداشت پنجاه سال سلطنت خاندان پهلوی از طرف فدراسیون ورزشهای ناشنوایان ایران در ورزشگاههای امجدیه و شهناز فرح در رشته های مختلف دختران و پسران برگزار گردید.

سی و شش تیم

در خاتمه مسابقات جوانان و کاپ های پنجاهمین سال سلطنت دودمان پهلوی میان شرکت کنندگان توزیع گردید و از قهرمانان ارزنده تیم ناشنوایان بوسیله حلقه های گل قدردانی شد.

شرکت کنندگان در این مسابقات از سی و شش تیم مختلف تشکیل میشد که تعداد کل شرکت کنندگان ۲۲۰ نفر بود و در پایان رقابتها این نتایج بدست آمد.

✱ ۱۰۰ متر نوجوانان: ۱ـ ساروماركاریان با زمان ۱۲/۸ ثانیه ۲ـ ابراهیم ناصری ۳ـ رازمیک شکریان.

✱ ۱۰۰ متر جوانان: ۱ـ محمود نجفی (ناشنوایان) با زمان ۱۱/۴ ثانیه ۲ـ حسین غلامی ۳ـ هاتریک آرام.

✱ ۱۰۰ متر بانوان: ۱ـ ناتاشا سلیمانی زاده با زمان ۱۲/۶ ثانیه ۲ـ افسانه هاشمیان ۳ـ فرزانه ابراهیمی.

✱ ۱۰۰ متر بزرگسالان: ۱ـ احمد جباریان با زمان ۱۱ ثانیه ۲ـ واروژ ارمن ۳ـ حسین جلالی.

✱ ۱۰۰ متر خردسالان: ۱ـ شهریار نژند با زمان ۱۴/۹ ثانیه ۲ـ رسول پرورش ۳ـ رحیم پرورش.

✱ ۱۰۰ متر دختران ناشنوا: ۱ـ سکینه جوادی با زمان ۱۵ ثانیه ۲ـ اعظم میرحسینی ۳ـ زینت جوادی.

✱ ۴۰۰ متر پسران: ۱ـ علی رحیمیان با زمان ۵۰/۹ ثانیه ۲ـ حسین جلالی ۳ـ جیم اگنو.

✱ ۱۵۰۰ متر پسران: ۱ـ وحید مهرآزما با زمان ۴/۱۹ ثانیه ۲ـ فاضل فرهادی ۳ـ مارشال نیتری کین.

✱ ۳۰۰۰ متر دختران: ۱ـ سابینا شادسکی با زمان ۳۱ـ۱۲ دقیقه ۲ـ مارلیز شادسکی ۳ـ اوسان آقاجانی.

✱ ۳۰۰۰ متر مردان: ۱ـ وغنا گوزه وینکل با زمان ۴۶ـ۸ دقیقه ۲ـ اکبر اشتیانی ۳ـ محرم علی یافتیان.

✱ پرتاب وزنه پسران: ۱ـ خشایار استوانی با حد نصاب ۱۰/۶۶ متر ۲ـ سهراب جمنی ۳ـ مصطفی نجفی (ناشنوایان)

✱ پرتاب وزنه دختران: ۱ـ ریما عاشق با حدنصاب ۱۰/۱۰ متر ۲ـ ناتاشا سلیمانی زاده ۳ـ مرزانه ابراهیمی.

✱ پرتاب نیزه پسران: ۱ـ منصور گودرزی با مسافت ۴۰/۵۵ متر ۲ـ مصطفی نجفی (ناشنوایان) ۳ـ حسین قلی پور.

✱ پرش طول پسران: ۱ـ علیرضا رضائی با رکورد ۶/۲۴ متر ۲ـ محمدرضا بیات ۳ـ محمود نیرومند.

✱ ۴×۱۰۰ متر امدادی پسران: ۱ـ تیم بابک با زمان ۴۴/۶ ثانیه ۲ـ تیم ارارات با زمان ۴۵/۶ ثانیه ۳ـ تیم ناشنوایان با زمان ۴۷/۲ ثانیه.

✱ ۴×۱۰۰ متر امدادی دختران: ۱ـ تیم سعادت با زمان ۵۴ ثانیه ۲ـ تیم ارارات با زمان ۵۵/۵ ثانیه ۳ـ تیم ناشنوایان با زمان ۵۷/۳ ثانیه.

والیبال جام پاسارگاد

ملوان مغلوب عمران قزوین شد

ملوان خرمشهر تیم تازه وارد مسابقات والیبال قهرمانی ایران جام پاسارگاد روز گذشته در مسابقات عقب مانده هفته چهارم در مقابل عمران قزوین ۱ ـ ۳ مغلوب شد. در این مسابقه که باحضور بیش از پانصد تماشاگر در خانه ملوان برگزار شد در گیمهای اول و دوم قزوین با نتایج ۴ ـ ۱۵ و ۱۱ ـ ۱۵ به پیروزی رسید ولی سومین گیم را بازیکنان ملوان ۱۱ ـ ۱۵ بردند.

به این ترتیب دوستداران ملوان هیجانی تازه آغاز کردند بامید انکه این گیم پیروزی آغازی باشد برای موفقیت ملوان ولی برتری ۱۰ ـ ۱۵ عمران قزوین در چهارمین گیم بازی، پایان کار بود.

ملوان تاقبل از این دیدار دوبار دیگر هم در خانه مغلوب شده بود در حالیکه قزوینیها با این پیروزی حالا صاحب مکان دوم جام هستند.

داوری مسابقه بعهده محمود رسالت پناه داور خوب والیبال بود و علی قانع او را کمک میکرد. بازیکنان دو تیم در این دیدار به این شرح بودند.

عمران قزوین: ابوالحسن درخشانی ـ محمدرضا مددی ـ علی موزون ـ مصطفی فرهادی ـ رضا علیجانی ـ یحیی زارع ـ رضا داشور مربی: رحمت‌الله مصلائی.

ملوان خرمشهر: ایرج صفریان ـ حسن رستمی ـ غلامحسین بیرجگانی ـ بهزاد صباغ ـ کاظم موشکاف ـ فریدون فرخی ـ حسن منصورآبادی مربی: منصورآبادی.

خبرهای کوتاه

فدراسیون هندبال کشور در صدد برگزاری یک دوره مسابقه های هندبال زیر نام «جام والاحضرت ولیعهد» برای جوانان دختر و پسر زیر ۱۶ سال تهران می باشد.

این مسابقه ها از روز یکشنبه آینده ۱۶ آبان آغاز می شود و قرعه‌کشی بازیها روز قبل از آن یعنی روز شنبه ۱۵ آبان در محل فدراسیون هندبال انجام می گیرد.

تا کنون ۶ تیم در گروه دختران و ۴ تیم در گروه پسران حضور خود را در این مسابقه ها اعلام داشته‌اند، ضمن اینکه با استقبالی که علاقمندان تا کنون نشان دادند، انتظار می رود که تعداد تیمهای شرکت کننده در هر گروه از ۱۰ تیم فزونی یابد.

آخرین مهلت ثبت نام روز چهارشنبه ۱۲ آبان می باشد که علاقمندان متولد ۲۵۱۹ به بعد می توانند جهت ثبت نام به فدراسیون هندبال کشور مراجعه نمایند.

مسابقه های هندبال جام والاحضرت ولیعهد باین صورت برگزار می شود که هر تیم در هفته تنها یک دیدار برگزار می کند (بمانند مسابقه های فوتبال جام تخت جمشید) که بدین شکل بازیها تا ۳ ماه ادامه می یابد.

محل انجام تمام دیدارهای این مسابقه ها زمین هندبال روبروی امجدیه (پارکینگ سابق امجدیه) می باشد و تماشای آن برای عموم علاقمندان آزاد است.

فوتبال جام ارتشبد خاتمی

روز گذشته تیم نوجوانان تهران جهت شرکت در مسابقه های فوتبال نوجوانان قهرمانی ایران (جام ارتشبد خاتمی) با یک هواپیمای اختصاصی عازم دزفول محل برگزاری مسابقه ها شد، ولی بعلت نامساعد بودن هوا هواپیما که به قم رسیده بود، مجبور به بازگشت سوی تهران شد و در نتیجه نوجوانان تهران نتوانستند خود را به دزفول برسانند.

این تیم در صورتی که هوا مساعد باشد امروز بطرف دزفول پرواز می کند، ضمن اینکه اولین بازی تهرانیها در مسابقه های جام ارتشبد خاتمی ساعت ۲ بعدازظهر فردا (دوشنبه) در مقابل تیم نوجوانان لرستان در گروه سوم می باشد که اگر نوجوانان تهران نتوانند خود را بموقع بمحل انجام مسابقه ها برسانند، معلوم نیست که چه وضعی پیش خواهد آمد.

اما بهرحال مسابقه های جام ارتشبد خاتمی از امروز با شرکت ۱۶ تیم آغاز شد که تیمهای خوزستان و چهار محال بختیاری برگزار ق۰۶۴ «۰ـ۱» اولین دیدار جام دوم بودند. اما مراسم افتتاح بازیها ساعت ۲ بعدازظهر امروز قبل از انجام دیدار زنجان ـ دزفول (میزبان بازیها) آغاز برگزار شد.

امروز نیز دو دیدار دیگر میان تیمهای کرمان ـ گیلان و فارس ـ تبریز انجام میشود.

برنامه دیدارهای فردا (دوشنبه)

✱ تهران ـ لرستان (۲ بعدازظهر ـ زمین شماره ۱)
✱ اصفهان ـ کرمانشاه (۳/۵ بعدازظهر ـ زمین شماره ۱)
✱ مازندران ـ بوشهر (۲ بعدازظهر ـ زمین شماره ۲)
✱ همدان ـ خراسان (۳/۵ بعدازظهر ـ زمین شماره ۲)

برنامه هفته شانزدهم فوتبال دسته دوم

پنجشنبه ۱۳ آبان

✱ رستاخیز خرمشهر ـ بوتان (۳ بعدازظهر ـ خرمشهر)، دیدار رفت «۰ـ۱» بسود رستاخیز.

جمعه ۱۴ آبان

✱ راه آهن ـ سپیدرود رشت (۳ بعدازظهر ـ میدان راه آهن)، دیدار رفت «۰ـ۱» بسود راه آهن.

✱ تهرانجوان ق۴۲۶ آریامهر تراکتور سازی تبریز (۷ بعدازظهر ـ امجدیه)، دیدار رفت «۰ـ۳» بسود تراکتور سازی.

✱ الکترونیک شیراز ـ خانه جوانان ساری (۳ بعدازظهر ـ شیراز)، دیدار رفت «۱ـ۲» بسود خانه جوانان.

✱ ارسام کرمان ـ بانک سپه (۳ بعدازظهر ـ کرمان)، دیدار رفت «۰ـ۱» بسود بانک سپه.

آلمان شرقی با ۲۰ کشتی گیر و همراه

با نزدیک شدن تاریخ انجام دهمین دوره مسابقات جام آریامهر کم کم گروه میهمانان حاضر در این دوره مشخص میشود.

آلمان شرقی که سال پیش نتوانست به تهران بیاید امسال طی تلگرافی بفدراسیون کشتی ایران اطلاع داده است که با یک گروه ۲۰ نفری به تهران خواهد آمد. هنوز فدراسیون کشتی پاسخی به این تمایل آلمان شرقی نداده است.

از سوی دیگر لهستان با ۱۵ شرکت کننده و همراه وارد ایران خواهد شد و هم چنین اطلاع داده است که حاضر است در پایان مبارزات آریامهر در شهرهای مختلف کشور ما مسابقاتی دوستانه با تیم های منتخب داشته باشد. شوروی که اعلام داشته با ۱۰ کشتی گیر وارد میشود و بلغارستان که تبدیل به شرکت یک تیم کامل را ابراز داشته است.

جوایز بزرگ بلیط های بخت آزمائی مخصوص آبان
افزایش یافت
در صفحه ۳۲

صاحبان صنایع و بازرگانان کشور
الاخاء
تنها مجله عربی زبان ایران
از گروه نشریات موسسه اطلاعات
باداشتن نمایندگی در ۲۱ کشور عربی.
روزهای شنبه منتشر میشود

اطلاعات
نشریه ایرانیان مقیم خارج از کشور
هفته‌ای سه بار در سراسر دنیا
در دسترس علاقمندان
قرار میگیرد

انجمن ادبی سخن سنج فردوسی هر هفته روز های دوشنبه ازساعت ۷ الی ۹ بعدازظهر دائر است
حاج اسدالله طوفانیان

جناب اقای امیرنویدی
س دبیرخانه و سرپرست اداره کل روابط عمومی شرکت ملی نفت ایران
با شادی و شعف بی پایان چون بدریافت نشان مفتخر شده‌اید صمیمانه تبریک عرض مینمایم.
خیرالله مهدوی

آغاز دوره کلاسهای انجمن دوشیزگان و بانوان

خیاطی — دارای دوره همان سه ماهه و ۶ ماهه خصوصی و عمومی، زیر نظر ٤ دبیر خیاطی مبرز و باتجربه

آشپزی — در هر جلسه این کلاس، طرز تهیهٔ یك سوپ، یك سالاد، یك خوراك و یك دسر یاد داده میشود.

ماشین نویسی — فارسی ولاتین، یك ماهه وسه‌ماهه حتی ۱۵ روزه!

آرایش وزیبائی — دردوره های سه ماهه وشش‌ماهه این کلاس، همه رموز آرایش‌چهره و گیسو رابه گونه عملی و علمی فرا میگیرید

تزئین باخمیر چینی — در دوره یك ماهه این کلاس که از هفته آینده تشکیل میشود، طرز تهیه انواع وسایل زینتی چشمگیر باخمیر چینی که ابتکار جالبی است، یاد داده میشود

انگلیسی
زیر نظر دبیران ایرانی وآمریکائی، برای مکالمه وترجمه و نامه‌نگاری انگلیسی

علاوه بر این، برای دوره های جدید کلاس های فارسی، منشیگری، گل دوزی و کمك های اولیه نامنویسی میشود.

خیابان بهار شمالی ـ شماره ۲۵۴ ـ تلفن های ۸۲۳۷۳۷ و ۸۲۴۸۳۱

قابل توجه سهامداران محترم شرکت تعاونی منحله تهیه‌و پخش گوشت گاوی تهران
بدینوسیله باطلاع کلیه سهامداران شرکت میرساند، اینجانب ازتاریخ ۳۵/۷/٤ هیچگونه سمتی درهیئت تصفیه شرکت مزبور نداشته ودر همان تاریخ استعفای خودرا باعلام علل آن بدفتر هیئت تصفیه و سایر مقامات محترم تقدیم نموده‌ام. مراتب جهت مزید اطلاع واخذ تصمیم قانونی بعرض رسید.
سید اکبر یوسف نظری

اطلاعات ۱۳۰٤
روزنامه اطلاعات بمنظور رفاه کسانیکه بهنگام مراجعه برای دادن آگهیهای روزانه باداره مرکزی روزنامه اطلاعات بامشکلاتی روبرو میشوند در محل انجمن دوشیزگان وبانوان دفتر جدیدی دائرکرده است
صاحبان آگهی ازاین پس علاوه بردفتر مرکزی وشعب روزنامه اطلاعات میتوانند بدفتر آگهیها درمحل انجمن دوشیزگان وبانوان ـ خیابان بهار خیابان نامجو مراجعه نمایند
استفاده ازپارکینگ اختصاصی برای آگهی دهندگان مجانی است
35.RE.9

آدم‌ربایان شب‌های «پارک‌وی» دستگیر شدند

۵ جوان در تاریکی شب زن جوانی را از اتومبیلش پیاده کرده و با تهدید چاقو اورا به بیابانهای شهرری بردند

۵ جوان مهاجم که با چاقو در پارک‌وی زنی را ازاتومبیلش پیاده کردند . این ۵ نفر بدستور بازپرس دادسرای تهران زندانی شده‌اند .

پنج مرد ، زن جوانی‌رابزور از اتومبیل پائین کشیدند واو را به بیابانهای اطرافشهرری بردند .

ساعت ۲۳ پنجم آبانماه‌جاری مردی بنام «پرویز شهشهانی» ضمن مراجعه‌به پاسگاه‌کلانتری ۳ تهران اعلام کرد همراه دوستم بانو «عصمت» با اتومبیل‌از «پارک‌وی»میگذشتیم که ناگهان اتومبیل پژو شماره ۳۴۴۳۶ تهران ـ ق که دارای سه سرنشین مرد بود ، جلو ما پیچید و مرا ناگزیر ازتوقف کرد. پس از چند لحظه بنز شماره ۱۶۴۲۲ تهران ص نیز که حامل دو مرد جوان بود پشت سر ما متوقف شد و سرنشینان دو اتومبیل پیاده شدند و درحالی که چاقو بدست‌داشتند، باتهدید«عصمت» را پیاده کردند و با خود بردند .

با طرح شکایت پرویز و تشکیل پرونده ، ماموران کلانتری بلادرنگ‌درصدد تعقیب آدم‌ربایان برآمدند و حدود ساعت یک بامداد ماموران گشت اداره آگاهی بوسیله بی‌سیم به کلانتری ۳ پیداشدن بانو «عصمت» را در خیابان راه‌آهن اطلاع دادند ، بانو «عصمت» حین بازجوئی گفت: پنج مرد ناشناس مرا به‌بیابان های اطراف شهرری بردند و پس از اغفال و شکنجه مرا در میدان راه‌آهن پیاده کردند و گریختند . وی همچنین اضافه کردکه‌آدم ربایان‌مقداری طلا و گردن‌بند مرا نیزبسرقت برده‌اند ، با پیدا شدن«عصمت» تلاش ماموران برای دستگیری مردان شدیدتر شد سرانجام ماموران آگاهی توانستندروز گذشته حبیب رجبی (راننده بنز) جعفر محمدی ، قدیم پدرام ، حیدر رحیمی و علی اصغر کزازی ، پنج جوان متهم را دستگیر کنند . با اعتراف متهمان بگناه خود و تائید تمام گفته‌های پرویز و عصمت ، صبح امروز پرونده این گروه بدادسرای تهران فرستاده شد و جهت رسیدگی دراختیار آقای «بامطهری» بازپرس شعبه ۲ بازپرسی‌قرار گرفت . «بامطهری» در پی یک بازجویی طولانی ، جوانان دستگیر شده را مجرم‌شناخت و آنان را باتهام چاقوکشی و آدم‌ربائی به زندان‌فرستاد.

مردی با «شی‌تی‌له» ۱۲ ساختمان خرید!

مردی که با دایر کردن قمارخانه و دریافت «شی‌تی‌له» از قماربازان صاحب۱۲دستگاه ساختمان در تهران شدتوسط ماموران دستگیر شد .

به ماموران کلانتری۱۵تهران خبر رسید که شخصی بنام «توفیق جهان‌معروف‌به‌توفیق ترکه» با تبدیل مغازه دوزندگی خود به قمارخانه‌به قصد اغفال ماموران کلانتری یک تابلوی خیاطی سر در مغازه‌خود نصب کرده است .

ماموران کلانتری یک تهران با آدرسی که دراختیارشان قرار گرفته بود ، به محل رفتند و متوجه شدند که‌توفیق در پستوی مغازه یکدرمخفی تعبیه کرده و بدین طریق مشتریان قمارخانه را از آن‌در بداخل مغازه میبرد . ماموران با کسب نمایندگی‌ازسوی‌معاون دادستان تهران به محل‌رفتندو توفیق را همراه عده‌ای‌قمارباز حین‌بازی دستگیر کردند.توفیق ضمن بازجوئی اعترافکرد که از مدت‌ها قبل اقدام به دایر کردن قمارخانه کرده و با درآمد کلانی که از طریق جمع‌آوری «شی‌تی‌له» به‌دست آورده تابحال دوازده‌دستگاه ساختمان مرغوب در تهران خریده است !

ماموران کلانتری«توفیق‌ترکه» را همراه پرونده به دادسرای ناحیه ۳ تهران فرستادند و غلامعلی عابدی قاضی تحقیق دادسرا با توجه به اعتراف صریح «توفیق» و گزارش ماموران کلانتری او را باتهام دایر کردن قمارخانه با قرار لازم زندانی کرد.

شعبه اول دادگاه عالی جنائی

مطلوب در دادگاه گریه کرد

دیروز در دنباله محاکمه‌متهمین‌استفاده از شیرخشک دامی بجای شیرخشک انسانی در شعبه یک دادگاه عالی‌جنائی وکیل مدافع تقی نقوی پوریان آذر به ادامه دفاعیات خود پرداخت و ضمن آن گفت : موکل من بهیچوجه از محتویات کیسه‌ها اطلاعی نداشته و طبق قولنامه و فاکتوری که تقدیم دادگاه میشود وی فقط شیرخشک خریده و هرگز معامله‌گر خوراک دامی نبوده است . در اوراقی که وکیل مدافع مطلوب به دادگاه ارائه داده و مدعی است که کلمه شیرخشک‌دامی درفاکتور قید شده بنظر من ساختگی است و عباس‌پور و غفاری هم وجوداین‌اوراق را تکذیب کرده‌اند . اگر امضاء و یا اطلاعی از موکل و یا منشی وی‌احراز شود ، اتهام وارد است ، در غیر این صورت موکل من بیگناه است‌وتقاضای صدور حکم برائت او را دارم .

وکیل رحیم گیلاردیان دردفاع ازموکل خود اظهار داشت :

گیلاردیان نماینده کسانی است‌که‌دارو وارد میکنند و کار دیگر او تهیه‌داروی نسخه‌هائی است که وسیله داروخانه های تهران و شهرستانها برای وی فرستاده میشود. گیلاردیان بعد ازتهیه و ارسال داروی نسخه‌ها مبلغی حق کمیسیون دریافت میدارد. موکل من نه خریدار است نه وارد کننده ونه‌مصرف کننده .

در عرف تجارت کسی با نام معامله نمیکند. بلکه با شخص معامله میکند . وقتی خریدار و فروشنده معلوم‌است و ایران‌زادی و رضائی زنده گفته‌اند که شیرخشک‌ها را از مطلوب‌خریده‌ایم و تقوی هم صراحتا گفته است که من مطلوب را میشناسم و حتی متصدیان بنگاه فردوسی هم گفته‌اندمطلوب‌دستور میداده ، گناه گیلاردیان چه بوده‌است ؟ اظهارات گیلاردیان در بازپرسی روی اصل خویشاوندی با مطلوب بوده . او فکر میکرده که از جهت گرانفروشی و مقررات اطاق اصناف ممکن است اشکالی برای مطلوب بوجود بیاید . روی این اصل در بازپرسی‌اظهارداشته که من خریده و فروخته‌ام بعد که در زندان متوجه اصل قضیه شده حقایق را گفته و در امر جزائی ، انکار بعد از اقرار مسموع است. من ضمن تقاضای استرداد کیفرخواست‌دادستان، از دادگاه محترم تقاضای برائت‌موکلم را دارم .

سخنان نماینده دادستان

نماینده دادستان در جواب وکلای متهمین اظهار داشت : آقایان وکلای مدافع باستثنای یک نفر ، همان‌مطالبی را که من گفتم و مورد ادعای‌دادسرا است تکرار کرده‌اند و هریک علیه موکلین یکدیگر مطالبی اظهار داشته‌اند. آنچه مسلم است شیر دامی راوارد کرده‌اند و در مواد غذائی و ساخت شیرینی بکار برده و مصرف کرده‌اند من هم همین عقیده رادارم. بنابراین‌اختلافی در بین نیست . اهمیت پرونده از این جهت است که تمام افراد مردم در آن سهیم بوده و هستند . متهمین‌گفته‌اند که مطلوب از اینکار میلیونها ریال سود برده . رضائی‌زاده گفته‌که‌کارخانه تولید کننده صریحا تاکید کرده که این شیرخشک‌ها بخصوص به جهت‌وجود آنتی‌بیوتیک نباید به مصرف تغذیه‌انسان برسد و منحصرا برای مصرف دام است. پرونده از نظر اظهارات گواهان و مطلعین ابهامی ندارد . تنهاموضوع مورد اختلاف بهای آنست و انگیزه ارتکاب بزه متهمین همین اختلاف قیمتهاست . اینکه عنوان شده استفاده جزئی بوده است در تجارت آنچه‌مطرح است همین جزئی‌هاست . زیرا یکمرتبه و دومرتبه نیست. برای کارخانه‌ئی که ۱۵ تن محصول میدهد مسئله تفاوت قیمت ولو جزئی ، مهم است . در این هنگام مطلوب متهم ردیف اول ضمن سخنانی در دادگاه به گریه افتادورئیس دادگاه به او دستور داد سخن نگوید و نظم دادگاه را مراعات کند .

موضوع سازنده و تهیه کننده‌نیز کاملا روشن است . شیر وارد شده ، مصرف شده ونتیجه شرکت‌خویشاوندی مطلوب و گیلاردیان هم این شده که هیچگونه آثار وعلائمی‌بجا نمانده‌است. وکیل مطلوب گفته که او وظیفه‌نداشته مشخصات جنس را در فاکتوربنویسد. چگونه میتوان قبول کرد که تعیین مشخصات در فاکتور مطرح نباشد و فقط بنویسند شیرخشک . بدون‌اشاره بخوراک دامی یا انسانی .

از سوی دیگر بین طرفین‌معامله‌وحدت قصد و غرض بوده ، شیرخشک‌کیلوئی ٤ تا ٥ تومان را ۹یا ۱۰ تومان فروخته‌اند . شیر دامی فی‌النفسه شیر دامی است و تقلبی نیست . ولی وقتی وارد خوراک انسان شد تقلبی است. سایر اظهارات آقایان هم تاثیری در ماهیت امر ندارد . گیلاردیان نیز خود اقرار کرده درمورد نقوی هم دلایل کافی در پرونده ضبط است. توجه دادگاه را به تبصره یک اصلاحی معطوف می‌کنم و باستناد مدافعات‌قبلی تقاضای صدور حکم شایسته‌از محضر دادگاه‌را دارم .

ادامه محاکمه به امروز موکول شد.

دزدان شبکه بزرگ سرقت چمدان بدام افتادند

موسی هنری

ابراهیم سلیمانی

سید حسین احمدی

بداله مهدی‌زاده (خریدار

حسینعلی حسنی دستگردی (اموال مسروقه)

یک گروه دزد مبتکر که با استفاده از دستپاچگی و عجله مسافران در گاراژها وشرکت های مسافربری کمین میکردند و در فرصتهای مناسب ساک دستی و چمدان مسافران ناآشنا به چم وخم تهران را می‌ربودند ، بدام افتادند . اعضای این گروه پس‌ازربودن شاک و چمدان از طریق یک شبکه بزرگ و دقیق محتویات با ارزش آنها را به افرادی که اموال مسروقه می‌خریدند می‌فروختند .

چندی پیش جوان‌دانشجوئی بنام «عبدالحسین آصفی» به کلانتری ۱۵ آگاهی‌تهران‌اطلاع داد که هنگام سفر به‌اصفهان، چند سارق از غفلت و عجله او استفاده کرده‌اندو درگاراژ میهن‌تور دو ساک سفری وی را ربوده‌اند . این دانشجو توضیح داد که در ساک‌ها لباس و اشیاء قیمتی وجود داشته است. چند روز دیگر «آصفی» بازهم به ماموران اطلاع داد که مقداری ازلباس های دزدیده شده‌اش را در مغازه‌شخصی‌بنام«ولی‌سلیمانی» در بازار کویتی‌ها دیده‌است.

ماموران ضمن بازجوئی از صاحب مغازه و جمع‌آوری اموال مسروقه مطلع شدندکه صاحب مغازه لباسها را از مردی بنام «ابراهیم سلیمانی» که اغلب در خیابانهای لاله‌زار و اسلامبول رفت‌وآمد میکند، خریده است. با راهنمائی صاحب مغازه این‌مرد دستگیر شد و دربازجوئی اعترافکرد که از مدتها قبل با همکاری چند تن باندی تشکیل داده‌که د ر این باند چند نفر مامور سرقت ساک و چمدان‌مسافران هستند . ساک‌و چمدان‌بوسیله گروه سرقت‌باطاقی‌درمسافرخانه «کارون» واقع در خیابان ناصرخسرو تهران برده میشد و در این اتاق که دراختیار یکی از اعضای باند بوده پس از جمع‌آوری و از بین بردن مدارک هویت صاحبان‌وسایل مسروقه ، طلا ، جواهرات و البسه را بچندنفردلال‌وخریدار اموال مسروقه که حوزه فعالیتشان‌درمیدان سیداسماعیل بود، می‌فروختند .

با این اطلاعات ماموران ، اعضای باند را مرکب ازحسن احمدی ، ابراهیم سلیمانی ، موسی هنری و حسینعلی حسنی دستگردی بازداشت کردند . با دستگیری این عده «بداله مهدی‌زاده»خریداراموال مسروقه نیز با مقدار زیادی چمدان و ساک‌محتوی‌لباس‌و لوازم دیگر از قبیل ضبط صوت،دوربین‌عکاسی ،جواهر و سوغاتیهای مسافران کشف شد. پس از دستگیری این‌عده. رهبر باند نیز بنام «حسن سماواتی» شناسائی شد و ماموران کلانتری ۱۵ آگاهی تهران در تعقیب وی‌هستند .

به اتهام سوء استفاده از شغل

سردفتر ۱۴۱ تهران تحت تعقیب قرار گرفت

سردفتر شماره ۱٤۱ تهران باتهام انتقال مال غیر و سوء استفاده از موقعیت شغلی‌تحت تعقیب قانونی قرار گرفت .

در تاریخ ۲۳ر۱۲ر۵۲ زنی بنام زهرا خلچپور کلاتی و همسرش سید مرتضی دلیر واقف بموجب سند شماره ۵۵۸۱۲ دفترخانه ۹۱ تهران یکباب منزل مسکونی را که دراجاره‌خود داشتند از سید موسی موسوی‌قزوینی(موجر) سردفتر شماره ۱٤۱ تهران خریداری کردند و از کل مبلغ بهای ملک ، تنها یکصد هزار ریال بدهکار شدند که درازاء آن یک طغری چک بانکی‌رهنی را که بعنوان وام دریافت‌کرده بودند ، پشت‌نویسی کردند و بفروشنده دادند تا پس از تادیه اقساط بدهی‌خود ،چک خویش را مسترد دارند.پس ازخروج خریداران‌ازدفترخانه موسوی مدعی شد که آنها باید بعنوان تضمین چکیکصد هزار ریالی ـ هرکدام‌یک‌قطعه چک ده هزار تومانی بدون تاریخ به او تسلیم کنند . خریداران ، چکهای موردنظر موسوی‌را دراختیاراونهادند و پس از مدتی اقساط بدهی خود و حتی مبلغ دو چک تضمینی را نیز به فروشنده پرداختند ، باوجود این سید موسی موسوی علاوه‌براینکه ازاسترداد چکها به خریداران خانه خودداری کرد با تنظیم گزارش اصلاحی و صدور اجرائیه و دریافت حکم ، آنها را وادار به تخلیه خانه‌ساخت و پس از چندی بدون اطلاع خریداران خانه فروخته شده‌را به مردی بنام میکائیل لطفی اجاره داد و مال‌الاجاره را مرتبا دریافت کرد.

وکیل خانم زهرا خلچپور کلاتی طی تسلیم شکوائیه‌یی‌به دادسرای تهران ضمن شرح ماجرا ، تقاضای‌تعقیب‌موسوی را کرد و نامبرده درکلانتری شعبه ۵ آگاهی ، بازپرسی و دادگاه ۳۲ جنحه با اعتراف به اجاره دادن خانه مورد بحث مدعی شد که معامله یاد شده صوری بوده‌و او همچنان مالک خانه خویش است .

دادگاه با توجه به اعتراف متهم مبنی بر انتقال ملک‌مذکور بدون داشتن وکالت نامه و مدافعات غیر موجه و همچنین تحقیقات انجام‌شده از شاکی ، شهود، مستاجر منزل وقرائن و امارات موجود، در آستانه صدور رای قرار گرفت .

باتهام قاچاق طلا

زن ایتالیائی درمهرآباد بازداشت شد

یک زن ۲۹ ساله ایتالیائی باتهام قاچاق طلا در گمرک فرودگاه مهرآباد بدام‌ماموران افتاد.

«وسیلوانا لیچاردلو» که فروشنده‌آپارتمان درایتالیاست، چندی پیش همراه مردی بنام «جوزف رونرلو» با در دست داشتن ۳ چمدان و یک ساک از کانال سبز گمرک فرودگاه مهرآباد گذشت . اما پس از تمام شدن تشریفات گمرکی رفتار او مشکوک به نظر رسید و ماموریـن پس از بازرسی چمدان‌های او به مقدار زیادی طلای‌ساخت‌ایتالیا برخوردند .

درساک دستی سیلوانا ۱۳٦ دستبند طلا ٤۲۸ گردنبند ۱٦ رشته زنجیر طلا ۱۷ حلقه انگشتری طلا۱۳جفت‌گوشواره طلا و چند سنجاق طلای کراوات کشف شدو بلافاصله پرونده‌ای علیه سیلوانا در گمرک تشکیل گردید و به دادسرای تهران فرستاده شد . از سوی قاضی تحقیق پس از صدور ۳ میلیون ریال قرار وثیقه ، پرونده متهم با صدور کیفرخواست برای رسیدگی به شعبه ۲۲ دادگاه جنحه ارجاع گردید و مورد رسیدگی قرار گرفت .

صاحبان صنایع وبازرگانان کشور

الاخاء

تنها مجله عربی زبان ایران
ازگروه نشریات مؤسسهٔ اطلاعات
باداشتن نمایندگی در ۲۱ کشور عربی،
روزهای شنبه منتشر میشود

استخدام
کارگر برقکار ولوله‌کش صنعتی
باشرایط بهتر استخدام میشود تامین مسکن و هزینه غذا به عهده شرکت است و امکانات پیشرفت معلومات فنی کارگران آماده میباشد.
شرکت مهندسی تکنوکار
تهران تخت طاوس نبش میرعماد شماره ۲ تلفن ۸۵٦۱۱۲تا۱٤
۱ـ٦ آـ۲٤۹۵۲

اطلاعیه کلاس
رادیووتلویزیون
از کلیه کسانیکه در کلاس رادیو وتلویزیون کاخ دانش نامنویسی نموده‌اند خواهشمند است روز ۱۹ آبانماه ساعت ۷ بعد ازظهر در شعبه فرانسه این انجمن حضور بهمرسانند.
اطلاعیه کلاس نقشه برداری
از کلیه کسانیکه‌درکلاس نقشه‌برداری نامنویسی‌نموده‌اندخواهشمند است روز ۲٤ آبانماه ساعت ۷ بعد ازظهر در شعبه فرانسه این‌انجمن حضور بهمرسانند.
کاخ دانش. خیابان‌فرانسه. کوچه مرجان

تبریکات

جناب آقای دکتر نهاوندی ریاست محترم دانشگاه تهران
همکاران گروه آموزشی زمین‌شناسی حسن انتصاب جناب آقای دکتر اسد ایران‌پناه استاد گروه زمین‌شناسی را بسمت رئیس دوره شبانه دانشگاه تهران تبریک عرض می‌نمایند .

آقای عبدالله رضائی رئیس آموزش وپرورش میانه
شماهمیشه‌مجری منویات شاهنشاه آریامهر بوده‌اید و سازنده. انتصاب شما را بریاست‌آموزش و پرورش شهرستان‌میانه تبریک میگویم و موفقیت شما سرباز انقلاب رستاخیز رادرسنگر آموزشی کشور ودر اجرای‌اهداف عالیه شاهنشاه بزرگ ودانش‌دوست آرزودارم .
ساری ـ دکتر گرجی
آـ۵۸۳۷

جناب آقای ابراهیم عابدیان ـفریدونکنار
موفقیت شمارا درانتخابات تبریک میگویم .
محمد رفیع علیجانی
آـ۵۸۱۵

خانمها بهرامی وشهیدی و جنابان آقایان بهروزی ـ مدیر روستا و سعدی
اکنون که بعضویت شورای آموزش و پرورش منطقه‌ای کرج برگزیده شده‌اید، این موفقیت را صمیمانه تبریک می‌گوئیم وانتظار داریم سخنگوی خواسته‌های مردم دراین پایگاه ملی ومیهنی باشید .
کرج ـ برادران پورحسین‌زاده

جناب آقای امیر لسانی
انتصاب جنابعالی را به‌عضویت انجمن شهر تهران تبریک گفته توفیق‌خدمت شمارا درراه خدمت به‌شاهنشاه آریامهر ومیهن عزیز ازخداوند خواستاریم .
قدرت‌اله تفکری. حاج عباس شمس. شامبیاتی . رسول شامبیاتی. حاج‌مرتضی‌مصطفوی.غلامرضاحیدری.
آـ۲۵۱۲۵

جناب آقای جمشید آموزگار
انتخاب بجا وشایسته آن‌جناب را به‌سمت دبیرکل حزب رستاخیز ملت ایران از طرف کنگره حزب موجب مسرت عموم ودر عین‌حال امیدواری فراوان گردید با تقدیم بهترین تهنیت موفقیت بیشتر شمارا آرزومند است.
فضل‌اله ایماقی نائینی ـ مسئول کانون ۱۰۱۲

سازمان روابط هنری ایران
رابط صمیمی وساعی شما
در برگزاری کلیه جشنها
تلفن ۸۲۹۸۱۹-۸۳۷٦۵٤

تهیه‌ونصب ایرانیت وآردواز
تلفن ۳۰۳۱۳۲

جوایز بزرگ بلیط‌های بخت آزمائی مخصوص آبان
افزایش یافت
درصفحه ۳۲

آغاز دوره کلاسهای انجمن دوشیزگان وبانوان
خیاطی — دارای دوره های سه ماهه و ٦ ماهه خصوصی و عمومی،زیر نظر ٤ دبیر خیاطی مبرز و باتجربه
آشپزی — در هر جلسه این کلاس ، طرز تهیه یک سوپ ، یک سالاد ، یک خوراک و یک دسر یاد داده میشود.
ماشین نویسی — فارسی ولاتین ، یک ماهه وسه‌ماهه حتی ۱۵ روزه !
آرایش وزیبائی — دردوره های سه ماهه وشش‌ماهه این کلاس،همه رموز آرایش‌چهره گیسو رابه گونه عملی و علمی فرا میگیرید
تزئین باخمیر چینی — در دوره یک ماهه این کلاس که از هفته آینده تشکیل میشود ، طرزتهیه انواع وسایل زینتی چشمگیر باخمیرچینی که ابتکارجالبی است ، یاد داده میشود
انگلیسی — زیر نظر دبیران ایرانی وآمریکائی ، برای مکالمه وترجمه و نامه‌نگاری انگلیسی
علاوه بر این ، برای دوره های جدید کلاس های فارسی ، منشیگری، گل دوزی وکمک های اولیه نامنویسی میشود .
خیابان بهارشمالی ـ شماره ۲۵٤ـ
تلفن های ۸۲۳۷۳۷ و ۸۲۴۸۳۱

اطلاعات ۱۳۰٤
روزنامه اطلاعات بمنظور رفاه کسانیکه بهنگام مراجعه برای دادن آگهیهای روزانه باداره مرکزی روزنامه اطلاعات بامشکلاتی روبرو میشوند درمحل انجمن دوشیزگان وبانوان دفتر جدیدی دائرکرده است
صاحبان آگهی ازاین پس علاوه بردفتر مرکزی وشعب روزنامه اطلاعات میتوانند بدفتر آگهیها درمحل انجمن دوشیزگان وبانوان ـ خیابان بهار خیابان نامحو مراجعه نمایند تلفن ۳۲۸۳۱۲
استفاده ازپارکینگ اختصاصی برای آگهی دهندگان مجانی است
35.RE.9

مجالس ترحیم

بانهایت اندوه درگذشت پدر و برادر گرامی‌مان‌مرحوم علی‌اکبر فرهمند را باطلاع میرساند .
مجلس ختم مردانه و زنانه آن مرحوم از ساعت ۲ الی ٤ بعد از ظهر روز سه‌شنبه ۱۱ آبانماه در خانقاه صفی علیشاه برگزار خواهد شد .

علیرضا فرهمند ـ فرخنده فرهمند ـ نصرالله فرهمند ـ محمدحسین فرهمند ـ مهدی فرهمند ـ آفاق فرهمند ـ اقدس فرهمند ـ نصرت فرهمند ـ دکتر مهرداد داودی .
آ ـ ۲۵۲٦٤

بانهایت تاثر و تاسف درگذشت مرحوم علی‌اکبر فرهمند را باطلاع میرساند .
مجلس ختم مردانه و زنانه آن مرحوم از ساعت ۲ الی ٤ بعد از ظهر روز سه‌شنبه ۱۱ آبانماه در خانقاه صفی علیشاه برگزار خواهد شد .
خانواده های : فرهمند ـ اخوان ـ داودی ـ اخوان خالقی ـ گلشنی ـ احمدی ـ شریعت ـ اصفهانی ـ شیرازی زاده ـ لاکانی ـ پورعباس ـ قزاق ـ نوری‌مقدم ـ مهرگان ـ گنجه‌ای ـ مستوفی ـ حمید ـ زاهدی ـ زمانی ـ روح‌افزا ـ پیلارام ـ ایرانپور ـ عطائی‌منش ـ مهربان ـ عمو ـ ملک فرنود ـ پاک سرشت .
آ ـ ۲۵۲٦۵

اطلاعات ـ درگذشت شادروان علی‌اکبر فرهمندموجب تاسف است . مصیبت وارده را بعموم بازماندگان آن‌مرحوم و خانواده های وابسته بویژه آقای علیرضا فرهمند همکار مطبوعاتی تسلیت میدهد .

بانهایت تاسف فوت آقای سید شهاب رضوانی سردفتر اسناد رسمی شماره یک اصفهان را به اطلاع دوستان و آشنایان میرساند . مجلس ختم آن مرحوم روز دوشنبه ۱۰ر۸ر۳۵ از ساعت ۸ تا ۱۲ صبح در مسجد سیداصفهان خیابان محمدرضا شاه و مجلس ختم زنانه آن مرحوم‌واقع در منزل شخصی خیابان سید علی‌خان کوی چرخاب‌پلاک ۱۷ در همان روز میباشد .
حمید رضوانی ـ جواد رضوانی ـ خلیل رضوانی ـ اسدالله رضوانی ـ یحیی رضوانی ـ حسین رضوانی ـ حسن شیمیا وخانواده های : رضوانی ـ شیمیا ـ پورنگ ـ بهشتی ـ مهرکش ـ عشوریان ـ دکتر امینیان و خانواده های وابسته .
آ ـ ۵۸٤٦
اطلاعات ـ بخانواده های عزادار تسلیت میدهد .

بانهایت تاسف و تاثر درگذشت‌شادروان آقای‌محسن خان اعظمی کارمند بازنشسته وزارت دارائی را به اطلاع عموم دوستان و آشنایان میرساند . مجلس ترحیم آن مرحوم روز دوشنبه دهم آبان ماه از ساعت ۲ ونیم الی ۵ ونیم بعد از ظهر در تبریز مسجد حاج احمد واقع در خیابان پهلوی برگزار خواهد شد .
تبریز ـ همسر و فرزندان آن مرحوم
آ ـ ۵۸٤۸
اطلاعات ـ ببازماندگان آن مرحوم تسلیت میدهد .

درگذشت ناگهانی آقای علی‌اصغر آذرخشی همسر ، برادر و پدر عزیزمان را باطلاع اقوام و دوستان‌می‌رسانیم.
مجلس ترحیم آن فقید سعید روز دوشنبه دهم آبان ماه از ساعت ۱۸ تا ۲۰ در خانقاه صفی علیشاه برگزار می شود .
بدر فروغ آذرخشی (قرائی) ، رضا آذرخشی ، عزیزالملوک آذرخشی (شیبانی) ، ژیلا آذرخشی (فرمانی) .
خانواده های سوگوار،آذرخشی ، قرائی ،شیبانی، فرقانی ، قهرمان ، محسنی مهر ، سلطانی ، زارعی ،اهری، قهرمانی ، چمن‌آرا ، شبان .
آ ـ ۱۳۳٦۹ ۲ـ۲

با نهایت تاسف و تالم درگذشت شادروان سیدعلی‌اکبر اقتصادی بزرگ خاندان اقتصادی را به آگاهی بستگان و دوستان می رساند .
مجلس ترحیم مردانه و زنانه آن شادروان از ۲ تا٤ بعداز ظهر سه‌شنبه یازدهم آبان ماه در مسجد الجواد برگزار خواهد شد . و هفتمین شب درگذشت از ساعت ۳ تا ۵ بعداز ظهر روز پنجشنبه ۱۳ آبان ماه در سالن شماره ٤ بهشت زهرا برگزار خواهد گردید . وسیله حرکت از منزل آن شادروان واقع در خیابان امیرآباد جنوبی ـ خیابان جواهری آماده خواهد بود .
خانواده های : اقتصادی ، مهاجر ایروانی ، قائم‌مقامی، طبیب‌زاده ، تهرانچی ، پنجشاهی ، مودبی ، مری ، یاوری ، ابوالملوک ، پیله‌ور ، ملکزاده، محبی ،جمشیدی، نورعلی‌شاهی ، شاعری ، وکیلی ، طبائیان ، انصاری ، طباطبائی .
آ ـ ۱۳٤۲۹ ۱ـ۲
اطلاعات ـ مصیبت وارده را به خانواده های عزادار بویژه بازماندگان تسلیت میدهد .

بانهایت تاسف وتالم فوت جانگداز پدر عزیزمان جعفر زربینیان را به‌اطلاع کلیه فامیل و آشنایان میرسانیم .
مجلس ترحیم زنانه ومردانه در مسجد الجواد روز سه‌شنبه یازدهم آبان ازساعت ۱۲ الی ۱٤ برگزار می‌گردد.
میترا ـ کسری ـ زربینیان
آ ـ ۲۵۲٦۱

باندوه فراوان درگذشت پدر همسر خود شادروان جعفر زربینیان را باطلاع کلیه فامیل ودوستان میرسانم .
مجلس ترحیم زنانه ومردانه در مسجد الجواد روز سه‌شنبه یازدهم آبان ازساعت ۱۲ الی ۱٤ برگزار می‌گردد.
محمد جواد حمیدی
آ ـ ۲۵۲٦۲

با کمال تاسف و تاثر درگذشت شادروان آقای جعفر زربینیان را باطلاع میرساند مجلس ترحیم زنانه و مردانه آن مرحوم ازساعت ۱۲ الی ۱٤ بعداز ظهر سه‌شنبه یازدهم آبان در مسجد الجواد منعقد می‌گردد .
خانواده های : زربینیان . ممتاز . فخرائی . صادقیان. حمیدی. صادقی. بیرامی. بودا . اختیار. باهشاد. لطفی. معمارزاده. جوادی. خطیبی. اسعدی . سعدوندی . فلاح. سمیعی. بلندبخش. ابوسعیدی. انوری. ممتازپور . مهندس فاتحی. مهندس سیفی. عطارد. حساس. خسروی . عابدین‌زاده. سرهنگ زریاک. سرهنگ چمن‌زیبائی.
آ ـ ۲۵۲٦۳
اطلاعات ـ مصیبت وارده‌را بخانواده‌های عزاداربویژه بازماندگان آنمرحوم تسلیت می‌دهد .

بانهایت تاسف و تاثر درگذشت نابهنگام شادروان خسرو پیله‌ور را باطلاع دوستان و اقوام می‌رساند . بهمین مناسبت مجلس ختم مردانه و زنانه آن مرحوم از ساعت ۳ الی ۵ بعد از ظهر روز سه‌شنبه یازدهم آبان ماه در مسجد فخرالدوله واقع در دروازه شمیران‌منعقد است شرکت در مجلس مزبور موجب شادی روح آن مرحوم و تسلیت بازماندگان خواهد بود .
خانواده های : پیله‌ور ـ منهوبی ـ غلامی ـ هاشمی ـ دزفولیان ـ نیک‌نژاد ـ دزفولی ـ عبدالهی ـ شعبانی ـ گودرزی ـ عشقی ـ فرقانی .
آ ـ ۱۳٤۳۱
اطلاعات ـ مصیبت وارده را بخانواده های عزادار تسلیت میدهد .

باکمال تاسف درگذشت شادروان آقای احمدعلی اردشیر میررئیسی عضو موسس شیر و خورشید سرخ رودسر فرزند شادروان آقای میرعلینقی میررئیسی، رئیس سابق شیر و خورشید سرخ رودسر را باطلاع میرساند . مجلس ختم از ساعت ۸ صبح روز دوشنبه ۱۰ر۸ر۳۵ در مسجد حاج طالب زاده منعقد است .
جمعیت شیر و خورشید سرخ رودسر
آ ـ ۵۸٤۷

هو الباقی
نظر بارتحال مرحوم آقا سید صالح شهیر به‌آقابزرگ طاب‌ثراه فرزند مرحوم آیةالله العظمی آقای بهبهانی‌اعلی‌الله مقامه وحفید مرحوم آیةالله الکبری حاج شیخ فضل‌الله‌نوری قدس‌سره عصر روز دوشنبه هشتم ذیقعده ازساعت ۳بعداز ظهرتاپنج‌مجلس ترحیمی درمسجد مرحوم آیةالله‌الملک‌العلام حاج شیخ عبدالنبی نوری نورالله مرقده‌ازطرف خاندان‌معظم منعقد است انشاءالله آقایان علماء اعلام و سایر محترمین عظام برای تسلیت خاطر بازماندگان وکسب اجر و ثواب شرکت خواهند فرمود .
الاحقر بهاءالدین نوری
آ ـ ۱۳٤۸۱

بسمه تعالی
بدینوسیله فوت آقابزرگ بهبهانی برادر بزرگم رااعلام می‌نماید مجلس ختم آنمرحوم درتاریخ دهم آبانماه جاری‌در ساعت مقرر در مسجد مرحوم آیةاله... نوری واقع در سرچشمه برای‌اظهارمرحمت موالیان‌عظام برقرارخواهدبود.
سید جعفر بهبهانی
آ ـ ۱۳٤۸۱

خانواده‌های: بهبهانی. نبوی نوری. عماد . افجه‌ای. کیا. بهزادی. سجادی. آشتیانی. ملک مدنی. قاسم زادگان. دکتر نوع‌پرست. فرخ‌سیر .
فوت مرحوم خلدمقام آقاسید صالح مشهور به‌آقابزرگ رحمتا.... فرزند علیین مقام آیتا..... الملک العلام آقامیرزا سید محمد بهبهانی عطرالله مرقدمراباطلاع بستگان‌و آشنایان میرساند مجلس ترحیم مردانه ازساعت۳الی۵ بعدازظهر روز دوشنبه دهم آبانماه جاری درمسجد مرحوم آیةالله نوری ومجلس ختم زنانه‌درروز وتاریخ فوق درمنزل مرحوم آیةاله بهبهانی واقع در سرپولک منعقد خواهد بود .
آ ـ ۱۳٤۸۱
اطلاعات ـ مصیبت وارده را بخاندان محترم بهبهانی‌و خانواده‌های وابسته بویژه به آقای سید جعفر بهبهانی‌وسایر بازماندگان آنمرحوم تسلیت می‌دهد .

نمایندگان استان لرستان در مجلس شورای ملی بانهایت‌تاثر وتاسف درگذشت شادروان منصور فولادوندراباطلاع همشهریان عزیز میرسانند.
مجلس ترحیم آن فقید سعید روز سه‌شنبه ۱۱ آبان ماه از ساعت ۱۲ الی ۲ بعدازظهر در خانقاه صفی علیشاه منعقدمیباشد.
پروین‌دخت سلیلی ـ سرلشگر آزموده ـ معینی چاغروند ـ غلامرضا غضنفری ـ عبدالله توکلی ـ محمد حسین غضنفری ـ پارسا.
آ ـ ۲۵۲۷۱ ۱ـ۲

منصور فولادوند
دوستی صمیمی ورفیقی پاکدل وانسانی بتمام معنی بود افسوس که با عمرکم غیر مترقب از دست رفت، اکنونکه مشیت الهی برآن تعلق گرفته که او را در جوار رحمتش نگاهدارد از پیشگاهش استدعا داریم ویرا مشمول عنایاتش قرار داده و به خانواده‌اش نیز صبر و تحمل عطا فرماید.
مجلس ترحیم زنانه ومردانه آنمرحوم از ساعت ۱۲ تا۲ بعد ازظهر روز سه‌شنبه ۱۱ر۸ر۳۵ درخانقاه صفی علیشاه برقرار خواهد بود.
کارکنان مجلس شورای ملی
آ ـ ۲۵۲٦۹ ۱ـ۲

بانهایت تاسف فوت نابهنگام امیر منصور فولادوند داماد عزیز وبزرگوار خود را باطلاع دوستان واقوام میرساند مجلس ترحیم آنمرحوم روز سه‌شنبه یازدهم آبان ماه‌از ساعت ۱۲الی۱٤ در خانقاه حضرت صفی علیشاه برگزار میگردد.
قمراعظم‌محسنی
آ ـ ۱۳٤۹۱ ۱ـ۲

دوستان ورفقای مرحوم امیر منصور فولادوند بایکدنیاتالم وتاسف درگذشت جانگداز عزیزاز دست رفته خود را باطلاع میرسانند. مجلس ختم آنمرحوم از ساعت ۱۲ تا ۱٤ روزسه‌شنبه یازدهم آبانماه جاری در خانقاه صفی علیشاه منعقد میباشد.
مهندس شاهپور عبرت ـ مهدی‌ملکی ـ داریوش پالیزی ـ کیومرث پالیزی ـ دکتر سعید نصراللهی ـ حسین صدر ـ اعتماد امینی ـ شجاع‌پور ـ هوشنگ امیربختیار ـ حاج سید احمدمیره‌ای ـ شجاعی ـ اسمعیل ابراهیمی ـ احمدحیدرزاده ـ عبدالحسین‌شهیدزاده ـ علی توکلی ـ فائق عراقی‌زاده ـ شکرائی ـ رضا محسنی ـ هوشنگ رصدی ـ دکتر شاهید ـ بحرالعلوم.
آ ـ ۱۳٤۹۱ ۱ـ۲

هو الباقی
بانهایت تالم وتاثر درگذشت نابهنگام برادر و عموزاده عزیزمان مرحوم امیر منصور فولادوند را باطلاع عموم اقوام‌و دوستان میرساند. مجلس ترحیم زنانه ومردانه فقید سعید روز سه‌شنبه ۱۱ آبان ماه جاری از ساعت ۱۲ الی۱٤ در خانقاه‌حضرت صفی‌علیشاه ومراسم شب هفت از ساعت ۳ بعدازظهر روز چهارشنبه دوازدهم آبانماه در شهرستان قم آرامگاه آن مرحوم (باغ بهشت) برگزار میگردد.
حسین فولادوند ـ محمد تقی‌فولادوند ـ غلامرضا فولادوند ـ خسرو فولادوند.

باندوه فراوان درگذشت نابهنگام همسر وپدر وبرادر عزیزمان مرحوم امیر منصور فولادوند را باطلاع بستگان و آشنایان میرسانیم مجلس ترحیم زنانه ومردانه فقید سعید روز سه‌شنبه ۱۱ آبان ماه جاری از ساعت ۱۲ الی۱٤ در خانقاه‌حضرت صفی‌علیشاه و مراسم شب هفت ازساعت۳ بعدازظهر روزچهارشنبه دوازدهم آبانماه در شهرستان قم آرامگاه آن مرحوم (باغ‌بهشت) برگزار میگردد.
مهین فولادوند ـ هنگامه فولادوند ـ هاله فولادوند ـ عبداله فولادوند ـ آذرمیدخت فولادوند.
آ ـ ۱۳٤۹۱ ۱ـ۲

بازگشت همه بسوی خدا است
خانواده‌های: فولادوند ـ قائم‌مقامی ـ حشمتی ـ افتخاری ـ خاکباز محسنی‌یاوری ـ صفاری‌جعفری ـ امیریاراحمدی ـ بدیعی ـ شالچی ـ موسوی ـ پور سرتیپ ـ سجادی ـ عضدی ـ خیبر ـ نیک‌بخش تهرانی ـ امیربختیار ـ ارشد بختیاری‌بختیاری ـ رحمتی ـ فولادپور ـ فولادی ـ راجی ـ آذرمی ـ عبدالوند ـ خسروی‌معزی ـ اعتماد ـ کاتوزیان ـ آل‌آقا ـ بینا ـ وثوق ـ رجبی ـ تاج بخش ـ اجاق ـ آل‌طعمه ـ رحیمی ـ منوچهری ـ مجیدی ـ رحیم‌خانی ـ شفیعی وسایر خانواده‌های وابسته.
بانهایت تاسف وتاثر ضایعه جانگداز درگذشت نابهنگام مرحوم امیر منصور فولادوند را باطلاع عموم اقوام ودوستان میرساند مجلس ترحیم فقید سعید روز سه‌شنبه یازدهم آبان ماه جاری از ساعت ۱۲ الی۱٤ درخانقاه حضرت صفی‌علیشاه ومراسم شب هفت از ساعت ۳بعدازظهر روز چهارشنبه دوازدهم‌آبانماه درشهرستان قم آرامگاه آن مرحوم (باغ بهشت) برگزارمیگردد.
آ ـ ۱۳٤۹۱ ۱ـ۲
اطلاعات ـ مصیبت وارده را بعموم افراد خانواده‌های عزادار بویژه بازماندگان آنمرحوم تسلیت میدهد.

خانواده‌های : وحدت. ماهر. ناجی . روحانی . بغدادی. مسروری .
باکمال تاسف وتاثر درگذشت خانم بلقیس وحدت را باطلاع دوستان وآشنایان می‌رساند مجلس تذکر آن‌مرحوم در روزهای یکشنبه ودوشنبه نهم ودهم آبان از ساعت۵ تا۸بعدازظهر درمنزل شخصی واقع درخیابان سلطنت آباد شمالی‌بین‌سه‌راه فرمانیه ودبستان پیشرو پلاک۶۰منعقدمیباشد.
آ ـ ۱۳٤۷۷

بازگشت همه بسوی خداست
مجلس تذکری بمناسبت فوت مرحومه (جهان پور بصیر) متعلقه مرحوم محمدابراهیم پوربصیر از ساعت ۳ الی ۵ بعد از ظهر روز دوشنبه دهم آبان در مسجد حضرت امیر واقع در امیرآباد شمالی مقابل پمپ بنزین منعقد و مراسم شب هفت نیز برمزارش در وادی‌السلام (قم) از ساعت ۳ الی ۵ بعد از ظهرروزچهارشنبه دوازدهم آبان برگزار خواهد شد .
شیرازپور ـ شکیبا ـ محسنی ـ محبوبی ـ رویت پور ـ پوربصیر ـ یزدانی ـ فرساد روح .
آ ـ ۱۳٤۵۹
اطلاعات ـ مصیبت وارده را بخانواده های عزادار تسلیت میدهد .

از شمار دو چشم یک تن کم
وز شمار خرد هزاران بیش
درگذشت نابهنگام ادیب دانشمند شادروان رضافرزانه دهکردی کارشناس وزارت آموزش وپرورش را باطلاع دوستان و آشنایان میرساند .
مجلس ختم زنانه و مردانه آن مرحوم روز دوشنبه ۱۰ر۸ر۳۵ از ساعت ۲ الی ٤ بعد از ظهر در خانقاه حضرت صفی علیشاه برگزار میگردد .
خانواده های : فرزانه دهکردی ـ محتشم ـ رئیسی دهکردی ـ دانش دهکردی ـ حسینی ـ شهابی ـ کسائی ـ هوشمند ـ نقیبی ـ خورشیدپور ـ شادابی ـ هاشمی ـ دلشاد ـ محمودیان .
آ ـ ۲۵۱٤۱ ۲ـ

بانهایت تاسف درگذشت‌شادروان رضا فرزانه‌دهکردی همکار گرامی کمیته ملی پیکار جهانی با بیسوادی راباطلاع دوستان و آشنایان میرساند . مجلس یادبود آن مرحوم روز دوشنبه ۱۰ر۸ر۳۵ از ساعت ۲ الی ٤ بعد از ظهر در خانقاه صفی علیشاه برگزار میگردد .
لیلی ایمن ـ فریار ـ سرلشگر گلبادی ـ بصری ـ صمصامی ـ منصور آذر ـ چمنی ـ فیاض ـ روحی .
آ ـ ۲۵۱۷۸

بانهایت تاسف درگذشت نابهنگام‌شادروان رضا فرزانه دهکردی دوست و همکار فاضل خود را باطلاع دوستان و همکاران میرساند .
مجلس ترحیم روز دوشنبه دهم آبانماه جاری از ساعت ۲ الی ٤ بعد از ظهر در خانقاه صفی علیشاه‌برگزار میگردد .
دکتر همایوندخت یکانی
آ ـ ۲۵۱۷۹

بانهایت تاسف و تاثر درگذشت نابهنگام شادروان رضا فرزانه دهکردی کارشناس اداره‌کل‌مبارزه بابیسوادی را باطلاع دوستان و آشنایان میرساند . مجلس ختم آن مرحوم روز دوشنبه ۱۰ر۸ر۳۵ از ساعت ۲ الی ٤ بعد از ظهر در خانقاه صفی علیشاه برگزار میگردد .
اعتماد ی ـ ایقانی ـ بیگدلی ـ بخشایشگر ـ بی‌آزار ـ جوان‌پیکر ـ دیهیمی ـ ذکائی ـ شهریاری ـ علوی ـ علامه ـ غفوری ـ فلسفی ـ فرسار ـ قصیری ـ کتیبائی ـ مجزا ـ مویدی ـ مهرورزی ـ میرهادی .
آ ـ ۲۵۱۸۰

یادبود

باطلاع بستگان و دوستان میرساند که مراسم شب هفت شادروان سید علی طباطبائی وکیلی از ساعت ۵ بعد از ظهر روز دوشنبه ۱۰ر۸ر۳۵ درمنزل آن مرحوم واقع در جاده کرج دوراهی فرودگاه کوی بیمه دوم پلاک ۳۱ برگزارخواهد گردید .
خانواده طباطبائی وکیلی
آ ـ ۱۳٤۵۳

روز دوشنبه دهم آبانماه مصادف با شب هفت‌شادروان مرحوم داود واثقی خواه میباشد .
بهمین مناسبت مجلس تذکری از ساعت ۲ و نیم تا ٤ و نیم بعد از ظهر در سر مزار آن مرحوم درابن‌بابویه مقبره بهمن برگزار میگردد .
حضور دوستان و خویشاوندان موجب شادی‌روح آن مرحوم خواهد بود .
خانواده واثقی خواه
آ ـ ۱۲٤۵۵

تسلیت

آقای حاج غلامرضا نیکوحرف مطلق
فوت ناگهانی عموی گرامیتان را به شما و خانواده محترم تسلیت می‌گوئیم .
کارمندان بانک صادرات ـ بازار
آ ـ ۱۳٤۷۱

همکار عزیز جناب آقای عباس فیروزبخت
درگذشت نابهنگام همسرتان تالمی است ابدی ضمن عرض تسلیت شکیبائی و صبر برایتان آرزو می‌کنیم .
رضا کاوهئی ـ بلوچ
آ ـ ۱۳٤٦۷

همکار عزیز جناب آقای عباس فیروزبخت
در سوک همسرت باتو شریک هستیم و اندوهگین وبا تو همدرد به امید صبر و پایداری بیشتر برای تو و خانواده‌ات .
غلامرضا جمشیدی (خاکی فیروز)
آ ـ ۱۳٤٦۷

جناب آقای کورس برکت
بانهایت تاسف مصیبت وارده را تسلیت گفته برای جنابعالی وخانواده محترمتان صبروسلامتی آرزو داریم.
شرکت سهامی امنی‌کلور
آ ـ ۲۵۲۷۹

آقای مهندس سعید کوششی
درغم درگذشت پدر گرامیتان ما نیز عمیقا شریک‌میباشیم.
واچک گریگوریان ـ روبن نیکوغوسیان
آ ـ ۲۵۲۷۸

درگذشت محمد صادق شفیع‌زاده را به‌بازماندگان‌آن مرد بزرگ بویژه آقایان‌احمد ـ مهدی ـ اصغر ورضا شفیع‌زاده تسلیت می‌گویم .
یزد ـ دکتر عبدالحسین فرزد
آ ـ ۵۸۲۳

جناب آقای پرویز نواب وبانو
مصیبت وارده را تسلیت گفته سلامتی وبقای شما و بازماندگان محترم را ازخداوند خواهانیم .
بهمن و فریده کاظمی‌زاده
آ ـ ۵۸۲۱

جناب آقای دکتر پرویز قائم مقامی ریاست محترم مرکز پزشکی رضا پهلوی
خبر تاثر انگیز فوت پدر گرامیتان را بدین وسیله تسلیت عرض نموده بقای عمر آن جناب وخاندان محترم را از درگاه خداوند خواستاریم.
دانشکده علوم تندرستی سازمان شاهنشاهی خدمات اجتماعی
آ ـ ۵۸۲٦

تسلیت

بانهایت تاسف وتاثر درگذشت شادروان روح‌اله شارقی را به‌بازماندگان آنمرحوم تسلیت عرض مینمائیم .
معمارزاده. جوهرزاده. شاپوری. شاملو اسطلکی . سجادی. غوغاسیان.علمی.برهانی. اسدی. ارشدنیا.مرتضوی. مقیمی. فرامرزی. یزدیان. حق‌نظری. اشکشی. مژگانی.
آ ـ ۲۵۲۸۳

درگذشت ناگهانی شادروان سیامک جلالی را به عموم بازماندگان و خویشاوندان آن فقید سعید تسلیت میگوئیم .
پریچهر مفتاح ـ فرح انصاری ـ لرتا حاتم زاده ـ منصور علوی ـ فرامرز مهاجر .
آ ـ ۲۵۲۵۸

جناب آقای نجات مراداف
مدیر عامل محترم شرکت نماسازی حجاز
باکمال تاسف درگذشت مادر گرامیتان را تسلیت گفته وخودرا درغم شما شریک میدانیم .
کارکنان شرکت نماسازی حجاز
آ ـ ۲۵۱۲۲

همکار گرامی جناب آقای دکتر سیاوش سمندر
بانهایت تاسف مصیبت وارده را تسلیت عرض می‌نماییم.
قم ـ ازطرف کارکنان بیمارستان حضرت آیت‌اله گلپایگانی ـ دکتر باهر
آ ـ ۵۸۳٤

جناب آقای دکتر رضا خزانه
باکمال تاسف مصیبت وارده را صمیمانه تسلیت عرض نموده سلامتی شما و خانواده محترم را ازخداوند متعال آرزومندیم .
مسعود نراقی. فرامرز معطر. محمد علی اعتماد. پیران سیوشانسی. عباس اولیاء . ایرج بیات. نادر فریور صدری.
آ ـ ۱۳٤۸۹

جناب آقای صادق منصور
مصیبت وارده را صمیمانه تسلیت عرض نموده، سلامتی وبقاء عمر جنابعالی وبازماندگان‌محترم‌را ازدرگاه خداوند متعال خواستاریم .
هیئت مدیره وکارکنان شرکت کاوکار «سهامی خاص»
آ ـ ۲۵۱۸۲

جناب آقای صادق منصور
مصیبت وارده را صمیمانه تسلیت عرض نموده، سلامتی وبقاء عمر جنابعالی وبازماندگان‌محترم‌را ازدرگاه خداوند متعال مسئلت داریم .
هیئت مدیره وکارکنان شرکت تولیدی وصنعتی ایران‌کاوه
آ ـ ۲۵۱۸۳

جناب آقای صادق منصور
مصیبت وارده را صمیمانه تسلیت عرض نموده، سلامتی وبقاء عمر جنابعالی و بازماندگان محترم را از درگاه ایزد متعال خواستارم .
اصغر قندچی
آ ـ ۲۵۱۸٤

آقای حاج حسین حیدرپور
بانهایت تاسف وتاثر مصیبت وارده را به‌شماوخانواده محترمتان تسلیت عرض می‌نمائیم .
مرتضی همدانی‌زاده
آ ـ ۲۵۲۲۲

همکار محترم جناب آقای دکتر کاظم کاظمی
مصیبت وارده درگذشت پدر خانمتان موجب تاثرشدید گردید مراتب تسلیت وهمدردی خودرا حضور جنابعالی و خانم ابراز وسلامت شمارا ازخداوند متعال خواستاریم.
گروه پزشکان بیمارستان وزایشگاه تهران
آ ـ ۱۳٤۳۵

جناب آقای محمدباقر صادقپور
گذشت ایام عمر را نیزبه اتمام می رساند فوت‌ناگهانی پدر ارجمندت را از طرف خود و خانواده‌ام تسلیت عرض کرده بقای عمرخانواده محترمت را ازایزد متعال‌خواستارم.
اکبر جباری
آ ـ ۱۳٤٤۹

دوست عزیز سرکار خانم فریده بخشنده
دوستان شما در دبیرستان شرف مصیبت وارده را صمیمانه تسلیت میگویند .
افسر لطفی ـ فاطمه شورافکن ـ پوران باصری ـ طاهره بیگلری .
آ ـ ۱۳٤٦۳

جناب آقای خسرو ملکی وجناب آقای فرخ ملکی
کارمندان شرکت شبل (سهامی خاص) مصیبت وارده را صمیمانه تسلیت عرض نموده سلامتی ودوام عمر خانواده محترم‌را آرزومندیم .
حسین زند حبیبی
آ ـ ۵۸۲۰

جمعیت شیر و خورشید سرخ ایران
درگذشت برادرزاده گرامی جناب آقای محمد خسروشاهی خزانه‌دار کل جمعیت را بایشان و پدر بزرگوار وسایر افراد خانواده محترم خسروشاهی صمیمانه تسلیت عرض می‌کند.
آ ـ ۲۵۱۳۳

خانم فرزانه حسینی همکار گرامی
مصیبت وارده را تسلیت گفته سعادت وسلامتی برای بازماندگان آرزومندیم .
از طرف کارکنان اداره‌کل فرهنگ وهنر خوزستان
مجید شیبانی
آ ـ ۵۸۳۰

جناب آقای خسرو ملکی وجناب آقای فرخ ملکی
کارگران شرکت شبل (سهامی خاص) مصیبت وارده‌را تسلیت عرض نموده بقاء عمر خانواده محترم را از درگاه ایزد متعال خواستاریم .
نماینده کارگران ـ چهاردمچریک
آ ـ ۵۸۱۹

سرکار علیه خانم ملکی ـ جناب آقای خسرو ملکی ـ جناب آقای فرخ ملکی
مصیبت وارده را از صمیم قلب تسلیت عرض نموده سلامتی ودوام عمر خانواده محترم را از درگاه ایزد متعال خواستاریم .
بهین و حسین زند حبیبی
آ ـ ۵۸۱۸

جناب آقای محمدحسین باباخانی
بانهایت تاثر درگذشت مادر گرامیتان را تسلیت‌عرض نموده بقای عمر شما و دیگر بازماندگان را از خداوند خواهانیم .
اصفهان ـ دکتر حسن مومنی ـ دکتر غلامحسین آقابابائی
آ ـ ۵۸۵۱

جناب آقای احمد عدنانی
درگذشت پدربزرگوارتان را صمیمانه تسلیت‌میگوئیم.
شرکت سهامی ویتانا
آ ـ ۲۵۲۸۰

بامرگ استاد اصغر پایا (ارباب)
جامعه علم ودانش بغم نشست و فقدان آن بزرگ‌مرد، دوستان‌وهمکارانش راباندوهی‌گران فروبرد، شادباد روانش که‌انسانی ارزنده و پاکدل بود .
این مصیبت عظیم را به‌خاندان محترم آنمرحوم و دوستدارانش تسلیت می‌گوئیم .
مرکز آموزش فنی وحرفه‌ای رضا پهلوی تهران
آ ـ ۱۳۳۷۵

نازنین روح استاد اصغر پایا (ارباب)
به آسمانها پرواز نمود و همه مارا در غمی کشاندکه فراموش‌شدنی نیست، درفقدانش سوگواریم و شادی‌روحش را مسئلت داریم . این مصیبت عظیم را بخاندان محترم آن مرحوم ودوستدارانش تسلیت می‌گوئیم .
استادان و کارکنان دوره عالی
مرکز آموزش فنی وحرفه‌ای رضا پهلوی تهران
آ ـ ۱۳۳۷۵

بزرگمرد استاد اصغر پایا (ارباب)
که عمری را درراه تعلیم وتربیت جوانان صرف کرد و آخرین دقایق هستی را در کلاس درس طی نمود. شکوهمند خاطره‌اش گرامی باد .
این مصیبت عظیمرا بخاندان محترم آن مرحوم و دوستدارانش تسلیت میگوئیم .
دانشجویان شبانه دوره عالی
مرکز آموزش فنی وحرفه‌ای رضا پهلوی تهران
آ ـ ۱۳۳۷۵

با نهایت تاسف وتالم درگذشت همکار عزیزمان مهندس میرخسرو خطیبی را به آن خانواده محترم و دوستان و آشنایان آن مرحوم تسلیت گفته و خود را در این اندوه شریک میدانیم .
سازمان تولیدی و فنی شرکت سهامی کارخانجات صنعتی ایران‌ناسیونال
آ ـ ۲۵۱۱۰

با کمال تاسف درگذشت ناگهانی استاد بزرگ آقای علی‌اصغر ارباب (پایا) را به کلیه همکاران و خانواده آن مرحوم تسلیت گفته و از خداوند بزرگ برای بازماندگان صبر و شکیبائی آرزومندیم .
علیرضا ، قدس‌الهی ، تسگینی ، حاجی‌آبادی
آ ـ ۱۳۳۷۷

سپاسگزاری

عرض تشکر و سپاس از همشهریان عزیز سبزواری
با اینکه تالمات روحی ناشی از سوک جانکاه و جانسوز درگذشت فقید سعید و سیدبزرگوار مرحوم امیرعبدالحسین آقازاده علوی و همسر مرحومشان فقیدسعیده الهه بهبهانی آنقدر شدید و دگرگون دهنده است که زبان را از بیان و قلم را از رقم باز میدارد لیکن بمصداق (من لم یشکرالمخلوق لم‌یشکرالخالق) وظیفه میداند در این مختصر از علماء اعلام و روحانیون و حجج اسلام . جنابان آقایان صدر فرماندار، جم ریاست دادگستری ، ریاست محترم شهربانی ، الننگ ریاست آموزش و پرورش ، احمدی شهردار و سایرآقایان روسا و کارمندان ادارات و موسسات دولتی و ملی وکلیه عزیزان سبزواری اعضاء و کارکنان جمعیت شیروخورشید سرخ و ذوات محترمی که قدم رنجه فرموده با شرکت در مراسم تشییع جنازه و مجلس ختم درگذشتگان مرهمی بر جراحات قلبی بازماندگان نهاده‌اند از صمیم قلب تشکر و سپاسگزاری نموده برای همگی از خداوند متعال اجر جزیل مسئلت می نماید . بدیهی است چنانچه شدت تالمات و اندوه اجازه شرفیابی و تشکر حضوری یکیک سروران را نمیدهد پوزش مورد قبول خواهد بود .
علوی ، بهبهانی، ملکی، عارفی ، سعادت‌نژاد
آ ـ ۲۵۱۹٤

بدین وسیله از کلیه سروران و دوستان وخویشاوندان که فوت نابهنگام عزیزان ما را بوسیله تلگرام و درج آگهی در روزنامه و شرکت در مجالس ترحیم تسلیت گفته و ابراز همدردی فرموده‌اند صمیمانه متشکر و سپاسگزاریم .
بدیهی است چنانچه شدت تالمات روحی و اندوه اجازه شرفیابی و تشکرحضوری یکیک سروران را نمیدهد پوزش خواسته و برای همگی از درگاه خداوند متعال اجر جزیل مسئلت داریم .
علوی ، بهبهانی ، ملکی
آ ـ ۲۵۱۹۵

سپاسگزاری
بدینوسیله از کلیه سروران گرامی که در سوگ شادروان مهندس عبدالغفار تبریزی‌اظهارهمدردی‌فرموده‌اند صمیمانه سپاسگزاری مینمائیم .
خانواده های : تبریزی ـ بدرالدین ـ شفیق نوبری
آ ـ ۱۳٤۲۵

از سروران و دوستان و همکاران گرام که‌بوسیله تلگرام یا نامه ویا حضورا ویا درج در روزنامه مرا در غم مرگ پدرتسلی‌فرموده‌اند بدینوسیله سپاسگزاری مینمایم و اگر در عرض پاسخ ویا شرفیابی بعلت تالمات روحی تاخیری شود معذورم فرمائید .
اقبال اقبال
آ ـ ۱۳٤٤۵

بدین وسیله از کلیه ذوات معظم مخصوصا علماء اعلام و حجج اسلام ، اقوام ، دوستان ، همکاران که در مراسم تدفین و تشییع و ترحیم و روز هفت بانو بلقیس سیگارچی شرکت فرمودند و بوسیله تلگرام و تلفن و درج در مطبوعات ابراز محبت و همدردی و نهایت همکاری را نمودند ، صمیمانه سپاسگزاری می نمائیم و چنانچه بعلت تالمات روحی در عرض تشکر حضوری تاخیر یا قصوری رخ داد امید عفو داریم .
صاعد تهرانی ـ امیر کمالی
آ ـ ۱۳٤٤۱

از همه دوستان و سروران ارجمند که بمناسبت درگذشت مرحوم محسن بدخشانفر چه از طریق شرکت در مراسم دفن وختم و هفته وچه بوسیله ارسال نامه و تلگراف اظهار مرحمت و محبت فرموده‌اند بدینوسیله تشکر و سپاسگزاری می‌نماید .
علی رفعتی ـ شوکت بدخشان و سایر خانواده

ده‌ها هزار کارمند دیپلمه مشمول ارتقاء گروه میشوند

تقویم اطلاعات

یکشنبه ـ نهم آبان ماه ۲۵۳۵
هفتم ذیقعده ۱۳۹۶ ـ سی و یکم اکتبر ۱۹۷۶

استخراج دکتر ریاضی کرمانی

ساعات شرعی
اذان مغرب.. . . . . ساعت ۵ و ۲۹ دقیقه
اذان صبح (فردا).. . ساعت ٤ و ۵۲ دقیقه
طلوع آفتاب (فردا).. . ساعت ٦ و ۲٤ دقیقه
ظهر شرعی (فردا).. .ساعت ۱۱ و ٤۹ دقیقه
اذان مغرب (فردا) . . ساعت ۵ و ۲۸ دقیقه

طرح آموزش ضمن خدمت کارمندان دولت برای ارتقاء گروه آنان در سازمان امور اداری و استخدامی کشور تهیه شد.

این طرح چندین هزار نفر از کارمندان دیپلمه دولت را که در مشاغل اداری ومالی ، مهندسی و فنی ، امور اجتماعی و بهداشتی ودرمانی خدمت میکنند دربرمیگیرد وکارمندان فقط درصورت‌گذرانیدن دوره های آموزشی تعیین شده میتوانند ارتقاء گروه یابند .

طرح‌آموزش ضمن خدمت کارمندان دولت در ۲٤ رشته شغلی که مدرک‌تحصیلی‌دانشگاهی ازشرایط احرازآنهاحذف‌شده‌است درسازمان امور اداری‌واستخدامی کشور تهیه شد و برای‌اجرا به وازرتخانه‌ها وموسسات دولتی ابلاغ گردید .

براساس این طرح برای کارمندان شاغل درگروههای ٤تا۷ استخدامی دوره های آموزش مقدماتی ، برای کارمندان شاغل درگروههای ۷ تا ۱۰استخدامی دوره های آموزش تکمیلی ، وبرای کارمندانی کهازگروه۱۰استخدامی به بعد قراردارنددوره‌های‌آموزشی پیشرفته تشکیل میشود ۲٤رشته شغلی که در دوره های جدید آموزش ضمن خدمت برای ارتقاء گروه کارمندان آنها تشکیل‌میشود عبارتند از :

دررسته اداری و مالی : کارگزینی ، بایگانی ، متصدی امور دفتری ، انباردار، کارپرداز و منشی .

دررسته امور اجتماعی :مدیر کار وامور اجتماعی ، متصدی‌کار وامور اجتماعی ، کارشناس و تکنیسین‌امور تعاونی،تکنیسین‌آمار، تقریر نویس، مدیر دفتر قضائی ، متصدی اوقاف ، مدیرامورمذهبی، کارشناس روابط عمومی وامور پارلمانی،متصدی امور ثبت‌احوال، مدیر امور ثبت‌احوال ،بازرس‌امور ثبت‌احوال ، متصدی اشتغال و کاریابی و کارشناس اشتغال و کاریابی .

دررسته فنی ومهندسی :مدیر امور پستی وکارمندامور پستی و دررسته بهداشتی ودرمانی : مسئول پذیرش ومدارک پزشکی، در طرح جدید آموزش‌ضمن‌خدمت کارمندان برای آنان دروس نظری وعملی در نظر گرفته شده است .

برنامه آموزشی دوره مقدماتی برای رشته های شغلی فوق از دو قسمت مطالب عمومی ومطالب تخصصی تشکیل شده است .

مطالب عمومی شامل مقررات استخدامی ، تشکیلات دولت‌ایران ووظایف وزارتخانه‌ها وموسسات دولتی،گزارش‌نویسی‌وروابط انسانی است ، در این برنامه آموزشی همچنین موادی درزمینه فرهنگ ملی ومیهنی واصول‌ومفاهیم‌حزب رستاخیز ملت ایران گنجانیده شده است ، که برای کلیه رشته های شغلی بطور یکسان اجرا میشود.

مطالب تخصصی این دوره آموزشی نیز شامل اطلاعات و معلومات لازم در ارتباط با وظایف ومسئولیتهای شغلی است.

در برنامه آموزش تکمیلی ضمن خدمت کارمندان فقط‌مطالب تخصصی گنجانیده شده است و درصورت نیاز برحسب وظایف و مسئولیتهای شغلی،طی دوره‌اصول سر پرستی‌درمرکز آموزش مدیریت دولتی نیز توصیه شده است .

درپرنامه آموزشی پیشرفته کارمندان نیز باتوجه به وظایف و مسئولیتهای شغلی ، گذرانیدن‌دوره مدیریت عالی در مرکز آموزش مدیریت دولتی درنظر گرفته‌شده است .

درمحافل ومجالس

وزیر نخستین کابینه رضاشاه‌کبیر درسنا

قدیمی‌ترین «وزیر» در دوران‌پنجاه سال‌شاهنشاهی پهلوی که اکنون درسنا عضویت دارد دکترسیدمحمد سجادی است وباورود حاج‌امان‌الله‌اردلان بعنوان سناتور انتصابی رضائیه- تنها وزیر اولین‌کابینه اعلیحضرت‌رضاشاه‌کبیر که بسال۲٤۸۲یعنی ۵۳ سال‌قبل تشکیل شدنیز به صف سناتور هاپیوسته است مهندس شریف‌امامی‌تنها نخست وزیردوران‌پنجاه‌سال شاهنشاهی پهلوی است که درسنا عضویت‌دارد. حاج امان‌الله‌اردلان تنها وزیر اولین‌کابینه اعلیحضرت رضاشاه کبیر است‌که درسال ۲٤۸۲ شاهنشاهی وزیرفوائد عامه وتجارت و صناعت شد و حیات دارد اوهشت باروزیربهداری - دارائی - اقتصادی ملی وصنایع - دادگستری - راه وکشور شده است وپنج دوره نماینده مجلس بوده‌در دوره دوم‌قانونگزاری باسمت عضوهیئت رئیسه مجلس‌و مخبر کمیسیون بودجه - دردوره سوم باسمت‌عضو هیئت رئیسه‌مجلس ورئیس کمیسیون قوانین‌مالیه- در دوره پنجم باسمت رئیس کمیسیون فوائد عامه وتجارت ودردوره‌های‌هیجدهم ونوزدهم‌هم‌باسمت‌نایب‌رئیس‌مجلس شورایملی فعالیت داشته‌ویکبار هم عضو مجلس‌موسسان بود.

فیلمی از داستان سیاوش

یکنویسنده انگلیسی‌درمقاله‌ای که‌پیرامون ارزش های انسانی وجاودانی ادبیات جهان نوشته بود «فردوسی» راپیام آورعاطفه‌های بشری و تصویرگر روح آدمی لقب داده است.

روش آشنائی این‌نویسنده باشاهنامه‌معلوم نیست ونمی دانیم آنرا از متن‌اصلی فارسی‌خوانده ویا ازطریق‌ترجمه این حماسه‌بزرگ رامی‌شناسد ولی بهرحال اندیشه‌اش وبرداشت او اگر برای دوستداران فردوسی چندان جذاب نباشد، نکته ظریفی برای«بلفضولان»ادبی همراه دارد تابرای نامجوئی و«اظهارفضل» به تعیین پسرنوشت این شاعر نپردازندوبامقیاس های کودکانه اورا درکوره سنجش های‌عامیانه نیاندازند.

آنچه نوشته شدبهانه‌ای بود.تابه خبرجدیدسینمای تاجیکستان را که براساس شاهنامه فردوسی ، فیلمی از داستان سیاوش تهیه کرده‌اندتوجه بیشتری‌کنیم . خبرگزاریهاگزارش دادند که دراین فیلم سعی شده‌افکار نوعدوستانه ودعوت فردوسی برای همسائی وبرادری ملتها بازگوشود.

هرچندراوی ازمکوکیفیه این فیلم وارزشهای‌هنری آن آگاهی ندارد ولی این احساس پس از خواندن‌خبر مزبور برایش بوجود آمد که کاش نوابغ وطنی هم گوشه چشمی به‌آنچه‌برایمان مانده می افکندند چنانکه دیگران کردند ونتایج چشمگیری بدست آوردند.

معتادان دیروز، استادکاران امروز

نویسندگان بولتن‌های مختلف دولتی و غیردولتی اخیرا چشمشان به‌جمال همکاران جدیدی روشن شده‌که پیشه اصلی ورشته تخصصی آنان نه‌تنها نویسندگی‌نیست بلکه تامدتی قبل حتی خود آنان نیز تصور نمی‌کردند که به‌گروه قلمزنان خواهند پیوست .

نشریه «کانون کارآموزی» نمونه‌ای از تبدیل انسان غیرفعال به‌نیروی خلاق است زیرا سردبیر ودیگر اعضای هیات تحریریه این نشریه ازجمله افرادی هستندکه‌تاپیش ازگذراندن دوره آموزش شغل وحرفه معینی نداشتند.

کانون کارآموزی وابسته به‌وزارت بهداری‌و بهزیستی براساس یک طرح ابتکاری ازمیان «بیکاران» دیروزکه‌بعلل مختلف جسمانی ویا شرایط اجتماعی از آموختن شغل محروم مانده بودند، استادکاران ورزیده و متخصصان برجسته‌ای در حرفه‌های مختلف، تعمیر تلویزیون، خیاطی، آرایش، بافندگی، تعمیرکاران وسائل الکتریکی،اتومکانیک تربیت کرده است که بدون‌شک برآورنده نیازهای جامعه امروز هستند .

استادان تازه‌نفس این کانون گویا به‌جبران‌روزهای بیکاری اکنون به فعالیت چند جانبه‌ای دست زده‌اند و علاوه‌بر شغل فنی خود نشریه‌ای که حاوی افکار و نشانه‌های استعداد ادبی آنان است چاپ و منتشر میکنند تانقشی ازآنان درمطبوعات کشور بازماند .

برصدر نشریه کارآموزان این شعر آمده است :

چو برحرفه‌ای باشدت دسترس
کجا دست حاجت بری پیش کس

طبق آزمائی چندتن از معتادان سابق در شعر نو وکهن برلطف و جذابیت این نشریه افزوده وبهمین‌اعتبار است‌که عده‌ای معتقدند آنان‌را می‌توان نوعی « نویسنده آزاد» بشمار آورد .

اولین آزمایش دانشجویان مدرسه عالی اطلاعات و جهانگردی

در برگزاری کنگره بزرگ حزب چهره‌های جدیدی که‌برای اولین‌بار در برگزاری یک اجتماع بزرگ شرکت داشتند بچشم می‌خورد .

این گروه متشکل از دختران و پسران جوان که لباسهائی همشکل وزیبا بتن داشتند، دانشجویان مدرسه عالی اطلاعات و جهانگردی بودندکه برای اولین‌بار کار میهمانداری وراهنمائی اعضای یک کنگره بزرگ و یک اجتماع عظیم را برعهده داشتند، باتوجه باینکه این‌اولین تجربه دانشجویان مدرسه عالی وجهانگردی و اطلاعات بود کارها به‌ترتیب شایسته‌ای برگزار شد.

آقای نخست‌وزیر که‌توجه خاصی نسبت به‌جوانان بویژه دانشجویان دارند در فرصت کوتاهی‌بادانشجویان مزبور به گفتگو پرداختند واز وضع کار و تحصیل‌آنها سئوال کردند .

مردم حاضر جواب تر شده اند!

آپارتمان نشینی کار آمارگیران سومین سرشماری کشور راآسانتر کرده است ، زیرا ماموران بامراجعه بیک آپارتمان میتوانند حداقل‌از۱۳الی٤خانوار سرشماری بعمل آورند .

ماموران سومین سرشماری کشور دیروز در اولین روز فعالیت خود علاوه برجمع‌آوری اطلاعات و آمار موردنیاز خود، باین نتیجه رسیده‌اند که‌حداقل در تهران مردم حاضر جوابتر و خوش‌برخوردتر شده‌اند و به سئوالاتهم پاسخ های صددر صد صحیح میدهند .

آمارگیران که بعدازظهر دیروز براثر ریزش باران‌ناچار شده‌بودند بخانه‌هایشان پناه ببرند و با چتر پابارانی برگردند ، از آپارتمان‌نشینی مردم تهران بسیار خوشحال شده بودند زیرا بمحض آنکه زنگ در ساختمانی را میزدند، میتوانستند خود را با سه تا چهار خانوار روبرو ببینند ودر مدت کوتاهی از ٤ خانوار سرشماری کنند .

ماموارنی که صبحها به کار سرشماری میپردازند ، اغلب با خانمهای خانه‌دار روبروهستند وحاضرجوابی انها مسلما کمک موثری به تسریع کار آنها خواهد بود .

اولین روزکار سرشماری نه تنها در تهران بلکه دراغلب شهرستانها با برفیاباران توام بوداما آنطور که مرکز آمار ایران گفته است هیچگونه مشکل جدی درکار ماموران بوجود نیاورده است .

زمینی بمساحت ۱۲۰۰۰ مترمربع

دارای۵ سند مالکیت که قابل تفکیک بقطعات کوچک می‌باشد برای یك پروژه آپارتمان‌سازی و یابعداز تفکیك برای ایجاد دهها ویلای لوکس ویا ایجاد یك باغ‌و ویلای بزرك آمادگی دارد واقع در خیابان ۳۵ متری کامرانیه شمالی در بهترین‌نقطه نیاوران باآب وبرق آماده نقدابدون‌واسطه‌بفروش میرسد. خواستاران‌باتلفن ۵۲۵۸۰۰ آقای کریم‌زاده تماس بگیرند .

بس‌اندازه‌وام‌مسکن
اکباتان

از پس‌اندازو وام مسکن

اکباتان

سریع وام بگیرید

وزودتربه‌خانه‌دلخواه خودبرسید.

اکباتان به‌سپرده‌های شما ۱٪ بیش ازسایربانکهابهره‌پرداخت می‌نماید.

بلوارکریمخان نبش مدیری تلفن ۸۳۵۸۰۱۹

LEXPRESS
par avion

MIS EN VENTE
EN MÊME TEMPS
QU'A PARIS

CETTE REVUE SE TROUVE DANS TOUS LES SUPERMARCHE S, LES KIOSQUES ET LES LIBRAIRIES.

POUR TOUS RENSEIGNEMENTS SUPPLE MENTAIRES ET LES DEMANDES D'ABONNEMENT, S'ADRESSER A SON AGENT DE DIFFUSION: LA SOCIE TE IRANYAD, 151 AVENUE SORAYA, TE HERAN

TEL: 830076

جناب آقای محمد خسرو شاهی

باکمال تاثر درگذشت نابهنگام شادروان مرتضی خسرو شاهی را به آن سرور ارجمند صمیمانه تسلیت گفته جهت آن خاندان جلیل آرزوی سلامت و شکیبائی می‌نمائیم.

حسین قاسمیه- حسین امیرصالح

جناب آقای کورس برکت

بانهایت تاسف مصیبت وارده را تسلیت گفته، سلامت و سعادت بازماندگان آن فقید سعید را از درگاه خداوندمسئلت داریم.

حسین قاسمیه- حسین امیر صالح

همزمان باخجسته‌سالروزتولدوالاحضرت ولایتعهد

بانک تجارتی ایران و هلند با کمال خوشوقتی باطلاع میرساند که بموجب اجازه‌نامه شماره‌نب/ ۶ مورخ۲۵۳۳/۱/۱۰ بانک‌مرکزی ایران ، شعبه جدید این بانک واقع در

تبریز- خیابان دارائی

از روز دوشنبه ۲۵۳۵/۸/۱۰ گشایش یافته وآماده انجام کلیه امور بانکی خواهد بود.

تلفن- ۲۵۰۰۱

بانک تجارتی ایران وهلند
MERCANTILE BANK OF IRAN AND HOLLAND

مدیر فروش

یکنفر مدیر فروش باتجربه جهت کارخانه جدیدالتاسیس آب میوه‌گیری و موادغذائی باحقوق ومزایای مکفی استخدام میشود- صبحها با تلفن ٦٦٨٨١٥ تماس حاصل گردد.

۱-۳ ۲۰۲٤۲-۱

آگهی استخدام

برای سرپرستی باغات سیب در منطقه‌گرگان‌یکنفرمهندس‌کشاورزی باتجربه باحقوق ومزایای کافی‌و مسکن مورد نیاز است- صبحهابا تلفن ٦٦٨٨١٥ تماس حاصل فرمایند.

۱-۳ آ-۲۰۲٤۳

مجله جوانان

روزهای دوشنبه

منتشر میشود

بهنم آبان

زادروزوالاحضرت رضاپهلوی

ولیعهد محبوب ایران

رابه ملت ایران شادباش میگوئیم

بانک صادرات ایران