۲۴ صفحه

اطلاعات

شنبه ۲۰ فروردین ماه ۲۵۳۶ـ شماره ۱۵۲۷۹ تکشماره ۱۰ ریال

محاکمه ۱۱ نفر به اتهام عملیات تروریستی

ایرج ابراهیمی

بهمن رضانیا

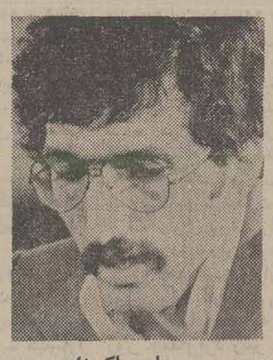

عباس ملک زاده

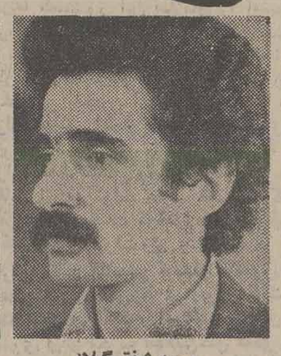

سعید شفق گیلانی

غلامرضا بهاردوست

کیهان برزوئی

● گزارش پیشرفت عملیات متهمان با مرکب نامرئی به خارج فرستاده میشد

گروهی که متهمان در آن عضویت داشتند ، حمله مسلحانه به سفیر پیشین امریکا در ایران را اجراکرد ولی موفق نشد .

در جلسه امروز دادگاه نظامی‌رئیس دادگاه، پیش از آنکه محاکمه یازده تروریست آغاز شود، به عکاسان و فیلمبرداران اجازه داد تا از دادگاه ومتهمان فیلم و عکس بردارند. عکس‌منظره عمومی دادگاه رانشان می‌دهد.

لیلی نوربخش

عزیزالله شامبیاتی

محمدحسین عباسی

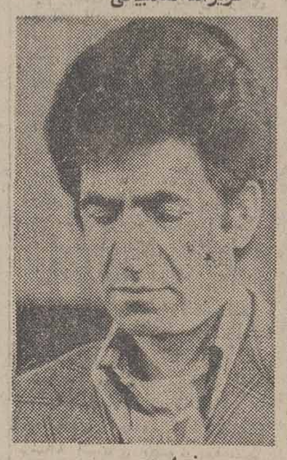

یوسف اسدی

حسین آریائی

★ سرقت مسلحانه یکصد هزار دلار از بانک ایران و انگلیس کار همفکران‌متهمان بوده‌است

★ دادستان برای متهمان تقاضای اعدام کرد

★ دو چمدان قرمز حاوی اسناد و مدارک کشف شده از متهمین به دادگاه آورده شد .

★ ده‌ها خبرنگار داخلی و خارجی امروزدردادگاه حضور داشتند

★ دادستان یازده نفر را متهم به عضویت دریک گروه تروریست‌و کمونیست‌و سازمان‌انقلابی حزب توده نموده است

★ متهمان از وسایل گریم و تغییر قیافه استفاده میکردند

سوءِ استفاده در کنکور اعزام دانشجو

● معاون دفتر امور حقوقی‌وپارلمانی وزارت علوم و چهار نفر دیگر بازداشت‌شدند

یداله بهار

باوعده اعزام‌به خارج برای تحصیل ، از از مردم رشوه می گرفتند

در صفحه ۲۱

تلفات زلزله تاکنون بیش از ۳۵۰ نفر است

● دیشب یکبار دیگر در منطقه چهارمحال و بختیاری زلزله آمد

● هلیکوپتر های غول پیکر یك پل هوائی در نقاط زلزله‌زده ایجاد کردند

● آب آشامیدنی و غذا وپوشاك از زمین و هوا برای ساکنان‌روستاها ارسال گردید

روستای ناغان،مرکز زلزله‌چهارمحال وبختیاری، بیش‌از سایر مناطق‌آسیب دیده است. شدت زلزله‌دراین‌آبادی به‌حدی بودکه حتی خانه های ساخته شده از تیرآهن وآجر را ویران کرد .

این عکس یکی از معدودخانه‌های مستحکم ناغان‌رانشان میدهد که‌رو ریخته است . وجود برف‌برروی این این نیمه ویرانه‌درعین‌حال‌نشان‌دهنده دشواری کمك رسانی‌به زلزله‌زدگان است

در صفحات ۳ـ۴ـ۱۷و آخر

دادستان کل آلمان بدست یک‌زن تروریست کشته‌شد

★ دادستان کل آلمان گروهی از تروریست های دست‌چپی را تحت تعقیب قرار داده بود

در صفحه ۲

شهردارمشهد چرابرکنارشد

سخنگوی انجمن شهر مشهد گفت شهردار مشهد با عده‌ای‌از مهندسان که مثل او زن آلمانی دارند شرکت تشکیل داده بود وقصد داشت پس‌ازجمع آوری پول از ایران برود. صفحه ٤ رامطالعه فرمائید

گره تاکسی پایتخت هنوز باز نشده است

این روزها، به نسبت گذشته تاکسی خالی زیادتر در خیابان های تهران یافت میشود. ولی رانندگان تاکسی و مسافرین هنوز هم عقیده دارند که گره کور تاکسی پایتخت باز نشده است . گزارشی که در صفحه ٥بنظرشما میرسد ،در بارەوضع تاکسیرانی تهران است.

بدلیل تخلف از مقررات‌مالی

نخست‌وزیراسرائیل استعفاکرد

در صفحه ۲

هرسال یك میلیون بار زمین تکان میخورد

۲میلیارد نفر در مناطق زلزله خیز جهان زندگی می کنند و باوجود میلیاردها دلار هزینه ، هنوز هم پیش بینی وقوع زلزله بصورت دقیق ممکن نیست. نظرات دانشمندان ژاپنی‌و دانشمندان فرانسوی رادر صفحه ۷ مطالعه کنید.

چهره سینمای آماتور ایران

شش‌فیلم جدید هشت میلیمتری توسط سینماگران آماتور نمایش داده شد که بحث در باره این فیلم ها درصفحه۱۷ چاپ شده است.

حرفه‌ای های سینما باید تشکیل انجمن بدهند

بدنبال ملاقات گروهی از هنرمندان با نخست وزیر ودستور ایشان برای واگذاری زمین به هنرمندان ،امکان صاحب خانه شدن کلیه حرفه‌ای های سینما مورد بررسی قرار گرفته است (صفحه ۲۰)

نواحی آموزش وپرورش افزایش می‌یابد

در صفحه ٤

تشکر و سپاسگزاری

بدینوسیله از سروران ارجمند جناب آقای‌معتدل استاندار محترم استان گیلان و بانو و علمای اعلام اسلام و جناب تیمسار مویدی و جناب ریاست‌محترم شهربانی و بانو و جناب آقای شهردار وکلیه‌افسران و درجه‌داران محترم شهربانی‌و انتظامی و بازاریان‌محترم و اهالی محترم رشت و گیلان که با تشریف فرمائی و اظهار همدردی خود در مراسم تشییع و تدفین مرحوم آرسن میناسیان تسلی خاطر بازماندگان آن مرحوم را فراهم فرموده‌اند صمیمانه سپاسگزاری کرده و سلامت و توفیق همگان را در راه خدمت بمردم از درگاه خداوند متعال خواستاریم .

هیئت نمایندگان اقلیت ارامنه رشت

باکمال تاسف فوت مرحوم فضل‌الله نبیئی بزرگ‌خاندان نبیئی را باطلاع فامیل و دوستان میرساند . مجلس‌ختم آن مرحوم روز یکشنبه بیست و یکم فروردین ماه از ساعت ۳ الی ٥ بعد از ظهر در منزل شخصی واقع در خیابان پهلوی مقابل بیمارستان ژاندارمری خیابان فرزان پلاک ٤۱ منعقد است با تشریف فرمائی خود موجبات تسلی خاطر بازماندگان را فراهم خواهید فرمود .

خانواده های نبیئی ـ رشیدیان ـ نصیرپور ـ عالیخانی ـ صادقی ـ نادری پور ـ مقامی ـ یلانی ـ دوستی ـ نادری ـ رشیدی ـ سلیمی ـ رودگریان ـ ابطحی .

اطلاعیه کازینوهای رامسر و نمك‌آبرود . صفحه ۱۸

سازمان انرژی اتمی ایران

سازمان انرژی اتمی ایران استخدام میکند

بصفحه ۹ مراجعه شود

وزارت فرهنك و هنر

با همکاری

سازمان رادیو تلویزیون ملی ایران

دومین جشنواره‌وسمینار تئاترشهرستان

۲۱ـ۳۰ فروردین‌ماه ۲۵۳۶

تالار ۲۵ شهریور ـ تالار فرهنك ـ تالار دانشکده هنرهای تزئینی

برنامه کامل تالار ها در صفحه ۲۰

با انجام واکسیناسیون سلامت کودك خود را حفظ نمائید

سالروز جانبازی شجاعان شهید

بپاس از خودگذشتگی و جانبازی شجاعان شهید استواریکم آیت‌اله لشگری و استواریکم محمدعلی‌بابائیان از ساعت ۱۵ الی ۱۷ روز یکشنبه ۲۱ فروردین ماه ۲۵۳۶ آئین ویژه‌ای در آرامگاه‌شجاعان شهید(امامزاده عبداله) برگزار میگردد .

اداره روابط عمومی ستاد بزرگ ارتشتاران

آ ـ ۱۰۹۹۹

بمناسبت بزرگداشت جانبازی شجاعان شهید استواریکم آیت‌اله لشگری و استواریکم محمدعلی‌بابائیان مراسمی از ساعت ۱۵ الی۱۷روز یکشنبه ۲۱فروردین‌ماه ۲۵۳۶ در امامزاده عبداله محل آرامگاه شجاعان شهید برگزار میگردد .

کمیته برگزاری سالگرد شجاعان شهید

آ ـ ۱۱۰۰۰۰

بشکرانه رفع خطر از وجود مقدس اعلیحضرت همایون شاهنشاه آریامهر و بمنظور بزرگداشت خاطره فراموش نشدنی جانبازی شجاعان شهید استوار یکم آیت‌اله لشگری و استوار یکم محمدعلی بابائیان از ساعت ۳ الی ٥ بعدازظهر روز یکشنبه۲۱ فروردین ماه ۲۵۳۶ مراسم دعا و نیایش بدرگاه خداوند متعال از طرف جامعه اصناف پایتخت در آرامگاه شجاعان شهید واقع در امامزاده عبداله برگزار میشود .

اطاق اصناف پایتخت

آ ـ ۱۱۰۰۱

بمناسبت ششمین سال شهادت جانگداز شادروان سپهبد شهید ضیاء فرسیو مجلس یادبودی روز یکشنبه ۲۱ فروردین از ساعت۱٦ در منزل آن سعید فقید برگزار می کردد .

همسر داغدیده وفرزندان

مجله جوانان دوشنبه‌ها منتشرمیشود

مغرب و چین با اعزام نیرو و کمک وارد جنگ‌های زئیر شدند

جنگ های زئیر جنبه بین المللی یافت

کینشازا- خبرگزاریها- بااعزام واحد های نظامی مغرب بزئیر و اعلام آمادگی جمهوری خلق چین بکمک بدولت پرزیدنت موبوتو دردفع حمله مهاجمان به ایالت شابا بحران افریقا ابعاد بین‌المللی گسترده‌ای پیدا کردو بصورت بین‌المللی درآمد. مغرب واحدهای مهمی از ارتش خودرا برای شرکت در جنگ زئیر اعزام داشتهو جمهوری خلق چین اعلام داشته بزودی کمک‌های لازمرا دراختیار حکومت زئیر قرار خواهد داد .

سخنگوی رسمی دولت زئیر پنجشنبه شب اعلام داشت‌که سلطان حسن دوم پادشاه مغرب تصمیم گرفته است یک واحد از نیروهای نظامی خودرا برای کمک بدولت پرزیدنت موبوتو بزئیر اعزام دارد و این‌نیروها از روز جمعه درجبهه جنگ مستقر گردیده‌اند .

سخنگوی زئیر اضافه کردکه دیگر کشور های افریقائی نیز تصمیم گرفته‌اند نیروهای خود را دراختیار زئیر بگذارند .

از سوی دیگر جمهوری خلق چین تصمیم گرفت‌یک «کمک ویژه» بزئیر بدهد. ماهیت کمک چین فاش‌نشده است سخنگوی رسمی زئیرهمین‌قدر گفت که سی تن از این کمک‌ها تاچند روز دیگر به زئیر خواهد رسید .

سخنگوی ارتش کنگو حاضر نشد درباره واحدهای کمکی مغرب که بزئیر وارد شده‌اند توضیحی بدهد.

اما یک منبع آگاه در پاریس اظهارداشت که مراکش ممکن است قسمت اعظم تیپ چتربازان خودرا به زئیر اعزام دارد .

همین منبع اضافه کرد درحدود یکهزار ازچتربازان مغرب خود را برای پرواز به‌ایالت «شابا» که از جانب ژاندارم‌های سابق کاتانگا مورد حمله قرار گرفته آماده کرده‌اند .

نیروهای کمکی

وزیر امور خارجه مراکش ضمن پیامی خطاب به رئیس سازمان وحدت افریقا تصمیم دولت متبوع خودرا به‌اعزام نیروهای کمکی بزئیر بوی اطلاع داده وتاکید کرده است این مسئولیت تاریخی همه کشورهای‌افریقائی است که قاره افریقا را دربرابر مداخلات خارجی بیک دژ تسخیرناپذیر تبدیل کنند .

وزیر امور خارجه‌مغرب ضمن‌تشریح‌حوادث‌اسفناک‌زئیر خاطرنشان ساخته است که‌کلیه کشورهای عضوسازمان وحدت افریقا که‌منشور این سازمان را امضاء کرده‌اند موظفند برای‌نجات استقلال زئیر ازچنگ استعمار جدید ودفاع از تمامیت ارضی این کشور بیدرنگ اقدام کنند واضافه کرده است که‌یک افریقا بار دیگر زیر ضربات مهاجمان خارجی به‌خون آغشته شده است .

ناظران سیاسی اظهار داشتند که مراکش با تصمیم باعزام نیروهای مسلح خود به زئیر خواسته است‌نشان بدهدکه برای حفظ ثبات اوضاع درقاره افریقا اهمیت فراوانی قایل است. دولت مغرب ضمنا از کشور های میانه‌رو آفریقا درخواست کرده است که به‌پیروی از تصمیم مراکش به‌کمک دولت زئیر بشتابند.

بگزارش منابع آگاه در کینشازا تاکنون یک دولت دیگر افریقائی نیز آمادگی خودرا برای کمک به زئیر اعلام داشته است این کشور افریقائی «گابون» است .

از سوی دیگر «حزب انقلابی‌خلق کنگو - کینشازا ضمن اعلامیه‌ای که‌در پاریس انتشار یافت کمک های مراکش وچین را به‌دولت زئیر بشدت محکوم کرد .

جبهه‌های انقلابی

حزب انقلابی خلق کنگو همچنین از دولت های امریکا، فرانسه و بلژیک درخواست کرده است‌که‌بیدرنگ بارسال اسلحه ومهمات به‌رژیم موبوتو پایان دهند و از دولتهای ترقیخواه عرب خواسته است که‌ابتکار مغرب را به‌اعزام نیروهای کمکی به زئیر محکوم کنند .

حزب انقلابی کنگو درپایان پشتیبانی بدون قید و شرط خودرا از نیروهای جبهه آزادی‌بخش ملی در مبارزه علیه رژیم موبوتو تاکید کرده است .

از سوی دیگر روزنامه، «لوس‌آنجلس تایمز» گزارش دادکه استخدام مزدوران برای جنگ در زئیر درآمریکا آغاز شده است .

«دیوید بونکین» یک خلبان آمریکائی با انتشار آگهی کوچکی در روزنامه از مردانی‌که کمتر از سی سال داشته ودر جنگ‌های هندوچین شرکت کرده‌اند درخواست کرده است که در دفاتر ویژه ثبت‌نام کنند .

لوس‌آنجلس تایمز اضافه کرده‌است که «بونکین» برای استخدام هشتاد یا یکصد نفر مزدور هشتاد هزار دلار دراختیار دارد «این پول از جانب یک‌نفر انگلیسی بنام «ست اکنیس» دراختیار وی گذاشته شده است . بنوشته این روزنامه بهریک از مزدوران درماه ازیکهزار و دویست یا دوهزار دلار دستمزد پرداخت خواهدشد. قرار است سیصد تاسیصد وپنجاه نفر مزدور نیز در انگلیس استخدام شوند .

«بونکین» دردهه ۶۰ درکنگو بعنوان مزدور خدمت کرده است. خبرگزاری کنگو گزارش دادکه جمهوری زئیر بوسیله سفیر خود دراوشنگتن از خلبان‌امریکائی که اقدام به‌استخدام مزدور برای جنگ درزئیر کرده‌است بدولت آمریکا شکایت نمود .

سخنگوی دولت زئیر گفت جمهوری زئیر که‌هم‌اکنون دربرابر مزدوران روسی وکوبائی قرار گرفته نمی‌تواند اجازه دهد که‌مزدوران دیگر ولو برای کمک به‌نیروهای دولتی وارد این کشور شوند .

وی اضافه کردکه نخستین واحدهای ارتش مغرب روز جمعه‌وارد زئیر شده‌اند.درلواندا وزیر امورخارجه آنگولا اخطارکرد که‌مداخله‌بیگانه‌درزئیر حوادث وخیمی ببار خواهد آورد ومسئولیت عواقب ناشی ازاین‌اقدام متوجه دولتی خواهد بودکه نیروهای خودرا به‌این کشور اعزام دارد.

مداخله بیگانه

وزیر امور خارجه آنگولا ضمن اشاره به اقدام دولت مغرب به‌اعزام نیروهای کمکی بزئیر گفت‌جمهوری خلق آنگولا به‌افریقائیها و همه جهانیان اخطار می‌کند که مداخله بیگانه‌را درخاک خود تحمل نخواهد کرد.وملت آنگولا مثل همیشه باتمام قدرت از سرزمین خود دفاع خواهد کرد .

وزیر امور خارجه آنگولا تائیدکردکه دولت لواندا باحوادثی که درایالت «شابا» میگذرد بیگانه است وحتی یک نفر آنگولائی یا کوبائی یاشوروی درکنار جبهه آزادی‌بخش کنگودرنبردها شرکت نمی‌کنند بلکه گردان های ارتش زئیر علیه رژیم موبوتو قیام کرده‌اند.

دراوشنگتن سخنگوی وزارت امور خارجه امریکا اعلام کرد که ایالات متحده بامداخله نظامی مراکش در زئیر کاملا بیگانه است.وی‌تاکید کرد که‌امریکابهیچوجه بمغرب توصیه نکرده است‌که نیروهای خود را بکمک پرزیدت موبوتو اعزام دارد واز ورود سربازان‌مراکشی بزئیر نیز اطلاع ندارد .

عرفات برای اولین بار بابرژنف دیدار کرد

«اهمیت تاریخی» سفر عرفات به‌مسکو

یاسرعرفات رهبر سازمانهای فلسطین برای اولین بار با لئونید برژنف دبیر اول حزب کمونیست شوروی دیدار وگفتگو کرد. گفتگو های برژنف- عرفات از نقطه نظر تاثیری که روی آرمان فلسطین و نیز رهبری‌عرفات داشت، مهم وتاریخی تلقی شده است عکس رادیوئی آسوشیتدپرس

مسکو- یونایتدپرس- یاسرعرفات رئیس سازمان آزادی بخش فلسطین دیروز (جمعه) درپایان مذاکراتش با رهبران شوروی‌مسکو راترک گفت و قبل ازعزیمت اعلام کرد که گفتگوهایش‌بالئونید- برژنف دبیرکل حزب کمونیست شوروی برای حقوق ومبارزه ملت فلسطین ارزش واهمیت تاریخی داشته است. عرفات روزپیش برای اولین بار با لئونید برژنف دیدار کرد و ناظران درپی این دیدار گفتند برژنف بامحضورپذیرفتن‌عرفات بمرهبری بلامنازع عرفات صحه گذارده است.

درمسکو از رهبر فدائیان فلسطینی در مدت اقامت‌چهار روزه‌اش درشوروی عملا بعنوان رئیس‌یک‌کشور خارجی پذیرایی شده است. ملاقات وی بالئونیدبرژنف درعین‌حال اولین دیداری است که بین‌او ورهبر حزب‌کمونیست‌شوروی در۹ مسافرت وی باین کشور صورت گرفته است.

دیپلماتهای غربی در مسکو اظهار داشته‌اند که رهبران شوروی ظاهراعرفات رامطمئن کرده‌اند که درسیاست اساسی آنان در مورد پشتیبانی از شرکت سازمان آزادی بخش فلسطین در کنفرانس صلح خاورمیانه درژنو هیچ تغییری پدید نیامده است.

عرفات روزجمعه شوروی راترک گفت وقبل ازعزیمت‌از مسکو نتایج مذاکراتش را با رهبرحزب کمونیست شوروی ثمربخش وموفقیت‌آمیزتوصیف نمود.

حکومت اسحاق رابین بخاطر ۱۸ هزار دلار سقوط کرد

اورشلیم - خبرگزاری فرانسه- تصمیم اسحق رابین به کناره‌گیری از مقام نخست‌وزیری بحرانی سیاسی بیسابقه‌ای در اسرائیل بوجود آورده است. رابین دیروز استعفای کابینه خود را تسلیم رئیس جمهوری این کشور کرد .

حساب۱۸هزار دلاری همسر رابین علت اصلی سقوط حکومت او است.

دولت اسرائیل روز دوشنبه برای شنیدن‌توضیحات اسحق- رابین در باره کناره‌گیری از نخست‌وزیری تشکیل جلسه خواهد داد ،کمیته مرکزی‌حزب کارگرنیز روز یکشنبه‌برای‌بررسی بحران تشکیل جلسه‌خواهدداد .

در این جلسه رابین بعنوان کسی که تا انتخابات آینده اداره امور کشور را بعهده بگیرد معرفی خواهد کرد ، شمعون پرزوزیر دفاع‌اسرائیل که در گذشته رقیب سرسخت رابین برای احرازمقام نخست- وزیری بود در راس نامزدهای نخست‌وزیر قرار دارد .

اما حزب سوسیالیست‌چپ اعلام کرده است که‌اگر شمعون پرز به نخست‌وزیری برگزیده شود از جبهه کارگر - که دولت را تشکیل میدهند کناره گیری خواهد کرد .

اسحق رابین روز پنجشنبه اعلام کرد که از نامزدی حزب کارگر در انتخابات آینده چشم پوشیده است و اضافه کرد که از مقام‌نخست‌وزیری کناره‌گیری می‌کند .

رابین که خود را درماجرای حساب‌بانکی‌همسرش دراوشنگتن مسئول میداند تصمیم گرفته است از نخست‌وزیری‌و صحنه سیاست کناربرود.همسر رابین برخلاف قوانین اسرائیل در نیویورک حساب بانکی داشت وبرملا شدن این امر جنجال بزرگی بوجود آورده است

رابین‌درحالیکه بغض گلویش را گرفته بود گفت ازوضعی که پیش آمده سخت متاسفم خیال میکنم وظایفی کـه بعهده داشتم بخوبی انجام داده‌ام .

این من بودم که ارتش‌را برای جنگ ۶ روزه‌آماده‌کردم. پس از آن بعنوان سفیراسرائیل بواشنگتن رفتم و تا آنجا کـه امکان داشت در توسعه‌روابط اسرائیل‌و آمریکاکوشیدم‌وبالاخره در جریان سالهای‌اخیر در مقام نخست‌وزیری توانستم کشوررا از فشار اقتصادی که نتیجه جنگ « کیپور» بود نجات‌دهم اسرائیل امروزه بیش از هر روز دیگر نیرومند است و در تاریخ اسرائیل چنین آرامش‌در مرز های کشور وجود نداشته است .

تحقیقات دامنه دار درباره خلافکاریهای بانوگاندی وپسرش آغاز میشود

دهلی‌نو - آسوشیتد پرس - دولت جدید هند دیروز اعلام کرد که تحقیقات دامنه‌داری را در باره افراط و تفریط ها و خلافکاریها و بدرفتاری هایی که از طرف دولت سابق خانم ایندیرا گاندی نخست وزیر پیشین هند دردوران برقراری حالت اضطراری‌در این کشور صورت گرفته‌است آغازخواهد کرد .

«چاران سینگ» وزیر کشور هند که دیروز این اظهارات‌را در پارلمان عنوان میکرد گفت که شخص ایندیرا گاندی و پسر جنجال برانگیز وی سانجای از جمله اشخاصی خواهند بود که از آنان از طرف یک کمیسیون فوق‌العاده دولتی درباره اعمال ناروایی که در دورانوضع اضطراری در هند انجام‌گرفته است‌تحقیق خواهد شد.

در پی مداخله رزمندگان «الصاعقه»

مسیحیان از جنوب لبنان عقب نشینی کردند

بیروت - خبرگزاری‌فرانسه- بدنبال مداخلهواحدهای سازمان «صاعقه» در جنگ های جنوب لبنان از شدت نبرد در مرزهای لبنان و اسرائیل کاسته شده است . دیروز برای نخستین‌بار مسئولان «صاعقه» تاکید کردند که واحد های این سازمان در نبرد های اخیر مناطق جنوبی لبنان شرکت دارند .

نیروهای ترقیخواه‌موفلسطین با کمک جنگجویان صاعقه توانسته‌اند بسیاری از دهکده هاوموضع استراتژیکی‌جنوب لبنان از جمله شهرک مهم «خیام» را از دست نیرو های محافظه‌کار خارج کنند .

یک سخنگوی صاعقه گفت جدائی خواهان میخواهند با استفاده از فرصتی که پیش‌آمده است جنوب لبنان را با کمک اسرائیل به یک منطقه حایل تبدیل کنند .

آخرین گزارشهای رسیده از بخش‌های‌جنوب لبنان‌حاکی است که تیراندازی‌های پراکنده ظرف ۲۴ ساعت اخیردرسراسر جبهه بویژه در اطراف شهر مرجعون که‌دژ مستحکم‌راست- گرایان است ادامه داشت . قسمت شمال‌شهر مرجعون‌اکنون در کنترل نیرو های فلسطین و ترقیخواهان است .

نیرو های محافظکار پس‌از دادن تلفات سنگین در سراسر جبهه عقب نشینی‌کرده واکنون آخرین مواضع‌خود‌رادرجنوب لبنان تقویت می‌کنندونیروهای فلسطین و ترقیخواه‌کمک‌ازبرتری کامل برخوردارند خود رابرای حمله نهائی‌به «مرجعون»آخرین دژمحافظه‌کاران آماده می‌کند.

یك سخنگوی محافظه کاران ادعا کردکه موقعیت نیروهـای راست‌گرا بهبود یافته‌ودر جریان نبردهای دوروز اخیر تنها ده‌نفراز محافظه‌کاران کشته شده‌وده نفر دیگر زخمی گردیده‌اند .

سخنگوی وزارت دفاع لبنان اعلام کردکه اوضاع در مناطـق جنوبی کشور همچنان بحرانـی است .

کامیل شمعون‌رهبر حزب‌ناسیونال لیبرال لبنان شرکت واحد های صاعقه رادرنبردهای جنوب‌محکوم کرد و گفت سازمان‌صاعقه‌مسئول حوادثی خواهد بود که بدنبال این مداخله علنی در جنوب لبنان روی خواهد داد .

در تل‌اویو خبرنگاران نظامی اسرائیل گزارش‌دادندکه تاکنون نشانه‌ای که دلالت برشرکت‌واحد های سوریه در نبرد های جنوب لبنان باشد بدست نیامده است.

اماتوپخانه ۱۶۲ میلیمتری و خمپاره‌انداز های سنگین پیوسته مواضع مسیحیان را در نزدیکی مرزهای اسرائیل درهم می‌کوبند.

خبرنگاران جنگی اسرائیل‌اضافه کرده‌اند که‌نیروهای راست‌گرای لبنان‌زیرضربات سنگین‌فلسطینی هاو ترقیخواهان‌بسیاری ازمواضع استراتژیکی خود را ترك گفته‌و در جنوب‌شهرك «مرجعون»متمرکز شده‌اند.

پلیس آلمان فدرال جستجوی سراسری برای یافتن‌قاتلان آغاز کرد .

تروریست زن‌دادستان کل آلمان را کشت

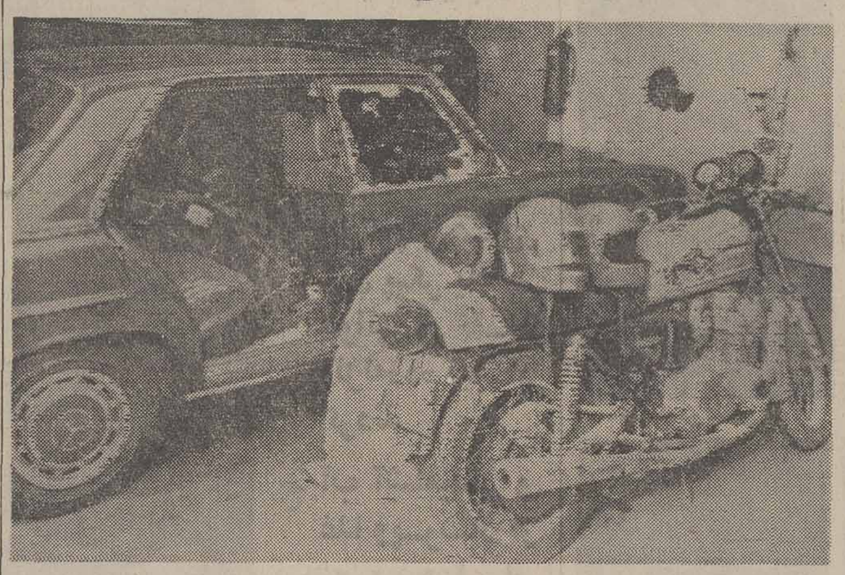

کارشناسان مربوطه مشغول وارسی موتورسیکلتی هستند که تروریست هاسوار برآن اتومبیل حامل‌دادستان کل آلمان غربی را به مسلسل بستند. دادستان کل آلمان که در قسمت عقب اتومبیل نشسته بود درد مجان‌سپرد. راننده او نیز براثر اصابت گلوله‌های مسلسل کشته شد. در عکس موتور مورد استفاده تروریستها با اتومبیل دادستان مقتول آلمان فدرال دیده‌می شود. «عکس رادیوئی آسوشیتدپرس»

کارلسروهه - یونایتدپرس- پلیس آلمان غربی دیروز جستجوی سه نفر از هرج و مرج طلبان تروریست‌راکه‌متهم به دست داشتن در قتل‌دادستان کل این کشور هستند در سراسر کشور ادامه داد . دادستان کل که قربانی انتقام طلبی تروریستها شده در زمان حیات خود عده زیادی از تروریستهای دست چپی‌افراطی را تعقیب کرده و آنان را به چنگ قانون انداخته است . دادستان آلمان دیروز برسر چهارراه در داخل اتومبیل خود بوسیله رگبار مسلسل تروریست های ناشناس ازپای درآمد .

طبق شواهدی کـه پلیس آلمان غربی گردآوری کرده هویت سه نفر تروریست هائی که در مظان اتهام قتل « زیگریدیوباک » دادستان‌کل مقتول این کشور قرارگرفته‌اند بشرح زیر معلوم شده است:

« گونترزوئن‌برگ » ۲۲ساله، « کریستیان کلار » ۲۴ساله و « کنوت فولکوس » ۲۲ ساله.

یک سخنگوی پلیس آلمان غربی دیروز اظهار داشت که تصویری تقریبی که از یک شخص مشکوک بدست آمده دارای شباهت نسبتا زیادی با مشخصات چهره زوئن‌برگ۲۲ ساله است . تصویر تقریبی را کارشناسان پلیس از روی مشخصات بدست آمده از یک آژانس کرایه دهنده‌موتوسیکلت که یک موتور ژاپنی‌سوزوکی را قبل از وقوع قتل دادستان کل به یک جوان‌ناشناس‌کرایه داده است بدست آورده‌اند .

زن قاتل

پلیس به این نتیجه رسیده که ظاهرا قاتل دادستان کل زن جوانی بوده که درحالیکه برجایگاه عقب یکموتوسیکلت نشسته بود در پشت چراغ قرمز یکی از خیابانها باشلیک رگبار مسلسل خودکاربه‌زندگی قربانی پایان داده است .

پلیس آلمان غربی اطمینان ندارد که اسم زن قتل‌احتمالی همان کریستین کلار باشد.

در اعلامیه‌ای که از طرف پلیس آلمان غربی انتشار یافته تاکید شده که سه نفر هرج و مرج طلبانی که عکس های‌آنان همراه تصویر تقریبی یاد شده بین ماموران و مردم توزیع شده عناصری فوق‌العاده خطرناک هستند .

بنا برمدارکی که پلیس بدست آورده «زوئن‌برگ» وکریستین کلار ظاهرا باید همان دو آلمانی باشند که روز پنجم ژانویه گذشته تیراندازی کنان و با استفاده از اوراق هویت‌جعلی از مرز سوئیس فرارکرده‌اند .

زوئن‌برگ علاوه براین باتهام فراهم کردن مواد منفجره برای گروههای تروریستی‌آلمان‌غربی نیز تحت تعقیب قراردارد.

اعلامیه پایان دیدار کاسترو ازمسکو انتشار یافت

اتحادشوروی وکوبا، امریکا رابخاطرشکست مذاکرات تسلیحاتی محکوم کردند

مسکو ، یونایتدپرس - اتحاد شوروی و کوبا ، دیروز ، آمریکا را متهم کردند که برای خنثی کردن نتایج کوشش هایی که باید منجر به توقف مسابقه تسلیحاتی بشود ، متوسل به ارائه ، «درخواست های غیر واقعی» می‌شود .

این اتهام ، که در اعلامیه مشترک پایان دیدار فیدل‌کاسترو نخست وزیر کوبا ، از شوروی عنوان‌شد. منعکس کننده‌عصبانیت شوروی از شکست گفت‌وگو های مربوط به تحدید تسلیحاتی با آمریکاست در اعلامیه مشترک شوروی - کوبا کوشش های پارەیی از محافل در کشورهای «کاپیتالیست» که هدف آن ها جلوگیری از یافتن راه حلی برای توقف مسابقه تسلیحاتی است ، محکوم شده است .

اما ، گفته میشود که لئونید برژنف ، در مذاکرات خود با کاسترو گفته است که به رغم شکست گفتو گو های هفته گذشته مسکو با سایروس‌وانس، وزیر امور خارجه آمریکا ، همکاری با واشنگتن امکان پذیر است .

از سوی دیگر ، خبرگزاری آسوشیتدپرس از «گاندر» کانادا گزارش دادکه فیدل‌کاسترو درسر راه خود از مسکو به کوبا ، دیروز گفته‌است‌که کوبا‌خواستار عادی کردن روابط خود با آمریکاست اما‌هرتغییری دررو ابط دوکشور منوط بتصمیم‌واشنگتن است کاسترو ، در مصاحبه‌یی‌که در فرودگاه «گاندر» ،این شهرک نوبنیاد کانادایی با خبرنگاران‌کرد حضور سربازان‌کوبا بی‌درآنگولا را: با حضور واحد های نظامی آمریکا در اروپا مقایسه کرد ، وگفت کهوی‌قصد ندارد سربازان کوبایی را به کشور فرا خواند. او گفت که کوبا به کمک نظامی خود برای «آزاد سازی» نیرو های ملی در جهان ادامه خواهد داد .

موج خشونت‌های سیاسی ایتالیارا فراگرفت

رم - آسوشیتدپرس - روز پنجشنبه گذشته بحران وفتنه‌ای که با بحرکت درآمدن موج خشونت های سیاسی بوجود آمده است شدت یافت . در این روز در حالیکه تنها ۳۶ ساعت قبل از آن یکی‌از رهبران سیاسی ایتالیا ربوده شده بود در دفتر کار خصوصی وزیر کشور ایتالیا نیز بمبی منفجر گردید . این انفجار که مقارن ظهر در دفتر «فرانچسکوکوسیگا» وزیر کشور روی داده طبق گزارش پلیس خرابی های سنگین ببار آورده است .

در لحظه‌ای که بمب منفجر میشد خود وزیر کشور در یکی از جلسات کابینه که برای بحث در باره راه های مبارزه با بحران بالا گیرنده آدم ربایی‌های سیاسی در ایتالیا تشکیل شده بودشرکت کرده است .

تازه ترین قربانی آدم ربایی در ایتالیا سیاستمداری است که «گیدو دومارتینو» نام دارد .

پلیس ایتالیا معتقد است که‌این آدم ربایی دارای ماهیت سیاسی است و باید انتظار داشت که برآیند که آزادی او را با ازادی یکی از افراطیون زندانی معامله کنند .

بخاطر گرامیداشت‌خاطره مصلوب شدن مسیح

دهها هزار مسیحی صلیبهای چوبی حمل کردند

بیت‌المقدس-رویتر- دیروز هزاران نفرازمومنین وزائران مسیحی که از اطراف واکناف جهان به‌بیت‌المقدس رفته‌اند درحالیکه پشتهای بسیاری از آنان در زیر سنگینی صلیب های چوبی دوتاشده بود درخیابانهای این شهر قدیمی بحرکت درآمدند وخاطره مصلوب شدن مسیح راگرامی داشتند.

منابع‌رسمی‌اسرائیل گزارش داده‌اندکه تعدادزائران‌مسیحی وجهانگردانی که امسال برای زیارت عیدپاك به بیت‌المقدس آمده‌اند از۱۰۰هزار نفرتجاوز کرده‌است وچنین‌رقمی تاکنون سابقه ندارد.

برای‌آنکه‌امنیت شهرهمزمان باهجوم توریستها و زائران مسیحی به‌بیت‌المقدس در این شهر حفظ‌شود‌دولت‌اسرائیل تدابیر فوق‌العاده‌ای بکاربسته است.

۱۰۰۰ دستگاه

آپارتمان ۱-۲و۳ اتاق‌خوابه ویلا و زمین در کلیه نواحی شمال شهر از شاهرضا تـا شمیرانات فورا خریداریم . ۸۵۰۴۸۸ - ۸۵۰۴۶۴ آ-۱۱۰۲۴

ناسیونالیسم چون یك علم
نوشته دکتر محمد رضا عاملی
منتشر شد
محل فروش، تهران کتابفروشی‌های معتبر شهرستانها نمایندگان شرکت .
شرکت تعاونی ناشران و کتابفروشان

قابل توجه فروشندگان لوازم بهداشتی
فلاش والو اسلون آمریکا با ۷۰ سال سابقه وارد ایران شد
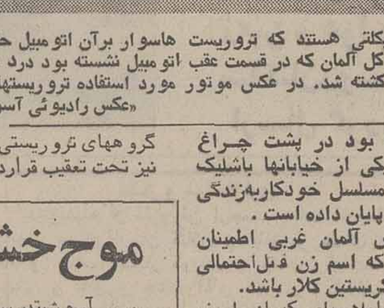
SLOAN
Flush Valves
برای توالت ایرانی
برای توالت فرنگی
برای پیسوار
نماینده رسمی: شرکت صنایع حرارتی
بلوار الیزابت شماره ۱۶۶ تلفن ۶-۶۵۸۱۷۲

چینی ممتاز آلمانی
ایرپرسلان
IRA Porzellan ایرپرسلان
تلفن سازمان پخش- ۵۲۵۷۳۲
تهران . بازار سرای توکل، شماره ۹

از چهار گوشه جهان

تماس‌های خصوصی کارتر- لئونید برژنف درباره تحدید سلاح‌ها

ماریتا، جئورجیا، آسوشیتدپرس - پرزیدنت کارتر که گفته‌بود ممکن‌است درپیشنهادهای آمریکامربوط به‌تحدید تسلیحات‌استراتژیك تغییراتی بدهد، دیروزفاش کردکه بالئونیدبرژنف ، رهبر شوروی ، به‌طور خصوصی تبادل نظرهای خصوصی کرده که نشان می‌دهدمسکو خواستار توافقی دراین زمینه است .

کارتر این سخنان را پس از ورود خود و اعضای خانواده‌اش به پایگاه نیروی هوائی «دوبینز‌درماریتا» برای گذراندن تعطیلات عید پاك، به‌خبرنگاران گفت .

اوگفت که‌اگر شوروی ها بتوانند دلیل‌هائی مبنی برغیرمنصفانه بودن پیشنهادهای آمریکا ارائه دهند ، «من مسلما این دلایل رامورد بررسی قرار می‌دهم »و ممکن است‌که تغییرهائی در مفاد آن‌هابدهم.»

فدائیان «کمر بند امنیتی» را درهم می‌شکنند

بیروت - آسوشیتدپرس - فدائیان فلسطینی که درجنوب لبنان مستقر هستند دیروز تاکید کردند که به‌آنان دستورهایی داده شده است تا «کمربند امنیتی» معروفی را که بوسیله مسیحیان دست راستی و مسلح در جنوب لبنان بوجود آمده وباعث دوام آرامش در امتداد مرز شمالی اسرائیل شده‌است درهم بشکنند.

گزارش هایی که از نواحی جنوب به بیروت رسیده حاکی است که دسته های مرگ یا انتحار - مرکب از فدائیان فلسطین و باحمایت نیروهای گروه چریکی الصاعقه که مورد حمایت سوریه قرار دارد در پیشاپیش نیرویی که بطرف‌مرجعون پیشروی میکند قرار گرفته‌اندو هدف آنان درهم شکستن قدرت نیروهای مسلح مسیحیان دست راستی است که در جنوب اسرائیل از حمایت ارتش این کشور نیز برخوردار هستند .

۵ تن در لیبی اعدام شدند

تریپولی- رویتر- روزنامه الجهاد چاپ تریپولی‌دیروز گزارش داد که چهارنفر از اتباع ،لیبی ویک مصری‌کهروز پنجشنبه گذشته دربنغازی اعدام شده‌اند آنها کسانی بودند که‌قسمتی ازبندر مذکور راباستفاده ازبمب ساعت‌شماری که در مصر ساخته شده بود منفجر کرده بودند.

روزنامه لیبیایی درگزارش مفصل خود که بوسیله خبرگزاری انقلاب لیبی (آرنا) نیز نقل گردیده گفته است ۲۷۰ کیلوگرم موادمنفجره‌که برای ساختن‌بمب منفجر شده‌در بندر بنغازی بکار برده‌شده طبق نقشه توطئه گران باید بمب ساعت شمار رادرزمانی منفجرمیکرد که‌بنغازی ازکارگران وازشلوغی ترافیک اشباع شده بود.

حسنین هیکل محاکمه میشود ؟

قاهره -یونایتدپرس- هفته نامه‌اخبارالیوم چاپ قاهره درشماره امروز خود (شنبه) تاکید کرده که محمدحسنین‌هیکل سردبیرسابق روزنامه نیمه رسمی الاهرام‌باید بخاطر نقشی‌که در دوران زمامداری جمال‌عبدالناصر رئیس جمهور سابق مصر بعنوان «یک جاسوس آمریکا» ایفاکرده است به محاکمه‌کشیده شود.

اساس‌داستانی که هیکل درآن به‌جاسوسی کردن برای آمریکامتهم شده‌طبق مقاله‌ای که «ابراهیم‌صبدا» معاون‌سردبیر کل اخبارالیوم نوشته اشاراتی است که از قول انورسادات رئیس جمهور مصر در این مقاله نقل شده است.سادات‌درهفته گذشته هنگامی که ازآلمان غربی دیدن میکرد درگفتگویی با مصریان مقیم آن کشور گفتکه هیکل یکی ازعوامل‌وجاسوسان آمریکا بود وناصر ازوجود هیکل برای برقرارکردن تماسهایش باآمریکائیان استفاده میکرد .

انگلستان بنیانگذار نژادپرستی است - یانك

سازمان ملل- آسوشیتدپرس- آندرمینگ ، نماینده رکگوی آمریکادرسازمان ملل متحد، دیروز، ضمن مصاحبه‌یی با بنگاه سخن‌پراکنی بریتانیا (بی.بی.سی) گفت: «بریتانیا بنیادگذارنژاد پرستی درجهان بوده است .

یانگ، نخستین سفیر سیاه پوست آمریکا درسازمان ملل، ضمن مصاحبه مذکور گفت «انگلستان بیش از هرکشوردیگری درجهان ،نژادپرستی رادامن زده است. او همچنین،بریتانیارا متهم کردکه مانند «یک جوجه نوزاد» نیازمند ستون فقراتی قوی بوده وبه همین‌سبب بنیادگذار نژادپرستی شده است.

ریزش برف کمک‌رسانی به‌زلزله‌زدگان را دشوار کرد

باوجود ریزش برف سنگین وکولاک شدید برنامه کمک رسانی به‌آسیب‌دیدگان زلزله ادامه دارد . در این عکس گروهی را می‌بینید که دست مددکاران به‌آن ها رسیده است و در چادر اسکان داده شده‌اند .

جلسه‌ستاد کمیته‌امداد استان چهارمحال وبختیاری باشرکت وزیر بهداری و بهزیستی،مدیر عامل جمعیت شیر و خورشید سرخ ایران و نماینده مجلس شورایملی و اعضای محلی کمیته در دفتر استاندار چهارمحال و بختیاری تشکیل شد. پس از پایان کار این کمیته اعلام گردید که طبق آخرین آمار تاکنون ۳۵۲ قربانی از زیر آوار را بیرون آورده‌اند که از این تعداد ۶۰ نفر در آردل ۶ نفر در گلوگرد ، ۱۳ نفر در دستگرد ، ۲۰۲ نفر در ناغان ، ۷۰ نفر در چغدان و یکنفر در دهنو جان خود را از دست داده‌اند .

همچنین واحد های امدادی مرکز توپخانه اصفهان وسایر امدادگران مشغول بیرون آوردن اجساد از زیر آوار میباشند . و آمار قطعی‌کشته شدگان پس از کار گروه های امدادی اعلام‌خواهد شد .گفته میشود عده کشته شدگان با توجه باینکه هنوزکار خاکبرداری پایان نگرفته وعملیات تجسس در روستا های دور افتاده ، ادامه دارد،به‌هشتصد تن تخمین زده میشود.

همچنین تاکنون‌در حدودصد نفر ازمصدومین بمراکزدرمانی مختلف و ده نفر به اصفهان و تهران منتقل گردیده‌اند و گروه های پزشکی در تمام‌مدت شبانه روز مشغول مداوای مجروحین میباشند .

همچنین پس از پایان کاراین کمیته گفته شد که تاکنون هلیکوپتر های بزرگ۲۰ پرواز و هلیکوپتر های کوچک ۳۰ پرواز به نواحی آسیب دیده داشته‌اند و چادر ، پتو،مواد غذائی و دارو در اختیار تمام مناطق زلزله‌زده گذاشته شده است.

ایجاد پل هوائی

دکتر شیخ‌الاسلام‌زاده وزیر بهداری و بهزیستی و دکتر حسین‌خطیبی‌مدیر عامل‌جمعیت شیرو خورشید سرخ‌ایران که پیش از ظهر دیروز ،بعلت نامساعد بودن هوا ،نتوانسته بودند ، از نقاط زلزله‌زده «ناغان» و روستا های اطراف آن ، بازدید کنند ، بعد ازظهر دیروز با آرام گرفتن هوا ، با هلیکوپتر از این‌مناطق بازدید کردند .

ساعت ۶،۳۰دقیقه بعد ازظهر وزیر بهداری و بهزیستی و مدیر عامل جمعیت شیر و خورشید سرخ ایران به شهر کرد بازگشتند و برای‌هماهنگ کردن عملیات‌امداد، درجلسه‌ای که در دفتر استاندارچهارمحال و بختیاری تشکیل شده بود ، شرکت کردند .

گزارش رسیده از خبرنگار اطلاعات در شهر کرد حاکی است :دوازده هلیکوپترنیروی زمینی شاهنشاهی با ایجاد یک پل‌هوائی‌بین اصفهان ـبروجن و مناطق آسیب دیده ، کار رساندن کمک‌به آسیب دیدگان و حمل مجروحان را به بیمارستان‌امدادی‌مرکز درمانی بروجن شروع کردند .

تاخاتمه عملیات ،این دوازده فروند هلیکوپتر در این‌منطقه بکار خود ادامه خواهند داد.

عده تلفات‌زلزله در بخش‌اردل و روستاهای جغدان،گردان، دهنو، مریک علیا و سفلی ، باجگیران ، جمعان و «چرچ» ۶۷ نفر اعلام شد .

همچنین‌درروستاهای دستگرد امامزاده ، ۱۲نفر ، زوردگون دو نفر ، اورگون یک نفر و سنگچین یک نفر در جریان زلزله کشته شده‌اند.

گزارش خبرنگاران اعزامی

گزارشگران روزنامه اطلاعات که با حدوث زلزله از تهران‌به آن مناطق اعزام شده‌اند ، گزارش داده‌اند که در کلیه مناطق زلزله‌زده گروه های امداد مستقر است و بطور شبانه‌روزی با برنامه‌ای که از طریق ستاد کمک به‌زلزله‌زدگان اعلام شده به بیرون کشیدن اجساد کشته شدگان ومداوای مصدومین میپردازند .

خبرنگار ما مینویسد :

علیرغم کمک های موثری که از طریق شیرو خورشید سرخ و سایر سازمانهای‌دولتی شده و بصورت‌یک بسیج‌عمومی در مناطق زلزله زده تجلی کرده است ، دررو ستاهایی‌که اکثرن ساکنانش ، خانه و زندگی خود را از دست داده‌اند ،غم و اندوهی وصف‌ناپذیر سایه افکنده ، که دکانی که در این حادثه جانگذار خانواده خود را از دست داده‌اند برای دیدار پدر و مادر خود ،بهانه‌گیری میکنند و پرستاران با اشک و آندوه ازآنان‌دلجویی می‌نمایند.

از طرف مردم خیر نواحی‌زلزله زده‌مقدار زیادی اسباب بازی کودکان‌و عروسک‌برای بچه‌هایی که مادر و پدر خود را ازدست داده‌اند ، به مناطق زلزله زده رسیده است و پرستاران سعی دارند کودکان بی‌تاب را با این اسباب‌بازی ها سرگرم کنند .

هرجا که تلی از خانه‌ای ویران شده دیده می‌شود ، زن ها و مرد ها بدنبال اجسادکشته شدگان خود می‌گردند . زنهادر این ماجرا بیشتر بی‌تابی نشان میدهند و مردان با حالتی‌بهت‌زده و با بیل و کلنگ خاکها را که اکنون به علت‌برف‌و بارندگی سنگین شده ، بکنار می‌زنند تا عزیزان خود را بیابند .

وجود اجساد زیر خاک و در گوشه و کنار روستا باعث ایجاد بوی تعفن در مناطق زلزله زده شده و بهمین جهت پزشکان‌بکلیه امدادگران‌و اهالی توصیه کرده‌اند که بینی‌و دهان خود را با پارچه بپوشانند . از سوی دیگر اغلب مناطق زلزله‌زده ،ضدعفونی‌شده تا ازشیوع بیماری جلوگیری شود .

اکثر نقاط زلزله‌زده زیر پوشش خدمات امدادی و درمانی قرار گرفت

تلفات زلزله‌در حدود ۵۵۰ نفر

سخنگوی جمعیت شیر و خورشید سرخ ایران اعلام داشت که بقرار گزارش کمیته امداد استان تابامداد امروز اکثر نواحی آسیب دیده زیر پوشش خدمات امدادی و درمانی قرار گرفته است امروز نیز استاندار چهار محال و بختیاری وزیر بهداری و بهزیستی و مدیر عامل جمعیت شیر و خورشید سرخ ایران مجددا مناطق آسیب دیده را باهلیکوپتر مورد بازدید قرار دادند و کمکهای تکمیلی انجام خواهد شد. این‌سخنگو اضافه کرد . کلیه مجروحان حادثه در بیمارستان های شیر و خورشید سرخ بروجن و شهرزاو بیمارستان های‌وزارت بهداری و بهزیستی دراصفهان بستری شدند گروههای پزشکی مشترک شیر وخورشید سرخ و وزارت بهداری و بهزیستی تمام عملیات لازم بهداشتی و درمانی را به انجام رسانیدند. ازاولین ساعات حادثه تابامداد امروز جمعا۱۳۰۰ دستگاه‌چادر ۷۰۰۰ تخته پتو ۶۰۵ عدد بخاری و چراغ خوراک پزی ۲۵۰۰ جیره امدادی یکنفره۲۴ تن مواد غذائی و مقدار لازم وسائل و لوازم امدادی یک تن مواد داروئی‌و مواد غذائی دیگر به منطقه ارسال شده‌است به‌این ترتیب بااعلام اطلاعاتی که از منطقه رسیده و باتوجه به امکانات و موجودی انبار های امدادی شعب جمعیت‌شیر و خورشید سرخ در مجاورت مناطق حادثه ارسال کمکهای بیشتر در صورت اعلام نیاز منطقه انجام خواهد شد .

طبق آخرین گزارش تاساعت ۲۰ روز گذشته ۳۵۲ جنازه از زیر آوار بیرون کشیده شده است و احتمال میرود که بین ۱۵۰ تا ۲۰۰ جسد دیگر در زیر خرابیهای ناشی از زلزله اخیر کشف شود که بااقداماتی که از بامداد امروز برای تجسس تلفات آغاز خواهدشد رقم قطعی آن متعاقبا به اطلاع خواهد رسید.

اعلامیه حضرت آیت‌الله العظمی حاج سید محمد وحیدی در باره کمک به زلزله زدگان

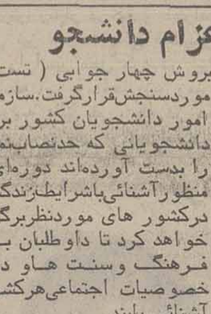

حضرت آیت‌العظمی آقای حاج سید محمدوحیدی، طی اعلامیه‌ای از هموطنان مسلمان درخواست کرد که بیاری و کمک زلزله زدگان بشتابند . دراعلامیه مذکور یادآوری شده است که در این روزهاگرفتاری ،برادران دینی براثر ضربات زلزله‌های پی‌درپی ، پریشان حال گردیده‌اند و صدهانفر کشته و صد ها خانه ویران شده است،بنابراین‌بلحاظ‌همدردی وحسن تکلیف شرعی لازم است مومنین در این لحظات دلخراش با همه‌امکانات‌خود به کمک هموطنان آسیب‌دیده بشتابند . و بااین‌اقدام‌خدا پسندانه باعث تسکین‌آلام‌آنان گردند .

در اردستان و نائین

سیل ۲۰۰ خانه روستائی را ویران کرد

اصفهان ـ خبرنگار اطلاعات:

بیش از ۲۰۰ خانه روستائی براثر جاری شدن سیل در روستا های حومه شهرستان های نائین و اردستان ویران شد.

جریان یافتن سیل در اردستان و نائین‌باوقوع زلزله چهارمحال‌و بختیاری همزمان بوده در نقاط سیلزده خسارات مالی قابل‌توجهی ببار آورده‌است.

در روستاهای : مهرجان ـ اردیبـدهنو ـ مری اود ـ آبگرم ـ حیاره و عـروسان از توابع شهرستان نائین بیش از۱۰۰ خانه مسکونی روستائی ویران شدو ۷رشته قنات در روستا های‌مذکور از بین رفت.

خوشبختانه سیل اردستان و نائین تلفات جانی نداشته ولی علاوه بر ویران کردن خانه ها خسارات قابل توجهی به باغ ها ومزارع کشاورزی‌این نقاط وارد نموده است.

در حومه شهرستان اردستان نیز روستای «سهامیه» و چند روستای نزدیک آن مورد هجوم سیل قرار گرفت ودر «سهامیه» نزدیک به یکصد خانه مسکونی ویران شد.

در پی جاری شدن سیل در حومه اردستان‌ونائین دو کمیته امداد در فرمانداری های نائین‌و اردستان تشکیل شد و جمعیت شیر وخورشید سر خ‌اصفهان‌با رساندن کمک های لازم سیلزدگان رازیر پوشش خدمات امدادی‌خود قرار داده است.

در ششماهه گذشته

درشمال ۱۸۰۰ میلیمتر باران آمد

براساس آخرین آمار منتشره ازسوی‌سازمان هواشناسی کشور، در هفته اول فروردین،در ۱۱منطقه ایران ریزش باران ادامه داشته است . آمار مذکور حاکیست که بیشترین میزان باران مربوط به شمال ایران بویژه بابلسر بوده که به ۲۰۰ میلیمتر رسیده است ودر کم‌باران ترین منطقه ، ۱۰ میلیمتر بارندگی شده است.

آمار سازمان هواشناسی ، همچنین نشان میدهد ، در سال زراعی گذشته ، باران های‌مفیدی در سراسرایران‌نزول کرده است. آمار گرفته در فاصله مهرماه ۳۵ تا هفته اول فروردین ماه‌جاری حاکیست در شمال ایران ، که پرباران‌ترین منطقه ایران و از لحاظ کشاورزی قطبی حساس بشمار میـرود حـد اقـل ۱۸۰۰ میلیمتر باران باریده‌است.

همین آمار نشان میدهد طی شش ماه گذشته شمال استان خراسان در ۶ماهه گذشته ،۱۰۰ تا ۱۵۰ میلیمتر . دراستان های شمال غربی و غرب ایران ۲۰۰ میلیمتر ، در فارس ۲۰۰ میلیمتر، خوزستان ۱۵۰ تا ۲۰۰ میلیمتر، یزد و کویر کمتر از ۵۰میلیمتر ، سیستان و بلوچستان درحدود ۵۰ میلیمتر باران داشته است..

دگرگونی هوا

گزارش‌هواشناسی‌همچنین‌نشان‌میدهد که طی یکسال گذشته، هوای ایران دستخوش تغییرات جوی بسیار شده است و نفوذ سیستم های مختلف هوا به داخل فلات ایران ، موجب بوجود آمـدن دگرگونی های ناگهانی در درجه حرارت‌هوای اکثر شهرهای کشور شده است. بطوریکه در مـاه اسفند سال گذشته ـ باورود یک جبهه هوای گرم به ایران‌میزان حرارت اغلب شهرها ـ افزایش یافت و حتی به ۳۷ درجه بالای صفر رسید .

وبهمین علت ریزش باران و برف قطع شد وهوای بهاری زودتر از موعد فرارسید .

این سیستم هوای‌گرم، در ایام نوروز درجه حرارت هوا در اکثر شهرها، کاهش یافت و به تدریج حالتی متعادل و بهاری پیدا کرد.

ولی درپی اولین هفته سال جاری نزول باران در اکثرمناطق مجددا از سر گرفته شد،بطوریکه در مناطق مختلف بارندگیهای‌شدید باعث جاری شدن سیل بهای‌بزرگ گردیده است .

درتهران نیز از یکهفته قبل تغییر وضع جوی مشاهده گردید وهوای بهاری‌کمیرفت آغازگردد، مجددا عقب نشینی کرد واز چند شب قبل مجددا باران همـراه طوفانهای شدید و کم سابقه در تهران ظاهرشدوهنوز این‌تغییرات درجه حرارت ادامه دارد .

دومین زمین لرزه در چهارمحال و بندرعباس

● شهرکرد ـ کمیته امداد، قربانیان زلزله چهار محال‌و بختیاری را ۳۵۲ نفر اعلام کرد.

کمیته، دیشب دردفتر کار استاندار چهارمحال‌و بختیاری باحضور دکتر شیخ‌الاسلام زاده وزیر بهداری و بهزیستی، دکتر حسین خطیبی مدیر عامل شیروخورشید سرخ‌ایران، دکتر آرام معاون وزارت بهداری و بهزیستی و دکترلطف‌اله رئیسی نماینده مردم شهرکرد در مجلس شورای‌ملی تشکیل جلسه داد و کارهای انجام شده را بررسی کرد.

دراین کمیته اعلام شد با بیست پرواز با هلیکوپتر «اسنوک» و سی پرواز با هلیکوپتر کوچک که به نواحی آسیب دیده انجام شده چادر ، پتو، مواد غذائی ، دارو و دیگر نیاز زلزله زدگان به مناطق زلزله زده حمل شده است کلیه مجروحان زلزله به مراکز درمانی منتقل شده‌اند. تاکنون یکصد نفر از مصدومان به مراکز مختلف درمانی استان و حدود ده نفر به اصفهان و تهران منتقل شده‌اند.

آمار تلفات رسمی زلزله در روستاهای چهار محال و بختیاری بشرح زیر اعلام شده‌است:

اردل ۶۰ نفر ، گلوگرد ۶ نفر، دستگرد۳ نفر، ناغان ۲۰۲ نفر، چغدان ۷۰ نفر، دهنو یکنفر.

واحدهای امداد مرکز توپخانه و موشکهای اصفهان‌و سایر امداد گران، سرگرم جستجوی هستند و تعداد قطعی تلفات زلزله ، پس از پایان‌کارگروههای امداد اعلام خواهد شد.

● اصفهان ـ دیشب ،باردیگرمنطقه زلزله زده چهارمحال وبختیاری، بخود لرزیدولی‌این‌بار زلزله خفیف بود وخطراتی دربر نداشت.

بندرعباس ـ خبرنگار اطلاعات:

بعد ازظهر دیروز و دیشب ۳ زلزله پیاپی باردیگر آرامش مردم بندرعباس رابرهم‌زدو آنهارا به فضا های باز وخیابان ها فراری داد. دوزلزله بعد ازظهر دیروز که در ساعات ۴ و ۳۰ دقیقه و ۷رخ داد خفیف بود اما سومین زلزله که در ساعت ۹ و ۲۰ دقیقه روی داد ، بمحدی شدید بود که باعث وحشت ونگرانی مردم شد. اغلب ساکنان بندرعباس دیشب رادر هوای آزاد بصبح رساندند.

زلزله ساعت۹و ۲۰ دقیقه باتوجه به شدت آن ۷ ثانیه طول کشید.

گفته میشود زمان کوتاه این زلزله و ضعیف بودن دو زلزله دیگر باعث خرابی و تلفات جانی نشده است.

نرخ حمل مسافر بادلیجان‌ها ۲۰ ریال تعیین شد

نرخ کرایه حمل مسافر با دلیجان های شهری از سوی مقامات مسئول تعیین وازامروز اجرا می‌شود .

براساس تصمیم این مقامات نرخ حمل مسافر بادلیجان های شهری هر نفر ۲۰ ریال تعیین شد. اولین سری دلیجان ها (سیتی‌پاس) در مسیر میدان ۲۴ اسفند ـ میدان شهیاد ـ آریاشهر ـ از عصر امروز بکار حمل مسافر خواهند پرداخت .

طبق گزارش خبرنگار ما عصر امروز اولین سری دلیجان های شهری کمبرای کمک بتاکسیرانی تهران در خط ۲۴ اسفند ـ شهیاد ـ آریاشهر بکار گرفته میشود ،در حضور رئیس اتاق اصناف و مدیرعامل شرکت‌تعاونی‌تاکسیرانی کارخود را آغاز خواهند کرد.

ظرفیت این دلیجان ها که از کشور اتریش خریداری شده‌است ۱۴ مسافر نشسته و ۱۴ مسافر ایستاده تعیین شده است ،دلیجان ها از لحاظ شکل‌بامینی‌بوس‌هائی که درگذشته نیز دربرخی از خطوط اتوبوسرانی تهران کار میکردند تفاوت کامل دارد .

دلیجان های شهری که ازعصر امروز کار آن ها بطور آزمایشی شروع میشود بتدریج در خطوط دیگر نیز بکار خواهد افتاد .

سفر اولین گروه زائران عتبات

اولین گروه زائران عتبات‌عالیات در سال جاری، بعداز ظهر امروز از تهران به‌مقصد بغداد حرکت کردند .

زائران پس‌از ورود به‌فرودگاه بغداد و انجام مراسم گمرکی بلافاصله با اتوبوسهائی که در محل آماده است بطرف کربلا حرکت میکنند و برای صرف‌شام واقامت به‌هتل‌های کربلا والنوزه میروند .

بدین ترتیب هر هفته دوباردر روزهای شنبه و سه‌شنبه و هربار ۱۶۰نفر از زائران به عتبات‌عالیات اعزام میشوند .

یك مقام آگاه‌درسازمان‌اوقاف امروز در گفتگوئی با خبرنگار اطلاعات گفت :

افرادیکه‌در تهران براساس اسامی اعلام شده، منتخبین عتبات عالیات، برای دادن مدراک خود مراجعه میکنند، میتوانند یك‌هفته بعد از دادن مدارك‌خود به‌سازمان اوقاف مراجعه کنند تا تاریخ پروازشان به‌آنها‌اطلاع داده‌شود.

زائران عتبات عالیات در مدت اقامت خود در عراق ۳ شب در کربلا، دو شب در نجف و دو شب نیزدر کاظمین اقامت‌میکنند.

نتیجه امتحان اعزام دانشجو

داوطلبان امتحان اعزام دانشجو دیپلوم درحوزه های تعیین شده تهران، شیراز،تبریز شرکت جستند.

ازبامداد روز گذشته‌داوطلبان ادامه تحصیل در دانشگاه های خارج در ده حوزه تهران و نقاط تعیین شده درشیراز و تبریز درجلسات آزمون اعزام دانشجو به‌خارج حضوریافتند و به۹۵سئوال‌زبانهای‌انگلیسی ، آلمانی ،فرانسه ، روسی‌پاسخ دادند.

مدت جواب‌به‌پرسش های امتحانی ۱۲۰ دقیقه بود و حدود آگاهی و معلومات آنان بروش چهار جوابی (تست) موردسنجش‌قرارگرفت.سازمان امور دانشجویان کشور برای دانشجویانی که حدنصاب‌نمره را بدست آورده‌اند دوره‌ای‌به منظورآشنائی‌باشرایط‌زندگانی درکشور های موردنظربرگزار خواهد کرد تا داوطلبان با فرهنگ وسنت هاو دیگر خصوصیات اجتماعی‌هرکشور آشنائی یابند.

این سازمان همچنین اعلام کرد که‌نتیجه امتحان اعزام دانشجو تاپایان این هفته به اطلاع همگان خواهد رسید و مقدمات اعزام پذیرفته شدگان فراهم خواهد گردید.

تبریکات

آقای مسعود شیخ‌الاسلامی

انتصاب جنابعالی را بمعاونت اموزش و پرورش‌ناحیه ۷ تهران تبریک می‌گوئیم.

دوستان فارغ‌التحصیل دانشکده حقوق وعلوم سیاسی آ ـ ۱۱۰۴۲

اعضای کانون ۱۲۶۵ حزب رستاخیز ملت ایران‌انتصاب آقای مسعود شیخ‌الاسلامی رئیس این کانون را که مومن باصول حزب وانقلاب شاه وملت می‌باشد بمعاونت آموزش وپرورش ناحیه ۷تهران بحزب رستاخیز ملت ایران تبریک می‌گویند.

اعضای کانون ۱۲۶۵ حزب رستاخیز ملت ایران آ ـ ۱۱۰۴۳

جناب آقای صفارپور مدیرکل آموزش‌و پرورش تهران

انتصاب آقای مسعود شیخ‌الاسلامی را که از دبیران صدیق و شاهدوست ومیهن‌پرست می‌باشد بمعاونت آموزش وپرورش ناحیه ۷ تهران تبریک میگوئیم.

خدائی ـ انوری ـ رضوی ـ مرندی ـ حکمتی ـ نصیری آ ـ ۱۱۰۴۱

جناب آقای ولی‌الله‌اسدی

انتصاب شایسته وبجای آنجناب را بسمت مدیر کل ثبت احوال چهار محال بختیاری تبریک عرض نموده توفیق جنابعالی را در راه خدمت به شاهنشاه آریامهر از خداوند متعال مسئلت مینمایند.

گرمسار ـ شاهپور قاسمی ـ تیمور قاسمی آ ـ ۱۲۸۸

جناب آقای محسن دها مقام محترم‌معاونت وزارت کشور

حسن انتصاب آقا یولی‌الله اسدی را بسمت مدیر کل ثبت احوال چهار محال بختیاری که فردی شایسته و مومن باصول انقلاب شاه و ملت می‌باشد بحضور آنجناب تبریک وتهنیت عرض می‌نمائیم.

گرمسار ـ حاج سید یوسف طباطبائی ـ حاج اسماعیل طباطبائی آ ـ ۱۲۸۹

جناب آقای محسن دها معاونت محترم وزارت‌کشور

حسن انتصاب آقای ولی‌الله اسدی را که مردی شریف ومومن باصول شاه وملت می‌باشند بسمت مدیر کل ثبت احوال چهار محال بختیاری صمیمانه تبریک می‌گویم.

گرمسار ـ رئیس کانون شماره ۷۰۰۱، غلامرضا قنبری آ ـ ۱۲۹۰

اطلاعات و نیازمندیهای عمومی

نرخ ارز

نرخ رسمی فروش ارزها

دلار آمریکا۷۵ر۷۰ ریال ـ دلار کانادا ۲۰ر۶۷ ریال ـ دلار استرالیا۹۵ر۷۸ ریال ـ لیره انگلیس ۴۵ر۱۲۲ ریال ـ مارک آلمان غربی ۷۵ر۲۹ ریال ـ فرانک سوئیس ۲۸ ریال ـ فرانک‌فرانسه ۳۰ر۱۴ ریال ـ یکصد فرانک‌بلژیک ۴۰ر۱۹۴ ریال ـ یکصد لیر ایتالیا ۸ ریال ـ فلورن هلند ۶۰ر۲۸ ریال ـ کورن سوئد ۲۵ر۱۶ ریال ـ کورن نروژ ۴۰ر۱۳ ریال ـ کورن‌دانمارک ۸۵ر۱۱ ریال ـ شلینگ‌اتریش ۲۰ر۴ ریال ـ یکصد ین ژاپن ۲۶ ریال ـ یکصد روپیه هند ۸۱۰ ریال ـ دینار کویت ۵۰ر۲۴۷ ریال ـ دینار عراق ۵۰ر۲۴۱ ریال ـ دیناربحرین ۱۸۱ ریال ـ ریال سعودی ۳۰ر۲۰ ریال ـ درهم امارات متحده ۱۸ر۵۰ ریال .

تلفنهای ضروری

تصادفات راهنمائی و رانندگی ۳۳۳۳۳۳ـ۳۴۳۴۲۴ ستاد مبارزه گرانفروشی ۴۷ تا ۸۹۲۱۴۰ بیمه ایران (۲۴ ساعته) ۳۰۴۰۲۶ ـ ۶۴۳۰۱۴

کمیته ملی حمایت از مصرف کننده ۸۵۰۴۷۴۷ ـ ۸۵۰۴۸۴۸ ۹۵۶۷۶۷

اطلاعات فرودگاه ۶۴۳۰۱۴ هواپیمائی ملی ۹۱۱۳۱۵ـ ۹۱۱۳۱۴ ـ ۹۱۱۳۱۳ ـ هواپیمائی ملی پرواز های خروجی ۶۴۳۰۱۳ ۶۴۳۰۱۴ آتش نشانی تهران ۶۴۴۴۴۴ آتش نشانی شمیران ۲۷۷۷۷۲ و ۲۷۷۷۷۱ مرکز اورژانس ۶۶۹۹۹۱ و ۶۶۹۹۲۱

مرکز اطلاعات مسمومیت ۹۲۶۶۰ ـ ۹۲۷۷۰۰ ـ ۶۶۹۹۲۱

دفتر ارائه اطلاعات مسمومیت های مرکز اورژانس تهران ۶۶۰۵۵۲ـ ۶۶۰۵۵۱

مرکز مبارزه با خودکشی ۹۲۷۷۰۰ـ ۹۲۶۶۰۰

مرکز حمایت مسمومین بنیاد والاحضرت شاهدخت شمس پهلوی ۸۴۱۰۳۰ـ ۸۵۱۰۳۰

لوازم‌خانگی معروف
Bauknecht
باوکنشت آلمان

چلوکبابی فرد ملی
سالن چلوکبابی فرد ملی کرج جنب سه‌راه گوهردشت جوجه‌کباب، چلوکباب ،باقلاپلو با گوشت ومرغ موجود است .جشن و عروسی با کارگر های ورزیده برای مشتریان عزیز .

آردواز
وورق موجدار
تهرانیت
ساخت‌کشورهای‌ایتالیا و بلژیک
تلفنهای : ۶۴۷۰۲۶
۶۴۷۲۸۲ ـ ۶۶۸۲۰۶

کارخانجات ممتاز
تولیدکننده
سردخانه‌های
ثابت و منحرك و کارخانه‌های
یخسازی و ماشینهای بستنی
ساری در اندازه‌های مختلف دفتر مرکزی بادری
مقابل سفارت انگلیس کوی شیروانی
تلفن: ۳۹۱۵۵۴ و ۳۱۸۸۹۷

هواپیمائی ملی ایران «هما»

اطلاعیه

قابل توجه مسافران پروازهای داخلی و خارجی «هما»

برای شناسائی وتحویل سریع‌تر چمدانهای مسافران:

هواپیمائی ملی ایران «هما»

طرح الصاق برچسب نام وآدرس، روی چمدانهای مسافران را از روز ۲۰ اسفندماه به مرحله اجرا خواهد گذاشت. برچسب پشت‌چسب دارنام وآدرس کنونه آن در ذیل چاپ شده است، بمقدار لازم در دفاتر فروش «هما» وآژانسهای فروش بلیط قرار دارد که برایگان در اختیار مسافران «هما» گذاشته خواهد شد. هواپیمائی ملی ایران «هما» از مسافران خود تقاضا دارد، حتماً نسبت به‌نصب برچسب‌های مذکور به‌روی چمدان‌های خود اقدام نمایند.

IRAN AIR
هواپیمائی ملی ایران ـ هما ـ
نام
Name
آدرس محل اقامت
Residence Address
تلفن
Telephone

نحوه صدور احکام یک پایه ترفیع کارمندان

صدور احکام یک پایه ترفیع کارمندان دولت دروزارتخانه‌ها وموسسات دولتی شروع شد. کارگزینی های وزارتخانه هاو موسسات دولتی بر اساس دستورالعمل سازمان‌اموراداری واستخدامی کشوراحکام جدید برای کارمندانی را کهاستحقاق گرفتن یک پایه ترفیع دارند صادر کرده و این احکام پس‌از صدور بتدریج از سوی‌کارگزینیها به کارمندان ابلاغ میشود ،در شرح احکام هر یک‌از کارمندان تاریخ استحقاق ترفیع آنان‌از آخراسفند ماه سال۲۵۳۵ تجاوز نمیکند ولی تاریخ اجرای حکم از اول سال‌جاری ذکرمیگرددو افزایش حقوق حاصل از دادن این ترفیع از اول سال‌محاسبه و به‌کارمندان داده می‌شود . افزایش حقوق ماه اول حاصل از اعطای یک پایه ترفیع به کارمندان‌به‌نفع‌صندوق‌بازنشستگی کشوری کسر میشود . احکام ترفیع کارمندانی که بعنوان مامور به وزارتخانه یا موسسه دیگری اعزام شده‌اند توسط وزارتخانه یا موسسه دولتی متبوع آنان صادر خواهد شد. همچنین احکام ترفیع کارمندانی که طرح طبقه‌بندی مشاغل و مقررات استخدامی‌مربوطبه‌آنها بعداز تاریخ اول فروردین ماه سال ۲۵۳۶ تصویب و به موقع اجرا گذاشته خواهد شد ونیز کارمندا نرسمی که مشمول مقررات قسمت‌اول تبصره ۲ ماده ۱۴۴ قانون استخدام نبوده و گروه قطعی برای‌آنان تعیین‌نمی شود ، توسط موسسات محل خدمت آنان صادر خواهد شد .

حداقل افزایش حقوق‌حاصل از دادن یک پایه ترفیع به کارمندان دولت ۴۲۰ ریال و حداکثر آن ۲۴۵۰ریال است . بدنبال صدوراحکام جدیدیک پایه ترفیع برای کارمندان در وزارتخانه ها و موسسات دولتی ،سایر احکام‌استخدامی مربوط به‌کارمندان نیز که با احکام ترفیع آنها ارتباط دارد اصلاح خواهد شد.

کارمندانی که آخرین ترفیع خودراتااول‌سال ۲۵۳۳ گرفته‌اند بابت سالهای ۲۵۳۴ و ۲۵۳۵ یک ترفیع جدید میگیرند . همچنین کارمندانی که آخرین ترفیع خودرا بابت تا پایان سال ۲۵۳۲گرفته‌اند بابت سالهای ۲۵۳۳ و۲۵۳۴ یک پایه ترفیع میگیرند .

کارمندانی هم که با کسب سابقه خدمت لازم یا گرفتن مدرک تحصیلی مورد احتیاج شرایط احراز پست موردتصدی خودرا پیدا کرده‌اند ، دیگر محدودیت گرفتن ترفیع ندارند مشمول گرفتن یک پایه ترفیع جدید هستند .

استفاده از فارغ ـ التحصیلان دانشسراهای مقدماتی

برای تدریس در کلاسهای اول و پنجم دبستان ها حتی‌الامکان از وجود فارغ‌التحصیلان دانشسراهای مقدماتی استفاده میشود اداره کل آموزش و پرورش تهران از نواحی ۱۹ گانه آموزش و پرورش تهران خواست که بمنظور بهبود وضع کیفی تدریس‌در دبستان ها و بخاطر اهمیتی که دو پایه اول و پنجم ابتدائی دارند تا حد امکان‌ازوجود فارغ‌التحصیلان دانشسراهای مقدماتی استفاده شود .

عکس‌هوائی ازخرابیهای زلزله

یك عکس هوایی‌از قسمتی‌از«اردل» عکس که از درون هلیکوپتر گرفته‌شده خرابی‌های زلزله را نشان‌می دهد. عکس از محمدعلی عدیم‌بختیاری

مهندس شریف‌امامی بمناسبت روز ۲۱ فروردین گفت :

شجاعان شهید لکه ننگ یک ایرانی نمارا باخون خودشستند

در نخستین جلسه علنی مجلس سنا که باپایان تعطیلات نوروزی تشکیل گردید شش لایحه دولت مورد بررسی قرار گرفتو لایحه اصلاح قانون اجازه پرداخت فوق‌العاده به محصلین رسته موزیک نیروهای‌مسلح‌شاهنشاهی پس‌از تصویب به مجلس شورای ملی فرستاده شد .

سخنان رئیس مجلس سنا

درجلسه علنی امروز مجلس‌سنا ـآقای مهندس جعفرشریف امامی بمناسبت سالروز رفع خطر از وجود مقدس شاهنشاه آریامهر ـ را عقیم ساخت و معجزه پانزدهم بهمن ۲۵۰۷ بار دیگر دربیست و یکم فروردین ۲۵۲۴ متجلی شد واین نیست جز عنایت ذات پروردگارو صفای باطن شاهنشاه ولی در جریان این حادثه دوتن از فرزندان رشید ایران استوار یکم آیت‌اله لشگریو استوار یکم محمدعلی بابائیان بدرجه شهادت رسیدند و ننگی‌راکه یک‌ایرانی‌نما میخواست بردامان ملت‌وصفحات تاریخ ایران برجای گذارد باخون پاک خود شستند .

یزدان پاک را سپاسگزاریم که هرگز اجازه نداده است خائنان وناپاکان دراغراض پلید خود توفیق یابند و به فضل و مشیت الهی آفتاب شاهنشاهی ایران همیشه درخشان است .

مجلس سنا صمیمانه در ادای مراتب شکرگزاری بخاطر رفع خطر از وجود مبارک شاهنشاه آریامهر باتمامی مردم ایران همراه وهمزبان است و بروان پاک شجاعات شهید که وظیفه مقدس سربازی خودرا ببهترین وجهی انجام دادنددرود بی‌پایان‌میفرستد واز خداوند یکتا خواستاریم که بشاهنشاه بزرگ ما سلامتی و عمری طولانی عطا فرماید تا موجبات بیشترترقی‌و تعالی‌کشور را بدانسان که‌آرزو دارند فراهم سازند و بخدمتگزاران کشور توفیق دهد تا ایرانی آبادتر و مرفه‌تر به نسل آینده تحویل دهند .

در پایان برای فرد فرد ملت ایران سالی پرخیرو برکت و توام با سعادت و خوشبختی و قرین سلامتی و خوشی آرزو میکنمو برای همکاران عزیز توفیق خدمت مسئلت مینمایم.

● سناتورسیداسداله‌موسوی نیز پس از اشاره به واقعه ۲۱ فروردین و حادثه ناگوار کاخ سلطنتی گفت نه این‌حادثه ـ بلکه تمام پیش آمد های مشابهی که برای ذات شاهانه روی داد نه اینکه عاقبتی بد نداشت و در اراده خلل ناپذیر شاهنشاه‌برای‌هدایت وراهبری کشور و ملت بسوی ترقی و افتخار اثر سوئی نگذاشت ـ

● سناتورانتخابی خوزستان آنگاه به سفر شاهنشاه‌آریامهر و علیاحضرت شهبانو به خوزستان و احساسات‌پرشور اهالی این استان اشاره کرد و کار های‌مهمی که به امر مبارکشان در خوزستان انجام و مورد بازدید قرار گرفت ـ برشمرد

سخنانی باین شرح ایراد نمود : امروز که طبق آئین‌نامه‌اولین جلسه سال جدید را تشکیل‌داده و آغاز بکار میکنیم سالی‌پرشور و شعف را پشت سر گذارده که طی آن فعالیت ها و پیروزی‌های نیم قرن کشور را در شئون مختلف دردوران شاهنشاهی سلسله جلیل پهلوی جشن گرفته و پیشرفت های‌اجتماعی، سیاسی، واقتصادی میهن را از مد نظر گذرانده و تفاوت های فاحش بین مبداء و پایان پنجاه سال‌را مرور کردیم و بهمین جهت با دلگرمی تمام به آینده درخشانی امیدوار می‌باشیم .

در این موقع وظیفه خود میدانم بمناسبت‌سالگرد۲۱فروردین ۲۵۲۴ شاهنشاهی که مصادف با فرداست یادآور حادثه‌یی شوم که خاطره‌یی سهمگین و تکان دهنده و در عین حال پایانش موجب سپاس بیکران بدرگاه خداوند متعال و شادی بی‌انتها در ذهن ملت ایران بجای‌گذاشته است .

در چنین روزی عامل پلید یک توطئه شرم‌آور و خائنانه که ماهیت شیطانی خود را درلباس مقدس سربازان و پاسداران کاخ سلطنتی پنهان داشته‌بود شاهنشاه بزرگ ما را هدف سوء قصدی بیشرمانه قرار داد و باسلاحی‌که میبایستی علیه دشمنان این مرز وبوم بکار رود بسوی مظهر عالی قومیت و عظمت و وحدت ملی ایران نشانه رفت.

اگرچه مشیت قاهره ایزدی که پیوسته کشور و ملت ما را از گزند دسایس‌اهریمنی محفوظ داشته است این توطئه نابکارانه

تجلیل ازشجاعان شهید

ساعت ٤ بعد از ظهر فردا بمناسبت روز تاریخی۲۱ فروردین ماه و سالروز رفع خطر از ذات مقدس شاهنشاه آریامهر در محل کانون افسران و درجه‌داران بازنشسته نیروهای مسلح شاهنشاهی مراسم دعاونیایش‌بعمل خواهد آمد .

فردا همچنین از فرزندان شجاعان شهید استوار یکم بابائیان و استوار یکم لشکری بنام های صغری لشکری ، فاطمه لشکری ، مهرانگیز لشکری ، زهرا لشکری ،قربانعلی لشکری ، محمدرضا لشکری ، حمید بابائیان ،فرهادبابائیان و سعید بابائیان از طرف امور اجتماعی دربار شاهنشاهی طی مراسم خاصی در محل تحصیل‌و محل خدمت‌نامبردگان تجلیل بعمل خواهد آمد و هدایائی به آنها اهداء میگردد.

خبرهای کوتاه

سفیر جدید فرانسه در ایران

پاریس ـ خبرگزاری فرانسه ـ اتاق بازرگانی ایران‌وفرانسه روز جمعه یک مهمانی ناهار بافتخار «دسن‌لژیه دسواسی» سفیر جدید فرانسه در ایران که بزودی‌عازم‌محل‌ماموریتش خواهد شد ترتیب داده‌بود . سفیر تازه‌فرانسه درایران‌پس از تهنیت به «لئونی براسور» رئیس اتاق بازرگانی ضمن نطق کوتاهی از اهمیت مناسبات دو ملت ایران و فرانسه در زمینه سیاسی و فرهنگی وروابط دوستانه متقابل میان دو کشور سخن گفت

آمادگی زنان داوطلب شیرو خورشید سرخ برای کمك‌به زلزله‌زدگان

سخنگوی جمعیت شیر و خورشید سرخ ایران اعلام داشت سرکار علیه بانو فریده دیبا ریاست شورای عالی سازمان داوطلبان جمعیت شیرو خورشید سرخ مراتب تاسف و تاثر عمیق خود را بمناسبت حادثه مصیبت بار زلزله‌درچهار محال‌و بختیاری اعلام و آمادگی بانوان‌عضو سازمان داوطلبان را برای عزیمت به منطقه حادثه و شرکت درخدمات امداداعلام فرمودند .

فرمانده ژاندارمری ترکیه بتهران آمد

به دعوت‌فرمانده‌ژاندارمری‌کشور شاهنشاهی تیمسار سپهبدشهاب‌یاردم‌اغلو فرمانده ژاندارمری کشور ترکیه و بانو بعدازظهردیروزبه‌تهران آمدند ودر فرودگاه مهرآباد تیمسار ارتشبد عباس قره‌باغی فرمانده ژاندارمری کشور شاهنشاهی و بانو از آنان‌استقبال کردند .

فرمانده ژاندارمری کشور ترکیه صبح امروز بانثارتاج گل‌در آرامگاه رضا شاه کبیر نسبت به‌بنیانگذار ایران نو ادای احترام کرد .

ایجاد مدارس راهنمائی شبانه‌روزی

بمنظور فراهم کردن‌امکانات تحصیلی برای فارغ‌التحصیلان مستعد کلاسهای پنجم ابتدائی مناطق روستائی که مدرسه راهنمائی تحصیلی‌ندارد مدارس شبانه روزی تحصیلی گسترش می‌یابد.

براساس این دستورادارات آموزش و پرورش سراسر کشور موظف شدند مشخصات فارغ‌التحصیلان مستعد کلاس های پنجم ابتدائی مدارس روستائی را که تمایل به ادامه تحصیل داشته باشند اعلام کنند تا برای ادامه تحصیل‌این گروه از دانش‌آموزان دریکی از مناطق آموزشی هراستان‌با در نظر گرفتن او لویت‌هامدرسه شبانه روزی راهنمائی تحصیلی تاسیس‌شود . وزارت‌آموزش و پرورش تاکنون ۱۹ باب مدرسه شبانه روزی راهنمائی تحصیلی در نقاط مختلف کشور دایر کرده است .

آموزش مشمولان لیسانسیه مامور تدریس

مشمولان لیسانسه و بالاتر مازادبراحتیاج ارتش شاهنشاهی که طبق فرمان ملوکانه مامور بتدریس در دبیرستانهامیشوند با استفاده از تجارب روسای دبیرستان ها و راهنمایان تعلیماتی آموزش می‌بینند .

طبق بخشنامه‌ای‌که از جانب وزارت آموزش و پرورش به کلیه ادارات آموزش و پرورش سراسر کشور ابلاغ شد باید ترتیبی فراهم شود تا از تجربیات روسای‌دبیرستانهاو راهنمایان تعلیماتی در جریان سال تحصیلی استفاده شود ،این تصمیم بمنظور بالابردن‌هرچه بیشتر کیفیت تدریس اتخاذ شده است و شامل آنعده از مشمولان وظیفه که فارغ ـ التحصیل دانشگاه تربیت معلم و دانشکده علوم تربیتی و مراکز تربیت‌دبیر که ضمن تحصیل دروس علوم تربیتی را نیز فرا گرفته‌اند نخواهد شد .

بازگشت دکتر حجازی

آقای دکتر سید عبدالرضا حجازی واعظ شهیر از سفر مکه معظمه و شرکت در کنگره جهانی آموزش های اسلامی وبازدید ازچندکشور اسلامی به تهران بازگشت .

عزیمت به استرالیا

سناتور دکتر جهانشاه صالح رئیس گروه پارلمانی ایران برای شرکت در جلسات بین‌المللی بین‌المجالس صبح امروز به استرالیا عزیمت کرد .

سپاهیان دانش سلامتند

وزارت آموزش و پرورش اعلام کرد طبق‌اطلاع اداره کل سپاه دانش وخدمات اجتماعی زنان در وقوع زلزله تاسف‌بار اخیر کلیه‌سپاهیان دانش‌شاغل در استان چهارمحال بختیاری سلامت هستند .

شهردار مشهد برکنار شد

مسعود مهدوی شهردار انتخابی مشهد باارای تمامی اعضای انجمن شهر مشهداز سمت خود کنارگذارده شد پیشنهاد برکناری شهردار و رای‌گیری در این مورد روز پنجشنبه در جلسه رسمی انجمن بوسیله مدرسی رئیس انجمن مطرح شد .

رئیس انجمن در آغاز جلسه بمدیریت‌شهردار مشهد خرده‌گرفت و وجودنارسائی ها را در کار شهرداری ناشی از ضعف مدیریت شهردار دانست و گفت که اعضای‌انجمن دیگربه‌شهردار اعتماد ندارند .

به شهردار همچنین در زمینه‌های‌مالی‌نیز ایراد وارد شد نمایندگان انجمن درهمین جلسه سعید نجفپور معاون شهردار را بسمت سرپرست موقت شهرداری تعیین‌کردند.

در جلسه انجمن شهر مشهد ، سخنگوی‌این انجمن شهردار سابق را بسبب آنکه با چند مهندس که مانند وی همسران آلمانی دارندشرکتی تشکیل داده‌است متهم کردو افزود که او در نظر داشته پس از جمع آوری پول از ایران برود.یک عضو انجمن شهر نیزاعلام‌کرد که شهردار بکار های‌شخصی بیشترتوجه داشت تا بامور شهر ومسائل عمومی .

دانشگاه علم وصنعت در محاصره سیلاب

بارندگی دیروز تهران ، موجب براه افتادن سیلاب در خیابانهای پایتختو شمیرانات شد . در چند نقطه شهرنیزسیلاب به داخل منازل نفوذکرد و بدنبال آن، اکیپ های نجات و امداد آتش نشانی با ۳۰ دستگاه موتور پمپ در مناطق سیل زده به تخلیه آب پرداختند.

ریزش باران‌شدیددر منطقه شمیران ـ خیابان دولت ـ پلرومی ـ اختیاریه ـسلطنت آباد ـ گلستان و فرشته از بامداد دیروزآغاز شد وادامه یافت .

براساس گزارش خبرنگار شهری ما سیلابی که براثر بارندگی دو روز گذشته‌تهران، اکثر مناطق شمالی و شمال شرقی ، تهران را دربرگرفته بود ، دانشکده علمو صنعت و کوی افسریه (هفتادو شش متری فرح‌آباد) را در محاصره قرار داد.

از سوی‌دیگر ، جاری‌شدن سیل از مناطق شمالی تهران به طرف جنوب شهر ، باعث شد دروارامین‌سطح فاضلاب‌ها بالا بیاید . این مسئله همراه با بارندگی های دو روز قبل در منطقه‌نیزار ، جاده‌ورامین را دستخوش سیلاب ساخت، بطوریکه تعدادی از اتومبیل هایی که از این جاده می گذشتند مجبور شدند ، مدتی پشت جاده مزبور توقف‌کنند و در نتیجه آب به موتور اتومبیل ها نفوذ کرد.

ریزش رگبار در قم و اطراف آن نیز مدرسه عالی قضایی قم را اسیر سیل کرد در این حادثه آب به داخل زیر زمین مدرسه عالی قم ، که در ده کیلومتری شهر واقع است ، نفوذ کردوسپس انبارآذوقه، بوفه و موتورخانه را فرا گرفت وخساراتی ببار آورد.

در شهر ری نیز ریزش باران مشکلاتی بوجود آورد ـ بطوریکه سطح اکثر خیابانهای شهر را فرا گرفت و به داخل منازل جاری شد . جریان‌آب در سطح جاده قم (منطقه کهریزک) نیز ادامه یافت و خساراتی وارد کرد .

محاکمه سری یدالله رضائی

امروزدر یک محاکمه سری که در شعبه سوم دادگاه عالی جنایی آغاز شد، یداله رضایی به سئوال رئیس دادگاه پاسخ گفت و از خود دفاع کرد. یداله رضایی متهم است که با یک دختر ۱۵ ساله ، دراتاق‌سرایدار مسجد طاق باور قزوین ، رابطه نامشروع برقرارکرده است‌مشروح‌این ماجرادرصفحه حوادث امروز چاپ‌شده‌است.عکس‌یداله‌رضایی‌را (سمت چپ) درکنار وکیل مدافعش نشان‌می دهد.

نواحی آموزش وپرورش افزایش میابد

طرح ایجاد نواحی جدید آموزش و پرورش براساس تعداد مدارس در کمیسیونی که بدین منظور تشکیل شده است تحت بررسی و مطالعه است .

این کمیسیون چندی پیش مطالعاتی‌برای تبدیل‌هفده‌ناحیه آموزش و پرورش تهران و آموزش‌و پرورش شمیران و شهر ری به ۱۲ناحیه شروع‌کرد وبعد از مطالعات لازم اعلام‌کرد تطبیق ۱۹ ناحیه آموزش و پرورش با ۱۲ ناحیه شهرداری امکان‌پذیر نیست و این بعلت تعداد مختلف‌مدارس‌در نواحی دوازده‌گانه شهرداری است .

درسال تحصیلی جاری بیش از یک میلیون و سیصد هزار دانش‌آموز در ۲۷۰۰ مدرسه نواحی هفده‌گانه آموزش و پرورش تهران به‌تحصیل‌اشتغال دارند نواحی آموزش و پرورش تهران براساس مطالعاتی که در حال انجام‌است‌افزایش خواهد یافت .

محاکمه ۱۱ متهم بعملیات تروریستی آغاز شد

بامداد امروز دادگاه عادی شماره پنج اداره دادرسی‌نیرو های مسلح‌شاهنشاهی بریاست سرهنگ ابوالقاسم زینتی و با شرکت دادرسان :سرهنگ‌دوم قضائی تورج‌خدایاری ،سرگرد قضائی احمد یکتا خواه ، سرگرد قضائی محسن مهدوی، و به دادستانی سرگرد قضائی محمود گرامی برای رسیدگی به پرونده اتهامی ۱۱ تن از متهمین مقدم علیه امنیت کشور تشکیل شد در ساعت ۹ بامداد۱۱تن‌ازمتهمین باین‌شرح وارد دادگاه شدند . غیرنظامی ایرج ابراهیمی فرزند قلی ـغیر نظامی بهمن رضانیا فرزند ذبیح‌اله ، غیر نظامی عباس ملکزاده ، فرزند محمود ،غیر نظامی سعید شفق گیلانی‌فرزند غلامرضا ، غیر نظامی کیهان برزوئی فرزند ابوالقاسم ، غیر نظامی‌غلامرضا بهاردوست فرزند علی اکبر ، غیر نظامی لیلی نوربخش فرزند جمال ، غیر نظامی محمدحسین عباسی فرزند باقر ، غیرنظامی عزیزاله شامباتی فرزند محمد باقر ، غیر نظامی‌حسین آریائی‌فرزند عبداله غیرنظامی یوسف اسدی فرزند سلیمان .

وکلای مدافع متهمین عبارتند از سرهنگ بازنشسته ستایش قاجار ، سرهنگ‌بازنشسته‌حسینی، سرهنگ بازنشسته امجدی ، سرهنگ [illegible] بازنشسته نیابتی .

خبرنگار ما گزارش میدهد : این محاکمه در سالن دادگاه شماره ۵ عادی‌اداره دادرسی نیروهای‌مسلح شاهنشاهی آغاز شد ، سالن بزرگ دادگاه با صندلی های مخصوص و کف آن با موکت سبز رنگ مفروش شده بود.

در دو طرف دادگاه جایگاه مخصوص‌خبرنگاران تهیه‌شده بودو چون تعداد خبرنگاران داخلی و خارجی زیاد بود در ردیف‌سوم نیز خبرنگاران قرار گرفته بودند . تعداد زیادی تماشاچی نیز در جلسه دادگاه حضور داشتند .

دو عددچمدان قرمز وقهوه‌ای مملو از مدارک و اسنادی که از متهمین کشف شده بود در روی یک میز مقابل دادرسان‌و در برابر دید متهمین و وکلای مدافع آنها قرار داشت .

در ساعت ۹٫۳۰ بامداداعضای دادگاه وارد شدند ،حاضران باحترام بپاخاستند .

معرفی متهمین

رئیس دادگاه به عکاسان و فیلمبرداران اجازه داد بمدت پنج دقیقه عکسبرداری وفیلم‌برداری کنند .

آنگاه رئیس دادگاه با نواختن زنگ رسمیت جلسه دادگاه را اعلام کرد و اظهار داشت : به خانمها و آقایان تماشاچی تذکر داده‌میشودکه نظم‌دادگاه را رعایت نمایند.

رئیس دادگاه خطاب به‌منشی گفت : صورتجلسه دادگاه قرائت شود.

منشی دادگاه صورتجلسه را خواند ، رئیس دادگاه خطاب بمتهمین :خودرا معرفی‌نمایند. متهمین بترتیبی که در بالا ذکر شد در مقابل‌رئیس دادگاه قرار گرفتند و خود رامعرفی کردند .

قرائت کیفرخواست

در این هنگام رئیس دادگاه خطاب به منشی اظهار داشت کیفرخواست قرائت شود :

درکیفرخواست دادستان‌آمده است که متهمین مورد محاکمه از اعضای یک‌گروه تروریست کمونیست‌بنام‌سازمان باصطلاح انقلابی حزب توده هستند ، تعدادی از این افراد قبلادوره های تروریستی و کمونیستی را در کشور های کمونیستی طی کرده و باشناسنامه و مشخصات جعلی به‌ایران آمده و به تدارک تشکیل گروه وتهیه‌مقدمات عملیات‌تروریستی پرداخته‌اند .

در جریان عملیات دستگیری اعضای این گروه ۸ نفر از گردانندگان و اعضای گروه که اقدام به مقاومت مسلحانه کرده بودند در جریان عملیات متقابل مامورین کشته شده‌اند واز مخفیگاه‌های آنان ۹قبضه سلاح کمری ، ۱۸۰تیر فشنگ، ۱۱ عدد نارنجک جنگی و مقادیری نشریات کمونیستی بدست آمد ، از مخفیگاه های متهمین حاضر در دادگاه‌مقادیر زیادی نشریات کمونیستی و مدارک تئوریک و آموزشی اقدامات تروریستی همراه با تعدادی ماشین تحریر ،ماشین پلی‌کپی ووسائل تکثیرنشریات کمونیستی کشف شده است.

متهمان برای انجام اقدامات خود از وسائل گریم و تغییر قیافه استفاده میکردند که این وسائل نیز از مخفیگاه های آنان ضبط گردیده است دو تن از متهمین‌پرونده (ردیفهای یک‌و دو) دوره های شش‌ماهه عملیات تروریستی‌و کمونیستی را در جمهوری خلق چین (در شهر های پکن و نانکن) طی کرده و با اسم مستعار و مشخصات و شناسنامه جعلی به ایران آمده‌ودر پوشش‌های کارگری و امثال آن در نقاط مختلف بکار پرداخته و در عین حال به ایجاد گروه و توسعه زمینه های فعالیت تروریستی دست زده‌اند .

> ### اسامی متهمان
>
> **اسامی متهمین ضد امنیتی که محاکمه آنها امروز در دادگاه نظامی بطورعلنی‌آغاز شد باین شرح است :**
>
> **۱ـ ایرج ابراهیمی فرزند قلی**
>
> **۲ـ بهمن رضانیا فرزند محمود**
>
> **۳ـ عباس ملکزاده فرزند محمود**
>
> **٤ـ سعید شفیق گیلانی فرزند غلامرضا**
>
> **۵ـ کیهان برزوئی فرزند ابوالقاسم**
>
> **٦ـ غلامرضا بهار دوست فرزند علی اکبر**
>
> **۷ـ لیلی نوربخش فرزند جمال**
>
> **۸ـ محمد حسین عباسی فرزند باقر**
>
> **۹ـ عزیزالله شامبیاتی فرزند محمد باقر**
>
> **۱۰ـ حسین آریائی فرزند عبدالله**
>
> **۱۱ـ یوسف اسدی فرزند سلیمان**

در کیفر خواست اضافه شده که متهمان باداشتن‌اعتقادات کمونیستی واخذ آموزشهای کافی‌در خارج ایران بمنظور انجام عملیات مسلحانه و باصطلاح چریکی به ایران آمده‌ووسایل‌عملیات‌مخرب خود را در چمدان وجعبه‌جاسازی نموده و بایران آورده‌اند .

جنگهای فرسایشی

این افراد با تبلیغ و ترویج بیدینی و متزلزل ساختن مبانی اعتقادات ملی کوشش داشته‌اند که جوانان‌و افراد مستعدرا اغفال نموده و بامتشکل ساختن آنان‌در گروه‌خودانقلاب باصطلاح‌مسلحانه را در سطح کشور ایجاد ازطریق توسعه‌جنگهای‌فرسایشی‌و گسترش جنگهای خانگی رژیم‌قانونی‌کشور را دگرگون نمایند .

متهمان در اجرای مقاصدخود برای تامین وجوه‌لازم جهت‌تامین مخارج کارهای گروهی ،شرکتها وموسسات انتفاعی پوششی‌تهیه‌و با فعالیتهای اقتصادی و انتفاعی از اینطریق به تهیه وجوه لازم مبادرت کرده‌اند . آنها ضمنا برای تامین پول به‌طرقدیگری نیز متوسل شدموتعدادی از صاحبان صنایع و سرمایه داران داخلی را مورد شناسائی‌قرارداده‌اندتابموقع آنها را گروگان گرفته و ازاین طریق مبادرت به‌باج گیری نمایند .

متهمان در اجرای مقاصد خود تاسیسات صنعتی و حیاتی کشور را شناسائی نموده و با تهیه مشخصات‌و نقشه‌هائی‌از تاسیسات مقدمات‌خرابکاری‌وانهدام‌تاسیسات ومراکز مذکور را فراهم می ـ آورده‌اند .

متهمان ضمنا باهمفکران خود در خارج از ایران در سازمان باصطلاح انقلابی و همچنین کنفدراسیون دانشجویان منحرف ایرانی فعالیتهای ضد ملی دارند در ارتباطبوده وگزارشات‌پیشرفت کار خودرا با استفاده ازمرکبهای نامرئی به‌خارج ارسال ودستورات وتعالیم لازم را برای ادامه فعالیت دریافت میکرده‌اند .

در کیفرخواست همچنین‌اضافه شده که متهمان مورد محاکمه‌در جریان تحقیقات به موارد اتهامی خود اعتراف نموده‌اند .

دادستان باتوجه بمدارك‌موجود در پرونده، اعترافات‌صریح‌متهمین، اعتراف متهمین در باره یکدیگرو اسنادومدارك مکشوفه ازمخفیگاه های آنان برای متهمان با توجه به بندیك ماده۳۱۰ قانون‌مقدمین علیه امنیت کشورتقاضای مجازات کرده است.

پس از آنکه دادستان قرائت کیفر خواست خود را تمام کرد رئیس دادگاه از هر یک از متهمان پرسید : اتهام اقدام علیه امنیت کشور و اتهامات و ارده ازطرف دادستان راقبول‌دارید؟ متهمین فقط با گفتن کلمه«بله» آنرا تایید کردند رئیس دادگاه آنگاه از وکیل مدافع متهمین ردیف اول و دوم و ششم‌ایرج ابراهیمی‌و بهمن‌رضانیاو غلامرضا بهاردوست خواست که دفاع خود را آغاز کند وی نیز بلافاصله شروع به صحبت‌کرد که‌درشماره‌آینده‌بنظرخوانندگان خواهد رسید .

دادگاه سپس بعنوان تنفس‌در ساعت یك بعداز ظهر تعطیل و جلسه بعد به ساعت ۹ بامدادروز ۲۱٫۱٫۲۵۳۶(فردا)موکول گردید.

درباره متهمین مورد محاکمه سوابق آنها گفته شد که‌تعدادی از این افرادبرای‌ادامه تحصیل بخارج از کشور رفته‌و در آنجا به عضویت کنفدراسیون دانشجویان منحرف‌ایرانی‌درآمده و از آنطریق‌بیک گروه‌کمونیستی بنام سازمان باصطلاح انقلابی حزب توده جذب شده‌اند .

این‌گروه‌کمونیستی که‌اعتقادات افراطی مارکسیستی داشته از بعدازبروز اختلافات مسلکی‌در دنیای‌کمونیزم‌ازتزهای‌مارکسیستی چینی‌طرفداری‌و اعضای خودرا برای طی دوره های آموزشی تروریستی به چین و کوبا اعزام داشته است .

تعدادی از اعضای این گروه قبلا در سال ۲۵۲۷ به ایران آمده ویک گروه‌مخفی‌تروریست بوجود آوردند .

افرادمذکو رمخفیانه به‌تدارک اسلحه و مهمات پرداخته و در سال ۲۵۲۹ به دو اقدام مسلحانه و تروریستی‌دست‌زدند.

دو اقدام مشخص‌این افراد سرقت مسلحانه مبلغی حدود یکصد هزار دلار از بانک ایران و انگلیس و حمله مسلحانه به سفیر وقت ایالات متحده‌آمریکا در دربار شاهنشاهی بود .

آنها در توطئه گروگان‌گیری سفیرآمریکا موفق‌نشدندوچندی بعد اکثر این گروه شناسائی‌و بخصوص دست‌اندرکاران‌حمله به سفیر آمریکا دستگیر و تحت تعقیب قانونی قرارگرفته‌افرادی که هم‌اکنون در دادگاه عادی شماره ۵ اداره دادرسی نیرو های مسلح شاهنشاهی تحت محاکمه میباشند بقایای همان گروه و از شاخه های وابسته به سازمان باصطلاح انقلابی حزب توده میباشند .

بند۱ ماده ۳۱۰ قانون دادرسی وکیفرارتش

دادستان دادگاه نظامی‌در کیفرخواست خود علیه یازده نفری که محاکمه آن ها به اتهام اقدامات ضد میهنی امروز آغاز شد، مجازات آن ها را براساس‌ماده سیصدوده قانون‌دادرسی وکیفر ارتش درخواست کرده‌است. متن ماده بشرح زیر است.

ماده ۳۱۰ ـ ●۱ ـ هرکس‌بهر اسم وعنوان‌در ایران‌جمعیتی تشکیل دهد یا اداره نمایدکه رویه‌یامرام آن‌اشتراکی‌باشد ونیز هر ایرانی که درخارج ازکشور جمعیتی تشکیل‌دهد یا اداره نماید که رویه‌یامرام آن اشتراکی باشد و هرکس‌اعم از ایرانی یاخارجی در داخل یاخارج کشورجمعیتی تشکیل دهد یا اداره نماید که رویه آن ضدیت‌باحکومت مشروطه سلطنتی ایران باشد وهرکس باجمعیتهای مذکور باعلم و اطلاع بنحوی از انحاء در موضوع جرم‌همکاری داشته باشد بحبس دائم محکوم می شود. هرگاه‌جمعیتهای مزبور برای اجرای منظور خود اسلحه یا مواد منفجره‌تدارک کرده باشند تشکیل دهندگان واداره‌کنندگان وهریک از دارندگان سلاح یامواد‌منفجره به‌اعدام محکوم میشوند.

تبصره ـ مقصود از جمعیت مذکور دراین بندهمکاری‌ازدو نفربیالا است.

صاعقه ۵ زن ومرد راسوزاند!

سبزوار ـ خبرنگار اطلاعات: در پی ریزش باران‌سیل‌آسا در سبزوار و حومه ، دراین شهر سیل براه‌افتاد و ۱۷خانه را ویران کرد و قریب یکصد میلیون ریال خسارت ببار آورد .

همچنین بدنبال ریزش باران و اتصال سیم برق دو نفرباسامی حسین و علی خیرآبادی بعلت برق گرفتگی جان خود را از دست دادند و نیز صاعقه ۵ زن و مرد بنامهای حاکمه و آمنه گلکار ـ ماهرخ عالیمقام ـ کریم سروری ـ علی‌بابا و غفور گلکار را راهی بیمارستان کرد. این ۵ نفر براثر سوختگی شدید در بیمارستان سبزوار بستری شده‌اند .

سیلاب کلیه درختهای‌اطراف رودخانه « سنگ سفید » ۱۲ کیلومتری شمال سبزوار را ریشه‌کن کرد و باخود برد.

ضمنا سیلاب وارد زیرزمین های مغازه‌ها شد که با تلاش ماموران کمیته امداد شهرداری سبزوار و دیگر موسسات آبها با پمپ از زیرزمینها خارج گردید .

همچنین سیل در « نقاب جوین » چند خانه مسکونی‌را درهم کوبید و خساراتی ببار آورد .

این روزها دیگر تهرانی ها برای سوار شدن به تاکسی دچار نیستند نیم ساعت و یک ساعت در کنار خیابان انتظار بکشند . حالا دیگر بهرطرف که نگاه‌کنید، تاکسی هایی‌رامی‌بینید که دست کم برای یکی دو مسافر دیگر جای‌خالی‌دارند و راننده آنها باتمام هوش‌وحواس خود دنبال مسافر میگردد .

چه شده ؟ در شهری که تا چند روز قبل ازعید تاکسی حکم کیمیا راداشت و پیداکـردن یک تاکسی که فقط یک جای خالی داشته باشد و به مسیرمنتظران کنار خیابان بخورد شانس بزرگی محسوب میشد، حالا چه اتفاقی افتاده که همه جا ،تاکسی‌هـا دنبال مسافر میدوند ؟ در حالیکه نه خیابانهای تهران زیاد شده، نـه تعداد اتومبیل ها کاهش پیدا کرده ، نه جمعیت تهران کم شده ، نه مشکل ترافیک پایتخت حل شده است ... پس این وضع جدید ، باید علت دیگری داشته باشد..

گره تاکسی پایتخت هنوز باز نشده است

این روزها تاکسی خالی نسبت زیدتر از یک ماه پیش پیدا میشود .

این علت را باید درافزایش بی‌سروصدای نرخ تاکسی جستجو کرد ، اگر چه این افزایش‌سبب‌شده که درشرایط فعلی تاکسی بیش از یک ماه قبل پیدا شود ، اما مسلما زیاد زیادهم طول نخواهد کشید که مجددا شاهدخیابی تاکسی خواهیم بود . همچنانکه در بسیاری از خطوط‌کرایه بین تهران و حومه مشاهده می شود .

صاحبان اتومبیل های‌کرایه تهران ـ شمیران ، تهران ـ کرج در سال گذشته ادعا کردند که چون نرخ آنهـا برایشان ضرردارد ، بنابراین نمیتوانند به کار خود ادامه بدهند ، ولی اگر نرخ آنهارا افزایش دهند ، مساله کمبود اتومبیل‌کرایه را حل خواهند کرد ، بطوریکه حتی یکنفر مسافر هـم در خطوط دیده نشود .

دیگر تاکسی نارنجی میگوید: تا سه سال قبل یک دکـان آهنگری داشتم ،اما دایمـا اعصابم خراب بود ، چون‌از یکطرف با صاحب کـار و سفارش دهنده و از طـرف دیگر با کارگران که‌کار سرو کار داشتم ، از یکطرف بـاید دنبال تهیه آهن و ابزار کار میرفتم و از سوی دیگر باید صبح تا شب به فکر جـور کردن دخل و خـرج مغازه‌ام میبودم . بهمین جهت غالبا بـا همه درگیـری پیدا میکردم ولی از موقعی کـه تاکسی خریده‌ام و با آن کار میکنم .

خیلی هم راضی هستم . چون هروقت دلم خواست تاکسی‌را از خانه‌ام بیرون‌میزنم وهروقت که خسته شدم فورا کنار می‌زنم واستراحت می کنم بدون آنکه آقابالاسری داشته باشم و کسی بگوید بالای چشمت ابروست !

یک بررسی کوتاه ازسوی گروه گزارشگران‌ما نشان‌داده است که اکنون رانندگان‌تاکسی اگر هم ظاهرا از کارشان گله می کنند ، از ته دل به کار خود علاقه و دلبستگی پیـدا کرده‌اند وآنرا کار پردرآمدی میدانند .

۲۰ تومان به جای ۳۰ تومان

جالب اینکه هنوز بعضی رانندگان تاکسی میگویند،بعد از ده سال که از بکار افتادن تاکسیمتر میگذرد ، ودرحالی که همه چیزگران‌تراز آن‌زمان شده ، ولی هنوز نرخ تاکسی اضافه نشده است .

ولی مردم‌میگویند : برخلاف اظهارات رانندگان تاکسی ، نرخ تاکسی‌ها عملا چند برابرشده است‌زیرا ده‌سال پیش که‌درتاکسی ها تاکسیمترنصب‌شد، رانندگان تاکسی با داشتـن مسافر حق سوارکردن‌مسافر دیگرنداشتند و به این ترتیب ، مثلا در یک مسیر ۸کیلومتری فقط ۳تومان دریافت میکردند ، اما حالاه مسافر سوار میکنند و از هرکدام کرایه جداگانه می‌گیرند و به این ترتیب درهمان مسیر ۸ کیلومتری باسوار و پیاده کردن دو سه مسافرحدود ۲۰ تومان دریافت میکنند .

مردم می افزایند : که با نرخ جدید ، هر مسافردر یک مسیر دست کم ۵ ریال و گاهی تا ۱۰و۱۵ ریال بیش از همیشه کرایه می‌پردازد .

طبق نظم جدید اولین‌مسافر برای ۱۵۰۰ متر اول ده ریال میپردازد ،اما مسافر بعدی‌باید نرخی را که‌تاکسیمتر نشان‌می دهد باضافه ده ریال پرداخت کند و حق استفاده از۱۵۰۰ متر راه پیمائی‌باده ریال‌ورودیه میکردم ولی حالا ۲۵ ریال می پردازم ولی طبق نرخ جدید تاکسیمتر۲۱ یا۲۲ریال‌نشان‌می دهدچون‌رانندگان‌تاکسی‌معمولا پول خرد ندارند عملا ۲۵ ریال برمیدارند.

خانم زهرا ساجدی کارمندیکی از بانک ها میگوید: مسیرمن‌بین سه راه شاه تا چهار راه باستان است ، سابقا برای این مسیریک تومان میپرداختم، ولی حالا باید دوتومان بپردازم، چـرا که با احتساب‌ده ریال اضافه تاکسیمتر مبلغ ۱۶ یا۱۷ ریال را نشان می دهد ولی‌کدام‌راننده تاکسی است پول خرد داشته باشد تابقیه‌آن را پرداخت کند؟

شخصی های مسافرکش

اما در مقابل ، رانندگان‌تاکسی هم حرف‌هایی دارند. علی شیردل راننده تاکسی٤٥٨١٤ می گوید : درست است که نرخ جدید برای مسافران‌ناراحتی‌هاو نارضایی‌هایی بوجود آورده است، ولی اگر به وضع تاکسیرانی سروصورتی داده شود مسلما ضرر آنهاجبران خواهد شد.

علی شیر دل میگوید: بهترین راه آن است که شرکت تعاونی تاکسیرانی و اداره راهنمایی از مسافرکشی اتومبیل های شخصی جلوگیری کنند، چون اگر کار کردن این اتومبیل ها جلوگیری شود، بدون اغراق ۲۰ تا ۳۰ درصد ترافیک سرسام آورتهران سبک خواهدشد. در نتیجه‌تاکسی ها زودتر و سریعتر بمقصد می رسند و مسافران بیشتری را به مقصد میرسانند و مسافران هم به دلیل معطل نشدن در راه بندان ها ، پول کمتری می پردازند.

راننده دیگری میگفت: نه تنها بسیاری از کارمندان سازمان‌های دولتی با اتومبیل های شخصی خودشان به مسافرکشی میپردازند و در نتیجه ترافیک را سنگین می سازند، بلکه بسیاری از همکاران ما، یعنی رانندگان تاکسی ها هم، تاکسی هارا فروخته‌اند و بجای آن اتومبیل شخصی خریده‌اندو مسافرکشی میکنند. چون اینکار برای آنهاایجاد مسئولیت نمیکند بعلاوه آزادانه به هرکجا کـه بخواهند میروند و با هر نرخی‌که بخواهند ، مسافر میگیرند، و با این اتومبیل که نمره شخصی هم دارد به همسایه ها و فامیل یا حتی به در ودیوار کوچه هـم فخر میروشند و تازه از مسافران خود، بیش از تاکسی هم کرایه می گیرند . تازه ما با تاکسی‌حق نداریم از محدوده شهر خارج شویم ولی آنها بااتومبیل خود به گردش و مسافرت هم میروند.

احمد راغب مسافری که کنار خیابان ، در انتظار تاکسی با گزارشگر ما گفت و گو کرد، در این مورد میگـوید: مسافرکشی اتومبیل های شخصی بزرگترین مشکل‌رابوجود می آورد، چون اینها ترافیک را سنگین می کنند

بقیه در صفحه ۱۹

پلاک تاکسی باردیگر گران شد

پلاک تاکسی که تادو سه سال قبل بالای ٤٠ هزارتومان خرید و فروش میشد، در سال گذشته به کمتر از ده‌هزار تومان کاهش پیداکرد چون نیمی از دارندگان تاکسی های نارنجی تهران به علت نارضایی از وضع ترافیک ، مسافر و درآمد خود، تاکسی‌هایشان رابرای فروش به نمایشگاه های اتومبیل سپرده بودند اما در چند روز اخیر که با اجرای نرخ جدید، درآمد رانندگان تاکسی به ۲ تاسه برابر افزایش پیدا کرده ، همه آنهاتاکسی های خودشان را پس گرفته‌اندو دوباره به کار پرداخته‌اند و در نتیجه باردیگر بازار پاک تاکسی رو به داغی گذاشته است و باآن که در همین چند روزه،قیمت‌آن‌به‌حدود ۳۰ هزار تومان رسیده بازهمچنان قوس صعودی را می‌پیماید.

۵۰ هزار اتومبیل شخصی مسافرکش‌در تهران

ازموقعی که نرخ جدید تاکسی اعلام شده هجوم مردم برای سوار شدن به‌اتومبیل های‌شخصی «مسافرکش»بیشتر شده‌است چون رانندگان این اتومبیل ها کمتر از تاکسی ها پول دریافت میکنند ودرنتیجه رفت و آمد با آنهامخصوصا برای گروههای چند نفری ارزانتر تمام میشود. یک آمار تقریبی نشان میدهد که اکنون در تهران بیش از پنجاه هزار اتومبیل شخصی، مسافرکشی میکنند.

★

تاکسی سوارها ، اتوبوس سوار شدند !

این روز ها کار اتوبوس های شرکت واحد «سکه» شده است ، چون ازروزی که نرخ تاکسی گران شده خیلی از تاکسی سوارهای سابق ترجیح میدهند که با اتوبوس رفت و آمد کنند. اگر چه این رفت و آمد هاقسمت زیادی ازوقت آن‌ها را بیهوده در صفوف انتظار خطوط اتوبوس بهدر میدهد، ولی باز آنها انتظار کشیدن را بهتر از « پول زیاد» پرداختن میدانند.

توضیح راننده برای مسافر

★ این روزها،نرخ جدید تاکسی درگیری و برخورد مسافران را با رانندگان تاکسی افزایش داده، چرا که هنوز گروه زیادی از مردم تهران بانحوه احتساب نرخ جدید آشنایی ندارند، گروه دیگری هم هستندکه همه روزه یک مسیر معین را مثلا مسیربین خانه و محل کارشان رابا پرداخت‌مبلغ‌معینی طی میکردند ،ولی حالا که باید دوتا سه برابرپرداخت کنند، عصبی‌وناراحت میشوند . بهمین جهت با رانندگان درگیری‌پیدا میکنند.

بعضی از رانندگان تاکسی برای‌فرار از این مخمصه بریده جراید راکه حاوی نرخ جدید تاکسی هاست‌به‌شیشه‌جلویی تاکسی نصب کرده‌اند تابا نشان دادن آن به مسافران‌پاسخ‌قانع کننده‌ی برای آنها داشته‌باشند.

به هر ۳۰۰ تهرانی یک تاکسی میرسد !

در تهران بیش از ١٤ هزار تاکسی وجود دارد کـه اگر بفرض هر روز یک سی‌ام آنهارا بدلایل مختلف ازجمله نیاز به تعمیر کنار بگذاریم ۱۳۵۰۰ تاکسی باقی میماند. اگر کودکان زیر دهسال تهران را از کل جمعیت پایتخت که‌ه‌ر٤ میلیون نفر است جداکنیم تقریبا به هر ۳۰۰ نفر تهرانی یک تاکسی میرسد و این تعداد بهیچوجه نمیتواند کار نقل و انتقال و جابجایی مردم تهران را انجام دهد.

اطلاعات ۱۳۰۴

بنیانگذار : شادروان عباس مسعودی
صاحب امتیاز و مدیر : فرهاد مسعودی
سردبیر : حسین بنی‌احمد
سال پنجاه و یکم

محل اداره : خیابان‌خیام. ساختمان اطلاعات
تلکس ۲۱۲۳۳۶ـ تلگرافی: اطلاعات ـتهران‌ـتلفن۳۲۸۱

سخن روز

نمایش یک‌معجزه‌در کاخ‌مرمر

در اساطیر ایران این اعتقاد وجود دارد که شاهنشاهی ایران‌زمین ودیعه الهی است و شاهنشاه را تا زمانی که به داد ودهش سلطنت میکند و در آبادانی‌کشور میکوشد، فره‌ایزدی ازگزند دسایس‌اهریمنی محفوظ میدارد.

در شاهنامه ودیگر آثار حماسی واساطیری ایران باستان ازین موضوع فراوان سخن رفته است، ولی ما در زمان خودمان‌چندبار شاهد تحقق این معنی بوده وبه چشم خود دیده‌ایم که درحساسترین لحظات، هنگامی که خطری مسلم متوجه جان شاهنشاه واساس شاهنشاهی ایران بوده، نیرویی مافوق وهم وتصور دست رد بر سینه مدعی زده و توطئه‌گر را به سزای عمل زشت خود رسانیده است.

یکی از این موارد، حادثه ۲۱ فروردین ۲۵۲۴ شاهنشاهی‌است که یک توطئه خائنانه در فاصله چند لحظه منجر به ظهور یک معجزه شد ویکبار دیگر ثابت شد «که گرتیغ عالم بجنبد زجای- نبرد رگی چون نخواهد خدای»!.

آن زمان دفترکار شاهنشاه هنوز در کاخ مرمر قرارداشت وهنگامی که معظمله برسم معهود از کاخ اختصاصی به کاخ مرمر تشریف‌فرما میشدند تا کار روزانه را آغاز کنند، در مدخل عمارت کاخ مرمر، ناگهان خائن پست فطرتی‌که خود رادرصف سربازان گاردشاهنشاهی جا زده و به افتخار پاسداری از قصر همایونی نائل آمده بود،دست بکار سوء قصدی بیشرمانه شد که فقط مشیت الهی میتوانست آن را بی‌اثر کند و کشور وملت مارا از معرض یک فاجعه هولناک و هستی برباد ده بدور نگهدارد.

دراین حادثه نیز مانند واقعه شوم پانزدهم بهمن ، آنچه عملا مانع از انجام مقصود پلید سوء قصد کننده جنایتکار شد هشیاری ودقت نظر و تصمیم واقدام سریع شاهنشاه آریامهر بود ولی‌هنگامی که در نظر آوریم سوء قصد کننده با آشنایی به فنون نظامی وروش استفاده از اسلحه، با در دست داشتن مسلسل سبک، با برخورداری از امکانات تیراندازی در محیط کاملا باز وبلامانع، با موضع‌گیری مبتنی بر محاسبات دقیق قبلی نقشه خائنانه خود را بموقع اجراء گذاشت به‌این نتیجه میرسیم که تنها یک نیروی مافوق تصور و ادراک آدمی میتوانسته است برای چند لحظه قدرت حرکت را از عامل توطئه سلب کند و شاهنشاه را که در آن لحظه‌کاملا بی‌دفاع بودند هشدار داده از معرض خطر دور سازد.

این نیرو چه میتوانست بود بجز فره ایزدی که نیاکان ما بدان عقیده داشتند ؟!

بیست‌ویکم فروردین، هر سال مناسبتی بدست می‌دهد تا ملت‌ایران بخاطر رفع خطر از وجود شاهنشاه و رهبدن کشور از آن توطئه شریرانه ، آئین شکرگزاری معمول دارد و از دو سرباز فدائی شاهنشاه ـ شجاعان شهید- یاد کند که جانشان در راه انجام وظیفه مقدسی که برعهده داشتند فدا کردند ونامی جاودانه از خودبرجای گذاشتند.

نامه به‌سردبیر

یك محاسبه منطقی

من نمی‌دانم در این لحظه که سرگرم نوشتن این مطلب هستم چند هموطن ایرانی، بویژه تهرانی به سرنوشت من دچارست و باشرکت‌مخابرات دست‌اندرکار شده است بهرحال عده این افراد هرقدر هم باشددر اصل واقعه که یکجانبه عمل کردن و مشتری رابحساب نیاوردن این شرکت است اثری نخواهد داشت .

ماجرا از این قرارست که من اوایل سال ۴۹ باپرداخت هزار تومان به‌عنوان‌ودیعه درخواست یك شماره تلفن کردم و پس از موعدی‌که‌برای نصب آن مقرر شده بود، هرچندگاه سری به این سازمان‌زدم‌و مایوس‌تر از دفعه پیش بیرون‌آمدم .

خلف وعده دست‌اندرکاران این شرکت از یکسال به دوسال‌وسه‌سال وسرانجام به هفت‌سال کشید واز نصب تلفن من خبری نشد. بنده‌به‌این امیدکه انشاءالله باآغاز هفتمین سال، صاحب تلفن خواهم شد به‌انتظار آغاز سال ۳۶ نشستم که‌ناگهان شب‌عید ضمن مصاحبه‌یی که آقایان‌وزیر پست‌وتلگراف وتلفن ومدیرعامل شرکت بعمل آوردند ، متوجه شدم که‌ودیعه تلفن همگام‌باگران شدن دیگر عوامل ارتباطی، از ده هزار ریال به‌۴۵هزار ریال رسیده است .

من باتوجه به‌گرانی تصاعدی دیگر اجناس‌موردنیاز که امری‌طبیعی‌و ناشی از گشایش وضع اقتصادی کشورست این تغییر قیمت را عادی‌تلقی کردم وبا محاسبه‌یی چند دقیقه‌یی نتیجه‌گرفتم که‌الحق والانصاف نرخ‌پست‌و تلگراف وتلفن بسیار ارزان بودو ضرورت داشت که بابهای دیگر کالا ها مطابقت یابد .

تعطیلات نوروز تمام شد و من‌طبق‌معمول سنواتی برای کسب‌اطلاع از چندوچون وضع تلفن که هفت سال به‌انتظارش نشسته بودم به‌شرکت‌مراجعه کردم. مسئولان امرپس‌ازآگاهی از منظور من علاوه‌براینکه برای هزارمین بار به ادای پاسخ مشهور «هنوز نوبت شما نرسیده» پرداختند ، مدعی‌شدند که باگران شدن میزان ودیعه، شماباید ۳۵هزار ریال دیگربپردازیدتا ودیعه‌تان به‌نرخ‌جدید که چهل‌وپنجهزار ریال است‌برسد.البته وقتی‌آقایان بااعتراض من روبرو شدند، صریحا گفتند،جزاین‌راهی نیستو اگرحاضر به‌پذیرش آن نیستید، می‌توانید هزار تومان خودرا بگیرید و بروید ،زیرا مشتری زیادی باودیعه خیلی زیادتر پایش نشسته است !

من حالا می‌خواهم عین‌مطالبی راکه به‌آنان گفتم دراینجا مطرح‌کنم تاشاید بتوانم ازمرجعی جوابی بگیرم تاتکلیف خودرا بافیشی که از هفت سال قبل در دست من است و ازفرط فرسودگی ، نوشته هایش‌محوشده است روشن‌کنم. می‌خواهم ببینم در کجای کشورما ، قانون عطف‌به ماسبق می‌شود که شرکت مخابرات دست‌به‌این کارزده است،ودیگر اینکه این حرف چگونه حرفی است که می‌گویند اگر راضی به دادن‌بقیه‌ودیعه‌نیستی، پولت را بگیروبرو ؟! من‌نمی‌گویم که‌اگر هفت‌سال پیش باین هزارتومان زمین خریده بودم، حالا صاحب پانصد هزار تومان پول‌نقد بودم، بلکه‌حرفم اینست که، اگر بخواهیم نزول هفت‌ساله این پول را حساب‌کنیم، اکنون بایستی در دست‌من دوهزار وپانصد تومان پول نقد باشد .بنابراین‌چراو بچه علت زعمای محترم مخابرات به‌این محاسبات ومنطق توجهی‌ندارند ؟

بهرام محلی

رحمت اختلاف، درمان زحمت ائتلاف است

استاد محیط‌طباطبائی

اختلاف و ناسازگاری درمیان عناصر ترکیبی یک واحد در جهان هستی، مانند ناخوشی چهار طبع سرکش‌دروجودانسانی، موجب پریشانی و پراگندگی وازهم‌گسستگی آن واحد میگردد ، ولی همین اختلاف‌مجون در میان عناصر مزاحم وجود واحدی روی دهد، موجب رفع بلا ورفع خطر از همان وجود می شود .

مردمی که درون مرزهای یک‌کشورباهم بسر میبرند ودرپیش آمد نیک وبد زندگانی ملی مشترک ، شریک و سهیمند باید درحال سازگاری واتحاد وهمزیستی‌وهمراهی‌همواره برسر برند، چه درصورت ظهوراختلافی دنبالەدار ممکن است وحدت موجود به‌تفرقه منجر شود و تفرقه، عامل ازهم کسیختگی ونابودی گردد .

برعکس اگر ملتی یاملکتی در مرزهای خود باکسانی همسایه باشد که از وحدت نظر در مورد این همسایه برخوردار نباشند آن ملت و مملکت ازحیث امنیت و خاطر جمعی دروضع مناسب و آرامتری خواهند زیست .

اختلاف‌نظر میان روس وانگلیس‌در مدت یکصد سال درباره سیاست نفوذ و پیشرفت، درآسیای مرکزی و جنوبی و غربی ، برای ملتها و ملکتهای این منطقه وسیع، امکان دوام زندگی مستقل و گریز از وقوع دردام استعمار را فراهم می آورد واین امر به نسبت میزان رشد سیاسی واجتماعی ودرک موآرد خطراحتمالی بهم پیوستگی‌عناصرمتنفذ دریک منطقه و آمادگی آنها برای فداکاری تناسب مستقیم داشت .

اما در آغاز این قرن همینکه خطر پیشرفت اقتصادی و نظامی آلمان درآسیای غربی و ظهور غیر مترقب و ناگهانی‌مشروطه ایران که برخلاف انتظار ارباب اطلاع، توانست جای خود رابگشایدواحتمال‌سرایت فکر آزادیخواهی وقایم‌برضداستعمارخارجی از ایران به قفقاز و هند ، موجب نگرانی ودغدغه مشترک‌سیاستمداران‌لندن‌وپترزبورگ شد، این دودشمن ومخالف دیرینه را به رفع خصومت ووحدت نظر تشریک مساعی در مبارزه باعوامل دغدغه و نگرانی وادار ساخت .

فرانسه که از لحاظ دیگری در همین دغدغه و هراس با روس وانگلیس شریک و همنظر بود، میانجیگری کرد واختلاف‌دیرینه را از میان آنها برداشت و بابه امضاء رساندن عهدنامه ۱۹۰۷ سه دولت،سنگ‌بنای ائتلاف مثلث اروپا را درمقابل اتحاد نظامی آلمان و اتریش ، براین پیمان استوار کرد. درنتیجه دیده شد که بعد از زوال خطر استبداد داخلی در ایران مصیبت ابتلا به استعمار خارجی‌درصورت تقسیم کشور،ملت ایران را مضطرب و کشوری را دستخوش هرج و مرج ومداخله نظامی همسایگان وویرانی اقتصادی کرد.

با این مثال نشان داده شد که گاهی اختلاف‌نظر در موردی به حال امری و مردمی سودآور و سازگار اتفاق می‌افتدودر نتیجه آن اختلاف ومبارزه دو طرف اختلاف بایکدیگر ، مجال ادامه زیست و ترمیم خرابی و حل مشکلات برای طرف سومی فراهم می آورد .

وقتی قدرت فوق‌العاده آلمان در جنگ جهانی دوم ، فرانسه وانگلیس را به زانو درآورد و سپاه نازی توانست در اروپاپشت روس ودر آفریقا پشت انگلیس را به لرزه درآورد ، آمریکا از اختلاف جهان سرمایه‌داری با کمونیسم بین‌المللی ، صرف نظرکرد ودست کمک به سوی روسیه شوروی که در کنار رود ولگا ودریای خزر مورد تعقیب و حمله سپاهیان هیتلر قرار گرفته بود، دراز نمود که در نتیجه این اتحاد وائتلاف امپریالیسم وکاپیتالیسم با کمونیسم، وجهه جنگ جهانی دیگرگون گشت. معلوم‌بودادامه این سازش اگر چند سالی میسر میشد وضع سیاسی جهان تغییر میافت‌واوضاع‌تازه‌ای بر کشورها وملتها تحمیل میگشت، اما سازش دوام نیافت و ائتلاف آمریکا و شوروی به اختلاف گرائید.

عالم سوم که میخواست‌درکنار یاروبروی این دوقدرت جهانگیر و خصم افکن، آسوده ومستقل ، از حیات شرافتمند سیاسی و مواهب طبیعی واقتصادی خود برخوردار شود از برکت این اختلاف بهره‌ها برگرفت‌و درپرتو این اختلاف نظر دوطرف که به‌منزله رحمتی غیر مترقب محسوب میشد، دهها کشور مستقل درافریقا و آسیا برفهرست ممالک و ملل مستقل عالم افزوده شد وبیرق استعمار در سراسر جهان مندرجا برکنده و برچم استقلال به جای آن برافراشته‌گردید.

مردم بومی سرزمین فلسطین که‌ازشومی نتایج جنگ جهانی نخستین و سقوط امپراطوری آل عثمان از زیردستی ترکان عثمانی درآمد و به دام استعمار انگلیس و مزاحمت مهاجرین روس و آلمانی‌مخل‌وضع حال و آینده خود افتاده بودند، میتوانستند از این اختلاف به موقع خود برخورند ودر ۱۹۴۸ که مظاهر اختلاف میان شوروی و امریکا به خوبی پدیدار بود دنباله اتفاق‌نظر ایشان بادولتهای انگلیس وفرانسه‌درفلسطین موجبات تقسیم آنجا را به نحوی‌فراهم‌آورد که سیاست قبلی انگلیس که علیه عنصر مهاجر تازه وارد باشد ادامه یابد.

موارد اختلاف میان امریکا و شوروی کم نیست و میدان ظهور این تفاوت نظر از مبابرنگ ، تا منومیدیاه در آفریقای جنوبی وشیلی در امریکا گسترده است و مسلم‌است که وضع این اختلاف دامنه‌دار مستلزم قبول اصولی است که اختلاف مراسم واقتصادی و تفاوت دیگر دوطرف‌نمیگذاردصورت قطعی وکامل پیدا کند بارها دراین چند سال‌اخیر میان سران ووزرای خارجه دو کشوربرای رفع اختلافها ملاقاتهایی صورت گرفته که درآن جز امر سلاحهای استراتژیک نکته دیگری به طور صریح وآشکار افشاء نشده، ولی به نتیجه مطلوب که اتحاد نظر وائتلاف کلی باشد، نرسیده است. گاهی درخلال مذاکرات اشاره‌ای‌به‌خاورمیانه وآفریقامیشود ولی به طوردقیق‌مواضع معین وجود اختلاف را تصریح نمیکند.

درمقابل این دو ، مردم خسته وآزرده از ادامه وضع نابسامان جهان، چنین میپندارند که زوال‌اختلاف درمیان دو طرف، این مسابقه تسلیحاتی را که دامنه آن تا ابوظبی وعدن و سومالی و سنگاپور هم کشیده شده ، وزبده‌درآمد سرانه مردم فعال که باید صرف لوازم زندگانی ایشان شود به کام خود نهنگ آسا فرومیبرد، ممکن‌است تخفیف دهدوبه سکنه کشور های عقب‌افتاده که در راه نوسازی زندگانی اقتصادی و اجتماعی افتاده مجال نفس‌کشیدنی‌ببخشد .

ولی ازیک نکته غفلت ورزیده‌اند که جهان در صورت سازش وائتلاف این دو قدرت بی نظیر یا ابرقدرت ، اگر از مصیبت مرگبار جنگ اتمی متحملی هم نجات یافته باشد ، ممکن نیست از عواقب وخیمسازش میان قدرتها که همیشه‌برای کشورها‌وملتهای ضعیف رنج آور و خطرناک شناخته شده در امان بمانند .

شاید درمیان این آزردگان، کسانی را هم بتوان یافت که نابودی دریک جنگ‌اتمی را بردوام حالت پراضطراب خوددرزندگانی آن‌چنانی ترجیح بدهند ، چه نتیجه هردو یکی است، منتهی در صورت بقا و دوام اختلاف قوی و ضعیف باهم ، ودر صورت دوام ائتلاف هردو تنها ضعیفان از میان میروند .

نویسنده این سطور بنابه اعتدالی که همواره در روش فکری خود دارد معتقد است جز این قدرتمندان بی نظیر در عالم، ابر قدرت دیگری هم وجود دارد و ممکن است آن گفته هیتلر را باردیگر اثبات کند که در دنبال یک پیروزی ، امکان‌دارد دو شکست وجود داشته باشد، ولی‌درهیچ‌جنگ وستیزی هرگز دوطرف پیروزمند وجود نداشته‌اند .

همانطور که درجنگ جهانی دوم نتیجه ناگوار جنگ ازنظر اقتصادی، برای فرانسه وانگلیس سنگین‌تر از آلمان شکست خورده از کار درآمد .

خصوصیات روش قضائی «انگلوساکسن»

از: دکتر ع طیبی

اینجانب طی دهسال که گذشته با انتشار یکصد و پنجاه مقاله که در اطلاعات و دیگر نشریات پایتخت‌چاپ شد ، نقاط ضعف و معایب دادگستری کشور را با ذکر موارد و جهات مشخص کرده‌ام اینک میخواهم به بیان‌خصوصیات‌سیستم‌قضائی انگلیس (آنگلوساکسن) بپردازم .

نکته مهمی که پیش از هر چیز باید خاطرنشان شود ، این است که غرض از سیستم یاد شده ، روح روش‌قضائی انگلیس است ، نه شبح و تمثیلی از آن ، زیرا اگر ما این رویه را انتخاب کنیم و از درک روح‌آن‌عاجز بمانیم، بدون تردید به نتیجه مطلوب نخواهیم رسید . اکنون باید ببینیم که سیستم قضائی انگلیس چیست .

۱ـ پیشگیری بجای‌درمان

در سیستم قضائی‌انگلیس این اصل بسیار مهم و عملی در نهایت‌دقت و شدت رعایت شده‌است‌و می‌شود‌باین‌طریق که پلیس و ژاندارم‌که‌ضابطین دادگستری هستند : به نحوی انتخاب و تربیت می‌شوند که ناظیراجرای قانون باشندو درعین‌حال مانع از وقوع جرایم بشوند . بدین ترتیب بندرت احتیاج پیدا می‌کنندکه مبادرت به جلب‌کسی‌و تشکیل پرونده کنند . یعنی در امور حقوقی قواعد و اصولی بوجود‌آورده‌اندکه‌کمترکسی فرصت ارتکاب جرم و امتناع از انجام تعهدات خود راپیدا می‌کند .

رعایت و انجام‌این دونکته دقیقا مشابه آن است که مقرراتی وجود داشته باشد و ما همه افراد را در قبال بیماری و اکسینه کنیم و مانع انتشارو ابتلا بشویم ویاصبر کنیم تا بیماری جمعی را از پای درآورد و در صددعلاج آن برائیم . که طبعا با مرگو میروتداوی‌با هزینه سنگین همراه خواهد بود .

۲ـ کاغذ بازی یا بورو کراسی

در سیستم قضائی انگلیس بشدت ازکاغذبازی حذرشده استوحتی در اکثر موارد وجودندارد.در این‌خصوص تاریخ قضائی انگلیس مطلب جالبی دارد که اصل‌ومتن‌آن و نظریه‌ای که ابراز شده است خیلی جالب است . در اواخر ایام جنگ اول‌جهانی هیئتی مامور میشوند که به‌فرانسه رفته‌وسیستم‌قضائی این کشور را که در حقیقت مادر دادگستری های بیشتر کشورهای‌اروپائی و همچنین کشور ماست مطالعه کنند تا اگر مفیدتر و موثرتر‌ازسیستم متداول انگلیس بود ضمن اقتباس مورد استفاده‌قرار دهند . نتیجه‌گزارش این‌بود که سیستم مذکور دچار بوروکراسی (کاغذبازی) شدیدی است که مطلقا مفید و موثر نیست !

عجیب اینکه در همین ایام شالوده دادگستری ایران با اقتباس از فرانسه ریخته شد و نتیجه اینکه ما درهمه دوران مشروطیت فاقد یک دادگستری موثر بوده‌ایم و تغییرات و اصلاحات هم مفید واقع نشده است ، چراکه بوروکراسی ، همه‌چیزرادر خود تحلیل میبردو این‌همان دردی است که بیشتر از آن مینالیم و می‌بینیم که مدت دادرسی را بسالها میکشد و در اکثر موارد ارزش کاغذ ها و اوراقی که برای یک دادرسی صرف میشود‌واقعا بیشتر از مورد ادعا و یا ضرر و زیان است .

۳ـ تخلف قاضی .

در سیستم انگلیس قاضی بهیچوجه فرصت تخلف پیدا نمیکند و بهمین جهت در آن کشور دادسرای انتظامی و دادگاه انتظامی و دادگاه تجدیدنظر انتظامی که خود تشکیلات زیادی‌است وجود ندارد .

۴ـ تراکم پرونده و طول زمان دادرسی

در سیستم قضائی انگلیس با سپردن کار قضا به مردم و خارج ساختن‌آن‌ازانحصار معدودی تحصیلکرده حقوق مراجع رسیدگی نامحدود شده است و بنحوی‌است‌که در هر نقطه به تناسب‌احتیاج مراجعی وجود داردکه‌هرگز لازم نمی‌شود تا پرونده‌ای بیش از یک جلسه وقت لازم داشته باشد مگر ، بسیار معدود .

۵ـ وضع قوانین

این مسئله در این سیستم هرگز قوانین در اتاقهای دربسته تهیه و پیشنهاد نمی شود و بخصوص حتما و قبلا باید علل و دلائلی که لازمست قانونی تهیه گردد، سنجیده شود و ضرورتی داشته باشدکه‌منطقی ومولود تحولات اجتماعی باشد . مهمتر اینکه مقامات اجرائی حتما تائید کنند که قابل عمل و اجرا است و این نکته در اصول این سیستم موکداذکر شده است که «هیچ چیزبرای یک اجتماع بدتر و مضرتر از قانونی نیست که قابل عمل و اجرا نباشد .»

این پنج نکته‌روح سیستم‌قضائی انگلیس است که من درباره چگونگی آن‌ودرجواب کسانیکه میگویند این سیستم با خصوصیات اخلاقی مردم ما سازگار نیست، توضیحاتی میدهم ، و پیشنهاد هایی ارائه می کنم تاشاید مفید افتد .

۱ـ در مورد جرائم ، پلیس انگلیس وژاندارمری تشکیلاتی وسیع دارند که درهر کوی و برزن تعدادی پلیس‌برای‌مدتهای مدید انجام وظیفه میکنندومنطقه محدودی‌نیز‌آنها سپرده میشود. آنان وظیفه دارند که همه جزئیات و خصوصیات ساکنین منطقه را بدقت شناسائی کنند. از شغل وکارشان باخبرباشند، بدانند مستاجرند یا مالک، چه ساعاتی سرکار میروند و چه ساعاتی برمی‌گردند ؟ مطلع باشند که اوقات بیکاری را چگونه و کجا میگذرانند وسایر اطلاعات لازم. باین طریق علت هر تغییر کوچک ومختصر را باید بفهمند وزیرنظر داشته باشند .

بقیه در صفحه۱۹

چهل سال قبل...

شرکت نفت ایران ـ آمریك جستجوی نفت‌رادرشمال ایران آغازکرد

چند روز پیش آقای‌فردریک.ک کلاب نایب رئیس اول شرکت نفت ایران ـ آمریک بهمراهی مهندس افشار برای جستجو و بررسی در مواضع نفت‌خیز شمال بوسیله قطار به بندر شاه عزیمت نموده و از آنجا به گمش‌تپه رهسپار شدند و مدت سه روز در سه کیلومتری گمش تپه در محلی که اهالی آنرا نفتلیجه مینامند ومعروف است که‌دارای معادن نفت‌میباشد مشغول کاوشهای علمی بودند بعدازسه‌روز در حالی که‌مقداری ازمواد زمینی آن نقطه را برای آزمایش های شیمیائی با خود همراه برداشتند و بتهران بازگشتند. چند روز دیگرنیزمجددا برای ادامه عملیات به گمش تپه عزیمت خواهند کرد .

مالیخولیای تلفن

اطلاعات در «ستون‌آزاد» مینویسد:مرض مالیخولیااقسامی دارد و اخیرا یک‌دسته در تهران پیدا شده‌اند که مالیخولیای تلفونی دارند . این اشخاص هرروز بنحوی اسباب زحمت مردم میشوند . گوشی رابرداشته وبی جهت به‌اشخاص تلفن‌های چرند مینمایند . بشخصی‌تلفون میشود بمحض‌اینکه‌طرف‌گوشی را برداشت که صحبت نماید صدای حیواناتوحشی‌میشنود چند روز پیش باز کسی‌بمنزل زن شوهرداری تلفون کرده اظهار میدارد که شوهر شما با بنده ازدواج کرده ومدتی است که بدون معاشم گذاشته است . خانم نامبرده از این پیشامدمتغیر شده و بتصور اینکه قضیه حقیقت دارد نسبت به شوهر خود درشتی مینماید . شخص سومی دکتری‌را پای تلفون خواست و برای اواشعار «دکتر جونم» میخواند . بهمین طریق دسته مالیخولیائی تفریح‌وتفرج خودرادرتلفون‌کردن به اشخاص ناشناس ویا اظهار مطالب بی پایه واساس دانسته هروقت فرصتی بدستشان می آید آثار این‌مرض عجیب‌را بانلفون‌کردن نشان میدهند. بی نهایت‌مشکل است که این افراد مالیخولیائی رابدام آورد ولی خیلی آسان است که در تلفون‌مرض آنها را تشخیص داده و دوائی برای آنها تجویز نمود ...

خسارت‌طوفان

از ماکو خبر میرسد:طوفان دیروز غالب‌شیروانی‌های‌عمارات شهر و اطراف را خراب ونیرهای تلگراف و تلفون را شکسته خسارات وارده در حدود ۱۵ الی ۲۰ هزار ریال میباشد .

کارخانه گونی‌بافی

چون در نظر گرفته شده که بجای کارخانه قندشاهی‌که‌به عراق «اراک» انتقال یافته‌است کارخانه گونی‌بافی در شاهی تاسیس شود از ده روز پیش عده زیادی مهندس و کارگر مشغول‌اقدام برای بنای کارخانه مزبور شده اند .

شرکت ایران جوان

شرکت ایران جوان که به منظور تهیه روغن ترمز تاسیس شده‌اخیرا شروع‌بکارنموده‌است. محصول‌این‌شرکت‌در آزمایشگاه شیمیائی مورد دقت قرار گرفته و از لحاظ شیمیائی و طبیعی با روغن های ترمز ساخت خارجه یکسان و برابر است. آقایان نامبرده درپائین‌عهده‌دارکارهای شرکت میباشند : شریف معزی مدیر عامل ، عیسی الوندی بازرس ، امان‌الله فولادیان‌مدیر فنی ، نورالله شوشتری‌ومهاجر شریک .

نان فقیر

از آقایانی که طالب‌مصاه ماشینی میباشند و از مشتریان محترم ولایات تمنا مینمائیم هرچه زودتر مقداری را که‌لازم دارند از آدرس حیاط شاهی کوچه مشیر خلوت مرادشالم خریداری نمایند چون زیاد حاضر نمینمائیم ممکن است بدون مصاه بمانند.

نیازمند به یك همکاریم

سرمایه نمیخواهیم . اماباید از کارهای بازار سررشته داشته باشد. داوطلبان بشماره ۲۴۸ اداره اطلاعات بنویسند .

«نقل از اطلاعات ۲۰ فروردین ۱۳۱۷»

هادی خرسندی

نوار بهاره بستنی!

در تهران ، اهالی منطقه های‌فرح‌آباد ژاله ،بهارستان، میدان سپه ، فردوسی‌وخیام روز هشتم فروردین اولین خاموشی برق امسال رانوبر کردند « نوبربهار بستنی » گزارش های رسیده حاکیست که‌ماموران‌تجسسی وزارت نیرو ، در حال‌حاضر مناطق فوق‌الذکر راشدیدازیر نظرگرفته‌اید تا ببینندکدامیک از اهالی این قسمت ازشهر، ساعت‌خودش را جلونکشیده بوده و باعث خاموشی برق در این مناطق شده است !

بیستمین سالمرگ یک‌زنده‌یاد

حسین مهری ـ پاریس

شما باید حافظ های پهلوان شوید !

دکتر هوشیار

نام‌استاد دانشگاه‌در ماموس من ، طنین متفاوتی دارد . این را من به کسی می‌دهم که نه لکه‌یی برداما‌ن سپید اندیشه‌اش باشد ، نه خلق و خوی‌اش به حقارت زمینی،به آلایش زد وبندها وباندبازی های دانشگاهی‌آمیخته باشد. انسانی به غایت اخلاقی ،در همه زمینه ها پیشرو ،انسانی که « می‌داند و می‌بیند » ، آمیزه درخشانی از دانش و بینش ، مظهری از تحول مدام فکر و اندیشه .انسانی که در ارتباط دایم و درگفت و شنود پیوسته‌با همه‌انسان ها و با همه هستی ،وباهمه مستی ها و هشیاری های هستی ست . چگونه بگویم؟ مثل اعلای انسانیت .

شاید چنین انسانی باهمه این اوصاف ، تاکنون نیامده باشد ، و هرگز نیاید . اما این تصویری در زمانی که دانشجوی دانشسرای عالی بودم ، دکتر محمد باقر هوشیار در ذهن من ترسیم کرد . نمی‌گویم خود او به تمامی چنین بود ، اما بیشتر کسانی که محضر او رادرک کرده‌اند ، معترف‌اند که هوشیار،به‌راستی برخوردار از بسی از این اوصاف‌بود، و به قولی معلم‌یگانه بود . یک مستی هشیار ، یک هشیاری مست بود . امروزش ، مانند‌دیروز نبود‌و فردایش ، خود ،دیگر بود . هر روز نوتر می‌شد. هر روز تابناکتر .

نه آنکه تغییر عقیده میداد، عقیده‌اش مدام دستخوش تحول بود . مدام می‌خواند ومهمتر ، تعمق می‌کرد وبه دانشجویش همواره درس تامل می‌داد . دست‌کم،دهبار در کلاس هایش این بیت حافظ را از او شنیدم :

در اندرون من خسته دل، ندانم کیست
که من خموشم او در فغان و در غوغاست

درس نمی‌داد : ما را به عوالمی نو ، به عوالم علم غیر رسمی ، به تماشای افق های رنگین می‌برد . ما را با خود به هر جا می‌خواست، می‌برد .

دلیری‌اش در برابر فاجعه حیات ، دلیری یک رند بود. می‌گفت : « بچه‌ها (همیشه به ما می‌گفت بچه ها) .شما باید حافظ های پهلوان شوید » .

سری پرشور از عرفان داشت ، عرفان پهلوانانه ، نه زبونانه ازاین روی بود که در مولوی و «نیچه» ،یک روح را می‌دید و هرگز نتوانست بپذیرد که « نیچه» از مولوی متاثر نیست . سخت تنها بود . می‌گفت : «بچه‌ها ، من به خدا جزشما کسی را ندارم .اندیشه‌گری عصیانگر بود . بی‌پروا می‌گفت:من از مژانژاکروسو، خوشم نمی‌آید . من نیچه را دوست دارم ، آن هم از این روی که این مرد غربی،چون عارفان بزرگ ما ، بت‌شکن است .»

برای آنکه بتواندسبک عتیق ، موجز و فروزنده «چنین‌گفت‌زرتشت»رادرترجمه حفظ کند ،سال ها درنثر عارفان و در شعر مولوی تعمق کرد و به گفته‌خودش، ترجمه دوسه فصل اول را بارها بر استادان راستین‌نثر فارسی ، « فروخواند ، و آن‌قدر تتبع و تامل کرد که ترجمه مترجم دیگری‌ازچنین گفت زرتشت ، منتشر شد . چون به او خبر دادند ،با شادمانی آمیخته به طنز می‌گفت : « جها ن‌از آن کسانی است که کاری را می‌کنند،نه از آن کسانی که شاید بهتر می‌توانند ، اما نمی‌کنند !

از شاگردانش بپرسید، کلاسش یکبارچه شوروجود بود . تصویر من از کلاس های او ، تصویر یک شعله خوشرنگ است . چه بسیار از دانشجویان که دیوانه‌اش می‌پنداشتند ، زیرا‌او بسیاری از آداب‌معمول در اندیشیدن و سخن گفتن‌راقبول نداشت و در درس دادن ، روش های خشک متداول را زیر پای می‌گذاشت و کلاسش به یک صحنه از زندگی‌واقعی به‌دور از تکلف ، شبیه‌میشد. چگونه بگویم که سزاوارتر باشد ؟ هیچ آداب و ترتیبی نمی‌جست ... تجسمی از خواست و اراده بود .

مرتب از حافظ می‌خواند :

دست ازطلب ندارم تاکام من‌برآید ـ یا جان‌برسد به جانان تا جان زمن‌برآید .

در شرح زندگی و اندیشه وخلق‌وخویش کتابی‌می‌توان پرداخت . این جامجال‌تنگ است ، آنچه امروز یاد آن زنده یاد را در من بیدار کرد ، این عبارت او بود که هنگام مرور در یاد داشت های دوران تحصیل ، دیدم : «صخره در دریا ، به‌امواجی که‌گاه‌وبیگاه‌براو تازیانه می کوبند ، می‌گوید : تو آبی ، برو . بچه‌ها ی‌من ، صخره باشید .

اینک‌درست بیست سال از مرگ او می‌گذرد .ازمردی که طی بیست و چند سال ، صد ها معلم در دانش‌سرای عالی‌تربیت کرد،هرگز دراین بیست سال جز با دوسه نوشته آبکی ، یادنکردیم . دست کم ، در این بیستمین سال مرگ‌اش ، به طریقی‌که به شخصیت‌اش می‌برازد ،در گرامیداشت‌یادش،کاری بکنیم

زمین هرسال یک میلیون بار تکان می‌خورد!

زلزله بندرعباس در اولین روز های سال نو و پس ازآن زلزله چهارمحال و بختیاری کـه گروهی از هموطنان ما را داغدار و بی‌خانمان کرد ، یکبار دیگر این پرسش را مطرح ساخت که با این بلای ناگهانی و خشن طبیعت چه میتوان کرد ؟آیاانسان که‌به‌کره ماه قدم گذاشته و ابزارهایش در کره مریخ به نمونه برداری مشغول است ، نمی‌تواند برای جلوگیری از وقوع‌زلزله‌چاره‌ای بیاندیشد ؟ دانشمندان متاسف میگویند پاسخ این سئوال منفی است . اما آیـا میتوان وقوع زلزله را از قبل پیش بینی کرد ؟ بفرض که‌انسان به چنین موفقیتی دست یابد و بداند که مثلا فردا زلزلـه میشود آنوقت چکار خواهد کرد ؟ چگونه خواهد توانست جلوی تلفات جانی و مالی را بگیرد ؟ آنچه می‌خوانید یک گزارش علمی بزبان ساده در مورد زلزله است که روشنگر بسیاری از مسائل مبهم زلزله است .

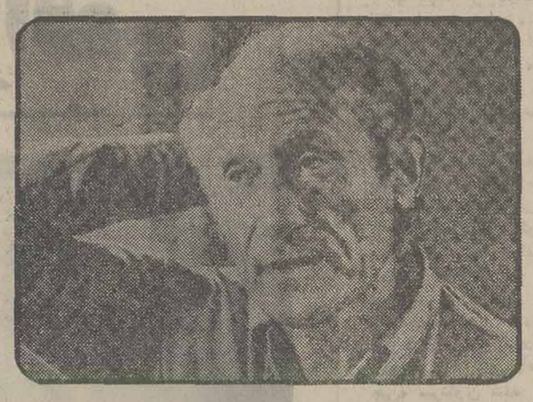

تازیف: بشر هرگز قادر به مهار کردن زمین لرزه ها و آتش فشانی‌ها نخواهد شد.

اخیرا زلزله های شدیدی‌در کشور های چین و فیلی پیـن متوالیا رخ داده است وکشور ژاپن هم از این گونه خطرات مصون نمیباشد . یک زلزله شناس ژاپنی در کتابی که‌انتشار داده دانش پیش بینی زلزله و جلوگیری از خطرات آنـرا توضیح میدهد . نام ان زلزله شناس آقای « شیگه‌جی ـ سویه‌هیرو » مدیر بخش‌زلزله شناسی سازمان هواشناسی ژاپن . او میگوید :

در میان بلاهای متعدد طبیعی که بشر با آن روبرو است زلزله سهمگین‌ترین آنهاست‌زیرا ناگهان زمین را که زندگی‌بشری برآن کاملا متکی است به‌لرزه درمی‌آورد . در مناطق‌زلزله‌خیز جهان حدود دو میلیارد نفـر زندگی میکنند و این رقم حدود ۵۱ درصد کل جمعیت جهانی را تشکیل میدهد . در ظرف مدت یکسال زلزله های بلاخیزی در امریکای مرکزی ـ ایتالیاو چن رخ داد و بسیاری از ساختمانها را منهدم نمود و مردم زیادی را به کشتن‌داد. در ژاپن هم در گذشته‌بسیاری زلزله های بزرگ و شدید اتفاق افتاده و در آینده نیز ممکن است بطور مکرر رخ دهد . البته ما علت وقـوع زلزله را میدانیم رامجلوگیری آنرا در اختیار نداریم . آنچه که میتوانیم بکنیم آنستکه‌سعی کنیم خسارات وارده را کاهش دهیم و جان افراد بیشتری‌را نجات دهیم .

در ژاپن سعی بسیار کرده‌ایم که جامعه خود را تا حدود امکان بصورت یک جامعه ضد زلزله در بیاوریم . از جمله اقداماتی که برای تخفیف خسارات و کاهش تلفات در مقابل زلزله انجام گرفته‌ساختن خانه‌ها و ساختمانها و سایر بناهائی است که بحد کافـی نیرومند و در مقابل ارتعاشات زلزله مقاوم باشند . دیگرآنکه تسهیلات و وسائل جلوگیری‌از حریق پیشرفت و بهبود یافته و در شهر های بزرگ‌محوطه هائی برای تخلیه اهالی تامین گردیده است.

البته اجرای این اقدامات بسیار گران است و در بیشتر مناطق زلزله‌خیز جهان هزینه های‌آن بسیار گزاف میباشد . بعلاوه حتی اگر اعتبارات کافی را دراختیارمیداشتیم نمی‌توانستیم جامعه خود را بطور کامل‌و صد درصد در مقابل زلزلـه مقاوم سازیم . از لحاظ اینکه زلزله یک پدیده غیرمنتظره و یک بلای ناگهانی است کاری نمیتوانیم انجام دهیم جز آنکه با انجام اقدامات‌متقابل وپیش بینی زلزله و تجهیز وسائل لازم قبل از وقوع زلزله از خسارت و هلاکت مردم‌بکاهیم. اگر مردم همیشه آماده باشند حتی بدون اقدامات اساسـی این امر باندازه کافی کمک خواهد کرد .

پیش‌گوئی زلزله از لحاظ زمان و مکان وقوع و شدت آن مورد توجه است و دقت کافی در این پیش‌گوئی اعمال میگردد . منظور از دقت کافی آنستکه مثلا تا چه‌حـد بتوانیم از اطلاعات قبلی که بمنظور کاهش خطرات ناشی از زلزله بدست می‌آوریم استفاده نمائیم. عامل زمانی در میان عوامل سه‌گانه زمانی و مکانی‌وشدت دشوارترین‌عامل‌بحساب می‌آید. اگر ما بخواهیم مردم را در منطقه‌ای که انتظر وقوع‌زلزله میرود مجبور به تخلیه نمائیم باید زمان وقوع زلزله را با دقت یکی دو روز پیش‌گوئی کنیم زیرا ما نمیتوانیم برای مدت زیادتری فعالیته‌ای‌اجتماعی را مختل سازیم . ولی اگـر اجتماع مورد نظر درمنطقه‌ای تا حد معینی آماده مقاومت‌در برابر زلزله شده باشد وشدت زلزله پیشگوئی شده‌زیادنباشد پیشگوئی زمان زلزله و دقت آن ممکن است براساس یک یا دو ماه و حتی بیشترباشد زیرا اقداماتی که لازم است انجام شود فقط عبارت از رسیدگی و کنترل تجهیزات و وسائل ایمنی و برطرف کردن عوامل تشدید خسارات و خطرات زلزله مانند اجتماع افراد زیاد مردم در یک منطقه یا وجود انبوه زیادی از مواد خطرناک خواهد بود .

بنابراین فایده پیش‌گوئی‌زلزله باید نسبت به اجتماعی که از این اطلاع و پیشگوئی بهرممند میشود . ارزش‌یابی گردد .

البته پیش‌گوئی زلزله با دقت کامل از لحاظ زمان و مکان و شدت هنوز ممکن نیست . در کشور چین با وجودآنکه موارد موفقیت آمیزی در زمینه پیش‌گوئی زلزله بوده ظاهرا موارد غیرموفقیت آمیزی هم وجود داشته است. ازتجربیات گذشته در زمینه پیش‌گوئـی زلزله بایستی در ابتدا بعنوان یک پدیده ژئوفیزیکی بطـور کامل مورد بررسی و مطالعه قرار گیرد . در دهسال‌گذشته پیشرفت قابل توجهی دراین زمینه بعمل آمده است . در حال حاضر واضح است کـه باین دلایل زلزله بیاید . شکل پوسته زمین در اثر نیروی حاصله از منبع حرارتی در اعماق زمین شکسته و دیگرگون میشود . زمانیکه این‌دگرگونی از حداکثر نیروی صخره‌ای که پوسته زمین را تشکیل میدهد تجاوز کند شروع به شکستن میکند و امواج زلزله رابوجود می‌آورد . هم‌اکنون براساس کره زمین میدانیم که چـه مناطقی چـه نوع نیروئی از کدام جهت دریافت می نمایند . مثلا جزایر ژاپن دائمـا از طرف اوقیانوس آرام بـه سمت قاره آسیا در تحـت فشار است و انرژی زلزلـه بدین ترتیب روی هم انباشته میشود . ولی‌این اطلاع فقط مشابه با توضیح علت گرمی در تابستان و سرما درزمستان است . هرکس میتواندبطور کامل علت وجودی دگرگونی های فصلی را از لحاظ درجه گرما و برودت‌توضیح دهد . ولی با داشتن تنها این‌اطلاع ما نمیتوانیم پیشگوئی کنیم که زمستان آینده یک زمستان سرد یا گرم خواهد بود . بهمان ترتیب هـرکس میتواند بدون دانستن طرز پیش گوئی هـر زلزله مشخص یک توضیح کلی از علت وقوع زلزله بدهد .

برای بالا بردن سطح کنونی دانش‌خود تا آن حدی که پیش گوئی عملی امکان پذیر گردد بایستی اطلاع دقیقی در مورد توزیع انرژی‌زلزله و پدیده‌های مربوطبه‌آن در زیر سطح‌زمین در اختیار داشته باشیم .مشاهده دگرگونیهای پوسته زمین و فعالیت زلزله برای این منظور بسیار مهم است . در ژاپـن وسائل وتدابیر برای اجرای این چنین مشاهـدات اساسا پیشرفت نمودو اطلاعات‌مربوط بهمان ترتیب نیز افزایش یافته است دراصل‌توسعو پیشرفت فنون پیشگوئی چیزی بیش از جمع‌آوری اطلاعات بیشتر در مورد زلزله وپدیده های مربوط وبررسی پدیده کلی زلزله و همچنین مکانیسم‌هرزلزله نمی‌باشد . درحال حاضر هنوز بعنبه و خصوصیات فزیکی زلزله بایستی کاملا آشکار و شناخته شود .از طریق انجـام مشاهدات زلزله در زمان وقوع بایستی این خواص مطـالعه و بررسی شود و اگر چه نمی شود گفت که چه روزی این درککامل مانند طرح ساختمان‌هـا یا پلها تحـقق یابد ولی خوشبختانـه پیشرفتهائی دراین زمینه حاصـل گردیده وادامه داشته است. اگر زمانی بامهلت یک هفته ناگهان به ما اطلاع داده شود که یک زلزله بزرگ‌رخ خواهد داد چه میتوانیم بکنیم؟ جامعه بخاطر استفاده از اطلاعات پیشگوئی برای جلوگیری ازاین‌بلابایستی کاملا برای دریافت این‌اطلاع آماده باشد.

همانطوریکه پیش گوئی بیش ازپیش بواقعیت میرسد طرزبهره‌برداری‌از آن باید به دقت مطالعه وبررسی‌شود. این وظیفه‌مستلزم همکاری نه فقط دانشمندان بلکه جامعه شناسان ـ اقتصاد دانان مدیران و سایر افراد در رشته های گوناگون میباشد. پیشگوئی زلزله بسیار مسائل پیچیده‌ای را درزمینه توسعـه فنی و استفاده اجتماعی در بردارد. ولی افراد بشری تازمانیکه بر روی زمین زندگی‌میکنند بایستی با زلزله های بزرگ و بلا خیز روبرو شوند. ما باید تلاشهای بیشتری رابرای حل این مسئله از خود ابرازداریم و اطلاعات و فنون حاصله دراین زمینه را بعنوان یک سرمایه فنی برای نسل هـای آینده به ارث بگذاریم.

سالی یك میلیون بارزمین لرزه !

ساعت هشت و نیم بعداز ظهر روز یکشنبه‌گذشته‌تلویزیون فرانسه دربرنامه « آینده و گذشته » فیلم«کراکاتوآ» ساخته «برناردکالمسکی »را نمایش‌داد

این فیلم ماجرای کارشناسانی است که برای جستجوی یک کشتی غرق شده رفته بودند که خود بسرنوشت سرنشینان آن دچار شده براثر آتش فشانی زیردریائی « کراکاتوآ» جان خودرا از دست دادند. پس‌از پایان نمایش فیلم بحث جالبی درباره فاجعه های طبیعی آغاز شد که بسیاری از دانشمندان فرانسوی‌ازجمله«پیروگون» از دانشگاه « پیر» وماری کوری‌از سازمان« ژئوگرافی فیزیک» در آن شرکت‌کردند اما « تازیف» رئیس آزمایشگاه « آتش فشان شناسی» در میان شرکت کنندگان دراین بحث‌دیده‌نمی‌شد. دانشمند فرانسوی ضمن مصاحبه‌ای با ما اطلاع داده شود که یک زلزله بزرگ‌رخ خواهد داد چه میتوانیم بکنیم؟ جامعه بخاطر استفاده از اطلاعات پیشگوئی برای جلوگیری ازاین‌بلابایستی کاملا برای دریافت این‌اطلاع آماده باشد.

همانطوریکه پیش گوئی بیش ازپیش بواقعیت میرسد طرزبهره‌برداری‌از آن باید به دقت مطالعه وبررسی‌شود. این وظیفه‌مستلزم همکاری نه فقط دانشمندان بلکه جامعه شناسان ـ اقتصاد دانان مدیران و سایر افراد در رشته های گوناگون میباشد. پیشگوئی زلزله بسیار مسائل پیچیده‌ای را درزمینه توسعـه فنی و استفاده اجتماعی در بردارد. ولی افراد بشری تازمانیکه بر روی زمین زندگی‌میکنند بایستی با زلزله های بزرگ و بلا خیز روبرو شوند. ما باید تلاشهای بیشتری رابرای حل این مسئله از خود ابرازداریم و اطلاعات و فنون حاصله دراین زمینه را بعنوان یک سرمایه فنی برای نسل هـای آینده به ارث بگذاریم.

سالی یك میلیون بارزمین لرزه !

ساعت هشت و نیم بعداز ظهر روز یکشنبه‌گذشته‌تلویزیون فرانسه دربرنامه « آینده و گذشته » فیلم«کراکاتوآ» ساخته «برناردکالمسکی »را نمایش‌داد

این فیلم ماجرای کارشناسانی است که برای جستجوی یک کشتی غرق شده رفته بودند که خود بسرنوشت سرنشینان آن دچار شده براثر آتش فشانی زیردریائی « کراکاتوآ» جان خودرا از دست دادند. پس‌از پایان نمایش فیلم بحث جالبی درباره فاجعه های طبیعی آغاز شد که بسیاری از دانشمندان فرانسوی‌ازجمله«پیروگون» از دانشگاه « پیر» وماری کوری‌از سازمان« ژئوگرافی فیزیک» در آن شرکت‌کردند اما « تازیف» رئیس آزمایشگاه « آتش فشان شناسی» در میان شرکت کنندگان دراین بحث‌دیده‌نمی‌شد. دانشمند فرانسوی ضمن مصاحبه‌ای با ما اطلاع داده شود که یک زلزله بزرگ‌رخ خواهد داد چه میتوانیم بکنیم؟ جامعه بخاطر استفاده از اطلاعات پیشگوئی برای جلوگیری ازاین‌بلابایستی کاملا برای دریافت این‌اطلاع آماده باشد.

همانطوریکه پیش گوئی بیش ازپیش بواقعیت میرسد طرزبهره‌برداری‌از آن باید به دقت مطالعه وبررسی‌شود. این وظیفه‌مستلزم همکاری نه فقط دانشمندان بلکه جامعه شناسان ـ اقتصاد دانان مدیران و سایر افراد در رشته های گوناگون میباشد. پیشگوئی زلزله بسیار مسائل پیچیده‌ای را درزمینه توسعـه فنی و استفاده اجتماعی در بردارد. ولی افراد بشری تازمانیکه بر روی زمین زندگی‌میکنند بایستی با زلزله های بزرگ و بلا خیز روبرو شوند. ما باید تلاشهای بیشتری رابرای حل این مسئله از خود ابرازداریم و اطلاعات و فنون حاصله دراین زمینه را بعنوان یک سرمایه فنی برای نسل هـای آینده به ارث بگذاریم.

باوجود میلیاردها دلار هزینه‌هنوز هم پیش‌بینی وقوع زلزله ممکـن نیست

•

۲ میلیارد نفر در مناطق زلزله‌خیز جهان زندگی میکنند

آتش‌فشانی ودیگر مسائلی که درمیز گرد تلویزیون فرانسه مطرح شد توضیحاتی داده است که قسمت های جالب آن درزیر آورده‌میشود .

ـ میگویند وقایع‌شوم‌طبیعی که امروز درجهان روی میدهد پیش‌از گذشته است این مطلب تاچه حد حقیقت دارد؟

ـ برخلاف آنچه که گفته‌می شود درسالهای اخیرزمین‌لرزه وآتش‌فشانی در جهان‌زیادنشده بلکه بیشتر در باره این پدیده های طبیعی سخن میگویند . حـد متوسط آتش فشانی‌هـا وزمین لرزه‌ها دریک قرن اخیر تغییر نکرده است بطور متوسط هر سال ۵۰ آتش‌فشانی در جهان روی‌میدهد وزمین‌نیز یک‌میلیون بار تکان میخورد .

تنها هرچهار سال یکبارزمین ۸٫۶ درجه تکان میخورد و هر سال یکبار نیز زمین‌لرزه‌ای‌بشدت ۸درجه روی میدهد .

بطور کلی ظرف یکسال ۱۷ بار زمین لرزه‌با شدت ۷ درجه ۱۵۰ زمین‌لرزه با شدت ۶درجه وهزاران زلزله خفیف در جهان رو ی‌میدهد .

ـ بعقیده شما زمین واردیک دوران اقلیمی و یا ژئولوژیکی جدید شده است ؟

ـ من بعنوان‌یک‌زمین شناس درباره دگرگونیهای اقلیمی حق اظهار نظر ندارم اما دلیلی نمی بینم که بگوئیم زمین وارد یک دوران اقلیمی جدیدی‌شده است.

ـ پدیده های طبیعی قابل پیش‌بینی است ؟

ـ باز از آنجا که من یـک زلزله‌شناس نیستم نظرات مرا جز در یک مورد استثنائی‌نباید جدی گرفت‌و آن اینکه پیش‌بینی محل و ساعت دقیق آن امکان پذیر نیست امامیتوانم‌بگویم کـه پیش‌بینی آتش‌فشانی امکان‌پذیر است زیرا بر خلاف زمین‌لرزه آتش‌فشانی یک‌پدیده سطحی بوده و محل آن قبلا مشخص شده‌است. اما پیش‌بینی ایـن مطلب که آتش‌فشانی‌شدیدخواهد بود یا خفیف ومدت زیادی‌دوام خواهد داشت‌یا خیر دشـوار است‌با اینحال گاهی‌این‌پیش‌بینی نیز امکان‌پذیر است همانگونه که‌از ماه مارس تا آخر ژوئیه شانس آنرا پیدا کردیم که در گوادالوپ تو انستیم رسما اعلام کنیم آتش فشانی‌کاملا بی خطر خواهد بود .

زلزله‌را نمیتوان‌پیش‌بینی کرد

اما درماههای اوت و سپتامبر عده‌ای باصطلاح‌آتش‌فشان‌شناس فاجعه بزرگی‌را پیش‌بینی کردند وبدنبال آن ۷۵ هزار نفرشهرها و آبادیهای اطراف‌کوه‌آتش‌فشان را ترک کردند ومیلیونها فرانک بیهوده بهدررفت و سرانجام پیش‌بینی ما دربارەبی‌خطربودن آتش فشانی تحقق‌یافت.

همانگونه که پیش‌بینی زمین لرزه فوق‌العاده مشکل است . تنها کارشناسان مجرب‌میتوانند بندرت وقوع زمین‌لرزه را پیش بینی کنند .

باوجود میلیاردهادلار ،روبل وفرانک که درراه تلاش برای پیش‌بینی زمین لـرزه مصرف میشود با وجود کوشش پیگیر دهها هزار نفر برای پیدا کردن راه پیش بینی زمین لرزه ،بـا وجود ماهوارەها و هواپیماهای ویژه ویا وجود کامپیوترهـای عظیم پیش بینی دقیق ساعت و محل وقوع زمین لرزه تاکنـون امکان پذیر نشده است .

ـ آیا بشرمیتواند روزی‌زمین لرزه وآتش‌فشانی را مهار کند؟

ـ بشر هرگز به مهار کردن این‌دو پدیده‌طبیعی‌موفق نخواهد شد انرژی که‌بدنبال یکزمین لرزه یا آتش فشانی آزاد میشود آنقدر زیاد است که مهار کردن آن امکان پذیر نیست . انرژی حاصله از یک زمین لرزه ۸٫۵ درجه ده تا پانزده هزار بار برابر انرژی‌آزادشده از انفجار یک بمب اتمی است . بنا براین نباید در این مورد دستخوش اندیشه‌های باطـل شد .

درود

به‌روان پاک شجاعان شهیدی که‌در ۲۱ فروردین دین خودرا به‌شاهنشاه ایران اداکردندوسپاس خداوندرا که‌شاهنشاه‌دادگستر ایران رااز گزند اهریمنان مصون‌داشت

کرمانشاه ـ علی‌اشرف‌القاصی نماینده انحصاری اتومبیل سوبارو درغرب

IBM ای.بی.ام

آگهی استخدام

شرکت آی‌بی‌ام ورلد ترید کورپوریشن ایـران جهت ترخیص کالا و ماشین آلات خود از گمرک مایل بـه همکاری با شخصی‌با مشخصات زیراست :

۱ـ آشنائی با زبان انگلیسی
۲ـ حداقل تحصیلات دیپلم
۳ـ بیشتر از دوسال تجربه‌درامور گمرکی و ترخیص‌کالا

از متقاضیان‌تقاضا دارد مشخصات کامل خود را همراه بایک قطعه‌عکس به‌آدرس آی‌بی‌ام‌ورلدترید‌کورپوریشن شعبه ایران ،صندوق‌پستی ۱۰۵۸ ،تهران قسمت‌پرسنل ارسال دارند .

هواپیمائی ملی ایران

آگهی مزایده

هواپیمائی ملی ایران «هما» ۱۰۴ قلم اجناس واموال مستعمل و فرسوده شامل وسایل اداری دستگاههای فنی ـ آهن‌آلات ـ آلومینیم ـ بشکه خالی ـ لاستیک ـ کولر آبی ـ تخته وغیره را ازطریق مزایده‌بفروش‌میرساند:

۱ـ داوطلبان ازتاریخ نشر این آگهی‌تا آخر وقت اداری روز شنبه دهم اردیبهشت ماه ۲۵۳۶ پیشنهاد های خود را در پاکت لاک ومهر شده به پیوست رسید صندوق به مبلغ ۱۰۰۰۰۰ ریال که بعنوان سپرده‌شرکت در مزایده‌باید به‌صندوق شرکت هواپیمائـی ملی ایران درساختمان ادارات مرکزی‌پرداخته باشند به دفتر دایره اموال تدارکات «هما» واقع در آشیانه‌فنی‌طبقه سوم (بعد ازساختمان ادارات مرکزی در فرودگاه مهرآباد) تسلیم نموده ورسید دریافت دارند .

۲ ـ پیشنهاد دهندگان میتوانند همه‌روزه غیر از روزهای تعطیل جهت بازدید اجناس مورد مزایده و دریافت صورت ریز آن‌به‌انبار‌دایره اموال تدارکات « هما»واقع در فرودگاه جنوبی مهرآباد مراجعه نمایند.

۳ـ کلیه هزینه‌ها از قبیل هزینه آگهی وحمل وسایل مورد مزایده از انبار دایره اموال و مالیات چنانچه تعلق بگیرد به‌عهده برنده مزایده خواهد بود .

۴ـ پیشنهاد های رسیده در ساعت ۹ صبح روز یکشنبه ۱۱ر۲ر۲۵۳۶ در دفتردایره اموال تدارکات «هما» (به‌نشانی نامبرده‌دربالا) باز وقرائت خواهد شد .

۵ـ به پیشنهاد های فاقد سپرده و یـا کمتر از مبلغ سپرده مقرر و پیشنهاد هائی‌که بعد از تاریخ ۱۰ر۲ر۲۵۳۶ تسلیم گرددترتیب اثر داده نخواهد شد .

۶ـ درصورتیکه برنده مزایده حاضر بانجام معامله نشود سپرده او به نفع هواپیمائی‌ملی ایران ضبط و معامله با برنده دوم انجـام خواهد شد ودر صورتی‌که برنده دوم نیز از انجام معامله خودداری کند سپرده او هم به‌نفع «هما» ضبط خواهد گردید .

۷ـ هواپیمائی ملی ایران در رد یاقبول یکویا کلیه پیشنهادها مختار وحضورپیشنهاد دهندگان درجلسه مزایده بلامانع است .

تدارکات هواپیمائی ملی ایران «هما»

ایساب سوئد

مبتکر و پیشرو در صنعت جوشکاری و برش گازی

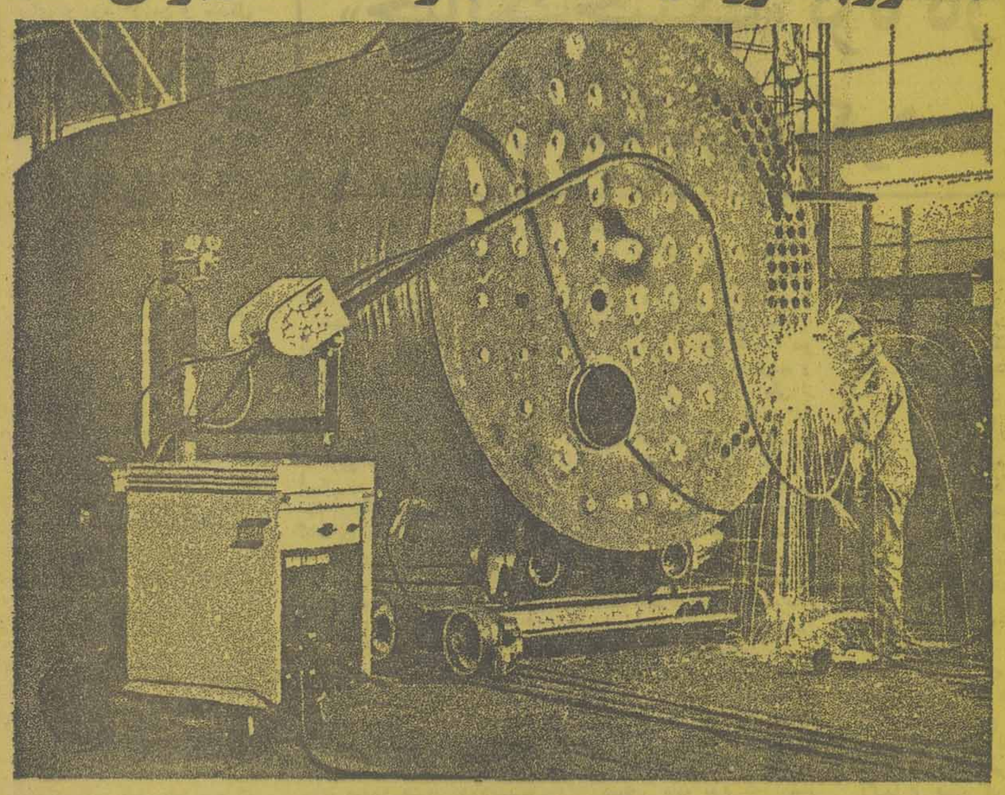

آیا در صنعت جوشکاری مشکل بزرگی دارید؟

ایساب آسانترین راه را پیشنهاد میکند:

ماشین جوشکاری نیمه‌اتوماتیک ایساب.

ماشین جوشکاری نیمه‌اتوماتیک ایساب برای جوش با گاز CO_2 وگاز آرگن
با مدرن ترین سیستم جوش سرد
مجهز به دستگاههای صرفه جوئی در وقت و الکترود گذار اتوماتیک
ایساب، سبک، خوش دست، با امکان حرکت در تمام جهات

ایساب ایران ـ تهران
خیابان رودسر شماره ۲۵ تلفن: ۶۶۴۶۷۲ ـ ۶۶۱۶۸۷

ESAB

بروشور

کاشی کاری تا زیر سقف
با کاشی

ایران

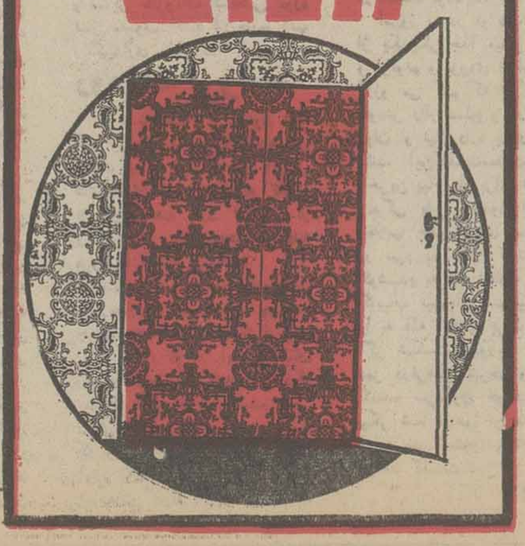

سفر سادات به‌واشنگتن پیامدهای مهم خواهد داشت

هدی توفیق
الجمهوریه

خاورمیانه در انتظار تحول واقعی

ظرف دو سه هفته اخیر اظهارات متعددی ازپرزیدنت جیمی‌کارتر رئیس جمهور امریکا شنیده شد که طی آن به جنبه های مختلف حل مشکل خاورمیانه اشاره شده است .

در همین حال برژنف هم طی بیانیه‌ای راه‌حل‌مشکل را از نظر اتحاد شوروی افشا کرد . چه بااین‌اظهارات و بیانیه ها و یا گوشه هائی از آن موافقت کنیم یانکنیم باز هم باید دانست که فعالیت برای‌حل مشکل در این مرحله آغاز شده و این امر در واشنگتن و نیویورک و مسکو وپایتخت های اروپائی مقام اولویت رابدست آورده است .

و این فعالیت جهت خروج از رکود مسئله‌ایست مهم و حساس در این مرحله .

ولی بررسی نظراتی هم که در اظهارات کارتر و بیانیه برژنف مطرح شد ، امری است ضروری‌تاچنانچه ظرف ماههای آینده کنفرانس‌ژنو تشکیل گردید،اندیشه‌ای روشن و روشی معلوم دردست باشد .

البته میان آنچه کارتر در اظهارات خود گفت ازیکطرف وبرژنف در بیانیه خویش به آن‌اشاره کرد از طرف‌دیگر فرق محسوسی وجود دارد . زیرا اظهارات کارتر بـه صورت بیانیه رسمی نبود که بازگو کننده روش رسمی و کامل ایالات متحده آمریکا باشد. بلکه وی‌این‌اظهارات را در پاسخ پرسش های‌خبرنگاران بصورت« جمله‌هائی ناکامل» بیان داشت .

ولی آنچه در روش آمریکا تازگی دارد، علنـی بودن نظراتی است که خودنشان‌می‌دهد رئیس‌جمهوری آمریکا تصمیم دارد گامی درراه‌حل مشکل‌بردارد‌و چه‌بسا شخصا این روش را به عهده گیرد .

گام مهم

صرفنظر از اظهارات کارتر درباره مرزهای قابل دفاع که عکس‌العملی منفی در محافل‌عربی بوجودآورد، اظهارات او در مورد لزوم تاسیس کشوری بـرای فلسطینیها گام مهمی بود در راه منافع اعراب . گرچه کارتر یادآور نشد که آیا منظورش تشکیل یک کشور مستقل است و این کشور کجا باید تشکیل شودو این امر را به عهده مذاکره با اعراب و سپس اسرائیـل واگذاشت . بهمین جهت مسافرتی که انورسادات‌بامریکا صورت داد مهمترین مسافرت های سیاسی او محسوب میشود .

تاکتیک اسرائیل هم کاملا علنی شده است زیرا اسرائیل بدنبال اظهارات کارتر لبه تیز تبلیغات خود را متوجه کارتر ساخت و رابین از رویاروئی تازه میان اسرائیل و آمریکادر باره مرزها و کشور فلسطین سخن گفت واسرائیل عقب‌نشینی به مرزهای سال ۱۹٦۷ را رد کرد.

روش اسرائیل

هدف اسرائیل این بود که مسافرت سادات رابه‌امریکا با شکست مواجه سازد وسعی نمود چنین وانمود کندکارتر علیه اسرائیل سخن گفته و به‌اعراب نزدیک میشود که‌بنظر اعراب این ادعا صحیح نیست.

روش فعلی اسرائیل براین پایه استوار است که باهر اقدامی مخالفت کند تا بتواند در جریان گفتگوها قسمتهائی از اراضی اعراب را بدست آورد ... که این نظر هم ازطرف اعراب قابل قبول نیست.

اسرائیل همچنین از طرفی سازمان رهائی‌بخش فلسطین و سرزمین ملی فلسطینها راپذیرا نیست و از طرف دیگـر خواهان «مرزهای باز» با اعراب میباشد. یعنی اینکه‌میخواهد اسرائیل را بصورت اثر مستحکمی در آورد و دروازه‌های آنرا بروی فلسطینی‌ها ببندد و سپس خواستار آزادی‌رفت و آمد وروابط با کشورهای همجوار گردد.

★ سادات باهلموت «اشمیت صدر اعظم آلمان فدرال» علاوه بر جلب توجه واشنگتن جلب دوستی بن ـ پاریس هم ضروری است.
عکس رادیویی آسوشیتدپرس

بیانیه برژنف

شکی نیست که اتحاد شوروی پس از اینکه مطمئن شد فعالیتها و گفتگوهای فعلی گفتگوهائی است جدی ومصر تصمیم دارد کار را یکسره کند. یا صلح و یاجنگ ...خود نیز تصمیم به فعالیت گرفت.

بیانیه برژنف یادآور میشود که منطقه خاورمیانه شاهد فعالیت محسوسی است و چنین بنظر میرسد که احتمال از سرگرفتن کار کنفرانس ژنو واقعی‌تر شده است. بیانیـه شوروی نکات مثبتی در مورد حقوق فلسطینها داشت.

برژنف در بیانیه خودگفت: حقوق ثابت‌ملت فلسطین باید تضمین شود. از جمله حق آن برای تعیین سرنوشت وبرپائی دولت خود.

ولی بیانیه برژنف در قسمتی که مربوط به مرزهاست گنگ ونامفهوم بود.

اتحاد شوروی دارای روشهای ثابت و نوشته شده است واین روشها را قبلا به مصر ارائه داده و طی آن مرزهای قبل از جنگ سال ۱۹٦۷ را تاکید و قبول کرده است و هم‌اکنون این مدارک واسناد در بایگانی وزارت خارجه مصر محفوظ میباشد.

لذا جمله زیر که در باره مرزها در بیانیه آمده باعث شگفتی محافل عربی بویژه محافل مصری شده است. (میبایستی مرزهای «صلح آمیز» و یا «مناسب» بطور روشن معلوم گردد.)

این جمله درباره مرزها با بخشی دیگری از همان‌بیانیه مغایرت دارد که میگوید: اسناد صلح باید عقب‌نشینی‌اسرائیل را از تمام سرزمینهائی که در سال ۱۹٦۷ اشغال کرده و همچنین عدم اشغال اراضی دیگران را از طریق جنگ تاکید کنند.

بهمین جهت وزیر خارجه مصر بلافاصله با مسکو تماس برقرار کرد تا از نظر شوروی توضیح بخواهد و ازروش شوروی در قبال مرزهای بین‌المللی که مرزهایی استقانونی و شناخته شده آگاه گردد.

بهر تقدیر، اینک باید شاهد تحولاتی در خاورمیانه بود که سفر سادات به واشنگتن در پی خواهد داشت. کارتر بااستقبالی که از تشکیل کشور فلسطین و شرکت فلسطینی‌ها در کنفرانس ژنو به عمل آورد، نشان داد که جداخواهان حل وفصل عادلانه کشمکش خاورمیانه است و پس تحول واقعی در خاورمیانه پس از بروی کار آمدن کارتر و اولین دیدار او با رهبر مصر آغاز خواهد شد.

کودتای اخیر سبوی اعتبار کشوررا شکست

تایلند درخطر ویتنامی شدن

صفا حائری ـ بانکوک

آیا آبها از آسیاب کودتای تایلند افتاده است؟ به این سئوال پاره‌ای از ناظران بیطرف و آگاه‌پاسخ میدهند. بله و برای یک مدت طولانی. درحالی که گروهی دیگر از کارشناسان‌بویژه دیپلمات‌ها جواب میدهند که «این تازه آغاز کار است».

ساعت نه‌ونیم بامداد رادیو تایلند (کهتام یکی از ده‌ها فرستنده‌رادیوئی بانکوک است) ناگهان‌برنامه ، عادی‌خود را قطع کرد ویک گوینده ناشناس‌در میان بی‌توجهی وبی‌اعتنائی شنوندگان احتمالی خود (به غیر از خبرنگاران و دیپلوماتها) از قول ژنرال «پراسرت تاماسیری» معاون ستادفرماندهی‌مشترک نیروها ی مسلح تایلند اعلام میکند که حکومت تقریبا شش ماهه «تانین کراوی چین» سرنگون شده و یک کمیتـه انقلابی متشکل از فرماندهان سه ارتش سلطنتی حکومت را بدست گرفته است.

کمیته انقلابی

اندکی بعد رادیو اضافه میکند که هدف کودتای بامداد امروز تسهیل در اجرای آرمان‌های کودتای شش اکتبر (۱۹۷٦) ـ تشدید مبارزه بافساد وتسریع رشد اقتصادی کشور است . گوینده بازهم از قول ژنرال تاماسیری بهتمام فرماندهان نظامی نیروهای‌پلیس مرزی ووزراء دستور میدهد، تمـام فعالیت‌های خود را به کمیته انقلابی گزارش داده واز تماس با مسئولان کشوری یانظامی‌سابق خودداری‌نمایند.

اگر خبر در خارج از تایلند و در محافل روزنامه‌نگاری دیپلوماسی و بازرگانی خارجی صدا میکند در داخل تقریبا بی‌اثر است و هیچ شور و هیجانی تولید نمیکند. نه شهر شلوغ خلوت میشود. نه مردم تعجب میکنند و خیلی‌ها اصلا خبررا جدی نمی‌گیرند بویژه که هیچ صدای شلیک تیر و تفنگی هم از هیچ کجای شهر بگوش نمیرسد.

ولی کشور جدا در آستانه یکـ برخورد خونین میان نظامی‌هاست.

در بخشی از جنوب شهر سیصد سرباز که بیشترشان سابقا در ویتنام جنگیده‌اند. ستاد فرماندهی کل‌نیروها، رادیو تایلند وچند مرکز حساس‌ارتشی دیگر را اشغال کرده‌اند. از «دولتی»ها هیچ خبری نیست و بنظر میرسد کـه کودتا بدون خون‌ریزی پیروز شده به ویژه که نخست وزیر و بیشتر اعضای کابینه همه درگوشه و کنار کشور سرگرم رسیدگی به امور محلی درچهار چوب برنامه برقرار کردن روابط و تماس بیشتر بین مرکز و مردم نقاط دورافتاده میباشند.

دوساعت بعد در حالیکه بیشتر مردم گوش به رادیو تایلند دادند خبری تلفن بتلفن مثل برق در سراسرپایتخت می‌پیچید تلویزیون کانال ٥ «رونگاکن، سانکاد» صحبت میکند.

کانال٥ تلویزیون ارتش است. روی پرده کوچک و رنگی ژنرال سانکـاد چالوریو وزیر دفاع، مرد نیرومند نظامی و معمار کودتای خونین شش اکتبر که به تجربه دموکراسی سه ساله تایلند پایان داد باتنی چند ازافسران ارشد ووزیرانی که در پایتخت مانده‌اند همچنان حکومت را در دست دارند و به مردم اطمینان میدهد که او ویارانش از کودتا کنندگان میخواهند کههرچه زودتر اسلحه زمین گذارده و تسلیم شوند.

باگذشت ساعت‌ها جنگ بین رادیو تایلند، که در دست کودتاگران استو تلویزیون کانال ٥ که از آن دولتی هاست بالا میگیرد. مردم که تازه‌به‌آنچه که میگذرد علاقمند شده‌اند پای‌تلویزیون ها ورادیوها نشسته و گروه انبوهی به جنوب شهر رفته‌اند.

خبرنگاران که خود را به محـل حادثه رسانده‌اند خیلی زود سربازان کودتاچی را از روبان‌های رنگارنگکه بهرنگ‌های پرچم تایلند است وبه مچ هایشان بسته‌اند میشناسند و بازخیلی زود درمی‌یابند که رهبری کودتـا با ژنرال «چالاردهیرانیا سیری» است و نه آنطور که رادیو میگفت ژنـرال تاماسیری.

نوشابه‌سرد در بانکوک

اولین واحدهای زرهپوش وتانک های سنگین وفادار به ژنرال چالوریو، ستاد فرماندهی نیروها رادیو تایلند و دیگر نقاطی را که در اشغال‌کودتاگران است اندک‌اندک، ولی خیلی«دوستانه» محاصره کرده و سربازان دولتی‌پشت کیسه‌های شن که با خود آورده‌انـد روبروی سربازان کمیته انقلاب موضع میگیرند و مردم، زن و مرد، پیر و بچه‌گوئی که برای تماشای یک نمایش بودائی آمده‌اند بین دو گروه بـه میانجیگری پرداخته‌اند .

اینطرف دختر جوانی که نامزد خود را بین ، کودتاچی ها شناخته از او میخواهد که اسلحه زمین گذارده و تسلیم شود .

آنطرف مادری از فرزند نظامی خود که پشت کیسه های شن و یک مسلسل سنگین کمین کرده دعوت میکند که « مبادا خون برادران تایلندی‌ات‌را بریزی ـ مبادا شلیک کنی»!

اندکی بعد صدای رادیوتایلند ناگهان قطع‌میشودژنرال«چالوریو»ازتلویزیون به ژنرال چالارد دستور میدهد تسلیم شود و قول میدهد او راآزادبگذارد. به هرکجا که‌میخواهدبرودو سربازانی که از او اطاعت کرده‌اند را به‌بخشد .

سروان جوانی که با چند سرباز «روبان‌بدست » در جیپ مسلحی‌نشسته زیر فشار اصرار مردم ناگهان بلند شده دستهایش را بالای‌سر میبرد میگوید : « من تسلیم » و در میان دست زدن‌ها و هورا کشیدن مردم بسوی دولتی ها میرود و تفنگش را به آنها میدهد .

شکست کودتا

طولی نمی‌کشید که ژست اوبوسیله چند سرباز دیگر تکرار میشود وسپس پشت سرهم ، سربازان کودتاچی‌اسلحه خود را به دولتی ها میدهندو مردم کوکاکولا و نوشیدنی های سرد بین سربازان دو طرف پخش میکنند .

ساعت سه و نیم بعد از ظهر ژنرال چالوریو ازتلویزیون‌اعلام‌میکندکه‌کودتا پایان یافته اوضاع کاملا آرام است و دولت همچنان کنترل تمام امور را در دست دارد .

رادیو تایلند همچنان ساکت‌است. مردم و بویژه سربازان « روبان »بدست که نمیدانند بدستور ژنرال چالوریو برق محله‌ای‌که‌ایستگاه فرستنده‌رادیوئی در آنجا قرار دارد قطع شده سکوت رادیو تایلند را دلیل تسلیم فرمانده خود میدانند وگروه گروه تسلیم میشوند .

از سوی دیگر ژنرال چالارد و ٤ تن دیگر از یارانش قبول میکنند بـه تایپه بروند . یک هواپیمای خطوط هوائی چنین‌ملی‌درفرودگاه«دون‌موانگ» مسافر سوار میکند بـدستور مقامات فرودگاه پروازش را در ساعت «برای سوار کردن ، پنج شخصیت خیلی‌مهم» به‌تاخیر می‌اندازد .

وقتی ژنرال چالارد و همدستانش‌در هواپیما جابجا میشوند .خلبان دستور دیگری دریافت‌میدارد که این‌بارازتایوان مخابره شده « از آوردن ژنرال هـای توطئه‌گرتایلندی به تایپه خودداری کنید آنها « شخصیت های نامطلوب»میباشند. درها دوباره باز میشوند دو نظامی‌بالا آمده ضمن مطلع کردن چالارد از تصمیم دولت تایوان به او خبر میدهند کـه بعلت کشتن ژنرال ارون(یکی‌ازافسران به همکاری با چالاردنشده‌بود) بازداشت است .

وپرده درام ـ کمدی کودتای نیم بند ژنرال چالارد می‌افتد .

ژنرال توطئه‌گر

هرچند برای توده تایلندی ها که به قول روزنامه انگلیسی زبان «بانکوک پست » در مدت چهار سال گذشته « . نخست‌وزیر در کودتا و یک انقلاب خونین « بخود دیده یک کودتای نیمبند بدون خونریزی نمیتواند‌حادثه‌هیجان‌ـ انگیز و قابل بحثی باشد . ولی برای ناظران آنقدر جالب است که نگران کننده باشد .

چالارد فرمانده سابق نیرو های‌تایلند در ویتنام به دسیسه‌بازی معروف است و بهمین دلیل زیر فشار تنی چند از افسران ارشد از خدمت در ارتش‌برکنار شده و به‌پست‌نامعلومی‌درستاد فرماندهی گمارده شد بود .

« ماه پیش او لباس زعفرانی کشیشان بودائی به تن میکند و در معبدی ساکن میشود .

ناظران میگویند اوبا سوء استفاده از جامعه روحانیت بهتر و راحت‌تـر با افسران ناراضی تماس میگرفته وطرح کودتا را در معبد پی‌ریزی مینماید وروز کودتا مصادف است با روز خـارج شدن از لباس‌کشیشی‌مراسم سحرگاهان درپادگان «چانتابوری» که در ۱۵۰ کیلومتری شمال غربی پایتخت قرار دارد برگزار میشود از همین پادگان‌است که سیصد سرباز وفادار بـه ژنرال‌چالارد به‌فرماندهی چند افسر جوان بامدادروز ٦ فروردین عازم پایتخت میشوند تا حکومت نظامی را تقویت کرده مبارزه بافساد را که دولت « تانین » نتوانسته اجرا کند تشدید نمایند « کمونیسم» را ریشه‌کن سازند .

ولی منابع آگاه دیگری اطمینان میدهند که در آغاز هره نظامی ها برای برکنار کردن نخست‌وزیر و کابینـه بی‌خاصیت او توافق کرده بودند ولی ژنرال چالارد با روحیه دسیسه‌کاری ویژه خود در صدد پیشدستی کردن یا رودستی زدن به دیگران برآمده . دسته‌گل به آب داده است .

همین محافل هستند که‌فکر می‌کنند احتمال صورت گرفتن‌اینگونه کودتا ها عملا از بین رفته است، زیرا عجله چالارد باعث شدکه همه مراقب یکدیگر باشند و هیچ کسی نتواند دست به کودتا بزند مگر آنکه از حمایت ارتش بـه نیروی هوائی یا دریائی برخوردار باشد و این کودتا حتما سخت خونین خواهد بود .

اختلاف در ارتش

برای دیپلومات های آسیائی‌مقیم بانکوک کودتای نیم بند چالارد دلیل وجود اختلافات بسیار شدید در ارتش است و همین خود مولد کودتاهای دیگری خواهد بود.اما در عوض همه موافقند که‌ماجرای شش فروردین ضربه سختی بـه حیثیت و جدی گرفتن کابینه هـای «تانین» زده است .

هرچند دولت سعی کرده‌موضوع را هرچه کوچکتر جلوه دهد و از روزنامه خواست که آنرا بیش از آنچه که بود بزرگ نکنند . ولی ناظران مقام های بانکوک میگویند که سنگ به چاه انداخته شده‌ودر آوردنش بسیار مشکل است.

در واقع همین چند ماه پیش‌بود که آقای تانین به هدف جلب نظـر سرمایه گزاران خارجی وتشویق سرمایه داران داخلی یا ، به گفته یک بازرگان خارجی‌ساندن خون تازه به اقتصاد نیمه جـان تایلند مقررات تازه‌ای را اعلام کرد بدون آنکه تاکنون چندان اثری داشته باشد .

بهای زمین مرتب در بانکوک پائین میرود ولی اجارمخانه بالا میرود فعالیت بخش‌خصوصی مرتب‌کاسته میشود ، فرار سرمایه ها بخارج بویژه به هنک‌کنگ وتایوان ادامه دارد و سرمایه‌گزاران و شرکت های بزرگ خارجی از باز کردن کار های تازه در تایلند خودداری میکنند ادامه ناامنی در خارج از شهر های‌بزرگ منع رفت و آمدبین ساعات یک تا چهار ونیم بامدادکه به «صنعت شبانه» بانکوک سخت لطمه زده بخش پررونق توریسم‌را نیز متاثر کرده است و حالا بقول یک سرمایه‌دار تایلندی کودتـای ژنرال چالارد سبو را شکست و ته‌مانده روغن اعتبار دولت تایلند نزد خارجی ها ریخت .

سئوال دیگری که مطرح میشود اینست : با اختلافاتی که‌در ارتش او شده سرنوشت‌دولت آقای‌تانین که حیات خود را مدیون حمایت نظامی هاست چه میشود ؟ چـون احساس میشود که سستی‌وشل ـ وولی نخست وزیرو دیگروزیرانش در مبارزه با مشکلات گونـاگون سیاسی اقتصادی ـ اجتماعی‌کشور یکی از دلایل اختلاف میان نظامی ها باشد . اینجاست که پاره‌ای‌از کارشناسان فکر میکنندتازه آغازکار است و باید انتظار داشت که ایـن رشته سر دراز داشته باشد و حتی اعدام احتمالی ژنرال چالار که بـه چنین جرم قیام برضد امنیت‌کشور و کشتن یک ژنرال ارتش محاکمه خواهد شد دردی را درمان‌ننماید.

یک ناظر آسیائی گمان دارد که بدون اینکه‌کاری‌به تئوری«دومینو» داشته باشیم تایلند در سراشیبی ویتنامی شدن‌افتاده‌بدون آنکه‌هیچ نیروئی بازدارنده یا حتی ترمز ـ کننده‌اش باشد و به این سئوالکه فکر می کنید چند سال دیگر برای تایلند آزاد غیر کمونیست مانده؟ همین ناظر جواب می دهد اگر در بر همین پاشنه بچرخد فکر میکنم آن دسته از دوستانتان که هنوزبه این کشور نامده‌اند تشویق کنید زودتر سفر کنند چون ممکن است دوسه سال دگ تایلندهم پشت‌پرده «بامبو» قرار گیرد .

از : تایم

۱۲ـ اسرار سقوط بیوه مائو

«چیانگ چینگ» گرتاگاربو راستایش میکرد

چیانگ چینگ، نگاه حراست آمیز خود را از گروه‌های باله وتئاتری بدعت‌آمیزی‌که آن‌اندازه برای بوجود آوردن و متشکل کردنشان تقلا کرده بود برنگرفت و در هر فرصتی که بدست‌آورد مشروح‌ترین دستور‌العمل‌ها را برای رهبری آن گروه‌ها صادر میکرد.

یکی از زنان عضو این‌گروه ها روزی یادآوری کرد که وقتی بهنگام اجرای نمایشی چنان‌تحت تاثیر قرار میگیرد که می‌خواهد، گریه بیافتد و بزاری اشک بریزد،

عنان اختیار از کف میدهد . بروی زمین می‌نشیند‌ـ صورتش را در میان دستها میپوشاند.و زاری میکند. چیانگ چینگ‌وقتی که از این تاثرات خبر یافت برآشفت و اعتراض کنان جواب داد: مردمی که به طبقه کارگر وابستگی دارند برای گریه کردن به زمین نمی‌نشینند و صورت خود را در میان‌دستها پنهان نمی‌کنند آنها آشکارا و ایستاده میگریند!.

چیانگ‌چینگ کوشید تـا اصولی از این قبیل را که‌شخصا ابداع کرده بود در فیلمهـای سینمایی نیز بکار بندد.

روش‌های او و چنان ایجاب میکرد‌که‌برضد شیوه«بورژوایی» شناخت وزن کار گردان و دخالت وی بعنوان مرکز ثقل‌ـ کاری که دریک‌فیلم عرضه‌میشود عصیان کند. طبق «فتوایی» که از طرف او صادر شد فیلم‌های سینمایی باید برحسب همان اصل کذایی «مرکزیت دمکراتیک» ساخته میشدند که بعنـوان سیستمی از روابط برمناسبات درون حزب کمونیست نیـز فرمانروایی میکرد. اما نتیجه‌ای که از این «فتوا» بدست آمد این بود که صنعت تولید فیلـم در کشور چین درهم شکست و تازمان ما همچنان دستخـوش تباهی باقی ماند.

گرتاگاربو

باوجود این تا جائیکه بـه شخص خودش مربوط میشد «چیانگ چینگ» رازی در ایـن مورد به جا نگذاشت که درام های «بورژوایی‌تر» همواره‌علاقه او را جلب کرده‌اند. وقتی که سخن از این علاقه به میان آمد از خانم ویتکه پرسید: من هنرـ نمایی‌های گرتاگاربو یکـی از ستارگان شهیر سینمای امریکادر (سالهای دهه۱۹۳۰) راخیلی‌زیاد تحسین وستایش می‌کنم. آیا او هنوز هم زنده است و کاری‌در سینما انجام میدهد ؟

خانم ویتکه در جواب گفت که گمان میکنم خانم گاربو باید جایی در نیویورک زندگـی خصوصی‌اش را بدور از عالم سینما ادامه دهد.

«چیانگ چینگ» پس ازشنیدن پاسخ خانم نویسنده آمریکایی به تحلیل گرتاگاربو ادامه داد از جمله گفت: من باید کـلام شایسته‌ای برای ستایش خانم گاربو پیدا کنم. شما امریکائیان با دریغ کردن از اعطای جایزه اسکار به گرتاگاربو در حقوی ستم کرده‌اید. ولی فکر میکنم که گناه این بیدادگری با کسانی‌باشد که در امریکا قدرت را در دست دارند مردم عادی امریکابیگناهند.

زمانی که من در «ینان» بسر میبردم‌غالبا‌با خبرنگاری(امریکایی) که «بروکس آتکینسون» نـام داشت در باره گرتاگاربو صحبت میکردیم. نگارنده (خانم رکسان ویتکه) توضیح دادم کـه «بروکس آتکینسون» یاد شده به عنوان یکی از نقد کنندگان‌درام برای صفحه هنری روزنامـه نیویورک تایمز شهرتی درامریکا کسب کرده است.

چیانگ‌چینگ در جواب گفت : پس‌تعجبی‌ندارد‌که او (آتکینسون) بامن آنطور بتفصیل در باره ادبیات وهنر داد سخن میداد آیااین شخص‌هنوزدر نیویورک زندگی می‌کند؟

در جواب گفتم که :

ـ آری امـا دیگر خودرا بازنشسته کرده است.

چیانگ چینگ گفت:

اگر ملاقاتش گردید لطفا بهاو بگوئید کـه‌من‌هنوز هم‌فراموشش نکرده‌ام.

اگر هم خانم گرتاگاربو را دیدید باو بگوئیم که من بهترین درودهای خود را نثارش‌میکنم. «گرتاگاربو» را باید «گاربوی بزرگ» نامید ایفای نقش او و بیانی که در تفسیر و نمایاندن آثار بورژوایی دموکراتیک قرن نوزدهم ارائه میدهد برجسته و شایان توجه است. در خصلت او جنبه‌ای وجود دارد کـه یاغی وعصیانگرانه است. حالتی دارد که برای وصف آن واژه «شریف» توصیفی مناسب و شایسته است. استقلال و گستاخی پسندیده و شایسته است. استقلال و گستاخـی پسندیده او را هیچ چیز زایل نمی‌کند وبرروی صحنه بـا تصنعات تئاتری میانه‌ای ندارد .

شبی بعد از آنکه شام را دیر وقت در کانتون صرف کردیم و پس از آنکه در اطراف یکی از تالارهای ویلای او گردش دل پذیری انجام دادیم، چیانگـ چینگ ناگهان فاش کرد که ملکه «کریستینا» یکی از کارهای گاربو را همچون بمبی که انفجارش میتواند هیجانی ایجاد کند در جنته‌اش ذخیره کرده است چهره او را هنگامیکه در این بـاره صحبت میکرد تلوتلو‌مخصوصی روشن کرده بود که ازپیشگویی یک رویداد آینده حکایت میکرد. اثری که از آن سخن میگفت فیلمی از محصولات ۱۹۳۳ کمپانی متروگلدوین مایر بود که یکی از قدیمی‌ترین آثار محبوب چیانگ‌چینگ را تشکیل میداد.

دستور داده بود که آن‌فیلم را با هواپیما از پکن برایش به کانتون بفرستند تابرای برنامه سرگرمی‌های آن شب مـورد استفاده قرار گیرد.

هنرنمائی درخشان

وقتی که در تاریکی نشسته بودیم و نمایش فیلم«ملکـه ـ کریستینا» ادامه داشت چشمان چیانگ‌چینگ هماهنگ با عبور بی‌دربی‌هریک‌از صحنه‌رقص‌کنان تکان می‌خورد و در همان حـال که مشغول تماشا بودیم به من یادآوری کرد که صرف نظر از کثرت دفعاتی که تاکنون فرصت لذت بردن از این اثر را بیـدا کرده‌ـ هنوز هم احساس میکند که هنرنمایی درخشان‌گرتاگاربو در این فیلم برایش تازگی دارد.

نمایش فیلم بر پرده سیاری انجام میگرفت و صداهای‌گوش خراشی که هنگام نشان دادن‌آن از دستگاه و «آپارات» بهگوش میرسید بخوبی حکایت ازکهنگی وفرسودگی مفرط فیلم میکرد . حتی حرکات گرتاگاربو که آن اندازه ستایش چیانگ چینگ را برمی‌انگیخت گاهی سریعتر از حرکات طبیعی وی نمایانده میشد وصدای دیالوگها که بزبـان اصلی (انگلیسی) بود جز بـا دشواری بسیارقابل شنیدن‌نبود. فیلمی که نمایش میدادند حتی زیرنویس چینی هم نداشت ولی برای شخص چیانگ چینگ این نقیصه به هیچ وجه مشکل‌ایجاد نمی‌کرد. چون متن سناریوی‌فیلم را از ابتدا تا آخر خط‌میدانست برای آنکه حقیقت رابیان کرده باشم. بایـد بگویم که روایـت داستان فیلم و مکالمات‌قهرمـانان آن بصورتیکه بزبان چینی از زبان چیانك چینك ادا میگردیدبدر گوش‌من وضوحی بمراتب بیشتر از متن انگلیسی دیالوگهای آن داشت .

انتقاد

ازاو پرسیدم که چرا شخص اومجاز است تا از هنرنمایی های ستارگان باصطلاح « بورژوا » نظیر گرتاگاربو لذت ببرد در حالیکه توده های مردم چین را اکیدا از همین کار نهی کرده است ؟جوابی که چیانك چینك‌به این پرسش داد آمرانه بود :

فیلم های بورژوازی دموکراتیك نظیر کار های گرتاگاربو باید برای نمایش داده شدن درمحافل خصوصی اختصاص‌داشته باشند. اگرمردم عادی نیز بتوانند این قماش فیلم هارا تماشا کنند با احتجاج های سیاسی بیرحمانه زبان به انتقاد و خرده گیری خواهندگشود و حملات و انتقاد هایی ازاین قبیل برای ستارگانی مانند گرتاگاربو واقعا ظالمانه خواهد بود.

چون صرفنظر از هر چیز گرتاگاربو چینی نیست همین استدلال در مورد فیلم‌های‌چارلی چاپلین نیز که‌تقریبا تمـام‌آثارش را چیانك چینك در سالهای دهه ۱۹۳۰ تماشا‌کرده بود میتوانست نافذ باشد. وی فیلم « عصر جدید» (از شاهکار های چارلی چاپلین) رابعنوان طنزی بسیار گزنده و هنرمندانه در تکفیر استبداد وبرای تقبیح دیکتاتـور های نام‌آوری نظیر استالین و خصوصا « آدولف هیتلر »سزاوار ستایش میدانستند . آخرین توضیح او این بود که روی‌پرده آوردن فیلم هایی از این قبیل‌در حضور اشخاصی‌چون « خودمان » (یعنی رهبران چین) قابل دفاع است . چون ما قادریم روی‌نقاط ضعف و قوت این آثار انگشت بگذاریم ولی لازم است از برپا کردن سرو صدا درباره این‌قبیل نمایش های‌خصوصی پرهیز کنیم.

دامن‌ها و گل های ارکیده

علاقه به فیلم‌های غربی بهرحال تنها دلبستگی‌های غیرپرولتاریایی قابل اغماض چیانك چینك را تشکیل نمیدادند. طی مدتی که نگارنده این سطور با آخرین روحیه همسر مائوتسه‌تونك تماس داشت شبی پیش آمد که او را بسیار بیشتر از آنکه یك انقلابی باشد ـ زنی « بورژوا »یافت.

در آن شب چیانك چینك به یکی از افراد محافظش اشاره‌ای کرد که بیدرنك صندوقی را به نزدوی آورد. او درحالی که‌مانند دختران می‌خندید در صندوق را گشود و تعداد زیادی دامن‌های شیك و گران قیمت و بلند را باحرکاتی چون ساحران‌و شعبده بازان یکی‌پس‌از دیگری‌ازصندوق بیرون آورد.

هنگامی که هریك از دامن‌ها رابه یکی از همراهانش « به استثنای نگارنده » می بخشید . اعلام کرد که «دامن‌ها را دوست دارد »وسپس گویی خودرانیازمند به دادن توضیحی میدانست اضافه کرد که پوشیدن دامن‌در فصل تابستان راحت است . پرسیدم که دامن هـا از کجا آمده‌اند ؟

در جواب گفت که از « انبار دولتی »آنها رابرایش‌فرستاده‌اند. برای او آشکارا این نکته اهمیتی نداشت که طبق مشی رسمی «انبار دولتی » جایی بود که در آن منحصرا لباس و سایر ملزومات شخصی مورد نیاز مصرف کنندگان‌خارجی‌آنهم رانگهداری میکردند.

رودخانه مروارید

در استراحتگاه « کانتون »که آن نیز به‌چیانك‌چینك اختصاص داشت پارکی بود که در آن‌گل های گران قیمت ارکیده کاشته بودندو وسعت پارك ارکیده از ویلای وی تا ساحل رودخانه مروارید امتداد می‌یافت.

خانم‌ویتکه و راهنمایان وی‌در چهارمین روز مصاحبه با چیانك چینك به تماشای پارك ارکیده رفتند. رفتار او در این گلستان زیبای اختصاصی نشان میداد که تماشای گل های ارکیده یکی دیگر از سرگرمی هایش است که وی را همیشه به وجد می‌آورد . درآن روز برای آنکه شادمانی خودرا‌پنهان‌نکرده‌باشد، بخانم ویتکه اجازه دادکه‌عکس هایی در کنار گل‌های‌ارکیده از وی بگیرد‌و خانم مصاحبه کننده امریکایی نیزبیدرنك این‌خواهش رابرآورده ساخت.

آخرین پیغام

در پایان مدتی‌که خانم‌ویتکه صرف مصاحبه و نشست‌وبرخاست های بی‌در پی باچیانك چینگ‌کرد مهمترین نتیجه گیری خود را میتوانست چنین خلاصه کند:

چیانك چینك بوضوح نشان‌داد که میان او وتوده‌های عوام‌الناس کشورش تفاوتی عظیم وجود دارد که او را در تمام زمینه‌ها ـاعم از علاقه واحترام‌به‌هنر بورژوایی و فیلم‌های خارجی یالباس‌پوشیدن و جنبه‌های وزین تروجدی تری که برایش اهمیت دارنددرمقایسه بامردم عادی ممتاز می کند بـ سقوط او که چهار سال پس‌از مصاحبه هایش باخانم‌ویتکه پیش آمد یکی از پرماجراترین‌ومهم‌ترین مشغله سیاسی قرن حاضر نیز پایان یافته است .

شخص مائوتسه‌تونك زمانی همسرش را از مخاطرات بسیـ خارق‌العاده‌ای که‌ممکن‌است‌روزی در آینده تهدیدش کند برحـذر داشته بود . ضمن نامه‌ای که‌در ۱۹٦٦ نوشته شده مائوپیشگویی کرده که‌پس ازمرك خودش دست راستی های ضد کمونیست چین احتمالا کنکاشی بخرج خواهند داد تا حکومت رابه چنك آورند و آنوقت ده سال بعد از آن‌ذمه مائوتسه‌تونك پیام دیگری درقلب یك شعر برای چیانك چینك فرستاد ، و او درزمانی که هنوز شوهرش حیات داشت آن نامه‌را به نزدیکترین اطرافیان خودنشان داد. گویی یقین کرده بودکه آن شعر آخرین پیغام و وصیتی است که از مائوی شوهر دریافت کرده‌است .

رئیس سابق حزب کمونیست چین در آن پیغام نوشت : شما در اشتباه بوده‌اید.

امروز ما در دو دنیای متفاوت از یکدیگر جدا میشویم من‌پیر و فرتوتم و بزودی خواهم مرد و آرزو می کنم که هرکس سهم خودش رااز صلح و آرامشی که روان او نیاز دارد برای خودحفظ کند. این کلمات‌معدود‌ممکن‌است آخرین پیام من برای شما باشد زندگی بشر محدود است ولی انقلابها حدو مرزی نمی‌شناسد. در نبرد ده سال گذشته مـن کوشیدم به قله انقلاب برسم‌ولی کامیاب نبودم‌اما شمامیتوانیدخود را به قله انقلاب برسانید. تنها اگر شکست بخورید آنوقت به مغز ددغرقابی بیرحم و نابود ـ کننده سرنگون خواهید شد ، پیکر شما درهم خواهد شکست و بندبند استخوانهایتان از هم خواهد گسست .

پایان

غرب بی‌احساس

مهران سرکشیک دانش‌آموز ایرانی مقیم لندن از جهان‌رفت و قربانی سهل‌انگاری‌مسئولان یک کالج انگلیسی شد.

مهران‌درکالج میل‌فیلدتحصیل میکرد و پدر او که از افراد متمول تهران است سالی‌چهل هزار تومان برای مخارج تحصیل فرزندش در این کالج پرداخت می‌کرد.

کالج «میل‌فیلد» از کالجهای معروف و گرانقیمت انگلستان است و شهرت جهانی دارد. اما مانند بیشتر کالج‌ها و مدارس انگلستان از مدیریت خوب برخوردار نیست. و متاسفانه انبوه نوآموزان در انگلستان، در همین کالج‌هابه تحصیل اشتغال دارند وبرای مثال در یک مدرسه‌شبانه‌روزی در لندن از دو هزار نوآموز چهارصد نفر آنها ایرانی‌هستند و شاید تعجب کنید اگر بگویم افرادی هستند که فرزندان خود را از چهارسالگی به مدارس شبانه‌روزی انگلستان سپرده‌اند.

این عمل درست مانند آن است که کسی خود را به آب و آتش بزند که یا فنا شود و یابساحل نجات برسد. درواقع این درست نیست که عده‌ای از مردم فرزندان خردسال خود رابخیالی موهوم وامیدبه‌آینده‌ای نامعلوم روانه کشور های خارج کنند. حال چرا اولیای اینگونه اطفال آنانرا بخارج میفرستند، بحثی است درخور بررسی که ریشه آن مربوط به محدودیت‌های موجود در ورود بدانشگاه وادامه‌تحصیل در رشته مطلوب و دیگری احتمال عدم موفقیت در کنکور اعزام بخارج است. مسلم‌است که دانش‌آموزان مدارس معتبر در تهران از هرگونه دغدغه خاطری در ورود بدانشگاه آسوده‌اند. بدرمهران‌سرکشیک نیز فرزند خودرا قبل ازرسیدن به کنکور و امتحان اعزام بدیار غرب فرستاد تا فرزند او از لحاظ زبان و دروس مانند همسالان غربی خود در دبیرستان و دانشگاه در رشته خود ادامه تحصیل دهد و با توشه‌ای پر از علم و دانش به میهن عزیز مراجعت کند، اما دنیای غرب احساس پدر و امید و آرزوهای فرزند را درک نمی‌کند و او را بدست حوادث می‌سپارد. دنیای غرب از علم و دانش غنی است اما از لحاظ احساس و عواطف ضعیف و برای شاگنان آن تفاوتی نمی‌کند که «مهران»ها بدست چند جوان شرور انگلیسی تلف شوند ویاکامیاب بمیهن و آغوش خانواده باز گردند.

ایکاش مرگ مهران، آخرین هشدار به خانواده‌های ایرانی باشد و پدر و مادرها در فرستادن فرزندان خویش به کشورها ی‌خارجی جوانب امر را در نظر بگیرند.

عبداله خلعتبری تنکابنی

پاسخ مسئولین به نامه‌های مردم

در پاسخ مطلبی که در مورخ ۹ر۱۱ر۳۵ آن‌روزنامه زیرعنوان «تغذیه رایگان» درج شده بود مراتب باطلاع استانداری همدان رسید، پاسخ و اصله حاکیست که:

بخشداری بهار طی نامه‌ای به سازمان تعاون‌روستائی استان تغذیه مهد کودکهای دایر در روستاهای بخش مذکور را تاکید نموده و مهد کودک یعقوبشاه نیزمشابه سایر مهدکودکهای استان بوسیله مدیران عامل شرکت دایر در سطح استان ضمن برخورداری از تغذیه مشابه های تعاونی روستائی تغذیه شده‌اند، ضمنا مهدکودکهای دانش‌آموزان از غذای گرم که وسیله اداره کل تعاون‌و امور روستاها دراختیار آنهاقرار میگیردبهره‌مند میباشند.

روابط عمومی وزارت کشور

عطف به مطلب مندرج در تاریخ ۲۳ر۱۲ر۳۵ زیر عنوان «آب لوله‌کشی» اشعار میدارد:

نصب انشعاب منزل مورد تقاضای آقای منوچهر شیروانی واقع در شرق میدان زیباشهر (کوی باختر) که در خارج محدوده مصوب پنجساله پایتخت و همچنین خارج حوزه فعالیت این سازمان واقع شده است، بعلت عدم امکانات‌فنی در حال حاضر وبا شرایط موجود، مقدور نمیباشد.

سازمان آب منطقه‌ای تهران

در پاسخ مطلبی که در مورخ ۲۳ر۱۱ر۲۵۳۵ آن نشریه زیرعنوان «تابحال فرجی نشده» درج گردیده‌است باطلاع میرساند:

برابر گزارش اداره آموزش و پرورش قائمات در بهمن ماه سال جاری یکنفر آموزگار به روستای کارشک اعزام گردیده و در مورد کمبود میز و صندلی‌نیزبررسی بعمل آمد و باتوجه به آماردانش‌آموزان کمبودی‌مشاهده نگردید. **روابط عمومی وزارت آموزش و پرورش**

موسیقی سنتی ایرانی واعتبار آن

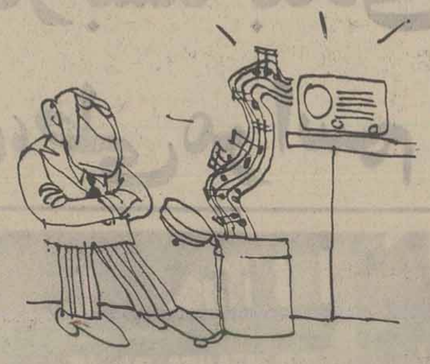

ترانه‌های مبتذل بعضی از خوانندگان وطن روح رامثل سمباده می‌تراشد و آزار میدهد! بااین‌وجود بازهم می‌بینیم که این موج منحط موسیقی همچنان ادامه دارد و کمکم میرود تا بکلی موسیقی اصیل ایرانی را از یادها ببرد. در رادیو وتلویزیون که باید پاسدار ادب و هنر و موسیقی این ملک باشد هر روز یک خواننده جدید قد علم می‌کند و بفاصله خیلی کوتاه وبااجرای چند ترانه اعصاب خرد کن شهرتی کاذب بدست میاورد. این خواننده سپس روانه‌کاباره های شهر می‌شود و در راه ثروتمند شدن یک شبه ره صد ساله"می‌پیماید. هیچکس بخیل نیست و به ثروت و شهرت کسی حسرت نمی‌برد، اما چرا در اینجا باید بحال موسیقی اصیل ایرانی گریه کرد که دارد فدای شهرت طلبی و پول پرستی عده‌ای جوان از موسیقی بی‌خبر می‌شود. این‌موسیقی باصطلاح نو که هیچ پایه و اساس درستی ندارد و فقط‌تقلید وصدا در آوردن است، لطمه جبران ناپذیری به موسیقی اصیل وارد می‌سازد و در چنین زمانه‌ای که مردم تا این اندازه آسان پسند شده‌اند و هر چیز جدیدی را بدون‌کمترین تامل و تعمقی می‌پذیرند، چرا دست اندرکاران موسیقی سنتی واصیل ایرانی سعی نمی‌کنند با کار کردن بیشتر و ساختن آهنگهای سنگین و سپردن آنها به خوانندگان سرشناس و خوب خدمتی به موسیقی اصیل بکنند تا ارزش و اعتبار آن به مردم شناسانده شود و مانعی برای پیشرفت ترانه‌های مبتذل باشد.

نکته دیگر اینکه ترانه‌های محلی وروستائی ما سرشار از زیبائی ولطافت است و اگر همتی بخرج داده شود تااین ترانه‌ها را از گوشه و کنار مملکت جمع‌آوری کنند خدمت بسیار ارزنده‌ای به ترویج موسیقی سنتی و محلی می‌شود. ترانه‌های محلی ما از غنای کافی برخوردارند و اگر بمردم شناسانده شوند خیلی زود مورد توجه قرار می‌گیرند و دیگر کسی برای شنیدن موزیک منحط امروزی مانند از ستاره‌تا اقاقی سرودست نمی‌شکند وبازار این قبیل خوانندگان کساد شده و جلوی رکود موسیقی ایرانی گرفته می‌شود.

جهانگیر رضایی

خوانندگان مینویسند

توزیع خواروبار

روز سوم اسفندماه‌پارسال برای دریافت کمک های غیر نقدی به راه‌آهن دولتی ایران مراجعه کردم، گفتند که روز ۲۵ اسفند ماه «بن» ها را تقسیم می‌کنیم.

روز ۲۵ اسفند ماه مراجعه کردم پاسخ دادند «بن» ها تمام شده و باید روز ۱۵ فروردین ماه سال آینده مراجعه کنید. با توجه به اینکه بیشتر کارکنان راه‌آهن با این مشکل روبرو هستند وازمسئولان‌راه‌آهن انتظار دارد ترتیبی دهند که هرشش ماه یکبار بطور منظم بن‌ها را به کارکنان بدهند واین مشکل راحل کنند.

رحیم وجدانی

تاخیر در پرداخت عیدی

باوجود دستور موکد دولت‌برای‌پرداخت حقوق وپاداش کارکنان دولت در اوایل اسفند ماه سال گذشته، هنوز یعنی تا ۸ فروردین ماه سال نو، پاداش آخر سال کارکنان اداره بهداری شوشتربرداخت‌نشده است، از مسئولان امر درخواست دارند که نسبت به تاخیر در پرداخت پاداش نوروزی که درایام عید باعث مضیقه مالی کارکنان بهداری شوشتر شد رسیدگی کنند.

شوشتر- کاظم‌اشجاری

عنوان کارشناسی

در ادارات دولتی کارمندانی که‌عنوان کارشناسی را یدک می کشند از کلیه‌مزایای اداری برخوردار هستند اما کمک کارشناس ها و سایر کارمندان که عناوینی ازقبیل کارشناسی ندارند از بیشتر مزایا محروم هستند.

جمشیدی

تقاضای تلفن عمومی

در خیابان وحید دستگردی منشعب از خیابان ژاله تلفن عمومی وجود ندارد و اهالی این خیابان برای تلفن زدن باید مسافت زیادی را طی کرده و به خیابان ژاله‌بروند. چرا شرکت مخابرات اقدام به نصب تلفن در این خیابان نمی‌کند.

جواد جلالیان

حق نصب تلفن

در تاریخ ۷ر۲ر۲۵۳۴ تقاضای تلفن‌کردم ویک فیش گرفتم. اخیرا از طرف شرکت مخابرات اعلام شده است که برای نصب تلفن ۴۵۰۰ تومان حق نصب دریافت می شود، باتوجه باینکه قانون عطف به‌ماسبق نمی شود چرامن و امثال من که حدود۲ سال پیش تقاضای تلفن کرده‌ایم باید این پول را بپردازیم.

پروین مجیدی

خارج از محدوده

اگر خانه سازی‌رادر خارج از محدوده آزاد بگذارند، بمیزان قابل ملاحظه‌ای از مشکل مسکن و گرانی اجاره بها کاسته‌می شود، چون آن عده از کسانیکه در حال حاضر قطعه زمینی در خارج از محدوده تهران دارند و اجاره نشین هستند، اگر اجازه ساختمان سازی پیدا کنند به آسانی از دردسر اجاره نشینی خلاص می شوند وبر تعداد آپارتمانهای خالی افزوده می شود.

آقاجان کاظمی

تحمل انتقاد

آقای نوذر آزادی طی مقاله‌ای که در مورد خوانندگان برنامه استودیو ۱۱ نوشت، به نکات جالبی اشاره کرد وتمام واقعیت های‌تلخی راکه‌در این برنامه بچشم می خورد نمایاند، اما متاسفانه خانم‌گیتی که تاب تحمل انتقاد را نداشتند در مقام پاسخگوئی برآمدند و مسائل عجیب و غریبی رامطرح ساختند.

امیر البرز

کمک کارشناس‌ها

وزارت آموزش‌وپرورش کمک‌کارشناس ها را از کلیه مزایا محروم کرده است و در عوض به کارشناس‌ها مزایای زیادی میدهد و هر سال نیز پاداش مستمر آنان را اضافه می‌کند. در حالیکه کمک‌کارشناس ها در این وزارتخانه زحمت زیادی‌میکشند و استحقاق دریافت مزایا را دارند.

رحیمی

پس گرفتن ودیعه

پولی را که باید بابت نصب تلفن‌پرداخت کرد فوق‌العاده زیاد است. آیا امکان‌دارد آن عده از متقاضیانی که نمی‌توانند این مبلغ پول را بدهند فیش تلفن خود رابا‌طل کرده و هزار تومانی را که قبلابه ودیعه گذاشته بودند پس بگیرند؟

بهمن پارسانژاد

محموله گمشده

۸ ماه پیش یک بسته به شرکت‌اتوملایر سپردم تا آنرا بمقصد برسانند، اما تا این تاریخ بار من بمقصد نرسیده و معلوم نیست که محموله من کجا گم شده‌است.

محمد علی‌قربانی

لنگ بدست‌ها را، از خیابانها جمع کنید

عده‌ای از جوانهای‌بیکاره که اغلب هم از شهرستانها یا روستاهای دور و نزدیک به تهران آمده‌اند، بجای اشتغال در کارخانه‌های تولیدی و کارگاههای صنعتی یک لنگ بدست می گیرند ودر چهارراه‌ها و خیابانهای شلوغ وقتی چراغ راهنمائی قرمز شد و اتومبیل‌ها توقف کردند، وارد جنگل ماشین‌ها می‌شوند و با لنگ‌دستی به شیشه جلوی اتومبیل می‌کشند و چشم به دست راننده می‌دوزند که یک سکه ۵ ریالی یا ۱۰ ریالی کف دستشان بگذارد. این قبیل جوانان سپس با سرعت بطرف اتومبیل دیگری میدوند وهمین کار را تکرار می‌کنند.

تعدادی از این جوانها هم در خیابانهائی که تابلو توقف ممنوع نصب نکرده‌اند و پارک اتومبیل آزاد است با همان لنگ کذائی می‌ایستند و هر اتومبیلی که در گوشه خیابان پارک کند بدون کسب اجازه از صاحبش چند سطل‌آب روی اتومبیل می‌ریزند و یک لنگ هم روی شیشه‌ها می‌کشند و وقتی صاحب اتومبیل برگشت ۱۰ الی ۱۵ تومان مطالبه می کنند.

در شرایطی که ما باکمبود نیروی انسانی و بخصوص نیروی کار مواجه هستیم و از کشورهای مختلف کارگر به ایران می‌آوریم، چرا مقامات مسئول این عده از جوانان را که از نیروی خود در کار های غیرمفید و بی‌خاصیت استفاده می‌کنند جلب و به کارآموزی در کارخانه‌های تولیدی و صنعتی نمی‌فرستند! ماشین‌پائی، سیگار فروشی، بلیط فروشی و امثال اینها که از نظر جامعه اقتصادی بیکاری پنهانی خوانده می‌شوند برای یک جامعه توسعه یافته و در حال پیشرفت مضر است و باید این‌مشغولیت‌های غیرمفیدهرچه زودتر جایشان را به فعالیت تولیدی در رشته‌های صنعت و کشاورزی‌بدهند.

محمد صفاری

حرفهائی از آن سوی سیم

مشکلات خود را با «اطلاعات» در میان بگذارید

تلفن: ۳۲۸۴۲۷ هرروز باستثنای (پنجشنبه‌ها) از ساعت شش تا هشت ونیم بعدازظهر

★ **محمد رجبی:** روز جمعه ۱۲ فروردین اتومبیلم را در پارکینگ شهرداری که در میدان ولیعهد قرار دارد گذاشتم و بعد از دو ساعت که بازگشتم اتومبیلم را ببرم متوجه‌شدم که بخش‌صوت ماشین و مقداری پول که در داشبورت‌بود، بسرقت رفته است. درحالیکه پارکینگ نگهبان‌هم داشت.

★ **عباس هوشمند:** کوچه ۶ متری پروین‌بین خیابانهای آمل و خواجه نصیر با وجودی که‌خیلی کم‌عرض است از دوطرف آن مرتبا اتومبیل‌های سواری عبور و مرورمی‌کنند ویک‌تعمیرگاه‌اتومبیل هم دراین کوچه قرار دارد که همیشه تعدادی اتومبیل اسقاط کنار آن پارک شده است.

★ **محمد جعفر میرزابور:** در ضلع غربی میدان آرژانتین و انتهای‌خیابان بخارست ۲ ساختمان در ۹باین مساله توجه نمی‌کارگرها مصالح ساختمانی را در پیاده‌رو وقسمتی از خیابان ریخته‌اند وسد معبر کرده‌اند، چرا ماموران شهرداری ناحیه ۹ باین مساله توجه نمی کنند.

★ **امیر حجت‌مقدم:** ۴ سال پیش تقاضای‌تلفن کردم اما هنوز تلفن مرا نصب نکرده‌اند درحالیکه همسایگانی که بعد از من تقاضای تلفن‌کردندتلفنشان نصب شده است.

★ **سید عبدالحسین رسولی‌نژاد:** بیش از ۴۰ روز است که از طرف اداره برق جلوی منزل مرا در نارمک خیابان کامیاب را کنده‌اند وهنوز آنرا اسفالت نکرده‌اند.

نقشه، نظارت و اجرای ساختمانها ۲۳۳۰۹۰
آ-۱۱۱۰۱ ۱-۲

تاریخ ۲۹ر۱۲ر۳۵
شماره ۱۷۱۸۶

شهرداری بندرپهلوی

آگهی تجدید مناقصه نوبت دوم

شهرداری بندرپهلوی عملیات فرش بلوك کوچه های شهر بندرپهلوی و غازیان رابه مبلغ ۱۰ر۹۴۵ر۰۰۰ ریال‌بر طبق نقشه و مشخصات مربوطه وبا شرایط مندرج درآگهی مناقصه شماره ۱۶۱۵۱ـ۸ر۱۲ر۳۵ واگذار مینماید.

۱ـ پیشنهاد دهندگان میبایست پیشنهادات خودرا تاساعت ۱۰ صبح‌روز ۲۲ر۱ر۳۶ بدفتر شهرداری تسلیم‌و رسید دریافت نمایند.

۲ـ پیشنهادات واصله درساعت ۱۱ صبح‌همان روز ۲۲ر۱ر۳۶ باتشکیل کمیسیون مربوطه بازو قرائت خواهد شد.

۳ـ سایر شرایط آگهی مناقصه قیدشده درآگهی‌شماره بالا کماکان بقوت خودباقی بودمو داوطلبین برای‌آشنائی‌بیشتر از مندرجات آگهی میتوانند بامور ساختمانی شهرداری‌مراجعه نمایند.

محمد نقی بحرپیما شهردار بندرپهلوی

تاریخ ۲۹ر۱۲ر۳۵
شماره ۱۷۱۸۵

شهرداری بندرپهلوی

آگهی تجدید مناقصه نوبت دوم

شهرداری بندر پهلوی عملیات زیرسازی و اسفالت‌ریزی خیابان های‌شهر بندرپهلوی وغازیان رابه مبلغ ۱۰ر۱۱۰ر۰۰۰ ریال طبق نقشه‌و مشخصات مربوطه وباشرایط مندرج‌درآگهی مناقصه شماره ۱۶۱۴۹ تاریخ ۸ر۱۲ر۳۵ واگذار مینماید.

۱ـ پیشنهاد دهندگان میبایست پیشنهادات خودرا تا ساعت ۱۰ صبح روز ۲۲ر۱ر۳۶ بدفتر شهرداری تسلیم‌و رسید دریافت نمایند.

۲ـ پیشنهادات واصله درساعت ۱۱ صبح‌همان روز ۲۲ر۱ر۳۶ باتشکیل کمیسیون مربوطه باز و قرائت خواهد شد.

۳ـ سایر شرایط آگهی مناقصه موردنظر قیدشده در آگهی شماره بالاکماکان بقوت خودباقی بودمو داوطلبین‌برای آشنائی بیشتر از مندرجات آگهی میتوانند بامور ساختمانی شهرداری مراجعه نمایند.

محمد نقی بحرپیما شهردار بندرپهلوی

هواپیمائی ملی ایران

استخدام مهماندار پیمانی

هواپیمائی ملی ایران(هما) گروه‌تازه‌ای از جوانان دختروپسر علاقمندرابعنوان مهماندار پیمانی‌برای پرواز های داخل کشوربابرخورداری از مزایاودراختیار گذاشتن امکانات زیر بهمکاری دعوت مینماید:

۱ـ آموزش های تخصصی
۲ـ حقوق بشرح جدول زیر

مراحل خدمت	حقوق در ماه	حق پرواز
ماه اول شامل آموزش نظری	۱۰۰۰۰ ریال	
ماه دوم تا ششم	۱۵۰۰۰ ریال	تا ۷۰ ساعت پرواز در ماه ازقرار ساعتی ۷۰ریال اضافه برآن ساعتی ۲۵۰ ریال
ماه هفتم به بعد	۲۰۰۰۰ ریال	تا ۷۰ ساعت پرواز در ماه ازقرار ساعتی ۷۰ریال اضافه برآن ساعتی ۲۵۰ ریال

درطی مدت خدمت براساس رضایت از خدمت افزایش مناسب حقوق نیز داده خواهد شد.
۳ـ لباس و یونیفورم کامل درطی خدمت.
۴ـ تامین وسیله ایاب وذهاب مهمانداران ازمحل سکونت تامحل خدمت وبالعکس توسط «هما»
۵ـ امکانات رفاهی گسترده
۶ـ استفاده از بیمه‌های‌درمانی موسسات بین‌المللی
۷ـ بیمه عمر وحوادث درحین کار وخارج ازمحیط‌کار
۸ـ مزایای مسافرت با «هما» وسایر خطوط بین‌المللی

شرایط استخدام:

ـ دارا بودن حداقل تحصیلات دوره اول‌متوسطه (سیکل یا راهنمائی)
ـ حداقل سن ۱۸ سال تمام وحداکثر ۲۷سال
ـ عدم اشتغال به‌تحصیل وشاغل نبودن دردستگاه های دولتی.
ـ دارا بودن برگ پایان خدمت وظیفه یا معافی دائم غیرپزشکی.
ـ آراستگی و زیبائی ظاهر و تناسب اندام (حداقل قد برای آقایان ۱۶۳ وبرای‌خانمها ۱۵۵ سانتیمتر) وزن‌متناسب‌باقد.
ـ مجرد بودن برای خانمها درطول مدت قرارداد.
ـ قبول شدن در آزمایشات انتخاب
ـ قبول شدن در آزمایشات پزشکی، طبق استانداردپزشکی «هما».
کسانی که‌دارای مدرک تحصیلی بالاتر بوده و به‌یکزبان‌خارجی آشنا باشند ارجحیت خواهند داشت. دارندگان شرایط فوق پس‌از موفقیت‌درآزمایشات انتخاب بعنوان‌مهماندار پیمانی برای پروازهای‌داخل کشور بمدت۳سال استخدام‌خواهند شدکه مدت قرارداد در صورت رضایت از کار قابل تمدید خواهد بود.
افرادی که پس از پایان خدمت پیمانی شرایط ورود به مدرسه عالی مهمانداری وخدمات پروازی (داشتن دیپلم کامل متوسطه قبول شدن در آزمایشات مربوطه) را دارا باشند، می توانند به‌استخدام رسمی «هما» درآمده وتحصیلات خودرا تااخذ مدارک فوق دیپلم ولیسانس ادامه دهند وبه گروه مهمانداران پروازهای بین‌المللی بپیوندند.

مصاحبه:

از داوطلبان واجد شرایط فوق، تقاضا میشود در روز های تعیین شده ذیل:
خانمها: دوشنبه ۲۲ فروردین از ساعت ۱۵ الی ۱۸
آقایان: سه‌شنبه ۲۳ فروردین ازساعت ۱۵ الی ۱۸
با همراه داشتن یک برگ فتوکپی (آخرین مدرک‌تحصیلی، پایان خدمت سربازی یامعافی دائم،صفحه اول شناسنامه) و دو قطعه عکس ۳×۴ به‌محل اداره استخدام (هما) واقع درخیابان تخت طاووس نبش خیابان روزولت جهت انجام مصاحبه‌مراجعه نمایند.

آ-۱۱۰۳۹

سازمان انرژی اتمی ایران

سازمان انرژی اتمی ایران
استخدام برای برنامه کارآموزی درفرانسه

سازمان انرژی اتمی ایران تعدادی فارغ التحصیل رشته های زیر را که دارای مدرك لیسانس یا بالاتر باشند استخدام مینماید:

۱ـ مهندسی هسته‌ای.
۲ـ مهندسی مکانیك.
۳ـ مهندسی الکترونیك
۴ـ شیمی یا مهندسی شیمی.
۵ـ مهندسی متالورژی.
۶ـ مهندسی رایانه.

داوطلبان باید واجد شرائط زیر باشند:

۱ـ معافی نظام وظیفه یا برك خاتمه خدمت.
۲ـ معدل از ۷ر۲ به بالا.
۳ـ حداکثر سن ۳۰ سال.

افراد مورد نیاز از طریق مصاحبه انتخاب و پس از استخدام‌در سازمان جهت گذراندن یك‌دوره کارآموزی دو ساله در رشته های مربوط‌به‌تکنولوژی هسته‌ای بفرانسه اعزام وپس ازمراجعت‌در مرکز تکنولوژی هسته‌ای اصفهان مشغول به کار خواهند شد.

داوطلبان باید برای ۲ برابر مدت کار آموزی تعهد خدمت بسپارند

داوطلبان میتوانند برای مصاحبه ازروز شنبه ۲۰فروردین بمدت ۵روز با دردست داشتن مدارك تحصیلی وسابقه‌کار و ۲قطعه عکس ۴×۶ به‌ساختمان شماره ۷ خیابان حافظ- خیابان‌رودسر- شماره ۹ مراجعه نمایند.

م‌الف ۷۲۹ ۱ـ۳

آگهی مناقصه

وزارت کار و امور اجتماعی تهیه یك وعده غذای (ناهار) حدود سیصد نفرکارآموزان مراکز تعلیمات حرفه‌ای شماره ۱و۲واقع‌درخیابان سیلو رادر سال ۲۵۳۶ از اردیبهشت ماه۲۵۳۶ لغایت اسفند ماه۲۵۳۶ بمناقصه میگذارد.

داوطلبان میتوانند بامراجعه به‌اداره تدارکات واقع درطبقه هفتم کاخ‌وزارت کارو امور اجتماعی خیابان آیزنهاور ودریافت برك شرایط تامین‌غذا وبرنامه‌غذای روزانه پیشنهاد خودرا بانضمام صدی پنج مبلغ‌پیشنهادی بعنوان سپرده بحساب شماره ۱۱۱۶ وزارت کارو اموراجتماعی نزدبانك مرکزی ایران واریزوفیش بانکی‌مربوطه راضمیمه پیشنهاد خود نموده وتاآخر وقت اداری روز ۲۹ر۱ر۲۵۳۶ به‌اداره تدارکات تسلیم نمایند.

پیشنهادات رسیده در ساعت ۱۱½ صبح روز ۳۰ر۱ر۲۵۳۶ بازو قرائت خواهد شد. حضور پیشنهاد دهنده در جلسه کمیسیون آزاد است.

به‌پیشنهاد فاقد سپرده ومشروط‌ومبهم ترتیب اثر داده نخواهد شد. ـ هزینه های‌مربوطه‌ازقبیل نشر آگهی مالیات و بیمه و سایر هزینه های مربوطه بعهده برنده مناقصه میباشد وزارت کار وامور اجتماعی دررد یاقبول‌یك‌یاکلیه پیشنهادات مختار است. م‌الف ۹۱۶

وزیر کار وامور اجتماعی

دنیای ورزش روزهای شنبه منتشر میشود

درحضورواالاحضرت شاهپورمحمودرضاپهلوی

کارخانه‌معظم بوجاری ـ سرت و بسته بندی پسته‌شرکت تعاونی تولیدکنندگان پسته رفسنجان، طی مراسم باشکوهی افتتاح شد

دکتر رفیعی‌رئیس هیات مدیره شرکت تعاونی تولید کنندگان پسته رفسنجان :

شرکت تعاونی تولید کنندگان پسته رفسنجان درتیر ماه سال ۲۵۲۷ با برخورداری از مراحم و عنایات ملوکانه وبا چهار میلیون ریال سرمایه و معدودی عضو تاسیس وبه ثبت رسید و طی ۹ سال سرمایه شرکت به ۳۰۰ میلیون ریال وتعداد اعضاء آن به ۲۱۱۴ نفر افزایش یافته است .

درسال گذشته ۷۰ درصد از کل پسته تولیدی رفسنجان از طریق شرکت تعاونی تولید کنندگان پسته رفسنجان به امریکای‌شمالی صادر گردید .

والاحضرت شاهپور محمودرضا پهلوی ، در حالیکه ازطرف آقای طباطبائی استاندار کرمان همراهی میشوند ، قسمت های مختلف کارخانه رامورد بازدید قرارمیدهند.

علی مراسم پرشور و باشکوهی که در حضور والاحضرت شاهپور محمود رضا پهلوی در شهرستان رفسنجان برگزارگردید ، کارخانه مدرن و مجهز بوجاری ـ سرت و بسته‌بندی پسته شرکت تعاونی تولیدکنندگان پسته‌رفسنجان‌رسما گشایش یافت وآغاز بکار کرد.

در این مراسم که در محل شرکت تعاونی تولید کنندگان پسته رفسنجان واقع در خیابان سیمتری ، برگزار شد، آقای طباطبائی استاندار استان کرمان، نمایندگان مردم کرمان در مجلس شورایملی ، فرماندار کرمان ، نمایندگان انجمن های ملی شهرو شهرستان واستان، تولیدکنندگان پسته ، نمایندگان اصناف ، فرهنگیان، پیشه‌وران ، کشاورزان و کارگران و نیز معتمدان و معاریف محلی شرکت داشتند.

تاسیس شرکت تعاونی تولید کنندگان پسته

در آغاز مراسم، سرودشاهنشاهی نواخته شد و آنگاه مدیر عامل شرکت تعاونی تولید کنندگان پسته ضمن عرض خیر مقدم از تشریف فرمائی والاحضرت شاهپور محمودرضاپهلوی‌اظهارسپاسگزاری نمود.

سپس آقای دکتر رفیعی نماینده پیشین مجلس شورایملی و رئیس هیات مدیره شرکت تعاونی‌تولید کنندگان پسته‌شهرستان‌رفسنجان پشت تریبون قرار گرفت و اظهار داشت :

والاحضرتا ـ خانمها ، آقایان چاکر ۹ سال پیش عریضه‌ای به خاک پای اعلیحضرت همایون شاهنشاه‌آریامهر مبنی بر تاسیس یک شرکت تعاونی از تولید کنندگان پسته‌معروض داشتم ،بلافاصله او امرملوکانه توسط دفترمخصوص به‌بانک ملی ایران برای دادن اعتبار و کمک مالی باین شرکت شرفصدور یافت‌ومراهم‌شاهانه و عنایات خاص معظم‌له‌نسبت به ایجاد و تاسیس شرکت‌های تعاونی توسط جناب آقای معینیان رئیس دفتر مخصوص شاهنشاهی به فدوی ابلاغ گردید .

در تیر ماه همان سال‌شرکت تعاونی تولید کنندگان پسته شهرستان رفسنجان با چهار میلیون ریال سرمایه‌ومعدودی عضو به ثبت رسید و اینک افتخار دارد بعرض برساند که در حال‌حاضر سرمایه نقدی شرکت به بیش‌از سیصدمیلیون ریال رسیده و شرکت دوهزار و یکصد و چهارده نفر عضو دارد وارزش‌اموال غیرمنقول آن که عبارت از سی هزار متر زمین و انباری بوسعت بیست هزار متر مربع باماشین آلات سرت و بوجاری وبسته بندی و گاز دادن پسته و لیفت تراک و غیره میباشد به حدود هشتصد میلیون ریال میرسد .

اینجانب که افتخار ریاست هیئت‌مدیره‌شرکت تعاونی‌تولید کنندگان پسته رفسنجان را دارد و هیئت مدیره‌آن در تمام مدت بطور افتخاری کار کرده و حتی از بذل هزینه های سنگین از جیب خود برای توفیق بیشتر این شرکت دریغ ننموده‌اند .

در سال گذشته از پنج هزار ویکصد تن‌پسته که بامریکای شمالی صادر شده سه هزارو چهارصد تن یعنی هفتاد در صد آنرا این شرکت صادر نموده است.

والاحضرتا ـ پسته‌ای که از درخت چیده میشود قریب‌سی در صد آن دهن بسته است که تابحال بوسیله کارگرپسته‌های دهن باز از دهن بسته جدا میگردید و پسته‌های دهن‌بسته بوسیله انبر مخصوص با دست خندان میشد ، لیکن کارخانه‌ای که اینک افتتاح میفرمائید ، ماشین آلات آن بوسیله کارخانه سورتکس انگلستان ساخته شده و نتیجه دو سال آزمایش و تجربه عده‌ای از مهندسین آن‌کارخانه بوده و قریب سی میلیون‌ریال خریداری گردیده قادر است ، ساعتی دو هزار و پانصدکیلو پسته. از درخت چیده شده را بوجاری کرده و پسته های دهن‌باز را از دهن‌بسته جدا نموده و پسته های دهن‌بسته را خندان کرده و دانه های سیاه و بدرنگ را با چشم الکترونیک جدا نموده و آنها را باندازه های لازم برای صادرات سرت‌نموده ومخلوط کرده و پس از توزین در گونی های مخصوص بسته ـ بند ی‌صادراتی ، بسته بندی نماید ، شرکت تعاونی تولید ـ کنندگان‌پسته رفسنجان‌همچنین ماشین آلات دیگری از آلمان برای بسته بندی پسته بو داده و نمک سود خریداری کرده است که ازامروز پسته‌مرغوب در بسته بندیهای مختلف با قیمت خیلی مناسب و ارزان یعنی قیمت خرید از باغداران باضافه مخارج مربوطه در اختیار مصرف کنندگان قرار خواهد گرفت و برای توزیع پسته‌های‌بوداده شرکت‌تعاونی سرویس مجهزی تدارک دیده که اشخاص میتوانند بوسیله تلفن سفارش داده‌و سفارشات خود را در منزل یا محل‌مورد نظر دریافت نمایند .

شرکت تعاونی‌ضمنا‌ابراتوار مجهزی برای تشخیص پسته های ناسالم و ماشین آلات‌گاز دادن پسته بوسیله هواکشی برای جلوگیری از فساد و خراب شدن پسته دارد .

این شرکت در سال ۲۵۳۳ بیش‌ازهشت هزار تن‌محصول اعضاء را خریداری و جمع آوری نموده و پس از فروش محصول کیلوئی بیست و پنج ریال مازاد برگشتی اعضاء با تصویب مجمع عمومی به سرمایه شرکت‌اضافه شده‌است و در سال ۲۵۳۴ که محصول کم بوده بیش از پنج هزارتن و تقریبا سی و پنج درجه کل محصول را خریداری نموده است و کیلوئی ۱۰ ریال مازاد برگشتی وسود داشته که طبق تصویب مجمع عمومی چهل درصد آن برای خریدماشین آلات اختصاص یافته و چهل در صد به سرمایه شرکت اضافه خواهد شد که در مقابل آن سهام جدید به اعضاء شرکت داده خواهد شد و بیست در صد بقیه آن به صورت نقدی به اعضاء پرداخت خواهد گردید و در سال ۲۵۳۵ خ شرکت تابحال به شش‌هزار تن رسیده که امید است میزان خرید تاهفت هزار تن افزایش یابد ودر سال گذشته باوجود زیاد بودن محصول شرکت توانسته است از پائین‌آمدن‌قیمت جلوگیری و باقیمت مناسب و معقولی که امکان صدور پسته از بین نرود از مهرماه سال گذشته شروع به خرید نموده و تابحال بهمان قیمت بدون هیچ گونه تغییری محصول‌اعضاءراخریداری نماید .

در سال گذشته شرکت تعاونی قریب هفتصد میلیون ریال وام از بانک ملی ایران دریافت نموده که قبل از سررسید موعد معین وامهای دریافتی سال های‌گذشته واریز گردیده و امسال شاید میزان وام بانک ملی به شرکت تعاونی به هزار میلیون ریال برسد .

در خاتمه‌ازحضور آزو الاحضرت گرامی استدعا دارد بنام نامی شاهنشاه آریامهر کارخانه را رسما افتتاح فرموده و با بازدید از قسمت های مختلف اینواحد مدرن ومجهز، کارکنان کارخانه، هیئت مدیره و اعضای شرکت تعاونی‌تولیدکنندگان‌پسته‌رفسنجان را قرین افتخارفرمایند .

★ بازدید از قسمت های مختلف کارخانه

پس‌از سخنرانی آقای دکتر رفیعی رئیس هیئت مدیره شرکت تعاونی تولید کنندگان پسته رفسنجان . والاحضرت شاهپور محمود رضا پهلوی بنام نامی شاهنشاه آریامهر رسما کارخانه را افتتاح واجازه بهره‌برداری ازآنرا صادر کردند و بلافاصله دستگاه‌های‌مختلف کارخانه بکار افتادندو دراین هنگام‌والاحضرت شاهپور محمود رضا پهلوی و دهها تن ازمدعوین به بازدید از قسمت‌های مختلف کارخانه پرداختند که در هر قسمت از طرف آقای دکتر رفیعی توضیحات لازم بعرض میرسید .

در جریان این بازدید ،کارگران و کارکنان کارخانه احساسات گرم و پرشور و صمیمانه‌ای نسبت به شاهنشاه آریامهر ابراز داشتند. در این مراسم همچنین اعضای هیئت مدیره شرکت تعاونی تولید کنندگان پسته شهرستان رفسنجان بحضور والاحضرت شاهپور محمود رضا پهلوی معرفی شدند و بدینگونه یک واحد مدرن و مجهز صنعتی که‌بی‌گمان در افزایش ونیز مرغوبیت‌پسته صادراتی ایران نقش موثر و ارزنده‌ای ایفا خواهد کرد ، در شهرستان رفسنجان آغاز بکارکرد.

نقش شرکت تعاونی تولیدکنندگان پسته‌رفسنجان

آقای دکتر احمد رفیعی‌رئیس هیات مدیره شرکت تعاونی تولید کنندگان پسته‌شهرستان رفسنجان ، یکی از چهره های فعال کشور است که در ادوار پیشین مجلس شورایملی نمایندگی مردم رفسنجان رادر پارلمان عهده‌دار بوده و در طول دوران نمایندگی مجلس شورای ملی برای عمران و آبادانی رفسنجان فعالیت های ارزنده‌ای کرده است .

وی دکترای اقتصاد از دانشگاه هامبورگ استو مدتهادر دانشگاه تهران رشته های بانکداری وتعاون راتدریس کرده است وعلاوه بر مقالات علمی و اقتصادی که درمطبوعات از ایشان بچاپ‌رسیده ،دوکتاب درباره بانک‌وبانکداری وتعاون تالیف نموده‌است که‌از انتشارات‌ارزشمند دانشگاه تهران‌بشمار میروند.

دکتر رفیعی باتاسیس شرکت تعاونی تولیدکنندگان‌پسته رفسنجان ، وباجرای منویات مبارک شاهنشاه آریامهر مبنی بر تامین‌رفاه وآسایش کشاورزان وافزایش میزان محصول وبالا بردن سطح مرغوبیت پسته‌ایران که قسمت عمده‌این محصول در رفسنجان ونواحی اطراف این‌شهرستان بدست میاید، از طریق تاسیس شرکت تعاونی تولیدکنندگان پسته رفسنجان گام موثر و بسیار ارزنده‌ای برداشته‌است.

دکتر احمدرفیعی میگوید:

شرکت‌تعاونی تولیدکنندگان پسته رفسنجان ، به‌اوضاع بازار تجارت پسته نظم ورونق‌خاصی بخشیده ودر تثبیت معقولانه قیمت پسته دربازار های داخل‌وخارج نیزنقش موثری دارد. بدون تردید وجود این‌شرکت تعاونی در بهبود هرچه بیشتر زندگی‌تولیدکنندگان پسته‌وافزایش محصول و مرغوبیت پسته که‌بالمآل موجبات افزونی صادرات پسته و در نتیجه رونق بیشتر اقتصاد مملکت رافراهم میاورد، سهم موثرو بسزائی دارد که باید گفت در خورتحسین وتقدیراست.

اعضای هیات مدیره‌شرکت تعاونی‌تولید کنندگان پسته رفسنجان، علاوه بر آقای دکتر احمد رفیعی که‌ریاست هیات‌مدیره راعهده‌دار است، عبارتند ازآقایان: محسن‌هجری «نایب‌رئیس» سعید محمد علی علوی ، حسین فلاح، حاج‌سید محمد مرتضوی ،هدایت‌الله مداحی ومهدی وثوقی وبالاخره آقای یدالله کیانی مدیرعامل شرکت تعاونی تولید کنندگان پسته رفسنجان.

درجریان بازدید والاحضرت‌شاهپورمحمود رضا پهلوی، یکی‌ازمهندسین انگلیسی کارخانه توضیحات لازم رابعرض والاحضرت میرساند .

کارخانه بوجاری ـ سرت وبسته‌بندی پسته شرکت تعاونی تولید کنندگان پسته رفسنجان ، توسط‌والاحضرت شاهپور محمود رضا پهلوی و بنام نامی شاهنشاه‌آریامهر افتتاح گردید.در عکس والاحضرت بافشردن دکمه مخصوص اجازه‌بهره‌برداری ازکارخانه‌راصادر میفرمایند. آقایان طباطبائی استاندار کرمان و دکتر رفیعی رئیس هیئت مدیره‌شرکت‌تعاونی تولید کنندگان پسته‌رفسنجان‌نیز در عکس دیده میشوند .

نیازمندیهای اطلاعات

برای دادن آگهی تلفنی باشماره های ذیل تماس حاصل فرمائید
تلفنهای: ۳۱۲۴۱۳-۳۱۱۲۲۷

فروش دست اول

شیکترین لباسهای نوزاد و دخترانه و زنانه از لندن رسید تلفن ۷۶۳۳۸۲
۱ـ۲ آـ۳۹۰

جدیدترین لباسهای خارجی زنانه در سایز های ۱۲ و ۱۴ رسید فقط برای مدت ۳ روز تلفن ۶۸۴۴۵۴ از ۹ الی ۴بعد ازظهر
آـ۲۰۰

فروش دست دوم

مبل و میز و چراغ بسیرسیت امریکئی برای اطاق پذیرائی ۱۴عددمقطوع به مبلغ ۳۵۰۰۰۰ ریال بفروش می رسد .تلفن ۲۳۷۴۰۹ـ۲۳۷۸۹۴
۱ـ۲ آـ۷۳۱

یکدستگاه اجاق دو فر ۶شعله و یکعددسردخانه زاگرس مخصوص هتل بفروش میرسد ۴ تا ۷ ۶۴۸۹۹۵ و۶۴۵۰۴۴

خرید اثاثیه

فرش ایران نوین
خریدار قالی‌وقالیچه وتعویض فرشهای‌نو باکهنه تلفن۶۵۳۱۹۵

فرش امید
فرشهای نو وکهنه راجهت صادرات خریداریم تلفن ۳۴۵۶۵۵و ۳۳۷۷۰۲

خرید و معاوضه فرش کهنه با نو تلفن۶۴۵۱۶۸ و ۶۴۳۴۹۹

تعمیر تلویزیون

سرویس تلویزیون رنگی
لوُوه آلمان
مراکزسرویس تهران:
تلفنهای: ۵۳۵۵۱۵
۵۲۲۹۱۴-۵۲۸۳۹۵
۶۴۶۹۰۶-۶۴۸۳۰۷
اصفهان:تلفن: ۳۸۱۴۲
اهواز:تلفن: ۲۳۴۴۸
آبادان:تلفن: ۲۳۷۴۸
شیراز:تلفن: ۲۷۸۹۰
مشهد:تلفن: ۲۹۴۰۷

تعمیرگاه مجازتلویزیون **شاوب‌لورنس** آر. تی. آ تلفن۳۴۱۲۹۸

تلویزیون شما فوری در منزل تعمیر میشود ۲۷۴۷۷۰

آنتن تلویزیون

نصب آنتن جی سی بی و رنگی فوری ۳۴۱۲۹۸

تزئینات و دکوراسیون

تزئین فوری فوری پرده کرکره کاغذدیواری موکت‌کفپوش سقف‌پوش پرسیانا ۵۳۷۷۰۸

خدمات تزئینی قزلباش نصب فوری کاغذ دیواری- موکت- کفپوش - اکوستیک ۳۱۸۰۷۳

کاغذ دیواری قابل شستشو از متری ۳ تومان‌ببالا از نقاشی هم‌ارزانتر تلفن ۳۰۵۲۵۵
۱ـ۱۰ آـ۴۰۲

تزئینات افشار کاغذ دیواری بیست در صد تخفیف موکت نمدی متری ۲۰ تومان ببالا

نقاشی باکادر مجهز دراسرع وقت ۸۴۴۸۰۴

پارکت

موکت ، کاغذ دیواری پرده وکلیه مصالح مدرن‌تزئینی با نازلترین قیمت نصب و تعمیر در اسرع وقت میرداماد ظفر اول نفت تزئینات مهر ۲۲۶۷۶۳

برای ساختمان شما

مقاطعه‌کاری ساختمان تعمیرات نقاشی‌وآسفالت محمد معمار تلفن ۷۹۶۳۵۲

رابیتز فروش و نصب سقفهای کاذب ۷۶۱۲۸۰ ۷۶۱۲۸۱

پیمانکار آسفالت و نقاشی تلفن ۸۹۵۷۳۲ و ۶۳۳۱۹۴

داربست رویال‌استاج فروش و نصب‌داربست۸۵۶۲۵۴
۱ـ۱۵ آـ۱۰۰۷

قیروگونی و اسفالت باتضمین ۷۳۸۴۵۵ـ ۷۳۰۱۰۸
۱ـ۷

اسکلت فلزی تلفن ۸۴۵۸۰۷

داربست پلیت نصب فوری داربست فلزی تلفن ۷۳۱۶۰۶ و ۷۳۰۴۷۹

مهندسین مشاور طرح محاسبات معماری داخلی واجرای‌ساختمان های مسکونی و صنعتی تلفن ۶۸۵۱۳۴

ایزولاسیون پشت بام با ایزوگام ۶۳۶۰۱۴ یوسف‌آباد محمدرضاشاه شماره ۱۳۰ شرکت ساختمانی بام پاد (اثل پریکابت) شعبه ایران ایزول

طرح و نقشه و محاسبات و ساختمان مهندسان مشاور خارجی در ایران آماده پذیرفتن طرحهای ساختمانی ـ شهرك ـ آسمان خراش‌وآپارتمان میباشند با آقای گیلبرت تلفن ـ ۸۳۱۸۵۵ تماس حاصل نمائید.

شرکت حفاری دلرلنیك حفرچاه عمیق‌تحقیقات خاک شناسی نمونه‌گیری از بتونهای پیش‌ساخته ۲۷۲۱۱۶

اسفالت و عایق شمیران ـ قلهك ـ تلفن ۲۶۱۳۲۷

هرگز **چکه‌سقف** نخواهید داشت ایزولاسیون پشت بام با قیر پلاستیکی‌بدون کندن عایق‌قبلی باتضمین ۷۰۰۶۳۴ شرکت ایزومر
۱ـ۸ آـ۹۳۲

توری آلومینیم برای منزل شما تلفن ۷۳۲۹۹۶

نقاشی‌ساختمان در تهران‌وشهرستان هاپذیرفته میشود ۹۳۳۶۵۴
۱ـ۷ آـ۶۷۳

سیمان تحویل سر ساختمان تهران و شهرستانها خرده و عمده فروشنده‌ایم تلفن ۷۶۰۷۰۰ و ۷۶۵۷۰۰

آلمینیوم کاری صادقی سازنده در و پنجره و نما سازی وانواع توری های آلمینیو می تلفن ۵۴۷۹۲۷

شستشوی مبل وفرش

دیاموندسرویس خشکشوئی مبلمان موکت پرده، کفپوش،پارکت و نظافت کلیه ساختمان تلفن۷۶۹۷۲۵

قالیشوئی شریت‌اوغلی شستشو با اصول مذهبی ۹۲۶۱۸۹

پیام کلین خشکشوئی موکت متری ۳ تومان مبلمان یکدست ۵۰ تومان بانضمام فرش پارکت کفپوش و داخل اتو مبیل ۳۳ـ ۳۲ـ ۸۵۳۰۳۱
آـ۳۱۶

قالیشوئی بیوك بسرپرستی داریوش مجهز بتمام دستگاههای مدرن قالیشوئی فی متری ۹۰ ریال رنگبرداری و رفوگری‌پذیرفته میشود ضمنا مجموع قالیهای کمتر از ۱۵متر ۱۵ مترمحسوب میشود سرویس ۲۵۰ ریال‌تلفن های ۵۵۱۳۶۰و ۹۷۷۱۱۸

کلین سرویس پاکزا خشکشوئی فرش مبل . موکت وکلیه کفپوش ها با آخرین تکنیک تمیزتر و ارزانتر تلفن ۸۵۳۹۹۵

خشکشوئی آمریکائی تلفن رزرو ۸۵۶۲۶۹

تعمیروسرویس یخچال

تعمیرات انواع یخچال‌تلفن ۷۳۰۰۶۷ و ۷۳۹۲۸۵

تعمیرگاه یخچال‌فریجیدر اثاث یدکی موجود ۸۴۸۷۵۶

تعمیر یخچال لباسشوئی سید حسین ۲۴۲۴۳۸

تعمیر همه نوع یخچال سرویس‌و تعمیرکولر در محل ۸۵۳۷۳۱

موسسه فنی واژگن تعمیرات انواع یخچال فریزد کولر گازی‌وکولر اتومبیل ۸۳۶۳۸۳

تعمیر فوری یخچال ۷۶۵۶۸۸

نصب و تعمیر کولر ۷۵۵۶۱۴

تعمیر یخچال و کولر ۲۶۵۳۰۴

کانال کشی ساختمان نصب و سرویس کولر فوری ۷۹۳۸۹۷
آـ۵۰۳

سرویس کولر ۶۶۷۹۴۸

دوراکلین سرویس آمریکا تلفن های رزرو وقت ۸۴۸۳۹۵ و ۸۴۸۳۹۶ و ۸۴۵۶۸۳

لوله‌کشی گاز

دلتاگاز طرح محاسبه واجرا با استاندارد وتایید شرکت‌ملی‌گاز تلفن ۶۳۸۰۵۷

لوله‌کشی گاز منازل با تأیید شرکت ملی گاز بی‌اف‌اچ تکنیك تلفن ۸۴۹۷۱۲

لوله‌کشی گاز باتائید شرکت ملی گاز ایران آکتیو یته ۶۶۷۵۷۵ـ ۶۶۵۰۷۵
۱ـ۷ آـ۹۰۶

لوله‌کشی گاز باتائید شرکت ملی‌گاز مهندسی هژیر ۹۲۸۹۷۶
۱ـ۶ آـ۹۶۱

لوله‌کشی گاز ساختمان های بزرك ـ کارخانجات و شهرکهابا تائید شرکت ملی گاز شرکت ان. کی. تکنیك ۸۵۳۹۹۴ ـ ۸۴۹۷۹۳

طرح واجرای لولکشی گاز طبق استاندارد شرکت ملی گاز ۸۵۸۸۲۲
۱ـ۳ آـ۲۲۹

تعمیروسرویس لوازم‌منزل

تعمیر لباسشوئی ۷۶۴۰۳۰

راهنمای سرویس ارج درسراسرکشور ۹۶۲۰۴۵ ازساعت ½۷صبح تا ½۷بعدازظهر

تعمیروسرویس شوفاژ

نصب سوئز و تهویه مطبوع وآب رسانی شرکت مکرول ۸۲۲۷۸۸

نصب شوفاژ باقساط ۱۰ ماهه شرکت کولدواتر ۹۲۱۱۰۸

بی‌اف اچ تکنیك شوفاژ و تهویه مطبوع سرویس و نگهداری ۸۴۹۷۱۲

فروشگاههای اتومبیل

بورس پیکان بوستان انواع اتومبیل ۹۳۲۵۲۲ و ۹۲۳۶۳۰
آـ۸۶۱

تویوتاسواری نقد و اقساط تلفن ۸۴۸۸۸۷

تویوتا سواری نقد و اقساط ۷۵۰۴۵۱

نمایشگاه آلستوم نماینده فروش اتومبیل های داتسون مدل ۷۷ باشرایط نقد و اقساط تلفن های ۹۷۶۴۴۲ و ۹۷۴۴۵۳
۱ـ۱۰ آـ۱۱۹

فروش اتومبیل

پیکان

پیکان دولوکس اسفند ۵۵ طوسی روشن بفروش میرسد تلفن ۸۱۴۴۶۸ از ۸ صبح الی ۴بعد ازظهر تلفن ۲۲۰۲۱۰تمام وقت.
آـ۶۶۵

پیکان دولوکس آخر ۵۴شیشه رنگی سپر بهن آجری رنگ ۱۹۰۰۰ کیلو متر کار کرده بسیار مرتب بفروش میرسدتلفن ۲۲۳۶۳۰
۱ـ۲ آـ۴۰۰

پیکان جوانان مدل ۵۵ کارکرد هفت هزار کیلو متر سفید یخچالی‌بفروش می‌رسد تلفن ۷۸۳۳۴ از ساعت ۹ صبح الی ۶ بعدازظهر

پیکان دولوکس ۴۸ فروشی‌از ۸تاه تلفن ۷۹۷۵۰۹

پیکان‌دو لوکس ۵۳ بسیارتمیز فروشی ۷۳۰۱۸۷
آـ۱۵۱

پیکان دولوکس۵۳ سفید رنگ در موقعیت مناسب فروشی تلفن ۶۲۸۱۲۱
آـ۱۵۳

پیکان جوانان ۵۴ با تجهیزات اضافی ۴۲۰۰۰ تومان تلفن ۹۳۸۲۵۲ و
آـ۳۶۰

پیکان۳۶ طوسی روشن شیشه رنگی ، سپربهن ، صفر کیلو متر ۵۴۵۰۰ تومان ۳۱۹۸۰۴
آـ۶۵۵

پیکان دولوکس صفر کیلو متر ۹۳۰۲۴۳
آـ۳۵۹

پیکان دولوکس مدل ۵۰ تمیز رنگ بژ بفروش می رسد تلفن ۲۷۷۶۲۹
۱ـ۲ آـ۳۱۶

پیکان دولوکس ۲۰۰۰ کیلو مترشیشه‌رنگی سپر بهن‌استریو تلفن ۷۸۴۶۰۵
۱ـ۱

پیکان سفید ۵۵ فروشی ـ ۷۳۷۷۷۴ از ۷بعدازظهر ببعد
۱ـ۳ آـ۵۹۷

پیکان۵۲ کارکرد ۳۶ هزارکیلو متر با ۷ هزار تومان لوازم اضافی بفروش می رسد ۲۹۱۹۵۳

پیکان مدل ۵۳ با پخش صوت در وضعیت عالی مقطوع ۴۱ هزار تومان تلفن ۶۶۳۴۷۸
۱ـ۲

تویوتا سیلکا مدل ۷۴ رنك سرمه‌ای رینك و لاستیك پهن کولرفابریك و رادیوپخش کارکرد ۶۴ هزار کیلومتر قیمت ۷۰ هزارتومان تلفن۶۶۰۹۶۱ داخلی ۳۵۹ از ۴ به‌بعد

ب ام و

بی. ام. و ۲۰۰۲مدل ۷۱ رنك سرمه‌ای سفارش امریکا با رادیو ، بوق ، فرمان و دزدگیر فابریك مقطوع ۴۷۰۰۰ تومان بعدازظهرهاتلفن ۸۳۶۸۷۱

باهو مدل آخر ۷۵ نارنجی‌با تلفن ۳۳۳۳۷۸ تماس بگیرید.
۱ـ۲ آـ۲۳۹

باهو ۵۱۸ مدل ۷۶ آبی با پخش صوتیو اسطه فروشی از ۱۲ تا۸ بعدازظهر ۲۸۲۳۳۵
آـ۲۳۶

پژو

پژو ۳۰۴ کوپه رنگ نقره‌ای مدل ۷۲ـ رادیو بلاپونکت . گرمکن شیشه عقب با بدهی تلفن ۹۳۷۲۸۵
آـ۴۲۰

پژو ۵۰۴ال دنده گیربکس مدل ۷۷ تلفن ۷۹۳۸۹۷

پژو ۵۰۴ ال زرد لیموئی ۷۶ و پژو جی ال سبز طلائی متالیك با رادیو پخش ۷۷ نمره نشده تلفن ۲۷۸۱۰۵ ـ ۲۷۷۰۰۶

پژو ۵۰۴جی‌ال ۷۷دانشجوئی برای‌فروش‌یامعاوضه ۲۸۲۸۶۲
۱ـ۵ آـ۳۰۱

پژو ال ۷۷ متالیك سبزکاهوئی باوسائل اضافه تلفن ۲۷۳۷۰۹
آـ۳۰۵

پژو ۵۰۴ جی ال ۷۴ شیری ۶۷ هزار تومان ۳۱۹۸۰۴
آـ۶۵۵

پژو ۵۰۴ ال مدل ۷۷ آبی فیروزه‌ای گمرک و نمره نشده تلفن ۳۴۴۳۶۰ (عصرها۹ـ۶)
آـ۶۸۵

پژو ۵۰۴ ال رنگ آلبالوئی ، ترانزیت، مدل ۷۷ قیمت ۴۲ هزار تومان تلفن ۶۶۳۴۴۳
۱ـ۲ آـ۷۳۳

پژو ۵۰۴ـال مدل ۷۷ کاهوئی متالیك گمرک شده نمره نشده بعد ازظهرها ۹۸۲۶۶۳
۱ـ۴ آـ۱۲۸۷

پژو ۵۰۴ جی ال ۷۳ سفید با رادیو پخش عالی ۶۰ هزار تومان ۶۶۴۶۱۹ و ۶۳۴۰۴۲
۱ـ۳ آـ۱۰۰۲

پژو ۵۰۴ ال دنده گیربکس‌مدل ۷۷تلفن ۷۹۳۸۹۷

شورولت نوا مدل ۷۷ گمرک به‌اقساط ۱۲ ماهه پرداخت‌شده بدون نمره بفروش میرسد ۷۹۸۱۲۷
آـ۵۰۸

شورولت ایران ۲۸۰۰ مدل آخر ۵۳ کارکرد ۳۹۰۰۰ کیلو متر بفروش‌میرسد تلفن ۸۴۹۳۳۹ـ ۲۳۸۷۱۲
۱ـ۲ آـ۳۳۹

شورولت ۲۵۰۰ مدل۵۴ فرمان هیدرولیک شیشه شور برقی سبز متالیك تمیز بفروش می رسد ۲۲۴۵۸۰
۱ـ۳ آـ۲۳۸

شورولت ایران رویال سبز متالیك بسیار تمیز مدل آبان۵۳ کارکرد ۵۴ هزار کیلو متر بی واسطه۶۳هزار تومان۹۵۶۸۶۰ و ۹۵۹۲۴۴ معدنچی۱۱الی ۱۳ و ۱۵ الی ۱۷
۱ـ۲ آـ۶۰۱

بنز ۲۲۰ اس مدل ۶۰ تازه تعمیرباپخش صوت مقطوع ۲۵ هزار تومان ۸ صبح تا۳ بعد ازظهر ۳۲۸۲۱۶
آـ۵۰۶

یکدستگاه بنز ۲۸۰ اس آخر ۷۶فول اتوماتیك دنده‌گیربکس صفر کیلو متر بسیار مجهز بیو اسطه ۴ تا۶ بعد ازظهرتلفن ۲۹۲۶۹۳
آـ۳۵۷

بنز ۲۳۰ مدل ۷۷ رنگ شیری فرمان هیدرولیک با شرایط مناسب ۷۳۰۲۳۵
آـ۷۶۰

ژیان مدل ۵۴خیلی تمیز بفروش میرسد تلفن ۲۶۴۲۵۰
آـ۱۰۰۰

یکدستگاه فورد گرانادا مدل ۷۶ امریکائی کار نکرده مجهز بهکولر رادیو ضبط ، دنده اتو ماتیك۸سیلندر برنگ‌قهوه‌ای متالیک سقف چرمی شیشه‌رنگی وسایر وسائل اضافی‌باتخفیف مناسب بفروش می رسد تلفن ۶۲۶۰۴۹ـ۶۴۲۱۴۲
آـ۹۲۷

فولکس واگن شیراکو تی‌اس مدل ۷۴زرد قناری تلفن ۵ـ۶۶۸۲۵۱داخلی ۰۱

فولکس واکن گلف ال اس‌مدل ۷۷ رنگ قرمز کیلو متر ۸۵۰۰ شماره شده تهران بفروش می رسد تلفن ۸۲۹۸۹۰
۱ـ۲ آـ۹۶۹

مینی ۱۰۰۰ مدل ۷۴ زرشکی ۳۰۰۰۰ کیلو متر نقد ۴۳هزار تومان تماس ۲۳۷۳۷۰

اکازیون

شورولت کامارو رنك نقره‌ای مدل ۷۶بینهایت تمیز گمرك شده نمره نشده فوری بفروش می رسد۶۴۳۲۵۹ـ۹۵۲۰۶۹

فولکس استیشن مدل۷۷گمرک شده نمره نشده فروشی تلفن ۹۶۴۴۵۵
۱ـ۳ آـ۵۱۲

فوردکاپری ۱۶۰۰

جی تی مدل ۷۶ آبی متالیك گرمکن و برف‌پاك‌کن عقب رادیو پخش استریو قیمت ۹۴ هزار تومان تلفن ۸۴۲۱۷۳ بعدازظهرها

کامارو دانشجوئی ۶ سیلندر با تمام تجهیزات ۱۲۰ هزار تومان تلفن ۲۷۱۱۵۲

فیات ۱۳۱مدل ۷۷سریال ۷۶ نمره شده بفروش‌می رسد تلفن ۹۷۷۱۹۴

ژیان سفیدرنك بسیار تمیز ۵۴با استریوبودری فراسوی و وسائل اضافی کارکرد ۲۸۰۰۰ کیلومتر نقدا به فروش میرسد از ساعت ۴ تا ۷ بعدازظهر باتلفن۷۵۶۶۴۰ تماس بگیرید

مینی هوندا فروشی ۷۵۷۱۸۲
آـ۳۲۴

بیوک دودرفول اتوماتیک ۸سیلندر رنگ سبز ۱۱۵۰۰۰ تومان خیابان شاه کوچه شهریار ـ پارکینگ کسری

اپل مدل ۵۵ بیمه‌ومالیات داده شده ۹۰۰۰ تومان تلفن ۷۶۹۵۹۸

فولکس واگن گلف ۷۶ سبز متالیك ۹۲۴۲۶۲
آـ۶۰۰

فیات ۱۲۴ اسپرت ۱۶۰۰ مدل ۷۴بفروش‌میرسد تلفن۸۵۶۲۱۶
آـ۵۱۰

فیات۱۲۸مدل۷۳ با رادیوپخش ۳۳۰۰۰ تومان بفروش میرسد ۹۷۰۴۸۲

فیات ۱۲۴ اسپورت مدل ۷۲با شیشه رنگی و گرمکن بفروش میرسد. ۹۵۶۷۷۰

موریس کوپه ۷۱ تلفن ۷۶۳۴۳۹

ژیان ۵۳ با قیمت مناسب بدون واسطه بفروش میرسد ۱۹ الی ۲۱، ۷۳۹۸۵۰

رنو ۵ سقف چرمی با پخش صوت استریو کنسول دار ۲۲۴۵۸۰
۱ـ۳ ۴۳۷

وانت فولکس یك کابین مدل ۶۹ تلفن ۳۱۷۱۱۳

کرایه اتومبیل

فیروزه تاکسی ۹۴۴۱۸۵

مینی‌بوس کرایه جهت سرویس موسسات اتوجدید ۷۳۸۶۵۲

روزولت بار ۸۵۴۸۳۸ ۸۴۹۹۰۳ بزرگترین موسسه حمل ونقل بتمام نقاط ایران روزولت سه‌راه عباس‌آباد

گالانت کاب سرویس شبانه روزی اتومبیل کرایه در خدمت شما خیابان‌پهلوی بالاتر از میدان ونك‌خیابان بیژن تلفن ۶۸۶۸۳۰ و ۶۸۶۸۴۰

ماشین آلات

یکدستگاه ترانسفور ماتور روغنی۶۳۰کا ـ و ـ آ با ولتاژ اولیه‌هزار ولت موجود مورد نیاز میباشد دارندگان لطفا با تلفن‌های ۸۳۳۹۸۰ ـ ۸۳۴۱۷۲ تماس بگیرند.
آـ۶۹۹

آگهیهای متفرقه

تلفنهای دفتر خوانندگان ۶۴۲۶۳۳ و ۶۵۱۹۲۰

کرکره چوبی MISCHLER میشلر
سرما، گرما و نور از کرکره چوبی میشلر عبور نمیکند
پارکت BW
نمایشگاه : شاهرضا کوچه فترچی
۸۲۹۳۹۰-۸۲۴۳۰۷
۸۲۴۸۷۰-۸۲۹۵۹۶

واگذاری نمایندگی انحصاری برای فروش کنسرو و کمپوت یک شرکت تولیدی کلیه محصولات غذائی سال ۳۶ خودرا به شرکت یا موسسه واجد شرایط که تضمین کافی هم داشته باشد واگذاری می نماید. ۸۹۴۹۵۴ـ ۸۹۸۱۶۱
آـ۷۹۶

لوله بازکنی

لوله‌باز کنی سبا ـ روری فوری ۶۳۶۳۷۹

لوله بازکنی فقط ارزان فوری بیکساعته ۷۶۵۲۴۴

لوله‌بازکنی فوری ۹۳۵۸۹۵

لوله‌بازکنی فوری سعدی ۳۵۵۴۷۳

لوله بازکنی ولوله‌کشی همه‌ساعات ۸۲۷۴۰۸

تخلیه چاه فاضلاب ارزان فوری تخلیه توالت تلفن ۵۵۰۵۵۶ نوروپیرو

تخلیه چاه

تخلیه‌وحفر هر نوع چاه با تجهیزات کامل لوله‌بازکنی فوری شرکت مهندسی امید تلفن ۶۵۹۰۴۷

تخلیه چاه وخدمات‌کمالی ۵۴۵۹۰۱

تخلیه چاه کاوه باپمپهای مخصوص لجن کشی ۹۶۲۲۵۳

تخلیه چاه و لوله‌بازکنی ۶۶۷۹۱۳

تخلیه چاه و انبار ۳۵۰ تومان ۵۳۸۷۱۵

تخلیه‌هر نوع چاه ۹۳۵۲۸۶ با ۲۰٪ تخفیف از کلیه شرکتها

آپارتمان فروشی

یکدستگاه آپارتمان مجلل در جاده‌قدیم شمیران مقابل‌پارکینگ شماره گذاری طبقه اول به مساحت ۱۴۰ متر مربع تلفن مستقل شوفاژ کولر پارکت دو اطاق خوابه سرویس‌کامل هال و پذیرائی مقطوع ۸۰۰ هزار تومان ۶۵۰۴۹۶ و ۶۵۵۶۱۵
۱ـ۲ آـ۴۱۹

خیابان‌فرح

آپارتمان شخصی ساز ۲ و۳ و ۴ اطاق خوابه فروشی ۸۵۳۸۰۷
۱ـ۳ آـ۹۳۴

آپارتمان فروشی با نازلترین قیمت‌شمال‌شهر بویژه‌شمیرانات ۲۲۸۹۷۱ تفکری
۱ـ۷ آـ۴۱۲

یکطبقه آپارتمان با تلفن وفیش تلفن پرده کرکره ۵ اطاق کولر شوفاژ خیابان آیزنهاو رخیابان بهبودی تلفن ۹۷۷۹۲۴
۱ـ۲ آـ۲۱۲

آپارتمان ۳ اطاق خوابه یک اطاق مستخدم درب سرویس شوفاژ، گاراژ سرویس کامل فروشی‌یااجاره بخارجی هاتلفن ۸۴۲۰۱۰
۱ـ۲ آـ۳۰۸

آپارتمان

۳و۴و۵ اطاقه باقیمت مناسب نقد واقساط تلفن ۷۹۴۶۵۴
آـ۴۴۶

آپارتمان فروشی‌تهران پارس با وام بانکی ۱۵۰. هزاد تومان پیش قسط باقساط ۱۵ ساله از یك الی ۵ اطاق تلفن ۷۸۲۰۳۰ و ۷۸۰۰۶۱

مژده‌به خریداران
همه‌نوع آپارتمان‌فروشی موجود است ۸۳۵۲۲۲ و ۸۳۹۰۲۵
۱ـ۱۵

آپارتمان فروشی تجارتی‌ومسکونی آپارتمان های بتون آرمه ۲و ۳ اطاق خوابه با سرویس کامل تلفن و آسانسور فن کوئل و انباری خیابان شاهرضا نبش اردیبهشت تلفن های۶۴۹۹۷۶ـ۶۴۹۹۷۵

آپارتمان فروشی یکدستگاه آپارتمان واقع در لیلاپارک نیافران خیابان‌زاهدی بفروش میرسد تلفن۲۷۷۰۶۸
۱ـ۲ آـ۹۷۰

شاه‌عباس ۴دستگاه آپارتمان۵اطاقه با شوفاژکولر فیش‌تلفن پارکینك آسانسور هر دستگاه ۹۵۰هزار تومان بفروش میرسد ۸۳۱۲۲۶ و ۸۳۵۳۸۳ تهرانی

یکدستگاه آپارتمان به مساحت ۱۴۰ متر در سلطنت‌آباد خیابان کامران دارای ۲ اطاق خواب و سالن پذیرائی و ناهارخوری وسرویس کامل ایرانی و فرنگی با شوفاژ و پارکینگ‌مستقل بقیمت ۷۰۰ هزار تومان نقدا بیواسطه فروشی تلفن ۷۹۰۶۷۲

یکدستگاه آپارتمان ۳ اطاقه مجهزواقع درسبلان جنوبی به فروش میرسد تلفن ۶۶۵۷۲۵ از۸صبح الی ۱۲ و ۴ الی ۶

چندین دستگاه آپارتمان و مغازه واقع در شاهرضا صبای شمالی منطقه تجارتی برای سکونت و یا دفتر کار باتمام وسایل تفکیک شده به فروش میرسد تلفن ۶۴۷۸۵۶
۱ـ۲ آـ۳۲۳

طبقه سوم آپارتمان واقع در قصر دشت دارای ۳ اطاق با هال‌وسرویس و تراس موکت وپرده کرکره. قیمت ۳۰۵هزار تومان بفروش می رسد تلفن ۹۵۳۷۰۱
۱ـ۲ آـ۳۰۸

آپارتمان‌قسطی فقط با ۲۰۰ هزار تومان پیش قسط تهران‌پارس فروشی تلفن ۷۸۱۹۱۸

آپارتمان فروشی خیلی‌لوکس یکدستگاه‌دردو طبقه ۳اطاق خواب در حدود ۳۰۰ متر باشوفاژ و کولر و تلفن وپارکینگ‌در شمال داو دیه‌تلفن ۶۸۷۸۱۲
۱ـ۲ آـ۴۱۶

آپارتمان فروشی آپارتمانی دارای سه‌اطاق سرویس کامل شوفاژ روشن‌پارکینك‌اختصاصی مبله موکت وکاغذدیواری و لوستر های کریستال واقع در خیابان آیزنهاور بعداز چهارراه خوش به قیمت مناسب بفروش‌می رسد تلفن ۹۶۴۰۶۱ بحرینی

یکدستگاه آپارتمان نو ساز واقع در قیطریه طبقه چهارم ساختمان‌چهارطبقه با مشخصات زیر بدون واسطه بفروش می رسد ۱۸۰ متر زیر بنا ۳ اطاق خواب پارکینگ و تلفن‌مستقل آسانسور سرویس حمام خارجی و شوفاژ و کولر با ۳۰۰۰۰۰ تومان وام ۱۵ ساله همه روزه از ساعت ۴ تا۸شب تلفن ۲۷۷۲۷۰
۱ـ۲ آـ۲۰۶

خانه‌فروشی

خانه‌ای ۲ اطاقه باهال‌بزرگ و سرویس کامل ۱۲۰ متر واقع در دزاشیب بفروش می رسد ۶۲۱۵۵۰
۱ـ۳ آـ۲۷۴

فروش همه نوع خانه های ویلائی‌ومستغلاتی ۸۳۵۲۲۲ و ۸۳۹۰۲۵

خانه دونبش دو طبقه ۷اطاق سه مغازه دارای تلفن در محل بیست متری کوکاکولا بفروش میرسدتلفن ۷۹۶۸۸۹ تماس‌همه روز از ساعت ۸ صبح الی۱۹
۱ـ۳ آـ۶۲۳

خانه‌فروشی بدون‌واسطه بمساحت ۴۰۰ متر مربع واقع در خیابان ژاله ـ نیروی هوائی کوی فرحناز ـ نسترن شرقی ـ ساختمان دو بر ـ در دو طبقه دارای ۷ اطاق‌خواب باسرویس کامل و دو زیر زمین و گلخانه ولوله‌کشی شوفاژ بفروش میرسد لطفا از ساعت ۲ بعد ازظهر هر روز بتلفن ۳۴۲۹۷۱ مراجعه شود.
۱ـ۲ آـ۴۱۷

یکباب منزل در قیطریه ۳ طبقه به مساحت ۴۰۰ متر و زیربنای ۷۵۰ متر دو میلیون و پانصد هزار تومان‌نقدو اقساط‌فروشی تلفن ۹۳۰۲۸۲

خانه لوکس فروشی جاده قدیم شمیران باغ صبا دوطبقه سه اطاق خواب قیمت ۲٫۵ میلیون‌به تلفن ۷۵۲۰۲۸مراجعه شود.
۱ـ۲ آـ۱۲۲۳

خیابان شادمان خانه‌ای چهار اتاق دو انباری آشپزخانه حمام، کولر، برق ، آب، با حیاطماشین‌رو ۱۸۰ متر مربع مساحت۲۲۰ مترزیر بناموکت، کاغذ دیواری ، پرده کرکره فوری‌بفروش میرسد۶۸۲۳۴۴
۱ـ۳ آـ۹۴۶

مستغلات فروشی در میدان شهناز خیابان دماوند جنب خیابان دکتر اقبال با پروانه توقفگاه مساحت تقریبی ۲۰۰۰ متر باآب برق تلفن بیواسطه فروشی ۳۴۷۷۷۵
۱ـ۲ آـ۹۶۸

خانه شخصی ساز روبروی پارک فرح دارای ۶ اطاق ، انباری، کولر ، تلفن و حیاط مشجر بفروش میرسد تلفن ۹۲۸۸۶۳
آـ۳۰۳

منزل به مساحت ۲۱۰ مترمربع شمالی دو طبقه ۲۷۰ مترمربع، زیر بنا دارای ۷ اطاق هال، آشپزخانه، سرویس کامل و زیرزمین بدون واسطه بفروش میرسد. تلفن : ۹۷۵۳۲۰
آـ۱۱۴۰

خانه‌ای۱۲۵متر۶ اطاق شخصی ساز سرویس کامل در مختاری ۵۶۰۱۴۰
۱ـ۲ آـ۶۶۸

خانه جنوبی بمساحت ۲۰۰ متر مربع دارای ۴ اطاق هال سرویس کامل تلفن واقع در فرح آباد ژاله کوی فرحناز نقدا به قیمت مناسب‌بفروش میرسد تلفن ۳۳۳۰۷۴۳از ساعت ۱۶ ببعد

بهترین مبلمان اسکاندیناوی
باارزانترین قیمت برای منزل وویلای شما آماده تحویل است.
با دفتر فروزان راد
در خیابان روزولت پائین‌تر از چهارراه ثریا کوچه‌کیوان شماره ۱۳ یا تلفن ۸۲۲۴۸۷ تماس بگیرید.

درخیابان حافظ‌بهجت‌آباد سابق منزلی ۴ طبقه به مساحت ۳۰۰ متردوبنش ۳۰ متر بر حافظ ۱۰ متر برکوچه با زیر بنا ۷۰۰ مترفروشی تلفن۸۹۹۸۲۳ و ۸۹۷۲۲۶

خانه‌ای کلنگی قابل سکونت بمساحت ۲۰۵ متردر خیابان سپه حوالی حسن آباد با جواز حاضر بدون واسطه فوری بفروش میرسد۶۴۳۴۵۹
۱ـ۲ آـ۵۵۷

قابل توجه
خانه‌ای بمساحت ۳۲۴ متر خیابان ایران گوته با پروانه ساختمان ۲ واحد ۴ طبقه کمالی ۳۵۱۸۰۹

یک ساختمان سه طبقه در بهترین نقطه عباس آباد کەطبقه سوم آن اخیرا بپایان رسیده وتفکیک ثبتی شده است بادو تلفن هر طبقه بطور مجزا و یاتمام ساختمان یکجا بفروش میرسد.
ساختمان جمعا بیش از ۶۶۰ متر در سه طبقه زیر بنا داره (هر طبقه ۲۲۰ متر) وزمین‌آن ۴۲۰ متر است که میتوان‌برای دفترکار یا سکونت استفاده نمود. محل ساختمان : عباس آباد خیابان مهناز ـ خیابان پنجم، شماره ۳۴ و ساختمان جنوبی میباشد.
برای اطلاع بیشتر و بابازدید محل لطفا در ساعات اداری‌با تلفن ۸۴۳۱۵۰ و بعد ازساعات اداری به شماره ۸۴۶۵۰۱ مذاکره فرمائید.
۱ـ۳ آـ۸۱۶

خانه یك‌طبقه بمساحت ۳۵۵ متر جنوبی ۳ اطاق خوابه سرویس کامل تلفن مستقل دوبر بدون واسطه بفروش میرسد تلفن ۸۴۵۴۴۷

گوهردشت خانه‌ای پنج اطاقه ۳۶۰ متر بفروش میرسد تلفن ۹۳۳۶۷۶ـ ۹۳۳۰۷۷
۱ـ۴ آـ۱۱۰۵

خانه‌ای جنوبی بمساحت ۱۵۰ متر مربع در دو طبقه ۲۰۰متر زیر بنا، دارای شش اطاق ، آب، برق ، تلفن، انباری و سایر وسایل تخلیه در سه راه ضرابخانه ـ اول سلطنت‌آباد بفروش میرسد . طالبین باتلفن ۲۳۳۹۷۸ مذاکره فرمایند.
۱ـ۲ آـ۷۳۱

خانه‌ای یک طبقه در نیاوران بمساحت ۲۸۳ متر زیر بنا ۲۲۰ متر بازیر زمین و شوفاژ و تلفن و آب و برق و کولر بعلت‌مسافرت بقیمت ۱۶۰۰۰۰۰ تومان فوری بفروش میرسد تلفن ۲۸۱۹۰۴
۱ـ۲ آـ۱۰۰۹

خانه ویلائی نوساز ۲۵۰ متر ۳۰۰ متر بنا ۳اطاق خوابه با تجهیزات کامل بفروش میرسد تهران پارس خیابان ۱۱۹ بنش خیابان ۱۶۴ غربی‌پلاك۲۲

منزلی در حشمت الدوله به مساحت ۳۱۰ متر به قیمت ۱۲۵۰۰۰۰تومان فروشی تلفن ۹۳۷۸۳۹
آـ۱۰۲۱

خانه‌ای‌بمساحت ۱۴۷ مترواقع در خیابان پهلوی پائین کوچه البرز چهارراه حاج مهراب روبروی مسجد پلاک ۳۳ سه طبقه هر طبقه دو اطاق هال وآشپزخانه (طبقه دوم‌حمام) بدون واسطه فروشی تلفن ۷۹۰۲۱۲
۱ـ۲ آـ۳۵۰

خانه‌ای واقع در سلطنت آباد بوستان ۶ پلاک ۵۷ بفروش میرسد تلفن ۹۷۱۳۴۸
آـ۶۶۲

فروش خیلی‌فوری
ساختمان ۳ طبقه‌مستقل دربهترین‌نقطه شهر کرج تماس از ساعت ۵الی ۸ بعدازظهر باتلفن۹۲۵۶۵۹ و۹ الی ۱۲ شب تلفن ۹۴۲۵۷۶

منزل قدیمی ساز در بهترین منطقه تجریش فروشی از ساعت ۱۷الی ۲۰ با تلفنهای ۸۲۱۴۶۱ و ۲۳۴۵۹۶ تماس گرفته شود

عروسی ـ تولد ـ ضیافت و میهمانی (هرگونه‌جشنی)در پیش دارید قبل ازهر اقدام باسازمان‌مطمئن که باشرکت‌ومسئولیت هنرمندان مشهور کشور تنظیم و اداره میشود مشورت نمائید بلوار الیزابت جنب کاخ خیابان هماتلفن۶۵۱۹۲۰و ۶۴۲۶۳۳ دفترخوانندگان

نیازمندیهای اطلاعات

برای دادن آگهی تلفنی باشماره‌های ذیل تماس حاصل فرمائید

تلفنهای: ۳۰۳۷۰۲-۳۱۱۲۱۹-۳۱۱۲۲۵-۳۱۱۲۲۴

ساختمان تجارتی واقع در خیابان تخت‌جمشید برای‌فروش آماده‌است

این ساختمان دارای۷طبقه است و هر طبقه دارای۲ دستگاه آپارتمان‌تجارتی میباشد و طبقه همکف دارای پنجره شیشه‌ای است که بهترین نقطه جهت نمایشگاه و یا دفتر فروش‌می باشد. لطفا بامدیر فروش ساختمان های گنت پارک خانم رضائیان تماس بگیرید. شرکت النکاتلفن: ۷۵۵۴۹۸ـ ۷۵۲۶۱۸

خانه بقیمت زمین
خانه قدیمی ۶۲۰ متر زمین در خیابان وصال شیرازی‌نزدیک بلوار الیزابت با آب و برق‌و تلفن بدون واسطه بفروش می رسد. بسیار مناسب برای نو سازی (دفتر شرکت ها و یاخانه پزشکان) بعد ازظهر ها از ساعت۲تا۵ باتلفن ۲۴۱۷۸۴ تماس بگیرید.
آ_۳۱۹

اکازیون
یک‌باب خانه ویلائی سه نبش واقع در ضرابخانه به طرف سلطنت‌آباد نگارستان دوم دست راست نگارستان هشتم کوی تك خیابان دلگشاه پلاك ۱۰ مساحت ۷۳۰ متر زیربنا ۴۵۰ مترچهار اطاق خوابه با آب‌لوله ـ کشی و آب قنات جاری و دو رشته تلفن به‌مبلغ چهار میلیون تومان فورا بفروش میرسد برای اطلاعات بیشترهمه روزه ازساعت۸صبح‌الی۱۲ و۳ الی ۵ بعدازظهر با تلفن ۲۳۹۳۴۸ تماس حاصل فرمایند

ویلافروشی

ویلا های نمونه دررامسر
ساخته شده توسط مهندسین و متخصصین آلمانی شرکت ایران کوباو COBD IRAN به اطلاع میرساند دو دستگاه از ویلا های زیبا و نمونه ساخته شده با عالی ترین مصالح در مرغوبترین نقطه ۵ کیلو متری رامسر به شهسوار آماده فروش است. تلفن‌از۸ صبح تا۷ بعد ازظهر تلفن ۸۴۵۸۳۹ و ۸۵۲۴۸۱
آ_۷۷۷

اکازیون ویلافروشی عظیمیه کرج
ویلائی‌مدرن شخصی‌سازدونبش بر۲۰ متری‌و۱۶متری بمساحت ۸۰۰متر و ۵۵۰متر‌زیربنا دو طبقه طبقه اول یک اطاق یک سالن بزرگ باهال و طبقه دوم۳اطاق وهال بزرگ حمام و آشپزخانه باسرویس لوکس باآب‌لوله‌کشی وتلفن بالوله‌کشی شوفاژ بقیمت یکمیلیون و ۳۵۰ هزار تومان بفروش میرسد تلفن کرج۳۷۷۱ و ۲۶۱۷ وشبها ۶۷۵۰ و تلفن تهران ۲۴۲۱۷۲ تماس بگیرند.
۱_۵ آ_ ۵۸۰

الهیه
ویلائی استثنائی با ۷۰۰ متر مساحت ۶۰۰ متر زیر بنافورا بفروش میرسد تلفن ۸۴۸۷۳۸ و ۸۵۵۲۰۷
آ_۳۲۹ ۱_۳

یک طبقه ویلائی چهار اتاق خواب ۲ هال و ۲ پاسیوبه فروش میرسد تلفن ۲۷۷۱۶۶
آ_۳۵۱

ویلا در مهرشهر
۸۲۴۰۱۰ و ۸۳۱۴۰۲

باغ فروشی

۴هزار متر باغ باآب و برق تلفن با تخفیف ۲۰ درصد از قیمت روز در مبارك آباد شمیران فروشی ۲۸۲۲۰۵
۱_۳ آ_۴۲۱

باغی بمساحت ۳۵۰۰ متر در صفائیه کرج باآب و برق و درختهای بارور پنج ساله به فروش میرسد یابا منزلی در تهران معاوضه می گردد تلفن ۹۳۹۶۸۹
۱_۲ آ_۳۹۱

اکازیون
باغ چهار هزار متری با ۴اطاق ونهر جاری دائم در جاده اسفالتی برغان کیلو متر ۱۴ کنار رودخانه‌بقیمت ۴۷۰ هزار تومان بفروش میرسد تلفن ۵۲۹۲۴۲ـ ۲۳۶۴۱۷
۱_۶ آ_۶۸۱

زمین فروشی
زمین مهرشهر فروشی ۸۳۱۴۰۲ و ۸۲۴۰۱۰

ارزانتر ازهمه‌جا
زمین در شرق تهران با سند مالکیت آب و برق و اتوبوس شرکت واحد
نقدواقساط
بقطعات ۹۰ متر ببالا
متری۵۰تا ۳۰۰تومان
۸۳۲۴۴۰
۸۳۹۰۲۵

فرح شمالی
زمینی بمساحت ۴۱۲متر مربع دوبر واقع در بر خیابان‌صفیری‌فرح‌شمالی بدون واسطه به فروش میرسد تلفن ۳۰۳۷۰۱

زمین‌فروشی
کیلومتر ۱۶ بین اتوبان و جاده مخصوص به مساحت حدود ۱۴۰۰۰ متر مربع بادیوار کشی‌و چاه آب و ۴۵۰۰مترجواز ساختمان تلفن۶۶۵۰۰۶ ۶۶۵۷۵۳
۱_۱۸۴۹۹ ۱_۲

۱۰۰۶ متر زمین تفکیك شده با پروانه ساختمان انتهای خیابان پسیان شمالی‌خیابان ماکوتی‌پور بدون واسطه به فروش میرسد تلفن ۲۷۳۹۷۴

درحومه‌شهر ییلاقی کرج
زمین برای سکونت و ایجاد باغ باسند مالکیت آب و برق
نقدواقساط
از قرار متری ۵ تومان ببالا
۸۳۲۴۴۰
۸۳۹۰۲۵

یک قطعه زمین مرغوب ۶۱۰ متزدربهترین منطقه غرب تهران بدلیل مسافرت فوری باسهل ترین شرایط بفروش می‌رسد باشماره ۲۷۱۲۶۰ از ساعت ۵ بعد ازظهر ببعد
۱_۲ آ_۳۱۹

توجه
یك قطعه زمین باآب برق اتوبوس شرکت واحد و سند مالکیت فقط
۵۰۰۰ تومان
تلفن ۸۳۲۴۴۰

سرقفلی

واگذاری مغازه
چندباب‌مغازه در خیابان شاهرضا روبروی سینما کاپری‌باموقعیت‌استثنائی با ملك واگذار میشود ۶۴۹۹۷۵ ـ ۶۴۹۹۷۶

خیابان تاج روبروی تعمیرگاه مجاز ۳۴ پیمان مغازه مرغ فروشی با جواز و تمام‌تشکیلات‌به فروش میرسد ۹۷۴۸۸۸

یکباب مغازه با جواز پوشاك فروشی گرگان ایستگاه کاشی ها تلفن ۷۶۱۴۶۹
۱_۴ آ_۱۰۶۹

آپارتمان ۳ طبقه برخیابان‌آریامهر
بارستوران دانسینگ آماده در موقعیت استثنائی مناسب برای هر نوع شغل تجاری تلفن ۶۵۰۸۰۲
۱_۴ آ_۷۰۰

نمایشگاه اتومبیل‌فروشی
نمایشگاه اتومبیل شامل ۳ باب مغازه باجواز و واقع درقصرـ الدشت به علت مسافرت‌بفروش میرسد از۹ صبح تا۸ بعد از ظهر تلفن ۹۶۲۴۷۶
۱_۳ آ_۶۸۶

سالن آرایشگاه زنانه باجواز و تمام وسایل بفروش میرسد تلفن ۵۴۵۵۱۱
۱_۳ آ_۹۰۴

اکازیون
۴ دهنه مغازه بر خیابان شیروخورشید در حدود ۲۵۰ متر مساحت‌باتلفن و برق بفروش میرسد تلفن ۵۴۶۳۲۱

مغازه‌ای‌بمساحت ۹۰ مترابتدای خیابان سی متری نظامی از باغشاه برای هرگونه شغل و اگذار میشود تلفن۶۴۴۱۶۵
۱_۶ آ_۹۲۶

موقعیت عالی
یك سالن چلوکبابی‌واقع در شهر فرحناز با تجهیزات کامل‌و موقعیت بسیار عالی برای کسب بفروش میرسد مراجعه به تلفن ۲۸۳۹۸۴ یا در خود محل کسب شهر فرحناز گلندوك سالن چلوکبابی اسلامی شهر فرحناز

مغازه و اگذاری در خیابان‌تخت‌طاوس عصر ها تلفن۸۹۵۹۶۹
۱_۳ آ_۴۰۵

واگذاری شرکت تاسیساتی
یک شرکت تاسیساتی دارای درجه بندی بادفتر وسیع و مجهز در محلی باموقعیت تجارتی و کاری بسیار عالی واگذار میشود.تلفن ۶۴۶۶۴۸ از ساعت ۸ تا۱۲ صبح
۱_۲ آ_۴۹۱

اجاره داده‌میشود
محل کار آماده اجاره ۶۸۵۳۳۳ـ ۶۸۱۲۳۱
۱_۶ آ_۹۴۲

همه نوع آپارتمان برای سکونت و محل کار موجود است تلفن های ۸۳۵۲۲۲ و ۸۳۹۰۲۵

اجاره انبار
یک انبار سر پوشیده به‌وسعت حدود ۱۰۰۰ مترمربع درحوالی مهرآباد تهران مورد نیازاست خواهشمند است از ساعت ۷ الی ۱۴ باتلفن ۶۱۴۳۳۵ واز ۱۵ الی ۱۹ باتلفن ۲۶۶۴۱۰ تماس بگیرید.
۱_۴ آ_۱۰۷۲۶

ویلای‌یک طبقه شمالی بمساحت ۶۰۰ متر وزیر بنا ۴۰۰ متر مبله کامل با شوفاژ و کولرو تلفن و سرویس مستخدم‌فوری اجاره داده میشود تهران ویلای غربی ۹۲۸۶۵۴ و ۹۷۴۰۲۹
۱_۳ آ_۱۲۸۰

اجاره دفترکار ۶۲۰۵۴۴

تهیه مسکن

دریچه
خوشحالیم که سال گذشته‌نیز توانستیم درامر تهیه مسکن معتبرترین‌بشیم‌و از ... برای ایجاد تسهیلاتی دراین امرمهم و رفاه مراجعین محترم استفاده کنیم. به این ارزو که دریچه‌درسال‌جاری هم‌خوبترین بماند. کوشدای از انچه برای شما فراهم آورده‌است.
۱ـ روزولت ۱ اطاق خواب مبله تکمیل باسرویس کامل ۵۰۰۰۰ ریال
۲ـ عباس آباد ۲ اطاق خواب با سرویس کامل و موکت ۵۵۰۰۰ ریال
۳ـ پهلوی ۲ اطاق خواب با سرویس کامل ۵۵۰۰۰ ریال
۴ـ نیاوران ۲ اطاق خوابـا سرویس کامل ۵۵۰۰۰ ریال
۵ـدولت۴اطاق خوابسرویس کامل ۶۰۰۰۰ ریال
۶ـ وزراء و بخارست ۳اطاق خوابسرویس کامل ۶۰۰۰۰ ریال
۷ـ بخارست ساختمانی دربست در ۵ طبقه باسرویس کامل شامل ۳۵ اطاق ۴۵۰۰۰۰ ریال و همچنین‌صدها دستگاه‌آپارتمان مدرن در تمام نقاط تهران‌جهت فروش و اجاره برای محل کار و سکونت آدرس وزراء ساختمان ۱۳۸ تلفن ۶۲۲۹۵۴ و۶۲۴۶۱۳ و ۶۲۵۲۰۱ و ۶۲۳۵۱۱ مراجعه ۹ تا ۱۲ـ ۴تا ۷
۱_۲ آ_۹۰۷

آپارتمان مبله همکف ۲ اطاق خوابه در شمیران اجاره تلفن ۶۲۶۳۵۵

همه نوع ملك اجاره‌ای
خالی
موجوداست۹۰ـ۶۸۱۷۸۹

موردنیازاجاره

سازمان‌ما
سرپع آپارتمان و خانه ویلائی و زمین شما رامی فروشد و اجاره می‌دهد ۸۳۵۲۲۲ ـ ۸۳۹۰۲۵

تعدادی خانه‌های ویلائی و آپارتمان‌در شمال‌شهر نیازمندیم تلفن ۸۳۵۲۲۲ و ۸۳۹۰۲۵

جهت سکونت روسای چندشرکت خارجی به تعدادی ویلاوطبقه‌همکف با استخر برای اجاره فوری‌نیازمندیم۸۴۸۴۲۴ و ۸۵۳۸۵۳

آپارتمان۲یا۳ اطاقه ازشاهرضا ببالا باتلفن مستقل جهت‌دفتر کار فوری مورد نیاز میباشد ۵۶۳۷۴۲

ونك لیسینك
فوری به آپارتمان‌وهمکف و ویلا در سلطنت آبادو شمال شهر نیاز دارد ۶۸۰۱۶۲ و ۶۸۲۶۴۸

تعدادی ویلا و آپارتمان برای خارجیان شرکت احتیاج است تلفن ۸۵۰۶۳۱

چندین خانواده آمریکائی و آلمانی
بتعدادی آپارتمان و ویلا در شمال شهر مخصوصا پهلوی، داودیه، دروس، سلطنت‌آباد با شوفاژ و کولر و تلفن نیاز فوری دارند تلفن ۶۸۷۸۱۲

نیاز اجاره فوری
برای سکونت خانواده خارجی بدو دستگاه آپارتمان طبقه اول‌خصوصا بااستخر حوالی شمال شهر بویژه شمیرانات فوری نیازمند است تلفن ۲۲۲۸۶۶

به تعدادی ویلا درشمال تهران برای اجاره به خارجی مورد نیازاست ۶۸۱۲۳۱ و ۶۸۵۳۳۳

بتعدادی دفتر برای محل کار فوری مورد نیازاست ۶۸۱۲۳۱ و ۶۸۵۳۳۳

مالکین محترم
ما برای مراجعین
خارجی
خود تعداد زیادی ویلا از ۸ تا ۳۰ هزار تومان احتیاج داریم خواهشمند است با
۶۸۱۷۸۹ ـ ۹۰
تماس بگیرید

زن و شوهر ایتالیائی
احتیاج‌فوری‌به اپارتمان همکف مبله بادو اطاق خوابو استخر تا۹ هزار تومان در شمال‌شهر دارد ۶۴۵۸۸۷
۱_۲ آ_۳۲۲

تعدادی ویلا و ۱۰۰۰ آپارتمان ۱۰۰۰ محل کار
برای سکونت کارمندان خارجی فوری نیازمندیم ۸۴۸۷۳۸ و ۸۵۵۲۰۷

تبلیغ نیست
مستاجر
خارجی
ازحد گذشته برای اجاره‌ملک خود خو اهشمند است با ۹۰ـ۶۸۱۷۸۹ تماس بگیرید
۱_۵ آ_۷۰۵

ویلا و آپارتمان در شمال شهر برای کارمندان عالیرتبه شرکت خارجی فوری نیازمندیم۲۲۲۶۳۰ و ۲۲۷۵۱۱

فوری مورد نیاز است انباری بمساحت ۲۰۰۰ متر که ۱۰۰۰ متر آن مسقف دارای آب و برق و تلفن در اطراف تهران پارس ـ جاده‌کرج‌ـسه‌راه آذری تلفنهای۸۴۱۷۶۸و ۸۵۵۹۵۸

موردنیازبرای‌خرید

اهواز
زمین خریداریم ۷۹۴۴۱۸

اهواز
زمینهای‌اهوازـخرمشهر آبادان‌خریداریم ۶۶۸۳۷۴

زمین صنعتی بقطعات کوچك و بزرك خریدار و فروشنده‌ایم تلفن ۹۳۹۱۶۴

زمین مهرشهر خریداریم ۸۳۱۴۰۲ و۸۲۴۰۱۰

خریدار ویلادر مهرشهر ۸۲۴۰۱۰ و ۸۳۱۴۰۲

زمینهای‌تهران پارس خریداریم ۷۹۳۰۲۰

تهران‌پارس موسسه‌کیان زمین های تهران پارس خریداریم تلفن ۷۸۰۲۹۴

ارضی مهرشهر ۸۲۴۰۷۳

خانه‌های شمال‌شهر راخریداریم
۳۱۰۱۶۹

خانه وزمین شمارا در شمال تهران خریداریم ۶۲۰۱۰۷ و ۶۲۲۰۶۵
آ_۹۷۱

خریدار خانه و زمین ۲۷۹۵۰۰

زمین یا خانه کلنگی مختلط یا تجارتی مورد نیاز است تلفن ۶۵۹۸۴۰

خریدارزمین افسریه ۳۴۱۳۵۹
۱_۱۱ آ_۷۹۵

بنگاههای معاملات املاك

بورس املاك سمیران دفتر براتی ۲۷۲۵۷۵

اراضی کوچك و بزرك صنعتی را خریدار و فروشنده‌ایم تلفن ۹۳۹۱۶۴

خرید و فروش اراضی
کوچک اطراف شیر پاستوریزه ۹۵۹۷۵۵

دفتر پارس
مرکز معاملات املاك شهر و شمیرانات ۸۴۱۵۵۸

بورس اراضی مهرشهر کوی ولیعهد گوهردشت ۶۴۸۲۵۵

خریدفروش اجاره خانه و آپارتمان های شهناز عین‌الدوله نایب‌السلطنه آبشار و ژاله بنگاه حسن کمالی ۳۵۱۸۰۹

معاملات‌تلفن

مرکز خرید وفروش‌تلفن ۸۵۳۰۳۱ـ۳۲ـ۳۳

خرید و فروش تلفن ۶۶۹۱۶۱

خرید و فروش تلفن ۶۴۷۶۱۲

خرید و فروش تلفن ۸۴۶۵۶۵

معاملات‌پول

پول فوری با سود بانکی مقابل خانه مستغلات ۹۲۸۴۶۵

وام بهر طریق
تلفن۹۳۱۷۳۱ـ۹۴۱۷۲۱

پول
چك کارمندی
۸۳۹۷۴۰

برای تهیه وام شرطی از ۵ میلیون ریال ببالا با ما تماس بگیرید ۶۶۶۲۶۳ و ۶۶۴۶۱۸
آ_۱۰۱۱

خانه پول فرح شمالی ۸۴۸۳۸۸

بدون ضامن
وام به چك کارمندی‌ظرف ۸ دقیقه تلفن ۶۴۹۷۰۴

پول راکد شما رابا انتقال مبیع هزاری ۵۰ تومان سود می‌دهیم ۷۵۶۴۲۴ و ۷۵۷۵۳۵

پول
درمقابل اتومبیل‌ساختمان چك کارمندی فرح شمالی
۸۵۹۵۰۶

مورد نیاز
پول شرطی در مقابل مسغلات‌فوری نیازمندیم ۹۲۰۸۲۹

پول شرطی در مقابل خانه ارزنده مورد نیاز است ۷۵۷۵۳۵ و ۷۵۶۴۲۴

پول نیازمندیم ۸۳۱۰۴۷

قبوض

خرید قرضه دولتی‌قبوض مرحله سوم و شهرداری ۶۴۵۹۵۷

خرید وام‌در مقابل‌قبوض فرش و جواهر بانك کارگشائی تلفن۶۴۵۱۶۸ و ۶۴۳۴۹۹

استخدام

یک بانو یا دوشیزه برای کار در مطب بعد ازظهر ها مورد نیاز است میدان ۲۴ اسفند خیابان‌اردیبهشت دکترسلیم‌پور.
۱_۳ آ_۶۶۱

کدبانوی منزل‌نیازمندیم
مسکن و حقوق مکفی تامین میشود لطفا باتلفن ۳۰۳۸۶۱و ۶۳۰۹۲۰ تماس بگیرید.
۱_۳ آ_۴۲۹

بیک دوشیزه یابانو که به‌امور تایپو تلفن آشنائی کامل‌داشته باشد و همچنین بیک راننده‌با گواهینامه دو شخصی جهت استخدام نیازمندیم متقاضیان‌می توانند باشرکت آکاشا تلفن ۸۳۷۷۲۲ از ساعت ۹ الی ۱ بعد ازظهر و ۳ بعدازظهر الی ۷شب تماس بگیرند.
آ_۷۹۸

نظافتچی
تعداد نظافتچی‌زن و مردمورد نیازاست ۲۹۳۳۹۵

اونیورسال
شرکت سهامی عام
افراد ذیلرا به همکاری دعوت مینماید
۱ـ کارگرنمونه‌سازبا تحصیلات سیکل‌فنی‌و آشنایی باجوشکاری گاز وکاربیت.
۲ـ مهندس طراح با داشتن سابقه کار
۳ـچند نفردوشیزه باتحصیلات دیپلم ریاضی
۴ـ چند نفر قالب‌ساز با حداقل ۵ سال سابقه کار
۵ـ چند نفر کمک راننده جهت کارباکامیونهای خارج ازتهران داوطلبان به محل کارگزینی شرکت واقع در انتهای‌سیمتری نارمک خیابان چهل جنب دانشکده علم و صنعت مراجعه فرمائید.
۱_۱

کارخانجات پلاسکوکار
چند نفر استاد سوهانکار را که در تعمیر و ساختن قالب های‌پلاستیک تجربه کافی‌داشته باشد همچنین چند نفر آهنگر وکارمنددیپلمو ماشین نویس را به همکاری دعوت مینماید. نشانی سرآسیاب مهرآبادجنب کانادادرای تلفن ۹۵۰۰۲۲
۱_۲

به پرستارشبانه روزی‌نیازمندیم تلفن ۲۴۱۳۵۲
۱_۲ آ_۳۷۰

تعدادی کارگر ساده نیازمندیم تلفن ۸۵۶۴۸۱

یکنفر دوشیزه یا بانوی‌ماشین نویس مورد نیاز است ساعت ۵الی ۸ر۸ تلفن ۳۰۵۰۳۸
۱_۷ آ_۷۰۶

کارخانه‌قالبسازی باباصنیع به افراد زیر نیازمند است
۱ـ تراشکار ممتاز با حقوق مکفی
۲ـ سوهانکار قالبسازبا حقوق مکفی
۳ـ کارگر برق وارد به ماشین آلات صنعتی
آدرس ـ میدان شوش جاده رزم‌آرا سه راه فرح آباد ۲۰ متری احداثی کارخانه باباصنیع تلفن ۵۳۹۴۰۶

یك آشپز درجه یك ویك خانه‌دار درجه یك و پیشخدمت زن موردنیاز است . متقاضیان لطفا بین ساعات۱۰و ۱۲صبح با تلفن های ۸۳۷۶۱۷ و ۸۳۷۶۱۸تماس بگیرند

بیك دوشیزه جهت‌اصلاح صورت‌وپادوئی نیازمندیم تلفن ۶۲۸۰۲۹

استخدام مکانیسین
یکنفر مکانیسین ماشین آلات سنگین‌که تخصص درهیدرولیک داشته ودارای سابقه کاری باشددرتهران استخدام میشود. شرکت بتون ماشین: تلفن ۹۲۹۵۰۳ و ۹۳۱۷۲۰
۱_۱

بیك دوشیزه یا بانو که آشنا به زبان انگلیسی و ماشین نویسی فارسی و لاتین باشد نیازمندیم ۳۰۰۳۱ و ۳۰۰۳۲

تلفنچی دختر یا زن که آشنائی به ماشین‌نویسی فارسی و لاتین داشته باشد مورد نیاز است تلفن ۹۷۷۰۹۸

شرکت سهامی عام ساسان کارخانجات کانادادرای
افراد ذیل راباحقوق ومزایای مکفی دعوت بهمکاری مینماید.
۱ـ فروشنده‌با تحصیلات‌سیکل باضامن و معرف معتبر
۲ـ راننده پایه یکم جهت کاردر تهران
۳ـ تعدادی جوان باتحصیلات سیکل و برگ انجام خدمت نظام وظیفه جهت کاردر قسمت کنترل.
۴ـ تعدادی برقکار وارد به مدار های الکترونیکی با حداقل ۳سال تجربه
متقاضیان بادر دست داشتن شناسنامه وورقه خاتمه خدمت به‌اداره پرسنل شرکت واقع‌در سرآسیاب مهر آباد جاده قدیم کرج‌کارخانه‌کانادادرای مراجعه ویابا ‌تلفن ۵ـ۹۶۰۰۰۱ داخلی ۵۲تماس حاصل فرمایند.
۱_۱

آگهی استخدام صنایع دغ‌سازی بوظهور
افراد مشروحه زیر را بطور شیفت کاری یا (نوبت کاری) با استفاده از کلیه مزایای قانون کار با حقوق عالی به همکاری دعوت مینماید:
۱ـ انبار دار لوازم یدکی : آشنایی کامل به زبان‌انگلیسی‌ـ داشتن پنج سال سابقه کاردر کارخانجات تولیدی
۲ـدیپلمه‌ریاضی یافنی یاطبیعی: (جهت آموزش کمک متصدی ماشین) آشنایی‌بزبان انگلیسی
۳ـ نگهبان:داشتن حداقل‌ششم ابتدایی و دو سال سابقه نگهبانی در کارخانجات‌تولیدی
۴ـ راننده لیف تراك: داشتن سواد خواندن و نوشتن و دو سال سابقه رانندگی لیف تراك
۵ـ کارگر ساده: جهت امور خدماتی شرکت
۶ـ کارگرساده:زن ومرد جهت بسته‌بندی
داشتن برگ خاتمه خدمت یا معافی دائم در ردیفهای یک و دووسه و چهار لازمه‌استخدام بوده و متقاضیان با در دست داشتن مدارك استخدامی خود می‌توانند همه روزه از ساعت ۸ صبح الی ۲ بعد ازظهر به کارگزینی‌شرکت واقع در جاده قدیم کرج پشت کارخانه شیر پاستوریزه‌خیابان‌بیست و چهار متری رضاشاه‌کبیر (کوی شاد آباد) مراجعه نمایند
۲_۱

ایرانیت
شرکت سهامی عام

به یک ماشین نویس درجه‌یک فارسی‌و یک نفر دربان‌باسواد نیازمند است. داوطلبان می توانند تا تاریخ ۲۲ر۱ر۳۶ از ساعت ۸ صبح تا ۱۴ باطاق شماره ۱۲ شرکت واقع در خیابان امیر اتابک شماره۷۷ مراجعه نمایند.

استخدام فوری با حقوق مکفی
تعدادی جوان فعال که بزبان انگلیسی تکلم نمایند ودارای وسیله نقلیه باشند باحقوق‌و مزایابرای‌تهیه مسکن خارجیان استخدام میشوند تلفن ۹۰ـ۶۸۱۷۸۹

بیك دوشیزه یا بانو تلفنچی آشنا به تایپ فارسی نیازمندیم۷۶۳۸۴۰

مهندسان مشاور
جهت‌نظارت مستقیم‌در کار های ساختمانی در اهواز یک نفر مهندس راه و ساختمان راکه دارای حداقل ۷ سال سابقه نظارت بعد از اتمام دانشکده را داشته باشد به همکاری دعوت مینماید لطفا جهت تعیین وقت مصاحبه‌با تلفن ۸۵۷۶۸۳ تماس گرفته شود.

بیك نفر مهندس که ۱۰ سال سابقه مدیریت داشته باشد برای تاردر همدان مورد نیاز است داوطلبین با راهنمای شماره ۱۰۴ روزنامه اطلاعات مکاتبه نمایند .

کارگر نجار نیازمندیم تلفن ۶۶۶۲۲۹

استخدام
به دو نفر کارمند مرد یا زن خوش خط آشنابامور حسابداری تمام وقت نیازمندیم همه روزه از ساعت ۱ الی۳ بعدازظهر به تلفن ۹۳۴۳۵۵ مکالمه نمایند .

مترجم
بیک مترجم انگلیسی مرد که مسلط بتایپ لاتین و حداقل۵ سال سابقه کار باهمراه داشتن شناسنامه و عکس و سوابق کار بطور تمام وقت بهمکاری دعوت میشود.
واجدین شرایط :
بەخیابان عباس آباد بین چهار راه فرح و قصر جنب سوپر آریا شماره ۱۱۰ طبقه سوم شرکت متعال ، مراجعه صبح ها از ساعت ۹ الی ۱ و بعد از ظهرها از ساعت ۴الی۶
۱_۳ آ_۴۱۰

قابل توجه آرایشگران
بیك آرایشگر ماهرزنانه با حقوق مکفی‌یا بطور پورسانت نیازمندیم‌تلفن ۷۵۷۸۸۰

بیك نفر تلفنچی دوشیزه یا بانو مورداحتیاج‌است تلفن های ۸۹۲۹۰۴ ۸۹۷۶۱۱

به یك سکرترکه‌آشنائی کامل به ماشین نویسی فارسی داشته باشد تمام وقت مورد نیاز است طالبین به آدرس. بین ویلا و فیشرآباد خیابان سپند شماره ۳۲ طبقه سوم ویابا تلفن۸۹۲۰۹۴ آقای‌ترابیان تماس‌حاصل نمایند .

پیام کلین
به تعدادی کارگر ساده نیازمندیم ۸۵۳۰۳۳

چند نفر کارگر نجار و رنك‌کار نیازمندیم لاله‌زار جنوبی کوچه بوشهری پلاك ۱۸

حقوق‌مکفی
به تعدادی جوان فعال که دارای وسیله نقلیه‌باشند و بزبان انگلیسی تکلم کنند جهت تهیه مسکن خارجیان نیازمندیم ۸۴۷۸۳۸ و ۸۵۵۲۰۷

بیکنفر دوشیزه یا بانو ماشین ـ نویس فارسی مورداحتیاج‌است تلفن های ـ ۸۹۷۶۱۱ ۸۹۲۹۰۴

دونفر تکنیسین‌ساختمان با حداقل ۵ سال سابقه کار ساختمانی و وارد‌به کارهای اجرائی و متره جهت کاردر استان کرمان مورد نیاز است . تلفن های ۶۶۹۳۵۸ و ۶۴۶۲۶۲ تماس حاصل فرمائید .

قابل توجه آرایشگران
بیك آرایشگر ورزیده زنانه بدون سرمایه‌برای شرکت نیازمندیم ۷۵۷۸۸۰

آگهی استخدام
تعدادی بانو یا دوشیزه پرستار با حقوق مکفی مورد نیاز است تلفن ۸۳۲۹۸۷

استخدام کارگرساده
تعدادی کارگر مرد وزن با سواد خواندن و نوشتن مورد نیاز است .
کارخانه چینی هیس ـ عباس‌آباد ـ اندیشه ۶ پلاك۵۶ تلفن ۸۴۷۶۴۹

سالن آرایش دارلی
یك براشینکار و یك سربیچ و یك پادو نیازمند است تلفن ۸۴۴۷۵۰

به خانم خدمتگذاری که بتواند مدت دوسال‌بطور شبانه‌روزی در امریکا خدمت‌نماید تلفن۲۹۲۳۱۳ و ۸۵۴۴۲۵ از ساعت ۸ صبح الی ۸ شب

به دو نفر ارایشگر زنانه کارباسابقه‌موردنیازاست با تلفن ۲۲۴۷۲۸لادن شماره۲ تماس حاصل فرمائید

بیك نفر سرایدار زن و شوهر بطور شبانه‌روزی و یك نفر نظافتچی مورد نیاز است تلفن۲۲۴۷۱۸

دیپلمه
دوشیزه یا بانو برای‌کار های دفتری تمام وقت استخدام میشود تلفن ۸۹۱۰۴۱

استخدام
۱ـ راننده پایه دوم شخصی با حداقل‌دوسال سابقه کار .
۲ـ کارگر ساده زن ومرد چند نفر .
کمك حسابدار انبار و معین نویس
۴ـ کمك حسابرس .
علاقمندان می‌توانند در یکی از ساعات اداری به دفترشرکت مکالئوموانع در خیابان شاه‌ساختمان آلومینیوم طبقه دوم مراجعه نمایند .

شرکت ای. جی. اس افراد زیر را بهمکاری دعوت مینماید .
ماشین‌نویس
تعدادی‌خانم یاآقا ماشین نویس تمام وقت
کارگرساده
و تعدادی کارگر ساده دارای معافی و یا برك خاتمه خدمت مورد نیاز است .
جاده قدیم شمیران ـباغ صبا ـ مقابل ملك جنب بانك بازرگانی شماره ۴۶۷شرکت‌ای. جی.اس

شرکت ساختمانی‌سیویل استخدام مینماید
۱ـ اپراتور دستگاه مرکزی بتن یکنفر
۲ـ مسئول پمپ بتن یکنفر
۳ـ راننده بلدوزر یکنفر
آدرس کریمخان زند جنب خردمند شمالی پلاك ۱۳
آ_۲۰۸

خانه‌شمارا بخارجیان اجاره‌میدهیم

موسسه امپایر ۲۲۷۵۰۰
خانه بخارجیان اجاره‌میدهیم
۲۳۸۹۵۵-۲۳۲۲۲۲

موسسه امور خارجیان
مرکز اجاره تخت‌جمشید جنب بهار ۵۰۳
۷۵۱۷۸۲-۷۵۲۳۵۸

سازمان نیازمندیهای خارجیان
۸۲۴۹۵۳
خانه شمارا به‌خارجیان اجاره‌میدهد
۸۲۷۹۰۱-۸۳۸۱۰۶

وزیری
۶۵۸۱۸۸
۶۵۳۷۴۳
اجاره بخارجیان ـ خرید ـ فروش .

سازمان‌مسکن‌پارس
مرکز ۸۵۳۸۵۳
۸۴۸۴۲۴
اجاره ۸۵۷۵۸۵
بخارجیان

شرکت پنج قاره
ویلا ، آپارتمان ، دفتر کار خرید فروش واجاره
۶۸۱۲۳۱، ۶۸۵۳۳۳، ۸۵۰۸۳۴

موسسه ظفر ZAFAR
مرکز اجاره
تلفنهای:
۲۲۵۵۰۴
۲۲۷۷۴۶-۲۲۸۵۸۹

تهیه مسکن سالار
مرکز اجاره به
ایرانی خارجی
مسکونی دفترکار
مبله وغیرمبله
ویلا و آپارتمان
۹۰-۶۸۱۷۸۹

آژانس استار
اجاره بخارجیان
۸۴۶۱۶۳-۸۵۶۱۷۴

سازمان مسکن کندو
کانون اجاره بخارجیان
ویلا آپارتمان دفترکار
خرید وفروش
۲۲۷۶۳۸-۲۲۷۶۳۹

موسسه‌ایران‌ورلد
ویلا و آپارتمان شما را به خارجیان اجاره میدهد تلفن ۶۸۷۱۷۲

آژانس منوچهر
با یک تلفن ویلا ، آپارتمان و دفتر کار شما را بخارجی اجاره میدهد.
۸۴۹۶۶۳ـ ۸۵۰۴۵۰

نیازمندیها اطلاعات

برای دادن آگهی تلفنی باشماره‌های ذیل تماس حاصل فرمائید

تلفنهای: ۳۰۳۷۰۲-۳۱۱۲۱۹-۳۱۱۲۲۵-۳۱۱۲۲۴

دخترخانمی با اطلاع به ماشین‌نویسی برای کار تمام وقت نیازمندیم رادیولوژی دکتر فرشیدپور پهلوی جنب خیابان پاستور ۳۷۱ (۸)

استخدام نظافتچی زن و مرد تلفن ۷۵۶۰۵۸ آ-۳۲۲۸

کمک حسابدار

تحصیلات دیپلم یا حدود دیپلم باسابقه کار برای تمام وقت استخدام میشود خیابان‌حافظ مقابل پارک هتل ساختمان تخت‌طبقه سوم قسمت حساب داری. آ-۳۲۷ ۱-۲

بچند نفر سرپیچ ماهر و پادو زن برای سالن آرایش زنانه‌در شمیران مورد احتیاج است شمیران خیابان پهلوی بین‌باغ فردوس و پمپ بنزین شماره ۱۷۸۵ طبقه دوم سالن آرایش ۱-۲ آ-۳۰۶

بیک آشپز مرد جهت کار در شهر ری و یایک زن وشوهر قادر به کار در منزل و زن قادر به آشپزی باشد با حقوق مکفی نیازمندیم تلفن ۲۲۶۸۶۱

برقکار

بیک نفر برقکار وارد به دستگاههائی که بابری ۳ فازکار میکنند مورد احتیاج است. اشخاصیکه‌تجربه کاری دردیگ هی بخار و همانند آن وارد میباشندحق‌تقدم‌دارند ۸۳۵۴۸۴ ۱-۲ آ-۳۳۳

شرکت‌ساختمانی فردوس استخدام میکند

دوشیزه منشی بطور تمام وقت تلفن ۷۹۰۶۳۹

ایران اورگانون

شرکت بین‌المللی داروئی شمارا با داشتن شرایط زیر بطور تمام وقت و مقیم برای تهران، کرمان و خوزستان‌به عنوان‌ویزیتور داروئی دعوت به همکاری مینماید.

۱ـ دیپلم طبیعی.
۲ـ معافی نظام وظیفه
۳ـ قادر به مسافرت
۴ـ شیک پوش و خوش بیان
۵ـ داشتن‌اتومبیل و گواهینامه رانندگی‌برای شهرستان‌و اجدین شرایطبرای انجام مصاحبه‌روز های دوشنبه ۲۲ فروردین و سه‌شنبه ۲۳ فروردین ازساعت ۷و۳۰ صبح الی ۴ بعد ازظهر به آدرس شرکت : خیابان عباس آباد خیابان آبادانا خیابان نیلوفر کوچه چهارم شماره۴۵ شرکت ایران‌اورگانون مراجعه نمائید. ۱-۲ آ-۲۳۱

شرکت سهامی چیپ دعوت بهمکاری مینماید

۱ـ رئیس‌حسابرس بادرجه‌وق لیسانس و حداقل ۵ سال‌سابقه کار در حسابرسی
۲ـ حسابرس با ۳ سال سابقه کار در حسابرسی
۳ـ فروشنده لوازم یدکی

از متقاضیان خواهشمنداست برای مصاحبه در ساعات‌اداری به کارگزینی شرکت واقع در خیابان اکباتان ساختمان جیپ مراجعه فرمایند. آ-۲۳۴

شرکت ساندینگ برای کاردر تهران به چند نفر دوشیزه یا بانو که بتایپ فارسی ولاتین آشنائی کامل داشته باشند احتیاج دارد از واجدین‌شرایط خواهشمند است با تلفن ۸۹۰۳۰۱ تماس بگیرند. ۱-۲ آ-۲۱۵

کارگر ساده زن استخدام می شود لالهزار نو ـ چهارراه کنت شرکت چاپ مصور تلفن ۳۱۴۰۶۵ آ-۲۱۶ ۱-۲

کارخانه باطری‌سازی دی. او. واک استخدام میکند

۱ـ کارگر تراشکار
۲ـ کارگر قالبساز
۳ـ راننده لیفتراک

افراد واجد شرایط بادر دست داشتن گواهی پایان خدمت یامعافی غیر پزشکی همه روزه بجز پنجشنبه از ساعت ۷ صبح الی ۳ بعد ازظهر به کارگزینی کارخانه واقع در کیلو متر ۱۴ جاده مخصوص کرج مراجعه نمایند. ۱-۲ آ-۲۳۳

شرکت ایران فان

بچند نفر کارگر نصاب و برتکار و سیم‌کش‌ساختمان‌نیازمند است. روزوتت ـ شماره ۵۳ طبقه چهارم. آ-۱۱۳۱ ۱-۲

استخدام برای منزل

بیک نفر دوشیزه یا بانوی با تجربه برای نگهداری بچه و امور کارهای منزل با حقوق مکفی نیازمندیم بعد ازظهر ها ۴تا۷ـ۸۵۸۷۳۹ آ-۷۹۶

آگهی استخدام

بچند نفر دوشیزه واردبه امور سکرتری ودستگاه تلفن نیازمندیم. شرکت رایزن خیابان کورش‌کبیر سیدخندان پلاک۸۹۳ تلفن ۲۳۲۳۲۹ ـ ۲۳۳۳۷۸

انستیتو خانه زیبائی

بیک سرشور زن نیازمند است تلفن ۸۴۸۵۷۵

سکرتر باتحصیلات حدودسیکل صبح و عصر برای مطب دندانپزشکی تلفن ۶۴۱۵۷۳ ۱-۲ آ-۱۰۰۶

استخدام بانو

برای خانه داری و آشپزی و تخصص‌درلباسشوئی ،اتوکشی ونظافت خانه سن بین ۲۵ الی ۴۰ سال و آمادگی اقامت در خارج از کشور تحصیلات تا سوم ابتدائی و با حقوق‌مکفی واجدین شرایط بین ساعت۵ر۸ الی ۵ بعد ازظهر با شماره‌تلفن ۶۶۰۶۴۰ یا ۴ـ۹۷۷۰۷۱ تماس حاصل نمایند. آ-۲۳۲

گروه صنعتی بهار

«کارخانجات زاگرس»

حسابدارو کمک حسابدار با سابقه کار و حقوق مکفی استخدام می‌کند داوطلبین به خیابان‌نادری پاساژکیو تلفن۳۱۱۳۴۱ . مراجعه نمایند

شرکت بتون ۷۰ به نقشه کشی معماری یا محاسباتی نیازمند است تلفن ۷۹۶۴۹۴ نارمک ۱-۳ آ-۱۰۵۵

شرکت زاکار استخدام مینماید

۱ـ یکنفر تلفنچی ورشبستیست خانم و آقا جهت کادر اداری
۲ـ بازاریاب وارد به امور وارداتی

داوطلبین میتوانند مشخصات خودرا باضافه یک قطعه‌عکس به آدرس خیابان فردوسی مقابل فروشگاه سابق فردوسی کوچه سیرک پلاک ۱۱۶٫۴ ارسال دارند. آ-۱۰۶۶ ۱-۲

مهندسین مشاورآرشن

یکنفر مهندس ساختمان با تجربه کافی جهت نظارت کارگاه ساختمانی در مهاباد به همکاری دعوت مینماید باتلفنهای ۶۲۷۲۳۰ و ۶۲۳۷۲۰ تماس حاصل فرمائید

شرکت ایرفو

تعدادی کارگر ساده با حقوق و مزایای استثنائی و استفاده از غذای گرم‌و مجانی و سود سالیانه و سرویس ایاب و ذهاب استخدام مینماید تلفن ۹۵۹۱۶۵ ـ ۹۵۴۲۵۷

بچندنفردوشیزه یا بانو جهت فراگیری فن جواهرسازی نیازمندیم۹صبح الی ۵ بعد ازظهر تلفن ۳۱۴۰۱۹

بیک خانم جهت اداره‌امور دفتر نیازمندیم ۸۲۷۸۴۷

راننده پایه یک

به چند نفر راننده پایه یک با تجربه که درحوالی شرق تهران سکونت داشته باشند نیازمندیم همه روزه بین ساعت ۴ الی ۶ بعدازظهر به‌ادرس میدان فردوسی ابتدای خیابان سپهبد زاهدی شماره ۳۵ ساختمان کاوه مراجعه نمایند.

استخدام‌سکرتر

بیک سکرتر مسلط به تایپ فارسی و لاتین با حقوق مکفی نیازمندیم تلفن ۶۲۸۳۲۲

استخدام‌مستخدم

بیک نفر مستخدم تمام وقت مورد احتیاج است ادرس خیابان آپادانبش خیابان نیلوفر شماره ۱

شرکت تاپ‌پانچ

تعدادی دوشیزه یا بانو جهت بسته‌بندی بانهار و سرویس ایاب و ذهاب مورد نیاز است تلفن ۸۹۴۰۴۴ـ ۸۹۷۷۶۳ آ-۱۱۲۱ ۱-۲

یکنفر ماشین نویس فارسی مرد یازن مورد نیاز است داوطلبان روزهای دوشنبه ساعت ۹الی ۱۲ بانلفن ۶۴۷۲۱۵ تماس بگیرند. آ-۳۳۸۶

استخدام تلفنچی

بیک نفر تلفنچی آشنابه تایپ فارسی نیازمندیم ۹ تا ۴ بعدازظهر تلفن ۳۰۳۷۴۹ و ۳۱۲۴۶۷

دبیر ریاضیات

تعدادی دبیر ریاضیات پارت‌تایم و فولتایم نیازمندیم بلوار الیزابت خیابان هما بش خیابان سیزدهم آموزشگاه نورجهان

متخصص سرویس کولر کازی باوسیله نقلیه و سابقه نار برای سهرانو شمال با حقوق مکفی استخدام می‌شوند ۲ و ۸۳۶۳۹۱

به دوشیزه‌یابانو اشنا به تایپ فارسی و تلفن نیازمندیم از۵ر۳ صبح الی ۵ر۳ بعدازظهر به‌تلفن ۶۶۰۰۱۴ ـ ۱۵ مراجعه نمایند.

شرکت مهندسین مشاور جهت کار نظارت در شهرستان چند نفرتکنیسین راهسازی استخدام مینماید.

داوطلبین‌باتلفن ۲۳۳۶۸۵ تماس حاصل فرمایند آ-۳۴۳

بچند نفر جوان دیپلمه کاملا آشنا بزبان انگلیسی و با اتو مبیل برای کار در موسسه نیازمندیهای خارجیان نیازمند است تلفن ۲۲۸۵۸۹ آ-۶۷۹

شریک

شریک سرمایه گذار برای واردات لوازم منزل نیازمندیم ۹۲۷۴۸۴ آ-۷۷۰

جویای کار

ترجمه ۶۴۵۷۶۴

سریع ، دقیق.

مطالب دانشگاهی‌وفنی.نامه‌های تجارتی، مدارک تحصیلی مکاتبه بادانشگاههای امریکا آ- ۵۱۸

کارمند بازنشسته بانک جویای کار نیمه وقت در امور حسابداری و دفتری و بایگانی از ساعت ۱۳ تا ۱۶ با تلفن ۷۸۴۵۵۰ تماس بگیرید

مترجم صنعتی و تکنیکی ۹۷۸۸۱۲

راننده پایه یکم باسابقه کار متاهل جویای کار است.تلفن ۳۱۱۰۸۰ راهنمای۱۰۳روزنامه اطلاعات. ۱-۲ آ-۴۳۵

راننده تحصیل کرده با تجربه بااطلاعات‌فنی‌و سواد انگلیسی آماده کار از ۱۲ ظهر ببعد تلفن ۸۲۰۸۸۱ آ-۵۱۶

مهندس پاکستانی وارد به امور سیلزمن، مترجمی فارسی وانگلیسی ، تایپ‌لاتین، سرپرستی آبکاری کرم نیکل و کارهای دفتری بعد ازظهر ها جویای‌کار است. راهنمای۱۰۹ تلفن۳۱۱۰۸۰ روزنامه‌اطلاعات. آ-۶۰۵

مهندس راه و ساختمان آشنا به متره و برآورد با تجربه کارگاهی بطور قیمتوقت آماده کار میباشد تلفن ۹۲۲۳۹۷ از ساعت ۲ الی ۶ بعد ازظهر آ-۳۱۵

راننده۲ همگانی باسوادهتاهل سابقه کار ۱۵ سال شرکت‌ها جویای‌کاراست . راهنمای۱۰۱ تلفن۳۱۱۰۸۰روزنامه اطلاعات.

سکرتر آماده کار

بامدرک دوره کامل سکرتری از استرالیا و آشنائی کامل‌به زبان انگلیسی و تایپ فارسی‌و لاتین ۷۳۲۶۲۲

آماده کار تمام روز

باداشتن معلومات سیکل اول متوسطه قدیم برای حساب داری و امور مستغلاتی با سابقه کار و کارهای بانکی و انبار داری با داشتن ضامن تلفن ۹۵۰۸۲۶ بعد ازظهرها آ-۵۱۰

جوانی مجرد بامدرک سیکل و ضامن بعد از ظهر از ۲ ببعد جویای کار است از ساعت ۴ تا۷ تلفن ۲۳۰۷۸۰ اسدی آ-۳۰۲

نقشه‌بردار

بیست سال سابقه کار های اجرائی و تهیه و تنظیم‌صورت وضعیت راهنمای ۱۱۰ تلفن ۳۱۱۰۸۰ روزنامه اطلاعات. ۱-۶ آ-۶۹۱

آموزشگاهها

تعلیم آواز و کلیه سازها ۶۴۲۶۳۳ و ۶۴۱۳۲۲

سازمان آموزش خصوصی

کلاسهای خیلی فشرده آخرین چهارم نظام قدیم

باقبولی سوم نظام قدیم می توانید در یکی از رشته های (طبیعی، ریاضی، ادبی و خانه‌داری چهارم نظام قدیم شرکت فرمائید

شاهرضا نرسیده بمیدان شهناز ۷۵۵۹۹۰ ـ ۷۵۲۹۴۵ ۱-۲ آ-۹۷۸

تدریس خصوصی

انگلیسی فرانسه در محل شما ۸۵۰۷۳۶

مکانیک مخصوص خانمها ۹۳۸۳۸۹

تدریس ششم طبیعی ۲۳۸۱۵۲

اسپانیائی فرانسه گیتار

مربی خارج ۲ تا۴ـ۶۳۹۱۲۷

انگلیسی کنتراتی

۳۰ ساعته ۸۴۳۵۴۸

انگلیسی خصوصی‌مکالمه

۹۷۱۸۷۶

تدریس‌خصوصی و کلاسی با تضمین تلفن ۳۴۶۸۴۵

ریاضیات

فیزیک، شیمی تلفن ۶۵۵۷۰۵

دروس راهنمائی ، دبیرستان توسط دانشجوی با سابقه تدریس تلفن ۳۴۵۶۱۶ ۱-۲ آ-۱۲۴۲

مکالمه انگلیسی در کوتاهترین مدت

۶۵۲۴۵۷

انگلیسی‌فرانسه را در مدت کوتاهی در منزل و یا موسسه با دبیران ایرانی و خارجی بیاموزید

تلفن ۶۵۲۶۵۹

کلیه دروس

ول راهنمائی تاسوم نظری باتضمین دبیر ۸۵۰۱۱۱ ـ ۸۵۰۸۱۵ ۱-۸ آ-۹۴۳

انگلیسی برای بزرگسالان

تضمینی ـ کنتراتی ۸۵۰۱۱۱ ـ ۸۵۸۱۱۱

آموزش زبان فرانسه گیشا خیابان۲۵شماره۱۹

مکالمه، گرامر انگلیسی درمحل شما تلفن ۹۴۰۶۰۵ ۱-۲

تدریس انگلیسی بعداز ظهر ها ۹۴۰۶۰۵ ۱-۲

دانشجوی آریامهر

تدریس ریاضیات فیزیک شیمی وزبان ششم و دوره نظری و راهنمائی تلفن ۹۵۴۴۳۱ ۱-۲ آ-۱۰۰۷

تدریس خصوصی ۲۳۸۱۵۲

ریاضیات راهنمائی‌نظری

وخدمات ناصری دبیر ریاضی ۲۳۶۳۵۹ ۱-۳ آ-۲۰۵

تک‌درس

تضمینی ۸۳۳۳۱۹

انگلیسی‌فرانسه

کنتراتی توسط معلمین ایرانی‌و خارجی۸۳۳۳۱۹

۱۵۰ریال

ابتدائی، راهنمائی ، بازرگانی تلفن ۷۵۶۰۴۱ ۱-۲۶

ریاضیات فیزیک شیمی کنتراتی تضمینی ۸۳۳۳۱۹

کمشده

دسته چک جاری ۱۷۶ بانک شهریار شعبه هفت حوض نارمک از شماره ۵۹۷۱۰۱ تا شماره ۵۹۷۱۲۵ بنام محمد اصغری ثانوی مفقود وحساب مزبور در بانک بسته و ازدرجه اعتبار ساقط است. آ-۶۸۹

چک های شماره ۸۵۹۴۹۵ و ۸۵۹۴۹۷ هرکدام‌بمبلغ چهارصد هزار ریال مورخ ۲۵٫۱٫۲۵۳۶ عهده حساب جاری شماره ۸۲۵۴ بانک ملی ژاله مفقود گردیده ازدرجه اعتبار ساقط میباشد. آ-۱۲۶۷

سگ نژاد بیک نوا رنگ کرم کوچک در حدود ۱۱ ساله در حوالی خیابان پهلوی ایستگاه محمودیه مفقود شده به‌آدرس خیابان‌پهلوی‌ایستگا ممحمودیه کوچه مهستی پلاک ۲ طبقه دوم تلفن ۲۹۴۳۴۲ مراجعه مژدگانی دریافت فرمائید ۱-۲ آ-۱۲۶۶

ده برگ چک از شماره ۵۰ـ ۸۳۳۴۱ بانک ملی شعبه وثوق بنام‌اینجانب دکتر فاطمه عبدی حساب جاری شماره ۷۰۰۹۷ مفقود شده بدینوسیله اعلام میگردد که از درجه اعتبار ساقط است

دسته چک حساب جاری ۹۰۱۰۵بانک صنایع ایران‌شعبه مرکزی سرقت شده است از درجه اعتبار ساقط است.

تعداد پنج برگ چک ازحساب شماره ۴۴۱۷ بانک سپه شعبه ۲۴ اسفنه در تاریخ ۱۶٫۱٫۳۶ مفقود شده و ازدرجه اعتبار ساقط است.

حبیب افرنگ آ-۶۸۳

آگهی برای اطلاع عموم

۵ فقره چک با مشخصات زیر بطورامانت برای انجام اموری به شخصی که چکها بنام وی صادرشده طبق اظهار مشارالیه مفقود گردیده است شماره های ۴۹۳۳۴۶و ۴۹۳۳۴۵ ازحساب جاری ۴۲۹۵ بانک سپه شعبه شاهرضا باقید مبلغ و بدون قید تاریخ شماره ۸۹۵۰۱ و ۸۹۵۰۴ و ۸۹۵۰۵ عهده حساب‌جاری شماره ۸۶۳ بانک بازرگانی ایران شعبه امیر آباد شمالی باقید مبلغ وبدون‌قید تاریخ‌چکهای مزبور باطل و از درجه اعتبار ساقط است. آ-۱۲۷۹

آگهی فقدان پروانه مالکیت خودرو

شرکت (ع- ب- د) - کارت مالکیت موتورسیکلت شماره۹۴۸۷تهران ۳۸ رامفقود وتقاضای صدور مجدد آنرا دارد مراتب در سه نوبت هر ده روز یکبار آگهی میگردد در صورت عدم اعتراض ده روز پس از نشر این آگهی المثنی مربوطه تنظیم و تسلیم نامبرده خواهد شد.

اداره راهنمایی ورانندگی ۱-۳ آ-۶۰۰

یك فقره چك بشماره ۴۳۴۸۶۱ بمبلغ ۴۱۳۵۰ ریال به تاریخ۵ر۱۰ر۳۵ از سیمان شمال مفقود گردیده لذا بدینوسیله اعلام میدارد از درجه اعتبار ساقط است .

دسته چک از شماره ۵۹۷۱۰۱ تا ۵۹۷۱۲۵ازجاری ۱۷۶ بانک شهریار شعبه هفت حوض نارمک‌بنام محمد اصغری ثانوی مفقود شده از درجه اعتبار ساقط است. آ-۶۸۹

یکبرگ چک بشماره ۱۷۶۳۲۰ از حساب ۱۵۰۲۷ بسر رسید ۲۹ر۲۵۳۶ بمبلغ سیصدهزار ریال در وجه حامل از بانک سپه شعبه پهلوی فرخی‌جنب سینما آتلانتیک مفقود گردیده چک فوق ازدرجه اعتبار ساقط است.از یابنده تقاضا می شود به هتل زیبا- میدان سپه‌مراجعه و مژدگانی دریافت دارد.

محمد تقی صفا آ-۶۵۹

شناسنامه و برگ معافی‌خدمت محمد علی محمودی مفقود تلفن ۹۷۸۸۸۸ اطلاع و مژدگانی دریافت دارند. آ-۱۲۴۶

چک شماره ۵۲۵۹۱۶ صر ۷ بانک سپه عباس آباد بتاریخ ۲۰ر۱ر۳۶ بمبلغ ۵۰ هزار ریال از حساب شماره ۹۳۹ مفقود گردیده بدینوسیله بی اعتبار بودن آن را اعلام میدارد. آ-۶۸۱

۶برگ چک سفید از شماره ۷۶۱۲۷۰ تا ۷۶۱۲۷۵ حساب جاری ۷۵۲ بانک پارس شعبه آذربایجان به سرقت رفته از درجه اعتبار ساقط می باشد. آ-۳۴۹

آگهی استخدام

شرکت سهامی ایرانی تولید اتومبیل

(سایپا)

افراد مشروحه زیر را جهت تعمیرگاه مرکزی رنو استخدام مینماید

۱ـ تکنیسین اتومکانیك(کسانیکه بزبان‌فرانسه آشنائی دارند ارجحیت دارند)
۲ـ دیپلمه ریاضی (آشنائی به ماشین‌نویسی فارسی)
۳ـ مکانیك درجه یك
۴ـ برقکار اتومبیل
۵ـ صافکار درجه یك
۶ـ نقاش اتومبیل درجه یك
۷ـ سرویس‌کار اتومبیل
۸ـ مسئول خرید با گواهی‌نامه رانندگی و ضامن معتبر
۹ـ انباردار
۱۰ـ نظافتچی

شرایط استخدام

دارا بودن برك خاتمه خدمت یا معافیت دائم تحصیلات برای کارگران حداقل خواندن ونوشتن واجدین شرایط میتوانند همه روزه از ساعت ۹ صبح الی ۱۳ به‌کارگزینی شرکت واقع در کیلومتر ۱۲ جاده آبعلی تعمیرگاه مرکزی رنو مراجعه نمایند .

مسی فرگوسن

استخدام میکند

یکنفررا برای تصدی پستی در سطح ریاست حسابداری که مستقیما در برابر مدیریت عامل مسئول و جوابگو باشد استخدام مینماید

داوطلبان باید دارای تابعیت ایران و از خدمت نظام‌وظیفه معاف بوده و در تکلم بزبان انگلیسی تسلط داشته باشند .

داشتن حداقل ۳سال سابقه در تصدی وظایفی در سطح ریاست دریکی‌از واحد های حسابداری از جمله شرایط صلاحیت اشخاص متقاضی‌شناخته میشود .

تلفن ۳ـ ۸۳۶۷۷۱

شرکت‌تولیدی کیان‌تایر

(بی اف گودریچ سابق)

افرادزیررابهمکاری‌دعوت‌مینماید

۱ـ منشی با دو سال سابقه کار
۲ـ ماشین‌نویس دوزبانه با دو سال‌سابقه‌کار

متقاضیان میتوانند به خیابان آیزنهاورساختمان بی اف گودریچ شماره ۵۷۶ قسمت کارگزینی مراجعه نمایند .

بیمارستان کودکان تهران

به افراد زیر جهت استخدام با حقوق‌ومزایای مکفی نیازمند است . بهیار- کمك‌پرستار ـ کارگر ـ صبحها به دفتر پرستاری بیمارستان کودکان تهران واقع در خیابان تخت‌جمشید روبروی سینما پارامونت مراجعه فرمائید

Personnel Assistant

An International Manufacturing Company with operators in Rey needs to employ a Personnel Assistant with the following qualification:

— B.A. degree in Business, Economics, Communicaton, Law and preferably Management.
— Good command of English language.
— About 2 years experience in Administration or Personnel.
— Military service performed or exempted.

Qualified national applicants are welcome to contact Tel. 963284 between 9 - 12 a.m. for further information and interview appointments.

استخدام‌منشی مدیرعامل

شرایط

۱ـ تسلط کامل به امور منشی گری
۲ـ تسلط کامل به زبان انگلیسی
۳ـ تسلط کامل به تایپ فارسی و لاتین

واجدین شرایط همه روزه از ساعت ۴٫۵ الی ۶٫۵ بعدازظهر برای تعیین وقت مصاحبه‌باتلفن های ۶۶۸۶۵۴ و ۶۶۸۶۵۵ تماس حاصل نمایند.

رنگسازی دیروپ ایران

استخدام‌میکند

۱ـ تعمیرکار وارد به‌ماشین‌آلات تولید رنك یکنفر
۲ـ کارگر لوله‌کش یکنفر

داشتن معافی یا برك خاتمه‌خدمت و حداقل ۲ سال تجربه لازم است طالبین به آدرس جاده مخصوص کرج بعداز ایران‌ناسیونال کیلومتر ۱۲ به آقای لودویك رئیس تعمیرگاه مراجعه نمایند .

ماشین‌نویس‌فارسی

شرکت فرانسوی

اس.ژ.ا

به یکنفر خانم ماشین‌نویس فارسی که به‌زبان فرانسه یا انگلیسی تسلط داشته باشد نیازمند است تلفن ۸۴۱۱۸۳ ـ ۸۵۹۰۱۱

علاءالدین ایران استخدام مینماید

۱ـ خانم تایپیست با دوسال سابقه کار .
۲ـ حسابدار ، معین‌نویس با یکسال سابقه کار و دیپلم کامل متوسطه .
۳ـ حسابدار انبار با دو سال سابقه کار و دیپلم کامل‌متوسطه.
۴ـ ویزیتور با اتومبیل شخصی و دیپلم‌کامل متوسطه .
۵ـ کارگر خمکار برنج باسه سال سابقه‌کار.
۶ـ کارگر چرخ‌کار برنج باسه‌سال‌سابقه‌کار.
۷ـ کارگر جوشکار برنج‌یا سه‌سال‌سابقه‌کار.
۸ـ آب‌بندی کار سماور با سه سال‌سابقه‌کار.
۹ـ کارگر ساده، با سواد خواندن و نوشتن .

با استخدام در کارخانجات علاءالدین ایران‌از حقوق و مزایای مکفی، سود ویژه، غذای گرم ، پاداش تولیدی برای کارگران ، استفاده از وام تعاونی اعتبار ، استفاده از شرکت تعاونی‌مصرف برای کلیه مایحتاج ضروری زندگی برخوردار خواهید بود .

واجدین شرایط همه روزه باستثناء روز های تعطیل از ساعت۸صبح الی۴ بعدازظهر بکارگزینی علاءالدین ایران‌واقع درکیلومتر ۸ جاده‌مخصوص کرج مراجعه نمایند .

SITUATION VACANT

A leading Irano-Japanese Co. requires the following staff with good knowledge of English and Farsi.

(1) Budget Clerk with experience in Accounting.
(2) Female Bilingual Secretaries with English and Farsi typing.
(3) Import Staff with B.A. degree of equivalent.

Qualified Iranian candidates, free from military service and under 40 years of age may apply to Personnel Dept.

Phone 227072-8, Extension 212 or send resume to P.O. Box 11-1565, Tehran.

اونیورسال

شرکت سهامی عام افراد ذیل را به همکاری دعوت مینماید

۱ـ کارگر نمونه ساز با تحصیلات سیکل فنی و آشنائی باجوشکاری گازوکاربیت.
۲ـ مهندس طراح با داشتن سابقه کار
۳ـ چندنفردوشیزه باتحصیلات دیپلم ریاضی
۴ـ چند نفر قالب ساز باحداقل ۵ سال سابقه کار
۵ـ چند نفر کمک راننده جهت کار باکامیونهای خارج ازتهران داوطلبان به محل کارگزینی شرکت واقع در انتهای‌سیمتری نارمک خیابان جهل جنب دانشکده علم و صنعت مراجعه فرمائید. ۱-۲ آ-۹۶۹

استخدام بانو

برای خانه‌داری و آشپزی

و تخصص در لباسشوئی ، اتوکشی‌و نظافت خانه سن بین ۲۵ الی ۴۰ سال و آمادگی اقامت در خارج از کشور تحصیلات تاسوم ابتدائی و با حقوق مکفی واجدین شرایط بین ساعت ۸ر۵ الی ۵ بعداز ظهر با شماره تلفن ۶۶۰۶۴۰ یا ۴ـ ۹۷۷۰۷۱ تماس حاصل نمایند .

آگهی استخدام

۲۰ نفر کارگر مرد با تحصیلات ششم ابتدائی
۲۵ نفر کارگر مرد با سواد خواندن نوشتن

که‌بتوانندد دوشیفت ۸ساعته و ۱۲ ساعته بطور نوبتی کارکنند باحقوق و مزایای مکفی استخدام میشوند .

داوطلبین میتوانند با در دست داشتن اصل شناسنامه و معافی نظام‌وظیفه همه روزه‌باستثناء روزهای تعطیل ازساعت ۸ الی ۱۵ به آدرس کیلومتر ۹ جاده جنوبی کرج نرسیده به میدان شیر پاستوریزه دست‌چپ بعداز تقاطع‌خط‌راه‌آهن شرکت کارتن ایران (سهامی عام) مراجعه‌نمایند.

نیازمندیهای اطلاعات

برای دادن آگهی تلفنی باشماره‌های ذیل تماس حاصل فرمائید
تلفنهای: ۳۱۱۲۳۰-۳۱۱۲۲۹

PAN AMERICAN WORLD AIRWAYS

requires Career oriented

OPERATIONS AGENTS

with at least one year experience in aptitude to learn. Military exemption. Must have good knowledge of English. Growth opportunity and travel privileges.
Call Pan Am Personnel Department
Shah Reza at Villa

مینو

تعدادی کارگر ساده زن و مرد را با شرایط بی سابقه استخدام میکند

۱ـ ساعت کار ۷٫۳۰ صبح الی ۴٫۳۰ بعد از ظهر.
۲ـ امکان اضافه کاری بمدت ۳ ساعت در هر روز یا شب.
۳ـ حقوق و مزایای قابل توجه
۴ـ غذای کامل شامل: سوپ ـ غذای اصلی ـ میوه.
۵ـ سرویس رفت و آمد به تمام نقاط تهران ـ کرج ـ حومه.
۶ـ مهد کودك در شرکت جهت نگاهداری اطفال.
۷ـ سهیم شدن درسود کارخانه
۸ـ استفاده از کمك هزینه مسکن هر ماهه.
۹ـ استفاده از وام ضروری
۱۰ـ استفاده از وام رهن و مسکن
۱۱ـ استفاده از وام خرید مسکن
۱۲ـ استفاده از بیمه خدمات درمانی و بازنشستگی.

محل مراجعه خیابان ۲۰ متری فلاح نبش ۱۶ متری حسنی اداره استخدام مینو یا کیلومتر ۸ جاده مخصوص کرج کارخانجات مینو.

هواپیمائی ملی ایران ـ هما

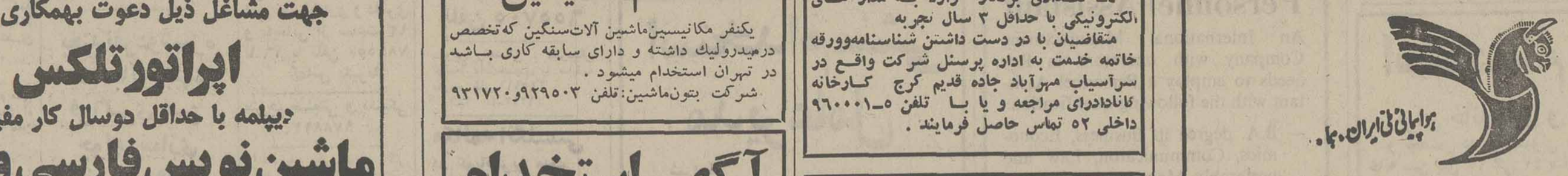

هواپیمائی ملی ایران استخدام مینماید

۱ـ Divisional Personnel Manager
۲ـ Divisional Administration Manager
۳ـ Senior Personnel Analyst

شرایط استخدام

۱ـ دارا بودن حداقل درجه لیسانس دریکی از رشته های مدیریت، مدیریت بازرگانی، امور اداری اقتصادی و علوم اجتماعی یا رشته های مشابه.
۲ـ سابقه کار مؤثر.
۳ـ حداکثر سن ۴۵ سال
۴ـ آشنائی کامل به زبان انگلیسی.
۵ـ شاغل نبودن در دستگاه های دولتی

از داوطلبان واجد شرایط، تقاضا میشود درخواست کتبی خود را با ذکر آدرس و شماره تلفن همراه یك قطعه عکس، فتوکپی مدرك تحصیلی و سوابق کار به آدرس: تهران ـ هواپیمائی ملی ایران ـ صندوق پستی ۲۸۰۰ ارسال دارند.
تقاضا های رسیده مورد بررسی قرار گرفته و از داوطلبان واجد شرایط جهت انجام مصاحبه دعوت بعمل خواهد آمد.

استخدام گرافیست

سازمان تبلیغات کاسپین ۳ نفر طراح گرافیست را به همکاری دعوت مینماید.

شرایط:
ـ آشنائی کامل به طراحی تبلیغات و امور چاپ و گراور.
ـ آشنائی کافی به امور عکاسی و لابراتوار.
ـ حداقل ۳ سال تجربه کاری در شرکت های تبلیغاتی یا مشابه آن.
ـ حداقل تحصیلات لیسانس گرافیک.

مزایا:
ـ برخورداری از حقوق و مزایای بسیار خوب.
ـ برخورداری از محیط مناسب برای ارائه کارهای خلاقه و امکان پیشرفت سریع.
ـ برخورداری از بیمه خدمات درمانی.

واجدین شرایط کامل میتوانند با همراه داشتن سوابق و نمونه هائی از کارهای انجام شده هر روز از ساعت ۲ الی ۵ بعدازظهر جهت مصاحبه حضوری به این سازمان مراجعه و یا مشخصات کامل خود را همراه با ۲ قطعه عکس به آدرس زیر ارسال نمایند.
خیابان پهلوی روبروی فروشگاه کورش ـ خیابان نوربخش شماره ۱۹ تلفن ۷ ـ ۸۹۳۰۴۵

سازمان کاسپین

مهندسان مشاور

جهت نظارت مقیم کارهای ساختمانی دراهواز یك نفر مهندس راه و ساختمان را که دارای حداقل ۷ سال سابقه نظارت بعداز اتمام دانشکده را داشته باشد به همکاری دعوت مینماید لطفا جهت تعیین وقت مصاحبه با تلفن ۸۵۷۶۸۳ تماس گرفته شود

ATMOSPHERE

کارخانجات آتمسفر

سازنده دستگاههای تهویه مطبوع و حرارت مرکزی

استخدام مینماید

۱ـ کارمند انبار
۲ـ قالبساز
۳ـ تعمیرکار برق
۴ـ تراشکار
۵ـ دریل کار
۶ـ خمکار
۷ـ صافکار
۸ـ سیمکش
۹ـ آهنگر
۱۰ـ نقاش پیستوله کار
۱۱ـ مونتاژکار درجه ۲ و ۳
۱۲ـ کارگر ساده

آدرس: جاده کرج بعداز گرمدره کیلومتر ۲۶

شرکت سهامی عام ساسان

کارخانجات کانادادرای

افراد ذیل را با حقوق و مزایای مکفی دعوت بهمکاری مینماید.
۱ـ فروشنده با تحصیلات سیکل با ضامن و معرف معتبر
۲ـ راننده پایه یکم جهت کار در تهران
۳ـ تعدادی جوان با تحصیلات سیکل و برك انجام خدمت نظام وظیفه جهت کار در قسمت کنترل
۴ـ تعدادی برقکار وارد به مدار های الکترونیکی با حداقل ۳ سال تجربه

متقاضیان با در دست داشتن شناسنامه و ورقه خاتمه خدمت به اداره پرسنل شرکت واقع در سرآسیاب مهرآباد جاده قدیم کرج کارخانه کانادادرای مراجعه و یا با تلفن ۵ـ۹۶۰۰۰۱ داخلی ۵۲ تماس حاصل فرمایند.

کارخانجات پلاسکوکار

چند نفر استاد سوهانکار را که در تعمیر و ساختن قالب های پلاستیك تجربه کافی داشته باشد همچنین چند نفر آهنگر و کارمند دیپلمه و ماشین نویس را بهمکاری دعوت مینماید.
نشانی سرآسیاب مهرآباد جنب کانادادرای تلفن ۹۵۰۰۲۳

استخدام مکانیك

شرکت راه‌سازی جهت تعمیر ماشین آلات سنگین خود در کارگاه به یکنفر مکانیك درجه یك نیازمند است تلفن ۸۵۱۰۳۶

آگهی استخدام

شرکت فلورتیسن جونیت ونچر جهت کار در پالایشگاه اصفهان به افراد زیر نیازمند است.

۱ـ لوله کش
۲ـ جوشکار
۳ـ سازنده دیگ بخار
۴ـ آهنکار
۵ـ کارآموز لوله کش

محل سکونت کارآموزان لوله کش بایستی در مسیر سرویس های اتوبوس های شرکت فلور باشد.
آدرس ـ کیلومتر ۱۹ جاده تهران ـ اصفهان شرکت فلورتیسن جونیت ونچر ـ پالایشگاه اصفهان.

آگهی استخدام

شرکت سهامی صنعتی تولیدی پاوران

۱ـ کارگر ساده ۲۰ نفر
۲ـ کارگر دوزنده ۱۰ نفر

با حقوق مکفی و یك وعده غذای گرم واستفاده از تمام مزایای کارگری استخدام مینماید.
شرایط: داشتن سواد خواندن و نوشتن وورقه خاتمه خدمت سربازی
نشانی: خیابان آیزنهاور ایستگاه نظامی جنب داروخانه شهیاد کوچه نورشهر کارخانه پاوران

آگهی استخدام

۱ـ کارگر مکانیك مینی بوس ۳۰۹ و اتوبوس ۳۰۲ پانزده نفر
۲ـ کارگر پمپ‌ساز ۳۰۹ و ۳۰۲ سه نفر.
۳ـ گلگیر ساز و صافکار ۳۰۹ مینی بوس و اتوبوس ۱۰ نفر.
۴ـ کارگر نقاش ۳۰۹ و ۳۰۲ و پیکان شش نفر.
۵ـ کارگر آهنگر ۳۰۹ و ۳۰۲ شش نفر.
۶ـ باطری ساز ۳۰۹ و ۳۰۲ شش نفر.
۷ـ کارگر ساده ۱۰ نفر.
تلفن ۷۳۰۰۴۹ و ۷۳۰۵۱۴

استخدام مکانیسین

یکنفر مکانیسین ماشین آلات سنگین که تخصص درمیدرولیك داشته و دارای سابقه کاری باشد در تهران استخدام میشود.
شرکت بتون ماشین: تلفن ۹۲۹۵۰۳ و ۹۳۱۷۲۰

آگهی استخدام

شرکت پرس ترانسپورت بار (حمل و نقل بین‌المللی)
به تعدادی کارمند بشرح زیر نیازمند است.

۱ـ حسابدار با حداقل ۲ سال سابقه کار در امور حسابداری ۲ نفر
۲ـ ماشین نویس فارسی ولاتین ۴ نفر
۳ـ منشی مسلط بزبان آلمانی ۲ نفر
۴ـ متصدی اطلاعات ـ بایگان ـ پیشخدمت ۱ نفر

خیابان تخت طاووس بین امیراتابك وروزولت شماره ۱۶۵
تلفن ۶۹ـ ۸۵۹۰۵۰

شرکت سهامی نوسازی و عمران تهران

تعدادی کارمند ارشد حسابداری، اعتبارات اسنادی و معین نویس را باشرایط ذیل استخدام میکند

۱ـ تحصیلات: دیپلم متوسطه
۲ـ سه‌سال سابقه کار
۳ـ برك معافی یا خاتمه خدمت نظام
۴ـ حداکثر سن: ۳۵ سال

از متقاضیان واجد شرایط و علاقمند بهمکاری دعوت میشود بین روزهای شنبه تا چهارشنبه بجز تعطیلات رسمی از ساعت ۱۴ تا ۱۶ به اداره کارگزینی مرکزی (تخت جمشید ـ خیابان ملك‌الشعرای بهار شماره ۱۵ مراجعه نمایند)

بیمه بین المللی ایران وامریکا

موقعیت‌های جالبی را بمنظور نمایندگی بامزایای زیر عرضه میدارد

۱ـ شرکت در دوره مخصوص
۲ـ درآمد قابل توجه ماهانه (بیش از یکصد هزار ریال)
۳ـ امکان کار بصورت تمام وقت یا نیمه وقت
۴ـ استقلال در کار
۵ـ پیشرفت نا محدود

اگر واجد شرایط زیر هستید
سن بالای ۳۰ سال
خوش بیان وخوش برخورد
تحصیلات عالی

جهت مصاحبه حضوری از روز یکشنبه ۲۱ر۱ر۲۵۳۶ شاهنشاهی از ساعت ۸ صبح تا ۴ بعد از ظهر به ساختمان حسابداری بیمه بین‌المللی ایران و آمریکا واقع در خیابان روزولت نرسیده به تخت طاوس خیابان زهره اول کوچه رهروان طبقه اول به آقای شاهرخ نصیری مراجعه فرمائید.

PLP

شرکت سهامی (خاص) ری (ل) ری

جهت مشاغل ذیل دعوت بهمکاری میکند

اپراتور تلکس
دیپلمه با حداقل دوسال کار مفید

ماشین نویس فارسی ولاتین
تحصیلات دیپلمه متوسطه

تلفنچی مردیازن
حدود دیپلم با چهار سال کار مفید

کارمند دبیرخانه
حدود دیپلم

کارگر ساده
با حداقل تحصیلات ششم ابتدائی

داوطلبان میتوانند از ساعت ۷ صبح الی ۴ بعد از ظهر روزهای شنبه الی چهارشنبه به کیلومتر ۱۸ جاده مخصوص کرج اداره کارگزینی مراجعه و یا با صندوق پستی ۱۴/۱۳۰۷ مکاتبه نمایند.

نیازمندیهای اطلاعات

برای دادن آگهی تلفنی باشماره‌های ذیل تماس حاصل فرمائید

تلفنهای: ۳۰۳۷۰۲-۳۱۱۲۱۹-۳۱۱۲۲۵-۳۱۱۲۲۴

Organon

شرکت بین‌المللی داروئی ایران اورگانون شمارا باداشتن شرایط زیر بطور تمام وقت ومقیم بـرای تهران ، کرمان و خوزستان بعنوان ویزیتور داروئی دعوت به همکاری مینماید .

۱ـ دیپلم طبیعی
۲ـ معافی نظام‌وظیفه
۳ـ قادر به‌مسافرت.
۴ـ شیک‌پوش وخوش بیان
۵ـ داشتن اتومبیل وگواهینامه‌رانندگی برای‌شهرستان

واجدین شرایط برای انجام مصاحبه روز های دوشنبه ۲۲ فروردین و سه‌شنبه ۲۳ فروردین از ساعت ۳۰ر۷صبح الی ۴ بعدازظهر به‌آدرس شرکت: خیابان‌عباس‌آباد-خیابان‌آپادانا- خیابان نیلوفر- کوچه چهارم -شماره ۴ شرکت ایران‌اورگانون مراجعه نمائید .

جوشکار و تراشکار

تعدادی جوشکار وتراشکار استخدام میشود ۸ صبح تا ۴ بعدازظهر جاده مخصوص کرج‌خیابان مقابل کارخانه شورولت ایران بعداز پل اتوبان کارخانه تراکراه

شرکت‌های‌وی

استخدام مینماید

نقشه‌بردار مجرب باحداقل ۵سال سابقه‌کار در راهسازی برای کارگاه کرج مورد نیازمیباشد واجدین شرایط باتلفن ۹۳-۸۹۵۶۹۲ تماس بگیرند .

استخدام راننده

شرکت ساختمانی جهت جرثقیل پتن‌درکارگاه خود به یکنفر راننده با تجربه نیازمنـد است تلفن ۸۵۶۴۵۵

کارخانه تولیدی آردل

جهت تکمیل کادر فنی از تعـدادی کـارگـر پرس‌کار ماهر معاف از خدمت که حداقل ۴ سال سابقه کار در زمینه مربوطه و سواد خوانـدن و نوشتن را تا حد مطلوب داشته‌باشندجهت‌تصدی شغل معاونیت فنی دعوت به همکاری می‌نماید . واجدین شرایط میتوانند همـه روزه بـه محـل کارخانه واقع در جـاده جنوبی مهرآباد امتداد کارخانجات جنرال و کارتن‌سازی بعداز کارخانه نوظهور مراجعه فرمائید .

استخدام

۱۵ نفر دوشیزه یا بانو برای بسته‌بندی لوازم آرایش استخدام میشوند.
استخدام شدگان از حقوق مکفی ـسرویس مجانی ـغذای ارزان قیمت ـ سودویژه و محل‌کار مناسب و۵روزکار درهفته‌بهره‌مند خواهندگردید. شرکت تهران‌مو (ولا) کیلومتر ۹ جاده مخصوص کرج بین کارخانه لنت ترمز و ارگانون تلـفن ۵-۹۷۳۵۷۴ از ساعت ۸الی ۳بعدازظهر تماس حاصل فرمائید.

استخدام کارگر ساده

الیاف ـ شرکت سهامی عام ، تعدادی کارگر ساده را با سواد خواندن‌ونوشتن و باحقوق و مزایای مکفی استخدام مینماید.
متقاضیان میتوانند بین ساعات ۸ الی۱۴ بـه کارگزینی این شرکت واقع در جاده قدیم کرج کیلومتر ۱۸ ابتدا جاده علیشاه عوض مراجعه نمایند .

استخدام‌پرستار

بیمارستان و زایشگاه تهران

بتعدادی نرس‌و بهیار برای‌شیفت شب‌احتیاج دارد علاقمندان میتوانند همه‌روزه بدفترپرستاری بیمارستان مراجعه یا با تلفنهای ۷-۸۳۳۰۷۱ تماس بگیرند .

آگهی استخدام

شرکتهای ساختمانی اسد اکباتان جهت کارگاه مرکزی خود درتهران احتیاج به افراد واجد شرایط ذیل دارد .

۱ـ مکانیك ماشین‌آلات راه سازی دارای‌حداقل پنج سال سابقه کار ۳نفر.
۲ـ کمك مکانیك ماشین‌آلات راه سازی دارای حداقل سه سال سابقه کار ۵نفر .
۳ـ آهنگر ماشین‌آلات راه سازی دارای‌حداقل پنج سال سابقه کار ۲ نفر
۴ـ راننده پایه ۲ دارای حداقل سه سال‌سابقه کار ۲ نفر .
۵ـ راننده فینیشر اسفالت دارای حداقل چهار سال سابقه کار ۲ نفر
واجدین شرایط با تلفن ۶۳۳۹۶۲ تماس‌گرفته تا ترتیب استخدام آنها داده شود .

شرکت‌های ساختمانی‌اسداکباتان

شرکت مکرول استخدام‌مینماید

۱ـ یکنفر منشی زن یا مرد .
۲ـ سرویسکار تهویه مطبوع و شوفاژ
۳ـ چندنفر ویزیتور تهویه مطبوع‌و شوفاژ .

تلفن ۸۲۲۷۸۸

استخدام فروشنده

یک شرکت معظم خارجی به تعدادی فروشنده وارد درامور پوشاک جهت ویزیت مشتریان تهران و شهرستان ها بادر آمد مکفی نیازدارد . طالبین با تلفنهای ۳۱۲۲۱۹ و ۳۰۳۱۷۲ باقسمت فروش خانم دارابی تماس حاصل فرمایند.

گروه صنعتی آردل تعدادی کارگر ساده وفنی با سواد خواندن و نوشتن معاف از خدمت بـا حداقل درآمد ماهیانه ۰۰۰ر۱۱ تا ۱۳۰۰۰ ریال استخدام مینماید .

۱ـ حداقل حقوق خالص از ۷۵۰۰ تا ۹۰۰۰ ریال
۲ـ کمك‌هزینه مسکن معادل ۱۰۰۰ریال‌درماه.
۳ـ سودویژه معادل چهارماه حقوق
۴ـ استفاده از نهارگرم مجانی معادل‌روزانه ۵۰ ریال .
۵ـ استفاده ازسرویس‌رفت‌وآمداز۷نقطه‌تهران
۶ـ استفاده از کلیه سرویس های رفاهی
۷ـ استفاده از کلیه مزایای قانونی سازمـان تامین اجتماعی و خدمات درمانی .
۸ـ افرادی که خواستار انجام کار در شیفت شب باشند علاوه بر مزایای فوق ساعت‌کارآنان با ۳۵٪ اضافه پرداخت میگردد و جهت هر شب کار از ۳۰ تا ۵۰ ریال عـلاوه بر حقوق روزانـه پرداخت میگردد .

واجدین شرایط میتوانند همه روزه بـه محل کارخانه واقع در جاده جنوبی مهرآبـاد پشت کارخانجات شیر پاستوریزه امتداد کارخانجات جنرال و کارتن‌سازی بعداز کارخانجـات‌نوظهور مراجعه فرمایند .

آگهی استخدام

۱ـ سکرتر مسلط به تایپ فارسی ولاتین

۲ـ تعدادی جوشکارـ درجه ۲و ۳

برای اطلاع‌بیشتر به‌آدرس:امیرآباد شمالی نرسیده به سه‌راه‌فرح‌زادروبروی بیمارستان داریوش‌کبیر شماره ۵۷۹ طبقه همکف شرکت استوکاژ تلـفن ۶۵۳۲۲۷ مراجعه فرمایند .

SOOFER Co.
SCIENTIFIC PRODUCTS

استخدام‌دربان

شرکت سوفر یکنفر دربان را با ساعت کـار ۸ الی ½۵ بعدازظهر استخدام مینماید .

شرایط استخدام

۱ـ حداقل تحصیلات سوم ابتدائی
۲ـ سن بین ۲۰ الی ۴۰ سال
۳ـ داشتن برك معافی
۴ـ آشنا بودن بامور رانندگی

خواهشمند است برای اطلاع بیشتربه شرکت سوفر خیابان شاهرضا بین پهلوی و کالج‌خیابان خارك مراجعه یا با تلفن ۳-۶۶۰۵۸۰ داخلی ۳۷ تماس حاصل نمائید

آگهی استخدام

جمعیت بهزیستی‌و آموزشی‌فرح پهلوی‌تعدادی لیسانسیه پرستاری را برای شیفت شب بخدمت دعوت مینماید واجدین شرایط عمومی استخـدام میتوانند از تاریخ نشر این‌آگهی حداکثر تـا مدت ده روز و دریکی از ساعات اداری به شیرخوارگاه مرکزی (محل‌خدمت) واقع درخیابان پهلوی‌بالاتر از میدان ونك جنب پمپ بنزین مراجعه نمایند .

خدمات‌تاکسی‌رانی

هتـل اینترکنتیننتال تهران ازداوطلبین جهت اداره و انجام‌خدمات تاکسیرانی ایـن هتل در سطح‌ممتازطبق شرائطی دعوت بعمل میاورد. موسسات‌یا اشخاص‌علاقمند به‌انجام‌این کار بایستی حداقل سی دستگاه اتومبیل از نوع شورلت ایران یـا سایر اتومبیل‌های‌خارجی مشابه که بیش‌از یك‌سال یا بیست هزار کیلومتر کارنکرده باشند را دارا بوده و امکانات برآمدن ازعهده این نوع‌خدمات را ثابت نمایند .
بدیهی است متقاضی بایستی رانندگانی داشته باشد کـه جـهت مکالمه با مهمانان خارجی به زبـان‌انگلیسی نیز آشنائی داشته‌باشند .
خدمات فوق شامل سرویس ۲۴ ساعته و خصوصی اتومبیل هـای سواری برای میهمانان هتل میباشد. شرائط خدمات و قرارداد پس‌از مذاکرات‌لازم تعیین خواهد شدوهتل در انتخاب یا رد کلیه پیشنهـادات آزاد است . خواهشمند است پیشنهادات خود را در پاکت هـای سربسته به دفتر مدیر عامل هتـل اینترکنتیننتال تهران خیابان‌ایران نوین(آریامهر) تهران ارسال‌فرمائید.

آگهی استخدام

شرکت سهامی عام ایران سیلندر واقع در شهر ری ابتدای جاده قم سـه‌راه اول پالایشگـاه خیابان انبار نفت به افـراد زیر با حقـوق و مزایای کافـی نیازمند است

۱ـ مهندس صـنایع یا تولید مسـلط به زبان انگلیسی
۲ـ کارمند سفارشات خـارجی وارد به امور گمرکی و مسلط به زبان انگلیسی با حداقل سه‌سال سابقه کار در رشته مربوطـه ضمناً افـرادی که دارای اتومبیل شخصی باشند مقدمند.
۳ـ تعدادی دیپلمه فنی از هنرستانهای صنعتی در رشته ماشین‌سازی آشنا به طراحی قالب و داشتن دوسال سابقه کار در مؤسسات صنعتی.
۴ـ چند نفر استادکار فلزکار جهت کار با دستگاه تراش- فـرز و سـنگ باتجـربه کافـی در زمینه مربوطه، سن حدود ۳۵ سال
۵ـ تعدادی تعمیرکار مکانیك ماشین‌آلات صنعتی با حداقل ۷ سال سابقه کار، سن حدود ۳۵ سال
۶ـ چند نفر برقکـار جهت تعمیر ماشـین‌آلات صنعتی با حداقل معلومات سیکل و پنج سال سابقه کار
۷ـ چند نفر کارگر ساده

واجدین شرایط استخدامی که وضع نظام وظیفـه آنها روشن شده باشد به محل کارخانه مراجعه و یا با تلفنهای ۵۹۹۹۷- ۵۹۱۳۶۳ و ۵۹۱۲۷۵ تماس حاصل نمایند.

آگهی استخدام

شرکت مشاورین مدیریت و کامپیوتر برای تکمیل کادر پروژه های خود افراد زیر را استخدام می‌نماید .

۱ـ یکنفر مترجم‌فنی(انگلیسی‌ـ فارسی) مرد با تجربه کاری‌درنامه های‌فنی و آشنائی کامل به زبـان های انگلیسی و فارسی .
۲ـ تعدادی دیپلمه مرد (طبیعی‌ـ ریاضی‌ـفنی) آشنابزبان‌انگلیسی

شرایط‌استخدام

۱ـ تابعیت ایران
۲ـ نداشتن تعهد تحصیلی
۳ـ برك معافیت نظام یا انجام‌خدمت زیرپرچم
۴ـ امکان انجام ماموریت در خارج از تهران

ازواجدین شرایط تقاضا میگردد برای مصاحبه روز های شنبه تـا چهارشنبه‌ازساعت ۸ صبح‌الی۱۲ و از ۱ الی ۴ بعد از ظهر به دفتر مرکزی شرکت امیرآباد-روبروی پارك‌فرح خیابان نوذری شماره۲۰ مراجعه نمائید .

آپارتمان اداری

بمساحت ۲۵۰ متر مربع با دو رشته تلفن مستقیم و پارکینك اختصاصی و دارای سیستم فن‌کویل دریك ساختمان بسیار شیك و مـدرن بصورت نیمه مبله واقع در طبقه ۱۲ ساختمان کاوه در میدان فردوسی ابتدای سپهبد زاهدی اجاره داده میشود طالبین با تلفن ۹-۸۳۸۰۵۶ تماس بگیرند .

کارخانه‌فروشی

کارخانه فلز کاری بمساحت ۱۸۵۰ متر مربع حوالی شیر پاستوریزه جاده قدیم کرج دارای یك سالن بمساحت ۱۸۵۰ متر مربع و برق سه‌فازصد آمپر آب و تلفن بفروش میرسد طالبین می‌توانند از ساعت ۲ الی ۵ بعدازظهر با تلفن ۲۲۲۸۱۳ تماس بگیرند

IRANTANKER

آگهی استخدام

شرکت حمل و نقل ایران تانکر جهت‌کار در ترانسپورت خودواقع درکیلومتر۷جاده‌قدیم کرج‌وخیابان ایران‌نوین (آریامهر) افراد زیر را استخدام‌مینماید .

۱ـ سکرتر
مسلط به تایپ فارسی ولاتین

۲ـ ماشین‌نویس
فارسی و لاتین

متقاضیان میتوانند بادر دست داشتن مدارك لازم به آدرس فـوق بین‌ساعت ۹ صبح الی۴ بعدازظهر مراجعه نمایند .

ساختمان یکدستگاه فروشگاه بزرك‌در دوطبقه بمساحت ۱۵۰۰ متر مجهز به حرارت مرکزی ، آب،برق‌و تلفن واقع در مجاورت‌منطقه مسکونـی در غرب تهران نزدیك بزرك‌راه فرحزاد اتوبـان ایوبی بفروش میرسد با تلفن ۷۵۸۹۹۲ تمـاس حاصل‌شود

مکالمه سریع انگلیسی

برای مسافرین خارج از کشور

با استفاده از مدرن‌ترین روش سمعی و بصری

کلاسهای انگلیسی پارت

طی یکدوره دوماهه میتوانید بخوبی احتیاجات انگلیسی روزمره خـود را رفـع نمائید شروع کلاسها از ۲۵فروردین- خیابان شاه چهارراه اردیبهشت تلفـن ۶۴۳۶۱۹ و ۶۴۱۲۰۱

جنرال

شرکت سرویس وخدمات لوازم خانگی سهامی خاص

شرکت‌سرویس‌خدمات‌لوازم‌خانگی

(سهامی خاص)

سرویس‌مصنوعات صنعتی‌جنرال

به اطلاع کلیه مشتریان ومصرف‌کنندگان مصنوعات صنعتی جنرال میرساند این شرکت با کادر مجهز در اسرع وقت جهت‌نصب وسرویس کولر آماده میباشد .
خواهشمند است قبلا بـا تلفنهای شمـاره ۴-۹۶۳۹۷۲ تماس‌حاصل فرمائید .

آگهی‌استخدام

صنایع کاغذسازی نوظهور

افرادمشروحه‌زیررا بطورشیفت‌کاری یا (نوبت‌کاری) با استفاده از کلیه مزایای قانون کار با حقوق عالی به‌همکاری دعوت مینماید :

۱ـ انباردار لوازم یدکی: آشنائی‌کامل بزبان‌انگلیسی‌ـداشتن پنج‌سال سابقه کار در کارخانجـات تولیدی
۲ـ دیپلمه ریاضی یا فنی یا طبیعی : (جهت آموزش‌کمك متصدی ماشین) آشنائی به زبان انگلیسی .
۳ـ نگهبان : داشتن حداقل ششم ابتدائی‌و دوسال سابقه نگهبانی در کارخانجات تولیدی
۴ـ راننده لیف‌تراك : داشتن سواد خواندن و نوشتن ودو سال سابقه‌رانندگی‌لیف‌تراك
۵ـ کارگر ساده : جهت امور خدماتی شرکت
۶ـ کارگر ساده : زن و مرد جهت بسته‌بندی

داشتن برك خاتمه خدمت‌یامعافی دائم در ردیف‌های یك و دو و سه و چهار لازمه استخدام‌بوده ومتقاضیان با در دست داشتن مدارك استخدامی خود میتوانند همه روزه از ساعت۸ صبح الی ۲ بعدازظهر به کارگزینی شرکت واقع در جاده قدیم کرج پشت کارخانه شیر پـاستوریـزه خیابان بیست‌و چهار متری رضاشاه کبیر (کوی شادآباد) مراجعه نمایند.

قابل‌توجه‌شرکتهای ساختمانی‌وپیمانکاری

کلیه مصالح ساختمانی سوفال‌وسیمان‌تحویل‌فوری
شرکت زرین خشت تلفن ۲۳۵۷۳۳ ـ ۲۳۹۱۴۴

نیازمندیهای روزنامۀ اطلاعات تلفنی آگهی می پذیرد
خدمات‌عمومی (متفرقه) ۳۱۱۲۲۷ ۳۱۲۴۱۳

نیازمندیهای اطلاعات

برای دادن آگهی تلفنی باشماره‌های ذیل تماس حاصل فرمائید

تلفنهای: ۳۱۱۲۲۷-۳۱۲۴۱۳

آگهی استخدام

شرکت سهامی ایرانی
تولید اتومبیل
(سایپا)

افراد مشروحه زیر را جهت پروژه رنو با حقوق و مزایای مکفی استخدام مینماید

۱ـ مهندس مکانیک آشنا به زبان فرانسه
۲ـ نقشه‌کش فنی مکانیک با تجربه
۳ـ تکنیسین مکانیک عمومی آشنا به نقشه‌خوانی
۴ـ دوشیزه یا بانو تسلط کامل بترجمه زبان فرانسه
۵ـ دوشیزه یا بانو دیپلمه
۶ـ دیپلمه طبیعی یا ریاضی مرد
۷ـ دوشیزه یا بانو آشنا به تایپ فارسی و لاتین
۸ـ کارمند کارگزینی با سابقه کار حداکثر سن ۳۵ سال
۹ـ مکانیک ماشین‌آلات صنعتی
۱۰ـ راننده پایه یکم حداقل دو سال سابقه کار (ساکن شادشهر وکرج ارجحیت دارد)
۱۱ـ راننده جرثقیل
۱۲ـ کارگر پیستوله‌کار
۱۳ـ کارگر لوله‌کش
۱۴ـ کارگر آهنگر
۱۵ـ برقکار اتومبیل
۱۶ـ صافکار
۱۷ـ نگهبان
۱۸ـ شبگرد
۱۹ـ کارگر آتش‌نشانی با سابقه‌کار
۲۰ـ کارگر ساده

شرایط استخدام

دارا بودن برگ خاتمه خدمت یا معافیت دائم تحصیلات برای کارگران حداقل خواندن و نوشتن واجدین شرایط میتوانند همه روزه از ساعت ۷ صبح الی ۱۵ به کارگزینی کارخانه سیتروئن واقع در جاده مخصوص کرج کیلومتر ۲۲ مراجعه نمایند.

آگهی مزایده

اتحادیه شهرداریهای کشور دو دستگاه پیکان و یکدستگاه آریا و یکدستگاه جیپ ساخت رومانی را ازطریق مزایده کتبی به فروش می رساند، داوطلبین می‌توانند برای مشاهده اتومبیل‌ها و دریافت برگ شرایط مزایده همه‌روزه در ساعات اداری به اتحادیه شهرداریهای کشور واقع در خیابان ویلای شمالی ـ خیابان هوریار ـ پلاک ۶ مراجعه فرمایند. تاریخ مزایده ساعت ۸ صبح روز پنجشنبه اول اردیبهشت ۲۵۳۶ خواهد بود.

آگهی استخدام

کارخانه شرکت سهامی ایرانیت افرادی را طبق شرایط زیر با عقوق مکفی استخدام مینماید.

۱ـ مکانیک ماشین‌آلات صنعتی
باحداقل تحصیل ششم ابتدائی و حداقل ٤ سال سابقه‌کار ٥ نفر.

۲ـ مکانیک اتومبیل
دارای سوادخواندن ونوشتن وحداقل ٤ سال سابقه کار ۳ نفر.

۳ـ راننده اتومبیل دوشخصی
با سواد خواندن و نوشتن و حداقل دو سال سابقه رانندگی ٤ نفر.

٤ـ تراشکار
باحداقل تحصیل ششم ابتدائی و حداقل ٤ سال سابقه‌کار ۲ نفر.

٥ـ جوشکار و فلزکار
با حداقل تحصیل ششم ابتدائی و حداقل دوسال سابقه‌کار ۳ نفر.

٦ـ لوله‌کش
باحداقل تحصیل ششم ابتدائی و حداقل ٤ سال سابقه‌کار ٤ نفر.

۷ـ سرپرست انبار محصولات
حداقل تحصیلات دیپلم متوسطه و حداقل ٥ سال سابقه‌کار و تجربه انبارداری کاردکس و امور محاسبات مربوطه دارای قدرت ابتکار و مدیریت برای سرپرستی گروهی کارگر وکارمند انبار ۱ نفر.

۸ـ کارگر ساده ساختمان
۱۰۰ نفر
افراد واجد شرایط می توانند با در دست داشتن شناسنامه عکس‌دار ـ برگ خاتمه خدمت سربازی یا معافی ـ اصل گواهی تحصیلی وسابقه کارهمه‌روزه از ساعت ۸ صبح الی ۳ بعداز ظهر (پنجشنبه تاظهر) به‌قسمت کارگزینی کارخانه واقع درغنی‌آباد شهرری جنب کارخانجات سیمان تهران جهت تنظیم پرسش‌نامه و مصاحبه مراجعه نمایند.

آگهی استخدام

به چندنفر دیپلمه که به زبان انگلیسی آشنائی کامل داشته باشند جهت کارهای اداری استخدام مینماید.
علاقمندان میتوانند مشخصات و سوابق کار خود را بصندوق پستی شماره ۲۱٤ تهران ارسال نمایند

یک موسسه پژوهشی

دوشیزه یا بانوی جوان ایرانی را با حداقل تحصیلات دیپلم جهت پاسخگوئی به تلفن و تسلط به ماشین نویسی فارسی و لاتین برای ٥ روز کار در هفته بهمکاری دعوت می‌نماید با آقای یزدانی تلفنهای ۹۱ـ۶۲۷۷۹۰ تماس حاصل فرمائید

کارخانه باطری‌سازی ری.او.واک

استخدام میکند
۱ـ کارگر تراشکار
۲ـ کارگر قالب‌ساز
۳ـ راننده لیف‌تراک

افراد واجد شرایط با دردست داشتن گواهی پایان خدمت یامعافی غیر پزشکی همه روزه بجز پنجشنبه از ساعت ۷ صبح الی ۳ بعدازظهر به کارگزینی کارخانه واقع در کیلومتر ۱٤ جاده مخصوص کرج مراجعه نمایند.

استخدام کارگر

تعدادی کارگر ساده مورد نیاز است داوطلبین میتوانند همه روزه با تلفن ۶۵۰۲۶۱ تماس حاصل نمایند.

آگهی فروش

تعداد ۹۵ عدد تلویزیون سیاه و سفید ۱۹ و ۲۱ اینچ در وضع بسیار مناسب بفروش می‌رسد. خریداران میتوانند پیشنهادات خود را در پاکت های سربسته به آدرس شرکت توسعه‌ممهانخانه های ایران ـ بلوارالیزابت ـ خیابان قادسی ـ شماره ۱۲ ارسال نمایند.
ضمنا جهت کسب هرگونه اطلاعات بیشتر خواهشمند است با تلفن شماره ۶۵۵۰۰۱ بین ساعات ۹ صبح الی ٥ بعدازظهر تماس حاصل فرمایند.

شرکت سهامی جیپ دعوت بهمکاری مینماید

۱ـ رئیس حسابرس با درجه فوق‌لیسانس وحداقل ٥ سال سابقه کار در حسابرسی
۲ـ حسابرس با ۳ سال سابقه کار در حسابرسی
۳ ـ فروشنده لوازم یدکی
از متقاضیان خواهشمند است برای مصاحبه درساعات اداری به کارگزینی شرکت واقع در خیابان اکباتان ساختمان جیپ مراجعه فرمایند.

آگهی مزایده

بانک اعتبارات ایران ۳ دستگاه اتومبیل پژو ٥۰٤ مدل ۷۲ برنگ سفید بشماره ۹٥۳۷٦ وپژو ٤۰٤ مدل ٦۷ به‌رنگ فیلی بشماره ۸٤۷۲٦ وژیان مدل ٤۸ به‌رنگ زرد بشماره ۲۱٥۷۸ از طریق مزایده یکجا و جداگانه بفروش میرساند.
طالبین بایستی درخواست خود را بضمیمه رسید سپرده نقدی بحساب اداره تدارکات بانک برای هر دستگاه ٥۰۰۰۰ ریال حداکثر تا تاریخ ۲٥ر۱ر۲٥۳٦ تسلیم نمایند.
بانک در رد یا قبول کلیه پیشنهادات مختار است، در صورتیکه برنده مزایده از خرید منصرف شود سپرده او بنفع بانک ضبط خواهد شد.
برای رویت اتومبیلها در ساعات اداری به پارکینگ بانک مراجعه نمائید.

بانک اعتبارات ایران

آگهی مزایده

شرکت دیزل اتوپارت دوازده دستگاه لندرور زاید براحتیاج خود را ازطریق مزایده بفروش میرساند
متقاضیان میتوانند پس از بازدید پیشنهاد خود را در پاکتی سربسته به مدیر تعمیرگاه شرکت تسلیم نمایند.
کیلو متر ۱۸ جاده قدیم کرج روبروی زامیاد تعمیرگاه شرکت دیزل اتوپارت

شرکت ایران ترانسفو

افراد واجد شرایط ذیلرا باحقوق و مزایای فوق‌العاده و پنج روزکار در هفته به همکاری دعوت می نماید.
۱ـ لیسانس حسابداری آشنا به زبان انگلیسی یا آلمانی.
۲ـ دیپلم ریاضی آشنا به‌زبان انگلیسی.
۳ـ دیپلمه باسابقه کار در قسمت طراحی ماشین‌آلات صنعتی.
٤ـ منشی‌خانم مسلط به تایپ فارسی و لاتین
٥ـ ماشین نویس خانم مسلط به تایپ فارسی
٦ـ برقکار ماشین‌آلات صنعتی با مدرک ششم ابتدائی
۷ـ ورقکار
۸ـ قالبساز
۹ـ شوفاژ کار
از داوطلبین و اجدشرایط خواهشمند است همه روزه‌باستثنای روزهای پنجشنبه و جمعه به شرکت ایران ترانسفو واقع در شهرری اول جاده قم سه راه اول پالایشگاه نفت مراجعه نمایند. تلفن ۲ـ۵۹۱۰۹۱ـ ۵۹۱۰۰٤

سازمان ورزشی و فرهنگی تاج

به سه نفر نگهبان (خدمت کرده و باسواد حداکثر سن ۳٥) وچند نفر کارگر نظافتکار نیازمند است.
علاقمندان بهمکاری بکارگزینی سازمان مرکزی واقع در دروازه شمیران ـ پارک امین‌الدوله مراجعه نمایند.

استخدام راننده

یک راننده پایه دو شخصی که ضمنا قادر بانجام خرید های منزل و همچنین نظافت و نگهداری منزل باشد استخدام میشود. از ساعت ۸ صبح تا ٥ بعد ازظهر به تلفن ۷ـ۸۹۳۰٤۳ مراجعه شود.

شرکت مهندسین مشاور جهت کار نظارت در شهرستان چند نفر تکنیسین راهسازی استخدام مینماید.
داوطلبین با تلفن ۲۳۳٦۸٥ تماس حاصل فرمایند.

مهندس راه و ساختمان ـ متره و ساختمان نقشه بردار

باتجربه کافی جهت کار در سنندج استخدام میشود. لطفا از ساعت ۸ تا ۱۲ با تلفن های ٦۲۱۰۲۸ و ٦۲۱۱۲۱ تماس حاصل فرمائید

درمانگاه غرب تهران

به‌تعدادی طبیب و بهیار نیازمند است
تلفن ۹٦۳۰۹۱

آگهی استخدام

دیپلمه فنی
شرکت تلمبه ایران، دیپلمه فنی رشته مکانیک یا الکترونیک که دارای برگ پایان خدمت یا معافی دائم باشد استخدام می نماید. افرادی که آشنائی بزبان انگلیسی یا آلمانی داشته باشند حق تقدم دارند.
علاقمندان می توانند از ساعت ۷ الی ۱٤ به شرکت تلمبه ایران چهارراه کالج کوچه اقبالی شماره ٤ و ٦ مراجعه نمایند.

یخسازی اسکاتسمن

SCOTSMAN

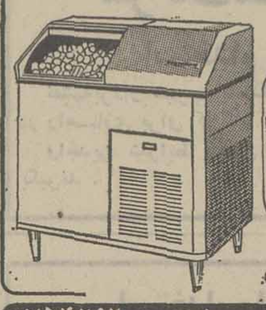

۱۰۰ـ ۲۰۰ـ ۵۰۰ کیلو
در ۲۴ ساعت وارد شد.

فروشگاه منصور تلفن ۷٥٤۲۹۲ ۷٦٦٥۲۷

استخدام باحقوق مکفی

شرکت گروه سوپر استور های ایران عده‌ای را برای مشاغل زیر:
۱ـ صندوقداری.
۲ـ فروشندگی.
۳ـ بسته‌بندی
باحقوق مکفی استخدام مینماید.
متقاضیان دوشیزه یا بانو برای کار در صندوقداری مقدمند، داوطلبان میتوانند همه روزه بین ساعت ۹ صبح الی ۱۷ با تلفن های ۸٤۳٦٤٦ و ۸٤۱۹۲۷ تماس بگیرند.

آگهی استخدام

شرکت ساختمانی محمره
برای کارگاه های شهرستان ها بهمکاری افراد زیر نیازمند است
۱ـ رئیس کارگاه (مهندس راه و ساختمان ۲ نفر).
۲ـ تکنیسین باسابقه ٥ نفر.
۳ـ بلوک زن باسابقه.
٤ـ جدول‌زن قالبساز.
٥ـ افسران بازنشسته جهت امورانتظامات کارگاه.
٦ـ آبدارچی یکنفر
چهارراه پهلوی جنب تئاتر شهر ساختمان وفا شماره ۲۰۲

آگهی استخدام

شرکت سهامی کف (داروگر) دو نفر تحصیلدار با شرایط زیر استخدام میکند
دارابودن گواهی‌نامه پایه یکم رانندگی
تحصیلات دوره ابتدائی یا بیشتر
داشتن تضمین ملکی بمیزان ۵۰۰ر۰۰۰ ریال
یکسال سابقه رانندگی با کامیون
داوطلبان بامور اداری شرکت واقع در خیابان پارک (وزراء) کوی نهم شماره ۱۳ طبقه دوم مراجعه فرمایند.

گروه صنعتی بهشهر چند نفر حسابرس مرد را با شرایط ذیل دعوت به همکاری مینماید:

۱ـ حداقل تحصیلات دیپلم متوسطه
۲ـ دارا بودن ٥ سال سابقه موثر در حسابرسی یا حسابداری
۳ـ داشتن برگ خاتمه‌خدمت یامعافیت دائم
٤ـ حداکثر سن ٤۰ سال
واجدین شرایط میتوانند به نشانی خیابان سپهبد زاهدی شماره ٥٦ مراجعه فرمایند

کارخانه فروشی

کارخانه قالیشوئی مجهز به دستگاه های مدرن قالیشوئی بمساحت ۳۰٥۰ متر مربع ۲۰۰۰ متر زیربنا وجواز کسب بعلت مسافرت بفروش می‌رسد از ساعت ٥ بعداز ظهر تا ۱۰ شب تلفن ۹۲٦۱۸۹

آگهی استخدام

بیکنفر سکرتر تمام‌وقت جهت تایپ فارسی و جوابگوئی به تلفن نیازمند است تلفن ۹۳۱۲۲۸ و ۹۲۳۲۱٥

آگهی استخدام

۱ـ کابینت ساز و کمدساز فلزی
۲ـ پرسکار
۳ـ کارگر آشپزخانه‌ساز
٤ـ آهنگر (درب وپنجره‌ساز)
٥ـ مستخدم برای دفتر
٦ـ کارگر ساده
واجدین شرایط بین ساعت ۸ صبح الی ٤ بعد ازظهر به آدرس کیلومتر ۱٦ جاده مخصوص کرج مقابل پمپ بنزین شرکت وارکو و یا با تلفن ۹٥٥۷۱۷ تماس بگیرند.

LARGE

مرکز پخش کلیه محصولات عکاسی
وسمعی وبصری در ایران تلفن ۹٥٥٥۱٥
تهران: میدان رشدیه ـ اول خیابان آذربایجان

A.G.S ای.جی.اس
شرکت با مسئولیت محدود

فروش و شارژ دستگاههای
آتش‌نشانی
سرویس ـ نگهداری ـ آموزش
بمدت ۲۴ ساعت درمحل

تلفنهای:
۷٦۳۴۰۴ـ۷٦۴۷۴٦
۷٦۰۱۴۹ـ۷٥۷۷٦۰
۷٥۷۳۹۷

ATTRACTIVE AND EXCEPTIONAL SALARY
FOR A TELECOMMUNICATION CONSTRUCTION ENGINEER WITH 10 YEARS EXPERIENCE IN THE FIELD OF UHF/MICRO-WAVE RADIO AND ANTENNA INSTALLATION WORKS.
FLUENT ENGLISH LANGUAGE IS ESSENTIAL.
PLEASE CALL TEL. 892328-892609 FOR APPOINTMENT AND IN-TERVIEW.

آگهی استخدام

شرکت واگن پارس
(وابسته به سازمان گسترش و نوسازی صنایع ایران) به افراد زیرنیازمند است.
۱ـ ماشین نویس فارسی باحداقل تحصیلات دیپلم متوسطه یك نفر.
۲ـ ماشین نویس فارسی و لاتین با حداقل تحصیلات دیپلم متوسطه یك نفر.
متقاضیان باتلفن شماره ۸٥۱٥۹۳ تماس حاصل نمایند.

آگهی استخدام

بچندنفر حسابدار باحداکثر سن ۳۰ سال و ۲ سال سابقه‌کار نیازمندیم از ساعت ۹ الی ۱۱ صبح با تلفن ۹٥۹۱٥۹ خانم سیمانی تماس بگیرید.

اطلاعیه قلک تلفن آلسا
قلک های ۲ و ٤ و ٥ ریالی مجاز به نصب در مغازه ها و اماکن عمومی وارد شد
شرکت بازرگانی شبستریان
تلفن های: ۹۳٤۷٥۱-۳ ۹۳۸۸٤۷-۸

نیازمندیهای روزنامه اطلاعات تلفنی آگهی می پذیرد
خدمات عمومی (متفرقه) ۳۱۱۲۲۷ ۳۱۲۴۱۳

درمیان ریزش برف شدید و کولاک سهمگین کمک به زلزله زدگان ادامه دارد

باوجود بدی هوا، هواپیماها و هلیکوپترهای ارتش، پی در پی غذا، چادر و دارو به مناطق زلزله زده میرسانند و مجروحین را به بیمارستانها منتقل میکنند

زلزله غروب روز چهارشنبه گذشته که بخشهای پهناوری از استان چهار محال و بختیاری را لرزاند، یک فاجعه بود و گفته میشود پیش از آنچه که تادیروز تخمین زده میشد، قربانی بجا گذاشته است.

درباره زیانهای مالی ناشی از زمین لرزه نیز بدلیل وسعت منطقه زلزله‌زده هنوز گزارش رسمی، انتشار نیافته است.

زلزله، بیش از پنجاه روستا را ویران کرده است و دهها هکتار زمین کشاورزی و باغستان، آسیب دیده است.

ریزش برف در نقاط زلزله‌زده که اکثرا در مناطق کوهستانی و گذرگاههای خطرناک قراردارند، کارشناسایی کامل اکیپهای امداد را دشوار کرده است و بعلت نامساعد بودن هوا، در بعضی از روستاهای آسیب دیده، فرود آمدن هلیکوپتر ممکن نیست. راه های زمینی نیز دربی بارندگی‌های چند روز اخیر، بصورت باتلاق درآمده است.

تلاش پیگیر گروههای امداد برای رساندن کمک به روستاهای آسیب دیده و حمل مجروحان به بیمارستانها، بطور شبانه‌روزی ادامه دارد. تلاش امدادگران، تحسین‌آمیز است و ارسال کمک های فوری به نقاط زلزله‌زده آلام زلزله‌زدگان را تا اندازه‌ای تسکین داده است.

وزیر بهداری و بهزیستی، مدیر عامل جمعیت شیرو خورشید سرخ ایران و استاندار چهارمحال وبختیاری که بطور مرتب از روستاهای آسیب دیده بازدید میکنند. سرپرستی گروههای بهداشتی و امدادگران در نحوه انتقال ومعالجه مجروحان و رساندن کمکهای فوری به‌آسیب دیدگان را در محل، به عهده گرفته‌اند.

بیست و هشت پزشک، تکنیسین و امدادگر، همراه دکتر شیخ ـ الاسلامزاده وزیر بهداری و بهزیستی و دکتر حسین خطیبی مدیر عامل جمعیت شیرو خورشید سرخ ایران، از تهران به چهار محال وبختیاری آمده‌اند.

★ گزارش از شهرکرد

نادر صبوری‌خبرنگار اطلاعات در شهرکرد که‌از روستای«ناغان» ۸۴ کیلومتری شهر کرد دیدن کرده است، می‌نویسد:

ساعت دو بعدازظهر روز پنجشنبه،دکتراحمد برادراستاندار چهار محال و بختیاری، دکتر لطف‌اله رئیسی نماینده مردم شهر کرد در مجلس شورای ملی، نصیرنیا رئیس دفتر برنامه‌ریزی وبودجه استان چهار محال و بختیاری، شیرازی مدیر عامل بهداری و بهزیستی استان، فرج‌اله قاسمی مدیر عامل جمعیت شیروخورشید سرخ شهر کرد برای بازدید از منطقه آسیب‌دیده «ناغان» بااتومبیل، شهر کرد را پشت‌سر گذاشتیم باتلاقی بودن راه وریزش برف شدید درمناطق زلزله‌زده، مانع پیشروی اتومبیل حامل استاندار و همراهان‌بود. بطوریکه، فاصله ۸۴ کیلومتری شهر کرد تا «ناغان» را در مدت بیش از چهار ساعت پیمودیم. بولدوزرها و گریدرهای وزارت راه وترابری نیز که برای هموار کردن راه جهت رساندن کمکهای لازم، در جاده مستقر شده بودند، با بکسل کردن اتومبیل حامل استاندار و همراهان، مارا به «ناغان» رساندند.

ادامه‌کولاکبرف درنقاط زلزله زده نیز فرود هلیکوپتر ها را غیر ممکن ساخته بودو حمل پتو، چادر و موادخوراکی‌به این نقاط، با دشواری صورت میگرفت.

در «ناغان»،خانه‌های زیادی با خاک یکسان شده است. در این روستا زلزله زدگان در یکصد چادر که از شب پیش سه‌شنبه شب ـ از سوی جمعیت شیرو خورشید سرخ شهر کرد،برپاشده بود،اسکان یافته بودند.

ریزش برف و ادامه‌کولاک در ناغان، خاکسپاری اجساد و بیرون کشیدن جنازه ها را از زیر آوار، دشوار ساخته بود ولی گروه های اعزامی باین روستا، با تلاش زیاد و جانفشانی، این کار رادنبال میکردند.

★ ستاد امداد در ناغان

احمد برادر استاندار چهار محال و بختیاری و همراهان لحظه‌ای پس از ورود به ناغان، برای هماهنگ ساختن عملیات امداد، ستاد امداد را در محل تشکیل دادند و دکتر بنیادی پزشک اعزامی ازبهداری و بهزیستی استان، بسمت سرپرست گروه پزشکی، برای درمان آسیب دیدگان و زخمی ها برگزیده شد.

سرپرستی کار های توزیع پتو، چادر، مواد غذایی و مواد سوختی بین آسیب‌دیدگان به فرج‌اله قاسمی مدیر عامل جمعیت شیرو خورشید سرخ شهرکردو اگذار شدو عبدالرحیم هادیان رئیس انجمن‌شهرستان شهرکرد هم سرپرستی امداد گران را در بیرون آوردن اجساد کشته شدگان از زیر آوار، به عهده گرفت.

استاندار چهارمحال‌وبختیاری و همراهان به علت بسته شدن راه ناغان ـ اردل، ناتوانستند به «اردل» بروند. اردل در بیست‌کیلومتری‌ناغان قراردارد وتلفات زلزله در این منطقه، پنجاه نفراعلام شده است‌دکتر قدسی مشاور استاندار چهار محال و بختیاری و سرگرد حسینی فرمانده‌هنگ ژاندارمری شهر کرد که از اولین دقایق وقوع زلزله،بدستور استاندار پیش از بسته شدن راه ناغان ـاردل، به اردل رفته‌اند، با عنوان گروه‌تجسس استانداری سرگرم کمک به‌آسیب دیدگان هستند.

در این منطقه، جز ارتباط با بی‌سیم، امکان برقراری‌هیچ گونه ارتباط‌دیگری بامرکزاستان چهارمحال و بختیاری ـ شهر کرد ـ وجود ندارد.

در روستای‌کتک، اوورگان، دستگرد، سنگچین، سیبک، سیف آباد از توابع بخش «گندمان» بروجن نیز، زلزله خرابیهایی ببار آورده است که هنوز از عده تلفات‌و میزان خسارات گزارش دقیقی بدست نیامده است.

دکتر قدسی که در اردل بسر میبرد، در گزارش خود یادآور شده است عده‌ای از مجروحان بعلت خونریزی‌شدید نیاز فوری به عمل جراحی‌دارند و امکان بهبود آنها در محل نیست.

استاندار ناغان از زلزله ـ زدگان دلجویی کرد و گفت: به فرمان شاهنشاه آریامهر، مقام های‌مسئول، برای‌رساندن کمک به شما بسیج شده‌اند و جای هیچگونه نگرانی نیست.

استاندار به آسیب دیدگان زلزله در ناغان وعده‌داد‌سریعا سیل کمک از طریق زمین و هوا به ناغان و سایر نقاط آسیب دیده، سرازیر خواهد شد.

ایجاد پل موقت

تنها پل ارتباطی بین بروجن و ناغان،دربی وقوع زلزله وبارندگی، ویران شده‌وبرای‌رساندن کمک از بروجن به ناغان، افراد نظامی پیاده به ناغان رفتند.

گروهی سرباز نیز بدستور تیمسار سرتیپ‌قادری‌معاون‌فرمانده مرکز توپخانه‌وموشکهای اصفهان، سرگرم ساختن یک پل موقت بین راه بروجن و ناغان شدند.

کارکنان کارخانه‌ذوب‌آهن‌آریامهر نیز در ایجاد این پل، افرادنظامی را یاری میدهند.

استاندار استان چهار محال و بختیاری و همراهان در ناغان با وجود ادامه ریزش برف، ازیکایک خانه های آسیب‌دیده دیدن کردند و باآنها به گفت و گو نشستند.

استاندار چهارمحال‌وبختیاری تا ساعت ۱۱٫۳۰ دقیقه‌پریشب در ناغان بود و سپس با اتومبیل به شهر کرد حرکت کرد.

وی ساعت ۳٫۳۰ دقیقه‌بامداد دیروز به شهرکرد رسیدوبلافاصله در مرکز ستاد هماهنگی استان‌که در استانداری‌چهارمحال‌وبختیاری تشکیل شده است، حضوریافت.

بامداد دیروز نیز دکتر شیخ‌الاسلام‌زاده وزیر بهداری و بهزیستی و دکتر حسین خطیبی مدیرعامل جمعیت شیروخورشید سرخ ایران، باهلیکوپتر از شهر کرد به نقاط آسیب‌دیده رفتند.

● درحالی که هنوزعده‌دقیق تلفات زلزله دربخشهای اردل و گندمان ازتوابع بروجن دراستان چهارمحال و بختیاری اعلام نشده است، تاظهر دیروز،تعدادی جسد در روستاهای حومه بخش‌های اردن و گندمان، ازدل‌خاک‌بیرون کشیده شد.

دوگروهان سرباز از مرکز توپخانه و موشکهای اصفهان و چهارصد کارگر ذوب‌آهن‌آریامهر، باهمکاری تشکیلات وابسته به وزارت راه و ترابری، راههای مناطق زلزله‌زده‌رابرای عبوروسایل نقلیه حامل کمک‌های ارسالی، آماده میکنند.

دیروز، دویگان درمرکز توپخانه وموشکها، باتجهیزات کامل مخصوص کندن زمین و بیرون آوردن اجسادقربانیان‌زلزله از زیرخاک، به سوی نقاط زلزله‌زده حرکت کردند.

همچنین‌پنجاه‌تکنیسین درمانی از وزارت بهداری و بهزیستی با صندوقهای ویژه امداد به مناطق زلزله‌زده گسیل شدندتابه‌مجروحان ومصدومان زلزله، کمک کنند.

دیروز تیمسار سرلشکرناجی فرمانده مرکز توپخانه وموشکهابا هلیکوپتر از نقاط زلزله‌زده دیدن کرد.

همزمان با دیدار فرمانده مرکز توپخانه وموشکها،دوفروندهواپیمای نظامی حامل خوراک، پوشاک و چادر ووسایل زندگی که ازسوی جمعیت شیرو خورشید سرخ‌مرکز، فرستاده شده بود، در فرودگاه اصفهان،بزمین نشست‌وکامیونهایی که ازقبل آماده شده بودند ،کمک های رسیده را به بروجن حمل کردند.

زلزله زدگان، جریان زلزله را برای خبرنگار اعزامی اطلاعات شرح میدهند.

دکتر شیخ‌الاسلامزاده وزیر بهداری وبهزیستی، پس ازدیدار هوائی از مناطق زلزله‌زده، مشاهدات خود را با خبرنگار ما در میان‌گذاشت.

هلیکوپترهای ارتش‌شاهنشاهی به‌کمک‌های موثر خود به زلزله زدگان ادامه میدهند.

ابراهیم صهبا

بمناسبت وقوع زلزله در چهار محال

ای برفلک رسیده زغم، دود آه تو — روی جهان سیاه، ز روز سیاه تو
از دست‌داده‌ای‌سرو سامان‌خویش‌را — آتش بجان و دل زده برق نگاه تو
شد خانه امیدتو در این جهان‌خراب — تا پایمال زلزله شد تکیه گاه تو
هرکس شنید قصه بی خانمانیت — از دیده خون فشاند بحال تباه تو
آری مصیبت‌تو بزرگ‌است‌و بیحساب — زیرا نبوده هیچ بگیتی گناه تو
اما اگر فلک بتو اینسان ستم نمود — باشد قاوب ملت ایران پناه تو
امید، تا زچهره بشوئی غبار غم — تامین کنند دولت و ملت رفاه تو

عروس و داماد ومدعوین عروس زیر آوار ماندند

شهرکرد ـ خبرنگار اطلاعات: در اولین ساعات وقوع زلزله در «ناغان» شهر کرد عروس وداماد جوانی آغاز زندگی زناشوئی خود را در میان جمعی از مدعوین جشن گرفته بودند.

آنان برای رسیدن باین‌روز سراسر خاطره‌انگیز و شیرین ماههای متمادی صبر کرده و مشکلات عشق‌و عاشقی‌را بجان خریده بودند.

مشنبه رحیمی، ۲۳ ساله داماد جوان بارها گفته بودکه او خانه‌ای پر از بچه‌های قدو نیم‌قد میخواهد و «گل‌افروز ـ قاسمی» عروس ۱۶ سالمگفته بود برای بقاء واستحکام این زندگی صمیمانه تلاش خواهد کرد.

در این لحظه که موج‌شادی سراسر خانه را فرا گرفته‌بود، ناگهان زمین لرزید و طنین فریادهای شادی فروکش کرد وعروس وداماد جوان باهمه مدعوین زیر آوار سهمگین‌خانه مدفون شد.

ساعت ۳٫۳۰ بعدازظهر دیروز، دوهواپیمای نظامی دیگر نیزبقیه نیازهای مردم نقاط زلزله‌زده را به اصفهان حمل کردو بار هواپیما ها، باهمکاری امدادگران جمعیت شیروخورشید سرخ اصفهان، به روستاهای آسیب دیده فرستاده شد.

★ چلوار برای کفن

در میان وسایلی که برای ادامه زندگی بازماندگان زلزله‌از تهران به‌اصفهان حمل شده بود، تعداد چند توپ چلوار که برای کفن و دفن اجساد قربانیان‌زلزله در نظر گرفته شده بود، دیده میشد.

عبدالحسین جعفری خبرنگار اطلاعات در اصفهان که همراه بختیار شفیع‌زاده خبرنگار عکاس اطلاعات در این شهر، برای تهیه عکس و گزارش از مناطق زلزله زده و نحوه رساندن کمک به آسیب دیدگان، به این روستاها رفته بود، با همکاری محمدرضا پیراسته خبرنگار اطلاعات در بروجن گزارشی تهیه کرده‌است که در زیر از نظرتان میگذرد.

وقتی بادریافت خبرهایی از وقوع زلزله در روستاهای‌اردل وگندمان، از اصفهان به بروجن حرکت کردیم، ریزش باران تازه در اصفهان شروع شده بود و در تمام طول راه اصفهان ـ بروجن، ریزش باران، ادامه داشت.

در شهرضا ریزش باران سیل آسا که آب را در سطح خیابانها بجریان انداخته بود، شرایط دشواری برای رانندگی بوجود آورده بود. اما ما همچنان‌بهراه خود ادامه دادیم و اولین گروه خبرنگارانی بودیم که به‌بروجن رسیدیم.

هنگام ورود ما به بروجن، افراد جمعیت شیروخورشیدسرخ بروجن و گروه امداد برای بارگیری کامیونها و رساندن کمک به آسیب دیدگان تلاش میکردند.

در همین لحظه گروهی از بازماندگان زلزله که پیاده به بروجن آمده بودند و عده‌آنان به یکصد وپنجاه نفر میرسید. خبرهای‌نگران‌کننده‌ای ازچگونگی وقوع زلزله‌در دهکده‌های‌سکونت خود میدادند.

بنابه‌اظهار این عده، بیشتر روستاهای واقع در شعاع‌زلزله، بکلی ویران شده وتلفات زیادی ببار آورده است.

باورود این عده به بروجن‌که گروهی از آنان مجروح شده بودند، کلیه تخت‌های بیمارستان شیروخورشید سرخ این شهر، اشغال شد.

قبلا نیزعده‌زیادی ازمجروحان زلزله در این‌بیمارستان بستری شده بودند.

دکتر شیخ‌الاسلام‌زاده وزیر بهداری و بهزیستی و دکترخطیبی مدیر عامل جمعیت شیروخورشید سرخ ایران که با هواپیما به اصفهان آمده بودند، ساعت

بقیه در صفحه آخر

چهره سینمای آماتور ایران

نگاهی به ۶ فیلم: شبهای گلوبندک، گرگور، سرودی برای رهائی، مثلث ها، عکس خوب، سایه‌ای اینجا نمی‌ماند

بیژن امکانیان

دربرنامه «چهره سینمای آماتور ایران» که‌توسط کلوب هفتگی سینمای آزاد برگزار شد شش فیلم جدید هشت میلیمتری‌که توسط سینماگران این گروه در تهران و دیگر شهرستانها ساخته شده بود به نمایش درآمد.

شبهای گلوبندک

نخستین فیلم ساخته رسول نجفیان بود از سینمای آزاد تهران بانام شبهای گلوبندک. رسول نجفیان که پیش ازین با فیلم «پابلی‌جان» به جرگه سینماگران آماتور پیوست‌اینبار نیز گمابیش در همان فضای فیلم قبلی خود منتها باتاکید بیشتر برروی‌یک خط داستانی مشخص، دست به ساختن «شبهای گلوبندک» زده‌است.

شناخت فیلمساز‌ازمحیطی که درآن دوربین خود را قرار داده است سبب شده تا فیلم وی صرف نظرازمسائل تکنیکی و کاستی های سینمای هشت که همیشه با این سینما عجین بوده‌است، از احساسی‌انسانی وملموس برخوردار باشد. مشکلات آدمهای فیلم نجفیان همانهاست که بسیاری از مردم ما همچنان باآن درگیرند، مسائلی که هرچند برای ما آشناست ولی ارزش به تصویر درآمدن دوباره را داشته‌است. ناامید گرفتن ارزشهای انسانی درسکانس تقریبا مجزایی ازین فیلم ازطریق جابجایی یک آدم و یک سگ بگونه‌ای طنزآمیز و درعین حال اسفناک مطرح‌شده است و این به نحوی است که موقعیت خاص سینمای هشت‌را درمطرح‌کردن‌مسائلی که‌هیچگاه فرصت خود نمایی در سینمای حرفه‌ای راندا‌شته و ندارند، آشکار میکندولزوم‌وجودسینمای آماتور را یادآور میسازد.

گرگور

«گرگور» ساخته بیژن ملاح‌زاده از سینمای آزاد آبادان بازهم مثل بسیاری ازفیلمهای آماتور جنوب با بهره گیری از فضای خاص‌این خطه خواسته بود که مسئله‌ای را در قالب داستانی مطرح کند منتها به سبب نارسایی زبان فیلم‌مانه‌این مسئله را فهمیدیم و نه‌داستان فیلم را، همچنانکه وجه تسمیه فیلم نیز برایمان روشن شد. نحوه‌ی فیلمبرداری این فیلم حتی دریک حدنسبی‌ودرمقایسه باسایر فیلمهای هشت میلیمتری ضعیف بود و طریقه بد صدا گذاری نیز مانع میشدتاتماشاگر کلام آدمهای فیلم را دریابد، نتیجه آن بود که با این فیلم ارتباط چندانی برقرار نشد.

سرودی برای رهائی

سرودی برای‌رهایی«ازجهت انتخاب زوایای فیلمبرداری و طریقه نورپردازی باد و فیلم تفاوت محسوسی داشت واین باعث میشد تاتماشاگردردریافت داستان فیلم دچار سردرگمی واشتباه نشود. داستان ارتباط پسرکی بود بابزغاله‌ای که میخواستند بخاطر بهبود پای او قربانی‌اش کنند، پسرک ترجیح میدهد بخاطر نجات بزغاله‌اش، خودنیز با حیوان فرارکند، سوسوی فانوس او که دور میشود آخرین پلان‌این فیلم است. فیلمساز براحتی توانسته‌بودازعهده القاء داستان وحرفش برآید اما این قبیل سوژه‌ها تاچه حد در سینمای هشت دربند تکرار درآمده‌اند ویا تاچه حدمیتوانند‌دربرگیرنده تجربه تازه‌ای برای فیلمساز تجربه‌گر سینمای آماتورباشند، حرف دیگری است. این فیلم را «داود زندیان» برای سینمای آزاد اصفهان ساخته بود.

مثلث‌ها

چهارمین ساخته «علی بریری» از دماوند بانام«ملث‌ها» تجربه خوبی بود زمینه فیلم نقاشی متحرک، از آن تجربه هایی که جای خالی آن‌بشدت درمیان کارهای سینما گران آماتور بچشم میخورد.

عکس‌خوب

«عکس خوب» از سینمای آزاد تهران، ساخته «فرهاد پور اعظم» مرثیه‌ای است براز دست رفتن زندگی ووداع با گذشته بی آنکه هیچ تصویری قادر باشد حتی لمحه‌ای‌ازسیر جاری زمان راآنچنانکه هست‌و روح دارد در خود ثبت کند، آنچه میماند تصویر ذهن است وانعکاس واقعیت بیرون بر ذهن، یعنی دوربین آسیب ـ ناپذیری که تصویرهایش‌همیشه عکس‌های خوب وگاه تلخی از واقعیت بدست میدهد، اینها تنها تصاویری هستند که‌مجازی نیستند ودر دورن انسان به حقیقت می پیوندند.فیلم «عکس خوب» بایک پایان خوب تصویری است حقیقی زندگی.

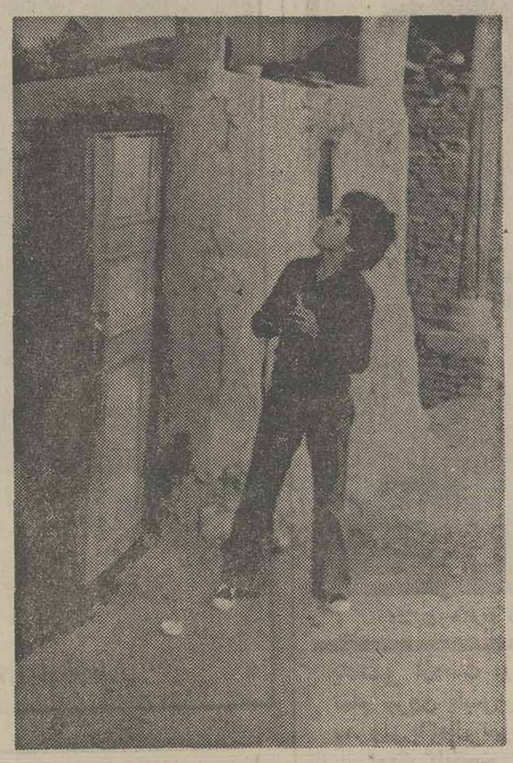

صحنه‌ای از فیلم عکس‌خوب

سایه‌ای اینجانمی‌ماند

آخرین وبهترین فیلم در این میان ساخته «محمودیاراحمدی» بود بانام «سایه‌ای اینجا نمی ماند» از سینمای آزاد خرم‌آباد که باfاصله‌ای محسوسی درورده بالاتری از فیلمهای نمایش داده قرار داشت.

ریتم درست،ساختمان‌محکم، فیلمبرداری و نورپردازی خوب بهمراهی همسانی صداوتصویر در القاء مفاهیم فیلم، پختگی خاصی به این کار بخشیده‌بود تاآن حد که گاه ازآن لحظات نادر اتفاق می افتادیعنی‌اوقاتی که آدم فکر نمیکند دارد فیلم هشت می بیند بلکه فارغ ازین مسئله خود را در برابر فیلم رها می کند و غصه‌ی لرزش دوربین وتاریکی صحنه و هزار غصه دیگر را قورت نمی دهد.

خلوت پیر مرد را با دیوان حافظ و تنهایی دردناک اورا بیشک فیلمساز درقالبی کاملا سینمایی و با حداکثر استفاده از امکانات بصری به تصویر کشیده بودوازهمه مهمترکوشش راستین فیلمساز بود درنمایانگر ساختن شخصیت زجر کشیده این مرد پیر بی آنکه بخواهد بانکیه برنکات عاطفی، بیطرفی خود را در پرداختن به این شخصیت از دست بدهد.

تکرار های زندگی پیرمرد دراین فیلم نه تنها عاملی برای خستگی تماشاگر نبودند بلکه به سبب رعایت ایجاز از جانب کارگردان، این تکرار ها در هرصحنه شکل تازه و گویایی بخود میگرفتند.استفاده اززنگ ساعت دیواری، کوک کردن ساعت، روشن کردن چراغ و آتش‌زدن سیگار ترجیع‌بندهای زیبایی بودند در القاء ارتباط عمیق پیرمرد باسایه لرزان آنسوی پنجره نگاه فیلمساز به زندگی پیر مرد خارج ازین چهار دیواری نیز بشکلی‌است که فیلم موفق میشودتاازپیرمرد هویتی درست ویا لااقل آن‌حد که تماشاگر نیاز دارد به وی بدهد.

فیلمساز از طریق خردکردن درست فصل صحنه‌های‌مختلف به راحتی از عهده فضا سازی فیلم برمی‌آید و ازین رهگذر در مدتی کوتاه موفق‌به‌ایجادارتباط بابیننده میشود.

پایان فیلم، پنجره بازوخالی و نبود سایه روشن‌ها سرود تلخی است برزندگی تهی و تنهای مرد پیر که میتواندهم تصویری باشد بر نزدیکی‌مرگ او که پایش برلب بام زندگی است و این آخرین وسوسه زیستن را هم از دست داده است.

یاغی، وداعی تلخ با وسترن خوب

کارگردان: کلینت‌ایستوود
باشرکت: کلینت‌ایستوود
موسیقی‌متن: جری‌فیلدینگ

سینمای وسترن کمابیش از داستانهای‌مشابهی تغذیه کرده است و آنچنان دراین راه به سوژه های بکردست یافته و آنها رادربند تکرار درآورده است که کمتر موضوع‌جالبی برای‌سینمای وسترن امروز باقیمانده است.

آنها که از سبک خاصی در این سینماپیروی میکنند مثلا«سرجیوئونه» از طریق ارتباط با محتواهای امروزی، کارشان در قالب وسترن، جلوه‌های دیگری دارد. درونمایه «انتقام» بارها در سینمای وسترن کلید شروع فیلم و مابقی ماجرا بوده است.

در این فیلم «کلینت ایستوود»در مقام کارگردان هرچند تاکیدبسیاری برغارت مزرعه و قتل خانواده‌اش توسط چکمه سرخها ـ در سکانس آغازین ـ فیلم نمی کند اما در هر حال آغاز و

بقیه در صفحه ۲۰

سینما حافظ : سن‌یاسی

متهورانه ترین طرح برای بدست آوردن طلا های‌مخفی شده هیتلر ...طرحی که‌سه مرد ماجراجو بخاطر آن مجبور بودند گران‌ترین زندانی دنیا را از زندان نجات دهند و رازمحل طلا هارا ازاو بدست آورند !

از صبح دوشنبه فقط ـ در

سینما کاپری

سینمای‌ممتاز ٤ ستاره ****

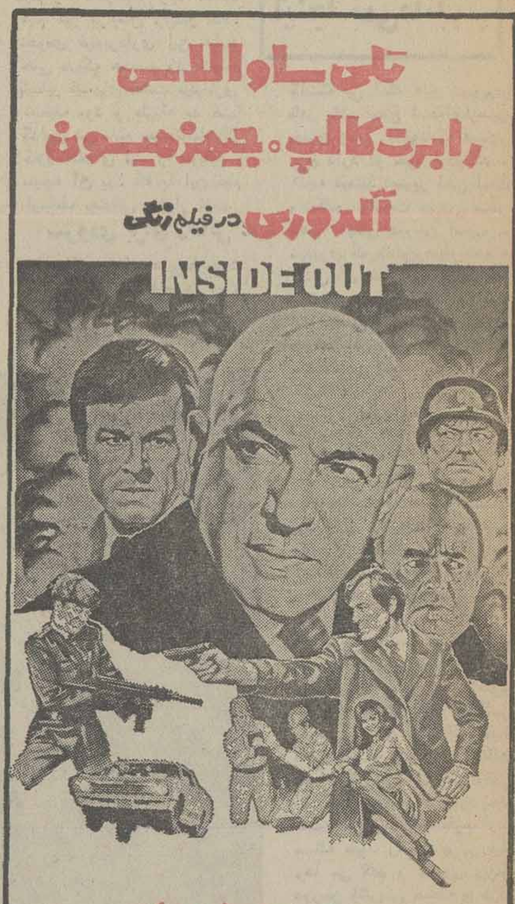

قیمت یک زندانی

محصول ۱۹۷۶ برادران وارنر

آگهی مناقصه

شرکت سهامی سیمان آریامناقصه عمومی خرید مقدار پنجهزار مترلوله چدنی از نوع‌دکتیل (DUCTILE) بقطر داخلی ۳۵۰ میلیمتر طبق استاندارد بین‌المللی O.S.I. باگلندووآشر لاستیکی و پیچ‌ومهره های مربوطه مناسب برای فشار کار ۲۰ آتمسفر) مورد نیاز خط آبرسانی کارخانه خود واقع در اصفهان را تمدیدمینماید.

داوطلبان شرکت در مناقصه میتوانندهمه‌روزه باستثناء ایام تعطیل به قسمت بازرگانی شرکت واقع در خیابان‌شاه‌عباس روبروی تهران‌کلینیک، کوچه چهارم پلاك ۹و۱ مراجعه ویك نسخه‌ازبرك شرایط مناقصه ومشخصات کالا رادریافت و پیشنهادات خودراباقیدقبولی شرایطو مشخصات تاآخر وقت‌اداری روز چهارم اردیبهشت ماه ۲۵۳۶ به‌شرکت تسلیم نمایند پیشنهادات در ساعت ۱۰ صبح روزدوشنبه پنجم اردیبهشت‌ماه ۲۵۳۶ درمحل شرکت باز وقرائت خواهدشد.

شرکت در ردیا قبول یك‌یاکلیه پیشنهادات مختار است .

۱ـ۳ شرکت سهامی سیمان آریا

آگهی مناقصه

وزارت کار و امور اجتماعی بمنظور ایاب‌وذهاب کارمندان خود احتیاج به هفت دستگاه اتوبوس از تاریخ ۱ر۲ر۳۶ لغایت اسفندماه ۳۶ داردکه از هریك ازاتوبوسها روزانه دوسرویس بمدت‌چهار ساعت از ۶½صبح الی ۸½ وعصرها از۱۶ الی۱۸ بعدازظهر استفاده‌خواهد شدداوطلبان میتوانندبا مراجعه باداره نقلیه وزارت کارو امور اجتماعی واقع‌در آیزنهاور ودریافت مشخصات ومسیرهای تعیین شده پیشنهاد خودرا بانضمام ۵٪ مبلغ پیشنهادی بعنوان سپرده بحساب شماره ۱۱۱۶ وزارت کار و امور اجتماعی نزد بانك‌مرکزی‌ایران واریز وفیش بانکی را ضمیمه نموده وتا آخروقت اداری روز ۲۹ر۱ر۲۵۳۶ باداره تدارکات تسلیم نمایند . پیشنهادات رسیده در ساعت ۱۰ صبح روز ۳۰ر۱ر۲۵۳۶ باز و قرائت خواهدشد.حضور پیشنهاددهنده در جلسه کمیسیون آزاد است‌به پیشنهادات فاقد سپرده ومشروط ومبهم ترتیب اثر داده نخواهد شد.

هزینه های مربوطه ازقبیل نشرآگهی مالیات‌و سایر هزینه های مربوطه بعهده برنده مناقصه میباشد .

وزارت کار وامور اجتماعی دررد یاقبول یك‌یا کلیه پیشنهادات مختار است.

م‌الف ۹۱۵

وزیر کار وامور اجتماعی

آگهی خرید خدمت لیسانس حسابداری

دانشگاه گیلان از طریق خرید خدمت‌چندنفر لیسانس حسابداری با سابقه کار را با حقوق مکفی در شهرستان رشت استخدام مینماید .

داوطلبان میتواننددرساعات اداری به دفتر مرکزی دانشگاه در رشت خیابان لاکانی‌مراجعه و یا با تلفن ۲۱۸۵٤ تماس حاصل نمایند .

دانشگاه گیلان

ادویژفنك ... جسورترین و بی‌پرواترین ستاره سکسی سینما در اثری کمدی و گلدبخش

برنامه آینده فقط

سینما ریولی

سینمای ممتاز و ٤ستاره ****

باشرکت: ماریو کاروتنوتو ـ ژیژی بالیستا

یك‌شهر ازدست اوبستوه آمده‌بود...
تمام نیروی پلیس‌برای دستگیری اوبسیج شده‌بود
... واو باکمال تهور وجسارت به‌بانکها دستبردمیزد
... اویك گانگستر بود

آغاز چهارمین هفته نمایش فقط در

سینما پارامونت

سینمای ممتاز و ٤ستاره ****

تمام پلیس های‌ایالتی بدنبال یك‌زوج جوان هستندکه جنون سرعت آنهارا وادار بدورهم کوبیدن یك شهر نموده است !

از صبح دوشنبه فقط ـ در

سینما آتلانتیک

فقط مدت دوساعت شاهد یك‌تعقیب جنون‌آمیز... صدها تصادف وحشتناك ودرعین حال خنده‌آور و نابودی یك شهر وکلیه ماشین های پلیس ایالتی خواهید بود !

آگهی

بدینوسیله بدستور ماده ۱۰۲۳ قانون مدنی اعلام‌میشود بانو زمزمپور توکلی در تاریخ ۳۵ر۳ر۹ دادخواستی‌بخواسته نوت فرضی آقای طاهرپور توکلی فرزند آقای محمد کارمند سابق دادگستری رشت (غائب مفقودالاثر) تقدیم داشته که بشعبه پنجم دادگاه شهرستان رشت ارجاع و بکلاسه ۱۷ـ ۳۵، ۱۹۶ ثبت لذا از کسانی که ممکن است از غایب خبر داشته دعوت می‌شود که باطلاع محکمه برسانند این آگهی در یکی ازجراید محلی ویکی‌از روزنامه‌های‌کثیرالانتشار تهران در سه دفعه متوالی هرکدام بفاصله یکماه منتشرمی‌شود.

رئیس شعبه پنجم دادگاه شهرستان رشت ـ بهروزهمایونفر

«اطلاعیه کازینوهای رامسر و نمك آبرود»

پرواز هواپیمای اختصاصی جت اف ـ ۲۸ پارس‌ار در مسیر تهران ـ رامسر ـ نوشهر ـ تهران . ساعت ٦ بعدازظهر جهت استفاده‌اعضاء محترم کازینوهای رامسرو نمك‌آبرود بطورروزانه دایر می‌باشد .

جهت اطلاعات بیشتر و رزرو جا لطفا با تلفن های:٦٤٩٩٨٦ ـ ٦٤٩٩٠٤ـ ٦٤٦٠٣٠ تماس بگیرید .

شنبه تا چهارشنبه ۸ صبح الی ٤ بعدازظهر
پنجشنبه ۸ صبح الی ۱۲ ظهر

التهابات عشقی‌یك‌نوجوان در عنفوان بلوغ ...

وقتی‌که احساسات جوانی باوج خود میرسد وسرکشی آغاز میشود ...

و ... زنی فوق‌العاده سکسی و زیبا که به این احساسات دامن میزند در فیلمی کمدی وبیسابقه

از صبح سه‌شنبه فقط در سینما

شهر تماشا

سینمای ممتاز ٤ ستاره ****

امشب و هرشب

فقط در سینما

دیانا

سینمای‌ممتاز ٤ ستاره

★★★

برجسته ترین اثر عشقی

پروانه‌ها هرگز نمیگویند

تماشای این فیلم برای اشخاص کمتر از ۱۸ سال ممنوع است .

سئانسها ۱۱ـ ۳۰ر۱ـ ۳ر۳۰ ـ۵ر۳۰ـ ۷ر۳۰ـ ۹

سینما دیانا ـ خیابان‌شاهرضا تلفن ٦٤٧٣٦٥

آخرین و موفق ترین و پر فروش ترین‌فیلم لوئی دوفونس ـ لوئی دوفونس... امسال در نقش آشپزباشی برای همه بچه ها و بزرگها یك آشی پخته که چند وجب خنده‌و شادی روش‌وایساده ...!

آغاز چهارمین هفته نمایش فقط در

سینما امپایر

این آخرین فیلمی است که لوئی دوفونس‌در آن بازی کرده وهمزمان باشهر های بزرگ دنیا در تهران نیز نمایش داده‌میشود

کنفرانس پرستاری مرکز پزشکی فیروزگر

روز یکشنبه ۲۱ر۱ر۲۵۳۶ ساعت ۱۱ صبح سالن کنفرانس

موضوع : تحولات در نحوه ارائه خدمات پرستاری با تعیین خطمشی و مسئولیت های آینده در تامین بهداشت جامعه .

سخنران : سرکار خانم شفیقه هروآبادی

م‌الف ۷۹۵

سینما کسری وقتی کلفت پولدار میشه

برنامه سینماها

تماشای فیلمهائی که با علامت (×) مشخص شده برای اشخاص کمتر از ۱۸ سال ممنوع است

★ آشپزباشی ـ رنگی ـ لوئی دوفونس
امپایر (۸۹۳۹٤۲) ۱۵ر۱۱ـ ۳۰ر۱ـ ۳۰ر۳ـ ۷ر۳۰ـ ۹ر٤۵

★ آدمساز ـ رنگی ـ جودالساندرو ـ بطریقه سه بعدی
سانترال (۹۲۸٦٨٦) ۱۱ـ۱ـ۳ـ۵ـ۷ر۱۵ـ۹ر۳۰

★ الـسید ـ رنگی ـ ۷۰ میلیمتری باصدای استریوفونیك ٦ باندی
کریستال (۳۱۷٦۷۵) ۳۰ر۹ـ ۳۰ر۱۲ـ ۳۰ر۳ـ ۳۰ر٦ـ ۹ر۳۰
تخت جمشید (٦۵۲۵۵۰) فقط یک سانس ساعت ۸

★ بازی با آتش ـ رنگی ـ آلن دلون
ب.ب (۸۲۹٦٤۱) ۱۰ـ ۱۲ـ ۲ـ ٤ـ ٦ـ ۸ـ ۱۰

★ بوکارد ـ رنگی ـ ریچارد لاسون
سمیلا (۳۱٦٤۲٤) ۳۰ر۱۰ـ ۳۰ر۲ـ ۳۰ر٤ـ ۳۰ر٦ـ ۸ر۳۰
مراد (۷۵۳۳۸۲) ۹ـ ۱۱ـ ۱ـ ۳ـ ۵ـ ۷ـ ۹

★ بله قربان ـ خیرقربان ـ رنگی ـ بیبوفرانکو
سیلورسیتی (۲٦۱۲۰۵) ۱۱ـ ۱۵ر۱ـ ۳۰ر۵ـ ۷ر۳۰ـ ۱۰

★ بیدادگر ـ سینما سکوپ رنگی
کیهان (۵٤٦۳٦۰) ۹ـ ۱۱ـ ۱ـ ۳ـ ۵ـ ۷ـ ۹

★ پنجه‌های مرگبار ـ سینما سکوپ رنگی
الوند (۳۵٦۵۳۸) ۹ـ ۱۱ـ ۱ـ ۳ـ ۵ـ ۷ـ ۹

★ پروانه‌ها هرگز نمی‌گویند ـ سینما سکوپ رنگی
دیانا (٦٤۷۳٦۵) ۱۱ـ ۳۰ر۱ـ ۳۰ر۳ـ ۳۰ر۵ـ ۳۰ر۷ـ ۹ر۳۰

★ تارزان ودختران کاراته‌باز ـ بنده خدا
آسمان آبی (۳٤۱٦٦۸) ۹ـ ۱۱ـ ۱ـ ۳ـ ۵ـ ۷ـ ۹

★ جویندگان طلا ـ رنگی ـ چارلی‌چاپلین
دیاموند (۸۲۸٤۰۰) ۱۵ر۱۱ـ ۲ـ ٤ـ ٦ـ ۸ـ ۱۰

★ جزیره‌ای برفراز جهان ـ رنگی ـ والت‌دیسنی
شهرتماشا (۹۲۸٦۸٦) ۳۰ر۱۱ـ۳۰ر۱ـ۳۰ر۳ـ۳۰ر۵ـ۷ر۳۰ـ۹ر٤۵
گلدن‌سیتی(٦٦۳۲٦۹) ۱۵ر۱۱ـ۳۰ر۱ـ۳۰ر۳ـ۳۰ر۵ـ۷ر۳۰ـ۹ر۳۰

★ جنگ آقا گرگه و خرگوش مبارز
تخت‌جمشید (٦۵۲۵۵۰) ۱۱ـ۲ـ٤ـ٦ـ۸ـ۱۰

★ جرقه‌باروت ـ رنگی ـ آشوکمار ـ ریشی کاپور
هما (۳۱۱٦٦۹) ۳۰ر۱۰ـ ۳۰ر۲ـ ۳۰ر٤ـ ۳۰ر٦ـ ۸ر۳۰

★ جدال در اعماق زمین ـ رنگی ـ داگ مک‌کلور
متروپل (۳۱۹٤۱۰) ۹ـ ۱۱ـ ۱ـ ۳ـ ۵ـ ۷ـ ۹

★ حریف رنگی ـ چارلز برونسون
کایری (۹۲۸٤۰۱) ۹ـ ۱۱ـ ۱ـ ۳ـ ۵ـ۷ـ۹

★ خوشگلای دیوانه ـ رنگی ـ ویلیام شانتر
پولیدور (۸۹۲۷۳۱) ۳۰ر۱۱ـ ۳۰ر۱ـ ۳۰ر۳ـ ۳۰ر۵ـ ۳۰ر۷ـ ۹ر۳۰

★ دوران بلوغ ـ رنگی ـ کریستینارامون
رادیوسیتی (٦٤۳۳۲۰) ۱۵ر۱۱ـ۳۰ر۳ـ۳۰ر۵ـ۳۰ر۷ـ۹ر۳۰

★ در دام ۷ مزدور ـ رنگی ـ ریچارد هریسون
نیاگارا (٦٦۵۳۰۷) ۱۱ـ۱ـ۳ـ۵ـ۱۵ر۷ـ۹ر۳۰
آدئون (۳۱۸۱۱۸) ۹ـ۱۱ـ۱ـ۳ـ۵ـ۷ـ۹

★ ده نفر بیک نفر ـ سامسون مرد شکست ناپذیر
فلور (۵۲۸۰۹٦) ۹ـ ۱۱ـ ۱ـ ۳ـ ۵ـ ۷ـ ۹

(×) زن بابا خوشگله ـ رنگی ـ ساباینا‌چوفینی
شهر قشنگ (٤۷۷۷۷) ۱۱ـ ۱ـ ۳ـ ۵ـ ۷ـ ۹

★ زندان زنان ـ رنگی
پارک (۳۱۹٦۳۷) ۹ـ ۱۱ـ ۱ـ ۳ـ ۵ـ ۷ـ ۹

★ سینمای صامت ـ رنگی ـ مارپروکس
شهرقصه (٦۲۷۲۹۰) ۱۱ـ ۲ـ ٤ـ ٦ـ ۸ـ ۱۰

★ سن یاسی ـ رنگی ـ منوچکمار ـ هماماليني
حافظ (۳۹۱۰۷٤) ۳۰ر۱۰ـ۳۰ر۱۲ـ۳۰ر۲ـ۳۰ر٤ـ۳۰ر٦ـ۳۰ر۸

★ سامسون ـ ده نفر به یک نفر
نادر (۳۱٤۷۹۵) ۹ـ ۱۱ـ ۱ـ ۳ـ ۵ـ ۷ـ ۹

★ سلطان کونگ‌فو ـ نخاله‌ها جنگ نمی‌کنند
نادر (۳۱٤٤۹۷) ۹ـ ۱۱ـ ۱ـ ۳ـ ۵ـ ۷ـ ۹

(×) شکوفه‌های لطیف عشق ـ سینما سکوپ رنگی
آریا (۱۹۸۸٤) ۹ـ ۱۱ـ ۱ـ ۳ـ ۵ـ ۷ـ ۹

★ شبیخون ۷ دلاور ـ سرسختان
البرز (۳۰٤۲۵۸) ۳۰ر۸ـ ۱۲ـ ۳۰ر۳ـ ۷ـ ۳۰ر۸

★ صمد در راه اژدها ـ پرویز صیاد
اونیورسال (۳۱٦۳۵٤) ۱۱ـ ۱۵ر۱ـ ۳۰ر۳ـ ۳۰ر۵ـ ۷ر٤۵ـ ۱۰
ایران (۳۱٦۳۵٤) ۳۰ر۱۰ـ۳۰ر۲ـ۳۰ر٤ـ۳۰ر٦ـ۳۰ر۸
ساینا (۳۵۲٤٤۲) ۱۰ـ ۱۲ـ ۲ـ ٤ـ ٦ـ ۸
تیسفون (۹۵۸۸۸۲) ۹ـ ۱۱ـ ۱ـ ۳ـ ۵ـ ۷ـ ۹
رنگین کمال (۷۵٦۷٦۰) ۱۰ـ ۱۲ـ ۲ـ ٤ـ ٦ـ ۸
پرسپولیس (۵۸۱۰۸۳) ۱۰ـ ۱۲ـ ۲ـ ٤ـ ٦ـ ۸
کارون (۹۵۵٦٦۵) ۳۰ر۱۰ـ۳۰ر۲ـ۳۰ر٤ـ۳۰ر٦ـ۳۰ر۸
دریا (۳٤۱۷٤٦) ۹ـ ۱۱ـ ۱ـ ۳ـ ۵ـ ۷ـ ۹
موناکو (۷۳۵۵۷٦) ۹ـ ۱۱ـ ۱ـ ۳ـ ۵ـ ۷ـ ۹

★ فریاد زیر آب ـ داریوش ـ فرزانه تائیدی
آسیا (۱٤۲۹۰۹) ۱۱ـ ۱ـ ۳ـ ۵ـ ۱۵ر۷ـ ۹ر۳۰
مولن‌روژ (۷۵۲۹۲۹) ۱۱ـ ۱ـ ۳ـ۵ـ۷ـ۹
نپتون (۳۵٤۰٤۰) ۳۰ر۱۰ـ۳۰ر۱۲ـ۳۰ر۲ـ۳۰ر٤ـ۳۰ر٦ـ۳۰ر۸
نپتون (۷٦۰۱۳٦) ۱۱ـ ۱ـ ۳ـ ۵ـ ۷ـ ۹
لیدو (۹۵۱۰۱۱) ۱ـ ۱۲ـ ۲ـ ٤ـ ٦ـ ۸
ژاله (۳۰٤۱۲۰) ۳۰ر۱۰ـ ۳۰ر۲ـ ۳۰ر٤ـ ۳۰ر٦ـ ۸ر۳۰
المپیا (۹۲٦۷۹٦) ۱۱ـ ۱ـ ۳ـ ۵ـ ۱۵ر۷ـ ۹ر۱۵
پاسارگاد (۳٤۲۷۸۲) ۹ـ ۱۱ـ ۱ـ ۳ـ ۵ـ ۷ـ۹
رکس (۳۱۸۲٤۲) ۳۰ر۱۰ـ۳۰ر۲ـ۳۰ر٤ـ۳۰ر٦ـ۳۰ر۸
توسکا (۵۳۹۰٤٤) ۹ـ ۱۱ـ ۱ـ ۳ـ ۵ـ ۷ـ ۹
چرخ فلک (۹۵۰۵۸) ۹ـ ۱۱ـ ۱ـ ۳ـ ۵ـ ۷ـ ۹

★ فرار به کوه سحرآمیز ـ سینما سکوپ ـ رنگی
دروازه طلائی (۳۵۲۱٦۰) ۹ـ۱۱ـ۱ـ۳ـ۵ـ۷ـ۹

★گریزلی ـ رنگی ـ کریستوفر جرج
گلدیس (٦۲۸۷۱۳) ۳۰ر۳ـ ۳۰ر۵ـ ۳۰ر۷
★ گانگستر رنگی ـ آلن‌دلون
پارامونت (٦٤۸۳٦۱) ۱۵ر۱۱ـ ۳۰ر۲ـ ۵ـ ۳۰ر۷ـ ۹ر٤۵

★ لبخند عشق ـ رنگی ـ باربارابوشه
آتلانتیک (۸۹۷۱۷۱) ۱۱ـ ۳۰ر۲ـ ٦ـ ۹ر٤۵

★ لبریز از عشق ـ رنگی ـ پیترلی‌لارنس
سینموند (٦٤۸۳۲۲) ۱۱ـ ۱ـ ۳ـ ۵ـ ۷ـ ۹

★ مزدوران الماس ـ سینما سکوپ رنگی
برلیان (۳۹۳۵۳۵) ۹ـ ۱۱ـ ۱ـ ۳ـ ۵ـ ۷ـ ۹
(×) مونیکای عشوه‌گر رنگی ـ گلوریاگیدا
تاج (۳۱۳۸٦٤) ۱۰ـ ۱۲ـ ۲ـ ٤ـ ٦ـ ۸ـ ۱۰

★ نورمن در فضا ـ رنگی ـ نرمن ویزدم
ریولی (۷۵۷۷۷۷) ۱۱ـ ۳۰ر۳ـ ۳۰ر۵ـ ۳۰ر۷ـ ۹ر۳۰

★ وقتی کلفت پولدار میشه ـ رنگی ـ ادویژفنگ
کسری (۸۲٦۹۳۹) ۱۰ـ۱۲ـ۲ـ٤ـ٦ـ۸ـ۹ر٤۵

★ (×) یک کلفت ویک محله ـ رنگی ـ داتیلاجوردانو
رویال (۸۲۹۷۸۵) ۱۰ـ۱۲ـ۲ـ٤ـ٦ـ۸ـ۱۰

★ یاغی ـ رنگی ـ کلینت ایستوود
شهر فرنگ (٦۲۷٦۲۸) ۱۱ـ ۱۵ر۱ـ ۱۵ر۳ـ ۳۰ر۵ـ ۷ر٤۵ـ ۱۰

★ یاران ـ فرزان دلجو ـ داریوش ـ آیلین ویگن
یولوار (٦۵۵۲۹۲) ۳۰ر۱۱ـ۳۰ر۱ـ۳۰ر۳ـ۳۰ر۵ـ۳۰ر۷ـ۹ر۳۰
پلازا (٦٤٤۲۵۵) ۱۰ـ ۱۲ـ ۲ـ ٤ـ ٦ـ ۸ـ ۱۰
اروپا (۳۰۳۱۷۹) ۹ـ۱۱ـ۱ـ۳ـ۵ـ۷ـ۹
میامی (۷۵٤۳۲۹) ۹ـ ۱۱ـ ۱ـ ۳ـ ۵ـ ۷ـ ۹
سیلوانا (۳٦۳۷۷۷) ۱۰ـ ۱۲ـ ۲ـ ٤ـ ٦ـ ۸ـ ۱۰
ارانوس (۵۲۷۹۷۱) ۱۰ـ ۱۲ـ ۲ـ ٤ـ ٦ـ ۸ـ ۱۰
شرق (۵۳٤۰۲٤) ۹ـ ۱۱ـ ۱ـ ۳ـ ۵ـ ۷ـ ۹
مارلیک (۹٦۳٦۱٦) ۳۰ر۱۰ـ۳۰ر۱۲ـ۳۰ر۲ـ۳۰ر٤ـ۳۰ر٦ـ۳۰ر۸
شهرام (۸٤٤۵٤۹) ۹ـ ۱۱ـ ۱ـ ۳ـ ۵ـ ۷ـ ۹
مازستیک (٦٦۸٤٦۱) ۹ـ ۱۱ـ ۱ـ ۳ـ ۵ـ ۷ـ ۹
آستارا (۳۷٤۰۲۲) ۳۰ر۱۰ـ۳۰ر۲ـ۳۰ر٤ـ۳۰ر٦ـ۳۰ر۸
آیفل (۳۱۱٤۷۷) ۳۰ر۱۰ـ۳۰ر۱۲ـ۲۰ر۲ـ۳۰ر٤ـ۳۰ر٦ـ۳۰ر۸
پاسیفیک (۷۵۳۳۱۱) ۳۰ر۱۱ـ۲۰ر۳ـ۳۰ر۵ـ۲۰ر۷ـ۳۰ر۹
سانس انگلیسی
سینما گلدیس ۳۰ر۹ (گریزلی)

کریستال: آل‌سیلـ چارلتون‌هستون‌ـ سوفیالورن
رنگی ۷۰ میلیمتری باصدای استریوفونیك ٦ باندی

آگهی مناقصه شماره ۳

پایگاه هوائی بندرعباس ۱۳٦ قلم وسائل مخابراتی موردنیازسالیانه خوددرااز طریق‌مناقصه خریداری مینماید . پیشنهاد دهندگان می‌توانند با مراجعه به پایگاه هوائی بندرعباس شعبه‌تهیه و دریافت برك شرایط و مشخصات پیشنهادات خود را تاساعت ۹صبح روز ۳ر۲ر۲۵۳٦ به آجودانی پایگاه تحویل و رسید دریافت نمایند.

پایگاه هوائی بندرعباس

استان هرمزگان بالاترین وایلام کمترین امتیاز را دارد

۲ میلیارد و ۳۱۷ میلیون ریال اعتبار عمرانی در ۱۸ استان

درقانون بودجه سال ۲۵۳۶ کل کشور اعتباری در حدود ۹ میلیارد ریال برای طرحهای منطقه‌ای استانها تامین شده که اعتبارات تعدادی از استانها انتشار یافته و بقیه اعتبارات استانها بشرح زیر میباشد.

هرمزگان

درسال جاری ۵۳۷میلیون ریال اعتبار برای اجرای طرحهای منطقه‌ای استان‌هرمزگان‌اختصاص داده شده است، ۲۹۰میلیون اعتبار خدمات بهداشتی ۳ میلیون‌اعتبار بهره حفظ منابع طبیعی ، ۵۰ میلیون اعتبار ایجاد واحد های کشت و صنعت ، ۳۵ میلیون‌اعتبار راههای فرعی ، ۳۰۰میلیون‌اعتبار توسعه آب آشامیدنی‌شهرهای این استان و بقیه اعتبارات‌مربوط به توسعه و ترویج صنایع دستی وروستائی میباشد .

سیستان و بلوچستان

درسال جاری ۲۰۱ میلیون و ۸۰۰ هزار ریال اعتبار بمصرف طرحهای منطقه‌ای استان سیستان وبلوچستان خواهد رسید.

۸۰ میلیون برای تاسیس و تجهیز مراکز جامع کشاورزی و دامپروری ، ۴۶ میلیون ریال در برنامه های آموزشی ۴۰میلیون در ایجاد راههای فرعی و ۱۵ میلیون ریال بمنظور احداث‌ناحیه صنعتی زاهدان اختصاص دارد.

کردستان

اعتبار طرحهای‌منطقه‌ای‌استان کردستان ۲۹۸ میلیون‌و۲۰۰ هزار ریال است که ۱۴۰ میلیون ریال این اعتبار در ایجاد و توسعه راههای فرعی بمصرف میرسد ۲۵ میلیون ریال نیز برای تامین‌هزینه ایجاد ناحیه‌صنعتی‌سنندج‌پیش‌بینی شده و بقیه امور آموزشی ، بهداشتی ودرمانی و شایرفعالیت های عمرانی تخصیص یافته‌است. برای ساختمان فرودگاه‌های‌کوچک دراین استان ۴۵ میلیون ریال اعتبار تامین شده است .

همدان

استان همدان دربودجه سال ۲۵۳۶ کل کشور ۲۸۱ میلیون‌ریال اعتبار جهت اجرای طرحهای منطقه‌ای در اختیار دارد .

از این اعتبار ۵۰ میلیون در کارهای ساختمانی ، ۱۱۶ میلیون در برنامه های آموزشی ۴ میلیون در امور ایجاد کتابخانه ۹٫۴ میلیون صرف خدمات بهداشتی و بقیه بمصرف احداث راههای فرعی ترویج و توسعه کشاورزی در این استان خواهد رسید .

لرستان

اعتبارات طرحهای منطقه‌ای استان لرستان ۳۸۰میلیون و ۵۰۰ هزار ریال دربودجه سال جاری پیش‌بینی گردیده که ۹۵ میلیون ریال از این اعتبار درطرحهای مربوط به حفظ و بهره‌برداری از منابع طبیعی و جنگل‌ها ۶۰ میلیون درطرحهای راهسازی و سی میلیون ریال در ایجاد فرودگاههای کوچک‌بمصرف‌خواهد رسید.

همچنین اعتباراتی برای‌برنامه های آموزشی ، بهداشت و ایجاد مجتمع ورزشی ، کتابخانه و آموزشگاههای حرفه‌ای در شهر های استان مذکور تامین شده است .

ایلام

برای استان ایلام و پشتکوه اعتبارات منطقه‌ای بالغ بر ۱۹۲ میلیون‌و۷۰۰ هزار ریال اختصاص داده شده است .

دراین استان نیز اقدام به ایجاد فرودگاههای کوچک میشود که اعتبار آن در سال جاری سی میلیون ریال خواهد بود .

درراهسازی وایجاد راههای فرعی این استان نیز ۹۰ میلیون ریال اعتبار صرف خواهد شد.

اجرای برنامه های آموزش حرفه‌ای‌وفنی ساختمانی‌وبهداشتی وترویج فعالیتهای غیر کشاورزی قسمت دیگری‌ازطرحهای منطقه‌ای است .

زنجان

اعتبارات طرحهای منطقه‌ای استان زنجان‌عبارتند از ۳ میلیون امور ساختمان، ۱۸ میلیون‌آموزش وپرورش ۷۵ میلیون خدمات بهداشتی و ۱۲۰ میلیون‌راهسازی.

مجموع اعتبارات این استان ۲۱۹ میلیون و ۴۰۰ هزار ریال میباشد .

چهارمحال بختیاری

طرحهای منطقه‌ای استان چهارمحال بختیاری ۲۰۶ میلیون‌و ۹۰۰ هزار ریال هزینه خواهد داشت که یکصد میلیون ریال آن منحصرا به طرحهای راهسازی‌در این استان اختصاص دارد .

بقیه اعتبارات منطقه‌ای این استان صرف برنامه های آموزش فنی و حرفه‌ای ، بهداشتی وامور ساختمانی و کشاورزی خواهد شد.

در بورسهای جهانی

نرخ پنبه ایران بازهم ترقی کرد

وزارت کشاورزی امروز گزارشی انتشار داد که‌بموجب آن افزایش تولید پنبه ایران در سال ۲۵۳۵ بیش از حدانتظار بوده است. از آغاز فصل بهره‌برداری پنبه تا پایان اسفندماه گذشته ۱۴۸ هزار و ۸۵۶ تن پنبه در کارخانه‌های پنبه‌پاککنی کشور، تصفیه شده که این رقم ۱۹هزار و ۷۶۲ تن بیش ازرقم مربوط به مدت مشابه سال ۲۵۳۴ شاهنشاهی است.

در اسفند ماه گذشته سازمان پنبه ودانه‌های روغنی ایران عملیات اجرائی طرح پنبه در ۱۳۸ هزار و ۲۴۰ هکتار از کشتزارهای پنبه باهمکاریهای شرکت‌های سهامی زراعی و تعاونیهای روستائی وتولید کنندگان خصوصی آغاز گردیده است.

خبرنگار ما گزارش داد نرخ داخلی و بین‌المللی پنبه در بورسهای جهانی بازهم افزایش یافت وبهای پنبه‌صادراتی ایران در بورس لیورپول در نیمه دوم اسفند به نسبت نیمه اول ماه مذکور هر کیلو ۲٫۲ سنت افزایش یافت و به ۱۹۴ سنت رسید در این ماه صادرات پنبه کشور نیز فزونی یافت وباصدور ۸۹۵ تن پنبه میزان صادرات به رقم ۶۲۷۸۶ تن بالغ شد. در همین ماه میزان تصفیه پنبه در کارخانجات گرگان وگنبد ۲۵ درصد و در مازندران ۳۴ درصد افزایش یافت و در خراسان تغییر محسوسی بوجود نیامد ولی در استانهای مرکزی- فارس - آذربایجان بین ۷ تا ۱۸ درصد کاهش داشته‌ایم.

در سال گذشته خریداران عمده پنبه ایران به ترتیب میزان خریدهای عمده عبارتند از شوروی نزدیک ۲۰ هزار تن - تایوان ۷ هزار تن - آلمان فدرال ۵٫۷ هزار تن - اطریش ۴٫۸ هزار تن مجارستان ۴٫۵ هزار تن وایتالیا ۳٫۲ هزار تن ومابقی صادرات در میزان کمتر به سایر کشورهای جهان صادر شده است.

بعلت تعطیلات نوروزی

معاملات بورس کاهش یافت

در هفته‌ای که گذشت در بورس تهران فقط چهار روز معامله شد و مجموع معاملات در این مدت ۴۱٫۹۴ میلیون ریال که۱۵٫۹۴۰ میلیون‌ریال‌آن سهام‌و ۶٫۳۲ میلیون‌ریال‌اوراق قرضه دولتی و ۱۹٫۶۸ میلیون ریال اوراق قرضه گسترش مالکیت بود ، در صورتی که براساس گزارش سازمان‌بورس تهران‌درمدت مشابه سال‌گذشته مجموع معاملات بورس تهران بالغ بر ۱۲۹٫۹ میلیون ریال بوده است .

در هفته گذشته یک روز به علت سیزده نوروز تالار بورس تهران تعطیل بودوعلت کاهش معاملات در روز های دیگرنیز طولانی بودن‌تعطیلات‌نوروزی و مسافرت اکثر سرمایه گذاران بداخل و خارج‌کشور و کاهش عرضه اوراق بهادار برای فروش است .

ریز معاملات سهام از طرف سازمان بورس تهران‌درهفته‌ای که گذشت بشرح زیر اعلام‌شده است :

بانک توسعه‌صنعتی و معدنی ایران ۳۰۰ سهم ، ارزش هر سهم ، ۱۶۳۰ ریال ـ بانک‌توسعه و سرمایه گذاری ایران ۲۲۷۶٫۶ سهم ، هرسهم ۱۸۲۵ ریال - گسترش خوزستان ۳۲۰ سهم هر سهم ۵۷۵ ریال ـ بانک بین‌المللی ایران ۱۲۲ سهم ، هر سهم ۱۶۲۰۰ ریال ـ بانک تجارتی اتران و هلند ۳۰ سهم، هر سهم ۲۱۰۰ ریال - بانک صادرات ایران ۱۱۶ سهم ، هر سهم ۲۵۶۰۰ ریال - سهامی کرمان (قدیم) ۱۰۰ سهم هر سهم ۱۶۵۰ ریال ـ کرمان(جدید) ۱۲۵ سهم ، هر سهم ۱۴۵۰ ریال - نورد شهریار ۲۶۹ سهم ، هر سهم ۲۳۰۰ ریال - انبار های عمومی ایران ۱۴ سهم ، هر سهم ۱۴۰۰۰ ریال سرمایه گذاری ملی ایران۴۴۵۵ سهم ، هر سهم ۱۱۱۰ ریال .

براساس گزارش سازمان بورس‌تهران در هفته‌ایکه‌گذشت سهام شرکت نورد شهریار با ۱۰۰ ریال افزایش نسبت به قیمت پایان سال ۲۵۳۵ به ۳۰۰٫۲ ریال و سهام‌انبار های عمومی با ۵۰۰ ریال‌افزایش به ۱۴۰۰۰ ریال بالغ گردید، سهام شرکت پشمبافی ایران برگ که از سال ۲۵۳۳ معامله‌ای روی آن انجام نشده بود با ۵۰۰ره ریال کاهش از قرارهر سهم ۱۱ هزار ریال معامله‌شد و قیمت بقیه سهام مورد معامله بدون تغییر بود،در هفته‌مذکور نرخ بازده اوراق قرضه دولتی در سطح نرخهای اسفندماه‌ثابت بود ، لیکن قیمت اوراق قرضه گسترش نسبت‌به ماه مذکورتا اندازه‌ای بهبود یافت .

اقتصاد جهان

افزایش تولید ناخالص ملی

کویت - آسوشیتدپرس - به موجب گزارشی که از سوی اطاق‌صنایع و معادن کویت انتشار یافت - تولید ناخالص ملی کویت در سال ۱۹۷۶ - ده درصد افزایش یافت و به ۱۲٫۶ میلیارد دلار بالغ گردید.

با این افزایش درآمد سرانه کویت در سال یاد شده به ۲۵ هزار دلار یعنی‌از جمله بالاترین درآمد های سرانه در جهان رسید.

کویت که بطور کلی از جمله کشور های ردیف اول از نظر بالابودن درآمدسرانه است در سال ۱۹۷۵ از طرف ابوظبی‌واپس گذارده شد .

لیکن در حال حاضر اطلاعی در دست نیست که درآمد سرانه ابوظبی در سال۱۹۷۶ چه مقدار بوده است .

از سوی دیگر در گزارشی که ازسوی سازمان برنامه کویت انتشار یافته جمعیت کویت در حال حاضر ۱٫۰۵۵٫۰۰۰ نفر قید شده که از این عده فقط ۵۰۱٫۰۰۰تن شهروندان کویتی هستند و باقیمانده از ملیت‌های دیگر هستند که درکویت‌مشغول کاروفعالیتند.

به موجب گزارش اطاق بازرگانی‌وصنایع کویت این کشور در سال گذشته ۸۲درصداز تولید ناخالص ملی خود را از درآمد نفت حاصل کرد .

انصراف‌ازافزایش‌بهای‌نفت

کویت - یونایتد پرس - عربستان‌سعودی الجزایر راقانع و مجاب کرده‌است که از افزایش ۱۰ تا ۱۵ سنتی برای هر بشکه نفت انصراف حاصل کند .

روزنامه السیاسه چاپ کویت که این مطلب را در آخرین شماره خود عنوان کرده خاطر نشان ساخته است که الجزایر پس‌از یک سلسله مذاکرات فشرده و درعین حال گسترده‌ای که در نیویورک بین نمایندگان عربستان و الجزایر به عمل‌آمد ، تصمیم‌گرفت از افزایش بهای نفت خام خود منصرف‌شود.

السیاسه مینویسد الجزایر تصمیم‌داشت بهای نفت خام خود را از اول ششماه دوم سال ۱۹۷۷ افزایش دهد .

تصمیم الجزایر مبنی بر ثابت نگهداشتن بهای نفت در سطح های کنونی که به‌فشاری عربستان صورت گرفت . بموازات سیاست نفتی عربستان انجام گرفت با افزایش بهای نفت مخالفت می ورزد .

گره تاکسی پایتخت هنوز بازنشده‌است

بقیه از صفحه ۵

در نتیجه دو ثلث از وقت رفت‌و آمد یک مسافر در تنگنای چراغ قرمز یا در راه بندان پشت‌صفوف طولانی اتومبیل‌هامیگذرد کمبرای هر لحظه آن بازهم این مسافر است که باید پول اضافی بپردازد. اما این راهم فکر کنید که اگر همین حالا جلوی این اتومبیل های شخصی را بگیرند چه کسی رفت و آمد مسافران را تضمین خواهد کردو چون بمحض آنکه درآمدیک تاکسی به سیصدتومان رسید بلافاصله راننده‌اش ظاهرا احساس خستگی میکند و تاکسی را کنار میزند و استراحت میکنددر نتیجه‌مردم‌در کنار خیابان‌سرگردان میشوند. در حالیکه شخصی های مسافرکش هم راههای دور را می روند، هم شب و نیمه شب که تاکسی هادر حال استراحتند آن ها تاصبح مسافرکشی میکنند .

درمقابل این حرف یوسف محمدی راننده دیگری میگوید: بعقیده‌من باید بموازات جلوگیری از کار کردن اتومبیل های شخصی‌تعداد تاکسی هارا زیاد کنند وضمنا ترتیبی بدهند تاهر راننده تاکسی حداقل هشت ساعت در روز کار کند.

تغییر و افزایش تاکسی در چند مرحله انجام گرفت به این شکل که روز اول گفته شد هر مسافر باید کرایه خودش را پرداخت کندوبااین حساب عملا ۵۰درصد نرخ را افزایش دادند چرا که حداقل ۵۰ درصد از مسافران دو نفره و سه نفره بودند که طبق نرخ سابق‌باید یک کرایه به‌اضافه ۱۰یا ۱۰ ریال اضافی برای نفرات سوم و چهارم می پرداختند ،ولی حالا همین مسافران ناچارند باید دو تا۳ برابر کرایه پرداخت کنند.

بعدا در روز ۲۵ اسفند شرکت تعاونی تاکسیرانی رسما اعلام‌کرد که چون بقرار اطلاع و اصله‌برخی از تاکسیرانان باداشتن مسافر اقدام به گرفتن مسافر بعدی می کنند و بجای آنکه تفاوت مبلغ مسافر قبلی به اضافه ۵ ریال از تاکسیمتر راکه مربوط است به مسافر بعدی دریافت دارند بدون احتساب مسافت طی شده برای مسافر قبلی، مبلغ تاکسیمتر را به اضافه ده ریال از مسافر بعدی‌می گیرند از این پس این دسته از رانندگان بجرم گرانفروشی روانه دادگاه خواهند شد . همچنین‌در همین اعلامیه گفته شده بود که تاکسی‌هاحق ندارند بیش ازچهار مسافر سوار کنند.

اما در روز های قبل از عید ناگهان شرکت تعاونی تاکسیرانی اعلام کرد که مسافر اول باید تا ۱۵۰۰ متر ده ریال و برای هر ۳۵۰۰ متر بعدی یکریال‌بپردازد، ولی مسافر بعدی باید مبلغی راکه تاکسیمتر نشان میدهد به اضافه‌ده ریال پرداخت کند که در نتیجه ورودیه برای مسافران بعدی‌عملا ۱۵ ریال و گاهی تا۲۰ ریال هم افزایش پیدامیکند، چون اگر ساعت۱۱صبح‌در خیابان اسلامبول مسافر دوم سوار تاکسی شود تاتاکسی در ترافیک سنگین از جای خودش حرکت کند لااقل ۳ دقیقه طول میکشد که در نتیجه تاکسیمترش رقم ۱۶ و۱۷ ریال‌را نشان میدهد و چون بیشتر رانندگان تاکسی ظاهرا پول خرد هم ندارند مسافر باید به ازای‌باز و بسته شدن در تاکسی ۲۰ ریال پرداخت کند!

بدینگونه ، گره کور تاکسی‌که مردم خیال میکردند با اعلام نرخ جدید،گشوده خواهد شد به‌اعتقاد خیلی ها بصورت کلافی سردرگم درآمده که اکنون تهرانی ها ، منتظر بازشدن آن هستند.

خبرهائی از بازار

افزایش فروش‌اشیاءخانگی درداخل وخارج‌کشور

از جمله فرآورده‌های صنعتی که مقدار صادرات آن در ماههای اخیر افزایش یافته‌ظروف‌و اشیاء خانگی غیربرقی است.

این مقام گفت عمده این ظروف که عمده آن‌از آلومینیوم ساخته شده است بکشورهای همجوار و بسیاری از شیخ نشینهای خلیج فارس صادر میشود.

بر اساس آمار گمرکی ایران تنها در سال گذشته بیش از ۱۲۰۰ تن از این ظروف بخارج‌از کشور صادر شده و پیش‌بینی میشود در ماههای آینده مقدار زیادتری از این محصولات بخارج از کشور صادر شود.

این مقام گفت در سالی که گذشت مقدار سرمایه‌گذاری دراین رشته قابل توجه بوده است چون بمقدار فروش این محصولات در سالهای اخیر در داخل کشور افزوده شده است وهم‌اکنون مقدار تقاضا روی این محصولات بیش از مقدار عرضه است.

فروش خشکبار به کشورهای عربی

در چند روز اخیر سفارش خرید خشکبار، خاصه سبزه، برگه ومغز بادام ومغز پسته از چند کشور عربی و شیخ‌نشینهای خلیج فارس از جمله عراق و مصر بایران رسیده است ومقداری سبزه و برگه‌زردلو با عراق مورد معامله قرار گرفته است.

یکی از بازرگانان گفت زمینه خشکبار در ایران کم‌شده وبهمین جهت بسیاری از بازرگانان حاضر به پیش فروش نیستند وفقط روی مقدار موجودی‌شان معاملاتی انجام میدهند. قیمت خشکبار در چند روز اخیر بخصوص سبزه وبرگه حدود ۳ تا۵ درصد ترقی کرده است و احتمال‌دارد قیمت این فرآورده‌ها در روزهای آینده بازهم ترقی کند.

خصوصیات روشن قضائی «انگلوساکسون»

بقیه از صفحه ۶

در اینخصوص جزوه کوچکی است که درآن روش استخدام افراد را برای‌خدمت پلیس و طرز تربیت و چگونگی بکار گماردن و ترفیع وانجام وظیفه آنها نوشته شده است که بایستی بهمین کیفیت‌هم در انقلاب سیستم قضائی در نظر گرفته شود ، چرا که بدون آن نیمی از روح قضائی‌سیستم ازدست میرود.

بدیهی است ممکن است‌گفته شود که چنین کاری‌مخارج‌زیاد دارد، ولی اینطور نیست‌ومسلما اگر درتقسیم پلیس صرفه‌جوئی بشود واز گماردن افراد پلیس خدمتهای خصوصی وراننده‌گی و کشیک منازل خودداری‌گردد وبرای این امور از مشمولین نظام استفاده‌شود،هزینه‌چندانی نخواهد داشت ، مضافا باینکه قسمت اعظم هزینه دادگستری تقلیل پیدا میکندوجبران‌میشود.

این اقدام در شهرهای‌کوچکتر از تهران به سهولت و خوبی امکان دارد و بی شک‌درتهران هم باکمی بیشتر میسر خواهد بود. چنانکه پلیس سوارپراسب در معابر لندن هنوزهم بچشم میخورد که دو بدو مراقب‌حفظ انتظامات واجرای مقررات هستند و پیش از اینکه کسی مرتکب خلاف یا جرمی بشود اقدامات لازم رابکار می‌برند .

در روستاهاهم زاندارم‌این‌وظیفه را بهمین ترتیب عهده‌دار است وهر عبور غیر عادی یا جمل و نقل غیر معمول رابدقت زیرنظر میگیرد. درحالیکه پلیس ما با اینکه واقعا خدمت دشواری را انجام میدهد وخدماتش قابل تحسین است اما بیشتر دیده شده است که‌حتی‌محل‌اداره‌ای واقع درچند قدمی پست‌یا محل استقرار خود را نمی شناسدو نمیداند. اگر دررفع این‌نقیصه بزرگ هزینه‌ای‌هم تحمیل بر بودجه کشور بشود ارزش دارد .

ادامه‌دارد

گروه فرهنگی خوارزمی

تبت نام کلاسهای کنکوروتکدرس ششم‌طبیعی وریاضی در واحد های گروه فرهنگی خوارزمی ادامه دارد تلفن ۶۴۳۴۰۶ ۱ـ۲

اطلاعیه گروه فرهنگی پگاه

تبت‌نام کلاسهای آزمون همگانی و تکدرس (ششم طبیعی ـ ریاضی ـ ادبی) برای نوبت‌های صبح‌وظهروعصر همچنان ادامه دارد

مخبرالدوله اول سعدی شمالی کوچه جنوبی شرکت بیمه تلفن ۳۹۳۰۸۵

مرکز آموزش زبان خوارزمی

KHARAZMI'S LANGUAGE CENTER

برای کلاسهای ترمی مکالمه‌ای F.CE پروفیشینسی توفل و اعزام دانشجو در دوره بهار همه‌روز، صبح و عصر ثبت‌نام مینماید تاریخ شروع کلاسهابیست فروردین است و دراین کلاسها ازوسائل سمعی‌وبصری‌وهمچنین آزمایشگاه مجهز و مدرن زبان استفاده میشود

نشانی: شماره ۱ خیابان آناتول‌فرانس روبروی‌درشرقی دانشگاه تهران تلفن ۶۴۶۸۶۴ ـ ۶۴۶۶۰۷

شماره ۲ میدان شهناز . خیابان شهناز ـ ایستگاه کلانتری تلفن ۷۶۲۵۵۲

شماره ۳ـ خیابان رودکی (سلسبیل) چهار راه‌وثوق تلفن ۹۵۱۶۴۴ ـ ۹۵۲۱۹۴

شماره ۴ شمیران ـ پل‌تجریش خیابان ارم تلفن ۲۷۱۹۲۲

گروه فرهنگی دکتر هشترودی

برای کلاس های آمادگی آزمون همگانی دانشگاهها ومدارس عالی که‌از پانزدهم فروردین ماه ۲۵۳۶ بعد از ظهرها در دونوبت (۳ـ۸) (۴½ـ۹) تشکیل میشود ازهم اکنون همه‌روزه از ساعت۵ تا۸بعدازظهر ثبت‌نام‌میکند

مدارک لازم دوقطعه عکس ۴×۶

محل ثبت‌نام میدان کاخ دبیرستان‌دکتر هشترودی تلفن: ۶۴۸۲۱۸و۶۶۲۲۱۲

علاقمندان زبان انگلیسی

Anglo-Continental Educational Group

گروه فرهنگی « آنگلوکنتینتال» کلاسهای زبان انگلیسی را از ابتدائی تا سطح‌عالی در ۱۲مدرسه‌با۲۶برنامه‌مختلف‌درشهرهای لندن بول‌ـوبورنموس‌برای‌نوجوانان ـجوانان ـدانشجویان‌ـبزرگسالان و همه افراد خانواده با یانسیون‌نزد خانواده های انگلیسی‌دایر نموده است . جهت اطلاعات بیشتروثبت‌نام بانماینده رسمی‌ایران .

Anglo-Continental Educational Group

تلفن ۶۳۵۳۱۵تماس حاصل نمائیدو باصندوق‌پستی ۱۵۵۷ـ۱۲تهران مکاتبه فرمائید . ساعت اداری ۸الی۱۲ صبح ۴ الی ۷ بعدازظهر .

جی.ئی.سی سطح بالای خودرا از آکسفورد، انگلستان بگیرید

وبه دانشگاه رفته ویا شروع بکارکنید .

آیا میل دارید بیک دانشگاه انگلیسی مانند آکسفورد یا کمبریج بروید ؟ و یا میل دارید با یک شغل معتبر آغاز به‌کار کنید ؟ دراینصورت ، کالج « ست آلدیتز » در آکسفورد ، با فراهم ساختن آموزش اختصاصی شما را آماده میسازد که بتوانید گواهینامه مهم تحصیلات عمومی را در قسمت « سطح بالا » بگیرید وبدین ترتیب در ورود بدانشگاه یا یک شغل خوب را برای شما باز میکند

« ست آلدیتز » پیشرفته ترین کالج خصوصی آکسفورد محصص تحصیلات پیشرفته و در مطالعات « سطح بالا » ی جی سی ئی سی تخصص دارد و همچنین مرکز امتحانات برای هیئت ممتحنین سی.ئی.سی در منگلستان است در نتیجه شما علاوه بر امتیاز آموزش گرفتن از متخصصین ، هنگام امتحانات در محیطی آشنا خواهید بود و بازرسان و ممتحنین از میان آموزگاران متخصص که بشما تعلیم داده‌اند ، انتخاب نخواهندشد

متدهای جدید تدریس توسط یک گروه شایسته از استادان ، و فارغ التحصیلان دانشگاهی بهترین امکان بدست آوردن موفقیت درامتحانات را . در اولین بارود کوتاه ترین مدت بشما میدهد

دانشجویان میتوانند از تعداد پیشماری دروس جی ئی سی انتخاب کرده و توسط تعلیم از استادان ماهر طابع شایسته‌الی بدست آورند که آنها ! قادر بداشتن شغلهای ارزنده ومعطش با حقوق خوب ، و اعتبار و نفوذ خواهد ساخت

برای ورود به کالج « ست آلدیتز » باید ۱۶ ساله به بالا باشید ، و در چهار درس شامل زبان انگلیسی تحصیلاتی مطابق بر پایه جی ئی سی « سطح معمولی » انگلستان داشته باشید

کورسهای فشرده « سطح معمولی » برای دانشجویان برگزیده

دانشجویانیکه دارای معلومات زبان انگلیسی برابر با گواهینامه « لوول کمبریج » باشند ، برای کورسهای جی ئی سی « سطح معمولی » در نظر گرفته خواهندشد . بشرطی که سطح تحصیلات آنها ـ که جزئیاتش باید همراه تقاضا ماهه فرستاده‌شود ـ مورد قبول اولیای کالج قرار بگیرد

از دانشجویان حقیقی دعوت میکنیم برای جزئیات کامل در رشته جی ئی سی « سطح معمولی » تقاضا نامه بفرستند امروز بدون هیچگونه قیدی . نامه بنویسید و لطفا یاد داشته باشید که سه عدد کوپن جواب فرستی بین المللی (در اداره‌پست شما موجود است) برای خرج پست و بسته بندی ضمیمه کنید و کاتالوگ کالج « ست آلدیتز » برای شما فرستاده خواهدشد

St. Aldates College, Oxford

The Principal, Dept 1A72, Rose Place, Oxford OX1 1SB. England

تلویزیون

شنبه ۲۰ فروردین برنامه اول

۱۲/ ـ اخبار
۱۲/۰۵ ـ ملشیورها
۱۲/۳۰ ـ واریته
۱۳/۱۰ ـ دنیای آزاد
۱۴/ ـ اخبار
بخش دوم
۱۷/ ـ کودکان
۱۸/۱۰ ـ مردمان فردا
۱۸/۴۰ ـ اخبار
۱۸/۵۰ ـ اخبار ورزشی
۱۹/ ـ سمینار تاتر شهرستانها
۱۹/۳۰ ـ موسیقی ایرانی
۲۰/ ـ اخبار
۲۰/۳۵ ـ شما و تلویزیون
۲۱/۲۵ ـ مت·هلم بنام پیش‌بینی قتل
۲۲/۱۵ ـ آقای مربوطه
۲۲/۲۵ ـ ادب کهن

شنبه ۲۰ فروردین برنامه دوم

۱۹/۰۰ ـ موسیقی واسلاید
۱۹/۳۰ ـ مردی بنام جونز «آخرین قرارداد»
۲۰/۲۰ ـ دیداری بامسوولان
برنامه‌ای از گروه تحقیق
۲۰/۴۵ ـ اخبار
۲۱/۰۰ ـ ایران زمین
۲۱/۳۰ ـ تکنوازی
۲۱/۴۵ ـ تصویرها و سایه‌ها
در پایان خبر

شنبه ۲۰ فروردین ـ بین‌المللی

۱۴/۳۰ فیلم
۱۶/۰۰ خلاصه اخبار
۱۶/۰۵ کارتن
۱۶/۲۵ خیابان سه سامی
۱۷/۲۵
۱۸/۱۰ شوانداری گریفیث
۱۸/۳۵ شوباک اوتر
۱۹/۰۰ اخبار
۱۹/۲۵ طبابت
۱۹/۵۰ فیلم سینمایی الفرد هیچکاک
۲۱/۳۵ ریچارد دایموند
۲۲/۰۰ اخبار
۲۲/۲۵ پری میسن

یکشنبه ۲۱ فروردین ـ برنامه اول

روز تجلیل از شجاعان شهید
۱۲/ ـ اخبار
۱۲/۰۵ ـ کارگر
۱۲/۳۰ ـ موسیقی ایرانی
۱۳/۱۰ ـ توما
۱۴/ ـ اخبار
بخش دوم
۱۷/ ـ کودکان
۱۸/۱۰ ـ درباره روستا
۱۸/۴۰ ـ اخبار
۱۸/۵۰ ـ اخبار ورزشی
۱۹/ ـ سمینار تاتر شهرستانها
۱۹/۳۰ ـ خانواده
۲۰/ ـ اخبار
۲۰/۳۵ ـ همه از یک خانواده‌ایم
ـ خیابان سانفرانسیسکو بنام راه شیطان
ـ آقای مربوطه ـ تاتر هفته

یکشنبه ۲۱ فروردین ـ برنامه دوم

۱۹/۰۰ ـ موسیقی واسلاید
۱۹/۳۰ ـ کالان (فرار)
۲۰/۱۰ ـ شیوه‌های دیدن
«برنامه‌ای از ایدین اغداشلو
۲۰/۴۵ ـ اخبار
۲۱/۰۰ ـ بعدا اعلام میشود
۲۲/۰۰ ـ موسیقی کلاسیک؛
در پایان خبر و مجله خبری

یکشنبه ۲۱ فروردین ـ بین‌المللی

۲۱/۳۰ فیلم
۱۶/۰۰ خلاصه اخبار
۱۶/۰۵ کارتن
۱۶/۲۵ خیابان سه سامی
۱۷/۲۵ جویز و بچه گربه
۱۷/۴۵ ـ
۱۸/۱۰ روهاید
۱۹/۰۰ اخبار
۱۹/۲۵ شو جیمی استوارت
۱۹/۵۰ فیلم سینمائی
۲۱/۳۵ شو ماری تیلور مور
۲۲/۰۰ اخبار
۲۲/۲۵ فیلم سینمائی

هر چه زودتر برای صاحبخانه‌شدن کلیه

حرفه‌ای‌های سینما باید تشکیل انجمن بدهند

بدنبال چاپ‌مطلبی که در باره ملاقات هنرمندان سینما با نخست‌وزیر داشتیم ، حمید قنبری طی یک تماس تلفنی با سرویس هنری روزنامه اطلاعات موارد دیگری را نیز بیان کرد که بیشتر مورد توجه دست‌اندرکاران سینماست . قنبری میگفت : بیمه درمانی هنرپیشگان باکمک مالی وزارت فرهنگ و هنروبیمه سوانح وحوادث باکمک مالی انجمن‌تهیه کنندگان فیلم ایران درماه اسفند بمرحله عملی رسید که از آغاز سال جدید اجرا می‌شود .

لیکن مساله مهمی‌کمورد نظر اغلب هنرمندان سینمای ایران بود ، مساله مسکن بود که دراین مورد بارها جلساتی تشکیل‌داده بودیم ، اما نتیجه مطلوبی حاصل نشده بود اما بعداز گفتگوی تلویزیونی آقای نخست‌وزیر و وملاقاتی که با ایشان دست داد زمینی بمساحت ۱۴ هکتاردرمنطقه سیاهدشتک از اراضی اطراف استادیوم آریامهر دراختیار ما قرار گرفت که جهت هنرمندان آپارتمان سازی شود، که البته در مورد توزیع آپارتمانها اولویت هنرمندان در نظر گرفته خواهد شد ، آنهایی که‌اولاد بیشتر و درآمد کمتر و سابقه بیشتر دارند مقدمتر از دیگران هستند.وپاره‌ای از هنرمندان که از خودخانه‌دارند ویا مثلا عده‌ای از آنها که قادر به پرداخت کرایه‌خانه هستند در مراحل بعدی قرار میگیرند مساله دیگری که در جلسه ملاقات با نخست‌وزیر مطرح کردیم این بود که ۹۰ درصد هنرمندان سینما کارمند دولت نیستند و هیچ گونه تامینی هم برای آینده‌خودندارند. وزیر بهداری که درجلسه حضور داشت گفت برای بازنشستگی مشاغل آزاد قانونی به مجلس‌رفته که تصور میکنم تاپکماه دیگرروشن می‌شود وهنرمندان‌هم زیرپوشش این قانون قرار خواهند گرفت .

از قنبری سئوال شد که آیا کلیه دست‌اندرکاران سینما می توانندازمسکن استفاده کنند . در جواب گفت فعلا بازیگران ، کارگردانان و تهیه‌کنندگان هستند که انجمن تشکیل داده‌اند و اگر گروههای دیگر : فیلمبرداران ، گریمورها ، عکاسان، دکوراتورها، مونتورها ، ستاریست‌ها و آهنگ سازان بخواهند از مزایای‌مسکن استفاده کنند باید هرچه زودتر تشکیل انجمن بدهند .

پنجره ها ضبط نمیشود

بقرار اطلاع ضبط و پخش برنامه پنجره‌ها از تلویزیون‌متوقف ماند .

آنطور که شنیده می‌شود بین تهیه کنندگان شو پنجره‌ها و یکی از مسولان تلویزیون‌درگیری‌بوجود آمده که نتیجه‌اش توقیف ضبط برنامه های برادران شیروان بیگی است کهتااطلاع ثانوی نمی‌توانند برای تلویزیون برنامه‌ای تهیه کنند .

همینطور شنیده می‌شود که فرشید رمزی نیز دیگر برنامه‌ای ضبط نخواهد کرد و گویامسائلی پیش آمده که از ضبط برنامه او نیز جلوگیری بعمل آورده‌اند .

برنامه ۵۵ میلیون ریالی !

بقرار اطلاع بهمن فرسی‌برای نوشتن و گویا تهیه برنامه ویژه نوروز مبلغی برابر پنجاه و پنج میلیون ریال دریافت کرده است‌که البته نتوانست توجه تماشاگران تلویزیون را جلب کند ، از سوی دیگر گفته می شود برای تهیه پنج قسمت کافشو مبلغی زیر پانصد هزار تومان پرداخت شده است . برنامه‌ای که بیشترین وبرترین کیفیت رادرمیان‌برنامه‌های تلویزیونی نوروز داشت .

آخرین قطار گان‌هیل

آنتونی‌کوئین وکرک‌داگلاس در صحنه‌ای از فیلم

امشب یکی از شاهکارهای وسترن سینمای آمریکا را می‌بینید . آخرین قطار گان‌هیل بهترین ساخته جان استرجس که فیلم جدال در اوکی کورال نیز ازاوست .

آخرین قطارگان‌هیل از معدود وسترنهائی است که سینمای آمریکا هنوزهم که‌هنوز است به‌آن می‌بالدهمین فیلم بود که‌از کرک‌داگلاس یک سینمای نامدار وسترن ساخت که بازی درخشان او بهمراه آنتونی‌کوئین هنرپیشه دیگر فیلم از امتیازات آخرین قطارگان‌هیل‌است. این فیلم را دربرنامه امشب تصویرها و سایه ها می‌بینید که مسئولش دکتر هوشنگ کاووسی است . داستان فیلم زندگی مردیست که جوانی به زنش تجاوز کرده و او را کشته است و او در پی انتقام به شهری میرود که اتفاقا کلانتر آن شهر (آنتونی‌کوئین) دوست قدیمی اوست و بعدها درمی‌یابد قاتل زنش پسر همین کلانتر است .

یاغی ، وداع با وسترن خوب

بقیه‌ازصفحه۷

پایان فیلم رابی‌چون و چرا و تماما برپایه یک انتقام شخصی‌بنا میگذاردکه‌طبعا در این میان مسائل و موضوعات فرعی که هم طول زمان فیلم را حفظ میکنند و هم از خستگی تماشاگرجلوگیری می‌نمایند، در فیلم به وفور وجود دارند .

«کلینت ایستوود» پیش ازین با «یکیازی پلید» به تجربه کارگردانی دست یازیده بود ، هرچند درآن فیلم هم‌فیلمساز موفقی نبود اما لااقل از عهده ساختن یک فیلم سرگرم کننده‌برآمده بود .

این بار بسراغ وسترن رفته ، سینمایی که وی سالها در زمینه بازیگری در عرصه‌اش تاخت و تازکرده است . اینجا هم شکل و شمایل آقای ایستوود که قالب فیلمهای وسترن است بهمراهی‌صفطویل‌شریران، فیلم رادرمقایسه با وسترن های بی‌سروته امروزی‌کمی قابل تحمل ساخته است اما نه آنچنان است که ما حتی لحظه‌ای بیاد اصالت آثار بزرگان وسترن سینمای آمریکا بیفتیم و یالمجه‌ای خود را در فضای آثار قدیمی و سخت تماشایی وسترن بیابیم .

آدمهای جوراواجوری که لحظه به لحظه توی فیلم سرازیرمیشوند و همانطور که بی‌شناسنامه آمده‌اند ناشناخته هم میروند یا میمیرند گذر از سرزمین سرخپوست ها ، یکی دو شخصیت سرخپوست بعنوان چاشنی و چند شخصیت سفید پوست که لاجرم دخترکی نوبالغ و عاشق‌پیشه هم در جمعشان بچشم‌میخورد ، درصحرای خشک و سوزان‌واسبهای از نفس افتاده و عکس‌های همیشگی وسترن ، این مجموعه رنگی را بوجود آورده است . کارگردان‌در برخورد با این محتوای آشنای سینمای وسترن کار تازه‌ای که انجام نداده هیچ بل همانطور که رایج شده سعی کرده‌از طریق‌بخشیدن یک زیر بنای سیاسی ـ اجتماعی ضعیف به فیلمش اعتبار آن را بیش از آنچه هست نشان دهد .

تمامی فیلم سعی براین دارد تا برخلاف انچه از نام فیلم بر می‌آید از«جوزی ولز» یاغی یک قهرمان بسازد . قهرمانی که علیه ظلم و بیعدالتی یک تنه قد برافراشته و در اوضاع نابسامان آمریکای وحشی پس از جنگهای داخلی ، تصویری از همان ضد قهرمانهای همیشگی سینما را ارائه میدهد که از طریق ابراز خشونت میخواهندبه ارزشهای‌انسانی دست‌یابند.

اما نحوه برخورد کارگردان با این داستان و تاکید او برجنبه های ماجرایی فیلم بدلایلی که در بالا آمد نمیتواند دمنده‌ی روحی تازه در این‌کالبد مکرر باشد .

بیژن امکانیان

نمایشگاه عکس مردم ترکمن‌صحرا

به همت سمورتیا محقق ژاپنی‌الاصل ـ که چندین‌کتاب در باره زندگی مردم کشور های آسیای‌مرکزی بخصوص ایران ، افغانستان و ترکیه نوشته است ، نمایشگاه عکس مردم ترکمن‌صحرا به‌مدت‌چهار روز درتوکیو دایر شده است .

عکسهای‌عرضه‌شده‌درنمایشگاه نشان دهنده کیفیت زندگی ترکمنهای ایران و بخصوص لباسهای محلی آنان است .

برا ی عرضه در این نمایشگاه یک تخته قالی ترکمن نفیس از ایران به توکیو حمل شده است و بازدید کنندگان از نمایشگاه در چادری که با خصوصیات چادر های ترکمنها برپا شده چای‌صرف می‌کنند.

این نمایشگاه که‌مورد توجه مردم توکیوقرارگرفته، قرار است در چند شهر دیگر ژاپن نیز ترتیب‌یابد .

بازدید کنندگان از نمایشگاه مذکور در چادری که برای پذیرائی ترتیب یافته با پاره‌ای از آداب و رسوم و روش زندگی ترکمنهای ایران آشنا می‌شوند .

فروشگاه پلانکو

نماینده فروش چراغهای پلاستیکی

تری‌نورم

تلفن ۱۳ و ۷۵۱۸۱۲

بخش تئاتر و سینمای امورفرهنگی‌دانشگاه تهران

الکترا

اثر: سوفوکل

ترجمه : سعیدی

طراح وکارگردان : **مجیدجعفری**

بازیگران : پری امیرحمزه ،امین‌تارخ ،حبیب دهقان‌نسب،اصغرهمت،منصوره شادمنش،فرخنده شادمنش،حمیدعمادی.

درتالارمولوی

اجراء هرشب ساعت ۷½ بعداز ظهر جمعه‌ها ۵ بعداز ظهر تلفن ۹۳۲۹۹۹

آدرس: خیابان شاهرضا بیست‌ویک آذر شماره ۶

م‌الف۹۱۰

دومین جشنواره‌وسمینار تئاتر شهرستانها

تالار ۲۵ شهریور	تالار تزئینی	تالار فرهنگ
ماه شکسته (فرهنگ و هنر شهسوار) ۲۱ـ۲۲ فروردین	دالو (فرهنگ و هنر اهواز) ۲۱ـ۲۲ فروردین	ایاس (فرهنگ و هنر مشهد) ۲۱ـ۲۲ فروردین
هرچه بگندد (فرهنگ و هنر گرگان) ۲۳ـ۲۴ فروردین	بیشه های کردستان (گروه آزاد شهروابسته به فرهنگ وهنر همدان) ۲۳ـ۲۴ فروردین	گمشدگان (فرهنگ و هنر آبادان) ۲۳ـ۲۴ فروردین
محلمک (فرهنگ و هنر بوشهر) ۲۵ـ۲۶ فروردین	صدا ها (فرهنگ و هنر همدان) ۲۵ـ۲۶ فروردین	انفجار (امور تربیتی آموزش‌وپرورش شیراز) ۲۵ـ۲۶ فروردین
شاهسونها (فرهنگ و هنر اردبیل) ۲۷ـ ۲۸ـ۲۹ فروردین	سق سیاه (فرهنگ وهنر ساری) ۲۷ـ ۲۸ـ۲۹ فروردین	کاراچوئن (فرهنگ و هنر گنبد) ۲۷ـ ۲۸ـ۲۹ فروردین
محل فروش بلیط : خیابان جنوبی پارک‌شهر (بهشت)	محل فروش بلیط : دانشکده هنرهای‌تزئینی ـ خیابان پهلوی‌ـ دوبروی بزرگمهر	محل فروش بلیط : خیابان حافظ ـ جنب دبیرستان رضا شاه کبیر

علاقمندان برای دریافت برنامه کامل وسایراطلاعات به تلفن ۳۱۰۷۲۷ و یا تالارهای نمایش مراجعه نمایند.

JIN MOD

شرکت تولیدلباس بامدیریت خارجی استخدام میکند

۱ـ منشی مدیرعامل
مسلط به‌زبان انگلیسی ـ ماشین‌نویسی فارسی ولاتین وشورت هند
۲ـ دوشیزه یا بانوی فروشنده
خوش بیان ـ شیک ـ برای یک فروشگاه درجه‌یک تهران
خواهشمند است
ازساعت ۱۲ تا ۱۶ به شرکت جین مد تلفن ۸۹۲۷۴۶ مراجعه نمایید.

برادران ترنیتی دیگه از میدون رفتند بیرون چون یه جفت بزن‌بهادر کمیک تازه اومدن تا شمارو بخندونند و ندارند از فرط هیجان‌به‌دقیقه روی صندلی سینما بند بشین ...!!

از صبح دوشنبه

فقط در سینما

متروپل

سینمای خانوادگی متروپل ـ لاله‌زارنو ـ تلفن ۳۱۹۴۱۰

گروه موسیقی رادیو تلویزیون ملی ایران تقدیم میکند

موسیقی پیشرو

باهمکاری گی‌ریبل
رنوگانیو
و ارکستر مجلسی رادیوتلویزیون ملی ایران
۲۳و۲۴ فروردین ۲۵۳۶ ساعت ۸ بعدازظهر

تئاتر شهر

محل فروش بلیت:
انجمن فیلارمونیک تهران، تئاترشهر ،صفحه روابط عمومی جشن هنرواقع‌درتقاطع‌جردن وبلوار ناهید .
دانشکده هنر های زیبا، دانشگاه تهران
انجمن فیلارمونیک تهران
تئاترشهر
صفحه فروشی بتهون
دراک‌استور سلطنت آباد
م‌الف۶۵۰

جدول شماره ۹۶۰۶

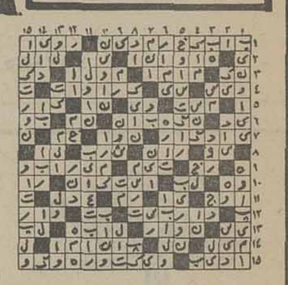

حل جدول‌های شماره قبل

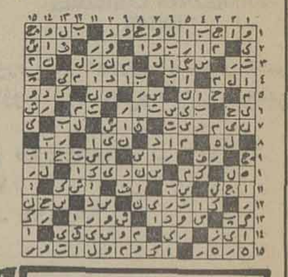

جدول ویژه شماره ۱۱۶۹

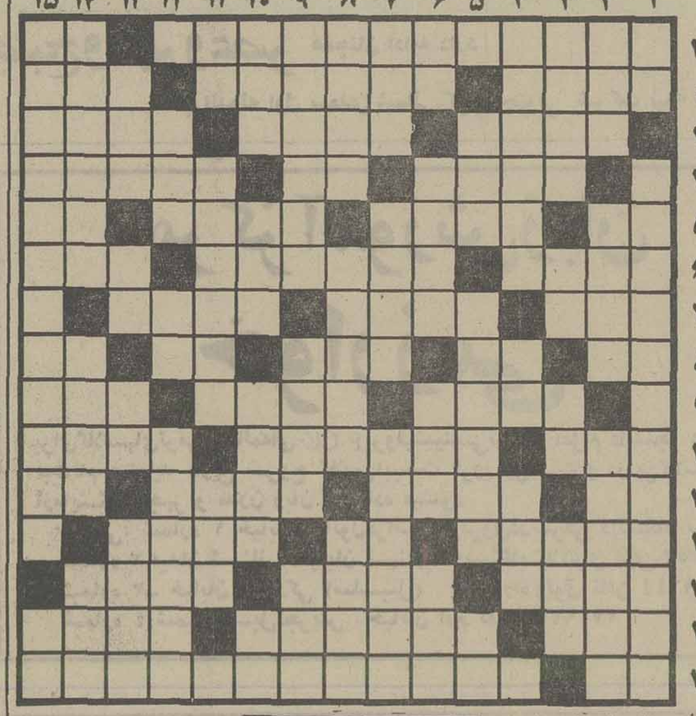

افقی

۱ـ از سلاطین معروف قاجاریه ـ ویتامینی است ۲ـ جای حواندن درس ـ مرغ خانگی ـ از جزایر معروف اروپائی ۳ـ کرد است ـ در برگیرنده ـ صاحبخانه ۴ـ تقسیم کننده ـ جنس قوی ـ شایسته نیست ۵ـ طایفه و عشیره ـ دو دست عرب ـ آبستن مدام به چیزی پیدا می‌کند ـ کوشت ترکی ۶ـ در رمان بساسانیان دعوی پیامبری‌داشت ـ جنگو نبرد ـ با علم برپامی‌کنند ۷ـ سار تنها ـ از موجودات ترس آور و حیالی ـ پشت‌سرهم ۸ـ شگفت زده برلب می آورد ـ نوراندک ـ حرف سکوت ـ برادرعرب ـ ضمیر متصل ۹ـ کاهی پسوند می شود ـ پهلوانان ـ همصحبت برهمن ۱۰ـ از امراضی که دودمان برمی‌انداخت ـ سم مهلکی که در عکاسی مورد استفاده دارد ـ بزرگترین قاره ۱۱ـ در دل صدف پرورش می‌یابد ـ به معنی «ولی» آمده ـ تنبل وبیکاره ـ برای رفع دلخوری می زنند ۱۲ـ به کار آبخوری می‌آید ـ درجه بلندی و کوتاهی صدا ـ برای برق در دل زمین می‌کنند ۱۳ـ کمک‌ومساعدت ـ در جائی اقامت گزیده ـ زمانی از سیاستمداران آمریکا بود ۱۴ـ رودی در سیبری ـ به گرد آفتاب میگردند ـ تغار بزرگ ۱۵ـ صمیر عربی ـ یکی از سه حواهرنویسنده انگلیسی

عمودی

۱ـ دهان پرنده ـ از داستانهای زیبای‌تورات ۲ـ درد و رنج ـ اکنون عتیقه شده و زمانی برسر چراغ می‌نشست ـ از انواع‌غذای گوشتی ۳ـ نوعی صبح است ـ جدید ـ حرف‌فاصله ـ آنسو ۴ـ اگر کار عشق پیری بدانجا کشد عجبی نیست ! ـ رازـ آنچه از مایع ته نشین میشود ۵ـ واحد پیشاهنگی ـ از نواحی خوش آب و هوای تهران ـ مثل و مانند ۶ـ نردستی در کار ـ در چرخ حیاطی نخ به‌دورش می پیچد ـ از رقصهای خارجی ـ آقا و سرور ۷ـ اخوی کلاه مخملی ـ از دل‌دردمندبرآید ـ از جائی به جای دیگر رفتن ۸ـ دسته‌ای از اعداد علم حساب ـ تن که چنین باشد سلاحی برآن کارگر بیست ـ راستی مرد را ار آن دانند ۹ـ نام قدیم سیستان ـ رفتار است ودر پیش گرفتن‌راهی ـ انگشت حیرت بدندان دارد ۱۰ـ پارچه‌ایست ـ در کنار که باشد نیکوست ـ شهری در ایران ـ حرارت افزون بدن ۱۱ـ از علامات جمع ـ دانه‌انار ـ سگ مریض ۱۲ـ خزنده‌ایست ـ مظهر سردی ـ میوه‌ایست تابستانی ۱۳ـ از گازهای صنعتی ـ برآن مونتوان دید ـ حاکم‌کوره گری ـ زبان در ربان عرب ۱۴ـ دستمال گردن آقا ـ جانشین ـ انباشته کردن چیزی ۱۵ـ سازمان پلیسی معروف اروپائی ـ کوچک.

افقی

۱ـ بحسابنده برین بحسابیدکان است و از صفات حضرت حق ـ باعث مرگ هم میشود ۲ـ در ادارات صاحب مقام است ـ از قهرمانان کتاب بیوابان ـ ریاد۳ـ نقطه‌مقابل حوشبر ـ مدیست‌معروف فرانسوی ـ نوعی طریقه پخش صدا است ۴ـ پشت سرهم ـ آش ـ پوشیده‌و پنهان شده ۵ـ قسمت اعظم‌بدن‌ار آن‌بشکیل شده ـ در دل موفق لانه کرده ـ از دردمند بسوآن شنید ـ عیبوعار ۶ـ نوعی نمایشنامه است ـ سرما خوردگی درلفظ خارجی ـ بیست شدن ۷ـ چوب‌شد ـ اگر قدیه می‌دادید آرادمی سدید ! ـ از دریا های معروف جهان ۸ـ شراب انگور ـ حرف‌همراهی‌عرب ـ سنگی است رینتی ـ مقدار معینی‌اردارو ـ نفس ۹ـ مردیان !ـ بی‌دست وپا بود و روری میخورد ـ پسوندیست ۱۰ـ قصه و افسانه ـ با یکدیگر رفتن و آمددانس ـ اشاره باگوشه چشم ۱۱ـ حرف ندا ـ گاهی سر راه دونده قرار میدهند ـ براثر ناراحتی معده گرفتار آن میشوند ـ بیبی خارجی ۱۲ـ در کوهکی و عاشقی سرآمد شد ! ـ سهر صد دروازه ـ از زورنامه نگاران معروف مصری ۱۳ـ پرچم ـ از سیمای معروف ـ بیان‌کننده ۱۴ـ خشک ـ راهی که نفس نمی‌خواهد ـ والی‌ها ۱۵ـ نفی خارجی ـ یکی از شریات معروف کیبهاک

عمودی

۱ـ ضدمترمربع ـ اثری از ناصرخسرو ۲ـ مکرو حیله ـ رمانی برای‌فروشش بازاری بود !ـ در انقلاب فرانسه نقش‌حساسی داشت ۳ـ از القاب حضرت علی (ع) ـ نفس بلند ـ بره گوسفند ـ حرفسکوت ۴ـ پایدار وبرقرار شده ـ ضمیر جمع ـ رنگ بی‌جلا ۵ـ نوعی باری یا ورق ـ به کلاش کسی ندارد ـ بلی‌به ربان ایتالیائی ۶ـ نردستی در کار ـ ثابت و تغییر ناپذیر ـ نویسنده کتاب جزیره گنجها ـ پایتختی در اروپا ۷ـ جوانمرد ـ از یک اصل نیست ـ افرار کردن ۸ـ پارچه کج بریده شده ـ قسمتی‌ارخانه ـ رور در آنست ۹ـ روعی که حالصش کمتر پیدا میشود ـ وای از درازش که سر می برد ـ جان هم میگیرد ۱۰ـ برای دگر رور چیزی می نهد ـ مقابل‌و برابر ـ سود ـ عرق‌نیشکر ۱۱ـ سورمیی در قرآن مجید ـ پیروان حس صباح را می‌گفتند ـ مردی که رنش مرده باشد ۱۲ـ آسانی ـ نرش و شیرین ـ از پهلوانان شاهنامه ۱۳ـ صایع شدن ـ شکوه ـ پیناوندیست ـ نوعی بازی بچه ها ۱۴ـ رادگاه پهلوانی‌است ـ لباس خانه ـ کشتی جنگی ۱۵ـ چند کشورکه در سودباهم شریکند ! ـ بدن !

سوءاستفاده در کنکور اعزام دانشجو

★ معاون دفتر امور حقوقی و پارلمانی وزارت علوم بازداشت شد

یک کارمند وزارت علوم و آموزش عالی و چند تن از همدستانش به اتهام گرفتن رشوه و گمراه کردن جوانانی که اشتیاق به ادامه تحصیل در دانشگاههای خارج ازکشور را دارند، صبح دیروز، از سوی بازپرس دادسرای تهران بازداشت شدند.

ماموربن انتظامی امروز بخبرنگار اطلاعات گفتند: این افراد که از چندی پیش تحت نظر ماموران بودند، درجریان یک معامله ساختگی بدام افتادند.

از چند ماه قبل، ماموران حفاظت وزارت علوم و آموزش عالی، اطلاع یافتند که «یداله بهار» یکی از کارمندان آن وزارتخانه با همدستی چهار نفر دیگر، در تماس های مشکوکی باجوانان علاقمند به تحصیل در خارج از کشور، از آنان پولهای کلانی میگیرد، تا ظاهرا تسهیلاتی برای تحصیلشان در دانشگاه های معتبر اروپا و امریکا فراهم کند. ماموران حفاظت وزارت علوم در پیگیری این ماجرا دریافتند که «یداله بهار» رستوران «لاسوگاس» تهران را پاتوق قرار و مدار های خود با جوانان انتخاب کرده و در همان رستوران از آنها پول میگیرد.

موضوع از طرف ماموران وزارت علوم به اطلاع کلانتری ۵ تهران رسید و تصمیم گرفته شد، «یداله بهار» حین ارتکاب جرم دستگیر شود.

معامله ساختگی

ماموران ۵۰ هزار ریال اسکناس را در یک صورتجلسه رسمی، شماره برداری کردند و یکی از آنان که جوان تر بود، ماموریت یافت که بعنوان داوطلب تحصیل در خارج از کشور با «یداله» تماس برقرار کند. این مامور بطور ناشناس در رستوران «لاسوگاس» با یداله ملاقات کرد و پس از یک مذاکره طولانی ۵ هزار تومانی را که در صورتجلسه قید شده بود، در اختیار یداله گذاشت.

در همین هنگام ماموران که شاهد ماجرا بودند، سررسیدند و یداله را با پولهای شماره برداری شده که در جیب گذاشته بود، دستگیر کردند.

سخنگوی سازمان سنجش در پی این رویدادها اعلام کرد که «یداله بهار» به کمک گروهی افراد سودجو از جوانان اخاذی و برای کمک به آنها در امتحانات اعزام دانشجو و اخذ پذیرش از دانشگاههای خارجی نیز سوء استفاده هایی داشته است.

«یداله بهار» پس از دستگیری تحت بازجویی قرار گرفت و چهار تن از همدستان خود را معرفی کرد و گفت که با استفاده از روش های کهنه و با بهانه آشنایی با چگونگی سئوالها و اعمال نفوذ در دانشگاههای خارجی برای اخذ پذیرش به جوانان وعده های دروغین میداده است.

او که تا پیش از سال جدید کارشناس سازمان امور دانشجویان بود، در اواخر سال گذشته، به سمت معاون دفتر امور حقوقی و پارلمانی وزارت علوم منصوب شده بود.

در زمینه سوء استفاده یداله بهار ابتدا پرونده‌ای در کلانتری ۵ تهران تشکیل شد و به دادسرا رفت. بازپرس دادسرای تهران، پس از مطالعه و بررسی های اولیه پرونده را بار دیگر همراه متهم در اختیار ماموران کلانتری قرار داد تا تحقیق شود چند نفر دیگر با وی همدست بوده اند و تاکنون از چه کسانی اخاذی کرده اند.

پلاک تاکسی ۳۰ هزار تومان شد

★ درآمد تاکسیها در ایام نوروزی تا ۵۰۰ تومان در روز رسید

★ تعدادی دلیجان به کمک حمل مسافر تهران می‌آید

بدنبال تغییر نرخ تاکسیرانی در تهران ارزش پلاک تاکسی در بازار آزاد ۳۰ هزار تومان افزایش یافت. قبلا به علت نارضایتی تاکسیرانان از نرخ حمل مسافر ارزش پلاک تاکسی در بازار آزاد به ۵ هزار تومان رسیده بود.

براساس یک گزارش همچنین نارضایتی تاکسیرانان از نرخ های قبلی باعث شده بود تا ۶ هزار دستگاه تاکسی برای فروش در بازار آزاد در بنگاههای معاملاتی تاکسی و توقفگاهها بلافاصله بمانند.

افزایش نرخ جداگانه تاکسی برای مسافران و اینکه هر مسافر حتی اگر با اقوام خودسوار تاکسی شود نرخ جداگانه از آنها دریافت می‌شود. علاوه براین که مشکل مسافران چند نفری را حل کرد باعث شده است تا از توقف مکرر تاکسی‌ها برای گرفتن مسافر تکی در خیابانها کاسته شود و همین مسئله به بهبود ترافیک پایتخت نیز کمک موثری کرده است.

افزایش درآمد

بررسی نشان داده است که درآمد برخی از تاکسیرانان تهران درایام عید روزانه تا ۵۰۰ تومان بالغ شد و همین افزایش درآمد تاکسیرانان باعث شده است که دارندگان تاکسی از فروش وسیله نقلیه خود دربازار آزاد منصرف شوند و تاکسی های متوقف شده دربارکینگها و بنگاههای معاملات تاکسی نیز بکار حمل مسافر مشغول شوند، اینک درتهران حدود ۱۶ هزار تاکسی نارنجی، تاکسی سرویس و تاکسی تلفنی به کار حمل مسافر مشغولند که به گفته کارشناس هنوز این تعداد وسیله نقلیه عمومی باتوجه به کندی کار اتوبوسهای شرکت واحدبرای تامین نیاز حمل و نقل عمومی مردم کافی نیست.

به این لحاظ شرکت تعاونی تاکسیرانی که اخیرا توانسته است گام‌های مثبتی در امور حمل ونقل عمومی مردم تهران بردارد در نظر دارد که با افزایش تعداد تاکسی های تلفنی، دلیجانهای شهری و تاکسی های سرویس هرچه بیشتر به امور تاکسیرانی تهران سروسامان بدهد.

گروه گزارش روزنامه اطلاعات نیز گزارشی درباره تاکسی تهیه کرده است که در صفحه ۵ بنظر شما میرسد.

۴ جوان افغانی بادوچرخه بتهران آمدند

دوچرخه سواران افغانی، همراه راهنمایان ایرانی خود باخبرنگار اطلاعات به گفتگو پرداختند.

چهار پیشاهنگ افغانی به قصد دیدار از ایران به وسیله دوچرخه ۲۱۰۰ کیلو مترفاصله بین کابل تاتهران را ۱۲ روزه پیمودند وبه تهران رسیدند.

این چهار نفر عبدالله سیار ۲۴ ساله، محمدقاسم فقیه ۳۶ ساله، حبیب‌الرحمن افغانودوست ۲۶ ساله ومحمد امان فرهادی ۲۸ ساله هستند که همگی دیپلمه می باشند و قصد دارند پس از اقامت دوروزه در تهران وبازدید از موزه ها وماکن جالب وديدنی به شهرستانهای اصفهان و شیراز مسافرت کنند.

راهنمائی چهارپیشاهنگ نامبرده را درتهران سعید ابوطالبی سپاهی ترویج وآبادانی و امیر معزی دانشجوی رشته حقوق دانشگاه تهران به عهده دارند.

این عده اولین گروه پیشاهنگ افغانی هستند که بادوچرخه به کشورهای دیگر سفر می‌کنند و در گفتگوئی به خبرنگار ما اظهار داشتند که پس از مسافرت با دوچرخه به اصفهان و شیراز بلافاصله باهمین وسیله به هندوپاکستان نیز مسافرت خواهند کرد.

بسکتبال و فوتبال دانشگاهها

ادارهکل تربیت بدنی وزارت علوم وآموزش عالی در پی اعلام برنامه مسابقات والیبال دانشگاه ها، برنامه دیدارهای بسکتبال وفوتبال رانیز اطلاع داد.

این بازیها درسه رشته والیبال – بسکتبال وفوتبال از چهارشنبه ۲۴ فروردینماه آغاز میگردد.

برنامه بازیها باین صورت است.

بسکتبال

چهارشنبه ۲۴ فروردین

● ۹ صبح: مدرسه عالی پارس با دانشگاه صنعتی آریامهر. ● ۱۰ صبح: دانشگاه آذرآبادگان بامدرسه عالی علوم اقتصادی و اجتماعی بابلسر. ● ۱۱ صبح: دانشگاه تهران با دانشگاه ملی ایران. ● ۱۲: مدرسه عالی بازرگانی با مدرسه عالی علوم اداری و قضائی قم. ● ۱۳: دانشگاه رازی با دانشکده علم و صنعت ایران. ● ۱۴: دانشکده هنرهای دراماتیک با مدرسه عالی علوم کاشان. ● ۱۵: دانشکده تو انبخشی با موسسه عالی آموزش ارتباطات پست و تلگراف.

پنجشنبه ۲۵ فروردین

● ۹ صبح: دانشگاه صنعتی آریامهر با مدرسه عالی علوم اقتصادی و اجتماعی بابلسر. ● ۱۰ صبح: دانشگاه آذرآبادگان بامدرسه عالی پارس. ● ۱۱ صبح دانشگاه تهران با دانشگاه تربیت معلم. ● ۱۲: دانشگاه رازی بامدرسه عالی بازرگانی. ● ۱۴: دانشکده علم وصنعت ایران با مدرسه عالی علوم اداری و قضائی قم. ● ۱۵: موسسه عالی علوم بانکی با دانشگاه تربیت معلم. (دختران) ● ۱۶: مدرسه عالی علوم کاشان با دانشکده علوم ارتباطات واجتماعی. ● ۱۷: دانشگاه تهران با دانشگاه ملی ایران. (دختران).

جمعه ۲۶ فروردین

● ۹ صبح: دانشگاه آذرآبادگان با دانشگاه صنعتی آریامهر. ● ۱۰ صبح: مدرسه عالی پارس با مدرسه عالی علوم اقتصادی و اجتماعی بابلسر. ● ۱۱: دانشگاه رازی با مدرسه عالی علوم اداری و قضائی قم. ● ۱۲: مدرسه عالی علوم کاشان با موسسه آموزش عالی آمار. ● ۱۳: دانشگاه ملی ایران با دانشگاه تربیت معلم. ● ۱۴: مدرسه عالی ادبیات وزبان های خارجی با دانشکده حسابداری وعلوم مالی شرکت ملی نفت ایران با مدرسه عالی ریاضیات و مدیریت کرج.

فوتبال

چهارشنبه ۲۴ فروردین

● ۸٫۳۰ صبح: دانشکده کشاورزی رضائیه با دانشکده نقشه برداری: ● ۱۰ صبح: مدرسه عالی مدیریت شمال با دانشکده نفت آبادان. ● ۱۱٫۳۰: دانشسرایعالی فنی تربیت دبیر بابل باموسسه عالی تکنیکوم نفیسی. ● ۱۳: مدرسه عالی ادبیات و زبان های خارجی با دانشگاه کرمان.

پنجشنبه ۲۵ فروردین

● ۸٫۳۰ صبح: مدرسه عالی ریاضیات و مدیریت کرج با دانشکده علوم تغذیه و شیمی. ● ۱۰ صبح: مدرسه عالی علوم کاشان بادانشکده علوم ارتباطات و اجتماعی. ● ۱۱٫۳۰: دانشسرایعالی فنی تربیت دبیر بابل با دانشکده علوم سیاسی و اجتماعی. ● ۱۳: دانشکده کشاورزی رضائیه با دانشکده هنرهای تزئینی. ● ۱۴٫۳۰: دانشگاه کرمان با دانشکده علم و صنعت ایران.

جمعه ۲۶ فروردین

● ۸٫۳۰ صبح: دانشکده نفت بادان با آموزشگاه عالی خدمات اجتماعی. ● ۱۰ صبح: مدرسه عالی مدیریت شمال با موسسه آموزش عالی ارتباطات پست و تلگراف. ● ۱۱٫۳۰: دانشکده حسابداری شرکت نفت با مدرسه عالی علوم کاشان. ● ۱۳: موسسه عالی تکنیکوم نفیسی با مدرسه عالی ریاضیات و مدیریت کرج.

اطلاعیه اداره راهنمائی و رانندگی تهران

پیرو اطلاعیه های قبلی در مورد مراجعه دارندگان – تاکسی – تاکسی تلفنی و تاکسی های ویژه کرج – شهرری – دماوند – ورامین و وانت بارهای شماره کرایه سری های تهران – تهران الف – تهران دال بمنظور دریافت کوپن سالانه مابه‌التفاوت بهای بنزین از مناطق ۱۱ گانه راهنمائی و رانندگی چون عده‌ای تاکنون موفق به مراجعه و دریافت کوپن های مزبور نگردیده‌اند بمنظور کمک به این گونه اشخاص مدت دریافت کوپن تا آخر فروردین تمدید ومناطق ۱۱ گانه راهنمائی با توجه به شماره هائی که برای هر منطقه مشخص گردیده صبحها از ساعت ۸ الی ۱۳ و بعدازظهرها از ساعت ۱۶ تا ۱۸ آماده تحویل کوپن می‌باشند.

انتظار دارد مالکین وسائط نقلیه یاد شده از آخرین فرصت و مهلت که به منظور رفاه و مساعدت به آنان داده‌شده و دیگر تمدید نخواهد شد استفاده نموده و کوپن مربوطه را دریافت نمایند.

دنیای ورزش روزهای شنبه منتشر میشود

فوتبال جام پنجم تخت جمشید – روز پنجم

پاس – ملوان: زیباترین جدال روز در میدانی گل آلود!

برسر گل میناسیان، احمدپور و پیشگاه‌هادیان بهمیغرندناوران (۵)، کاپیتن ملوان که برجاخشکش زده به شادی میناسیان مینگرد. دراین میان معلوم نیست که محمد صادقی، ملی‌پوش پاس چراغمگین است؟!

دیدار های پنجشنبه‌ی تهران را باران سیل آسای شب پیش تعطیل کرد و در تبریز که تراکتورسازان میزبان تاج بودند باز هوای منقلب و زمین گل آلود مانع از انجام این دیدار گردید. با این وجود هیچیک از این تیمها از تعطیل مسابقه‌ها دلخور نیستند و این باران رحمت را یاور خود دانستند.

در تهران هم دوبازی انجام نشد، اگر بگوئیم از این ستون به آن ستون فرج است، پرسپولیس و بانک ملی بیشتر از هماو صنعت نفت از این رحمت بهاری سپاسگزارند، پرسپولیسی‌ها کهپس ازشکست در آبادان وضع روحی خوبی نداشتند و بار این شکست آنها را می‌آزرد تاخیر برای روبرو شدن با حریف روز پنجم شاید بسودشان باشد، بویژه که ذوالفقار نسب، بهترین مدافع این تیم کم و بیش به آمادگی دلخواه نزدیک شده و بعید نیست که روز یکشنبه (فردا) بمیدان بیاید.

پرسپولیس که در پی یک ترکیب دلخواه و آمادگی بدنی بوقت بیشتری نیاز دارد، کمو بیش این تعطیلی ناهنگام را بفال نیک گرفته است.

برای بانکی‌ها قضیه فرق نمی‌کند، رضا رجبی و گرم سوری یک مدافع خوب و یک مهاجم پرتلاش آنها این هفته با تیم جوانان بمیدان حریفان آسیایی خود میروند و بانک نمیتواند از وجود آنها سود ببرد، بانکی ها دعا میکنند که روز دوشنبه هم باران ببارد، آنوقت سپاهانی قرتر از اینهم خواهند بود.

نفتی‌ها نیز از اینکه درهوای بارانی و زمین گل آلود باهما روبرو نشدند ناراضی نیستند. آنها که از گرمای جنوب می‌آیند بیقین در این شرایط بد امتیازاتی را بسود هاازدست میدادند. شاید تا روز یکشنبه برای آنها نیزفرجی پیش‌بیاید.

شهبازیها یک امتیازبه راه‌آهن دادند، گرچه غیبت غلامحسین مظلومی و علی حیدری (ملی پوش جوانان) خیلی به زیان شهبازیها شد و آنها را از امید به پیروزی تا حدی دور کرد، اما آنچه راه‌آهن از عهده‌اش برآمدکاری بود که تابحال هیچک از حریفان پیشین شهباز در این فصل نکرده بودند.

راه‌آهن میدانست که شهباز از جناح چپ میتازد و از این سو است که بمقصود میرسد. حضور قاسمپور و عادلخانی در این جناح به شهباز این نیرورا میدهدکه هرچه‌میتواند از این جبهه برحریفان خود بتازد و تاکنون نیز هرچه بدست آورده، بیشتر نتیجه‌ی نفوذها، شوتها و تکنیک‌خوب بازیکنانی است‌که در این‌سمت دارد.

اما راه‌آهن راه شهباز را بسته بود. طبیبی، کاپیتن راه‌آهن بی‌آنکه نفوذ کند در اندیشه مهار عادلخانی بود. حسین حسینی، هافبک‌جوان و پرتلاش و موفق این‌دیدار پا بپای قاسمپور میدوید. علاوه براین دو محمد نعیما، مدافعی که در این روز به گوش راست آمده بود، ماموریت داشت که به کمک حسینی و طبیبی بیاید و با این عقب نشینی بود که‌همه‌ی نیروی شهباز فلج شد. نه قاسمپور مثل گذشته جولان داد و موقع‌ساز شد و نه عادلخانی آن شوتهای سرکش و شمربارش را روانه دروازه راه‌آهن کرد.

یک چیز مسلم بنظر می‌رسید، راه‌آهن بیشتر بفکراین بود که نبازد و امتیازی به شهباز ندهد. کونوف تیمش را با شناختی که از شهبازداشت و با توجه به مشخصات بازیکنان حریف بمیدان‌فرستاده بود. درست که راه‌آهن شیوه دفاعی مطلق را نپذیرفت و حتی گهگاه با ضد حمله هایی، بویژه از جناح چپ، که‌می‌اندیشید ضعف خط دفاع آشکارتر است شهباز را می‌آزرد، اما هرچه بود، نخست از پا انداختن شهباز، سپس پیدا کردن راهی برای‌پیروزی‌احتمالی بود.

زیباترین بازی

پاسی‌ها از این میترسیدند که ملوانان با توجه به شرایط زمین گل‌آلود نتیجه را بسود خود تمام کنند. این یک پیش‌انگاری همگانی بود که پاس، پس از آن باران سیل‌آسانمی‌تواند در حد قدرت نهایی خود ظاهر شود و این بسودملوانان خواهد بود که کم و بیش در شهر خود با چنین شرایطی تمرین کافی داشته است.

پاس با توجه به این مسئله محکم و مصمم به جنگ ملوان و زمین گل‌آلود رفت و با اتکاء به قدرت بدنی خود وخط دفاعی که تابحال گل نخورده بود با ملوانان روبرو شد.

برای پاس مشکل بزرگ خط میانی بود. جایی که شاهرخی کاپیتن این تیم هنوز از رنج کشیدگی عضله ناراحت بود و پیوند او با صحابه و مهدی مناجاتی یک کمربندمحکم و ایده‌آل رابوجود نمی‌آورد.

زیبایی دیدار پاس و ملوانان از این رو بود که خط دفاع هردو تیم گاشتباه بودند و بارها حوادث بازی را در کناردروازه خود تغییر دادند اما مهاجمان در چنین روزی و در برابر چنین مدافعان گاشتباهی چهار بار دروازه‌ها را فرو ریختند. گویی هیچ اتفاق و حادثه‌یی بی‌حساب ونقشه‌ی قبلی گل‌ساز نبوده‌اند.

ذوب‌آهن یکبار دیگر خلاف عادت رفتار کرد. درعمر دوتیم سپاهان و ذوب آهن، کمتر دیده شده که یکی از دو تیم برنده از میدان یکدیگر بیرون آمده باشند. این یک عادت برای هردو تیم وبرای همه‌ی تماشاگران اصفهانی‌شده بود. اما این‌بار ازبخت بدرایکوف، شاگردان لیادین موفق شدند دوبار دروازه سپاهان را بگشایند وسپاهان را تا مکان چهاردهم فرو اندازند. ذوب آهن با این دوامتیاز تا آنجا که توانست خود را از بند سپاهان جدا کرد و به سکوهای بالاتر جست. گرچه دیدار های عقب افتاده امکان داد که این تیم، اگر دروغین هم شده خودرا درمکان ششم ببیند.

هردو تیم ذوب‌آهن و سپاهان چند بازیکن خودرا دراختیار نداشتند. ذوب آهن بدون ندیمیان، بابایی، شیرزادی، دادفرنیا، و عبدالعلی چنگیز تقریبا نیمی از قدرتش را در اختیار نداشت، اما سپاهان‌هم بی‌دردسرنبود، درحالیکه‌مودت، فرامرز امیدوار و سیاوش حیدری بهترین یارانش غایب بودند، رحیمی ویزدخواستی هم بدون تمرین میان هفته، در این بازی ظاهر شده بودند و این در نزول کیفی بازی‌گروهی سپاهان تاثیر بسزائی‌داشت.

جنجال داوری

در اهواز جنجال داوری، اولین زنگ خطر برای‌جام‌پنجم بود. در آنجا دارایی میرفت تا نیرو را به یک شکست غیر قابل تحمل وادار کند. دارایی که در اهواز کاملا درشرائط خوبی بسر می‌برد گل‌اول را زد و دو سه دقیقه بپایان‌بازی میرفت تا بازهم دروازه نیرو را فرو بریزد که خطای‌مدافع نیرو، علنا و آشکارا اورادر محوطه جریمه بزمین غلتانید. این یک خطای مسلم و یک پنالتی محرز بود که بهلولی از آن بسادگی درگذشت و از قضا لحظاتی پس از این‌ماجرا بود که توپ بمحوطه‌پنالتی دارایی رسیدوبرخورد مدافع دارایی ومهاجم نیرو (مشتری و نوری خدایاری)، با آنکه طبیعی بنظر میرسید باسوت داور متوقف شد و یک‌پنالتی بسود نیرو گرفته شد. این پنالتی بود که نتیجه‌را مساوی کرد.

اعتراض و جنجال تنها بدلیل پنالتی نادرست، نبود. پیش‌از این بارها در موقعیت ها، آقسايد، کمک داوران اشتباه کرده بودند و در این مورد نیز که نوری خدایاری‌درآقساید بسر می‌برد و پرچم کمک‌داور بالا رفت، بهلولی بدان بی اعتنا ماند. کلام آخر اینکه تیم اهوازی و تیم تهرانی هردو به داوری این مسابقه‌اعتراض داشتند.

ماشین‌سازی در شیراز به مساوی دست یافت، با آنکه هردو تیم کمتراز انتظاربودند، ماشین سازان بیشتر قابل‌انتقاد بودند.

نتایج روز پنجم

ذوب آهن ۲ – سپاهان صفر

جمعه ۱۹ فروردین، ورزشگاه باغ همایون (جام‌پنجم تخت‌جمشید – بازی رفت).

ذوب‌آهن ۲ (مهدی ویسی دقایق ۶۵ و ۸۹) – سپاهان صفر، داوری خوب محسن زمانی، کمک داوران مرتضی رحمانیان و محسن رعیت، تماشاگر ۱۰ هزار نفر، درآمد ۶۰ هزار تومان، بازیکن اخطار گرفته علیرضا رحیمی از سپاهان.

ارزش بازی: ●●●

برق صفر – ماشین‌سازی صفر

جمعه ۱۹ فروردین، ورزشگاه تاجگذاری شیراز (جام پنجم تخت جمشید – بازی رفت) برق صفر – ماشین سازی صفر، داوری متوسط جمشید اخباری، کمک داوران غلام شکرخدائی و ایرج شریف زاده، تماشاگر ۸ هزار نفر، درآمد ۳۷ هزار تومان، هوا و زمین خوب، بازیکنان اخطار گرفته حسین مکرمی از برق و احدشریانی از ماشین سازی.

ارزش بازی: ★★

شهباز صفر – راه‌آهن صفر

جمعه ۱۹ فروردین ۲۵۳۶، ورزشگاه امجدیه (جام پنجم تخت جمشید – بازی رفت). شهباز صفر – راه‌آهن صفر، داوری خوب محمد صالحی، کمک داوران رضوی و هادی دزفولی، تماشاگر حدود ۲۰ هزار نفر، زمین لغزنده، هوا بارانی و سرد.

ارزش بازی: ●●●

پاس ۲ – ملوان ۲

جمعه ۱۹ فروردین ماه ۲۵۳۶ – استادیوم امجدیه (فوتبال جام پنجم تخت جمشید – روز پنجم).

پاس تهران ۲ (دقایق ۱۴: حبیب شریفی، ۳۴: مائیس میناسیان)

ملوان بندرپهلوی ۲ (۲۷: غفور جهانی، ۵۱ عزیز اسپندار).

داوری خوب جعفر نامدار. کمک داوران: هروس باغومیان، مصطفی ممیز. تماشاگر حدود ۲۰۰۰۰ تن، هوا ابری و نسبتا سرد: زمین گل‌آلود.

ارزش بازی: ★★★★

نیرو ۱ – دارائی ۱

جمعه ۱۹ فروردین، ورزشگاه ولیعهد اهواز (جام پنجم تخت جمشید – بازی‌رفت) نیرو ۱ (غلام شیدائی دقیقه ۹۰ و از روی نقطه پنالتی) – دارائی ۱ (حسین فداکاردقیقه ۲۱)، داوری ضعیف بهمن بهلولی، کمک داوران رضا غیاثی و اصغر صدرالاشراف، هوا آفتابی، زمین چمن، تماشاگر ۸ هزار نفر، بازیکن اخطار گرفته حسین‌عبداللهی وحمید مشتری از دارائی، درآمد مسابقه ۴۲۴۸۵ تومان.

ارزش بازی: ★★

برنامه این هفته

یکشنبه ۲۱ فروردین:

هما – صنعت نفت (۴ بعدازظهر – امجدیه)

پرسپولیس – بانکملی (۶ بعدازظهر – امجدیه)

دوشنبه ۲۲ فروردین:

تاج – منتخب ارامنه: دیدار خداحافظی کاروحق‌وردیان (۵ بعدازظهر – امجدیه)

پنجشنبه ۲۵ فروردین:

تاج – ماشین‌سازی (۵ بعدازظهر – امجدیه)

شهباز – پاس (۷ بعدازظهر – امجدیه)

جمعه ۲۶ فروردین:

آغاز نوزدهمین دوره مسابقه‌های فوتبال جوانان آسیا (۳ بعدازظهر – ورزشگاه آریامهر)

ذوب‌آهن – بانک‌ملی (۵ بعدازظهر – اصفهان)

صنعت نفت – برق (۵ بعدازظهر – آبادان)

ملوان – دارائی (۵ بعدازظهر – آبادان)

نیرو – تراکتورسازی (۵ بعدازظهر – اهواز)

شنبه ۲۷ فروردین:

راه‌آهن – سپاهان (۵ بعدازظهر – امجدیه)

پرسپولیس – هما (۷ بعدازظهر – امجدیه).

فوتبال انگلستان

دیروز سه دیدار از سری مسابقات فوتبال جام قهرمانی باشگاههای انگلستان برگزار گردید که منچسترسیتی تنها سیمای پیروز رانشان داد و دو مسابقه‌دیگر بانتیجه مساوی به آخر رسیدند.

منچسترسیتی ۲–۱ لیدزیونایتد راشکست داد، درحالیکه‌وستهام ۲–۲ بابیرمنگام مساوی شد و نیوکاسل هم باساندرلند ۲–۲ کرد.

فوتبال جام ولیعهد

پرسپولیس گرگان به پاس کرمانشاه باخت!

بسکتبال جام والاحضرت ولیعهد دومین هفته جدالهای برگشت خود را تنهابادو دیدار پشت سرگذارد، که کرمانشاه و اصفهان میزبان دو بازی بودند.

و حادثه جالب در این میان در کرمانشاه‌رخ‌داد که‌پرسپولیس گرگان نایب قهرمان مسابقات دور پیش در بیکار با پاس کرمانشاه شکست خورد!.

گرگانیها در شرایطی این بازی را بمیزبان‌باختند که‌وقت اول ۲۹–۳۷ پیش بودند ولی هنگامیکه سوت پایان طنین گرفت پیروزی ۶۱–۶۶ مال‌پاس کرمانشاه بود.

در پایان مسابقه پرسپولیس گرگان نسبت به یکی‌از بازیکنان حریف‌معترض بود، و این‌اعتراض نسبت به غلامرضا قنبری درتیم کرمانشاه بود که پرسپولیس گرگان معتقد است این بازیکن، قبلا در یکی از تیم های تهرانی بازی کرده و نمی‌توانست در تیم پاس کرمانشاه حاضر شود فرستاده فدراسیون بسکتبال به کرمانشاه در این باره گفت نسبت به این موضوع بعدا در تهران رسیدگی می‌شود و در صورت صحت گفته مربی گرگان، تیم پاس‌کرمانشاه‌بازنده اعلام خواهد شد.

در اصفهان، ذوب‌آهن رنگ شکست رامقابل‌پاس تهران‌دید، بازی‌ایندو حریف چندان‌دلچسب برای‌تماشاگرانش‌نبود و بالاخره پس از تساوی ۴۳–۴۳ در وقت اول، پاس بازی را ۷۶–۸۸ برد ضمن اینکه اصفهانیها سخت به قضاوت معترض بودند.

بازیکنان تیمها

پاس کرمانشاه

شاهپور درویشی، حسین عصری، محسن نفتچی، مهدی آجیل‌چی، خسرو صیادی، اصغر فوادی، اکبرفوادی، امان‌اله امانی، غلامرضا قنبری، حسین صامت، همایون‌کیهانی، مسعود فتوت، حسین معتضدی و شاهرخ درویشی.

مربی: اصغر عصری

پرسپولیس گرگان

سیدجلال آل‌عقیل، قاسم‌محسنی، علیرضا بداغی، قاسم راشدی، رضانوری، حمیدرضا منصوریان حسن طیبی، رحمت‌اله شاهانی، ستایش نگهبان، پناه‌بر، غلامعلی مقدم، اسفندیار نگهبان، عبدالرسول مصدق و محمد کاویانی.

پاس تهران

جمشید قاسمی، پرویزفدایی، بیژن دادخواه، نادر کاشانی، مجتبی‌ثابت، عباس حیدری، طباطبایی.

مربی سعید خلخالی.

ذوب آهن اصفهان

جمشید نکویی، حسین‌پرتو، رحیم اسفندیاری، محمدمقیم، حمید نوروزی، علی‌رضاصابریان، خسرو عباس‌زاده، محسن هاشمی زاده، مربی اسداله شب انگیز.

وزنه برداری

تیم ملی برای سفر بغداد انتخاب شد

روز گذشته در پی یك نمایش رکورد گیری تیم ملی وزنه برداری ایران سیمای خود برای شرکت در مسابقات قهرمانی آسیا راشناخت. جالب‌ترین مرحله این برنامه رقابت نصرالله دهنوی و مصطفی پاکیزه جم در دسته سبك وزن بود که بالاخره دهنوی با ۲٫۵ کیلو برتری رقیبش را پشت سرنهاد ضمن اینکه هردو برای تیم ملی انتخاب شدند.

بهرحال چهره تیم ملی ایران باین شکل معرفی شده است

● مگس وزن: محمدنصیری

● خروس وزن: فیض‌الله ناصری

● پروزن: داود ملکی.

● سبك وزن: نصرالله دهنوی، مصطفی پاکیزه جم.

● میان وزن: مهدی عطار اشرفی.

● نیم سنگین: محمد رضا آیینی.

● میان سنگین: ابراهیم پور دژم.

● سنگین وزن: علی‌والی.

● فوق‌سنگین: هوشنك کارگر نژاد.

مسابقات قهرمانی آسیا ۱۱ اردیبهشت در بغداد پایتخت عراق آغاز میشود ضمن‌اینکه تیم ایران ۸ اردیبهشت راهی سفر میشود.

والیبال

والیبال نیروهای مسلح

از شنبه ۲۷ فروردین مسابقات والیبال سالیانه نیروهای مسلح شاهنشاهی در تهران آغاز می گردد.

دراین دیدار ها شش تیم شرکت دارند که نخستین مسابقه را ساعت ۹ صبح شنبه تیمهای نیروی زمینی و شهربانی آغاز میکنند و پس از آن صنایع نظامی با گارد شاهنشاهی بازی دارند.

ضمنا درگیرو دار این مسابقه‌ها نفرات برتر برای تیم منتخب نیروهای مسلح برگزیده خواهند شد که قرار است این تیم پس از گذراندن یک دوره تمرینی و آمادگی، جهت انجام دیدارهائی دوستانه راهی عربستان گردد و پس از آن درخرداد ماه برای شرکت در مسابقات قهرمانی ارتشهای جهان به ایتالیا برود.

تاریخ سفر به عربستان قرار است اردیبهشت ماه باشد.

درخیابان نواب تهران

۴ کودک زیر آوار کشته شدند

خانه‌ای در خیابان نواب فرو ریخت و چهار کودک ۶ تا ۱۳ ساله زیر خروارها خاک و آجر، جان سپردند.

حادثه نیمه شب (دیشب)اتفاق افتاد و هنگامیکه اعضای یک خانواده در خواب بودند خانه روی سرشان فرو ریخت.

ماموران گروه امداد آتش نشانی پس از تلاش بسیاراجساد کشته شدگان را از زیر آوارخارج کردند.

ماموران کلانتری۱۱ حادثه را به‌دادسراو پزشکی قانونی اطلاع دادند و کشته شدگان را بشرح زیر اعلام کردند:

مینا ـ ۱۳ ساله ـ منیژه ـ ۱۲ ساله ـ امیر ـ ۸ ساله و مژگان ـ۶ ساله ـ کشته شدگان فرزندان خانواده « حاجی محمدی» بودند. دراین حادثه به مادر و پدربچه ها آسیبی نرسید.

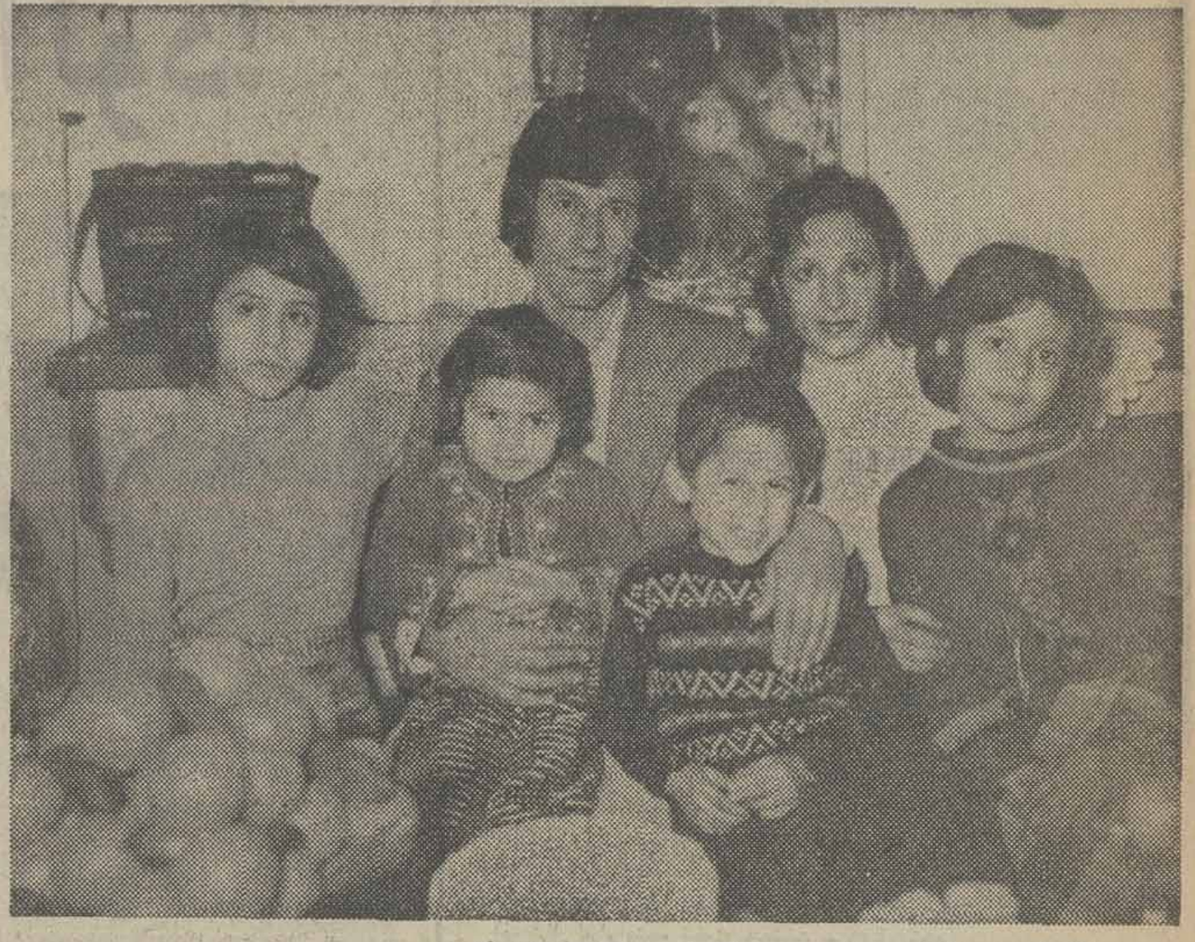

بچه‌هائی که در آوار دیشب خیابان نواب کشته شدند در کنار پدر و مادرشان دیـده میشوند .

سرراه‌خبرنگاران‌حوادث

آنچه که در این صفحه می‌خوانیدتمامی آن حوادثی‌نیست که خبرنگاران ما ، برای شما تهیه می‌کنند. در جریان قتل‌ها ، سرقتها و وقایع تلخی که سرراه خبرنگاران حوادث قراردارد، اغلب آنها هر روز با وقایع‌جالبی نیز روبرو می‌شوند که جابجا، از این پس در این ستون خواهید خواند:

منقل و وافور علیه صاحبخانه !

★ سرراه محمدویژگان

یک زن و یک مرد ، یک سری وسایل کامل تریاک کشی را بعنوان مدرک علیه صاحبخانه‌شان به کلانتری۹ بردند و از دست صاحبخانه شکایت کردند.

ماجرا دیروز اتفاق افتاد . این زن و مرددر شکوائیه‌ای که تسلیم کلانتری کرده‌اند ، مدعی شده‌اندکه صاحبخانه‌شان با علم‌کردن‌بساط‌تریاک‌کشی باعث‌مزاحمت آنها می‌شود. بر اساس شکایت این زن و مرد ،پرونده‌ای در کلانتری تشکیل شد و به دادسرا رفت تا دادسرا در مورد صاحبخانه تصمیم بگیرد.

زن و مرد در فرصتی دوراز چشم صاحبخانه،بساط تریاک کشی را بچنگ آورده بودند !

قاچاقچی پهلوی‌های طلای تقلبی بازداشت شد

در پی کشف مقدار زیادی سکه های پهلوی طلای تقلبی که تفاوتهای فاحشی با سکه های اصلی دارد ، در بازار تهران ، ماموران شعبه چهار اداره آگاهی،مردی بنام‌منوچهر امامی‌فر را بعنوان قاچاقچی این قبیل سکه‌ها تحت تعقیب قرار دادند .

« منوچهر » روز ۲۶اسفند ماه گذشته هنگامی که بامقدار زیادی از سکه های تقلبی از کویت در فرودگاه مهرآباد پیاده شد ، به دام افتاد و حدود ۲۲ و نیم کیلو سکه‌های پهلوی ، نیم پهلوی و ربع پهلوی طلا را که دراثاث‌خود مخفی کرده بود ، از وی بدست آمد .

خراشهای سینه‌و گردن متهم به‌قتل را بدام افکند!

متهم به قتل برای اغفال مـاموران

تحقیق پشت چك نوشته بود ۲۵ نفر را کشته است

فرهادنفر (مقتول)

صادق تهیدست (متهم به‌قتل)

کرج ـ خبرنگار اطلاعات :

«صادق تهیدست» متهم بقتل «فرهادنفر» در اداره آگاهی کرج از چگونگی قتل «فرهاد نفر»پرده برداشت و انگیزه قتل را برای ماموران شرح داد. وی دربیان چگونگی قتل «فرهاد» گفت :

من قبلا هم یکبار ، به‌اتهام‌قتل پسر عمه‌مادرم درسال ۵۳بازداشت شده ولی با سپردن قرار آزاد گردیده بودم .

متهم افزود : روز پنجشنبه یازدهم فروردینماه جاری در خیابان تهران به «فرهادنفر» کهبا یکدیگر سوابق دوستی و آشنائی داشتیم برخوردم و از آنجا با هم به «جوقین» رفتیم ، همان‌شب ساعت ۷ بعداز ظهر موتوسیکلت نانوائی بنام «نادعلی تهیدست»را دزدیدیم و دونفری برای‌استعمال هروئین سوار موتور شده به طرف علیشاه عوض رفتیم ، او هروئین استعمال کرد و من دو سیگار محتوی حشیش کشیدیم هر دو منگ شده بودیم ، ازآنجا بازهم سوار موتور شده به جوقین برگشتیم ، خواستم او را بجای خلوتی برده باشم ازآنجا باهم به ،در آلونک مخروبه‌ایکه در باغ شخصی بنام «محمود» وجود دارد رفتیم صادق تهیدست در دنباله اعترافات‌خود پیرامون چگونگی قتل «فرهاد» افزود :

در آلونک بعلت سرد بودن هوا آتش روشن کردیم و من قصد تجاوز به «فرهاد» به سرم زد ولی او مقاومت کرد منهم که درآن لحظه چیزی نمی‌فهمیدم‌اول بایک چاقو ضربه‌ای به سینه او زدم ، خم شد و ضربه دیگری بهران او وارد کردمو چندضربه دیگر نیز به پشت او زدم کمبر زمین افتاد ، بعد او را اززمین بلند کردم و به دیوار آلونک تکیه دادم ، چون پیش خودم فکر کردم که او نباید شناخته شود ، بدین جهت بیرون رفتم واز باك موتوسیکلت کمی‌بنزین آوردم ولی دیدم «فرهاد» هنوز زنده است فورا گلوی او را با وجود کندی چاقو بریدم‌و مقداری بنزین به سرو و روی او ریختم واو را آتش زدم .

آنگاه مدتی منتظر شدم تاوقتی که فرهاد خوب درمیان شعله‌های آتش سوخت و بعد سوارموتور شدم و به تهران بازگشتم . ولی درراه تهران ماموران ژاندارمری جوقین مرا بـه علت نداشتن گواهینامه رانندگی موتوسیکلت بازداشت کردند ، ولی به قید ضمانت آزاد شدم .

اما هنگامیکه برای دیدن پدرم به «جوقین» برگشته بودم این بار مـامـوران مـرا بجرم سرقت موتوسیکلت دستگیر کردند و به بازپرسی بردند . در بازپـرسی آقای ارباب شیرانی بازپرس‌شعبه دوم دادسرای کرج به خـراش هایی که در سینه و گردن من دیده می‌شد، ظنین شد و برای تحقیق بیشتر به اداره آگاهی‌کرج فرستاد که گرفتار شدم .

متهم‌بقتل «فرهادنفر» در مورد جمله‌ای در زمینه قتل ۲۵ نفر که در پشت یک فقره چک نـوشته شده و در کنار جسد «فرهاد» بدست آمده بود گفت :

برای ردگم کردن ماموران‌پشت چک فرهاد نوشتم : «من تاکنون ۲۵ نفر را کشته‌ام» تاماموران‌فکر کنند قتل،کار یک قاتل‌حرفه‌ایست ومرا پیدا نکنند .

تحقیقات از «صادق تهیدست» هنوز ادامه دارد .

تریلر۱۸چرخ در آشپزخانه!

تریلر ۴۵۴۵۶ تهران ـج ساعت ۵ و نیم روز ۵شنبه‌گذشته (پریروز) در حالیکه بسرعت از خیابان سپه‌غربی می‌گذشت،از مسیر خود منحرف شد و پس از گذشتن‌از جدول حاشیه‌خیابان از پیاده رو نیز گذشت و در آشپزخانه یکی از خانه‌هایخیابان سپه‌غربی متوقف شد!

در این حادثه خوشبختانه به کسی آسیب نرسید. تریلربه کمک امداد گران آتش‌نشانی تهران ، از آشپزخانه بیرون‌کشیده شد.

محاکمه یداله رضائی آغازشد

● او متهم است که بایك دختر ۱۵ ساله دراتاق سرایدار مسجد طاق بلور قزوین ، رابطه نـامشروع داشته است !

صبح امروز شعبه سوم دادگاه عالی جنایی مرکز به ریاست دکتر« امیر کلالی» کار رسیدگی به اتهام شیخ یداله رضائی ۴۲ ساله را آغاز کرد.

« یداله رضایی» براساس پرونده‌ای که صبح امروز در دادگاه عالی جنایی گشوده‌شد متهم است که در روز هجدهم شهریور ماه گذشته با یک دختر ۱۵ ساله بنام « فاطمه» در اطاق سرایدار مسجد«طاق بلور » قزوین عمل منافی عفت انجام میداده و همانروزبوسیله مردمی که به ارتباط وی بـا فاطمه مشکوک شده بودند ، دستگیر شد .

با فاش شدن این ماجرا ، والدین « فاطمه» در یکشورای خانوادگی به علت ارتباطش با شیخ یداله‌او را به مرگ‌محکوم کردند و ۴۸ ساعت بعد ،حکم این شورا بوسیله برادر ودو تن دیگر از بستگان فاطمه در بیابانهای اطراف قزوین،اجرا شد . این ۳تن ، فاطمه را با خود به‌بیابان‌بردند و بااتومبیل از روی او عبور کردند . .

«فاطمه» هرچند که بشدت آسیب دیدمبودولی بامعالجاتی که در مورد وی به عمل آمد، از مرگ رهایی یافت .

« شیخ‌یداله رضایی » در مراحل بازجویی مدعی شد که دختر را به عقد موقت(صیغه) خوددرآوردمو «فاطمه»همسر وی بوده است .

بازپرس دادسرای قزوین‌پس از انجام تحقیقـات دستور بازداشت وی را صادر کرد و پرونده بعد ازطی مراحل‌قانونی از قزوین به دادسرای تهران احاله شد و قرار بود روز بیست وسوم اسفند ماه‌گذشته محاکمه آغاز گردد ولی‌چون در پرونده سرایدار مسجد طاق بلور قزوین به عنوان معاون جرم معرفی شده و روز تعیین شده‌به‌دادگاه‌نیامده بود،دادگاه تجدید وقت کرد .وکالت شیخ یداله رضائی را آقای « فقیه زاده » به عهده دارد .

دزدان ۲۰۰ دستگاه‌وسیله صوتی‌اتومبیل دستگیر شدند

سارقین ۲۰۰ دستگاه ضبط صوت و رادیو پخش اتومبیل و سارقینـی که از همـدان اتومبیل می‌دزدیدند و درتهران می‌فروختند توسط مامـوران آگاهی دستگیر شدند.

شب گذشته ماموران‌گشت اداره آگاهی در خیابان شهباز جنوبی ، به اتومبیلی کـه رانندگی‌اش را یک جوان۲۲ ساله به عهده داشت مشکوک شدند و اتومبیل را متوقف کردند . راننده خود را «احمد شهبازی » معرفی کرد و گفت که اتومبیل رااز‌همدان‌دزدیده و به تهران آورده است.

ماموران همچنین توانستند دو نفر دیگر بنامهای احمـد و اسداله را که سرگرم باز کردن رادیو پخش اتومبیل بودند دستگیر کنند .

این‌دو درشعبه‌دو ازده‌آگاهی اعتراف کردندکه‌تاکنون‌دویست دستگاه پخش صوت و رادیوی اتومبیلهـا را دزدیـده و فروخته‌اند .

ماموران در حال تحقیق‌از دزدان دستگیر شده هستند تا بدانند اموال مسروقه را به چه کسانی فروخته‌اند .

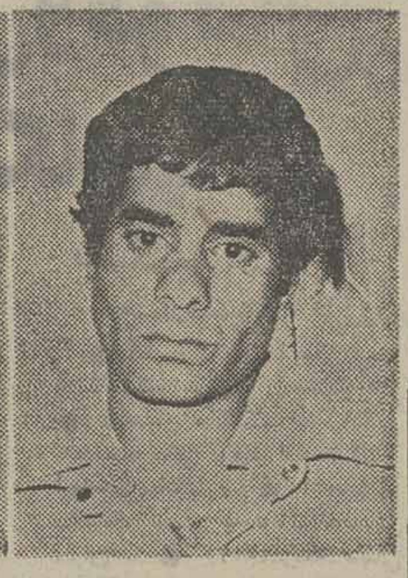

احمد شهبازی (دزد اتومبیل)

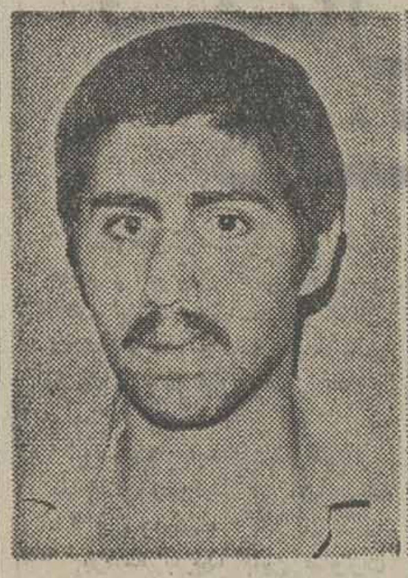

احمد (یکی از دزدان وسایل صوتی اتومبیل)

براساس ادعای مادر

پدری فرزند ۲ ماهه‌اش را کشت

زن جوانی به مـامـوران ژاندارمری امین‌آباد شکایت کرد : هنگامیکه برای خرید از خانه خارج شده بودم همسرم پسر ۲ ماهه‌ام را از خانه‌خارج کرده و معلوم نیست بر سراو چه بلائی آورده است.

براساس شکایت ایـن زن پرونده‌ای تشکیل شد و بـه دادسرای شهرری‌رفت.رسیدگی به این پرونده به «عطاءالـه سجادی» بازپرس‌دادسرای‌شهر ری ارجاع شد.

بازپرس پس‌از تحقیق‌دستور دستگیری «حسین»را صادرکرد و ماموران بعداز چند روز حسین رادستگیر کردند.حسین در بازپرسی گفت که من بچه نمیخواستم و چندین بار بـه همسرم گفتم که بچه دار نشود ولی او به اعتراض های مـن گوش نداد و دوماه قبل‌پسری بدنیا آورد.

من نیز وقتی همسرم بـرای خرید از خانه خارج شده‌بود بچه را برداشتم و او راسرراه گذاشتم. در تحقیقات بازپرسی حسین موفق نشد محلی کـه بچه را سرراه گذاشته نشان دهد چون حرفهای حسین و دلائل او قانع کننده نبود ، بازپرس دستور بازداشت وی را داد. همسر حسین ادعـا کرده که فرزندش بدست پدرش بقتل رسیده است.

۳ هندی دوستشان را مست کردند واندوخته‌اش را دزدیدند !

کلیپ‌آرای ، چیترام ومانگل‌سینگ ۳ هندی که به اتهـام سرقت پولهای هموطن خود دستگیرشده‌اند.

چند کارگـر هندی یکـی از هموطنان خود را مست کردند و پولهایش را دزدیدند !

بعدازظهر روز پنجشنبه سه جوان هندی بنامهای کلیپ‌آرای ـ چیت رام ومانگل‌سینگ که در یک کارخانه واقع در تهران‌پـارس کارمیکنند، یکی از هموطنان خود را که « بی جام‌رام » نام دارد، به مشروب دعوت کردندوپس‌ازصرف مشروب دوست خود را به خانه بردند .

« بی‌جام‌رام» بعلت افراط در صرف مشروب به خواب عمیقی فرورفت . کارگران هندی پس از آگاهی از این موضوع کلیه‌محتویات جیب «بی‌جام» را دزدیدند صبح دیروز « بی‌جام‌رام » پس ازبیدار شدن از خواب متوجه شد هزارو دویست‌وپنجاه تومان پولش‌بسرقت رفته ، موضوع را باهمولایتی های خود درمیان گذاشت . آنهااظهار بی‌اطلاعی‌کردند . «بی‌جام‌رام » به پاسگاه کلانتری تهران پارس رفت وعلیه دوستان خود شکایت کرد. ماموران پاسگاه کلانتری‌سه جوان هندی را برای تحقیق به پاسگاه بردند.براساس ادعای «بی‌جام‌رام» پرونـده‌ای تشکیل شد و متهمین همراه پرونده به دادسرای تهران فرستاده شدند .

در مورد مخفیگاه جواهرات سرقت شده

متهمان جنایت «مهرویلا» حرفهای ضدو نقیض میزنند

کرج ـ خبرنگار اطلاعات

بازجوئی از ۹ مرد افغان که به اتهام قتل هوشنگ‌صدری افشار و همسرش توران‌رستمی بازداشت شده‌اند و درحضور بازپرس شعبه دوم دادسرای کرج به قتل این زن وشوهر اعتراف کرده‌اند ادامه دارد . این عده هنوز محل اختفای جواهرات و پول های‌سرقت شده از خانه مقتولین رافاش نکرده‌اند در بازجوئی دیروزکه از ساعت هفت صبح باحضور ارباب شیرانی بازپرس شعبه دوم دادسرای شهرستان کرج از متهمین بعمل آمد. یکی از متهمین اعتراف‌کردکه‌جواهرات و پول ها را نزد شخصی‌بنام «انور» به امانت گذارده‌اند.

ماموران آگاهی هم اکنون تلاش وسیعی را برای یافتن «انور» آغاز کرده‌اند اما هنوز معلوم نیست که آیا حقیقتا جواهرات نزد این شخص است یا متهمین برای گمراه کردن ماموران مثل سابق‌دروغ گفته‌اند.

محل سکونت «انور»هنوز معلوم نشده است و بازجوئی از متهمین ادامه دارد.

فوت شدگان

خبرنگاران حوادث ازگوشه‌و کنار شهر واز بیمارستان هـای تهران اسامی‌فوت‌شدگان وقربانیان حوادث مختلف تهران را دراینجا برای شما گرد آورده‌اند .

● محمدعلی‌حسین‌زاده‌دفتری «۶۰ساله» بیماری .
● شعبانعلی حاج میری «۳۰ ساله » تصادف
● موسی علائی نسب «۵۳ ساله » بیماری .
● مردناشناس « ۴۰ ساله » تصادف .
● صفا هیوندی « ۳ساله » شکستگی جمجمه .
● صمصامی «۶۰ ساله » خونریزی مغزی .
● اشرف‌السادات مهاجـر هراتی « ۸۴ ساله » شکستگی .
● گلنار فخری «۵۰ ساله » بیماری .
● سیفعلی فلاحی«۵۰ ساله» بیماری.
● حسین‌خسته « ۱۷ ساله» خونریزی مغزی .
● غلامرضا جهانگیر حیدر عربی «۳۶ ساله » نامعلوم .
● علی اکبر نیازی«۱۵ساله» خونریزی مغزی .

حادثه‌درشهر

جسد مرد ۴۰ ساله‌ای کـه هنوز شناخته نشده در سیلاب خیابان دماوند ، مقابل خیابان ارباب مهدی کشف شد.کلانتری نارمک جریان کشف جسد رابه دادسرا وپزشکی قانونی‌اطلاع داد.

● جسد پسر ۴ ساله‌ای بنام «ابراهیم مددی» داخل کانال‌آب خزانه فلاح‌در فلکه چهارم‌کشف شد.

امدادگران‌نجات آتش‌نشانی جسد را از کانال خارج‌کردند و قضیه تحت‌پیگیری قرارگرفته است.

● جسد پسر ۹ ساله‌ای بنام رسول ملک محمدی در استخر یکی از باغهای‌خیابان جعفرآباد کشف شد. ماموران کلانتری دربند جریان را به دادسرا و پزشکی قانونی اطلاع دادند.

کرج ـ خبرنگار اطلاعات

جوان ۲۱ ساله‌ای بنام‌حمید عرب خود را حلق آویز کرد و کشت.

انگیزه خودکشی این‌جوان هنوز معلوم نشده است.

وحیده خواهر حمید نیز یکماه قبل باخوردن مقداری‌سم نباتی به زندگی‌خود خاتمه‌داده بود.

عروسی باشکوه عروسی پرخاطره

در

سالنهای مجلل وباشکوه

هتل میامی

همراه با برگذاری مراسم مجلل عروسی با بهترین کادر پذیرائی

تلفن رزرو ـ ۶۲۰۲۰۰

ضمنا بوفه رستوران هتل میامی جهت صرف

نهار همه روزه آماده پذیرائی از شماست

شرکت ملی ذوب آهن ایران

آگهی استخدام

شرکت سهامی ذوب‌آهن آریامهر برای‌تکمیل کادر قسمت بهداری و بهداشت خود تـخصص های زیر را ازطریق مصاحبه میپذیرد :

۱ـ مهندس بهداشت
۲ـ لیسانس داروسازی
۳ـ لیسانس علوم آزمایشگاهی
٤ـ لیسانس رادیولژی
٥ـ لیسانس مامائی
٦ـ لیسانس مددکاری اجتماعی
۷ـ فوقدیپلم علوم آزمایشگاهی
۸ـ تکنیسین آب و مواد غذائی
۹ـ تکنیسین رادیولژی
۱۰ـ دیپلمه‌طبیعی‌خدمت‌کرده درسپاه‌بهداشت
۱۱ـ بهیار

داوطلبین میتوانند جهت آگاهی بیشتر وثبت نام با دردست داشتن مدارك پرسنلی تا تاریخ ۱۲ر۲ر۳۶ همه روزه باستثنای روزهای پنجشنبه و جمعه و ایام تعطیل از ساعت ۷الی ۱۶ به‌اداره کاریابی واستخدام شرکت ملی ذوب‌آهن ایران واقع درمیدان کاخ ـ خیابان ابتهاج شماره ۱۳۰ و یا باداره کاریابی واستخدام شرکت سهامی ذوب‌آهن آریامهر واقع در کیلومتر ٤٥ جاده اصفهان شهرکرد مراجعه فرمایند ، مصاحبه در ساعت ۱٤ روز سه‌شنبه ۱۳ر۲ر۳۶ در قسمت آموزش و سنجش پرسنلی ذوب‌آهن آریامهر انجام خواهد شد . م‌الف ۹۱۹

علاج واقعه قبل از وقوع باید کرد

دزدگیر الکترونیکی

واف V.A.F

دزدی و آتش‌سوزی را قبل از شروع متوقف میکند .

سیستم دزدگیر «آلارم الکترونیک‌واف» در ٥ سیستم باسیم و بی‌سیم

اموال ، اشیاء و اسناد شما وحتی زندگیتان را از خطرات سرقت،ـ آتش‌سوزی‌واحیانا جنایت حفظ میکند .

دزدگیر واف ساخت آمریکا در انواع‌مختلف‌برای خانه‌وساختمان های کوچك تا تاسیسات بزرك تهیه و توسط مهندسین فنی سریعا نصب‌میشود و هنگام خطر بلافاصله شما را آگـاه‌میکند .

دزدگیر واف

برای خانه‌ها ـ آپارتمانها ـ ویلاها ـ مغازه‌ها ـ کارخانه‌ها ـ انبارها ـ تجارتخانه ها ـ بانکها و ساختمان های بزرك وکوچك ضروری است .

برای کسب اطلاعات بیشتر لطفا با تلفن های ۸۲۰۵۰۸ و ۸۲۱۷۵۷ تماس بگیرید .
نماینده انحصاری در ایران: شرکت لیشام خیابان روزولت مقابل امجدیه کوچه اردلان شماره ۲۹

اطلاعات

نشریه ایرانیان مقیم خارج از کشور

حاوی آخرین اخبار ورویداد های ایران وگزارشها ومقالات‌اجتماعی هفته‌ای‌سه‌بار در سراسر دنیا دردسترس مشترکیـن گذارده میشود

تلفن ۳۲۸٤۰۸

صاحبان صنایع وبازرگانان کشور

الاخاء

تنها مجله عربی زبان ایران
از گروه نشریات موسسه اطلاعات
با داشتن نمایندگی در ۱۱ کشور عربی
بروزهای شنبه منتشر میشود

مجالس ترحیم

بسمه تعالی

بمناسبت وفات مرحوم مبرور **محمودآقا حجت‌الاسلامی** خلف رضوان جایگاه علیین آرامگاه آقای حاج‌شیخ‌فضل‌اله حجت‌الاسلام خوی روز یکشنبه ۲۱ ربیع‌الثانی ازساعت‌پنج تا هفت بعداز ظهر مجلس ترحیم درمسجد ولی عصر منعقد خواهد شد انشاء... حضرات مومنین خصوصا همشهری های محترم با حضور واسترحام خودشان روح آن‌مرحوم را شاد فرمایند.

الاحقر حاج سید علی‌اصغر خوئی ، الاحقر حاج سید ابراهیم علوی، الاحقر حاج شیخ ابوطالب فاضلی ، الاحقر حاج شیخ خلیل‌قبله .

بانهایت تاسف درگذشت شادروان **محمود حجت‌الاسلامی** کارمند صدیق شرکت فایکا را باطلاع میرساند . مجلس‌ختم زنانه ومردانه آن مرحوم روز یکشنبه ۲۱ فروردین ماه از ساعت ٥ الی ۷بعدازظهر در مسجد ولی عصر برگزارمیگردد.

عبداله خوئی

آ ـ۷۷۱

بدینوسیله فوت‌ناگهانی مرحوم **محمود حجت‌الاسلامی** فرزند مرحوم حاج شیخ فضل‌اله حجت‌الاسلام خوی کارمند شرکت فایکا را باطلاع دوستان و آشنایان می‌رساند مجلس ختم زنانه ومردانه آنمرحوم روز یکشنبه ۲۱فروردین ماه از ساعت ٥ الی۷ بعداز ظهر در مسجد ولی عصر برگزار می‌گردد .

شرکت سهامی فایکا، شرکت سهامی معادن کهک، شرکت سهامی دیسک ایران، شرکت سهامی ایران ارنیت، شرکت سهامی دیاموند برت ایران .

با نهایت تاسف درگذشت نابهنگام شادروان **محمود حجت‌الاسلامی** را باطلاع عموم افراد فامیل ودوستان می رساند مجلس ختم زنانه ومردانه آنمرحوم روز یکشنبه ۲۱ فروردین ماه در مسجد ولی عصر واقع در خیابان حشمت الدوله ازساعت ٥ الی۷ بعدازظهر برگزار خواهد بود .

حجت‌الاسلامی، اسلامبولچی، ریاضی، امامی خوئی، نصری، فخیمی، هاشمی، حسنی، کوپال، نیکدل ، رضوی، حسن پورثالث، آقازاده مرندی، شاهدی، عربشاه، ریاحی ، ساجدی ، امامی ، فتوحی قیام ، بیات ماکو ، غازی‌بیات، جوانشیر، صبوریان، کارشناس،سرابی‌زاده، صداقت‌اسلامی، علی‌آبادی، فرهی، محدث، یکانی، محقق،سید مقبره،شکوهی، آشتیانی . طلوعی ، جلالی .

آ ـ۷۲٥

اطلاعات ـ مصیبت واردرا بخانواده‌های عزادار بویژه بازماندگان آن مرحوم تسلیت میدهد .

باکمال تاسف و تاثرفوت‌مادر و مادر بزرگ‌عزیزمان حاجیه زیور کربلائی حیدر را باطلاع بستگان و آشنایان میرسانیم . مجلس مردانه آن مرحومه روز یکشنبه ۲۱ر۱ر۳٦ از ساعت ٤ الی ٦ بعد از ظهر در مسجد مشیرالسلطنه واقع در خیابان مولوی و ختم زنانه در همان روز و ساعت در منزل شخصی واقع در خیابان بلورسازی جنب پست برق پلاک ۱۸٤ منعقد میباشد .

حاج محمود مشعوف (مدیر داروخانه مشعوف) ـ اکبر قاسمی و بانو ـ اقدس مشعوف (بیاتی) ـ مهندس احمد مشعوف ـ فاطمه بصیر (مشعوف) ـ مهندس داود مشعوف ـ اصغر قاسمی ـ مهندس محسن مشعوف ـ مسعود مشعوف و خانواده های: مهندس مرتضی‌بصیر، نصرالله ارکیا ـ علی‌اصغر یونسی ـ منوچهر مافی ـ وطنی ـ جعفری ـ لطفی ـ قاسمی .

آ ـ۱۳۰٤

اطلاعات ـ مصیبت واردرا بخانواده های عزادار بویژه بازماندگان آن مرحومه تسلیت میدهد .

خانواده های: شفقت . مجیدیه. برق لامع. شهبازی.همیائی. چاپاری. هاشمی. نقائی. خلخالی. ایلبلکچی. عبادی. معصومی . یاسمی. گاباز زاده. سلیمیان. امیری. جمیاری. پیرداوری .فرج بناهی. رنجبران. زنده دل. اصنافی. سلطانی. بهرامی. عیوض زاده. میزانی . خاموشی. میرزاخانی. صفا میرزائی. صادقی.

بانهایت تاسف و تاثر عمیق درگذشت شادروان **بانو محبوبه آذربایجانی (بوالوفائی)** صبیه‌آقای‌حمید آذربایجانی ،همسرآقای اکبر بوالوفائی (برادرآقای خلیل خجسته) راباطلاع عموم‌دوستان و همکاران‌ارجمند میرسانند. مجلس‌ختم‌زنانه و مردانه آن‌شادروان روز دوشنبه ۲۲ فروردین ماه ۲۵۳٦ شاهنشاهی از ساعت ٤الی ٦ بعد ازظهر در خانقاه صفی علیشاه برپاخواهد بود.

بوالوفائی. آذربایجانی. خجسته. علیزاده.

آ ـ۷۲۹

اطلاعات ـ مصیبت واردرا بخانواده های عزادار بویژه بازماندگان آنمرحوم تسلیت میدهد.

بدینوسیله فوت مرحومه **عالیه عسکری** را به اطلاع کلیه اقوام و آشنایان میرساند . مجلس ختم آن مرحومه روز یکشنبه ۲۱ر۱ر۳٦ از ساعت ۳ الی ٥ بعد از ظهردر مسجد الجواد واقع در میدان ۲۵ شهریور منعقد است.

شرکت مهندسی و صنعتی اکیپ سهامی خاص

آ ـ ۱۱۱۱۹

بانهایت تاسف‌و تاثر درگذشت شادروان **بانو عالیه عسکری** رابه اطلاع میرساند مجلس ختم زنانه ومردانه آن مرحومه روز یکشنبه ۲۱ر۱ر۳٦ از ساعت۳الی ٥ بعد ازظهر در مسجدالجواد میدان ۲۵ شهریور منعقد خواهد بود.

خانواده های: **عسکری. سلطانی. عاطفی. نامدار. حسابی. محبی. شکری. امین‌علی. شکوه. شیبانی. جمشیدی. باغستانی . شنوار. جمالی. وفائی. بهارآئین. هاشمی. آینه‌چیان. کریمائی.**

آ ـ۱۱۰۸٤

اطلاعات ـ مصیبت واردرا بخانواده های عزادار تسلیت میدهد.

باکمال تاثر وتاسف فوت مرحوم مغفور **رحمت‌اله ناصری** کارمند بازنشسته راه‌آهن را باطلاع دوستان و آشنایان می رساند. مجلس ختم مردانه و زنانه آنمرحوم روز یکشنبه ۲۱ر۱ر۳٦ ازساعت ۳ الی۹ بعدازظهر در مسجد مجد واقع درخیابان سپه برگزار میگردد .

خانواده‌های : ناصری، شریفی، باهری، ستها، باقری، کرمانی، سهاله، الماسی آذر ، بینائی ، قدیری ، سعیدی ، قهرمانشاهی، سادات وخانواده‌های وابسته .

آ ـ۱۱۱۲۲

اطلاعات ـ مصیبت واردرا بعموم افراد خانواده‌های عزادار تسلیت میدهد .

بانهایت تاسف فوت همکار عزیز **حاج محرمعلی رفیعی طالقانی** را باطلاع میرساند مجلس‌ختم مردانه وزنانه آنمرحوم از ساعت ٤ الی٦ بعد از ظهر روز یکشنبه ۲۱ر۱ر۳٦ درمسجد حجتیه برگزار میگردد.

انبارهای عمومی ایران

بانهایت تاسف وتاثر درگذشت ناگهانی مرحوم **آقای حاج محرمعلی رفیعی طالقانی** را باطلاع آشنایان‌ودوستان میرساند مجلس ختم مردانه و زنانه آن مرحوم از ساعت٤ الی ٦ بعداز ظهر روز ۲۱ر۱ر۳٦ در مسجد حجتیه (معروف به لشگری) واقع در خیابان رودکی چهارراه وثوق برقرار است .

خانواده‌های: **رفیعی، شفیعیان، یزدانی، بوذری، کاظمی، مولائی، آبائی، مهری، عظیمی، کبریائی، شریفی ، اکبری ، محمودی، اسحقی، نصرالهی، نادری، میرحسینی، اوجانی، شکوه رضائی، غفاری‌ها، عقبائی، خسروی، عسکری وسایر بستگان .**

آ ـ۷٤۱

اطلاعات ـ مصیبت وارده را بعموم خانواده‌های عزادار تسلیت می‌دهد .

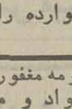

بانهایت تاسف و تاثر فوت مرحوم **دکتر روبن تیموراز** را باطلاع کلیه خویشاوندان ودوستان میرساند مجلس ترحیم آن شادروان روز یکشنبه ۲۱ فروردین ماه ۲۵۳٦ ازساعت ٤ الی ٦ بعد از ظهر در کلیسای کلدانی کاتولیک خیابان فرصت برگزار میگردد .

یورا تیموراز، نگار تیموراز (امامی خوئی) ، پیتر تیموراز، سرژ تیموراز .

باکمال تاسف وتاثر درگذشت شادروان **ابوالقاسم معین‌الملکی (شریف‌السلطنه)** دائی همکار گرامی‌آقای دکتر احمد کیان‌پور استاد و معاون دانشجوئی دانشگاه ملی ایران را به‌اطلاع می‌رساند .

مجلس ترحیم آنمرحوم روز دوشنبه ۲۲ فروردین‌ماه ۲۵۳٦ ساعت ٦ تا ۸ بعد از ظهر درخانقاه صفی‌علیشاه‌برگزار خواهد شد .

پروفسور عباس صفویان

آ ـ۱۱۰٥٦

بانهایت تاثر درگذشت همسر و پدر بزرگوارمان شادروان **سید ابوالقاسم معین‌الملکی (شریف‌السلطنه)** را به اطلاع‌کلیه دوستان وآشنایان می‌رساند. مجلس ترحیم زنانه ومردانه روز دوشنبه ۲۲ فروردین ماه ازساعت٦تا۸ بعدازظهر در خانقاه صفی علیشاه برگزار می‌گردد .

ملکه صباح (صباح‌السلطنه). پوراندخت، سرور،احمد، دکتر امیر هوشنگ و علینقی معین‌الملکی .

آ ـ٦۹۳

خانواده‌های : معین‌الملکی، معین آزاد، مکرمی‌نژاد ، میرفخرائی، کروریان، رحمانی، دیبا، کیان‌پور ، خلیلی ، غفاری، امیر سرداری، خسروپناه، سردار افخمی،سرداری، نیک‌پور، قلعه‌بیگی، صفاری، خلعتبری ، عضدی ، زنگنه ، حاجبی، وارسته پورفتحی ، کاشانی ، اسفندیاری، بصیر، حجازی، هرزانفر، وزیری، دفتری و وابستگان .

باکمال تاسف درگذشت شادروان سید ابوالقاسم معین **الملکی (شریف‌السلطنه)** را باطلاع کلیه دوستان و آشنایان میرسانند. مجلس ترحیم زنانه ومردانه روز دوشنبه ۲۲ فروردین از ساعت ٦ الی ۸بعداز ظهر در خانقاه صفی‌علیشاه برگزار می‌گردد .

آ ـ٦۹۳

اطلاعات ـ مصیبت واردرا بخانواده محترم معین‌الملکی وسایر وابستگان تسلیت میدهد .

بایکدنیا تاثر وتاسف درگذشت شادروان پرویز رونقیان ماسوله کارمند بانک عمران را باطلاع فامیل ، همکاران و دوستان میرساند. مجلس ترحیم مردانه وزنانه از ساعت ٤ الی٦ بعداز ظهر روز یکشنبه ۲۱ فروردین‌ماه جاری‌درمسجد حضرت ابوالفضل (ع) واقع درخیابان تاج ـ نبش کوکب منعقد خواهد بود. امید است باشرکت درمجلس روح آن مرحوم را شاد فرمائید .

خانواده‌های: رونقیان، رونقی، بردبار، شکوری، شوکتی، نجات، صفائی، مقدم، انجموز، پرمون، خلف، فیض‌دهنده، نصرت‌بخت، فراهی، حدادیان، قنبری، عبداللهی، خجسته.

آ ـ۷٥٥

اطلاعات ـ مصیبت واردرا بعموم افراد خانواده‌های عزادار بویژه همکار عزیز آقای حسین نصرت بخت تسلیت می‌دهد .

بانهایت تاسف و تاثر درگذشت مادر عزیزمان **بانو گشور الحاجیه بهزادی (قزلباش)** مادر عزیزمان را به اطلاع دوستان و آشنایان میرساند . مجلس تذکر زنانه و مردانه‌آن‌مرحومه روز یکشنبه ۲۱ فروردین ساعت ٤ تا ٦ بعد از ظهر در منزل صبیه آن مرحومه واقع در خیابان پهلوی کوی گلستان شماره ۵۸ برگزار خواهد شد .

فروغ قزلباش (رضوی پور) ـ دکتر عباس قزلباش (فرداد) ـ ایرج و شکوه قزلباش ـ حسین رضوی‌پور.

آ ـ۱۱۱۱۸

اطلاعات ـ مصیبت واردرا بکلیه بازماندگان آن مرحومه تسلیت میدهد .

بانهایت تاسف درگذشت‌مادرعزیزمان شادروان حبیبه‌گنجه‌ای راباطلاع دوستان و آشنایان میرسانیم. طبق وصیت آن مرحومه هزینه مراسم ختم صرف امور خیریه خواهد شد.

بدیعه. منیژه. عزیزاله.محمود گنجه‌ای. علی اشرف گودرزی

آ ـ۱۱۰۷۹

اطلاعات ـ بازماندگان آنمرحومه تسلیت میدهد

باکمال تاسف و تاثر درگذشت نابهنگام همسر وپدر عزیزمان شادروان **میربشیر میرهادی زاده** فرزند مرحوم حاج سید تقی (آستارائی) راباطلاع خویشاوندان ودوستان میرساند. مجلس ختم مردانه وزنانه روز دوشنبه ۲۲ فروردین ماه از ساعت ٥تا۷ بعد ازظهر در مسجد ولی عصر واقع در خیابان حشمت‌الدوله برگزار میشود. ضمنا مجلس ختم مردانه وزنانه آن مرحوم‌از ساعت ۳تا٥ بعد ازظهر روز سه‌شنبه ۲۳ فروردین در مسجدحاج مجتهد شهرستان رشت واقع‌درخیابان رضاشاه‌کبیر برگزارخواهد شد. بهمین مناسب مجلس ترحیمی در آستارا منعقد خواهدشد.

پروین. اعظم. نیر. سید حسین. سید حسن میر هادی‌زاده

وخانواده های:میرهادی زاده. نصیری. نعمت‌الهی. جواد زاده. برادران ابراهیمی . رمضان زاده. شکوری. مهدی زاده نمینی . بزازی. آهنی. دشترطرقی. نعمت. دکتر آل ابراهیم. مهدی زاده. مسلم پور. دکترپریسا. ابراهیمی . وقوعی. عظیم زاده. داداش زاده. طیبی. فرجاد. رحیمیان. قاسم زاده. جهان بخش. میرصدر زاده. صفوی. سلام‌اللهی. رحیم اصغری. حاج عبدالغفارهدی. حاج غفور سلیمی اردبیلی. اسماعیل رهروان. حاج کاظم‌غفاری. عبدالهیان.

آ ـ۷٦۹

اطلاعات ـ مصیبت واردرا بخانواده های عزادار بویژه بازماندگان آنمرحوم تسلیت‌میدهد

باتاثر واندوه فراوان درگذشت مرحومه بانو فاطمه **کبری علیزاده** مادر گرامی همکار عزیزمان آقای تقی علیزاده رئیس شعبه بزرگمهر را به‌اطلاع کلیه دوستان و همکاران می‌رساند مجلس ترحیم زنانه ومردانه آن‌مرحومه روزیکشنبه ۲۱ر۱ر۳٦ ازساعت ۳ الی٥ بعداز ظهر در مسجد ولی‌عصر واقع درخیابان حشمت‌الدوله برگزار خواهد شد .

سندیکای کارکنان بانک تجارتی ایران و هلند

آ ـ۱۱۱٤٥

با اندوه فراوان درگذشت مادر عزیزمان بانو فاطمه **کبری علیزاده** بزرگ خانواده‌را باطلاع بستگان و آشنایان می‌رساند. مجلس ترحیم زنانه ومردانه آن مرحومه روز یکشنبه ۲۱ر۱ر۳٦ از ساعت ۳ الی٥ درمسجد ولی عصر واقع درخیابان حشمت‌الدوله برگزار خواهدشد .

فاطمه، اکرم، علی، حسین وتقی علیزاده .

خانواده‌های: عزتیان، نعمان، پاشا، تقوائی ، نوشاد، رشیدی ، ستار بحری ، حاج نصراللهی، ذابحی، رحیم‌پور، بابالو ،نورمحمدی،وشگفتی،سادەوسایر خانواده‌های‌وابسته.

آ ـ۷٥۹

اطلاعات ـ به خانواده‌های عزادار بویژه بازماندگان آنمرحوم تسلیت می‌دهد .

ختم زنانه

خانواده های : جارچی ـ رسابخش ـ ابزارچی ـ صفری ـ آقاجانی ـ امیری ـ طاهری ـ صمدیان ـ روشن‌دل ـ خدایار ـ اخوان ـ ربیعی ـ منشیان ـ نسخی ـ رحیمی ـ شیخ رضائی ـ حاج عبدالعلی ـ پیدایش ـ پهلوانی ـ توسلی ـ مدیر ـ لک ـ اسلامپور ـ امیدی‌فر ـ غفاریان ـ کوچک زاده ـ پوریان ـ انساندوست ـ میثمی ـ رحیمی ـ سرمد ـ فر ـ محمودیان ـ دنیاگرد ـ شریف‌زاده .

بانهایت تاثر و تاسف فوت ناگهانی مادر گرامی احمد ـ ابراهیم ـ حبیب جارچی را به اطلاع دوستان و آشنایان میرساند . مجلس ختم زنانه روز یکشنبه۲۱ر۱ر۳٦ از ساعت ۳ الی ٦ بعد از ظهر در منزل ابزارچی جاده قدیم شمیران بالای پل رومی‌کوچه‌رضائیه دست راست‌درب اول منعقد میباشد با تشریف فرمائی خود موجبات شادی روح آن مرحومه و تسلی خاطر بازماندگان را فراهم سازید .

آ ـ۱۱۱۳۳

اطلاعات ـ مصیبت واردرا بعموم بازماندگان آن مرحومه تسلیت میدهد .

بدینوسیله فوت مرحومه مغفوره حاجیه خانم‌گربانسیان مادر آقایان حاجی ـ جواد و مهدی گرباسیان را به اطلاع دوستان‌وآشنایان میرساند . مجلس ختم‌آنمرحومه روز یکشنبه ۲۱ فروردین ماه از ساعت ۱۰ الی ۱۲ در بازار مسجد آذربایجانیها و مجلس ختم زنانه در همانروز از ساعت ٤ الی ٦ بعد از ظهر در منزل شخصی واقع در زعفرانیه کوچه‌مشیری‌پلاک ۱ر۹۱ منعقد خواهدشد.

خانواده های : گرباسیان ـ جواهری تبریزی ـ محمد زاده ـ غفاری ـ برادران دباغ ـ فرشچی ـ اتحاد ـ مظهری ـ اکبرزاده اهری ـ منتخب ـ شمس‌الدینی ـ دیزجی ـ ترکیان ـ نوروزیان ـ سراجی ـ آمیغی ـ جوادی ـ خوشپناه ـ مصیب زاده ـ دباغ .

آ ـ ۷٦۱

اطلاعات ـ مصیبت واردرا بخانواده های عزادار بویژه بازماندگان تسلیت میدهد .

خانواده های : بیگلری ـ جلیلی ـ مولائی ـ کازرونی ـ سارابی ـ اسفندیاری ـ بصام ـ مهاجران ـ توحیدی‌فر ـ ارفعی ـ حریری ـ صلاحی ـ ارجمند ـ یزدی ـ دولتشاهی ـ فزونی ـ زندیان ـ عطاءالله ندین ـ رزازیان ـ احمدی ـ شاهپوری ـ ترابی ـ آل‌آقا ـ دزفولیان ـ نجومی .

باکمال تاسف و تاثر درگذشت آقای **جهانشاه بیگلری** را به اطلاع آشنایان و کرمانشاهیان مقیم مرکز میرساند. مجلس ترحیم مردانه و زنانه آن مرحوم ساعت ٥ الی ۷ بعد از ظهر روز یکشنبه ۲۱ فروردینماه در مسجد مجد برگزار میگردد .

آ ـ ۱۱۱٤۰

اطلاعات ـ مصیبت واردرا بخانواده های عزادار تسلیت میدهد .

بانهایت تاثر درگذشت مرحوم **محمد باقر مرتضوی** ، همسر وپدر عزیزمان وبزرگ خاندان مرتضوی را به‌اطلاع کلیه اقوام ، وآشنایان می‌رساند. مجلس ختم زنانه ومردانه آن مرحوم ازساعت ۱۲ الی ۱٤ روز یکشنبه ۲۱فروردین ماه ۲۵۳٦ درخانقاه صفی علیشاه منعقد خواهد بود .

معظمه قیطانی (مرتضوی)، اشرف، تاج، نیمتاج‌مرتضوی، وخانواده‌های : مرتضوی، مصطفوی، نجمی، مهدیزاده ، اخوان خوئی، دکتر قیطانی،دکترشاهید، مهندس‌خدادادیان، قهرمانی، جوان، عارفی، دکتر شفیعی، اعتماد، اسدی، دکتر کسمائی، کامکار، تنعمی، روشن، رحیم سید اخوان، فعال، رسدی، مدنی، باطومچی، اطمیشی، حراجچی ، سرهنگ بازنشسته داوریا، تقی‌پور، زمانی،خامنه، قلی‌زاده وخانواده های وابسته، اتحاد، مهندس جوادی،دکتر صیرفی،پزشکنیا، مهندس اسکندری، فانی، شکوئیان، جلیل آزاده ، قاسمی ، حمیدیان .

آ ـ۱۱۰٥٥

اطلاعات ـ مصیبت واردرا بخانواده‌های عزادار بویژه بازماندگان آن مرحوم تسلیت می‌دهد .

مستاورها و نمایندگان مجلس شورای ملی از استان‌گیلان

بانهایت تاثر و تاسف درگذشت شادروان **بانو فاطمه خلدی ثابتی مادر گرامی جناب آقای دکتر شریف خلدی** ثابتی از صاحب منصبان باسابقه وزارت‌آموزش وپرورش را باطلاع میرسانند .

مجلس ترحیم آن فقیده سعیده روز دوشنبه ۲۲ فروردین ماه جاری از ساعت ٥ الی ۷ بعد از ظهر در مسجد الجواد منعقد خواهد بود .

حسن اکبر ـ سرلشگر دیلمی ـ آستانه‌ای ـ نیره ابتهاج سمیعی ـ دکتر ابوالهدی ـ پیشوائی ـ تقی زاده منظری ـ اشرف حریری ـ دلخوش‌قومنی ـ رضوی‌نژاد ـ دکتر ستاری ـ منوچهر سلیمی ـ دکتر جعفر عادلی ـ جعفر قاسم زاده .

آ ـ ۱۱۱٤۱ ـ ۲

جمعیت شیر و خورشید سرخ ایران

باکمال تاسف درگذشت مرحوم **حسین فتاحی‌اردگانی** همکار صمیمی اداره کل حسابداری را باطلاع میرساند . مجلس ترحیم آن مرحوم از ساعت ٥ تا ۷ بعد از ظهر روز یکشنبه ۲۱ فروردین ماه جاری در مسجد اردکانیها واقع در خیابان مجیدیه نزدیک سرپل منعقد میگردد.

آ ـ ۱۱۱۳٤

مطمئن باش که یادت نرود از دل‌ما
مگر آنروز که در خاک شود منزل‌ما

باکمال تاسف و تاثر درگذشت نابهنگام جوان ناکام‌حسین فتاحی، اردگانی راباطلاع کلیه دوستان و آشنایان میرساند . باردیگر جوانی دیگر از ما باتمام آرزوها و بلند پروازهایش‌در گوری سرد آرمید وغمی تازه فضای خانه ماتمزده مارا فراگرفت مجلس‌ترحیم زنانه ومردانه‌آن‌جوان ناکام روز یکشنبه ۲۱ر۱ر۳٦ از ساعت ٥ تا۷ بعد ازظهر در مسجد رسول (اردکانیها) واقع در خیابان مجیدیه برگزار میشود، حضور دوستان باعث شادی روح پاکش خواهد بود.ضمنا‌روز پنجشنبه ۲۵ر۱ر۳٦ در سالن شماره ۲ بهشت زهرا از ساعت ۳ تاه برای شادی روحش دعا میکنیم و سپس با دوستان وآشنایان بر مزارش گرد آمده و آرامگاهش راباشکی گرم میشوئیم. آدرس ـ نارمک ـ سه راه سمنگان ـ میدان ۷۰ ـ پلاک ۷٦

خانواده های: دانشجو اردکانی. فتاحی اردکانی. طالب پور. رفعتی.

یادبود

(تذکر)

مراسم شب هفت درگذشت شادروان **سرهنگ دکتر** حسین نفیسی روز یکشنبه ۲۱ فروردین ماه ساعت ۱٦ در سالن شماره ۱ بهشت زهرا برگزار خواهد شد .

خاندان نفیسی

تسلیت

جناب آقایان مهربان فلاحتی و مهربان فلفلی

مصیبت واردره را تسلیت عرض نموده سلامتی شما وخانواده محترمتان را از خداوند متعال خواستاریم.

کارمندان حسابداری شرکت‌سهامی عام صنعتی سپنتا

آ ـ۱۱۰۷۳

جناب آقای علی اشرف معظمی گودرزی

بمناسبت درگذشت شادروان سرکار خانم گنجه‌ای تسلیت و همدردی های صمیمانه اعضاء هیئت مدیره و کارکنان شرکت را به جنابعالی و همسر گرامیتان تقدیم میدارد سلامت و سعادت آن خاندان محترم را از خداوند متعال آرزومند است.

هیئت مدیره شرکت سهامی کف (داروگر)

آ ـ۱۱۰۸۰

خانواده‌های محترم، تدین، فامیلی، شیخ طاهری، واعظیان

باکمال تاثر مصیبت بزرگ ونابهنگام واردره را حضورتان تسلیت عرض نموده و برای همه اعضاء فامیل صبروشکیبائی آرزو داریم .

رفسنجان ـ دکتر محسن فامیلی و بانو

خانواده‌های محترم شکری، شکوه، سلطانی، عسکری، امین علی، حسابی

بدینوسیله فوت نابهنگام مادر بزرگ گرامیتان راتسلیت عرض نموده وبقاء عمر بازماندگان آن مرحومه را ازخداوند بزرگ مسئلت داریم .

از طرف هیئت مدیره و کارکنان شرکت مهندسی و صنعتی اکیپ

جناب آقای علی‌اشرف معظمی گودرزی

با نهایت تاسف مصیبت واردره را بجنابعالی و فامیل محترم تسلیت گفته، بقاء عمر بازماندگان آنمرحومه را از درگاه حضرت احدیت مسئلت مینماید .

علی محمد داروگر

مصیبت واردره را بخانواده آقای عبدی اسکوئی تسلیت گفته مارا درغم خود شریک بدانند .

خانواده مهندس سید احمد دعائی اسکوئی

جناب آقای مهندس هوشنگ رضوی

بدینوسیله مصیبت واردره را از صمیم قلب بجنابعالی تسلیت عرض نموده. وبرای سایر فامیل ووابستگان صبر وشکیبائی آرزومندیم .

مصطفی زرافشان، باقر غفوری، فرجاله بینائی. جمال اردکانی، ابوالحسن عسکریان، ماشاءاله قاسمی، ابوالقاسم خردجو، بهروز ضیاء، حسن قاسمیان .

تسلیت

جناب آقای سیامک پورزند

باکمال تاثر مصیبت وارده را بشما و خانواده‌محترمتان تسلیت می‌گوئیم .

پری اباصلتی ـ هوشنگ میرهاشم

آ ـ۱۱۱۲٤

بدینوسیله فوت نابهنگام بانو کشورالحاجیه بهزادی (قزلباش) را تسلیت عرض نموده و بقاء عمر بازماندگان آن مرحومه را از خداوند بزرگ مسئلت داریم .

هیئت مدیره و کارکنان شرکت ساختمانی بانه

آ ـ ۱۱۱۳٦

جناب آقای دکتر یداله مصطفوی

بااندوه فراوان مصیبت وارده را بجنابعالی و خانواده‌محترم تسلیت عرض نموده واز خداوند بزرگ صبر و شکیبائی برایتان آرزو میکنم.

حسین ـاشتری

آ ـ۸۰۳

بااندوه فراوان درگذشت سرهنگ دکتر نفیسی عموی گرامی آقای فرهاد نفیسی رابه خاندان نفیسی تسلیت عرض می نمائیم.

خانواده روح‌افزاء

آ ـ۸۰۱

جناب آقای دکتر منصور شریفی

ریاست بهداری مدارس قم

بانهایت تاسف مصیبت وارده را بجنابعالی و خانواده های محترم صادق‌پورنامجو تسلیت عرض نموده و از درگاه‌خداوند برایتان صبر و بردباری مسئلت مینمایم.

ازطرف خانواده محمودی. جلال‌الدین محمودی

آ ـ۷۸۳

جناب آقای مهندس مجید رحمانی

بانهایت تاسف و تاثر مصیبت واردره را تسلیت عرض نموده بقای‌عمروعزت جنابعالی و سایر بازماندگان را مسئلت می‌نمائیم.

احمد علی صادق وزیری. محمدعلی سراجی. طلیعه منوچهر

آ ـ۷۸٥

جناب آقای مهندس مجید رحمانی

بانهایت تاسف و تاثر مصیبت واردره را تسلیت عرض نموده بقای عمر وعزت جنابعالی و سایر بازماندگان را مسئلت داریم.

ایران بروموند. ناصر چوبینه. علی جوادی. محمد کامرانی قاجار. عبدالرضا شجاعپور.

آ ـ۷۸۷

همکار محترم آقای صفر هاشمی

با نهایت تاسف مصیبت واردره را بجنابعالی و خانواده محترمتان تسلیت می‌گوئیم .

کارکنان شرکت سهامی الیاف

آ ـ۱۱۱۲۹

خانواده محترم نمکی‌دوست

مصیبت واردره را تسلیت می‌گوئیم .

رضا زیرکی، مرتضی موسوی، دکتر حسن صالحی مقدم .

آ ـ۱۳۰٥

آقای فتاح پاکنژاد

مصیبت واردره را تسلیت میگوید .

کانون پرورش فکری کودکان و نوجوانان

آ ـ۱۱۱٤٤

جناب آقای علی آگاه

بانهایت تاسف درگذشت نابهنگام شادروان آقای محمد آگاه را بعموم خاندان جلیل‌القدر آگاه و وابستگان محترم صمیمانه تسلیت می‌گوئیم و بقای عمر آن فامیل محترم را از درگاه ایزد متعال خواهانیم .

شرکت سیمرغ (سهامی خاص)

آ ـ۷۸۹

با اندوه فراوان درگذشت ناگوار و نابهنگام شادروان مهندس فرهاد گنجی را به خانواده های گنجی و حقیقی تسلیت عرض نموده آمرزش روح آن شادروان وسعادت و سلامت بازماندگان را آرزومند است .

امیرعلی شیبانی

آ ـ ۷٦٥

درگذشت نابهنگام شادروان مهندس فرهاد گنجی را به جناب آقای مهندس احمد حقیقی و همسرشان صمیمانه تسلیت عرض میکند .

نصرت‌الله وفائی کیش

آ ـ ۷٦۷

جناب آقای نادر اکرمی

ریاست کل بانک ایرانیان

بانهایت تاسف و تاثر مصیبت واردره را به آنجناب تسلیت عرض نموده. بقای عمر بازماندگان را از خداوند مسئلت مینماید.

خسرو خاقانی

آ ـ۱۱۰۷٤

دوستان عزیز خانم و آقای اکرمی

از درگذشت جانگدازفرزنددلبندتان بینهایت متاسفیم. امیدواریم خداوند بشما شکیبائی تحمل این مصیبت دردناک را عنایت فرماید.

عباس باقری و بانو

آ ـ۱۱۰۷٥

جناب آقای اکرمی

مدیر عامل بانک ایرانیان

باتاسف فراوان مصیبت دردناک درگذشت فرزند عزیزتان‌را بجنابعالی و خانواده گرامی تسلیت میگوئیم.

بانک صادرات ایران

جناب آقای مهندس سینائی

مصیبت واردره‌را تسلیت می‌گوید .

شرکت ایران‌کار

جناب آقای مهندس سینائی

مصیبت واردره را تسلیت گفته خود را در غم شماشریک می‌دانم .

علی آزاد

از خبر مرگ جانگداز (پدرم) مطلع شدم این مصیبت را بخانواده‌های : خادم، پزشک‌مهر و سعادت تسلیت عرض می‌کنم .

آلمان ـ امیر هوشنگ خادم

جناب آقای اکرمی مدیر عامل بانک ایرانیان

درگذشت نابهنگام فرزند عزیزتان را بشما و آن‌خانواده ارجمند تسلیت عرض مینمائیم .

اعضاء هیئت علمی و کارکنان اداری موسسه علوم بانکی ایران

آقای حسین سرکشیک

بدینوسیله مصیبت واردره را صمیمانه بجنابعالی تسلیت عرض نموده و برای یکایک بازماندگان صبر و شکیبائی آرزو می‌نمائیم .

احمد شاهین‌پور، کریم حسینی، تیمور اصفهانی، نوروز احمدی، اکبر مظفری، علیرضا دولتشاهی، کیومرث‌مختاری، سعید سهرابی، علی امدادی .

سپاسگزاری

بدینوسیله از کلیه سروران ارجمند جنابان آقایان سناتورها و نمایندگان محترم‌مجلس‌شورای ملی ودوستان و بستگان و همکاران اداری که در مراسم تدفین و تشییع و ترحیم فرزند و همسر عزیز از دست رفته‌مان خانم مهوش ارشادی شرکت نموده ویا بوسیله روزنامه و نامه و تلگراف وتلفن اظهارهمدردی نموده‌اند صمیمانه تشکر و سپاسگزاری مینماید ، چنانچه بواسطه تالمات روحی و مسافرت تاخیری در عرض تشکر حضوری یا کتبی حاصل شود امید بخشش داشته از خداوند متعال بقاء عمر و سلامت همگان را مسئلت داریم .

بهجت ارشادی ـ حبیب‌الله بیژن ـ سعید جوادی و بانو ـ پریوش آور ـ هوروش دادگر ـ صدرنیا وبانو .

آ ـ ۷۳٥

تقویم اطلاعات

ساعات شرعی
استخراج دکتر ریاضی کرمانی

شنبه- بیستم فروردین ماه ۲۵۳۶
بیستم ربیع‌الثانی ۱۳۹۷-نهم آوریل ۱۹۷۷
ساعات شرعی‌باساعت رسمی جدید تطبیق‌داده شده است
اذان مغرب . . . . . ساعت ۷ و ۵۲ دقیقه
اذان صبح (فردا) . . . . ساعت ۵ و ۲ دقیقه
طلوع آفتاب (فردا) . . ساعت ۶ و ۳۵ دقیقه
ظهر شرعی (فردا) . . ساعت ۱ و ۷دقیقه
اذان مغرب (فردا) . . ساعت ۷ و ۵۳ دقیقه

تقدیم استوارنامه به رئیس‌جمهوری مالت

پرویزراجی سفیر ایران درانگلستان و سفیر اکرادیته‌ایران در مالت‌استوار نامه خودرا تسلیم رئیس جمهوری «مالت» کرد.

اطلاعات دیپلماتیک

پیام رئیس جمهوری سودان به شاهنشاه

طبق گزارش خبرگزاری فرانسه روزنامه «الایام» چاپ خارطوم نوشته است که پرزیدنت جعفر نمیری رئیس جمهوری سودان پیام مهمی برای شاهنشاه ایران فرستاده است .

روزنامه «الایام» نوشته‌است که در این پیام مسائل مربوط به دریای‌سرخ‌و کنفرانس‌سران کشور های سودان ،سومالی، جمهوری عربی و یمن جنوبی مطرح‌شده است،رئیس‌جمهوری سودان همچنین پیام هائی در این زمینه برای‌پادشاه‌اردن و رئیس جمهوری موریتانی فرستاده است .

سفر صدام حسین به تهران

بمناسبت سی‌امین سالگرد تاسیس حزب بعث در عراق جشن های بزرگی برپا شد از ایران یک هیات از نمایندگان مطبوعات که برای شرکت در این مراسم از تهران به بغداد هزیمت کرده در مراسم شرکت داشت .

طبق‌گزارش‌علیرضا جهانشاهی نماینده‌اطلاعات که از اعضای هیات اعزامی مطبوعات ایران است گزارش داد که محافل سیاسی عراق از روابط ایران و عراق و توسعه آن بشدت اظهار رضایت میکند . دیپلمات های عراقی میگویند در حال حاضر هیچ نوع اختلاف‌قدیمی بین دو کشور وجود نداردو مناسبات دوستانه طرفین.با سفر های‌مقامات عالیرتبه تحکیم می‌یابد.

این محافل معتقدند که صدام حسین ممکن است دعوتی را که هویدا سال‌قبل از وی‌کرده بود بزودی بمرحله عمل در آوردو بتهران سفر کند .

صدام حسین دو سال پیش برای نخستین باربه ایران آمد و اکنون انتظار میرود که در پاسخ دوسفرآقای نخست‌وزیر به عراق ،صدام حسین نیز در آینده نزدیک به ایران‌بیاید.

روابط ایران‌وچین درتمام زمینه‌ها گسترش وسیعی یافته است

قطبی: جهان بدوستی ایران وچین احتیاج دارد

از سوی مدیر عامل رادیو تلویزیون ملی ایران مهمانی شامی بافتخار هیات رادیو تلویزیونی جمهوری خلق چین که برای دیداری از ایران به تهران آمده‌اند در باشگاه‌طوس برگزار شد در این ضیافت‌که شخصیت های فرهنگی هنری و نویسندگان مطبوعات‌کشور و همچنین مقامات وزارت امور خارجه ایران و اعضای عالیرتبه سفارت‌جمهوری خلق چین و مدیران سازمان رادیو تلویزیون ملی ایران شرکت داشتند آقای رضا قطبی مدیر عامل سازمان‌رادیو تلویزیون ملی ایران به میهمانان بلند پایه جمهوری خلق چین خوش آمد گفت و افزود که فرهنگ کهن وتمدن درخشان کشور چین از چند هزارسال قبل بافرهنگ‌و تمدن‌درخشان ایران در ارتباط بوده است دنیای علم و فلسفه و هنر به فرهنگ و تمدن چین و فرهنگ و تمدن ایران مدیون استما ملت های بزرگی هستیم که به بشریت خدمت کرده‌ایم .

آقای قطبی‌گفت‌از آنجائیکه رادیو تلویزیون های ایران‌و جمهوری خلق چین منعکس کننده صدا و چهره دوکشور بزرگ در شرق و غرب آسیا هست ضرورت دارد که بیش از هرزمان دیگر از اخبار و دگرگونیها و فعالیتهای فرهنگی و اجتماعی یکدیگر با خبر باشیم و دو ملت بزرگ ایران وچین را از این‌خبرها و رویداد ها آگاه کنیم و بر پیوندهای آشنائی کشورمان در شرق‌وغرب آسیا در زمینه های فرهنگی خبری و هنری روز بروز بیافزائیم -

آقای قطبی خطاب به آقای «چین چانو» رئیس هیات رادیو تلویزیونی جمهوری خلق گفت که‌جهان به دوستی شما و مانیاز دارد دوستی‌و همکاری دو ملت بزرگ و آرمانخواه و با رهبرانی خردمند که بزرگی خود را برای مبارزه‌باسم و نیروهای اهریمنی میخواهند آرمان آنها آزادی تمام ملت ها و برقراری صلح و دوستی است و رهبرانشان حافظ این بزرگی ها و آرمانها هستند .

آقای چین چانو رئیس هیات رادیو تلویزیونی جمهوری خلق‌چین‌طی سخنانی رهبری های خردمندانه شاهنشاه آریامهررا در ایجاد و گسترش روابط دوستانه دوکشور ستود و گفت با تلاشهای ژرف و صمیمانه رهبران ایران و جمهوری خق چین پیوندهای دوستانه دو کشور در زمینه های سیاسی - اقتصادی- فرهنگی و همچنین درزمینه های‌دیگر بیش از هر زمان دیگر به پیشرفت های سریعی رسیده است اعای چین چانو افزود رهبری مدبرانه اعلیحضرت محمد رضا پهلوی شاهنشاه ایران در دفاع پی‌گیرانه از حق‌حاکمیت‌کشور و استقلال ملی در راه مبارزه علیه هرگونه دخالت ضد استعماری و استیلاجویانه قدرتهای بزرگ و نیز در پیشرفت اقتصادی فرهنگ ملی و ساختمان ایران شکوفان و مقتدر همواره تلاشی است خستگی ناپذیرکه کشورایران را به پیروزی های درخشانی رهنمون شده است‌رئیس‌هیئت رادیو تلویزیونی جمهوری‌خلق چین در ادامه سخنان خودبه پیشرفت روز افزون و همکاریهای ثمر بخش رادیو تلویزیونی ایران‌و چین‌اشاره کرد و گفت در معالیتهای اتحادیه رادیو تلویزیونها م. ی . ک‌آسیائی ا - بی‌یو و سایر سازمانهای بین‌المللی ما از پشتیبانی و همکاری همکاران و دوستان ایرانی برخوردار بوده‌ایم‌و بدون شک این حمایت‌ها درپیشرفت همکاریها تاثیر زیادی خواهد داشت .

سالیوان سفیر تازه امریکادر تهران شد

ویلیام سالیوان

پرزیدنت کارتر رئیس جمهوری آمریکا ویلیام -اچ-سالیوان را بعنوان سفیر امریکا در ایران انتخاب‌کرد. و در تهران وزارت امور خارجه ایران اعلام داشت که‌دولت شاهنشاهی ایران با پذیرش ویلیام سالیوان بعنوان سفیر امریکا در ایران موافقت کرده است .

پرزیدنت کارتر روز ۵شنبه۱۸ فروردین اعلام داشت که ویلیام سالیوان‌رانامزد سفارت‌فوق‌العاده وتام‌الاختیار امریکا در ایران خواهد کرد . ویلیام سالیوان۵۴ ساله واهل ردآیلند است .

ویلیام سالیوان ، که از صاحبمنصبان باسابقه سرویس خارجی امریکاست اکنون سفیر گیبر امریکا در فیلیپین است و نامزدی او برای سفارت‌در ایران منوط به تایید مجلس سناست.

سالیوان در ۱۲ اکتبر ۱۹۲۲ در کرانستن ، ردآیلند ، متولد شد، دانشنامه لیسانس را در ۱۹۴۲ از دانشگاه براون ودرجه فوق لیسانس را در ۱۹۴۷ از دانشگاه سیاسی و حقوق فلچر دریافت کرد . و از ۱۹۴۲ تا ۱۹۴۶ در نیروی دریائی امریکا خدمت نمود .

سالیوان در ۱۹۴۷ وارد خدمت سرویس خارجی امریکا شد و با سمت کنسول و رئیس اموراقتصادی بخدمت‌دربانکوک مامور گشت.در۱۹۴۹پست‌ریاست امور بازرگانی امریکا در کلکته را عهده‌دار شد . از ۱۹۵۰ تا ۱۹۵۲ رئیس امورسیاسی امریکا در توکیو بود واز ۱۹۵۲ تا ۱۹۵۵ ریاست امور سیاسی و نظامی را در رم به عهده گرفت.

از ۱۹۵۵ تا ۱۹۵۸، آقای سالیوان رئیس امور سیاسی در لاهه بود. در ۱۹۵۸ بسرپرستی امور برمه منصوب گشت و در ۱۹۵۹ و ۱۹۶۰ دستیار معاون وزارت خارجه امریکا در امور آسیای شرقی و اقیانوس آرام بود .

سالیوان از ۱۹۶۰ تا ۱۹۶۳ مشاور سازمان ملل متحد در امور آسیای شرقی و اقیانوس آرام بود . در ۱۹۶۳ و ۱۹۶۴ معاون مخصوص قائم‌مقام وزیر خارجه امریکا در امور سیاسی ودر ۱۹۶۴ تا ۱۹۶۹ سفیر کبیر امریکا در کشور پادشاهی‌لائوس بود و از ۱۹۶۹تا ۱۹۷۳ ، که درآن سال به سفیر کبیری امریکا در فیلیپین منصوب گشت ، قائم‌مقام معاون وزارت خارجه‌در امور آسیای شرقی بود.

ایران وکمک به‌وحدت دنیای اسلام

از طرف عباسعلی خلعتبری وزیر امور خارجه به افتخار احمد کریم‌گای دبیر کل‌سازمان کنفرانس اسلامی‌میهمانی‌ناهاری در کاخ وزارت امور خارجه ترتیب داده شد . در میهمانی وزیر امور خارجه‌معاون‌نخست وزیر و سرپرست سازمان اوقاف ، چند تن از روحانیون چند تن از سفیران کشور های اسلامی‌دردربارشاهنشاهی و مقامات وزارت امورخارجه حضور داشتند .

در سر میز ناهار خلعتبری وزیر امور خارجه به دبیر کل سازمان کنفرانس اسلامی خیرمقدم گفت و این مسافرت را برای تبادل نظر درباره مسائل مربوط به روابط بین کشور های اسلامی مفید خواند و اضافه کرد ایران کشوریست که اکثریت مردم آن مسلمان هستند ولی به اقلیتهای مذهبی نیز احترام گذارده میشود و از کلیه حقوق برخوردارند .

وزیر امور خارجه سپس گفت دولت ایران به کنفرانس اسلامی و فعالیت های آن اعتقاد فراوان دارد .

احمد کریم‌گای دبیر کل سازمان کنفرانس اسلامی در پاسخ گفت ایران کشوریست که نقش اساسی و موثری‌در این سازمان ایفا میکند کشوری که چند سال پیش دو هزار و پانصدمین سال بنیانگذاری شاهنشاهی خود را جشن گرفت یکی از پیشروان تمدن جهانی است که سهم ارزنده‌ای در تمدن اسلامی داشته و یکی از بنیانگذاران سازمان کنفرانس کشور های اسلامی بشمار میرود .

وی آنگاه گفت آنچه سازمان ما را از سازمانهای مشابه متمایز میکند اینست‌که کشور های جهان اسلام را باختلاف نژاد و رنگ و زبان که‌دارند دور هم جمع میکند با همه اختلافهائی که ممکن است فرقه‌ها و مذاهب مختلف‌اسلامی با یکدیگر داشته باشد هدف‌ما اینست که در کنفرانس اسلامی یک واحد بزرگ را تشکیل بدهیم چون هیچکس نمی‌تواند دنیای بزرگ اسلام و میلیونها نفر را که بخدای یکتا اعتقاد دارند نادیده بگیرد .

همکاری ایران در این امر برای ما ارزش فراوان دارد و از کمکهائی‌که تاکنون دولت شاهنشاهی بسازمان ما کرده است صمیمانه سپاسگزاریم .

اهمیت ایران برای امریکا

با انتخاب آقای «سالیوان»به عنوان سفیر امریکا در دربار شاهنشاهی یکی از پست های خالی و مهم دیپلماتیک خارجی مقیم تهران پر شد .

سفرای ٤ کشور از ٥ کشور بزرگ جهان در اواخر سال قبل تقریبا همزمان از تهران رفتند سفرای امریکاو شوروی فرانسه وچین بعلت آنکه مدت خدمتشان بپایان رسیده بود بشغل دیگری منصوب، و بجای آنها شخصیت های جدید معرفی شدند . ازاین عده سفیر شوروی وارد ،سفیر فرانسه درراه ، سفیر امریکا هم تازه معلوم شده است ، جمهوری خلق چین‌هنوز سفیر جدیدمعرفی نکرده در بین این تغییرات دولت امریکا و دولت چین رابایددول جدید دانست ، با این تفاوت‌که دولت جدید چین که بعداز مرگ مائو روی کار آمده در سیاست جهانی خود تغییراتی‌نداده است، اما دولت امریکا باروی‌کار آمدن کارتر تغییراتی در سیاست های داخلی و خارجی خود اعلام نمود ، که معمولا سفرای آن کشور نماینده اجرائی این‌سیاست ها هستند . روی همین نظر محافل دیپلماتیک تهران مدتها است، که منتظر اعلام تام سفیر جدید امریکا در تهران بودند ، تا اهمیت آنرا ارزیابی‌کنند .بدنبال اعلام نام «سالیوان» از امروز تغییر و تفسیر وارزیابی در این محافل شروع شده است . بنظر دیپلمات های تهران سالیوان‌یکی از مهره های موثر و باقدرت امریکا در بحران های خاور دور بود ،وی علاوه برآنکه دردو دهه گذشته در این منطقه پر اغتشاش فعالیت وسیع داشت ، درلائوس پرماجرا سفیر امریکا بود ، که در آنموقع لائوس‌برای امریکا اهمیتی حیاتی داشت .بعد هم در فیلیپین خدمت میکرد که‌این کشور نیز از همه‌ی کشور های خاور دور به امریکا نزدیک تر است ، واصولا استقلال آن بعد از جنگ جهانی از طرف امریکا داده شده است. پست‌های فوق نشان میدهد که سالیوان همیشه نقش های حساس و پراهمیت بدوش میکشید. فرستادن وی‌به تهران نشانه اهمیت و حساسیت تهران برای امریکا و دولت‌کارتر تلقی شده است.

بنظر آگاهان کارتر با انتصاب سالیوان معلوم ساخت که برای ایران همچنان نقش یک دوست نزدیک و باقدرت قائل است و مثل گذشته به اثر تعیین کننده ایران در بسیاری‌از مسائل جهانی بخصوص نفت وامنیت منطقه آگاهی دارد .

نحوه تعیین فوق العاده شغل

★ **مشاغل اداری و مالی ، آموزشی و فرهنگی و امور اجتماعی به ٤ ردیف‌شغلی تقسیم شد**

★ **حداقل فوق‌العاده شغل برای کارمندان اداری و مالی، آموزشی و فرهنگی‌و امور اجتماعی ۳هزارو ۵۰۰ ریال و حداکثر ۳۱ هزار ریال پیشنهاد شده است**

اعتبارپرداخت فوق‌العاده‌شغل به رسته های فوق در بودجه سال جاری تامین شده است و کارمندان شاغل مشاغل این رسته ها از اول سال جاری مشمول گرفتن فوق‌العاده شغل مزبور خواهند شد .

در سال ۲۵۳٤ فوق‌العاده شغل مشاغل فنی و مهندسی، بهداشتی ودرمانی ،کشاورزی وهمچنین استانداران،معاونان نخست‌وزیر ووزیر ونیزمدیران کل‌و معاونان آنها و روسای سازمان‌ها وموسسات دولتی تعیین وبه آنها پرداخت شد .

پس از برقراری فوق‌العاده شغل برای کارمندان رسته‌های اداری و مالی ، آموزشی و فرهنگی ، امور اجتماعی و خدمات،مزایای مستمرآنان‌قطع خواهد شدو در حقیقت فوق‌العاده شغل جایگزین مزایای مستمری که هم اکنون کارمندان میگیرند میشود.

پس ازجایگزین‌شدن‌فوق‌العاده شغل بجای مزایای مستمر ، تنها کارمندانی مزایای مستمر خواهند گرفت که در تاریخ تطبیق وضع استخدامی آنهابا قانون فعلی‌استخدام به‌اقتضای پست موردتصدیشان ازمزایای نوعی مستمری برخوردار باشند که جزو هزینه ها و فوق‌العاده هائی که در قانون استخدام کشوری منظور شده نباشد. این قبیل کارمندان نیز فقط تا زمانیکه متصدی این پست‌ها باشند مزایای مستمر دریافت خواهند کرد.

همچنین در صورتیکه مبلغ دریافتی کارمند بابت مزایای مستمری که میگیرد بیشتر از مبلغ فوق‌العاده شغل او باشد، تفاوت آنرابعنوان تطبیق‌مزایا دریافت خواهد کرد.

در طرح پیشنهدی که برای تعیین فوق‌العاده شغل‌کارمندان شاغل در رسته های اداری و مالی ، آموزشی و امور اجتماعی تهیه شده است ، حداقل فوق‌العاده شغل برای کارمندان شاغل در رسته‌های فوق ۳ هزار و ۵۰۰ ریال و حداکثر ۳۱ هزارریال پیشنهاد شده‌است .

٤ ردیف شغلی

دراین طرح از نظر تخصیص فوق‌العاده شغل به رشته های شغلی مختلف ، کلیه مشاغلی‌که در رسته های اداری ومالی ، آموزشی و فرهنگی و امور اجتماعی قرار دارند با درنظر گرفتن نوع کار و مسئولیت به ٤ ردیف شغلی تقسیم شده است . در هر ردیف شغلی نیز براساس گروه های‌استخدامی که مشاغل آن ردیف در آنها قرار گرفته،چندنوع فوق‌العاده شغل تعیین شده است.

در ردیف اول که فوق‌العاده شغل آنها رقمی بین حداقل ۳ هزار و ۵۰۰ ریال‌وحداکثر ۱۲ هزار و ۵۰۰ریال پیشنهاد شده است ، مشاغلی از قبیل ماشین نویس ، متصدی امور دفتری ، بایگان ، کاربرداز ، مسئول امورفروش ، انباردار جمعدار نقدی‌وجنسی ،مسئول خدمات ، مسئول امور نقلیه، ممیز عملیات ، راهنما و سایر مشاغل نظیر و مشابه آنها قرار دارد .

میزان فوق العاده شغل پیشنهادی برای گروه های مختلف استخدامی هر یک از مشاغل ردیف اول عبارتست از :

گروه دو ۳۵۰۰ ریال ،گروه سه ۵۰۰۰ ریال گروه چهار ۶۵۰۰ ریال گروه شش ۹۵۰۰ ریال، گروه هفت ۱۱۰۰۰ ریال ، گروه هشت ۱۲۵۰۰ ریال .

فوق‌العاده شغل مشاغل‌ردیف دوم نیز حداقل ۵ هزار ریال‌و حداکثر ۱۵هزار ریال پیشنهاد شده است .

پاره‌ای از مشاغل که دراین ردیف قراردارد عبارت است‌از: کمک کارشناس امور اداری، کمک کارشناس بودجه ، مامور رمز و محرمانه ، منشی ، حسابدار، کارگزین ، مسئول چاپ و انتشارات ، متصدی امور حقوقی ، متصدی روابط عمومی، تکنیسین‌آمار، آمارگیر، تکنیسین آموزش روستائیان ، متصدی امورآموزشی، مسئول آموزش سمعی و بصری ، کتابدار و سایر مشاغل مشابه آنها وفوق‌العاده شغل‌پیشنهادی برای هریک از گروههای استخدامی مشاغل ردیف دوم عبارتست از :

گروه دو ۵۰۰۰ ریال - گروه سه ۶۰۰۰ ریال - گروه چهار ۷۵۰۰ ریال - گروه پنج ۹۰۰۰ریال - گروه‌شش۱۰۵۰۰ ریال - گروه‌هفت ۱۲۰۰۰ریال- گروه هشت ۱۳۵۰۰ ریال و گروه‌نه ۱۵۵۰۰ ریال‌فوق‌العاده شغل مشاغلی که در ردیف‌سوم قرار گرفته‌اند نیز بین حداقل ۹ هزار و ۵۰۰ ریال و حداکثر ۲۷ هزار ریال پیشنهاد شده است .

برخی از مشاغلی که در این ردیف قرار گرفته بشرح زیر است :

حسابرس ، ممیز حساب ، مشاور، مترجم ، مدیر اداری و مالی ، مدیر حفاظت، آمار- شناس ، مدیر امور اقتصادی و کلیه کارشناسان مشاغل مختلف طرح طبقه‌بندی وسایر مشاغل مشابه و نظیر آنها.

ریزفوق‌العاده شغل‌پیشنهادی برای هریک از گروههای استخدامی مشاغل ردیف سوم عبارتست از :

گروه چهار ۹۵۰۰ ریال - گروه پنج ۱۱۰۰۰ ریال- گروه شش ۱۲۵۰۰ ریال - گروه‌هفت ۱۴۰۰۰ ریال - گروه هشت ۱۶۰۰۰ریال - گروه نه۱۸۰۰۰ ریال - گروه ده ۲۱۰۰۰ریال- گروه یازده۲۴۰۰۰ریال- گروه دوازده ۲۷۰۰۰ ریال.

مشاغلی از قبیل تحلیل‌گر سیستم، مدیر خدمات ماشینی و برنامه‌نویس نیز در ردیف چهارم‌قرارگرفته‌اند وفوق‌العاده شغل آنها بین حداقل ۱۱هزار و ۵۰۰ ریال و حداکثر ۲۱ هزار ریال پیشنهاد شده است.

میزان فوق‌العاده شغل پیشنهادی برای هریک ازگروه های استخدامی این ردیف از مشاغل نیز عبارتست از :

گروه چهار ۱۱۵۰۰ ریال - گروه پنج۱۴۰۰۰ ریال - گروه شش ۱۶۵۰۰ ریال - گروه هفت ۱۸۵۰۰ ریال - گروه هشت ۲۱۰۰۰ ریال - گروه نه ۲۳۰۰۰ ریال - گروه ده ۲۶ هزار ریال - گروه‌یازده۲۹۰۰۰ ریال و گروه دوازده ۳۱۰۰۰ ریال .

در طرح پیشنهادی ، فوق‌العاده شغل کارمندانی که در رسته خدمات اداری خدمت میکنند نیز بین حداقل ۲هزار ریال و حداکثر ۱۳ هزار ریال پیشنهاد شده است .

طرح نهائی فوق‌العاده شغل برای رسته‌های ذکرشده پس‌از بررسی و تصویب در هیات وزیران برای‌اجرا بوزارتخانه ها و موسسات دولتی ابلاغ خواهد شد.

درمیان ریزش برف شدیدو کولاک سهمگین کمک به‌زلزله زدگان ادامه‌دارد

عملیات جستجو برای بیرون‌کشیدن اجساد از زیر خرابه‌ها توسط سربازان‌ارتش شاهنشاهی‌وژاندارمری ومامورین امداددرزیر برف و باران در نقاط مختلف زلزله ادامه دارد و احتمال آنکه تلفات‌ازتعداد اعلام شده تاظهر امروز بیشتر شود فراوان است.

بقیه از صفحه ۱۷

۱۲،٤۵ دقیقه بعد از ظهردیروز، با هلیکوپتر وارد بروجن‌شدند. علیرغم دستورهائی که قبلابرای تمرکز ستاد عملیاتی کمکبه زلزله زدگان در شهرکرداده شده بود با تشکیل ستاد امداد دربروجن، دکتر خطیبی دستور داد کلیه تجهیزات کمکی به زلزله‌زدگان‌که قبلا به شهر کرد فرستاده شده بود، به بروجن باز گردانده شود وتاکید کرد که خوراک ، پوشاک، ودارو وسایر نیازهای زلزله زدگان، ابتدا به ستادعملیاتی بروجن انتقال یابد و سپس از بروجن به نقاط آسیب‌دیده‌محمل شود.

دیروز ساعتی از ظهر گذشته، هلیکوپتر حامل وزیر بهداری و بهزیستی و مدیر عامل جمعیت شیرو خورشید سرخ ایران ،چند لحظه پس‌از پرواز در آسمان نقاط زلزله‌زده بعلت نامساعد بودن‌هوا، به بروجن بازگشت و دکترشیخ - الاسلام زاده و دکتر خطیبی ، بلافاصله در محل ستاد عملیاتی شیرو خورشید سرخ دربروجن، گرد آمدند و نقشه منطقه زلزله زده را مورد بررسی دقیق قرار دادند.

وزیر بهداری و بهزیستی در حالیکه برای دومین باربه‌فرودگاه هلیکوپتر حرکت میکرد ، در گفتگوی کوتاه با جعفری‌خبرنگار اعزامی اطلاعات ازاصفهان ،گفت: نخستین پرواز مابه سوی روستا های آسیب‌دیده ، بعلت بدی‌هوا ناموفق بود. ماتنها توانستیم از داخل هلیکوپتر سه روستای‌زلزله زده را بررسی کنیم. تنها در یک روستا فرود آمدیم که دستورات لازم را برای رساندن‌کمکبه‌آسیب دیدگان واجازه دفن شش قربانی زلزله را دادم.

در دومین پرواز وزیر بهداری وبهزیستی ومدیر عامل جمعیت شیرو خورشید سرخ ایران به مناطق زلزله‌زده پرواز کردند ومو قعیت‌روستا های آسیب دیده، از طریق هوا بررسی شد.

هلیکوپترها تنها در روستای «علیکوه» فرود آمدند و ساکنین این روستا ، اطلاعاتی از وضع منطقه زلزله‌زده در اختیار وزیر بهداری و بهزیستی و مدیرعامل جمعیت شیرو خورشید سرخ‌ایران گذاشتند.

خبرنگار اطلاعات می نویسد : دربازگشت از این پروازباتوجه به این‌که نتوانسته بودیم بطور دقیق موقعیت زلزلگان رابررسی کنیم واز راه زمین نیز رسیدن به‌این نقاط مشکل بود ، با اتومبیل‌به سوی نقاط زلزله‌زدمحرکت‌کردیم‌و این‌بار اولین گروه از خبرنگاران وسایل ارتباط جمعی بودیم که‌به روستای زلزله زده رسیدیم.

روستا های زلزله زده درمنطقه کوهستانی قرار دارد و خانه- هایی که در جریان زلزله‌ویران شده است ، در دل دره ها و سراشیبی کوهها ساخته شده بود .

بطور کلی،نیمی از خانه‌های دهکده « اوورگان» همه‌خانه‌های روستاهای‌دستگرد ، خانی‌آباد، سیف‌آباد وساکی‌آباد با خاک یکسان شده‌است .

تعداد خانه های ویران‌شده در این روستا ها ، از دویست تجاوز میکند . همچنین نیمی از خانه های دهکده « گلوگرد» و پنجاه‌درصدخانه های «جغدان» خراب شده است .

تعداد خانه های ویران شده در این دوروستا ، هشتادخانه گزارش شده است .

★ بازدید فرماندار بروجن

ایرج رستمی فرماندار‌بروجن که همراه معتمدی مدیر عامل جمعیت شیرو خورشید سرخ این شهر ، برای بازدید از روستا های زلزله زده،به اردل رفته بود ، پریشب به‌بروجن بازگشت فرماندار بروجن .عده تلفات روستای اردل را پنجاه نفر اعلام کرده است .

معتمدی مدیر عامل جمعیت شیرو خورشید سرخ بروجن ، کیفیت خانه های روستای‌زلزله زده را تا مطلوب اعلام کرد و گفت:خانه‌های روستای «ناغان» در دامنه کوه و در سراشیبی با سنگ و گل ساخته شده بود که زمین لرزه همه خانه ها را رویهم ریخته است ، میتوان گفت اکثر خانه های این روستا آسیب دیده است .

★ سپاهیان سالمند

کوچه‌باغی راهنمای‌تحصیلی آموزش و پرورش‌که از«ناغان» آمده بود ، گفت کلیه سپاهیان انقلاب و کلیه کارمندان دولت در ناغان سالمند .

روستای «جغدان» ازتوابع بخش اردل خسارت بسیاری دیده که این روستا و دهکده های مجاورش ، تنها دارای ٤۰۰ نفر جمعیت بوده‌اند .

★ برف درناغان

پریشب در منطقه زلزله‌زده ناغان برف بارید و ریزش برف ٦ ساعت ادامه داشت .

شهرکرد در بیست وچهار ساعت گذشته با یک درجه‌بالای صفر سردترین شهر ایران بود و مناطق زلزله زده را سرمای استخوان سوز فرا گرفته است.

بیمارستانهای‌شیر و خورشید سرخ بروجن ، و شهرضا و بیمارستانهای رضا پهلوی‌وثریا در اصفهان ، برای پذیرش مجروحان‌زلزله‌بحال آماده‌باش درآمده‌اند .

شیبانی سرپرستکارخانه‌ذوب آهن آریامهر گفت : پریشب سه پل موقت بطول ٦ متر برای عبور کامیون های سنگین بین راه اردل وبروجن ساخته شد .

★ آتش‌سوزی در درمانگاه

در جریان زلزله ، درمانگاه روستای « اوورگان» بعلت نامعلومی دچارآتش‌سوزی شد ولی به پزشکان و کارکنان این درمانگاه آسیبی نرسیده است . سه‌نفر از مجروحین زلزله که جراحات زیادی داشتند، پس‌از درمان اولیه در بیمارستان‌بروجن، بدستور وزیر بهداری وبهزیستی ، برای ادامه معالجه ، با هواپیما، به تهران انتقال یفتند .

پریشب ٥ هزار کیلو برنج ، یکهزار و نهصد و هشتاد و نه کیلو لبه ، پانصد کیلو لوبیا قرمز، یکصد کیلو لیمو عمانی، دوهزارو نهصد و نود وته کیلو خرما ، یکهزار کیلو روغن، ۲۰٤ کیلوچای دوهزار کیلو بیسکویت ، سیصد کیلو پیاز ، دوتن و ششصد وسی و هشت کیلو عدس ، سه هزار و هفتاد و سه کیلو سیب زمینی ، یکهزار کیلو ماش هزار کیلو قند، ٦۵۰ بسته سیگار یکهزار بسته کبریت وسیله پنج کامیون ارتش ، از سوی‌جمعیت‌شیروخورشیدسرخ اصفهان ،بمروستاهای آسیب دیده فرستاده شد.

★ اهدای خون

بانک خون‌جمعیت‌شیروخورشید سرخ بروجن آمادگی خودرابرای گرفتن خون از مردم ، برای‌نجات جان مجروحان زلزله ، اعلام‌کرد ومردم بروجن ، دیروز مشتاقانه درصفهای فشرده ، برای‌اهدای خون به نوبت ایستادند .

● بعدازظهر دیروز ، یکصد نفر که درجریان زلزله مجروح شده‌اند ، با هلیکوپتر به بروجن انتقال یافتند و در بیمارستان جمعیت شیروخورشید سرخ این شهر، بستری شدند .

درکانون بازنشستگان کشوری

بشکرانه رفع خطر سوء قصد بوجود مقدس شاهنشاه آریامهر رهبر عظیم‌الشان ملت ایران مجلس شکرگزاری و نیایش روز یکشنبه ۲۱ فروردین ماه ۲۵۳۶ ساعت ده صبح در کانون تشکیل میشود. مراتب برای اطلاع و شرکت بازنشستگان محترم اعلام میگردد.

سناتوردها
رئیس کانون بازنشستگان کشوری

آگهی

۸ هزار متر انبار مسقف با تهویه ووسایل‌ایمنی‌و برق سه‌فاز ۱۵۰ آمپر و آب و موتور برق ذخیره ۷۰ کیلووات و بسهولت میتوان ۶۰۰۰ متر مربع انبار مسقف دیگر به آن اضافه نمود و ۸ هزار متر مربع فضای آزاد برای بارانداز جمعا ۲۲ هزار متر مربع با جرثقیل و تضمین و وسایل حمل و نقل در محمد آباد کرج (کیلومتر ٥ جنب اتوبان)نبش جاده آسفالته شاهراه شاهدشت با اجاره واگذار میشود و نیز با اشخاصی که در امر انبارداری بصیرت و سابقه دارند حاضر بهمکاری میباشد لطفا با تلفن های ۸۳۹۱۹۹ و ۹۳٤۳۲۸ و ۹۳۲۰۸۸ مذاکره فرمایند .

مجله دنیای ورزش روزهای شنبه منتشر میشود

آگهی دعوت مجمع عمومی عادی صاحبان سهام بانک صنایع ایران «شرکت سهامی عام»

مجمع عمومی عادی صاحبان سهام‌بانک صنایع ایران‌درساعت ۱۶ونیم روز چهارشنبه بیست و هشتم اردیبهشت ماه ۲۵۳۶ شاهنشاهی در تالار اجتماعات بانک توسعه صنعتی و معدنی ایران واقع در خیابان‌حافظ شماره ۱۳۳ تشکیل خواهد شد .

از صاحبان سهام و بازرسان قانونی بانک دعوت میشود در جلسه حضور بهم رسانند ، صاحبان سهام یا نمایندگان آنان‌می توانند از تاریخ انتشار این آگهی تاساعت۱۲ روز ۲۸ر۲ر۲۵۳۶ باداره حقوقی و سهام بانک مراجعه و با ارائه‌مدرک هویت وورقه سهم کارت ورود به جلسه دریافت دارند .

دستور جلسه :

۱- استماع گزارش هیئت مدیره‌و بازرس قانونی .
۲- تصویب ترازنامه ، حساب سودو زیان و تقسیم سود .
۳- انتخاب هیئت مدیره وبازرسان.
٤- تعیین حق حضور و پاداش هیئت مدیره و حق‌الزحمه بازرس .
۵- تعیین روزنامه کثیرالانتشار برای درج آگهی های مربوط به سهامداران.

رئیس هیئت‌مدیره

آگهی دعوت مجمع عمومی عادی باشگاه ایران

مجمع عمومی عادی سالیانه باشگاه ایران در ساعت٤ بعدازظهر روز شنبه سوم اردیبهشت ماه ۲۵۳۶ شاهنشاهی در محل باشگاه واقع در خیابان کاخ جنوبی تشکیل‌میشود. از عموم اعضاء محترم تقاضا میشود در روز و ساعت مقرر در جلسه حضور بهمرسانند.

دستور جلسه :

۱- استماع گزارش هیئت مدیره.
۲- تصویب ترازنامه سال ۲۵۳۵ شاهنشاهی.
۳- انتخاب هیئت مدیره وهیئت نظارت .

باشگاه ایران

تلفنهای مراکز اصلی سازمان آتش نشانی و خدمات ایمنی

۶۴۴۴۴۳ ۹۵۵۵۵
۶۴۴۴۴۴ ۹۵۵۵۴