اطلاعات

۲۸ صفحه

چهارشنبه بیست‌وهشتم تیرماه ۲۵۳۷ ـ شماره ۱۵۶۶۵ تکشماره ۱۰

جناح سازنده در بیانیه خود اعلام کرد :

باترور افکار محدودیت قلم واختناق مبارزه میشود

یک نمونه از هلیکوپتر هائی که درنیروهای مسلح شاهنشاهی ایران‌مورداستفاده قرار میگیرند .

یك هلیکوپتر باوجود آسیب دیدگی توانست در خاك شوروی فرود آید

حمله هواپیماهای شکاری شوروی به‌دوهلیکوپترارتش ایران

شوروی یک هلیکوپتر ایران راسرنگون کرد

هشت افسر، ستوانیار، نیروزفر، استوارو گروهبان ایرانی سرنشین هلیکوپتر کشته‌شدند

هلیکوپتر هائی که هدف تیراندازی شکاریها قرار گرفتند ، بعلت بدی هوا وارد خاك شوروی شده بودند

خلبان و خدمه هلیکوپتر آسیب دیده تحویل ایران شدند

در صفحه ٤ ستون نهم

وزیر کشور عربستان سعودی اعلام‌کرد:

طرح امنیت خلیج فارس بزودی آشکار میشود

در صفحه ٤ ستون دوم

عمال امریکا

چهارمین قسمت از سلسله مقالات ضعف رهبری یاضعف دیپلماسی امریکااز : دکتر پیراسته

در صفحه ٦

بیمه درمانی ووعده‌های واهی

از : محمد حیدری

در صفحه ٦

اجتماع صدهاشاکی خانه‌سازی درنخست‌وزیری

گروهی از خریداران خانه‌های شهرک واوان درحال اجتماع در جلوی نخست‌وزیری دیده میشوند. آنها نامه‌ای را که برای تسلیم به دفتر نخست‌وزیری‌تهیه کرده‌اند جلوی دوربین خبرنگار عکاس اطلاعات‌گشوده‌اند. در صفحه ٤

فضای باز سیاسی نباید نمایشی برای سرگرم کردن مردم باشد

•

مبارزه با فساد را نباید بگرفتار کردن تخم مرغ دزدهاخلاصه‌کرد

در صفحه ۲۵ ستون اول

تغییرات آینده درحزب ودولت

در صفحه ٤ ستون پنجم

گرما ۵ نفررا دراهواز کشت

در صفحه ٤ ستون دوم

دستور پرداخت کارانه ۴ ماهه معلمان

۳٦ میلیارد ریال اعتبار فوق‌العاده شغل معلمان تامین شد

میزان کارانه پزشکان عمومی ودندانپزشکان

در صفحه ٤ ستون اول

دختری با ۲۵ ضربه چاقو به‌قتل رسید

زهرا نوروزی

در صفحه ٤ ستون نهم

تسلیم اظهار نامه‌مالیاتی وظیفه‌ملی است

مؤدیان گرامی

فقط ۳ روز فرصت دارید تااظهار نامه مالیاتی‌خودرا به‌حوزه مالیاتی محل شغل یا محل سکونت خود تسلیم فرمائید

ضمنا جمعه ۳۰ تیرماه جاری تمام حوزه‌های مالیاتی از ۸ صبح تا ۸ بعدازظهر آماده دریافت‌اظهارنامه وراهنمائی شما خواهند بود .

قابل توجه

مودیان مالیاتی‌مشاغل مشمولین قانون نظام صنفی

نظربااینکه قانونا موظف هستید اظهارنامه مالیاتی سال ۲۵۳٦ خود را که مبنی بر محاسبه مالیات‌چهارسال‌بعدنیز خواهدبودقبل‌ازپایان‌تیر ماه جاری به حوزه مالیاتی محل وقوع واحدکسبی خود تسلیم نمائید . بنابر این انتظار داردباین وظیفه‌ملی اقدام و ضمن تسلیم اظهارنامه مالیات متعلقه را پرداخت فرمایند تا مشمول جریمه نشده و از تسهیلات فراهم شده بهره‌مند گردند .

وزارت‌امور اقتصادی وداراتی

قابل توجه

مدیران شرکتها ودیگراشخاص حقوقی

نظر باینکه مدیران محترم شرکتها و سایر اشخاص حقوقی که سال مالی موسسات آنها منطبق‌باسال شاهنشاهی است بایستی‌اظهارنامه مالیاتی عملکرد سال ۲۵۳٦خود منضم به ترازنامه وحساب سود و زیان متکی بدفاتر قانونی مصوب مجمع عمومی را تاقبل از پایان تیرماه ۲۵۳۷ در تهران به اداره کل مالیات‌برشرکتها وارث (واقع در ضلع شرقی خیابان داور)ودرشهرستانها به حوزه مالیاتی مربوط‌تسلیم‌ومالیات‌متعلق‌راپرداخت فرمائید . بنابراین از همه مدیران گرامی شرکتها وسایر اشخاص حقوقی انتظار دارد نسبت‌بانجام این وظیفه قانونی اقدام تامشمول جریمه مقرر نشوند و از تسهیلات لازم بهره‌مند گردند .ضمنا محل تسلیم اظهارنامه و پرداخت مالیات اشخاص حقوقی خارجی که در ایران دارای اقامتگاه و یا نمایندگی نیستند . اداره کل مالیات برشرکتهاو ارث تهران می‌باشد .

وزارت‌امور اقتصادی وداراتی

قابل توجه مشمولین مالیات برجمع درآمد

انتظار دارد اشخاص حقیقی که در سال ۲۵۳٦ از یك‌یاچند منبع بیش‌ازیك درآمد تحصیل نموده‌اند ، قبل از انقضای تیر ماه جاری اظهار نامه جمع درآمد خود را به حوزه مالیاتی محل سکونت تسلیم و مابه‌التفاوت مالیات متعلق را پرداخت فرمایندتاضمن بهره‌مندشدن ازتسهیلات فراهم شده ، مشمول جریمه مقرر نشوند .

وزارت‌امور اقتصادی وداراتی

جناب آقای سعید وارسته

انتساب جنابعالی را بسمت ریاست هیئت مدیره سندیکای سازندگان وسائل خانگی تبریک می‌گوئیم .

کارکنان شرکت سهامی امیکو

جناب آقای سعید وارسته

انتصاب جنابعالی رابه سمت ریاست هیئت‌مدیره‌سندیکای سازندگان وسایل خانگی تبریك میگوئیم.

کارکنان شرکت سهامی امیکو

آگهی

برای اداره یك‌واحد صنعتی بزرك در تهران احتیاج به یك افسر ارشد «تیمسار» که‌درسه سال اخیر مفتخر به مقام بازنشستگی گردیده میباشد لطفا با ارسال مشخصات کامل‌و سوابق باصندوق پستی شماره «٥٤٤» تهران مکاتبه‌فرمائید.

اطلاعیه شرکت بوتان گاز

شرح در صفحه ۱۲

جنابان آقایان حاجی‌خان وفائق‌خان اصغرزاده

بانهایت تاسف فقدان برادر گرامیتان را تسلیت‌عرض نموده خودرا درمصیبت آن‌خانواده محترم‌سهیم میدانم

ناصر مجتبائی

باکمال تاسف وتاثر درگذشت نابهنگام فقید سعید مهندس محمود اخوی عراقی مدیرعامل‌شرکت‌راباستحضار عموم همکاران ودوستان و آشنایان می‌رساند

مجلس ترحیم آن فقید سعید از ٥تا۷ بعد از ظهر روز شنبه ۳۱ر٤ر۳۷ در مسجد مجد منعقد می‌گردد .

شرکت سهامی ساختمانی آریکان

دوست عزیز آقای مهندس حسین‌خواجوی

فوت پدر گرامیت راتسلیت میگوئیم.

قاسم مسعودی‌ـ مسعودـ سعید

جناب آقای مهندس حسین خواجوی

مصیبت وارده رابه شما و خانواده محترمتان تسلیت میگوئیم.

ازطرف هیئت‌مدیره کارخانه شیر رضائیه

تلفنهای جدید ۷ رقمی

دربانك تجارتی ایران و هلند

تلفن های ادارات و دوایر شعبه مرکزی بانک باسیستم خودکار جدید تلفن (هفت رقمی) به شماره :

۳۲۴۶ـ۱۱۱ (تلفنخانه)

بکارافتاده است.ازاین پس مشتریان‌محترم می‌توانند باآگاهی از شماره‌های داخلی ادارات و دوایر مختلف بانک باحذف شماره ۱۱۱ و اضافه کردن شماره‌های داخلی بجای‌آن (جمعا" ۷ رقم) مستقیما" باشخص مورد نظر خود تماس حاصل نمایند.

شماره های داخلی بانک برای کلیه مشتریان محترم ارسال خواهد شد.

بانک تجارتی ایران وهلند

MERCANTILE BANK OF IRAN AND HOLLAND

الفسه ایشان ، پیامبر اسلام صلی الله علیه و آله گفته‌اند :

کسیکه بزیردستانش نیکی کند ، خداوند سایه رحمت و مغفرتش را بر او میگستراند

THE PROPHET OF ISLAM - UPON WHOM BE PEACE

ONE WHO HELPS THE POOR WILL BE IN GOD'S FAVOUR AND MERCY.

هیئت دایره

MEDIATE GHAEMIEH , TEHRAN

نیمه شعبان سالروز ولادت پرچمدار عدالت‌وصلح جهانی حضرت حجةابن‌الحسن العسگری (عج) میباشد .

Atlas Copco

اطلاعیه

بدینوسیله باطلاع میرساند چون‌این‌شرکت از تاریخ ۱۷ر٤ر۳۷ با آقای نعمت‌الله صوفی سرپرست شعبه قزوین همکاری نخواهد داشت لذا هرگونه معامله و دریافت وجه از جانب‌ایشان موردقبول نبوده وشرکت‌اطلس کوپکوایران آ.ب. مسئولیتی نخواهد داشت .

شرکت اطلس کوپکوایران آ.ب

شرکت بازرگانی کنت

فروش انواع فرشهای ماشینی کلی وجزئی وحق العمل کاری

سپه غربی ـ چهارراه خوش تلفن ۹۵۹۰۲۳

آگهی انتخاب رزیدانت جراحی ارتوپدی

شرح‌در صفحه۲۱

آ ـ ۹۹۳۸

اطلاعیه شرکت خانه

شنبه صفحه سوم

خانه

پیشرو صنعت ساختمان‌درایران

تلفن ۸۹۳۵۰۲ـ ۸۹٤۱۸٤

سادات اسرائیل را به قطع مذاکرات تهدید کرد

قاهره ـ رویتر ـ انورسادات رئیس جمهوری مصر اولتیماتوم داد در صورتیکه اسرائیل هم‌اکنون به پیشنهاد صلح وی پاسخ مساعد ندهد و یا عنصر جدیدی بعنوان مبنای جدید مذاکرات ارائه نگردد ادامه مذاکره مصر و اسرائیل بی‌نتیجه خواهد بود . سادات اظهار داشت به محمد ابراهیم کامل وزیر خارجه مصر دستور داده شده‌است باوزیر خارجه اسرائیل دربار مپیشنهاد صلح مصر که در ماه جاری تسلیم اسرائیل شد گفتگو کند در طرح مصر کمتوسط اسرائیل رد شده است از اسرائیل خواسته شده است ظرف پنجسال از غرب رود اردن و نوار غزه خارج شود ، این طرح روز سوم ژوئیه هنگام دیدار والتر ماندیل معاون رئیس جمهوری آمریکا از مصر تسلیم وی شد . در این طرح پیشنهاد شده است برای یک دوره موقت پنجساله غرب رود اردن به اردن و نوار غزه بمصر داده شود و پس از گذشت پنجسال از فلسطینی‌ها خواسته شود در مورد آینده خود تصمیم بگیرند .

خبرگزاری خاورمیانه‌ازقول سادات نوشت‌موشه‌دایان وزیر خارجه مصر درخواست کرده است،که پس ازمذاکرات جاری در انگلستان دیدار دیگری بمنظور انجام مذاکرات‌بیشتر با مقامات مصری داشته باشد اما اگر عنصر جدیدی وارد مذاکرات نشود مذاکرات آینده مصرو اسرائیل بی‌فایده خواهد بود.

سادات در پاسخ یک سئوال دیگر این ادعا را که‌هدف از مذاکرات ۱۰ روز قبل وی با شمعون پرز رهبر حزب اقلیت اسرائیل دروین، سرنگون کردن بگین بوده است تکذیب کردو گفت این اتهامات تبلیغات رسوائی است که مناهیم بگین نخست وزیر اسرائیل بمنظور تحریک مردم آن کشور آغاز کرده است ، سادات گفت هدف از دیدار وی با پرز بررسی کامل اوضاع خاورمیانه بوده است . بعضی از رهبران اسرائیل از دیدار سادات با پرز انتقاد کرده‌اند ، محمد ابراهیم کامل وزیر خارجه مصر روز جمعه به مصرباز خواهد گشت ، وی قبل از عزیمت به مصر با جیمزکالاهان نخست وزیر انگلستان ملاقات و مذاکره خواهد کرد .

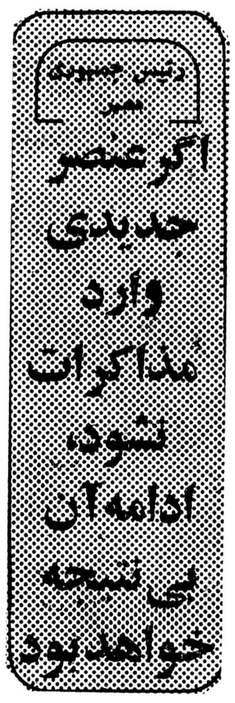

به گزارش روزنامه‌های ترکیه

عراق کوچانیدن کردها را از مناطق مرزی خود آغاز کرده است

★ زدوخورد کرد های بارزانی با کرد های طالبانی پایان یافته است .

آنکارا ـ خبرگزاری‌فرانسه روزنامه‌های ترکیه گزارش دادند که دولت عراق‌عملیات مربوط به انتقال عشیره‌های کرد را از مناطق مرزی‌خود با ترکیه ، ایران و سوریه به داخل خاک عراق‌شروع کرده است.

به‌گزارش مطبوعات‌ترکیه مقامات عراق درصددند که یک منطقه حائل به طول ۳۰۰ کیلومتر و به عمق۱۰ کیلومتر در داخل اراضی مرزی خود بوجود آورند. از این لحاظ هواپیماهای عراقی دهکده‌هائی را که از سکنه خالی شده با بمبهای آتشزا نابود میسازند .

به نوشته روزنامه‌های ترکیه، هواپیماهای عراقی دوازده روزقبل بخشی از دهکده مرزی را در بخش سمدینلی که متعلق به عراق است و قسمت دیگری ازاین دهکده‌را درداخل‌خاک‌ترکیه قرار دارد مورد بمباران قرار دادند (یک رودخانه مرزی این دهکده را به دو بخش متعلق به عراق وترکیه تقسیم می‌کند)

سکنه این دهکده قبلا از محل خود انتقال یافته بودند . انتقال سکنه «کرد» به‌وسیله مقامات عراقی‌ناشی از ادامه نبردهای چریکی است که پیشمرگان کرد به رهبری ملامصطفی بارزانی که اینک در ایالات متحده آمریکا بسر می‌برد علیه‌نیرو های مسلح‌عراق دربخشهای پروانی و باهینانان (که‌در نزدیکی ایالت چوکورچا متعلق به ترکیه قرار دارند) به انجام آن دست زده‌اند.

از سوی دیگر روزنامه های ترکیه نوشته‌اند که نبرد میان طرفداران بارزانی با هواداران جلال طالبانی که به اتحادشوروی گرایش دارد متوقف شده است.

چریکهای تحت رهبری بارزانی طی درگیری های اخیر خود در بخش بیت شوباپ ۱۷۵ نفر از جنگجویان هوادار طالبانی را به اسارت گرفته بودند.

هواپیما های عراقی دهکده های تخلیه شده را با بمب‌آتشزا بمباران می کنند

خط ملخ در شاخ‌افریقا

رم ـ خبرگزاری فرانسه ـ سازمان خواربارو کشاورزی جهانی وابسته به سازمان‌ملل ازکشورهای‌واقع در منطقه‌شاخ افریقا خواست که به مناقشات خودپایان‌دهند وفعالیت‌های خود را در زمینه مبارزه باهجوم ملخ های دریائی متمرکزسازند

این سازمان خاطرنشان ساخته است چنانچه بیدرنگ اقداماتی علیه هجوم خانمان براندازملخ ها اتخذ نشود یك فاجعه عظیم در این منطقه به‌وقوع خواهد پیوست که نظیر آن فقط در سال ۱۹۵۸ دیده شده است . در این سال در اتیوپی حدود ۱۶۷ هزارتن‌غلات مختلف‌براثر یورش ملخهای دریائی ازمیان رفت و قحطی وگرسنگی این کشور را فراگرفت .

اختلاف نظر شدید مصر و اسرائیل در نخستین جلسه مذاکرات لیدز کاسل

لیدز کاسل(کنت) ـ درپایان نخستین جلسه کنفرانس سه جانبه وزیران خارجه ایالات متحده آمریکا،مصرو اسرائیل که سه ساعت و نیم به درازا کشید گفته شدکه میان موضع گیری های‌مصر و اسرائیل فاصله بسیار ژرفی وجود دارد و دیدگاه های طرفین همچنان متفاوت از یکدیگر است .

نخستین جلسه کنفرانس اختصاص به بررسی جزئیات پیشنهاد های صلح مصر و اسرائیل داشت محافل نزدیک به کنفرانس اظهار داشتند . در این جلسه‌سایروس وانس وزیر خارجه آمریکا در بحث های وزیران خارجه مصر و اسرائیل مطلقا دخالتی نکردو وقت را به آنان داد تا به مبادله نظرات خود بپردازند.

در این میان یک سخنگوی رسمی مصر اظهار داشت که مباحثات جلسه نخست بهیچ نتیجه تازه‌ای منجر نشده‌است و دولت مصر همواره در انتظار واکنش مثبت تری از سوی‌اسرائیل نسبت‌به‌پیشنهاد های مصر است .

از سوی دیگر سخنگوی هیات نمایندگی اسرائیل‌نسبت بمذاکرات این جلسه اظهار خوشبینی کرد ،ولی افزودکه موشه‌دایان صرفابه‌پاسخگوئی به سئوالات طرح شده از سوی وزیر خارجه مصر پیرامون‌موضع دولت‌اسرائیل اکتفا کرده است .

قرارداد دوجانبه

از سوی دیگر روزنامه اسرائیلی معاریو نوشته است که در جریان کنفرانس سه جانبه «لیدز» امکان مقد یک موافقت نامه تازه و موقت میان مصر و اسرائیل مورد بررسی قرار میگیرد و این موافقت‌نامه در اوضاع و احوالی به امضاء میرسد که وزیران خارجه‌مصرو اسرائیل در جریان مذاکرات نتوانستند یک‌مخرج‌مشترک برای‌پیشنهاد های خود بازیابند.

بنابه نوشته معاریو این موافقت نامه جانشین عهد ـ نامه‌ای خواهد شد که اعتبار آن در اکتبر ۱۹۷۸ به پایان میرسد و براساس آن دو مرحله نسبتا طولانی برای خروج نیرو های اسرائیلی از صحرای سینا در نظر گرفته میشود و به این ترتیب ارتش اسرائیل از عقب نشینی سریع از اراضی صحرای سینا خودداری خواهد کرد .

تردید عربستان وروزنامه‌های کویت نسبت به موفقیت کنفرانس لیدز

کویت ـ روزنامه های کویت و عربستان سعودی نسبت به‌نتیجه بخش مذاکرات سه جانبه لیدز در تحقق بخشیدن به فراگرد صلح در خاورمیانه اظهار تردید و بدبینی کردند .

روزنامه‌الرای العام می ـ نویسد این دیدار مانع‌تجدید همبستگی میان اعراب خواهد شد وهیچگونه نتیجه‌مساعدی برای آرمان اعراب به بار نخواهد آورد ،زیرا مصرکه مدعی است از سوی اعراب سخن میگوید در صدد انعقاد یک موافقت نامه جداگانه با اسرائیل است .

روزنامه الریاض چاپ عربستان سعودی نیز نوشته است،مصر و اسرائیل‌پیشنهاد های صلح یکدیگر را قبول ندارند . لذا تشکیل کنفرانس «لیدز» کاری عبث است وتنها به اسرائیل فرصت میدهد که باوقت گذرانی از تحقق صلح در منطقه جلوگیری کند و اراضی اعراب را در اشغال خود نگاهدارد .

فرمانده سابق چتربازان یمن شمالی :

غشمی قاتل الحمدی بود

بیروت ـ خبرگزاری فرانسه ـ «عبداله عبدالعلم» فرمانده سابق چتربازان یمن شمالی که در ماه مه گذشته‌به یمن‌جنوبی پناهنده شد طی یک مصاحبه مطبوعاتی در بیروت گفت که سرهنگ دوم احمدالغشمی رئیس جمهوری مقتول یمن شمالی عامل قتل سلف خود سرهنگ ابراهیم الحمدی بوده است ، وی افزود رهبران عربستان سعودی که با مخالفت الحمدی در مورد تقاضا های خود دایر به واگذاری منطقه مرزی «مارب» به عربستان سعودی و انجام عملیات جنگی علیه یمن جنوبی روبرو شده بودند سرهنگ الغشمی را به‌اجرای توطئه علیه‌الحمدی گماشتند و هنگامی که الحمدی در خانه الغشمی میهمان بود میزبان توطئه قتلوی را بموقع اجرا گذاشت ، عبداله عبدالعلم خاطرنشان ساخت که علی عبداله صالح رئیس جمهوری جدید یمن شمالی توقعات و خواسته های عربستان سعودی را برآورده خواهد ساخت .

درآئین گشایش پانزدهمین کنفرانس سران‌آفریقا:

نمیری از مداخله بیگانگان در افریقا بشدت انتقاد کرد

خرطوم ـ خبرگزاری فرانسه ـ پانزدهمین‌کنفرانس سران کشور های عضو سازمان وحدت آفریقا با سخنرانی ژنرال جعفرنمیری رئیس جمهوری سودان گشایش یافت .

روسای‌جمهوری۳۰کشور از ۴۹ کشور عضو سازمان وحدت آفریقا از جمله محمد انورسادات،احمد سکوتوره وایدی‌امین برای شرکت در این کنفرانس‌درخرطوم گرد آمده‌اند .

جعفر نمیری در سخنرانی خود از مداخله بیگانگان در آفریقا بشدت انتقاد کرد و گفت بیم آن میرود که قاره آفریقا بهمان سرنوشت ۲۰ سال اخیر آسیا به جنگ ویرانی دچار شود .

رئیس جمهوری سودان از روش کشور های‌افریقائی که به بهانه حاکمیت ملی بیگانگان را بمداخله درامور داخلی خود دعوت می‌کند . بسختی انتقاد کرد و گفت مداخله کشور های خارجی چیزی جز خرابی ، درد و رنج ، سرازیرشدن‌سیل‌نیرو های بیگانه و درگیر ساختن دولت های بزرگ در قاره افریقا بیارنمی‌اورد . هر درخواست مداخله یک در- خواست ضدمداخله‌رابدنبال دارد .

دولت های بزرگ قاره ما را به میدان نبرد و ملت‌های مارا به‌اماج‌توپهای ارتش های خود تبدیل کرده‌اند .

نمیری اضافه کرد :اکنون هنگام آن رسیده که کشور های افریقائی با قاطعیت‌تمام در راه توسعه اقتصادی‌خود گام‌بردارند .

رئیس جمهوری سودان در پایان گفت هدف اصلی مابايد نگهداشتن آفریقا در خارج از بلوک های نظامی ونفوذ بیگانگان باشد .

نخستین جلسه کنفرانس پس از انتخاب جعفر نمیری به ریاست پانزدهمین اجلاس سازمان وحدت آفریقا در ساعت‌یکبامدادامروزبعنوان تنفس تعطیل شد .

سران ۳۰ کشور افریقائی امروز گفتگو های خود رادر محیط سری دنبال خواهند کرد .

خبرگزاری «تاس»گزارش داد پرزیدیوم شورای عالی دولت شوروی ضمن پیامی به پانزدهمین‌کنفرانس‌سازمان وحدت آفریقا و پشتیبانی خود را از ملت های‌آفریقائی تاکید کرد .

اظهار اطمینان کرده‌اندکه رهبران افریقای مستقل‌برای کلیه مسائل موجود در راه حل هائی که پاسخگوی منافع‌حیاتی‌ملت‌های‌قاره‌آفریقا باشد ، پیدا کنند .

دادگاه مسکو ۲ خبرنگار امریکائی را به «تکذیب‌کردن خبرخود» محکوم کرد

مسکو ـ آسوشیتدپرس ـ یك قاضی شوروی پنج روز به دو خبرنگار آمریکائی مهلت دادتا گزارشهای افترا‌آمیزی را که علیه شوروی نوشته‌اند تکذیب کنند و هزینه دادگاه‌را بپردازند .

روزنامه بالتیمورسان که هارولدپایپر خبرنگار آن‌است اعلام کرد هزینه دادگاه مسکورا خواهد پرداخت،اما ازتکذیب مطلبی که بقلم پایپو چاپ کرده است خودداری خواهد کرد چون تنها خود پایپو است که می‌تواند خبرش را تکذیب کند .

هنوز نیویورك تایمز که گریك‌ومینی خبرنگار آن نیز در این دادگاه محکوم شده است عکس‌العملی در مقابل حکم قاضی روسی از خودنشان نداده است .

روزنامه نگاران پاکستانی تهدید کردند که تا آزادشدن کامل مطبوعات اعتصاب غذا خواهند کرد

کراچی ـ رویتر ـ اعضای سندیکای روزنامه نگاران پاکستان دیروز تهدید کردند اعتصاب غذای خود را که در ماه مه قطع کرده‌اند بار دیگر تا اعطای آزادی کامل به مطبوعات و اشتغال مجدد۲۵ روزنامه‌نگار ممنوع القلم پاکستانی‌از سر خواهندگرفت.

تصمیم مربوط به تجدید اعتصاب غذا در جلسه دیروز پاکستان اتخاذ شد و دولت پاکستان بمنظور جلوگیری از تجدید اعتصاب‌غذائی روزنامه نگاران اجازه داد روزنامه اردو زبان مساوات چاپ کراچی ، ارگان حزب مردم ذوالفقار علی بوتو ، باردیگر منتشر شود .

دولت همچنین به روزنامه های اردو زبان مایار والفتح اجازه انتشار مجدد داد.

اعضای سندیکای روزنامه‌نگاران پاکستان تقاضا دارند محدودیت هائی که در مورد روزنامه های ناراضی وضع شده از میان برود .

احتمال اعتصاب کارکنان پست امریکا

مردم‌را نگران‌کرده است

نیویورک ـ آسوشیتدپرس ـ باحتمال زیادنیمه شب‌پنجشنبه این هفته کارکنان پست‌ایالات متحده که یک اداره دولتی فدرال است دست به اعتصاب خواهند زد .

در این ساعت ، قرارداد کارکنان پست بادولت به‌پایان میرسد و چنانچه دولت با نمایندگان اتحادیه کارکنان پست بر سر شرایط جدید قرارداد کار به توافق نرسد این اعتصاب حتمی است .

احتمال اعتصاب کارکنان‌پست آمریکا نگرانی عجیبی میان دهها میلیون امریکایی و نیز مردم سایر کشور های جهان که با آمریکا مکاتبات روزانه دارند تولید کرده است ، مخصوصا که در آمریکا پست بسیاری از امور را انجام میدهد و چک های میلیونها بازنشسته و از کار افتاده توسط پست ارسال میشود، ممکن است دولت آمریکا از نظامیان این کشور برای راه انداختن‌امورپستی «درصورت وقوع اعتصاب» استفاده‌کند.

تروریستهای ترکیه بادمجان منفجر شونده بکارمیبرند

آنکارا ـ بنا به گزارش خبرگزاری (آناتولی ترکیه)در پی کشف سیگار های منفجر شونده ، تروریست های ترک فعالیت خود را به قلمرو محصولات خوراکی نیز گسترش داده و بتازگی برای قتل حریفان‌خود بادمجان‌های خوراکی را که‌از موادمنفجره پر شده‌اند بکار گرفته‌اند .

خبرگزاری ترکیه نوشته است یک آموزگار بنام رفعت اردوی ساکن انطاکیه (جنوب ترکیه) که سرپرست انجمن آموزگاران‌منطقه بشمارمیرود و گرایش های چپ دارد هنگامی که از منزل خارج میشد در برابر درب ورودی خانه خودمتوجه یکبادمجان که روی زمین افتاده بودشد و پلیس‌را خبر کرد ،ماموران پلیس محتوی این بادمجان‌را که عبارت از یک فشنگ پر از ماده منفجره بود خنثی کردند .

مذاکرات پرز با رهبران عرب ادامه خواهد یافت

تل آویو ـ رویتر ـ شمعون پرز رهبر حزب اقلیت کارگر اسرائیل اعلام کرد که علیرغم خشمگین شدن مناهیم بگین نخست وزیر این کشور از ملاقات‌اخیروی باانورسادات رئیس جمهوری مصر ، وی همچنان آماده است تا در آینده نیز با رهبران عرب ملاقات و مذاکره کند .

پرز و سادات هفته گذشته در سالز بورگ اطریش با یکدیگر ملاقات‌کرده‌اند .بدنبال این ملاقات روزیکشنبه گذشته کابینه اسرائیل اعلام کرد که در آینده هر تماسی که قرار باشد بین مصر و اسرائیل صورت بگیرد باید اینکار در سطوح متقابل انجام شود.

مفهوم تصمیمی که از طرف کابینه اسرائیل گرفته شده‌این است که تنها مقامات رسمی اسرائیل و مصر میتوانند با یکدیگر تماس بگیرند و هر مذاکره‌ای که در خارج ازاین ترتیبات صورت بگیرد ازنظر دولت مناهیم بگین اعتباری نخواهد داشت . دولت بگین بدون آنکه صریحا به ملاقات شمعون پرز با سادات اشاره کند مضافا تاکید کرده است تنها نمایندگان رسمی دولت های مصر و اسرائیل اجازه دارند با یکدیگر در باره امور مربوط به دو کشور گفتگو کنند .

پرز دیروز در باره واکنش های آمیخته با سوء ظنی که دولت بگین در برابر ملاقات وی با سادات بخرج داده است گفتگکاری‌که‌او وسادات انجام داده‌اند مذاکره نبوده بلکه بطور خصوصی وغیر رسمی تنها با یکدیگر گفتگو کرده‌اند و گفتگو کردن با مذاکره کردن فرق دارد .

لیبی از یمن جنوبی دفاع نظامی میکند

عدن ـ رویتر ـ صالح‌مصلح سعید وزیرکشوریمن‌جنوبی دربازگشت‌ازلیبی اظهارداشت دولت لیبی قول داده است در مقابل هرگونه حمله خارجی از یمن جنوبی دفاع نظامی خواهد کرد .

وزیر کشوریمن جنوبی‌گفت رهبران لیبی تفاهم عمیقی‌نسبت به مشکلات یمن جنوبی ازخود نشان‌داده‌اند و بار دیگر قول داده‌اند از آنکشور در مقابل هرگونه تهاجم خارجی دفاع خواهند کرد.او گفت که‌قذافی وعده هرگونه کمك مالی هم داده است بعد از الجزایر ، سوریه و عراق ، لیبی چهارمین دولت‌تندرو عرب است که‌ازیمن جنوبی اعلام پشتیبانی کرده است .

قتل باترحم

★ مردی که‌همسرسرطانی خود را کشته است تعقیب نخواهد شد .

لندن ـ آسوشیتدپرس ـ دادستان کل انگلستان اعلام کرد «درک‌همفری» روزنامه‌نگار انگلیسی که‌اعترافکرده است به همسرش که مبتلابه سرطان بود کمک کرده‌است خود را بکشد، تحت تعقیب قرار نخواهد گرفت.

حداکثر مجازاتی که «درک‌همفری» به‌اتهام‌معاونت در خودکشی همسرش باآن روبرو بود ۱۴ سال زندان بود.

همفری که ۴۷ سال دارد در ماه مارس گذشته دریک برنامه تلویزیونی اعتراف کرد به همسرش که درنتیجه ابتلا به بیماری سرطان در آستانه مرگ قرار داشت همراه‌باقهوه مقداری‌داروی مهلك خورانده بود. و این مرگ باترحم بود.

بروز اختلاف نظر میان وایزمن وسایر وزیران کابینه بگین

تل آویو ـ رویتر ـ روزنامه های اسرائیل دیروز گزارش دادند وایزمن وزیر دفاع اسرائیل که هفته گذشته با سادات مذاکره کرد با خشمیک پوستر صلح را در دفتر کار مناهیم‌بگین نخست وزیر اسرائیل پاره کرد و گفت در این مورد که حتی یکی از اعضای کابینه اسرائیل خواستار صلح باشد تردید دارد .

علت عصبانیت وایزمن آن بود که پس از قرائت‌گزارش مربوط به دیدار خود با سادات توسط چندین نفر از وزیران اسرائیل مورد انتقاد قرار گرفت .

بدنبال این حادثه کابینه اسرائیل بحث مورد گزارش وایزمن را به تعویق انداخت و موشه‌دایان وزیر خارجه اسرائیل گفت این گزارش ارتباطی بمذاکرات وزیران خارجه مصر،اسرائیل و آمریکا در لندن ندارد .

به گزارش روزنامه های اسرائیل وایزمن ضمن پاره کردن پوستری که روی‌دیوار دفترکار نخست وزیراسرائیل نصب شده بود ، گفت نمی ـ فهمد چطور این قبیل‌پوسترها را روی دیوار نصب کرده‌اند در حالی که در مورد صلح طلبی هیچیک از اعضای‌کابینه اسرائیل نمیتوان مطمئن‌بود.

وایزمن عقیده دارد بدنبال گفتگو با سادات پیشنهادات جالبی همراه آورده است‌قرار است گزارش دیدار وی با سادات در جلسه هفتگی کابینه اسرائیل روز یکشنبه آینده مورد رسیدگی قرار گیرد .

کماندوهای فلسطینی اداره مهاجرت اسرائیل‌را منفجر کردند

بیروت ـ خبرگزاری فرانسه ـ سخنگوی سازمان آزادی بخش فلسطین اعلام کرد که یک واحد از کماندو های فلسطینی ساختمان اداره مهاجرت اسرائیل‌را در بیت‌اللهم بابمب منفجر کرده‌اند .

بدنبال این انفجار ، قسمتی از ساختمان خراب شد و چندین نفر از اسرائیلیها زخمی شده‌اند .

پس از انفجار پلیس خیابانهای اطراف ساختمان را محاصره وعده زیادی از عربهای ساکن منطقه را بازداشت کرد ، اما کماندو های فلسطین که در این عملیات شرکت کرده بودندبه پایگاه خود بازگشته‌اند .

حزب کمونیست سن مارینو قدرت را بدست گرفت

سان‌مارینو ـ حزب کمونیست سان‌مارینو ـ یکی ازقدیمی ترین جمهوریهای جهان ـ بااتلاف با احزاب چپ‌گرای‌دیگر به‌قدرت رسید .

ائتلاف احزاب چپ دراین سرزمین ۲۴ مایل مربعی که در شرق ایتالیا قراردارد ۳۱ کرسی از ۶۰ کرسی پارلمان را اشغال کرده‌اند .

در بین اعضای کابینه تازه یك کمونیست مقام وزارت راه و یك سوسیالیست وزارت امور خارجه را بعهده‌دارد .

دربی اهانت به مجلس اعیان :

یك نماینده چپگرای حزب کارگر از مجلس عوام اخراج شد

لندن ـ خبرگزاری فرانسه ـ دنیس کاناوان‌یکی‌از اعضای حزب کارگر مجلس عوام انگلستان به گناه آنکه رئیس حزب محافظه‌کار را هدفیک حمله شخصی قرار داده‌بود از این مجلس اخراج شد . کاناوان یکی‌از اعضای‌جناح چپ افراطی حزب کارگر انگلستان است . وی ابتدابه تمام اعضای مجلس اعیان انگلستان بشدت‌تاخت وآنها را مشتی اراذل و طفیلی هایی که در مجلس لرزان نشسته‌اند و درحال حاضر قصدی جز تباه کردن قانون ندارند معرفی کرد. کاناوان سپس به شخص لرد تورنی کرافت رئیس حزب محافظه کار انگلستان که یکی دیگر از اعضای مجلس لردان آن کشور است بشدت حمله‌کرد و گفت که این شخص ۹ میلیون لیره استرلینگ از اداره پست انگلستان سوء استفاده است . رئیس‌مجلس عوام از کاناوان خواست‌که سخنان خود را پس بگیردو بخاطر حمله‌ای که‌به شخص رئیس حزب محافظه‌کارکرده است پوزش‌بخواهد ، ولی کاناوان امتناع کرد .

رئیس مجلس عوام‌بعد از آن ۷ باردیگر تقاضای خود را تکرار کرد ، اما در پایان هشتمین مرتبه چون کاناوان بهیچوجه حاضر نبود اظهاراتش را پس بگیرد او را از مجلس عوام اخراج کردند .

والدهایم ورهبران سوریه معتقد به شکست کنفرانس لیدز هستند

بیروت ـ خبرگزاری فرانسه ـ آگاهان سیاسی در بیروت درپی گفتگو های کورت‌والدهایم دبیر کل سازمان ملل متحد با حافظ اسد رئیس جمهوری‌سوریه اظهار میدارند که نظرات طرفین درباره راه حل مناقشات خاورمیانه بسیاربه یکدیگر نزدیک بوده است.

دبیر کل سازمان ملل و رهبران‌سوریه متقاعدشده‌اند که کنفرانس‌سه جانبه ایالات متحده آمریکا ، مصر و اسرائیل در «لیدز» نتیجه‌ای نخواهد داشت .

والدهایم یکبار دیگر در دمشق خاطر نشان ساخت‌که باوجود پیشنهاد های صلح مصر و اسرائیل از سوی یکدیگر نمی‌توان باورداشت که مذاکرات «لیدز»به نتیجه مثبتی بیانجامد وی افزود رئیس جمهوری سوریه با پرداختن به راه حل کلی مسئله خاورمیانه‌موافق است بطوریکه کلیه جناحهای ذینفع دریافتن این راه حل مشارکت فعال داشته‌باشند .

یانك

اظهارات او در باره زندانیان سیاسی «بی‌موقع» بیان شد

ترارس ـ آسوشیتد پرس ـ آندرویانگ نماینده امریکا در سازمان‌ملل‌متحد درمصاحبه‌ای از اظهارات خود مبنی‌براینکه در آمریکا صدهاو بلکه‌هزاران زندانی سیاسی وجود دارد ابراز تاسف کردو تاکید کرد که این مطلب با اینکه درست است نباید در این تاریخ‌گفته میشد .

یانگ درمصاحبه باروزنامه هرالد تریبون چاپ پاریس گفت اظهارات وی احتمالا به امریکا و شخص کارتر لطمه زده است ،یانگ‌گفت اظهارات وی در موردوجود زندانیان سیاسی در امریکا بامفهومی دیگر نقل قول شده است .

یانگ به جوناتان پاور خبرنگار هرالد تریبون گفت ممکن است در این مورد زیاده‌روی کرده باشد اما در مورد تعداد افراد غلو نکرده است .

وی در ادامه سخنان خود افزود اظهارات وی در مورد وجود زندانیان سیاسی در امریکا جنبه اتفاقی داشت و شاید بهتربودوی این‌اظهارات را بخصوص در اوضاع و احوال فعلی به عمل نمی ـ آورد . یانگ گفت فعلا مایل نیست در باره این موضوع بحث کند . اما بطور قطع روزی بحث درباره این مطلب را که در آمریکا چه نوع زندانی را زندانی سیاسی میگویند از سر خواهدگرفت.

تبریك رئیس جمهوری یمن جنوبی

عدن ـ رویتر ـ پس از آنکه «عبدالصالح»به ریاست جمهوری‌یمن شمالی برگزیده شد و مراسم سوگند بجای آورد ، علی ناصر محمد رئیس جمهوری یمن جنوبی با ارسال‌پیامی انتخاب ویرا تبریک‌گفت‌و ابراز امیدواری کرد ،این امر به حل‌مشکلات موجودمیان دو یمن‌کمک کند

لغو قرارداد فروش کامپیوتر به‌شوروی

وزارت بازرگانی امریکا اعلام کرد دیروز پرزیدنت کارتر ۲۴ ساعت پس از شرکت در کنفرانس سران هفت کشور صنعتی غرب به تلافی محاکمه ومحکومیت ناراضیان شوروی برنامه فروش تعدادی کامپیوترمدرن به ارزش ۱۴۴ میلیون دلار به آن کشور را لغو کرد.

جشن های میلاد

یاحجة‌ابن‌الحسن العسکری

بمناسبت سالگرد شب میلاد باسعادت حضرت ولی عصر (عجل.... تعالی‌فرجه) که مصادف باروز پنجشنبه ۲۹ تیر ماه میباشد مجلس جشنی از ساعت ۵ الی ۹ بعد ازظهر در بنده منزل منعقد است استدعا دارد باتشریف فرمائی خود ضمن تعظیم شعائر اسلامی قرین افتخارمان فرمائید.

حاج سیدعلی خلیلی عراقی ـ سید جواد خلیلی

نشانی ـ خیابان سعدی شمالی مقابل مسجد قائم منزل‌خلیلی آ ـ ۱۰۱۲۸

بمناسبت ۱۵ شعبان طبق معمول سنواتی که‌ازطرف یحیی فتحی برگزار می‌شد امسال نیزبدین مناسبت مجلس جشنی در روز پنجشنبه ۲۸ تیر از ساعت ۶ بعداز ظهر در مسجد سجاد برگزار می‌شود.

خانواده یحیی فتحی

پیشگاه مبارك اعلیحضرت همایون شاهنشاه آریامهر

رهبر عالیقدر و فرهنگ پرور ایران

جان نثار مفتخرابشرفعرض خاکپای مبارك همایونی میرساند از اینکه عنایات و توجهات خاص آن شهریار بیدار دلو خردمند همواره شامل‌حال جامعه فرهنگیان بوده و بفرمان آن‌شهریار دادگستر بانك فرهنگیان تاسیس گردید و باشگاه فرهنگیان گسترش یافته و پروژه طرح‌کارانه معلمین‌جامه عمل‌پوشیده‌وفوق‌العاده‌شغل معلمین با سایر کارکنان دولت همطراز گردیده است و همچنین از توجهات عالیه والاحضرت همایون ولایتعهد نسبت به تعمیم و گسترش‌ورزش در سطح مدارس کشور بی نهایت سپاسگزار بوده و آمادگی‌خود را در راه تحقق نیات بلند پایه آن رهبر خردمندوعالیقدر اعلام‌داشته ومراتب سپاس عمیق قلبی خودرابه پیشگاه مبارك تقدیم میدارد.

ازطرف فرهنگیان ناحیه یك آموزش و پرورش تهران ـ جان‌نثار ـ اخلاقی‌فر

یغما

شماره‌مردادماه۲۵۳۷منتشرشد

مقالات و اشعار از آقایان : علی‌اصغر حکمت . دکتراسلامی ندوشن . دکتر جواد شیخ ـ الاسلامی. دکتر باستانی‌پاریزی. دکتر محمد سلیم اختر . دکتر محمد سیاسی« استادان‌دانشگاه ها» .فریدون‌توللی .عبدالحسین حمزاوی . صدرالدین عینی . تاجیکی . فخرالزمان فروغ . جلال بقائی . اقبال یغمائی . حبیب یغمائی .

ونامه دکتر باستانی که خواندنی است .

اقبال
EQBAL

سازمان چاپ و انتشارات اقبال

میلاد با سعادت حضرت قائم‌عجل‌اله تعالی فرجه را تبریك گفته و به همین مناسبت افتتاح فروشگاه خیابان شاه آباد را باطلاع دوستداران کتاب‌میرساند و در هفته اول افتتاح تمام‌نشریات اقبال با تخفیف ۲۰ درصد عرضه میشود .

روزنامه ندای ناسیونالیست

روز های یکشنبه و چهارشنبه با مطالب تحلیلی منتشر میشود .
آ ـ ۹۸۸۹

واگذاری اختیارات فوق العاده استخدامی به استان‌ها

۹ مورد از اختیارات اداری و استخدامی وزارتخانه‌ها و موسسات دولتی به استانداری ها واگذار میشود . مواردی‌که منبعد استانداری ها درمورد کارمندان شاغل درشهرستان ها خود راسا اعمال میکنند عبارت است از :

استخدام کارمند جدید ، دادن‌آموزشهای قبل وضمن خدمت بکارمندان ، مسائل رفاهی کارمندان ، صدور احکام ، ترفیع استحقاقی ، صدور احکام بازنشستگی کارمندانی که به مرحله بازنشستگی رسیده‌اند ، انتصاب کارمند، تصمیم‌گیری در موردنقل‌وانتقال‌کارمندان شهرستانها ، ارزشیابی کارمندان دولت در پایان هر سال و نیز تشکیل‌دادگاه های اداری برای رسیدگی به تخلفات کارمندان .

برای انجام مسائل اداری و استخدامی‌فوق در هریک از استانهابا همکاری‌سازمان امور اداری و استخدامی کشور واحدهای خدمات مدیریت تشکیل میشود .

هریک از این واحدهای مدیریت زیر نظر یک معاون استاندار انجام وظیفه میکند و سازمان امور اداری و استخدامی کشوربرای‌انجام هریک از موارد اداری و استخدامی که به استان ها واگذار میشود یک دستورالعمل جداگانه تهیه وارسال میکند .

در این دستورالعمل‌ها وظایف واحدهای خدمات مدیریت کاملا تشریح می‌شود . اولین استانی که مسائل اداری و استخدامی خود را با تشکیل یکواحد خدمات مدیریت راسا انجام خواهد داد استان مرکزی است .

امروز همچنین گفته شد: گزارش کار کنفرانس استانداران از سوی وزارت کشور برای کلیه وزراء ارسال شده است ، وزراء پس از بررسی ، نظریات خود را در مورد کار این کنفرانس در جلسه آینده هیئت وزیران مطرح‌خواهند کردو بعد از اعلام نظریات آنها گزارش به کمیته مدم تمرکز ارسال خواهد شد .

رزرو بلیت هواپیما با کامپیوتر میشود

براساس طرحی که مورد بررسی نهائی‌قرارگرفته‌است کلیه آژانسهای مسافرتی تهران بلیت هواپیما می‌فروشند مجهز به کامپیوتر برای رزرو بلیت خواهند شد .

با اجرای این طرح،کلیه شرکت‌های هواپیمائی که‌از سراسر جهان‌به ایران‌پرواز مستقیم دارند توسط‌دستگاه های کامپیوتری که در آژانس‌های مسافرتی تهران نصب خواهد شد در تماس دائم خواهند بود و بدین وسیله مسافران به راحتی می‌توانند بلیت رفت‌وبرگشت به کشورهای مختلف را رزرو کنند . این‌طرح با سرمایه گذاری سندیکای آژانسهای مسافرتی به مرحله اجراء درخواهدآمد.

ابوالقاسم مهاجری دبیر سندیکای آژانسهای‌مسافرتی در این زمینه گفت : دراین مورد با شرکت مخابرات ایران درحال مذاکره هستیم زیرا برای کامپیوتری کردن رزرو بلیت احتیاج به ۳۰۰ خط تلفنی داریم و شرکت مخابرات تاحدی قول مساعد به ما داده است .

وی اضافه کرد : با اعلام موافقت‌شرکت‌مخابرات دستگاه‌کامپیوتری که‌قیمت‌آن تا ۱۶ میلیون تومان است توسط سندیکا خریداری‌می شود .

گزارش خبرنگار ماحاکی است برای اجرای این طرح هریک‌از آژانس‌های‌مسافرتی ده هزار تومان خواهند پرداخت و برای نصب هر دستگاه کامپیوتر رزرو بلیت در هر آژانس دو هزار تومان هزینه تعیین شده‌است اما اگر آژانسی به دو یا سه دستگاه کامپیوتراحتیاج داشته باشد بابت هردستگاه اضافی یک هزار تومان باید بپردازد .

آپارتمانها دود میشود و به هوا میرود

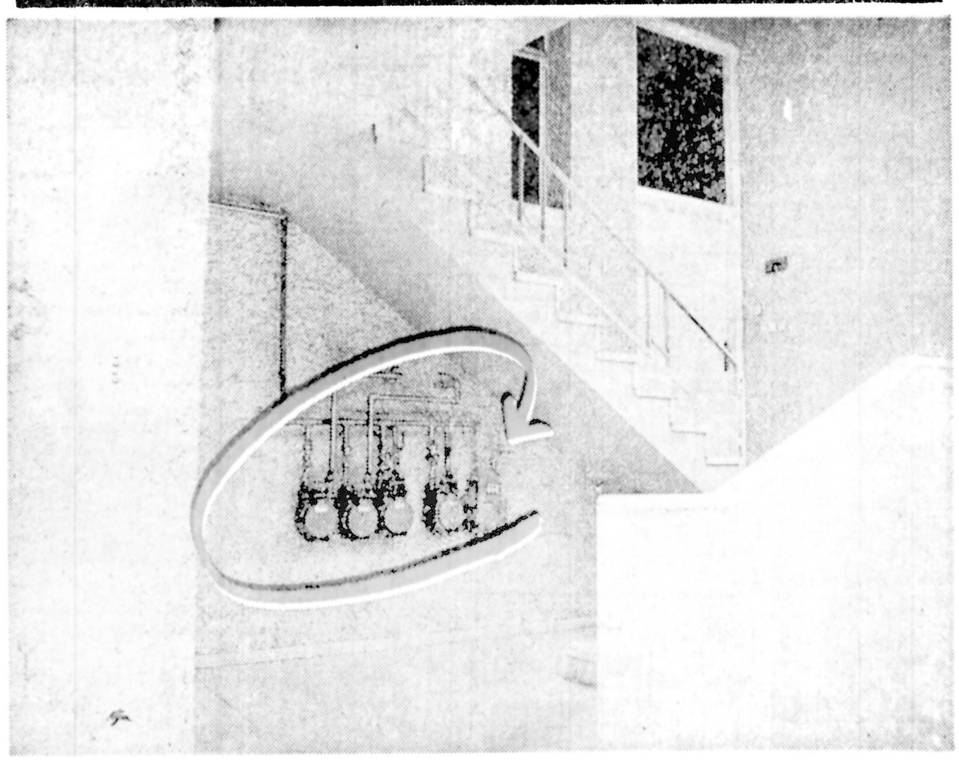

حادثه‌ای که هفته قبل با شکستن لوله گاز در سطقه افسریه رخ داد ، و بخیر گذشت هشداری است جدی برای مسئولان امر که‌ضریب ایمنی را در زمینه تاسیسات لوله‌کشی گاز تاحد امکان بالا ببرند متاسفانه،درشرایط کنونی در این موردبسیاری ضعف هاوجود دارد که هرکدام می‌تواند به فاجعه‌ای منجر شود . از جمله،وضع کنتر و دستگاه‌قطع‌و وصل جریان گاز در تعدادی از آپارتمانها ، نظیر مجموعه اپارتمانی که در عکس دیده میشود ، بسیار نامطمئن‌است اهرم های قطع و وصل جریان گاز در این آپارتمان، در محلی در دسترس‌همگان قرار داده شده است . اگر بچه بازیگوشی ، یا کسی‌که با اهالی آپارتمان دشمنی دارد ، با چرخاندن اهرم جریان گاز را قطع کندشعله دستگاه‌های گاز سوزی‌نظیر دئوتروم و اجاق گازکه‌دائم روشن است خاموش می‌شود ، واگر بعد از مدتی اهرم را به محل اولیه باز‌گرداند گاز مجددا جریان می‌یابد و بدون سوختن در فضای آپارتمان پخش می شود . در این صورت ،یک جرقه کافی است که یک مجموعه اپارتمانی رادودکند وبه هوا بفرستد .

برای جلوگیری از چنین مجایعی ، شرکت ملی گازباید مشترکین خود راملزم‌کنداین قبیل تاسیسات را در محفظه هائی دور از دسترس افراد نصب کنند .

در زمینه دیگر خطرات‌شبکه لوله‌کشی گاز تهران گزارشی در صفحه ۵ امروز چاپ‌شده است.

عکس از: علی غفاری

نصب پل حافظ ـ نادری از فردا شروع میشود

عملیات نصب قطعات پیش‌ساخته پل فلزی‌حافظ ـ نادری‌ازفردا(پنجشنبه)آغاز شود و پل هوایی این منطقه حداکثر می‌شود وپل‌هوایی این منطقه حداکثر قطعات پیش‌ساخته آماده بهره برداری خواهد شد .

یک‌مقام مطلع در شهرداری پایتخت ضمن بیان مطلب بالا اظهارامیدواری کرد که نیازی برای بستن مداوم‌قسمتی از خیابان حافظ و یا چهارراه نادری پیش نیاید .

همین مقام افزود : عبور و مرور اتومبیل‌هادر خیابان‌های نادری‌وحافظ از بالا به سمت چهارراه یوسف‌آباد اشکالی ایجاد نمیکند ، ولی مشکل اساسی برسر آمدوشد وسایل نقلیه در چهارراه عزیزخان و منطقه اطراف میدان سپه است که‌درصورت بسته‌شدن خیابان حافظ ، ترافیک این منطقه‌برای چندروز مختل خواهد شد .

وی سپس خاطرنشان ساخت که بررسیهایی بمنظور تسهیل درامر رفت‌و آمد اتومبیل‌ها در روزهای آینده بین خیابان‌های حافظ و نادری از جانب کارشناسان در جریان است که نتایج آن در روزهای آتی به اطلاع مردم خواهد رسید .

شهرداری پایتخت درهمین حال سعی دارد نصب قطعات پیش ساخته‌را شبها به انجام رساند و حداکثرکوشش را خواهد کرد تا از یک طرف خیابان برای رفت‌وآمد اتومبیل‌ها استفاده شود .

پل هوایی‌حافظ ـ نادری‌ـ درحدود ۷۰۰ متر طول و ۱۰٫۵ متر عرض‌دارد و در یک زمان سه اتومبیل از روی آن عبور خواهند کرد .

به خانه‌های خارج محدوده برق داده میشود

مهندس فیروز آبادیان مدیر عامل برق تهران اعلام کرد : صدور انشعاب برق برای خارج از محدوده‌شهر تهران شرایط خاصی‌ندارد و هرجا که امکانات‌فنی‌باشد به متقاضیان این مناطق برق داده میشود .

مدیر عامل برق تهران اضافه کرد از چندی پیش برق تهران بررسی های گسترده‌ای را در این زمینه آغاز کرده تا مناطقی را که دارای امکانات مربوط به تاسیسات خطوط توزیع هستند مشخص کند .

از سوی دیگرکمیته‌ای از مقامات برق تهران کار برق رسانی به ساختمان‌ها و خانه‌های مسکونی خارج‌از محدوده شهر تهران‌رابعهده گرفته است .

در این کمیته چگونگی بوجود آوردن تاسیسات لازم برای تامین برق‌مناطق خارج از محدوده تهران بررسی میشود .

براساس بررسیهای این کمیته ، در خارج‌از محدوده شهر تهران نزدیک به پنجاه هزار متقاضی برق وجود دارد که برق‌رسانی‌به‌تعدادی از این متقاضیان به علت وجود تاسیسات و شبکه توزیع هم‌اکنون نیز امکان‌پذیر است .

بهمین جهت تقاضای انشعاب برق از این‌متقاضیان پذیرفته میشودو با دریافت حق انشعاب برق به این متقاضیان برق داده شود.

حق انشعاب برق خارج‌از محدوده با داخل محدوده شهر تهران تفاوتی ندارد مگر در مواردی که نیاز به نصب و ایجاد تاسیسات‌فنی باشد .

مدیر عامل برق تهران به وسعت و توسعه روزافزون شهر تهران اشاره کرد و گفت :

بعلت پراکنده بودن و وسعت شهر تهران ، ایجاد خطوط برق‌رسانی‌به مناطق مختلف مشکلات زیادی دارد خاصه اینکه عده‌ای بدون اطلاع شرکت برق تهران از خطوط برق‌معابر و یا خانه‌ها و تاسیسات دیگر استفاده میکنند.استفاده غیر مجاز از خطوط توزیع موجب شده است مرتبا در محلات‌مختلف به شبکه‌توزیع برق‌خسارت‌واردگردد وحتی در بعضی موارد پست ها و ترانسفورماتور برق دچار نقص فنی شود

تعویض و تعمیر خطوط توزیع علاوه بر اینکه‌هزینه قابل ملاحظه‌ای دربر دارد باعث خاموشی‌برق درمناطق نیز میشود .

درمحافل ومجالس

کتاب «سیاه‌نفت» و اسرار خانه سدان ...

این روزها، کتاب، بازار گرمی دارد و در حالیکه فریاد آزادی و آزادیخواهی از هرسو بگوش می‌رسد و بخصوص جناحها، برلزوم آزادی «مطبوعات» پا میفشارند، چنین بنظر می‌رسد که کتاب، بیشتر از دیگر نمادهای ادبی‌و مطبوعاتی، سست‌شدن بندهای «ممیزی» را احساس می‌کند ...

در ماههای گذشته، کتابهای ارزشمندی به بازار عرضه شد و بسیاری از کتابهای پرخواننده گذشته دو ـ سه‌بار تجدید چاپ گردید. هم‌اکنون کتاب‌های جالبی زیرچاپ است که محفل نویس ازتعدادی ازآنها آگاهی یافته است از این قرار : کتابهای چهار جلدی (هرجلد نهصد صفحه) ـ حسین مکی بنام «کتاب سیاه» که‌مربوط به تمام مسائل نفت ایران است.

این دایرة المعارف نفتی ، از تمام ماجرای قرارداد ۱۹۳۳ تا کنسرسیوم نفت را شامل می‌شود.

کتاب دیگر زیرچاپ، بنام استیضاح است‌ومربوط به استیضاح حسین مکی، دکترمظفر بقائی‌و ابوالحسن حائری زاده از محمد ساعد نخست وزیر وقت که مسائل مورد بحث هریک درنوع خودجالب‌و خواندنی است. کتابهای تازه‌ای ازاسماعیل رائین روزنامه نگار و محقق سرشناس زیرچاپ است که جالبترین آنها عبارتست‌از : «اسرار خانه سدان» ، روزنامه‌و روزنامه نگاری در ایران، جلد دوم «حیدر عمواوغلی» ، اسرار انشعاب در حزب توده و تاریخ حزب کمونیست ایران که‌در مورد چاپ‌دو کتاب‌اخیر هنوز بتوافق نرسیده‌اند.

«رائین» ، که پس از توقف دوماهه ، هفته پیش به لندن بازگشته است، سرگرم تکمیل مطالب و مدارک‌جلد چهارم کتاب فراماسونری است که در صورت انتشار ، چون جلد سوم آن جنجال برانگیز خواهد بود.

تجدید چاپ تاریخ احزاب سیاسی ملک‌الشعرای بهار و بازیگران عصر طلائی ابراهیم خواجه نوری‌نیز بزودی به کتابخوانها و کتاب دوستان عرضه خواهد شد.

رازو نیاز های عاشقانه از امریکا بهزینه پدر زن آینده ...

در حالیکه چند هفته ایست که بدرخواست دولت ایران، وزارت پست و تلگراف و تلفن آمریکا از قبول تلفن های « دخت» به مقصد ایران خودداری می کند . دیروز تازه‌ترین شکایت در این زمینه تسلیم دادسرای تهران شد.

شاکی ، که‌یک فرهنگی قدیمی است ، مدعی است که جوانی ، که طاهرا نامزد دختر اوست مدتها از آمریکا با دخترش تلفنی صحبت میکرد که‌گاه مدت زیادی وقت می‌گرفت ولی چون مساله با آینده فرزندشان بستگی داشت پدرو مادر مخالفتی نمیکردند تا اینکه چندی‌پیش، صورتحساب تلفن را آوردند و معلوم شد که جوان عاشق پیشه ، تمام هزینه رازو نیازهای عاشقانه‌اش را بحساب پد زن آینده‌اش گذاشته و بیش‌از دوازده هزار تومان خرج روی دستش گذاشته است .. . . جالب اینکه وقتی خانواده دختر گوشی دستشان آمدو دیگرحاضر نشدند دخترشان «کلکت» با پسر مورد علاقه‌اش تلفنی صحبت کند، جوانک حسابگر که به رازو نیاز عاشقانه مجانی عادت کرده بود بکلی غیبش زد و انگار نه انگار که دل درگرو عشقی داشت و اخلاقا به قول و قرارهائی کردن نهاده بود.... از آنجا که رسیدگی به این شکایت نوظهور، درصلاحیت دادسرا نبود، احمد بشیری‌معاون دادستان ، شاکی را به دادگاه حقوقی راهنمائی کردکه نازمعلوم بیست اقامه دعوی «پدرزن آینده» علیه «داماد آینده»اش به‌جائی برسد ... بخصوص که داماد آینده، مثل خیلی‌از جوانهائیکه موقع رفتن‌به خارج، به‌طرفهای مربوطه هزار وعده می‌دهند ، پس‌از چندی که چشم‌و گوش‌شان در فرنگستان بازشد، بکلی سربهوا می‌شوند و حتی بیکی از وعده‌های خود وفا نمی‌کنند ... وبه بدتر از آن متاسفانه ، دور خیلی از مسائل عاطفی را هم خط می‌کشند .....

همه گروهها برای شرکت در انتخابات آینده آماده می شوند ...

بااحتمال کناره گیری سومین ـ و آخرین ـ قائم مقام حزب که باحذف پست های معاونین حزبی مفارن‌خواهد بود، باردیگر شایعه جابجائی بلند پایگان دولتی ، که این بار نیزتا حول و حوش چند وزارتخانه گسترده، سرزبانها افتاده است ....

شایعه‌سازها، شرفیابی دیروز نخست وزیربحضور شاهنشاه آریامهر رادر نوشهر به تغییرات گسترده‌حزب و جابجائی‌های احتمالی مقامات ربط می‌دهند.

بی‌شک ، در شکل بندی تازه تشکیلات حزب ، بیشترین نگاهها متوجه انتخابات آینده است که گروهها و دسته‌های سیاسی خارج از حزب رستاخیز ، که اصطلاحا به «مخالفان» تعبیر می‌شوند، امکان مشارکت خواهند داشت .

بهرحال ، با آنکه قریب یکسال از عمر مجلس‌دوره بیست‌و چهارم باقی است از هم‌اکنون داوطلبان عضویت در پارلمان آینده فعالیتهای پنهانی خود را برای جلب «نظرها» آغاز کرده‌اند . در همین حال و هوا که مساله انتخابات آینده برنامه اساسی حزب ودیگر گروههای سیاسی است وظاهرا همه‌سازمانها، نیروهای خودرا برای زور آزمایی هیجان انگیز انتخاباتی مهر ماه آینده آماده‌می کنند روایت همکار ما « اطلاعات بانوان» سازمان زنان یک کلاس «دفاع از خود» برای خانمها ترتیب داده است‌که فعلا هفته‌ای دو ساعت، تشکیل می‌شود که یکربع اول کلاس به نرمش بدن اختصاص داردو ۱۰۵ دقیقه‌دیگر، خانمها، به تمرین سنگین می‌پردازند . هدف از انجام این تمرین‌ها، آماده‌شدن برای «کاراته» است که‌بهرحال محفل نویس امیدوار است قضیه مربوط به مبارزات انتخاباتی آینده نباشد، چون بدون حضور خانمهای کاراته‌باز هم، میدانهای انتخاباتی آینده جالب وتماشائی خواهد بود .....

بانک ایران‌شهر
بهترین راهنمای اقتصادی وبانکی شماست

دوره‌های جدید زبان‌آموزی در
انستیتو انگلیسی سیمین
انستیتو سیمین برای بخش‌های آموزشی زیر دانشجوی جدید می پذیرد :
I TOEFL Preparation Center
برای کسانی که قصد دارند در توفل یا تست های چند جوابی دیگر شرکت کنند.
II English School
برای داوطلبانی که می خواهند برروانگوئی ، روانخوانی ودرک گفتارهای زبان انگلیسی تسلط یابند.
متقاضیان برای دریافت بروشور های «راهنمای تحصیل در سیمین» و نام نویسی به ساختمان ۳۵ خیابان تخت جمشید مراجعه کنند .
دفتر روابط

لوکس ترین لوازم بهداشتی در ۱۶ رنگ
کهلر - روکا
شرکت صنایع حرارتی - تلفن : ۶-۶۵۸۱۷۲

برنامه فارسی رادیو دهلی
رادیو دهلی برنامه فارسی خود را همه روزه بشرح زیر پخش می کند:
برنامه صبح از ساعت ۹/۱۵ تا ۹/۴۵ بوقت تهران روی امواج کوتاه ردیف ۱۷ و ۱۹ متر برابر با ۱۷۳۸۷ و ۱۵۰۸۰ کیلو هرز
برنامه شب از ساعت ۲۱/۴۵ تا ۲۲/۴۵ بوقت تهران روی موج متوسط ۷۶ و ۸۲ متر برابر با ۳۹۰۵ و ۹۹۱۲ کیلوهرز

اطاق سازی کاروان
کاروان در اندازه‌های مختلف آماده تحویل تلفن
۵۴۰۶۰۶

آغاز پرداخت کارانه معلمان سراسر کشور

پرداخت کارانه معلمان در سراسر کشور شروع شد ، اولین استانی کـه پرداخت کارانه معلمان را شروع کرده است استان سمنان میباشد ، سایر استان ها نیز ظرف چند روز آینده پرداخت های خود را شروع خواهند کرد .

پرداخت‌کارانه معلمان‌تهران نیز از روز شنبه هفته آینده شروع میشود ، هم‌اکنون در نواحی نوزده‌گانه آموزش و پرورش در تهران بسرعت مقدمات پرداخت کارانه‌بمعلمان فراهم میشود.

زمان اجرای طرح کارانه در مورد معلمان از اول‌سال جاری تعیین شده استو بهمین خاطر پولی که در تیر ماه به معلمان داده میشود شامـل مابه‌التفاوت کارانه معلمان از بابت ماه های فروردین ، اردیبهشت و خرداد نیز می‌باشد .

ضریب ریالی کارانه ۵ریال تعیین شده است و کارانه درآمد معلمان رابین ۲۵تا۱۲۰ درصد برحسب امتیازات‌آنان افزایش میدهد .

نرخ کارانه برای هر یک‌از معلمان عبارتست از مبلغی که به یکساعت کار انجام گرفته با توجه به امتیازات حاصل از عوامل تعیین کننده امتیازات.

عوامل تعیین کننده امتیازدر طرح کارانه عبارتند از : سطح آموزشی ،تعداد دانش‌آموزان سختی کار ،تخصص ، نیاز منطقه ، موقعیت جغرافیائی ، موقعیت محلی و نتایج‌ارزیابی عملکرد .

برای محاسبه نرخ کارانه امتیازات بدست آمده درضریب ریالی میشود و برای تعیین کارانه ماهیانه رقم بدست آمده در جمع ساعات موظف انجام شده در ماه ضرب خواهد شد.

امروز همچنین گفته شد با افزایش فوق‌العادمشغل معلمان و یکسان شدن فوق‌العادمشغل آنان با دیگر کارمندان دولت، درآمد معلمان هیچگاه حتی در تابستان که مدارس تعطیل است وطبعا ضرایب‌وضوابط کارانه در مورد معلمان اجرا نمیشود از کارمندان دولت کمتر نخواهد بود.

تامین اعتبار

از سوئی امروز اعلام‌شد اعتبار افزایش‌فوق‌العادمشغل معلمان‌به‌تصویب هیات دولت رسید . و به وزارت امور اقتصادی و دارائی ابلاغ شده است .

وزارت امور اقتصادی و دارائی براساس تصمیم‌هیات دولت مکلف است دستور ـ العمل اجرائی پرداخت‌اعتبار فوق را تهیه و به وزارت آموزش و پرورش ابلاغ نماید .

با استفاده از این اعتبار از اول ابان ماه سال ۲۵۳۷ فوق‌العاده شغل معلمان هم سطح‌فوق‌العادمشغل‌کارمندان میشود و به معلمان کشور معادل سایر کارکنان دولت فوق‌العاده شغل پرداخت خواهد شد .

در تصویب‌نامه‌هیات‌دولت مجموعا ۳۶ میلیارد ریال اعتبار تامین شده است که قسمتی از آن برای‌پرداخت فوق‌العاده شغل معلمان است و بقیه به پرداخت حداقل دریافتی و تغییر ضریب‌از۷۰ به ۸۰ ریال اختصاص دارد.

وزیر کشور عربستان سعودی اعلام کرد :

طرح امنیت خلیج فارس بزودی آشکار میشود

شاهزاده نایف بن عبدالعزیز وزیرکشورعربستان‌سعودی در مصاحبه‌ای با روزنامه السیاسیه دیروز گفت : طرحهای‌مشترک برای‌امنیت مناطق نفتی خلیج فارس بزودی آشکار میشود .

نایف بن عبدالعزیز افزود: کشور های عرب خلیج فارس تاکنون هیچگونه تلاشی برای همکاری و هماهنگ کردن معیار خود برای حفظ مناطق نفتی این منطقه بعمل نمیاوردند.

اکنون این وظیفه ملی‌و جمعی کشور های حوزه خلیج فارس است‌که‌سیاستی یگانه در این جهت اتخاذ کنند .

موضع عربستان پشتیبانی قاطع از هرگونه اقدامات امنیتی است که کشور های حوزه خلیج فارس برای حفظ حقوق قانونی خود بعمل می‌آورند .

صحبت شاهزاده نایف از این نظر اهمیت داردکه اخیرا صدام حسین معاون شورای انقلاب عراق امکان شرکت آن کشور راهرنوع قرارداد دستجمعی نفی‌کرد وایران هم چندی قبل سرخوردگی خود را از تماسهای بی‌حاصل چندسال اخیر اعلام داشت، ظاهرا نایف از بی‌تفاوتی کشور ـ های کویت وامارات متحده عربی گله دارد چون بحرین وعمان نظر مساعد تری نسبت به قرارداد دستجمعی امنیت خلیج فارس نشان میدهند .

اجتماع خریداران خانه‌های «واوان» در برابر نخست‌وزیری

صدها نفر از خریداران خانه‌های مسکونی شهرک واوان دیروز در مقابل نخست‌وزیری اجتماع‌کردند و برای رسیدگی بکار خود از نخست‌وزیر و مقامات مسئول کمک خواستند.

این گروه که صدها نفر از دو هزار خریدار واحد های مسکونی این شهرکرا تشکیل میدادند ابتدادرمقابل شرکت «واوان» درامیرآباد اجتماع کردند و در انتظار توضیحات نماینده نخست‌ـ وزیری ساعتی توقف‌کردند ولی چون خبری نشدهمگی به خیابان کاخ چهارراه پاستور آمدند و در برابر نخست‌وزیری اجتماع کردند.

خریداران واحدهای مسکونی واوان از حدود دو سال قبل بتدریج حدود سه هزار واحد مسکونی تک واحدی و آپارتمانی‌از این‌شرکت‌خریداری‌کردندولی شرکت مذکور به تعهدات خود عمل نکرد و بعلت اختلالات مالی نتوانست حتی یک واحد مسکونی در شهرک مذکور راتکمیل و تحویل بدهد.

خریداران واحدهای مسکونی‌شهرک‌واوان قرار بود بتدریج از اسفند ماه گذشته واحدهای مسکونی خود را تحویل بگیرند و درحالیکه هریک بین ۴۰ هزار تومان تا ۲۰۰ هزار تومان به شرکت پرداخت کرده‌اند در ماههای گذشته متوجه شدند که پیشرفت عملیات ساختمانی درشهرک بکندی صورت میگیرد تا جائیکه عملا کارهای ساختمانی و تاسیسات زیربنائی متوقف شد.

چکهای برگشتی

از آن تاریخ به بعد ، فشار خریداران برای‌روشن شدن وضعشان بالا گرفت و حدود یکهزار نفر توانستند پول‌های خود را پس‌بگیرند و یا با دریافت چک واحد مسکونی خود را پس بدهند .

تعدادی از چکهائی که باین وسیله در اختیارمردم قرار گرفت بعلت‌خالی‌بودن محل برگشت شد.

با بالاگرفتن سروصدای خریداران که اکثریت قریب باتفاق آنان را افرادی کم‌درآمدی تشکیل می‌دهند ، مدیران شرکت در محل شرکت واوان حاضر نشدند وخودرا به خریداران‌نشان ندادند.

باین ترتیب خریداران به مقامات مسئول نامه‌های متعدد نوشتند و تلگرافات زیادی مخابره کردند و از آنها برای حل مشکل خود استمداد کردند.

قول دولت

دکتر عزت‌اله همایونفر مشاور نخست‌وزیر دیروز به خریداران قول داد که دولت از حقوق آنان‌حمایت میکند و نخواهد گذاشت حتی یک ریالشان سوخت شود و بهرحال تکلیف‌آنان روشن خواهد شد

درنهایت امر قرار شدپس از تشکیل کمیته‌ای باحضور نمایندگان خریداران، مسئله تاحصول موفقیت‌تعقیب‌شود.

برق مناطق خاموش تهران امشب روشن میشود

★ بعلت‌پاره‌شدن‌سیمها وسوختن ترانسفورـ ماتور و قطع برق و شدت گرما ، مردم تهران تلافه شدند.

دیشب و دیروز مردم چند منطقه تهران ساعت ها برق نداشتند و در گرمای دیروز ساعات سختی را گذراندند.

بعد از ظهر دیروز برق قسمتی از جوادیه ، میدان شهناز ـ بهارستان ـ دروازه شمیران ، انتهای دریان‌نو ، همایون شهر و بخشی از تهران‌نو و برای مدتی در حدود۴۸ساعت درکن‌خاموش بود و مسئولان علت این خاموشی را اتصال سیم و سوختن ترانسفور ماتوربرق فشار قوی اعلام کردند .

بگفته مسئولان علت‌خاموشی چند ساعته جوادیه ، میدان شهناز و بهارستان و دروازه شمیران اتصالی سیم های هوائی بوده و در کن ترانسفورماتور سوخته‌است.

برق تهران اعلام داشت‌برق این مناطق تا ساعت ۹ بعداز ظهر امروز تامین میشود ، خاموشی برق در مناطقی که سیم برق دچار اتصالی‌شد از ساعت ۱٫۵ بعد از ظهر شروع شده بود.

قطع برق انتهای دریان‌نو و همایون شهر مربوط به‌فشار قوی بود و کشیک منطقه‌گفت علت قطع برق پاره شدن‌سیم های هوائی و سوختن یکی از ترانسفورماتور های فشار قوی است که‌سفارش آوردن یک ترانسفورماتور از انبار داده شد تا تعویض شودولی متاسفانه تا تعویض این ترانسفورماتور برق این‌منطقه همچنان قطع خواهد بود.

خبرهای کوتاه

والاحضرت ولیعهد وارد تگزاس شدند

لوبوک ـ (تکزاس) خبرگزاری فرانسه ـ والاحضرت همایون رضا پهلوی ولیعهد ایران برای گذراندن یک دوره یکساله کارآموزی خلبانی وارد پایگاه هوائی «ریز» واقع در نزدیکی لوبوک شدند.

والاحضرت در این‌مدت در یک ساختمان مخصوص نظامی اقامت خواهند کرد وروزهای تعطیل آخر هفته در خارج از این ساختمان بسرخواهند برد .

معاینه بیماران روانی

طی ۴۸ ساعت گذشته‌تعداد ۲۰ بیمار روانی توسط مامورین و یا خانواده‌های آنها برای معاینه به اداره پزشکی قانونی آورده‌شدند.

از این تعداد ۵ نفر زن‌و ۴ نفر نوجوان دختر‌و پسر و بقیه مردان مسن بودند . بیماران پس از معاینه برای معالجه به بیمارستان های مختلف تهران انتقال داده شدند .

ارتشبد نصیری وارد اسلام آباد شد

ارتشبد نعمت‌اله نصیری سفیر تازه شاهنشاه آریامهر در پاکستان وارد اسلام ـ آباد شد تا فعالیت خود را آغاز کند.وی هنگام‌ورود به اسلام اباد ازجانب‌سروان عبدالوهاب‌خان‌رئیس‌تشریفات وزارت خارجه پاکستان استقبال شد ، ارتشبدنصیری بزودی اعتبارنامه های خود را به رئیس‌جمهوری‌پاکستان تسلیم می‌کند .

انتصابات

عبدالرضا جلالی بسمت مدیر کل دفتر آمار وبررسی های فنی راه آهن دولتی ایران منصوب شد .

رئیس هیئت مدیره سندیکا

آقای سعید وارسته بریاست هیئت مدیره سندیکای سازندگان وسایل خانگی انتخاب شد .

جلسه عمومی کمیسیون شاهنشاهی

دوازدهمین جلسه عمومی کمیسیون شاهنشاهی ساعت ۵ بعد از ظهر روز شنبه ۳۱ تیرماه باحضور آقای‌نخست وزیر . دبیر کل حزب رستاخیز ملت ایران ، چند تن از آقایان وزیران،رئیس دفتر مخصوص شاهنشاهی، اعضای‌کمیته تشویق‌و تنبیه، روسای بازرسی شاهنشاهی و بازرسی ویژه نظامی ، دبیروکارشناسان کمیسیون شاهنشاهی ، رئیس اتاق بازرگانی و صنایع ومعادن ایران، نمایندگان وزارتخانه ها و سازمانهای مسئول ، نمایندگان حزب‌رستاخیزملت ایران و نمایندگان وسائل ارتباط جمعی در سعدآباد تشکیل خواهد گردید .

در این جلسه گزارش بازرسی های کمیته۸ گانه مورد بحث و گفتگو قرار خواهد گرفت . مذاکرات کامل این جلسه درساعت۲۱ روز شنبه ۳۱ تیر ماه از سیمای ایران‌و در بخش‌های خبری ساعت ۱۴ روزهای یکشنبه اول ، دوشنبه دوم وسه‌شنبه سوم امرداد ماه از صدای ایران عینا پخش میگردد .

خداحافظی با رئیس سنا

مهندس جعفر شریف امامی رئیس مجلس سنا امروزبا سفیر ترکیه در ایران که در کاخ سنا حضور یافته بود ، ملاقات کرد .

در این دیدار سفیر ترکیه دردربارشاهنشاهی بمناسبت پایان ماموریت خود در ایران از رئیس سنا خدا حافظی کرد .

جلسه تسلیح اخلاقی

در جلسه هفتگی بنیاد تسلیح اخلاقی‌ایران‌که‌ساعت ۶ بعد ازظهر پنجشنبه«فردا» در مرکز بنیادو اقع‌درخیابان کوروش کبیر شماره ۱۳۰۳ تشکیل میشود تحت عنوان «برنامه کنفرانسهای جهانی تسلیح اخلاقی درسال‌جاری» سخنرانی خواهدشد .ضمنا تدریس زبان به دوستان تسلیح اخلاقی رایگان است.

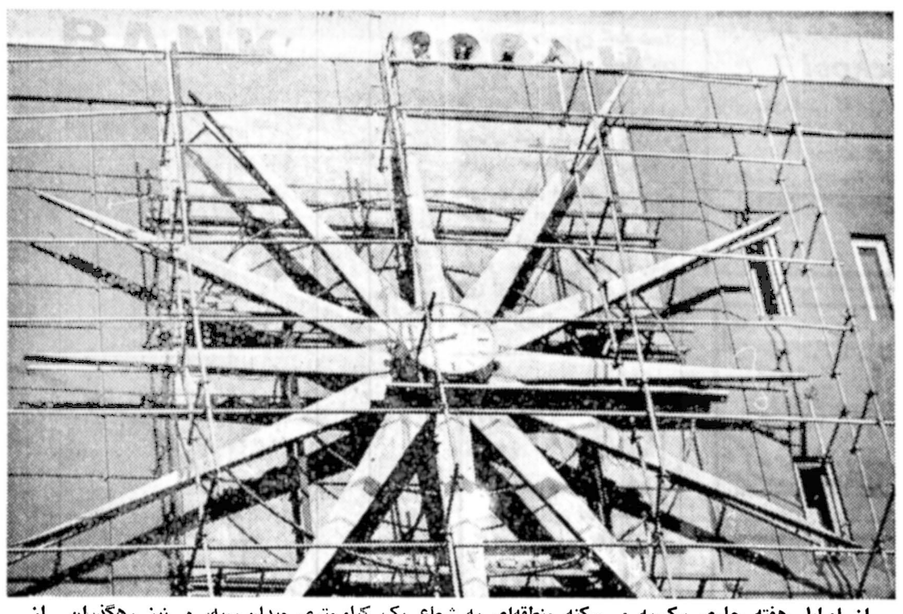

از اوایل هفته جاری ،کسبه و سکنه منطقه‌ای به شعاع یک کیلومتری میدان سپه، و نیز رهگذران از این محدوده هر نیمساعت‌یکبار صدای موزیک مانندی را می‌شنوند بی‌آنکه‌ازمنشاء آن آگاهی داشته باشند . این صدا از یک ساعت الکترونیکی که بر دیواره جنوبی ساختمان بانک سپه‌نصب شده است ، بلند می شود.

مسئول روابط عمومی بانک سپه در مورد این‌ساعت گفت : مدتهاست که شهرداری تهران از میدان سپه منتقل شده و این‌میدان که یکی از پر رفت‌و آمدترین‌مبادین‌شهراست بدون‌ساعت مانده‌است و لذا بانک سپه اقدام به خرید و نصب این ساعت کرد. پخش موزیک از این ساعت الکترونیکی میتواند ساعت دقیق را نیم ساعت به نیم‌ساعت به اطلاع سکنه، کسبه و رهگذران‌برساند.

گرمای اهواز ۵ نفر را کشت

اهواز ـ خبرنگار اطلاعات گرما و شرجی کشنده که از چند روز قبل اهواز و دیگر شهر های خوزستان را فرا گرفته‌است ، همچنان‌ادامه دارد وظرف پریروز ودیروز ۵ نفر از ساکنان این شهر دچار گرمازدگی شدند و در بیمارستان جان خود را از دست دادند .

قربانیان گرماکه در محلات «کمپلو» ـ «چهارصد دستگاه» ـ «کوی‌یوسفی» ودولت‌آباد زندگی میکردند براثر گرمای زیاد و سوختگی‌بدن ازتابش مستقیم نور خورشید ، دچار گرما زدگی شدند و نقش بر زمین گشتند .

این عده به بیمارستان های «رازی» و «جندی شاپور» اهواز انتقال یافتندامامعالجات در مورد آنها موثر واقع نشد و در بیمارستان جان سپردند.قربانیان گرمای‌اهواز ۴ مرد و یک کودک بودند.

محمد هاشمی زاده ـ سعید زویدی ، عزیز قلی هاشم‌پور، محمد اردویی چهار نفر از قربانیان گرما بودند وپنجمین قربانی‌گرماهنوز شناخته‌نشده است ، دیروز اجساد آنهادر گورستان «بهشت‌آباد» بخاک سپرده شد .

تائید پزشک‌قانونی

دکتر محمد علی اعلم‌پزشک قانونی اهوازیس از معاینه اجساد قربانیان گرما در بیمارستان های «رازی» و «جندیشاپور» اعلام کرد که‌هر ۵نفر بعلت گرمازدگی جان خود را از دست داده‌اند . در حالی که مرگ این ۵ نفر در میان کمبود یخ رخ داده بود، گروهی مردم اهواز از امروز بهنگام عبورازخیابانها برای جلوگیری از گرمازدگی تدابیر لازم را به عمل‌آوردند و عده‌ای در حالی که تکه های یخ بر روی سر خود گذاشته بودند ، از خیابان ها عبور میکردند تا به سرنوشت قربانیان گرما دچار نشوند!

مصرف لیموترش

خبرنگار ما در اهواز گفتگویی با دکتر محمد علی اعلم پزشک قانونی این شهر در مورد وضع گرما زدگان اهوازی انجام داد دکتر اعلم به خبرنگار ما گفت : با توجه باینکه چند روزی است که اهواز باگرمای طاقت‌فرسا و خطرناکی روبروست و میزان گرما زدگی بالا رفته است ، توصیه میشود که مردم کمتر در معرض‌خورشید قرار بگیرند . وی با اشاره باینکه قربانیان گرما اکثرا دچار سوختگی ناشی ازتابش مستقیم نور خورشید شده بودند افزود : مصرف یک قاشق کوچک نمک با چند دانه لیمو ترش ، از میزان گرما زدگی خواهد کاست و بدن را در مقابل گرما مقاوم میکند .

وی همچنین استفاده ازآب یخ فراوان و مایعات و میوه های آبدار فصل و چای کمرنگ را به اهالی اهوازکه این روزها در گرمای شدید روز های سختی دارند ، توصیه کرد.

در آبادان و خرمشهر

دیروز گرمای آبادان و خرمشهر از مرز پنجاه درجه سانتیگراد گذشت و بمدت‌چند دقیقه در آبادان باران‌بارید.

درگذشت عبداله امیرعلائی

باکمال تاسف اطلاع‌یافتیم که آقای عبدالله امیر علائی فرزند مرحوم میرزا عبداله (ناظم‌السلطنه) بدرود حیات گفته است .

مرحوم عبدالله امیر علائی مردی نیکوکار ، خیر، وطن پرست و شامدوست بود که در زمان حیات خود منشاء خدمات زیادی‌گردید وبهمین سبب دوستان و آشنایان زیادی پیدا نمود .

اطلاعات درگذشت مرحوم عبدالله امیرعلائی رابه‌عموم بازماندگان‌و دوستان‌بیشمار وی تسلیت میدهد .

برچیدن پل بزرگراه شاهنشاهی منتفی شد

شهرداری پایتخت امروز اعلام کرد: براساس گزارش کارشناسان سازمان ترافیک وراهنمایی و رانندگی حتی‌در صورت نصب پل خیابان‌جهان کودک و ایجاد شاهراههای دیگری در این منطقه وجود پل فلزی بزرگراه‌شاهنشاهی ضروریست‌ولذااین‌پل‌برداشته نخواهد شد پل بزرگراه شاهنشاهی حدود دو سال‌قبل در تقاطع میرداماد نصب‌شده است و از زمان نصب تاکنون رفت و آمد وسایل نقلیه را در تقاطع بزرگراه‌شاهنشاهی ومیرداماد تسهیل کرده است . قبلا و بهنگام نصب این پل مهندسان مشاوراعلام کرده بودند ، در صورتیکه شاهراههای کمربندی تهران ساخته شود و چند خیابان تازه شمالی‌ـجنوبی بارترافیک بزرگراه شاهنشاهی را تقلیل دهد میتوان این پل را برای نصب بمحل‌دیگری انتقال داد.

پل پیش ساخته مزبورکه نخستین پل از سری پلهای هوائی‌در تهران است که حدود ۲۲ میلیون تومان‌قیمت دارد ، که از این مبلغ یك میلیون و هشتصد هزارتومان هزینه آن شده است .

بدنبال اظهارنظر کارشناسان امروز در شهرداری پایتخت گفته شد : مطرح کردن‌این قضیه که با احداث پل‌بتونی بزرگراه جهان‌کودك‌میبایست به‌طور قطع پل بزرگراه شاهنشاهی برچیده شودامری واهی بیش نبوده که از جانب یك نماینده انجمن شهر پایتخت مطرح شده است‌زیرا پل بزرگراه شاهنشاهی بصورت‌شمالی ـ جنوبی وپل ستونی جهان کودك درفاصله چند متری از انتهای این پل بصورت شرقی غربی قرار گرفته و هیچگونه اشکالی برای یکدیگر ایجاد نمی کنند .

شوروی یک هلیکوپتر ایران را سرنگون کرد

در تاریخ ۳۱ خرداد ۲۵۳۷ دوفروند از هیکوپتر های ارتش شاهنشاهی بدون اسلحه و تجهیزات دیده‌بانی و عکاسی‌که‌در منطقه‌عمومی سبزوار ، مشهد در حال پرواز آموزشی بودندبراثر ایجاد مه‌غلیظ و نامساعد شدن وضع جوی مجبور شدند در بالای ابرها پرواز نموده و در نتیجه راه‌خود را گم کرده و اشتباهاوارد فضای‌اتحادجماهیر شوروی شوند .

این دوهلیکوپتر هدف تیراندازی هواپیمای شکاری آن کشور واقع شده و یکی از خلبانان موفق میشود با هلیکوپتر آسیب دیده خود در خاکشوروی فرودآید . ولی هلیکوپتر دیگر دراثر این تیراندازیهاآتش‌گرفته و سرنشینان آن بکلی از بین رفته‌اند .

خلبان و خدمه هلیکوپتر فرود آمده ، در اثر مساعی دولت شاهنشاهی توسط مقامات اتحاد جماهیر شوروی تحویل و به‌ایران بازگشت داده شدند . و هلیکوپتر هم بزودی تحویل گرفته خواهد شد .

اسامی سرنشینان هلی‌کوپتر

سرنشینان هلیکوپتر از بین رفته باین شرح میباشند ستوان‌یکم خلبان ابراهیم اسدی ، ستوانیار خلبان علی‌اصغر غفاری ، نیروزفر خلیل تبریزی، نیروزفرحسن طوسی نیروزفر ابوالفضل سرمانی ، استوار دوم‌عباس رودیان ،گروهبان یکم‌اصغر رهانی ، گروهبان یکم‌حسین خدائی .

برادری خواهرش را با ۲۵ ضربه‌چاقو کشت

عباس نوروزی
مقتول‌و خواهر ۱۲ساله‌اش نزد مازندگی میکردند .

نوجوان ۱۷ساله‌ای خواهر خود را با ۲۵ ضربه چاقو کشت .

حادثه ساعت ۲ و ۳۰ دقیقه بعد از ظهر دیروز در خیابان هخامنش (اشرف پهلوی) رخ داد .

متهم به قتل عباس نوروزی نام دارد و معروف‌به‌منصور است . وی پس از ارتکاب قتل خواهر خود که زهرا نوروزی نام داشت توسط مامورین کلانتری ۱۹تهران دستگیر شد .

وقوع حادثه‌قتل را ماموران کلانتری ۱۹ به دادسرای تهران اعلام کردند و دکتر مستوری بازپرس دادسرا برای تحقیقات در مورد چگونگی وقوع حادثه به محل رفت و پیرامون حادثه از همسایه ها و همچنین بستگان نزدیک متهم تحقیق کرد .

در بازرسی که توسط ماموران از منزل مسکونی متهم به قتل‌بعمل آمدچاقوئی که بوسیله آن مقتول بقتل رسیده بود کشف شد .

متهم به قتل همراه‌خواهرش نزد عمویش زندگی میکرد.

عموی متهم به قتل نزد بازپرس تحقیق پرونده‌گفت: دهسال قبل عباس مادرش را از دست داد .

۵ سال قبل نیز پدر او فوت شد و من بخاطر سرپرستی اعضاء خانواده برادرم خود را بازنشسته کرد .

یکی از دختر های برادرم شوهر کرد ولی عباس‌همراه خواهرش در منزل زندگی میکرد . دیروز عباس در غیاب ما با بیست وپنج ضربه چاقو خواهرش را بقتل رساند . همسایه ها در این مورد گفتند.عباس‌به‌رفتارخواهرش مشکوک شده بود و انگیزه قتل‌نیز بخاطرهمین مسئله‌است

دریا برای شنا مساعد نیست

طی دو روز آینده دریا موج دارد و برای شنا قابل استفاده نیست . هوای‌شهر های شمالی کشور نیز بخصوص در استان‌مازندران برای مسافرانی که‌قصدتفریح دارند مساعد نیست .

بنابه پیش بینی سازمان هواشناسی هوای شهرهای های پنجشنبه و جمعه هفته سواحل دریای خزر در روز جاری نیمه ابری و در برخی از شهر های‌کرانه‌های‌دریای خزر بخصوص در استان مازندران تمام ابری‌خواهد بود .

تغییرات آینده در حزب و دولت

بازار شایعات و تغییرات مربوط حزب کم‌کم‌به‌تغییرات در کابینه نیز کشیده شده است . از جمله امروز گفته شد که قائم‌مقام جدیدهرکس که باشد پست وزیر مشاور را در کابینه بعهده خواهد داشت . امروز از پنج نفر برای پست قائم مقامی به این شرح نام برده میشد : دکتر مصطفی الموتی (از بین نمایندگان مجلسین که در حزب حاکم قبلی هم نقش مهمی داشت و هم‌اکنون‌نایب رئیس دفتر سیاسی است) ، غلامرضا افخمی که قبلا کاندیدای پست‌هماهنگ کننده جناح پیشرو بود وروشنفکری است با سابقه کم حزبی ، هلاکوراممبد وزیر مشاور فعلی است‌که سابقه پارلمانی دارد و در فعالیت حزبی همیشه در حزب اقلیت مردم انتقادکننده مشهوری بود.

داریوش همایون که یک بار دیگر هم سمت تنها قائم مقام حزب را بعهده داشت و شهرت بیشترش درروزنامه‌ـ نگاری است ، جعفریان (که اکنون هم قائم‌مقام است‌منتهی این‌بار بعنوان تنها قائم‌مقام معرفی خواهد شد).

ظاهرا اسامی فوق هریك بعللی‌واردبازارشایعات شده است ، هنوزبدرستی روشن نیست که انتصاب حزبی در چه زمانی عملی خواهد شد ، ولی از آنجائیکه تعطیلات تابستانی و در مرخصی بودن مقامات وضع آرامی در بازار سیاست بوجود آورده ، بنظر می رسد درزمینه این‌تغییرات چندان عجله‌ای هم نیست .

تغییرات دبیران

امروز در مورد تغییرات داخل حزب گفته شده که انتصابات ماههای اخیر ، بخصوص در سطح دبیران حزب در استانها ، با دقت مورد تجدید نظر قرار می‌ـ گیرد وبرکناری واستعفای دو تن از دبیران حزب در آذربایجان شرقی و ایلام این فکر را بوجود اورده است .

در این تجدید نظر ، روی سوابق سیاسی و طرز تفکر دبیران مرور خواهد شد تا اگر شبیه پزشك‌پور و یا عاملی ، رگه های تردیدی در آنها وجود دارداز اشغال پست های مهم دبیری حزب دراستانها معاف شوند .

در حزب گفته میشود تغییر فضای سیاسی کشور از یک طرف و دهانهای‌بازو فریاد های انتقادآمیز جناح ها از طرف دیگر ، شرایطی در حزب بوجود آورده که بایدبدنبال ادمهای‌باب‌وجور این شرایط رفت و این قوی‌ترین و در عین حال فوری‌ترین انگیزه برای تغییرات در داخل حزب تلقی میشود .

حزب بصورت جبهه

از طرف دیگر این بحث وجود دارد که تشکیلات حزب باید از صورت‌گسترده فعلی خارج شود و بصورت یک ارگان ستادی درآید وسیاری از وظایف تشکیلات فعلی حزب‌نیز به تشکیلات جناح‌هامحول‌شود شود .

تاکنون حزب رستاخیز، مثل همه احزاب ، از حوزه و کانون که پایه تشکیلات است تا دفتر سیاسی را که مغزرهبری کننده‌است دربطن خود داشته است . جناحها نیز در داخل این ارگان ها فعالیت میکردند ، اما از این پس جناحها مثل یک حزب مستقل فعالیت سیاسی و تشکیلاتی خواهندداشت‌ولی در سیاست های ملی زیرچتر حزب قرارمیگیرند.پیشنهادی وجود دارد که حزب همانند یک جبهه ، یا یک نهضت با تشکیلات متناسب با ان‌نقش هم‌آهنگ کننده‌رابعهده بگیرد و جناحها همانند حزب زیر نظر ان قرار گیرند . این بحث هنوز شدن روشنی ندارد ، چون مشکلات‌بسیار بوجود می‌اورد و یا حداقل بسیاری از نظامهای فعلی تشکیلاتی و سیاسی حزب باید تغییر کند .

آنچه مسلم است ،اینکه از این پس بسیاری‌ازفعالیت های‌اجتماعی وسیاسی جناح ها با استقلال تشکیلاتی ، انهم در سراسر کشور ، همراه خواهد بود . اما این توسعه فعالیت و استقلال‌تا چه‌حد ومرزی‌گسترش‌خواهد یافت مسئله ایست‌که‌هم‌اکنون مورد بررسی حزب است .

انتخابات

آگاهان سیاسی معتقدند که درپشت پرده ، مطالعات و بحث های داغی جریان‌دارد که تا اول شهریور نتایج‌آن آشکار خواهد شد . چند هدف مهم حزب در این مطالعات وتغییرات ،مجلس، انتخابات و توسعه تدریجی فضای سیاسی است .

اگر روز شنبه دفترسیاسی بحث خود را در مورد مطبوعات ، و در نهایت‌امر در موردنحوه حرکت‌بسوی فضای سیاسی بازپایان دهد، روشن میشود، که درحرکت بعدی«مرز»فضای بازسیاسی و آزادی مطبوعات کجا خواهد بود؟آیا این‌محدوده نسبت به گذشته تنگتر می شود ، یا بهمین شکل باقی میماند ، و یا حتی وسیع‌تر از آن خواهد شد .

در مورد مجلس هم گفت‌گو برسر اینست که اکثریت‌باید از موضع دفاعی دوره گذشته بیرون بیایند و اگر مخالفین به تعداد انگشتان دست هم باشند باز شکل تعرض بخود بگیرند والاهر نوع خلائی که درگفتارو مانورهای پارلمانی پیداشود اقلیت با همان تعداد کم آنرا پرخواهند کرد و مطبوعات ووسایل ارتباط‌جمعی راکه انعکاس دهنده فضای بازسیاسی است ، بدنبال خود خواهند کشید . بنابر این اکثریت که به سه فراکسیون تقسیم میشوند حتی بصورت مخالفت با یکدیگر و یا دستجمعی در مخالفت‌بااقلیت پان‌ایرانیست و دیگران میدان دار بحث ها و گفتگو های مجلس خواهند شد .

مخالفان در انتخابات

در مورد انتخابات هم همانطوریکه دیروز هم‌اطلاع دادیم وضع هنوز روشن نیست . قانون فعلی به‌همه‌ی کاندیداهای حزبی و غیر حزبی اجازه میدهد که‌وارد گود شوند و از آنجائیکه لایحه جدید هم با مخالفت شدید اقلیت ، و موادی از آن حتی با مخالفت بسیاری از نمایندگان اکثریت روبرو است ، پیش‌بینی نمیشود که بموقع از تصویب مجلسین بگذرد ، زیرا برای این‌کار هم از نیمه مهر ماه تا پایان سال جاری‌بیشتر وقت‌نیست. عده‌ای معتقدند که دولت‌باید لایحه را مسکوت بگذارد ، و چند ماده اصلاحی پیشنهاد کند تا با تصویب فوری آن مواد بعضی نواقص لایحه فعلی رفع گردد و مجلس بعدی با فرصت‌کافی لایحه‌رابتصویب برساند .

بنابر این انتخابات آینده، به احتمال زیادی ،با همین لایحه فعلی انجام میگیردو طبعا انتخاباتی پرسروصدا وپراز مبارزه و داغ‌خواهد بود . حزب باید خودرا طوری آماده سازدتا فعالیت وسیع خود و جناحهابرنده این انتخابات شود . کاری که با قانون فعلی وفضای سیاسی آزاد موجود بسیار و پیچیده خواهد بود.

مسابقات فوتبال جوانان باشگاههای تهران

جنجال در دیدار تاج ـ ابومسلم!

روز گذشته در ادامه بازیهای فوتبال باشگاههای تهران «که دیدارهای آخرین هفته خود را می‌گذراند» ، ۳ بازی انجام گرفت که همراه با یک جنجال دیگر خاتمه یافت !

جنجال دیروز در جریان دیدار تاج و ابومسلم‌و در حضور بیش‌از ۲۰۰۰ تماشاگر بوجود آمد. آنهم‌در حالیکه ۵۳ دقیقه از بازی گذشته بود وتاج باگل دقیقه ۴۳ مصطفی نیاکان پیش بود، با «هند» مدافع ابومسلم درداخل محوطه ۱۸ قدم‌و اعلام ضربه پنالتی ازمنصور احمدی داور مسابقه، هیاهو برپاشد.

درپی اعلام پنالتی ابو مسلمی‌ها وبخصوص‌بازیکن شماره ۱۰ این‌تیم یحیی خوش‌قو که کاپیتن تیم‌هم‌هست دست به اعتراض برداشتند و ضمن جار وجنجالی که برپا کردند حاضر به ادامه بازی نشدند و زمین را ترک کردند.

اعتراض ابومسلم براین جهت بودکه پیش ازاین برابر یک حمله‌از ابومسلم مدافع تاج درداخل محوطه جریمه بعمد روی کاپیتن تیم ابومسلم خطا کرده بود، ولی داور این خطا را نه تنها پنالتی اعلام نکرد، بلکه حتی ضربه آزاد نیز نگرفت.

در حالی که خطای «هند» ابومسلمی‌ها که ظاهرا غیرعمد هم بوده پنالتی تشخیص داده شد.

بهرترتیب وبا وضعی که پیش‌آمد سرنوشت‌نتیجه دیدار تاج و ابومسلم امروز پس‌از بررسی وقایع این دیدارها از طرف کمیته برگزار کننده مسابقات اعلام میشود.

در اولین دیدار دیروز شهربانی توانست بانتیجه ۰ـ۳ پرسپولیس را در هم بشکند. گلهای شهربانی در دقایق ۷۸ و ۸۰ بوسیله احمد حاج‌علی‌گل و دقیقه۵۰ نادر جمالی بثمر رسانید.

در دقیقه ۴۸ این یدار یک ضربه پنالتی بسود پرسپولیس گرفته شد، ولی یار پرسپولیسی توپ را به اوت زد و آه تماشاگران را درآورد . داوری این مسابقه بعهده خسرو رجبعلیان بود.

دومین دیدار روز گذشته را تیمهای تهرانجوان و راه‌آهن برگزار کردند که پایان آن پیروزی ۱ـ۲ برای تهرانجوان رقم زده شد. گلهای‌تهرانجوان دردقایق۲۵ و ۳۴ توسط کریم رسولی زده شد.

تنها گل راه‌آهن را حسن لطفی در دقیقه۵۸ به نور دروازه تهرانجوان چسباند داور این‌دیدار محسن رعیت بود.

امروز با انجام دیدار های افشین ـ آرارات و دارائی ـ بانک‌ملی ، مهر پایان براین مسابقه‌ها زده خواهد شد، ضمن اینکه باید گفت که دیدار دوم از حساسیت ویژه‌ای برخوردار است چرا که هر تیمی‌که پیروز گردد، عنوان قهرمانی مسابقه‌ها رابدست خواهد آورد.

نخست در ساعت ۵ و مسابقه دوم ساعت ۶٫۳۰ بعداز ظهر در زمین شماره۲ امجدیه برگزار می‌گردد.

میزان حقوق و مزایای پزشکان و دندانپزشکان مشمول طرح کارانه

طرح کارانه پزشکان عمومی و دندانپزسکان‌برای اجرا به سازمان های‌بهداری و بهزیستی دستور ابلاغ‌شد. براساس این طرح ،پزشکان عمومی و دندانپزسکان می‌ـ توانند ساعاتی از روز را (۸ صبح تا ۱۲ و ۱۳ تا۷ و یا ۴ تا ۸ بعد از ظهر)در درمانگاه ، بیمارستان یا مراکز پزشکی مشغول کار شوند . وضع استخدامی این قبیل پزشکان تابع مقررات وضوابط اداری و فنی گروه پزشکی است‌که در ان مشغول کار خواهند بود .

براساس متن‌قراردادطرح کارانه پزشکان عمومی و دندانپزشکان این‌قبیل‌پزشکان میتوانند بیماران خصوصی خود را در مراکز پزشکی بهداری و بهزیستی معالجه و یا بستری کنند .

حق معاینه و معالجه که‌از این قبیل بیماران گرفته می‌ـ شود در اختیار پزشک قرار خواهد گرفت .

محاسبه درامد پزشکان عمومی و دندانپزشکان طرح کارانه نیز باین شرح اعلام شده است : ویزیت هربیمار در درمانگاه ۱۵۰ ریال ، واکسیناسیون ۱۰۰ ریال ، پانسمان ۱۵۰ ریال ، حق ـ الزحمه دوختن پارگیها و باز کردن ابسه طبق تعرفه سازمان خدمات درمانی خواهد بود و در صورتیکه پزشک دوره مخصوص دیالیز را دیده باشد برای هر عمل دیالیز یک هزار ریال و برای هر کشیک ۱۲ساعته نیز مبلغ ۵۰۰۰ ریال دریافت میکند . حداکثر درامدماهانه پزشکان پانصد هزار ریال خواهد بود و چنانچه‌درامد پزشک به حقوق ومزایای یک پز

لوله‌کشی گاز

بجای آشپزخانه محله منفجر می‌شود!

تهران بزرگ، از یک فاجعه، جان بدر برد. روز سه شنبه بیستم تیر، هنگامیکه بولدوزر برق منطقه‌ای تهران، زمین را برای کابل گذاری حفر می‌کرد، تیغه فولادین آن با لوله گاز سراسری تهران بر خورد کرد، بدنه لوله را شکافت و در یک لحظه، گاز منطقه وسیعی از افسریه تهران را انباشت. بدین ترتیب منطقه‌ای بشعاع چند کیلومتر، در خطر یک انفجار و حریق مدهش قرار گرفت.

اقدامات احتیاطی، شروع شد، عبور و مرور اتومبیل ها از اطراف محل حادثه ممنوع گردید. جریان برق، قطع شد. هیچکس حق نداشت. سیگاری آتش بزند، حتی اصطکاک یک فلز با فلز دیگر ممکن بود فاجعه را بوجود آورد. لحظات اضطراب به کندی می گذشت. تقریبا از هیچکس کاری ساخته نبود. تنها امیدها به مشیت الهی بسته شده بود تا مردم، از وجود هر حادثه‌ای در امان بمانند. اما اگر با وجود این اقدامات احتیاطی، جرقه‌ای، برقی، آتش سیگاری، دانسته یا ندانسته در آن محل شعله می‌کشید، قسمتی از تهران ـ تهران بی دفاع در مقابل حوادث بخصوص حریق ـ به شهرکی از آتش و خاکستر تبدیل می‌شد و خدا می‌داند که یکساعت، دو ساعت، یکروز یا چند روز بعد، برتلی از ویرانیهای این قسمت از تهران، چند صد نفر یا چند هزار نفر بر اجساد سوخته عزیزان خود، خاک ماتم بر سر می‌ریختند.

تهران امروز، از این حادثه جان سالم بدر برد، اما حادثه، هنوز در گوشه و کنار تهران کمین کرده است، نیش می‌کشد و به انتظار است!

ایران، دراغاز راه

در حالی که بیشتر کشورهای اروپائی و امریکائی ده ها سال است از «گاز» به عنوان یک مولد انرژی بهره میگیرند و درحالیکه از ده ها سال پیش گاز به خانه های شهرنشین و حتی روستائی آن کشورها راه یافته است، کشور ما هنوز تا مرحله استفاده از این منبع انرژی، آغازی تازه داشته، باشد. و این در حالی است که امروز در اغلب همین کشورها نیروی الکتریسیته بتدریج جای گاز را میگیرد و در واقع صنعت گاز در محدوده مسکونی ها از رونق گذشته افتاده است.

حدود سیزده سال پیش (اسفند ۲۵۲۴) با تاسیس سازمانی تحت عنوان شرکت ملی گاز بهره گیری از گازهای طبیعی، این ثروت سرشاری که تا آن زمان هدر میرفت، با طرح احداث شاه لوله گاز ایران آغاز شد که این گامی بود مفید چرا که با صدور گاز به کشورهای دیگر درآمد سرشاری را نصیب خزانه مملکت میکرد، اما اجرای طرح ایجاد شبکه گازرسانی برای مصارف داخلی به دلائل بسیاری اگر هم از لحاظ اقتصادی مقرون بصرفه باشد، بهیچوجه به مصلحت نیست.

بافت شهری تهران

اولین مشکلی که در زمینه لوله کشی گاز وجود دارد ناهمگونی در بافت شهری تهران و نیز فقدان هم آهنگی سازمانهای خدماتی است که هر کدام باصطلاح سازی می زنند فی‌المثل همین منطقه عودلاجان را که اتفاقا اینروزها اسمی سر زبانها دارد الگو میکنیم که اگر روزی به شبکه لوله کشی گاز متصل شود و برحسب ممکن و با توجه به نیروی مخرب گاز حادثه‌ای نظیر حادثه «افسریه» اتفاق افتاد، چگونه میشود از وقوع فاجعه جلوگیری کرد و کدام عامل و عواملی میتواند از مرگ هزاران همشهری پیشگیری کند؟ این دیگر برق نیست که بتوانیم با تحمل ضایعات، آنرا مهار کنیم، و آب نیست که با بستن شاه لوله منفذ را مسدود سازیم، اینجا صحبت از گازی است که در فضا پخش میشود و صحبت از انفجاری است که قدرت تخریب آن تا شعاع کیلومترها مسافت را در بر می گیرد. بعلاوه تهران هزار چهره، هنوز درگیر کمبودهای بسیاری است، لوله کشی آب کامل نیست و صدها نقص فنی دارد و هر روز از نقطه‌ای آب فوران میزند که الزاما باید مرمت شود. شبکه تلفن روز بروز گسترش مییابد که حفاری زمین برای کشیدن کابل را ضروری مینماید، برق نیز همینطور و ده ها مورد نظیر اینها که هر یک عاملی در سستی ضریب ایمنی در برنامه لوله کشی گاز میتواند باشد. زیرا تا زمانیکه کارگران غیرماهر وجود دارند و تا زمانی که حفاریهای مکرر که هر روز در گوشه و کنار شهر شاهد آن هستیم می کنند احتمال خطر انفجار هم وجود دارد.

فقدان ایمنی لازم

در مقابل اینهمه مخاطراتی که اجرای پروژه لوله کشی گاز شهری در پی دارد، متاسفانه برنامه هائی که برای ایجاد چتر ایمنی در مقابله با خطرهای احتمالی تدارک دیده‌اند نه تنها کافی به مقصود نیست، بلکه بیشتر شباهت به یک برنامه نمایشی دارد. بعنوان مثال مسئولان شرکت گاز میگویند تمام مناطقی که لوله کشی میشود مبتنی بر نقشه های دقیقی است که در اختیار سازمانهای خدماتی از قبیل شهرداری، سازمان آب، سازمان برق، شرکت مخابرات و غیره نیز قرار داده شده است که به هنگام حفاری مراقب لوله های گاز باشند، اما آیا در هیچیک از نقاط لوله کشی گاز برای نمونه علامات هدایت کننده هم گذاشته‌اند؟ که صد البته جواب منفی است. آیا اگر لوله گاز بحسب ضرورت در امتداد پست فشار قوی برق قرار گیرد و باز هم برحسب اتفاق در لوله گاز منفذی موجب اشاعه گاز در کنار سلکتورهای فشار قوی برق که همواره در حال جرقه زدن هستند، شد، میتوان امید داشت که با استفاده از تاسیسات و تجهیزات ایمنی (که وجودندارد) از انفجار و آتش سوزی ممانعت کرد؟

جنبه های آموزشی

گفته میشود اغلب حوادث ناشی از گاز بعلت فقدان آگاهیهای لازم ازجانب مصرف کنندگان است، و لذا برای ایندسته از مردم برنامه های آموزشی تدوین وبمرحله اجرا گذاشته‌اند، اما طی سه سال اخیر بشهادت صفحه حوادث مطبوعات که هر چند روز خبر از حادثه‌ای دلخراش در یک مسکونی میدهند، عملا این برنامه ناموفق بوده است، آخر مگر میشود با یک بروشور ساده سطح آگاهی مردم را بالا برد؟ مگر میشود با نمایش یک فیلم آموزشی آنهم نه در سطوح وسیع جامعه، بلکه در یک مجتمع مسکونی به جنگ حوادث و اشتباهات روزمره‌ای رفت که اغلب مردم دچار آن هستند؟ از این گذشته این برنامه های آموزشی همانطور که از محتوایش پیداست اختصاص به مصرف کنندگان گاز دارد، و دیگر هیچ، آیا برای بالا بردن سطح مهارت های کارگران هم برنامه های آموزشی وجود دارد؟ یک کارگر ساده که با سلاح کلنگ بجنگ زمین آمده است، چه اطلاعی دارد که زیرزمین لوله گاز کمین کرده یا کابل برق و آب و تلفن؟ پس لامحاله مساله آموزش فقط برای یک گروه مصرف کننده، بازتاب

بقیه در صفحه ۲۳

حوادث

فاجعه انفجار کپسول گاز هشداری است برای خانواده‌ها

با شکستن لوله و پخش گاز در یک

مردم افسریه یک انفجار و

انفجار گاز دیروز یک منطقه تهران را تهدید میکرد

۲۰ تن راکتیو و ۶۰۰ نفر را مجروح

انفجار گاز دیروز یک منطقه تهران را تهدید میکرد

گاز امان نمی داد

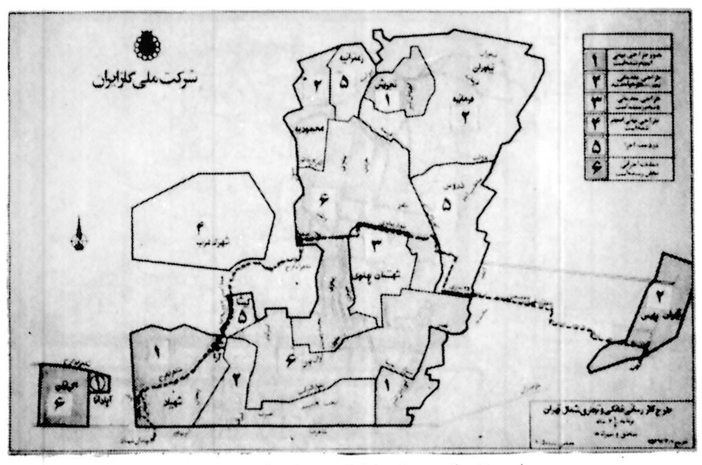

در این نقشه که در تاریخ اول تیر ماه جاری تهیه شده مسیر لوله کشی گاز سراسری تهران با نقطه چین مشخص شده است.

آتش جاودانی زیر دیگ خوراکپزی!

اینکه چه کسی نخستین بار گاز را شناخت، پوشیده است اما آتش های جاودانی که در اغلب کتب تاریخی از آنها یاد شده، بی شک چشمه های نفت و گاز بوده‌اند که حتما در نتیجه رعد و برق و یا علل دیگر شعله ور شده است. سه هزار سال پیش غیب گویان معبد دلفی یونان باستان از شعله های پاک و جاودانی «چشمه های گاز» برای جلب توجه پرستندگان خدایان یونانی سود میبرده‌اند، همینطور گاز نفت در نزد ایرانیان باستان نیز عنصری شناخته بود و زرتشتیان، بسیاری از آتشکده های خود را بر فراز چشمه های گاز طبیعی بنا میکردند و در آنجا آتش جاودان را که دست نخورده و پاک از دل خاک خارج میشد، ستایش می کردند اما متبکر استفاده از گاز طبیعی برای مصرف سوخت و تولید انرژی بخصوص مصارف خانگی آمریکایی ها هستند. در سال ۱۸۲۰ یعنی ۴۵ سال پیش از حفر نخستین چاه نفت در جهان، یک تفنگ ساز آمریکایی بنام «ویلیام هارت» در یکی از روستاهای ایالت نیویورک برای دستیابی به مخزن یک چشمه گاز طبیعی، چاهی به عمق ۹ متر حفر کرد و گاز را از راه لوله به اماکن مسکونی مجاور انتقال داد و این آغازی بود که بشر با دستیابی به منبع گاز، انرژی تازه‌ای را در خدمت انسان بگیرد. از این رویداد امروز ۱۵۸ سال میگذرد، و در پی آن دهها سال است که ساکنان شهری و حتی روستائی کشورهای اروپائی و امریکائی زیر پوشش شبکه‌های لوله کشی گاز قرار دارند.

این عکس نمایی است از طرز کار گذاشتن لوله گاز در زیر زمین آیا همراه این لوله خطر مرگ را به حاشیه خیابان و خانه های مردم منتقل میکنیم!؟

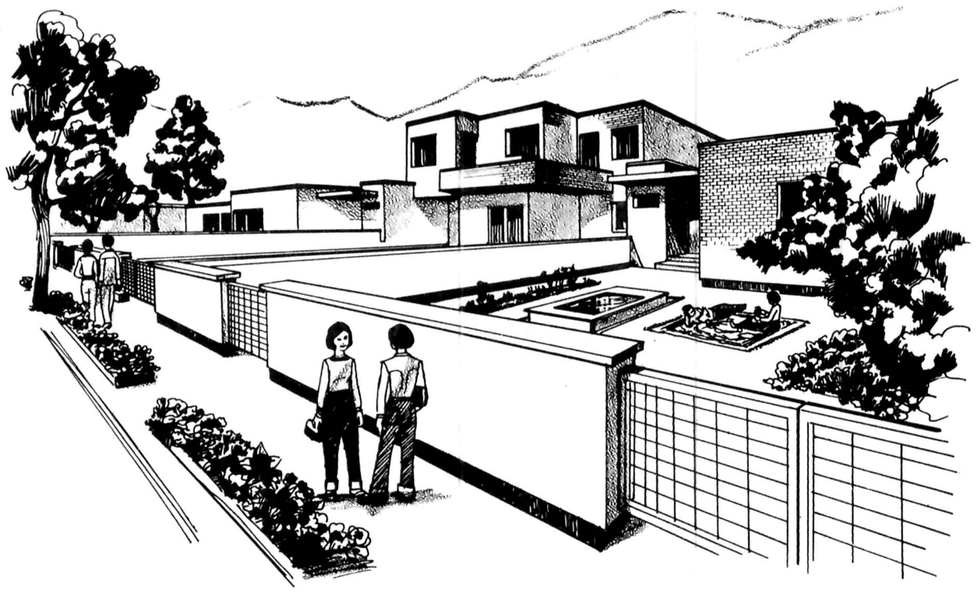

به پیروی از منویات عالیه شاهنشاه آریامهر
و همگام با برنامه های خانه سازی ارزان قیمت دولت
برای طبقات کم درآمد

شرکت عمران و آبادی کیان مهر اقدام به ساخت واحدهای مسکونی ویلائی یك و دو طبقه در منطقهٔ با صفای کیان‌مهر (انتهای اتوبان تهران کرج) با زیربنای از ۱۰۶ تا ۱۴۱ متر مربع و بهای از ۲۷۲،۰۰۰ تومان به بالا نموده که به متقاضیان بترتیب ارجحیت واگذار خواهد شد.

پاره‌ای از مشخصات واحدهای مسکونی کیان مهر

- پی‌ریزی ساختمان از بتون مسلح
- نمای ساختمان آجر سفالی سفید
- دیوار حیاط آجری با نرده‌های آهن
- سرویس‌های بهداشتی از نوع ایرانی درجه یك
- کاشیکاری از نوع درجه یك ایرانی
- لوله‌کشی شوفاژ و کولر آبی و آب گرم و سرد
- لوله‌کشی برق با پوشش‌های فولادی
- درب‌ها چوبی با چهارچوب پروفیل آهن
- هرساختمان دارای یك آب‌نما و باغچه و فضای کافی برای بازی بچه‌ها است
- پنجره‌ها از پروفیل آهن
- ساختمانها دارای پریز تلفن و آنتن تلویزیون است
- پوشش کف اتاقهای خواب و نشیمن از موکت
- ساختمان‌ها در تیپ‌های مختلف

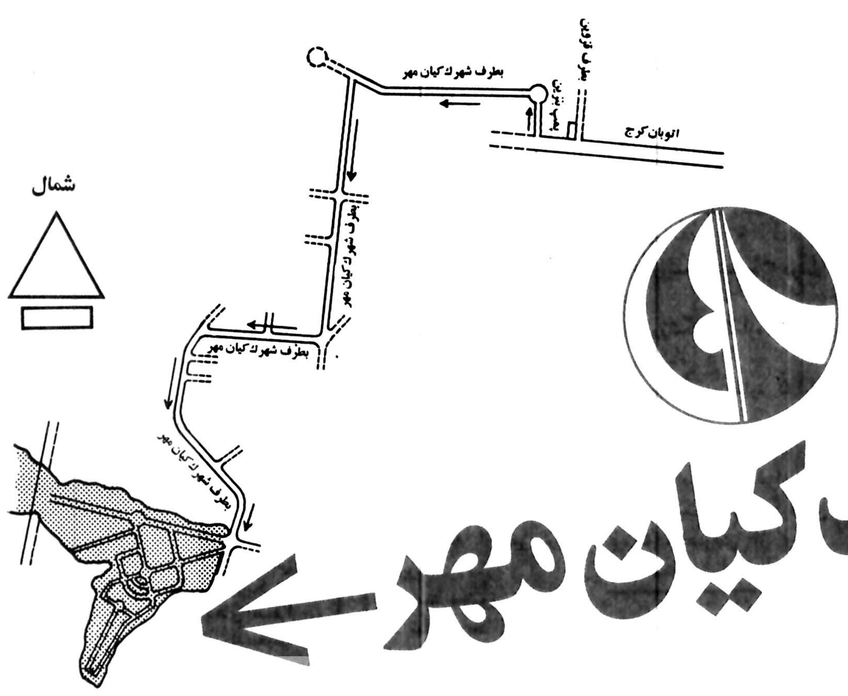

شهرك كيان مهر

موعد تحویل و شرایط فروش

تحویل قطعی ساختمان ظرف ۹ ماه از روز تنظیم قرارداد فروش.
پنجاه درصد بهابصورت نقد و اقساط از تاریخ تنظیم قرارداد فروش تا تاریخ تحویل.
پنجاه درصد بقیه بها از تاریخ تحویل بصورت وام بانکی از ۶ تا ۱۵ سال با توجه بامکانات مالی خریدار.

برای کسب اطلاعات بیشتر و مشاهده ماکت و نقشه‌ها در روزها و ساعات اداری به:

دفتر فروش شرکت عمران و آبادی کیان مهر خیابان آیزنهاور ـ ساختمان (بی . اف . گودریچ) ـ طبقه ۵ ـ تلفنهای ۹ ـ ۹۷۳۰۰۱ ـ ۹۷۴۶۶۸ داخلی ۱۶ و ۱۸ مراجعه فرمائید
و همه روزه صبح و عصر حتی روزهای تعطیل جهت بازدید از ویلاهای مبله شده نمونه به دفتر فروش کیان مهر انتهای اتوبان تهران کرج بعد از مهرشهر میدان اصلی کیان مهر مراجعه فرمائید

بنیانگذار: عباس مسعودی
صاحب امتیاز و مدیر: فرهاد مسعودی
سال پنجاه وسوم
محل اداره: خیابان خیام، ساختمان اطلاعات
تلکس ۲۱۲۳۳۶ـ تلگرافی: اطلاعات. تهران
تلفن ۳۲۸۱

سخن روز

بازرسی دقیق و جدی

توصیه ما درباب برقراری یک نظام تازه بازرسی برای کنترل امور اداری شهرستانها، مورد توجه کنفرانس استانداران قرار گرفت و بشرحی که در «اطلاعات» دیروز خواندید قرار است یک سیستم هماهنگ بازرسی برای نظارت بر فعالیت های ادارات سراسر کشور بموقع اجرا درآید.

اگر به خاطرتان مانده باشد ما نوشتیم واگذاری اختیارات به مراجع اداری شهرستانها بدنبال اجرای اصل عدم تمرکز در عین حال که از وابستگی شهرستانها به مرکز میکاهد و به کارهای اداری در ولایات سرعت بیشتری می بخشد و یکی از عوامل مهم بوروکراسی را از بین میبرد این سؤال را برای مردم شهرستان مطرح کرده است که اگر خدای نخواسته بعضی ماموران به اتکای اختیارات خود پا از دایره انصاف و قانون فراتر گذارند و مردم را تحت فشار بگذارند یا لجبازی و خودخواهی پیش بگیرند تکلیف چه خواهد بود؟

در قبال این مساله، راه حلی که ما پیشنهاد کردیم تاکید بر سیستم بازرسی بود و بسیار خوشوقتیم که کنفرانس استانداران موضوع را با قید اهمیت مورد توجه قرار داده و بطور کلی در زمینه نظام موجود بازرسی و لزوم اصلاح و تغییر آن نظریات مفیدی ابراز داشته است.

در کنفرانس استانداران اظهار شده است در حال حاضر هیات هایی با ترکیب های جورواجور از طرف وزارتخانه ها و سازمان های مختلف به استان ها اعزام میشوند که اغلب آنها بعلت عدم آشنایی با محیط و مسائل محلی، وقت زیادی از مقامات استان تلف میکنند و در آخر کار هم جز دوباره کاری از رفتن و آمدنشان فایده یی عاید نمیشود. بنابراین باید یک سیستم هماهنگ بازرسی در سطح کشور ایجاد کرد.

این نظریه کاملا متینی است. در طول سالها ما انواع روش های بازرسی را تجربه کرده‌ایم و بخوبی میدانیم هیأت هایی که با عضویت کارکنان یک وزارتخانه برای بازرسی به شهرستانها میروند اکثر اوقات ماموریتشان به سفرهای نیمه تفریحی بدل میشود. ماموران اعزامی بواسطه تجانس و تفاهمی که با یکدیگر دارند از همان ابتدا ماموریت را بعنوان سفری مجانی و فرصتی مناسب برای رفع خستگی تلقی میکنند. مامورین محلی نیز تمام مساعی خود را به کار میبرند تا وسایل پذیرائی هیأت از هر لحاظ فراهم باشد و خلاصه کلام به آنها خوش بگذرد!

بفرض هم که ماموران اعزامی با سوء جریانی برخورد کنند سایر مقامات در محل و همکاران و دوستان اداری در مرکز به وسط می افتند و حکایت من بمیرم و تو بمیری و ریش گرو گذاشتن پیش می آید که نتیجه‌اش درز گرفتن موضوع و مجامله کاری و سرپوش گذاردن بر تخلفات و ناسامانیهاست.

این سیستم که در گذشته نیز جز اتلاف پول و اتلاف وقت ثمری نداشته است با مقتضیات دوره عدم تمرکز مطلقا سازگار نیست و در این موقع، خصوصا دستگاه اداری ما به یک نظام جدی و دقیق و نفوذ ناپذیر بازرسی نیاز دارد تا همانطور که عنوان شده است با نظارت مستمر آن، احتمال سوء استفاده از اختیارات و اقتداراتی که به ماموران دولت در شهرستانها داده میشود، منتفی گردد.

تفسیر سیاسی روز

سازمان وحدت افریقا: بودن یا نبودن

علیرضا جهانشاهی

کنفرانس سران کشور های عضو سازمان وحدت افریقا دیروز در حالی گشایش یافت که تنها چیزیکه در این سازمان وجود خارجی ندارد همان وحدت و اتحادیست که بنیان گزاران این سازمان آرزوی تحقق یافتن آنرا داشتند.

قبل از آغاز کنفرانس، وزیران خارجه کشور های عضو سازمان وحدت افریقا مدتی بیش از یک هفته تشکیل جلسه دادند تا بلکه بتوانند صورت جلسه ای که در مورد آن همه اعضا توافق نظر داشته باشند را برای کنفرانس سران تهیه کنند. ولی از همان دقایق اول جلسه وزیران خارجه معلوم شد که نمیتوان انتظار داشت این گردهم آئی و کنفرانس سران بتوانند مسائل عدیده ای را که قاره افریقا با آنها در گیر است به نحو قابل قبول و منطقی مورد بررسی قرار دهند. چنین بنظر میرسد که متاسفانه بخش اعظم وقت کنفرانس صرف مبارزات تبلیغاتی چند گروه مشخص در چارچوب سازمان وحدت افریقا خواهد شد، اگر چه از هم اکنون میتوان انتظار داشت که سال آینده که طی آن جعفر نمیری رهبر سودان ریاست عالیه سازمان وحدت آفریقا را برعهده خواهد داشت در مقایسه با چند سال اخیر از دورانهای پربارتر این سازمان باشد.

طی سالی که گذشت سازمان وحدت آفریقا ضربات شدیدی را از داخل و خارج تحمل کرد. از یکسو جنگ بین سومالی و اتیوپی باعث گردید که اتحاد جماهیر شوروی و کوبا موفق به کسب جای پای تازه وحیطه نفوذ وسیعتری در منطقه شاخ آفریقا گردند و اگر چه در ماه مه گذشته نیرو های کوبائی بهمراه سربازان اتیوپیائی توانستند سربازان رسمی سومالی را از منطقه اوگادن بیرون کنند ولی از آنجا که هنوز هیچ اقدامی در راه حل و فصل علل بوجود آمدن این بحران بعمل نیامده، امکان برخورد دوباره سومالی و اتیوپی هنوز هم چون ابری سیاه بر منطقه وسیعی از آفریقا سایه افکنده است.

در بحران اوگادن عدم کارائی سازمان وحدت آفریقا بخوبی مشهود بود، چه هر دو طرف درگیر ماجرا برای موجه نشان دادن عملیات خود به منشور سازمان وحدت آفریقا استناد میکردند. اتیوپی عقیده داشت سومالی برخلاف نص صریح منشور سازمان وحدت آفریقا که مرز های بجا مانده از دوران سلطه استعمار گران غربی را محترم بشمارد به منطقه اوگادن تجاوز کرده، و از سوی دیگر سومالی عقیده داشت اتیوپی برخلاف منشور سازمان که حق خود مختاری مردم آفریقا را محترم شمرده است به استثمار مردم سومالیائی نژاد اوگادن دست زده است.

از سوی دیگر آنچه در ایالت شابای زئیر اتفاق افتاده که منجر به دخالت سربازان لژیون خارجی فرانسه و چتربازان بلژیکی گردید نشان داد که سازمان وحدت آفریقا هنوز از تشکیلات سازمانی لازم جهت مقابله با موقعیت های اضطراری چون نمونه زئیر برخوردار نمیباشد، و تا زمانی که این سازمان نتواند در چارچوب قدیمی خود که بهیچ وجه قادر به پاسخگوئی به نیاز های امروزی قاره افریقا نیست تحولی بنیادی ایجاد کند داشتن هر گونه امیدی به این سازمان کار بیهوده ای خواهد بود.

پیشنهادات مطرح شده توسط جعفر نمیری رئیس کنفرانس سران سازمان وحدت آفریقا که طی آنها وی خواستار ایجاد یک شورای امنیت در چارچوب سازمان جهت مقابله با رویداد های اضطراری و همچنین تشکیل یک نیروی نظامی پان آفریقائی شده میتواند در صورت تصویب جان تازه ای به کالبد این سازمان بدهد ولی معلوم نیست آیا این طرحها بتوانند از مشاجرات و مانور های تبلیغاتی جناحهای مختلف حاضر در اجلاس سران جان سالم بدر برند. اگر سران ۳۳ کشور آفریقائی حاضر در کنفرانس بطور صمیمانه منافع دراز مدت قاره سیاه را مد نظر داشته باشند چاره ای جز تصویب این پیشنهادات ندارند و در غیر اینصورت باید باز هم شاهد عدم کفایت و کارائی این سازمان در برابر مشکلات عدیده آفریقا بود و مسئله اینجاست که زیانهای عدم کارائی سازمان وحدت آفریقا تنها گریبانگیر ملت های قاره آفریقا نمیباشد بلکه مناطق دیگری چون خاور میانه و اقیانوس هند نیز لاجرم از این جریان زیان خواهند دید.

بیمه درمانی و وعده‌های واهی

محمد حیدری

.... آرزوکردم ای کاش مدرم انسان نبود، یک حیوان بود، ولی حیوانی که به اوترحم می کردند وبرای تسکین دردش که ازشدت آن بی هوش شده بود، به کمکش می آمدند. ولی کو آن ترحم و آن محبت؟....

از گوبلز، وزیر تبلیغات هیتلر نقل قول می کنند که دروغ هرچه بزرگتر باشد، باورش آسانتر است. این نظریه اگر درهیچ مورد دیگر صادق نباشد، درمورد ادعاهای وزارت بهداری وبهزیستی مامصداق دارد. وزارت بهداری و بهزیستی مدعی است دراجرای اصل هفدهم انقلاب (بیمه همگانی وتامین دوره بازنشستگی برای همه افراد ملت ایران) چندان موفق بود که ایران ازلحاظ درمان وبهداشت اینک یکی ازکشورهای مثل زدنی است. هرروزگروه بیشتری ازمردم زیرپوشش بیمه تامین اجتماعی وازجمله بیمه درمانی قرار میگیرند، هیچکس، ولوبی بضاعت ترین افراد ازدارو ودرمان محروم نیست، هیچکس پشت دربیمارستانها نمی ماند، جان هیچکس بخاطر نبودن آمبولانس بخطر نمی افتد، وباودیگر بیماریهای مسری تحت کنترل است، آحاد افراد این مملکت، ازنوزاد گرفته تاآدم های صدساله شناسنامه بهداشتی دارند ،اگر خاربه پایشان برو، درطرفة العینی میتوان به سوابق بیمریه وواکسیناسیون های آنها پی برد وباآگاهی براین سوابق دربیمارستانهائی که ازلحاظ وسائل وکادرفنی مایه فخر ملت ایران است، بستری ومعالجه‌شان کرد.

این ادعاهای گوبلزی هرازچندگاه یکبار، وهرزمان که یک ادم دردکشیده ومحروم مانده ازدرمان، از وضع موجود فریاد وفغان برداشته، عینا تکرار شده است، واگر چه، مردمی که علی رغم پرداخت حق بیمه های گزاف، ازکمترین خدمات درمانی محروم مانده‌اند حتی یک کلام ازاین حرفها را باورندارند، اما متاسفانه، گویا زعمای قوم باورشان شده که وزارت بهداری وبهزیستی معجزه کرده است. این باور، چندان است که دولت، باین گمان که دردهای کهنه جامعه ماازلحاظ امور پزشکی ودرمانی مداوا‌شده، چشم ازواقعیاتی که هرروزعده بیشتری راناراضی می کند، برگرفته است. امابیائید بامرور مصیبت هائی که براقایان «رسول ابراهیم زاده»، و «اسماعیل زاده مجید» گذشته نگاهی برواقعیت هائی که درزمینه امور پزشکی ودرمانی وجود دارد بیندازیم:

آقای رسول ابراهیم زاده، دوماه پیش، دربرابر چشم اعضای خانواده‌اش سکته مغزی کرد. پسربزرگ اوکه مثل هرادم خوشباور دیگر فریب تبلیغات وزارت بهداری وبهزیستی را درمورد شبکه اورژانس خورده بود، به مرکز این شبکه درتهران تلفن زد وتقاضای فرستادن آمبولانس کرد، اما جواب شنید که «آمبولانس نیست، اگر هم باشد برای موارد بسیار ضروری است، شمابايد بیمارتان را باوسیله دیگری به پزشک برسانید»، سربزرگ آقای رسول ابراهیم زاده، ناگزیر با تلفن ازیک اژانس کرایه دهنده اتومبیل، اتومبیلی را احضار کرد وپدردرحال نزع خودرا باتوکل به خدا وبا اتکاء به دفترچه بیمه درمانی، به نزدیکترین درمانگاه محل سکونتش، (درمانگاه شبانه روزی استخر) برد، اینجا پزشکان پس از معاینه بیمار به پسراوگفتند پدرش دچار ضایعه مغزی شده وباید فورا دریک بیمارستان مجهز بستری شود.

(تاحالا پسرودیگر اعضای خانواده آقای رسول ابراهیم زاده ازبیماری رئیس خانواده خوداطلاع نداشتند وحالا که می دانند چه خطری جان اورا تهدید می کند سپری شدن هرلحظه، برایشان قرنی طول می کشد)

پسر آقای رسول ابراهیم زاده مجددا یک تاکسی کرایه کرد و پدرش را به بیمارستان شماره پنج بیمه برد، اما از آنجا او را به بیمارستان طرفه پاس دادند، مسئولان بیمارستان طرفه نیز به پسر پیر مرد بیماری که ضایعه مغزی داشت و در شرایط اورژانس کامل بود گفتند «برو از سر پدرت عکسبرداری کن» تشریفات عکسبرداری در خارج از بیمارستان هم یکهفته بطول انجامید و وقتی عکسها به مسئولان بیمارستان طرفه ارائه شد، گفتند بیمار باید در بیمارستان به آور بستری شود.

نمی خواهم شرح مصیبت بدهم، اما خودتان حال و روز کسان پیر مردی را که ضایعه مغزی دارد، و یک هفته پیکر نیمه جان او را از این بیمارستان به آن بیمارستان پاس داده‌اند، پیش چشم مجسم کنید، مخصوصا مجسم کنید وقتی آنها با امید به اینکه بیمارستان به آور آخرین منزلگاه سرگردانی آنها و بیمارشان است، به این بیمارستان بروند، آنجا هم بشنوند که مریض باید به درمانگاه به آور در خیابان ایرانشهر و نزد آقای دکتر «س...» برده شود.

در این درمانگاه (که گمانم از همان واحد های فی‌فور سرویس باشد که وزارت بهداری به آن می نازد)، منشی آقای دکتر «س»، به پسر آقای رسول ابراهیم زاده گفت وقت آقای دکتر تا یکماه دیگر «رزرو» شده است، می توانم برای یکماه دیگر وقت بدهم. در اینجا دیگر پسر آقای رسول ابراهیم زاده منفجر شد و فریاد کشید: پدر من دارد میمیرد، و شما وعده یکماه دیگر میدهید من از اینجا تکان نمی خورم... تکان نمی خورم تا یا پدرم بمیرد، یا وضع او را روشن کنند. در مقابل این اعتراض، منشی آقای دکتر «س» ناگزیر گفت باشد، برای ساعت سه بعد از ظهر وقت میدهم (این حرف ساعت ۹ صبح زده شد). چون بردن و آوردن بیماری که ضایعه مغزی دارد، مشکل بود، پسر آقای رسول ابراهیم زاده، ترجیح داد پدرش را همانجا نگاه دارد تا ساعت ۳ بعد از ظهر شود. ساعت ۳ بعد از ظهر شد، اما از آقای دکتر «س» خبری نشد، سرانجام دکتر ساعت نه شب به مطب آمد، تعدادی بیمار داشت که اول آن ها را دید و دست آخر ساعت ده شب آقای رسول ابراهیم زاده و پسرش را که از صبح تا آن لحظه گرسنه و تشنه مانده بودند پذیرفت و پس از یک معاینه سطحی، در دفترچه بیمه درمانی بیمار نوشت: «بیمار در بخش اعصاب بیمارستان فیروزگر بستری شود.»

کسان آقای رسول ابراهیم زاده، روز بعد بیمارشان را که باصطلاح ضایعه مغزی داشت به بخش پذیرش بیمارستان فیروزگر (که وزارت بهداری به وجودش مباهات می کند) بردند، به امید آنکه دیگر دوران سرگردانی تمام شده، اما می دانید پسر آ تقریبا یکماه دوندگی چه جواب شنیدند؟ جواب این بود: تخت خالی نداریم، هیجده روز دیگر بیائید! فرض کنیم آقای رسول ابراهیم زاده ضایعه مغزی نداشته و ندارد، فرض کنیم آقای رسول ابراهیم زاده یک ناراحتی جزئی، مثلا آپاندیسیت، داشته است، اما حتی با این وجود حق است او را دو ماه سر بدوانند؟، حق است پیکر نیمه جان او روی دست کسانش دو ماه از این بیمارستان به آن بیمارستان کشیده شود؟ حق است که اگر حتی آقای رسول ابراهیم زاده، بیمه هم نبود، اینهمه او و اطرافیانش را سرگردان کنند و برای جانش به‌اندازه جان یک گوسفند ارزش قائل نباشند؟

وقتی می گویم وزارت بهداری و بهزیستی تبلیغات گوبلزی میکند، اغراق نمی گویم، چون تازه بعد از هیجده روز هم آقای رسول ابراهیم زاده را بستری نکردند و گفتند (مقصودم مسئولان بیمارستان فیروزگر است) هنوز تخت خالی نداریم واگر شما میخواهید بیمار را بستری کنیم باید نیم کیلو خون بدهید، و از فردا، هر روز تلفن کنید، تامابگوئیم تخت خالی داریم یا نداریم. پسر آقای رسول ابراهیم زاده نیم کیلو هم خون به بیمارستان فیروزگر داد و چند روز بعد هم پیاپی تلفن کرد تا سرانجام با پا در میانی یکی از مطبوعاتیها پدرش در بیمارستان فیروزگر بستری شد، و حالا که شما این مقاله را میخوانید من نمیدانم آیا آقای رسول ابراهیم زاده که آنهمه سخت جانی نشان داد، هنوز زنده است یانه؟

همچنین نمیدانم پدر آقای «اسماعیل زاده مجید» زنده است یانه؟ سرگذشت پدر ایشان در صفحه نامه های روزنامه آیندگان یکشنبه ۲۵ تیر ماه چاپ شده و خلاصه آن این است:

یک کامیون پدر ایشان رازیر میگیرد، خودراننده کامیون که برخلاف خیلی از مسئولان بهداشتی و درمانی ماالندک وجدانی داشته، جسد نیمه جان او را از خیابانهای شلوغ پایتخت به بیمارستان های شیرو خورشید و تاج پهلوی می برد، اما او را بستری نمی کنند ناگزیر از مجریان رادیو تهران استمداد می کند و آن ها مسئولان همان بیمارستان فیروزگر را به رودربایستی می اندازند تامجروح مشرف به فوت را بپذیرند. آنها بیمار را می پذیرند، اما در راهروی بیمارستان به امان خدا رهایش می کنند، و سرانجام راننده ناگزیر باکمک سازمانهای مسئول، کسان مصدوم را پیدا می کند.

یکی از دو فرزند این مصدوم در نامه‌اش به روزنامه آیندگان می نویسد:

«یک حیوان را هم باینگونه زخمی و بیهوش با آن وضع زننده و رقت بار ساعت ها روی موزائیک های راهروی بیمارستان رها نمی کنند، در اینجا بود که آرزو کردم ایکاش پدرم انسان نبود، یک حیوان بود، ولی حیوانی که به او ترحم می کردند و برای تسکین دردش که از شدت آن بیهوش شده بود به کمکش می آمدند. ولی کو آن ترحم و آن محبت؟ من و برادرم پدر مصدوم خود را پس از درگیری های بسیار با مسئولان بیمارستان موفق شدیم در اتاق ۱۰۷ بیمارستان بستری کنیم که تاکنون نه عملی روی اوانجام شده و نه به هوش آمده است.»

این است واقعیات بهداشت و درمان و بیمه کشور ما، نه آنها که مقامات وزارت بهداری و بهزیستی در مصاحبه هایشان عنوان میکنند، این است واقعیات جامعه پزشکی ما، نه آنها که سازمان نظام پزشکی همه پزشکان را شامل آن می کند، و میخواهد با حقنه کردن، ثابت کند اصلا پزشک بد نداریم.

خیال نکنید دو موردی را که شرح دادم، منحصر بفرد است، نه، هرکس با بیمه، با پزشک، با بیمارستان و درمانگاه سرو کار دارد، ازاین بدبختی ها کشیده است.

من درباره وضع بیمه، رفتار گروهی از پزشکان، وضع سازمان نظام پزشکی، طبقه بندی داروها، بیمارستان های خصوصی و سرانجام نحوه کار صندوق تامین اجتماعی حرف های زیادی دارم که از طرح آن خودداری می کنم. ازاین جهت خودداری می کنم که متهم نشوم که نارضائی عمومی را ازاین بابت دامن میزنم. وبعلاوه، در خانه اگر کس است، یک حرف بس است.

ضعف رهبری امریکا یا ضعف دیپلماسی امریکا (۴)

عمال امریکا

دکتر سید مهدی پیراسته

پس از جنگ دوم آمریکا وارد صحنه سیاست جهانی شد و روش کمک و تحبیب آزادیخواهانه‌ای پیش گرفت بطوریکه در سالهای اول بعد از جنگ در نظر غالب مردم جهان جنگ زده بخصوص ملتهائی که بیش از دو قرن در چنگال دیو مهیب استعمار دول اروپائی و روسیه تزاری گرفتار بودند و دست و پا میزدند امریکائیان بصورت فرشتگان نجات و آزادیخواهان و بشر دوستان بی غل و غش جلوه گر شدند. یکی از کارهای آمریکا کمک بکشورهای نیازمند بوسیله سازمانی بود بنام اصل ۴.

این اصل چهار رویهمرفته در ابتدای تشکیل کمک های کم و بیش موثری هم در اوضاع و احوال آن روز میکرد (ولی با گذشت زمان و با تغییر سیاستمداران و زمامداران پایه گزار آمریکائی اصل ۴ ماهیت آن نیز تغییر یافت و کم کم بصورت اداراتی بی اثر و گرفتار کاغذ بازی ووقت کشی در آمد و محلی شد برای بکار گماردن افسران بازنشسته امریکائی که در مملکت خود دست و پائی میکردند و یا عوامل متنفذی داشتند بطوریکه دیگر این اواخر طرز کار و نوع کمک های اصل ۴ در جهان سوم موضوع شوخی و خنده و استهزاء در مجالس و محافل و مهمانیها شده بود. بتدریج جانشینان پایه گزاران اصل ۴ و سازمان سیا بفکر افتادند که از این سازمان در کشورهای مختلف بعنوان (پایگاه نفوذ) استفاده کنند و جای افراد فنی که در بدو تشکیل اصل ۴ بکشور هاگسیل می شدند درهر کشوری چند نفری از همان مملکت که کم و بیش زبان انگلیسی میدانستند و چند صباحی هم در آمریکا بنام تحصیل گذرانده بودند بعنوان منشی و مترجم و متخصص دور خود جمع کردند. موضوع لیاقت و میزان تحصیلات ابدا مطرح نبود و فرقی نمی کرد که این افراد دوره بهترین دانشگاههای جدی آمریکائی را دیده بودند یا از مدارس خصوصی که در سراسر آمریکا بحد وفور دیده می شود و ارزش گواهینامه های آنها بیشتر از تصدیق های کلاس های خصوصی سر چهار راه حسن آباد خودمان نیست کاغذی در دست داشتند که مثلا این آقا دوره مرغداری یا تربیت زنبور عسل یا مورچه شناسی را طی کرده است.

حتی سواد خواندن و نوشتن زبان مادری هم برای این عده لازم نبود زیرا آنها باید عامل «خبرچینی» و مجریان دستورات اربابان آمریکائی خود بودند و این کار ملازمه با داشتن اطلاعات و معلومات و تخصص نبود.

بتدریج کارمندان با شخصیت و تحصیل کرده که برای خود ارزش و اعتبار انسانی قائل بودند و این نوع کارها را دون شان و مخالف غرور ملی و احساسات خود میدانستند آنجا را ترک کردند و فقط کسانی باقی ماندند که بیشتر «واجد شرایط» بودند.

طولی نکشید که مردم با چشمانی حیرت زده می دیدند این طفلان یکشبه ره صد ساله میروند و پله های ترقی و اشغال مقامات مملکت را بسرعت برق طی می کنند و حتی برای حفظ ظاهر هم که شده سلسله مراتب اداری ولو دروغی هم مراعات نمی شود و یکمرتبه یک نفر از منشی گری و جلوی میز ایستادن و در ماشین باز کردن رئیس اصل ۴ وزیر می شد یا بمقامی در این ردیف میرسید و اگر خیلی می خواستند احتیاط کنند ابتدا سمت معاونت وزارتخانه‌ای بآنها داده می شد و پس از چند ماه کرسی وزارت را اشغال میکردند.

این گروه که نه مایه علمی و نه تجربه‌ای داشتند با کارها و ادا و اطوارها و تظاهرات لوس و بچگانه خود سعی میکردند که بدیگران بفهمانند آنها تافته جدا بافته‌ای هستند و باصطلاح پشتشان بکوه احد است و چون سرنشینان کشتی نوح از هیچ طوفانی باکی ندارند از طرف مردم به «کت سه چاکهای توسعه یافته» مشهور شدند. اینها حتی المقدور از بین کسانی انتخاب می شدند که همسر آمریکائی یا خارجی داشته باشند و برای اینکه با فراغ خاطر و اطمینان بیشتر به «انجام وظایف» خود بپردازند به بعضی از آنها یک گذرنامه آمریکائی هم داده می شد و بدین ترتیب بعضی از کشورهای جهان سوم «وزرای دو ملیتی» پیدا کردند. البته کار استخدام این چنین عواملی منحصر به بعضی از کارمندان واجد شرایط! اصل ۴ نبود و از اتباع هر ملتی هرجا افراد گمنام ماجراجو و عاشق دیوانه مقام و فرصت طلب پیدا کردند بقبول عضویت مفتخر می شدند.

بتدریج آمریکای آزادیخواه و بشر دوست در نظر مردم جهان سوم تغییر چهره داد و قضاوت مردم که با بهت و تعجب و ناباوری ناظر این اعمال بودند نسبت بامریکا و آمریکائیان تغییر کرد. حالا باید دید این رفتار که محققا نتیجه فکر بکر بعضی از مامورین آمریکائی بوده و بخیال خود بدینوسیله در بسیاری از کشورها دارای «اهرم های نفوذ» و نوکران زبان بفهم و با سر ووضع آراسته و اطو کشیده هستند و نیات و سیاست آنها بدون هیچگونه مانع و رادعی پیش میرود چه اثری در توده های مردم داشت و آمریکا از این روش کار نفع برد یا ضرر؟

ادامه دارد

امروز در تاریخ

نوشیروان کیهانی زاده

۱۹ ژوئیه (چهارشنبه)

۱۵۵۱ ✱ ناوگان عثمانی نتوانست مالت را تصرف کند و عقب نشینی کرد. مالت که اینک یک دولت مستقل در مدیترانه است نخست یک مستعمره فنیقیها بود و سپس توسط رومیها و اعراب تصرف شد. ولی در برابر توسعه طلبی عثمانی از خود مقاومت بسیار شدید نشان داد. مالت در دو قرن اخیر در تصرف انگلیس بود و اخیرا استقلال یافت

۱۶۱۰ ✱ در پی شکست نیروهای روسیه از پادشاه سوئد، تزار روسیه خلع شد.

۱۹۱۷ ✱ زیپلنهای آلمان مراکز صنعتی انگلیس را بمباران کردند.

۱۹۱۸ ✱ اخرین تعرض ارتش المان در خاک فرانسه شکست خورد و سربازان المان با بی نظمی از رود «مارن» عقب نشینی کردند.

۱۹۲۸ ✱ چین همه عهدنامه های نابرابر این کشور با ممالک قدرتمند را بی اعتبار اعلام کرد.

۱۹۴۳ ✱ نیروی هوائی متفقین برای نخستین بار شهر رم را بمباران کرد.

۱۹۶۵ ✱ بومدین برضد احمدبن بلا رئیس جمهوری وقت الجزایر کودتا کرد. او را به زندان افکند و خود قدرت را به دست گرفت. این دو از رهبران انقلاب الجزایر بودند.

بومدین برضد بن بلا کودتا کرد

ناوگان عثمانی از مردم مالت شکست خورد

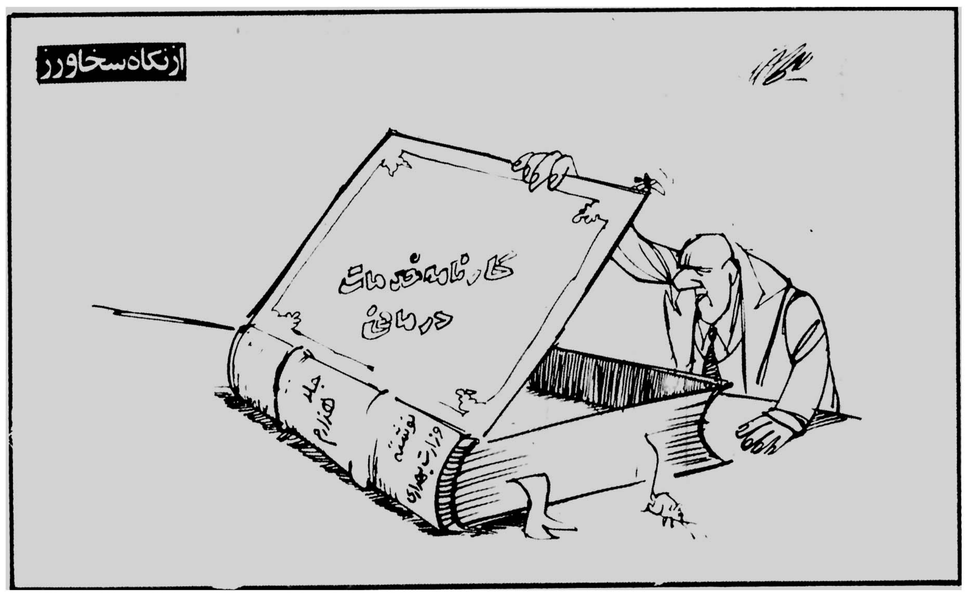

چهل سال قبل...

تکرار ماجرای رومئو وژولیت درهمدان

مخبر ما از همدان اطلاع میدهد: ناصرنام زرگر بصدیقه دختر لطف الله دلبستگی داشته وهر دو هم جوان ویکدیگر را دوست میداشتند. با آنکه از لحاظ وضع زندگی تباینی بین آنها وجود نداشته معهذا ناصر بتصور اینکه مانعی در سر راه زناشوئی آنها وجود دارد براثر نومیدی از وصال معشوق تریاک خورده خود را مسموم مینماید. کسانش وقتی از قضیه آگاه میشوند که کار از کار گذشته ومعاینات سودی نمی بخشد.

هنگامی که صدیقه از فوت ناصر آگاه میشود تاب تحمل فراق را نیاورده وچون خویش را از هر سو با نومیدی روبرو می بیند زندگی بعد از معشوق را روا ندانسته او نیز تریاک میخورد.

جسد معشوق نیز بفاصله چند ساعت بعد از عاشق در کنار او بخاک سپرده میشود.

آغاز تمرین های ورزشی

بمنظور اماده شدن ورزشکاران برای شرکت در مسابقه‌های قهرمانی، کشور وانجام تمرین‌های لازم از طرف اداره تربیت بدنی از روز اول مرداد ماه همه روزه صبحها از ساعت ۷ تا ۹ وعصرها از ساعت ۵ تا ۷ در پنج نقطه شهر بشرح زیر کلیه وسایل ورزشی از هر قسمت برای تمرین وتعلیم حاضر ودر دسترس ورزشکاران گذاشته میشود:

ورزشگاه شماره ۱ امجدیه

ورزشگاه شماره ۲ دانشگاه

ورزشگاه شماره ۳ دوشان تپه

ورزشگاه شماره ۴ اکبر آباد باغشاه

ورزشگاه شماره ۵ باغ فردوس

داوطلبان شرکت در مسابقه‌ها میتوانند با مراجعه به اداره تربیت بدنی وگرفتن پروانه مخصوص از وسائل فوق استفاده نمایند.

جریان انتخابات

جریان انتخابات در نقاط مختلف کشور بشرح زیر گزارش شده است:

ساری

استخراج اراء ساری، دودانگه، بهشهر، شاهی، سوادکوه، بندپی درجه اول اقای محمد حسین معتصم سنگ ۲۰۹۱۵ دکتر اسمعیل سنگ ۲۰۸۳۰ درجه دوم آقای مستوفی وزیری ۵۶۸۹ محمودیان ۲۴۲۴ رای داشتند.

خمین

در نتیجه قرائت اراء ۲۰۸۵ رای بنام آقای محسن صدر محلاتی و۵۷ رای بنام آقای مرتضی شمسی خمینی اصابت نمود. در شعب فرعی حمزه لو، دالائی، گلازن نیز ۲۴۱۸ رای قرائت و۲۴۰۲ رای بنام آقای محسن صدر و۱۶ رای متفرقه بوده است.

شهرکرد

آراء مأخوذه خوانده شد وآقای مؤید احمدی بنمایندگی دوره دوازده انتخاب شدند.

تهران

مقدار تعرفه‌ای که در پانزده روزه در شعب یازده گاز انتخابات تهران وحومه داده واخذ رای شده مجموعا ۷۵۴۹۶ میباشد. از فردا قرائت آراء شروع خواهد شد.

خریدماشین بافندگی

در جلسه سالیانه همگانی شرکت ریسندگی کاشان به هیئت مدیره اختیار داده شد که یکصد دستگاه ماشین بافندگی با کلیه لوازم ووسائل آن خریداری وبکار اندازند ومحل پرداخت قیمت ماشین آلات مزبور را از عواید سال ۱۳۱۸ که از قرار صدی ۲۰ سود ویژه بصاحبان سهام داده معین نموده اند که در عوض سهام جدید بدارندگان سهام داده شود.

کمیسیون بودجه

پیش از ظهر امروز کمسیون بودجه مجلس شورای ملی با حضور آقای الله یار صالح معاون وزارت دارائی تشکیل وبودجه تفضیلی سال ۱۳۱۸ وزارت دارائی واداره گمرک وانحصار تریاک مطرح وتصویب گردید

«نقل از اطلاعات ۲۸ تیر ۱۳۱۸»

کارمسکن را به کاردان بسپارید

مهندس محسن بنی هاشم

قوای سه گانه مملکتی بمنظور اجرای صحیح دو طرح جلوگیری از افزایش نامتناسب بهای زمین و اجاره خانه های خالی حداکثر کوشش خود را معمول داشتند ولی متاسفانه تنها نتیجه یی که گرفتند اول سلب اعتماد مردم از اقدامات دولت در این زمینه و دوم رکود کامل معاملات بود و بس!

در اینجا بهتر است یک مثال واقعی را ذکر کنم تا مطلب روشن شود:

در اوائل سال ۲۵۳۲ قیمت یک قطعه زمین ۳۰۰ متری در خیابان خاقانی تهران متری ۱۰ هزار ریال بود که قیمت همین قطعه زمین در سال ۲۵۳۵ به متری ۷۰ هزار ریال رسید؟ قیمت منطقه ای این قطعه زمین در وضع حاضر ۲۵ هزار ریال است که تصور می رود قیمت معاملاتی آن در نتیجه جریانات یکسال اخیر تا حدود ۵۰ هزار ریال تنزل کرده باشد، ولی نه فروشنده و نه خریدار هیچکدام رغبتی به معامله نشان نمیدهند. بهر حال، حداکثر قیمت امروز این زمین در صورتیکه ما با اقتصاد سالم و اوضاع و احوال عادی و طبیعی، سالهای ۲۵۳۳ تا ۲۵۳۷ را پشت سر میگذاشتیم، باید درحدود ۶۰ درصد (۱۰ درصد هر سال) ترقی میکرد که با این حساب قیمت آن امروز در حدود ۱۶ هزار و یکصد ریال میبود در حالیکه قیمت منطقه ای امروز آن ۲۵ هزار ریال است. از طرفی اگر روند ده درصد اضافه قیمت برای زمین در هر سال منظور شود قیمت منطقه ای فعلی این زمین باید تا ۵ سال دیگر یعنی تا سال ۲۵۴۲ ثابت بماند تا برقم ۲۵ هزار ریال برسیم ولی با کمال تاسف وزارت دارائی برای بالا بردن مالیات وصولی سالیانه، بدون توجه بعواقب و خیم ان، قصد دارد ظرف چند روز آینده قیمت های منطقه ای را تا حدود ۲۵٪ بالا ببرد که بدون تردید کار صحیحی نیست.

اینک که کار از کار گذشته و دیگر نمیتوانیم قیمت منطقه ای امروز را تنزل دهیم (در مثال فوق الذکر) واقعا جای بسی تاسف خواهد بود که در چنین وضع حساسی تیر از کمان رها شود و قیمت های منطقه ای ترقی یابد. برگردیم سر اصل مطلب:

این تصاعد دیوانه وار قیمت زمین (۷ برابر در ۴ سال) که تا کنون سابقه نداشته بدون شک در نتیجه زیاد شدن نامتناسب پول در بازار و نشانه یک اقتصاد ناسالم بود و حالا تمام کوشش اولیای امور این است که نتایج ضرر بار اضافه قیمت غیر عادی زمین را که مرکز ثقل و علت اصلی اغلب گرانی هاست از بین ببرند.

اما باید کاملا توجه داشت که این کار نباید بقیمت راکد شدن سرمایه های عظیم ملی که در این رشته ها بکار افتاده تمام شود زیرا راکد شدن این سرمایه ها تیشه ای است که بریشه اقتصاد این مملکت میخورد.

این تیشه متاسفانه یکسال است که بریشه میخورد و موضوع اصلی این مقاله ارائه راه حلی است که هم قیمت زمین را واقعا و عملا درحد قیمت منطقه ای نگاهدارد و در عین حال از رکود هم جلوگیری کند. در اینجا لازم است که توضیح داده شود که تصویب لایحه جلوگیری از افزایش نامتناسب زمین بهیچوجه منظور اصلی را براورده نمیکند زیرا قدرت اجرائی ندارد و اجرای آن خیلی بعید بنظر میرسد حتی بعیدتر از اجرای قانون اجاره خانه های خالی است که بصورت مزاح بین مردم رواج پیدا کرده و نتیجه ان متاسفانه سلب اعتماد مردم از حاصل کار یکساله دولت و مجلس در این زمینه شده است.

و اما راه حل که بناچار انقلابی است در یک ماده بشرح زیر خلاصه میشود:

«اشخاص حقیقی و حقوقی ذیصلاح که مایل باجرای طرح های ساختمانی در یک یا چند قطعه زمین مشخص باشند میتوانند طرح مقدماتی خود را بدولت تسلیم کنند و در صورت تصویب شدن آن، معادل تمام قیمت منطقه ای زمین مورد نظر را بصورت نقدی یا ضمانت نامه بانکی بصندوق دولت بسپارند. در اینموقع بمالک یا مالکین زمین های مورد نظر که حق اولویت دارند مراتب ابلاغ می گردد و یک ماه برای سپردن وجه نقد یا تضمین بانکی برابر مبلغ فوق الذکر بانها مهلت داده میشود. در صورتیکه این تضمین از طرف مالک یا مالکین ظرف مدت مزبور سپرده شود یکماه دیگر نیز بانها فرصت داده میشود تا در صورتیکه مایل باشند از حق اولویت خود استفاده نمایند و طرح مقدماتی مقبولی که کوچکتر از طرح فوق الاشعار نباشد تسلیم دولت نمایند. در اینصورت مالک یا مالکین اصلی، خود مسئول اجرای طرح مصوب خواهند شد و تضمین آنها بتدریج که کار، پیشرفت مینماید متسرد و آزاد میگردد در غیر اینصورت زمین های مورد نظر به تسلیم کنندگان طرح اولیه بطور قطعی و ببهای منطقه ای واگذار شده و وجه آن که قبلا در صندوق دولت سپرده شده نقدا بمالک یا مالکین اصلی پرداخت خواهد گردید. در چنین حالتی تسلیم کنندگان طرح اولیه موظف هستند که علاوه بر پرداخت بهای منطقه ای زمین، ضمانت نامه حسن اجرای طرح پیشنهادی خودشان را هم معادل ۱۵ درصد بهای کل طرح بدولت بسپارند.»

«تبصره ۱ـ قیمت منطقه ای زمین تا سال ۲۵۴۲ ثابت نگاهداری میشود و از آن سال ببعد با روند ده درصد دراول فروردین هر سال بصورت خودکار، اضافه قیمتی بآن تعلق خواهد گرفت.»

«تبصره ۲ـ خانه های قدیمی و مخروبه و ساختمانهای بساز و بفروش که بدون در نظر گرفتن اصول فنی ساخته شده و مستاجری ندارد بصورت زمین تلقی شده و میتواند جزو این طرح قرار گیرد که در اینصورت بهای ساختمان موجود نیز با نظر کارشناس تقویم و به قیمت زمین اضافه میگردد.»

«تبصره ۳ـ کمیسیونی مرکب از چهار نفر از معماران و مهندسین عالی رتبه و یکنفر مشاور حقوقی بانتخاب نخست وزیر تعیین میشود. کمیسیون مزبور بهر نوع اختلافات حاصل بین فروشندگان و خریداران بصورت حکمیت رسیدگی میکند و رای کمیسیون مذکور قطعی است.»

با اجرای طرح بالا نتایج زیر به دست خواهد آمد:

۱ـ معاملات زمین و ایجاد ساختمان های جدید توسط بخش خصوصی شروع خواهد شد

۲ـ زمین های بایر و بیصاحب، آباد و ساختمانهای قدیمی و مخروبه بازسازی می شود

۳ـ قطعات کوچک زمین و خانه های کوچک قدیمی بصورت مجتمع درخواهد آمد.

موضوع بسیار با اهمیتی است، از اینجهت که در وضع فعلی چنین وضعی تقریبا غیر ممکن است و در نتیجه همیشه در قطعات ثبتی موجود ساختمانهای کوچک، بلند و کوتاه و بیقواره توسط اشخاصی که باصول اولیه فن ساختمان و معماری واقف نیستند به وجود می‌اید. در صورتیکه چندین خانه یا قطعات زمین های کوچک که پهلوی هم قرار گرفته اند برای یک طرح جالب، جامع و کامل با فضای کافی یا فضای سبز در نظر گرفته شود نتیجه خوبی عاید می گردد و بدین ترتیب کار بکاردان سپرده میشود و منظره خیابانها و شهرها بتدریج زیبا و مصفا میگردد و رکود کشنده فعلی از بین میرود.

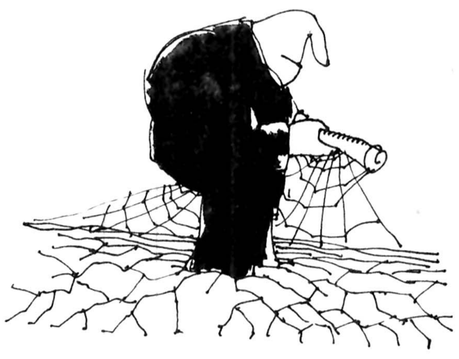

حرفهایی از آن سوی سیم

مشکلات خود را به استثنای بعد از ظهر پنجشنبه و روزهای تعطیل با اطلاعات درمیان بگذارید.

تلفن ۳۲۸۴۳۱ از ساعت ۸/۳۰ صبح تا ۴ بعد از ظهر دراختیار شماست.

مخروبه یی که زباله دانی شده

درخیابان شاهرضا، چهارراه گرگان، نبش بن بست ولی عصر، مغازه ای است که چندسال پیش صاحب آن فوت کرده وازآن تاریخ ساختمان این مغازه براثربادوباران وفرسودگی به یک مخروبه یا بهتر بگویم به توالت عمومی وزباله دانی ومحل استعمال مواد مخدر تبدیل شده است.

اهالی این کوچه بارها به شهرداری منطقه درمورد دیوارکشی اطراف این مخروبه یا پارک کردن آن اززباله های انباشته شده شکایت کرده اند اما تاکنون کوچکترین اقدامی نشده است. حال اهالی ازشهرداری پایتخت میخواهند که این زمین محصور شود ونگذارند این بن بست کوچک آلوده ومرکز فساد شود.

ازطرف اهالی محل محمد سالگی

این بخشنامه گنگ است

دربخشنامه ای که ازطرف وزارت آموزش وپرورش برای اطلاع داوطلبان تغییررشته دبیرستانهای نظام جدید آموزش ازمواد امتحانی (نقل وانتقال ازیک رشته به رشته) دیگر تهیه شده است.

هرگونه انتقالی مشخص است جز برای انتقال ازفیزیک ریاضی بعلوم تجربی که به ان هیچ اشاره ای نشده است. همچنین درسهائی را که باید امتحان بدهیم تابه علوم تجربی منتقل شویم، ذکر نکرده اند. ازمسئولان امرتقاضاداریم دراینمورد تجدید نظرکنند واین مشکل را که باحتمال زیاد مشکل خیلی هاست حل کنند تامعلوم شود که آیا میتوانیم ازفیزیک ریاضی به علوم تجربی برویم یا خیرودرضمن چه موارددرسی ازامتحان میشود؟

مسجدسلیمان ـ اردشیرحاجتی

این تقاطع، مرکز حادثه شده

تقاطع اتحادیه ـ ابن سینا و خیابان نهم بیمه، واقع در یوسف آباد، فاقد چراغ و تابلو و هر گونه علامت راهنمایی است. از آنجا که ترافیک در این خیابانها زیاد است و راننده ها میدان دید ندارند، هفته ای نیست که در این دو چهار راه تصادفی نشود. ساکنان این قسمت از یوسف آباد مدتهاست که وقت و بی وقت بصدای گوشخراش ترمز اتومبیل ها و برخورد آنها با یکدیگر یا با موتور سواز ها دچار وحشت میشوند و تماشای اجباری صحنه های دلخراش و خون آلود، آسایش و راحت را بر آنان حرام کرده است.

اقداماتی از قبیل نصب چراغ و تابلوی راهنما وایجاد مانع هایی که رانندگان بی توجه را ناچار به کم کردن سرعت وعبور با احتیاط ازاین چهار راه هاکند، انقدر ها هم مشکل و پر خرج نیست که برای شهرداری شاق باشد تا از انجامش طفره برود و وقوع پی درپی اینهمه تصادف راندیده بگیرد.

احمد شهشهانی

پیش از حفاری، علایم رانندگی بگذارید

در هرگوشه دنیا وقتی می‌خواهند راهی رامسدود کنند، علایمی می گذارند که مردم به اشتباه راه بسته را نروند ودچار درد سرنشوند، اما در تهران ازاین روش معقول اثرونشانی ندیده ایم، مثلا در خیابان جمشیدآبادشمالی، دارند حفاری می کنند که لوله گاز بگذارند ودر نتیجه راه بسته است، ولی محض نمونه یک تابلو وعلامت، نه در خیابان آریامهر نه در خیابان باقرخان که به مسیر مسدود می‌خورد نگذاشته‌اند که در نتیجه با این بی توجهی هرروز اتومبیل ها یک مسیر طولانی را طی می کنند وناچار به عقب گرد می‌شوند. لطفا بنویسید یا شهرداری یا راهنمایی یا شرکت گاز، هرکدام که مسئول است، دراین مسیر تابلوهای راهنما بگذارد.

احمد وزیری

نظریات کارمندان دولت در مورد قانون استخدام

برای شاغلین هم براساس بالاترین شغل حکم صادر کنید

آقای ذبیح اله خزائلی رئیس پست و تلگراف در بند شمیران در نامه ارسالی خود به روزنامه اطلاعات در مورد تجدید نظر در لایحه نهائی قانون استخدام کشوری نوشته است: قبل از اجرای قانون استخدام کشوری با سمت های ریاست مخابرات استان گیلان، معاونت اداره پست و تلگراف و تلفن قزوین، معاونت اداره پست و تلگراف و تلفن کاشان که شاغلین هریک از این پست ها اکنون در گروه هشت استخدامی قرار گرفته اند خدمت کرده ام. در حین اجرای قانون بدلیل داشتن اطلاعات و تجربیات کافی به ریاست پست و تلگراف دربند شمیران منصوب شدم و طبق تشخیص مسئولین مربوط این پست در گروه ۶ استخدامی قرار دارد و بدین ترتیب بعد از قریب ۱۵ سال خدمت اکنون در دو گروه استخدامی کمتر از گروهی که حقم می باشد قرار گرفته ام.

برای رفع این مشکل پیشنهاد می شود اکنون که بالاترین شغل زمان خدمت بازنشستگان را ملاک قرار داده و گروه جدید شغلی برای آنها صادر میگردد، ترتیبی اتخاذ گردد تا برای تشویق و ترغیب شاغلین نیز بهمین نحو عمل شود و گروه استخدامی بالاترین شغل انان ملاک صدور احکام قرار گیرد. آقای خزائلی در دنباله نامه خود نوشته است: چندی قبل سازمان امور اداری و استخدامی کشور با ابلاغ دستورالعملی به وزارتخانه ها و موسسات دولتی به آنها اختیار داد که در صورت تقاضای خود کارمندان گروه استخدامی بالاترین شغل هریک از کارمندان شاغل ملاک صدور حکم جدیدی برای آنان قرار گیرد ولی عملا تا کنون هیچگونه اقدامی در این زمینه نشده است و جا دارد که برای اجرای این طرح، مقررات اجرائی آن در متن لایحه نهائی قانون استخدام کشوری گنجانیده شود تا ادارات دولتی ملزم به اجرای آن باشند.

آقای حسین فکری کارمند راه آهن دولتی ایران نیز به نمایندگی از سوی گروهی از کارکنان راه آهن در نامه ارسالی خود به روزنامه اطلاعات خواستار این شده است که در تجدیدنظر در لایحه نهائی قانون استخدام کشوری فکری هم در مورد احتساب سنوات خدمت استخدام شدگان قبل از قانون جدید استخدام بشود و ترتیبی اتخاذ گردد که این سوابق در مورد گرفتن مزایا و پایه های استخدامی منظور گردد.

سینمای هند- سینمای داستانهای خانوادگی- سینمای رقصهای مجلل و آهنگهای فراموش نشدنی... اینک پدیده‌ای عرضه میدارد که ممکن نیست بتوانید تا سالهای سال خاطره خوش آنرا از یاد ببرید

آغاز هفته دوم
فقط در سینما
حافظ

رنگی. باشرکت: ویکرام . نادیرا ام پرکاش . اوپتال
چولی

بیک ایمانوردی جمیله در فیلم محبوب بچها از امشب در سینما مارلیک

از امروز درسینماهای
سیلوانا کیهان

کن وود مونیکا راندال
درفیلم رنگی
سوپرمن فولادین

از امروز در سینما میامی
لورنس هاروی اورسن ولز سیلوا کوشینا
درفیلم رنگی

آخرین رومی

از امروز در سینما های اروپا الوند
گوردون اسکات استیوریوز
درفیلم رنگی

رمو و رمولو

خوشگل ترین ستاره سینمای اروپا یکباردیگر دریک داستان عشقی و کمدی شما را مسحور زیبائیهاو عشوه گریهای خود میکند

آغاز سومین هفته نمایش در
سینما شهر تماشا
سینمای ممتاز و ۴ ستاره ****

ادویژ فنک
گناه خواهر خوشگل
درفیلم رنگی

باشرکت: راف لوکا جان کارلو دتوری

تماشای این فیلم برای اشخاص کمتر از ۱۸ سال ممنوع است

راننده گرامی
پشت سری همانقدر خطرناک است که روبروئی برای اینکه مواظب اوباشید آینه های اتومبیل خود را چنان تنظیم نمائید که کلیه حرکات اتومبیل پشت سری خود را ببینید.

در تهران پزشک استخدام نمیشود

درباره پیشنهاد های آقای دکتر خسروانی به آگاهی میرساند که؛

۱ ـ وزارت بهداری و بهزیستی اصولاً پزشک متخصص و پزشک عمومی در تهران استخدام نمی نماید وبکار گماری این پزشکان در طرح کارانه، در استانها مجاز می باشد.

۲ ـ ایجاد مراکز درمانی (بیمارستان ـ درمانگاه) بر اساس اصول و ضوابطی مدول میباشد که بایستی ازهر جهت مورد دقت وعمل قرار گیرد و سعی شده است در شهرهائی که سایر موسسات، مراکز درمانی دارند در صورت برطرف نمودن نیاز مردم قرار نگیرد.

۳ ـ نمیتوان از کار بیمارستانها یا درمانگاههائی که ایجاد شده و طبق مقررات بکار درمانی مشغول هستند فقط بدلیل آنکه مورد نیاز نمی باشد جلوگیری نمود.

۴ ـ ایجاد راههای اسفالته و شوسه به عهده وزارت راه و ترابری است ولی اصول ایجاد شبکه های بهداری و بهزیستی براین اصل نهاده شده است که ارتباط خانه بهداشت تا مرکز شبکه بهداری و بهزیستی که بیمارستان ۶۰۰ تخت خوابی است سریع انجام پذیر باشد و میتوان درمان این بیماران رانه در مراکز شبکه بلکه در بیمارستان ناحیه و یا سایر مراکز بهداشتی بین خانه بهداشت و مرکز شبکه بهداری و بهزیستی قرار دارند در اسرع وقت به انجام رسانید.

روابط عمومی
وزارت بهداری و بهزیستی

پرس تور تریست
تورهای تابستانی

مدت	مسیر	حرکت	قیمت به تومان
۱۵ روز	لندن	۸ ـ ۲۲ مرداد ۵ ـ ۱۹ شهریور	۶۸۵
۱۵ روز	رم ـ لندن	۴-۱۱-۱۸-۲۵ مرداد ۱-۸-۱۵-۲۲-۲۹ شهریور	۶۹۵
۱۵ روز	رم ـ ناپل ـ کاپری ـ سورنتو ـ پاریس ـ لندن	۵-۱۲-۱۹-۲۴ مرداد ۲-۹-۱۶-۲۳ شهریور ۶ مهر	۷۵۵
۱۸ روز	رم ـ هامبورگ ـ لندن	۸-۲۲ مرداد ۵-۱۹ شهریور ۲ مهر	۸۵۰
۲۱ روز	وین ـ مونیخ ـ ژنو ـ رم (ناپل ـ کاپری ـ سورنتو)	۳-۱۷-۳۱ مرداد	۸۹۵
۲۲ روز	رم ـ ناپل ـ کاپری ـ سورنتو ـ پاریس ـ لندن	۶-۱۳-۲۰-۲۷ مرداد ۳-۱۰-۱۷-۲۴ و ۳۱ شهریور ۷ مهر	۸۹۹
۲۱ روز	رم ـ ناپل ـ کاپری ـ سورنتو ـ مادرید پارسلون ـ لندن	۲۹ تیر ۱۲-۲۶ مرداد ۹-۲۳ شهریور ۶ مهر	۹۳۵
۲۸ روز	لندن ـ پاریس ـ آمستردام ـ فرانکفورت رم (ناپل ـ کاپری ـ سورنتو)	۳۱ تیر ۷-۱۴-۲۱-۲۸ مرداد ۴ شهریور	۱۱۴۵
۲۵ روز	لندن ـ اسلو ـ استکهلم ـ کپنهاگ ـ رم	۵-۱۹ مرداد ۲-۱۶ شهریور ۲ مهر	۱۱۸۹
۲۱ روز	لوس آنجلس ـ واشنگتن ـ نیویورک ـ لندن	۱۱-۲۵ مرداد ۸-۲۲ شهریور	۱۱۹۸
۲۱ روز	نیویورک ـ واشنگتن ـ سانفرانسیسکو ـ لاس وگاس لوس آنجلس ـ دیسنی لند ـ هالیوود ـ لندن	۱۰-۲۴ مرداد ۷-۲۱ شهریور	۱۴۲۵

اقامت درهتلهای درجه یک باصبحانه وگردش
برای رزرو جا وکسب اطلاعات بیشتر مستقیما به
آژانس پرس تورتریست خیابان ایرانشهر چهارراه تریا
تلفن ۸۳۲۶۰۶-۸۳۲۶۰۵-۸۲۹۷۷۳-۸۲۴۱۵۷-۸۲۷۹۱۳
مراجعه فرمائید.

با پلانر میهمان آفتاب باشید

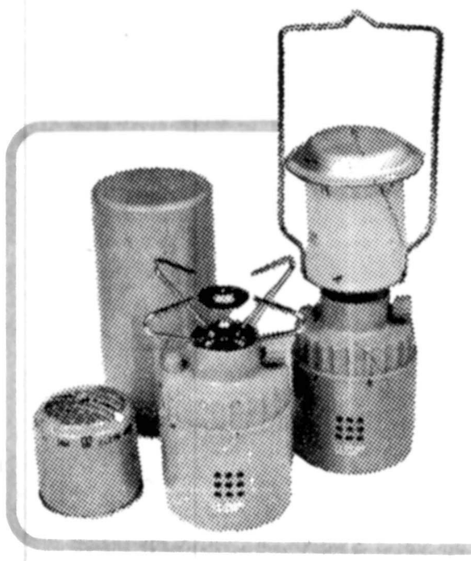

- چراغ روشنائی واجاق گازسفری پلانر مجهز به فندک الکترونیکی، برای روشن شدن سریع درهر شرایطی.
- چراغ روشنائی واجاق گازسفری پلانر زیبا، سبک بابدنه مقاوم، که استفاده ازآن درسفر، کوه، پیک نیک و درخانه وبخصوص درمواقع خاموشی برق راحت وآسان است.
- چراغ واجاق گازپلانر، ایده آل ومورد احتیاج خانواده های امروزی.

پلانر باسیلندر مخصوص قابل استفاده برای کلیه اجاق وچراغهای استاندارد سفری.

PLEN AIR
روشنائی وحرارت بیشتر با چراغ واجاق گاز پلاند

هرالدتریبون

چین و ویتنام دربرابرهم

درگیریهای شدید بین چین و ویتنام را اکثر مردم جهان، بعنوان تحول شگفت انگیزی در ادامه جنگ هند و چین تلقی کرده اند که سرانجام باعث تأمین داشتن دیگر کشور های آسیای جنوب شرقی در برابر تجاوز کمونیسم شده است. اما در ژاپن ـ که در جریان مذاکره برای انعقاد قرار داد صلح با چین است ـ این درگیری ها به نوعی درگیری قدرت های بزرگ تعبیر شده است.

ژاپنی ها بر این نظر تاکید دارند که مبارزه در دستگاه رهبری چین این کشور را بر آن داشته است که درجنگی غیر لازم با ویتنام درگیر شود. نتیجه آن که چینی ها تسلط خود را بر اوضاع تشدید کنند و توفیق بین المللی دیگری را به مسکو تحمیل کنند.

بنا بر نظر ژاپنی ها، مبارزه در دستگاه رهبری چین مبارزه یی فرقه یی است. هواداران هواکوفنگ رهبر حزب و نخست وزیر چین علیه فرقه دیگری که هوادار تنگ هسیائو پینگ معاون نخست وزیر است هوا کوفنگ جانشین موفق مائوتسه تونگ و نیز ادامه دهنده سیاست خصومت نسبت به اتحاد شوروی است.

اماتنگ هسیائوپینگ خود را متعهد کرده است که صنایع کشاورزی و نیروهای نظامی چین را نوسازی کند. سیاست او نیازمند وجود یک دشمن خارجی است تامردم چین را تجهیز کند و از آن جا که ژاپن و دنیای غرب نزدیک ترین منبع تکنولوژی جدید به چین هستند «تنگ» هم سیاست ضد شوروی را برگزیده است.

با توجه به چنین تشابهی در سیاست خارجی دو فرقه مذکور بحث عمده این است که کدام یک از آنها بیشتر در برابر شوروی قرار می گیرند. بدین ترتیب است که چین هم به عنوان یک قدرت بزرگ در صحنه جهانی در کنار دشمنان شوروی قرا گرفته است، و هر دو فرقه در دستگاه رهبری چین عقیده دارند که کشور های دیگر باید موافق یا مخالف شوروی و در نتیجه مخالف یا موافق چین باشند.

درگیری چین در ویتنام، نمونه جالبی ازهمین طرز تفکر است. ویتنامی ها مدت هاکوشیدند که بین شوروی و چین، روشی میانه برگزینند تا بتوانند در ادامه کوشش خود برای تسلط بر لائوس و کامبوج از هر دوابر قدرت دنیای کمونیسم کمک بگیرند و بدین ترتیب بر سراسر هند و چین تسلط یابند. اما چینی ها که از ویتنام خواستار سیاست خصمانه یی علیه شوروی بودند، برای ایراد فشار بر ویتنام به کامبوج کمک کردند تا در برابر ویتنام مقاومت ورزد.

هانوی در برابر این سیاست، سیاست اخراج چینی های ساکن در ویتنام را برگزید و به سوی شوروی متمایل شد. بدین ترتیب، علاوه بر آن که سال هاست چین در بخش شمالی خود مواجه با یک قدرت بزرگ است اکنون با دشمن کمونیست دیگری هم در بخش جنوبی خود مواجه شده است.

ژاپنی ها وضع مشابهی را در مذاکرات خود با پکن بر سر تدوین وامضای پیمانی برای پایان بخشیدن به حالت جنگ احساس می کنند ـ مذاکراتی که ازسال ۱۹۷۲ یعنی از هنگام عادی شدن روابط سیاسی بین توکیو و پکن ادامه دارد چینی ها به عنوان یک شرط اصلی برای امضای چنین پیمانی اصرار دارند که درمتن پیمان جمله یی حاکی از محکوم کردن هر کشوری که خصومت جهانی و منطقه یی رابر می انگیزد گذارده شود.ازآنجا که این جمله اشکارا اشاره یی خواهد بود که مسکواصرار دارد که ژاپنی هانباید پیمانی را امضاء کنند که حاوی این جمله باشد ژاپنی ها که هنوز نتوانسته اند پکن را به جمله معتدل تری متقاعد کنند، و نیز نمی خواهند که به خصومت ورزی علیه شوروی ها بپردازند بحث از پیمان را کنار گذارده اند.

در اوریل امسال، ناوگانی مرکب از ۱۲۰ کشتی ماهی گیری چین، ناگهان جزیره های «سانکاکو» را که در اشغال ژاپنی هاست، و چین مدعی مالکیت آن هاست محاصره کردند. حکومت تاکئو فوکودا نخست وزیر چین واکنش شدیدی بروز داد و پکن کشتی ها را باز گرداند وگفت که این حادثه واقعا هم یک «حادثه» بوده است.

اما از آن جا که این کشتی ها از بندر های مختلفی گرد هم جمع آمده بودند«نظریه حادثه» ژاپنی ها را متقاعد نکردو به جای آنگفته شد که چینی ها که در دستگاه رهبری شان مبارزه یی داخلی درگیر است می خواستند بر ژاپن فشار آورند که پیمان کاملی را با همان جمله ضد استیلا جویانه امضاء کنند. در ماه مه گذشته فوکودا هنگامی که به واشنگتن رفت بیش از همیشه مصمم به قبول نظر چینی ها بود.

در فاصله بین ۱۸ مه و ۲۲ مه «زبیگنیو برژ ژینسکی» مشاور امنیت ملی پرزیدنت کارتر سفری به چین کرد.

چینی ها علاقه خود را به امضای پیمان صلح با وی در میان گذاردند روز ۲۳ مه، برژژینسکی با فوکودا ملاقات کردروز ۲۶ مه ژاپن از چین تقاضا کرد که مذاکرات مربوط به پیمان صلح از سر گرفته شود.

اما با آن که امریکا موافق با امضای پیمان است واگر چه انعقاد این پیمان در امریکا به عنوان راهی برای زدودن آخرین آثار گناهای جنگی ژاپن تلقی شده است اما فوکودا نسبت به نزدیک شدن به چین هنوز هم احتیاط فراوانی می کند وقتی پکن مذاکرات را به تعویق انداخت فوکودا هم از آن متابعت کرد.

اکنون این مذاکرات که قرار بود روز سوم ژوئیه (۱۲ تیر) از سر گرفته شود بار دیگر تا روز ۲۱ ژوئیه (۳۰) تیر از سر گرفته نشود بار دیگر تا روز ۲۱ ژوئیه (۳۰) تیربه عهده تعویق افتاده است علاوه بر این فوکودا هنوز هم اصرار دارد که فقط پیمانی را امضاء کند که لحن ضد شوروی آن از جانب چینی ها هر چه بیشتر ملایم باشد.

احتیاط کاری ژاپن برای امریکا نمونه بسیار مفیدی است در حالی که واشنگتن باید روابط نیکویی با پکن داشته باشد که قسمتی از استراتژی اش در ارتباط با مسکوست، و رهبری گرفتار اختلاف چین، نیز ورق خوبی برای بازی کردن در برابر شوروی ها ندارد، حرکت اصلی امریکا باید این باشد که به طور همزمانی با هر دو قطب کمونیست ـ چین و شوروی ـ روابط خوبی برقرار کند.

به قلم الیاس سرکیس

رئیس جمهوری لبنان

لبنانی ها در سرزمین خود آواره شده اند!

«مشکلات هنوز فراون هستند حوادث اسف انگیز بطور مداوم و پیگیر روی میدهد فاجعه این حوادث تاجائی رسیده که وقایع اخیر شمال لبنان که هم من و هم شما را رنج داد به وقوع پیوست ولی این مشکلات هر چه باشد و میزان آن هر قدر بشود باز هم ما را از تصمیم خود باز نمیدارد، بلکه بر آن میشویم که تلاشهای خود را برای غلبه بر این مشکلات فزون تر سازیم.

دولت ازاین پس دست روی دست نخواهد گذارد واین انتظار را از اکثریت قریب به اتفاق ملت لبنان داریم.

اوضاع اینک طوری است که دولت ناچار است تصمیمات تازه ای بگیرد و بدون شک این تصمیمات مورد استقبال و پذیرش همه گروهها قرار خواهد گرفت. و ماهمانگونه که در گذشته دیدید تصمیماتی که لازم باشد اتخاذ خواهیم نمود و چه بسا روشهای سختی که دنبال میشود همان روشهای صحیحی است که منافع کشور و وحدت آنرا حفظ میکند.

لحظاتی که اینک طی میکنیم لحظاتی است که سرنوشت ساز که مارا بر آن میدارد تاهشیار باشیم واز تلاش نایستیم.

البته لازم بود که به جهانیانی که به ما چشم دوخته اند ثابت کنیم که ما شایسته بقاو زندگی کردن هستیم. بر همه لبنانیها لازم است که همبستگی داشته باشند. تا لبنان باقی بماند و من دست خود را بسوی همه شما دراز میکنم قدرت خود را از ایمان و همبستگی و بیداری شما می گیرم.

کشور ما دوران سختی را پشت سر گذاشته است. من سوگند قانونی را نه همانگونه که معمول است از عمارت ویژه پارلمان بجا نیاورده ام، بلکه این سوگند را در نقطه ای دورتر از آن خورده ام و زمام امور را در نقطه ای دورتر از کاخ جمهوری بدست گرفم دولتی را هم که بدست گرفتم چیزی نبود، جز ویرانه هائی ک در برابر امواج مختلف تسلیم و تکه پاره شده بود.

ما در سرزمین خود اواره شده بودیم و جهانیان میپرسیدند: آیا میتوانیم به زندگی عادی برگردیم... همان وضعی که ضرب المثل بود و دیگران از آن رشک میبردند... به خانه های خود بصورت خانواده های مستحکم ویک پارچه...؟

مسئولیت سنگینی راکه بعهده ام گذاشته شد از روی ایمان شدید به این کشور عزیز و اعتقاد باینکه همه شما تصمیم دارید به این فاجعه خونین خاتمه دهید قبول کردم.

راهی که پیش گرفتیم راهی بزرگ بود ولی شکستها و مشکلاتی در برابر آن بروز کرد زیرا اختلافات عربی وتحولات بین المللی خیلی زود توسعه گرفت و در سرزمین لبنان اثر گذاشت.

همین عوامل مانع آن شد تانیروهای باز دارنده عرب بتواند ماموریتهای خود را بویژه در جهت اجرای قرار داد هائی که بمرحله اجرا گذاشه نشده بود، و جمع آوری سلاحهائی که به اتمام نرسیده و بر قراری حاکمیت دولت قانونی که تکمیل نشده بود بنحو کامل انجام دهد و در نتیجه این مسائل روی سیاست بر قراری امنیت بطور کلی اثر گذاشت. وباعث گشت تا راه حلهای آماده شده اجرا نگردد.

حوادث خطرناک به نسبت یک رویداد درهر ماه یاکمتر از یکماه رخ داد و بصورت ضرباتی درآمد تا مانع برقراری آرامش و بازگشت زندگی عادی بشود. علاوه بر آن تبلیغات مغرضانه و حملات وسیعی علیه آنچه انجام میدهیم این تبلیغات بخصوص در لحظاتی که آثار موفقیت درافق هویدا میشد صورت می گرفت. ماهنوز در نیمه راه باز سازی ارتش بودیم که مشکلاتی در سر راه ما گذاشته شد. قوای پلیس وامنیتی داخلی هم با همین مشکلات مواجه شدند این قوا هنوز هم نیاز به افراد و سلاح کافی دارند تا بتوانند ماموریت خود را انجام دهند.

اوضاع جنوب لبنان بر مشکل بر قراری امنیت می افزاید زیراهنوز هم مناطق مختلفی ازجنوب لبنان تحت حاکمیت دولت نیست کما اینکه فزونی افراد مسلح چه لبنانی وچه غیر لبنانی عضو یا غیر عضو سازمانها و احزاب بر پیچیدگی اوضاع امنیتی می افزاید و هر شکستی که بر تلاشهای بر قراری امنیت وارد شود ممکن است به مسائل اساسی دیگر لطمه بزند.

یاری گرفتن از نیروهای دیگر عربی هم برای همیشه ممکن نیست وراه حل ایده آلی در بعضی اوقات بشمار نمیرود لذا چندین بار ترجیح دادیم که مشکلات را بطرق دیگر و با کمک اندیشه و بیداری هموطنان و احساس مسئولیت آنان حل و فصل کنیم.

این مطلب را سرکیس در جریان حوادث اخیر که او تصمیم به استعفا گرفت نوشته است.

سرکیس پس از میانجیگری اعراب و چند دولت از استعفا منصرف شده است.

فرانس پرس

اتیوپی وسومالی، برای درگیری جدیدی آماده میشوند

از «نامی بیا» مستملکه پهناور آفریقای جنوبی که آینده آن در توازنی بسیار حساس بین جنگ و صلح نوسان میکند، خبرهای دلواپس کننده ای (برای غرب) میرسد.

در خبرهای چاپ شده در مطبوعات انگلستان و آلمان غربی گفته شده که اتحاد شوروی ـ آلمان شرقی و کوبا دارند اسباب و مقدمات فراهم میکنند تا از آنگولا با حمله ای عظیم به نامی بیا یورش برند. هدف اینها ـ بطوریکه در گزارشهای منتشر شده در غرب ذکر شده نصب رهبران گروه «سواپو» (سازمان خلق افریقای جنوب باختری) در مسند قدرت است. این گروهی است که از ده سال پیش تاکنون جنگی چریکی ـ طبق شیوه متداول نزد شورشیان وابسته به سایر جنبش های آزادی بخش ملی ـ را علیه ارتش آفریقای جنوبی رهبری کرده است.

روزنامه های انگلستان و آلمان غربی نوشته اند که چتربازان «آلمان شرقی» در نخستین مرحله عملیاتی که برای به قدرت رساندن «سواپو» تدارک می بینند از آنگولا به «ویندهوک» پایتخت نامی بیا و «خلیج والویس» که دارای اهمیت زیاد سوق الجیشی است، حمله خواهند کرد.

بنظر نمیرسد که مقامات آفریقای جنوبی این گزارشها را چندان جدی گرفته باشند، آنها ظاهرا عقیده دارند که در جایی مانند نامی بیا که آفریقای جنوبی قوای قابل ملاحظه ای در آن مستقر کرده است ـ بطور ساده امکانی برای وقوع یک حمله خارجی وجود ندارد.

سخنگویان دولت آفریقای جنوبی حتی از این هم فراتر رفته و ادعا کرده اند که پراکندن گزارشهایی از این قبیل کار دشمنانی است که سعی دارند سفید پوستانی را که در نامی بیا زندگی میکنند دچار وحشت سازند و آنها را از کابوسی که واقعا وجود ندارد بترسانند.

اما از طرف دیگر آفریقایی های جنوبی به هیچ وجه اطمینانی ندارند که آینده ای دلگرم کننده در انتظار نامی بیا باشد. آنها به رغم تقاضاهای مکرر سازمان ملل که خصوصا در ۲۰ سال اخیر بدفعات خواستار خروج آفریقائیهای جنوبی از نامی بیا شده است، از ۱۹۲۰ تاکنون فرمان روایی براین سرزمین را ادامه داده اند. ژنرال «یان گلدنهویس» که فرمانده نیروهای آفریقای جنوبی در نامی بیاست به دولت متبوعش در پرتوریا اعلام خطر کرده است، که شورشیان «سواپو» همچنان بدون وقفه ـ ادوات جنگی و کمکهای نظامی بسیار قابل ملاحظه دیگری از شوروی ـ آلمان شرقی و سایر کشورهای اروپای شرقی دریافت میکنند و این کمکها و سلاح ها ـ در دست رزمندگان «سواپو» ـ ممکن است بصورت افزاری درآید که حتی ماهیت جنگ را در این سرزمین عوض کند. (مقصود ژنرال گلدنهویس احتمال رواوردن شورشیان سواپو از شیوه نبرد باصطلاح چریکی به سیاق جنگهای تمام عیار ارتش های سازمان یافته و رسمی است».

طبق اظهار ژنرال گلدنهویس شورشیان تحت رهبری «سواپو» را مربیان اعزامی کشورهای کمونیست برای فراگرفتن فوت و فن های بکاربردن توپخانه و آتشبارهای مدرن تحت تعلیم قرار داده اند. او میگوید که اکنون دیگر نشانه های قاطعی از حضور شورویها و کوبائیان در «نامی بیا» وجود دارد که ارتش آفریقای جنوبی از وجود اردوگاههای آموزشی بزرگی در نواحی تحت کنترل سواپواگاه است که در آنها اسلحه و تجهیزات نظامی با چنان مقادیری گردآمده است که بمراتب بیشتر از اندازه ای است که سواپو صرفا برای دنبال کردن یک نبرد چریکی نیاز دارد.

شگفتی اور است که با همه این تفصیل ها «نامی بیا» در تمام طول تاریخ مملو از فتنه و آشوب خود هرگز بقدر امروز به صلحی که نیازمند آن است نزدیک نبوده است.

از یکسال پیش ـ در برابر تهدیدهای مکرر بالا گرفتن جنگ و خون ریزی در این سرزمین دولتهای ۵ کشور باختری فرانسه ـ امریکا ـ انگلستان ـ آلمان غربی و کانادا در تلاش بوده اند تا راه حلی مبتنی برمذاکره برای برقرار کردن صلح در اینجا پیدا کنند و این راه حل را بصورتی بیارایند که در سطحی بین المللی نیز قابل قبول باشد.

این مجاهدات به رغم تمام کوشش هایی که از جانب هر ۵ کشور جریان دارد در حال حاضر به نحوی نوید کننده در نقطه بن بست باقی مانده است. پنج کشور باختری نقشه ای را پیشنهاد کرده اند که در آن خروج تدریجی نیروهای افریقای بصورتی پیش بینی شده است که در مرحله ما قبل نهایی تنها ۱۵۰۰ نفر از قوای این کشور را در «نامی بیا» باقی خواهد گذاشت و وظیفه این نیروی کوچک صرفا عبارت از آن خواهد بود که وقتی انتخابات مجلس موسسان در نامی بیا برپا میشود (اساسا به قصد حفظ آرامش) در این سرزمین حضور داشته باشند. در طرح پیشنهادی ۵ کشور باختری ضمنا توصیه شده است که سازمان ملل نقشی مهم در حل و فصل مسائل نامی بیا ایفا کند. طبق ترتیباتی که در همین طرح پیش بینی شده است سازمان ملل از جانب خود نماینده فوق العاده ای را برخواهد گزید که ضمن داشتن ارتباط با مقامات افریقای جنوبی امور نامی بیا را موقتا بعنوان نوعی فرماندار ویژه اداره خواهد کرد و در عین حال نیرویی نظامی رااز طرف سازمان ملل مامور خواهد کرد تا نظم و آرامش را در نامی بیا حفظ کند و علاوه برآن جزئیات برگزاری انتخابات مجلس موسسان و نتایجی را که در آن بدست خواهد امد به سازمان ملل گزارش دهد.

دولت افریقای جنوبی ابتدا اعلام کرد که نقشه پیشنهادی ۵ کشور باختری را قبول دارد با اینحال متعاقب موافقتش با این نقشه عملیات بسیار پردامنه ای از طرف ارتش افریقای جنوبی برپا شد که آشکارا متکی برتدارکات کاملا حساب شده قبلی بودو در آن مراکز تجمع قوای «سواپو» و برخی از پایگاههای دیگران در جنوب آنگولا مورد حمله قرار گرفت. مقامات دولت آنگولا بعدا گزارش دادند که نیروهای مهاجم افریقای جنوبی صدها نفر ازاوارگان غیرمسلح و غیرنظامی را در ان حمله بزرگ قتل عام کرده اند نمایندگان «سواپو» تاچندین هفته بعد از حملات خونین ارتش آفریقای جنوبی از حضور یافتن مجدد در مذاکرات با دیپلماتهای ۵ کشور باختری امتناع کردند و حتی این ممالک را متهم ساختند که در پشت پرده رژیم افریقای جنوبی را حمایت میکنند اکنون ملیون سواپو قبول کرده اند که بار دیگر با نمایندگان ۵ قدرت باختری روبرو شوند ولی در عوض این بار دیپلماتهای غربی در پرتوریا دیگر خوشبینی گذشته را احساس نمی کنند بقول یکی از این دیپلماتها رسیدن به توافقی برای پایان دادن به جنگ و تعیین سرنوشت نهایی نامی بیا مانند تعقیب افق است: هرچه شما بیشتر بدنبال افق بروید افق نیز دورتر میرود. رهبران «سواپو» دو ایراد مهم به نقشه ای که ۵ کشور باختری پیشنهاد کرده اند دارند. نخست اینکه در نقشه گذایی به هیچ وجه اسمی از خلیج «والوین» به میان نیامده است ـ در حالیکه این خلیج که صدسال پیش براساس توافقی با انگلستان به قلمرو افریقای جنوبی ضمیمه شده جایی است که تنها بندر مهم نامی بیا منتقل آینده با داشتن ساحل عمیقی که میتواند برای پهلو گرفتن کشتی های بزرگ مورد استفاده قرار گیرد ـ در آن قرار خواهد داشت. دومین اعتراض رهبران سواپو به طرح ۴ کشور مربوط به نواحی استقرار نیروهای افریقای جنوبی در زمان برگزاری انتخابات موعود مجلس موسسان است «سواپو» خواستار آن است که قوای افریقای جنوبی در بخش جنوب نامی بیا طرف دیگر از گرفتن تصمیمات خودسرانه و یکجانبه ابا ندارد. ضمنا از طرف «جبهه ملی نامی بیا» نیز که محصول ائتلافی از میانه روهای هر دو نژاد سفیدپوستان و سیاه پوستان است محکوم شده است (گرچه بیش از پیش چنان بنظر میرسد که جبهه ملی نامی بیا در مسابقه ای که از هم اکنون برای قبضه کردن قدرت در «ویندهوک» برپا شده است بیگانه ای بیش نیست).

«نامی بیا» سرزمینی است که بقدر فرانسه و ایتالیا با هم ـ مساحت دارد. اما در این فضای پهناور جغرافیایی تنها در حدود یک میلیون نفر ـ در نقطه ای از روی کره ارض که زیر زمین هایش سرشار از ثروتهای کانی گرانبهایی مانند اورانیوم ـ مس و الماس است زندگی میکنند. سکنه این سرزمین از هر دو جنبه سیاسی و قومی (صرف نظر از جنبه نژادی) گروه های متفاوتی را تشکیل میدهند ولی گروه برتر از نظر کثرت افراد قبیله «اووامسبو» است که اکنون مانند گروههای دیگر در انتظار است تا مردانی که در پرتوریا ـ نیویورک ـ لوزاکاودار السلام تصمیم میگیرند اینده آنها را تعیین کنند. بسیاری از کسانیکه از نزدیک براحوال نامی بیا معرفت دارند اکنون احساس می کنند که بخت مردم این سرزمین برای اجتناب کردن از جنگی فراگیر ـ بیرحم و ویران کننده ـ بعنوان راه نهایی حل و فصل مسئله ای که استقلال نامی بیا نام دارد چنان اندک است که شاید انتظار آن را کشیدن عاقلانه تر از هر رفتار دیگر باشد.

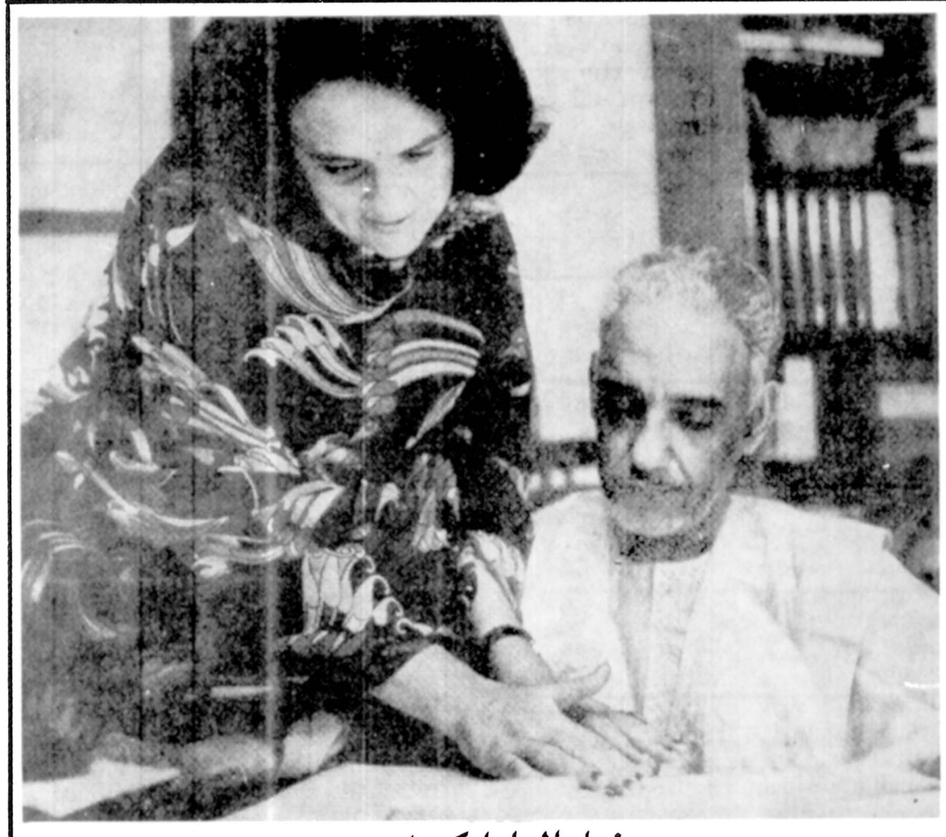

مختار الدادا کجاست؟

مختار الدادا رئیس جمهوری موریتانی که پس کودتای دهم ژوئیه با کلیه اعضای کابینه اش تحت نظر قرار گرفته بود از نواکشوت به مقصدنامعلومی فرستاده شد وهنوز معلوم نیست رهبران جدید موریتانی چه سرنوشتی برای او در نظر گرفته اند. در عکس، مختار الدادا با همسر فرانسوی اش دیده میشود.

ایگال آلون، «ناصر» را در صحنه نبرد شناخت

در این سال ناگهان رهبری اسرائیل متوجه شد که رهبر واقعی مصر جمال عبدالناصر است.

ناصری که آمریکا را تحت فشار قرار داده تا بریتانیا را وادار به تخلیه کانال کند.

ناصری که با دالس گفتگوئی طولانی داشته. ودعوت او را هنگام دیدارش از مصر در مه ۱۹۵۳ برای ورود به اتحادیه ای غربی رد کرده، ودر مقابل آن از میثاق دفاع مشترک عربی سخن گفته است. ناصری که در کار بستن قرار دادی برای خرید اسلحه با امریکاست (میگویند چرچیل باعث شد قرار داد به انجام نرسد او در آخرین لحظه به ایزنهاور تلفن کرده بود واز او خواسته بود به ناصر اسلحه ندهد عین جمله چرچیل اینطور بود: به او اسلحه ندهید تا فرزندان ما را که در جنگ دوم تحت رهبری شما خدمت میکردند بکشد)

✱ بن گورین بهمانگونه که اشاره کردم سخت مراقب رفتار و حرکات عبدالناصر بود. و در این میان دو تن از نزدیکانش مهمترین منبع اطلاعاتی او بودند. نخستین منبع «یوریهان کوهن» افسر مخابرات ارتش بود و دومین رابط او با شخصیت و افکار ناصر، نظامی عالیرتبه ای بود که امروز از جمله سیاستمداران درجه اول اسرائیل بشمار میرود. مردی با نام «ایگال آلون».

کوهن از آنجهت مورد مشورت بن گورین قرار میگرفت که در کمسیون متارکه جنگ در جنگ فلسطین با ناصر آشنا شده بود. و در گفتگوهای متعددی هنگام مبادله اسرا و اجساد رو یا روی ناصر قرار گرفته بود. ناصر با سوالات گوناگون خود پیرامون مبارزه مسخفیانه گروههای تروریست اسرائیلی علیه انگلیس، توجه کوهن را برانگیخته بود. پس از آن درسال ۱۹۵۰ زمانی که عبدالناصر از طرف ستاد ارتش مامور شد همراه با یک افسر اسرائیلی به فلسطین برود و آرامگاه چهار صد نظامی اسرائیلی را که توسط نیروهای تحت فرماندهی او در جنگ فلسطین کشته و تدفین شده بودند، به اسرائیلیها نشان دهد، سرنوشت کوهن و ناصر را رو یا روی هم قرار داد. دو افسر بهمراه نظامیان کلاه آبی سازمان ملل چهل و هشت ساعت در فلسطین اشغالی بسر بردند و این فرصت مجالی بود تا کوهن، شناخت بیشتری نسبت به ناصر پیدا کند.

آلون ناصر را در صحنه نبرد شناخت. زمانیکه در بدترین شرایط خود را با نظامی قدرتمندی روبرو دید که به حیله های نظامی آشناست. پس از آن در کمسیون ترک مخاصمه سینه به سینه ناصر به بحث نشست. این دیدار در مستعمره «جات» در فلسطین صورت گرفت. و رئیس هیئت نمایندگی مصر «امیر سیدطه» فرمانده کل نیروهای «فالوجه» بود و ناصر در کنار او بعنوان بازوی راستش فعالیت میکرد. بریگا در ایگال آلون رهبری هیئت اسرائیلی را عهده دار بود. و مذاکرات در غیاب امیرطه، مستقیما بین او و ناصر انجام میگرفت.

«آلون» و «کوهین» آیا این دو تنها منبع معلوماتی بن گورین درباره ناصر بودند؟

بی تردید چنین نیست. کسانی مثل «جرج براون» «ریچارد کروسمن» و «باربارا کاسل» که از اعضای برجسته پارلمان انگلیس بودند و دران روزها بین قاهره و تل اویو در رفت و آمد بودند نیز اطلاعات دست اولی در باره شخصیت ناصر به بن گورین میدادند.

کروسمن روزی برایم گفت که چگونه با وجود همه ی اطمینانی که در باره نیات ناصر به بن گورین داده، پدر استقلال اسرائیل را آشفته دیده است. کروسمن به بن گورین گفته بود: ناصر فقط بفکر توسعه و پیشرفت کشورش می باشد بهمین دلیل هزینه های نظامی را به حداقل رسانده! عکس العمل بن گورین در برابر گفته کروسمن دلیل دیگری است براینکه پیر سیاست اسرائیل با همه ی گزارشات امیدوار کننده از آغاز نظر خوشی به ناصر نداشته است.

درپایان گفته های کروسمن آنطور که خودش می گفت. بن گورین سری تکان میدهد و می گوید: خیلی بداست. واقعا اینگونه اخبار خیلی بد است.

✱✱✱

آغاز سال ۱۹۵۳ همانگونه که اشاره کردم، حسابها روشن میشد بن گورین در فوریه اینسال عملیات خرابکاری را علیه تاسیسات امریکائی و انگلیسی در شهرهای بزرگ مصر، طرح ریزی کرد. و مستعمره «سدبوکر» را بعنوان ستاد عملیات انتخاب نمود. وزیر دفاع وقت کشور «لافون» کاملا ازین ماجرا بیخبر بودو بجز بن گورین و گروه خرابکاران عملیات «صاعقه» که برای اینکار در نظر گرفته شده بودند، شاید چند تنی از چند و چون طرح آگاهی داشتند. همه چیز بخوبی پیش می رفت و طراحی عملیات کاملا استادانه بود. اما یک اتفاق ساده، حادثه و حادثه سازان را رسوا کرد. و ماجرائی بوجود امد که مدتی اساس دولت اسرائیل را بهم ریخت.

داستان از اینقرار بود که یکی از جاسوسان اسرائیلی که مامور خرابکاری در سینماهای اسکندریه بود، در مقابل سینمائی در این شهر براثر گرم شدن مواد منفجره ای که در جیبش بود، ناگهان شعله ور شد ودر برابر چشمان حیرت زده مردم سوخت. البته بخت با پلیس امنیتی مصر همراه بود. زیرا جاسوس اسرائیلی لحظاتی پیش از مرگ نام رفقایش را فاش کرده بود.

شبکه عظیم جاسوسی اسرائیل وخرابکاران طرح «صاعقه» بلافاصله توسط پلیس از هم گسیخت واعضای آن دستگیر ومحاکمه شدند. گروهی از یهودیان مصری در میان دستگیر شدگان بودند.

سه تن از دستگیر شدگان بمرگ محکوم شدند وبقیه به زندان افتادند. زخمی بر پیکر بن گورین ازین حادثه پیدا شد که سالها بر جان او باقیماند وحتی مرهم پیروزیهای نظامی ارتش اسرائیل نتوانست چرک آنرا بخشکاند. «قارنقاریا» یا «جذام» هر چه بود پیر مرد را تا سالهای آخر عمر رها نکرد.

یکسال بعد ناصر بر سر تخلیه کانال با انگلیسی ها به توافق رسید. قرار شد نیروهای انگلیسی حداکثر در مدت دوازده ماه کانال را تخلیه کنند وتاسیسات موجود را به مصر واگذارند.

بن گورین در استراحتگاهش «مستعمره سد بوکر» مدام از «موشه شاریت» نخست وزیر سوال کرد انگلیسی ها بعد از خود چه تجهیزاتی را برای مصر باقی میگذارند؟ آیا در میان این تجهیزات اسلحه هم هست؟ ومهمتر از همه آیا دولت اسرائیل آماده است در صورت بروز حادثه ای در کانال، دست به مداخله نظامی بزند؟ شاریت حرفی برای گفتن نداشت. ودر حقیقت حکومت در دست موشه دایان رئیس ستاد ارتش وشیمون پرز مدیر کل وزارت دفاع بود. جالب اینکه این دو از نزدیکترین یاران بن گورین بودند ودر همه زمینه ها از طرحها ودستورات او پیروی میکردند. بهمین دلیل در کنار بی توجهی وعدم آمادگی حکومت رسمی، حکومت واقعی بسرعت آماده میشد در صورت لزوم، وارد میدان شود. میدانی که ابتدایش نقب بود وانتهایش قاهره!

ادامه دارد

اداره ممیزی: صحنه‌را تکرار کنید کلاه پلیس نباید بیفتد!

میز گرد اطلاعات باسینماگران ③

سیب‌زمینی‌فروشها تهیه‌کننده‌سینماشده‌اند!

سومین قسمت از میزگرد سینمائی اطلاعات با دست‌اندر کاران سینمای‌فارسی ازنظرتان میگذرد ، چهار مین و آخرین بخش این میزگرد را درشماره فردا مطلعه می فرمائید ...

مهین بهرامی- آقای قادری حرف من اولویت اقتصادی هنری بود . در واقع‌من فرمایشات شما را تائید کردم.

فریدون ژورک : من‌هنوز از حرف هایم نتیجه گیری نکرده‌ام .

مهین بهرامی : من حرفم‌را با توجه به مداخلات دولت می گویم . در واقع روش دولت یک بام و دو هواست و مثل اینست که پدری به فرزندش برای زندگی پولی ندهد ولی از او انتظارداشته باشد که آبرا هم با اجازه‌ی او بخورد و بگوید چشمت کور برو کار کن اما یادت باشد کار هائی نکنی که‌به‌شان من بربخورد و با آن‌مخالف باشم و به کسی نگوئی که که در خانه گرسنگی می کشم یا استثمار می شوم .

فردین : حتی فرزندش را راهنمائی نمی کند .

مهین بهرامی :دولت سانسور می‌کند . نه تنها در سینما ، دولت کارهنری مملکت‌رامسخ کرده ، دولت حتی نوشته‌ی مرا در مورد قتل عثمان‌خلیفه مسلمین هم سانسور می کند. این خیلی بد است .

ایرج قادری : خانم من در چند کلمه اصل مطالبم را می گویم . من متاسفانه نمی‌توانم مثل شما ادیبانه صحبت کنم . خیلی واضح عرض میکنم.هیچ کدام ازروساو مدیران‌فرهنگ و هنر این کاره نیستند .

آقای صالح رئیس اداره‌ی نظارت و نمایش فیلم را اگربه کار دیگری بگمارند قطعا در آن کار موفق‌خواهد بودچرا که ایشان نمی‌دانند «پزتیو» چیست و «نگاتیو» چیست . ایشان چطور میتوانند رئیس وفرمانده‌ی‌کل‌فیلمسازی مملکت باشند . یا آقای خردمند یا دیگران که فقط بلندند ژست ریاست بگیرند .

آقای صالح شخصا مرد شریفی است ولی اینکاره نیست . اینها درد سینما را نمی دانند .

مهین بهرامی : این اشکالی است که درتشکیلات‌ما وجود دارد .

قادری : همانطورکه آقای ژورک گفتند درکار فیلمسازی مخرج بالاست ، شاید برای هر فیلم خرج بیش از هشتصد هزار تومان باشد . مردم‌همان مردم گذشته‌اند چرا که باکمی آب و رنگکه به فیلم‌درامتداد شب می دهند میاید و چهار میلیون تومان فروش می‌کند. فیلم همان فیلم قبلی است فقط آب و رنگش بیشتر است.فیلم خود بنده « پشت و خنجر» هم‌به‌همین صورت ، یعنی فرمولش درست مثل فرمول فیلم فارسی ولی خوشگل است .

مشکل ما این نیست که فرهنگ مردم بالا رفته ودیگر فیلم های ما را دوست ندارند بلکه مردم از مخاطرات سینما رفتن می ترسند ، اولا توی این رفت و آمد شلوغ‌خیابان ها باید از خانه بیرون بیایند وتازه در سالن سینما ممکن است بمب منفجر شودوسقف سینما روی سرشان خراب شودبنابراین همانطورکه‌خانم بهرامی گفتند ترجیح می دهند در خانه در کنار تلویزیون خود بنشینند .

مهین بهرامی : آخرتلویزیون هم همان فیلم ها را نمایش‌می دهد .

ایرج قادری:بله همین است کارگری که قبلا ۱۲۰۰ تومان می‌گرفت آلان۴۰۰۰ تومان‌می گیرد که تلویزیون او رابا ۷۰۰۰ تومان استخدام می‌کند بنابراین این کارگر دیگرپیش من کار نخواهد کرد منظور من اینست که در مقابل بالا رفتن مخارج فروش ضرر می دهد یعنی فیلم ها الان‌فروش خوبی دارند منتهی مخارج خیلی بالا است .

فریدون ژورک :خانم‌بهرامی شما گفتید که مدت سی سال لازم است که یک اجتماع از جهت فکری تغییر کند .

مهین بهرامی : بله

ژورک : ولی من فکر میکنم اگر این سی سال لازم باشد، بهر حال این را رد نمی‌کندکه ظرف ده سال هم مردم تغییر می کنند یعنی یک طرز فکر خرد خردو ریزریز جای‌خود را پیدا میکند . براین اساس است که‌میگویم‌فکر مردم‌عوض شده و پسندشان تغییر کرده بهمین علت است که فیلم‌هائی را که قبلا نمی‌دیدند الان می‌بینند .

اما در شرایط فعلی تصور من اینست که‌دولت سینمائی را که دارد پا می گیرد حفظ نمی کند دولت‌اقداماتی دراین مورد کرده ولی اینهم مثل مبارزه با گرانفروشی بوده یعنی اقدام اساسی و مستمر نشده .

تلویزیون میتواند فیلم خوب نمایش دهد چرا که احتیاجی به برگشت سرمایه ندارد .

دوم : دولت ما بخاطر روابط سیاسی که با کشور های مختلف جهان دارد می‌خواهد وانمود کند که ایران کشور کاملا آزاد است یعنی هر کالائی میتواندبه آن‌وارد یا از آن خارج شود دراین لحظه دولت ما دیگر در فکر سینما نیست ما نمی گوئیم‌که ورود فیلم های خارجی بکلی ممنوع شود ولی بایددرمورد ورود آنها ضوابطی وجود داشته باشد دولت باید برای ورود فیلم های خوب‌خارجی حتی تسهیلاتی بوجود آورد ولی حق ندارد به هر نوع فیلم های ایتالیائی ،هنگکنگی هندی ،وو اجازه‌ی ورود بدهد و از این فیلم ها همان اندازه عوارض بگیرد که از فیلم های ایرانی .

فیلم خارجی برای خریدار بسیار ارزان تمام‌میشود و این در حالیست‌که از جهت‌مخارج در وضعیتی کاملا مشابه فیلم های فارسی قراردارد بنابراین هم خود او و هم صاحب سینما ترجیح می دهد که فیلم خارجی نمایش دهد .

فردین : ولی چرا همین فیلم های خارجی چند سال پیش به ایران می آمد و در مقابل فروش فیلم های ایرانی زانو میزد ؟

ژورک : من فکر میکنم که پسند مردم‌عوض شده،فرهنگ مردم عوض شده .

فردین : من فکر میکنم که ما تقریبا در مورد مشکلات سینما هم‌عقیده‌ایم منتهی‌هرکس موضوع را به شکل خاصی عنوان می کند خیلی چیزها مشکل رکود سینما در این مملکت بوده ولی مهمترینش که در همه کشور ها وجود دارد مشکل اقتصادیست نه تنها در سینما بلکه در همه‌ی قسمت‌هاوقتی که هزینه و درآمد باهم ، تراز نباشند اشکلاتی‌ایجادمیکند که‌رشته‌ی کار و تدبیر را از آدم می‌گیرد . فعلا هزینه و درآمد هیچ نوع هماهنگی باهم ندارند بهمین خاطر استکه فیلم ایرانی بسیار کم ساخته میشود با هزینه‌ی ساخت یک فیلم ایرانی که بطور متوسط ۸۰۰ هزار تومان میشود میتوان ۲۰ فیلم خارجی وارد کرد . بیائید بحثمان را به سه قسمت تقسیم کنیم :

قسمت اول رامیابی برای رسیدن به هدف .

قسمت دوم مواخذه باین معنی که در کشوری که بزرگترین سازمان بازرسی یعنی بازرسی شاهنشاهی دارد چرا این بازرسان در همه‌ی قسمتها هستند بجز سینما وکاری بکارآن ندارند.

قسمت سوم نتیجه‌گیری .

من فکر میکنم که درقسمت رامیابی خیلی مسائل میتواند مطرح شود .

اطلاعات : بنابراین باید سعی کنیم راهی برای نجات از این وضعیت اسف انگیز سینما پیدا کنیم. در این‌مورد چه پیشنهادی میدهید ؟

باربد طاهری : ریشه‌ی مساله مشکل اقتصادی آن است. باید تولید فیلم ایرانی افزایش پیدا کند ولی دراین شرایط که فیلم ۲۰ هزار تومانی ایتالیائی به رقابت با فیلمهای ۸۰۰ هزار تومانی ایرانی بر می‌آید و سرمایه‌گذار به خرید فیلمهای ۲۰ هزار تومانی رغبت بیشتری دارد چطور میتوان تولیدرا افزایش داد؟ اینجاست که مساله‌ی حمایت دولت ازاین صنعت مطرح میشود .

ژورک : آقای طاهری فیلم های مارا در شهرستانها بطور قاچاق نمایش میدهند ودولت در مورد جلوگیری از این عمل هیچ کاری‌انجام نمیدهد. خود دولت در باشگاههای دولتی فیلم های ما را مجانا نمایش میدهد . حتی فیلم هایی را که می‌سازیم و به فرهنگ و هنر میفرستیم همان‌شب به‌جاهای خصوصی میفرستند ونمایش میدهند . چرا این فیلمها نمایش داده شود؟ این‌نوعی دزدی از سرمایه‌ی یک آدم است .

مشکل‌دوم ورود فیلمهای خارجی است. مثلا درتبریز چهار ـ پنج سینما وجود دارد که همه مال یکنفراست وفیلمهای خارجی را به دو هزار تومان میخرد ونمایش میدهد وبهمین خاطر فیلمرا بیش از شش هزار تومان خریدار نیستند درصورتیکه قیمت فیلم من‌برای نمایش در تبریز صد هزار تومان است ولی من در این مورد نمی توانم اعتراض‌کنم چون‌همان شش هزار تومان هم بدستم نمیرسد. این ضرر نتیجه ورود بی‌رویه‌ی فیلم های خارجی است .

طاهری: عوارض مساوی را هم بگوئید .

ژورک : برابر بودن عوارض فیلم های ایرانی و خارجی هم مشکل بزرگیست، حتی من حرف دیگری میزنم، من میگویم از آن دسته از فیلم های خارجی که در اثر دوبله‌اززبان‌فارسی‌برخوردار میشوند بایدعوارض‌جداگانه وبیشتری گرفت چراکه‌همین ها هستند که مشکل اساسی را ایجاد میکنند، چرا هر فیلمی باید دوبله شود؟ حالا درست کشور ما با خارج تجارت آزاد دارد ولی چرا باید بیایند واز امکانات ما استفاده کنند وجیبشان را پرکنند ؟

فردین : آقای ژورک در موردعوارض فیلمهای‌خارجی این موضوع خیلی بامزه است که اگر فیلمی به زبان اصلی نمایش داده شود۳۰٪ واگر دوبله شود باید ۲۰٪ عوارض بدهد یعنی درست عکس آن چیزی که باید باشد .

ژورک : نکته‌ی مهم دیگر نبودن همبستگی در صنف ماست .

فردین : برای اینکه خیالتان راحت باشد عرض کنم که در همه‌ی صنف ها وضع بهمین صورت است.

میهن بهرامی : خیالتان کاملا راحت باشد .

ژورک : خیلی متشکرم ولی من فکر میکنم اگر این چهار نکته‌ای که عرض کردم رعایت شود مشکلات برطرف میشوند .

میهن بهرامی : چراباوجود اینهمه مبادله‌ی هنری که ما با خارج داریم خارج با ما رابطه‌ای ندارد به‌این معنی‌که

فردین : اگرفیلمی بزبان اصلی نمایش داده شود ۳۰ درصد واگر دوبله شود۲۰ درصدبایدبپردازد، این خیلی عجیب است ...

ژورک : :سینمای ما احتیاج به حمایت دولت‌ندارد ، کافیست که دولت درموردما قوانین‌را اجراکند

ایرج قادری : بازست ریاست گرفتن‌کار سینما درست نمیشود

سینماگران: وزارت فرهنگ وهنر باید به پرسشهای ماپاسخ بگوید

چرا دولت ما این قرار رابا کشور هائی که باآنها روابط سینمائی دارد نمیگذاردکه در ازاء فروش فیلمهایشان چند فیلم هم ازما بخرند این‌حداقل کاریست که دولت ما میتواند انجام دهد .

ژورک : بنظر من سینمای ما احتیاج به حمایت دولت ندارد کافیست که دولت در مورد ما قوانین را اجراکند بر این مورد یک مثال روشن برای شما میزنم .

جناب‌آموزگار نخست‌وزیر نعلی زمانی‌وزیر دارائی‌بودند ایشان آمدند برخلاف قوانین اساسی گفتند که هنرمندان‌در مورد میزان درآمدشان‌دروغ میگویند حرفشان را باور نکنید وبرایشان علی الرس مالیات تعیین‌کنید کجای‌قانون اساس چنین چیزی گفته ؟

در قانون اساسی آمده است که اگر کسی مال کسی را دزدید اورا بگیرند و جریمه‌اش کنند خود دولت دارد دزدی میکند فیلم مرا بدون اجازه‌ی من میبرد و مجانا نمایش میدهد ما از دولت حمایت نمیخواهیم‌فقط میخواهیم قوانین را اجرا کند .

متوسلانی : متاسفانه‌همه‌ی وسایل وتکنیکمان را از خارج وارد می کنیم بدون آنکه قوانین خارجی را وارد کنیم مثلا ایتالیا رادر نظر بگیریددولت ایتالیا بعداز جنگ‌دوم‌سرمایه گذاری‌های خارجی در امر سینما رابلوکه کرد یعنی‌گفت اگرکسی سرمایه گذاری‌میکند حق‌ندارد درآمدش‌راازایتالیا خارج‌کند یعنی‌اگر یک‌شرکت آمریکائی می‌خواهد بیاید و فیلمش در ایتالیا نمایش دهد حق خارج کردن درآمدخود را از ایتالیا ندارد نتیجه‌ی این کار این شد که صنعت سینمای ایتالیا هر روز قوی و قوی‌تر شد مثلا در هند دولت به افراد می‌گوید شما میتوانید فیلم وارد کنیدولی واردکننده فقط کسی‌میتواند باشد که خودش فیلم هندی تهیه کند ولی در اینجا قوانین از این دست بهیچ وجه وجود ندارد اینستکه نوعی رقابت نامشروع و ناصحیح درمی‌گیرد که‌همیشه خودی‌ها بازنده‌اند .

فردین : آقائی آمده بود پیش من که چهارده فیلم خارجی دوبله شده آماده‌ی نمایش داشت و میگفت که بوتیکم را فروختم به ایتالیا رفتم و اینهارا وارد کردم.

ایرج قادری: آقای فردین آقای صادقپور که فیلم‌ایرانی می‌ساخت و فیلم هایش هم از نظر تجارتی موفق بود چرابایدبرودسینمای‌پولیدور را بخرد و فیلم‌های خارجی نمایش دهد و فیلمسازی را کنار بگذارد ؟ چرا آقای کوشان خودش را کنار کشیده ؟ چرا آقای میثاقیه کار نمی‌کند.؟

متوسلانی : آقای قادری اجازه بدهید موضوعی را روشن کنیم .

ما نباید از افرادی که در این صنف کار می‌کنند انتظار قهرمان بودن داشته باشیم اعتقاد ذهنی ما اینست که مردم باید تا حدامکان قهرمان باشندو رسالت‌داشته باشند ولی فرض کنیم که‌از آدمهای این صنف انتظار قهرمان بودن نداشته باشیم این‌آدمها قهرمان نیستنداینها کاری را انتخاب کرده‌اندو از این طریق می‌خواهند زندگی کنندضوابط وقوانین باید امکان قهرمان بودن‌یا نبودن‌رادر اختیارشان قرار دهد کمااینکه ما نمیتوانیم‌از اینکه یک سیب‌زمینی فروش امروز فیلم فارسی‌ساز است تعجب کنیم چرا که احتمالا فکر کرده سینما بهترمیتواند به او سود برساند اینجا مسئله‌ی اقتصاد و برگشت سرمایه مطرح است. ولی‌ما بیاییم ضوابطی بگذاریم که تحت‌آن‌ضوابط کارفیلمسازی کاری درست و شرافتمندانه شود این ضوابط باید درراه تحکیم‌وضعیت اقتصادی‌سینما باشد کمااینکه در شرایطی که فیلمسازی باصرفه بود بسیاری سرمایه گذاران از جمله دکتر کوشان ودیگران آمدندو فیلم ساختند وهمین که کار سینما کساد شد سرمایه‌شان را به کارهای دیگر اختصاص دادند.

حال چطور می‌شود این صنعت اقتصادی را بهبود بخشید ؟

ازطریق کارهائی که‌دولت در مورد دیگر صنایع‌میکند. اتومبیل شورلت اگر بدون حق گمرک به کشور وارد شود قیمتش به حدی است که دیگر هیچکس خریدار پیکان نخواهدبود ولی‌دولت با وضع عوارض گمرکی

بقیه‌در صفحه ۲۰

سپاس فرهنگیان ناحیه ٤ آموزش و پرورش تهران

بمناسبت صدور فرمان ملوکانه مبنی برهمطرازی فوق‌العاده شغل معلمان باسایر کارمندان دولت

پیشگاه مبارك شاهنشاه آریامهر

جان‌نثار مفتخراست بنمایندگی ازطرف دبیران وکارکنان دبیرستان دولتی اسدآبادی ناحیه یك تهران بار دیگرمراتب سپاس عمیق و قلبی خودرابخاك پای مبارك همایونی که‌فرامین آن شهریار عدالت گستر راه‌گشای رفاه‌و آسایش ملت‌ایران است تقدیم داشته و دربرابر فرمان مطاع همایونی مبنی بر برابری فوق‌العاده شغل معلمان باسایرکارکنان دولت و رفع تبعیض ازاین طبقه زحمتکش سرتعظیم فرود آورده و طول عمروبقای دودمان‌پر افتخارپهلوی را ازخداوند متعال خواستار است

رئیس دبیرستان اسد آبادی ناحیه یك آموزش‌و پرورش تهران عباس عطاری

آ-۱۰۰٦۸

پیشگاه مبارك شاهنشاه آریامهر

معلمین دبیرستان شاهدخت ناحیه ٤ آموزش وپرورش تهران باقلوبی آکنده از مهر شاه‌و میهن ، مراتب سپاس عمیق و بی‌شائبه خودرابمناسبت صدورفرمان مبارك همایونی مبنی بر همطرازی فوق‌العاده شغلی معلمان باسایر کارمندان دولت ، به پیشگاه‌آن رهبر عالیقدر و فرهنك پرور تقدیم داشته و دوام و بقای جاودانه شاهنشاهی پرافتخار و شوکت دودمان جلیل پهلوی را ازدرگاه حضرت احدیت مسالت دارد.

فرنگیس امانی

آ-۱۰۰٦٦

پیشگاه مبارك شاهنشاه آریامهر

جان‌نثار افتخار دارد ازطرف معلمان دبیرستان آزرم ناحیه ٤ آموزش وپرورش تهران مراتب سپاس و امتنان‌قلبی خودرا بمناسبت صدور فرمان ملوکانه مبنی بر همطرازی فوق‌العاده شغل معلمان کشور باسایر کارمندان تقدیم و از توجهات همیشگی آن شهریار بزرك نسبت بطبقه فرهنگیان کشور سپاسگزاری نماید.

ازطرف معلمان دبیرستان آزرم- شهلامیرهادی

آ-۱۰۰٦٤

پیشگاه مبارك شاهنشاه آریامهر

معلمان دبیرستان گوهرناحیه ٤تهران سپاس بیکران خودرا بمناسبت صدورفرمان ملوکانه‌مبنی‌بر همطرازی‌فوق‌العاده شغل معلمان باسایر کارمندان دولت‌تقدیم میدارند.

از طرف معلمان دبیرستان گوهر -فرشته آزرم

آ-۱۰۰٦۷

پیشگاه مبارك شاهنشاه آریامهر

معلمان دبستان مینا ناحیه ٤ تهران سپاس بیکران خود را بمناسبت صدور فرمان‌همطرازی فوق‌العاده شغل معلمان با سایر کارمندان‌دولت تقدیم و از توجهات رهبر بزرك وخردمند نسبت بطبقه فرهنگیان سپاسگزارند.

ازطرف معلمان دبستان مینا ناحیه٤ آموزش و پرورش تهران - اورنك

آ-۱۰۰۷

پیشگاه مبارك شاهنشاه آریامهر

اوامر شاهانه مبنی بر همطرازی فوق‌العاده شغل معلمان باسایر کارمندان دولت موجب شادی معلمان گردیده‌است. مراتب سپاس معلمان دبستان «کمیه»ی دختران ناحیه ٤ آموزش و پرورش تهران رابپذیرید.

رستگار

آ-۱۰۰۷۱

پیشگاه مبارك شاهنشاه آریامهر

صدور اوامر شاهانه باعث شادی معلمان گردیده است مراتب سپاس وحق‌شناسی معلمان دبستان طوبی ناحیه ٤تهران راتقدیم میدارد.

نوذری

پیشگاه مبارك شاهنشاه آریامهر

جان‌نثار افتخار دارد مراتب سپاس و حق شناسی خودو معلمان دبستان جهان معرفت ناحیه ٤ آموزش وپرورش تهران رابمناسبت صدور اوامر ملوکانه مبنی بر همطرازی فوق‌العاده شغل معلمان باسایر کارمندان دولت به پیشگاه مبارك‌شاهانه تقدیم دارد.

فاطمه بیگلری

پیشگاه مبارك شاهنشاه آریامهر

افتخار دارد مراتب‌سپاس و امتنان معلمان دبستان‌نسرین ناحیه ٤تهران رابمناسبت صدور فرمان‌ملوکانه مبنی‌برهمطرازی فوق‌العاده شغل‌معلمان باسایر کارمندان دولت تقدیم دارد.

از طرف معلمان دبستان نسرین ناحیه ٤ آموزش و پرورش تهران -نیکپور

پیشگاه مبارك شاهنشاه آریامهر

معلمان دبستان فخر ناحیه ٤تهران سپاس و امتنان قلبی خودرابمناسبت صدور فرمان ملوکانه مبنی بر همطرازی فوق‌العاده شغل معلمان باسایر کارمندان تقدیم میدارند.

از طرف معلمان دبستان فخر ناحیه ٤ آموزش و پرورش تهران -خانم بیکان .

گروه تورهای ایران

تورهای ویژه با قیمتهای مناسب

باهتلهای درجه یك وسه‌ستاره باصبحانه‌کنتیننتال ونصف روز بازدید در هر شهر

نام تور	مدت	مسیر تور	قیمت در اطاق دونفره	تاریخ حرکت
تور مراکز مداروپا		رم ـ پاریس ـ لندن (۴شب) (۳شب) (۶شب)	۷۵۹۰تومان	هر روز سه‌شنبه از ۲۳ خرداد تا ۴ مهر ۳۷ هر روز سه‌شنبه از ۱۶آبان تا ۲۶ دی ۳۷
تور تفریحات اروپا		پاریس ـ لندن (۶شب) (۶شب)	۷۶۱۰تومان	۲۵ خرداد ۸ ـ ۲۲ تیر ۵ ـ ۱۹ مرداد ۲ ـ ۱۶ ـ ۳۰ شهریور ۳۷
تور اروپای آفتابی		پارسلون ـ بالمادومالورکا ـ لندن (۳شب) (۶شب) (۵شب)	۷۷۸۰تومان	۷ ـ ۲۱تیر۴ ـ ۱۸ مرداد ۱ ـ ۱۵شهریور۳۷
تور اروپای طلایی		پارسلون ـ پاریس ـ لندن ـ هامبورگ (۴شب) (۴شب) (۴شب) (۴شب)	۸۲۲۰تومان	۳۱ خرداد، ۱۴ و ۲۸ تیر، ۱۱ و ۲۵ ۸ ـ ۲۲ شهریور ۳۷
تور جواهرات اروپائی		رم ـ پارسلون ـ پاریس ـ لندن (۵شب) (۵شب) (۵شب)	۸۸۰۰تومان	هر روز دوشنبه از ۵ تیر تا ۱۳ شهریور ۳۷
تور اسکاندیناویا		هامبورگ ـ کپنهاگ ـ استکهلم ـ اسلو ـ لیك‌تین ـ اشتالهم ـ برگن ـ لندن (۳شب) (۳شب) (۳شب) (۲شب) (۱شب) (۳شب) (۴شب)	۱۲۲۶۰تومان	۲۰ تیر ۳ ـ ۱۷ مرداد ۳۷
تور چهارستاره		رم ـ پارسلون ـ پاریس ـ لندن (۷شب) (۷شب) (۷شب) (۷شب)	۹۵۸۰تومان	هر روز یکشنبه از ۱۱ تیر تا ۵ شهریور ۳۷

تورهای پیشنهادی گروه تورهای ایران

هتل های دولوکس و درجه یك ممتاز با صبحانه انگلیسی و بازدید نصف روز در هر شهر

نام تور	مدت	مسیر تور	قیمت	تاریخ حرکت
تور مراکز مداروپا		رم ـ پاریس ـ لندن (۴شب) (۳شب) (۶شب)	۹۹۱۰تومان	هر روز جمعه از ۱۹ خرداد تا ۲۲ دی ۳۷
تور اروپای مرکزی		هامبورگ ـ لندن ـ پاریس ـ پارسلون (۵شب) (۵شب) (۵شب) (۵شب)	۱۱۷۹۰تومان	۳۰ خرداد ۱۳ ـ ۲۷ تیر ـ ۱۰ ـ ۲۴ امرداد ۷ ـ ۲۱ شهریور ۳۷
تور تعطیلات اروپا		ژنو ـ آمستردام ـ لندن ـ پارسلون (۵شب) (۵ روز) (۵شب) (۵روز)	۱۱۸۱۰تومان	هر شنبه از ۳ تیر تا ۱۲ شهریور ۳۷
تور شهرهای زرین		نیس ـ پارسلون ـ پاریس ـ لندن ـ رم (۴شب) (۴شب) (۴شب) (۵شب) (۵شب)	۱۱۶۳۰تومان	هر روز دوشنبه از ۲۹ خرداد تا ۲۰ شهریور ۳۷
تور دور اروپا		وین ـ هامبورگ ـ لندن ـ آمستردام ـ پاریس ـ پارسلون ـ رم (۴شب) (۴شب) (۵شب) (۳شب) (۴ روز) (۴شب) (۵شب)	۱۵۰۴۰تومان	۲ ـ ۱۶ ـ ۳۰ تیر ـ ۱۳ ـ ۲۷ مرداد ۱۰ ـ ۲۴ شهریور ۳۷
تور دنیای جدید		نیویورك ـ بوفالو ـ واشنگتن ـ لاس‌وگاس ـ سانفراسیسکو ـ لوس‌آنجلس ـ لندن (۴شب) (۲شب) (۲شب) (۳شب) (۴شب) (۲شب) (۳شب)	[illegible]۴۶۰ تومان	هر روز یکشنبه از ۲۸ خرداد ۱۹ شهریور ۳۷
تور امریکن سان‌شاین		نیویورك ـ واشنگتن ـ شیکاگو ـ سانفراسیسکو ـ لوس‌آنجلس ـ مکزیکوسیتی ـ آکاپولکو (۴شب) (۲شب) (۳شب) (۲شب) (۳شب) (۳شب)	۱۶۶۹۰تومان	۴ ـ ۱۸ ـ تیر ۱ ـ ۱۵ ـ ۲۹ امرداد ۱۲ شهریور ۳۷

هرچمدان شما در گروه تورهای ایران درصورت گمشدن یا خسارت دیدن بوسیله دانا بامشارکت کمرشال یونیون آشورنس کمپانی (انگلستان) تادو هزاردلار بیمه میباشد.

برای همسفرشدن باگروه تورهای ایران به‌آژانس مسافرتی خود یا یکی از ۱۴ آژانس بزرگ گروه تورهای ایران مراجعه نمائید.

آریاتور	خیابان ویلا شماره ۱۰۹	تلفن ۴ ـ ۸۳۱۹۴۳	پرسپولیس	خیابان ویلا شماره ۱۰۰	تلفن ۳ ـ ۸۳۱۰۱۱
آهیکو	میدان آرژانتین شماره ۱	تلفن ۶۲۸۰۰۰	پرشین گلف	بلوار پهلوی میدان پهلوی خیابان فر	تلفن ۷ ـ ۲۲۱۰۳۶
ارسی	خیابان سپهبدزاهدی ـ سپند	تلفن ۸۹۳۰۸۶	ساتی	روزولت بین تخت جمشید و ثریا	تلفن ۵ ـ ۸۳۵۰۴۱
ایران اکسپرس	خردمند شمالی شماره ۱۳۵	تلفن ۳ ـ ۸۳۲۰۷۱	سقرمن	خیابان سپهبد زاهدی شماره ۲۳۰	تلفن ۸ ـ ۸۹۲۹۸۷
ایران تور	خیابان نادرشاه نبش کامکار	تلفن ۸ ـ ۸۳۴۳۱۷	سیروس تراول	خیابان سنائی شماره ۲۳/۳	تلفن ۲ ـ ۸۳۰۶۵۳
بلموند	خیابان ویلا چهارراه ناصر	تلفن ۸ ـ ۸۹۴۲۷۵	دور دنیا	خیابان ویلا شماره ۹۴	تلفن ۶۲ و ۸۲۹۶۵۹
پرنده آبی	میدان ونک اول خیابان برزیل	تلفن ۱ ـ ۶۸۴۰۰۰	لوانت اکسپرس	خیابان سعدی شماره ۴۴۷	تلفن ۵ ـ ۳۰۴۹۳۱

G-۲۲۸-۳۷

شاهنشاها ما فرهنگیان ناحیه ۷ آموزش وپرورش تهران

سپاس بیکران و قلبی خود را بمناسبت تاسیس بانك فرهنگیان، اجرای پروژه کارانه ، ایجادفوق‌العاده فنی و شغلی برای‌معلمان ، ایجادخانه های فرهنگی،همطرازی‌فوق‌العاده‌های شغلی معلمین با سایر کارمندان‌دولت به پیشگاه‌مبارك‌آن‌شهریارعظیم‌الشان و فرهنك پرور تقدیم میداریم .

مسابقه‌های کشتی آزادو فرنگی‌تکمیلی تیم ارتش شاهنشاهی

گره کور در سنگین وزنهاست!

درحالیکه قرار است ازروز سوم مرداد ماه آینده مسابقه های قهرمانی کشتی آزاد ارتشهای‌جهان در تهران آغازشود ، هنوزترکیب اصلی تیمهای آزاد و فرنگی نیروهای مسلح شاهنشاهی ایران در برخی‌اوزان‌مشخص نیست.

سفر آزمایشی کشتی‌گیران ارتش به شوروی کمباشکست ۳ـ۶ قهرمانان ایرانی به آخر رسید ، مانع از رفع نقاط تاریک تیم ارتشی نشدوبهمین خاطر با توجه به مسابقه‌های انتخابی نیروها ، یکشنبه‌شب برای تکمیل تیمهای آزاد و فرنگی مسابقاتی در دو رشته یاد شده انجام شد که فاتحین این مبارزه‌ها برای مسابقه‌های جهانی انتخاب شدند .

در کشتی فرنگی محمد علی مرغوبکار بعد از برتری ۱ـ۳با پیروزی مقابل‌جمشیدعنبرستانی برای ۷۴ کیلو انتخاب شد .

درحالیکه در ۵۷کیلو شاکری کشتی‌گیر خوزستانی برغم پیروزی پر حیرتی هنوزبرای رسیدن به مرتبه قهرمانی یک حریف بزرگ نظیر علی‌صائب قهرمان ایران‌را دربرابردارد.

سوای این ابهام ، در وزن های ۴۸ ـ ۱۰۰ وفوق‌سنگین هم هنوز گره کور باقی‌است، زیرا قربان‌سادات برای‌شرکت در مسابقه‌های فرنگی باید که با رشید محمدزاده که درحال حاضردر لهستان است،مبارزه نماید و نفر فاتح به دیگران اضافه شود .

در وزنهای ۱۰۰ و فوق ۱۰۰ کیلو علی اکبر شیدا کشتی‌گیر خراسانی ـ ملکی‌و جواهری پرویزی مورد نظر هستند که قرار است پنجشنبه (فردا) سرنوشت اینان روشن گردد .

آنهائیکه انتخابشان درکشتی فرنگی قطعی است‌اینهاهستند:

برگزیدگان کشتی‌فرنگی

۵۲ کیلو : جواد مردآزاد
۶۲ کیلو : حمید رستم‌پور
۶۸ کیلو : محمد علی سلاجقه
۷۴ کیلو : محمد علی مرغوبکار
۸۲ کیلو :فریدون بهنام‌پور
۹۰ کیلو : هاشم کلاهی

در کشتی‌آزاد ۸ تن‌انتخاب شده‌اند و تنها تردید دروزن های ۱۰۰ و فوق ۱۰۰ کیلو باقی است که هنوز مسئولین انتخاب کننده نتوانسته‌اند بر تردیدهای خود فائق شوند .

ضمن اینکه برای آنکه ۸ چهره برتر نیروهای مسلح شاهنشاهی در اوزان ۴۸ تا ۱۰۰ کیلو شناخته شوند مسابقاتی مجدد بین نفراتی‌که دیدارشان با تردید به آخر رسیده بود انجام شد .

پیروزی طاهری

ابوالقاسم اشجع یکی ازسه فاتح مسابقه دوستانه ارتش ایران‌و شوروی در«اودوسا» اولین خط خورده بود،زیرا مبارزه سرنوشت‌ساز ۷۴ کیلو را محمدرضا طاهری باحساب ۷ـ۹ از اشجع برد .

این مبارزه را در وقت‌اول طاهری با حساب ۱ـ۳ با پیروزی پشت‌سر گذارد ولی در وقت دوم اشجع علاوه بر اینکه عقب ماندگی‌راجبران کرد در مجموع ۳ـ۴ پیش افتاد. در سه دقیقه‌سوم‌تجربه طاهری بمدد او آمد و او با کسب ۶ امتیاز و از دست دادن ۳ امتیاز ۷ـ۹ پیروزشد.

یکی دیگر از مبارزات حساس تکراری در ۵۷ کیلو بود، جائی که محمد علی یعقوب‌زاده رویاروی محمد قاسمی‌قرار گرفت. یعقوب‌زاده که در مبارزه قبلی بعد ازاینکه ۵ـ۶ مغلوب بودطی یک‌حادثه قاسمی را شکست داده بود ، این‌بار چنان‌قاسمی رادراختیار داشت که بعد از برتری ۰ـ۴ شکست ضربه فنی او را رقم زد .

سومین دیدار سرنوشت را در ۶۲ کیلو محمد انصاری و علیرضا حسینی برگزارکردند که انصاری با برتری فاحشی ۵ـ۱۴ بر حسینی غالب شد . در وقت اول انصاری ۱ـ۴ ، در وقت دوم ۳ـ۳ و در وقت سوم ۱ـ۶ از حسینی پیشی گرفت .

در ۴۸ کیلو سادات‌زاده با پیروزی ۱۰ـ۱۵ بر یوسف سازنده عضویت خودرا درتیم ارتش مسجل کرد .

مبارزه ۱۰۰ کیلوئی‌ها را مصر زینعلی‌زاده‌و ملکی انجام دادند ، ملکی که برغم انتخاب شدن نتوانسته‌بود به‌شوروی برود دربرابر یک زینعلی‌زاده آماده‌تر و پر نقش‌تر ۲ ـ ۱۵ مغلوب گردید . ولی هنوز مسئولین ارتش‌نگاهشان‌بسوی علیرضا سلیمانی است که او را در ۱۰۰ کیلو به میدان بفرستند .

اگرسلیمانی مسئله عضویتش در تیم ارتش حل شود،معلوم نیست مسئولین ارتش او را در فوق سنگین بخدمت گیرند یا در ۱۰۰ کیلو ، زیرا در سنگین وزن نگاهها بازهم بسوی ابوالفضل انوری ـ سیف‌اله جواهری و علی پرویزی است .

سیف‌الله جواهری که مدت درازی تمرین در کشتی آزاد و فرنگی را رها کرده هیچ آمادگی شرکت در این مسابقه ها را ندارد و عجیب است‌که هنوز آنهائیکه «خبره» این‌کار خود را به حساب می‌آورند به او تکیه دارند .

در وزنهای ۵۲ و ۸۲ کیلو نیز دو مبارزه انجام شد که نوروز امینی‌وحمیدعلیدوستی با پیروزی‌به تیم برگزیده‌علاوه شدند ، اگر حمیدعلیدوستی به‌آسانی جلیلیان را با ضربه فنی شکست داد ولی نوروز امینی یکی دیگر ازمردان فاتح ارتش در سفر شوروی (علیدوستی سومین فاتح بود) بدشواری‌وبا نتیجه۷ـ۹مهتاب را شکست داد .

به این ترتیب ترکیب تیم کشتی آزاد در مسابقه های ارتش‌های جهان در وزنهای ۴۸ تا ۱۰۰ کیلو از این قرار اعلام شد .

منتخبین کشتی آزاد

۴۸ کیلو : قربان‌سادات‌زاده
۵۲ کیلو : نوروز امینی
۵۷ کیلو : محمد علی یعقوبزاده
۶۴ کیلو : محمدانصاری
۶۸ کیلو : محمدذو الفقاری
۷۴ کیلو : محمد رضا طاهری
۸۲ کیلو : حمید علیدوستی
۹۰ کیلو : هاشم‌کلاهی

مسابقه‌های کشتی آزادارتش های جهان درروزهای ۵ـ۴ـ۳ مردادماه و مسابقه کشتی فرنگی در روزهای ۹ـ۸ـ۷ مرداد ماه در تالار مهران استادیوم امجدیه‌انجام‌میشود.

ترکهاعذر خواستند

درحالیکه تربیت بدنی نیرو های مسلح شاهنشاهی در انتظار اعلام آمادگی ترکیه برای شرکت در مسابقه های ارتش‌های جهان بود ، ترکها طی یک تلگراف انصراف خود را از شرکت در مسابقه های ارتشهای جهان اطلاع دادند.

با کنار کشیدن ترکهاتیمهای امریکا ـ فرانسه ـ آلمان غربی ـ عراق ـ یونان ـ ایتالیا ـ قطر و الجزایر به تهران خواهند آمد .

سوای عراقیها که روز ۳۱ تیرماه در تهران خواهندبود، سایر تیمهای شرکت کننده‌روز اول مردادماه به تهران میرسند .

شکارچی «طلا»!

عکس پولاک را در حالیکه مدال‌طلای‌قهرمانی مسابقات‌شنای آلمان شرقی را به گردن دارد و برای تشویق کنندگانش بوسه میفرستد، نشان میدهد.

درحالی‌که اواخر ماه‌آینده (مرداد ماه) مسابقات شنای قهرمانی دنیا در شهر «برلین» آلمان غربی برپا میشود ، دختران شناگر آلمان شرقی با رکورد شکنی‌هایشان چشمها را از هم‌اکنون برای درخشش در کورس شکار «مدال»ها متوجه خود دارند.

و «آندرآپولاک» هم یکی‌از امیدهای استثنائی المان شرقی در دیدارهای برلین خواهد بود که‌ضمن در اختیار داشتن دورکورد جهانی، راهی‌صحنه جدالها میشود.

«پولاک» در مسابقات اخیر قهرمانی‌کشورش‌ابتدا‌احدنصاب جهانی ۲۰۰ متر پروانه را و پس‌از آنهم‌به رکورد جهانی ۱۰۰متر پروانه دست‌انداخت.

او ۱۰۰ متر را با شنای پروانه در مدت ۵۹٫۴۶ ثانیه طی کرد و شادی تصاحب مدال طلا درمسابقات‌و رکورد شکنی را با هم جشن گرفت.

پینک‌پنک قهرمانی ایران

تهرانیهادرآستانه«قهرمانی»

همدان ـ در ادامه بیست و هفتمین دوره بازی های پینگ‌پنگ قهرمانی دختران‌و پسران ایران که چهار روز است درهمدان جریان دارد، قهرمانی‌تیم دختران وپسران تهران قطعی است. مگراینکه شاهدشگفتی تازه‌ای‌درآخرین دور مسابقه‌ها باشیم که این تقریبا غیر ممکن است.

دیروز پسران تهرانی در یکبازی نسبتا سنگین، تبریز را ۲ـ۵ شکست دادند و مقابل خراسان ۰ـ۵ به پیروزی رسیدند، آنگاه‌اولین شکست را نصیب گیلانی‌ها کردند. نتیجه این بازی ۲ـ۵ بسود تهرانی‌ها بود. بقیه بازی‌های پسران از اینقرار است :

خوزستان ۵ ، رضائیه۴ ـ گیلان ۴ ، خراسان ۵ ـ مازندران ۵ ، کرمان ۱ ـ رضائیه۱، گیلان۵ ـ کرمان۴ خوزستان۵ ـ مازندران ۱، تبریز۵ ـ رضائیه۵، کرمان۲ ـ تبریز ۵ ، خوزستان ۳ ـ خراسان۳ ، مازندران۵

تیمی دختران

در گروه دختران، تهران با ۹ امتیاز در صدر ایستاده گیلان بایک‌باخت، خوزستان و خراسان با دو باخت پیشاهنگ را تعقیب می‌کنند که مشکل بتوانند به تهران دسترسی پیدا کنند . نتایج مسابقه های دیروز چنین است :

رضائیه۱ ، لرستان ۳ ـ خوزستان ۱ ، تهران ۳ ـ خراسان ۳ ، همدان ۱ ـ فارس ۳ ، کرمان صفر ـ اصفهان ۳ ، کردستان صفر گیلان ۳ ، لرستان صفر ـ خوزستان ۳ ، همدان صفر ـ تهران ۳ ، کرمان صفر ـ خراسان۳ ، کردستان‌صفر ـ فارس ۲ ، لرستان ۳ ـ اصفهان ۳ ، رضائیه ۲ ـ خوزستان ۳ ، کرمان صفر ـ همدان۳ ، کردستان صفر

۲ روز هیجان با تورنمنت اسکی روی آب وسیله وینستون

امسال یکباردیگر تهران شاهد نمایشات هیجان‌انگیز گروهی از ماهرترین اسکی بازان روی‌آب‌از کشورهای مختلف جهان خواهدبودکه در صحنه تورنمنت‌بین‌المللی اسکی روی آب وینستون ، دو روز هیجان‌انگیز راشکل خواهد بخشید .

سال پیش که‌اولین‌تورنمنت بین‌المللی وینستون‌در ایران برگزار گردید ، با استقبال دلپذیری مواجه گشت و امسال باردیگر با برپائی این دیدارها ،تهران‌نمایشات تازه‌ای را شاهدخواهدبود.

تورنمنت وینستون اینبار گذشته ازنمایشات روی‌آب، برنامه تازه‌ای در پرواز با اسکی نیز خواهد داشت‌که بی‌تردید هیجان‌فوق‌العاده‌ای برای تماشاگران‌دربرخواهد داشت .

مسابقه‌ها در طی دو روز پنجشنبه و جمعه در دریاچه سد کرج برپا می‌گردد ، که با توجه به هوای مساعد این روزها ، مسابقات می‌تواند شکلی دلچسب‌بیابد .

اسکی‌بازان روی آب کشورهای فرانسه و آلمان غربی در کنار ایران شرکت کنندگان در دیدارها را تشکیل می‌دهند ، ضمن‌اینکه ثقه‌الاسلامی اسکی‌باز موفق ایرانی که مدتهاست عنوان قهرمانی را دارد ، یکی از شانسها و امید های‌میزبان در صحنه رقابت برای تصاحب عنوان قهرمانی بشمار می‌آید .

بسکتبال قهرمانی مردان باشگاههای‌تهران

جدال «۱۷» تیم‌درصحنه بسکتبال تهران

مسابقات بسکتبال قهرمانی مردان باشگاه های تهران از روز سه‌شنبه هفته آینده «۳ مرداد ماه » آغاز خواهد شد . ضمن این که تا آخرین‌فرصت ثبت نام جهت حضور در این مسابقه ها که ساعت ۷ بعداز ظهر روز دوشنبه ۲۶ تیر ماه تعیین شده بود،۱۷ تیم آمادگی خودرا برای شرکت در مسابقه ها اعلام کردند.

مسابقات امسال طبق‌تصمیم کمیته برگزار کننده بازیها، در دو مرحله مقدماتی و نهائی برگزار میگردد که ۱۱ تیم از جمع تیمهای شرکت کننده «بدون حضور تیمهای اول تا ششم سال پیش » به دوگرووه ۵ و ۶ تیمی تقسیم شدند و مرحله مقدماتی رابطور دوره‌ای در هر گروه برگزار مینمایند که در پایان پیکار های این مرحله ، دو تیم‌نخست هرگروه به‌دور بعدی راه‌می‌یابند.

دراین مرحله ۴ تیم صعود کننده مرحله قبل در کنار ۶ تیم دخانیات . ایرانا. تاج . شهباز. پهلوی و پاس که عناوین اول تاششم مسابقات سال گذشته را دراختیار دارند. بطور دوره‌ای باهم پیکار می‌کنندتا چهره قهرمان مسابقات امسال شناخته شود .

گروه‌بندی ۱۱ تیم مرحله مقدماتی بدین ترتیب اعلام‌شد:

گروه اول:ورزنده .آرارات. تهرانجوان .شهبر . وایران ما

گروه دوم : اسپرت. افسر . فردوسی . پیروز . راه‌آهن و فروهر .

مسابقات مرحله نخست از روز سه شنبه ۳ مرداد ماه با انجام دیدار های زیر در سالن شماره یك محمد نصیری آغاز میشود:

ورزنده ـ شهبر « ۵ بعداز ظهر ».

آرارات ـتهرانجوان « ۶بعد ازظهر » .

ضمنا دیدار های مرحله‌دوم این مسابقات«باشرکت ۱۰تیم» از نیمه اول‌مهرماه آینده‌صورت میگیرد.

خاطره «بد» از لندن

سفر به لندن و شرکت‌در مسابقات تنیس جام ویمبلدون ۱۹۷۸ برای «ایلی ناستاس» بازیگر سرشناس و درعین حال همیشه جنجال آفرین رومانی، نه تنها دلپذیر نبود بلکه خاطره‌ای ملال‌آور هم برایش بیادگار گذارد!

«ناستاس» علاوه براینکه در صحنه مسابقات باشکست برابر «تام‌اوکر» هلندی‌حذف گردید، بخاطر بدخلقی با «داور» بسه ماه محرومیت از شرکت در مسابقات «گراندپری» وپرداخت۵۰۰۰ دلار (۳۵۰۰۰ تومان) جریمه محکوم گردید.

و بهر تقدیر تنیسور برجسته رومانی با این ره‌آوردها از ویمبلدون ، لندن را ترک گفت.

اخبار کوتاه

کلاسهای آموزشی «مربی‌گری و داوری» بسکتبال در فرانسه

فدراسیون بسکتبال کشور برای آن عده از داوران‌ومربیان بسکتبال که علاقمند به طی کلاسهای آموزش در خارج از کشور هستند، اعلام کرد که کلاسهای کوتاه مدتی ازطرف انستیتوی ورزش و تربیت بدنی کشور فرانسه در پاریس‌تشکیل خواهدشد.

و مربیان وداورانی که‌علاقمند به شرکت در چنین کلاسهائی هستند ، می‌توانند با هزینه باشگاه مربوط‌و یاهزینه‌شخصی برای ثبت‌نام‌و شرکت درکلاس های مذکور ، به فدراسیون بسکتبال ایران مراجعه‌نمایند.

ضمنا تاریخ اعزام و تشکیل کلاسها باتوجه به تقاضا های رسیده تعیین میگردد ،و بعدا به اطلاع شرکت کنندگان خواهدرسید.

«قم» قهرمان فوتبال خانه‌های جوانان کشور

تبریز ـ تیم‌فوتبال‌شهرستان قم. بعنوان فاتح چهارمین‌دوره مسابقه های فوتبال خانه های جوانان ایران . جام قهرمانی‌را تصاحب کرد.

تیم فوتبال قم بعداز گذشتن از سد حریفان مقدماتی .برای رسیدن بقهرمانی . فقط آبادان را در مقابل داشت که‌سرنوشت بازی رابا‌ضربه های پنالتی‌بسود خودنوشت . در جدال فینال تیم های قم‌و آبادان در وقت های قانونی و اضافی بانتیجه ۱ـ۱ مساوی شدندولی قمی هادرزدن ضربه‌های پنالتی موفق تر از رقیب آبادانی خود بودندو بازی رابانتیجه ۲ـ۵ بردند. آبادان دوم شدو مرند در مکان سوم ایستاد.

این مسابقه ها که دیروزبه آخر رسید. از چندی پیش با حضور ۲۱ تیم از خانه های جوانان شهر های کشوردرتبریز آغاز شده بودو در روز پایانی دکتربهادری مدیر عامل شیرو خورشید سرخ تبریز .علیایی معاون اداره کل آموزش و پرورش و گروهی علاقمندان به ورزش ،بازی فینال را تماشا کردند.

فوتبال جام مردکا

عراق ۴ـ اندونزی صفر!!

تیم ملی فوتبال عراق در جریان سومین‌روز مسابقه‌های فوتبال «جام‌مردکا»که درمالزی جریان دارد، بانتیجه شگفت‌انگیز ۰ـ۴ اندونزی را درهم کوبید.

اندونزی که در پایان روز دوم مسابقت در کنار تره جنوبی با ۴امتیاز از ۲پیروزی در صدر جدول قرار داشت، درهر نیمه ۲گل از عراقیها خورد .

گلهای‌عراق توسط علی‌احمد دقیقه ۱۸، حسن فرحان دماغ راست تیم دقیقه ۲۵ و احمد صبحی فوروارد تیز هوش عراقیها در دقایق ۴۸ و ۸۷ بثمر رسید.

در دیداری دیگر، ژاپن توانست با حساب ۲ـ۳ ازسد سوریه بگذرد و موقعیت خود رادرمیانه جدول‌بهبود بخشد.

ایسوئی در دقایق ۵ و۹ و اوشائی هیروشی دردقیقه۴۳، گلهای ژاپن را بثمر رساندند درحالیکه گلهای سوریه‌بوسیله مروان سیف در دقیقه ۱۶ و جهاد سیف در دقیقه۴۷ بازی زده شد.

در مسابقات امسال «جام مردکا» که یکی‌از پراعتبارترین مسابقات فوتبال اسیا است ، ۸ تیم حضور دارند که‌در کنار هم بازی‌ها را بطور دوره‌ای برگزار می‌کنند ضمن اینکه در پایان این مسابقات ۲تیم صدر جدول برای تعیین قهرمان‌جام با هم پیکار می‌کنند.

سال‌پیش تیم‌ملی کرمجنوبی با پیروزی بر عراق عنوان قهرمانی جام مردکا را بدست اورده بودو عراق نایب‌قهرمان شد. درحالی‌که مالزی تنها به مقام سوم قناعت کرد.

تاکنون و در پایان سومین روز جام مردکا، کره جنوبی با کسب ۶ امتیاز از ۳پیروزی پی‌درپی درصدر جدول قرار دارد و میرود تا از عنوان قهرمانی‌اش دفاع کند. درحالی که عراق با ۵امتیاز، مالزی ۴ و اندونزی ۴امتیاز، ژاپن ۳ امتیاز ، و سوریه، تایلند و سنگاپوربدون‌امتیاز درمکانهای دوم تا هشتم قرار دارند.

پینک پنک قهرمانی خانه‌های جوانان

بابل ـچهارمین دوره مسابقه های پینک پنک خانه های‌جوانان کشور ، با حضور ۲۴۰ورزشکار دختر و پسر در تالار رضاپهلوی بابل آغاز شد.

دراین دوره ۱۱۵ بازیکن پسر و ۱۰۵ دختر از شهرهای بابل.ساری . رشت .خرمشهر. شاهرود. کرمانشاه . زنجان. همدان . مهاباد تبریز . قم . رضائیه . میانه . بجنورد . آبادان. شمیران . مراغه . سمنان .بوشهر. مرندو شبستر در صحنه رقابت ها حضوردارند که نتایج روزاول ازاین قرار است :

تیمی دختران

رشت ۳، بجنورد صفر ـ سمنان ۴، مراغه صفر ـتبریز ۳، همدان صفر ـ بوشهر ۴ ، آبادان ۱ـ همدان ۳، شبستر صفر ـبابل ۳. آبادان صفر ـ رشت ۳. تبریز صفر ـ بوشهر ۳. مراغه ۱.

تیمی پسران

تبریز ۵. مراغه صفر . رضائیه ۵. زنجان صفر . بابل ۵. بجنوردصفر . سمنان ۵ . همدان صفر ـ کرمانشاه ۵ ، مهاباد ۲ ـ شمیران ۵. آبادان ۱ ـخرمشهر۵. مرند ۲ـسمنان ۵. قم صفر ـ شاهرود ۵ . خرمشهر ۴.

بیست‌و چهارمین دوره بازیهای‌قهرمانی آموزشگاههای کشور ـ تهران

«وزنه برداری ـ دوچرخه سواری ـ کشتی» زیر سلطه پایتخت نشینها

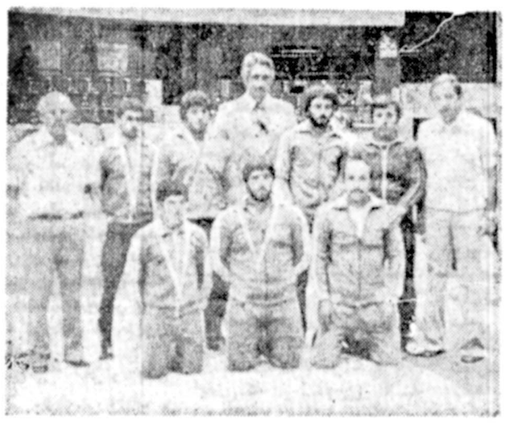

این سیمای تهران فاتح کشتی آزاد آموزشگاه‌های ایران‌است . ایستاده از راست: مصطفی آرمن (سرپرست) ، فیروز عایزاده (مربی) ، مهدی اسدی،ابوالقاسم بدر (رئیس‌انجمن‌کشتی) ، حسین فولادی ، محمد پروانه،هوشنگ امیرآفتابی . نشسته : رشیدنافته، علیرضا رهبرنیا، محموددادآفرین

بسکتبال دختران

تهران ۵۲ـ خراسان ۱۸، زنجان ۳۴، تبریز ۳۳، کردستان ۴۴ـ استان مرکز ۱۵ ، چهار محال و بختیاری ۲ـ سمنان صفر (سمنان حاضر نشد) ،فارس ۲۸ـیزد۱۳،مازندران۴۲ـ گیلان ۱۰، همدان ۲۷ـ ایلام ۱۷، رضائیه ۳۷ـ بوشهر ۳۶، کرمانشاه ۲۴ـ سیستان وبلوچستان ۲۰، کرمان ۲۱ـ لرستان ۱۹، اصفهان ۲۳ ـ خوزستان ۲۰، مدرسه ایرانیها کویت ۳۵ـ کهکیلویه ۱۰ .

بسکتبال پسران

تهران ۸۳ـ مازندران ۶۷، خراسان ۷۸ـ تبریز ۴۳، کرمانشاه ۸۰ ـ فارس ۷۴ـ سمنان ۸۸ـ کهکیلویه ۳۴، کردستان ۵۹ـ رضائیه ۳۷، هرمزگان ۳۹ مدرسه ایرانیان کویت ۲۹، گیلان ۷۲ـ چهار محال وبختیاری ۷۰، استان مرکز ۷۸ـ اصفهان ۶۲، خوزستان ۹۱ـ همدان ۳۹، کرمان ۶۲ـ بوشهر ۳۶

کشتی

تهران سفت قهرمانی خود را بازهم حفظ کرد وکشتی‌گیران مازندران نزدیکترین رقیب پایتخت نشینها برای فتح سکوی قهرمانی، درمکان دوم ایستادند. در حالیکه کرمانشاهان و آذربایجان شرقی که همیشه یکی از رقیبان جدی محسوب می‌شدند، این بار در اوج مکانی را تصاحب نکردند.

تهران با کسب ۳ مقام قهرمانی و یک نایب قهرمانی در صدر ایستاد. اصفهان، گیلان، کرمانشاهان، استان مرکز و مازندران هر کدام یک مدال طلا توشه برگرفتند .

مبارزات کشتی آزاد آموزشگاهها ۳ شب طول کشید و با انجام ۲۴۳ پیکار، نقطه پایان مبارزات بیست و چهارمین دوره مسابقه‌های قهرمانی آموزشگاهها ترسیم شد.

در میان ۱۴۱ کشتی‌گیر که از ۲۳ استان شرکت کرده بودند، غلامرضا نوری‌زاده کشتی‌گیر مازندرانی ستاره انگشت نمای میدان‌ها بود . وی باضربه فنی کردن تمام‌حریفان، عنوان بهترین کشتی‌گیررا به چنگ آورد .

رده‌بندی انفرادی

۴۸کیلو : ۱ـ محمود دادآفرین (تهران) ۲ـ محسن رضائیان (خوزستان) ۳ـ ناصر حسین‌پور (مازندران).

۵۲ کیلو : ۱ـ محمد پروانه (تهران) ۲ـ غلام شیرانی (اصفهان) ۳ـ محمد مشهدی آقائی (استان مرکز).

۵۷ کیلو : ۱ـ عبدالحمید سیچانی (اصفهان) ۲ـ کریم عرب (مازندران) ۳ـ عباس حسینیان پور (خوزستان).

۶۲ کیلو : ۱ـ طهمورث حدادپور (گیلان) ۲ـ یدالله چگن‌لوئی (همدان) ۳ـ کورش فولادی (لرستان).

۶۸ کیلو : ۱ـ داریوش ریزه‌وندی (کرمانشاهان) ۲ـ پرویز مستعد (لرستان) ۳ـ محمد پیشوا (کردستان).

۷۴ کیلو : ۱ـ یوسف کاوه (استان مرکز) ۲ـ حسین فولادی (تهران) ۳ـ محمد جعفر یزدانی (مازندران).

۸۲ کیلو : ۱ـ غلامرضا نوری‌زاده (مازندران) ۲ـ علی محمد علمداری (همدان) ۳ـ بیژن بی‌آزار (گیلان).

۹۰ کیلو : ۱ـ علیرضا رهبرنیا (تهران) ۲ـ رحیم‌یزدانپناه (آذربایجان شرقی) ۳ـ عباس زندی (لرستان).

رده‌بندی تیمی: ۱ـ تهران ۲۵ امتیاز ۲ـ مازندران ۲۰ امتیاز ۳ـ استان مرکز ۱۶ امتیاز ۴ـ لرستان ۱۶ امتیاز ۵ـ همدان ۱۵ امتیاز ۶ـ کردستان ۱۳ امتیاز.

وزنه برداری

در کنار مسابقات کشتی فرنگی و دوچرخه‌سواری که دیروز به خط پایان رسید وتهران فاتح مبارزه‌های هر دو رشته شد، وزنه‌برداری نیز با حکومت و پیروزی تهرانی‌ها خاتمه یافت.

در مسابقات وزنه‌برداری که در ۶ وزن مختلف انجام گرفت جمعا ۵ رکورد سابق آموزشگاههای کشور شکسته‌شد، ضمن اینکه عبدالله عطار اشرفی با ۱۷٫۵ کیلو رکورد شکنی، ۳بار در حرکات یکضرب، دوضرب ومجموع رکوردهای قبلی را پاک ساخت و عنوان ستاره مسابقات را به خوداختصاص داد.

ولی جالب اینکه بعلت محرومیت چهار ساله اشرفی بخاطر دوپینگ سال ۱۹۷۶ در جریان مسابقات قهرمانی‌جوانان صوفیه (بلغارستان) این‌رکوردهاازنظر فدراسیون وزنه‌برداری رسمی شناخته نشد، در حالی که از لحاظ مسابقات اموزشگاه ها رکوردهای او مورد پذیرش قرار گرفت.

آخرین رکورد شکن مسابقات وزنه‌برداری، احمددهدشتی وزنه‌بردار خوزستانی بود که با ۵۰۰ گرم در حرکت یکضرب، رکورد ۱۲۰ کیلوئی قیدی را فرو ریخت .

دسته میان سنگین تنها دسته‌ای بود که مبارزاتش در روز آخر انجام گرفت.

دسته میان سنگین «۹۰ کیلو» (۱۱نفر) : ۱ـ احمددهدشتی (خوزستان) با مجموع ۲۴۵ کیلو «دهدشتی در حرکت یک ضرب با بلند کردن وزنه ۱۲۰٫۵ کیلو ۵۰۰ گرم رکورد سابق آموزشگاهها که متعلق به قیدی بود، شکست» ۲ـ سید حاجی سلیمانی (کرمانشاه) با مجموع ۲۳۰ کیلو ۳ـ ناصر رواسانی (تبریز) با مجموع ۲۱۵ کیلو ۴ـ عبدالرضا فتاحی (کرمانشاه) مجموع ۲۰۷٫۵ کیلو ۵ ـ کیخسرو نخودی (اصفهان)با مجموع ۲۰۲٫۵ کیلو ۶ـ نقی ظهیری (زنجان) با مجموع ۱۸۵ کیلو .

رده‌بندی تیمها در پایان مسابقات : ۱ـ تهران با ۶۲ امتیاز ۲ـ کرمانشاه با ۴۹ امتیاز ۳ـ تبریز با ۴۷ امتیاز.

دوچرخه سواری

۵۰ کیلو متر استقامت تیمی: ۱ـ تهران ۲ـ خراسان ۳ـ فارس ۴ـ خوزستان ۵ـ اصفهان ۶ـ تبریز.

۵۰ کیلو متر استقامت انفرادی : ۱ محمود ناصری(تهران) ۲ـ فریدون فرجان (تهران) ۳ـحسین‌زارع‌پور(تبریز) ۴ ـ علی‌پور مهر (تهران) ۵ـ بیژن میرآخوری (تهران) ۶ـ محسن خاتمی‌زاده (کرمان) .

رده‌بندی تیمها در پایان مسابقات دوچرخه سواری : ۱ـ تهران ۲۶ امتیاز ۲ـ فارس ۱۶ امتیاز ۳ـ تبریز ۱۴ امتیاز ۴ـ خراسان، اصفهان ۱۰ امتیاز ۶ـ خوزستان ۵ امتیاز.

تهران درگرما!

★ مالک موتوسیکلت‌بر روی چمن در کنار جوی اب وسط بزرگراه شاهنشاهی پیراهن از تن درآورده وتن به آفتاب سپرده است . موتوسیکلت وی نیز در میان جوی آب است . چه آشتی صمیمانه‌ایست بین ، ماشین و طبیعت ، راستی اینگونه‌ایست از همزیستی مسالمت آمیز ؟ آیا نمیشود با داشتن‌ماشین طبیعت را هم داشت ؟

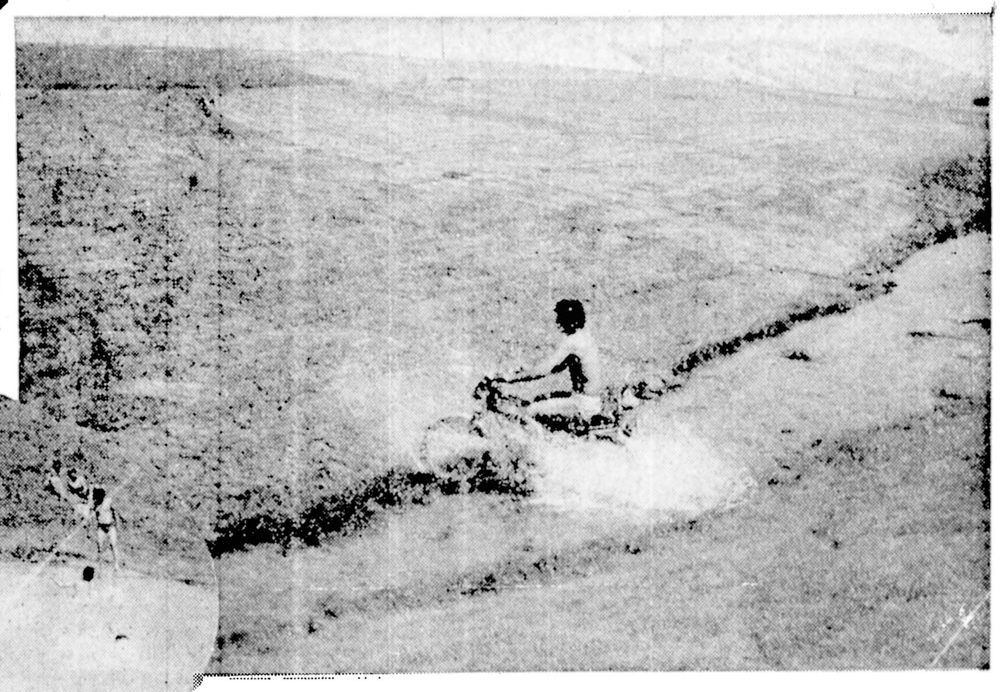

★ بدون تفسیرـ ساعت‌یک بعد از ظهر جمعه وسط‌بزرگ راه شاهنشاهی آب تنی‌ماشین و انسان با هم ، اگر آب بالا بیاید هر دو غرق خواهندشد اما آبی در کار نیست که بتواند لبریز شود .

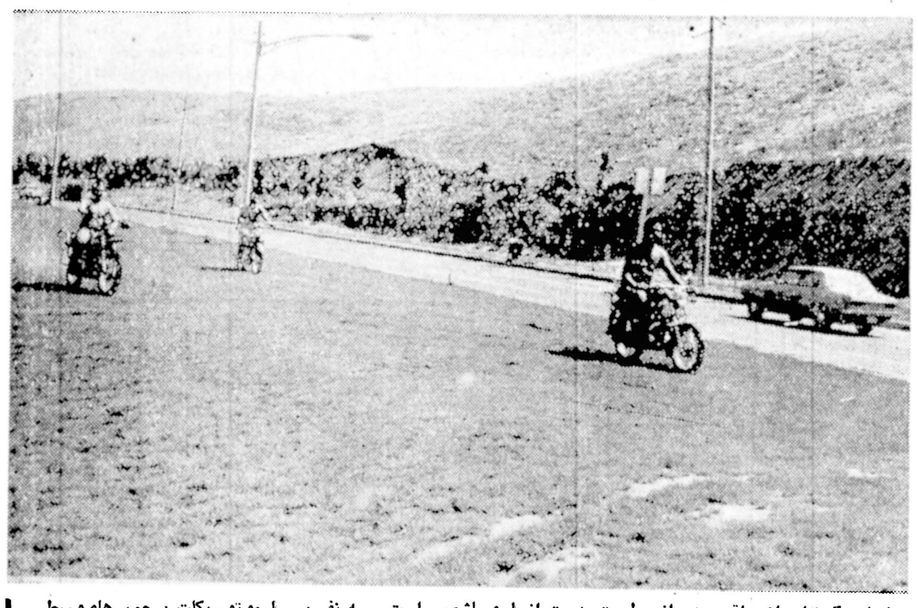

★ این گونه‌ای از واقعیت ویرانی طبیعت بدست انسان‌و ماشین است سه نفر با موتوسیکلت برچمن های‌وسط بزرگ راه شاهنشاهی به‌تاخت و تاز پرداخته‌اند .
انگار اینها نمیدانند چه میکنند این تصویری است از ویرانی عقل‌ومرگ آرام‌طبیعت در زیر لگدکوبنده ماشین و انسان ماشینی .
اینها حتی به عمل ویرانگر خویش افتخار میکنند در هیاهوی ماشین ها پرنده‌ها چگونه میتوانند زیبائی را و آرامش راباخود به‌این‌گسترده مغموم به ارمغان آورند.

★ آب را گل نکنیم . چه کسی اهمیت میدهد که در فرودست کفتری آب میخورد، سدی در برابر جوی آب‌وسط بزرگ راه شاهنشاهی برپاست و در پشت سد حوضچه‌ای‌با آبی به عمق شاید یکمتر .
اینها افرادی هستند که نمیخواهند خاطره قناتها را از یاد ببرند ، قنات‌هائی که‌در مطلع آنها میشد در آب‌جست و کمی خنک شد و جست و خیز کرد.
در تهران‌رودخانه‌ای نیست و این شهر گرم گاه احساس میکند که به آب روان نیز نیاز دارد ، ایا استخر های تهران تکافوی نیاز روز افزون این شهر بی طبیعت را دارند.

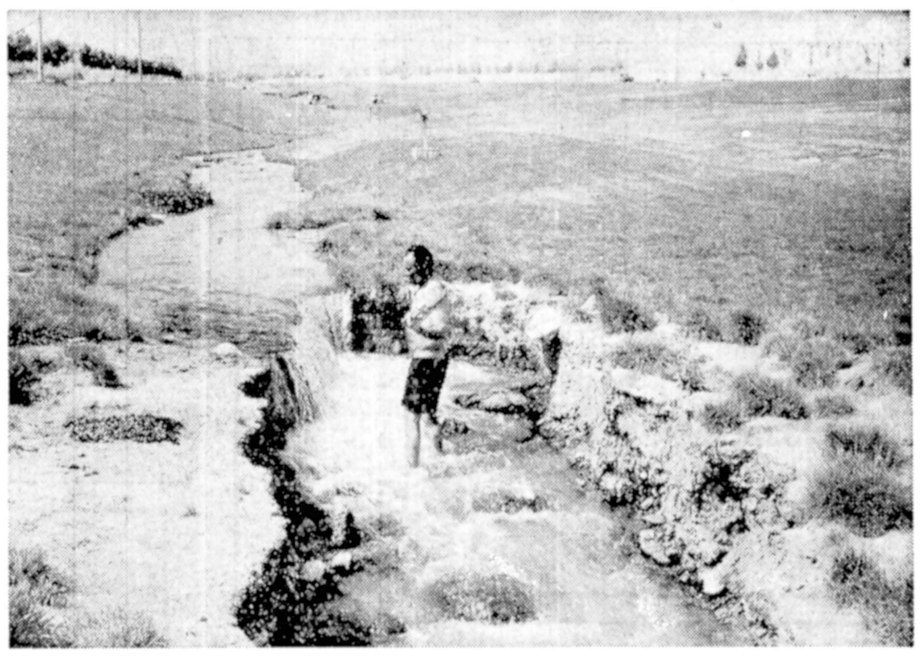

★ در یک ظهر تابستان‌چه خوب میشود خستگی و گرما را در میان آب رونده جوی‌کوچکی در کنار آبشاری کوچکتر از تن دور کرد . تن به آب سپرد و بی توجه به هیاهوی دو طرف چمن هاکه در آنها اتومبیل ها با سرعتی دیوانه‌وار در حرکتند لحظه های خنک مطلع قناتهای قدیم را بیاد آورد.
اینجا وسط بزرگراه شاهنشاهی است و مردی‌تن خود را در آب میشویدحتی به دوربین خبرنگار عکاس روزنامه که برای شکار لحظه خوب وی را نشان گرفته‌است توجه ندارد .

یک چیز خوب ، یک چیز دوست داشتنی ، یک چیز آرامش بخش ، در این گوشه از پهنه گیتی‌آرام آرام میمیرد.
و این انسان بیچاره که محکوم به زیستن در فضای بیگانه از طبیعت خویش است باید که با گریه های بدون اشک مرگ آرام آن چیز های خوب را نظاره‌گر باشد . آن چیز خوب ، طبیعت آرامش‌بخشی بود که حالا دیگرکمتر نشانی از آن در شهر آهن و سیمان و دودباقی مانده است .
تهران شهر بزرگ ، شهر آدمهای بیگانه ،شهر شکل‌های بی هویت محکوم به نابودی محیط خویش گشته است . دیگر از آن لحظه های دوست داشتنی ، بوی خام و بکر سحرگاه شرقی شهر ، چیزی بجا نمانده است .
آن کوچه باغهای قدیمی‌تنها بصورت تصویری‌مبهم‌ازخاطره های دور دست درآمده‌اند ، و انسان تهرانی ، این شهر نشین‌ویران‌و بیگانه ازخویش، برای چنگ انداختن به دامن طبیعت‌و فراموش کردن‌بیگانگی و سرگشتگی خویش ، ناچار بهر چیزی که میندارد نشانی از روز های خوب و طبیعی زیست دارد ، متوسل میشود.
در سال های نه چندان‌دور رسیدن به آرامش در یکروز تعطیل ، نیاز به اندکی دور شدن از خانه و خیابان محل زندگی داشت ، اما امروز تا کجاها باید رفت ؟
در جنوب و شرق و غرب شهر دیگر از مزارع سبز و بوستانهاو جالیزها اثری‌نمانده است .
در شمال شهر کوچه باغ های خنک انگار که گوشه‌ای از قصه‌ای بوده‌اند ، قناتهائی که در مطلع خویش میعاد شادمانیها و تازگی ها بودند دیرگاهی است که خشکیده‌اند. انسان تهرانی اسیر سرنوشت خود ساخته خویش گشته است .
آنکه میتواند ، برای گریز به کوه و دشت و دریامیزند، اما اینها آنچنان نزدیک‌نیستند که بتوان با توجه به بند هائی که زندگی امروز بر دست و پای مردمان شهر زده است ، آسان و راحت ، به آنها رسید .
و اما آنهاکه نمیتوانند ...
میخواستیم گزارشی داشته باشیم از آنچه بعنوان پس مانده طبیعت در گوشه و کنار شهر تهران هنوز نفس می‌کشد :
عکس های این صفحه گزارشگی مصور استکاملتر از هر گزارش ، این عکسها تنها از یک منطقه تهیه شده است از منطقه‌ای‌که برای‌تفریح و گذراندن یک روز تعطیل ، هم «ممنوعه» و هم بسیار خطرناک ...
بزرگ راه‌شاهنشاهی‌وفضای سبز میان این بزرگراه و جویباری که ازمیان‌چمن های این را میگذرد ، میعاد عده‌ای از سرگشتگان و خسته های شهر تهران است که برای یک لحظه آمیختن با طبیعت خطر میکنند و بسیاری چیز ها را زیر پا میگذارند :

اطلاعیه‌اداره‌راهنمائی‌ورانندگی تهران

چون درسال جاری بجای ۳۶ شعبه بانك ملی‌کلیه شعب این بانك در تهران باستثنای ۲۱ شعبه ممتاز و ارزی که فهرست آن ذیلا اعلام خواهد شد نسبت بدریافت‌مالیات سالانه اتوموبیلها اقدام مینمایند لذا بدینوسیله باطلاع همه‌مالکین ودارندگان اتوموبیلهای سواری و سواری بیابانی (پلاك سفید) که‌در تهران شماره گذاری شده‌اند می رساند که برای پرداخت مالیات‌سالانه اتوموبیل خود با توجه به سری پلاك برابر جدول زمان‌بندی مشروحه زیر :

اتوموبیلهای پلاك سری ر ـ س از اول تا پایان تیرماه
اتوموبیلهای پلاك سری ص ـ ط از اول تا پایان امردادماه
اتوموبیلهای پلاك سری ع ـ ق از اول تا پایان شهریور ماه
اتوموبیلهای پلاك سری ل ـ م از اول تا پایان مهرماه
اتوموبیلهای پلاك سری ه ـ ۲۲ـ ۲۴ از اول تا پایان آبانماه

به نزدیکترین شعبه بانك ملی ایران مراجعه پس ازتکمیل نمودن نمونه چاپی مربوط وپرداخت مالیات مقرر آرم‌مخصوص راکه برنك زرد تهیه شده دریافت و به شیشه اتومبیل خود الصاق نمایند درصورتیکه دارنده اتومبیل از پرداخت مالیات‌خودداری نموده‌و یاآرم مالیات رابه‌شیشه اتومبیل الصاق ننمایند متخلف محسوب‌ومشمول پرداخت جرائم مقرره قانونی خواهد بود.
ضمنا بمنظور جلوگیری از هرگونه اشتباه از کلیه پرداخت‌کنندگان تقاضا میشودهنگام‌مراجعه به‌بانك نمونه‌چاپی‌مربوطراباقید نام‌ونام‌خانوادگی وشماره اتومبیل و سایر مشخصات مندرج در فرم تکمیل فرمایند .اینك نام و نشانی ۲۱ شعبه ممتاز و ارزی بانك ملی‌ایران راکه‌ازدریافت‌وجوه مالیات اتومبیل‌های شماره‌تهران معاف میباشند بشرح ذیل اعلام وتقاضا میشود پرداخت‌کنندگان مالیات به‌این ۲۱شعبه مراجعه نفرمایند.

نام شعبه	آدرس
۱ـ مرکزی	خیابان فردوسی
۲ـ بازار	خیابان بوذرجمهری مقابل سبزه‌میدان
۳ـ سعدی	خیابان سعدی جنوبی
٤ـبوذرجمهری غربی	خیابان بوذرجمهری غربی مقابل سرای‌فردانش
٥ـ چهارم آبان ۱۳٤٦	خیابان کورش کبیر مقابل خیابان تخت‌جمشید
٦ـ حافظ	خیابان سپه چهارراه حسن‌آباد
۷ـ خشایار	خیابان تخت جمشید ، بین روزولت وفرصت
۸ـ خیابان شاهرضا	خیابان شاهرضا نزدیك خیابان بهار
۹ـ دانشگاه	خیابان شاهرضا مقابل سینمادیانا
۱۰ـ دیبا	چهار راه پهلوی‌مقابل سینما پارامونت
۱۱ـ عارف	انتهای خیابان قزوین دو راهی امامزاده حسن
۱۲ـ فردوسی	خیابان شاهرضا غرب میدان‌فردوسی
۱۳ـ کاشف	تجریش جنب کاشف
۱٤ـ کالج	خیابان شاهرضا چهارراه کالج
۱٥ـ میدان ۲٥ شهریور	خیابان روزولت میدان ۲٥ شهریور
۱٦ـ میدان شهناز	میدان شهناز
۱۷ـ میدان ولیعهد	خیابان پهلوی میدان ولیعهد
۱۸ـ نادری	خیابان شاه بین چهارراه‌یوسف آباد وشیخ‌هادی
۱۹ـ نهم آبان	خیابان بلوار الیزابت دوم نزدیك خیابان کاخ
۲۰ـ ملت	اول خیابان ملت
۲۱ـ ویلا	خیابان ویلا

اداره راهنمائی ورانندگی تهران

پیشگاه مقدس شاهنشاه‌آریامهر رهبر سعادت‌آفرین ملت ایران

کارکنان اداره آموزش و پرورش ناحیه ۱ شیراز افتخار دارند مراتب سپاس خودرا به مناسبت افزایش فوق‌العاده شغل معلمان که‌نشانی از آنهمه توجه است صمیمانه تقدیم دارند بدون شك معلمین خودرا موظف میدانند تا بیش‌ازپیش در اجرای وظایف خطیری که‌برعهده گرفته‌اند نهایت کوشش و جدیت رامبذول داشته و دوام سلطنت آن‌رهبر فرهنك پرور رااز خداوند متعال مسئلت نمایند.
ازطرف‌کارکنان آموزش وپرورش ناحیه ۱ شیراز ـ عبداله مصباحی

فرمان مبارك ملوکانه مبنی‌بر هم‌طرازی‌فوق‌العاده شغل معلمان با کارمندان اداری یکی از مظاهر عدالت اجتماعی رهبر عالیقدر ملت ایران‌می‌باشد.
از طرف آموزگاران و کارکنان دبستان فرشته ناحیه ۱۳ ثریا صدیقی

شاهنشاها

فرمان همایونی را دایر به افزایش حقوق فرهنگیان سپاس میداریم .
از طرف دبیران مدرسه خیام ناحیه یك عطاءاله فرشبد
آ ـ ۹۹۹۰

پیشگاه مبارك شاهنشاه آریامهر رهبر فرهنك پرور ملت ایران

برابری اضافه شغل معلمان با سایر کارمندان و طرح کارانه موهبت دیگری بود که در سایه عنایات وتوجهات خاصه آن‌رهبر عالیقدر نصیب ما گردید ، سپاس بیکران‌خود را به آن پیشگاه مقدس تقدیم میدارد .
نماینده روسای دبستانهای شیراز و مدیر دبستان ابوریحان ـ غلامحسین ضرابی
آ ـ ۲٤۹۷

شهریارا

معلم هرچه دارد از تو دارد درودش راپذیراباش
جان‌نثار ـ رمضان کاردان از طرف معلمان مدرسه راهنمائی تحصیلی عراقی ناحیه ۷ آموزش و پرورش‌تهران
آ ـ ٤۸۹٥

پیشگاه مبارك شاهنشاه آریامهر رهبر فرهنك پرور ملت ایران

برابری اضافه شغل معلمان با سایر کارمندان وطرح کارانه موهبت دیگری بود که در سایه عنایات و توجهات خاصه آن رهبر عالیقدر نصیب ما گردید، سپاس بیکران‌خود را به پیشگاه مقدس تقدیم میدارد .
رئیس دبستان ابوسعید ـ زین‌العابدین معدلی
آ ـ ۲٤۹٦

پیشگاه مبارك اعلیحضرت همایون شاهنشاه آریامهر

دبیران و کارکنان آموزشگاه خوشه عالیترین مراتب سپاس خود را به مناسبت صدور فرمان همایونی دایربه همطراز ساختن اضافات معلمان با سایر کارکنان دولت به پیشگاه همایونی تقدیم میدارند .
از طرف دبیران و کارکنان مدرسه راهنمایی خوشه ناحیه ده تهران ـ فاطمی
آ ـ ۹۹۸

پیشگاه مبارك شاهنشاه آریامهر

معلمان . دبیران و کارکنان واحد های آموزشی‌ناحیه ٤ آموزش‌و پرورش تهران سپاس بیکران و حق شناسی عمیق خود را به مناسبت تاسیس باشگاه و بانك فرهنگیان طرح عظیم کارانه و صدور فرمان همطرازی فوق‌العاده‌شغل معلمان کشور باسایر کارمندان به پیشگاه باعظمت فرمانده عالیقدر و دانش پرور ایران تقدیم میدارند و با اعتقاد و ایمان قلبی پیوند ناگسستنی وجاودانه خود را به نظام پرتداوم ، شاهنشاهی اعلام داشتند آماده‌جانبازی وفداکاری در اجرای فرامین شاهنشاه مفخم و فرهنگ پرور ایران میباشند .
جان نثار
مهدی طاهری رئیس اداره آموزش وپرورش‌ناحیه ٤تهران
آ ـ ٤۹۰۷

پیشگاه مبارك بندگان اعلیحضرت همایونی شاهنشاه آریامهر

یک بار دیگر مراحم شاهانه در مورد رفاه معلمین همطرازی فوق‌العاده شغل معلمان با سایر کارمندان دولت کلیه کارکنان این واحد آموزشی را به خاکپای همایونی تقدیم میدارد .
رئیس دبیرستان عدل‌ناحیه ۷ـجواد آریازاد
آ ـ ٤۹۳۱

شاهنشاها

کارکنان مدارس اتفاق ناحیه ۲ تهران با کمال افتخار مراتب سپاس و امتنان خود را بمناسبت صدور فرمان همطرازی فوق‌العاده شغل معلمان با سایر کارمندان دولت تقدیم میدارند .
ازطرف معلمان مدارس اتفاق ـ اختر آذرنیا
آ ـ ٤۹۲۷

شاهنشاها

کارکنان دبستان هدف شماره ۱پسران بدینوسیله‌مراتب سپاس خود را از مراحم بی‌پایان شاهانه در مورددستور همطرازی فوق‌العاده شغلی آموزگاران و دبیران با سایر کارمندان دولت و اجرای اصل عدالت اجتماعی به پیشگاه مقدس شاهانه تقدیم میدارد .
ازطرف کارکنان دبستان هدف پسران مسعود امینی
آ ـ ۹۹٦۹

شاهنشاها

سپاس بیکران و درود بی‌پایان خود را بمناسبت صدور فرمان همطرازی مزایای شغلی فرهنگیان با کارمندان دولت‌به پیشگاه مبارک و معظم تقدیم آرزو داریم بتوانیم در ادای‌دین وانجام وظیفه بیش از بیش کوشاودر راه‌رسیدن بتمدن بزرگ سربازانی جانباز وخدمتگزارانی فداکار باشیم.
از طرف کارکنان دبستانهای شماره ۱و۲ سهیلی منطقه ۷ آموزش وپرورش جان‌نثار ـ احدیان .

شاهنشاها

سپاس بیکران و درود بی‌پایان خود را بمناسبت صدور فرمان همطرازی مزایای شغلی فرهنگیان با کارمندان دولت‌به پیشگاه مبارک و معظم تقدیم آرزو داریم بتوانیم در ادای‌دین وانجام وظیفه بیش از بیش کوشاودر راه‌رسیدن بتمدن بزرگ سربازانی جانباز وخدمتگزارانی فداکار باشیم.
از طرف کارکنان مدرسه راهنمائی تحصیلی آزرم منطقه ۷ آموزش وپرورش تهران جان‌نثار ـ آخوندزاده
آ ـ ٤۸۸۳

شاهنشاها

سپاس بیکران و درود بی‌پایان خود را بمناسبت صدور فرمان همطرازی مزایای شغلی فرهنگیان با کارمندان دولت‌به پیشگاه مبارک و معظم تقدیم آرزو داریم بتوانیم در ادای‌دین وانجام وظیفه بیش از بیش کوشاودر راه‌رسیدن بتمدن بزرگ سربازانی جانباز وخدمتگزارانی فداکار باشیم.
از طرف کارکنان دبستان بهروز منطقه ۷ آموزش و پرورش تهران جان‌نثار ـ تمدن ضیاء

پیشگاه مبارك اعلیحضرت همایونی‌شاهنشاه آریامهر

قاطبه فرهنگیان ناحیه ۷ تهران سپاس خود را ازتوجهات ذات‌اقدس شهریاری نسبت به‌رفاه جامعه معلمان به پیشگاه آن شهریار عالیقدر تقدیم میدارند وهمواره در پیشبرد اهداف‌عالیه رهبر اندیشمند خود از هیچ کوششی دریغ نخواهند کرد.
جان‌نثار ـ علی اکبر شهبازی ـ رئیس آموزش وپرورش ناحیه ۷ تهران
آ ـ ٤۹۱۳

پیشگاه مبارك شاهنشاه آریامهر

همطرازی فوق‌العاده شغل معلمان باکارمندان اداری‌یکبار دیگر نمودار توجه وعنایت خاص شاهانه بطبقه معلمان کشور میباشد سپاس معلمان ناحیه ۱۳ تهران نثار خاکپای مبارک‌باد.
ازطرف معلمان دبستان مهرفروزان ـ عبدالکریم طلائی
آ ـ ٤۸۹۱

پیشگاه مبارك شاهنشاه آریامهر

معلمان باردیگر مشمول عنایات خاص ملوکانه در مورد ترمیم فوق‌العده شغل قرار گرفته‌اند سپاس قلبی تقدیم‌خاکپای مبارک مینمایند.
ازطرف معلمان دبستان اوحدی کرمانی شماره۲ ناحیه ۱۳ تهران علی‌اصغربلوری مقدم
آ ـ ٤۸۹۳

پیشگاه مبارك شاهنشاه آریامهر

دبیران وکارکنان مدرسه راهنمایی آزاده پهلوی ناحیه۱۳ آموزش وپرورش تهران بار دیگر سپاس بیکران به خاطر توجه وعنایتی که برای طبقه معلم معمول می‌فرمائید اعلام میدارند.
ازطرف دبیران مدرسه راهنمائی‌آزاده‌پهلوی ـ التفات رحیمی
آ ـ ۱۰۰۲٦

پیشگاه مبارك شاهنشاه آریامهر

فرمان رفاهی اخیر آن اعلیحضرت در مورد ترمیم حقوق فرهنگیان موجب گشته است تاسپاس فراوان خود را به‌پیشگاه مبارک معروض داریم.
کارکنان دبستان احمدیه‌اسلامی

حراج به‌سود یتیمان لبنانی

★عدنان خاشقی و همسر همکارش در حراج بنفع‌لبنانی‌ها

این موجود زیبا که درکنار عدنان خاشقی میلیاردر عرب نشسته ، معشوقه تازه او نیست بلکه همسر «ترابولسی» دست راست خاشقی است.

این دو ،در مراسم شب‌نشینی وحراجی شرکت کرده‌اند که به سود یتیمان لبنانی در پاریس تشکیل شد. خاشقی ضمن آن قسمتی از جواهر های خودرا برای فروش در حراجی که توسط پرنس لوبکو تیزبیلان سازمان داده شده بود عرضه کرده بود ، ازاین حراج‌پانصد هزار فرانک فرانسه به سود یتیمان فراهم آمد .

سرمایه‌داران امریکائی همسرانشان‌را طلاق نمیدهند!

درمیان صاحبان صنایع و سرمایه داران آمریکایی طلاق‌وجدائی از همسرانشان بمراتب کمتر از مردم عادی است .

طبق آمار دقیق منتشر شده از سوی اداره وزارت‌امور اجتماعی و خانواده در عین حالیکه ازهر صد زن ومرد عادی آمریکائی ۳۸ درصد آنها از همسران خود جدامیشوند، نسبت درصد جدائی و طلاق دربین زن و شوهر های صاحب صنایع و مدیران کارخانه ها و موسسات صنعتی فقط ٥ در صداست و بعبارت دیگر ازهر یکصد زن‌و شوهر صاحب صنایع آمریکائی ٥ نفر از یکدیگر جدا میشوند . دانشمندان آمریکائی پیرامون اختلاف درصد طلاق صاحبان صنایع و مردم عادی هرکدام عقیده‌ی جداگانه دارند.

ژرژو ایلانت، متخصص و روانشناس آمریکائی میگوید: صاحبان صنایع در اثر علاقه‌ای که بشغل و حرفه خود دارند ، بزندگی زناشوئی اهمیت بسیار میدهند تادر سایه عشق بهمسر توفیق بیشترش درحرفه و شغل خود پیدا کنند.

خانم روزابت موس‌کانتر کارشناس امور تحقیقاتی مسائل خانواده و استاد کرسی جامعه شناسی دانشگاه سیسیل آمریکا میگوید : **در بخش‌های مدیریت واداره امور صنایع تنها کسانی می‌توانند بمراتب بالا ارتقاء یابند که نسبت به همسرخود وفادار باشند ومسائل‌جدائی وطلاق‌بین‌زن‌و شوهر های این‌طبقه مطرح نباشد وگرنه هرگز چنین اشخاصی به مقامات بالای مدیریت صنایع باعضویت هیئت نظار منصوب نخواهند شد.**

شیرها بازیچه این دختر بچه هستند

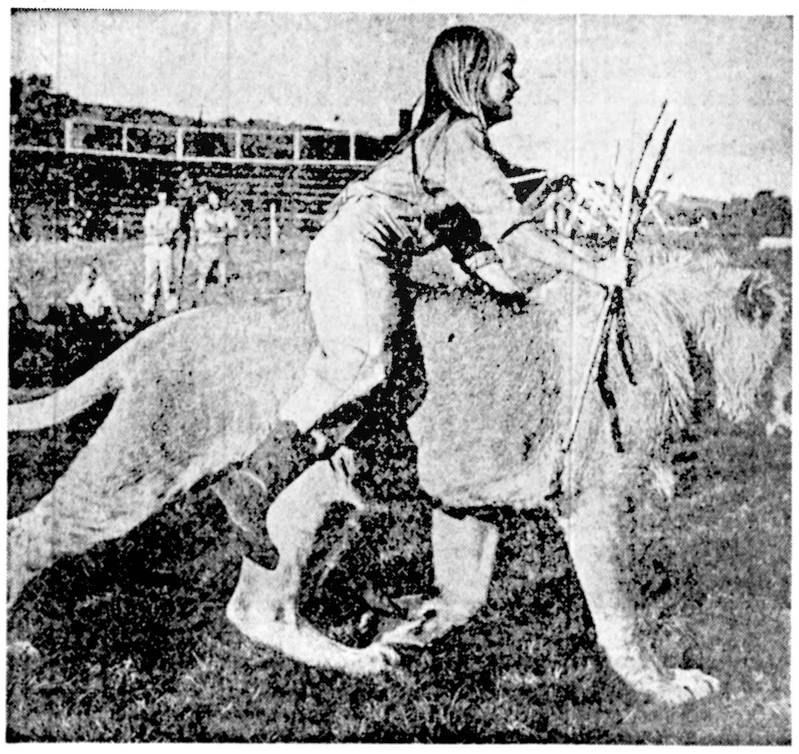

دوشیزه اینگرید نورد ، ده ساله .درسنی که بیشتردختران همسن او به‌گربه‌یی مانوس‌می‌شوند یا برگره الاغی می‌نشینند، به‌طوری در عکس می‌بینید، شیر سواری می‌کند.وبه‌رام‌کردن‌شیر دردسته سیرک ژوهانسبورگ می‌پردازد .

پدر اینگرید «اریک‌نورد»که اداره کننده این سیرک است خود یک رام کننده شیر است ودخترش هم می‌خواهد شغل پدر را دنبال کند ... اینگرید تاکنون پنج شیر را رام خود کرده است .

خودش می‌گوید : «آن ها سرگرم کننده تر از سگ و گربه هستند واین‌حال وروحیه در حالی است که مادر او از پنج سالگی دخترش را مواظبت کرده که مبادا به‌قفس شیر ها نزدیک شود .

پیشگاه‌مبارک‌شاهنشاه‌آریامهر

رهبر اندیشمندوفرهنگ پرور ایران زمین

ما فرهنگیان ناحیه ۱۲ آموزش و پرورش تهران افتخار داریم بشرف عرض همایونی برسانیم از اینکه عنایات خاص آن رهبر عظیم‌الشان و آن شهریار خردمند همواره شامل حال جامعه فرهنگیان کشور بوده است بر خود میبالیم فرمان مطاع همایونی در تاسیس بانك فرهنگیان و ایجادو گسترش باشگاه فرهنگیان توجه خاص آن اعلیحضرت در ارتقاء شخصیت معنوی معلم و طرح کارانه وهمطرازی فوق‌العاده شغل معلمین با سایر کارکنان دولت و همچنین توجه خاص والاحضرت ولایتعهدبامر ورزش و تعمیم آن در مدارس کشور ما فرهنگیان شاهدوست‌ومیهن‌پرست اداره آموزش و پرورش ناحیه ۱۲ تهران‌رابرآن داشته است تاصمیمانه بگوئیم شاهنشاها سپاس سپاس، سپاس .

جان نثاران فرهنگیان ناحیه۱۲آموزش‌وپرورش تهران

برای اطلاع مشترکین محترم بوتان درتهران

نظر باینکه بعضی ازافراد بی‌اطلاع وفاقد صلاحیت بدون رعایت مقررات ایمنی و دستورات شرکت ملی گاز ایران به‌پرکردن‌سیلندر های‌پیك‌نیك ساخت بوتان مبادرت وبااین اقدام غیر مجاز خود جان‌مردم‌را بمخاطره میاندازندبدینوسیله‌ازعموم‌مشترکین بوتان تقاضا دارد گاز مورد نیاز سیلندر های‌پیك‌نیك خودرا منحصرا از نمایندگیهای مجاز بوتان که ذیلا اعلام میگردد تهیه و از مراجعه به افراد فاقد صلاحیت که مسلما با خطرات عظیم جانی ومالی همراه خواهد بود اکیدا خود داری فرمایند

شرکت بوتان سهامی خاص

لیست نمایندگی های مجاز فروش سیلندر های پیك‌نیك شرکت بوتان گاز در تهران

۱ـ فروشگاه تهران نو	تهران نو ایستگاه مسجد
۲ـ فروشگاه بیژن	اول جاده تهران‌نو نزدیك فوزیه
۳ـ فروشگاه فروردین	ایزنهاور اول بهبودی
٤ـ روشگاه ناصری	گرگان میدان ثریا
٥ـ فروشگاه فردشمیران	جاده قدیم شمیران نرسیده به تجریش
٦ـفروشگاه فانوس	نارمك قبله هفت‌حوض
۷ـ فروشگاه گویا	سرپل تجریش اول بازار
۸ـ فروشگاه مهناز	خیابان آریاشهر
۹ـ فروشگاه آریا رضائیان	اختیاریه لویزان
۱۰ـ فروشگاه کاظمیان	خیابان ژاله نو ناکولا خیابان نهم‌آبان
۱۱ـ فروشگاه آرزو	فرح‌آباد ژاله
۱۲ـ فروشگاه بهرام	فرح‌آباد ژاله ده‌متری ارجمندی
۱۳ـ فروشگاه مهر	فرح‌آباد ژاله فلکه دوم نیروی هوائی
۱٤ـ فروشگاه گلدن	فرح‌آباد ژاله نبش صد دستگاه
۱٥ـ فروشگاه محبی	فرح‌آباد ژاله سه‌راه سلیمانیه
۱٦ـ فروشگاه لویزان	لویزان
۱۷ـ فروشگاه لایف	آذربایجان چهار راه رودکی
۱۸ـ فروشگاه رستگار	خیابان رودکی مقابل سینما کارون
۱۹ـ فروشگاه فروزان	قصرالدشت پائین‌تر از دامپزشکی
۲۰ـ فروشگاه رویال	قصرالدشت پائین‌تر از دامپزشکی
۲۱ـ فروشگاه کالای رکورد جهان نما	رودکی بین بابائیان ومرتضوی
۲۲ـ فروشگاه عطا	مختاری شاهپور چهار راه مختاری
۲۳ـ فروشگاه مهجور	امیریه پائین تراز چهارراه مختاری
۲٤ـ فروشگاه زمردیان	امیریه مقابل کوچه شیبانی
۲٥ـ فروشگاه امیدوار	نازی آباد نبش برق وبازاراول
۲٦ـ فروشگاه میرزاپور	جوادیه جنب کلانتری ۱۷
۲۷ـ فروشگاه شیرمیانی	خزانه ـقلعه مرغی
۲۸ـ فروشگاه ساسان	تیموری
۲۹ـ فروشگاه میری	امیریه گمرك
۳۰ـ فروشگاه کادوعروس	میدان شاهپور
۳۱ـ فروشگاه تالاری	عباسی
۳۲ـ فروشگاه جهان‌نما	سلسبیل چهار راه برق
۳۳ـ فروشگاه اولیك	شهباز نبش جهان‌پناه
۳٤ـ فروشگاه نهضت	مولوی ایستگاه سنگگی
۳٥ـ فروشگاه روزرخ	سیروس چهارراه بوذرجمهری
۳٦ـ فروشگاه تقی‌زاده	میدان خراسان جنب سینما الوند
۳۷ـ فروشگاه عامری	میدان خراسان جنب سینما الوند
۳۸ـ فروشگاه حقیقت‌نو	ری صدرالاشراف
۳۹ـ فروشگاه سه‌ستاره	میدان شاه جنب کفش ملی
٤۰ـ فروشگاه گیا	شاه‌آباد مقابل پاساژ علی
٤۱ـ فروشگاه یاس	فرح‌آباد ژاله چهارصد دستگاه
٤۲ـ فروشگاه محمدی	خیابان کرمان میدان کلانتری ناصری
٤۳ـ فروشگاه گلستان	خیابان کرمان سه راه گلستان
٤٤ـ فروشگاه نگین	شهباز ایستگاه کلانتری (ناصری)
٤٥ـ فروشگاه مهتاب	شهباز نزدیك اولنك
٤٦ـ فروشگاه بهارستان	میدان بهارستان
٤۷ـ فروشگاه آبکالوس	خیابان انوریحان
٤۸ـ فروشگاه ندا	سه‌راه‌شاه
٤۹ـ فروشگاه تابان	شهباز نزدیك اولنك قماسی
٥۰ـ فروشگاه ابراهیمی	خیابان سیروس جنب پمپ بنزین ایستگاه داروخانه
٥۱ـ فروشگاه عبیر	ری خیابان صفاری فروشگاه عبیری

تشکر وقدردانی

بدینوسیله از زحمات بی‌دریغ آقایان غلامشاهی ورادفر دو مامور برجسته شرکت تلفن که بافداکاری در مورد یافتن مزاحمین تلفنی مشترکین ۳٥ محلی راآسوده خاطر نمودند تشکر نموده‌و از اولیاء آن شرکت تقاضای تشویق‌نامبردگان رادارم.

عبدالله معصومی

شاهنشاها :

باردیگر عنایات عالیه شاهنشاهی شامل حال معلمان گردید و تفاوت فاحش‌فوق‌العاده شغل‌آنان‌باکارمندان‌دیگر از بین رفت. این توجهات‌مستمرآن‌رهبر توانای ملت نسبت بمعلمان آنانرا بیشتربه‌راه تعلیم‌و تربیت‌و علاقمندی‌به نظام مقدس شاهنشاهی ترغیب مینماید.وازجان‌ودل دوام‌و بقای سلطنت خاندان جلیل پهلوی را از خداوندمتعال خواستار میشوند.

رئیس هیئت مدیره نمایندگان معلمان بخش۷
احتشام صدر

آگهی مناقصه

شرکت سهامی صنایع شیر ایران مقدار ششصد شاخه لوله فشار قوی بدون درز بطول حداقل ششصد وده سانتیمتر به قطر خارجی شصت‌و چهار میلیمتر وگوشت لوله‌پنج‌میلیمتررا ازطریق انجام مناقصه با شرایط ذیل خریداری مینماید .

۱ـ پیشنهاد دهندگان بایستی به عنوان‌سپرده شرکت در مناقصه ضمانتنامه ـبانکی معادل ٥٪ کل مبلغ پیشنهادی و یا رسیدبانکی‌مبنی بر پرداخت همان مبلغ به حساب جاری شماره ۹۰٤٥٦ بانك ملی ایران شعبه کارخانه‌شیرپاستوریزه تهران را پیوست پیشنهاد ارسالی نمایند .

۲ـپیشنهاد دهندگان بایستی‌حداکثر تا آخر وقت اداری روز دوشنبه مورخ ۹ر٥ر۲٥۳۷ پیشنهادات خود را همراه با ضمانتنامه‌یارسید بانکی در پاکت لاك‌و مهر شده بدفتر شرکت واقع در کیلومتر ۷ جاده قدیم تهران‌ـ کرج کارخانه شیرپاستوریزه تهران تسلیم و رسید دریافت دارند .

۳ـ به پیشنهادات ناقص ،مبهم و مشروط ویا فاقد سپرده و همچنین به پیشنهاداتیکه بعداز موعد مقرر بدفتر شرکت رسیده باشد ترتیب‌اثر داده نخواهد شد.

٤ـ در صورتیکه برنده مناقصه ازانعقادقرارداد خودداری نماید سپرده وی بنفع شرکت ضبط و بانفر دوم قرارداد منعقد میگردد.

٥ـ محل تحویل مورد مناقصه انبار کارخانه شیر پاستوریزه تهران میباشد.

٦ـ شرکت در ردکلیه یاقبول هریك ازپیشنها دات رسیده مختار است .

۷ـ به پیشنهادات واصله در ساعت ده صبح روز سه‌شنبه مورخ۱۰ر٥ر۲٥۳۷ در کمیسیونی که بهمین منظور تشکیل میگردد رسیدگی‌خواهد نمود ، حضور پیشنهاددهندگان یانمایندگان‌مجاز آنها در جلسه آزاد است .

شرکت سهامی صنایع شیرایران

مارکوهمینگوی درهاوانا نمایش‌مدبرپاکرد

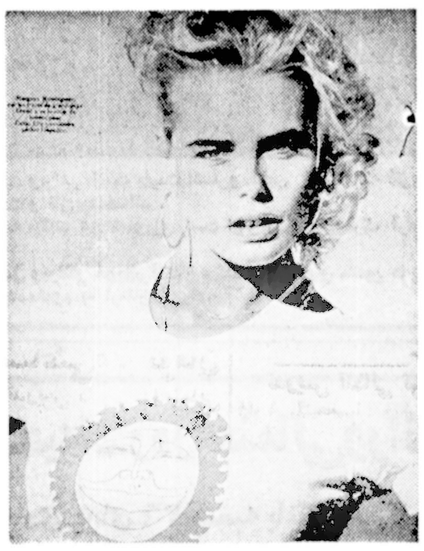

یکی از بلوز های تابستانی که‌توسط مارکو همینگوی‌بمردم هاوانا توصیه شد بتن اودیده می‌شود .

برای مارکو همینگوی نوه ارنست همینگوی،نویسنده نامدار امریکائی ارائه تازه ترین مدل های امریکایی درهاوانا ، پایتخت ، کوبا، کاری است‌مثل هرکار دیگر این گران‌بهاترین‌زن پشت جلد نشریات دنیا ...

مارکو ، دربازگشت ازکوبا، گفت که دیدار او از نظام سوسیالیستی فیدل کاسترو نخست وزیرکوبا، «پرشور ترین تجربه زندگی‌اش» بوده است . نه‌فقط بدین خاطر که نوه‌ارنست همینگوی ناگهان باکارخانه‌هایی آشناشد که کلفت ترین‌و بهترین سیگار های دنیا رابادست می‌پیچند که‌این خودکاری است انقلابی، بلکه هم چنین بدین‌علت است که‌او در هاوانا ، متوجه علاقه عمیقی شده است که مردم کوبا به‌پدر بزرگ او واینک به‌خود او دارند . مارکو هنگامی که دوسال و نیمبود، با پدر بزرگ نامدارش درهاوانا زندگی می‌کرد .

«دیان کوریس»سینمای فرانسه‌راتسخیر میکند؟

فیلم آینده کوریس هنوز هم «کاملا محرمانه» است .

خودش می‌گوید : «تنها چیزی که می‌توانم بگویم این است که ایده این فیلم از مدتها پیش در ذهن من بوده است.

دیان کوریس ستاره‌ای که‌سینمای فرانسه در آینده‌مدیون او خواهد بود .

دیان کوریس ، مسلما زن فرانسوی سال است ، زیرا با شرکت در جشنواره های پی‌ـ دربی ، درخشش بین‌المللی شایسته‌یی پیدا کرده است .

دیان کوریس ، ستاره اول‌فیلم «دیبولومنته» نخستین بار در جشنواره‌یی در لوس‌آنجلس مطرح شدوسپس در جشنواره کان مورد توجه قرار گرفت . اکنون نیز قرار است به جشنواره فیلم نیویورک برود. «دیان مغرورانه می‌گوید : فیلم من تاکنون در تمام کشور های جهان به‌فروش رفته است .

«دیابولومنته» در فرانسه ، در نخستین اکران هفتصد و شصت هزار تماشاگر داشته که ٦۰ هزار تن بیش از آن بود. که دیان هنگام فیلمبرداری با کارگردان فنی آن عنوان کرده وبرسرآن شرط بندی‌کرده‌است

ازآن‌جاکه دیان کوریس ، دستیار تهیه کننده فیلم خودبود، قصد دارد که نه فقط دردومین فیلمش بلکه در فیلمی هم که‌یک دوست صمیمی اوتهیه می‌کند، سرمایه گذاری کند .

پذیرش دانشجو علوم‌کامپیوتر

مرکز آموزش علوم کامپیوتری نیك باامتیاز رسمی آموزشی اقدام به‌تشکیل دوره‌تابستانی برنامه نویسی کامپیوتر نموده است علاقمندان میتوانند جهت ثبت‌نام تا تاریخ ۲ر٥ر۳۷بمرکز آموزش خیابان پهلوی چهارراه امیراکرم‌ساختمان کوروش طبقه دوم مراجعه نمایند تلفن۶۶۴۱۲۳ـ ۶۴۹۲۵۸

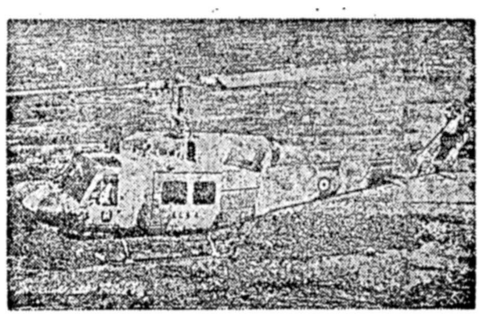

زندگی بهتر افتخار بیشتر

آینده‌ای مطمئن درانتظارجوانان ایرانی

هواپیمائی نیروی زمینی شاهنشاهی استخدام مینماید

۱ـ افسری جزء خلبانی با مدرك‌ششم متوسطه

مزایا : دانشجوی افسری۱۰۷٥۰ ریال پس‌از نیل به ترفیع ۳٥۰۳۰ ریال در صورت خدمت‌خارج‌ازمرکز۴۹۳۱۰ ریال

۲ـ ستوانیار خلبان چهارم متوسطه

مزایا: هنرآموز ٦٥۰۰ ریال پس‌از شروع‌پرواز۱۰۳٥۰ ریال پس‌از نیل به‌ترفیع۳۸۸٤۰ ریال ودرصورت خدمت خارج ازمرکز ٦۰٦۸۰ ریال

۳ـ درجه‌دار فنی و عادی: سوم‌متوسطه و سوم راهنمائی

مزایا: دانش‌آموزفنی ۷٥۰۰ ریال پس از نیل به ترفیع ۱۷۷٥۰ ریال ودرصورت خدمت درخارج‌از مرکز ۲٦۸٥۰ ریال

داوطلبین میتوانند همه‌روزه‌برای‌ثبت نام‌وکسب‌اطلاعات بیشتراز‌ساعت۷صبح‌الی۳بعدازظهردرتهران‌به‌خیابان کاشان درب جنوبی باغشاه به‌ستاد هوانیروز ودر شهرستان به دژبانی پادگان نظامی مراجعه نمایند.

مدارك لازم

فتوکپی مدرك تحصیلی و ریز نمرات۱ برك عکس ٤×٦ ۱٦ قطعه

فتوکپی شناسنامه عکس‌دار ۸ برك

م‌الف ۵۸۰۲ ۱ـ۲

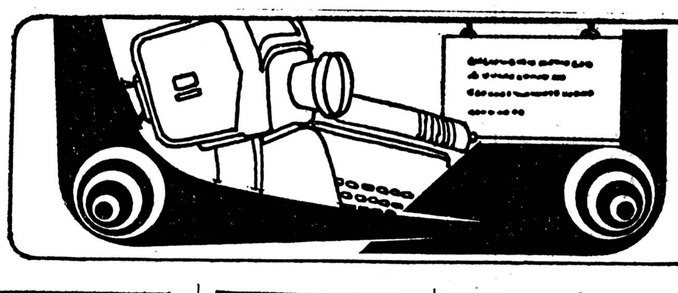

نیازمندیهای آموزشی

تلفن ۳۱۱۰۸۷ ۳۱۱۲۲۷

خواننده گرامی

با انتشار نخستین شماره از صفحه نیازمندی های آموزشی در روز یکشنبه ، تلفنها وتماس‌های تشویق‌آمیز و استقبال گروه های گوناگون مردم، بویژه مراکز و سازمان های آموزشی ، ما رابیش از پیش در مورد انتشار این صفحه‌فرهنگی ترغیب کرده است .

نیازمندیهای روزنامه اطلاعات همچنانکه در زمینه کتاب کاملترین فهرست را در اختیار دوستداران نشر و اندیشه قرار داده ، کوشش می کند در مورد نیاز های آموزشی‌خوانندگان‌خود نیز این صفحه را هربار کاملتر و بهترعرضه‌کند. سازمانها و مراکز آموزشی برای معرفی خدمات خوددر این‌صفحه می توانندباتلفن های۳۱۱۲۲۷ـ و۳۱۱۰۸۷ تماس بگیرند .

«نیازمندیهای آموزشی اطلاعات»

با کار کامپیوتر آشنا شوید

تربیت متخصص کامپیوتر

افزایش ضریب هوش ، برنامه نویسی کوبول ، فورترن از مقدماتی تا پیشرفته بصورت‌تئوری وعملی صبح‌و عصرمرکز ام‌سی‌کو با امتیازرسمی نواب ۲۳۶ نزدیک آیزنهاور تلفن ۹۳۶۵۴۰

بهترین ومعروفترین‌نوار های‌سمعی و بصری **دلتاك آمریکا** ام.سی. کو۹۳۶۵۴۰

حسابداری آماربازرگانی با تضمین دبیر ۸۴۲۸۶۲ـ۸۵۱۸۷۶

کجا خیاطی بیاموزیم!

آموزشگاه خیاطی فرح‌و آرایش پیمانه

برای ترم جدید ثبت نام می نماید تلفن ۹۷۹۶۲۸ ۱ـ۱

آموزشگاه خیاطی تهرانیان تلفن ۷۹۹۸۶۷

آموزش آزاد

اگر ازمراجعات بی‌نتیجه به موسسات مختلف ـ خسته شده‌اید باشرکت در کلاس

اعزام خصوصی

قبولی خود را ازهرجهت ۱۰۰٪ بدانید۹۳۵۸۹۴

مرکز آموزش پرند

مجهز به لابراتور زبان برای کلاس های ترم تابستان ثبت‌نام میکند. چهارراه شاه تلفن ۶۶۲۲۳۵

خانه زیبائی تهران

نماینده رسمی یونیورسیته بهداشت‌زیبائی پاریس در ایران و موسسه آموزش زیبائی‌آدرس سرپل‌تجریش‌ـ خیابان‌ملکپور (ثبت) نرسیده به شهرداری شمیران‌ـ پلاک ۱٫۵ تلفن ۲۷۵۷۷۷

آموزشگاه آرایش بهار تلفن ۶۴۹۴۸۹

نزدیکترین آموزشگاه رانندگی راانتخاب کنید

آموزشگاه رانندگی احتیاط بزرگراه فرحزاد اول گیشا ۶۳۶۲۶۴

★

آموزشگاه رانندگی‌پرنده ساحل نظام‌آباد ایستگاه گل‌چین ۷۵۶۵۷۵

★

آموزشگاه‌رانندگی‌آهاری خیابان آذربایجان ۹۲۰۳۲۳

★

آموزشگاه رانندگی آپلو نارمك جنب شرکت‌واحد ۷۹۶۸۰۱

★

آموزشگاه رانندگی جم نواب بین سالار و رضائی ۵۴۰۷۸۹

★

آموزشگاه رانندگی چمن سه راه سمنگان تلفن ۷۳۵۶۷۷

★

آموزشگاه رانندگی‌جاوید باکادری مجرب با تضمین سه راه آذری ۹۵۰۸۵۳

★

آموزشگاه رانندگی جمشید زیرنظر استادان باتجربه‌هاشمی جنب‌میدان‌سپاه دانش۹۵۳۸۹۵

★

آموزشگاه رانندگی تابان تضمین قبولی در ۲هفته جاده قدیم انتهای معلم دست راست ۸۵۳۳۹۶ـ ۸۴۳۴۱۵

★

آموزشگاه رانندگی دیاموند باتضمین‌و با کادری متخصص روزولت میدان ۲۵ شهریور ۸۲۴۳۵۰

★

آموزشگاه‌رانندگی‌داوری باتضمین قبولی و مربیان با تجربه نارمک خیابان مهر ۷۹۶۵۳۳

★

دوره‌تعلیم رانندگی و ترافیک رامینو انید باسهل ترین شرایط وکوتاهترین مدت در آموزشگاه‌رانندگی‌سراج زیر نظر مربیان کار آزموده فراگیرید عباس آباد ۸۴۴۷۸۸

آموزشگاه رانندگی‌پیمان خزانه فرح‌آباد فلکه‌دوم ۵۵۱۲۹۹

★

آموزشگاه‌رانندگی‌مسعود تلفن۳۳۱۵۸۰ بامدیریت جدید ـ حسین یاوری

★

آموزشگاه رانندگی‌بهزاد خیابان نیروی هوائی ۷۹۲۶۰۱

★

آموزشگاه رانندگی ابراهیمی بامربیان مجرب میدان دوم‌آریا شهر ۹۴۱۷۴۹ـ ۹۴۱۷۶۲

★

آموزشگاه رانندگی مهر شمیران تجریش‌خیابان شهرداری‌جنب سینما آسنارا ۲۷۲۴۷۷

★

آموزشگاه رانندگی خسروشاهی و حیدیه‌میدان تسلیحات۷۳۵۱۸۳

★

آموزشگاه رانندگی ری باکادری‌منظم با تضمین شهرری میدان‌پهلوی ۵۹۰۰۵۱

★

آموزشگاه رانندگی مریخ بامربیان‌کار آزموده تهران نو فرح‌آباد انتهای رضاشاه کبیر ۷۹۰۸۱۲

★

آموزشگاه رانندگی‌اتحاد فرد میدان شوش شرقی ۳۶۰۲۴۱

★

آموزشگاه‌رانندگی‌پروانه خیابان آرامگاه ایستگاه بانك ۵۵۰۹۱۹

★

آموزشگاه رانندگی بهار باقبولی و کادری منظم میدان ۲۴ اسفند روبروی سینما اونیورسال ۹۲۰۲۹۶ ۱ـ۸

★

آموزشگاه رانندگی بهار میدان ۲۴ اسفند ۹۲۰۲۹۶

آموزشگاه رانندگی‌ایران با تضمین قبولی‌فرح‌آباد زاله ۳۳۷۹۸۰

★

آموزشگاه رانندگی‌بابك شاه چهار راه کاخ ۶۶۲۹۲۶

★

آموزشگاه رانندگی‌بدیع شاه چهار راه سیمتری ۹۲۸۷۹۶

★

آموزشگاه رانندگی رحمانی شهباز انتهای خیابان غیاثی ۳۵۵۱۳۳

★

آموزشگاه رانندگی سنجریفر باکادری مجهز آماده میباشد خیابان سپه مقابل شیخ هادی ۶۴۰۱۰۱

★

آموزشگاه رانندگی‌حمید فرح آباد ژاله اول بلواررضا پهلوی ۳۴۶۷۵۴

★

آموزشگاه رانندگی کالسکه تضمینی‌صددرصد پهلوی مقابل امپایر ۸۹۸۱۶۵

★

آموزشگاه‌رانندگی‌مرادی اسکندری جنوبی چهار راه بوستان سعدی تلفن۹۵۴۴۵۰

★

آموزشگاه رانندگی دولتخواه

تضمین رانندگی تا قبولی

در کمترین مدت ثبت نام بانلفن ۸۵۰۵۳۶

★

هنرکده فنی بهجت آباد بالاتر از شرکت نفت تضمینی رانندگی‌بشمامیاموزد ۶۶۹۳۴۳

★

آموزشگاه رانندگی شهریار تهران پارس خیابان ۱۸۸ ـ۷۸۱۶۵۵

★

آموزشگاه رانندگی‌حاتم بامربیان باتجربه‌سیمتری چهار راه سرسبز ۷۹۵۹۲۹

آموزشگاه رانندگی فیروزه باتضمین قبولی سلطنت آباد نبش بوستان هفتم ۲۳۴۵۸۳

★

آموزشگاه رانندگی تاج خیابان‌تاج‌ایستگاه هما۹۷۴۱۸۱

★

برای‌اولین‌بار تنها اموزشگاهی که‌اقدام بتعلیم رانندگی خانم‌ها بوسیله مربی زن نموده آموزشگاه رانندگی‌هدف ۳۴۲۶۹۱

★

هنرکده فنی ناصر تضمینی رانندگی بشما می آموزد ۲۱ متری جی چهارراه طوس ۹۶۴۶۱۴

★

آموزشگاه رانندگی‌آرش اوین ۲۹۵۶۴۶

★

آموزشگاه رانندگی جت باامتیازبه‌فرهنگیان و دانشجویان اول تهران پارس خیابان مازندران ۷۸۰۹۶۹

★

آموزشگاه‌رانندگی‌ونوس تضمینی رانندگی بشما می آموزدو حیدیه ایستگاه‌تسلیحات تلفن ۷۳۸۱۶۲

★

آموزشگاه رانندگی سیامك بابهترین مربیان در کمترین مدت رانندگی رابه شما می آموزد امیر آباد شمالی‌مقابل دانشکده فنی تلفن ۶۳۵۷۹۷ـ ۶۳۴۶۵۰

★

آموزشگاه رانندگی دیبا جاده قدیم کرج ایستگاه حسینیه

★

اموزشگاه رانندگی صبا جاده قدیم شمیران سه راه زندان ۷۵۸۶۴۶

★

آموزشگاه رانندگی سلوك طبق قرارداد قبلی بادانشگاه به دانشجویان محترم تخفیف مخصوص میدهد تهران پارس خیابان خسرو پاساژ فرهاد تلفن ۳۳۹۷۹۵

★

آموزشگاه رانندگی شهر ولیعهد سر آسیاب مهرآباد ۹۶۰۲۶۰

راهنمای تدریس خصوصی

توسط خانم

فیزیك شیمی ریاضی زبان‌ششم‌نظری‌راهنمائی دبستان تضمینی ۲۸۳۳۳۰

کلیه دروس توسط دانشجویان فنی تلفن ۹۶۴۳۸۸

تدریس‌خصوصی انگلیسی‌توسط دانشجوی‌مقیم‌انگلیس ۳۵۶۱۷۲

راهنمائی‌نظری‌متوسطه باتضمین صددرصد قبولی توسط مجرب ترین دبیران پایتخت ۹۲۲۲۱۱ ۱ـ۲ آـ۱۵۷۲

ریاضیات‌فیزیك‌راهنمائی نظری توسط دانشجوی آریامهر ۷۵۵۷۲۶

تدریس‌خصوصی فیزیک شیمی زبان دانشجوی پزشکی‌پهلوی ۸۲۲۰۹۱ ۱ـ۲ آـ۱۷۳۲

تدریس خصوصی توسط دانشجوی ریاضی مهلت فقط تا ۲۴ تیرماه تلفن ۹۷۰۴۶۸

تدریس ریاضیات خصوصی ۳ ببعد تلفن ۷۹۴۵۳۲ آـ۱۷۳۰

تدریس حسابداری توسط لیسانس حسابداری تلفن ۲۷۰۰۴۳ پنج ببعد ۱ـ۳ آـ۱۵۸۷

کلیه دروس

ابتدائی ـ راهنمائی ـ نظری ـ خدمات ۲۸۷۷۲۱

تدریس خصوصی کلیه دروس توسط دانشجوی دانشگاه صنعتی‌آریامهر تلفن ۶۳۹۴۹۶

ریاضیات

فیزیك ، شیمی دوره کامل نظری تضمینی ۶۵۲۴۵۷

تدریس خصوصی ـ عمومی دبستان‌ـ دبیرستان‌ـ راهنمائی‌ـ هنرستان تلفن ۵۶۲۳۱۷

کلیه دروس راهنمائی نظری تلفن ۸۵۱۸۷۶

فیزیك شیمی ریاضیات با تضمین دبیر ۸۴۲۸۶۲ ـ۸۵۱۸۷۶

تدریس خصوصی

کلیه دروس، تضمینی توسط ورزیده‌ترین دبیران تهران تلفن ۶۵۲۶۵۹

ورزیده ترین گروه **دبیران** آماده تدریس در منازل ۷۵۹۴۴۴

کلیه دروس تضمینی ساعتی ۸۰ تومان ۲۳۸۱۵۲

ریاضیات فیزیك‌شیمی راهنمائی نظری ششم قدیم توسط ناصری دبیر ریاضی با ۱۸ سال سابقه تدریس ۲۳۶۳۵۹

تجدیدیها

گسترش آموزشی با کادری مجهزاز ورزیده ترین مهندسین آریامهر وفنی موفقیت دانش آموزان ، هنر آموزان و دانشجویان‌را در کلیه دروس تضمین می نماید تلفن۳۵۶۷۱۱ و ۶۲۱۵۶۹ آـ۱۵۹۱

ریاضیات راهنمائی دبیرستان کنتراتی تضمینی معدلی تلفن ۲۶۵۸۵۲

تدریس خصوصی توسط کادر ورزیده ساعتی ۵۵ تومان ۹۲۴۵۳۱

۶۵۶۶۲۷ ششم قدیم و جدید توسط‌دانشجویان مهندسی

تدریس خصوصی با تضمین قبولی تلفن ۳۴۶۸۴۵ آـ۱۵۴۰

تدریس خصوصی شیمی و ریاضی توسط دانشجوی فارغ‌التحصیل ۶۳۷۱۸۰ از ۴ به بعد ۱ـ۵ آـ۱۶۰۹

کلیه دروس تضمینی ۸۵۶۹۸۹

تدریس خصوصی توسط ورزیده‌ترین دانشجویان آخر مهندسی بابهترین روش و با تضمین بهترین نمره در کلیه نقاط شهرـ ۶۰ تومان ۹۵۱۷۷۷

تدریس توسط دانشجوی سال آخر پلی تکنیك ۷۳۹۳۲۶

تدریس آلمانی توسط فارغ‌التحصیل زبان از آلمان تلفن ۲۸۴۸۱۱

ششمی ها ما تضمین می کنیم در شهریور قبول شوید دانشجویان مهندسی ۶۵۶۶۲۷ آـ۱۵۹۸

ریاضیات‌مدرن باهمکاری دبیران پایتخت تلفن ۸۴۲۸۶۲

کلیه دروس راهنمائی ونظری توسط دانشجوی آریامهر ۵۵۳۷۳۹ ۱ـ۳ آـ۱۸۶۳

تدریس خصوصی‌دوره دبستان راهنمائی نظری تلفن۷۹۶۸۱۷ ۱ـ۱

کلیه دروس‌راهنمائی و نظری توسط دانشجوی آریامهر ۵۵۳۷۳۹ آـ۱۹۱۶

تدریس خصوصی توسط دانشجوی مهندسی مکانیك دانشگاه آریامهر ۳۴۲۰۳۹ آـ۱۸۵۲

دبیر زن و مرد آماده تدریس در منازل ۷۶۵۱۴۶

ساعتی۳۵ تومان تدریس دروس راهنمایی ودبیرستان‌توسط‌دانشجو دختر و پسر دانشگاه صنعتی آریامهر درمنزل شما یا منزل دانشجو تلفن ۳تا ۸ بعد از ظهر ۹۵۱۸۷۰ آـ۱۵۶۹

تدریس تضمینی راهنمائی دبیرستان توسط دانشجویان فوق لیسانس آریامهر ۹۸۲۶۷۴ ۱ـ۳ آـ۱۵۵۱

ریاضیات و ادبیات راهنمائی ومتوسطه رشته های ریاضی فیزیک علوم تجربی خدمات ۹۵۴۲۷۳

تدریس خصوصی آمار حسابداری ریاضیات بازرگانی تلفن ۵۶۳۵۳۴ بعد ازظهر ها ۱ـ۳ آـ۱۶۰۰

ریاضیات راهنمائی اول دوم نظری ساعتی ۵۰ تومان ۶۳۷۸۱۵

تدریس خصوصی ریاضیات فیزیک شیمی نظری راهنمائی دوره قدیم توسط دانشجوی آریامهر ۶۶۰۳۴۳ آـ۱۷۲۸

ریاضیات فیزیك شیمی دانشجوی فوق لیسانس دانشکده فنی ۳۱۹۰۲۶

تدریس کلیه دروس توسط دانشجوی مهندسی ۵۲۱۳۸۱ ۱ـ۲ آـ۱۵۶۷

مجربترین دانشجویان آریامهر تعدادی تدریس تضمینی میپذیرند ۹۲۵۵۴۶

زبان خارجی بیاموزید

مکالمه انگلیسی بدون گرامر ۸۵۱۸۷۶

انگلیسی عربی تلفن ۷۵۲۱۹۱

تدریس‌خصوصی انگلیسی تلفن ۳۲۸۳۹۰

انگلیسی فرانسه آلمانی ۸۲۰۹۷۳

مکالمه انگلیسی بدون گرامر ۸۵۱۸۷۶

انگلیسی‌فرانسه ۹۳۲۰۳۳ ـ ۶۲۰۷۱۷ ۸۴۳۵۴۸ـ ۸۵۰۷۳۶

انگلیسی در هر سطحی ۹۳۸۰۰۸

مکالمه انگلیسی بادبیران ایرانی و خارجی تلفن ۶۵۵۷۰۵

انگلیسی‌برای‌بزرگسالان بدون گرامر ۸۴۲۸۶۲

کلاس های خصوصی انگلیسی ـ فرانسه‌ـ آلمانی در موسسه یا منزل تلفن ۸۴۶۸۶۳

مکالمه و گرامر انگلیسی ـ فرانسه ـ آلمانی ۲۸۷۷۲۱

تدریس آلمانی توسط فارغ التحصیل زبان از آلمان تلفن ۳۸۴۸۱۱ آـ۱۹۱۷

قابل توجه عموم **مکالمه انگلیسی** توسطه‌استادان‌آمریکائی وانگلیسی تلفن۹۳۹۴۵۰ آـ۱۸۹۵

انگلیسی‌فرانسه کنتراتی ۶۲۰۷۱۷ آـ۱۷۰۱

تدریس زبان آلمانی تلفن ۲۲۵۷۴۷

آموزش نقاشی

تعلیم نقاشی وکارهای‌رنگ روغن و آبرنگ برای فروش میناس غریبیان ۸۴۱۷۰۹

تعلیم **نقاشی** مخصوص دوسیرمان و بانوان تلفن ۸۳۴۶۸۷

آموزشگاه نقاشی فکور تلفن ۳۱۲۶۴۶

آموزشگاههای ماشین‌نویسی

ماشین نویسی ۲۵ شهریور تعلیم با ماشینهای برقی اجاره ماشین تحریر استخدام شما از طرف ما خیابان آذربایجان بین‌خوش ورودکی ساختمان ۲۵ شهریور تلفن ۹۵۹۰۱۲ ۱ـ۴

آموزشگاه ماشین‌نویسی **هما** میدان منیریه

کرایه ماشین تحریر برای دانش آموزان‌با نازلترین قیمت ۳۴۲۷۹۹ ۱ـ۴

آموزش شنا

تعلیم شنا خصوصی حداکثر ۱۰ جلسه زیر نظر متخصصین‌کاومرحمتی و رضا مرادی تلفن ۳۱۸۹۶۵

تعلیم فن شنا در ۱۵ جلسه کلوپ خانوادگی تاج خیابان لوس‌آنجلس تلفن ۶۵۷۲۲۲

آموزشگاه ها

موسسه‌آموزش آرایش گلریز یکی از کاملترین موسسات آموزشی در دنیا برای دوره های۱۵روزه برای آرایشگران ویک ماهه و یک ماه ونیمه فشرده و سه ماه عادی ثبت نام میکند تلفن ۶۴۷۰۷۶ ـ ۶۴۸۳۵۳

آموزش رقص در یکهفته ایرانی عربی خارجی کلاس رقص تاریزیان حافظ کالج ۳۷۲۳۵۴

تدریس خصوصی **گیتار کلاسیك** برای خانمها ۸۵۲۴۶۵

تعلیم پیانو و ارك در منزل تلفن ۷۵۹۱۰۰

زبانکده داریوش برای کلاسهای اعزام ، تافل ،مکالمه ، گرامرو ترمی همه‌روزه ثبت‌نام میکند . خیابان نادری‌چهارراه قوام‌السلطنه تلفن ۳۷۵۵۳۷

زبان انگلیسی درلندن یکماهه‌ـهزینه‌تحصیلی‌وپانسیون ۲۵۰۰۰ ریال تلفن ۶۶۱۹۱۷

نقشه‌کشی ساختمان ومعماری کوتاهترین مدت و کاملترین دوره زیر نظر با تجربه ترین مهندسین تلفن ۶۶۱۳۹۰

انستیتو انگلیسی پژاد کورش برای کلاس های اعزام ـتافل ـ مکالمه ـ گرامر و ترمی ثبت‌نام می‌کند . خیابان کورش کبیر ـ خیابان شاه‌صفی تلفن ۸۴۶۸۶۳

کلاس«خودهیپنوتیزم» ویوگا تحت‌نظر استاد کابوك متخصص در هیپنوتیزم ویوگا از آمریکا . تماشا برای عموم‌آزاد‌است تلفن ۹۵۰۳۰۲و ۹۸۱۱۹۷

کیهان نو باتلفیق تجربیات ارزنده گذشته و بهترین امکانات کالجهای‌انگلستان برای نوجوانان شما محیط اطمینان بخشی است . ۹۷۸۳۳۶ ـ۹۳۷۷۹۳ـ۴

دبیرستان ایران فردا برای‌کلاسهای ششم طبیعی وکلاسهای‌تقویتی اول و دوم و سوم راهنمائی و اول نظری و علوم انسانی و دوم‌تجربی و دوم ریاضی و سوم‌تجربی وسوم‌ریاضی وچهارم‌تجربی وریاضی‌ثبت‌نام‌میکند تلفن ـ۷۵۶۰۱۰

مکالمات انگلیسی را مانند هزاران نفر دیگر با نوارها و کتابهای تی.آر.بیاموزید و انگلیسی صحبت کنید حتی اگراز انگلیسی هیچ‌چیز ندانید . فروش فقط در ایران صفحه تهران میدان حسن‌آباد جنب بانك ملی‌طبقه چهارم‌تلفن۳۰۵۲۰۰ شیراز تلفن۳۱۲۰۸ بندر عباس ۲۷۹۱ سایر شهرستانها با آدرس تهران مکاتبه نمایند .اصفهان ۳۲۹۴۶ ـمشهد ۴۶۴۸۸

تحصیل پاریس در تهران‌تا اخذ دیپلم بین‌المللی با امکان کارآموزی در پاریس ـ انگلستان ـ سویس نمایندگی یونیورسیته بهداشت زیبائی پاریس در تهران با کادر آموزشی پزشک متخصص و مدرن‌ترین لوازم زیبائی باتوجه بمدرمات ومدارک تحصیلی مختلف برای دوره‌های فشرده و معمولی تابستانی در رشته های زیبائی و بهداشت صورت ـ بدن‌ـ چاقی ها‌ـ بدفورمیهای پستان ـ موی سر وابیلاسیون الکترولیز تعدادی محدود هنرجو از تهران و شهرستانها میپذیرد. تعیین وقت برای مصاحبه عصرها۲۷۵۷۷۷ خانه زیبائی تهران

آتلیه کنکور کلاس های فشرده جهت آمادگی کنکوردانشکده تزئینی و مدرسه عالی ساختمان مهلت ثبت‌نام ۳۰ تیر بعلت فوریت برای کلاس های آمادگی‌کنکور معماری ملی خواهشمند است در اسرع‌وقت با دفتر این آتلیه تماس حاصل نمائید . شاهرضا ـ خیابان فروردین ـ شماره ۲۱ طبقه سوم تلفن : ۶۴۵۱۹۶ ـ۶۴۷۶۵۴

گروه فرهنگی زند ثبت‌نام برای کلاسهای تجدیدی و تقویتی و متفرقه باکادر مجهز آموزشی ادامه دارد . ژاله‌ـ دلگشا ـ میدان کلانتری تلفن۳۴۶۸۴۵

اهالی محترم شمیرانات و عباس‌آباد نشانی ما به شما نزدیک‌تر است **دارالترجمه‌رسمی‌سپهر** ترجمه رسمی‌مدارک تحصیلی‌ـ قرارداد و سایر متون باتائید دادگستری عباس‌آباد نبش اندیشه اصلی ساختمان ۷۹تلفن ۸۵۰۵۱۵

کیهان نو در دنباله موفقیتهای همه‌ساله در کلاس چهارم ریاضی امسال نیز بین کلیه دبیرستانهای پسران ناحیه ۱۵ تهران مقام اول را احراز کرد . ۹۷۸۳۳۶ ـ۹۳۷۷۹۳ـ۴

هدف برای کلاس های ماشین نویسی ولاتین ثبت‌نام میکند خیابان‌وصال شیرازی مابین بزرگمهر و تخت‌ـ جمشید .

گروه‌فرهنگی‌فضیلت ثبت‌نام برای کلاسهای تجدیدی وتقویتی ادامه دارد پنجم وششم طبیعی ، ریاضی ادبی ـ دوره کامل نظری راهنمائی فضیلت امیریه ـ میدان منیریه تلفن ۶۴۲۶۴۵

درگروه‌فرهنگی خزائلی ثبت نام برای کلاسهای تجدیدی همچنان ادامه دارد . نشانی : شاه آباد کوچه محمودی تلفن ۳۹۱۸۸۱ ـ ۳۱۸۰۰۶ نشانی : خیابان ظهیرالاسلام تلفن ۳۱۷۲۶۷

تلفن مستقیم ۳۱۱۲۲۷-۳۱۱۰۸۷

نیازمندیهای اطلاعات تلفنی آگهی می‌پذیرد

استخدام: ۳۰۳۷۰۲ ـ ۳۱۱۲۱۹ املاک و مستغلات: ۳۰ ـ ۳۱۱۲۲۹ خرید و فروش: ۳۲۸۲۵۷ ـ ۳۲۸۴۱۴ خدمات: ۳۱۲۴۱۳ ـ ۳۱۱۲۲۷

مبل و دکوراسیون

تالار جنرال مبل
عرضه کننده زیباترین مبلمان استیل و مدرن ایتالیائی وایرانی انتهای وزراء نبش خیابان ۲۷ تلفن ۶۲۵۸۴۵

تعویض رویه مبل فوری تلفن ۶۶۲۸۹۷

فروش دست اول

از ایتالیا
اطاق خواب پچه تابلو نقاشی ساعت‌وشمعدان برون ویترین وغیره ، آدرس پهلوی بعداز محمودیه ـ خیابان پیراسته پلاک ۱۲۶ تلفن ۲۹۵۸۲۹
۱ـ۷ آـ۱۵۷۱

ماشین تحریر برقی (۱۲تا۲) ۸۲۰۸۴۳

راکی
کابینت آشپزخانه خود رابیمه کنید باورقهای گالوانیزه ۷۵ درصدهرگز زنگ نمی زندراکی در اسرع وقت برای تحویل فوری آماده میباشد ۸۵۹۲۶۳

۲امتیازدانشجوئی اتومبیل و لوازم منزل فروشی تلفن ۳۵۶۳۶۹
۱ـ۲آـ۱۵۵۲

اکازیون
• دستگاه فریزر ایستاده ۱۰ فوت‌ساخت اسپانیاو تعداد۷۰ دستگاه رادیو ضبط دو موج و۳۳ دستگاه شوفاژ برقی به فروش میرسد تلفن ۲۲۱۵۳۵
آـ۱۵۵۵ ۱ـ۲

حراج واقعی
بوتیک‌کئیز شروع شد پهلوی جنب رادیو سیتی ۶۶۸۹۷۴
آـ۱۶۴۷

لباسهای شیک تابستانی زنانه از لندن فروشی ۹۳۸۱۰۲
آـ۱۹۰۸

تعدادی فرش پانخورده نو بعلت مسافرت فوری بفروش میرسد ۶۵۷۵۴۱
آـ۱۹۲۰

اکازیون
مقداری لباس زنانه و کیف و کفش دست اول و دوم ارزان بفروش میرسد امیر اتابک خیابان‌آرام‌مرکزی پلاک۶ طبقه دوم تلفن ۸۳۰۱۴۹
آـ۱۸۱۹

بعلت مسافرت فوری حراج کلیه اثاثیه منزل و اسکی ۹۳۳۲۷۲
۱ـ۲ آـ۱۸۷۸

بوفه و دو دست مبل و میز صندلی فورمیکا خیلی ارزان ۲۹۵۲۴۴
آـ۱۵۰۴

اکازیون
میز زیر تلویزیون پایه کرم چهار پرچرخدارفقط ۱۹۸ تومان شرکت ایشیتن ۶۳۵۸۷۰

فروش فوق‌العاده
لباسهای‌جدید و مد روزفرنگی بفروش میرسد تلفن ۳۴۲۹۸۴
۱ـ۶ آـ۱۵۸۲

ارکاندیشن (زمستان بخاری تابستان کولر) جنرال الکتریک نو ۲۵۰۰۰ B.T.U تلویزیون دست دوم شاوب‌لورنس ۲۴ اینچ تلفن ۲۷۰۶۷۴
آـ۸۵۰

بعلت مسافرت فوری مبلمان کامل منزل شامل ناهارخوری و سالن وبار و قفسه ساخت اسکاندیناوی بدون‌واسطه بفروش می رسد تلفن : ۲۸۱۲۸۸

مقداری لباس نو شب و روز خارجی از لندن و پاریس به فروش‌میرسد از ساعت ۹صبح تا۵ بعدازظهر تلفن ۲۲۲۴۲۵
آـ۱۸۸۱

وسایل نو آمریکایی باز نشده بفروش میرسد فریزر ایستاده ۲۰ فوت وستینگهاوس لباسشویی‌و خشک‌کن هیوی‌ـ دیوتی وستینگهاوس فر میکروویت و چراغ گاز ، تلویزیون رنگی سوپر کالر ۲۶ اینچ گروندیک ۶۵۴۳۸۱
آـ۱۸۸۶

فروش کلیه لوازم منزل ایرانی وخارجی فقط پنجشنبه و جمعه‌بهار کوچه سمنان شماره ۲۵ طبقه دوم
۱ـ۲ آـ۱۸۸۷

پیانوهای روسی
ارزان شد
گل بهار
۸۹۴۱۵۵

تمام وسایل منزل و لباس به فروش میرسد جـــاده قدیم شمیران خیابان جوانان‌پلاک ۳۴ـ ۲۲۹۱۶۸
آـ۱۸۷۹

فروش فوق‌العاده
لباسهای خوب خارجی باقیمت بسیارمناسب ۶۵۹۰۵۵ ازساعت ۹تا۱۳ و ۶۸۰۶۹۷ از ساعت ۱۵تا۱۹
آـ۱۸۵۲

مقداری اثاثیه منزل بفروش‌می رسد جاده قدیم ـ پشت پارک کوروش مقابل باشگاه نفت خیابان لاهیجان غربی کوچه شهرزاد پلاک ۱ تلفن۲۳۸۵۶۷
آـ۱۸۷۳

بعلت مسافرت
مبلمان‌منزل و یک عدد دوربین فیلم برداری ویدیو بفروش میرسد بهار شمالی بالاتر از بیمارستان شهربانی کوچه شاهپورگان پلاک ٦٤ طبقه دوم
آـ۱۸٦۷

فرش
تعدادی قالی قالیچه چله ابریشم بفروش می رسد ۲۲۶۷۸۷ و ۶۶۹۰۱۲

فروش لباس های نو اروپائی و آمریکائی‌مدت ۱۵ روز تلفن ۲۳۴۵۰۲

مقداری ساك خرید در طرحهای بسیار جالب ۷۵۰۵۶۱

گالری‌فرش
شایـــان ۶۶۱۰۶۹ و ۶۶۶۲۳۰ خریدار قالی‌و قالیچه‌کهنه ونوکاخ ۷۹

خرید اثاثیه

فرش‌ایران‌نوین
فرش های بقیمت رسیده شما را برای صادرات گرانتر از همه می خرید ۶۵۳۱۹۵

قالی شما را منصفانه خریداریم تلفن ۳۴۹۳۴۰

کلیه لوازم منزل شما را خریداریم ۳۰۲۶۳۹

فرش امید
بهترین خریدار فرش کهنه و نو ۳۳۷۷۰۲ و ۳۴۵۶۵۵
۱ـ۱

اتومبیل فروشی

پیکان
پیکان دولوکس یشمی بسیار تمیز مقطوع ٤٦ هزار تومان عصرها ٤ تا۷ ـ ٦٦٣٧٥٥
۱ـ۳ آـ۱۵۹۸

پیکان دولوکس اسفند ۳۵ بی‌واسطه فروشی تلفن ۶۲۱۱۱۰
آـ۱۵۲۸

جوانان ٥٤ـ ۳۲ تومان ۱٦ تومان نقد ۱٦ تومان بدهی سید خندان‌انتهای هتل نبش ٤٥ متری ساختمان صورتی رنك طبقه زیرزمین مراجعه عصر پنجشنبه و صبح جمعه .

پیکان ۳۵ اتوماتیک رنگ برنز متالیک کارکرد ۴۰٫۰۰۰ نمره شهرستان صبحـــها ۸٤۳۳۹۱ عصرها ٦ به بعد ۳۳٦٦٦۹ عابدی

پیکان ۵۳ دولوکس رنگ بژ بفروش میرسد۸۲۲۸۹۹ عصر ها ٤ ببعد
۱ـ۲ آـ۱۵۷٤

پیکان کار نو فروشی تلفن ۸۲۰۸۲۰
آـ۱٦٤۷

پیکان‌دولوکس ۵۵ رنگ‌قهوه‌ای فروشی تلفن ۷۳۰۵۹۹ تماس ٤تا٦
آـ۱۸۸۲

پیکان۳۷ صفر کیلو مترلیموئی روشن ۵۰ هزار تومان از ساعت سه بعد از ظهر تا ۱۲ شب تلفن ۳ـ۸۳۲٦۷۱
آـ٤۸۸۷

ژیان
رنو ـپیکان ـ سوبارو ـتویوتا باوام‌بانکی ۳۰ ماهه و با وام آزاد ۹۲۱۹۳۱
۱ـ۳ آـ۱۵۹۲

ژیان مهاری گوجه‌ای‌رنك مدل ۳۵ نمره شده بهمن ماه۳٦۵بسیارتمیزفروشی تلفن ٦۵۹۱٤۹

فولکس
فولکس های استیشن کمپینگ وانت یک کابین و دو کابین ۷۹۰۵۰۸

ب.ام.و
بی.ام.و ۵۱۸ مدل ۷۸ کمرك شده بدون نمره تلفن ۲۸۷۷۳۹

ب.ام.و ۲۰۰۲ مدل ۷۵ بسیار تمیز ۷۵۰۰۰ تومان تلفـــن ۲۹۲۹۰۵
۱ـ۲ آـ۱٦٤۵

بی‌ام‌و ۳۲۰ مدل۷۷ باوسایل مدرن سفارش آمریکا انگوری ۸۹۳۱۷۲
آـ۱۸۷٤

بی‌ام‌و ۵۱۸ مدل ۷۸ یشمی متالیک گمرک شده بدون‌نمره دارای دو آینه چهار پشت سری بارادیو پخش ۱۳۳۰۰۰ تومان ٦٤۸۷۲۷
آـ۱۸۷۷

شورولت
شورلت رویال‌مدل ۵۵ سفید رنك ۲٦هزارکیلو متر با وسایل اضافی کولر ۷۰۰۰۰۰ ریال تلفن ۹۲۰٤۲۱

بلیزر شایان مـدل ۷۵ فـول اتوماتیک خیلی تمیز ۷۵هزار تومان.
بلیزر شایان مدل ۷۷ فـول اتوماتیک با اگزوز ورشوئی، ای ام اف ام کاست استریـو ومقداری لوازم اضافی کارکرد ۸هزار مایل ۱۲۲ هزار تومان تلفن از ٦ ببعد ۲۹٤۹٦٤

شورولت رویال ۲۸۰۰ مدل ٥٤ بسیار تمیز با کولر بقیمت ۵۱هزارتومان فروشی۲٤۵۹۸۸
آـ۱۵۵٤

شورلت۲۵۰۰ مدل۵۳ بفروش میرسد تلفن ۹۷٦۷۹٤
آـ۱۷۰۰

شورولت‌رویال ٥٤ هیدرولیک کولرشیشه‌رنگی تلفن۲۷۹۱۲۰
آـ۱۵۲۳

شورلت ایران ۲۸۰۰ اسفند ۵۳ بی واسطه فروشی تلفن ٦۲۱۱۱۰
آـ۱۹۰۹

شورلت ایران۲۵۰۰ مدل ٥٤ فروشی قیمت ٤٦ هزار تومان تلفن ۲۷۱۹۹۲
آـ۱۸۷۰

دوج
گالانت۷٦ کارکرد ۱۱۰۰۰کیلو متر ۵۲۰۰۰ تومان فروشی تلفن ۲۹٤۹۱٤ سلطانی
آـ۱۸۸۳

اتومبیل گالانت
مدل۱۹۷۷بفروش‌میرسد ۸۹٤۱۵۵

دوج‌کرنت ۷٤ باکولر مقطوع ۷۰هزار تومان تلفن ۷۹٤۱۱٤
آـ۱۸۷۵

فیات
فیات ۱۳۱ نقره‌ای متالیک‌مدل ۷٦ قیمت ۵۵ هزار تومـان ۸۳٤۸٤٦
آـ۱۸۰۷

فیات۱۲٤ کوپه ۱٦۰۰ سفی‌سی سال ۷۱ تلفن عصرها۲۲٦۵۸۵
آـ۱۸۲ ۱ـ۳

پونتیاك
پونتیاك فایر برد مدل۷٦ فول ۸۲٦۹۱۳

پنتیاک۷۳ فورمیلا موتورتمیز باکولر تلفن ٦۲۸۸۳۲
ـ٤ آـ۸۵۲

پرو
یکدستگاه‌پژو ۵۰٤ ال کاهوئی کارکرد ۵۷۰۰ کیلو متر در وضعیت بسیار عالی صبح ها ۹۳۱۹۵۰ عصرها ۹۷۰٦۵٦
آـ۱۸۹۹

پژو ٤۰٤ سقف کشوئی ۷۲با استریو بسیار تمیز ۹۲٤۵۰۲
آـ۱۸۹۸

پژو۵۰٤مدل ۷۸ سفید ترانزیت بفروش میرسد یا با پیکـــان معاوضه میشود تلفن۷٦٦۲٤۳
آـ۱۸۹۷

بنز
بنز کوپه ۱۹۰ مدل ٦۱به فروش میرسد تهران ـ ۲٤ تلفن ۹۲۷۹۵٦

بنز ۲۸۰ مدل ۷۸ رنك قهوه‌ای متالیـك فـول اتوماتیك،دنده‌گیربکسی ۷هزار کیلومتر کارکرد بفروش میرسد تلفن : ٦۸۵۰۳۸ ۸ صبح تا ۱ بعداز ظهر

داتسون
اتومبیل‌داتسون مدل ۷۷شیری رنگ دو درب بسیار تمیز تلفن ۸۲۳۹٤۵

اپل ۱٦۰۰ مدل ۷۸ بسیار زیبا سالم رینـك اسپورت‌رنك جالب‌بدون واسطه ارزان تلفن : ۲۲٤٦۸۳

بیوک
بیوک سنچـــوری ۷٦ تمام اتوماتیک۸ سیلندر ـ بارادیو ضبط استریو و کولر کارکرد ۱۷ هزار بدون واسطه ۱۳۵ هزار تومان ۸۵۹۷٤۱ از۸ـ۱۲
۱ـ۲ آـ٤۸۳۹

فورد
فورد کاپری مدل ۷۱ بفروش میرسد تلفن ۵۲۷۱٤۸
آـ۱۵۰۸ ۱ـ۲

آریا
رامبلر ۷۱ وانت و پیکان ٤۹ دولوکس فروشی‌تلفن۵۲۷۱٤۸
آـ۱۵۰۹

آریا سبز رنك مدل ٤۹ فروشی تلفن ٦۲٦۰۱٤
آـ۱۸۵۱

نیسان
نیسان وانت صفر کیلو متـر فروشی تلفن ۹٦۱۲٤۸
آـ۱۸۷۱

لانچیا
لانچیا ۷٦ـ ۱۸۰۰ بتا فروشی ۸٤۸۹۲۰
آـ۱۵۵۵

۱٦۰۰ بتا مدل ۷۷ نیموشی بسیار تمیز ۳۸ هزار کیلو متر ذاردرد قیمت ۷۵ هزار تومان بفروش می رسد ۲٤۰٤۳٤ و ۲٤٦٤۲۰
۱ـ۳ آـ۱۵٤۱

اتومبیل اتوبیانکی سرمه‌ای مدل ۷۵
اتوبیانکی آبی متالیک مدل۷٦ آلفارومئو آلفتا ۱۸۰۰ـ ۷۷ بفروش میرسند تلفن ۸ـ۸۲۳۹۸٤ از ۹ الی ۱ بعد ازظهر
آـ۱٦۲۵

جیپ
یکدستگاه جیپ‌سوزوکی مدل ۳۷ در وضعیت‌عالی خیلی تمیز نقد و اقساط ٦٤۸۹۹۵ و ٦٤۵۰٤٤

خرید اتومبیل

انواع اتومبیل از دم قسطـ خریداریم تلفن ۹۲۱۹۳۱
۱ـ۲۷ آـ۱۷٤۳

پیکان دولوکس همه مدل از دم قسط ماهی ۲۵۰۰۰ ریال ۱۰هزار تومان‌گرانتر از قیمت روز خریداریم تلفن۳۰۲۹٦٤
آـ۱۵۹۹

فروشگاههای اتومبیل

نمایشگاه‌برادوی
کادیلاك . بیوك .شورلت ایران بی ام و ۵۱۸ . چروکی‌چیف . رنجرور . پژو ال . رنو . گالانـت با وام بانکی ۳۰ ماهـــه تحویل فوری تلفن ۸۵۰۸۰۷

انواع تویوتا و پیکان و وانت
رنو و هیلمن ۳۷ بـا وام‌بانکی تلفن۹۲۷۵۸۸

انواع اتومبیل های ایرانی‌و خارجی با وام بانکی ۳۰ ماه و یاوام آزاد ۹۳٤٤۲۵

پیکان نقد و اقساط بـا وام بانکی تلفن٦٤۱۹۵٦

تویوتا
کارینا ـ کرونا وانت تحویل فوری نقدواقساط تلفن : ۳۰۲۸۱۸ ـ۳۱٤۵۷۱

تویوتا۷۸
کارینا و کرونا و پیکان دولوکس نقد واقساط۳۰ ماهه با وام بانکی آماده تحویل تلفن۲٦٤۷۱۵ـ۲٦۲۸۸۸

انواع و اقسام اتومبیل‌با وام بانکی تحویل فوری تلفن ۹۳۹۷۸٤

لانسر
اتومبیل استثنائی ۱۹۷۸ زیبا . محکم . سریع
نماینده فروش در ایران
شرکت پلام
کوروش کبیر نبش شهناز ۵
۷۵۳۹۵۸و۷۵۵۰۸٤
نماینده انحصاری شرکت‌اتوتهران

تویوتا
دوج گالانت
دوج لانسر
با وام بانکی ۳۰ ماهـه تلفن ٦٦۱۳٤۰

تویوتا
به‌منظور رفاه خریداران محترم
شرکت‌جهان‌تویا
انواع‌اتومبیل های‌تویوتا را با شرایط نقد واقساط عرضه میکند
تلفن فروش تهران ٥٤٦۸٦٤ـ ٥٤۹۲٦۳
خرمشهر ۲۱۵۵ـ ۵۹٤۹

۱ـ پیکان دولوکس ۵۳
۲ـ پیکان جوانان ۵٤
۳ـ فورد کاپری ۷۳
٤ـ سوباروی ۷۷
نقد و اقساط فروشنده‌ایم ۹۲۱۹۳۱

رنو نقد واقساط
(تعمیرگاه مجاز شماره ۱)
تلفن ۷۸۲۵٤۵

پیکان تویوتا هیلمن رنو با وام بانکی ۷۵۲۱۸۳

داتسون
انواع و اقسام اتومبیل های داتسون سواری ووانت نقد و اقساط موجود: سیمتری نارمک تلفن۷۹۳۰۳۸ـ۷۹۱٦۱۲

داتسون
خیابان قدیم شمیران نرسیده به پل‌رومی تلفن۲٦۲۱۷۰ ۲٦٤۳۷۰ـ۲٦٦٤۰۱

جیپ آرو

قابل توجه وزارتخانه ها بخش های خصوصی موسسات کشاورزی و دامپروری

جیپ آرو
بامشخصات فنی زیر :
٤ سیلندر ۲ دفرنسیال سقف فلزی‌فول پلاتین باشرایط سهل حتی بدون پیش قسط تحویل فوری عرضه می گردد
تلفن فروش تهران ٥٤۹۲٦۳ ـ ٥٤٦۸٦٤
خرمشهر ۲۱۵۵و ۵۹٤۹

انـــواع
پیکان‌تویوتا
داتسون.رنو
۳۰ ماهه بـا وام بانکی: ۸۵۵۱۷۷

برای اتومبیل شما

کاروان کمپینك‌یا ویلای سیار
دارای یخچال، گاز،دستشوئی، حمام ، توالت ، چهار کمـد لباس ارکاندیشن، کولر گازی، اطاق بچه برای هفت نفرقابل حمل‌ونقل به هر نوع اتومبیل وزن ۱۱۸۰ کیلو متراژ ۷۰ر۷ سانت چهار چرخ استفاده از گاز برق اتومبیل و برق ۲۲۰ ولت‌قیمت ٦۸ هزار تومان‌تلفن های ۹۳۲۹۲۲ـ ۹۲۹۲۹٦
۱ـ۳ آـ۱۸۷٦

سایبان اتومبیل سقف‌حیات‌خلوت ۳۱۲۹۹۱

اتومبیل کرایه

تاکسی‌سرویس هیلتون ونك
با ماشین های اخریـن مدل در ۲٤ ساعت در خدمت‌شماست سن‌های ٦۸٦۹۰۰ ـ ٦۸۱۰۵۹

مورد نیاز
جرثقیل کرایه
یکدستگاه جرثقیل هیدرولیکی تلسکپی‌پشت اطاقی ۵ تن نصب شده روی کامیون مورد نیاز است بانلفن ۳ـ٦۸۵۷۰۱نصیری تماس حاصل بفرمائید

بارکش شهری

شوش بار
حمل‌بارواثاثیه‌منزل‌با بسته‌بندی‌درشهروشهرستان
۳٦۱۱۱۱
۳٦۱۱۱۲
۳٦۱۱۱۳
۳٦۱۱۱٤
بیمه‌ازمبداءتامقصد

اتوبار کرمان
حمل بار و باربری بـه تمام نقاط کشوردراسرع وقت ۳ـ۵۵۷۰۸۱

ماشین آلات

انواع تانکر آب‌و گازوئیل با قیمت مناسب آماده تحویل ۷۹۳۱۹۰

ماشین آلات جهت ساخت
درب و پنجره آلومینیوم
بفروش میرسد تلفن ۲۲۱۵۳۵
۱ـ۲ آـ۱۵۵٦

جرثقیل کرایه

جرثقیل حاسب
۵۵٤۰۲٦-۵۵٤۰۲۷
۵۵٤۰۲۸-۵۵٤۰۲۹

امور استخر

کجا شناکنیم ؟

استخر خانوادگی البرز
در باغی مصفا آماده پذیرائـــی است بلوار پهلوی (میرداماد) جنب بزرگراه شاهنشاهی ۲۲۲٤۸۳

استخر ونك
روبری آریا شرایتون یک سانس صبح‌ـ دوسانس بعد ازظهر ـ از هم اکنون دائـر است‌ـ تلفن ٦۸٦۸٦۰

استخر شهناز پهلوی (ناحیه ۱۷)
نرسیده به میدان خراسان‌جنب کلوپ صدری یک سانس صبح دوسانس‌بعد ازظهر از دو شنبه ۳٫۲۳ افتتاح می‌شود تلفن ۳۱٤۱۹۲
۱ـ۱۰

استخر نیاوران (ناحیه ۱۸)
واقع در نیاوران یک سانس صبح ۲ سانس بعد ازظهر تلفن ۲۸۱۰۵۸
۱ـ۱۰

استخر شماره ۱۲ (ناحیه ۷)
واقع در نازی آباد مخصوص دوشیزگان‌و بانوان یکسانس صبح ۲ سانس بعدازظهر
۱ـ۱۰

استخر ورزشگاه شهر ری (ناحیه ۱۹)
واقع در شهرری یک سانس صبح ۲ سانس بعد ازظهر تلفن ۵۹۱٦۸۸
۱ـ۱۰

استخر کوی نهم آبان (ناحیه ۱۹)
واقع‌درنهم‌آبان‌یک‌سانس‌صبح ۲سانس بعد ازظهر تلفـن ۵۹۱۳۵٤

استخر رضا پهلوی (ناحیه ۱۲)
واقع در میدان خراسان یک سانس صبح ۲ سانس بعد از ظهر تلفن ۳۵۵۵٦٦

استخر ۲۰ مرداد (ناحیه ۱۲)
واقع‌در خیابان خاوران جنب یادبود شهدای ۲۸ مرداد یک سانس‌صبح۲ سانس بعدازظهر

استخر ورزنده (ناحیه ۱۳)
واقع در سه راه آذری یک سانس‌صبح۲ سانس بعداز ظهر تلفن ۵٤۸۵۵۵

استخر استادیوم‌نصیری (ناحیه ۲)
واقع در خیابان حافظ سانس صبح ۹٫۵ تا ۱۱٫۵ و بعد از ظهر۲تا٤ و ٤٫۵ الی ٦٫۵تلفن های ۳۷۱٦٦۷ـ ۳۷۱٤۰۰

استخر باغ فردوس (ناحیه ٦)
خیابان مولوی‌یکسانس صبح دوسانس بعد ازظهر ـ قیمت بلیت برای صبح ۲۰ ریال و بعد ازظهر ۳۰ ریال ـ تلفـن ۵۲۷۲۳۱

استخر فردوس (ناحیه ۱٤)
میدان کاخ‌ـ یک سانس صبح‌ـ دوسانس بعد ازظهر قیمت‌بلیت برای صبح ۲۰ ریال و بعد از ظهر ۳۰ ریال ـ تلفن۸۹٦۰۲۵ـ

استخر خامنه‌ئی‌پور (ناحیه ۱٦)
میدان وثوق صبح یک سانس وبعد ازظهر دو سانس‌ـقیمت بلیت برای صبح ۲۰ ریال و بعد ازظهر۳۰ ریال‌ـ تلفن۷۹٦۸٦۸ـ

استخر اکبرآباد (ناحیه ۱۰)
خیابان سینا‌ـ یک سانس صبح دو سانس بعدازظهر‌ـ قیمت‌بلیت صبح ۲۰ ریال و بعد ازظهر ۳۰ ریال تلفن ۵٤۷۷٦۷

استخر آرش (ناحیه ۹)
فلکه‌دوم تهرانپاس ـ یکسانس صبح دوسانس‌بعد ازظهر قیمت بلیت صبح ۲۰ ریال و بعد از ظهر ۳۰ ریال

آنتن تلویزیون

نصب آنتن رنگی ۷۳۷۳۵۰

تعمیر تلویزیون

نعمیرگاه مجاز شـاوب لورنس و گروندیک ویژه رنگی و سیاه و سفید نصب آنتن رنگی ۸۲٤٤۳۳

تعمیرگاه مجاز تلویزیونهای رنگی و سیاه و سفید
شاوب‌لورنس ـگروندیک
ـبلاپونکت ـآنتن رنگی سیاه‌وسفید
باسرویس سیار به تمام نقاط تهران
۳۷۲۵۲۸

تلویزیون شمافوری در منزل تعمیر میشود ۲۷٤۷۷۰

تزئینات و دکوراسیون

نقاشی پرده کرکره تاعلا موکت تلفن ٦٦۸۹۵۰

نقدواقساط
با یک تلفن منزل و محل کار خود را تزئین نمائید
۳۱٤۸۳۹

موکت مدی بلژیکی با نصب متری ۲۲تومان تلفن۷۹۷٤۹۰

موسسه حاتم
مقاطعه و تعمیرات ـ ساختمان تـزئینات ، کوکت ، کاغذ دیواری و نقاشی ۷۳٦٦۵۵

کلین‌سرویس دلیجان‌نو

تحویل فوری پرده‌کرکره از شهرستانها نماینـده میپذیرد ۷۵٦۷۹۷

خدمات تزئینی آناهیتا
موکت‌کاغذدیواری پرده کرکره سقف‌پوش کف پوش ، نقاشی ساختمان در اسرع وقت تلفن ۳۱۵۲٦۲

سازمان تزئینات کریمی
موکت ، کـاغذ دیواری پرده، سقف پوش ، کفپوش نقاشی بقیمت تجارتی نقد و اقساط ۷۳۵۳٦۰

تابلو های نئون‌پلاستیك
مسی برنجی استیل ۵٤٦٦۸۹

فقط بایك تلفن
انواع کاغذ دیواری ، موکت ، پرده کرکره نقاشی ساختمان باقیمت تجارتی نقد و اقساط ۸۵۲۵۱۵

برای ساختمان شما

اسفالت بام کوچه‌خیابان محوطه سیمانکاری تلفن ۳۳۳٦۵٦

سازنده انواع مصنوعات آلومینیومی و آهنی در اسرع وقت درب‌و پنجره توری‌ونماسازی‌واسکلت فلزی ۳۱۲۹۹۱

پوکه
جهت شیب بندی سقف و بتون سبک هر متـر مکعـب ۲۵۰۰ ریال
٦٤٤۳۱۷ ـ ٦٦۷۵۳۷
۱ـ۱

مقاطعه‌کاری
نقشه‌کشی نوسازی تعمیرات و نماسازی ساختمان با کلیه مصالح
۷۵۳۳۹۰
آـ۱۷۲۱

اگر ساختمان میسازید
با تلفن هـــای ٦۵۲۰۷۰ ـ ٦۵۸۳۷۵ با مـا تماس بگیرید تا :
ـ نمای ساختمان خود رادر برابر برف و باران محافظت نمائید:
ـ نمای ساختمان شما همیشه پاکیزه بماند.
ـ نمای ساختمان شما هرگـز ترك برندارد.
ـ نمای ساختمان شما شوره نزند:
نمای ساختمـــان شما قابل شستشو باشد.
وتا اطلاعات بیشتری در مورد
پرمادرای
عالیترین نوع نمای ساختمان کسب نمائید.

ایزولاسیون‌پشت‌بام با
ایزوگام
انواع پشم شیشه تحویل فوری
شرکت‌بامباد٦۲٦۰۱٤
شعبه مشهدتلفن٤۹۸۷٦

نمای ضد رطوبت
سوتکس
باروش جدید و سیمانکاری زیر دراسرع وقت ۹۲۸۷۹٤

نشتیابی و لوله کشی بنائی در تمام تهران ۷۵۸۵۷۱

متال آلومین
درب و پنجره فوری آلومینیومی فوری ۵٦۱٤۰۸

آسفالت
با تضمین ۵۳۰۹۲۷ و ۵۳٤۳۱۰

گروه صنعتی رهنمون تابلو شی سه‌فاز نصب تابلو های سه‌فاز و سیم شی ساختمان تلفن ۵۵۸٦۱۷

موسسه حاتم
اسفالت کاری ساختمان ۷۳٦٦۵۵

ورق وج‌دار ۷٦۱۲۸۱

اکوستیك تلفن۷٦۱۲۸۰

آردواز تلفن ۷٦۱۲۸۰

آسفالت
قیرگونی با تضمین ۷۵۳۹٦۷

رابیتز تلفن ۷٦۱۲۸۱

فروش و نصب انـواع سقف های کاذب‌درسطح کشور ۷٦۱۲۸۰

نقاشی‌مدرن‌ساختمان ۸٤۸۰۹۹

رولپلاك سنك نصب فوری ٦٦۸٦۷۹

شرکت تکنوم گام
فروشنده‌کلیه لوازم ساختمانی ۸۲۷٦۸۳
آـ۱۷۲٤

قیر و گونی واسفالت
باتضمین ۷۳۸٤۵۵ـ ۷۳۰۱۰۸
۱ـ۱

سمپاشی شهریور
منازل باغات کارخانجات ۷۳۸۲۲۲

ایرانیت تکنوکام ۸۳۱۱۳٦

کاشی ایتالیائی ۸۳۱۱۳٦

گالری‌ارغوان
خرید وفروش‌لوازم‌منزل نوودست دوم ساخت خارج تلفن ۲٤۰۵٤٤
خیابان سلطنت‌آباد فرمانیه خیابان میهن (جنب تلانتری ۲) خیابان نسترن خیابان خوش‌قدم‌نبش پرستو پلاك ۱٦

حراج‌ایرانتال
از ۳۱ تیرماه شروع میشود
انواع لباس های زنانه و مردانه و بچگانه
تخت جمشید چهارراه ویلاـ پلاك ۱٤٤

ایزوگام
نمایندگان رسمی شرکت پشم شیشه ایران در تهران
اینسوله ۹۲۱٦۸٤ ـ ۹۲۸۵۳۷
***
ایران‌ایزول ٦٦۷۵۳۷ـ ٦٤۸۵۲۱ـ ٦٤٤۳۱۷
نمایندگی تبریز شرکت ایناد ۳۸۱۰۷
***
ایزوورك ۲۲۸۵۰٤
***
سازمان بنیاد ٦٦۷۵٦۸ـ ٦٦۲۹۳۲ـ٦٤٦۲۱۱
٦٦٤۳۹۰ـ ٦٤۷۱۵۱
***
بامباد ٦۲٦۰۱٤ شعبه مشهد ٤۹۸۷٦
***
شرکت هورزر ۹۲۸۱۵۸

آردواز تلفن ۸۲۷٦۸۳

سیمان و اهن آلات ۸۳۱۱۳٦

درب پیش‌ساخته ۸۲۷٦۸۳

توری آلومینیومی «مگس‌گیر»
الکترا ۹۵۳۷۸۸

نوسازی و تعمیرات ساختمان شرکت آرتاج ٦٦۵۲۷۰

داربست پلیت ۷۳٦۰۱۹
نصب‌فوری‌داربست‌فلزی

اف ـ اف
و کلیه کار های برقـی ساختمان‌فوری۸۹۹۰٤۱ و ۸۹۹۹۵۸

داربست فلزی فردوس نصب فوری ۷۳٤۲۱۸

آسفالت پشت‌بام وکوچه وقیرگونی فوری ۹٦۲۲۵۳

فروش و نصب داربست ۸۵٦۲۵٤

نقاشی ساختمان مدرن فوری تلفن ۷۳۲۱۵۹

سیمانکاری‌ـ نماسازی رولپلاك سنگ ٦٦۸٦۷۹

درب وپنجره آلومینیومی و نوری و کلیه مصالـح ساختمانی آسفالت و نقاشی ۸۹۵۷۳۲

داربست فلزی ایرانشهر ۸۲٦۳٤۸

شستشوی مبل و فرش

قالیشوئی شربت اوغلی شستشو بااصول‌مذهبی ٦۲٦۱٤٦ـ ۹۲٦۱۸۹

خشکشوئی ایران‌کلینز
خشکشوئی موکت ، مبل ، کنشوئی مکالئوم ، موزائیك واکس زنی تزئینات و نظافت کلی ساختمان پارکت۸٤۳۷٤۹

قالیشوئی تهران
تحویل در ۲٤ ساعت
۵۵۰۰۹۸

قالیشوئی برف
۵۹۱۱٦۳ و ۵۹۳۳۰۷

رفوگری‌فرش تعمت ۳۱۰۳۷۵
۱ـ۱

دوراکلین‌سرویس آمـــریکا
خشکشوئی‌مبلمان ، موکت ، فرش وشکت آتومبیل ازنو ، مطابق با آخرین تکنیك متداول درآمریکا
گرفته مبلمان ۸٤۵٦۸۳
۸٤۸۳۹۵-۸٤۸۳۹٦

تعویض رویه مبل فوری در محل و رنگ کاری پذیرفته می شود ۷۳٦۸۹۲ آزمو ند
ـ٦ آـ۸۵

نصب‌و سرویس شوفاژ۲٤۲۰۰۸

نصب و لوله‌کشی‌شوفاژ تهویه ـ آبرسانی ـگاز شرکت تاوسا ۲۳۰۸۰۷

قالیشوئی زمرد
قالیهای شمارا طبق قوانین اسلامی شسته‌و سریعتر تحویل میدهد ۹۲۱۷۷٤
۱ـ۱

قابل توجه بیمارستانها وهتل ها
کارخانه خشکشوئی و سفید شوئی امپریال بـا دستگاه های مجهز سفارشات کلـی و جزئـی می پذیرد ۷۹۵٦۰۹ و ۸۹۸۸۱۵
۱ـ۱

سوپر سرویس آلمان
خشکشوئی‌موکت متر مربع٤۵ ریال‌مبلمان یکدست ۱۵۰تومان فرش متر مربع ۸۰ ریال تشک اتومبیل و نظافت‌کلی‌ساختمان
تلفن ۸۵۰۱۱۱
۱ـ۱

خشکشوئی موکت
متری ۵ تومان مبلمان یکدست ۱۰۰ تومان تشک اتومبیل‌ـ پرده‌و نظافت کـلی ساختمان
٦٤٦۸۷۷ ـ ٦٤۸۲۹۱

قالیشوئی بیوك
سرپرستی داریوش
رفوگری‌و رنگ برداری‌پذیرفته می شود تلفـن ۵۵۱۳٦۰ و ۹۷۷۱۱۸

نیازمندیهای اطلاعات تلفنی آگهی می‌پذیرد

استخدام: ۳۰۳۷۰۲ـ۳۱۱۲۱۹ املاک و مستغلات: ۳۰ ـ ۳۱۱۲۲۹ خرید و فروش: ۳۲۸۲۵۷ـ۳۲۸۴۱۴ خدمات: ۳۱۲۴۱۳ ـ ۳۱۱۲۲۷

قالیشوئی اخوان
تلفن ۵۹۰۵۳۹

سرویس‌شهریور
بزرگترین خشکشوئی مبلمان موکت ، فرش ، پرده و تعمیر پرده‌کرکره
۷۳۸۲۲۲

خشکشوئی‌موکت
مبل ـشبانه روزی
۷۸۱۷۱۳

شستشوی‌موکت‌ومبلمان وپرده در اسرع‌وقت
تلفن ۶۸۵۲۵۹

قالی‌شوئی وطن
۵۵۱۶۷۰

کلین سرویس دلیجان‌نو
خشکشوئی مبلمان‌ـموکت
فرش ـ پرده و داخل اتومبیل در منزل ما
۷۵۶۸۶۰ و ۷۵۶۷۹۷ .

لوله کشی گاز

لوله‌کشی موری گاز با تائید شرکت گاز ۲۳۵۵۳۴
آـ۱۶۰۳

لوله‌کشی گاز
باتایید شرکت ملی گاز ایران
شرکت‌پدیك۸۳۵۸۵۶

لوله‌کشی گاز با تائید ۹۲۹۸۲۸

لوله‌کشی گاز
باضمانت ۵ساله
باتایید شرکت‌ملی‌گاز
خانگی ، تجاری ،صنعتی
شرکت ایران کافل
۸۳۴۵۲۸و ۸۳۰۸۵۰

لوله‌کشی گاز
طرح‌و اجرا زیر نظرمحصصین باتائید شرکت ملی گاز
۷۶۵۵۵۴ و ۸۲۶۱۰۸

لوله‌کشی گاز باتائید شوفاژ ـ تهویه برق شرکت جتیسکو
۲۲۷۸۷۸

لوله‌کشی گاز با تائید شرکت ملی گاز
۹۳۵۷۶۱

لوله‌کشی‌گاز
با تائید شرکت ملی گاز
شرکت‌مهندسی‌قابریز
۸۳۰۵۸۱-۸۴۵۳۹۸

تعمیر و سرویس شوفاژ

شرکت تاسیساتی بی‌بی‌بان با۲۰ سال تجربه تهیه‌ونصب موتورخانه (شوفاژ) در مدت ۲۰روز تعمیر شوفاژ وتهویه مطبوع (چیلر) شبانه روزی
۷۹۷۱۲۹
۱ـ۱

شرکت مهندسی ژیسکار
بامهندسین و تکنیسین های مسلط و با تجربه آماده سرویس نصب تهویه مطبوع وشوفاژ و نگهداری و راه اندازی و در تهران و شهرستانها میباشد ۶۵۴۷۷۰ـ۶۵۴۹۶۰ـ۶۳۰۹۱۶
۱ـ۱

شوفاژ ـ رحمانی
۷۶۱۴۴۹

سرویس ، نصب کولر تعویض پوشال فوری
۶۵۳۰۵۱

سرویس کولر فوری
۳۵۴۱۳۴

نصب و نگهداری فوری شوفاژ، تهویه ، برق ، ۸۹۴۱۵۱ و ۸۹۱۷۴۸

نصب سرویس نگهداری شوفاژ
۲۶۲۶۹۸

نصب شوفاژ و تهویه مطبوع و آب رسانی‌شرکت مکرول ۸۲۲۷۸۸
آـ۱۷۴۷

تعمیر و سرویس کولر

نصب و سرویس کولر استخر ، شوفاژ ، برق و تهویه تعمیر و نگهداری
هامدشور۹۲۱۰۰۹

سرویس و تعویض پوشال کولر ۳۷۰۸۵۳
آـ۱۷۸۶

نصب و سرویس کولر ۸۵۳۹۵۹

سرویس کولر فوری
۳۵۴۵۴۴

راهنمای سرویس
ارت
درسراسرکشور
۹۶۲۰۴۵
ازساعت ۷½ صبح تا ۷½ بعدازظهر

سرویس کولر و شوفاژ در اسرع‌وقت۶۶۳۷۶۲

نصب سرویس کولر شمیرانات تلفن ۲۶۲۶۹۸

شرکت خدمات فنی شهاب
نصب و سرویس انواع لباسشوئی و ظرفشوئی فوری‌با تضمین۸۹۹۹۸۶ و۸۹۴۸۷۸

سرویس کولروتعمیرات برق ساختمان ۸۳۷۲۱۱

نصب و سرویس کولر ۷۶۳۴۷۲

تعمیر یخچال

تعمیر یخچال‌فریزر سیدحسین ۲۴۲۴۳۸

تعمیر انواع یخچال و آب سردکن تلفن ۲۴۲۳۶۶

تعمیر انواع یخچال فریزر و اجاق گاز تلفن ۲۴۷۳۵۸

تعمیر انواع لباسشوئی و یخچال با تضمین‌فوری ۶۴۲۲۹۰

تعمیر بخاری و آبگرمکن

تعمیر انواع ابگرمکن و کولر ۷۶۷۴۷۳

تعمیر انواع ماشین‌لباس شوئی ۷۶۴۰۳۰

لوله بازکنی

تشخیص ترکیدگی . ترمیم و بنائی ، تعمیر لوله‌کشی ولوله بازکنی فوری
۲۳۵۵۳۴

تشخیص ترکیدگی لوله ۷۳۶۷۱۸

امداد سرویس تشخیص ترکیدگی
لوله بادستگاه الکترونیکی و ترمیم وولوله‌کشی و لوله بازکنی‌و بنائی بامصالح شبانه روزی
۹۳۱۴۱۴ و ۹۲۱۶۹۷
۱ـ۱

تخلیه‌چاه
لوله بازکنی
تلفن ۵۶۶۹۸۷

لوله‌بازکنی و تشخیص‌ترکیدگی
تلفن ۲۶۲۶۹۸

لوله بازکنی فوری
۷۶۰۶۲۷

لوله بازکنی وترکیدگی
۹۶۷۲۵۲
موسسه فنی داریوش
لوله‌بازکنی
تخلیه‌چاه
تشخیص
ترکیدگی با دستگاه الکترونیکی و ترمیم و بنائی آنها ـلوله‌کشی
بدون تعطیل
۵۴۳۴۷۳

تخلیه چاه تهران وشهرستان متری ۳۰ تومان ۹۶۹۵۱۳

تشخیص ترکیدگی بادستگاه و ترمیم و بنائی و لوله بازکنی
فوری ۳۴۱۵۹۲
تلفن ۶۴۷۵۳۰
۱ـ۱

ترکیدگی ولوله‌بازکنی فوری ۸۵۳۹۵۹

لوله‌بازکنی و تشخیص ترکیدگی شمیران ۲۶۳۵۴۶

نشت یابی رامتین
الکترونیک و ترمیم بلافاصله تشخیص ترکیدگی با دستگاه ۶۳۷۱۲۶

لوله‌بازکنی شبانه‌روزی ۷۶۳۴۷۲

لوله بازکنی وتخلیه چاه فوری ۳۷۰۸۵۳

لوله‌بازکنی فوری
فوری ۶۳۶۳۷۹

تخلیه چاه

تخلیه چاه فوری ۷۶۲۰۱۰

ارزانترین تخلیه تراش چاه ولوله‌بازکنی تلفن ۶۴۸۵۵۲

تخلیه‌چاه
ولوله بازکنی تلفن ۳۵۰۷۳۷ و۷۶۶۸۸۶ و ۳۶۰۲۲۰

تخلیه و حفر
هر نوع چاه و لوله‌بازکنی فوری و تعمیر و لجن‌کشی ولایروبی‌چاه بادستگاه موتور و۲۰٪ تخفیف از تمام شرکتها
ایران تخلیه :
۹۳۵۲۸۶

تخلیه چاه و لوله‌بازکنی ۷۶۶۷۳۳

موسسه فنی دل آرام
تخلیه‌چاه
و لوله‌بازکنی
۳۵۰۷۲۷
۷۶۶۸۸۶
۳۶۰۲۲۰

تخلیه چاه تهران و شهرستان ۹۵۱۱۵۲ و ۹۶۰۳۶۹

امداد سرویس تخلیه‌چاه
تخلیه هر نوع چاه و سپتیک ولجن باهر غلظت باتانکرهای متعدد و برق سه‌فاز وموتور های مخصوص لجن کش و لایروبی با دستگاه مخصوص وانحصاری‌بدون دخالت دست شبانه روزی فوری
۹۳۱۴۱۴
۹۲۲۰۵۸
۹۲۱۶۹۷
۶۲۱۴۷۵

شرکت تخلیه اس. اف
هرمتر۲۰ تومان‌تلفن ۵۴۴۸۶۸
۵۴۴۷۹۲
آـ۱۷۴۶

آگهیهای گوناگون

قابل توجه مسافرین‌لندن
هتل ایرانی امپریس
واقع در بهترین نقطه لندن‌دارای‌خدمات‌پزشکی فرهنگی ترجمه ، خرید، رزرو اطاق ۲۲۹۹۱۵۶ ـ ۰۰۴۴۱

BW
پارکت
فرش چوبیBW ایران بساختمان شماجلوه خاصی می‌بخشد . روی پارکت آتش‌سیگار ، جوهر ، اسید و سایر مواد شیمیائی اثر ندارد.
MISCHLER
میشلر
سرماگرما و نور از کرکره چوبی‌میشلرعبورنمیکند . پرده چوبی میشلر درعین زیبائی در مقابل‌سرقت‌مقاوم بوده وبصورت‌حفاظ قفل خواهد شد .
شرکت‌ساختمانهای‌کشوری
نمایشگاه‌پارکت وپرده‌کرکره میشلر خیابان شاهرضاکوچه فتوحی تلفن های۸۲۴۸۷۰-۸۲۴۳۰۷-۸۲۹۳۹۰-۸۲۹۵۹۶

گمشده

چک شماره ۴۰۷۹۲۲ تاشماره ۴۰۷۹۲۷ بانک عمران شعبه هاشمی۲۲ متری‌دی جاری۲۰۸ بنام‌هدایت هدایتی‌مفو دگردیده از درجه اعتبار ساقط است.
آـ۲۶۹۳

گمشده

سگ قهوه‌ای رنگی بنام بتی‌که در خیابان شاه صفی مفقود گردیده است از جویندگان خواهشمند است هرچه زودتر باتلفن ۷۶۶۵۲۴ تماس یا به آدرس: سه راه زندان خیابان شاه صفی پلاک ۲۸۰ مراجعه فرمایند و مژدگانی خود را دریافت دارند.

آپارتمان فروشی

فروش‌اپارتمان در شمال شهر ۹۲۸۰۸۲
۱ـ۵ آـ۱۵۵۸

شهر مسکن
به تعداد ۹۴ دستگاه آپارتمان ۱ و ۲ و ۳ و ۴ اطاق خوابه در جاهای مختلف از ۳۰۰ هزار تا ۲ میلیون تومان فروشی ۸۵۷۷۹۸
۱ـ۵ آـ۱۷۰۳

نارمك هفت حوض
آپارتمان دونبش ۳اطاق‌خوابه ۱۵۰ متر بنای مفید با پارکینگ وتلفن‌مبله و غیر مبله بفروش میرسد تلفن ۷۹۶۰۷۰
آـ۱۸۶۳

فرح‌شمالی
خیابان جلفا ۱۵۰ متر مفید با ۵۰۰ تومان وام بانکی و پارکینگ‌وانباری ۸۳۹۴۶۶

آپارتمان۲ خوابه نزدیک بازار فروش یامعاوضه ۵۲۰۶۱۵
آـ۱۸۳۴

آپارتمان فروشی گاندی نبش خیابان‌هشتم‌شماره ۳۴ دو وسه اطاق خوابه کاملا شخصی ساز با تهویه‌و آسانسورباقیمت مناسب تلفن ۶۸۲۹۲۳

طبقه اول آپارتمانی با۲اطاق خواب سرویس خارجی و ایرانی آشپزخانه هال و مهمانخانه پارکینگ زیر زمین برای خدمه یا انباری حیاط مستقل برق مستقل شوفاژ کولرپارکت موکت و ۱۷۰متر مساحت بفروش می‌رسد تلفن ۲۹۴۳۲۶
۱ـ۲ آـ۱۷۱۷

جاده قدیم شمیران سهیل ۲ خوابه ۱۳۷ متر مفید با تلفن فروشی ۸۳۹۴۶۶
آـ۱۸۶۹

تهیه مسکن لایف ویلا و آپارتمان شما را فورا بفروش میرساند ۲۲۸۱۲۸

خواجه عبدالله آپارتمان‌سوپر لوکس ۱۰۰ متر با تلفن باوام حاضر ۵۵۰ هزار تومان ۲و ۶۸۱۲۳۱ و ۶۸۵۳۳۳
آـ۱۶۲۰

گاندی آپارتمان شیک ۹۰ متر باوام ۵۱۰ هزار تومان تلفن ۲و ۶۸۱۲۳۱ و ۶۸۵۳۳۳
آـ۱۶۱۹

آپارتمان سه اطاق خوابه با تلفن و شوفاژ با موکت ۶۵۰ هزار تومان در بهترین نقطه گیشاتلفن ۶۳۴۲۹۹
آـ۱۵۴۴

توانیر آپارتمان درجه یک۹۰ متر با وام ۵۰۰ هزار تومان تلفن ۲و ۶۸۱۲۳۱ و ۶۸۵۳۳۳
آـ۱۶۲۳

خیابان پهلوی خیابان سرو آپارتمانی به مساحت ۳۲۳ متر باپارکینگ و تلفن مستقل و دکوراسیون شخصی ساز و مهندسی قیمت مطلوع متری ۵۵۰۰ تومان تلفن ۷۵۱۱۵۹ و ۲۲۸۷۱۱
۱ـ۵ آـ۱۶۴۴

آپارتمان نوساز تک واحدی با تمام تسهیلات دارای سه اطاق خواب سالن پذیرائی شوفاژ- کولر واقع در گیشا جهت فروش تلفن۶۳۴۰۵۵
۱ـ۲ آـ۱۵۸۶

آپارتمان دو اطاق خوابه در مجتمع کوشک شهر آرا با تلفن بفروش می رسد تلفن ۹۸۰۲۴
آـ۱۵۴۸

فرح جنوبی آپارتمان ۱ و ۲ و ۳ خوابه لوکس فروشی ۸۵۳۷۳۶
آـ۱۸۱۱

آپارتمانهای پیش‌فروش
۱۷ دستگاه آپارتمان به مساحت های ۱۳۴و۱۵۰ و۱۷۰مترمربع‌باپارکینك وانباری‌وتلفن درامیرآباد شمالی بفروش میرسد تلفن های ۸۹۱۸۳۹ و ۸۹۳۹۸۳ و ۸۹۴۵۵۷

گاندی آپارتمان لوکس۳خوابه ۱۲۰متر ۶۵۰ هزار تومان‌تلفن ۲و ۶۸۱۲۳۱ و ۶۸۵۳۳۳
آـ۱۶۲۱

آپارتمان فروشی
۲و۳و ۴اطاق‌خواب در وزراء گاندی جردن پهلوی از ۶۰۰ هزار تومان ببالا ۶۲۵۲۰۱ و ۶۲۴۶۱۳
آـ۱۸۳۴

اپارتمان لوکس باوام بانکی از ۴۰۰ هزار تومان ببالا درشمال شهر ۲۲۸۹۷۱ تفکری

آپارتمان‌فروشی
۳و ۴ و ۵ اطاقه با قیمت‌مناسب نقد و اقساط تلفن ۷۹۴۶۵۴

آپارتمان قسطی
تهران پارس ۱۵۰ هزاربو مان نقد بقیه وام بانکی ۱۵ ساله
۷۸۱۹۱۸

انتهای خیابان پاستور
اول خیابان کیوان کوچه مصطفی‌نژاد پلاک۱۲ آپارتمان در طبقه زیر بمساحت ۱۵۶ مترباحیاط بزرگ ۲اطاق‌خواب وسرویس‌کامل و انباری۳ × ۴ بمبلغ ۴۵۰ تومان فروشی‌تلفن ۳۰۹۶۱۲
آـ۱۸۷۷

معاوضه
آپارتمان۳اطاق‌خوابه‌باسرویس کامل پارکینگ شوفاژ ۱۶۵متر در طبقه دوم ساختمان ۳ طبقه واقع در حدود سه راه شاه باحیاط یا ساختمان ۲ طبقه حدود ۴۵ متری سید خندان یا نارمک بیواسطه معاوضه میشود ۳۵۸۵۰۲
۱ـ۲ آـ۱۸۷۹

اکازیون
آپارتمان سه اطاقه با تمام وسایل و گاراژ در خیابان۳۲ کوی‌گیشابدون واسطه،فروش باقیمت مناسب از ۵تا۷ با تلفن ۸۹۷۴۸۵ تماس بگیرید.
آـ۱۸۸۴

شهرک‌اکباتان فاز دوم‌آپارتمان ۲ اطاق خوابه تلفن ۹۲۵۹۶۰
۱ـ۲ آـ۱۸۶۶

گاندی ـ اکازیون
۲دستگاه ۲ و ۳ خوابه ۱۰۵ و ۱۳۵ متر مفید بافن کوئل و تجهیزات‌کامل فروشی۸۳۹۴۶۶
آـ۱۷۱۵

خانه فروشی

خانه‌ای سه طبقه در خیابان آریانا بفروش میرسد باشماره تلفن ۹۵۰۰۹۶ از ساعت ۴الی ۸بعد ازظهر تماس بگیرید

بعلت مسافرت
خانه‌ای ویلایی نبش ۱۱۱ و ۱۳۰تهران‌پارس بدون واسطه بفروش میرسد تلفن۷۸۱۸۷۰
۱ـ۴ آـ۱۵۹۶

مروش خانه در شمال شهر ۹۳۲۴۳۴
۱ـ۵ آـ۱۵۵۷

میدان ونك خیابان برزیل
خانه ویلائی ۵۸۰ متر زمین ۱۵۰۰متربنادر۲ طبقه مهندسی سازباز۲ رشته تلفن وتجهیزات کامل۵ میلیون تومان فروشی ۸۳۹۴۶۶
آـ۱۵۸۸

اکازیون واقعی و بی نظیر در بهترین نقطه باغ صبا
منزلی جنوبی مستغلاتی به مساحت ۲۴۱ متر در سه طبقه با دو شماره تلفن ، باغ صبا کوچه نیا-به‌قیمت‌مناسب بفروش می رسدازساعت ۸ صبح‌تا ۱۰شب‌یکسره تلفن ۷۶۰۵۲۰

خانه‌ای شمالی قدیمی ساز به مساحت ۵۲۸ مر واقع در استخر حسن آباد کوچه‌بیژن بدون واسطه بفروش میرسد تلفن ۳۷۳۳۴۰
آـ۱۵۷۷

خانه فروشی شخصی ساز ۲۴۳ متر زمین حدود ۲۵۰متر بنا ۴اطاق خواب زیر زمین قابل سکونت اطاق مستخدم موکت تلفن یک میلیون وصد هزار تومان نارمک مینوغربی تلفن ۷۹۴۲۱۱
۱ـ۳ آـ۱۶۴۹

اکازیون واقعی
خانه‌ای قدیمی ساز بمساحت ۱۸۰ متر مربع قیمت ۵۴۰هزار تومان آدرس میدان ژاله شمال کارخانه برق پلاک ۳۲ تلفن ۶۸۳۷۵۹ـ ۶۲۷۱۱۲
۱ـ۳ آـ۱۵۶۷

خانه‌کلنگی ۱۰۰مترمقطوع ۲۰۰تومان ۱۰۰تومان‌نقد ۱۰۰ تومان وام باقساط ماهیانه ۱۲۰۰ تومان مراجعه فقط ۹ تا ۱ جمعه جابری اول بلوار نیکنام دست چپ توجه اول کوچه یزدانی کوی یك متری پلاك ۳۴ تلفن ۳۵۱۴۶۲

خانه‌ای در جاده ساوه باغ میض ۱۲۶ متر شمالی با آب وبرق ۳۰۲۸۶۳
آـ۱۶۸۴

ساختمان ۲ طبقه با تلفن هر طبقه ۵ اطاق و سرویس کامل برخیابان مدائن شمالی نارمک بعد ازظهرها ۷۹۹۰۲۲
آـ۱۸۶۱

نیروی هوائی خیابان پنجم خانه جنوبی بمساحت ۱۰۸ متر دارای ۴ اطاق و زیرزمین وحمام آشپزخانه‌مقطوع ۴۸۰ هزار تومان ۳۳۴۲۲۵
آـ۱۵۰۲

فروش فوری اکازیون
خانه ۳ طبقه مستغلاتی ۶۰۰ هزار تومان تلفن ۶۳۶۱۲۵
۱ـ۳ آـ۱۸۶۸

منزل‌قدیمی بمساحت ۷۵۰ متر برضلع غربی خیابان امیریه ایستگاه قلعه وزیر دونبش‌به شماره ۱۳۹۵ باآب و برق و تلفن بفروش میرسد ۵۲۸۱۰۱
۱ـ۲ آـ۲۴۶۶

خانه سه خوابه مقطوع ۹۸۰ هزار تومان ۵به‌بعد ۲۷۹۱۴۵
۱ـ۳ آـ۲۴۴۴

منزلی واقع در خیابان ۴۵ متری سید خندان بمساحت ۱۰۸۰ متر با موقعیت عالی به فروش میرسد تلفن۸۴۸۵۱۷
آـ۱۸۸۰

ساختمان ۳ طبقه شامل مغازه وخیاطی و انبار با شرایط مناسب‌و درآمد کافی در خیابان لاله‌زار کوچه مهران بعلت مسافرت‌بیك میلیون و سیصد هزار تومان بدون واسطه به فروش میرسد ۳۱۳۰۷۹ بعد ازظهر ۶۵۲۵۳۲
۱ـ۲ آـ۱۸۸۴

خانه ویلائی دوبر یک طبقه‌به مساحت۲۳۰ متر واقع درچهار راه‌قصر دانشگاه پدافند باآب وبرق و تلفن ودرختان میوه و جواز ساختمان ۵ طبقه مقطوع ۹۰۰ هزار تومان ۸۵۳۴۴۸ عصرها
آـ۱۸۵۶

خانه‌ای در فردیس کرج سه اطاق خوابه باسرویس کامل‌و پارکینگ فروشی یا معاوضه تلفن ۹۵۵۸۱۲
۱ـ۲ آـ۱۸۶۷

میدان آریامهر خیابان بیستون کوچه‌دو پلاک ۵ خانه شمالی ۲۰۰ متر ۳۵۰ متر زیر بنا با زیرزمین بزرگ مسکونی دو طبقه ۳ اطاق خواب دو هال سالن پذیرائی و ناهار خوری انباری اطاق مستخدم گاراژ، گلخانه ، اب ، برق ، تلفن و انشعاب گاز ۱،۴۰۰،۰۰۰تومان از ساعت ۳ بعد ازظهر تلفن ۶۵۵۰۰۹
۱ـ۲ آـ۱۸۶۰

خانه ارزانتراز آپارتمان شمالی، باتلفن بیواسطه ۹۶۹۴۰۴
۱ـ۲ آـ۱۸۵۹

عباس‌آباد
دوباب‌خانه کلنگی‌باجواز سه‌طبقه ۲۰۰ متر و۲۱۴ متر آب برق تلفن‌بفروش میرسد ۸۴۵۰۵۱

برای خرید خانه و ویلا نقد و اقساط در
گوهردشت
کرج با ما تماس بگیرید

برای خرید خانه وویلا با هر بودجه‌ای نقد واقساط ورمین های گوهردشت‌و باغستان را تقدا خریدار وفروشنده‌ایم دفترپارس ۵۷۱۰ کد ۰۲۲۲۱

خانه‌ای سه طبقه شمالی تفکیك شده واقع درشاه عباس خیابان هشتم مساحت زمین ۴۰۰ متر مربع هر طبقه در حدود ۲۰۰ متر زیربنا سه‌اطاق خواب باسالن پذیرائی ناهارخوری ، کولر ، شوفاژ ، انبار با تلفن یکجا از ساعت ۴ تا ۹ بعداز ظهر بفروش میرسد تلفن ۶۲۴۵۸۶

شهر مسکن
تعداد ۴۳ دستگاه خانه ۱و ۲ طبقه از ۵۰۰ هزار تا ۲ میلیون تومان در جاهای مختلف برای‌فروش موجود است ۸۵۷۷۹۸
آـ۱۶۹۹

مستغلات در جردن
۴۸۵ متر زمین ۱۰۰۰متر بنا آماده فروش ۲۲۲۴۷۹و ۲۲۲۴۸۰

خانه‌ای شخصی ساز چهارراه قصراول‌مجیدیه ۱۳۸ مرزمین ۱۵۰ متر بنا باگچ بری وتلفن تماس ۹۷۴۹۶۴
۱ـ۳ آـ۱۷۰۹

در شهرارا خانه‌ای شمالی یکطبقه ۲۰۰ متر ۳ اطاق خواب با تلفن یک میلیون تومان تلفن ۹۷۰۱۰۸
۱ـ۳ آـ۱۵۰۱

ویلای فروشی

ویلا فروشی در بهترین نقطه شهردریا کنار به سبک ژاپونی مبله باتمام وسایل آب برق تلفن‌کولر گازی تلفن ۰۲۴۷۹کد ۰۲۶۹۱ ساعت ۹ صبح‌ببعد
آـ۱۸۹۷

ویلا به مساحت ۵۱۰متر زیر بنا ۲۴۰ متر واقع در تحت طاووس-خیابان غفاری ـ منشعب‌ازمیدان ۲۵ شهریور بفروش می رسد عصرها از ساعت ۴ تا ۸ با تلفن ۸۲۲۸۴۹ تماس بگیرید .

شهر مسکن
به تعداد ۷۲ دستگاه ویلای ۱ و ۲ طبقه در جاهای مختلف از ۲ میلیون الی ۸ میلیون تومان برای فروش موجود است ۸۵۷۷۹۸
آـ۱۶۹۹

مستغلات در جردن
۴۸۵ متر زمین ۱۰۰۰متر بنا آماده فروش ۲۲۲۴۷۹و ۲۲۲۴۸۰

خانه‌ای شخصی ساز چهارراه قصراول‌مجیدیه ۱۳۸ مرزمین ۱۵۰ متر بنا باگچ بری وتلفن تماس ۹۷۴۹۶۴
۱ـ۳ آـ۱۷۰۹

در شهرارا خانه‌ای شمالی یکطبقه ۲۰۰ متر ۳ اطاق خواب با تلفن یک میلیون تومان تلفن ۹۷۰۱۰۸
۱ـ۳ آـ۱۵۰۱

ویلای فروشی

ویلا فروشی در بهترین نقطه شهردریا کنار به سبک ژاپونی مبله باتمام وسایل آب برق تلفن‌کولر گازی تلفن ۰۲۴۷۹کد ۰۲۶۹۱ ساعت ۹ صبح‌ببعد
آـ۱۸۹۷

ویلا به مساحت ۵۱۰متر زیر بنا ۲۴۰ متر واقع در تحت طاووس-خیابان غفاری ـ منشعب‌ازمیدان ۲۵ شهریور بفروش می رسد عصرها از ساعت ۴ تا ۸ با تلفن ۸۲۲۸۴۹ تماس بگیرید .

شهر مسکن
به تعداد ۷۲ دستگاه ویلای ۱ و ۲ طبقه در جاهای مختلف از ۲ میلیون الی ۸ میلیون تومان برای فروش موجود است ۸۵۷۷۹۸
آـ۱۶۹۹

مستغلات در جردن
۴۸۵ متر زمین ۱۰۰۰متر بنا آماده فروش ۲۲۲۴۷۹و ۲۲۲۴۸۰

خانه‌ای شخصی ساز چهارراه قصراول‌مجیدیه ۱۳۸ مرزمین ۱۵۰ متر بنا باگچ بری وتلفن تماس ۹۷۴۹۶۴
۱ـ۳ آـ۱۷۰۹

در شهرارا خانه‌ای شمالی یکطبقه ۲۰۰ متر ۳ اطاق خواب با تلفن یک میلیون تومان تلفن ۹۷۰۱۰۸
۱ـ۳ آـ۱۵۰۱

ویلا ۶۰۰ هزار تومان
درشاهین ویلا کرج بمساحت ۶۳۰ متر در حدود ۴۰۰ متر زیر بنا رو کاری سنگ تلفن از ساعت ۹ صبح الی ۷ بعد ازظهر ۹۵۰۵۲۲
آـ۱۵۱۱

ویلائی‌ـ اکازیون
بمساحت ۵۳۹ متر شمالی ۳۰۰ متر زیربنا دارای ۶ اطاق با تلفن و شوفاژ و آب و برق کولرموکت شده و پرده‌کرکره و استخر و باغچه‌بندی شده در گوهردشت کرج خیابان۱۰ غربی اهرابی بقیمت ارزان‌به فروش‌میرسد تلفن ۳۷۳۶۰۷و ۶۶۶۶۲۶
۱ـ۳ آـ۱۸۶۲

باغ فروشی

۱۰۰۰متر باغ مشجر باآلاچیق و تاسیسات‌ییلاقی در اوشان کنار رودخانه نزدیک دهکده نندرسنی بانک سپه بفروش میرسد تلفن ۲۹۲۸۷۶ بین۲٫۵ تا۶ بعداز ظهر
آـ۱۵۴۵

اکازیون
باغ مشجربا ویلای نوسازمبله باموتور برق بمساحت ۶۰۰۰ متر درختان میوه ۷ ساله در شهریار فوری بفروش میرسد تلفن ۶۳۱۴۹۸
۱ـ۳ آـ۱۸۶۳

باغ سنوبر در شمال
بدون واسطه باسندمالکیت‌و قیمت مناسب بعلت مسافرت فوری‌بفروش میرسد . مساحت ۸ هکتار برجاده اسفالت نوشهر ـ محمود آباد قطعه دوم تلفن ۲۹۲۶۲۳
۱ـ۲ آـ۱۷۱۶

باغ فروشی در جوادیه‌تهران پارس‌باغ‌مشجری با دودستگاه ساختمان ویلائی‌مجزا بااجاره ماهیانه ۲۰۰ هزار ریال به خارجیان‌ولی قابل تخلیه واقع در جوادیه تهران پارس جنب باشگاه شهرداری به مساحت ۸۰۰۰متر مربع دارای شوفاژ، کولر، استخر، چاه آب ، تلفن ، برق سه فاز ، بفروش میرسد جهت کسب اطلاع بیشتر بعد ازظهر ها از ساعت ۲الی ۵½ به وسیله تلفن های ۱۸ـ۶۵۳۰۱۶یا آقای بنی‌اسدی تماس حاصل فرمائید

باغ میوه‌ای در حوالی کرج (ملارد)
به مساحت ۱۴ هکتار باسند- مالکت با آب بفروش می‌رسد ۶۲۱۸۴۶

سرقفلی مغازه

همه نوع مغازه جهت فروش واجاره تلفن ۹۳۶۷۵۳

کارگاه دوزندگی
در موقعیت عالی با جواز و وسایل واگذار می شود ۷۸۱۸۷۰
آـ۱۵۰۵

آرایشگاه بعنوان امانت‌واگذار میشود پیش ۱۰۰۰۰ تومان ماهی ۸۰۰ تومان ۵۴۴۳۵۱ آرایشگاه افسون
آـ۱۵۴۵

توجه در سیدخندان
یک زیر زمین به مساحت ۳۵ متر باتلفن واگذار میشودتلفن ۸۵۴۰۶۰
۱ـ۲ آـ۱۵۵۳

فروش کارخانه‌پلاستیك
اوائل جاده مخصوص کرج با تلفن لوله کشی آب برق ۱۰۰ آمپر پرسهای خارجی تلفن ۸۹۳۷۵۵

سوپر مارکت با جمیع امکانات مدرن به قیمت مناسب در داودیه به فروش میرسد تلفن های ۲۲۳۵۸۳ و ۲۲۵۷۶۶

ویلای فروشی درشمال
باغ مشجر زیبا بمساحت حدود ۱۲۰۰ متر مربع لب دریا با پلاژ خصوصی دارای ساختمان مجهز سه اطاق خواب و سرویس کامل آن باکلیه وسائل و اثاثیه (مبلمان ـ یخچال ـ فریزر ـ تلویزیون ـ استریو) کلیه اطاقها دارای کولر همچنین دارای دو اطاق خواب برای مهمان واطاق ها برای راننده و سکونت باغبان و سرایدار و انبار با سرویس آن بانضمام قایق موتوری‌ساخت آمریکا با گاراژ مخصوص آن در بهترین نقطه شمال بین هایت هتل و متل قو بمناسبت‌مسافرت فوری بفروش می‌رسد.طالبین‌می توانند چالوس- خیابان شاه ـ جنب بانك صادرات بنگاه معاملات ملکی شمال تلفن ۲۷۰۰ کدچالوس ۰۲۴۵۱آقای حیدری تماس گرفته محل را مشاهده نمایند .

قابل توجه سرمایه داران کلان‌ویلایی‌بسیار مجلل‌با شرایط سهل معامله میشود.
۱ـ فروش ۱۳٫۵ میلیون تومان .
۲ـ رهن اجاره ۵ میلیون و ۵۰ هزار تومان .
۳ـ معاوضه خیلی فوری .
سلطنت‌آباد نرسیده به سرای فرمانیه تاریجستان ششم پلاك ۳۵ـ تلفن ۲۸۷۷۷۰

فروش
برحشمت‌الدوله منطقه تجارتی بدون سرقفلی یکباب مغازه با زیرزمین و شوفاژ روشن و تلفن باسرویس ۹۲۳۰۶۲
۱ـ۳ آـ۱۸۶۰

کارخانه اسفالت
۲۵ تا ۳۰ تن
دو دستگاه کارخانه اسفالت ۲۵ تا ۳۰ تن‌که کمی کار کرده به قیمت مناسب بفروش میرسد تلفن : ۸۲۱۸۰۸

زمین فروشی

زمین صنعتی دونبش ۱۴۵۰۰ متر ۸۰۰۰ متر سالن آب با برق تلفن کیلومتر۱۰جاده‌مخصوص کرج فروشی ۲۲۱۱۱۸

رامسر برمیدان
خیابان کازینو ۲۰۰۰متر قابل‌تفکیك‌بعلت‌مسافرت فوری بفروش میرسد ۶۲۳۷۶۶

زمین صنعتی خریدار و فروشنده‌ایم ۹۳۶۷۵۳
آـ۱۹۶۵

فروش‌زمین‌های‌تاکستان ۶۴۵۱۴۲

زمین در مهر شهر و کوی ولیعهدنقدواقساط فروشنده‌ایم تلفن ۹۲۲۷۳۹

شهرك غرب مهرشهر ۷۵۵۷۳۴ و ۷۵۲۸۹۸

زمین بربلوار زیبای رامسر
یک قطعه زمین ۱۰۰۰ مترمربع ۴۰ × ۲۵ازززمینهای بنیادپهلوی کمپر۴۰متر آن بربلوار کازینو واقع شده در موقعیتی سیار زیبا بعلت نیاز مبرم به قیمت مناسب بفروش میرسد تلفن ۸۹۳۶۵۱ از ساعت ۴ تا۷ بعد از ظهر
۱ـ۲ آـ۱۷۱۰

زمین ساختمانی و خانه کلنگی در شمال شهر فروشنده‌ایم تلفن ۹۳۲۴۳۴

زعفرانیه
باجواز ۲۴ دستگاه آپارتمان ۹۰متری بدون احداث پارکینگ مساحت ۹۵۰ متر دوبر با۲۰ متر برو ۱۰۰ هزار تومان مصالح ساختمانی با ۳ میلیون تومان وام بانکی قابل انتقال قیمت ۲۴۰۰۰۰۰ تومان ۶۳۰۸۸۷
۱ـ۳ آـ۱۶۰۰

صنعت‌کاران‌و انبارداران تا وقت‌باقی است‌فرصت راازدست ندهید ازمنطقه صنعتی تهران‌پارس‌دیدن فرمائید خریدار و فروشنده‌ایم .
۷۹۴۶۴۱ و ۷۸۱۴۳۴

قابل توجه
یکقطعه زمین به مساحت۱۵۰ متر مربع دونبش با چهار دیوار در ماشین‌رو باپارکینگ اختصاصی آب و برق فیش تلفن قابل سکونت بایک اطاق بزرگ‌و مجهز واقع درخیابان تاج جنب پل هوائی ایوبی‌با یک مغازه یاخانه و یا پول درتهران معاوضه میشود تلفن ۹۵۴۴۱۵ از ساعت ۵ر۸ تا ۵ر۹ صبح
۱ـ۲ آـ۱۵۰۰

قابل توجه موسسات
یکجابقیمت باور نکردنی مقابل دانشگاه تهران یک مجتمع ۱۲۰۰ متری در شش طبقه مهندسی‌ساز مدرن اینال سقف باسیستم فن کوئل آسانسور تلفن و پارکینگ هرمتر۴۵۰۰۰ ریال تلفن ۲۲۹۲۰۰
آـ۱۹۱۳

قابل توجه
مرتفع‌ترین قطعه زمین نیاوران بادیدومنظره بسیار عالی۳۵۰۰ متر مربع شمالا و جنوبا به خیابان ۱۰ متری اسفالته با جریان برق و آب و ۳ رشته تلف

نیازمندیهای اطلاعات تلفنی آگهی می‌پذیرد

استخدام: ۳۰۳۷۰۲ـ۳۱۱۲۱۹ املاک و مستغلات: ۳۰ ـ ۳۱۱۲۲۹ خرید و فروش: ۳۲۸۲۵۷ـ۳۲۸۴۱۴ خدمات: ۳۱۲۴۱۳ ـ ۳۱۱۲۲۷

زمین اکازیون متری ۵ تومان

باآب جاری واقع در جاده شاهدشت(اشتهارد) برخیابان ۴۵ متری اسفالت شروع شده مناسب جهت تاسیسات صنعتی وانبار ودامداری ومرغداری وپمپ بنزین و احداث باغ‌و خانه سازی مجتمع ارزان‌قیمت باسند مالکیت بقطعات ۲۰۰۰و ۳۰۰۰ و ۵۰۰۰ متری

نقد و اقساط

۹۳۹۵۵۹

۱ـ۵ آـ۱۸۱۴

اجاره آپارتمان

ویلانی‌وهمکف ۷۹۴۴ /۶

اجاره فقط با یک زنگ
۶۵۷۹۴۴

آپارتمانی دو اطاق خوابه با آسانسور و فن کوئل وفیش تلفن در خیابان ویلا مبلـه اجاره‌داده میشود بین ساعت ۳الی ۸ بعد از ظهر تلفـن ۲۲۶۲۲۷
آـ۱۵۵۴

اجاره فوری
محل کار یا سکونت
۶۴۸۵۵۲

آپارتمان‌های ۲ و۳ و ۴ اطاق خوابه وویلا جهت سکونت ودفترکار از ۵ هزار تومان ببالا در عباس آباد گاندی و پهلوی و جردن فوری اجاره داده می شود ۶۲۵۲۰۱ و ۶۲۳۰۱۱
۱ـ۱

۱تا ۴ اطاق خوابه‌جهت سکونت و محل کـار ۶۵۵۱۳۷ و ۶۵۵۴۲۶

قابل توجه شرکتها

برخیابان تخت جمشید نزدیت پهلوی‌یک‌دستگاه ساختمان تجاری ودفتری دارای ۶۰ اطاق و سالن بزرگ ناهار خوری برای کارمندان در ۶ طبقـه مستقل و ۷ رشته تلفـن مشغول بکارتهویه‌مطبوع آسانسوروسایرمتعلقات برای اجاره یا فروش طالبین لطفا با تلفن ۳۷۷۶۹۲ تماس‌بگیرند

اجاره بخارجیان

طبقه دوم ساختمان مسکونی واقع‌در قلهک خیابان یخچال دو اطاق خوابه باآب و برق‌و تلفن به خارجیان اجاره داده میشود تلفن ۲۶۶۳۵۶
۱ـ۲ آـ۱۵۴۲

تهیه مسکن لایف ویلاو آپارتمان‌شمارافورا اجاره میدهد ۲۲۸۱۲۸

یک ویلای استثنائی جالب در شمیران مبله و یا غیر مبله‌به خارجی اجاره داده میشود از ساعت ۴ تا۷ عصر با تلـفن ۲۷۱۳۶۲ تماس بگیرید.
آـ۱۸۷۸

عباس آباد اندیشه ۴ خوابه ۳۲۰ متر تلفن فروش یا اجاره ۸۳۹۴۶۶
آـ۸۵۴

جاده قدیم مقابل سایه روشن ۴خوابه۳۰۰ متر استخراجاره ۸۳۹۴۶۶
آـ۱۸۷۱

دولت‌چهارراه دوگل ۳دستگاه تکواحدی هر طبقه ۳۰۰ متر یکجافروشی اجاره یامعاوضه ۸۳۹۴۶۶
آـ۱۸۷۰

عباس آباد آپارتمان ۳ اطـاق خوابه تمام مبله باتلفن مستقل شوفاژ و کولر برای اجاره ۸۵۴۱۴۵
۱ـ۲ آـ۱۸۶۱

داودیه یک اطاق خوابه بـا پارکینگ۳۵۰۰ اجاره۸۵۳۷۳۶
آـ۱۸۱۲

شهر مسکن

تعداد ۲۸۰ دستگاه آپارتمان خانه و ویلائی اجـاره‌ای در جاهای مختلف از ۴۰۰۰ تومان تا ۲۰۰۰۰ تومان‌برای اجاره ۸۵۷۷۹۸
آـ۱۷۰۰

آپارتمان اجاره

درمحله عالی خیابان پهلوی کوچه بابک آبگرم و سرد و شوفاژ و کولر موکت تلفـن مشترک دو اطاق خواب تلفن ۲۲۲۶۷۲
۱ـ۲ آـ۱۷۰۸

اجاره داده میشود
طبقه هم‌کف یك اطاق خوابه با سرویس کامل خواجه عبداله انصاری شماره ۱۴۴ تلفن ۲۳۴۰۰۶

نیاز به آپارتمان اجاره

نیاز به اجاره
محل کار یا سکونت
۶۴۸۵۵۲

۴۸ ساعته آپارتمان‌ویـلا محل کار شما رافروخته یااجاره میدهیم۶۸۱۲۷۷

نیاز ویلای اجاره

کمپانی خارجی ویلا ۳ خوابه استخرحو الی‌شمیران تا۲۰۰۰۰ تومان میباشد ۲۳۵۰۳۳ و ۲۲۷۵۲۶ و ۲۲۲۹۰۵
آـ۱۵۴۸

زمینی بقطعات بزرگ‌و کوچك در شمال شهر نیازمندیم ۶۲۸۰۱۰

ویلا و آپارتمان در شمال شهر برای کارمندان عالی‌رتبه شرکت خارجی فوری نیازمندیم .
۲۲۲۶۳۰ و ۲۲۷۵۱۱

۴۸ ساعته
آپارتمان وویلای شمارا اجاره میدهیم ۸۴۷۱۳۲
آـ۱۸۱۴

نیازاجاره فوری جهت خارجی

یک شرکت امریکـائی جـهت اعضاشرکت۲ دستگاه آپارتمان ۲و۳ خوابه با استخر مبله‌و غیر مبله بین ۷ تا۱۲ هـزار تومان نیاز دارند ۲۲۲۱۱۱و ۲۲۵۱۷۰ و ۲۳۰۷۹۸
آـ۱۵۴۷

مسکن لایف
اجاره ویلا آپارتمان خانه تلفن ۲۲۸۱۲۸

نیاز فوری

برای یك سفیر ومدیران خارجی چند شرکت بـه تعدادی ویلاو آپارتمان نیازمندیم‌تلفن ۲۹۴۶۸۸ و۲۹۳۳۶۱

نیاز به خرید زمین

زمین‌اهواز

خرمشهر ـ بقیمت روز فوری خریداریم تلفـن ۳۷۵۴۸۷ و ۳۷۴۸۸۶

خریدار زمینهای افسریه ۳۴۳۳۴۶

زمینهای‌تهران پارس خریداریم ۷۹۳۰۲۰
۱ـ۱

خریدار زمین افسریه ۳۴۱۳۵۹
۱ـ۱

تهران پارس زمین خریداریـم تلفن ۷۳۱۳۶۶
۱ـ۱

شهرمسکن

به ما تلفن کنیـد مستاجـر دلخواهتان را در اختیارتان قراردهیم‌و خریدار دلخواهتان ۸۵۷۷۹۸
۱ـ۵ آـ۱۷۰۴

زمین های‌تهران پارس‌خریداریم تلفن ۷۸۰۲۹۴

زمین‌های تهران پارس‌خریداریم تلفن ۷۸۰۲۹۴

شهرك غرب مهرشهر ۷۵۵۷۳۴ و ۷۵۲۸۹۸

زمین های صنعتی و مسکونی خریـدار و فروشنده‌ایم تلفن : ۹۲۲۷۱۶

خانه های کلنگی و زمین ساختمانی‌در شمال‌شهر خریداریم تلفن ۹۲۸۰۸۲

زمین‌های‌ساختمانی‌جهت آپارتمان سازی و ویـلا سازی فوری خریداریـم ۸۹۳۹۸۳و ۸۹۴۵۵۷ و ۸۹۱۸۳۹

بنگاه معاملات املاک

بورس ملاک سمیران
دفتر برانی ۲۷۲۵۷۵

خرید و فروش زمین‌های بلوار رضاپهلوی ۳۴۵۶۵۳

معاملات پول

پول‌در مقابل املاک شمال‌شهر و شمیرانات موجود است‌تلفن های ۸۲۵۲۶۳ و ۸۲۹۵۲۷

وام‌ارزان

ملك ـ اتومبیل‌ـ چك کارمندی ـ فرش ۸۵۰۷۴۷

پول شرطی مـوجود ۶۸۴۵۲۵

پول فوری در مقابل ملك وساختمان هر مـقدار بخواهید پهلوی دفتـر جلالی
۸۹۶۵۱۱ و ۸۹۴۱۹۳

پول‌ارزان

از ۵ میلیون ببالا موجود است ۸۹۲۶۰۲

چهارصد هزار تومان
پول شرطی موجـود ۶۸۴۵۲۵

پول مورد نیاز

خانم و آقای محترم
به‌پول راکد شما بـا بهره عالی نیازمندیم ۸۵۰۷۴۷

بپول راکد شما درمقابل مبیع ارزنده با بهره‌عالی نیازمندیم ۸۹۲۶۰۲

استخدام و کار

نظافتچی مرد و زن تمام ونیمه وقت‌با حقوق‌مکفی نیازمندیم ۷۵۳۵۴۲

به خیاط شلـوار دوز نیازمندیم .
بوستان سعدی‌بین‌خوش وسلسبیل‌روبروی‌دبستان آپادانا پوشاك شیك

استخدام سرایدار و نظافتچی

اداره فرهنگی سفارت ژاپن به یکنفرسرایدار و نظافتچی مرد باحداقل سن ۴۰ سال ودارای سوادخواندن‌و نوشتن‌نیازمند است (خدمتگزار بازنشسته مقدم می باشد) داوطلبان از این تاریخ‌تا ۵ مرداد از ساعت ۱۰تا۱۲صبح بادر دست‌داشتن یک نسخه فتوکپی شناسنامه‌به نشانی‌زیرمراجعه نمایند.خیابان شاهرضا صبای شمالی شماره ۵۳ تلفن ۶۴۰۹۰۹
آـ۱۸۵۹

سکرتر تلکس

یکنفر خانم وارد بامور تلکس وسکرتری‌تمام وقت با حقوق مکفی مورد نیاز است تلفن ۷۵۵۰۵۰ و ۷۵۳۴۹۴
آـ۱۸۰۱

به چند نفر دوشیزه یا بانو جهت تایـپ فارسی و لاتین نیازمندیم جاده قدیم شمیران خیابان‌جنب سینمامولن‌روژ شماره ۱۹ طبقه سوم تلفـن ۷۵۱۹۰۵ شرکت نارکو
آـ۱۹۰۳

تعدادی کارگر جوشکار برنج نیازمندیم تلفن ۳۵۳۶۴۵
آـ۱۹۰۳

بچند خیاط پرده دوز دوشیزه یابانو نیازمندیم تلفن : ۹۲۰۶۱۷ ـ۹۲۰۷۵۶
آـ۱۸۰۰

مربی شنا

دوشیزه یا بانونیازمندیم ۲۳۴۲۲۹
آـ۱۸۸۲

به آشپز پیتزا و تعدادی کارگر رستوران‌وگارسن نیازمندیم تلفن : ۸۵۷۵۴۴

پرستار بچه نیازمندیم تلفن ۳۹۱۰۸۹
آـ۱۸۸۸

موسسه‌ای‌به یك‌دوشیزه یا بانو جهت نامه‌نگاری وتایپ‌لاتین نیازمنداست تلفن ۳۹۱۰۰۶ از ۱۰ صبح‌به‌بعد .

بیک معلم ریاضی برای‌تدریس خصوصی‌کلاس سوم راهنمائی نیازمندیم ۷۳۵۲۵۳
آـ۲۴۵۹

راننده

یك نفر راننده دارای شرایط زیر برای کار در تهران‌مورد نیازمی‌باشد: ـگواهی‌نامه پایه دوم ـباسوادخواندن‌ونوشتن ـسن حداکثر ۴۵ سال ـ معافی‌از خدمت‌سربازی از داوطلبان خواهشمند است‌مشخصات‌وتقاضای خود رابه صندوق‌پستی ۸۸۵ـ۱۶۴ارسال‌فرمایند.
آـ۱۵۰۳

چند نفر راننده فروشنده‌جهت توزیع محصولات غذائی‌مورد نیاز یک شرکت معتبر است داوطلبین از حقوق و مزایای مکفی برخوردار خواهند بود روز های شنبه ـ دوشنبه ـ چهارشنبه ۵ تا۷ بعد ازظهر تلفن‌های۳۹۲۰۶۴ و ۳۹۱۲۱۰
آـ۱۸۳۷

یک‌آشپز مرد سن ۳۵ سال‌ببالا ضامن معتبر تمام وقت تلفـن ۲۴۰۴۲۵ از ۷شب‌ببعد
آـ۱۵۶۳

گروه صنعتی

بهار

کارخانجات زاگرس

استخدام میکند
۱ـ تعدادی کارگر برق کـار صنعتی
۲ـ تعدادی کارگر ساده
داوطلبین‌به محل کارخانه‌های زاگرس کیلو متر ۱۴ جـاده مخصوص کرج جنب کارخانه قرقره‌زیبا تلفن ۹۷۰۰۲۲مراجعه نمایند.
آـ۱۵۵۶

یك‌شرکت ساختمانی برای کار در تهران بچند نفر نقشه‌بردار وارد بـه امور ساختمانی باحداقل ۵سال سابقه کار مفیـد نیازمند است تلفن : ۳۴۶۰۲۸ـ ۳۳۵۳۳۵
آـ۱۵۴۸

سرویسکارو نصب‌کننده کولر نیازمندیم۶۵۹۱۴۹
آـ۱۵۶۰

یك کدبانوی ۴۵ سال به‌به‌بالا که از عهده کلیه کار های منزل برآید با حقوق مکفی نیازمندیم‌در خانواده ۴ نفره۸۵۴۵۵۷
آـ۱۸۷۴

انبار لوازم برق

یکنفر انباردار وارد به لوازم برقی با تحصیلات حدود سیکل با حقـوق مکفی استخدام میشود . متقاضیان لطفا دراولیـن فرصت مشخصات کامل خود را با آدرس ، بـه صندوق‌پستی۱۸۴۲ـ۱۱ ارسال نمایند .
آـ۱۸۷۳

استخدام منشی

شرکت ساختمانی یکنفر دوشیزه یا بانو واردبـه امور تایپ و بایگانـی استخدام می نمایدتلفـن ۸۳۰۵۹۶ـ۷

بچند نفر ویزیتوربـا تضمین و سابقه کارجهت توزیع نوار نیازمندیم ۳۰۴۷۶۸

استخدام خدمتکار

خدمتکار زن شبانه‌روزی برای خانواده سه نفری مورد احتیـاج است از ساعت ۵ تا ۷ با تلفـن ۸۹۷۴۸۵ تماس بگیرید.

بیکنفر ماشین نویس با سابقه بارنیازمندیم‌ویلای جنوبی شماره ۱۳۵

دوشیزه‌یا بانوواردبامور دفترداری‌وماشین‌نویسی استخدام میشود تلفـن ۶۸۵۱۱۰ آدرس میدان ونك ملاصدرا ۵۳ همکف

استخدام

تعدادی فوق دیپلم یـا دیپلمه‌جهت کاردرجنوب نیازمندیم .
تلفن :
۶۸۰۶۱۱ـ ۶۸۰۶۱۴

جویای کار

مهندس راه ساختمان آماده کار تلفن ۷۳۳۸۶۳
۱ـ۳ آـ۱۷۱۸

آماده کار

فوق لیسانس در رشته مدیریت تولید و امـور انسانی‌از دانشگاه‌ایالتی سانفرانسیسکو
PERSONAL AND PRODUCTION MANAGEMENT
لیسانس حسابداری صنعتی از دانشگاه‌ایران و تسلط کامل بزبان انگلیسی .
تلفنهای(۲۵۲۳ـ۰۲۲۲۱) (۶۴۶۱۶۰ـ ۶۴۶۱۵۵).

جوانی با اتومبیل پیکان و تحصیلاتی در حدود دیپلم دارای برك خاتمه خدمت تمام وقت جویای کار می باشد .
۳۳۴۱۲۱

پانسیون

پانسیون شبانه روزی شیرین بابرنامه های آموزشی‌و زبان با تسهیلات بهتر در ساختمان جدید آماده پذیرش فرزندان شما روزانه و شبانه روزی می باشد نامنویسی شنبـه ، دوشنبه، چهارشنبـه آدرس انتهای ، فرح شمالی پالیزی نبش سیبویه پلاک ۱۵ تلفن ۲۳۴۲۲۹
۱ـ۱

خوابگاه دختران دانشجوو کارمند میدان کاخ ۶۵۳۴۴۴و ۶۵۳۸۳۱
۱ـ۱

مهد کودك مریم

ضمن در نظر گـرفتن همـه گونه سرویس آماده است فرزندان شمارا از نوزاد تا ۶سال زیر نظر پزشک اطفال و پرستاران لیسانسیه قبول نماید ظفر بین بزرگراه و جردن ۲۵۲ تلفن ۲۲۲۱۴۳
۱ـ۱

ترجمه و مکاتبات

اخذ پذیرش تحصیلی ازامریکا تلفن ۸۴۸۶۸۴
۱ـ۳ آـ۱۶۵۸

آگهی استخدام

شرکت‌سهامی‌عام‌نوردولوله‌اهواز

برای دفتر مرکزی خود در تهران به عده‌ای ماشین‌نویس فارسی و لاتین درجه یك‌باتحصیلات حدود دیپلم متوسطه با حقوق مکفی ومزایای‌رفاهی وامکان پیشرفت شغلی استخدام می‌نماید .
متقاضیان می توانند همه روزه به‌غیر از پنجشنبه و روزهای تعطیل ازساعت ۱۳½ تا ۱۵½ به امور اداری دفترمرکزی شرکت واقع درتهران‌ـ طبقه چهاردهم ساختمان بانك‌کار خیابان حافظ مراجعه نمایند .

گروه صنعتی بهشهر یکنفرمنشی را باشرایط ذیل دعوت به‌همکاری مینماید :

۱ـ تسلط به تایپ فارسی و لاتین .
۲ـ دارا بودن دیپلم موسطه .
۳ـ دارا بودن برك معافیت دائم .
واجدین شرایط به استثناء روز های پنجشنبه وجمعه به نشانی خیابان سپهبد زاهدی شماره۵۶ امور کارمندان مراجعه فرمایند .

افرادواجدشرایط زیر را استخدام می نماید

۱ـ یکنفر مهندس برق والکترونیك ماشین‌آلات صنعتی و تولیدی دارای حداقل ۳ سال تجربه کار در کارخانجات صنعتی و تولیدی مسلط بزبان انگلیسی برای کارخانه این شرکت واقع درشهر صنعتی البرز ـ قزوین .
۲ـ دونفر فروشنده و بازاریاب دارای حداقل دو سال تجربه‌کار در فروشندگی و بازاریابی میزان تحصیلات حداقل دیپلم متوسطه ویا معادل آن مسلط به زبان انگلیسی کسانیکه سابقه قبلی در فروشندگی کابل‌برق‌و تلفن‌داشته باشندارجحیت دارند برای دفتر مرکزی ـ تهران .
۳ـ دونفر کارمند فروش دارای حداقل ۲ سال تجربه‌کار در امور مناقصات و قیمت‌گذاری‌میزان تحصیلات دیپلم یا معادل آن آشنا بزبان انگلیسی مسلط به ماشین نویسی فارسی و لاتین .
از واجدین شرایط تقاضا میشود همهٔ روزه به‌غیر از پنجشنبه‌ها از ساعت ۸٫۳۰ صبح الی ۱۶٫۳۰ بعداز ظهر به دفتر مرکزی این شرکت واقع‌در میدان ونك خیابان ملاصدرا پلاك ۷۰ مراجعه ویا باتلفن های ۳ـ۶۸۵۱۷۲ تماس‌حاصل فرمایند .

IRANO SWEDISH COMPANY, AB

TEL.65 41 41-5
تلفن : ۵ ـ ۶۵۴۱۴۱

شرکت ایران وسوئد

افراد واجد شرایط زیر را با حقوق ومزایای مکفی به همکاری دعوت می کند .

۱ـ منشی ارشد باتسلط
به زبان انگلیسی و آشنائی کامل به اموراداری و ماشین نویسی فارسی و لاتین.

۲ـ فروشنده وبازاریاب فعال
وبا تجربه آشنا به زبان انگلیسی با حداقل۳سال سابقه‌کار متقاضیان واجد شرایط می توانند همه روزه صبح‌ها به استثنای پنجشنبه و جمعه برای کسب اطلاعات بیشتر و تعیین وقت قبلی با اداره امور کارکنان تماس حاصل نمایند .

GM IRAN

شرکت جنرال موتورز ایران

(شرکت بهامی خاص)

GENERAL MOTORS IRAN LTD.

جنرال موتورز ایـران استخدام میکند .
سرپرست‌خدمات‌پرسنلی با مشخصات ذیل
۱ـ سابقه کار در امور اداری وپرسنلی ۳ سال
۲ـ معلومات فوق دیپلم ویا لیسانس یا معادل آن
۳ـ مسلط بـه زبـان انگلیسی
۴ـ سن‌از۲۵ تا۴۰سال
واجدین شرایط باداشتن دفترچه خاتمه خدمت یـا معافی از نظام وظیفه همه روزه غیراز پنجشنبـه و جمعه‌به کارگزینی‌شرکت واقع در کیلومتر ۷ جـاده مخصوص کرج مراجعـه فرمایند .

آگهی استخدام

گروه صنعتی مینو برای تکمیل کادر امور اداری خود افراد واجد شرایط ذیل را با

حقوق ومزایای مکفی
بهمکاری دعوت می نماید .

۱ـ کارمند دیپلمه (زن ـ مرد)
انجام خدمت وظیفه ویا معاف دائم .
(دارندگان دیپلم بازرگانی ،منشیگری و ریاضی ارجحیت استخدام دارند) .

۲ـ اپراتور تلفن
تحصیلات حدود دیپلم با ۲ سال سابقه کار مربوط

واجدین شرایط می توانند همه‌روزه جهت استخدام به اداره کارگزینی شرکت واقع در کیلومتر ۸ جاده شمالی کرج گروه صنعتی مینو، کوچه مینو مراجعه نمایند .

SOH NOTRE DAME DE FATIMA HOSPITAL

سوپر وایزر کارگران وقسمت اطلاعات

بیمارستان نتردام دوفاتیما احتیاج به یك نفر سوپروایزربرای قسمت کارگران‌وقسمت اطلاعات نیازمند می باشد .

شرایط :

۱ـ دیپلم
۲ـ دارای سابقه کار در بیمارستان
۳ـ دانستن زبان انگلیسی
۴ـ ساعت کار ۴۰ ساعت در هفته
متقاضیان می توانند به‌کارگزینی بیمارستان واقع درخیابان محمدرضا شاه (یوسف‌آباد)کوچه ۲۱ مراجعه نمایند.

آگهی استخدام

یك نفر نامه رسان که دارای موتور وگواهی موتور سواری باشد موردنیاز می باشد متقاضیان به آدرس زیر . آیزنهاور اسکندری شمالی‌فرصت شرقی بعد از شهرداری ناحیه یك پلاك ۱۲۹ تلفن ۹۲۲۶۴۹ مراجعه فرمائید .

استخدام

بافرادزیرجهت‌همکاری نیازمندیم:
۱ـ مهندس تولید باتجربه ۲ نفر
۲ـ تکنیسین مکانیك‌باتجربه۲نفر
۳ـ کارمند سفارشات خارجی بـا آشنائی‌کامل به زبان انگلیسی و۲ سال سابقه‌کار درامور تدارکات
تلفن ۵ـ ۹۶۶۰۳۱

مکانیک‌درجه‌یک

بیکنفر مکانیك درجه یك با ۸تا ۱۰ سال سابقه کار جهت‌کارگاه جنوب موردنیاز است : واجدین شرایط به آدرس خیابان تخت جمشید شرقی شماره ۵۹۳ طبقه پنجم تلفن ۷۵۴۳۳۸ مراجعه نمایند .

شرکت‌ترافیکو

افرادزیررا بهمکاری‌دعوت‌مینماید

۱ـ رئیس انبار با سابقه کار مثبت با ضامن‌معتبر
۲ـ دوشیزه یابانو جهت‌کار درقسمت حسابداری
۳ـ خانم‌یا آقای‌دیپلمه خوش‌خط جهت کارصندوق ودفتری باضامن معتبر .
شرایط استخدام : دارا بودن برك پایان نظام وظیفه یا معافی دائم . برك خاتمه کار وحسن خدمت از محل قبلی .
متقاضیان می توانند از ساعت ۹ الی ۵بعد از ظهر به آدرس شرکت ، خیابان سعدی جنوبی شماره ۶۷۸ حضور یابند . یا با تلفن ۳۰۴۱۹۱ تماس حاصل نمایند .

Pfizer

شرکت سهامی‌لابراتوارهای‌فایزر

به دو نفر کارمند ارشد برای قسمت پخش وحسابداری با حقوق و مزایای مکفی و با شرایط زیر استخدام می نماید .
۱ـ دارا بودن‌دیپلم کامل متوسطه(دیپلم‌حسابداری ارجحیت خواهد داشت) .
۲ـ حداقل دوسال سابقه کار در امور پخش ویا حسابداری .
۳ـ آشنائی به زبان انگلیسی .
۴ـ دارا بودن برك خاتمه خدمت یا معافی دائم از متقاضیان محترم خواهشمند است جهت مصاحبه با تلفن های ۶۶۸۰۲۰ و۹۵۴۳۷۲ تماس‌یاتقاضای کتبی خود را به قسمت کارگزینی فایزر صندوق پستی ۷۲۵ تهران ارسال فرمایند .

نقشه‌بردار

نقشه‌بردار با سابقه حداقل۵سال جهت‌کارگاه راهسازی دراستان فارس باحقوق مکفی‌استخدام میشود .
واجدین‌شرایط‌همه روزه‌با تلفنهای۳ـ۸۹۵۶۹۲ باخانم گل‌آور تماس حاصل نمایند.

استخدام‌مدیر ومنشی

به‌مدیرفروش‌ومنشی برای کاردریک‌شرکت تولیدی‌وخدماتی نیازمندیم

شماره تلفن و آدرس خود را به راهنمای ۹۲۹ ارسال کنید .

مترور کارهای‌ساختمانی

با تجربه کافی تمام وقت جهت کار در اصفهان وسنندج استخدام میشود. لطفاازساعت ۸الی۱۲ با تلفن های ۶۲۰۰۸۴ و ۶۲۷۷۴۸ تماس حاصل فرمائید .

نیازمندیهای اطلاعات

تلفنی آگهی می‌پذیرد

استخدام: ۳۰۳۷۰۲ـ ۳۱۱۲۱۹ املاک و مستغلات: ۳۰ ـ ۳۱۱۲۲۹ خرید و فروش: ۳۲۸۲۵۷ـ ۳۲۸۴۱۴ خدمات: ۳۱۲۴۱۳ ـ ۳۱۱۲۲۷

یک گروه بزرگ تولیدی

برای خدمت درهفت تپه خوزستان افراد زیر را با شرایط و حقوق مزایای مکفی استخدام مینماید

الف : رئیس حسابداری و حسابرسی داخلی

شرایط :

۱ـ لیسانس و یا فوق لیسانس حسابداری یا حسابرسی .
۲ـ تجربه حداقل ۵ سال در امور مالی .
۳ـ حقوق مزایا دربدو استخدام تا مبلغ ۲۰۰۰۰۰ ریال .
٤ـ آشنائی بزبان انگلیسی .

ب: رئیس دوائرحسابداری ـ کنترل هزینه و حسابرسی

شرایط :

۱ـ لیسانسیه حسابداری یا حسابرسی با ۳ سال سابقه .
۲ـ دیپلمه با ۷ سال سابقه مفید در امور مالی .
۳ـ حقوق و مزایا در بدواستخدام تا ۹۰۰۰۰ ریال.

واجدین شرایط می توانند با تلفن های ٤ـ۶۵۵۱۲۱ تماس بگیرند.

استخدام

شرکت تولیدی نخ تکس چرایز و استرچ قم

جهت تکمیل نیروی انسانی خود تعدادی کارگر ساده و نیمه‌ماهر (زن‌ومرد) را با حقوق و مزایای مکفی وامکانات رفاهی به همکاری دعوت‌می نماید داوطلبان استخدام می توانند همه روزه از ساعت ۹ الی ۱۲ به کارگزینی شرکت واقع در کیلومتر ۸جاده قم به اراك مراجعه نمایندتلفن ۷۰۱۲و۱۱ ـ ۲۵۰.

آ ـ ۱۵۲۷

صنایع بسته‌بندی ایران

(شرکت سهامی عام)

ماشین نویس ۲ زبانه با تحصیلات دیپلم و حداقل یکسال سابقه‌کار باحقوق مکفی بهمکاری دعوت می نماید .

واجدین شرایط‌می‌توانند به‌اداره استخدامی‌شرکت واقع در خیابان سپهبد زاهدی شماره ۱۷۹ مراجعه نمایند .

شرکت بین‌المللی مهندسی ایران (ایریتک)

الف : از مهندسین جوان‌سازه،جهت کار در تهران و یا اعزام بیکی از شرکت های‌مهندسین مشاوردرخارج از ایران و طی دوره‌یکساله کارآموزی طراحی و مدیریت پروژه‌ها با شرایط زیر دعوت میشند .

۱ـ داشتن برگ خاتمه خدمت و یا معافیت دائم .
۲ـ دارا بودن حداقل معدل کل ۱٤ ویا معادل آن در دوره دانشگاهی .
۳ـ دارا بودن درجه فوق لیسانس برای کسانیکه در تهران کار خواهند کرد .
٤ـ تسلط نسبی به زبان انگلیسی .

ب: لیسانس یا فوق لیسانس‌مهندس برق با داشتن برگ خاتمه خدمت و تسلط بزبان انگلیسی جهت کار در دفتر مرکزی تهران .

واجدین شرایط می توانند جهت‌تعیین وقت مصاحبه تا تاریخ ٤ر۵ر۳۷همه روزه به استثنای پنجشنبه و جمعه از ساعت ۹ صبح تا ۵بعداز ظهر به کارگزینی شرکت واقع در خیابان تخت‌طاوس روبروی‌دریای نورشماره ۳۰٤ مراجعه نمایند .

واحد تاسیساتی سکوانسر

افراد زیررا استخدام میکند

۱ـ جوشکار برق وکاربیت ۳نفر
۲ـلوله کش تاسیسات ۳ نفر
۳ـ کارگر ساده ٤ نفر
٤ـ تلفنچی خانم ۱نفر

متقاضیان به خیابان پهلوی نبش‌شاهرضا ساختمان فراهانی طبقه سوم شماره ۱۱از ساعت ۵الی ۸بعداز ظهر مراجعه نمایند .

نیازمندیهای آموزشی

آموزش زبان
آموزش رانندگی
آموزش ریاضیات
آموزش دروس دوره‌راهنمائی
آموزش شنا
آموزش موسیقی
آموزش فیزیک‌وشیمی

یکشنبه‌ها و چهارشنبه ها دراطلاعات

منشی

شرکت صنعتی پارس وابسته به گروه صنعتی مینو احتیاج به همکاری چندنفر با شرایط زیر دارد .

۱ـ تحصیلات حدود دیپلم متوسطه
۲ـ آشنائی به تایپ فارسی ولاتین
۳ـ داشتن یك سال سابقه مربوطه

از داوطلبان خواهشمند است در یکی از روز های چهارشنبه ۲۸ر٤ر۲۵۳۷ و پنجشنبه ـ ۲۹ر٤ر۳۷ بین ساعت ۸الی۱۸ جهت مصاحبه‌به شرکت خوراك واقع در خیابان فردوسی خیابان کوشك ـ خیابان ارباب‌جمشید ـ کوچه خسرو شاهی مراجعه فرمایند.

آگهی استخدام

شرکت چین چین

بیك‌دوشیزه یابانوئی بامدرك حداقل سیکل جهت جوابگوئی به تلفن نیاز دارد لطفا باتلفن ۸۳۵۷۶۸ تماس حاصل فرمائید .

مهندس مکانیک وساختمان

به‌چند نفر مهندس مکانیك و ساختمان که در فعالیت های تاسیساتی و تهویه مطبوع سابقه داشته باشند ، نیازمندیم .

شماره تلفن و آدرس خودرا به‌راهنمای۹۲۶ روزنامه اطلاعات ارسال کنید .

آگهی استخدام

شرکت پرسی گاز چند نفر حدود دیپلم باداشتن گواهینامه‌رانندگی بین ۲۵ الی ٤۰ سال جهت شغل بازرسی باحقوق ومزایای مکفی استخدام مینماید .

داوطلبان به کارگزینی شرکت واقع در شادآباد جنوب کارخانه شیرپاستوریزه مراجعه فرمایند .

آگهی استخدام مهندس راه و ساختمان

برای کارگاههای مختلف در شهرستانها نزدیك تهران به چند نفر مهندس راه وساختمان با ۵سال سابقه کار در کارگاههای شرکت های ساختمانی موردنیاز است متقاضیان به شماره ۹۲۲۶٤۹ و ۹۲۳۶۹۷ تماس حاصل فرمایند.

مهندسین مشاور

جهت نظارت کارگاهها در استانهای اصفهان و فارس بچند مهندس ساختمان و تاسیسات‌احتیاج دارد . داوطلبین با شماره تلفن ۹ـ۶۳۸۱۲۶تماس حاصل نمایند .

بانك ایرانشهر

برای‌ساختمان‌جدید ادارات‌مرکزی خود واقع درخیابان سپهبدزاهدی مقابل خیابان دامغان احتیاج‌به سه دستگاه آسانسور تمام اتوماتیك برای ۱۶ طبقه ارتفاع دارد که یك دستگاه آن ٦ نفره ، یکدستگاه ۸ نفره ، ویکدستگاه ۸نفره با اطاقك بزرك برای حمل بار باشد .

شرکتها وموسسات واجد شرایط می‌توانندپس ازبازدیدازساختمان پیشنهاد خودرا با ذکر مشخصات ومدت نصب وتحویل و قیمت آسانسورها باداره خدمات بانك واقع درخیابان پهلوی بین تخت طاووس وعباس آباد شماره ۹۵۵ تسلیم نمایند .

بانك ایرانشهر

استخدام کارگر

به تعدادی کارگر معمولی جهت‌کار در تهران نیازمندیم. باراهنمای شماره۹۲۸ روزنامه‌اطلاعات مکاتبه کنید .

شرکت معتبر تجارتی افراد زیررابه‌همکاری دعوت می‌نماید .

۱ـ ویزیتور برای توسعه فروش ماشین وابزار الات صنعتی آشنا بزبان انگلیسی یکنفر .
۲ـ تلفنچی با تجربه‌یکنفر .

متقاضیان برای انجام مصاحبه لطفا با تلفن ۳۱٤۱۲۱ داخلی ۲۳ بین ۸صبح تا ۲ بعد از ظهر تماس حاصل نمائید .

زیبا مک کن اریکسون

بیك دوشیزه یا بانو جهت امور بایگانی و کارهای مقدماتی حسابداری و آشنا به تایپ‌فارسی نیازمند است .

تلفن ۳ـ۳۰۱۵۵۱ سعدی شمالی. شماره ۲۵۵

مرکز مشاوره و راهنمایی

ماشینها را برای انجام امور تعمیرات بولر و شوفاژ راهنمایی می کنیم . عصرها با تلفن ۳۱۱۲۲٤ تماس بگیرید .

اطلاعیه استودیو ۲۰۲

استودیو ۲۰۲ بگروهی خواننده ، نوازنده، هنرپیشه و گوینده اعم از آماتور و حرفه‌ای را به همکاری دعوت می نماید .

تلفن : ۲۳۱۷۲۱

شرکت ساختمانی احتیاج به‌افراد ایرانی با مشخصات زیر برای محل کارگاه خود درجنوب‌ایران‌درمنطقه خلیج فارس دارد .

۱ـ مکانیک ماشین آلات سنگین: حداقل چهارسال‌سابقه‌کار

۲ـ وقت نگهدار: حداقل دو سال سابقه‌کاردرکارگاههای ساختمانی به سمت وقت نگهدار و آشنائی کافی بزبان انگلیسی .

۳ـ انبارداروسایل ماشین آلات: حداقل چهار سال سابقه کار به سمت انبارداری و آشنائی کافی بزبان انگلیسی .

۴ـ ماشین نویس فارسی ولاتین مرد: تجربه کافی در ماشین نویسی فارسی ولاتین وآشنائی به زبان انگلیسی .

۵ـ کارمنددفتری مرد: تحصیلات سیکل یادیپلم وباتسلط درمکالمه وخواندن و نوشتن زبان انگلیسی

افراد واجد شرایط می‌توانند هر روز بین ساعت۱، الی۵ بعدازظهر به آدرس ۱۱۵ خیابان شاه عباس مراجعه نمایند یا به آدرس مذکور مکاتبه کنند .

آگهی استخدام

شرکت گروه صنعتی‌سپاهان برای خدمت در کارخانجات لوله وپروفیل واقع در کیلومتر ۲۵ جاده اصفهان ـ نائین تعداد ۱۲۰ نفر کارگر استخدام مینماید استخدام شدگان از دستمزد کافی ـ اضافه کاری دائم ـ غذای ارزان قیمت ـ سودویژه‌سالیانه ـ سرویس ایاب و ذهاب و امکانات خدمات‌اجتماعی (بیمه و بهداشت باز نشستگی) استفاده خواهند کرد . متقاضیان در تمام هفته از ساعت ۸ صبح تا ۵ بعداز ظهر می توانند بمحل کار خانه مراجعه نمایند .

شرکت گروه‌صنعتی‌سپاهان

شرکت تهران الکتریك (سهامی خاص)

جهت تکمیل کادر پرسنلی خودبه افراد زیر نیازمند است :

۱ـ تکنیسین‌ماشینهای‌فتوکپی‌حداقل‌تحصیلات سوم متوسطه
۲ـ فروشنده ماشینهای اداری حداقل ۲سال سابقه کار ،تحصیلات سوم متوسطه
۳ـ تلفنچی (زن) ۳ سال سابقه‌کار
٤ـنگهبان ـششم ابتدائی
۵ـ کارگر ساده ـسواد خواندن ونوشتن

واجدین شرایط در صورت داشتن برگ پایان خدمت میتوانند به خیابان ایرانشهر جنوبی شماره ۸۰ مراجعه نمایند .

برای کارهای ساختمانی منطقه خوزستان نیاز به پیمانکاران بشرح زیر دارد

(گچکار ـ کاشیکار ـ بنائی ـ بابلوك سیمانی)

طالبین می‌توانندهمه روزه از ساعت ۱٤ تا ۱۷ به آدرس تخت طاووس غربی مقابل لارستان‌پلاك ۳۳۳ مراجعه فرمایند .

آگهی استخدام و اعزام‌به خارج

شرکت واگن پارس

وابسته بسازمان گسترش ونوسازی صنایع‌ایران ، برای تکمیل کادر فنی خود در کارخانه واگن سازی اراك . بهمکاری افراد زیرنیازمند است .

۱ـ مهندس مکانیك لیسانس یافوق لیسانس ۱۷ نفر
۲ـ تکنیسین عالی‌مکانیك‌رسته ماشین سازی‌یاطراحی ماشین ۲۵نفر
۳ـ کارگر ماهر با تحصیلات حداقل سیکل و تخصص در رشته جوشکاری یا ماشین ابزار و دارابودن ۵سال سابقه کار ۲۰ نفر .

حقوق‌ومزایا

۱ـ کلیه افرادی که انتخاب شوند طبق شرائط استخدامی شرکت واگن پارس استخدام و برای‌طی‌دوره یکساله آموزش بکشور اطریش‌اعزام خواهند شد .

۲ـ در دوره آموزش علاوه‌بر حقوق‌و مزایا هزینه گذرنامه ، رفت وبرگشت ، مسکن و هزینه های‌آموزشی بعهده شرکت واگن پارس خواهد بود .

۳ـ پس از طی دوره آموزش و شروع خدمت در اراك از مزایای مسکن دولتی و سایر مزایای رفاهی شرکت (بازنشستگی ـپس‌انداز ـ بیمه) استفاده خواهند کرد .

شرائط

۱ـ کلیه داوطلبان بایستی‌حائز شرائط استخدامی شرکت های‌دولتی باشند .

۲ـ مهندسین و تکنیسین‌ها بایستی به زبان آلمانی یا انگلیسی آشنائی داشته باشند .

۳ـ از افرادی که انتخاب‌شوند تضمین کافی برای خدمت در کارخانه واگن سازی اراك گرفته میشود .

٤ـ داوطلبانی که حائز شرایط فوق‌باشندبرای کسب اطلاعات‌بیشتر ونام‌نویسی با در دست‌داشتن مدارك مربوطه در ساعات اداری از هشت صبح‌تا چهار بعداز ظهر باموراداری شرکت واگن پارس خیابان عباس‌آباد خیابان مهناز ـبن‌بست دوم پلاك ۷ مراجعه نمایند .

حداکثر قبول تقاضا بیستم مردادماه ۲۵۳۷می باشد .

شرکت واگن پارس

نیازمندیهای اطلاعات تلفنی آگهی می‌پذیرد

استخدام: ۳۰۳۷۰۲ ـ ۳۱۱۲۱۹ املاک و مستغلات: ۳۰ ـ ۳۱۱۲۲۹ خرید و فروش: ۳۲۸۲۵۷ ـ ۳۲۸۴۱۴ خدمات: ۳۱۲۴۱۳ ـ ۳۱۱۲۲۷

آگهی استخدام

یك شرکت بزرك آلمانی بهمکاری یکنفر تلفنچی دوشیزه یا بانو با تسلط کامل بزبان انگلیسی نیازمند است .
ساعت کار روزانه ۷ صبح الی ٤ بعدازظهر از داوطلبین خواهشمند است به آدرس خیابان رازی چهارراه فرانسه پلاك ۹۳ مراجعه فرمایند .

استخدام

رئیس حسابداری کارخانه

لیسانس حسابداری یا حسابداری صنعتی سابقه کار :۵ سال موثر ۲ سال با مسئولیت با داشتن: قدرت سرپرستی ، آشنائی بزبان انگلیسی محل کار : استان گیلان .
با ما می‌توانید باتلفن ۸۳۱٦٤۱ تماس حاصل نمائید .

مهندسین مشاور ان تی سی

بیك دستگاه ساختمان بامشخصات زیر برای محل کار نیازمند است. مساحت زیربنا ۱۵۰۰ تا ۱۸۰۰ مترمکعب با اتاق‌های بزرك وحداقل ۵ تا ۱۰ خط تلفن ، شوفاژ، تهویه، پارکینك برای حداقل ۲۰ ماشین ببالا خواهشمند است به آقای پاتل تلفن ۹۲۲۲۵۵ و ۸۱۵۱۵۸ تماس گرفته شود .

دیپلمه ریاضی تمام وقت استخدام می‌شود تلفن ۸۹۱۰٤۱

بانك ایرانشهر

آگهی استخدام

بانك ایرانشهر تعدادی کارمند با شرایط ذیل برای کار در شعب ارزی استخدام می‌نماید.
۱ـ آشنائی کامل بزبان انگلیسی (افرادی که زبان انگلیسی را بطور روان صحبت نکنند در مصاحبه پذیرفته نخواهند شد) .
۲ـ حداقل تحصیلات دیپلم دبیرستان
۳ـ داشتن برك خاتمه خدمت وظیفه یا معافی دائم .
٤ـ داشتن ضامن معتبر
برای مصاحبه ، همه روزه بین ساعت ۱۰ الی ۱۲ بایك قطعه عکس ٤ × ٦ به اداره خارجه بانك واقع در خیابان پهلوی ـ بین تخت‌طاوس وعباس‌آباد شماره ۹۵۵ مراجعه نمائید.

اکازیون

جهت مرکز پخش امور بازرگانی ـ انبار ـ کلینیك ۱۰۰۰ متر دوطبقه ۱۷ اطاق ۵۰۰ متر پارکینك دوتلفن ۵ کولر برق ۷۵ آمپر دو اتاق مستخدم باکلیه تجهیزات و لوازم دیگر جهت فروش مراجعه فرمایند به تلفن ۸۳۲۹۳۳

استخدام آرتورك‌ساز

Sakop ساکوپ

شرکت تبلیغات و انتشارات ساکوپ جهت تکمیل کادر هنری خود به دونفر آرتورك ساز با سابقه مسلط به کلیه امور چاپ و تبلیغات بطور تمام‌وقت نیاز دارد ـ تلفن ۲۳۰۳۷۷ ـ ۲۳٦۵۱۵

شرکت بیمه بین المللی ایران وامریکا

برای شهرستانهای زیر نمایندگی (درقسمت بیمه های عمر انفرادی ، عمر گروهی ، حوادث انفرادی، حوادث گروهی) میپذیرد:

شرایط:

۱ـ داشتن معلومات عالیه
۲ـ خوش برخورد وخوش بیان
۳ـ داشتن دفتر وتلفن
٤ـ گذراندن دوره مخصوص
۵ـ سن بالای ۳۰ سال
طالبین می توانند همه روزه جهت مصاحبه حضوری از ساعت ۷٫۵ صبح تا ۲٫۵ بعداز ظهر به آدرس تهران خیابان تخت طاووس، خیابان کوه نور ، پلاك ۵۲ ویا باتلفن های ٤ تا ٦۲۵۹٤۱ و ٦۲٤۵۸٤ با آقای ناصر واثقی تماس حاصل نمایند

شیراز، کرمانشاه، همدان، اراك، کرمان، کاشان، سمنان، خرم آباد، قزوین، کرج، سنندج

HM

شرکت ایران ایندوستری مونتاژ جهت کارگاه طولانی بتعداد زیادی برقکار ساختمان ومونتاژکار کابل تلفن وفلزکار درجه یك احتیاج دارد .
علاقمندان می‌توانند بین‌ساعات ۸ الی ۱۷ با تلفن ۸۹۵۵٤۲ تماس حاصل نمایند .

شرکت سهامی دشت مرغاب

یك‌ویك

جهت تکمیل کادر حسابداری خود افرادزیر را بهمکاری دعوت می‌نماید :

۱ـ کارمندحسابداری

دیپلمه با دارا بودن حداقل ۲ سال سابقه کار در ثبت دفاتر قانونی .

۲ـ کارمند حسابداری

دیپلمه با دارا بودن حداقل یکسال سابقه کار در قسمت خزانه‌داری (صدور اسناد) .
واجدین شرایط می توانند همه روزه غیر از ایام تعطیل (۵شنبه و جمعه) به محل شرکت واقع در خیابان کاخ شمالی بین بزرگمهر و میدان کاخ شماره ۱۰٤ مراجعه نمایند .

استخدام

یك شرکت تولیدی بزرك برای فروش فرآورده های خود به یکنفر لیسانس بازرگانی یا رشته های مشابه با حداقل ۳ سال سابقه کار نیازمند میباشد .
صندوق پستی ٦۱۹۸ـ ۸

دستگاه تمام اتوماتیك پرورش مرغ گوشتی

٦۰ هزارتائی با مادر گازی و کلیه لوازم ، کامل ساخت کارخانه لاکوهلند موجود در انبار تلفن ۹۲۸۳۸۰

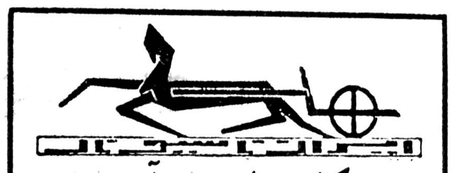

پیکان وانت ـ آونجر

آماده تحویل می باشد
تعمیرگاه ۶۵ پیکان تلفن: ۵۲۰۴۷۱ ۵۲۱۷۸۹ ۵۲۴۱۶۸

قابل توجه تجار وکارخانجات تولیدی

فروش ، محل توزیع مجهز به انبارهای مجزا در نزدیکی تهران
۱ـ زمین به مساحت ۳۰٫۰۰۰ متر مربع برجاده شهرری (سه بر)
۲ـ ساختمانهای محل فروش و نمایشگاه و انبارها جمعا به مساحت ۱۱۲۷۰ متر مربع بشرح زیر :
الف ـ دو ساختمان نمایشگاه فروش با شیشه میرال وکف سنك مرمر مجهز به شوفاژ و کولر هریك به مساحت ٦۸۰ مترمربع
ب ـ ۸ انبار مجزا هریك به مساحت ٦۸۰ مترمربع باداشتن محل بارگیری مجزا
ج ـ یك انبار به مساحت ۱٦۰۰ متر مربع دارای زیرزمین و بالکن
د ـ یك انبار بشکل U به مساحت ۲٦۰۰ متر مجهز به بارانداز بارگیری
هـ ـ ساختمان فنی بمساحت ۲۷۰ مترمربع
۳ـ ٦۱۰۰ مترفضای سبز مشجر، ۱۲۰۰۰ مترمربع خیابان آسفالته
٤ـ سه حلقه چاه آب بامنبع ۱۵ هزار لیتری و آب لوله کشی شهر
۵ـ ۵ خط تلفن ویکدستگاه تلفن مرکزی زیمنس با ۵۰ شماره داخلی
٦ـ دورشته برق سه فاز پنجاه آمپر
۷ـ استخر بمساحت ۳۰۰ متر مربع
علاقمندان می توانند همه روزه از ۹ صبح الی ٤ بعد ازظهر باتلفنهای ۳۷۵۲۸٦ و ۳۷۵۸۳۰ تماس بگیرند

شماره تلفنهای ضروری

اورژانس تهران ۱۲۳	پلیس راه ۹۶۰۱۹۶
پلیس تهران ۱۱۰	تصادفات ۳۳۳۳۳
هواشناسی ۶۴۳۲۳۲	آتش نشانی ۶۴۴۴۴
سازمان رادیو و تلویزیون ۲۱۹۶۱	
اطلاعات فرودگاه ۱۵ـ۶۴۳۰۱۲	
اطلاعات راه آهن ۵۳۰۹۹۳	

بعلت انتقال به شهرستان باغ مشجر و محصور ٦ ساله با منزل مسکونی و آب چاه عمیق با جواز در بهترین نقطه کرج و همچنین آپارتمان نوساز در یوسف‌آباد بدون واسطه بفروش می رسد تلفن ۸۲۱۰۱٤

سازمان ملی انتقال خون ایران

بچند نفر فوق لیسانس و لیسانسیه و فوق‌دیپلم علوم آزمایشگاهی جهت خدمت در آزمایشگاه تهران و پایگاه ساری نیازمند است داوطلبان می توانند در روزهای اداری از ۸ صبح الی ۱٦ به کارگزینی سازمان واقع‌در خیابان ویلا شماره ۱۳۸ مراجعه نمایند .

راهنمای مبل وسرویس اتاق خواب

یکشنبه، سه‌شنبه‌و پنجشنبه
در نیازمندیهای اطلاعات

سازمان ورزشی وفرهنگی تاج

برای تکمیل کادر پذیرائی کلوب خانوادگی تاج به ٤نفر گارسون و ۳نفر کارگر نظافتکار نیاز دارد.
علاقمندان به همکاری بکارگزینی سازمان (دروازه شمیران پارك امین الدوله)مراجعه‌نمایند.

مصالح مرغوب برای ساختمان‌شما

آجر فشاری ـ همه نوع سفال ـ گچ ـ آهك

تلفن: ۸۳۳٤۱۸ ـ ۸۳٤۱٤۱

یك کارخانه بزرك تولیدی ملامین برای فروش خود در شهرستانها نماینده فعال میپذیرد لطفا با صندوق پستی شماره ۱۹۲۵ر٤۱ بامشخصات کامل مکاتبه نمائید .

قابل توجه بیمارستانها وهتلها وشرکتها ورستورانها

کلیه مواد غذائی وبهداشتی مورد احتیاج شما را در اسرع وقت در اختیار شما میگذاریم برای دادن سفارش و اطلاعات بیشتر با تلفن ۹۳٤٦۷۲ موسسه مواد غذائی افشار تماس حاصل فرمائید

کارخانه تولیدات شرکت سهامی خاص ژنرال الکتریك ایران

بافراد مشروحه‌زیر نیازمنداست.

	تعداد
۱ـ نگهبان بادارا بودن شرایط ذیل:	**۲ نفر**

ـ حداکثر سن ۳۰ سال .
ـ دارا بودن حداقل ۲ سال سابقه کار موثر در قسمتهای نگهبانی ـ حفاظت وانتظامات.
ـ حداقل تحصیلات ششم ابتدائی .
ـ دارا بودن برك عدم‌سوء پیشینه .
ـ برخورداری از سلامت کامل جسمانی و نداشتن اعتیادات مضره بگواهی مراجع صالحه.
ـ دارا بودن برك پایان‌خدمت یا معافیت دائم‌غیر پزشکی .

۲ـ کارگر ساده‌زن — **۱۵ نفر**

ـ حداقل تحصیلات ششم ابتدائی .
ـ برخورداری‌از سلامت‌کامل.
ـ حداکثر سن ۳۰ سال .

امکانات: حقوق مکفی ـ سود ویژه مناسب ـ یك وعده‌غذای گرم و ارزان ـ استفاده ازسرویس ایاب‌وذهاب رایگان ـ استفاده از تعاونی‌مصرف (برای‌خریدخواربار ولوازم منزل با حداقل قیمت) استفاده‌از تعاونی‌اعتبار ـ آموزش بیشتر ضمن کار ـ استفاده از مزایای سازمان تامین اجتماعی ـ بیمه درمانی ـ بیمه بازنشستگی و غیره .

واجدین شرایط میتوانند با در دست داشتن اصل سوابق و مدارك استخدامی و یك قطعه‌عکس ازساعت ۹صبح‌الی ۱٤ بکارگزینی کارخانه تولیدات شرکت **واقع در کیلومتر ۸ جدید جاده‌مخصوص کرج** ـ جنب‌منطقه ۱۱ راهنمائی ورانندگی تهران‌شخصامراجعه **ویاباتلفنهای ۹۵۲۴۰۵۹۹۷۱۰۵۹** تماس حاصل نمایند .

شرکت سهامی خاص ژنرال الکتریك

★شهردار شمیران بر پاک‌سازی دربند نظارت می‌کرد.

مردم تهران با همبستگی خود شهرداری را وادار به همکاری کردند

●

درنخستین هفته شهردار به‌دربند نیامد ، نمایندگان گروهها بخانه شهردار رفتند واو را به دربند آوردند تا کمبودها را از نزدیك ببیند

باکمک مردم، تهران بهشت می‌شود!

طرحی‌که درآغاز از استودیوی رادیو ۲ شکل گرفت امروزباکمك روزنامه اطلاعات درسطح کشور پیاده می‌شود

● شنیدیم که با همت رادیو وتلویزیون دو ، نهضتی برای پاکسازی و زیبا سازی محیط زیست ، پا گرفته است که در حال حاضر با نظارت خانم هما احسان اقدام به اجرای دومین برنامه خود که زیبا سازی محیط دربند باشد گرفته است. اولین برنامه این گروه ایجاد فضائی در عودلاجان بود برای برگزاری نمایشگاه کیوان خسروانی و اینبار دربند را برای پاکسازی در نظر گرفته بودند، این‌گروه که وابسته به برنامه « خانه من،شهرمن» رادیوتلویزیون دو میباشند .

قرار بود در دربند کار هائی‌چون:لایروبی‌رودخانه دربند ، پاکسازی خیابانهاو کوچه‌ها، رنگ کردن‌نرده‌ها وسنگها برای زیبا سازی محیط وآبرسانی به قسمت بالای دربند و همچنین شستشو وسمپاشی درختان را انجام دهند .

ساعت ۷٫۵ صبح روز پنجشنبه این طرح دردربند پیاده‌شد وجلوگیری‌ماموران از ورود اتومبیل های شخصی به‌قسمت بالای‌دربند خود موید این نظر بودکه گروه کار خود را شروع کرده‌اند ، البته شهرداری منطقه حدود صد کارگر روزمزد را برای کمك به این داوطلبان استخدام‌کرده بود که لایروبی رودخانه بعهده آنان بود ، از طرفی آتش نشانی منطقه شمیران ماشینهای خود را برای شستشوی درختان و سطح خیابان در اختیار گروه قرار داده بود ، شهردار شمیران خود شخصا به کارها نظارت داشت و هما احسان و همکارش سودابه قاسملو در ستادی که برای نظارت و سرپرستی بر کار داوطلبان، در مدخل‌دربند برپا داشته بودند مشغول رتق وفتق امور‌بودند کارها بدست جوخه های مختلف سپرده شده بود وهرجوخه مامور پاکسازی ویا زیبا ـ سازی یک منطقه دربند را بعهده گرفته ، برای آگاهی بیشتر پای صحبت خانم هما احسان مبتکر و مجری این برنامه در رادیو تلویزیون ۲ نشستیم :

مشارکت مردم

هما احسان میگوید در گذشته کار ما جنبه مردی داشت: وابتکار افراد در آن موثر بود، ولی امروز بطور گروهی کار میکنیم . حالا دیگر مسئله جایزه و پاداش مطرح نیست اولین کار ما به‌این صورت پاکسازی محله عودلاجان بود که گروه انجام داد و دومین طرح در این نقطه اجراءمیشود ، وگمان‌میکنم همین حالا گروه تحقیق ما روی میدان شوش کار می کنند تابدانیم چه نیاز هائی احتیاج دارد وچکار برایش میشود کرد. گروه های کثیری از دانشجویان‌کسبه، کارمندان‌وخانمهای خانه‌دار باماهمکاری می‌کنند و عده‌ای کارگرهم شهرداری‌دراختیار ما گذاشته ، کسانیکه می‌ـ بینیدآرم «خانه‌من، شهرمن» روی سینه‌اشان چسبانده‌اند همگی داوطلب هستند . این کار در سه مرحله انجام گرفته و در حال حاضر مرحله سوم آنرا انجام میدهیم ، در مرحله اول کیسه ها و سطل های‌حلبی متعفن شهرداری را جمع کردیم و اینکار نظافت‌سطح منطقه یا مرحله نخستین‌کار ما بود. درمرحله دوم‌آمدیم بررسی کردیم و از شهرداری ومسئول بهداشت جواب خواستیم مثلاآب آشامیدنی درقهوه‌خانه‌های‌دربندوجود نداشت وآنها ازآب‌رودخانه استفاده میکردند ، در آن باره با همکاری شهرداری موفق شدیم آب آشامیدنی‌به این نقطه برسانیم امروز رودخانه لایروبی میشود و تمام دیوارها و نرده‌هارنگ سفید میشود. امیدواریم تا شب این کارها باتمام برسد.

هرکدام از داوطلبان از جائی آمده‌اند وباماهمکاری میکنند ـ شیرمردان‌گروهی از باشگاه لایتز باماهمکاری دارند وشیر زنان هم قرار است که باماهمکری کنند، همکاران ما درگروههای فعالیت می‌کنند ، مثلا گروه لانه آبی، کار آبرسانی از قهوه خانه های بالا را در دست دارد که امروز وصل میشود و انها دارای آب آشامیدنی میشوند ، گروه همبستگی ارم و آفیش‌ـ می‌چسبانند و گروه رنگین کمان نقاشی میکنند، بسیری ازگروهاازکمک پیشاهنگان، دانش‌آموزان کسبه‌وخانمها خانه‌دار برخوردارند.

دانشجویان نیز در سطح وسیع باماهمکری دارندمثلا گروه رنگین کمان که‌مسئول نقاشی‌است‌ازمیان‌دانشجویان انتخاب شده . قصد ما این است‌که‌در همه‌شهر صدگروه تشکیل بدهیم ، در مرحله بعدی سرپرستان گروه‌ها با هم ملاقات خواهند داشت‌و هر کس خواهد گفت که تحقیقت‌و مطالعاتش درسطح شهر برای پاکسازی در کجا بوده و کدام نقطه اولویت دارد و چه نیروهائی رالازم داردکه امیدواریم شهرداریها نواحی مختلف تهران چون شمیرانات باما کمال همکاری را بکنند .

هما احسان معتقد است که شهرداریها تا بحال اگر مشکلات مردم را میدانستند، یا امکان برطرف کردن این مشکلات را داشتند، وضع شهر بگونه دیگری بود و حالا ما میتوانیم امکانات را جمع آوری کنیم و با کمک مردم شهر را زیبا و خوش منظر نمائیم، شهرداری هم پا پیش گذاشته است. ضمن اینکه شهرداری موظف‌نیست نمای بیرونی منازل ما را پاك و زیبا بسازد.

ما نیامده‌ایم جای شهرداری را بگیریم، امروز همانطور که‌ملاحظه میکنید، شهرداری کارگرش را در اختیار ما گذاشته، تانکر آب خواستیم داده ، چنگك الکتریکی خواستیم داده که این خود در تسهیل کار ما موثر بوده ما زباله‌ها را کوپه میکنیم‌و باچنگك الکتریکی بالامیکشیم و ماشین های حمل زباله شهرداری انرا میبرد. این اقایان هم که می‌بینید از کارگران شهرداری هستند حتی کسی که خواسته‌ایم شهرداری داده است که ما آنرا در جاهای بخصوص میاریم، منتهی اصل در این کار سازمان دادن است این یک نهضت همه‌گیر است‌واز هرز رفتن نیروی جوانان جلوگیری میکند.

از مردم تهران می‌خواهم که‌دراین نهضت‌باما همکاری کنند تا ما پابگیریم و مسلما به همه آنها خوش خواهد گذشت چرا که خوشحال خواهند شد که‌در پاکسازی محیط شهرشان اثر مثبت داشته‌اند.

یکی دیگراز برنامه‌هایمان اینست که‌در صورت دعوت شدن به هرکدام از شهرهای ایران باگروهمان راهی‌آنجا شویم و انشاء الله این امکانات برای مافراهم شود.

البته خیلی‌ها میگویند که چرا دربند را انتخاب کرده‌ایم، شاید فکر کنید ما برای آنکسانی که در این جا ویلا دارند امده‌ایم و خوش خدمتی میکنیم، در صورتیکه خودتان میدانید انها احتیاجی به رودخانه ندارند و اصلا با ان نگاه‌هم نمیکنند، ما برای آندسته‌از مردم که در این تابستان هر روز برای‌آب‌و هوای‌خنکش باینجا میایند، دست باینکار زده‌ایم که آب‌های متعفن رودخانه مشام‌آنهارا نیازرد. بایدروز اول‌میامدید وسطح زشت و متعفن اینجا را میدیدید.

مرحله اول کار ما در عودلاجان‌بود که‌هرو‌سه‌مرحله دو در انجا کار میبردند، امروز این گروه تشکیل شده از دانشجویان دانشکده صنعتی اریامهر بودند و گروه سماره یک ماحه امروز ملاحظه میکنید بسرپرسی اقای اوحدی است که‌اینان تحصیلکرده خارج هستند و داوطلبانه باماهمکری دارند البته گروه های دیگر یعنی‌تا گروه ده در پاکسازی امرور باما همکاری دارند وهدفمان این است که این برنامه را در محلات مختلف ودرسطح تهران باجرا بگذاریم .

شهردار شمیران که خود در محل حاضر است وگروه‌شهرداری راسرپرستی میکند، میگوید:

مدتی است با کمک مردم نسبت به زیبا سازی شهر اقدامات‌ارزنده‌ای‌صورت‌گرفته اگر این همکاری نباشد شهرداری نمیتواند آنطور که باید و شاید در خدمت مردم باشد، بخصوص در امر نظارت شهر . از این لحاظ پیشنهادی که خانم احسان کردندبسیار پیشنهاد مفیدی بوده ومورد استقبال شهرداری‌های پایتخت قرار گرفته و برای نمونه ملاحظه میکنید که درکنار پاکسازی شهر ماموران شهرداری هم مشغول فعالیتند .

★ مردم چه میگویند ؟

نظرات مختلف مردم راکه در محل حضور داشتند ، از بومی و غیر بومی ، دانشجو ودانش‌آموز گرفته تا افراد رهگذری که برای ورزش و گردش راهی کوه بودند، در این زمینه جویا شدیم و این حاصل گفت و شنود ما و نظراتی است که ابراز داشته‌اند و بهرحال خواندنش خالی‌ازلطف‌نیست وحقایقی را در بطن دارد :

ـ بنده عباسی هستم از اورژانس تهران که تکنسین هستم وخوشحالم که‌سازمان رادیو و تلویزیون دوبفکر مردم است وبااین برنامه‌ای که پیش گرفته به پاکسازی محیط کمکمیکندو امیدوارم منهم بتوانم بسهم خودکاری انجام دهم.

نظر آقای جعفری دوست و همکار ایشان را پرسیدیم که ضمن تائید نظر دوست خود خواستند که سری‌به محله آنها که در نیاوران قرار گرفته بزنند و خیال مردم این محله را از شر مگس‌هاو زباله‌هاراحت‌کنند.

یکی از سرپرستان «خانه من، شهر من» جوانی بانام دیانی‌است‌که‌در برنامه اول این گروه، دانشجویان داوطلب را سرپرستی و همراهی میکرده او باتفاق۸ نفردیگراز دوستان‌دانشجوی خود در دانشگاه ملی ودو سه نفر از مدرسه عالی ترجمه و پلی‌تکنیک تهران در پاکسازی «دربند» گروه امروز را یاری میکرد و می‌گفت:

واقعا دوست داریم کار کنیم ، وهمانطور که در عودلاجان عمل کردیم باز هم همکاری خواهیم داشت، ما در عودلاجان برای نمایشی که‌آقای‌خسروانی‌میخواستند آماده کنند، امادگی خودرا جهت پاکسازی منطقه مورد نظر اعلام داشتیم و کار به بهترین وجهی پیش رفت

نظر رامین خرازی را که بازرس بهداشت و موادغذائی ناحیه ده شمیران است جویا میشویم و اینکه بنظر ایشان این برنامه تاچه‌حد موفق‌است و آیا میشود به‌آن‌امید بست.

خرازی ضمن تائید کار این گروه اضافه میکند همانطور که سایر ادارات همکاری خود رابااین گروه اعلام داشته‌اند منهم از فرصت استفاده کرده و آمادگی اداره خود راجهت همکاری به این گروه درسطح شهر اعلام میدارم وامیدوارم در کاری که مورد نظر همه است موفق باشیم .

خانم شمسی ترکمان دیپلمه که خود در این گروه به فعالیت مشغول است ضمن خوشحالی ز اینکه توانسته یک کار مثبت انجام دهد از جنب و جوش بچه ها ابراز شادی میکند ، که برایش موفقیت آرزو میکنیم .

از سرپرست برنامه آفتاب

رادیو و خانم فخری زاده که با برنامه «خانه من ، شهر من» همکاری دارند در این زمینه نظرخواهی کردیم ،البته ایشان باتفاق گروهی دانش‌ـ آموز داوطلب مسئولیت تمیز کردن شیشه های دکاکین و هتل ها و رستوران های دربند را بعهده داشتند و خوشحال بودند از اینکه این طرح در حال انجام است .

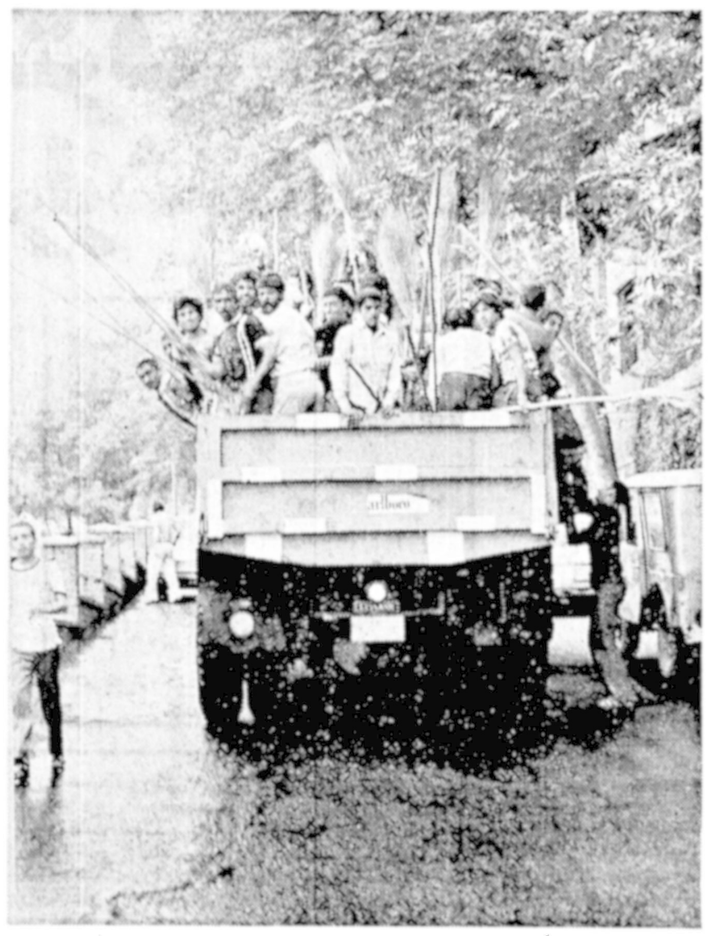

★در برنامه پاکسازی «خانه من،شهرمن» تناوتی‌بین‌کارگر و دانشجو نبود.

★دانشجویان ، کارگران ،کسبه و پیشه‌وران همدل و هماواز برای پاکسازی‌تهران‌کوشش می‌کنند.

اولین درگیری

خودمان را به میدانگاهی دربند رساندیم ، تا از نزدیک شاهد فعالیت گروه باشیم ، عده‌ای اطرافهما احسان‌جمع شده بودند و هر یک حرفی میزدند ، آقائی که بعدافهمیدم محسن جنتی ومسئول‌آتش نشانی شمیرانات هستند عقیده داشتند که نمیشود با ماشین درخت ها راشست ، باین‌دلیل که اجناس مغازه ها زیر فشار قوی آب خیس میشودوخانم احسان حتم داشتند که اینکار امکان پذیر است ومغازه‌داران میتوانند درب دکاکین خودرا برای شستشوی‌درختان ببندند و پس از شستشوی درختان باز کنند ، که چون قبلا به مغازه‌داران دراین موردطلاع داده نشده بود ،این بحث همچنان ادامه داشت و آخرالامر نفهمیدم بالاخره درختان شسته شد یا بطریقی موضوع را فیصله دادند ، از طرف دیگر کارگرانی که در داخل رودخانه به لایروبی مشغول بودند در صورت شستشوی درختان ، درست‌در مسیر آب قرارمیگرفتند وخانم احسان از آنها خواستند در قسمت پائین رودخانه بکار بپردازند ، تا در این مورد تصمیم گرفته شود .

نقش بهداری و بهزیستی

کریم فیض زهرائی مدیر بهداری‌و بهزیستی شمیرانات در برنامه پاک سازی محیط زیست شرکت داشت اوگفت دربرنامه پاکسازی ماموران بهداشتی بهداری نیز شرکت داشتند که مهمترین وظیفه آنان سمپاشی بستر رودخانه پس‌از جمع‌اوری‌زباله‌بوسیله مردم بود ...

از طرف بهداری اطلاعیه های بهداشتی چاپ شده‌بود که بین منازل وکسبه توزیع شد.دراین اطلاعیه‌ها دستور هایی درزمینه‌رعایت بهداشت محیط به ساکنین دربند داده شده ود.

آگهی ابلاغ دادخواست

بدین وسیله به آقای هرمزدیار آتش‌بند فرزند مرحوم جمشید که بجهت مجهول‌المکان بودن مشخصات بیشتری‌از وی در دست نمی‌باشد اخطار میشود که آقای محمد ابراهیم ملک ثابت فرزند حسن و خانم فاطمه ملک ثابت فرزندمحمد دادخواستی به خواسته افراز و تقسیم ششدانگ زمین مزروعی شماره ۱۱۹۷ واقع در یعقوبی بخش ۳ یزدبدادگاه های شهرستان یزد تقدیم که به شعبه سوم دادگاه ارجاع‌و به کلاسه ٦٤ـ٣٧ مدنی ثبت گردیده مراتب در اجرای ماده ۱۰۰ قانون آئین دادرسی مدنی سه نوبت‌متوالی درروزنامه رسمی کشور شاهنشاهی ایران و یکی‌ازجراید کثیرالانتشار مرکز درج و منتشر میشود که در جلسه‌رسیدگی روز شنبه چهارم آذر ماه ۲۵۳۷ ساعت ۸ صبح در شعبه سوم دادگاه شهرستان یزد حاضر شوید در صورت عدم حضور دادگاه غیابا رسیدگی و تصمیم مقتضی اتخذخواهدنمود و چنانچه بعد از این آگهی وسیله درج‌در روزنامه لازم باشد فقط یک نوبت و مدت آن ده روز خواهد بود .

ابوالقاسم نوروز زاده ـ رئیس شعبه سوم دادگاه شهرستان یزد

افتتاح مطب
دکتراکبر نهاوندی

متخصص‌داخلی‌ـرماتیسم‌ازامریکا

پذیرائی ۷ـ۵ بعدازظهرها باستثناءپنجشنبه و تعطیلات آدرس خیابان پهلوی ابتدای خیابان میرداماد (بلوار پهلوی) ساختمان میرداماد آپارتمان ۳۳

هواپیمائی ملی ایران

آگهی تجدیدمناقصه

هواپیمائی ملی ایران «هما» شستشوی‌البسه ووسائل‌پارچه‌ای و قابل شستشوی داخل هواپیما را برای مدت یکسال به مناقصه‌می‌ـ گذارد .

۱ـ شرکت کنندگان در مناقصه میتوانند برای مشاهده نمونه هابه‌نشانی‌خیابان پهلوی ـخیابان توانیر ساختمان هواپیمائی‌ملی‌ایران قسمت‌خرید های داخلی تدارکات مراجعه نمائید.

۲ـ شرکت کنندگان در مناقصه باید مبلغ دویست هزار ریال به‌صندوق «هما» به‌نشانی خیابان شاهرضا چهارراه کالج ساختمان شماره ٦ «هما» واریز ورسید آنرا همراه پیشنهاد خود به قسمت خرید های‌داخلی تدارکات تسلیم‌نمائید

۳ـ پیشنهاد دهندگان باید پیشنهادات خود را تاپایان وقت اداری روز ۷ر۵ر۲۵۳۷ شاهنشاهی به‌قسمت خرید های داخل تدارکات تسلیم‌نمائید.

٤ـ به پیشنهادات فاقد سپرده و مبهم‌ومشروط و همچنین پیشنهاداتیکه بعداز مورد مقرر برسد ترتیب اثر داده‌نخواهد شد .

۵ـ در صورتیکه برنده مناقصه‌ازانجام مناقصه عدول نماید سپرده بنفع« هما» ضبط خواهد شد.

٦ـ پیشنهادات در ساعت ده‌صبح روز۸ر۵ر ۲۵۳۷ شاهنشاهی بازوقرائت خواهدشد.

حضور پیشنهاد دهندگان در جلسه مناقصه آزاد میباشد.

۷ـ هما درموردرد‌یاقبول یک‌یا کلیه‌پیشنهادات مختار است عدم حضور پیشنهاد دهنده مانع اقدامات «هما» وقرائت پیشنهادات نخواهدبود.

تدارکات‌هواپیمائی‌ملی‌ایران«هما»

ایرج گرگین مدیر رادیو تلویزیون ۲ :

باکمک‌مردم‌میتوان همه‌نابسامانیهارادرسطح شهرهاازمیان برداشت

●

مسئله تخریب عودلاجان را نباید تنها با دید عاطفی نگریست !

●

در ضمن تهیه‌گزارش متوجه شدیم ایرج‌گرگین مدیررادیوتلویزیون دو برای بازدید از چگونگی اجرای برنامه‌ابتکاری «خانه‌من، شهر من» بدربند امده گفتگوی کوتاهی بااو داشتیم که میخوانید:

از مدیر رادیوتلویزیون دو پرسیدیم: این طرحی که‌بدر رادیو دو برای پاکسازی وزیبا سازی محیط زیست بمرحله‌عمل گذاشته شده، بنظر شما تا چه حد موفق بوده و یا منبعد بطور مستمر ادامه دارد و در اجرای پیاده‌کردن طرح‌مسئولین امر و شهرداران نواحی تاچه حد دخیل بوده‌اند؟

مدیر رادیو تلویزیون ۲ در پاسخ‌گفت: من فکر میکنم وظیفه مردم هر شهری است که خودشان در کارهای مربوط بخودشان شرکت بکنند و فقط بامید اینکه دیگران بیایند کاری برایشان انجام بدهند ننشینند. کاری که بابتکار رادیو تلویزیون دو شروع شده اولین قدم است، و امیدواریم که از این طریق مردم را به مشارکت در امور مربوط بخودشان تشویق کنیم.

زیبا کردن محیط زندگی، حفظ زیبائیهای شهر و بسیاری مسائل دیگر اجتماعی که واقعا حل آنها میتواند از عهده خود مردم براید، از جمله هدفهای این حرکت رادیو تلویزیون ۲ است. استقبال مردم تهران و شهرداریها امیدمارا برای‌موفقیت در این فعالیت بیشتر میکند. وبانوجه به صداقت برپا کنندگان حرکت پاکسازی و زیبا ساختن شهر، روزبه‌روز تعدادکسانیکه به این جنبش می‌پیوندند افزون میگردد.

مردم دوست دارند همیشه در کارهائی که منافع خود و خانواده‌هایشان و همشهریانشان دران است شرکت بکنند و من فکر میکنم این تنها قدم اول است و این کار ادامه پیدا خواهد کرد و در هر زمینه‌ای با کمک مردم موفقیت‌های‌بزرگی بدست خواهد آمد .

ما این حرکت را باکمک مردم و شهرداریها بطورآزمایشی شروع کردیم. و همانطور که اشاره کردم این قدم اول است که برداشته‌ایم، ما الان با همکارانمان در مراکز رادیوتلویزیون شهرستانها صحبت کرده‌ایم و مطمئن باشید که در طول سال اینده این برنامه را در بسیاری مناطق اجرا میکنیم، درست است که اینجا پایتخت مملکت است و حدود پنج میلیون نفر دران زندگی میکنند ولی تهران همه ایران نیست و ماامیدواریم که این نهضت بتمام ایران کشیده شود و در انجا هم این اقدامات بعمل بیاید، چنانکه میدانید این برنامه از طرف‌رادیو تلویزیون دو عنوان شد و خانم هما احسان که تهیه کننده برنامه هستند مجری ان هستند، ماعملا خودمان امکانی‌نداشتیم وکاری که انجام شده بکمک مردم بوده ، مثلا دانشجویان دانشکده هنرهای تزئینی پوسترها را درست کرده‌اند و شیر بچگان و جوانان خودشان کارها را بعهده گرفتند، و کار ما تنها سازمان دادن و هدایت نهضت پاکسازی بوده است.

از مدیر رادیو تلویزیون دو سئوال کردیم آیا طرح‌اول شما که پاکسازی قسمتی از منطقه عودلاجان برای برگزاری یک نمایشگاه بود باموفقیت انجام گرفت ؟

ایشان در پاسخ گفتند : میدانید مسئله عودلاجان بااینجا فرق میکند. در عودلاجان در آن قسمت که مربوط به‌پاکسازی بود موفق بودیم، بقیه ان که مربوط به تخریب وپایتخداری محله‌هائی از عودلاجان باشد، من هنوز اطلاع درستی ندارم بچا خواهد کشید وچه تصمیمی خواهند گرفت.

صحبت در باره عودلاجان ما را بیاد برنامه‌ای از سیمای ایران انداخت و با اشاره به برنامه این پرسش را با مدیر رادیو تلویزیون دو درمیان گذاشتیم:

دربرنامه‌ای که از سیمای ایران پخش شد، گزارشگر با نشان دادن محله عودلاجان وحرفهای اهالی، معتقد بود که نباید این محله را بهرعنوانی که باشد تخریب کرد، ایشان حرفهای قشنگی زدند که بیشتر عاطفی بود، تا منطقی. درپایان همین برنامه، مجری که ادی اوجی باشد از ادای نوه فرازمند مدیر سیمای ایران خواستند که بعنوان یک شهروند ویکی از کسانی که سالهادر محله عودلاجان زندگی کرده‌اند، در این زمینه صحبت واظهار نظر کنند. آقای فرازمند ضمن انتقاد از گزارشگر خود گفتند که نباید مسائل جدی و منطقی را با عواطف انسانی اشتباه گرفت و تخریب بعضی از محلات قدیمی عودلاجان ـ البته محلات قدیمی وته تاریخی‌ـ بخاطر رده ۵ میلیون نفر تهرانی لازم است، شما در این باره چه‌نظری دارید ؟

آقای گرگین در پاسخ گفتند: بله، ایشان معتقد بودند که اینگونه مسائل اجتماعی راصرفا نباید با دید عاطفی مطرح‌کرد بلکه باید بادید منطقی موضوع را بررسی کرد و سهم حرف ایشان را تائید میکنم، چرا که واقعا مسائل اجتماعی را نباید بادید عاطفی مطرح کرد، بلکه باید واقعیت را در نظر گرفت ولی ما بعنوان کسانیکه در وسائل ارتباط جمعی کار میکنیم ـ رادیو تلویزیون و یا مطبوعات، فرض نمیکنند ـ اگر بخواهیم کاری بکنیم باید سنگ تمام بگذاریم و بهرحال کاری که‌دوستان ما در ان برنامه کردند و هدفی که داشتند بسیار خوب بود.

★ در آغاز فعالیت برنامه «بانو» در رادیو تلویزیون۲ـ هما احسان مجری این برنامه که از چهره‌های سرشناس مطبوعات ورادیو تلویزیون ما است از مردم تهران خواست باپاکسازی وزیبا کردن چشم انداز بیرونی خانه ومحله خود به‌حرکتی که برای اینکار تدارک شده بپیوندند. چند ماهی این برنامه ادامه داشت، و در اردیبهشت ماه برندگان نهضت‌زیبا سازی وپاک کردن سطح شهر از آنچه نمای پایتخت رازشت وغیر قابل تحمل می‌کند، برگزیده شدند در این راه شهردار تهران و شهرداران مناطق مختلف شبکه دوم رادیو تلویزیونی کشور را یاری دادند. درپی این برنامه، تصمیم گرفته شد فعالیت مستمری باهمکاری مردم برای زیبا کردن سطح شهر، محلات وخیابانهای تهران آغاز شود. پاسخ مردم تهران به مسئولان برنامه «بانو» و شرکت دانشجویان، کسبه، دانش آموزان و شهرداران مناطق در حرکتی که اندک اندک پا می‌گیرد این امید را بوجود آورد که با همبستگی ویاری‌خود مردم بسیاری از مشکلات را می‌توان اصلاح کرد. یکبار دیگر حماسه مشارکت مردم در چشمها و گوشها نشست ودیدیم که گروههای پاکسازی و زیبا کردن شهر تهران، چگونه توانستند در دو هفته گذشته محله ای چون عودلاجان را برای برگزاری یک نمایشگاه آماده کنند.

اینهفته گروه راهی دربند شد. نقطه‌ای که همچنان‌مهمترین تفریحگاه تهرانیها بشمار می‌رود.

روزنامه اطلاعات که همیشه در مسائلی این چنین (نظیر پاکسازی محیط زیست و مبارزه با آلودگی هوا) پیشقدم بوده است در این مورد نیز در کنار گروههای متشکل مردم قرار گرفت و پنجشنبه صبح همراه آنان در شمالی‌ترین نقطه پایتخت حضور یافت. آنچه می‌خوانید گزارشی از این‌حضور وحرفهائی از مسئولان نهضت پاکسازی ، مردم وکارکنان شهرداری بوده است.

جزئیات بیشتر فوق‌العاده شغل «همطراز شده» معلمان

ترمیم فوق‌العاده شغل طرح کارانه

امسال ارزشیابی از مدارس دقیقتر خواهد بود

۲ امتیاز استخدامی که امسال معلمان بدست آوردند

هدف از اجرای طرح کارانه بهبود کیفیت تدریس است

مقامات وزارت آموزش‌و پرورش ابراز اطمینان‌میکنند که ترتیبات مربوط به‌همطراز کردن فوق‌العاده شغل‌معلمان را با سایر کارمندان دولت پیش از آغاز سال تحصیلی آینده به پایان برسانند و کارگزینی‌ها احکام بیش از ۳۰۰ هزار معلم را قبل از آبانماه براساس «فوق‌العاده شغل» جدید اصلاح خواهند کرد. در هرحال اگر هم‌همه احکام تا آن تاریخ صادر نشود، فوق‌العاده جدید در پایان آبان‌ماه به‌حساب‌بانکی معلمان واریز خواهد شدو در آبان ماه همه حقوقها براساس فوق‌العاده همطراز شده پرداخت خواهد شد.

باتوجه به‌اینکه هیچ‌معلمی کمتر از گروه ٤ نیست فوق‌العاده جدید برای آن دسته از معلمان که در مدرسه، جز تدریس کاری ندارندیعنی مدیر و معاون‌و مدیردروس نیستند از این قرار خواهد بود.

معلمان گروه ٤ حداقل ٦هزار و ٥٠٠ ریال ـ گروه ٥حداقل ٨هزارریال ـ گروه ٦ حداقل ٩هزار و پانصد ریال ـ گروه ٧ حداقل ١١ هزار ریال ـ گروه ٨حداقل ١٢ هزار و پانصد ریال ـ و گروه٩ حداقل ١٤ هزار ریال ـ

در مورد آنهایی که مدیر امور آموزشی، یا مدیر دروس، یا مربی آموزشی‌و پیگیری امور آموزشی و از این قبیل باشند فوق‌العاده شغل گروه‌چهار ٩٥٠ تومان ـ گروه پنج ١١٠٠ تومان ـ گروه شش ١٢٥٠ تومان ـ گروه هفت ١٤٠٠ تومان، گروه هشت ١٦٠٠ تومان و گروه‌نه ١٨٠٠تومان خواهد بود.

در مورد گروههای بالاتر از ٩ فوق‌العاده شغل بستگی به مقام کارمند داردو حداقل به این شرح خواهد بود: گروه ١٠ بیست وسه هزار ریال ـ گروه ١١ بیست و هشتهزار ریال تا سی‌وهشت هزار ریال.

در حال حاضر فوق‌العاده شغل‌معلمان سه‌هزارو هشتصد ریال تا هشت‌هزار ریال به این شرح است:

گروه چهار ٣٨٠٠ ریال ـ گروه پنج آموزگار ٤٢٠٠ ریال، دبیر ٥٢٠٠ ریال ـ گروه شش آموزگار ٤٨٠٠ ریال، دبیر ٦٠٠٠ ریال ـ گروه هفت آموزگار ٥٦٠٠ ریال، دبیر ٧٠٠٠ ریال ـ گروه هشت آموزگار ٦٤٠٠ ریال، دبیر ٧٦٠٠ ریال ـ گروه نه آموزگار ٧٠٠٠ ریال، دبیر ٨٠٠٠ ریال و فوق‌العاده شغل گروههای ١٠ و ١١ نیز ٨٠٠٠ ریال است. قبلا این فوق‌العاده شغلها کمتر ازاین مبلغ بود که از اول فروردین ٣٦به این مبلغ افزایش یافت که باز به مراتب از فوق‌العاده شغل کارمندان دولت کمتر بود که از اول فروردین سال گذشته به اصطلاح «پادار» شده است.

به‌این‌ترتیب امسال معلمان دو اضافه حقوق جدید، به دست می‌آورند یکی کارانه و دیگری ترمیم فوق‌العاده شغل. البته اینها، علاوه‌بر اضافه ایست که‌به علت‌ارتقاء گروه برخی از معلمان که مشمول آن هستند داده می‌شود. تنها اجرای‌همطراز شدن فوق‌العاده شغل معلمان با سایر کارمندان دولت، هزینه‌ای برابر ٢٨ تا ٣٠ میلیارد ریال در سال دارد.

کارانه

میان فوق‌العاده شغل و طرح کارانه تفاوت بسیار است، فوق‌العاده شغل بر اساس «گروه» به‌همه معلمان و کارمندان یکنواخت داده می‌شود، ولی هدف ازطرح کارانه که پرداختهای مربوط به سه ماه اول سال ان در تهران از شنبه اغاز می‌شود به منظور بالا رفتن سطح کیفیت تدریس در مدارس، کارائی بهتر معلمان، پرکردن ساعات موظف و تشویق و ترغیب‌جوانان‌به روی‌آوردن به شغل معلمی است باتوجه به امتیازهای بیشتری که‌در طرح کارانه برای تدریس‌در مدارس روستا و مدارس جنوب شهر و کلاسهای پر جمعیت و کلاسهای دشوار چون اول و پنجم ابتدائی در نظر گرفته شده است، پیش‌بینی می‌شود که علاقه به شرکت در این کلاسها افزایش یابد و از انتقال معلمان به شمال شهر و یا شهرهای بزرگ تا حد زیادی جلوگیری بعمل آید.

ولی با ترمیم فوق‌العاده شغل‌معلمان تبعیض میان‌آنها و کارمندان اداری از میان برداشته می‌شود.

ارزشیابی

از سوی دیگری چون طرح‌کارانه مستلزم ارزشیابی دقیق ازکارمدارس وبازرسی مداوم از آنها است وزارت اموزش و پرورش تهران باآموزش و پرورش از هم اکنون خود را برای این‌دو امر مهم اماده می‌کند وقرار است امسال‌بازرسی اموزش و پرورش تهران‌با بازرسانی جدید که اغلب از میان خدم معلمهای با تجربه انتخاب خواهند شد احیا شود و همچنین از وجود معلمان در ساعات فراغت برای ارزشیابی از کار مدارس با پرداخت حق‌الزحمه استفاده خواهد شد.ضمنا انجمنهای همکاری خانه و مدرسه و شورای اولیای اطفال نیز به این کار کمک خواهند کرد.

دردد لهای فرهنگی

مشکلات استخدامی یك‌خانم معلم

خانم م ـ مولوی «ناحیه ٤ تهران»:

من با شخصی که‌از نظر تحصیلات باهم برابریم‌در یك روز استخدام شدیم، من دروزارت آموزش وپرورش وآن شخص در محلی دیگر.

از آن تاریخ١٦ سال میگذرد، من‌پایه ٧ هستم واوپایه ٨، چرا؟

من تصور میکنم‌که کارگزینی های‌آموزش و پرورش هرکدام به‌میل خود قانون‌استخدام و آئین‌نامه و ضوابط آنرا تعبیرو تفسیر میکنند. خوب است همه قوانین استخدامی و آئین‌نامه و شرایط احراز هرگونه مقام آموزشی از کتابها استخراج شودوبصورت جزوه‌ای به‌همه کارگزینی‌هاو مدارس ارسال گردد تا متحدالشکل عمل کنند.

ضمنا «پایه»ها در سالهای زوج‌داده میشود وما که‌درسال های «فرد »استخدام شده‌ایم، همیشه یکسال از خدمتمان «سوخت» میشود.

کلاس «روش‌تدریس» برای دفتردارها

رقیه تقوی:

چرا ما دفتردارهای مدارس مشمول طرح کارانه‌نیستیم؟. همچنین چرا ما دفتردار هاکه به‌تدریس هم‌علاقمند هستیم نمی‌توانیم درساعات فراغت به‌صورت حق‌التدریسی تدریس کنیم‌ویا درصورت لزوم به‌کادر آموزشی منتقل شویم. اگر ایراد ندیدن دوره «روش تدریس» است. چه‌مانعی داردکه مامانند معلمان پیمانی دراین دوره هشرکت کنیم، تادرصورت لزوم بتوانیم درساعات بیکاری به تدریس بپردازیم.

دفتردارها و طرح کارانه

مریم امیدی «ناحیه ١١»:

همه کارهای مدرسه و زحمت‌های آن‌بردوش دفتردار ها ست .بااین‌که مافقط متصدی امور دفتری هستیم. معذلك موقعی که معلمان بیمارند ناچاریم درس بدهیم تاکلاس‌خالی نماند، چون خودتان میدانید که «تکلیف معلم‌های رزروروشن» است. ولی میگویند نمی‌توانیم ازطرح‌کارانه استفاده کنیم. چرا ؟واین برای مایك عذاب است که‌خودمان لیستهای کارانه رابنویسیم ولی .شمول آن نباشیم.

مشکل داشتن همسر خانه‌دار

محمدجواد محمدی «ناحیه٦»:

١٨سال است‌که آموزگار وزارت آموزش و پرورش هستم وایك درناحیه ٦تهران تدریس میکنمو داوطلب‌انتقال به مدارس ایرانی خارج‌ازکشور هستم. ولی موقعی که مراجعه کردم میگویند حق‌تقدم باکسانی است‌که همسرشان معلم باشد.از طرفی، چون همسر من‌زنی خانه‌دار است در گرفتن وام‌خانه ازبانك فرهنگیان نیز امتیاز های من‌کمتر از دیگران است، حال آنکه فقط دردواطاق زندگی میکنم و نیازبه خرید خانه دارم. ضمن تقاضای رسیدگی به‌این دو مشکل توصیه میکنم کاری نکنید که‌مردم از ازدواج با دختران خانه‌دار صرفنظر کنند.

درمحافل فرهنگی

تعطیلات مدارس تهران

● دفاتر مدارس تهران از شنبه اینده برای مدت یکماه تعطیل خواهد بود.

این نخستین بار است که چنین اقدامی صورت می‌گیرد.

باید تا شنبه آینده تعمیرات مدارس بعمل آمده باشد ودفاتر مدرسه (امتحانات ،امور مالی و ...) از هر حیث تکمیل شده‌باشدو مدیران احتیاجات خود را به معلم وکارمند برای سال آینده گزارش کرده باشند .دفاتر مدارس‌معمولا درتعطیلات تاسیساتی‌دو شنبه ها وچهارشنبه‌ها دایر بود و مدیران و معاونان و دفترداران‌درآنجا حاضرمیشدند.

شناسنامه بهداشتی

● طبق یک دستور اکید، دانش‌آموزان اول مهرماه هنگام ورود به مدرسه باید کارت بهداشتی داشته باشند . این تصمیم دو ـ سه سال است که اجرا می‌شود در کنار دروروودی‌هر مدرسه‌آدرس نزدیکترین مرکز صدور شناسنامه بهداشتی الصاق‌شده است.

دوره یکساله تربیت‌معلم

● مدیر کل آموزش و پرورش تهران طی نامه‌ای از مدیر کل امور اداری این وزارتخانه خواسته است مصرا ازسازمان امور اداری و استخدامی کشور بخواهد که دوره یکساله‌تربیت معلم‌به حساب‌سوابق خدمت معلمان گذارده شده . در حال‌حاضر فقط دوره دانشسراها جزو سابقه خدمت معلمان محسوب می‌شود. مدیر کل تهران این تقاضا را به علت مراجعات مکرر معلمان عمل آورده است.

مشاور فرهنگی پاسخ میدهد

فوق‌العاده شغل معلم گروه پنج

خانم موسوی (تلفنی):

من یک معلم گروه پنج هستم . در حال حاضر فوق‌العاده شغل من ٤٢٠ تومان در ماه است با فرمان ملوکانه که از اول آبانماه اجرا خواهد شد من چه مبلغ به عنوان فوق‌العاده شغل دریافت خواهم داشت؟

ج‌ـ طبق جدول تنظیم شده برای کارمندان اداری دولت، حداقل این‌مبلغ ٨٠٠ تومان است که برحسب شغل تا ١١٠٠ تومان هم می تواند افزایش یابد، یعنی اگر شما مدیر دروس و یا مدیر مدرسه وامثال آن شوید «حداکثر»شما پرداخت میشود

فرق طرح کارانه وفوق‌العاده شغل

م . عالمی

س ـ چه فرقی است میان طرح کارانه و «فوق‌العاده شغل» که از اول آبان ماه افزایش می‌یابد؟

ج‌ـ طرح کارانه ـ همانطور که در مطلب اول این صفحه چاپ شده‌است‌به منظور ترغیب جوانان به شغل معلمی، وبالا بردن کیفیت تدریس در مدارس و کارآئی معلمان، کم کردن علاقه افراد به «معلم رزرو» شدن و تشویق معلمان به تدریس در کلاس‌های‌جنوب شهرو روستا ها و پر کردن ساعات موظف است‌وفقط در ماه هائی که مدارس دایر است به کسانی که این شرایط‌را احراز کنند پرداخت خواهد شد .بنابراین‌میان معلمان‌یکنواخت نیست، حال آنکه «فوق‌العاده شغل» را همه معلمان بر حسب «گروه» خود دریافت می دارند . فعلا فوق‌العاده‌شغل معلمان‌کمتر از کارمندان اداری «همگروه» است‌که‌از اول آبان ماه، این تبعیض رفع میشود وبا سایر کارمندان همطراز میگردد.

مشاور ما

تلفن ٣٢٨٣٣٣ ساعت ٨تا١٤

سیب‌زمینی ...

بقیه‌از صفحه۹

کاری کرده که مردم نتوانند شورلت‌بخرنددر نتیجه‌فروش پیکان زیاد شده.

ورودفیلم خارجی میتواند آزادباشد ولی‌تحت شرایطی که در مورد صنایع دیگر اعمال می‌شود دراین‌صورت است که‌تعادل ایجادمیشود.

ساخت فیلم‌ایرانی بمراتب پردردسرتر و پرخرج‌تر از واردکردن‌فیلم خارجیست‌تازه خیلی بیشتر ان را سانسور می‌کنندوتوقیف. درصورتیکه در امریکا فیلم «سرپیکو» را می‌سازند و در طول آن پلیس آمریکا را به افتضاح می‌کشند ولی فیلم سانسور نمی‌شود و این حاکیست‌که ما در فیلمهایمان هیچ پلیس کارمند دولت و صاحب منصب فاسد و بدکاری را نمیتوانیم نشان دهیم و در این حال انتظار داریم فیلم ما از جهت تکنیک محتوی و چیزهای دیگر با فیلمهای خارجی رقابت کنند و ازاین رقابت سالم بیرون بیایند و درعین حال رسالت فرهنگی‌شان رابدرستی برعهده‌داشته باشند.

فردین: دریکی از فیلمها در یک صحنه توی گوش یک پلیس میزنند و کلاهش می‌افتد اداره‌ی سانسور گفت زدن توی گوش پلیس را می‌توانیم قبول کنیم ولی افتادن کلاهش را نه، صحنه را بار دیگر طوری فیلمبرداری کنید که کلاه پلیس نیفتد.؟

دبیرستانهای عمومی و خدمات و هنرستان صنعتی ناحیه ٧ آموزش و پرورش تهران

دبیرستان باقر نحوی ـ حجت‌الله جعفر بیگلو
دبیرستان پیرنیا ـ سید باقی‌قاضی میرسعید
دبیرستان وحید ـ محمد باقر محقق
دبیرستان الهی ـ تقی اقمشه
دبیرستان هما معیری ـ عبدالرحیم رجائی
دبیرستان عدل ـ جواد آریازاد
دبیرستان پیرایش ـ سکینه تقی‌زاده
دبیرستان عطار ـ طوبی ملاعلی
دبیرستان پوراندخت و خدمات ـ شهناز میربها،
دبیرستان ادیب هروی و خدمات ـ فاطمه فرخزاد
دبیرستان خدمات‌فاتح ـ حسن‌طاهری
هنرستان صنعتی شماره ٤ ـ حسین امین‌السادات

مدارس راهنمائی ناحیه ٧ امورس‌و پرورش‌تهران

مدرسه راهنمائی الهی ـ حسرو آقازاده
مدرسه راهنمائی بتول امینی ـ رضا می‌می
مدرسه راهنمائی مشعل هدایت وبیرونی ـ علیرضا پور پرهیزکار
مدرسه راهنمائی پهلوی‌و هوشمند ـ امیر نیازی
مدرسه راهنمائی پرورش ـ صمد نظرالهوئی
مدرسه راهنمائی خیام وقاآنی ـ محمد تقی صدری اصفهانی
مدرسه راهنمائی سهروردی وسروش ـ غلامحسین غلامی
مدرسه راهنمائی صبا ـ علی‌اصغر توسلی
مدرسه راهنمائی‌عارف ـ محسن کیائی
مدرسه راهنمائی عراقی ـ رمضان باردان
مدرسه راهنمائی ٢٨ امرداد ـ علی اصغر تهرانچی
مدرسه راهنمائی ناهید ـ عباس‌درخشان
مدرسه راهنمائی آزرم ـ معصومه‌اخوندزاده
مدرسه راهنمائی فروردین ـ فیروز امین‌الصحه
مدرسه راهنمائی ایراندخت ـ فاطمه علیخواه
مدرسه راهنمائی ایزدمهر ـ حرمت السادات نعمتیان
مدرسه راهنمائی تحصیلی بسطامی ـ صغری هاشمی
مدرسه راهنمائی تحصیلی خجسته ـ پروین افشار
مدرسه راهنمائی‌تحصیلی چهارم‌آبان ـ شهناز صفی‌پور
مدرسه راهنمائی تحصیلی روزمادر ـ پروانه ماجدحسین آبادی
مدرسه راهنمائی تحصیلی ساتراب ـ فاطمه غفوریان
مدرسه راهنمائی تحصیلی سهیلی ـ کبری فهیمی
مدرسه راهنمائی تحصیلی سرمد ـ مهیندخت اشوری
مدرسه راهنمائی تحصیلی کمال ـ اعظم‌الملوك فتوره‌چیلر
مدرسه راهنمائی تحصیلی موسسات آموزشی فرح ـ بدیعه وارسته
مدرسه راهنمائی تحصیلی برجسته ـ بیژن حجت‌انصاری
مدرسه راهنمائی تحصیلی رادبخش ـ عبدالرحمن ساجدی مقدم
مدرسه راهنمائی تحصیلی صمیمی ـ محمد صمیمی
مدرسه راهنمائی تحصیلی فرساد . قاسم متذکر
مدرسه راهنمائی تحصیلی‌قائم ـ حسین حشمتی
مدرسه راهنمائی تحصیلی کعبه آمال محمد معدنی
مدرسه راهنمائی تحصیلی ماکو ـ اسدالله سروری علمداری
مدرسه راهنمائی تحصیلی سراج ـ عذرا صنعتگر
مدرسه راهنمائی تحصیلی شه‌پرست خجسته قاسملو
مدرسه راهنمائی تحصیلی شایان ـ مرضیه میرفصیح

دبستان های ناحیه ٧ آموزش و پرورش تهران

دبستان ادب و پرورش ـ احمدخلیمی
دبستان بهنام وفروزان ـ ناهیدفدائی
دبستان پهلوی و مصباح مرجانی ـ بهمن درویش
دبستان پارسای و مقبول ـ هوشنك شاطری
دبستان تربیت و مهستی ـ فاطمه ضیغم‌پور
دبستان جواد ـ احمد پیوندی
دبستان خیام و پاکدخت ـ لیلا کلانتری
دبستان داریوش کبیر ـ حسین ابراهیم‌پور
دبستان دقیقی ـ علی اشرف برنجیان
دبستان ششم بهمن و روز مادر ـ فاطمه موقر حسنی
دبستان شبلی ـ شکرالله ترحمی
دبستان شهریار ـ عزیز حسنخانی
دبستان صبوحی ـ عباسعلی قربانی
دبستان عارف ١و ٢ ـ محمد علی شاه محمدی
دبستان عظیم‌زاده ـ هوشنك ناصر شریفی
دبستان مینوچهر و بهشت کودك ـ ژاله صاحبی
دبستان نادر ـ غلامعلی تراب
دبستان نهم آبان و مهناز ـ آذر فتحی آذر
دبستان یمین دختران و پسران ـ پروین صحت
دبستان ابوالقاسم شکرائی وبسطامی ـ اعظم مستشیری
دبستان استخر ـ آسیه وقار
دبستان ـ امیر سخی ـ ژاله ژیلا
دبستان اورنك ـ فخرالزمان خضرایی
دبستان انوشه و سایه ـ اقدس کامجو
دبستان موسسات‌آموزشی‌فرح‌شماره ١ ـ فرنگیس طالب پور
دبستان موسسات‌آموزشی‌فرح‌شماره ٢ ـ پروانه روشن
دبستان‌موسسات آموزشی‌فرح‌شماره ٣ ـ پروانه زرین
دبستان‌بهروز ـ فاطمه تمدن ضیاء
دبستان پارسای دختران و پیروزی ـ وجیهه دربهشتی
دبستان چهارم ابان‌وجعفری ـ صغری اولیائی
دبستان دوشیزگان امروز ـ رضوان کنعانی
دبستان رودابه ـ اختر مهریار
دبستان سروش ـ مهین کیهانی‌آذر
دبستان سراج ـ پوراندخت خسروی
دبستان سهیلی ١و ٢ ـ سکینه‌احدیان
دبستان فروغ ـ مهیندخت الفی‌نمین
دبستان مهرایران ـ کبری میهن‌یار
دبستان‌ناصر توکلی ـ لطیفه‌ناصری
دبستان ناهید ـ حکیمه پورقربان
دبستان ابوذر ـ سید جواد حسینی
دبستان احمدیه اسلامی ـ میرادینه مولوی
دبستان ایران‌جاویدواشتری ـ صادق‌طاهری گلورزی
دبستان امید دانش ـ محمد علی والی‌نژاد
دبستان بصیر ـ علیرضا امیری
دبستان جعفری پسران ـ حسن‌حسن‌زاده مستوفی
دبستان سپاهی ـ سیمین جلیلی
دبستان شه پرست ـ پوراندخت شه‌پرست
دبستان شیخ‌العراقین بیات ـ مراد شهابی
دبستان کیهان ـ منیژه کاشانیان
دبستان معصومیه ـ صدیقه‌طباطبائی
دبستان مشعل هدایت ـ حمید نامی ثانی
دبستان منصور ـ پروین کسرائی
دبستان مهرافروز ـ غلامعلی کریمیان
دبستان مهرتابان‌ماهرخ زرگرانی
دبستان مهرشاه ـ مهین شاهرخ‌نیا
دبستان نبوی اسلامی ـ صمدبدیعی
دبستان نغمه زندگی ـ علیرضابهنام
دبستان صبا ـ علی‌اصغر توسلی
دبستان نمودار ـ رضی پاکباز
کودکستان‌هما ـ ایراندخت‌سرخوشلو
کودکستان آرمان ـ ملك‌دولو
مهد کودك خاتم ـ ژیلا حسن‌آبادی
استثنائی انوشه ـ محمد کاظم عزیزیان

سپاس معلمان ناحیه ١٣ تهران به پیشگاه شاهنشاه آریامهر

آریامهرا

همطرازی فوق‌العاده شغل معلمان باکارمندان اداری یکبار دیگر نمودار توجه عنایات خاص شاهانه به طبقه‌معلمان کشور میباشد سپاس معلمان ناحیه ١٣ آموزش و پرورش تهران نثار خاکپای همایونی باد.

از طرف معلمان دبستان دخترانه و پسرانه غیاثی سید احمد نقیب

آریامهرا

همطرازی فوق‌العاده شغل معلمان باکارمندان اداری یکبار دیگر نمودار توجه عنایات خاص شاهانه به طبقه‌معلمان کشور میباشد سپاس معلمان ناحیه ١٣ آموزش و پرورش تهران نثار خاکپای همایونی باد.

ازطرف معلمان دبستان ١٧شهریور ـ قاسم فلاحی

شهریارا

معلمان بار دیگر مشمول عنایات‌خاص شاهانه درمورد ترمیم فوق‌العاده شغل مورد لطف قرار گرفتند سپاس قلبی خود را تقدیم خاکپای مبارک میمایند.

از طرف معلمان دبستان ٢١ فروردین دختران‌ناحیه ١٣ تهران ـ افسر کیا

شهریارا

معلمان بار دیگر مشمول عنایات‌خاص شاهانه درمورد ترمیم فوق‌العاده شغل مورد لطف قرار گرفتند سپاس قلبی خود را تقدیم خاکپای مبارک میمایند.

از طرف معلمان دبستان پرورش نوباوگان ناحیه ١٣ تهران ـ اسماعیل مسعودی

آریامهرا

همطرازی فوق‌العاده شغل معلمان باکارمندان اداری یکبار دیگر نمودار توجه عنایات خاص شاهانه به طبقه‌معلمان کشور میباشد سپاس معلمان ناحیه ١٣ آموزش و پرورش تهران نثار خاکپای همایونی باد.

از طرف معلمان دبستان‌پروین اعتصامی ـ اشرف‌السادات جمالی.

شاهنشاها

فرمان مبارک ملوکانه مبنی بر همطرازی فوق‌العاده شغل معلمان با کارمندان اداری یکی از مظاهر عدالت اجتماعی‌رهبر عالیقدر ملت ایران است.

از طرف معلمان دبستان شهرام ناحیه ١٣ تهران ـ علی‌محمد عطار

شاهنشاها

فرمان مبارک ملوکانه مبنی بر همطرازی فوق‌العاده شغل معلمان با کارمندان اداری یکی از مظاهر عدالت اجتماعی‌رهبر عالیقدر ملت ایران است.

از طرف معلمان مدرسه راهنمائی علی‌اصغر نعمتی ناحیه ١٣ تهران ـ اختر ادیبی

شاهنشاها

فرمان مبارک ملوکانه مبنی بر همطرازی فوق‌العاده شغل معلمان با کارمندان اداری یکی از مظاهر عدالت اجتماعی‌رهبر عالیقدر ملت ایران است.

از طرف معلمان مدرسه راهنمائی کامران نوش ناحیه١٣ تهران ـ احدی.

شاهنشاها

فرمان مبارک ملوکانه مبنی بر همطرازی فوق‌العاده شغل معلمان با کارمندان اداری یکی از مظاهر عدالت اجتماعی‌رهبر عالیقدر ملت ایران است.

از طرف معلمان دبستان و مدرسه راهنمائی کمال پسران ناحیه ١٣ تهران ـ فرخ روستائی

شاهنشاها

فرمان مبارک ملوکانه مبنی بر همطرازی فوق‌العاده شغل معلمان با کارمندان اداری یکی از مظاهر عدالت اجتماعی‌رهبر عالیقدر ملت ایران است.

از طرف معلمان دبستان نونهالان امروز ناحیه ١٣تهران ـ مریم وثوق‌آذر

شاهنشاها

فرمان مبارک ملوکانه مبنی بر همطرازی فوق‌العاده شغل معلمان با کارمندان اداری یکی از مظاهر عدالت اجتماعی‌رهبر عالیقدر ملت ایران است.

از طرف معلمان دبستان ١٧ شهریور دختران شماره ٢ ناحیه ١٣ تهران ـ شفیقه آذرپرند

شهریارا

معلمان بار دیگر مشمول عنایات‌خاص شاهانه درمورد ترمیم فوق‌العاده شغل مورد لطف قرار گرفتند سپاس قلبی خود را تقدیم خاکپای مبارک میمایند.

از طرف معلمان دبستان ٢١ فروردین پسران ناحیه ١٣ تهران ـ پرویز خطیبی

شهریارا

معلمان بار دیگر مشمول عنایات‌خاص شاهانه درمورد ترمیم فوق‌العاده شغل مورد لطف قرار گرفتند سپاس قلبی خود را تقدیم خاکپای مبارک میمایند.

از طرف معلمان دبستان ملک پیر نظر ناحیه ١٣ تهران ـ فرج‌الله فلاحی

شهریارا

معلمان بار دیگر مشمول عنایات‌خاص شاهانه درمورد ترمیم فوق‌العاده شغل مورد لطف قرار گرفتند سپاس قلبی خود را تقدیم خاکپای مبارک میمایند.

از طرف معلمان دبستان اردیبهشت ناحیه ١٣ تهران ـ ماهبانو فرهادی

آریامهرا

همطرازی فوق‌العاده شغل معلمان باکارمندان اداری یکبار دیگر نمودار توجه عنایات خاص شاهانه به طبقه‌معلمان کشور میباشد سپاس معلمان ناحیه ١٣ آموزش و پرورش تهران نثار خاکپای همایونی باد.

از طرف معلمان دبستان خزانه شماره ٤ ـ عباس حقبقی

آریامهرا

همطرازی فوق‌العاده شغل معلمان باکارمندان اداری یکبار دیگر نمودار توجه عنایات خاص شاهانه به طبقه‌معلمان کشور میباشد سپاس معلمان ناحیه ١٣ آموزش و پرورش تهران نثار خاکپای همایونی باد.

از طرف معلمان‌دبستان محمودی ـ محمد صادق ملاپور

آریامهرا

همطرازی فوق‌العاده شغل معلمان باکارمندان اداری یکبار دیگر نمودار توجه عنایات خاص شاهانه به طبقه‌معلمان کشور میباشد سپاس معلمان ناحیه ١٣ آموزش و پرورش تهران نثار خاکپای همایونی باد.

از طرف معلمان دبستان باربد ـ داود مردمی

شاهنشاها

فرمان مبارک ملوکانه مبنی بر همطرازی فوق‌العاده شغل معلمان با کارمندان اداری یکی از مظاهر عدالت اجتماعی‌رهبر عالیقدر ملت ایران است.

از طرف معلمان دبستان رفعت ناحیه ١٣ تهران ـ صدیقه نیموری

شاهنشاها

فرمان مبارک ملوکانه مبنی بر همطرازی فوق‌العاده شغل معلمان با کارمندان اداری یکی از مظاهر عدالت اجتماعی‌رهبر عالیقدر ملت ایران است.

از طرف معلمان دبستان صائب ناحیه ١٣ تهران ـ قشنگ کفاش.

شاهنشاها

فرمان مبارک ملوکانه مبنی بر همطرازی فوق‌العاده شغل معلمان با کارمندان اداری یکی از مظاهر عدالت اجتماعی‌رهبر عالیقدر ملت ایران است.

از طرف معلمان دبستا ن‌مدائن ناحیه ١٣ تهران ـ طاهره اعتضاد سرابی

شاهنشاها

فرمان مبارک ملوکانه مبنی بر همطرازی فوق‌العاده شغل معلمان با کارمندان اداری یکی از مظاهر عدالت اجتماعی‌رهبر عالیقدر ملت ایران است.

از طرف معلمان دبستان ابن‌سینا ناحیه ١٣ تهران ـ قاضی میرسعید

آریامهرا

همطرازی فوق‌العاده شغل معلمان باکارمندان اداری یکبار دیگر نمودار توجه عنایات خاص شاهانه به طبقه‌معلمان کشور میباشد سپاس معلمان ناحیه ١٣ آموزش و پرورش تهران نثار خاکپای همایونی باد.

ازطرف‌معلمان دبستان‌نظام مافی‌پسرانه ـ فتح‌الله‌شامقدمی

شاهنشاها

فرمان مبارک ملوکانه مبنی بر همطرازی فوق‌العاده شغل معلمان با کارمندان اداری یکی از مظاهر عدالت اجتماعی‌رهبر عالیقدر ملت ایران است.

از طرف معلمان دبستان محمود شبستری ناحیه ١٣تهران ملیحه تحویدار

شهریارا

معلمان بار دیگر مشمول عنایات‌خاص شاهانه درمورد ترمیم فوق‌العاده شغل مورد لطف قرار گرفتند سپاس قلبی خود را تقدیم خاکپای مبارک میمایند.

از طرف معلمان دبستان کانون‌کودک ناحیه ١٣تهران منصور محمودی

شهریارا

معلمان بار دیگر مشمول عنایات‌خاص شاهانه درمورد ترمیم فوق‌العاده شغل مورد لطف قرار گرفتند سپاس قلبی خود را تقدیم خاکپای مبارک میمایند.

از طرف معلمان کودکستان بینش ناحیه ١٣ تهران محمد اشرقی

شهریارا

معلمان بار دیگر مشمول عنایات‌خاص شاهانه درمورد ترمیم فوق‌العاده شغل مورد لطف قرار گرفتند سپاس قلبی خود را تقدیم خاکپای مبارک میمایند.

از طرف معلمان دبستان امید ناحیه ١٣ تهران طالب‌باقریار

شهریارا

معلمان بار دیگر مشمول عنایات‌خاص شاهانه درمورد ترمیم فوق‌العاده شغل مورد لطف قرار گرفتند سپاس قلبی خود را تقدیم خاکپای مبارک میمایند.

از طرف معلمان دبستان خطیب ناحیه ١٣ تهران عطاءالله داودی

آریامهرا

همطرازی فوق‌العاده شغل معلمان باکارمندان اداری یکبار دیگر نمودار توجه عنایات خاص شاهانه به طبقه‌معلمان کشور میباشد سپاس معلمان ناحیه ١٣ آموزش و پرورش تهران نثار خاکپای همایونی باد.

از طرف معلمان دبستان کمالیه ـ فریدون محقق

آریامهرا

همطرازی فوق‌العاده شغل معلمان باکارمندان اداری یکبار دیگر نمودار توجه عنایات خاص شاهانه به طبقه‌معلمان کشور میباشد سپاس معلمان ناحیه ١٣ آموزش و پرورش تهران نثار خاکپای همایونی باد.

از طرف معلمان دبستان اوحدی کرمانی شماره یك ـ حسن علی بابلی

گروه گزارش سازمان شهرستانهای روزنامه اطلاعات

در استان خوزستان

واسطه‌ها گوجه فرنگی را کیلوئی دهشاهی میخرند و ۳۵ ریال میفروشند

* یک تولید کننده، تمام محصول گوجه فرنگی را زیر خاک کرد
* صیفی کاران شوشتر با استاندار خوزستان به گفت و گو نشستند

استان حاصلخیز خوزستان از نقطه نظر کشاورزی قادر است قسمت عمده از نیازهای کشور را برآورده کند، بطوریکه محصولات کشاورزی امسال این استان از رشد و روندی چشمگیر برخوردار بود. در میان محصولات کشاورزی استان خوزستان، کشت و برداشت «گوجه فرنگی» جای ویژه ای دارد، چرا که باعتقاد بسیاری از آگاهان، خاک حاصلخیز خوزستان، این محصول را بهتر پرورش میدهد. بهمین دلیل امسال سال وفور گوجه فرنگی در سطح استان است، اما فراوانی گوجه فرنگی که باعث تورم عرضه آن شده نه تنها قیمتها را پائین نیاورده که از این رهگذر زیانهای جبران ناپذیری به کشاورز وارد آورده است: چندی قبل یکی از کشاورزان که در اراضی «سوشتر» به کشت وزرع اشتغال دارد، هزاران کیلو از گوجه فرنگی های اراضی صیفی کاری شده خود را به بهانه پائین بودن قیمت خرید، در زمین مدفون کرد، وی که نظری نامیده میشود و دل خونی از دست واسطه ها دارد در گفتگوئی با خبرنگار ما پیرامون انگیزه اقدام خود گفت: واسطه ها و میدان داران خوزستان، علیرغم اصول بازاریابی گوجه فرنگی را از کشاورزان کیلوئی دهشاهی خریداری می کنند و در بازارها تا کیلوئی ۳۵ ریال بفروش می رسانند.

این کشاورز افزود: من چگونه میتوانم دسترنج خود را که هرکیلوی آن حداقل ۵ ریال هزینه برداشته است برای پرکردن جیب واسطه ها کیلوئی ده شاهی بفروشم؟ طبق چه قانونی واسطه باید از رهگذر سوداگری خود تا هفتاد برابر قیمت خرید محصول سود جوئی کند؟

دربازدید اخیر استاندار خوزستان از شوشتر، صیفی کاران این منطقه پیرامون مشکلات خود با وی سخن گفتند و استاندار قول داد که به موارد مطروحه رسیدگی شود.

فصل برداشت گوجه فرنگی خوزستان از یکماه پیش آغاز شده و احتمال میرود تا روزهای اینده بپایان رسد، طی این مدت روزانه دهها کامیون، کار توزیع گوجه فرنگی را در نواحی مختلف استان خوزستان و برخی از دیگر شهرهای کشور بعهده دارد، گوجه فرنگی اگر چه میزان برداشت قابل ملاحظه‌ای در سطح استان خوزستان به ویژه نواحی زیر کشت شوشتر دارد، اما این محصول غالبا بین ۳۰ تا ۳۵ ریال در بازار عرضه میشود. امسال علیرغم وفور گوجه فرنگی، آبادان که جای ویژه‌ای در استان دارد با کمبود محسوس گوجه فرنگی مواجه است، یک مقام صنفی در زمینه کمبود گوجه فرنگی در آبادان به خبرنگار ما اظهار داشت:

بزرگترین انگیزه کمبود گوجه در شرایطی که کشت و برداشت آن امسال به حدقابل توجهی افزایش یافته است، صرفا وجود واسطه هاست برای کوتاه کردن دست سوداگران بهترین راه ایجاد و گسترش فروشگاههای تعاونی مصرف است در این زمینه اقداماتی در خوزستان بعمل آمده و قرار است با ایجاد بازارهای روز تسهیلاتی بوجود آید تا کشاورزان محصولات خود را بدون واسطه در این بازارها بفروش رسانند.

یکی از کشاورزان پیرامون غیر عادلانه بودن قیمت گوجه فرنگی اظهار داشت: واسطه ها کاری کرده‌اند که کشاورزان یا رغبتی به جمع آوری محصولات خود نشان نمیدهند و به این ترتیب دسترنجشان از بین میرود و یا از روی ناراحتی محصولات خود را بجای کود در زمین مدفون می کنند، خوزستان استانی است که در صورت لزوم میتواند حتی مصارف کشاورزی یک چهارم کشور را برآورد و برای رسیدن به این موفقیت بهترین راه حمایت از کشاورز و کوتاه کردن دست واسطه ها است.

صادرات زیره بعلت گرانی قیمت متوقف شد

بازار زیره سبز درایران پررونق تراز بازارهای خارجی است و خریداران این محصول به دلیل گرانی قیمت زیره درایران ازمحصول سال نوتاکنون بیش از پنجهزارتن بیشتر معامله نکرده‌اند، محصول زیره در سال جاری حدود ده هزارتن و قریب ۲۰درصد بیش از محصول سال گذشته تخمین زده میشود.

قیمت زیره در موقع برداشت و عرضه آن یعنی یکی دوماه قبل، کیلوئی ۹۰ ریال بود ولی دریکی دوهفته اخیر به کیلوئی ۱۰۰ تا ۱۱۰ ریال رسیده و دریکی دو روز گذشته تا کیلوئی ۱۲۰ـ ۱۲۵ ریال هم معامله شده است، خرید صادرکنندگان زیره بعلت بالابودن قیمت متوقف شده و بقرار اطلاع فروش کشورهای تولید کننده زیره از جمله ترکیه، پاکستان وافغانستان دربازارهای خارجی فوق‌العاده افزایش یافته است.

گفته میشود عمده خریداران زیره بعضی صرافیها و گروهی از سلف خرها هستند و بهمین دلیل پیش بینی میشود قیمت ان بازهم کیلوئی ۱۰ تا ۲۰ ریال افزایش یابد ولی بنابگفته صادر کنندگان سیر صعودی قیمت این فرآورده موقتی است و پس از یک مدت کوتاه که عمده زیره محصول سال جاری مورد معامله قرارگرفت، قیمت هامجددا کیلوئی ۳۰ تا ۴۰ ریال کاهش خواهد یافت.

بورس

دربورس تهران ۱۰۷/۵۲ میلیون ریال معامله شد

بر اساس گزارش سازمان بورس تهران، دیروز در سازمان مذکور حدود ۱۰۷/۵۲ میلیون ریال اوراق بهادار بشرح زیر مورد معامله قرار گفت:

سهام بانکها و شرکتها ۷۱/۸۶ میلیون ریال، اوراق قرضه دولتی ۳۵/۴۸ میلیون ریال واوراق قرضه گسترش مالکیت ۲۵۶/۱ هزار ریال.

در این روز نرخ سهام لبنیات پاک و بانک تجارت خارجی هر کدام ۲۰۰۰ ریال، شیشه قزوین ۸۵ ریال، توسعه صنایع بهشهر ۱۰ ریال، پارس الکتریک ۱۷۰ ریال، سیمان شمال حق تقدم ۹ ریال و سیمان شمال عادی ۴۰ ریال افزایش یافت و فقط نرخ سهام ایران ناسیونال ۱۵۰ ریال کاهش یافت.

فروش ۲۵۰ تن سبزه و کشمش به عراق

در چند روز اخیر عراق مقداری خشکبار از جمله ۲۵۰ تن سبزه و کشمش از ایران خرید، بقرار اطلاع قیمت هرتن کشمش و سبزه مورد معامله با عراق ۱۰۷۰ دلار تحویل بغداد می باشد

یک بازرگان گفت کلیه موجودی سبزه و کشمش محصول سال گذشته بصورت فله بفروش رسیده و فقط مقدار کمی کشمش و سبزه بسته بندی شده و آماده برای صادرات در انبار و کارخانه دو تا سه صادر کننده نافروش مانده و مسلما قبل از عرضه محصول سال نو با قیمت مناسب بفروش خواهد رسید.

درچند هفته اخیر بازار داخلی و خارجی این فرآورده از رونق محسوسی برخوردار است و درحال حاضر تقاضا روی سبزه و کشمش بیش از مقدار عرضه است و بهمین دلیل قیمتها حدود ۵ درصد ترقی کرده و قیمت داخلی هرجعبه ۱۲/۵ کیلوئی ۸۶۰ تا ۸۸۰ ریال و در بازارهای خارجی هر تن ۱۰۵۰ تا ۱۱۰۰ دلار است.

نیازمندیهای اقتصادی

نرخ خرید و فروش ارز در بانکهای کشور

نوع ارز	نرخ خرید	نرخ فروش
یک دلار امریکا	۷۰/۳۵	۷۰/۶۰
یک دلار کانادا	۶۲/۷۰	۶۲/۹۵
یک دلار استرالیا	۱۷	۸۱/۳۵
یک لیره انگلیس	۱۳۲/۶۰	۱۳۴/۲۰
یک مارک آلمان غربی	۳۴/۰۵	۳۴/۴۰
یک فرانک سوئیس	۳۸/۵۵	۳۸/۹۰
یک فرانک فرانسه	۱۵/۷۵	۱۵/۹۵
یکصدفرانک بلژیک	۲۱۶	۲۱۸
یک صد لیر ایتالیا	۸/۲۵	۸/۴۰
یک فلورن هلند	۳۱/۵۵	۳۱/۹۰
یک کورن سوئد	۱۵/۴۰	۱۵/۶۰
یک کورن نروژ	۱۳	۱۳/۱۵
یک کورن دانمارک	۱۲/۵۰	۱۲/۶۵
یک شیلینگ اتریش	۴/۷۰	۴/۸۰
یک صدین ژاپن	۳۴/۸۰	۳۵/۱۵
یکصدروپیه هندوستان	۸۶۰	۸۸۰
یک دینار کویت	۲۵۶/۵۰	۲۶۰
یک دینار عراق	۲۳۹	۲۴۱/۵۰
یک دینار بحرین	۱۸۰/۵۰	۱۸۵/۵۰
یک ریال سعودی	۲۰/۲۰	۲۰/۷۰
یک درهم امارات عربی متحده	۱۷/۹۵	۱۸/۸۵

ورود کالای آلمانی به عراق ممنوع شد

روزنامه دی ولت چاپ بن می نویسد دولت عراق ورود تمام کالاهای ساخت آلمان فدرال را به کشور ممنوع کرده است. مقامات دولت عراق این اقدام را با عدم توازن در روابط بازرگانی دو کشور استدلال میکنند و خواستار آن هستند که دولت آلمان فدرال برای رفع این عدم توازن نفت بیشتری از عراق بخرد.

ظاهرا آقای روشدر معاون وزارت اقتصادی آلمان که اخیرا از بغداد دیدار کرد نتوانسته است تغییری در تصمیم دولت عراق بدهد. در نوامبر ۱۹۷۷ دولت بغداد از تمام موسسات دولتی خواسته که از خرید کالاهای ساخت آلمان خودداری کنند. ازماه آوریل گذشته این ممنوعیت شامل بخش خصوصی نیز شده است. بنابه خبر روزنامه دی ولت در محافل بن گفته میشود که اقدام دولت عراق علاوه بر علت اقتصادی انگیزه های سیاسی دارد و دولت بغداد از سیاست دولت بن در قبال اختلافات اعراب و اسرائیل ناراضی است.

اطلاعیه

صنف اغذیه فروشان

چون طبق قانون مالیاتی مدت تسلیم اظهارنامه تا ۱۵ مرداد ماه ۲۵۳۷ میباشد از عموم اعضاء محترم دعوت میشود همه روزه باستثناء روز پنجشنبه از ساعت ۸ صبح الی یک بعد از ظهر بدفتر اتحادیه واقع در میدان ثنائی طبقه سوم مراجعه نمایند

رئیس اتحادیه صنف اغذیه فروشان اردانش مانوکیان

کشتیرانی ملی آریا
(سهامی عام)

قابل توجه تجار و بازرگانان محترم

ناوگان ملی بازرگانی آریا ورود هفتگی کشتیهای خود را به بنادر خلیج فارس به اطلاع میرساند:

۱ـ کشتی آریا گهر سفر ۳۶۳ بندر عباس ۲۵۳۷/۵/۲ سپس به بنادر بوشهر، بندرشاهپور و خرمشهر. بارگیری از بنادر: آنتورپ، بریمن، هامبورگ، لیورپول، ولگهورن.

۲ـ کشتی «اجیسن تاپیک سفر ۳۶ ورود به بوشهر ۲۵۳۷/۴/۳. بارگیری از بندر دوربان.

۳ـ کشتی آریا سفر ۱۳۸ ورود به بوشهر ۲۵۳۷/۵/۴ سپس بنادر خرمشهر و بندر شاهپور. بارگیری از بنادر: فوکویاما، کیو، توکیو، اوزاکاوکوبه.

از صاحبان کالا تقاضا میشود جهت اخذ ترخیصیه با شعب کشتیرانی ملی آریا در بنادر تماس حاصل فرمایند.

آریا تهران ۶ـ ۸۳۳۰۶۱ آریا خرمشهر ۴۷۴۱ آریا بندر شاهپور ۲۰۴۷ آریا بندرعباس ۴۷۱۱ و آریا بوشهر ۵۷۷۷

آگهی انتخاب رزیدنت جراحی ارتوپدی

بیمارستان توان بخشی شفا یحیائیان و بخشهای ارتوپدی وابسته برای سال تحصیلی ۳۷ـ۳۸ تعداد هشت نفر دستیار مقیم برای رشته تخصصی جراحی ارتوپدی که دارای شرایط زیر باشند:

۱: دکتری پزشکی
۲: معافیت از خدمت نظام.
۳: آشنائی بزبان انگلیسی.
۴: پروانه طبابت.
۵: حداکثر سن ۳۰ سال.

از طریق مسابقه کتبی و شفاهی انتخاب مینماید دوره تخصصی ارتوپدی چهار سال میباشد و فارغ التحصیلان بعد از دوره مربوطه و گذراندن امتحانات تخصصی باخذ درجه تخصصی ارتوپدی از طرف وزارت علوم و آموزش عالی نائل خواهند شد واجدین شرایط میتوانند حداکثر تا آخر وقت اداری روز چهارشنبه ۳۷/۶/۱ مدارک خود را (فتوکپی دیپلم پزشکی، فتوکپی معافیت از خدمت فتوکپی پروانه طبابت، فتوکپی شناسنامه، سه قطعه عکس و رسید بانکی بمبلغ ـ/۴۰۰۰ ریال که بحساب جاری شماره ۱۹۰۰۱ بیمارستان نزد بانک رفاه کارگران باجه شفا واریز شده باشد) بدفتر بیمارستان واقع در خیابان ژاله تسلیم و ثبت نام نمایند امتحان کتبی در ساعت ۸/۵ صبح روز پنجشنبه ۳۷/۶/۹ انجام خواهد شد.

وزارت دادگستری
سازمان ثبت اسناد و املاک کشور
اداره کل ثبت منطقه ۱۵ همدان

آگهی تغییرات شرکت بازرگانی شیشه همدان (سهامی خاص)

بموجب نامه مورخ ۳۷/۴/۱۷ و صورت مجلس مجمع عمومی عادی صاحبان سهام مورخ ۳۷/۳/۳۰ تغییرات زیر در شرکت بازرگانی شیشه همدان (سهامی خاص) بعمل آمد.

۱ـ آقای ثروت نادر شرمینی بسمت رئیس و آقایان جواد مکاره چیان همدانی و حسین یوسفی بسمت نظار و آقای فتح اله خلیلی بسمت منشی جلسه انتخاب گردیدند.

۲ـ گزارش هیئت مدیره بازرس قانونی و حسابرس مستقل و ترازنامه منتهی به ۲۵۳۶/۱۲/۲۹ ـ باتفاق آراء تصویب گردید.

۳ـ شرکت شیشه همدان ـ (سهامی عام) آقای جواد مکاره چیان همدانی و آقای حسین یوسفی بسمت اعضاء اصلی هیئت مدیره و آقای حسین مدرس بسمت عضو علی البدل بمدت ۲/ سال انتخاب گردیدند.

۴ـ آقای شاهرخ بهنام بسمت بازرس اصلی و آقای عظیم عظیمی بسمت بازرس علی البدل بمدت یکسال انتخاب گردیدند.

۵ـ روزنامه اطلاعات جهت درج آگهیهای شرکت انتخاب گردید.

مراتب در تاریخ هفدهم تیر ماه دو هزار و پانصد و سی و هفت شاهنشاهی ثبت و جهت اطلاع عموم ـ در روزنامه رسمی کشور و نهیب غرب و اطلاعات آگهی میشود.

کفیل اداره ثبت اسناد همدان ـ کیوانمرز

سیباگایگی آ. گ.، مقیم بال در سویس صاحب اختراع «ترکیبات ازو و طریقه برای تهیه و استعمال آنها» ثبت شده در ایران بشماره ۹۶۰۶ اجازه بهره برداری از آن را باشخاص ذینفع عرضه مینماید. برای کسب اطلاع بیشتر بدفتر حقوقی ر. آقابابیان و همکاران خیابان شاه کوچه نوبهار شماره ۱۸ مراجعه شود.

۹۹۷۴ـ۱

شریکولیمیتد مقیم لوسرن در سوئیس صاحب اختراع «طریقه برای تهیه بنزودیازیپنهای ۱ـ پولی فلواو رواکلیل جدید» ثبت شده در ایران بشماره ۹۶۰۳ اجازه بهره برداری از آن را باشخاص ذینفع عرضه مینماید. برای کسب اطلاع بیشتر بدفتر حقوقی ر. آقابابیان و همکاران خیابان شاه کوچه نوبهار شماره ۱۸ مراجعه شود.

۹۹۷۲ـ۱

دکتر کارل توما گ م ب ح مقیم بییراخ آندرریس در آلمان صاحب اختراع «طریقه‌ای برای تهیه دی اکسیدهای جدید دی هیدروبنزوتیادیازین» ثبت شده در ایران بشماره ۴۱۶۸ اجازه بهره برداری از آنرا باشخاص ذینفع عرضه مینماید. برای کسب اطلاع بیشتر بدفتر حقوقی ر. آقابابیان و همکاران خیابان شاه کوچه نوبهار شماره ۱۸ مراجعه شود.

۹۹۷۳ـ۱

سیباگایگی آ. گ.، مقیم بال در سویس صاحب اختراع «بسته بندی جدید برای مواد رنگی و طرز ساختن بسته های مذکور» ثبت شده در ایران بشماره ۹۶۴۶ اجازه بهره برداری از آن را باشخاص ذینفع عرضه مینماید. برای کسب اطلاع بیشتر بدفتر حقوقی ر. آقابابیان و همکاران خیابان شاه کوچه نوبهار شماره ۱۸ مراجعه شود.

۹۹۷۵ـ۱

آگهی دعوت مجمع عمومی عادی بطور فوق‌العاده پارسیلون (شرکت سهامی عام)

از کلیه صاحبان سهام پارسیلون (شرکت سهامی عام) دعوت میشود تا در جلسه مجمع عمومی عادی بطور فوق‌العاده صاحبان سهام که در ساعت ۶ بعد از ظهر روز سه شنبه ۱۰ مرداد ماه ۲۵۳۷ در محل اصلی شرکت واقع در خیابان فرح شمالی ـ پالیزی غربی ـ خیابان ۲۰ (عدل) ـ شماره ۶ تشکیل میشود حضور بهم رسانند.

دستور جلسه عبارت است از: استعفاء یک عضو هیئت مدیره و انتخاب جانشین ایشان

پارسیلون (شرکت سهامی عام)

خلاصه تصمیمات مجمع عمومی عادی سالیانه شرکت سهامی بازرگانی پرشاژ در ساعت ۹ صبح روز ۲۵۳۷/۴/۲۵

۱ـ تصویب سود و زیان عملکرد سال ۲۵۳۶
۲ـ آقای عباس حسین زاده بعنوان بازرس اصلی و آقای دکتر احمد صرافی رفسنجانی بسمت بازرس علی‌البدل برای مدت یکسال انتخاب شدند.
۳ـ راجع به خط مشی آتی شرکت قرار شد دنباله عملیات سال قبل ادامه داده شود.
۴ـ روزنامه اطلاعات برای درج اطلاعیه های شرکت برای مدت یکسال تعیین شد.

آ ـ ۱۰۰۲۳

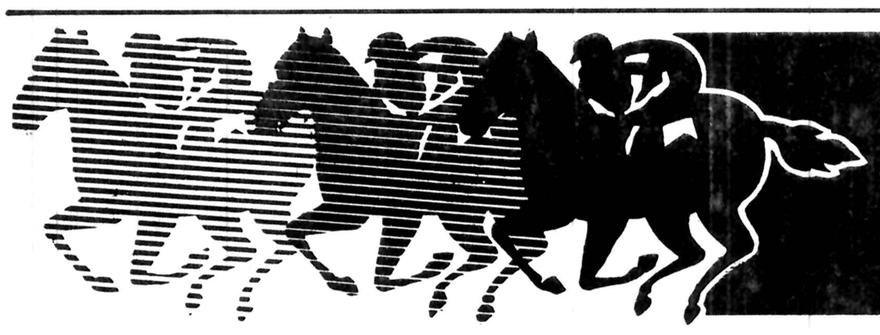

میدان اسب دوانی فرح آباد

این پنجشنبه از ۶ بعدازظهر جام انتوآیزنهاور: کادیلاک. بیوک. شورلت ایران. با ۹۱۰/۰۰۰ ریال جایزه

مولن روژ

پایگاه تازه
سینمای جدید
ایران

آغاز دومین هفته نمایش

نویسنده و کارگردان
طبیعت بیجان
سهراب شهیدثالث

- برنده جایزه خرس نقره‌ای برای بهترین کارگردان از فستیوال برلین (۱۹۷۴)
- برنده جایزه مجمع منتقدین بین‌المللی از فستیوال برلین (۱۹۷۴)
- برنده جایزه نقدی مجمع پروتستانها از فستیوال برلین (۱۹۷۴)
- برنده جایزه نقدی مجمع کاتولیکها از فستیوال برلین (۱۹۷۴)

با نمایش این فیلم افسانه بشقاب پرنده بحقیقت پیوسته است

از امروز در سینما های

گلدیس ـ کریستال

نمایش در سینما کریستال بطریقه ۷۰ میلیمتری با صدای استریوفونیک
برنده ۳ جایزه اسکار

برخورد نزدیک ازنوع اول...
مشاهده اشیاء ناشناس فضائی
برخورد نزدیک ازنوع دوم...
آثارعینی از اشیاء ناشناس فضائی
برخورد نزدیک ازنوع سوم...
لمس اشیاء ناشناس فضائی
در کائنات... ما تنهانیستیم

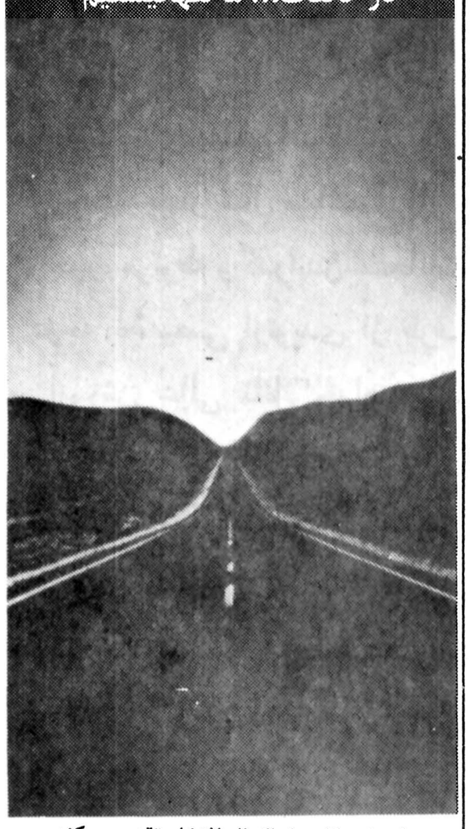

کمپانی کلمبیا باکمال افتخار تقدیم میکند

برخورد نزدیک ازنوع سوم

فیلمی تازه از: استیون اسپیلبرگ
سازنده فیلم معروف و رکوردشکن «آرواره‌ها»

CLOSE ENCOUNTERS
OF THE THIRD KIND

باشرکت: ریچارد دریفوس ـ تری گار
ملیندا دیلون و فرانسوا تروفو

سئانسها در سینما کریستال ۹/۳۰ ـ ۱۲ صبح ـ ۲/۳۰ـ ۵ـ ۷/۳۰ـ ۹/۴۵ـ بعد از ظهر و در سینما گلدیس ۱۱/۳۰ صبح ـ ۲ـ ۴/۳۰ـ ۷ بزبان فارسی و ۹/۳۰ بزبان انگلیسی

از امروز در سینما

ب . ب

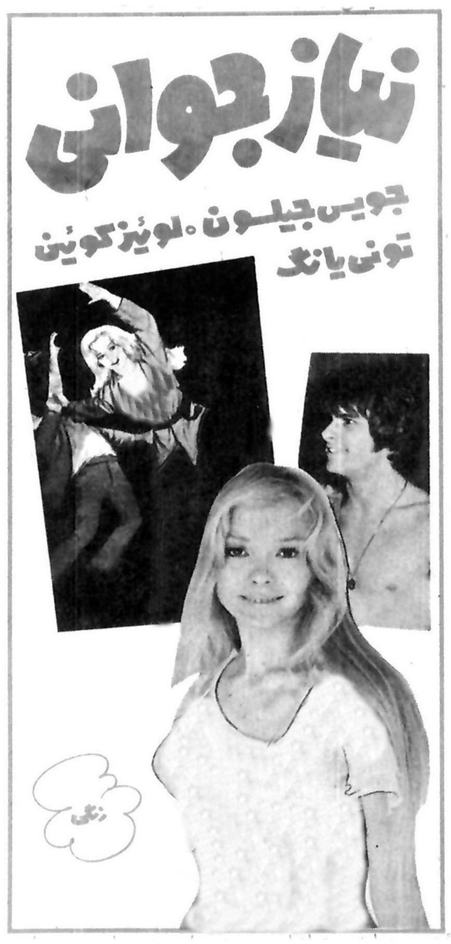

فیلمی از شور و التهاب جوانی برای نسل جوان

امشب و هر شب برنامه سینما

دیانا

سینمای ممتاز ۴ ستاره ****

فیلمی که جسورانه به مشکلات نسل جوان میپردازد

سینمای هند که در گذشته آثار با ارزشی تقدیم خانواده ها کرده است یکبار دیگر فیلم بزرگ و ارزنده‌ای را به تمام مردم هدیه میکند

آغاز چهارمین هفته نمایش

سینماهمای

AAP BEATI

خاطرات یک عشق

رنگی

شششی کاپور
هما مالینی
آشوک کمار

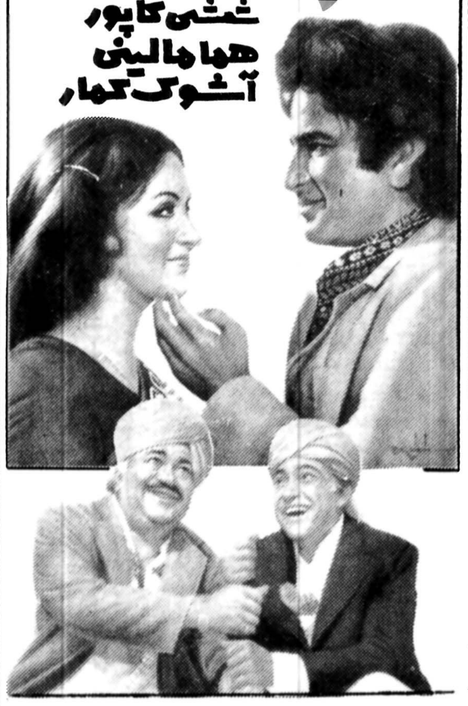

رزرو بلیت از ساعت ۱۰ صبح تا یک بعد از ظهر و سئانسها ۱۰/۳۰ صبح ـ ۱ـ ۳/۱۵ـ ۵/۳۰ـ ۸ ـ ۱۰/۳۰ـ بعد از ظهر

جنگ ستاره ها ـ قهرمان قهرمانان ـ پرفروش ترین فیلم رکورد شکن تاریخ سینما در تمام دنیا... فیلمی برای همه از ۵ ساله تا ۹۵ ساله

از فردا صبح فقط در

سینما شهر فرنگ

نخستین سینمای ممتاز
۴ ستاره ایران
****

۷۰ میلیمتری ـ باصدای استریوفونیک ۶ باندی

برنده ۷ جایزه اسکار

جنگ ستاره ها

با شرکت: مارک هـمیل
هـریسون فورد ـ کاری فیشر
پیتر کوشینگ و الک گینس

کارگردان: جرج لوکاس
موزیک: جان ویلیامز
محصول
فوکس قرن بیستم

STAR WARS

برنامه سینماها

تماشای فیلمهائیکه با علامت (×) مشخص شده برای اشخاص کمتر از ۱۸ سال ممنوع است

✱ آئینه ـ راجش کانا ـ ممتاز
ایفل (۳۱۱۴۷۷) ۱۰/۳۰ـ ۱۲/۳۰ـ ۲/۳۰ـ ۴/۳۰ـ ۶/۳۰ـ ۸/۴۵
اراتوس (۵۲۷۹۷۱) ۱۰ـ ۱۲/۱۵ـ ۲/۳۰ـ ۴/۴۵ـ ۷ـ ۹/۱۵

✱ آلوده گناه ـ رنگی ـ گلوریا لید ـ داگمار لاساندر
شهر فشنگ (۶۴۷۷۷۷) ۱۱ـ ۱ـ ۳ـ ۵ـ ۷ـ ۹

✱ آخرین رومی ـ سینما سکوپ رنگی
میامی (۷۵۴۳۲۹) ۹ـ ۱۱ـ ۱ـ ۳ـ ۵ـ ۷ـ ۹

✱ استخر ـ رنگی ـ الن دلون ـ رومی اشنایدر ۹/۴۵
شهر فرنگ (۶۲۷۶۲۸) ۱۱/۱۵ـ ۱/۱۵ـ ۳/۱۵ـ ۵/۱۵ـ ۷/۳۰ـ

✱ ببر ها گریه نمی کنند ـ سینما سکوپ رنگی ۹/۴۵
بازستک (۶۶۸۴۶۱) ۱۱/۳۰ـ ۱/۳۰ـ ۳/۳۰ـ ۵/۳۰ـ ۷/۳۰ـ

✱ برخورد نزدیک از نوع شوم ـ ریچارد دریفوس ـ تری گار
کریستال (۳۱۷۶۷۵) ۹/۳۰ـ ۱۲ـ ۲/۳۰ـ ۵ـ ۷/۳۰ـ ۹/۴۵
گلدیس (۶۲۸۷۱۳) ۱۱/۳۰ ـ ۲ـ ۴/۳۰ـ ۷ـ ۹/۳۰ـ بزبان انگلیسی

✱ پاپیون ـ استیو مک کوئین ـ داستین هوفمن
رادیوسیتی (۶۴۳۳۲۰) ۱۱/۳۰ـ ۱/۳۰ـ ۳/۳۰ـ ۵/۳۰ـ ۷/۳۰ـ ۹/۳۰

✱ پسربچه ـ طبقه اشراف ـ چارلی چاپلین
دیاموند (۸۲۸۴۰۰) ۱۱/۱۵ـ ۱/۴۵ـ ۳/۳۰ـ ۵/۳۰ـ ۷/۳۰ـ ۹/۴۵

✱ پنجه های نقابدار ـ خمپاره‌ای در آتش
نادر (۳۱۴۷۹۵) ۹ـ ۱۱ـ ۱ـ ۳ـ ۵ـ ۷ـ ۹

✱ پسر شش میلیون دلاری ـ سینما سکوپ رنگی
لیدو (۵۴۱۲۸۲) ۹ـ ۱۱ـ ۱ـ ۳ـ ۵ـ ۷ـ ۹

✱ جولیا ـ جین فوندا ـ ماکزیمیلیان شل
سهر قصه (۶۲۷۲۹۰) ۱۱ـ ۲/۳۰ـ ۵ـ ۷/۳۰ـ ۱۰

✱ جنگ زمین وفضا ـ کیم میلفورد ـ چریل اسمیت

✱ جولی ـ رنگی ـ ویکرام ـ نادیرا ـ ام پراکاش ـ اوپتال
حافظ (۳۹۱۰۷۴) ۱۰/۳۰ـ ۱ـ ۳/۳۰ـ ۶ـ ۸/۳۰

✱ (×) چشمهاتوباز کن زن بگیر ـ رنگی
بولیدور (۸۹۲۷۳۱) ۱۱/۳۰ـ ۱/۳۰ـ ۳/۳۰ـ ۵/۳۰ـ ۷/۳۰ـ ۹/۳۰

✱ حامی ـ فریدون ژورک ـ مرجان
ایران (۳۱۶۳۵۴) ۹ـ ۱۱ـ ۱ـ ۳ـ ۵ـ ۷ـ ۹

✱ خطر سازان ـ رابرت فوستر ـ فیونالوئیس
پارامونت (۶۴۸۳۲۱) ۱۱/۳۰ـ ۱/۳۰ـ ۳/۳۰ـ ۵/۳۰ـ ۷/۳۰ـ ۹/۳۰

✱ خانم دکتر وارد میشود ـ موریتسیو آرنا ـ
سانترال (۹۲۸۶۸۶) ۹ـ ۱۱ـ ۱ـ ۳ـ ۵ـ ۷ـ ۹/۱۵

✱ خشم یک قهرمان ـ بت شکن
فلور (۵۲۸۰۹۶) ۱۰ـ ۱۲ـ ۲ـ ۴ـ ۶ـ ۸ـ ۱۰

✱ خاطرات یک عشق ـ رنگی ـ ششی کاپور ـ هما مالینی
همای (۳۱۱۶۶۹) ۹ـ ۱۱ـ ۱ـ ۳ـ ۵ـ ۷ـ ۹

✱ دهاتی عاشق پیشه ـ رنگی ـ پاتریشیاگوری
ادئون (۳۶۸۱۱۸) ۹ـ ۱۱ـ ۱ـ ۳ـ ۵ـ ۷ـ ۹

✱ دایره خونین ـ سینما سکوپ رنگی
تاج (۳۱۳۸۶۴) ۱۰ـ ۱۲ـ ۲ـ ۴ـ ۶ـ ۸ـ ۱۰

✱ داستان یوسف و زلیخا
توسکا (۵۲۶۵۴۴) ۹ـ ۱۱ـ ۱ـ ۳ـ ۵ـ ۷ـ ۹

✱ زیبای خطرناک ـ سینما سکوپ رنگی
سهیلا (۳۱۶۴۲۴) ۱۰/۳۰ ـ ۲/۳۰ـ ۴/۳۰ـ ۶/۳۰ـ ۸/۳۰
مراد (۷۵۳۳۸۲) ۹ـ ۱۱ـ ۱ـ ۳ ـ ۵ـ ۷ـ ۹

✱ رمولوورومو ـ سینما سکوپ رنگی
اروپا (۳۰۳۱۷۹) ۱۰/۳۰ـ ۱۲/۳۰ـ ۲/۳۰ـ ۴/۳۰ـ ۶/۳۰ـ ۸/۳۰
الوند (۴۵۶۵۳۸) ۱۰ـ ۱۲ـ ۲ ۴ـ ۶ـ ۸

✱ سفرسنگ ـ سعیدراد ـ فرزانه تائیدی ـ رضافاضلی
ریولی (۷۵۷۷۷۷) ۱۱/۳۰ـ ۱/۳۰ـ ۳/۳۰ـ ۵/۳۰ـ ۷/۳۰ـ ۹/۳۰
کاپری (۹۲۸۴۰۱) ۱۰/۳۰ـ ۱۲/۴۵ـ ۳ـ ۵/۱۵ـ ۷/۳۰ـ ۹/۴۵
امپایر (۸۹۳۹۴۲) ۱۱/۱۵ـ ۱/۳۰ـ ۳/۳۰ـ ۵/۳۰ـ ۷/۳۰ـ ۹/۴۵

✱ سه اژدهای جوان
متروپل (۳۱۹۴۱۰) ۹ـ ۱۱ـ ۱ـ ۳ـ ۵ـ ۷ـ ۹ ۹/۳۰
پانوراما (۳۴۴۵۷۰) ۹/۳۰ـ ۱۱/۳۰ـ ۱/۳۰ـ ۳/۳۰ـ ۵/۳۰ـ ۷/۳۰ـ

✱ شوفر کمر باریک ـ ادوپژفنگ
آسیا (۶۴۲۹۰۹) ۱۱ـ ۳ـ ۵ ـ ۷ـ ۹/۱۵
پاسیفیک (۷۵۲۳۱۱) ۱۱/۳۰ـ ۳/۳۰ـ ۵/۳۰ـ ۷/۳۰ـ ۹/۳۰

✱ سوپرمن فولادین ـ سینما سکوپ رنگی
سیلوانا (۳۶۳۷۳۷) ۹ـ ۱۱ـ ۱ـ ۳ـ ۵ـ ۷ـ ۹
کیهان (۵۳۶۴۶۰) ۱۰ـ ۱۲ـ ۳ـ ۴ـ ۶ـ ۸

✱ علی بابا چهل دزد بغداد ـ فرناندل
قصر طلائی (۷۵۹۶۲۴) ۹ـ ۱۱ـ ۱ـ ۳ـ ۵ـ ۷ـ ۹

✱ عروس مار ـ رنگی ـ سونیل دات ـ فیروزخان
دریا (۳۴۱۷۴۵) ۹ـ ۱۱ـ ۱ـ ۳ـ ۵ـ ۷ـ ۹

✱ عشاق دیوانه دیوانه ـ رنگی ـ ران هوارد
آتلانتیک (۸۹۷۱۷۱) ۱۱/۳۰ـ ۳/۳۰ـ ۵/۳۰ـ ۷/۳۰ـ ۹/۳۰

✱ طبیعت بیجان
مولن روژ (۷۵۲۹۲۹) ۱۱ـ ۱ـ ۳ـ ۵ـ ۷ـ ۹/۳۰

✱ فستیوال فیلمهای بهروز وثوقی
چرخ فلک (۹۵۰۵۵۸) ۹ـ ۱۱ـ ۱ـ ۳ـ ۵ـ ۷ـ ۹

✱ فرار بزرگ
پاسارگاد (۳۴۲۷۸۲) ۱۰/۳۰ـ ۲/۳۰ـ ۴/۳۰ـ ۶/۳۰ـ ۸/۳۰
المپیا (۵۲۶۷۹۷) ۹ـ ۱۱ـ ۱ـ ۳ـ ۵ـ ۷ـ ۹

✱ فروغ بی پایان ـ جفری هانتر ـ ویوکالیندفورس
بولوار (۶۵۵۲۹۲) ۱۰/۳۰ـ ۱/۱۵ـ ۴ـ ۶/۴۵ـ ۹/۳۰

✱ فرمان هیتلر ـ دیل کامنگیز
رویال (۸۲۹۷۸۵) ۱۰ـ ۱۲ـ ۲ـ ۴ـ ۶ـ ۸
رکس (۳۱۸۲۴۲) ۱۰/۳۰ـ ۱۲/۳۰ـ ۲/۳۰ـ ۴/۳۰ـ ۶/۳۰ـ ۸/۳۰

✱ قطار سریع‌السیر آفریقا ـ نخاله‌ها در هنک کنگ
البرز (۳۰۴۲۵۸) ۸/۳۰ـ ۱۲ـ ۳/۳۰ـ ۷ـ ۸/۳۰

✱ گناه فامیلی ـ سینما سکوپ رنگی
دیانا (۶۴۷۳۶۵) ۱۱ـ ۱ـ ۳ـ ۵/۱۵ـ ۷/۳۰ـ ۹/۳۰

✱ گناه خواهر خوشگل ـ راف لوکا ـ ادوپژفنگ
شهرتماشا (۹۲۸۶۸۶) ۱۱/۳۰ـ ۳ـ ۵ـ ۷/۱۵ـ ۹/۳۰

✱ گزارش ـ شهره اغداشلو
سینه موند (۶۴۸۳۲۲) ۱۱ـ ۳ـ ۵ـ ۷ـ ۹

✱ محبوب بچها ـ بیک ایمانوردی ـ جمیله
مارلیک (۹۶۳۶۱۶) ۹ـ ۱۱ـ ۱ـ ۳ـ ۵ـ ۷ـ ۹

✱ نیاز جوانی ـ جویس جیلسون ـ
ب. ب (۸۲۹۶۴۱) ۱۰ـ ۱۲ـ ۲ـ ۴ـ ۶ـ ۸ـ ۱۰

✱ نورمن هیپی شده
نپتون (۷۶۵۱۳۶) ۹/۳۰ ـ ۱۱/۳۰ـ ۱/۳۰ـ ۳/۳۰ـ ۷/۳۰ـ ۹/۳۰

✱ همیشه سربلند
برلیان (۳۹۳۵۳۵) ۹ـ ۱۱ـ ۱ـ ۳ـ ۵ـ ۷ـ ۹

✱ هیجده ساله دوست داشتنی ـ سینما سکوپ رنگی
پلازا (۶۴۴۲۵۵) ۱۱ـ ۱ـ ۳ـ ۵ـ ۷ـ ۹

✱ هوسهای قبل از مرگ ـ سینما سکوپ رنگی
پارک (۳۱۹۶۳۷) ۹ـ ۱۱ـ ۱ـ ۳ـ ۵ـ ۷ـ ۹

✱ هدیه مادر بزرگ
شهر نمایش (۳۱۹۸۸۴) ۹ـ ۱۱ـ ۱ـ ۳ـ ۵ـ ۷ـ ۹

✱ تعطیلات در اتوبوس ـ سینما سکوپ رنگی
دروازه طلائی (۳۵۲۱۶۰) ۱۰ـ ۱۲ـ ۲ـ ۴ـ ۶ـ ۸ـ ۱۰

✱ یک مرد یک شهر ـ بیک ایمانوردی
آستارا (۲۷۴۰۲۲) ۱۰/۳۰ ـ ۲/۳۰ـ ۴/۳۰ـ ۶/۳۰ـ ۸/۴۵

✱ ۱۸ ساله بیگناه ـ ادوپژفنگ
شهر تماشا (۹۲۸۶۸۶) ۱۱/۳۰ـ ۳ـ ۵ـ ۷/۱۵ ـ ۹/۳۰

✱ یکه بزن ـ بیک ایمانوردی
سهوند (۳۵۴۰۴۰) ۱۰/۳۰ ـ ۲/۳۰ـ ۴/۳۰ـ ۶/۳۰ـ ۸/۳۰

کریستال: برخورد نزدیک از نوع سوم
بطریقه ۷۰ میلیمتری با صدای استریوفونیک:
برنده ۳ جایزه اسکار

گوناگون

بقیه از صفحه ۵

بجای آشپزخانه، محله منفجر می‌شود!

مفیدی نخواهد داشت و خطر همچنان به صورت یک امر جدی و اجتناب ناپذیر باقی است.

تکیه برجنبه های اقتصادی

بر اساس گزارش های موجود هر سال معادل سیصدمیلیون تومان اعتبار برای ادامه فعالیت های شرکت ملی گاز و لوله کشی گاز تهران مصرف میشود، از مسئولان بالای این سازمان میپرسیم آیا چنین سرمایه گذاری عظیمی بازده مطلوبی هم دارد؟ میگویند گاز یک منبع طبیعی است و خوشبختانه کشور ما از ذخائر عظیم گاز مستغنی است، بنابراین چون مصرف گاز بمراتب ارزان ترازمصرف برق است، سرمایه گذاری دراین زمینه میتواند متضمن منافع اکثریت مردم باشد! همین جا اجازه بدهید تاازگفته یکی دیگر از مسئولان شرکت ملی گاز استناد کنیم که دردنیای امروز مسائل رفاهی وارزشهای ذاتی فرآورده های مصرفی تعابیر ومفاهیم متداول «اقتصادی بودن» را بکلی دگرگون کرده است وتنها نمیتوان به صرف ارزانی یک کالا، تولید ومصرف آنرا نسبت به سایر «دستاوردهای همگون» پیشنهاد کرد، واین بدان معنی است که فی‌المثل اگرمصرف برق را جایگزین مصرف گاز کنیم جدا از معیارهای اقتصادی مورداستناد،حداقل میتوان امیدواربود که درصدمیزان مرگ ومیروخرابیهای جبران ناپذیرانفجارهای ناشی از گاز به صفرمی رسد که این خود مالامفهومی به معنای روند اقتصادی مقرون به مصلحت دارد.

شمال یا جنوب کدامیک؟

گفتنی است که مسئولان امردرتوجیه هدفهای خودمدعی هستند که برای شهروندان تهرانی (کاری به سایر شهرهانداریم که خودمبحثی جداگانه است) استفاده ازنیروی الکتریسیته آنهم کیلو واتی ۷ ریال برای مصارف خانگی از قبیل دستگاههای حرارتی، وسائل پخت وپز تامین آب گرم وو... بهیچوجه مقرون به صرفه نیست وتاکید براین نکته دارند که استفاده ازگازوپرداخت بهای ناچیز گازمصرفی، لطمه ای به اقتصاد خانواده نمی زند، حال آنکه هزینه برق برای مصرف خانگی رقم چشمگیری را تشکیل میدهد، اما ظاهرا مسئولان مربوط فراموش کرده اند که وقتی صحبت ازمردم مصرف کننده میشود، مرادکدام طبقه ازمردم وکدام منطقه است، مطابق نقشه‌ای که درهمین صفحه ملاحظه میشود، طرح گازرسانی خانگی وتجاری که قراراست تا ۷/۵ سال دیگر پیاده شود وبمرحله بهره برداری برسد، محدوده ایست ازضلع شمالی خیابان شاهرضا تا منتهاالیه شمال شهر که شمیرانات را نیزشامل میشود وازجنوب شاهرضا به پائین یعنی درادامه مناطق جنوبی از شمول این طرح باصطلاح مقرون بصرفه معاف شده اند، واین معما که مرادازطبقه مصرف کننده که باید ازگاز «مقرون به صرفه» استفاده کند کدامین است؟ مردم ساکن درشمال شهر وطبقه ازمابهتران یا آنها که درجنوب شهر، ازجنوب شاهرضا تا جنوبی ترین نقطه تهران سکونت دارند، لابد خواهند گفت که برای مردم جنوب تهران نیز درآینده فکری خواهد شد، کسی چه میداند شاید این «فکر» درموردنوه ونتیجه ما جامه‌ی عمل بپوشد

الکتریسیته بهترین انرژی

این پذیرفتنی است که ازمنابع گاز، این ثروت خداداده باید درجهت رفاه وبهبودکمی وکیفی روند زندگی مردم ایران بهره گیری کرد، اما چگونه وازچه راهی، سوال اینست؟

مامیگوئیم چه اشکالی دارد که انرژی گازتبدیل به انرژی الکتریسیته شود؟ میگوئیم درحالیکه کشورمان با فقدان نیوی برق رو بروست وپی آمد این مضیقه، ضایعاتی است که دربخش صنعت واقتصاد بوجود میاورد وخلاصه گاه زندگی عمومی را فلج میکند، ازگاز، برق تولید کنیم؟ گفته میشود این طرح مقرون بصرفه نیست واستدلال میکنند که استفاده ازنیروی گاز به عنوان یک مولد برای تولید برق ۷۰ درصدگازمصرفی را تلف میکند، وبازدربرابر این سئوال که چرا کشورهای صنعتی وپیشرفته بتدریج برق را جایگزین گاز مینمایند، پاسخ میدهند که این کشورها بدلیل فقدان منابع گازنا گزیر به برق روآورده اند. در برابر این استدلالها یاداورمیشویم که اولا هر فرآورده ای که درزمینه تولید انرژی مورد مصرف دارد، ضایعاتی هم خواهد داشت وبا توجه باینکه کشورمایکی از بزرگترین منابع گازی را دراختیار دارد، بنابراین بفرض که تبدیل ان به نیروی برق ضایعاتی هم داشته باشد، بهیچوجه موجب نگرانی نیست، بعلاوه چون مصرف گازو جایگزین کردن ان بجای سوخت نفتی وغیره دردستگاههای مولدبرق سهم موثری درپیشگیری ازالودگی هوادارد، لذا استفاده ازگاز برای اینگونه مصارف کاملا قابل توجیه است. اما اینکه میگویند کشورهای صنعتی بدلیل فقدان منابع گازبه برق روی اورده اند، استدلالی منطقی نمیتواند باشد، چرا که اینگونه کشورها چون دارای تکنولوژی پیشرفته ای هستند با استفاده از منابع انرژی حتی گازی که مابرایشان صادرمیکنیم نه تنها ازلحاظ تولید برق بمرز خود کفائی رسیده اند بلکه مازاد انرا هم اغلب به کشورهای همجوارصادرمی کنند. براین منوال وبنابرآنچه اشاره رفت هرگونه سرمایه گذاری درایجاد شبکه لوله کشی گازبرای مصرف خانگی درتهران بلکه درتمام کشورکاریست عبث وجزاتلاف سرمایه های ملی نتیجه دیگری که ندارد سهل است، همانطور که اشاره رفت امکان حوادث هولناکی هم برای جامعه ومردم بوجود خواهد اورد.

برق بله، گاز نه!

بنابه عرف ورعایت اصل بیطرفی بدنیست نقطه نظرهای تنی چندازشهروندان تهران ساکن درجنوب وشرق تهران را که خوشبختانه ازبرنامه گاز محروم شده اند، بخوانیم: آقای فیروز طاووسی کارمند وزارت کشاورزی ساکن خیابان خراسان تکیه امام زاده یحیی میگوید: محله ما ساختمانهای انچنانی که مجهز به دستگاههای حرارت مرکزی وغیره باشد، ندارد ووسائل گازسوز منحصراست به یک اجاق که سوخت انرا میتوان هرچند روزیکبار با کپسول های گازمایع تامین کرد. بنابراین وجودیا عدم وجودلوله کشی گازبرای ما مطرح نیست واین فقط امتیازیست که بمردم شمال شهر داده اند!

خانم خانه داری که ترجیح میداداسمی ازایشان برده نشود معتقداست که وقتی تمام وسائل خانگی ازجمله اطو، تلویزیون، چراغ، یخچال وغیره برقی است، دیگر گاز به چه دردی میخورد. وخانم صدیقه امتیازجودردنباله اظهارات وی اضافه میکند: ای آقا، کدام کارمجریان اموربا مال اندیشی ورفاه همگانی توام بوده است که درموردلوله کشی گازباشد، این یک شوخی است وشاید هم سرگرمی، تا برای مدتی هم مسئله ای بنام «گاز» داشته باشیم، وآقای تقی ملاحسینی آب میوه فروش باغ پسته‌بک معتقداست «من که باید هرچندروزیکبارچوب «قطع برق» را بخورم وبرای مدتی ازکاسبی بازبمانم چراالول مشکل برق را حل نمی کنند؟ مگر میشود تمام وسائل برقی را گازسوز کرد؟!».

شنبه‌ها دنیای ورزش

برو نوگنز در صحنه‌ای از فیلم دوست آمریکایی

دوست امریکایی

«دوست امریکایی» آخرین فیلم «ویم ویندرس» کارگردان خوب آلمانی هم اکنون در سینماهای انگلیس نمایش داده میشود سناریوی این فیلم با اقتباس از نوول پاتریشیاهای اسمیت توسط خود ویم ویندرس تنظیم شده است.

دراین فیلم برونوگنز و دنیس هاپر بازی دارند دنیس هاپر همان کسی است که فیلم مشهور کارگردانی رایدر» را کارگردانی کرد. ساموئل فولر کارگردان معروف نیز دراین فیلم نقشی بعهده گرفته است این فیلم در ارزش گذاری منتقدان انگلیسی دوستاره (خوب) گرفته است.

کجا برویم

نمایشگاه

* اثار نقاشی عبداله عامری
مهر شاه ـ خیابان فرح شمالی ـ خیابان آپادانا ـ نبش نوبخت ـ (۹تا۱۲ و ۱۶تا۲۰)
* نقاشی های علی زمان دلپذیر
نگارخانه سبز (خیابان پهلوی ـ امانیه ـ پلاک ۵ـ (۱۷تا۲۱)
* کروکی های سیاوش طهمورت
نگارخانه آزاد ـ عباس آباد ـ اندیشه ۲ـ پلاک ۷۳ـ (۱۰تا۱۸)
* هزار سال خط پارسی
از مجموعه خصوصی سناتورمحمدعلی مسعودی ـ مرکز فرهنگی و هنری رضاعباسی ـ خیابان کورش کبیر روبروی هتل بین‌المللی ـ (۱۰تا۱۲ و ۳تا۶) سه‌شنبه ها تعطیل است
* آثاری از نقاشان ایرانی و امریکائی
فصل هاویادها ـ خیابان تخت طاووس میرعماد ـ خیابان یازدهم، پلاک ۲۶ـ (۱۰تا۲۰)
* نقاشی های انوشه
سیحون ـ عباس آباد ـ وزراء ـ خیابان چهارم (از ۱۲تیرماه ـ ساعت ۱۰تا۱۳ و ۱۶تا۲۰)
* عکس هایی از اثار تاریخی ایران.
انجمن سینمای جوانان ایران ـ خیابان پهلوی ـ سه راه آریامهر ـ بوعلی ـ شماره ۴ دانشگاه ـ (۱۷تا۲۰)
* اثاری ازنقاشی های علی اکبر صفائیان، اسماعیل مرضائی، جلالی سوسن ابادی و بهرام عالیوندی
شاهرضا ـ روبروی دانشگاه تهران ـ انتشاراتی آگاه (۹تا ۱۹)
* آثار نقاشان شیرازی
خیابان تخت جمشید ـ نبش بندرپهلوی (۹تا۱۲ و ۱۶تا۲۰)
* نقاشی های داود امدادیان
نگارخانه ایران ـ عباس آباد ـ وزراء ـ خیابان بخارست ـ خیابان هیجدهم
* آثار نقاشان امپرسیونیست
نگارخانه سولیوان ـ خیابان دانشگاه ـ (۱۷تا۲۰)

تئاتر

* ۳ فنجان چای
به کارگردانی: فرهاد مجدابادی
بازیگران: دانشجو یان هنرهای تزئینی
خانه نمایش (۱) ـ خیابان فردوسی کوچه پارس (۸ بعدازظهر)
* مضرات دخانیات
به کارگردانی: حمید لیقوانی
خانه نمایش (۲)
ازروزچهارشنبه ۱۴ تیرماه (ساعت ۸ بعدازظهر)

فیلم

* فیلم های چارلی چاپلین.
انجمن سینمای جوانان ایران ـ خیابان پهلوی ـ سه راه آریامهر ـ بوعلی سینا ـ شماره ۴

موزه

* مرکز فرهنگی و هنری رضاعباسی
خیابان کورش کبیر ـ روبروی هتل بین‌المللی ـ (۱۰تا۱۲ و ۳تا۶) بعدازظهر سه‌شنبه ها تعطیل است
* هنرهای تزئینی
بلوار کریمخان زند ـ (۹تا۱۶و۱۵تا۲۰)
* سلسله پهلوی
خیابان پهلوی ـ کاخ مرمر ـ (۹تا۱۶)
* خزانه جواهرات سلطنتی
بانک مرکزی ـ (۱۵/۳۰تا۱۸)
* موزه هنرهای معاصر سنت وهویت معماری فنلاند
امیرآباد ـ پارک فرح ـ (۱۱تا۲۰)
* ایران باستان
خیابان قوام السلطنه ـ (۹تا۱۳ و ۱۵تا۱۸)
* شهیاد آریامهر
میدان شهیاد ـ (۹تا۱۶)
* کاخ گلستان
میدان ارک ـ (۹تا۱۲ و ۱۵تا۱۷)
* هنرهای ملی
میدان بهارستان ـ (۹تا۱۶)
* فرش
امیرآباد شمالی ـ جنب پارک فرح ـ (۱۰تا۱۸) باستثناء روزهای شنبه

فال فردای شما

● حمل: فرصت های تازه ای پیش روی شما قرارمیگیرد و این به شما مربوط است که تا چه اندازه از این فرصت ها بهره برداری کنید.

● ثور: ملاقات های مهم و شوق انگیزی خواهیداشت و این ملاقاتها برای دختران و پسران جوان نوید عشق میدهد.

● جوزا: احتمال دارد طرح یک مسافرت دسته جمعی بریزید، درصورت اجراء سعی کنید با دوستان یکرنگ به مسافرت بروید.

● سرطان: درزمینه عشق احساس اعتماد بیشتری میکنید و آینده ای پرهیجان و قشنگی را ترسیم کرده اید.

● اسد: اگر درانجام قولهائیکه میدهید صمیمی باشید، محبوبیت شما صدچندان میشود.

● سنبله: کسی درانجام کاری از شما یاری خواهد خواست. خبرهای خوشی بشمار میرسد.

● میزان: دریک کاردسته جمعی و یا اجتماعی دخالت میکنید، تا آنجا پیش بروید که قدرت اجرائی آنرا داشته باشید.

● عقرب: درباره مسائل خانوادگی بخصوص درمحدوده زناشوئی اینقدرمته به خشخاش نگذارید.

● قوس: اندیشه های مفیدی دارید که اگرازراه درست وارد شوید نتایج خوبی بدست خواهید اورد.

● جدی: روزهائی که درپیش است خبرها و رویدادهای قابل توجهی برای شما بهمراه دارد.

● دلو: ازنظرعشق و دوستی روزهای سرنوشت ساز و مهمی درپیش دارید.

● حوت: درانجام کارها زیادتحت تاثیردیگران نباشید و از خودابتکارنشان بدهید.

جدول

ویژه ۹۹۷۲ — جدول — ۱۲۲۹۳ عادی

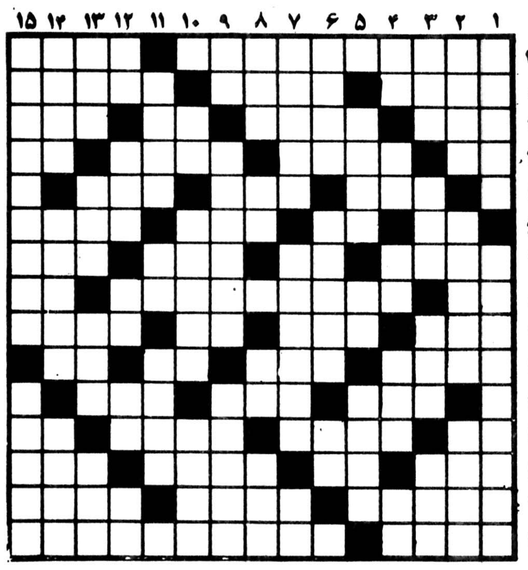

افقی: ویژه

۱ـ میانجی سازمان ملل که در اسرائیل بقتل رسید ـ نیست شدن
۲ ـ از سلاحهای آتشین ـ خوب سخن گفتن نمی تواند ـ سدی که مصریها انرا شکستند
۳ ـ رشته‌ایکه دانه های مروارید به آن کشیده باشند ـ ترشی‌اش راازهندمیاورند ـ قهوه خارجی ـ اصطلاحی در موسیقی
۴ ـ تلخ ـ حال و حوصله داشتن ـ هدیه و پیش کش ـ چیست؟
۵ ـ درقدیم کنار در خانه ها می ساختند ـ بانک جرس ـ واحد چهار پا
۶ ـ گوشت درون قوطی ـ زهر ـ فرمان تیراندازی ـ ملامت کننده
۷ ـ شیر درنده ـ آخرین حرف ـ از آلات طرب است ـ درنده خو و وحشی
۸ ـ ماهی قرمز ـ ازشاعران دوره قاجاره که خود را شیرین سخن هم میدانست ـ عشق و دوستی
۹ ـ کلمه تعلیل ـ ضایع شده ـ از نفیرش مرد و زن نالیده اند ـ از آفات درخت میوه
۱۰ ـ کارش سکه زدن است ـ میوه درخت ـ می گویند باعث رماتیسم است ـ اسب به زبان آذری
۱۱ ـ در دست بند نمی شود ـ حرف افسوس ـ بشقاب بزرگ
۱۲ ـ خیس در زبان انگلیسی ـ شمع فروش ـ استوار و بلند ـ ابر رقیق.
۱۳ ـ درجنگ به کار اید ـ مظهر سردی ـ در دیر عبادت می کند ـ کل و همه
۱۴ ـ از ترازدی نویسان فرانسوی ـ پولش از پارو بالامیرود ـ سازی که درجنگ می زدند.
۱۵ ـ ایوان ـ ازنویسندگان معروف امریکائی که کتاب «هوس زیر درخت نارون» از آثار اوست.

عمودی: ویژه

۱ ـ ناز و ادا ـ کاشف میخرب جدام
۲ ـ فاتح هند شد ـ زمانی در به وسیله ان محکم بسته می شد ـ خرمافروش
۳ ـ پاره‌ای از چیزی ـ کاخش دو گیسوی طلائی دارد ـ پیر و فرتوت ـ چه بسیار
۴ ـ صنم ـ نقشی بر سیگار ـ مثل و مانند ـ جزیره‌ای در عرصه شطرنج ـ سوره‌ای در قران مجید
۵ ـ کالا و مال التجاره ـ تیر پیکان دار ـ کره خودمان
۶ ـ کودک در آن میخوابد ـ مرده ریگ ـ حرف درد
۷ ـ پنبه زن ـ دور یکدیگر گرد آمدن ـ ورزشی است
۸ ـ دکان کنار خیابان ـ راه بی پایان ـ گاهی به ماه تشبیه می کنند ـ گرانترین نوع دندان
۹ ـ درخت زبان گنجشگ ـ از ملکه های معروف روسیه ـ دردش برای معتاد کشنده است
۱۰ـ اش ـ ازنواحی معروف همدان ـ گله کوسفند را به چرا می برد
۱۱ ـ شهر کنار دریا ـ مقدار معینی از دارو ـ کشیده شده
۱۲ ـ با سزارین دیگر دردی ندارد؟ ـ نوعی ماهی که منبعی است ازچربی ـ موجودیست خیالی ـ از عناصر شیمیائی ـ دلیر و پهلوان
۱۳ ـ گل سرخ عرب ـ حشره ایست ـ نا امیدی ـ مدتهاست برقی شده
۱۴ ـ عذابش را طاقت نتوان ـ خشکی ـ صاحب کتاب ارژنگ
۱۵ ـ ازغده های بزرگ و موثر بدن ـ صد کوشش کردن

افقی: عادی

۱ ـ در موتور اتومبیل نقش حساسی دارد ـ با آن دارو به بدن بیمار وارد می کنند
۲ ـ از دنیا رفتن ـ آشفته خاطر! ـ به همه کس رو نمی کند
۳ ـ بی ادب بله را گوید ـ در دست ورزشکار بجوئید ـ گیاه شوره زار ـ لقمان به طریقه مخصوصی میاموخت
۴ ـ اسب ترکی ـ به آنان اطمینان توان کرد ـ خبر خوش ـ زینت رو باشد
۵ ـ کلمه احترام برای مردان ـ عقیده ـ از پولهای قدیمی
۶ ـ اگر ـ خانم سرخش می کند ـ در جنگ منفجر میشود و جان میگیرد ـ خشک
۷ ـ جلال و شکوه ـ علامت مفعول صریح ـ زمانی با سبیل کلفت می گرفتند ـ همیشه کوک نیست
۸ ـ گاهی برای رفع دلخوری می زنند ـ همیشه پاداش به سنگ گرفته ـ روزیکه گذشت
۹ ـ پدر رستم ـ جان از بدنش رفته ـ روسی میگوید بله ـ در وقت پرداخت باید گرفت
۱۰ ـ همدم و مونس ـ بازبانش کار ها توان کرد ـ ضمیر جمع ـ رودی در اروپا
۱۱ ـ وقت روشنی هوا ـ از کلمات ندا ـ مکر و حیله
۱۲ ـ قصد و اراده ـ گاهی بر سر راه دونده قرار میدهند ـ از گلهای گلدانی وباغچه ای ـ رها شده
۱۳ ـ صدای بلند ـ در تیم فوتبال بجوئید ـ حشره ایکه تابستانها در اکثر خانه ها ول میخورد ـ نصف شده
۱۴ ـ میلها ـ چند تا کره ـ مال التجاره
۱۵ ـ روایت می کند ـ زورمند ترین زورمندان.

عمودی: عادی

۱ ـ بعضی اشتران دوگانه دارند ـ اگر زود پیر شود، برای بیداریهائی است که برای خوشگذرانی می کشد
۲ ـ باسم دفعشان می کنند! ـ وردها ـ در وقت زایمان وجودش لازم می افتد
۳ ـ قسمت سکسی پا ـ میدانی در تهران ـ پول کشورایتالیا ـ شاعر ازاینهم ملول بود
۴ ـ صنم ـ سفید در لفظ ترکی ـ تنهاست ـ در دست بهر شکل دراید ـ حرف ندا
۵ ـ شیاد دوره گرد ـ تردستی در کار ـ شهری در جنوب
۶ ـ قصه وافسانه ـ ستاره ایست در آسمان ـ دهان برنده
۷ ـ واضح و روشن ـ فرزند احتیاج است ـ بکوچک
۸ ـ میوه ایست ـ به زمین فرو رود ـ شراب ـ خانه
۹ ـ مثل و مانند ـ تخم مرغ عسلی ـ رنگارنگ
۱۰ـ نفس انسانی انرا می پذیرد ـ روغنش در طب مورد استفاده دارد ـ جلگه وسیع
۱۱ ـ مایع سوزنده ـ مکان ـ از پرندگان شناگر
۱۲ ـ خدانکند سیاه باشد ـ کبک خوش خرام ـ از مارکهای سیگار ـ واحد پول ژاپن ـ بی مو
۱۳ ـ خوردنش در اسلام حرام است ـ ازکارخانه های ماشین سازی ـ خانه ـ کشتی جنگی
۱۴ ـ پشیمان باشد ـ به پیامبری ایمان ندارد ـ خانه مد روز
۱۵ ـ در خون شناوراست ـ اولین ایرانی که مسلمان شد.

حل جدول های شماره قبل

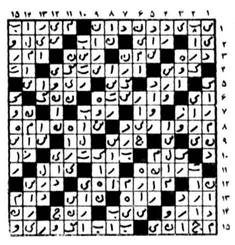

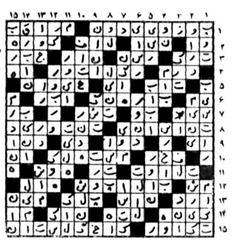

استخدام حسابدار دیپلمه

سازمان ملی حفاظت آثار باستانی ایران جهت تکمیل کادر حسابداری خود در شهرستانهای اهواز ـ تبریز ـ بروجرد ـ کرمانشاه ـ زنجان و اصفهان حسابدار با سابقه استخدام می نماید (حق تقدم با افراد محلی است) از متقاضیان خواهشمند است در شهرستانها با شماره تلفنهای اهواز ۳۴۲۵۱ ـ تبریز ۳۷۰۷۹ـ بروجرد ۵۹۳۹ـ کرمانشاه ۶۱۸۳ـ زنجان ۸۰۲۵ـ اصفهان ۲۹۱۹۰ و در تهران با ۸۹۳۴۷۷ تماس بگیرند.

سازمان ملی حفاظت اثار باستانی ایران

اطلاعیه

اتحادیه صنف سمسار وامانت فروشان

بدینوسیله باطلاع کلیه افراد وابسته باین اتحادیه میرساند که مهلت تسلیم اظهارنامه مالیاتی مطابق قانون تا روز ۳۱ تیر ماه سال جاری میباشد بنابراین تا فرصت باقی است برای دریافت برگهای اظهارنامه بدفتر اتحادیه یا حوزه مالیاتی خود مراجعه واقدام نمائید.

اتحادیه سمسارو امانت فروشان
غلامرضا خالقی

آگهی استخدام

مراکز درمانی سانترال وابسته به جمعیت ملی مبارزه با سرطان به منظور تکمیل نیروی انسانی مورد لزوم اشخاص زیر با حقوق مکفی استخدام مینماید.

۱ـ بهیار ۶ نفر
۲ـ کمك بهیار ۶ نفر

داوطلبان میتوانند همه روزه دروقت اداری به مراکز درمانی سانترال ـ خیابان باقرخان مراجعه فرمایند.

دفتر مرکزی

بانک تجارتی ایران و هلند
MERCANTILE BANK OF IRAN AND HOLLAND

آگهی

جهت اطلاع صاحبان سهام بانک تجارتی ایران و هلند (شرکت سهامی عام) در مورد افزایش سرمایه

طبق تصویب مجمع عمومی فوق العاده مورخ ۳۷/۳/۲۹ بانک تجارتی ایران و هلند مقرر گردید که سرمایه بانک از دو میلیارد و پانصد میلیون ریال به سه میلیارد افزایش یابد و این از دیاد سرمایه بطریق زیر صورت گیرد.

الف ـ معادل ۱۲۵ میلیون ریال از محل سود تقسیم نشده بانک تامین و در برابر آن سهام لازم تهیه و به نسبت و به سهام فعلی سهامداران بین آنها تقسیم شود.

ب ـ سیصد و هفتاد و پنج میلیون ریال بقیه افزایش سرمایه بصورت سهام جدید به قیمت اسمی به سهامداران بانک به نسبت سه سهم برای هر بیست سهم عرضه گردد. و به سهامی که بدینصورت منتشر شود سود سال ۲۵۳۷ تعلق گیرد.

بدین منظور گواهینامه حق تقدم خرید سهم صادر گردیده و بوسیله پست سفارشی ارسال خواهد شد مهلت اعمال حق تقدم و پذیره نویسی و پرداخت بهای سهام از روز انتشار آخرین آگهی شروع و در پایان روز ۲۷ شهریور ماه ۲۵۳۷ خاتمه میپذیرد و صاحبان سهام و یا نمایندگان قانونی آنان برای استفاده از حق تقدم خود باید حداکثر تا پایان مهلت مذکور با در دست داشتن گواهینامه حق تقدم خرید سهم به شعبه مرکزی یا سایر شعب بانک مراجعه و بهاء سهام خریداری خود را نقدا بحساب شماره ۵۸۸۶... شعبه مرکزی واریز نمایند در غیر اینصورت با انقضای مهلت مزبور حقوق آنان خود به خود ساقط و هیئت مدیره براساس اختیارات حاصله از مجمع عمومی فوق العاده سهام فروخته نشده را بهر شکل و ترتیبی که صلاح و مقتضی بداند بفروش خواهد رساند.

بانک تجاتی ایران و هلند (شرکت سهامی عام)

آگهی

(حراج)

اداره حسابداری اختصاصی یکدستگاه اتومبیل مرسدس بنز ۱۹۰ مدل ۱۹۶۴ سفارشی که از هر جهت مرتب و نو میباشد از طریق حراج بفروش میرساند داوطلبین میتوانند برای شرکت در حراج و خرید اتومبیل مذکور ساعت ۱۰ صبح روز شنبه ۳۱ تیر ماه جاری به اداره حسابداری اختصاصی واقع در خیابان پاستور مراجعه فرمایند.

اداره حسابداری اختصاصی

تلویزیون

توجه: برنامه های زیر از سوی رادیو تلویزیون در اختیار ما قرار گرفته و روزنامه اطلاعات هیچگونه مسئولیتی در تغییرات احتمالی برنامه‌ها ندارد.

چهارشنبه

سیمای ایران

- ۱۸:۰۰ اخبار
- ۱۸/۰۵ کودکان
- ۱۹:۰۰ در استان ما
- ۱۹:۱۵ اصل نهم انقلاب
- ۱۹:۲۵ چشم بیننده
- ۱۹:۵۵ میان پرده
- ۲۰:۰۰ سینما ـ سینما
- ۲۰:۳۰ اخبار+اخبار ورزشی
- ۲۱:۱۵ صمیمانه
- ۲۱:۳۰ کنسرت خوانندگان
- ۲۲:۰۰ بسکیتبال حرفه‌ای امریکا
- ۲۳:۰۰ آگاهی ـ بچه ها سلام میرسانند

تلویزیون دوم

- ۱۹:۰۰ اخبار
- ۱۹:۱۰ آزمایشگاه دریائی
- ۱۹:۳۵ پهلوان کوچولو
- ۲۰:۰۰ کمدی کلاسیک
- ۲۰:۳۰ سفر های دور و دراز
- ۲۱:۳۰ اخبار
- ۲۲:۰۰ تابستان ـ برنامه ویژه تابستان
- ۲۳:۰۰ واریته: پتولا کلارک

تلویزیون بین‌المللی

- ۱۸:۰۰ اسلاید موزیک
- ۱۸:۳۰ اخبار
- ۱۸:۵۵ معرفی برنامه ها
- ۱۹:۰۰ گربه استثنائی
- ۱۹:۲۵ شو «باب نیوهارت»
- ۱۹:۵۰ کاشفان دریا
- ۲۰:۱۰ روهاید
- ۲۱:۱۰ دکتر الیوت
- ۲۲:۰۰ اخبار
- ۲۲:۱۵ کوئینسی

پنجشنبه

سیمای ایران

- ۱۳:۰۰ اخبار
- ۱۳:۰۵ تفسیر قرآن
- ۱۳:۳۵ راز بقا
- ۱۴:۱۵ کانن
- ۱۵:۰۵ شهرهای ایران
- ۱۶:۰۰ و یرجینیاتی
- ۱۷:۱۵ کودکان
- ۱۸:۳۰ مسابقه سه سه تا
- ۱۹:۰۰ در استان ما
- ۱۹:۱۵ برنامه دهقان
- ۱۹:۲۵ خلبانهای اسپنسر
- ۲۰:۲۵ میان پرده
- ۲۰:۳۰ اخبار + اخبار ورزشی
- ۲۱:۱۵ صمیمانه
- ۲۱:۳۰ سینمای پنجشنبه شب
- ۲۳:۰۰ فرستاده ویژه

تلویزیون دوم

- ۱۹:۰۰ داستانهای قشنگ
- ۱۹:۰۵ ماجراهای سند باد
- ۱۹:۳۵ دنیای والت دیسنی
- ۲۰:۳۰ صفحه اول
- ۲۱:۳۰ اخبار
- ۲۲:۰۰ سینمای شب جمعه
- ۲۳:۰۰ موسیقی ایرانی

تلویزیون بین‌المللی

- ۱۴:۰۵ امکایی دو
- ۱۴:۳۰ سوپرمن
- ۱۴:۵۵ شو «گریپ ایپ»
- ۱۵:۱۵ فیلم سینمائی «سلام نلی»
- ۱۶:۳۰ رابین هود
- ۱۶:۵۰ دکتر
- ۱۷:۱۵ پلنگ صورتی
- ۱۷:۴۰ داستان پلیس
- ۱۸:۳۰ اخبار
- ۱۹:۰۰ نگاهی به ایران
- ۱۹:۲۵ دوربین مخفی
- ۱۹:۵۰ همه افراد یک خانواده
- ۲۰:۲۰ شوستارگان
- ۲۱:۱۰ هشت تا بچه کافیه
- ۲۲:۰۰ اخبار
- ۲۲:۱۵ فیلم سینمائی

گفت و گو

بصیر نصیبی:

جشنواره سینمای آزاد بی‌ضرر است

بصیر نصیبی

دهمین جشنواره سینمای آزاد ایران و چهارمین جشنواره جهانی سوپر هشت از تاریخ ۱۳ تا ۱۸ مهر ماه ۲۵۳۷ در تئاتر شهر برگزار خواهد شد. بابصیر نصیبی سرپرست سینمای آزاد و مدیر این جشنواره گفتگویی داریم:

✱ آقای نصیبی برگزاری ده سال جشنواره سینمای آزاد ایران و چهار سال جشنواره جهانی سوپر هشت چه دست آوردهایی داشته است؟

ـ تجربه‌ها و نتایج بدست آمده از هر جشنواره‌ای که برگزار میشود برای دست اندرکاران آن میتواند آگاهی دهنده باشد بنابراین هیچ جشنواره‌ای نمیتواند خود را بی نیاز از این تجربیات بداند.

جشنواره سینمای آزاد که نخستین جشنواره آماتوری در ایران است به علت طولانی‌ترین زمانی که پشت سرگذاشته تجربه‌های بیشتری را همراه خود دارد.

۴ سال اول که جشنواره ملی و داخلی بود به تجربه‌هائی دست یافتیم که ما را در مرزیک تکامل قرار داد. اما وقتی رنگ جهانی به خود گرفت و کشورهای دیگر به آن پیوستند نیازمند کسب تجربه‌های دیگری شدیم از جمله اینکه دیگر نمی‌توانستیم تنها به شرکت چند کشور محدود بسنده کنیم و می‌بایست محدوده وسیع‌تری را در بر بگیریم به همین علت پس از برگزاری هرجشنواره کوششمان را در جلب مشارکت کشورهای بیشتر متمرکز کردیم تا جشنواره کاملتری درسال بعد داشته باشیم.

تفاوتی که میان جشنواره سینمای ازاد با جشنواره‌های حرفه‌ای وجود دارد که البته هیچ ارتباطی با بودجه جشنواره پیدا نمیکند در این است که جشنواره‌های حرفه‌ای برای دعوت و دریافت فیلم‌های مورد نظرشان از منابع مشخصی استفاده میکنند که ما از داشتن آن محروم هستیم البته این مسئله به معنی برگزاری ساده تر آن جشنواره‌ها نیست.

ما نمی‌توانیم به وسیله مکاتبه از سفارتخانه‌ها بخواهیم تا سینما گران آماتور کشورشان را در جریان این فستیوال قرار دهند این تجربه در سال اول به دستمان آمد چون چیزی از این راه عایدمان نشد. دلیلش هم این است که در کشورهای اروپائی و امریکایی آماتورها ارتباط محدودی با این محلها و حتی تلویزیونهای کشورشان دارند. گاهی هم بین آماتورها و تلویزیونهای کشورشان اختلاف وجود دارد چون سازمانهای دولتی هیچگونه کمکی به آنها نمیکنند و طبیعی است که در چنین شرایطی آماتورها هم از هرگونه مشارکتی با آنها خود داری کنند.

ما برای بدست آوردن فیلم باید به خانه‌ی آماتورها و کلوپ‌های گمنامشان نفوذ کنیم و همین امر باعث ایجاد فدراسیون جهانی سوپرهشت شد.

اگر امسال ما شانس بدست آوردن فیلم از آماتورهای کشورهای زئیر، مراکش و تونس را داریم فقط از برکت کشورهای غضو همین فدراسیون است.

✱ آیا کشورهایی که تاکنون در جشنواره‌های شما شرکت کرده‌اند جزو اعضاء لاینفک فدراسیون درآمده‌اند؟

ـ طبیعی است که این کشورها با ما مانده باشند چون این جشنواره اگر منافعی برای کشوری نداشته باشد دست کم ضرری ندارد امکان دارد شرکت کنندگان در جشنواره در وهله اول بخاطر عدم شناخت کافی با تردید به جانب ما بیایند اما بعد از شرکت در آن و مشاهده اینکه فستیوال علاوه برجنبه رسمی از حمایت مطبوعات و مردم نیز برخوردار است خودشان در شمار مبلغین ما در میآیند.

✱✱ اشاره ای داشتید به فکر ایجاد فدراسیون سوپر هشت ممکن است بگوئید این فدراسیون امروز بجز وظیفه ی فیلم رسانی به جشنواره های مختلف چه امکاناتی را فراهم می اورد.

ـ گفتم که فدراسیون وظیفه اش ایجاد پایگاهی برای گردهم آیی فیلمسازان آماتورجهان است یعنی ازبین بردن تفرقه واگاه ساختن اعضاء ازاحال هم جزاین فدراسیون صندوق تعاون را به وجود آورده است، که هدفش کمک به آماتورهای کم درآمد کشورهای عضوونیز اندکی کمک به مخارج عادی فدراسیون است. دیگر مسئله ارتباط با کمپانی های مختلف است که درکار فیلم دست دارند. برای جلوگیری از نفوذ تجارتی این کمپانی ها ونظارت برکیفیت تولیدی آنها، فدراسیون وظایفی درقبال آماتورها خواهد داشت، برای نمونه اگر فیلم ودیگر وسایلی که به کار آماتورها می اید ازنظر فدراسیون فاقد استاندارد صحیح باشد. فدراسیون نخست با تذکر به کمپانی ودرصورت تکرار با تحریم آن به وسیله کشورهای عضو نوعی پشتیبانی از اماتورها خواهد کرد. همچنین کمپانی هائی که دراین راه کوشش سازنده ای داشته باشند مورد تشویق فدراسیون قرارخواهد گرفت.

به طور کلی اعضای فدراسیون درزیریک پرچم بدون درنظرگرفتن ملیت آماتورها به کمک وپشتیبانی آنها خواهند رفت.

✱ که آیا اعضای فدراسیون درمقابل تعهدی که دارند می توانند به کشورهای غیرعضو نیز فیلم بدهند؟

ـ بلی می توانند اما روشن است که متعهد نبودن به آن کشورها ونیز تردید درنوع فیلمی که جشنواره هایشان نیاز دارند وترس از مفقود شدن فیلم ها (چون فیلم های ماکپی ندارند) باعث می شود که ما ترجیح بدهیم بیشتر با اعضا خودمان همکاری داشته باشیم. البته باید بگویم سازمان رادیو تلویزیون ملی ایران این امکان را به تازگی برای سینمای آزاد ایران فراهم اورده است تا از فیلمها کپی داشته باشیم.

آگاهی

از امشب ساعت ۲۳ سیمای ایران پخش مجموعه‌ی جدید آگاهی را آغاز می کند. این مجموعه را تلویزیون استرالیا تهیه کرده است و دومین مجموعه‌ی تلویزیونی ازاین کشور است که درایران نمایش داده میشود. نخستین مجموعه «رایان» نام داشت مجموعه‌ی «آگاهی» نیز چون سریال «رایان» تقلیدی است از مجموعه های آمریکایی و البته بدون تجربه، مهارت تکنیکی و گاه ذوق و ظرافت فیلم های آمریکایی.

این مجموعه وسیله مشهورترین سازمان فیلمسازی استرالیا «کرافورد» تهیه شده است ماجرای قسمت اول مجموعه‌ی جدید «آگاهی» «بچه ها را سلام می رسانند» نام دارد که توسط «پل ادی» کارگردانی شده است.

«پل ادی» کارگردان این قسمت از مجموعه آگاهی کارش را با دستیاری فیلمسازان تلویزیونی در بی‌بی سی آغاز کرده است و سپس برای مدتی به استرالیا بازگشته و چند فیلم تلویزیونی ساخته است و باز مجددا به لندن برگشته و در بی بی سی بکار مشغول شده است این مجموعه حاصل اقامت کوتاه مدت او در سیدنی است.

دراین قسمت از مجموعه چارلز تینگول، دان پارکر، جان استانتون بازی دارند و فیلمنامه‌ی آن توسط راجرسیمپسون نوشته شده است داستان این قسمت پیرامون زندگی لاوسون، هری وایت، پت کلی و فیل ردفورد چهار عضو فعال و برجسته‌ی اداره‌ی آگاهی ملبورن دور میزند.

تو این جنجال ترافیک فکر بکنید اگر یک شوفر کمر باریک هم به خیل شوفرهای تاکسی اضافه بشه چه غوغائی بپا میشه و تازه آن شوفر کمر باریک «ادویژفنک» خوشگل خوشگلهای ایتالیا باشه....

از فردا صبح در سینماهای

آسیا و پاسیفیک

کاشی کف ایران
مناسبترین پوشش برای کف سالن پذیرائی، ناهارخوری، اطاق خواب، حمام
فقط یکبار نصب میشود. احتیاج به نشویش ندارد
لکه پذیر نیست. هرگز نمی سوزد و به آسانی تمیز و شاد می شود.
کاشی کف تزئینی ۲۰×۲۰ سانتیمتر مربع ۹۰۰ ریال
کاشی کف ساده ۲۰×۲۰ سانتیمتر مربع ۸۰۰ ریال
نمایشگاه خیابان پهلوی مقابل پارک ساعی
فروش در کلیه نمایندگیهای ایران در تهران و شهرستانها

قابل توجه
خانمها و آقایان
شیکپوش
اگر طالب بهترین های مد اروپا بخصوص فرانسه هستید پارتی جدید شامل لباس، کفش، کیف زنانه ومردانه آماده عرضه از ۹ صبح الی ۸ شب یکسره کاخ شمالی بالاتراز بلوار کوچه نعیم پلاک ۴۴ طبقه اول

فروشگاه بزرگ ساختمان
شرکت با مسئولیت محدود
اولین نمایشگاه دائمی مصالح ساختمانی

به فرمان هیتلر، این جهانگشای دیوانه، جنگ خانمانسوز بین المللی دوم آغاز شد و میلیونها نفر را به کشتن داد و در خلال نبرد های خونین آن بزرگترین حماسه های فداکاری و از جان گذشتگی بوجود آمد

از امشب درسینماهای

رویال (شاهرضا) **رکس** (لاله‌زار)

فرمان هیتلر

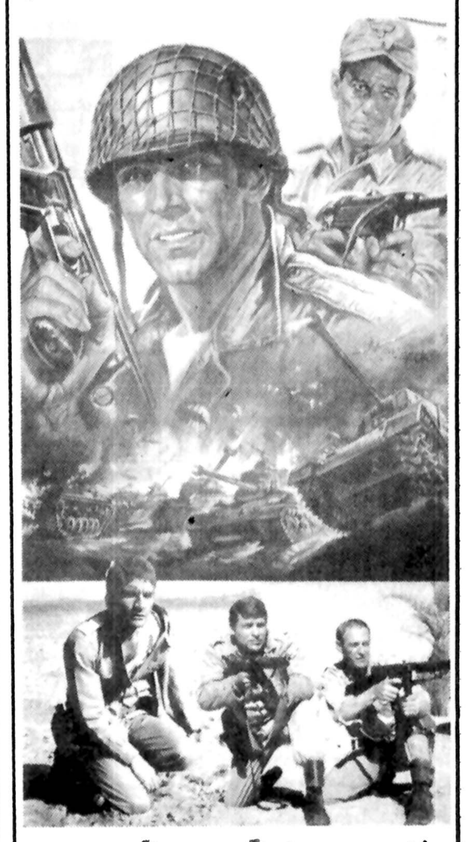

باشرکت: دیل کامینگز • مونتی گرین وود

از فردا صبح فقط در سینما **پارامونت** سینمای ممتاز ۴ ستاره ✱✱✱✱

فیلمی پرمخاطره از زندگی بدلهای سینمای آمریکا

خطرسازان

با شرکت: رابرت فوستر فیونالوئیس (کارگردان مارک لستر)

از امروز فقط در

سینما سانترال

سینمای ممتاز ۴ ستاره ✱✱✱✱

فانم دکتر وارد میشود

رنگی

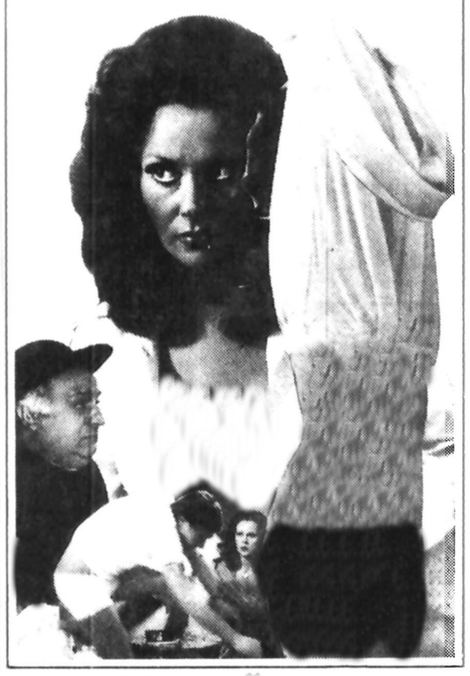

باشرکت: موریتیو آرنا • داگمار لاساندر

تماشای این فیلم برای اشخاص کمتر از ۱۸ سال ممنوع است

این هفته در مجله اطلاعات

دختران و پسران

مجله خاص نوجوانان ایران

گفت و گو با والدین کودکانی که در یخچال خفه شدند!

خبرنگاران ما سقوط دو هواپیما و جان سپردن ۶ نوجوان را شرح میدهند.

گفتگوی شادی آفرین با نوجوانان گمشده یی که پیدا شده اند.

مقصر کیست؟

شرح حال نوجوانانی که در اثر یک اشتباه در منجلاب فساد و سراشیبی سقوط قرار میگیرند

مطالعه این گزارش را بهمه نوجوانان، پدران و مادران توصیه میکنیم.

پوستر چهار رنگ سرداران تیم ملی فوتبال برزیل

همراه با داستانها و مطالب گوناگون هنری، ورزشی و عکسهای چهار رنگ

پنجشنبه هر هفته

اطلاعات **دختران و پسران**

در دسترس نوجوانان است

شنبه‌ها دنیای ورزش

میدان اسب دوانی فرح آباد
این پنجشنبه از ۶ بعدازظهر جام اتوآیزنهاور: کادیلاک. بیوک. شورلت ایران. با ۹۱۰/۰۰۰ ریال جایزه

خط‌مشی تازه جناح سازنده اعلام شد

امیر قاسم معینی وزیر کار

جناح سازنده، عصر دیروز باصدور بیانیه‌ای که به امضای امیرقاسم معینی منتشر شد، موضع و خطمشی آتی خودرا اعلام کرد. دراین بیانیه ، جناح به‌صراحت اعلام کرده است موضعی میانه، بین عقاید چپ وراست خواهد داشت. جناح‌که شعار «اندیشه وکارسازنده ، درراه ایران امروز و آینده » رابرای خودبرگزید. خواهان گسترش آزادی ها ، مبارزه بافساد وادامه رشد اقتصادی کشوراست . متن بیانیه جناح بشرح زیراست :

هم‌میهن گرامی.

شورای هماهنگی جناح سازنده در اجلاس اخیر خود تصمیم گرفت‌که جناح، مرحله سازماندهی تشکیلاتی خود را هرچه زودتر آغاز کند. شورای هماهنگی، همچنین ، طرح تشکیلاتی جناح سازنده و برنامه‌زمان‌بندی شده برای‌اجرای آن را تصویب کرد.

تصمیم شورای هماهنگی برای آغاز مرحله سازماندهی تشکیلاتی ، متکی بریک سلسله نتیجه‌گیریها از تجزیه و تحلیل گسترده‌ای است‌که جناح از تحولات جاری مملکت و نیاز های سیاسی جامعه‌امروز ایرانی انجام داده است.مهمترین این نتیجه گیریها بشرح‌زیراست :

۱ـ یك‌تفاهم واقعی و ریشه‌دار درمورد نوسازی زندگی سیاسی مملکت براساس گسترش آزادی های قانونی و تثبیت و تقویت فضای‌بازسیاسی در حال شکل گرفتن است .جناح سازنده‌که درتاکید این ضرورت. بادرك درست نیات‌شاهنشاه آریامهر و خواستهای ملت‌ایران، پیشقدم شد اکنون راه‌تحقق این هدف بزرك خود را هموارتر مییابد.

۲ـ بهره‌گیری از فضای‌باز سیاسی در جهت خیروصلاح ملت‌و مملکت و تقویت مبانی آزادی درپناه قانون ، نیازمند تجمع و تشکل بیشتر و بهتر همه‌کسانی است که نظریات . آرمانها وخواست‌های‌مشابه ومشترک دارند. ازراه این‌تجمع وتشکل است که میتوان ارگانهای مشارکتی باز، بوجود آورد.

۳ـ جناح سازنده میکوشد تا دراین تجمع و تشکل سهم شایسته‌ای داشته باشد و بصورت یکی ازموثر ترین وفعال‌ترین ارگانهای مشارکتی تازه درآید . برخورداری از یك زیربنای استوار فکری و فلسفی به جناح سازنده امکان میدهد‌که درفضای سیاسی تازه جامعه ایرانی یك‌نقش موثری بدست آورد.

جناح سازنده خواستار ایجاد چگونه تشکیلاتی است؟ مسئله سازماندهی تشکیلاتی . ازسه سال پیش که جناح سازنده، فعالیتهای خودرا آغازکرد،بارها موردبحث وبررسی همفکران جناح قرار گرفت. گروه‌سیاسی جناح نزدیك به دوسال پیش بدنبال یك‌بررسی همه‌جانبه نتیجه گرفت که شرایط موجود درآن‌زمان‌هنوزبرای آغازکارتشکیلاتی جدی، مناسب نیست و توصیه کردکه جناح سازنده از پرداختن به سازماندهی تشریفاتی و نمایشی بشدت اجتناب کند.

شورای هماهنگی جناح‌سازنده دربیانیه ۲۹ فروردین امسال، این‌نظررا باتغییراتی، مورد تایید مجدد قرارداده اما در عین حال، شورا تصمیم گرفت که مسئله سازماندهی تشکیلاتی مورد مطالعه بیشتر قرار گیردو جناح آمادگی لازم را دراین زمینه بتدریج بدست‌آورد.

شورای هماهنگی در بیانیه خود ، با اشاره به مسئله سازماندهی تشکیلاتی، تاکیدکردکه هدف‌جناح تلاش برای رسیدن‌به‌موقعیتی است‌که‌درآن بتواندبصورت معرف‌وسیعترین وعمیق‌ترین تفاهم ملی، درراه همبستگی، آزادگی وسازندگی باشد .بهمین سبب، جناح سازنده بدنبال قالب سازی و هرم سازی تشکیلاتی وارائه‌ارگانهای کاغذی و نمایشی نبود و نیست. شکل‌گرفتن محتوی فکری جناح، سیمای تشکیلاتی آن را از طریق تجربه عملی در متن زندگی واقعی وبراساس خواست ها و نظرها و مشارکت فعال کلیه همفکران جناح، تعیین‌خواهد کرد.

قطب های افراطی

شورای هماهنگی جناح، همچنین اعلام‌کرد:

جناح سازنده هرنوع گرایش‌افراطی بسوی چپ یاراست را بمصلحت جامعه نمیداند وبا هرگونه فکر وعملی در این زمینه بمبارزه میپردازد. این جناح، مخالف وضعی است که درآن جامعه خودرا میان دوسنك آسیاب گرفتار مییابد. در یك‌جامعه در حال تحول، طیف سیاسی‌تنها دررنگهای‌افراطی خلاصه نمیشود.

... قطبهای افراطی طیف سیاسی در جامعه ایرانی، معرف گروه‌های کوچکی بیش نیستند اکثریت مردم ومسیر اصلی افکارعمومی ملت ما دروسط قرار دارد. جناح سازنده ، گسترش خودرا بعنوان یک جریان فکری سیاسی، در همین زمینه میجوید .

تشکیلاتی که جناح سازنده پی‌ریزی آن را درسراسر کشور آغاز میکند درواقع وظیفه خواهد داشت که محتوای فکری و فلسفی جناح رابصورت عمل سیاسی مشخصی‌درآورد. تشکیلات جناح سازنده تضمین کننده آزادی بحث و گفت‌و شنود ، تصمیم‌گیری وکار دسته جمعی، توزیع و تقسیم وسیع مسئولیت‌ها و ارزیابی انتقادی مداوم ازروند کارهادر درون جناح خواهد بود. به‌عبارت دیگر، جناح‌سازنده باید اصولی راکه‌در مقیاس تمامی جامعه تبلیغ میکند، در درون تشکیلات خویش نیز بکار گیرد .هماهنگی اندیشه وکار . ایجاد و گسترش پیوندهای استوار باوسیعترین گروه های مردم ، انعکاس موثر نظرها و خواست های ملت در همه زمینه‌ها و تکیه براصول عقیدتی بجای دست‌زدن به کارهای نمایشی و عوام فریبانه ، مشخص ترین صفات تشکیلاتی خواهد بودکه جناح سازنده ایجاد میکند.

جناح سازنده که سالهاست در راه ایجاد ، گسترش وحفظ فرصتها وامکانات‌واقعی انتخاب میان‌راه‌ها ونظرهای متفاوت تلاش میکند، بایستی درموقعیتی باشد که خودنیز معرف یکی‌ازاین فرصت‌ها وامکانات باشد. به‌عقیده ما جناح سازنده میتواند، با ایجاد تشکیلات خود در سراسر کشور ، به چنین موقعیتی برسد .

جناح سازنده عقیده داردکه تشکیل و تجمع در راه ارائه نظرها و تبدیل آن نظرها به برنامه های ملی ، ازراه تائید مردم ودر متنی ازتفاهم واقعی ،وظیفه همه کسانی است که عقیده دارند ملت ایران باید ثروت فکری بزرك خود را درراه نوسازی زندگی سیاسی خویش بیش‌از پیش بکارآورد. تنها ازاین‌راه است‌که خوهیم توانست زندگی سیاسی خودرا باتحولات اقتصادی و اجتماعی مملکت هماهنك سازیم و دراین زمینه حیاتی نیز معاصر روزگار خویش باشیم .

ششماه پیش، هماهنگ‌کننده وقت جناح ما، درپیامی به هم‌میهنان‌مقیم خارج چنین نوشت :

« دریك جامعه عقب‌مانده ، موضوع سیاست تنها در حفظ وضع موجود در متنی ازرکود، ازیك سود کوشش برای براندازی‌همه بنیان‌های‌اساسی جامعه، ازسوی‌دیگر، خلاصه میشود، دریك جامعه پیشرفته ،نه اسیر وضع موجود شدن‌در متنی ازرکود و محافظه‌کاری برای اکثریت مردم مطرح است ونه تنزل نیروی سیاست به سطح یك‌عامل صرفا نفی کننده‌و مخرب ....

«دریک جامعه پیشرفته، زندگی واقعی سیاسی درورای قطب‌های متضاد افراطی شکل میگیرد زیراهدف سیاست‌تغییر وتحول مداوم ومنظم جامعه درعین پاسداری مبانی اساسی موجودیت و استقلال ملی‌است. دراین زندگی سیاسی ،برخورد آزادانه اندیشه ها و سلیقه‌ها، مقایسه و مسابقه فکرها و نظر های گوناگون وبحث بازوفارغ از تعارف یاتخطئه درهمه زمینه ها، مهمترین وسائل رسیدن به‌تفاهم وتوافق براساس وحدت در تنوع بشمار میرود.

«بدینسان ،ارزیابی و انتقاد سالم‌و سازنده بصورت‌ارزش های عمده جلوه میکنددر حالیکه تعارف‌و تملق و پرده‌پوشی از یکسو وتخطئه وهتاکی وعوام فریبی ازسوی دیگر ، نمیتواند مورد قبول و پسند اکثریت مردم قرار گیرد...»

منظور از تذکر این مطالب، تنها یادآوری بخشی از موضع‌گیریهای کلی جناح سازنده است که زیربنای فکری تشکیلات موردنظر جناح را ارائه میدهد.

ارائه طریقهای‌کلی‌کارجناح سازنده در نخستین مرحله فعالیت یعنی مرحله تکوین وتکمیل زیربنای فکری و فلسفی جنبشها، دردومین مرحله فعالیت، یعنی مرحله سازماندهی تشکیلاتی‌نیز در مرکز توجه کلیه همفکران وفعالان جناح قرار خواهدداشت .

در زمینه سیاسی

دفاع از گسترش آزادی های قانونی و تنوع عقیده‌ها و سلیقه ها ، همچنان یکی از مهمترین وظایف ما بشمارمی آید . همه ما باید در راه تحقق وتوسعه تجسم عملی این آزادی ها که حق هر فرد ایرانی است و بویژه از راه‌نهاد های اصیل مانند پارلمان ، مطبوعات، اتحادیه ها، انجمن ها و دیگر اجتماعات ما بیش از بیش تلاش کنیم . مبارزه در راه فراهم ساختن زمینه های مناسب‌تر برای برخورد آزادانه نظر ها و سلیقه های گوناگون ، همراه با تاکیدبر حمایت قانونی از روند گفت و شنود دمکراتیک همچنان در دستور کار جناح سازنده جای دارد .

فضای باز سیاسی باید برای شناخت مسائل جامعه‌و ارائه راه حل های منطقی و عملی بکار گرفته شود. باید هوشیار باشیم که فضای باز سیاسی بصورت صحنه‌ای‌برای نمایش های سطحی زودگذر که هدفی جز سرگرم کردن‌مردم و انحراف توجه افکار عمومی از مسائل اساسی جامعه ، ندارد مورد سوء استفاده قرار نگیرد . فضای سیاسی‌هنوز دشمنان متعدد دارد که در کمین‌اند تابه‌بهانه های گوناگون و حتی از راه حرکت های ظاهرالصلاح، ضربات خود را وارد سازند و دستاورد های‌دوران انقلاب وروندگسترش آزادی ها را که از دو سال پیش آغاز شد مورد تهدیدقرار دهند . هنوز هستند کسانی که اعمال زور و خشونت‌رابه مسابقه افکار و عقیده ها ترجیح می دهند . هنوز هستند محافلی که چیزی برای پنهان کردن دارند و از روشنی نظارت عمومی و بحث آزاد میهراسند . کسانی هم هستند که میخواهند با ایجاد یک پرده دودازلفاظی و پشت هم اندازی به شیوه های صدبار آزموده و مردود مهمترین مسائل جامعه مارا در واقع لوث کنند .

وظیفه همه است که در برابر انحرافات ، کمی ها و کاستی ها ، نادرستی ها و بی‌اعتنائی به نظرات‌و خواست های‌مردم ،خاموش نمانیم ، نه تنها باید با عوام فریبی ، نفاق افکنی . صحنه سازی و تبلیغ خشونت وپوچگرائی مبارزه کنیم ، بلکه باید در برابربی‌اعتنائی به قانون وموازین گفت و شنود آزاد نیز بایستیم .

باید بکوشیم تا همه نهاد های مشارکتی ملی در جای حقیقی خود قرار بگیرند و وظایف واقعی خود راانجام دهند .تلاش و مبارزه در راه تقویت نهاد ها با ایجاد نهاد های تازه‌ای که بتواند سطح‌وعمق مشارکت‌و نظارت‌عمومی را در همه زمینه ها افزایش دهد نیز جز اولویت های سیاسی جناح سازنده قرار دارد .

در زمینه اقتصادی

بسیج و تجهیز همه نیرو های انسانی ومادی مملکت در راه سازندگی بیشتر و ادامه رشد و توسعه ، جزو ضرورت های ملی بشمار میرود .باید بیش از پیش توجه داشت که رشد اقتصادی هنوز بایستی در راس اولویت های مملکتی قرار داشته باشد . فریب افراد ومحافل‌شناخته شده‌ای را نخوریم که میکوشند تامردم ما را از مسیراعتقاد به ضرورت رشد اقتصادی منحرف کنند و به راه توقف و رکورد بکشانند .

تشویق سرمایه گذاری بیشتر در رشته‌های تولیدی ، تکمیل تجهیزات زیربنائی ، تزریق خون تازه به کشاورزی، ایجاد فرصت های تازه اشتغال ، توزیع عادلانه‌تر امکانات رشد و توسعه در میان استان ها و حفظ و افزایش‌قدرت خرید واقعی توده مردم بایددرمرکز توجه همه دستگاه‌های برنامه ریزی و اجرائی قرار داشته باشد .

در برابر محافلی که یک نسخه‌دستکاری شده ازتزهای قرن نوزدهم را ارائه می دهند و عملا سیاست در های‌باز را تجویز میکنند ، باید هوشیار باشیم . اعمال این روش سبب هموار کردن راه تسخیر تمامی بازار ایران بوسیله نمود های چند ملیتی و انحصار های نیرومند خارجی‌است که با استفاده از روش کلاسیک ارزان فروشی برای مدتی معین ، از ایجاد و ریشه گرفتن صنایع ملی در کشور های گوناگون جلوگیری میکنند .

این نمود های چندملیتی و انحصار های نیرومندتنها در ۱۰ سال گذشته ، آرزوی بسیاری از کشور های‌جهان سوم، را برای صنعتی شدن ،نابود کرده‌اند . اقتصادایران نمی تواند و نباید طعمه‌ای تازه برای این کوسه های‌هزارپا باشد .

بهمین سبب ، حمایت معقول و جدی از صانع داخلی ملی ـ توام با اجرای برنامه های لازم برای افزایش کارآئی و کاهش هزینه های تولید ـ برای دفاع از زندگی کارگر و کارند و کارشناس ایرانی و حفظ تقویت استقلال صنعتی مملکت ضرورت دارد . ما نمی توانیم و نباید باین بهانه که صنایع یا کشاورزی خودمان هنوز در زمینه‌هزینه ها قدرت رقابت با نمود های چند ملیتی و انحصار های نیرومند خارجی را ندارد ، بازار ملی خودرا تسلیم بیگانه کنیم و تنها یک فروشنده نفت خام باشیم .

همچنین ، نتیجه گیری های شتابزده نباید سبب شود که خطر تورم را نادیده بگیریم ویا با جهش بیک موضع افراطی دیگر ، اسیر طرز فکری شویم که حاصلی جز توقف و ورکود و عقب نشینی نخواهد داشت .

مهار تورم ، سرانجام ، از راه ادامه رشد وتوسعه معقول و افزایش حجم تولید ممکن خواهد بود . کاستن از سطح مصرف معقول عمومی ، که نشانه بهبود زندگی توده مردم است به بهانه مبارزه با تورم قابل توجیه‌نیست. راه موثر مبارزه با گرانی و گرانفروشی، افزایش تولیدو عرضه مواد کشاورزی و کالای صنعتی‌وخدمات مورد نیاز توده مردم است .

در این زمینه ، تنظیم یک سیاست قاطع و جامع‌برای افزایش هرچه بیشتر سطح کارآئی‌وبهره‌وری عوامل‌تولید ـ کار ، زمین ،سرمایه و مدیریت. هم در بخش عمومی‌و هم در بخش خصوصی، ضرورت دارد .

توزیع عادلانه‌تر درآمد ها تنها همراه با افزایش‌تولید ملی میتواند سطح زندگی توده مردم را بالاتر ببرد .

در زمینه اجتماعی

مبارزه با فساد و نادرستی در هر شکل و هر سطح باید در مرکز توجه همگان قرارداشته باشد .چنین‌مبارزه‌ای نمی‌تواند و نباید موسمی باشد ودر بدام انداختن چند تخم مرغ دزد خلاصه شود . این مبارزه باید با مشارکت همگان و تحت حمایت قانون‌بطور مستمر ادامه یابد .فساد دشمن شماره یک جامعه است ،موریانه‌ای است که پایه‌های زندگی یک ملت را آهسته آهسته از میان میبرد .بسیاری‌از ملت های بزرگ تاریخ که‌در برابر نیرومندترین دشمنان خارجی مقاومت کردند در برابراین موریانه از پای‌درآمدند ونابود شدند .

فساد و نادرستی تنها محدودو به سوء استفاده فردی باگروهی از مقام وموقع اداری و همچنین رشوه خواری، دلال بازی وگرفتن سهمی از هر «نان شیرینی» نیست بی‌لیاقتی ، کم کاری ،بی‌اعتنائی بمردم شکستن حریم های اجتماعی ، ترور افکار ، ایجاد اختناق ،در بند افکندن‌زبان وقلم مردم لاابالیگری اخلاقی ،تبلیغ‌پوچ گرائی ونفی‌ارزش های اصیل دینی و فرهنگی نیز جزو انواع فساد بشمارمی آید .

دفاع از ارزش های ملی و دینی و فرهنگی احترام به سنت های زنده و پویای جامعه ، مبارزه علیه بی‌ایمانی وخودمداری باید در مرکز یک سیاست واقعی ملی برای ریشه کن کردن فساد قرار گیرد .

ایران یک جامعه لاابالی ، سرگردان و راه گم کرده نیست ، بلکه جامعه‌ای است متکی‌برپایه های استوارمعنوی ومعتقدات اصیل دینی و میراثی غنی از فرهنگ واندیشه و هنر چند هزار ساله قوم ایرانی .

مبارزه علیه تبعیض‌متکی بر جنسیت ، سن ، شرایط منطقه‌ای ، موقعیت های اداری و اجتماعی و سلیقه های فرهنگی نیز بایستی ، در چارچوب قانون ، مورد توجه بیشتر وجدی تر قرار گیرد . هیچ چیز به اندازه تبعیض همبستگی یک جامعه را مورد تهدید قرار نمی دهد از میان بردن تبعیض از راه مبارزه قانونی یکی از مهمترین‌خواست های مردم ماست .

برای از میان بردن تبعیض، یک تجدید نظر اساسی در قوانین ومقررات استخدامی واداری ضرورت دارد در حالیکه عناصری که باسوء استفاده از موقعیت خاص خود در هر فعالیت اقتصادی و اجتماعی جائی برای خود تحصیل میکنند. نباید از شمول قانون مستثنی بمانند.

کامیابی در مبارزه علیه فساد، نادرستی، تبعیض وانحطاط اخلاقی تنها در یک فضای بازسیاسی ممکن است ـ فضائی‌که در آن هیچ فرد یاگروهی نتواند قلمرو تاریک خود را بسازد وحفظ کند واز حیطه اقتدار قانون ونظارت مردم دوربماند.

در زمینه فرهنگی

سرمایه‌گذاری مادی و معنوی هرچه بیشتر در توسعه‌و بهبود آموزش و پرورش وپژوهش کشور همچنان یکی از مهمترین اولویتهای اساسی بشمار میرود. در این زمینه، توجه به گسترش امکانات آموزشی در همه سطوح نباید ما را از ضرورت بهبود کیفی‌آموزش و پرورش وپژوهش‌غافل دارد. از میان بردن کامل بیسوادی باید بامشارکت هرچه بیشترهمه نهادهای ملی وافراد داوطلب صورت گیرد.

آموزش وپرورش مابه تنهائی نمیتواند پاسخگوئی‌همه نیازها، انتظارات وتوقعات ایران امروز وآینده باشد. به‌همین سبب باید برنامه‌هائی برای تشویق مشارکت بیشتر معنوی و مادی همگان در این زمینه تهیه واجرا کرد. در بسیار زمینه های آموزشی وپژوهشی هنوز نتوانسته‌ایم الگوهای اصیل ملی خود را شکل دهیم ودر نتیجه یک سلسله تجربه‌های ناقص باالگوهای وارداتی دچار دشواریهائی هستیم که رویاروئی باآن نیازمند اصلاحات وسیع و دامنه‌دار در مجموعه نظام آموزشی وپژوهشی کشور است.

بهره‌گیری از فنون وبجهیزات تازه آموزشی نباید سبب شود که نقش موثر واساسی معلم ودبیر واستاد را فراموش کنیم یاناچیزی بپندارایم. هیچیک از پدیده‌های بدیع‌تکنولوژی‌در این زمینه نمیتواند جای معلمان، دبیران واستادان شایسته‌و معتقد را بگیرد. از این روی ، بهبود زندگی مادی و معنوی فرهنگیان وارتقاء مقام وموقع اجتماعی معلم و دبیر واستاد را باید یک سرمایه‌گذاری دراز مدت برای آینده مملکت دانست. اصلاح قوانین ومقررات اداری و استخدامی بمنظور شناخت موقعیت ویژه معلمان، دبیران و استادان و تشویق دانش آموختگان جوان به انتخاب حرفه معلمی، دبیری و استادی، ضرورت دارد.

هدف آموزش وپرورش ما نباید یکسان کردن همگان باشد. آنچه اهمیت دارد عرضه فرصتهای لازم برای نمود و پرورش استعدادهای متفاوت و متنوع در زمینه‌های گوناگون است. ارائه امکانات وسیعتر انتخاب میان رشته‌های تحصیلی وعرضه فرصتهای لازم برای آموزش مداوم، با همکاری‌صنایع وخدمات بخش عمومی و بخش خصوصی، ضرورت دارد.

در پهنه آموزش عالی، مشارکت واقعی کادر اموزشی وهمچنین دانشجویان وهنر آموزان در مسائلی که مستقیما بزندگی و سرنوشت آنان مربوط میشود باید بمرحله اقدام وعمل واقعی درآید. اگر جوانان ما نتوانند در بهبود محیط تحصیلی خود نقشی سازنده برعهده گیرند، فرصتی مناسب برای تجربه اندوزی در زمینه شناخت مسائل واداره امور را از دست خواهند داد.

در زمینه کتاب، آزادی انتشار صدها اثر ادبی، تاریخی، فلسفی وعلمی در طی دو سال گذشته دلگرم کننده است. این مسیر درست باید ادامه یابد تا خلافیت فرهنگی بیش از بیش تشویق شود داوری در باره ارزش آفرینش ادبی وهنری نباید صرفا برعهده اداره‌ها و کارشناسان باشد.

در این زمینه نیز، داوری نهائی با مردم است. بهمین سبب تجدید نظر در قوانین و مقررات مربوط به انتشارکتاب وعرضه هنرهای گوناگون ـ در جهت گسترش آزادیهای قانونی ـ ضرورت دارد.

آفرینش هنری وادبی ـ که در واقع مهمترین آزمون پیشرفت فرهنگی جامعه است ـ نمیتواند براساس دستورالعملها و بخشنامه وسفارشهای اداری، رشد کند و تنها از راه‌عرضه امتیازات مالی و حمایتهای بوروکراتیک تشویق نمیشود. ایجاد فضائی سالم وایمن که نویسنده و شاعر وهنرمند در آن بتواند آثار خود را بوجود آورند و آزادانه به‌همگان عرضه کنند. بمراتب مهمتر است. هیچ گروه یا دستگاهی نمیتواند و نباید سلیقه خاص خود را از راه تهدید وارعاب یاتطمیع در زمینه آفرینش ادبی و هنری دیکته کند. ایجاد ادبیات وهنر قالبی واداری شایسته نظام‌هائی است که یک جامعه قالبی واسیر بوروکراسی را آرمان نهائی خود قرار داده‌اند. ادبیات وهنر اصیل وارزنده در میان مردم بوجود میاید و در اندیشه واحساس مردم رشد میکند. تجربه چند هزار ساله قوم ایرانی بهترین شاهد این مدعاست.

در زمینه بین‌المللی

آگاهی از مخاطرات جهان امروز وگرایشهای تسلط طلبانه موجود، وظیفه همه میهن‌پرستان راستین است. باید بدانیم که هنوز محافل وقدرتهائی هستند که حضور یک‌ایران نیرومند. مستقل وفعال را در صحنه بین‌المللی مغایر منافع ومطامع امپریالیستی و نواستعماری خود میدانند. آنها از حربه‌های هجوم فرهنگی، تحریکات سیاسی، نمایشهای‌تبلیغاتی وبازیهای مسلکی برای تضعیف مقام وموقع مملکت ما بهره میگیرند. شناخت این دسیسه‌ها و تلاش برای خنثی کردن آنها، صرفا برعهده دستگاههای مسئول دولتی نیست . همه مردم نیز باید در این زمینه بنوبه خود سهم و نقشی داشته باشند. از این‌روی، مردم باید از تحولات بین‌المللی بطور مستمر آگاه گردند ونقشهاورقابتهای جهان معاصر رابشناسند. رویدادهای سال جاری، یکبار دیگرنشان داد که تقویت نیروی دفاعی ایران باید همچنان از زمره مهمترین کوششهای ملی بشمار آید.

نتیجه‌گیری

آنچه در بالا آمد خلاصه‌ای از موضع‌گیریهای کلی‌جناح سازنده است و هدفهائی راکه جناح‌ما تعقیب میکند نشان میدهد. برای رسیدن به این هدفها تهیه وارائه برنامه‌های مشخص ضرورت دارد. کاربرنامه‌ریزی در این زمینه از دو سال پیش در پنج کمیته ویژه از کارشناسان جناح زیرنظر شورای هماهنگی. آغاز شد. در همه زمینه‌ها پیش طرحهای لازم تهیه شده است که بتدریج منتشر خواهد گردید. این پیش طرحها نخست در داخل جناح مورد بحث و بررسی گسترده‌تر قرار خواهد گرفت و سپس به معرفی داوری وسیعتر همه مردم گذارده خواهد شد.

یکی از مهمترین وظائف تشکیلات جناح سازنده، عرضه برنامه‌های مشخص جناح به عموم مردم و جمع بندی‌نظرات، انتقادها وپیشنهادها در هر زمینه خواهد بود. جناح‌سازنده نخواسته است و نمیخواهد که برنامه‌های نهائی خود را پشت درهای بسته تهیه کند و سپس بعنوان حقایق بی‌چون وچرا به مردم تحمیل نماید. در فلسفه جناح سازنده ، مشورت ومشارکت جزو مهمترین ارزشها قرار دارد. تشکیلات جناح براساس مشورت و مشارکت ایجاد میشود و گسترش مییابد. برنامه‌های مشخص جناح نیز براساس مشورت ومشارکت به شکل نهائی خود خواهد رسید و بصورت پیشنهادهای‌سازنده برای اجراء عرضه خواهد شد.

شعارما: «اندیشه وکار سازنده» در راه ایران امروز و آینده» است.

خواست ما: «همبستگی ، آزادگی وسازندگی» است .

مواضع فکری و فلسفی ما در طی سه سال گذشته‌روشن شده است.

جناح سازنده در حال حاضر مشخص‌ترین جریان فکری سیاسی در جامعه ایرانی است.

جناح سازنده میکوشد تا بصورت یک تشکیلات وسیع ونیرومند سیاسی در آید.

اگر هدفها، مواضع فکری وفلسفی، سلیقه‌ها وطرزکار، خواستها وشعارهای جناح سازنده را تائید میکنید و درجهت خیر وصلاح ملت و مملکت میدانید، بما بپیوندید و جنبشی راکه آغاز کرده‌ایم نیرومندتر وبارورتر سازید.

کمک کنید تا تشکیلات جناح سازنده هرچه زودتر، هرچه دقیق‌تر وهرچه مردمی‌تر ساخته شود وتوسعه یابد.

کمک کنید تا تشکیلات جناح سازنده بصورت وسیعی موثر برای مشارکت ونظارت مردم در همه امور و همچنین یافتن واتخاذ بهترین راه‌ها در همه زمینه‌ها دراید.

در شهرستانها

اعترافات تازه اعضای باند قاتلان جاده‌های جنوب

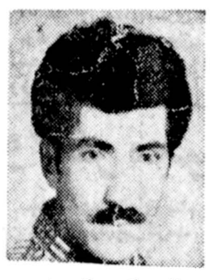

قربانیان :

حسن علیزاده‌ـ محل قتل جاده شیراز

سلیمان محمدی‌ـ محل قتل بندرعباس

پهلوان محمد نجفی ـ محل قتل جنگل فسا

محمد علی طاهری ـ محل قتل بندرعباس

احمد رزازی‌ـ محل قتل بندرعباس

شیراز ـ خبرنگار اطلاعات

دیروز محمد حیدری‌یکی از متهمان جنایت جاده‌های جنوب کشور پس از چهار ساعت بازجویی در داراب با فرزندانش دیدار کرد .

محمد حیدری پس از این دیدار ، ناگهان به گریه افتاد و فریاد کشید که وجدانش بیدار شده ومیخواهدحقایق را بگوید ..

او گفت : مرا اعدام کنید چرا که اعدام بزرگترین آرزویم است . همانطور که شب پیش گفتم ، نورالله در قتل‌ها با ما نبود و تنها در چند سرقت در منطقه «پل خمیر» ، با عبدالحسین گودرزی که طرحهای‌جنایت را پی‌ریزی میکرد ، بوده است.به تحریک‌عبدالحسینی بود که ما «نورالله» راقاتل معرفی کردیم .

محمد حیدری در دنباله اظهارات خود ، افزود : درباره زین‌العابدین متهم‌دیگر پرونده باید بگویم که اوهم در دو فقره قتلی که گفته بودیم با ما همکاری‌داشت، دروغ بوده است . زین‌العابدین نیکبخت هم مانند نورالله زنگنه‌زنگی‌نژاد بیگناه است .

محمد حیدری که‌درجنایات پیاپی باند ـ مهاجمان جاده های جنوب ـ رانندگی اتومبیل عبدالحسین‌گودرزی رهبر باند را بعهده داشت ، پسر کدخدای روستای «فورک» داراب است .

او گفت : من اظهارات اصلی خودرا که بسیاری از مسایل را روشن خواهد کرد، در خارج از داراب بیان خواهم کرد . چرا که میترسم با گفتن برخی‌حقایق در داراب وضع زندگی خانواده‌ام ، بخطر افتد .

زین‌العابدین نیکبخت متهم دیگر جنایات جاده های جنوب کشور، دربازجویی، نتوانست از اتهامات‌وارده، شانه خالی کند و سخنان ضد و نقیضی اظهارداشت .

کشف اسلحه و تبر

دیروز ماموران آگاهی شیراز ، از خانه محمد حیدری در داراب دو قبضه اسلحه و تعدادی فشنگ‌پیدا کردندو ازخانه زین‌العابدین نیکبخت ، نیز یک عدد شش پر و یک تبر بدست‌آوردند. پریروز نیز از خانه این متهم ، یک تبر بدست آمده بود که گفته میشود مهمان، پنج نفر از قربانیان خود را با همین تبر کشته‌اند

معصومه‌دستمردی دیروز هم اعتراف کردکه‌عبدالحسین گودرزی در قبال یکهزار و پانصد تومان شیر بها ، او را از پدرش خریده و بعقد خود درآورده است .

اعترافات تلخ

«معصومه» در اعترافات خود گفت : «شب زفاف ما در قهوه‌خانه‌ای که بالای دروازه قرآن شیراز واقع است گذشت و آنشب ، بغیر از «عبدالحسین» ، چهارنفر دیگر نیز با من‌همبسترشدند! شب بعداز باصطلاح‌عروسی «عبدالحسین» به مدت دهماه مرا در محله‌های‌بد نام‌شیراز و بندرعباس به تن فروشی وامی‌داشت . وی در ازای این کار ، مبلغ سی و پنج هزار تومان ، از یکی از سر دمداران محله بد نام شیراز گرفت .»

معصومه بدنبال اظهارات خود اعتراف کرد : من در تمام قتل‌هایی که بوسیله شوهرم و همدستان او صورت میگرفت‌شرکت‌داشتم و با اعضای آن همکاری می کردم . لیکن « عبدالحسین گودرزی» ، «محمدحیدری» و «الیاس علیپور» تمام اعترافات و اظهارات «معصومه» را نفی کردند و گفتند : وی‌علیرغم‌اعترافاتش در هیچکدام از قتل‌هاشرکت نکرده است . وی آنچه را که می‌گوید‌از گفت‌و گوهای ما شنیده است و بیخودو بی‌جهت خود را شریک‌جرم ما می‌کند.

«زین‌العابدین دربازجویی گفت: «عبدالحسین‌گودرزی» و «محمد حیدری» بارها مرا تهدید به قتل کردند چرا که می‌دانستند من و «خونیاز» میخواهیم رازآن‌هاراآشکار کنیم. من درمقابل تهدیدهای آن‌ها حتی جرات نمی‌کردم پس از ساعت شش بعد از ظهر از خانه بیرون بروم . تبری که در خانه من پیدا شده است ، وسیله کار من است . من روزها برای گزکزنی از آن استفاده می کردم.»

سوگند برای قتل

یکسال ونیم‌قبل ،عبدالحسین گودرزی و محمد حیدری باتهام سرقت یکموتوسیکلت در داراب زندانی شدند ، به شهادت یکی از مامورین زندان داراب ، یک روز ، زین‌العابدین و خونیاز به ملاقات عبدالحسین گودرزی و محمد حیدری آمدند .پس از اینکه یکساعت با هم صحبت کردند ، با یکدیگر مشاجره کردند و پس از رفتن «زین‌العابدین و خونیاز عبدالحسین و محمد پیش چشم همان مامور زندان هم‌قسم شدند که زین‌العابدین را بکشند .»

ماموران آگاهی شیراز، با کمک ماموران شهربانی داراب ، براساس‌نشانی‌هائی که معصومه در اختیار آن‌ها گذاشته بود ،موفق شدند جوان بیست و سه ساله‌ای را که «هدایت‌اله پیشرو» نام دارد و گفته میشود عبدالحسین ، معصومه زن خود را به او فروخته‌بود، دستگیر کنند .

هدایت‌اله تا آخر وقت دیروز، هنوز هیچ‌گونه اعترافی در مورد خود و ارتباطش با این پرونده نکرده بود .

بازداشت ۲ متهم

«زین‌العابدین نیکبخت» و «نوراله زنگنه زنگی‌نژاد» دو تن از متهمین جنایات جاده های جنوب کشور که توسط‌مامورین آگاهی‌شیراز، در داراب دستگیر شده‌اند پس از تحقیقات اولیه‌وتنظیم پرونده، هر کدام با صدور قرار یک میلیون تومان از سوی رئیس دادگاه بخش داراب،بازداشت شدندوبرای مواجهه‌دادن با«عبدالحسین گودرزی» که گفته می شود رهبری‌این‌عده رابعهده‌داشت بشیراز اعزام شدند.

تائید یا تغییر قراربازداشت ایندو درشیراز معین‌خواهد شد .

گزارش خبرنگار ما حاکی است‌که«قنبر دهقان»کدخدای روستای «پیاده» نیز باتهام خرید اموال مسروقه از متهمان، با صدورپنجاه‌هزار تومان وثیقه بازداشت شد.

تاریخ قتل‌ها

در پی تحقیقات مامورین آگاهی شیراز روشن شده است که «احمد رزازی» در تاریخ دهم اردی‌بهشت ماه سال گذشته بوسیله «الیاس علیپور» ، «محمد حیدری»و «عبدالحسین گودرزی » در نواحی کهگم بندر عباس بقتل رسیده و جسد وی در تاریخ اول خرداد ماه سال گذشته در یک کیلو متری محل قتل، درزیر پل پیداشده است .

این عده «حسین علیزاده» را روز اول‌مهرماه سال‌گذشته، در کنار دریاچه «مهارلو » بقتل رساندند و جسد وی سه روز بعد در «سلطان‌آباد» واقع در پانزده کیلو متری شیراز بدست آمد .

در تاریخ دهم خرداد ماه سال گذشته جسد سلیمان محمدی، یعنی درست دمروز پس‌ازکشف‌جسد احمدرزازی بوسیله ماموران هنگ ژاندارمری بندر عباس ، در نخلستان «زالتاش» واقع در کهگم بندر عباس پیدا شد.

ماموران مشغول بررسی پیرامون قتل احمد رزازی بودند که با جسد سلیمان محمدی‌مواجه‌شدندوشخصی بنام «غلام شاه اسدی» راکه مشغول سمپاشی‌این‌نخلستان بود، باتهام قتل ، دستگیر کردند، «غلام» مدتی به‌اتهام قتل سلیمان محمدی‌درزندان ماند و سپس آزادشد«احمد رزازی» هنگامی بقتل رسید که‌نو دو هشت‌راس‌گوسفندان خود را با بنز باری خود ازداراب به بندرعباس‌میبرد

باپیدا شدن جسد «احمد رزازی» چوپان اوبنام «سید علی حسینی» باتهام قتل وی بازداشت شد و مدتی‌درزندان بسر برد .

**قرار بازداشت

دومین فرزند مقتول به‌اتهام قتل مادر بازداشت شد

بدنبال بازداشت‌جوان۲۵ ساله‌ای بنام عباس کریمی به اتهام قتل مادر ، صبح‌دیروز برادر وی دکتر عیسی‌کریمی نیزبه همان اتهام بازداشتو روانه زندان شد .

زن ۶۰ ساله‌ای که دریکی از خانه‌های خیابان‌جابری ، خیابان شکوفه به تنهائی زندگی می‌کرد ، ساعت ۲ بعد از نیمه شب چهارشنبه گذشته در خانه‌اش به قتل رسید .

تا روز شنبه کسی از جریان قتل اطلاع نداشت و روز شنبه جسد مقتول در خانه‌اش کشف شد ،وجریان به اطلاع کلانتری ۱۰رسید.

از سوی کلانتری ،حادثه به دادسرای تهران اطلاع داده شد و از طرف‌دادسرا امیر سپهوند بازپرس شعبه ۲ بازپرسی دادسرا برای رسیدگی به جریان امر به محل جنایت رفت . درمحل حادثه پس ازتحقیقات معلوم شد که مقتول تنهازندگی می کرد و گهگامیکی‌ازپسرهایش بنام عباس به دیدن اومیرفت بازپرس برای یافتن عباس اقدام کرد و وی را کمپس از وقوع قتل در بیمارستان بوعلی‌به عنوان بیماربستری شده بود یافتندوبرای‌تحقیق به دادسرا احضار شد .

روز یکشنبه پس از تحقیقات و بازجوئی‌ازعباس بازپرس وی را به اتهام‌قتل با قرار بازداشت‌روانه‌زندان کرد.

بدنبال زندانی شدن«عباس» که مدعی بود از جریان‌قتل چیزی نمیداند ، بازپرس تحقیقات خود را بابازجویی از شوهر مقتول وپسردیگر وی که عیسی کریمی نام دارد و پزشک میباشد ادامه داد .

صبح دیروز پس از تحقیقاتی که ازسوی‌بازپرس بعمل آمد ، متوجه شدممکن است ، عیسی نیز ازجریان قتل مطلع بوده و یا احیانا نقشی در آن داشته باشد .

باین ترتیب فرزند دیگرمقتول نیز با قرار بازداشت روانه زندان شد .

عیسی هنگام بازداشت‌ادعا کرد که روز چهارشنبه در محل کار خود در گرگان بوده است .

با توجه به ادعای عیسی بازپرس تحقیقات خود را برای آگاهی‌ازواقعیت‌ادعای نامبرده آغاز کرده است .

دزدان، باکباب گوسفندان‌سرقت شده دلی از عزا درآوردند !

شیراز ـ خبرنگار اطلاعات

۲نفر بعنوان شوخی با یک کشاورز زرگانی ۲۲ راس از گوسفندانش را دزدیدند و ۵ راس آنرا کباب کردند و خوردند !

مردی بنام فتح‌الله به ماموران پاسگاه ژاندارمری شکایت کردکه ۲نفر از دوستانش ۲۲ راس ازگوسفندان او را سرقت کرده‌اند.

ماموران ، این دو نفر را که قریب قرمیالو و قدرت‌الله قائدشرفی نام دارند دستگیر کردند.

این دو در بازجوئی ضمن اعتراف به دزدیدن گوسفندان فتح‌الله گفتند چون فتح‌الله آدم خسیسی است برای شوخی با او اینکار را کردیم.

دو سارق که ۵راس از گوسفندان را کباب کرده و خورده بودند ، با پرونده تنظیمی تحویل مقامات قضائی شدند.

برادری،خواهرش‌را به‌اتهام‌اعمال خلاف‌اخلاق کشت

مشهد ـ خبرنگار اطلاعات

مردی در محله «پائین خیابان»مشهدبا ضربات‌چاقو خواهرش را کشت و فرار کرد .

چند روز قبل زنی به نام عزت رستگار در خانه‌اش واقع در کوچه «چهنو» در «پائین خیابان» مشهد با ضربات چاقو بقتل رسید .

در تحقیقاتی که پیرامون این قتل انجام گرفت معلوم شد «عزت» در این محله به کارهای خلاف‌عفت دست‌زده و حتی یکبار نیز با شکایت ساکنان محل به زندان رفته بود .

در پی همین تحقیقات عنوان شد که حسن رستگار برادر عزت با اطلاع از کار های خلاف خواهرش ، او را با ضربات چاقو کشته است .

ماموران در حال حاضر در تلاش دستگیرکردن‌حسن رستگار هستند .

اتومبیل پرنده،دراصفهان‌وحشت‌آفرید

اصفهان ـ خبرنگار اطلاعات

سرعت غیر مجاز ، سبقت غیر مجاز و ورود یک اتومبیل سرکش به یک‌مغازه در اصفهان علاوه بر اینکه موجی از وحشت و دلهره در خیابان «شهناز» این شهر بوجود آورد خسارات مالی فراوانی نیز از خود باقی گذاشت .

این اتومبیل پس‌ازپریدن از روی جدول های سیمانی و عبور از روی چمن ها و از لابلای درختهای حاشیه خیابان از جلو بداخل یک مغازه رفت و رهگذران وحشت‌زده‌ای‌را که بصورت گروهی از مسیر آن گریخته بودند ، هیجان‌زده به تماشا نگاهداشت .

عکس ،اتومبیل پرنده را در پایان حادثه نشان می ـ دهد .

فوت شدگان

طی ۴۸ ساعت گذشته‌افراد زیر در حوادث گوناگون درگذشتند :

نیلوفر مرادخان ۳ ساله غلامحسین حسنی ۳۲ ساله، آقا محمد نجیبی درب‌جوق ۵۶ ساله ، رقیه طیباب ۵۶ ساله ، مسعود میرعلی آخوندی ۲۵ ساله ، کرمعلی سلیم ۴۵ ساله ، شهناز عباسقلی‌زاد کله‌گاهی ۶ساله، ناصر افشار ۴۲ ساله ، ستار رسولی ۷۵ ساله ، محمدعلی پورمنوچهری ۱ ساله،فریبا ۱۰ ساله ، محمد رضا هاشمی ۷ ساله ، مهناز قارداشی ۱۲ ساله ، اکبر سعیدی ۱۷ ساله ، بتول خیری، پردیس ۲۰ ساله‌بعلت شکستگی جمجمه‌و خونریزی داخلی .

محمد ابراهیم کرمی ۲۷ ساله ، علی ۱۰ ساله ، علی اقوزلو ۷ ساله ، حسن صدرالهی ۱۱ ماهه ،ریشارد دویس‌هادن (تبعه امریکا)۳۴ ساله ، کریم زرندی ۱۷ساله، محمدتقی شاکری،سیاوشانی ۲۲ ساله دراثر خفگی در آب .

محمد محمدانسیه‌زاده ۳۸ ساله، صغری حسن‌زاده ۵۷ ساله بعلت سقوط ازبلندی.

حسین عبدالمحمدی ۴ ساله در اثر خفگی .

۹ نفر کشته‌و۲ نفر مجروح‌شدند

● رضائیه ـ جوان ۱۸ ساله‌ای بنام عزت‌الدین شمسی‌پور که با تراکتور عازم روستای «شلمکان» رضائیه بود بعلت واژگون شدن تراکتور کشته شد .

● رضائیه ـ افشین علی‌نژاد دو ساله هنگام‌بازی در کنار «نهر آجی» رضائیه بداخل نهر افتاد و خفه‌شد.

● شهرری ـ سید مهدی احمدی ۱۷ ساله هنگام شنا در استخر شهر ری غرق شد .

مسئولان استخر برای ادای توضیحات به‌کلانتری احضار شدند .

● اصفهان ـ کامیونی برانندگی مصطفی جعفری در جاده «شهرهرند» اصفهان پسر بچه هفت ساله‌ای بنام حسین جعفری را زیر گرفت و کشت .

راننده کامیون توسط ماموران بازداشت شد .

● مشهد ـ در برخورد یک وانت‌بار با تانکر نفتکش در شاهراه آسیائی مشهد حسین عمادی سرنشین ۲۳ ساله وانت کشته شد .

ولی‌اله عمادی ۳۵ ساله و هادی عمادی ۳ ساله دو سرنشین دیگر وانت بشدت مجروح و در بیمارستان سوانح مشهد بستری‌شدند.

● شیراز ـ اتومبیلی در جاده «اکبرآباد»شیرازرهگذر ۲۷ ساله مجهول‌الهویه‌ای را زیر گرفت و کشت .

راننده اتومبیل پس از حادثه گریخت .

● شیراز ـ اتومبیلی در خیابان سی متری‌شیرازدختر بچه‌ای را که هنوز هویتش معلوم نیست زیر گرفت و کشت .

● رودابه رنجبر ـ ۲۶ ساله ـ که در بیمارستان نمازی شیراز بستری بود بعلت نامعلومی جان‌سپرد.

جسد رودابه برای تعیین علت مرگ به پزشکی‌قانونی انتقال یافت .

● خرم‌آباد ـ غلامحسین رنجبر ۱۰ ساله ، درحالیکه در خیابان «ازنا» خرم‌آباد از پشت مینی‌بوس ۷۲۸۲۲ ـ تهران الف آویزان بود ،به زمین افتاد و کشته شد .

مینی‌بوس به رانندگی علی سعیدی در حال حرکت بود که این حادثه رخ‌داد.

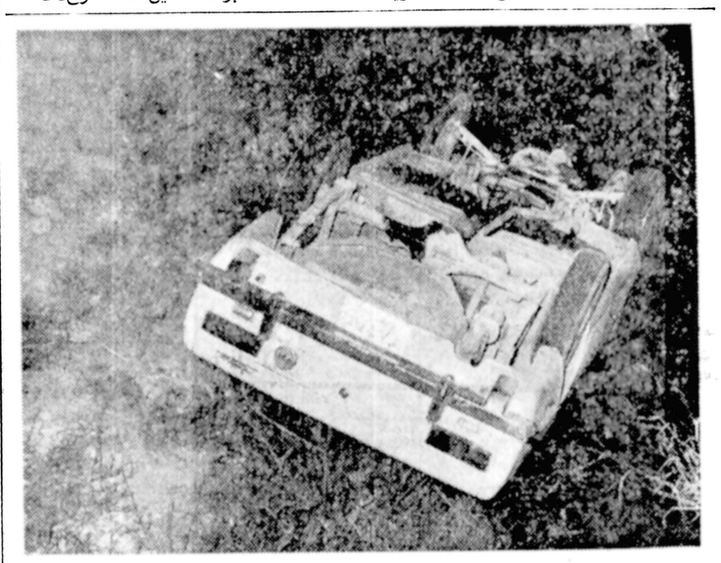

سقوط اتومبیل‌سواری به‌داخل رودخانه

اتومبیل سواری باسه سرنشین به داخل رودخانه سقوط کرد .

حادثه شب گذشته در نزدیکی‌خیابان خواجه‌عبداله انصاری رخ داد ، اتومبیل سواری شماره ۳۸۶۳۲ تهران ـ س ضمن عبور از خیابان بعلتی که هنوزمعلوم نشده است باسه سرنشین بنامهای اسماعیل حق‌پرست (راننده) ـ سید داود میر زینلعابدینی و سیدحسن میر حسینی بداخل رودخانه‌سید خندان سقوط کرد و واژگون شد . صدای ناشی از سقوط اتومبیل بداخل رودخانه ساکنین اطراف را وحشت زده کرد ، آنها پس از آگاهی‌از این حادثه‌برای نجات‌جان سرنشینان‌اتومبیل سواری از گروه امدادآتش نشانی کمک خواستند .

ماموران آتش نشانی و تکنیسین‌های مرکز اورژانس تهران سه‌سرنشین اتومبیل را که در این حادثه مجروح شده بودند به بیمارستان رضاپهلوی شمیران انتقال دادند .

پرونده‌مرگ ۴ کودک دریخچال،دراختیار اداره‌تشخیص‌هویت‌وآگاهی‌قرارگرفت

سرایدار قبلی دبیرستان جعفری بازداشت شد

بدنبال مرگ چهار کودک خردسال در یخچال بوفه دبیرستان جعفری‌وبازداشت «حسن آبکی» به اتهام‌امکان داشتن رابطه‌با مرگ‌کودکان پرونده این ماجرا برای تحقیق بیشتر در اختیاراداره آگاهی و اداره تشخیص هویت قرار گرفت .

روز جمعه دو هفته قبل جسد چهار کودک خردسال به اسامی فاطمه هفت ساله، حسن ۵ ساله، فرشته ۵ساله و حسین یکسال ونیمه که براثر خفگی داخل یخچال جان سپرده بودند در دبیرستان جعفری واقع‌در بازارچه‌نو پیدا شد .

این چهار کودک سه‌روز قبل از کشف جسدها ناپدید شدند وجریان‌گم شدن بچه ها به مقامات انتظامی اطلاع داده شد . با تمام تلاشی‌که والدین کودکان و همچنین ماموران انتظامی به عمل آوردند موفق به یافتن‌بچه‌ها نشدند .

در این فاصله با توجه‌به گفته زین‌العابدین قیامی پدر حسن و فاطمه حسین که گفته بودحسن آبکی‌سرایدار قبلی مدرسه ممکن است از جریان ناپدید شدن بچه‌ها اطلاع داشته باشد حسن به کلانتری احضار و تحت‌نظر قرار گرفت .

روز جمعه شانزدهم تیر ماه اجساد کودکان درون یخچال بوفه مدرسه پیدا شد .

بیهقی بازپرس شعبه هفت دادسرا که مسئول رسیدگی به جریان حادثه می‌باشد با توجه به اظهارات والدین کودکان که گفته‌اند حسن آبکی بخاطر اختلاف شغلی با زین‌العابدین بارها وی را تهدید کرده است او را به اتهام رابطه با مرگ کودکان با صدور قرار وثیقه به‌مبلغ نیم میلیون ریال روانه‌زندان کرد .

بدنبال زندانی‌شدن حسن آبکی پرونده حادثه ازطرف بازپرس برای تحقیقات‌بیشتر دراختیار اداره آگاهی و اداره تشخیص هویت قرار گرفت .

دختری با هروئین ، در زندان دستگیر شد

دختر ۱۷ ساله‌ای هنگام حمل هروئین در داخل زندان دستگیر شد.

روز گذشته دختر جوانی بنام «فاطمه» هنگام ملاقات با پدرش در داخل زندان با ۲گرم هروئین توسط مامورین دستگیر شد.

فاطمه به خبرنگار ما گفت : پدرم به جرم سرقت فرش به‌دو سال حبس محکوم شد و من پنجشنبه گذشته برای ملاقات وی به زندان قصر رفتم اما مامورین مانعم شدند و گفتند ملاقات روز جمعه است .

من هنگام برگشت کیف دستی خود را در اتاق دفتر زندان جاگذاشتم. فردای‌آن روزوقتی به‌زندان مراجعه کردم، مرد ناشناسی به من یک بسته دادو گفت این را به‌همسرم که در خارج از زندان منتظر است‌بده. من قبول کردم‌ولی پس‌از مدت کوتاهی مامورین مرا دستگیر کردند وپس از بازرسی بدنی‌از داخل بسته‌ای که آن مرد به‌من داده بود ۲ گرم هروئین کشف کردند.

مامورین فاطمه را باپرونده تنظیمی به دادگاه اطفال انتقال دادند.

۳مغازه‌در شیرازسوخت

شیراز ـ یک چوب بری‌و دو میوه فروشی براثر بی‌احتیاطی یکی از کارگران چوب‌بری در آتش سوخت‌و حدود پنجاه هزار تومان خسارت به بار آمد .

مغازه هائی که سوخت در انتهای خیابان« وصال»شیراز قرار داشت .

ماموران آتش نشانی پس از یک ساعت تلاش موفق‌به مهار حریق شدند .

کشف تریاک درشمیران

شمیران ـ مردی به نام حمداله خلیل‌زاده که در شمیران به فروش تریاک می‌پرداخت هنگام معامله با یک مشتری با یک کیلو و ۱۶۸ گرم تریاک توسط ماموران دستگیر شد .

حمداله پس از تشکیل پرونده تحویل دادسرا گردید .

گمشده

غلامرضاجان

هرکجا هستی باتلفن ۵۵۹۲۴۵ منزل آقای قانعی تماس بگیر که پدرو مادرت نگرانند.ضمنا هرکس اطلاعی از غلامرضا الیاسی جزدانی ۱۵ ساله دارد خواهشمند است باتلفن فوق یا کلانتری ۱۷ ویاپاسگاه راه ـ آهن تماس بگیرد.

نوجوانی با هروئین دستگیرشد

نوجوانی که هروئین همراه داشت در خیابان قلعه‌مرغی توسط مامورین دستگیر شد.

روز گذشته نوجوان ۱۶ ساله‌ای بنام «عبداله»در خیابان قلعه‌مرغی هنگام فروش هروئین توسط ماموران کلانتری ۱۷ بدام افتاد.

مامورین پس‌از بازجوئی بدنی که از وی بعمل آوردند مقدار ۱٫۴۰ گرم هروئین از جیبهای او کشف کردند . عبداله گفت: دشمنانم برای من توطئه کردند تا مرابزندان بفرستند . من شاگرد کمپرسی هستم قبلابه‌هروئین معتاد بودم ولی باکمک مجله جوانان به‌محل ترک‌اعتیاد رفتم و هروئین را درآنجا ترک کردم.

روز گذشته یکی‌از دوستانم ازمن تقاضای‌هروئین کرد و من به‌او جواب رد دادم اما اوبا خواهش‌مرا وادار کرد که برای او هروئین تهیه کنم. من نیز پس‌از خرید هروئین توسط مامورین دستگیر شدم. عبداله اضافه‌کرد دوستانم چون نمی‌توانند ببینندکه من‌هروئین را ترک‌کرده‌ام این‌توطئه رابرای‌من ایجاد کردندکه دوباره به هروئین معتاد شوم، اما من زندان رابه معتادشدن هروئین ترجیح میدهم .

مامورین عبداله را با پرونده تنظیمی به دادگاه اطفال انتقال دادند.

عبداله

زندگی حادثه دارد، حادثه قصه میسازد

قصه‌های زندگی

در آخرین لحظه‌ها ـ ۵

یك داستان واقعی

تنظیم از : بهروز

خلاصه‌یی از داستان «در آخرین لحظه‌ها» ...

ـ اصغر در یکی از خانه‌های محله بدنام ، زنی به‌اسم «مهین» را تهدید به قتل کرد. فردای همان روز، صاحب‌خانه، اکرم وزنهای خانه با جسد غرقه در خون مهین روبرو شدند. ظهر همان روز اصغر دستگیر و ... بیست وچهار ساعت بعد روانه زندان شد ... چند ماه بعد، محاکمه اصغر دردادگاه شروع شد ... دادستان برای متهم تقاضای مجازات اعدام‌کرد.. واصغر وحشت‌زده درجای خود، نیمخیز شد ... اصغر در دادگاه گفت که آن شب را با دوستانش گذرانده است و از قتل هیچ اطلاعی ندارد ... ختم جلسه دادرسی اعلام شده‌بود که زن جوانی فریاد کشید: آقای رئیس دادگاه، من حرفهایی برای گفتن دارم ...

★★★

پس از ختم اولین جلسه دادرسی، اصغر روانه زندان شد. اما تمام فکر وحواسش به آن زن جوان بود. او، با خود فکر میکرد :«این زن جوان ، به نظرم خیلی آشنابود.. اما، او چه حرفی میتواند داشته باشد. یعنی ... یعنی ممکن است که حرفهایش در مورد قاتل اصلی باشد ؟ ... خدایا خودت کمکم کن ...».

★★★

در دومین جلسه دادرسی، زن جوان در جایگاه مخصوص قرار گرفت و در میان شور و اضطراب اطرافیان گفت :

ـ خانه‌ای که من در آن زندگی میکنم، درست روبروی کوچه‌یی است که خانه اکرم در آن قراردارد . آن روز صبح تقریبا ساعت ۶ بود و هوا کاملا تاریک که از خواب بیدار شدم تایک لیوان آب بخورم. وقتی کنار پنجره قرار گرفتم، سیاهی مردی را دیدم که از کوچه روبرو خارج می‌شد.او، یک بسته بزرگ هم روی دوشش داشت ... وچند ساعت بعد بود که معلوم شد مهین به قتل رسیده است. اگر آن مردقاتل باشد مسلما این مردی نیست که در حال حاضر دارد محاکمه می‌شود ...

اصغر که بادقت به‌حرفهای زن جوان گوش میداد ، بی‌اختیار فریاد کوتاهی از شوق کشید ... او، از خوشحالی در پوست خود نمی‌گنجید ...

★★★

مرد کوتاه‌قد، در حالی که رادیوی قدیمی و بزرگی که سالها پیش از مد افتاده بود و دیگر نظیر آن در کمترخانه‌یی پیدا میشد به دست داشت وارد مغازه رادیوسازی شد . پس از آنکه رادیو را روی میز گذاشت به صاحب مغازه گفت:

ـ آقا احتیاج به مقداری پول دارم‌و میخواهم‌این رادیو را بفروشم. نگاهش کنید، هر چقدر ارزش دارد، پولش را به‌من بدهید ...

صاحب مغازه نگاهی به رادیو انداخت . با خودانديشید: «این رادیوی قدیمی را یک جایی دیده‌ام» و سپس از مرد پرسید:

ـ این رادیو را از کجا آورده‌ای ؟

مرد بادستپاچگی گفت:

ـ سالها پیش، از دست یک فروشنده دوره گردخریده‌ام.

صاحب مغازه حرف مرد غریبه را باور نکرد ... بنابراین،به مرد گفت:

ـ اجازه بدهید با شریکم در مورد رادیو صحبت کنم و ببینم چقدر ارزش‌دارد ...

صاحب مغازه بلافاصله خودش را به پشت مغازه رساند وگوشی تلفن را برداشته، با مجله شماره‌یی گرفت ... وسپس باهیجان گفت:

ـ الو ... می‌بخشید ، مردی برای فروش یک رادیو به‌مغازه من آمده است حس میکنم که این رادیو را دزدیده باشد. لطفا هرچه زودتر برای دستگیری‌اش اقدام کنید ...

چند لحظه بعد، مرد غریبه توسط مامورین دستگیرشد..

ادامه‌دارد

در یك مدرسه نوساز در اصفهان

۸ کارگر خارجی ، شبانه‌هموطنان خود را کشتند

اصفهان- خبرنگار اطلاعات: ۵ کارگر افغانی که در یک مدرسه نوساز کار می‌کردند شبانه مورد ۸ نفر از هموطنان خود قرار گرفتند و بین آنها زد وخورد درگرفت.

در جریان زد وخورد یکی از کارگران بنام عبدالقیاس‌کشته شدو ۴ نفردیگربنام محمدصدیق، غلامحسین، عبدالله و عبدالرشید بشدت آسیب دیدند .

۸ کارگر مهاجم‌که چهره‌های خود را بانقاب پوشانده‌بودند فرار کردند ومجروحان به بیمارستان «ثریا» اصفهان انتقال یافتند.

پرونده این زد و خوردزیر نظر صادقی بازپرس شعبه سوم دادسرای اصفهان تحت‌رسیدگی است.

افتتاح تراس تابستانی

شکوفه نو

شهره

سهرام

سیدکریم

و برنامه های جالب خارجی

شکوفه نو

۵۴۴۰۴۴ ـ ۵۴۳۰۲۳

هایده

بانوی آواز ایران

و ...

فرشته

ویك شوکامل‌خارجی‌در

باکارا

۸۹۸۲۰۸ ـ ۸۹۵۱۷۷

مجهز به دستگاه های تهویه‌مطبوع‌و خنك‌کننده

انجمن روشنفکران و بانوان

استخرانجمن

دریك باغ ۵۰۰۰ متری، با مربی و نجات‌غریق، دستگاه تصفیه ، مجهز به بوفه و فضای دلپذیر، مخصوص خانم‌ها و کودکان، در استخر های مجزا ...

خیابان بهار یا روزولت ـ خیابان نامجو ـ تلفن ۸۲۴۸۳۱ و۸۲۳۷۳۷

تبریکات

آقای مهندس حبیب‌اله جوادی

انتصاب شایسته جنابعالی رابسمت مدیر کل دفترنظارت برامور بهره‌برداری وزارت نیرو صمیمانه تبریك میگوئیم.

محمدباقر قلیزاده. محمود خاکسارفرد. جلال‌میرزادگان. عبدالرضا سلیمانی .علی یوسفی. فرهنك شیروانی.محمدامینی. حمید غنی‌زاده .محمد رضا جهانبخش . بنی‌اسد. الهوران‌پور. بابك .رستم پرتوی . مهرانگیز زندی‌حقیقی . محمد مهدی فتاحیان . احمد برزگران .پرویز حاجی‌خانی. کریم چمن خورشید.

آقای عبدالرضا سلیمانی

انتصاب شایسته جنابعالی رابسمت عضو اصلی هیئت مدیره و سرپرستی سازمان‌آب منطقه‌ای اصفهان صمیمانه تبریك میگوئیم.

محمدباقر قلیزاده. حبیب‌اله جوادی. محمود خاکسارفرد. جلال میرزادگان. علی یوسفی. فرهنك شیروانی . محمد امینی. حمید غنی‌زاده. محمدرضا جهانبخش . رضا بنی‌اسد. الهوران پوربابك . رستم پرتوی. مهرانگیز زندی حقیقی . محمد مهدی فتاحیان . احمد برزگران. پرویز حاجی‌خانی . کریم چمن خورشید.

حسن انتخاب

باهوشترین افراد و مبارزترین طبقه اجتماع کشور جناب آقای حسن نزیه رابه ریاست کانون وکلا انتخاب کرده‌اند . رفقای دوره تحصیل انتخاب شایسته جناب آقای نزیه را که به حق انسانی شریف ووجودی ارزنده ولایق و آزاد مرد حق‌طلب بی پروائی است به هم‌میهنان خودتبریك می‌گویند .

حسن‌علی امیرپرویز ـ مهندس آزاد حرف ـ مهندس رهنورد ـ دادپرور ـ عبداله‌زاده ـ باتمانقلیچ ـ بیوك هشترودی ـ امیرالاسلام ـ افشار ـ خسروشاهی ـ وهاب‌زاده ـ دکتر هشترودی ـ زرینه‌باف ـ دکتر حامد ـ دکتر مدنی .

انجمن ملی حمایت کودکان اردوهای تابستانی

انجمن ملی حمایت کودکان برای نوبت دوم اردو های‌تفریحی‌و آموزشی خود ثبت نام‌می‌نماید:

شاهرود : ۴ امرداد لغایت ۲۱ امرداد برای کودکان ۱۰ تا ۱۳ ساله

لاکان: (دردوازده کیلومتری رشت) ۴امرداد لغایت ۲۱ امرداد برای کودکان ۱۰ تا ۱۳ ساله جهت کسب هرگونه اطلاعات بیشتر با تلفن ۲۹۰۱۱۰ واحد اردوهای تابستانی تماس حاصل گردد .

مجالس ترحیم

بانهایت تاسف وتاثر درگذشت شادروان **میرابوالقاسم جواهری** بزرگ خاندان جواهری‌رابه‌اطلاع اقوام ودوستان می‌رساند مجلس ترحیم مردانه وزنانه آن فقید سعید روز پنجشنبه ۲۹ر۴ر۳۷ ازساعت ۱۳ الی ۱۵ در مسجد الجواد واقع درمیدان ۲۵ شهریور منعقد است.

عالیه جواهری (افشائی)، عیسی افشائی .

آ ـ ۹۹۹۲

درنهایت تاسف وتاثر درگذشت شادروان **میرابوالقاسم جواهری** بزرگ خاندان جواهری را باطلاع اقوام ودوستان می‌رساند. مجلس ترحیم مردانه وزنانه آن فقید سعید روز پنجشنبه ۲۹ر۴ر۳۷ از ساعت ۱۳ الی۱۵ در مسجد الجواد واقع درمیدان ۲۵ شهریور منعقد است .

خانواده‌های جواهری، افشائی، امیر حاجبی، نجعی نژاد، اقبال آذر، عظیم‌زاده، دلیلی، صدقی‌نسب، عزت‌الملوک بصیرپور، بهجت‌الملوک ثقةالاسلامی ، غفاری ، جان‌فدا ، فرهمند، حکم‌آبادی، مصدقی وخانواده‌های وابسته.

آ ـ ۹۹۹۳

بانهایت تاثر وتاسف درگذشت **دکتر عیسی سپهبدی** استاد دانشگاه تهران‌را به‌اطلاع می‌رساند .

مجلس ترحیم آن شادروان ساعت ۱۲ تا۱۴ روز پنجشنبه ۲۹ر۴ر۳۷ درخانقاه صفی علیشاه برگزار خواهد شد .

دانشگاه تهران

آ ـ ۱۰۱۴۰

بانهایت تاسف درگذشت همسر، پدر وبرادر عزیز و گرامان‌شادروان **دکترعیسی‌سپهبدی** راباستحضار خویشان، دوستان و سروران ارجمند می‌رسانیم. مجلس ترحیم زنانه ومردانه آن‌مرحوم از ساعت ۱۲ الی ۱۴ روز پنجشنبه ۲۹ تیر (فردا) درخانقاه حضرت صفی علیشاه برقرار میباشد

شورانگیز سپهبدی (طبرسی)، دکتر کامران سپهبدی، کامبیز سپهبدی، شیرین‌دخت سپهبدی، ملکه سپهبدی، مهین سپهبدی .

خانواده‌های : سپهبدی، طبرسی، امیر علائی، خسروی، مخم صنیعی، قهرمانی، زریو، شمس، نکوگر ، صفاری ، محتشمی، معتضدی، زند کریمی، امینی، رضوی، صمصامی، نماری، کاظمی وسایر خانواده‌های وابسته .

باکمال تاسف وتاثر درگذشت‌شادروان **دکتر عیسی سپهبدی** را باطلاع اساتید محترم دانشگاه واقوام ودوستان‌آنمرحوم می‌رساند. مجلس‌ترحیم زنانه ومردانه آن شادروان (فردا) پنجشنبه از ساعت ۱۲ الی ۱۴ در خانقاه صفی علیشاه‌برگزار می گردد .

آ ـ ۴۹۶۳

اطلاعات ـ مصیبت واره را بخانواده محترم سپهبدی وسایر وابستگان بویژه بازماندگان آن‌مرحوم تسلیت‌میدهد

با تاثر واندوه فراوان درگذشت شادروان **عباسعلی** مجدی همکار خدمتگزار وشایسته خود را به‌آگاهی‌دوستان وهمکاران می‌رساند. مجلس ترحیم زنانه ومردانه آن‌مرحوم ازساعت ۵تا۷ بعداز ظهر روز پنجشنبه ۲۹ر۴ر۳۷ در مسجد مجد منعقد است حضور دراین مجلس موجب شادی روح ن عزیز از دست‌رفته وتسلی دوستان وبستگان‌خواهدبود

فریدون مودت

شهردار منطقه یک وسرپرست مناطق غرب

آ ـ ۹۹۵۱

باکمال تاسف وتاثر درگذشت ناگهانی همکار صدیق‌و پرتلاش وصریح وخدمتگزار **عباسعلی مجدی** را به‌استحضار دوستان، همکاران و بستگان می‌رساند ضمن عرض تسلیت به خانواده فقید سعید مجلس ختم آن‌مرحوم از ساعت ۵ الی ۷ بعداز ظهر روز پنجشنبه ۲۹ تیرماه جاری درمسجد مجد منعقد خواهد بود .

اسد محبی، عباس لسانی، ابوطالب شامحسینی، محمد جناب‌اده، فریدون مودت، احمد ناصر .

آ ـ ۹۹۵۴

شهرداران مناطق دوازده‌گانه پایتخت بااندوه فراوان درگذشت همکار صدیق و صمیمی خود مرحوم **عباسعلی** مجدی را باطلاع دوستان می‌رسانند مجلس‌ختم‌آن شادروان ازساعت ۵تا۷ بعدازظهر روز پنجشنبه ۲۹ر۴ر۳۷ درمسجد مجد منعقد است ضمن عرض تسلیت بخانواده محترم آن شادروان حضورهمکاران ودوستان‌دراین مجلس باعث‌تسلی بازماندگان خواهد بود .

فریدون مودت، عطاءاله اردلان، محمدعلی کمپانی ، فریدون قنبری، عبدالله‌کاویانی، ملکی،وصف نوری،ابوطالب شامحسینی، بهروزی، محمد جنابزاده، تقی احمدزاده ، محمد طائفی .

آ ـ ۹۹۵۶

کارکنان منطقه ۱ شهرداری پایتخت با قلبی شکسته درگذشت شادروان **عباسعلی مجدی** همکار صدیق و پرتلاش خودرا به‌اطلاع می‌رسانند مجلس ختم آن عزیز از دست‌رفته ازساعت۵ الی۷ بعدازظهر روز پنجشنبه ۲۹ر۴ر۳۷درمسجد مجد منعقد است .

آ ـ ۹۹۵۸

خانواده‌های: مجدی، ملاحسینی، توکلی، ادبی،امیدی، ذبیحی، محلوجی، بغدائی، جوادی، توکلی مقدم .

بانهایت تاثر درگذشت **عباسعلی مجدی** عزیز از دست رفته خودرا باستحضار بستگان، دوستان ، وهمکاران آن مرحوم می‌رسانند وبهمین مناسبت مجلس ختم زنانه ومردانه ازساعت ۵تا۷ بعدازظهر پنجشنبه ۲۹ تیرماه جاری در مسجد مجد منعقد خواهد بود .

آ ـ ۹۹۶۰

ضمن اظهار تاسف از درگذشت همکار عزیزمان **آقای عباسعلی مجدی** بدینوسیله اعلام می‌دارد در روز پنج شنبه ۲۹ر۴ر۳۷ ازساعت ۵تا۷ بعداز ظهر مجلس ترحیم نامبرده درمسجد مجد برگزار می‌شود .

فهیم، وزیری، پاشاپور، طبیب‌زاده، مهدوی، غفاری، نوربخش، ذبیحی، باب‌المراد، النجانی، بابازاده ، اکبرزاده، گشناسبی، حسنی، عبدالهی .

آ ـ ۹۹۶۲

باکمال تاثر درگذشت جانگداز شادروان **مهدی استرآبادی** را باستحضار بستگان وآشنایان می‌رساند مجلس ترحیم‌زنانه ومردانه روز پنجشنبه ۲۹ر۴ر۳۷ از ساعت ۱۵ الی ۱۷ در مسجد فخرالدوله دروازه‌شمیران منعقد خواهد بود.

خانواده‌های: استرآبادی، سیاح، گرانمایه ، سالک . زرین‌صفت، مالکی، پارسا، شهاب‌الملکی،حیدری، نیکوسخن، قدسی و ماندگاری .

آ ـ ۴۹۳۹

اطلاعات ـ مصیبت واردە را بەخانواده‌های عزادار تسلیت می‌دهد .

باکمال تاسف درگذشت شادروان **بانو فاطمه رئیس‌دانا** مادر باتقوی ونیکوکارمان و بزرگ خاندان رئیس دانا را باطلاع می‌رساند بنابر وصیت‌نامبرده‌هزینه مراسم سوگواری آن‌مرحومه صرف امور خیریه خواهد شد ضمنا مجلس ترحیم زنانه ومردانه از ساعت ۶ تاساعت ۸ بعدازظهرجمعه ۳۰ر۴ر در خانقاه صفی علیشاه برگزار می‌گردد .

خانواده‌های: رئیس دانا، مافی، محصص ، صادقان ، افشار محمدی، تاجبخش، کاشفی، شالچی‌زاده، ادیبی ، عزیزی، رازی‌نژاد، خرج‌الهی، غلامرضا منصوری، کاوسی، شکیبی، نفراوی، منشوری، حجازی،سروری،یاری، خزلی، و خانواده‌های وابسته .

آ ـ ۴۹۲۳

اطلاعات ـ مصیبت واردە را به خانواده‌های عزادار تسلیت می‌دهد .

پرسه

بانهایت تاسف درگذشت **جهانبخش پوروفاداری زین‌آباد** راباطلاع می‌رساند. پرسه‌آن‌مرحوم روز پنجشنبه ۲۹ر۴ر۳۷ ساعت پنج تاهفت بعداز ظهر در سالن ایرج خیابان استالین کوچه زرتشتیان پلاک۸ برگزار می‌شود .

خانواده‌های: پوروفاداری، افسری، کاوسی، دمهری، دهموبد نصرآبادی، خسرویانی، اردشیری‌چم، هنگامی، ضیاء طبری، خائی .

آ ـ ۴۹۱۵

اطلاعات ـ بخانواده‌های عزادار تسلیت می‌دهد.

دوستان آقای‌خسرو ستوده‌نژاد باکمال تاثر وتاسف درگذشت پدر گرامی ایشان شادروان **حسین ستوده** راضمن تسلیت بکلیه بازماندگان فقید سعید باستحضار می‌رسانند.

منوچهراچمن، دکترنوبان، مهندس حاج‌سیدجوادی، صیرفی، سعادت لاجوردی ، انوری‌پور، دکتر نویان ، زرکوب ، سعیدی، برویزی، دکتر بوسینا ، زهره‌ای .

بانهایت‌تالم وتاسف‌درگذشت‌مرحوم **حاج‌حسین ستوده‌نژاد** بزرگ خاندان ستوده‌نژاد، سیگارچی وستوده‌را باستحضار می رساند

بنابوصیت آن‌بزرگوار مجلس‌ترحیم رسمی برگزارنخواهد شد. ضمن اظهارتشکر ازمنسوبان ودوستان‌گرامی که‌اظهار لطف فرموده وتمایل بدیدار وتسلای خاطر بازماندگان فقید سعیدرا دارند در روز پنجشنبه ۲۹ر۴ر۲۵۳۷ ازساعت۶تا۸ بعدازظهردرمنزل‌شخصی‌آنمرحوم‌آماده‌دیدارو پذیرائی‌میباشیم

نشانی ـ تهران‌نو ـ نرسیده به گرمابه تهران پارس ـ سی متری خاقانی ـ شماره ۵۵

عفت ستوده‌نژاد (سیگارچی)، خسرو ستوده‌نژاد، شهرام، شهاب، شهداد، شاهین ستوده‌نژاد، خانواده‌های سیگارچی، ستوده، خلیقی، جواهریان طباطبائی، کاظمی، صالح‌العموم، جلیل فرشچی، خیری، تقی‌زاده نائینی، دمان‌پور ، دهقان، حاجیان، آموزش، افشاری، صدقی ، رحیمیان ، اصدقا ، مهری و خانواده‌های وابسته .

آ ـ ۴۹۷۳

اطلاعات ـ درگذشت شادروان حاج حسین ستوده‌نژاد موجب تاسف است، مصیبت وارده را بکلیه بازماندگان آن‌مرحوم وخانواده‌های وابسته تسلیت می‌دهد .

با کمال تاسف درگذشت همکار گرامی شادروان **مهندس محمود اخوی عراقی** را باستحضار دوستان و همکاران می‌رساند .

مجلس ترحیم آن فقید سعید از ساعت ۵تا۷ بعدازظهر روزشنبه ۳۱ر۴ر۳۷ درمسجد مجد منعقد است .

شرکت ـ رانکین

آ ـ ۴۹۸۹

با کمال تاسف درگذشت همکار گرامی شادروان **مهندس محمود اخوی عراقی** را باستحضار دوستان و همکاران می‌رساند .

مجلس ترحیم آن فقید سعید از ساعت ۵تا۷ بعدازظهر روزشنبه ۳۱ر۴ر۳۷ درمسجد مجد منعقد است

شرکت شایکان

باکمال تاسف وتاثر درگذشت نابهنگام فقید سعید **مهندس محمود اخوی عراقی** مدیر عامل شرکت را باستحضار عموم همکاران ودوستان وآشنایان می‌رساند .

مجلس ترحیم آن فقید سعید از ۵تا۷ بعداز ظهر روز شنبه ۳۱ر۴ر۳۷ درمسجد مجد منعقد می‌گردد .

شرکت سهامی ساختمانی آمریکال

آ ـ ۴۹۸۹

باکمال تاسف درگذشت فرزند و همسر و برادر عزیزمان **مهندس محمود اخوی عراقی** را باستحضار دوستان و آشنایان می‌رساند .

مجلس ترحیم زنانه ومردانه از ساعت ۵تا۷ بعداز ظهر روز شنبه ۳۱ر۴ر۳۷ درمسجد مجد برگزار خواهد شد .

مراسم شب هفت آن فقید سعید درمنزل شخصی‌واقع در سلطنت‌آباد کوچه نارنجستان چهارم روز یکشنبه اول مرداد ماه ۳۷ از ساعت ۸بعدازظهر منعقد است .

عصمت اخوی عراقی، سوسن اخوی عراقی ، دکتر نصراله اخوی عراقی، مهندس جعفراخوی عراقی، بدرالزمان اخوی عراقی، فروغ اخوی عراقی، پروین اخوی عراقی، مهندس احمد عمادی، دکتر ولی‌اله اخوت .

آ ـ ۴۹۸۹

خانواده‌های: اخوی عراقی، عمادی، اخوت، تبریزیان، اصغرزاده، عباسی، معماربور، معقول ، افشار ، تسلیمی ، روستا، فکرت، بهاروند، خلیلی، آصفزاده،اکبری،سنندجی، شریعت، مرجانی، بیدارمغز، جهان‌بین، افشار قاسملو ،آصفی، عفائی، کاتبی،اسمعیل‌زاده، روائی،عباسیان، کمالی، علویان، زرین‌قلم، صدوق، اعتماد، ابطحی .

درگذشت شادروان **مهندس محمود اخوی عراقی** را باطلاع کلیه دوستان وآشنایان میرساند .

مجلس ترحیم آن مرحوم روز شنبه ۳۱ر۴ر۳۷ ازساعت ۵تا۷ بعدازظهر در مسجد مجد منعقد است .

آ ـ ۴۹۸۹

با اندوه فراوان درگذشت خویشاوند عزیزمان شادروان **مهندس محمود اخوی عراقی** را باطلاع می‌رساند .

مهندس احمد عمادی، اشرف‌الملوک عمادی، دکتر اکبری و بانو، قاسم‌بهاروند وبانو، اصغر سنندجی وبانو ، دکتر باقر آصفزاده وبانو، دکتر باقر شریعت و بانو ، فریبا و مهندس عباس مرجانی، فرشته‌و عبدالحسین بیدارمغز، فیروزه و منوچهر جهان‌بین .

آ ـ ۴۹۸۹

اطلاعات ـ مصیبت واردەرا بعموم افراد خانواده‌های عزادار بویژه بازماندگان آنمرحوم تسلیت می‌دهد .

بانهایت تاسف درگذشت فقیده سعیده **بانو نزهت‌الدوله لاچینی** (افشار قاسملو) صبیه مرحوم ناظم خلوت لاچینی خواهر ومادر عزیزمان را باطلاع کلیه اقوام و آشنایان می رسانیم مجلس ترحیم مردانه وزنانه آنمرحومه روز شنبه ۳۱ر۴ر۳۷ درمسجد الجواد برگزار خواهد شد .

غلامحسین لاچینی، نصرت لاچینی، محمد افشار قاسملو، نگار افشار قاسملو (دارائی)، آفاق افشار قاسملو (دارائی)، محسن افشار قاسملو وعلی افشار قاسملو .

بانهایت تاسف درگذشت فقیده‌سعیده **بانو نزهت‌الدوله لاچینی** صبیه مرحوم ناظم خلوت لاچینی را باطلاع کلیه اقوام وآشنایان می‌رساند. مجلس ترحیم مردانه وزنانه آن مرحومه روز شنبه ۳۱ر۴ر۳۷ در مسجد الجواد برگزار خواهد شد .

خانواده‌های: لاچینی، نوری، دارائی ، محمودی ، یزدان‌پناه، هاشمی‌نژاد، راد، صدیقی، ملک مدنی ، حجت کاشانی، سمیعی، قوام نظامی، مشیری یزدی ، مزینی ، خدابنده‌لو ، افشار صاحب‌اختیاری، جناب‌زاده، وکیلیان.

اطلاعات ـ مصیبت وارده را به عموم خانواده های عزادار تسلیت می‌دهد .

بانهایت تاسف بدینوسیله فوت ناگهانی عزیزان‌ازدست رفته‌مان **بانو منصوره یعقوب‌زاده (بابائی) و بانو اکرم منتظریان (یعقوب‌زاده)** و دوشیزه زهره شفیعی‌زاد کرمانی و دوشیزه **زهرا میرزاجانی** را به‌اطلاع دوستان و آشنایان می‌رساند مجلس ترحیم مردانه آن عزیزان روز پنجشنبه ۲۹ر۴ر۲۷ از ساعت ۱۰ الی ۱۲ صبح در مسجدجامع واقع دربازار منعقد می‌باشد. ضمنا بعداز ظهر همان روزازساعت ۵ الی۷ مجلس ختم زنانه ومردانه دیگری درمسجد مظفری واقع درخیابان مولوی باغ فردوس منعقد می‌باشد.درضمن شب هفت آن عزیزان شنبه ۳۱ر۴ر۳۷ از ساعت ۵ الی ۷ بعداز ظهر در شبستان شماره ۱ بهشت زهرا منعقد می‌باشد دوستان برای شادی روح آنان وتسلی دل بازماندگان در مجالس مربور شرکت خواهند فرمود .

خانواده‌های بابائی، یعقوب‌زاده، منتظریان، شفیعی ، میرزاجانی، کرمانی، یعقوبی، شکرائی، خلیلی، عصاری ، گلپرور، جورابچی، بهروز، صالحی، گرامی ، نیکخواه ، طباطبائی، شاه میرزائی، کلانتری، دانشمند، احمدی،عظیمی، صادقیان .

اطلاعات ـ حادثه ناگوار را بکلیه بازماندگان‌آنمرحومان و خانواده‌های وابسته تسلیت می‌دهد .

باکمال تاسف فوت ناگهانی مرحوم **مارتیک ملک مرادیان** رابعموم دوستان و آشنایان میرساند مجلس ختم آن مرحوم روز جمعه ساعت۴بعدازظهر در کلیسای ارامنه واقع درخیابان ویلا برگزار خواهد شد.

نوارت ملک مرادیان. مادلین (گریگوریان). ادیک. واچیک. آرموند ملک‌مردیان.

آ ـ ۲۵۰۰

بدینوسیله فوت مرحوم هاشم سنگینی را به اطلاع عموم بستگان، دوستان وآشنایان می‌رساند مجلس ترحیم مردانه وزنانه آن مرحوم‌ازساعت ۳تا۵ بعدازظهر روزجمعه ۳۰ر۴ر۳۷ در مسجد فخرالدوله واقع در دروازه شمیران برگزار می‌گردد .

خانواده‌های سنگینی، خانبازی، صرافی ، زین‌ساز ، شهنازی، نجفی تبریزی ، تقی‌زاده ، منافزاده ، هاشمنیا ، سلیمان‌زاده، صناعتی، صفری، حاج رحمانی .

آ ـ ۱۰۱۲۶

اطلاعات ـ مصیبت وارده را بعموم افراد خانواده‌های عزادار بویژه همکار عزیز آقای منوچهر سنگینی تسلیت می دهد .

کل نفس ذائقة الموت

بانهایت تاسف درگذشت شادروان **حاج اکبرنیک‌محمدیان** را باطلاع فامیل وآشنایان می‌رساند. ختم مردانه آنمرحوم روز پنجشنبه ۲۹ر۴ر۳۷ در مسجد خاتم‌الانبیاء (سنگی) از ساعت ۱۷ر۵ تا ۱۹ر۵ وختم زنانه همانروز درمنزل‌آنمرحوم واقع درخیابان ری کوچه مسجد سنگی منعقد میباشد .

خانواده‌های: نیک محمدیان، ابوالقاسمی، سمنانی ، کنعانی، گودرزی، ابیاتی، میرزائی، شاهمیرزائی ، امینی ، ضرابی، یارائی، بکائی، موسوی، خوانساری ، آریاپناه ، کاغذچی، قاضی‌زاده، زندی پوری، روراست ، شعرباف ، شامحسینی .

آ ـ ۵۰۰۳

اطلاعات ـ مصیبت وارده را به خانواده های عزادار تسلیت می‌دهد .

بانهایت تاثر وتاسف درگذشت مادر عزیز خود **سلطنت مدنی** را باطلاع می‌رساند مجلس ترحیم زنانه ومردانه آن شادروان ازساعت ۴تا۶ بعداز ظهر روز پنجشنبه ۲۹ تیرماه درخانقاه صفی علیشاه منعقد می‌باشد .

اشرف مدنی، فخری مدنی، سید یحیی مدنی .

آ ـ ۴۸۸۹

بانهایت تاثر وتاسف درگذشت **خانم سلطنت مدنی** را باطلاع می‌رساند مجلس ترحیم زنانه ومردانه ان مرحومه روز پنجشنبه ۲۹ تیرماه ساعت ۴تا۶ بعداز ظهر در خانقاه صفی علیشاه برگزار می‌شود .

خانواده‌های: مدنی، کی‌مدار، روشن، قنوعی، روح‌بخش، آگهی، فیض مهدوی، ذکائی، امیریگانه، دواچی، سرلک.

آ ـ ۴۸۸۹

باکمال تاسف درگذشت **خانم سلطنت مدنی** را به‌اطلاع می‌رساند مجلس ترحیم آن مرحومه روز پنجشنبه ۲۹تیرماه ساعت ۴تا۶ بعد از ظهردرخانقاه صفی علیشاه برگزارمیشود

شرکت فرجیل ـ سهامی خاص

آ ـ ۴۸۸۹

بدینوسیله درگذشت شادروان مرحومه **خانم سلطنت‌مدنی** را باطلاع می‌رساند مجلس ترحیم آن مرحومه روز ۵شنبه ۲۹ تیرماه ساعت ۴ تا۶ بعداز ظهر در خانقاه صفی علیشاه برقرار است .

شرکت صنایع پولادسا

با نهایت تاسف فوت نابهنگام بانوی نیکوکار **خانم فخرالسادات میراحمدی** همسر آقای سید حسین حسینی‌را باطلاع می‌رساند مجلس ختم زنانه ومردانه آن مرحومه از ساعت ۵تا۷ بعداز ظهر روز پنجشنبه ۲۹ر۴ر۳۷ در مسجد سجاد واقع در خیابان شاه منعقد میباشد .

جلال، جمال، احمد، اشرف السادات میراحمدی (پژمان)، سید حسین، منیر (سودابه)، مینو، تقی، رضا حسینی .

خانواده‌های : میراحمدی، حسینی، پژمان، سیداحمد براقی، شهبازی، بختیاری، نی‌بندانی، فرشچی ، مهاجر ، فرزادرام، شهلائی .

آ ـ ۴۹۷۷

اطلاعات ـ مصیبت وارده را به‌خانواده‌های عزادار بویژه بازماندگان تسلیت می‌دهد .

باکمال تاسف وتاثر درگذشت همسر و پدر گرامیمان مرحوم **فیض‌الله قادوشی** بزرگ خاندان قادوشی را باطلاع اقوام، دوستان وآشنایان می‌رسانیم .

مجلس ختم روز جمعه ۳۰ تیرماه در کنیسای عراقیها واقع در خیابان آناتول فرانس از ساعت ۱۰ صبح الی ۱۲ برگزار خواهد شد .

اختر قادوشی، پرویز، بیروز، کامبار، پری، پروین و دخی قادوشی .

دکتر موسی ودکتر کامران قدسیان، میرزا قادوشی، اسکندر بنایان، عزیز بنایان، فرج‌الله سنهی، خانواده های آفتالیون، داروبخش وخانواده‌های وابسته .

آ ـ ۱۰۰۴۸

با نهایت تاسف درگذشت شادروان **محمد علی خلیلی‌برنا** بزرگ خاندان خلیلی برنا را درامریکاباطلاع‌فامیل‌و دوستان محترم می‌رسانیم. مجلس ختم زنانه ومردانه آنمرحوم روز جمعه ۳۰ تیرماه از ساعت ۹ صبح الی ۱۱ درمسجد سجاد (ع) واقع درخیابان شاه چهارراه گیتی منعقد است .

خانواده‌های خلیلی برنا، خلیلی، فرخی ، بازرگان ، کیوانی، مهابادی، حاجی‌خانی، میرزائی،ناصری، طاهرزاده، عباسی، اصغری، مجیدی، فرزانه،بیرزاده، جورابچی،رابکا، جولائی ،خالقی، کرمی، کلیشادی، خلخالی، واقفی ، عابد، شهبازی .

آ ـ ۴۹۶۱

اطلاعات ـ مصیبت وارده را به‌خانواده‌های عزادار تسلیت می‌دهد .

بانهایت تاسف وتاثر فوت ناگهانی جوان **سید علی‌اکبر هاشمی طباطبائی‌زواره** راکه دراثر سانحه اتومبیل بوقوع پیوست باطلاع کلیه فامیل و دوستان وآشنایان میرساند مجلس بادبود آنمرحوم روز شنبه ۳۱ر۴ر۳۷ازساعت۵ الی۷ بعدازظهر درمسجد فخرالدوله منعقد می‌گردد .

خانواده‌های: هاشمی طباطبائی، احتشامی، میرعابدینی، نیری، هاشمی‌نسب،حقایقی، عظیمی،گنجی، شایان، رضازاده، عامری، شامرادی، نظام اختری، فروغی، رفیعی، جاوه ، ایزدی، جعفری، فاضل، معصومی، هاشمی‌پور ، طلائی ، عالمی، طیا، ابوطالبی، کاظمی، ایزدپناه ، پورشفیعی،صدوق، بدری‌نژاد .

آ ـ ۴۹۹۷

اطلاعات ـ مصیبت وارده را به‌خانواده‌های عزادار بویژه بازماندگان تسلیت می‌دهد .

بانهایت تاسف فوت **بانو پروین جنابزاده** همسرآقای راوندی را درلندن باستحضار دوستان وبستگان می رساند هزینه مراسم بخواست آن شادروان به جمعیت مبارزه با سرطان اختصاص ـ ضمنا روز شنبه ۳۱ تیرماه از ساعت۶ تا۸ عصر مجلس تذکری درمنزل آقای جنابزاده قیطریه‌خیابان منظریه، کوچه گل‌دوم،کاشی۳۲ منعقد خواهد بود .

خانواده‌های : جنابزاده، جناب، راوندی، همایونفر و وابسته .

آ ـ ۱۰۱۴۷

اطلاعات ـ مصیبت وارده را به‌خانواده‌های عزادار تسلیت می‌دهد .

بانهایت تاسف وتاثر درگذشت نابهنگام مادر گرامیم و برادر مهربانم وبرادرزاده‌ام **الهام** را به‌اطلاع دوستان و بستگان می‌رساند بمناسبت شب هفت از دست رفتگان در تاریخ ۲۹ر۴ر۳۷ مجلس ختمی در کنیسا ابریشمی واقع در کاخ شمالی از ساعت ۱۷ر۵ الی ۱۹ر۵ برگزار میشود .

نجات‌اله موسی‌زاده،پروین‌موسی‌زاده، خانواده‌های‌وابسته: شوفط، موسی‌زاده، عزیزی، اسماعیلیان، فرهان، شمطوب، شیرازیان، سنندجی .

آ ـ ۱۰۰۴۷

یادبود

بیاد شادروان محمد شاهوردی

همسر عزیزم بکسال از خموشی دردناک تو گذشت وشب وروز بیادتو اشک حسرت ریختیم و هنوز هم نمی توانم باور کنم که‌تورا ازدست‌داده‌ام چون همیشه تو در خاطرم هستی بهمین مناسبت روز پنجشنبه ۲۹ تیرماه از ساعت ۶ بعداز ظهر برگرد مزارت می‌آئیم واز خداوند برای شادی روحت طلب آمرزش می‌کنیم .

زری شاهوردی وخانواده‌های وابسته

مهربان پدر

تو میرفتی و خورشید شبانگاهی بدنبال تو عالم را رها می کرد تو میرفتی و خوناب سرشک من شفق را باغم من آشنا می کرد .

پدر عزیزم مومنانه زیستی و غمگینانه سفر کردی . با غروب و هرچه ستاره در آسمان زندگی ما روشن بود افول کرد. امشب وشبهای دیگر بیاد دومین سالگردمرگت تاسحر اشک خواهیم ریخت .

فاطی و سوری احمدلو

آ ـ ۴۹۴۱

بمناسبت چهلمین شب درگذشت همسر ارجمندم شادروان **فضل‌اله امیر حسامی**، مراسمی از ساعت ۱۸ تا ۲۰ شنبه ۳۱ تیرماه در منزل شخصی آن مرحوم واقع در جاده قدیم شمیران ـ شهناز سوم ـ شماره ۷۰ برگزارمیشود.

اقدس اشتهاردی

آ ـ ۱۰۱۲۱

سی‌ام‌تیر ماه چهلمین روز درگذشت مرحوم **حاج احمدخان بیگدلی آذری** از ساعت ۶الی۸ بعدازظهر در قم (مسجد نو) برگزار میگردد.

پاشا احمدی

آ ـ ۱۰۱۳۱

تسلیت

جناب آقای شاهین اعتمادی

درگذشت پدر بزرگ گرامیتان را بشما تسلیت عرض‌میکنیم بقای عمر شمارا از خداوند خواستاریم .

شهره طهماسبی ـ سوسن سراج‌زاده

آ ـ ۱۰۱۳۴

جناب آقای محمد رضا کوثریان

مصیبت وارده را بشماو خانواده گرامیتان تسلیت عرض مینمائیم .

مهدی سادات دربندی ـ امیر طاهری

آ ـ ۴۹۸۱

بانهایت تاثر و تالم درگذشت همکار گرامی شادروان‌مهندس محمود اخوی عراقی را باطلاع عموم دوستان و همکاران و آشنایان میرساند .

بدینوسیله مراتب تسلیت و همدردی صمیمانه خود را بحضور خانواده محترم اخوی مخصوصا به مادر گرامی و همسر و برادران و خواهران آن فقید سعید معروض داشته خود را در این مصیبت با آن خانواده گرامی شریک و سهیم میدانیم .

مهندس عبدالحسین تسلیمی ـ مهندس علی تبریزیان

آ ـ ۴۹۸۹

مهندسین و کارمندان شرکت آریکان درگذشت فقیدسعید مهندس محمود اخوی عراقی مدیر عامل محترم شرکت را به بازماندگان آن مرحوم تسلیت عرض میکنند .

مهندس شاهرخ ایمانی ـ مهندس رحیم رحمانی ـ مهندس فردوس شادپور ـ مهندس احدولی‌زاده ـ مهندس سعید اقدس ـ مرتضی نصرتی ـ مجید فیروزبخت ـ احمد تمجیدی ـ البرت‌وردم ـ عدالت بصیری ـ فیض‌اله روحانی ـ جواد دهی ـ فاضل .

آ ـ ۴۹۸۹

یاران دبیرستانی درگذشت دوست گرانقدر ودانشمند جناب آقای‌دکتر عباسقلی عسگری استاد بازنشسته دانشکده دندانپزشکی‌را بعموم‌بازماندگان محترم‌آنمرحوم تسلیت‌عرض نموده سلامتی وتوفیق همگان‌را ازایزدتوانا آرزو مینمایند

حسین نظیری

آ ـ ۴۹۵۷

همکار گرامی جناب آقای جلال طبرسی

بانهایت تاسف وتالم فوت مرحوم دکتر عیسی سپهبدی را از سوی خود وهمکاران تسلیت عرض نموده، ازخداوند بزرگ طول عمر وصبر وشکیبائی برای حضرتعالی‌وخاندان محترم آرزومندم .

مجید ـ معصومی نائینی

آ ـ ۴۹۳۳

جناب آقای حاج نصراله عتابی پرویز خانیان

بدینوسیله مصیبت وارده را از صمیم قلب تسلیت عرض نموده دوام و بقاء عمر برای کلیه بازماندگان از خدای بزرگ آرزو مینمائیم .

تیمور اسماعیلیان ـ حسین کریم خانیان

آ ـ ۱۰۱۴۲

سرکار خانم منیرةالسادات برزگر مهابادیان

با اندوه فراوان مصیبت وارده را از صمیم قلب تسلیت عرض نموده و از ایزد توانا برای یکایک بازماندگان صبر و بردباری آرزو مندیم .

سید رحیم سلطان پوران و بانو

آ ـ ۱۰۱۴۲

جناب آقای مهندس کیکاوس رحیم خانی گیلانی

با تاسف و اندوه فراوان مصیبت‌وارده را صمیمانه‌تسلیت عرض نموده و از ایزد توانا برای یکایک بازماندگان دوام‌و بقاء عمر خواستاریم .

محمد رحیم صیرفزاده ـ عباس ورزیده‌پور

آ ـ ۱۰۱۴۲

جناب آقای سعید تواضع

مصیبت وارده را تسلیت عرض مینمائیم.

هیئت مدیره شرکت ایران گرام

آ ـ ۱۰۱۳۳

جناب آقای مهندس محمد صدری اصفهانی

بانهایت تاسف‌وتاثر مصیبت وارده را تسلیت عرض نموده سلامت و بقاء عمر آنجناب و خانواده محترم را از خداوند متعال خواستاریم.

گیومچی. عرفاتی

آ ـ ۱۰۱۳۲

جناب آقای سعید تواضع

درگذشت پدر گرامیتان را بجنابعالی و خاندان محترم تسلیت عرض کرده بقای عمر بازماندگان را از خداوند متعال مسئلت مینمائیم.

هیئت مدیره شرکت ایران‌کل

آ ـ ۱۰۱۳۰

جنابان آقایان هوشنگ رفیعی ، ایرج رفیعی، علینقی، بهمنیار، اسداله بیگلری

مصیبت وارده را به شما و خانواده گرامی تسلیت عرض می‌نمایم.

جواد فروتن

آ ـ ۴۹۶۹

جناب آقای حاج حیدرخان زاهدی

بانهایت تاسف و تاثر درگذشت برادر گرامیتان را بشما تسلیت عرض مینمائیم.

انعام‌اله رئیسی و خانواده

جناب آقای مهندس حسین خواجوی

بدینوسیله مصیبت وارده را از صمیم قلب تسلیت عرض نموده ، دوام و بقاء عمر برای سایر بازماندگان از خداوند متعال آرزو داریم.

جانگ و بانو ـ مهندس کوکی‌چو وبانو

آ ـ ۴۹۷۱

جناب آقای مهندس حسین خواجوی

بانهایت تاسف مصیبت وارده را به شما و خانواده محترمتان تسلیت میگوئیم.

هیئت مدیره شرکت اسبدوانی تهران (سهامی خاص)ـ هنگ‌کنگ

آ ـ ۴۹۷۱

سرکار خانم جهانگیر

مصیبت وارده از درگذشت پسرخاله عزیزتان را صمیمانه تسلیت عرض . سلامتی و شکیبائی عموم بازماندگان آن‌شادروان رااز خداوند متعال مسئلت مینمایم .

عباس عارفی نژاد

آ ـ ۱۰۱۲۹

جناب آقای ایرج جناب

مصیبت وارده را به شما و خانواده محترم تسلیت عرض مینمائیم .

خانواده نیک خواه

آ ـ ۱۰۱۴۸

جناب آقای مهندس تیمور رفیعی

بانهایت تاسف درگذشت مادر گرامیتان را به جنابعالی و خانواده محترم صمیمانه تسلیت عرض مینمایند .

کارکنان شرکت مهندسی اخگر

جناب آقای مهندس حسین خواجوی

باکمال تاسف و تاثر فراوان مصیبت وارده را از صمیم قلب تسلیت عرض نمودوازخداوند متعال برای کلیه بازماندگان صبر و شکیبائی آرزو داریم.

کارمندان شرکت اسبدوانی تهران (سهامی خاص)

آ ـ ۴۹۷۱

جناب آقای حاج تیمور الهیان کرمانشاهیان

بدینوسیله مصیبت وارده را از صمیم قلب بجنابعالی‌تسلیت عرض نموده و از خداوند متعال برای کلیه فامیل و بستگان دوام و بقاء عمر خواستاریم .

سید نصراله پرهام پوریان و بانو

آ ـ ۱۰۱۴۲

دوست عزیزم جناب آقای ایرج ابدی

در نهایت تاسف فوت پدر بزرگوارت را بشماو خانواده از خداوند متعال خواستارم .

محترم تسلیت عرض نموده بقای عمر و سلامت بازماندگان را

محمد دهقان نژاد نماینده مردم‌شهر ری درمجلس شورایملی

آ ـ ۲۵۰۱

با کمال تاسف مرگذشت مرحوم **مهدی ابدی نائینی** بزرگ خاندان ابدی را بعموم بازماندگان آن مرحوم بالاخص برادر گر

تقویم اطلاعات

ساعات شرعی
استخراج دکتر ریاضی کرمانی

چهارشنبه ـ بیست و هشتم تیرماه ۲۵۳۷
سیزدهم شعبان ۱۳۹۸ـ نوزدهم ژوئیه ۱۹۷۸
اذان مغرب . . . . . ساعت ۹ و ۸ دقیقه
اذان صبح (فردا) . . ساعت ٤ و ٤٤ دقیقه
طلوع آفتاب (فردا) . . ساعت ٦ و ۳۱ دقیقه
ظهر شرعی (فردا) . . ساعت ۱ و ٤٤ دقیقه
اذان مغرب (فردا) . . ساعت ۹ و ۷ دقیقه

برنامه‌های تازه شرکت واحد برای حمل مسافر

برای سامان بخشیدن به وضع اتوبوسرانی تهران شرکت واحد طرح‌دگرگونی مسافربری در پایتخت‌راتهیه کرد .

براساس این طرح که جهت تصویب به انجمن‌شهر پایتخت ارائه خواهد شد ، اتوبوسرانی تهران‌و حومه بطور جدی تقویت میشود .

نیز اجرای این طرح ترتیبی خواهد داد تا مسافرین اتوبوس بتوانند برای سوار شدن به‌اتوبوس از زمان نسبتا دقیق رسیدن آن به ایستگاه و نیز زمان حرکت از ایستگاه آگاهی یابند .

نظیر این برنامه‌دربسیاری از کشورهای اروپائی اجرا میشود ، و مسافرین اتوبوس از ساعت حرکت آن از ایستگاه مورد نظر خود اطلاع دارند و می‌توانند راس ساعت های مقرر برای سوار شدن به اتوبوس به ایستگاه بروند و بیهوده در ایستگاه ها انتظار نکشند .

در حال حاضر نامنظم بودن حرکت اتوبوس های شرکت واحد از ایستگاه‌ها اغلب باعث اتلاف وقت مسافرین اتوبوس می‌شودو همین امر یکی از عواملی است که مسافرین اتوبوس را به استفاده‌از تاکسی‌بیشتر کرده است .

مقامات شرکت واحد اتوبوسرانی در نظر دارند با بررسی فاصله و محل ایستگاه‌های کنونی ایستگاه های جدیدی درمحل های مناسب دایر کنند .

اجرای این طرح باانتقال ایستگاه‌های اتوبوس های شرکت واحد به حاشیه پیاده‌روها نیز توام خواهد بود .

بررسی کارشناسان امور شهری نشان داده است که وضع نابسامان شرکت‌واحد اتوبوسرانی درگذشته باعث ازدیاد سرسام‌آوروسائط ـ نقلیه شخصی و در نتیجه به بن‌بست کشیده‌شدن‌وضع ترافیک پایتخت شده‌است .

همین کارشناسان معتقدند که همزمان‌با بهره‌برداری از متروی تهران باید ترتیبی داده شودکه‌وضع اتوبوس رانی نیز بهبود یابد، چرا که مترو به تنهائی و بدون وجود یک اتوبوسرانی سریع و مطمئن نخواهد توانست رقیبی برای وسائل نقلیه شخصی باشد و آنها را از دور خارج کند .

شرکت واحد اتوبوسرانی همچنین در نظر دارد با افزایش هرچه‌بیشتراتوبوس ها و بهبود بخشیدن به وضع مالی کارکنان خود سروسامانی به وضع اتوبوسرانی بدهد .

مقامات شرکت واحد اتوبوسرانی معتقدند که‌دود زدائی اتوبوسها طی ٦ماه گذشته بطور کامل انجام شده و درآینده نیز هر اتوبوسی که دودزاتشخیص داده شود بلافاصله برای تعمیر موتور به تعمیرگاه های این شرکت اعزام‌می پاکیزگی اتوبوسها نیزاز برنامه‌های شرکت واحد اتوبوسرانی برای‌جلب‌مسافر بیشتر است.

«هما» ۷ هواپیمای غول‌پیکر میخرد

هواپیمائی ملی ایران با دراختیار گرفتن‌دوهواپیمای غول‌پیکر دیگر در خطوط داخلی ، مشکل کمبود جادر پروازهای داخلی را ازمیان خواهد برد.

هواپیمائی ملی ایران این دو فروند هواپیمای ۳۰۰ نفره را که از نوع«ارباس» است دربهار آینده تحویل خواهد گرفت‌وبه این ترتیب دیگر مشکلی از لحاظ جا در پروازهای داخلی‌وجود نخواهد داشت .

یک مقام «هما» ضمن‌تائید این خبر گفت : هواپیماهای ارباسی که تاکنون‌دراختیار هواپیمای ملی ایران قرار گرفته باعث شده است‌امسال نسبت به سال‌های قبل ۷۵ درصد مشکل کمبود جا در پروازهای داخلی «هما» برطرف شود لذا این‌شرکت تصمیم گرفت با توجه به افزایش مداوم مسافر در پروازهای داخلی دوفروند دیگر از این نوع هواپیما را برای کار در خطوط داخلی خود بخرد .

وی گفت : بموازات این برنامه ، برای تامین نیاز مسافرین «هما» در خطوط بین‌المللی نیز قرارداد خرید ۵ فروند جمبوجت دیگر بین هما و کارخانجات سازنده بسته شد که این‌جمبوجت‌ها نیز بتدریج تا سال ۱۹۸۱در خطوط بین‌المللی هما بکار خواهد افتاد .

با در اختیار گرفتن این تعداد جمبوجت و با توجه به جمبوجت‌های کنونی و نیز برقراری پرواز بین شهرستانها بوسیله هواپیما های بدنه وسیع ارباس،هما قادر خواهد بود نیاز مردم کشور را از لحاظ تعداد صندلی در پروازهای‌داخلی و بین‌المللی از سال آینده تامین کند .

بررسی خبرنگار ما حاکی است که اکنون‌ازدیاد مسافر در خطوط‌داخلی وخارجی موجب شده است بلیت هواپیما بخصوص درمسیر تهران ـ لندن ، تهران ـ فرانکفورت و تهران ـ رم برای مدت دو هفته بعدرزرو شود ، نیز همین مشکل کم‌و بیش در پروازهای داخلی هما به چشم می‌خورد،لیکن کمبود جا در پرواز های داخلی ۷ درصدنسبت به‌سال گذشته کاهش یافته است .

پیش‌بینی می‌شود باایجاد رقابت بین شرکت های هوائی در مورد تعیین نرخ جدید برای پرواز های بین‌المللی ، نرخ پرواز با «هما» نیز کاهش زیادی پیدا کند که همین امر باعث ازدیاد بازهم بیشتر مسافران «هما» در خطوط بین‌المللی خواهد شد .

۹۳ درصد خسارات بیمه در شهرستانها پرداخت خواهد شد

سمینار روسای بیمه ایران صبح دیروز بوسیله‌استاندار زنجان گشایش‌یافت‌استاندار درنطق افتتاحیه خودگفت :

اعلام این مطلب که بیمه ایران در فاصله کشور ژاپن تا ایتالیا بزرگترین شرکت بیمه منطقه‌ای است نشانه رشد سریع بیمه در ایران میباشد .

مدیر عامل بیمه ایران در این‌جلسه اظهارداشت هدف از برپائی این سمینار بررسی مسائل اجرائی سیاست عدم تمرکز در شرکت و افزایش اختیارات شعب و آگاهی از مسائل مختلف بیمه‌ای‌ازنقطه نظر رشد بیمه خسارات و عرضه خدمات بهتر و مسائل مربوط به روابط عمومی شرکت است .

مدیر عامل بیمه ایران در جلسه اعلام کردکه‌بیمه‌ایران در سال گذشته هیجده‌میلیارد و چهار صد میلیون ریال حق بیمه دریافت کرده که‌این رقم در تاریخ بیمه درکشور بی‌سابقه است .

پرداخت خسارت درمحل

در جلسه دیروز اعلام شد که اجرای برنامه توسعه عدم تمرکز درشرکت باعث خواهد شد که‌خدمات‌رفاهی بیمه ایران بمردم افزایش‌یابد وهمچنین‌باافزایش اختیارات شعب‌برای‌رسیدگی‌وپرداخت خسارت در محل ، خساراتی که کارشناسی و پرداخت‌آن ها در شهرستانها خواهد شد افزایش میابد ،بموجب آمار هائی که ارائه شد سهم خساراتی که سال گذشته در مرکزپرداخت میشده‌دررشته باربری ۳۹ درصد بوده که امسال تبدیل به ۹ درصد شد در رشته بیمه آتش‌سوزی‌از ۲۳ درصد به یازده درصد ودربیمه بدنه اتومبیل از۱۷ درصد به ۷ درصد و دربیمه عمر و حوادث از ۱۵درصد به۲ درصد تبدیل خواهدشد. باین ترتیب ازاین پس بطور متوسط نزدیک‌به۹۳ درصد ازخساراتی که در شهرستان ها روی میدهد درهمان‌نقاط رسیدگی و پرداخت میشود

در سمینار روسای بیمه ایران ، امروز بحث ها و گفتگوهای مربوط به امور **بیمه ادامه یافت این سمینار که در سالن اجتماعات بیمه ایران تشکیل شده بعدازظهر فردا خاتمه خواهد یافت .**

مسیل های تهران‌بصورت گنداب های واقعی درآمده است . مردم هرچیز زائد خود را در این مسیل‌هامی ریزند . این بی‌توجهی ، و نیز کوتاهی ماموران‌مسئول در تخلیه مسیل ها ، آبها را چنان انباشته اززباله های متعفن کرده که‌زندگی در اطرافشان براستی عذاب آور است .

در این میان،ودرشرایطی که دستگاه های مسئول‌قدرت تخلیه این مسیل‌هارا اززباله ندارند ، شهرداری اعلام‌کرده است که قصدداردراطراف مسیل ها فضای سبز ایجاد کند . باتوجه‌به‌اینکه زمین‌خواران تمامی‌اراضی‌اطراف مسیل ها را سالها پیش بلعیده‌اند و از هضم رابع‌هم گذرانده‌اند ، معلوم نیست شهرداری این فضای سبز را در کجای‌مسیل ها میخواهد بوجود اورد .

دلهره در آسمان تهران

۹۰ مسافر یک هواپیما، از خطر حتمی نجات یافتند

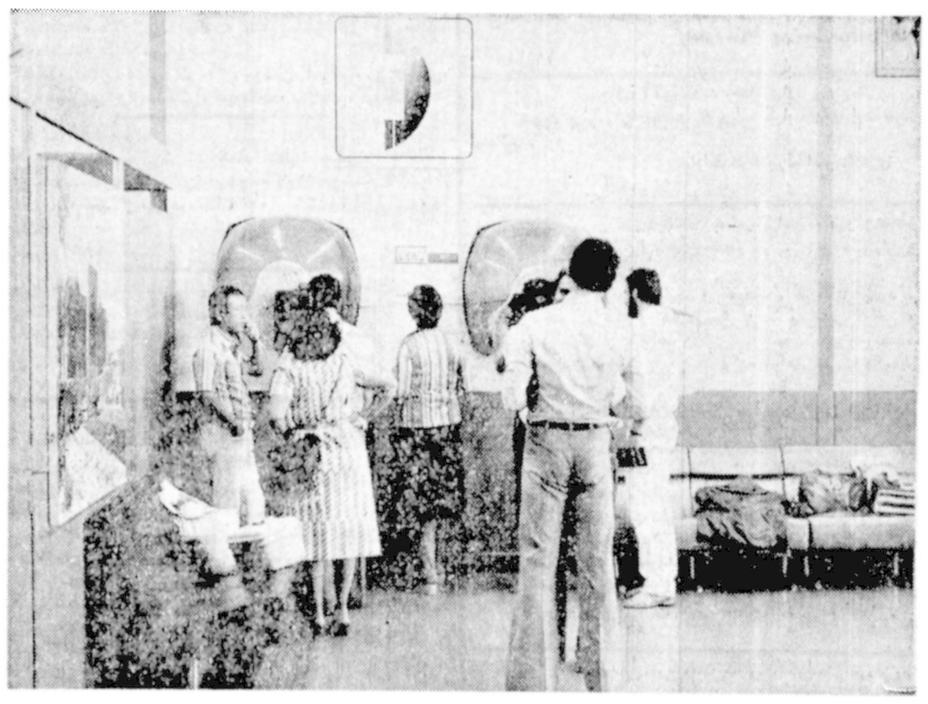

★ گروهی‌ازمسافران، پس ازآنکه‌هواپیما بدون حادثه‌به زمین نشست در سالن فرودگاه به انتظار رفع‌نقص از هواپیما وادامه سفر با آن یا هواپیمای دیگری هستند .

غرب تهران ـ خبرنگار اطلاعات

با هوشیاری مامورین برج مراقبت فرودگاه‌مهرآباد نود نفر مسافران هواپیمای بوئینگ ۷۲۷ پرواز شماره ۸۱۰ هواپیمائی ملی ایران از یک خطر حتمی نجات‌یافتند.

اهرم یکی از چرخ های این هواپیما که به یکی از لاستیک ها گیر کرده بود مقداری از آنرا پاره کرد و مامورین برج‌مراقبت بادیدن این وضع حالت اماده‌باش دادند و به هواپیما نیز دستور اوج گیری داده‌شد تا در ارتفاع بالا بنزین خود را تخلیه کند وسرانجام هواپیما سالم بزمین نشست.

اما لاستیک پاره شده ترکید.

سفیر شاهنشاه در هندنیز با این پرواز مسافرت میکرد

مسعود طبرائی یکی از مسافران گفت : وقتی داخل هواپیما وضع اضطراری بوجود آمد . کفش هایمان را در آوردیم وسرسره هم آماده شد .

روزلرویس درایران کارخانه میسازد

مهندسین سازنده موتور کارخانجات‌معروف‌رولزرویس گروهی از کارشناسان بند پایه خود را بمنظور بررسی امکانات ایجاد یک کارخانه به ایران اعزام کردند.

هیات مذکور هفته‌گذشته در تهران با مقامات عالیرتبه مملکتی گفتگو هائی انجام داد و اطلاعات لازم رابرای این همکاری بدست آورد .

ریاست هیات نمایندگی مهندسین رولزرویس را «کنت‌کیس» یکی از مدیران کارخانجات مذکور بعهده داشت .

در این خبر که بوسیله رویتر مخابره‌شده اضافه شده است ، باحتمال قوی این مذاکرات درآینده ادامه خواهد یافت.

هیات‌رولزرویس درتهران برای فروش شش دستگاه موتور با توربین گازی نیز گفتگو هائی‌انجام داده است .

ارزش توربین‌های مذکوربین ۲۰ تا ۳۰ میلیون لیره استرلینک یعنی معادل ۳۸ تا ۵۷ میلیون دلار براورد میشود .

موتور های گازی برای نصب در شش کشتی‌که‌ایران از خارج خریداری خواهد کرد مورد استفاده قرار خواهد گرفت .

ساخت موتورهواپیما

خبرنگار ما اضافه میکند که‌کارخانجات‌رولزرویس‌یکی از واحد های‌صنعتی بزرگ انگلیس‌استکه‌درساخت‌موتور های قوی سابقه طولانی دارد واز جمله برای‌اتومبیل و هواپیماو کشتی موتور میسازد .

کارخانجات رولزرویس‌به جهت ساخت اتومبیل‌معروف و گرانقیمت رولزرویس در جهان شهرت دارد وسالیانه سفارشاتی برای ساخت اتومبیلهای اختصاصی از سرمایه‌داران‌و شخصیت‌های مهم جهان دریافت میکند.

موتور هواپیمای کنکورد که پروژه مشترک انگلیس و فرانسه‌است‌نیزدرکارخانجات رولزرویس ساخته میشودو در مجاور همین کارخانه‌که در بریستول انگلیس قرار دارد درکارخانجات هواپیما سازی کنکورد روی هواپیما های مذکور نصب میگردد.

در جلسه کمیته ملی حمایت از مصرف کننده اصفهان گفته شد :

افزایش نرخ آب در اصفهان عادلانه نیست

کسانی‌که آب رادراصفهان گران کرده‌اند، خودشان از خانه‌های سازمانی وامکانات دولتی استفاده می‌کنند و مجبور نیستند « آب بها» بدهند .

این مطلب را فصیحی مسئول کمیته مبارزه با گران فروشی اصفهان در جلسه همگانی کمیته ملی حمایت از مصرف‌کننده‌استان عنوان کرد .

در این جلسه ابتدا احمد علی برومند رئیس کمیته‌ملی حمایت از مصرف کننده که معاونت دادسرای استان اصفهان را هم بعهده دارد گفت :

متاسفانه اخیرا سازمان آب و فاضلاب اصفهان‌نرخ آب مصرفی را افزایش داده و با این عمل ایجادنارضایی شدید در بین مصرف‌کنندگان کرده است .

وی در ادامه سخنانش اضافه کرد : در این روزها که گروه بررسی مسائل ایران آشکارا و بدون پرده پوشی از نارضایتی های مردم پرده برداشته و با اعلام رسمی ، مسئولان مملکتی را به اجرای تصمیمات غلط متهم کرده است ، این سازمان قیمت‌آب مصرفی را که یکی از ابتدائی‌ترین نیازهای زندگی مردم است و طبیعت هم آن را برایگان در اختیار نهاده، دفعتا افزایش داده است . تا بدینوسیله بتوانند بیشتر بر تجملات و مخارج غیر ضروری خود بیفزایند .

در جلسه مذکور همچنین از گرانی نرخ غذا در بوفه قطار مسافری اصفهان ـ تهران انتقاد شد .

سپس دبیر کمیته به افزایش بی‌رویه قیمت کالا های مورد احتیاج مردم اشارمکرد و گفت:موسسات و کارخانه‌های تولیدی از آخرین ظرفیت خود استفاده نمی‌کنند و محصول کمتری به بازار عرضه می‌کنند از سوی دیگر کیفیت کالا های داخلی روز بروز پائین‌تر می‌آید و وزن و مقدار کالا ها کمتر میشود . این ها همه نشانگر آن است که حقوق مصرف کننده نادیده گرفته میشود هیچ‌سازمانی هم خود را مسئول نمی‌داند از طرفی بازار سیاه همه‌مردم را کلافه کرده است‌و بجرات می‌گویم نظام خریدو فروش از بین‌رفته است !

اطلاعات دیپلماتیک

افغانستان ۷۱ میلیون دلار از ایران کمک میخواهد

بن ـ خبرگزاری پارس روزنامه ژنرال انزیگر چاپ بن می‌نویسد بعد از کودتای اخیر و تصفیه طرفداران داود اکنون‌کابینه نورمحمد ترمکی شکل اصلی خود را پیدا کرده است.

ظاهرا ترمکی سیاست اولیه طرفدار کمونیستی خود را تغییر داده‌وبه‌سوی یک روش معتدل گرایش‌پیدا کرده است . این روزنامه آنگاه می‌افزاید اقتصاد افغانستان اتکای کامل به شوروی دارد و ۲۵ درصد واردات و۲۷درصدصادرات بامسکو انجام میشود. در زمینه کمک‌های عمرانی نیز کشورهای بلوک شرق نقش مهمی برعهده دارند، اما در سالهای گذشته ایران نیز کمک‌های فراوانی‌کرده‌است. اکنون در سال ۷۸ ـ۱۹۷۷ دولت جدید کابل از ایران مبلغ ۷۱٫۲۰ ـ از شوروی ۶۳٫۹۰ ـ از چکسلواکی ۳۱٫۲ و از بانک جهانی ۳۰٫۲ میلیون دلار انتظار کمک دارد .

بهرحال این که افغانستان بصورت یک کشور دست‌نشانده و یا قمر شوروی درآید غیرمحتمل بنظرمیرسد. زیرا از یکسو زمینه ایدئولوژیکی این امروجود ندارد و از سوی دیگرکابل بعلت عقب ماندگی اقتصادی نمیتواند از روش شوروی پیروی کند. با وجود اینکه اکنون تعداد مستشاران روسی در این کشورافزایش یافته‌است ولی‌هنوزافغانستان کاملا «غیرمتعهد» مانده و علامت مشخصه حکومت جدید عدم تعهد بشمار میرود و باید صبر کرد و دید که این وضع تا چه زمانی‌ادامه خواهد داشت.

ایران به ترکیه ۱۵۰ میلیون دلار اعتبار برای خرید نفت داد

در جلسه مورخ ۲۵ تیر ماه هیئت وزیران که به ریاست جمشید آموزگار نخست‌وزیر تشکیل شد سه پیشنهاد وزارت‌خانه های امور اقتصادی و دارائی و دادگستری بصورت تصویب نامه در هیئت وزیران به تصویب رسید . متن‌تصویب نامه‌ها باین شرح است

هیئت وزیران به پیشنهاد مدیر عامل بانک اعتبارات صنعتی و باستناد ماده ٤۸ قانون برنامه و بودجه کشور و قانون نحوه اداره بانک اعتبارات صنعتی و چگونگی استفاده از وجوه حاصل از فروش سهام تصویب کردند : بانک اعتبارات صنعتی مجاز است تا چهل درصد دیگر از کل سهام بانک را دریک مرحله یابتدریج با رعایت مفاد آئین‌نامه مذکور به قیمتی در حدود نرخ‌فروش‌سهام‌مزبور در بورس اوراق بهادار تهران که درهرحال بهای فروش هر سهم از مبلغ ۱٤۷۰ ریال کمتر نباشدبرای فروش به عموم عرضه‌کند .

هیئت وزیران به پیشنهاد وزارت امور اقتصادی و دارائی و به استناد قانون اجازه اعطای وام و اعتبار به دولت‌ها و موسسات خارجی و بین‌المللی و با توجه به یادداشت تفاهم مورخ چهارم ژوئیه ۱۹۷۸ بین وزیر امور اقتصادی و دارائی و وزیر مشاور در امور اقتصادی‌ترکیه‌موضوع اعطای یکصد و پنجاه‌میلیون دلار امریکائی اعتبار به‌بانک مرکزی ترکیه به منظور تامین هزینه خریدیک میلیون تن نفت خام و پانصد هزار تن نفت کوره توسط‌ترکیه از شرکت ملی نفت ایران را که در تاریخ پنجم ژوئیه ۱۹۷۸ بین وزارت امور اقتصادی و ادارائی سازمان نمایندگی از طرف دولت سرمایه گذاری و کمک‌های اقتصادی و فنی ایران به شاهنشاهی ایران و بانک مرکزی‌ترکیه‌به امضاء رسیده است تصویب کردند و به سازمان سرمایه گذاری و کمک‌های اقتصادی و فنی ایران اجازه و اختیاردادند که مفاد موافقتنامه اعطای اعتبار مزبور را طبق مقررات مربوط به موقع اجرا بگذارد .

هیئت وزیران بنا به پیشنهاد وزارت دادگستری بموجب اختیار حاصل از ماده ۳ قانون راجع به دعاوی اشخاص نسبت به املاک واگذاری مصوب ۱۲٫۳٫۲۵۰۱ شاهنشاهی و با توجه به تبصره‌یک‌قانون راجع باصلاح قانون دعاوی اشخاص نسبت به املاک واگذاری مصوب ۱٤٫۱۰٫۲۵۱۷ شاهنشاهی تصویب کردند . آقای‌حسین آل‌یاسین بسمت‌رئیس و آقای محمد حسین خزاعی به عضویت اصلی شعبه اول هیئت‌های تجدید نظر املاک واگذاری انجام وظیفه کنند .

تعطیلات تابستانی کارخانه رنك هاویلوکس

شرکت سهامی عام هاویلوکس‌از روز شنبه‌سی‌و یکم تیر لغایت پنجشنبه پنجم امرداد ۲۵۳۷ تعطیل است. مراتب جهت اطلاع مراجعان محترم و موسسات اعلام میگردد.

شرکت سهامی عام هاویلوکس

آ ـ ۹۸۸٦

آگهی پذیرش دستیار رشته کودکان

بیمارستان کودکان شهرآزاد برای سال تحصیلی ۲۵۳۸ـ ۲۵۳۷ تعدادی دستیارمقیم از طریق امتحان کتبی و مصاحبه انتخاب می‌نماید .

از داوطلبان تقاضا میشود تا پایان وقت اداری ۱۰٫۵٫۳۷ با در دست داشتن مدارک‌زیر به دفتر بیمارستان واقع در داودیه ـ خیابان ظفر نرسیده به بزرگراه شاهنشاهی مراجعه نمایند . تاریخ امتحان ساعت ۸ صبح روز۱۵٫۵٫۳۷ در محل بیمارستان مذکور خواهد بود .

۱ـ گواهی پایان خدمت وظیفه یا معافی دائم .
۲ـ دیپلم پزشکی .
۳ـ فتوکپی شناسنامه دو برگ .
٤ـ فیش بانکی یکهزار و پانصد ریال بحساب جاری شماره ٤۰۰ بانك عمران خیابان شمیران ـ دوراهی قلهك ـ جنب بیمارستان ایرانمهر .

۳ روز دیگر

(قابل توجه مالکین مستغلات اجاری)

باطلاع کلیه مالکین محترم مستغلات اجاری که طبق مقررات قانون مالیاتهای مستقیم مکلف به تسلیم اظهارنامه می‌باشند میرساند که تاقبل از پایان تیرماه جاری نسبت به تنظیم اظهارنامه‌و تسلیم آن بحوزه مالیاتی محل وقوع ملك اجاری خود اقدام نمایند تا مشمول جریمه مقررنشوند :

مشمولین مذکور بشرح زیر خواهندبود:

۱ـ صاحبان ساختمان های جدیدالاحداث اجاری.
۲ـ در صورتیکه در ملك‌اجاری در سال گذشته تغییرات کلی داده شده باشد .
۳ـ در صورتیکه مالك یا مستاجر و یا میزان‌اجاره بهاء تغییر یافته باشد .

ضمنا دیگر مالکین محترم مستغلات اجاری هم موظفند تا پایان تیرماه جاری فقط مالیات‌متعلق را پرداخت فرمایند تا از تسهیلات فراهم شده بهره‌مند گردند .

وزارت‌امور اقتصادی ودارائی

«قابل توجه»

بازرگانان : کارخانه‌داران: حق‌العمل کاران: دلالان : موسسات (ساختمانی . تاسیسات فنی. وحمل ونقل) دفاتر فنی . بهره‌برداران معادن و دیگر مشمولین ماده ۵۹ قانون مالیاتهای مستقیم مودیان گرامی : قانونا موظف می باشید که اظهارنامه مالیاتی سال ۲۵۳٦ خود را قبل ازپایان تیرماه جاری به حوزه مالیاتی محل شغل تسلیم و مالیات متعلقه را پرداخت فرمائید تامشمول‌جریمه نشده و از تسهیلات لازم برخوردار گردید .

وزارت‌امور اقتصادی ودارائی

«قابل توجه»

پزشکان : صاحبان مشاغل پزشکی ، وکلا دادگستری و سایر مشمولین ماده ۵۹ مودیان گرامی : قانونا بایستی اظهارنامه مالیاتی سال ۲۵۳٦ خود را قبل از پایان تیرماه جاری به حوزه مالیاتی محل شغل خود تسلیم و مالیات متعلقه را پرداخت فرمائید تا ضمن بهره‌مندی از تسهیلات فراهم شده مشمول پرداخت جریمه نشوید .

وزارت‌امور اقتصادی ودارائی

بنیاد نیکوکاری والاحضرت شاهدخت شمس پهلوی

آگهی استخدام پزشك

بنیادنیکوکاری جهت‌مراکز خود در شهرستان های بهبهان ـخرم‌آباد ـ همدان ـ سنندج تعدادی پزشك متخصص اطفال یا پزشك عمومی دارای سابقه کار در کار طبابت اطفال را بهمکاری‌دعوت می‌نماید .

از متقاضیان خواهشمند است همه روزه غیر از روز های‌تعطیل از ساعت ۸ صبح تا۳بعداز ظهر به بنیاد نیکوکاری واقع در خیابان پهلوی بالاتر از پارك ساعی مراجعه و یا با تلفن های ۹ الی ٦۸٦۰۰۵ تماس حاصل نمایند .

آگهی استخدام

دانشگاه پهلوی بمنظور تکمیل‌کادرآموزشی دبیرستان دانشگاه بتعدادی از دارندگان مدرک فوق لیسانس و لیسانس در رشته‌های ریاضی، فیزیک، شیمی ، زیست‌شناسی، انگلیسی، ادبیات فارسی وعلوم اجتماعی برای استخدام تمام وقت نیازمند است .

داوطلبان باید مدارک زیررا بمنظور ثبت‌نام‌حداکثر تا تاریخ ۱۵٫۵٫۲۵۳۷ با پست سفارشی به دبیرخانه دبیرستان دانشگاه پهلوی در شیراز ارسال نمایند .

۱ـ برگ درخواست کتبی (باقید آدرس محل سکونت و شماره تلفن) .

۲ـ فتوکپی آخرین مدرک تحصیلی همراه با ریز نمره‌های درسی دوره‌های لیسانس و فوق لیسانس .

۳ـ فتوکپی برگ خاتمه خدمت .

تاریخ مصاحبه حضوری پس‌از بررسی سوابق به اطلاع داوطلبان خواهد رسید .

دانشگاه پهلوی

این هفته در مجله

اطلاعات

دختران و پسران

مجله خاص نوجوانان ایران

گفت و گو با والدین کودکانی که در یخچال خفه شدند!
خبرنگاران ما سقوط دو هواپیما و جان سپردن ۶ نوجوان را شرح میدهند.

گفتگوی شادی افرین با نوجوانان گمشده یی که پیدا شده اند.

مقصر کیست؟

شرح حال نوجوانانی که در اثر یک اشتباه در منجلاب فساد و سراشیبی سقوط قرار میگیرند

مطالعه این گزارش را بهمه نوجوانان، پدران و مادران توصیه میکنیم.

پوستر چهار رنگ سرداران تیم ملی فوتبال برزیل

همراه با داستانها و مطالب گوناگون هنری، ورزشی و عکسهای چهار رنگ

پنجشنبه هر هفته
اطلاعات

دختران و پسران

در دسترس نوجوانان است