

CHINESE - JAPANESE LIBRARY OF
HARVARD - YENCHING INSTITUTE
AT HARVARD UNIVERSITY
MAY 18 1958

T 3034/4233

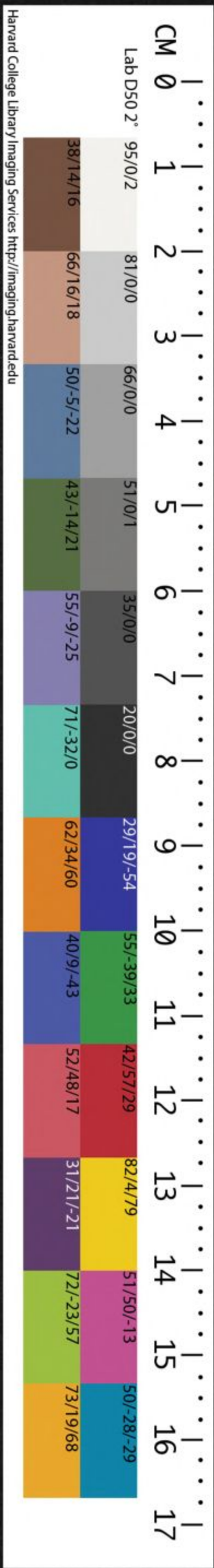

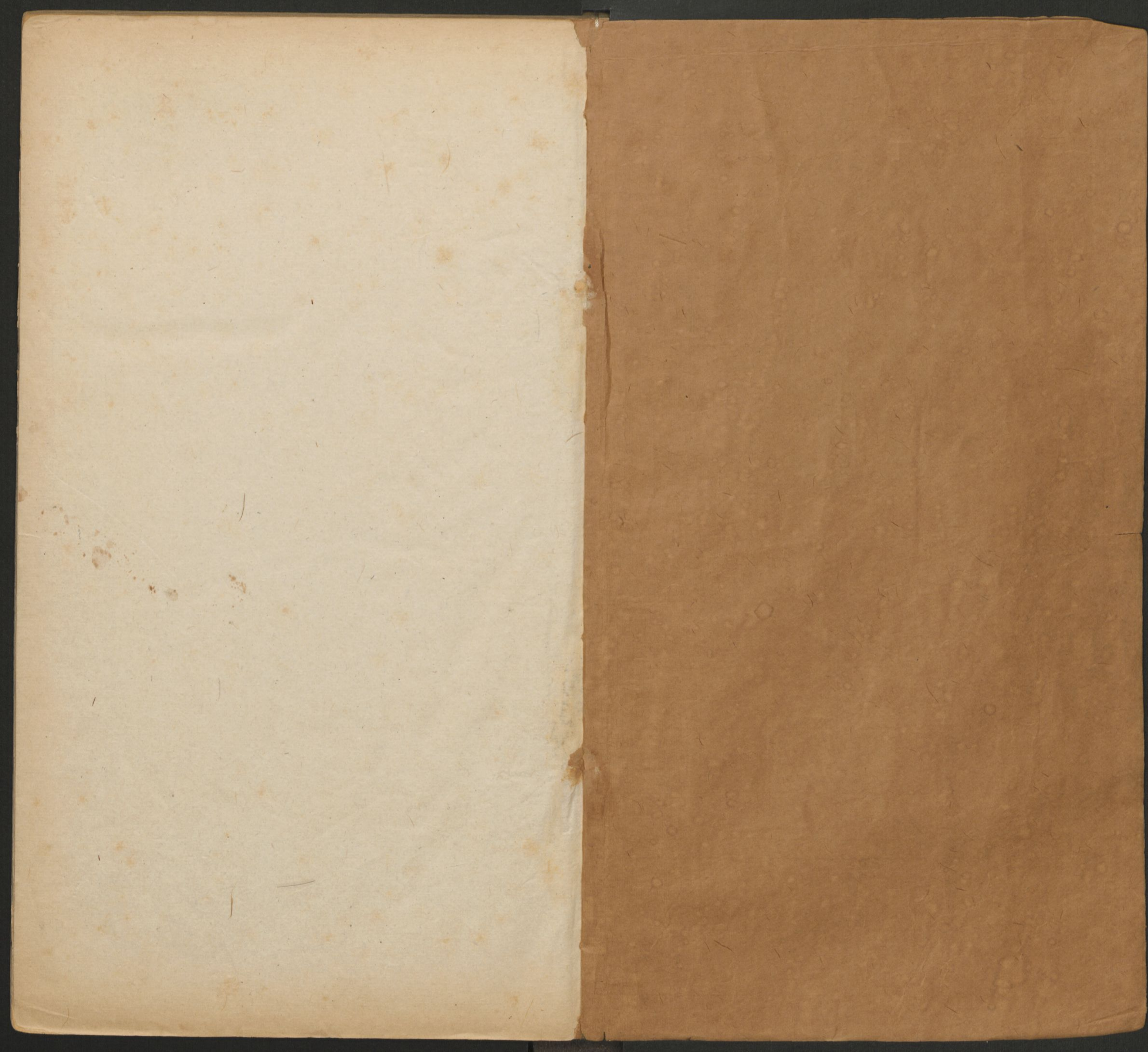

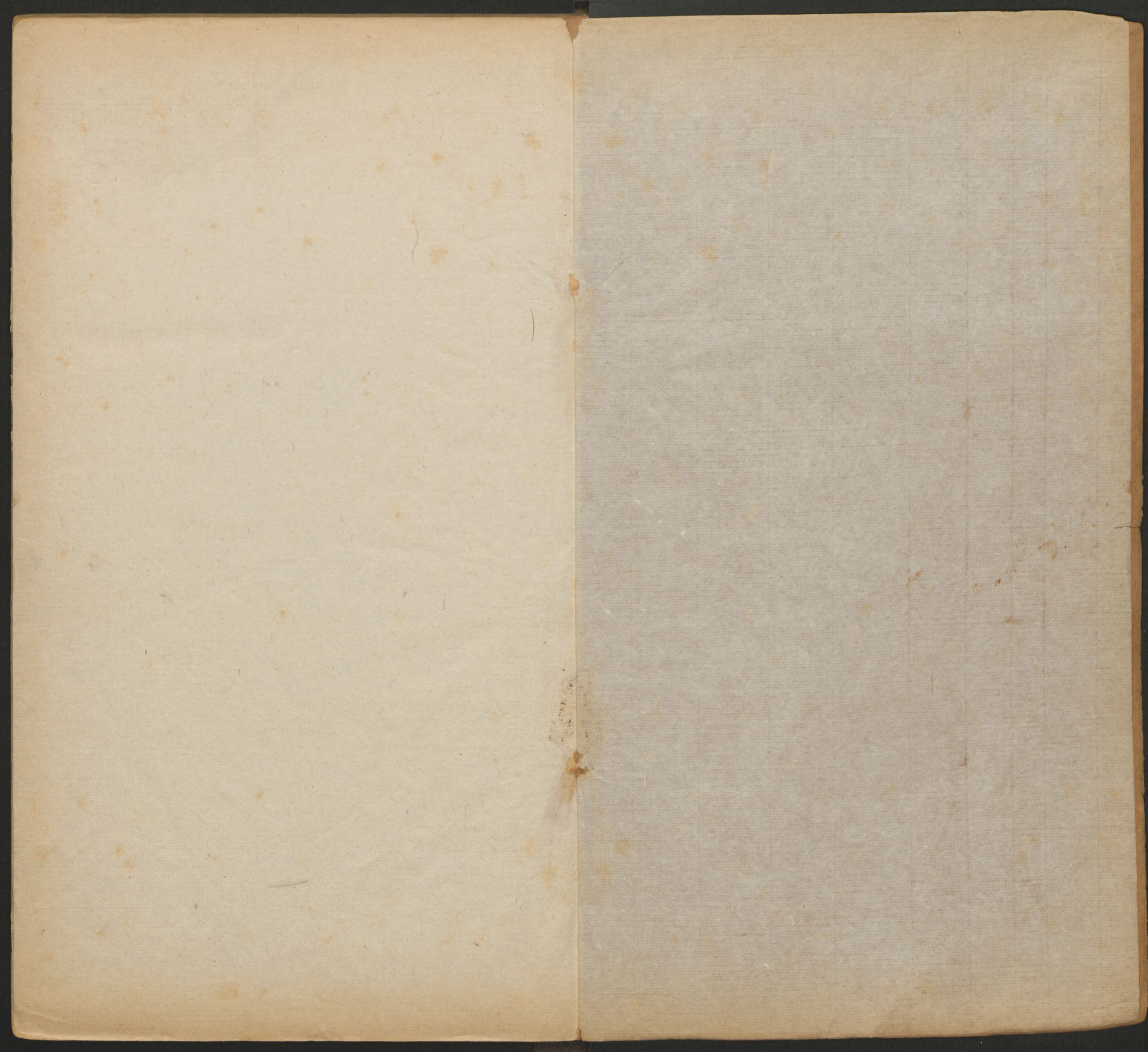

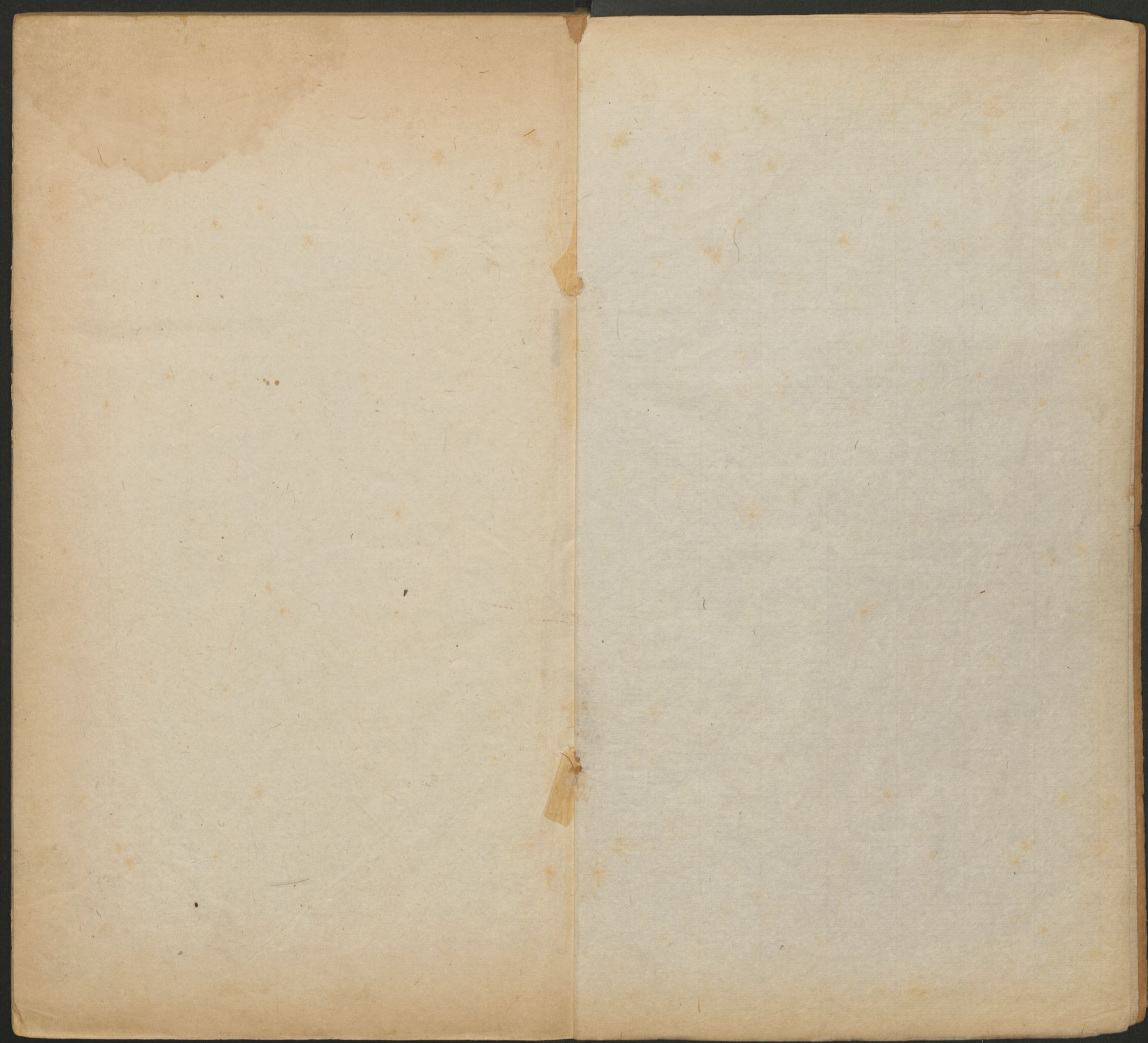

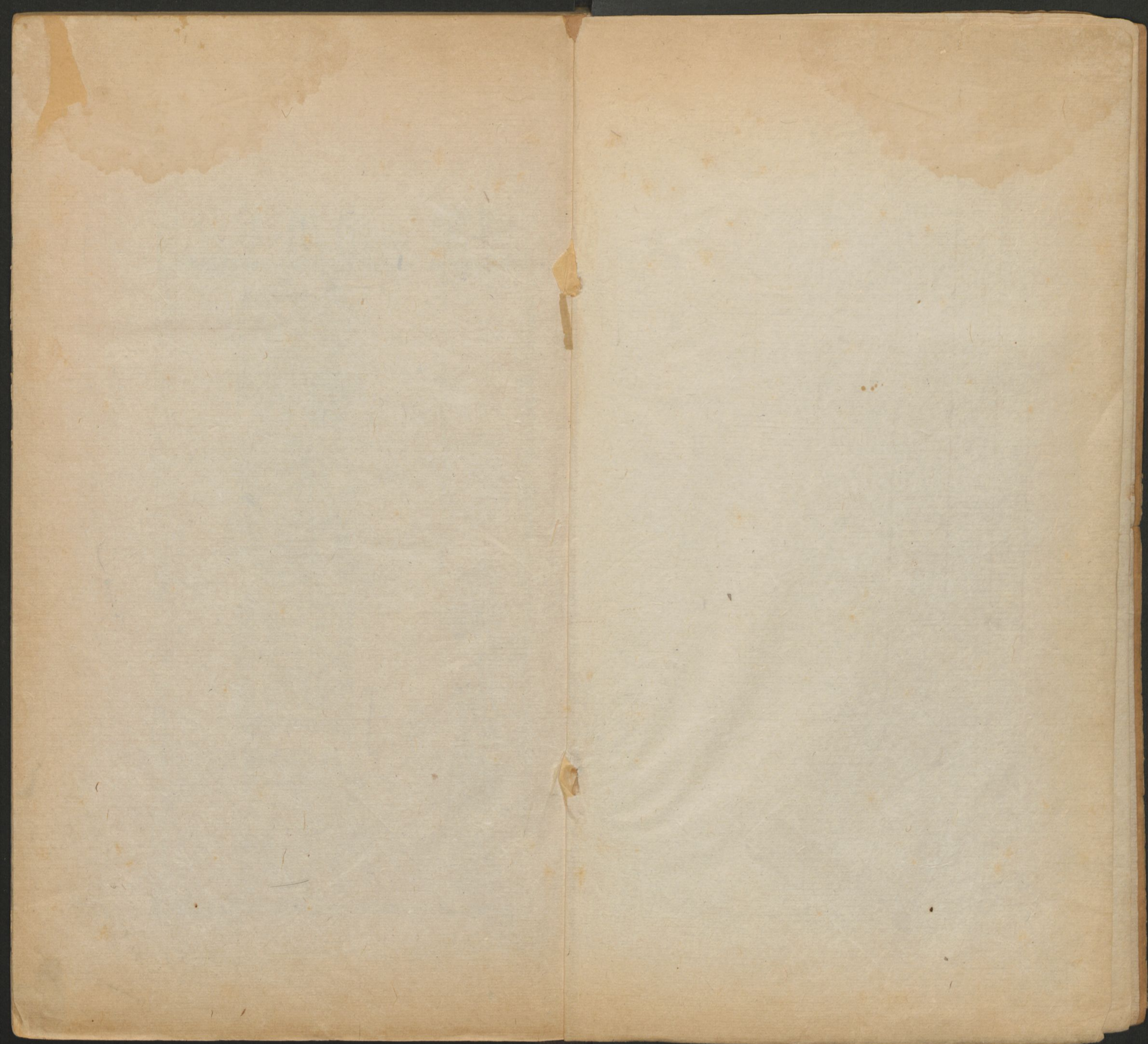

御製欽定四庫全書

海國圖志

本海圖志

籌戒圖說

明朝倭寇猖獗東南半壁幾無寧土先少保

卷之二 海國圖志之形火攻水戰之具

半洲門法由鑿安

披閱而借後

南也應是編也少保公不惟德及一方

新安少保胡宗憲編輯

茅鹿門先生鑒定

籌海圖編

本衙藏板

籌海圖編叙

當

哈佛大學漢和
圖書館珍藏印

世廟朝倭寇猖獗東南半壁幾無寧土先少保襄懋
公節制七省運籌握勝輯勦兼施海內靜謐厥功
偉矣而一念體國之忠未雨求桑夙夜孳孳必鞏
國家千萬禩而後即安乃總搜群策著籌海圖編
共十三卷凡壘港礁洋之形火攻水戰之具訓練
儲積之畧遣問用奇之秘一披閱而胸中靡不瞭
然無異於聚米指掌真安攘要縈而借箸者之司
南也噫是編也少保公不惟德及一方功施一省

而德與功且永垂於後世矣憶乙未歲仲釋褐南
宮謁耿公楚侗語及少保公勲猷嘆美不置又謂
伸天下士有大智勇而後爲真豪傑有真豪傑自
有大作用胡公栢泉浙藩司也會江右寇起羽書
告急

朝廷擢栢泉公爲開府辭少保公公曰今日之役將
受任而後討賊乎曰然曰聲援之事當應若桴鼓
豈可緩乎宜急擊勿失曰兵將未集其何能急正
此躊躇公曰行乎備之矣卽以素練精兵授之先
聲所播風鶴皆師賊鋒頓挫旋卽殄滅江右賴以

靖安栢泉公名位由此益駸駸起余益得之栢泉
公猶子所稱述者夫咨之以謀智也授之以兵勇
也而且智不居其名勇不襲其功蓋總根於公忠
爲國之精誠故發策決機往無不合非真豪傑大
作用而何耿公之言如此卽吾邑葛萬說孺廉語
焦漪園公語及斯舉輒津津嘆慕亦若出一口噫
昔韓魏公臨大節處危疑苟利國家知無不爲嘗
言爲人臣者盡力以事其君死生以之顧事之是
非何如耳至於成敗天也豈可豫憂其不成遂不
爲哉伸讀史至此服膺其言觀少保公知大臣心

事古今一若合轍是以楚侗公之言數十年往來
於胸而未嘗敢忘也少保公會孫維極以是編原
板殿于隣焰不忍泯先澤獨捐金重梓亦忠孝之
思所激也仲樂觀其成乃述少保公之軼行以彰
於世俾後世覽是編者不惟法少保公之陳畫以
專闡制勝尤當師少保公之濶達宏度胸無城府
爲策勲樹業之本焉

天啓甲子仲春月

賜進士中憲大夫巡撫保定等府提督紫金等關兼
理海防軍務都察院右僉都御史思仲謹序

刻筭壽海圖編序

國家諸夷徼東起遼薊涉雲中上谷西接隴蜀南及
蒼梧象郡百越之地並湮山塹谷以爲界秦漢來
世列亭障繕戍守一切阨塞形勝虛實嚮背世有
圖牒以詮次其事往者有睹來者可鏡也故士大
夫起枹鼓稍稍陳得失形利害以從事而海則闔
廣浙直登來之間縮波而州者南北萬餘里諸島
旣不得附冠帶之國以自通或貢或絕或內犯率
數十年一見百餘年一見而中國所以斥候而守
者亦微淺矣及入我

朝始遣信國經畧其間然

列聖以來數十州郡宴然不覩兵革頃者二二三狂孽
僮僕內亂往往遠近不支

明天子始下詔徵材官騎士及選宿將以合戰騷然
中外矣而大者覆師小者陷陣逡巡狼狽所嚮無
尺寸之功何者將不審敵兵不服習故也

少保胡公來小大數十百戰稍得芟刈羣兇遂填
東南予間視公所當蓋世之氣固若天授之者然
方其羽檄所告日數十至公舉杯談笑徃徃事後
當成敗百不一失蓋繇公結髮入仕勒習戎事又

宦遊吾浙也又一切彼已之扼塞形勝虛實嚮背
了然於公襟帶間故得以擘畫至是耳公一日聞
崑山鄭君伯魯從諸生後好言兵事且贖諸將校
不得彼已之審而輒以身嘗敵也頗爲手次諸夷
所入寇與其將士所當勝負處即劃然曰兵興來
十餘年於茲並不得片言隻字以系徃事吾屬且
散去戰陣之跡當亦尋且零落而他日之舉燧而
馳者不猶今日已乎於是幣聘君過幕府哀次其
事君遂首括諸道之縮海而州與其諸島之錯海
而峙者爲圖諸島之或貢或絕或內犯中國所遣

使與彼之部署文字器什戰鬪之習不可以不條見也於是次之爲事畧然諸道之山川異形其所勤習戰陣異宜也於是分列廣東福建浙江直隸登萊又各自爲圖而系之以兵防事宜分則散散則不可按月日而次且諸夷所入寇與其或離或合吾必必必其情而後可乘謀遣間也於是次之爲年表爲寇踪分合譜其所當斬馘數十百級以上古人所謂封之京觀以威敵也於是次之爲大捷考烈士之戰歿與其婦人女子之殉夫而死所爲兵厲也於是次之遇難殉節考兵將攻守糗糧行

伍之問非共士大夫講且肄之不可以明法而有功於是終之以經畧予伏讀之閤然嘆曰君之誼亦博且勤也已自王公大人以至處士布衣之俠自

朝廷建畫以至將帥部署之史苟其一言之係乎當世無不句而比之字而櫛之君抑自知猶多繫複麗襍而中所稱述論列亦共爲異同似未可席之施行者顧君方銳於聚矢石以捍國家其旁搜幽討固宜如此矣既完君因自名之曰籌海圖編且嘗手之咲謂予曰予之爲是編也即醫家所纂古

方書是也神農之嘗百草與方外之牛溲馬溲吾
並籍之以待越人倉公者之出而自擇焉而又何
暇乎其他哉君少多節氣欲以功名自喜及不遇
適國家多外難卒吐胸中所竒掘如是然其體裁
多出自邵君芳邵丹陽人深沉倜儻有大畧君能
下之遂相與訂畫而成其書嗟乎若君者其史遷
所謂虞卿非窮愁不能以著書自見於世者乎

嘉靖壬戌春二月既望

賜進士中憲大夫河南按察司副使歸安茅坤撰

籌海圖編目錄

明少保新安胡宗憲輯議

曾孫庠生胡維極重校

孫舉人胡燈

舉人胡

鳴岡

全刪

卷之一

輿地全圖

沿海山沙圖

卷之二

王官使倭事畧

人倭針經附

倭國入貢事畧

倭國事畧

倭國圖入寇圖附

卷之三

廣東沿海郡縣圖

廣東倭變紀

廣東兵防官考 兵制附

廣東事宜

卷之四

福建沿海郡縣圖

福建倭變紀

福建兵防官考 兵制附

福建事宜

卷之五

浙江沿海郡縣圖

浙江倭變紀

浙江兵防官考 兵制附

浙江事宜

卷之六

直隸沿海郡縣圖

直隸倭變紀

直隸兵防官考 兵制附

直隸事宜

卷之七

登萊遼海圖

登萊遼海倭變紀

登萊遼海兵防官考 兵制附

登萊遼海事宜

卷之八

倭患總編年表

寇踪分合圖譜

卷之九

大捷考

卷之十

遇難殉節考

卷之十一

經畧一

卷之十二

經畧二

卷之十三

經畧三

凡例

一是編為籌海而作必冠以輿地全圖者示一統之盛也

一不按圖籍不可以知阨塞不審形勢不可以施經畧
一邊海自粵抵遼延袤八千五百餘里皆倭奴諸島出沒之處地形或凸入海中或海凹入內地故備倭之制有當三面設險者有當一面設險者必因地定策非出懸斷世之圖此者類齊直畫一徒取觀美不知圖與地別策緣圖誤何益哉今畧倣元儒朱思本及近日念菴羅公洪先廣輿圖計里畫方之法凡沿海州縣衛所營堡關隘與夫凸出凹入之形纖微不爽庶遠近險易展卷在目而心畫出焉其邊防填註地

名則一如其舊云

一總圖載府州衛所者舉大以該小也若山沙圖則又詳外而畧內各有所重亦互見也

一附倭國圖者先內而後外也附入寇圖者知所由入則知所由禦矣

一王官使倭附入倭針經者便使事也

一輿地有圖沿海山沙有圖入寇有圖復圖各藩者何詳之也八千五百餘里之地載之方尺之紙僅其大都爾非分圖何以備考觀者得其槩復盡其委不必馳金城而方畧具矣

一倭奴入寇據巢內地多在各藩之岐分聚靡常或一日而歷二府二省或經月而屯一州一縣若因時日

之同而類書之則地名龐雜支緒繁瑣反暇考核故各藩自爲紀載庶分合有稽而端委見矣

一倭變存其大者如攻城破邑及殺傷將領之類其小劫掠倏往倏來者不及縷載

一叙事用編年體大書而分註之便紀載耳若曰竊義春秋寓褒貶於一字之間則豈敢哉

一各處倭變顛末悉據所在公移及諸公奏稿據實書之他傳聞恐涉疑誤者不錄

一各省事宜或採奏疏或摠誌籍或訪輿論不敢少叅億見大都論及海防者載之其有關係雖大而與此書不相涉者弗敢及也

一文武將士屢立戰功已畧見倭變紀其有神謀秘計

運量於耳目之外而生致元克傳首

闕下者諸捷之中有奮出死力斬首虜至數千餘級者尤可以示後世而威遠夷固不嫌特書作大捷考

一風俗陵夷薰耻道喪勤事諸臣衝冒鋒刃喪元弗恤與細民蒯婦或爲父殞或爲夫亡因亂完節綱常攸賴使其泯沒無傳執筆者責也作遇難殉節考

一經畧必首寇原者何法家先案而後斷名醫因症而酌方况事必有端變不猝至識其端而預防其漸尤經畧之上策也

一當道海防長策已經

裁定施行顯有成績者備錄經畧中其偶因一事一時或有建白或稿成而未上或已上而未行或私議而可

採與夫兵船兵器客兵有圖有說皆經畧之不可無者故併收入

一當事諸署惟督撫重臣書公餘悉名之統於尊也

叅過圖籍

皇明地理十六圖

南京都察院本

大明輿地指掌圖

大學上陸學

歷代地理指掌圖

宋學士蘇軾都御史唐順之

廣輿圖

狀元羅洪先

沿海七邊圖

侍郎錢邦彥

古今形勝圖

都御史喻時

天下圖誌

閩廖世昭

分野輿圖

星源游濟川

嶺海輿圖

御史姚廉

八閩五十一圖

福建五灣圖

兵部郎郭仁

兩浙海邊圖

都御史周倫

浙東海邊圖

太守秦汴

浙東海邊圖

總兵俞大猷

浙海圖

總兵盧鏜

浙海圖

都御史黎秀

浙海圖

把總情揮陳習

蘇松海邊圖

長洲文嘉

三吳水利圖

都御史唐順之

淮揚圖

右圖

御製五倫書

大明會典

大明一統志

大明一統賦

皇明資治通鑑

謨烈輯遺

名臣言行錄

功臣錄

杜氏通典

武經總要

水東日記

會題平倭事例

公卿科道會議

三巡奏疏

總督尚書胡宗憲

督撫奏疏

總督尚書胡宗憲

世寶錄

總督尚書胡宗憲

續世寶錄

總督尚書胡宗憲

海防錄

撫按操司會議

督撫江南奏議

都御史翁大立

篋餘雜集

都御史朱純

南北奉使錄

都御史唐順之

軍門節制

都御史李遂

軍政條約

海道副使譚綸

平倭事畧

都御史遂

平倭四疏

都御史章渙

海防議

福建都御史劉燾

海防議革

兵部副使王崇古

奏疏稿

御史徐斌

浙洋哨守冊

總兵盧鏜

平倭疏

總兵俞大猷

戰守二議

松江府同知羅拱辰

海防事宜

副使茅坤

紀効新書

參將戚繼光

三台經畧

參將戚繼光

籌倭末議

通政司叅議張袞

海議

主事唐樞

一菴雜記

主事唐樞

江南實錄

禮部郎沈應魁

平倭奏草

禮部郎沈應魁

備倭議

姑蘇皇甫汈

枕戈雜言

姑蘇皇甫汈

朝鮮紀事

侍講倪謙

掘機經傳

太倉王應電

守堞議

太倉王應電

海盜事宜

太倉毛希秉

策樞

嘉興王文祿

平倭管見

五官挈壺正胡國材

蠡測海警

兵部主事黃元恭

海寇議

太倉俞元升

海防漫抄

崑山沈友

備倭考

寧波李賢

日本考畧

定海薛俊

釐正高麗圖經

姑蘇吳岫

東夷諸史直紀

給事中陳侃

使琉球錄

海道經

副使張一厚

海運編

平度崔日

南船記

主事沈

兩浙戰船則例

備倭都指揮李釜

星槎勝覽

大倉費信

瀛涯勝覽

使西洋官馬歡

渡海方程

海道針經

廣東開澳規格

福建市舶司志

廣東通誌

瓊管圖說

蒼梧軍門誌

廉州府誌

瓊州府誌

欽州誌

籌海圖編卷之一

明少保新安胡宗憲輯議

曾孫庠生胡維極重校

孫舉人胡燈

舉人胡

鳴剛 全刪 階慶

輿地全圖

廣東沿海山沙圖

福建沿海山沙圖

浙江沿海山沙圖

直隸沿海山沙圖

山東沿海山沙圖

遼陽沿海山沙圖



廣東沿海山沙一卷

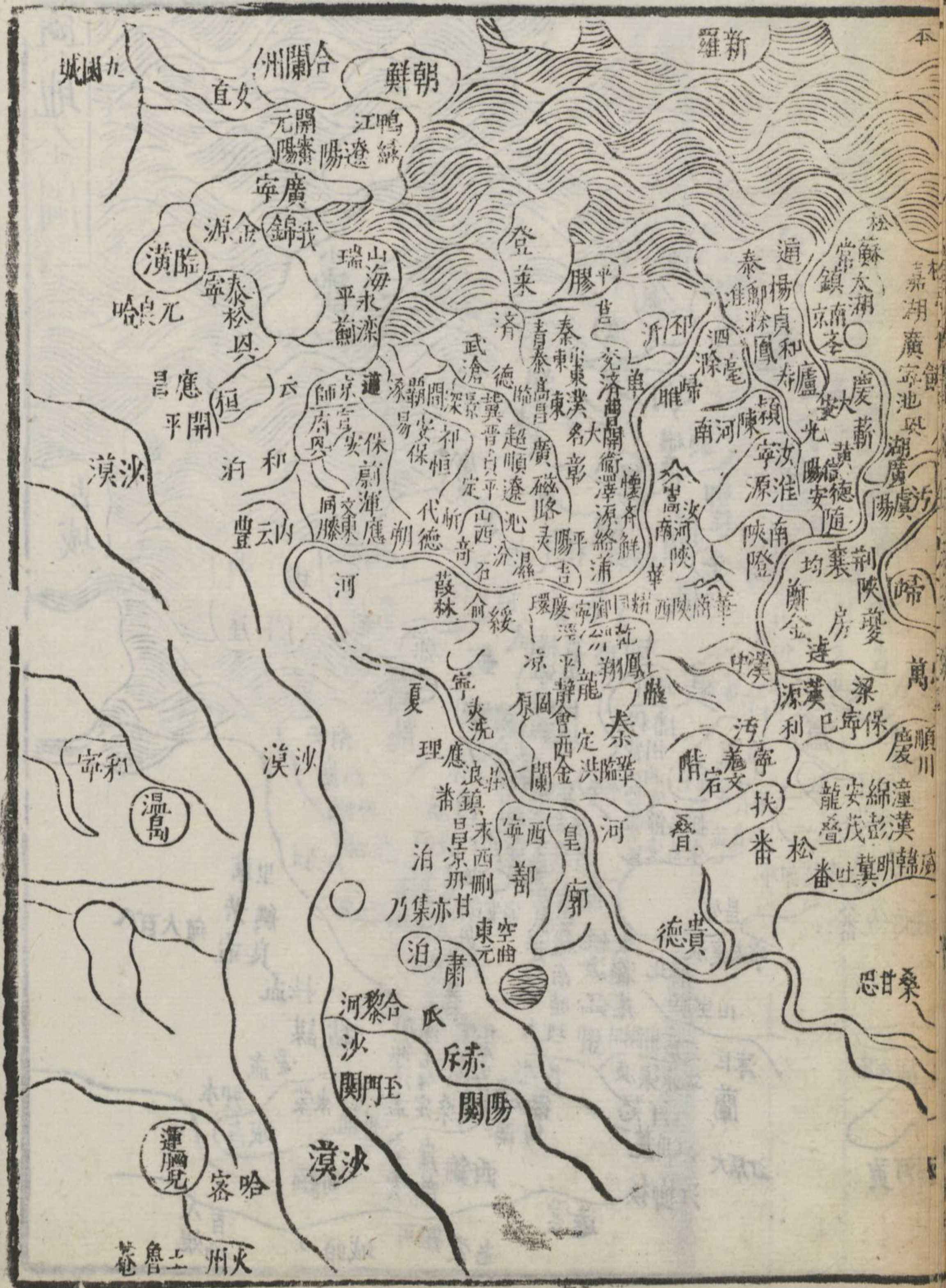

廣二卷

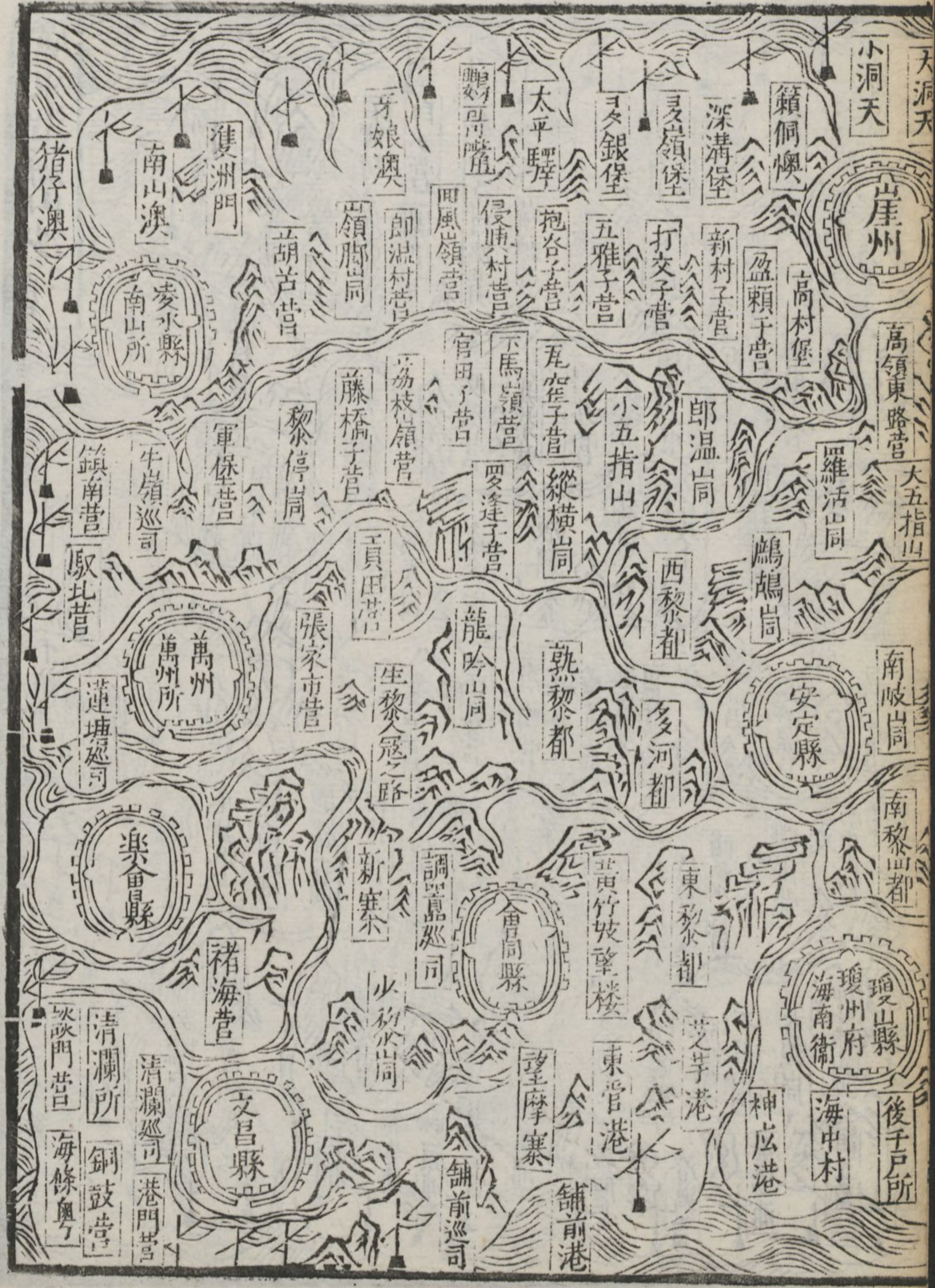

廣東三

四 一卷



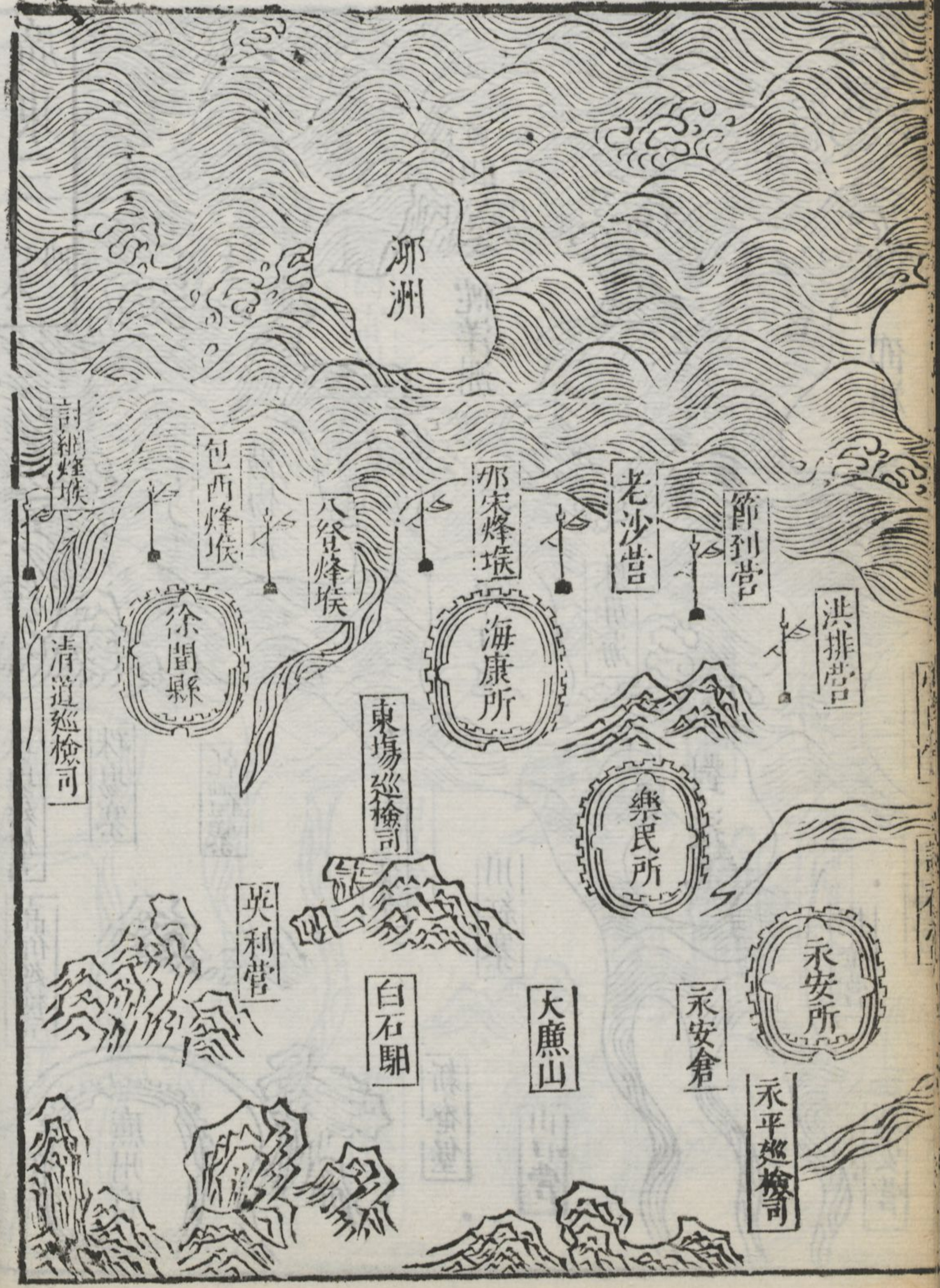

廣五
卷六

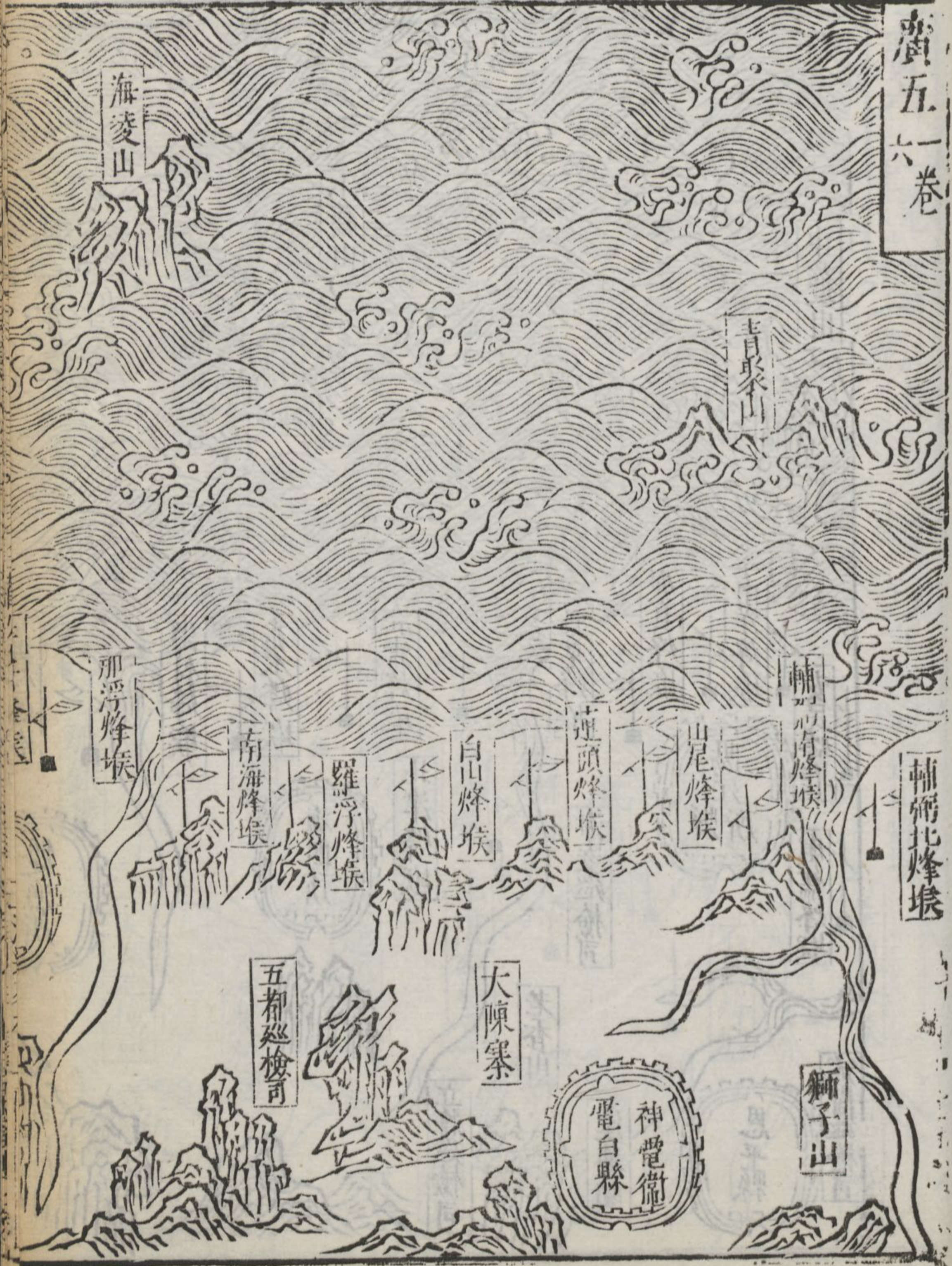

廣六一卷





廣八卷

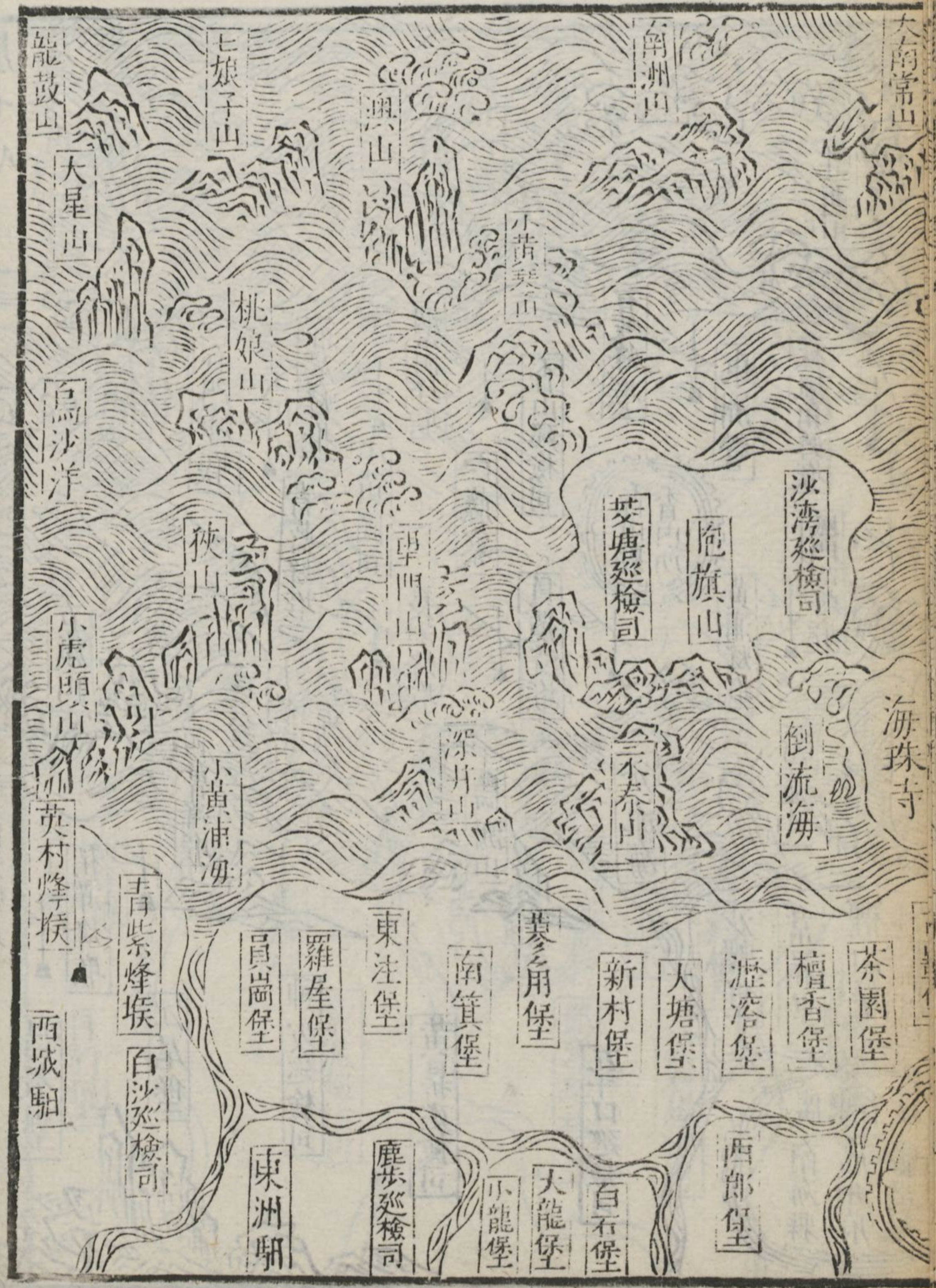

廣九
十卷



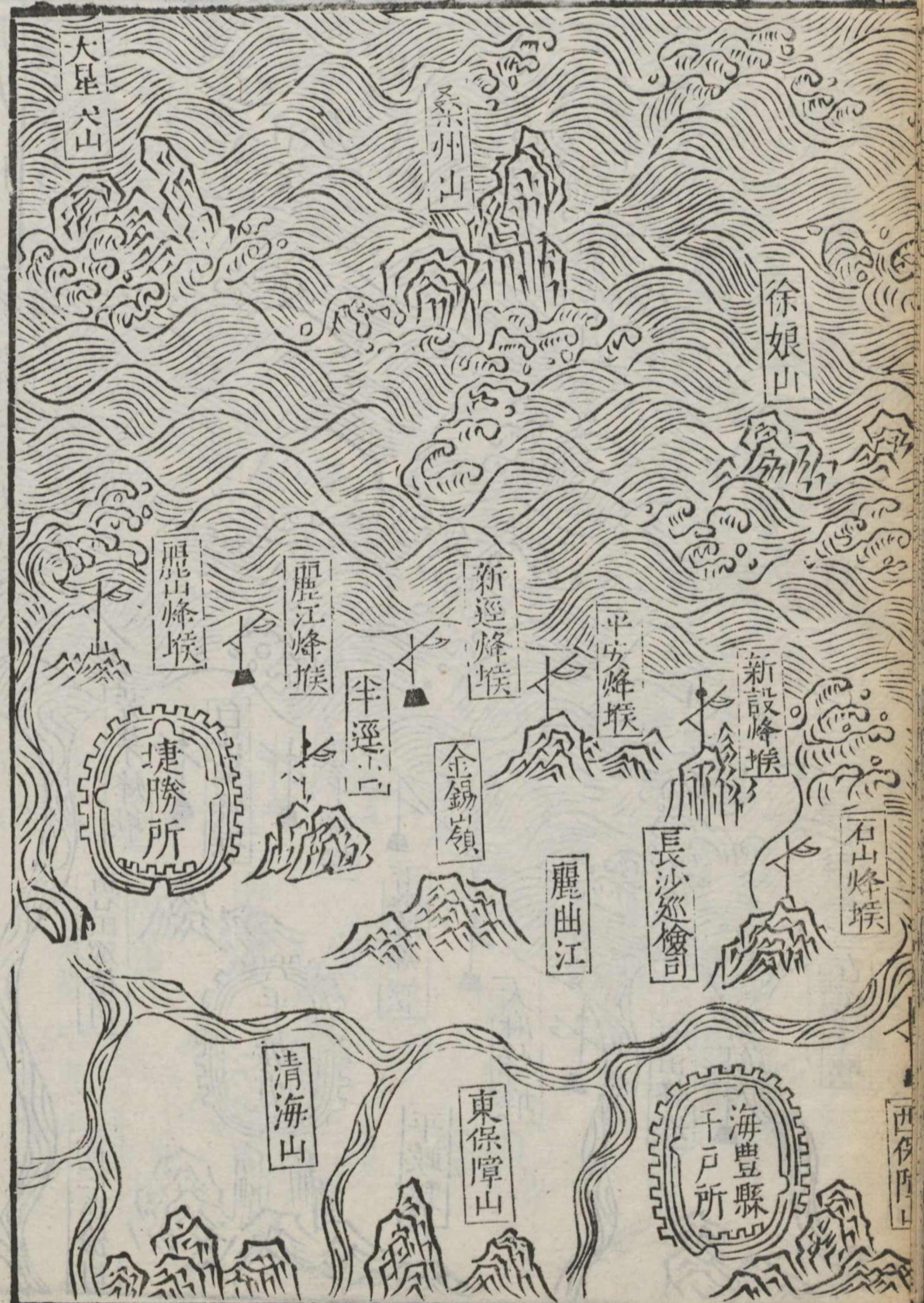



福建界一卷十三

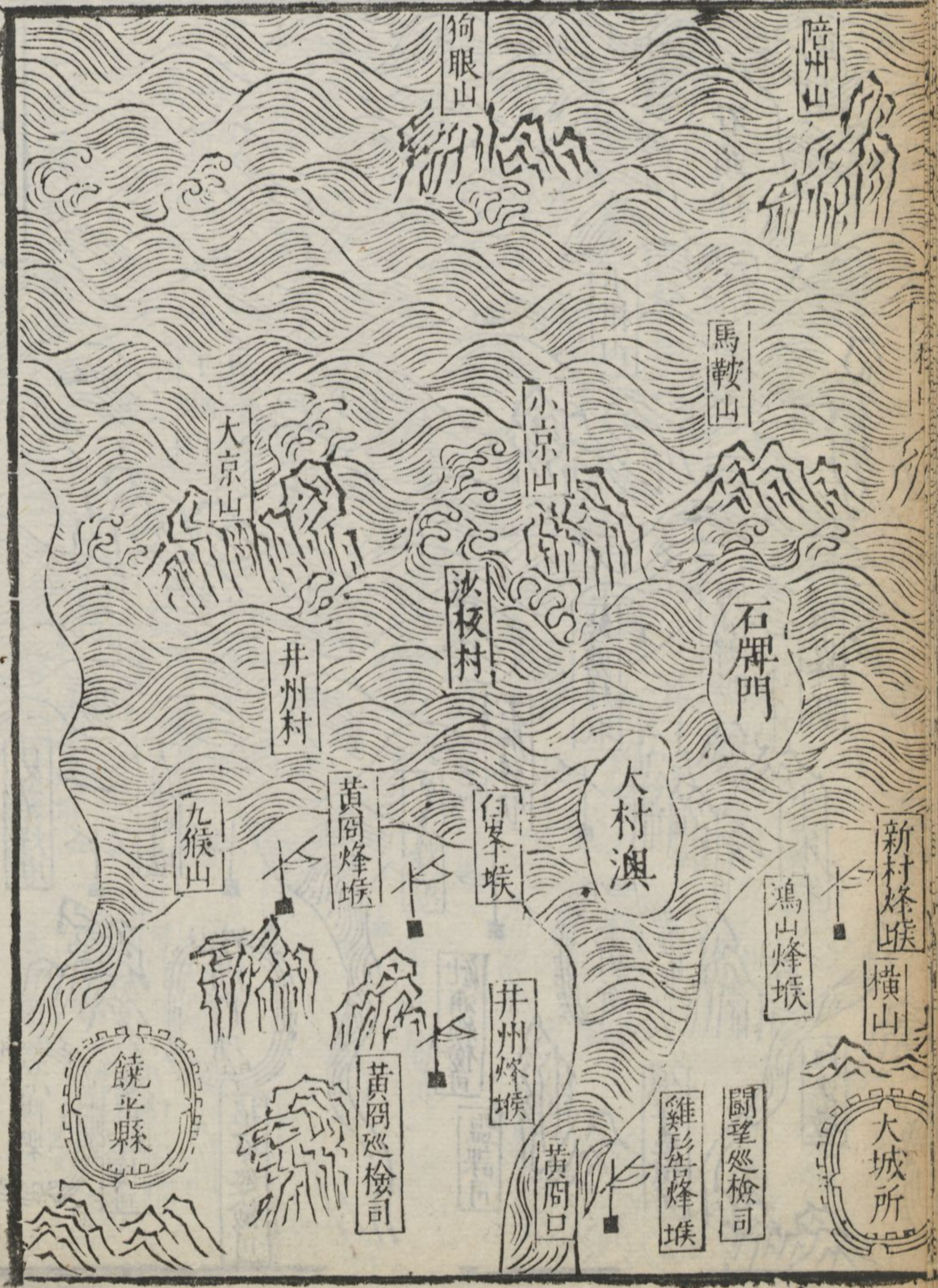
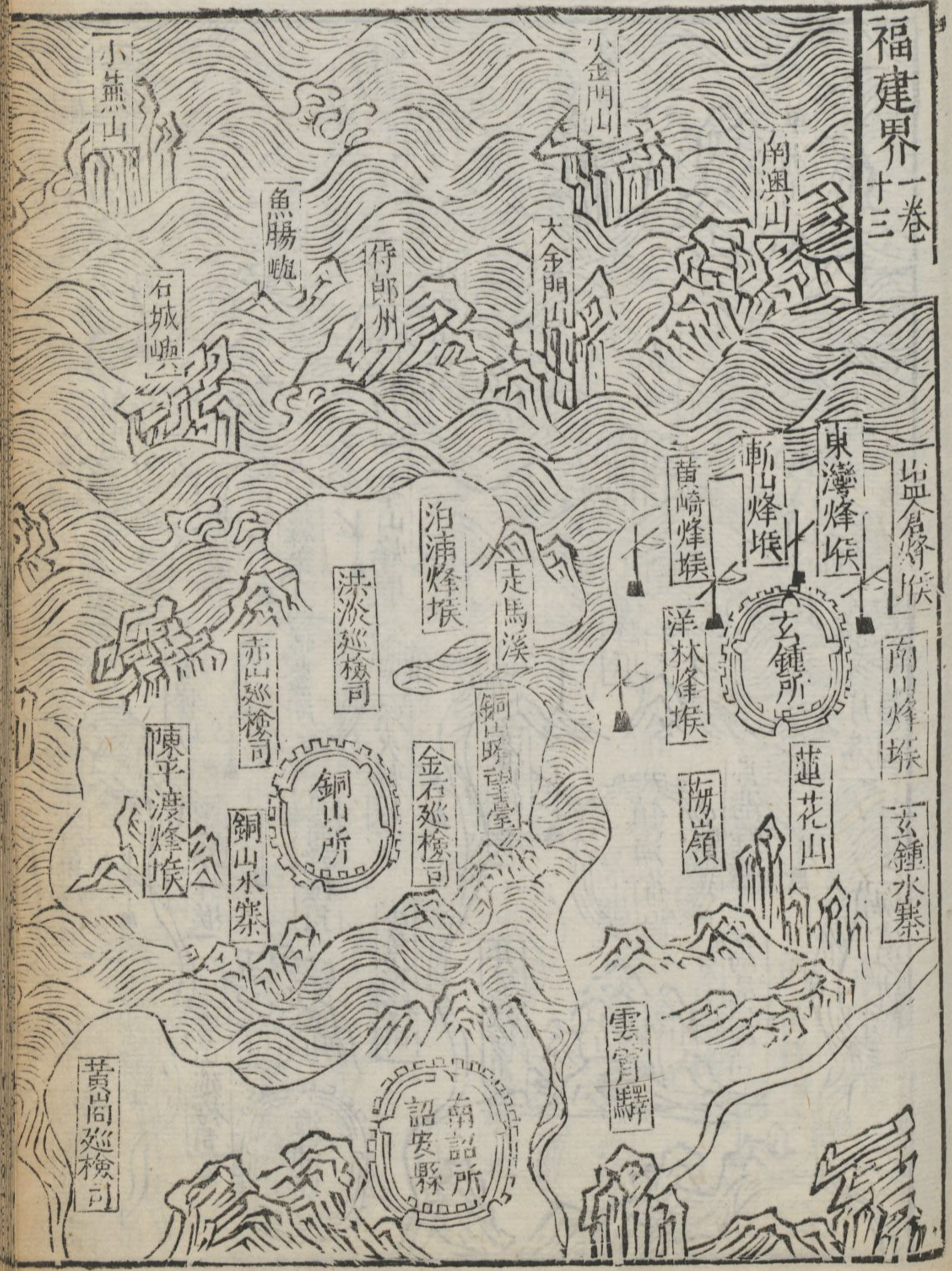

福三 一卷 十五



大捕山

古雲烽墩

永寧衛

倉後寨

祥芝巡檢司

泉州府

東捕寨

龍坡寨

白沙烽墩

古雷烽墩

白崎烽墩

青山烽墩

赤山烽墩

埕埭烽墩

崇武所

獺窟巡檢司

後任烽墩

獺窟烽墩

天碎烽墩

天山烽墩

洪路

福四 卷十六

小鳥坵山

沙埔灣

馬頭烽墩

大碎寨

海頭山烽墩

小碎巡檢司

小碎烽墩

蕭山烽墩

黃崎巡檢司

下頭烽墩

後黃烽墩

尖山烽墩

高山烽墩

峯尾烽墩

峯尾巡檢司

岱墜山

嶼嶼

白嶼

嶼頭烽墩

東林烽墩

福五一卷
十七



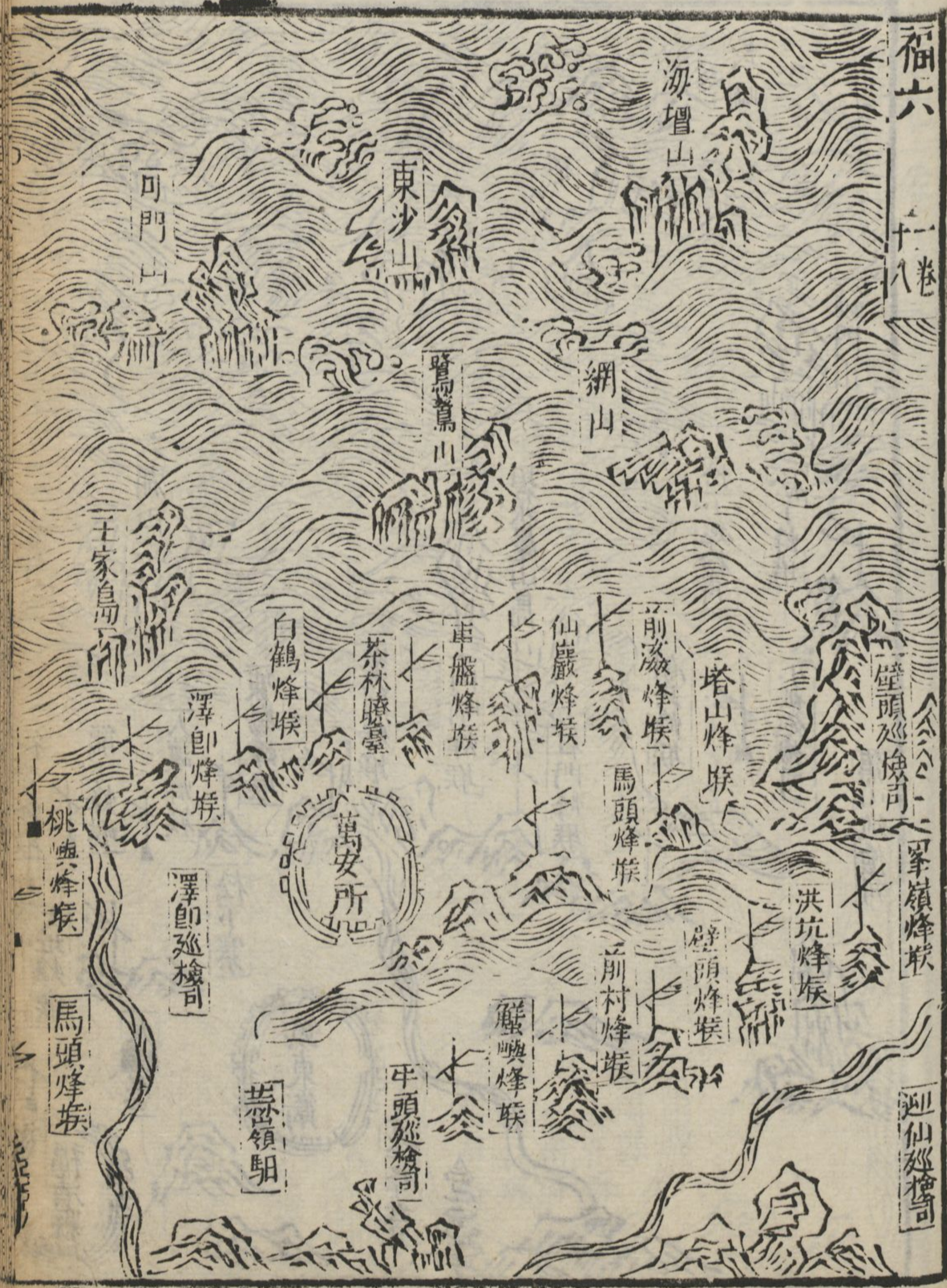



福八二卷



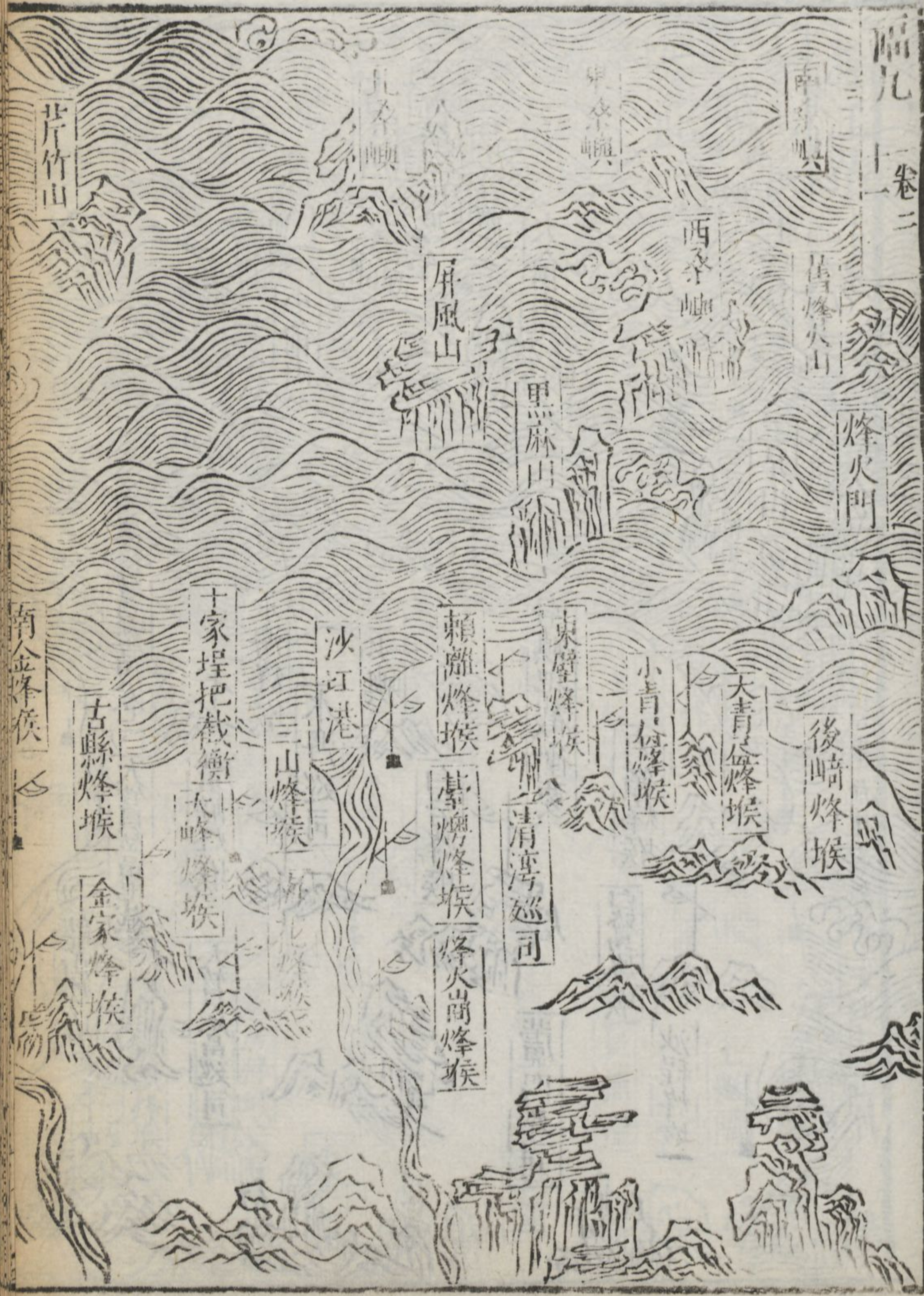

浙江界 二卷





浙江三卷



浙四 一卷 二十五

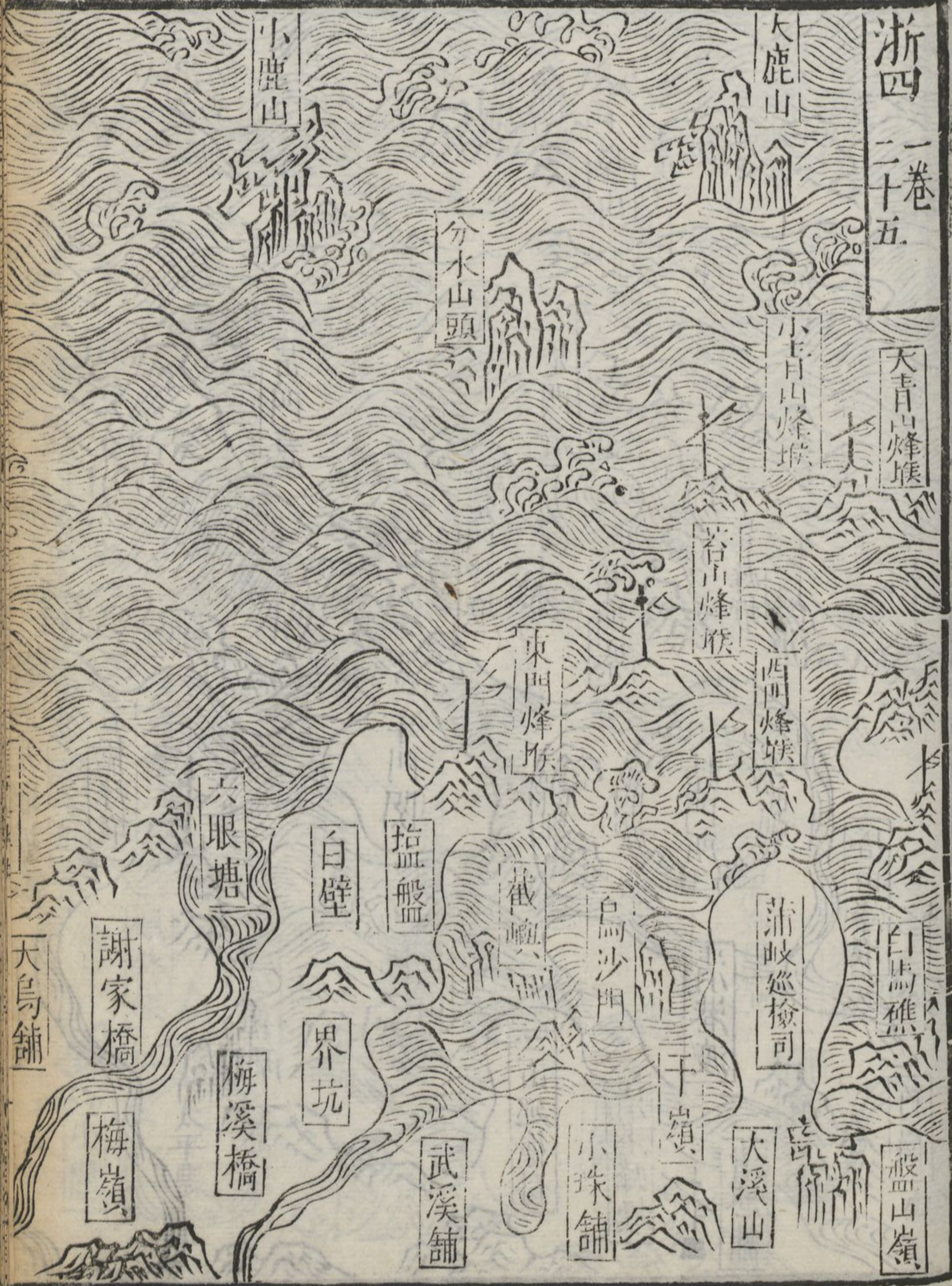

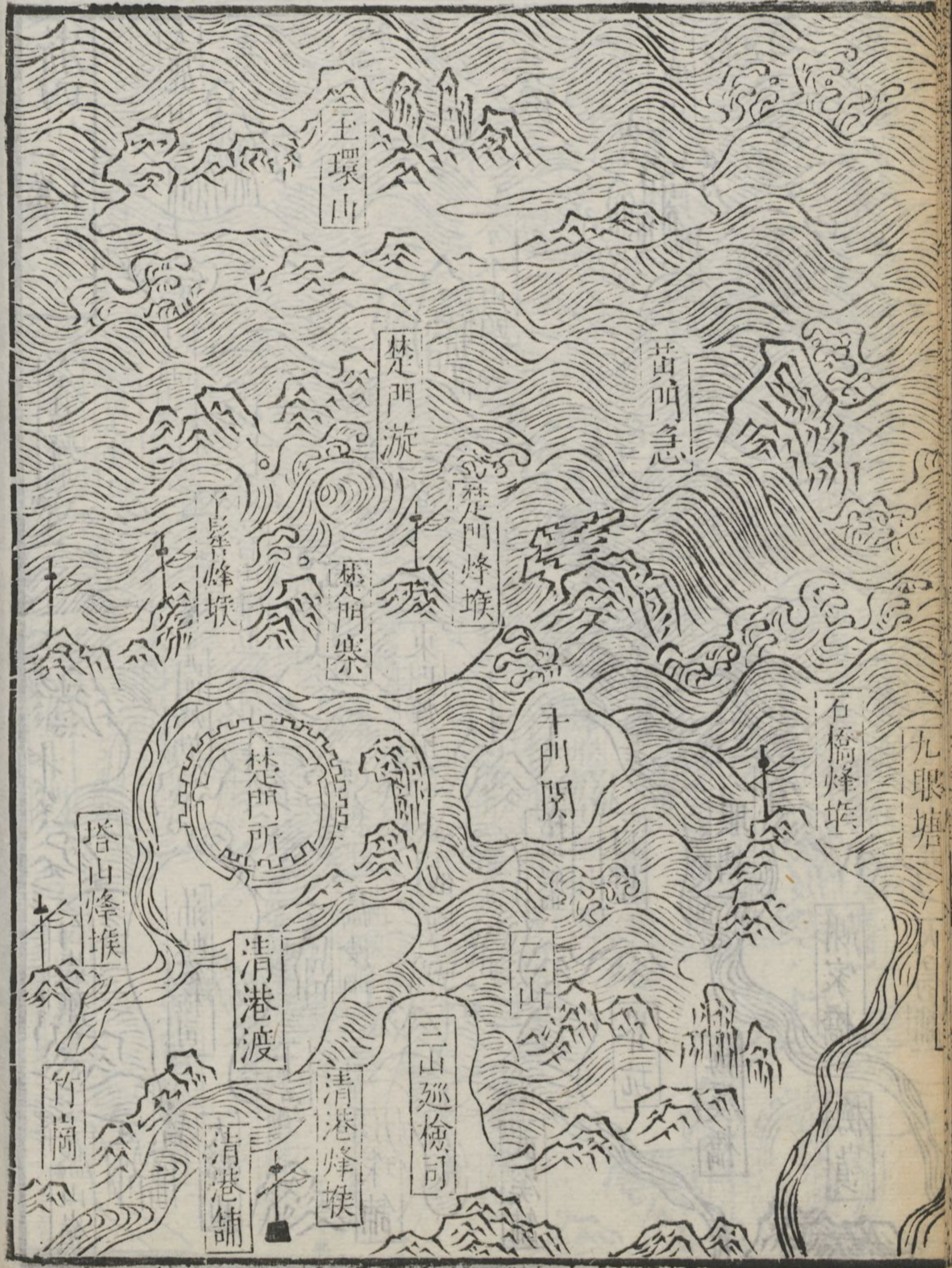

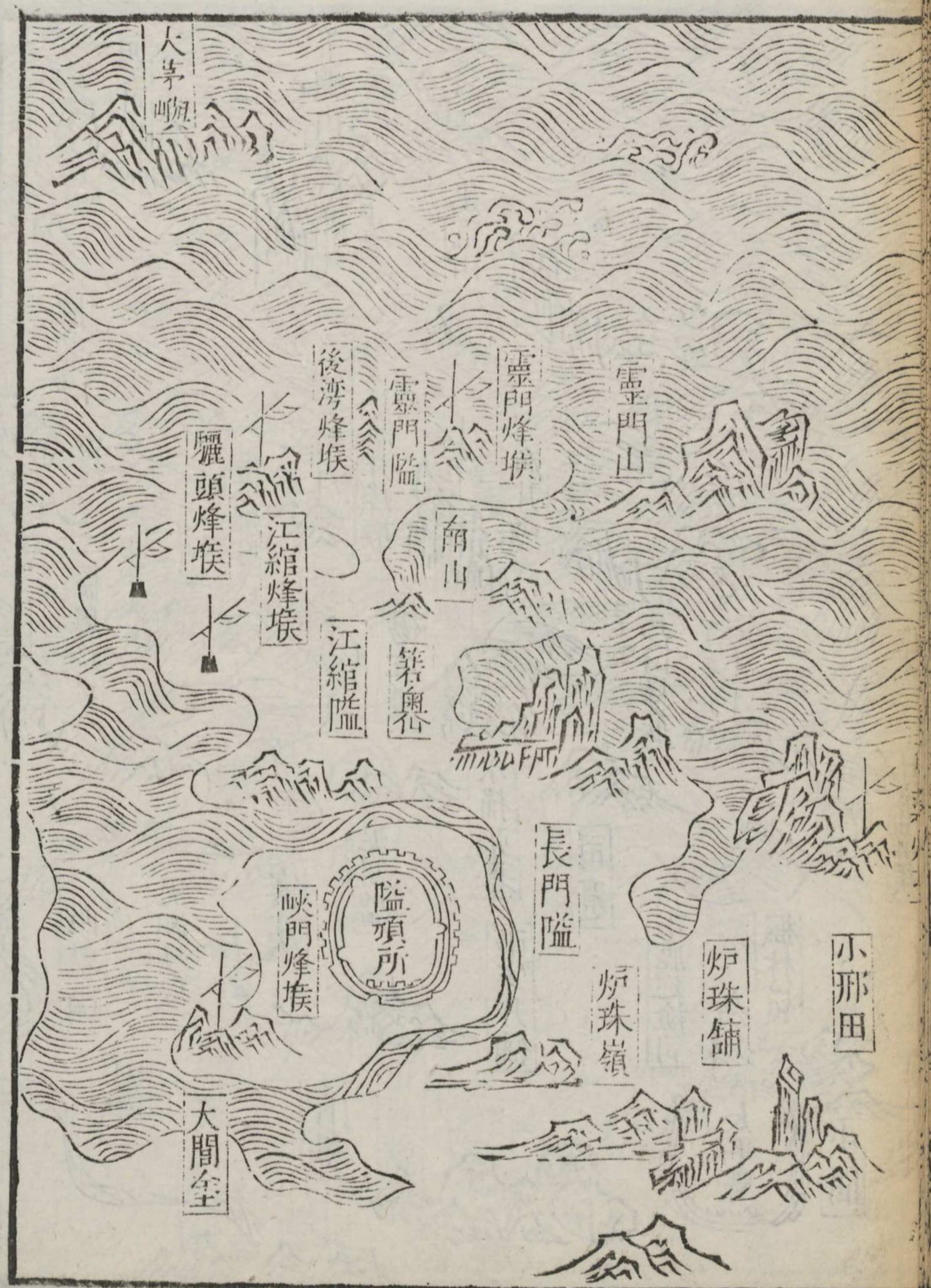

浙七 卷二十八

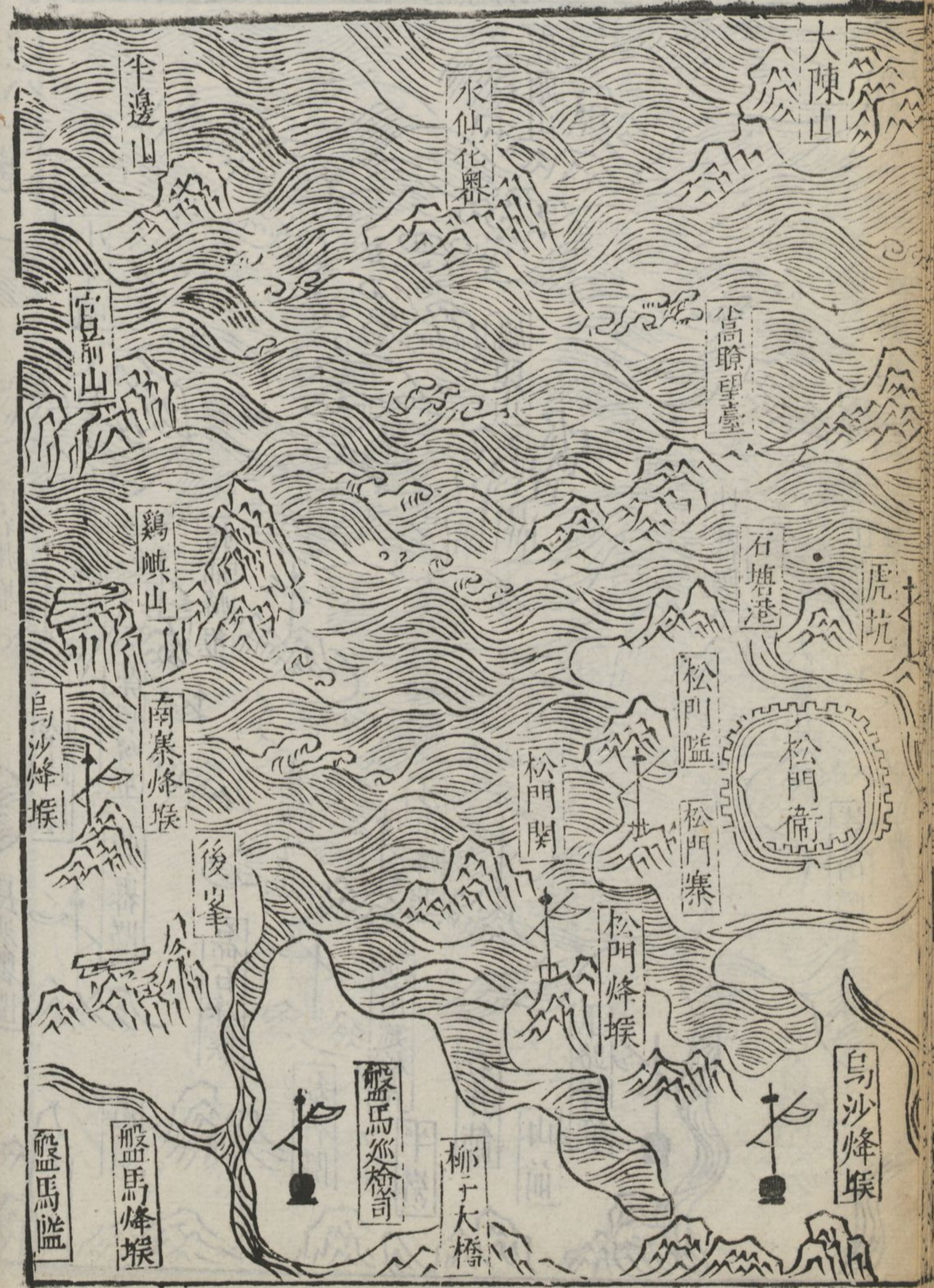

浙八 一卷 二十九





浙九

一卷

東西鴉山

馬家嶺

松壘

鐵溪巡檢司

大淡山

積谷山

担門山

楊嶼烽墩

四嶼關朱文公造

永豐關朱文公造

光橋

黃岩場

通洋關朱文公造

錨礁

長浦隘

長浦巡檢司

外水烽墩

山鎮瞭望臺

金沙灘

岳頭隘

東中瞭望臺

海門衛

架砲廠

海門水寨

黃岩縣

浙十一卷

富如門

遊仙寨

王真沙寨

象山縣

海塘隘

赤坎烽墩

外嶺烽墩

王泉烽墩

王泉塲

鮑鯨巡檢司

陳山巡檢司

爵谿所

沙頭烽墩

屏風烽墩

小月山

青門

秤鏡礁

屏風山

五月岩灣

牛欄基

前山烽墩

鳥石烽墩

碇頭烽墩

下壘隘

後山烽墩

何家礮烽墩

仁義烽墩

高壘烽墩

南堡寨

黃沙隘

黃沙烽墩

東担山

西担山

五爪山

韭山湖

昌國衛

何家礮隘

甬口壘隘

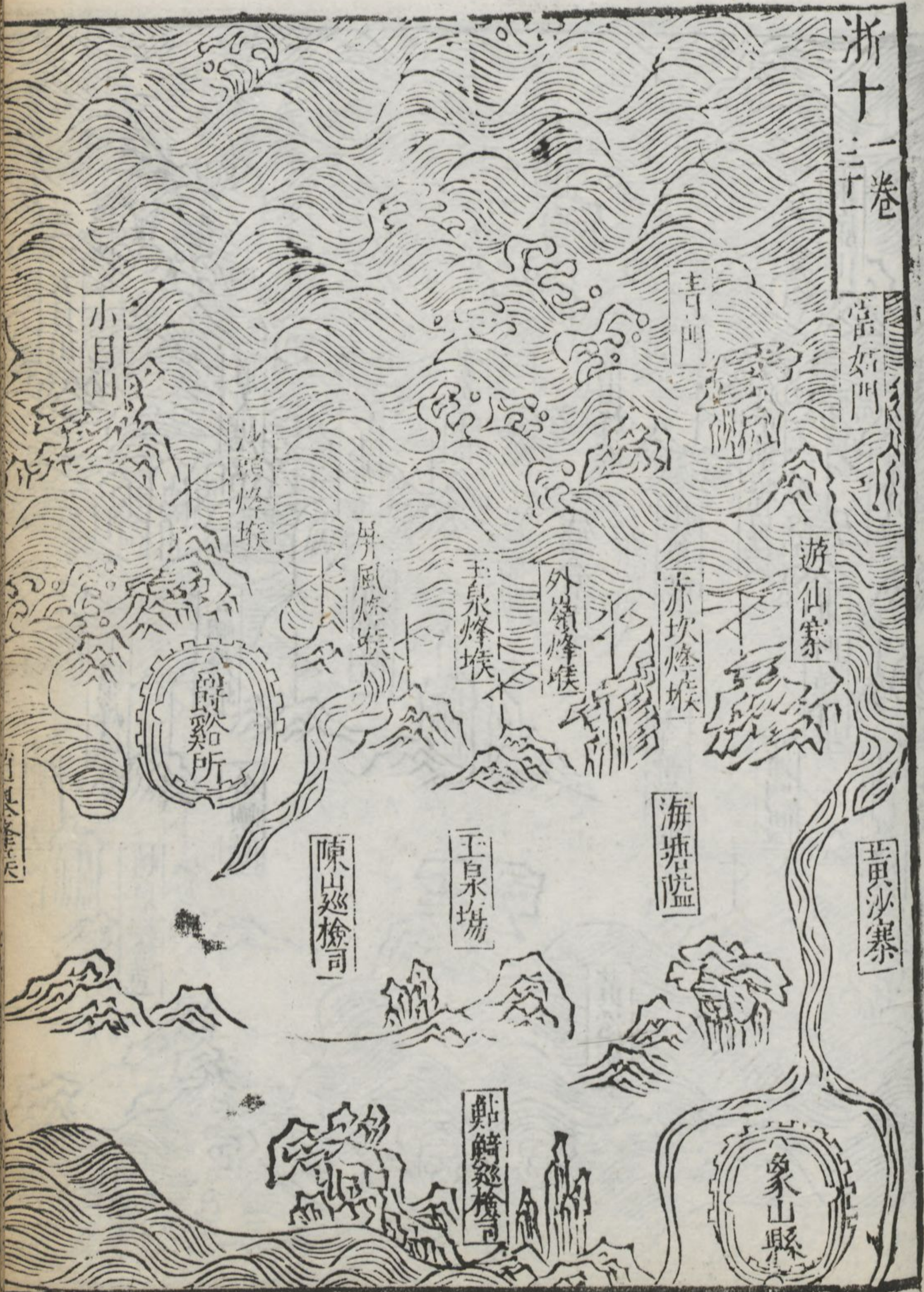
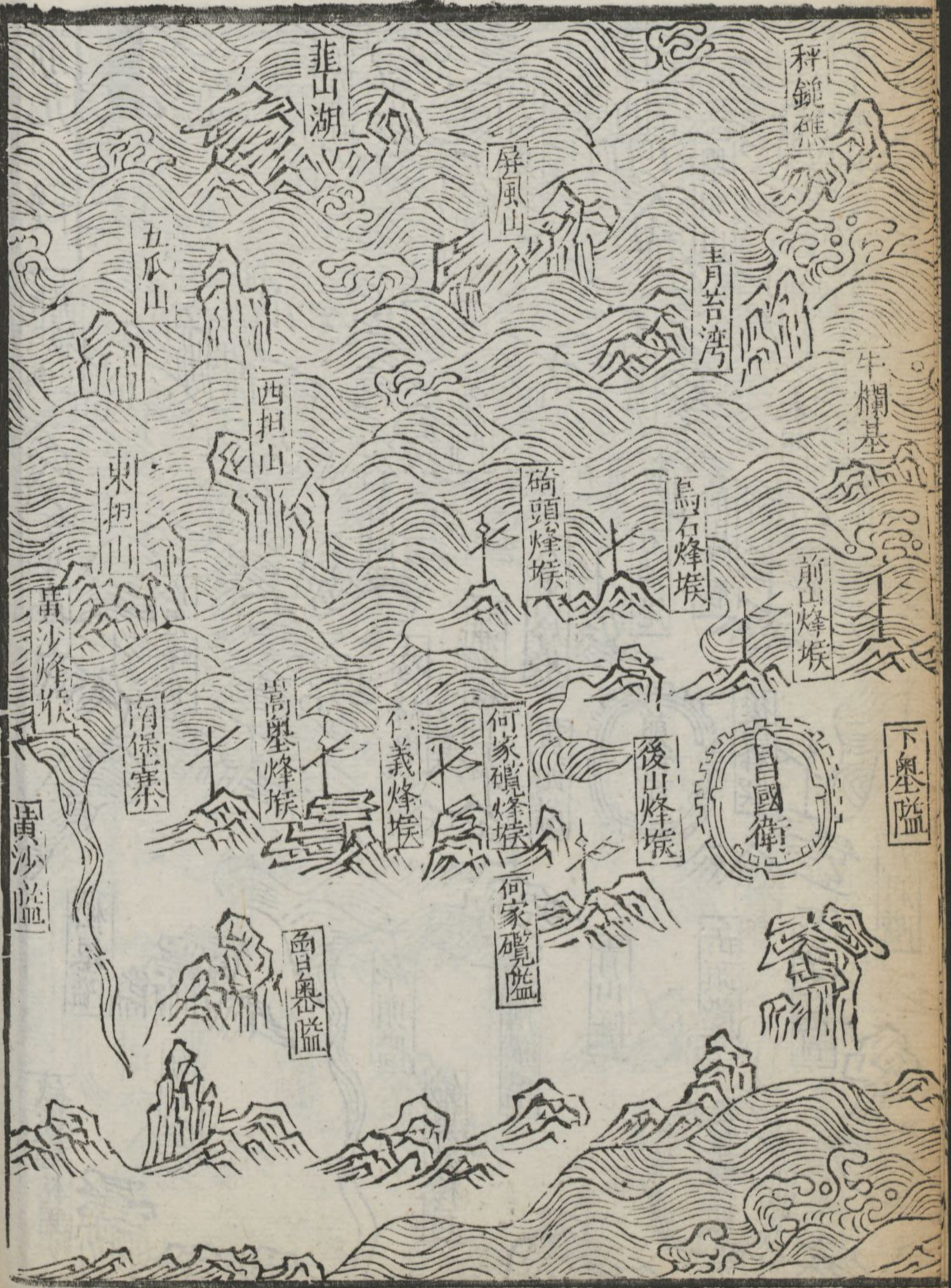

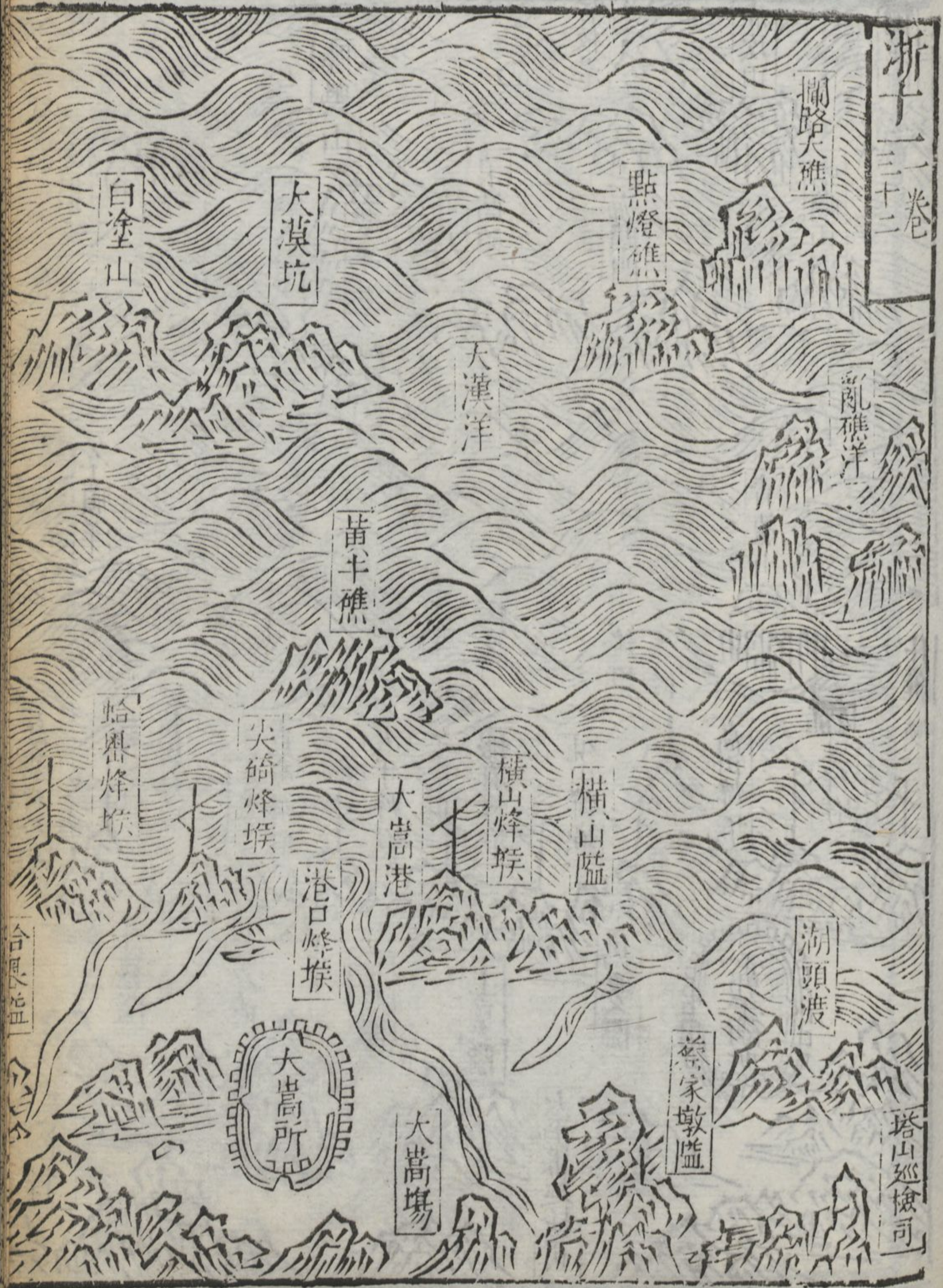

浙十二 一卷 三十三



浙十三卷三

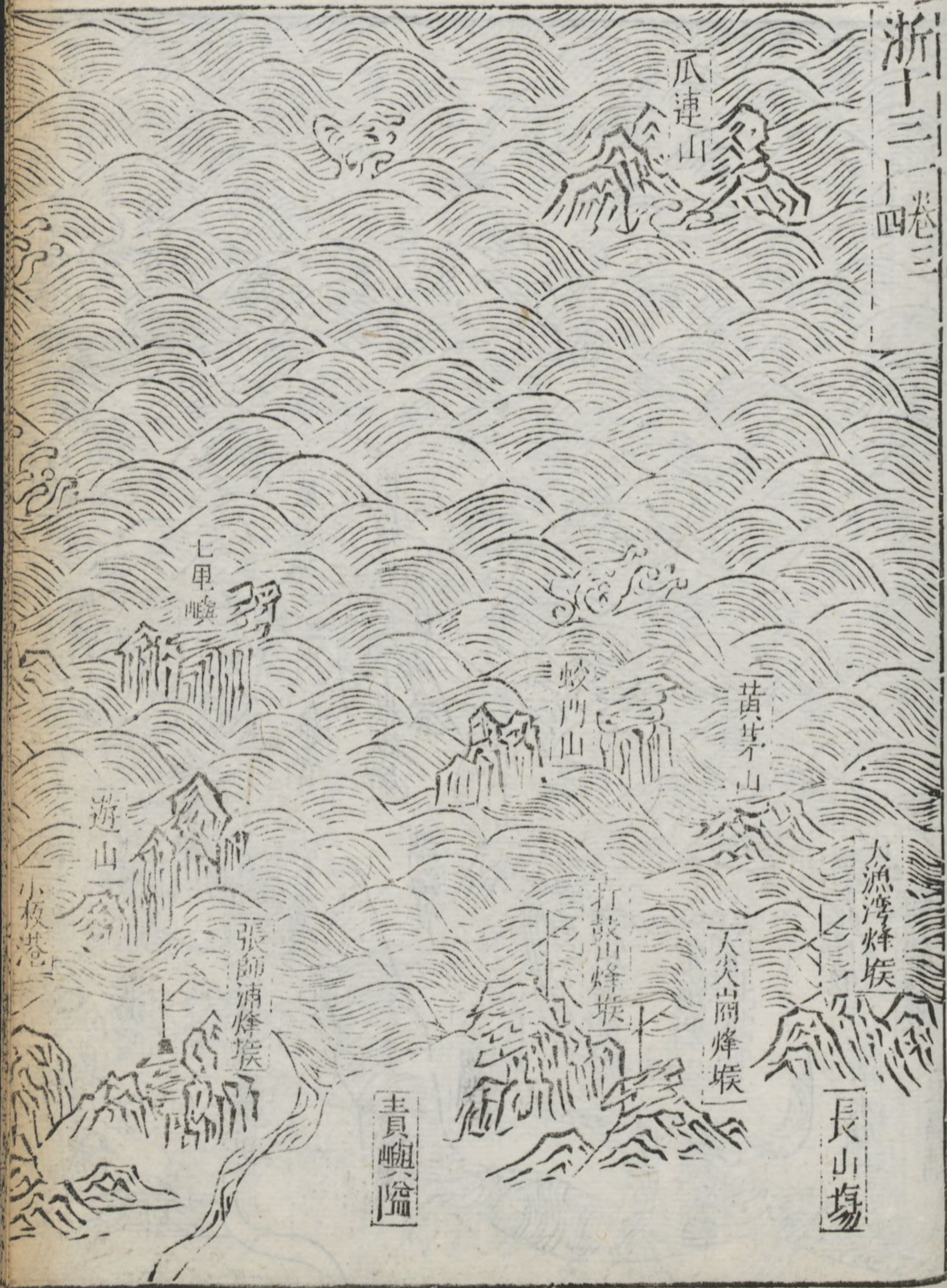

東霍山

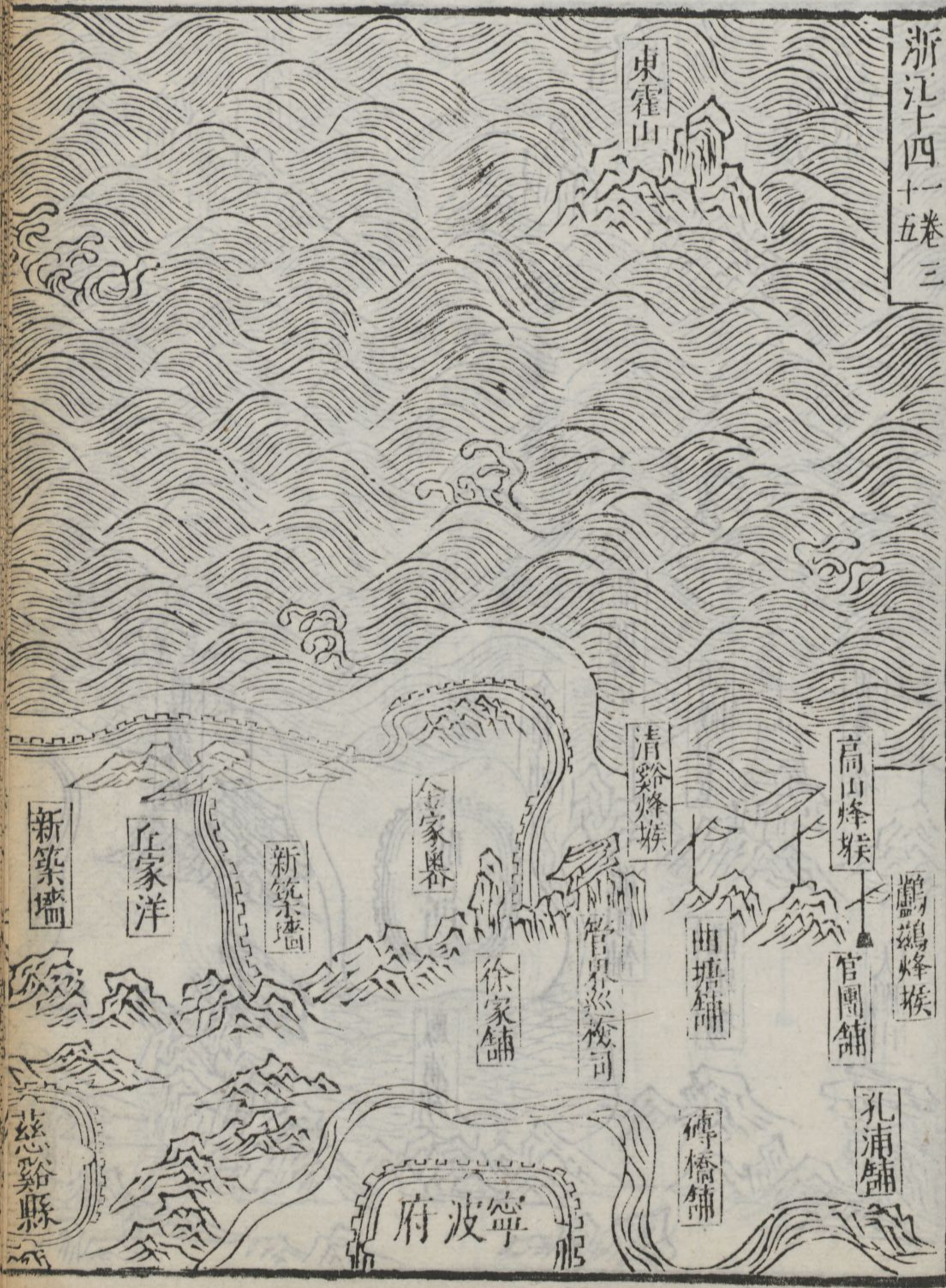

馬島山

小板嶼

五瓜湖

西霍山

五嶼

校杯山

奇山

道塘烽墩

金墊浦

龍頭烽墩

龍山瞭望臺

龍尾烽墩

古窰港

松浦港

瓜誓寨烽墩

向頭烽墩

龍山所

龍頭舖

龍頭塲

大鵬山

鳳浦湖

施公山烽墩

松浦巡檢司

古窰烽墩

新浦烽墩

新浦嶼

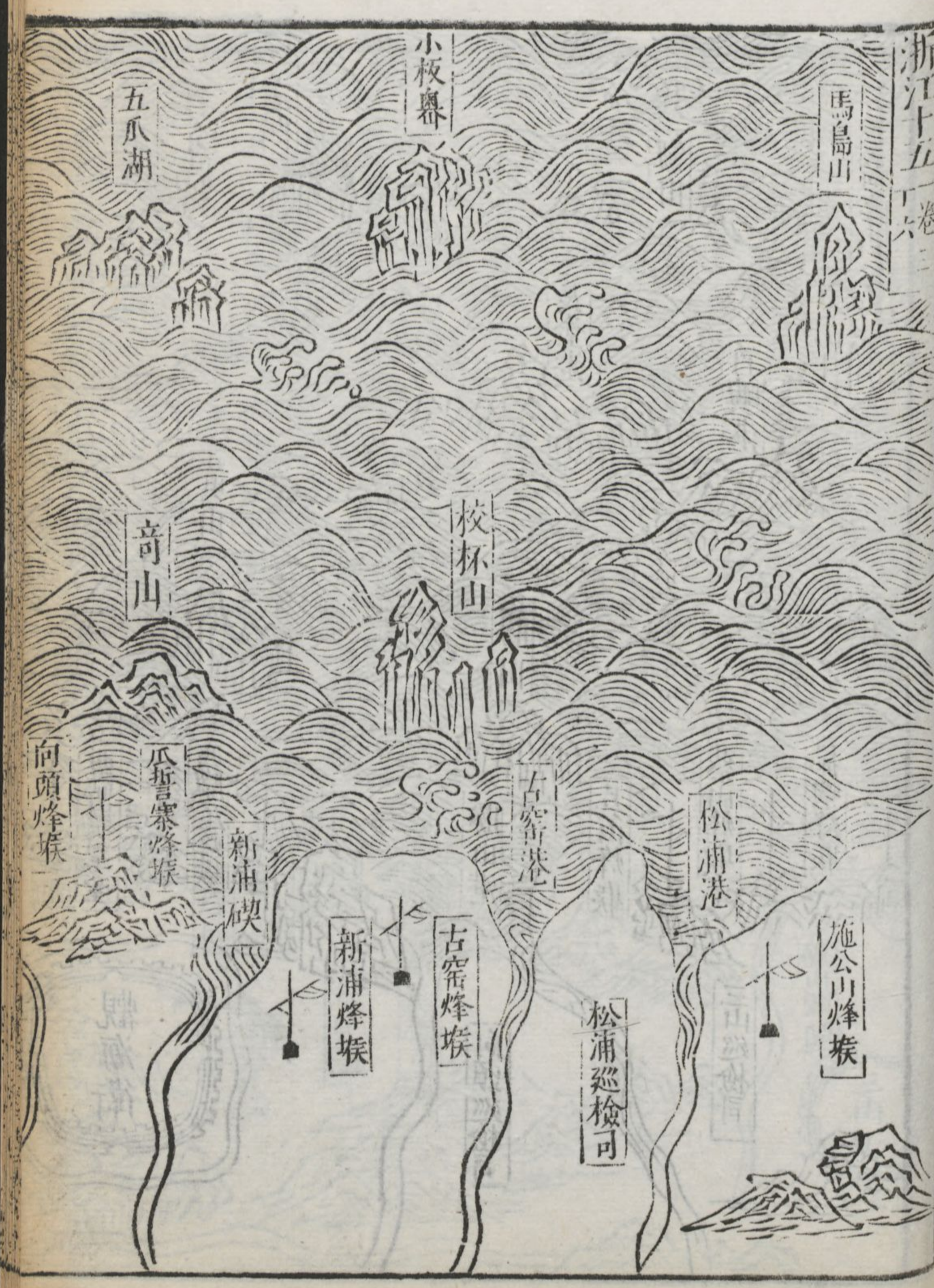

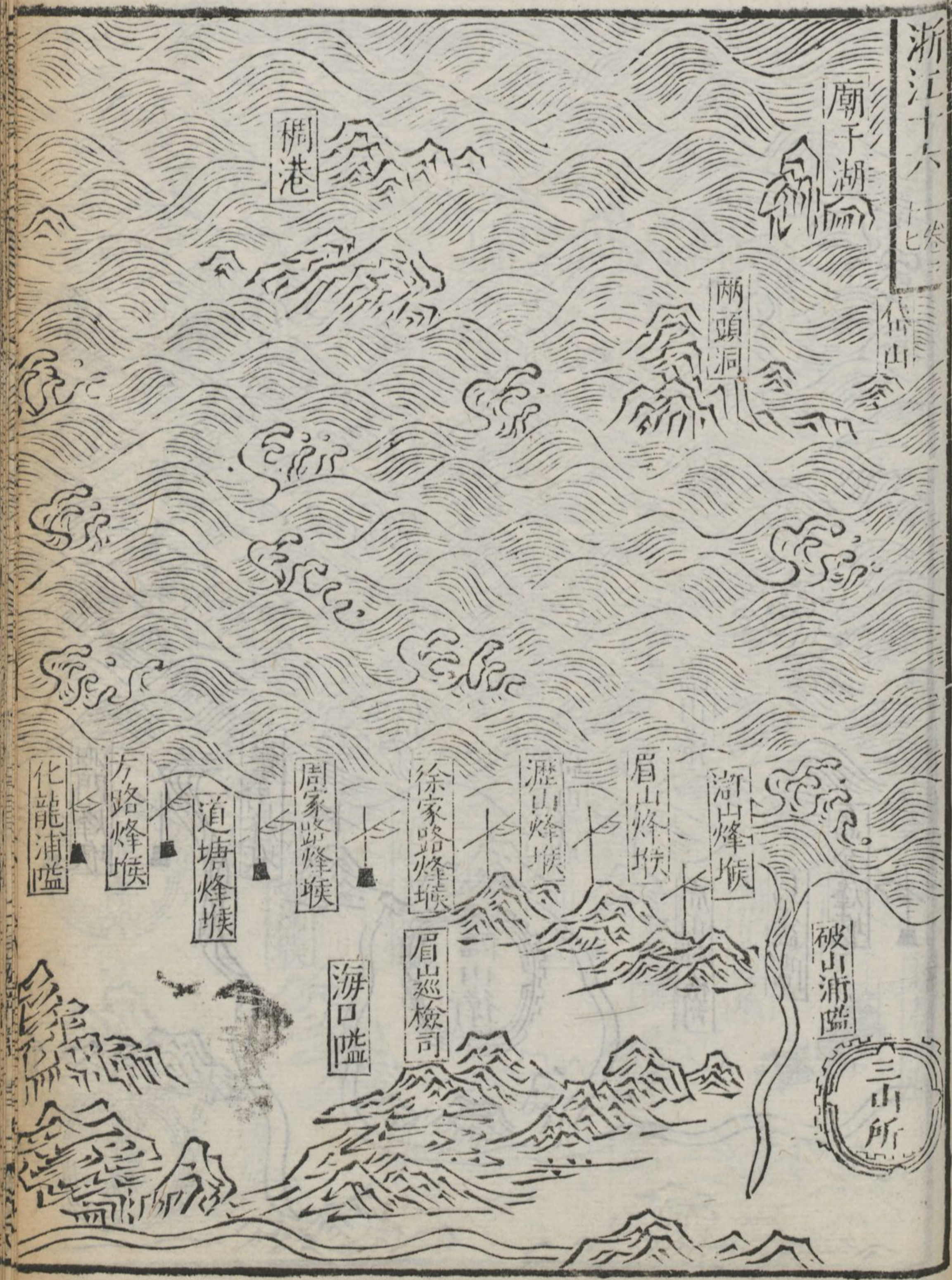

五虎礁

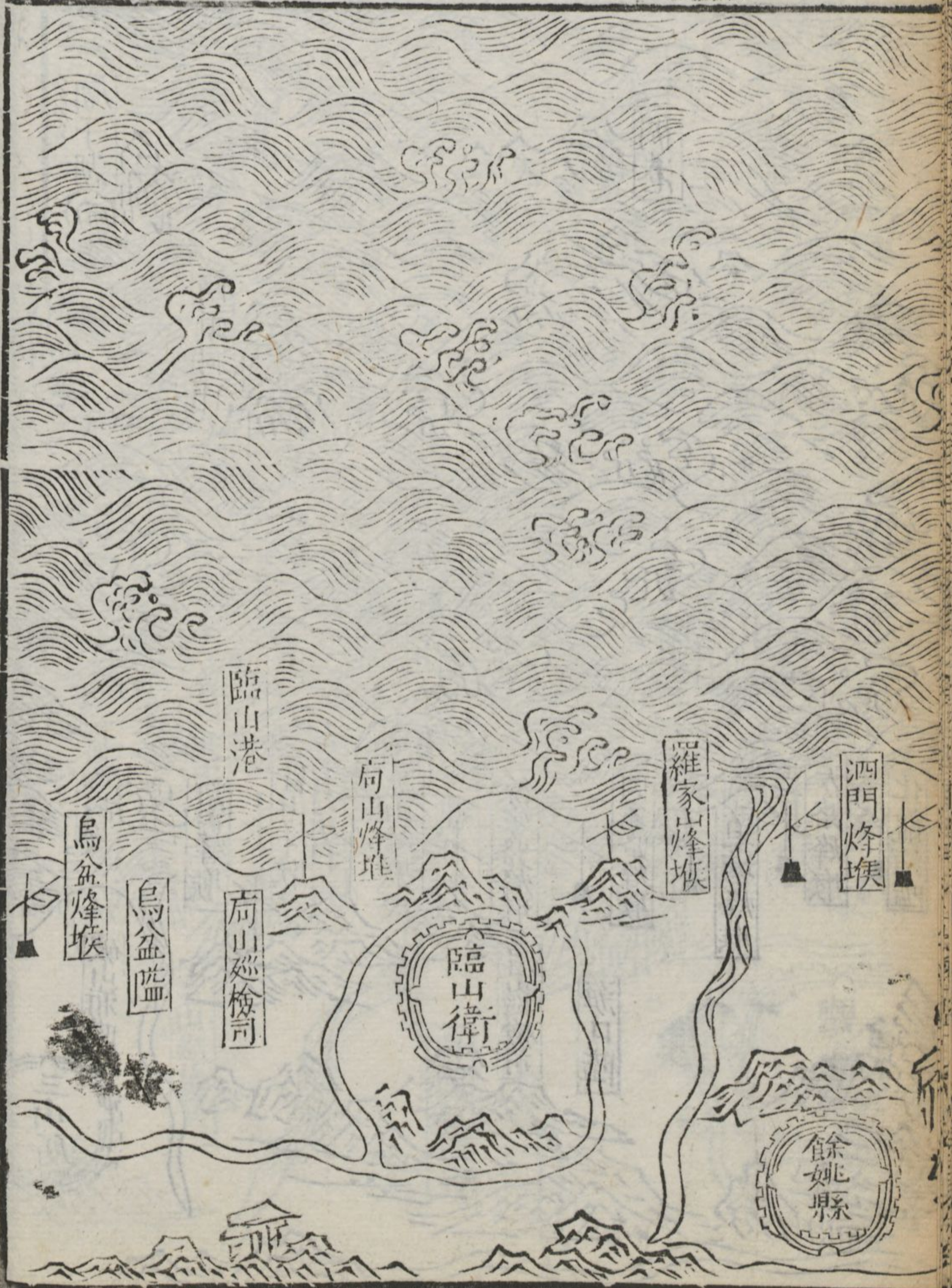



礁潭界

鼠狼界

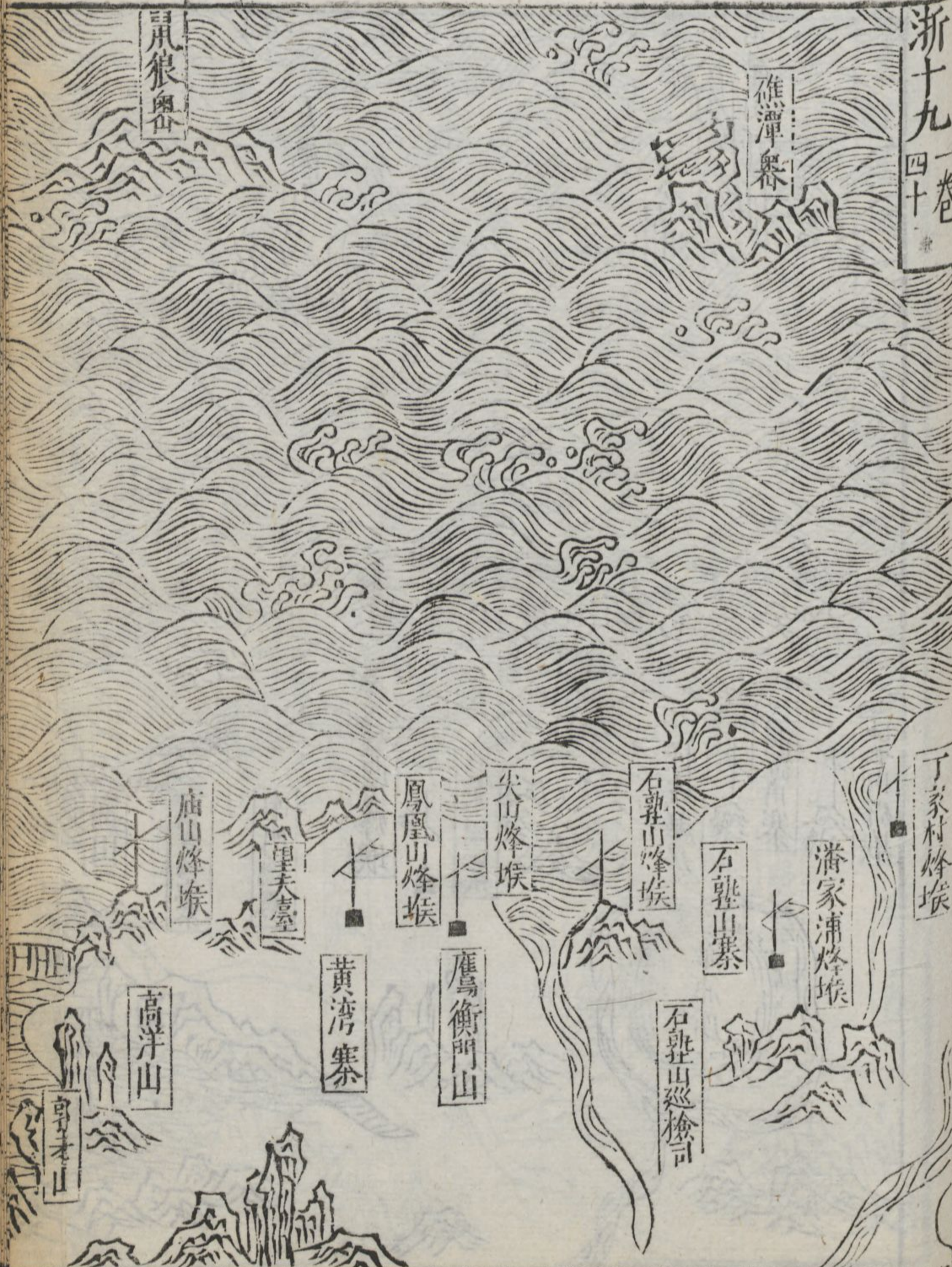

茶浦門

榜門



浙二十

四十一卷





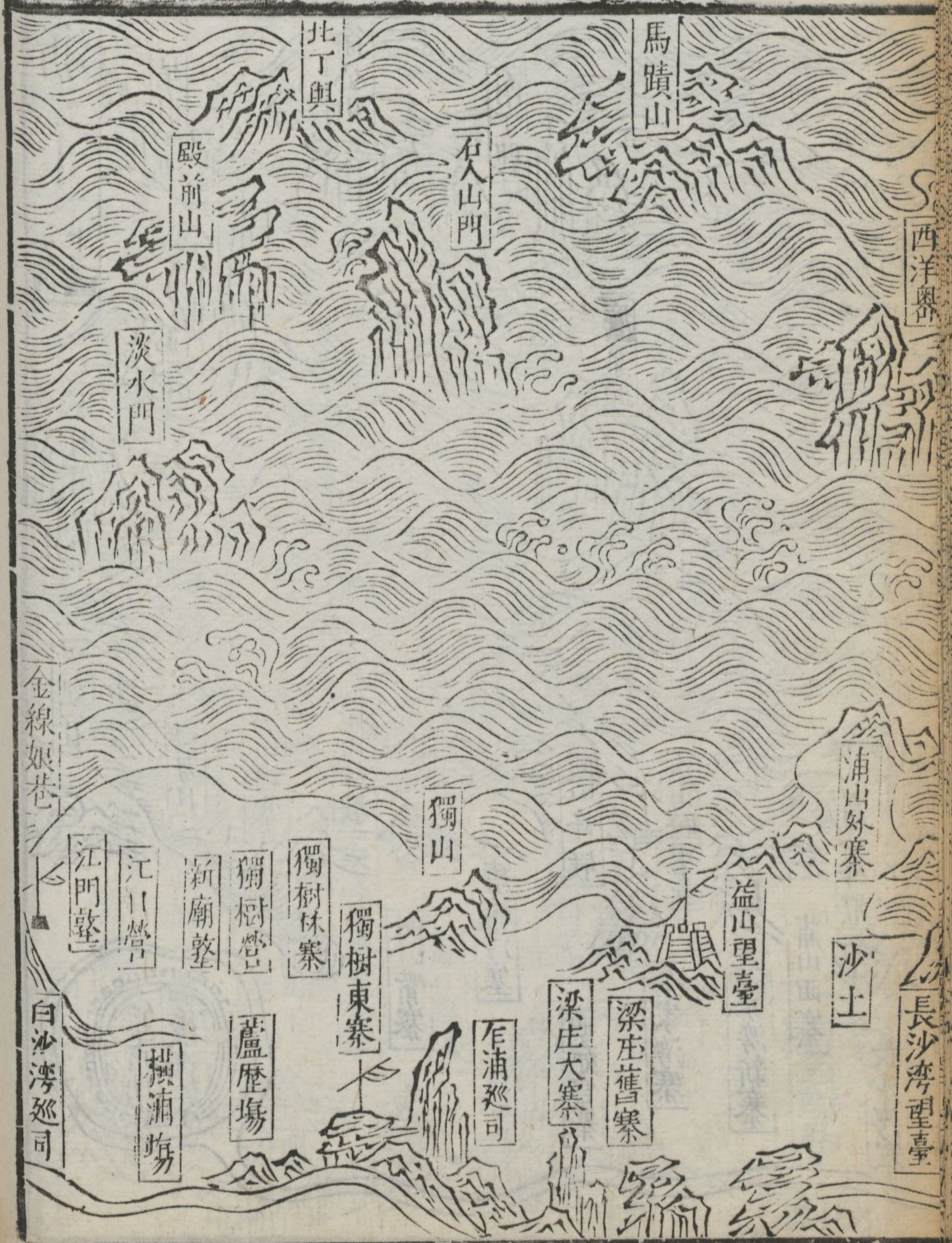

直隸一卷四十三



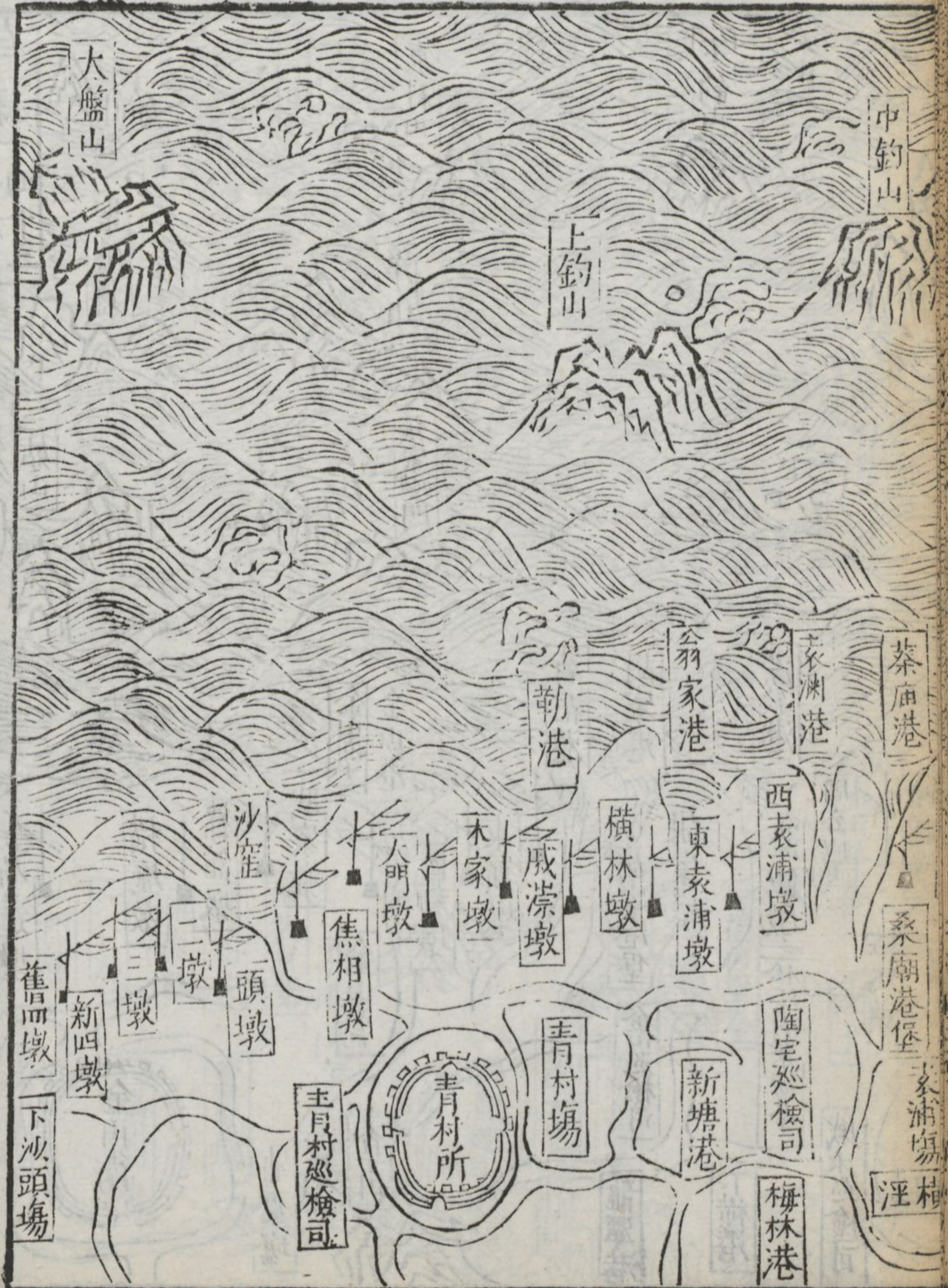
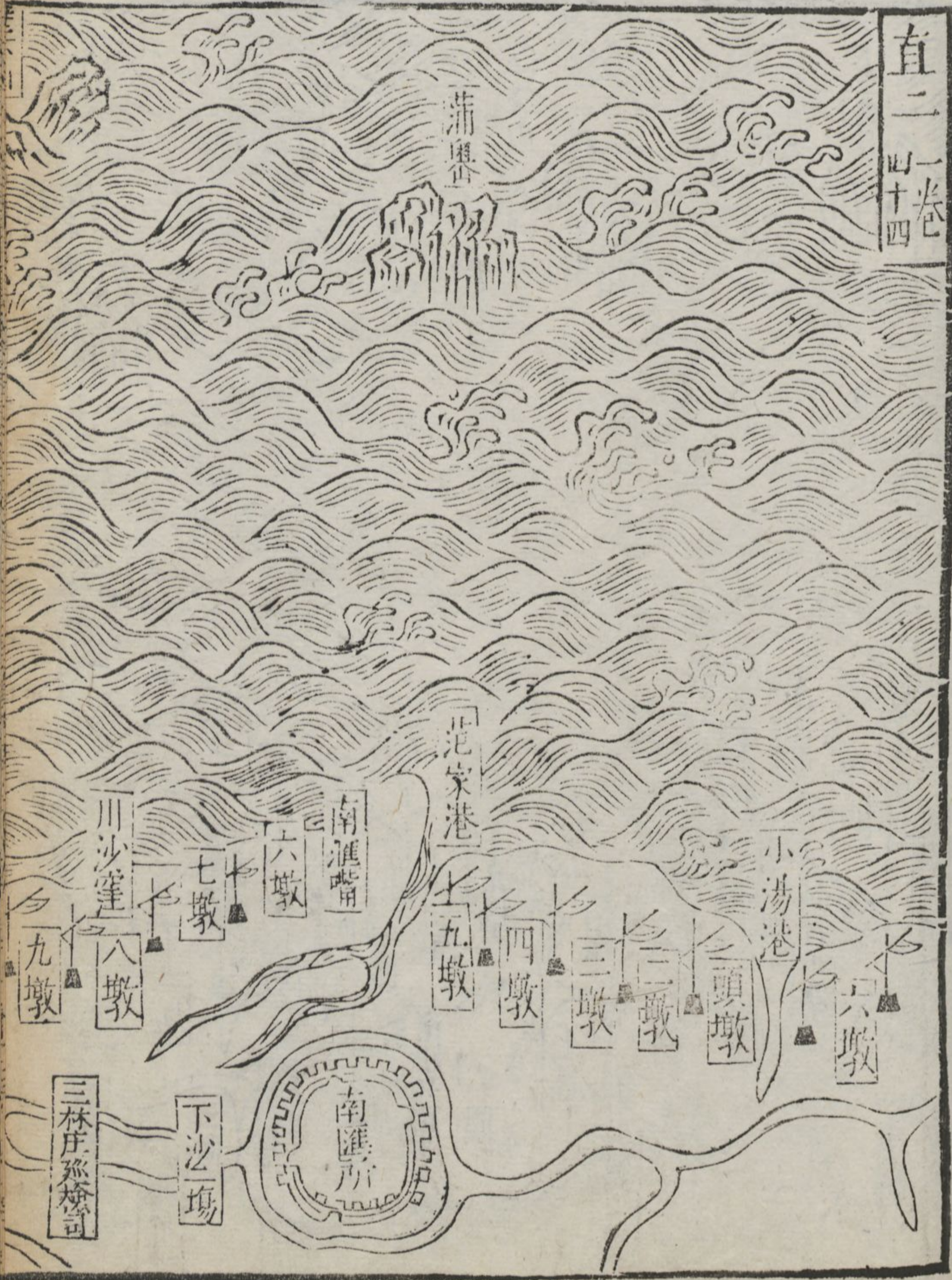

直三 一卷 四十五



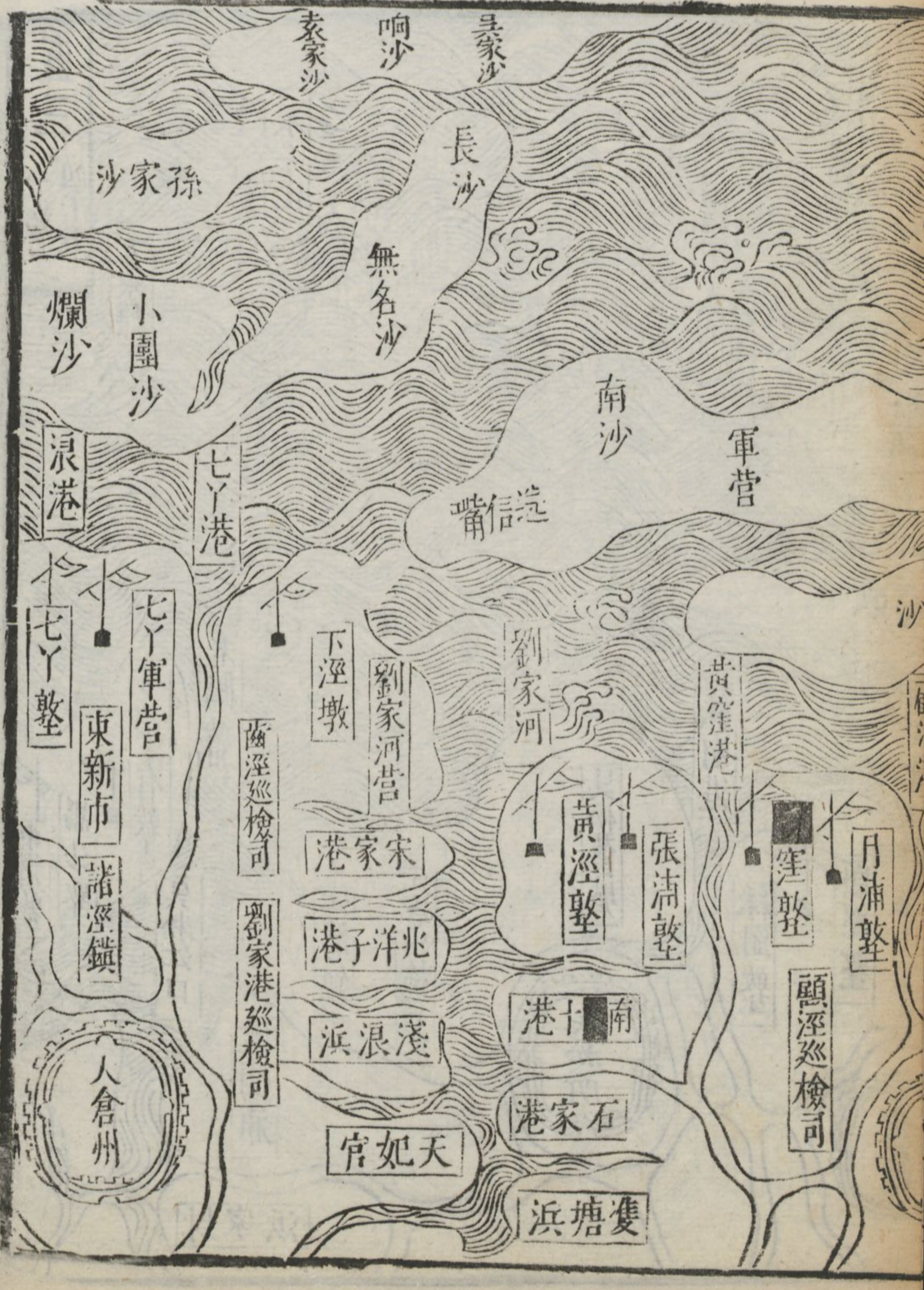
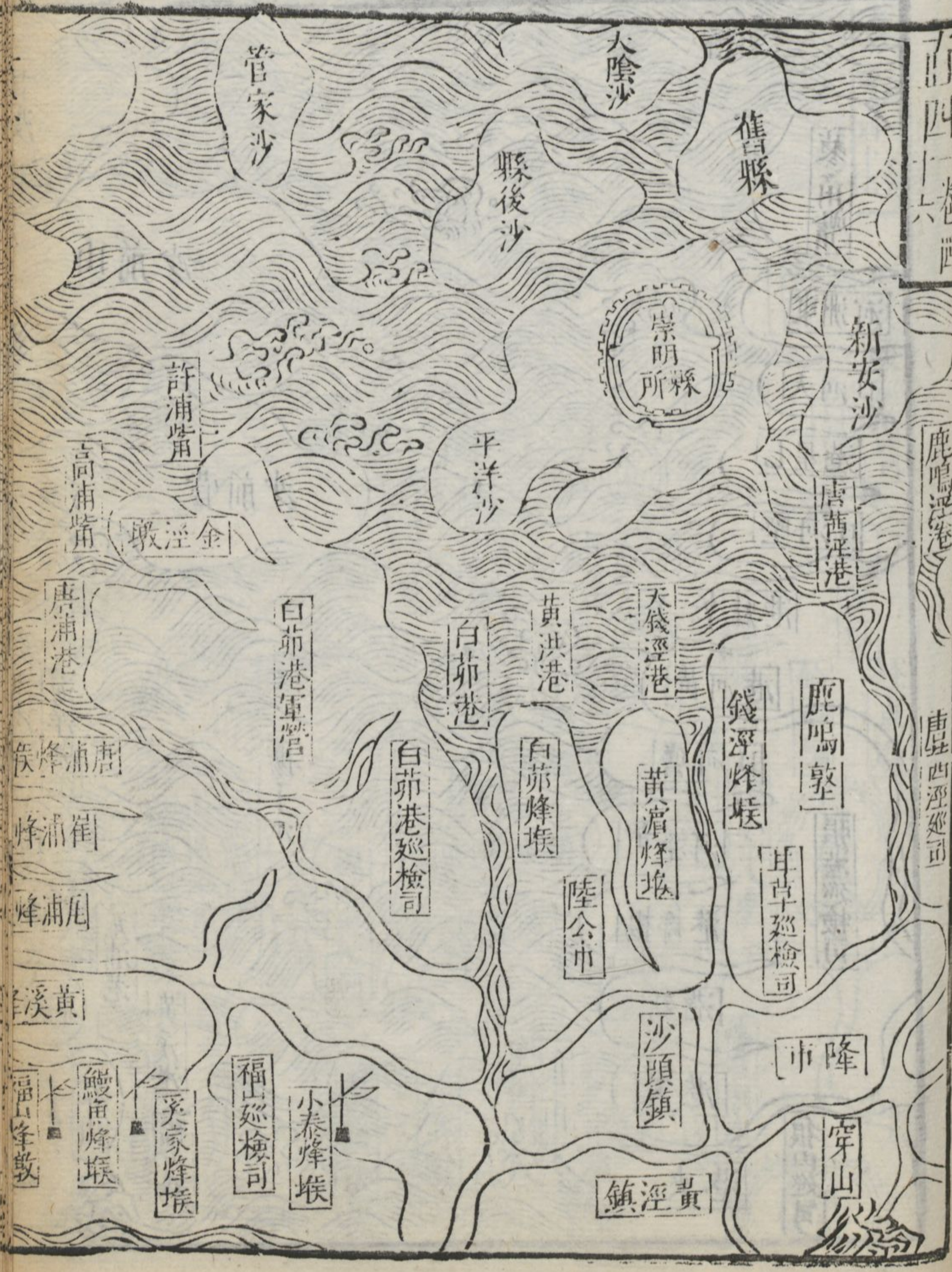

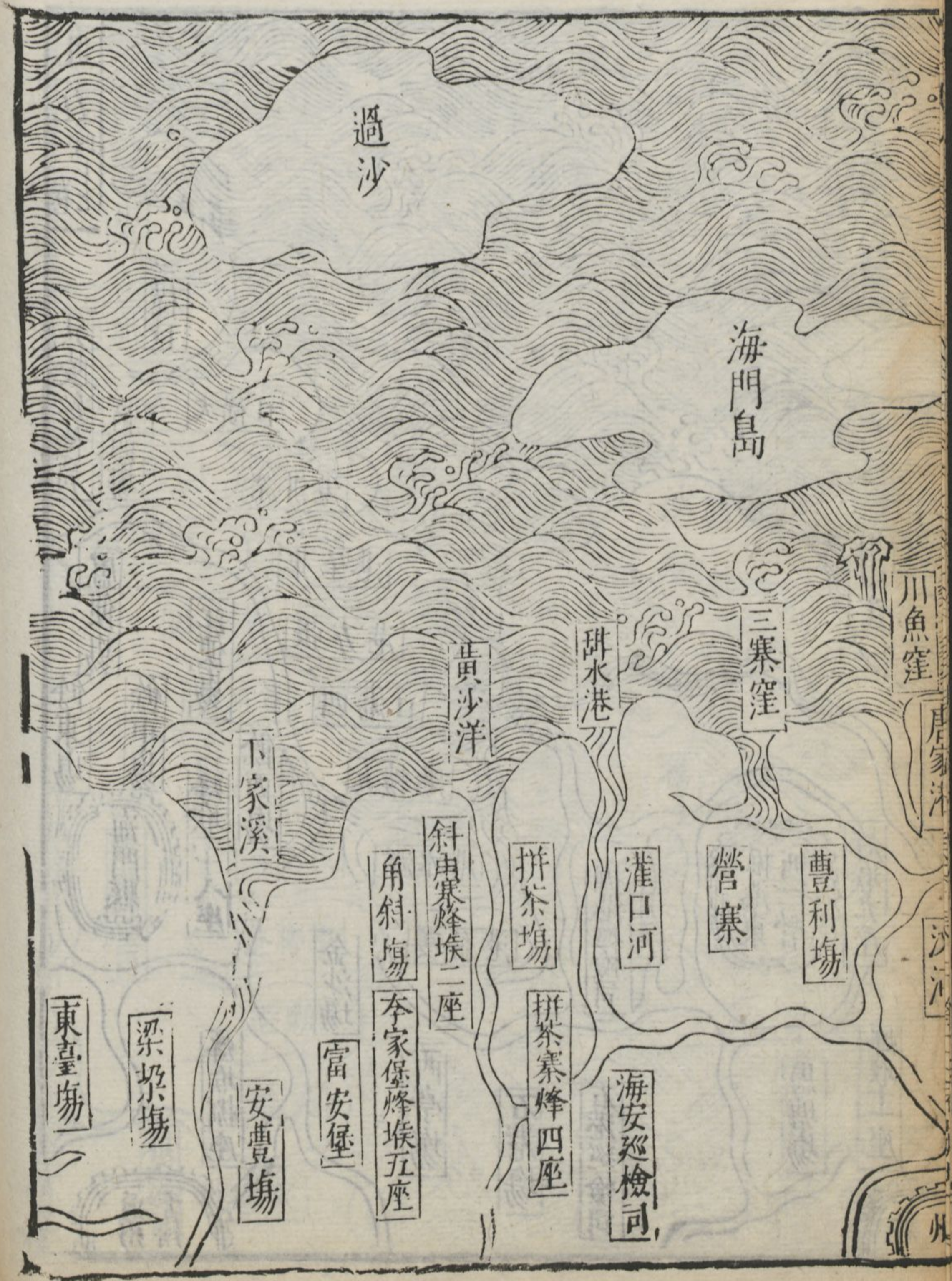
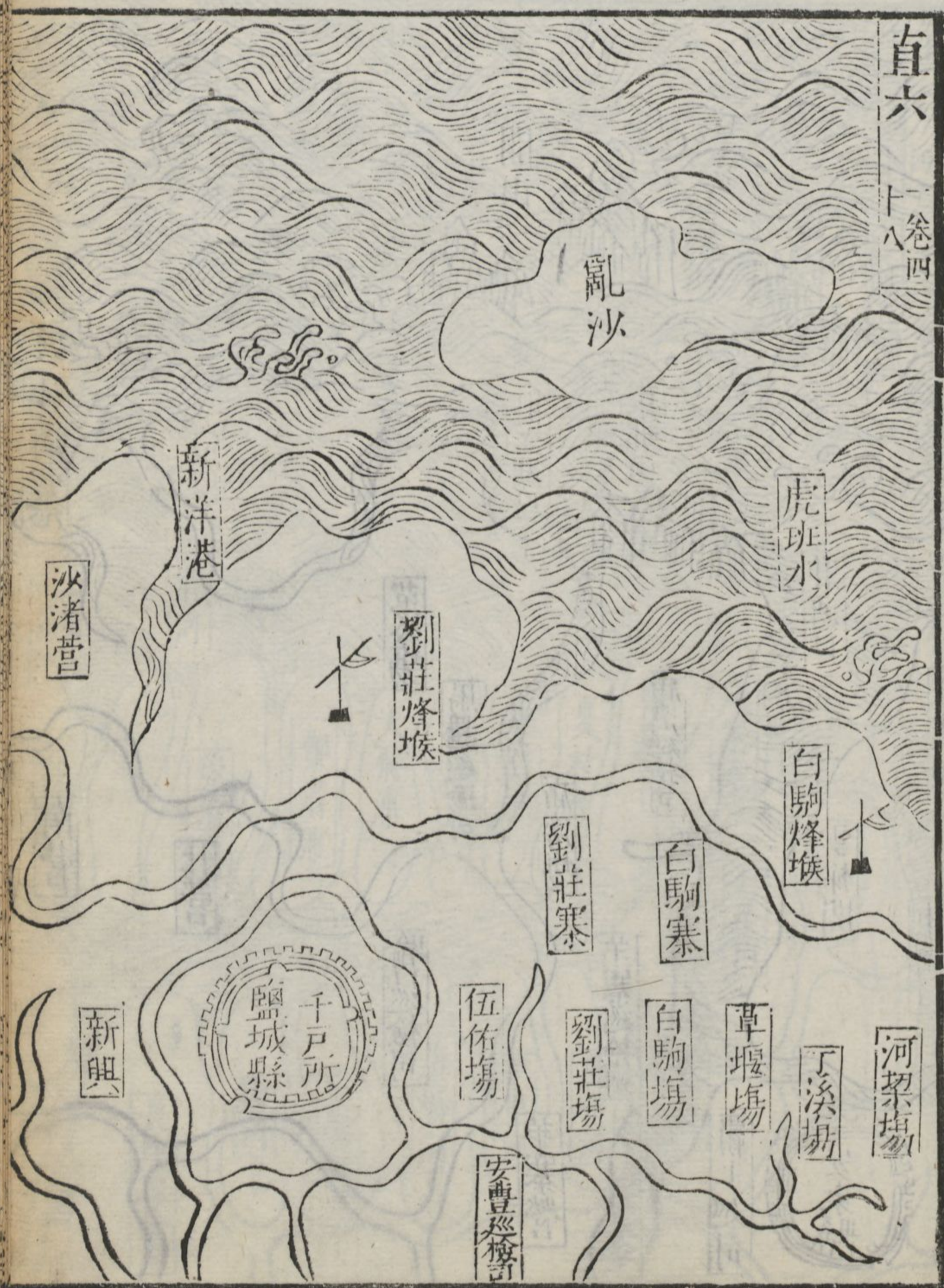

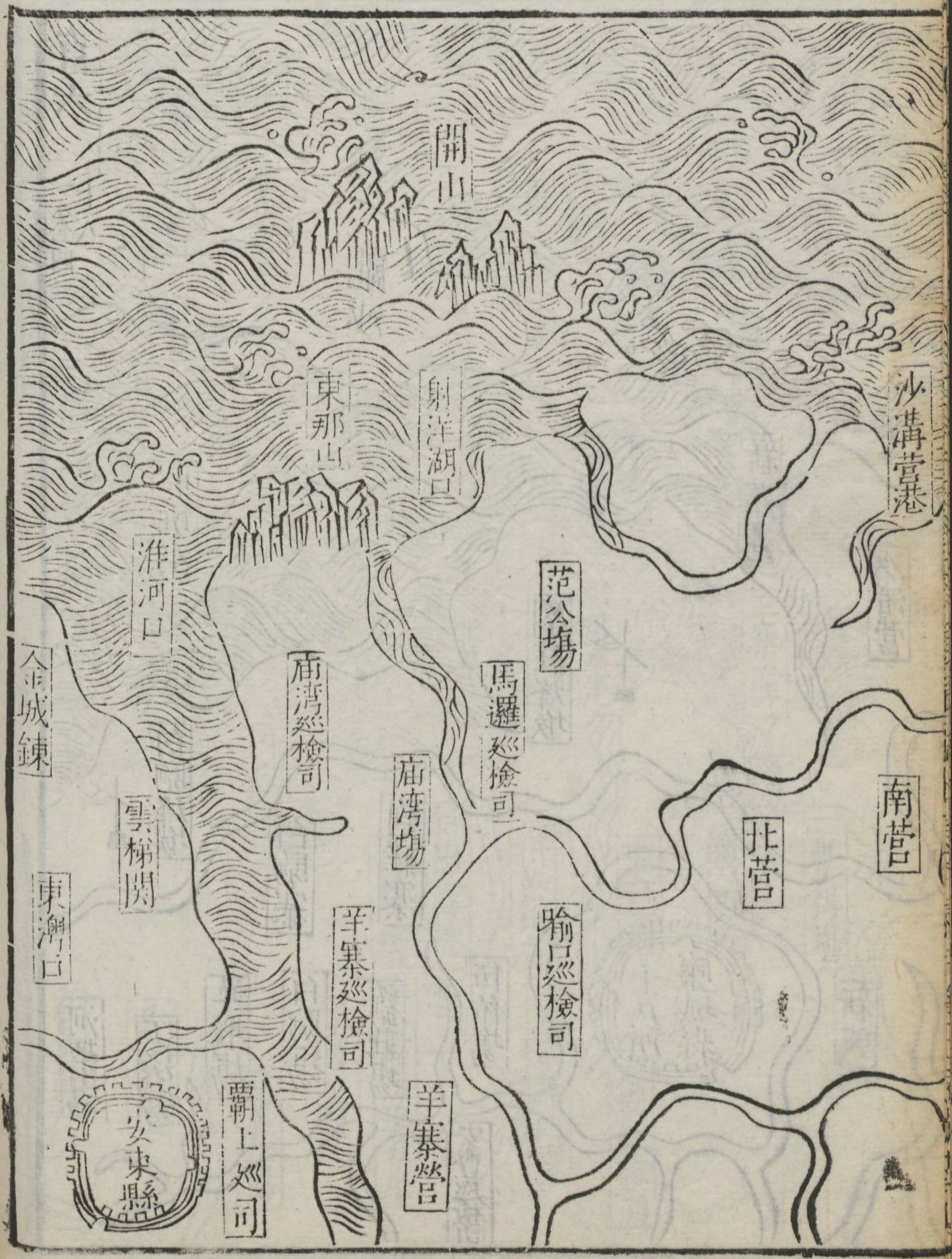
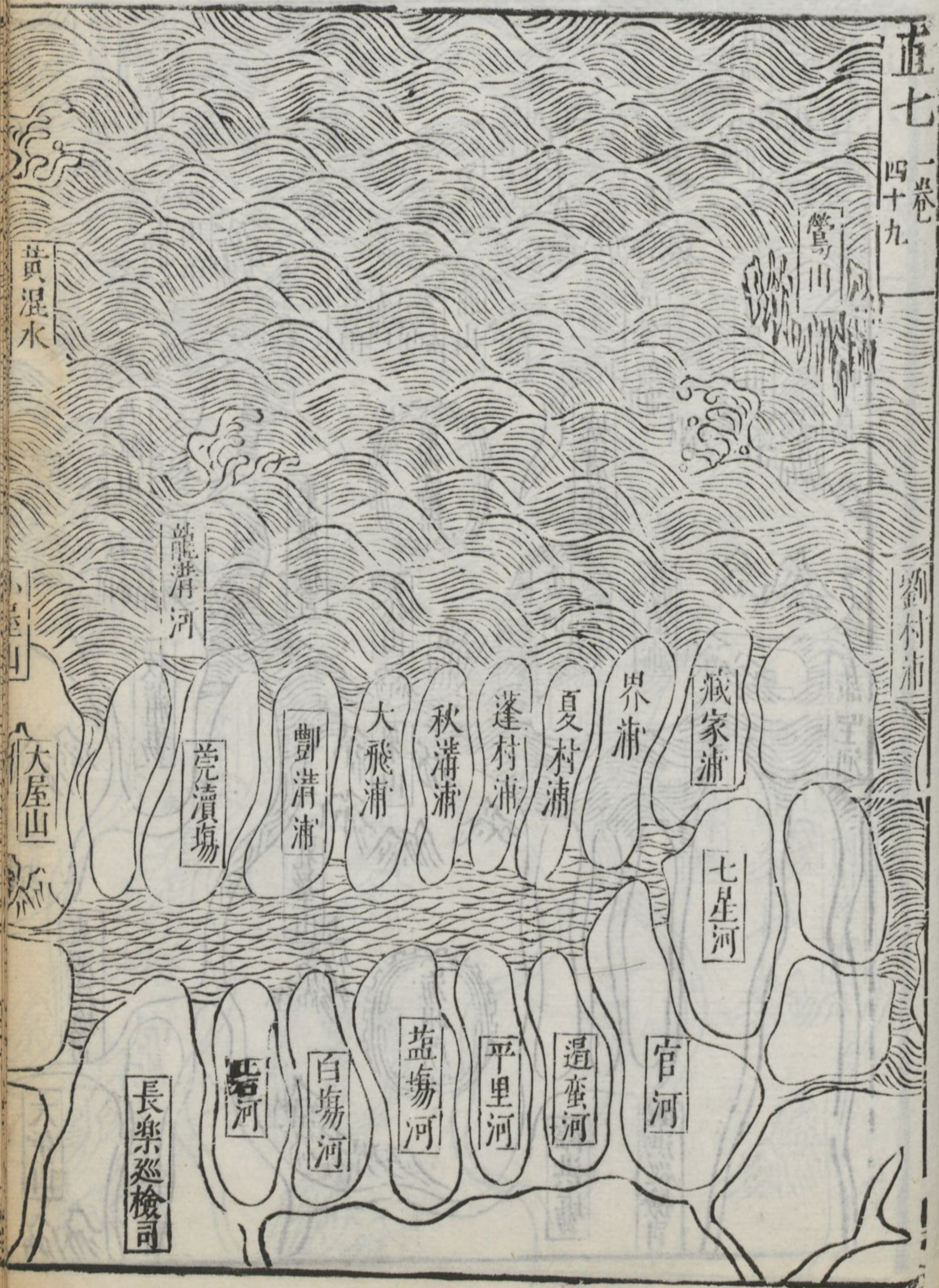

直八 一
五十一

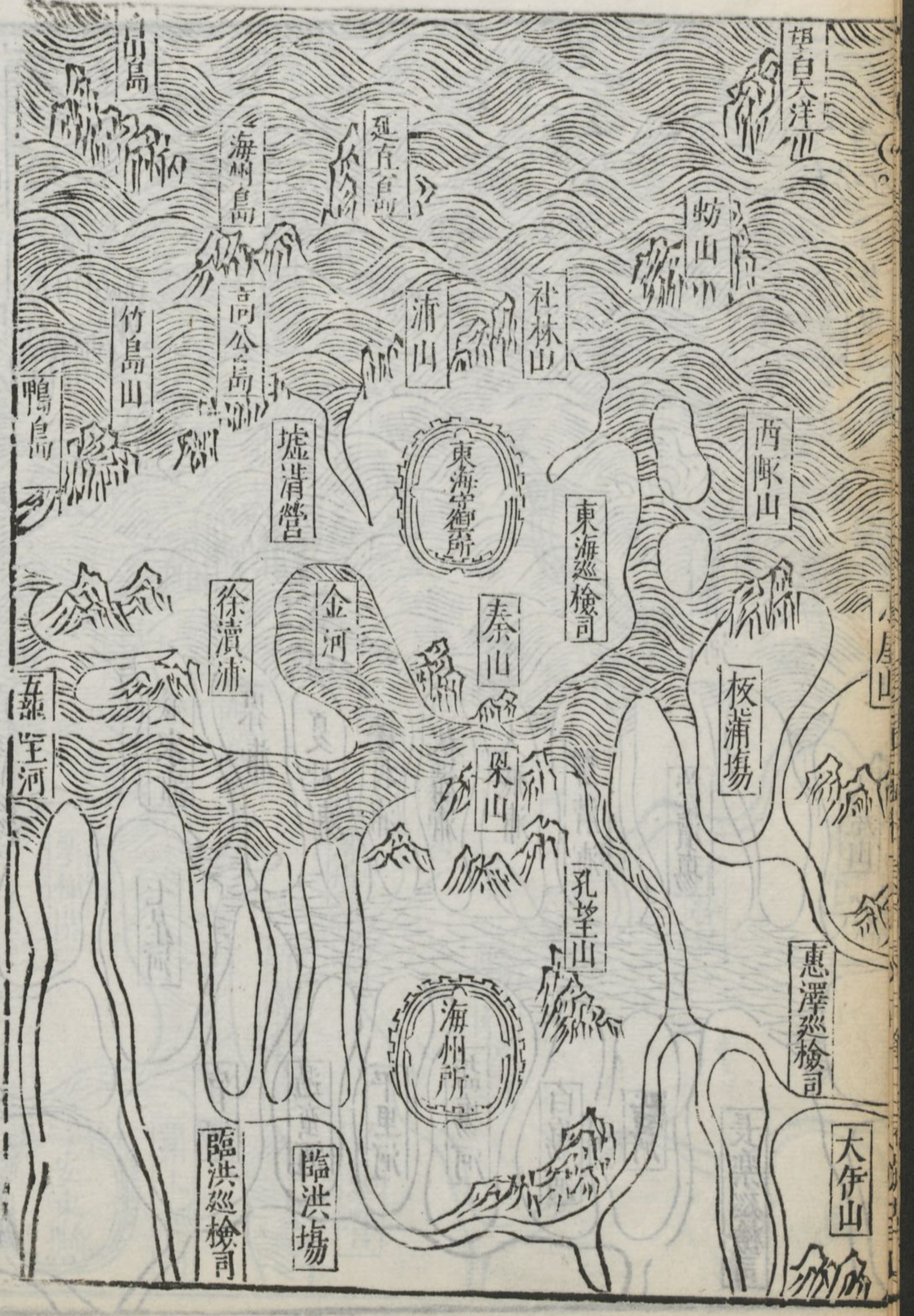

山東界 卷一









山東五

一卷
五十五



山東六

卷一
五十六



山東七

卷五
十七

塔島

店山堡

寨烽墩

狗脚山烽墩

石脚山烽墩

赤山嘴烽墩

長會口烽墩

鉄槌山

葫芦山烽墩

標杆嶺烽墩

墳臺頂烽墩

田家嶺烽墩

河重嶺山烽墩

慈山烽墩

萊山堡

孤西山堡

火洞山

松島

莫耶島

漫鷄島

小黃島

峯山窩烽墩

姚山頭烽墩

七日島嘴烽墩

明光烽墩

路家馬頭烽墩

五豐山

五星島所

浪浪烽墩
天灣口烽墩

林寺中

峯子山烽墩

白沙山烽墩

城子港烽墩

小龍港烽墩

白瀾山

靖海衛



山東

一卷
五十八

佛島



山東九
五十九



山東十

一卷
六十

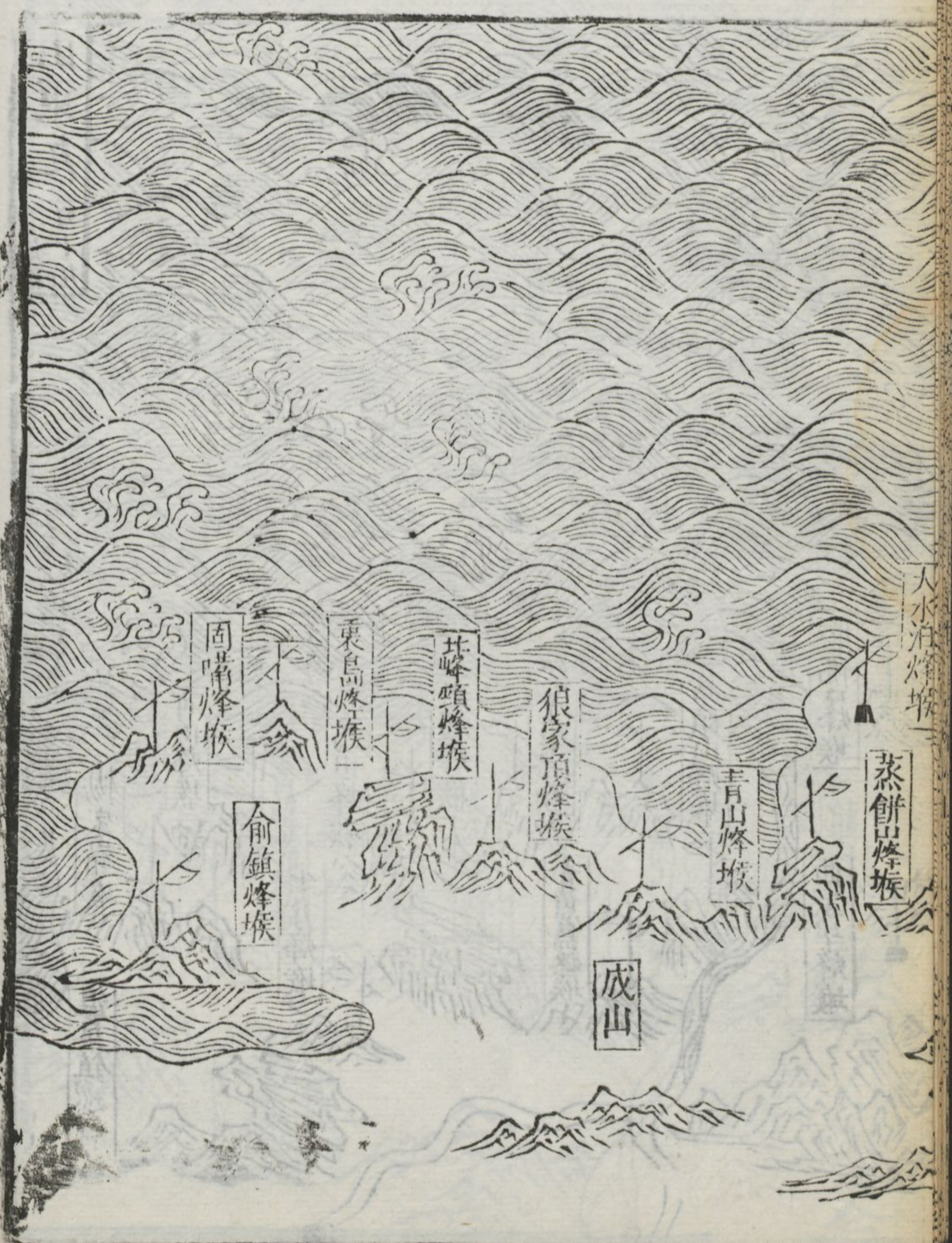

山東十一卷
六十一



山東十二卷
六十二



山東十三卷
六十三





山東十五卷

六十五



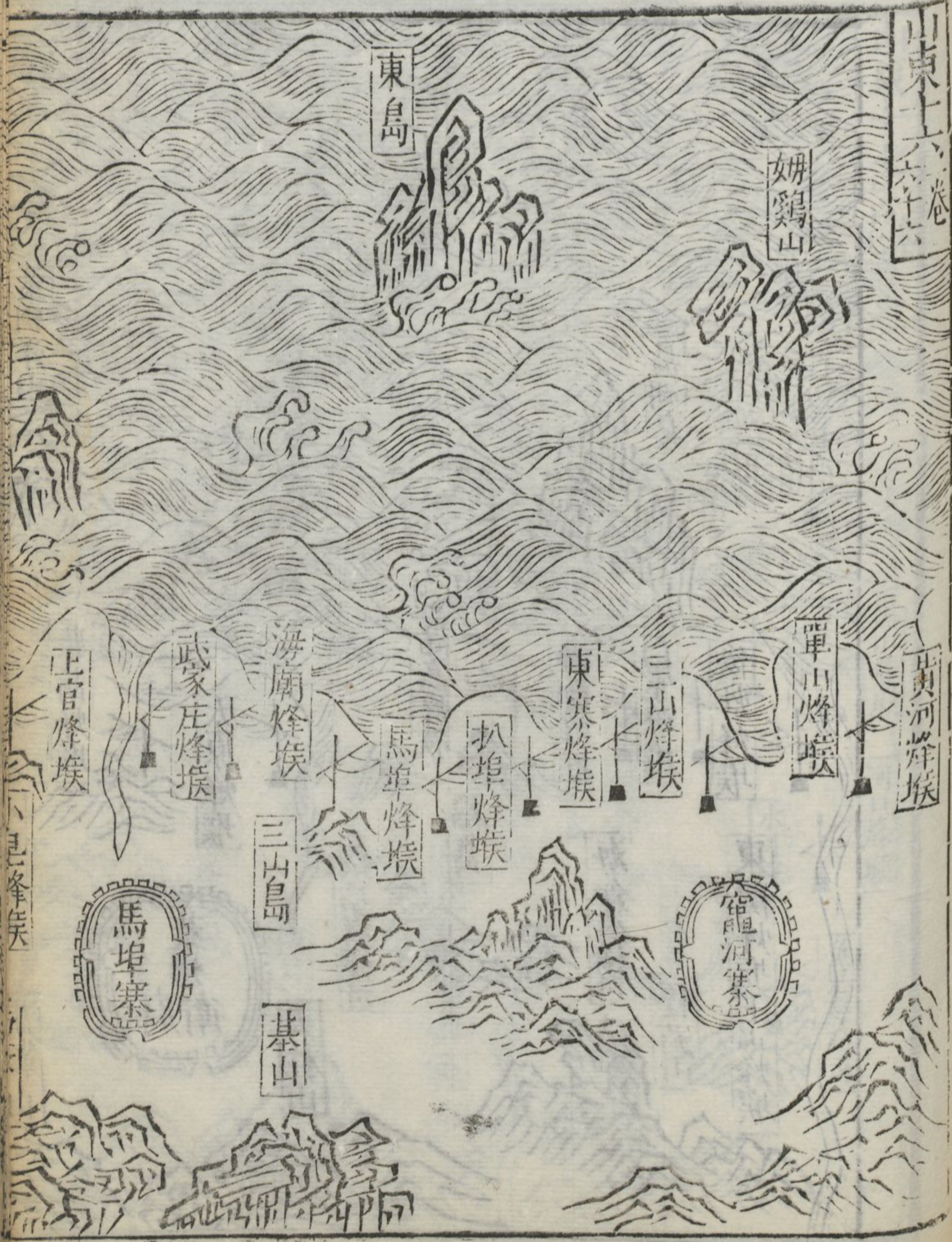

山東十七卷



山東十八

一
卷
六十九

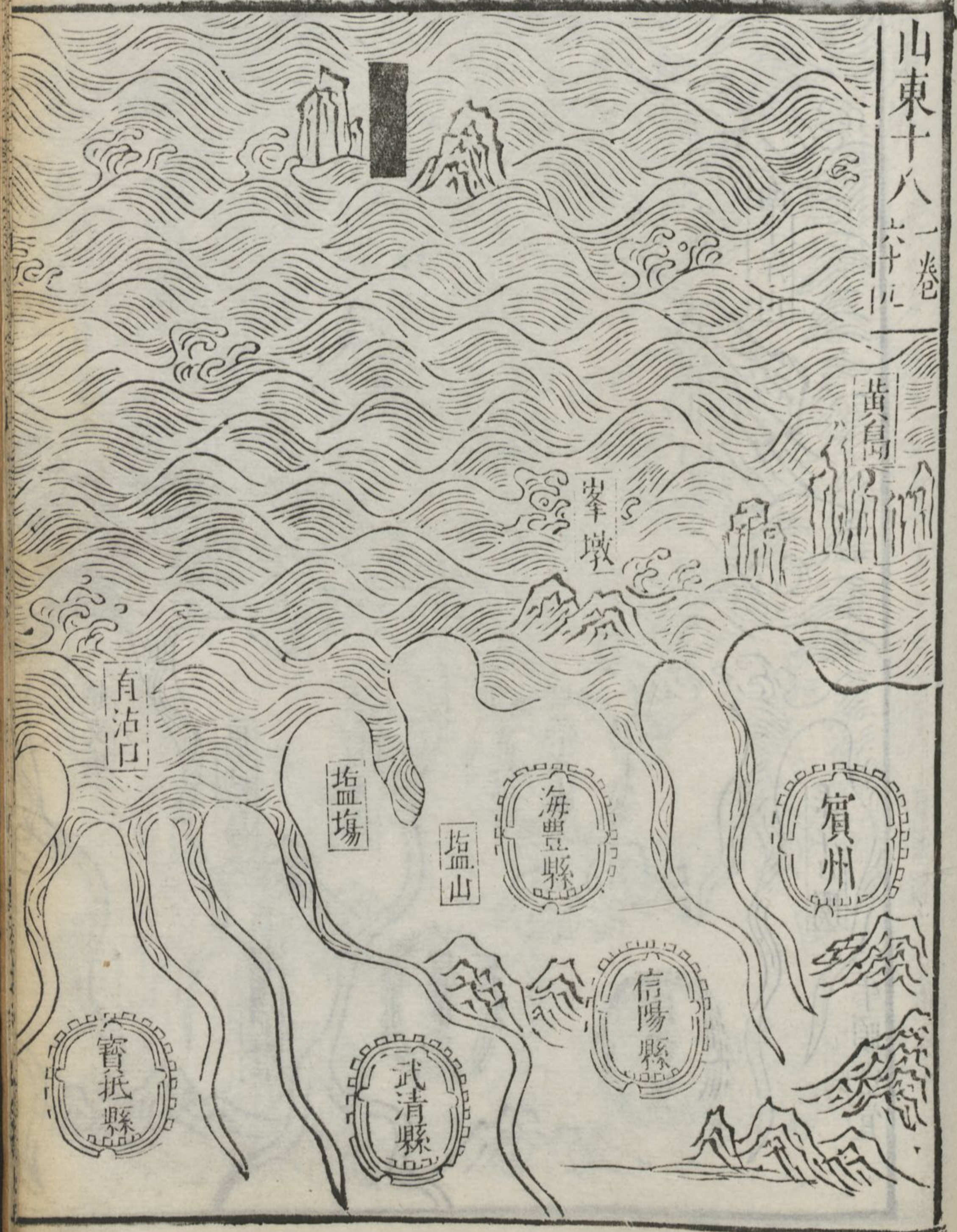

都里鎮



主月巨岡



樂安鎮巡檢司

遼東界

卷六



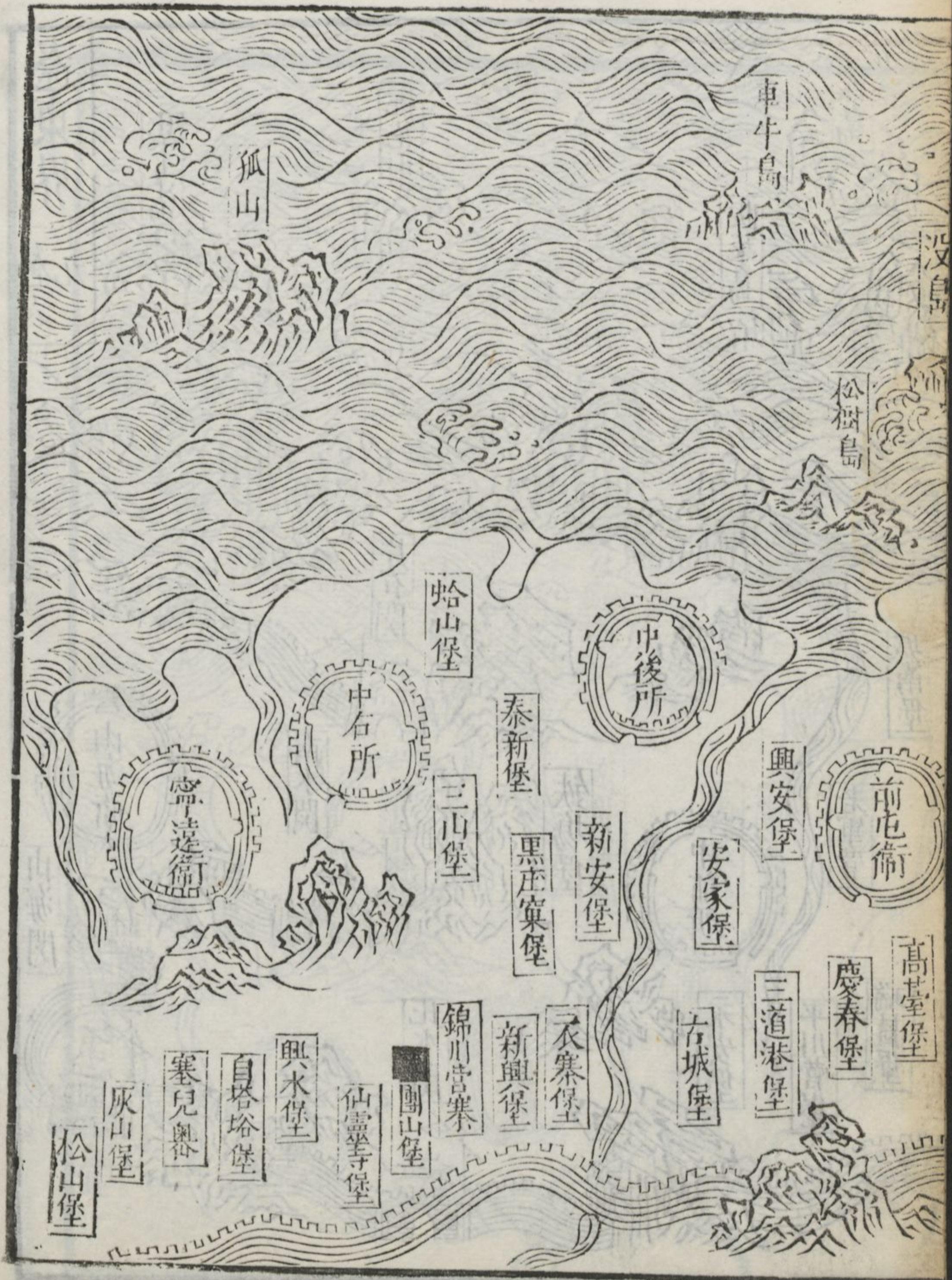
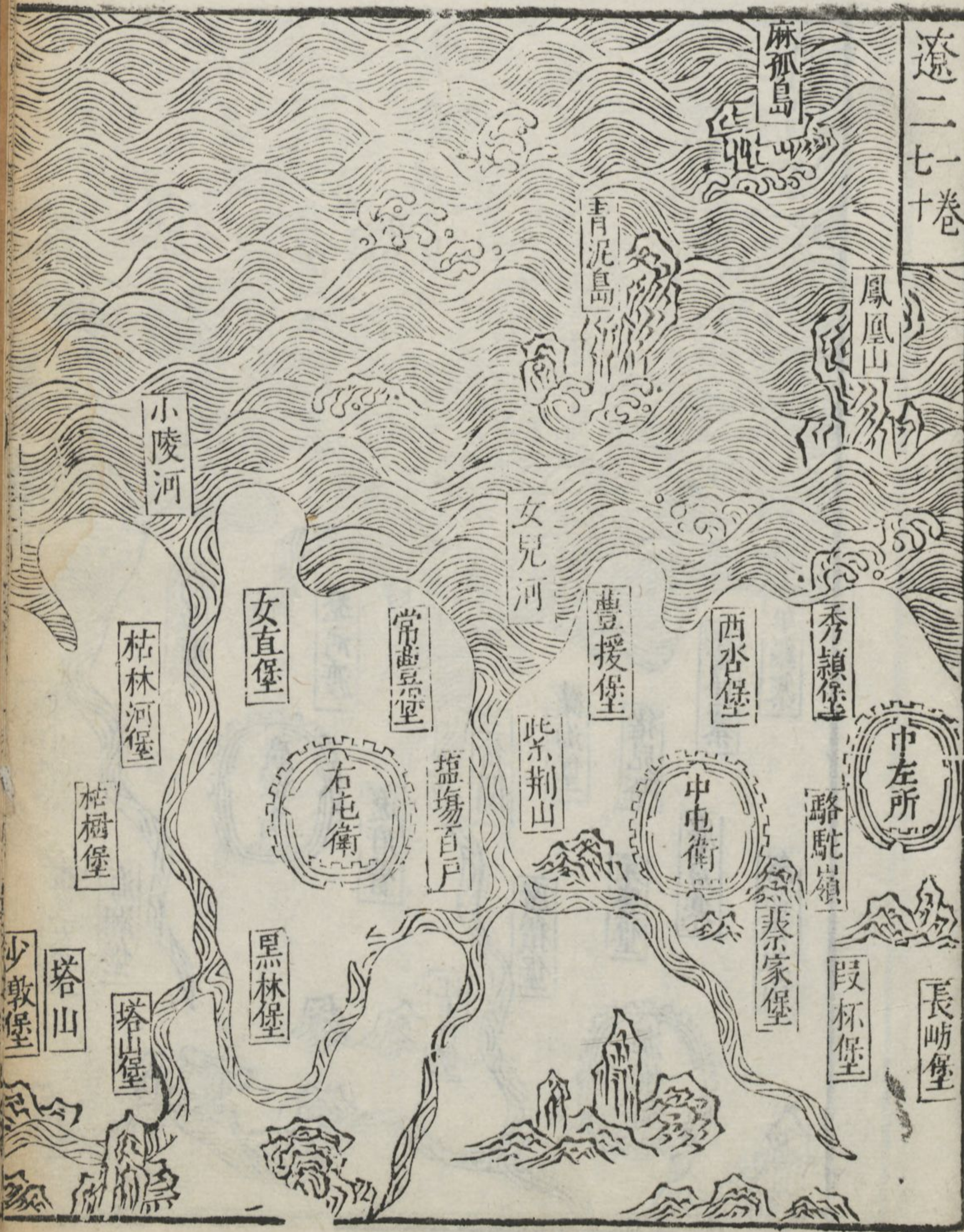

遼東二十一卷七

東雲島

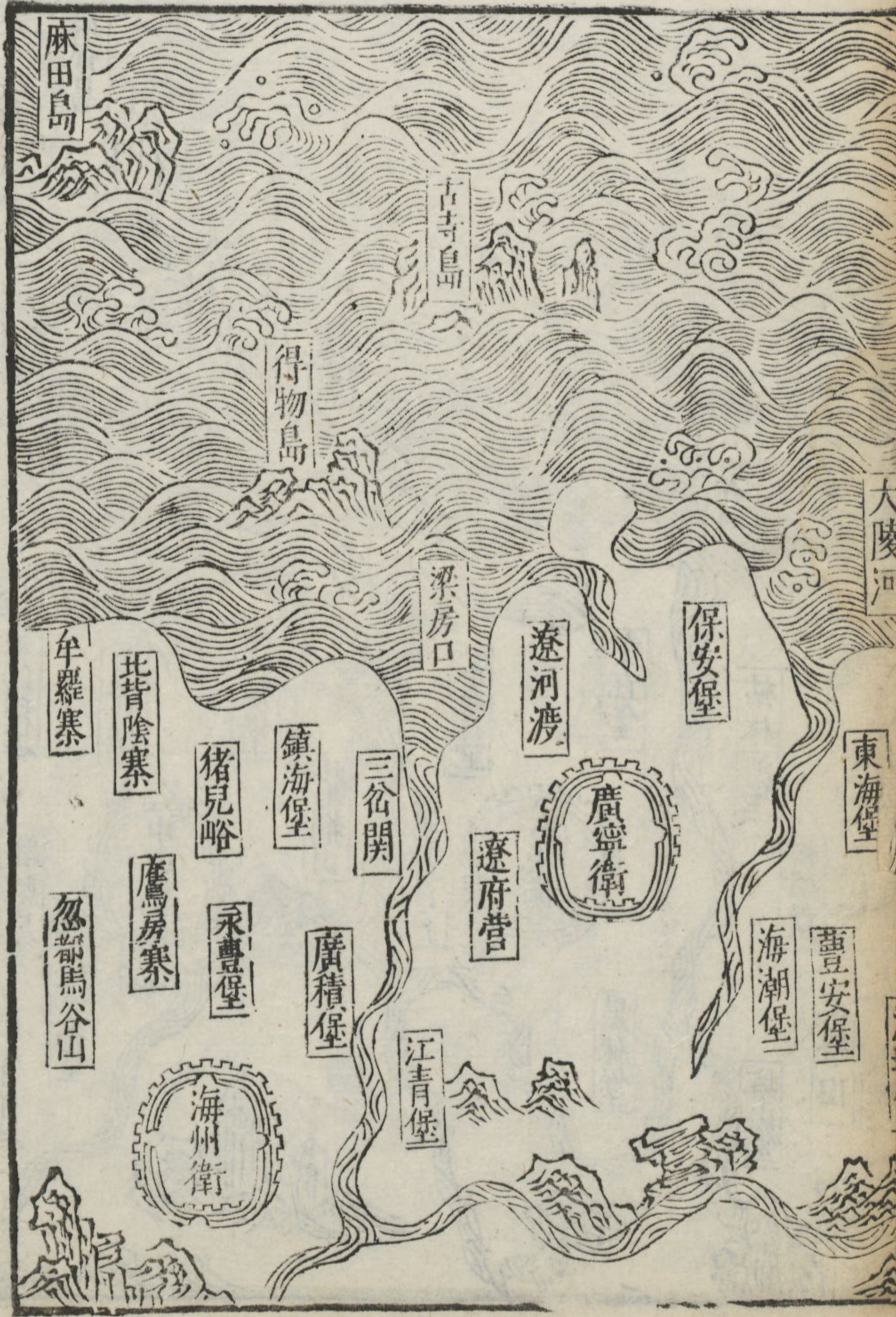
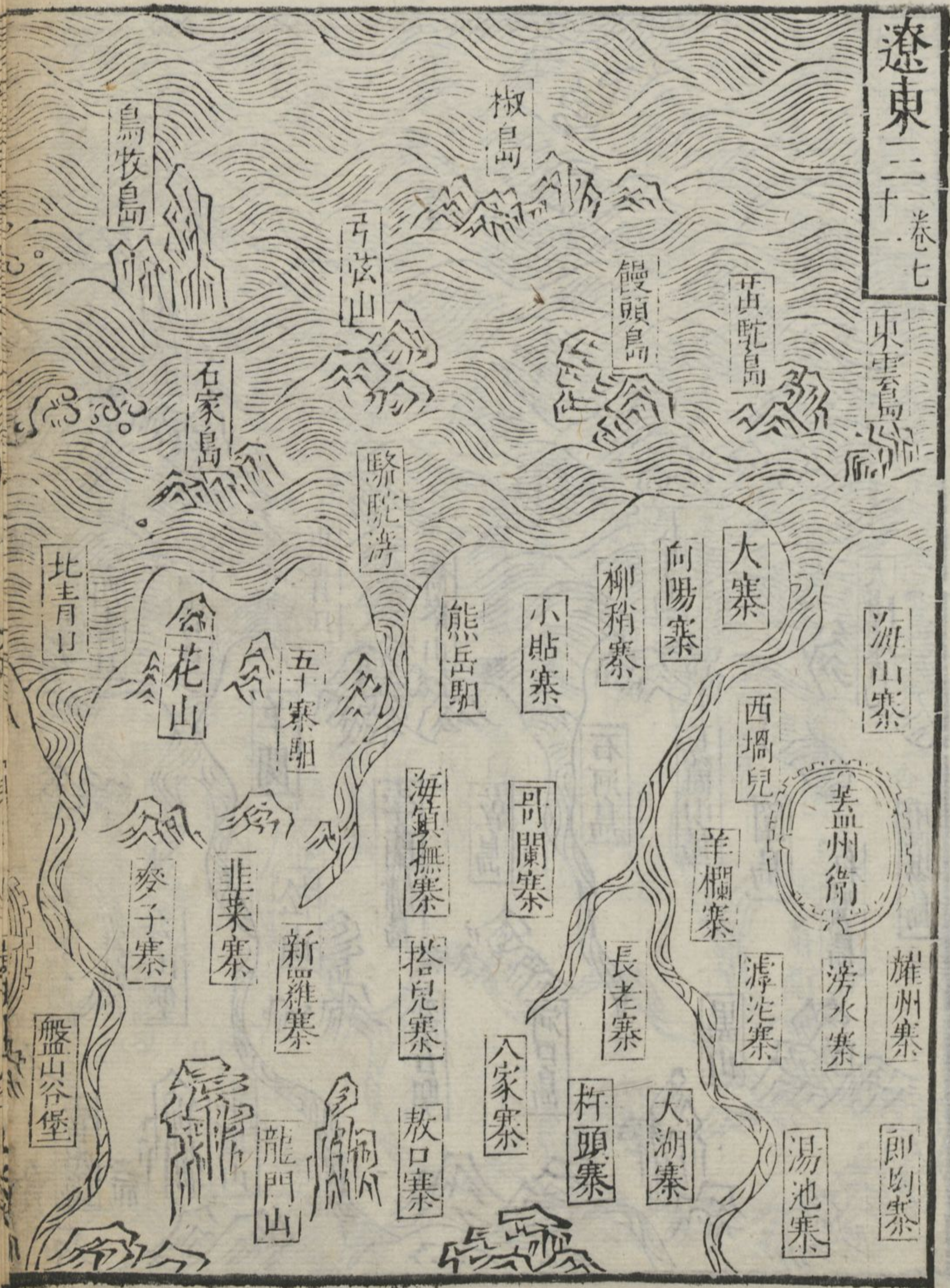

遼東四卷
七十二

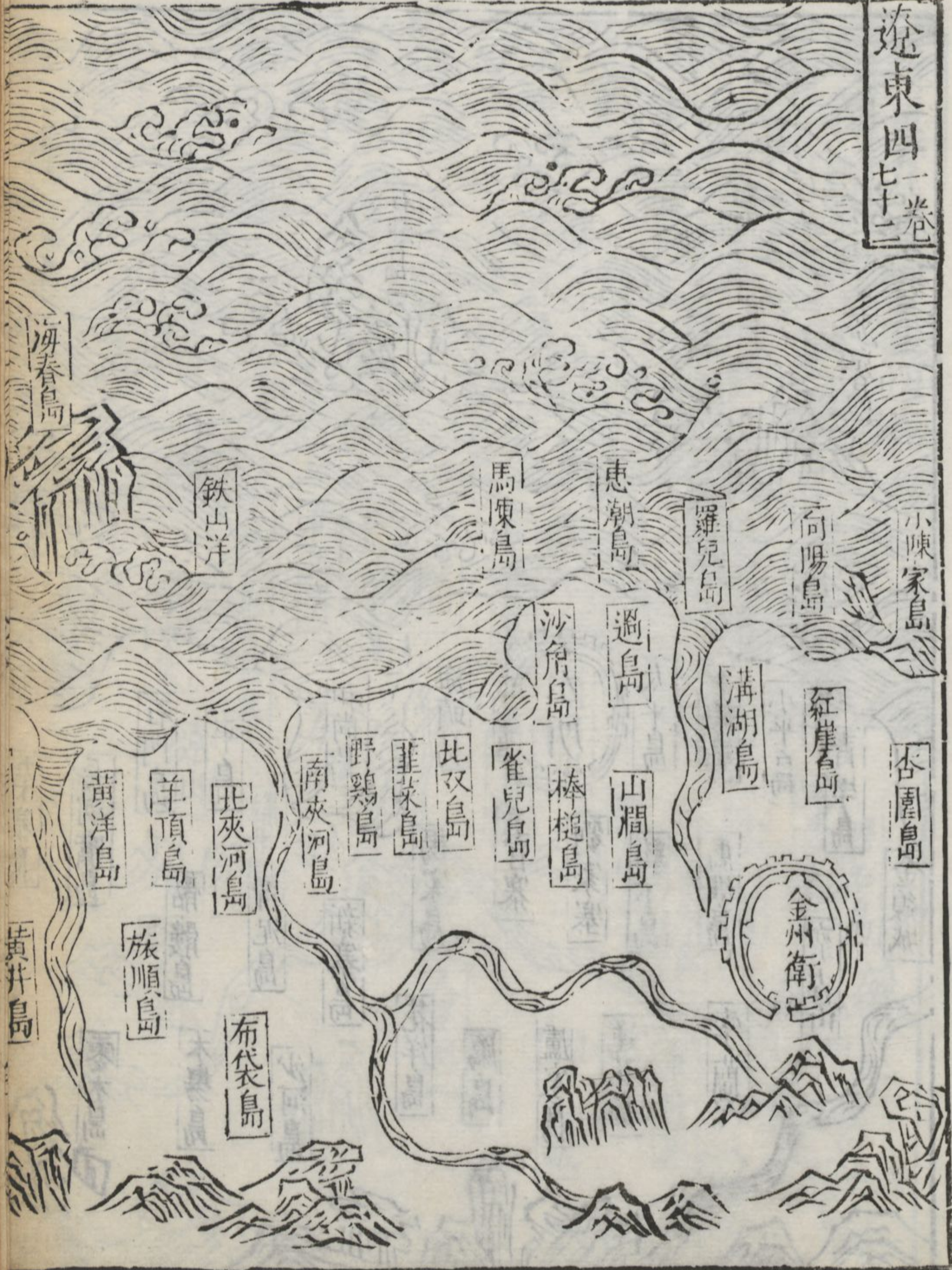

遼東五卷 七十三





鳳凰城

臨江

新堡

撒不即堡

雲陽堡

小河山

山河堡

鳳凰山

鎮成堡

婆娑

義州山

毛麟山

建州山

酒馬吉堡

義州

辭傷堡

鴨綠江

自此入朝鮮界

