南路志巻七下

闔國第七

特別
寅
138
6

東京圖書館
寅
六
一三八冊
門類函架號

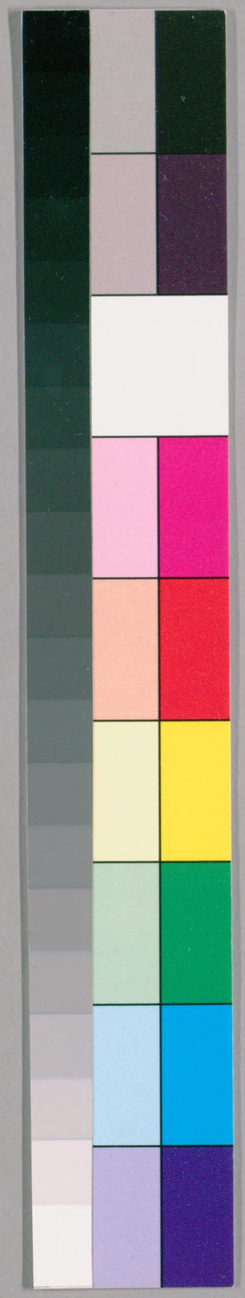

国立国会図書館　タイトル『南路志』 請求記号 寅-6

ガラス使用

国立国会図書館　タイトル『南路志』　請求記号 寅-6

ガラス使用

No 2163/23

東京圖書館藏

南路志卷七之下

闔國第七ノ下目録

古城之部
吾川郡
高岡郡
幡多郡

国立国会図書館　タイトル『南路志』　請求記号　寅-6
ガラス使用

南路志卷七ノ下目録終

南路志卷七ノ下

闔國第七　　武藤致和集

○古城

吾川郡

浦戸城

古城記云本山式部少輔茂辰持之其族本山玄蕃居之其後元親公慶長六年ヨリ一豊公

長濱城

古城記云本山氏持之大久保美作守居之

本山氏覚書云大久保美作守長濱ニ住ス同勘十郎美作子戸本ニテ討死

国立国会図書館　タイトル『南路志』　請求記号 寅-6
ガラス使用

致和云美作守落城此事一巻四ノ百十三丁に記す

土尤ノ州郡志曰大久保美作守故墨在保福山中

木塚城

古城記云木塚左衛門居之

土左故事云或書曰木塚城主木塚尤衛門太夫

永禄三年六月為元親所攻降矣

致和云木塚合戦の事一巻四ノ百卅二丁より次に記す

横濱水口山城

土左州郡志曰水口山之古墨者水口次郎左エ門

之居城也其子孫流落民間遂不祀其先後為神

所崇而所其古墨置小祠毎歳行祭

東諸木城

古城記云徳弘隼人居之

古原城

古城記云片山太夫居之

秋山城

土左故事云或書云自永禄三年至同五年之間元

親攻秋山城主某堅戍而後遂所敗矣

仁ノ村城

土左州郡志曰在仁野村西畑村之境上不詳何

国立国会図書館　タイトル『南路志』 請求記号 寅-6

ガラス使用

人所創

森山城

古城記云吉良氏世々領之吉良駿河守居之

土左故事云或書云弘治三年二月本山式部少輔攻取蓮池墨森山城焉又使富家刑部監之

同

古城記云香宗我部左近太夫居之

土左州郡志曰或謂池野主馬所築或曰幡多一條殿之屯営其故地尚有八幡宮謂古城之八幡城地鎮守之神也疑當時

弘岡吉良森城

古城云吉良氏從往古居之吉良駿河守居之良播摩守居之

土左故事云或書曰吉良駿河守為吾川郡弘岡郷吉良城主始属本山後遷蓮池城而属一條家故本山梅慶攻之駿河自殺矣即本山之息式部少輔茂辰入城而改之称吉良矣亦茂辰為元親所攻落城矣即長宗我部左京進親貞入城而改氏称吉良矣又天正十六年九月未元親會一族暨老臣等於浦戸城議云既嫡男信親戰死於豊後而次男親和三

国立国会図書館　タイトル『南路志』　請求記号 寅-6

ガラス使用

男親忠等為讃州香川須崎津野家之嗣故以四男
盛親為嗣亦以為信親女妻之時一席暫未能對時
吉良左京進親實曰件趣意敢不心服雖親和一旦
継香川家既亡矣乃以親和為嗣必焉若不然以
親忠乎次長宗我部掃部助之言亦同焉時元親
大怒曰雖二士之言吾曾不挾念而汝等亦對久武
内藏从以有気色此非礼者甚焉停一座僉議矣又
兩士常與久武不善故讒而遂令切腹矣是時元
親既築大高坂城而親實等亦隨欲設第宅於其邊
故親實止宿于土左郡小高坂村下村七左衛門之

家而設圍碁會時為撿使桒名弥次兵衛宿毛甚
左衛門等到親實自若終碁速自殺矣从錯者葉
山甚左衛也于時天正十六年十月四日即葬于其
領地西分村益井上焉乃今号木塚明神所崇祭之
地是也又殉死輩宗安寺真西堂永吉飛弾守勝賀野
次郎兵衛吉良彦太夫城内太守坊日和田與三左衛門
小島甚四郎等七人也或元親使士敗於所々矣世称之七
人御先焉一説云所謂七人者真西寺東福寺官僧或
妙心寺碩學而親實異父兄也永吉飛弾守從五位
下一宮神主也吉良彦太夫城内太守坊勝賀野次郎

兵衛日和田共三左衛門小島甚四郎亦次此者喜多代
大炊田所某小森某等皆為元親敗死焉
土左遺語曰吉良姓源氏吉良世居高岡郡大野郷弘
岡村吉良峯城土左軍記曰土左冠者希義一子八郎
之後永祿六年癸亥至十八世駿河守為秦元親所敗奔
讃州元親推吾弟左京進親貞為之後而號吉良
致和云吉良氏の事巻四ノ六十一丁ヨリ次ニ見るへ
し又南學傳上巻八丁ヨリ十三丁ニ至ル吉良傳見ヘリ併考歴
し佐伯杏仙所藏暦應三年正月十八日文書云侍
所吉良中務云々又云吉良中務尉云々致和云今文ハ巻四

ノ五十二丁ニ見
ヘシ云々略ス
土左郡鴨部村鴨部社棟札云大檀那大平山城守
國雄永正元年甲子九月十日吉良平三尉殿次郎四郎
殿國澤殿長宗我部殿森殿片山備後守殿大願主御
代官喜多田井彈正忠真忠
致和云片山備後守ハ瀬江城ニ居て片山半ニ衛
ハ木幸泰ノ父なるへし上の瀬江城の条と考合ス
へし
香美郡前濱村伊都多社棟札云永祿七年甲子吉
良親貞藤原親實

高野山所藏文書

觀音院斯國檀那先規之例不及沙汰萬知行分是又
同前中合ハ但一山住ハ寺法之旨平竟之来代不可
相違ナシ仍如件

長宗我部宮内少輔元親
永祿十一卯十一月十五日　同　弥七郎　親泰
吉良左京進　親貞
弥九郎　親益

永祿十一年一宮再興人夫帳之一番元親根二番親
貞三ヽ親泰江村卿元吉良又五郎後三人同右近

助三人前濱村伊都多社棟札之大檀那秦元親
同平親貞天正元年癸酉
當村荒倉社棟札之大檀那平親貞天正二二丙子卯月
十六日
幡多郡入野村八幡宮棟札之大檀那吉良播摩守
平親貞天正五年六月吉日
當村種德菴所藏親貞牌主之前播州太守春岳壽
真天正十四丙戌十二月十二日
雲蹊寺大位牌之吉良播摩守　中間新左衛門
當郡西諸木村若一王子棟札之大檀那親實公天正

国立国会図書館　タイトル『南路志』　請求記号 寅-6
ガラス使用

十五年六月九日森主計

當郡吉原村若一王子社棟札云大檀那秦親實天正十五年丁亥九月五日

二淀川渡守所藏文書

蓮池高岡□□波久□□新居用石津賀地壯地戸波出間甲原浦ノ内宇佐仁西畑并津賀長濱森山弘岡伊野八田以上大小廿四村此村□初□後□条年々今より以後毕固□可成也

天正十五年亥十月廿六日

親實 花押

熱度渡守

荒倉社棟札云大檀那平朝臣吉良千熊丸天正十八年庚寅霜月十一日

蠧簡集曰今按元親之四男盛親号千熊丸吉良者從弟也同時同名可疑吉良家此棟札之後闃不聞存没焉本邦大家是亦不能無疑今竊推之播摩守無子取盛親養之豊後之役信親播广守共死故元親欲以信親女妻盛親還為己嗣蓮池比江山為切諫歟

伊都多社棟札云文禄三年甲午吉良親貞親實

高智水通丁桒名壽助所藏文書

右之条無如在書物等相仕立候上仕候證文之中ニ於
文ニ無用候ヘハ可被申候

御書付載候ハヽ令吟味会所ニ可申出候所来年分氣分
無之様楽可難御座候由承り大ニ而用捨方ヘ御申上候
而も不審ニ付此日ニ承り候ニ付申し何方も不
案内ニ而此用ニ而不得止取繕ニ付本ニ而申上
候と御座候ノ詮ニ付而も御座候ハヽ承りおゐて
御用ニ付御座候此由可被仰付候ニ付取り謹言

五月廿六日

左京進親實　花押

葉山右衛門殿

致和云親實華押在

土左州郡志曰伊野村若宮在于中之内村例祭九月廿八日吉良正院祠吉良正院者當元親之時爲弘岡村吉良峯之城主後住于伊野村故名曰正院

伊野城

土左州郡志曰盖在于山下未詳何人之創

加田城

同書曰里人云西城不知何人所築

高岡郡大野見郷庄屋田上宅兵衛所藏文書

加田城定裏し候中年々御用ニ付御注文ニ付候ヘ年々
其後も其殘ニ付御物ニ付候ヘ共其ニ付候ニ付御要ニ也

弘治二年五月廿七日　　茂辰

田上居事とのへ

小野城

古城記云波川次郎兵衛長子深淵浪之助居之其後香川親和君居之

上八川田野々城

同木之瀬城

土左州郡志曰上八川村者舊為和田美濃守之領城後有片岡紀伊守者勝於和田併有其地於是構砦于田野々村木之瀬村置兵守之以家臣西長門西兵衛尉為將即其故地也

名野川中津明神山城

同書曰平宗盛逃於西國時其族黨構城于此以自衛今猶有隍池廢井之跡存此山最峻絶八分以上人常不得上

同カンサウ城

同書曰在于森山片岡上總仗所築

大崎城

同書曰大崎長門所築以居

横畠後山城

同書曰不知何人所築

片岡城

同書曰片岡上總介所築以居

土左遺語曰片岡姓源佐々木一族領上野國片岡郡
因補片岡氏至左衛門太夫直經後當國高岡郡黒
岩卿因呼其地曰片岡村直經生左衛門直常生
左衛門直光娶秦國親妹生三子長左衛門督親
光次出雲守次紀伊守親光戰死豫州金子葬黒岩
生二子長氏部直綱次但馬守出雲守生長兵衛紀
伊守攻上八川柚木村和田美濃守土居取之居焉
生子四長右近次大炊助次卽左衛門次八兵衛
直親戰死豊後生子熊之介此讃州金毘羅多門院
之祖也但馬守住上八川生子果無後長兵衛生子
二長勘左衛門今仕安藤對馬守次長右衛門右近
居佐川生男不知其後大炊助居土佐郡領家中
頁土居生子二長六左衛門次角兵衛無後次卽左
衛門生子善十郎不知其後八幻衛生子二長十
益無後次源兵衛長右衛門生子四長長右衛門
仕佐川次留平次長左衛門仕植村右衛門佑次

国立国会図書館　タイトル『南路志』　請求記号 寅-6
ガラス使用

常之亟亦仕佐川六左衛門生子庄次郎無後後
長右衛門生子勘兵衛源兵衛生子角左衛門仕
高知士深尾氏重遠按片岡親光分限帳領黒岩
三野佐川柳瀬北地上八川清水津賀村下八川
新別枝木山等地凡百八十六町七段
蠹簡集曰今按黒岩石見守信安以地検帳推之
蓋也所謂片岡氏也（秦士録弟六可見）片岡姓壬生高岡
郡之豪家領吾吾川郡高岡郡一万餘石詳見地
検帳古傳云片岡祖先従関東来住于吾川郡片
岡後徙于高岡郡黒岩歴六世世系連綿未詳家

改三巴又一蝶其見舊記者永正十七年庚辰有黒
岩石見守信安（此地十二所権現）永録元年戊午二年己未有
壬生茂光（佐川横倉社庄田八幡及此地村十二所権現）元亀四年癸酉有壬
生光經（横倉社）天正八年庚辰十一年癸未文禄四年乙
未有壬生親光（横倉社及庄田八幡是皆為片岡正嫡必矣
黒臺十寺所藏牌子曰前總州太守宝山珍公天
正十三乙酉七月七日豫州金子陣討死又曰前
左金吾詮叟慈玄天正十四丙戌霊月十二日豊州
戸次陣討死此相傳片岡下総守片岡左衛門牌
主而二人片岡之宗子左衛門没後永絶祀也今

以舊記規之文祿年間家猶無恙所行于世尤岡系譜亦事歷相齟齬者不為不多蓋後人之臆說悉難信矣天正十八年黒岩地検帳有墨十民部恐此系圖所謂片岡民部歟然是亦非尤岡嫡派也其他地検帳中称尤岡者猶多當更詳之長岡郡入野村本山次兵衛藏尤岡小左衛門慶長九年八月廿一日與家士山本主馬介書此黒岩之尤岡也黒岩郷有山本村小左衛門後仕于和泉國岸和田城主小出大和守吉政領三百石高岡郡北村十二所社棟札主黒岩石見守信安

永正十七年庚辰十二月廿二日
同郡越知村横倉社棟札云永録元年戊午十二月
十二日大檀那土生茂光
同郡佐川庄田村八幡宮棟札云永禄二年己未十
一月十一日大檀那土生氏茂光
此地村十二所社棟札云永録二年己未十二月十四日大
檀那土生茂光
越知村横倉社棟札云元亀四年癸酉二月日大檀那
土生光經
庄田村八幡宮棟札云天正八年九月廿七日大旦那土生

国立国会図書館　タイトル『南路志』　請求記号 寅-6
ガラス使用

親光

横倉社棟札云天正十一年癸未九月廿七日大旦那壬生

氏親光

高岡郡黒岩村臺十寺寺記云開基壱万五千石之領

主片岡左衛門尉光經道場也寺領壱丁五反寄附之

処御國替之時差上左エ門光經与州金子陣討死

位牌前総州太守宝山珍公大禅定門天正十三乙酉

七月七日前左金吾説叟慈玄天正十四丙年雪月

十二日豊州戸次川陳討死

横倉社棟札云文禄四年三月十一日大旦那壬生親光

當村明福寺寺記云開基者天正四年より以前ニ

其節之領主片岡紀伊守先祖ノ祈念寺ニ寺領

壱町五反寄附之由片岡城退轉之以後絶之廣室

日前ニ御入国之後正保年中ノ頃人関次郎ニ一致

知行所ニ有成

慶長二年長宗我部政事帳云池川横畠かり山庄屋一町片岡

与次右衛門無足 深ニ分 森ノ子大平きりこうくきりやとてろ山ハす

うめ庄屋 四町 七反 横畠左衛門 片岡次郎ニ分 賀茂庄屋 八町 一町五反 片岡三郎ニ分 上之場

致和云巻廿三ノ八丁と併見へし

○高岡郡

波川小研城

古城記云波川玄蕃頭清宗居之

土佐遺語曰波川玄蕃頭高岡郡波川城主娶秦元親妹與元親有郤元親召玄蕃妻錮之成山二年後攻波川城玄蕃奔阿州天正三年三月廿八日於海部自殺近年小八木左吉作玄蕃位牌作天正十七年與地下所傳異還葬波川法願寺生子二長弥十郎次弥兵衛元親使庶鋪右近勝賀瀬越後攻之於鎌田土居一戰死之亦葬法願寺玄蕃弟名次兵衛仕幡多中村山内君生子玄的玄的生子亦名玄的玄的生子左吉為今小八木氏養子居江戸玄蕃去妻大通院殿入部後如紀州熊野卒去云玄蕃本氏曾我部又氏町田

致和云法願寺八本願寺乃誤なり

蠹簡集曰里人曰波川姓蘇我家系未詳玄蕃頭領波川鎌田大内住于波川小研城娶秦元親妹後剃髮号養甫院住土左郡成山村託黨於一條殿而元親迫之出奔於阿波海部自殺時天正三年三月廿八日也玄蕃弟波川次郎兵衛同弟五郎太夫玄蕃長子波川弥三郎二男千三位三男虎王家士町田勝

国立国会図書館　タイトル『南路志』　請求記号　寅-6
ガラス使用

賀瀬横田寺田深瀬波之介川添宇吉兵衛柿内
丹後吉良四郎左衛門波川磯右衛門其他大勢
保鎌田土居天正三年五月下旬元親攻之血戰
數會城遂陷城兵盡戰死矣玄蕃季子年三歳乳
母懐之往于上加江佐竹氏佐竹太郎兵衛保護
之此一族故也此孤児住上加江生其生玄的後
號利菴有子孫今按波川敗亡牌子作三年口牌為八年以一條殿家譜推之牌子為得之近年波川次郎兵衛所寄位牌作天正十七歳己丑三月廿八日阿州海部戰死者無誓甚矣

致和云波川敗亡至正三年とあるものは誤なるべし

元親記波川氏系図柳瀬氏年代記おとる八年なり是ハよるべし波川謀反の事巻五ノ百三丁に出る事

又波川家譜よりも出せりともにてなし尤無し

柳瀬氏年代記云天正八年五月廿八日波川城落城但波川玄蕃頭公を元親公し陰姉聟玄蕃頭公如何成不存ぬや謀反之正有露顔出家之成何波田海部之城へ落稱なるに不知元親公より海部の城主へ内通有し法隆ニ不切玉ハ出ニ是豊勢ニ近郷或古かり波川城へ法懸ル御子息弥次郎公御会弟三人家臣不残謀田之土居へ出撃大軍を波川一族討死或切復之成絶ニ至

土左郡成山村法皇大明神棟札云文祿三甲午年
九月廿九日寅時大願主秦氏慶壽陽甫尼公
日下葛掛城
古城記云三宮筑前居之秦氏之姓其子平左衛
佐伯杏仙所藏文書云堅田小三郎經貞申自家初池系
御方致軍忠之間於今月日以前合戰一見状者津野孫
次郎家時三宮左近將監賴國法出大將軍所鍼之後日
同十一日八幡山東坂本仁兵向抽軍忠之間稍御手腰骨
所射平吉田左衛左衛門尉長宗加神一給廣江左衛門尉
所見知上者奉命後支配可納所見利候以此旨可有所被

[illegible]云
建武三年卯月十四日　佐伯經貞
進上　御奉行所　承り
致和云左近將監賴國八日下城三宮氏の祖先賴卷
四四十七丁より次々尾合書へし
香美郡上田村百姓弁右衛門所藏三宮氏家譜
三宮先祖　家紋三巴
一先年天下王持之時三宮先祖之公家也京都より
土左ニ久佐□知行千八百石ニ居城日前葛掛ニ居也

名音慶と云ふ後 音慶 世伴 三宮 又四郎 右之知行 千
八百石を續仕
一 三宮 左兵衛 戸波知行 五千石 にて 居城を 同所 市場を
居則 日本にて 討死仕 其子 左兵衛 と申 其後 久佐賀之
氣知行 千八百石 居 嵩十八 嵩 にて 阿那 猪陽 合戦 与那
深田 合戦 に 元親 と 氣 手柄 仕 其後 名を改 三宮 平左衛
と云 豊後陣 に 氣 於 伊地 信親 と 一所 に 討死仕
一 三宮 又四郎 松平 鐵前 守 度 にて 知行 八百石 にて 有附
一 同 牛 と 卯 紫田 鐵船 養子 に 仕 家 仕 親 恵 我 由 当 宰人
仕 松平 伊賀 守 度 にて 知行 三百石 にて 有付 右 友人 親 江戸

かぜどのきすいりにて 右之通
一 三宮 後 吉郎 与 所 津田 にて 知行 三百石 にて 有付
一 津野 度 ハ 三宮 又四郎 姉 聟
一 沙 度 津 外 右 衛門 久礼 に 知行 百 三宮 音慶 妹 聟 以 西 智
之 蔵 大 獻 院 様 御 守 氏 御 付 津 外 右 衛門 妻 ハ 局 此 御
付 名 ハ かぜどのと申 也
一 三宮 左兵衛 聟 大 高坂 左 衛門 佐 居城 要 法 寺 にて 其子 小
八郎 と申 大坂陣 に 元親 と 氣 討死也
以上
當村 葛原 若一 王子 棟札 云 大檀那 藤原 親康 元亀 参年

壬申卯月廿七日

蠹簡集曰今按親康未詳疑三宮氏歟

同村八幡宮棟札云天正四年丙子十二月二十一日大檀那

藤原親充大願代宮藤原真宣

同村劔明神棟札云天正十二年甲申三月十五日當檀

那藤原親俊

致和云下条[illegible]神光菴寺[illegible]親敏〻作

云

雪蹊寺大位牌云天正十四年十二月十二日豊後陣討

死人數云〻三宮中間七人内新左衛門郎ホ一人三宮

六ヶ衛被皮一人

當村神光菴寺記云當寺ハ三宮平左衛門親敏菩提寺

之由親敏天正十四年十二月十二日豊後國ニテ戦死為寺

位牌有之并廟八ヶ所ニ座ル位牌

前右金吾蜀月宗呉大禅定門 天正十四年丙戌十二月十二日戦死

前越州太守周聡印恵大居士親敏先祖之由

天窓榮春大禅定門 親敏舎弟之由有牌

致和云親敏ハ上条の親俊と内人なり

當村百姓庄ヶ衛所藏文書云中ニ[illegible]後ニ遠

有之[illegible]仍為後日如件

元正十七年己丑三月吉日

[illegible]

柏井久之衛[illegible]

蠹簡集曰今按此花押恐三宮氏也

[illegible]

[illegible]

元正十年二月廿九日

久之衛[illegible]

又四 花押

同村百姓安之丞所蔵文書云今度[illegible]

公[illegible]

[illegible]

文祿二年拾月十七日

斗賀[illegible]

又四 花押

當村天満宮棟札云大且那藤原又四郎慶長四年

己亥九月廿五日

天正十六年日下村地検帳云

一、四十六代 [illegible]

一、[illegible]五代 [illegible]

国立国会図書館　タイトル『南路志』　請求記号 寅-6
ガラス使用

一、[illegible]田りし反 [illegible]所御宮[illegible]馬場 [illegible] 三宮反分

一、[illegible]宮ヤシキ[illegible]ヤシキ[illegible] 三宮反分 [illegible]

一、[illegible]反 四十八代[illegible] 中村 [illegible]

一、[illegible] 三十代 [illegible]

日下土岐城

古城記云大平氏居之

日下村氏岡氏先祖書云茂源氏矢塚牧和泉守生國泉州中山之城主建久年中土所黒岩村ニ来名字氏岡ニ改後日下村とし[illegible]城主トナル又同村中山城主とナルト一説ニ黒岩村ヘ来ル氏云 和泉守[illegible]矢塚牧伊豆守氏岡次

帝養子ニ成

氏忌伊豆守と改兄和泉守ト先ニ[illegible]黒岩村ニ来黒岩村ノ城主となる兄和泉守ハ後ニ来伊豆守方ヘ茂名ニ成後日下村城主となる

致和云とし[illegible]ハ土岐の誤乱

同西城

致和云此城ハ一條反の領分にして白川兼親朝臣の居城取り當村ハ博宮棟札云天文廿年亥正月廿六日大且那従四位下行左衛権中将源朝臣兼親と居たり委しくは巻之九十九丁ニ就きたんへし

用石城

古城記云渥谷氏居之

岩戸城

同書云福井玄蕃允居之

南片岡城

同書云江村尾張居之秦氏之時云子左衛居之

致和云吾川郡民岩城の条と併見へし

能津城

同書云細川左兵衛居之

斗賀野城

同書云米森玄蕃居之

致和云佐伯杏仙所蔵文書 暦應三年正月廿八日 に度賀

型又古帝入道ゑこり古昔の領主先令文ハ巻四

五十二丁に見せり考へし

塚地城

土左故事云或書曰土居左近頭 頭恐衍字一作肥前守 領塚地

乃城趾在共用石之堺天神森

蓮池城

古城記云從往古大平氏世々居之中興山城守國雄云後

一条殿持之次吉良左京進親貞同左京進親實

国立国会図書館　タイトル『南路志』　請求記号 寅-6
ガラス使用

土左遺語曰高岡郡蓮池古城大平讃汝守十三代傳領之大平亡為一條公子城近古吉良左京進親實居之又云大平（或作大比良）古老傳言藤原秀郷之裔而東鑑所謂蓮池権頭家經之後世居高岡郡蓮池城領蓮池高岡大内波介北地甲原出間塚地用石新居宇佐龍猪啡浦内西畑仁野村木塚凡十七村一万六千二百九十石傳十三世歷四百二十年永録九年丙寅権頭某為秦氏所敗自殺戸波積善寺墓見存

蠹簡集曰高岡郡蓮池城主太平氏藤原秀郷裔而東鑑所謂蓮池権頭家經之後也世居於蓮池城其所相承未詳其見舊記者永亨九年丁巳有沙弥伊那嫡男隠岐守藤原國文（鳴無社）文明十六年甲辰有藤原國雄（佐川横倉）明應七年戊午有藤原國雄嫡男國修（鳴無社）永正元年甲子有太平山城守國雄（鳴無社）五年戊辰有藤原元國（浦内春日及鳴無社）十六年己卯有隠岐守元國（中村卿吉原社）及藤原元國（佐川庄田八幡）大永五年乙酉隠岐守藤原朝臣元國（横倉）高岡郡東分吾川郡及土佐郡之内凡領采地三万石傳十三世歷四百餘年天文未年為一條殿所亡永禄九年

国立国会図書館　タイトル『南路志』　請求記号 寅-6
ガラス使用

丙寅遺子權頭某復所攻於一條殿自殺於高岡
郡戸波郷積善寺村權頭家士渋谷權之丞勇敢
無双殺戮敵卒七人主從墳墓今見存焉
香美郡前濱村奥善寺所藏般若經第六百巻奥
書云土州蓮池庄八幡宮施入大檀主檀那隱岐
守藤原朝臣國兼独筆書写行人佛子性禪貞治
四年五月日
當郡浦内鳴無社棟札云永亨九年丁巳八月一日大
願主沙弥伊那嫡男隱岐守藤原國文
致和云伊那八國兼の法名なる事知られたり

當郡佐川越知村横倉社棟札云文明十六年甲辰九
月八日大旦那藤原國雄
鳴無社棟札云大檀那藤原國雄嫡男國修明應
七稔三月十二日
當郡日下村社所藏三十六哥仙裏書云歌筆者太平
山城守國雄豈文亀三年癸亥十二月廿八日國敏齋
藤原國躬
土左郡鴨部村鴨部社棟札云大旦那大平山城守
國雄永正元年甲子九月十日
當郡浦内出見村春日社棟札云大旦那藤原元

国立国会図書館　タイトル『南路志』　請求記号 寅-6
ガラス使用

國永正五年戊辰九月十一日
佐川庄田村八幡宮棟札云永正十六年己卯八月十一日
大檀那藤原元國
吾川郡芳原村若一王子社棟札云大旦那隱岐守元
國横倉社棟札云大永五年乙酉十一月廿八日大旦那
隱岐守藤原朝臣元國

伊与國松山大野五右衛門所藏文書

急度ゝ啓ゝ仍ゝ今度池川名ノ川両名ハ家ヘ無ゝ無ゝ処ゝ名ノ
川歟を引ゝ由ハ時ヘ云語ハ所ゝ後ゝ乗ゝ所ゝ勢ゝ差

きゝ中ハ名ノ川ゝ後急度一名ハ仰付ゝ相談ゝ百姓共ゝ事
對ハ家如其有ゝ處ゝ片時も不ゝ能有名ゝ後望處ゝ法
仰付ゝ所要ゝ猶自清儀ハ可ゝ申ハ百不能雷ゝ思ゝ
謹云

五月廿六日　大平原俊当　元國

大理右衛門尉吏殿
大理安藝守殿

永和云祇書ハ永正五年本山左近將監大平原破
守吉良平之山田氏ハ可長家我郎若序ハ亡ス時の

文書也猶大平合戦の事巻四に委載せ又古平氏
の事巻廿二ノ三十九丁に詳也

戸波城

古城記云戸波右兵衛尉親武居之
元親記云中嶋（イ長宗我部）右兵衛尉讃州植田城主又土州戸
波城主
天正十七年戸波郷地検帳
一、（三ノ塀）拾三代ヨリ分　城ヤシキアレ　土居村　御散田分（本ハ瀬良居タン）
一、（ロ―ノ不上ニノ塀）七代　同　同　同　同（本ハ横山本ニ居タン）
一、（イノホキツメ）十六代四分　詰アレ　同　同　同
一、（ロ―ホイノヽタン）十八代ヨリ分　城ヤシキアレ　同　同　同（本ハ左ニ居タン）
一、（カ子ノチウ）卅七代ヨリ分　同　同　同　同（本ハ小屋孫右ニ居タン）
一、（ロ―本尾西ニノ塀）九代夕　同　同　同　同（本ハ野中ニ居タン）
一、（本ノ尾法）九代ヨリ分　同　同　同　同（本ハ大字坂修理ニ居タン）
一、（ガテノ塀）四代　同　同　同　同（本ハ横山左ニ居タン）
一、（ホニノヘイ）十三代ヨリ分　同　同　同　同
一、（ヲサキノタン）四十代　同　同　同　同
以上

同猪ノ甫喜城
里人云長尾因州居之

国立国会図書館　タイトル『南路志』　請求記号 寅-6
ガラス使用

致和云一條殿臣從五位下長尾出雲守惟宗正直居之

土左遺語曰戸波伊乃保幾古城古老曰長尾因幡守居之

蠹簡集曰或謂正直一條殿臣高岡郡戸波猪野甫喜城主也里人称城主長尾因州因州蓋雲州之誤歟 當更可尋之

歴名土代曰土州一条殿侍長尾惟宗正直天文廿一七廿七從五位下

不知所藏文書

森本孫右清門府

永祿十三年四月吉日 長尾出雲守 正直 花押

下元氏系図云下元豊後守藤原正衡傳云佐竹信州有故赴土佐國時下元藤次從到土左須濟ニテ津野家仕知行七百町スト申候永正十四年四月十三日吉岡郡戸波井(サノキキ)場合戦ニ津野刑部少輔元實討死此時正衡モ戦死

致和云戸波合戦の事巻三ヵ見ヘシ

佐川城

致和云中村越前守惟宗信義世々居之按ニ佐伯杏

仙所蔵暦應三年正月廿八日之文書に佐川四郎左衛門入道
所見ましき成江寺所蔵文和二年二月十二日文書に佐川四郎左
衛門入道道覚あり是中村氏し祖先不詳
古城記ゝ曰中村越前守居之後久武内蔵助親直
土佐故事云或書曰佐川松尾城主中村越前為元親
所攻遁去即片岡出雲監之後久武内蔵助入城矣
元親記云久武内蔵介四万石佐川城主於与州美間
村死肥後嫡子
當村乗臺寺棟札云貞治六暦丁未四月十九日惟宗次
郎法師大檀那惟宗師光大願主惟宗信光惟宗金鶴

九
致和云此人ゝ者中村氏ノ祖ある事ハ下条の棟札に
ゝ知まゝり此棟札ハ當寺鎮守天満宮に在り
同云天正八庚辰年九月廿七日大檀那惟宗朝臣信義
裏書御願主中村越前守信義是御再興也
當村庄田八幡宮棟札云天正八年九月廿七日大檀那
壬生親光并惟宗氏信義
致和云親光者片岡氏也又久武氏ゝ事巻五ノ
百十二丁より次ゝに出ゝり其ゝ古文叢十五巻より巻ゝ
に久武ゝ名書数通あり記し載ゝ

同

土左故事云或書曰佐川城主卅内玄蕃或安並左京介

尾川城

古城記云近澤將監居之

吾川郡片岡村醫師近澤氏系図

卜部氏系図

柳近澤家ノ元根ハ人王十五代鳥羽院第八ノ王子近衛院ト奉申康治十二壬戌七月朔日即位同月十日鳥羽院薙髮同十三癸亥當磨根來寺開山覺飯寂ス然久安三年十月廿日近衛第二ノ王子ヲ四國土佐之国佐川之内尾川ト云

処ヘウツシ畢然メ代々彼所住治自是三代未葉武家下給ウヲリフシ或人アツテ先祖近衛院ノ頭字ヲ取名字ヲ定総領近沢太郎兵衛尉兼親次男近澤右近太夫廣正ト号右太郎兵衛尉當國幡多具同ニ住ス第右近太夫ハ尾河ニ居城ヲカマヘ住スヲ然近澤尓来弓ノ家ニテ子孫代々弓ニテ午柄アラハスヿ世上其カクレナシ其嫡孫近澤越後守ハ元親代ニモ一国セイヒツノ儀息達ヨリ家中若侍ホニ弓ノ指南シテ名ヲホトコシケリ二男右近太夫末葉近澤將監尾川ニ住ス右將監代元親一国大方手ニ入テ後元親ヘ

国立国会図書館　タイトル『南路志』　請求記号 寅-6
ガラス使用

降参シテ代々ノ本願無異儀令安堵之処如件

天正十八歳庚寅霜月十日　近澤親五郎　親正

別府山城

古城記云森若狭居之

羽山城　姫野

古城記云従往昔津野氏居之

致和云津野氏系譜おの半巻二十四ノ四十丁

に詳やまゝ合戦の半ハ巻四五に委く記事

云ふ記ニ一し

佐伯杏所蔵文書云望田小三郎経貞申自宿初

弛条御方致軍忠之間於今月ゟ以お合戦一見状

者津野孫次郎家時三宮左近ゟ監頼国を出大ゟ

軍法誠ニ後日　中畧

建武三年卯月十四日

致和云全文ハ巻四ノ四十八丁に詳を按に津野

氏の事諸書にしたり近年に忌直次郎ゟ編

集の津野考證といふもの甚あしきもの之後に

孫次郎家時をもらさせ此文書を以て補正せる
備ハまたりと云へし
又云土左國津郡本庄内分仲上司代友職申当年
社仰付や任先例可致ニ相結ニ状如件
康暦元年八月一日　備前守
行田治部右衛門殿
致和云備前守の文書古文叢五巻ニ三通見へ
さり文躰大同小異なる異也
當郡多郷村賀茂社棟札云大願主藤原朝臣之
高永亨八年丙辰霜月十八日

當郡上分村賀茂社棟札云大檀藤原之高亨徳
二年癸酉霜月三日
當郡大野見村天満宮棟札云地頭備州太守従五
位藤原之高令牧大藏左衛門尉藤原高尚寛正
七年丙戌林鐘廿五日
上分村賀茂社棟札云大檀那藤原朝臣元藤文明
十三年辛丑六月日
又云大檀那藤原朝臣元藤文明十五年癸卯三月二十
九日　又云地頭藤原元實永正三年丙寅十一月
廿六日

多郷村賀茂社棟札云大且那藤原朝臣元實永
正五年戊辰卯月十六日
當郡下分村元亨院所藏文書云彼東光寺之事
前代如中定以道珍可ゝ存ゝ子孫狀所陳奉知之
者也
永正拾五七月廿日　國泰 花押
道陳 庄下
大野見天満宮棟札云大檀那藤原國泰大永六
年丙戌卯月吉日

當郡三間川村觀音堂所藏牌子云柏室又云禅定
尼天文八年六月十七日　國泰 [illegible]
大野見天満宮棟札云大且那藤原基高天文十一
年壬寅潤月初二日
致和云基高文書數十通古文叢十二卷四十七丁ゟ
卷ゝ子出ゝり又定雄ゟ文書同十三卷六十一丁ゟ
次ゝ之數至出ゝり
佐伯杏仙所藏文書云元股實名勝貞永祿五年正月
七日紫田九郎次郎反　定勝
致和云定勝文書古文叢之數至出ゝり

三間川村観音堂牌子云前越州太守華屋栄云
禅定門元亀元年廿四日　津野越前高質
[illegible]氏の事繁多なれハ皆考記ニ[illegible]
[illegible]考證ハ巻

吾井郷畴田城

蠹簡集云中平兵庫助元忠居之（致和云蠹簡集の説上ニ見ヘリ）
多郷村賀茂社棟札云大且那藤原朝臣元實永
正五年戊辰卯月十六日公文中平備後守高永
三間川村観音堂所蔵牌子云前伐州太守儀尊禅
定門天文十三年二月三日中平さ祢ひて

幡多郡上山郷四手村三島社棟札云天文十六年丁
未霜月廿七日茂原朝臣中平右馬助重則同其子
源七郎同与三郎同源左衛尉綱久
多郷村賀茂社棟札云大且那茂原朝臣定雄公文
中平定国永禄弐年己未十二月三日中平次男権大僧
都道監
元忠石碑銘云孝岩院前兵庫助節叟道忠居士覚霊
元亀三壬申歳霜月念三日壽七十八卒
四手村三島社棟札云天正六戊寅十一月廿四日中平
左衛太夫重綱同庵室隠波介重房　又云藤原

国立国会図書館　タイトル『南路志』　請求記号　寅-6
ガラス使用

朝臣中平六之進重良ニ子正千代丸慶長四年
己亥三月十三日
　　檮原村中平兵左衛門所藏文書
狀ハ掃部太夫ハ別ニ中付ハ
貴所事津野家中ニ別ニ而ハ侍及年ハ与州勢押合
節自分働ニ而ハ数度分取雖高名未加増ニ候戸波
佐川乱逆ニ其方手柄一ニ而ハ仕形ニ依其
孫二郎方へ其後中後ニ而ハ並八所分ニ而ハ御ニ三所
五反ニ八撫取無由近法取便仕合ニ此度ニ百仕ニ
給ニ而里分ニ而八所五反ニ来全ニ知行ニ有ニ油所有

弓箭ニ也
　　慶長五年十月十二日　　元親　花押
　　中平駿河殿
津野氏分限帳ニ百四十八石四斗中平駿河守　中老十五
人之内
　　中平氏系圖
駿河
　左近兵衛　某　於大坂討死
　左京　兵部　兵左衛門　庚左衛門
　掃部　於伏見病死

致和云中平氏の事卷百十六大海集ニ委く
見えり

多郷城
古城記云津野氏出城
土佐遺語曰多郷大歸ノ古城津野氏所新築也

須崎城
古城記云津野氏居之

大野見城

津野山郷舟戸桑市村彦之衛
所藏文書

致和云津野孫二郎基高花押也
大野見城定畫之事云仰付此御本公中ニ一段神
妙ニ[illegible]ニ可矣一忌之時不仰候ニ[illegible]
[illegible]木口本公仕行[illegible]也
[illegible]十二年[illegible]十二月十[illegible]
[illegible]

久禮城
古城記云佐井信濃守義通居之其子玄蕃氏繁義
佐伯杏仙所藏文書

近日所々發向大高坂城也津野三宮佐井人々相共率
一族ハ下ニ防後攻凶徒等之状如件
曆應二年十一月廿四日　權律師
方田又三郎殿
翌日　三日可相攻佐河四郎左衛門入道城也津野三宮佐
井人々奉行日ハ合力ニ率一族ニ可ニ抽戰切之状如件
康永元年九月二日　僧
方田又三郎殿
後知ニ權律師又僧と何ニ細川定禪被ニ入
當郡上加江村篠葉編荷社棟札ニ大檀那源孫佐井下総

守義直延延德三辛亥十一月十六日
當村神主甚太夫所藏文書ニ合壹町壹反十五代天文
十八年（佐ちのとのとり）八月十四日義直定是
當村常賢寺寺記ニ開基佐竹三代目信濃守義直
天正初年ニ至て出ゆゑ寺院ハ門務ニ中興開山之ニ至
八祁國寺と申出今古寺と申田中ニ至し由佐井宮藤原
嫡男掃部少輔義之社二代ニ至右永圓寺菩提所也三
代目信濃守義直天正初年ニ至今之地ニ移信濃守法
名竹甫常賢居士と号故常賢寺と号中興之境内墓
有碑銘ニ前信濃太守竹甫常賢居士天正九年辛巳

初夏稔三日自日敬白

當村東林寺記云往古久礼村之領主佐井氏之以前ハ久礼村之内大坂谷ト云所之領主池田信濃之祈願菩提所ニテ古城之下古寺ト申処寺地ヲ之別池田氏并陪臣之武士七十三人ト申墓所五輪塔記ヲ之ハ其長年中ニ今之ヲ有ル八幡宮地ニ於テ引移中略右池田氏領分之頃ニテ大坂谷中百姓ヲ来ル東林寺ニ集リ七月十四日池田氏先亡ヘ施餓鬼念佛供養精行右池田氏之戒名ヲ有ル事ニ即成人ニ戒名常光院殿 但池田信州之時事ニ院号計

淨知信士

寿鎮常座信士善真

當郡阿和村天満宮棟札ニ大檀那南朝臣竹甫公并美英公天正十二甲申霜月廿五日

當村八幡宮所藏三十六哥仙裏書ニ天正十七己丑年八月吉辰日筆者日向ノ國溪山歌之筆者佐井親辰行年二十七歳ニテ書之立願

致和ニ兵部少輔親辰入道已閑の文書数叢廿三ノ五十四丁より次ニ見えたり家ニ異ナ又佐井氏合戦之事巻四五ニ見えたり

仁井田郷五社神主佐竹大藏所藏系圖

繁義 佐井玄蕃頭 法名竹庶白水 義之 佐竹掃部少輔 覚翁常圓

義直 佐竹信濃守 法名竹甫常賢

親辰 佐竹兵部少輔慶長五年泉州堺ニ退法名袋菴己閑居士

加江太郎兵衛 上加江城主与州深田陣討死 法名天翁常春

親直 加江藏人助大坂陣討死 法名心叟道空室元親女

柴田内藏助 奥州松平陸奥守殿ヘ仕家光職

若藤越中守 幡多一条家ニ仕一条家所絶之后江戸ニ張人之末孫若夏[illegible]御当[illegible]年家ヘ給仕少納戸役[illegible]勤之[illegible]元祿二年[illegible]同十年御免江戸ニ住ス

佐竹大内藏 茂長四年十二月廿七日死 常因

東大藏 東市正養子万治二己亥八月四日死雲山快陽

大内藏 不称姓名大宮祠官ヲ掌ル

蠹簡集曰竹甫佐竹信濃守義直之道號也美英未詳義直之嗣子兵部少輔親辰初称美英歟當更考之佐竹氏相傳云常陸佐竹同姓而新羅三郎美光之苗裔也大永頃来于當國世住于久禮土居城領安和久礼上加江仁井田等凡十三村三千二百石家紋五本骨扇日丸 致和云家ニ系図を[illegible]右ニ託[illegible]ものと同ク丸ハ畧ス 今按高岡郡舟戸村金光寺藏大般若経二百軸其一百九十九巻紙尾曰奉施入土州久礼同賀江大明神御宝殿経也大

国立国会図書館 タイトル『南路志』 請求記号 寅-6
ガラス使用

願主源朝臣佐竹山城守義士法名道功又其二
百巻紙尾曰奉施入土州高岡郡久礼保南村賀
江大明神御宝殿願主佐竹山城守源義士同子
息次郎九郎能義無年号寺僧相傳加江没落之
時庶民掠來於當寺云

佐竹氏先祖書覺

一佐竹玄蕃頭　法名ハ竹應白水上座
一同掃部義之　同覺翁常圓禪定門
一同室　同桂陰禮久大姉
一同信濃守義道　同常賢寺殿前信州太守竹甫常賢

一同太郎兵衛　法名ハ天應常春禪定門
但天正七卯二月与別宮和郡深田ニテ久武内蔵助と一所ニ
討死と云々上ノ加江ノ地頭土居ニ居住者ナリ
一同兵部　袋菴已閑居士　但當長五年ニ於桜州堺ヘ立退きなりと云々
一同九郎圖　但大坂陣ニ於テ蔵城と云々
一同蔵人　但大坂一乱ニ於蔵城と云々
右佐竹根元関東より土左國ヘ浪人年暦委細不知代々
名家不知別久礼常賢寺ハ佐竹公ニ菩提寺ニテ毎歳七月
十五日盆祭施餓鬼供養其久礼村中ハ恒例ニ念佛狂行有之
一佐竹家ニ紋ハ日ノ丸五本貫ニ扇也根元ハ十本貫ニ
稱ニ生國ニ立退記なし時ニ本ニ扇を見ず形見の事と

してのちに破却して立退きけるとなり佛也常賢大居士の位
牌にも日ノ丸五本骨扇の定紋あり

一佐竹信濃守石塔常賢寺境内山中に有其文字左之
通り

逆修善根主前信濃太守竹甫常賢居士為後生善所也
天正九年辛巳初夏穐三日自日敬白　慶菴舜貞居士
寛永二十癸未四月十日佐竹之朝臣芝舜訓是者医号也

右之石塔も常賢大居士之石塔の側に有し信牌も常賢寺にありしを
有し右佐竹三代目信濃守義通天正初年に至り常賢寺を今の寺地へ
引移し建立しけるか中興開基之事なれハ永園寺と号し只今古寺の中田
中に有し元祖之墓所を備り掃除せ御義之此二代より右永園寺菩
提所也右中興より常賢寺と寺号改候但元和九癸亥正月十日類寺
焼失に付年暦等詳くは知らす也　以上

致和云右之四字は諸文書に信濃守義直と云ハ誤之上加江
村稲荷社棟札にはよりて下総守と書へし又竹甫を義直
の法号と書るも誤なり右の先祖古によりて義道の法
号と書しまゝ蠹簡集に佐竹氏系譜を引て祖先大
永の頃前田にあると以ハ誤なるへし慶恵應永文書
に佐竹氏代々書ニ延徳三年の棟札にも既に下総守義
直とあるをや又義直を天正の頃其の人といふもまたよ
誤なり此人文明長享延徳年間の人にて世にて其中廿八百
有余年を経天正初年まて世にあるへくもあらぬ事なり
此系譜并系図なとを誤なし古文によりて正を定へきこと

同二部城
土左故事云或書云元親攻佐竹之時同所二部城主
米森玄蕃戰死即賜城於安芸但馬後為一揆所込矣
上加江城
佐竹氏系圖云加江太郎兵衛居之
同雲井城
土左州郡志曰相傳平田兵庫頭第近者之所居一
條殿下繫之土人于今追福墟下有池水周廻
數十項深三尋許
窪川城 茂串

古城記云山内備後守宣澄居之
蠹簡集曰今按仁井田有五人之領主歸之仁井田
五人衆所謂西東窪川西原志和是也西陰山城主
西和泉守宗勝領五百石本在家城主福良丹後守
宗澄(東ヵ)領千二百石窪川城主山内備後守宣澄同息
七郎兵衛宣秋窪川領三千石新在家土居城主西原
紀伊守貞清西原領二千石志和城主難波權之助
宗茂志和領千五百石
當村大安寺所藏般若經奥書曰仁井田窪川藤原
元秋法名仁叟常敏書于時永録八年乙丑夷則中

国立国会図書館　タイトル『南路志』　請求記号 寅-6
ガラス使用

澣日書焉

當村東光寺所藏牌子云前備前太守仁叟常敏居士

永録十一年三月十二日

當村西迎社棟札云大檀那窪川藤原宣秋天正五年丁

丑霜月廿七日

宮内村五社棟札云天正十一年癸未三月廿一日窪川藤原

宣秋

致和云五人在の事巻廿六ヵ詳也併見へし

西陰山城

古城記云西和泉守宗勝居之

久礼村常賢寺所藏般若経奥書云此般若経内貳百

巻寄進清音寺常住于時天正四丙子林鐘吉辰篋大

工竹吉伊賀守檀主藤原宗勝 花押

五社棟札云天正十一年癸未三月廿一日西藤原宗勝

本在家城

古城記云東丹後守宗澄居之

五社棟札云天正十一年癸未三月廿一日東藤原宗澄

新在家城

古城記云西原紀伊守貞清居之

仁井田郷奈路村十二所権現棟札云永正五戊寅年兵

衛九郎重吉又云大永五乙酉年藤原権頭重吉
致和云重吉ハ西原氏なる事仁井田郷談ニ見へたり
五社棟札云天正十一年癸未三月廿一日西原藤原貞清

同
古城記云志賀縫殿介居之

同
同書云松澤善兵衛居之

志和城
古城記云難波勘助宗茂居之或為志和左京進

土左故事云或書云西原城主西原摂津守貞清西
陰山城主西田彦太郎宗勝天市城主福良助兵衛宗
澄志和城主南波勘助宗茂
奈路村十二所社棟札云永正五戊寅歳公文越智則
重
致和云則重ハ志和氏なりと仁井田郷談ニ見へたり
當村薬師寺棟札云亨祿三庚寅年十月八日志和左
京助宗政
高知柏井文平次所藏文書
中村一所卅代
仗給

国立国会図書館　タイトル『南路志』　請求記号　寅-6
ガラス使用

一所十代（丸田口不）　伏給

一所壱反（耕雲ノヲキ）　柏井給

一所壱反（中笠ノヲキ）　小伏給

一所山畠一ツ（ヨシイケ）　神右衛門

以上參反卅代　門田屋敷一ヶ所

天文十四年九月吉日　白河　花押

雜波和泉守

藥師寺棟札云永祿九丙寅年三月八日志和備後守

當村天滿宮棟札云志和大檀那權介嘉詮永祿

十二年己巳十二月吉日

藥師寺棟札云天正十乙酉年九月廿七日志和五郎兵衛

隱居備後守法名宗貞

五社棟札云天正十一年癸未三月廿一日志和藤原宗茂

藥師寺所藏文書

志和之内藥師寺領地　志和村々有

一本田二段三十三代上

一出田二段三十六代二分　合七反四十五代四歩勺

出五代壱分ハヤシキ

一畠三十九代　一分勺

国立国会図書館　タイトル『南路志』　請求記号 寅-6
ガラス使用

天正十六年戊子九月吉日　志和弥次右衛門宗茂花押

致和曰志和氏系図ハ巻廿六ノ廿三丁に詳あれハ爰

に畧せてこゝしるへし

与津城

土左州郡志曰東伊賀守所築本二三丸旧址猶存一

條殿下之臣

東川角城

古城記云大木玄蕃居之

小野川茶臼山城

仁井田郷談云西庄司勤之

米野川城

古城記云南部太郎左衛門居之　致和云南部氏系図ハ巻廿六ノ四丁に詳あり

川野内城

古城記云西田彦太郎宗勝居之

越知面城

古城記云中越三河守長谷部吉長居之其子甲斐

兵衛其子権進其子平久至此家絶

當村勝持菴寺記云當村城主中越三河守位牌

有前三州太守海巌道来禅定門天正十四丙戌三月

国立国会図書館　タイトル『南路志』　請求記号　寅-6
ガラス使用

十日中越三河守吉長壽七十九逝去

四万川城

古城記云永橋右兵衛尉居之

檮原城

古城記云中平兵庫介元忠居之 致和云元忠ノ事吾井ニ城の条ニ見ヘタリ

北川城

古城記云津野源兵衛居之

城主不詳

仁井田郷峯之上城

同若井村城

野地城

川口村城

浦内神崎城

佐伯杏仙所藏建武三年十月廿五日文書云望田小三郎申今月十五日津野大庄輔賢者源重ホ不揃籠丸山城取對陣同十七日致合戰同十九日敵中仁貴居ニ早又廿三日押寄浦内神崎城致軍忠ニ早 下略

致和云全文ハ巻四ノ五十丁ニ見ヘタリ見ヘシ

津野新庄岡古城

同所藏康永元年九月廿六日文書云 上略 津野新庄忌年

城ぬまゝ始ゑ[illegible]ゝ今戦ゝ別云々 新和云全文ハ巻四ノ五十四 下ニ考ヘ見ルベシ

○新和按日下村葛原権現棟札云永正九年歳次壬申卯月十七日大檀那藤原國亮同村妹淑八幡宮棟札云大檀那藤原國直大永八年戊子九月廿五日同村上宮谷天満宮棟札云天文七年戊戌十二月廿九日大檀那藤原國與御代官藤原國長當村葛原王子社棟札云大檀那藤原國與天文九年庚子六月二十二日云々 [illegible]

此國亮國直國與ハ太平氏ともあらず日下村の領主と見えれといつれか氏族ニ[illegible]當村小村社貞和三年の棟札ニ地頭藤原國藤といふ人見えたり疑らくハ

國度の氏族を猶考へし上ニ[illegible]日下城蓮池城の条と考へ合せへし後人の為ニ[illegible]おとろかしおくらせ

○幡多郡

伊与木城

古城記云伊与木弥平次居之

當郷熊井村熊野社棟札云大檀那伊与木對馬守家實天文五季丙申二月廿日

蠹簡集曰今按伊与木姓平 舊作紀誤也 領伊與木郷住于土居村 今按伊与木氏断絶之後家士熊井世系末勘解由居之見地検帳

詳近世所相兼對馬守家實生高康（称号末考）高康生泝平次弥平次十七歳從元親于朝鮮役於彼國患瘧瘡而卒無嗣家絶焉伊與木鄉慶長二年秦氏地検帳所載姓名者皆家士云前田氏謂市野川宇幺衛語予曰凶君（指弥平次）長軀驍勇膂力善射弓用丸木矢好鴈股每臘落鹿平頸無不駭歎者吾親陪從常見之今認出之若疇昔使人斷腸為之流涕焉宇兵衛寛文年間九十有餘而卒

慶長二年地検帳云熊井勘解由伊与木權右衛門伊与木新介伊与木玄蕃伊与木梅月伊与木左衛門

佐賀城

古城記云光冨權之介居之領五百石

中村城

古城記云一條殿居之

致和云一條家の事巻三に詳なり

加持城

土佐故事云或書曰加持將監居之

柳村氏家譜云飛鳥井帰熊居之

鍋島城

古城記云為松氏居之

国立国会図書館　タイトル『南路志』　請求記号　寅-6
ガラス使用

土左故事云或書云天正二年二月加久見左弥門閒
一條入道殿落去而即与一族等攻一條之遺臣乃羽
生監物戰死為松兄弟篭鍋島城
羽生城
古城記云一条殿臣羽生氏居之
高岡郡仁井田鄉本堂村觀音堂棟札云忝献領
主者本河中村羽生朝臣御所之與次郎亨禄三年
庚寅孟夏初八日
同郡浦内鳴無社棟札云天文廿二年癸丑三月九日
大檀那想番衆中旦那山本修理助羽生右京之助

吉本掃部之助中之備前守
上谷城
古城記云為松氏居之
安並城
古城記云安並左京居之
中村大工八平所藏系圖
安並氏系圖
竹内次郎右衛門 豊前國中津村ニ住
人王六十二代 村上天皇之御宇 天暦五歳癸二月
廿五日始テ大内ヘ參内ス同九月十八日近江國坂田郡

国立国会図書館　タイトル『南路志』　請求記号 寅-6
ガラス使用

西口ニテ二万三千石ヲ賜領ス後ニ此次席右エ門
元春ト改革テ西口ニ住ス

竹内三河守

植村伊賀守 ― 植村 ―

竹内松之助元 ― 北掃部 ―

致利云々ヲ破矢

元文 ― 北左衛門

人皇百四代後土御門院ノ御宇文明二年寅九
月十一日将軍義政仰ニテ一條関白教房卿同
房家卿ト共ニ下向ス文明三卯年土佐國幡多
郡安並村ニテ二千三百石領シ鶏首ニ居城シ
安並左京進元清ト改号ス天文五年正月六
日高岡郡中ノ越ノ城ヲ領ス右同日為御祝
義房家卿ヨリ吉光九寸五分刃ヲ頂戴ス
天文九年子二月十三日歳九十六ニテ卒
ス春向院殿元清居士位牌光庭寺ニアリ

女一人 入野但馬守ニ嫁ス

国立国会図書館 タイトル『南路志』 請求記号 寅-6
ガラス使用

男四人

元次　和泉守

天正二年甲戌六月廿六日歳廿九歳於尾崎城討死
法名厚忠院殿夏□居士和泉守妻伊与國松山
戌野宗源女永録七年黄番神道中為守護勧
請シ三月ニ安並内ヘ入輿ス

元秀　次兵衛

右次兵衛八歳ニテ母ト共ニ家臣長澤八丞召
連与州松山ヘ退ク其後天正十一歳未四月三日
左中將内政公奈良ヘ御皈ノ時為御暇乞退
去牛王長壽珠二ツ頂戴ス并詠歌メリリアヒ
テシルヲモ□ノカナ元和二年辰五月土佐
國中村ヘ皈ル時浄土宗ヘ入ル寛文十一年亥六
月廿七日九十四歳ニテ卒ス法名元誉行全信士

次兵衛

宝永二酉六月一日百一歳ニテ卒法名河誉林雲居士

男一人　松村喜右エ門養子

女一人　長尾久

元政　市左エ門

正徳五年卯五月廿三日死法名全誉朴水信士歳

八十九正保三歳ヨリ和泉守ヲ安並村ニテ和泉権現ト崇祠安並村ノ内宮地ノ森ニ有

政春　太郎右エ門

山内九郎太郎様御供ニテ武州江戸ニ越時名字野嶋太郎右衛門武州ニ住居

女壱人　永尾太郎助嫁

塩塚瀧森城

古城記云敷地民部少輔藤安居之

致和云瀧本瀧山城ニ作ルモ誤也地検帳ニ據リて瀧森とせへし又藤安ヲ事上ニ見えたり委くハ巻四七十五丁ニ出たり

土左故事云或書曰一条康政欲再取領中村大友宗麟諫之而暫止焉竟擔法華津播摩守則延御庄某等入于當國戦於郡中亦敷地相摸一云大蔵属于津野而即籠塩塚城竟自殺矣後奥宮織部居之

土左郡布師田村石渕岡村常八家譜

土佐一條房家天文八己亥年御遠行謚を妙花殿と申候

一岡村権五郎浦宗八土佐國畑一条殿より其お伴し伴也
二代目之一條殿より畑中村塩塚之城を所領ケ之城は
一條殿御家老康政佐井支人有之は彼佐井ハ久礼之
城を攻落しそれより久保川と攻来る

一天正三年九月之頃中村相坂之東西合戦に岡村権五郎日子
息万介無比類武器ゆゑ付一条殿御家老岡大江ちより感状頂は
此大江ちは くるんまつの城の主也

一天正四年正月十七日相坂のふもとの合戦に一條殿討勝頂
元親一先軍を勤うれ所に其時の合戦にも岡村万助事し所之
御ほうつく一条殿御感ゆゑ此所にかゝこの所感状等頂く岡村

勘解由と名をかけり

一元親源隆と其に諸侍を経し日九年九月中村へ攻来る雲
月そんまつの城を攻おとし一条殿ハ小之山伴ひに塩塚之城へ
此のきは多く敗軍いたし塩塚の城へ上下三百人籠ゆゑ

一岡村勘解由ハ明年二月十三日一条殿より与州西宮方殿へ御使
ゆゑ其日十四日元親塩塚へ押よせ明日十五日城を責おとし一条
殿も御後に在て権五郎浦宗と家部之合戦勝負事有いたし討
死仕浦安生年六十七歳之

一岡村勘解由ハ与州兄弟の郎ニ御非事前先来年余与州之隠遁
居ゆゑ其後畑中村之谷忠之郎業右衛門之郎と中支人之者元親へ

新中に元親軍を長村勘解由ハ一条殿ニテ見ニ付テ[illegible]
由ニテ[illegible]ニ与列ヘ所ニ[illegible]勘解由中ニハ今度境ニ城ヲ一条殿
御供不仕ヲ[illegible]中ニ元親ニ降ル中ニ[illegible]
返事仕ル

一 山内對馬守様土佐ヘ所入ニ[illegible]畑中村ハ修理様所ニ[illegible]修理
様[illegible]長五年[illegible]ニ所入ニ[illegible]長村勘解由ヲ御[illegible]
所ニ[illegible]有増中ニ境目ニ[illegible]ヲ仕[illegible]
目ニ[illegible]ニ[illegible]上田ニ[illegible]
仕ニ[illegible]人質出ヘ[illegible]ニ[illegible]
中村ヘ人質ニ[illegible]十[illegible]ニ[illegible]修理様ニ[illegible]

居中ニ兄ハ土佐国河内ニテ果ル
右ニ書面慶長十五年ニ写シ也

大宮太郎左衛門

一 甲ノ出シ七本菖蒲
一 馬印刺芭蕉
一 幕ノ紋角折[illegible]ニ文字
一 家ノ紋輪ノ内ニ麻ノ葉
一 先ワレ餅ニ蔦

右自先祖之紋印如件

相坂城

土左故事云或書曰安並左京不随長宗我部而篭逢坂城即
元親使軍士攻之竟自殺矣

吉奈城 云鶴城或云鶴鵞城

古城記云前野玄蕃之秦氏之時城監細川備後守
細川氏系図云長岡郡十市城主細川備後守定輔入道宗桃
居之　致和云細川氏系図巻二ノ百十六丁にあらり
廣井氏系図云廣井親兵衛俊國元親ハ夕郡平均之時為
鶴鷲城主細川備後守副士居芳奈領三百石天正十七
己丑以元親命為地検奉行小代佐渡中内記戸波九
郎左衛門松田宗四郎目附役黒岩次郎ト共之
有邑村真静寺所藏文書
有岡本坊并脇坊寺院事弟住て有寺勢合中合能召
人給ハ判之後立誓願ゟて書ゟ於彼寺分ハ悪てハ後

坪付□ハ桐□加判形ゟ不残田数無差後て為ゟ同者
東畿中一ハ自宗桃ハ作職ゟて作事ゟ意ゟ得ハ
三月廿二日　元親　花押
来名茂花人殿

具同城
田那部氏系図云具同栗本城主鳥屋源兵衛云々

小島城
古城記云小島出雲守居之
當郡横瀬村高尾寺棟札云天正元年小島出雲守

横瀬安宗城

蠶崗集曰黒翁曰當村安宗城主安宗因幡守實刻
天正二年甲戌十一月七日為中腸美作守所敗於
當村慶福寺自殺嗣絶焉
高尾寺棟札云元亀三年壬申十二月廿一日施主安宗
因幡又云天正元年安宗因幡守
當村喜見寺牌主云安宗院實山轉逃居士天正二
年甲戌十一月七日

有岡城

土左故事云或書曰有岡安房居之
押之川城

古城記云押之川云蕃居之
和田城
古城記云和田兵衛居之
伊與田城
古城記云伊與田淡路守居之
横瀬村新長樂寺棟札云應永二乙亥年七月大願主
淡路守藤原親能二男淡路
三郎□能三男乙鍋丸沙弥全阿藤原忠能又云應
永十二年乙酉春天行蓮蕃仁仁意明阿以後一向
建立大願主沙弥仁久比丘尼唱阿藤原氏女德

国立国会図書館　タイトル『南路志』　請求記号 寅-6
ガラス使用

鍋女右京進藤原能勝藤原有泰沙弥勝阿藤原有
親嫡子淡路守藤原親能次男淡路三郎三男乙鍋
丸沙弥全阿藤原忠能宗能藤原俊基藤原氏仁
山田村八幡宮所藏鍬形銘云文安元年甲子八月
廿二日藤原能重

同社所藏般若経筥銘云土州幡多庄山田郡伊与田次路
守基能并紀伊守國能永正八年辛未二月廿八日

宿毛城云松田城

古城記云依岡伯耆守居之為秦氏戰死後長宗我部
右エ門太夫同弓南次野田甚左エ門居之

元親記云南岡左衛門太夫南岡城主元長宗我部子五百石
宿毛城主子百石前八長宗我部野田城主

同倉橋城

直諒幡多紀行云東福寺在宿毛

錦城

同書云錦有古城迹立田九郎左エ門居焉云西有古城迹曰倉橋城
下山城

土左故事云或書曰下山丹後居之

口屋内城

同云中平壱岐居之

国立国会図書館　タイトル『南路志』　請求記号 寅-6
ガラス使用

津野川辰巳城

大海集云津野戸三郎勝盛下山丹後守居之

致和云巻百十六ノ五十七丁ヵ委ヘシリ

上山田野々城

古城記云田那部氏居之

當村熊野社棟札云大檀那真方中將四代孫田那部

別當且增嫡子永且儀且光且滿且道積定阿聖検道

勝道圓出羽左エ門尉重正應永十七年太歳庚寅十一

月廿四日　又云出羽入道沙弥道圓家嫡出羽左衛門

重正應永三十五戊申年　又云大願主出羽左エ門重正

次願主藤原重泰亨德二年癸酉十二月十二日

田那部氏系圖

教心　藤原實方中將三代ノ後胤浪人メ紀州熊野

ニ住ス人皇八十二代後鳥羽院熊野ヘ行幸ノ時當山ニ別

當ナキニ因テ勅命ニテ別當ニ補セラル後六條判官

為義朝臣ノ娘ヲ娶ル故有テ為義久敷教心別當ト

對面セス保元ニ京都合戦ノ時為義ヘ加勢ノ為教心

別當一万騎ノ軍兵ヲ引卒シテ上洛ス其時初テ陣中

ニ於テ對面ス引出物トメ日ノ丸書シ扇ニ根引ノ小松

二本ヲ添テ給フ因テ丸ノ内ニ日ノ丸ノ扇ヲ當家ノ定紋

国立国会図書館　タイトル『南路志』　請求記号　寅-6
ガラス使用

トシ日ノ丸ノ扇ノ上ニ小松二本ヲ幕ノ紋ト定ム本ノ紋ハ丸ノ内ニ一文字也

且増 熊野別當 — 永且 建久元年極月土州幡多郡上山郷田野々村ヘ下後於上山郷四千石ヲ領ス

儀且 — 光且 — 道且 — 聖且 — 直勝

重勝 出羽左衛門 — 正勝 源助渡川合戦ノ時具同栗本城主鳥屋源兵衛ト討死

重定 此出羽守上山郷北ノ川領主千石北ノ川観音寺焼失

重光 左近将監上ニ同 — 重正 左衛門佐 — 義重 藤兵衛

重方 — 重良 次帝左ヱ門後号福庵寛文二寅年十一月廿二日没葬于江師村極楽寺墓アリ十六歳ノ時北ノ川落城浪人ス後十川大井川北ノ川江師四ケ村ノ庄屋トナル山内吉兵衛様ノ御書アリ

十川庄屋七兵衛

大井川庄屋八兵衛

北ノ川庄屋次右エ門

江師庄屋重助

四手城

大海集云中平隠岐守重熊居之 致和云此城の事巻百十六七丁ヲ詳ス

国立国会図書館　タイトル『南路志』　請求記号 寅-6
ガラス使用

上山郷小野村蘓我社棟札云上山越前守康重永
正九壬申年十一月廿一日
當村三嶋社棟札云大願主中平住家之蘓我未住家
久之其子法師丸其未九郎左衛門三男丹後守其
未左衛門上山家藤原安重同將監于時永正十年三
月吉日

手洗川城

土左故事云或書云北原平兵衛居之

田ノ川城

同云久禮掃部居之

上長谷城

同云武光兵庫居之

下長谷城

同云大塚米右衛門居之

柚木城

同云式地官兵衛居之

藤村城

同云沖長四郎居之

伊与野城

古城記云依岡隱岐守居之又作左京

森澤城

里人云森澤兵庫介居之

當村仁井田社棟札云大檀那森澤兵庫助兵浦田左衛門尉惟宗康定永禄十年丁卯九月廿七日

柏島城

古城記云依岡源兵衛居之岩田城岩田将監居之

田野浦城

土佐州郡志曰傳云增田某所築

外浦城

小浦城

同書曰右二城不詳何人居

添之川城

土佐故事云或書云依岡左京居之

才津野城

同云依岡源兵衛居之

加久見城

里人云加久見左衛門尉家頼居之

清水浦蓮光寺勧進帳云天文三年甲午八月加久見左衛門尉宗頼加久見土佐守宗孝

致和云勧進帳全文古文叢巻十二ノ七丁ヨリ

国立国会図書館　タイトル『南路志』　請求記号 寅-6

ガラス使用

まゝ加久見左衛門太夫の事上に出す

宗呂城

里人云岡林左衛門太夫居之

致和云當村山王社に左衛門太夫の鍬形納允

所見

猿野城

土佐故事云或書曰加久見源左衛門居之

立石城

同云立石右京居之

當郡平田村高知社所藏鰐口銘云土佐國平田村

高知之大明神應永六年七月日願主立石惟永

致和云立石摂津守の事上に見えたり

大岐城

大岐氏系図云大岐能登守正直居之

致和云大岐氏系図上に見えたり

国立国会図書館　タイトル『南路志』　請求記号 寅-6
ガラス使用

特別
寅
138
6

南路志卷七之下 終

国立国会図書館　タイトル『南路志』　請求記号 寅-6

ガラス使用

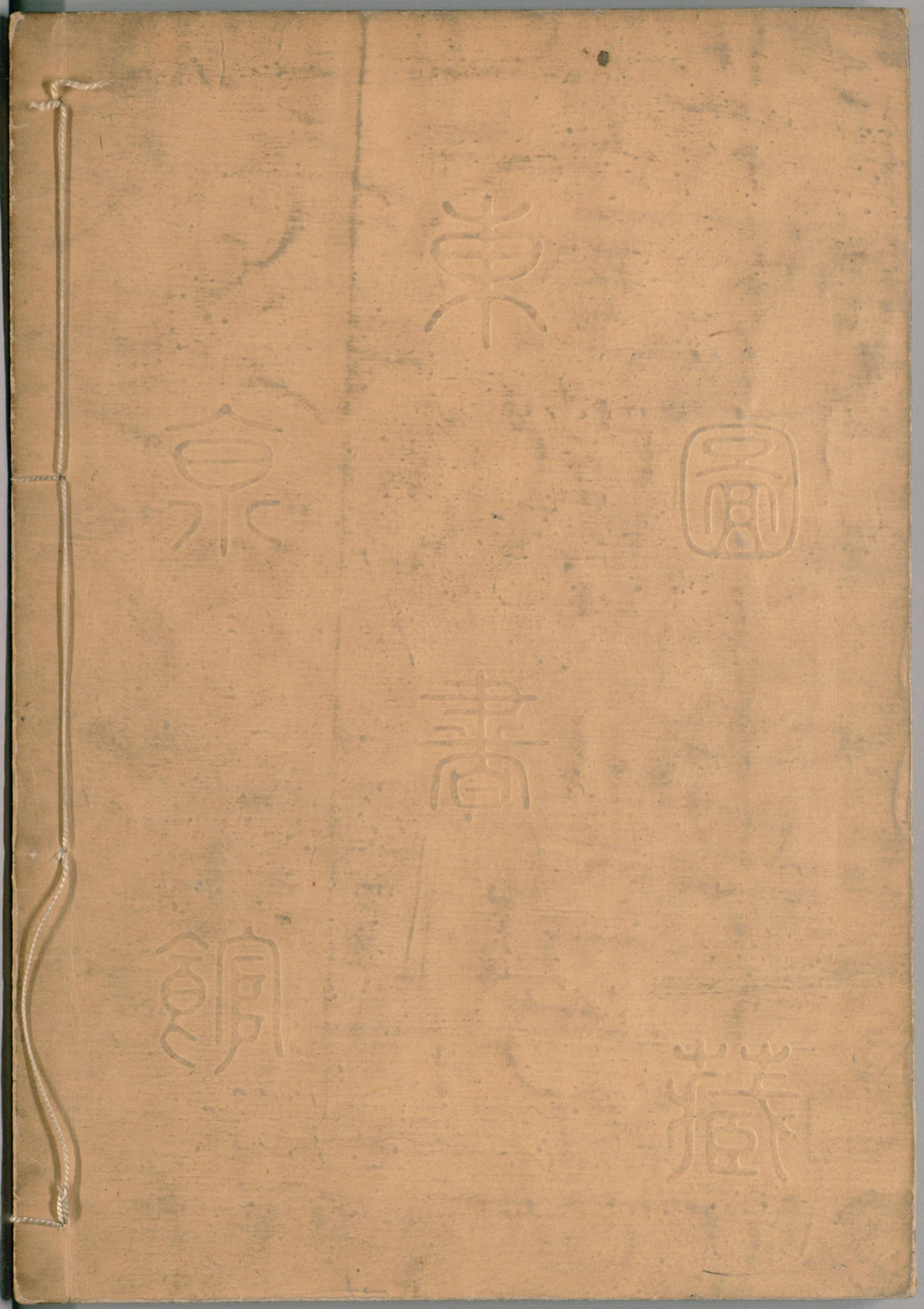

国立国会図書館　　タイトル『南路志』　請求記号　寅-6

ガラス使用