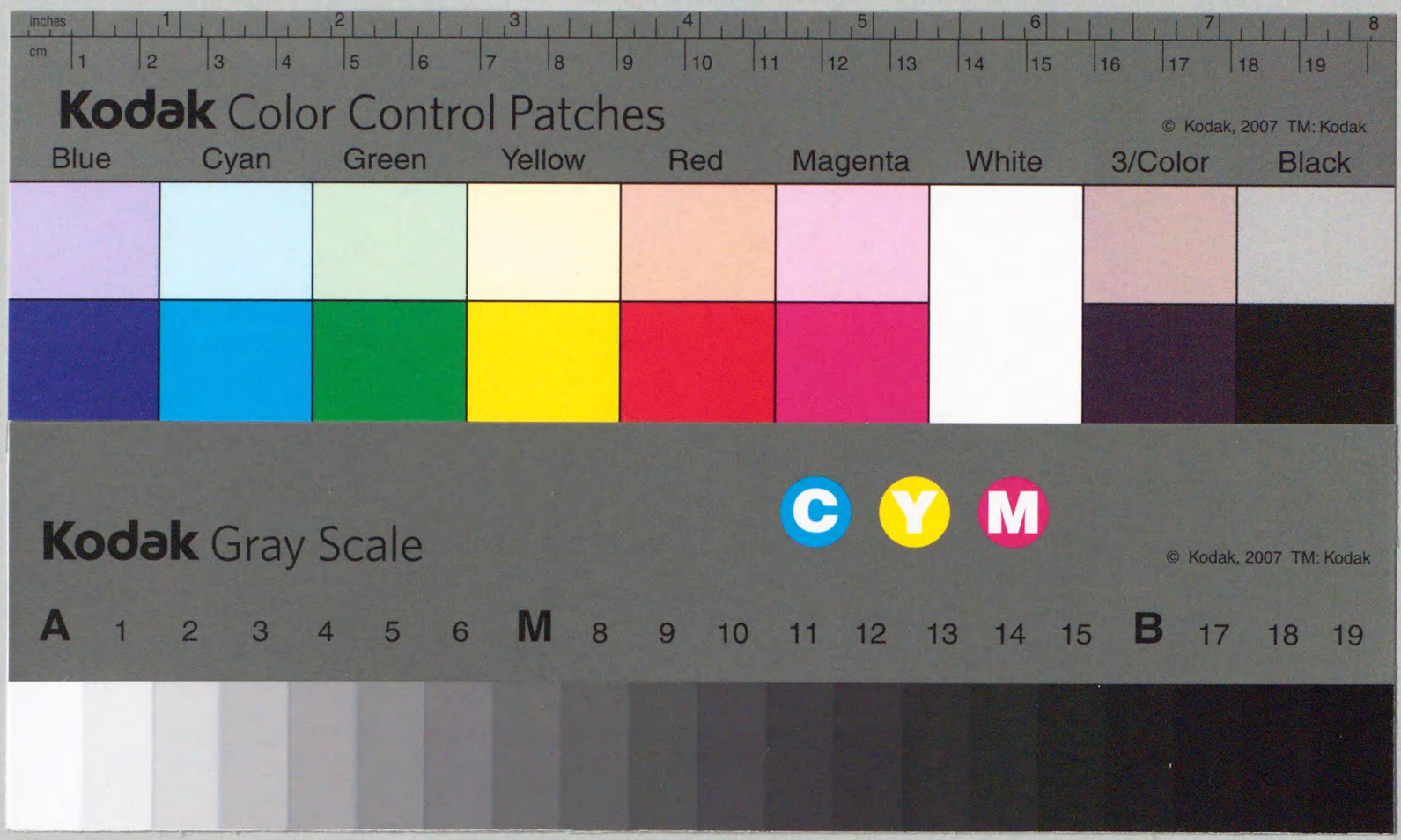

DM391
79
82W28975

三七K92

朝鮮の繭に就て

昭和二年四月

朝鮮總督府殖産局

貴族院
函
号
冊

貴族院
函
号
冊

昭和二年十月廿三日
○山本書記官 寄贈

緒言

本書は朝鮮に於ける繭の生産額、販賣方法其の他の概要を記述し以て當業者の便に供せむとするものなり。

昭和二年四月

朝鮮總督府殖産局

DM391
79

書 國立國會 57.5.31 圖書館藏書
書 國立國會 45.6.-5 圖書館藏書
82W28975
~~829899~~

朝鮮の繭に就て

目次

概說……一頁
第一表　大正十四年及同十五年產繭額其の他（道別）……九
第二表　大正十四年及同十五年產繭額（郡別）……一〇
第三表　大正十五年繭販賣の數量及價額單價（道別）……二六
第四表　大正十五年共同販賣繭の數量及價額單價（道別）……二七
第五表　大正十五年個人販賣繭の數量及價額單價（道別）……二八
第六表　大正十五年品種別繭販賣數量價額及單價……二九
第七表　家蠶繭販賣狀況累年比較……三一
第八表　家蠶繭移出額累年比較……三二
第九表　鮮內器械製絲工場一覽……三三
第十表　內鮮別生絲品質比較表……三四
第十一表　繭集中地繭出廻數量及同上集中地箇所總數（其の一）（道別）……四四
第十一表　同右內譯（其の二）乾繭設備を有するもの（道別）……四五

第十一表　同右內譯（其の三）同（繭集中地別）……四六
第十一表　同右內譯（其の四）乾繭設備を有せざるもの（道別）……七〇
第十一表　同右內譯（其の五）同（繭集中地別）……七一
第十二表　乾繭設備狀況（道別）……八〇
第十三表　乾繭場（器）收容力別箇所總數（道別）……八一
第十三表　同右內譯（其の一）直接熱に依るもの（道別）……八二
第十三表　同右內譯（其の一の一）官公署設置のもの（道別）……八三
第十三表　同右內譯（其の一の二）組合（養蠶）又は農會設置のもの（道別）……八四
第十三表　同右內譯（其の一の三）會社又は個人等の設置のもの（道別）……八五
第十三表　同右內譯（其の二）間接熱に依るもの（道別）……八六
第十三表　同右內譯（其の二の一）官公署設置のもの（道別）……八七
第十三表　同右內譯（其の二の二）組合（養蠶）又は農會設置のもの（道別）……八八
第十三表　同右內譯（其の二の三）會社又は個人等の設置のもの（道別）……八九
第十四表　乾繭場（器）所在地竝乾繭裝置型式共の他（但し一回乾繭一石以上のもの）……九〇
第十五表　繭集中の主なる地方と繭輸送關係……一四〇
第十六表　主なる繭取扱業者（道別）……一六五

第十六表　同右個人調……一六六
第十七表　主なる金融業者一覽表……一八〇
第十八表　主なる金融業者數（道別）……一八二
第十九表　主なる金融業者名稱……一八三

附錄

第一表　桑田反別表……一
第二表　養蠶戶數表……三
第三表　蠶種掃立枚數表……五
第四表　繭產額表……七
第五表　桑苗生產表……九
第六表　蠶種製造表……一一
第七表　稚蠶共同飼育表……一三
第八表　家蠶絲生產表……一五
第九表　柞蠶統計累年比較表……一七

朝鮮の繭に就て

概說

朝鮮の蠶業は氣候風土が之に好適してをると云ふばかりでなく、斯業經營の要素である土地及勞力が未だ豐富で而も低廉であり且蠶業其のものが朝鮮の慣習民度に適當して居ると云ふ關係上總督府では、夙に此の點に留意して併合當時の恩賜金利子の大半を之れに充當して、官民一致協力斯業の發達に努むることゝし、爾來之が奬勵に勉めて來たのである。其の結果、大正十五年には產繭額が約三十一萬七千石を產するの盛況を呈することゝなり之れを始政當初の產繭額一萬四千餘石に比較すると實に二十倍餘の激增を示して來た、然るに此の產繭が如何なる有樣で處理せられて居るかと云ふに總產繭額の三十一萬七千石の中で約二割八分、約九萬石は自家用として鮮內に消化せられ紬、亢羅等の如き朝鮮在來の織物となり殘りの約七割二分卽二十二萬七千石餘は販賣用として市場に出荷せられたのである、更に此の販賣用繭の中で約十五萬石は鮮內の器械製絲工場で消化せられ殘りの八萬石內外が內地の愛知、長野、廣島、滋賀其の他十數府縣に移出せられて器械製絲の原料として消化せられたのである。

由來朝鮮繭は天候が概ね良好である爲、生產せられたる繭は素質が優良であるが從來往々にして朝鮮繭は解舒が惡

いとか、絲量が少ないとか或は色澤が不良であるとかの、批難を受けたが、是等は主として乾繭設備が充分でなかつたのと、一部上簇法が良くなかつた爲に品質を損したのであつて、是等一部分の繭の爲に朝鮮繭全體の聲價を失墜して居つたのである。故に總督府では特に此等の點に注意し本府竝地方に國費及地方費を以て技術者を配置し地方廳、産業團體及當業者をして主なる繭集中場所に乾繭場を設立する樣に勸むると共に上簇法の改良をなさしめ尙繭の運搬に對し特に大荷物便として取扱ふ場合には、官私鐵道は運賃を二割引として貰ふ等極力從來の缺陷を補ふことゝした其の結果近時頗る品質の改良が出來たと共に運搬上にも利益することが多くなつて來た。從て今日では品質が內地産繭に比較して毫も遜色がない立派な繭を生産せらるゝ樣になつて來た。殊に朝鮮繭の最誇りとして居るのは種類の統一せられて居ることである。卽春蠶は主として國蠶日一號、國蠶支四號の一代交雜種及赤熟、支那二十號特大の一代交雜種の二種であつて、夏秋蠶は國蠶日一號、國蠶支一〇一號と國蠶支一〇一號との一代交雜種。國蠶日一〇六號、國蠶支一〇一號と國蠶支九號、國蠶支一〇一號、國蠶日一〇七號との三元交雜竝白龍等である。故に製絲家は種々雜多な種類の繭を購入せず共二、三種類の統一したる原料繭を仕入れることが出來るのと一面繭の販賣は殆ど共同販賣になつて居るので購入上非常に便利である、尙其の上繭の價格が割安で而も概ね絲量が多いのであるから、朝鮮繭は最近製絲家の最囑望する處となつて來た狀態である。

今主なる繭の集中地に於ける、大正十五年春蠶出廻數量、乾繭場（器）數、一日の乾繭能力竝販賣方法を示せば次の通である。

一　主なる繭集中地箇所數其の他

道名	主なる繭集中地箇所數	同上地方に於ける 大正十五年春蠶出廻數量	乾繭場（器）數	同上對一日の乾繭能力
京畿道	二八	一四、九二六石	八四	二、五〇四石
忠清北道	一四	一三、六一三	一九	七三〇
忠清南道	一九	一七、七九六	四一	二、七四二
全羅北道	二二	一〇、〇一六	二九	九〇一
全羅南道	四四	九、四二三	七五	二、〇二六
慶尙北道	三六	二八、八七六	三七八	六、八〇〇
慶尙南道	三三	三、五〇二	五八	三九七
黃海道	一七	七、一九二	一二	三八六
平安南道	二六	九、九八一	二七五	七八五
平安北道	六〇	一八、九四七	一七五	一、八四二
江原道	三九	一九、九四五	六五	一、四〇〇
咸鏡南道	三〇	一三、八一七	三九	一、一〇四
咸鏡北道	八	四〇七	一六	四七
總計	三六四	一六八、四五一	一、三六五	三一、六六四

前表中の乾繭場（器）は其の總數の約一割八分は小規模の一石未滿のもので殘りの八割二分は一石以上七十石迄乾

繭し得る規模の乾繭器である。

更に此等を種類及構造の點から見ると今村式又は帶川式の如き間接熱で乾繭するものは總數の二割一分を占め殘りの七割九分は直接熱に依る乾繭器である。

是等乾繭器は規模及構造に關して種々雜駁になつて居るけれども何れも地方の事情に適應する樣に研究して設立したるものであるから、周到なる注意を拂ひて使用したならば、相當好成績を擧ぐる事が出來る。

二 繭販賣方法

繭販賣方法は共同販賣と個人販賣に大別することが出來る（個人販賣は說明を省略す）。

(一) 共同販賣方法　朝鮮では產繭地と云ふても、何れも產額が比較的少く且散在して居る關係上、之を購入するには非常に不便であると同時に、養蠶者側に於ても一般經濟思想が乏しいので動もすれば販賣上困難を來たすので、總督府では是等兩者を利する目的の爲共同販賣を極力奬勵して居る。

(1) 共同販賣所の位置　は主として郡廳（內地の郡役所に相當す）所在地又は繭集中地の乾繭場、繭取扱場所にて行はれて居るを普通とするが、郡廳、面事務所（內地の町村役場に相當す）等の如き場所其の他公共團體の建物等をも利用して行ふて居る。

(2) 共同販賣の斡旋者　は道が監督して郡、郡農會等の職員が主として斡旋の衝に當り、郡の技術員又は是等の職員が專ら繭販賣を斡旋して居る。

(3) 共同販賣方法の種類

共同販賣方法の種類は地方に依りて多少の相違はあるが大體左の二つの方法で行はれて居る。

(イ) 現物取引　此の方法は交通便利な處と且繭の出廻數量が多い場所に行はれて居るのであるが、此の種の場所は非常に少い、先づ道は繭の出廻場所、販賣期間及繭出廻豫定數量、繭購入心得等を、一般購繭者に知らしめると同時に養蠶者に對しても其の期間に指定したる場所に、可成生繭で持寄らしむることゝする、斯くして愈々共同販賣が開始されるとすると、養蠶者の持來た繭は受付係で住所、氏名、數量等を帳簿及傳票に記載して之を受付て次の鑑定係に送る、鑑定係では技術者が品質を鑑定して特等、一等、二等、三等、四等、等外、屑繭玉繭に分類し傳票に等級を附して、量定係に送る、茲で乾繭、生繭、夫々區分して生繭なら重量、乾繭なら容量で量定する、此場合に生繭一升は交雜種春蠶八十五匁、秋蠶八十匁、又昔百匁、白龍九十匁として計算し、尙量定方法は乾繭が一斗以上の場合は一斗圓枡を用ひ、中手入打三回橫一粒、五升未滿の場合は橫半粒乘を標準として量定し傳票に記入して計算係に送る。以上の如くして等級別に相當の繭が集積した時、斡旋者は當時の生絲相場、（總督府より繭の販賣時期には絲況を打電す）生絲生產費其の他相場の氣配、繭の出來榮へ等を考慮して標準繭（絲量十匁見當）に對する豫定價格を算定し置き、豫て通知を受けて出席して居る購繭者に等級別に分類したる現品を示して、其の二等の標準繭に對して競爭入札を爲さしめる、此際斡旋者の算出せる豫定價格に同等なるか、若くは豫定價格より高價なるときは最高入札者に落札せしめる、若し豫定價格に達しないときは再入札をなさしめる、それにても尙豫定價格に

達しないときは、豫定價格に最近い入札者と協定して價格を決定する、價格が決定したならば各等級の數量に對して直に現金を支拂ふのである。それ故に繭を購入せむとする人は初め通知を受けた出廻豫定數量に依りて豫め何處では幾何位の繭を購入するやの一定の計畫方針を立て之に對して繭代金、繭袋等を準備し置くの必要がある、此の繭代金は現金の儘持行くものもあるが其の販賣場所には大抵金融機關があるから、其の處に豫め繭代金を一時預入れ置て養蠶者に傳票にて支拂をすることもある、茲に購繭者側として殊に注意を要することは生繭であるときは其の所在地の乾繭場で直に乾繭する必要がある、其の場合農會では乾繭器を貸與する但し其れを使用するときは繭一石に對し一、二圓の乾繭器使用料金を支拂はねばならぬ、尙其の外に一部の地方を除くの外大概購繭總價額の百分の二乃至百分の三の繭販賣手數料を徵收せられることゝなつて居る。是等の手數料は郡農會の收入となるので、此の經費で是等の團體は活動するのである、初ての購繭者は往々手數料は課稅の樣に考へられるけれ共小量の繭を養蠶者各戸に付て購入すれば非常の經費がかゝるから小額の手數料位で購入が出來れば誠に好都合な譯である、購繭者は入札前に是等の事項に對して特に注意する必要がある。

（ロ）豫約取引　此の取引方法は現物の取引場合と同じく繭の出廻場所、期間、數量等を購繭者に豫め通知し置き實際繭出廻時期の十日乃至十四、五日前に道廳或は其の他の場所に購繭者を集め殆ど一郡を單位として各郡別に生絲の生產費の競爭入札を行はしめ最低入札者落札するのである、但し入札の參加者には地方に依り異なるけれども、販賣見積價格の少く共一割內外の保證金を納めさせて置くことになつて居る。而して此の方法も前項の現物入札の場合と同樣に斡旋者は豫定生產費を算出し置き之れに達しない場合は再入札を行はしめ尙落札せざるときは最低入札者と協定して契約するのである、本法は現物取引方法に比較して現物を見ないのに契約するのであるから、一見危險の如く考へられるけれ共繭の品質運搬の便否等は各郡に依りて概ね一定して居るから此の點に注意して入札したならば何等心配はない、而して購繭人は落札したならば、繭出廻時期に少くも入札區域內の繭數量だけの繭代金を携帶して、受渡場所に出張員を派して前の現物取引と同樣の方法に依り技術員の鑑定したる等級數量に依り養蠶者に繭代金を支拂ふのである。尙每日の繭相場は次の式を標準として算出することになつて居る。

$$繭價=\frac{\left(成行最優格絲價+清算市場先物絲價\right)}{\frac{2}{16}}-生絲生產費\times絲量$$

生繭百匁に對する標準絲量は左の樣に定て居る。

	繭の等級					
	特等	一等	二等	三等	四等	等外
春蠶種	一二匁見當	一一匁見當	一〇匁見當	九匁見當	八匁見當	七匁見當
夏秋蠶種	一一匁見當	一〇匁見當	九匁見當	八匁見當	七匁見當	六匁見當

本法の特徵とする處は一度入札して落札したならば其の區域內からの出廻る繭の全部を一手に（見込より多い

時も少い時も無論ある）購入出來るので現物入札の如くに毎日入札する様な手數が省略出來るので購繭者販賣者雙方共便利である、尙乾繭手數料及販賣手續料、繭の運賃荷減等に付きても相當考慮すること竝繭代金支拂に關しても前法の場合と同樣である。

（ハ）隨意契約取引　此の方法は現在最も廣く行はれて居る方法で、大正十五年度に於ては繭販賣數量の約六割はこの方法で取引せられ地方に依りてはこの方法にて道内全部の産繭を販賣して居る位である。この取引方法は養蠶家と購繭者（主として鮮内製絲業者）との關係を密接ならしめ、生産繭販賣の安定を期する目的で、特に購繭者と最公平なる繭價で取引をなすものである。

之を要するに朝鮮の繭の販賣方法は大體前述の樣な狀態であるから、購入方法は極めて簡單で品質優良で種類の統一せる繭を一箇所で而も多數購入か出來る而も繭の價格が割安であるから購繭者は非常な好都合である尙繭の購入に付て詳細のことが必要な場合には直接道廳に照會なさるならば直に詳細を御回答致します。

第一表　**大正十四年及同十五年産繭額其の他**（道別、單位石）

道名	大正十四年 繭産額 春蠶	夏秋蠶	計	繭販賣數量 春蠶	夏秋蠶	計	大正十五年 繭産額 春蠶	夏秋蠶	計	繭販賣數量 春蠶	夏秋蠶	計	繭出廻期 春繭	夏秋繭
京畿道	四、五八八	一九、六六七	二四、二五五	四、一四三	一七、八一五	二一、九五八	四、〇二四	一六、〇一七	二〇、〇四一	四、〇七三	一六、〇一四	二〇、〇八七	自六月九日至七月十日	自七月十一日至十月廿日
忠淸北道	四、八二八	二一、三八七	二六、二一五	四、〇七九	一七、二九二	二一、一七一	四、〇七〇	一七、七九九	二一、八七九	四、〇七〇	一七、七九九	二一、八七九	自六月十日至七月廿日	自七月廿一日至十月廿日
忠淸南道	六、二四二	一七、一二八	二三、三七〇	三、一〇〇	一八、二八三	二一、三八三	六、二四九	一七、九〇七	二三、九五六	六、二四九	一七、七九六	二四、〇四六	自六月十三日至七月廿五日	自七月廿六日至十月廿日
全羅北道	五、六四七	一七、二五五	二二、九〇二	八、九一九	一〇、一五三	一九、〇七二	七、七二三	一一、六五五	一九、四七八	七、七二三	一一、六五五	一九、四七八	自六月十日至七月廿五日	自七月廿六日至十月廿日
全羅南道	九、五八三	二六、八四七	三六、四三〇	四、二八九	一〇、〇九〇	一四、三七九	九、五八三	二六、八四七	三六、四三〇	四、二八九	一〇、〇九〇	一四、三七九	自六月十日至七月廿五日	自七月廿六日至十月廿日
慶尙北道	四、二八九	四二、四二九	四七、一八	三、一七九	三一、七八九	三五、〇六八	四、九二六	四二、九七四	四七、九〇〇	三、一七九	三一、七八九	三五、〇六八	自六月十日至七月廿五日	自七月廿六日至十月廿日
慶尙南道	三、五八六	一〇、〇九〇	一三、六七六	二、一七四	六、一五四	八、三二八	三、五〇三	一〇、〇八三	一三、五八六	二、一七四	六、一五四	八、三二八	自六月十日至同十三日	自七月廿六日至十月廿日
黃海道	一、七一〇	一二、四七三	一四、一八三	七、二七二	八九四	八、一六六	一、七九二	一二、一九三	一四、九八五	一、七九二	一二、一二八	一四、九二〇	自六月十三日至十五日	自七月廿一日至十月廿日
平安南道	四、二三六	二八、七一六	三二、九五二	三、七九三	二〇、九〇四	二四、六九七	四、四八〇	二八、七一六	三二、一九六	四、四八〇	二八、七一六	三二、一九六	自六月十日至七月六日	自七月廿一日至十月廿日
平安北道	三、〇一〇	二八、三〇九	三一、三一九	一、五四九	一九、四二九	二一、九七八	三、〇一〇	二八、三〇九	三一、三一九	一、五四九	一九、四二九	二一、九七八	自六月十日至七月廿五日	自七月廿六日至十月廿日
江原道	四、七一九	二八、五五七	三三、二七六	三、五六五	二一、二五九	二四、八二四	四、七一九	二八、五五七	三三、二七六	三、五六五	二一、二五九	二四、八二四	自六月十日至七月廿五日	自七月廿六日至十月廿日
咸鏡南道	三、六七三	二〇、二三七	二四、〇一〇	一、三四八	一一、八一九	一三、一六七	三、六七三	二〇、〇〇六	二三、六七九	一、三四八	一一、八一九	一三、一六七	自六月十日至七月廿五日	自七月廿六日至十月廿日
咸鏡北道	一、二七五	七八二	二、〇五七	一五九	三九一	五五〇	一、一七八	七八二	一、九六〇	一五九	三九一	五五〇	自六月十日至同十三日	自七月廿一日至十月廿日
總計	五七、六四二	二八五、一四三	三四三、七八五	四一、六〇一	二一二、二七〇	二五三、八七一	五九、一八〇	二八八、四五一	三四八、六五五	四一、六〇一	二一二、二七〇	二五三、八七一	自六月十日至八月廿一日	自七月廿二日至十月廿日

第二表　大正十四年及同十五年産繭額（府郡島別、單位石）

京畿道

府郡名	大正十四年			大正十五年		
	春蠶	夏秋蠶	計	春蠶	夏秋蠶	計
京城府	一五	—	一五	一五	八	二三
仁川府	四	—	四	四	一	一
高陽郡	三〇五	二三三	五三七	三一〇	一九二	五〇二
廣州郡	一、〇二四	二九六	一、三二〇	一、〇五八	四四一	一、四九九
楊州郡	一、一一一	三〇九	一、四二〇	一、二四一	五二三	一、七六三
漣川郡	一、九〇三	五九二	二、四九五	一、九一五	七三〇	二、六四五
抱川郡	一、四七五	四六二	一、九三七	一、六四六	七七一	二、三八三
加平郡	一、一九七	四六一	一、六五八	一、三三七	七〇二	二、〇六四
楊平郡	一、四一三	四四八	一、八七〇	一、五四九	六七七	二、二一六
驪州郡	七四七	一七三	九二〇	七六三	二三三	九九六
利川郡	五六三	一五七	七二〇	六二〇	一八二	七九二
龍仁郡	一、〇一六	二〇五	一、二二一	一、〇九六	二七一	一、三六七
安城郡	五一〇	一三七	六四七	六二三	一八〇	八〇三
振威郡	二四〇	一〇三	三四三	三五二	一五四	五〇七

忠清北道

府郡名	大正十四年			大正十五年		
	春蠶	夏秋蠶	計	春蠶	夏秋蠶	計
永原郡	八八九	二九九	一、一八八	九〇五	三五六	一、二六一
始興郡	六二一	一七二	七八三	四五五	三二七	七七二
富川郡	二三五	七〇	二九五	一七三	八一	二五四
金浦郡	二四七	五九	三〇六	二一九	九五	三一四
江華郡	一五七	五一	二〇八	一九四	六一	二五五
坡州郡	四一九	一一〇	五二九	四三〇	一六八	五九八
長湍郡	七二一	一五一	八七二	九一二	二九九	一、二一一
開城郡	一七八	一〇三	二八一	二三〇	一四五	三六五
計	一五、〇七九	三、五八八	一九、六六七	一六、〇一四	六、五四七	二三、七六一

忠清北道

府郡名	大正十四年			大正十五年		
	春蠶	夏秋蠶	計	春蠶	夏秋蠶	計
清州郡	一、四七五	四二一	一、八九六	一、四八七	五六四	二、〇五一
報恩郡	二、〇九八	五七六	二、六七四	二、一九七	六六八	二、八六五
沃川郡	一、五八一	四四九	二、〇三〇	一、七三五	六五〇	二、三八五
永同郡	一、四五七	五七八	二、〇四五	一、六八一	七七五	二、四五六
鎭川郡	八六五	三四三	一、二〇七	九四四	三四四	一、二八八

第二表　大正十四年及同十五年産繭額（府郡島別）全羅北道

年	府郡名	群	任長	茂朱	鎭安	金堤	群山	扶餘	論山	大興	公州
大正十四	春蠶		二、六六三	一、四二、七三	一、三六九	一、三四二	六六八	二、三三五	一、五〇五	二、三五〇	一、九六二
	夏秋蠶		五七五	五五四	四四八	四九二	三七四	一、五五〇	一、一〇五	一、一〇〇	一、〇一五
	計		三、二三八	一、九八七	一、八一七	一、八三四	一、〇四〇	三、八八五	二、六一〇	三、四五〇	二、九七七
十五	春蠶		二、八六六	一、五六五	一、四五〇	一、四六〇	八四三	二、四五〇	一、二五〇	一、八四〇	一、四五〇
	夏秋蠶		九七七	八六四	七五〇	七四〇	五九〇	一、四〇〇	八四〇	一、〇五〇	八四〇
	計		三、八四三	二、四二九	二、二〇〇	二、二〇〇	一、四三三	三、八五〇	二、〇九〇	二、八九〇	二、二九〇

年	府郡名	群	天安	唐津	瑞山	禮山	洪城	青陽	保寧	舒川	扶餘	論山	大興	燕岐	公州
大正十四	春蠶		三、〇七、公	二、八三、七	二、六九四	二、八二四	二、八二四	一、四五、公	一、六五、公	一、六九三	一、五五、公	一、五五、公	一、四五、公	一、四五、公	一、四五、公
	夏秋蠶		八四三	七三五	六四二	六五三	六五三	一、四五、公	一、六五、公	一、六九三	一、五五、公	一、五五、公	一、四五、公	一、四五、公	一、四五、公
	計		三、九二、公	三、五二、七	三、三六、四	三、四八、七	三、四八、七	二、九一、公	三、三一、公	三、四六、三	三、〇一、公	三、〇一、公	二、九一、公	二、九一、公	二、九一、公
十五	春蠶		三、〇七、公	二、八三、七	二、六九四	二、八二四	二、八二四	一、四五、公	一、六五、公	一、六九三	一、五五、公	一、五五、公	一、四五、公	一、四五、公	一、四五、公
	夏秋蠶		八四三	七三五	六四二	六五三	六五三	一、四五、公	一、六五、公	一、六九三	一、五五、公	一、五五、公	一、四五、公	一、四五、公	一、四五、公
	計		三、九二、公	三、五二、七	三、三六、四	三、四八、七	三、四八、七	二、九一、公	三、三一、公	三、四六、三	三、〇一、公	三、〇一、公	二、九一、公	二、九一、公	二、九一、公

第二表　大正十四年及同十五年産繭額（府郡島別）忠清南道

年	府郡名	群	丹陽	堤川	忠州	忠陰	槐山
大正十四	春蠶		二、六五、九	二、三五、〇	二、〇〇四	一、八九六	二、〇四五
	夏秋蠶		一、四五、公	一、六五、公	一、六九三	一、五五、公	一、四五、公
	計		四、一一、九	四、〇一、〇	三、六九七	三、四五一	三、四九五
十五	春蠶		二、六五、九	二、三五、〇	二、〇〇四	一、八九六	二、〇四五
	夏秋蠶		一、四五、公	一、六五、公	一、六九三	一、五五、公	一、四五、公
	計		四、一一、九	四、〇一、〇	三、六九七	三、四五一	三、四九五

年	府郡名	群	青陽	保寧	舒川	扶餘	論山	大興	燕岐	公州
大正十四	春蠶		一、四五、公	一、六五、公	一、六九三	一、五五、公	一、五五、公	一、四五、公	一、四五、公	一、四五、公
	夏秋蠶		一、四五、公	一、六五、公	一、六九三	一、五五、公	一、五五、公	一、四五、公	一、四五、公	一、四五、公
	計		二、九一、公	三、三一、公	三、四六、三	三、〇一、公	三、〇一、公	二、九一、公	二、九一、公	二、九一、公
十五	春蠶		一、四五、公	一、六五、公	一、六九三	一、五五、公	一、五五、公	一、四五、公	一、四五、公	一、四五、公
	夏秋蠶		一、四五、公	一、六五、公	一、六九三	一、五五、公	一、五五、公	一、四五、公	一、四五、公	一、四五、公
	計		二、九一、公	三、三一、公	三、四六、三	三、〇一、公	三、〇一、公	二、九一、公	二、九一、公	二、九一、公

南原郡	一、一五〇	四二七	一、五七七	一、三一八	四四五	一、七六三	
淳昌郡	七一四	二七〇	九八四	九三一	三五八	一、二八九	
井邑郡	七八二	六七六	一、四五八	一、〇二二	九七四	一、九九六	
高敞郡	六七四	三九〇	一、〇六四	八〇〇	四二八	一、二二八	
扶安郡	二九五	八二	三七七	四〇一	一三〇	五三一	
金堤郡	四九二	二四二	七三四	五六二	三七一	九三三	
沃溝郡	四四〇	一二五	五六五	四七四	一八二	六五六	
益山郡	四〇〇	三二八	七二八	五八七	五六三	一、一五〇	
計	一一、六〇八	五、六四七	一七、二五五	一三、九〇九	七、七二二	二一、六三一	

全羅南道

府郡名	大正十四年 春蠶	大正十四年 夏秋繭	大正十四年 計	大正十五年 春蠶	大正十五年 夏秋蠶	大正十五年 計
木浦府	—	—	—	—	—	—
光州郡	九六六	九九〇	一、九五六	一、〇五三	一、一七〇	二、二二三
潭陽郡	七四五	六六〇	一、四〇五	三九五	八九二	一、二八七
谷城郡	八一七	二九一	一、一〇八	六八七	四四五	一、一三二
求禮郡	六〇三	二〇九	八一二	六二一	三七一	九九二
光陽郡	六七一	四〇二	一、〇七三	五八〇	五五五	一、一三五
麗水郡	一九七	六〇	二五七	一五四	六三	二一七
順天郡	一、〇五四	三六三	一、四一七	八六四	五五三	一、四一七
高興郡	一、〇二〇	二一六	一、二三六	八九〇	二五六	一、一四六
寶城郡	七〇六	二二三	九二九	四七八	三五〇	八二八
和順郡	七七一	三〇七	一、〇七八	八〇七	四五一	一、二五八
長興郡	九六六	三〇二	一、二六八	八一二	四九六	一、三〇八
康津郡	一、〇〇五	七八一	一、七八六	一、〇五八	七五九	一、八一七
海南郡	一、二二五	四八三	一、七〇八	一、一七七	四八八	一、六六五
靈巖郡	五一六	一三五	六五一	四二〇	一五二	五七二
務安郡	二七六	二六一	五三七	三七五	三八八	七六三
羅州郡	二、三七三	一、八九五	四、二六八	二、三八四	二、七三七	五、一二一
咸平郡	八五五	八六八	一、七二三	八五五	一、〇七四	一、九二九
靈光郡	五九五	四一〇	一、〇〇五	六三三	五〇七	一、一四〇
長城郡	一、四四〇	六〇三	二、〇四三	八〇九	一、〇四一	一、八五〇
莞島郡	三一	一〇	四一	二五	一三	三八
珍島郡	一三五	二九	一六四	一二八	三一	一五九
濟州島	二九七	八五	三八二	三〇二	一三三	四三五
計	一七、二六四	九、五八三	二六、八四七	一五、五〇七	一二、九二五	二八、四三二

慶尚北道

府郡名	大正十四年 春蠶	夏秋蠶	計	大正十五年 春蠶	夏秋蠶	計
大邱府	三五二	一、三三	一、六八五	四六	一〇七	一五三
星州郡	九四六	一、一四四	二、〇九〇	一四五	一、一四五	一、二九〇
高靈郡	一、〇六九	一、三五六	二、四二五	一五六	一、三五六	一、五一二
清道郡	一、〇九三	一、一四四	二、二三七	一六〇	一、一四四	一、三〇四
慶山郡	七九五	一、〇〇一	一、七九六	一一六	一、〇〇一	一、一一七
永川郡	一、〇九九	一、三八〇	二、四七九	一六〇	一、三八〇	一、五四〇
慶州郡	一、一四四	一、四四四	二、五八八	一六七	一、四四四	一、六一一
迎日郡	七九五	一、〇〇一	一、七九六	一一六	一、〇〇一	一、一一七
盈德郡	七九七	一、〇〇一	一、七九八	一一六	一、〇〇一	一、一一七
英陽郡	六九九	八八五	一、五八四	一〇二	八八五	九八七
松寧郡	九〇五	一、一四四	二、〇四九	一三二	一、一四四	一、二七六
東萊府	一、三四六	一、七一八	三、〇六四	一九六	一、七一八	一、九一四
蔚山郡	四、一七六	五、三九六	九、五七二	六〇二	五、三九六	五、九九八
慶州郡	一、三四六	一、七一八	三、〇六四	一九六	一、七一八	一、九一四
安義郡	一〇〇	一二八	二二八	一四	一二八	一四二
軍威郡	四八六	六一八	一、一〇四	七〇	六一八	六八八
慶州郡	三五六	四五三	八〇九	五一	四五三	五〇四
慶州府	一、二三二	一、五八四	二、八一六	一六五	一、五八四	一、七四九

府郡名	慶尚南道 大正十四年 春蠶	夏秋蠶	計	大正十五年 春蠶	夏秋蠶	計
宜寧郡	三五二	一、一九	一、五四一	一五四	一、一九	一、三四三
昌寧郡	三五一	一、一五五	一、五〇六	一五三	一、一五五	一、三〇八
咸安郡	三六八	一、一三二	一、五〇〇	一六二	一、一三二	一、二九四
晉州府	一、一三	一、三三	二、四六	一六三	一、三三	一、四九六
泗川郡	三六一	一、一五五	一、五一六	一五九	一、一五五	一、三一四
固城郡	三五一	一、一五五	一、五〇六	一五三	一、一五五	一、三〇八
南海郡	三五一	一、一五五	一、五〇六	一五三	一、一五五	一、三〇八
河東郡	三五一	一、一五五	一、五〇六	一五三	一、一五五	一、三〇八
山淸郡	三五一	一、一五五	一、五〇六	一五三	一、一五五	一、三〇八
咸陽郡	三五一	一、一五五	一、五〇六	一五三	一、一五五	一、三〇八
居昌郡	三五一	一、一五五	一、五〇六	一五三	一、一五五	一、三〇八
陜川郡	三五一	一、一五五	一、五〇六	一五三	一、一五五	一、三〇八
三嘉郡	三五一	一、一五五	一、五〇六	一五三	一、一五五	一、三〇八
慶南府	三五一	一、一五五	一、五〇六	一五三	一、一五五	一、三〇八

府郡名	慶尚北道 大正十四年 春蠶	夏秋蠶	計	大正十五年 春蠶	夏秋蠶	計
高靈郡	一、〇九三	一、四五六	二、五四九	一六〇	一、四五六	一、六一六
淸道郡	一、一四四	一、三五六	二、五〇〇	一六七	一、三五六	一、五二三
慶山郡	七九五	一、〇〇一	一、七九六	一一六	一、〇〇一	一、一一七
永川郡	一、〇九九	一、三八〇	二、四七九	一六〇	一、三八〇	一、五四〇
慶州郡	一、一四四	一、四四四	二、五八八	一六七	一、四四四	一、六一一
迎日郡	七九五	一、〇〇一	一、七九六	一一六	一、〇〇一	一、一一七
盈德郡	七九七	一、〇〇一	一、七九八	一一六	一、〇〇一	一、一一七
英陽郡	六九九	八八五	一、五八四	一〇二	八八五	九八七
松寧郡	九〇五	一、一四四	二、〇四九	一三二	一、一四四	一、二七六
東萊府	一、三四六	一、七一八	三、〇六四	一九六	一、七一八	一、九一四
蔚山郡	四、一七六	五、三九六	九、五七二	六〇二	五、三九六	五、九九八
慶州郡	一、三四六	一、七一八	三、〇六四	一九六	一、七一八	一、九一四
安義郡	一〇〇	一二八	二二八	一四	一二八	一四二
軍威郡	四八六	六一八	一、一〇四	七〇	六一八	六八八
慶州郡	三五六	四五三	八〇九	五一	四五三	五〇四
慶州府	一、二三二	一、五八四	二、八一六	一六五	一、五八四	一、七四九

慶尚南道

府郡名	大正十四年 春蠶	夏秋蠶	計	大正十五年 春蠶	夏秋蠶	計
宜寧郡	三五二	一、一九	一、五四一	一五四	一、一九	一、三四三
昌寧郡	三五一	一、一五五	一、五〇六	一五三	一、一五五	一、三〇八
咸安郡	三六八	一、一三二	一、五〇〇	一六二	一、一三二	一、二九四
晉州府	一、一三	一、三三	二、四六	一六三	一、三三	一、四九六
泗川郡	三六一	一、一五五	一、五一六	一五九	一、一五五	一、三一四
固城郡	三五一	一、一五五	一、五〇六	一五三	一、一五五	一、三〇八
南海郡	三五一	一、一五五	一、五〇六	一五三	一、一五五	一、三〇八
河東郡	三五一	一、一五五	一、五〇六	一五三	一、一五五	一、三〇八
山淸郡	三五一	一、一五五	一、五〇六	一五三	一、一五五	一、三〇八
咸陽郡	三五一	一、一五五	一、五〇六	一五三	一、一五五	一、三〇八
居昌郡	三五一	一、一五五	一、五〇六	一五三	一、一五五	一、三〇八
陜川郡	三五一	一、一五五	一、五〇六	一五三	一、一五五	一、三〇八
三嘉郡	三五一	一、一五五	一、五〇六	一五三	一、一五五	一、三〇八
慶南府	三五一	一、一五五	一、五〇六	一五三	一、一五五	一、三〇八

府郡名	慶尚南道 大正十四年 春蠶	夏秋蠶	計	大正十五年 春蠶	夏秋蠶	計
宜寧郡	三五二	一、一九	一、五四一	一五四	一、一九	一、三四三
昌寧郡	三五一	一、一五五	一、五〇六	一五三	一、一五五	一、三〇八
咸安郡	三六八	一、一三二	一、五〇〇	一六二	一、一三二	一、二九四
晉州府	一、一三	一、三三	二、四六	一六三	一、三三	一、四九六
泗川郡	三六一	一、一五五	一、五一六	一五九	一、一五五	一、三一四
固城郡	三五一	一、一五五	一、五〇六	一五三	一、一五五	一、三〇八
南海郡	三五一	一、一五五	一、五〇六	一五三	一、一五五	一、三〇八
河東郡	三五一	一、一五五	一、五〇六	一五三	一、一五五	一、三〇八
山淸郡	三五一	一、一五五	一、五〇六	一五三	一、一五五	一、三〇八
咸陽郡	三五一	一、一五五	一、五〇六	一五三	一、一五五	一、三〇八
居昌郡	三五一	一、一五五	一、五〇六	一五三	一、一五五	一、三〇八
陜川郡	三五一	一、一五五	一、五〇六	一五三	一、一五五	一、三〇八
三嘉郡	三五一	一、一五五	一、五〇六	一五三	一、一五五	一、三〇八
慶南府	三五一	一、一五五	一、五〇六	一五三	一、一五五	一、三〇八

咸安郡	一三四	三六	一七〇	一六六	四九	二一五
昌寧郡	一八二	八五	二六七	一〇九	六六	一八五
密陽郡	一、〇二五	六二四	一、六四九	九九〇	九七八	一、九六八
梁山郡	一五三	八三	二三六	一五五	一一五	二七〇
蔚山郡	三三四	一四〇	四七四	三二八	一九六	五二四
東萊郡	八三	六九	一五二	七六	七八	一五四
金海郡	二〇三	一〇二	三〇五	二一六	二三六	四五二
昌原郡	五三六	五五七	一、〇九三	五三〇	六六八	一、一九八
統營郡	三七五	一〇八	四八三	三四九	七九	四二八
固城郡	二六五	一二八	三九三	二三七	一四八	三八五
泗川郡	二五二	一六五	四一七	二五三	二一二	四六五
南海郡	二五六	一二九	三八五	二四三	一三九	三八二
河東郡	四三〇	一四五	五七五	三二三	二三三	五四六
山淸郡	四九一	一六六	六五七	四九三	一六九	六六二
咸陽郡	四七六	二二九	七〇五	四八三	二五二	七三五
居昌郡	五一三	三一二	八二五	四二五	三〇七	七三二
陜川郡	三二四	一九〇	五一四	三一六	二〇一	五一七
計	六、五〇四	三、五八六	一〇、〇九〇	六、一七一	四、四九四	一〇、六六五

黃海道

府郡名	大正十四年 春蠶	大正十四年 夏秋蠶	大正十四年 計	大正十五年 春蠶	大正十五年 夏秋蠶	大正十五年 計
海州郡	六二六	九三	七一九	六九九	六六	七六五
延白郡	二一八	三二	二五〇	五五三	四六	五九九
金川郡	二、〇〇二	三五九	二、三六一	九八九	七二四	一、七一三
平山郡	一、二六四	二〇三	一、四六七	七九二	二〇四	九九六
新溪郡	一、〇六三	九七	一、一六〇	七四六	六二	八〇八
甕津郡	一六四	二一	一八五	二〇六	四	二一〇
長淵郡	二八二	一〇八	三九〇	三九五	一三三	五二八
松禾郡	一二七	六六	一九三	二九四	六六	三六〇
殷栗郡	一二六	四七	一七三	一四四	七〇	二一四
安岳郡	八八	一七	一〇五	一一〇	四七	一五七
信川郡	一七二	四二	二一四	二二六	五〇	二七六
載寧郡	三四八	三四	三八二	四四三	四五	四八八
黃州郡	三二六	一〇三	四二九	一五七	九二	二四九
鳳山郡	五一八	九六	六一四	三一六	二〇四	五二〇
瑞興郡	七〇三	七八	七八一	八一七	一九八	一、〇一五

府郡名	大正十四年 春蠶	大正十四年 夏秋蠶	大正十四年 計	大正十五年 春蠶	大正十五年 夏秋蠶	大正十五年 計
平壤府	—	—	—	—	—	—
鎭南浦府	—	—	—	—	—	—
大同郡	五五〇	九九	六四九	七二六	二三三	九四九
順川郡	三、七九二	九九六	四、七八八	三、二七四	七三五	四、〇〇九
孟山郡	一、八〇四	一九七	二、一〇一	二、一五四	二七九	二、四三三
陽德郡	一、三六八	一四一	一、五〇九	一、七二七	一八八	一、九一五
成川郡	五、七三六	五六五	六、三〇一	六、一六一	四四六	六、六〇七
江東郡	一、三八五	二五八	一、六四三	一、五五三	二四〇	一、七九三
中和郡	七六六	四三六	一、二〇二	七五四	一四四	八九八
龍岡郡	一九六	六五	二六一	二一五	二〇	三五
江西郡	二〇一	九〇	二九一	二二三	一五八	三八一
遂安郡	一、五六四	一六六	一、七三〇	一、一五三	三一	一、一八四
谷山郡	一、一六三	一五八	一、三二〇	一、一五〇〇	二六四	一、七六四
計	一〇、七五三	一、七一〇	一二、四七三	九、五三九	二、五八六	一二、一二五

平安南道

府郡名	大正十四年 春蠶	大正十四年 夏秋蠶	大正十四年 計	大正十五年 春蠶	大正十五年 夏秋蠶	大正十五年 計
平原郡	五一三	一九〇	七〇三	七〇五	三四〇	一、〇四五
安州郡	八〇五	三〇六	一、一一一	九四四	三三一	一、二七五
价川郡	一、六三三	三五〇	一、九八三	一、〇三五	四七八	二、五一三
德川郡	三、八六五	二四六	四、一一一	二、九七一	八四二	三、九一三
寧遠郡	一、七六七	二九七	二、〇六四	一、七七〇	三五五	二、一二五
計	二四、四八〇	四、二三六	二八、七一六	二六、二一二	四、八六九	三一、〇八一

平安北道

府郡名	大正十四年 春蠶	大正十四年 夏秋蠶	大正十四年 計	大正十五年 春蠶	大正十五年 夏秋蠶	大正十五年 計
新義州府	—	—	—	—	—	—
義州郡	三、三四六	三八四	三、七三〇	三、四八〇	三七〇	三、八五〇
龜城郡	九九二	二七四	一、二六五	一、〇〇一	五二九	一、五三〇
泰川郡	一、二四一	六五	一、三〇六	一、四六四	二六二	一、七二六
雲山郡	九六九	一三七	一、一〇六	一、二〇一	一四六	一、三四七
熙川郡	二、一五六	二六〇	二、四一六	二、一六三	二三八	二、四〇一
寧邊郡	七、三一〇	三六八	七、六八八	七、五六五	七〇三	八、二六八
博川郡	六八七	一三〇	八一七	九三一	九〇	一、〇二一

府郡名	大正十四年 春蠶	大正十四年 夏秋蠶	大正十四年 計	大正十五年 春蠶	大正十五年 夏秋蠶	大正十五年 計
定州郡	五六九	一〇〇	六六九	七五三	二三九	九九二
宣川郡	四三〇	五五	四八五	五五六	一二三	六七九
鐵山郡	三三八	一七	三五五	三六四	九五	四五九
龍川郡	七二七	一四	七四一	七〇五	一一五	八二〇
朔州郡	七九八	二〇〇	九九八	九四八	二九二	一、二四〇
昌城郡	一、四三八	二六二	一、七〇〇	一、五四六	四六四	二、〇一〇
碧潼郡	一、五八四	二五九	一、八四三	一、七八三	二三一	二、〇一四
楚山郡	一、五一二	三三七	一、八三九	一、七二二	二一三	一、九三五
渭原郡	五二三	五四	五七七	六九三	一〇七	八〇〇
江界郡	四九五	五八	五五三	七六八	二七一	一、〇三九
慈城郡	一八三	一九	二〇二	二四三	三二	二七五
厚昌郡	二	一七	一九	二六	五	三一
計	二五、二九九	三、〇一〇	二八、三〇九	二七、九一二	四、五二五	三二、四三七
江原道						
春川郡	二、一一三	九一一	三、〇二四	二、三五二	一、〇二二	三、三七四
麟蹄郡	一、四二二	一六八	一、五八九	一、六二五	六九四	二、三一九
楊口郡	二、一三八	四八五	二、六二三	二、二二八	八六四	三、〇九二
淮陽郡	四六五	二四	四八九	四四一	一七	四五八
通川郡	一五七	五九	二一六	一七〇	三三	二〇三
高城郡	五六一	一三五	六九六	四一六	二七三	六八九
襄陽郡	一、四五三	二一六	一、六六九	一、五四二	三〇五	一、八四七
江陵郡	一、〇七二	一一三	一、一九四	一、一四一	一五七	一、二九八
三陟郡	七一八	四六	七六四	七四七	五一	七九八
蔚珍郡	三一〇	三二	三四二	四一〇	三〇	四四〇
旌善郡	八四一	一四六	九八七	九一四	一五〇	一、〇六四
平昌郡	一、四〇四	一一六	一、五二〇	一、〇一八	一二九	一、一四七
寧越郡	九八二	一四九	一、一三一	一、〇〇九	四一	一、四三〇
原州郡	一、五〇〇	三四八	一、八四八	一、七九九	七四二	二、五四一
横城郡	一、二八一	四六七	一、七四八	一、八九五	一、二七三	三、一六八
洪川郡	一、五五八	五九七	二、一五五	一、九六〇	一、一五二	三、一一二
華川郡	一、三八六	三三三	一、七一九	一、二九七	七七七	二、〇七四
金化郡	一、二三〇	二一三	一、四四三	一、二六八	四八一	一、七四九
鐵原郡	五九〇	四一	六三一	六八九	一四九	八三八
平康郡	一、七五九	四二	一、八〇一	一、九八四	一〇七	二、〇九一

第二表　大正十四年及同十五年産繭額（府郡島別）江原道

府郡名	大正十四年 春蠶	大正十四年 夏秋蠶	大正十四年 計	大正十五年 春蠶	大正十五年 夏秋蠶	大正十五年 計
咸鏡南道						
伊川郡	一、九〇〇	六八	一、九六八	一、二五三	一六五	一、四一八
計	四、七一九	二八、五五七	三三、二七六	二五、一五八	八、九八二	三四、一四〇
元山府	二	—	二	—	—	—
咸興郡	六七四	六九	七四三	九五七	四六三	一、四二〇
定平郡	六一四	一二三	七二七	八五九	五二三	一、三八二
永興郡	三、七二七	一、一二八	四、八四五	三、三三三	一、七九〇	五、一二三
高原郡	一、二六一	四七	一、三〇八	一、五八三	一七六	一、七五九
文川郡	一、一〇九	一九四	一、三〇三	一、一三三	三四三	一、四七五
德源郡	四六四	七三	五三七	四八三	一〇九	五九二
安邊郡	一、一三九	四四	一、一八三	一、〇六四	四五	一、一〇九
洪原郡	五六〇	一九七	七五七	九九二	六〇〇	一、五九二
北青郡	二、五九九	一、一九六	三、七九五	三、七四八	一、四〇五	五、一五三
利原郡	三五五	一五〇	五〇五	四六六	三二四	七九〇
端川郡	三、二四三	四〇四	三、六四六	四、一五五	九七四	五、一二九

府郡名	大正十四年 春蠶	大正十四年 夏秋蠶	大正十四年 計	大正十五年 春蠶	大正十五年 夏秋蠶	大正十五年 計
咸鏡北道						
新興郡	七三五	六二	七九七	一、〇一四	三九〇	一、四〇四
長津郡	—	—	—	一	—	一
豐山郡	八四	五	八九	一八〇	二〇	二〇〇
三水郡	二六	—	二六	三五	—	三五
甲山郡	三	—	三	四	一	五
計	一六、五五四	三、六七三	二〇、二二七	二〇、〇〇六	七、一六三	二七、一六九
府郡名	大正十四年 春蠶	大正十四年 夏秋蠶	大正十四年 計	大正十五年 春蠶	大正十五年 夏秋蠶	大正十五年 計
清津府	二	二	四	三	二	五
鏡城郡	二〇七	一〇八	三一五	一二五	一五六	三九一
明川郡	五〇〇	三〇〇	八〇〇	六一八	四七〇	一、〇八八
吉州郡	二〇七	一五六	三六三	二四二	一二八	四七〇
城津郡	一三九	一〇一	二四〇	一〇六	一五六	三六二
富寧郡	九五	七五	一七〇	一二六	九〇	二二六
茂山郡	四三	一二	五五	四九	六	五五
會寧郡	三三	二	三五	三二	六	三八

郡名						
鍾城郡	三七	九	四六	六三	一三	七五
穩城郡	四	一	五	六九	五	七四
慶源郡	一四	一〇	二四	二七	二〇	四七
慶興郡	六	六	一二	一〇四	七	一一
計	一、二七五	七八二	二、〇五七	一、七八三	一、一五九	二、九四二

第三表　大正十五年繭販賣の數量及價額單價（春、夏秋蠶共同販賣及個人販賣計）

道名	精繭 數量	精繭 價額	屑繭 數量	屑繭 價額	玉繭 數量	玉繭 價額	計 數量	計 價額	單價 精繭	單價 屑繭	單價 玉繭	單價 平均
京畿道	一八、四四一石	一、一一三、七九八円	一、二六六石	二一、九六八円	一、一四九石	一九、四八八円	二〇、八五六石	一、一七五、二五四円	七一・四八円	一七・三五円	一六・九六円	五六・三五円
忠清北道	一六、七五三	一、一一〇、八〇九	九一二	二〇、三九九	七八四	一五、一〇五	一八、三四九	一、一四六、三一三	六六・三一	二二・三七	二二・〇八	六二・四七
忠清南道	二〇、八一九	一、三三四、一六八	一、二七五	三〇、一九五	一、三九九	二八、三五〇	二三、四九三	一、三九二、七一三	六四・〇八	二三・六八	二〇・二六	五九・二八
全羅北道	一三、八二五	八二一、五四二	九二一	一九、八一〇	八二四	一七、七六三	一五、五七〇	八四九、一一五	五八・七〇	二一・五一	二一・五六	五四・五四
全羅南道	一七、八三九	一、〇六〇、一八五	八二〇	二〇、九六九	八四七	二〇、六五四	一九、五〇六	一、一〇一、八〇八	五九・四三	二五・五七	二四・三八	五六・四九
慶尚北道	三三、三八一	二、一八五、三〇一	六五七	一七、五六五	八八八	一八、一七三	三四、九二六	二、二二一、〇三九	六五・四七	二六・七四	二〇・四七	六三・五九
慶尚南道	五、九三七	三七三、六四七	三一四	七、七七三	三一四	七、〇七七	六、五六五	三八八、四九七	六二・九四	二四・七五	二二・五四	五九・一八
黄海道	七、九三〇	五二一、〇六一	二一一	四、四六八	二六九	五、一八二	八、四一〇	五三〇、七一一	六六・七一	二一・一八	一九・二六	六三・一〇
平安南道	一四、六〇〇	九一八、七七三	一七八	四、二一九	一四六	三、〇六八	一四、九二四	九二六、〇六〇	六二・九三	二三・七〇	二一・〇一	六二・〇五
平安北道	一九、三一七	一、三五三、八三五	四四一	一〇、二一三	六〇八	一五、一六九	二〇、三六六	一、三七九、四一六	七〇・〇九	二三・六一	二四・九五	六七・七三
江原道	二三、七六三	一、四五八、八一四	一、五一五	三〇、五四九	一、二七〇	二五、八七〇	二六、五四八	一、五一五、二三三	六一・三九	二〇・一六	二〇・三七	五七・〇八
咸鏡南道	一七、三六九	一、〇八〇、三〇九	七二	一、五七四	六六	一、三三〇	一七、五〇七	一、〇八三、二〇三	六二・二〇	二一・八六	二〇・〇〇	六一・八七
咸鏡北道	七〇七	三八、五五七	—	—	四	五三	七一一	三八、六一〇	五四・五四	—	一三・二五	五四・三〇
計	二一〇、六八一	一三、三八〇、七九九	八、五八二	一八九、九一一	八、四六八	一七七、二七三	二二七、七三一	一三、七四七、九七三	六三・五一	二二・一三	二〇・九三	六〇・三七

第四表　大正十五年共同販賣繭の數量及價額單價（春、夏秋蠶計）

道名	精繭 數量	精繭 價額	屑繭 數量	屑繭 價額	玉繭 數量	玉繭 價額	計 數量	計 價額	單價 精繭	單價 屑繭	單價 玉繭	單價 平均
京畿道	一三、二六五石	八一八、二六〇円	六八一石	一二、一〇四円	五六五石	九、四四八円	一四、五一一石	八三九、八一二円	六一・六九円	一七・七七円	一六・七二円	五七・八七円
忠清北道	一五、〇九四	九八八、四一三	八二八	一八、四七〇	五七八	一二、六一九	一六、五〇〇	一、〇一九、五〇一	六五・四八	二二・三一	二一・八三	六一・七九
忠清南道	一八、八五三	一、二三九、九八七	一、〇九六	二六、二四九	一、二五〇	二五、九二三	二一、一九九	一、二九二、一五九	六五・二四	二三・九五	二〇・七四	六〇・四八
全羅北道	一二、九四〇	七七〇、八一四	八〇三	一六、八二五	七一九	一五、四八六	一四、四六二	七九三、一二五	五八・八〇	二〇・九五	二一・五四	六四・八四
全羅南道	一六、五三六	九八二、三八六	六三九	一五、七四八	六九六	一六、九一五	一七、八六一	一、〇一五、〇四九	五九・四四	二四・六四	二四・三〇	五六・八三
慶尚北道	一六、六一五	一、〇八九、〇〇四	四一	九七〇	八六	一、六一四	一六、七四二	一、〇九一、五八八	六五・五四	二三・六六	一八・七七	六五・二〇
慶尚南道	三、七五〇	二三六、八四〇	一七二	三、六三八	一六八	三、四七九	四、〇九〇	二三三、九五七	六〇・四九	二一・一五	二〇・七一	五七・二〇
黄海道	六、五八四	四三八、三九四	一九一	四、〇四〇	二三七	四、三五一	七、〇一二	四四六、九八五	六六・五八	二一・七五	一九・五〇	六三・七五
平安南道	九、四〇七	六二一、九五四	四三	一、一九八	二八	五一三	九、四七八	六二三、六六五	六六・一三	二七・八六	一八・三三	六五・八〇

第五表　大正十五年個人販賣繭の數量及價額單價（春、夏秋蠶計）

平安北道	一六、九五三	一、二〇四、六九三	三六一	八、五三九	四八二	一二、〇七四	一七、七九六	一、二二五、三〇六	七一・〇六	二三・六五	二五・〇五	六八・八五
江原道	二三、五六六	一、四四二、四〇〇	一、五一四	三〇、五二五	一、二七〇	二五、八七〇	二六、三五〇	一、四九八、七九五	六一・二一	二〇・一六	二〇・三七	五六・八八
咸鏡南道	一六、六四五	一、〇三五、六六六	三七	七九七	四五	九〇〇	一六、七二七	一、〇三七、三六三	六二・二二	二一・五四	二〇・〇〇	六二・〇二
咸鏡北道	七〇四	三八、三七一	—	—	四	五三	七〇八	三八、四二四	五四・五〇	—	一三・二五	五四・二七
計	一七〇、九〇二	一〇、八七七、一九一	六、四〇六	一三九、一〇三	七、一二八	一二九、四四五	一八三、四三六	一一、一四五、七二九	六三・六五	二一・七一	二一・一二	六〇・七六

第五表

大正十五年個人販賣繭の數量及價額單價（春、夏秋蠶計）

道名	精繭 數量	精繭 價額	屑繭 數量	屑繭 價額	玉繭 數量	玉繭 價額	計 數量	計 價額	單價 精繭	單價 屑繭	單價 玉繭	單價 平均
京畿道	五、一七六石	三一五、五三八円	五八五石	九、八六四円	五八四石	一〇、〇四〇円	六、三四五石	三三五、四四二円	六〇・九六円	一六・八六円	一七・一九円	五二・八七円
忠清北道	一、六五九	一二二、三九七	八四	一、九二九	一〇六	二、四八六	一、八四九	一二六、八一二	七三・七八	二三・九六	二三・四五	六八・五八
忠清南道	一、九六六	一〇四、一八一	一七九	三、九四六	一四九	二、四二七	二、二九四	一一〇、五五四	五二・九九	二三・〇四	一六・二九	四八・一九
全羅北道	八八五	五〇、七二八	一一八	二、九八五	一〇五	二、二七七	一、一〇八	五五、九九〇	五七・三二	二五・三〇	二一・六九	五〇・五三
全羅南道	一、三一三	七七、七九九	一八一	五、二二一	一五一	三、七三九	一、六四五	八六、七五九	五九・二五	二八・八五	二四・七六	五二・七四
慶尙北道	一六、七六六	一、〇九六、二九七	六一六	一六、五九五	八〇二	一六、五五九	一八、一八四	一、一二九、四五一	六五・三九	二六・九四	二〇・六五	六二・一一
慶尙南道	二、一八七	一四六、八〇七	一四二	四、一三五	一四六	三、五九八	二、四七五	一五四、五四〇	六七・一三	二九・一二	二四・六四	六二・四四
黃海道	一、三四六	八二、六六七	二〇	四二八	三二	六三一	一、三九八	八三、七二六	六一・四二	二一・四〇	一九・七二	五九・八九
平安南道	五、一九三	二九七、八一九	一三五	三、〇二一	一一八	二、五五五	五、四四六	三〇二、三九五	五七・一六	二二・三八	二一・六五	五五・五二
平安北道	二、三六四	一四九、一四二	八〇	一、八七三	一二六	三、〇九五	二、五七〇	一五四、一一〇	六三・〇九	二三・四一	二四・五六	五九・九六
江原道	一九七	一六、四一四	一	二四	—	—	一九八	一六、四三八	八三・三二	二四・〇〇	—	八三・〇二
咸鏡南道	七二四	四四、六四三	三五	七七七	二一	四二〇	七八〇	四五、八四〇	六一・六六	二二・二〇	二〇・〇〇	五八・七七
咸鏡北道	三	一八六	—	—	—	—	三	一八六	六二・〇〇	—	—	六二・〇〇
計	三九、七七九	二、五〇三、六一八	二、一七六	五〇、七九八	二、三四〇	四七、八二七	四四、二九五	二、六〇二、二四三	六二・九四	二三・三四	二〇・四四	五八・七五

第六表　大正十五年品種別繭販賣數量價額及單價

販賣別	春夏秋別	品種別	販賣數量	販賣價額	單價 精繭	單價 屑繭	單價 玉繭	單價 平均
共同販賣	春蠶	日本種	六三石	四、八七八円	七七・四三円	—	—	七七・四三円
		支那種	二六	二、七七九	六八・四二	—	—	六八・四二
		歐洲種	三	二二四	七四・六七	—	—	七四・六七
		交雜種	一三八、四二六	九、〇九四、六九八	六八・二七	二四・〇三	二二・七六	六五・七〇
		計（平均）	一三八、五一八	九、一〇一、五七九	六八・二八	二四・〇三	二二・七六	六五・七一
	夏秋	日本種	二三	九四四	四二・八一	二四・〇〇	二一・〇〇	四一・〇四
		支那種	—	—	—	—	—	—
		歐洲種	—	—	—	—	—	—

第六表　大正十五年品種別鹽販賣數量價額及單價

總	賣販人個								賣							
	合		賣						合		賣					
	計（平均）		計（平均）		秋		夏		計（平均）		計（平均）		秋		夏	
				雜種	歐洲種	那須種	本種	日種				雜種	歐洲種	那須種	本種	日種
計（平均）	四二、九五	五六・七五	一四、三六三	七〇、五四五	一	四〇	二、三五九	五三・一〇	四一、九八	四五・五一	一六、三三	四六・六五	一七・八	二〇四、二〇六	四八・九五	四四、九八
計（平均）	三七、七三	五〇・九	一二、九六五	六三、四五	一	三五	二、一五九	四五・一〇	三七、七三	四五・五一	一六、三三	四六・六五	一七・八	二〇四、二〇六	四八・九五	四四、九八
計（平均）	三四、七三	四五・九	一二、九六五	六三、四五	一	三五	二、一五九	四五・一〇	三四、七三	四五・五一	一六、三三	四六・六五	一七・八	二〇四、二〇六	四八・九五	四四、九八
計（平均）	二、九三	四〇・三	一、九三	九四・四	一	一	九二・四	四五・一	二、九三	四〇・三	一、九三	九四・四	一	一	九二・四	四五・一
計（平均）	三一、八四	四六・二	一一、〇三	五四、〇六	一	三二	一、九七一	四五・一	三一、八四	四六・二	一一、〇三	五四、〇六	一	三二	一、九七一	四五・一
計（平均）	二、〇五	四〇・九	一、〇三	五一・五	一	一	九二・四	四五・一	二、〇五	四〇・九	一、〇三	五一・五	一	一	九二・四	四五・一
計（平均）	二九、七九	四六・五	一〇、〇〇	五〇、〇〇	一	三一	一、七七八	四五・一	二九、七九	四六・五	一〇、〇〇	五〇、〇〇	一	三一	一、七七八	四五・一

第七表　家鹽商販賣狀況累年比較

年次	販賣數量			販賣價格			一石當平均單價
	共同販賣	個人販賣	計	共同販賣	個人販賣	計	
明治四十三年	?石	?石	二五二石	?円	?円	四七三円	一八・六円
同四十四年	?	?	八四八	?	?	一四八一	一六・五
同大正元年	?	?	三、五八	?	?	一〇七〇一	一六・四
同二年	?	?	五、九九	?	?	一七、一六五	一三・〇
同三年	?	?	一三、一〇四	?	?	四八、九六五	一三・七
同四年	?	?	一三、七二一	?	?	五六、〇八三	一三・三
同五年	二、一三二	一六、三三	一五、四六四	六四、二四〇	六三、六六	一、四八、六八	一三・四三
同六年	三、五七	三三、六五七	三六、一三三	一、九五、四三	一、九三、六五七	三九、一三五七	一〇・八
同七年	四、〇〇五	三三、三五七	三七、三六二	二、一〇、〇〇五	一、九三、三五七	四、〇三、三六二	一〇・九七
同八年	三、四六	三〇、九三五	三四、三八一	一、九五、四三	一、七三、九三五	三、六九、三八一	一〇・八〇
同九年	四、〇〇五	三三、三五七	三七、三六二	二、一〇、〇〇五	一、九三、三五七	四、〇三、三六二	一〇・九七
同十年	三、四六	三〇、九三五	三四、三八一	一、九五、四三	一、七三、九三五	三、六九、三八一	一〇・八〇
同十一年	五、五五	三一、四四九	三六、九五四	二、八五、〇三五	一、七六、四四九	四、六一、四八四	一〇・〇一
同十二年	七、三四四	三一、七五六	三九、〇八〇	三、七六、四四三	一、七七、五六	五、五四、〇〇	一〇・〇一
十三年	一三、六五九	四三、三三	五六、九二	七、〇五、〇三九三	二、二四、三三	九、二九、三二	一〇・〇一

第八表　家蠶繭移出額累年比較

大正十四年	一五五、五一三	五六、七五七	二一二、二七〇	一一、四八一、五八八	四、三三〇、九二七	一五、八一二、五一五	七四・四九
同　十五年	一八三、四三六	四四、二九五	二二七、七三一	一一、一四五、七二九	二、六〇二、二四三	一三、七四七、九七二	六〇・三七
前年對增減（△）數	二七、九二三	△一二、四六二	一五、四六一	△三三五、八五九	△一、七二八、六八四	△二、〇六四、五四三	△一四・一二
前年對增減（△）率（割）	一・八〇	△二・二〇	〇・二八	△〇・二九	△三・九九	△一・三一	△一・九〇

第八表　家蠶繭移出額累年比較

年次	移出數 税關通過	移出數 小包郵便	移出數 計	移出價額 税關通過	移出價額 小包郵便	移出價額 計	容量に換算せる移出數量
明治四十三年	四、五七一斤	—斤	四、五七一斤	二、四一五円	—円	二、四一五円	一五二石
同　四十四年	一二、七四七	—	一二、七四七	六、四二九	—	六、四二九	五一〇
大正元年	二五、四三六	五、九五八	二一、三九四	一二、四九〇	二、七二七	二〇、二一七	一、二五六
同　二年	八三、〇二〇	二三、三八四	一〇六、三〇四	五一、三一六	三二、八二九	八四、一四五	四、二五二
同　三年	二四三、三三〇	四九、〇三九	二九二、三六九	三四、三一一	八八、六三六	四一二、九四七	一一、六九五
同　四年	四七七、二四九	五五、四二〇	五三二、六六九	七一四、七二八	六八、七三八	七八三、四六五	二三、一六〇
同　五年	七六二、〇九一	三一、二二五	七九三、三一六	一、四五二、一二七	五七、六三九	一、五〇九、七六六	三四、四九二
同　六年	一、二六七、四九六	六九、四〇三	一、三三六、八九九	三、〇八一、五八四	一一八、九六六	三、二〇〇、五五〇	五八、一二六
同　七年	一、四二九、〇九六	四三、五四八	一、四七二、六四四	四、九一二、五六四	一二八、五四九	五、〇四一、一一三	六四、〇二八
同　八年	一、〇七五、二一七	六一、〇〇五	一、一三六、二二二	三、七五〇、一三〇	七〇、四二〇	三、八二〇、五五〇	四九、四〇一
同　九年	六七六、五二七	三、四二七	六七九、九五四	二、二八四、一九七	一〇、五八九	二、二九四、七八六	二九、五六三
同　十年	七一二、七二六	六、〇〇六	七一八、七三二	二、三五一、三五九	一二、三六三	二、三六三、七二二	三一、二四九
同　十一年	八四四、〇三七	八、二七七	八五二、三一四	二、五二六、二一〇	三六、九三八	二、五六三、一四八	三七、〇五七
同　十二年	一、九八〇、九二八	八、八〇三	一、九八九、七三一	七、二九四、〇一七	三五、一三九	七、三二九、一五六	八六、五一〇
同　十三年	二、一九二、八二二	一三、四五七	二、二〇六、二七九	七、三三八、六八〇	五三、八七八	七、三九二、五五八	九五、九二五
同　十四年	二、八二三、八一〇	七、七四三	二、八三一、五五三	九、八五七、四〇〇	一九、四九八	九、八七六、八九八	一二三、一一一
同　十五年	二、一九四、三〇九	一二、一四〇	二、二〇六、四四九	七、三一三、一三一	九、九二六	七、三二三、〇五七	九五、九三三
前年對增減（△）數	△六二九、五〇一	四、三九七	△六二五、一〇四	△二、五四四、二六九	△九、五七二	△二、五五三、八四一	△二七、一七八
前年對增減（△）率（割）	△二・二二	五・六八	△二・二一	△二・五八	△四・九一	△二・五九	△一・二一

備考　一、容量に換算せる數量は乾繭の程度に鑑み明治四十三年は三十斤を、明治四十四年より大正三年迄は二十五斤を、大正四年より以降二十三斤を一石と見做し算出せり。
二、本表は家蠶繭のみに付掲記す。

第九表　鮮内器械製絲工場一覧

工場名	所有者又は代表者名	所在地	釜數	揚返窓數	大正十五年に於ける消費原料繭	大正十五年に於ける生絲生産高	起業年月日
京城製絲場	京畿道社長 閔丙奭	京城府杏村洞	一一二	七二	三、一八五石	二、八二〇貫	大正三年四月
朝鮮製絲株式會社	京畿道社長 閔丙奭	同　崇仁洞	二五二	一四六	八、〇九六	七、五七三	大正八年七月

可部製絲場	今井修一	京城府漢江通	五〇	二六	二、五四〇	二、〇四三	大正十四年七月
鐘淵紡績株式會社京城製絲工場	社長 武藤山治	京畿道高陽郡崇仁面新設里	三六〇	二四〇	一八、〇〇〇	一三、七七〇	大正十四年十月
渡邊製絲場	渡邊儀一	京城府元町	三〇	一六	五四〇	四六〇	大正十五年七月
湯淺製絲場	湯淺金四郎	同 漢江通	一四	八	六〇〇	四〇〇	大正八年八月
井上製絲傳習所	井上文作	同 元町	三四	一五	五三〇	四五〇	大正十五年七月
島瀨製絲場	島瀨德藏	京畿道水原郡台章面餅店	二〇	一〇	二〇〇	一八〇	大正十五年七月
忠南製絲株式會社	社長 成樂奎	忠淸南道禮山郡禮山面	一〇八	七二	一、五六八	一、四二七	大正十五年七月
郡是製絲株式會社大田工場	社長 遠藤三郎兵衞	同 大田郡大田面	三〇〇	二四〇	三、一〇〇	二、四九七	大正十五年七月
藤原製絲場	藤原彥七	全羅北道全州郡伊東面	一〇〇	九〇	一、七六五	一、二〇四	大正十四年六月
田製絲場	澤田傳松	同 益山郡益山面裡里	三〇	二〇	六五〇	五二〇	大正十三年七月
三共製絲工場	二宮夏夫	全羅南道光州郡松汀面	二六	一五	七〇	六三	大正十五年十月
山十製絲株式會社大邱製絲所	社長 小口村吉	大邱府東雲町	六五〇	四一四	二九、五〇〇	二六、五三〇	大正七年二月
片倉製絲紡績株式會社大邱製絲所	社長 片倉兼太郎	同 大鳳町	五〇〇	二九四	二〇、〇〇〇	一七、五〇〇	大正八年四月
朝鮮生絲株式會社	社長 尾澤福太郎	同 東雲町	四〇二	三〇〇	一八、四九八	一五、二六六	大正八年五月
山十製絲株式會社平壤製絲所	社長 小口村吉	平安南道大同郡古平面	二六〇	一二八	二、八五四	二、五八三	大正十五年九月
合計			三、二四八	二、一〇六	一二一、六八六	九五、三二〇	

備考　釜數及揚返窓數は昭和元年十二月末現在に依る。

第十表　內鮮別生絲品質比較表（農林省生絲檢査所の報告による）

品位檢査成績　其の一（總平均）

年次	目的纖度	種別	檢査件數（件）	再繰切斷數 平均（回）	再繰切斷數 最多／最少（回）	平均纖度 平均（デニール）	平均纖度 最太／最細（デニール）	纖度の開差 平均（デニール）	纖度の開差 最多／最少（デニール）	大類 平均（顆）	大類 最多／最少（顆）	小類 平均（顆）	小類 最多／最少（顆）	强力（對十デニール）（グラム）	伸度（%）
大正十四年	一四	春 白繭絲	二、五一四	四・八	二〇／〇	一四・一六	一八・四五／一一・六〇	五・一五	二二・五〇／一・五〇	〇・三二	二・〇／〇	九二	二二三／四六	三五・二	一九・四
		春 黄繭絲	一、八二五	四・三	一八／〇	一四・二四	一六・五三／一一・九〇	五・二四	一五・〇〇／二・〇〇	〇・三八	一・四／〇	九一	一三七／五三	三五・〇	一九・三
		夏秋 白繭絲	二六、四二〇	四・八	二四／〇	一四・一二	一七・六三／一一・六〇	五・一三	一七・〇〇／一・五〇	〇・三三	二・〇／〇	九五	一八七／五一	三五・五	一九・一
		夏秋 黄繭絲	一八	二・〇	二／二	一四・三六	一五・八八／一三・二三	五・六〇	一〇・五〇／三・五〇	〇・四七	一・〇／〇	一〇九	一三三／八六	三四・九	一九・三
		計及平均	五一、七七七	四・八	二四／〇	一四・一三	一八・二五／一一・六〇	五・一四	二二・五〇／一・五〇	〇・三三	二・〇／〇	九四	二二三／四六	三五・三	一九・二
	二一	春 白繭絲	五、八八二	三・五	一六／〇	二一・一〇	二五・〇三／一七・九五	六・四八	二〇・五〇／一・五〇	〇・三六	二・二／〇	九三	一七三／五〇	三三・六	一九・六
		春 黄繭絲	七、七三三	二・九	一八／〇	二一・一八	二四・四八／一七・五五	六・五〇	二一・〇〇／一・五〇	〇・三七	一・八／〇	九〇	二四二／四三	三三・四	一九・六
		夏秋 白繭絲	四、四四〇	三・七	二〇／〇	二〇・九七	二五・六〇／一七・三五	六・三三	一八・五〇／二・〇〇	〇・三六	二・二／〇	九六	一五五／五五	三三・八	一九・二
		夏秋 黄繭絲	八四	二・九	六／〇	二一・二一	二三・二八／一九・〇八	六・五三	一三・〇〇／三・五〇	〇・五八	一・二／〇・二	九四	一六一／六五	三三・六	一九・二
		計及平均	一八、一五九	三・四	二〇／〇	二一・一〇	二五・六〇／一七・三五	六・四五	二一・〇〇／一・五〇	〇・三七	二・二／〇	九三	二四二／四三	三三・六	一九・五
	一	白繭絲	二七、八二〇	四・三	三三／〇	一四・二〇	一七・六〇／一一・九〇	五・一六	一六・五〇／一・五〇	〇・三一	三・二／〇	一一三	二八八／五一	三四・五	一九・二

	大正十三年									大正（十二年）			
	一四				二一					太絲			
	春	夏秋		計及平均	春		夏秋		計及平均	春蠶絲	夏蠶絲	秋蠶絲	計及平均
	黄繭絲	白繭絲	黄繭絲		白繭絲	黄繭絲	白繭絲	黄繭絲					
	三、四二三	二七、八三三	六五	五九、一三〇	七、一〇〇	九、七三七	四、七九二	九四	二一、七二三	—	—	—	二四、五〇九
	三・七	四・四	三・八	四・三	三・三	二・八	三・一	三・四	三・〇	—	—	—	五・〇
	一八〇	三〇〇	一四〇	三〇〇	二〇〇	一四〇	一四〇	一〇〇	二〇〇	—	—	—	二〇〇
	一四・二二	一四・一三	一三・九六	一四・一六	二一・一九	二一・二〇	二一・〇七	二〇・九三	二一・一七	—	—	—	一四・四〇
	一六・七〇 一三・一〇	一七・九三 一一・三五	一五・三三 一二・五〇	一七・九三 一一・三五	二四・五八 一七・二八	二五・三〇 一五・三五	二五・二三 一七・六〇	二三・一八 一九・二三	二五・三〇 一五・三五	—	—	—	—
	五・〇四	五・一〇	五・〇八	五・一三	六・四四	六・五三	六・三三	六・二四	六・四五	—	—	—	五・四一
	一三・〇〇 二・〇〇	一六・〇〇 一・五〇	九・五〇 二・五〇	一六・五〇 一・五〇	一七・五〇 二・〇〇	二四・五〇 二・〇〇	二一・五〇 二・〇〇	一三・〇〇 二・〇〇	二四・五〇 二・〇〇	—	—	—	一六・七五 一・五〇
	〇・三〇	〇・三五	〇・三九	〇・三三	〇・三六	〇・四六	〇・四一	〇・三三	〇・四二	—	—	—	〇・一〇
	一・六〇	二・五〇	〇・八〇	三・二〇	三・二〇	三・〇〇	二・四〇	〇・六〇	三・二〇	—	—	—	一・六〇
	一〇八	一一五	一一四	一一四	一一四	一〇七	一一四	一一五	一一一	—	—	—	九二
	一九三五六	三六四六一	一三五九五	三六四五一	二一六六四	二三九四二	二四九五四	一四一九三	二四九四二	—	—	—	二二七四一
	三四・五	三四・九	三五・〇	三四・九	三三・四	三三・三	三三・六	三三・九	三三・四	—	—	—	三四・一
	一九・二	一九・三	一九・三	一九・二	一九・四	一九・四	一九・五	一九・五	一九・四	—	—	—	一九・一

	（大正）十二年				大正十一年								大
	特太				太絲				特太				太
	春蠶絲	夏蠶絲	秋蠶絲	計及平均	春蠶絲	夏蠶絲	秋蠶絲	計及平均	春蠶絲	夏蠶絲	秋蠶絲	計及平均	春蠶絲
	—	—	—	一九、二〇二	二九、六九九	一、三七一	一九、四四五	五〇、五一五	三三、八七九	一八六	八、五七五	四二、六四〇	五〇、五七九
	—	—	—	四・一	四・〇	四・三	四・九	四・四	三・三	三・二	三・九	三・四	三・五
	—	—	—	二〇〇	—	—	—	三〇〇	—	—	—	二四〇	—
	—	—	—	二一・〇九	一四・四〇	一四・二二	一四・三三	一四・三七	二一・三三	二一・〇九	二〇・九五	二一・二五	一四・四〇
	—	—	—	—	—	—	—	—	—	—	—	—	—
	—	—	—	六・八五	五・六四	五・五二	五・六八	五・六六	七・二〇	七・〇五	七・一〇	七・一八	五・六一
	—	—	—	三〇・二五 二・〇〇	—	—	—	二〇・五〇 一・二五	—	—	—	二七・七五 二・〇〇	—
	—	—	—	〇・一〇	〇・一〇	〇・一〇	〇・二〇	〇・二〇	〇・一〇	〇・〇〇	〇・二〇	〇・二〇	〇・三〇
	—	—	—	二・八〇	—	—	—	〇・四〇	—	—	—	〇・五〇	—
	—	—	—	九二	九二	九一	九三	九二	九〇	九一	九三	九一	九九
	—	—	—	二〇四四三	—	—	—	三四三三	—	—	—	二三七五	—
	—	—	—	三三・九	三四・〇	三四・二	三四・三	三四・一	三四・四	三四・〇	三四・五	三四・四	三四・六
	—	—	—	一九・二	一九・一	一九・一	一九・〇	一九・一	一九・三	一九・二	一九・二	一九・三	一九・一

年次	大正十年						
絲別	絲			特			太
種別	夏蠶絲	秋蠶絲	計及平均	春蠶絲	夏蠶絲	秋蠶絲	計及平均
	二、二五一	一九、二八九	七二、一一九	二九、七六六	二	三、〇三四	三、八二二
	四・八	三・九	三・七	二・一	二・六	二・三	二・二
	―	―	二六〇	―	―	―	二四〇
	一四・二六	一四・三三	一四・三七	二一・六一	二〇・五七	二一・二八	二一・五八
	―	―	―	―	―	―	―
	五・五三	五・五九	五・六〇	七・一四	七・〇六	八・一九	七・一四
	―	―	一七・二五 一・五〇	―	―	―	二三・七五 二・〇〇
	〇・三〇	〇・三〇	〇・三〇	〇・四〇	〇・四〇	〇・四〇	〇・四〇
	―	―	〇・四〇	―	―	―	〇・五〇
	一一〇	一〇六	一〇二	九五	一〇三	一〇二	九六
	―	―	四四五 二八	―	―	―	二七〇 四五
	三四・二	三四・七	三四・六	三四・三	三三・七	三四・四	三四・三
	一九・二	一九・〇	一九・一	一九・三	一九・七	一九・一	一九・三

備考
一、大正十二年大震災に遭遇し調査材料を燒失せる爲め不明の箇所多し。
一、大正十二年以前は目的繊度別の調査なき爲め十四に對し太絲を二十一に對し特太を記載せり。以下同斷

品位検査成績 其の二（自大正十年至同十二年白黄繭別）

年次	大正十二年				大正十一年				大正十年			
絲別	太絲		特太		太絲		特太		太絲		特太	
種別	白繭絲	黄繭絲	白繭絲	黄繭絲	白繭絲	黄繭絲	白繭絲	黄繭絲	白繭絲	黄繭絲	白繭絲	黄繭絲
検査件數	一三、二八九件	一、二三〇	一三、三六六	六、八三六	四六、七〇八	三、八〇七	三〇、七三八	二、九〇二	六〇、四三五	二、六八四	一四、六八四	一八、一三七
再繰切斷數	五・二回	四・六	四・二	三・九	四・四	三・九	三・五	三・三	三・八	三・三	二・三	二・〇
繊度 平均	一四・三九デニール	一四・六二	二一・〇三	二一・一四	一四・三六	一四・四六	二一・一五	二一・四八	一四・三六	一四・四四	二一・四七	二一・六六
繊度 開差	五・四一デニール	五・四二	六・七七	七・〇三	五・六六	五・六〇	七・一三	七・三	五・五八	五・七一	七・〇五	七・三
類節 大	〇・一顆	〇・一	〇・一	〇・一	〇・一	〇・二	〇・一	〇・二	〇・三	〇・三	〇・四	〇・四
類節 小	九二顆	九一	九四	九二	九三	八七	九二	八七	一〇三	九三	一〇一	九二
強力（對十デニール）	三四・一グラム	三三・九	三三・五	三三・九	三四・一	三四・一	三四・五	三四・四	三四・五	三四・七	三四・二	三四・三
伸度	一九・一%	一九・一	一九・二	一九・二	一九・一	一九・一	一九・二	一九・三	一九・一	一九・〇	一九・三	一九・四

品位検査成績 其の三（朝鮮生絲成績）

年次	大正十四年	大正十三年
目的繊度	一四	一四
種別	春白繭絲	春白繭絲
検査件數	一、二八四	七八四
再繰切斷數	四・二回	五・〇
繊度 平均	一四・二五デニール	一三・九九
繊度 開差	五・七四デニール	五・二五
類節 大	二・〇顆	〇・五
類節 小	一三顆	一四
強力（對十デニール）	三四・四グラム	三四・四
伸度	一九・六%	一九・三

第十表　内鮮別生絲品質比較表

年次	種別	検査件数	含水量百分比例（%）			原量と正量との差百分比例（%）		
			平均	最多	最少	平均	最多	最少
大正十二年	計及平均	—	—	—	—	—	—	—
	内黄繭絲	—	—	—	—	—	—	—
大正十一年特太	計及平均	五三	五・〇	一四・一三	〇・一	九四	一九・一	三四・三
	内黄繭絲	三	一二・〇	一三・七	〇・三	九八	一九・〇	三五・七
大正十年太	計及平均	五六七	三・九	一四・一三	〇・三	一〇五	一九・一	三五・〇
	内黄繭絲	三	六・七	一三・九〇	五・八三	九二	一九・三	三六・七
特太	計及平均	一	六・〇	一八・一〇	八・五〇	七六	一九・〇	三三・七
	内黄繭絲	—	—	—	—	—	—	—
大正十年	計及平均	六	四・三	二一・四一	一〇・五八	九四	一九・〇	三四・〇
	内黄繭絲	五	三・二	三二・〇四	一一・一五	一〇〇	一九・〇	三四・一

含水量各年比較　其の一（總平均）

年次	種別	検査件數	含水量百分比例（%）			原量と正量との差百分比例（%）		
			平均	最多	最少	平均	最多	最少
大正十四年	白繭絲	七六、八七八	一〇・九三	一三・六八	七・四七	—	—	—
	黄繭絲	一七、四〇九	一〇・九七	一三・六五	七・七五	—	—	—
	計及平均	九四、二八七	一〇・九三	一三・六八	七・四七	—	—	—
				玉絲			玉絲	
				一四・〇五			一・一三	
							四・一八	
							四・六〇	
							増	
							二・七二	

第十表　内鮮生絲品質比較表

年次	種別	検査件數	含水量百分比例（%）			原量と正量との差百分比例（%）		
			平均	最多	最少	平均	最多	最少
同十三年	白繭絲	六四、九〇八	一〇・六八	一三・六四	七・六五	—	—	—
	黄繭絲	一五、三〇〇	一〇・五九	一三・五三	七・七一	—	—	—
	計及平均	八〇、二〇八	一〇・六七	一三・六六	七・六五	〇・八四	—	—
				玉絲		玉絲		
						四・一四	—	—
						四・五〇		
						増	—	—
						二・五一		
同十二年	白繭絲	三六、七二六	一〇・九六	一四・一三	七・三〇	—	—	—
	黄繭絲	六、三三三	一〇・九二	一三・三七	七・八一	—	—	—
	計及平均	四二、〇四九	一〇・九六	一四・一三	七・三〇	一・一七	—	—
						四・六七	—	—
						増		
						二・九〇		
同十一年	白繭絲	七四、七二六	一〇・八〇	一四・五二	七・九六	—	—	—
	黄繭絲	一三、三九〇	一〇・六九	一五・一二	七・七一	—	—	—
	計及平均	八八、一二六	一〇・七八	一五・一二	七・七一	〇・九七	—	—
						五・七八	—	—
						増		
						二・四四		
同十年	白繭絲	七〇、六六〇	一一・一三	一四・三九	八・〇〇	—	—	—
	黄繭絲	一八、五七三	一〇・九三	一三・四〇	七・八九	—	—	—
	計及平均	八九、二三三	一一、〇八	一四・三九	七・八九	一・三〇	—	—
						四・九七	—	—
						増		
						二・二四		

含水量各年比較　其の二（朝鮮生絲成績）

年次	種別	検査件數	含水量百分比例（%）			原量と正量との差百分比例（%）		
			平均	最多	最少	平均	最多	最少
白繭絲		一、〇四五	一〇・九六	一二・九四	八・二九	—	—	—

練減檢査成績　其の一（總平均）

年次	種別	檢査件數	練減量百分比例（%） 平均	最多	最少
大正十四年	黄繭絲	五	一〇・三〇	一〇・九六	一〇・二〇
同十三年	計及平均	六一三	一〇・六一	一〇・六四	一〇・六一
同十二年	白繭絲	二	一二・六〇	一〇・七二	一三・六〇
同十一年	黄繭絲	六一五	八・二五	一〇・五五	八・二五
同十年	計及平均	六一五	一〇・六一	一〇・六四	一〇・六一
同十一年	白繭絲	一	一・一七	一	一
同十二年	黄繭絲	一	三・三六	増 一・八〇	一
同十三年	計及平均	一	二・九九	増 一・八四	一
大正十四年	白繭絲	一	増 〇・二三	一	一
同十年	黄繭絲	一	五・一二	増 〇・六五	一
同十一年	計及平均	一	一・二五	一	一
同十二年	白繭絲	一	一	一	一
同十三年	黄繭絲	一	一	一	一
同十年	計及平均	一	一	一	一
大正十四年	白繭絲	七	一〇・四四	一〇・九八	一一・〇五
同十一年	黄繭絲	六四五	一一・〇四	一一・〇五	一一・〇五
同十年	計及平均	六四五	一一・〇四	一一・〇五	一一・〇五
大正十四年	白繭絲	一	一一・一五	一二・一七	一二・一七
同十一年	黄繭絲	一	一四・五二	一三・一三	一三・一三
同十年	計及平均	一	一四・五二	一三・一七	一三・一七
大正十四年	白繭絲	一	一〇・一七	一〇・四一	一〇・四一
同十一年	黄繭絲	一	九・三二	九・七一	九・七一
同十年	計及平均	一	九・三二	一〇・四一	九・七一
大正十四年	白繭絲	一	一・一五	一・二八	一・二八
同十一年	黄繭絲	一	一・一五	一・二八	一・二八
同十年	計及平均	一	一・一五	一・二八	一・二八
大正十四年	白繭絲	一	五・一二	三・五六	三・五六
同十一年	黄繭絲	一	増 〇・六五	増 〇・二三	増 〇・二三
同十年	計及平均	一	五・一二	三・五六	三・五六

年次	種別	檢査件數	練減量百分比例（%） 平均	最多	最少
大正十四年	白繭絲	三〇	一九・〇八	二〇・七七	一七・七〇
同十一年	黄繭絲	一二	二二・六一	二三・七四	一九・〇一
同十二年	白繭絲	一〇三	一九・一〇	二一・一七	一六・五六
同十一年	黄繭絲	八〇	二三・一二	二四・五六	一九・四二
同十年	白繭絲	四一	一九・一五	二一・三四	一六・八四
同十一年	黄繭絲	二五四	二二・〇六	二三・八七	一九・三八
同十年	白繭絲	四五八	一九・三四	二一・七四	一六・七二
同十一年	黄繭絲	一二八	二一・九八	二四・五〇	二〇・三六
同十三年	白繭絲	六	一八・七四	二〇・一六	一八・〇四
同十一年	黄繭絲	一	—	—	—
同十三年	白繭絲	一三	一九・〇五	二一・八三	一七・八一
同十一年	黄繭絲	五	二三・一三	二三・九六	二一・四三
大正十四年	白繭絲	一九	一九・〇九	一九・八八	一七・七〇
同十一年	黄繭絲	一	二二・二六	二一・二六	二一・二六
大正十四年	白繭絲	三〇	一九・〇八	二〇・七七	一七・七〇
同十一年	黄繭絲	一二	二二・六一	二三・七四	一九・〇一

練減檢査成績　其の二（朝鮮生絲成績）

年次	種別	檢査件數	練減量百分比例（%） 平均	最多	最少
大正十四年	春 白繭絲	一	一八・七四	一八・九五	一八・五三
	黃繭絲	一	一八・六三	一八・六三	一八・六三
	夏秋 白繭絲				
	黃繭絲				
同十三年	春 白繭絲	一	一八・六三	一八・六三	一八・六三
	黃繭絲				
	夏秋 白繭絲				
	黃繭絲				
同十二年 同十一年 同十年	計及平均	二	一八・三五	二〇・一六	一六・七二

繭集中地繭出廻數量及同上集中地箇所總數（其の一）（道別）

第十一表

道名	繭集中地繭出廻數量 總數	最盛期一週間	繭集中地箇所 二千石以上	千五百石以上二千石未滿	千石以上千五百石未滿	五百石以上千石未滿	三百石以上五百石未滿	二百石以上三百石未滿	百石以上二百石未滿	百石未滿	計
京畿道	一一、六六一	八、五七四									
忠清北道	九、五五五	三、一五四									
忠清南道	一七、二四六	一一、三八二									
全羅北道	九、二一六	六、六二〇									
全羅南道	一〇、五三八	七、九八五									
慶尙北道	三三、四四四	二一、〇九四	三								
慶尙南道	三、〇三四	二、一七〇									
黃海道	四、六九八	四、一九三									
平安南道	二八、五二七	一三、五六六	一								
平安北道	一六、七六七	一一、九七八									
江原道	一九、九五四	一三、六八三									
咸鏡南道	一三、二一八	九、七六九									
咸鏡北道	四一五	三七六									
總計	一七八、二八九	一三、五〇八	五	七	二四	七二	八一	五一	九四	一三五	四五八

繭集中地箇所總數（其の二）乾繭設備を有するもの（道別）

第十一表

道名	繭集中地繭出廻數量 總數	最盛期一週間	繭集中地箇所 二千石以上	千五百石以上二千石未滿	千石以上千五百石未滿	五百石以上千石未滿	三百石以上五百石未滿	二百石以上三百石未滿	百石以上二百石未滿	百石未滿	計
京畿道	一一、六六一	八、五七四									
忠清北道	九、五五五	三、一五四									
忠清南道	一七、二四六	一一、三八二									
全羅北道	九、二一六	六、六二〇									
全羅南道	一〇、五三八	七、九八五									
慶尙北道	三三、四四四	二一、〇九四	三								
慶尙南道	三、〇三四	二、一七〇									
黃海道	四、六九八	四、一九三									
平安南道	二八、五二七	一三、五六六	一								
平安北道	一六、七六七	一一、九七八									
江原道	一九、九五四	一三、六八三									
咸鏡南道	一三、二一八	九、七六九									
咸鏡北道	四一五	三七六									
總計	一七八、二八九	一三、五〇八	五	七	二四	七二	八一	五一	九四	一三五	四五八

道名	繭集中地繭出廻數量 總數	最盛期一週間	繭集中地箇所數 二千石以上	千五百石以上二千石未滿	千石以上千五百石未滿	五百石以上千石未滿	三百石以上五百石未滿	二百石以上三百石未滿	百石以上二百石未滿	百石未滿	計
京畿道	八、九三七	六、四四七	—	—	—	六	六	七	八	一	二八
忠淸北道	九、一六九	一一、七五二	—	—	三	一〇	一	—	—	—	一四
忠淸南道	一七、二四六	一一、三八二	—	二	七	五	四	—	一	—	一九
全羅北道	九、二一六	六、六二〇	—	二	—	四	六	三	六	—	二一
全羅南道	九、五七六	七、三〇五	—	—	一	三	一〇	五	四	二一	四四
慶尙北道	三二、四四七	二〇、五二四	三	一	五	一三	七	四	一	二	三六
慶尙南道	二、〇四五	一、四七七	—	—	—	—	一	一	七	一三	二二
黃海道	三、九六八	三、五三八	—	—	—	—	五	三	七	二	一七
平安南道	二六、三四六	一二、一六一	一	二	一	六	六	一	四	五	二六
平安北道	一三、四四三	九、三四五	—	—	三	五	五	四	一四	二九	六〇
江原道	一九、一三五	一二、九四一	一	—	三	一〇	九	四	八	四	三九
咸鏡南道	一二、三七二	九、二一四	—	—	一	六	一四	六	三	—	三〇
咸鏡北道	三一二	二八八	—	—	—	—	—	—	—	八	八
總計	一六四、二一二	一一二、九九四	五	七	二四	六八	七四	三八	六三	八五	三六四

第十一表　同右內譯（其の三）同（繭集中地別）

京畿道

繭集中地名	集中地繭出廻數量 最盛期一週間	總數	集中地乾繭 場數	器數	對一日 乾繭能力	最多繭出廻數量	出廻後十日以內に乾繭し得ざる繭見込數量
廣州郡慶安面京安里	四〇〇石	五〇〇石	一	六	三四石	一五〇石	一六〇石
同　實村面昆池岩里	一五〇	二〇〇	一	六	二四	五〇	—
同　中垈面松坡里	一三〇	一八〇	一	二	八	四〇	五〇
楊州郡伊淡面東豆川里	一〇二	一〇七	一	三	三六	四七	—
同　柴屯面議政府里	二三二	二六八	二	四	一八	三八	—
同　渼金面金谷里	二四七	三一六	一	三	一五	四八	四六
漣川郡郡內面車灘里	四五〇	五五〇	二	二	二三	一〇〇	三〇〇
同　北面朔寧里	一五〇	二〇〇	一	一	九	四〇	九〇
抱川郡西面新邑里	五〇〇	七八五	二	一〇	一〇〇	一〇〇	—
加平郡郡內面邑內里	三五〇	六五八	四	六	六八	八〇	—
同　外西面淸手里	二八〇	四三〇	一	二	三二	七〇	—
同　下面縣里	八五	一一〇	一	二	一二	二〇	—
楊平郡葛山面楊根里	五四五	六七四	一	一〇	六〇	九八	—
同　楊西面兩水里	一〇七	一一〇	一	七	一四	三一	—
驪州郡州內面弘門里	四〇〇	六〇〇	一	五	六〇	一〇〇	—
同　金沙面梨浦里	一〇〇	一三〇	一	六	二四	三〇	—
利川郡邑內面倉前里	二二五	二九八	一	八	四二	六一	—

利川郡淸渼面長湖院里	一四〇	二八〇	一	二	三二	三〇	—
龍仁郡水餘面金良場里	三〇五	四五五	二	一二	一〇〇	一〇〇	—
安城郡邑內面東　里	三〇〇	三九五	二	九	四二	六五	—
同	五〇	一一一	五	五	一四	二〇	—
振威郡丙南面平澤里	二〇六	二七七	一	二	四	四七	二〇九
富川郡桂南面深谷里	九八	一二六	一	一	四	二五	八六
金浦郡郡內面北邊里	一八八	一九七	一	四	一六	四八	—
江華郡府內面官廳里	六七	七五	一	一	六	二二	一五
長湍郡江上面九化里	二五〇	三〇〇	一	五	三〇	七〇	—
同　郡內面邑內里	二〇〇	二五〇	一	二	六	五〇	二〇〇
開城郡松都面大和町	二〇〇	三五五	一	四	一二	四〇	三三五
計	六、四四七	八、九三七	四〇	一三〇	八四五	一、六二〇	一、三九一

忠淸北道

繭集中地名	集中地繭出廻數量 最盛期一週間	集中地繭出廻數量 總數	集中地乾繭 場數	集中地乾繭 器數	對一日 乾繭能力	對一日 最多繭出廻數量	出廻後十日以內に乾繭し得ざる繭見込數量
淸州郡淸州面本町五丁目	六二六石	九〇八石	一	九	四〇石	一一六石	三八三石
報恩郡報恩面邑內	九三四	一、一〇〇	一	一五	六〇	一一八	三五〇
同　懷北面懷仁里	四五三	五〇〇	一	二	三六	八九	一〇〇
沃川郡沃川面三陽里	七一三	八六〇	一	八	三二	一四六	五二八
永同郡永同面邑內	六九八	八八〇	一	四	二〇	一三九	五六六
鎭川郡鎭川面邑內	七一三	八三四	二	九	三六	一二九	二四
槐山郡槐山面邑內	七五〇	九七七	一	一七	八二	一三一	二三四
同　曾坪面曾坪里	三二三	四六六	一	四	二四	七二	二二六
陰城郡陰城面邑內	四九〇	六五一	一	一二	四八	八八	一二〇
忠州郡忠州面邑內	八二三	一、四五九	二	六	九五	一四一	一〇〇
堤川郡堤川面邑內	七〇三	八二一	一	七	三五	一三二	四四二
同　淸風面邑內	五二七	七四四	二	八	六六	二三三	二五七
丹陽郡丹陽面邑內	九二六	一、〇一四	二	八	六四	一九五	三五〇
同　永春面邑內	四九〇	五三八	二	六	六六	九五	—
計	九、一六九	一一、七五二	二八	一一五	七〇四	一、八二四	三、六七九

忠淸南道

繭集中地名	集中地繭出廻數量 最盛期一週間	集中地繭出廻數量 總數	集中地乾繭 場數	集中地乾繭 器數	對一日 乾繭能力	對一日 最多繭出廻數量	出廻後十日以內に乾繭し得ざる繭見込數量
公州郡公州	一、〇四七石	一、四三五石	四	二六	一〇二石	一八五石	四一五石

燕岐郡鳥致院	七七八	一、一一七	四	三五	二〇八	一四七	九六三
大田郡大田	一、二〇〇	一、七二九	一一	六三	一、五九〇	二〇〇	一四、一七一
論山郡論山	四五〇	六五五	二	一四	五二	八八	一三五
同　江景	一一五	一九一	一	二	四	二〇	一五一
扶餘郡扶餘	四六三	七六九	一	八	三二	一〇〇	四四九
同　鴻山	三八七	六四六	一	一〇	四〇	九〇	二四六
舒川郡舒川	二八〇	四一一	一	一〇	四〇	六〇	一一
保寧郡大川	七四七	一、〇〇五	一	一三	四八	一四〇	五二五
青陽郡青陽	六二六	七七六	一	七	二八	一一五	四九六
同　定山	三五〇	四八八	一	七	二八	九〇	二〇八
洪城郡洪城	一、二八八	一、七三三	四	二八	一六六	一七五	六二
禮山郡禮山	七五〇	一、二五〇	一	一〇	一九〇	一五〇	六五〇
瑞山郡瑞山	六〇〇	一、二四〇	一	一一	四四	一〇〇	八〇〇
同　海美	二〇〇	四三〇	一	七	二八	四五	一五〇
同　泰安	二〇〇	四八一	一	六	二四	四六	二四一
唐津郡唐津	六九〇	一、〇七九	一	一四	四八	一二〇	五九九
牙山郡温泉	七五〇	一、二四三	一	一四	四六	一三八	七八三
天安郡天安	四六二	五七九	一	六	二六	九二	三一九
計	一一、三八二	一七、二四六	三九	二九〇	二、七四四	二、一〇一	（一五、七八四）五、五九〇

備考
一、右表出廻後十日以内に乾繭し得ざる見込數量中燕岐郡鳥致院、大田郡大田及禮山郡禮山は何れも乾繭能力過剰額なり。
二、右表計中括弧内は乾繭能力過剰額計なり。

全羅北道

繭集中地名	集中地繭出廻數量 最盛期一週間	集中地繭出廻數量 總數	集中地乾繭 場數	集中地乾繭 器數	對一日 乾繭能力	對一日 最多繭出廻數量	出廻後十日以内に乾繭し得ざる繭見込數量
全州郡伊東面相生里	四〇〇石	六三一石	三	二八	一〇八石	七〇石	—
鎭安郡鎭安面郡上里	三〇〇	四六〇	一	八	五〇	五〇	—
同　龍潭面玉渠里	一二〇	一三一	一	三	三六	二〇	—
錦山郡錦山面錦上里	六〇〇	八二〇	一	二六	一三	一〇〇	—
同　秋富面馬田里	三〇〇	四五三	一	六	三	五〇	—
茂朱郡茂朱面邑内里	三五〇	四三九	一	四	三六	六〇	—
同　安城面事務所	九〇	一一三	一	三	三	二〇	—
同　茂豐面事務所	一〇〇	一四六	一	三	三	二〇	—
長水郡長水面長水里	八〇〇	一、二九五	一	六	七二	一五〇	—
任實郡任實面二道里	九〇〇	一、一九七	一	一七	六〇	一五〇	—
南原郡南原面下井里	四〇〇	五〇九	一	四	五六	九〇	—
同　雲峰面東川里	一二〇	一六〇	一	一	六	二〇	大部分生繭にて南原へ運搬す

繭集中地名	集中地繭出廻數量 最盛期一週間	集中地繭出廻數量 總數	集中地乾繭 場數	集中地乾繭 器數	對一日 乾繭能力	對一日 最多繭出廻數量	出廻後十日以內に乾繭し得ざる繭見込數量
淳昌郡淳昌面南溪里	三〇〇	四二	一	三	四四	三五〇	—
井邑郡井邑面水城里	三〇〇	四六〇	二	一三	七〇	三五〇	—
同　山內面菱橋里	一五〇	一八一	一	三	八	二五	—
高敞郡高敞面邑內里	三〇〇	四三三	一	二	四三	三五〇	—
扶安郡扶寧面東中里	一八〇	二三一	一	四	一六	三〇	—
金堤郡金堤面堯村里	一六〇	二〇〇	一	八	二〇	三〇	—
同　白鷗面芙蓉里	一四〇	一五九	一	八	二四	二五	—
沃溝郡米面	二〇〇	二七一	一	一	三	三〇	全部生繭にて搬出す
益山郡益山面裡里	四一〇	五一三	三	一九	九〇	七〇	—
計	六、六二〇	九、二一六	二六	一八九	八八九	一、一六〇	—
全羅南道							
光州郡光州面	四五〇石	六〇〇石	四	四	四六八石	二〇〇石	—石
同　松汀里	四七〇	六五〇	二	二	五七	三三〇	八〇
潭陽郡潭陽邑內	二〇〇	二四三	一	二	五二	六〇	—
谷城郡谷城邑內	一三〇	一九〇	一	三	九〇	四〇	—
同　石谷面石谷里	一五〇	二〇五	一	八	三〇	四〇	—
求禮郡求禮面鳳東里	三三八	三八八	一	一〇	三〇	六七	八六
光陽郡光陽面木城里	二一〇	三一三	二	一二	一三	五〇	—
同　津上面擔居里	一〇〇	一一七	一	四	四	二〇	殺蛹をなし光陽面にて乾繭をなす
同　多鴨面高士里	六〇	七六	一	二	二	一五	同右
麗水郡麗水面邑內	一五	二〇	一	四	四	六	—
同　召羅面邑內	二八	三〇	一	四	四	八	—
順天郡順天面東外里	三〇五	三五〇	一	一	四〇	一〇〇	—
同　黃田面槐木里	四七	四七	一	一	八	二〇	—
同　住岩面九山里	三八	三八	一	一	八	一六	—
同　松光面洛水里	四五	四五	一	一	一六	二〇	—
同　東草面鳳林里	三三	三三	一	一	四	一四	—
高興郡高興面	二〇〇	二一九	一	六	二四	九〇	—
同　東江面	八四	九〇	一	一	二	三〇	五〇
同　道陽面	二五	三〇	一	一	二	一	一〇
寶城郡寶城面	一四〇	一八〇	一	一	二四	四〇	—
同　筏橋面	八〇	一一〇	一	一	九	三八	二〇
和順郡和順面訓里	二五〇	三六〇	一	一三	六〇	一三〇	—
同　同福面川邊里	五〇	八〇	一	三	四〇	二〇	—

第十一表　繭集中地繭出廻數量及同上集中地箇所（全羅南道）

長興郡長興面	二二八	三三三	一	三	九〇	六〇	一	
康津郡康津邑內	三五〇	四五〇	一	八	二四	六〇	二〇〇	
海南郡海南面	三五〇	四五〇	一	二	三四	七〇	一〇〇	
同　溪谷面	四〇	五〇	一	一	四	七	一〇	
同　黃山面	四〇	六〇	一	二	六	四〇	一	
靈岩郡靈岩面	六六	九七	一	一	二〇	一八	一	
務安郡外邑面	三〇	六〇	一	一	三〇	一〇	一	
同　望雲面	三〇	六〇	一	一	六	五	一	
同　古邑面	二五	五〇	一	一	六	五	一	
羅州郡羅州面	六六三	八二九	一	一八	一六四	二五〇	一	
同　南平面	三二〇	四〇〇	一	一〇	九〇	一二〇	一	
同　東山面	一八七	二三四	一	二	三四	六〇	一	
咸平郡咸平面	二九〇	三一五	一	二	四〇	六〇	一	
同　羅山	二〇〇	二四七	一	一	二四	五〇	一	
靈光郡靈光面	二五〇	三三五	一	五	一六	四二	一〇〇	
長城郡長城驛前	七〇〇	一、〇〇〇	一	一	一〇〇	一五〇	一	
珍島郡珍島面	二三	二三	一	二	三	七	一	
濟州島濟州面	五	一〇	一	一	二	一	一	
同　舊右面	三〇	六四	一	二	四	七	一	
同　右面	二五	六八	一	一	二	九	二〇	
同　西中面	一五	二八	一	二	四	四	一	
計	七、三〇五	九、五七六	四九	一五〇	一、八〇三	二、二七〇	六七八	

慶尙北道

繭集中地名	集中地繭出廻數量 最盛期一週間	集中地繭出廻數量 總數	集中地乾繭 場數	集中地乾繭 器數	對一日 乾繭能力	對一日 最多繭出廻數量	出廻後十日以內に乾繭し得ざる繭見込數量
大邱	二、〇〇〇石	三、〇〇〇石	二五	一	四、七六〇石	四〇〇石	一石
達城郡共同販賣所	六〇	七六	一	一	四〇	一五	一
軍威郡軍威	三〇〇	五〇〇	一	一	一六	八〇	一
同　郡義興	二〇〇	三五〇	一	一	八	五〇	一
義城郡義城	八四三	九五八	三	一	五八	一九六	一
同　郡安溪	三四三	三四三	三	一	三二	九一	九一
安東郡安東	一、八三二	三、三八二	九	一	五二九	二八五	一
同　郡禮安	六一二	一、〇六〇	一	一	二〇	八四	一
青松郡青松	三九〇	四八六	二	一	二四	八〇	一
同　郡和睦	一二〇	一四八	一	一	一二	二〇	一
英陽郡英陽	六三〇	八一五	三	一	七五	八〇	一

盈德郡盈德	二〇〇	八八九	五	—	一三	四五	—	同店村	三五〇	五〇〇	二	—	六四	一〇〇	—
同寧海	一二三	五〇六	二	—	六	一八	—	醴泉郡醴泉	五〇〇	六〇〇	二	—	七〇	一二〇	—
迎日郡浦項	二四〇	二八七	三	—	三六	三〇	—	同龍宮	三〇〇	四〇〇	二	—	三二	八〇	—
同竹南	二〇五	二四〇	一	—	三〇	二五	—	榮州郡榮州	七〇〇	一、二〇〇	四	—	三八	二〇〇	三〇〇
慶州郡慶州	三五〇	六三〇	一	—	一〇	一〇〇	三〇〇	奉化郡乃城	五〇〇	一、三〇〇	四	—	七八	一〇〇	—
永川郡永川	一、〇六〇	一、一七六	一	—	四八	二九四	四〇〇	同春陽	三〇〇	七〇〇	三	—	三二	八〇	—
慶山郡慶山	三〇〇	七〇〇	四	—	三二	八〇	一〇〇	鬱陵島道洞	六四〇	八一二	一	—	四八	一四六	—
同河陽	五〇〇	八〇〇	三	—	一四	一五〇	五〇〇	計	二〇、五二四	三二、四四七	一四四	—	六、八一三	四、五七九	二、八七一
淸道郡淸道	七八〇	八五〇	二	—	四	二〇〇	八三〇								
高靈郡高靈	六〇	七六	一	—	三	二〇	—								
星州郡星州	三〇〇	四三二	一	—	一二	六〇	一〇〇								
漆谷郡倭館	三五〇	四五〇	二	—	一四	一〇〇	一七〇								
同若木	一八〇	二〇〇	一	—	六	三〇	八〇								
金泉郡金泉	九〇〇	一、五〇〇	一二	—	九一	二〇〇	—								
善山郡善山	八七六	一、〇五八	八	—	七八	二四〇	—								
尙州郡尙州	二、一〇〇	五、四二二	一三	—	四五四	四五〇	—								
同咸昌	一、〇〇〇		九	—	四八	二二〇	—								
聞慶郡聞慶	二五〇	四〇〇	六	—	三八	八〇	—								
同籠岩	一三〇	二〇〇	一	—	三〇	三〇	—								

備考　一、乾繭器なし。
二、達城郡の共同販賣所は大邱府錦町朝鮮繭絲株式會社構内とす。
三、大邱は市内及其の附近より出廻もののみを掲記せり。

慶尙南道

繭集中地名	集中地繭出廻數量 最盛期一週間	集中地繭出廻數量 總數	集中地乾繭 場數	集中地乾繭 器數	對一日 乾繭能力	對一日 最多繭出廻數量	出廻後十日以内に乾繭し得ざる繭見込數量
晉州郡晉州	六〇石	一二〇石	一	一	三六石	三〇石	—
宜寧郡宜寧	一〇	一四	一	二	六	四	—
咸安郡咸安	一五	四〇	一	一	二	六	—
昌寧郡昌寧	二五	三〇	一	一	八	一〇	—

繭集中地名		集中地繭出廻數量		集中地乾繭		對一日乾繭能力		出廻後十日以内に乾繭し得ざる繭見込數量
		最盛期一週間	總數	場數	器數	最多繭出廻數量		
昌寧郡南旨		一	一	一	一	一三	一	一
密陽郡密陽		一四〇	三〇〇	二	二	四三	四〇	一
同	禮林	一〇〇	一三〇	一	一	四八	九六	一
梁山郡梁山		三五	五〇	一	一	六	一五	一
蔚山郡蔚山		六五	六五	一	一	一三	三五	一
東萊郡東萊		三五	三五	一	一	四	一〇	一
同	北面	三〇	三〇	一	一	六	一〇	一
昌原郡鎭北		一〇〇	一〇〇	一	一	一	七〇	九〇
同	鎭海	一〇〇	一〇〇	一	一	二〇	七〇	一
同	鎭海東部	一三〇	一五〇	一	一	二〇	七〇	一
統營郡統營		五	一〇	一	一	一	二	一
固城郡固城		二四	四四	一	一	一三	一九	一
泗川郡南陽		六〇	九二	一	一	一二	一六	一
南海郡南海		六一	八五	一	一	一二	二〇	一
河東郡河東		九九	一〇二	一	一	一三	二六	一
山淸郡山淸		六〇	六五	一	一	一四	二九	一
咸陽郡咸陽		一〇〇	一五〇	一	一	一六	三三	一
居昌郡居昌		一七三	二六三	二	二	一八	三三	一
陜川郡三嘉		一五〇	一七〇	一	一	一八	三三	一

繭集中地名		集中地繭出廻數量		集中地乾繭		對一日乾繭能力		出廻後十日以内に乾繭し得ざる繭見込數量
		最盛期一週間	總數	場數	器數	最多繭出廻數量		
海州郡海州面上	町	二三〇石	二五〇石	一	二	二〇石	三〇石	五〇石
金川郡金川面金陵	里	二〇〇	三二八	二	六	一八	三〇	一四
同	西泉面市邊里	二八〇	四四四	一	四	一六	五〇	一
平山郡寶山面新南川里		一七三	一七三	一	四	一六	八〇	一三八
同	文武面文區里	九三	九三	一	一	一九	五〇	一
同	細谷面漏川里	一二七	一二七	一	二	一三	三五	七
新溪郡新溪面	內	一三〇	一三〇	一	一	一四	三〇	一
長淵郡長淵面	內	二六〇	二九八	一	一	一五	四〇	一
松禾郡松禾面	內	二〇〇	二三〇	一	一	一六	四〇	一
載寧郡載寧面內	新里	一五五	一五五	一	一	一六	四〇	一四
黃州郡黃州面	齊安里	一〇〇	一五〇	一	二	一八	五〇	一
計		一、四七七	二、〇四五	二七	三〇	二七一	六三	九〇

備考

一、乾繭場數及一日乾繭能力の所在地別乾繭場數と一致せざるは繭集中地以外にある乾繭場を除きたるに依る。

一、昌寧郡南旨に於ける繭出廻數量は春蠶不作の結果出廻なし。

黃海道

繭集中地名	集中地繭出廻數量 最盛期一週間	集中地繭出廻數量 總數	集中地乾繭場數	集中地乾繭器數	對一日乾繭能力	對一日最多繭出廻數量	出廻後十日以內に乾繭し得ざる繭見込數量
平壤	五、〇〇〇石	一五、〇〇〇石	一	一	四〇石	一、五〇〇石	一
順川郡順川	一〇〇	五〇〇	一	一	一三	五〇	一〇
同新倉	三五〇	六五〇	二	一	一三	六〇	六〇
同舍人	一〇〇	一八〇	一	一	二八	八〇	二三〇
孟山郡北倉	四〇〇	七〇〇	一	一	一四	一〇一	二三〇
鳳山郡沙里院面東里	一二〇	一三〇	一	一	八	三〇	一〇
同龜洲面館垈里	九〇	九〇	一	一	一三	三五	一、〇三九
瑞興郡瑞興面明義里	四六〇	四六〇	一八	一	四〇三	八四七	
遂安郡遂安面邑內	四〇〇	四〇〇	一	一	一三	六〇	
谷山郡谷山面邑內	一八〇	一八〇	一	一	一三	六〇	
同下圖面仙巖	三四〇	三四〇	一	一	一三	六〇	
計	三、五三八	三、九六八	一八	一	一三	六〇	

備考

一、瑞興郡瑞興面明義里の販賣所に出廻りする繭は殆生繭なり。

二、昨年は金川、平山及鳳山、黃州郡に瑞興、遂安の一部は成績不良の爲從て出廻割合少し。

平安南道

繭集中地名	集中地繭出廻數量 最盛期一週間	集中地繭出廻數量 總數	集中地乾繭場數	集中地乾繭器數	對一日乾繭能力	對一日最多繭出廻數量	出廻後十日以內に乾繭し得ざる繭見込數量
陽德郡九龍面	五〇〇	六三二	一	一	三二	四五	三〇〇
同陽德面	一八〇	一八〇	一	一	三	三〇	一〇〇
同下龍面	三七〇	四九七	一	一	二四	七〇	七〇〇
成川郡成川	九〇〇	一、五〇〇	一	一	三〇	三〇	七〇〇
同四佳面	九〇〇	一、五〇〇	一	一	三〇	三五〇	三〇〇
同陵中面	八〇〇	一、一〇〇	一	一	三〇	三五〇	三〇〇
江東郡江東面	二九〇	三三九	一	三	四八	五〇	五〇〇
中和郡祥原	一〇〇	三〇〇	一	一	三〇	三〇	五〇〇
同中和	五〇	一〇〇	一	一	四	一〇	二〇
龍岡郡龍岡	六五	七九	一	二	三	一〇	二〇
江西郡江西	二〇	五〇	一	一	二	一五	一〇
平原郡永柔	三〇	五三	一	一	二	七	一〇
同順安	二八	四二	一	一	二	五	二〇
同肅川	二三	四〇	一	一	二	六	二〇
安州郡安州	二四五	四〇〇	一	一	三〇	四〇	五〇
价川郡外西面軍隅里	二五〇	四一〇	一	一	三〇	三五	三〇〇
同价川面价川	一五〇	二〇〇	一	一	二	三〇	一〇〇
同北面北院	七〇	一四六	一	一	二	二〇	二〇〇
德川郡德川	六〇〇	八〇〇	一	一	三	四五	三〇〇

德川郡豐德面	三〇〇	四〇〇	一	—	二	七〇	三〇〇
寧遠郡寧遠	二四〇	五三八	三	—	三四	五八	—
計	一三、一六一	二六、三四六	三一	五	四七六	三、三六六	二、七〇〇

平安北道

繭集中地名	集中地繭出廻數量 最盛期一週間	集中地繭出廻數量 總數	集中地乾繭 場數	集中地乾繭 器數	對一日 乾繭能力	對一日 最多繭出廻數量	出廻後十日以内に乾繭し得ざる繭見込數量
義州郡義州面	六〇二石	一、二八三石	四	—	一一八石	一三〇石	一〇三石
同　枇峴面	六〇〇	一、〇八四	二	—	九六	八七	一二四
龜城郡龜城面	一九五	二七三	一	—	七〇	六〇	—
同　東山面	九〇	一三〇	二	—	一二	一五	一〇
同　方峴面	九五	一四五	一	—	四	二〇	一〇五
同　沙器面	四〇	八〇	一	—	四	七	四〇
同　舘西面	四〇	八〇	一	—	四	八	四〇
同　五峰面	八〇	一二〇	一	—	一二	一五	—
泰川郡泰川面	四二〇	六四九	一	二	一二	八〇	五二九
雲山郡雲山面	三七八	四三四	一	二	二四	九九	一七四
同　北鎭面	一八二	一八二	一	二	一二	一〇三	六二
寧邊郡寧邊面	一六〇	一六一	一	七	七〇	三五	—
同　八院面	八九	八九	一	七	七〇	三五	—
同　龍山面	四〇〇	八七六	一	二	二八	六〇	五九六
同　北薪峴面	三〇〇	五四四	一	九	九八	一〇〇	—
同　百嶺面	三〇〇	五三七	一	二	二八	五〇	二五七
同　南薪峴面	一五〇	三〇八	一	二	二八	三〇	二八
博川郡南面	三〇	五〇	一	一	四	一〇	一〇
同　嘉南面	二五	四〇	一	一	四	八	—
同　北面	三〇	六〇	一	一	四	八	二〇
定州郡定州面	六九	九八	一	二	五〇	二九	—
宣川郡宣川面	一八一	二五三	一	一	四〇	三二	—
鐵山郡鐵山面	三六	四二	一	一	四	八	—
同　站面	八〇	六三	一	一	一二	一二	—
龍川郡龍川面	三一	三一	一	—	四	一五	—
同　楊下面	三九	三九	一	—	四	一三	—
同　楊光面	二八六	四二九	二	—	一六	五九	二六九
朔州郡朔州面	三三一	三三一	二	七	六〇	六四	—
同　外南面	九四	九四	一	一	四	四	五四
昌城郡昌城面	八〇〇	九九二	三	—	八四	一五〇	一九二

第十一表　繭集中地繭出廻數量及同上集中地箇所（平安北道）

繭集中地名		集中地繭出廻數量		集中地乾繭		對一日		
		最盛期一週間總數量		場數	器數	乾繭能力	最多繭出廻數量	出廻後十日以內に乾繭し得ざる繭見込數量
昌城郡新倉面		一五三	一五三	一	一	一三	一九	一
同	大倉面	九三	九三	一	一	一三	一九	一
同	青山面	一〇五	一〇五	一	一	一三	一九	一
同	東倉面	一〇八	一〇八	一	一	一三	一九	一
碧潼郡碧潼面		七〇〇	一、一六一	一	一	一三	一九	一
楚山郡楚山面		二七〇	三七五	一	一	一三	一九	一
同	東面	一〇三	一〇三	一	一	一三	一九	一
同	南面	一八四	一八四	一	一	一三	一九	一
同	古面	九〇	九〇	一	一	一三	一九	一
同	豐面	二〇二	二三四	一	一	一三	一九	一
同	松面	二三四	二三四	一	一	一三	一九	一
同	江面	一三八	一三八	一	一	一三	一九	一
同	桃源面	一一四	一一四	一	一	一三	一九	一
渭原郡渭原面		四七	四九	一	一	一三	一九	一
同	鳳山面	六七	六八	一	一	一三	一九	一
同	渭松面	六〇	六一	一	一	一三	一九	一
同	和昌面	三八	三九	一	一	一三	一九	一
同	大德面	七	七	一	一	一三	一九	一
同	崇正面	二五	二七	一	一	一三	一九	一

第十一表　繭集中地繭出廻數量及同上集中地箇所（江原道）

繭集中地名		集中地繭出廻數量		集中地乾繭		對一日		
		最盛期一週間總數量		場數	器數	乾繭能力	最多繭出廻數量	出廻後十日以內に乾繭し得ざる繭見込數量
密山面		八一	八一	一	一	一三	一九	一
同	西泰面	一二七	一二七	一	一	一三	一九	一
同	高山面	七四	七四	一	一	一三	一九	一
江界郡江界面		一四七	二〇三	一	一	一三	一九	一
同	梨坪洞	八	八	一	一	一三	一九	一
慈城郡慈城面		一六	二〇	一	一	一三	一九	一
同	豐面	六〇	七一	一	一	一三	一九	一
同	興面	二〇	二〇	一	一	一三	一九	一
同	下面	一九	一三	一	一	一三	一九	一
同	長土面	一〇	一五	一	一	一三	一九	一
計		九、三四五	一三、四四五	六九	八三	一、三六	二、三四九	四、四二九
春川郡春川面佳淵里		一、三三二石	二、一六五石	二	七	九九石	二七石	一石
麟蹄郡麟蹄面南北里		五三〇	七五二	二	五	八一	八八	

江・原道

麟蹄郡麟蹄面縣里	二三〇	三六四	一	三	二七	四〇	—
同　瑞和面瑞和里	八〇	一〇三	一	二	一八	三三	—
楊口郡楊口面上里	一、二〇〇	一、三五一	二	九	一一七	一七〇	五〇
同　水入面文登里	二三〇	三一八	一	二	一八	三五	—
淮陽郡淮陽面邑內里	一四七	一六〇	一	二	一八	三七	—
同・長楊面末輝里	一三〇	一九二	一	二	一八	二五	—
高城郡高城面東里	一五六	一八三	一	二	一八	三六	—
同　杆城面下里	一一八	一三一	一	二	一八	二四	—
襄陽郡襄陽面西下里	六五五	一、二五七	一	二	三六	一二〇	—
江陵郡江陵面龍岡里	五一八	九三〇	一	二	三六	九八	—
三陟郡三陟面城內里	一九八	三三〇	一	三	二七	四一	—
同　遠德面湖山里	一一	一一	一	一	九	三	—
同　所達面古士里	六七	一〇三	一	二	一八	二三	—
蔚珍郡蔚珍面邑內里	六〇	九二	一	一	九	一五	—
同　平海面平海里	二〇	三八	一	一	九	八	—
旌善郡旌善面鳳陽里	五三〇	七〇九	一	五	六三	一五〇	—
平昌郡平昌面中里	二九五	三五〇	一	三	二七	五〇	五〇
同　大和面大和里	二七四	四一四	一	二	五八	五三	—
寧越郡寧越面永興里	四七三	五九一	二	六	七三	八四	—

同　西邊面酒泉里	二一八	二五七	一	二	一八	五三	—
原州郡原州面上洞里	五〇〇	九四七	一	一	六〇	一〇一	—
同　神林面神林里	三四五	三八八	一	二	一八	六七	—
同　建登面文幕里	一二七	二〇七	一	二	一八	二六	—
橫城郡橫城面邑下里	五六〇	九六三	二	六	七二	八〇	—
同　甲川面梅日里	二八〇	五八五	一	二	一八	四〇	—
同　化內面自浦谷里	一七五	三〇〇	一	二	一八	二五	—
洪川郡洪川面新場垈里	六〇〇	七四四	一	二	三六	一〇〇	—
同　斗村面自隱里	三五〇	四七八	一	一	一八	八〇	—
同　瑞石面豐岩里	二〇〇	二一五	一	三	二七	五〇	—
華川郡華川面下里	八六九	一、一六〇	一	二	三六	一五六	一〇〇
金化郡金化面生昌里	二八〇	三四八	一	二	三六	七〇	—
同　金城面芳忠里	四七四	五二九	一	一	一二	八五	—
鐵原郡鐵原面中里	八五	一一五	一	二	一八	三二	—
平康郡平康面西邊里	二二〇	三八三	一	二	一八	三六	—
伊川郡伊川面鄕校里	三二二	七八四	二	五	六三	一二五	—
同　安峽面邑內里	五七	一〇二	一	二	一八	二〇	—
同　樂壤面支下里	四六	九七	一	一	九	一五	—
計	一三、九四一	一九、一三五	四五	一〇四	一、三〇九	二、五四八	二〇〇

咸鏡南道

繭集中地名	集中地繭出廻數量 最盛期一週間	集中地繭出廻數量 總數	集中地乾繭 場數	集中地乾繭 器數	對一日 乾繭能力	對一日 最多繭出廻數量	出廻後十日以內に乾繭し得ざる繭見込數量
咸興郡咸興面邑內	二二〇石	三二〇石	二	—	四八石	四〇石	—石
同　朱地面興上里	一五〇	一五〇	一	—	三	八	一部を咸興にて行ふ
定平郡府內面東川里	一一〇	三〇二	一	—	一八	二三	—
永興郡洪仁面雲坪里	一八〇	三〇二	一	—	六〇	六〇	—
同　宣興面成里	二〇〇	三〇二	一	—	三〇	四〇	—
同　耀德面龍泉里	二一〇	三〇二	一	—	三〇	四〇	—
同　橫川面大坪里	一六〇	二五二	一	—	三〇	三〇	—
高原郡下鉢面倉項里	五〇〇	六八九	二	—	七五	九〇	—
同　山谷面秀山里	三九〇	四三七	一	—	二四	七〇	一五〇
文川郡郡內面玉坪里	四〇四	四六七	一	—	八〇	八四	—
同　雲林面新倉里	二四〇	二五七	一	—	四〇	五五	—
德源郡豐上面巨里	一五三	二四九	一	—	六	二八	一九〇
元山府陽地洞	一四〇	一六〇	一	—	一六	二九	—
安邊郡安邊邑	二〇〇	二八〇	一	—	二〇	四〇	—
同　新高山邑	一一〇	二一〇	一	—	二〇	二五	—
洪原郡州翼面新興里	三五〇	五六一	一	—	三〇	一〇〇	二六〇
同　龍源面春洞里	三三〇	四七一	一	—	四五	九五	—
北青郡北青邑	六二〇	一、〇九五	四	—	一三六	一一一	—
同　上車書面中ヲ乙里	三七九	四四三	一	—	二〇	七四	二〇〇
同　星垈面平里	三六九	四三二	一	—	二〇	九五	二〇〇
同　泥谷面初里	三〇三	四四四	一	—	二〇	七一	二〇〇
利原郡西面西門里	三〇〇	四七〇	一	—	二〇	八〇	二〇〇
端川郡端川邑	六九六	七四九	二	—	一二〇	一一二	—
同　新滿面	四三〇	五〇七	一	—	二〇	八八	—
同　水下面	三八五	四四〇	一	—	二〇	七九	—
同　廣泉面	四六九	六〇七	一	—	三〇	九三	—
同　南斗日面	四一八	四六八	一	—	二〇	七三	—
新興郡新興邑	四五六	五五〇	二	—	四二	九八	—
同　下元川面	二四六	二七六	一	—	一二	五六	一〇〇
豐山郡天南面	九六	一八〇	一	—	九	四二	二〇
計	九、二一四	一二、三七二	三七	—	一、〇六四	一、九二八	一、五二〇

咸鏡北道

第十一表　同右內譯（其の四）　乾繭設備を有せざるもの（道別）

道名	繭集中地繭出廻數量 總數	最盛期一週間	二千石以上	千五百石以上二千石未滿	千石以上千五百石未滿	五百石以上千石未滿	三百石以上五百石未滿	二百石以上三百石未滿	百石以上二百石未滿	百石未滿	計
京畿道	二、七二四石	二、一二七石									
忠清北道	四〇二	三八六									
忠清南道											

第十一表　繭集中地繭出廻數量及同上集中地箇所總數

繭集中地名	集中地繭出廻數量 最盛期一週間	總數	集中地乾繭場數	乾繭器數	對一日乾繭能力 最多繭出廻數量	出廻後十日以內に乾繭し得ざる繭見込數量
鏡城郡鏡城	三五石	三五石	一	一	一五石	一五石
明川郡下雲面邑內	三八	四〇	一	三	二〇	七〇
同　西面立石	三八	四〇	一	三	二〇	九四
同　上雲面雲社場	三三	三三	二	二	一四	一五
同　阿間面	一九	一九	一	一	一三	一四
吉州郡英北面營基洞	三〇	五〇	一	一	一五	一五
城津郡城津面本町	八六	八六	二	二	一五	一四
富寧郡富寧面富寧洞	九	九	一	一	一三	一四
計	二八八	三一三	一三	一三	一五六	三〇八

第十一表　同右內譯（其の五）　同（繭集中地別）

京畿道

繭集中地名	集中地繭出廻數量 最盛期一週間	總數	集中地繭出廻見込數量	乾繭設備を爲さゞる理由
高陽郡崇仁面典農里	五〇石	一二〇石		生繭の儘京城に輸送す
漣川郡嶺斤面金谷里	一五〇	三三〇		鐵道沿線なるを以て生繭にて取引せらる

道名	繭集中地繭出廻數量 總數	最盛期一週間	全羅北道	全羅南道	慶尙北道	慶尙南道	黃海道	平安南道	平安北道	江原道	咸鏡南道	咸鏡北道	總計
全羅北道	一	一											
全羅南道	九六二	六八〇											
慶尙北道	九九七	五七〇											
慶尙南道	九八九	六九二											
黃海道	七三〇	六五五											
平安南道	二、一八一	一、四〇五											
平安北道	三、三三四	二、六三三											
江原道	八一九	七三三											
咸鏡南道	八四六	五五五											
咸鏡北道	一〇三	八八											
總計	一四、〇七七	一〇、五一四	一	九四	八	五	一二	九	一五	五	一五	三	九

忠清北道

蘭集中地名	集中地蘭出廻見込數量 最盛期一週間		總數		乾蘭設備を爲さゞる理由
永同郡 黃澗面 邑里	三八六	石	四〇三	石	生蘭の儘輸送容易なるに依る
計	三八六		四〇三		

蘭集中地名	集中地蘭出廻見込數量 最盛期一週間		總數		乾蘭設備を爲さゞる理由
連川郡 官仁面 中里	一〇〇		一三〇		經費の關係上
抱川郡 永中面 永平里	一〇八		二九〇		本年第一回の試みにして近く爲す筈
楊平郡 靑雲面 龍頭里	二一二		二七〇		經費の都合上設備せざりしも來年度に於て
龍仁郡 內四面 陽智里	二六〇		二八〇		設置の筈
安城郡 二竹面 竹山里	二〇〇		二〇〇		經費の都合上
水原郡 水原面 新豐里	三五〇		四一四		經費なきに依るも來年度計上の筈
同 陰德面 南陽里	一二〇		一五〇		鐵道使に依り生蘭輸送せらる
始興郡 西二面 安養里	一三八		一四〇		同右
坡州郡 臨津面 汝山里	二〇〇		二五〇		同右
同 衙洞面 金村里	二一〇		二三〇		同右
長湍郡 小南面 有德里	一〇〇		一五〇		經費なきに依る
計	二、二七		二、七二四		

忠清南道

該當事項なし

全羅北道

該當事項なし

全羅南道

蘭集中地名	集中地蘭出廻見込數量 最盛期一週間		總數		乾蘭設備を爲さゞる理由
谷城郡 玉果面	七〇	石	一〇〇	石	農會豫算關係上設備せず
寶城郡 福內面	六〇		一三〇	同	右
高興郡 浦頭面	七〇		一〇〇	同	右
和順郡 綾州面	一一〇		一八〇	同	右
長興郡 古邑面	九〇		一二〇	同	右
同 長平面	一〇〇		一三〇	同	右
海南郡 馬山面	六〇		八〇	同	右
咸平郡 新光面、孫佛面	六〇		七二	同	右
同 海保面、月也面	五〇		五〇	同	右
計	六八〇		九六二		

慶尙北道

集繭中地名	集中地繭出廻數量 最盛期一週間	集中地繭出廻數量 總數	乾繭設備を爲さゞる理由
慶州郡安康	二〇〇石	三八七石	生繭の儘容易に搬出し得らるゝに依る
清道郡梅田	七〇	八〇	出廻數量少きに依る
金泉郡知禮	三〇〇	五三〇	生繭の儘容易に搬出し得らるゝに依る
計	五七〇	九九七	

慶尙南道

繭集中地名	集中地繭出廻見込數量 最盛期一週間	集中地繭出廻見込數量 總數	乾繭設備を爲さゞる理由
密陽郡下東面松旨里	七〇石	一八五石	必要は既に認め組合事業として設立の申合せのなせること再度ありしも經費の關係上實施せられず
同下南面柏山里	四五	六二	小規模のもの一個ありしも前年水害にて破損し其儘となれり
蔚山郡斗東面鳳溪里	二五	二五	經費の都合に依る
同彦陽面事務所	二〇	二〇	同右
金海郡金海面東上洞	二〇	三四	交通稍便利なる爲從來設置の必要を認めざりしと設置に要する經費なきに依る
同進禮面松亭里	二〇	四三	同右
同大渚面沙德里	一〇	一〇	同右
同二北面退老里	七	七	同右
同下界面進永里	一〇	一三五	同右
南海郡昌善面上竹里	二二	二〇	產繭額僅少なると設置に要する經費なきに依る
河東郡花開	八四	八四	經費の都合に依る
山淸郡丹城	三〇	三三	同右
同矢川	四〇	四二	同右
咸陽郡安義	五〇	一〇〇	同右
陜川郡陜川	一五〇	二〇〇	大正十五年四月十二石入乾繭器を設置したるも六月十八日燒失
計	六九三	九八九	

黃海道

繭集中地名	集中地繭出廻見込數量 最盛期一週間	集中地繭出廻見込數量 總數	乾繭設備を爲さゞる理由
延白郡延安面	一〇〇石	二二〇石	建設の必要は認めながらも經費の關係上實現せざりしも昭和二年には新設の見込
新溪郡美水面	一〇三	一三〇	
遂安郡延岩面栗里	三三八	二二〇	經費の關係上從來建設の必要を痛感せしも實現不可能昭和二年には新設の見込多なるも追て建設の筈
信川郡信川面邑內	二一八	一三〇	

平安南道	繭集中地名	集中地繭出廻見込數量 最盛期一週間	集中地繭出廻見込數量 總數	乾繭設備を爲さゞる理由
平山郡金岩面		一〇〇石	一〇〇石	
計		九六 六五五	七三〇	
平安北道	繭集中地名	集中地繭出廻見込數量 最盛期一週間	集中地繭出廻見込數量 總數	乾繭設備を爲さゞる理由
孟山郡孟山面		三〇〇石	五〇〇石	經濟上の關係に依り設置せざるも將來產繭の增加に伴ひて設置せんとす
成川郡靈泉面		二〇〇	三〇〇	同右
同通仙面		二一〇	三一〇	同右
江東郡三登面		四〇	一〇〇	上記集中地は所謂集散地にして乾繭設備をなすも之を使用するものなきに因る
中和郡看東面		一五	五〇	同右
安州郡雲谷面		一〇	五〇	同右
同大尼面		三〇〇	五〇〇	經濟上の關係に依り設置せざるも將來產繭增加に伴ひ設置せんとす
德川郡沙屯面		一一〇	一一〇	同右
寧遠郡永樂面		一、四〇五	二、一八一	
計				

第十一表　繭集中地繭出廻數量及同上集中地箇所（平安北道）　七七

繭集中地名	集中地繭出廻見込數量 最盛期一週間	集中地繭出廻見込數量 總數	乾繭設備を爲さゞる理由
雲山郡委延面	三六七石	三六七石	本春建築の豫定なり
熙川郡熙川面	五八三	八三一	同右
同長洞面	四四四	五三六	經費不足の爲
定州郡郭山面	二六一	二六一	同右
同北面	三四	三四	繭出廻數量僅少竝交通至便にして當日又は翌日定州乾繭場に集中せしめ得るを以て設備をなさず
同玉泉面	五五	五五	同右
同高峴面	六〇	七三	同右
同古邑面	一〇	一四	同右
同馬山面	三〇	三四	同右
博川郡博川面	三五〇	三九五	本春設置の豫定
朔州郡水豐面	一〇〇	一〇〇	經費不足
楚山郡板面	一五〇	一五〇	同右
同九曲面	八三	八三	同右
江界郡外貴面	二九〇	二九〇	同右
同前川	五六	一〇二	同右
計	二、六三三	三、三二四	

江原道

繭集中地名	集中地繭出廻見込數量 最盛期一週間	集中地繭出廻見込數量 總數	乾繭設備を爲さゞる理由
麟蹄郡 內面 倉村里	八五石	一一八石	郡農會の經費豐ならざるに依る但し麟蹄面乾繭場に輸送乾繭せり
通川郡 通川面 邑內里	六〇	六〇	個人販賣にして乾繭出廻りを見つゝあるが爲なり
同 順嶺面 庫底里	四〇	五〇	同右
同 鶴二面 欵谷里	一五	二〇	郡農會の經費豐ならざると乾繭出廻りなるに依る
旌善郡 道岩面 楡川里	二〇	二五	郡農會經費豐ならざるに依る但し金城面乾繭場に輸送乾繭せり
金化郡 岐梧面 昌道里	二四	二四	郡農會經費豐ならざるに依る但し邑內乾繭場に輸送乾繭せり
鐵原郡 新西面 大光里	二〇五	二〇五	同右
同 馬場面 長浦里	九〇	一〇五	郡農會經費豐ならざるに依る但し邑內乾繭場に輸送乾繭せり
平康郡 楡津面 後坪里	三三	三三	個人販賣なると乾繭出廻りなるに依る
伊川郡 方丈面 佳麗州里	一〇〇	一二九	郡農會經過豐ならざると乾繭出廻なるとに依る
同 熊灘面 王幕里	五三	一	
計	七二三	七六二	

咸鏡南道

繭集中地名	集中地繭出廻見込數量 最盛期一週間	集中地繭出廻見込數量 總數	乾繭設備を爲さゞる理由
咸興郡 上岐川面 五老里	一〇〇石	一八〇石	鐵道の便あり當日中に咸興に受付乾了し得
定平郡 春柳面 新上里	九五	一七三	鐵道の便あり定平にて乾了昭和二年新設豫定
同 朱伊面 楸上里	六三	九三	鐵道の便あり定平にて乾了
高原郡 雲谷面 龍坪里	一四七	二〇〇	經費の都合上新設し得ざるも昭和二年新設豫定
利原郡 東面 上仙里	一五〇	二〇〇	昭和二年新設豫定
計	五五五	八四六	

咸鏡北道

繭集中地名	集中地繭出廻見込數量 最盛期一週間	集中地繭出廻見込數量 總數	乾繭設備を爲さゞる理由
鏡城郡 朱乙	五五石	五五石	出廻繭の少量なるに依り經費の支出財源なき爲目下設置方法考究中
同 會文	五五	五五	同右
同 鳳岡	一〇	一〇	同右
明川郡 上加面 楊林洞	三	三	經費なき爲且阿間面上加地方は吉州市日に多く吉州に特參販賣するもの多し
城津郡 鶴中面 臨溟洞	三三	三三	經費なき爲
富寧郡 石幕面 章興洞	七	三三	同右

第十二表　乾繭設備狀況

會寧郡	會寧面	三三	三三
鍾城郡	鍾城	一四	一四
計		八八	一〇三

郡內產繭數量僅少なるを以て各自家に於て乾繭したるに依る
繭產額少なきと郡に乾繭器二個あるに依る

第十二表　乾繭設備狀況（道別）

道名	主なる繭集中地箇所數	繭集中地乾繭場數	繭集中地乾繭器數	繭集中地に於ける對一日乾繭能力	繭集中地に於ける對一日最多繭出廻數量	對出廻數量乾了箇所數 十日以內	對出廻數量乾了箇所數 十一日以上	繭出廻後十日以內に乾繭し得ざる見込數量
京畿道	二八	四〇	一三〇	八四五石	一、六二〇石	一八	一〇	一、三九一石
忠清北道	一四	二八	一一五	七〇四	一、八二四	一	一三	三、六七九
忠清南道	一九	三九	二九〇	二、七四四	二、一〇一	一六	三	五、五九〇
全羅北道	二一	二六	一八九	八八九	一、一六〇	二一	—	—
全羅南道	四四	四九	一五〇	一、八〇三	二、二七〇	三四	一〇	六七八
慶尙北道	三六	一四四	—	六、八一三	四、五七九	二六	一〇	二、八七一
慶尙南道	二三	二七	三〇	三七一	六三三	二一	一	九〇
黃海道	一七	一八	二九	四〇三	八四七	六	一一	一、〇三九
平安南道	二六	三一	五	四七六	三、三六六	二〇	六	二、七〇〇
平安北道	六〇	六九	八三	一、三二六	二、三四九	三二	二八	四、四二九
江原道	三九	四五	一〇四	一、三〇九	二、五四五	三	三六	二〇〇
咸鏡南道	三〇	三七	—	一、〇六四	一、九二八	二一	九	一、五一〇
咸鏡北道	八	一一	一三	五六	一四二	三	五	三〇八
總計	三六四	五七四	一、一三七	一八、八〇三	二五、三六四	二三二	一四二	二四、四九五

第十三表　乾繭場（器）收容力別箇所總數（道別）

道名	一石入未滿 箇數	一石入未滿 對一日乾繭量	一石入以上五石入未滿 箇數	一石入以上五石入未滿 對一日乾繭量	五石入以上十石入未滿 箇數	五石入以上十石入未滿 對一日乾繭量	十石入以上 箇數	十石入以上 對一日乾繭量	計 箇數	計 對一日乾繭量
京畿道	一三箇	?石	三箇	一四四石	一〇箇	一四六石	三〇箇	二、二一四石	八六箇	二、五〇四石
忠清北道	—	—	—	—	—	—	一九	七三〇	一九	七三〇
忠清南道	—	—	三	一二	五	六六	三三	二、六六四	四一	二、七四二
全羅北道	—	—	四	一五	九	一〇八	一六	七七八	二九	九〇一
全羅南道	—	—	三八	一七〇	八	一二三	二九	一、七三三	七五	二、〇二六
慶尙北道	—	—	九〇	三三二	六〇	四七二	三九	五、九九六	一八九	六、八〇〇
慶尙南道	二五	?	一九	一〇五	八	一〇八	六	一八四	五八	三九七
黃海道	九一	?	三	二〇	一一	一四四	六	二二二	一一一	三八六
平安南道	九六	?	一六三	三五四・二	二	三一	一四	四〇〇	二七五	七八五・二
平安北道	—	—	一二九	五三六	二三	二四〇	二四	一、〇六六	一七五	一、八四二
江原道	一一	?	九	六七	二六	五二二	二九	八一一	六五	一、四〇〇

第十三表　乾繭場（器）收容力別箇所總數

道名	一石入未滿 箇數	一石入未滿 對一日乾繭量	一石入以上五石入未滿 箇數	一石入以上五石入未滿 對一日乾繭量	五石入以上十石入未滿 箇數	五石入以上十石入未滿 對一日乾繭量	十石入以上 箇數	十石入以上 對一日乾繭量	計 箇數	計 對一日乾繭量
咸鏡南道	—	—	四	二六	七	一一六	二八	九六二	三九	一、一〇四
咸鏡北道	二	?	三	一二	一	一五	一	二〇	一六	四七
總計	二四七	?	四九八	一、七九三・二	一五九	二、〇九一	一二四	一七、七八〇	一、一七八	二一、六六四・二

備考　一石入未滿對一日乾繭量は計に掲記せず。(以下同斷)

第十三表　**同右內譯**　(其の一)　**直接熱に依るもの**　(道別)

道名	一石入未滿 箇數	一石入未滿 對一日乾繭量	一石入以上五石入未滿 箇數	一石入以上五石入未滿 對一日乾繭量	五石入以上十石入未滿 箇數	五石入以上十石入未滿 對一日乾繭量	十石入以上 箇數	十石入以上 對一日乾繭量	計 箇數	計 對一日乾繭量
京畿道	一三箇	?石	三〇箇	一三二石	九箇	一二八石	六箇	一九八石	五八箇	四五八石
忠淸北道	—	—	—	—	—	—	一四	五二	一四	五二
忠淸南道	—	—	三	一二	五	六六	二九	二、三九〇	三七	二、四六八
全羅北道	—	—	二	五	四	四六	六	三〇六	一二	三五七
全羅南道	—	—	三四	一四七	八	一三三	一二	三八五	五四	六五五
慶尙北道	—	—	七八	二六三	五六	四二二	一五	七八六	一四九	一、四七一
慶尙南道	二五	?	一六	八二	一	一二	一	四八	四三	一四二
黃海道	九一	?	—	—	—	—	—	—	九一	—
平安南道	九六	?	一六三	三五四・二	一	一六	—	—	二六〇	三七〇・二
平安北道	—	—	一三五	五二三	一五	一四三	一	二四	一五一	六九〇

道名	一石入未滿 箇數	一石入未滿 對一日乾繭量	一石入以上五石入未滿 箇數	一石入以上五石入未滿 對一日乾繭量	五石入以上十石入未滿 箇數	五石入以上十石入未滿 對一日乾繭量	十石入以上 箇數	十石入以上 對一日乾繭量	計 箇數	計 對一日乾繭量
江原道	二	?	八	五八	二四	四八六	五	二一六	四八	七六〇
咸鏡南道	—	—	三	二〇	五	八四	一七	五〇五	二五	六〇九
咸鏡北道	二	?	三	一三	—	—	—	—	五	一三
總計	二四七	?	四六五	一、五九七・二	一三八	一、五三七	一〇六	五、三六九	九四六	八、五〇三・二

第十三表　**同右內譯**　(其の一の二)　**官公署設置のもの**　(道別)

道名	一石入未滿 箇數	一石入未滿 對一日乾繭量	一石入以上五石入未滿 箇數	一石入以上五石入未滿 對一日乾繭量	五石入以上十石入未滿 箇數	五石入以上十石入未滿 對一日乾繭量	十石入以上 箇數	十石入以上 對一日乾繭量	計 箇數	計 對一日乾繭量
京畿道	一箇	?石	三箇	一六石	—箇	—石	—箇	—石	四箇	一六石
忠淸北道	—	—	—	—	—	—	—	—	—	—
忠淸南道	—	—	一	二	—	—	—	—	一	二
全羅北道	—	—	—	—	—	—	—	—	—	—
全羅南道	—	—	一〇	四〇	一	一六	一	一五	一三	七一
慶尙北道	—	—	—	—	—	—	—	—	—	—
慶尙南道	二	—	一	二	—	—	—	—	三	二
黃海道	四	?	—	—	—	—	—	—	四	?
平安南道	二	?	一四四	二八七・二	—	—	—	—	一四六	二八七・二
平安北道	—	—	—	—	一	一〇	—	—	一	一〇

道名	一石入未滿 箇數	一石入未滿 對一日乾繭量	一石入以上五石入未滿 箇數	一石入以上五石入未滿 對一日乾繭量	五石入以上十石入未滿 箇數	五石入以上十石入未滿 對一日乾繭量	十石入以上 箇數	十石入以上 對一日乾繭量	計 箇數	計 對一日乾繭量
京畿道	一箇	一石	一一箇	五二石	七箇	一〇〇石	四箇	一三〇石	二三箇	二八二石
忠清北道	—	—	—	—	—	—	一四	五一一	一四	五一一
忠清南道	—	—	—	—	二	二三	一五	五六八	一七	五九〇
全羅北道	—	—	—	—	三	三六	三	一九八	六	二三四
全羅南道	—	—	一一	四四	三	五四	二一	三七〇	二五	四六八
慶尙北道	—	—	一四	三六	一	一六	七	二五六	二二	三〇八
慶尙南道	一五	七九	七	三九	一	一三	一	四八	二四	九九
黃海道	七四	?	—	—	—	—	—	—	七四	?
平安南道	六	?	二〇	四二	—	—	—	—	二六	四二
平安北道	—	—	一二五	五一二	一四	一四四	—	—	一三九	六五六
江原道	二	?	一五一	三五六・二	一	一八	一	一五	一八五	四一五・二
咸鏡南道	—	—	一	九	—	—	—	—	一〇	九
咸鏡北道	一〇	?	—	—	—	—	—	—	—	—
總計	三〇	?	一五一	三五六・二	三	四四	一	一五	一八五	四一五・二

第十三表　同右內譯（其の一の二）　組合（養蠶）又は農會設置のもの（道別）

道名	一石入未滿 箇數	一石入未滿 對一日乾繭量	一石入以上五石入未滿 箇數	一石入以上五石入未滿 對一日乾繭量	五石入以上十石入未滿 箇數	五石入以上十石入未滿 對一日乾繭量	十石入以上 箇數	十石入以上 對一日乾繭量	計 箇數	計 對一日乾繭量
京畿道	一三箇	?石	一六箇	六四石	二箇	二八石	二箇	六八石	三三箇	一六〇石
忠清北道	—	—	—	—	—	—	—	—	—	—
忠清南道	—	—	二	一〇	三	四四	一四	一八二二	一九	一、八七六
全羅北道	—	—	二	五	一	一〇	三	一〇八	六	一二三
全羅南道	—	—	一三	六三	四	五三	—	—	一七	一一六
慶尙北道	—	—	六四	二二七	五五	四〇六	八	五三〇	一二七	一、一六三
慶尙南道	八	?	八	四一	—	—	—	—	一六	四一
黃海道	一三	?	—	—	—	—	—	—	一三	?
平安南道	七九	?	八	二五	一	一六	—	—	八八	四一
平安北道	—	—	—	—	—	—	一	二四	一	二四
江原道	二	?	六	五四	二三	四六八	五	二一六	三六	七三八
咸鏡南道	—	—	一	八	五	八四	一七	五〇五	二三	五九七
咸鏡北道	—	—	三	一二	—	—	—	—	三	一二
總計	九七	?	一九八	七九九	五九	九三六	七七	二、八〇二	四三一	四、五三七

第十三表　同右內譯（其の一の三）　會社又は個人等の設置のもの（道別）

第十三表　同右內譯（其の二）　間接熱に依るもの（道別）

道名	一石以上五石入未滿 箇數	一石以上五石入未滿 對一日乾繭量	五石以上十石入未滿 箇數	五石以上十石入未滿 對一日乾繭量	十石入以上 箇數	十石入以上 對一日乾繭量	計 箇數	計 對一日乾繭量
京畿道	三箇	一三石	一箇	一八石	二四箇	二、〇一六石	二八箇	二、〇四六石
忠清北道	—	—	—	—	五	二一九	五	二一九
忠清南道	—	—	—	—	四	二七四	四	二七四
全羅北道	二	一〇	五	六二	一〇	四七二	一七	五四四
全羅南道	四	三	四	六四	一七	一、三四八	二一	一、三七一
慶尚北道	一三	六九	四	五〇	二四	五、二一〇	四〇	五、三二九
慶尚南道	三	三	七	九六	五	一三六	一五	二五五
黃海道	三	三〇	二	一四四	六	一四三	一一	四一五
平安南道	—	—	一	一五	一四	二一三	一五	三八六
平安北道	四	二四	一	八六	二三	一、〇四二	三四	一、一五二

道名	一石以上五石入未滿 箇數	一石以上五石入未滿 對一日乾繭量	五石以上十石入未滿 箇數	五石以上十石入未滿 對一日乾繭量	十石入以上 箇數	十石入以上 對一日乾繭量	計 箇數	計 對一日乾繭量
江原道	七	?	二	四	三	四	一三	四三
咸鏡南道	—	?	一	三	—	—	一	?
咸鏡北道	一	?	一	一	—	—	二	二六
總計	八	二、五五三	四	四三	三	四	一五	二、六六

第十三表　同右內譯（其の二の一）　實公署設置のもの（道別）

道名	一石以上五石入未滿 箇數	一石以上五石入未滿 對一日乾繭量	五石以上十石入未滿 箇數	五石以上十石入未滿 對一日乾繭量	十石入以上 箇數	十石入以上 對一日乾繭量	計 箇數	計 對一日乾繭量
京畿道	二箇	四石	—	—	—	—	二箇	四石
忠清北道	—	—	—	—	—	—	—	—
忠清南道	—	—	—	—	—	—	—	—
全羅北道	二	一〇	三	一四	一	五〇	六	二八〇
全羅南道	三	一四	一	五	一	五〇	五	二〇〇
慶尚北道	—	—	—	—	—	—	—	—
慶尚南道	—	—	—	—	—	—	—	—
黃海道	二	一三	—	—	—	—	二	一三
平安南道	—	—	—	—	—	—	—	—
平安北道	—	—	—	—	—	—	—	—

道名	一石以上五石入未滿 箇數	一石以上五石入未滿 對一日乾繭量	五石以上十石入未滿 箇數	五石以上十石入未滿 對一日乾繭量	十石入以上 箇數	十石入以上 對一日乾繭量	計 箇數	計 對一日乾繭量
江原道	一	三	一	一五	一四	五九五	一七	六四〇
咸鏡南道	一	六	二	三三	一二	四五七	一四	四九五
咸鏡北道	—	—	一	一五	一	二〇	二	三五
總計	二	九	四	五五四	二六	一、四一一	三三	一、三六一

第十三表　同右內譯（其の二の二）　組合（養蠶）又は農會設置のもの（道別）

道名	一石以上五石未滿 箇數	一石以上五石未滿 對一日乾繭量	五石以上十石未滿 箇數	五石以上十石未滿 對一日乾繭量	十石以上 箇數	十石以上 對一日乾繭量	計 箇數	計 對一日乾繭量
京畿道	一	八	一	四八	一二	四六〇	一三	四六八
忠清北道			五	二一九			五	二一九
忠清南道								
全羅北道			一	四八	一二	三九八	一三	四〇六
全羅南道	一	九	一四	八一二	七	二四八	一五	八六一
慶尚北道	二	一三	一三	六二八	二	八〇三	一五	六八一
慶尚南道	三	一三	一五	六二八	五	二四〇	一八	二五五
黃海道	一	八	一四	六二三	五	二四〇	一九	二五三
平安南道			一四	六二三	五	二四〇	一九	二六〇
平安北道	四	二四	一三	六二八	九	二六〇	二六	一、一五二
江原道	一	九					一	九
咸鏡南道								
咸鏡北道								
總計	一〇	四九	一四	五、一六七	四	一、〇四二	二八	五、八九一

第十三表　同右內譯（其の二の三）　會社又は個人等の設置のもの（道別）

道名	一石以上五石未滿 箇數	一石以上五石未滿 對一日乾繭量	五石以上十石未滿 箇數	五石以上十石未滿 對一日乾繭量	十石以上 箇數	十石以上 對一日乾繭量	計 箇數	計 對一日乾繭量
京畿道					一	一、三五六	一	一、三七四
忠清北道								
忠清南道					三	二二六	三	二二六
全羅北道					三	七四	三	七四
全羅南道					四	五四六	四	五四六
慶尚北道	一〇	六〇	一三	四、五八二	二	一、〇一二	二五	四、六六八
慶尚南道								
黃海道	三	一〇	一	四			四	一〇
平安南道								
平安北道	一	五	四	一五			五	一〇三
江原道								
咸鏡南道								
咸鏡北道								
總計	一四	五九五	一七	六三二	一四	一、三五四	三五	一二五

第十四表　乾繭場(器)所在地竝乾繭裝置型式其の他（但し一回乾繭一石以上のもの）

京畿道

	乾繭場所在地	所有者名稱	乾繭場數	一回入繭石數	對一日乾繭量	乾繭裝置型式名稱	直接熱間接熱の別	繭取扱場所面積	備考
高陽郡崇仁面新設里	鐘淵紡績京城製絲工場		三	一六五石	六六〇石	帶川式	間接熱	三四五坪	
同	伊藤義之助		一	八	一六	土室式	直接熱	—	
廣州郡慶安面京安里	廣州郡農會		一	一五	三〇	山十式	間接熱	四八	
同	同		一	一	一	土室式	直接熱		
同	實村面昆地岩里		一	一三	二四	同	同		
同	中垈面松坡里		一	四	八	同	同	一六	
楊州郡渼金面金谷里	楊州郡農會		一	五	一五	同	同	五五	
同	柴市面議政府里		一	五	一五	同	同	五五	
同	中山嘉三		一	一	三	同	同	四	
同	伊淡面東豆川里	田中友吉	一	一三	三六	今村式	間接熱	一三	
漣川郡郡內面事灘里	漣川郡農會		一	六	一三	土室式	直接熱	五五	
同　北面朔寧里	同		一	四	八	山十式	間接熱	三〇	
同　郡內面東灘里	中央殖產會社		一	四	八	土室式	直接熱	三〇	
抱川郡西面新邑里	抱川郡農會		一	三〇	六〇	山十式	間接熱	五〇	
同	加平郡農會		一	二〇	四〇	土室式	直接熱	三〇	
加平郡郡內面邑內里	加平郡農會		一	三〇	六〇	山十式	間接熱	五〇	
同	同		一	一五	三〇	土室式	直接熱	三〇	
同	外西面淸平里		一	一五	三〇	山十式	間接熱	五〇	
同	同		一	一	二	同	同	一八	
同　下面縣里	同		一	一三	二四	同	同	二〇	
同　郡內面邑內里	朴景集		一	一	二	同	同	一八	
同	金昌鉉		二	二	四	土室式	直接熱	四〇	
同　垈谷里	趙京昌		一	一	二	同	同	一六	
楊平郡葛山面楊浦里	楊平郡農會		二	三〇	六〇	山十式	間接熱	五〇	
同　楊西面兩水里	同		一	七	一四	土室式	直接熱	二四	
驪州郡州內面弘門里	驪州郡農會		一	一五	三〇	山十式	間接熱	五〇	
同	同		一	一	二	土室式	直接熱	一六	
同　金沙面梨浦里	同		一	八	一六	同	同	一〇	

利川郡邑内面倉前里	利川郡農會	一	三	四三	土室式	直接熱	二七
同　清渓面長湖院里	同	一	一	二	同	同	
同	同	一	一五	三〇	山十式	間接熱	二〇
龍仁郡水餘里金良場里	龍仁郡農會	一	二〇	四〇	井澤式	同	一六
同	同	一	三〇	六〇	山十式	同	三
同　内四面陽智里	京畿道蠶業講習所	一	一	二	土室式	直接熱	—
安城郡邑内面東里	安城郡農會	一	一五	三〇	山十式	間接熱	一六
同	同	一	六	三	土室式	直接熱	三
安城郡邑内面場基里	石母田淳	一	二	四	同	同	五
同	伏見宗次	一	二	四	同	同	四
同	呉鳳根	一	一	二	同	同	五
同	尹顯喆	一	一	二	同	同	五
同　陽城面美山里	閔泳鍾	一	一	二	同	同	四
振威郡丙南面平澤里	振威郡農會	一	四	八	同	同	三
水原郡日莿面西屯里	蠶業試驗所	一	一	二	林式	間接熱	三
同	女子蠶業講習所	一	一	二	土室式	直接熱	—
金浦郡郡内面北邊里	金浦郡農會	一	八	一六	同	同	四
江華郡府内面官廳里	江華郡農會	一	三	六	同	同	五
長湍郡江上面九化里	京城製絲場	一	一五	三〇	山十式	間接熱	一〇

同　郡内面邑内里	長湍郡農會	一	三	六	土室式	直接熱	四
開城郡松都面大和町	開城郡農會	一	四	八	同	同	三
富川郡桂南面深谷里	富川郡農會	一	二	四	同	同	三
京城府杏村洞	京城製絲場	一	五〇	一五〇	帶川三光式	間接熱	八四
同	同	一	一五	五〇	今村式	同	三
同	同	一	四	一二	土室式	直接熱	五
同　崇仁洞	朝鮮製絲株式會社	一	九〇	二七〇	帶川三光式	間接熱	一七
同	同	一	二〇	六〇	井次式	同	二〇
同　漢江通	東亞蠶絲株式會社	一	一四	三五	東亞式	直接熱	一九
同	山十製絲株式會社京城支店	一	三〇	一三〇	山十式	間接熱	一八
同　練兵町	住友三四郎	一	一〇	三〇	火熱式	同	二
同　岡崎町	可部製絲場	一	四〇	一三〇	山十式	同	八〇
同　黃金町	松岡誠吉	一	二	三	土室式	直接熱	一〇
同　古市町	星野友治	一	三	九	同	同	一〇
同　漢江通	鈴木隆三郎	一	一	二	同	同	八
同	大塚勝吉	一	一〇	三〇	大塚式	間接熱	一八
同	湯淺金四郎	一	一五	三〇	東亞式	同	一〇
同　元町	渡邊儀一	一	六	一八	山十式	同	二〇
同　義州通	黃儀成	一	三	九	土室式	直接熱	一〇

京城府蓬萊町	朴永根	一	一	三	土室式	直接熱	一六	
同　南大門通	張熙完	一	三	六	同	同	二〇	
高陽郡崇仁面	京城公立農業學校	一	一	二	焚火式	間接熱	六	
京城府崇仁洞二七二	吳基昌	一	二	四	土室式	直接熱	三	
同　勸農洞一八七	同	一	六	一二	同	同	五	
計		七三	一、一〇二	二、三七八				

忠清北道

乾繭場所在地	所有者名稱	乾繭場數	一回入繭石數	對一日乾繭量	乾繭裝置型式名稱	直接熱間接熱の別	繭取扱場所面積	備考
清州郡清州面本町五丁目	忠清北道農會	一	二〇石	四〇石	忠北式	直接熱	三四坪	
報恩郡報恩面邑內	同	一	三〇	六〇	同	同	五七	
同　懷北面懷仁里	同	一	一二	三六	大邱小口式	間接熱	六〇	
沃川郡沃川面三陽里	同	一	一六	三二	忠北式	直接熱	五二	
永同郡永同面邑內	同	一	一〇	二〇	大田小口式	同	二七	
鎭川郡鎭川面邑內	同	一	一二	三六	帶川三光式	間接熱	二七	
同	同	一	一六	三二	忠北式	直接熱	三四	
槐山郡槐山面邑內	同	一	四一	八二	同	同	一〇六	
同　曾坪面曾坪里	同	一	一二	二四	同	同	五七	
陰城郡陰城面邑內	同	一	二四	四八	同	同	五八	
忠州郡忠州面邑內	同	一	二五	七五	帶川三光式	間接熱	五五	
同	同	一	一〇	二〇	忠北式	直接熱	一〇	
堤川郡堤川面邑內	同	一	一七・五	三五	東亞式	同	四〇	
同　清風面邑內	同	一	一五	三〇	同	同	三二	
同	同	一	一二	三六	大邱小口式	間接熱	四四・三	
丹陽郡丹陽面邑內	同	一	一四	二八	忠北式	直接熱	五二	
同	同	一	一二	三六	大邱小口式	同		
同　永春面邑內	同	一	一二	二四	忠北式	同		
同	同	一	一二	三六	大邱小口式	間接熱	四〇	
計		一九	三二二・五	七三〇				

忠清南道

乾繭場所在地	所有者名稱	乾繭場數	一回入繭石數	對一日乾繭量	乾繭裝置型式名稱	直接熱間接熱の別	繭取扱場所面積	備考
公州郡公州	公州郡農會	一	二〇石	四〇石	簡易炭火式	直接熱	六七・五坪	
同	道原蠶種製造所	一	一	二	同	同	二	

公州郡公州	丸山虎之助	二	三〇	六〇	簡易炭火式	直接熱	一〇二	
燕岐郡鳥致院	郡農會	一	一六	三二	同		七五	
同	若林組	一	五〇	一〇〇	同		五〇	
同	白井組	一	一五	三〇	同		六〇	
同	小口組	一	二三	四六	鐵骨製焚火式	間接熱	六〇	
大田郡大田	郡農會	一	二六	四八	同	同	六六・五	
同	小坂佐藤五郎	一	一〇	二〇	簡易炭火式	直接熱	四〇	
同	〒組	一	八	一六	同	同	四六	
同	小口組支店	一	一八	三六	同	同	六〇	
同	今西誠一郎	一	六	一二	同	同	三〇	
同	東亞蠶絲株式會社	一	二六	五二	同	同	六五	
同	岡谷製絲會社	一	三〇	六〇	同	同	七〇	
同	若林組	一	一〇〇	二〇〇	同	同	八〇	
同	三井物產株式會社	一	一二〇	三六〇	帶川式	同	四〇〇	
同	同	一	三	六	炭火式	同	—	
同	郡是製絲株式會社	一	二〇〇	六〇〇	帶川式	同	三六五	
同	鐘淵紡績株式會社	一	六〇	一八〇	同	同	四〇二	
論山郡論山	郡農會	一	一八	三六	簡易炭火式	直接熱	三五	
同	楠見佶爾	一	八	一六	同	同	一〇	

同	江景	松尾實太郎	一	二	四	同	同	八
同	夫赤面	部落養蠶組合	一	五	一〇	同	同	一五
扶餘郡扶餘	郡農會	一	一六	三二	同	同	同	四六
同	鴻山面	鴻山乾繭組合	一	二〇	四〇	同	同	四〇
舒川郡舒川	郡農會	一	二〇	四〇	同	同	同	四二
保寧郡大川	郡農會	一	二〇	四〇	同	同	同	三〇
青陽郡青陽	郡農會	一	一四	二八	同	同	同	五〇
同	定山	同	一	一〇	二〇	同	同	四〇
洪城郡洪城	郡農會	一	六	一二	同	同	同	五〇
同	小口組	一	一二	二四	同	同	同	四〇
同	山十組	一	一五	三〇	焚火式	間接熱	五〇	
同	若林組	一	五〇	一〇〇	炭火式	直接熱	五〇	
禮山郡禮山	郡農會	一	二〇	四〇	同	同	三五	
同	忠南製絲株式會社	一	五〇	一五〇	帶川式	間接熱	三〇	
瑞山郡瑞山	郡農會	一	二四	四八	簡易炭火式	直接熱	六八	
同	海美	同	一四	二八	同	同	四五	
同	泰安	同	一二	二四	同	同	四〇	
唐津郡唐津	郡農會	一	二四	四八	同	同	五七	
牙山郡溫泉里	郡農會	一	二三	四六	同	同	六七	

乾繭場所在地	所有者名稱	乾繭場數	一回入繭石數	對一日乾繭量	乾繭裝置型式名稱	接熱の別	繭取扱場所面積	備考
全羅北道								
天安郡天安郡農會計		一 四一	一三 一、二五八	二六 二、七四二	簡易炭火式	直接熱	三七 二、九七六	
全州郡伊東面相生里	全州郡農會	一	二〇石	四〇石	井澤式	間接熱	四〇坪	
同　老松里	全州製絲場	一	一〇	二〇	同	同	一〇	
同	同	一	二四	四八	炭火式	直接熱	二〇	
全州郡全州面清水町	道原蠶種製造所	一	一	二	中原式	間接熱	一	
鎭安郡鎭安面郡上里	鎭海郡農會	一	二五	五〇	炭火式	直接熱	三五	
同　龍潭面玉渠里	同	一	一八	三六	同	同	一八	
錦山郡錦山面錦上里	錦山郡農會	一	五六	一一二	同	同	四〇	
同　秋富面馬田里	同	一	六	一二	同	同	四〇	
茂朱郡茂朱面邑內里	茂朱郡農會	一	六	一二	日東式	間接熱	三三	
同	同	一	六	一二	小口式	同	一五	
同　安城面事務所內	同	一	六	一三	炭火式	直接熱	三	
同　茂豐面事務所內	同	一	六	一三	同	同	一	
長水郡長水面長水里	長水郡農會	一	三六	七二	西ケ原式	間接熱	二四	
任實郡任實面二道里	任實郡農會	一	九	一八	日東式	同	一六	
同	同	一	二二	四三	土室式	同	二五	
南原郡南原面下井里	南原郡農會	一	一八	三六	焚火式	同	四一	
同	同	一	一〇	二〇	井澤式	同	二四	
同　雲峰面東川里	同	一	六	一二	東産社式	同	七	
淳昌郡淳昌面南溪里	淳昌郡農會	一	一三	二四	井澤式	同	四	
同	同	一	一〇	二〇	焚火式	同	二〇	
井邑郡井邑面水城里	井邑郡農會	一	五	一〇	林式	同	三	
同	同	一	三〇	六〇	焚火式	同	二〇	
同　笠岩面川原里	川原蠶業研究會	一	五	一〇	炭火式	直接熱	一〇	
同　山內面菱橋里	山內面	一	四	八	焚火式	間接熱	四	
高敞郡高敞面邑內里	高敞郡農會	一	二〇	四〇	井澤式	同	二六	
同　星松面岩峙里	姜大述	一	一	二	炭火式	直接熱	一	
扶安郡扶寧面東中里	扶安郡農會	一	八	一六	焚火式	間接熱	六	
金堤郡金堤面堯村里	金堤郡農會	一	一〇	二〇	土室式	同	三	
同　白鷗面芙蓉里	園田茂	一	一三	二四	同	同	六	
益山郡益山面裡里	山十組出張所	一	一五	三〇	焚火式	同	一〇	
同	金木重晴	一	一〇	二〇	炭火式	直接熱	一	

全羅南道

乾繭場所在地	所有者名稱	乾繭場數	一回入繭石數	對一日乾繭量	乾繭裝置型式名稱	直接熱間接熱の別	繭取扱場所面積	備考
益山郡益山面裡里	澤田製絲場	一	二〇	四〇	炭火式	直接熱	三〇	
群山府全州通	寺田豐藏	一	一・五	三	同	同	一	
計		二九	四五三・五	九〇一			五五九	
光州郡光州面須奇屋町	光州蠶絲業組合	一	八	二四	炭火裝置	直接熱	二四	
同　樓門里	湊　政重	二	二	六	同	同	八	
同　須奇屋町	加藤七藏	一	三	六	同	同	六	
同　校社里	全南道是製絲株式會社松汀地方蠶業組合	一	一四	四三	今村式	間接熱	八四	
同　松汀面道山里		一	一三	三六	帶川三光式	同	三〇	
同　松汀里	二宮夏夫	一	七	二一	炭火裝置	直接熱	一五	
同　大村面大村里	大村里養蠶組合	一	三	九	佐藤式	間接熱	四	
潭陽郡潭陽邑內	郡農會	一	一一	三三	炭火裝置	直接熱	三五	
同	同	一	一〇	三〇	井澤式	間接熱	六	
谷城郡谷城面邑門里	郡農會	一	三〇	九〇	同	同	三五	
同　石谷面石谷里	石谷面	一	一五	四五	同	同	一五	

求禮郡求禮面鳳東里	郡農會	一	一五	四五	同	同	四五	
光陽郡光陽面木城里	郡農會	一	三〇	九〇	井澤式	間接熱	二四	
同	同	一	一六	四八	炭火裝置	直接熱	三〇	
同　津上面蟾居里	津上面	一	二	六	同	同	四	
同　多鴨面高士里	多鴨面農會	一	一	三	同	同	四	
麗水郡麗水面邑內	郡農會	一	二	六	同	同	四	
同　召羅面		一	二	六	同	同	四	
同　突山面	突山面	一	一	三	同	同	四	
順天郡順天面東外里	郡農會	一	二〇	六〇	同	同	四〇	
同　黃田面槐木里		一	四	一二	同	同	八	
同　住岩面九山里		一	四	一二	同	同	八	
同　東草面鳳朴里		一	二	六	同	同	四	
同　松光面浴水里		一	九	二七	同	同	一六	
高興郡高興面邑內	郡農會	一	一五	四五	同	同	三〇	
同　東江面		一	一	三	同	同	二	
同　道陽面		一	一	三	同	同	二	
寶城郡寶城面邑內	郡農會	一	一三	三九	同	同	二四	
同　筏橋面	同	一	四・五	一四	同	同	九	
和順郡和順面訓里	郡農會	一	一〇	三〇	同	同	六〇	

和順郡同福面川邊里	郡農會	一	一	一	二〇	炭火裝置	六〇	間接熱	二四
長興郡長興面南洞里	郡農會	一	一	一	三〇	井澤式	九〇	同	六六・五
康津郡康津面東城里	郡農會	一	一	一	一三	炭火裝置	二四	直接熱	四四
同　南城里	片倉製絲紡績會社	一	一	一	二〇	焚火式	六〇	間接熱	七七
同　古郡面三仁里	古郡面	一	一	一	二一	炭火裝置	四一	直接熱	二一
同　城田面城田里	城田面	一	一	一	二	佐藤式	四	間接熱	二
同　郡東面虎溪里	虎溪里養蠶組合	一	一	一	三	炭火裝置	六	直接熱	三
海南郡海南面大正町	郡農會	一	一	一	一〇	井澤式	三〇	間接熱	一四
同	同	一	一	一	七	炭火裝置	一四	直接熱	四五
同　溪谷面星津里	溪谷面	一	一	一	二	佐藤式	四	間接熱	一
同　黃山面玉洞里	花源農場	一	一	一	三	炭火裝置	六	直接熱	八
靈岩郡靈岩面東武里	郡農會	一	一	一	一〇	炭火裝置	六	直接熱	一
務安郡外邑面	郡農會	一	一	一	一〇	佐藤式	四	間接熱	一
同　望雲面	望雲部落蠶業組合	一	一	一	三	炭火裝置	六	直接熱	六
同　古邑面	古邑面	一	一	一	三	佐藤式	六	間接熱	六
同　清溪面	同	一	一	一	一	炭火裝置	二	直接熱	一
同　一老面	同	一	一	一	一	帶川三光式炭火裝置	九六	間接熱	二
羅州郡羅州面	羅州養蠶組合	一	一	一	二四	井澤式炭火裝置	六〇	間接熱	一〇〇
同　南平面	南平養蠶組合	一	一	一	二〇	炭火裝置	三〇	直接熱	二〇

同　榮山浦	榮山浦養蠶組合	一	一	一	一〇	帶川三光式炭火裝置	三〇	間接熱	七二
同　羅州面	小口組	一	一	一	一五	焚火式	三〇	同	六〇
同　山十組	山十組	一	一	一	五	炭火裝置	一〇	直接熱	三五
同　千賀彥作	千賀彥作	一	一	一	六	同	一三	同	三〇
同　小木曾忠衛	小木曾忠衛	一	一	一	二	同	六	同	七
同　北島啓三	北島啓三	一	一	一	二	同	四	同	九
同　高田景吉	高田景吉	一	一	一	二	同	四	同	五
同　原田孝之吉	原田孝之吉	一	一	一	一	同	三	同	六
同　山本友一	山本友一	一	一	一	二	同	四	同	八
同　森田勝治	森田勝治	一	一	一	二	同	四	同	八
同　岡谷製絲會社	岡谷製絲會社	一	一	一	四	同	八	同	三〇
同　南平面	橫田得次郎	一	一	一	二	同	四	同	二
同　榮山面	大塚一郎	一	一	一	五	同	一〇	同	一〇
同	三輪淺吉	一	一	一	二	炭火裝置	四	直接熱	一三
同	松村太一	一	一	一	二	同	四	同	六
咸平郡咸平面箕閣里	郡農會	一	一	一	二〇	井澤式	六〇	間接熱	四二
同　平陵面三杜里	耕德園	一	一	一	一六	炭火裝置	一六	直接熱	三〇
靈光郡靈光面邑內	郡農會	一	一	一	八	火熱式	二四	同	三五
長城郡長城驛前	郡農會	一	一	一	二五	今村式	一〇〇	間接熱	五〇

珍島郡珍島邑內	郡農會	一	二	三	炭火裝置	直接熱	一	
濟州島濟州面三徒里	島農會	一	一	二	同	同	一〇	
同　右面西歸里	同	一	一	二	同	同	八	
同　舊右面明月里	舊右面	一	四	四	同	同	八	
同　西中面衣貴里	島農會	一	四	四	同	同	八	
計		七五	七八四・五	二、〇二六			一、五八五	

慶尙北道

乾繭場所在地	所有者名稱	乾繭場數	一回入繭石數	對一日乾繭量	乾繭裝置型式名稱	直接熱間接熱の別	繭取扱場所面積	備考
大邱府東雲町	朝鮮生絲株式會社	二	一〇六石	二六五石	焚火式	間接熱	一一〇坪	
同　大鳳町	片倉製絲紡績株式會社	二	三二〇	三、三六〇	帶川式	同	一八〇	
同　東雲町	山十製絲株式會社	一	七二	二八八	同	同		
同	同	一	七二	一四四	焚火式	同	一三二	
同	同	一	七八	三一二	同	同		
同　八雲町	朝鮮繭絲株式會社	一	一〇	二〇	同	同		
同	同	一	一〇	二〇	同	同	一〇〇	
同	龜石磯太郎	二	八	二〇	炭火式	直接熱	六八	

乾繭場所在地	所有者名稱	乾繭場數	一回入繭石數	對一日乾繭量	乾繭裝置型式名稱	直接熱間接熱の別	繭取扱場所面積	備考
同	同	二	二〇	五〇	焚火式	間接熱		
同　本町一丁目	小野田藤作	七	七	一四	炭火式	直接熱	六	
同　八雲町	小野田淸作	七	七	一四	同	同	一五	
同	同	三	六	一三	同	同		
同　幸町	玉城龜三郎	四	八	二〇	同	同	一七	
同　西城町一丁目	神谷芳松	三	六	一三	同	同	一七	
同　八雲町	東亞蠶絲株式會社	一	四〇	八〇	同	同	四八	
同　幸町	中島茂一	二	二	四	同	同	五	
同	岩井定次郎	一	一	二	同	同	六	
同　德山町	金澤健雄	一	二	五	同	同	一三	
同　幸町	森川繁治	一	一	二	同	同	五	
同　八雲町	朴龍雲	一	二	五	同	同	六	
同	崔仁澤	一	三	七	同	同	六	
同	洪萬述	一	二	五	同	同	一〇	
同　橫町	望月桂	一	二	四	同	同	五	
同　達城町	金武善	一	一	二	同	同	八	
同　三笠町	山田穆助	一	一	三	同	同	二	
達城郡解顏面檢沙洞	丹羽重太郎	一	一	三	同	同	｜	
同	井內太平	一	一	三	同	同	｜	

達城郡月背面辰泉洞	松本純一	一	一	三	同	同	—
軍威郡軍威面西部洞	軍威郡農會	一	八	一六	同	同	一〇
同　義興面邑內洞	同	一	四	八	同	同	八
義城郡義城面幰竹洞	義城郡農會	一	三	四六	同	間接熱	九八
同	配川清助	一	四	八	焚火式	同	一五
同	青木清三郎	一	二	四	炭火式	同	一〇
同　安溪面龍基洞	山城新一	一	二	四	同	同	一〇
同	山本千代藏	一	二	四	同	同	七
同	義城郡農會	一	三	二四	同	同	二〇
安東郡安東面東部洞	安東郡農會	一	二〇	四〇	同	直接熱	九六
同　禮安面西部洞	同	一	一〇	二〇	同	同	二五
同　安東面西部洞	西村正武	一	二〇	六〇	焚火式	同	—
同　新世洞	片倉製絲	一	一〇〇	二〇〇	同	同	八八
同　東部洞	山十製絲	一	二五	七五	同	間接熱	六三　二室は直接熱
同　西部洞	小口組	一	三〇	九〇	同	直接熱	一六
同	神谷東	一	六	一三	炭火式	同	一〇
同　東部洞	白崎忠	一	六	一三	同	同	一六
同	坂本治	一	一五	三〇	同	同	一七
同　新世洞	山田是司	一	五	一〇	同	同	三三

青松郡青松面月幕洞	內藤貞吉	一	二	四	焚火式	間接熱	一三
同	青松郡農會	一	一〇	二〇	同	同	四九
同　縣西面九山洞	同	一	六	一三	炭火式	同	一五
英陽郡英陽面西部洞	英陽郡農會	一	二八	五六	同	直接熱	二〇
同	前田惠	一	八	一六	同	同	八
同	黃鍾呂	一	一	三	同	同	七
盈德郡盈德面南石洞	盈德郡農會	五	二	四	同	同	六
同　寧海面城內洞	同	二	一	三	同	同	二〇
同　盈德面南石洞	古味彌三郎	一	一	二	同	同	四
同	市原重信	二	一	三	同	同	三〇
同	姜奉元	一	一	二	同	同	—
同	文明琦	一	一	二	同	同	—
同　寧海面城內洞	戎林平	一	一	三	同	同	二五
迎日郡浦項面	迎日郡農會	一	三	九	同	同	一四
同　竹南面	同	一	一〇	三〇	同	同	二一
同　浦項面	田中貢	一	三	九	同	同	一三
同	同	一	六	一八	同	同	
慶州郡慶州面路西里	築城方策	一	五	一〇	同	同	一一
永川郡永川面門外洞	中川富次郎	一	二四	四八	同	間接熱	一三

慶山郡慶山面中方洞	全得業	一	九	一八	炭火式	直接熱	一三
同	谷村善之助	一	四	八	同	同	七
同	川井田金太郎	一	一	二	同	同	五
同　三南洞	朴能俊	一	二	四	焚火式	同	二〇
同　河陽面琴樂洞	藤岡三平	一	五	一〇	炭火式	同	六
同	山口龜助	一	一	二	同	同	—
同　大鳥洞	篠原宮市	一	一	二	同	同	—
同　慈仁面東部洞	金三律	一	二	四	同	同	五
清道郡大城面高樹洞	清道郡農會	一	一	二	同	同	—
同	李永喜	一	一	二	同	同	一〇
高靈郡高靈面快賓洞	高靈郡農會	一	一	三	同	間接熱	一五
星州郡星州面京山洞	星州郡農會	一	六	一三	焚火式	同	二三
漆谷郡倭館面	漆谷郡農會	一	二	四	炭火式	直接熱	一二
同	入山昇	一	五	一〇	同	同	一五
同　若木面	奥野源次郎	一	三	六	同	同	八
金泉郡金泉面黃金町	金泉郡農會	一	一	三	同	同	
同	同	一	一	三	同	同	一三
同	同	一	一	三	同	同	
同	藤井彌平	二	二	六	同	同	五
同　本町	龜井萬壽丈	三	七	二二	同	同	一〇
同　旭町	米本勝藏	四	八	一六	同	同	六
同　錦町	堀光寛	一	六	一五	同	同	六
同	河野正助	一	二	六	同	同	六
同　南山町	大角經吉	一	二	六	同	同	五
同　錦町	渡中熊吉	一	三	六	同	同	五
同　黃金町	朴應權	二	二	四	同	同	三
同　城內町	陳成玉	一	一	二	同	同	六
善山郡善山面莞田洞	愼守一	一	六	一三	同	同	—
同	石島藤助	一	四	八	同	同	五
同　東部洞	金東奎	一	六	一三	同	同	八
同	愼守一	一	六	一三	同	同	六
同	姜來翊	一	八	一六	同	同	八
同	金準基	一	四	八	同	同	六
同	金奉九	一	四	八	同	同	六
同	藤澤繁司	一	一	二	同	同	—
同　海平面洛成洞	江島定省	一	一	二	同	同	—
同　龜尾面元坪洞	管野近之助	一	一	二	同	同	五
尙州郡尙州面	尙州郡農會	一	五〇	三〇〇	今村式	間接熱	七五

第十四表　乾繭場(器)所在地竝乾繭裝置型式其の他　(慶尙北道)

尙州郡尙州面	ㄱ組	一	一〇	二〇	炭火式	直接熱	一七
同	東亞蠶業會社	一	一〇	二〇	同	同	一五
同	上田熊五郎	一	一五	三〇	同	同	―
同	山田明	一	六	一三	同	同	―
同	山十製絲	一	八	一六	同	同	一三
同	依田社	一	八	一六	同	同	一三
同	白石巖	一	二	四	同	同	―
同	片倉製絲	二	四	八	同	同	一五
同	石應穆	一	三	六	同	同	―
同	㊅組	一	五	一〇	同	同	一〇
同	黃鶴周	一	一	二	同	同	―
同	高瀨吉雄	一	五	一〇	同	同	―
咸昌面	豐田忠吉	一	五	一〇	同	同	―
同	山崎收藏	一	五	一〇	同	同	―
同	吉野吉平	一	一	二	同	同	―
同	牧金治	一	一	二	同	同	―
同	金漢鳳	一	一	二	同	同	―
同	淸水魁助	一	一	二	同	同	―
同	李圭璋	一	一	二	同	同	―

同	片倉製絲	一	八	一六	同	間接熱	四四
同	金漢宗	一	一	二	同	直接熱	―
聞慶郡聞慶面上里	聞慶郡農會	一	一〇	二〇	同	同	二〇
同	植松勝三郎	一	二	四	同	同	一三
同	朝鮮開拓株式會社	一	二	四	同	同	一〇
同	伊規須彌三次	一	一	二	同	同	六
同	齊藤城吉	一	二	四	同	同	七
同	岩佐梅吉	一	二	四	同	同	八
同　籠岩面籠岩	聞慶郡農會	一	一〇	三〇	焚火式	間接熱	二〇
同　戶西南面店村	同	一	二〇	六〇	同	同	四〇
同　山陽面佛岩	植松勝三郎	一	二	四	炭火式	直接熱	―
同	西眞田關太郎	一	二	四	同	同	一〇
醴泉郡醴泉面	醴川郡農會	一	二〇	六〇	焚火式	同	四六
同	小口組	一	五	一〇	炭火式	同	三四
同　龍宮面	醴川郡農會	一	一〇	三〇	焚火式	同	二〇
同	ㄱ組	一	一	二	炭火式	同	―
榮州郡榮州面下望里	榮州郡農會	一	一〇	二〇	同	間接熱	二四
同　榮州里	張遇德	一	一	二	同	直接熱	―
同	吉富孫四郎	一	四	八	同	間接熱	二

榮州郡榮州面榮州里	織田平吉	一	四	八	炭火式	間接熱	二	
奉化郡乃城面浦底里	奉化郡農會	一	一〇	二〇	同	同	三三	
同	同	一	二〇	四〇	焚火式	同	｜	
同	孫學魯	一	五	一〇	炭火式	同	｜	
同	鄭泰福	一	四	八	同	同	｜	
同　春陽面宜陽里	奉化郡農會	一	一〇	二〇	焚火式	同	｜	
同	權泰英	一	二	四	炭火式	同	｜	
同	鄭性兌	一	四	八	同	同	｜	
鬱陵島南面道洞	鬱陵島農會	一	二四	四八	焚火式	同	五八	
同　西面台霞洞	同	一	三	六	炭火式	同	二四	
計		一八九	一、六六〇	六、八〇〇			一五二	

慶尙南道

乾繭場所在地	所有者名稱	乾繭場數	一回入繭石數	對一日乾繭量	乾繭裝置型式名稱	直接熱間接熱の別	繭取扱場所面積	備考
晋州郡晋州面飛鳳洞	郡農會	一	三石	三六石	小口式	間接熱	二〇坪	
宜寧郡宜寧面中洞	郡農會	一	三	六	林式	同	六	
咸安郡咸安面北村洞	郡農會	一	一	二	炭火式	直接熱	八	
昌寧郡昌寧面橋上里	郡農會	一	四	八	同	同	九	
同　南谷面南旨里	同	一	六	一三	同	同	五	
密陽郡密陽面三門里	郡農會	一	一〇	三〇	井澤式	間接熱	二七	
同　上南面禮林里	上南復興養蠶組合	一	一六	四八	東亞式	直接熱	三五	
同　府北面退老里	李在衡	一	二	四	炭火式	同	三	
同　密陽面三門里	中嶋正一	二	四	一三	同	同	二	
同　駕谷里	片倉出張所	一	一	三	同	同	｜	
梁山郡梁山面北部洞	郡農會	一	三	六	同	同	六	
同　上西面由山里	吉原兵助	一	二	四	同	同	｜	
同　下西面院里	下西面事務所	一	一	二	同	同	｜	
蔚山郡蔚山面北亭里	郡農會	一	六	一三	小口式	間接熱	二四	
東萊郡北面長箭里	高瀬政太郎	一	二	六	炭火式	直接熱	五	
同　東萊面壽安洞	郡農會	一	二	四	同	同	六	
昌原郡鎭海面大手通	養蠶組合	一	一〇	二〇	三光式	間接熱	三五	
同　鎭海面慶和洞	同	一	一〇	二〇	井澤式	同	二七	
同　上南面吐月里	同	一	二	四	炭火式	直接熱	四	
統營郡統營面吉野町	郡農會	一	六	一三	小口式	間接熱	一一	
固城郡固城面城內洞	郡農會	一	六	一三	同	同	二一	
泗川郡南陽面竹林里	郡農會	一	六	一三	同	同	一〇	
南海郡南海面西邊洞	郡農會	一	六	一八	同	同	一〇	

河東郡河東面邑內洞	郡農會	一	三	九	甲信式	間接熱	五	
同　琵琶里	同	一	一〇	三〇	井澤式	同	八	
山淸郡山淸面玉洞	郡農會	一	四	八	小口式	同	一八	
咸陽郡咸陽面上洞	郡農會	一	六	一二	同	同	八	
同	同	一	二	四	炭火式	直接熱	二	
同　安義面堂本里	尹增鉉	一	二	四	同	同	二	
居昌郡居昌面上洞	郡農會	一	六	一八	小口式	間接熱	一二	
同	同	—	一	三	同	直接熱	—	
同	廣田孫八	一	四	八	炭火式	同	六	
陜川郡三嘉面錦里	郡農會	一	四	八	同	同	六	
計		三三	一六三	三九七				

黃海道

乾繭場所在地	所有者名稱	乾繭場數	一回入繭石數	對一日乾繭量	乾繭裝置型式名稱	直接熱間接熱の別	繭取扱場所面積	備考
海州郡海州面上町	三井物產京城支店	一	九石	一八石	簡易式	間接熱	二〇坪	
同　北幸町	道原蠶種製造所	一	四	八	同	同	六	
金川郡金川面金陵里	金川郡農會	一	六	一二	日東式	同	五	
同	同	一	三〇	六〇	山十式	同	三〇	
同　西泉面市邊里	同	一	一五	三〇	日東式	同	一〇	
平山郡寶山面新南川里	朝鮮製絲株式會社	一	三〇	六〇	山十式	同	三二	
同　文武面文區里	平山郡農會	一	一二	二四	簡易式	同	一二	
同　細谷面漏川里	同	一	六	一二	日東式	同	九	
新溪郡新溪面邑內	新溪郡農會	一	六	一二	簡易式	同	五	
長淵郡長淵面邑內	三井物產	一	六	一二	同	同	一〇	
松禾郡松禾面邑內	同	一	六	一二	同	同	一〇	
載寧郡載寧面日新里	載寧郡農會	一	六	一二	同	同	—	
黃州郡黃州面齊南里	黃州郡農會	一	九	一八	同	同	二〇	
鳳山郡沙里院面東里	鳳山郡農會	一	六	一二	同	同	六	
同	公立農業學校	一	二	四	同	同	—	
同　龜淵面舘垈里	鳳山郡農會	一	四	八	同	同	六	
瑞興郡瑞興面明義里	瑞興郡農會	一	一二	二四	同	同	一五	
遂安郡遂安面邑內	遂安郡農會	一	一二	二四	同	同	二六	
谷山郡谷山面邑內	谷山郡農會	一	六	一二	同	同	二	
同　下圖面仙巖里	同	一	六	一二	同	同	一二・五	
計		二〇	一九三	三八六				

平安南道

乾繭場所在地		所有者名稱	乾繭場數	一回入繭石數	對一日乾繭量	乾繭裝置型式名稱	直接熱間接熱の別	繭取扱場所面積	備考
平壤府港町	片倉製絲紡績株式會社		一	二〇	四〇	片倉式	間接熱	三〇坪	
大同郡古平面平川里	道		一	二	四	土室式	直接熱	三	
同　南兄弟山面內里	面有		一	一	二	同	同	一	
同　斧山面花谷里	同		一	一	二	同	同	一	
同　柴足面聖文里	同		一	一	二	同	同	一	
同　大同江面船橋里	朝鮮電氣興業株式會社		一	二	四	電氣熱	直接熱	一	
同　秋乙美面美杯里	李　昌　祐		一	一	二	炭火式	同	一	
同　古平面平川里	山十製絲株式會社		一	一〇	二〇	山十式	間接熱	三〇	
順川郡順川面館上里	順川郡農會		一	一〇	二〇	西ケ原式	同	三〇	
同　倉里	同		一	一	二	土室式	直接熱	一	
同　仙沼面藍浦里	面有		一	一	二	同	同	一	
同　蓮塘里	同		一	一	二	同	同	一	
同　桃興里	同		一	一	二	同	同	一	
同　畓洞里	同		一	一	二	同	同	一	
同　聖山面丁山里	同		一	一	二	同	同	一	
同　松峴里	同		一	一	二	同	同	一	
同　慕聖里	同		一	一	二	同	同	一	
同　貴泉里	同		一	一	二	同	同	一	
同　新倉面馬洞里	新倉		一	一	二	同	同	一	
同　新二里	同		一	一	二	同	同	一	
同　新三里	同		一	一	二	同	同	一	
同　新倉里	同		一	一五	三〇	片倉式	間接熱	三〇	
同　蜜田面九井里	蜜田面		一	一	二	土室式	直接熱	一	
同　院倉里	同		一	一	二	同	同	一	
同　隰泉里	同		一	一	二	同	同	一	
同　龍化面龍化里	同		一	一	二	同	同	一	
同　延合里	同		一	一	二	同	同	一	
同　龍興里	同		一	一	二	同	同	一	
同　殷山面錦窓里	殷山面		一	一	二	同	同	一	
同　崇化里	同		一	一	二	同	同	一	
同　馬山里	同		一	一	二	同	同	一	
同　鶴泉里	同		一	一	二	同	同	一	
同　濟賢面南王里	濟賢面		一	一	二	同	同	一	
同　厚灘面西浦里	厚灘面		一	一	二	同	同	一	
同　臨江里	同		一	一	二	同	同	一	
同　立石里	同		一	一	二	同	同	一	

順川郡厚灘面合浦里	有	一	一	一	一	一	一	二	土室式	直接熱	一
同 立灘里	同	同	同	同	同	同	同	同	同	同	同
同 厚灘里	同	同	同	同	同	同	同	同	同	同	同
同	同	同	同	同	同	同	同	同	同	同	同
同 青玉里	同	同	同	同	同	同	同	同	同	同	同
同 舍人里	同	同	同	同	同	同	同	同	同	同	同
同 豐山面古邑里	同	同	同	同	同	同	同	同	同	同	同
同 新倉里	同	同	同	同	同	同	同	同	同	同	同
同 慈山面龍國里	同	同	同	同	同	同	同	同	同	同	同
同 慈山里	同	同	同	同	同	同	同	同	同	同	同
同 內南面新里	同	同	同	同	同	同	同	同	同	同	同
同 支下里	同	同	同	同	同	同	同	同	同	同	同
同 金谷里	同	同	同	同	同	同	同	同	同	同	同
同 梧雲面江浦里	同	同	同	同	同	同	同	同	同	同	同
同 雲浦里	同	同	同	同	同	同	同	同	同	同	同
同 北倉面鰲上里	同	同	同	同	同	同	同	同	同	同	同
同 中上里	同	同	同	同	同	同	同	同	同	同	同
同 舊上里	同	同	同	同	同	同	同	同	同	同	同
同 龍下里	同	同	同	同	同	同	同	同	同	同	同

孟山郡孟山面紅門里	有	一	一	一	一	一	一	二	土室式	直接熱	一
同 花里	同	同	同	同	同	同	同	同	同	同	同
同 松界里	同	同	同	同	同	同	同	同	同	同	同
同 上倉里	同	同	同	同	同	同	同	同	同	同	同
同 東面芳坪里	同	同	同	同	同	同	同	同	同	同	同
同 新中里	同	同	同	同	同	同	同	同	同	同	同
同 芹田里	同	同	同	同	同	同	同	同	同	同	同
同 大興里	同	同	同	同	同	同	同	同	同	同	同
同 坪地里	同	同	同	同	同	同	同	同	同	同	同
同 逍遙里	同	同	同	同	同	同	同	同	同	同	同
同 元南面香坪里	同	同	同	同	同	同	同	同	同	同	同
同 上界里	同	同	同	同	同	同	同	同	同	同	同
同 遠泉里	同	同	同	同	同	同	同	同	同	同	同
同 水南里	同	同	同	同	同	同	同	同	同	同	同
同 直仁里	同	同	同	同	同	同	同	同	同	同	同
同 鶴泉面成朴里	同	同	同	同	同	同	同	同	同	同	同
同 召下里	同	同	同	同	同	同	同	同	同	同	同
同 加里	同	同	同	同	同	同	同	同	同	同	同
同 古下里	同	同	同	同	同	同	同	同	同	同	同

孟山郡鶴泉面五峯里	里有	一	一	二	土室式	直接熱	二
同　封仁面假倉里	同	一	一	二	同	同	二
同　松南里	同	一	一	二	同	同	二
同　八峰里	同	一	一	二	同	同	二
同　玉泉面連里	同	一	一	二	同	同	二
同　龍德里	同	一	一	二	同	同	二
同　龍下里	同	一	一	二	同	同	二
同　安鶴里	同	一	一	二	同	同	二
同　智德面德下里	同	一	一	二	同	同	二
同　孝里	同	一	一	二	同	同	二
同　陽城里	同	一	一	二	同	同	二
同　松岩里	同	一	一	二	同	同	二
同　上和里	同	一	一	二	同	同	二
同　頭岩里	同	一	一	二	同	同	二
同　藹田面倉里	同	一	一	二	同	同	二
同　廣里	同	一	一	二	同	同	二
同　玉泉面南陽里	同	一	一	二	同	同	二
同　北倉里	孟山郡農會	一	一五	三〇	山十式	間接熱	二六
陽德郡陽德面下石里	面有	一	一・五	三	土室式	直接熱	三

同　水岩里	同	一	一・五	三	同	同	三
同　大倫面土基里	同	一	一・二	二・四	同	同	二・五
同　仁興里	同	一	一・二	二・四	同	同	二・五
同　孔眞里	同	一	一・二	二・四	同	同	二・五
同　溫泉面溫井里	同	一	一・二	二・四	同	同	二・五
同　上淸里	同	一	一・二	二・四	同	同	二・五
同　下淸里	同	一	一・二	二・四	同	同	二・五
同　九龍面鳳溪里	同	一	一・二	二・四	同	同	二・五
同　樹德里	同	一	一・二	二・四	同	同	二・五
同　大平里	同	一	一・二	二・四	同	同	二・五
同　龍溪里	陽德郡農會	一	一五	三〇	山十式	間接熱	二・二
同　洛川面倉里	面有	一	一・二	二・四	土室式	直接熱	二・五
同　下龍面倉里	同	一	一・二	二・四	同	同	二・五
同　丁玉里	同	一	一・二	二・四	同	同	二・五
同　盤城里	同	一	一・二	二・四	同	同	二・五
同　上龍面龍峯里	同	一	一・二	二・四	同	同	二・五
同　化村面文岩里	同	一	一・二	二・四	同	同	二
同　長星里	同	一	一・二	二・四	同	同	二
同　雙坪里	同	一	一・二	二・四	同	同	二

陽德郡吳江面倉里	面有	一	一・三	二・四	土室式	直接熱	二
同　鄧岩里	同	一	一	二	同	同	二
同　龍澤里	同	一	一	二	同	同	二
成川郡成川面上部里	成川郡農會	一	一五	三〇	山十式	間接熱	三三
同　永陸里	里有	一	一	二	土室式	直接熱	二
同　九龍面雲田里	同	一	一	二	同	同	二
同　陵中面南陽里	成川郡農會	一	一五	三〇	山十式	間接熱	三三
同　通仙面德岩里	金觀俊	一	一	二	土室式	直接熱	二
同　三德面新德里	里有	一	一	二	同	同	二
同　雙龍面錦城里	同	一	一	二	同	同	二
同　四佳面長林里	成川郡農會	一	一五	三〇	山十式	間接熱	三三
江東郡江東面阿達里	江東郡農會	一	一五	三〇	片倉式	同	三〇
同	同	二	一	二	炭火式	直接熱	二
同	片倉製絲紡績株式會社	一	八	一六	土室式	同	一〇
中和郡上道面大同里	面有	一	一	二	折疊式	同	二
同　楓洞面綾盛里	同	一	一	二	同	同	三
同　祥原面新邑里	同	一	二	四	同	同	三
同　天谷面初峯里	同	一	一	二	同	同	二
同　培和面內洞里	同	一	一	二	同	同	二

龍岡郡龍岡面玉桃里	片倉製絲紡績株式會社	一	一・五	三	土室式	同	三
江西郡江西面德興里	山十製絲株式會社	一	七・五	一五	山十式	間接熱	二〇
同　三慕里	金相燮	一	二	四	土室式	直接熱	二
平原郡永柔面梨花里	面有	一	一	二	同	同	一
同　順安面郡上里	同	一	一	二	折疊式	同	一
同　青山面舊院里	同	一	一	二	土室式	同	一
同　鷺池面龍井里	同	一	一	二	同	同	一
同　肅川面館前里	同	一	一	二	折疊式	同	一
同　海蘇面金鶴里	同	一	一	二	土室式	同	一
同　東松面君子里	同	一	一	二	同	同	一
安州郡安州面栗山里	栗山染織所	一	三	六	同	同	三
同　東面孟州里	面有	一	一	二	折疊式	同	二
同　雲谷面龍伏里	同	一	一	二	同	同	二
同　大尼面漁龍里	同	一	一	二	同	同	二
同　新安州面元興里	片倉製絲紡績株式會社	一	一〇	二〇	片倉式	間接熱	四五
价川郡外西面見龍里	山十製絲株式會社	一	一五	三〇	山十式	同	三〇
同　中西面龍田里	中西面	一	一	二	土室式	直接熱	二
同　中南面龍源里	面有	一	一	二	同	同	二
同　沓島里	同	一	一	二	同	同	二

价川郡中南面光德里	面有	一	一	二	土室式	直接熱	二	
同　竹川面鳳鳴里	金日淵	一	一	二	同	同	二	
同　北面院里	面有	一	一	二	同	同	二	
德川郡德川面邑北里	德川郡農會	一	一五	三〇	山十式	間接熱	一八	
同　月下面錢城里	同	一	一	二	土室式	直接熱	二	
同　達下里	同	一	一	二	同	同	二	
同　上新里	同	一	一	二	同	同	二	
同　德安面安洞里	同	一	一	二	同	同	二	
同　九政里	同	一	一	二	同	同	二	
同　長上里	同	一	一	二	同	同	二	
同　貴上里	同	一	一	二	同	同	二	
同　豐德面松亭里	同	一	一	二	同	同	二	
同　新興里	同	一	一	二	同	同	二	
同　新坪里	同	一	一	二	同	同	二	
同　新豐里	同	一	一	二	同	同	二	
同　林下里	同	一	一	二	同	同	二	
同　太極面太極里	同	一	一	二	同	同	二	
同　永昌里	同	一	一	二	同	同	二	
同　城陽面下水里	同	一	一	二	同	同	二	
同　蓮塘里	李鏡龜	一	一	二	同	同	二	
同　金城里	德川郡農會	一	一	二	同	同	二	
同　豐德面豐德里	同	一	一	二	同	同	二	
寧遠郡寧遠面永寧里	寧遠郡農會	一	一五	三〇	山十式	間接熱	一九・五	
同	同	一	二	四	土室式	直接熱	三・五	
同	面有	一	二	四	炭火式	同	三	
同　永樂面中興里	同	一	一	二	土室式	同	二	
同　成龍面舊倉里	同	一	一	二	同	同	二	
同　大興面社倉里	同	一	一	二	炭火式	同	二	
同　德化面板館里	同	一	二	四	土室式	同	三	
計		一七九	三九二・六	七八五・二				

平安北道

乾繭場所在地	所有者名稱	乾繭場數	一回入繭石數	對一日乾繭量	乾繭裝置型式名稱	直接熱間接熱の別	繭取扱場所面積	備考
義州郡義州面南門洞	義州郡農會	二	二四石	四八石	大型炭火式	間接熱	一	三〇坪
同	同	一	三五	七〇	薪炭式	同		
同　鄉校洞	池田信	一	一三	二四	炭火式	直接熱	一三	

義州郡加山面玉江洞	義州郡農會	一	二	四	小型	直接熱	—
同 廣坪面清城洞	同	一	二	四	同	同	—
同 古寧朔面舊倉洞	同	一	二	四	同	同	—
同 枇峴面替馬洞	同	二	二四	四八	炭火式	間接熱	三〇
龜城郡龜城面左部洞	龜城郡農會	一	三五	七〇	大型炭火式	同	二〇
同 東山面東福洞	同	一	六	一二	炭火式	直接熱	—
同 五峰面陽地洞	同	一	六	一二	同	同	—
同 方峴面下丹洞	同	一	二	四	小型	同	—
同 西山面立石洞	同	一	四	八	同	同	—
同 芦洞面中坊洞	同	一	二	四	同	同	—
同 沙器面新市洞	同	一	二	四	同	同	—
同 館西面昭關洞	同	一	二	四	同	同	—
同 天摩面塔洞	同	一	二	四	同	同	—
同 東山面龍豐洞	同	一	二	四	同	同	—
同 龜城面下丹洞	同	一	二	四	同	同	—
泰川郡泰川面北部洞	泰川郡農會	一	六	一二	炭火式	間接熱	一〇
同 東面宣化洞	同	一	二	四	小型	直接熱	—
同 院面安心洞	同	一	二	四	同	同	—
同 江東面龍成洞	同	一	二	四	同	同	—

同 西面來賀洞	同	一	二	四	同	同	—
同 長林面還峴洞	同	一	二	四	同	同	—
同 南面松陽洞	同	一	二	四	同	同	—
同 江西面馬場洞	同	一	二	四	同	同	—
雲山郡雲山面邑内	雲山郡農會	一	一二	二四	大型炭火式	間接熱	九・五
同 龍淵洞	同	一	二	四	小型	直接熱	—
同 東新面泥踏洞	同	一	二	四	同	同	—
同 利洞	同	一	四	八	同	間接熱	—
同 城面草下洞	同	二	八	一六	同	同	—
同 委延面上院洞	同	一	四	八	同	同	—
同 豐中洞	同	一	二	四	同	同	—
同 北鎭面鎭洞	同	一	六	一二	同	同	—
同 草里洞	同	一	二	四	同	同	—
熙川郡熙川面邑上洞	熙川郡農會	一	三五	七〇	炭火式	間接熱	一六
寧邊郡寧邊面西部洞	寧邊郡農會	一	三五	七〇	大型炭火式	同	二四
同 八院面天陽洞	同	一	三五	七〇	同	同	三三
同 南薪峴面下長洞	同	一	一四	二八	同	同	一五
同 北薪峴面芦下洞	同	一	一四	二八	同	同	二六
同 龍山面球場洞	同	一	一四	二八	同	同	三三

寧邊郡百嶺面大豐洞	寧邊郡農會	一	一四	二八	大型炭火式	間接熱	三
同　北薪峴面芦下洞	同	一	三五	七〇	同	同	—
博川郡南　面孟中里	博川郡農會	一	二	四	小型	直接熱	一〇
同　嘉南面嶺美洞	同	一	二	四	同	同	一〇
同　北　面長新洞	同	一	二	四	同	同	一〇
定州郡定州面邑　內	定州郡農會	一	二〇	四〇	準今村式	間接熱	四三
同	同	一	五	一〇	同	同	—
宣川郡宣川面邑　內	宣川郡農會	一	二〇	四〇	炭火式	同	二・三
鐵山郡鐵山面邑　內	鐵山郡農會	一	二	四	小型	直接熱	二
同　站　面東川洞	同	一	六	一二	同	間接熱	一〇
龍川郡龍川面雲興洞	龍川郡農會	一	二	四	同	直接熱	—
同　外上面停車洞	同	一	二	四	同	同	—
同　邑東面東部洞	同	一	二	四	同	同	—
同　楊下面市南洞	同	一	二	四	同	同	—
同　楊光面龜龍洞	同	一	六	一二	同	同	—
同　忠烈洞	同	二	四	八	同	同	—
朔州郡朔州面東部洞	朔州郡農會	一	三〇	六〇	炭火式	間接熱	一九
同	同	一	二	四	同	直接熱	—
同　南西面松坪洞	同	一	二	四	同	同	—

同　外南面大安洞	同	一	二	四	同	同	—
同　西山面院豐洞	同	一	二	四	同	同	—
同　外南面大館洞	同	一	二	四	小型	同	—
昌城郡昌城面邑　內	昌城郡農會	一	六	一二	炭火式	間接熱	三五
同	同	一	三〇	六〇	同	同	五〇
同	同	一	六	一二	同	同	一〇
同　間坪洞	同	一	二	四	同	直接熱	—
同　峰城洞	同	一	二	四	同	同	—
同　上　洞	同	一	二	四	同	同	—
同　昌州面西城洞	同	一	六	一二	同	同	—
同　於新洞	同	一	二	四	同	同	—
同　連壽洞	同	一	二	四	小型	同	—
同　田倉面新坪洞	同	一	二	四	同	同	—
同　洛城洞	同	一	二	四	同	同	—
同　三坪洞	同	一	四	八	同	同	—
同　祐　面錦野洞	同	一	四	八	同	同	—
同　玉溪洞	同	一	二	四	同	同	—
同　義山洞	同	一	二	四	同	同	—
同　達山洞	同	一	二	四	同	同	—

番号	所在地	型	備考
一	上平洞		
二	北下洞		
三	谷下洞		
四	北下洞		
五	下洞		
六	加中洞		
七	加下洞		
八	加下洞		
九	加下洞		
十	鵜谷面鵜下洞		
十一	加沢面加上洞		
十二	時上洞		
十三	時下洞		
十四	雲上洞		
十五	雲中洞		
十六	雲時面雲下洞		
十七	弄下洞		
十八	北上洞		
十九	弄北面北下洞		
二十	下平洞		
二十一	平内洞		
二十二	平外洞		
二十三	上平洞		

番号	所在地	型	備考
一	上平洞	小型	
二	下平洞	同	
三	北下洞	同	
四	北下洞	同	
五	谷下洞	同	
六	下洞	同	
七	加中洞	同	
八	加下洞	同	
九	加下洞	同	
十	加下洞	同	
十一	鵜谷面鵜下洞	同	
十二	加沢面加上洞	同	
十三	時上洞	同	
十四	時下洞	同	
十五	雲上洞	同	
十六	雲中洞	同	
十七	雲時面雲下洞	同	
十八	弄下洞	同	
十九	北上洞	同	
二十	弄北面北下洞	同	
二十一	下平洞	同	
二十二	平内洞	同	
二十三	平外洞	同	
二十四	上平洞	同	

番号	所在地	型	備考
一	上平洞	小型	
二	下平洞	同	
三	北下洞	同	
四	北下洞	同	
五	谷下洞	同	
六	下洞	同	
七	加中洞	同	
八	加下洞	同	
九	加下洞	同	
十	加下洞	同	
十一	鵜谷面鵜下洞	同	
十二	加沢面加上洞	同	
十三	時上洞	同	
十四	時下洞	同	
十五	雲上洞	同	
十六	雲中洞	同	
十七	雲時面雲下洞	同	
十八	弄下洞	同	
十九	北上洞	同	
二十	弄北面北下洞	同	
二十一	下平洞	同	
二十二	平内洞	同	
二十三	平外洞	同	
二十四	上平洞	同	

番号	所在地	型	備考
一	上平洞	小型	
二	下平洞	同	
三	北下洞	同	
四	北下洞	同	
五	谷下洞	同	
六	下洞	同	
七	加中洞	同	
八	加下洞	同	
九	加下洞	同	
十	加下洞	同	
十一	鵜谷面鵜下洞	同	
十二	加沢面加上洞	同	
十三	時上洞	同	
十四	時下洞	同	
十五	雲上洞	同	
十六	雲中洞	同	
十七	雲時面雲下洞	同	
十八	弄下洞	同	
十九	北上洞	同	
二十	弄北面北下洞	同	
二十一	下平洞	同	
二十二	平内洞	同	
二十三	平外洞	同	
二十四	上平洞	同	

番号	所在地	型	備考
一	上平洞	小型	
二	下平洞	同	
三	北下洞	同	
四	北下洞	同	
五	谷下洞	同	
六	下洞	同	
七	加中洞	同	
八	加下洞	同	
九	加下洞	同	
十	加下洞	同	
十一	鵜谷面鵜下洞	同	
十二	加沢面加上洞	同	
十三	時上洞	同	
十四	時下洞	同	
十五	雲上洞	同	
十六	雲中洞	同	
十七	雲時面雲下洞	同	
十八	弄下洞	同	
十九	北上洞	同	
二十	弄北面北下洞	同	
二十一	下平洞	同	
二十二	平内洞	同	
二十三	平外洞	同	
二十四	上平洞	同	

番号	所在地	型	備考
一	上平洞	小型	
二	下平洞	同	
三	北下洞	同	
四	北下洞	同	
五	谷下洞	同	
六	下洞	同	
七	加中洞	同	
八	加下洞	同	
九	加下洞	同	
十	加下洞	同	
十一	鵜谷面鵜下洞	同	
十二	加沢面加上洞	同	
十三	時上洞	同	
十四	時下洞	同	
十五	雲上洞	同	
十六	雲中洞	同	
十七	雲時面雲下洞	同	
十八	弄下洞	同	
十九	北上洞	同	
二十	弄北面北下洞	同	
二十一	下平洞	同	
二十二	平内洞	同	
二十三	平外洞	同	
二十四	上平洞	同	

番号	所在地	型	備考
一	上平洞	小型	
二	下平洞	同	
三	北下洞	同	
四	北下洞	同	
五	谷下洞	同	
六	下洞	同	
七	加中洞	同	
八	加下洞	同	
九	加下洞	同	
十	加下洞	同	
十一	鵜谷面鵜下洞	同	
十二	加沢面加上洞	同	
十三	時上洞	同	
十四	時下洞	同	
十五	雲上洞	同	
十六	雲中洞	同	
十七	雲時面雲下洞	同	
十八	弄下洞	同	
十九	北上洞	同	
二十	弄北面北下洞	同	
二十一	下平洞	同	
二十二	平内洞	同	
二十三	平外洞	同	
二十四	上平洞	同	

番号	所在地	型	備考
一	上平洞	小型	
二	下平洞	同	
三	北下洞	同	
四	北下洞	同	
五	谷下洞	同	
六	下洞	同	
七	加中洞	同	
八	加下洞	同	
九	加下洞	同	
十	加下洞	同	
十一	鵜谷面鵜下洞	同	
十二	加沢面加上洞	同	
十三	時上洞	同	
十四	時下洞	同	
十五	雲上洞	同	
十六	雲中洞	同	
十七	雲時面雲下洞	同	
十八	弄下洞	同	
十九	北上洞	同	
二十	弄北面北下洞	同	
二十一	下平洞	同	
二十二	平内洞	同	
二十三	平外洞	同	
二十四	上平洞	同	

番号	所在地	型	備考
一	上平洞	小型	
二	下平洞	同	
三	北下洞	同	
四	北下洞	同	
五	谷下洞	同	
六	下洞	同	
七	加中洞	同	
八	加下洞	同	
九	加下洞	同	
十	加下洞	同	
十一	鵜谷面鵜下洞	同	
十二	加沢面加上洞	同	
十三	時上洞	同	
十四	時下洞	同	
十五	雲上洞	同	
十六	雲中洞	同	
十七	雲時面雲下洞	同	
十八	弄下洞	同	
十九	北上洞	同	
二十	弄北面北下洞	同	
二十一	下平洞	同	
二十二	平内洞	同	
二十三	平外洞	同	
二十四	上平洞	同	

番号	所在地	型	備考
一	上平洞	小型	
二	下平洞	同	
三	北下洞	同	
四	北下洞	同	
五	谷下洞	同	
六	下洞	同	
七	加中洞	同	
八	加下洞	同	
九	加下洞	同	
十	加下洞	同	
十一	鵜谷面鵜下洞	同	
十二	加沢面加上洞	同	
十三	時上洞	同	
十四	時下洞	同	
十五	雲上洞	同	
十六	雲中洞	同	
十七	雲時面雲下洞	同	
十八	弄下洞	同	
十九	北上洞	同	
二十	弄北面北下洞	同	
二十一	下平洞	同	
二十二	平内洞	同	
二十三	平外洞	同	
二十四	上平洞	同	

番号	所在地	型	備考
一	上平洞	小型	
二	下平洞	同	
三	北下洞	同	
四	北下洞	同	
五	谷下洞	同	
六	下洞	同	
七	加中洞	同	
八	加下洞	同	
九	加下洞	同	
十	加下洞	同	
十一	鵜谷面鵜下洞	同	
十二	加沢面加上洞	同	
十三	時上洞	同	
十四	時下洞	同	
十五	雲上洞	同	
十六	雲中洞	同	
十七	雲時面雲下洞	同	
十八	弄下洞	同	
十九	北上洞	同	
二十	弄北面北下洞	同	
二十一	下平洞	同	
二十二	平内洞	同	
二十三	平外洞	同	
二十四	上平洞	同	

番号	所在地	型	備考
一	上平洞	小型	
二	下平洞	同	
三	北下洞	同	
四	北下洞	同	
五	谷下洞	同	
六	下洞	同	
七	加中洞	同	
八	加下洞	同	
九	加下洞	同	
十	加下洞	同	
十一	鵜谷面鵜下洞	同	
十二	加沢面加上洞	同	
十三	時上洞	同	
十四	時下洞	同	
十五	雲上洞	同	
十六	雲中洞	同	
十七	雲時面雲下洞	同	
十八	弄下洞	同	
十九	北上洞	同	
二十	弄北面北下洞	同	
二十一	下平洞	同	
二十二	平内洞	同	
二十三	平外洞	同	
二十四	上平洞	同	

番号	所在地	型	備考
一	上平洞	小型	
二	下平洞	同	
三	北下洞	同	
四	北下洞	同	
五	谷下洞	同	
六	下洞	同	
七	加中洞	同	
八	加下洞	同	
九	加下洞	同	
十	加下洞	同	
十一	鵜谷面鵜下洞	同	
十二	加沢面加上洞	同	
十三	時上洞	同	
十四	時下洞	同	
十五	雲上洞	同	
十六	雲中洞	同	
十七	雲時面雲下洞	同	
十八	弄下洞	同	
十九	北上洞	同	
二十	弄北面北下洞	同	
二十一	下平洞	同	
二十二	平内洞	同	
二十三	平外洞	同	
二十四	上平洞	同	

番号	所在地	型	備考
一	上平洞	小型	
二	下平洞	同	
三	北下洞	同	
四	北下洞	同	
五	谷下洞	同	
六	下洞	同	
七	加中洞	同	
八	加下洞	同	
九	加下洞	同	
十	加下洞	同	
十一	鵜谷面鵜下洞	同	
十二	加沢面加上洞	同	
十三	時上洞	同	
十四	時下洞	同	
十五	雲上洞	同	
十六	雲中洞	同	
十七	雲時面雲下洞	同	
十八	弄下洞	同	
十九	北上洞	同	
二十	弄北面北下洞	同	
二十一	下平洞	同	
二十二	平内洞	同	
二十三	平外洞	同	
二十四	上平洞	同	

番号	所在地	型	備考
一	上平洞	小型	
二	下平洞	同	
三	北下洞	同	
四	北下洞	同	
五	谷下洞	同	
六	下洞	同	
七	加中洞	同	
八	加下洞	同	
九	加下洞	同	
十	加下洞	同	
十一	鵜谷面鵜下洞	同	
十二	加沢面加上洞	同	
十三	時上洞	同	
十四	時下洞	同	
十五	雲上洞	同	
十六	雲中洞	同	
十七	雲時面雲下洞	同	
十八	弄下洞	同	
十九	北上洞	同	
二十	弄北面北下洞	同	
二十一	下平洞	同	
二十二	平内洞	同	
二十三	平外洞	同	
二十四	上平洞	同	

番号	所在地	型	備考
一	上平洞	小型	
二	下平洞	同	
三	北下洞	同	
四	北下洞	同	
五	谷下洞	同	
六	下洞	同	
七	加中洞	同	
八	加下洞	同	
九	加下洞	同	
十	加下洞	同	
十一	鵜谷面鵜下洞	同	
十二	加沢面加上洞	同	
十三	時上洞	同	
十四	時下洞	同	
十五	雲上洞	同	
十六	雲中洞	同	
十七	雲時面雲下洞	同	
十八	弄下洞	同	
十九	北上洞	同	
二十	弄北面北下洞	同	
二十一	下平洞	同	
二十二	平内洞	同	
二十三	平外洞	同	
二十四	上平洞	同	

番号	所在地	型	備考
一	上平洞	小型	
二	下平洞	同	
三	北下洞	同	
四	北下洞	同	
五	谷下洞	同	
六	下洞	同	
七	加中洞	同	
八	加下洞	同	
九	加下洞	同	
十	加下洞	同	
十一	鵜谷面鵜下洞	同	
十二	加沢面加上洞	同	
十三	時上洞	同	
十四	時下洞	同	
十五	雲上洞	同	
十六	雲中洞	同	
十七	雲時面雲下洞	同	
十八	弄下洞	同	
十九	北上洞	同	
二十	弄北面北下洞	同	
二十一	下平洞	同	
二十二	平内洞	同	
二十三	平外洞	同	
二十四	上平洞	同	

番号	所在地	型	備考
一	上平洞	小型	
二	下平洞	同	
三	北下洞	同	
四	北下洞	同	
五	谷下洞	同	
六	下洞	同	
七	加中洞	同	
八	加下洞	同	
九	加下洞	同	
十	加下洞	同	
十一	鵜谷面鵜下洞	同	
十二	加沢面加上洞	同	
十三	時上洞	同	
十四	時下洞	同	
十五	雲上洞	同	
十六	雲中洞	同	
十七	雲時面雲下洞	同	
十八	弄下洞	同	
十九	北上洞	同	
二十	弄北面北下洞	同	
二十一	下平洞	同	
二十二	平内洞	同	
二十三	平外洞	同	
二十四	上平洞	同	

番号	所在地	型	備考
一	上平洞	小型	
二	下平洞	同	
三	北下洞	同	
四	北下洞	同	
五	谷下洞	同	
六	下洞	同	
七	加中洞	同	
八	加下洞	同	
九	加下洞	同	
十	加下洞	同	
十一	鵜谷面鵜下洞	同	
十二	加沢面加上洞	同	
十三	時上洞	同	
十四	時下洞	同	
十五	雲上洞	同	
十六	雲中洞	同	
十七	雲時面雲下洞	同	
十八	弄下洞	同	
十九	北上洞	同	
二十	弄北面北下洞	同	
二十一	下平洞	同	
二十二	平内洞	同	
二十三	平外洞	同	
二十四	上平洞	同	

番号	所在地	型	備考
一	上平洞	小型	
二	下平洞	同	
三	北下洞	同	
四	北下洞	同	
五	谷下洞	同	
六	下洞	同	
七	加中洞	同	
八	加下洞	同	
九	加下洞	同	
十	加下洞	同	
十一	鵜谷面鵜下洞	同	
十二	加沢面加上洞	同	
十三	時上洞	同	
十四	時下洞	同	
十五	雲上洞	同	
十六	雲中洞	同	
十七	雲時面雲下洞	同	
十八	弄下洞	同	
十九	北上洞	同	
二十	弄北面北下洞	同	
二十一	下平洞	同	
二十二	平内洞	同	
二十三	平外洞	同	
二十四	上平洞	同	

番号	所在地	型	備考
一	上平洞	小型	
二	下平洞	同	
三	北下洞	同	
四	北下洞	同	
五	谷下洞	同	
六	下洞	同	
七	加中洞	同	
八	加下洞	同	
九	加下洞	同	
十	加下洞	同	
十一	鵜谷面鵜下洞	同	
十二	加沢面加上洞	同	
十三	時上洞	同	
十四	時下洞	同	
十五	雲上洞	同	
十六	雲中洞	同	
十七	雲時面雲下洞	同	
十八	弄下洞	同	
十九	北上洞	同	
二十	弄北面北下洞	同	
二十一	下平洞	同	
二十二	平内洞	同	
二十三	平外洞	同	
二十四	上平洞	同	

番号	所在地	型	備考
一	上平洞	小型	
二	下平洞	同	
三	北下洞	同	
四	北下洞	同	
五	谷下洞	同	
六	下洞	同	
七	加中洞	同	
八	加下洞	同	
九	加下洞	同	
十	加下洞	同	
十一	鵜谷面鵜下洞	同	
十二	加沢面加上洞	同	
十三	時上洞	同	
十四	時下洞	同	
十五	雲上洞	同	
十六	雲中洞	同	
十七	雲時面雲下洞	同	
十八	弄下洞	同	
十九	北上洞	同	
二十	弄北面北下洞	同	
二十一	下平洞	同	
二十二	平内洞	同	
二十三	平外洞	同	
二十四	上平洞	同	

番号	所在地	型	備考
一	上平洞	小型	
二	下平洞	同	
三	北下洞	同	
四	北下洞	同	
五	谷下洞	同	
六	下洞	同	
七	加中洞	同	
八	加下洞	同	
九	加下洞	同	
十	加下洞	同	
十一	鵜谷面鵜下洞	同	
十二	加沢面加上洞	同	
十三	時上洞	同	
十四	時下洞	同	
十五	雲上洞	同	
十六	雲中洞	同	
十七	雲時面雲下洞	同	
十八	弄下洞	同	
十九	北上洞	同	
二十	弄北面北下洞	同	
二十一	下平洞	同	
二十二	平内洞	同	
二十三	平外洞	同	
二十四	上平洞	同	

番号	所在地	型	備考
一	上平洞	小型	
二	下平洞	同	
三	北下洞	同	
四	北下洞	同	
五	谷下洞	同	
六	下洞	同	
七	加中洞	同	
八	加下洞	同	
九	加下洞	同	
十	加下洞	同	
十一	鵜谷面鵜下洞	同	
十二	加沢面加上洞	同	
十三	時上洞	同	
十四	時下洞	同	
十五	雲上洞	同	
十六	雲中洞	同	
十七	雲時面雲下洞	同	
十八	弄下洞	同	
十九	北上洞	同	
二十	弄北面北下洞	同	
二十一	下平洞	同	
二十二	平内洞	同	
二十三	平外洞	同	
二十四	上平洞	同	

番号	所在地	型	備考
一	上平洞	小型	
二	下平洞	同	
三	北下洞	同	
四	北下洞	同	
五	谷下洞	同	
六	下洞	同	
七	加中洞	同	
八	加下洞	同	
九	加下洞	同	
十	加下洞	同	
十一	鵜谷面鵜下洞	同	
十二	加沢面加上洞	同	
十三	時上洞	同	
十四	時下洞	同	
十五	雲上洞	同	
十六	雲中洞	同	
十七	雲時面雲下洞	同	
十八	弄下洞	同	
十九	北上洞	同	
二十	弄北面北下洞	同	
二十一	下平洞	同	
二十二	平内洞	同	
二十三	平外洞	同	
二十四	上平洞	同	

番号	所在地	型	備考
一	上平洞	小型	
二	下平洞	同	
三	北下洞	同	
四	北下洞	同	
五	谷下洞	同	
六	下洞	同	
七	加中洞	同	
八	加下洞	同	
九	加下洞	同	
十	加下洞	同	
十一	鵜谷面鵜下洞	同	
十二	加沢面加上洞	同	
十三	時上洞	同	
十四	時下洞	同	
十五	雲上洞	同	
十六	雲中洞	同	
十七	雲時面雲下洞	同	
十八	弄下洞	同	
十九	北上洞	同	
二十	弄北面北下洞	同	
二十一	下平洞	同	
二十二	平内洞	同	
二十三	平外洞	同	
二十四	上平洞	同	

番号	所在地	型	備考
一	上平洞	小型	
二	下平洞	同	
三	北下洞	同	
四	北下洞	同	
五	谷下洞	同	
六	下洞	同	
七	加中洞	同	
八	加下洞	同	
九	加下洞	同	
十	加下洞	同	
十一	鵜谷面鵜下洞	同	
十二	加沢面加上洞	同	
十三	時上洞	同	
十四	時下洞	同	
十五	雲上洞	同	
十六	雲中洞	同	
十七	雲時面雲下洞	同	
十八	弄下洞	同	
十九	北上洞	同	
二十	弄北面北下洞	同	
二十一	下平洞	同	
二十二	平内洞	同	
二十三	平外洞	同	
二十四	上平洞	同	

第十四表　乾繭場（器）所在地及乾繭裝置型式其の他（本北安道）

碧潼郡鶴會面鶴上洞	碧潼郡農會	一	二	四	小型	直接熱	—
同　會上洞	同	一	二	四	同	同	—
同　城南面南下洞	同	一	二	四	同	同	—
同　南中洞	同	一	二	四	同	同	—
同　南上洞	同	一	六	一二	同	同	一五
同　城下洞	同	一	二	四	同	同	—
同　城中洞	同	一	二	四	同	同	—
同　城上洞	同	一	二	四	同	同	—
同　松西面一西洞	同	一	二	四	同	同	—
同	同	一	二	四	同	同	—
同　二西洞	同	一	二	四	同	同	—
同　三西洞	同	一	二	四	同	同	—
同　四西洞	同	一	二	四	同	同	—
同　六西洞	同	一	二	四	同	同	—
同　松一洞	同	一	二	四	同	同	—
同　松二洞	同	一	二	四	同	同	—
同　松三洞	同	一	二	四	同	同	—
同　松四洞	同	一	二	四	同	同	—
楚山郡楚山面城東洞	楚山郡農會	一	三〇	六〇	大型炭火式	間接熱	三〇

同　古面富坪洞	同	一	一五	三〇	同	同	—
同　豐面龍岩洞	同	一	二	四	小型	直接熱	—
同　松面兩江洞	同	一	二	四	同	同	—
同　松亭洞	洞有	一	五	一〇	同	同	—
同　桃源面館垈洞	楚山郡農會	一	二〇	四〇	大型	間接熱	—
同　江面東島洞	同	一	二	四	小型	直接熱	—
同　城面內淵洞	同	一	二	四	同	同	—
渭原郡渭原面城內洞	渭原郡農會	一	二	四	同	同	—
同　鳳山面古堡洞	同	一	二	四	同	同	—
同　渭松面龍灘洞	同	一	二	四	同	同	—
同　和昌面大安洞	同	一	二	四	同	同	—
同　大德面獨山洞	同	一	二	四	同	同	—
同　崇正面龍淵洞	同	一	二	四	同	同	—
同　蜜山面舊龜洞	同	一	六	一二	同	同	—
同　西泰面龍門洞	同	一	六	一二	同	同	—
江界郡江界面西部洞	江界郡農會	一	三〇	六〇	大型炭火式	間接熱	一〇
同　時中面外時川洞	同	一	二	四	小型	直接熱	—
同　漁雷面豐龍洞	同	一	二	四	同	同	—
同　高山面浦上洞	同	一	二	四	同	同	—

乾繭場所在地	所有者名稱	乾繭場數	一回入繭石數	對一日乾繭量	乾繭裝置型式名稱	直接熱間接熱の別	繭取扱場所面積	備考
春川郡春川面牛淵里	春川郡農會	一	一五石	四五石	山十式	間接熱	二〇坪	
同	同	一	一八	五四	小口式	同	八四	
同	江原道原蠶種製造所	一	三	九	日東式	同	一	

江界郡東西面松鶴洞	江界郡農會	一	二	四	小型	直接熱	一											
同　立館面雲松洞	同	一	二	四	同	同	一											
慈城郡慈城面邑內洞	慈城郡農會	一	二	四	同	同	一	一七五	九二一	一、八四二								
同　梨坪面梨坪洞	同	一	二	四	同	同	一											
同　三豐面永豐洞	同	一	二	四	同	同	一											
同　仁豐洞	同	一	二	四	同	同	一											
同　三興面雲峰洞	同	一	二	四	同	同	一											
同　照牙洞	同	一	二	四	同	同	一											
同　慈下面法洞	同	一	二	四	同	同	一											
同　長土面湖下洞	同	一	二	四	同	同	一											
計		一	二	四	小型	直接熱	一											

麟蹄郡麟蹄面南北里	麟蹄郡農會	一	一三	三六	小口式	同	二〇											
同	同	一	六	一八	同	同	一											
同　縣里	同	一	三	九	同	同	五											
同　瑞和面瑞和里	同	一	三	九	同	同	五											
楊口郡楊口面上里	楊口郡農會	一	六	一八	同	同	一〇											
同　水入面文登里	同	一	三	九	同	同	一五											
淮陽郡淮陽面邑內里	淮陽郡農會	一	三	九	同	同	五											
同　長楊面朱輝里	同	一	三	九	同	同	五											
高城郡高城面東里	高城郡農會	一	六	一八	同	同	一〇											
同　杆城面下里	同	一	三	九	同	同	一五											
江陵郡江陵面龍岡里	江陵郡農會	一	三	九	土室式	直接熱	一〇											
襄陽郡襄陽面西門里	襄陽郡農會	一	六	一八	同	同	一〇											
三陟郡三陟面城內里	三陟郡農會	一	三	九	同	同	一五											
同　遠德面湖山里	同	一	三	九	同	同	一五											
同　所達面古士里	同	一	三	九	小口式	間接熱	一〇											
蔚珍郡蔚珍面邑內里	蔚珍郡農會	一	三	九	小口式間接熱	同	五五											
同　平海面平海里	同	一	三	九	同	同	五五											
旌善郡旌善面鳳陽里	旌善郡農會	一	六	一八	同	同	一											

乾繭場所在地	所有者名稱	乾繭場數	一回入繭石數	對一日乾繭量	乾繭裝置型式名稱	直接熱間接熱の別	繭取扱場所面積	備考
旌善郡旌善面鳳陽里	旌善郡農會	一	三	九	東亞式	直接熱		
同	同	一	一三	三六	小口式	間接熱	五〇	
平昌郡平昌面中里	平昌郡農會	一	九	二七	土室式	直接熱	五	
同　大和面大和里	同	一	六	一八	同	同	四	
同	同	一	一〇	四〇	帶川光式	間接熱	一八	
寧越郡寧越面永興里	寧越郡農會	一	一三	三六	土室式	直接熱	三	
同	同	一	一三	三六	小口式	間接熱	二〇	
同　西邊面酒泉里	同	一	六	一八	土室式	直接熱	六	
原州郡原州面上洞里	原州郡農會	一	一五	六〇	帶川光式	間接熱	六	
同　板富面丹邱里	同	一	一八	五四	東亞式	直接熱	一七	
同　神林面神林里	神林面	一	六	一八	同	同	五	
同　建登面文幕里	原州郡農會	一	六	一八	土室式	同	六	
同　板富面丹邱里	小伊藤修作	一	一	二	土室式	同	一	
同　建登面文幕里	木村五平	一	一	二	同	同	一	
橫城郡橫城面邑下里	橫城郡農會	一	九	一七	同	同	一	
同	同	一	三	九	東亞式	同	一五	
同	同	一	三	九	同	同	一五	
同　甲川面梅日里	同	一	六	一八	小口式	間接熱	一五	
同	同	一	一二	三六	同	同	一五	
同　屯內面自浦谷里	同	一	六	一八	東亞式	直接熱	一三	
同	同	一	六	一八	同	同	一三	

乾繭場所在地	所有者名稱	乾繭場數	一回入繭石數	對一日乾繭量	乾繭裝置型式名稱	直接熱間接熱の別	繭取扱場所面積	備考
咸興郡咸興面新昌里	咸興郡農會	一	六	一八	炭火式	直接熱	三	
洪川郡洪川面新場里	洪川郡農會	一	一三	三六	小口式	間接熱	六七	
同　斗村面自隱里	同	一	六	一八	同	同	二六	
同　瑞石面豐岩里	同	一	九	二七	東亞式	直接熱	一	
華川郡華川面下里	華川郡農會	一	一三	三六	小口式	間接熱	三四	
金化郡金化面生昌里	金化郡農會	一	一三	三六	同	同	八〇	
同　金城面芳忠里	同	一	六	一八	同	同	四〇	
鐵原郡鐵原面中里	鐵原郡農會	一	六	一八	土室式	直接熱	一八	
平康郡平康面西邊里	平康郡農會	一	六	一八	東亞式	同	一九	
同　高揷面洗浦里	同	一	六	一八	同	同	五	
伊川郡伊川面鄕校里	伊川郡農會	一	一二	三六	小口式	間接熱	六三	
同	同	一	九	二七	土室式	直接熱	二	
同　安峽面邑內里	同	一	六	一八	同	同	二	
同　樂壤面支下里	同	一	三	九	東亞式	同	三	
計		五四	四五九	一、四〇〇				

咸鏡南道

咸興郡咸興面新昌里	咸興郡農會	一	一〇	三〇	井澤式	間接熱	四二
同　朱地面興上里	徐景漸	一	一	三	炭火式	直接熱	一五
定平郡府內面東川里	定平郡農會	一	六	一八	同	同	二五
永興郡洪仁面雲坪里	永興郡農會	一	二〇	—	同	同	三二
同　宣興面城里	同	一	一〇	三〇	同	同	一三
同　耀德面龍泉里	同	一	一〇	三〇	同	同	一三
同　横川面大坪里	同	一	一〇	三〇	同	同	一三
高原郡下鉢面倉項里	高原郡農會	二	二五	七五	同	同	一五
同　山谷面秀山里	同	一	八	二四	同	同	六
文川郡郡內面玉坪里	文川郡農會	一	四〇	八〇	山十式	間接熱	四二
同　雲林面新倉里	同	一	二〇	四〇	炭火式	間接熱及直接熱	二〇
德源郡豐上面瓦里	德源郡農會	一	三	六	同	間接熱	九
元山府陽地洞	同	一	八	一六	同	同	一三
安邊郡鶴城面門內里	安邊郡農會	一	一〇	二〇	同	同	二〇
同　衛益面細浦里	同	一	一〇	二〇	同	同	一六
洪原郡郡廳構內	洪原郡農會	一	一〇	三〇	同	直接熱	一六
同　龍源面豐溪里	同	一	一五	四五	同	間接熱	一三
北青郡北青面內里	北青郡農會	一	一五	三〇	同	直接熱	二〇
同　北青面	山十組大邱製絲所	一	二〇	四〇	焚火式	間接熱	六〇

同	高仕協	一	八	一六	同	同	四〇
同　上車書面中乫里	北青郡農會	一	一〇	二〇	炭火式	直接熱	一七
同　星岱面平里	同	一	一〇	二〇	同	同	一七
同　泥谷面南里	同	一	一〇	二〇	同	同	一九
同　北青面南里	北青郡農會	一	二二	四二	焚火式	間接熱	八〇
同		一	四	八	炭火式	直接熱	
利原郡西面西門里	利原郡農會	一	一〇	三〇	焚火式	同	一五
端川郡波道面上西里	端川郡農會	一	二〇	四〇	炭火式	同	四〇
同　波道面上西里	同	一	四〇	八〇	山十式	間接熱	二〇
同　新滿面貞洞里	同	一	一〇	二〇	炭火式	直接熱	一〇
同　水下面古城里	同	一	一〇	二〇	同	同	一〇
同　廣泉面龍岑里	同	一	一五	三〇	山十式	間接熱	二〇
同　南斗日面堡巨里	同	一	一〇	二〇	炭火式	直接熱	一〇
新興郡東石川面興京里	新興郡農會	一	一五	三〇	同	間接熱	二〇
同	同	一	六	一三	同	直接熱	六
同　下元川面新豐里	同	一	六	一三	同	同	六
豐山郡天南面瓦浦里	天南面	一	三	九	同	同	四
計		三九	四六五	一、〇六四			

咸鏡北道

第十五表　繭集中の主なる地方と繭輸送關係

京畿道

乾繭場所在地	所有者名稱	乾繭場數	一回入繭石數	對一日乾繭量	乾繭裝置型式名稱	直接熱間接熱の別	繭取扱場所面積	備考
鏡城郡梧村面一里洞	鏡城郡農會	一	一石	二石	中原式	直接熱	坪	
明川郡西面立石洞	西面	一	一〇	二〇	井澤式	間接熱	一三	
吉州郡黃北面營基洞	吉州郡農會	一	六	一五	温突式兼鐵管式	同	三〇	
城津郡城津面本町	城津郡農會	一	三	六	炭火式	直接熱	四・五	
富寧郡富寧面富寧洞	富寧郡農會	一	二	四	同	同	—	
計		五	三一	四七				

繭集中の主なる地方名	同上より繭積出に便利なる鐵道驛名又は寄港名	繭集中地より同上驛（港）迄の里程	繭集中地より同上驛（港）間の繭運輸機關	同上繭運輸の難易	同上間の繭一石當の運賃 生繭	同上間の繭一石當の運賃 乾繭	備考
高陽郡崇仁面典農里	清凉里驛	里 五町	牛馬車	至便	円 銭 一〇	円 銭 一五	
廣州郡慶安面京安里	往十里驛	九・〇〇	牛馬車又は自動車	易	八〇	七〇	
同　實林面昆池岩里	同	一三・〇〇	同	同	九〇	八〇	
同　中部面松坡里	西氷庫驛	二・〇〇	馬車及船	同	三〇	二〇	
楊州郡伊淡面東豆川里	東豆川驛	二	荷車	同	七	五	

乾繭場所在地	所有者名稱	乾繭場數	一回入繭石數	對一日乾繭量	乾繭裝置型式名稱	直接熱間接熱の別	繭取扱場所面積	備考
同	柴屯面議政府里	一	同	同	同	同	同	
同	渼金面金谷里	一	同	同	同	同	同	
漣川郡郡內面車灘里	漣川驛	二	荷車	同	同	同	同	
同	北面朔寧里	一	牛馬背稍荷	難	同	同	同	
同	官仁面中里	一	同	同	同	同	同	
同	嶺斤面金谷里	一	荷車	易	同	同	同	
抱川郡西面新邑里	議政府驛	六・〇〇	牛馬車	同	同	同	同	
同	永中面永平里	一〇・〇〇	同	同	同	同	同	
加平郡郡內面邑內里	京城驛	一六・〇〇	同	同	同	同	同	
同	外西面清平里	一三・〇〇	同	同	同	同	同	
同	下面縣里	一五・〇〇	同	同	同	同	同	
楊平郡葛山面楊根里	龍山驛	水路一四・三	川船	易	同	同	同	
同	楊西面兩水里	水路九・三	同	同	同	同	同	
同	靑雲面龍頭里	陸路及水路三一・八	牛車及川船	同	同	同	同	
驪州郡州內面弘門里		三〇・〇〇	川船	同	同	同	同	
同	金沙面梨浦里	一五・〇〇	同	同	同	同	同	
利川郡邑內面倉前里	水原驛	一三・〇〇	牛車及自動車	同	同	同	同	
同	淸溪面長湖院里	九・〇〇	同	同	同	同	同	
龍仁郡水餘面金良場里	安城驛	六・〇〇	牛馬車	同	同	同	同	

忠淸北道

繭集中の主なる地方名	同上より繭積出に便利なる鐵道驛名又は寄港名	繭集中地より同上驛（港）迄の里程	繭集中地より同上驛（港）間の繭運輸機關	同上間の繭運輸の難易	一石當の繭運賃 生繭	一石當の繭運賃 乾繭	備考
龍仁郡內四面陽智里	水原驛	八・〇〇	牛馬車	易	四五	一五	
安城郡邑內面東一里	安城驛	一〇	馬車	同	四五	一五	
同　二竹面竹山里	同	四・二〇	同	同	四五	一五	
振威郡丙南面平澤里	平澤驛	三	荷車	同	四五	一五	
水原郡水原面新豐里	水原驛	二八	牛馬車	同	四五	一五	
同　陰德面南陽里	同	五・一〇	牛車又は自動車	同	四五	一五	
始興郡西二面安養里	安養驛	一	荷車	同	四五	一五	
富川郡桂南面深谷里	素砂驛	一	同	同	四五	一五	
金浦郡府內面北邊里	永登浦驛	五・二八	牛車	同	四五	一五	
江華郡府內面官廳里	仁川港	陸路一・〇〇 海路二〇浬	牛車及船	同	四五	一五	
坡州郡臨津面汝山里	汝山驛	五	牛車、荷車	同	四五	一五	
同　衙洞面金村里	金村驛	二	同	同	四五	一五	
長湍郡江上面九化里	長湍驛	七・〇〇	牛車	同	四五	一五	
同　郡內面邑內里	同	二・〇〇	同	同	四五	一五	
同　小南面有德里	開城驛	四・〇〇	同	同	四五	一五	
開城郡松都面大和町	同	一三	牛馬車	同	四五	一五	

忠淸南道

繭集中の主なる地方名	同上より繭積出に便利なる鐵道驛名又は寄港名	繭集中地より同上驛（港）迄の里程	繭集中地より同上驛（港）間の繭運輸機關	同上間の繭運輸の難易	一石當の繭運賃 生繭	一石當の繭運賃 乾繭	備考
淸州郡淸州面本町	淸州驛	里 町 五	荷車	易	圓 錢 五	圓 錢 三	
報恩郡報恩面邑內	沃川驛	八・〇〇	牛馬車	同	七五	二五	
同　懷北面懷仁里	大田驛	七・〇〇	同	難	一・一〇	七〇	
沃川郡沃川面三陽里	沃川驛	一〇	同	易	五	三	
永同郡永同面邑內	永同驛	四	荷車	同	五	三	
同　黃澗面邑內	黃澗驛	前	同	同	三五	二〇	
鎭川郡鎭川面邑內	梧根場驛 天安驛	五・二四 九・〇〇	牛馬車	同	三五	二〇	
槐山郡槐山面邑內	淸安驛	五・二六	同	同	四〇	三〇	
同　會坪面會坪里	同	二	汽車	同	五	三	
陰城郡陰城面邑內	同	六・〇三	牛馬車	同	五	三	
忠州郡忠州面邑內	同	二一五	同	同	五	三	
堤川郡堤川面邑內	同	二四・〇〇	同	同	五	三	
同　淸風面邑內	同	二八・〇〇	同　忠州迄河舟同地より牛車	同	五	三	
丹陽郡丹陽面邑內	同	二三・〇〇	同	同	五	三	
同　永春面邑內	同	三一・〇〇	同	同	五	三	

繭集中の主なる地方名		同上より繭積出に便利なる鐵道驛名又は寄港名	集中地より同上驛（港）迄の里程	繭集中地より同上驛（港）間の繭運輸機關	同上間の繭運輸の難易	同上間の繭一石當運賃 生繭	同上間の繭一石當運賃 乾繭	備考
公州郡	公州	鳥致院驛	里町 六・二	貨物自動車 荷牛車	稍易 但し水害の際は交通杜絶	円錢 五五	円錢 三〇	
燕岐郡	鳥致院	同	五	荷車其の他	極易	四	二	
大田郡	大田	大田驛	八	同	同	六	四	
論山郡	論山	論山驛	一〇	同	同	六	四	
	江景	江景驛	五	同	同	五	三	
扶餘郡	扶餘	論山驛	五・〇〇	牛馬車	稍易	五五	三五	
	鴻山	同	九・一〇	同	困難（錦江は渡船あり）	一・一〇	六〇	
舒川郡	舒川	群山驛	四・一六	牛馬車及（中途渡船あり）	稍難（錦江は渡船あり）	六〇	四〇	
保寧郡	大川	廣川驛	五・二八	貨物自動車 牛馬車	稍難	六〇	四〇	
青陽郡	青陽	禮山驛	九・〇〇	同	同	一・〇〇	六〇	
	定山	鳥致院驛	一〇・二九	牛馬車	困難	一・二〇	八〇	
洪城郡	洪城	洪城驛	一〇	同	極易	一〇	六	
禮山郡	禮山	禮山驛	二四	同	同	一二	八	
瑞山郡	瑞山	挿橋驛	八・〇〇	同	稍易	八〇	五〇	
		洪城驛	六・二五	同	同	六〇	四〇	
	泰安	挿橋驛	一二・〇〇	同	稍困難	一・二〇	八〇	

牙山郡	溫泉	溫泉驛	五	荷車	極易	四	二	

全羅北道

繭集中の主なる地方名		同上より繭積出に便利なる鐵道驛名又は寄港地	集中地より同上驛（港）迄の里程	繭集中地より同上驛（港）間の繭運輸機關	同上間の繭運輸の難易	同上間の繭一石當運賃 生繭	同上間の繭一石當運賃 乾繭	備考
全州郡	伊東面	全州驛	里町 二	荷車	易	円錢 五	円錢 二	
鎭安郡	鎭安面	同	一〇・〇〇	荷馬車	稍難	—	七二	生繭にて運搬したることなし
	龍潭面		一六・〇〇	同	難	六五	一・〇〇	
錦山郡	錦山面	大田驛	八・〇五	荷馬車	易	五〇	—	同
	秋富面		五・〇五	貨物自動車				
茂朱郡	茂朱面	永同驛	七・〇〇	荷馬車	同	—	七〇	同
長水郡	長水面	同	一七・〇〇	同	稍難	—	一・二五	同
任實郡	任實面	全州驛	七・二四	同	易	七〇	五〇	
南原郡	南原面	同	一五・一八	荷馬車 貨物自動車	稍難	—	八〇	生繭にて運搬したることなし
淳昌郡	淳昌面	潭陽驛	四・〇〇	荷馬車	易	—	四五	同
井邑郡	井邑面	井邑驛	一三	同	同	三〇	二五	
高敞郡	高敞面	四街里驛	二・三一	同	稍難	—	四五	生繭にて運搬したることなし
扶安郡	扶寧面	新泰仁驛	四・三一	同	易	三五	二五	
金堤郡	金堤面	金堤驛	一〇	軌道	同	二〇	一〇	
	白鷗面	芙蓉驛	なし			—	—	
沃溝郡	群山府	群山驛	一〇	荷車	同	二〇	一〇	
	大野面	地境驛	一〇			二〇	一〇	

益山郡裡里	裡里驛	二	荷車	易	一〇	五

全羅南道

繭集中の主なる地方名	同上より繭積出に便利なる鐵道驛又は寄巻名	集中地より同上驛（港）迄の里程	繭集中地より同上驛（港）間の繭運輸機關	同上間の繭運輸の難易	同上間の繭一石當運賃 生繭	同上間の繭一石當運賃 乾繭	備考
光州郡光州面	光州驛	里町 一〇	牛馬車及自動車	易	円錢 一〇	円錢 五	
同　松汀里	松汀里驛	五	同	同	六	四	
潭陽郡潭陽邑内	潭陽驛	七	荷車	同	四	四	
谷城郡石谷面石谷里	同	九・〇〇	牛馬車	同	一〇	五〇	
同　谷城面邑内里	同	九・〇〇	同	同	一〇〇	五〇	
求禮郡求禮面鳳東里	同	一六・〇〇	自動車及牛馬車	平易	—	八〇	
光陽郡光陽面木城里	下浦港	三・二六	牛車	易	—	二二	
同　津上面蟾居里	河東港	二・〇〇	ちげ	同	—	二〇	
同　多鴨面高士里	同	二・〇〇	同	同	—	二〇	
麗水郡麗水面	麗水港	二	同	同	五	二	
同　召羅面	同	三・〇〇	牛車	同	五〇	二五	
順天郡順天面東外里	道沙面下垈里	一・一八	同	同	—	一五	
同　黄田面槐木里	同	七・一八	同	同	—	三〇	
同　住岩面九山里	同	一一・〇〇	同	同	—	四〇	
同　松光面洛水里	同	一三・一八	同	同	—	五〇	
同　東草面鳳林里	筏橋港	五	同	同	—	五	
寶城郡寶城面	栗浦港	三・〇〇	牛馬車	同	二五	一五	
同　筏橋面	筏橋港	三	荷車	同	五	三	
高興郡高興面	豐南港	三・〇〇	同	同	三〇	一五	
同　東江面	同	八・〇〇	同	同	八〇	四五	
同　道陽面	鹿洞港	一・〇〇	同	同	一〇	五	
寶城郡寶城面	栗浦港	三・〇〇	牛馬車	同	二三	一三	
同　筏橋面	筏橋港	五	荷車	同	五	三	
同　福内面	栗浦港又は光州驛	栗浦 七・〇〇 光州驛 一一・〇〇	牛馬車	栗浦易 光州稍難	五三 一・〇〇	二七 五〇	
和順郡和順	光州驛	四・〇〇	貨物自動車及牛馬車	易	一八	一〇	
同　同福	同	八・〇〇	同	同	六六	四	
長興郡長興面	水門浦港	四・〇〇	牛車	同	—	一一	
康津郡康津邑内	白金浦	二〇	同	同	—	八	
海南郡海南面	貢稅浦又は燕湖里	二・二〇 三・一二	同	同	三〇	一五	
同　溪谷面	北倉港	一・一八	同	同	二〇	一〇	
同　黄山面	三德里港	三〇	同	同	二〇	一〇	
同　馬山面	貢稅浦港	一〇	同	同	一〇	七	

繭集中の主なる地方名	同上より繭積出に便利なる鐵道驛名又は最寄港名	集中地より同上驛(港)迄の里程	繭集中地より同上驛(港)間の繭運輸機關	同上間の繭運輸の難易	同上間の繭一石當運賃 生繭	同上間の繭一石當運賃 乾繭	備考
靈岩郡靈岩面	榮山浦驛 海倉港	六・一三 一・一三	荷馬車	易	—	二〇 七	
務安郡外邑面	鶴橋驛	二・〇〇	牛車	同	二〇	一〇	
同　望雲面	同	五・〇〇	同	同	三〇	一五	
羅州郡羅州	羅州驛	一〇	牛車又は貨物自動車	同	一三	一〇	
同　南平	同	三・〇〇	同	同	二五	三〇	
同　榮山浦	榮山浦驛	一三	同	同	一三	一〇	
咸平郡咸平	鶴橋驛	一・一七	軌道又は牛馬車	同	三三	一五	
同　羅山	古幕院驛	二・二〇	同	同	一六	一七	
靈光郡靈光面	松汀里驛	九・一八	貨物自動車	稍難	—	四〇	
長城郡長城驛前	長城驛	二	牛車又は手車	易	六	三	
珍島郡珍島	木浦港	海路 二三浬 陸路 三〇	發動船 自動車	同	三〇	二〇	
濟州島濟州	山地港	三	ちげ	同	七	四	
同　舊右面	輪林港	一三	同	同	一五	七	
同　右面	西歸浦	二	同	同	七	四	
同　西中面	同	四・〇〇	同	難	七〇	四〇	
慶尙北道							
大邱	大邱驛	里 五町	荷車	易	円 八錢	円 七錢	
軍威郡軍威	同	一三・二五	自動車	稍易	一・〇五	九〇	
同　義興	同	一三・〇〇	同	同	一・〇五	九〇	
義城郡義城	同	一八・一〇	同	同	一・三〇	九五	
同　安溪	同	一九・〇三	同	同	一・三五	一・〇〇	
安東郡安東	同	二六・〇〇	同	難	一・九二	一・六〇	
同　禮安	同	三一・〇〇	同	同	二・五三	?	
青松郡青松	同	三〇・〇〇	荷車	同	二・〇〇	一・六五	
同　和睦	同	二三・〇〇	同	同	一・八〇	一・五〇	
英陽郡英陽	同	三八・〇〇	同	同	?	二・〇〇	
盈德郡盈德	浦項驛	一三・〇〇	自動車	稍易	六〇	五〇	
同　寧海	同	一六・〇〇	同	同	八〇	六〇	
迎日郡浦項	同	一八	荷車	易	二	一	
同　竹南	永川驛	九・〇〇	牛脊	難	一・五〇	一・〇〇	
慶州郡慶州	慶州驛	九	荷車	易	五	?	
同　安康	安康驛	三	同	同	二	?	
永川郡永川	永川驛	一・〇〇	同	同	三〇	二〇	
慶山郡慶山	慶山驛	六	同	同	二〇	一五	
同　河陽	河陽驛	三	同	同	一〇	八	

清道郡清道	清道驛	二	荷車	同	一〇	五		
同　梅田	同	三・〇〇	自動車	同	七〇	?		
高靈郡高靈	大邱驛	九・二四	荷車	稍易	五〇	四〇		
星州郡星州	倭館驛	三・一八	同	易	五五	四〇		
漆谷郡倭館	同	三	同	同	一〇	五		
同　若木	若木驛	一	同	同	一〇	五		
金泉郡金泉	金泉驛	一〇	同	同	一一	五		
同　知禮	同	五・一七	同	同	五〇	三五		
善山郡善山	龜尾驛	三・三〇	同	同	五〇	二五		
尙州郡尙州	尙州驛	二	同	同	四	三		
同　咸昌	咸昌驛	一	同	同	三	二		
聞慶郡聞慶	店村驛	五・一八	自動車	同	?	三〇		
同　籠岩	咸昌驛	三・〇〇	牛脊	難	?	五〇		
同　店村	店村驛	二	荷車	易	四	三		
醴泉郡醴泉	同	六・〇〇	自動車	同	六〇	四〇		
同　龍宮	同	二・〇〇	同	同	二五	一五		
榮州郡榮州	同	一四・〇〇	同	稍易	一・一〇	六〇		
奉化郡乃城	大邱驛	三九・一五	同	難	?	一・四五		
同　春陽	同	四四・二五	同	同	?	一・六〇		

欝陵島道洞	道洞港	三	人夫	易	五	二		

慶尙南道

繭集中の主なる地方名	同上より繭積出に便利なる鐵道驛名又は寄港名	集中地より同上驛（港）迄の里程	繭集中地より同上驛（港）間の繭運輸機關	同上間の繭運輸の難易	同上間の繭一石當運賃 生繭	同上間の繭一石當運賃 乾繭	備考
晉州郡晉州	晉州驛	里町 一五	手車及貨物自動車	易	円錢 五	円錢 二	
宜寧郡宜寧	郡北驛	三・〇二	牛車	同	四〇	二五	
咸安郡咸安	咸安驛	一・一〇	同	同	三〇	二〇	
昌寧郡昌寧	大邱驛	一三・〇〇	貨物自動車	稍難	一・〇〇	七〇	
同　南旨	大邱驛	一八・〇〇	同	同	一・五〇	一・〇〇	
	洛東江驛	八・〇〇	船便		八〇	五〇	
密陽郡密陽	密陽驛	二八	人夫、牛車貨物自動車	易	一五	一〇	
同　禮林	同	二〇	同	同	一〇	七	
同　下東面	三浪津驛	一〇	人夫及手車	同	五	三	
同　下南面	同	二・一八	船	同	三五	二五	
梁山郡梁山	勿禁驛	一・三四	牛車	同	二五	一六	
蔚山郡蔚山	蔚山驛	五	同	同	三	三	
同　斗東面	慶州驛	四・〇〇	同	同	二五	二〇	
同　彥陽面	蔚山驛	五・〇〇	同	同	三〇	二五	

東萊郡東萊	釜山鎭驛	二・一〇	牛車又は自動車	易	三五	二〇			
同　北面	同	二・二五	同	同	四〇	二五			
金海郡金海	龜浦驛	三・一九	牛車及船	同	六〇	四〇			
同　進禮面	進永驛	三・〇〇	牛車又は貨物自動車	同	三〇	—			
同　大渚面	龜浦驛	一・〇〇	人夫、船、牛車	同	一〇	—			
同　二北面	楡林亭驛	一・〇〇	牛車	同	二〇	—			
同　下界面	進永驛	五	人夫	同	五	—			
昌原郡鎭北	馬山驛	四・〇〇	牛車又は自動車	同	四〇	三〇			
同　鎭海	古縣港	一〇	同	同	二〇	一〇			
同　鎭海東部	鎭海驛	一	同	同	一〇	一〇			
同　鎭海東部	慶和洞驛	二	同	同	一五	一〇			
統營郡統營	鎭海港	一五	同	同	二〇	一五			
固城郡固城	馬山驛（又馬山港）	海路 二六・五	船	同	四〇	四〇			
泗川郡南陽	馬山驛（又は港）	一一・二八	牛車	稍難	四〇	四〇			
南海郡南海	同	三千浦へ二・〇〇 馬山へ海上七〇浬	牛車、自動車又は船	易	九五	八〇			
同　昌善面	同	船所里へ二〇 馬山へ海上七五浬	人夫又は船	同	一・二五	一・〇五			
河東郡河東	晉州驛	東天里へ三〇 馬山へ海上七七浬	同	同	一・三〇	一・一〇			
同　花開	同	一二・〇〇	貨物自動車又は牛車	稍易	—	七〇			
山淸郡山淸	同	一七・〇〇	同又は一部船	稍難	—	一・〇〇			
同　丹城	同	一〇・一八	牛車又は貨物自動車	易	七〇	五〇			
同　矢川	同	五・二三	同	同	五〇	三五			
咸陽郡咸陽	同	八・三〇	同	同	七〇	五〇			
同　安義	同	一六・二七	牛車	同	一・〇〇	四〇			
居昌郡居昌	金泉驛	一八・二六	同	同	一・二〇	五〇			
陝川郡陝川	同	一六・一三	牛車又は自動車	同	—	五六			
同　三嘉	大邱驛	一六・一四	牛車	同	—	八〇			
同　三嘉	晉州驛	七・二〇	同	同	—	三五			

黃海道

繭集中の主なる地方名	同上より繭積出に便利なる鐵道驛名又は寄港名	集中地より同上驛（港）迄の里程	繭集中地より同上驛（港）間の繭運輸機關	同上間の繭運輸の難易	同上間の繭一石當運賃 生繭	同上間の繭一石當運賃 乾繭	備考
海州郡海州面上町	新院驛	七・〇〇	牛車	易	円錢 —	円錢 五〇	
金川郡金川面金陵里	龍塘浦	一・五	—	—	—	二五	所在地に付省略
同　西泉面市邊里	金郊驛	—	牛車	易	—	—	
延白郡延安面	同	七・〇〇	同	同	八〇	六五	
平山郡寶山面南川	土城驛	七・〇〇	—	—	—	—	同右
同　文武面文區	南川里	—	牛車	易	三六	一五	
同　細谷面漏川	瑞興驛	三・〇五	同	同	四〇	二〇	
新溪郡新溪面邑內	南川驛	四・一〇	同	同	一・〇〇	五〇	

新溪郡美水面	南川驛	七・〇〇	牛車	易	一・〇〇	五〇		
長淵郡長淵面邑内	信川驛	一一・〇〇	同	同	—	四〇		
松禾郡松禾面邑内	同	九・〇〇	同	同	—	三五		
載寧郡載寧面日新里	載寧驛	—	—	—	—	—	所在地に付省略	
黄州郡黄州面齊安	黄州驛	三〇	牛車	易	—	五		
鳳山郡沙里院東里	鳳沙里驛	—	—	—	—	—	同右	
同　龜淵面舘垈	清溪驛	—	—	—	—	—	同右	
瑞興郡瑞興面邑内	瑞興驛	三〇	牛車	易	—	八		
遂安郡遂安面邑内	新幕驛	一三・〇〇	同	同	—	六〇		
同　延岩面栗里	中和驛	一〇・〇〇	同	同	—	五〇		
谷山郡谷山面邑内	南川驛	一七・〇〇	同	同	—	八〇		
同　下岡面仙巖	同	二四・〇〇	同	稍難（谷山邑内迄牛駄）	—	一・〇〇		
信川郡信川面邑内	信川驛	—	—	—	—	—	同右	
平山郡金岩面汗浦	汗浦驛	—	—	—	—	—	同右	

平安南道

繭集中の主なる地方名	同上より繭積出に便利なる鐵道驛名又は寄港名	集中地より同上驛（港）迄の里程	繭集中地より同上驛（港）間の繭運輸機關	同上間の繭運輸の難易	同上間の繭一石當運賃 生繭	同上間の繭一石當運賃 乾繭	備考
平壤	平壤驛	里町 二〇	牛車又は貨物自動車	易	円錢 —	円錢 一〇	生繭の輸送なし

順川郡順川	肅川驛	八	牛車	同	—	二八	同右
同　新倉面	肅川驛 平壤驛	一四 一六	牛車又は貨物自動車	同	—	四〇	同右
同　舍人面	平壤驛	六	自動車	同	—	二五	同右
同　北倉面	同	二七	牛車又は貨物自動車	同	—	二八	同右
孟山郡孟山面	同	三三	同	同	—	四〇	同右
陽德郡九龍面	同	二八・二九	同	同	—	一・三〇	同右
同　陽德面	同	三六・一〇	同	同	—	一・六〇	同右
同　下龍面	同	二六・一八	同又は牛馬背	同	—	一・四〇	同右
成川郡成川面	同	一六	牛車又は貨物自動車	同	—	六〇	同右
同　四佳面	同	二一	同	同	—	八五	同右
同　陵中面	同	一八	牛車	同	—	八〇	同右
同　靈泉面	同	九	牛車又は自動車	同	—	四〇	同右
同　通化面	同	一三	同	同	—	五〇	同右
江東郡江東面	同	一〇・〇七	同	同	五〇	三〇	
同　三登面	勝湖里驛	五・二七	同	同	四〇	二〇	
中和郡中和面	中和驛	—	牛車	同	—	—	生繭の輸送なし
同　看東面	同	六	同	同	—	二〇	同右
祥原郡祥原面	同	七	同	同	—	二〇	同右
龍岡郡龍岡面	眞池洞驛 鎭南浦港	二 六	同 同	同 同	一五 三〇	一〇 二〇	

蘭集中の主なる地方名	同上より蘭積出に便利なる鐵道驛名又は寄港名	集中地より同上驛(港)迄の里程	蘭集中地より同上驛(港)間の蘭運輸機關	同上間の蘭運輸の難易	同上間の一石當運賃 生蘭	同上間の一石當運賃 乾蘭	備考
平安北道							
江西郡江西面	岐陽驛	二	牛車及自動車	易	四〇	一〇	
永柔郡永柔面	漁波驛	一・三三	牛車	同	—	一六	
順安郡順安面	順安驛	四	同	同	—	三	
肅川郡肅川面	肅川驛	一四	同	同	—	五	
安州郡安州面	安州驛 新安州驛	一〇 一・二五	同	同	一五	一二	
同　雲谷面	新安州驛	七	同	同	七〇	四五	
同　大尼面	萬城驛	五	同	同	三	三	
价川郡价川面	价川驛	二	牛車	同	—	一五	
同　軍隅里	—	—	—	—	—	—	
同　北院面	同	二	牛車	易	—	一五	
德川郡德川面	同	一六	牛車及自動車	同	—	八〇	
同　沙屯面	同	六	牛背	難	—	七〇	
豐德郡豐德面	同	一九	牛車及自動車	易	—	九〇	
寧遠郡寧遠面	平壤驛	二五 四〇	牛車	難	—	六〇 九五	
同　永樂面	同	三一 四六	同	同	—	九五 九五	

第十五表　蘭集中の主なる地方と蘭輸送關係（平安北道）

蘭集中の主なる地方名	鐵道驛名又は寄港名	里程（里・町）	運輸機關	難易	生蘭（円銭）	乾蘭（円銭）	備考
義州郡義州	新義州驛	四・二九	牛車	易	—	二〇	
同　批峴面	批峴驛	二	荷車	同	—	二	
龜城郡龜城面	定州驛	一〇・〇〇	牛車	同	—	四〇	
同　東山面	同	九・〇〇	同	同	—	四〇	
同　方峴面	同	七・〇〇	同	同	—	二五	
同　沙器面	宣川驛	七・〇〇	同	同	—	四〇	
同　舘西面	同	八・〇〇	同	同	—	四〇	
泰川郡邑內	嶺美驛	八・一六	同	同	七〇	三五	
雲山郡內洞	孟中里驛	一三・二四	牛車又は貨物自動車	同	—	三五	
同　委延面	同	一八・二四	同	同	—	五〇	
同　北鎮面	同	一三・一九	同	同	—	七〇	
熙川郡邑內	价川驛	一八・〇〇	牛車又は船	同	—	四〇	
同　長洞面	同	二六・〇〇	同	同	—	六五	
同　北面	同	二六・〇〇	同	同	—	六五	
寧邊郡邑內	同	六・〇〇	牛車	同	—	二〇	
同　八院面	同	四・〇〇	同	同	—	一五	
同　龍山面	同	六・〇〇	同	同	—	一五	
同　北薪峴面	同	一〇・〇〇	同	同	—	三〇	
同　百嶺面	同	一一・〇〇	同	同	—	三五	

繭集中の主なる地方名		同上より繭積出に便利なる鐵道驛名又は寄港地	繭集中地より同上驛（港）迄の里程	繭集中地より同上驛（港）迄の運輸機關	同上間の繭運輸の難易	同上間の繭一石當運賃		備考
寧邊郡南薪覩面	同	同	一〇・〇〇	牛車	易	三五		
博川郡邑内	孟中里驛	同	二・一四	同	同	一三		
定州郡邑内	定州驛	同	五	同	同	一三		
宣川郡邑内	宣川驛	同	五	同	同	一三		
鐵山郡鐵山面	車輦舘驛	同	三・一八	同	同	一二		
同	站面	同	一	同	同	一		
龍川郡邑内	南市驛	同	六・〇〇	同	同	二五		
同	楊下面	枇覩驛	三・〇〇	同	同	一八		
同	楊光面	同	一〇	車	一	一		
朔州郡邑内	新義州驛	同	七・三	牛車又は船	同	六六		
同	大舘	定州驛	一六・〇〇	牛	同	七〇		
昌城郡邑内	新義州驛	同	二八・〇〇	船	同	四〇		
同	新倉面	昌城河岸迄	一二・〇〇	牛車又は船	難	七〇		
同	東倉面	同	一五・〇〇	同	同	八〇		
同	大倉面	同	一七・〇〇	同	同	八〇		
同	青山面	同	一五・〇〇	同	同	一〇〇	一	
碧潼郡邑内	同	同	四三・〇〇	船	同	五五		
楚山郡邑内	同	同	五五・〇〇	同	同	六五		
同	南面	同	六三・〇〇	船又は牛馬	稍難	一三五		

繭集中の主なる地方名		同上より繭積出に便利なる鐵道驛名又は寄港地	繭集中地より同上驛（港）迄の里程	繭集中地より同上驛（港）迄の運輸機關	同上間の繭運輸の難易	同上間の繭一石當運賃		備考
江原道								
同	松面	同	七六・〇〇	同	同			
渭原郡密山面	同	同	六〇・〇〇	船	易	七〇		
江界郡邑内	价川驛	同	五六・〇〇	貨物自動車又は牛車	難	一三〇		
同	前川面	同	四三・〇〇	同	同	八〇		
同	外貴面	同	六七・〇〇	同	同	一七〇		
同	高山面	新義州驛	六〇・〇〇	船	易	七五		
慈城郡慈城江口	同	同	七〇・〇〇	同	同	八〇		
春川郡春川面住淵里	龍山驛	同	二四・〇	牛車又は船	易	二・七五	円銭	
麟蹄郡麟蹄面南化里	同	同	四一・〇〇	駄馬又は河舟	難	一・八〇	円銭	
同	縣里	同	四六・〇〇	同	同	二・四〇		
同	瑞和面瑞和里	同	四七・〇〇	同	同	二・三〇		
同	内面倉村里	同	五三・〇〇	人夫又は駄馬及牛車又は河舟	極難	三・四〇		
楊口郡楊口面上里	同	同	三四・〇〇	牛車又は河舟	易	一・五〇		
同	水入面文登里	同	四一・〇〇	駄馬及牛車又は河舟	難	二・五〇		

淮陽郡淮陽面邑內里	洗浦驛	七	牛車	易		—	八〇
同　長楊面末輝里	金城驛	一七	同	同		—	一・三〇
通川郡通川面邑內	庫底港	一	同	極易		?	?
同　順嶺面庫底港	同	—	—	—		—	—
同　鶴二面歙谷里	元山驛	九	牛車	易		?	?
高城郡高城面東里	長箭港	四	同	極易		四五	一五
同　杆城面下里	巨津港	二	同	同		二七	九
襄陽郡襄陽面西門里	大浦港	三	同	同		—	一三
江陵郡江陵面龍岡里	注文津港	五	同	同		—	二五
三陟郡三陟面城內里	三陟港	一	同	同		一五	五
同　遠德面湖山里	臨院港	二	擔車又は木舟	同		三〇	一〇
同　所達面古士里	三陟港	七	同	易		一・〇〇	三〇
蔚珍郡蔚珍面邑內里	竹邊港	二	牛車	極易		—	一五
同　平海面平海里	厚浦港	一	同	同		—	一〇
旌善郡旌善面鳳陽里	汀羅港	一六	人夫及牛車	極難		—	二・〇〇
同　道岩面輸川里	注文津港	一三	牛車	稍易		—	一・〇〇
平昌郡平昌面中里	淸安驛	三五	同	難		—	二・八〇
同　大和面大和里	同	三九	牛車	同		—	三・一三
寧越郡寧越面水興里	同	三二	同	易		—	七八

同　西邊面酒泉里	同	二八・〇〇	同	同		—	六三
原州郡原州面上洞里	龍山驛	三一・〇〇	牛車又は河舟	同		三・九〇	一・三〇
同　神林面神林里	同	三六・〇〇	同	難		四・五〇	一・五〇
同　建登面文幕里	同	二六・〇〇	同	易		三・〇〇	一・〇〇
橫城郡橫城面邑下里	同	三〇・〇〇	同	同		—	一・〇〇
同　甲川面梅日里	同	三四・〇〇	人夫及牛車又は河舟	難		—	一・二五
同　屯內面自浦谷里	同	三七・〇〇	同	同		—	一・三五
洪川郡洪川面新場垈里	同	二六・〇〇	牛車及河舟	易		—	一・二〇
同　斗村面自隱里	同	三二・〇〇	同	同		—	一・五五
同　瑞和面豐岩里	同	三五・〇〇	人夫及牛車又は河舟	難		—	一・九〇
華川郡華川面下里	金化驛	一〇・〇〇	牛車	易		—	五〇
金化郡金化面生昌里	同	三	荷車	極易		二	一
同　金城面芳忠里	金城驛	五	同	同		三	一
同　岐梧面昌道里	同	三・〇〇	牛車	同		二五	一二
鐵原郡鐵原面中里	月下里驛	五	同	同		五	四
同　馬場面長浦里	同	五・〇〇	同	易		三五	三〇
同　新西面大光里	大光里驛	三	同	極易		三	二
平康郡平康面西邊里	平康驛	六	荷車	同		四	二
同　楡津面後坪里	洗浦驛	六・〇〇	駄馬又は人夫	難		一・〇〇	七五

繭集中の主なる地方名	同上より繭積出に便利なる鐵道驛名又は寄港名	繭集中地より同上驛（港）迄の里程	繭集中地より同上驛（港）間の繭運輸機關	同上間の繭運輸の難易	同上間の繭一石當運賃 生繭	同上間の繭一石當運賃 乾繭	備考
		里 町			円 錢	円 錢	
咸興郡咸興邑	咸興驛	一〇	牛車	易	一〇	一・〇〇	
同上岐川面五老里	五老驛	一	同	同	一〇	五〇	
同　朱地面興上里	興上驛	三	同	同	一〇	五〇	
定平郡府內面東川里	定平驛	二	手車	同	一・〇〇	一・〇〇	
同　春柳面新上里	新上驛	四	同	同	七〇		
同　朱伊面楸上里	定平	二哩二八	汽車	同			
永興郡洪仁面雲坪里	永興驛	五	手車	同			
同　宣興面城里	同	六・〇〇	同	難			
同　耀德面龍泉里	同	一三・〇〇	同	同			

繭集中の主なる地方名	同上より繭積出に便利なる鐵道驛名又は寄港名	繭集中地より同上驛（港）迄の里程	繭集中地より同上驛（港）間の繭運輸機關	同上間の繭運輸の難易	同上間の繭一石當運賃 生繭	同上間の繭一石當運賃 乾繭	備考
		里 町			円 錢	円 錢	
伊川郡伊川面鄕校里	福溪驛	二・〇〇	牛車	易	五〇	三三	
同　安峽面邑內里	鐵原驛	九・〇〇	同	同	六〇	四〇	
同　樂壤面支下里	南川驛	一三・〇〇	同	同	五〇	三五	
同　方丈面福溪驛住麗州里	同	三一・〇〇	同	難	一二〇	八五	
同　熊灘面玉幕里	新高山驛	六・〇〇	駄馬又は人夫	同	一・〇〇	八〇	

咸鏡南道

繭集中の主なる地方名	同上より繭積出に便利なる鐵道驛名又は寄港名	繭集中地より同上驛（港）迄の里程	繭集中地より同上驛（港）間の繭運輸機關	同上間の繭運輸の難易	同上間の繭一石當運賃 生繭	同上間の繭一石當運賃 乾繭	備考
		里 町			円 錢	円 錢	
同	橫川面大坪里	一四・一八	同	同			
高原郡下鉢面倉項里	高原驛	七	同	易			
同　山谷面秀山里	同	六・二五	牛背	難			
同　雲谷面龍坪里	同	一三・〇九	同	同			
文川郡郡內面玉坪里	文川驛	五	手車	易			
同　雲林面新倉里	文川驛箭灘驛	五・〇〇五・〇〇	牛背車	難あり			
德源郡豐上面亘里	元山驛	一一・〇三	牛車	難			
同　元山府陽池洞	同	一五	手車及牛車	易			
安邊郡安邊邑	安邊驛	二・〇〇	牛車	同			
同　新高山	高山驛	一〇	同	同			
洪原郡州甕面新興里	前津驛	七	同	同			
同　龍源面泰洞里	靈武驛	三〇	同	同			
北靑郡北靑邑	新北靑驛	二・一〇	同	同			
同　上車書面	同	九・〇〇	牛車	稍難			
同　星岱面	同	七・八	同	易			
同　泥谷面	同	九・八	同	同			
利原郡西面西門里	群仙港	一・〇〇	同	同			
同　東面上仙里	同	一	手車	同			
端川郡端川邑	汝海津港	二・〇〇	牛車	同			

第十五表　繭集中の主なる地方と繭輸送關係（成鏡北道）

成鏡北道

繭集中の主なる地方名	同上より繭積出に便利なる鐵道驛名又は寄港名	繭集中地より同上驛（港）迄の里程	繭集中地より同上驛（港）間の運輸機關	同上間の繭運輸の難易	同上間の繭一石當運賃 生繭	同上間の繭一石當運賃 乾繭	備考
端川郡新滿面	汝海津港	九・〇〇	牛車及馬背	易			
同　水下面	同	一五・〇〇	牛馬背	難			
同　廣泉面	同	五・〇〇	牛車及馬背	易			
同　南斗日面	同	二・〇〇	牛車及馬背	稍難			
新興郡新興邑	西新興驛	一七	牛車	易			
同　下元川面	同	七・二九	同	同			
豐山郡天南面	新北靑驛	三・〇〇	牛車及馬背	難			
鏡城郡鏡城面	鏡城驛	一〇	荷車	容易	一〇	一〇	
同　朱乙溫場	朱乙驛	二	同	同	一〇	一〇	
同　會文面	會文驛	二	同	同	一〇	一〇	
同　鳳岡面	鳳岡驛	二	同	同	六	六	
明川郡邑內	吉州驛	九・〇〇	牛車	難	一・三〇	一・三〇	生繭の運送なし
同　立石面	同	一二・〇〇	同	同	一・〇〇	一・〇〇	同右
同	零社場面	八・〇〇	同	同			

第十六表　主なる繭取扱業者（道別）

道名	製種	人員	絲取扱數量	仲買人員	仲買取扱數量	計人員	計取扱數量
京畿道		一〇人	四四、二一〇石	八人	三一、七五〇石	一八人	七六、九六〇石
忠淸北道		一〇	二、一三三	一	一九〇	一一	二、三二三
忠淸南道		三	一六、八〇七	三	四、一五三	六	二一、〇六〇
全羅北道		四	二、九五〇	二	一、三〇〇	六	四、二五〇
全羅南道		一五	二一、二五五	三	一、〇三〇	一八	一三、二七五

繭集中の主なる地方名	同上より繭積出に便利なる鐵道驛名又は寄港名	繭集中地より同上驛（港）迄の里程	繭集中地より同上驛（港）間の運輸機關	同上間の繭運輸の難易	同上間の繭一石當運賃 生繭	同上間の繭一石當運賃 乾繭	備考
同	黃谷面	四・〇〇	同	同			
同	楊村面	三・〇〇	同	同			
吉州郡黃北面	同	二	同	容易			
同　營基洞	同	二	同	同			
城津郡城津本町	城津港	四	同	同			
同　鶴中面臨溟	農城驛	一・〇〇	同	同			
富寧郡富寧面富寧洞	富寧驛	三哩	汽車	同			
同　石幕面章興洞	章興驛	一四哩	同	同			
會寧郡會寧面	會寧驛	一〇	牛車	同			
鍾城郡鍾城面	鍾城驛	六	同	同			
同	同	同	同	同	同右	同右	

第十六表　主なる繭取扱業者個人調（京畿道）

總計	慶尙北道	慶尙南道	黃海道	平安南道	平安北道	江原道	咸鏡南道	咸鏡北道
三五	四	一	一	三	一	一	—	—
一三八、〇七五	四五、八〇〇	七〇三	五一八	九、二〇〇	—	三、四九〇	—	—
一五〇	八二	一三	五	二三	八	二	二	—
八一、一八二	二〇、四二三	一、四六四	一、一四七	三、九六六	四、八三七	一、〇八六	八、七四六	—
二〇二	八六	一三	六	二五	八	三	二	—
二一九、二五七	六六、二三三	二、一六七	一、六六五	一三、一六六	四、八三七	四、五七六	八、七四六	—

第十六表　同右個人調

京畿道

居住所	種別	氏名、名稱	取扱數量
京城府杏村洞	製絲	京城製絲場	四、三〇〇石
同崇仁洞	同	朝鮮製絲株式會社	一〇、九〇〇
高陽郡崇仁面	同	山十製絲京城支店	六、〇〇〇
京城府岡崎町	同	鐘紡京城製絲工場	一八、三七〇
同漢江通	仲立	可部商會	二〇、〇〇〇

第十六表　主なる繭取扱業者個人調（忠淸北道）

忠淸北道

居住所	種別	氏名、名稱	取扱數量
淸州郡淸州面大黑町	屑繭製絲業	植野金藏	一五四石
同漢江通	仲立、仲買	東亞蠶絲株式會社	三〇〇
同練兵町	同	住友三四郎	二、五〇〇
同漢江通	製絲業	湯淺金四郎	一、〇〇〇
同元町	同	渡邊儀一	一、〇〇〇
同古市町	仲買、仲立	井上文作	二、三〇〇
同仲買、仲立		星野友治	一、二〇〇
同黃金町	同	松岡誠吉	一、三〇〇
同鍾路	同	雞林興產會社	一、八五〇
同南大門通	同	張熙完	五、〇〇〇
同蓬萊町	同	朴永根	五〇〇
漣川郡郡內面	製絲業	中央殖產會社	一五〇
水原郡台章面	同	島瀨德藏	二〇〇
長湍郡江上面	仲買、仲立	金顯玉	一〇〇
計			七六、九七〇（製絲四六、六一〇 仲買三〇、三五〇）
			一八（製絲一〇 仲買八）

居住所	種別	氏名、名稱	取扱數量
沃川郡伊南面乾榛里	屑繭製絲業	妻井昌一	一五四
永同郡永同面邑内	同	堀龍雄	二三八
槐山郡會坪面會坪里	製絲業、仲買	西村市三郎	一九〇
忠州郡忠州面邑内	屑繭製絲業	宇野伊三郎	五七〇
同	同	宮元與三郎	一二五
同	同	小川豐吉	一七〇
同	同	中村藤一	二七一
同	同	松川武重郎	二七一
堤川郡堤川面邑部里	同	三浦眞熊	一五九
丹陽郡丹陽面下防里	同	原田武男	三三〇
計		二（製絲一〇、仲買一）	三、三三三（製絲二、一三三、仲買一九〇）

居住所	種別	氏名、名稱	取扱數量
忠清南道			
大田郡大田面	製絲	郡是製絲株式會社大田工場	九、八六四石
禮山郡禮山面	同	忠南製絲株式會社	三、九三〇
燕岐郡鳥致院面	地遣製絲	忠南地遣製絲組合	三、六五〇
公州郡公州面	仲買	丸山虎之助	五五三

居住所	種別	氏名、名稱	取扱數量
大田郡大田面	同	小坂佐嘉五郎	二、九五〇
同	同	今西誠一郎	七五〇
計		六（製絲三、仲買三）	三、六八〇（製絲一、六八〇、仲買四、二五三）

居住所	種別	氏名、名稱	取扱數量
全羅北道			
全州郡伊東面老松里	製絲業	藤原彦七	三、〇〇〇石
同　全州面本町一丁目	同	淺井トノ	一〇〇
同　高砂町	同	李在衡	一五〇
益山郡益山面裡里	同	澤田製絲場	七〇〇
同	仲買業	金木重晴	一、〇〇〇
群山府全州通	同	寺田豐藏	三〇〇
計		六（製絲四、仲買二）	四、二五〇（製絲二、九五〇、仲買一、三〇〇）

居住所	種別	氏名、名稱	取扱數量
全羅南道			
光州郡光州面	製絲業	全南道是製絲會社	一一、〇〇〇石

慶尚北道

居住所	種別	氏名	取扱数量
光州郡光州面	製絲業	加藤七藏	六〇
同	同	田中多仁藏	三〇
同	仲買	橋本由之助	六〇
同	製絲業	二宮夏夫	二一〇
松汀里		大和豐	三〇〇
潭陽郡潭陽面	同	横山直吉	一〇〇
大田面	同	高田景吉	二五
羅州郡羅州面錦城町	同	山本友一	五〇
本町	同	小木曾忠衞	二一〇
同	同	千賀彦作	五〇
同	同	北島啓三	八〇
同	同	森田勝治	七〇
大正町	同	原田亥之吉	四〇
榮山面榮山里	同	三輪淺吉	五〇
咸平郡咸平面咸平里	仲買	山田萬吉郎	七〇〇
箕閣里	製絲業	神谷友五郎	一六〇
濟州島濟州面健八里	仲買	山口源藏	二六〇
計		二八（製絲一五仲買三）	一三、七五（製絲一三、二五五仲買一、〇一〇）

居住所	種別	氏名	取扱数量
大邱府大鳳町	製絲業	片倉製絲紡績株式會社	石
同	同	朝鮮生絲株式會社	四五、五〇〇
東雲町	同	山十製絲株式會社	
同	同	朝鮮繭絲株式會社	七五〇
八雲町	仲買	小口組大邱支店	二、一〇〇
幸町	同	玉城龜三郎	三、〇〇〇
八雲町	製絲業	小野田清作	三〇〇
西城町	仲買	神谷芳松	四〇〇
八雲町	同	龜石磯太郎	二、〇〇〇
軍威郡軍威面西部洞	同	金學述	五〇
同	同	李相健	五三
義城郡義城面嶺竹洞	同	古木清三郎	八二
安東郡安東面社事	同	坂本治	五八七
同	同	白崎忠	三三六
安東郡安東面安幕洞	同	金鳳溪	一九〇
同 禮安面西部洞	同	申應翼	七六
同	同	韓基連	六九
英陽郡英陽面西部洞	同	前田惠	五

五〇	黃鍾呂	買	英陽郡英陽面西部洞	同	同	同
八〇	江藤末松	仲	同	同	同	同
二四三	市原重信	同	盈德郡盈德面南石洞	同	同	同
一〇五	戎林平	同	寧海面城內洞	同	同	同
一三八	田中貢	同	迎日郡浦項面浦項洞	同	同	同
五三	崔福壽	同	慶州郡江西面安康里	同	同	同
一〇三	白瑾準	買	慶州面路東里	仲	同	同
七一	築城方策	同	路西里	同	同	同
一〇三	高聖祚	同	同	同	同	同
八七	李相煥	同	永川郡永川面門外洞	同	同	同
二一三	中川富次郎	同	同	同	同	同
九四	李錫後	同	同	同	同	同
一〇二	秋吉萬吉	同	同	同	同	同
一三四	李殷秀	同	同	同	同	同
一一三	田中織藏	同	門內洞	同	同	同
八八	金相仁	同	同	同	同	同
五〇〇	藤岡三平	同	慶山郡河陽面琴樂洞	同	同	同
一九〇	金得業	同	中方洞	同	同	同
一七〇	谷村善之助	同	同	同	同	同

九〇	李延儀	同	同	琴樂洞	同	同
八〇	閔致伯	同	同	同	同	同
一一六	栗谷藤十	同	清道郡大城面高樹洞	同	同	同
一一六	李永喜	同	同	同	同	同
九四	宮善一	同	高靈郡高靈面延詔洞	同	同	同
六〇	俞鳳完	同	漆谷郡倭館面倭館洞	同	同	同
二一〇	栗原伊勢八	同	同	同	同	同
一七〇	入山昇	同	金泉郡金泉面金泉	同	同	同
九二	堀光寬	同	同	同	同	同
七三	渡中熊藏	同	同	同	同	同
一〇一	米本藤藏	同	同	同	同	同
二九四	龜井萬壽夫	同	同	同	同	同
一一九	藤本彌平	同	善山郡善山面莞田洞	同	同	同
二九八	倉成熊助	同	同	同	同	同
七〇	姜永周	同	同	同	同	同
二〇九	愼守一	同	里門洞	同	同	同
二〇〇	金秉翊	同	同	同	同	同
二三四	金秉奎	同	東部洞	同	同	同
二三	金準基	同	同	同	同	同

善山郡善山面莞田洞	仲買	新井八重藏	二三〇
同	同	石島藤助	一〇七
同　東部洞	同	金洪泉	一〇一
尙州郡尙州面尙州邑內	同	石應穆	六三六
同	同	高瀨吉雄	五六〇
同	同	吉田平吉	三七五
同	同	趙駿行	三九六
同	同	上田熊五郎	一五三
同	同	豐田忠吉	一六一
尙州郡咸昌邑內	同	白石巖	一三八
同　尙州邑內	同	山田明	一五八
同	同	金漢宗	六〇
聞慶郡戶西南面店村里	同	李根	八〇
同	同	齊藤城吉	六〇
同　聞慶面下里	同	張道根	六〇
醴泉郡醴泉面路上洞	同	角田久吉	七〇
同　西本洞	同	中野守繁	六〇
同　龍宮面邑部里	同	吉富孫四郎	一〇〇
榮州郡榮州面	同	織田吉平	七〇

同	同	張愚德	八〇
同	同	皮敎善	七〇
同	同	金武鎭	六〇
同	同	金白玉	八〇
奉化郡奉化面	同	吳和秀	一七五
同	同	鄭泰星	一五〇
同	同	裵東鎬	七五
同	同	李鍾洛	七五
同	同	石昌東	八八
同	同	李京伊	五〇
鬱陵島	同	西野盛	八三
計		八六（製絲 四 仲買 八二）	（製絲四五、八〇〇 仲買二〇、四二三）六六、二二三

慶尙南道

居住所	種別	氏名、名稱	取扱數量
晋州郡晋州面大安洞	製絲業、仲買業	古川晋一	三〇石
密陽郡密陽面駕谷里	製絲業	片倉製絲出張所	七〇三
同	仲買業	東亞蠶絲出張所	三〇

居住所	種別	氏名、名稱	取扱數量
密陽郡密陽面駕谷里	仲買業	長谷川勝次郎	九三
同	同	木村治七	六五
同	同	鹽見源太郎	六八
同	同	申惠均	四五
同	同	中島正一	一四九
同	同	金熙振	二〇
同	同	崔壽根	三九
同	同	猪飼仙太郎	二一三
同	同	光成久吉	六五三
同	同	川端千代吉	一〇〇
計		（製絲 七〇三 仲買 一、一四六四）	二、一六七

備考　道内産繭のみとす。

黄海道

居住所	種別	氏名、名稱	取扱數量
瑞興郡禾甘面新幕	製絲業	秦應七	五一八石
谷山郡谷山面邑內	仲買	小島龜喜	一三
平山郡金岩面汗浦	同	金洪德	八六六

居住所	種別	氏名、名稱	取扱數量
遂安郡延岩面	同	張德鉉	八〇
新溪郡新溪面	同	金景植	四〇
鳳山郡山水面	同	李炳周	三八
計		（製絲 六 仲買 一五一）	一、六三五

備考　本表には昭和元年春蠶繭三十石以上取扱者に付掲記せり。

平安南道

居住所	種別	氏名、名稱	取扱數量
平壤府里間里 三九	仲買業	金炳卨	一、〇〇〇石
同 竹典里 六八	同	韓允燦	一五〇
同 新倉里一八九	同	李應鎬	二〇
同 九二	同	朴鳳燮	一〇〇
同 一七五	同	金炳雲	五〇
同 舘後里 八七	同	朴煥鎭	七〇〇
同 巡營里 二〇	同	朴今南	二〇〇
順川郡順川面貴泉里	同	韓永詐	五〇
同 西邊里	同	金漢俊	八〇
同 鐵里	同	權炳俊	五〇

居住所	種別	氏名、名稱	取扱數量
順川郡仙沼面	仲買業	趙用康	五〇
同　令人面	同	朴陽鳳	五〇
同	同	金致德	五〇
成川郡成川面下部里	同	金永議	七〇
同　上部里	製絲業	大森卯吉	五〇
同　通仙面百源里	仲買	張時完	一〇〇
同　靈泉面了波里	同	金秉鉉	五〇
同　大谷面大谷里	同	吳相駿	七〇
同　中和郡祥原面新邑	同	朴正奎	五〇
同	同	金基殷	七〇
价川郡外西面軍隅里	同	金泰植	三四六
同	同	吉榮祥	六八
同	同	李東燮	三五
德川郡日下面上新里	製絲業	張伯昌	一五〇
大同郡古平面平川里	同	吳昌伯	九、〇〇〇
計		山十製絲株式會社	九、二〇〇（製絲）三、九六六（仲買）一三、一六六

居住所	種別	氏名、名稱	取扱數量
義州郡義州面鄕校洞	仲買	池田信	四四二石
同　枇覩面替馬洞	同	金正國	一八〇
同	同	金敬秀	四九三
定州郡定州面城內洞	同	白周燮	一〇〇
宣川郡宣川面北洞	同	魯昌麟	二八一
碧潼郡碧潼面二洞	同	車斗煥	一、二六〇
楚山郡楚山面城西洞	同	李憲國	一、四一三
江界郡江界面西部洞	同	東信商會	六六八
計			四、八三七（仲買八）

江原道

居住所	種別	氏名、名稱	取扱數量
春川郡春川面佳淵里	製絲及機業	山十製絲株式會社	三、四九〇石
伊川郡伊川面塔里	仲買	春川繰絲機業傳習所	（製絲）三、四九〇
伊川郡樂壤面支下里	同	金永右	八九七
計		金相烈	一八九
			（仲買）一、〇八六
			四、五七六

成鏡南道

居住所	種別	氏名、名稱	取扱數量
永興郡洪仁面都井里	仲買	永興產繭貿易組合	一、四五〇石
北青郡北青面西里	同	朴基孝	七、二九六
計		二（仲買）	八、七四六

備考　朴基孝は山十製絲及大邱製絲組合の繭を取扱へり。

該當事項なし

咸鏡北道

第十七表　主なる金融業者一覧表

銀行名	本店所在地	開業年月日	店數 本店	店數 支店出張所	公稱資本	拂込資本	預金	貸出金	代表者氏名
朝鮮銀行	京城	明治四三、二、二四	一	三二	千円 四〇、〇〇〇	千円 二五、〇〇〇	千円 三四、〇三六	千円 一二六、四八七	鈴木島吉
殖産銀行	同	大正七、一〇、一	一	五三	三〇、〇二〇	一五、〇〇〇	六五、六七八	二一三、七二五	有賀光豐
漢城銀行	同	明治三六、一二、七	一	一五	六、〇〇〇	三、七五〇	一四、三五七	一七、三〇〇	韓相龍
韓一銀行	同	明治三九、八、八	一	八	二、〇〇〇	一、六二五	六、三五三	七、四三三	閔大植
朝鮮商業銀行	同	明治三二、七、一	一	一九	七、九二五	四、〇七五	三三、〇五六	二九、四六三	和田一郎
海東銀行	同	大正九、七、一七	一	一	二、〇〇〇	五〇〇	四三四	七〇二	尹德榮
湖西銀行	忠南禮山	大正二、七、四	一	四	二、〇〇〇	七二五	一、〇七一	二、一〇六	金鎭燮
三南銀行	全北全州	大正九、三、一八	一	一	一、〇〇〇	四〇〇	九八九	一、三〇三	朴基順
湖南銀行	全南光州	大正九、九、二〇	一	三	一、五〇〇	七五〇	一、七四五	二、八六四	玄俊鎬
大邱銀行	大邱	大正二、七、七	一	四	二、〇〇〇	一、〇二五	一、四六五	二、八〇八	鄭在學
鮮南銀行	同	大正元、九、二	一	一	三〇〇	三〇〇	七一四	八五八	小倉武之助
慶一銀行	大邱	大正九、五、三	一	二	二、〇〇〇	七〇〇	九九〇	一、九五〇	張吉相
慶尙共立銀行	同	大正九、八、二	一	一	二、〇〇〇	五〇〇	四六一	八〇六	宮井正一
釜山商業銀行	釜山	大正二、四、二	一	六	一、五〇〇	七五〇	三、七六〇	三、九五六	泉末吉
慶南銀行	同	大正元、九、二	一	一	一、〇〇〇	七五〇	六一〇	一、五七三	李裕植
東萊銀行	慶南東萊	大正七、九、一四	一	三	五〇〇	二五〇	八一四	五七一	秋鍾燁
合資會社密陽銀行	慶南密陽	明治四〇、三、一	一	一	五〇	三七九	二八九	湯淺凡平	
北鮮商業銀行	咸南咸興	大正七、二、九	一	一	五〇〇	三七五	二〇〇	七三五	韓時殷
計			一八※	一五二	一〇一、二七五	五五、八二五	一五七、一〇二	四〇五、〇二六	
第一銀行支店	東京日本橋區		—	一	二、〇〇〇	△五〇、〇〇〇 八〇〇	二〇、三〇四	七、七一九	佐々木勇之助
十八銀行支店	長崎市		—	一	一五、〇〇〇	△八、六二五 一、六五〇	一〇、九九一	二、二五六	京城 島原鐵三 松田精一
安田銀行支店	東京麹町區		—	一	一五、〇〇〇	九二、七五〇	二、五六三	七、一五八	京城 西村宗一 安田善次郎
山口銀行支店	大阪東區		—	一	五〇、〇〇〇	二七、五〇〇	二、五一四	一、九一七	京城 三原粹 山口吉郎兵衛
滿洲銀行支店	南滿洲安東縣		—	一	一〇、〇〇〇	二、九〇七	四三九	一、二四八	京城 田中耕平 佐藤至誠

東洋拓殖株式會社支店	東京麴町區内山下町一丁目	明治四一、一二、二八	—	一七	五〇、〇〇〇	三五、〇〇〇	二一六、七八二 △二、四五〇	四五、八一一	—	一四六、六九五	渡邊勝三郎 京城 加藤俊平
計			×	一八	三二五、〇〇〇		△二、四五〇			一七六、九九三	
合計			※	※	四二七、二七五		△二、三〇七	二〇二、九一三		五八二、〇二四	

備考

一、×印は鮮外出張所（支店、派出所）にして内書とす。

一、△印は鮮内支店元金なり。

一、※印は派出所なり。

第十八表　主なる金融業者數（道別）

道名＼銀行名	朝鮮銀行	殖産銀行	普通銀行	東洋拓殖株式會社支店數	合計
京畿道	二	四	三	一	一二
忠清北道	一	二	一	一	七
忠清南道	一	五	六	一	一三
全羅北道	一	六	一〇	一	一三
全羅南道	一	一	六	一	一四
慶尙北道	一	六	一	一	一六
慶尙南道	一	四	一	一	一五
黃海道	一	二	二	一	五
平安南道	二	三	六	一	一二
平安北道	一	六	一	一	七
江原道	一	三	一	一	三
咸鏡南道	一	三	四	一	九
咸鏡北道	二	一	一	一	八
合計	二	五	二	九	一六七

備考　×印は派出所にして外書なり。

第十九表　主なる金融業者名稱

京畿道

所在地	銀行名	所在地	銀行名
京城	朝鮮銀行本店	京城	安田銀行支店
同	殖産銀行本店	同	山口銀行支店
同	第一銀行支店	同	海東銀行支店
同	十八銀行支店	同	漢城銀行本店
同	同　龍山支店	同	同　本町出張所
同	同　新龍山支店	同	同　東大門支店

忠淸北道

所在地	銀行名
淸州	殖産銀行支店
同	南大門支店
同	韓一銀行本店
同	東大門支店
同	西大門支店
同	南大門支店
同	寬勳洞支店
同	朝鮮商業銀行本店
同	鍾路支店
同	南大門支店
同	本町支店
同	本町派出所
同	東大門支店
同	龍山支店

所在地	銀行名
淸州	殖産銀行支店
同	東洋拓殖株式會社支店
同	朝鮮銀行支店
同	殖産銀行支店
同	十八銀行支店
同	安田銀行支店
同	朝鮮商業銀行支店
同	殖産銀行支店
同	漢城銀行支店
同	殖産銀行支店
同	漢城銀行支店
同	湖西銀行支店
同	朝鮮商業銀行支店
同	朝鮮商業銀行支店
同	朝鮮商業銀行支店

忠淸南道

所在地	銀行名
忠州	殖産銀行支店

所在地	銀行名
大田	漢城銀行支店
江景	韓一銀行支店
天安	湖西銀行支店
洪城	同
禮山	同
廣川	同

所在地	銀行名
大田	殖産銀行支店
同	東洋拓殖株式會社支店
江景	殖産銀行支店
公州	同
鳥致院	同
論山	同

全羅北道

所在地	銀行名
全州	殖産銀行支店
群山	同
裡里	同
同	東洋拓殖株式會社支店

所在地	銀行名
南原	殖産銀行支店
金堤	同
井邑	同
苗浦	同　派出所

第十九表　主なる金融業者名稱（全羅南道、慶尙北道）

全羅南道

所在地	銀行名
全州	三南銀行本店
群山	朝鮮銀行支店
同	十八銀行支店
群山	朝鮮商業銀行支店
同	韓一銀行支店
裡里	三南銀行支店
光州	殖産銀行支店
木浦	同
麗水	同
榮山浦	同
濟州島	同
筏橋浦	同
松汀里	同　派出所
光州	湖南銀行本店
木浦	朝鮮銀行支店
同	東洋拓殖株式會社支店
同	湖南銀行支店
同	十八銀行支店
羅州	同
順天	湖南銀行支店
長城	同

慶尙北道

所在地	銀行名
大邱	朝鮮銀行支店
同	漢城銀行支店
同	鮮南銀行支店
同	慶一銀行本店
同	大邱銀行本店
浦項	同　支店
慶州	同
安東	同
倭館	大邱銀行支店
金泉	鮮南銀行支店
大邱	慶尙共立銀行本店
同	東洋拓殖株式會社支店
同	殖産銀行支店
尙州	同
金泉	同
浦項	同

慶尙南道

所在地	銀行名
釜山	朝鮮銀行支店
同	第一銀行支店
同	十八銀行支店
同	殖産銀行支店
晋州	同
馬山	同
釜山	安田銀行支店
釜山	漢城銀行支店
同	朝鮮商業銀行支店
同	慶南銀行本店
同	釜山商業銀行本店
同	同　富平町出張所
同	東洋拓殖株式會社支店
統營	釜山商業銀行支店

黃海道

所在地	銀行名
海州	殖産銀行支店
沙里院	同
同	朝鮮商業銀行支店

所在地	銀行名
載寧	朝鮮商業銀行支店
沙里院	東洋拓殖株式會社支店

平安南道

所在地	銀行名
鎭海	釜山商業銀行支店
蔚山	同
方魚津	同
釜山鎭	慶南銀行出張所
密陽	慶一銀行支店
同	派出所
釜山府	釜山商業銀行牧ノ島派出所

所在地	銀行名
密陽	密陽銀行本店
河東	慶南銀行支店
新馬山	殖産銀行派出所
草梁	同
統營	殖産銀行支店
東萊	東萊銀行本店
居昌	同　支店
龜浦	慶南銀行支店

所在地	銀行名
平壤	朝鮮銀行支店
同	安田銀行支店
同	殖産銀行支店
安州	同
鎭南浦	同
同	朝鮮銀行支店

所在地	銀行名
平壤	漢城銀行支店
同	同　大和町出張所
同	朝鮮商業銀行支店
同	東洋拓殖株式會社
鎭南浦	朝鮮商業銀行支店
大同門	同　出張所

平安北道

所在地	銀行名
義州	殖産銀行支店
新義州	同
宣川	同
博川	同

所在地	銀行名
新義州	滿洲銀行支店
江界	殖産銀行支店
寧邊	同

江原道

所在地	銀行名
春川	殖産銀行支店

所在地	銀行名
鐵原	殖産銀行支店