

東部蒙古誌

草稿

上

東部蒙古誌 上卷 正誤表

本書ノ讀者ハ豫メ本表ニヨリ正誤ヲレタレル後本文ヲ讀マシテ正誤ヲト望ム

頁	行	正	誤	頁	行	正	誤	頁	行	正	誤
四六	一	僻地	僻地	三二六	二	道中	道中	三二六	二	道中	道中
四六	二	北方強	北方強	三二六	三	喜峰口ト定ム	喜峰口ト定ム	三二六	三	喜峰口ト定ム	喜峰口ト定ム
四六	三	七旬奴	七旬奴	三二八	一	和碩附	和碩附	三二八	一	和碩附	和碩附
四六	四	六散漢河	六散漢河	三三二	一	天折シ	天折シ	三三二	一	天折シ	天折シ
四六	五	七散漢地	七散漢地	三三九	一	天聰元年	天聰元年	三三九	一	天聰元年	天聰元年
四六	六	七散漢地	七散漢地	三四一	一	烏珠穆沁	烏珠穆沁	三四一	一	烏珠穆沁	烏珠穆沁
四六	七	七散漢地	七散漢地	三四四	一	烏珠穆沁	烏珠穆沁	三四四	一	烏珠穆沁	烏珠穆沁
四六	八	七散漢地	七散漢地	三四九	一	烏珠穆沁	烏珠穆沁	三四九	一	烏珠穆沁	烏珠穆沁
四六	九	七散漢地	七散漢地	三五四	一	烏珠穆沁	烏珠穆沁	三五四	一	烏珠穆沁	烏珠穆沁
四六	一〇	七散漢地	七散漢地	三五五	一	烏珠穆沁	烏珠穆沁	三五五	一	烏珠穆沁	烏珠穆沁
四六	一一	七散漢地	七散漢地	三六二	一	烏珠穆沁	烏珠穆沁	三六二	一	烏珠穆沁	烏珠穆沁
四六	一二	七散漢地	七散漢地	三六七	一	烏珠穆沁	烏珠穆沁	三六七	一	烏珠穆沁	烏珠穆沁
四六	一三	七散漢地	七散漢地	三七七	一	烏珠穆沁	烏珠穆沁	三七七	一	烏珠穆沁	烏珠穆沁
四六	一四	七散漢地	七散漢地	三八三	一	烏珠穆沁	烏珠穆沁	三八三	一	烏珠穆沁	烏珠穆沁
四六	一五	七散漢地	七散漢地	三八五	一	烏珠穆沁	烏珠穆沁	三八五	一	烏珠穆沁	烏珠穆沁
四六	一六	七散漢地	七散漢地	四〇七	一	烏珠穆沁	烏珠穆沁	四〇七	一	烏珠穆沁	烏珠穆沁
四六	一七	七散漢地	七散漢地	四〇九	一	烏珠穆沁	烏珠穆沁	四〇九	一	烏珠穆沁	烏珠穆沁
四六	一八	七散漢地	七散漢地	四一〇	一	烏珠穆沁	烏珠穆沁	四一〇	一	烏珠穆沁	烏珠穆沁
四六	一九	七散漢地	七散漢地	四一三	一	烏珠穆沁	烏珠穆沁	四一三	一	烏珠穆沁	烏珠穆沁
四六	二〇	七散漢地	七散漢地	四一四	一	烏珠穆沁	烏珠穆沁	四一四	一	烏珠穆沁	烏珠穆沁
四六	二一	七散漢地	七散漢地	四一五	一	烏珠穆沁	烏珠穆沁	四一五	一	烏珠穆沁	烏珠穆沁
四六	二二	七散漢地	七散漢地	四一六	一	烏珠穆沁	烏珠穆沁	四一六	一	烏珠穆沁	烏珠穆沁
四六	二三	七散漢地	七散漢地	四一七	一	烏珠穆沁	烏珠穆沁	四一七	一	烏珠穆沁	烏珠穆沁
四六	二四	七散漢地	七散漢地	四一八	一	烏珠穆沁	烏珠穆沁	四一八	一	烏珠穆沁	烏珠穆沁
四六	二五	七散漢地	七散漢地	四一九	一	烏珠穆沁	烏珠穆沁	四一九	一	烏珠穆沁	烏珠穆沁
四六	二六	七散漢地	七散漢地	四二〇	一	烏珠穆沁	烏珠穆沁	四二〇	一	烏珠穆沁	烏珠穆沁
四六	二七	七散漢地	七散漢地	四二一	一	烏珠穆沁	烏珠穆沁	四二一	一	烏珠穆沁	烏珠穆沁
四六	二八	七散漢地	七散漢地	四二二	一	烏珠穆沁	烏珠穆沁	四二二	一	烏珠穆沁	烏珠穆沁
四六	二九	七散漢地	七散漢地	四二三	一	烏珠穆沁	烏珠穆沁	四二三	一	烏珠穆沁	烏珠穆沁
四六	三〇	七散漢地	七散漢地	四二四	一	烏珠穆沁	烏珠穆沁	四二四	一	烏珠穆沁	烏珠穆沁
四六	三一	七散漢地	七散漢地	四二五	一	烏珠穆沁	烏珠穆沁	四二五	一	烏珠穆沁	烏珠穆沁
四六	三二	七散漢地	七散漢地	四二六	一	烏珠穆沁	烏珠穆沁	四二六	一	烏珠穆沁	烏珠穆沁
四六	三三	七散漢地	七散漢地	四二七	一	烏珠穆沁	烏珠穆沁	四二七	一	烏珠穆沁	烏珠穆沁
四六	三四	七散漢地	七散漢地	四二八	一	烏珠穆沁	烏珠穆沁	四二八	一	烏珠穆沁	烏珠穆沁
四六	三五	七散漢地	七散漢地	四二九	一	烏珠穆沁	烏珠穆沁	四二九	一	烏珠穆沁	烏珠穆沁
四六	三六	七散漢地	七散漢地	四三〇	一	烏珠穆沁	烏珠穆沁	四三〇	一	烏珠穆沁	烏珠穆沁
四六	三七	七散漢地	七散漢地	四三一	一	烏珠穆沁	烏珠穆沁	四三一	一	烏珠穆沁	烏珠穆沁
四六	三八	七散漢地	七散漢地	四三二	一	烏珠穆沁	烏珠穆沁	四三二	一	烏珠穆沁	烏珠穆沁
四六	三九	七散漢地	七散漢地	四三三	一	烏珠穆沁	烏珠穆沁	四三三	一	烏珠穆沁	烏珠穆沁
四六	四〇	七散漢地	七散漢地	四三四	一	烏珠穆沁	烏珠穆沁	四三四	一	烏珠穆沁	烏珠穆沁
四六	四一	七散漢地	七散漢地	四三五	一	烏珠穆沁	烏珠穆沁	四三五	一	烏珠穆沁	烏珠穆沁
四六	四二	七散漢地	七散漢地	四三六	一	烏珠穆沁	烏珠穆沁	四三六	一	烏珠穆沁	烏珠穆沁
四六	四三	七散漢地	七散漢地	四三七	一	烏珠穆沁	烏珠穆沁	四三七	一	烏珠穆沁	烏珠穆沁
四六	四四	七散漢地	七散漢地	四三八	一	烏珠穆沁	烏珠穆沁	四三八	一	烏珠穆沁	烏珠穆沁
四六	四五	七散漢地	七散漢地	四三九	一	烏珠穆沁	烏珠穆沁	四三九	一	烏珠穆沁	烏珠穆沁
四六	四六	七散漢地	七散漢地	四四〇	一	烏珠穆沁	烏珠穆沁	四四〇	一	烏珠穆沁	烏珠穆沁
四六	四七	七散漢地	七散漢地	四四一	一	烏珠穆沁	烏珠穆沁	四四一	一	烏珠穆沁	烏珠穆沁
四六	四八	七散漢地	七散漢地	四四二	一	烏珠穆沁	烏珠穆沁	四四二	一	烏珠穆沁	烏珠穆沁
四六	四九	七散漢地	七散漢地	四四三	一	烏珠穆沁	烏珠穆沁	四四三	一	烏珠穆沁	烏珠穆沁
四六	五〇	七散漢地	七散漢地	四四四	一	烏珠穆沁	烏珠穆沁	四四四	一	烏珠穆沁	烏珠穆沁
四六	五一	七散漢地	七散漢地	四四五	一	烏珠穆沁	烏珠穆沁	四四五	一	烏珠穆沁	烏珠穆沁
四六	五二	七散漢地	七散漢地	四四六	一	烏珠穆沁	烏珠穆沁	四四六	一	烏珠穆沁	烏珠穆沁
四六	五三	七散漢地	七散漢地	四四七	一	烏珠穆沁	烏珠穆沁	四四七	一	烏珠穆沁	烏珠穆沁
四六	五四	七散漢地	七散漢地	四四八	一	烏珠穆沁	烏珠穆沁	四四八	一	烏珠穆沁	烏珠穆沁
四六	五五	七散漢地	七散漢地	四四九	一	烏珠穆沁	烏珠穆沁	四四九	一	烏珠穆沁	烏珠穆沁
四六	五六	七散漢地	七散漢地	四五〇	一	烏珠穆沁	烏珠穆沁	四五〇	一	烏珠穆沁	烏珠穆沁
四六	五七	七散漢地	七散漢地	四五〇	二	烏珠穆沁	烏珠穆沁	四五〇	二	烏珠穆沁	烏珠穆沁
四六	五八	七散漢地	七散漢地	五〇四	一	烏珠穆沁	烏珠穆沁	五〇四	一	烏珠穆沁	烏珠穆沁
四六	五九	七散漢地	七散漢地	五〇六	一	烏珠穆沁	烏珠穆沁	五〇六	一	烏珠穆沁	烏珠穆沁
四六	六〇	七散漢地	七散漢地	五〇九	一	烏珠穆沁	烏珠穆沁	五〇九	一	烏珠穆沁	烏珠穆沁
四六	六一	七散漢地	七散漢地	五一一	一	烏珠穆沁	烏珠穆沁	五一一	一	烏珠穆沁	烏珠穆沁
四六	六二	七散漢地	七散漢地	五二二	一	烏珠穆沁	烏珠穆沁	五二二	一	烏珠穆沁	烏珠穆沁
四六	六三	七散漢地	七散漢地	五二八	一	烏珠穆沁	烏珠穆沁	五二八	一	烏珠穆沁	烏珠穆沁
四六	六四	七散漢地	七散漢地	五三七	一	烏珠穆沁	烏珠穆沁	五三七	一	烏珠穆沁	烏珠穆沁
四六	六五	七散漢地	七散漢地	五四二	一	烏珠穆沁	烏珠穆沁	五四二	一	烏珠穆沁	烏珠穆沁
四六	六六	七散漢地	七散漢地	五四三	一	烏珠穆沁	烏珠穆沁	五四三	一	烏珠穆沁	烏珠穆沁
四六	六七	七散漢地	七散漢地	五四四	一	烏珠穆沁	烏珠穆沁	五四四	一	烏珠穆沁	烏珠穆沁
四六	六八	七散漢地	七散漢地	五四五	一	烏珠穆沁	烏珠穆沁	五四五	一	烏珠穆沁	烏珠穆沁
四六	六九	七散漢地	七散漢地	五四七	一	烏珠穆沁	烏珠穆沁	五四七	一	烏珠穆沁	烏珠穆沁
四六	七〇	七散漢地	七散漢地	五五七	一	烏珠穆沁	烏珠穆沁	五五七	一	烏珠穆沁	烏珠穆沁
四六	七一	七散漢地	七散漢地	五五八	一	烏珠穆沁	烏珠穆沁	五五八	一	烏珠穆沁	烏珠穆沁
四六	七二	七散漢地	七散漢地	五五八	二	烏珠穆沁	烏珠穆沁	五五八	二	烏珠穆沁	烏珠穆沁
四六	七三	七散漢地	七散漢地	五七〇	一	烏珠穆沁	烏珠穆沁	五七〇	一	烏珠穆沁	烏珠穆沁
四六	七四	七散漢地	七散漢地	五七九	一	烏珠穆沁	烏珠穆沁	五七九	一	烏珠穆沁	烏珠穆沁
四六	七五	七散漢地	七散漢地	五八五	一	烏珠穆沁	烏珠穆沁	五八五	一	烏珠穆沁	烏珠穆沁
四六	七六	七散漢地	七散漢地	五九八	一	烏珠穆沁	烏珠穆沁	五九八	一	烏珠穆沁	烏珠穆沁
四六	七七	七散漢地	七散漢地	六一二	一	烏珠穆沁	烏珠穆沁	六一二	一	烏珠穆沁	烏珠穆沁
四六	七八	七散漢地	七散漢地	六二二	一	烏珠穆沁	烏珠穆沁	六二二	一	烏珠穆沁	烏珠穆沁
四六	七九	七散漢地	七散漢地	六二二	二	烏珠穆沁	烏珠穆沁	六二二	二	烏珠穆沁	烏珠穆沁
四六	八〇	七散漢地	七散漢地	六二二	三	烏珠穆沁	烏珠穆沁	六二二	三	烏珠穆沁	烏珠穆沁
四六	八一	七散漢地	七散漢地	六二二	四	烏珠穆沁	烏珠穆沁	六二二	四	烏珠穆沁	烏珠穆沁
四六	八二	七散漢地	七散漢地	六二二	五	烏珠穆沁	烏珠穆沁	六二二	五	烏珠穆沁	烏珠穆沁
四六	八三	七散漢地	七散漢地	六二二	六	烏珠穆沁	烏珠穆沁	六二二	六	烏珠穆沁	烏珠穆沁
四六	八四	七散漢地	七散漢地	六二二	七	烏珠穆沁	烏珠穆沁	六二二	七	烏珠穆沁	烏珠穆沁
四六	八五	七散漢地	七散漢地	六二二	八	烏珠穆沁	烏珠穆沁	六二二	八	烏珠穆沁	烏珠穆沁
四六	八六	七散漢地	七散漢地	六二二	九	烏珠穆沁	烏珠穆沁	六二二	九	烏珠穆沁	烏珠穆沁
四六	八七	七散漢地	七散漢地	六二二	一〇	烏珠穆沁	烏珠穆沁	六二二	一〇	烏珠穆沁	烏珠穆沁
四六	八八	七散漢地	七散漢地	六二二	一一	烏珠穆沁	烏珠穆沁	六二二	一一	烏珠穆沁	烏珠穆沁
四六	八九	七散漢地	七散漢地	六二二	一二	烏珠穆沁	烏珠穆沁	六二二	一二	烏珠穆沁	烏珠穆沁
四六	九〇	七散漢地	七散漢地	六二二	一三	烏珠穆沁	烏珠穆沁	六二二	一三	烏珠穆沁	烏珠穆沁
四六	九一	七散漢地	七散漢地	六二二	一四	烏珠穆沁	烏珠穆沁	六二二	一四	烏珠穆沁	烏珠穆沁
四六	九二	七散漢地	七散漢地	六二二	一五	烏珠穆沁	烏珠穆沁	六二二	一五	烏珠穆沁	烏珠穆沁
四六	九三	七散漢地	七散漢地	六二二	一六	烏珠穆沁	烏珠穆沁	六二二	一六	烏珠穆沁	烏珠穆沁
四六	九四	七散漢地	七散漢地	六二二	一七	烏珠穆沁	烏珠穆沁	六二二	一七	烏珠穆沁	烏珠穆沁
四六	九五	七散漢地	七散漢地	六二二	一八	烏珠穆沁	烏珠穆沁	六二二	一八	烏珠穆沁	烏珠穆沁
四六	九六	七散漢地	七散漢地	六二二	一九	烏珠穆沁	烏珠穆沁	六二二	一九	烏珠穆沁	烏珠穆沁
四六	九七	七散漢地	七散漢地	六二二	二〇	烏珠穆沁	烏珠穆沁	六二二	二〇	烏珠穆沁	烏珠穆沁
四六	九八	七散漢地	七散漢地	六二二	二一	烏珠穆沁	烏珠穆沁	六二二	二一	烏珠穆沁	烏珠穆沁
四六	九九	七散漢地	七散漢地	六二二	二二	烏珠穆沁	烏珠穆沁	六二二	二二	烏珠穆沁	烏珠穆沁
四六	一〇〇	七散漢地	七散漢地	六二二	二三	烏珠穆沁	烏珠穆沁	六二二	二三	烏珠穆沁	烏珠穆沁

二八〇頁ノ十四行目「汎南府ノ東白城子ニ靖安縣ヲ置キ」ナトリ二八六頁二行目「開通縣ヲ設置セラレ」ノ次ニ移ス
 二八二頁ノ一行目「蓋シ」ヨリ二行目終リ迄ナトリ二八六頁ノ三行目「至レ」ノ終リニ據カシム
 全頁ノ三行目ヨリ六行目終リ迄ナトリ二八八頁二行目ノ次ニ據カシム
 全圖ヲ通シテ各領又ハ各國ハ凡テ露領露國ニ改メ滿洲ハ凡テ滿洲ニ改メ
 (此ニ據ケル正誤ノ外尙ホ誤植少カラズト雖モ其見易ク又文意ノ相違セサルモノハ一々之ヲ正サズ)



寶地踏查者

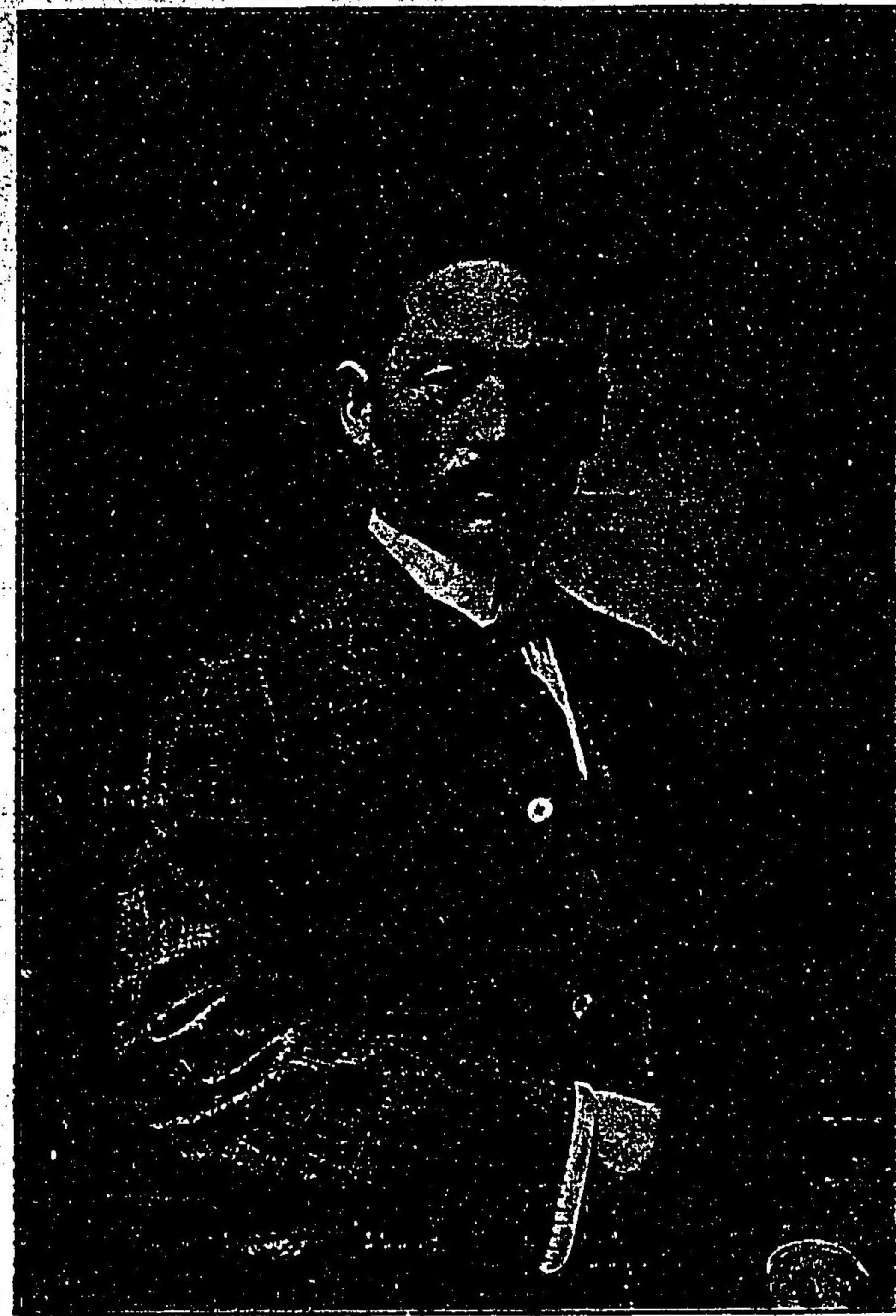

實地踏查者

實地踏查者



實地踏查者

111

序

蒙古調査ノ要抑モ何ノ爲メソ、余カ言ヲ待タスシテ首肯セララル、ナラン
蒙古ハ暗黒世界人文開ケス交通不便實ニ前世紀ノ感ナレトセスニ
頃日實情ノ漸ク吾國人ニ明ナラントスルモノアリ之レ日露戰役ノ賜タラス
シハアラス
之ヲ史ニ見ルニ支那歷代ノ爲政家皆常ニ蒙古制馭ノ術ニ腐心シタルハ昭々
乎トシテ軌ヲ一ニス
清朝ノ始祖愛親覺羅氏ハ蒙古種族ト相結ヒ巧ニ明朝覆滅ヲ畫シタルニ拘ハ
ラス彼レニ好餌ヲ與ヘサリキ寧ロ王公優遇喇嘛敎利用等ハ氏カ彼ニ對スル
箝制ノ策タリシ彼レハ之ニ由テ封鎖サレ敬遠的鎮撫操縱ハ功ヲ奏シ彼カ反
噬ヲ施スニ違テ與ヘサリキ

蒙古ハ如斯シテ暗黒世界トナリ人文開明ニ浴スルコトヲ得サリキ猥惡兇暴ノ民廣漠不毛ノ砂磧タルソミト傳ヘラレ之レカ燈明タルヘキ著書亦只制度ニ偏シテ實情ニ遠カリ好奇怪説ヲ放ツニ過キサリシ
時世ハ何時マテモ暗光ヲ許サ、リシ瓦斯ニ電氣ニ漸ク光力ヲ發輝セントシ
ツ、アリ

南方ヨリ東方ヨリ將タ北方ヨリ快速ナル原動ハ射入セリ西伯利亞鐵道ノ敷設ハ南下力ヲ加ヘ日露戰役ハ西侵ヲ禁スル能ハサリシ
先ツ手ノ染メラレタルハ庫倫北京間ノ交通路トス而シテ外蒙古ハ割合ニ外人ノ入蒙者多ク著書亦公ニセラレタルモノ尠シトセス東蒙古之ニ準シテ漸ク世人ノ耳目ニ熟セントス

清國政府ハ從來蒙古地方ノ開墾セル地方ニ州縣ヲ設置シ民治ヲ施シタルカ曩ニ肅親王ノ巡視以來一層開墾ヲ獎勵シ州縣ヲ添置シ殊ニ近時ハ蒙古ノ官

制改革風氣開發ニ付テ一層ノ注意ヲ拂フニ至レリ

全蒙古改省問題、理藩部ノ改革、稅法制定等ハ在朝有司ノ腐心焦慮スル所ニシテ之ニ加フルニ近時喀喇沁王ノ上奏アリ如斯シテ鐵道、電信、銀行ヲ設ケ教育ヲ盛ニシ開墾ヲ獎メ練兵邊防ノ備ニ至ル迄既ニ其實ヲ見ントスルモノ尠カラス各省ト同レク督撫制度ニ則リ以テ一種ノ高手的改革ノ實ヲ舉クルノ期ナシトセサルモノアリ之レ昨今專ラ行ハル、朝野ノ言議ニシテ近キ未來ニ於テ狀勢一新ヲ意味スルモノナリ

此中央ノ氣運ニ對シ蒙古王ノ態度如何蒙民亦無爲ニシテ止ムヘキカ

素ヨリ蒙人井蛙ノ見惘然ニ堪ヘサルモノアルモ彼レカ一部ハ僅カニ此氣運ヲ認メテ焦慮シツ、アリ漢人ノ性情ハ譎詐欺瞞ト疑ヒ當惑煩悶禁セントスルモ能ハス嗚呼坐ナカラ我生業ハ奪ハレ我國家ハ蹂躪セラレ權勢墮テ王公タル高爵サヘモ値ナキニ至ラントス之レ彼レカ常ニ腦裡ニ往來シテ且ツ煩

問ニ堪ヘサル所トス高手の壓力豈ニ何時マテモ知ラレシテ止ムヘケンヤ
溺ル、者ハ藁ヲモ擱ム此時手ヲ出シテ扶ケン者誰ソ吁蒙古ノ狀態ハ一變ス
ヘシ劇變セシテ止マサルヘン

爰ニ於テ露國極東ノ狀態如何今暫ク之ヲ指摘セシメヨ

西伯利亞沿線數千哩ニ亘ル接境ノ露西亞大國豈ニ多大ノ關係ナクシテ止ム
ヘケンヤ

恰克圖北京間郵便路ノ特權、蒙古王貸與金淹滯ニ乘シ土地所有權ノ獲得、鐵
山開掘ノ強請、露國帝立地理學會ノ活動、羊毛商ト名乗ル者三々五々各旗各
部間出沒ノ如キ接境ノ大國自然ノ結果タルナルヘシ曩キニ滿洲還附條約締
結ニ當リ兵權、鐵道、鑛山ニ關シ特別ノ承認權ヲ留保セントシテ列國ノ異議
ニ依リ手ヲ引キタル如キ尙吾人ノ耳ニ新ナル處ナリ其他蒙古王ノ露國ニ近
カントスルアル如キ蒙古ノ狀態カ昔年ナラステ一新センコト昭々乎タリ

我蒙古調査ノ必要何レニ存スル乎滿鐵將タ遼東租借地ノ關係ハ露國ニ類ス
ルモノナキ能ハサルナリ人道ノ蒙昧ノ民ヲ拓クハ我邦ノ天職ナラスヤ只此
一事既ニ彼レヲ明ニシ實情ヲ得サルヘカラサルニアラスヤ乞フ尙進察ヲ給
ヘ

終リニ臨ミ本書編纂ノ概要ヲ述ヘ強ヒテ必讀ヲ乞ハントス

實地踏査ヲ土臺トシ之ニ既刊内外公私ノ諸書及既旅行者ノ報告ヲ參考トシ
加ヘタルモノ即本書ナリ

本書ハ調査ヲ止メサル限り常ニ稿本ナリ而シテ調査カ進ムニ從ヒ確實ト詳
悉ヲ得ルハ勿論ナルモ概要速知ノ要ハ巧遲ナランヨリモ拙速ヲ欲シ遂ニ印
刷ニ付スルニ至リシナリ

故ニ本書ハ某點ハ非常ニ詳密ニシテ某點ハ極メテ粗ナルアリ文體叙辭亦時
ニ齊一ナラサルモノアルハ之レカ爲ナリ

本書ニ就テ殊ニ實地踏查ニ服シタル藤田旭米田君ノ勞ハ深謝セサルヲ得
 ス酷熱烈寒ノ候特ニ屢々瀾雨瘴風ヲ冒シテ刻苦艱勉シ材料ヲ齎ラシタルハ
 本書ノ光輝アル所以タラスンハアラス
 余ハ初メ此調査ヲ思立テ其顛末ヲ知悉スルノ故ヲ以テ所感多ク爰ニ本書ノ
 成ル所以ヲ述ヘ今既ニ原稿ニ在ル一萬頁ヲ超ヘントスル滿洲誌ノ出版ヲ迎
 ヘントス

辻村 述

例 言

- 一、本書ハ滿蒙物資調査中ノ一部タル東部蒙古ニ係ルモノナリ
- 一、本調査ハ「カード」式ニ準ヒ既ニ二萬枚以上ニ達セル大部ノ稿本ニシテ今回ハ先ツ東部蒙古誌ノミ印刷ニ付セリ
- 一、本誌ハ調査ヲ止メサル限り常ニ稿本ナリ此稿本ハ調査整頓ノ上印刷スル豫定ナリシモ同地方現況ノ速知ヲ欲スルノ要望モアリ旁急ニ印刷スルコト、ナレリ
- 一、故ニ本誌ハ體裁、順序、内容ノ精細等宜キヲ得サルモノアルハ之レカ爲ナリ
- 一、又本書ハ滿蒙地方ノ事情ニ精通スルモノ、爲メニスルニ非ス未タ該地方ノ實情ヲ詳ニセサルモノ、爲メニ之レカ概略ヲ記述シタルニ過キサリナリ
- 一、本誌ノ材料ハ實地踏查報告ヲ主トシ之レニ漢書及陸軍外務等各省ノ調査書及他ノ旅行者ノ調査報告ヲ參酌セリ而シテ諸材料ノ齟齬スルモノハ旭ノ實地踏查ニ依リ訂正シタルモ實地踏查ニ係ルモノニアツテハ双方トモ其儘採用

シ或ハ一方ノミ探レリ

一、貨幣及度量衡ハ大抵我邦ノ制度ニ換算シタルモ往々遺漏セルモノアリ此等ハ卷末附録ヲ参照セラレタシ

一、見取圖又ハ挿繪ハ勉メテ實物ノ眞ヲ失ハサランコトヲ期セシモ地形圖ノ如キハ單ニ目測セル梗概ニ過キス

一、寫眞ハ藤田旭米田ノ各踏査員ノ實撮ニ係ルモノヲ主トシ足ラサルモノハ他人ノモノヲ以テ補足セリ

一、地名人名等ハ同音異字ノモノ多キヲ以テ之ニ通スルモノハ成ルヘクハ併記セリ然レトモ蒙古及新開地方ノ地名ハ漢字ノ用法一定セサルモノアリテ往々疑ヲ生セシムルコトアリ殊ニ漢字ヲ以テ蒙古語ヲ表ハスニハ語音ノ根本ヲ異ニスルタメ不適ノ文字多シ

一、清國人ハ異字ナルモ同音ナラハ彼是濫用ス例ヘハ喀爾喀ヲ哈拉哈トモ書スルハ共ニ蒙古語ノ「ハラハ」ニ音相等シキ爲メ又茶扞他拉察漢他喇又干他拉カ共ニ「チャガンタラ」ニ劉家子六家子カ「リウチャイ」ズナル音ニ同シキヨリ只欲メ

ル所ニ依リ書スルカ如シ

一、又蒙古地名ハ多クハ土地ノ實況ヲ表言シ居ルニ拘ハラス漢譯ハ意譯音譯混淆シアリ蒙古語「ハラウス」ハ黑キ水ノ意ニシテ通常黑濁水ノアル地名ナリ之カ漢譯ニ黑水ト意譯セルアリ哈拉烏蘇ト音譯セルアリテ一定セス此等ノ例ハ甚タ多シ

一、以上ノ如クナルヲ以テ本誌ハ勉メテ土俗ノ稱ニ倣ヒテ地名ニハフ[○]リ[○]假[○]名[○]ヲ用ヒタレトモ實地踏査セサル地名ハ官話音ヲ用ヒタリ

一、下巻道路ノ記事中里數及標高等ニ付キ次ノ注意ヲ拂ヒタリ
イ、標高ハ其地方ノ平地ヲ基準トセリ

ロ、里數ハ邦里ニ換算セシモ特ニ清里ヲ用ヒタルトキハ清ノ一字ヲ入レアリハ村落ノ戶數ハ大略ヲ示スニ過キス即チ十五六戸アルモノハ一五戸又ハ戶一五トシ二十三四戸ノモノハ戶二〇又二〇戸トセリ

一、本誌中往々便宜新作ノ熟語ヲ用ヒタルモノアリ假ヘハ滿洲蒙古トハ滿洲ト蒙古トノ意ニアラスシテ東三省總督ノ節制ヲ受クル開拓地方ヲ意味シ直隸

蒙古トハ直隸總督ノ節制ヲ受クル蒙古ノ開拓地方ヲ云フカ如シ

一、實地踏查シタル地ヲ參考書ニ依リ判斷スルニ殊ニ伯都納、福隆、泉農、安五站、海拉爾等ノ記事ニ於テ往々實地ト異リ或ハ著シク誇大ニ失スルノ感ヲ抱ケリ

此等ハ後日滿洲誌ノ出版ニ際シ補正スル豫定ナリ

一、附圖ハ參謀本部出版百萬分一ノ地圖ヲ土臺トシ之レニ實地踏查見取圖ヲ記入シタルモノナリ

一、參考書中主ナルモノハ參謀本部蒙古誌、清國行政法、大清會典、大清一統誌、理藩院則例、熱河誌、蒙古遊牧記、蒙古回部王公年表、蒙古及蒙古人、露書滿洲通誌(露書)

ヲ主ナルモノトシ其外各實地踏查報告、私書、政治官報、諸新聞ノ摘要等收擧ニ逸

アラス

一、實地踏查ノ年月ハ明治三十九年ヨリ同四十二年三月マテナリ故ニ本誌掲クル所ハ明治四十一年四月迄ニ止メ以後ノ調査資料ハ之ヲ後日増補ニ加ヘン

東部蒙古誌總目錄

上卷

- 第一編 概説
- 第二編 建置沿革
- 第三編 地理
- 第四編 行政
- 第五編 各部ノ狀況
- 第六編 宗教及教育

第七編 風俗

中卷

第八編 殖產興業

下卷

第九編 交通

附錄及附圖

東部蒙古誌上卷目次

第一編 概說

第二編 建置沿革

第三編 地理

第一章 梗概

第二章 山岳

第一節 陰山各脈

第二節 大興安嶺山脈

第三節 肯特山及汗山

第四節 杭愛山、布爾津、諾諾山

第三章 河川

第一節 松花江及其支流

目次

二

第二節	嫩江及其支流	八二
第三節	遼河及其支流	八九
第四節	大凌河及其支流	一〇二
第五節	深河	一〇五
第六節	白河及其支流	一一四
第七節	克魯倫河	一一八
第八節	貝爾池出入諸水	一二三
第九節	敖嫩河	一二五
第十節	色楞格河	一二七
第十一節	小凌河其他ノ各水流	一三三
第四章	湖沼	一四六
第五章	沙漠	一五一
第六章	住民地	一五三
第七章	氣候	一五九

第四編 行政

第一章	概言	一六七
第二章	行政組織	一七一
第一節	官治機關	一七一
第一項	理藩部	一七一
第二項	派遣官	一七六
第二節	內蒙古ニ於ケル移住漢民ニ對スル行政機關	一八二
第三節	各旗ノ自治機關	一九一
第一項	內蒙古ノ行政區劃	一九二
第二項	外蒙古ノ行政區劃	一九六
第三項	行政機關	一九八
第四項	特種機關	二一九
第五項	軍政	二三〇

目次

第四節 訴訟及其慣例	二三〇
第三章 財政	二三六
第一節 蒙古王公ノ收支	二三八
第二節 蒙古ニ於ケル清廷ノ收支	二四三
第三節 蒙古地内ニ於ケル清國地方官衙ノ財政	二四五
第四節 蒙古地方清國地方官課税ノ現況	二五三
第五節 徭役	二五六

第五編 各部ノ狀況

第一章 哲里木盟	二五九
第一節 郭爾羅斯部	二六三
第一項 郭爾羅斯前旗(南郭爾羅斯)	二六五
第二項 郭爾羅斯後旗(北郭爾羅斯)	二六八
第二節 杜爾伯特部	二七一

第三節 札賚特部	二七六
第四節 科爾沁右翼後旗(蘇鄂公)	二七九
第五節 科爾沁右翼前旗(札薩克圖王旗)	二八二
第六節 科爾沁右翼中旗(圖什業圖親王旗)	二八八
第七節 科爾沁左翼中旗(達賴罕旗)	二九〇
第八節 科爾沁左翼後旗(博王旗)	二九四
第九節 科爾沁左翼前旗(賓圖王旗)	二九七
第二章 卓索圖盟	二九八
第一節 喀喇沁部三旗	三〇一
第一項 喀喇沁右翼旗	三〇四
第二項 喀喇沁中旗	三〇七
第三項 喀喇沁左翼旗	三〇九
第二節 土默特部	三一三
第一項 土默特右翼	三一五

第二項 土默特左翼……………三二四

第三項 喀爾喀左翼(土默特右翼附)……………三二六

第三章 照烏達盟……………三二七

第一節 翁牛特部……………三三三

第一項 右翼旗(西翁牛特)……………三三五

第二項 翁牛特左翼旗……………三三五

第二節 阿魯科爾沁旗……………三三七

第三節 敖漢部……………三三〇

第四節 札魯特部……………三三三

第一項 札魯特左翼旗(東札魯特)……………三三五

第二項 札魯特右翼旗(西札魯特)……………三三六

第五節 喀爾喀左翼部(喀爾喀)……………三三六

第六節 奈曼部……………三三八

第七節 克什克騰部……………三四一

第八節 巴林部(二旗)……………三四四

第四章 錫林郭爾盟……………三四六

第一節 烏珠穆沁部(二旗)……………三五二

第一項 烏珠穆沁右翼旗(西烏珠穆沁)……………三五四

第二項 烏珠穆沁左翼旗(東烏珠穆沁)……………三五六

第二節 浩濟特部(二旗)……………三五八

第一項 浩濟特右翼旗(西浩濟特)……………三五八

第二項 浩濟特左翼旗(東浩濟特)……………三六〇

第三節 阿霸垓部(二旗)……………三六二

第一項 阿霸垓左翼旗……………三六三

第二項 阿霸垓右翼旗……………三六四

第四節 阿巴哈納爾部(二旗)……………三六五

第一項 阿巴哈納爾左翼旗……………三六七

第二項 阿巴哈納爾右翼旗……………三六七

第五節 蘇尼特部二旗	三七〇
第一項 蘇尼特右翼旗	三七一
第二項 蘇尼特左翼旗	三七二
第五章 喀爾喀車臣汗部	三七三
第六章 外蒙古土謝圖汗部	四〇〇
第七章 內屬蒙古	四二二
第一節 察哈爾八旗附內蒙古西部二盟及歸化城土默特	四三三
第二節 熱河都統管屬	四三五
第三節 養息木牧廠	四五二
第四節 錫呼圖庫倫喇嘛旗	四七〇
第八章 移住民及開墾ノ狀況	四七四
第一節 東部四盟	四七七
第二節 西部二盟	四八六

第六編 宗教及教育……………四八九

第一章 概論	四八九
第二章 宗教	四九一
第一節 喇嘛教	四九一
第二節 基督教	五一二
第三章 教育	五一七

第七編 風俗……………五二五

第一章 概言	五二五
第二章 衣食住	五三六
第一節 衣服	五三六
第二節 食物	五四九
第三節 住家屋	五六二

第三章 冠婚喪祭.....五七九

 第一節 婚姻.....五七九

 第二節 葬式.....五八三

 第三節 娛樂.....五八五

第四章 儀禮.....五八九

 第一節 儀式.....五九〇

 第二節 禮式.....五九一

 第三節 日常行事.....五九六

 第四節 蒙古ニ於ケル旅客ノ接待.....五九八

第五章 衛生.....六〇一

第六章 社會ノ狀態.....六〇六

東部蒙古誌上卷目次終

東部蒙古誌上卷

概説

位置 東部蒙古ノ東北滿洲ノ西南ニ位置シ北緯四十一度ノ長城外圍ヨリ
 疆域 北方全五十度十分ノ露清國境ノ買賣城ニ至リ東經百零二度ノ抗愛山ノ分水嶺
 ヨリ東方全百二十六度ノ松花江流域ニ達ス其面積大約七萬五千方里アリ
 疆域北ハヤンノロイ山脈ヲ以テ露領西伯利亞ニ接シ南ハ長城ヲ限リ支那本部
 ニ界シ東ハ松花江流域及柳條邊疆ヲ以テ滿洲ト境ヲ分ケ西ハ張家口外ヨリ阿
 爾泰軍臺路ヲ界線トナシ外蒙古ノ喀爾喀部ヲ斜ニ橫斷スル一線ヲ分界トス蓋
 シ此界線ハ從來固有ノモノ、存スルニアラス唯タ今回調査ノ便宜上假リニ之
 カ區域ヲ劃リタルニ止ルノミ
 然シテ其長城ニ接近セル地方ヲ內屬察哈爾并ニ牧廠及ヒ熱河等ノ地トナシ其
 東北ヲ卓索圖盟照烏達盟錫林郭爾盟ノ地トナシ更ニ其東方ヲ哲里木盟ノ牧地

トス所謂内蒙古ノ東四盟トハ之ナリ又沙漠ノ北西ニ隣レルモノヲ外蒙古喀爾喀部ノ魯林巴爾和屯(即庫區)汗阿林(即土謝)二盟ノ牧地トス
 以上ノ各地方ヲ合セテ茲ニ之ヲ東部蒙古ト稱ス
 其地勢ハ西南ニ揚リテ東北ニ低下シ戈壁ノ大沙漠ハ其中部ニ横ハリ以テ内外ヲ分ツ沙漠ノ東南ヲ内蒙古トシ其北西ヲ外蒙古トナス
 内蒙古ノ中間ヲ縱斷シ南北ニ連亘スルモノヲ大興安嶺山脈トナシ其南端ハ陰山々脈ト盤結シテ北尾ハ黑龍江省ニ奔リテ外興安嶺山脈ニ接続セリ
 内蒙古ノ諸水ハ皆此山脈ヲ母源トシテ東西ニ流馳シ則チ其東南ニハ白河遼河大小凌河及遼河諸水ヲ發シ東北ニハ洮兒河雅爾雅爾等ノ數河ヲ出シ山西ニハ喀爾喀河色野爾集河巴魯古河錫林郭爾等ノ諸源ヲ出ス
 外蒙古ニ於テハ車臣土謝圖トノ二大汗部共其南境ハ沙漠中ニ在ルヲ以テ曠漠タル原野ナルモ北境露領ニ接近セル部分ニハ山岳重疊シ西ハ阿爾泰山ヨリ東方ヤブノロイ嶺ニ連接シ山川共ニ内蒙古ニ比スレハ大ナルモノ多シ山ハ則チ肯特山抗愛山アリ河ニハ色楞格敖漢克魯連アリ其西南ニハ又翁金河アリ

湖沼ハ其數極メテ多ク内外平野ノ間ニ星ノ如ク點在スレトモ其大ナルモノハ外蒙古ノ貝爾諾爾内蒙古ノ達里泊及月亮泊等ノ二三ニ過キス
 蒙古各地ハ概シテ樹木ニ乏シク内蒙古ニアリテハ興安山脈ノ北部及奈曼郡陰山山脈ニ於テ多少ノ林地ヲ有スルニ過キス之ニ比スレハ外蒙古ニ於ケル諸山ハ其南ノ半面ハ濼々トシテ木影ヲ認ムルコト少ナリト雖モ山陰ニハ茂林鬱蒼尙ホ開ク其河岸ニ於テモ榆柳叢生シテ水流ヲ蔽フ所少ナカラス
 本疆域中沙漠ノ沙磧地帯ヲ除クノ外平地及谷地ハ到處美草繁茂シ牧地トシテ良好ナルモノ多シ其住民ノ専ラ遊牧ヲ以テ生計ノ基礎ト爲ス蓋シ謂アリト云フ可シ
 然レトモ蒙古ハ惟リ牧畜ノミナラス耕種ニ適スル肥沃ノ土壤モ決シテ尠カラス直隸及東三省ニ接続セル各部ハ古來既ニ漢人ノ移住シテ開墾ニ從事スル者多ク爲メニ本部支那若シクハ滿洲各地ト差異ナキ熟地ト化シ田疇遠ク開ケタルノ地頗ル多シ

氣候ハ位置ト地勢トニ由リテ差異アルハ勿論ナレトモ全城海洋ニ遠隔セル北

邊ノ辟地ナルヲ以テ概シテ全緯度ノ他地方ヨリ寒冷ニシテ年ヲ通シテ夏冬長ク春秋暖和ノ候殆ント無シ而シテ例年三四月頃ヨリ九月頃マテハ暖暑ニシテ十一月ヨリ翌年三四月ニ至ル間ハ例年ナリ亦夕晝夜氣温ノ差最モ甚シク大抵攝氏寒暖計ノ二十度内外ヲ昇降ス若シ夫レ西部高原地方ニ至テハ氣候ノ變化頗ル激甚ニシテ夏季尙ホ綿入レテ綱ヒ七八月ノ頃霜雪ノ下降ヲ見ルコトアリ左ニ庫倫及ヒ鄭家屯ノ兩地ニ於テ實驗セル氣温ヲ掲ケ參考ニ供ス(所用寒暑計ハ攝氏)

庫倫	年平均	〇度二九	七月平均	一七度六	一月平均	〇度二七八
	極暑	三四度〇	極寒	〇度四八二	寒暑差	八二度二
鄭家屯	年平均	三度一	七月平均	二九度〇	一月平均	〇度二二一
	極暑	三六度七	極寒	〇度三四四	寒暑差	七一度一

冬季ハ屢次降雪アレトモ堆積尺位ニ達スルハ稀ナリ降雨季ハ七八月ノ頃ニシテ雨量一般ニ少シ庫倫ニ於ケル一年ノ平均ハ二百三十九耗ナリ四季共ニ風多クシテ其力強大ナリ殊ニ沙漠地帯ニテハ春秋ノ候烈風屢次起リ

産物

土砂ヲ捲キ石礫ヲ飛ハシ白雲咫尺ヲ辨セサルニ至ルコトゾリ氣候ノ變化ノ最モ甚シキハ春秋ニシテ其靜和ノ日ニ於テハ華氏ノ八九十度ニ昇リ時ニ初夏ノ如ク遠雷ノ轟々タルヲ聽クコトアルモ日没シ風起リ寒氣忽チ至リ氷點下七八度ニ下降シ紛々トシテ雪ヲ飛スコトモ亦タ珍シトモ而シテ夏ハ概シテ風少ク秋冬ヨリ早春ニ至リテ例年風多キヲ常トス復タ冬ハ西北及北ヨリ夏ハ南又ハ西南ヨリ吹ク風多シ四季ヲ通シテ晴天多ク草木ノ發芽ハ甚迅速ナリ東部蒙古ノ天産物中最モ多キモノヲ他タル蘇ハル爾ハルノ食鹽トシ次ハ碱曹達ニシテ其産地ハ各所ニ散在セリ又多少ノ金銀銅鐵石炭等ヲ産スレトモ未タ多額ノ産出ヲ見ルニ至ラス

木材ニハ松樅落葉松白楊樺秦皮等アリテ多クハ外蒙古庫倫以北ニ産シ内蒙古ニ於テハ北部興安峯及陰山脈内ノ一部ニ若干ノ林木ヲ出スニ過キス

野獸モ又多ク庫倫以北肯特抗愛等ノ諸山ニ産シ熊猪狼貉等其種類頗ル多ク興安山脈ニモ亦種々ノ野獸ヲ産シ平原地ニハ狐兔等多シ

魚類ハ各地ノ水流ニ産スレトモ哈拉哈河ハ最モ多ク之ヲ産シ滿漢人ハ疆ヲ踰

ヘテ之ヲ漁シ年々多大ノ利ヲ得ツ、アレトモ蒙古人ハ反テ之ヲ願ルコトナシ
又貝爾池ハ有名ナル産魚池ニシテ五六月ノ頃ニ至レハ滑子魚ノ繁殖夥シ然レ
トモ蒙民ハ未タ漁獲ノ利ヲ解スルモノ稀ナリ其他各地ノ河川共漁産地多シ
全蒙古地方ノ民族ハ所謂北方強ト稱シ漢人種ノ常ニ畏忌セル山戎獯鬻玁狁等
ノ種族ニシテ古來屢々支那本土ニ寇シ紀元前二百四十年代ニ於テ秦ノ始皇ヲ
シテ彼ノ長城ヲ築設シテ之カ防禦ヲ嚴ニスルノ止ムナキニ至ラシメタリ其後
凶奴鮮卑蠕々突厥ノ諸族相繼キ漢魏隋唐ノ歷朝數々之レヲ征セシコトアリシ
モ遂ニ全ク屈伏セシムルコト能ハサリシカ第九世紀ヲ過キテ唐末五代ノ時ニ
至リ東胡鮮卑ノ一種契丹族ノ勃興ヲ致シ漠南殆ント其有ニ歸シ西喇木倫流域
ヲ中心トシテ塞外ニ於テ嚴然タル一國ヲ建設シ號シテ遼ト稱スルコト二百餘
年宋朝ノ如キハ其塞内ノ地ヲ割キ又年々數萬ノ幣帛ヲ之ニ交納セサルヲ得サ
ルニ至レリ

次テ十二世紀ノ始メニ俟ンテ又其東隣松花江沿岸ニ住セル女真乃チ靺鞨族ハ
漸ク其勢力ヲ増大シ遼ノ勢力ノ稍衰退セルニ乘シテ之ヲ滅シテ代テ其地ヲ領

シ更ニ金ト號シ繼テ宋ノ汴都ヲ陥レ欽宗及上皇太子親王皇族三十人ヲ捕虜ト
シ城中ノ子女金帛其他一物ヲ殘サス之ヲ掠奪シ去レリ此ニ於テ宋ハ更ニ本土
ノ南境ニ別ニ南宋ヲ建テタリト雖モ微々振ハス國勢ヲ恢復スルコト能ハサリ
シ是ノ役ヤ誠ニ塞外ニ住スル漢人ノ目シテ夷狄人種トナスモノ、中國ノ朝廷
ヲ破滅セシ嚆矢ニシテ世ニ之ヲ靖康ノ難ト稱セリ
然ルニ十三世紀ノ時ニ至リ漠北ノ敎漢河及克魯連河等ノ水源タル不見汗山ヲ
發祥地トシテ蓋世ノ豪傑成吉思汗ノ世ニ現ハル、ニ至リ歐亞二洲ヲ征服シ世
界ヲ震撼スルノ威ヲ振ヒ金國ハ之カ爲メニ覆没シ次テ數世ヲ經テ十三世紀ノ
末年トナリ大汗忽必烈ニ至リテ遂ニ南宋ヲ滅シテ國號ヲ元ト號シ古今未曾有
ノ大帝國ヲ形成セリ之レ實ニ蒙古種族ノ發展ノ極度ニシテ其領土ハ亞細亞ニ
於テハ西伯利亞ノ北部印度ノ南部及我日本ヲ除クノ外悉ク其範圍ニ歸シ歐羅
巴モ東北部ハ其征服スル所トナレリ今ノ諸蒙古ハ皆此元室ノ後裔若シクハ其
當時ノ功臣ノ遠孫等ナリトス

如斯蒙古族ハ一時強盛ヲ極メタルモ忽必烈以後之ヲ統一スルノ英主ナク兄弟

蒙古ノ諸國

相聞キ内訌相繼キテ絶ヘナリシカ建國後九十餘年ニシテ明ノ太祖ノ起ルニ及ヒテ漢人種ノ爲メニ塞外ニ放逐セラル、ニ至リタルモ其末葉ハ沙漠ノ内外各地ニ散居シ箇々分立割據セリ其後二百餘年ヲ經テ明モ亦漸ク衰ヘ十六世紀ノ末年ニ至リ滿洲ノ東境長白山ノ麓ヨリ清ノ太祖愛親覺羅氏出テ、朱明ニ代リテ天下ヲ統一スルニ際シ蒙古種族ノ各酋長等ハ早ク既ニ清ニ歸服シテ其征明ノ軍ニ從ヒ又始メニ之ニ抗セシ者モ遂ニ之カ征伐ヲ受ケ數世ノ後悉ク清朝ノ正朔ヲ奉セサルモノナキニ至リシガ猶ホ其種族ハ幾多ノ小藩國ヲ形成シ清朝ノ政府監督ノ下ニ各其版圖ヲ世襲維持シ以テ今日ニ至レリ

清朝ノ蒙古ヲ統一スルヤ滿漢八旗ノ例ニ倣ヒ軍政ヲ布キ旗人ヲ以テ遇シ王公臺吉ノ高爵ヲ授ケ殊錄ヲ與ヘ專ラ此ガ綏撫ニ力メタリ其東部蒙古ノ劃内ニ在ルモノハ哲里木盟十旗卓索圖盟五旗昭烏達盟十一旗錫林郭爾盟十旗喀爾喀車臣汗部即チ魯倫巴爾和屯盟二十三旗及全土謝圖汗部即チ汗阿林盟二十旗及察哈爾並烏爾察布盟ノ一部ニシテ外ニ大庫倫及錫呼圖庫倫ニ喇嘛ノ札薩克各一旗アリ

族ト稱スルモノハ蒙古ニ於ケル一小藩國ノ謂ニシテ軍政施行ノ基礎ヲ爲スト雖モ大體ニ於テ從來割據ノマヽニシテ變更ヲ加ヘナリシカ故ニ大小頗ル相懸隔シ隨テ其旗制職員等多少差異アルヲ免レヌ

旗長ハ凡テ札薩克ト稱シ多クハ元ノ後裔若シクハ其功臣タル一藩主ノ後タルヲ以テ汗親王以下王、貝勒、貝子、公等清朝宗室ト等シキ封爵ヲ世襲シ旗内ノ全權ヲ掌握スルコト恰モ我國維新前ノ封建諸侯ノ如シ

盟ハ旗ノ軍備其他諸政ヲ統一スルタメ地勢ノ便ト從來各旗ノ關係ニ由リ設ケタルモノニシテ札薩克内ノ重望アルモノヲ撰ヒ勅命ニ由リ盟長副盟長各一人ヲ設ケ盟内ノ軍備邊防戶籍刑罰等ニ付キ朝廷ト各旗ノ中間ニ於テ上達下傳ス恰モ旗ハ我郡ノ如ク盟ハ縣ノ變形ト類似ノモノニシテ從前ハ每三年ニ盟内各旗札薩克會合シタリシモ目今會合ハ永ク廢レアリト云フ

札薩克ハ旗長トシテ一定ノ版圖ヲ領有シ大小藩國ヲ形成シ概世襲ナリ札薩克ノ許ニハ旗務ヲ取扱フ爲メ官衙ヲ設ク官衙ノ職員ハ旗制ノ定ムル所ニ由リ旗務ヲ掌ル而シテ上司ヨリ雜役ニ至ルマテ無給ニシテ旗民ノ内ヨリ拔擢シテ輪

番ニ勤務セシム凡テ旗民少ク社會ノ狀態單一ナレハ行務亦頗ル單一ナリ只タ
 開拓地ヲ有スル旗ニ於テハ移民ヨリ貸地料ヲ徵收スル爲ニ土地局ヲ設ケ稍々
 事務ノ頻繁ナルモノアルノミ
 蒙古ニ於ケル兵制ハ從來屯田兵組織ニシテ國民皆兵ノ制ニ法リ十八歳已上六
 十歳以下ノ男子ハ丁冊名簿ニ登録シテ之ヲ理藩院ニ報シ丁男ノ三分一ハ常ニ
 軍務ニ服スルモノタルヲ以テ其數實ニ數萬ノ多キニ達ス之カ統率ハ札薩克タ
 ル汗王公ニ屬シ時トシテ盟内ノ壯丁ヲ撰ヒ盟長又特命ノ指揮官ニ委ヌルコト
 アリ内屬察哈爾ハ即其都統ノ指揮ニ屬ス然レトモ是等ノ兵員ハ到底現時ノ戰
 争ニ使用ス可キ訓練モナク且ツ其武器ハ劍矛弓矢ノ類ニシテ文明的ノ武器ヲ
 有セザルガ故ニ兵備トシテハ全ク名ノミニシテ其實ハ既ニ空シク壯丁等ハ皆
 自宅ニ在リテ各自家ノ業ニ從ヒ軍事ノ練習等ヲ爲ス者ナシ現今ノ軍隊トシテ
 ハ滿漢八旗ダモ猶ホ既ニ何等ノ効力ヲ有セズ況ンヤ蒙昧無智ノ蒙古旗人ニ於
 テアヤ其常備トシテハ只タ僅ニ馬賊ノ警戒若シクハ傳令等ノタメ各札薩克ノ
 許ニ數十乃至數百名ノ不整一ナル銃器ヲ所持セル兵丁ヲ有スルノミニシテ

來ノ制ニ存スル邊防ノ任務等ハ決シテ渠等ノ力ノ及フ所ニアラス
 蒙古人ハ其旗内ニ於テ隨意ニ放牧スルモ地租ヲ徵セラル、コトナシ然レトモ
 家畜ノ幾分ヲ札薩克ノ許ニ稅物トシテ交納スルコトアリ又官吏兵役其他各種
 ノ差役ニ應スルモ總テ無給ニシテ其食料ヲモ自辨セサル可ラス之ヲ當差ト稱
 シ獨リ男子ニ限ラス女子モ亦其召集ニ應シテ札薩克ノ許ニ至リテ種々ノ力役
 ニ從事スルコトアリ
 蒙古各旗ハ外ニ完全ナル兵備警察其他國民保護ノ機關ナク内ニ教育衛生道路
 水利殖産其他何等ノ國益ヲ圖ルノ施設ヲ爲サ、ルカ故ニ行政ノ費用トシテ見
 ル可キモノナク勿論歲入歲出ノ豫算モナク決算モナシ其徵スル所ノ稅物及ヒ
 夫役ハ全ク札薩克一家ノ家計ノタメニ要スルモノト云フ可ク而シテ其稅物ハ
 古來一定ノ制限アルモ清國近代施政ノ不振ナル旗内ノ事ハ殆ント札薩克ノ專
 制ニ一任スルカ故ニ各旗隨意ノ所置ヲ爲シ或札薩克ハ全ク稅物ヲ徵收セサル
 ニ反シテ一方ノ者ハ甚シキ收斂ヲ極メテ其部下ノ旗民ヲ困乏ニ陥ル、カ如キ
 例モ又少カラズ

參劾

朝貢

理藩部

然レトモ蒙古旗民ハ其族長タル札薩克ニ奉仕スルハ世襲ノ義務ニシテ札薩克ノ權力ハ絶大無限ナルヲ以テ旗民ハ之カ爲ニ如何ナル艱苦ヲモ忍ハサル可ラス然レモト如斯習慣ハ人智ノ發達ト俱ニ決シテ永續セサルヤ論ナク近年或札薩克ハ其部下ノ旗民ノ爲ニ豐饗セラレ其命ヲ損セシモノアリト曰ヘリ

各旗ノ札薩克等ハ清朝ノ封爵ヲ受クルト共ニ班ヲ分チテ輪番ニテ毎年歲末ヨリ北京ニ朝覲シテ貢物ヲ呈セサル可ラス朝貢ハ必ス一定ノ貢道アリテ多數ノ人馬家畜ヲ携行スルヲ例トス北京ニ到レハ清廷ハ之ニ宴ヲ賜ヒ且ツ爵ニ應シテ銀幣二様ノ俸祿及ヒ賞資旅費等ヲ下賜ス謂ナクシテ朝覲セサルモノハ罰セラル喇嘛ノ札薩克モ朝貢スルコト相同シ然レトモ俸祿ヲ給セラルハコトナシ此朝覲タルヤ蒙古各札薩克カ清廷ニ對シテ藩屬タル臣禮ヲ表白スルニ止マリ其貢物ノ如キ些々タル羊一隻乳酒一瓶ニ過スシテ清廷ニ於テハ費多クシテ益スル所少シト雖モ由來尊大自ラ跨ルハ清國人ノ通癖タルヲ以テ此虛禮ヲ受ケンカ爲ニ年々巨額ノ銀帛ヲ消費シツ、アルモノナリ

各札薩克ノ封爵朝貢及ヒ各旗ノ行政監督ノ權ハ中央理藩部ノ統轄スル所ニシ

テ理藩部ハ始メ理藩院ト稱シ原來一個ノ特設官衙ニシテ蒙古及西藏青海等ノ各藩屬ヲ總管シ恰モ西洋諸國ニ於ケル殖民省ニ類似セル性質ヲ有スルモノナリ

理藩部ハ又札薩克以下ノ刑罰權ヲモ掌握セリ其刑罰ハ從來大清律令以外特設ノモノヲ頒ヒ轉刑ハ死刑ト鞭刑ノ二トナシ徒刑流刑ヲ用フルコトナク多クハ牲畜ヲ以テ贖罪セシメ其俸祿ヲ受クヘキ者ニシテ罪ヲ犯ス者ハ先ツ其祿銀ヲ削減セラルルヲ罪ノ輕重ニ由リテ差アリ

牲畜ノ贖罪ト徒流ノ二刑ヲ省略シタルトハ頗ル其地方ノ事宜ニ適シタル處置ニシテ又此制度ハ專ラ屬人主義ニ出テ屬地主義ニ依ラサルカ故ニ假令蒙古人ハ内地ニ於テ罪ヲ犯スコトアルモ皆此律ニ據リテ處刑セラレ滿漢民ハ蒙古地内ニ於テモ普通法ヲ適用セラレ、モノトス

清國政府ハ又札薩克ナキ遊牧蒙古ヲ管轄シ若クハ各要地ノ控御ニ任センカタメ各地ニ大員ヲ派出駐屯セシム即チ東部蒙古ニアルモノハ熱河都統察哈爾都統庫倫辦事大臣等ナリトス之等ノ大員ハ理藩院ニ屬スルコトナク各自獨立ノ

地歩ヲ有スルカ如シト雖モ其札薩克又ハ理藩院ニ對スル詳密ナル關係ハ未タ明カニスルコト能ハス

右ノ內察哈爾都統ハ當然阿爾泰軍臺トシテ長城以外各地ニ到ル軍用驛站ノ監督權ヲ有シ庫倫辦事大臣ハ魯國陸路貿易交渉ノ任務ヲ兼ネ帶ヘリ

蒙古地内ニ在リテモ滿漢民ハ普通法ノ適用ヲ受クルモノナルカ故ニ開拓地方ハ移民ノ増加ニ伴ヒ府縣州等ノ地方官衙ヲ設ケ全然本土各省ト同一ナル制度ノ下ニ行政ヲ施行セリ特ニ東部蒙古ノ東南境ハ邊塞ト接續セルカ故ニ久シキ以前ヨリ既ニ移住スル者多ク近年ニ至リテハ益々激増ヲ爲シタルカタメニ之カ行政機關タル地方官衙モ年ヲ追テ増設シ現今ニ於テハ府五州三廳八縣十五アリ其内二府二州四廳七縣ハ直隸總督ニ屬シ他ハ皆東三省總督ノ節制ヲ受クルモノトス清朝ノ始メニアリテハ蒙古内地ハ滿漢人ノ開墾ヲ嚴禁シアリタルニ拘ハラヌ猶ホ全然防遏スルコト能ハサリシカ其後監視ノ弛緩ニ乘シテ漸ク移住者ノ數ヲ加ヘ現今ニ至リテハ積水ヲ決スルノ勢ヒヲ以テ滔々トシテ浸入シ興安嶺以東ノ原野ヲ蓋ヒ益々北西ニ向ツテ進行セリ清國政府モ近頃其舊

來ノ制策ヲ轉シテ開放主義ヲ採リ耕作ニ適スルノ土地ハ之ヲ開墾シ利源ヲ開發スル方針ニ出テタリ之レ誠ニ滿漢人ノタメニハ極メテ必要ナル制策ナリト雖蒙古旗民ニ取テハ最モ懼ル可キ敵襲ニシテ渠等ハ之カ爲ニ年々其牧地ヲ蠶食セラレ終ニ全ク放牧ノ草地ヲ失ヒ徐々ニ北西ニ向ツテ退縮スルノ止ムナキニ至ルヤ明ナリ

現ニ喀喇沁及土默特各旗ノ如キ南滿洲地方ト殆ント同一ナル農耕地ト化シ蒙古人モ其牧業ヲ抛テ耕耘ニ從事セサルヲ得サルニ至リ古來安逸ナル遊牧ノ狀態ヲ失ヒ漸次他所ニ移住スルモノアルヲ見テモ知ル可シ

東部蒙古ノ人口ハ二百萬内外ニシテ其内漢人ハ過半ナルカ故ニ眞ノ蒙古民族ハ八十萬乃至百萬ノ間ニ有リ其面積ニ比スレハ頗ル稀薄ニシテ一方里僅カニ二十餘人ニ過キス是レ其居住ニ適セサル沙漠地帯ヲ包有スルト游牧ニハ廣キ土地ヲ要スルガタメニシテ東南邊疆ニ接近セル部分ハ人口稍々稠密ナリ

東部蒙古ノ人種ハ喀喇沁族ニシテ身軀長大ナラサレトモ體格強壯面貌平扁皮膚褐色ヲ帶ヒ頰骨高ク其性勇悍ニシテ善ク勞力ニ堪エ言語文字等皆特殊ノモ

社會ノ階級

蒙古民族ハ其旗長タル札薩克ノ下ニ三種ノ階級ヲ有ス各旗札薩克世嗣外ノ餘子ハ臺吉ト稱シ唯土默特左翼喀喇沁全部ハ多布囊ト稱ス蒙民中ノ貴族ニシテ出處ノ親遠ニ因リ四等ニ分ル一等ヨリ遞次降襲シ四等ニ至レハ嫡子ノミハ四等臺吉ヲ世襲スレトモ其餘ハ降シテ旗民ノ列ニ入ルモノトス其人員普通旗民ノ四分ノ一乃至三分ノ一ニ達セリ是等ノ臺吉ハ其總數ノ三分ノ一迄ハ札薩克ニ附隨シテ朝覲シ宴宴ヲ下賜セラルトノ特典ヲ有セリ臺吉ノ次位ニ在ルモノハ旗人ト稱シ代々其札薩克ノ旗下ニ屬シ來レル譜代ノ武人ヲ曰フ普通ノ蒙古人ハ即チ此種族ヲ尤モ多シトス

最下級ニ在ル者ハ黑人ト稱シ奴隸種族ニシテ昔時戰敗者ノ捕虜トナリタル者ノ子孫若シクハ罪囚ノ妻妾子孫ニシテ官ヲ沒セラレタルモノ又ハ無籍無產ノ流民等ニシテ王公臺吉等ノ家奴トシテ奉仕スル者ヲ云フ

右ノ外喇嘛衆徒アリ王公以下各階級子弟ノ出家シタルモノニシテ其勢力甚ク強大ナルモノアリ其男僧ハ之ヲ烏巴什ト稱シ尼僧ヲ齊巴罕察ト曰フ俱ニ結婚

言語及文字

スルコトナシ又一種俗僧尼アリ家ニ在テ佛ニ奉仕ス俗僧尼ハ大抵寡夫又ハ寡婦ナリ

言語ハ滿漢語ト異ナル固有語ノモノアリテ動詞ノ働キ我邦語ニ同シ蒙古人相互ノ談話ハ必ス之ヲ用ユルモ開拓地附近ノ住民ハ漢語ヲ解スルモノ少カラス文字モ又蒙古固有ノモノアリ形滿洲文字ト酷似シ其數百四個ニシテ之ヲ綴合シテ萬象ヲ現ハスモノニシテ縱ニ讀下シ左方ヨリ次第ニ右方ニ及ホスモノナリ教育ハ未タ一般蒙古人ノ間ニ行ハルハ見ス唯タ王公等ノ札薩克ノ許ニ在リテハ吏員ト爲サンカタメニ其衙門ニ於テ故參者ニ就キテ文字及文章ヲ習得セシム其他王公等ノ子弟ハ家庭ニ教師ヲ置キ簡易ナル文章歴史等ヲ修得セシムルアルノミニテ文字ヲ解スルモノハ甚タ稀ナリ

喇嘛僧尼ハ寺院ニ入り經文ヲ讀講シ宗教教育ヲ受クルモ經文ハ西藏文字ノマヽニシテ普通ノ文字ヲ解スルモノハ甚タ稀ナリ又經文モ多クハ蛙鳴喧噪徒ラニ暗誦スルニ過キス

近年喀喇沁王及博王ノ本邦人教師ヲ聘シテ學堂ヲ開設シ又外蒙古土爾扈特貝

子ノ我邦ニ遊學セルカ如キハ是實ニ異例ノ事ニ屬セリ
 宗教ハ喇嘛教殊ニ其黃教ヲ以テ盛ナリトス喇嘛ナル語ハ印度ノ波羅門教ヨリ
 出テタリト云ヒ或ハ喇ハ上ニシテ嘛ハ無ナルカ故ニ則チ無上ト譯シ猶ホ佛ト
 同シキ尊號ナリトモ云ヘリ要スルニ佛教ノ一派ニシテ佛像ヲ按置シ經典ヲ布
 演ス而シテ現世ハ佛ノ功力ニ由リテ福祉ヲ受ケ死後ハ佛力ニ由リ成佛スト説
 ク其根基ヲ西藏ニ有シ蒙古滿洲及支那本部魯領西伯利亞等ニ蔓延セリ
 蒙古ハ特ニ上ミ王公ヨリ下モ小民ニ至ルマテ喇嘛教ヲ奉セサルナク吉凶禍福
 皆之ニ依頼シ疾病ノ如キ醫藥ヲ用ヒスシテ喇嘛ヲ招シテ祈禱セシメ其財產ヲ
 擧テ之ヲ寺院ニ寄進スル等ハ珍ラシカラサル事實ナルノミナラス其教ノ爲ニ
 ハ如何ナル苦痛モ甘ンシテ之ヲ受ケ死タモ尙ホ且ツ怖ルハコトナシト
 喇嘛教ハ清朝歷代ニ於テモ篤信セラレタル所ニシテ彼ノ聰明ナル康熙乾隆諸
 帝ノ如キモ數々廟宇ヲ勅建シ又歷代ノ御陵ニハ皆必ス多クノ喇嘛僧ヲ附シテ
 日夜讀經セシメ今ニ於テ尙ホ替ルコトナシ
 東部蒙古ニ於テ活佛トシテ尊信セラルモノハ外蒙古庫倫ノ哲布尊丹巴呼圖

克圖ト多倫諾爾ノ章嘉呼圖克圖ニシテ西藏ノ達賴班禪ト並ビ稱シテ喇嘛教ノ
 四大系ト稱ス小庫倫ノ錫呼圖札薩克達喇嘛熱河普寧寺ノ達喇嘛等之ニ亞ク其
 他各旗到ル處喇嘛廟アリテ莊嚴ナル殿堂ヲ建設シ數百乃至數千ノ喇嘛之ニ居
 住セリ

喇嘛ニハ大喇嘛札薩克喇嘛達喇嘛等ノ僧官アリ是等ハ各旗ノ王公ト均シク年
 班ヲ設ケテ北京ニ參觀朝貢シ清廷ノ之ヲ遇スルコト頗ル厚キヲ例トス
 蒙古人口ノ殆ント四分ノ一ハ喇嘛僧ニシテ大庫倫ノ如キハ常ニ二萬内外ノ喇
 嘛集合シ市民ノ過半ハ僧尼ナリト謂フ而シテ此大庫倫カ蒙古第一ノ大都會タ
 ル所以ハ魯國ノ貿易地タルカ故ニアラスシテ全ク喇嘛ノ活佛哲布尊丹巴アル
 カ爲メナルコトヲ知ラハ蒙古人ノ喇嘛教ヲ信スル恣態ニ深厚ナルカヲ窺フニ
 足ルヘク蒙古ニ於ケル重モナル問題ハ物質界ニ在テハ牧畜トシ形而上ニ於テ
 ハ即チ喇嘛教ニシテ此ノ二間ヲ講究セハ蒙古ノ事了レリト云フモ謬言ニアラ
 ス
 喇嘛教ノ外回々教ヲ信スル者ナキニアラサルモ東部蒙古ニ於テハ其數極メテ

少ク又耶蘇教ノ如キ開拓地方ノ大市街ニハ各會堂ヲ設ケテ熱心ニ布教ニ從事
 スト雖モ之カ信者ハ滿漢民ニ屬シ蒙古人ノ信者ハ殆ト皆無ナリ
 蒙古ノ風俗ハ一般ニ質朴ニシテ太古ノ風ヲ脱セス其生活ノ狀態極メテ單純ナ
 リ家屋ハ粘土ヲ以テ作り之ヲ葺蓋スル茅簾ノ類ヲ用フルモノト又僅カニ十數
 支ノ木ヲ構ヒ厚布或ハ毡氈ヲ蔽ヒ馬尾ノ毛繩ヲ以テ結束セル張幕トノ二様ア
 レトモ何レモ矮少ナル粗造ノモノニシテ隨時水草ヲ逐フテ移轉セリ
 衣服ハ大抵綿布ヲ用ヒ稀レニ絹布又絨類ヲ用ユルモノアリ其制式ハ滿州人ノ
 用ユルモノト同シク男女均シク巾袂キ帶ヲ結ヒ腰部ニ煙草袋燧石等ヲ繫着セ
 リ冬季ハ粗製ノ毛皮ヲ纏フ帽ハ官帽共夏冬ノ二様アリ鞋ハ草製又ハ綿布製
 ヲ用ユ婦人衣服ハ男子ニ比スレハ稍ヤ華美ニシテ頭髮ハ地方ニ由リ結束法ヲ
 異ニスルモ通シテ既婚ノ婦女ト未婚ノ女子ハ判然其別アリ足部ハ漢人ノ如ク
 纏足スル風ナシ亦タ男子ハ辨髮ヲ貯ヘ僧侶ハ凡テ剃髮ス
 食物ハ所ニ由リ多少ノ差異アリト雖モ牛乳及其製品鳥獸肉雜穀類ヲ主トシ野
 菜藥物ノ類ハ一部地方ノ外用ユルモノナシ調味品トシテハ少量ノ鹽ヲ用ユル

其ノ生活ハ極メテ單簡ニシテ多クハ牧畜ヲ專業トシ男女皆騎馬ヲ善クシ數十
 歩ノ外ニ到ルモ必ス之ニ騎ルヲ常トス開放地ニ隣接スルモノハ僅カニ耕耘ニ
 從事スレトモ工藝製作ノ智能ヲ缺キ商估ハ之ヲ賤ムノ風アリ終世家畜ヲ侶ト
 シ常ニ閑散無事ヲ樂ムカ故ニ無用ノ談話ヲ好ミ飲食ニ耽ケルノ弊アリ男女共
 喫煙喫茶ヲ嗜ミ最モ酒ヲ好ム亦タ男子ハ貴賤共狩獵ニ從事シ練武ノ助ケトナ
 ス

蒙古ハ全ク其國本ヲ牧畜ノ上ニ立テ衣食住ノ三者皆之ニ憑ラサルナク則チ其
 肉ヲ喰ヒ其乳汁ヲ飲ミ其皮毛ハ衣服又ハ容器類及細綿屋蓋等ニ用ユ行クニハ
 之ニ騎リ運搬ニハ亦其力ヲ用フ角骨ハ什器又ハ小兒ノ玩具等トシ其糞ハ之ヲ
 燃料ニ供ス其利用ノ途モ亦至レリト謂フヘシ
 前ノ如ク蒙古人ノ生活ハ畜産ヲ以テ唯一ノ性命トナスカ故ニ到ル處牧畜ニ從
 事スルコト恰モ本邦農民ノ耕作ヲ爲スト異ラス故ニ其產額モ頗ル饒多ニシテ
 賦稅聘物贖罪等凡テ牲畜ヲ用ヒ喇嘛ヲ供養スルニモ又之ヲ寄附スルモノトス

牧養ノ方法ハ習慣ト遺傳トニ由リ頗ル熟達シ一人ニシテ善ク數百頭ヲ牧飼シ去勢及病畜ノ隔離ヲ行フ等ノ智能ヲ有ス其種類ハ羊牛馬等ニシテ羊最モ多ク牛馬之ニ亞ク駱駝ハ外蒙古ニ多ク騾驢及雞豚ハ邊疆附近ノ開拓地方ニ産スルノミ畜産ハ産地ノ需用ヲ充タスノ外各種ノ物品ト更換セラレ年々外部ニ搬出セラレルモノ頗ル多シ而テ羊毛及毛皮類ハ概ネ天津ノ市場ニ集マリテ海外ニ輸出セラレ近時北方魯國ニ輸出セラレモノ又抄カラス外國輸出ノ數量ハ俄カニ判斷シ難キモ概算年額約三千萬圓内外ナラン乎又牛馬騾驢ノ類ハ直隸及東三省等ノ邊疆ニ接近セル市場ニ於テ賣買セラレ特ニ近年魯國ノ哈爾濱經營後ハ同地ニ送ラル、食牛モ尠少ナラス

苟クモ蒙古ヲ研究セントスル者ハ須ラテ牧畜ニ就テ大ニ考慮ヲ要スヘシ殊ニ內蒙古ノ東端南滿鐵道ヲ距ルコト遠カラサル各地ノ畜産ノ遙カニ天津市場ニ吸集セラレル如キハ我邦人ノ最モ注意ス可キ點ナリトス

狩獵ハ庫倫以北ノ山林ニ於テ各種ノ禽獸ヲ産スレトモ內蒙古ハ概シテ森林地ノ少キカタメニ其捕獲モ亦多カラス其種類ハ熊、猪、狼、鹿、兔、驢、貂、鼠、青鼠、土撥鼠

野羊、雉子、納沙雞、鷓鴣等ナリ

激泥江遼河球兒河哈粒哈河克魯連土喇鄂爾澤色楞格等ノ諸川ハ樺、鯉、鮭、鮎、鱒等ノ魚族ヲ産スレトモ蒙古人ハ漁獲ノ方法ヲ知ラズ且ツ魚肉ヲ喰フノ習慣少キタメニ魯境ニ近キモノハ魯人ノ占ムル所トナリ東南方ノ諸水ニ産スルモノハ多クハ滿漢移民ノ利スル所ナリ

農業ハ內蒙古ノ東南部ト外蒙古ノ庫倫地方ニ行ハルルニ過キテ內蒙古ニ於テハ伯都納附近ヨリ鄭家屯法庫門ニ至ル線ノ東方及多倫諾爾赤峰朝陽小庫倫ノ線ノ南方ヲ尤モ盛ナリトス此等ノ地方ニテモ耕耘ニ從事スルハ概ネ滿漢移民ノ民ニシテ蒙古人ノ農業ニ從事スルモノハ甚少ク只タ喀喇沁、土默特翁牛特等ノ各旗民ハ稍農事ニ經驗ヲ有スルモノヲ滿漢移民ニ比スレハ頗ル幼稚ナルヲ免レズ而シテ農産物ノ重ナルモノハ高粱、大豆、粟、黍、玉蜀黍、糜、稷、菜類ナリ

蒙古ニ於ケル工業ハ之レ亦漢人種ノ獨占スル所ニシテ煉瓦、鐵器、金銀細工、製革、毛氈ノ作製、佛像ノ鑄造等行ハル土默特地方ニハ柞蠶ヲ飼育シテ絹布ヲ製スル等ノコトアルモ其産額何レモ甚々タリ

礦業モ未タ幼稚ニシテ其數モ亦多カラス察哈爾鎮白旗内ニ金廠溝金礦アリ赤峰縣下ニ紅花溝金礦アリ放漢旗内ニ東轉山子金礦アリ熱河地方ニ承平銀礦アリ其他喀喇沁土默特等ノ數旗ニ二三ノ炭礦アレトモ產額多カラス

外蒙古車臣汗部ニ於ケルロイギ金礦ハ昨年(我明治四十四)魯清合同條約ノ下ニ開礦セラレタルモ時日尙ホ淺キカ故ニ其結果ノ如何ハ未タ世ニ示スニ至ラス

惟リ鹽ハ蒙古天産中ノ無盡藏トモ云フ可ク數所ヨリ産スレト其最タルモノハ西烏珠穆沁ノ鹹鹽泡子ニシテ日々採收スル鹽ハ常ニ百車ヲ以テ算スト曰ハリ

四境ニ海ヲ有セサル蒙古ハ此鹹鹽ヲ有スルカタメニ其地ノ需用ヲ充タシテ積ホ之ヲ外部ニ輸出スルノ餘裕アリ天ノ配采モマタ妙ナラスヤ曹達モ亦其產額多大ニシテ滿洲及支那本土ニ向ツテ輸出セラル

商業ハ漢人ノ手ニ依リテ營マレ直隸山西山東等ノ商人ヲ多シトス其方法ハ物々交換ニシテ則チ綿布其他日用雜貨ト蒙古ノ家畜皮及羊毛等ト更換スルモノニシテ既定市場ニ於テシ又ハ臨時開市スルアリ或ハ各部落ヲ巡歷行商スル者アリ行商ノ時季ハ三四月頃ヨリ九月十月頃マテナリ

蒙古地内ニ於ケル一定ノ市場地トシテハ外蒙古ノ庫倫ヲ以テ第一トシ内蒙古ニ於テハ多倫諾爾平泉朝陽赤峰小庫倫鄭家屯洮南等十餘所アリ其他邊内ノ張家口錦州伯特納齊々哈爾海拉爾ノ各市ハ皆蒙古ニ對スル商業ニ多大ノ關係ヲ有スルモノニテ又北方買賣城即科布多ハ魯清境上唯一ノ陸路貿易市場ナリ然シテ蒙古地方ヨリ輸出スルモノハ即チ家畜獸皮生毛鹽碱等ノ類ニシテ蒙古人ノ購入スルモノハ紙茶綿布及種々ノ日用雜貨ニシテ其内ニハ我日本製ノ物品モ清商ノ手ヲ介シテ蒙人ノ需用ニ供セラルルモノ尠カラス然ルニ我邦ハ前ニ述ヘタルカ如ク東部蒙古ノミニテモ十數所ノ市場アルニ拘ハラズ日清通商條約上其一ヶ所タモ解放ノ約ヲ結ハサリシヲ以テ是等ノ市場ニ我邦人ノ居住シテ蒙古人ト直接貿易等ノ事ヲナシ得サルハ頗ル遺憾ナキ能ハス之ニ對シテ彼魯國ハ既ニ數十年前庫倫ニ領事ヲ置キ張家口ニ於テハ萬國異例ノ特權ヲ有スルノミナラス内外蒙古ノ各市場ニ於テ自由ニ商業ヲ營ミ且ツ必要アル場合ニハ何時ニテモ領事ヲ設クルノ權ヲモ掌握シ居ルニ比スレハ其權力ノ相違モ亦甚シカラスヤ

露人ノ陸上貿易ハ外蒙古ノ露清國境ニ接スル地方ニ盛ニシテ内蒙古ニ於ケル
勢力ハ甚ク微々タルモノナリ同國人カ蒙古ニ輸出スル主ナルモノハ革及革細
工、絨、銅鐵器、小麥粉等ニシテ之カ代品トシテハ羊毛、獸皮、家畜等ヲ買込ムモ之ヲ
南方各地ニ於ケル英獨商人ニ比スレハ甚シキ軒轅ナキ能ハス
以下編ヲ改メ各項目ニ就テ細説スル所アルヘシ

第二編 建置沿革

蒙古ノ建國及成吉思汗ノ勃興

蒙古ノ建國

蒙古種民ノ起源ニ關シテハ其年代遠クシテ載籍ノ微スヘキナク諸説紛々トシ
テ一決セスト雖モ上古周以前ニ於テ既ニ部落ヲ成シタル山戎、獫狁、葷粥等ノ勇
猛ナル種族ノ北蠻ニ居リシモノ其始原ヲナスコトハ疑ナキカ如シ然レトモ是
等ハ皆水草ヲ逐フテ轉居シ一定ノ土地ニ住セス又支那ト歷史的關係ヲ起セシ
コトナクシテ該民族ノ消長明ラカナラサリシカ周末七國ノ時ニ至リ匈奴
ハ此ノ民族地邊ニ勃興シテ燕、趙、秦ト境ヲ接シ時ニ邊塞ニ寇シ又漢ヲ苦シメ一
時勢力強盛ヲ極メ戈避沙漠ノ南北ヲ併有セリ後漢光武帝ノ時分レテ南北單于
トナリ劉淵南ヨリ起リテ自立スルニ及ヒ一變シテ蠕々トナリ蠕々亡ヒテ突厥
トナリ突厥斃レテ回紇立テ回紇衰ヘテ遂ニ蒙古興レリ其間數千年鮮卑、奚、烏桓
等ノ種族アリテ今ノ内蒙古ノ地ヲ有シ又薛延陀、契丹等ノ種族アリテ外蒙古ノ
東部ヲ有セリ後チ契丹ハ遂ニ遼ヲ興シ唐末ニ及ヒテハ漸ク内蒙古ノ東部一帯

ノ地ヲ領スルニ至レリト謂フ然レトモ元以前ニ在リテハ史ノ憑據スヘキモノ
乏シク其事蹟詳ニシ難シ

或ハ曰フ蒙古ハ原來韃靼ノ一部ニシテ奚契丹ノ東北ニ在リ後チ契丹ノタメ攻
メラレ部族分散セシカ其一部ノ陰山ニ散居セシモノ自ラ韃靼ト號シ第九世紀
唐末ニ至リ始メテ蒙古ノ名ヲ以テ唐ニ通セリト

蒙古ト稱スル起因

蒙古ナル名稱ノ起因ニ就キテハ種々ノ説アリ昔シ女真國カ遼ニ抗セントスル
トキ遼ハ鐵嶺ヲ意味ストシ自ラ國號ヲ金ト改稱セシ例ニ由リ蒙古カ金ニ抗セ
ントスルトキニモ蒙古ハ銀ノ意ナルヲ以テ蒙古ト名ツケタリト曰ヒ又一説ニ
ハ蒙古種族ノ本據ハ後貝加爾地方ニシテ成吉思汗ハ全地方ノ滿蒙兒ト稱スル
部落ニ生レタルヲ以テ其出生ノ地名ヲ以テ直ニ全種族ノ名稱トナシタルモノ
ニテ蒙古トハ即此滿蒙兒ノ轉音ナリトモ謂フ復タ別説ニ蒙古人ハ初メ忙古部
ト稱スル一小部落ニ住シタルヨリ後チ逐ニ蒙骨斯又ハ蒙古ト稱セリト此等ノ
説述カニ信ヲ置キ難キモ亦タ一概ニ排斥スヘカラサルモノアリ
蓋シ蒙古ハ其初メ勢力甚微弱ニシテ遼及ヒ金ニ修貢セシカ脱奔咄嚙韃靼ナル酋長

成吉思汗ノ
蒙古ノ強盛

ノ四世ノ孫海都ニ至リ近隣ノ諸部來歸スルモノ漸ク多ク勢稍強大トナリ降リ
テ海都五世ノ孫也速該ニ至リ殆ント諸部ヲ併呑シテ將ニ一國ヲ形成シ常ニ黑
龍江及ヒ長城ノ間ニ游牧セリ然レトモ未タ全ク獨立スルニ至ラス尙ホ金ニ朝
貢セリ

成吉思汗ノ
蒙古ノ強盛

南宋淳熙二年西曆千七百七十五年也速該死スルニ及ヒ其子鐵木真豪邁ノ資ヲ以
テ能ク部下ヲ統御シ更ニ諸部ヲ侵掠シ又和林ヲ襲ヒテ之ヲ破リ衆ニ推サレテ
汗トナレリ和林ハ外蒙古ノ地ニシテ庫倫ノ西南約十里ニ在リ當時蒙古ノ近隣
ニ克烈蔑理乞乃蠻札木合泰赤烏韃靼等ノ部落アリ而シテ克烈乃蠻韃靼ノ三部
ヲ最モ強盛トス克烈ハ南境ニ在リ乃蠻ハ西境ニ接シ韃靼ハ北境ニ迫マリ而シ
テ蒙古ハ其中央ニ介在セリ於之鐵木真先ツ泰赤烏部ヲ征服シ次テ韃靼部ヲ略
シ蔑理乞部克烈部ヲ破リ更ニ沙漠ヲ度リテ乃蠻ヲ攻メ其部衆ヲ擒ニセリ
是ニ於テ鐵木真乃チ諸部酋長ヲ敖嫩河岸ニ會シ全世界ヲ一統センコトヲ盟ヒ
九旄ノ白旗ヲ建テ、軍容ヲ齊肅シ即位ノ禮ヲ行ヒテ帝ト稱シ成吉思汗ト號ス
實ニ西曆千二百六年宋ノ開禧二年我カ土御門帝ノ御宇將軍實朝執權ノ時ニ當

レリ
救嗽河岸ノ會ニ獨リ乃蠻部ノ會長來リ列セザリシカハ成吉思汗大ニ怒リテ之
カ討伐ニ向ヘリ乃蠻會長屈出律(太陽汗ノ子)其部衆ヲ率テ遠ク厄爾齊斯河上
ニ奔逃セシカ成吉思汗追ヒ伐テ之ヲ破ル屈出律ノ部衆悉ク亡ヒ其餘衆僅カ
ニ阿拉爾海地方ニ走リ屈出律モ復タ僅カニ餘衆ト共ニ逃レテ西方亞細亞ノ強
國タル西遼ニ倚ルコトヲ得タリ是ニ於テ阿爾泰山附近一帶ノ地ハ悉ク蒙古ノ
有トナリ成吉思汗ノ軍ハ西夏ニ向ヘリ當時西夏ハ内亂ノタメ蒙古軍ヲ防ク
能ハス其王李安全逃ニ出テ降ヲ乞ヒ蒙古ノ領地ハ天山附近ヨリ伊犁河ノ
流域一帶ニ擴張セリ次ニ成吉思汗ハ當時亞細亞ノ最大強國タル金ヲ伐タント
シ其子朮赤察合臺窩闊臺ヲ以テ游軍トシ其弟哈薩爾ヲ以テ左軍トナシ成吉思
汗ハ第四子拖雷ト共ニ中軍トナリ道ヲ分ツテ兵ヲ進メ先ツ西京ヲ拔キ臨潢ヨ
リ遼河ヲ過キ頻リニ諸部ヲ降シテ遼ニ居庸關ニ入り其守將ヲ走ラセ中都(今ノ
北京)ニ迫リ河北河東ノ諸部ヲ略取スルヤ金遼ニ和ヲ乞フニ至レリ蓋シ蒙古兵
ノ一府ヲ略スルヤ其囚虜ヲ軍前ニ列シテ傍近ノ府ヲ襲フ其住民ハ親戚朋友ノ

敵軍ノ俘トナレルヲ見テ之ニ抗スルニ忍ヒス遂ニ皆降伏ス如斯シテ蒙古兵ハ
黄河ニ至ルマテ北支那ノ諸府ヲ攻略セリ其後金ハ都ヲ汴ニ遷ス成吉思汗之ヲ
聞キ怒ツテ曰ク既ニ和シテ都ヲ遷スハ彼レニ二心アルナリト即チ再ヒ金
ヲ征シ中都ヲ陷キレ遼西地方ヲ降シ其將木華黎ヲ留メテ征金都督トセリ金ハ
僅カニ東黄河ヲ阻テ西遼關ヲ扼シ以テ自ラ衛ルニ過キス黄河以北一帶ノ地ハ
悉ク蒙古ノ有ニ歸セリ時ニ西曆千二百十三年成吉思汗即位八年ナリ
當時蒙古ノ西方ニ二大強國アリ西遼(黑契丹)及ヒ花刺子模トス西遼ハ遼ノ宗室
耶律大石ノ創立スル所ナリ遼ノ亡フルヤ耶律大石其殘兵ヲ率テ土耳其斯坦
ニ走リ畏吾爾、花刺子模、篤闊鄂克薩等ノ諸國ヲ服シ一大國ヲ建テ其領土ハ西藏
ヨリ阿模河及ヒ西比利亞ノ西部ニ達セシモ後チ國勢衰へ所屬分立スルニ至リ
乃蠻會長屈出律カ西遼ニ投セシ時ハ西遼ノ勢力既ニ振ハサル時ナリシヲ以テ
屈出律ノ衆ヲ率テ來テシテ喜ヒ妻ハスニ公主ヲ以テセシモ屈出律自己ノ勢
力ノ強大トナルニ及ヒ西遼ヲ奪ハント欲シ花刺子模ノ士丹瑪哈默ト謀ヲ通シ
西遼ヲ挾撃シテ以テ之ヲ滅ホセリ西遼ハ建國ヨリ此ニ至ルマテ四世八十八年

花刺子模ハ其初メ西遼ニ臣服セシモ後チ西方亞細亞ノ大強國トナリ瑪哈默カ
其國王トナルニ及ヒテ歲幣ヲ西遼ニ納ムルヲ欲セス乃チ屈出律ト結ヒテ西遼
ヲ亡ホシ之ヲ分割スルニ至シカ後チ屈出律ハ成吉思汗ノ再征ニ由リ逐ニ滅亡
シ蒙古ノ領地ハ西遼ノ故土ニ及ヒ西方花刺子模ト境ヲ接スルニ至レリ

花刺子模ハ當時中央亞細亞ノ殆ント全体ヲ領シ國勢大ニ振フ時ニ成吉思汗回
々教徒ニ隊商ヲ附シテ花刺子模ニ遣ハシ同國ノ產物ヲ購求セシム花刺子模ノ
官吏其購求セル貨物ヲ奪掠セント欲シ商賈ヲ捕ヘテ強ルニ蒙古ノ間諜ナリト
シテ之ヲ瑪哈默ニ報セシカハ瑪哈默乃チ悉ク其隊商ヲ殺戮セリ成吉思汗之ヲ
聞キテ大ニ怒リ山上ニ昇ツテ禱ルコト三晝夜神明ノ助ケヲ得テ仇ヲ報センコ
トヲ誓ヒ先ツ使者ヲ遣ハシテ瑪哈默ノ罪ヲ問フ瑪哈默又其使者ヲ殺シ兵備ヲ
嚴ニシテ蒙古軍ノ來ルヲ待ツ成吉思汗乃チ諸子諸將ヲ集メテ大ニ征西ノ軍議
ヲ凝ラシ金山以西ノ險路ヲ開拓シテ新ニ軍用道路ヲ作り西曆千二百十九年西
域ニ向ツテ親征シ六十萬ノ大軍先ツ厄爾齊斯河源ノ地ヲ發シ金山ヲ越エ沙漠

成吉思汗ノ
西征

ヲ渡リテ陰山ニ攀チ伊犁河ニ達シ附近諸城ヲ拔キ是ヨリ兵ヲ分チテ四トナシ
察合臺窩淵臺ヲ第一軍ニ朮赤ヲ第二軍ニ施雷ヲ第三軍ニ將トシ成吉思汗ハ自
ラ中軍ヲ指揮シ直チニ花刺子模ノ首府布哈拉ヲ衝ク諸軍向フ所敵ナク哲伯速
不臺ノ二將ハ瑪哈默ヲ逐フテ裏海ニ至ル瑪哈默遂ニ一小島ニ脱レテ窮死セリ
成吉思汗更ニ軍ヲ進メテ瑪哈默ノ子札蘭丁ヲ逐ヒ印度河ニ沿フテ凱旋ノ途ニ
上リシカ途會々哲伯速不臺ノ二將露西亞ニ進軍シテ南部露西亞ヲ討平シ凱旋
スルニ會ス蓋シ二將ハ既ニ瑪哈默ヲ討滅シテ亞細亞ニ於ケル目的ヲ達セシモ
更ニ遠征シテ波斯ヲ拔キ高加索地方ヲ併セ露西亞ニ侵入シ喀爾喀河岸ニ露兵
ト會戰シテ之ヲ破リ長驅シテ土尼伯爾河ヲ下リ哥力密ニ入り轉シテ裏海ノ北
岸ニ現ハレ稽爾奇斯高原ヲ過キ馳驅縱橫無人ノ境ヲ行クカ如ク抄掠ヲ恣ニシ
テ振旅シテ還リシナリ

成吉思汗既ニ西征ノ目的ヲ達シタルヲ以テ更ニ金ヲ討シ然ル後宋ヲ滅セント
欲シ大兵ヲ發シテ平涼甘肅省及ヒ鳳翔陝西省ニ達シ六盤山平涼ニ在リニ次セ
シ時病ニ罹リ六十六歳ヲ以テ曠世ノ大英雄ハ空シク一塊ノ土ト化セリ實ニ是

シ西曆千二百二十七年即位二十二年ニシテ我カ後堀河帝ノ御宇北條泰時執權ノ時ニ當ル遺屍ヲ起籠谷ニ葬リ廟ヲ太祖ト號ス起籠谷ハ鄂爾多斯右翼中旗西北ノ阿爾坦山ニ在リ蒙古游牧記ニ曰フ内蒙古鄂爾多斯七旗ノ盟處ヲ伊克昭ト名ツク蒙古語ニ大ヲ謂フテ伊克ト云ヒ廟ヲ謂フテ昭ト云フ伊克昭ハ即チ大廟ノ義ナリト

抑モ建國ノ初メ極メテ小弱ナリシ蒙古カ次第ニ勢力ヲ張リ各國ヲ併呑スルニ至リシハ素ト蒙古人種ノ勇猛ナルヲ證スルモノニシテ遠ク匈奴ノ先タル山戎獫狁等ノ種族ニ屬スルモノタリトノ想像ハ誤ラサルニ庶幾シ我ノ字ハ戈ヲ執リ盾ヲ携フル狀ヲ示セルモノニシテ以テ勇猛ノ性ナルヲ察スヘシ且ツ蒙古人ヲシテ強力ナラシムル所以ハ尙ホ他ニ原因在リ蓋シ蒙古人ハ婦人ヲシテ全ク家政ニ當ラシメ男子ハ内顧ノ憂ナク常ニ狩獵射騎ヲ事トシ其生涯ヲ戰鬪の準備ニ供シタルノミナラス戰爭ハ寧ロ彼等ノ快樂トスル所ナリキ則チ支那本部ノ人民カ文章ヲ喜ヒ軟弱ナル遊嬉ニ人生ノ快樂ヲ感スルトハ全ク相反セリ又蒙古ノ軍ハ規律號令頗ル嚴峻ニシテ上長ノ命令ハ絶對的威カヲ有シ違背スルヲ

容サス且ツ蒙古軍ハ一世ナボレオント同シク敵國ノ糧ニ依ルノ主義ヲ採リ愚軍長驅ノ時ト雖モ糧食輸送ノ不便ナキノミナラス連年戰爭ヲ事トスルモ本國財政ノ窮乏ヲ訴フルニ至ラサリキ斯カル勇悍ノ軍ヲ以テ人ヲ殺スコト五百萬國ヲ亡ホスコト四十其版圖ノ廣大ナルハ前古未曾有ト謂フヘク即チ其領地ハ内外蒙古ヨリ滿州及支那ノ北半部天山南北路中央亞細亞ノ全部西北亞細亞ノ一部並ヒニ歐洲ノ幾分ニ及ヘリ太祖殂シテ後第三子窩濶臺位ニ即キ太宗ト稱シ同時ニ此廣大ナル領地ハ四子ニ分配セラレ即チ太宗ハ厄米爾河流域地方豊饒ノ部分ヲ領シ長子求赤ハ阿拉爾湖北一帶ノ地厄爾濟斯河上流附近ノ地ヲ得第二子察合臺ハ西爾河以外天山附近一帶西遼ノ故土ヲ得第四子拖雷ハ蒙古發祥ノ地即チ和林ト敖嫩河源トノ間ノ地ヲ得タリ而シテ斯カル廣大ノ領地ヲ有スル蒙古ニ於テ能ク内治ノ任ニ當リ着々績ヲ舉ゲタル者ハ有名ナル耶律楚材ナリトス

楚材ハ原ト遼ノ遺族ニシテ元太祖其將木華忒ヲシテ金ノ諸郡ヲ攻メ降サシメシ時來附セシモノナリ楚材身幹長大ニシテ美髯アリ聲洪鐘ノ如シ成吉思汗之

楚材ノ人ト
爲リ

ヲ偉トシ常ニ左右ニ置ク楚材天文地理律曆ノ學ニ通シ博ク群書ヲ極ム成吉思
汗遠征スル毎ニ必ス楚材ヲ從ヘ星位ヲ占フテ得失ヲ言ハシム後テ宰相ニ舉ケ
ラレ職ニ居ルコト凡ソ二十年能ク蒙古人ノ暴戾ヲ和ラケ其弊習ヲ矯正セリ元
來蒙古ハ世界ノ征服ヲ以テ其目的トセシカ故ニ其征略シテ得タル所ノ國ハ之
ヲ功勞アル將士ニ與ヘテ其勇武ヲ賞勵シタルヲ以テ此等封建諸國ノ統一ハ甚
タ困難ナルモノアルニ拘ハラス之ヲ統轄シテ一定ノ賦稅ヲ徵收スルノ策ヲ立
テタルハ實ニ楚材ノ効ニ外ナラス

太宗ノ南征及ヒ歐亞遠征

太宗ノ南征

太宗ノ二年即チ西曆千二百三十年大ニ師旅ヲ發シテ金ヲ征シ其堡寨六十餘ヲ
陷キレ進ンテ鳳翔城ヲ圍ミテ之ヲ降シ更ニ宋ト約シ挾ンテ汴京ヲ攻ム金帝汴
ヲ捨テ、蔡州河南省ニ走ル時ニ金主使ヲ宋ニ遣ハシ兵食ヲ借ラントシ説クニ
利害ヲ以テシ蒙古トノ連合ヲ解キテ金ト結ヒ以テ蒙古ニ當ランコトヲ勸メシ
モ宋聽カス遂ニ蒙古ニ與ミシ全ヲ圍ミテ共ニ之ヲ滅スセリ是レ西曆千二百三

太宗ノ歐亞
遠征

十四年ナリ太宗凱旋ノ途チ支那ノ技術家ヲ携ヘ歸リテ新都ヲ和林ノ地ニ營メ
リ和林ハ突厥以來會長建策ノ地ニシテ太祖早ク此處ヲ占メテ志ヲ四方ニ展ヘ
其後元朝威武ヲ輝カセシ地ナルモ現今ハ砂磧荒涼ノ地トナリ復タ遺跡ノ尋ス
ヘキナシト云フ

太宗既ニ強大ノ金ヲ滅ホシタルヲ以テ今ヤ自ラ大軍ヲ率ヰテ宋國、高麗、露西亞
等ヲ征服セントセシカ衆ノ諫ムル所トナリ乃チ赤ノ子拔都ヲ以テ征西軍ノ
總督トナシ名將速不臺ヲ監軍トシ貴由、蒙哥、濶端ヲシテ之ヲ輔ケシメ又太宗ノ
子曲出及ヒ胡土虎ヲシテ宋ニ向ハシメ唐古ヲシテ高麗ヲ伐タシメントス部署
既ニ定マリ八年西曆千二百三十六年諸軍ハ厄爾齊斯河源及ヒ阿爾泰山ノ西ニ
向ツテ行進シ賓密、披拉廷、斯克州ノ地ヲ經テ窩爾牙河ニ達シ轉進シテ欽察諸部
ヲ襲ヒ之ヲ略有セリ是ヨリ更ニ備薩、尼ヲ陷キレ科羅、母那ニ至リテ露兵ヲ破リ
進ンテ莫斯科府、莫斯科府ハ當時建立後僅カニ百年尙未タ今日ノ如キ大都ヲ成
ナス頗ル小ニシテ防守力ナカリシト云フヲ蹂躪シ陣ヲ旋シテ當時北露西亞ノ
大都會ナル烏拉的米爾ニ向ヒ其都城住民ヲ屠殺セリ是レ實ニ太宗ノ十年西曆

千二百三十八年ニシテ其當時ノ慘然タル光景ハ今尙ホ土人ノ口碑ニ傳ル所ナリ
 翌年拔都カ露西亞ノ舊都幾愛夫城ヲ圍ムヤ大兵雲霞ノ如ク其勢閭府ヲ震撼ス
 當時幾愛夫ハ實ニ南露西亞ノ大都會ニシテ其美觀ハ決シテ今日ノ比ニ非ザリ
 シト云フ蒙古軍激戰シテ守將ドミトリーヲ擒ニシテ此ヨリ兵ヲ分テ一部ヲ以
 テ留布林加里西亞ヲ掠シ他ノ一部ヲ以テ波蘭ニ向ヒ散土米爾ヲ略シ長驅シテ
 庫拉古夫ヲ拔キ鄂特爾河ヲ濟リ細拉西亞ノ首府ナル布列斯拉弗里ニ向ヒシカ
 塞堅クシテ拔ク能ハス轉進シテ獨逸ノ十字軍ト戰ヒテ之ヲ破リ庫拉維亞ニ侵
 入シ行々放火屠殺ヲ行ヒテ波希米亞ニ抵リ遂ニ之ヲ陷ル是ニ於テ拔都ノ大
 軍ハ進ンテ匈牙利ヲ侵シ速不台淵端等ノ一軍匈牙利屈指ノ都府ナル瓦爾得尹
 府ヲ燒キテ此ニ進軍セルニ會ス乃チ共ニ進ンテ別悉圖ヲ拔キ其住民ヲ屠戮セ
 リ(太宗十二年西曆千二百四十年)蓋シ蒙古兵カ到ル處放火屠殺ヲ行フハ其奇シ
 クモ畏ルヘキ民族ハ總テ之ヲ絶滅セント期シタレハナリ翌年蒙古軍ハ多臘河
 ヲ濟リテ匈牙利國中堅牢ノ稱アル斯多利峨尼ニ迫リ幾ント之ヲ陷ルレントセ

シ時太宗ノ凶詎ニ接シ軍ヲ班ヘセリ當時蒙古兵ノ勇猛ナル向フ所摧破セサル
 ナク足跡ノ到ル處悉ク蹂躪セラレ其殺戮殘害ヲ極ムルヲ以テ諸國舉テ之ヲ憎
 ムト雖復タ如何トモスル能ハス蓋シ當時ノ形勢ニ於テハ全歐州ヲ通シテ蒙古
 軍ノ敵ニ非ラザリシヲ以テ若シ此時太宗ノ詎ニ接セザリセハ歐羅巴全州恐ラ
 クハ其ノ馬蹄ニ蹂躪セラレタルヤ明ナリ
 其後拔都ハ再ヒ露西亞ニ行キ都ヲ窩爾牙ノ分流阿布都巴ノ畔リニ建テ之ヲ薩
 來ト名ツケ國ヲ金黨ト稱セリ世ニ金黨ノ汗國ト稱スルモノ即チ是ナリ露國ハ
 實ニ二百數十年間金黨ノ羈絆ヲ脱スル能ハザリキ故ニ金黨ノ宗教及ヒ風俗ハ
 露國ニ影響ヲ及ホセシコト偉大ニシテ今日ニ至ルマテ尙ホ其遺風ノ存スルモ
 ノアルヲ見ル可シ

憲宗時代ノ南伐西征

憲宗ノ南伐

西曆千二百四十一年太宗殂シ定宗(貴由)位ヲ嗣キシカ僅ニ數年ニシテ殂シ次テ
 憲宗(蒙哥)立ツ其間王位繼承ニ關スル紛擾起リシモ一旦靜謐ニ歸セリ憲宗ノ元年

第二編 建國沿革

蒙古ニ喇嘛
教ノ入り
認因

皇弟忽必烈ヲシテ漢南ヲ統治セシメ府ヲ金蓮川(直隸省)ニ開ク忽必烈乃チ隱士
姚樞ヲ召シテ顧問トナス姚樞書ヲ上リテ治國ノ大法ヲ陳ヘ脩身力學尊賢親親
畏天愛民好善遠佞ノ八目ニ據リ時弊ヲ痛論シテ救濟策ヲ立ツ忽必烈其言ヲ用
弁軍政ヲ釐革シ實業ヲ獎勵シ治績大ニ擧ル是ニ於テ憲宗ハ忽必烈及兀良哈臺
ヲ以テ兵ニ將トシテ大理國ヲ攻メシメントス大理ハ唐代ノ所謂南詔ナリ二將
ハ臨洮ヨリ進ミ山谷ヲ行クコト二千餘清里楊子江ノ上流ナル金沙江ニ至リ進
ンテ大理城ニ迫リテ大ニ其兵ヲ破リソノ王ヲ擒ニス(西曆千二百五十三年)忽必烈
乃チ更ニ進ンテ吐蕃ヲ攻ム吐蕃ハ久シキ以前ヨリ佛教ニ歸依シ唐時代ニハ使
ヲ印度ニ遣ハシテ高僧ヲ招キシカハ蓮華生上師バ多クノ陀羅尼秘密宗法ヲ齎
ラシテ吐蕃ニ入り有名ナル喇嘛密教ノ一派ヲ起セリ是ヨリ喇嘛ノ勢力次第ニ
盛大トナリ吐蕃王ノ中其權力ヲ殺カントシテ却ツテ試セラル者アルニ至レ
リ忽必烈吐蕃ニ入ルヤ猛虎ノ群羊ヲ驅ルカ如ク到ル處降伏ス乃チ兀良哈臺ヲ
留メテ向キ其附近ヲ略セシム喇嘛教ノ蒙古ニ入ルハ蓋シ此時ニ端ヲ開ケリ兀
良哈臺ハ又進ンテ交趾ニ入り其王ヲ海島ニ走ラス然レトモ交趾ハ暑熱酷烈ニ

四〇

憲宗ノ西征

シテ蒙古軍長ク此ニ留マルヲ得ス僅ニ九日ニシテ師ヲ班ヘセリ時ニ西曆千二
百五十八年ナリ
忽必烈ノ南征ト同時ニ憲宗又其次弟旭烈兀ヲシテ西征ノ途ニ上ラシメタリ此
征討ニハ二個ノ目的アリ一ハイスマイル教徒(イスマイル教ハマホメツト教ノ
一派ナリ)ヲ誅滅スルコト一ハバクダツトノ亞刺比亞政府ヲ征服スルコト是ナ
リ當時蒙古ノ勢威ニ服セサルモノハ希臘埃及及ヒ亞刺比亞ニシテ波斯地方ニ
ハイスマイル教徒跋扈セシヲ以テ憲宗ハ先ツ此等ヲ討平セント圖リシナリ
西曆千二百五十三年旭烈兀ハ和林ヲ發シ撒麻爾干ヲ經テ阿模河畔ニ出テ先ツ
布喀爾ヲ伐チ阿刺汀克什米爾ノ諸國ヲ服シ波斯地方ヲ略シテイスマイル教徒
ヲ平ケ進ンテバグダツトヲ圍ミ西曆千二百五十八年遂ニ其城ヲ陷キレ更ニ西
里亞ノ諸地方ヲ征略セリ時ニ憲宗親ヲ兵ヲ率キテ宋ヲ攻メ四川省ノ合州ヲ圍
ミシカ俄ニ軍陣中ニ殞ス旭烈兀ハ訃報ニ接シテ直ニ東歸ノ途ニ就ケリ

忽必烈ノ即位、宋ノ滅亡

第二編 趙履沿革

四一

世祖ノ即位

是ヨリ先キ忽必烈ハ既ニ淮水ヲ渡リ湖北ノ鄂州ヲ圍ミ居リシカ宋ハ賈似道ヲ遣ハシテ之ヲ救ハシム忽必烈銳兵ヲ以テ之ヲ攻ムルコト頗ル急ナリ賈似道拒ク能ハス竊カニ使ヲ忽必烈ノ營ニ遣ハシ自今蒙古ニ對シ臣ト稱シ江南ノ地ヲ割キ歲貢ヲ納メンコトヲ請フ忽必烈之ヲ許サス會マ憲宗ノ訃到リ又賈似道ノ再ヒ切ニ和議ヲ請フアリ且ツ當時和林ノ留守タル憲宗ノ弟阿里哥布喀ノ諸將ニ擁立セラレ帝位ニ即カントスルヲ聞キ腹背敵ヲ受ケンコトヲ虞リ乃チ宋ノ和議ヲ許シ西曆千二百六十年兵ヲ旋シテ開平カビ內蒙古ニ至リ自ラ大汗ノ位ニ上リ阿里哥布喀ト戰ヒテ之ニ勝テ都ヲ燕京ニ遷シテ之ヲ大都トナシ開平ヲ上都トナシ國號ヲ立テテ元ト號ス之ヲ世祖トナス

是ヨリ先キ宋ノ賈似道ハ蒙古ニ對スル屈辱的講和ヲ秘シ上書シテ諸國ノ大撻ヲ奏セシカハ宋帝之ヲ信シテ大ニ賈似道ノ功ヲ賞ス是ヨリ賈似道權ヲ專ラニシ朝廷ニ跋扈ス忽必烈位ニ即クヤ直ニ使ヲ宋ニ遣ハシ前約ヲ履行センコトヲ迫ル賈似道自己ノ秘密ノ洩レンコトヲ懼レ使者ヲ捕ヘテ歸國ヲ許サス是ニ於テ忽必烈大ニ問罪ノ師ヲ起シ伯顔ハヤヲ以テ先鋒トナシ兵ヲ進ム此時ニ於テ賈似

宗ノ滅亡

汗位相續ノ制度

道ハ罪ヲ以テ其職ヲ免セラレ宋ハ四方勤王ノ師ヲ招キ彼ノ正氣歌ヲ以テ有名ナル文天祥ノ如キ其他陸秀夫張世傑等ノ忠臣アリシモ元ノ銳鋒ニ當ル能ハス西曆千二百七十四年元軍ハ遂ニ建康ニ入り江ヲ渡リテ水陸並ヒ進ム時ニ文天祥尙ホ主戰論ヲ唱ヘシモ陳宜仲等ノ一派之ニ從ハスシテ元ニ降リシヲ以テ元兵悉ク臨安ニ入り宋帝泰宗及ヒ理宗度宗ノ二皇后ヲ捕ヘテ北ニ還レリ後チ崖山廣東省ノ役ニ於テ宋ハ元ノ大將張弘範ノタメ全ク根本的ニ破壞サレ陸秀夫ハ帝ヲ負ヒ海ニ投シテ死シ張世傑ハ占城ニ赴カントシテ舟覆リテ死シ文天祥ハ之ヨリ先キ五坡嶺ニ於テ捕ヘラレタリ宋ハ國ヲ成セシヨリ十八世三百二十年ニシテ亡ヒヌ是レ西曆千二百七十九年我カ後宇多帝弘安二年ナリ

蒙古ノ制ニ於テ帝王タラントスルニハ先ツクリルタイノ決議ヲ要スクソルタイハ蒙古固有ノ大會議ニシテ王族諸將ハ固ヨリ各部ノ酋長等ヲモ召集シ國家ノ大事ヲ議セシム此クリルタイニ於テ莊嚴ナル即位式ヲ行ヒ始メテ帝王タルコトヲ得此時大會ニ參集セル宗族以下一齊ニ汝ノ子孫一片ノ肉ト雖モ之ヲ牧場ニ投シテ牛ノ食フヲ拒ミ得ル間又之ヲ草間ニ棄テ、犬ノ之ヲ取ルヲ防キ得

ル限リ我等ハ誓ツテ他家ノ子孫ヲシテ王位ニ即カシメヌト誓フナリ太祖崩ジ
 長子次子ヲ措キ第三子窩濶臺位ニ即キ太宗トナリシハ此クリルタイノ決議ノ
 結果ナリ太宗ノ子定宗モ亦タ此決議ニ據リテ立テリ然ルニ定宗天シテ後チ一
 般ノ輿望拖雷(太祖ノ第四子)ノ一家ニ歸シ宗族ノ重立タル者ハ慣例ヲ破リ正式ニ
 據ラスシテ拖雷ノ子蒙哥ヲ推戴シ帝位ニ即カシメタリ即チ憲宗ナリ是ニ於テ
 太宗ノ子孫及ヒ其宗族ニ左祖スル者之ヲ承認セヌ太宗ノ孫失烈門ヲ擁立セン
 トシテ争ヒシモ遂ニ失敗ニ歸シ是ヨリ太宗ノ子孫ハ長ク拖雷ノ子孫ト反目ス
 憲宗崩シ朮赤及ヒ察合臺ノ子孫ハ遠隔ノ地ニ在ルヲ以テ直ニ後嗣ヲ定ムルヲ
 得ス時ニ憲宗ノ弟ニシテ和林ノ留守タル阿里哥布喀諸將ニ擁立セラレ位ニ即
 カントセシニ忽必烈乃チ阿里哥布喀ト戦ヒ勝利ヲ獲テ衆ニ推サレ皇位ニ上リ
 シモ未ダ全ク宗族ノ紛擾ヲ絶シニ至ラス其後遂ニ海都ノ大亂ヲ生スルニ至レ
 リ
 當時拖雷ノ子孫ハ東方ニハ支那本部ヲ領シテ元室ヲ有シ西方ニハ伊犁汗國ヲ
 有シ勢最モ強盛ナリ又朮赤ノ子拔都ノ子孫ハ欽察ヲ有シ其領土ハ廣大ニシテ

歐亞ノ二大陸ニ跨リ察合臺ノ子孫ハ西遼ノ故土ヲ領シテ其勢欽察ニ讓ラヌ獨
 リ成吉思汗ノ後ヲ嗣キタル窩濶臺即チ太宗ノ後ハ其勢振ハナリシヲ以テ同族
 常ニ之ヲ遺憾トシ機ヲ見テ昔日ノ勢威ヲ恢復セント謀レリ西曆千二百六十五
 年太宗ノ孫海都ハ世祖ノ末ト交戦ニ忙ハシキニ乘シ兵ヲ擧ケテ叛シ蒙古ノ大
 汗タルヘキ權利アルコトヲ主張ス近隣ノ諸王國又之ニ附和シテ勢猖獗ヲ極ム
 遂ニ欽察窩濶臺察合臺ノ三汗國ハ新ニクリルタイヲ開キテ海都ヲ推戴シ蒙古
 大汗ト僭稱セリ世祖諸將ヲ遣ハシテ之ヲ討セシモ屢々利アラズ是ニ於テ當時
 南宋征討中ノ伯顔ヲ召還シテ海都ヲ伐タシメ大ニ之ヲ破ル其後殆ント十年ヲ
 經テ海都ハ遼東及ヒ金ノ故土ニ覇ヲ稱ス世祖又伯顔ヲ遣ハシテ海都ヲ和林ニ
 扼シ自ラ遼東ヲ討平セリ世祖歿シテ成宗繼クニ及ヒ海都復タ元ニ攻メ入リシ
 モ成宗ノ姪海山ノタメニ遊擊サレテ大ニ敗走シ道ニシテ死亡セリ其子窩濶臺
 家ヲ嗣クニ及ヒ入朝シ三十年來汗位相續ニ關スル争擾止ミシモ其後窩濶臺家
 ハ察合臺家ト隙ヲ生シ勢窮シテ元ノ武宗ニ降リ窩濶臺汗國ハ茲ニ滅亡セリ此
 數十年間ノ争亂ニ因リ大帝國ハ漸ク分裂シ元室ノ孤立ヲ致セリ

世祖即忽必烈ノ時ニ於ケル元ノ領土ハ歐亞ノ二大陸ニ跨リ亞細亞ニ於テハ西比利亞ノ北部印度ノ南部及ヒ日本ヲ除クノ外ハ悉ク其勢力範圍ニ歸シ歐羅巴ノ東北部モ亦其領土トナレリ

世祖ハ自己ノ直轄地ヲ治ムルタメ一ノ中書省ト十二ノ行中書省トヲ設ケ中書省ハ河北山西山東ノ地ヲ統御シ行中書省ハ此ノ中央ナル中書省ノ分遣トシテ各地ニ置カレタリ又阿母行省ヲ置キテ葱嶺以西ヲ統ヘ嶺北行省ヲ立テ、杭愛山以北ヲ制シ阿力麻里元帥府ヲ設ケテ天山北路ヲ支配シ別失八里元帥府ヲ以テ天山南路ヲ遼陽行省ヲ以テ滿州及ヒ朝鮮ヲ支配セシメタリ

此時ニ於テ蒙古ハ又其政治上軍事上ノ目的ノタメ官道ヲ開キ宿驛ヲ設ケ又守備隊ヲ置キシヲ以テ旅行ノ困難大ニ減シ西方亞細亞及ヒ歐洲ノ商人等天山南路ヲ經テ來ル者多ク或ハ西比利亞ノ南部ヨリ天山北路ヲ經テ和林燕京等ニ來リ貿易ヲナス者陸續トシテ絶ヘス加之彼斯及ヒ印度ト支那トニ於ケル海上ノ交通盛ニシテ江南ノ泉州福州等ハ繁盛ナル貿易場トナレリ斯クノ如クニシテ外國人ノ貿易或ハ世界探險ノ目的ヲ以テ支那ニ來ル者甚タ多ク有名ナル伊太利

ノマルコポーロ亞米利加ノイブンバツタ等ノ支那ニ遠征ヲ試ミシハ此時ニ在リマルコポーロハ我カ日本ノ名ヲ始メテ歐羅巴人ニ紹介シタル者ナリ彼レハヘニスノ一商人ニシテ其父ト共ニ亞細亞ニ來リ其敏慧ニシテ且歐亞ノ諸國語ニ通ルヲ以テ太祖ニ用非ラレテ四方ニ使シ其功ニ依リ次第ニ拔擢セラレ河南揚州ノ都督トナルニ至レリ後チ彼レハ郷里ベニスニ歸リ次テ軍艦ノ長トシテセノア軍ト戰ヒシ時捕ヘラレテ獄ニ投セラレ獄中其紀行文ヲ草シテ之ヲ世ニ公ニセリ是レ蓋シ亞細亞ノ事情ヲ西洋ニ傳ヘシ書冊ハ嚆矢ナリ又イブンバツタハ當時ノ大旅行家ニシテ西歷千三百四十二年即チ我カ後村上帝ノ時支那ニ使シ泉州ニ上陸シテ南部支那ノ各地ヲ歴遊シ北京ニ到レリト云フ

蒙古ハ元來世界的大帝國ヲ立ツル目的ナリシヲ以テ他ノ諸朝ノ如ク人種或ハ國風ノ異同ヲ問フコトナク才能アル者ハ皆之ヲ採用セリ故ニ蒙古ノ王朝ニハ或ハ亞利比亞波斯地方ノ學者軍人或ハ伊太利佛蘭西ノ美術家職工等悉ク用非ラレ又歐洲ノ砲術天文學數學其他各種ノ美術等盛ンニ輸入セラレタリ宗教ニ對スル態度ハ回々教徒ニ向ツテ時ニ壓迫ヲ加ヘシコトナキニアラサレトモ一

般ニ言ヘハ自由ノ主義ヲ採リ耶蘇教ノ如キモ支那ニ入り隨ツテ歐洲諸國トノ
交際ヲ増シ西歷千二百四十五年ニハ羅馬法王イーンノーセント第四世ノ如キハ
フランカルピンヲ蒙古ニ送り又西歷千二百五十三年ニハ佛ノルイ第九世ハル
ブルクヲ遣ハシテ蒙古ノ憲宗ヲ和林ニ訪ハシメタルコトアリ

元ノ衰亡、明ノ興起

元ノ朝廷ニハ世祖忽必烈以後一人ノ英主ヲ出サス帝位ハ常ニ權臣ノ左右ス
ル所トナリ世祖ヨリ數世ヲ經テ順帝ノ時(至元二十七年、西歷千三百六十七年)ニ
至リ遂ニ明ノ併ハス所トナレリ抑モ蒙古カ古今未曾有ノ大版圖ヲ領有スルコ
トヲ得タルハ不世出ノ英雄成吉思汗カ軍隊ノ力ヲ以テ之ヲ統制シ其繼嗣者ト
シテ幸ニ太宗世祖ノ如キ英傑ノ主ヲ出セシニ由ル決シテ政體制度ノ力ニ非ス
蒙古ノ版圖ニ歸シタル諸國ハ各異ナリタル歴史ヲ有シ異ナリタル制度宗教
風俗習慣ヲ有スルヲ以テ頗ル統一ノ要素ヲ缺クカ故ニ一朝其壓力ノ緩ム時ハ
忽チ土崩瓦解セントスルヤ必セリ英國ノ如キハ諸國異人種ヲ統一スト雖モ是レ

人ノ力ニ非ス近世ノ進歩シタル制度ノ力ニ依リテ之ヲ保ツノミ或ハ蒙古ノ早
ク衰ヘシヲ見テ其原因ヲ王位繼承法ノ不完全ニ歸シ蒙古カ父子相續法ヲ採ラ
スシテクリルタイノ決議ヲ以テ其繼嗣ヲ定メタルハ内部ノ紛擾ヲ惹起シ瓦解
ヲ來タセシ所以ナリト言フ者アリ然レトモクリルタイニ於テハ宗族中ノ力量
アル者ヲ推戴シテ統治者トナスカ故ニ彼ノ普通相續法ノ如ク其承繼者ノ賢愚
如何ヲ問ハス父死シテ長子之ヲ嗣クモノト其結果ニ於テ大ニ異ナル所アリ此
點ヨリ言ヘハクリルタイノ制ハ憂カニ普通相續法ニ優リ此制ニ依リテ寧ロ
蒙古ノ強盛ヲ致サシメタルモノアルヲ知ラサルヘカラス然レトモ相續法ノ如
何ニ拘ハラヌ蒙古ノ如キ大版圖ハ當時ニ在リテ制度ノ力ヲ以テ之ヲ統一スル
コト難ク英傑ノ統御者ヲ待ツテ始メテ之ヲ彈壓制御スルヲ得ヘク而シテ英傑
ノ現出ハ常ニ望ミ得ヘカラサルモノタルコトヲ知ラハ英傑ノ死後其國家ノ久
シカラヌレテ破壞ニ赴ク可キハ蓋シ自然ノ數ナリト云フヘシ
其他蒙古ノ衰頹ヲ來タセシ原因ハ財政ノ困難是ナリ而シテ其原因ニ二アリ一
ハ歷代ノ帝王皇族喇嘛ヲ尊信スルコト甚ダシクシテ之ニ要スル供養費ノ莫大ナ

リシヨリ來リ一ハ連年外征ノ師ヲ興シテ巨額ノ軍費ヲ要セシヨリ來ル夫レ既ニ此ノ如キ衰亡ノ原因ヲ存シ加フルニ蒙古ニ征服セラレシ漢民族ハ其蠻勇ニ於テハ蒙古人ニ敵メル能ハサリシモ其智識技能ノ點ニ於テハ遙カニ蒙古人ニ優レルモノアルヲ以テ常ニ機ヲ見テ中國ヲ恢復セント圖リシカハ元ノ順帝ノ時ニ至リ其國力ノ萎靡ニ乘シ漢民族ハ四方ニ蜂起セリ第一ニ西歷千三百四十八年方國珍ノ亂トナリ千三百五十一年ニハ韓山童等(紅巾賊)ノ大賊亂トナリ次テ蒙傑朱元璋起リテ賊亂ヲ平ケ紅淮一帶ノ地ヲ占領スルヤ北ノ方元ヲ攻メテ燕京ニ逼ル當時元ハ内亂相踵キ其統一ヲ欠キシヲ以テ防戰ノ力ヲ有セス燕京ハ直ニ陷キ順帝開平府ニ奔リ次テ崩ス則チ世祖國號ヲ元ト稱セシヨリ僅カニ九十八年ニシテ亡ヒヌ是レ西歷千三百六十八年ニシテ我カ足利義滿將軍ノ初年ナリ是ニ於テ朱元璋ハ元ニ代ツテ帝位ニ即キ國號ヲ建テ、明ト稱シ茲ニ漢民族ハ再ヒ其勢力ヲ振フニ至レリ朱元璋トハ即チ明ノ太祖ナリ

蒙古ノ復活元ノ後裔ノ繼承

順帝ノ開平府ニ奔リシ時其太子愛猷識理達臘逃レテ和林ニ走リ王保保ニ倚ル之カ爲メ元ノ社稷ハ纒カニ一縷ノ命脈ヲ繋クヲ得タリ乃チ國政ヲ王保保ニ委シ國號ヲ復シテ蒙古ト稱シ漠南漠北ヲ領有シ勢威漸ク振ヒ屢々明ト兵ヲ交ユ愛猷識理達臘ノ次子脫古思帖木兒位ヲ嗣キ天元ト改元セシカ西歷千三百八十七年明ノ攻ムル所トナリ大敗シテ其太子天保奴ト纒カニ身ヲ以テ免カレンニ其臣也速迭兒叛キテ脫古思及ヒ太子ヲ殺セリ脫古思帖木兒ヨリ五世坤帖木兒ニ至ルマテ皆其臣ノタメニ殺サレ遠族鬼力赤汗位ヲ篡ヒテ自ラ可汗ト號シ國號ヲ去リ韃靼ト稱セシモ部民之ニ服セス是ニ於テ韃靼ノ酋長阿魯臺等遂ニ鬼力赤ヲ殺シ成吉思汗家ノ後裔本雅失里ヲ撒馬爾干ヨリ迎ヘ立テ、王トナス此時ニ當リ明ノ成祖或ハ書ヲ以テ或ハ使ヲ以テ本雅失里ヲ招撫セシモ應セス成祖怒リテ邱福ニ命シ之ヲ討タシメシモ却テ大敗セリ是ニ於テ成祖親ラ五十萬ノ兵ヲ率井テ塞ヲ出テ本雅失里ノ軍ヲ救嫩河岸ニ破ル時ニ衛拉特ノ部酋馬哈木ナルモノ本雅失里ノ微弱ニ乘シ遂ニ之ヲ殺セリ(永樂十年西歷千四百十二年)衛拉特ハ本ト蒙古ノ一部落ニシテ察合臺汗國ノ滅亡ト共ニ漸ク獨立ノ勢力

ヲ得外蒙古ノ西部ト天山北路トヲ占領セリ今ノ厄魯特ハ即チ此ノ衛拉特ノ聲
音ノ轉シタルモノナリ
馬哈木ノ子脫懽立テテ衛拉特ノ部會トナルニ及ヒ韃靼ノ阿魯臺ヲ襲殺シ自ラ
可汗タラントセシモ衆心歸嚮セサルヲ以テ又復タ元ノ後裔脱々不花ヲ迎立セ
シモ其實權ハ全ク脱懽之ヲ握リ其勢力甚タ熾ナリ脱懽死シテ其子也先傑驚ノ
資ヲ以テ大師トナリ益々權威ヲ振ヒ脱々不花ハ徒ニ汗ノ空名ヲ有スルノミ明
ノ英宗ノ初年也先ハ使ヲ遣ハシテ明ニ修貢セシモ明ノ禮遇ノ足ラサルヲ怒リ
大舉シテ明ニ寇セントシ兀良哈ヨリ遼東ヲ侵シ宣府ニ逼リ赤城ヲ圍ミ大同府
ニ入りテ將ニ燕京ニ逼ラントス英宗之ヲ聞キ親ヲ兵ヲ率テ出テ土木堡直隸
省ニ次セシカ此時明軍人馬共ニ疲レテ蒙古ノ兵ニ敵スル能ハス潰敗シ英宗ハ
蒙古兵ノタメニ擒ニセラル也先乃チ帝ヲ擁シテ北ニ去レリ之ヲ有名ナル土木
堡ノ變トナス時ニ正統十四年西曆千四百四十六年ナリ後チ也先明ト平和ヲ修
スルニ及ヒ英宗ヲ放還セリ此時ニ當リ明朝ハ國力大ニ疲憊シ大兵ヲ出スノ力
ナカリシヲ以テ蒙古ハ益々勢威ヲ振ヒ頻リニ邊塞ヲ侵シ哈密沙州等ヲ掠略シ

蒙古勢開朝
ニ寇ス

遼ニ朝鮮ヲ脅カスニ至レリ時ニ也先其王脱々不花ト隙ヲ生シ王ヲ弑シ自立シ
テ田盛大可汗ト號セシカ後チ也先ハ衛拉特ノ知院ノ攻殺スル所トナル時ニ韃
靼ノ會長孛來ナル者又知院ヲ攻メテ之ヲ殺シ脱々不花ノ子麻兒可兒ヲ立テ
小王子ト號ス是ニ於テ衛拉特ノ勢力ハ地ニ落チ韃靼ノ勢力次第ニ強大トナレ
リ麻兒可兒死シ其兄立チテ馬古可克吉思小王子ト稱ス然レトモ韃靼ノ會長益
々權ヲ專ラニシ其後小王子ノ廢立屢次行ハレタリ

正徳十三年(西曆千五百十八年)小王子阿著死シ其兄ノ子ト赤ヲ以テ小王子トナ
ス阿著ニ三子アリ吉囊俺答及ヒ老把都ト曰フ吉囊ハ河套ニ居リ俺答ハ漠北ニ
在リ老把都ハ宣府ノ塞外ニ駐牧ス三部中俺答最モ強ク其威名遠近ニ振フ明ノ
世宗ノ時屢々大同府附近ニ入寇シ其後明人ヲ得テ謀主トナシ頻リニ直隸山西
陝西ノ地ヲ侵セリ後チ俺答大舉シテ古北口ニ至リ大ニ明兵ヲ破リ長驅シテ懷
柔ヲ略シ順義ヲ圍ミ通州ニ抵リ更ニ燕京ニ薄ル明軍拒ム能ハス蒙古兵焚掠三
日ニシテ師ヲ班ヘセリ是レ嘉靖二十九年西曆千五百五十年ナリ此時ニ當リ俺
答疆土ヲ開拓スルコト甚タ廣大ニシテ南ハ甘肅山西ノ邊塞ニ至リ北ハ永邵ト

第二編 建元沿革 蒙古ノ復活元ノ後裔ノ繼承

蒙古王明ノ
封爵ヲ受ケ

東ハ喀喇沁西ハ鄂爾多斯ニ達シ其富邊疆ニ冠タリ隆慶四年(西曆千五百七十年)俺答明ノ封爵ヲ受ケ順義王トナル其城ヲ名ツケテ歸化城ト云フ是ニ於テ諸部ヲ約束シ復タ入犯セシメス其管下諸部ニ都督指揮千戶百戶等ノ官ヲ置キ又市場ヲ十一箇所ニ開キ以テ内外邊民ノ貿易ニ便シ邊陲是ヨリ稍無事ナリシモ東部ノ土蠻ハ尙ホ抄掠ヲ止メサリキ

清ノ林丹汗討滅内外蒙古ノ一統

元ノ後裔ハ小王子ト赤ヨリ四傳シテ察哈爾林丹汗ニ至リ其勢力最モ強大ニシテ内蒙古ニ横行シテ數テ遼東ヲ侵シ又喀喇沁附近ヲ攻破シ勢ニ乘シテ宣化大同等ノ府ヲ侵掠セリ時ニ林丹汗ハ土默特部ニ宗族繼承ノ紛擾アルニ乘シ遂ニ之ヲ奪略シ益々橫暴ヲ逞クシテ諸部ヲ凌壓セリ是ニ於テ小弱ノ部落之ヲ防ク能ハス或ハ漠北ニ走ツテ當時ノ強大部タル喀爾喀ニ投スルモノアリ或ハ東走シテ科爾沁ニ倚リ以テ難ヲ避クルモノ頻々相繼ク其後林丹汗破竹ノ勢ヲ以テ科爾沁ヲ襲フヤ科爾沁モ亦タ之ニ敵スル能ハス蒙古諸部ニ先チ清廷ニ歸附セリ

蒙古清朝ハ
附屬ノ嚆矢

清帝内蒙古
ヲ統一ス

時ニ鄂爾多斯部ハ喀喇沁阿巴噶等ノ諸部ヲ糾合シ土默特ノ地ニ於テ林丹汗ノ兵ヲ破リ勢稍振ヒシモ遂ニ後難ヲ怖レテ亦タ清廷ニ歸從セリ蓋シ鄂爾多斯ハ當時ニ在リテ内蒙古中ノ強大ナリシモノナリ初メ天順年間太祖十五世ノ孫達延汗ノ第三子河套ニ據リ鄂爾多斯ト稱ス七子アリ各套地ヲ分有シ部族繁衍セリ此レヨリ河套ノ地ハ永ク達延汗子孫ノ據ル所トナレリ蓋シ河套ハ元ニ在リテハ西夏ノ據ル所タリ元ノ西夏ヲ滅スルニ及ヒ西夏中興ノ二路ヲ置ク三面黃河ヲ以テ圍繞シ要害ノ地タルヲ以テ古來此地ヲ占ムル者ハ負隅ノ勢ヲ有シ支那ノ邊疆ハ常ニ其苦シムル所トナレリ

此時ニ方リ清廷ハ其ノ始祖タル滿州ノ太祖殂シテ太宗位ヲ嗣キ既ニ朝鮮ヲ征服シ全力ヲ舉ケテ明ニ當リシカハ明ハ内蒙古察哈爾ニ賄賂ヲ贈リテ清軍ニ當ラシメントセリ是ニ於テ清ノ太宗ハ明ハ其後西曆千六百四十四年李自成ノ自立ト共ニ大體上滅亡セリヲ亡ホスニ先チ内蒙古ヲ討平セントシ天聰八年西曆千六百三十四年大軍ヲ率井テ察哈爾ヲ征ス會テ強盛ヲ誇リシ察哈爾ノ林丹汗モ之ヲ拒クコト能ハス遂ニ歸化城ヨリ黃河ヲ沙リテ西奔シ青海ノ大草灘ニ

至リテ死セリ翌年林丹汗ノ子額哲其所部ヲ率キテ來リ降ル清帝之ヲ親王ニ封シ四十九旗(後チ五十一旗トナル)ノ上位ニ置ク蓋シ元ノ嫡裔ナルヲ以テナリ額哲嗣後傳ヘテ布爾尼^ニ至リ奈曼其他諸部ヲ煽動シテ清ニ叛ス清帝兵ヲ派シテ之ヲ討伐シ各部ノ蒙古兵之ニ從ヘリ布爾尼連リニ敗績シ終ニ科爾沁兵ノ射殺スル所トナル事平キテ清帝其故地ニ牧廠ヲ置キ內務府大僕寺ニ隸シ而シテ其部屬ヲ宣化大同二府ノ外ニ移シ游牧ヲナサシム之ヲ八旗ニ編制シ東西二翼ニ分テリ是ニ於テ內蒙古ノ地ハ全ク平定シ清國ノ版圖ニ歸セリ

清帝既ニ內蒙古ヲ平定スルヤ外蒙古喀爾喀ニ戰捷ヲ報シ之ヲシテ來聘セシメ始メテ進貢ノ制ヲ定ム順治三年西曆千六百四十六年喀爾喀ノ土謝圖汗及ヒ車臣汗ハ蘇尼特部ノ酋長騰機思カ清國ニ叛キテ部屬ヲ率キ喀爾喀ニ投セントスルヲ迎ヘ共ニ巴林部ノ人畜貨財ヲ掠奪シテ去ル清帝兵ヲ發シテ之ヲ征シ大ニ二汗ノ兵ヲ破ル其後二汗共ニ表ヲ清帝ニ奉シテ罪ヲ謝ス是ニ於テ各其子弟ヲ來朝セシメ且ツ先キニ掠メシ所ノ巴林部ノ人畜ヲ還ヘサシム康熙二十三年西曆一千六百八十四年ニ至リ右翼土謝圖汗ハ左翼札薩克圖車臣ノ二汗ト疊テ開

キ連年兵ヲ構フ此時ニ及ヒテハ元來勇敢ナリシ喀爾喀種族モ喇嘛教ニ心醉シテ漸ク尙武ノ氣質ヲ失ヒ遂ニ當時慄悍凶暴ヲ以テ聞ヘタル準噶爾ノ酋長噶爾丹ノ襲フ所トナリテ大敗シ土謝圖車臣札薩克圖三汗部共ニ土崩瓦解シテ內蒙古ニ走り救ヲ清ニ請フ帝即チ倉儲ヲ發シ又牲畜ヲ給シテ之ヲ救恤シ且ツ暫ラク科爾沁ノ牧地ヲ割與シテ游牧セシム

康熙三十年西曆千六百六十一年土謝圖汗具疏シテ罪ヲ清帝ニ謝ス蓋シ嚮キニ喀爾喀全部カ準噶爾ノ併ス所トナリシハ土謝圖汗ト車臣札薩克圖二汗トノ內訌ニ由ルヲ以テナリ清帝之ヲ聽許シ且ツ自ラ多倫諾爾ニ至リ喀爾喀ノ部衆ヲ會シ始メテ外蒙古ノ爵位ヲ定ム其後噶爾丹復タ清ニ入寇セシモ清帝伐ツテ之ヲ滅ホシ漠北全ク平定シテ阿爾泰山以東皆清ノ版圖ニ入ル是ニ於テ悉ク喀爾喀ノ地ヲ恢復シ三汗部復タ舊牧ニ歸ルヲ得タリ其後三汗部ニ三音諾顏部ヲ加ヘテ四部トナス然レドモ外蒙古中茲ニ稱スル東部蒙古ニ入ルルモノハ唯タ土謝圖車臣ノ二汗部ノミ

内外蒙古諸部ノ始祖

上來叙セシ所ニ據リ之ヲ約言スレハ内蒙古諸部ハ清國ニ歸從セルノ最モ早キモノタリ而シテ明ノ末年元ノ察哈爾林丹汗其強盛ヲ特ミテ内蒙古ニ跋扈スルニ方リ内蒙古中ノ小部落ハ其壓迫ニ堪フル能ハス或ハ遠ク沙漠ヲ踰ユテ喀爾喀ニ投セシモノ少ナカラスト雖モ近ク東奔シテ科爾沁ニ頼レルモノ亦タ甚タ多ク以テ察哈爾ノ銳鋒ヲ避ケ緩カニ其部落ヲ全フセシモノナリ科爾沁ハ早ク既ニ清ニ歸附シテ後チ復タ紛擾ヲ起サス察哈爾ハ林丹汗亡ヒテ其子額哲親王ニ封セラレ其他諸部モ亦舊牧ニ歸リ後チ布爾尼清ニ叛クアリシモ直チニ平キ彼ノ外蒙古ノ叛服常ナク長ク清ノ憂患ヲナセントハ其揆ヲ異ニスルモノアリ故ニ清ノ天聰以來著ルシキ變化ヲ見サルナリ

今少シク溯リテ内蒙古ノ推移沿革ヲ繹スレハ初メ成吉思汗漠北ニ崛起シ破竹ノ勢ヲ以テ諸部落ヲ擊破シ四方ヲ席卷シテ未曾有ノ大版圖ヲ成スヤ諸驍馬等ヲ分駐シテ各其封土ヲ守ラシム而シテ成吉思汗ノ仲弟哈薩爾兄ニ從ヒ西征北伐功最モ多ク優封ヲ受ク第四弟譚楚因季弟勒格圖亦タ功ヲ以テ封セラル内蒙

蒙古各部ノ始祖

古ノ科爾沁札賚特杜爾伯特郭爾羅斯四子部落茂明安吳喇忒ノ八部ハ哈薩爾之カ始祖タリ阿巴噶阿巴哈納爾ノ二部ハ勒格圖之カ始祖タリ而シテ翁牛特ハ即チ譚楚因ノ裔ニシテ土默特右翼ハ太祖十六世ノ孫阿爾坦ノ裔ナリトス

此等ノ諸部ハ概ネ明朝ノ初メニ當リ外蒙古ヨリ内蒙古ノ地ニ移牧シ屢々明ノ邊塞ニ寇セシモ當時明ハ新興ノ勢ヲ以テ兵力甚タ強ク且ツ其邊防極メテ固カリシヲ以テ其野心ヲ逞シタスルコト能ハス反ツテ明兵ノタメ破ラレ外蒙古ニ遁逃セシコト一再ニ止マラス然ルニ明ノ中葉ニ至リ其國勢ノ衰退ニ乘ンテ又復タ内蒙古ニ轉徙シ牧地ヲ分領シテ各々部落ヲ形成セリ

此時ニ當リ喀爾喀達延汗ノ子圖魯博羅特阿爾楚博羅特鄂齊博羅特巴爾蘇博羅特ノ四人外蒙古ヨリ内徙シ獨リ季子格埒森札賚爾仍ホ故土ニ留マリ以テ喀爾喀國ヲ成ス即チ土謝圖車臣札薩克圖三汗部ノ始祖ナリ是ニ於テ乎達延汗ノ裔分レテ内外蒙古ノ二派トナレリ達延汗ハ即チ元太祖十五世ノ孫ナリ初メ元ノ順帝明ニ攻メラルハ潰敗シテ北ニ奔リテ死シ其太子愛獻識理達臘和林ニ逃レ以テ纒カニ元室ヲ保ツヲ得傳ヘテ達延汗ニ至リシナリ以上内徙セシ達延汗

第二編 建國沿革 内外蒙古ノ始祖

ノ四子ハ即チ今ノ敖漢奈曼巴林札魯特浩齊特克什克騰烏珠穆沁蘇尼特鄂爾多
斯及ヒ喀爾喀右翼ノ始祖ナリ故ニ內蒙古ニ於テ元裔ニ非サルモノハ唯タ喀喇
沁及ヒ土默特左翼ノミ即チ太祖ノ功臣濟拉瑪之カ始祖タリ
以上內蒙古諸部ハ皆天聰八年西曆千六百三十四年清ノ太宗察哈爾林丹汗ヲ征
服セシ時先後相繼テ封爵ヲ與ヘラレ舊土ヲ領スルニ至レリ外蒙古喀爾喀三汗
部ハ康熙三十五年西曆千六百九十七年清ノ聖祖噶爾丹ヲ征服セシ時其舊土ニ
復セルナリ

六〇

元太祖諸弟事蹟並ニ世系

以下成吉思汗即元太祖諸弟ノ事蹟ヲ記シ以テ參考ノ資トス
西曆千八百八十年ノ頃泰赤烏部ノ諸種族ハ多ク其酋長ノ虐使ニ苦シミ鐵木真ノ
寬宏大度ニシテ人ニ與フルニ裘馬飲食ヲ以テスルヲ見來リ歸スル者多シ鐵木
真乃チ薛徹大丑及ヒ薛徹別吉等ノ同族ヲ會シ各々旄車ヲ以テ運酪ヲ載セ敖嫩
河上ニ宴ス此時鐵木真ノ弟勒格圖及ヒ薛徹別吉ノ臣播里ト共ニ馬匹ノ事ヲ司

ル播里ノ從者馬糧ヲ盜ミ去リシヲ以テ勒格圖之ヲ捕フ播里其從者ヲ掩護シ刀
ヲ振ツテ勒格圖ヲ斫リ其背ヲ傷ク左右皆怒リテ圍ハント欲ス勒格圖之ヲ制シ
テ曰ク我傷未タ甚シカラス我ニ由リテ隙ヲ致スヘカラスト然レトモ衆ノ怒遏
ムヘカラス樹枝ヲ折リテ互ニ闘ヒ遂ニ薛徹別吉ノ母ヲ奪フテ歸ル後チ薛徹別
吉使ヲ遣リ和ヲ請フ因テ其母ヲ返シテ和親セリ既ニシテ鐵木真ノ麾下乃蠻部
人ノ爲メニ攻掠セラル、モノアリ鐵木真之ヲ擊タント欲シ薛徹別吉ニ命シテ
兵ヲ出サシム薛徹別吉至ラス鐵木真怒リテ曰ク薛徹別吉嚮キニ我弟勒格圖ヲ
傷ケ今復我ヲ長視スルカト因テ親ヲ兵ヲ率テ之ヲ攻メ其部衆ヲ破ル其後鐵
木真弟哈薩爾ト共ニ乃蠻ヲ擊テ忽蘭蓋側山ニ戰ヒテ大ニ之ヲ破リ悉ク其族衆
ヲ殺ス
南宋嘉泰西曆千二百二年ノ頃鐵木真其軍ヲ徹々兒山ニ駐メ兵ヲ遣シテ韃靼部
ヲ伐タントス韃靼部ノ酋長阿剌都兒等來リテ逆戰セリ鐵木真擊テ大ニ之ヲ
破ル時ニ弘吉剌部又雄ヲ一方ニ稱セシモ鐵木真ノ勢日ニ熾ナルヲ見テ其酋長
迭夷來リテ附屬セント欲ス鐵木真ノ弟哈薩爾其意ノアル所ヲ知ラス往キテ之
ヲ攻掠ス迭夷乃チ其部衆ヲ率テ札木合ニ投ス是ニ於テ札木合ノ酋長諸部同

盟ノ軍ヲ起シテ鐵木真ヲ襲ハントシ反ツテ蒙古軍ニ邀撃セラレ札木合部衆ハ
潰走シ弘吉刺部ハ再ヒ來リ降レリ既ニシテ鐵木真ノ諸族按彈及火察兒等皆叛
シテ克烈部ノ酋長汪汗ノ處ニ在リ鐵木真使ヲ遣ハシテ汪汗ヲ詰責シ又按彈及
火察兒ノ省慮ヲ促カシ而シテ兵ヲ進メテ斑朱尼河ニ至ル時ニ哈薩爾ハ哈刺渾
山野狐嶺ヲ隔ツル遠カラスニ別居セシカ其妻子汪汗ノ爲メニ擒ニセラレ哈薩
爾奔リテ途中糧食絶ニ死獸ヲ以テ食トナシ來リテ斑朱尼河上ニ會セリ此時ニ
方リ汪汗ハ勢ハ強盛ナリ勝敗未タ知リ易カラス鐵木真ノ部衆頗ル危懼ノ色
アリ時ニ斑朱尼河水涸レ且ツ大ニ濁ル鐵木真先ッ濁水ヲ飲ミテ衆ト盟フ既ニ
シテ汪汗ノ兵至ル鐵木真戰ヒテ之ヲ破リ軍ヲ放嫩河源ニ移シ將ニ汪汗ヲ攻メ
ントス乃チ二人ヲ撰ヒテ哈薩爾ノ使者トナシ汪汗ニ告ケテ曰ク我カ兄鐵木真
ハ我レヲ棄テ、今在ル所ヲ知ラス而シテ我妻努皆王ノ處ニ在リ我レ歸ルニ處
ナシ我レ今木葉ヲ以テ賤トナシ土石ヲ枕トシ星ヲ望ミテ臥ス王若シ我カ先意
ヲ棄テ舊好ヲ念ハ、我レ手ヲ束ネテ到リ歸セント汪罕之ヲ信シ人ヲ使ハシテ
二人ノ使者ト共ニ來ラシメ血ヲ草囊ニ盛リ盟ヲナサシメントス是ニ於テ即夜

汪汗ハ備ナキニ乘ジ之ヲ擊タントシ二使ヲ以テ嚮導トナシ枚ヲ衝ミテ折テ運
都山ニ赴キ其不意ニ出テ汪汗ヲ襲フテ之ヲ破リ悉ク克烈ノ部衆ヲ降ス汪汗父
子僅カニ數人ヲ以テ逃ル汪汗歎シテ曰ク與ニ離レサルノ人ハ人亦タ我ヲ離レ
ズ然ルニ吾自ラ之ヲ離ル今ノ厄ニ逢フ皆一人ノ罪ナリト汪汗道ニ乃蠻部人ノ
タメニ殺サル(是ヨリ先キ鐵木真汪汗ノ急ヲ救ヒ之ト親交ヲ結ヒ且ツ汪汗ノ己
カ父也速該ト交誼厚カリシヲ思ヒ尊ンテ父ト稱セリ後チ汪汗屢々信ニ背ケリ
故ニ汪汗此語アリ)
時ニ乃蠻ノ酋長太陽汗心ニ鐵木真ノ才能ヲ忌ミ使ヲ遣ハシ白達達ノ酋長阿剌
忽思ニ謀ツテ曰ク吾聞ク東方ニ人アリ將サニ帝ト稱セントス抑モ天ニ二日ナ
シ民豈ニ二王アラシヤ汝能ク我カ爲メニ右手トナラハ我レ能ク彼レノ弓矢ヲ
奪ハント阿剌忽思此レヲ鐵木真ニ報ス鐵木真其部下ヲ帖麥該川ニ會シ乃蠻部
ヲ伐タンコトヲ議ス群臣皆曰ク今ヤ春ニ方リ馬瘦ス宜シク秋ヲ待ツヘント鐵
木真ノ弟譚楚因曰ク汝等何ソ馬ノ瘦セタルヲ以テ辭トナサン彼レ既ニ能ク我
レヲ攻ム我レ亦能ク彼レヲ攻ムアルノミ若シ彼レヲ破ラハ以テ大名ヲ獲ヘ

シ勝負ハ固ヨリ天ノ定ムルアリ何ヲカ畏レント勒格圖モ亦曰ク乃蠻部我カ弓矢ヲ奪ハントスルハ是レ我ヲ小トスルナリ我儕義當サニ死ヲ同フスヘシ彼レ其國ノ大ナルヲ恃ミテ其言驕レリ我レ其機先ヲ制シテ之ヲ攻ムレハ功必ス成ルヘシト鐵木真大ニ悦ヒ遂ニ兵ヲ進メテ乃蠻ヲ伐チ建武該山ニ駐マル太陽汗自ラ陣營ヲ杭愛山ニ案シ蔑理乞克烈狼刺忽都花別吉朶魯斑哈答斤散只兀韃靼諸部ノ兵ヲ合シ其勢頗ル盛ナリ既ニシテ太陽汗馬ヲ躍ラセ來ツテ戰ヲ挑ム鐵木真乃チ哈薩爾ヲ以テ中軍ニ主タラシム時ニ札木合ハ太陽汗ニ從ヒ來リ軍容ノ整肅ナルヲ見テ左右ニ謂ツテ曰ク乃蠻ハ初メ兵ヲ舉クル時蒙古ノ軍ヲ視ルコト粘癪ノ如ク大ニ之ヲ侮レリ今我レ其氣勢ヲ觀ルニ往時ノ比ニ非スト遂ニ諸部ノ兵ヲ率ヰテ遁レ去ル鐵木真哈薩爾ト共ニ大ニ乃蠻ノ兵ト戰ヒ遂ニ太陽汗ヲ擒ニセリ

ナリ大功アリ故ニ太祖與フルニ賞格ヲ以テス其ノ後人ノ位次ハ皇族ノ上ニ在リ可汗親王所謂親王ハ皇子ヲ指シテ云フト坐ヲ同フス四十子アリ惟々三人著ハレ稱セラレ一ハ也古一ハ脫古一ハ也生哥ト曰フ也生哥ノ事迹ハ史策ニ見ハルモ脱古ノ事迹ハ詳ナラス也古脱古共ニ身材小ニシテ也生哥獨リ傑出セリ哈薩爾薨シテ也古位ヲ嗣キ也古薨シテ其子阿兒哈孫位ヲ嗣ク憲宗蒙哥並ニ世祖忽必烈ノ時也生哥位ヲ嗣キ重任ニ歷膺シ全軍ヲ統領ス世祖阿里哥布喀ト戰ヒシ時也生哥王師ヲ助ク齡七十五ニ至リ髮ニ一莖ノ白キモノナカリシト云フ憲宗ノ時哈薩爾ノ數妃尙ホ其分地ニ在リ分地ハ阿爾袞河枯拉海爾海拉兒ノ地ニシテ諤楚因後王ノ封地ニ近シ世祖ノ時ニ當リ也生哥ノ子愛每根其父ノ位ヲ嗣ク愛每根ノ子勢格都兒嗣ク勢格都兒時ニ諤楚因ノ後王禿格察爾ノ孫乃顏ト合シテ叛ヲ謀リ世祖ノ誅スル所トナリ其軍ヲ分ツ哈薩爾ノ後人其一軍ヲ分領シ西域ニ至ル

哈薩爾又一子アリ巴忽兒達爾ト曰フ(面色淡白ナルヲ以テ此名アリ)母ハ阿爾壇哈敦ト名ツク哈薩爾又タ闕々其ヲ聚ル子哈拉兒珠ヲ生ム檣樞中阿爾壇哈敦ニ

附シ撫養セシム哈拉兒珠七子アリ帖木兒後ナシ、沙里、木哥都布克兒臺及ヒ庫倫
 沙噶ノ二子アリ、忽圖哥其子阿兒斯蘭西域ニ至リテ卒ス、沙兒速克塔忽占及ヒ札
 馬赤ノ二子アリ、孟岱兒子烏而傑木拉アリ、呼兒達哈後ナシ是ナリ世ニ稱ス太宗
 (太祖ノ子窩濶臺ノ時察合臺窩濶ノ兄使ヲ遣ハシ告ケテ曰ク從前飲食ヲ共ニセ
 シ人今既ニ漸ク少ナシ帝若シ舊人ヲ遣ハシ來ラシメハ庶クハ共ニ國事ヲ理メ
 易シト是ヲ以テ太宗哈拉兒珠ニ命シ先ツ往カシム母阿爾壇哈敦遠ク離ル、ヲ
 欲セス其孫徹兒吉歹ヲ伴ヒ借ニ行ク徹兒吉歹ハ巴忽兒達爾ノ長子ナリ徹兒吉
 歹五子アリ奇ト察克臺柱及ヒ霍拉戴ノ二子アリ、蘇圖庫克皆後ナシ、圖丹土噶塔
 臺兒極兒巴魄布拉兒吉及ヒ普拉特ノ三子アリ是ナリ其後八刺克カ阿八哈旭烈
 兀ノ子ト戰ヒシ時ニ當リ哈拉兒珠徹兒吉歹共ニ戰ヲ助ク八刺克敗レ兵亦散ス
 二人相謀リテ阿八哈ニ依ラシトシ梭庫兒魯克ノ地ニ至リテ阿八哈ニ謁ス阿八
 哈厚ク之ヲ撫納シ先ツ庫克ヲシテ阿爾潭(阿八哈ノ子)ニ從ハシメ次ヲ蘇圖ヲシ
 テ亦之ニ從ハシム又圖丹土噶塔及ヒ臺兒極兒ヲシテ倉糧ヲ管セシム後チ更ニ
 沙兒速克塔孟岱兒呼兒達哈ヲシテ皆阿八哈ニ扈從セシメ待スルニ親王ノ禮ヲ

以テセリ

譚楚因(一)ニ幹赤斤ニ作ル又幹赤那顏ト稱スハ也速該ノ第四子ニシテ成吉思汗
 ノ弟ナリ譚楚因土木ヲ好ミ宮室苑囿ヲ造ルヲ喜フ成吉思汗幼弟譚楚因ヲ愛シ
 之ヲ上坐ニ延キ其子モ亦タ己レカ子ノ上ニ位セシム成吉思汗之ニ軍五千ヲ分
 與セリ故ニ部衆甚タ盛ナリ分地ハ蒙古東北面ニ在リ界外ニ蒙古人ナシ生子甚
 タ多シ薨シテ後チ子禿格察兒嗣ク忽必烈其宗族ヲ召シテ事ヲ議スル時禿格察
 兒必ス其列ニ與カレリ阿里布喀ノ叛スルヤ禿格察兒ヲシテ住テ征セシム其衆
 ヲ破リ久シク軍中ニ在リテ籌ヲ運ラシ事ヲ治ム壽甚タ高シ薨シテ後チ子乞ト
 嗣ク乞トノ子ヲ亦タ禿格察兒ト云フ父ノ位ヲ嗣ク禿格察兒薨シテ子哀楚兒嗣
 ク哀楚兒薨シテ子乃顏嗣ク忽必烈ノ時其族派ヲ查セシニ七百人アリシト云フ
 勒格圖(一)ニ別勒古臺、別里古臺等ニ作ル又布格博勒格圖ト稱スハ也速該ノ第五
 子ニシテ成吉思汗ノ季弟ナリ勒格圖子甚タ多シ薨シテ後チ子札富都嗣ク百婦
 百子アリ壽甚タ高シ妻子前ニ至ルモ讒ラサルモノアリシト云フ世祖忽必烈ノ
 時其子那木罕ニ命シテ海都ヲ征セシム叛王アリ將ニ那木罕ヲ擒ニシ以テ叛セ

六八
ントス札富都謀ニ與カレリ然レトモ世祖其勳功ノ没スヘカラサルモノアルヲ
思ヒ單ニ其軍ヲ分チ鄭河ニ往キテ邊界ヲ守護セシム札富都常ニ薪ヲ採リ炊ヲ
爲ス從者其勢ニ代ランコトヲ請ヘハ輒チ曰ク從前罪アリ今當サニ此ヲ以テ過
ヲ補フヘシト世祖ノ時其本支ヲ查セシニ八百人アリ世祖曰ク哈薩爾四十子ヲ
有シテ今八百人アリ勒格圖ノ後人ハ子百人アリ今豈ニ只僅ニ八百人ナランヤ
ト惟フニ哈薩爾ノ後人ハ盛ニシテ勒格圖ノ後人ハ衰ヘタルモノナルカ

第三編 地理

第一章 梗概

地勢

東部蒙古ノ境域ハ第一編ニ記スル如ク其面積甚タ廣大ナレハ地勢復タ固ヨリ
一ナラスト雖モ大體廣漠無邊ノ平原ニ富ミ大嶺長流其間ニ介在シ四周海岸ヲ
距ルコト遠ク普ク大陸的狀態ヲ表現ス戈壁ノ大沙漠(漠人之ヲ瀚海ト稱シ往昔水
第ニ海底隆起シテ沙)ハ此疆域ノ中央ニ横ハリ西北土謝圖汗ノ南境ヨリ車臣汗部
ノ南半ヲ占メ內蒙古錫林郭勒盟ノ大部分ヲ過キ克什克騰旗ニ入リテ興安大山
脈ニ遮ラレ殆ント盡クルモ其餘波遠ク西喇木倫流域ニ沿フテ昭烏達盟及科爾
沁各旗ニ及ヒ遼河及松花江流域ニ至リテ盡ク東西ノ延長實ニ數百里其幅廣
狹一ナラスト雖モ往々百里ニ達スル所アリテ全面積ノ殆ント二十分一ヲ占メ
一帶ノ地ヲ不毛ナラシム然レトモ此沙漠內部ニモ所々肥沃ナル平坦地アリ又
此平坦地ニアラサル所モ大部分ハ疎ラナル草ヲ以テ覆ハレ眞ノ白皚々タル沙

磽地ハ甚ク多カラス如斯此地帯ハ陸離斷續一様ナラサレトモ大體垣々トシテ地理的變化少ク山川共ニ稀ニ天然ニ水ヲ堪フル地方乏シキヲ以テ住民甚稀薄ナリ殊ニ内外蒙古ノ境界線上附近ニ於テハ數十里間人家ナキ地方アリト云フ戈壁ノ西北部外蒙古ノ庫倫附近ヨリハ土地高隆シテ山岳并峙シ多クノ水流アリ皆北流シテ貝加爾湖ニ注ク此等ノ水流ニ沿ヘル平野ニハ佳良ノ牧草ヲ生シ亦多少ノ耕地アリ

戈壁ノ南方即内屬察哈爾ヨリ赤峰朝陽小庫倫法庫門等ニ至ル一帶ノ地方ハ群峰起伏水流ニ富ミ耕牧共ニ盛ナリ又其東方各地ハ南方各地ノ如ク山岳ニ富マサレトモ廣漠無限ノ平野ニシテ遼河嫩江及其支流等幾多ノ水流アリテ農業甚ダ盛ナリ山岳ニハ東部蒙古ヲ南北ニ縱斷スル興安岑及之ニ連ル崑崙山脈等アレバ著シキ高峰ヲナス海拔四千呎ヲ超ユルモノハ蓋シ多ラサルヘシ此等ノ山峰ハ恰モ波濤ノ澎湃トシテ起ルカ如ク幾多ノ群峰重疊聳立ス而シテ各山峰ハ概ネ傾斜緩慢ニシテ險峻攀登スヘカラサルモノハ少シ惟タ露國々境ニ蟠延シテ土謝圖汗及車臣汗兩部ノ北境ニ垂下セル外興安嶺系ノ諸山ニハ肯特山杭

愛山等ノ山勢稍ヤ大ナルモノアリ杭愛山中ノ一峰鄂託渾騰格里ノ如キハ殆ント九千尺ニ達シ常ニ白雪ノ皚々タルヲ見ル

又其水流ニハ肯特山以西ニアル土拉鄂爾坤色楞格等ノ諸水ハ相合シテ露領ニ赴キ之ヨリ以東克魯連敖嫩喀爾喀ノ諸水及嫩江松花江等皆東北流シテ黑龍江ニ合シ其東南部ニアル遼河大凌河濼河ノ諸川ハ南下シテ渤海ニ注ク只タ其中部沙地帯ノ諸水ハ或ハ瀦シ或ハ沙中ニ沈澗セリ次ニ池沼ハ其數極メテ多シト雖モ稍大ナルモノハ貝爾諾爾達里泊等ノ二三ニ遇キス

以下即チ山岳河川沙漠住民地及ヒ氣象ノ各項ニ班チテ之ヲ叙述セリ其都會地ノ如キハ市場トシテ商業ノ部ニ記載セリ

第二章 山岳

東部蒙古ノ山系ハ二大脈ヲ以テ組成セララル其東方ニ位スルモノハ南方陰山々脈ニ起リ北緯凡ソ四十四度東經凡ソ百十八度ニ中タル西喇木倫河ノ源上ニ盤礴シテ海喇喀山活潑多山等ノ諸山トナリ其脈東南ニ延ヒテ喀喇沁土默特翁牛

特等ノ各部ニ綿互シ老哈、大凌、藥河等諸流ノ水源ヲナシ其東北ニ赴クモノハ克什克騰、巴林各旗ヨリ烏珠穆沁及科爾沁ノ各部ヲ經テ黑龍江省ニ入り其北端伊勒呼里山脈ニ連ル之ヲ内興安嶺山脈トス此廣大ナル山脈ハ蒙古東部ノ背梁ヲ爲シ左右ニ大小幾多ノ支脈ヲ分岐シ又タ幾多水流ノ分水岑ヲ形造クル其西北ニ位スルモノハ即チ阿爾泰山ヨリ延テ東部蒙古ノ西北境土謝圖汗部ノ地ニ入り杭愛山背特山等ノ諸脈ヲ分派シ清露國境ヲ東方ニ進ミ其間色楞格、土拉鄂爾坤、克魯連、敖嫩等ノ諸水ヲ生シ蜿蜒起伏シテ露領ニ入りヤブノロイ即チ外興安嶺山脈ト接続ス蓋シ杭愛山以東ハ既ニ外興安嶺脈ニ屬スル山系トス其他大沙漠ノ間ニ點在セル丘陵ハ皆之レ瀚海沙原ノ島嶼タルニ過キス以下主ナル山脈ニ付キ更ニ詳説スヘシ

第一節 陰山々脈

陰山 ハ一ニ大青山ト名ツク河套ノ北、吳喇武旗ノ西境ヨリ起リ北走シテ喀卜特兒山トナリ東北ニ轉シ哈爾占布兒古圖、狼居胥、那林、朔龍、翁金、朔龍等ノ諸山ト

ナリ逶迤トシテ東ニ奔リ吳喇武旗ノ北部及ヒ毛明安、喀爾喀右翼二旗ノ南部ニ綿亘シ又東北シテ四子部落東南ニ至リテ色爾貝山トナリ益々高峻ヲ極メ更ニ東ニ偃延シ察哈爾及牧廠ヲ歷テ都蘭山、得爾山トナリ多倫諾爾ノ北ヲ繞リ山勢稍斷絶シ克什克騰旗ノ西ニ至リテ海喇喀山トナリ興安嶺脈ニ連續ス又東南シテ蝦蟆嶺、大衍嶺、金霸嶺ノ諸山トナリ翁牛特及喇沁二旗ノ間ニ蟠旋ス而シテ金霸嶺ヲ最モ高大トス是ヨリ敖漢ニ奔リ老河諸水發源ノ明安山トナリ更ニ東北ニ轉シ大凌河ノ水源ヲ爲シ奈曼、喀爾喀、敖漢等ノ諸旗界ニ蜿蜒ス此山脈ハ甚々延大ニシテ河套ノ北ヨリ起リ斜ニ盛京邊牆ニ達シ北ハ沙漠ニ横障シ延袤殆ント數百里ニ亘リ巾員往々數十里ニ達ス群峯ノ高サ海拔三千尺ニ達スルモノハ稀ナリ傾斜稍急ナルカ故ニ多クハ斷崖崎嶇攀登シ難キ所少カラス此山脈ヲ通スル道ハ東部蒙古中他ニ比テ見サルノ不良道路ナリ

第二節 大興安嶺山脈

大興安嶺ハ所ニ由リ稱呼一ナラサレトモ蒙古人ハ普通ハシタバト呼ビ或ハニア

ルトンハンガ又ハ「アヲヘント」モ云フ陰山々脈ノ蟠屈セル圍場内ノ海喇喀山ニ起リ西喇木倫上源ヲ東北ニ奔馳シ東蒙古ノ東部ヲ南々西ヨリ北々東ニ向ツテ縦貫セリ其左右ニハ默爾哲嶺及ヒ阿爾噶靈圖山喀拉損山蘇克蘇兒山等幾多ノ支脈ヲ分派シテ遂ニ黑龍江界ニ入ル

蓋シ此山脈ハ内蒙古ニ於ケル東西ノ分水嶺タルノミナラス地勢上滿州ト蒙古ノ天然的境界ヲ作成ス

又此山脈ヨリ出テ、東流スルモノヲ西遼河ノ諸源及ヒ卓爾洮爾等ノ湫江支流トシ西ニ向ツテ注流スルモノヲ喀爾喀河錫林鄂爾等ノ諸川トス其他ノ小水ハ東西ノ溪間ヨリ流出シテ或ハ瀦シテ池トナリ或ハ流レテ沙中ニ没シ其數頗ル夥シ

興安嶺ノ狀態

東部蒙古地理ノ未タ世人ニ知ラレザルヤ大興安嶺ト云ヘハ直ニ其峯ハ突几トシテ雲表ニ聳ヘ全山鬱蒼トシテ太古ノ森林ハ天ヲ掩フテ晝尙ホ暗ク攀登容易ナラスシテ嶺ノ東西ノ交通全ク遮斷セラレツ、アルカ如ク連想スレトモ事實ハ之ニ反シ其最高部タル克什克騰旗附近ニ於テモ海拔四千呎内外ヲ出テス漸ク北スルニ從ヒ低下シテ三千呎乃至二千五百呎トナリ索倫界ニ入リテ又稍隆起シテ索爾濟山トナリ三千二百呎内外ヲ算シ夫レヨリ又低下シテ黑龍江畔ニ至ル鬱蒼タル森林ハ黑龍江省ニ在リテ蒙古部ニ於テハ連山悉ク草ヲ以テ覆ハレ谷間偶矮少ナル針葉樹榆樹等ヲ生ス科爾沁ノ北部ニ至リテハ樺柏等ノ稍大ナルヲ見ルコトアリ

興安嶺ノ峰頂ハ大抵一樣ニシテ波濤ノ澎湃トシテ奔馳スルカ如ク而シテ群峯ノ比高ハ概ネ百米乃至三百米突ノ間ヲ上下シ時ニ嶺頂ニ巍峩タル岩石ノ露出スルモノアルモ概ネ傾斜緩漫ニシテ歩騎兵ノ攀登ヲ妨クルニ足ラス所ニ由リ車輛ノ通過モ亦タ容易ナリ但シ東側ハ西側ニ比シ稍急峻ニ北方ヨリ南方ニ進ムニ從ヒ次第ニ傾斜ノ度ヲ加フ

其幅員ハ高度ニ反シ北スルニ從ヒ漸次擴張ス即チ克什克騰ニ於テハ僅カニ十里内外ニ過ギザルモ巴林烏珠穆沁部ニ至レバ擴大シテ三四十里トナリ更ラニ索倫界附近ニ於テハ七八十里ニ達ス

興安岑ノ西側ハ高原ヲナシ氣候寒冷現今殆ント利源ノ開拓スヘキモノナキカ

興安嶺ノ幅員

如キモ其東側及東南方ハ無限ノ平野ヲナシ頗ル有望ナル未開墾地多シ
興安岑ヲ東西ニ貫ク數條車ノ輻道アリテ岑ノ東西各部落ヲ連絡ス

第三節 肯特山及汗山

肯特山 肯特山ハ蒙古ノ西北隅ニ蟠居スル高大ナル山麓ニシテヤブノロイ
山脈ノ南端タリ其高度凡ソ五千尺ニ達シ漠北ノ一大分水嶺ヲナス其山脈ヲ分
ツテニトナシ土拉河源ヲ以テ小肯特山(土人阿集格肯特山ト云フ)ト爲シ克魯倫
河源ヲ以テ大肯特山ト爲ス山脈ノ方向ハ西北ヨリ斜メニ灣曲シテ東ニ走リ敖
嫩克魯倫等ノ二大河ヲ發源シ二河ノ間ニ蜿蜒シテ外興安嶺即チヤブノロイ山
脈ニ連續セリ又西ニ亘リテ即龍嶺特勒爾集嶺及ヒ汗山啓拉薩山等ノ諸山嶺ト
ナリ無數ノ小川ヲ發源シ群山重疊シテ屏列セリ

汗山ハ亦慈山ト曰ヒ北路中旗ノ境內ニ在リテ土拉河ノ南岸ニ當リ蒙古中最モ
繁盛ナル都府庫倫ハ其北麓ニアリ

元秘史ニ太祖未タ徵ナリシ時蔑兒乞人ノ爲メニ審ヲラシ全家難ヲ不見罕山

ニ避ク蔑兒乞人山ヲ繞ルコト三匝之レテ搜テ遂ニ獲ルコト能ハス既ニ難ヲ
脱ルニ至リ太祖乃チ胸ヲ叩テ天ニ告ケテ曰ク我不見罕山ノ遠救ヲ被リ性命
ヲ全フスルコトヲ得タリ後世吾カ子々孫々ニ至ル迄永ク道山ヲ祭祀セシメ
ント地ニ跪キテ九叩シ馬奶子ヲ以テ之レヲ瀝キテ奠ヲ爲スト世人多ク誤リ
テ此山ヲ以テ其地ナリト爲ス然ルニ今ノ汗山ハ敖嫩河ノ源ヲ距ルコト極メ
テ遠クシテ秘史ノ幹難(敖嫩)河ノ源頭ニ在リト云フモノト相符合セス是レ古
ノ不見罕山ハ決シテ今ノ汗山ニアラスシテ今ノ肯特山ノ東南幹山ヲ名ツケ
テ必兒喀嶺ト曰フ其嶺ハ正ニ敖嫩河源ニ當リテ則チ太祖ノ避難セシ不見罕
山トハ此必兒喀嶺ナリ

第四節 杭愛布龍拖諾諸山

杭愛山ハ唐努山脈ノ東幹ニシテ外蒙古ノ土謝圖汗部ト三音諾顏部トノ境上ニ
連亘シ其山梁ハ色楞格河源ヨリ起リ鄂爾坤河源ニ達シ更ニ同河及土喇河等ヲ
離エテ大興安肯特ノ諸山ト連續シ西ハ庫々嶺ヨリ北折シ色楞格河ノ上流諸水

源地ヲ環繞シテ魯領後貝加爾洲界ニ抵ル一千餘清里ニ亘リ南方又一支脈ヲ分岐シ鄂爾伯吉瑪喇噶都蘭ノ諸山トナリ峰巒起伏頗ル雄大ニシテ其最高ナルモノハ八千二百尺ト稱スレトモ四時常ニ雪ヲ戴クヲ見レハ或ハ其レ以上ノ高度ヲ有スルニ似タリ之レカ最高峰ヲ鄂託渾騰格里ト名ツク譯スレハ少天ノ意ナリ之レニ亞ク者ヲ瑪喇噶山トス又抗愛トハ譯シテ橐駝ト曰フ蓋シ其山狀ニヨリテ名ツケタルナランカ

此山ヨリ發源スル巨川細流極メテ多シ其北部ニ於テ大ナルモノハ色楞格河克穆河トナシ南部ニテハ鄂爾坤塔米爾拜塔里克ノ諸水トス而シテ山ノ北面ニハ松楡林ヲ爲セトモ山陽ニハ灌々トシテ草木ナク數處ニ溫泉ヲ湧出セリ山下ノ水流ハ清甘ニシテ魚鱗多ク山中ニハ黃石ヲ産シ其質琥珀ニ類ス蒙古人ハ之レヲ胡巴ト名ツケ器物ヲ製ス瑩透愛ス可シ

布龍山ハ土謝圖汗部ノ北境色楞格河ト鄂爾坤河ト會流スル上リニ峙チ其山脈ハ西南巴顏魯克山賽堪山等ヨリ連亘シテ東北ニ來リ厄魯墨得衣山トナリ又東シテ西拉克山下爲リ布昆沙拉山ト爲リ又東北シテ此山トナリ以テ兩河ノ合ス

布龍山

ル所ニ終ル

拖諾山ハ肯特山系ノ餘孫ニシテ東路右翼中前旗ノ境內喀魯倫河ノ北岸ニ在リ前ハ瀚海ニ臨ミテ漠々タル平原中惟タ此一山巍然トシテ遙カニ西南大漠内ノ拖拉哈山ト相對ス康熙三十五年五月十二日丁卯清ノ聖祖親ヲ噶爾丹ヲ征シ此處ニ來テ駐蹕シ御筆勅命ノ碑ヲ建ツ喀魯倫河ハ其前ヲ經流セリ

碑銘曰

瀚海蕩々 臚胸決決 親御六師 我武維揚

震雷霆威 譬日月光 翦厥兇醜 安定遐荒

巴顏烏蘭山ハ旗ノ北境ニ在リテ山勢甚タ高大ナリ

本旗ノ游牧境ハ西ハ土拉ニ瀕シ北ハ斡難ニ倚リ謂ユル三河源トハ是ナリ斯レ實ニ蒙古發祥之權輿ノ地タリ

第三章 河川

東部蒙古ノ河川中内蒙古ニ在ルモノハ何レモ皆陰山及ヒ興安嶺ノ兩大山脈ヨ

拖諾山

八〇
リ發源シ山勢ニ隨テ東西ニ奔流ス而シテ其東ニ向ツテ流ル、モノハ多クハ海
ニ朝スレトモ山西ニ流レテ沙漠方面ニ赴クモノハ或ハ滯シテ池トナリ或ハ沙
中ニ乾涸シ了ルヲ以テ其流域モ亦大ナルモノナシ又外蒙古ノ肯特山杭愛山等
ノ諸脈ヨリ延テ露國々境ニ連亘セル諸山ハ其南面ニハ樹木ヲ生スルコト甚タ
少シト雖モ山北ハ概シテ水源ヲ涵養スルニ足ル可キ藪蒼タル森林ヲ有スルカ
故ニ山ノ北面ヨリ發源スルモノハ比較的水量多ク水勢稍大ナリ而シテ其西北
部ニアルモノハ北流シテ露境ニ入り貝加爾湖ニ注キ東ニ向ツテ流ル、モノハ
悉ク黑龍江ニ入ル
諸水ノ中濶大ナル流域ヲ有スルモノヲ色楞格河トス西遼河敖漱河深河克魯連
河之ニ亞キ松花江及嫩江ノ如キハ界内ノ一部分ヲ經過スルニ過キス其他猶ホ
無數ノ小流縱橫ニ奔流スルモ中部ヲ橫斷セル廣漠ナル沙地帶地方ハ河川極メ
テ少キヲ以テ其面積ニ比スレハ東部蒙古ニ於ケル河川ノ灌溉區域ハ甚タ尠少
ナリト云フヘシ

第一節 松花江及其支流

一、本流

松花江一名混同江ト曰ヒ土人ハ吉林江又烏拉河トモ云フ內蒙古郭爾羅斯前旗
ノ東境ヲ環流スルコト二十餘里以テ吉林省ト蒙古トノ分界ヲ爲ス江巾七八百
米突水深丈余哈爾濱吉林間ハ小蒸氣船及支那型船ヲ以テ毎年五月頃ヨリ九月
頃マテ絶ヘス往復ス詳細ハ滿洲誌ノ部ニアリ

嫩江伊通河伊爾門河等皆蒙古境內ヲ通スル松花江ノ支流タリ

二、支流

- イ、伊通河ハ又一禿河トモ舊ス吉林邊内ヨリ郭爾羅斯前旗界ニ入り長春ノ東
南面ヲ過キ龍安城農安ノ東ヲ經テ東北ニ流レ伊勒門河ニ會シ松花江ニ入ル
- ロ、伊勒門河ハ源ヲ同シク吉林邊内ヨリ發シ北流シテ邊牆ヲ過キ烏蘇圖鳥海
河一禿河等ト會シ松花江ニ入ル
- ハ、烏蘇圖河ハ源ヲ同シク吉林邊内ニ發シ郭爾羅斯前旗界ニ來テ伊爾門河ニ
會ス

松花江ノ支
流

第二節 嫩江及其支流

嫩江一ニ嫩泥江ト云フ其源ヲ大興安嶺ノ伊勒呼里山ノ西南ニ發シ東南流シテ黑爾根ノ北ニ至リ更ニ南折シ途中幾多ノ支流ヲ併テ齊々哈爾城ノ西端ヲ流レ東南內蒙古特爾伯都部ニ入リ雅爾河ヲ札賚特部ニ於テ綽爾及洮兒河ヲ各右岸ニ於テ併セ東南流シテ三江口ニ至リ松花江ニ合ス延長百七十餘里ナリ其蒙古地ニ入リテヨリ江ハ坦々タル曠野ヲ流レ水速甚緩ニシテ流水黃濁ナリ河底概ネ泥沙ニシテ幅員五六百米突水深齊々哈爾ニ於テ平均五六尺昂々齊齊々哈爾停車場ヨリ洮爾河口ノ月亮泡ノ間ハ五六尺ヨリ七八尺ニ至リ月亮泡ト三江口ノ間ハ七八尺ニ及ヒ徒涉不可能ナルヲ以テ道路ノ交叉點ニハ大抵渡船ノ設備アリ(渡船ノ狀況ニ就テハ下卷沿道誌ニ詳ナリ)

嫩江ハ陰曆四月頃解氷季節ニ於テ約十數日間江水俄ニ驟漲ス土人之ヲ桃花水ト稱ス又陰曆六七月雨季ノ候ニハ河水ハ岸ヲ越ヘテ兩岸ニ横溢スルヲ常トス此故ニ江ノ兩岸ニハ無數ノ沼澤アリテ近付キ難キ所少カラヌ又所々三角洲有

リ露人ノ測量スル所ニ據レハ同江ハ齊々哈爾ヨリ河口ニ至ル四百一露里(我約百里)ノ間汽船ノ運行ニ適シ増水期ニ於テハ黑爾根ニ達スルヲ得ヘシト然レトモ實際ニ於テハ上流ハ處々ニ淺瀬アリ且ツ下流蒙古地ニ入リテヨリハ兩岸荒漠タル原野ニ屬スルヲ以テ現今汽船ノ通航スルモノナク將來ト雖モ多少鑿開工事ヲナスニアラサレハ汽船ノ航行不可能ナラン而シテ現時此ノ流域ニ於テ用ヒラル、船舶ハ少數支那型船ノ上下スルアリテ三江口ヨリ齊々哈爾(一名ト魁ト云フ)間ハ約五十擔積ノ船ソレヨリ上流黑爾根マテハ二十擔積位ノ船航行シ一日ノ航程ハ順風ニ於テ十五里位ナリト云フ以下嫩江ノ蒙古流域中ノ支流ニ付キ詳説スヘシ

(一)雅爾河ハ興安嶺ノ東側ニ發シ露國經營ノ鐵道線巴里停車場附近ヨリ南折シ他拉哈屯ニ於テ蒙古境ニ入リ哈達罕河ヲ合シ東南流シテ杜爾伯都部ニ於テ嫩江ニ合ス雅爾河ハ河中十米突位水深尺餘河底沙礫ニシテ徒涉容易ナリ

(二)綽爾河ハ源ヲ黑龍江省ノ索倫界ニ發シ東南ニ流ル、コト七十餘里札賚特王府ノ西方約二千米突ニ到リ分レテ數派トナリ東々北折シ下流數條トナリテ嫩

江ニ入ル王府附近ニ於テ河中約二十米突水深二尺位アリテ流レ稍急ナレトモ下流ハ水速頗ル緩ニシテ河中又減少ス平水時ニハ何レノ箇所モ徒涉シ得ラル、モ増水時ハ徒涉困難ナリ科爾沁右翼後旗蘇鄂公族ヨリ來ル庫倫川ハ綽爾河ノ支流ニシテ札賚特王府ヨリ下流約拾餘里ニシテ本河ニ合ス

(三)洮兒ハ舊ト陀羅河ニ作リ亦陶爾河ト曰フ遼史ニハ他魯河トアリ又金史ニハ捷魯古河トナス聖宗四年捷魯河ヲ改メテ長春河トナセリ皆此洮兒河ノ異名ナリ其源ヲ興安嶺ノ東麓索岳爾濟山ニ發シ東南ニ流レ洮南府ノ北方ニ到リ折レテ東北流シテ嫩江ニ歸ス

本河ハ全流ヲ通シテ其水深平水時ニ於テハ一米突以上ニ達スル箇所ナキヲ以テ何レノ地點モ徒涉シ得ヘシ然レトモ雨季増水時ニハ一時交通ヲ杜絶セシムルコトアルヘシ特ニ洮南府以東ノ下流ニ於テ然リトス

洮兒河ハ初メ數源アリ一ヲ奴查圖河ト曰ヒ東南流スルコト十五里其稍ヤ南ノモノヲ郭慮河ト曰ヒ東流シテ又屈折シ東南ニ流ル、コト十餘里、最南ノモノヲ木什夏河ト曰フ東南ニ流ル、十餘里夫ヨリ折レテ東北ニ向ヒ十五里ニシテ前

ノ兩河ト會シテ一條トナリ東流ス查木哈圖河、北方ヨリ來會シテ更ニ約十里厄模克什忒河ハ厄白勒哈巴拉嶺ヨリ南シテ二水ヲ合シテ來會シ白格圖河ハ西南ヨリ亦合流ス以上ノ諸水ハ皆洮兒河ノ水源ナリ夫レヨリ東南流シテ苦乞太河ノ北ヨリ來ルト特門河(土名落陀河)ノ西南ヨリ來ルヲ合セ後東シテ多灰羅臺河及ヒ索灰圖河ノ北ヨリ來ルヲ會シ始メテ洮兒河ト號ス夫ヨリ東南流スルコト十餘里ニシテ敖龍撤里河アリ北ヨリ三水ヲ合シテ來リ會ス更ニ十二三里ニシテ得白忒河アリ西方畢朗烏山ノ南ヨリ東北流シテ來會ス此合點ヨリ行クコト四十餘里ニシテ歸喇里河西北ヨリ東流シテ札薩克圖王府ノ西北約十里ナル王爺廟ノ南方ニ於テ合流ス洮兒河ハ此合流點以北ハ常ニ大ナラサル谷間ヲ通シ其以南ニ於テ始メテ廣開セル沙地ニ就ク合流點附近ニ於テ河中約十米突水深五十珊内外雨季ニ際シテモ概ネ徒涉シ得ヘシ

歸喇里河 ハ亦貴勤爾河或ハ奎勤里河ニ作ル上源ヲ烏蘭古衣河ト云ヒ水源ニアリ一ハ索岳爾濟山ノ東麓ヨリ出テ東北流ス之ヲ烏蘭灰河ト云ヒ一ハ其東方烏喀那山ノ北麓ヨリ出テ西流ス之ヲ烏喀那河ト云フ兩河合シテヨリ東南流

スルコト約二十餘里ニシテ榆河アリ(蒙古ニテハ海拉蘇臺ト名ツク)其源ヲ西北ノ山中ニ發シ東南流シテ呼思泰山(又胡蘇臺山ニ作ル)ノ西麓ヲ經テ西北ヨリ來ル諾門泰河ヲ會シテ後歸喇里河ニ歸ス此合點ヨリ歸喇里河ハ東南流スルコト四十餘里ニシテ洮兒河ニ注ク

本河ハ全流洮兒河ト僅ニ一山脈ヲ距テ、平行ス蘇鄂公爺府科爾沁右翼後旗王府附近ニ於テハ其距離僅ニ數里ニ過キス水量洮兒河ヨリ多ク河幅約十米水深五十瓏水質清澄ニシテ飲料ニ適ス河谷ノ幅員平均千米突内外ヲ有ス此河ノ河谷ニ沿フテ興安嶺ノ東部ヨリ大庫倫ニ通スル大道アリ西方喀爾喀河ノ谷地ニ達シ哈拉哈郡王族喀爾喀郡王トモ書スニ出テケルレン河ニ沿フテ西進スト云フ

洮兒河既ニ歸喇里河ト會シ東南スルコト四五里ニシテ札薩克圖王府ノ東方ニ出ツ此附近ニ於テ河中十米突水深七八十瓏水勢稍緩ニシテ河底ハ石礫ナリ流域ハ土地肥沃ナルヲ以テ漢族移民ノ浸入ニ依リ既ニ開拓セラレタル土地不少札薩克圖王府ヨリ河ハ緩傾斜ヲナセル波狀地ノ廣大ナル平原ヲ流レ洮南府ニ

洮河

近クニ隨ヒ水速愈緩慢ニ屢々暗流ヲナシ幾多ノ河床ヲ有シ何レカ眞ノ洮兒河ナルカ亦洮兒河ハ全ク水ナキニアラサルカヲ疑ハシムル所少カラス洮南府ノ下流十數丁ニシテ洮河ヲ合シ東北ニ折流ス是ヨリ下流ハ水速更ニ緩ニシテ流水ハ甚シク濁レルヲ常トス

洮河ハ興安嶺ノ東麓ニ其源ヲ發シ圖什業圖、札薩克圖兩旗ノ境界ヲ流レ北方札薩克圖旗内ヨリ來ル數多ノ小流ヲ併セ東流シテ洮南府ノ東ニ於テ洮兒河ニ會ス上流ハ大ナラサル河谷ヲ通スルモ、カシラメヌ廟附近ニ至リ谷地漸ク廣大シ野馬圖ノ東方ヨリハ全ク廠開セル平原ヲ流ル水深平水時ニ於テ概ネ四五十瓏位ナレトモ洮南府附近ハ屢々八九十瓏ヨリ一米突ニ達スル所アリテ水速甚タ緩慢ナリ河中十米突内外河底上流砂礫ナレトモ下流ハ泥土ニシテ恰モ沼池ノ如キ所多ク所々徒涉出來サル所アリ

此流域ハ明治三十八年開放セラレタルヲ以テカシラメヌ廟以東ノ平野區ハ既ニ墾所開墾地ヲ見ルニ至レリ

洮南府以東ノ洮兒河ハ曲折最モ甚シク東北ニ折レテ坦々タル平原内ヲ流レ約

三十里ニシテ月亮泡湖ヲ形成シ更ニ東流シテ嫩江ニ入ル月亮泡子ノ上流ニ於テ河幅十五突水幅十米水深二尺乃至三尺水流緩ニシテ河底沙泥ナリ平水時ニハ自由ニ徒涉シ得ヘシ此附近兩岸ハ三乃至四米突ノ斷崖ヲナスヲ以テ道路外ノ通過ニ際シテ若干ノ加工ヲ要ス又夕遠隔地ヨリハ河ノ所在ヲ認ムル能ハス月亮泡子ノ下流嫩江トノ會合點附近ハ水幅六米水深六十珊水流又緩ナルヲ以テ湖水ノ上下流共渡河困難ナラス月亮泡子ハ一ニ運糧泊ト稱シ又納喇薩喇畢爾騰ト云フ東西五千米突南北八百乃至二千米突水深ハ池心少區間十米突ニ達スル所アルモ其他ハ平均一米以下ナリ

(附)嫩江支流ノ説明ハ詳密ニ涉リ却テ明瞭ヲ缺クノ恐レアレハ頗ヲ厭ハス左ニ更ニ約言セン

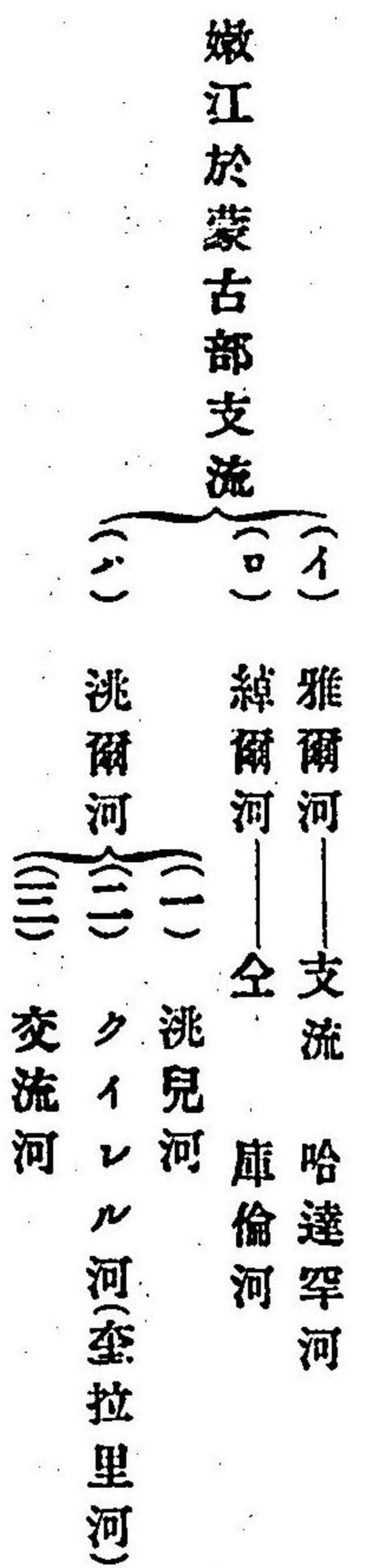

以上 何レモ舟楫ノ便ナク水深大抵〇米突五六十徒涉スルコトヲ得流水ハ上流ハ澄ミ下流ハ濁ル

第三節 遼河及其支流

一、遼河本流

遼河ハ內蒙古ノ東部及滿洲盛京省ノ西部ヲ流ルル大河ニシテ二ツノ源流ヲ有ス一ツ東遼河トシ一ツ西遼河トス河ノ大小ニ由リ其本流ヲ定ムルハ當然西遼河ヲ推スヘキモ從來地理學上用ヒ來レル慣用語モ存スレハ暫ク舊慣ニ從ヒ東及西遼河ト稱スルモノハ支流トシテ記述シ本流ハ此二流ノ會合點ヨリ下流ニ就テノミ説明スルコトトセリ兩河ハ遼源洲ノ三江口ノ北方ニ於テ相會シ南流小割子ノ北方ニ於テ招蘇太河ニ會シ更ニ東南ニ折レ通江口ニ於テ邊牆内ニ入り鐵岑附近ニ於テ清水河、鐵岑河、柴河、范河等ノ諸川ヲ其左岸ニ合シ急劇ニ西南向シ新民府附近ニ至リ巨流養息木等ノ諸川ヲ合セ西々南ニ方向ヲ轉シテ牛莊附近ニ至リ奉天、遼陽方面ヨリ來ル諸水ヲ合シ頗ル緩慢ナル傾斜ヲ以テ河口ニ

遼河ノ水利

至リ營口ニ於テ遼東灣ニ注ク遼河ノ全長西遼河ヲ加算スレハ殆ント四百邦里ニ達スル長流ニシテ上流ハ稍急流ヲナスモ下流ハ概ネ坦々タル平野ヲ流レ水速又タ甚タ緩ニ全流著シク曲折シ兩岸ニ堤防ナク只自然ニ任スルヲ以テ兩岸ノ土地ハ常ニ多少變形ス河幅ハ所ニ由リ甚シキ廣狹アレトモ遼源州附近ニ於テハ五六十米突ヨリ百米突ノ間ニアリ滿洲ニ入りテ後チ幅員甚タシク廣大スル所アレトモ平均百乃至二百米突位ヲ保チ河口即チ營口附近ニ於テハ稍擴大ニシテ七八百米突乃至千米突以上ニ達スル所アリ
上ノ如ク遼河ハ長流ナルモ河幅比較的狭小ナルヲ以テ水深ヲ保チ舟楫ノ便ヲ有ス水深ハ季節ニ由リ大ニ異ナレトモ普通遼源州附近ニ於テ四尺位通江口ヨリ下流ハ五六尺ヨリ丈餘ニ及フ所少カラサレトモ往々河幅擴カリ淺瀬ヲナス所アルヲ以テ巨大ノ船ヲ運航セシムル能ハス現今舟楫ノ運航區域ハ營口ヨリ上流約百五十邦里ニアル三江口マテトシ順風ニ於テ十日乃至十二三日ヲ費ス而シテ通江口ヨリ上流ハ八十石以下ノ小船ニアラサレハ遼河ニ得サルモ近年水勢漸次減少ノ傾向アリテ昨年ノ如キハ五月頃ニ於テ僅カニ一回ノ航行ヲナ

遼河ノ水勢

セルニ過キスト云フ又タ日露戰役前ハ通江口ヲ以テ最終點トセシモ同役後三江口マテ航路ヲ延長セリ
遼河ノ水ハ一年中殆ント半季ハ結水中ニアリテ利用スル能ハス即チ毎年通江口ヨリ上流ハ四五月頃ニ解氷シ十一月頃ニ結氷スルヲ常トシ下流ハ多少利用季永シ
水勢ハ時機ニ由リ甚シク異ナル其水多キ季節ハ解氷期即チ四五月頃ト七八月頃ノ雨季トシ稀ニハ秋季結氷前ニ於テ一時増水スルコトアリ
遼河ノ交通路ヲ横斷スル所ニハ一モ橋梁ヲ設クル所ナシ只遼源州ヨリ下流ニ於テハ大道上ニハ大抵堅固ナル渡船ノ設ケアリ
遼河上流山岳ノ樹林ヲ濫伐セル結果年々河水減少スルノ傾キアルノミナラス之カ爲メ増水時ニハ急ニ河水汎濫スルアリ増水ノ原因止メハ又劇カニ減水スル等甚シク同河ノ價值ヲ減少ス
遼河沿岸ハ廣大ナル肥沃ノ土壤ヲ有スル所少カラサレトモ上流ヨリ年々輸送シ來ル沙礫ノタメ往々沙漠地ニ化セルカ如キ所モ亦少カラス最下流ニ於テモ此カ影響ヲ受ケ沿岸各地ヲ變土セシメ殊ニ河口ニ於テハ之カ爲メ著シク沿岸

ノ地ヲ變形スト云フ
 將來上流各地ニ植林ヲナシ且ツ多少鑿開ノ工ヲ施セハ遼河ハ尙ホ水利ヲ増大
 スヘキヤ疑ナシ而シテ三江口ヨリ上流ニ於テ西遼河ハ尙若干舟楫ノ便アル見
 込ナレトモ該流域一帯未タ開放セラレサルヲ以テ同地ニ止メタルモノニシテ
 是ヨリ上流ハ何人モ未タ舟ヲ浮ヘタル經驗ナシ只上流各地ノ水深ニ由リ之ヲ
 判斷スルノミ

以下遼河支流中蒙古地方ヲ流ルルモノニ付詳記スヘシ左ニ便宜ノタメ遼河本
 支流ノ名稱ヲ掲ケ其一般ヲ示ス(地圖參照)

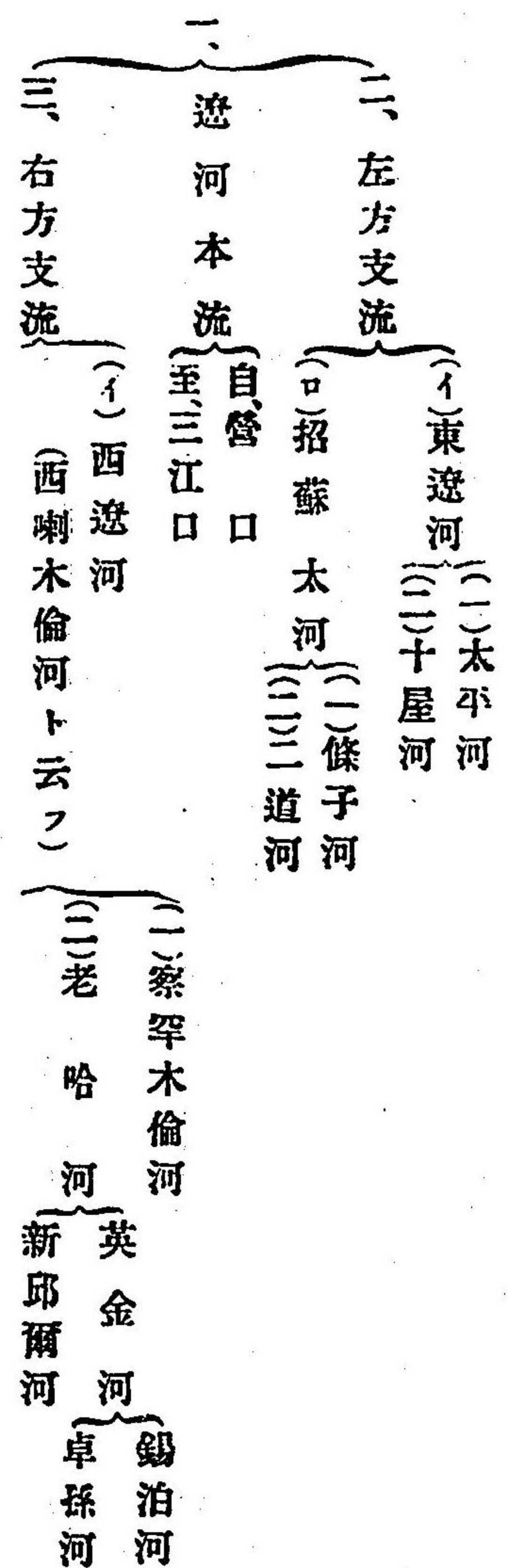

東遼河

二、遼河左岸支流

1、東遼河ハ上流ヲ赫爾蘇河ト云ヒ下流ヲ外遼河トモ稱ス盛京省赫爾蘇街ノ
 東方ニ在ル長白山支脈ノ薩哈亮山脈ノ西麓ニ源ヲ發シ數條ノ谷川ヲ合シテ北
 流シ公主嶺ノ西方數里ニ於テ南滿鐵道ヲ橫斷シ附近小流ヲ合シ朝陽堡ノ北方
 ニ於テ太平河ニ會シ更ニ北流少許ニシテ懷德方面ヨリ來ル小流ヲ合セ急ニ西
 向シテ八屋及十屋ノ小川ヲ加ヘ西南流シテ三江口上流里餘ニアル大蓋屯附近
 ニ於テ西遼河ニ會ス全長約六十邦里河幅十屋附近ニ於テ約十五米突水深約〇
 米突七八十夏季ハ徒涉困難ノ所アリテ大道ノ通スル所ニハ渡船ノ設ケアリ但
 シ長春新民間ノ街道上ニハ不完全ナル架橋アリ
 此河モ亦タ三江口ヨリ上流朝陽堡附近マテハ一般ニ水速緩慢ニシテ其上流ハ
 稍急流ヲナス將來小型船ノ通航出來ヘキ見込ナキニアラサレトモ西遼河ニ比

- 口、巨流河
- ハ、養息木河
- ニ、鶴鷹河

- (三)那拉特河
- (四)タクチモ河

スレハ其流域甚タ少ナシ

東遼河ノ支流

(一)、太平河ハ源ヲ南滿鐵道線范家屯停車場ノ南方山中ニ發シ西北流シテ朝陽堡ノ北方藩家窩棚附近ニ於テ東遼河ニ合ス全長十五里許ノ少流ナリ河幅五六尺水深尺位ニ達セス

(二)、十屋河ハ源ヲ北方ノ小丘ニ發シ數條ノ小流合シテ一トナリ十屋ノ西端ヲ流レテ其南方里許ニシテ東遼河ニ合ス全長十里許ノ小流ナリ
口、招蘇太河ハ源ヲ四平街停車場東方高地ノ西麓ニ發シ西向奉化市街ノ北方ヲ流レ附近小流ヲ合セ李橋附近ニ至リテ急ニ南折シ金家店ノ下流ニ於テ條子河ニ會シ更ニ南流シテ二道河ヲ合セ韓家堡附近ニ於テ遼河ニ合ス全長大約五十邦里河幅金家店ニ於テ十米突位水深二尺乃至三尺平水ニ於テ徒涉容易ナレトモ増水時ニハ甚タ困難ナルコトアリ又下流黑城子ノ附近ニ於テ幅員二十米突位水深二尺内外ナリ此ノ河ハ遼河ニ近キ所ハ往々小舟ヲ浮フルヲ見ル蓋シ農産品殊ニ大豆稻ヲ積載シテ通江口ニ輸送スルモノニシテ二十石以下ノ小舟

招蘇太河

ニ過キスト云フ
招蘇太河ノ支流

(一)、條子河モ又タ四平街驛東方高地ニ源ヲ發シ西流シテ八面城ノ北方ヲ流レ幾多小流ヲ合シテ金家店ノ南方ニ於テ招蘇太河ニ合ス全長二十余里幅員八面城ニ於テ七八米突水深尺餘ナリ此ノ河ノ兩岸ハ往々甚シキ斷涯ヲナス所少カラス

(二)、二道河ハ源ヲ双廟子停車場附近ノ高地ニ發シ西流シテ鶯鷺樹ノ南ヲ過キ新立屯附近ニ於テ昌圖ノ北方ヨリ來レル幾多小流ヲ合セ南折シテ金家屯ノ西方里餘ノ地ニ於テ招蘇太河ニ合ス全長二十餘里此河ノ通スル附近ハ地形稍高キ大波狀ヲナシ各高地ノ谷間ニハ大抵小キ谷川ノ數甚タ多シ二道河ハ即チカカル小溝ノ總稱ナリ
滿洲ノ部ニアル遼河支流ハ滿洲誌ニ記載ス

三、遼河左岸ノ支流

イ、西遼河ハ西喇木倫河ト老哈河トノ二源流ヲ有シ二流ハ遼源州鄭家屯ノ西方大約八十邦里ノ地ニ於テ相會シ更ニ二條トナリテ同方向ニ流レ鄭家屯ノ直

西遼河

東ニ於テ又合ス
 土人ハ西遼河ヲ呼ンテ單ニ西喇木倫トスルヲ以テ茲ニモ同河ヲ以テ西遼河ノ
 本流トシ老哈河ヲ其支流ニ入ル
 西喇木倫河ハ源ヲ木蘭園場ノ北方興安嶺ノ南端百爾赫爾灣ニ發シ東北流シ
 テ碧七克圖碧落二流ヲ併セ克什克騰旗ヲ過キ拜察其他ノ小流ヲ併セ巴林ト翁
 牛特旗ノ境ヲ流レ察罕木倫河ヲ併セ奎蘇附近ニ於テ老哈河ト會ス此會點ハ大
 略左圖ノ如クニシテ幾多ノ分流ヲナス而シテ此ヨリ下流ハ土人ハ北流ヲ西喇
 木倫ト稱シ南流ハ單ニ南河又老河ト呼フモ此地點ニ於テ全ク會同セルコトハ
 事實ナリ明治三十九年南流ハ水全ク涸レテ北流ノミ水ヲ湛ヘ同四十年ハ南北
 二流共ニ水ヲ湛ヘタリ蓋シ北流ハ毎ニ涸水スルコトナキモ南流ハ川床淺キヲ
 以テ著シキ旱魃ニ當テハ流水ナキノミナラス人工ニ由テ南河ハ堰キ止ムルコ
 トヲ得ルト云フ
 從來ノ地圖ニ從ヘハ此會點マテヲ西喇木倫トシ會點ヨリ東ヲ西遼河ト記スル
 モノアレトモ實ハ判然タル區別ノ存スルニアラサルノミナラス土人ハ矢張西
 喇木倫果勒ト通稱セリ

西遼河合會老喇木倫源大ニ河遼西

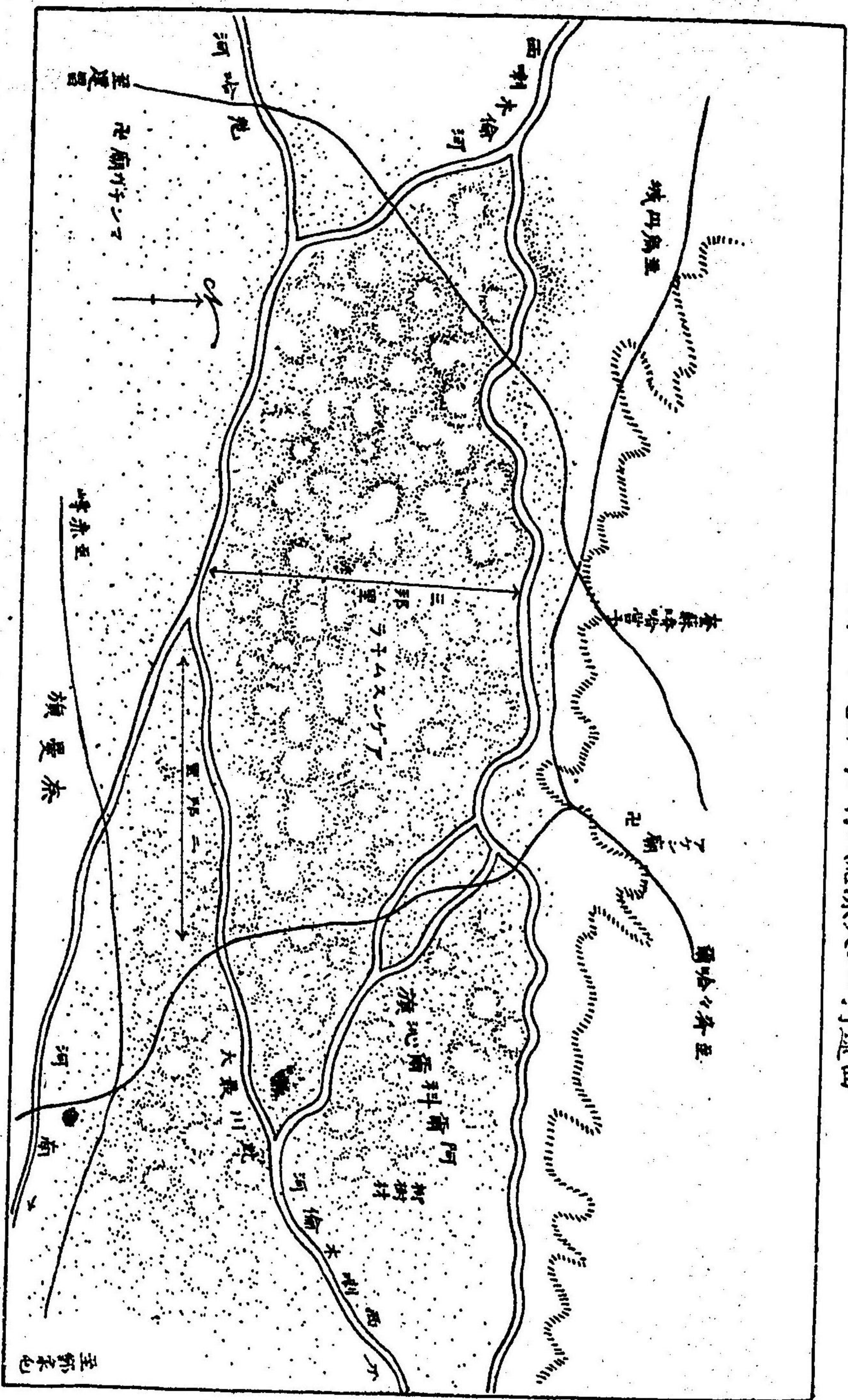

上ノ會點ヨリ北ヲ流ル、モノ大ニシテ南ヲ流ル、モノ小ナリ而シテ兩河ノ距離ハ二三里ヨリ拾數里ニ至ル北河ハ鄭家屯ノ北方ニ於テ廣大ナル沼池ヲナシ沼ノ南方數條ノ小流ヲナシテ鄭家屯ノ東方三千米突位ノ地ニ於テ南河ト相會ス

如斯西遼河ノ流域ハ實ニ其延長二百餘邦里河幅五六十米突ヨリ百米突ニ達ス水深所ニ由リ同シカラサレトモ一米突以上ナルヲ普通トシ徒涉甚困難ナリ然ルニ鄭家屯ヨリ上流ハ尙未開放地トシテ純蒙古民ノ住地タルヲ以テ渡舟ノ設備殆ントナシ僅カニ之レアルハ達賴罕旗ノミナレトモ僅少ノ人ト貨物ヲ積ミ得ル小舟ナリソノ上流ニ於テハ渡河スルトキハ多クハ牛車又ハ乘馬ヲ用ユ橋梁ハ巴林旗ニ於テ巴林橋ト稱スル蒙古唯一ノ堅固ナル橋アルノミ尙渡河點及渡河ノ方法等ハ下卷沿道誌ニ詳記セントス

西遼河ハ巴林橋附近ニ於テ水勢稍急ナルモ烏丹城ノ東方附近ヨリ水勢稍緩慢ナリ而シテ老哈西喇木倫ノ兩河ノ會點ヨリハ水勢更ニ緩トナリ水深モ又三尺乃至四尺以上ヲ保ツヲ以テ將來一部鑿開工事ヲ施セハ水運ノ利ヲ開クヲ得ヘ

シ此流域ヲ利用スルヲ得ルニ至ラハ少クトモ十石積位ノ小舟ハ遠ク赤峰ニ達スヘキ見込アルヘシ

西遼河ノ支流

西遼河ノ支流

(一) 察罕木倫河ハ興安嶺ノ西部ニ位スル西烏珠穆沁南端興安嶺中ニ源ヲ發シ南流シテ巴林旗ヲ流レ、バラクテ河ヲ合シ巴林王府ノ西方ニ於テ急ニ東向シ烏丹城ノ北方ニ於テ西喇木倫ニ合ス全長三十里許リ河幅七八米突水深尺餘ノ小流ナリ

(二) 老哈河ハ老河又ハ土河トモ稱ス源ヲ平泉州ノ東方喀喇沁中旗ノ南方明安山ニ發シ源流ヲ察罕河ト曰ヒ東北流シテ巴圖察罕和碩ノ東北ヲ過キ霍爾霍老布爾罕ノ爾河ヲ合シ更ニ東北流シテ和爾克巴爾哈等ノ小流ヲ合セ更ニ沿道幾多無名ノ小流ヲ合シテ赤峰ノ東方ニ於テ英金河ニ會シ新邱爾伯爾克河等ヲ合セテ東北ニ流レ奎蘇附近ニ於テ西喇木倫河ニ會ス爾河ノ相會スル處ニ木葉山ト稱スル小山アリテ昔時遼ノ太祖此地ニ南樓ヲ置キタルコトアリ山上ニ契丹ノ始祖奇首可汗ノ廟ヲ建テタリト蓋シ奎蘇ハ奇首ノ轉音ニシテ今ノ奎蘇喀哈

營子邊ナルヘシ

老哈河ハ延長殆ント百餘里黑水附近ニ於テハ水速頗ル緩慢ニシテ河幅五六十米突水深三尺餘ニ達ス増水時ハ徒涉困難ナリ老哈河ノ上流ハ早ク已ニ開ケ滿漢移民ニ由テ盛ニ耕作セラレ今ヤ將ニ進シテ西喇木倫河畔ニ達セントシ清廷モ亦之カ開墾ノ要ヲ感シ光緒三十三年巴林阿爾科爾沁札魯特ノ各旗ニ屬スル肥沃地タル西遼河流域ヲ丈量セリ

老哈河ノ支流

老哈河ノ支流

老哈河ノ支流ハ甚タ多キモ左ニ其二三ヲ舉クヘシ
英金河ハ翁牛特右翼旗ノ中央ヲ流ル源ヲ豐寧ノ東北圍場內都呼岱ニ發シ二三ノ小流ヲ合セ東流シテ赤峰ニ至リ錫伯河及卓孫河ヲ合シ更ニ東流十數邦里ニシテ老哈河ニ會ス全長五十餘邦里其赤峰ニ於ケル河幅七十米突餘水深三尺內外ナリ而シテ此河ノ支流タル錫伯河ハ熱河ヨリ赤峰ニ通スル街道ニ併行シテ源ヲ荒梁ノ山脈ニ發シ東北流シテ喀喇沁右翼旗ノ王府公爺府附近ヲ流レ赤峰ニ達スル前英金河ニ合ス此川ノ水ハ清澄ニシテ河底小石ヲ充タシ兩岸ニ嵯峨

タル岩石山アリ樹木疎立シ頗ル山水ノ美ニ富メリ水深二尺位河幅二十米突位ナリ延長二十餘里ナレトモ比較的水量多シ

卓孫河モ又英金河ノ支流ヲナシ赤峰ノ直北ニ於テ同河ニ合ス全長僅カニ十里餘ノ小流ナリ

新邱爾河ハ建平縣管内ニアリ一ニ哈爾吉河ト云フ源ヲ團青山ノ西麓ニ發シ西流シテ建平縣衙門ノ東端ヲ過キ赤峰ノ東方十數里ノ地ニ於テ老哈河ニ合ス全長拾數里河幅三十米突内外水深數寸ナレトモ兩岸高キ斷崖ヲナシ道路ノ外通過困難ナリ

口、奈拉特河ハ別名ヲ叫來河ト云フ朝陽ノ北方敖漢旗南境ノ山中ニ發源シ東北流シテ奈曼部ノ沙漠地方ヲ過キ達賴罕旗ニ入り全ク暗流トナリ河床ノミ存スルモ水流レス所々滯溜スル所アリ全長殆ント七十餘里達賴罕旗ノウンドル王府鄭家屯ノ西十里許ノ西方ニ於テ西遼河ノ南分河ニ合ス此河ハ流域長キモ沙地ヲ通スルヲ以テ大水ヲナサス奈曼王府附近ニ於テ河幅五六米突水深尺ニ達セス此河ノ遼河ニ注ク所ニ近ク「ダクチモ河」ト稱スル小流アリ全長五六里ナ

レトモ水量比較的多シ或ハ奈拉特川ノ暗流水地下ヲ通シテ此ニ表現セシニアラサルナキカ

ハ、巨流河ハ科爾沁左翼前旗博王旗ノ康平縣附近ニ源ヲ發シ南流シテ數多ノ小流ヲ合シ巨流城ノ東方ニ於テ遼河ニ合ス全長十餘里ノ小流ナリ

ニ、養息木河ハ源ヲ喀爾喀左翼旗ニ發シ東々南流シテ小庫倫北方ヲ流レ小庫倫附近ノ小流ヲ合シ東南流シテ彰武縣ノ西方ヲ過キ彰武臺邊門ノ西方ヲ流レ巨流城ノ南端ニ至リ遼河ニ合スレトモ其分流ハ彰武臺門ノ上流ニ於テ新開河ト稱シ彰武臺門ノ西方三里位ノ地ヲ流レ新民府ノ西方ヲ過キ幾多沼地ヲナシテ牛莊ノ北方狼洞子附近ニ於テ遼河ニ入ル此河ノ下流ハ幾多小分流ヲナシ何レカ其本流ナルカヲ分別シ難シト云フ養息木ニ於ケル河幅十米突位水深二尺餘全長二拾餘里ナリ

ホ、鶴鷹河ハ彰武臺邊門ノ西方大荒地ノ西北山口子ヨリ發シ東南流シテ新民府ノ西方白旗堡ヲ過キ新開河ニ入りテ沼地ヲナシ後遼河ニ合ス全長拾數里ノ小流ナリ

第四節 大凌河及其支流

一、本流

大凌河

大凌河ハ上流ヲ敖木倫河ト稱シ三源アリ喀喇沁左翼旗ノ建昌縣下ヨリ出ツ其第一ハ松嶺山脈中ノ努魯兒虎嶺中ニ源ヲ發シ東北流シテ威遜圖山ノ東ヲ流レ錫喇哈達圖山ノ間ヲ過キ三臺小營ニ至リ次ハ建昌ノ西南平泉ノ東北ニアル楊樹梁ト稱スル分水嶺ノ東端ニ源ヲ發シ東北流シ建昌ノ南端ニ於テ建昌ノ北方熱河湯ヨリ來ル他ノ源流ト合シ東流シテ三臺小營ニ至リ第一源流ニ會シ大凌河ノ名ヲ得東北流シテ朝陽ニ達スル間大小幾多ノ支流ヲ合シ朝陽城ノ南端ヲ流レ更ニ東北ニ向ヒ左右許多ノ豁流ヲ加ヘ進ンテ九關臺門ノ北方ニ至リ黑海子河ヲ合シ東南向シテ義州ノ西方河心附近ニ至リ著シク廣キ河孟ヲナシ所々三角洲ヲ作シ義州城北端ヲ流レ小庫倫ノ南方ヨリ流ル、荒河ト會シ急劇ニ南向シ錦州ノ東方十里許ニ於テ大道并ニ關外鐵道ヲ橫斷シテ遼東灣ニ注ク

大凌河ノ全長大約百餘邦里其義州ニ達スルマテハ水勢甚急ニシテ義州ヨリ下流ハ稍緩ナルモ地勢全體山地ニ屬シ傾斜稍急峻ナルヲ以テ全流概シテ急流ヲナス

如斯此河ハ急流ナルヲ以テ其水力ニ由リ上流ヨリ運搬スル沙礫ハ頗ル夥シク之カタメ義州ヨリ下流ニ於テ屢々沙地ヲ現出シ加之其海ニ運出スル沙礫年々多量ニシテ沿岸地方ハ漸次淺瀬ニ變スト云フ

義州ニ於ケル大凌河ノ河幅ハ約二百五十米突所々ニ沙洲アリ水ノ流レハ絶ヘス其位置ヲ變更シ或ハ廣ク或ハ狹キコトアリ水深モ所ニ由リ同シカラサレトモ時ニ三四尺ニ達スル所アリ河底ハ小沙ニシテ徒涉ハ絶對ニ不可能ナラサレトモ屢々困難ニ遭遇スルコトアリ義州ニハ長キ橋梁アリ河ノ狀況上記ノ如キヲ以テ此河ハ長流ナレトモ舟楫ノ便毫無シ而シテ無數ノ豁流ヲ有スルヲ以テ降雨ニ際シ著シク増水スルヲ常トス

二、大凌河ノ支流

前述セル如ク大凌河ハ全流殆ント山脈中ヲ流ル、ヲ以テ各豁谷ハ大抵小流ヲ

大凌河ノ支

出シ全流域ノ支流ハ實ニ數十百ニ達スヘキモ何レモ甚長大ナラサルヲ以テ左ニ其主ナルモノ二三ヲ掲クルコトトセリ

イ、荒河ハ一ニ細河ト稱ス源ヲ小庫倫ノ南方山地ニ發シ山脈中ノ谿谷ヲ曲折シテ蒙古錦郡王府(土默特左翼旗王府)附近ニ至ルマテ幾多谿流ヲ合セ漸ク大トナリ續テ南流シ途中幾多小流ヲ併セ清河邊門附近ニ於テ左右ヨリ新邱河及清河ヲ合シ義州ノ東方里許ニ於テ大凌河ニ會ス其水量ハ寧日本流ヨリモ多量ニシテ全長三十餘里蒙古錦郡王府附近ニ於ケル河幅六十米突位水深二尺強三尺位河底小石水速急ナリ

ロ、黑城子河ハ源ヲ鄂爾土板ノ山間ニ發シ南流シ幾多谿流ヲ合シ黑城子ニ於テ黑城子河ヲ合セ金教寺附近ニ於テ大凌河ニ合ス此河ハ全長貳拾餘里大小幾多ノ小流ノ集合ニシテ其數實ニ數フルニ追アラス

其他大凌河ノ支流ト稱スヘキモノ五六ニ足ラス然レトモ大抵前二者ニ比シ甚小ナルヲ以テ單ニ其名ヲ記スルコトトセリ
和爾圖河、僧機圖河、賽因臺河、石塔河、神水河等喀喇沁左翼旗ニ發源スル大凌河支

流ニ屬スル小流ナリ

第五節 灤河

一、本流

灤河ハ獨石口外ノ東北二十里位ノ牧廠界内ノ巴顏圖古爾山ヨリ發源シ初メ西北ニ流レテ獨石口廳界内ヲ經ルコト二十五里許上都店ニ至リ多倫諾爾廳界ニ入り北流シテ復タ東北ニ流レ舊開平城南ヲ經テ上都河ト稱シ又折レテ東南流シ柳條溝ニ至ル約六十餘里始メテ豐寧縣内察哈爾鎮黃旗境ニ入り南流シテ僧機圖汛ノ東ニ至リ又南向シテ大廟灣ニ至リ左折シテ東ニ赴キ山間ノ狹キ谷間ヲ著シク屈折シテ東南流シ韭菜梁ヲ經テ又東流シ正白旗境ヲ過キ鳳凰山ヲ經テ郭家屯ノ東北ニ至リ小灤河ニ會ス郭家屯ヨリ南折シ大對山ノ側ヲ東向シ更ニ折レテ南シ北店子ニ至リ鑲白旗ノ境ヲ過キ南流シテ興隆莊ニ至ル此間又六十餘里灤平縣境ニ入ル是ヨリ南流シテ張博灣ノ北ニ至リ興州河ニ會シ東折シテ小營子ニ至リ伊遜河伊瑪圖河ノ合流ニ會シ遂ニ喀喇河屯行宮ノ北ヲ過リテ

灤河

東流シ又東南シテ石門子ニ至ル此間約三十餘里是ヨリ承德府境ニ入り東流シテ下營子ニ至リ熱河ヲ合セ南折シテ上板城ヲ經テ白河口ノ前ニ至レハ白河ハ西ヨリ來テ之レニ會シ老牛河ハ東北ヨリ來リテ之レニ會ス更ニ東南流シテ下板城ヲ經テ柳河口ニ至ル柳河ハ西ヨリ來リテ之レニ會シ取河モ亦西ヨリ來リテ之レニ會ス復タ東南ニ流レテ門子哨ニ至リ平泉州ノ西境ニ接スル府境ヲ行クコト三十餘里永平府ノ遷安縣邊ノ外界平泉州ノ西ニ沿ヒ復タ黃花川清河豹河ヲ會シ潘家口ニ至リテ長城内ニ入り更ニ南流シテ永平府ニ至リ青龍河ヲ合シ深州ニ於テ京榆鐵道ヲ橫斷シ下流數條ニ分レテ渤海ニ注ク此河ハ古ノ滹水ニシテ其水清明ニシテ深ク渤海ヨリ深平マテ舟楫ノ便アリ康熙帝深河泛舟ノ詩アリ

平沙漠漠接長河 天際浮雲落照多

兩岸蒼山相竦峙 扁舟一棹任清波

深河ノ水利

此河ノ全長三百八十餘里曲折甚シク全流殆ント山間ヲ流レ斷岩崎嶇頗ル山水ノ景ニ富ム深州ヨリ上流モ約十二石積ノ小舟深平マテ溯航ス深州ニ於ケル河

深河ノ支流

幅七八十米突水深三尺乃至四尺兩岸平地甚少

二、支流

- イ、瓜地溫泉ハ源ヲ豐寧縣内ノ正白旗郭家屯ノ西北三十清里ヨリ出シ土城子ノ北西二十餘里ニアリ泉側ニ浴池アリ其ノ水ト會シテ東流シテ深河ニ入ル
- ロ、庫爾奇勒河俗名小深河ハ源ヲ圍場内興安嶺ノ陽南ヨリ出シ諸小水ヲ會シ初メ西南ニ流レ折レテ南流シ海拉蘇臺ノ柵ヲ出テ半壁山ヲ經テ豐寧縣内ノ正白旗境ニ入り南流シテ熱河溝ニ至リ溫泉アリ之ニ注キ又南流シテ郭家屯ノ東北ニ至リ深河ニ入ル熱水溝溫泉ハ源ヲ豐寧縣内正白旗郭家屯ノ北五里許湯山ヨリ出ツ土城子ノ北二十餘里ニ在リ浴池アリテ泉側ニ在リ其水南流シテ庫爾奇勒河ニ會ス
- ハ、錫喇塔拉河ハ一名興州河ト曰フ古ノ宜興州ノ地ニ在リシヲ以テ此名アリ源ヲ豐寧縣内正白旗郭家屯ノ西稍ヤ南十數里ニ在ル沙爾呼山ヨリ出ス土城子ノ西北十五六里ニ在リ東南流シテ花家營ノ西ヲ經テ又屈曲シテ東南ニ流レ赫山ノ東ニ至リ鏡白旗ノ境ヲ經テ東南流シ波羅梁汛ノ西南ニ至リ深平縣境ニ入り仍ホ東南流シテ更ニ東向シ金鈞屯ノ東ヲ經テ深河ニ入ル

二、伊瑪圖川ハ源ヲ圍場内ヨリ發シ諸小流ヲ會シテ屈曲シテ南流シ瑪尼圖ノ
 柵ヲ出テ什巴爾臺ヲ經テ豐寧縣内鎮白旗境ニ入り南流シテ阿穆呼朗圖ノ行宮
 及濟爾哈朗圖ノ行宮ノ西ヲ經テ又南流シテ少府營ノ東ニ至リ正白旗境ヲ經テ
 又南シ四道營ニ至リ伊遜河ト會シテ南流シテ深河ニ入ル
 水、伊遜河ハ一名伊松河ニ作り土人ハ又羊腸河ト稱ス源ヲ圍場内ノ伊遜色欽
 ヨリ出ス(色欽ハ即チ水源ノ謂ナリ)諸小水ヲ會シ屈曲シ南流シ伊遜喀ト齊爾柵
 ヲ出テ石片子ヲ經テ承德府境ニ入り南流シテ張三營行宮ノ西ヲ經テ又南流シ
 坡頼村ニ至リ折レテ西南ニ流レ豐寧縣内正藍旗境ニ入り又西南流シテ波羅河
 屯行宮ノ西ヲ繞リ正白旗境ヲ經テ伊瑪圖河ニ合シテ西南ニ流レ又折レテ東南
 ニ赴キ深平縣境ニ入り復タ屈曲南流シテ喀喇河屯行宮ノ北ニ至リ深河ニ入ル
 即古ノ索頭水ナリ
 へ、前白河ハ亦乾白河ト名ツク承德府ノ南境ニ在リ其水定源ナシ唯タ雨ニ隨
 テ消長セリ莊窠峪ヨリ東南流シテ上板城ノ東南白河口ニ至リテ深河ニ入ル柴
 河ハ承德府ノ南境ニアリ源ヲ遵化州馬蘭關外ノ山中ヨリ出シ東北流シテ柴河

口ニテ前白河ニ會ス

ト、老牛河ハ源ヲ承德府ノ東境ヨリ發シ西南流シテ四溝五溝六溝ヲ經テ下阪
 城ニ至リ深河ニ入ル即チ古ノ五渡水ナリ
 チ、柳河ハ源ヲ馬蘭關外霧靈山下ヨリ出シ東流シテ板谷嶺ニ至リ承德府ノ
 南境ヲ經テ又東シ柳河口ニ至リテ深河ニ入ル別名ヲ流河トモ曰フ
 リ、車河ハ承德府ノ南境ニ在リ源ヲ遵化州邊外ノ山中ヨリ發シ東流シテ柳河
 口ノ南ニ至リ深河ニ入ル
 又、黃花河ハ承德府ノ東南境ニ在リ源ヲ遵化州邊外ヨリ發シ東流シテ門子哨
 ノ西黃花川口ニ至リテ深河ニ入ル
 ル、清河ハ一ニ孺兒河ト云ヒ又白馬川トモ名ツク平泉州ノ西南境ニ在リテ近
 山ノ澗水ヲ匯メテ西南流シ遷安縣界ニ入り清河口ニ至リ深河ト合ス
 ラ、豹河ハ亦深河ト名ツク源ヲ平泉州ノ東北七里弱密雲溝黃土梁下ニ出シ一
 線蜿蜒トシテ石罅ヲ貫穿シ馬勒呼瑪梁ノ南方諸山ノ澗水ヲ合シテ始テ匯シテ
 川トナリ西南流シテ烏拉林河ヲ合シ又西南流シテ州境ノ南ヲ經テ濟伯格河ニ

南流シテ會州城ノ東ヲ逕テ亦察罕河屯河ト名ツケ又南シテ寬城ノ東ヲ逕テ亦寬河ノ名ヲ得西南流シテ冰窖ノ西南ニ至リ遼安縣界ニ入ル全長二十餘里ニシテ終ニ深河ニ入ル之レ古ノ高石水ナリ

豹河ノ上流 托津圖河ハ平泉州ノ東北境ニ在リ西南流シテ諸小水ヲ會シ豹河トナル

豹河ノ支流 烏拉林河ハ源ヲ平泉州ノ北境ヨリ發シ東南流シテ平泉ノ東ニ至リ托津圖河ニ會ス

濟伯格河ハ漢名ヲ鐔子河ト稱ス源ヲ平泉州ノ西境ヨリ出シ東南流シテ平泉ノ西ニ當ル老障子ヲ經テ老障河ト名ツケ又東南ニ流レ州ノ南ニ至リテ豹河ニ會ス錫爾哈河ハ源ヲ平泉州西北境ヨリ發シ南ニ流レテ濟伯格河ニ會ス拉克拉哈爾泉ハ源ヲ平泉州境ノ拉克拉哈爾山ヨリ出シ東南流シテ豹河ニ合ス

ワ、激河ニ撒河ニ作ル平泉州ノ西南境長城ノ外ニ發源シ東南ニ流レ龍井關ニ至リ長城ヲ過キ其下流ハ深河ニ入ル

カ、青龍河ハ蒙古人ハ涸沁河ト曰フ源ヲ平泉州内ノ喀喇沁右翼ノ東南三十餘

熱河

里ノ昌吉爾岱山ヨリ出シ南流シテ列山梁ノ南ニ至リ建昌縣内ノ喀喇沁左翼ノ西境ニ入リ又建昌市街ノ南ヲ經テ桃林口ニ至リテ長城ヲ過キ下流ハ深河ニ入ル湯州河ハ源ヲ建昌縣ノ西南境ヨリ出シ東南流シテ遼安縣内ヲ經テ石柱子ニ至リ青龍河ニ會ス

什巴爾台河ハ名ヲ泥濼亦凉水泉ト名ツク源ヲ建昌縣ノ東南境ヨリ出シ西流シテ青龍河ニ會ス

ヨ、熱河ハ深河ノ一大支流ニシテ三源アリ一ハ圍場ノ東南界察罕陀羅海ノ西岡都古爾卡倫ノ南方ヨリ出ツル熱河行宮ノ東北三十餘里ニアルモノ之ヲ西源ト爲ス平頂山ノ南面ヨリ流出セル諸小水ヲ合シ南ニ赴キ豐寧縣ニ屬スル察哈爾正藍旗ノ境内ヲ經屈曲シテ南流シ固都爾呼達巴罕ヲ過キテ岡都爾呼河ト名ツク又西流シテ中關行宮ノ東ニ至ル一ハ平泉州内ノ喀喇沁右翼ノ西境默沁達巴罕西ノ玳瑁溝ヨリ出ツ喀喇沁右翼ノ西十數里平泉市街ノ西北境ニ當ルモノヲ中源ト爲ス初ノ名ハ默沁河ト曰フ西南流シテ承德府東北ノ茅溝汛境ヲ經テ茅溝河ト名ツケ中關ノ東ニ至リ固都爾呼河ト合シ南流ス又一ハ喀喇沁右翼

ノ西南境ニアル霍爾霍克達巴罕ノ西方三道溝ヨリ出ツ喀喇沁右翼ノ西南二十餘里ニシテ亦平泉州ノ西北境ニ當ル之レヲ東源トナス賽音河ト名ク西南流シテ承德府ノ東北境ニ入り温泉有リテ之レニ注ク又西ニ流レテ固都爾河ト會シ三源合シテ西南流シ黃土坎行宮及ヒ釣魚臺行宮ノ東ヲ經テ又西南流シ避暑山莊ノ東行宮内ヲ環リ又温泉アリ流出シテ之ニ注ク始メテ熱河ト名ツケ南流シ更ニ東シ復タヒ折レテ南ニ赴キ下營子ニ至リテ河ニ入ル即チ古ノ武列水ナリ默沁温泉ハ源ヲ平泉州内喀喇沁右翼ノ西二十里許ノ地ニ發シ二泉有リ一ハ默沁河ノ東境ヨリ西流シ一ハ默沁河ノ西境ヨリ東南流シ俱ニ默沁河ニ會ス下流ヲ茅溝河ト爲ス

緯諸河ハ源ヲ平泉州内喀喇沁右翼ノ西南二十里位ノ地ニ發シテ西流シテ賽音河ニ會ス

温泉ハ源ヲ熱河行宮ノ東北十餘里湯山ヨリ出ス泉水ハ湯山ノ山半ヨリ湧キ温暖適良ナリ康熙年間聖祖山莊ニ幸スル毎ニ多ク此處ニ臨御セリ其水東南流シテ賽音河ニ會ス蓋シ此附近ハ温泉頗ル多クシテ湯山ハ其最タルモノナリ

石洞溝泉ハ源ヲ中關ノ西北五里許豐寧縣ノ境内石洞溝ヨリ出シ東ニ流レテ黑水温泉ト合シ東南流シテ固都爾呼河ニ會ス

山莊内温泉ハ源ヲ熱河行宮内ヨリ出シ德匯門ノ東ヨリ流出シ東南ニ流レテ固都爾呼河ニ會シ熱河トナル

新河ハ熱河行宮ノ南境ニ在リ長六百九十餘丈幅七丈アリ乾隆三十六年ニ開穿シテ以テ西南諸山夏秋ノ候ノ漲水ヲ洩出セシム南山ヨリ下ハ東シテ熱河ニ歸ス

以上ノ諸水ハ皆熱河ニ入ル茅溝河賽音河ハ皆固都爾呼河ニ入り均シク熱河ノ源タルヲ以テノ故ニ別ニ列記セス

要スルニ深河ハ直隸邊外即陰山山脉ノ諸水ノ大半ヲ受ケ西北ヨリ東々南ニ流レ大小幾多ノ支流ハ絶ヘス左右兩岸ヨリ來リ合シ深平附近ニ於テ漸ク大トナリ南流シテ渤海ニ注ク曲折尤モ甚シキ巨流ニシテ水勢稍急ニ所々淺瀬アリ年中増水時ノ外ハ大抵徒涉シ得ヘク舟楫ノ便ハ深平ニ達スルモ僅少ノ木炭菓實ヲ運送スルニ過キスシテ船舶數少ク大輸送ノタメニハ殆ント實用ニ適セサル

第六節 白河及其支流

一、白河本流

白河ハ直隸省ノ中央ヲ貫流スル大河ニシテ源ヲ北京西北部ニ發シ無數ノ大小支流ヲ合セ通州附近ヨリ下流ハ幾多分流ヲナシ天津ノ北方ニ於テ廣漠タル沼澤ヲ現シ急ニ東南向シ大沽ニ於テ渤海ニ注ク全長百餘里通州ヨリ下流及其分流ノ一部ニハ舟楫ノ便アリ特ニ天津大沽間ハ船舶ノ來往尤モ頻繁ニシテ春夏ノ候ハ常ニ帆檣林立セリ

白河ノ上流ハ源ヲ獨石口外瑪尼圖達巴罕ヨリ發シ南流シテ獨石口ニ入り赤城堡ヲ經テ東流シ再ヒ長城外ニ出テ判官渡ニ至リテ深平縣ノ西境ニ入り東流數里湯河口ニ至リテ湯河ヲ合セ南流拾餘里ニシテ石塘口關ニ於テ長城内ニ入り密雲縣ノ北境ニ至リ仍ホ南流シテ密雲ノ西北端ヲ過キ其南端ニ於テ潮河ニ會ス即チ漢書ノ活水ナリ

白河

白河ノ支流

密雲ニ於ケル白河ノ河幅ハ六十餘米突水深三四尺西岸ハ小沙ニシテ河底ハ沙礫ナリ

北京ヨリ熱河又ハ多倫諾爾ニ通スル大道上白河及其支流ノ道路ヲ橫斷スル所ニハ大抵粗造ノ架橋アリ

白河ノ大部分ハ直隸省内ニアルヲ以テ大畧シ以下長城外ヲ流ルル支流ニ付テ記スル所アルヘシ

イ、湯河ハ源ヲ豐寧縣支流鎮黃旗大開兒ノ西二十里許アル十八盤嶺東麓ノ麻線溝ヨリ發シ南流シテ湯山ニ至リ溫泉ヨリ出ツル小流ニ會シ始メテ湯河ト名ツケ又南流シテ大草坪ノ東ニ至リテ深平縣ニ入り南流スルコト約拾五里湯河口ニ至リテ白河ニ入ル全長三十餘里

洪湯寺溫泉ハ湯河ノ支流ニシテ源ヲ豐寧縣鎮黃旗大開兒ノ西南約十里ノ湯山ニ發ス土城子ノ西南約參拾里ニアリ泉上ニ洪湯寺ヲ建ツ亦浴池アリ其水南流シテ湯河ニ會ス

ロ、水峪河ハ源ヲ深平縣ノ西南四十餘里ニ在ル道溝峪ヨリ發シ東南流シテ黃

崖關外ニ至リテ白河ニ入ル

八、白馬關河ハ源ヲ濼平縣ノ西南四十里許ニ在ル火石嶺ヨリ發シ東南流シテ白馬關ニ至リ長城ヲ過キ白河ニ注ク

二、馮家峪河ハ源ヲ濼平縣ノ西南約五十里ニアル恒梁ヨリ發シ南流シテ馮家峪口ニ至リ至リ長城ヲ過キ下流ハ白河ニ入ル

ホ、鞍子嶺河ハ源ヲ濼平縣ノ西南四十餘里ニアル鞍子嶺ノ東ヨリ發シ南流シテ石塘口ニ至リ長城ヲ過キ下流ハ同シク白河ニ入ル

へ、七度河俗ニ依度河ト名ツク源ヲ濼平縣ノ西南四十餘里ノ分水嶺ヨリ發シ東南流シテ大水峪口ニ至リ長城ヲ過キ下流ハ同シク白河ニ入ル

以上ハ皆白河ノ小支流ニシテ蒙古地方ヲ流ルルモノナリ
次ニ記スルモノハ支流中ノ最大ナルモノナリ

ト、潮河ハ源ヲ豐寧縣下鎮黃旗大閣兒ノ北拾餘里ニ在ル城根營ノ西南山麓ヨリ發ス城根營ハ土城子ノ西北二十餘里ニアリ南流シテ大閣兒ノ東ニ至リテ折レテ東南流シ復折レテ西南ニ向ヒ仍ホ折レテ南シ龍潭溝ノ水西ヨリ來リテ之

ニ會シ又南流シテ岡子上ニ至ル縣境ヲ經流スルコト約ソ三十里ニシテ濼平縣ノ西北境ニ入り呼什哈汛ノ東ヲ經南シテ檜樹嶺ニ至リ折レテ東南ニ流レ巴克什營ノ西ニ至リテ西南流シ縣境ヲ行クコト四十餘里古北口ニ至リテ長城ヲ過キ密雲ノ南端ニ於テ白河ニ會ス即チ古ノ流水ナリ全長九十餘里古北口ニ於テ河幅五十米突水深三尺乃至四尺内外ヲ保テ河底小石ニシテ水流急ナリ往々徒涉ヲ妨クル所アリ

潮河ノ支流

(二) 龍溝ハ豐寧縣下鎮黃旗大閣兒ノ東南約十里土城子ノ西南拾五里餘龍泉山靈通寺ノ西南ニ在リテ潭(池)ヲ爲スモノ三ツアリ第一潭ハ寺ヲ過クルコト數丁狀チ偃月ノ如シ南北二丈東西斜袤十丈餘此潭ヲ過キテ東南ノ山ニ登ルコト半丁ニシテ第二潭アリ仄徑崎嶇尙僕攀附シテ上ルコトヲ得潭徑三丈許菱形ヲナシ懸崖崩絶潭ヲ繞圍セリ是レヨリ南ニ至リ崎路ヲ上下スルコト約一丁許ニシテ第三潭有リ徑約二丈餘四圍林木蒼鬱潭ヲ隔テテ南望スレハ水石礫ノ内ヨリ出テ谷湧跳濺勢ヒ矢ノ飛カ如シ土人ハ斯ヲ以テ神龍ノ宅ル所トナス三潭ノ水

ハ高下遊ニ注キテ寺前ニ來リ石澗ヲ東南流スルコト里許ニシテ潮河ニ入ル
 (二) 清水河ハ源ヲ深平縣ノ南境長城外ヨリ出シ西南流シテ牆子峪ノ北ニ至リ
 テ長城ヲ過キ潮河ニ合ス
 乾塔河ハ清水河ノ小支流ニシテ源ヲ深平縣ノ南境長城外ニ發シ西南流シテ黑
 峪關ニ至リテ長城内ニ入り清水河ニ會ス

第七節 克魯倫河

克魯倫河

克魯倫河ハ即チ臚駟河ニシテ北史ノ胘綠憐河ナリ喀魯倫、客魯連、怯綠連、怯呂連
 等皆同音異字ニシテ均シクケルレン河ト通ス源ヲ北路中右後旗ノ境ニアル肯
 特山脈ノ西南麓ヨリ發シ西流數里ニシテ一河アリ同シク肯特山ノ南麓ヨリ西
 南流シ來テ之レニ會シ向ホ西南流シテ同山嶺ノ南ヲ經北ヨリ來レル衣魯河ヲ
 併セ又西南ニ赴キ即龍河西北ノ即龍嶺ヨリ來リテ之レニ會シ更ニ西南ニ至リ
 テ全布塞山ノ東南麓ニ至リ撤內河東方畢爾喀嶺ノ西麓ヨリ來リ會シ是ヨリ東
 南ニ流レテ北方武勒兒吉嶺ヨリ發源セル一水ヲ合シ又西南ニ白勒河西北ニ

當レル上喇色欽ノ東麓ヨリ出テ來會シ又流レテ西南ニ赴キ喇拉太嶺ノ東
 ヨリ西南ニ流ルルコト三十餘里兩山間ノ谷地ニ循ヒテ屈折シ東南ニ向ヒ巴彥
 烏蘭山ノ西麓ヲ過キ右翼中前旗ノ境ニ入り南岸山ノ盡クル處ニ至ル此間凡ソ
 四十餘里ナリ是ヨリ稍ヤ東ニ向ツテ流レ僧庫爾沙磧ノ間ヲ隱見出沒シテ來ツテ
 之レニ注ク僧庫爾河ハ亦タ孫克勒トモ曰ヒ元秘史ノ所謂ル桑克兒河ナリ兩河
 亦相會シテ後又東流シテ拖諾山ノ南麓ヲ經テ車臣汗旗ノ境ニ入り稍曲折シテ東
 北流スルコト數里克勒和碩山ノ北麓ヲ通過シ猶ホ東北ニ流ルルコト二十餘里
 ニシテ左翼右旗ノ境ニ入り塔爾河西北畢爾喀嶺ノ西南麓ヨリ沙漠中約五六
 里ヲ流レ來ツテ合ス更ニ東北流スルコト數里ニシテ厄窩得哈爾哈小山ノ西北
 麓ヲ經過ス其北岸ハ厄莫勒山ノ西南麓ナリ之レヲ繞リテ沙漠間ヲ東流スルコ
 ト數里同山ノ東南端ニ至リ又東北流シテ左翼中旗ノ南界ニ入ル旗南岸ノ沙中
 數里ヲ隔テテ固爾班博爾龍山ノ三峯並峙セリ河ハ又沙漠ノ間ヲ經流スルコト
 五十里許庫魯諾爾ニ至リ南流シテ中左旗ノ境ニ入り蜿蜒平沙ノ中ヲ流レ珠爾
 呼珠山ノ南麓ヲ過キ左翼左旗ノ境ニ入り庫魯鄂模ノ南東ヨリ西拉得克西博格

山ノ北方ヲ經テ東流スルコト拾數里河中ニ往々沙洲ヲ現ス土人之ヲ木爾呼木
ト曰フ更ニ東北ニ流ルコト拾數里ニシテ北岸必拉城アリ南岸ニハ亦乾諾可
客蒲山アリ是即チ塔本陀羅海山ニシテ隣亘シテ東北ニ延長スルコト拾數里ニ
跨ル河ハ是レヨリ東ニ折レテ杜勒鄂模ノ南ヲ通過シ中左前旗界ニ入り又東向
シ塔本陀羅海ノ北麓ヲ過キ屈折シテ東南ニ流レ中前旗ノ境ニ入り又東ニ流ル
ルコト三十餘里其南岸ニハ小山アリ其北麓ヨリ折レテ東北ニ向ツテ流ルルコ
ト二十餘里南岸大山ノ麓ヲ巡リテ東南流スルコト二十里許其東岸ニ固爾班包
霍特山アリ是レヨリ東北流スルコト拾數里ニシテ更ニ正北ニ向ツテ流ルルコ
ト數里ソレヨリ東北流ス河中屢沙洲アリ其東南岸外ハ則チ杜勒鄂模ナリ東北
流シ著シク曲折シテ三十餘里ヲ流レ哈牙巴山ノ東南ニ横ハル大湖呼倫池即チ
達賴諾爾ニ注ク河源ヨリ河口マテ凡ソ四百餘里ニシテ車臣汗部ノ中央ヲ横斷
セリ

如斯長流ナレトモ河底淺ク流水常ニ少ク中間沙漠池帶ヲ通過スル際流水ノ過
半ハ沙中ニ暗流トナリ上流ヨリモ下流ハ反テ水量少キカ如シ其湖水ニ入ル前

克魯倫河
ノ吐口

ニ於テ五條ニ別レ著シク屈折シテ廣キ面積ヲ占ムルモ何レモ平時僅カニ水ヲ
堪ユルニ過キス故ニ河口ノ現狀ノミヲ見テ數百里ヲ流ルル長流ナラントハ何
人モ想像ノ及ハサル所ナリ

上記ノ如ク克魯倫河ハ水量少ク所々沙洲ヲ現出スルヲ以テ毫モ舟楫ノ便ナシ
然レトモ垣々タル平野ヲ流ルルヲ以テ所々甚タ深キ所アリテ水流ハ概ネ緩慢
ナリ

河中魚ヲ産スレトモ蒙古人ハ魚獲ノ利ヲ知ラス反テ外人ノ利スル所トナリ居
レリ

左ニ川口ノ狀態ヲ略述セントス

克魯倫河ノ吐口ハタイノールノ西岸ニシテ一帶ノ地ハ黑龍江省ニ屬シ純滿
州旗人ノ住地タリ其河口ニハ和碩廟及シヤニウカ廟等喇嘛ノ寺院アリテ各地
ヨリ參詣ノ道集合シ此寺院ノ南北ニ跨リテ約五條ニ分レ南北二里許ノ間ニ小
流絶ヘス屈曲セリ何レモ徒涉シ得ラルルモ上流ヨリ運ヒ來レル沖積土ヲ地盤
トセルヲ以テ往行歩困難ナル泥土アリ又雨後ニ於テハ此地方一帶泥濘ニシテ

人畜共ニ運動困難ナリ而シテ河幅ハ大抵五六米突内外水深一尺内外ナレトモ往々甚タ深キ所アリ河ノ西及南東ノ三方ハ漠々タル平野ニシテ北方ハ岷々タル山岳横ハル「ダライノール」ニ付テハ沼池ノ部ニ詳説セントス

第八節 貝爾池出入諸水

一、喀爾喀河

喀爾喀河ハ黒龍江省外蒙古ノ境界ヲ流ル、清澄ナル小流ニシテ源ヲ興安嶺中ノ特爾根山中ニ發シ上流數條アリ其本流ト見ルヘキハ阿魯他拉奇嶺ノ西麓達爾彬池(蒙古人ハ呼ンテ「アツサン」ト稱ス)ヨリ出ツ同池ハ周回數里山間ニ在ル清澄ノ小池ニシテ附近ノ山麓ヨリ自然噴湧スル多量ノ水ヲ有シ西南ニ流レテ河ヲナシ附近數多ノ小流ヲ合セ十數里ニシテ特爾根河ニ會シ山間ヲ屈曲シテ數多ノ溪流ヲ合セ車臣汗境ニ入り東南ヨリ來ル訥墨爾根河即元ノ帖麥該川ト相會シ西北流シテ車臣汗左翼前旗ヨリ來ル喀爾喀河ニ會シ茲ニ始メテ喀爾喀ノ名ヲ得進ンテ左右ノ小溪流ヲ合セ甚ク曲折シテ常ニ滿蒙ノ境ヲナシ千乃至二千米突ノ谷地

ヲ形成シテ北々西向シ其貝爾池ニ入ル前約七八里ノ所ヨリ急ニ西南向シ同時ニ兩岸廣漠タル平原ヲナシ豐沃ノ平野ヲ流レテ下流三條トナリテ貝爾池ニ入ル全長約七八十里其分岐スル前ニ於テ河幅約五十米突所々併行ノ分流ヲナシ河床ハ實ニ數百米突ニ達スル所少カラス水深二尺乃至四尺下流往々徒涉困難ナル所アリ流水清澄ニシテ水速急ナリ河底ハ沙礫ニシテ堅固ナリ其川口ニ喀爾喀廟アリ車臣汗部中右旗ノ札薩克多羅郡王ノ修スル喇嘛寺ナリ此寺ノ附近ハ一眸千里ノ廣漠タル肥沃土ニシテ且ツ喀爾喀河ハ貝爾池ト共ニ有名ナル魚產地トシテ將來有望ノ地區タリ此河源ハ興安嶺ノ中梁ニ於テ洮兒河ノ河源ト僅カニ里許ヲ隔ツルノミニシテ兩源ノ間ニアル分水嶺モ又タ甚タ峻峻ナラスト云フヲ以テ將來北部滿州ヨリ外蒙古方面ニ出ツルタメニハ頗ル便利ナル道路タリ現ニ一條ノ大道ヲ通シ伯都納以西ノ蒙古人カ庫倫參詣街道トナリ居レリ此河ハ上流ニ蘗蒼タル深林ヲ有シ且ツ河ノ兩岸高地崖ヨリ絶ヘス多少ノ湧水アルヲ以テ四時共ニ水多量ニ流レ且ツ清澄ナルヲ以テ沿岸游牧民ノ飲料水ニ

供シ住民比較的多シ之ヲ克魯連河吐口ノ水量ニ比スレハ數倍ノ多量ナリ此河モ又タ急流ナルヲ以テ上流ヨリ沙磧ヲ運出スルコト少カラス海拉爾ヨリ北京ニ通スル街道上此河ノ通スル地點附近ハ沙漠地方ノ如ク沙丘蜿蜒連互セリ

二、烏爾順河

烏爾順河

烏爾順河ハ貝爾湖ノ吐口ニシテ貝爾湖ハ喀爾喀河ノ水ヲ受ケ此河ニ由テ湖水ヲ吐出ス

烏爾順河ノ源ハ貝爾湖ノ北岸ニアリテ喀爾喀河ノ西方里許ヲ隔ツノミ而シテ喀爾喀河ノ湖水ニ注ク所ニハ古昔ヨリ幾回カ河床ヲ變シタル無數ノ河跡アリテ烏爾順河ハ恰モ喀爾喀河ノ分流ノ一ツカ北流スルニアラサルカヲ疑ハシムル程ナリ

烏爾順河ハ頗ル緩慢ナル傾斜ヲ以テ下流遠賴諾爾即呼倫湖ノ東側ニ注ク全長三十里餘貝爾湖ノ吐口ニ於テ幅員十米突餘水深二尺乃至三尺河底泥土ニシテ徒涉困難ナル所多シ全流坦々タル平野ヲ流レ河水ハ濁水ナレトモ兩岸ニハ不絕人民ノ住スルアリ兩湖水ノ中間ニ於テ西方モタト山ノ東麓ニヘイロンコロ

一名ウランブラク河アリ此河ハケルレン河ノ分流ナリト云フモノアレトモ矢張別個ノ小流ニシテモクト山ノ西南麓ニ源ヲ發シ坦々タル平野ヲ流レ屢池沼ヲナシ烏爾順河ニ會同シテ共ニ北流シテ湖水ニ注ク
別ニクレ河ト稱スル小流アリテ東北カンヂヌウル廟附近ヨリ來リ烏爾順河ニ入ル

第九節 敖嫩河

外蒙古

敖嫩河ハ即チ黑龍江ノ上源ニシテ俄呼付勒喀完水即烏垣水ト曰ヒ金元時代ノ幹難河ナリ車臣汗部東路中右後旗內忒勒爾吉嶺ノ西北小肯特山ノ東麓ヨリ出テ東流スルコト數里右折シテ東南ニ流レ又行クコト數里ニシテ東北ヨリ來レル一水ヲ容レ猶ホ東南ニ赴キ忒勒爾吉嶺ノ北麓ヲ過キ一水アリテ嶺ノ西北ヨリ東流シ來テ之レニ注ク之レ亦敖嫩ノ一源ナリ是ヨリ東流スルコト數里ニシテ即龍山ノ北麓ヲ遠リ一河アリ北方ノ大山ヨリ二水ヲ合シテ南流シ來リテ之レニ會シ又東ニ流ルハコト數里大肯特山ノ北麓ヲ經テ一河アリ北方ヨリ二水

二三六

ヲ合シテ來リ會シ更ニ東ニ流レテ中後旗ノ境ニ入り流ル、コト二十里許ニシテ一河アリ西北ノ大山ヨリ二水ヲ合シテ東南流シテ來テ之レニ會シ之レヨリ稍々東南ニ向ツテ流レ啓查魯河西南大肯特ヨリ出テ、東南ノ支阜ニ向ヒ東北流シテ來リ注キ此レヨリ左折シテ東北ニ向ヒ流ル、コト十數里ニシテ巴拉喀河西南ノ畢爾喀嶺ヨリ齊爾喀河ヲ合セテ東北流シテ來リ會シ又東南流スルコト數里ニシテ中末次旗ノ境ヲ經テ西方ヨリ來レル庫野河公古爾特河ヲ容ン又南方大山ヨリ兩源ヲ合シテ北來セル呼瑪拉堪河ヲ併セ更ニ東北流スルコト十數里ニシテ阿興河西北ノ大興安山ヨリ東南流シテ來テ之レニ會シ又東北流スコト四十里許ニシテ科勒蘇河南ヨリ來テ之レニ注キ猶ホ東北ニ流レ集爾潭河布裕克圖河ノ水ヲ合セ更ニ東北ニ流レ卡倫以北ヨリ來レル克魯河特倫河搭爾巴集河圖魯河搭爾河額克爾河鄂拉河阿古河ヲ會シ南方博爾集河圖爾格河溫都河ヲ合シ又東ニ流レテ黑龍江省ノ境ニ入ル其河源ヨリ蒙古內地ヲ流ル、間約二百餘里ナリ

第十節 色楞格河

一、本流

色楞格河

色楞格河ハ三音諾顏土謝圖汗ノ二大部落及ヒ露領西比利亞ニ跨リ流域濶大蒙古河川中第一ト稱ス六源有リ共ニ皆杭愛山系ノ本幹若シクハ支脈タル西南諸山ヨリ發ス其北ニ在ルモノヲ哈喇臺爾河布克誰河トシ其南ニ在ルモノヲ厄得勒河齊老圖河烏里雅蘇臺河阿濟拉克河ノ諸河トス南北兩源合シテ一ト爲リ始メテ色楞格河ト稱シ東流シテ數條ノ小川ヲ併セ三音諾顏部ノ中末旗ニ到リ哈瑞河其西南ヨリ來リ會シ東北流二十餘里ニシテ厄赫河其西北ヨリ之レニ注ク是レヨリ水勢愈盛ニシテ流勢稍東ニ向ヒ土謝圖汗部ノ境ニ入り市呼圖河ヲ合セ北路右末次旗ト右翼右旗ノ分界ヲ灌溉シテ二三ノ小水ヲ合セ布龍山ノ北麓ヲ經過シ數里ニシテ鄂爾坤河其南ヨリ土喇等ノ諸川ヲ併セ東北流シテ來リ會シ水量益加ハリ流勢稍緩トナリ又東北シテ清露兩國ノ分界ヲ踰ヘ露領後貝加爾湖ニ入り更ニ大小數川ヲ合セテ北流シ又西北ニ折レ終ニ貝加爾湖ニ滙

ス此河源流甚々長延ニシテ群山ノ間ヲ環流シ大川巨流ノ之ニ注會スルモノ鄂爾坤河厄赫河ヲ最トシ哈瑞河齊老圖河之ニ亞キ其他細流小川ノ注入スルモノ勝テ數ヲ可ラス國疆ニ接スル邊ハ河身ノ濶サ凡ソ百五十米兩岸榆柳叢生シ河水清深土人引テ以テ灌溉ノ用ニ供セリ此河ノ上流ハ大約三千二百六十餘尺ノ高地ニ在リテ其下流ニ至ルニ及ヒ地形漸ク低下シ河底隨テ深キヲ増シ河岸亦タ高ク且ツ急ナリ而シテ河床ハ數回ノ地震ニ依テ少シク位置ヲ變シ之レヲ舊時ニ比スレハ稍東ニ轉セシモノ、如ク而シテ其間ニ一丘阜ヲ隔テリ又運輸ノ便アリ然レトモ汽船ノ如キハ唯タ良好ナル時期ニ際シ駛行スルニ過キス而シテ其上流ハ河心ニ往々沙洲アリテ舟行甚々難ク小型船クモ通スル能ハスト云フ

二、支流

イ、鄂爾坤河ハ亦鄂勒昆河ニ作ル三音諾顏部ヨリ出ツ其源二流アリ一ハ杭愛山尾ノ南麓ニ發シ一ハ其東麓ヨリ發ス二源相會シテ東流シ姑洛河ト合スルノ後始メテ鄂爾坤河ト稱ス其流域ハ三音諾顏土謝圖汗ノ二大部ニ跨リ色楞格河

ニ亞ク大河ニシテ水勢甚々急ナリ東北ニ向ツテ流レ章鄂山西爾哈阿濟爾罕山等ノ山間ヲ貫流シ西庫倫ノ西方ヲ經テ曲々流ル、コト三十里位折レテ稍ヤ西ニ向ヒ流ル、コト又タ三十餘里ニシテ濟爾瑪臺河有リテ南方ヨリ來テ之ニ會シ又西北流スルコト七里許鄂歸池水アリ東南ヨリ來テ之ニ注キ向ホ西北シテ轉シテ東ニ流レ衣蘭喀勒奇拉河西ヨリ來テ之ニ注キ又東北ニ赴キ庫庫齊老圖山ノ西麓ニ沿フテ流ル、コト十餘里西里布里都地蘇都池ノ東ヲ經テ折レテ東北ニ至リ西北麓ヲ繞リ濟蘭蒙古魯克河西北賽堪山ノ東南ヨリ來テ之ニ注キ又東シテ納鄰庫勒墨池ノ南ヲ經テ又東北シテ山麓ニ至リ額魯黑得衣山ノ池水南流シテ來テ之ニ注キ又東シテ都蘭哈喇ヲ經テ山ヲ出テ哈爾渾木克河東南ヨリ來リ會シ又東ニ向ヒテ稍ヤ北ニ流レ蜿蜒蛇行六十餘里哈噶思賽因杜魯河有リ西北ノ布昆沙勒山ヨリ東南流シテ一水ヲ合セテ來リ會シ又東ニ赴キ土拉河アリテ南方ヨリ喀噶哈河ヲ合セ北流シテ來テ之ニ會シ是ヨリ又北流シテ東方ヨリ來レル伊遜河齊雅圖河ヲ納レ色楞格河ト相會シ水勢益々大トナリ北流シテ恰克圖ヲ經テ西ノ方一水ヲ合シ露清ノ境ヲ出テ二脈ニ岐レ一ハ西北流シ

一ハ東北流シテ南來ノ哈拉呼集河澤勒圖勒河ノ諸水ヲ集メテ露領員加爾湖ニ注ク

蓋シ鄂爾坤河ノ濟爾瑪臺河ト合流スル附近ノ沿岸ハ會テ元ノ太祖ノ墾種セシコトアリ清朝ニ至リテ康熙五十四年土謝圖汗ニ詔シテ所部ノ耕種スヘキ土地ヲ勘査セシメタルニ鄂爾坤圖拉ノ附近蘇呼圖路刺烏蘇明愛察罕格爾庫爾奇呼札布堪河察罕度爾布拉克口烏蘭固木及額爾德尼招ノ十餘處ハ俱ニ耕地ニ適スルコトヲ奏言セリ是ニ於テ公傳爾丹ナル者ニ命シテ農耕ニ熟セル人ヲ選ンテ往テ屯種セシム其後雍正六年十二月振武將軍宗室巴賽ノ報セン屯田ノ收穫ハ青稞麥糜凡ソ二千八百四十石有奇ニシテ同七年十二月ニ振武將軍順承郡王錫保ノ奏報ニハ鄂爾昆濟爾瑪臺圖拉ノ三處ノ屯田收穫ハ大麥小麥糜子共七千五百五十石有奇アリテ翌八年十一月同將軍ノ報告ニハ屯田收穫ハ大麥小麥糜子凡ソ六千六百五十石有奇其翌九年ハ麥糜合セテ一萬六百三十石有奇ナルコトヲ記セリ唯タ此地方ハ霜降早晚一定セサル爲メ從テ其收穫豐凶一ナラスト雖モ農耕ヲ爲シ得ル地タルヤ明ナリ

士拉河

鄂爾坤河ノ支流

(一) 士拉河ハ北路右翼左末旗ヨリ出ツ肯特山脈ノ一支特勒爾集嶺ヲ以テ敖嫩克噶倫ノ兩河ト其水域ヲ分チ二源アリ一ハ特勒爾集嶺ノ西麓ニ發シ一ハ嶺北ノ小肯特山ヨリ發ス二源已ニ合シ西南ニ流レ哈溪河其西北ヨリ喀拉鄂模空鳥魯ノ二水ヲ合シ東南流シテ來リ會シ又西南シテ啓拉薩山ノ西麓ヲ經テ阿拉克他河其北ヨリ之ニ注ク又西南流シ其西北ヨリ來レル特勒爾集河ヲ受ケ南シテ興安嶺山脈ノ一支脈ニ沿ヒ河水頗ル深ク急流ニシテ曲折西流シ北路中旗ノ南界ヲ環繞ス其南岸ハ昭莫多ノ地庫倫ニシテ林木森立セリ河流更ニ西北ニ折レ曲流シテ庫倫城ノ南汗山ノ東北麓ヲ經テ中右末旗ヲ過キ喀噶倫河アリ左翼中左末旗ヨリ出テ北ニ向テ流レテ左中旗ヲ過キ北流シテ來リ會シ又西流シテ北來ノ色兒必河ヲ納レ曲々西南ニ流ルコト四十餘里杜爾哈拉山ノ北麓ヲ經過ス山南ハ即チ大沙漠ナリ折レテ西北流シテ中右旗ヲ過キ曲流スルコト五十餘里南岸ハ即チ杜爾哈拉ノ支脈蘇互シ北岸ニハ色勒爾嶺山脈蜿蜒タリ哈魯忒哈河西南ヨリ斂水ヲ合シテ來テ之ニ注ク亦巨川ナリ其レヨリ又西北流シ

右翼左旗界ニ至テ鄂爾坤ニ合ス本流延長約二百餘里アリ
 哈魯河ハ土拉河ノ支流ニシテ北路左翼左中末旗ノ平地ヨリ流出ス翁金河發
 源地ヲ距ルコト北方三十餘里鄂爾坤河ノ北折セル地點ノ東方六十餘里ニシテ
 北極高度四十六度七分ニ中リ二泉アリ東ヨリ出ツルモノヲ哈拉鄂倫河ト曰ヒ
 西ヨリ出ツルモノヲ錫拉鄂倫河ト曰フ相合シテ西北ニ流レ十里許ニシテ一水
 アリ西南ノ科洛爾崑山ヨリ東北ニ流ル、コト十里位ニシテ來テ之ニ合ス科洛
 爾崑山ハ西庫倫ノ東南約十五里ニ在リ河ハ又北流シテ昆庫勒山ノ西ヲ經テ右
 折シテ東北ニ流レ科克內山ノ西麓ヲ過キ又北流シテ再ヒ東北ニ轉シ曲々數十
 里ニシテ土喇河ト會ス河口ノ東岸ハ即チ查木勒山ノ西麓ナリ此河ノ延長約ソ
 百餘里アリ
 (二) 哈拉河ハ其上源ヲ通克拉河ト曰フ土喇河源頭ノ北方汗山ト相對スル肯特
 山脈ノ色勒弼嶺ヨリ二源ヲ出ス嶺北ヨリ發スルモノヲ授河ト稱ス二澗相合シ
 テ北ニ流レ那林河西ヨリ來テ之レニ合シ又北ニ赴キ布勒哈太ノ兩河西方ヨリ
 來テ之レニ會シ又北流シテ通勒河東北阿即肯特山ノ西麓ニ到リ西南ヨリ三源

ヲ合シテ來リ會シ更ニ流、コト二十餘里曲折シテ北ヨリ又西北ニ流ル、コト
 十數里一河有リ東北ヨリ數條ノ支水ヲ集メ來テ之ニ會シ又西ニ流レ陀羅什山
 ノ北哈達圖爾山ノ南ヲ經テ博羅河アリ南方ヨリ來テ之レニ會シ又西北流シ查
 克都勒河西南ヨリ來リ會シ尙ホ西北ニ屈折シテ正北ニ轉流スルコト十數里都
 拉遜穆拉那查克丹ノ東方大松林ノ間ヲ過キ流レテ喀里雅喇山ノ東麓ヲ巡リ北
 流シテ鄂爾坤河ニ入ル延長百里餘アリ蓋シ此河ハ土拉ヨリモ大ニ色楞格ヨリ
 モ少ナリ色楞格ト同シク諸山ノ間ヲ環繞シ水清クシテ流勢激シク兩岸ニ榆柳
 蔓莫等叢生セルヲ以テ夏日ニハ蚊蚋極メテ多シ河中又魚類ニ富ム

第十一節 小凌河其他ノ各水流

イ、小凌河ノ上源ヲ明安木倫河ト曰フ朝陽府西南ノ喀喇沁左翼旗ヨリ出テ東
 北流シテ西來ノ一水ヲ合セ之ヨリ折レテ東南ニ流レ松嶺子門ノ東ヲ經テ盛京
 省錦州府界ニ入リ錦州城ノ西南端ヲ經テ東流シ急ニ南折シテ渤海ニ注ク此川
 ノ下流ハ僅カニ小型船ヲ湖航スルコトヲ得ルト云フ

小凌河ノ支流

水細河ハ小凌河ノ支流ニシテ土默特右翼ノ南約五里ニアリ蒙古ニテハ哈柳圖ト名ツク源ヲ蘇巴爾噶岡ヨリ發シ南流シテ托羅克登山ヲ經テ小凌河ニ入ル女兒河モ又小凌河ノ支流ニシテ蒙古ニテハ鄂欽ト名ツク東流シテ新臺門ノ北二十里許ノ地ニ於テ錦州府境ニ入り東南流シ錦州ノ西方數里ヲ過キ東向シテ錦州城ノ南方里許ニシテ小凌河ニ合ス

ヘフリン河

口、ヘフリンコロハ源ヲ東烏珠穆沁ト阿爾科爾沁トノ境界ニアル興安嶺東麓ニ發シ東南流シテ阿爾科爾沁ノ北部ヲ流レ東西札魯特ノ中央ヲ横貫シ科爾沁左翼中旗ノ一部ニ至リ其痕跡ヲ失フ此河ハ阿爾科爾沁ニ於テ河幅約五六米突水深一尺餘水量稍多量ナレトモ同旗ヨリ札魯特ニ入ル間沙地帶ヲ通過スル際全ク暗流トナリ表面ニ水ナシ更ニ兩札魯特ヨリ科爾沁左翼中旗即達賴罕旗ノ西部ニ於テハ河身ヲ認メヘフリンコロノ名稱アレトモ沙中ニ於テ次第ニ其痕跡ヲ失ヒ行ク所ヲ知ラス傳ヘ謂往昔水ヲ湛ヘタリシモ現今水ノ流ル、コトナシ蓋シ上流ヨリ運ヒ來ル土沙ハ年々沙丘ヲナシ其結果水ハ地表ヲ流ル、能ハスシテ地下ニ道ヲ求ムル

ニ至リシモノナラン如斯ハ獨リ此河ノミナラス洮兒河ト西遼河ノ間ニ至ル小河ハ悉ク同一ノ狀況ニアリ今現ニ此狀態ニ陥リツ、アルハ奈曼部ヲ流ル、ネルテン河ニシテ此河ハ大水ニ際シテハ表面ヲ流レ平時ハ暗流ヲナス將來次第ニ土沙ヲ運出シ來リ後ニハ全ク暗流ヲナスニ至ラン此例ヨリセハ遼キ將來ニ於テ洮兒河ノ如キモ又カ、ル運命ヲ免レサルヘキカ現ニ一部ハ既ニ其兆ヲ呈シツ、アリ其他綽爾河ノ如キモ同様ナリ西遼河ニ至テハ水勢大ナルヲ以テ速カニカ、ル狀態ニ陥ルカ如キコトハアラサルヘシ

左ニ此方面ヲ流ル、小川ノ位置ヲ略圖シ以テ以上ノ記事ノ參考ニ供ス

按スルニ我陸地測量部版百萬分一地圖ニテヤトインゴル其下流哈爾爾河支流察勒河其下流ニ大布蘇圖泊ト註記セルモノハ即チ此ヘフリンコロノコトニシテ亦タ漢書ニ綽諾河ハ其下流ヲ達布蘇圖河ト云ヒ水道提綱ニハ大布蘇圖ニ作ル水源ニ流アリ其北源ヲ蘇郭和臺河ト曰フ即チ蕪河ナリ阿爾科爾沁ノ西北拉馬伊馬哈拉嶺ヨリ發シ東南流シテ北流ノ哈爾喜河ト會シ數多ノ小水ヲ併セ東南ニ流ル、コト約五十餘里ニシテ此ニ南源來リ會ス南源ハ狼河ト曰ヒ土名ハ

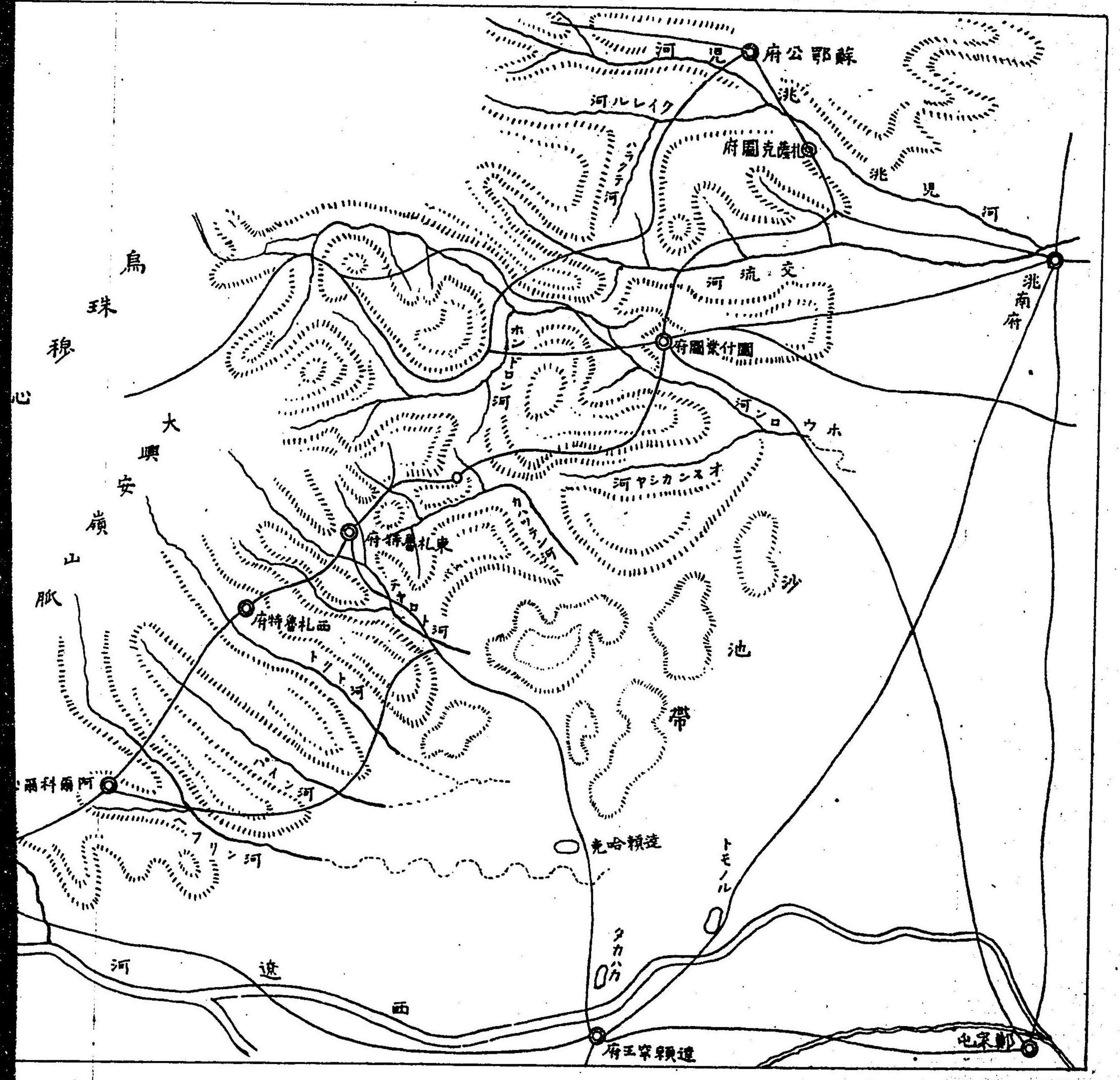

烏爾圖綽農ト稱ス源ヲ巴林部ノ巴顏五蓋峯ニ出シ東南流シテ布雅乃河及ヒ枯
圖爾河ヲ合セ又東流シテ阿爾科爾沁界ニ入り刻勒察ヲ經テ北源ト與ニ相會シ
瀦シテ大布蘇圖ニ入ルト記セルモノ又ヘフリン河ノコトナリ而シテ茲ニ結諾
河ヲ本流トシ之ヲ非河ト云ヒ其南支流ヲ狼河ト云ヒ烏爾圖綽農ト別名セルモ
ノ稍々研究ノ手掛ヲ得ラル

蒙古語シヨ一ハ狼ニシテコトハ非コロハ河ナリ由ラ判スルニ洮兒河ト西遼
河ノ間ニ稍長ク流ル、河ハ左圖ノ通ニシテ別ニアルヲ見ス若シ此外ニアルト
スレハ短キ流ナラン蓋シ實地調査者ハ南北ニ通過セルヲ以テナリ

然シテ非河ハ察スルニトクト河ニシテシ狼河ハヘフリンコロノコトナラン並
記シテ研究ノ資ニ供ス

又大布蘇ハ蒙古語鹽ニシテ食鹽ヲ産スル湖池ヲ太布蘇圖湖ト稱ス目下興安岑ノ
東側ニハ食鹽ヲ産スル湖即鹹湖アルヲ聞カス又同名ノ湖水ハ郭爾羅斯前旗ニ
レアトモ位置甚シク異ナレリ察スルニトモノール又ハタマハガノ内何レカナ
ラン乎蓋シヘフリン河ノ水ハ自然兩池ノ内何レカへ入ルヘキ地勢ヲナスヲ以

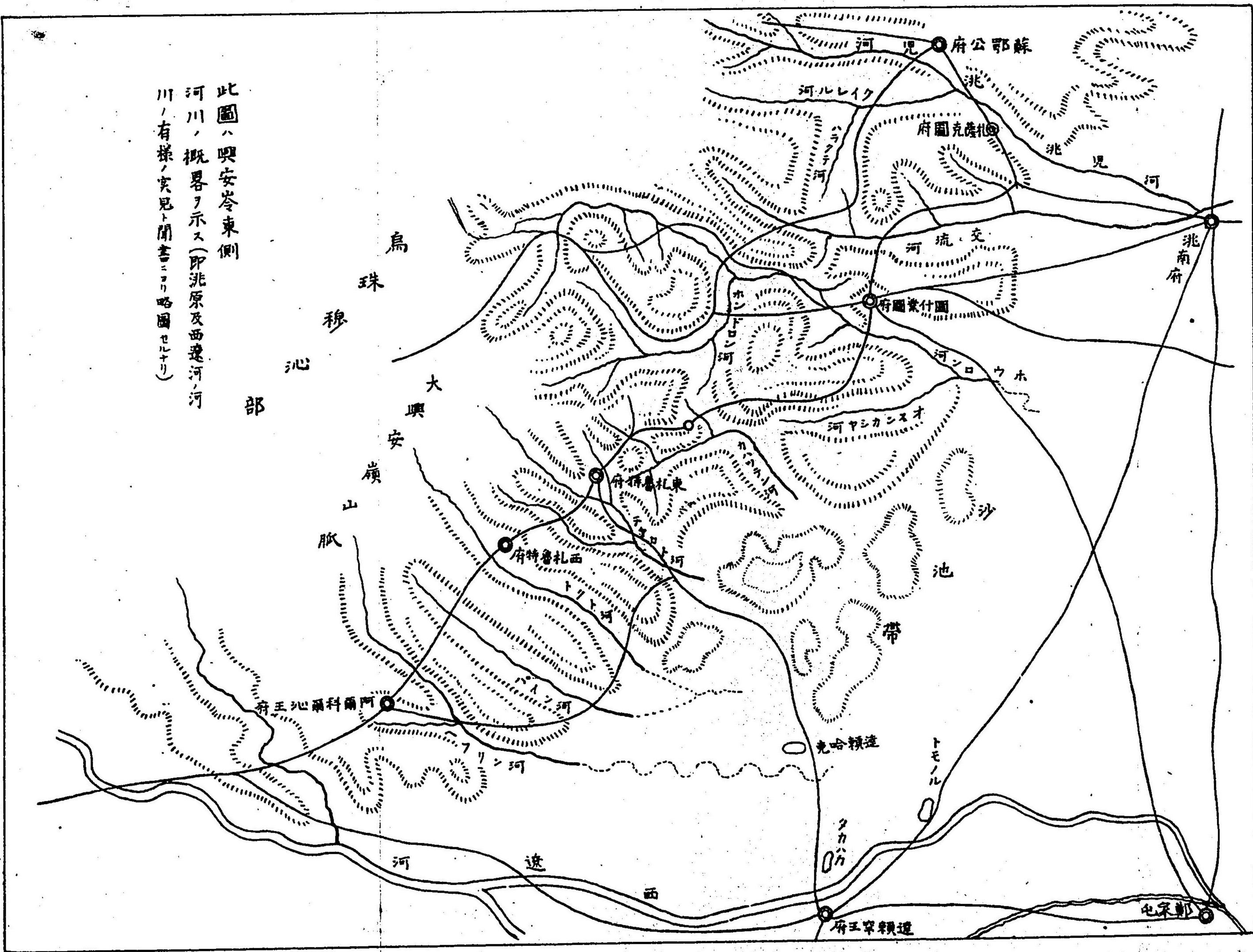

此圖ハ興安嶺東側
 河川ノ概畧ヲ示ス(即北原及西遼河ノ
 川ノ有様ノ實見ト聞書ニリ略圖セルリ)

スレハ短キ流ナリ
 然シテ非河ハ察スルニトクト河ニシテシ狼河ハヘフリンコロノコトナラン
 記シテ研究ノ資ニ供ス
 又大布蘇ハ蒙語鹽ニシテ食鹽ヲ産スル湖池ヲ太布蘇圖湖ト稱ス目下興安嶺ノ
 東側ニハ食鹽ヲ産スル湖即碱湖アルヲ聞カス又同名ノ湖水ハ郭爾羅斯前旗ニ
 レアトモ位置甚シク異ナレリ察スルニトモノール又ハタマハガノ内何レカナ
 ラン乎蓋シヘフリン河ノ水ハ自然兩池ノ内何レカヘ入ルヘキ地勢ヲナスヲ以

テカク想像スルノミ
ハ、東西札魯特ノ諸水
バイン河ハ西札魯特ト阿爾科爾沁旗トノ境界ヲ流ル、小流ニシテ延長二十餘
里ニシテ暗流トナル
トクト河ハ源ヲ西札魯特王府ノ西方興安峯中ニ發シ東南流二十餘里ニシテ暗
流トナル
札魯特河ハ東札魯特ヲ流ル、小流ニシテ三ヶノ支流アリ王府附近ノ各谿谷ヨ
リ發源シ東南流シテ一トナリ王府ヨリ十數里ノ下流ニ於テ暗流トナル
カハジナン河モ又タ東札魯特ニ發源シ達賴罕旗ニ入り東流シテ平原ニ出テ暗
流トナル
上記ノ如ク此地方ノ川ハ悉ク下流ハ暗流ヲナス而シテ何レモ山間ノ谷地ヲ流
ル、間ハ水ヲ保テ山ノ盡クルニ至リ即テ平原ニ達スルニ至リテ皆ナ暗流ヲナ
ス蓋シ興安山脈ノ東端ニシテ高地ト平野トノ境ヲナシ山間ノ土壤ト平野ノ土
壤ハ判然區別シ得ラル、又クニ異ナルヲ以テ然ルナラン乎即チ山間ハ岩石又

ハ枯土混リノ壤土ナレトモ平原ハ沙土又ハ沙土の壤土ナリ
 ニ、和爾林果勒ハ漢書合河又ハ沙河哈克勒河、魏兒河、和爾河等種々ノ名稱アリ
 測量部百萬分一ニハ哈古勒河下流郭特爾河トナリ居ルモ現地ノ名稱ハホーリ
 シコロノ一名アルノミ下流又湖水ヲ有セス暗流ヲナス
 ホーリンコロハ源ヲ東烏珠穆沁ト東西札魯特ト兩旗ノ境界ヲナス興安岑ノ西
 麓ニ發シ北流シテ科爾沁部達賴罕旗ニ入り圖什業圖旗トノ境界ヲ東々北シ數
 多ノ溪流ヲ合セスレモトニ至リ南來ノ坤都倫河ヲ合セ東南流シテ圖什業圖王
 府ノ南方五里許ニアル白音和碩廟ノ南側ヲ流レソレヨリ下流ハ暗流ヲナスモ
 増水時ニ於テハ更ニ約十里東南流シテ廣漠タル濕地ニ入りテ散ス全長七十餘
 里河身二三米突乃至五六米突水深二尺位水清ク土人ノ飲料ニ供セラル
 此濕地ノ所在ヲ高麗巴ト稱シ公主ノ陵アリ測量部百萬分一ニ察罕泊ナル大池
 ノ記シアルハ即チ此濕地ノヨトナラン尤モ高麗巴ノ東方三十餘里ニ鄂博營子
 ト稱スル所ニ周圍二里許リナル小池アリ小池ノ名ヲ察罕泊ト稱スルヲ以テ順
 フニ圖上ノ大湖、此湖水ノコトナラン然シテ現地ニ於テ土人ニ湖水ノ名ヲ聞

クモ大抵ハ知ラスト答フ

ホーリンコロノ支流

ホーリンコロト殆ント同所ノ興安岑東側東札魯特旗内ニ發スル一流アリ阿
 魯坤都倫河ト云フ東流シテ達賴罕旗ニ入り翁木倫河ヲ合セ更ニ東南流シテ
 東札魯特ヨリ來ルチブテン河ヲアルホ公爺府ニ於テ合シ其レヨリ約五里ニシ
 テ南方ヨリ來ルオブルホンドロン川ニ會ス源流ヨリ會點マテ延長三十餘里ナ
 リ
 額伯爾坤都倫河ハ東札魯特府ノ北方三十餘里達賴罕旗トノ境界愁思嶺ニ源ヲ
 發シ東北流シテ波羅額爾吉驛地名ブリンシルニ於テアルホンドロン河ニ會シ
 ホンドロン河ト稱シ北流シテラレモ一ニ至リホーリン河ニ入ル
 以上ノ川ハ何レモ小流ナレトモ長キ流ヲ有シ土民住居ノ本ヲナシ且ツ從來ノ
 地誌ニ詳記スルモノナキヲ以テ特ニ詳細ニ記述セリ
 此等ノ川ニ沿フ地方ニハ絶ヘス小村落アリテ牧畜ヲ營ムノミナラス不完全ナ
 カラモ僅カニ耕耘シ黍及僅少ノ野菜類ヲモ栽培セリ

現今此地方未開放地ハ住民稀薄ニシテ宿舍飲料水ニ欠乏ヲ告クルモ遼河ヨリ此線ニ沿フ大道ヲ北行セハ常ニ天然水ヲ充分ニ得ラレ齊々哈爾ニ達スルマテ殆ント一日行程毎ニ一小流ニ會ス且ツ他ノ部分ヨリモ比較的住民多シトス

次ニ漢書ヨリ譯出セル此河ノ記事ヲ參考ノタメ左ニ記載ス

合河又沙河ト名ツク蒙古ニテハ哈古勒河ト曰ヒ亦タ饒兒河和爾河等ノ名アリ北源ヲ拜兒河ト曰フ札魯特左翼ノ北二百九十清里ノ大山ヨリ發シ東ニ赴ク查喀朱魯母河アリテ北方烏喀那山ヨリ東南流シ來リテ之ニ注キ夫ヨリ又東南ニ流レテ科爾沁界ニ入ル而シテ南源西ヨリ來ツテ會合ス南源ニ又二流アリ一ヲ阿魯坤都倫河ト曰ヒ模蘇說倫哈達ノ北ヨリ出テ二洞ヲ合シテ北流シ更ニ東南流シテ界ニ入り葛勒圖温都山ヲ經テ東流ス別源ヲ額伯爾坤都倫河ト曰フ來ツテ之ニ會ス額伯爾坤都倫河ハ札魯特ノ北二百清里ノ愁思嶺ヨリ出テ東流シテ科爾沁界ニ入り索諾山ヲ經テ東流シ阿魯坤都倫河ニ會シ又

東南奎屯山ノ北ヲ經テ東南流シ屈曲蜿蜒三百清里波羅額爾吉驛ノ北ヲ經テ又東々北ニ至リ瀦シテ鄂模ト爲ル

阿魯坤都倫河(阿祿崑都倫河)ハ札魯特旗ノ西山ヨリ出テ、東流シ哈古勒河ハ其西北山ヨリ出テ二水合シテ東南ニ流レ察罕湖ニ注ク

大清一統誌ニ曰ク合河蒙古ニテハ和爾ト名ツク札魯特左翼ノ北ヨリ出テ東流シテ境ニ入り左翼ノ西北三百三十清里ヲ經テ又東シ右翼ノ西一里ヲ經テ又東流シ右翼前旗及後旗ノ地ヲ經テ因沁察漢池察漢泊ニ入ル

阿魯坤都倫河ハ左翼西北三百清里ニ在リ札魯特左翼ヨリ流レテ境ニ入り葛刺圖温都爾山ノ東ヲ經テ額伯爾坤都倫河尼布利昆杜倫河ト會シ右翼界ニ入り西北流シテ奎屯山ヲ經テ合河ニ會スト

本、大吉河ハ又吉林河ト曰ヒ一ニ雞林河ニ作ル所ニ由リ地名ヲ冠シテ河名トス即チタタル廟附近ニテハタタル河ト稱ス源ヲ克什克騰部ノ撤爾巴山ヨリ出シ其ノ始メ查克馬爾河ト曰ヒ北流シテ南來ノ碧里克圖河ヲ合セ北流シテ浩齊

大吉河

特左翼旗ノ境ニ入り又北シテ東來ノ二小水ヲ會シ薩爾巴爾山ノ西麓ヲ經テ北流スルコト二十里許東南喀喇蘇伯嶺ヨリ出源セル小雞林河アリテ西北ニ流レテ來リ會シ夫レヨリタル廟ノ東側ヲ過キ西北流スルコト三十餘里右翼旗ニ至リ沙漠中ニ入り湖水ヲナス之ヲ那剌克泊ト稱ス

此河ハタル廟ニ至ルマテ山間ノ狭キ谷ヲ流レタル廟ヨリ西北ハ曠野ヲ流ルタル廟ノ附近ニ於テ河幅三米突水深二尺位水清カニ底ハ小石ナリ土人取テ飲料ニ供ス

フルタル河へ、胡盧古爾河ハ又秃河ト名ツク二源有リ一源ハ古爾圖河ト曰ヒ西鳥珠穆沁ノ布粘圖山ノ西麓ヨリ出テ又一源ハ阿爾達圖河ト曰ヒ南方克什克騰部ノ東北西鳥珠穆沁ノ境界哈那太山ノ北麓ヨリ出ツ俱ニ西北ニ流レ合シテ一トナリ奔流スルコト三十餘里東浩濟特ニ入り瀦シテ阿達克池ト爲ル

此川ノ上流常ニ水ナシ雪解又ハ降雨ニ際シ水ヲ湛フルノミ小流ニシテ殆ント川ト稱スル程ノモノニアラス上流ハタレンコト稱ス

音札哈河

鄂爾虎河

錫林河

郭和蘇臺河

ト、音札哈河ハ源ヲ阿爾科爾沁旗ノ西北約四十里ハ庫爾默特山ヨリ出シ東北流シテ烏朱穆沁左翼駐旗ノ東南二十五里ヲ經テ西北ニ流レ沙中ニ沒ス
子、鄂爾虎河ハ現地ニ於テハ烏爾魁河ト稱ス百萬分一ニ烏爾渾河ト記スルモノ之ナリ源ヲ東鳥珠穆沁旗ノ東方興安峯索岳爾濟山ヨリ發シ西流シテ同旗王府ノ南方ヌウナイ廟ノ南側ヲ流レ西南向シ色野爾濟ノ小流ヲ合セ西鳥珠穆沁ノ和碩廟ノ南側ニ至リ湖水ヲナスト云フ然ントモ上流ハ殆ント流水ナン河幅ハ二乃至三米突ニシテ著シク曲折セル長キ小川ナリ
リ、錫林河ハ源ヲ克什克騰部海爾七克山ノ俄倫泊ヨリ發シ西流スルコト約二十餘里折レテ西北ニ赴キ阿爾察圖站ノ東ヲ經テ北流スルコト四十里許ニシテ柴達母湖ト爲ル阿爾該阿巴哈納爾兩旗ニ跨ル稍大ナル流域ニシテ錫林郭爾十旗ノ盟所ハ其河岸トス阿爾該貝子府ノ南方ニ於テ此川ハ幅約十米突水深二尺餘ヲ保チ水量比較的多シ
又、郭和蘇臺河ハ阿爾該右翼旗ノ西五六里ニアリ阿巴哈納爾ヨリ流レテ阿爾該右翼旗ニ入り色吉庫山ヲ經テ西流シ白海子ニ入ル

奎騰河

此、奎騰河ハ阿巴哈納爾右翼旗ノ東南十五里許ニ在リナ土人ハ陰涼河ト名ツク源ヲ卓索圖站ヨリ發シ西北阿霸垓界ヨリ流レテ境ニ入り察罕阿魯克山ヲ經テ西流シテ郭和蘇臺河ト會シ息難淀ニ入ル五代史ニ奚唐末ニ當リテ陰涼川ニ居ルトハ即チ此レナリ

郭和蘇臺河

ヲ、郭和蘇臺河ハ阿巴諾爾右翼駐旗ノ南拾餘里ニアリ其上流ヲ莖河ト名ツケ察哈爾正藍旗界ヨリ流レテ境ニ入り博羅温都爾岡ヲ經テ西北流シテ阿霸垓界ニ入り索濟庫山ヲ經テ西流シテ白海子ニ入ル

翁金河

ヲ、翁金河一ニ鑿金河ト曰ヒ鄂爾吉圖都藍喀喇山脈東幹ノ山中ヨリ出ツ流レテ東南平野ノ中ニ出テ南北各一水ヲ併セ尙ホ東南ニ向テ流レ又北ヨリ來レル一小水ヲ容レ更ニ方向ヲ變ゼズシテ東南ニ流レ杭古哈瑪爾山ノ南麓ヨリ發スル一河ト會シ北路右翼右旗ノ南境ヲ過キ屈曲シテ東南ニ流ルルコト百餘里北路左翼後旗ノ南沙大漠ノ中ニ至リ瀦シテ呼爾罕鄂倫泊ト爲ル

此河ハ杭愛山脈以南唯一ノ大川ニシテ沙漠ノ間ヲ西北ヨリ斜ニ東南ニ貫流シ北路即チ土謝圖部ノ三音諾音部ニ接セル西疆界線ノ一部ヲ爲シ其延長殆ント

烏爾匯河

百五十餘里アリカ、烏爾匯河ハ塔里池ノ上源ニシテ車臣汗部ノ北境ヲ西南ヨリ東北ニ向ツテ奔流セリ源ヲ東路左翼右旗ノ烏爾載寨坎山ノ東北ヨリ發シ東北ニ流レ中左前旗中前旗ノ北ヲ經テ行々露國々境ニ連亘セル連山ヨリ南下セル數水ヲ集メ遂ニ國界ヲ出テ露領ニ入りテ瀦シテ池ト爲ル以上ノ外沙漠中ニハ所々短キ小流アレトモ殆ント川トシテ記スルニ足ラザルモノナリ

茲ニ注意スヘキハ蒙古ノ如キ住民稀薄ニシテ民度低ク寧ロ原始時代ニアル人
民ハ井戸ヲ穿テ飲料水ヲ取ルコトヲセス天然水ノアル所ニ集リ住スルコト之
レナリ故ニ水ノアル所ニハ大低住民アリ而シテ沙漠ニ向テ流ルル河ハ多クハ
下流暗流ヲナスカ然ラサレハ湖水ヲナスコト及北方各地ノ河水ハ毎年十月頃
ヨリ翌年四月頃マテハ氷結シ少クトモ一年中半季間ハ水ヲ見サルコト等
是レナリ又内外蒙古共ニ深林無ク樹木少ク加フルニ雨量乏シキヲ以テ我邦ノ河川
ニ比シ一般ニ水少ク反對ニ流域長ク平地ヲ流ルルヲ以テ著シキ急流ヲ爲ササ

ルコト等ナリ

蒙古地方ノ水流ハ上記ノ如ク一年中約半季ハ結氷シ其氷ノ厚サ一尺乃至二三尺ニシテ甚タ堅牢數萬斤ノ重量ニ堪ヘ重車輛ノ通過自由ナリ之ニ反シ夏季ハ橋梁ナキタメ交通不便ニ且ツ増水時ニハ通過シ難キ所少カラサルヲ以テ陸路輸送ハ冬季ヲ至便トス而シテ特ニ危險ナルハ春秋結氷解氷ノ前後各數日間トス

第四章 湖 沼

東部蒙古ノ湖沼ハ之ヲ西部及青海諸部ニ在ルモノニ比スレハ皆小ナリ其内稍大ナルモノハ克什克騰部ノ達里諾爾車臣汗部ノ貝爾諾爾ノ二三ニ過キス然レトモ陰山及ヒ興安嶺山脈ヨリ發源スル泉流ノ滲シテ小湖トナルモノハ南方内屬察哈爾八旗ノ牧地ヨリ錫林郭爾盟各旗ノ牧地ニ星布シ其數實ニ枚擧ニ遑アラズ而シテ其中ニハ又二三ノ鹽湖モアリ其最良ニシテ產額ノ最モ多キモノヲ烏珠穆沁ニ於ケル大布蘇圖泊ナス

第一 月亮池

月亮池ハ札賚特旗内ニアリ蒙古人ハ納喇薩喇ト曰フ其上流ハ洮兒河ニシテ科爾沁右翼後旗ヨリ流レテ札賚特ニ來リ匯シテ池トナリ又東南流シテ嫩江ニ注グ

第二 白水濼

泊水濼ハ喀爾喀左翼旗ノ西南五六里ニアリ蒙古人ハ察罕烏蘇ト曰フ

第三 百湖

百湖ハ土默特右翼旗内ニアリ蒙古ニテハ兆布拉克ト名ツク

第四 黑水濼

黑水濼ハ札魯特旗ノ南境八九里ニアリ蒙古人ハ喀喇烏蘇ト名ツク東南流シテ天河ニ入ル

第五 大魚濼

大魚濼ハ黑水濼ノ南方更ニ約二十里ニアリ蒙古人ハ伊克札哈蘇臺ト名ツク又札魯特旗ノ北方ニ一池アリ巴漢札哈蘇臺ト稱ス

第六 博羅呼吉池

博羅呼吉池ハ阿爾科爾沁旗内ニアリ更ニ東南三里位ニシテ德爾赫楞貴池アリ

第七 達里諾爾

達里諾爾或ハ達里泊又捕魚兒海子ト稱ス内蒙古ノ西南部克什克騰旗ノ西北三十里海拔四千二百尺ノ高地ニアル大湖ニシテ周圍凡ソ三十里ニ達シ公姑爾河野猪河等ノ諸水皆之レニ注キ湖中ニ島嶼アリ魚類水禽甚タ多ク漁獵俱ニ利アリ魚類ノ如キハ優ニツノ附近ノ需用ヲ充タシテ尙餘リアルヲ以テ遠ク之ヲ多倫諾爾地方ニ輸出スルニ至ルト云ヘリ其魚族ハ殊ニ毎年五六月ノ間湖水ヨリ流レニ湖リテ進ミ河渠ヲ填塞スルニ至ル之ヲ以テ克什克騰阿爾該阿巴哈納爾諸部ノ土民皆其利ヲ享ク其産スル所ノ魚ニハ滑子魚最モ多シ湖東又岡愛諾爾アリ廣サ約十里許此ノ兩湖ハ一小河ヲ以テ相流通セリ湖水ハ鹽分ヲ含ミ冬季ハ常ニ厚サ三尺ニ達スル堅氷ヲ結ヒ四月下流若クハ五月上流ニ至テ始メテ融解ス

第八 固爾班泊

猶ホ此地方ニ噶爾達哈爾渾泊高寶庫勒泊及ヒ克爾特黑庫勒泊等ノ小湖水アリ固爾班泊ハ烏珠穆沁右翼旗ノ西北六里餘浩齊特左翼旗トノ境ニアリ鹽ヲ産ス

ルコト頗ル夥シ故ニ俗ニ達布蘇圖諾爾ト稱ス蓋シ此附近ニハ湖沼極メテ多ク庫爾圖泊布里都泊鄂倫錫布爾泊博羅爾濟圖泊錫喇布里都泊勒蘇圖泊等皆烏珠穆沁右翼ノ境内ニ在リ

第九 察罕泊

察罕泊ハ阿爾該右翼旗ノ南方約五里ニアリ土人ハ之ヲ白海子ト呼ビ一名長水海子トモ曰フ四面皆白沙ナルカ故ニ察罕ト稱ス噶爾圖泊庫爾察罕諾爾渾圖泊金河泊錫魯察等皆同旗牧地内ニアリ又其左翼旗ノ境内ニハ鶴壘斗勒泊錫喇布里都泊ノ二池アリ

第十 呼爾泊

呼爾泊ハ蘇尼特左翼旗ノ東南約十餘邦里ニアリ土人ハ庫爾察罕鄂模ト稱ス沙漠ノ中ニ在リテ橫長數里ニ亘ル其源流ニアリ東南ヨリ來ルモノヲ兔園水ト曰ヒ南方ヨリ來ルモノヲ長水ト曰フ兔園水ハ蒙古ニテハ努克黑忒河ト稱シ長水ハ又烏爾圖河ト稱ス

第十一 凌諾滾

滾諾滾又滾泊ト稱ス蘇尼特左翼旗ノ南方五六里ニアリ其大サ數畝ニ過キサル
モ深キコト計ル可ラス物ノ其中ニ墜ツルコトアレハ少シモ音響ナクシテ沈没
シ了ルヲ以テ土人ノ此地ヲ過クルモノ甚タ渴スルトキト雖モ敢テ其水ヲ飲ム
モノナシ若シ馬ニ飲ストキハ更ニ奇ナルコトアリ即チ夜ニ入り音ヲ發シテ土
地震動スト云ヘリ

第十二 貝爾諾爾

貝爾諾爾ハ車臣汗部ニ在リ一名布伊爾湖ト稱ス蒙古ト滿洲ノ疆界ニ跨レル
大湖ニシテ東北ヨリ西南ニ至ル二十餘里東西拾餘里アリ東部蒙古中ノ大湖ニ
シテ湖東ノ興安嶺山脈ヨリ發源セル喀爾喀河ノ水來テ匯スルモノナリ湖水ハ
再ヒ北岸ヨリ流出シテ烏爾順河トナリ呼倫湖ニ入ル

第十三 呼倫湖

呼倫湖ハ枯倫湖俱倫泊圖連海子又太來泊ト曰フ車臣汗部東疆外黑龍江齊々哈
爾城ノ西方二百餘里ニアリ西南ヨリ東北ノ長徑ハ三十餘里東西ノ直徑ハ二十
餘里ニシテ周圍大約八十餘里アリ其形瓠瓜ノ如ク烏爾順河其東南ノ貝爾諾爾

ヨリ出テ、湖ニ注キ克魯倫河ハ西ヨリ注キ湖水ノ吐口ハ額爾古納河ト號シ東
北流シテ黑龍江ニ注ク

第五章 沙漠

東部蒙古ノ高原ハ河川ノ流域ニ沿ヘル僅少ノ地區ト興安嶺及陰山脈ノ山地ヲ
除キ他ハ全部ヲ舉ケテ含沙地帯ナリト云フヲ得可シ然レトモ其含沙量ノ厚薄
ニヨリテ自ラ交通其他ニ及ホス影響ニ差異アリトス興安嶺ノ東部ニアリテハ
西喇木倫西部ニアリテハ錫林河ノ流域附近ヨリ北方ハ概ネ砂ニ交ユルニ礫土
ヲ以テシ地盤堅硬ニシテ車行容易ニ且ツ青草繁茂シテ牧畜ニ適ス

其ノ沙地帯ト稱スルハ内外蒙古ノ中間ニ横ハル瀚海ヲ基礎トシ東西南北ニ擴
カリ内蒙古ニアリテハ蘇尼特部ノ北方ヨリ阿爾該旗ヲ經テ克什克騰旗ノ東ニ
至リ興安嶺脈ニ依テ遮斷セラル夫ヨリ更ニ西喇木倫ノ上流ヨリ起リ同流域ニ
沿フテ東走シ遼河ニ至リテ盡ク其延長約二百五十里其幅員ハ所ニ依リテ廣狹
アリテ一定セザレトモ阿爾該附近ニ於テハ多倫諾爾北方約十里ノ地點ヨリ沙

沙漠

漠トナリテ北方ハ阿爾該王府附近ニ至ルマテ連續シ其幅員約四十里ニ達ス夫ヨリ東方西喇木倫ニ沿フ部分ハ大ニ狹小トナリ五里乃至十里ニ過キス
 老河附近ニ至リテ幅員又々漸ク廣ク十里乃至二十里トナリ奈曼博王旗ニ入りテハ更ニ廣大トナリテ三十里ヨリ四十里ニ達ス外蒙古東臣汗部ノ南方及其西方ニ沙リテ更ニ一層廣大ノ地區ヲ占ム此沙漠地帯ト雖モ全部沙地ニアラスシテ多ノハ砂礫地ヲナシ眞ノ沙地ハ其間ニ所々帶狀ヲナシテ存在シ全部小沙ニシテ小石タモ交ヘス其幅員大略二三百米ヨリ廣キハ五六里ニ亘ルモノアリ其最モ甚シキハネルテンゴロノ流域一體ヨリ達賴罕王旗ノ南ニ至ル間トシ西側ニ於テハ瀚海トス而シテ此等ノ沙地ハ多クハ燼灰ニ類スル細沙粒ヨリ成リ短小粗鬆ナル灌木ト雜草トヲ以テ蔽ハレタル圓錐狀ノ沙堆ヲ成ス此沙堆ハ漢人ノ沙陀子ト稱シ蒙古人ノレヲマンハト稱ス又或ハ白皚々タル沙山ヲナス共ニ諸兵種ノ運動ヲ阻碍シ或ハ殆ント車輛ノ運轉ヲ許ササル部分アリ其沙ノ深サハ概テ表面五六寸乃至一尺位軟弱ニシテ下層ハ數尺ニ達シ尙ホ下層ハ堅固ノ地盤ヲ有スルカ如シ

大風ニ際シテハ恰カモ吹雪ノ如ク土灰沙粒天ニ漲リ咫尺ヲ辨セス爲メニ前人ノ足跡ヲ填メ方向ヲ誤ルノ惧アリ降雨ニ對シテハ雨水ノ浸滲力強キヲ以テ大ナル影響ヲ受ケス
 沙陀子間ニハ大抵所々ニ低濕地ヲ抱擁シ全ク別個ノ土壤ヲ有シテ青草繁茂シアリ漢人之ヲ甸子ト稱シ蒙古人之ヲ他拉ト云フ其廣サハ大小一ナラサレトモ數町歩ヨリ數百町歩ニ達ス此等甸子ノ中ニハ往々ニシテ一隅ニ溜池ヲ有シ又稀ニ曹達ヲ産ス沙漠地方ニ住スル人民ハ大抵皆此低平地ヲ撰ンテ居ヲ構ヘ牧畜ヲナシ又ハ耕作ニ從事ス
 甸子ハ概シテ地盤堅硬ナルヲ以テ沙漠地帯ノ道路ハ多ク甸子ヨリ甸子ヲ傳ヒ著シク迂路ナラサル限リハ屈曲シテ可成甸子ヲ通過スル如ク道ヲ通セリ
 之ヲ要スルニ東部蒙古ハ南方ニ此大障礙物ナル沙地帯ノ蜿蜒スルカタメ南部各地方トノ交通甚シキ障害ヲ受クルコトヲ免カレヌ

第六章 住民地

東部蒙古ノ住民地ハ其住民生計ノ狀態及家屋構造等ノ差異ヨリシテ大體ニ五

大別スルコトヲ得即ち純遊牧地帯ニ於テハ移轉式蒙古包部落農牧混合地帯ニ於ケル固定式蒙古包部落同上地帯ニ於ケル支那家屋部落農本位ノ移住民部落及喇嘛部落是ナリ

移轉式蒙古包部落

現今東部蒙古ニ於テ移轉式蒙古包ノ存スルハ僅カニ其西北隅烏珠穆沁、浩濟特、阿巴哈納爾ノ各旗及外蒙古地方遊牧地帯ニ於テ之ヲ見ルヲ得ルノミ蓋シ近時蒙古邊境ノ地ハ開拓日ニ進シ漢族移民ノ侵入壓迫ヲ蒙リ其固有ノ生業タル牧畜業ハ漸次衰頹ニ赴キツ、アルニ依ル遊牧地帯ニ於テハ家屋ノ大集團ハ其生業ト相容レサルヲ以テ部落ハ普通蒙古包數戸乃至十數戸ヨリ成リ多キモノト雖モ十戸以上ニ出シテハ稀ナリ此等ノ部落ハ四時一定ノ地ニアルコトナク日々家畜ヲシテ居住附近ノ良草ヲ喰ハシムルカ故草盡クレハ更ニ他ニ良好ナル牧地飲料氷ヲ求メテ之ニ移住セサルヲ得ス

而シテ原則トシテ夏期ハ河川沼澤ノ邊リヲ撰ミ冬期ハ風雪ヲ厭フテ山腹ノ日陽ニ居ヲトスルヲ常トス是レ夏ハ低地ノ良草並飲水ヲ取リ冬ハ低地ハ風ヲ爲メ草ヲ没スルマテ雪ヲ堆積スレトモ山上ハ雪少ク草ノ現ハレナルト及雪ヲ飲

料ニ供スルヲ以テ隨所ニ水ヲ得ラル、ヲ以テナリ故ニ此地方ノ兵要地圖ヲ描クモノハ確實ニ住民地ヲ記入スルコトヲ得ス唯々住民地ニ適スル地即チ牧草アリテ飲水ニ乏シカラサルノ地名ヲ標記スルヲ以テ満足セサルヘカラス佛人ユック氏ノ蒙古旅行記中遺憾ナク蒙古遊牧地ノ狀態ヲ描寫セル一節ナリ左ニ之ヲ譯出ス

「蒙古ニ於テハ文明諸國ノ如キ村落都市耕地ナク又美術工藝貿易等ノ活動モ存スルナク去リトテ文明ノ曙光ヲモ認メサル野蠻國ノ如ク太古ノ森林アルニアラス蒙古ハ到ル處原野ニシテ唯々湖水蜿蜒タル河川纒乎タル山嶽ニヨリテ横斷セラレ時々一望際涯ナキ平野ニヨリテ連接セラル、ノミ全體ハ凡テ死物ニシテ毫無活氣ヲ有セス野鳥ノ飛ヒ黃羊ノ走ル外其活氣ヲ呈スルハ即チ住民地ニ違スルトキトス蒙古小屋ハ宛然地上ニ据ヘラレタル輕氣球ノ今將ニ昇騰セントスルモノ、如ク遠近ニハ牛馬羊ノ群散見シ男子ハ馬ニ跨リ長桿ヲ執リテ疾驅シ女子ハ乳ヲ搾リ小牛ヲ飼ヒ小兒ハ獸糞ヲ拾フ然レトモ此住民地モ翌日ニ至レバ倏忽トシテ消滅シ唯々獸糞ノ燃エ殘リト散亂セ

ル羊ノ骨片ニ野鳥ノ嘴ヲ動スヲ見ルノ外何等ノ生動ヲモ見ルヲ得ナルナリ」
 漸次東南シテ克什克騰巴林及ヒ興安嶺以東ノ地方ニ至レハ移轉式蒙古包ハ漸
 ク固定式トナリ周圍ニ墻壁ヲ繞ラシ基礎ヲ搗固シ家屋ノ附近ニ若干ノ耕地ヲ
 見ル然レトモ其本業ハ猶ホ牧畜ナルヲ以テ大ナル集團部落ヲ見ルコト稀ニシ
 テ通常二三若シクハ五六戸ヲ算スルノミ
 次ニ移民ノ住スル開放地ニ近ツケハ漸次九キ蒙古包ハ其形ヲ見ルコトナク滿
 漢土塊式家屋ノ部落ヲ目撃ス此等モ又大部落ヲナスコトナク依然牧畜ヲ本務
 トシ農耕ハ副業トシテ僅カニ自家所要ノ雜穀ヲ耕作スルニ過キス
 更ニ東南シテ既ニ直隸省若シクハ東三省ノ行政管下ニ編入セラレタル蒙古地
 ニ至レハ漢蒙人雜居シ農耕ヲ以テ主業トシ牧畜ハ副トナル家屋ノ構造ハ皆滿
 州式土造或ハ磚製シテ數十乃至數百戸ノ集團セル部落ヲ有シ所在大小ノ市街
 アリテ商賈櫛比スルノ地區ニ入ル
 上記各種住民地ヲ通シテ常ニ異采ヲ放テ特ニ吾人ノ注意ヲ喚起スルモノハ喇
 嘛廟ナリ其周圍ニハ大小喇嘛ノ住宅軒ヲ並ヘテ建設セラレ所謂喇嘛街ヲ形成

ス該廟ハ蒙古各旗ヲ通シテ各地ニ建設セラレ其結構ハ地方人民ノ貧富ノ度ニ
 應シテ大小一ナラスト雖モ共ニ景勝ノ地ヲ占メ構造概ネ磚製ニシテ宏壯ヲ極
 メ他ノ蒙古家屋ニ對比シテ頗ル尊嚴ノ感ヲ與フ其大ナルモノニアリテハ戶數
 數百喇嘛數千ヲ收容シ小ナルモノト雖モ戶數數十喇嘛數百人ヲ下ラス而シテ
 其附近ニハ喇嘛信徒タル土人ノ帳幕居住スル者比較的多數ニシテ且ツ一二行
 商清人ノ天幕ヲ見ルヲ普通トス又タ喇嘛廟ニハ必ス井戸ノ設ケアリテ四時清
 水ヲ得ラルヘシ故ニ遊牧地帯ヲ旅行スルニ當テハ喇嘛廟ヲ目的トスルハ最モ
 確實ニシテ且ツ便多キモノナリトス今左ニ東部蒙古ニ於ケル大ナル喇嘛廟ヲ
 舉ク

- 土默特右翼旗領内 「ヨハンヌム」
- 達賴罕 旗領内 「モルンソム」「小モルソム」「モゴトソム」「ホルホン
ム」「タンガラソム」
- 阿爾科爾沁旗領内 王府附近ニ王爺廟 「チリン廟」「アケンソム」等
- 札魯特 二旗領内 王府附近ニアリ

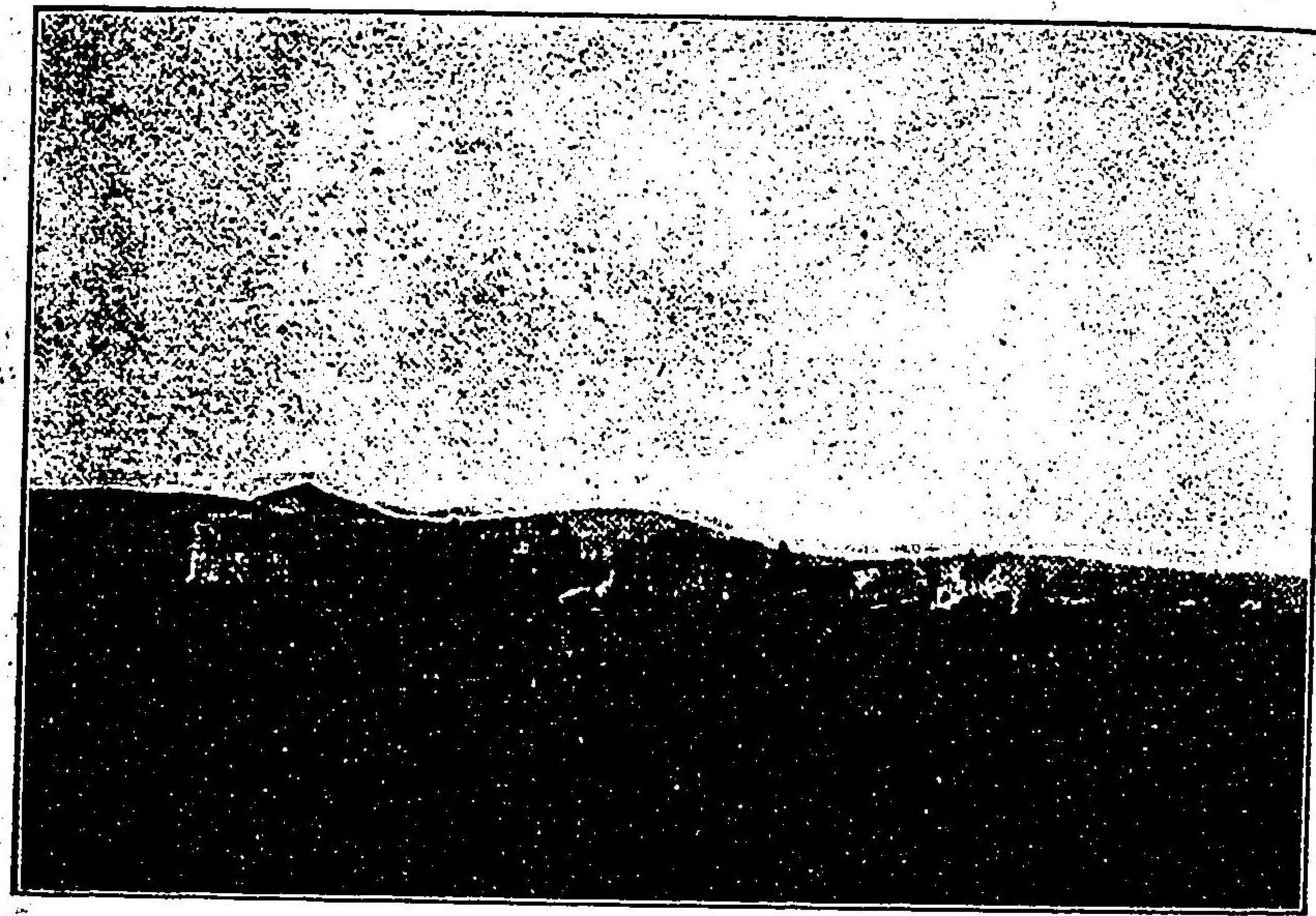

遊牧地方部落

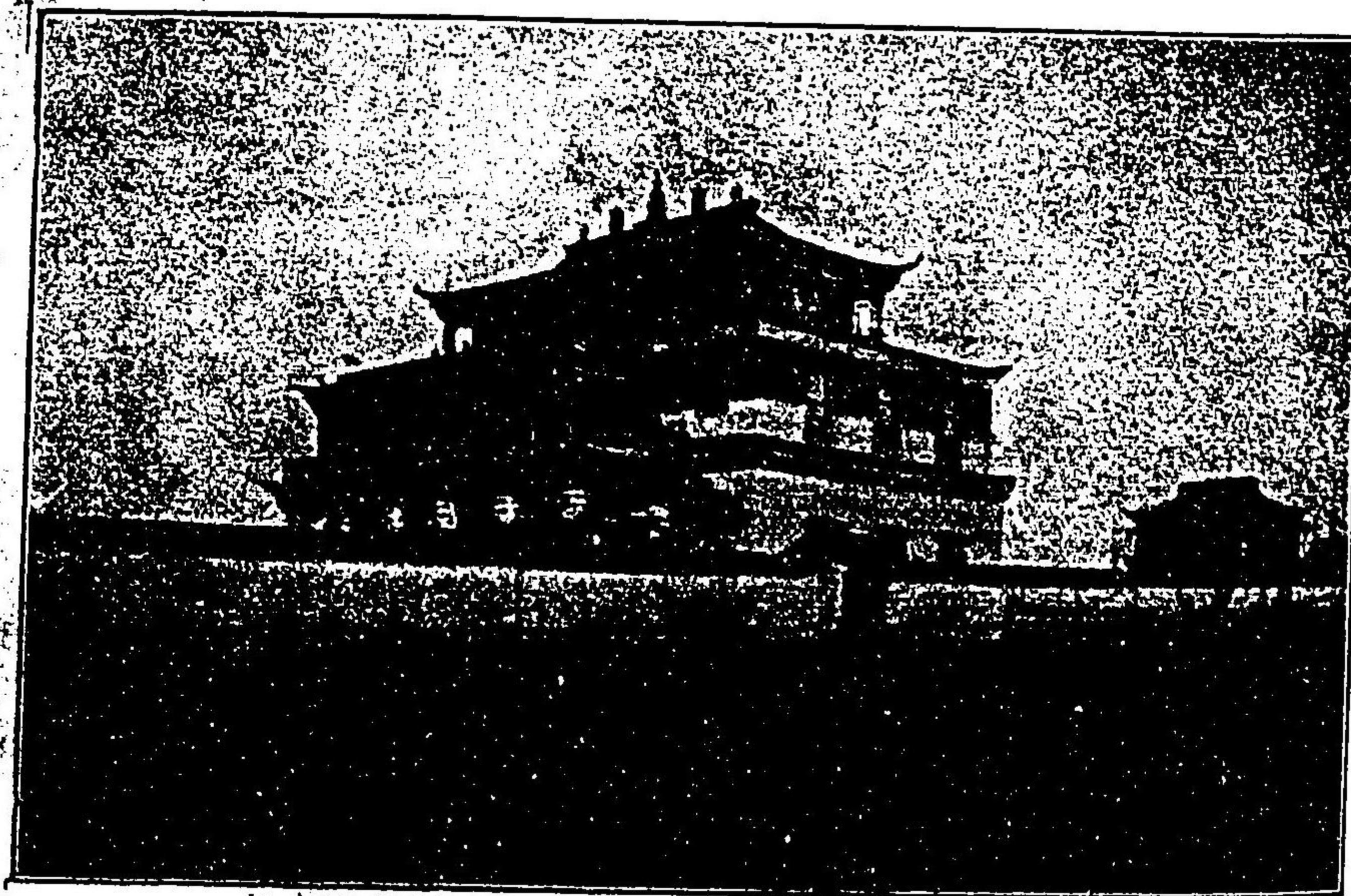

喇嘛廟部落

圖什業圖 旗領内 「バインホシヨソム」「チヨルガンソム」「シンハイソム」
 札薩克圖 旗領内 「コソソソム」「ワンガンソム」「カシラメンソム」
 札賚特 旗領内 「セントムソム」
 巴林 旗領内 「大板上」「チヨツチンソム」
 西烏珠穆沁旗領内 「ハラカンソム」「バインホシヨソム」「ラマクレルソム」
 東烏珠穆沁旗領内 「スーナインソム」「フリソソム」

其他各旗共大抵二三乃至十數ヶ寺院アリ
 之ヲ要スルニ東部蒙古ニ於テ軍隊ノ行動ニ際シ若干ノ宿營カヲ有スルハ滿漢
 移民諸部落及ヒ喇嘛廟部落ナリトス
 然レトモ有事ニ際シテ喇嘛廟ヲ徵用スルハ注意ヲ要ス元來喇嘛教ハ蒙古人ノ
 命符ニシテ彼等ノ尊重シテ措カサル所ナルヲ以テ外人ニシテ一朝之カ尊嚴ヲ
 冒スカ如キ所爲アランカ必スヤ蒙古人ノ惡感ヲ惹起シ延ヒテ我カ作戦上ニ大
 ナル障碍ヲ及ホサンコト疑フヘカラサル所ナリトス蓋シ單ニ宿泊スルコトハ
 彼等ノ喜ンテ應スル所ナリ

第七章 氣候

蒙古ノ氣象ニ關スル統計的材料ハ全ク之ヲ缺除セルヲ以テ茲ニ述フル所ハ主
トシテ旅行者ノ報告ニ基キ大體ノ觀測ヲ下シタルニ過キス
概言スレハ蒙古ハ其位置廣漠無邊ノ亞細亞大陸ニ接界シ海洋ヲ距ルコト遠キ
カ爲メニ大陸内部ノ空氣ハ常ニ海洋ニ向ヒテ此地方ヲ流動シ爲メニ冬季ハ其
氣候ヲシテ著シク互寒ナラシムルト共ニ天候ハ常ニ快晴且ツ乾燥ナラシムル
モノ、如ク其氣候ノ變化ハ猛烈ニシテ所謂大陸的ナルヲ以テ之ヲ同緯度ニ位
セル歐洲ノ中部及ヒ南部ニ比スレハ寒暑共其差著シク極端ニ走レリ
而シテ東部蒙古ニ於テハ其廣漠タル地形上土地ノ高低山脈ノ向背人煙ノ疎密
等ノ諸原因ニヨリ一小部分ニ於テハ各變化アル事免レサル所ナルカ大體上區
別ヲナセハ興安嶺東部西部及ヒ南方支那本部ニ接續スルノ三地方ニ區分ス可
シ

興安嶺ハ實ニ東部蒙古ノ氣候ヲ變化セシムル主ナル原因ニシテ嶺ノ東部ハ北