اطلاعات

سال سی‌وششم- شماره ۱۰۶۶۷ تکشماره ۳ ریال

سه‌شنبه هفتم آذرماه ۱۳۴۰

عصر دیروز نخست‌وزیر در کنگره انجمن‌های محلی در تالار اطلاعات گفت:

ما قصد نداریم انتخابات را انجام ندهیم

تشکیل انجمن‌های ده و شهر وانجمنهای ایالتی و ولایتی منافاتی با انتخابات مجلس ندارد

من به ملت ایران هشدار میدهم که عده‌ای مشغول تحریکات هستند

آقای دکترامینی نخست‌وزیر هنگام ایراد نطق‌در کنگره شوراها وانجمنهای‌محلی، درسالن سخنرانی اطلاعات

* اگرکسی دلخوری دارد نباید بخاطر دلخوری خود موجب بهم خوردن اساس مملکت بشود
* **اگر دسته‌ای بخواهند درنظم اخلال کنند بشدت ازآنها جلوگیری میکنیم**
* دولت‌کجا بکنسرسیوم نفت مفاصاحساب داده و اصولا اینکار اگرهم قرار باشد بشود بایدبوسیله شرکت ملی‌نفت انجام‌گردد
* **کرسی آزاد برای اینکه همه مردم ازوزیر تا طبقه سوم بیایند وحرف خودرابگویند خیلی‌مفیداست**
* کسانیکه تصور میکنند اگرمابیطرف‌باشیم‌ازشمال وجنوب بماپول میدهند سخت دراشتباهند
* **تشکیل انجمن‌شهرتهران بهترین آزمایش برای واگذاری امور مردم به‌آنهاست**

درصفحات ۵و۷و۱۹

درلایحه جدید استخدام‌کشوری

طبقه بندی کارمندان دولت تغییر کرد

* **بجای ۹ گروه سابق، ۱۳ گروه در نظر گرفته شده است**

امروز کسب اطلاع شد که طی دو سه روز آینده کار بررسی نهائی و مرور لایحه استخدامی پایان خواهد یافت و لایحه اصلاح شده به هیئت دولت تسلیم‌خواهد شد .

نمایندگان وزارت خانه وادارات مختلفی که در کمیسیون شرکت دارند ، نظریات و پیشنهاد های گوناگون خود را مطرح ساخته‌اند و درباره وارد کردن این پیشنهاد ها در لایحه ، بحث و گفتگوادامه دارد .

بقرار اطلاع پس از آنکه‌لایحه استخدامی تجدید نظر شده ، به هیئت دولت تقدیم گردید ، در آنجا نیز تغییراتی در مورد لایحه داده خواهد شد و یك احتمال‌نیز اینست که بعلت تعدد پیشنهادها و اختلاف نظریات ، کار تصویب لایحه مدتی طول بکشد .

همانطوریکه دیروز اطلاع دادیم تا حال در لایحه استخدام کشوری جرح و تعدیل هائی بعمل آمده است . از میان اصلاحاتی که تا حال‌شده است دو نکته دیده‌میشود که در وضع کارمندان شاغل‌فعلی تاثیر خواهد داشت .

بقیه درصفحه هفدهم

پس ازتغییرات مهم درکابینهٔ‌کندی گفته شد :

سیاست خارجی امریکا تغییر میکند

چستر بولز دست دین راسك را در سیاست خارجی بسته بود

چستر بولز امور آسیائی، افریقائی و آمریکای لاتین را اداره خواهدکرد

وی وهمکارانش بیش از وزیر خارجه در سیاست‌خارجی امریکااعمال نفوذمیکردند

جرج بال وظایف پیشین چستر بولز را عهده دار خواهد بود : درصفحه سوم

هنوز ازمعبد شاهزادگان، طلا بیرون می‌آید

ازداخل یك قبر مکشوفه سه جام بزرك طلا بدست آمده است

دوعدد تنك طلای منقوش، یك‌گلدان بزرك طلا، چند مجسمه برنزی، ٦ گیلاس طلا ویك انار طلا جزء اشیاء جدید مکشوفه است

بطوریکه دیروز اطلاع دادیم براثر ادامه عملیات حفاری های علمی وسیله مامورین اداره کل باستان‌شناسی در تپه چراغعلی‌رستم آباد رودبار تعداد زیادی اشیاء تاریخی دیگر دراین تپه کشف‌شد. امروز خبرنگار ما از رودبارگزارش میدهد پریروز اشیاء تاریخی نفیسی در نتیجه ادامه حفاریهای علمی در تپه چراغعلی بدست آمده که در نوع خود بی‌نظیر است .

خبرنگار مادر گزارش خودمیافزاید اشیاء مکشوفه عبارت است ازدوعدد

بقیه درصفحه هفدهم

استخراج نفت‌ازچاه داریوش آغاز شد

از ساعت چهار بعد از ظهردیروز استخراج نفت ازچاه‌داریوش‌متعلق به‌کمپانی ایران پان‌امریکن در خلیج فارس آغاز و باین ترتیب آزمایشات لازم شروع گردید .

کشتی نفت‌کش که برای‌دریافت اولین قسمت از نفت استخراج شده از چاه داریوش بکنار چاه آمده بعلت آنکه هرلحظه ممکن است دریا طوفانی شود باچاه مقداری فاصله دارد . نفت که بکندی از چاه خارج میگردد بالوله از سکوی شناور بکشتی فرستاده می‌شود .

قبل از آنکه نفت بکشتی فرستاده شود قبلا درسرچاه نفت از گاز جدا می‌شود چون در صورت جدا نکردن نفت از گاز ممکن است حریقی بوجود آید و این همان اتفاقی است که چندی پیش در فلات قاره عربستان سعودی افتاد و کمپانی ژاپونی که نفت فلات قاره عربستان را استخراج میکند براثر اشتباه مزبور چاهی را که درخلیج فارس و در فلات قاره عربستان سعودی به‌نفت رسیده بود آتش‌زد واین چاه مدتی میسوخت .

دروزارت دارائی گفته میشود :

دارائی آماده‌تقلیل صدی‌چهار مالیات معاملات املاك است

قیمت منطقه‌ای تهران‌که ملاك تعیین‌مالیات میباشد۲۵ درصد تقلیل مییابد

* **تقلیل مالیات صدی چهار معاملات اراضی ومستغلات ممکن است درشورای‌مامور تدوین قانون جدید مالیات بردرآمد مطرح شود**
* **تقلیل قیمت منطقه‌ای مالیات صدی چهارمعاملات روی معاملات زمین های ساختمانی تاثیرزیادخواهد داشت**

امروز اطلاع حاصل شد که موضوع تقلیل مالیات صدی‌چهار معاملات غیر منقول شامل اراضی ومستغلات در صورت لزوم‌درشورای مامور تدوین قانون مالیات‌بردرآمد جدید مورد بحث قرار خواهدگرفت تادرمورد آن تصمیم‌مقتضی گرفته شود.

اصناف وسردفتران از مدت ها قبل تقاضا داشته‌اند که مالیات صدی چهار معاملات اراضی و مستغلات نیز تقلیل یابد .

وزارت دارائی دراین مورد آمادگی دارد واحتمالا آنرا ضمن تدوین قانون جدید مورد توجه قرارخواهد داد.

پس‌از آنکه موضوع تقلیل‌صدی چهار به صدی ۲تا ۳ عملی شد دستگاه وصول طی کمیسیونی‌تقلیل قیمت منطقه‌ای رامورد توجه قرار خواهد داد.

امروز گفته میشد که قیمت منطقه‌ای تا۲۵ درصد تقلیل مییابد. زیرا درحال حاضر حداکثر تقلیلی راکه وزارت دارائی مورد مطالعه قرار داده همان ۲۵ درصد بوده. چون بعدازآن جریان معاملات‌زمین زیادتر میشود ، تقلیل بیشتر ازآن منطقه بنظر نمیرسد .

این تقلیل یکجا و مربوط بتمام مناطق خواهد بود.

مسئله مهمتر اینست که این تقلیل‌ها روی معاملات زمین های ساختمانی تاثیر فوری و زیادخواهد داشت ولی باوضع فعلی بحران اقتصادی و بابدبینی که نسبت به معاملات زمین بخصوص بورس بازی وجود دارد باحتمال قوی معاملات عمده زمین های بایر که اغلب روی کوه و دشت و درچندین کیلومتری وگاهی بیش‌از صدکیلو متری تهران قرار دارند جریان‌پیدا نخواهد کرد.

معاملات زمین های‌ساختمانی‌موجب میشود که هم‌کارهای ساختمانی رونق پیدا کند وبطور کلی‌گردشی درکار معاملات ودادوستد عمومی بوجود آمده و کمکی به تخفیف بحران باشد .

دروزارت دارائی پیش‌بینی میشود که حتما در قانون جدید مالیات بردرآمد میزان‌صدی چهارمعاملات زمین تقلیل میابد و بدنبال آن قیمت منطقه‌ای هم تا۲۵درصدکاهش خواهد یافت .

عصمت اینونو نخست‌وزیر ترکیه اعلام‌کرد

ترکیه باشوروی و سایرهمسایگان مناسبات حسن‌همجواری‌خواهدداشت

دولت‌جدید ترکیه نیز به پیمانهای سنتو وآتلانتیك وفادار خواهد ماند

درصفحه چهارم

بموجب طرح تصویب شده در شورایعالی معاونان :

فقط وزرا و معاونان ومدیران کل وزارتی

میتوانند ازاتومبیل اختصاصی دولتی استفاده کنند

سایر مقامات دولتی از اتومبیل‌های سرویس استفاده خواهندکرد

تصویب نامه واگذاری اتومبیل های دولتی که از چندی قبل ازطرف وزارت دارائی به شورای عالی معاونین تسلیم شده بود پس از تصویب آماده طرح در هیئت‌وزیران شده است .

در لایحه تغییرات مهمی داده نشده و اصل لایحه بر این اساس است که از این پس اتومبیل های دولتی به کارمندان و صاحبان مشاغل مهم اداری واگذار نگردد و موضوع واگذاری اتومبیل لغو شود . بموجب طرح جدید وزارت دارائی فقط وزراء و دو نفرمعاونین وزارتخانه و مدیران کل وزارتی میتوانند اتومبیل اختصاصی داشته باشند .

درشورای عالی «دونفر معاونین» را به معاونین اصلاح کردند زیرا در سازمان وزارتخانه سه معاون پیش بینی شده است .

بموجب همین لایحه از مدیران کل وزارتی به پائین باید ازاتومبیل های سرویس در ساعات کاراداری استفاده نمایند . در حالی که‌بعضی از این مقامات هم اکنون صاحب اتومبیل واگذاری هستند و از مزایای آنها استفاده میبرند قرار شده این عده کماکان از همان مزایا استفاده کنند ولی قبلا قرار بود این دسته از صاحبان اتومبیل های واگذاری بقیه اقساط خود را دو برابر پرداخت کنند و ترتیب پرداخت هم این بود که مدت باقی مانده دو برابر شود اما بعد وزارت دارائی این قسمت را حذف کردو گفت که چون کارمندان مزبور باستناد تصویب نامه‌ای وضع خود رامناسب دریافت اتومبیل دانسته واتومبیل گرفته‌اند . لذا نبایدبا تصویب نامه دیگر وضع آنها را بر هم زد و قرار شد کماکان با همان شرایط سابق بهای اتومبیل دریافتی را بپردازند و از اتومبیل خود استفاده کنند.

دومین‌گزارش خبرنگار رادیوایران از دمشق

کمك‌مؤثر دستگاه‌تبلیغاتی ایران به‌نجات سوریه

* **گفتارهای رادیو ایران و رادیو اهواز را مردم‌دمشق مرتبا گوش میکردند**
* **بین سوریه و دنیای‌آزاد دیوار مخوف و بزرگی بوجود آورده بودند**
* **اجساد ۱۵۰۰ سرباز و گروهبان را بالباس در سوریه از زیر خاك خارج کردند**
* **اینها سربازانی بودند که باستقلال سوریه علاقه داشته واعدام شده بودند**

صدها اتومبیل سواری و کرایه‌و اتوبوس بین بیروت و دمشق در جاده‌های مار پیچ و اسفالته در حرکتند . مناظر کوهستانی وباغات سبز و خرم و ویلاهای مجلل و قصرهای زیبا که همه ساله‌هزاران هزار جهانگرد را از نقاط مختلف بخود جلب مینماید طرفین این‌جاده ها بچشم میخورد بااینکه چند شهر را پشت سر گذارده‌ایم هنوز تصور میکنیم که از بیروت خارج‌نشده‌ایم.

جاده متروك

از مسافری که در اتومبیل مابود پرسیدم آیا همیشه رفت و آمد در این جاده باین اندازه است ؟

جواب داد خیر در حدود ۴۰روز است اینطور شده قبل از آن‌مانند جاده‌های متروکی بود کسی‌جرئت نداشت از دمشق به بیروت یاعمان

بقیه‌درصفحه‌نوزدهم

رئیس دانشگاه در مورد طرحهای سازمان‌هدایت جوانان گفت:

دانشگاه برای تاسیس رستوران ارزان‌قیمت کمك کرده‌است

ولی دانشگاه تهران پول کافی برای اجاره ساختمانهای اطراف دانشگاه ندارد وما انجام این کار را بعهده سازمان جوانان میگذاریم

روز شنبه طرحی که از طرف سازمان هدایت جوانان برای تهیه مسکن وغذا برای دانشجویان‌داده شده بود بنظر خوانندگان عزیز رسید.امروز خبرنگار ما برای‌اطلاع از تصمیم دانشگاه تهران و نظر اولیاء دانشگاه در زمینه طرح‌مذکور با آقای دکتر فرهاد رئیس دانشگاه تهران تماس گرفت وی اظهار داشت بطورکلی دو طرح بدانشگاه فرستاده شده یکی در موردتاسیس سلف سرویس بمنظور تهیه‌غذای ارزان‌قیمت‌برای‌دانشجویان ودیگری در مورداجاره ساختمانهای اطراف دانشگاه برای استفاده دانشجویان‌با حداقل اجاره وتهیه وسائل لازم‌برای یك زندگی راحت.

سلف سرویس

آقای دکتر فرهاد در موردسلف

بقیه درصفحه هفدهم

موشها شش بچه‌راخوردند!

کازابلانکا -آسوشیتدپرس- امروز موشهای بزرك صحرائی شش کودك نوزاد رادریکی از بیمارستانهای بزرك کازابلانکا در مراکش خوردند .

دولت مراکش امشب از مردم کازابلانکا درخواست کرد که برای ازبین بردن موشهای آدمخوار بامامورین بهداری همکاری کنند.

سوپر استور میدان ۲۴ اسفند
فروشگاه بهترین مواد غذائی

پتوهای جهان
نمایشگاه وفروشگاه :
بوذرجمهری غربی نزدیک کلوبندک

برای تماشای بهترین وزیبا ترین لوازم فلزی دفتر ، قفسه هاو کابینت های آشپزخانه ،همه بمیدان کاخ، نمایشگاه ریالکو میروند .

۱-۲۸۸۹۴

تیمسار سرتیپ حسینعلی‌وکیلی بدین وسیله ارتقاء آنجناب رابدرجه سرتیپی از صمیم قلب‌تبریك عرض مینماید**شوشتر-دکترداودوکیلی**

آ-۲۸۹۶۶

محل فروش انواع منسوجات

جهان‌چیت

۲۷۰۷۴

تهران -خیابان بوذرجمهری مقابل میدان ارك سرای دلگشا

جریان روز

هستهٔ دمکراسی

با اینکه بیش از چهارروز نمیگذشت که در اطلاعات اعلام شده بود «کنگره انجمن‌ها وشوراهای محلی تهران تشکیل خواهد شد»، دیشب عده زیادی از نمایندگان انجمن‌ها وشوراهای محلی تهران‌در تالارباشگاه اطلاعات گرد آمده بودند .

این اجتماع بزرك نمایندگان مردم معلوم مینمود که‌دراین‌چندروز هریك از انجمن‌ها وشوراهای محلی تهران جلسه‌ای تشکیل داده و درآنجا سه نفر رابعنوان نماینده خود انتخاب نموده و اعتبار نامه‌بدست آنان داده‌اند تادر کنگره مزبور شرکت کنند .

این خود نموداری از علاقه وشورو هیجان مردم نسبت به دموکراسی است که دیشب برای ادای سهم خود در تعیین سرنوشت انجمن شهر تهران علاقه وعجله نشان داده بودند ....

از ساعت ها قبل از اینکه نخست وزیر در جلسه حضور یابدتالار باشگاه پراز نمایندگان منتخب انجمن‌های شهر تهران بود، هنگامی که نخست وزیر در جلسه حضوریافت تقریبا همه حضاریك‌پارچه گوش وچشم وزبان شده بودند تا حرف هارا بشنوند و نظرات خودرا هم‌بیان کنند... در عین حال که هریك از هیئت های سه نفری از یك‌محل‌آمده بودند ، معهذا همگی آنها بایکدیگر انس والفت داشتند و معلوم بود که‌اینان کسانی هستند که سالها دریك صف وبرای یك هدف مبارزه کرده‌اند ...آنها هسته‌های دموکراسی بودند که‌در محلات مختلف تهران وسیع برای‌مردم کارمیکنند واحتیاجات حیاتی محل رابرطرف میسازند و ضمنا همگی بفکر آن هستند که‌محلشان سهمی در زیباتر ساختن تهران بزرك برعهده داشته باشد ... اما نکته‌ای که دیشب در جلسه کرسی آزاد اطلاعات‌بطور بارز بچشم می‌خورد اعتقاد واعتمادی بودکه مردم‌پس‌از صدور فرمان اخیر ملوکانه به‌انجام انتخابات انجمن شهر وسایر انتخابات واصولا برقراری دموکراسی درمملکت‌پیدا کرده‌اند .

گوئی که‌مردم با آن دستخطی‌که اوامر شاه بروی آن نوشته شده وبدولت ابلاغ‌نموده‌اند از دیرباز آشنائی داشته‌اند، زیرا بمحض‌اینکه نخست وزیر یکبار دیگر شروع به‌خواندن آن قسمت از فرمان‌اعلیحضرت نمودکه درباره لزوم انجام انتخابات صحیح‌بود، غریو تحسین وشادی فضای تالارراپر کرد ...

برق شادی که‌ناشی از آزادی و استقلال عقیده مردم‌بود از چشمان همه ساطع بود، درست است که بعلت ضیق وقت ممکن نشد که‌تعداد زیادی ازنمایندگان محلات نطق کنندومطالب مفصل‌تری رابانخست وزیر وشهردار تهران درمیان بگذارند معهذا هنگامی که نخست‌وزیر در ضمن سخنرانی خوداشاره به‌نکات مشخص از تمایلات اجتماعی مردم میکرد ویانوع خاصی از انتخابات انجمن شهر رامورد توجه قرار میداد، نمایندگان مردم درست در همان موارد بادست زدن وابراز احساسات اظهار نظر میکردند و نشان میدادند که‌راجع به‌آن مسائل بخصوص مدتها فکر کرده‌اند و بهترین طرق اداره شهر تهران را هرکس‌پیش خود مجسم نموده‌است .

مثلاموقعی که نخست‌وزیر اظهار عقیده نمود هریك از نواحی‌تهران بایستی برای‌خود انجمن شهر وشهردار داشته باشند ،همه حاضرین اورابشدت تایید کرده ومعلوم نمودند که اولا راجع بطرق مختلف اداره شهر تهران فکر کرده‌وایده وبرنامه دارند ودیگر اینکه در بهترین نوع آن هم‌همگی اتفاق نظردارند .

بنظرما کنگره انجمن های محلی وشوراهای شهر تهران که برای اولین بار در تاریخ شهرداری‌ها دیشب بنابابتکار «اطلاعات» وهمکاری وهماهنگی شورایعالی انجمن های محلی تهران تشکیل یافته بود ، میتواند نمونه وسرمشقی برای دولت هاباشد که‌همیشه بدینوسیله لااقل از قسمتی از عقاید وآراء مردم اطلاع‌پیداکنند ودر جهت انجام تمایلات ورفع‌نیازمندیهای واقعی آنان گام بردارند ...

این‌درست است که مردم براثر بسیاری بدقولی هاو اشتباهات متصدیان امور چه درکارهای اداری وچه‌در برقراری دموکراسی وانجام انتخابات گرفتار شك وتردید هستند، ولی همانطور که چند روز پیش طی یکی ازمقاله ها گفتیم ، فرمان قاطع شاهنشاه درباره لزوم اجرای اصلاحات و تقویت دموکراسی واقعی در کشور روح امیدوار و نیروی سازنده‌ای بمردم القاء کرده‌است ، واکنون مناسب ترین فرصتی است برای اینکه دولت فعلی برای اجرای منویات اعلیحضرت ازتمام‌استعداد ها وافکار و پیشنهادهای همین افرادی که نمایندگان واقعی مردم‌بشمار میروند حداکثر استفاده را نموده وماموریت تاریخی خودرا دراستحکام واستقرار دموکراسی واقعی انجام دهد ....

دیشب موقعی که نمایندگان مردم محلات شهر تهران تالار باشگاه اطلاعات راترك میکردند نوعی مسرت آمیخته به پیروزی و غرور درقیافه همهٔ دیده می‌شد ،این مسرت وغرور ناشی از آن بود که مردم‌احساس میکردند واقعا یك تریبون آزاد در اختیارشان گذاشته شده تا از آنجا حرف خود رابزنند، در آنجا بانخست وزیر ووزراء ومسئولان امور روبرو شوندوازنزدیك‌عقاید خودرابگویند واز عقاید آنان هم‌باخبرشوند..

حقیقت اینست که ماهم دیشب بیش‌از همه وقت از اثر درخشان کرسی آزاد لذت بردیم ، امیدواریم همانطور که آقای نخست وزیر از کنگره خواستند ،انجمن های محلی وشوراهای تهران هرچه زودتر نمایندگان خودرابرای اظهار نظر در کمیسیون بررسی قانون انتخابات انجمن شهر بوزارت کشور معرفی‌نمایند وعقاید صریح خودرااظهار کنند تا عملا در تنقیح مقررات انتخابات انجمن شهر واتخاذ بهترین طرق تشکیل انجمن شهر تهران موفقیتی حاصل شود وواقعا ثابت شود که‌این قبیل اجتماعات‌و کنگره‌ها درپی‌ریزی دموکراسی مفیداست.

سپاسگزاری

از ذوات محترم و سروران گرامیکه درمراسم تشییع و تدفین و ختم و هفت‌فقید سعید شادروان **حسن خطیر** شرکت فرموده یابوسیله تلگراف وروزنامه- اظهارهمدردی‌فرموده‌اند صمیمانه سپاسگزاری نموده واگر بعلت تالمات روحی‌تاخیری درشرفیابی و عرض تشکر حضوری رخ‌دهد پوزش میطلبیم

آ-۲۱۴۰۱ **خاندان خطیر**

تشکر و پوزش

درفوت‌مرحوم مغفور **محمدعلی اوحدی بزرك خاندان‌اوحدی** که عمری را درراه خدمت صادقانه باین آب وخاك گذرانید وبا غیرت وشرف ومردی با حوادث زمان خود مواجه و مقابله‌کرد از طرف قاطبه‌مردم حق‌شناس مملکت اظهار تسلیت‌وهمدردی شد صاحبان این مصیبت وظیفه خود میدانند که **از رئیس محترم تشریفات دربارشاهنشاهی و آقایان وزراء عظام و تیمساران معظم ، قضات عالیمقام وکلای دادگستری بخصوص همشریهای‌عزیزاهالی همایونشهرمقیم مرکزومقیم‌همایونشهر ودیگرسروران بزرگوار** وآشنایان‌که درمراسم تشییع‌ومجالس متعددفاتحه درتهران **وهمایونشهر** و شب‌هفت شخصاشرکت و یا وسیله نامه یا تلگراف و جرائد اظهار تاسف نمودند سپاسگزاری کنیم .

از خداوند متعال خواستاریم که بهمه موالیان عظام عمر وعزت وسعادت عنایت فرماید واگر درشرفیابی واظهارتشکر حضوری تاخیری روی دهد طلب عفو داریم

آ-۲۱۴۱۱ **خاندان اوحدی**

ساعات‌کار فروشگاه جنرال مد

صبحها ۸٫۳۰ تا ۱۲٫۳۰ عصرها ۳٫۳۰ تا ۸

جمعه‌ها :

از ساعت ۹ صبح تایك بعدازظهر

جنرال مد -کوچه برلن

دکتر مدرس (پزشك بیماریهای درونی)

آدرس: مختاری. شاهپور جنب داروخانه اوحدی

پذیرائی: بعدازظهرها آ-۲۱۳۸۵

دکترمعانی

امراض مقاربتی‌مجاری ادرارمعالجه سوزاك تازه و کهنه- ورم‌پروستات و سستی وناتوانی -ضیق‌مجرا امراض زنانه خیابان فردوسی مقابل بانك‌ملی مرکز .

۱-۱۰ آ-۲۱۰۳

درمان قطعی سوزاك

تازه وکهنه

و تقویت قوای تناسلی‌دکتر جناب زاده دارای گواهینامه از دانشکده طب فرانسه .

صبح . عصر خیابان‌منوچهری مقابل کوچه ژاندارك

آ-۲۸۷۸۲ ۱-۲۰

۷۲۷۶۵

شماره تلفن آقای‌پروفسور حمید نجات میباشدکه شماره مزبور روز شنبه غلط چاپ شده بود. آ-۲۸۶۱۸

حاصل یکسال ونیم صرف وقت ودقت‌ومجاهدت دربررسی نسخه‌های خطی ومقابله وتصحیح و تهذیب‌یك مجموعهٔ‌ارجمند شعر ازآثار قرن هفتم

کاملترین وصحیحترین نسخه‌چاپ انتقادی کلیات آثار

اوحدی مراغی

شامل دیوان قصائد وغزلیات وترکیبات و ترجیعات ورباعیات و اشعار لهجهٔ اصفهانی اوحدی بانضمام مثنوی منطق‌العشاق وبهمراه مثنوی

جام جم اوحدی

باتصحیح ومقابله باهشت نسخهٔ خطی کهن- بافهرست اعلام و با ۶۷ صفحه مقدمهٔ محققانه

باهتمام استاد سعیدنفیسی

دریك مجلد شامل ۷۵۷ صفحه باچاپ مهذب و صحافی ممتاز ببهای ۳۵۰ ریال

انتشاریافت

انتشارات امیرکبیر - شاه‌آباد وناصرخسرو آ-۲۹۰۲۸

بدینوسیله فوت آقای **محمدزمان‌زاده** را باطلاع همکاران محترم میرساند مجلس ختم آن مرحوم روزپنجشنبه ۹٫۹٫۴۰ از ساعت دوونیم بعداز ظهر الی ۴ونیم بعداز ظهر درمسجد فخرالدوله برپاست

از طرف اتحادیه صنف باربری‌کشور سیدعلی‌آقا روح‌الامین

بدینوسیله فوت جانگداز **آقای محمدزمان زاده** راباطلاع دوستان و آقایان خراسانیها میرسانیم مجلس ختم آنمرحوم روزپنجشنبه ۹٫۹٫۴۰ ازساعت ۲ونیم بعداز ظهر الی ۴ونیم بعدازظهر درمسجد فخرالدوله برپاست

از طرف اتحادیه صنف مسافربری‌کشور خزری -اسداله شریف- حاج‌یحیی‌علیخانی - غلامرضا شهلا - محمودکامیاب

خانواده‌های - زمان‌زاده - مدیر امانی - فاضل-تیماجچی

باکمال تاسف فوت فقیدسعید **محمدزمان‌زاده** را باطلاع کلیه اقوام و آشنایان آنمرحوم میرساند . مجلس ختم مردانه از ساعت ۲ونیم الی ۴ونیم روزپنجشنبه نهم آذرماه درمسجد فخرالدوله (دروازه شمیران) منعقد است . مجلس ختم زنانه درهمان ساعت درمنزل آنمرحوم واقع درخیابان فرح‌آباد مقابل باشگاه نیروی هوائی کوی سعدی کاشی شماره ۱ برگزار خواهد شد آ-۲۹۰۴۲

بخانواده محترم آنمرحوم بویژه بازماندگان مصیبت‌وارده را تسلیت میدهیم

بسم‌اله الحمدلله

بمناسبت فوت مرحوم **آقای مصطفی کهبد** فرزندمرحوم حجت‌الاسلام آقای حاج‌شیخ محسن عاملی نهاوندی طاب‌ثراه مجلس ترحیم درمسجد مجد درتاریخ پنجشنبه ۹٫۹٫۴۰ از ساعت ۳ تا ۵بعداز ظهر منعقداست عموم علمای اعلام واخوان مؤمنین سلمهم‌اله شرکت فرموده روح آنمرحوم را شاد و بازماندگان را متشکر میفرمایند انشااله

الاحقر عبداله بن‌مسیح‌الطهرانی

بانهایت تاسف واندوه فوت مرحوم **آقای مصطفی کهبد** برادر آقای بهاءالدین کهبد را برای اطلاع دوستان وآشنایان اعلام میدارد مجلس ختم مردانه درمسجد مجد از سه بعداز ظهر پنجشنبه ۹ آذرماه ۴۰ تاپنج بعداز ظهر و مجلس ترحیم زنانه نیز درهمان روز و ساعت درمنزل آقای بهاءالدین کهبد خیابان پهلوی کوچه ملك منعقد خواهد بود .

حشمت‌اله قضائی - محسن نهاوندی - احمد نهاوندی سرهنك امیرهوشنك صفائی - نصرت‌اله‌کبیری - نصرت‌اله یوسفی - ضیاالدین ذکائی - یداله ذکائی - بهاءالدین کهبد- پرویزکهبد - منوچهر کهبد - مهندس شمس‌الدین نهاوندی کمال‌الدین نهاوندی- ضیاءالدین نهاوندی - مهدی‌آزادان- عباسعلی آزادان - اکبر آزادان - دکتر ابوالحسن نهاوندی- غلامحسین طاهریان - علی طاهریان - حاج‌عبدالکریم‌نصیری رضا طاهریان

بخانواده محترم کهبد بویژه بازماندگان آنمرحوم‌مصیبت وارده را تسلیت میدهیم

بانهایت تاسف فوت ناگهانی آقای **کریم اعیان** را به اطلاع اقوام و دوستان میرساند مجلس ختم زنانه آنمرحوم چهارشنبه ۸ آذرماه درمنزل شخصی واقع درپشت باغشاه خیابان‌کاشان خیابان سوم‌کوچه‌هفتم ومجلس ترحیم مردانه درخیابان‌مخصوص خیابان‌غفاری مسجد توتونچیان‌منعقداست

صدیقه اعیان - منصوره اعیان - اکرم اعیان -خانواده صادقیان وصادقی - عبدالوهاب مصلحی - سرتیپ‌غلامعلی کیهانخدیو - جواد فردانش - محمود زارع‌مقدم - خانواده جوزا - بهمن کیهانخدیو - عباس جواهری - مهدی‌فلامکی

بعموم بازماندگان آنمرحوم مصیبت وارده راتسلیت‌میدهیم

بمناسبت درگذشت مرحومه **بانو زیورالهی فرد** باطلاع دوستان و آشنایان میرساند مجلس ختم مردانه آنمرحومه روزپنجشنبه نهم آذرماه از ساعت ۲ الی ۵ بعدازظهر درمسجد ربانی واقع درخیابان باب‌همایون کوچه قنات و ختم زنانه روزچهارشنبه ۸ آذر بعدازظهر درمنزل آنمرحومه واقع در خیابان گرگان ده‌متری کوچه فروتن کاشی ۲۴ منزل فشندی منعقد میباشد **هاشم فشندی**

باطلاع فامیل و دوستان ارجمند میرساند

چون روزپنجشنبه نهم آذرماه ۴۰ مصادف با اولین‌سال درگذشت مرحومه **بانو اشرف‌الوالیه والی** میباشد مجلس تذکر ویادبودی از ساعت ۴ تا ۸بعدازظهر روز مزبور درمنزل اینجانب حسن والی واقع درخیابان خورشید مقابل کوچه سیمین برگزار میگردد انتظار دارد باتشریف‌فرمائی خودروح آن مرحومه را شاد فرمایند **حسن والی**

بانهایت تاثر ضایعه مولمه درگذشت نابهنگام **بانو عزت‌السادات مکی‌نژاد** همسر سرکار سرگرد عزت‌اله حمیدی افسر اداره‌کارگزینی شهربانی‌کل را باطلاع عموم دوستان و آشنایان‌میرساند . مجلس ترحیم مردانه آنمرحومه ازساعت ۱۰ تا۱۲ روزپنجشنبه نهم‌ماه جاری درمسجدمجد برپامیگردد

رئیس اداره‌کارگزینی شهربانی‌کل کشور . سرهنك۲

آ-۲۱۴۱۹ **سیدحسن جزایری**

بمناسبت فوت مرحومه مغفوره **بانو فاطمه** عیال‌مرحوم مغفور علیین مرتبت آقای سیدعبدالحسین اسفهلانی اعلی‌اله مقامه ومادر جناب آقای سیدابوالحسن‌اسفهلانی مجلس‌ترحیم روزپنجشنبه ۲۱ جمادی‌الثانی ۱۳۸۱مطابق نهم آذرماه ۱۳۴۰ از ساعت ۳ الی ۵بعداز ظهر درمسجد ارك منعقد از عموم مؤمنین تقاضا میشود باشرکت دراین مجلس روح آنمرحومه را شاد و بازماندگان را متشکر فرمایند

مهدی الحسینی انگجی

کل من علیها فان

بانهایت تاسف درگذشت مرحومه مغفوره **فاطمه‌اسفهلانی** را باطلاع خویشاوندان و دوستان میرساند . مجلس ختم مردانه آن شادروان روزپنجشنبه نهم آذرماه از ساعت ۳ الی ۵بعدازظهر درمسجد ارك منعقد میباشد مجلس ترحیم زنانه روزجمعه دهم آذرماه از ساعت ۳ الی ۵بعداز ظهر درمنزل آقای سیدابوالحسن اسفهلانی واقع درخیابان مختاری شرقی نرسیده بکوچه ارفع‌الوزراء شماره ۴۶۰ برگزار خواهد شد.

سیدابوالحسن اسفهلانی - سید عبدالحسین اسفهلانی احمدحکیمی - کریم‌لك‌نژادی - حاج‌علی‌چینی‌فروش - یوسف قراچه‌داغی - هادی‌وحدت - دکتر داود قراچه‌داغی - عین‌اله معتمدی - اکبربلوریان - سیدمرتضی رافضی - صالح‌حکیمی محمودرازدار - بیوك عبده - اصغرعبده - حاج‌بیوك حنانی- ابوالقاسم منافی - میرحسین اسفهلانیان - یداله بشردوست بزرك‌لك‌نژادی - کاظم‌لك‌نژادی - اسماعیل لك‌نژادی -سید وجه‌اله قائمی - سیدمحمدحسن قائمی - اصغر امیری -مجید چینی‌فروش - صادق بلوریان

۱-۲ آ- ۲۰۹۳۰

باکمال تاسف مصیبت وارده را بعموم بازماندگان آن مرحومه مخصوصا خانواده‌هائیکه دراین ضایعه عزادارند تسلیت میدهیم

با قلبی پراز اندوه فوت جانگداز آقای **کربلائی رضا حاج‌رحیم** را باطلاع دوستان و آشنایان میرساند مجلس‌ترحیم مردانه از ساعت ۲ الی ۵ بعدازظهر روزچهارشنبه ۸٫۹٫۴۰ درمسجد حجتیه معروف به حاجی قاضی واقع درمیدان اعدام انتهای کوچه خراسانیها منعقد میباشد

حاج‌سیدعلی میرکاظمی - علی‌اصغر حاج‌رحیم - پرویز حاج‌رحیم- محمود زندیه - سیدحسین ثامنی - حسین‌یوسفی

بعموم بازماندگان آنمرحوم مصیبت وارده راتسلیت‌میدهیم

باکمال تاسف فوت مرحومه مغفوره **بانو شریعت‌ابطحی** را باطلاع میرساند هزینه مجلس ترحیم مشارالیها بموجب وصیت آنمرحومه بمصرف امور خیریه واطعام خواهد رسید

خانواده‌های ابطحی - محقق - چینی - نوید - حمیدی

بعموم بازماندگان آنمرحومه مصیبت‌وارده را تسلیت‌میدهیم

بمناسبت چهلمین روز درگذشت فقیدسعید شادروان **علی‌صنیعی** مجلس یادبودی از ساعت ۳ الی ۵بعداز ظهر روز چهارشنبه ۸آذر درمنزل‌مسکونی‌فقیدواقع‌درچهارراه‌رستم‌آباد خیابان احتشامیه روبروی اتومبیل کلوپ برگزار خواهدشد.

آ-۲۱۳۸۱ **خانواده صنیعی**

آگهی های تسلیت

تیمسار سرتیپ مهندس ناصر علوی‌مقدم

معاونت محترم تسلیحات ارتش

مصیبت وارده را به‌آن خاندان محترم تسلیت عرض‌نموده بقاء عمر آن تیمسار معظم را از ایزد متعال خواستارم

آ- ۲۱۳۵۳ **امیرکیوان خدیوی**

اداره پیشاهنگی دختران

از طرف کلیه مربیان پیشاهنگی فوت مرحوم آقای علوی را به‌آن خانواده مخصوصا بدوشیزه محترم فخرالسادات‌علوی تسلیت عرض مینماید **ایران منصوری**

بمناسبت فوت مرحوم محمدعلی اوحدی نماینده سابق مجلس شورایملی مراتب تسلیت واندوه خودرا بخانواده آن مرحوم آقایان جناب سرهنك کمال اوحدی وسایر افرادمحترم فامیل آنمرحوم تقدیم سعادت و سلامتی همگی خانواده محترم اوحدی را از درگاه خداوند بزرك مسئلت داریم .

حاج‌حسین ایمان . حاج‌حسینعلی فردهادی . استادحیدر کرجی - اکبر علی‌رضائی و همایونشهریهای مقیم اهواز .

افسران وکارمندان اداره بازرسی شهربانی‌کل‌کشور

بانهایت تاسف درگذشت شادروان احمد سلیمانی‌نراقی را بکلیه بازماندگان مخصوصا بفرزندان ارجمند آن مرحوم تسلیت میگویند آ- ۲۱۳۹۱

جناب آقای آشیخ احمد راسخ افشار

فوت جانگداز پدر بزرگوارتان را از صمیم قلب‌تسلیت عرض مینمائیم

حاج سیدعباس تاج‌زاد - سیدبهاءالدین تاج‌زاد -سید محمود تاج‌زاد - سیداحمد تاج‌زاد

دکتر رکن‌الدین نهاوندی

متخصص بیماریهای ریوی (جهازتنفس) وامراض قلب ازآمریکا افتتاح مطب خودرا اعلام میدارد .

آدرس : چهارراه شاه وسی متری- ابتدای شاه‌غربی شماره ۴۱۱ تلفن ۴۳۳۸۷. پذیرائی هر۳تا هر۸بعداز ظهر .

۱-۴ آ-۲۸۹۰

فیزیوتراپی - اکسیژن تراپی دکتر خطیبی

مجهز بوسایل‌برقی وماساژطبی عوارض بعداز عمل جراحی، شکسته‌بندی، دردهای روماتیسم، سیاتیك، فلج‌ها بویژه فلج اطفال تهیه دست مصنوعی.

خیابان پهلوی روبروی سینما مهتاب تلفن ۴۵۳۳۶

-۱- آ-۲۱۰۶۵

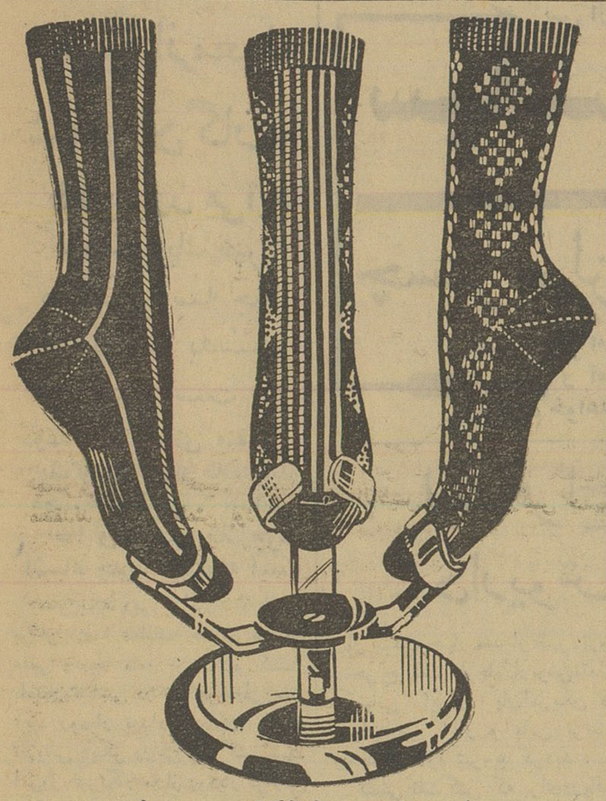

جوراب‌های «هلانکا» و «پرلون»

مردان و«زنان» باسلیقه و پسران و «دختران»جوان جورابهای‌خوشرنك‌وخوش طرح «هلانکا» و«پرلون» پیرایش را می‌پسندند.

مغازه پیرایش انواع جورابهای‌بادوام مردانه و«زنانه» وپسرانه و «دخترانه» را برای هرنوع سلیقه تهیه کرده‌است.

۱-۲ آ-۲۸۸۹۲ پیرایش. اول‌لاله زار

دکتر محمد باقر مشایخی

پذیرائی ۴ تا۸ بعدازظهر

بیماران داخلی عفونی و درمان چاقی و لاغری و هرگونه اعتیاد.معالجه روماتیسم ولومباگو بادستگاه برقی آدرس خیابان پهلوی مقابل کافه - شهرداری کوچه پشن تلفن ۴۳۴۵۶ ۱-۵ آ-۲۰۸۱۵

جناب سرگرد علی پروین افسر سررشته‌داری هنك اهواز درحادثه اتومبیل فوت کرده برحمت ایزدی پیوستند. فرهنگیان شهرستان سقز از حادثه مولمه شهادت جانگداز آنمرحوم بینهایت متاثر وبدینوسیله ضمن ابراز همدردی و عرض تسلیت بحضور جناب آقای ناصر محسنی ریاست محبوب و محترم فرهنك سقزکه خواهرزاده آنمرحوم هستند از خدای بزرك تسلی خاطر بازماندگان و آمرزش روح شهید فقید را مسئلت دارند .

از طرف‌کارمندان اداری : شرقی - وثوقی - جوانرودی طاهری - ساعی - طاهری - امین‌دهقان - اسلامی

از طرف رؤسای دبیرستانها و مدیران مدارس : هوشیار- برزنجی - مصطفی‌نژاد - کلامی - محمدی - صنیعی -زیبری بیطرف - اردلان - محیی - عزتی - صابری - دانشمند

از طرف دبیران و آموزگاران : معین‌وزیری -چاوشی‌نژاد- رستم‌پور - شیرازی - امین‌صادقیه - خلیقی - دشتی-مفتی علاقه‌مند-صالحی -حسن شیخ‌اسلامی- محمود شیخ‌الاسلامی بلوریان -عبداله‌سعیدی - نقشی‌زادیان- عبدالکریم‌اسعدی- پرویزی - وزیری -فیض‌نژاد -نافع‌مظهر - فاروقی-شهلائی اقتصادی

بقیه آگهیهای ترحیم وتسلیت درصفحه ۱۷

بدنبال برکناری چستر بولز گفته‌شد:

تغییرات مهمی درسیاست خارجی امریکاروی میدهد

بولز دست‌دین راسك را در سیاست خارجی بسته بود

جرج بال

* چستر بولز امور افریقا، آسیا و آمریکای لاتین آمریکا را بعهده گرفت
* سمت جدید چستر بولز نیز بااهمیت تلقی شد
* چستر بولز بجای‌رهبری اداری وزارت خارجه‌آمریکا سعی‌میکردسازنده‌سیاست خارجی باشد

واشنگتن - خبرگزاری فرانسه- امروز سخنگوی کاخ سفید اعلام کرد که سمت‌تازه‌چستر بولزمعاون سابق وزارت امور خارجه آمریکا نماینده رئیس جمهور و مشاور مخصوص او در امور افریقائی ، آسیائی ولاتین امریکا است .

سخنگوی کاخ سفید گفت : چستربولز در سمت جدید مستقیما با رئیس جمهور ووزیر امورخارجه ارتباط خواهد داشت و «طبق برنامه کردن» سیاست امریکا در این مناطق تحت نظر او خواهد بود.

سخنگوی کاخ سفید افزود چستربولز بعنوان نماینده‌پرزیدنت کندی فعالیت‌امریکا را دراین‌مناطق بررسی میکند و مقام او در سطح سفیر است .

چستربولز دیشب‌بارئیس‌جمهوری امریکا ودین‌راسك وزیر امور خارجه این کشور ملاقات ومذاکره نمود.

مقامات امریکائی مقام جدید چستربولز را با اهمیت دانسته و معتقدند کندی مطمئن بود شخص دیگری جز چستربولز نمیتوانست دراین مناطق سیاست امریکا را هماهنك سازد .

علت برکناری

هایانیس‌پورت - یونایتدپرس - ۲۷ نوامبر - یونایتدپرس - بولز ازمقام معاونت اول وزارت خارجه امریکا همراه با تغییر ۱۰ تن دیگر از اعضای عالی‌مقام کاخ‌سفیدووزارت خارجه این کشور صورت گرفته است .

کاخ سفید ریاست جمهوری‌در باره این تغییرات اعلام داشت که هدف این تغییرات انطباق اشخاص بامسئولیت هائی است که بعهده دارند.

این تغییرات مهمترین تغییراتی است که پرزیدنت کندی پس از تصدی ریاست جمهوری امریکادر کادر دولتی خویش بوجود آورده است .

وظایف چستربولز از این‌پس توسط جرج‌بال که اکنون معاون امور اقتصادی وزارت خارجه است انجام خواهد شد و جرج‌مك‌گی به جای جرج‌بال‌معاونت اموراقتصادی‌وزارت خارجه رابعهده خواهد گرفت.

ازچندماه پیش‌باین طرف‌شایعاتی درباره برکناری بولز ازپست معاونت اول وزارت خارجه وجود داشت . گفته میشود که‌برکناری بولز باین مسئله ارتباط داشته‌که وی باحمله بدفرجام امریکا به‌کوبا مخالف بوده واجازه داده است این موضوع یعنی مخالفت وی با حمله مذکور علنی شود وبعد از آن‌مطرح گردد.

همچنین شایع است که بولز بجای انجام وظایف خویش که رهبری دستگاه اداری وزارت‌خارجه بوده سعی داشته در طرح و بنیان ریزی سیاست خارجه‌آمریکادخالت نماید.

بازکردن دست راسك

واشنگتن -یونایتدپرس -۲۷نوامبر منابع موثق ورسمی امریکا امروز اظهار داشتندکه برکناری‌چستربولز از پست وزارت خارجه امریکابدون منظور بوده که دست‌دین‌راسك‌وزیر خارجه امریکا در سیاست خارجی ایالات متحده باز ترباشد زیرا بولز وگروه دیگری که از وزارت‌خارجه برکنار شده‌اند گاهی اوقات بیش‌از وزیرخارجه درسیاست‌خارجی‌امریکا اعمال نفوذ میکردند .

دین راسك وزیر خارجه‌امریکاامروز اظهار داشت که چستر بولز مردی متفکر و دارای افکار خرد مندانه است وبه عقیده من مشورت با او برای وزارت خارجه امریکا ضروری است .

منابع موثق امریکائی اظهار نظر کرده‌اند که باوجود اظهارات دین- راسك پس‌ازبر کناری‌بولزتغییرات مهمی در طرح های سیاست‌خارجی امریکا و مخصوصا درموردمهمترین مسائل بین المللی صورت خواهد گرفت .

نبودن خانه و مسکن مردم انگلیس را رنج میدهد

شبها شوهران از همسران و خانواده‌های خودجدامیخوابند

مردان معسر از درودیوار خانه‌های رایگان‌بالامیروند!

نیویورك -یونایتدپرس -۲۷ نوامبر -مجله تایم چاپ نیویورك درشماره‌اخیر خودضمن‌گزارشی راجع باوضاع انگلستان نوشته است با آنکه اقتصاد بریتانیا اکنون در اوج کامیابی خودمی‌باشد معذلك قشرهای تهیدست آن کشور هرگز به اندازه‌امروز از فقر ودرماندگی رنج نمی کشیده‌اند .

در این گزارش پس از اشاره‌به مشکل مسکن که توده های‌فقیر انگلیسی را رنج میدهدگفته‌شده که تنها در لندن هر روز ۷ خانواده‌به خانواده‌هائی که‌خانه‌ای برای سکونت ندارند اضافه‌می شوند .

مادران وکودکانی که بدون مسکن هستند ظاهرا از طرف شورای شهرداری اما بخرج خودشان در حومه لندن اسکان داده میشوند در حالیکه‌پدران خانواده حق سکونت دراین‌خانه ها را ندارند بلکه‌تنها حق‌ملاقات اعضای خانواده خود را دارند .

بدستور مقامات شهرداری ترتیبی داده شده تا این‌شوهران در نیمه شب روزهای معینی از هفته به نزد زنانشان در خانه‌های ظاهرا رایگان مورد بحث بروند وباین ترتیب خیال‌مقامات شهرداری راحت‌باشد که‌مردان معسر از درودیوار آن خانه‌ها بالانمی روند .

کنفرانس کارشناسان آمار درتوکیو تشکیل شد

توکیو - آسوشیتد پرس -۲۷ نوامبر - چهارمین کنفرانس کارشناسان آمار کشورهای‌آسیائی امروز در توکیو تشکیل جلسه‌داد. هدف تشکیل این کنفرانس کمك به پیشرفت و تحولات اجتماعی کشور های آسیائی از طریق تهیه آمار های صحیح است .

جلسه کنفرانس‌توسط «شوجیرو کاداشیما » وزیر مشاور کابینه ژاپن افتتاح شد .

نماینده ایران

در کنفرانس مذکور ۵۰ هیئت نمایندگی از کشور های مختلف از جمله ایران نیز شرکت کرده‌اند.

ازصبح پنجشنبه درسینماهای

ادئون - رادیو سیتی - آسیا

باشتراك: ادی فیشر - لارنس هاروی

سرگذشت زن بوالهوسی که فقط بایك تلفن به آغوش مردان ثروتمند میرفت ولی عشق مرد پرحرارتی او را اززندگی گذشته پشیمان ساخت تااینکه ...

جنجال بزرگی که الحاق‌انگلیس ببازار مشترك بپاکرده :

انگلیسهامیترسندعنوان ملکه الیزابت‌ازبین برود

لندن - ۲۷ نوامبر -آسوشیتد- پرس - مك‌میلان نخست‌وزیر انگلیس و دوگل رئیس جمهوری فرانسه مذاکرات خود را درباب مسائل اقتصادی و سیاسی‌مربوط بعضویت احتمالی انگلستان در بازار مشترك اروپا تاآخر وقت یکشنبه ادامه دادند .

یك سخنگوی وزارت خارجه انگلیس روز دوشنبه افشاء کرد که مذاکرات‌درباب کلیات‌مسائل بوده‌است و طرفین وارد جزئیات نشده‌اند .

باید دانست که هدف بازار مشترك که فعلا مرکب از دول آلمان و فرانسه و ایتالیا و هلند و بلژیك ولوکزامبورك و یونان است و دول دانمارك و نروژ و ایرلند و انگلستان و پرتقال تقاضای عضویت آن را دارند ایجاد یك کشور متحدهٔ اروپا است باقدرتی بیش از امریکا و روسیه .

باید دانست که جنبهٔ سیاسی الحاق انگلستان به این بازار جنجال بزرگی‌درانگلستان‌وکشور های مشترك المنافع آن برپاکرده است .

بعضی از جراید و گروهی از نمایندگان پارلمان انگلیس از اینکه ممکن است الحاق‌به‌بازار سبب از میان رفتن خصایص مستقل انگلیس حتی عنوان پادشاهی الیزابت دوم شود اظهار نگرانی میکنند .

دوگل و مك‌میلان در «بیرچ- گرد» اقامتگاه ییلاقی‌نخست‌وزیر انگلیس مذاکرات خودرا انجام دادند و دوگل روز یکشنبه آخر وقت به‌پاریس بازگشت .

سخنگوی وزارت خارجهٔ‌انگلیس اشاره کرد که دوگل از«اقامت آخر هفتهٔ خود » در انگلستان خوشنود بوده‌است ولی به‌نتیجهٔ مذاکرات اشاره‌ای نکرد .

شرح زندگی جرج‌مك‌گی

نیویورك ۲۷نوامبر -خبرگزاری فرانسه-جرج‌مککی که‌از دیروز بسمت‌معاون وزارت امور خارجه امریکا انتخاب‌شده‌است اکنون ۴۹ سال دارد .

جرج مککی بااستفاده ازبورس تحصیلی توانست بطوردرخشانی تحصیلات خودرا بپایان‌برساندو هنگام تحصیل مجبور بود برای امرار معاش درخارج ازمدرسه کار کند .

جرج‌مککی ازدانشگاه‌اوکلاهما دانشنامه مهندسی در رشته‌نفت گرفت وپس‌از آن تحصیلات‌خود را در دانشگاه اکسفورد انگلستان تعقیب کرد .

طولی‌نکشید مککی بمعاونت «انجمن جغرافیائی ملی» انتخاب شد وسپس دریك کمپانی نفتی شریك گردید .

درپایان جنك جرج‌مککی‌وارد خدمات دولتی گردید . وی از سال ۱۹۴۷تا ۱۹۴۹ مدیربرنامه کمك امریکا بیونان و ترکیه رابعهده داشت در سال ۱۹۴۹ بسمت معاون وزارت امورخارجه درمسائل مربوط بخاورمیانه برگزیده شدو ازسال ۱۹۵۱ تا ۱۹۵۳ سمت سفیرکبیر امریکا رادر ترکیه بعهده داشت . در سال ۱۹۵۳باز مشغول کارهای آزاد شد ودر ژانویه ۱۹۶۱ از طرف پرزیدنت کندی بسمت وزیر برنامه‌های اقتصادی‌امریکا منصوب گردید .

چینیها بار دیگر آلبانی‌راستودند

پکن - خبر گزاری فرانسه - خبر گزاری رسمی چین جدید اطلاع داد که دیشب ضیافتی در پکن توسط انجمن دوستی چین‌و آلبانی بمناسبت هفدهمین سالروزآزادی‌آلبانی ترتیب داده شد .

بسیاری از اعضای حکومت چین در این ضیافت شرکت داشتند

خبر گزاری چین جدید افزود که در این ضیافت کمك خارق العاده‌ای که آلبانی برضد امپریالیسم و تجدید نظر طلبان یوگسلاوی و برای حفظ صلح جهانی انجام داده تقدیر شد.

درارو پای غربی دولتی نیرومند تر از آمریکاوشوروی تشکیل میشود

وزیردفاع آلمان غربی پیشنهاکرد:

اتحادیه نیرومند جدیدی دراروپای غربی تشکیل شود

واشنگتن - یونایتد پرس - ۲۷ نوامبر - فرانس جوزف اشتراوس وزیر دفاع آلمان غربی امروز پیشنهاد کرد که کشور های‌عضو اتحادیه اتلانتیك شمالی اتحادیه نیرومند جدیدی تاسیس کنند که دارای ارگان های اجرائیه‌ومقامات پارلمانی مشترك باشد .

اشتراوس گفت که ملت های عضو ناتواکنون با بزرگترین‌ستیزه جوئی تاریخی که در هیچ نسلی سابقه نداشته روبرو شده‌اند واین ستیزه جوئی از طرف کمونیسم است .

اشتراوس افزود که بوق‌و کرنای دشمنان ما اکنون با شدت‌بیشتری بصدا د رآمده است و به رغم‌خود آخرین مضراب های رژیم‌سرمایه‌داری و دوران پیروزی نهائی‌انقلاب جهانی را مینوازند .

در این شرایط بدیهی است ترس ملت های آزاد آنهاراتسکین نخواهد داد و درد آنها را دوا نخواهد کرد .

اشتراوس‌گفت که اکنون‌جهان آزاد نیرومند تر از جهان‌کمونیسم است و تاسیس یك‌اتحادیه‌نیرومند و هماهنك از کشور های ناتو می تواند پیروزی قطعی آزادی را بر دیکتاتوری تضمین کند.

کانادا نباید از پنجره بروی انگلیسها سنك بیندازد!

اوتاوا- ۲۷ نوامبر - یونایتدپرس - لسترپیرسون رهبر مخالفان دولت کنونی کانادا ووزیر خارجه سابق این‌کشور امروز اظهار داشت که دولت کانادا نباید در هنگامیکه بریتانیا خودرا آماده شرکت در بازار مشترك اروپائی‌میکند از پنجره بروی انگلیس ها سنك بیاندازد .

پیرسون پس از اشاره به این نکته که دولت انگلستان در ابتدا از افشای مذاکرات محرمانه مهردار سلطنتی خود باوزیران کشور های بازار مشترك در پاریس‌امتناع‌میکرد اظهار داشت معلوم نیست‌تنها همین عمل از طرف بریتانیا خیانتی نسبت بکشور های مشترك‌المنافع بوده و مستحق آن‌است که کانادا اینهمه با انگلستان ستیزه نماید .

مجلل‌ترین برنامه در بی‌نظیرترین کاباره

کاباره کازبا (آکاپولکو سابق)

امشب مشهورترین خوانندگان جاز سیاهپوست‌امریکائی

هول وتوماس

بابرنامه‌های متنوع و جالب خود شما را سرگرم میکنند

میزرا قبلا بوسیله‌تلفن ۸۲۲۸۸۰ رزروفرمائید

ازفردا صبح درسینماهای نیاگارا.متروپل.سعدی.همای

اقتباس‌ازکتاب نویسنده معروف«پیربنوا» عضو آکادمی فرانسه

باشرکت: ژان‌لوئی ترن‌تینیان

ژرژریویر - آمدئوناتزاری

بکارگردانی کارگردان معروف سینمای امریکا

فرانك بورزاج

محصول مشترك فرانسه - ایتالیا- امریکا سال ۱۹۶۱

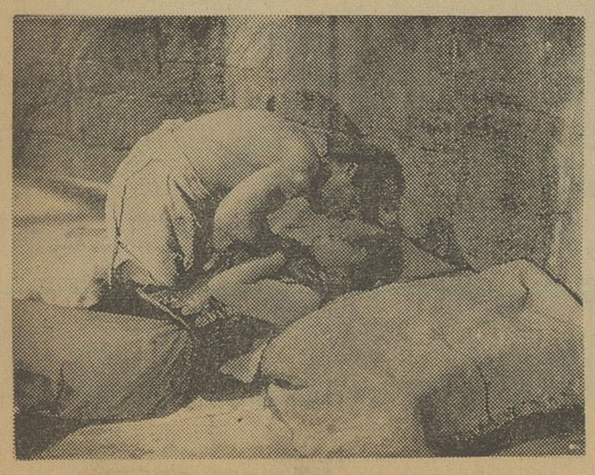

هایاهاریت ستاره زیبائی‌از مشرق‌زمین‌درفیلم

ATLANTIDE SUPERTECHNIRAMA TECHNICOLOR

بصورت یك اثر عظیم

تکنی‌راما (سینماسکوپ)

تکنی‌کالر- دوبله بفارسی

شبنم ← چطور ← کی ← کجا

پراودا مینویسد درمذاکرات واشنگتن

آدنائر ارباب کندی شده‌بود !

صدراعظم آلمان توانست کندی‌را دنباله رو خودکند

مسکو -آسوشیتدپرس - ۲۷نوامبر روزنامه پراودا درشماره امروز خود نوشته است در مذاکرات ادنائر و کندی نقش ارباب توسط دکتر ادنائر صدراعظم آلمان غربی بازی شده‌است.

درمقاله‌ای که بقلم «کرامینوف» مفسر اصلی سیاسی روزنامه پراودا نوشته شده خاطر نشان گردیده که جهت وچگونگی مذاکرات توسط‌ادنائر تعیین گردیده و کندی ناگزیر از نظریه خود که شروع مذاکره بر سر برلن باشوروی بوده عقب نشانده‌شده است.

مفسر مذکور مقاله خودرا بر اساس مطالبی که از مذاکرات ادنائر وکندی در روزنامه نیویورك تایمز انتشار یافته تنظیم کرده ولی دراین مقاله فقط‌آنچه راکه نیویورك تایمز از نظریات ادنائر نوشته بوده منعکس‌ساخته است .مفسر پراودا مینویسد ارباب مذاکرات‌رئیس جمهوری آمریکا نبوده بلکه میهمانی بوده که ازبن واردشده بوده‌است .

او نه تنها جهت و چگونگی مذاکرات راتعیین کرده بلکه شخصا آنچه را که لازم بوده باطلاع افکار عمومی آمریکائیان برسد معلوم نموده است

مفسر پراودا اضافه میکند مذاکرات واشنگتن نشان داده‌است که درسیاست آمریکا دست بالا راکسانی دارند که مایل نیستند بقایای آثار جنك دوم جهانی را ازبین ببرند و مقدمات آغاز جنك جدیدی رابسرعت فراهم سازند

پراودا مینویسد کندی که بعلت نداشتن یك سیاست مستقل اروپائی اکنون بمرحله‌ای رسیده که سلف‌او به‌آن رسیده بود ناگزیر ازدنباله‌روی از ادنائر شده و سیاست خشن و بدون هدف اورا بعنوان سیاست شخصی خویش اتخاذ کرده‌است .ادنائر در مذاکرات خود باکندی اصرار کرده‌که گفتگو باشوروی براساس حفظ وضع اشغالی برلن آغاز گردد .

ادنائر خواسته است که رژیم اشغالی برلن غربی به سراسر برلن نیزتوسعه داده شود وبا این‌ترتیب می توان گفت که پیداکردن اساسی‌برای حل قضیه برلن‌بسیار مشکل است .

دو روزنامه ایتالیائی مدعی‌اند

وروشیلف خودکشی کرده

رم-خبرگزاری فرانسه -دو روزنامه مهم چاپ‌روم بنام‌ژورنالی ایتالیا و «تلسرا» از قول خبر گزاری ایتالیا خاطر نشان ساخته‌اند که مارشال کلمنت وروشیلوف رئیس‌جمهوری سابق شوروی خودکشی کرد .

خبرگزاری ایتالیا این خبررا از وین مخابره کرده و خاطر نشان ساخته است بموجب اخبار تائید نشده و غیر رسمی که از شوروی رسیده وروشیلوف براثر ناراحتی‌های‌اخیر خودکشی‌کرده است .

درکنگره بیست ودوم حزب کمونیست شوروی سخت به وروشیلوف حمله شد و اوراجزو گروه ضد حزبی خواندند .

خبرگزاری ایتالیا میافزاید اخبار تائید نشده حاکی‌ازآنست که پس از آنکه وروشیلوف را در میدان سرخ برای دیدن‌رژه ارتش سرخ که‌بمناسبت سالروز انقلاب اکتبر برپا شده بودراه ندادند وی دچار یك حمله‌عصبی شده و خود کشی کرده است .

نبرد شدید بین ارتش مرکزی کنگو ونیروهای کاتانگا

لئوپولدویل - آسوشیتد پرس- سازمان ملل متحد امروز اعلام داشت که نیرو های حبشی وابسته به سازمان ملل به شهر کیندو که در دست سربازان شورشی ارتش کنگو بوده و ۱۳ تن ایتالیائی را در این شهر بقتل رسانده بودند مسلط گردیده‌اند .

درباره تصرف این شهر هیچگونه گزارش‌دیگری انتشار نیافته وگفته شده است ۸۱ تن اروپائی مقیم‌این شهر اکنون سلامت هستند .

پیامی که‌ازکیندو به مقرسازمان ملل متحد در لئوپولدویل رسیده حاکی از آنست که سکنه شهر اعم از افریقائی و اروپائی هنگام ورود نیرو های سازمان ملل متحد از آنها بگرمی استقبال کرده‌اند. پس از آنکه ۱۳ تن‌خلبان‌ایتالیائی در کیندو قتل عام شدند نیروهای سازمان ملل متحد فقط کنترل فرودگاه شهر را در دست‌داشتندو گاه بگاه از این نقطه دست بیك سلسله عملیات اکتشافی میزدند و فرماندهی شهر کماکان در دست سربازان شورشی بود .

پس از تصرف شهر سخنگوی سازمان ملل متحد اظهار داشت که اکنون بنظر ما شرایط برای‌آغاز بازرسی درباره چگونگی قتل عام ایتالیائی ها مناسب شده است.

با وجود این وی از هرگونه توضیحات درباره‌اقداماتی که‌اکنون سازمان ملل در نظر دارد انجام دهد خودداری کرد .

دکتر لامینر رئیس هیئت‌عملیات سازمان ملل متحد در کنگو امروز بخبرنگاران اظهار داشت که‌نیرو های سازمان ملل در نظر ندارند که پادگان شهررا خلع سلاح کنند و مجازات سربازانی را که‌مسئولیت قتل‌عام‌ایتالیائیها را بعهده داشته‌اند بعهده دولت مرکزی کنگو محول خواهند کرد .

تخلیه

سیریل آدولا نخست وزیر کنگو اظهارداشته که‌درحدود ۲۰۰تن از افراد پادگان کنگو دراین قتل عام دخالت داشته‌اند و دولت مرکزی بخوبی این عده را می شناسد .

گزارش‌رسیده ازکیندو نشان نمی دهد که چند تن‌از سربازان پادگان این شهر کیندو را تخلیه کرده‌اند. اما بنظر مقامات سازمان ملل هنوز بسیاری از افراد پادگان مذکور از سربازخانه ها ی‌خود خارج‌نشده‌اند وکماکان‌دراین شهربس میبرند.

گزارش های دیگری در دست است که طبق آن بسیاری از سربازانی که‌ازکیندو خارج‌شده‌اند متوجه جنوب گردیده‌اند .

۸۰۰ سرباز

نیرو های سازمان ملل درکنگو اکنون بالغ بر ۸۰۰ نفر هستند که از این‌عده ٦۰۰ تن حبشی و ۲۰۰ تن دیگر سربازان مالایائی هستند.

ظاهرا رئیس‌هیئت عملیات‌سازمان ملل در کنگو از نخست وزیر این کشور خواسته است که سربازان مسئول قتل ایتالیائی ها را به لئوپولدویل فرا خواند تا در این شهر محاکمه و مجازات شوند. با آنکه دولت مرکزی کنگو هم علنا و هم بطور خصوصی گفت که سربازان شورشی را مجازات‌خواهد کرد اما هنوز از نوع اقدامی که‌در این‌مورد میخواهد بعمل‌آورداطلاعی در دست نیست .

نبرد شدید

الیزابت ویل - آسوشیتدپرس- ۲۷ نوامبر - گزارش رادیو کاتانگا از الیزابت ویل حاکی‌از آنست که نبرد شدیدی دو روز قبل بین نیرو های ارتش‌مرکزی کنگووسربازان دولت کاتانگا د رناحیه کاتانگای غربی روی داده است .

طبق گزارش مذکوردر این‌نبرد نیرو های‌کاتانگا که‌تحت فرماندهی یك سروان ارتشی انجام وظیفه می کردند گروهی از افراد ارتش مرکزی کنگو را کشته ومجروح کرده‌اند .

رادیو کاتانگا ضمن قرائت‌گزارش مذکور اعلام کرد که د ربین مهاجمین‌ارتش دولت مرکزی کنگو عده‌ای داوطلبان سفید پوست‌شرکت داشته‌اند .

دولت کاتانگا پس از درگیری این نبرد عده‌ای از پزشکان خود را برای تعیین هویت کشته‌شدگان ومجروحین بمحل‌حادثه‌اعزام داشته است .

رادیو کاتانگا اظهار داشت که این نبرد بسیار دامنه‌دار و شدیدتر از نبرد هائی که گاه‌گاه در نقاط مرزی بخاطر ربودن‌خواربار تواند به بهبود روابط مسکو و و غیره روی مدهد بعده است

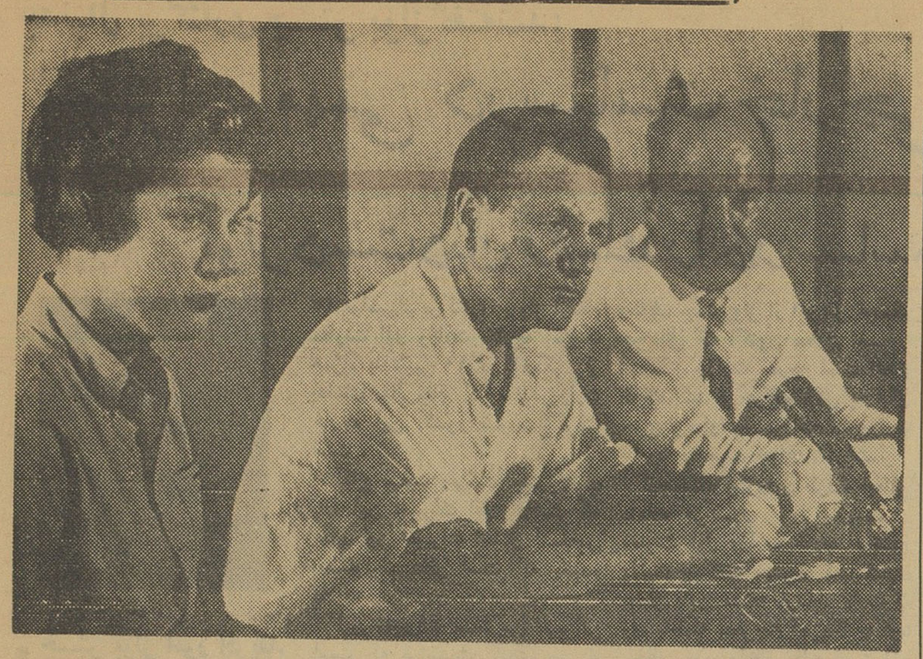

نلسون راکفلر فرماندار نیویورك هنگامیکه درگینه‌جدید در جستجوی فرزندش مایکل راکفلر بودباروزنامه نگاران مصاحبه کرد.دراین‌عکس‌وی هنگام مصاحبه دیده میشود. ماری دختر راکفلر نیزدرکنارپدرش است .

عصمت اینونو برنامه خود را اعلام کرد

ترکیه علاقمند داشتن روابط حسن‌همجواری باشوروی‌است

دولت جدید ترکیه نیزبه‌پیمانهای آتلانتیك‌وسنتو وفادارخواهد بود

آنکارا - خبرگزاری فرانسه - امروز بعد از ظهر عصمت اینونو نخست‌وزیر ترکیه برنامه دولت‌خود را در مجلس نمایندگان این کشور مطرح ساخت .

پس‌از پایان معرفی برنامه‌دولت بحث کلی آغاز گشت .

مجلس نمایندگان ترکیه ظرف ۲٤ساعت آینده به‌بحث پیرامون برنامه دولت پایان داده و سپس‌باو رای اعتماد خواهد داد.

قسمت اعظم بیانات عصمت‌اینونو درجلسه دیشب اختصاص به‌مسائل اقتصادی وسیاست خارجی داشت.

درزمینه برنامه اقتصادی عصمت اینونو گفت دولت سعی خواهد کردتا از تورم پول جلوگیری‌کرده واقتصاد ترکیه راطبق نقشه کند.

وفادار به سنتو

عصمت اینونو درز مینه سیاست خارجی تاکید نمود که دولت جدید ترکیه به پیمانهای اتلانتیك وسنتو وفادار است .

وی افزود ماصمیمانه طالب آن هستیم که به جامعه اقتصادی اروپا ملحق شویم .

نخست‌وزیر ترکیه ضمن تائید آنکه دولت ترکیه علاقمند است مناسبات حسن همجواری باشوروی داشته باشد گفت ترکیه به عنوان یك عضو وفادار اتحادیه اتلانتیك به مشورت با متفقین خود در مورد بحران برلن ادامه میدهد.

عصمت اینونو ضمن طرفداری از خلع سلاح عمومی گفت باید به آزمایشهای اتمی پایان داد.

ما یکل راکفلر پیدا نشد

نلسون راکفلر ازیافتن پسرش نومید گردید

مرادك- آسوشیتدپرس -۲۷نوامبر- امروز گزارش رسید ستون دودی که درجنگل المات واقع درنزدیکی محل ناپدید شدن‌مایکل راکفلر دیده‌شده بود مربوط به وقوع آتش سوزی کوچکی درجنگل مذکوربوده است و باین ترتیب امید به‌پیدا شدن فرزند ۲۳ساله‌میلیاردر معروف امریکائی و فرماندار نیویورك بار دیگر تضعیف گردید .

حلقه‌دود مذکور را روزیکشنبه یك هواپیمای اکتشافی استرالیائی مشاهده کرده‌بود وبدنبال آن تحقیقات وسیعی برای تعیین چگونگی علت آن آغاز گردید .

نلسون راکفلرنیز پس‌از رسیدن گزارش مربوط به‌وجود ستون دود باتفاق یك‌مامور رسمی هلند ویك کشیش کاتولیك بوسیله هواپیما در ناحیه موردنظر بپرواز درآمد. بنظر میرسد این آخرین تلاشی بوده‌است که‌فرماندار نیویورك شخصا برای‌پیدا شدن پسرگم شده خویش بعمل‌آورده است .

اکنون باردیگر تحقیقات هوائی بدون نتیجه استواین تحقیقات قطع خواهد شد ولی احتمال دارد که دو هفته دیگرو گروههای اکتشافی‌زمینی فعالیت خود را دنبال کنند .

گروههای زمینی بااین امید به فعالیت می‌پردازند که‌اگر مایکل‌زخمی شده‌ویا مریض باشدو توسط بومیان نگهداری میشود بتوانند باودسترسی پیدا کنند .

مصر دیپلماتهای فرانسوی را عامل توطئه علیه جان ناصر میداند

قاهره - آسوشیتدپرس - ۲۷ نوامبر - روزنامه‌های قاهره‌درشماره های امروز خود اسنادی را انتشار داده‌اند که ادعا میکنند رونوشت اعترافات چهارتن فرانسوی است‌که روز جمعه گذشته باتهام جاسوسی دستگیر شده‌اند.

یکی از این اسناد مربوط‌بشخصی بنام «ژان‌پل‌فرانسوا» است که طبق ادعای روزنامه های قاهره درتوطئه قتل جمال عبدالناصر دست داشته است‌این شخص یکی از اعضای هیئت فرانسوی مامور حفظ اموال دولت فرانسه در جمهوری متحده عربی است .

روزنامه‌های قاهره مینویسندعده دیگری نیز علاوه بر٤ تن فرانسوی مذکور باتهام شرکت در توطئه دستگیر شده‌اند .

اعترافات

یکی از متهمین در اعترافات‌خود نوشته است :

«من دستوراتی از وزارت خارجه فرانسه دریافت داشته‌بودم که بموجب آن بایستی اطلاعات‌سیاسی اقتصادی و نظامی از اوضاع‌جمهوری متحده عربی بدست بیاورم »

روزنامه الاهرام مینویسدمتهمین مذکور از بسته‌های سیاسی سفارت سویس که حفظ منافع افرادفرانسه در مصر رابعهده دارد برای خارج ساختن پول فرانسویان که اموال آنها درجریان بحران کانال سوئز مصادره شده بود استفاده میکردند. مقامات سفارت سویس کوشیدند امروز با زندانیان فرانسوی تماس بگیرند ولی کوشش آنها بجائی نرسید .

بقرار اطلاع علاوه برچهار تن فرانسوی که اعضای یك‌هیئت‌رسمی بوده‌اند . پنج تن‌فرانسوی دیگرنیز دستگیر شده‌اند.

ابتدا تصور میرفت که ازطرف جمهوری متحده عربی اتهامات‌نسبتا سبکی متوجه این عده شده و در نتیجه آنان محکوم به‌اخراج ازمصر شوند . اما باپیش‌کشیدن مسئله جاسوسی وتوطئه قتل جمال عبدالناصر قضیه دامنه‌دارترشده‌و احتمال میرود فرانسویانی که دستگیر شده‌اند تحویل دادگاه گردند.

ازامروز مذاکرات منع آزمایشهای اتمی شروع میشود

ژنو - خبرگزاری فرانسه - مذاکرات سه جانبه منع‌آزمایش های اتمی که مدت دو ماه قطع‌شده بود امروز در ساعت پنج و نیم بوقت تهران مجددا در ژنو و در کاخ ملل آغاز میگردد.

این مذاکرات در محیطی‌شروع میشود که امیدواری بر نتایج آن راه ندارد .

نمایندگان انگلستان ، امریکا و شوروی دیروز وارد ژنو شدند و از هرگونه گفتگوئی با مخبرین جراید خودداری کردند.

ناظرین غربی خاطر نشان می - سازند که غرب بهیچوجه با قطع آزمایش های اتمی بدون کنترل جهانی موافقت نخواهد کرد.

غرب همچنین تعهد نخواهدکرد که در طول مذاکرات ژنو که شاید چندین‌ماه طول بکشدمبادرت به آزمایشهای اتمی نمیکند .

ورود نمایندهٔ شوری

ژنو - یونایتد پرس- ۲۷نوامبر- سیمون تساراپکین نماینده‌شوروی در کنفرانس سه جانبه منع‌آزمایش های اتمی دیشب وارد ژنو شد .

نماینده شوروی که یك طرح جدیدچهارماده‌ای‌را بعنوان‌تازه‌ترین پیشنهاد دولت شوروی در موردمنع آزمایش های اتمی با خود به ژنو آورد به خبرنگاران اظهار داشت‌که اگر چه نمیتوان به حصول نتایج مثبت از مذاکرات ژنو امیدواری زیادی داشت معذلك پیشنهاد های جدید شوروی طوری است که‌توافق را امکان پذیر خواهد ساخت .

پس ازمصاحبه باکندی

داماد خروشچف متلك وضرب المثل روسی بخبرنگاران تحویل داد

* اگر میخواهید مصاحبهٔ مرا باکندی بخوانید ایزوستیا را بخوانید!

هیانیس پورت -۲٦ نوامبر - پریروز الکس آجوبی دامادخروشچف نخست وزیر شوروی وسردبیرروزنامه ایزوستیا ارگان دولت شوروی مدت دوساعت باکندی‌رئیس جمهورآمریکا مصاحبه کردو پس از مصاحبه‌اظهار داشت که مذاکراتش باکندی می- تواند به بهبود روابط مسکو و واشنگتن کمك کند. آجوبی پس از مصاحبه باکندی به هتل محل اقامت خود که‌در نزدیکی مقر تابستانی رئیس جمهوری آمریکا قرار دارد شتافت وبه خبرنگارانی که برای اطلاع از جزئیات مذاکراتش با کندی پافشاری‌میکردندجز متلك‌ها وضرب‌المثل‌های روسی‌چیزی نگفت.

لکس آجوبی

درجواب یکی از خبرنگاران که‌خیلی بی‌تابی میکرد آجوبی گفت باید ایزوستیا را آبونه شوید ومصاحبه من باکندی‌رادرآنجا بخوانید. مقامات رسمی واشنگتن اظهار داشته‌اند که کندی مخصوصا از این جهت که مصاحبه‌اش با داماد خروشچف‌وسیله خوبی برای درمیان گذاشتن‌مستقیم نظرات وی با ملت شوروی میباشد بامصاحبه آجوبی موافقت کرده‌است. پیرسالینجر سخنگوی‌مطبوعاتی کاخ سفید اظهار امیدواری‌کردکه آجوبی متن کامل مصاحبه باکندی را با رعایت امانت درج‌کند چون درغیر این صورت کاخ سفید متن ضبط شده مصاحبه راراسا منتشر خواهد کرد.

شایع است که کندی شخصا تمایل زیادی به این مصاحبه داشته تاطی آن ملت شوروی را قانع نماید که‌نقض متارکه موقتی آزمایش‌های اتمی بوسیله شوروی صورت گرفته است . آجوبی در پاسخ‌خبرنگاران که پرسیده بودند آیا ایزوستیا تمامی مصاحبه راچاپ خواهد کرد گفت از این سئوآل درشگفت‌است زیرا خوانندگان ایزوستیا به‌خواندن داستان های مفصل کاملا عادت‌دارند

آجوبی گفت که ممکن است مصاحبه اش باکندی پس ازاستنساخ درایزوستیا چاپ شود در جواب‌این سئوآل که‌مصاحبه‌اش باکندی‌ارزش زیادی داشت ه‌یاخیر آجوبی گفت شما انگلیسی زبان ها ضرب المثل معروفی داریدکه میگوید برای طی یك‌راه طولانی لازم است اولین‌قدم برداشته شود . ماروزنامه‌نگاران کارمان اینست که اولین قدم را برمیداریم و بقیه بادولت هایمان‌است آجوبی روز جمعه گذشته همراه سردبیر نشریات انگلیسی شوروی درآمریکا وارد هیانیس پورت‌گردید وشخص اخیر مترجم وی بود .

شعارهائی بنفع فیدل کاسترو :

رئیس‌جمهور باید استعفا کند !

سانتودومی‌نیگو -یونایتد پرس ۲۸ نوامبر - در حالیکه پرزیدنت بالاگور رئیس جمهوری دومی‌نیکن مذاکرات خودرا بارهبران احزاب آن کشور برای برقراری‌دمکراسی در جمهوری دومینیکن مرسوم‌کرده دیشب عناصر دست چپی درنواحی جنوبی پایتخت شعارهائی به دیوار هانوشتند که در آنها مداخلات امریکا در جمهوری دومینیکن‌تقبیح شده واز رئیس جمهور نیز بعنوان یك مرد منفور که در میان ملت پشتیبانی ندارد انتقاد شده بود.

درشعارهای دیگر نوشته شده بودکه دست مداخله گران از دومینیکن کوتاه وبالاگور باید استعفا بدهد . در عین حال تعدادی پسترهای رنگی که شعار هائی به نفع فیدل کاسترو نخست‌وزیر کوبا درآنها بچشم میخورد از طرف عناصر دست‌چپی بدیوارهای شهر سانتودومینیگو نصب‌گردیده بود.

گزارش های‌رسیده از سانتو دومینیگو حاکی است که بالاگور رئیس جمهوری دومینیکن در مذاکرات خودبارهبران احزاب آن کشور پافشاری کرده است‌که هردولتی دراین کشور روی کارآید باید تحت تسلط شخص وی‌باشد. دراین مورد بین او و احزاب کشور اختلاف‌نظرهای اساسی بروز کرده است .

دمکراسی غربی در دنیای عقب افتاده

دمکراسی غربی نتیجهٔ یك سلسله دراز تحولاتی است که‌از یونان باستان آغاز شدودر اروپای غربی قرن نوزدهم به‌کمال‌رسید.

فلسفه اساسی آن راحق‌هرفرد در تعیین حکومت خود تشکیل می‌دهد و اینکه حکومت بایدمورد رضایت فرمانبران باشد .

دراروپا که مجامع عمومی‌آتن‌و سنای رم و «فوروم» و «ژوری»های اقوام ژرمنی رابه یادداشت ،این فلسفهٔ اساسی به بهترین وجه در پارلمانهائی که‌بارای مستقیم و آزادانه مردم انتخاب میشد عملی گردید. ولی‌ازاین‌مهمتر اروپا -و امریکای شمالی که‌دنباله‌ای ازآن است -موفق‌شده بود پایه های اقتصادی و اجتماعی بنا نهد که می‌توانست همهٔ وزن سنگین این فلسفه دمکراتیك حکومت راتحمل کند .تمام تعلیمات فلاسفه‌سیاسی غرب ازقرن پانزدهم به بعد، تا هنگامی که‌انقلاب‌صنعتی‌وکشاورزی موفق به گشودن مسئله تولید نگردید، نتوانست حکومتی بوجود آورد که نماینده اکثریت مردم باشد .

فقط وقتی جامعه های دهقانی محافظه‌کاروبیخبر دربرابرپیشرفت های فنی متلاشی شدندو شهرهای پراز تحرك جای آنهارا گرفتند، تمرکز جمعیت نیروئی بوجودآورد که‌در نیمه دوم قرن نوزدهم لزوم انتخابات آزاد همگانی را در انگلستان وپس ازآن همهٔ اروپابه کرسی نشاند وآنچه که‌امروز به نام دمکراسی غربی خوانده میشود مفهوم واقعی بدست آورد .

امروز باظهور قدرتهای سیاسی مستقل در قاره هائی که تانیم‌قرن پیش‌زیر استعماریاتسلط اروپائیان بسر می بردند ، این سئوال که‌آیا دمکراسی غربی یك‌پدیدهٔ محلی‌است یانه ،اثر عملی پیدا می‌کند .درواقع آیا دمکراسی غربی می‌تواند یك‌شکل جهانی‌و عمومی حکومت باشد یاتنها در جوامع صنعتی و پیشرفتهٔ غرب قابل عمل است ؟

برای ناظرین‌و متفکرین غربی بابارهای سنگین عادت وسنت‌که بردوش داشتند پاسخ‌منفی به‌چنین پرسشی در آغاز قابل تصورنبود. آنها طبعا فلسفهٔ حکومت غرب وموسسات آن‌را بالاترین مرحلهٔ تکامل فکرسیاسی‌بشر میدانستند وبرای آنها مسئله کشور های‌تازه مستقل روبه توسعه تنها مسئله زمان بود. مردم این کشور ها می‌بایست همان‌مراحل جوامع‌غربی را- منتها درمدتی بسیار کوتاهتر- بپیمایند وبه همان نتایج برسند .

این طرز تفکر وجههٔ فلسفی موسسات‌سیاسی غربی را از پایه های اقتصادی و اجتماعی آن جدا می کرد. گوئی صرف آشنائی مردم کشورهای تازه مستقل با ادبیات دمکراسی وپرورش رهبران آن در سنت سیاسی غربی‌برای تعیین شکل حکومت آنها کافی است .

روی کار آمدن حکومتها ومردان نیرومند نظامی از اندونزی تاسودان درسالهای پس از جنك نشان داد که‌بر عامل ایدئولوژیك و فرهنگی بیش از حدتکیه می‌کرده‌اند.

عقب ماندگی مردم آسیا و آفریقا باخود یك شکل خاص حکومت می- آورد که در آن شخصیت یاقدرت افرادبیش از استواری‌سازمانها مورد نظر است و ناآمادگی توده‌های مردم را قدرت عمل افراد یاگروههای معدود باید جبران کند .

واز این گذشته آسیا و آفریقا نمی‌توانست مانند اروپا چهارصدسال برای به ثمر رسیدن انقلاب فنی و کشاورزی و صنعتی خود شکیبائی کند . زیرا اروپا سرمشقی دربرابر چشم خود و هدفی‌بالاتراز خودنداشت ولی آسیاو آفریقا اروپا را می‌بینند وسطح توقعات مردمان آنها بالاست، به‌حدی که هرنوع ثباتی را غیرممکن می‌سازند.

اما ناکامی تجربهٔ دمکراسی‌غربی در جامعه های عقب افتاده آسیا و آفریقا -که‌قبلا در اروپای شرقی و آمریکای لاتین تکرار شده بود- لزوما بازگشتن را بشیوه های‌قدیمی استبدادشرقی‌دربرنداشت . استبداد شرقی تنها در یك جامعه کور و بسته قابل عمل است نه‌دردنیائی که وسائل ارتباطی هیچ دیواری در برابر افکار واندیشه‌ها نگذاشته‌اند و هر دهقان فقیر در گوشه دهکده دور افتادهٔ خود می‌داند که زندگی همین مرارت همیشگی نیست‌که بهرهٔاوست

پیشرفت وتوسعه امروز مانند گذشته یك جریان خودبخود نیست. ضرورت حیاتی است که باید بهر نحو حاصل شود.دیگر زمان پندهای اخلاقی حکماو شاعران گذشته‌است که‌حکومت را به بهبود حال رعیت می‌خواندند . امروز مردم معنای زندگی بهتررامی‌دانندو اگر حکومت ازعهدهٔ آن برنیاید به‌زور می‌گیرند مسئلهٔ عدل و ظلم دیگر به صورت یك امر اختیاری برای حکومت‌مطرح نیست . امروز عملاقدرت ظلم‌نمانده است . جلوی طغیان مردم را هر اندازه بگیرند سرانجام بروز خواهد کرد . عدل وبرابری اجتماعی از فضایل حکومتها شمرده نمی‌شود ، وظیفه حتمی آنهاست و اگر در آن کوتاهی کنندنابود خواهندشد .

در نتیجه بین دو عاملی که‌شکل حکومت غربی را بوجود آورد عامل ایدئولوژیك و عنصر پیشرفت -همان تعادل برقرار شده‌است . در جامعه های عقب افتاده نیز مانند اروپامفهوم آزادی و حقوق‌فردرا نمی‌توان ازبهبود زندگی او جدا کرد. هرکوششی در زمینهٔ یکی بادیگری مربوط می‌شود، منتها این دو جریان نیرومنداجتماعی درهر دو مورد به موازات هم پیش نمی‌روند .

داریوش‌همایون

ازفرداصبح درسینماهای دنیا - پلازا

پسر جادو

محصول متروگلدوین مایر

سینماسکوپ - رنگی دوبله بفارسی

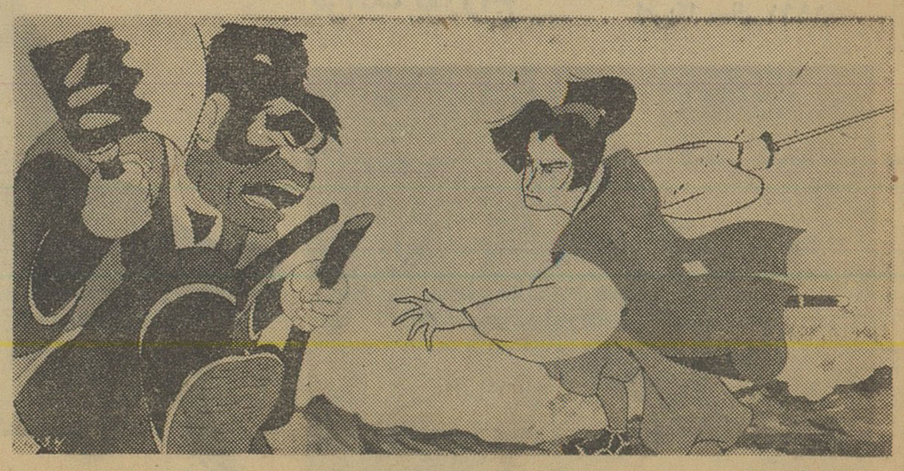

فیلمی‌که نمایش آن تاکنون درتهران سابقه نداشته است‌که کوچك و بزرك از دیدن آن لذت خواهند برد.

آ-۲۹۰٥٤

اطلاعات
سه‌شنبه هفتم آذرماه ۱۳۴۰ـ شماره ۱۰۶۶۷

نخست‌وزیر در کنگره انجمنها و شوراهای محلی تهران

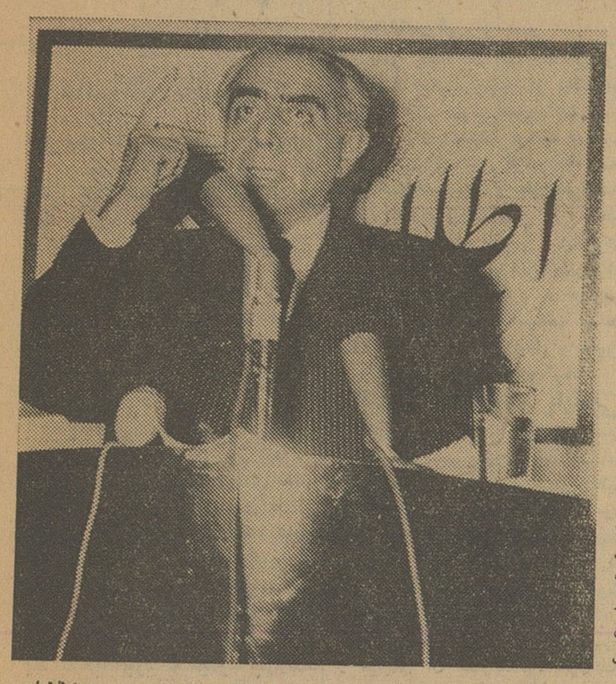

آقای نخست وزیرهنگام ایرادنطق درتالار سخنرانی موسسه اطلاعات

مشروح جریان جلسه دیشب در سالن باشگاه اطلاعات

ازساعت پنج بعد از ظهر دیروز جلسه با شکوه کنگره انجمن‌هاو شورا های محلی تهران در تالار سخنرانی موسسه اطلاعات با حضور آقای دکتر امینی نخست‌وزیر تشکیل شد .

در این کنگره بدعوت موسسه اطلاعات نمایندگان بیش‌از دویست انجمن محلی تهران شرکت داشتند . بعلت محدودیت سالن ، ازنمایندگان انجمن ها درخواست شده‌بود که هر انجمن فقط سه نفر ازنمایندگان‌خودرا به کنگره اعزام دارد ولی بعلت شرکت نمایندگان انجمن های جدید‌التاسیس تهران و حومه و همچنین استقبال و شرکت انجمن های محلی شهرستانها ، سراسر تالاروصندلی ها پر شد و جمع کثیری‌نیز در راهرو ها جای گرفتند .

شرکت افراد سرشناس و معتمدین معمر و معتبر محلات ، باین اجتماع که بابتکارو دعوت موسسه‌اطلاعات‌تشکیل شده‌بود ، روح و جلوه خاصی می بخشید .

بیانات مدیر اطلاعات

در جلسه دیشب . ابتداآقای‌عباس مسعودی مدیر اطلاعات صحبت‌کرد و ضمن اظهار تشکر و خیرمقدم چنین گفت :

بنده وظیفه خود میدانم از تشریف فرمائی آقای دکتر امینی نخست‌وزیرو آقایان وزیر کشور و شهردار تهران‌و معاونین‌وزارت کشور و روسای‌شهرداری و همچنین نمایندگان محترم مطبوعات و نمایندگان محترم انجمن ها وشورا های محلی تهران و حومه که دعوت موسسه اطلاعات را پذیرفته و در تالار موسسه ما شرکت کرده‌اند تشکر نمایم .

لازم بتوضیح نیست که این‌جلسات تازگی نداشته و از چندی باینطرف هر پانزده روز یکمرتبه برای انجمن ها و اصناف تشکیل شده‌است . در این جلسات کرسی آزاد بسیاری ازمسائل مهم و مبتلا به مردم‌مطرح شده وبراثر توجه اولیای امور نتایج سودمندی از آن که طبعا نیات شاهانه بدانوسیله تامین میشود حاصل شده‌است .

موضوع‌جلسه امروزما که در حقیقت بمنزله کنگره انجمن ها است بحث درباره تشکیل انجمن شهر است نمایندگان این کنگره از نمایندگان انجمن ها و شورا های محلی تهران و حومه و حتی شهرستانها تشکیل شده و هر انجمنی سه نفرنماینده را بااعتبار نامه بموسسه معرفی کرده‌است و بااین ترتیب ما میتوانیم ادعا کنیم که این اجتماع را نمایندگان و معتمدین محلات تهران تشکیل داده‌اند .

جلسه امروز بسیار باشکوه و بیسابقه است برای موسسه اطلاعات موجب بسی افتخار است که در طی سالیان دراز توانسته است اعتمادکامل مردم را جلب نماید .

واما درباره فلسفه تشکیل این‌جلسه باید بگویم که پس ازتشکیل جلسات کرسی آزاد انجمن های محلی متوجه شدیم که‌دولت مصمم است تاانتخابات انجمن شهرتهران و شهرستانها را آغاز نماید و خواه ناخواه این مسئله برای شورایعالی انجمن های محلی وکرسی آزاد مطرح گردید که با بکاربستن ابتکار از نظر وفکر آقای نخست‌وزیر از لحاظ توجهی که بافکار عمومی‌داشته و میل دارند بانمایندگان طبقات مردم تماس بگیرند در این کنگره باخبر گردند .

دعوت از آقای نخست‌وزیر بدین لحاظ صورت گرفت که قبل از اقدام به تشکیل انجمن های شهر تهران و شهرستان‌ها یك‌مشورتی بانمایندگان مردم بعمل آورنداین تقاضا بوسیله موسسه اطلاعات بعمل آمد و مورد قبول واقع شد و مردم تهران اطلاع حاصل کردند که‌دراین جلسه آنها رئیس دولت نیز شرکت خواهد کرد و بهمین لحاظ جمعی از با ارزش‌ترین افراد اجتماع بایك دعوت بموسسه آمدند و در نتیجه این کنگره تشکیل گردید لازم نیست عرض بکنم که‌شهر تهران مدت شانزده سال است انجمن شهر و انجمن قانونی ندارد در راه‌انجام این منظور مشکلاتی‌وجود دارد که‌یکی از این مشکلات نقص قانون انتخابات انجمن شهر است که متاسفانه در پارلمانهای گذشته این نقائص مرتفع نگردید و لوایح تقدیمی بمراحل قطعی نرسید .

بقیه در صفحه ۷

سخنگوی سابق وزارت فرهنك ازخودش دفاع‌کردوگفت:

پرونده کمند، ازپرونده انتصاب من جداست!

* برای انتقاد ازوزارت فرهنك آنقدر «سوژه» زیاد است که مسئله انتصاب من در میان آنها ذره‌ای بیش نیست!

کرسی آزاد دانشجو

سیزدهمین جلسه کرسی آزاد دانشجو در ساعت ٦ و سی دقیقه بعداز ظهر یکشنبه در تالارباشگاه اطلاعات تشکیل گردید ابتداآقای آیت رئیس جلسه گفت جلسه را آغاز میکنیم و چون در جلسه‌قبل راجع‌به«سازمان‌فاکوپا»صحبت‌هائی شده آقای میرزائی چند دقیقه‌ای مختصرا صحبت خواهند کرد .

آقای میرزائی چنین گفت در جلسه گذشته آقای امینی دانشجوی‌محترم بازرگانی مطالبی در ایراد به‌آقای درخشش و انتقاد از ایشان فرمودند البته بنده نمیخواهم وقت این جلسه را به‌مطالب خصوصی‌بگذرانم ولی چون مسئله تقریبا بصورت خصوصی طرح شده بود مجبور هستم که نه‌بعنوان سخنگوی‌وزارت فرهنك چون بنده استعفا دادم و وزارت فرهنك سخنگوی دیگری دارد ولی از نظر شخص خودم و بعنوان یك نفر مطبوعاتی به اظهارات ایشان جواب میدهم .

آقای امینی فرمودند که اولاچرا وزیر فرهنك برخلاف قانون که استخدام قدغن است بنده را که مدیر سازمان فاکوپا هستم‌استخدام کردند حالا مجبورم یك توضیحی عرض کنم .

بنده مدیر سازمان فاکوپا نیستم چون سازمان فاکوپا بالاخره یك تشکیلاتی دارد و سازمانی دارد و بنده درهفت آسمان یك ستاره ندارم ولی اگر منظور از مدیر کسی باشد که سازمان را اداره میکند بله بنده مدیر سازمان فاکوپایك مدتی بودم .

ایشان فرمودند که چرا آقای درخشش وزیر فرهنك یکنفرغیر فرهنگی را آوردند و استخدام کردند آنهم در شرایطی که استخدام قدغن است این یکی‌ـدوم ایشان اظهار کردند که در فرهنك شخصیت های فرهنگی هستند که میتوانستند اینکاری که میرزائی انجام میداد انجام بدهند و چه احتیاجی دارد که اورا از سازمان فاکوپا به‌فرهنك بیاورند واستخدام بکنند .

احتیاج به تبلیغات

سوم ـ توسط سازمان فاکوپا مبالغ بسیار زیادی برای مبارزه بابیسوادی خرج شده و سازمان فاکوپا یك عده‌ای‌را سوار کامیونها کرده و بدور شهر گردانده است و تبلیغ مبارزه بابیسوادی کرده‌است

چهارم ـ اینکه اصولا وزارت فرهنك چه احتیاجی باین تبلیغات

بقیه در صفحه ۹

رانندگان پاسخ میدهند

اداره محترم روزنامه اطلاعات

در شماره قبل درموردستور های جدید ریاست شهربانی کل کشور درباره متوقف‌ساختن اتومبیلهای بنز مطالبی درج شده‌بود که در پاسخ مطالب مزبور بنمایندگی از طرف مالکین اتومبیلهای تاکسی«بنز» بعرض می رساند :

۱ـ چنانچه بوق زدن ممنوع است و اصولا زائدتشخیص‌داده شده مورد استعمال ندارد دستور فرمائید کلیه بوقها از روی اتومبیلها باز شود و در غیر اینصورت موارد ضروری بوق‌زدن تعیین واعلام گردد تا رانندگان تکلیف‌خودرا بدانند .

۲ـاز نظر نقص فنی و جلوگیری از دود برای معاینه اداره‌راهنمائی و رانندگی از روی شماره‌وقت تعیین کند و اعلام دارد تا بترتیب رانندگان بتوانند وسائل نقلیه خود را برای‌معاینه به محل‌مربوطه‌ببرند

۳ـ در صورتیکه رانندگان تاکسی‌برای سوار کردن مسافر دوبله توقف کردند ویا درحال مستی رانندگی‌کنندادارهٔ رهنمائی ورانندگی گواهینامه آنان را توقیف کند .

٤ـمالکین اتومبیلهای تاکسی به رانندگانی که گواهی نامه آنان توسط ماموران‌راهنمائی و رانندگی توقیف شده‌باشد حق واگذاری اتومبیل‌را ندارند چنانچه بر خلاف رفتار شد اتومبیل اینگونه اشخاص‌توقیف شود .

در خاتمه از زحمات شبانه روزی ماموران‌راهنمائی‌ورانندگی که بنحو احسن انجام وظیفه‌می کنند قدردانی کرده از تیمسار ریاست شهربانی تقاضا داریم نسبت به خواستهای مالکین اتومبیل های بنز توجه فرمایند.

خلیل ایرانی

هیئت مدیره سینما آسیا

مفتخراست باصرف هزینه‌های‌بسیارگزاف موفق‌گردیده موافقت کمپانی بین‌المللی متروگلدوین‌مایر راجلب و امتیازنمایش فیلم خارق العاده وعظیم (بن‌هور) را در تهران منحصرا در سینما آسیابدست آورد البته چون فیلم (بن‌هور) عظیمترین فیلمی است که هالیوود تااین‌تاریخ باصرف ده‌هامیلیون دلارتهیه‌نموده و همین عظمت باعث گردیده که بیشتر جوایز اسکار سال ۱۹٦۰ برای‌قسمت‌های مختلف باین‌فیلم تعلق بگیرد وبدین‌ترتیب(بن‌هور) یگانه فیلمی است‌که یازده جایزه اسکار ازآکادمی علوم‌سینمادریافت‌داشته بنابراین متروگلدوین مایرسازنده این فیلم برای حفظ عظمت آن درکلیه‌شهرهای دنیا و همچنین ایالات متحده امریکا این فیلم را فقط دریك سینما نمایش داده‌است وباعث‌افتخار بسیارسینماآسیاست که (بن‌هور) را بعنوان بزرگترین‌یادگاری باهالی‌محترم تهران تقدیم می نماید

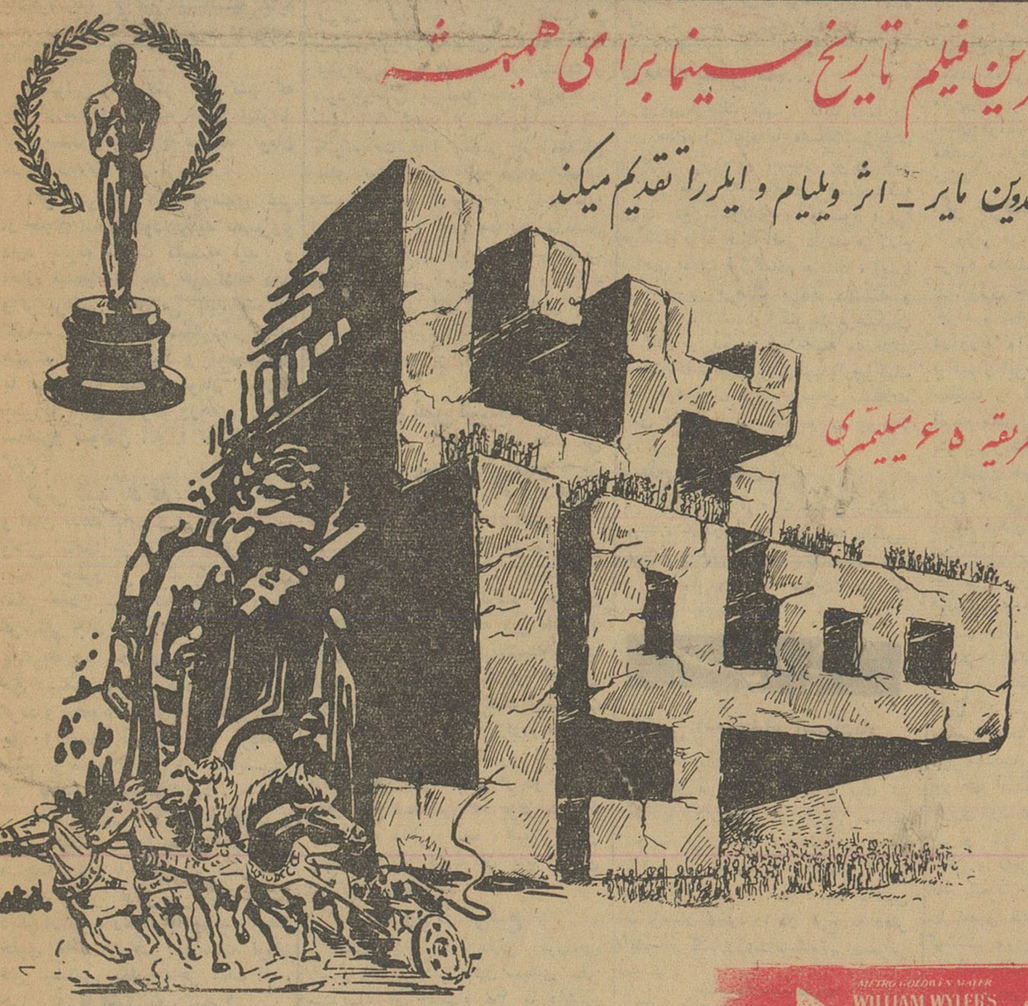

شرکت متروگلدوین مایر ایران بمنظور جلوگیری از ازدحام فوق‌العاده‌ای که برای خرید بلیطهای فیلم (بن‌هور) ایجاد خواهدگردید و بمنظور رفاه‌اهالی محترم تهران که بتوانند به آسانی به تماشای این فیلم بسینما بیایند از روز پنجشنبه ۹ آذر ماه ۱۳٤۰ برابر با ۳۰ نوامبر ۱۹٦۱ در گیشه سینما آسیا شروع بفروش بلیطهای فیلم (بن‌هور) برای سئانسهای مختلف هفته های اول نمایش‌خواهد نمود یعنی برای اولین بار درایران مانند کشور های بزرك جهان همیشه بلیط های هر روز یکهفته جلوتر بفروش خواهد رسید و ترتیب کار اینست‌که از روز پنجشنبه ۹ آذر ابتدا بلیطهای سئانسهای روز جمعه ۱۷ آذر سپس روز شنبه ۱۸ آذر وبعد روز یکشنبه۱۹ آذر و بهمین نحو روزهای بعد فروخته خواهدشد اهالی تهران بدین‌طریق میتوانند بلیط رایك هفته قبل تهیه ودر روز و ساعت مقرر بدون هیچگونه زحمت و دردسری برای مشاهده فیلم بسینماتشریف‌فرماشوند.

ساعات فروش بلیط رزرو هر روزازساعت ۹ صبح الی ۱۲ ظهر در گیشه سینما آسیا

وزیرفرهنك بمعلمین‌گفت:

درگذشته، فساد موجب ارتقاء رتبه میشد!

هرکدام ازاعضای هیئت‌حاکمه‌درفرهنك منافعی داشتند وبایدی تشکیل داده‌بودند

* باید در امتحانات امسال، بشدت‌مراقبت‌شودولواینکه از کلاس هفتادنفری‌شصت نفر مردود شوند
* اشتباهات مرا بمن تذکر بدهید، کسانی راکه‌براثر اشتباه منصوب کرده‌ام ، برکنار میکنم

ساعت دوازده دیروز خانم دکتر پارسای رئیس دبیرستان دخترانه‌رضا شاه کبیر باتفاق کلیه دبیران آن دبیرستان در وزارت فرهنك حضور یافتند و با آقای درخشش وزیر فرهنك ملاقات کردند .

درین ملاقات خانم دکترپارساخطاب بوزیر فرهنك گفت : شماهمیشه داخل طبقه معلم بوده‌اید و همه معلمین را میشناسید و احتیاجی نیست که‌خانمها و آقایان را معرفی کنم ، منظور ما کارکنان دبیرستان رضاشاه کبیر اینست که حضورا از اقداماتی که در اینمدت انجام داده اید و از اینکه تابحال پنجاه در صد ترمیم اشل‌حقوق معلمین را پرداخته و پنجاه در صد بقیه ترمیم حقوق را نیز تامین نموده و رفاه و آسایش معلمین را فراهم ساخته اید تشکر کنیم .

ترمیم حقوق برای ما آنقدر ها اهمیت ندارد . ما ازبی‌دریوزگی قیام نکرده بودیم بلکه خواسته ما دفع ایادی فاسد بود . خوشبختانه شمادست ایادی ناپاك را از فرهنك قطع کردید ودیگر هیچکس چنین جرئتی ندارد که اموال عمومی راحیف و میل کند .

آقای بهبهانی گفت : در مورد قتل مرحوم دکتر خانعلی همه معلمین هم زبان هستند و از شاهنشاه که معلم اول مملکت و رهبر ملت ایران‌میباشند خواستارند که قاتل در هر مقامی‌هست به مجازات قانونی برسد .

آقای بهبهانی ضمنا تقاضا کرد عده‌ای که در کادر آموزشی خدمت میکنند از مزایای آموزشی بهره مند شوند .

لذت خدمت ..

آقای درخشش وزیر فرهنك گفت: از اینکه خانمها و آقایان برای انجام

بقیه در صفحه ٦

توپهای ناوارون
رنگی — سینماسکوپ — دوبله فارسی در استودیو مولن روژ
گریگوری پک ـ آنتونی کوئین ـ دیوید نیون
استانلی بیکر ـ انتونی کوایل ـ ایرن پاپاس ـ جیا اسکالا ـ جیمز دارن

بزودی درمولن روژها

درمان روماتیسم
مطب دکتر مهندس
خیابان یوسف آباد ایستگاه‌ایران

تعمیرگاه فنی گارنیك
تعمیرات هرنوع اتومبیل ـ موتور ـ گریپکس ـ دیفرانسیال
میدان فوزیه گاراژاتومیگون
۱ـ۵ آ ـ ۲۸۱٦۰

حراج درخت میوه ـ چنار وکاج
۷۲ نوع نهال میوه داخله و خارجه پایه بذری دو ساله و سه ساله با قید تضمین از همه جا ارزان تر ۱ـ جنب بیمارستان کرج کشاورزی مظاهری ۲ـ مقابل کشتارگاه کرج کشاورزی مظاهری ۳ـ دفترخیابان کشاورزی مغازه شارغی ٤ـ تهران تخم گل فروشی تقوی

بالاخره سینما مجلل آسیا ـ اصفهان
توانست پرفروشترین و مهیج ترین فیلم‌عالم‌سینما
اسپارتاکوس
را برای ۱۷ روز نمایش دهد

انتقاد

دکتر حسن صدر حاج سید جوادی

مشاطه ناشی

زنی رفته بود پیش مشاطه تاابرویش را باوسمه یا چیز دیگری درست کند وآنرا چنان کند که شاعر در وصفش گفته :

ای ماه چو ابروان یاری گوئی
یانی چو کمان شهریاری گوئی

مشاطه ناشی‌بود و بجای آنکه‌میل وسمه را درست برروی ابروی یار بکشد دستش لغزید و میل را در چشمش فرو کرد .

بیچاره زن رفته بود ابرویش‌را درست کند چشمش هم کور شد !

کارمندان لیسانسیه دولت مدتها بود از کوپن هائی که بعنوان حق لیسانس به آنها داده می شد شکایت می کردند . می گفتند این کوپن ها که بجای دویست تومان حق‌لیسانس داده می شود باندازه مبلغ مزبور ارزش ندارد . از طرفی ممکن است یك کارمند مجرد که مجموعا چهارصد تومان حقوق می گیرد محل خرج دویست تومان کوپن‌را نداشته‌باشد. ما بار ها ، نه یکبار ، نه دوبار بلکه بیش‌از ده بار شکایت منطقی آنهارا مطرح‌کردیم .

بالاخره دولت‌تصمیم گرفت‌وسمه‌ای بر ابروی کارمندان بکشد و آن ابروی کج‌وبی رنك ورو را رونق و صفائی بخشد ولی متاسفانه مانند آن‌مشاطه ناشی چشم‌را هم کور کرد .

حالا هم‌ابرو کج‌وبی رنك است و هم چشم نابینا !

بدینترتیب که دولت دستور داد دیگر کوپن بکارمندان داده نشود و بجای آن حق لیسانس نقدا پرداخت گردد .

ولی از آن تصمیم اکنون دو ماه و چند روز می گذرد . نه کوپنی به کارمندان لیسانسیه داده شده و نه پول نقدی .

کارمندان لیسانسیه دولت حق لیسانس خود را نه در مهر ماه‌دریافت کردند و نه در آبانماه . در آذرماه هم معلوم نیست حق لیسانس آنها پرداخت گردد .

بدینجهت یك کارمند لیسانسیه پایه سه اداری در مهر ماه‌فقط‌دویست وپنجاه تومان و یك کارمند لیسانسیه پایه چهار اداری فقط ۳۱۸ تومان و بالاخره یك کارمند لیسانسیه پایه پنج در حدود ۳۵۰تومان دریافت داشته است !

مسئولین امور فکر نمی کنند که یك کارمند لیسانسیه چطور میتواند با دویست و پنجاه یا سیصد تومان در ماه زندگی کند .

اگر تصور می کنید کارمندی غیر از حقوق اداری خود عواید نامشروع دارد چگونه ساکت نشسته اید و اجازه میدهید او بکار خود ادامه دهد واگر برعکس خیال می کنید عده ای کارمند جوان و تحصیلکرده ناچار هستند بهمان دویست و پنجاه تومان یا سیصد و هیجده تومان بسازند چطوربا خیال آسوده ووجدان راحت ساختن‌و سوختن آنان‌را تماشا می - کنید ؟

فرض کنید یك کارمندی اجاره‌خانه و اطاق ندهد لباس و تفریح و سینما وحتی نظافت هم لازم نداشته باشدبا اینحال چطور می تواند با ۲۵۰تومان شکم خودرا سیر کند و از رنج گرسنگی جان نسپارد .

گرچه با پرداخت دویست تومان حق لیسانس هم این درد درمان نمی- گردد و مجموع حقوق و مزایا به ٤۵۰ یا ۵۲۰تومان میرسد ولی پرداخت مبلغ دویست تومان باز گشایشی‌در کار کارمند بوجود می آورد .

عصر دیروز یك کارمند جوان و تحصیلکرده در روزنامه اطلاعات بمن مراجعه کرد و با خاطری پریشان‌گفت: زندگی مرا قرض پر کرده است، دیگر از اداره زندگی با سیصد تومان حقوق ثابت و حتی دویست تومان حق لیسانس بکلی عاجز شده ام ، چرا برای ما فکری نمی کنید ؟

چند ماه قبل پس از تلاشهای فراوان کارمندان ، دولت اعلام کرد که حق لیسانس را از یکصد تومان تا دویست و شصت تومان افزایش‌داده است . طبق این تصمیم می باید به کارمندان لیسانسیه از سیصد تا چهارصد و شصت تومان حق لیسانس بدهند ولی اغلب وزارت خانه هااین تصمیم‌را بموقع اجرا نگذاشته اند . نه‌تنها حق لیسانس‌را افزایش نداده اند و یا آن اضافه راپرداخت‌نکرده‌اند بلکه مانند آن مشاطه ناشی چشمش‌را هم کور کردند و آن دویست تومان را هم قطع نمودند .

این وضع اسف آور تا کی باید ادامه یابد و این تبعیض ها تا چند باید وجود داشته باشد ؟

چرا با تصویب یك قانون صحیح‌این تبعیض هارا از میان بر نمیدارید و در برابر معلومات مساوی ، کار مساوی، سابقه خدمت مساوی حقوق مساوی نمیپردازید ؟!

گفتگوی مردم

آب مصرفی بوشهر

آقای کاشانیان کارمند بهداری مینویسد اهالی بوشهر از داشتن‌آب سالم و قابل شرب محروم هستند و از آب باران استفاده میکنند درفصل پائیز بقدری آب شور میشود که اصلا قابل استفاده نیست و بطورکلی‌منشاء تمام بیماریهای ساکنین این ناحیه آب‌مصرفی میباشد مقتضی است برای تامین آب قابل شرب این شهرستان اقدام مؤثری بعمل آید و در خصوص خیابانهای بوشهر که اسفالت نیست ودرموقع بارندگی گل ولای مانع‌عبور ومرور اهالی میشود اقدام گردد .

کلاس کار آموزی بایگانی

آقای رزگنه بایگان اوقاف‌شهرستان مهاباد مینویسد بموجب تصویب‌نامه هیئت محترم دولت مقرر گردید کلیه خدمتگزاران جزء ادارات که بامور بایگانی اشتغال دارند و واجدشرایط کلاس کارآموزی بایگانی هستند به سازمان خدمات‌کشوری پیشنهادشوند سازمان نیز اقدام بسه دوره کلاس نموده و عده‌ای از خدمتگزاران جزء از مزایای آن تصویبنامه بهره‌مند شدند اینك قسمتی از خدمتگزاران شاغل امور بایگانی که واجد شرایط میباشند مدت هشت ماه است‌درانتظار تشکیل کلاس هستند و تقاضامینمایند دراینمورد برنامه‌ای تنظیم و ابلاغ گردد وباین وضع یاس و نا امیدی خاتمه داده شود .

زید آباد سیر جان

جمعی از کشاورزان و کسبه منطقه زیدآباد سیرجان مینویسند با آنکه اداره کشاورزی سیرجان طبق صورت جلسه مورخ ۱۰ر۸ر٤۰ موات بودن اراضی زیدآباد را تصدیق و گزارش نموده چندنفر با خط کشیدن دوربیش از چندین هزار هکتار زمین موات‌مانع از آن هستند که زارعین با حفر چاه اقدام بعمران و آبادی نمایند و چون خود نیز اقدامی برای توسعه فلاحت وازدیاد باغ های پسته بعمل نمی- آورند این دهستان که تا چندی قبل دفتر پست و تلفن و دکتر و دارو داشت اکنون فاقد این آثار عمرانی است حتی در صدد تنقیه قنات خشك شده هم نیستند و متاسفانه پاسگاه ژاندارمری نیز بشکایات زارعین‌توجه ندارد تقاضای عطف توجه داریم .

در کلاس درس

آقای ناصر شهبال کارمندشرکت نفت مینویسد در خسروآباد آبادان دبستانی است که بچه های دهات اطراف مانند خضل آباد - قصبه - مینوهی برای تحصیل فاصله ۳-٤ کیلومتر راه را درهوای گرم‌کننده و سرد طوفانی این محل پیاده طی‌میکنند بامید آنکه چیزی از معلمین خود یاد بگیرند متاسفانه بعضی از معلمین بجای تعلیم آنها بکار های بافتنی مشغول میشوند و بچه‌ها را بامید خدا رها میسازند و گاهی هم یکی دومشق جهت‌خالی نبودن عریضه به‌آنهاتکلیف میکنند مقتضی است توجه و تاکید شود خانمهای آموزگار درکلاس به بافتن لباس نپردازند واوقات‌گرانبهای دانش‌آموزان عزیز را بدون جهت‌تلف نسازند .

دبیران غیر لیسانسیه

دبیرا ن‌غیر لیسانسیه فرهنك کل همدان می نویسند در این موقع که بر اثرسختی معیشت مقرر گردید حقوق دبیران و آموزگاران افزایش یابد دستور رسیده حاکیست بدبیران غیر لیسانسیه صدی بیست کمتر از لیسانسیه اضافه و ترمیم حقوق داده شود در صورتیکه این طبقه از دبیران بواسطه داشتن پیشینه خدمت زیاد و کثرت‌عائله بیش‌از همکاران خود استحقاق دریافت کمك ومساعدت دارند تقاضا می شود وزارت فرهنك در این مورد توجه بیشتری مبذول داشته مقرر دارند بغیر از دو هزار ریال حق لیسانس که برای دبیران لیسانسیه منظور شده هیچگونه‌فرق وتبعیضی بین دارندگان پایه های دبیری قائل نشوند .

محروم از ترفیع

آقای سید محمد علائی برزنجی رئیس و دبیر دبیرستان سعدی سقز مینویسد از آبانماه ۳۵ با داشتن لیسانس ورتبه‌سه اداری واردخدمت فرهنگی شدم و در آبانماه ۳۸ بامید اینکه مدت توقف در پایه ٤ اداریم در رتبه های دبیری محسوب خواهد شد تقاضای تبدیل رتبه اداری به دبیری نمودم و برتبه ۲ دبیری نائل شدم متاسفانه سال گذشته که رتبه های عقب افتاده را اعطا نمودند از ترفیع یك رتبه محروم ماندم وتاکنون نامه هایم نیز بلا اثر و بدون جواب مانده است .

پمپ شناور سومو
انگلیسی
تمام برنزی رنگ نزن
ارسطوزاده - فردوسی - شماره ۵۶۲

در گذشته، فساد موجب ارتقاء ...

بقیه از صفحه ٥

این کار کوچك تااین حد مرا مورد تشویق قرار داده‌اند سپاسگزارم .اگر اولیای امور لذت خدمت را درك کنند هیچکس به مملکت و ملت خیانت نمیکند . کسب مال و منال بهیچوجه لذتش باندازه خدمت بهمنوع نیست . اینکار های بسیار کوچك موجب‌شده است که تمام معلمین کشور مرا مورد تشویق قرار دهند . چه کاری من میکردم که تا این اندازه لذت‌معنوی داشت ؟ من به هرکوزه دهی که قدم میگذارم مورد تشویق معلمین قرار میگیرم ، همین امر مرا مصمم‌ترساخته است تا کلیه خواسته های معلمین را انجام دهم .

هنگام بازدید ما از چراغعلی تپه، از تمام شهرستانهای اطراف که اطلاع یافته بودند وزیر فرهنك می‌آید یك ساعت و نیم راه راپیاده طی‌کرده و به چراغعلی تپه آمده بودند ، اینها مرا خجل و شرمنده کردند ، باید بگویم این قدم را من تنها برنداشته‌ام بلکه دراین اقدامات بسیار ناچیز کمك و مساعدت همه شما موثر بوده است.

وزیر فرهنك سپس گفت : علل‌این موفقیتها روشن است و عامل پیشرفت سه چیز است در درجه اول توجه مخصوص شاهنشاه بفرهنك‌وفرهنگیان است و اگر در گذشته توجهی بفرهنك نمیشد مسبب آن اولیای امور بودند .

عامل دوم نخست وزیرمملکت است که برابر خود من نسبت بفرهنك و فرهنگیان و رفاه و آسایش معلمین که مربیان نسل جوان مملکت‌هستند توجه دارند .

عامل سوم که هیچوقت وجودنداشته اتحاد و اتفاق بین معلمین است و پرشدن شکاف‌بین آنهاودستگاه حاکمه

ارائه مدارك فساد

آقای درخشش افزود : در مدت ۲۳ سال که در فرهنك خدمت میکنم بارها مدارك فساد از افراد فرهنگی بوزراء ارائه دادم که مورد اعجاب آنان واقع میشد و عده میدادند که اینگونه افراد فاسد از فرهنك طرد شوند ولی بعد از سه چهار روز همان اشخاص ارتقاءمقام پیدا میکردند ، آری در گذشته فساد باعث ارتقای مقام میشد . در محیطی که فساد موجود است عدالت وجود ندارد و در چنین محیطی محال است افراد بحق خود برسند و اگر حالا می‌بینید تا حدودی معلمین بحقوق‌خود رسیده‌اند تااندازه‌ای فساد ازبین رفته است وزیر فرهنك افزود : موقعیت - هائی تا بحال برای مملکت پیش آمده که نتوانسته ایم استفاده کنیم، اکنون موقعیتی برای فرهنك‌پیش آمده که باید استفاده کرد البته موقعیت‌آن نیست که من وزیر شده‌ام .

درمدت شش ماه...

وزیر فرهنك سپس گفت : ما در این مدت ٦ ماه با مشکلات زیادی برخورد کرده‌ایم بسیار برای آدم ناگواز است که باعده‌ای‌از هیئت‌حاکمه برای رفع مشکلات روبرو شود ،زیرا هرکدام در فرهنك نفعی دارندوهرکدام صاحب قدرت فوق‌العاده هستند ، اینها هرکدام در فرهنك باندی داشتند و دسته ای داشتند ، اکثریت فرهنگیان با آنان شریکند فعلا البته مشکلات تا حدودی برطرف شده امیدوارم‌باکمك شما فرهنگیان عزیز برسایر مشکلات فائق آئیم و فرهنگ نوینی بوجود آوریم

سطح معلومات

آقای وزیر فرهنگ سپس رشته سخنان خودرابسطح معلومات دانش- آموزان و فارغ التحصیلان دبیرستان ها کشانید و گفت میزان معلومات دیپلمه های فعلی بهیچوجه باندازه زمانی که ماتحصیل میکردیم و دیپلم گرفتیم نیست . ما چه قیودی‌نسبت به مملکت و پدر و مادر و بستگان خود داشتیم و حالا چه قیودی برای نسل فعلی باقی مانده است ؟! در مورد بالا بردن سطح معلومات دانش- آموزان وزراء آمدند مذاکراتی کردند و بوسیله روزنامه هاتبلیغاتی کردند ولی بهیچوجه اقدام موثر و مفیدی انجام ندادند ، اکنون چون تعلیم و تربیت و بالا بردن سطح معلومات جوانان کشور بدست ما سپرده شده باید در نهایت فدا کاری و قدرت مملکت را از این وضع نجات دهیم و جوانان را از این بی سروسامانی نجات دهیم . هدف ما این است که موجبات رفاه معلمین را تا سرحد امکان فراهم کنیم تا آنان نیز وظیفه مقدس خود رابنحو مطلوب انجام دهند

اگر عرضه داشته باشیم

وزیر فرهنگ سپس گفت : اگر ما عرضه داشته باشیم و بطرز صحیح از انرژی جوانان استفاده کنیم‌موفق خواهیم شد ایران را بصورت بهشت درآوریم واگر بی عرضه باشیم نمی توانیم‌از این انرژی استفاده کرده و مملکت را آباد کنیم چطور ممکن است مادر اجتماعی که فاسد است بتوانیم زندگی کنیم ؟

اکنون اجتماع ماوضعی را پیدا کرده که از هر برخورد با هر صنفی و یا فردی عصبانی میشوید، چرا تعریف ازامریکا و کشور های غربی میکنند ، این تعریف برای ساختمان های آن نیست ، برای گل و بلبل و آب وهوای آن نیست آب وهوای کشور ما بهتراز دیگران است و نظیر همان ساختمانها در اینجا هم هست، دلیل آن تعریف مردم آنجا است که متمدن هستند . این را ماباید در این مملکت درست کنیم واز انرژی جوانان استفاده کنیم ماباید وضع‌را طوری درست کنیم که‌اگر برای فرزند من و شما محلی در دانشگاه نبود عاطل و باطل بولگردی نکذراند . کار یاد بگیرد . کاری که سعادت جامعه را تامین میکند . من تمام سعی و کوششم روی تهیه این برنامه است که انشاءالله از سال آینده بموقع اجرا خواهم گذاشت .

امتحانات امسال ..

آقای وزیرفرهنگ سپس خطاب به معلمین دبیرستان رضا شاه کبیر گفت : امسال باید در بالا بردن‌سطح معلومات دانش آموزان وبرگزاری امتحانات نهایت دقت را مبذول‌دارید ولو اینکه در یك کلاس ۷۰ نفری ۹۰ نفر هم مردود شوند واگر خدای نخواسته منهم درباره آنها توصیه کردم نباید بپذیرید . سطح معلومات دانش آموزان ما خیلی پائین است، بطوریکه یکی از مطلعین امر تعلیم و تربیت که از آلمان آمده بود بمن می گفت محصلین شما باید در کلاس مقدماتی کشور ماشرکت جویند

آقای وزیر فرهنگ افزود :برای تهیه این برنامه هرکس هر تذکرمفید و اصلاحی دارد بما ارائه دهد . آقای درخشش گفت من حافظه ام قوی است و اگر یکی از افراد مطلع در اقصی نقاط ایران هم باشد پرونده اورا میخواهم و در این امر ازاو استعانت خواهم کرد .

اشتباهات من

وزیر فرهنگ در پایان اظهارات خود گفت : اگر در انتصابات اشتباه میکنم مرا مطلع کنید وبمن بگوئید که در این کار اشتباه کرده ام کما اینکه بعضی از انتصابات که انجام دادم بمن تذکر دادند وپس از تحقیق کسی را که منصوب کرده بودم از کاربرکنار کرده‌ام ، زیرا حکومت‌مردم برمردم سالمترین حکومتها است ومن از شما میترسم که عمل خبطی انجام دهم واگر کسی مطابق میل مردم کار کندهیچوقت مورد اعتراض و عدم توجه مردم واقع نمیشود . امیدوارم که در این شش ماه خطائی از من سر نزده باشد واگر هم سر زده روی عدم اطلاع بوده و بلا فاصله درصدد اصلاح آن برآمده ام .

تقاضاهای معلمین

پس ازپایان اظهارات آقای‌درخشش خانم دکتر پارسای رئیس دبیرستان وچند تن‌از بانوان و آقایان دبیران در مورد تجدید نظر در آئین نامه های امتحانات و مواد و نمرات‌درسی تقاضا هائی نمودند . آقای درخشش گفت در شورای دبیران که در نواحی سیزده گانه فرهنگ تهران تشکیل میشود از وجود دبیران رشته های مختلف استفاده خواهد شد تادبیران دبیرستانها از بین خود چندنفر را انتخاب نمایند ودرآئین نامه‌ها تجدید نظرنمایند . در گذشته عده ای از مدیران کل فرهنگ که رنگ کلاس درس راهم ندیده‌بودند آئین نامه‌ای وضع میکردندو بشورای عالی‌فرهنگ میدادند وبتصویب‌میرسید امیدواریم آئین نامه هائی بانظر معلمین تهران و شهرستانها که همیشه با دانش - آموزان سر و کار دارند تنظیم کنیم تانقص آئین نامه های فعلی رابرطرف کنیم .

درپایان جلسه ، یك قطعه تمثال شاهنشاه که‌در قاب‌خاتم بسیارزیبائی قرار داشت وسیله خانم دکتر پارسای بنمایندگی از طرف معلمین دبیرستان رضا شاه کبیر به وزیر فرهنگ‌اهداء شد .

چه ساده و آسان !...
تهیه فتوکپی دقیق
از اسناد بوسیله دستگاه خودکار
وریفاکس کداك

باندازه‌های مختلف
فتوکپی دقیق
خشك
ثابت
روی کاغذ غیرعکاسی
۵ نسخه دریك دقیقه
ازهمه‌نوع اسناد انجام میدهد
به نمایندگی کداك ۱۰۰خیابان‌شاه
چهارراه بهرامی تلفن ٤۲۰۹۳
مراجعه فرمائید

Kodak

این کوپن را به آدرس نمایندگی کداك
بفرستید تا اطلاعات مشتری
ارسال گردد

نام ونام موسسه

آدرس کامل

تشکر

بدینوسیله از جناب آقای مهندس شریف بختیار که در مورد اینجانب نهایت کمك ومساعدت را مبذول داشته‌اند صمیمانه تشکر و سپاسگزاری مینمایم آ-۲۱۳٦۹ منصور میرزائی

ریاست محترم بنگاه راه آهن دولتی ایران

اینجانبان امضاء کنندگان ذیل که دامداران و چوبداران واقعی کشور هستیم و اغلب گوسفند های آذربایجان را در ایستگاه سهند بوسیله واگن حمل مینمائیم از رئیس ایستگاه مربوطه آقای سلیمانی که در همه وقت وسایل حمل رابه‌ترتیب نوبت بدون هیچ نظری فراهم مینماید سپاسگزاری نموده‌و از مقام محترم تقاضا داریم از اینگونه کارمندان لایق تشویق بفرمایند .

علی اسکندریان - احمد حجازی - سلطانعلی زرنانی - احمد سمیعی - سید جلیل محمودیان - علی اکبر قیامی - سید عبدالله‌سیدین- علی‌اکبر فدوی - ابراهیم قدیمی - شعبان بیدگلی - اژدر صحبت پور- محمود اینکی - ابراهیم تورانیان -سید تقی محمودیان - یحیی ابهری- حسین اسکندریان -محمدآقا ابوئی مراد اسکندری-رمضان دانه اصفهانی

دوام واعتبار
فوق‌العاده جنس
کاغذ چاپ و نوشتنی (وودفری)
کاغذ رسم‌کاغذ افست وکاغذکنت
White A
Distributed by Marubeni-Iida Co., (Iran) Ltd., Teheran
NIPPON PULP INDUSTRY CO., LTD.
New Marunouchi Bldg., Chiyoda-ku,
Tokyo, Japan

استخدام میشود

آگهی استخدام استادیار

دانشکده کشاورزی دانشگاه‌تهران در رشته درختکاری احتیاج بیك تن استادیار دارد که از طریق مسابقه انتخاب می نماید داوطلبان واجد شرایط می توانند تا یکماه از تاریخ نشر این آگهی با در دست داشتن اصل مدارك خود را در کرج به دفتر دانشکده کشاورزی‌دانشگاه‌تهران‌معرفی نمایند .

آگهی استخدام استادیار

دانشکده کشاورزی دانشگاه تهران برای درس مقامت مصالح و رسم فنی احتیاج بیك تن استاد یار دارد که از طریق مسابقه انتخاب مینماید داوطلبان واجد شرایط می توانند تا یکماه از تاریخ نشر این آگهی بادر دست داشتن اصل مدارك خودرا در کرج‌بدفتر دانشکده کشاورزی معرفی نمایند .

آ-۲۸۹٦۸

آگهی استخدام

دانشکده علوم دانشگاه تهران‌برای آزمایشگاه چینه شناسی یك‌تن‌دستیار دوم با استفاده از قانون استخدام مهندسین از طریق مسابقه انتخاب و استخدام می نماید .

داوطلبان‌واجد شرایط می توانند از تاریخ‌نشر این آگهی تا پانزده روز با عین مدرك فوق لیسانس خود در قسمت زمین شناسی وسایر مدارك استخدامی بدفتر دانشکده‌علوم‌مراجعه فرمایند .

از پانزده نفر میلیونر امریکائی
در مصاحبه باخبرنگار یکی از مطبوعات بزرك، از۱۵ نفر میلیونر آمریکائی یازده نفر اظهارداشتند ثروت خودرا از راه پس انداز بدست آورده‌اند. ما معتقدیم بهترین محل برای پس انداز اندوخته‌شما حساب سپرده اختیاری
بانك بیمه بازرگانان
است که گذشته از مزایای دیگر حق استفاده از
یك میلیون ریال جایزه
وبیمه مجانی در برابر حوادث واز کار افتادگیها را نیز بشما میدهد.
آ-۲۸۹۳۰ آشنا

مسواك عاج
موجود در تمام داروخانه‌ها و خرازی فروشیها
آ-۲۸۹۳۸

آگهی مناقصه ازطرف گمرك خرمشهر

اداره گمرك‌خرمشهر عملیات تخلیه و صفافی و بارگیری آهن‌آلات وارده بانبار فیلیه و همچنین تخلیه کالاهای وارده باسکله‌های گمرك اعم از کالاهای تجارتی یاقند و شکر و گندم و سایر حبوبات را از کشتی بواگن ویاسایروسائط‌نقلیه‌وصفافی‌آنها و بارگیری کالا از انبار ها بواگن و یاسایر وسائط نقلیه وصفافی یاانتقال ازکشتی بواگن‌های راه‌آهن وسایر وسائط نقلیه‌بمنظورحمل یکسره را برای مدت یکسال باشرائط زیر بمناقصه میگذارد.

۱-پیشنهاددهندگان میتوانند پیشنهادات خودرا برای هرقسمت از عملیات بالاغیر از قند و شکر و گندم و یاسایر حبوبات که بایستی جداگانه تعیین گردد و بطور تفکیك یایکجا تسلیم نمایند ولی توجه داشته باشند چنانچه پیشنهاد فقط برای یك قسمت داده شده باشد قابل قبول نبوده و ترتیب‌اثرداده نخواهد شد .

۲- شرکت کنندگان درمناقصه بایستی از لحاظ حسن شهرت و اعتبار معامله که در حدود پنجاه میلیون ریال درسال است برك صلاحیت شرکت درمناقصه را که بگواهی اطاق تجارت محل و فرمانداری واداره کارشهرستان خرمشهر رسیده باشد تحصیل و ضمیمه پیشنهادخودنمایند به‌پیشنهاداتیکه فاقد برك صلاحیت باشد ترتیب اثرداده نخواهد شد.

۳-پیشنهاددهندگان بایستی برای تضمین اجرای پیشنهاد خود مبلغ پانصدهزار ریال وجه نقد یاضمانت‌نامه بانکی که مدت اعتبار آن کمتر ازدوماه نباشد باداره گمرك خرمشهر تسلیم و قبض رسید وجه یاعین ضمانت‌نامه را ضمیمه پیشنهادخود نمایند به‌پیشنهاداتیکه فاقد قبض‌رسید پانصدهزار ریال تضمین بانکی بهمان مبلغ باشد ترتیب اثر داده نخواهد شد .

٤-پیشنهادات تسلیمی بایستی‌درپاکت‌لاك و مهر شده که روی آن جمله مربوط بمناقصه تخلیه و بارگیری کالادرگمرك خرمشهرنوشته شده باشد تاآخروقت اداری روز شنبه نهم‌دیماه ۱۳٤۰ بدفتر اداره‌گمرك خرمشهر تسلیم و رسید دریافت گردد.

۵-پیشنهادات واصله ساعت ۱۰ صبح روز یکشنبه دهم دیماه ۱۳٤۰ در کمیسیونی که برای این منظور تشکیل خواهد شد باز وقرائت میشود حضور پیشنهاددهندگان درجلسه مناقصه آزاد است .

٦-مدت اعتبار پیشنهادبمنظوربررسی‌وتعیین‌برنده مناقصه‌بایستی‌حداقل یکماه تعیین گردد چنانچه پیشنهاددهنده مدت اعتبار را در پیشنهاد تسلیمی قید ننموده باشد وصول پیشنهاد و پرداخت سپرده مؤید قبول مدت مزبور تلقی خواهد شد .

۷- به‌پیشنهادات مشروط و مبهم و پیشنهاداتیکه بعد از مدت مقرر دراین آگهی برسد ترتیب اثرداده نخواهدشد .

۸-چنانچه یکی از پیشنهاددهندگان حائز حداقل و برنده مناقصه تشخیص ولی برای عقد قرارداد که طرح آن قبلا تنظیم و برای ملاحظه پیشنهاددهندگان آماده است حاضر نشود مبلغ پانصدهزار ریال وجه سپرده یاتضمین بانکی او بلاعوض بنفع صندوق گمرك خرمشهر ضبط خواهد شد .

۹-پس از عقد قرارداد دستمزد عملیات انجام شده هر۱۵روزیکبار پس از کسر ۱۵درصد حسن‌اجراء قرارداد قابل پرداخت خواهدبود .

۱۰-پیمانکار بایستی درموقع امضای پیمان ضمانتنامه بانکی‌معادل مبلغ پانصدهزار ریال که اعتبار آن تاخاتمه مدت قرارداد باشد باداره گمرك خرمشهر تسلیم نماید .

۱۱- هزینه درج آگهی مناقصه و ثبت پیمان وهرگونه مالیات و عوارض شهرداری و غیره آنچه که درحال حاضر دریافت یابعدا مقرر گردد بعهده پیمانکار خواهد بود.

۱۲-داوطلبان شرکت درمناقصه میتوانند برای کسب اطلاعات بیشتر باداره گمرك خرمشهر مراجعه و اطلاعات لازمه را تحصیل وطرح قرارداد را ملاحظه وامضاء نمایند .

۱۳-اداره گمرك خرمشهر جرثقیل ووسائل لازمه را مشروط براینکه دستمزد راننده و کمك راننده و ارزش بنزین و روغن و گازوئیل مصرفی از طرف پیمانکار تامین و تادیه گردد در اختیار پیمانکار خواهد گذارد .

۱٤- شرکت کنندگان درمناقصه باید توجه داشته باشند که در حدود چهارصد نفر باربران و رانندگان و کارگرانی که در خدمت گمرك خرمشهر هستند باهمان حقوق دریافتی بطریقی که فعلا مورد عمل‌است دراختیار پیمانکار گذارده خواهند شد و پیمانکار موظف است تاخاتمه مدت پیمان برای انجام عملیات تخلیه و بارگیری از وجود آنان استفاده و دستمزد و مزایای فعلی و آنچه که درمدت قرارداد تعلق میگیردبه حساب خود پرداخت نماید .

۱۵-اداره گمرك خرمشهر در رد یاقبول یك‌یاکلیه‌پیشنهادات‌واصله مختار است .

مدیر ادارات گمرك خرمشهر -محمدعلی شریفی

آ-۲۷۷۷۲ ۱-۳

نخست‌وزیر در کنگره انجمنها...

بقیه از صفحه ۵

بنظر من برای اصلاح قانون انجمن شهر در درجه اول بایدوضع‌شهرتهران با زمان تدوین قانون انجمن شهر در نظر گرفت و همانطوری که تهران امروز باتهران بیست سال پیش قابل قیاس نبوده و ترقی بسیار کرده‌است بهمان ترتیب انتخابات انجمن شهر آن نیز باید تابع مقررات مدرن و مترقی گردد .

آنچه بخاطرم میاید گویادرتاریخ بیست و ششم آذر ۱۳۳۵ - از طرف وزارت کشور لایحه قانونی‌انتخابات انجمن های شهر بمجلس تقدیم شد این قانون یك سال و سه ماه درجریان شور ومطالعه کمیسیون های مجلس سنا بود و تصویب گردید و سپس به مجلس‌شورای ملی ارسال شد . در این مجلس لایحه به کمیسیون کشور ارجاع گردید و مدت دوسال درکمیسیون ها ماند و چندین بارهنگام‌شرفیابی آقایان نمایندگان مجلسین اعلیحضرت همایونی تاکیدفرمودند که بالاخره باید کار مردم بدست مردم سپرده شود وقانون انجمن شهر اصلاح بشود تابدنبال آن انتخابات انجمن شهر صورت‌گیرد معهذا این قانون همینطور در کش‌وقوس کمیسیون های مجلس شورا باقی ماند و درست دوسال‌بعد کمیسیون کشور تازه این قانون‌را در مجلس شورای ملی تصویب‌کرد و عمر مجلس هم به‌پایان رسید و طبیعی است اگر فرضا مجلس هم دوره عمرش تمام نمیشد بطور قطع لایحه باین زودی هااز مجلس‌بیرون نمی‌آمد .بنابراین اکنون این مشکل وجود دارد که اگر دولت بخواهد انتخابات انجمن های شهر و مخصوصا انجمن شهر تهران‌را طبق همان قوانین سابق عمل‌بکند به‌مشکلاتی برخواهد خورد وهمین عامل است که تابحال این موضوع را تعویق انداخته است .

این بود که شورای عالی انجمن های‌محلی‌باهمکاری موسسه‌اطلاعات درصدد برآمدند یکچنین جلسه‌ای تشکیل بدهند و از نظریات آقای نخست‌وزیر نسبت به‌این موضوع آگاه وروشن‌بشوند . قبل ازآنکه انتخابات انجمن شهر شروع‌بشود مشورتی بانمایندگان و معتمدین مردم تهران شده باشد . اکنون بنده تقاضا میکنم که آقای‌نخست وزیر نظریات وافکار خودشان را نسبت به‌این موضوع مهم اجتماعی از این کرسی بیان بفرمایند.

پس‌از پایان بیانات آقای عباس مسعودی آقای‌سیدمحسن ویژه‌رئیس شورایعالی انجمن های‌محلی‌بیاناتی بشرح زیر بیان داشت .

تشریف‌فرمائی آقای نخست‌وزیر را از طرف خود و شورای عالی انجمن محلی و کلیه انجمن های محلی درتهران و حومه تبریك‌گفته واز ایشان کمال تشکر را دارم‌و خوشبختانه موضوعی که امشب مطرح میباشد بالاترین آمال ما یعنی هدف نهائی شورای عالی انجمن‌ها و کلیه انجمن های‌تهران است تشکیل انجمن شهر تهران که‌خوشبختانه بنابه‌اراده‌اعلیحضرت همایون شاهنشاه با اختیارات‌وسیعی که به آقای دکتر امینی نخست‌وزیر داده شده است کاملا مقدور میباشد ایشان‌که درمراحل حقوقی اجتماعی واقتصادی دخالت داشتندو تجربه فراوانی دارندبااین‌اختیاراتی که‌دارند دریدایشان است که‌این انجمن‌قانونی شهرراتشکیل‌بدهندتا مردم کارشان را از نمایندگان خودشان که منتخب خود آنها هستند بخواهند و امیدواریم که عرایض ما مورد قبول واقع بشودو بزودی انجمن قانونی شهر تشکیل بشود و در ضمن همانطور که آقای مسعودی فرمودند ما بایستی از ایشان هم کمال تشکر راداشته باشیم که حقیقتا وسایلی فراهم نمودند که باتشریك مساعی‌موسسه اطلاعات مابه هدف نهائی خودمان برسیم .

از آقایان وزیر کشور و شهردار وسایر آقایان وروسای انجمن‌های محلی کمال تشکر را داریم که‌در جلسات ما شرکت میکنند و به اظهارات ماگوش میدهند.

آقای نخست وزیر

بنده باید از آقای مسعودی تشکر کنم‌که باتشکیل این کرسی آزاد موجباتی فراهم آورده‌اند وامیدوارم‌که برای همه‌مردم‌آزاد وبرای بنده هم که‌رئیس هیئت دولت هستم آزادباشد قبل‌از اینکه داخل اصل مطلب‌بشوم باید به‌بعضی ازمسائل اشاره بکنم‌و جوابگوئی بکنم‌وبعدداخل اصل‌موضوع بشوم .

کرسی‌آزاد البته مورد پسند همه مردم واقع‌نشده وبعضی‌از افراد گله‌و شکایتی‌از کرسی آزاد دارند و این قدمی که‌آقای مسعودی برداشته‌اند حقیقتا قابل تقدیر وتحسین است‌برای اینکه قدرمسلم‌اینست که‌دراین کرسی های آزادطبقات مختلفی شرکت‌میکنند ومسائل مختلف بحث‌میشودواکثرآنهم گله‌وشکایت ازدولت است ولی درهر صورت این برای مابسیار مفیداست. برای اینکه‌یك راهنمائی هست‌که درد دل مردم‌را بشنویم‌وعلاج‌آن را البته‌در حدود مقدورات راه‌حلی پیدا بکنیم.

بنده اتفاقا مقدمه صحبت خود را راجع‌به دمکراسی وآزادی‌میخواستم شروع بکنم‌و قبل ازاینکه بااینجابیایم اتفاقا مقاله‌ای ازآقای فرامرزی دیدم که‌اشاره کرده‌بودبه«قرار داد اجتماعی روسو»و عنوان آنهم‌اینست که‌حکومت برای چیست ؟

بنده از ایشان تشکر میکنم برای اینکه اتفاقا همین مطلبی است که‌ما دنبالش میگردیم که‌سعی بکنیم بعداز پنجاه سال مشروطیت باین مرحله رسیدیم که حکومت برای چیست و ایشان که این مطلب‌را طرح کردند خودش بهترین دلیل است‌که دراین مدت هنوز درمملکت ما توجه نشده که‌حکومت برای چیه -آیا حکومت برای اینست که‌مالیات‌از مردم‌بگیرند وصرف کارهای بد بکنند ویا توجه بکنند به‌خواسته‌های مردم یابرعکس حکومت برای اینست، که‌در خدمت مردم باشد .

درهرحال بنده خیال میکنم که جا دارد که مافکر بکنیم که‌دمکراسی به‌حرف نیست که‌یك مملکتی‌دمکراسی وآزادی دارد چون مجلس دارد و چون وزارت خانه‌دارد وچون‌دوازده پانزده وزیر دارد. این نیست بایستی ببینیم که‌این مجلس واین‌دولت واین‌دستگاه هدفشان چیست وبرای‌چه مقصودی‌کار میکنند اگر بصرف موجود بودن تشکیلات بود که‌البته بنظر بنده‌بایستی تاحالا مملکت مابهشت برین شده باشدو علت آنکه ماالان دچار یك مسائل مشکل هستیم همین است که معنی‌آزادی و دمکراسی را آنطورکه باید وشاید بنده نمیخواهم بگویم‌که درك نکردیم ولی توجهی به‌اجرای‌آن نکردیم ومثلا اگر مجلسی بودوافرادی درآنجا بعنوان نماینده مردم جمع می‌شدند اینهاتمام مشکلات ومعضلات این‌مملکت راحل میکنند ولی‌باکمال تاسف بنده بدون اینکه‌بخواهم واقعا قدر ومنزلت مجلس هارا پائین‌بیاورم ولی دیده‌شده که‌درتمام این مدت‌که جراید گله و شکایت مردم را ک کردند اهالی تهران وشهرستانها گروه و گروه بمجلس رفتندو کمیسیون‌عرایض مجلس پر از شکایت مردم بود . نه‌تنهاقسمت عمده مشکلات هنوز باقی‌است بلکه‌شدیدتر هم شده بنا بـراین بعقیده بنده بد نیست سعی بکنیم که‌حقیقتا یك تحول معنوی در مملکت غیر ازمشکلات‌مادی بوجودبیاوریم واین نمیشود مگر افکار مردم را جلب‌بکنیم ومتوجه آن‌مشکلات بکنیم و علاقمند بدخالت درمقدرات خودشان بکنیم.چون آنچه که بنده حس‌میکنم قسمت اعظم مردم‌علاقمند نیستند و علت عدم علاقه‌شان اینست که‌میگویند هیچکدام ازاین انتخابات واین‌حرفهاجامه عمل نمی‌پوشد ما در گذشته دیدیم والان هم هیچ‌موجبی نیست که میدوار نسبت به آتیه‌نباشیم وبنده تمام تلاشم اینست که‌سعی کنم که مردم‌را امیدوار بکنم که اگر در گذشته هم بدبختانه توجهی نشده ولی میخواهم واقعا یك فصل جدیدی در زندگی اجتماعی مملکت باز بکنیم و مردم را علاقمند بکنیم کما اینکه کاندیدا هائیکه نسبت به انتخابات انجمن شهر تهران در وزارت کشور اجتماع کردند البته مردمان صالحی هستند مردمان علاقمندی هستند ولی دیدن همان لیست و فهرست کافی‌بود برای اینکه انسان پی ببرد که اغلب افراد شهر تهران که از هر جهت صلاحیت و سابقه دارند و صلاحیت اداره شهر را دارند اینها خود را کاندیدای انتخابات نکردند و شاید درجاهای دیگر هم‌عده‌ای کنار رفتند برای اینکه تصور کردند که برای انتخاب شدن اینها وضع مناسب‌نیست بنابر این باید سعی بکنیم تا یك فرصت مناسبی بوجود بیاید اینست که بنده تصور میکنم که باید سعی بکنیم که دمکراسی را بمعنای واقعی بوجود بیاوریم برای اینکه مکرر و الان هم اشاره شد و اعلیحضرت‌بارها فرمودند که کار مردم را بدست خود مردم بسپارید باید زمینه و مقدمات این کارها فراهم کرد که واقعا مردم آماده باشند که کارخودشان رابدست بگیرند و قصد اداره‌کردن کارهموطنان خودشان را داشته باشند این حرف وبدست گرفتن کار کافی نیست‌واقعا بایستی مومن ومعتقد باشند که‌این‌کار واین شغل واین مسند بالاخره یك مسئولیتی هم در آن هست و این مسئولیت را انجام و عمل بکنند و در مقابل یك عده از موکلو منتخب خودشان هم مسبوق باشند و الاصرف اینکه مثلا بنشینند وواقعا تصورکنیم که یك معمائی بعمل آمده این کافی نیست .

اینست که بر طبق امریکه‌اعلیحضرت فرمودند که‌انجمن های ده و انجمن های شهر انجمن‌های ایالتی و ولایتی تشکیل بدهیم ولی هیچکدام از اینها مانع انتخابات نیست که ما قصدداشته باشیم انتخاباتی نکنیم و یا صبربکنیم که‌تمام این مراحل طی بشود و مردم متوجه آن شوند وآنوقت انتخابات بکنیم این نیست و بهترین دلیل‌همین عباراتی است که در متن فرمان اعلیحضرت هست ایشان میفرمایند که مطابق حقی که قانون اساسی بمامیدهد و ما را یکی از مبادی انشاء قانون شناخته‌است بدولت ماموریت میدهیم که تا تشکیل مجلس که امیدواریم برمبنای انتخابات صحیح باشد و احتیاجی به ابطال انتخابات بعلت جریان غیر صحیح آن پیدانشود اقدام لازمه را برای تشکیل انجمن ده بعمل آورده ،بنده تعجب از این میکنم که یك عده‌ای بعنوان جمعیت‌مجاهدین و مدافعین قانون اساسی اعلامیه پخش میکنند بنده‌فکرمیکنم که‌اینها حقیقتا یکنوع اهانتی‌است به مقامات اول مملکت که بنده خیال نمیکنم که هیچکس بیش از اعلیحضرت همایونی علاقمند مشروطیت و حفظ قانون اساسی باشد وقتیکه ایشان دستور میفرمایند که‌این عملیات‌باید انجام بشود بنفع مردم و برای‌اصلاح اجتماع که قطعاایشان مکرردرمکرر چه بین نمایندگان مجلسین که آقایان شاید دراین جا باشند و تشریف دارند دستوراکید فرمودند چه بدولت هاو چه درتماسی که با طبقات مختلف مردم‌دارندتاکید کرده بودندولی‌انجام‌نشده‌بنابراین‌تشخیص فرمودند که یك موانع و مشکلاتی در راه اجرای این مقاصد عالی‌وجود داشته که امروز دولت‌بایستی‌باعجله وشتاب این اصلاحات اساسی را انجام بدهد و انتخاباتی هم بشود که این انتخابات صحیح‌باشد که‌محتاج به ابطال نباشد و محتاج به‌انحلال نباشدبرای اینکه آندفعه ابطلال و انحلال بدستور خوداعلیحضرت‌انجام شدو بایشان نمیشود این نسبت را داد که خدای نکرده علاقمند به قانون اساسی نیستند علاقمندبه مسائل مملکت نیستند و یا دولت‌را آزاد میگذارند که هر چه دلش‌می خواهد بکند بنا براین اگر دستورو یاامری بدولت میفرمایند برای‌تامین آسایش افراد مردم است اگر دولت در این امر قصور وتقصیری کرد خوب البته دولت را عوض میکنند و دولت‌دیگری می آورند .

این مجاهدین و مدافعین قانون اساسی در راه‌همان هدفی که‌برای خودشان معین کردند اقدام‌میکردند وداخل یك مباحثی نمیشدند که بنظر فقطدوراز حقیقت‌است بلکه‌حکایت از بی اطلاعی صرف‌این آقایان میکند . اظهار میکنند که این دولت دراثرایجاد ترس‌ووحشت در میان مردم ودر بند کردن آزاد مردان وطن خواهو توقیف‌جراید و خاموش ساختن ندای نیرومند عقل و عدالت بدسائس خانمان بر باد ده و نقشه های‌ضد منافع ملی میهن ما جامه عمل بپوشاند .

بطوریکه هموطنان اطلاع دارند شرکت های نفتی نسبت به‌درآمد حاصله از نفت باید از سهم‌خویش بدولت های متبوعه خود مالیات بپردازند البته علی الاصول آنها موظفند پس‌از پرداخت سهمیه‌ایران از سود حاصله نسبت به منافع خویش بدولت های خود از نظر مالیاتی تسویه حساب‌بنمایند .بقرار اطلاع دولت حاضر نسبت به‌منافع حیاتی ملت ها بی اعتنائی عجیبی نشان داده است و موافقت نموده است که قبلا مالیات متعلقه نسبت بکلیه درآمد حاصله از نفت جنوب به شرکت های نفتی تحصیل شده وباقیمانده‌میان دولت‌ایران و شرکت های عامل تقسیم گردد . چنانچه شنیده میشود دولت کنونی نسبت بگذشته مفاصا میدهد و بچنین ترتیب جنایت آمیزی که ملاك‌عمل در آینده نیز خواهد بود و سالیانه در حدود یك میلیارد بزیان ملت ایران تمام خواهد شد دست‌میزند.

الان آقای روشن اشاره‌ای‌فرمودند به منفی بافی و اینکه یك عده‌ای با یك کلمات پر آب و تاب می‌خواهند خودشان را پشت سراین منافع در ظاهر منافع ملت برای مقاصد دیگر بپوشانند. این‌آقایانی که مدافع قانون اساسی هستند کاشکی قدری هم قرارداد نفت را مطالعه‌میکردند وبعد میدیدند که آیا این مسئله حل شده است یا نه و این حرفهای بی ربط را نمی نوشتند حالا بنده تصور میکنم چون یك مرتبه این بازار نفت‌یك رونقی داشت و یك عده بهره‌برداری کردند حالا اینها هم آمده‌اندهمین بازار را علم کردند بدون اینکه توجه داشته باشند که آخر این قرارداد چی هست کدام مفاصا به کنسرسیوم داده شده و اگر بنا است مفاصا داده بشود دولت بچه دلیل مفاصا بدهد شرکت ملی نفتی تشکیل شده وظایفی دار دوزارت دارائی بایستی رسیدگی بکنداین هوچی گری ها و این مشوب کردن اذهان بنظر بنده بخلاف مصلحت مملکت و خلاف نظر مردم است حالا دوباره‌همانطور که عرض کردم این بهره برداری از این جورعوامل که خیال میکنند باید ترتیب می شود احساسات مردم‌را تحریك‌کرد و از آن بهره برداری کرد بدون اینکه حقیقت مطلب را بگویند .

اولا اگر یك اشخاصی شجاعت و شهامت افکارشان رادارند امضاء میکنند و بعد هم بیایند و بدولت بگویند که آقا این عملی که شما کردید درست هست یا نیست یا صحیح است یا ما تکذیبش میکنیم والا این پلی کپی ها را درست کردن و منتشر کردن که بعد مثلا فرض کنید همین آقایان که حالا بنده حدس میزنم و اطمینان دارم که کی ها هستند عموما میخواهند ضد کمونیست هم عمل بکنننداینها آرد در آسیاب آنها میریزند و البته همه این حرفها در رادیو های بیگانه منعکس میشود و بعد هم میگویندبله‌آقا این‌ملت ایران است که این حرفها را میزند شاید هفت هشت نفر در خانه‌ای جمع‌می شوند اینها را مینویسند و منتشر میکنند بعدا هم جمعیت صاف و پوست کنده شاید چهار تا پنج‌تا باشد آن جمعیت اگر واقعا جمعیت است باید امضاء کند تا مردم هویت این اشخاص را بدانندو ببینند که آقا این افراد با توجه به سابقه و اعمالشان اینها می - توانند مدافع مردم و ملت ایران باشند آخر بچه دلیلی .

اینها فقط مدافع منافع خود شان هستند منتها زیر سر پوش منافع ملت ایران اینها الان مدتهاست در این مملکت مصدر کار های مختلف بودند مستقیم یا غیر مستقیم .

اینها در این موقع که مصدر کار بودند میخواستند که منافع ملت ایران را حفظ بکنند حالا بعد از یك مدتی که نفت حل و تمام شد ه‌اینها بفکر افتادند که از این قسمت حساس بهره برداری کنند بنده میخواهم لااقل بیایند اینجا و این یك میلیاردرا حساب‌بکنند که بنده ببینم که‌آیااین مطلب‌شده‌یانشده واگر شده این رقم را توضیح بدهند در مقابل چند نفر آدم مطلع که‌اولا خودش فهمیده چی نوشته یانه و با مقصودش چی بوده است بهر حال بنده خیال میکنم که این کرسی‌آزاد برای اینکه مردم‌بیایند ، حرفهایشان رابزنند و اشخاصی هم که مسئول امور هستند اعم از وزیر یا پائین‌تر نباید ملاحظه داشته باشند از تنقید مردم چون تنقید بنظر بنده بسیر بمورد است حالاگاهی اوقات همانطور که‌آقای روشن اشاره فرمودند ممکن است از یك حدود متعارفی تجاوز بکند بنده بسهم خودم همیشه هم اعلام کردم که‌این را قبول میکنم بشرط اینکه بدون هو و جنجال‌باشد یعنی حرفشان را بزنند و جواب آنرا نیز بشنوند ولی البته اگر هم متقاعد نشدند ما اصرار نداریم ولی قضاوت رابه عده ای از مردم واگذار میکنیم که بعنوان حکم در اینجا یادر خارج هستند واقعا ببینید که‌حرف طرفین کدامش‌صحیح است و کدامش صحیح نیست .

همین چند روز پیش که‌یك عده از دانشجویان پهلوی من بودند گفتم آقایان ما منکر نیستیم که اشخاص خو ب‌در این مملکت فراوان است ممکن است از ما هم بهتر باشند اما شما خوبست بدی مارابرای ما بفرمائید .

باید اول ثابت کنیم که بنده آدم بدی هستم و فلان اکس آدم خوبی است شما راجع به بنده صحبت‌نمی کنید میگوئید فلان‌کس‌آدم‌خوبی است ما که منکر خوبی آن نیستیم اما ببینیم که ما چکار بدی کردیم .

درمدت این شش ماهی که این دولت مصدر کار هست اولا معلوم کنید ما کدام آزادی خودرا حبس کردیم شکنجه وزجر دادیم البته چندتا روزنامه را شاید بطورموقت ویابرای تنوع توقیف کرده باشیم اما دلیلش را هم خود آن آقایان میدانند که اگر ما چندروزی روزنامه‌ها را توقیف کردیم از نظر حمله شخصی نبوده است ماتقاضا کردیم باآن اخباری که اسباب تشویش اذهان وافکار مردم است اینرااز نظر مصلحت اندیشی ننویسید . چون شما اگر هریك از کشور های خارجی را ملاحظه بفرمائید قیدوبند برای جراید و برای مطبوعات بمراتب از اینجازیاد تر میگیرند.

دراینجا متاسفانه قید و بندی‌در کار نیست الحمدالله آزادی‌بسرحد اعلایش رسیده و یك‌عده‌ای واقعا تخلف از مقررات را خیال میکنند که‌برای آزادی هست .

فرض بفرمائید که در خیابان‌ها راننده تاکسی جریمه میدهد ولی بازهم تخلف میکند این خودتخلف کردن و نداشتن انضباط یك‌رسمی شده برای ملت ایران که خیال میکنند دراینکار یك لذتی است. این‌عدم رعایت نظم این یك رویه‌ای شده است که بنظر بنده صحیح نیست .

واما راجع به آزادی ودمکراسی تمام اینکه صحبت میشود مابا ید واقعا سعی بکنیم در جلسات‌مختلف بامردم این مسائل را در نظر بگیریم که آقا اینکه شما می‌فرمائید که آزادی در خطراست چنین و چنان شده واستبداد شده آخر مظاهر آن چیست.

اینکه آقای فرامرزی در مقاله خود اشاره کردند که دولت ها- مالیات‌گرفتند و خرج مردم نکردند ویارفتند در ورامین بعنوان تعهد غله انبارهای مردم را شکستند و قرض خودشان‌راگرفتندخوشبختانه اینرا که اشاره فرمودند مال هفت هشت یادهسال پیش است . الان دیگر تعهد غله معمول نیست و فروش غله آزاد است پس‌بنابراین شامل‌حال نمیشود اما از این نظر که گذشته باید عبرت باشد بنده بایشان حق میدهم که مردم وقتی مالیات میپردازند بایستی درمقابل پرداخت این مالیات خدمتی نسبت به‌آقایان انجام بشود ولی این‌مردم فقیرند که مالیات میپردازند آنها که مالیات نمیپردازند توقع و انتظارشان بمراتب بیشتر ازدیگران است . آنها بایستی سعی بکنند مالیاتشان را بپردازند که ما هم سعی کنیم اگر نخواستند مالیاتی مطابق آن وصول بکنیم و این مطلب هم البته نصب العین این‌دولت وهمه دولت‌هاباشد که وقتی ازمردم مالیات میگیریم‌بایستی خدماتی‌هم که در مقابل این مالیات باید برای این مردم انجام بدهیم عمل کنیم.

همه آقایان متاسفانه میدانیددر قسمت عمده امور شهری که‌خدمت شهرداری برای مردم است از حیث آب و برق و از حیث بهداشت و فرهنگ متاسفانه پولی داده نمی‌شود و اگر پولی داده میشود در مقابل آن خرجی که هست ناچیز می‌باشد و بهمین‌جهت این دستگاهها کسر دارند واگر این کسر دوام پیدا بکند البته منتهی می‌شود باینکه ما نتوانیم ادامه خدمت‌را نسبت به‌مردم بدهیم و بنابراین برای آنکه مردم - اولا سعی بکنند که درمقدرات‌خودشان دخالت بکنند مقدمه‌آن‌همین‌تشکیل انجمن شهراست که در تهران و در شهرستان‌های مختلف ماسعی بکنیم که انجمن های‌شهری‌تشکیل بشود و منتخب مردم اشخاص صالحی و اشخاص خدمتگزاری باشند و از همان جاشروع بکنیم که این انجمن شهر یك بودجه‌ای برای شهر از حیث خرج تنظیم بکند و مردم هم به‌بینند که این منتخبین خودشان چه جوراین‌شهر را اداره میکنند راجع به‌تجدید نظر در قانون انتخابات انجمن شهر، آقایان خیال نکنند که‌مامیخواهیم یك قانون را از اول تاآخر بنویسیم یك قوانینی وجود دارد طرحی در مجلس شورای ملی و سنا وجود دارد همانطوری که آقای مسعودی اشاره فرمودند مدفون شده ما میخواستیم که انجمن های محلی و شورای انجمن ها که بنده باآن همیشه سروکار داشتم و حقیقتا دیدم که سعی کردند یك هسته هائی در محلات بوجودبیاورند که برای اهل محل هایشان کاربکند و خیلی کارها کردند مدرسه‌درست کردند درمانگاه درست کردند و یکعده‌ای هم بادارات‌رفتندواشخاص مختلفی هستند و تلاش کردند بر اینکه وضع اشخاص محل‌خودشان را خوب بکنند بنده عقیده‌ام براین بود که مابجای اینکه یك‌شهرداری مرکزی داشته باشیم مناطق‌مختلف شهر شهرداری مستقلی‌داشته‌باشند اداره مرکزی شهرداری در کار های عمومی نظارت بکند یعنی نقشه ساختمان و بعضی کار هائی که ارتباط بازیبائی شهردارد یافرض کنید کمك به‌بهداشت باشد ازنظر کلی دخالت داشته باشد ولی هر حوزه‌ای انجمن آن متعلق بخودش باشد که بتواند آن انجمن محلی باینکارهای منطقه خودش‌برسد .

دراین قسمت آقای دکتر نصر که شهردار بودند و بعد هم معاون وزارت کشور بودند و کفیل وزارت کشور بودند و مطالعاتی‌در قسمت کارهای شهری دارندنظریاتی‌دارند که اینها را تدوین میکنند طرحی هم مال سابق بوده که الان هم هست نظرما اینست که این‌قوانین حالا اعم از اینکه مال انجمن شهر است یاسایرقوانین آنجاهائی که واقعا یك نواقص داردآن نواقص را مارفع بکنیم و اجرا بکنیم وهمان طور که‌اشاره‌فرمودند هیچ چیز در ابتدای امر کامل نیست بایستی نترسید و قبول‌این کار را کرد و اجرا نمود و بعددر عمل نواقصی اگر از آن مشهود شد آن نواقص راهم رفع میکنیم درهیچ کجای دنیا قانونی از روز اول کامل‌نیست‌برفرض‌هم کامل‌باشد درهراجتماعی یك‌تحولات مداومی‌هست بنابراین باید قانون تطبیق داده‌بشود بااوضاع واحوال روز -

بهرحال تجدید نظردر قوانین و رفع‌نواقص همیشه درهمه جای‌دنیا هست مامدعی نیستیم که‌این‌قوانینی که الان حاضر کردیم مثل قانون استخدام ویابعضی قوانین دیگر اینها صددرصد کامل است‌ولی سعی‌میکنیم که حتی‌المقدور نظر مردم رانسبت‌باین قوانین جلب بکنیم وهرچه زودترانجام بشود .

تقاضای بنده اینبود که آقایان نمایندگان که‌برای وزارت کشور و شهرداری درتجدید نظردراین قانون معین میکنند سعی بفرمایند چندروزی متوالیا کار بکنند و از کلیات هم صرفنظر بکنند وتصور هم‌نکنند که ما میتوانیم واقعا صددر صد انتخابات ایده‌آلی بکنیم امادر هرحال بایستی مردم عادت بکنند وشروع بکنند که بتدریج این‌موانع رفع‌بشودالبته اختیار برای وزارت‌کشور ودولت هست که انجمن‌های شهررا اگر مخالف منافع مردم بود اینها رامنحل بکنندیعنی امیدواریم که‌واقعا انحلال این انجمن هاروی‌نظریات خاص وسیاست های خاص نباشد چون ممکن‌است درهر اجتماعی درهر انجمنی اشخاصی‌باشند که‌از روز اول اینها خیلی براه‌نباشند ونخواهند بالاخره به‌منافع‌مردم‌تکیه بدهند ولی‌بر‌مردم است که‌اینها رابر حذر بکنند بروند معرفی کنندوواقعا آنهارا توبیخ‌وملامت بکنند تااینها یواش یواش بوظایف خودشان آشنا بشوند .

بنده میخواستم از آقایان واز تمام مردم مملکت تقاضا بکنم که‌عملیات یکدولت را در نظر بگیرید و خوب‌و بد آن عملیات‌را تجزیه وتحلیل‌بکنید وبعدا خودتان آنهارا تقویت‌بنمائید . بعضی میگویند که‌این دولت برود و ماسر جایش بیائیم آقایان کارمملکت که شوخی نیست یك قسمت عدم توفیق درانجام برنامه هاعدم ثبات است‌البته بنده نمیگویم که‌این دولت خیلی‌عالی است‌ولی بنده میخواهم بگویم که‌در ظرف این شش ماه‌چه نقصی درکار دولت دیده شده بفرمائید وما رفع میکنیم البته انتظارات و توقعات‌مردم خیلی زیاد است وبنده امروز از یك کسی که‌آزادیخواه بود می‌شنیدم‌که مبارزه‌دولت در قسمت کارفساد یك قدری حاد است .

حالاببینید کاربجائی‌رسیده است که آنهابما توصیه میکنند که‌یکقدری ما سبك بـرویم بنابراین والبته تمام‌این اقداماتی که‌از طرف این‌دولت یا هر دولتی میشود این نمیتواند موردقبول تمام افراد واقع‌باشد مسلما منافع‌یك طبقه‌ای فدامیشودویاالبته یك‌اشکالاتی درمورد منافع نامشروع بوجودمی‌آید که‌آن طبقه ناراضی است‌ولی آنچه بایستی مورد توجه قرار بگیرد آن اکثریت مردم می‌باشد که‌این‌اقدامات که‌بعمل می‌آیدآیادرراه اصلاح‌عمومی مردم است یا خیر ؟

البته وضع مردم وضع بسیار مشکلی است زمان و نقشه میخواهد تا واقعا بشود رضایت قاطع مردم را جلب نمود ولی بنده میتوانم ادعا کنم که در امور مالی و اقتصادی مسلما آثار بهبودی بوجود آمده است خوشبختانه این امر مورد تایید مخالفین خودمان هم میباشد بنابر این الان اعتبارایران درخارجه هیچ دخلی به شش ماه پیش ندارد و امروز مخصوصا یکی از نمایندگان صندوق بین‌المللی پول که‌بنده یادم می‌آید که در حدودپنج ماه قبل که با ایشان صحبت میکردم یك قیافه خیلی گرفته و ناراحتی داشت و حتی در بعضی از قسمت های اعتبارات ریالی ما از نظر سطح‌اعتبارات اشکال و ایراد داشت که بنده نیز بایشان حق‌میدادم امروز اورا دیدم‌و بسیار قیافه گشاده‌ای داشت و حتی بیش از آنچه ما انتظار داشتیم‌ایشان موافقت کردند حالا که وضع دولت‌از نظر ارزی وازنظر خزانه‌خوبست می‌شود موافقت کرد یکمقداری البته در جاهائیکه موثر است و برگشت دارد اعتبارات را زیادتر بکنیم البته ممکن است یك عده‌ای بگویند که ما باینجا می‌آئیم و تصدیق دیگران رامیخواهیم برخ مردم بکشیم ولی اینطور نیست عده‌ای هستند که متخصص میباشند ونفع و غرضی هم ندارند مکرر بنده گفتم که فرض بفرمائید که آمریکا یارفقای دیگر ما بگویند که آقاما کار نداریم خودتان میدانید ما باید خودمان فکر وضع خودمان را بکنیم البته اگر وضع ما مرتب و منظم شد همه حاضرند اعتبار بدهند .

قدر مسلم اینست کسی که قرض میخواهد باید یك وضع روشن‌ومنظمی داشته باشد تااشخاص باو اعتماد و کمك بکنند بنابر این بعضی از آقایان‌ایرادی که‌روی منفی‌بافی‌میگیرند که آقاجان اولا شما چه احتیاجی‌دارید که پول قرض میکنید یك مقداری که‌در گذشته گرفته شده همین‌آقایان تصویب کردند ما که در راس این دولت هستیم هنوز قرضی نکردیم یك مقدار از قوانینی که تصویب نشده بود ما تصحیح کردیم و دریافتی‌آنرا گرفتیم هنوزما قرار داد قرضه‌خارجی جز باآ لمانها منعقد نکردیم وبهیچ وجه هم بنده شخصا طرفدار این نیستم که ما قرضی از دیگران‌بگیریم وزیر بار قرض برویم مگر برای این که ما ترقی و توسعه مملکت مان‌را اگر بخواهیم در حدود درآمد خود مملکت انجام بدهیم این پنجاه سال دیگر زمان میخواهد تامابتوانیم یك قدم سریعی برداریم در اثر پیشرفت اقتصادی و اجتماعی مملکت الان‌همه‌برق‌وآب وخانه‌ووسایل زندگی میخواهند و ما نمیتوانیم بطور قطع بگوئیم که شما یك مدتی صبر بکنید تا ما یکشاهی صنار جمع بکنیم و در حدود درآمد خودمان این کارها را بکنیم وکسی هم زیر بار این حرف‌ما نمیرود .

پس بنابر این وقتی مردم دارای این فکر شدند که‌زندگی بهتری‌داشته باشند برای اینکه این زندگی بهتر در یك حداقل مدت انجام بشود ما ناگزیر از کمك های دیگران هستیم چون یکمقدار از این احتیاجات ارز لازم دارد بنابر این قرض کردن روی حدو حساب عیب ندارد مگر شماقرض بکنید و در کارول خرج‌بکنید وبرای قرض خودتان نتوانید بزندگی خود ادامه بدهید .این درباره زندگی داخلی مامصداق دارد دولت و دستگاههای دولتی خود افراد از بانکهای داخلی قرض کردند وزیر بار قرض‌ماندند ونتوانستند بپردازند چرا ؟ برای اینکه این قرضی که کردند در راه صحیحی مصرف نکردند و برای برگشت آن دچار اشکال هستند مابایستی این مسائل و این حقایق را متوجه باشیم و زیر بار تلقین سوءدیگران نرویم‌چون یك‌قسمت عمده‌تحریکات از ناحیه اشخاصی میشود که آنها الان در تحت تعقیب هستند و یك عده‌ای هم میترسند که تحت‌تعقیب واقع بشوند .

در هر حال مردم ایران انتظار عدالت دارندانتظار مجازات‌اشخاصی که بحقوق مردم تجاوز کردنددارند منتها یك اختلافی که بین اکثریت مردم و دولت است در اینست که آن آقا هم عجله دارد که زودتر اینها را مجازات بکنید و مثلا می گویند محاکمه هم احتیاج ندارد، ما از روز اول تصمیم گرفتیم که از حدود قانون خارج نشویم نتیجه محاکمات امیدواریم که‌بعداسریعتر باشد ولی در هر حال اینهم بنظر بنده یك نمره‌ایست که بایستی اشخاص منصف بدولت بدهندکه سلب آزادی را ا زمتهم در دفاع خودش نکردیم . بنابر این یك قسمت ر ابایستی تصدیق کرد که مردم عجله و شتاب دارند و یك عده هم از این عجول بودن مردم میخواهند استفاده بکنند .

بنده میخواهم از تما م‌مردم‌ایران تقاضا بکنم که یکقدری حوصله بکنید نتیجه محاکمه اول در آن هفته مشهود بشود و بدنبالش هم این محاکمات ادامه دارد و بنده از همه افراد تقاضا میکنم که منصفانه بگویند که الان فساد و رشوه خواری دراغلب دستگاه‌دولت بحد زیادی تقلیل پیدا کرده است منتها نه اینکه اشخاص نا درست بکلی طرد شد ه‌باشند اینطورنیست اینها در کمین هستند الان می - ترسند ولی بمحض اینکه ما چماق عدالت را کنار گذاشتیم دوباره سر جای اولشان بر میگردند . بنا بر این بموازات این عملیاتی که از نظر مجازات و تعقیب‌ما می کنیم باید آقایان سعی بکنند مخصوصا انجمن های محلی که‌در جلساتی که در محل خودشان تشکیل می دهند سعی بکنند قدری بکار خود توسعه‌بدهند جلسات عمومی‌بشود و سخنرانی در تهذیب اخلاق مردم را بخصوص جوانهار اراهنمائی‌بکنند.

همین چند روز پیش که این جوانها را میدیدم اینها هم مثل سایر افراد یك عقده‌هائی دارند یعنی این جوان از منزل خیلی محقری که در شهر دارد بدانشگاه میرود و در ناراحتی بسر میبرد بنده شاید بتوانم اظهار بکنم که این جوان‌صبحانه درستی هم‌نخورده حالا وقتی که به آنجا رفت می‌بیند که یك عده‌ای برای لومومبا مجلس عزا درست کرده‌اند این اصلا ممکن است لومومبا را نشناسد و نداند کی هست ولی چون خودش دردمند است حاضر است بروديك دادوفریادی‌بزند که عقده دل خودش را خالی بکند بنا بر این نمی - شود گفت که اینها همه واقعا یك هدفهای مخربی دارند . اکثریت مردم تهران که دارای عقایدی هستند و وطن‌پرست هم هستنداینها همینطور تماشاچی هستند خوب است انسان اول زندگی خودش را هم نگاه بکند که اگر خدای‌نکرده وضعی بهم ریخت و هرج و مرجی ایجاد شد و امنیت متزلزل شدخود همین آقا ه‌م‌از بین میرود .

انسان بایدتوجه به منافع‌خودش هم بکند . بنا بر این اینطور تماشاچی شدن و نشستن و نگاه کردن به عقیده بنده خودش گناه محسوب میشود . باید اشخاصی که د راین مملکت دنبال آشوب میگردند و برای هدفشان هم‌نهایت پشتکار و جدیت را بخرج میدهند و از تمام فرصت هم استفاده می - کنند در مقابل اینها اشخاصی هم که علاقمند و وطن پرست هستند بالاخره اینها هم مترصد ومواظب باشند آن عده‌ای که اغفال میشوند آنها رابرحذر دارند .

بنده اطمینان دارم که‌مردم‌ایران اکثریت متوجه حقایق هستند منتها گاهی شك و تردید دارند اینست که‌بنده چون اصرار در حرف‌زدن میکنم واین دراین مملکت بی‌سابقه است برای همین است که هیچوقت افراد و دولت و دستگاه سعی نکردند که در مجالس مردم یعنی در محافل پائین‌تر از آن طبقات بالا جمع شوند وبامردم صحبت بکنند بگویند واز مردم هم‌بشنوند.

رویه من اینست که بالاخره

بقیه‌در صفحه نوزدهم

نامه هیئت ساختمان شاهزاده حسین‌قزوین

هرچند یقین و مسلم است عمل خدمتگذاران واقعی به آستان مقدس خاندان رسول اکرم و ائمه اظهار درپیشگاه خدای لایزال مقبول بوده و در دو سرا به پاداش آن مفتخر خواهند بود ولی معذالك از این نظر که در برابر افکار عمومی ناشکور و ناسپاس معرفی نشویم برخود فرض لازم دیدیم از عموم کسانیکه باصرف و قت ومال خود درساختن ضریح حضرت شاهزاده حسین فرزند بلافصل حضرت ثامن الائمه و انتقال آن به قزوین قبول خدمت و زحمت فرموده بخصوص از جناب آقای دکتر علی امینی نخست وزیر محبوب که باتشرف به‌آستانه مقدسه وادای احترام به ضریح در طول راه قزوین به‌تهران حضرت خاتم‌الانبیاء را از خود خشنود و قزوینی را مفتخر فرمودند و همچنین از مامورین شهربانی کل کشور واداره کل راهنمائی و رانندگی در تنظیم عبور و مرور خاصه از هم شهریان عزیز مقیم تهران که در راس آن جناب آقای مهدی کانطوری را میتوان نام برد و نیز از ساکنین محترم کرج- حصارك -هشت‌گرد - آبیك و غیره که در طول راه با ابراز احساسات و قربانیهای متعدد ضریح را استقبال نموده وسایر هم‌شهریان عزیز که در داخل شهرو مسیر ضریح بابستن آئین و طاق نصرت ساعتها ازوقت گرانبهای خود را در راه زیارت ودیدار ضریح‌مصروف داشتند تشکر و سپاسگذاری نمائیم امید است که عمل خیر عموم مقبول نظر سرور انبیاء رسول اکرم (ص) و حضرت ولی عصر عجل‌الله واقع گردیده همگی را اجر جزیل عطا فرمایند والسلام علی من التبع الهدی

قزوین - هیئت ساختمان شاهزاده حسین

آ-۲۸۸۴۲

آگهی بنگاه برق تهران

برای اطلاع عموم متقاضیان استخدا می‌بدینوسیله اعلام میدارد که بنگاه برق تهران بعلت فقدان‌اعتبار ازاستخدام جدید معذور است ازتسلیم تقاضای استخدام که‌بلااثر وبلاجواب خواهد ماند خودداری فرمایند .

بنگاه برق تهران

آ-۲۸۸۴۶ ۱-۲

لغو مالیات اراضی

خانه سازی وتامین مسکن برای مردم از مهمترین مشکلاتی است که درسال های اخیر در کشور ما پیدا شده و هنوز که هنوز است نتوانسته ایم آنرا حل‌کنیم . کشورهائی نظیرآلمان و فرانسه وانگلستان درسال های بعد از جنك‌هریك‌هزاران خانه‌درسال برای مردم‌خودساخته‌و مشکل بی خانمانی مردم را تا حد زیادی حل کرده اند اگر در ایران آمار گرفته شود معلوم‌خواهد شد تعداد کسانی که از خود خانه‌ندارند وقسمت‌عمده‌درآمدخودرا بابت‌اجاره‌خانه‌میپردازند نسبت به آنهائی که از خودداری خانه شخصی هستند خیلی زیاد است . هم اکنون قسمت عمده ساکنان تهران اجاره نشین هستند و باز مقدار زیادی خانه‌و آپارتمان برای اجاره خالی افتاده است . با آنکه در همین تهران مقادیر زیادی زمین قابل ساختمان وجود دارد عده ای رفته اند و در بیابان ها و چندفرسنگی‌تهران خانه ساخته اند . یك چنین وضعی شاید در کمتر نقطه جهان نظیر داشته باشد .

اگر در کشوری نظیر آلمان نهضت خانه سازی منجر به ساختن صد هاهزار خانه برای مردم و نجات میلیون‌هانفر ازبی‌خانمانی شده، در ایران به بورس بازی و ترقی‌مصنوعی ووحشتناك بهای زمین و فلج شدن فعالیت های سالم اقتصادی منتهی گردید تا جائیکه دولت باوضع مالیات و عوارض جلوی‌آنرا گرفت .

مالیات یك درصد بر اراضی همانقدر که امروز یك مالیات‌مزاحم بنظر میرسد آنروزیك اقدام مفید و بجا تلقی گردید .

وقتی خرید و فروش زمین برای ساختمان و خانه سازی باشد خوب است چون‌بالاخره ساختمان کردن در آنها ، هم جمعی‌را بکار مشغول می کند و هم عده ای صاحب مسکن می شوند ولی وقتی‌خرید وفروش زمین یکنوع تجارت‌شد و فلان تاجر پنبه یا فلان کارخانه دار را هم به هوس انداخت و باینکار کشید طبیعی است که مضر می شود وباید جلویش‌را گرفت .

فلان صادر کننده که با هزار زحمت کالائی فراهم می کند و هزار جور خطر را تقبل کرده و آنرا صادر می نماید و آخر سر نفع کمی نصیبش شود وقتی ببیند یکنفر دیگر با پولش زمینی میخرد و یك‌هفته بعد آنرا با دو برابر قیمت میفروشد و نفع کلانی میبرد ترجیح میدهد بجای صادرات پولش‌را بمصرف خرید و فروش زمین برساند یافلان سرمایه داروقتی این‌را می بینید هیچوقت دنبال صنعت‌و احداث‌کارخانه نمیرود نتیجه این می شود که اقتصاد مملکت از مسیر جریان سالم خود خارج شود و کم‌کم هرج‌و مرج اقتصادی پیش آید .

شاید بتوان گفت یك قسمت از بحران ک[illegible] که بربازارحکمفرماست نتیجه همان بورس بازی یا بقول عده ای «رونق معاملات زمین!»باشد .

بخاطر داریم در سال هائی که جلوی بورس‌بازی زمین گرفته نشده بود و معاملات زمین در اوج رونق خود بود و قیمت اراضی‌اطراف تهران و شهر های نوبنیاد و نوظهور ساعت بساعت بالا میرفت عده‌ای از همین بازرگانان وکسانی‌که دست بکار ایجاد کارخانه زده و از دولت اعتباراتی گرفته بودند کار خودرا رها کرده و دنبال خرید و فروش زمین بودند .

فلان‌تاجر که اعتبار گرفته بود ، یا فلان سرمایه گذار که‌برای ساختن کارخانه وام گرفته بود وقتی منفعت معاملات زمین‌را می دید فکر می کرد بهتر است ، قسمتی از اعتبار یا وامی را که گرفته است زمین بخرد و بگذارد بماند . ظرف چند ماه قیمتش ترقی می کند وبا فروش آن می تواند همه وام یا اعتباری‌را که گرفته است بدهد .

طبیعی‌است وقتی دولت ناچار جلوی‌بورس بازی‌را بااخذمالیات و عوارض مختلف گرفت و قیمت ها یکباره تنزل کرد نقشه های این‌عده هم غلط از آ ب‌درآمد و زمین هائی‌که بخیالشان روزی‌باید به قیمت طلابفروش میرفت وبال گردنشان شد و ناچار شدند با نصف قیمت خریداری ، بفروش برسانند و مبالغ هنگفتی ضرر کنند و کاری را هم که برای انجام آن وام یا اعتبار گرفته بودند نتوانند انجام دهند .

مقتضیات و شرایط کنونی فعلابورس بازی مجدد را ایجاب نمی کند و لغو مالیات یك درصد اراضی اقدام مناسب در شرایط کنونی می تواند باشد . زیرا تا حدودی رکورد معاملات زمین‌را ازبین برده و سرعت گردش پول‌را که‌برای رفع بحران کنونی لازم‌است افزایش خواهد داد .

بازرگانان از سفته وحشت دارند

بازرگانانی که تاچندی پیش بزرگترین معاملات را باسفته انجام‌میدادند حالا ازآن فرار میکنند

عده‌ای از بازرگانان باآنکه پول دارند باز ترجیح میدهندکه بدهی‌های خودرا بتعویق بیاندازند

اقتصادی

امروز یك مقام عالیرتبه بانك ملی بخبرنگار ما گفت :باتوجه به قرائنی که در دست است بحران وناراحتی بازار نسبت به سابق بطور محسوسی تقلیل یافته و بشدت گذشته نیست . یکی از علل عمده ادامه بحران عدم آشنائی مابحران واثرات آن و نحوه مقابله با آن است . کشورهائیکه پیش از ما در راه صنعتی شدن قدم گذاشته‌اندبا این گونه بحران ها آشنائی دارند بهمین جهت بخوبی میتوانند از اثرات سوء آن جلوگیری کنند و دست‌و پای خود را هم گم نکنند و اگر هم ناراحتی هائی پیدا میکنند زود برطرف نمایند .

روی همان اصل که گفته شد یعنی عدم آشنائی بابحران های اقتصادی و اثرات آن ، هم اکنون عده‌ای از بازرگانان ایرانی‌درحالیکه پول هم دارند سعی میکنند پرداخت بدهی های خود را بتعویق بیاندازند واسم‌این راهم«احتیاط !»گذاشته‌اند

در حالیکه اگر بدهی خود را مانند سابق در سر رسید بدهندخود بخود به‌گردش‌پول‌وگشایش مشکل پولی بازار کمك فراوان خواهند کرد و نتیجه آن عاید خودشان خواهد شد .

فعلا نه میزان پول کم شده ونه حجم اعتبارات تقلیل یافته بلکه اضافه هم شده است آنچه کم شده ازیکطرف سرعت گردش پول‌است وازطرف‌دیگرمیزان اعتمادبازرگانان بیکدیگر .

اگر اعتماد بیکدیگر دوباره ببازار بازگرددکمك فراوان‌بافزایش سرعت گردش پول خواهدبود

همه آقایان بازرگانان و اصناف که درگذشته معاملات خود را با تلفن‌انجام میدادند ومعاملات‌بزرگی را باسفته میکردند حالا از سفته وحشت دارند واز آن فرار میکنند درحالیکه‌درگذشته‌اگرفرضاسفته‌ای درسررسید پرداخت نمیشد طرفین معامله با هم مدارا میکردند وکنار می‌آمدند ولی حالا اگر سفته‌بگیرند برفرض واخواست‌فوراراه‌دادگستری را در پیش میگیرند .

باید توجه داشت که این قبیل کارها به بزرگترین عامل تجاری یعنی اعتمادلطمه میزند.آنچه میتوان اعتماد را دوباره ببازار باز گرداند حسن نیت وگذشت و مماشات بازرگانان بایکدیگر است .

ازابتدای سال تاکنون

ذخیره طلای امریکا

۷۹۱ میلیون دلارکاهش یافته است

نیویورك -۲۷نوامبر-آسوشیتدپرس امروز در نیویورك اعلام شد که کاهش ذخیره طلای امریکا در طول هفته‌ای که به ۲۲نوامبر پایان یافت برابر ۳۰۰میلیون دلار بوده است . سخنگوی وزارت خزانه‌داری امریکا طی یك کنفرانس مطبوعاتی اظهار داشت این بزرگترین کاهش‌طلای امریکا درطول‌یکهفته‌بوده ودرتاریخ اقتصادی امریکا بیسابقه بوده است وی افزود بدین ترتیب از اول سال جاری تاکنون مجموعا ۷۹۱ میلیون دلار از ذخیره طلای امریکا کاسته شده است .

سخنگوی وزارت خزانه داری‌امریکا سپس گفت بدین ترتیب اینك مجموع‌ذخیره طلای امریکا۱۶٫۹۷۶ میلیون دلار است .

از یازدهم اکتبر ۱۹۳۹که ذخیره طلای امریکا برابر ۱۶۹۷۳میلیون دلار گردید این پائین ترین سطح ذخیره طلای‌امریکا درتاریخ‌اقتصادی آن کشور میباشد .

سخنگوی وزارت خزانه داری‌امریکا افزود علت آنکه در طول‌هفته گذشته ۳۰۰ میلیون دلاراز ذخیره طلای امریکا کاسته شد اینستکه بانك انگلستان شمش های طلای خود را برای تقویت لیره‌استرلینك پس گرفته است .

برای اجرای طرح آبیاری دز

سد دیگری درنزدیکی سد دز ساخته میشود

برای تعیین نحوه‌استفا[illegible] ازآب‌سد دزتوسط‌مردم مطالعاتی آغازشده

بطوریکه از سازمان آب و برق خوزستان کسب اطلاع شده است مهندسین و متخصصین‌سازمان مزبور اکنون مشغول مطالعات وسیعی در زمینه های کشاورزی و مهندسی در ناحیه خوزستان‌میباشند. این‌مطالعات شامل مسائل مربوط به حقوق آب و زمین ، بر رسی روشهای معروف آب ، آزمایشاتی روی محصولات مختلف ، مطالعات دامداری ،مطالعات آبهای‌زیر زمینی تعیین بذرو محصول مناسب برای کشت میباشد .

طرح آبیاری سد دز شامل ۱۲۵ هزار هکتار اراضی مرغوب زراعتی در جنوب دزفول میباشد . این‌طرح شامل ساختمان یك سد انحرافی سنگی کوتاه در حدود ۱۵کیلومتری پائین سد اصلی دز خواهد بود که آب را بداخل دو رشته کانال اصلی برخواهد گرداند این دورشته کانال بنوبه خود آب یك شبکه آبیاری راکه‌برای‌مشروب ساختن محصولات در سرتاسر سال در نظر گرفته شده تامین خواهد کرد .

برای این‌منظور ابتدا ۲۰ هزار هکتار اراضی جنوب دزفول که بین رودخانه های دز و عجیب رود واقع گردیده است بطور آزمایش کشت میگردد .

استخراج طلا ازمعدن طلای «مرته محلات

مورد تایید مهندسین قرار گرفت

امروز آقای مهندس ایروانی‌معاون وزارت صنایع و معادن در موردمعدن طلای «مرته محلات» بخبر نگار ما اظهار داشت «بدنبال مطالعات زیادی که از طرف مهندسین وزارت صنایع و معادن برروی این معدن صورت گرفته است مقرون بصرفه بودن استخراج طلا از این معدن مورد تایید قرار گرفته است و امید واریم بتوانیم درآینده نزدیکی‌بهره برداری تجارتی از این معدن را آغاز کنیم

بهمین جهت تصمیم داریم باخرید یك دستگاه طلا شوی ، از طلای این معدن بصورت آزمایش استفاده‌کنیم معاون وزارت صنایع و معادن در مورد نحوه کار این دستگاه اظهار داشت : دستگاه طلاشوی سنگ طلا را ابتدا خرد کرده و پس از آنکه آنرا بصورت پودر درآورد با مواد شیمیائی مخصوص مخلوط نموده وسپس طلای آنرا جدا خواهد کرد.

آگهی مناقصه خرید این دستگاه در ظرف همین هفته منتشر خواهد شد ولی سعی میشود که این دستگاه ازکشور های‌درجه اول‌که‌در ساختمان آن سابقه واطلاع کافی دارند وضمنا قیمتشان نیز گران نیست خریداری شوی ۵۰ تنی هفت یاهشت میلیون شود. رویهمرفته خرید دستگاه طلا- ریال هزینه خواهدداشت

تقدیر از معاون وصول تهران

آقای محمد مافی معاون اداره کل وصول تهران از طرف وزیر دارائی بعلت‌فعالیت در افزایش وصول تهران که در شش ماهه اول سال در حدود ۱۲۰ میلیون ریال بود مورد تقدیر قرارگرفت .

۳۰۴۵۹۱
تلفن مستقیم سرویس اقتصادی

شرکت ملی نفت ایران

آگهی مزایده شماره -۵۲

شرکت ملی نفت ایران مقداری در آهنی - شاتر - گری تینك - توری - گیره و قلاب مخصوص لوله- پیش بخاری فلزی - آجر نسوز - جای ظروف شوئی فلزفی - ورقه نسوز - لوازم جای اشقال - والو- لوازم اتصال و حلقه های اتصال - گیره فلزی - قاب فلزی - پمپ کهنه -لوله چدنی و لوازم آن - کابل لوازم برقی مختلف و لوازم یدکی انجین موجود در انبار مازاد شرکت در آبادان را ازطریق مزایده بفروش میرساند

علاقمندان میتوانند همه روزه در ساعات اداری درتهران‌بکمیسیون معاملات خیابان سپهبد زاهدی اداره مرکزی شرکت ملی نفت ایران‌ودر خرمشهر باداره اجناس مازاد مراجعه ویك نسخه از شرایط مزایده‌راکه حاوی اطلاعات مربوط بمیزان سپرده و سایر شرائط باشد برایگان دریافت دارند .

پیشنهاد ها فقط تاساعت ٤ بعد از ظهر روز سه شنبه ۵ دیماه ۱۳۴۰ در ادارات فوق‌الذکر در تهران و خرمشهر پذیرفته میشود

پیشنهادات واصله در تاریخ دهم دیماه ۱۳۴۰ در تهران کمیسیون معاملات واقع دراداره مرکزی‌شرکت ملی‌نفت‌ایران باز وقرائت‌خواهدشد

به پیشنهادات فاقد سپرده یا مبهم یا مشروط ترتیب اثر داده‌نخواهد شدوشرکت در رد ویا قبول یك یاکلیه پیشنهادات بدون آنکه محتاج بذکر دلیل باشد مختار خواهد بود

۱-۲

مزایده فروش

کارگاه سد سفیدرود مصالح حاصله از تخریب بنائی راکه پای سدواقع شده‌وپس ازآب انداختن آن بزیر آ ب‌خواهد رفت بطور مزایده بفروش میرساند .

خراب کردن بناو هزینه حمل مصالح آن‌از قبیل آجر -دروپنجره وغیره کلا بعهده خریدار خواهدبود .

داوطلبان شرکت دراین مزایده باید در تاریخ ۱۶ آذر ۱۳۴۰ ازساعت ۸تا۹ودیعه‌ای بمبلغ ده‌هزار ریال درمقابل رسید به‌دفتر کارگاه سدسفیدرود بسپارند و میتوانند در همان روزبین ساعت ۹تا ۱۰ ازبنا بازدید نموده پیشنهادات سربسته خودرا از ساعت ۱٤تا ۱۵ به دفتر حسابداری کارگاه تسلیم نمایند . پیشنهادات واصله در ساعت ٤بعداز ظهر همان روز بازو قرائت خواهد گردید . هزینه آگهی این مزایده بعهده برنده آن خواهدبود .

۱-۳ آ-۲۱۳۲۷

تجدید آگهی مناقصه

شماره ٤١٤٥ - ل

سررشته داری نیروی دریائی دو دستگاه موتور دیزل برابر مشخصات مشروحه زیررا ازطریق مناقصه جهت کرجیهای رامسر و نوشهر خریداری مینماید .

مشخصات

۱- موتور دیزل موردنیاز کرجی نوشهر

الف - طول موتور ازچرخ‌دوار تا محل اتصال به کوپلنیك حداکثر ۱۹۷ سانتیمتر .

عرض سینه ۵۷٫۵ سانتیمتر

ب- حداکثر عرض موتور در محل نشست

عرض پاشنه ۵۲ سانتیمتر

ج- قدرت موتور ۲۵۰ اسب‌بخار تا۳۰۰ اسب‌بخار

۲- مشخصات موتور دیزل کرجی رامسر

الف- طول موتور حداکثر ۱۶۰ سانتیمتر

سینه ۵۰ سانتیمتر

ب- حداکثر عرض موتور

پاشنه ۵۰ سانتیمتر

ج- قدرت موتور ۲۵۰ اسب بخار تا ۳۰۰ اسب بخار

شرایط شرکت در مناقصه

۳- محل تحویل جنس انبار سررشته داری نیروی دریائی واقع‌در خیابان پهلوی دوراهی یوسف‌آباد ستاد نیروی دریائی .

٤- مدت تحویل جنس‌یك‌هفته پس از انعقا دقرارداد مربوطه

۵- پیشنهاد دهندگان بایستی هر یك مبلغ ۳۵۰۰۰ ریال بحساب ۱۳۷۰ دارائی نیروی دریائی به‌بانك ملی مرکز شعبه فردوسی پرداخت‌و رسیدآنرا ضمیمه پیشنهاد خود نمایند - همچنین میتوانند بجای‌سپرده نقدی تضمین بانکی سپرده وبرك ضمانت نامه را پیوست پیشنهاد خود نمایند .

٦- به پیشنهادات فاقد سپرده وپیشنهاداتی که مشروط و مبهم باشد ترتیب اثرداده نخواهد شد.

۷- سررشته داری نیروی دریائی در رد یا قبول یك یا کلیه پیشنهادات مختار است .

۸- پرداخت مالیات و هر گونه هزینه قانونی دیگر بعهده برنده مناقصه خواهد بود .

۹- به پیشنهاداتی که بعدازمدت تعیین شده دراین آگهی‌تحویل شود ترتیب اثرداده نخواهدشد.

۱۰- حداکثر قبول پیشنهادا ت‌واصله تا آخر وقت اداری روز دوشنبه ۴۰٫۹٫۱۳ خواهد بود و پیشنهاد دهندگان بایستی پیشنهادات خودرا تا آخر وقت تعیین شده به دفتر سررشته داری نیروی دریائی تحویل ورسید اخذ نمایند .

۱۱- پیشنهادات درساعت ۹ صبح روز چهارشنبه ۴۰٫۹٫۱۵ با حضور کمیسیون باز و قرائت خواهدشد .

۱۲- حضور پیشنهاد دهندگان در جلسه مناقصه آزاد ولی مناقصه حضوری ممنوع میباشد .

۱۳- در صورت استنکاف برنده مناقصه از انعقاد پیمان‌سپرده مشارالیه بسود ارتش‌ضبط خواهد شد.

۱٤- پیشنهادات بایستی در پاکت لاك و مهرشده به آدرس سررشته‌داری نیروی دریائی که‌روی آن نوشته شده باشد (مربوط بمناقصه دودستگاه موتور دیزل) ارسال گردد.

رئیس سررشته داری نیروی دریائی - سروان تمجیدی

مناقصه خرید آهن

شرکت ساسر بمنظور تامین‌احتیاجات کارگاه سد سفید رود درماههای آذرودی ۱۳۴۰ مقدار ۱۱۰ (یکصدوده) تن پیچ‌بتن‌آرمه‌از نوع (Acier Tor) بصورت میله های ۱۲ متری خم‌نشده از طریق مناقصه بشرح زیر :

-٤۹ تن بقطر ۱٦ میلیمتر -۳۹ تن بقطر ۲۰ میلیمتر

-۲۲ تن بقطر ۲٤ میلیمتر

خریداری مینماید .

داوطلبان شرکت در این مناقصه که کالای مورد بحث راموجود دارند میتوانند پیشنهادات خود رادر پاکت سربسته تاساعت ۱۹ روز شنبه۱۸ آذرماه ۱۳۴۰ بانضمام یکصدو پنجاه هزار ریال‌وجه نقد یا ضمانت‌بانکی معادل این مبلغ بعنوان ودیعه درمقابل رسید بحسابداری شرکت ساسر واقع‌د رخیابان اراك کاشی شماره ۳۸تسلیم نمایند. پیشنهادات واصله در ساعت ۱۱ روز ۱۹آذر دردفتر شرکت درحضورناظر مالی سازمان برنامه بازو برنده تعیین خواهد گردید . قرارداد خرید کلیه کالای موردبحث بابرنده مناقصه یکجا امضاء میشود ولی تحویل آن‌در سه‌پارتی مساوی که‌هر یك‌شامل ثلث مقادیر کل قطرهای‌مذکور باشد (یك پارتی‌تاآخرماه آذرو دوپارتی در۲۰ روزهٔ اول‌دیماه) انجام خواهد شد. بهای آهن های تحویل شده درهرماه درپانزده‌هم ماه‌بعد توسط چك‌پرداخت میگردد .

به پیشنهادات ناقص و مبهم ویافاقد قبض رسید ودیعه ترتیب اثر داده نخواهد شد. در صورتی‌که برنده از امضاء قرارداد خرید ویا اجرای آن امتناع‌کند ودیعه اوبدون هیچگونه تشریفات اداری یاقضائی بنفع سازمان برنامه ضبط خواهدشد . حضور پیشنهاد دهندگان در جلسه قرائت پیشنهادات اختیاری است ساسر دررد یك یا کلیه‌پیشنهادات آزاد میباشد . کلیه هزینه آگهی این مناقصه بعهده برنده مناقصه خواهد بود

۱-۳ آ-۲۱۳۲۵

مزایده مناقصه

* اداره حسابداری‌کل کارخانجات ارتش خرید ششصد و بیست هزار کیلوگرم نیترات سدیم «شوره» تا ۱۳٤۰٫۱۰٫۲۳

* اداره سر رشته داری ارتش خرید ده تن لیمو خشك و پنج تن زرد چوبه تا ۱۳٤۰٫۹٫۱۲

شن و ماسه شسته
طبق اصول فنی
خلیج مرکزی خیابان شبت شماره ۹
تلفن ۳۲۲۹۵-۳۰٤۳۷٤

آگهی مزایده

سررشته داری مرکز آموزش ۵۰۱ ارتش‌محل کافه باشگاه افراد واقع در پادگان باغشاه را از طریق مزایده بارعایت شرایط مشروحه‌زیرین برای مدت یکسال باجاره واگذار مینماید .

۱- مدت اجاره از تاریخ عقد قرارداد لغایت یکسال شمسی خواهد بود .

۲- مال الاجاره در هر ماه باید قبلا پرداخت‌شود در صورت تاخیر سررشته‌داری علاوه‌بروصول مطالبات در فسخ قرارداد منعقده بارعایت مقررات مثبتی مجاز خواهد بود .

۳- پیشنهاد دهنده می‌بایستی مبلغ چهل هزارریال (٤۰۰۰۰) بنام ودیعه بحساب ۱٤۲۳ دارائی مرکز آموزش ۵۰۱ ارتش ببانك مرکزی پرداخت‌فیش مربوطه را پیوست پیشنهاد نماید

٤- پیشنهاد باید در دو نسخه تنظیم نسخه‌یکم بانضمام فیش بانك در پاکت لاك ومهر شده که‌روی پاکت قید شده باشد مربوط بمزایده اجاره کافه‌افراد است بسر رشته داری مرکز آموزش تحویل داده رسید دریافت دارد و نسخه دوم باپست سفارشی‌بنام تیمسار ریاست بازرسی مالی ارتش تقدیم و رسید پستی ضمیمه نسخه یکم پیشنهاد خود نماید

۵- برنده مزایده موظف است از فروش اجناسی که مشابه آن در ارتش مصرف میگردد خودداری نماید .

٦- هزینه تعمیرات و هزینه نشر آگهی -مالیات - هزینه ثبت قرارداد در محضر بعهده‌برنده مزایده خواهد بود .

۷- پیشنهادات حداکثر تاآخر وقت اداری‌روز شنبه ۲۵ آذرماه ۱۳٤۰ باید بدفتر سررشته داری مرکز آموزش تحویل و رسید دریافت شود پیشنهادات درساعت ده صبح روز یك شنبه ۲٦ آذرماه ٤۰ درکمیسیون متشکله بازو قرائت شده‌و برنده مزایده نیز تعیین خواهد شد .

۸- به پیشنهادات مبهم - بدون امضاء -بعداز تشکیل کمیسیون برسد - فاقد سپرده باشد شروطی قید کرده باشد که انجام آن برای‌سررشته داری مقدور نباشد به‌هیچوجه ترتیب اثرداده‌نخواهد شد .

تبصره - سررشته داری در ردیا قبول‌یك یا کلیه‌پیشنهادات مختار خواهد بود .

۹- بارعایت کلیه شرایط بالا برنده مزایده که تعیین گردید سپرده سایر شرکت کنندگان بفاصله ۲٤ ساعت مسترد فقط سپرده نفر اول ودوم‌نگهداری خواهد شد و پس از عقد قرارداد سپرده نفر دوم نیز مسترد میگردد .

۱-۳ رئیس سررشته داری مرکز آموزش ۵۰۱ارتش - سرهنك ۲ شهوردی

قابل توجه آقایان

صاحبان صنایع و کارخانجات

ŠKODA

بی‌جهت وقت‌وپول خودرا برای دیدن‌نمایشگاههای صنعتی خارجی‌صرف میکنید

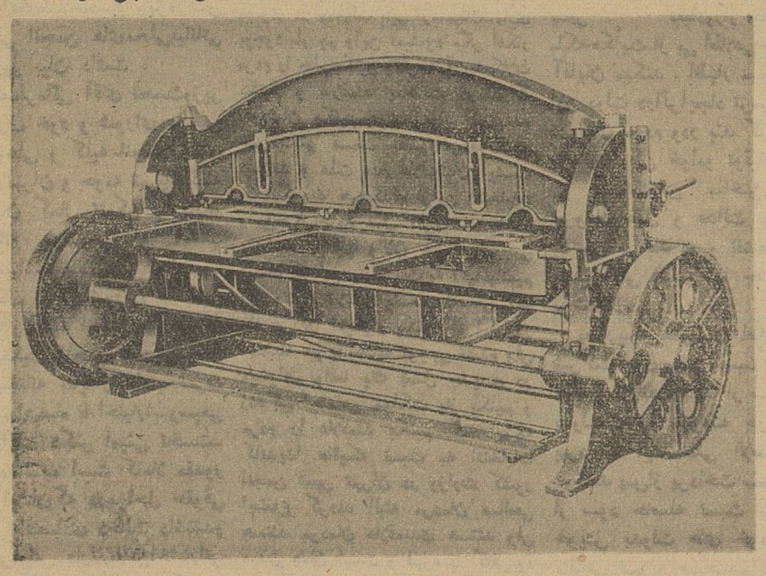

شرکت تجارتی ایران واشکودا

هشتاد رقم ماشین آلات صنعتی‌مختلف ازجمله دستگاههای تراش- فرز وغیره را در نمایشگاه خود فراهم‌کرده

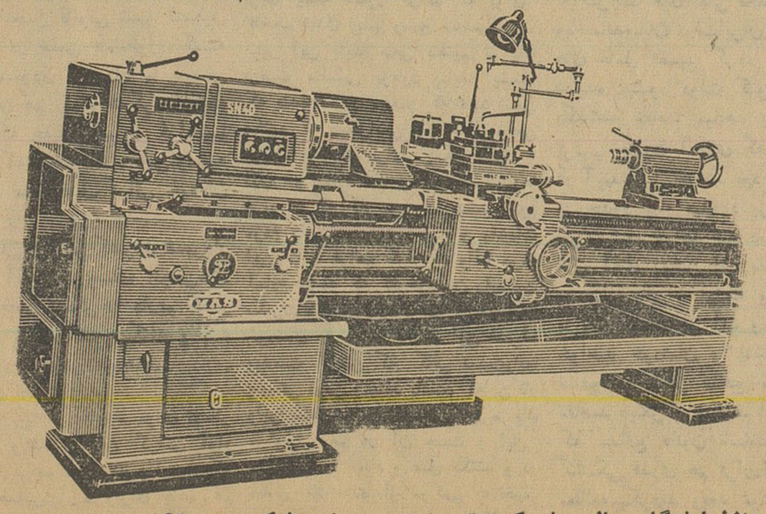

ازنمایشگاه جالب شرکت تجارتی ایران واشکودا دیدن‌کنید.

برای کسب اطلاعات بیشتر بشرکت‌تجارتی ایران واشکودا- تهران چهارراه یوسف‌آباد شماره ۲۰۳- تلفن ٤۹۸۱٤ یا ٤۲۰۵۹ مراجعه فرمائید.

آ-۲۸۹۵۰ «طوطی‌نو»

پرونده کمند، از پرونده انتصاب من جداست

بقیه از صفحه ۵

میرزائی

داشته است .

بنده یك‌یك باین ایرادات‌ایشان جواب میدهم البته بازهم عرض میکنم که راجع باین مسئله بنده از طرف وزارت فرهنك و یاشخص آقای درخشش صحبت نمیکنم‌چون مدتی است خدمت ایشان نرسیدم این را فقط بخاطر اینکه مسئله روشن بشود چون اینجا یکجای واقعا باارزشی است‌برای‌دانشجویان و برای طبقه جوان خدای نکرده اگر اینجا یك مسائلی مطرح‌بشود که عاری از حقیقت باشد خودبخود اعتماد و اطمینان از آن سلب می‌شود و این بسیار خطرناك‌است ومن واقعا ایمان دارم چون منهم چند سال پیش دانشجوئی بودم و میدانم که‌هرانتقادی که آقایان میکنند واقعا از روی صمیم قلب است وبخاطر اصلاح‌است منتهااگر دراین‌راه خدای‌نکرده منحرف‌بشودو مسئله‌ای را مطرح بکند که حقیقت نداشته باشد آنوقت از انتقادات اساسی باز میمانیم همانطور که بعضی مسائل هست وبنده الان تشریح خواهم کرد .

جناب آقای مسعودی مسبوق هستند که بنده فرهنگی بودم و درحدود دهسال وشاید هم بیشتر که بنده سابقه خدمت تعلیمی در فرهنك دارم درسال ۱۳۳۰ بنده استخدام شدم ودرست بخاطردارم آنوقتی که افتخار پیدا کردیم که کلاس روزنامه نگاری را برای اولین بار ببینیم‌وآقای‌مسعودی، تزشان این بود که یك‌عده خبرنگار ورزیده و روزنامه‌نگار تربیت‌بشوند چون در ایران نبوده است‌واین کلاس های روزنامه نگاری و دانشگاه اینها اصلا وجود نداشت و یك عده از مارا گذاردند و کلاس دیدیم متاسفانه‌بعد از یکمدت در پرسشنامه هائی که‌پر میکردند اغلب آقایان گرفتاری خارج داشتندوهیچکدامشان قیدنکرده بودند و یکروز که روی میز هیئت تحریریه بالا که الان جایش تغییر کرده توی آن اطاق کوچك نشسته بودیم آقای مسعودی یکخورده با ناراحتی‌فرمودند که واقعا من متاسفم البته از بنده گله‌ای نداشتند چون بنده تنهاکسی بودم که گفته بودم کار خارج دارم و آقایان نگفته بودند اینهم شاهدی است که آقای مسعودی بخاطردارند.

وزیر حق دارد

و اما کارهائی که در وزارت فرهنك داشتم بنده اول معلم بودم‌وبعددفتردار بودم ناظم‌بودم مدیر بودم کارمند اداره تبلیغات بودم و دبیر بودم اینهم سوابق خدمت من. بنا براین آقای درخشش وزیر فرهنك هستند و طبق قانون اجازه دارد و حق دارد یکنفر فرهنگی را یك سمتی بدهد بنابراین بنده‌هم یکنفر دبیر بودم بنده را سخنگوی وزارت فرهنك قرار دادند .

پس بنده کارمند سازمان فاکوپا نبودم یعنی بنده یکنفر تبلیغاتچی نبودم که بگویند آقا بیا آنجا تا ما استخدامت بکنیم و برای ما تبلیغ کنید بنده یکنفر فرهنگی بودم وبعد کار تبلیغاتی هم کردم و کارمطبوعاتی هم بعدا کردم بنابراین آقای درخشش بیکنفر فرهنگی یك پستی دادند.

دوم - بنده جدا در اینمورد کمی ناراحت هستم که این مسئله رامطرح کنم چون باز هم مسئله خصوصی میشود ولی ناچارم .

سوابق مطبوعاتی

سوابق مطبوعاتی بنده از روزنامه اطلاعات شروع میشود بنده دوره کلاس روزنامه نگاری را در آنجادیدم و البته آندوره هم شاید یکدوره‌بسیار خوبی بود برای یك عده که توانستند در آنجا تربیت بشوند برای اینکار و من حتی بیاد دارم روزی که ما برای امتحان آمدیم در حدود چهار پنج ساعت از ما با صحیح ترین متدامتحان کردند . بنابراین ما اینطور شروع بکار کردیم و پذیرفته شدن ما در موسسه اطلاعات اینقدر تشریفات داشت بعد از آن بنده‌درآنجاخبرنگار بودم مسئول رپورتاژها بودم سردبیر سرویس شب‌بودم سرپرست‌خبرنگاران خارجی بودم یك مدتی‌هم‌افتخار داشتم و منشی مخصوص آقای مسعودی باشم و بعد آنهم که برای یك مدت کوتاهی بنده از موسسه اطلاعات بیرون‌آمدم چندین سال عملا موسسه فاکوپا را اداره میکردم خوب اینهم در هر حال از نظر کار مدتها از سازمان های تبلیغاتی درجه یك ایران وشاید خاورمیانه بود بنابراین جناب آقای امینی ایراد کردندبه آقای‌وزیرفرهنك که چرا یکنفری‌که اینقدر سابقه مطبوعاتی داشته گذارده و استخدام وزارت فرهنك کرده‌است .

بنده هیچ دلم نمی‌خواهد که عرض بکنم که وارد هستم و یا استعدادی دارم نه یك آدم معمولی و خیلی هم خرفت را هم اگر بیاورند و در کوران کار بگذارند و در یك موسسه (خدا شاهد است من بدون توقع و بدون ریامیخواهم‌عرض کنم)موسسه‌اطلاعات یك موسسه‌ایست که انسان را درست میکند یعنی انسان میسازد من‌میرزائی قبل از اطلاعات و میرزائی بعد از اطلاعات زمین تا آسمان فرق دارد ، بنده اقرار میکنم که یك آدم تنبلی بودم ، نمیدانستم که کار یعنی چه در صورتیکه وقتی من رفتم آنجا ویك کار مهم را دیدم و در کورانش قرار گرفتم تغییر پیدا کردم و این برای وزارت فرهنك ارزش داشت بنده با این سوابقم با این تجربیاتم‌واینکاری که کردم بیایند از وجود من که یك فرهنگی هستم استفاده بکنند.

البته ایشان گفتند که چرا ازوجود فلانی استفاده کردند .

در وزارت فرهنك خیلی اشخاص هستند که سابقه زیاد دارند ولی تصور بفرمائید یکنفر که سابقه مطبوعاتی باندازه‌من داشته‌باشد و سابقه تبلیغات هم داشته باشد تبلیغات هم بلد باشد بیرون هم ماهی‌دوسه هزارتومان باو پول‌بدهند بعد رتبه دبیری هم داشته باشد آیا نمیتواند رئیس انتشارات وزارت فرهنك بشود ؟ یکروزی به آقای درخشش‌بنده گفتم کسی که‌میخواهد رئیس انتشارات وزارت فرهنك‌بشود در ردیف بنده خواهد بود و گرنه کسیکه خیلی‌ازاو توقع دارندوجزو شخصیت وزارت فرهنك باشد خوب آن شخصی که زیر بار رئیس یك اداره کوچك که نمیرود .

سوژه خوب

و اما اصل این مسئله را بنده به حضورتان عرض کنم . این یك سوژه خوبی برای مطبوعات بود ، سخنگو شدن من کما اینکه خیلی انتصابات‌شد وهیچ‌صحبت‌نشدمسئله سازمان فاکوپا و سر شور گیاهی کمند گاردن پارتی‌قرن خوب اینها یك سوژه‌ای بود برای مطبوعات و خوب میدانید که‌سوژه را مطبوعات ازدست نمیدهند حالا بنده عرض میکنم خدمتتان .

یکی از دوستان مطبوعاتی بنده که هم ایشان بگردن بنده حق‌دارند و هم بنده بگردن ایشان حق دارم مجله سپید وسیاه است خدا شاهد است که آقای‌دکتر بهزادی وآقای معاونی‌حاضرند به‌قرآن قسم بخورند که میرزائی آدم خوبی است و یك آدم منحرفی‌نیست ولی ایشان گفتند که بنده آقای درخشش را تحریك میکنم که کسانی را که مخالفشان هستندتوی‌وزارت‌فرهنك اذیت‌بکنند و اینموضوع را با هم مطرح‌میکنند و بعد هم مینشینند میگویند و می‌خندند ولی‌مسئله اینست که این سوژه است .

شایعه سازی

یکروز بیکی از مخالفین وزیر فرهنك گفتم‌آقا شما چرا میخواهید شایعه وزارتی یکی را منتشر بکنید چرانمی‌آئید خودشخصیت‌رابیاورید که بشود صحبت کرد. گفت آقا جان‌وقتیکه‌آدم بطرف دشمنش یك سنگی پرتاب میکند نمیرودادل آن سنك‌را به‌آزمایشگاه ببردو خواص فیزیکی و شیمیائی آنرا آزمایش بکند وبه‌بیند این چی هست ، بعد سنك راپرتاب کند. سنك را همین طور پرتاب میکند .

ما چکار داریم که فلانی چکاره است ما میخواهیم مخالفت کنیم خوب اینحرف را هم میزنیم بنا بر این مسائل که مطرح میشود شایعات است .

بنده میخواهم عرض کنم که این کرسی آزاد برای گفتن حقایق است نه برای اظهار شایعات الان آقای امینی دوست نادیده عزیز من یك مسائلی در اینجا مطرح کردند که اصلا حقیقت ندارد ، یك چیزی شنیدند که میرزائی فاکوپا بوده و اورا بوزارت فرهنك برده‌اند در - صورتیکه همین‌شخص دهسال‌سابقه فرهنگی داردخوب این اگررفع‌سوء تفاهم نشود وزارت فرهنك هم لابد صلاح خودش نمیداند این را رسما تکذیب کند و از فرهنك میشود خیلی انتقاد کرد .

خود دستگاه وزارت فرهنك‌خودش بخودش انتقاد دارد اینقدر مصائب هست برای وزارت فرهنك‌که اینها خیلی پیش‌پا افتاده است که مثلا میرزائی را چرا بردند آنجا یا نبردند .

مطلب مفید

وزارت فرهنك کار های بزرگی در پیش‌دارد . بنا براین من‌میخواهم خواهش بکنم از دانشجویان عزیز که اگرمیخواهند انتقادبکنند دنبال یك مسائلی باشند که واقعا برای این مملکت و برای این مردم هم مفید باشد و حقیقت هم همین‌است.

و اما راجع به اینکه وزارت فرهنك و آقای درخشش بوسیله سازمان فاکوپا عده‌ای را سوار - کامیون کردندودور شهرچرخانیدند خدای من شاهد و بخدا قسم اگر یك‌دیناروریك شاهی بوسیله‌سازمان فاکوپا وزارت فرهنك‌و شخص‌آقای درخشش خرج کرده‌و یا مثلاسازمان فاکوپا دراینکار دخالتی داشته‌باشد اصلا سازمان فاکوپا این نوع کار برایش صرف نمیکند . آقایان این یك موسسه خصوصی‌و تجارتی‌است و کار های دولتی و اینطور چیزها برایش صرف نمیکند .

بنا بر این اگر کسی مدرکی توانست بیاوردو دلیلی توانست‌بیاورد که‌یك دینار و یك شاهی وزارت فرهنك به سازمان فاکوپا داده بنده حاضرم که در دیوان کیفر از طرف تمام اولیای وزارت فرهنك جواب بدهم .

برای باسوادها

بطور خلاصه باز هم عرض‌میکنم که اگر ایشان میگویند چرا این تبلیغات را کردند ما این تبلیغات رااگر بخاطر بیسواد هایمان کردیم ایشان حق داشتند . اماما این تبلیغات رافقط برای بیسواد هایمان نکردیم این تبلیغات یك مقدارش مال با سواد ها بود . یك وضعی بوجود آمدکه بتوانیم که ك‌مردم راکه نیروی واقعی برای تحقق - بخشیدن باین هدف است بدست بیاوریم .

دراین نهضتی‌که شروع شداولین مبارزه با بیسوادی‌را آقای مسعودی شروع کردند .

البته تاریخچه آنرا در موقعی‌که لازم‌باشدشمامیتوانید بوسیله‌موسسه اطلاعات‌بدانیدواز آرشیو آن‌بدست بیاورید .

موسسه اطلاعات حاضر شدسیصد نفر نماینده خودش را در سراسر کشوربکلاس های‌مبارزه‌با بیسوادی اختصاص بدهد یك فقره آقای لاجوردی یك میلیون مداد و پنجاه هزار کتابچه بوسیله بنده ازایشان رفتیم گرفتیم برای وزارت فرهنك. درست است که آقای لاجوردی بخاطر مبارزه با بیسوادی این کمك را کرده است ولی آقای لاجوردی مدیر یك شرکت است شرکت یعنی چند نفر در آنجا سهم دارند ایشان نمیتوانند پول مردم را بخاطر عاطفه بدهدایشان حساب میکند که از نظر تبلیغاتی‌این کار چه نفعی دارد و ما چون این تبلیغات را کردیم او در یك کورانی قرار گرفت و حاضر شد این‌کمك را بدهددر صورتیکه وزارت فرهنك‌شاید در سال بیشتر از دویست هزار عدد مداد نخرد یك میلیون مداد اگر یك میلیون‌یك شاهی هم حساب بکنیم‌این یك کمکی است همینطور ارقام دیگری که برای وزارت فرهنك کمك شده‌و البته سخنگوی وزارت فرهنك بایستی اینها را منتشر کند بنده حق‌ندارم ولی ارقام زیادی هست .

بنابراین شما خواهیددانست که این تبلیغات یك تبلیغات مفید بوده است البته اگر آقایانی‌بخواهند از وزارت فرهنك انتقاد بکنند ممکن است‌یك جلسه از بنده دعوت بکنندو خود بنده بیایم و از وزارت فرهنك انتقاد بکنم .

وبعد می بینید که این انتقادات چه انتقاد های شیرین‌و خوبی است برای اینکه انتقاد زیاد داریم منتها یك چیزهائی باشد که از حقیقت دور نباشد بنابراین بنده خلاصه می کنم بنده کارمند وزارت فرهنك بودم و آقای درخشش بنده را استخدام‌نکردند وبنده فکر می کنم انتصابی که آقای درخشش از بنده کردند انتصاب‌بجائی بوده چرا برای اینکه شما جوان ها همیشه داد می زنید که مارا راه‌نمی دهند و الان هم یکنفر جوان را بردندو ورئیس انتشارات وزارت فرهنك کردند .

سازمان فاکوپا نه در اینکاردخالتی داشته ونه وزارت فرهنك و یا وزیر فرهنك بوسیله سازمان فاکوپا بابی سوادی مبارزه کردم قسم یاد می‌کنم واین تبلیغات هم بنظر بنده بسیار مفید بوده است منتها اگر بهره برداری نشود و جمع کردن کمك‌تجار وبدست آوردن کمك مردم البته نتیجه نهائی خوبی خواهد داشت برای اینکه این مبارزه‌با بیسوادی اگر بابودجه وزارت فرهنك باشد هرگز عملی نیست بلکه اگر خانه ها اطاق‌کلاس ها تبدیل به کلاس مبارزه‌با بیسوادی شد آنوقت مبارزه‌با بیسوادی ممکن میشود و گرنه در بیست و سی سال دیگر هم با بودجه وزارت فرهنك مبارزه‌بابیسوادی عملی نیست .

عرضی ندارم .

قبول نمایندگی فروش انحصاری

گاز اکسیژن

این شرکت‌برای فروش و توزیع حد متوسط روزانه ده دستگاه بالن گاز اکسیژن چهل لیتری بافشار بین ۱۴۰ تا ۱۵۰ اتمسفر نماینده انحصاری میپذیرد. داوطلبان میتوانند پیشنهادات خود را کتبا حداکثر تاآخر روز یکشنبه ۱۲ر۹ر۴۰ بدفتر شرکت تسلیم و برای مذاکره و عقد قرارداد باداره بازرگانی شرکت‌واقع در خیابان آمل کوچه دقت مراجعه فرمایند .

مدیر عامل شرکت سهامی مواد غذائی وشیمیائی ایران

۱-۳ آ-۲۸۹۲۰

تجربه و سابقه

پیری سالخورده با دستی که از محنت‌سالها زحمت پینه دار است با ابزار ساده وابتدائی کالائی میسازد که همه را باعجاب و تحسین وامیدارد

او با تسلط و اطمینانی که حاصل یکعمرتجربه است‌هنوزهم‌بکارخودادامه میدهدوساخته‌هایش مورد قبول مشتریانش قرار میگیرد

اما اگر تجربه با ابزار وماشین آلات مدرن توام گردد آنچه را که بوجود خواهد آورد قطعا مورد قبول همه مردم واقع خواهد شد

بهمین جهت است‌که امروز از کناره های‌ارس تا شیخ نشین های خلیج فارس همه جااز محصولات **کارخانه ارج که نتیجه ۲۴ سال تجربه‌بوده** وبوسیله ماشینهای‌عظیم‌ومدرن تهیه میگردد باگرمی استقبال میکند وهر خانواده‌ایکه باین‌دو عامل اطمینان بخش یعنی سابقه و تجربه معتقداست **بخاری ارج** را از میان بخاری‌های دیگر انتخاب میکند زیرا همه معتقدند که محصولات ارج حاصل سابقه ممتد و تجربه‌ای گرانبها در صنعت ایران است . کارخانه ارج- تهران خیابان‌شو ش -تلفن ۲۸۷۷۴ - ۲۳۲۰۸

فروشگاه خیابان فردوسی مقابل کوچه‌خندان تلفن ۳۳۷۱۷

علامت اطمینان

آگهی مناقصه خرید لوبیا

شرکت سهامی مواد غذائی و شیمیمائی ایران مقدار ۳۶۰۰۰ کیلو لوبیا سفید ریز سرت شده مورد نیاز خود را از طریق مناقصه خریداری مینماید داوطلبان شرکت در مناقصه میتوانند همه روزه به استثنای ایام تعطیل درساعات اداری برای دریافت برك شرایط و مشخصات‌مناقصه بدفتر شرکت واقع درخیابان آمل کوچه دقت مراجعه نمایند.پیشنهادات تاآخر وقت اداری‌روز یکشنبه۱۹ آذرماه۴۰ پذیرفته شده و درساعت ده صبح روز بعد باز وخوانده میشود .

۱-۳ آ-۲۸۱۷۳۴ شرکت سهامی مواد غذائی و شیمیائی ایران

آگهی مناقصه نوبت اول

مناطق دریائی جنوب تعداد ۴۸۳ قلم اجناس فنی مورد احتیاج خودرا از طریق مناقصه خریداری مینماید .

۱- فروشندگان میتوانند همه روز در ساعات اداری به‌بخش خرید سررشته‌داری مناطق دریائی جنوب و داوطلبین مرکز بسررشته داری ستاد نیروی دریائی واقع درخیابان پهلوی دوراهی یوسف آباد مراجعه برك شرایط وصورت ریز اقلام‌مورد آگهی مناقصه را اخذوپیشنهادات خودرا تنظیم نماید .

۲- به پیشنهاداتی که بدون برك مشخصات ارسال شود ترتیب‌اثر داده نخواهد شد .

۳- پیشنهاد دهندگان باید پیشنهادات خود را تا آخر ساعت‌اداری روزدوشنبه ۲۰ر۹ر۴۰ بدفتر سررشته‌داری مناطق‌دریائی جنوب(خرمشهر) ودر مرکز بدفتر سررشته داری ستاد نیروی دریائی تسلیم و یك‌نسخه دیگر را باپست سفارشی به اداره بازرسی مالی ارتش واقع در خیابان سوم اسفند ارسال دارند.

سررشته‌داری مناطق دریائی جنوب

آ-۲۸۸۵۸

تاریخ امتحانات ورودی

داوطلبان شغل تقریر نویسی قضائی

پیروآگهی شماره ۲۸۶۷۷ر۴- ۲۰ر۶ر۴۰ بدینوسیله باطلاع کلیه‌لیسانسیه های رشته قضائی دانشکده حقوق که برای شرکت در امتحانات ورودی داوطلبان شغل تقریرنویسی قضائی ثبت نام نموده‌اندمیرساند که‌امتحانات مربوطه از تاریخ ۲۵ آذر ماه ۱۳۴۰شروع خواهد شد :

مقتضی است داوطلبان بادردست داشتن مدارك زیر .

۱-اصل دانشنامه لیسانس یا گواهی نامه موقت پایان تحصیلات

۲-اصل‌برك معافیت از خدمت نظام وظیفه یادفترچه خاتمه خدمت زیرپرچم

۳-یکبرك رونوشت شناسنامه

۴-دوقطعه عکس ۶×۴

برای اخذ معرفی نامه جهت شرکت در امتحانات تا آخر وقت اداری روز ۲۰ر۹ر۴۰ باداره کارگزینی مراجعه نمایند کسانیکه در امتحان ومسابقه پذیرفته شوند باپایه ۴ قضائی واخذ حقوق آن باید مدت یکسال در دادگاهها و شعب بازپرسی‌شهرستانها بسمت‌مدیر دفتری‌ویاتقریرنویسی کار آموزی نمایند ودر پایان دوره یکساله کارآموزی‌پس ازاختبارعلمی و عملی در صورت موفقیت شغل قضائی به‌آنان داده خواهد شد .

وزیردادگستری

۱-۲۸۹۱۶

ادوات کامل کشاورزی . دیسک . گاوآهن

انترناش

موجود و بطور فروش آماده‌ایم

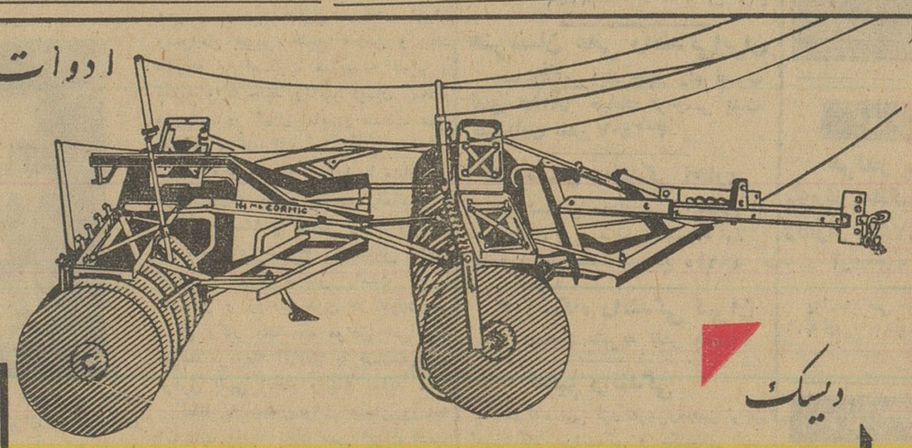

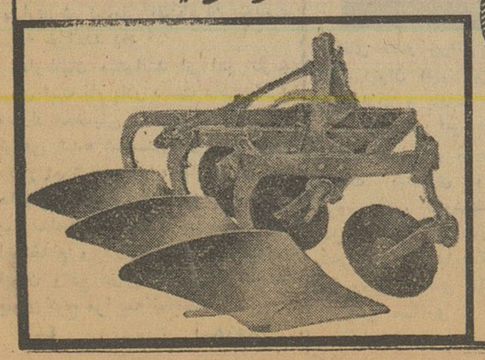

دیسک

نماینده انحصاری بشرکت سهامی پامیر

تهران : خیابان خیام گلوبندک شماره ۵۸۳ تلفنهای ۲۹۴۴۳ ۲۲۴۶۰

INTERNATIONAL HARVESTER

سازمان آپولون

نیازمندیها

استخدام

برای مدیریت امورتجارتی
یک‌نفر آشنا بزبان فرانسه دارای سوابق ممتد درامور بازرگانی واطلاعات کافی در حسابداری با حقوق مکفی حاضر بمدیریت و فعالیت می باشد برای مذاکره به شماره ۴۳۸ نیازمندی های اطلاعات مراجعه فرمائید .
۱–۲ آ–۲۱۳۶۳

بچندنفر دوشیزه یابانو
برای بسته بندی دارو نیازمندیم داوطلبین می توانند روز های ۳شنبه وچهارشنبه بعداز ظهر ها ازساعت ۳ الی پنج بعد از ظهر بنشانی خیابان پهلوی جنب بزرگمهر لابراتوار دارو سازی ریتا مراجعه فرمایند .

یکنفر خدمتکار زن
مورد احتیاج می باشد به تلفن ۸۳۴۳۴ مراجعه فرمائید .
۱–۲ آ–۲۱۳۳۷

بیک بانو یا دوشیزه
پزشکیار که بخوبی از عهده تزریقات بر آید نیازمندیم .
چهارراه دروازه دولت تزریقات حافظ ۶۶۵۰۴

متخصص و شریک
به یک‌نفر مرد و یک نفر دوشیزه‌یا بانوی متخصص در آرایش مو ویک‌نفر باجزئی سرمایه برای شریک نسبی نیازمندیم سینیوریتا خیابان حقوقی شماره ۱۶۱

آگهی استخدام
دانشکده فنی دانشگاه تهران دوتن دستیار دوم بشرح زیر از طریق مسابقه انتخا ب‌و استخدام می نماید:
۱–برای آزمایشگاه ماشین حرارتی یک تن
۲–برای آزمایشگاه مینرالوژی یک تن
داوطلبان واجد شرایط می توانند از تاریخ نشر این آگهی تا پانزده روز با در دست داشتن اصل مدارک خود بدفتر دانشکده فنی واقع در محوطه دانشگاه مراجعه نمایند .

آگهی استخدام استادیار
دانشکده علوم دانشگاه تهران یک تن استادیار برای فیزیک اتمسفر از طریق مسابقه انتخاب و استخدام می نماید داوطلبان واجد شرایط می توانند از تاریخ‌نشر این آگهی تایک ما ه‌با در دست داشتن اصل مدارک خود بدفتر دانشکده علوم مراجعه نمایند .
آ–۲۸۹۷۶

آگهی استخدام استادیار
دانشکده فنی دانشگاه تهران‌یک تن استاد یار برای درس بتن فولادی از طریق مسابقه انتخاب و استخدام می نماید داوطلبان واجد شرایط می توانند از تاریخ نشر این آگهی تا یکماه با در دست داشتن اصل‌مدارک خود جهت ثبت نام بدفتر دانشکده واقع د رمحوطه دانشگاه مراجعه‌نمایند
آ–۲۸۹۷۸

استخدام پرستار کارآموز
شرکت ملی نف ت‌ایران عده ای دوشیزه برای تحصیل .و کار آموزی در آموزشگاه عالی پرستاری آبادان باشرایط زیر استخدام مینماید :
۱ – دارای دیپلم ششم طبیعی و یا ریاضی باشند
۲ – سن داوطلبان بین ۱۸ و ۲۵ سال باشد
۳ – صحت مزاج آنان از طرف بهداری شرکت ملی نفت ایران‌گواهی شود
۴ – در آزمایش هو ش‌و زبان انگلیسی و مصاحبه موفق گردند
۵ – سپردن تعهد مبنی بر سه سال خدمت در شرکت پس از اتمام دوره تحصیلات پرستاری
کار آموزان در محل شبانه روزی پرستاران سکونت خواهند نمود و در دوره تحصیل و کار آموزی حقوق کافی دریافت خواهند کرد .
دوره تحصیلی و کار آموزی در آموزشگاه عالی پرستاری آبادان سه سال است در پایان دوره کار آموزی چنانچه از عهده امتحان نهائی‌برآیند از طرف وزارت فرهنگ بدریافت گواهینامه پرستاری‌که معادل‌لیسانس میباشد نائل خواهند گردید و در بهداری شرکت‌ملی نفت‌ایران بخدمت ادامه خواهند داد .
داوطلبان میتوانند از این تاریخ برای ثبت نام بادر دست داشتن‌اصل مدارک تحصیلی – دوبرگ رونوشت گواهی شده شناسنامه و شش قطعه عکس ۴×۶ همه روزه (باستثنای روز های پنجشنبه) تاپایان‌روز ۱۸و۹ر۴۰ بین ساعت ۸ الی ۱۱ صبح به اداره استخدام و کاریابی شرکت ملی‌نفت ایران واقع درخیابان پهلوی نزدیک بلوار کرج مراجعه نمایند .
۱–۴ آ–۲۸۵۹۸

فروش اتومبیل

فروشگاه وبورس‌اتومبیل ۴۰
از ۱۰۰ دستگاه انواع اتومبیلهای آمریکائی‌واروپائی همیشه ۱۰دستگاه موجود است تلفن: ۴۹۶۳۳

لوازم یدکی اصلی فورد
تجارتخانه‌شالچی‌فروشگاه‌لوازم‌یدکی فورد خیابان امیر کبیر (چراغ برق) ساختمان شالچی تلفن ۳۰۴۵۷۰ – ۳۰۵۳۶۵
۱–۳۰ ۴۳۱–۱

بورس اتومبیل حکیمی
اتومبیل های تمیزرافوری میفروشیم و نمیگذاریم‌مغبون شوید‌خیابان پهلوی مقابل کافه شهرداری‌تلفن ۶۸۹۴۸
۱–۳۰ آ–۳۸۹

نمایشگاه اتومبیل یوسفی
توقفگاه برای فروش اتومبیل‌شما سیمتری چهارراه شاه جنب نشاط تلفن ۶۷۴۰۰
۱–۳۰ آ–۴۸۷

بورس اتومبیل فردوسی
خرید و فروش انواع اتومبیل۶۰۱۸۳
۱–۲۶ آ–۵۰۲

آگهی فروش اتومبیل
لندرور مدل ۱۹۵۴ را میتوان همه روزه باستثناء روز های یکشنبه از ساعت هشت صبح تا یك بعد ازظهر در دفتر وابسته نظامی سفارت‌کبرای انگلیس خیابان فردوسی موردبازدید قرار داد .
خریدار مسئول پرداخت حقوق گمرکی – مالیات و غیره خواهد بود. کلیه پیشنهادات باید بعنوان وابسته نظامی سفارت کبرای انگلیس درپاکت ممهور باقید کلمه «لندرور» ارسال گردد . آخرین روز قبول پیشنهاد ۱۳ آذر ۱۳۴۰ میباشد .
۱–۴ آ–۲۸۴۸۰

بورس اتومبیل گلشن
مرکز خریدوفروش‌اتومبیل مقابل دانشگاه جنگ تلفن ۶۸۵۱۴
۱–۲۶ آ–۳۶۷

پژو مدل ۶۰
پژو ۴۰۳ مدل ۱۹۶۰– ۲۵ هزار کیلومتر کار کرده و با آینه راهنما گلگیرو زنجیر چرخهای میشلین‌به شماره ۸۱ خیابان احتشامیه تلفن ۸۱۴۶۱ ازساعت ۱۳ به بعد مراجعه فرمائید . ن –۱۴۱

خرید اتومبیل
از هر نوع و هر مدل که باشد مشتری داریم فروشگاه اتومبیل ۴۰– جمشید آباد شمالی کاشی ۴۰ تلفن ۴۹۶۳۳

فولکس واگن خریداریم ۵۱۳۲۳
۱–۲۶ آ–۴۰۵

بازرگانی بهارستان‌رشیدی
بورس کلیه معاملات اتومبیل و انواع و اقسام مدلهای فولکس واگن تلفن ۳۰۲۵۰۷ خیابان بهارستان‌جنب بیمارستان طرفه مقابل‌پارك‌امین‌الدوله
۱–۲۶ آ–۴۰۹

فروشگاه جبهه‌دار
سپه‌نزدیك باغشاه اتومبیل و لاستیك های کهنه شما را بعنوان پیش‌بهاء قبول و بجای آن اتومبیل و لاستیکهای نو تحویل میدهد تلفن ۶۱۰۰۲
۱–۲۶ آ–۵۲۵

جویای کار

جوانی آشپزی ایرانی
وفرنگی میداندداری ضامن‌معتبرحاضر است اول خیابان فردوسی مسافرخانه گلدشت تلفن ۳۳۷۶۵مراجعه‌فرمائید
۱–۲ آ–۲۱۲۷۹

«معرفی»

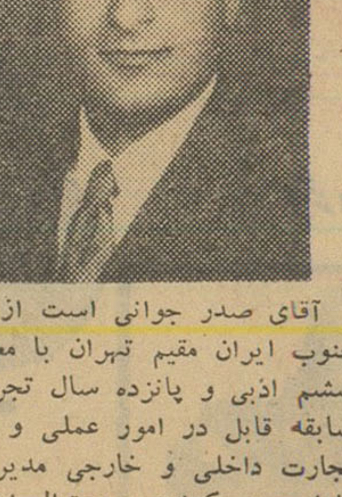

آقای صدر جوانی است از اهالی جنوب ایران مقیم تهران با معلومات ششم ادبی و پانزده سال تجربه و سابقه قابل در امور عملی و دفتری تجارت داخلی و خارجی مدیریت و عاملیت بنکداری وحق‌العمل کاری وفروشندگی، فروشندگی‌وانبار داری حمل و نقل و بیمانکاری تحصیلداری وتحویلداری ،نمایندگی و ماموریت های دقیق و جدی بنگاههای ملی و بازرگانی همکاری و تعاون موثر با موسسات خیریه و عام‌المنفعه توام

مستغلات

نارمك– تهران پارس
تهران‌نو– نیروی هوائی
برای خرید و فروش و معاوضه زمین و خانه و ساختن منزل بطور
نقد واقساط ببازرگانی امینی
اول سی متری نارمك – تلفن ۷۹۰۰۹۰ مراجعه‌فرمائید.

زمین وپول
معاوضه باخانه‌های ویلائی‌و مستغلاتی تلفن۴۰۵۵۴ پیشرو

اراضی نارمك‌راخریداریم
تلفن ۷۹۱۰۹۴
۱–۲۶ آ–۳۵۱

بنگاه کوشان ۳۹۷۸۴
مخصوص معاملات‌املاك– پول
۱–۱۰ آ–۲۸۱۵۰

چرا ازفرصت‌استفاده نمیکنید
همه روزه میتوانید صبح‌و عصرضمن گردش از خانه های ما که قیمت آنها از ۴۵ تا ۷۳ هزار تومان و تماما با آب‌لوله کشی وبرق وبر خیابانهای اسفالت ودرخت کاری شده‌است‌بدون اینکه حقی برای ماو تعهدی برای‌شما ایجاد نماید بازدید کرده و بادریافت توضیحات حضوری و گرفتن مشخصات چاپی که قاطع وجامع است اطلاعات کافی بدست آورده و پس از مطالعه مشخصات ومقایسه قیمتها وشرایط ما باخانه های مشابه و در نظر گرفتن امکانات خودبرای خریدخانه بطورنقد ویا اقساط و حتی بدون پیش‌قسط تصمیم خودرا بگیرید .
از تهران یا از شهرستانها هم با صندوق پستی ۲۶۹۷ میتوانید مکاتبه کنید .
نشانی : تهران پارس خیابان رشید (جنب قپان تهران پارس)خیابان دوم دست چپ (خیابان فرامرز) دفتر ساختمان قطعه ۲۸ تلفن ۷۹۱۷۲۵
۱–۵ آ–۷۹۸۴ ۲

بیك منزل دربست
در حدود ۷ اطاق با سرویس مدرن در شهر مورد نیازاست بتلفن های ۴۹۷۱۳ –۶۲۹۶۴ مراجعه فرمائید .
۱–۴ آ–۵۴۵

واگذار میشود

سرقفلی
سه باب مغازه متصل بهم واقع در خیابان شاهرضاچهارراه پهلوی‌مناسب جنب شرکت های‌هوائی به کمپانی ها و نمایشگاه واگذار میشود طالبین بتلفن ۴۴۷۶۱ مراجعه فرمایند
۱–۳ آ–۵۳۳

مطب باسابقه زیاد
بعلت مسافرت واگذار می شود عصر ها نواب مسجد لولاگربخش تزریقات شفا مراجعه شود .
۱–۲ آ–۲۱۳۴۱

مطبی در خرمشهر
با چند سال سابقه که بعد از ظهرها دائر است بعلت انتقال با کلیه اثاثیه لازم‌واگذار می شود طالبین بتلفن ۳۰۲۲۱۴ مراجعه نمایند .
۱–۲ آ–۲۱۳۱۹

با قدرت بیان و اصول اخلاقی‌اطلاعات دینی و تربیتی‌مطالعات‌حقوقی‌واجتماعی نویسندگی وحسابداری ساده و دوبل عملیا ت‌اقتصادی قسمت های مختلفه بازاری بانکی گمرکی کارگاه ها املاك ومستغلات مبادلات و معاملات عمده خواربار خشکبار میوه ،تره‌بار ادویه عطاری‌و غیره در مرکز و نقاط داخلی ومرزی جنوب وغرب وبنادر ایران وسواحل عربی خلیج فارس و بلاد خارجه با اسلوب شایسته قدیم و جدید و با حفظ وتاثیر ایمان محکم واصالت در کمال امانت‌و صحت عمل ورزیده و کار کرده .
علاقه و اعتماد خودرا با مدارك و موارد لازمه برای خدمت وفعالیت و تشریك مساعی سالم و مترقی در دستگاه های صالح و مشاغل آزاد تهران اعلام و حاضر است که با پشتکار و روحیه قوی در مورد هر شغل وکار متناسب موافق شرایط‌و قواعد مربوطه آماده‌و با صلاحدید و توفیق الهی انجام وظیفه نماید .
لطفا به شماره ۴۳۵ راهنمای‌روزنامه اطلاعات یا به بانك ملی ایران شعبه سعدی باجه رشدیه توسط آقای‌رجبی پور تلفن ۴۴۱۸۸ مراجعه فرمایند .

جویای کار
دوشیزه ای دارای تحصیلات عالی ودانستن‌ماشین نویسی‌ودفترداری‌جویای کار است لطفا به صندوق پستی ۱۴۱۸ مکاتبه نمائید .
آ–۵۵۲

بفروش میرسد

مؤسسه ساختمانی صد دستگاه
سری جدید خانه های این‌موسسه آماده فروش است نصف نقد –نصف اقساط چهار ساله بتلفن :۳۰۵۴۲۸ مراجعه فرمائید .
۱–۱۰ آ–۲۸۳۰۰

زیر بیمارستان بیمه اجتماعی
زمین بقطعات ۱۲۰ متری با سند‌مالکیت نقد و اقساط فروش بتلفن ۶۸۶۳۱ چهار راه ساسان خیابان کسری‌بازرگانی حقیقت‌مراجعه‌فرمائید.
۱–۲۶ آ–۳۷۶

معاوضه میشود
چنددستگاه خانه واقع در شمال شهر نقد و معاوضه بفروش میرسد .
بازرگانی سایه
خیابان شمیران چهارراه‌حقوقی۷۲۸۹۶
۱–۲۶ آ–۴۹۱

خانه فروشی
(خیابان نادری کوچه نو بهار مساحت ۱۷۰ متر دو طبقه شش اطاق برق و آب و تلفن رجوع فرمائید لاله‌زار – ۳۹۷۸۴
به : بنگاه کوشان
۱–۳ آ–۲۸۶۲

جاده جنوب کرج
کیلومتر ۸ زمینی ۱۵۰۰ متری با سالن ۴۰۰ متری مناسب برای‌کارگاه و مرغداری باجاره یا بفروش میرسد طالبین بتلفن های ۴۰۵۲۱و ۳۰۳۰۰۲ مذاکره فرمایند .
۱–۵ آ–۵۴۲

بعلت مسافرت به خارج
یکدستگاه ویلا به مساحت ۲۶۲ متر مربع و کلیه لوازم بفروش میرسد شمیران دزاشیب کوچه اردلان برجاده ۸ متری مراجعه ببازرگانی عباسی‌اول خیابان بوعلی دزاشیب تلفن۸۴۳۸۵
۱–۳ آ–۲۸۸۴۴

طلق موتوسیکلت
تعمیرگاه ابتکار . میدان شاهپور جنب بیمارستان رازی
۱–۱۰ آ–۲۱۳۶۱

فروش اثاثیه

فروش اثاثیه
مقداری اثاثیه منزل که خریداری شده با سود کم بفروش میرسد به‌خیابان شاه–چهارراه دقیقی نمایشگاه ایران کالا تلفن ۴۵۶۸۹مراجعه‌فرمائید
۱–۳۰ آ–۳۰۱

خرید اثاثیه
از هر قبیل اثاثیه منزل یخچال – تلویزیون –رادیو– ضبط صوت–گرام وقالی و قالیچه وسایر اشیاء دیگر را در منزل شما نقد خریداریم –به‌خیابان شاه چهارراه دقیقی نمایشگاه ایران‌کالا تلفن ۴۵۶۸۹ مراجعه فرمائید .

آموزشگاههای رانندگی

فن‌رانندگی و مکانیکی را بامتد امریکائی تااخذ گواهینامه درسازمان های فداج بیاموزید تلفن ۷۳۹۰۴
۱–۱۵ آ–۳۹۳

آموزشگاه رانندگی جهان
خیابان شاه – باستان تلفن ۴۷۱۸۱
۱–۱۳ آ– ۴۱۰

هنرستان عالی رانندگی‌ایران
خیابان امیرآباد چهار راه نصرت تلفن ۶۸۱۸۸ خیابان فردوسی پشت شهرداری تلفن ۳۰۲۴۰۷

هنرستان رانندگی آهاری
در کمترین مدت فن رانندگی به هنرجویان عزیز میآموزدمسجد لولاگر طبقه فوقانی مسجد تلفن ۴۹۹۲۵

آموزشگاه رانندگی تهران
خیابان منیریه تلفن ۲۵۸۸۸

تعلیم رانندگی
هنرکده فنی بزرگترین‌ومجهز ترین آموزشگاه رانندگی و مکانیکی در خاورمیانه با متد جدید و اتومبیلهای آخرین سیستم فن رانندگی را تااخذ گواهینامه رسمی بشما می آموزد . سرویس مخصوص جهت تعلیم بانوان افتتاح گردید .
نشانی – هنرکده فنی بهارستان روبروی چاپخانه مجلس تلفن ۳۸۰۴۶ شعبه –خیابان پهلوی‌روبروی ضلع شمالی کافه شهرداری تلفن ۴۸۶۶۲

آموزشگاه فرهنگی

تدریس زبانهای خارجی
انجمن فرهنگی زبانهای خارجی‌مهر زبانهای انگلیسی ، فرانسه و آلمانی را زیر نظر استادان داخلی و خارجی با بهترین متد تدریس می کند.
نشانی : چهارراه گرگان .مقابل برزن ۱۳
۱–۵ آ–۲۱۳۷۷

دیپلم مدرسی
گروه فرهنگی (علوم شرق) شمارا در مدت یکسال بدریافت‌دیپلم‌مدرسی موفق‌می سازد .
نشانی : چهارراه گرگان –مقابل برزن ۱۳
۱–۵ آ–۲۱۳۷۷

کلاسهای شبانه کامیاب
کلاسهای انگلیسی و آلمانی زیر نظر میس گلدنر Geldner و شرکت استادان ایرانی و خارجی‌دیگر از دهم آذر ترم جدید خود را شروع می نماید داوطلبان جهت شرکت در کلاسهای مذکور می توانند فقط تادهم آذرماه ثبت‌نام نمایند .
نشانی خیابان شهباز دروازه‌دولاب اول کوچه آبشار
آ–۵۵۸

کلاسهای زبان آلمانی
سازمان فرهنگی معتضدی
خیابان لاله‌زار – کوچهٔ رفاهی تلفن ۳۰۳۲۳۸

آموزشگاههای فنی

هنرستان عالی برش و دوزندگی
بهشت
به خیابان امیر آباد خیابان گیو شماره ۹۸ انتقال یافت کلاسها صبح و عصر دایر است تلفن ۴۱۹۰۴
۱–۲۶ آ–۳۲۵

رقص شهرزاد
انواع‌رقصهای‌سالنی‌رادرآموزشگاه‌بالت شهرزاد بالاتراز سه‌راه تخت‌جمشید خیابان‌مزینی‌بیاموزیدتلفن ۷۱۴۱۰
۱–۲۶ آ–۴۶۴

باقساط لباسهای
زنانه را دوخته و فن خیاطی را می‌آموزیم تلفن ۶۵۰۰۲
۱–۲۶ آ–۵۱۵

۵ علم زبان وخیاطی
تدریس مینماید تلفن ۶۵۰۰۲
۱–۲۶ آ–۵۱۴

نقشه‌کشی واستخدام
دوره جدید کلاس نقشه کشی زیر نظر مهندسین تحصیلکرده تشکیل ونام نویسی می شود .فارغ‌التحصیلان بامعرفی ما در شرکت ها و ادارات استخدام می شوند .

کاخ دانش
۱–خیابان نادری پاساژ معتمد
۲–خیابان فرانسه کوچه مرجان
آ–۲۸۹۳۲

آموزشگاه بزرگمهر
برای کلاسهای انگلیسی – ماشین‌نویسی
ودفترداری دوبل ثبت‌نام می‌نماید
خیابان باب‌همایون تلفن ۳۹۴۷۳

معاملات پول

هرقدر پول بخواهید
باورقه مالکیت رجوع‌فرمائید
لاله‌زار ۳۹۷۸۴ به‌بنگاه‌کوشان
۱–۷ آ–۲۸۳۲۴

پول شرطی موجود است به آژانس ۹۰۰ تلفن ۷۰۲۵۲ مراجعه فرمائید .
آ–۵۵۶

دفاتر اسناد رسمی

دفترخانه ۱۷۶ سلامیان
خیابان شمیران ایستگاه عوارضی تلفن ۷۲۴۳۵
۱–۱۵ آ–۵۳۲

صاحب امتیاز و مدیر مسئول : عباس مسعودی
محل اداره خیابان خیام چاپخانه اطلاعات

اجاره داده می شود

هرنوع اجاره در شمال شهر وبو رطی مورد نیاز ا[illegible] –تلفن ۷۲۰۰۳

آپارتمانی واقع درخیابان
شمیران داخل خیابان چال هرز قطعه دوم پلاك ۸–۶ مساحت ششصد متر دو طبقه ۸ اطاق با تمام لوازم و پارکینك جهت‌ماشین‌اجاره داده‌میشود بتلفن ۶۳۹۰۴
۱–۵ آ–۵۳۱

یکدستگاه آپارتمان‌نوساز
مشتمل بریك سالن و یك ناهار خوری‌بزرك . دو اطاق خواب یك هال وسیع‌وتراس بزرك و اطاق مستخدم وان دوترم آب لوله کشی و تلفن واقع در خیابان پهلوی بالاتر از ۲راهی یوسف آباد خیابان افتخار بمبلغ ماهیانه ۶۰۰۰ ریال باجاره واگذار می شود با تلفن ۸۲۱۲۳۲ مکالمه فرمایند .
۱–۲ آ–۲۱۲۹۵

چهارراه پل چوبی
مستقلا ت‌اجاره ای ۱۸،طاقه‌باتمام وسایل‌و تلفن‌برای‌سکونت‌وموسسات جداگانه و یا باهم موجود آژانس همایون تلفن ۳۸۰۹۹
۱–۲ آ–۵۴۳

بین ویلا و بهجت آباد محل ساکت
طبقه دوم منزل وسیع مشجری شامل‌پنج اطاق تمیز هال تراس‌بزرك برق آب تلفن و سایر لوازم اتومبیل رو در حدود ماهی ششصد تومان‌تلفن ۴۶۳۳۸ مذاکره فرمائید .

چند دستگاه آپارتمان
سه اطاقه لوکس برخیابان شمیران اجاره داده می شود به آژانس ۹۰۰ تلفن ۷۰۲۵۲ مراجعه فرمائید .
آ–۵۵۷

اجاره
یکدستگاه ساختمان‌چهار طبقه‌مدرن لوکس که شامل ۲۴ اطاق و ۴ هال بزرك و یك زیرزمین وحیاط ماشین‌رو بزرك و برق سه فاز و آب لوله‌کشی وسرویس کامل در شمال شهر برای ادارا ت وبانکها و بنگاه های دولتی وملی اجاره داده می شود .
طالبین‌برای مشاهده محل به‌شمال خیابان ویلا – خیابان اراك کوچه شهریور شماره ۱۰ وبرای مذاکره به تلفن های ۳۵۰۳۱ و ۴۰۰۹۱ مراجعه فرمایند .

سالن مدو آرایش

سالن آرایش وزیبائی آلبا
آرایش مو بوسیله متخصصین فرانسوی –آلمانی –ایرانی و توالت عروس توسط متخصص (فرنان‌او‌بری پاریس) میدان فردوسی شماره ۳۳۹ تلفن ۴۶۷۸۵ و۶۴۹۴۶

سشوار کادوس
و لوازم آرایشگاه . فروشگاه کادوس خیابان شاهرضا روبروی دبیرستان البرز شماره ۱۰۱ تلفن: ۴۴۵۷۷
۱–۳۰ آ–۳۹۶

میزانپلی عالی
کوپ‌پرمنانت وانواع رنك مو با نازلترین قیمت درسالن مدرن مهتاب انتهای ایرانشهر – کامیار کاشی ۳۶ تلفن ۶۳۷۸۱
۱۱–۳۰ آ–۲۵۲۱۸

فروشگاه منصف

خانواده های با سلیقه بهترین‌لباس عروس را باتمام لوازم :
فروشگاه منصف‌تهیه میکنند
فروش و اجاره و دوخت بهترین لباس عروسی میدان بهارستان‌صفی‌علیشاه فروشگاه و دوزندگی منصف تلفن ۳۰۴۰۵۶
۱–۶ آ–۵۱۶

راهنمای پزشکی اطلاعات

دکتر آسایش
بیماریهای امیزی مجاری ادرار خیابان منوچهری–ابتدای کوچه‌ارباب جمشید – شماره ۱۱ پذیرائی عصرها

دکتر در طب پولوسا
متخصص بیماریهای‌مقاربتی –مجاری ادرار – تناسلی امراض زنانه . نازائی – خیابان فردوسی بالا کوچه صادق پذیرائی ۹ تا ۱۲ – ۵ تا ۸ تلفن ۴۶۵۸۹

دکتر دانشگر
امراض مقاربتی و جلدی و سوزاك تازه و کهنه ودرم پرستات‌ضیق مجرا سستی و بواسیر امراض زنانـه و نازائی خیابان سپه مقابل پستخانه تلفن ۳۰۲۴۱۶

ترك تریاك دکتر رحمانی
متخصص امراض اعصاب وروح از دانشگاه لندن خیابان پهلوی‌بالاتر از چهار راه امیر اکرم تلفن ۵۱۱۴، پذیرائی صبح و عصر

متخصص معده،کبد، روده
دکتر رفیعی از دانشگاه پاریس پذیرائی ۴ تا ۸بعد از ظهر خیابان جامی اول کوچه پاریس تلفن ۶۳۰۶۰

دکتر محمدرضا مسدد
رزیدنت سابق بیمارستانهای‌امریکا دارای گواهینامه از پروك مدیکال امریکا–درمان قطعی‌بیماریهای مقاربتی دروازه دولت روبروی ساختمان‌فیات تلفن ۳۰۲۵۴۸ پذیرائی عصر ها از ساعت ۵ الی ۸ بعداز ظهر

دکتر معانی
امراض مقاربتی‌مجاری ادرارمعالجه سوزاك تازه و کهنه – ورم پروستات وسستی وناتوانی –ضیق‌مجرا امراض زنانه خیابان فردوسی مقابل بانك ملی مرکز

پلی کلینیك
دکتر صدیقی– دکترمجاهدی
رزیدنت سابق بیمارستانهای‌آمریکا پزشك بیمه کارمندان دولت وفرهنگیان پزشك سازمان بیمه های اجتماعی کارگران بیماریهای داخلی اطفال – مقاربتی –ترك تریاك وسایر موادمخدره ترك الکل مجهز به دستگاه‌های رادیو– سکپی –آئروسل تراپی «بخور پنی‌سیلین وغیره» دیاترمی پذیرائی بعد از ظهرها
خیابان شاه روبروی مسجد سجاد تلفن ۴۹۵۲۶

دکتر عباس نیك نژاد
متخصص از دانشکده پاریس و بیماریهای معده – روده– کبد لوزالمعده– در مان بواسیر بدون‌عمل فیستول فیسور بامتد موثر دروازه شمیران خیابان گرامی

دکتر محمد داد خواه
کلنیك زیبائی – علاج لاغری و چاقی و رشد و نمو سینه‌ها
خیابان لاله‌زار از طرف میدان‌سپه پذیرائی صبح‌و عصر تلفن ۳۸۱۷۰

ساختمان

گروه مهندسین شرکت ساختمانی آرمیا
باسرپرستی مسیودوالی آرشتیکت معروف طرح واجرای ساختمان های شمارا بنحو شایسته ای انجام میدهند لطفاازساختمانهای مادیدن‌فرمائید . لاله‌زار نو کوچه دکتر آقا جان تلفن ۳۰۳۰۷۸
آ–۵۵۳

خاك برداری وتسطیح اراضی
برای خاك برداری و تسطیح اراضی با تراکتور های کاترپیلار مجهز به ریپر به‌تلفن ۴۶۹۵۵ مراجعه فرمائید .
۱–۵ آ–۵۲۴

باقساط زمینهای
شما را ساختمان‌مینمائیم تلفن ۶۵۰۰۲
۱–۲۶ آ–۵۱۳

تقویم اطلاعات

سه شنبه هفتم آذر ۱۳۴۰
سه شنبه نوزدهم جمادی‌الثانی۱۳۸۱
سه شنبه بیست و هشتم‌نوامبر۱۹۶۱
اذان صبح : ساعت ۵و ۲۶ دقیقه
طلوع آفتاب: ساعت ۶ و ۵۸ دقیقه
غروب آفتاب : ساعت ۱۶و۵۲ دقیقه

کشیک امشب پزشکان

خواننده عزیز :درمواقع‌لزوم می‌توانید با در نظر گرفتن‌محل سکونت خود، نزدیکترین‌پزشك کشیك شبانه را در یکی از چهار منطقه زیر انتخاب‌ومراجعه فرمائید .

شمال‌شرق
آقای دکتر حسین احمدی : میدان ثریا کوچه پلیس شماره ۱۷ آقای دکتر محمود عالم: خیابان شمیران مقابل سینما مولن‌روژ تلفن ۳۴۸۳۵ آقای دکتر صانعی (دندانپزشك):تخت جمشید ،انصاری تلفن ۴۵۰۲۹ آقای دکتر سیدجعفر میرحمزه : خیابان ژاله ایستگاه بهنام پلاك ۱۶۳ تلفن ۳۲۸۱۰ آقای‌دکتر کرامت‌الله‌فرهودی: خیابان شاهرضا چهارراه پل چوبی تلفن ۲۸۵۱۰ آقای دکتر علی اکبر حکمت : نارمك ایستگاه دفتر آقای دکتر احمد مافی : خیابان‌قدیم‌شمیران ایستگاه سید خندان آقای دکتر کاظم فراهانچی : خیابان شمیران ایستگاه سید خندان آقای دکتر مصطفی‌موسوی (درمانگاه): دروازه شمیران مقابل مسجد فخرالدوله تلفن ۳۵۱۲۶ آقای دکتر عزت‌الله خامسی : خیابان ژاله خیابان فلاح کاشی ۶۰ زایشگاه و بیمارستان اهری : سر پل تجریش تلفن ۸۳۳۱۶ آقای دکتر معزالدین منصور خطیر : عباس آباد خیابان تکش کوچه پیروز کاشی ۱۳ آقای دکتر فرهادی : دروازه دولت آقای دکتر محمد روحی : خیابان شمیران اول خیابان سلیم آقای‌دکتر‌داودافتخار معنوی : انتهای اسفالت خیابان امین‌الدوله نظام آباد اول خیابان۱۴.

شمال غرب
آقای دکتر سید کاظم آیت‌الهی : مقابل دیوار جنوبی بیمارستان پهلوی خیابان یوسف کاشی ۳۵ تلفن۶۵۰۳۴ آقای دکتر محمد رامین : یوسف‌آباد پائین خیابان محمد رضا شاه خیابان ریاحی وفاخیابان فیروز آقای دکتر حبیب‌الله حاتمی : خیابان ایزنهاور کوی پیرامان شماره۱ +۱۲ آقای‌دکتر خلیل‌رسولی (جراح) : امیر آباد خیابان نصر کاشی ۱۵ آقای دکتر علی نصیری : اول شهرآرا خیابان ششم کاشی ۲۲ آقای دکترمسعود لاهیجانی:خیابان امیر آباد کوچه‌مهر تلفن ۶۲۴۳۶ بانو جودت پیرا (ماما): چهارراه کالج جنب‌پمپ‌بنزین‌ساختمان هارونیان آپارتمان شماره ۶۰ آقای دکتر عبدالمجید مجیدی : خیابان شاه جنب مسجد سجاد تلفن ۶۵۱۵۵ بیمارستان‌ودرمانگاه‌مسمومین‌اورژانس: خیابان سپه مقابل آقا شیخ هادی آقای دکتر اکبر امین: حشمت‌الدوله غربی نرسیده به چهارراه گلشن‌تلفن ۹۲۹۷۷ آقای دکتر حسن داروگر : تخت جمشید خیابان وصال روبروی داروخانه پاك‌کوچه ایران تلفن۲۹۹۲؛ آقای دکتر محمود علم آموز : میدان ۲۴ اسفند کوی بهرام تلفن ۶۸۳۸۵ آقای دکتر حسن فامیلی : خیابان‌شاه بیست متری اول آقای دکتر امان‌الله فتوحی (رادیولوژیست) : خیابان‌نادری کوچه نوبهار تلفن های ۳۳۵۳۳ – ۷۳۷۷۷ آقای دکتر موسوی‌زاده : خیابان پهلوی بالای بلوار کرج مقابل سینما امپایر آزمایشگاه دکترعلوی: سی متری نزدیك مجسمه شاهرضا مقابل خیابان ناهید .

جنوب شرق
آقای دکتر ایرج ناصری سینما پی سیم نجف آباد ابتدای ۸متری خاکی

جنوب غرب
آقای دکتر محمد شاه حسینی جوادیه خیابان بیست متری‌ایستگاه نوبهار – آقای دکتر مهرداد پالئنی: خیابان آذربایجان، چهار راه خوش تلفن ۶۵۰۷۲ – آقای دکتر محمدتقی اسفندیاری :شاهپورچهار راه‌مختاری تلفن ۲۰۹۱۸ – آقای دکتر علی‌اصغر سعادت : منیریه ۱۴۳ تلفن ۲۵۶۴۳ آقای دکترکمال پرتوی خیابان‌نواب چهار راه گلکار تلفن ۲۸۲۹۰ –آقای دکتر فخر موسوی خیابان خوش پائین چهارراه هاشمی‌جنب کوچه‌نظام آقای دکتر علیرضا طیاری : خیابان امیریه چهار راه مختاری – آقای دکتر امین صادقیه خیابان امیریه نرسیده به چهار راه مختاری تلفن: ۲۸۴۷۱

فریادی در نیمه‌شب !

جسد نیمه برهنه زنی که صورتش را سوزانده بودند باکیف مرموز موسولینی چه ارتباطی داشت؟

۹۵ ساعت آخر عمر موسولینی

ترجمه: احمد مرعشی

در آن جز سه عدد (فتوکپی) آنهم از سه مدرك نیافتند . بقیه مدارك معلوم نبود بوسیله چه کسی ربوده شده بود . بدین ترتیب تلاش و جستجو ادامه پیدا می کند .

در سالهای مابین ۱۹۴۶ و ۱۹۴۹ متوجه می شویم که علاقه چرچیل روز بروز به کومرزه و مناظر قابل نقاشی اطرافش زیادتر می شود ، کلیه مرخصی ها و تعطیلاتش رادر آنجا می گذراند و دخترش سارا را هم به گاردازه می فرستد ، البته ظاهرا برای بازی در فیلم (دانیل گورتی) ولی باطنابرای جاسوسی وبیدا کردن قسمتی دیگر از فتو کپی ها .

در سپتامبر ۱۹۴۹ سکرت سرویس موفق به پیدا کردن دو فتو کپی دیگر می شود ، اهمیت این دو فتو کپی از آنجا معلوم می شود که مبلغی در حدود ۲۶۸۰۰۰ تومان یا (۲۰ میلیون لیره) بخاطر آنها رشوه وانعام پرداخته شده بود. ولی برای بدست آوردن این‌مدارك فقط پول پرداخت نشده بلکه جنایت وخون ریزی هم صورت گرفت که مهمترین آنها جنایتی بود که در سال ۱۹۴۶ بوقوع پیوست .

شرکت سهامی قاتلین وشرکاء

نیمه های شب ۱۵ اکتبر ۱۹۴۶ بود که کسی با خشونت کنتس (روبی نالد فن سادرهلم) را که در ویلای اشرافی (پاسالاگود) متعلق به خودش واقع در (مولتراسیو)ی کومرزه به خواب عمیقی فرو رفته بود بیدار می کند . کنتس وقتی چشم می گشاید فریادی از فرط وحشت از جگر بر می آورد . دو نفر مرد نقابدار مسلح دو طرف در پاس میدادند ودو نقابدار دیگر با عجله واطمینان خاطر کامل مشغول جستجوی داخل کمد ها و قفسه‌ها و کشور ها و گاو صندوق بودند ، کنتس در صدد یافتن راه نجاتی بود که ضربه دیگری بر او وارد میشود ، زیرا مشاهده می کند که «ماریاپوسی» مستخدمه و ندیمه با وفایش‌با گانگستر ها صمیمانه‌خوش وبش می نماید و حتی بهم (تو) می گویند وندیمه باوفای اوباکمال جسارت و پر روئی همه نهانگاه‌ها را به گانگستر ها نشان میدهد !

آنشب گانگستر ها با اموال مسروقه ای به ارزش چندین میلیون فرار می کنند ، البته ماریا پوسی مستخدمه باوفا هم بهمراه آنها .

وقتی کنتس به پلیس اطلاع می دهد ومشخصات ندیمه خودرا برای پلیس تشریح می کند معلوم میشود که (ماریوپوسی) همان گانگستر مشهور و باسابقه ای است که نام حقیقی اش لیدی (اواماسیاچینی) می باشد و در اداره جاسوسی‌ایتالیا نیز پرونده هائی دارد .

سه ماه بعد از این واقعه ، پلیس میلان در یکی از خیابان های خلوت موفق به کشف جسد نیمه برهنه زن ناشناسی میشود ، اما قاتلین جسد را سوزانده بودند تا ظاهرا پلیس نتواند بهویت مقتوله پی ببرد . معذلك پلیس توانست‌از مقتوله کشف هویت کند وبفهمد که جسد متعلق به (اواماسیاچینی) یا همان ندیمه باوفای کنتس (سادر هلم) می باشد .

تازه آنوقت بود که پس از تحقیقات فراوان معلوم شد آنشب گانگستر ها از ویلای کنتس صرفنظر از وجوه نقد و جواهرات گرانبها و اشیاء عتیقه کیفی‌محتوی بعضی اوراق گرانبها نیز بسرقت برده بودند ، کیفی که محتوی قسمتی ا زمدارك موسولینی بوده است. این مدارك چگونه واز چه‌راه بدست کنتس رسیده بودند هنوز هم مجهول مانده است .

ناحیه (مولتراسیو) واقع درساحل غربی کومرزه یکی از نقاط تقاطع سرنوشت موسولینی در راه مرگ می باشد و چنانکه خواهیم دید در آنجاست که آخرین تلاش هابرای نجات زندگی انجام می گیرد . پلیس و مامورین ضد جاسوسی ایتالیا طی یکی از گزارشات خود در باره مرگ (اواماسیاچینی) چنین یاد آوری کرده‌اند :

ـ ..... اوا ، فقط به خاطر آنکه ازاموال مسروقه ویلای (پاسالاگود) سهمی ببرد بادزدان همدستی‌نکرده بود ، منظور اصلی او بدست آوردن نامه های متبادله بین موسولینی و مارشال رومل سردار معروف آلمانی بود که در اختیار کنتس سادرهلم قرار داشتند . این نامه ها برای کنتس ارزش واهمیتی نداشتند . بهمین جهت هم او حاضر شده بود بازای دریافت مبلغی هنگفت آنها را باپول معاوضه کند . خریدارهم یك جاسوس خارجی بود . بوسیله این نامه ها نام (ماسیا چینی)باقضیه گنج‌دونگو (گنج متعلق بموسولینی) نیز ارتباط و پیوند دارد ،ولی قتل این زن اوضاع را پیچیده تر کرده است . زیرا جاسوسان یك کشور خارجی‌بسبك گانگسترهای‌امریکائی دوره (آلکاپون) باکشتن ماسیاچینی جوان و زیبا موفق شدند سر راه خودرا هموار و پاك کنند و شاهدی خطرناك را برای همیشه ساکت سازند.

بهمین مقدار مقدمه ، در اطراف شکار موسولینی و مدارکش اکتفاء می کنیم . ودنباله حوادث شب ۲۵ آوریل ۱۹۴۵ شهر میلان را می گیریم ....

پاپا دیوانگی است ... پاپا

اتومبیل ترمز پر صدائی کرد و به درون باغ عمارت استانداری پیچید. پیراهن سیاهان نگهبان پیش فنگ کردند ، در باغ پیراهن سیاهان و وزرا اتومبیل را دوره کردند . در محوطه باغ غوغائی بود و همه جا شبیه یك دکان سمساری بنظر میرسید . کامیون ها ، اتومبیل های زره پوش ، اتومبیلهای شخصی، زنها ، کودکان ، افسران ، سربازان چه آلمانی و چه ایتالیائی‌در هم و برهم میلولیدند .

موسولینی پیاده شد . دراولین‌لحظه چشمش به « گراوللی » فرمانده گارد ملی افتاد .

دوچه خطاب به او گفت :

ـ میدانی کاردینال بمن چه گفت؟ گفت که من باید کفاره گناهانم را بپردازم !

موسولینی از همه طرف‌سئوال باران شد . آنگاه دستها را بکمر گذاشت و با عصبانیت فریاد زد :

ـ همه بماخیانت کرد ه‌اند .... همه ... هم آلمانها و هم‌ایتالیائی ها..

سپس از پله های عریض بالادوید. پشت سر او عده‌ای از ژنرالها و وزراء و شخصیت های فاشیست قیل و قال کنان بالا رفتند . ولی فقط چند تنی از آنها موفق شدند بدنبال موسولینی‌وارد اطاق دفتر او شوند .

جلوی در دو نگهبان مسلح پاس میدادند و مانع ورود اشخاص باطاق میگردیدند .

چه میخواست بشود ؟

چند دقیقه بعد (پاولینی) دبیر کل حزب فاشیست از طاق دوچه بیرون پرید و دستور او را بهمه اینطورابلاغ کرد :

ـ همه برای حرکت آماده شوید .. حرکت چند دقیقه دیگر ...

پس دوچه تصمیم بترك میلان گرفته بود ؟ پس سرنوشت هزاران پیراهن سیاه بدست شورشیان سپرده میشد ؟ سرنوشتی که در یك کلمه مخوف خلاصه میشد : **مرگ برای همه فاشیست ها !**

ناگهان در اطاق دفتر موسولینی به شدت بهم خورد جوانکی خودش را به درون اطاق پرتاب کرد ، او (ویتوریو موسولینی) پسر دوچه بود . هنوز قدم در آستانه در داشت که فریاد زد :

ـ پاپا ، میخواهی به کومو بروی ؟

موسولینی جوابداد :

ـ عازم کومو هستم و از آنجا هم عازم درمولت لینر . در آنجا برای‌دفاع و مقاومت تجهیز میشویم .

ویتوریو خودش را کاملا جلوی پدرش رساند و فریاد زد :

ـ پاپا ... دیوانگی است ... پاپا . دیوانگی محض است . در فرودگاه (جه‌دی) هنوز چند هواپیمای چهار موتوره آماده پرواز وجود دارد .خلبان و بنزین هم آماده‌است . تواگربخواهی میتوانی به آلمان پرواز کنی یا اگر مایل باشی به اسپانیا یا ترکیه . فقط باید از این جهنم دره جان سالم بدر ببری . آنهم همین امشب !

موسولینی گفت :

ـ اصلا در فکرش نیستم .

ویتوریو موسولینی با عجز و الحاح گفت :

ـ پاپا ، پس لااقل در میلان بمان، اتومبیل من در حیاط منتظر است ، ما میتوانیم از در عقبی فرار کنیم بدون آنکه توجه کسی بما جلب شود ... من هم الساعه از شهر می آیم ، در این محله همه چیز آرام و معمولی است ، حتی هنوز بعضی از تراموای‌ها در عبورومرورند . تو میتوانی در منزل یکی‌ازدوستان من آنقدر مخفی بمانی‌تا امریکائی ها بیایند ...

در اطاق مجددا گشوده شد ، ده دوازده نفر با عجله وارد اطاق شدند ، پیشاپیش آنها پرنس والر یوبورجس فرمانده تنها دسته نیروی دریائی که هنوزبه دوچه صد در صد وفادارمانده بودند دیده میشد . پرنس بورجس گفت .

ـ دوچه . خروج‌ازمیلان کارعاقلانه‌ای نیست . ما میتوانیم در همین جابمانیم. دفاع از عمارات استانداری بهیچوجه مشکل و غیر مقدور نیست . دوچه آنقدرمیجنگیم ودفاع میکنیم تاامریکائی‌ها برسند . و یا حتی میتوانیم بهر یك از سرباز خانه ها برویم ....

موسولینی با لحن بیحوصله و خسته ای در جواب اظهار داشت :

ـ یکساعت دیگر امریکائی ها از وجود من در اینجا مطلع میشوند و با یك حمله هوائی و بمباران ، میلان‌را زیرو رو میکنند .

شماها خائن بی‌شرف ودغلبازید

اردنانسی وارد شد و حضور ژنرال ونینك آلمانی رااطلاع داد . وقتی‌ونینك وارد شد و قبل از آنکه آن ژنرال تنومند باقد دو متری خود بتواند دهان باز کند موسولینی سرش جیغ کشید:

ـ همه شما ها خائن بی شرف و دغلباز هستید ...

ناتمام

صاحب اختراع مربوط به دستبند قابل انبساط

که در ایران نیز تحت شماره ۲۴۹۸ بثبت رسیده بهره‌برداری اختراع‌خود را درایران پیشنهاد مینماید . اشخاص ذینفع بدفتر وکالت احمد عبدالهادی اسکندریه ـ مصر جعبه پستی ۱۱۱۷ مراجعه‌نمایند
آ ـ ۲۱۳۶۵

آ ـ ۲۸۹۴۲

پاپا دیوانگی است —

HÖRVE
ماشینهای جوجه‌کشی
ساخت دانمارك
نفتی ـ برقی
هورو
نماینده انحصاری
شرکت تضامنی حسین انوشیروانی و شرکاء
آ ـ ۲۸۹۰۸

مدت شش سال بود بیمار و قادر بحرکت نبودم باوجود معالجات زیاد وسیله پزشکان مقیم‌آستاراو تهران متاسفانه بهبودی حاصل نکرده‌بودم تااینکه چندی پیش به‌آقای دکتر هزارخانی رئیس بیمارستان شاهپور شیروخورشید سرخ آستارا مراجعه نمودم در نتیجه تشخیص صحیح و مراقبت شبانه روزی دکتر قربانی بحمدالله بهبودی کامل حاصل‌نمودم. وظیفه وجدانی خود میدانم چنین پزشکان دلسوزو کارآزموده را به عموم طبقات مردم معرفی نموده از زحمات آنان سپاسگزاری نمایم .
آستارا ـ محمد رسولی
آ ـ ۲۸۸۷۸

آجر ـ سنگ

برای استفاده از شرایط بسیار مناسب در خرید آجر فشاری وانواع آجر های ماشینی و سنگهای تراور تن و مرمر و غیره میتوانید همه روزه در ساعات اداری بطبقه‌چهارم ساختمان جدید بانك رهنی در خیابان فردوسی مراجعه فرمائید .
شرکت سهامی لوازم ساختمان
آ ـ ۲۸۵۹۶ ۱ـ۳

هتل ها

هتل ونك سه راه ونك
تلفن ۸۲۲۶۷۰ ـ ۸۲۲۵۱۳

رستوران لارزیدانس خیابان ویلا تلفن ۴۶۴۱۴

هتل و کلبه دربند ـ دربند
تلفن ۸۳۴۲۳ ـ ۸۳۴۲۲

رستوران مهرآباد طبقه‌فوقانی فرودگاه تلفن ۶۴۴۸۷

هتل سپید . تخت جمشید ۶۹۰۱۱ دیسکوتك رقص تا حدود ... صبح

رستورانهای خانوادگی

رستوران ژاله
مخصوص خانواده‌ها است

دارای چلو کباب مطبوع سالم اغذیه لذیذ و متنوع ایرانی ـ فرنگی اول لاله‌زارنو جنب سینما متروپل تلفن ۳۲۳۳۱

چلوکبابی لقانطه
میدان بهارستان برای پذیرائی عموم آماده است تلفن ۳۵۹۳۸

تلمبه اطریشی فوگل
کمرچاهی وشناور
تهروپ ـ میدان فردوسی

آگهیهای متفرقه

کارخانه صنعتی رزاقی
آهن کشی و تعمیرات همه نوع شاسی کامیون توسط کارگران آزموده‌خیابان ری . تلفن ۳۰۹۸۶

رادیو تلویزیون مامبو
تعمیرات رادیووتلویزیون درمنازل و نصب رادیو گرام اتومبیل خیابان اکباتان ۳۳۳۰۷
۱ـ۲۶ آ ـ ۴۰۱

جرثقیل جاسب
تلفن ۲۷۸۱۸ و ۲۵۷۶۳
۱ـ۲۶ آ ـ ۴۳۶

کارخانجات صنعتی طلوع
TOLOUE
تولید کننده انواع میز و صندلی تاشو و سایر مصنوعات فلزی در شهرستانها نماینده فعال پذیرفته میشود .
نشانی خیابان خیام جنب وزارت بهداری فروشگاه طلوع تلفن ۵۷۹۳۱
۱ـ۲۶ آ ـ ۵۳۸

نهال سیب لبنانی
وبهترین انواع میوه پیوندی‌تحویل آدرس تهران تلفن ۳۴۸۸۷
۱ـ۶ آ ـ ۲۰۹۲۱

علاج قطعی ریزش موی‌سر
بوسیله دستگاه ماساژ الکتریکی‌مدل ۶۱ نادری پاساژ گیو هید تلفن ۶۰۱۲۱
آ ـ ۵۵۹

سرویس
جنرال
برای نصب وتعمیر آب گرم کن
دراختیار شماست
تلفن ۴۷۴۸۹

معاملات تلفن

هرنوع شماره تلفن
نقد و اقساط معامله میشود . به تلفن ۴۰۶۸۰ مراجعه فرمائید

تلفن ۴ یا ۶ خریداریم
به تلفن ۴۸۰۰۴ مراجعه شود.

هرنوع شماره تلفن
خرید و فروش میشود تلفن ۶۰۱۸۳
۱ـ۲۶ آ ـ ۵۰۳

قابل توجه
بانوان ودوشیزگان هنردوست
آموزشگاه خیاطی فریبا
تعلیم برش و دوخت بامتد گرلادین موفقیت شما پس ازاتمام دوره ۶ ماهه دراین آموزشگاه حتمی است.
دفتر آموزشگاه همه روزه برای ثبت نام آماده است.
اول خیابان گرگان نرسیده به چهارراه معینیه کوچه واقفی
تلفن : ۷۴۳۵۴

طیور

مرغ نخرید
اگر میخرید مرغ سالم بخرید در حضور شما مرغ را میکشیم و پرمی کنیم بدن گرم تقدیم میداریم‌فروشگاه کشور طیور سه‌راه امین حضور

گم شده

مژدگانی بزرك
یك کیف سیاه رنك بزرك در لباس شوئی صاف جا مانده از یابنده خواهشمند است بتلفن ۴۸۸۰۹مراجعه ومژدگانی خوبی دریافت دارد.
آ ـ ۲۸۸۸۸

ماشین ماساژ برقی
برای رفع دردها ـ جلوگیری از ریزش قطعی موی سر لاغر کردن بدن و رفع چین و چروکهای صورت ـ نادری ـ پاساژ گیوهید تلفن ۶۰۱۲۱
۱ـ۲ آ ـ ۵۶۰

سوپرمارکت بن آمی
میثرآباد
هرنوع مایحتاج زندگی در مجهزترین سوپرمارکت تهران

برنامه سینماها

سینماهای درجه یک

سینما آسیا (تلفن ۴۲۹۰۹)
سك جادو ـ دوبله بفارسی باشرکت تامی کرك ـ فردمك مورای ـ شروع ۱۱صبح ۳ـ۵ـ۷ـ۹ بعد از ظهر

سینما امپایر (تلفن ۴۹۰۸۱)
سیرك وحشت ـ رنگی ـ دوبله‌به فارسی با شرکت اریکارمبرك شروع ۱۰ر۳۰ صبح ۳ـ۵ـ۷ـ۹ بعداز ظهر

سینما ایران (تلفن ۳۶۳۵۴)
دوچشم ،دوازده دست ـ هندی ـ دوبله‌بفارسی باشرکت شانتارام شروع ۱۰ر۳۰ صبح ـ ۲ر۳۰ـ ۴ر۳۰ ـ ۶ر۳۰ ـ ۸ر۳۰ بعد از ظهر

سینما ایفل (تلفن ۴۰۱۱۶)
آناستازیا ـ سینماسکوپ ـ رنگی باشرکت یول‌براینر اینگرید برگمن شروع ۱۰ر۳۰ صبح ۲ر۳۰ـ ۴ر۳۰ـ ۶ر۳۰ـ ۸ر۳۰ بعد از ظهر

سینما پلازا تلفن ۴۴۲۵۵
سفر خطرناك ـ متروسکوپ ـ رنگی ـ دوبله بفارسی با شرکت کیت لارسن
شروع: ۱۰ر۳۰صبح ـ ۳ـ۵ـ۷ـ۹

سینما تخت جمشید (تلفن ۴۳۵۵۰)
جنجال گیتار ـ دوبله بفارسی باشرکت الویس پریسلی شروع۳ـ۵ـ۷ـ۹ بعد از ظهر

سینما چارلی (تلفن ۶۸۴۶۱)
در تلاش معاش ـ رنگی ـ دوبله بفارسی با شرکت تونی‌کرتیس ـ دبی رینولدز شروع ۱۰ر۳۰ صبح ـ ۲ر۳۰ـ۴ر۳۰ـ۶ر۳۰ ـ ۸ر۳۰ بعدازظهر

سینما حافظ تلفن ۳۴۰۷۴
بازگشت فرانکشتین ـ سینماسکوپ دوبله بفارسی باشرکت‌بوریس‌کارلف شروع : ۱۰ر۳۰ صبح ـ ۲ر۳۰ ـ ۴ر۳۰ ـ ۶ر۳۰ ـ ۸ر۳۰ بعدازظهر

سینما دنیا تلفن ۳۳۸۱۲
سفر خطرناك ـ متروسکوپ ـ رنگی ـ دوبله بفارسی با شرکت کیت‌لارسن
شروع : ۱۰ر۳۰ صبح ـ ۲ر۳۰ ـ ۴ر۳۰ ـ ۶ر۳۰ ـ ۸ر۳۰ بعدازظهر

سینمادیانا (تلفن ۴۲۰۱۰)
بازگشت فرانکشتین ـ دوبله‌بفارسی باشرکت بوریس کارلف .شروع ۱۰ر۳۰ صبح ۳ ـ۵ ـ۷ ـ۹ بعدازظهر.

سینمارادیوسیتی (تلفن ۴۳۳۳۰)
دوعشق ـ سینما سکوپ ـ رنگی ـ دوبله بفارسی باشرکت شرلی مك لین ـ لارنس هاروی شروع ۱۱ صبح ۳ـ۵ـ۷ـ۹ بعد از ظهر

سینما رکس (تلفن ۳۴۱۶۹)
سیرك وحشت ـ رنگی ـ دوبله‌به فارسی با شرکت اریکارمبرك شروع ۱۰ر۳۰صبح ۳ـ۵ـ۷ـ۹ بعد از ظهر

سینما رویال (تلفن ۴۹۷۸۵)
سیرك وحشت ـ رنگی ـ دوبله‌به فارسی با شرکت اریکارمبرك شروع ۱۰ر۳۰ صبح ۳ـ۵ـ۷ـ۹ بعداز ظهر

سینما سعدی (تلفن ۳۶۴۶۸)
سك جادو ـ دوبله بفارسی باشرکت فردمك مورای ـ تامی کرك شروع ۱۰ر۳۰ صبح ۲ر۳۰ـ۴ر۳۰ـ۶ر۳۰ـ۸ر۳۰ بعد ازظهر

سینما سهیلا (تلفن ۳۶۴۲۴)
اورسوس ـ سینماسکوپ ـ رنگی ـ دوبله بفارسی باشرکت‌ادفیوری‌شروع ۱۰ر۳۰ صبح ۲ر۳۰ـ ۴ر۳۰ـ ۶ر۳۰ ـ ۸ر۳۰ بعد از ظهر

سینما کریستال (تلفن ۳۷۶۷۵)
دنیای‌سوزی وانك ـ رنگی ـ دوبله بفارسی باشرکت ویلیام‌هولدن ـ نانسی کوان شروع ۱۰ر۳۰ صبح ـ ۲ر۳۰ ـ ۴ر۳۰ ـ ۶ر۳۰ ـ ۸ر۳۰ بعداز ظهر

سینما متروپل تلفن ۳۹۴۱۰
بازگشت فرانکشتین ـ سینماسکوپ دوبله بفارسی باشرکت‌بوریس‌کارلف شروع : ۱۰ر۳۰ صبح ـ ۲ر۳۰ ـ ۴ر۳۰ ـ ۶ر۳۰ ـ ۸ر۳۰ بعدازظهر

سینما مولن روژ (تلفن ۷۲۹۳۹)
دنیای‌سوزی وانك ـ رنگی ـ دوبله بفارسی باشرکت ویلیام هولدن ـ نانسی کوان شروع۱۱صبح ۳ـ۵ـ۷ـ۹ بعد از ظهر

سینما میامی (تلفن ۷۴۳۳۹)
دوچشم دوازده دست ـ هندی ـ دوبله بفارسی ـ باشرکت‌شانتارام‌شروع ۱۰ر۳۰ صبح ـ ۲ر۳۰ـ ۴ر۳۰ـ ۶ر۳۰ ـ ۸ر۳۰ بعد از ظهر

سینما مهتاب (تلفن ۴۷۷۷۷)
دنیای‌سوزی وانك ـ رنگی ـ دوبله بفارسی باشرکت ویلیام هولدن ـ نانسی کوان شروع ۱۱صبح ۳ـ۵ـ۷ـ۹ بعدازظهر .

سینما نیاگارا (تلفن ۶۵۳۰۷)
خواستگاری ـ دوبله بفارسی با باشرکت‌ویتوریو دسیکا ـ البرتوسوردی شروع ۱۰ر۳۰ صبح ـ ۳ـ ۵ـ ۷ ـ ۹ بعد از ظهر .

سینما همای (تلفن ۳۰۲۱۶۹)
اورسوس ـ سینماسکوپ ـ رنگی ـ دوبله بفارسی باشرکت‌ادفیوری‌شروع ۱۰ر۳۰ صبح ۲ر۳۰ـ ۴ر۳۰ـ ۶ر۳۰ ـ ۸ر۳۰ بعد از ظهر

سینما آریا (تلفن ۳۹۸۸۴)
توتو تارزان ـ پانورامیك ـ دوبله بفارسی با شرکت توتو ـ مارلین‌بوفرد شروع ۱۰ صبح ۲ـ ۴ـ ۶ـ ۸ بعدازظهر

سینما اسکار تلفن ۴۵۷۹۷
کشتی را گم نکنی ـ دوبله‌بفارسی باشرکت جری لوئیس شروع ۱۰ صبح ۲ـ۴ـ۶ـ۸ بعد از ظهر

سینما برلیان (تلفن ۳۳۵۳۵)
الامو ـ رنگی ـ دوبله‌بفارسی باشرکت جان‌وین ـ ریچارد ویدمارك شروع ۱۰ صبح ۲ـ۵ـ۸ بعداز ظهر

سینما تاج (تلفن ۳۳۰۶۴)
آوازه خوان نه آواز ـ رنگی ـ دوبله بفارسی باشرکت میلن‌دومونژو شروع ۱۰ر۳۰ صبح ـ ۲ر۳۰ـ ۴ر۳۰ـ ۶ر۳۰ـ ۸ر۳۰ بعد از ظهر .

سینما المپیا (تلفن ۶۵۷۹۸)
توتوتارزان ـ پانورامیك ـ دوبله بفارسی با شرکت توتو ـ مارلین‌بوفرد شروع ۱۰ر۳۰ صبح ۲ر۳۰ـ ۴ر۳۰ ـ ۶ر۳۰ـ ۸ر۳۰ بعد از ظهر

سینما پرسپولیس (تلفن ۵۸۱۰۸۳)
توتو تارزان ـ پانورامیك ـ دوبله بفارسی با شرکت توتو ـ مارلین‌بوفرد شروع۱۰صبح۱۲ـ۲ـ۴ـ۶ـ۸ بعدازظهر

سینما پارك (تلفن ۳۵۰۴۷)
دوچشم ،دوازده دست ـ هندی ـ دوبله‌بفارسی باشرکت شانتارام شروع ۱۰ر۳۰ صبح ـ ۲ر۳۰ـ ۴ر۳۰ ـ ۶ر۳۰ ـ ۸ر۳۰ بعد از ظهر

سینما تهران ـ(تلفن ۳۸۱۶۵)
بیوفا ـ دوبله بفارسی با شرکت راج کاپور ـ نرگس شروع ۱۰ر۳۰ صبح ۲ر۳۰ـ۴ر۳۰ـ۶ر۳۰ـ ۸ر۳۰

سینما پردیس
مرد طپانچه طلائی ـ سینما سکوپ ـ رنگی ـ دوبله بفارسی با شرکت آنتونی کوئین ـ ریچارد وید مارك شروع ۱۰ر۳۰ صبح ۲ر۳۰ ـ ۴ر۳۰ ـ ۶ر۳۰ ـ ۸ر۳۰

سینما زهره تلفن ۳۰۴۸۰۸
زیر ده پرچم ـ سینما سکوپ ـ دوبله بفارسی با شرکت چارلزلافتون میلن دو مونژو شروع ۱۰ر۳۰ صبح ۲ر۳۰ ـ ۴ر۳۰ ـ ۶ر۳۰ ـ ۸ر۳۰

سینما سیلوانا (تلفن ۳۳۷۷۷)
توتو تارزان ـ پانورامیك ـ دوبله بفارسی با شرکت توتو ـ مارلین‌بوفرد شروع ۱۰ر۳۰ صبح ۲ر۳۰ـ ۴ر۳۰ـ ۶ر۳۰ـ ۸ر۳۰ بعد از ظهر

سینما کارون تلفن ۴۰۰۶۵
مرغابی سوخ کرده ـ فارسی با شرکت ـ وحدت ـ شهلا ـ بهمنیار شروع ۲ر۳۰ ـ ۴ر۳۰ ـ ۶ر۳۰ ـ ۸ر۳۰ بعداز ظهر

سینما مراد تلفن ۳۷۳۸۹
طوطی عشق ـ عربی ـ دوبله بفارسی با شرکت سعد عبدالوهاب شروع ۱۰ صبح ـ ۲ر۳۰ ـ ۴ر۳۰ ـ ۶ر۳۰ ـ ۸ر۳۰ بعداز ظهر

سینما البرز
جدال در او ۰ ك ۰ کرال ـ ویستاویژن ـ رنگی ـ دوبله بفارسی با شرکت برت لانکاستر کرك داگلاس شروع ۱۰ ـ ۱۲ ـ ۲ ـ ۴ ـ ۶ ـ ۸

سینما فری (تلفن ۳۷۸۹۳)
خانه قایقی ـ رنگی ـ دوبله‌بفارسی ـ باشرکت سوفیالورن . شروع ۲ر۳۰ـ ۴ر۳۰ـ ۶ر۳۰ـ ۸ر۳۰ بعدازظهر .

سینما رزیتا ـ تلفن ۸۲۰۱۳۸
گاستون ـ رنگی ـ دوبله بفارسی با شرکت آلبرتوسوردی شروع ۴ر۳۰ ـ ۶ر۳۰ ـ ۸ر۳۰ بعد ازظهر

سینما فردوسی تلفن(۳۵۷۸۴)
یکه بزن اکلاهما ـ سینما سکوپ ـ دوبله بفاسی باشرکت ماریتسیو آرنا شروع ۹ر۳۰ـ ۱۲ر۳۰ ـ ۲ر۳۰ـ ۴ر۳۰ ـ ۶ر۳۰ ـ ۸ر۳۰

سینما مشعل (تلفن ۳۳۸۲۶)
دور دور توست ـ دوبله بفارسی باشرکت ادی کنسانتین شروع ۱۰ر۳۰ صبح ـ ۲ـ۴ـ۶ـ۸ بعداز ظهر

سینما شهناز
وایکینگها ـ سینماسکوپ ـ رنگی ـ دوبله‌بفارسی باشرکت کرك‌دوگلاس ـ تونی‌کرتیس شروع ۱۰ر۳۰ صبح ـ ۲ر۳۰ـ ۴ر۳۰ـ ۶ر۳۰ـ ۸ر۳۰ بعدازظهر.

تئاترها

تئاتر پارس ـ تلفن ۳۸۸۱۱
دختر آتشپاره ـ بانضمام کنسرت بانو آفت .شروع ۸ر۳۰ بعد ازظهر.

جامعه باربد ـ تلفن ۳۲۳۶۵
باباخارکن ـ شروع ۸ر۳۰

امریکا کمك خود را به «بی طرفها» قطع میکند ؟

کشورهای بی‌طرف که بسوی شوروی گرایش دارند بزودی کمك امریکارا ازدست خواهند داد

پس از کنفرانس بلگراد تعریف و توصیف بی طرفی موضوع بحث های زیادی در محافل حکومتی امریکا گردید.

شخصیت های سیاسی مختلف بیاناتی در مورد آن بیان داشته و مغز های سیاسی حکومت کندی به تحقیق و بررسی جدی پیرامون «بی طرفی» پرداختند . تعجب «نا - خوش آیند» بلگراد طبعا واکنش بوجود آورد و به تعبیری که‌سالها مردم امریکا از بی طرفی داشتند پایان داد .

افکار عمومی امریکا خواستار آن شد که در تعریف بی طرفی تجدید نظر شود . روش کشور های بی طرف در کنفرانس بلگراد وبعد از آن نسبت به پاره‌ای از مسائل جهانی برای مردم امریکا اعلام خطر بود و آنها جدا طالب تعریف جدیدی برای کلمه بی طرفی‌شدند.

مسئله توصیف جدید از بی‌طرفی چندین بار مورد بحث جان کندی، ادلای استیونسن و دین راسك‌قرار گرفت .

به نظر می رسد رهبران امریکا باین نتیجه رسیده‌اند که اصول اساسی و جدیدی که برای بیطرفی پیداکرده اند این است : «علاقه یك حکومت غیر متعهد به حفظ استقلال و حاکمیت خود» . از نقطه نظر محافل رسمی امریکا کشور غیر متعهد تعبیر تازه و شکل های جدیددارد که‌برای مثال‌ازیوگسلاوی تاهند را باید ذکر کرد .

آنچه مسلم است این است که حکومت امریکا تصمیم گرفته‌است ازاین پس تمام کشور های غیر متعهد یابی طرف رادریك کفه‌ترازو نظر روش و شکل حکومتی بین قرار ندهد . زیرا اختلافاتی که‌از این گونه کشور ها وجود داردخیلی روشن و واضح است .

مغز های سیاسی دستگاه‌حکومتی امریکا بر این عقیده اند که‌مشکل می توان یك بلوك یك پارچه بنام نیروی سوم در جهان پیدا کرد . زیرا بعضی بی طرف ها تاکنون کم و بیش بسوی شوروی گرائیده‌اند. وبعضی دیگر در حقیقت به بلوك غرب ملحق شده‌اند .

د ربین آنها بعضی اوقات تمایلات مختلفی دیده میشود که مشکل می توان این تمایلات را تعیین وطبقه بندی کرد . بدین جهت باید وضع کشور های بی طرف را همیشه بطور جداگانه و مستقل از یکدیگر مورد بررسی قرار داد .

حکومت آمریکا این امر را پنهان نمی دارد که اگر امریکا ومتفقین او نیروی کنونی را در اختیار نداشتند هرگز بیطرفها در روی زمین وجود نداشتند .

رهبران امریکا معتقدند باید به کشور های بی طرف فهماند که اگر غرب نیرومند نباشد موجودیت آنها هرگز مفهوم خارجی پیدا نخواهد کرد .

آنچه که اینك برای حکومت امریکا مشکل بزرگی شده است تصمیم گرفتن در باره این مسئله است که آیا دولت امریکا باید همچنان به کمك های خود به‌کشور های بی طرفی که به سوی شوروی گرایش دارند ادامه دهد یا نه . یکی از این کشور ها یوگسلاوی است که واشنگتن اینك در صدد تعیین روش خود نسبت به آن است

شك نیست که رهبران امریکا باین مسئله پی برده‌اند تنها کشوری که از کلمه بی طرفی استفاده می کند شوروی است بدین جهت‌بعید بنظر نمی‌رسد که‌امریکا کمك خود را به بیطرفها قطع کند .

سرویس سیاسی‌جرگزاری فرانسه

سنگین ترین مرد کنیا رئیس جمهوری این کشور خواهد شد

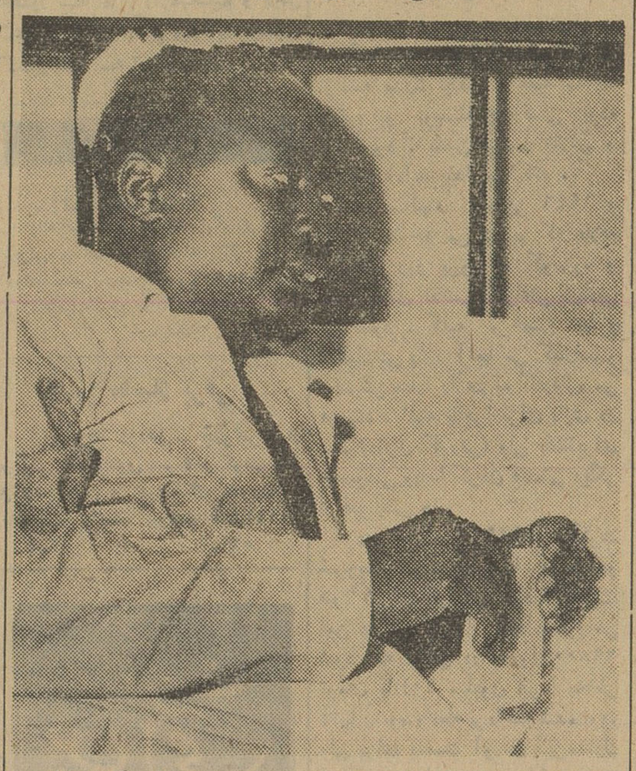

اوژنیکا اودنیکا نایب‌رئیس‌حزب وحدت ملی کنیا رئیس جمهوری آینده این کشور خواهد بود . هر چند که‌جومو کنیاتا رئیس قبائل مائومائو که اخیرا از زندان آزاد شده طرفداران زیادی دارد ولی نفوذ اوژنیکا اودنیکا بیش از جوموکنیا تااست.جالب آنکه اوژنیکا اودنیکا ضمنا سنگین ترین و نیرومند ترین‌مردکنیا است و به تنهائی چندین‌نفر را حریف است .

چند روز قبل در نیروبی پایتخت کنیا چندین نفر از مخالفین اوژنیکا بوی حمله کردند ولی او به تنهائی همه آنها رافراری‌داد وفقط‌جراحت مختصری برداشت در این عکس او را روی‌تخت خواب بیمارستان مشاهده میکنید.

گزارش جالبی اززندگی خصوصی تروخیلوی صغیر

مردی که درسه سالگی سرهنك‌شدودر نه سالگی بمقام سرتیپی رسید

خریدار ستارگان سینما اینك برای ادامه عیاشیهای خود پاریس را انتخاب کرده‌است.

مقالات وگزارشهای خارجی

ژنرال رافائیل تروخیلوی صغیر که‌نه به علت کفایت . بلکه بواسطه الواتی ها و عیاشی های خود در کافه ها ومجالس بزم شهرت عالم گیر بدست آورده اکنون کاملا آزاد است تا برای ادامه این‌زندگی هر جا را که میل دارد انتخاب کند او بیش از هر جای دیگر مرکز بین المللی بزم و طرب یعنی شهر پاریس را انتخاب کرده است .

رافائل تروخیلو که اکنون۳۲ سال دارد دراین هفته پس ازاستعفا ازفرماندهی نیروهای مسلح‌جمهوری دومینکن وارد پاریس گردید . وی که‌درپاریس در هالیوود ودرزادگاه خودش به لقب ممفیس معروف می باشد ظاهرا عزیز دردانه تروخیلوی کبیر دیکتاتور مشهور جمهوری دومینکن بوده که‌در ۳۰ماه مه‌سال جاری‌به قتل رسیده است. دیکتاتور پرقدرت دومی‌نیکن بیش از دو دختر ودو پسر دیگرش به رافائیل علاقه داشت ازعجایب‌زندگی رافائل آن است که وی هنگامی که فقط ۳ سال داشت سرهنك و در نه‌سالگی سرتیپ ارتش پدرش بود ه‌است.

او هنگامی که در سال های ۱۹۵۷ و ۱۹۵۸ دانشجوی فصلی مدرسه نظام «لیوین ورث» واقع در ایالت کانزاس امریکا بود د رهمان ایام با ماهرویان پر آوازه‌ای مانند کیم نواك (معروف به خوشگلترین حیوان دنیا) و زازاگابور میانه گرمی داشت سر و صدای زیادی دراطراف خود برپا کرده بود . هنگامی که درسال ۱۹۵۸ «واین‌هایز» عضو کنگره امریکا فریاد کشید که از یك میلیون و ۳۰۰ هزار دلار کمك امریکا به جمهوری دومینیکن بیش از یك میلیون دلار صرف عیاشی های رافائل شده دولت دومینیکن بوسیله سفیر خود در واشنگتن جواب داد که رافائل ازکیسه‌پدرش خرج می کند .

پدرش ژنرالیسم تروخیلو که‌از انتقادات مقامات امریکائی به خشم آمده بود تهدید کرد که اگردست از سر پسردردانه‌اش برندارند دولت امریکا را از نعمت قبول کمك‌های امریکائی محروم خواهد کرد . او با توجه باین که تحصیل فرزندش نا تمام مانده بود بامریکا خرده گرفت که‌در مدرسه نظام بجای مشق و تعلیم نظامی گری حر ف‌های سیاسی می زنند .

رافائل با آنکه صاحب عیال و شش اولاد بود بیشتر اوقات خود را د رهالیوود ودر آغوش گران قیمت ترین پری رویان پر خرج می گذراند . از جمله هدایای بیشماری که او به دلبران خو ددر هولیوود هدیه کرده بود م ی‌توان دودستگاه مرسدس بنز سواری رانام برد که یکی را به کیم نواك و دیگری را به زازاگابور بخشید .

زنش اوکتاویا چندین بار ازوی طلاق گرفت و بار دیگر آشتی کرد

رافائل تنها یکبار در عمر خود هنگامی که پدرش بدست مخالفان دیکتاتوری به قتل رسید تعصب و غیرتی نشان داد ودر صدد ابراز مردانگی بر آمد اما خیلی زود میدان را خالی کرد چون او برای این کار ساخته نشده بود . معذلك وقتی که پرزیدنت بالاکر رئیس جمهوری دومینیکن وی رابفرماندهی نیروهای مسلح منصوب کردتوانست وحدت و یکپارچگی را در نیروی هوائی کوچك کشورش مستقر کند و تمایلات افراطی مخالفان دولت‌را تاحد ممکن تعدیل نماید .

خوداو بود که ده روز پیش پیشنهاد حذف اسم پدرش را از شهر ها ومیادین جمهوری‌دومینیکن نمودواین پیشنهاد با استقبال گرم محافل دومینیکن روبرو شد .بااین حال چو ن‌مردم جمهوری .کوچك اکنون در جهت گرایشی قرار گرفته‌اند که جز با فراموش کردن تمام بقایای امپراطوری تسلی نمی پذیرند . رافائل ناچار شد چندروز پیش استعفا دهد و دومینیکن را به مردم حقیقی آن بسپارد .

سرویس مخصوص آسوشیتدپرس

سرمقالات امروز روزنامه‌های جهان

دوگل همچنان مخالف مذاکره باشوروی است

روزنامه های مهم جهان در سرمقاله های امروز خود مسئله‌مذاکرات دوگل و مك‌میلان را مورد بحث قرارداده اند . لوموند چاپ پاریس می نویسد :

در این مذاکرات یکی از موارد اصلی اختلافات شرق و غرب‌مطرح می شود . دوگل مخالف مذاکره‌با شوروی است در حالیکه مك‌میلان‌با این‌کار موافق است . در مذاکرات فعلی رهبران دو کشور میکوشندتا یکدیگررا قانع سازند . این سوآل اکنون پیش آمده است که کدام یك راه درست برگزیده اند ؟شك نیست که تاپایان این مذاکرات نمی توان بطور قطع بدین سوآل پاسخ‌گفت.

روزنامه دیگرفرانسوی «فیگارو»در همین زمینه می نویسد : ما امیدواریم که سرانجام رهبران دو کشور بزرك غرب درباره همه مسائل جهانی و بخصوص مسئله تماس با شوروی بخاطر حل مسئله برلن وآلمان با یکدیگر توافق کنند زیرا شك نیست که نتیجه این مذاکرات تاثیر قاطعی درسرنوشت جهان خواهد داشت .

سندی تایمز چاپ انگلستان‌می نویسد :پافشاری در پیش بردن نظریات شخصی عمل درستی‌نیست لکن‌باید دلایل مخالف را هرچه باشد بدقت شنید ودرباره آنها قضاوت کرد . بهر حال اینك همه سیاستمداران جهان در انتظار پایان مذاکرات دوگل و مکمیلان هستند وآرزو دارند که این مذاکرات با پیروزی کامل پایان یابد .

روزنامه های امروز پکن منجمله روزنامه خلق اخباری در مورد آلبانی انتشار داده اند .

روزنامه خلق می نویسد : بمناسبت دوازدهمین سال بر قراری روابط چین و آلبانی ضیافتی در سفارت چین در تیرانا برپا شده‌است. روزنامه های پکن در ضمن مقالاتی راجع به هفدهمین سال آزادی آلبانی و انعقاد چهارمین کنگره جوانان این کشور منتشر ساخته اند . روزنامه خلق پیام تبریك جوانان کره شمالی و اندونزی را خطاب به جوانان آلبانی بمناسبت انعقاد این کنگره منتشر نموده است .

بی.او.اِ.سی
هر هفته
هشت
پرواز
بسوی
مغرب
و-با
خطوط اتصالی
به آمریکا
بی.او.اِ.سی
از شما مواظبت میکند

بی.او.اِ.سی
هر
هفته
هفت
پرواز
بسوی
مشرق

بهرجا وبهر منظور که مسافرت کنید یکی از ۱۵پرواز هواپیما های جت بی.او.ا.سی شمارا بمقصد میرساند .
باخرید بلیط‌های دوسره صرفه‌جوئی که تا دهم فروردین ۱۳۴۱ معتبر است مقدار قابل توجهی ازپول خودرا صرفه جوئی می‌کنید .
برای کسب اطلاعات بیشتر و تهیه بلیط به: نزدیکترین مسافربری مجاز یا«ایرتوك» نماینده کل بی.او.ا. سی در تهران خیابان فردوسی تلفنهای ۸-۷-۶-۵- ۶۳۹۶۴ مراجعه فرمائید .

بی.او.اِ.سی ۱۵ پرواز هفتگی تهران
شرکت هواپیمائی ماوراء بحار

اجتماعی

گفتگوی تلفنی مردم

(بشماره ۳۰۰۱۰)

هر روز غیر از روزهای تعطیل بین ساعت ۶ تا ۷ ونیم بعدازظهر تلفن کنید وباما شکایات، درد دلها و مشکلات زندگی روزمره خودرا در میان بگذارید.
ما درهمین ستون حرفهای شمارا درج‌میکنیم.

معلمیکه فرزندش معلم ندارد!

*من خودم معلم هستم و در مدارس تهران تدریس می کنم فرزندم در کلاس چهارم (الف) دبستان دخترانه مهدی پرتوی مشغول تحصیل است‌این کلاس‌تا امروز که دوازده روز است معلم ندارد، مدیر مدرسه چشم دوخته به لطف رئیس بخش »من رفتم برئیس بخش مراجعه کردم و جریان‌را گفتم ایشان مرا فرستادند پیش یکی از کارمندان بخش، این آقای کارمند هم بانوشتن نامه ای باین مضمون «کلاس‌را بهر ترتیب شده‌بدون آموزگار نگذارید قریبا بجای ایشان آموزگار فرستاده خواهدشد »موضوع‌را از سروا کردند ، باین ترتیب هنوز شاگردان این کلاس بی معلم هستند .

محمد حسین رودگر

قابل توجه مقامات دادگستری

سرگذشت اسفناك یك کاسب

*ترا بخدا حسابش‌را بکنید توی این مملکت چه دستهای کثیفی چه کارهای ناهنجاری صورت میدهد و دادگستری دانسته یا ندانسته این دست های آلوده را آزاد گذاشته من نزد شما می آیم و از نزدیك خودرا معرفی می کنم ولی همینقدر شما وخواننده های شما و بخصوص دستگاه دادگستری‌بداند من پیرمردی هستم که حدود ۵۰ سال ازسنم می گذرد ، وضع آشفته ودرهمی دارم از بس اینطرف و آنطرف خودرا زده ام که کارم درست شود آه دربساطم نمانده ، کفش بپا ندارم از ریختم پیدا است که چقدر رنج کشیده ام و چه بیچارگی ها تحمل کرده ا م‌من هم یکوقتی سروسامانی داشتم با شغلی‌که در کوچکی آنرا فراگرفته بودم در گوشه ای از شهرستان خرمشهر امرار معاش می‌کردم دکان نانوائی داشتم ، بعداز مدتی فعالیت تاهل اختیار کردم زنم قدری زیبابود ، دو کلاش بی‌وجدان زیر پای او نشستند و با وضعی اسفناك زنم‌را از من جدا کردند وقتی در مقا م‌اعتراض بر آمدم چون‌درخرمشهر دستی‌داشتندو کاره ای بودند دکان مرا بجرم اینکه بیماری آمیزشی دارم‌بستند ، بدون اینکه این موضوع صحت داشته باشد تحت‌تعقیب قانونی قرار گرفتم بتهران آمدم مطابق مدارك موجود ببیمارستانهامراجعه کردم وآنها تشخیص دادند من بیمار نیستم وزارت بهداری اجازه داددکانم راباز کنم ولی آنروز هرچه داشتم خرج‌کرده‌بودم و چیزی در دست نداشتم که دوباره به کسب و کارم بپردازم رفتم دادگستری ادعای خسارت کردم آنقدر در سرسراهای دادگستری رفتم و آمدم که کفش‌ولباسم‌هم پاره‌شد،حالاهیچ ندارم جز یکمشت کاغذونامه و سفارش نامه ازنخست‌وزیری و اینطرف‌و آنطرف که تره هم کسی‌برای‌آنهاخرد نمیکند درهرصورت از شما تقاضا دارم بنویسید دادگستری حق مرا از آنها که این‌بلارا سرم آورده اند بگیرد و مرا بزندگی گذشته ام برگرداند .

شاطر علی زبردست

جدول کلمات متقاطع شماره ۱۹۷۰

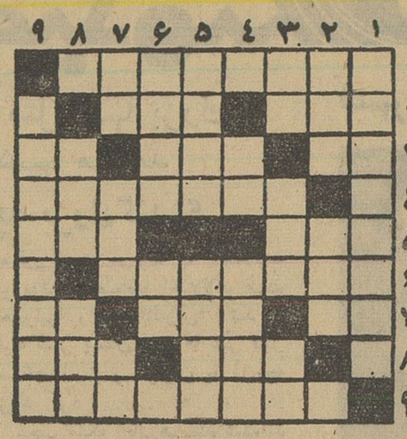

افقی : ۱- از شعرا ونویسندگان قدیم که به سیروسیاحت نیز علاقه وافر داشته است ۲ -از امراض مزاحم - هزار فرسخ طول دارد ۳- شاعر از آن ملول شده و بسراغ آدم شتافته بود - پیك‌آخرین- سنك گرانبها ٤- سالها در کنج مدرسه توی سر و کله هم زده اند ٥- راهی در زیر زمین - انشاءالله که شما هم هستید ٦- اززخمهای زشت و خطرناك ۷- کیف‌ناکوك شب است ٨- مخالف ۸ -دروه دلدار بجان میدهند اما فقط با زبان بازی باآن در اسپانیا بیشتر معمول است ۹- سالها در انگلستان سلطنت میکرد.

عمودی : ۱- این روزها نود در صد معاملات باین صورت انجام میگیرد ۲- عدد مجهول - با همه باریکی آدمهای خیلی بزرك هم توی آن میروند ۳- عددی است - در نائین مرغوبتر می‌بافند- در نزدیکی تهران است ٤- مادرتازی- مرك و نیستی ٥- دشنه -وسیله آرایش ٦- سابقا فقط برای گندم بود اما حالا برای پنبه دانه هم ساخته‌اند - باخاك می‌نشیند و عقل درستی هم ندارد ۷- از لوازم اتومبیل - مال زبانش دردناك‌تر است - موریخته ۸- از حیوانات افسانه‌ای - در قدیم حصارمعروفی بود ۹- خدانکند هیچ بنده‌ای‌دچار چنین دردی بشود.

حل جدول شماره ۱۹۶۹

	۹	۸	۷	۶	۵	٤	۳	۲	۱
۱	ی	ن	ا	ه	ن	■	د	ا	ز
۲	ک	ا	ل	■	د	م	■	م	ر
۳	و	ر	■	ر	ا	و	ه	■	ن
٤	ر	گ	م	■	ی	د	ن	ا	گ
۵	■	ی	ن	ا	ش	ی	ر	ب	■
۶	ه	ل	ا	ق	ن	■	ی	ا	ن
۷	ل	■	ر	ص	ا	ق	■	ر	ب
۸	ن	م	■	ر	م	■	ن	ت	ا
۹	د	و	خ	■	ه	ج	م	ی	ت

درانجمن‌های محلی

نمایندگان محلات درکمیسیون اسفالت

نماینده شورایعالی انجمن‌ها در شورای ایمنی شرکت میکند

جلسه شورای‌عالی‌انجمنهای‌محلی تهران‌درمحل‌شوراباحضورعده‌کثیری از نمایندگان انجمنهای محلی بریاست آقای سیدمحسن ویژه‌تشکیل گردید پس‌از قرائت صورتجلسه قبل و تصویب آن بحث درباره مواد تازه اساسنامه جدید شورا آغاز گردید و آقایان سجادی و کیوان و چندنفر دیگر تذکراتی دادند سپس آقای معیری مفصلا درموردااساسنامه جدید شورا صحبت‌کرد و سرانجام بااصلاحاتی به تصویب رسید در اینموقع شرحی از طرف اداره راهنمائی ورانندگی جهت تعیین یکنفر نماینده برای شرکت درشورای ایمنی شهر تهران رسیده بود و آقایان معیری و سرهنك پکاهی کاندید بودند با اخذ رای مخفی آقای حسین معیری نایب‌رئیس شورا باکثریت آراء انتخاب گردید و نیز از طرف شهرداری تهران تقاضای شرکت ۳نفر نماینده درکمیسیون تعیین اسفالت محلات پایتخت شده بود پس‌از مذاکره و بحث اخذ رای بعمل آمد ودرنتیجه تیمسار سرتیپ بهارمست و آقایان علی‌اکبر رسته‌پور وسرهنك عباس نظمی باتفاق آراء برای شرکت درکمیسونهای اسفالت تعیین شدند و قرار شد از طرف دبیرخانه شورا کتبا آقایان منتخب معرفی شوند .

شورای برزن ١٤ :

کسبه خیابانها واولیای اطفال

بحفظ و حراست درخت‌کمك کنند

جلسه فوق‌العاده شورای انجمنهای محلی برزن (١٤) با حضور آقایان جعفرمشیری - احمد سلیمانی - رسته‌پور - علی مشیری - حاج‌صفائی - حاج‌قادری - استوارزاده - دکتر ابوالقاسمی - گلابی - غنچه -بختیاررئیس برزن -محسنی‌معاون برزن -رستگاررازی‌دبیرشورای انجمنهای محلی تشکیل شد .

آقای بختیار رئیس برزن گفت برنامه امروزما درختکاری در روز اول آذرماه میباشد .

آقای رستگار رازی پیشنهاد کردکه آقایان رؤساء انجمنها به آقایان کسبه گوشزد نمایند درمورد حفاظت از درختان با مامورین‌برزن همکاری کنند پیشنهاد ایشان مورد تائید آقایان قرار گرفت .

آقایان احمد سلیمانی وگلابی اظهار داشتند که از آقایان‌رؤساء انجمن های محلی خواهش می‌کنیم در محل و درجلسات هفتگی‌باولیاء محترم اطفال تذکر دهند بفرزندانشان آموزش دهند که از شکستن درختان خودداری نموده و درحفظ وحراست آنها همت گمارند و عموم آقایان قبول فرمودند .

آقای مشیری رئیس شورا پیشنهاد کرد که تصاویر درختکاری بوسیله نامه از طریق شورا بدبستانها و دبیرستانها فرستاده شود نسبت باین پیشنهاد اخذ رای بعمل آمد باتفاق آراء تصویب شد.

برای‌مبادله سرپوشهای‌آلومینیومی‌روغن‌نباتی‌گل. بابرك‌های‌جایزه‌فقط‌تاسی‌ام‌آذرماه‌فرصت‌دارید.
درتهران وشهرستانها بنمایندگان رسمی روغن‌نباتی‌گل مراجعه فرمائید.

آگهی حراج اثاثیه

قسمت کارپردازی سازمان برنامه ۱۲۱۸ قلم لوازم و اثاثیه‌اداری‌و خانگی راکه‌درانبار شماره یك‌واقع درخیابان ایزنهاور (خیابان کرج نرسیده به‌پپسی کولا)جنب فنرسازی دلشاد خیابان طباطبائی موجوداست ازطریق حراج عمومی که‌د رساعت ۹صبح یکشنبه ۱۹آذر ماه ۱۳۴۰ درانبار فوق‌الذکر بعمل خواهد آمد بفروش میرساند داوطلبین خرید میتوانند قبل‌از تاریخ بالااشیاء مورد حراج راهمه روز (بغیراز روزهای تعطیل)د رساعات اداری بازدید نمایند . هزینه حراج و مالیات‌وعوارض متعلقه وچاپ آگهی حراج بعهده خریدار است ووجه کالا نقدا و فی‌المجلس دریافت میشود . الف ٦١٨١

۱-۲ آ-۲۸۲۹۸ قسمت کارپردازی سازمان برنامه

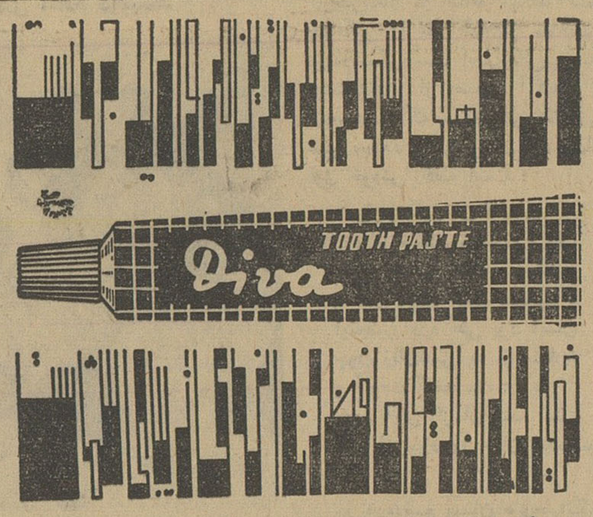

راز هفته شماره ٤

صحیح این جمله را بنویسید به ۱۲ نفرسکه طلا جایزه داده میشود.

صحیح شماره ۲

روژ لب‌کاری دیوا چون نسیم صبحگاهی است بر غنچه لبهای شما

برندگان شماره ۲ آقایان : **اصغرقوامی‌تهرانی- علی اکبر رئیس قاسمی- عبدالله‌اسحاقیان- مسعودحاتمی- ابراهیم محسنی- فریدون لطفی- محمد تقی زارع- خلیل فرخ زاده -** .

خانمها - **بتول غفاری- میررحیمی - ثریا ایقانی - طاهره پور بزرگی .**

برندگان تهران مستقیما و شهرستانها بوسیله بستگان خود **بشرکت پیرایه خیابان ناصر خسرو تهران مراجعه‌کنند.**

آ-۲۸۹۵٤

وزارت کشور

اداره کل امور شهرداریها
شهرداری شهرستان آبادان

تاریخ ٤ر۹ر٤۰ شماره ۱۹۳۲۱

آگهی مناقصه

شهرداری آبادان مقدار چهار هزار متر کابل بامشخصات‌مذکوره درذیل

۱- کابل پروتو دور ۱۰ × ٤ دوهزاروپانصد متر
۲- کابل پروتودور ۳۵ × ۱ + ۵۰ × ۳ پانصد متر
۳- کابل پروتودور ۷۰ × ۱ + ۱۲۰ × ۳ یکهزار متر

(بدون روغن باروپوش پلاستیك)ساخت کارخانه های معروف الکتریك از طریق مناقصه و باشرایطزیر خریداری مینماید .

۱- پیشنهاد دهندگان میتوانند برای کسب اطلاعات بیشتری در مورد نوع جنس کابل مزبور بدائره آب و برق شهرداری مراجعه‌نمایند

۲- پیشنهاد دهندگان بایستی مبلغ شصت‌و پنج هزار ریال وجه‌نقد بعنوان سپرده بصندوق شهرداری یا حساب شماره ۱۰٦٤ شهرداری در بانك ملی آبادان تودیع و قبض مربوطه را ضمیمه پیشنهاد خود نمایند:

۳- پیشنهاد دهندگان بایستی پیشنهادات خود را درپاکت لاك ومهر شده که روی پاکت نوشته باشد مربوط بمناقصه کابل است تا آخروقت اداری روز شنبه بیست‌و پنجم آذرماه ۱۳٤۰ بدفترشهرداری تسلیم و رسید اخذ نمایند .

٤- پیشنهادات واصله درساعت ده صبح روز یکشنبه بیست‌و ششم آذرماه با حضور کمیسیون مربوطه در دفتر شهرداری آبادان بازوقرائت خواهد شد - حضور پیشنهاد دهندگان در جلسه مناقصه آزادو شهرداری در رد ویا قبول یك یاکلیه پیشنهادات مختار خواهد بود .

٥- بپیشنهادات مبهم و مشروط و فاقد سپرده و همچنین‌پیشنهاداتی که بعد از موعد مقرر در آگهی بدفتر شهرداری واصل گردد مطلقا ترتیب اثر داده نخواهد شد .

٦- سپرده حائزین حداقل قیمت نفر اول و دوم تاتعیین تکلیف قطعی و عقد قرارداد نگاهداری و چنانچه حائز حداقل نفر اول بهرعنوان از انجام معامله و عقد قرارداد خودداری نماید سپرده او بنفع شهرداری ضبط و بابرنده دوم قرارداد منعقد و در صورت امتناع نفر دوم هم ازانجام معامله و عقد قراردادسپرده او نیز بنفع شهرداری ضبط خواهد شد

۷- پرداخت هرگونه عوارض و مالیات و هزینه چاپ آگهی بعهده برنده مناقصه خواهد بود .

۸- محل تحویل کابل مورد معامله شهرداری آبادان و مدت‌تحویل آن از تاریخ مبادله قرارداد لغایت یکماه میباشد

۹- برنده مناقصه موظف است صدی ده کل بهای مورد معامله‌را در موقع عقد قرارداد نقدا و یا تضمین بانکی یکی از بانکهای مجاز را بعنوان حسن انجام کار (تاخاتمه تحویل کالای مورد پیمان)بشهرداری بسپارد .

۱۰- شهرداری مجاز خواهد بود تابیست و پنج در صد میزان معامله را کسر ویا اضافه نماید .

۱۱- بهای کابل مورد معامله پس از تحویل کلیه آن در آبادان باریال پرداخت خواهد شد

شهردار آبادان - پرویز عمواوغلی

از پانزدهم آذر
یک قدم تا مرگ
در سینماهای : دیانا - ایران - حافظ
کارگردان : ساموئل خاچیکیان

خانه‌ای سوخت

خبرنگارما در کوچصفهان گزارش میدهد دو ساعت بعد از نیمه شب پریشب خانه آقای شیخ حسین گل علی زاده یکی‌از ساکنین قریه«لار- دشت»واقع درفاصله یك کیلومتری کوچصفهان بعلت نامعلومی آتش گرفت و تلاش افراد این خانواده و همسایگانش‌برای اطفای آتش‌نتیجه نبخشید . تمام اثاثیه منزل و انبار شلتوك آقای گلعلی زاده سوخت و در حدود بیست هزار تومان خسارت وارد آمد .

کودك ۱۲ ساله این خانواده را مردم از میان آتش نجات‌داند و در کوچصفهان بمعالجه‌وی که بر اثر سوختگی‌مجروح شده‌بود پرداختند.

مردیکه پستانهای پر شیر دارد!

او دارای زن و فرزند است و میتواند باشیر پستانهای خود بچه بزرك کند!؟

پستانهای این مرد مثل زنها بزرك است و همیشه شیر میدهد

در دهکده «دستگرد» ۳۵ کیلو متری شهرستان بیرجند عاقل‌مرد پنجاه ساله‌ای بنام جهانگیرزندگی میکند که پستانهایش مانند پستان زنان همیشه پر از شیر است ! خبرنگار ما در بیرجند سرگذشت این مردرا چنین‌مینویسد :جهانگیر حالا پنجاه سال سن و یك زن و پنج فرزند دارد . او از سن ۲۰ سالگی زن گرفته و از کوچکی قالیبافی میکرده وحالا یکی ازاستادان قالیبافی است‌خودش راجع به‌شیری که‌در پستانهایش میباشد میگوید :

در سن ۱۵سالگی احساس کردم که پستانهایم مانند پستان زنها پراز شیر شده و از آنوقت تا بحال هم‌همینطور است. هر وقت‌پستانهایم را فشار میدهم و شیر آنرا خارج میکنم دوباره بعد از مدت کوتاهی پر ا زشیر میشود .

جهانگیر میتواند مانند زنها ، کودکی را شیر بدهدو با شیرخود او را بزرك کند او میگوید شیر پستانهایم بحدی زیاد است که گاهگاهی مثل زنان‌شیرده‌خود بخود بدون آنکه فشاری وارد آورم‌قطره، قطره شیر از پستانهایم میریزد .

البته جهانگیر از این‌وضع بسیار ناراحت است و میگوید :

تا مدت ها خیال میکردم که‌مرد نیستم و نمیتوانم خانواده تشکیل‌دهم نمیدانستم سر نوشتم چیست،چکار باید بکنم ، گمان‌میکردم سرنوشت من دستخط ابلیس باشد و بااین وضع هیچ زنی حاضر بزندگی با من نشود .

ولی بالاخره زن گرفتم و دیدم مرد هستم و این وضع پستان‌های من بقول پزشکان نتیجه اختلالات غدد داخلی بدنم میباشد . حالا هم مثل سایرین زندگی میکنم تنها با این‌تفاوت که پستانهایم مانند زنها شیر میدهد .

خبرنگار ما اضافه میکند که جهانگیر را با آنکه از ساکنین قریه‌دستگرداست اغلب‌اهالی‌بیرجند میشناسند و از وضعش آگاهند ، همه‌میدانند که پستانهایش مثل‌زنها شیر میدهد و ظریفی در باره وی‌از قول خودش گفته است :

من‌جهانگیرخان قالیباف
درد ها میکشم ز سینه و ناف
متورم شده است پستانم
به ثمر آمده است بستانم !
اینچنین درد کی بود آسان
چون زنان‌شیرآید از پستان؟
و آنوقت گفته‌است : لابد
دوره آخر الزمان شده است
طبع این‌مردچون زنان شده‌است

***

در باره‌وضع پستان های‌جهانگیر و آمدن شیر از پستان های وی با آقای دکتر جهانشاه صالح تماس گرفته‌شد . آقای دکتر در این‌باره اظهار داشت :

وجود پستان بزرك همانند زنان در مردان ، بندرت دیده میشود و این قبیل‌مردان اغلب از حیث‌صفات ثانوی جنسی‌مانند خواجه هاهستند ولی وجود شیر در پستان مرد ها ممکن است مربوط به اختلالات هورمونی مخصوصا اختلالات غده «هیپوئیز» و «هیپوتالموس» باشد ، البته شیر پستان مرد ها غیر قابل استفاده است و نمیتوان با آن‌بچه بزرك کرد .

عجب آنکه زنانی‌هم‌دیده شده‌اند که پس از وضع حمل مبتلا به کوچکی رحم و تخمدانها و قطع قاعدگی برای‌همیشه شده‌اند ولی در عین حال پستان آنها از حد معمول هم بزرگتر وهمیشه پرشیر بوده است .

بنا بر این اختلالات در غدد پستان و وجود یا عدم شیر در آن بسته به عوارضی است که اغلب در غدد داخلی بدن ایجاد میشود ولی البته اینگونه مردان شیرده بندرت دیده شده‌اند .

«جهانگیر» مردیکه پستانهایش همیشه پرشیراست

شهردار بهار

خبرنگار مادر بهار همدان گزارش میدهد در سومین جلسه انجمن‌شهر بهارپس از مذاکرات لازم برای انتخاب‌شهردار آقای اکبرمصطفوی یکی از جوانان فعال و لایق «عکس بالا» بسمت شهردار بهار انتخاب شد و بلافاصله شروع بکار کرد. با آنکه چند روزی بیش از انتخاب شهردار جدید نمیگذرد معهذا در امر نظافت شهر و تامین بهداشت اهالی رفرمی ایجاد شده است .

طوفان و سرما در بنادر جنوب

دربندر بوشهر بیماری آنفلوآنزا شیوع یافته است

خبرنگار ما در بنادر جنوب گزارش‌میدهد از صبح دیروز پس ازبارندگی مختصری که در بندر بوشهر ومناطق‌ساحلی خلیج فارس رویداد،ناگهان طوفان سهمگینی دراین منطقه شروع‌شد و تا مدتی ادامه یافت براثر این طوفان دریا نیز متلاطم گردیدوبهمین جهت کاررفتو آمد کشتی ها وسایر وسائل دریائی تا عصر دیروز متوقف ماند وکشتی جنگی انگلیسی «ولینیا» که‌در نزدیکی بندر بوشهرلنگر انداخته بودبعلت طوفانی بودن دریا آبهای ساحلی این منطقه رابمقصد نامعلومی ترك گفت خبرنگار ما در گزارش خود اضافه میکندچون‌اخیرا هوای‌بندر بوشهر فوق العاده سرد و متغیر شده است باینجهت یکنوع بیماری آنفلوآنزا در این شهر شیوع یافته و در حال حاضر عده‌ای‌از اهالی باین بیماری مبتلا گردیده‌اند

نمایندگان اطلاعات درخدمت مردم

مردم شهرستانها بوسیله نمایندگان اطلاعات خواسته‌های خودرا شرح میدهند

لشت نشاء

جمعی از معتمدین و محترمین خیر اندیش واعضای شورای‌عمران دهکده«لیجا»لشت‌نشاءبدفتر نمایندگی اطلاعات آمدند وگفتند، چندسال‌پیش بهمت‌اهالی‌دبستانی درقریه‌لیجاءتاسیس گردید و در اختیار فرهنك گذاشته شدولی بعلت‌نبودن مصالح ساختمانی حتی پایه های این ساختمان باچوب‌بنا شد و فعلا پایه های‌چوبی‌ساختمان دبستان مزبور پوشیده و در خطر انهدام قرار گرفته است .

اگر بخواهیم ساختمان دیگری برای دبستان بسازیم پنجاه هزار ریال هزینه لازم دارد و میدانیم فرهنك این منطقه اعتباری برای اینکار ندارد خودمان حاضریم چهل هزار ریال اعتبار برای تجدید ساختمان دبستان تامین کنیم اگر اجازه دهند ده هزار ریال هم از محل در آمد شورای سابق ده که حالا بحساب شورای عمران ریخته شده و دربانك کشاورزی موجود است باینمنظور پرداخت گردد بانظارت بخشداری یا دارائی محل ساختمان دبستان مزبور تجدید و تکمیل میگردد و یا ساختمان دیگری بنا میشود و همین تقاضای ما است که امیدواریم مورد قبول واقع شود .

میناب

بخش «تی‌آب» میناب‌در کناردریای‌عمان قرارگرفته‌و چنانچه کمترین توجهی برای بهبودوضع آن مبذول گردد مسلما این‌منطقه دور افتاده به بهترین وجهی آباد خواهد شد .

چند روز پیش عده ای از اهالی تی آب بدفتر نمایندگی اطلاعات در میناب آمدند و گفتند مدتها است زمزمه لاروبی « خور » تی آب که لنگرگاه موتور لنج های مسافری و بلم های بادی است شنیده میشود ولی تابحال دراین باره اقدام نشده است .

دراین‌منطقه ساحلی که جمعیت فراوان دارد بجزدسته‌ژاندارمری و گمرك و دو دبستان دولتی پسرانه و دخترانه سازمان دولتی دیگری وجود ندارد و ناگفته نماند که آنچه هست در کپر های حصیری استقرار یافته است .

دراین بخش بزرك نه از بخشداری اثری است ونه از شهرداری خبری ، حتی بهداری هم در «تی آب» تاسیس نشده و فقط یك کدخدا امور این بخش وسیع را اداره میکند که اغلب برای تعیین کدخداهم در دستگیهائی بین اهالی ایجاد میشود .

آب آشامیدنی اهالی تی آب از دهات دور دست بوسیله شتر و قاطر و اسه بو الاغ تامین میگردد . جاده ۲۴ کیلو متری تی آب‌تا میناب بحدی‌خراب است‌که اصلاازآن صرفنظر کرده‌ایم باوجوددر آمد کلان گمرك بخش تی‌آب هنوز برای بهبود وضع این منطقه اقدامی نشده است .

شاقاجی

یکسال‌است ازپستو تلگراف شهرستان‌رشت تقاضا میکنیم‌که یك صندوق پست‌درشاقاجی نصب‌شودولی تابحال‌باین‌تقاضا ترتیب اثرداده‌نشده‌است بعد ازیکسال هنوز وقت‌آن نشده‌است‌که باانجام این‌تقاضامارا دلشاد کنید ؟ این‌را نمایندگان اهالی شاقاجی که بدفتر نمایندگی اطلاعات آمده بودند میگفتند .

کتیبه‌ایکه وقفنامه قنات فرهادآباداست

ازاعماق زمین در مدرسه «خان» شیراز بدست آمد

خبرنگار ما در شیراز گزارش میدهد چندی قبل ضمن تعمیرات و خاکبرداری از مدرسه «خان» شیراز کتیبه جالبی بدست آمد که‌این کتیبه بر سنك مرمر زیبائی منقوش گردیده است ، کتیبه مزبور در حقیقت وقف نامه قنات فرهاد آباد است که شاهزاده دانشمند قاجار و والی مقتدر فارس معتمد الدوله فرهاد میرزا قسمتی از آب آنرا وقف شرب مدرسه خان و آب انبار وکیل نموده است .

خبرنگار ما اضافه میکند که در نظر است در مدرسه خان موزه‌ای تشکیل شود و اشیاء بدست آمده از کاوش‌های علمی اداره کل باستان- شناسی و اشیائی که از طریق حفاریهای غیر مجاز بدست می‌آید و ضبط میشود و همچنین قسمتی‌از اشیاء متراکم در موزه پارس در آنجانگهداری شود و بمعرض تماشا گذاشته شود .

استاندار فارس وفرمانده سپاه پنج جنوب

آمادگی خودرا برای تدریس‌درکلاسهای مبارزه بابیسوادی اعلام داشتند

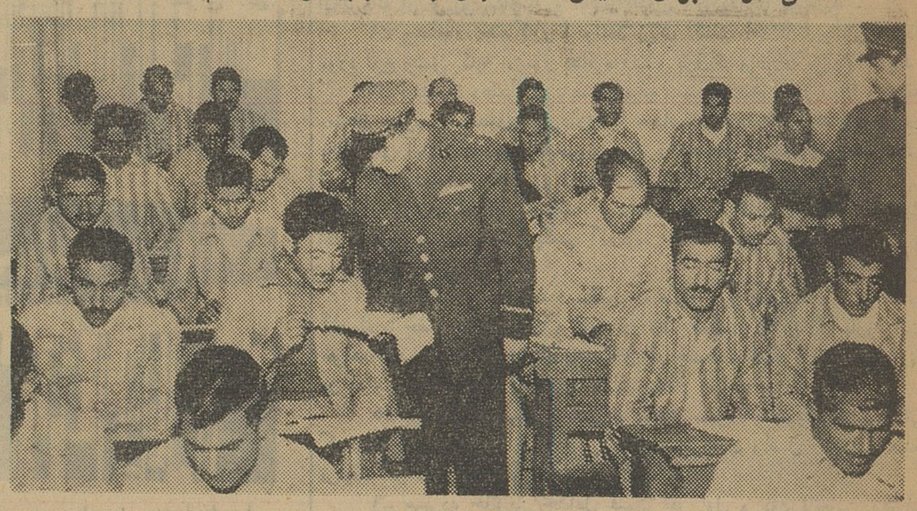

خبرنگار ما در شیراز مینویسد فعالیت فرهنك شیراز برای پیشرفت کار مبارزه با بیسوادی قابل توجه است‌و طبق اظهارآقای راهنمارئیس اداره آموزش و پرورش بزرگسالان استقبال نوآموزان برای شرکت دراین کلاسها بحدی است که هم اکنون فرهنك شیراز از لحاظ جا در مضیقه میباشد . حتی در زندان شهربانی شیراز هم کلاس مبارزه با بیسوادی دائر گردیده و زندانیان ز یر نظرافسران شهربانی مشغول تحصیل میباشندظرف چند روز اخیر استاندار فارس فرمانده سپاه پنج جنوب وعده‌ای از امرای سپاه و لشکر از کلاسهای مبارزه با بیسوادی بازدید کردند و آمادگی خود را برای‌تدریس در این کلاسها اعلام داشتند .

در عکس بالا زندانیان شهربانی‌در کلاس مبارزه با بیسوادی زیر نظر افسران شهربانی تحصیل میکنند .

میخواستم تقاضاکنم شهرستان خمین تبدیل به‌بخش‌شود!؟

وی مردم را بمراحم شاهانه امیدوارکردوبه آزادی انتخابات آینده اشاره نمود

بنا بدعوت رئیس فرهنك خمین بمنظور آشنائی با آقای دهقان فرماندار جدید این شهرستان جلسه‌ای در سالن دبیرستان پهلوی خمین تشکیل گردید . دراین جلسه با حضور عده‌ای‌از فرهنگیان و معتمدین شهر . ابتدا شهردار این شهرستان درباره کمك های شهرداری به فرهنك بیاناتی ایراد کرد وسپس آقای رئیس‌فرهنك پیرامون پیشرفتهای فرهنگی خمین سخنرانی نمود . آنگاه آقای دهقان فرماندار جدید ضمن بیاناتی اظهار داشت در ابتدای ورودم با توجه بوضع ظاهری این شهرستان قصدم این بود که تقاضا کنم شهرستان خمین اصولا دوباره تبدیل به بخش شود ولی پس از تماس با اهالی خمین حس کردم که مردم این شهرستان روشنفکر ولایقند و بهمین جهت ازقصد خود منصرف شدم فرماندار جدید خمین ضمن تشریح برنامه کار خود مردم این شهرستان را بمراحم شاهنشاه و کمك های دولت امیدوار کردو آنگاه راجع بانتخابات آینده و آزادی آن‌اشاره نمود .در پایان یکی از دبیران بنمایندگی از طرف فرهنگیان تقاضا کرد که اصلاحات اساسی در این شهرستان انجام شود و بعد از اظهار تشکر آقای حاج بهرامی عضو انجمن شهر از حسن نیت و هدف های اصلاحاتی فرماندار مراسم مزبور پایان یافت .

تماشای تیراندازی

بنابگزارش خبرنگار ما در شیراز طبق دعوت تیمسار سرلشکر ضرغامی فرماندهٔ مرکز پیاده شیراز چند روز قبل عده‌ای از امرای سپاه پنج جنوب و لشکر شیراز برای شرکت‌درمراسم تیراندازی با موشکهای هدایت‌شونده ضد تانك در میدان تیر «دارنگون» محل استقرار اردوهای نظامی فارس حضور یافتند .

تیراندازی موشکهای هدایت‌شونده ضد تانك بسیار جالب بود و فوق‌العاده مورد توجه قرار گرفت .

این مراسم که یکی دو ساعت قبل از ظهر شروع شده بود مقارن ظهر پایان یافت .

خواستگاران دزد ...

... در زدند و دوتا خانم ظاهرا متشخص با بز عالی‌بعنوان خواستگاری وارد یکی ازخانه‌های اردبیل شدند .

طبق معمول،دختر دم بخت این خانواده که بخواستگاریش آمده بودند در حالیکه دلش می‌طپید و رخساره‌اش از شرم گلگون شده بود سینی چای بدست گرفت و با حجب و حیای دخترانه وارد اطاق پذیرائی شد . زیر لب سلام کرد و برای‌هر یك از این دو خواستگار متشخص‌واعیان چای گذاشت وبسرعت از اطاق بیرون رفت .

خواستگاران ، دختر مورد نظر را دیده و پسندیده بودند و دیگر در آنجا کاری نداشتند ! برخاستند و تعارف کنان در حالیکه میگفتند : فردا برای صحبت دربارهٔ خرج عروسی و مهریه عروس خانم باتفاق داماد میائیم ، رفتند ولی نه عروس‌و ونه مادرش هیچکدام متوجه نشدند که یکی‌از دو نفر زن خواستگار موقع برخاستن دو قطعه اسکناس یکصد ریالی‌زیر فرش گذاشت ...

***

شب در رسید و آقا بخانه آمد و همسرش جریان راباو ،بازگفت . گفت که قرار است فردا دوباره خواستگاران باتفاق داماد بیایند .

فردا صبح همینکه آقا از خانه بیرون رفت در زدند .زن و دختر صاحبخانه باین گمان که خواستگاران دیروزی با آقا داماد آمده‌اند بتکاپو افتادند ولی .... آنها نبودند، مردناشناسی بایك نفر حمال بود که میگفت : آقا سفارش کردند که چون عروسی دخترم در پیش است دو قطعه فرش اطاق را بدهید تا عوض کنم و فرش بهتری بخرم .

نشانی هم این است که دوتا اسکناس ده تومانی زیر فرش گذاشته‌ام !

زن صاحبخانه با اشتیاق زیاد از اینکه‌فرش نو بخانه‌شان می‌آید رفت و دوتا اسکناس ده‌تومانی را زیر فرش دید .یقین کرد که مرد ناشناس راست میگوید و فرشهاراتحویل‌وی‌داد..

***

حالا این خانواده که فریب خواستگاران قلابی‌راخورده . فرشهای خودرا از دست داده‌اند از ترس دزدها ، دیگر دربروی خواستگاران دخترشان نمیگشایند !

اولین کلنك خانه‌های افسران

بوسیله فرمانده تیپ ۳ رضاپور بزمین زده شد

خبرنگار ما در ساری گزارش میدهد چند روز قبل بمنظور زدن اولین کلنك ساختمان خانه برای افسران و درجه داران تیپ ۳رضاپور مراسمی باحضور آقای دانا‌پور استاندار مازندران در محوطه تیپ برگزار شد .

در این مراسم بنا بدعوت تیمسار سرتیپ علی حجت فرمانده تیپ ۳رضاپور عده زیادی از روسای ادارات دولتی و محترمین و معاریف شهرستان ساری نیز حضور داشتند .

ابتدا آقای سرهنك برخوردار رئیس دادگاه تیپ ضمن بیاناتی اظهار داشت به پیروی از منویات ملوکانه در نتیجه مساعی شبانه روزی تیمسار فرماندهی تیپ موفق شدیم در سال جاری مقدمات ایجاد چندین دستگاه خانه جهت افسران و درجه‌داران فراهم کنیم و اینك از تیمسار حجت فرمانده محترم تیپ ۳ رضا پور تقاضا دارم اولین کلنك ساختمان این خانه هارا بزمین بزنند .

سپس تیمسار حجت طی بیاناتی در میان ابراز احساسات شدید حاضرین اولین کلنك ساختمان خانه‌های افسران و درجه داران تیپ ۳ رضاپور را همچنانکه در عکس بالا دیده میشود بزمین زد و از مدعوین پذیرائی بعمل آمد .

منازعین بطرف ژاندارمها حمله کردند

وبعد ازگرفتن اسلحه ژاندارم، خودرا مجروح نمودند

خبرنگار ما در لفمجان گزارش میدهد چند روز قبل دو نفر از مامورین ژاندارمری سیاهکل که برای رسیدگی به نزاعی که در لفمجان رخ داده بود وارد این منطقه شدند . از طر ف‌عده‌ای مسلح بداس و قمه مورد تهاجم قرار گرفتند ومهاجمین ، ژاندارمهارا محاصره نموده اسلحه و فشنك یکی از آنها را ضبط کردند و وی‌را در جوی آب انداختند با اطلاع جریان بژاندارمری و کمك گرفتن ازدهبان‌محل برای دستگیری مهاجمین اقدام شد ولی در این هنگام مهاجمین خود را مجروح کردند و باسر وکله‌خونین دوباره بطرف ژاندارمها حمله‌ور گردیدند تا یکی از دستگیر شدگان را نجات دهند . با شلیك چندین گلوله هوائی بکمك اهالی « لاحشر »لفمجان‌چندین نفر دیگر از مهاجمین دستگیر شدند تاتحت تعقیب قرار گیرند .

مجروحین این واقعه که خودشان خودرا مجروح کرده بودند در دادگاه لفمجان‌تحت تعقیب قرار گرفتند و فعلا ضیه تحت تعقیب است .

گذرگاه مرك

خبرنگار ما در آشتیان گزارش میدهد چند روز قبل کامیونی که حامل عده‌ای از کارگران راه بود هنگام عبور از گردنه «نقره کمر» بعلت بریدن میل فرمان واژگون شد .

دراین واقعه‌دو نفر ازسرنشینان کامیون آنا جانسپردند و دو نفر مجروح گردیدند .

بااطلاع جریان بمقامات انتظامی وقانونی برای دفن جنازه ها ومعالجه مجروحین اقدام گردید .

محکومیت سارقین

خبر نگار ما در شمیران گزارش میدهد پریروز دادگاه جنحه شمیران بریاست آقای آزاد به پرونده سه نفر سارق باسامی فرامرز حیدری ۱۶ ساله ،قربان اشرافی ۱۵ساله و احمد عضدی ۲۵ ساله رسیدگی نمود و آنها را از ۵ ماه تا ۷ ماه بزندان محکوم کرد .این‌سه‌نفر چندی قبل بجرم سرقت اشیائی از داخل اتومبیلهای سر پل تجریش توسط مامورین کلانتری تجریش دستگیر شده بودند و تحت تعقیب قرار گرفتند .

زن آواره فلسطینی

میخواست‌کنار خیابان وضع‌حمل کند

خبرنگار ما در لنگرود گزارش میدهد یك‌زن‌حامله‌آوارهٔ عرب فلسطینی که با هفت فرزند خود به لنگرود آمده‌بود در یکی‌ازخیابان های این‌شهرستان درد زائیدنش گرفت و چون جائی نداشت می‌خواست در کنار خیابان وضع حمل کند ولی از طرف خانم نیرهٔ اخوان قابله بهداری لنگرودبه‌بیمارستان راهنمائی‌گردید ودر زایشگاه بیمارستان وضع حمل کرد.

نوزاد و مادرش هر دو سالم می‌باشند و حبیبه حیدری پس از زائیدن بیاد هفت‌فرزند دیگرش افتاد و با اصرار زیاد از کارکنان بیمارستان تقاضا کرد که او را نزد فرزندانش‌ببرند .

هرچه خواستند زن مزبور را چند روزی برای استراحت در بیمارستان نگهداری کنند نتیجه نبخشید و بانو حبیبه یك ساعت پس از زایمان با نوزاد خود از بیمارستان بیرون رفت .

شیوع گریپ

اخیرا بر اثر انقلاب ناگهانی هواو سرمای‌شدیدی‌بیماری گریپ فصلی در آشتیان شیوع یافته است و متاسفانه تاسیسات بهداشتی این شهر پزشکی ندارد تا برای معالجه بیماران اقدام شود با توجه باینکه بیماری شایعه در قراء اطراف تلفاتی نیز به بار آورده است جا دارد از طرف مسئولین امور نسبت به‌تکمیل کادر پزشکی‌این‌منطقه اقدام گردد.

انتخابات انجمن شهر در شهرستانها

کرمان - بدستور آقای اقبال استاندار کرمان مقدمات انتخابات انجمن شهر کرمان بوسیله آقای دکتر سینا فرماندار این شهرستان فراهم شد و انتخابات در محیطی آرام با کمال نظم انجام شد و پس از قرائت آراء آقایان محمد علی یاسائی ، مهدی محرابی ، عزت‌الله کلانتری از حوزهٔ یك ملك منصور اسفندیاری ، علی ارجمند و محمد آگاه از حوزهٔ ۲ ، عباس توکلی، جواد ابراهیمی و دکتر علی ایرانی‌از حوزهٔ ۳ این شهرستان بعضویت انجمن شهر کرمان انتخاب گردیدند .

بازدید هنك آموزشی

پریروز تیمسار سر لشکر نوذری فرمانده سپاه‌پنج‌جنوب باتفاق‌تیمسار سرلشکر میر جهانگیر رئیس رکن ۲ارتش در میان استقبال گرم اهالی جهرم باین شهرستان وارد شدند و پس از بازدید هنك آموزشی جهرم و ملاقات با معتمدین محل روز بعد بشیراز باز گشتند .

۲۰ سال زندان برای ۷ سال دروغ

مردی که هفت سال خودرا پنهان کرده بود و دادگاه برادرش‌راکه تصور میرفت اورا بقتل رسانیده به‌حبس‌ابد محکوم کرده بود بخاطر آنکه ۷ سال دروغ گفته بود به ۲۰ سال زندان محکوم شد

امروز دادگاه رم «پائولو گالو» مردی‌را که هفت سال خود راپنهان کرده بود و تمام مردم سیسیل‌تصور میکردند بدست برادرش سالواتور گالو کشته شده به بیست سال زندان محکوم کرد.

هفت سال قبل ناگهان «پائولو گالو» مفقود شد و از آنجا که همیشه‌با برادرش در نزاع بود مردم‌سیسیل تصور کردند سالواتور او را بقتل رسانیده . بدین جهت سالواتور و پسرش سباستیانو باتهام قتل پائولو به حبس ابد محکوم شدند.

آنها مدت هفت سال در زندان بسر بردند تا اینکه‌سر انجام چندی قبل «پائولو» پیدا شد .

(جریان مفصل این حادثه‌قبلادر در این صفحه درج شد).

پائولو ضمن دفاع در دادگاه گفت هفت سال قبل صبح یکروز آفتابی از پشت ضربه ای بسر من واردآمد و من ازترس دیار خود را ترك کرده‌ودراین‌مدت‌در کوهستانهای سیسیل دوراز مردم‌زندگی‌میکردم.

پائولو اقرارکردکه ازمحکومیت برادرش باتهام قتل او بحبس ابد مطلع گشت ولی از آنجا که‌میانه خوبی با برادرش نداشت خود را همچنان در کوهستانها پنهان نمود تا او برای همیشه در زندان بماند.

دادگاه رم «پائولو گالورا» با تمام اینکه هفت سال دروغ گفته است‌به بیست سال زندان محکوم کردو از برادر او سباستیانو وپسرش رفع توهین نمود.

فرانس سوآر

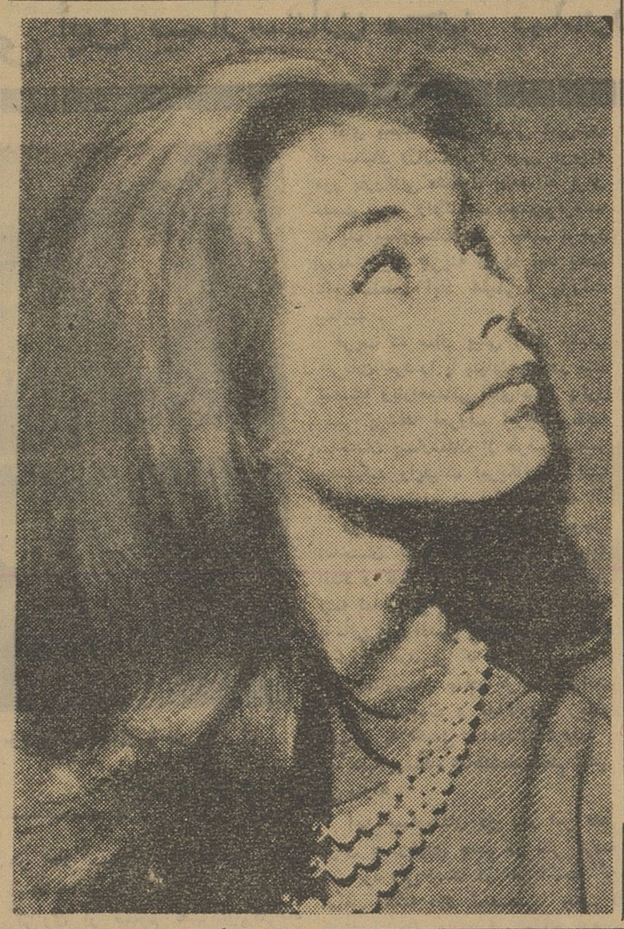

«سایه من وتو»

«ژیل هاریوس» حرفه‌خود را تکمیل میکند. این ستاره زیبا روی انگلیسی در پانزده سالگی بکمك کارگردان‌مشهور سینما اتو پرمینگر شهرت زیادی پیدا کرد و برای اولین بار در فیلم اگزودوس هنر خودرا نشان داد.

اخیرا آندره‌میشل کارگردان مشهور فرانسوی از اودعوت کرده است تا در فیلم «سایه تو ومن» که در کامبوج فیلم برداری میشود بازی کند وی همراه مادر خود به کامبوج مسافرت خواهد کرد زیراسن کم او هنوز اقتضا نمی کند که به تنهائی بکشور های خارج مسافرت نماید.

آب معمای بزرگیست

یك ظرف آب بیحرکت مثل یك‌دریای طوفانی پرخروش‌است

همه ما گمان می بریم که آب این مایع بی بو و بی رنك را بسیار خوب می شناسیم ولی اگر از ما به پرسند چرا قطره آب کروی است و چرا این مایع پارچه کهنه را خیس می کند ولی بر پارچه نو اثر چندانی بر جای نمی گذارد ؟ در دادن جواب صریح در خواهیم ماند . علت این است که حواس ما چندان دقیق نیستند . فی المثل ما سطح آب یك ظرف بی حرکت را آرام می بینیم در حالی که اگر قدرت بینائی ما افزون شود خواهیم دید این سطح به نسبت همچون دریائی طوفانی بی آرام و پرخروش است .

آب مانند هر جسم دیگری از «ملکول» تشکیل شده است این ملکول ها در آب در حال حرکت هستند و شعاع حرکت آنها بیك میلیونیم میلی متر بالغ میشود وهر حرکتی دریك میلیاردیم ثانیه انجام میشود از طرف دیگر هر ملکول نسبت به ملکول های اطرافش‌دارای قوه جاذبه مخصوصی است بهمین جهت چون در قطره آب هر ملکول سطحی بوسیله ملکول های عمقی کشیده میشود شکل قطره کروی می گردد ولی همین قطره را که شکل خاصی دارد اگر روی یك شیشه صاف قرار دهیم پخش میشود وباصطلاح شیشه را خیس می‌کند ولی اگر شیشه چرب باشد قطره در روی آن شکل خودرا حفظ خواهد کرد .

علت این وضع چیست ؟ درحالت‌اول قوه جاذبه ملکولهای شیشه قویتر از قوه جاذبه ملکولهای آب می باشد . در نتیجه این ملکولها رااز هم جدامی سازد و آنها را باصطلاح بسطح خود می چسباند . در حالت دوم قوه جاذبه ملکولهای چربی کمتر از قوه جاذبه ملکولهای آب میباشد وبهمین علت قطره شکل خودراحفظ می نماید د رمورد پارچه های کهنه ونو نیز همین وضع پیش می آید و علت این که می‌توان پارچه های نورا شست این است که ماقدری صابون با آب مخلوط می کنیم بدین ترتیب متوجه میشوید که چرا بایك حوله یا پارچه نو نمی توانیم دستهایمان را خشك کنیم . می بینید که آبی که ما آنرا اینقدر بی اعتنا می نگریم خود چه مسائل پیچیده ای در بر دارد ؟

سرویس علمی خبرگزاری‌فرانسه

انسان درون زمین زندگی میکند

گروهی ازدانشمندان معتقدندکه دردرون‌کره زمین خورشید وماه و ستارگان وجود دارند

سرنوشت تمدنهای کهن مدتهای دراز مورد بحث دانشمندان و نویسندگان بوده است . هم اکنون نیز گروهی از دانشمندان تلاش میکنند تا بدین سئوال پاسخ دهند که آیا تمدنهای قدیمی باعماق زمین پناه برده اند ؟ اینکه در اعماق زمین عجایب بسیاروجوددارد افسانه‌نیست.

اگر چند کیلو متر در سطح زمین فرو رویم بدنیای کاملا ناشناسی خواهیم رسید . در آن حال دانش میکوشد تا اسرار اعماق زمین را دریابد تخیل بشری نیز همیشه در این تلاش بوده است که پرده از اسرار شگفت این کره سرگردان بردارد. حتی گروهی گمان میبرند که کره زمین توخالی است وقشری که‌ماروی آن زندگی میکنیم پوسته نازکی بیش نیست‌ودرزیر این‌پوسته نازك درمرکز زمین خورشیدی قرار دارد که‌ستارگان بگرد آن‌میچرخند و انسانهائی در این کرات زندگی میکنند عده‌از امریکائیها وآلمانهاتا آنجا پیش رفته اند که‌میگویند ما در درون این کره زندگی میکنیم وخورشید وماه در حقیقت در مرکز این فضا قرار گرفته اند.

حتی هیتلردربحبوحه جنك‌دستور داده بود که درباره این فرضیه‌افسانه مانند تحقیقات وسیعی بعمل آید . این‌نظریات باعث شده‌اند که‌گروهی نظریات مذهبی را تفسیر کنند و اظهار دارند که دوزخ در دل کره زمین قرار دارد .

در مطالعات‌باستان‌شناسی‌حفره‌ها وراهروهای زیرزمین مستوری کشف شده که نشان میدهد اجداد خیال پرور ما قصد داشته اند بوسیله‌آنها بدوزخ دست یابند . هم اکنون دانشمندان میکوشند تا با استفاده از این افسانه های کهن وآنچه در دل غارها وراهروهای زیر زمینی از آثار اجداد انسان میابند لااقل‌پرده ازاسرار عقاید آنها بردارند .

سرویس علمی خبر گزاری فرانسه

ازشما چه پنهان ..

*پزشکان فرانسوی موفق به ساختن داروی جدیدی شده‌اند که « ایزونیازید » نام دارد .

این دارو را کسانی که انسولین را معالجه میکنند پس از غذا میخورند و هرگز به بیماری سل‌مبتلا نخواهند شد .

* در شهر برن مشغول ساختن یك بیمارستان زیر زمینی هستند که هزار تخت خواب گنجایش آنست .

*دانشمندان اطریشی برای معالجه سرطان پستان‌شیوه جدیدی بکار میبرند . آنها طلای رادیو آکتیو را از پشت چشمان بیمار باو تزریق میکنند تا با تحریك غده هیپوفیز سرطان او معالجه شود .

* دانشمندان جهان تصمیم گرفتند از سال ۱۹۶۳ یك برنامه مطالعه جهانی پیرامون زیست شناسی را بمورد اجرا گذارند . تمام زیست شناسان جهان دراین آزمایش بزرك شرکت میکنند .

* دانشمندان شوروی برای پرورش استورژئون و بدست آوردن خاویار بیشتر شیوه جدیدی اختراع کرده‌اند که هنوز راز آن کشف نشده .

* کمپانی راه آهن توکیو بجای چراغهای معمولی راهنمای خطوط راه آهن از فرستنده های اشعه گاما استفاده میکنند .

* بزودی یك کتاب لغت جدید در فرانسه انتشار میابد که‌تمام لغاتی که فرانسویان در محاوره معمولی بکار میبرند ذکر شده عنوان آن فرانسه همانطور که صحبت میشود میباشد .

* دانشمندان آلمانی برای پاك کردن هوای شهر ها دستگاه جدیدی اختراع کرده‌اند که تمام دودهای خارج شده آزمایشهای انفجاری را از بین میبرد .

*دانشمندان آلمانی بکمك میکروسکپ الکترونیك موفق‌بدیدن اتم شدند .

* دانشمندان شوروی موفق شدند در ۲۰میلیمتر مکعب دیوتریوم درجه حرارتی معادل ۱۲ میلیون درجه سانتیگراد تهیه کنند که تاکنون بی‌نظیر بوده‌است .

* بموجب آماری که بدست آمده درطول دهسال اخیر خودکشی در جهان سه برابر شده و در همین مدت جمعیت جهان دو برابر شده‌است .

* دانشمندان امریکائی موفق به ساختن ترانزیستور با الماس مصنوعی شده‌اند که‌در برابردرجه حرارت بسیار زیاد مقاومت میکند .

شیوه جدید عکسبرداری از خورشید

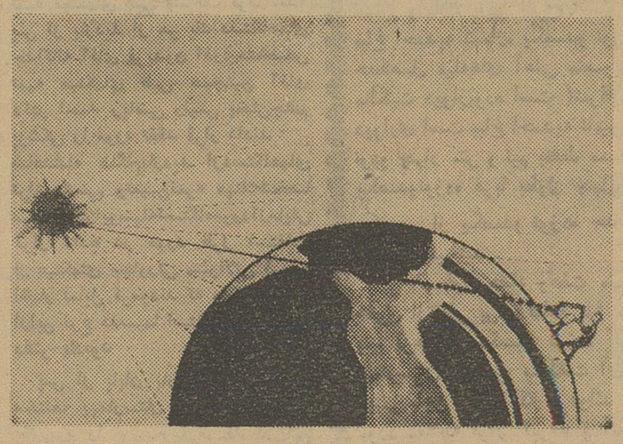

اخیرا دانشمندان موفق‌به ساختن نوعی دوربین شده‌اند که بکمك آن می توان دائما از جزئیات‌فعالیت خورشیدعکس برداری کرد. این دوربین که با توترویون کار می کند ارزش فراوانی دارد. بوسیله یك دوربین‌ـ تلسکوپ نوترویون دائما می توان از جزئیات فعالیت‌خورشیدعکس‌ـ برداری کرد و توده زمین‌مانع ازاین امر نخواهدشد. در این عکس چگونگی کار این دوربین نمایش داده شده است.

چهره‌ها وگفته‌ها

هرانسانی مانند ماه است و یك روی‌تاریك دارد که بهیچکس‌آنرانشان نداده است .

مارك‌تواین

من دشمن شرح‌و بسطهای طولانی هستم اینکار توصیف کننده یا شنونده وغالبا هردوی آنها را فریب می دهد .

گوته

دو نوع موفقیت وجود دارد . یك نوع آن که خیلی نادر است وتوسط مردی انجام می گیرد که قادر است آنچه را که دیگران نمی توانند عملی سازد . این‌را بهتر است نبوغ بنامیم اما یك فرد عادی که موقعیت پیدا می کند یك نابغه نیست‌وانسانی است‌که از صفات عادی بشری مانند سایر دوستانش بر خوردار است . منتها این صفات عادی را بیش از دیگران در وجودش توسعه داده است .

تئودور روزولت

بدرود

اثر: بالزاك

-۱۴-

ترجمه : منصور مصلحی

دکتر گفت : «بدنبالش نروید چون اینکار اورا ازشما متنفر خواهد کرد.اگر شما بدو توجهی نکنید خودش بسویتان خواهدآمد.»

فیلیپ با اندوهی تلخ بی‌اراده میگفت :

«او مرا نمی‌شناسد و از من فرار میکند» هر دو مرد بروی نیمکتی بی‌حرکت نشستند . لحظه‌ئی بعد کنتس با آرامی از درخت پائین آمد و آرام آرام بدانها نزدیك شد .

دکتر آهسته گفت : «تکه قندی از جیب بیرون آورید و باو نشان دهید تا بسویتان بیاید.»

فیلیپ با خشم گفت: «هرگز گمان نمیبردم که این چنین‌باید توجه اورا جلب کرد.» با این همه قند را در میان انگشتانش گرفت و باو نشان داد .

استفانی لحظه‌ئی تردید کرد و آنگاه بسرعت خودرا به فیلیپ رسانید وقند را از اوگرفت و بمیان انبوهی از درختان گریخت . در برابر این صحنه دردناك فیلیپ عنان اختیار از کف داد و اشك‌ریزان بیکی از اطاق ها پناه برد .

عموی استفانی بدنبالش رفت و گفت : «پس‌عشق کمتر ازدوستی قدرت دارد ؟

استفانی بیچاره من وضعی بس اندوهبار ترداشت . او ساعتها همچون حیوانی وحشی برهنه میشد .» ولی هنگامیکه رنك از رخ فیلیپ پرید به‌آرامی اورا برتخت خواباند و دوائی مسکن بدوداد .

سوسی قبل از آنکه بخواب رود دست دکتر را بدست گرفت وگفت : «ازاین پس هرگز تسلیم هیجان نخواهم شد . اینجاخواهم ماندو یقین‌دارم که‌اورادرمان‌خواهیم کرد.»

***

هشت روز گذشت فیلیپ شجاعانه میکوشید تا این موقعیت‌توان فرسا را تحمل نماید .

مردانه می‌کوشید تا استفانی را بسوی خود بکشد . لحظه‌ئی از معشوقه عزیزش غافل نمیشد .

گوئی این تلاش او بثمر میرسید . زن جوان نشانه‌هائی از ذکاوت از خود نشان میداد و بمصاحب جدید خود خو کرده بود و هر روز صبح بابی‌صبری درباغ در انتظار او میماند .

یك روز هنگامیکه فیلیپ بسوی استفانی میرفت ترانه‌ئی از دوران خوشبختی شان را بخاطر آورد و با سوت مشغول نواختن آن شد.استفانی باکنجکاوی بدان گوش فراداد وناگاه بسوی‌فیلیپ جست و خودرا در آغوش او افکند .

فیلیپ بوسه‌ئی بر لبانش زد و در آن حال که احساس نمود برقی‌ازچشمان‌زیبای‌اوپرتو افشان‌گردیده‌است‌گفت:«استفانی ! صدای مرا می‌شنوی ، مرا میشناسی ؟»

ـناتمام

-۲۸۶-

نوشته : نورالله لارودی

خورشید بی غروب

ـبالاخره آیا از این پزشك ناشناس دعوت کردید که اوهم‌شهریار رامعاینه کند ؟

هیچ باین فکر نیفتادیم . میگویند بیش‌از سی‌وچندسال ندارد. وقتی پزشکان سالخورده و مجرب از تشخیص بیماری عاجزباشند ازیك چنین جوان تازه‌کاری چه توقعی میتوان داشت ؟

ـنمی‌فهمم . مگرنه اینست که‌خودتان میگوئید میتی را ازگورستان بخانه آورده و از مرك نجات داده است ؟اگر این مطلب صحیح باشد چه ضرری داشت این پزشك هم از بیمار ما عیادت میکرد ؟ گاهی کاری که از یك طفل خردسال برمیآید از پیرمردان کهنسال ساخته نیست . چه‌استبعادی دارد خداوند سلامت پسر نازنین مرابدست همین جوان ناشناس بماباز دهد ؟ بیادداری که امیر نوح سامانی را پزشك جوان ۱۸ساله‌ای مداوا کرده بود؟ کسی که مرده‌ای‌ازگورستان برمیگرداند وباوحیات دوباره میدهد باید غیراز پزشکان معمولی باشد . آیا این بازرگان امروز زنده وسالم‌است‌یانه؟

ـبلی . زنده و تندرست است . میگویند ابداًاثری از بیماری و ضعف دراو وجودندارد.

ـآیا پزشکان گواهی مرك اورا داده بودند یانه ؟

ـ بلی. شخص رئیس‌الاطباء مرك اورا گواهی کرده بود.

ـآه .... امان از دست این رئیس‌الاطباء . اینمرد جزطبل میان‌تهی اما پرصداچیزی نیست.

این پزشك خود خواه که هیچ طبیبی را قبول ندارد هیچ چیز نمی‌فهمد . من برای او پشیزی ارزش قائل نیستم . هر عطار دوره گردی بیش‌از اواطلاعات طبی دارد .

-۲۸۷-

ـو حالا همین شخص هم پزشك بخارائی را با اسباب چینی و تحریك پزشکان بمحاکمه دعوت کرده .

ـباید هم اینطور باشد ، زیرا در نتیجهٔ گواهی‌خلاف‌واقع،شهرت و قدرتش را از دست داده و مورد حمله و اعتراض مردم قرار گرفته .به آبرو و حیثیتش لطمه وارد آمده . مردم کرو کور و لال که نیستند. درست است که بیماران اینشهر از روی اجبار و اضطرار جانشان رادر اختیار رئیس الاطباء و امثال او میگذارند اما حالا که پرده از سوابق اینمرد برداشته شده وکاربافتضاح کشیده دیگر این مزور از خود راضی چه جوابی دارد بدهد ؟ من بار ها در محافل رسمی‌و حتی بامیر فقید گفتم که گرگان از لحاظ پزشکان ورزیده و حاذق بسیار فقیر است‌و باید چند نفر طبیب متخصص باین سرزمین دعوت کرد و وسائل آسایش آنها را آنطوریکه لازمست فراهم آورد و باین بیچارگی خاتمه داد . متاسفانه باین نظریه نتوانستیم‌جنبهٔ عملی بدهیم و بروز انواع گرفتاریهای سیاسی وشهادت امیر اجازه نداداین‌تصمیم‌رابمرحلهٔ‌اجراء در آوریم . اکنون که احمد شیرازی زنده و حی و حاضر است دیگر رئیس الاطباء چه میگوید ؟گواهی مرك یك انسان زنده باقتل نفس چه تفاوتی دارد ؟ این پزشك نمای بیمایه که قبل از دریافت زر سرخ‌گواهی اشتغال به طبابت راباحدی نمیدهد . اینمردی که از راه طبابت آلاف والوفی بهمزده و در همه جا و همه کار اعمال نفوذ و مداخله میکند با چنین جنایت بزرگی که مرتکب شده آیا بازهم صلاحیت دارد بکار طبابت ادامه دهد ؟این رئیس الاطبائی که من میشناسم نظیر این‌جنایات رازیاد مرتکب شده با اینهمه بحدی دریده و وقیحست که هر وقت‌یکی از بیمارانش میمیرد علتش را قضا و قدر ـ مصلحت پروردگار یا مثلا ناپرهیزی و عدم‌اجرای دستور های‌طبی خود واشتباه دارو فروش وداروساز درکم وزیاد کردن میزان داروها وانمود میکند. اماوقتی که بیماری را ازیك بیماری کوچك وبی‌اهمیت درمان میکند بابوق و کوس وکرنا اعجاز وکرامتش رابرخ‌مردم میکشد و خود را مسیح عصر مینامد . اینگونه عناصر شیاد و طرار در هر محیط و بین هر صنف و رسته‌ای یافت میشوند .

دربار غزنین پر است از اینقبیل اشخاص ،که باچاپلوسی و رفیق بازی ومداحی این و آن و نزدیك کردن خود بمراکز قدرت همیشه برخر مراد سوارند و من در آنجا نظیر همین جناب رئیس الاطباء را زیاد دیده‌ام . ببین هم‌اکنون در اطراف ما، در همین شهر ، درهمین پایتخت خودمان چه فرومایگانی وجود دارند که در صنف اساتید وفضلاء و ادباء قرار گرفته‌اند . تماشاکن این گروه بدنام باچه وقاحت وبیشرمی بزندگی کثیف و ننگین خود ادامه میدهند و با اینکه می بینند ومیدانند مردم آنها را بخوبی میشناسند واز سوابقشان آگاهند بازشرم و حیا ندارند . امروز صاحبان واقعی فضائل و کمالات‌ـ ارباب دانش و فرهنك درگمنامی و فقرو تیره روزی و حتی گرسنگی بسر میبرند اما این‌مردم فرومایه باپشت هم اندازی و چاپلوسی درتمام شئون یکه‌تاز میدان‌شده‌اند آه از این انحطاط اخلاقی ـ لعنت باین تمدن خادعانه و نظامات غلط‌ـ ننك براین اجتماع سفله نواز . وای براین بدبختی . تفو براین‌انسانیت دروغین .

امیر شاهین درین لحظه یکپارچه احساسات شده بود . حالت خشم و غضبی در چهرهٔ او مشاهده میشد بسیار عصبی وناراحت بود و مانند شیری خشمگین میغرید . او یکچند باین حال بود و وقتی آرام شد پیشکارش را احضار نمود و باو دستور داد پزشك جوان بخارائی را بامراعات احترام بعیادت فرزندش دعوت کند .

***

نیمساعت بعد پیشکار امیر حضور پزشك بخارائی را اطلاع داد. پزشك جوان در جامهٔ سپید و تمیزی از در وارد شد. دستاری از کتان شکری برسرو شالی پهن برنك لیموئی بکمر بسته موزهٔ سفید رنگی از چرم نرم بپاداشت . یکسر دستارش را از زیر گردن روی شانهٔ‌راست انداخته بود و بسیار موقر و متین جلوه مینمود . ریش و سبیلش کوتاه بود و بقیافهٔ جذاب او منظرهٔ باشکوهی میداد . امیر بمحض روبرو شدن با استاد یکه‌ای خورد . نگاه نافذ و مؤثر پزشك جوان‌تا اعماق روح امیر نفوذ کرده بود بطوریکه در همین برخورد امیر مسحور و مجذوب چهرهٔ دلپذیر و متبسم او گردید. شهبانو که درتمام عمرش مردی چنین آراسته و جذاب ندیده بود محو تماشای اندام و قیافهٔ مردانه او شده، بانظر تحسین به‌پزشك ناشناس مینگریست .

-۲۸۸-

شاهنشاه طی مراسمی بیمارستان مجهز خلیلی را در شیراز افتتاح فرمودند

تاسیسات بخش چشم پزشکی این بیمارستان مجهز بمدرن‌ترین وسائل کار میباشد

اعلیحضرت همایونی باقطع نوار سه رنك بیمارستان خلیلی را افتتاح‌فرمودند آقای خلیلی و آقای دکتر مهرا درعکس‌دیده میشوند.

در تشریف فرمائی اخیراعلیحضرت همایونی به شیراز از جمله نقاطی که مورد بازدید شاهنشاه قرار گرفت بیمارستان خلیلی بود که بدست مبارك شاهانه افتتاح شده رسما شروع بکار نمود.

بیمارستان خلیلی که دارای بخش های جداگانه چشم ، گوش، حلق بینی ویك بخش جداگانه دندان پزشکی است در کنارخیابان قصرالدشت جنب بیمارستان‌نمازی واقع شده است زمین‌این بیمارستان درسال ۱۳۲۶ از طرف آقای میرزا محمد خلیل خلیلی شیرازی وقف ایجاد این بیمارستان شده کلیه هزینه ساختمان ونصب تاسیسات آن بمنظور کمك به بیماران‌مستمند وسیله شخص ایشان پرداخت‌شده است

بیمارستان خلیلی که می توان گفت یکی از زیباترین بنا های شهر شیرا زبشمار می رود در زمین مصفائی دور از هیاهو وجنجال شهر در میان باغ وسیعی پوشیده از گل بنا شده است.

بمناسبت‌تشریف فرمائی‌اعلیحضرت همایونی طاق نصرت زیبائی از گل در جلو درب ورودی نصب شده بود که در زیر نور چراغهای الوان‌جلوه وشکوه خاصی پیدا نموده بود.

تشریف فرمائی اعلیحضرت‌همایونی

پس از پایان مراسم افتتاح کارخانه سیمان بدست مبارك اعلیحضرت همایونی در حدودساعت ۶ و نیم بعد از ظهر ذات ملوکانه به بیمارستان خلیلی تشریف فرما شدند.

جنب در ورودی عده زیادی از پزشکان ، پزشکیاران وپرستاران بیمارستان خلیلی و بیمارستان نمازی گرد آمده بودند که به محض مشاهده شاهنشاه ابراز احساسات شدیدی نموده با کف زدنهای‌ممتد مقدم ملوکانه را شادباش گفتند دراین هنگام دوشیزه خرد سال نوه آقای خلیلی دسته گل زیبائی به حضور شاهنشاه‌تقدیم نمود.شاهنشاه پس از ابراز تفقد نسبت بوی وارد محوطه بیمارستان شدند. درابتدای محوطه بیمارستان آقای دکتر تراب مهرا مدیر مرکز بهداشت شیراز آقای میرزا خلیل خلیلی شیرازی همچنین خانم وی و ابراهیم خلیلی یگانه فرزند آقای میرزا خلیل‌خلیلی را بحضور شاهنشاه معرفی نمود شاهنشاه پس از ابراز مرحمت‌نسبت بهریك‌از آنان نسبت باعضاءخانواده خلیلی که جمعیتی قریب چهل نفر را تشکیل میدادند ابراز تفقدفرموده از یکی از بانوان باشگاه لاینز که در آنجا حضور داشت در باره باشگاه لاینز در شیراز و تاسیسات آن‌در استان فارس سئولاتی‌فرمودند که توضیحات لازم بعرض رسید.

معرفی پزشکان بیمارستان

آنگاه شاهنشاه ا زمیان صف مستقبلین عبور فرموده در یکی از سالنهای بیمارستان حضور یافتند در اینجا آقای دکتر «بل» جراح امریکائی بیمارستان همچنین‌آقایان دکتر احمد ریاضی چشم پزشك ، دکتر خلیل علوی متخصص امراض گوش و بینی ، دکتر هوشنك‌شهاب فردوس ، دکتر بهرام جاوید و فریدون آذری به حضور شاهنشاه معرفی شدند:.

شاهنشاه نسبت به هر یك از آقایان پزشکان بیمارستان ابراز تفقدفرموده سئولاتی‌از آنهافرمودند که توضیحات لازم به عرض رسید.

خدمت عام‌المنفعه

آنگاه آقای‌میرزا محمدخلیل‌خلیلی موسس و بنیاد گذار بیمارستان خطابه کوتاهی بشرح زیر بحضور شاهنشاه معروض داشت.

اعلیحضرتا تاجدارا

همت بلند و خصلت نیکو کاری ذات مقدس ملوکانه که‌امروززبانزد مردم جهان گردیده برای ما ملت ایران باعث بسی سر بلندی و مباهات است وبر اساس همین خصلت عالی است که هر جا خدمت گزاری خدمتی بظهور می رساند به عنایت و تفقد شاهانه مفتخر می گردد.

چاکر اعتراف دارد که خدمتی در خور این تفقد و عنایت نکرده و تنها مکرمت ملوکانه است که‌این بیمارستان را بصورت یك خدمت عام المنفعه جلوه گر میسازد. در هر حال مقدم مبارك را بر دیده نهاده و پس از عرض تشکر وسپاس گزاری از صمیم قلب از درگاه پروردگار مسئلت میدارد که ذات مقدس همایونی که پیوسته منشاء خیر اندیشی و نیکوکاری و باعث ترقی و تعالی کشورند سالهای‌دراز براریکه سلطنت پایدار باشند.

شاهنشاه در پاسخ اظهارات خلیلی فرمودند:

«سیار خوشوقتم که امروز یکی دیگر از واحد های مرکز طبی و بهداشت شهر شیراز گشایش می یابد و ثمره خیر این اقدام نیکو - کارانه را خود شما خواهید دید.

گزارش آقای دکتر مهرا

دراین موقع آقای دکتر مهرا رئیس بیمارستان گزارش مبسوطی پیرامون تاسیس بیمارستان و وضع فعلی آن بعرض رسانید که در زیر از نظر خوانندگان می گذرد:

اعلیحضرتا

اعلیحضرت همایونی درهر قسمت از پزشك مربوطه سئوالاتی میفرمودند وتوضیحات لازم بعرض میرسید.

با تاییدات خداوند بزرك‌وتوجهات مخصوص‌پدر تاجدار جان‌نثار افتخار دارد بعرض خاکپای مبارك برساند که بیمارستان خلیلی یکی دیگر از واحد های مرکز طبی و بهداشت‌شیراز آماده افتتاح وخدمتگزاری میباشد.

آقای محمد خلیل خلیلی شیرازی که سالیان دراز دور از میهن عزیزبه امور بازرگانی مشغول بوده اند برای خدمت بمردم زادگاه خودتصمیم‌گرفتند که یك بیمارستان مجهز چشم بوجود آورند وبرای هزینه آن در آمد یك‌ده بنام سلطان آباد خلیلی‌را نیزوقف بنمایند.

قریب ده سال پیش آقای خلیلی نظریات خود را با بنیادایران در میان نداشته وباراهنمائی آقای دکتر پاتون چشم پزشك معروف آمریکائی‌نقشه ساختمان بیمارستان از طرف مهندس آرشیتکت وایتینك امریکائی تهیه گردید و بموقع اجرا گذاشته‌شد.

در آنموقع بواسطه مشکلات موجود ساختمان بیمارستان بعهده تعویق افتاد و تایکسال پیش در همان حال نیمه تما م‌باقی بود. پس از تشریف فرمائی ذات اقدس شاهنشاه ومشاهده اوضاع‌و اوامری که برای تمام‌شدن این بیمارستان صادر فرمودند آقای خلیلی با همت و فداکاری زیادی تصمیم به تکمیل ساختمان گرفتند و اینك به پیشگاه شاهنشاه معظم تقدیم می دارند.

این بیمارستان در بدو امر فقط برای بیماریهای چشم در نظر گرفته شده‌بود ولی اینك در نظر است که شامل رشته های تخصصی چشم ، گوش و حلق و بینی ، جراحی،دهان ودندان بشود و در آینده بخش جراحی پلاستیك هم به آن اضافه گردد. ضمنا بخش مجهزی مخصوص تهیه عینك ووسائل معاینه و معالجه کری در این بیمارستان بوجود آمده است.

کوشش فراوان شده که از جهت پزشکان و متخصصین ایرانی و تجهیزات در سطح اعلائی‌باشد و با نظریات عالیه و مترقی شاهنشاه‌معظم وفق دهد.

فعلا قسمت درمانگاه آماده بهره برداری است‌و ازبخش بستری‌بیماران برای جایگاه پرستاران فارغ التحصیل موقتا استفاده می شود. امیدمیرود که با تربیت پرستاران بیشتری و احداث یك جایگاه مخصوص برای آنهادرسال آینده بتوان تعداد ۶۰بیمار در این بیمارستان بستری‌نمود. تا آنموقع یکی از سالنهای بیمارستان نمازی‌را برای بیماران بستری بیمارستان خلیلی انتخاب نموده‌ایم.

دراینجا باید بعرض مبارك برساند که د رانجام این برنامه عده ای در نهایت فداکاری خدمت کرده اند جناب آقای علاءوزیر محترم‌دربارشاهنشاهی در همان مراحل ابتدائی با سفیرکبیر هند آقای تاراچند مذاکره فرموده و اجازه مخصوص برای انتقال سرمایه آقای خلیلی از هند بایران برای انجام این امر خیر کسب نمودند. بعرض می رساند که کلیه سرمایه آقای خلیلی از تجارت در خارج از ایران تحصیل گردیده است آقایان حاجی محمد رضا فاطمی بازرگان‌محترم و همچنین آقای مهدی صدر زاده در تمام این مدت از بذل کمك وراهنمائی کوتاهی ننموده اند. جناب آقای مهندس اصفیا مدیر عامل سازمان برنامه موافقت نمودند که هزینه نقشه کشی این بیمارستان را به شرکت لیچفیلد پرداخت نمایند.

شرکت‌نقشه کشی لیچفیلدوانتینك وشرکت مقاطعه کار بزرو که نهایت همکاری و کوشش‌را در انجام‌ساختمان نمودند.

در خاتمه جان نثار از طرف‌پزشکان و پرستاران این موسسه تشکرات‌بی پایان خودرا بخاکپای اعلیحضرت همایون و علیاحضرت شهبانوی‌ایران تقدیم میدارد. و بعرض میرساند که همکاران عزیز جان نثار تنها به عنایت و حمایت شاهنشاه معظم متکی بوده و برای خدمتگذاری‌بمیهن همواره آماده می باشند.

اینك از پیشگاه مبارك ملوکانه استدعا می شود که با قطع‌نوار افتتاح وشروع‌بکاررا اجازه بفرمایند.

زنده باد اعلیحضرت همایون‌شاهنشاه وعلیاحضرت شهبانوی ایران

پاینده باد میهن عزیز ما ایران

قطع نوار و آغاز بازدید

پس از پایان گزارش آقای دکتر مهرا رئیس بیمارستان شاهنشاه در میان شور و نشاط زائد الوصف حاضرین با قطع نوار سه رنگ بیمارستان خلیلی را رسما افتتاح فرمودند.

اولین بخش بیمارستان که مورد بازدید واقع شد بخش دندانپزشکی بود که از مجهز ترین قسمتهای بیمارستان بشمار میرفت بخش دندانپزشکی مجهز به آخرین‌و مدرن- ترین وسایل کار بوده زیر نظر آقایان هوشنگ شهاب فردوس و دکتر بهرام جاوید متخصص بخش دندانپزشکی اداره میشود شاهنشاه‌در موردستگاه های جراحی‌وپر کردن دندان‌سئوالاتی فرمودند در جواب بعرض رسید کلیه یونیت های دندانپزشکی این بخش مجهز به توربین های مدرن و آخرین سیستمی است که در هر دقیقه سیصد هزار دورداشته سرعت دستگاه باعث میشود تا از درددندان هنگام پر کرن بنحو بسیار موثری کاسته شود.

بخش دندانپزشکی بیمارستان دارای لابراتوار مجهز و نمونه‌ایست که زیر نظر آقای دکتر بهرام جاوید اداره میشود شاهنشاه هنگام بازدید از این قسمت از متصدی مربوطه سئوالاتی فرمودند که توضیحات لازم بعرض رسید.

گوش و حلق و بینی

قسمت معالجه گوش‌و حلق وبینی بزرگترین بخش بیمارستان بوده‌هر یك از بخشهایی از آن زیرنظرپزشك متخصص و چندتن پزشکیار اداره میشود در قسمت سمعك گذاری و امتحانات شنوائی و کلینیك آلرژی و قسمتهای معالجه‌امراض گوش‌آقای دکتر خلیل‌علوی توضیحات مشروحی بعرض رسانید.

چشم پزشکی

پس از پایان بازدید از قسمت «گوش حلق و بینی» شاهنشاه به بخش چشم پزشکی بیمارستان‌تشریف فرماشد ه‌وسایل مختلف معاینه و معالجه چشم را مورد بازدید قرار دادند در اینجا آقای دکتر احمد ریاضی متخصص چشم پزشکی در مورد طرز کار هر یك ازدستگاهها توضیحاتی بعرض رسانیده و درحالی که طرز کار دستگاه مخصوص تعیین محل اجسام خارجی داخل چشم رابشاهنشاه نشان میداد اظهارداشت این دستگاه تنها وسیله ایست که برای اولین بار در این بیمارستان مورد استفاده واقع میشود همچنین شاهنشاه بقسمت تراش عدسی و تهیه عینکهای طبی تشریف فرما شده پس از بازدید از هر یك دستگاههای جداگانه آقای فریدون آذری‌متخصص تهیه عینکهای طبی همچنین آقای دکتر احمد ریاضی رئیس بخش‌چشم پزشکی را مورد تفقد قرار دادند.

شاهنشاه هنگام‌بازدید ازدستگاههای تراش‌عدسی وتعیین‌نمره عینك‌شخصا عینك‌خودرابوسیله‌دستگاه‌موردآزمایش قرار داده در مورد طرز استفاده از عینکهای مجاورتی سئوالاتی فرموه اظهار تمایل فرمودند که مایلندشخصا ازاین نوع عدسیها استفاده بفرمایند.

دفتر یادبود

پس از پایان بازدید از بخشهای مختلف بیمارستان شاهنشاه دفتر یاد بود را توشیح فرمودند در این هنگام آقای ابراهیم خلیلی یگانه فرزند آقای خلیل خلیلی شرح زیر را معروض داشتند که مورد توجه ذات ملوکانه قرار گرفت:

خداوندی که آفریننده زیبائی و عظمت و بخشایش است و شمشیر امنیت و استقلال آزادگان رادرجهانی پراز خطر بدست توانای اعلیحضرت همایون سپرده بود دوام عمر و بقای قدرت آمیخته با محبت شاهنشاه بیفزاید چشم خدای بین و دل‌شاه دوست و زبان حق‌شناس شیرازی از نظر مهر اثر اعلیحضرت‌همایون شاهنشاه روشن و از ذره پروری که فرمودند سپاسگذار است.

ای چشم جهان بین وشهنشاه‌دلیران
وی شاه نظرها ونظر کرده یزدان
کردی نظری جانب شیراز دگربار
شادند زمنظور تو ارواح نیاکان
سعدی برهت دیده دل دارد وگوید
از چشم بدت دست‌خدا باد نگهبان
این خانه مهراست که‌روشن‌بودازتو
وین گوشه چشم‌است‌وتوئی‌روشنی‌آن

شاهنشاه آقای ابراهیم خلیلی‌را مورد ملاطفت و محبت قرار داده پس از ابراز تفقد نسبت به آقای دکتر تراب مهرا رئیس‌بیمارستان و یکایك اعضاء و پزشکان بیمارستان در میان ابراز احساسات شدید مستقبلین محوطه بیمارستان را ترك فرموده و بکاخ اختصاصی نزول اجلال فرمودند.

شاهنشاه آقای میرزا خلیل خلیلی را مورد تفقد ومرحمت قرار دادند

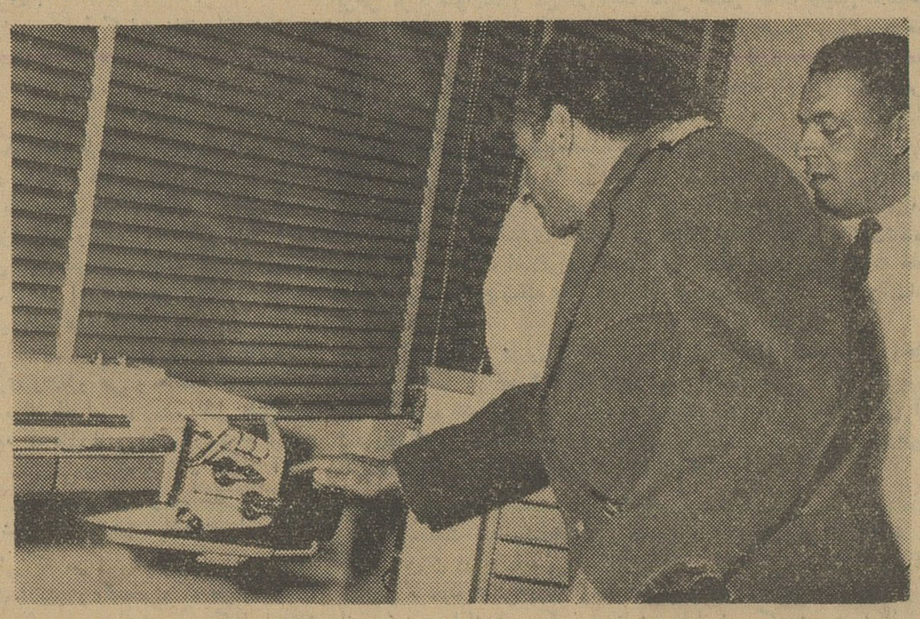

اعلیحضرت همایونی دربخش دندانپزشکی ازنزدیك دستگاههای جدید را مشاهده میفرمایند. آقای دکتر شهاب‌فردوس توضیحات لازم رابعرض‌میرساند

متن وقفنامه آقای میرزا خلیل خلیلی شیرازی‌مؤسس وبنیان‌گذار بیمارستان خلیلی

بنام خداوند بخشندهٔ مهربان

پس‌از پنجاه سال دوری از میهن اکنون مفتخر وخرسندم‌که درمیهن عزیز خود بسرمیبرم وآرزوئی که در سالهای پیش دردل داشتم که از نتیجه زحمات چندین‌ساله خود خدمتی تقدیم جامعه کنم از صورت فکر وقصد بمرحله عمل درآمده و براهنمائی موسسه محترم بنیادایران که خود افتخار عضویت هیئت مدیره آنرا دارم بیمارستانی برای معالجات چشم و گوش و حلق وبینی و دهان‌و دندان درشهر شیراز ساخته و بشرح وقف‌نامه ضمیمه آنرا رسما وقف نموده‌ام که برای همیشه مورد استفاده هموطنان ارجمندقرار گیرد.

من بنده خود بناچیزی این خدمت معترفم ولی امیدوارم که باتوجهات عالیه ذات مقدس شاهنشاه که باهمت بلند سرمشق‌خیر اندیشی ونیکوکاری ملت خود میباشند وپشتیبانی هموطنان عزیز این بیمارستان بمرور زمان تکامل یابد و هرچه بیشتر مورداستفاده دردمندان‌قرار گیرد. باشد که روزی بدعای خیری یاد وشادم فرمایند.

محمدخلیل‌خلیلی‌شیرازی

تاریخ۶ر۵ر۱۳۳۹
شماره ۴۲۲۷۴

وقف‌نامه

چون جناب آقای میرزا محمد خلیل خلیلی شیرازی فرزند مرحمت پناه‌آقامیرزاعلی محمد خلیلی از چندین‌سال قبل باینطرف برای کمك ببهداشت هموطنان خود و احتیاج مبرم شهر شیرازبیك بیمارستان برای معالجه امراض چشم وگوش و حلق وبینی تصمیم گرفت که‌بیاری خداوند بیمارستان مجهزی باتمام وسائل علمی و فنی برای انجام این مقصود ایجاد نماید تاحتی‌الامکان آن عده‌از هموطنان بی‌بضاعت که قادر به‌پرداخت حق‌المعالجه نیستند دراین بیمارستان مورد معالجه قرار گیرند برای اجرای این‌نیت خیر در سال یکهزاروسیصدو بیست‌وشش شمسی در حدود هفتهزار متر مربع‌زمین واقع درکنار خیابان قصرالدشت بانضمام قریه‌سلطان آباد به‌آقای ابراهیم خلیلی فرزند خود منتقل ساخته و مشارالیه هم زمین وقریه سلطان آباد را بشرح وقف‌نامه شماره ۱۹۴۸۱دفتر اسناد رسمی شماره هفت شیراز وقف نمود باین ترتیب که عوائد موقوفه مزبور بترتیب مندرج دروقفنامه فوق‌الاشعار بمصرف‌معالجه مرضای مستمند برسد (بااین توضیح که بعدا از طریق تبدیل باحسن هفت هزار متر اراضی مزبور به هفتهزار مترمربع ازاراضی باغ خلیل‌آباد مبادله شد) وبعد از آن باز جناب آقای محمد خلیل خلیلی توفیق یافتند که قسمتی دیگر از اراضی باغ خلیل‌آباد ملکی خودرا بمساحت ده‌هزارونهصد وهفتادویك متر مربع برای تکمیل انجام منظور خیرخود به‌بیمارستان مزبور اختصاص دهند وبلافاصله ساختمان بیمارستان رابسبك امروز بنحوی شایسته طبق نقشه مهندسین امریکائی از جیب فتوت خودبنانموده‌اند و اینك که ساختمان مزبور درشرف اتمام است برای اینکه عمل خیرایشان صورت ابدیت پیدا کند حاضر گردیدند جناب آقای میرزا محمد خلیل خلیلی شیرازی مرقوم دارنده شناسنامه شماره‌چهل‌ویکهزارو سیصدو شصت وهفت صادره از تهران ساکن تهران تجریش کوی کاشف وبرای انجام نیات ومقاصد خیرخواهانه خود خالصا لوجه‌اله وتقرباالیه وقف صحیح شرعی و حبس موبد ملی نمود تمامی شش دانك یك قطعه باغ پلاك شماره شش فرعی از یکصدونوزده واقع دربخش چهار از موردثبت سند مالکیت شماره شصت‌ثبت شده در صفحه سیصدوهفتاد وپنج دفتر اول و دفتر املاك که حدود آن بشرح صورت مجلس تفکیکی شماره ۸۹۲۵ ـ۳۱ر۳ر۳۹ اداره‌ثبت اسناد واملاك باین شرح است شمالا بطول هشتاد وشش مترونیم بباغ احمدیه شماره یکصدو نوزده که فعلا مریضخانه نمازی است حدفاصل میله‌های آهنی منصوبه میباشد (این حد سابقا طبق‌سند مالکیت دیواربوده است)شرقا بطول یکصدوپنج متروسی‌سانتیمتر دیواری است بباغ احمدیه نامبرده شماره یکصدو نوزده جنوبابطول نودو چهار متر و نیم بخط مستقیم مفروض بقطعه باغ پنجفرعی از یکصدونوزده غربا بطول چهل‌وشش مترونیم بباقیمانده قطعه باغ یکفرعی از یکصدو نوزده حد فاصل میله‌های آهنی اختصاص منصوبه میباشد.

۲ـبطول هفتاد وهفت مترونیم وموازی است برودخانه‌خشك حقوق ارتفاقی برای قطعه باغ مورد تفکیك حق عبور از قطعه باغ پنج فرعی از یکصدو نوزده گواهی شده است بانضمام ساختمان بیمارستان با جمیع متعلقات آن برعموم بیماران چشم وگوش‌وحلق وبینی باین ترتیب که از عوائد سلطان آباد موقوفه بیماران مستمند مورد معالجه قرار گیرند و آنچه از بابت حق‌المعالجه از مرضای متمکن و بااستطاعت دریافت میشود نیز بمصرف معالجه بیماران مستمند وتکمیل و توسعه ساختمان بیمارستان برسد و تولیت بیمارستان را مفوض وبرگزار نمود وبه‌نفس نفیس خود مادام که‌در قید حیات است ونظارت موقوفه بعهده بنگاه خیریه بنیاد ایران تهران (ثبت شده بشماره ۲۴۲ دراداره ثبت شرکتها) و متولی‌آتیه راخود موسس وواقف محترم درزمان حیات خود تعیین و کتابه هیئت مدیره بنیاد ایران اعلام خواهد نمود درصورتیکه درایام حیات خود توفیق‌به‌تعیین ولی‌بعدپیدا نکند هیئت مدیره بنیاد ایران‌باتفاق یاباکثریت آراء یك نفراز خاندان محترم خلیلی رابارعایت‌الاقرب فالاقرب نسبت بواقف محترم که واجد صلاحیت رشد وتقوی وقدرت اداره‌کردن امور موقوفه داشته‌باشد بتولیت این موقوفه تعیین و انتخاب خواهند نمود که‌بانظارت استصوابی هیئت مدیره بنیادایران تهران موقوفه را اداره نمایند و همچنین متولیهای آتیه(درصورت‌عدم تعیین واقف) در هرعصر وزمان بهمین نحو از طرف هیئت مدیره‌بنیاد ایران تهران تعیین خواهند شد وضمن العقد شرط‌شد که واقف محترم پس از اینکه دعوت حق‌رااجابت نمود در اراضی همین بیمارستان در محلی که بخرج خودبرای آرامگاه خود ساختمان مینماید دفن گردد تامراجعه‌کنندگان بیمارستان ایشان‌را بدعای خیریادوشاد نمایند وصیغه وقف ایجابا وقبولا جاری و متممات و مصححات شرعیه بعمل آمد وواقف محترم مورد وقف را به تصرف وقف‌داده وباین ترتیب وقف متحقق وبرای وراث جانشینان قانونی ایشان حق رجوه وبازگشت از این وقفیت الی‌الابد نخواهد بود و واقف محترم آرزومند است که این موسسه خیر درهرعصر وزمان بعد ازتفضلات خداوندی ازتوجه وحمایت هموطنان عزیز برخوردار بوده وهموطنان همواره درحفظ وبقاء اینموسسه آبرومند بهداشتی مساعی خود را مبذول فرمایند و قیمت مورد وقف جهت تشخیص حق‌الثبت مبلغ چهارمیلیون وچهارصدهزارریال است بتاریخ دوم مردادماه یکهزاروسیصدوسی‌ونه مطابق بابیست‌ونهم محرم یکهزارو سیصدو هشتاد قمری محل امضاء محمد خلیل خلیلی شیرازی با احراز هویت واقف بمعروفیت تمام مراتب مسطوره دراین ورقه در نزد اینجانب واقع شد .بتاریخ متن محمد کاظمی شیرازی مهر محمد کاظمی شیرازی .رونوشت باثبت دفتر نماینده برابر است

پروفسور هانری ماسه در ضیافت رایزن فرهنگی دربار شاهنشاهی گفت:

ایران نهایت محبت را بمن ابراز داشته است

*** پروفسور ماسه گفت سنت دیرینه فرهنگ دوستی و ادب پروری که ازخصایص شاهنشاهان بزرگ ایران بوده ، همچنان باقی است**

* آخرین اثر پروفسورماسه درباره ایران ترجمه ویس ورامین بزبان فرانسه‌است

عصر روز دوشنبه ٦ آذرماه از طرف آقای شجاع‌الدین شفا رایزن فرهنگی ومطبوعاتی دربارشاهنشاهی مجلس ضیافت مجللی درپاریس به افتخار آقای پروفسور هانری ماسه دانشمند وایران‌شناس نامی‌فرانسوی درتالار پذیرائی کاخ معروف «باشگاه ملل متحد» که در جنب کاخ الیزه قرار دارد تشکیل گردید دراین جلسه که بمناسبت هفتادو پنجمین سال تولد خاورشناس‌بزرگ فرانسوی تشکیل شده بود بیش‌از یکصدنفر از شخصیتهای درجه‌اول فرهنگی وسیاسی فرانسه ، اعضای آکادمی ، روسا و استادان‌دانشگاه، مستشرقین ، نویسندگان ، ارباب مطبوعات و شخصیتهای سیاسی با بانوانشان حضور داشتند . آقای نصراله انتظام سفیرکبیر ایران‌در فرانسه آقای دکتر رعدی سفیر کبیر ورئیس هیئت نمایندگی‌ایران در یونسکو وآقای سعیدنفیسی‌استاد دانشگاه تهران در این‌جلسه‌شرکت داشتند .

خدمات پنجاه‌ساله

آقای شفا بااظهار تشکر ازهمکاری صمیمانه «کمیته فرانس ایران» در تشکیل این جلسه ، طی سخنرانی جامعی خدمات پنجاه‌ساله دانشمند برجسته فرانسوی را به فرهنگ ایران از طرف ملت ایران مورد تقدیر قرار داد وبخصوص مراحم وتوجهات خاص شاهنشاه را از این بابت رسما ابلاغ کرد و اظهار داشت که‌خدمات صادقانه‌وگرانبهای پروفسور هانری‌ماسه وسایردوستان وخدمتگزاران‌فرهنگ‌ایران‌درسراسر جهان همواره مورد توجه و تقدیر خاص شاهنشاه قرار داشته و دارد واکنون که هفتادوپنج سال ازعمر ایران شناس بزرگ فرانسوی وپنجاه سال از خدمات صادقانه اوبفرهنگ وادب ایران میگذرد همه فرهنگ دوستان ایران در تبریک جشن‌تولد دوست کهنسال وصمیمی ایران شرکت دارند .

عنایات شاهانه

آقای هانری‌ماسه طی پاسخ‌موثر خودکه آثار هیجان و تاثر فراوان درآن پیدا بود از این ابراز توجه وعلاقه ملت ایران به یك‌خدمتگزار دیرینه فرهنگ این کشور تشکر کرد واظهار داشت که ابرازمراحم وعنایات شاهانه که توسط نماینده مخصوص دربار شاهنشاهی بوی ابلاغ میشود بزرگترین افتخاری است که در نیم‌قرن فعالیت فرهنگی او نصیب وی شده است و این ابراز مرحمت نشان میدهد که‌سنت دیرینه فرهنگ دوستی وادب پروری که از خصایص شاهنشاهان بزرگ ایران و از ممیزات دربارهای این کشور بوده همچنان باقی مانده‌است

پروفسور اظهار داشت:من‌اکنون سالخورده وناتوان هستم و نمیدانم آیادر آینده امکان دیدار کشوری راکه اینقدر دوست دارم خواهم داشت یانه ولی بهرحال این کشور منتهای محبتی را که امکان داشته بمن ابراز داشته‌است و من خودم‌را از بابت این همه اظهارمحبت‌مدیون وحقشناس آن میدانم .

پروفسور ماسه عضو آکادمی علوم وانستیتوی فرانسه و رئیس«فرانس ایران» واستاد دانشگاه پاریس و عضو کمیته فرانسوی کورش‌کبیرو دارای تالیفات وترجمه‌های متعدد مربوط بایران است که از آنجمله باید کتابهای وی را درباره‌فردوسی سعدی ، تاریخ ادبیات ایران‌ترجمهٔ آثار متعدد ادبی ایران و مقالات بیشمار رانام برد . آخرین اثر منتشرشده نامبرده ترجمه «ویس- ورامین» بزبان فرانسه است که‌سال گذشته انتشار یافت واثر جدیدوی از طرف یونسکو ودر همین هفته منتشر میشود.

طبقه بندی کارمندان

بقیه از صفحه اول

۱۳ گروه

در لایحه اولیه درجات مشاغل به ۹ گروه تقسیم شده بود ، که چهار گروه‌اول مربوط بمستخدمین و رانندگان و تلفنچیها و ۵ گروه بعدی مربوط بکارمندان و روسای دوایر ، و روسای ادارات وروسای کل و مدیران کل و مشاغل‌عالی بعد بود و هر دسته از کارمندان بر اساس شغل فعلی خود ، در گروه مربوطه جای میگرفتند وبعد بر اساس امتیازاتی که از لحاظ مدارك تحصیلی و سنوات خدمت داشتند در آن گروه ترفیع پیدا میکردند .

ولی بطوریکه اطلاع‌حاصل شده این ۵ گروه به ۹ گروه افزایش یافته است . زیرا مشاغل مختلف فعلی قابل تقسیم در ۵ گروه قبلی نبوده و با اشکال مواجه میشده . ولی با تعیین ۱۳ گروه ، مشاغل فعلی با دقت بیشتر و عادلانه تر در گروه های مختلف جای خواهد گرفت . این تغییر را باید یك تغییر مهم و بزرك دانست ، چون در وضع کارمندان و مشاغل فعلی دولتی تاثیر فراوان دارد .

کارمندان زائد

تغییر دیگری که‌در لایحه‌جدید داده شده موضوع کارمندان زائد بعد از تطبیق کارمندان شاغل فعلی ، با قانون جدید است . در سابق قرار شده‌بود کارمندانی‌که بعد از تطبیق زائد تشخیص داده میشوند مدتی بعنوان کارمندآماده بخدمت باقی بمانند تا شغل‌جدیدی برای‌آنها فراهم شود . ولی‌بطوری که گفته میشود در تغییرات اخیر پیشنهاد شده که کارمندان زائد منتظر خدمت گردند . لکن این پیشنهاد که عده‌ای از اعضای کمیسیون با آن مخالف هستند ، بهیچوجه جنبه‌قطعی‌ندارد وباحتمال یقین در شور نهائی و یا در هیئت دولت مورد توجه قرار نخواهد گرفت و رد میشود .

اظهارات معاون پست‌و تلگراف

امروز خبرنگار ما درمورد لایحه جدید استخدامی دولت با آقای فرهنك شفیعی معاون ثابت اداری وزارت پست و تلگراف که‌یکی از متخصصین امور استخدام و عضو کمیسیون بررسی لایحه‌مزبور است تماس گرفت . آقای فرهنك شفیعی گفت من چند جلسه بعلت بیماری در کمیسیون شرکت‌نکردم و از فردا شرکت خواهم کرد .

معاون وزارت پست و تلگراف گفت غرض اینست که تغییرات زیادی در لایحه داده نشود جز در چند مورد که تا حدی از اصول علمی استخدامی خارج شود و با تذکراتی که خواهیم داد این اشکالات رفع شده و تا دو سه رو زدیگر اطلاعات لازم در این مورد منتشر خواهد شد .

سفیرکبیر ایران در ترکیه به آنکارا رفت

آقای نوری اسفندیاری سفیرکبیر جدید ایران درترکیه بامداد امروز تهران رابقصد آنکارا ترك کرد .

وی قبل‌از عزیمت به‌ترکیه باآقای نخست‌وزیر ووزیر خارجه وسایر مقامات رسمی‌ملاقات ودرمورد کارهای حوزه‌ماموریت‌خود مذاکراتی بعمل‌آورد.

آقای نوری اسفندیاری روزقبل باآقای بایرام‌اوغلی سفیرکبیر ترکیه ملاقات نمود ودر مورد مناسبات‌وروابط دوکشور مذاکراتی کرد .

آسمان صاف درفستیوال سانفرانسیسکو

گریگوری چوخرای یك افتخار دیگر برافتخارات‌خودافزود

چوخرای یکی از چهره‌های جوان ودرخشان سینمای جهانست اودر ورای هیکل درشت و عضلانی‌خود دارای چنان احساسات دقیق و لطیف انسانی است که در فکر نمیگنجد .قدرت توصیف ناپذیر او دربیان عمیقترین عواطف‌انسانها اورا در عداد چند نابغه بزرك سینما درآورده وچند اثر انگشت شمار او موید این نکته میباشد.

چوخرای تاکنون فقط سه فیلم ساخته چهل‌ویکمین ، حماسه یك سرباز - وآسمان صاف که هریك درهنگام عرضه به‌فستیوال های جهانی عالیترین افتخارات را برای بوجودآورنده‌شان کسب کرده است .

سه‌فیلم وپنج جایزه‌بزرك‌جهانی که هرکدام به‌تنهائی آرزوی‌بزرك ترین کارگردانهای جهانست‌چهل‌و یکمین در فستیوال کان بهترین جایزه را ربود.

حماسه یك سرباز در فستیوال های کان وسانفرانسیسکو مقام های بهترین فیلم وبهترین کارگردان را کسب کرد.وآسمان صاف هم در فستیوال های مسکو وسانفرانسیسکو بعنوان بهترین فیلم وبهترین کارگردانی انتخاب شد .

عجیب آنکه در کنار جنگهای تبلیغاتی شرق و غرب یك فیلم روسی در یك فستیوال امریکائی بهترین فیلم شناخته میشود .هر چند هرگاه اثری دردفاع‌ازحقیقت وانسانیت باشد مرزها رامیشکافد وایده‌های سیاسی را به‌کنارمیزند

چوخرای عاشق سوژه های جنگی است .

خود او مینویسد : بعداز جنك دوره سینما توگرافی و رشته کارگردانی را زیر نظر استادان عالیقدری چون «میخائیل‌روم» و «سرگئی‌یوتکه‌ویچ» گذراندم ودوره کارآموزی را در استودیوهای«کیو» طی کردم وسپس وارد موسفیلم‌شدم دراینجا هم بدوا جرات نکردم دست‌بکار تهیه فیلمی از روی سوژه های مورد علاقه‌ام بزنم لذا از روی داستان چهل‌ویکمین که قبلا نیز بروی پرده آمده بود فیلمی تهیه کردم واین فیلم وسیله‌ای برای رسیدن به‌آرزوهای دیرینه‌ام شد «آرزوی تهیه‌فیلمی‌اززندگی‌سربازان عشقها - کینه‌ها-پیروزیها وشکست هایشان » واین آرزو تصادفی نبود برای خود من که یك‌جنگجوی چترباز بودم وبارها پشت جبهه‌دشمن فرودآمده وروزهای مشقت‌باری را رادر جبهه وبیمارستان گذرانده بودم بروی پرده آوردن وجان دادن باینها هدف بس دوست داشتنی‌بود.

پس‌از فیلم چهل‌ویکمین دوسال طول کشید تاسوژه مورد علاقه‌ام راباکمك رفیق دانشکده‌ام «والنتین ایژوف» بصورت سناریوئی ساختم وحماسه یك سرباز را بوجودآوردم

او درباره جان‌دادن به‌مضامین جنگی چنین ابراز عقیده میکند.

ماکوشش نمیکنیم تا مجسمه مرمری از قهرمانان جنك برپاکنیم بلکه میخواهیم خاطر یك سرباز میهنمان رازنده کنیم . خاطره یك انسان که ترس برایش مفهومی نداشت و قلبش آکنده از عشق و نیز نفرت از جنك بو دواین ایده‌را درآسمان صاف نیز دنبال کرده.

آسمان صاف آخرین اثرچوخرای که‌چند روز پیش در فستیوال سانفرانسیسکو جایزه بهترین کارگردانی را نصیب او کردیکی از آثار نادر سینمای جهان است.

افسری باشجاعت میجنگد وبخاطر همین شجاعت اسیر میگردد وپس از سالها بخانه برمیگردد محیط و برخورد افراد بااو آنگونه نیست‌که انتظار دارد . چوخرای دراین اثر انسانی یکبار دیگر باعواطف بشری وریزه‌کاریهای روح‌انسانها پنجه‌در میافکند ودنیائی رااز ذوق وظرافت بوجود می‌آورد .

این فیلم بزودی در تهران بروی پرده خواهد آمد.

دانشگاه

بقیه از صفحه اول

سرویس و تهیه غذای خوب برای دانشجویان باقیمت ارزان گفت فعلا در زیر زمین دانشکده فنی مشغول هستند تا محل مناسب برای این منظور را تهیه کنند . اگر چه‌مبلغ زیادی برای آماده کردن این محل مورد احتیاج نیست ولی از طرف دانشگاه پول لازم پرداخت خواهد شد وامید میرود تا آخر آذرماه این سلف سرویس‌شروع بکار کند.

پول اجاره نداریم

رئیس دانشگاه در مورد اجاره ساختمانهای خالی اطراف دانشگاه برای سکونت دانشجویان گفت: دانشگاه‌پولی برای پرداخت اجاره ساختمانها ندارد وخود دانشجویان نیز نمی توانند هر ماه پول خودرا قبلا بپردازند و فکر نمیکنم دولت هم بتواند باوضع موجود اقتصادی چنین پولی بپردازد ولی چون‌مسئله رفاه دانشجویان در میان است و برای راحتی آنها واز بین بردن مسافت بین محل سکونت و محل تحصیل آنها تلاش می‌شود ما حاضریم این کار را بعهده سازمان هدایت جوانان بسپاریم تا بمرحله عمل در آورد البته در این موردما ازهیچگونه کمك‌ومساعدت خودداری نخواهیم کرد و امیدواریم در این امر توفیق یابند.

توضیح

دربعضی روزنامه ها مطالبی درباره شکایت جناب آقای سردار فاخرحکمت ازآقای مدیر روزنامه ستاره تهران درج‌شده که‌با حقیقت وفق‌نمی‌دهدچون این‌جانب درپرونده مزبور وکیل جناب آقای حکمت‌هستم لزوما توضیح‌میدهد که‌پس‌از انجام بازجوئی درباره متهم قرار تامین عدم خروج‌از حوزه قضائی تهران صادر شده وصحبت صدورقرار منع تعقیب نیز بیمورد است .

اکبر مسعودی‌وکیل‌پایه اول‌دادگستری

قبولشدگان دوره دکترای‌زبان وادبیات فارسی دانشکده ادبیات

امروز اسامی پذیرفته‌شدگان دوره دکترای زبان وادبیات فارسی برای سال تحصیلی جاری اعلام گردید در امتحان مزبور ۲۲ نفر شرکت کرده بودند که از این عده فقط شش نفر قبول شده‌اند .

پذیرفته شدگان عبارتند از آقایان: محمد استعلامی - یدالله ثمره مصطفی ذاکری - سعید نجفی اسد اللهی - محمد علوی مقدم و حسن احمدی گیوی .

این عده ازامروز تامدت یك‌هفته میتوانند برای ثبت نام مراجعه کنند و پس ازاین مدت بهیچوجه نام - نویسی نخواهد شد .

ضیافت بافتخار روزنامه‌نگاران ترك وپاکستانی

عصرامروز روزنامه نگاران ترك وپاکستانی از موسسه اطلاعات دیدن میکنند

بدعوت آقای سلیمان انوشیروانی مدیر روزنامه سحر وبمنظورآشنائی با آقایان «پیترز» معاون کل‌ورئیس روابط عمومی سازمان پیمان‌مرکزی سنتوو هوشنك باتمانقلیج دبیر اقتصادی سازمان مزبور وروزنامه نگاران ترك و پاکستانی که بتهران آمده‌اند از ساعت ٦ تا ۸ بعد از ظهر امروز ضیافتی در منزل شخصی وی برگزار میشود قبلانیز از طرف‌انجمن مطبوعات‌ایران‌بافتخار روز نامه نگاران ترك وپاکستانی ضیافتی ترتیب داده شده بود .

عصر امروز نیزروزنامه نگاران‌ترك و پاکستانی از تاسیسات موسسه مطبوعاتی اطلاعات دیدن‌خواهند کرد ودر محل باشگاه اطلاعات از آنها پذیرائی بعمل خواهد آمد .

ضیافت سفارت ترکیه

ساعت شش بعداز ظهر دیروز از طرف‌آقای‌سلیم بابان‌وابسته‌مطبوعاتی سفارت ترکیه ضیافتی بافتخار آقای پیترز معاون دبیر کل ورئیس روابط عمومی سنتو و شش نفر از مقامات رادیوئی وروزنامه نگاران کشورهای ترکیه و پاکستان در محل سفارت ترکیه برپا بود .

در این ضیافت آقایان بایرام اوغلی سفیر کبیر ترکیه . و عده‌ای از مقامات‌وزارت خارجه و گروهی از مدیران جراید ، خبرنگاران خبرگزاریهای داخلی و خارجی و همچنین وابستگی های مطبوعاتی و نظامی کشور های‌خارج مقیم تهران بابانوانشان حضور داشتند .

میهمانی سفارت ترکیه تاساعت هشت بعد از ظهر ادامه داشت واز طرف آقای سلیم بابان وابسته مطبوعاتی سفارت ترکیه و بانو از مدعوین پذیرائی شد .

بازدید مرکز اتمی

عصر دیروزروزنامه نگاران‌پاکستان و ترکیه باتفاق آقای پیترز معاون دبیر کل سنتو از مرکز اتمی دانشگاه تهران بازدید کردند .

قبل ازبازدیدروزنامه نگاران‌مذکور در دفتر کار آقای‌دکتر آزاد رئیس مرکز اتمی حضور یافتند . در این ملاقات آقای دکترآزاد درباره‌فعالیت ها و طرحهای مختلف مرکز اتمی دانشگاه تهران توضیحاتی داد وسپس روزنامه‌نگاران سئوالاتی در زمینه دوره فوق لیسانس فیزیك اتمی و طرح راکتور اتمی دانشگاه تهران مطرح کردند که پاسخ داده شد .

آنگاه روزنامه نگاران‌از آزمایشگاه ها و قسمتهای مختلفه مرکز اتمی بازدید کردند و در هر قسمت آقای دکتر اسمیت مدیر مرکز اتمی سنتو توضیحاتی داد. سپس روزنامه‌نگاران از قسمتهای تعلیماتی و تحقیقاتی مرکز اتمی‌بازدید کردندو دستگاههای اندازه گیری میزان آلودگی هوا و آب ا زنظر رادیو آکتیو و آزمایشگاه بخش «استرونسیوم ۹۰» که جدیدا احداث شده است مورد بازدید قرار گرفت ،بازدید مذکور ساعت پنج و نیم بعد از ظهر خاتمه یافت .

کنفرانس وابسته‌های مطبوعاتی ایران درکشورهای خارجی

امروز اطلاع حاصل شد که روز نهم دیماه کنفرانسی ازوابسته های مطبوعاتی ایران درکشورهای‌خارجی درتهران تشکیل می‌شود ، دراین کنفرانس پیرامون کار ،وابسته های مطبوعاتی تبادل نظرخواهدشد. درحال حاضرایران در نه کشور آمریکا ، شوروی ، فرانسه،آلمان، پاکستان ،ترکیه ، عراق و لبنان وابسته مطبوعاتی دارد و به‌وابسته های مذکور اطلاع داده شده‌است که تاروز نهم دیماه در تهران حاضر شوند .

هنوز از معبد شاهزادگان

بقیه از صفحه اول

تنك طلای منقوش ، یکعدد گلدان بزرك طلاکه روی آن عکس عقابی منقوش شده ویك عدد مجسمه مرد از برنز بطول ۱۵ سانتیمتر ،دوعدد مجسمه‌برنزی زن و دختر ، یك‌عدد مجسمه چوپانی که کلاه‌مخصوصی بسردارد و چوبدستی بدست گرفته است ، ٦عدد لیوان کوچك ازطلای ناب ویك دانه انار طلاکه دانه‌های درشتی دارد .

اشیاء مکشوفه صورت برداری شده وقرار است دربانك ملی‌شعبه رودبار بامانت گذاشته شود.

کشف‌قبر

خبرنگار ما امروز درمورد اشیاء جدید مکشوفه از تپه چراغعلی باآقای دکترغفوری‌سرپرست کل‌امورمالی‌واداری وزارت فرهنك تماس گرفت .

وی اظهار داشت : آقای دکتر نگهبان معاون اداره‌کل باستان‌شناسی ورئیس قسمت حفاری تپه چراغعلی بوسیله تلفون اطلاع داده‌است که درنتیجه ادامه حفاری در تپه مزبور آرامگاهی اخیرا کشف‌شدکه‌غنی‌ترین حفاریهائی بودکه تابحال دراین تپه‌باز کرده‌اند .

در این قبر سه جام طلای دیگر باندازه جامی که عکس آن در جراید چاپ شده بانقش های بسیار زیبا ویك مجسمه کوچك طلا از انسان بدست آمده‌است بنظر می‌آید که این‌مجسمه پیکر یکی از پادشاهان ۸۵۰ سال‌قبل از میلاد مسیح درایران باشد این مجسمه تاجی از طلا بسر دارد وتقریبا پانزده سانتیمتر طول قد آن است.

دو مجسمه‌سفالی انسان یکی مردو یکی زن نیز همچنین‌چند مجسمه‌مفرغی کوچك گاو نیز پیداشده است .

درمیان جامهای مکشوفه پودر خاك میباشد که آنها را در یك کیسه‌جمع آوری کرده‌اند تا تجزیه بنمایندگفته میشود درآن زمان مانند دوره‌هندیان امروز مردگان‌را میسوزانیدندوخاکستر آنرا در ظروفی‌که متعلق به‌آنها بوده در قبری دفن میکردند و ممکن است این گردهای موجود در جامهای طلا خاکستر جنازه‌های سوخته‌شده باشد.

آقای دکتر غفوری اظهار داشت تا کنون در کشفیات خود به‌نوشته و لوحه‌ای برخورد نکردیم و پیش‌بینی‌می شود که دراواسط تپه ممکن است به‌ساختمان اصلی برسیم و در آنجا لوحه‌ای بدست آید .

اگر نوشته‌ای دراین حفریات پیداشود مسلما تاریخ تاریك ایران قدیم متعلق‌به نه الی ده‌قرن قبل از میلاد مسیح را روشن خواهدساخت .

آقای دکتر غفوری اظهار داشت‌این تپه باندازه‌ای غنی است که اگر یك طبقه بموزه ایران باستان اضافه‌کنیم تمام اشیاء مکشوفه درآن جا میگیرد.

سفیرکبیر ایران در هندوستان اظهارداشت‌باحتمال‌قوی

در کادر سفارت ایران در دهلی تغییرداده نمیشود

*** آقای مسعود انصاری دیروز با آقای دکتر امینی تودیع کردو بامدادپنجشنبه به دهلی نو پرواز میکند**

خبرنگار ما کسب اطلاع کردکه آقای عبدالحسین‌مسعود انصاری سفیر کبیر ایران در هندوستان بامداد روز پنجشنبه (پس‌فردا)با هواپیما بدهلی‌نو عزیمت مینماید .

آقای انصاری بامداد دیروز باآقای دکتر امینی نخست وزیر ملاقات و پیرامون مناسبات‌دوکشور گفتگوکرده وتودیع بعمل آورد .

سفیر کبیر ایران در دهلی‌نوبعداز ظهرامروز با آقای راشد علی‌بك سفیر کبیر هندوستان درایران ملاقات و پیرامون حوزه ماموریتی‌خود مذاکراتی مینماید .

آقای انصاری بخبرنگار ما اظهار داشت که‌کشور ایران از دیر باز با کشور برادر هندوستان روابط وعلائق معنوی‌ناگسستنی داردواین روابط‌روز بروز مستحکم‌تر میشود و ما درحقیقت میکوشیم تادر تشیید مناسبات‌دوستانه فیمابین گامهای مؤثری برداریم .

سفیرایران در هندوستان افزود : که‌در کادر سفارت شاهنشاهی ایران در دهلی‌نو باحتمال قوی تغییراتی‌داده نخواهد شد .

انگلیس بهای نفت آبادان را تقلیل داد

در تهران گفته شدکه تقلیل بهای فروش سه نوع از مواد نفتی ایران در لندن تاثیری درعواید ایران ازنفت نخواهد داشت

لندن -۲۷-نوامبر -خبرگزاری فرانسه -شرکت نفت انگلیس امروز علام داشت که از۲۰ نوامبر(۲۹ آبان) بهای سه نوع از محصولات نفتی خود را که از آبادان وارد می شود تقلیل میدهد .

این تقلیل شامل بنزین اتومبیل از نوع (۸-ار-او-ان) وبنزین(۷۹- ار. او .ان) میباشد که بهای آن‌از ۷٫۸به ۷٫٦ سنت تقلیل داده شده است و همچنین نفت سیاه از۱٫٦۵ به ۱٫۵۵ دلار در هر چلیك(٤۲ گالن امریکائی) تقلیل داده شده است.

خبرنگار ما پس ازتماس‌بامقامات نفتی اظهار میدارد تنزل‌بهای سه‌نوع از فرآورده های نفتی تهیه شده در پالایشگاه آبادان از طرف شرکت نفت انگلیس که اختصارا «بی-پی» نامیده میشود تاثیری درعوایدایران از نفت نخواهد داشت وکمپانی های نفتی اغلب برای رقابت با هم در فروش محصولات نفتی اعم ازخام و تصفیه شده تخفیف‌های مخفی و آشکار میدهند و تقلیل بهای سه نوع فرآورده های نفتی هم برای رقابت باکمپانی شل بوده است .

طی مراسمی درواشنگتن توسط سفیرکبیر ایران

بمعلم سابق کالج البرز نشان همایون اهداشد

*** مهندس اردشیر زاهدی‌از خدمات بلوك یانك بفرهنك ایران تجلیل کرد**

بقرار اطلاع طی مراسمی که دیروز در واشنگتن انجام گرفت ، آقای مهندس اردشیر زاهدی سفیرکبیر ایران درامریکا یك قطعه نشان همایون به آقای « هریك‌بلاك‌یانك» رئیس کالج «وسترن »اهدا کرد .

این‌مدال بخاطر خدماتیکه‌یانك در راه پیشرفت فرهنك در ایران کرده‌است بوی اهداءشد .هریك- یانك از سال ۱۹۲۵ تا۱۹۳۵ در کالج‌البرز تهران تدریس مینمود و از آن پس در امریکا اداره امور گروههای سمینار ایران را بعهده گرفت . وی از سال ۱۹۳۵تاکنون چندین‌بار بایران سفر کرده است

آقای اردشیر زاهدی درمراسمی که بمناسبت اهداء نشان همایون‌به «هریك یانك » انجام گرفت ،ضمن تجلیل از خدمات وی ، متذکرشد که این نشان بخاطر علاقه مفرط و ممتدی که آقای یانك برای پیشرفت فرهنك در خاورمیانه و بخصوص ایران داشته و خدماتی که دراین راه مبذول داشته است بایشان اهداء میگردد . در این مراسم جمعی از برجسته‌ترین شخصیت های امریکائی شرکت داشتند .

رئیس اداره ثبت شهرری

آقای محمودرضائی سرپرست‌اداره ثبت واسناد شهرری از طرف آقای امین معاون وزارت دادگستری و سرپرست ثبت کل بریاست اداره‌ثبت شهرری منصوب گردید .

آقای رضائی از کارمندان فعال و باسابقه اداره ثبت میباشد .

نخست‌وزیر گواهینامه‌های‌کلاس عالی برش خیاطی را توزیع میکند

ساعت سه‌ونیم بعداز ظهر امروز آقای دکترامینی نخست‌وزیر درجشن پایان تحصیلی اولین دوره‌کلاس عالی برش‌خیاطی شرکت‌میکنند وگواهینامه های فارغ‌التحصیلان راتوزیع میکنند .

کلاس مزبور توسط صنف خیاط دایرشده است .

باتقدیم عرض معذرت از دعوت خصوصی بعرض میرساند

بمناسبت ولادت باسعادت صدیقه‌کبری‌علیها سلام طبق معمول سنواتی مجلس جشنی از ساعت ۲ بعدازظهر روز چهارشنبه ۲۰ ج۲ مطابق ۸آذر درمسجد علوی واقع درجنب میدان بارفروشی گمرك‌منعقداست ازعموم علاقمندان‌مخصوصا سلسله‌جلیله علما دامت‌برکاتهم تمنا دارد درمجلس مزبور شرکت فرموده و عموم اهل محل را سرافراز فرمایند

آ- ۲۱۳۹۹ **الاحقر حسن‌فریدگلپایگانی**

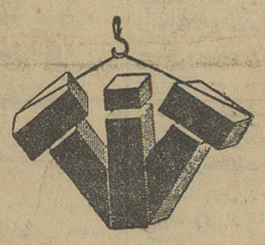

باطلاع آقایان تجار و موسسات وادارات دولتی درتمام کشور میرساندکه محل شرکت سهامی ترانزیت ایران و ترکیه در خیابان ویلا شماره ۷۲ واقع است و شماره تلفن آن ٦۰۰٤۳ میباشد. **شرکت سهامی ترانزیت ایران‌وترکیه**

محل جدید

سندیکای شرکت‌های حمل ونقل بین‌المللی هوائی عضو یاتا شماره ۷۲ خیابان ویلا تلفن ٦۰۰٤۳ میباشد .

آگهی های تسلیت

با کمال تاسف وتاثر فوت باب‌اله فلاحی را بخانواده‌آن مرحوم بخصوص آقای علی‌محمد فلاحی تسلیت عرض میکنم.

خدایاربخشی ورامینی

دوشیزه بدری خوانساری

مرك جانگداز پدر بزرگتان را بشما وکلیه فامیل تسلیت عرض نموده و خودمان را دراین ضایعه اسفناك‌سهیم‌میدانیم

آ- ۲۱۳۸۹ **منیر و منظر طراز**

تیمسار معظم سرتیپ مهندس ناصر علوی‌مقدم

باکمال تاثر مصیبت وارده را به‌آنجناب و فامیل‌ارجمندتان تسلیت عرض نموده سعادت وسلامتی بازماندگان را از درگاه ایزد متعال مسئلت مینمایم **رضا کرملو**

جناب آقای قدرت‌اله حسامی وکیل محترم دادگستری وآقای دکتر حسامی بانهایت تاسف مصیبت وارده راتسلیت عرض مینماید **نرسس ساکینیان وکیل دادگستری**

دوست وهمکار ارجمند سرکار خانم زمان‌زاده

باقلبی اندوهناك ویکدنیا تاسف درگذشت شادروان پدر بزرگوارتان را تسلیت عرض نموده بقای عمر سرکار و خانواده جلیل را از خداوند مسئلت مینمائیم

بانو گودرزی - بانو اربابی - بانو طهماسبی

مصیبت وارده را بخانواده آزادی بخصوص دوست‌عزیزمان سرکار سروان شاهپور آزادی تسلیت عرض مینمائیم

آ- ۲۹۰۸۸ **تبریز - سرگرد رفیعی - سروان‌فلوری**

کشف هشت حلب روغن تقلبی‌که بجای روغن اعلای کرمانشاهی میفروختند

ازاداره کل بهداری شهرداری اطلاع میدهند :

یك‌اکیپ ازبازرسان اداره کل بهداری شهرداری هنگام بازدید مغازه های‌شهر درخیابان خواجه‌نظام‌الملك اول‌کوچه شاهدوست ازیك مغازه خواربار فروشی مقدار هشت حلب روغن تقلبی کشف کردند .

روغن‌مزبور طبق‌نتیجه آزمایشگاه از مخلوط روغن حیوانی و نباتی تهیه شده وبعنوان روغن کرمانشاهی اعلا به‌معرض فروش گذاشته شده بود .

ابوالقاسم اکبری وعلی محمدشاهی صاحبان مغازه مزبور ازطرف‌اداره

یك زن زیبا بدست پدر و برادرش کشته شد

هنگامیکه پدر وبرادر طاهره آگهی حصروراثت ویرا بدادگاه داده بودند در نتیجه اطلاعی که یك‌دختر بچه‌دهساله بمامورین‌داد، باتهام قتل دستگیرشدند

امروز بازپرس شعبه ۱۹ دادسرای تهران طی تلگرافی بژاندارمری و دادگستری نیشابور درخواست کرد برای ادامه تحقیقات درباره مفقودشدن یك زن جوان و زیبا که از ۶ماه پیش تاکنون ناپدید گردیده ، پدر وبرادر این زن راکه از طرف مامورین‌باتهام قتل وی دستگیر شده‌اند بتهران‌اعزام دارند .

۶ماه پیش زن زیبائی بنام طاهره که درتهران سکونت داشت ناپدید شد طاهره از اهالی نیشابور بودولی بایك جوان تهرانی ازدواج کرده‌بود، اما این ازدواج چندان بطول نکشید وطاهره از شوهرش طلاق گرفت اما رفت وآمد بین این زن و شوهر سابق همچنان ادامه داشت .

بیمار شد ومرد

شوهر سابق طاهره پس‌از اطلاع از ناپدیدشدن طاهره‌جریان رابمقامات انتظامی خبر داد واعلام جرمی نیز تسلیم دادسرای تهران کرد . اقدامات مامورین برای پیدا کردن طاهره در تهران بجائی نرسید و اثری از او بدست نیامد .

طاهره درتهران یك خانه شخصی ومقادیری وسائل زندگی و مبلغی‌وجه نقد داشت از این رو چندماه پس‌از ناپدید شدن او پدر و برادرش که در نیشابور سکونت دارند تقاضای حصروراثت کردند و ضمن مدارکی‌که برای انجام تقاضای خود تقدیم‌دادگاه کردندمدعی‌شدند که‌طاهره‌براثربیماری در نیشابور درگذشته است .

پدر و برادر متهم بقتل شدند

هنگامیکه دادگاه مشغول رسیدگی باین دادخواست بود ، واقعه دیگری اتفاق افتاد واین واقعه دستگیری پدر وبرادر طاهره باتهام قتل بود . زیرا دختربچه دهساله‌ای از بستگان‌طاهره که درتهران نزد وی زندگی میکرد و پس‌ازناپدیدشدن اوبه‌نیشابورمراجعت کرده بود بیکی‌از مامورین‌ژاندارمری خبر داده بود که طاهره وسیله محمد حسین و علیجان ، پدر وبرادرش به قتل رسیده است

محل دفن کجاست ؟

مامورین ژاندارمری محمد حسین‌و علیجان را دستگیر کردند واز آنها درباره طاهره تحقیقاتی نمودند . پدر و برادر منکر قتل طاهره شدند وتاکید کردند که او درنتیجه بیماری فوت شده است .

دراین موقع‌مامورین از محمدحسین وعلیجان درخواست کردند محل دفن طاهره را به‌آنها نشان دهند ، اما پدر وبرادر طاهره نتوانستند این محل‌را نشان‌دهند وباین ترتیب برای‌مامورین مسلم شدکه ماجرای مرك طاهره عادی نبوده است .

تعقیب پرونده درتهران

شوهر سابق طاهره از یك‌ماه قبل که خبر دستگیری پدر زن و برادرزن خودرا درنیشابور شنید ، شکایتی‌را که تسلیم دادسرای تهران کرده بود دنبال کرد و پرونده در شعبه ۱۹ بازپرسی زیرنظر آقای امیرکلالی‌مورد رسیدگی قرار گرفت .

شوهر سابق طاهره در بازپرسی گفته بود : یك روزقبل از ناپدیدشدن طاهره من بمنزل او رفتم وتا ساعت یازده شب هم آنجا بودم . اما روزبعد که دوباره بخانه زن سابقم رفتم ، دیدم درخانه نیست . هنگامیکه از همسایگان خانه‌های اطراف سئوال کردم گفتند : طاهره باتفاق پدر و برادر خود به نیشابور رفته است .

جستجو درمنزل

بازپرس با توجه باظهارات این مرد دو روزقبل پس‌از جمع‌آوری این مطالب وبا اخذ نشانی ، خانه طاهره را مورد بازرسی قرارداد و چون‌احتمال میرفت که پدر و برادر طاهره پس‌از قتل وی جنازه‌اش را درخانه دفن‌کرده باشند قسمتهای مختلف خانه رابرای پیدا کردن جنازه کندند ولی اثری از طاهره بدست نیامد .

امروز از طرف بازپرس شعبه ۱۹ تلگرافی بژاندارمری و دادگستری نیشابور مخابره‌شد تا سوابق‌تحقیقات درباره مرك طاهره و علی‌جان و محمد حسین برادر و پدر وی را بتهران بفرستند .

قتل مسلم است

آقای امیرکلالی درباره این واقعه بخبرنگارما گفت : آنچه مسلم است این زن بقتل رسیده و اینکه‌بستگان نزدیك وی از نشان دادن محل دفن‌یا چگونگی غیبت وی اظهار بی اطلاعی میکنند ، نشان میدهد که آنها نیز در قتل وی دخالت داشته و اطلاعاتی‌در این باره دارند .

آقای‌امیرکلالی افزود : همراه‌پرونده علاوه برپدر و برادر طاهره دختربچه دهساله‌ای که درتهران نزد این زن بوده و پس‌از ناپدید شدن طاهره به نیشابور رفته است بتهران خواسته شده تا بار دیگر تحقیقاتی از اوبعمل آید و امکان دارد با اظهارات این‌بچه حقایقی درباره قتل مرموز این زن بدست آید .

طاهره زنی که ناپدید شده و پدر وبراد رش متهم بقتل شده‌اند

در۲۴ ساعت گذشته:

۱۲ نفر دراثر حوادث مختلف مجروح شده‌اند

در۲۴ساعت گذشته ۸نفرباسامی: عباس بهروزیان فرزند اصغر ،اصغر نوربخش فرزند غلامعلی ، محمد تقی‌پور وصله کارفرزند عابدین ،حلیمه زهره وند فرزند حسین، اصغر عطرگیاه فرزند غلام،فاطمه جاسمی فرزند اسدالله، حسین‌فرزندحسن، مردی‌بنام صمد درحوالی مهرآباد دراثر تصادف و۳نفرباسامی :حسین خوش صامت فرزند علی دربخش ۱۴، حسین توکل مقدم فرزند علی‌اکبر در بخش ۱۴ ، محمود قزوینی فرزند حسین بعلت‌چاقو خوردگی ونزاع‌و ولی الله گودرزی فرزند رفیع درنتیجه سوختگی مجروح شده‌اند .

جیب‌مرده‌رابرید!

امروز شکایت جالب وعجیبی درکلانتری سه مطرح‌شد .صبح زود مردی‌بنام‌محمدتقی بکلانتری آمدو بافسرنگهبان گفت :جناب سروان شماتابحال شنیده‌بودید که‌جیب مرده‌ای راهم بزنند ؟

افسر نگهبان ابتدا خیال میکرد این مرد شوخی میکند ولی محمدتقی اضافه‌کرد :عصر دیروز نوکرم که‌از مدتها قبل بیماربود فوت شد. همسایه ها که‌ازاین جریان‌مطلع شده‌بودند ابراز تاسف میکردند ولی در میان آنها جوانی بنام مسعود بیشتر از همه دلسوزی میکرد بطوریکه بالای سرمرده رفت و مشغول گریه وزاری شد وحتی خود راروی جنازه هم انداخت .

مامشغول تهیه‌مقدمات دفن‌بودیم که ناگهان مسعود ناپدیدشد .

وقتی مادر ، مرده بالای سر جنازه رسید چون اطلاع داشتیم که پسرش صد تومان پس‌انداز کرده ودرجیبش‌داشته ،خواستیم این‌پول راباو بدهیم ولی‌هرچه‌در جیبهای مرده گشتیم‌چیزی پیدا نکردیم . چون تنها کسی که بالای سر مرده‌رفته بود همین مسعود بود یقین دارم‌که مسعود ضمن گریه‌وزاری بالای‌سرمرده جیب اورا هم زده وصدتومان‌را برده است .

مامورین کلانتری مسعود را جلب کردند واورا باتهام جیب‌بری از مرده باپرونده بدادسرا فرستادند .

راننده پس از تصادف دندان هایش راجاگذاشت وفرار کرد

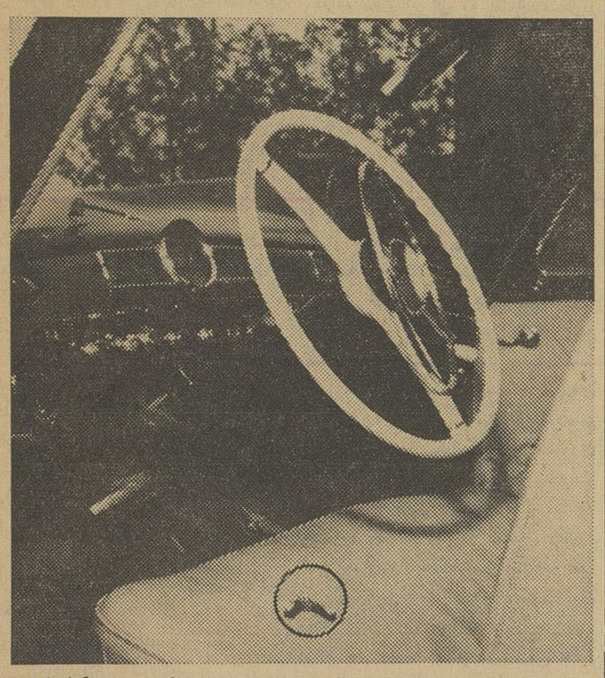

راننده تاکسی دندان عاریه‌اش را در تاکسی جاگذاشت وفرارکرد

عصر دیروز راننده‌تاکسی‌شماره ۷۴۷۸۱ که از جاده پهلوی‌شمیران عبور میکرد درسه راه یوسف آباد کودکی‌رادید که‌ازوسط‌خیابان راه میرود راننده که‌سرعت زیادی هم داشت چندبار بوق زدو چون هنوز کودك دروسط خیابان بود باعجله ترمز کرد ولی دیر شده بود . صدای ترمز بلند شد و لحظه‌ای‌بعد کودك رهگذر به‌کنار خیابان پرتاب گردید و اتومبیل نیز بادرخت‌کنار جاده تصادف کرد و متوقف شد .

وقتی مامورین سررسیدند از راننده خبری نبود و فقط یك‌ردیف دندان مصنوعی در داخل تاکسی افتاده بود .مامورین پلیس پسر بچه را که میلاد میرطلوعی نام داشت و سه‌ساله بود به‌بیمارستان شماره‌یك ارتش منتقل کردند و بستری نمودند اما معالجات موثر واقع‌نشد وکودك مزبور فوت کرد .

اینك مامورین کلانتری در جستجوی راننده اتومبیل که فرار کرده و تنها دندانهای مصنوعی‌وی بجامانده می‌باشند .

در دیوان کیفر محکوم شد

شعبه اول دادگاه دیوان کیفر آقای اکبر مرتضی نجاریان فرزند محمد حسین‌بیست‌وشش‌ساله کارمند سابق بیمه‌های اجتماعی کارگران شعبه شهرری را باتهام اختلاس چهل و پنج هزار و یکصد و شصت و پنج‌ریال و ده‌دینار محاکمه‌واورا بدوسال زندان مجرد و انفصال‌ابد از خدمات دولتی و پرداخت نودهزار و سیصدوسی‌ریال و بیست دینار دوبرابر مجموع مورد اختلاس به عنوان غرامت بخزانه دولت محکوم کرد .

سگدست برید و شاگرد راننده کشته شد

خبرنگار مادر اصفهان گزارش میدهد صبح دیروز اتوبوس شماره ۶۰۹۹ خط یك اصفهان برانندگی محمد مازوچیان‌هنگام عبورازخیابان شاهپور بعلت بریدن «سگدست»از مسیرخودمنحرف شد و بجوی آب کنار خیابان افتاد در این واقعه کمك راننده اتوبوس بنام سید مهدی که روی رکاب ایستاده بود براثر سقوط از رکاب بشدت مجروح شد ودر گذشت ودو نفر رهگذرباسامی‌حسن ترکیان و عباس خبازیان‌نیز درنتیجه تصاد فبا اتوبوس مجروح شدند

سیم دزدها دستگیر شدند

اخیرا باندی از سارقین ، سیم‌های برق کارخانجات شهرری راتد ریجا سرقت نموده وآنرا دربازار مسگر ها بفروش میرسانیدند.

چند روزپیش جریان بژاندارمری مرکز اطلاع داده‌شد ومامورینی مخفیانه‌برای دستگیری سارقین گمارده شد تااین که شب گذشته سارقین سیم دزد در حالیکه دربیابانهای شهرری مشغول بریدن سیم‌ها بودند دستگیروبازداشت گردیدند .

دریا

۳ صیاد را بلعید

دریا واژگون گردیده‌ودرهم‌شکسته شده بود پیدا کردند .

باکشف جنازه‌های صیادان‌مغروق، جریان بوسیلهٔ شهربانی بندر حسن کیاده بدادسرای شهرستان‌لاهیجان اطلاع داده شد و پس از حضور بازپرس وپزشك قانونی در محل واقعه ، اجازه دفن جنازه‌ها صادر گردید خبرنگارما در گزارش خود اضافه میکند هریك از صیادان مغروق دارای چندسر عائله‌میباشند که اکنون بامرك آنها بی‌سرپرست شده‌اند .

پریروز سه نفر از صیادان بندر حسن کیاده که باقایق‌برای صید ماهی بدریارفته بودند بعلت‌طوفانی بودن دریا درکام امواج کوه پیکر غرق شدند خبرنگار ما در بندر حسن کیاده جریان راچنین گزارش داده‌است : دوساعت بعد از ظهر پریروز سه نفر از صیادان‌حسن کیاده ، باسامی محمد مظفری ، سلیمان رسول زاده ، و حسن رهسپار باقایق کوچکی برای‌صید ماهی بدریا رفتند ولی تاشب از بازگشت آنها خبری نشد بستگان صیادان از غیبت طولانی‌آنان‌ناراحت شدند و برای کشف علت این امر در کنار دریا بجستجو پرداختند و هنگامیکه تانیمه شب از جستجوی خودنتیجه‌ای نگرفتند مایوسانه‌بخانه بازگشتند در ساعت پنج بامداد باردیگر بستگان صیادان مزبور برای پیدا کردن نان آوران خود درکرانه‌های ساحل‌بندر حسن کیاده بجستجو پرداختند و بالاخره جنازه های هرسه نفر را در کنار قایق کوچك آنها که براثر طوفانی‌بودن

نامزد ۵۰ساله میترا متجدد شد !

دلال بازار تنها راه چاره را تجدیدنظر درقیافه ظاهری خود پیداکرد ولی وقتی بصورت یك مرد «متجدد!» درآمدمدرکی بدست دخترجوان داد تاخودرا از دست اوخلاص‌کند!

پدری دختر تحصیلکرده خودرا با یك دلال ۵۰ ساله نامزد کرد ، ولی این نامزدی ماجرائی بر پاکرد و کار به کلانتری کشیده شد بطوریکه پدر ناچار از تصمیم خود منصرف گردید . خبرنگار ما جریان را چنین گزارش داده‌است:

بازرگان ۶۰ ساله‌ای دختری‌بنام میترا دارد این دختر که دوره تحصیلات متوسطه را تمام کرده برخلاف‌پدرش دخترمتجددی است.

پدر میترا عقیده دارد که‌شوهر هر دختری رابايد خانواده اوانتخاب کند نه خود دختر ، بهمین جهت چند روز پیش یك دلال ۵۰ ساله را که مثل خودش اهل حساب و کتاب بود بخانه آورد و بدخترش دستور داد چادر مشکی سر کندو نزد این مرد بیاید تا او رابعنوان نامزدش معرفی کند !

میترا دستور پدرش را اطاعت کرد و مراسم نامزدی صورت گرفت ولی از همان وقت معلوم بود که‌از ازدواج با این مرد راضی نیست.

قیافه ظاهر را درست کن !

خواستگار که این موضوع را فهمیده بود ، پس از آن که ازمنزل میترا رفت جریان را با یکی از بستگان خود در میان گذاشت . خویشاوند وی گفت : ازاین‌موضوع واهمه نداشته باش چون توباندازه کافی ثروتمند هستی و برای‌آنکه رضایت خاطر این دختر فراهم‌شود. به فکر قیافه ظاهرت باش ، برای این منظور باید کراوات ببندی و ریشت را هم که تا زیر گردنت رسیده با تیغ بتراشی و بصورت یك مرد متجدد درآئی آنوقت است که دختردیگرنمیتواند ایرادبگیرد.

خواستگار شروع به اجرای این دستورات کرد و ابتدا مشغول تراشیدن ریشش شد و چند جای صورت و گردنش را برید و روی بریدگی ها پنبه چسبانید ، سپس کراواتی بگردن بست در حالیکه زیر پیراهن سفید نخی او از زیر پیراهنش بیرون آمده و قسمتی از گلوی اوراپوشانده بود این‌موضوع قیافه مضحکی به خواستگار ۵۰ ساله داده بود اما او بدون توجه پس از پوشیدن لباسهایش بخانه میترا رفت . میترا وقتی نامزدش رابا آن قیافه دید در حالی که از یکطرف خنده‌اش گرفته بود و از طرف دیگر متاثر بود رو باو کرد و گفت : دوربین جدیدی خریده‌ام میخواهم از شما عکسی بگیرم .

گروکشی !

نامزد ۵۰ ساله از این اظهار لطف خوشحال شد و در کنار دیواری ایستاد و میترا از اوعکسی گرفت . روز بعد میترا عکس‌های متعددی از نامزدش با آن قیافه تهیه کرد و به تمام اعضای فامیلش نشان داد و گفت چطور من‌میتوانم زن مردی بشوم که حتی بلدنیست کراوات به‌بندد ؟

پدر میترا که از ماجرای عکسها آگاه شده بود کتك مفصلی‌باوزد. میترا هم بکلانتری محل شکایت کرد و پدرش هم بکلانتری آمد. چون نزدیك بود او را بدادسرا فرستاده تحت تعقیب قرار دهند ، حاضر شد از نامزدی دخترش با دلال ۵۰ ساله منصرف شودبشرط اینکه میترا نیز ا زشکایت خود صرفنظر کند.

میترا قبول کرد و باین ترتیب نامزدی او با دلال ثروتمند ۵۰ساله بهم خورد !

لکه‌های خون انسان بود

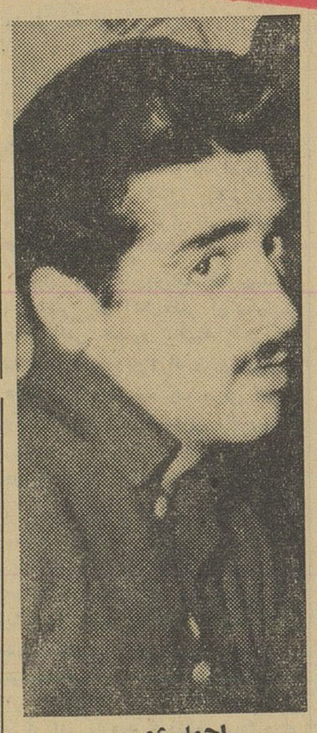

احمد عمیم

امروز بازپرس شعبه ۱۷ دادسرای تهران دستور احضار احمدعمیم راکه متهم بقتل‌پدر ومجروح ساختن‌نامادری خود می‌باشد صادر کرد .

احمد عمیم که‌چندی قبل دستگیرو بازداشت شده‌است جوانیست که‌معتاد به‌هروئین بود وچون کاری نداشت پدرش ماهانه ۹۰۰تومان مخارج زن‌و فرزند ویرا میپرداخت .

احمد دربازجوئی منکر قتل پدر و جرح‌نامادرش بود ، اما چون‌بازپرس روی شلوار اوآثار لکه‌های شسته‌شده خون‌رادیده‌بود ، ازاین جهت شلوار جهت آزمایش لکه‌ها به آزمایشگاه فرستاده شدوامروزنتیجه آن‌ببازپرسی برگشت .

درنتیجه آزمایش اعلام‌گردیدلکه هائی که آثارآن‌روی‌شلوار احمدعمیم مانده لکه‌های خون انسان است که شسته شده است .

قراراست فردا احمد عمیم که‌متهم است‌با گلوله تفنك‌شکاری پدرش را کشته و نامادریش‌را باکارد مجروح ساخته برای تحقیقات بیشتراز زندان ببازپرسی بیاید .

چندحریق

دیروز ودیشب‌درمنزل آقای‌باستانی درخیابان اسکندری، درمغازه کله‌پزی محمد رجبی درابن‌بابویه ، درمغازه کله‌پزی حاجی اسمعیل لباسپور در خیابان شاهپور درکارگاه الکتریکی حسن جابرانصاری در خیابان شهباز حریقهائی روی داد که‌وسیله مامورین اداره آتش نشانی خاموش گردید . گردید .

کشف تریاك

خبرنگار مادر جویبار گزارش می‌دهد:

چند روز قبل‌مامورین ژاندارمری جویبار ازمغازه شخصی بنام سید محمدهاشمیان یکی ازاهالی جویبار مقداری تریاك کشف کردند واو را با پرونده متشکله بمقامات قضائی شاهی تحویل دادند .

تلمبه آب زارعی را کشت

خبرنگار ما در مشهد گزارش میدهد چند روز پیش بدادسرای مشهد اطلاع داده شد یکی از زارعین دهکده «امرتان» از توابع مشهد بنام محمد صادق صداقتی براثر بی‌احتیاطی در لای چرخهای تلمبه آب جانسپرده است .

بلافاصله بدستور دادستان مشهد آقایان بازپرس شعبه سوم دادسرا و پزشك قانونی برای رسیدگی به جریان بصوب دهکده‌امرتان عزیمت کردند فعلا قضیه از طرف مقامات مسئول تحت تعقیب قانونی است .

کارمندفرهنگ تصادف کرد

مرحوم باب‌الله فلاحی

امروز در پزشکی قانونی اعلام شد که‌علت مرك باب‌الله فلاحی کارمند رتبه ۹وزارت فرهنك تصادف بااتومبیل بوده است .

روز پنجشنبه گذشته باطلاع‌خوانندگان محترم رسید که مامورین ژاندارمری فرح‌زاد، جنازه مردی راپیدا کردندو پس‌از تحقیقات لازم معلوم شد وی باب‌الله فلاحی نام‌داردو کارمندفرهنك می‌باشد .

مامورین پس ازبررسی طرز مرك احتمال دادند که‌متوفی‌قربانی یك‌حادثه اتومبیل شده‌ورانده پس‌از تصادف متواری گردیده است .وحتی‌باین‌نتیجه رسیدند اتومبیلی که تصادف کرده جیپ‌بوده است .

پزشك قانونی پس‌از معاینه جنازه اظهار نظر کرد که مرك درنتیجه تصادف بااتومبیل روی داده است . در پزشکی قانونی گفته میشودکه باوجود اینکه مرحوم باب‌الله‌فلاحی در نتیجه تصادف با اتومبیل فوت شده هنوز معلوم نیست که آیا عمدا بقتل رسیده یا آنکه مرك‌در نتیجه یك‌حادثه ساده بوقوع‌پیوسته است .

ازتاریخ چهارم آذرسال جاری نواحی ۳و ۵و۷ دادسرای تهران بناحیه ۲تبدیل وبمحل جدید واقع‌در خیابان ایزنهاور بین میدان ۲۴اسفند وچهارراه جمشید منتقل خواهد شد . سخنگوی وزارت دادگستری -رضا مجد

۳۰۳۵۶۹
تلفن سیستم سرویس حوادث

ازهفته آینده ...

فیلمی سکسی وپلیسی وعشقی...
ازماجراهای زن فریبنده‌ای که حرص وطمع او را بجنایات زیادی وادارکرد ولی در آخرین لحظه ...

نخست‌وزیر در کنگره انجمنها و شوراهای محلی تهران

بقیه از صفحه هفتم

نخست‌وزیر یك وظایف سنگین‌تری از وزرادارد باین معنی که وزراباید کار خودشان را بکنند ، نخست‌وزیر هم هم‌آهنك کننده است وهم مدافع دولت من حیث‌المجموع ، بنابراین بنده این خصیصه رابعهده میگیرم و خسته هم نمی‌شوم برای اینکه هدف دولت را خدمت تمام آقایان عرض میکنم .

بنده میخواستم تقاضا بکنم که از این مجالس کرسی آزاد وسایر مجالس مشابهش بایستی استفاده کرد واز اجتماعات نترسید ووحشت نداشت چون اغلب دراثر عادتی که چندین سالست بوجود آمده ماازهراجتماعی وحشت داریم که مبادا از این اجتماع فسادی برخیزد .این فساد در حدود دادزدن فریادزدن و غیره هست تاوقتی که گفت وشنود دراین حدود باشد بنده فکرمیکنم مطلقا خطری ندارد ، بلکه‌برعکس بسیار مفید است که دراین‌جلسات یك عده وطبقات مختلف می‌آیند حرفهایشان را میزنند . بالاخره یك حقایقی برای اینها کشف می‌شود وچون بنظربنده و برای خلع سلاح‌شدن یك عده‌ای که‌میخواهند باحربه عوامفریبی کارهائی بکنند اینست که از آنهابرنامه مثبت بخواهیم بگویم اگر خودشمامصدر کار باشید آیا مبارزه بافساد می‌کنید یانه پس بنا بر این این مبارزه بافساد را که بنظر شمابطور حاد است شما نیز توسعه بدهید.

موضوع بیطرفی

این‌بی‌طرفی که بعضی ازآقایان حربه‌خودشان کردند بنظر بنده صددرصد دراشتباه هستندهندوستان وکشورهای دیگر هم بیطرف‌نیستند منتهی هرکس وضع جغرافیائی آن اقتضائی‌داردماا گرمیگوئیم بی‌طرف نیستیم‌روی سوابق‌تاریخی‌است،روی اوضاع واحوال مملکتی است واینها که خیال میکنند که اگر ایران بیطرف شد تمام شمال وجنوب و شرق وغرب به‌آن پول‌میدهنداشتباه میکنند . بنده نمیتوانم بعضی از حقایق راعریان صحبت بکنم اما بنده خیال میکنم که در اغلب جراید خودمان یك ستون هائی هست که تمام آنهاراازحوادث پرمیکنند اینهمه مقالات و مطالب راجع به سیاست خارجی درکشور های مختلف هست این را آقایان مطالعه بفرمائید آنوقت اگرخودتان یك تجزیه و تحلیل سطحی هم فرمودید آنوقت می‌بینید که این کمك‌هائی که وعده میکنند و این بهشت موعودی که وعده میکنند این تاچه اندازه صورت تحقق پیدا کرده است .

همانطوری که عرض کردم بهترین محیط برای آشوب وانقلاب یك محیطی است که هیچگونه‌اصلاحی درآن نشود بنابراین اگر بناشد یك جماعتی پیداشدند و یك ملتی خودش برای اصلاح قدعلم کرداین موافق آنهانیست دلیلش هم واضح است برای اینکه اگراجتماع‌اصلاح شد ویك قدمهای اصلاحی برداشته شده دیگر تبلیغات اثر نمیکند. تبلیغات وقتی اثر میکند که‌محیط مساعد باآن تبلیغات‌باشد .

فساد ازکجاست؟

درهفت وهشت‌ماه‌پیش درتمام‌جراید خارجی صحبت‌از فساد دستگاه حاکمه بود که‌نوشته بودند بردند وخوردند حالایك کلمه ازاین حرفها نیست بنده حالامدعی نیستم که‌بگویم فساد بکلی‌ازبین رفته‌ولی قدرمسلم اینست که‌میگویند یك دستگاهی مصمم‌است که‌باتمام مشکلات موجود بافسادمبارزه میکند واگرفساد درتمام طبقات‌مختلف ریشه کن شد بدانید که‌این اجتماع بهیچوجه من‌الوجوه ممکن نیست نابود بشود .

آنهائیکه میخواهند اجتماع ما مضمحل بشود ومملکت‌ماازبین‌برود دنبال همین تشویق فساد میافتند .

آنوقت میگفتند که تریاك راازچین واز کشور های اجانب آوردند برای اینکه مردم تخدیر بشوند ودر اثر تخدیر شدن و تنبل شدن و آلوده شدن نتوانند اظهار عقیده بکنندشاید صحیح‌باشد الان هم‌یك جورهای‌دیگر وبنحو دیگراین مخدر توی‌این کشور می‌آید برای اینکه نگذارند مردم واقعا بخودشان بیایند و مملکت خودشان را اصلاح بکنند بنظر من اگریك دستگاهی خودش مراقب و مواظب باشد بهیچوجه من‌الوجوه‌هیچ گونه تحمیلی به‌آن نمیشود یك‌عده‌ای اینهارا برای‌خودشان مستمسك‌میکنند که‌پشت این سنگرها اعمال برخلاف رویه بکنند وبعدهم عنوان بکنند که دراین مملکت فشاراست چه‌فشاری ؟

شما بازار ایران را برای بعضی از این کشور های بزرك مطالعه‌بکنیدو ببینید که‌چند درهزار در صادرات ما تاثیر دارد. مابایستی سعی بکنیم‌با کمك سرمایه های‌خارجی‌و متخصصین خارجی بهره برداری ازتمام معادن خودمان بکنیم وسهم خودمان راببریم امایك عده نمیخواهند این کارصورت بگیرد وهیاهو راه میاندازند که‌بردند وخوردند درصورتیکه خودشان عامل اینکارها هستند . بنده میخواهم‌بدانم که‌این کمیسیونهائی که‌دراین‌معاملات اعمالی صورت داده‌اند ، این را هم خارجی‌ها تحمیل کردندنه‌پس‌این فساد ما بوده .

بنده در سهم خودم درتمام مدت که‌مصدر کاربودم قبلا هیچوقت‌ندیدم کسی بیاید وتحمیل بکند . خوب‌راست‌است چندنفرتاجر ممالك‌مختلف البته هرتاجری هم‌دنبال منافع‌خودشان میرود اگرنباشد که شما مراقب و مواظب باشید وکلاه‌خودتان را محکم نگهدارید کسی نیست که‌کلاه‌تان رابردارد اما اگر خودتان توجه‌نکردید تا افرادی که‌وظیفه خودشان را انجام ندادند ، آنهاهم همین کار راخواهند کرد اینست که این تبلیغاتی که دیگران می کنند و بعضی از افراد مملکت هم قبول میکنند اینها روی ساده لوحی ما است و بزرگترین توهین به‌ملت ایران‌اینست که ما یك اشخاص ساده لوحی‌باشیم اگرانشاءالله همانطوری‌که اعلیحضرت امر فرمودند ماتوفیق پیدا کردیم که کار مثبت انجام بدهیم وقدمهای اساسی در راه بهبود وضعیت مردم برداریم وخود مردم تشخیص‌میدهند و تقدیر هم میکنند وتایید هم میکنند منتها عرض کردم اکثریت متاسفانه ساکت هستند آن اقلیت هم‌بی‌انصاف است نتیجه اش این میشود که ما صبح تا شب گرفتار خنثی کردن تحریك هستیم این هم بنظر بنده یك نقشه خیلی مدبرانه است برای اینکه اگر رئیس دولت و دستگاههای مختلف صبح تا شب حواسشان جمع اینکار ها بشود که از آنجا اعتصاب شروع نشود در آنجا آشوب برنخیزد و تمام وقت خودش‌که باید صرف کار های مثبتی بکند مجبور میشود که این عملیات را خنثی بکند این وقت صرف آن کار ها میشود واز کار های خودش باز میماند وقتیکه از کار های مثبت بازماند البته ملت ناراضی میشود اینست آنچه که آنها طالب هستند .

اعتماد مردم

مخصوصا در قسمت کار اقتصادی مملکت یکی از عوامل مهم موضوع اعتماد مردم است اعتماد مردم برای سرمایه گذاشتن و پول درآوردن از گاو صندوق موقعی بوجود میآید که حس کنند آرامشی وجود دارد سرمایه‌دار در همه جای دنیا ازبی‌نظمی نگران است .

اینها هم سعی میکنند برای‌اینکه این آرامش بوجود نیاید وخودداین کارها نتیجه اش این میشود که‌نمی‌گذارند که اقتصاد در این مملکت با سرعت واقعی بهبود پیدا بکند .

بنده خودم از اول حکومت تاحالا ورشکستگی مهمی ندیدم البته یك عده‌از تجار هستند که مشکلاتی‌دارند ولی در این مدت بنده ندیدم که کسی ورشکستگی مهم پیدا بکند.

باید کم‌کم این وضع سالم‌بشودوهر کسی دنبال کار خودش برود و سعی کندمطابق توانائی خودش متعهدبشود نه بیش ازتوانائی خودش اگر بیش ازتوانائی خودش‌شد هرکسی نمیتواند از عهده آن بربیاید البته باید سعی کردکه قوه خرید مردم بالابروداما در مقابل این قوه خرید جنسی‌هم باشد که مورد احتیاج مردم‌باشد و مادام که تولیدات داخلی بالا نرود و از محصولات داخلی حمایت و مراقبت قطعی نکنیم نمیتوانیم با تورم مبارزه بکنیم . بنا براین یك عده ای را ناراحت میکنند و عصبانی میکنند و عرض کردم نقشه هم یك نقشه‌خیلی ماهرانه ای است که بالاخره همه را میخواهند متوحش بکنندو برعلیه دولت اینها را جمع بکنند و از این تجمعی که مسلما هدفهای مختلف دارند بآن منظور واقعی خودشان‌نائل بشوند اینستکه بنده می خواهم مردم متوجه این تحریکات باشند وبنده واقعا توقعم اینست که یك دمکراسی و آزادی واقعی بوجودبیاوریم که برای اکثریت مردم مفید باشد.

مسئله حسارت ورقابت

امیدوارم حالا که آن انجمن شهرتهران وانجمن های شهرستانها تشکیل می شودو اتفاقا در بعضی جاها خیلی‌خوب بوده و در بعضی جاها نواقصی دارد که آنها را مجبوریم اصلاح بکنیم ولی اساس اینست که مابرای انتخاب‌انجمن شهر تهران یك آزمایشی هم بکنیم از استقبال مردم از حیث رای دادن‌و میخواهم که‌همگی ماسعی بکنیم و منتهای بیطرفی را در این کار رعایت بکنیم که خود مردم بیایند وبنشینند واین احتیاجات اولیه از حیث آب و برق ونان و گوشت و حتی فرهنك و بهداشت خودشان شروع بکنند والبته هیچکدام از این کارها بدون مشکل نیست و اگرما بتوانیم حسادت های بیجارا دراین اجتماع ازبین ببریم و حسادت رابا رقابت اشتباه نکنیم بنده تصور میکنم که زودتر توفیق پیدا خواهیم کرد که یکمقداری از این مصائب را از بین ببریم یکقسمت از این بدبختی های ما همین اغراض شخصی است .

من واقعا تعجب میکنم که این انجمن های محلی چطور توانستند ده پانزده سال دوام پیدابکنند چون قاعدتا هر اجتماعی در مملکت بعد از چند ماه یایکسال بهم خورده و قسمت عمده آنهم این ریاست ونایب‌ریاست ودبیر کل و اینها شده‌اند نسبت به ماهیت قضیه ابدا توجهی نیست .

انتخابات

بنابر این میخواستم تقاضا بکنم که این جلسه یا جلسه بعد آقایان نمایندگان خودشان را معین بکنند و امیدوارم این جلسات در خدمت آقای وزیر کشور بطور مداوم باشد و سعی بشود در جاهائی که واقعا یك‌نواقص وموانعی وجود دارد برای اینکه‌حقیقتا نظر مردم صالح تامین بشود آن‌نواقص را رفع بکنند و یك انجمن شهرتمیزی درتهران بوجود بیاوریم که اگرتوفیق پیدا بکنیم این خودش نوید میدهد که انشاءاله در انتخابات مجلس شورای ملی هم یك محیط سالمی باشد چون بنده میخواهم به‌آقایان عرض بکنم آنهائیکه متهم میکنند که ما انتخابات نمیخواهیم بکنیم و این نقطه حساس را گرفتند صد در صد اشتباه میکنند برای اینکه انتخابات بطرز سابق‌کردن بنظر بنده عبث است .

بنده دون شان یك دولتی میدانم که در آن کارهای سابق ماآلوده بشویم ودلال یك عده متنفذبشویم که از شهرستانها بیرون بیایند و برگرده مردم سوار بشوند .

بنده میخواهم عرض بکنم اعلیحضرت همایونی‌به‌وجود محبت علاقه‌دارند برای‌دولت‌هم‌فقط‌یك‌مطلب هست که اگرمجلس نامساعدی‌باشد دولت‌برود .اینهم‌بنظر بنده‌ماهمچنین تمایلی نداریم که انتخابات نکنیم و بترسیم که مجلس نامساعدی‌برای دولت باشد بخصوص که هردولتی انتخابات کرده بعدا خودش رفته و نتوانست مجلس را اداره بکند .

باك نداریم

بنابراین آقایان که خیال‌میکنند ماباکی از مجلسین داریم چه باکی داریم یك اشخاصی از این کارها باك دارند که در این قسمت نان و آبی داشته باشند .

پس بنابراین واقعا مامیخواهیم یك عملی بکنیم که انشاءاله یك اجتماع تمیزی باشد و یك مردم امیدواری‌باشندبرای‌اینکه‌بزرگترین عامل و ترقی آتی این مملکت حقوق مردم وایمان مردم نسبت به دستگاه می‌باشد تااین ایمان‌بوجود نیاید اغلب این نقشه عملی نخواهد شد . اینستکه اعلیحضرت تاکید فرمودند و ماهم دراجرای امرایشان بایستی سعی بکنیم که این هدف هائی که معین شده در اکثراوقات البته بدون شتابزدگی‌این را انجام بدهیم و بنده اطمینان دارم که‌اگر توانستیم واقعا همان‌طور که‌فرمودند یك انتخابات صحیحی بکنیم‌حقیقتا میشود گفت که صفحه جدیدی در تاریخ ایران بوجود آمده و بنده به‌آقایان میتوانم قول بدهم که اعلیحضرت بیش ازهمه‌نتیجه‌بدبختی و مشکلات مردم زجر میبرد چون مکرر ایشان گفتند که من نمیخواهم بیك ملتی سلطنت بکنم که این ملت لخت و عریان و گرسنه باشد اما این وظیفه ایشان است که‌امربفرمایندووظیفه‌ماست که این‌اوامر رااجرا بکنیم‌جامه عمل بپوشانیم تاواقعا سعی بشود که‌بین مردم و دستگاه دولت حقیقتا یك صمیمیت و همکاری دائم بوجود آید تامردم دولت را از خود بدانند و من منکر وجود اقلیت نیستم در همه‌جای دنیا اقلیت هست بنده‌حرفم اینست که اعلامیه‌ای که پخش میکنند اقلا خود مردم بخوانند و قضاوت کنند که اینها کی‌هستند و چه میخواهند ولی تمام این حرف هائی که‌زده میشود. آقایان‌خودشان مصدر کار بوده‌اند و عملیاتی که کرده‌اند یاخوب یابد مردم دیدند و حالا مقصود من‌اینست که‌بفرمائید کارما درچه قسمتی بداست‌انتخابات را که مطرح کرده‌اندته‌اعلیحضرت فرمودند و نه‌دولت گفته است که انتخابات نشود و اصولا چنین‌قصدی در بین نیست . حالا برای چی انتخابات میخواهندبرای‌اینکه‌بیایند در مجلس و این کارها را بکنند و حالا معلوم نیست که واقعاانتخاب میشوند یانه اینها خودشان اینطور خیال میکنند اگر اکثریت ملت ایرانند که من حرفی ندارم ولی نیست همچنین حرفی اینهایك‌مقدار خودشان پروپاکاند میکنند ومعین هم نمیکنند که چند نفر هستند

حرف حساب چست؟

آقایان ملاحظه کردید وقتی پنج نفر در خیابان راه افتاد یك سی‌چهل‌پنجاه مشتری هم بعنوان تماشاچی دنبال آنهارا‌می‌روند اگر شما واقعا آدمهای‌مومنی باشید این یك بحثی است ولی‌همه تماشاچی راهم جزء خود به‌حساب آوردن صحیح نیست بهتراست‌مردم اینهارا ببینند و قضاوت کنند.امر اعلیحضرت این است وبرای حضار خواندم عملیات دولت هم هست ، استبداد درکجا است هنوز ماعمل نکردیم اینها به پیشواز استبداد رفته‌اند یك مقدار اصلاحات‌علیرغم تمایلات بشر که هیچکس حاضر نیست دوای تلخ بخورد باید جواب این حرفهارا اکثریت مردم بدهند نه‌اقلیت مخل نظم اگرکسی نباشد ماحرفی نداریم ولی اگر بخواهند اخلال‌درنظم‌بکنند باقدرت‌جلوگیری میکنیم ودر هیچ‌کجای دنیا آزادی باین معنی وجود نداردو بسیاری‌از مسائل که وظیفه وسرمشق استو من قبول دارم ولی در اغلب‌تظاهراتی که در ممالك روی میدهد صدهانفر کشته میشوند اگر مردم با چوب وچماق وسنك بریزند توی خیابان به‌پلیس میشودگفت که‌آقا نزنید بنابراین اگر منظور حرف‌زدن‌است بیایند خوب همین‌جا حرف‌رابزنید واما همینطور که ما قبول نداریم استبداد است آخر کدام استبداد، استبداد و تجاوز بحقوق‌افراد دلیل میخواهد اما اگر هرکسی هرکاری بکند و ماهم حرفی نزنیم خوب‌همین پخش اعلامیهٔ که یك عده جوان وبچه‌ها راکه داده‌اند پخش کنند وقتی میگیریم پدر مادرشان گریه میکنند محرکین التماس میکنند آخراینکه درست نیست یك عده بچه‌را عادت میدهند باینکارها از درس میمانند و مطلوب نیست که یك جوان پانزده ساله را حبس بکنیم برای پخش اعلامیه دولت و دستگاه انتظامی وظایفی دارد باید قدردانی از پلیس مابشودکه‌نهایت رافت رابامردم میکنند.

هشدار میدهم

اینکارها جوانان مملکت را از تحصیل بازمیدارند واولیاءناراحت میشوند همانطور که این آقایان هشدار میدهند من به‌تمام ملت‌ایران هشدار میدهم که متوجه باشندیك ایادی مشغول هستند ویك‌عده هم آلت شده‌اند و مردم نباید آلت این مقاصدبشود انسان ممکن‌است دلخور باشد ولی این دلخوری را نباید موجبی برای بهم‌زدن اساس مملکت قرارداد.

من‌نه‌باکسی‌غرض‌دارم‌ونه‌با احدی قهرهستم موضوع‌حب‌وبغض‌شخصی غیراز مسائل مملکتی است من در روز چندین‌بار ناراحت میشوم ولی همواره سعی میکنم که تعصب را درکارم دخالت نداده و عملی انجام ندهم که برخلاف‌عدل و انصاف‌باشد باید سعی کنیم عقل و منطق بر احساسات غلبه بکند یك عده‌ای سعی دارند مارا تحریك کنند تاما عملی بکنیم وآنها بهره‌برداری بکنند.

اظهارات دیگران

قبل از نخست وزیر آقای محمد علی روشن ، و بعد از نخست‌وزیر آقایان حسین معیری و محمود سجادی نیز صحبت کردند که اظهارات آنها در شماره آینده‌درج میشود .

تذکر

برای‌توجه خوانندگان‌محترم یادآوری میشودکه قسمتی از اظهارات آقای نخست‌وزیر راجع باعلامیه های‌صادره که‌در آخرستون سوم صفحه هفتم‌درج شده از قسمت (بطوریکه هموطنان اطلاع دارند)تا(زیان ملت‌ایران‌تمام خواهدشد) متن‌اعلامیه‌های مزبور می‌باشد که‌آقای نخست‌وزیر آنرا قرائت کرده است .

کمك مؤثر

بقیه از صفحه اول

یامدینه مسافرت کند زیرا باووصله جاسوسی و خیانت میزدند آنهائی هم که‌میخواستنداز کشورهای‌عربی وارد سوریه‌شوند وقتی پایشان‌بمرز میرسید مدتها بعنوان بازجوئی و بازپرسی باید در زندانهای موقت زیر شکنجه قرار بگیرند بنابراین همه ازخیر این‌مسافرت میگذشتند.

مامورین رژیم عبدالناصر چنان دیواری بین اقلیم‌شمالی یعنی‌سوریه که مدت چهل روز است مستقل‌و آزاد شده و دنیای خارج کشیده بودند که ضخیم ترو مخوف‌تر از دیوار آهنین بین ممالك کمونیست وجهان آزاد بود .درپشت این دیوار جنایات وفجایعی نسبت به مردم سوریه مرتکب میشدند که‌ایلغاران چنگیز مرتکب نشده‌اند. اما حالا بطوریکه می بینید وضع عوض‌شده. آنهائی که عرب هستند فقط‌باارائه شناسنامه و آنهائی که خارجی هستند باثبت نام خود و شماره گذرنامه باکمال سهولت و بدون هیچگونه معطلی از مرز میگذرند.

در این اثناءمرد مسافر که با شور وهیجان صحبت میکرد گفت خدا لعنت کند عبدالناصر را که ملتهای عرب مسلمان را گرفتار اینهمه مشکلات ساخته بود.اوبنام وحدت عرب میخواست ملتهای‌عرب رابزنجیر اسارت وبردگی بکشد. بنام عدالت اجتماعی ظلم و ستم و آزار و شکنجه بر مردم‌روادارد.

فراموش نمیکنیم

مرد مسافر که با هیجان این سخنان را میگفت پرسید شما از کدامیك کشورهای عرب آمده‌اید که از جریان این جنایات وفجایع ناصر بی خبرید؟

گفتم ما ایرانی هستیم . وقتی‌نام ایرانی برزبانم جاری شد ناگهان آن مرد از جای خود در اتومبیل بلند شد و با چهره خندان و باشوق وشعف زائد الوصف دستم رافشردو گفت اهلاو سهلا بکم یعنی خیلی خوش آمدید مارهین منت شما هستیم . ماهیچگاه مبارزه‌ی‌شجاعانه شما را در راه پیروزی ملت سوریه فراموش نمیکنیم . دستگاه‌تبلیغاتی دولت ایران بزرگترین خدمت را برای نجات ملت سوریه انجام‌داد.از موقعیکه مبارزه شما علیه رژیم استبدادی ناصری شروع شد بااین که از هر طرف تحت مراقبت کارآگاهان وزیر فشار اختناق آزادیها بودیم همه شب برنامه‌های عربی رادیو تهران‌واهوازرا میشنیدیم آنچه این رادیوها میگفتند مطابق‌واقع و حقیقت بود.

روزیکه مناسبات ایران باسوریه براثر رویه خود سرانه عبدالناصر قطع گردید واقعا بسیار ناراحت شدیم . شش‌ماه پیش که سایر رادیوهای ممالك عرب طبق‌تصمیمات کنفرانس‌وزرای‌خارجه‌عرب‌برنامه‌های تبلیغاتی خودرا علیه یکدیگرموقوف کردند تنها وسیله تسلی خاطر پریشان ماو مرهم قلب مجروح‌ما شنیدن حقایق رادیو ایران بود . صدای رادیو ایران و رادیو اهواز را همه شب واضح میشنویم .آنچه میگوید حقیقت است بارك‌الله به شجاعت‌و صراحت‌گوئی شماخیلی‌ها در آن موقع که سوریه بنام اقلیم شمالی خوانده میشد و ازفجایع و جنایات پشت پرده بی اطلاع بودند حرفهای رادیو اهوازراقبول‌نمیکردند ولی بعد از زوال خطر کابوس‌رژیم ناصری بر آنها ثابت و مسلم گردید که آنچه میگفتید طبق‌اسناد ومدارك است . معذالك شما خیلی چیزها را هنوز نمیدانید بروید به بینید وبه هم میهنان خود که برادران مسلمان ما هستند خبر بدهید که مدت سه‌سال ونیم گرفتار چه مصائب وبلیاتی بودیم .

خانواده‌های عزادار

بروید به‌بینیدکه هیچ خانواده‌ای در دمشق ولاذقیه وحلب نیست که‌بر مرك یکی از افرادش ماتم زده و عزادار نباشد . بروید از زندانیانی که‌بر اثر شکنجه‌های مامورین بی رحم حکومت عبدالناصر کور و فلج وناقص الاعضاءشده‌اند بپرسید که چه‌بلائی در زندان بر سر آنها آورده‌اند و چگونه سایر قربانیان آن حکومت در زیر آلات شکنجه زجرکش شده‌اند .

بروید قبرستان بیگناهانی را که جلورگبار مسلسل کشته شده یا زنده بگور گردیده‌اند به بینید.

اخیرا گورستانی کشف کرده‌اند که نعش بیش از هزار وپانصدنفر افسر و گروهبان و سرباز سوری بالباس از زیر نیم متر خاك بیرون آمده و اینها سربازان میهن‌پرستی بودند که بنظر ماموران عبدالناصر نسبت به‌سوریه وفادارشناخته شده بودند.

بروید وسائل شکنجه را به‌بینید شاید تصور کنید که این وسائل عبارت از غل وزنجیر ودست‌بندقپانی است ؟خیر این وسائل عبارت از دستگاههای عجیب و غریب ازقبیل دوش آب جوش‌است که‌مردم را زیرآن‌قرار میدادندویاپروژکتورهای خیره کننده چشم واشکن‌های‌برقی وناخن کشهای فولادی ویا قلاب و چنگالهائی است که متهمین به مخالفت‌با عبدالناصر راازآنها معلق می‌آویختند واخیرا مشغول ساختن کوره‌های آدم سوزی بودند که عمرشان وعمر رژیمشان درسوریه کفاف نکرد که از آنها استفاده کنند.

بروید بچشم خودتان آنها رابه بینید وبدنیا اعلام نمائید که رژیم عبدالناصر چه نوع رژیمی بوده است .

ملت برادر

در این موقع به مرز سوریه رسیدیم ولی قبل از آنکه برای انجام تشریفات گمرکی از اتومبیل پیاده شویم از مرد مسافرخواهش نمودم که پشت میکروفن رادیو ایران قرار بگیرد و چند کلمه با من صحبت کند .

نامش را پرسیدم سپس‌احساسات او را در آنروزیکه مناسبات بین سوریه و ایران از طرف عبدالناصر قطع گردید جویا شدم وی اینطور گفت در آنروز بسیار ناراحت شدم زیرا دولت ایران را دوست دارم‌ما مسلمانان وشرقیها باید در مقابل دشمنان‌خودیعنی‌درمقابل کمونیستها وکفار متحد شویم.

از او پرسیدم چه انگیزه‌ای‌شما را وادار میسازد که چنین احساساتی نسبت بایران داشته باشید ؟

وی جواب‌دادزیرارروابط مستحکمی بین ما وایران چه از لحاظ مذهب‌و چه از لحاظ دین وجود دارد مابا ایرانیان برادر ودارای احساسات مشترکی هستیم .

این‌بوددومین گزارش‌نمایندگان رادیو ایران که بسوریه فرستاده شدند.

برنامه آینده سینماهای

حافظ - سهیلا - دیانا

دوبله فارسی

ادی کنستانتین

زنده باد زنها

برای اولین مرتبه

تبریکات

جناب آقای دکتراسمعیل اردلان استاد محترم دانشکده دامپزشکی

انتصاب جنابعالی رابریاست دانشکده دامپزشکی‌تبریك‌عرض نموده موفقیت آن جناب را ازدرگاه ایزد توانا مسئلت دارد .

دکتر مصطفی اورنگی -دکتر حسن صفرپور -دکتر ناصر آباذرنیا- دکتر سیاوش امید -دکتر داریوش نیاکان -مهندس مهدی فرهنك نیا- نعمت‌اله امیروفائی - محمود ماهوتچیان

آ-۲۹۰۱۸

جناب آقای مهندس حبیب‌اله حاج محمدی

انتصاب شایسته آنجناب بریاست مراکز تلفن خودکار شرکت‌سهامی تلفن‌ایران موجب نهایت مسرت کارمندان وکارکنان مرکز تلفن بازار گردید امیدواریم درشغل جدید منشاء خدمات موثری بوده وموفقیت‌بیشتری رابرای جنابعالی ازخداوند متعال مسئلت مینمائیم .

علی اکبرشرفی -اسماعیل حی- یداله حداد

آ-۲۱۴۰۹

آگهی مناقصه خرید نیم چکمه‌لاستیکی

شرکت سهامی کل معادن و ذوب فلزات یك هزار و نهصد جفت‌نیم‌چکمه لاستیکی رااز طریق مناقصه خریداری مینماید.داوطلبین شرکت‌درمناقصه میتوانند برای دریافت برك شرایط و مشخصات همه روزه در اوقات کار اداری و حداکثر تا آخر وقت روز دوشنبه بیستم آذرماه ر۴۰(آخرین روز قبول پیشنهادات) بقسمت بازرگانی شرکت واقع در خیابان دانشکده‌جنب کاخ سازمان برنامه مراجعه فرمایند ضمنا ،میزان سپرده مبلغ سی‌هزار ریال میباشد الف ۶۳۰۸

۱-۲۸۹۸۸ **شرکت سهامی کل معاون وذوب‌فلزات**

آگهی تغییر محل

اداره شرکت سهامی پنبه ونوغان به خیابان شاه -خیابان فخررازی چهار راه ناهید انتقال یافته است الف ۶۳۲۰

۱-۳ ۱-۲۸۹۸۴

آگهی تجدید مزایده فروش درخت‌تبریزی

شرکت سهامی کارخانجات قند ایران نهصد ونود اصله درخت تبریزی سرپا در شمشك وفشم‌رااز طریق مزایده بفروش میرساند .

شرایط و مشخصات مربوطه در اداره معاملات داخلی‌شرکت واقع‌درخیابان ویلا- خوشبین موجود بوده و پیشنهادات واصله تا روز ۲۶ر۹ر۱۳۴۰ پذیرفته میشود و در ساعت ده صبح روز بعد رسیدگی خواهد شد

شرکت در مزایده بمنزله قبولی کلیه شرایط مزایده است

۱-۲ ۱-۲۸۹۸۶

وزیر بهداری در مهاباد

پیش از ظهر دیروز آقای دکتر ریاحی وزیر بهداری ازموسسات بهداشتی ودرمانی بوکان‌ومیاندوآب دیدن کرد ودر میاندوآب‌درمانگاه تازه‌ای را گشود .

مقارن ظهر وزیر بهداری واردمهاباد شد واز بیمارستان شیرو خورشید سرخ وساختمان تازه مرکز مبارزه باسل دیدن کرد .

برنامه امشب

تلویزیون ایران

ساعت ۶ر۰۰- برنامه‌مادران فردا
ساعت ۶ر۳۰-برنامه حمایت‌حیوانات
ساعت ۷-برنامه راهنمائی ورانندگی
ساعت ۷ر۳۰- فیلم
ساعت ۸-برنامه هنرهای زیبا
ساعت ۸ر۳۰-اخبار
ساعت ۸ر۴۵- فیلم
ساعت ۹- برنامه مارگرت‌آستور
ساعت ۹ر۳۰- برنامه قوس وقزح
ساعت ۱۰ر۳۰- پایان برنامه

پیش بینی وضع هوا

وضع‌هوای ایران تا ظهرفردا طبق گزارش اداره‌پیش‌بینی کل هواشناسی بدینقرار است :

هوای تهران کمی تا قسمتی ابری پیش‌بینی میشود .

هوای سواحل دریای مازندران‌نیمه ابری، بتدریج برمقدار ابرها افزوده شده واز سمت غرب همراه بابارندگی های محلی،هوای‌استانهای آذربایجان، خوزستان وشهرستانهای‌غربی وشمالی ایران‌کمی تاقسمتی ابری و هوای‌بقیه نقاط‌ایران صاف، گاهی توام بالکه‌های ابر پیش بینی میشود .

حداکثر درجه حرارت هوای تهران در روز گذشته ۱۲وحداقل آن صفر بوده است .

گرمترین نقاطی‌که ایستگاه هوا شناسی دارندر ۲۴ساعت‌گذشته شهر های گرگان و آبادان باحداکثر ۱۹ درجه بالای‌صفر وسردترین نقاط‌شهر کرمان باحداقل ۹درجه زیر صفربوده است .

اطلاعات

سه‌شنبه نوزدهم جمادی‌الثانی ۱۳۸۱ـ بیست‌وهشتم نوامبر ۱۹۶۱

سال سی‌وششم ـ شماره ۱۰۶۶۷

موافقتنامه‌وام
۲۰میلیون دلاری آمریکا
ظرف یکی دو روز آینده بتهران میرسد

یك مقام سازمان برنامه امروز بخبرنگار ما اظهار داشت ،درظرف یکی دوروز آینده موافقت نامه وام آمریکا بتهران خواهد رسید وباین ترتیب کار اخذ وام از صندوق وام های عمرانی آمریکا بنحو مطلوب انجام خواهد گرفت .

مقام مزبور افزود که تقاضای سازمان برنامه برای اخذ معادل ۲۰ میلیون دلار وام در جلسهٔروسای صندوق وامهای عمرانی آمریکا مطرح شده وباآن موافقت بعمل آمده‌است وبرای‌ترتیب‌دادن‌مقدمات پرداخت آن چندروزی وقت لازم‌بوده است .

درحال حاضر مقامات سازمان برنامه انتظار وصول این موافقتنامه رادارند .

باوصول موافقت نامه آمریکا ، فعالیت سازمان برنامه برای تکمیل کارهای عمرانی برنامه دوم که کمتراز یکسال به‌پایان آن مانده است افزایش‌خواهد یافت‌وام‌امریکا معادل هزینه ایست که سازمان برنامه از بودجه خود به مصرف راهسازی رسانده است .

دبیرآسیائی باشگاه لاینز بحضور شهبانوی‌ایران‌باریافت

دبیر آسیائی باشگاه لاینز و بانو فور درحضور علیاحضرت شهبانو

امروز اطلاع حاصل شد که ساعت ۵ بعد از ظهر دیروز آقای پاندول دبیر آسیائی باشگاه بین‌المللی لاینزباتفاق‌خانم خود،بحضور علیا حضرت فرح شهبانوی ایران شرفیاب شدند.

در این شرفیابی علیا حضرت شهبانوی ایران ازطرف اعلیحضرت همایون شاهنشاه یك قطعه نشان درجه چهارم همایون به آقای‌پاندول ویك قطعه نشان درجه ۲ هفت‌ستاره به خانم فور اهدا کردند . دبیر آسیائی باشگاه بین المللی لاینز ضمن بازدید از باشگاههای‌لاینزدر کشورهای مختلف بایران مسافرت کرده واز تشکیلات لاینز ایران بازدید میکند .

طبق تصمیمی‌که امروز در نخست‌وزیری اتخاذگردید:

بجای جاده سوم
یك خیابان ۴۵ متری ساخته میشود
امروز نخست‌وزیر شخصا پرونده جاده سوم را رسیدگی کرد

امروز کمیسیونی باشرکت‌شهردار تهران ومدیر کل فنی و مهندسین شورایعالی شهردر نخست وزیری با حضور آقای دکترامینی نخست‌وزیر تشکیل شدو مسئله جاده سوم مطرح وتصمیماتی دراین مورد اتخاذ گردید.

بسازید

آقای دکتر امینی نخست‌وزیر در این جلسه از شهردار تهران‌اقدامات شهرداری رادرمورد جاده سوم جویا شدوسپس تاکید کرد که تکلیف جاده را مهندسین معین سازند . و هرچه‌زودتر ساختمان آن‌را آغاز کنید و ضمنا دستور های لازم رادراین‌مورد بشهرداری و مهندسین صادر کرد .

خیابان ۴۵ متری

شهردار تهران ضمن مذاکره‌خود بانخست‌وزیر گفت: جاده‌سوم محوری دارد که‌بتصویب مجلسین رسیده و مذاکرات کمیسیون پس‌از طرح‌این پیشنهاد بدینجا منتهی گردیده که بجای جاده سوم فعلابرروی محورهمین جاده یك‌خیابان‌چهل‌وپنج متری‌ساخته شود .

یکی‌از مقامات‌موثر وشرکت‌کننده دراین کمیسیون بخبرنگار ما گفت: طرح‌ساختمان جاده چهل‌و پنج متری بجای جاده سوم دراین کمیسیون بتصویب رسید وبااین‌ترتیب ساختمان جاده سوم برای همیشه منتفی گردید.

این مقام افزود که فردا آخرین جلسه کمیسیون برای اظهار نظرقطعی دراین مورد تشکیل میگردد .

قانون توسعه معابر

شهرداری تهران‌برای احداث‌خیابان چهل وپنج‌متری‌ازقانون توسعه معابر استفاده خواهد کرد و بموجب این‌قانون اراضی ومستغلات راکه برسر راه‌جاده واقع میگردد خریداری و خراب خواهد کرد.

تا الهیه

جاده جدید چهل‌و پنج متری برروی محور جاده سوم‌تا تپه‌های الهیه‌ساخته خواهد شد و سپس‌باتعریض خیابانهای شرقی وغربی تخت طاوس، نظامی، داودیه ارتباط درمیان سه جاده‌برقرار میشود و تسهیلاتی در امر عبورومرور حاصل خواهد شد .

صدور پروانه

یك‌مقام‌فنی امروز گفت با این ترتیب صدور پروانه ساختمانی برای اراضی بلاتکلیف عباس آباد بلامانع است و شهرداری پس از پایان کار کمیسیون فردا ممکن است در این‌مورد اطلاعاتی در اختیار مردم قرار دهد.

تصویب وزارت کشور

مقامات شهرداری امروز اعلام کردند که طرح ساختمان جاده چهل وپنج متری را برای تصویب وزارت کشور خواهند فرستاد قبل از تصویب وزارت کشور اقدامی از طرف شهرداری در این مورد صورت نخواهد گرفت .

بهترین‌کبریت بی‌خطر ایران

طرح لغومالیات مستغلات‌غیر استیجاری
دروزارت‌کشور وشهرداری تهران‌موردبررسی قرارگرفت
وزارت دارائی معتقداست که شهردار ی نباید از مالیات سهم داشته باشد

همانطوری که دیروز اطلاع دادیم‌مالیات مستغلات‌غیراستیجاری لغومیشود ولایحه آن مورد بررسی وزارت کشور و شهرداری تهران میباشد .

این لایحه در جلسه‌ای که آقای دکتر نصر شهردار تهران هم در آن‌شرکت داشت تنظیم‌شده است.

علت برگشت آن اینست که شهرداری تهران‌در صورت‌تصویب آن مقادیری از درآمد خود را از دست خواهد داد زیرا مالیات مستغلات غیر استیجاری درحدود سالی ۲ میلیون ریال بیشترنیست اما سهمی که از مالیات مستغلات اجاری فعلا نصیب شهرداری می ـ شود بتفاوت از ۲۰ تا ۳۰میلیون ریال است و کسر این درآمدبرای شهرداری کمی مشکل بنظر می‌ـ رسد .

اما از طرف دیگر وزارت‌دارائی معتقد است که شهرداری نبایداز مالیات سهمی‌داشته باشدشهرداری آزاد است که از مستغلات حوزه خود عوارض اخذ کند چنانچه‌هم اکنون هم عوارض مختلفی دریافت میدارد و هیچ‌وقت هم ازعوارض دریافتی سهمی بوزارت دارائی و خزانه داری کل نمیدهد .

اگر این روش که شهرداری‌از مالیات سهم داشته باشد ادامه‌پیدا کند یك عمل غیر اصولی رایج شده و سابقه‌ای برای این نوع کار ها در آینده خواهد شد باید وظیفه هر دستگاه جدا از هم و مربوط بحدود خود و قوانینی‌باشد که هر یك مامور اجرای آن می باشند دریافت عوارض از کارهای شهرداریها است و گرفتن‌مالیات هم از وظایف خاص دارائی ها می باشد .

تدوین لایحه‌لغو مالیات‌مستغلات غیر استیجاری و محروم شدن شهرداری از سهم خود در مورد مالیات بر درآمد مستغلات اجاری بر اساس همین فکر تنظیم وتدوین گردیده است .

در حال‌حاضر مشکل شهرداری اینست که با چه در آمدی جای کسری مزبور را پر کند وبهمین علت هم‌قرار است روی لایحه طالعه‌ای بعمل آید. وزارت دارائی معتقد است در تنظیم لایحه ضرر بیشتر متوجه وزارت دارائی‌است زیرا در سال از ۷۰ میلیون ریال مالیات اراضی محروم شده است در حالی که شهرداری دچار این وضع نشده است .

ادعای روزنامه‌های قاهره دربارهٔ :

نقشه کودتا درمصر

قاهره ـ۲۸ نوامبر ـ خبرگزاری فرانسه ـ روزنامه‌های قاهره درشماره های امروز خود «اعترافات» هانری موتون یکی از اعضاء میسیون فرانسه‌را در مصر انتشار داده‌اند .

بنابر گزارش این روزنامه ها دیپلمات فرانسوی درباز جوئی‌اعتراف کرده‌است که قتل سرهنك ناصر را تنها وسیله اجرای ماموریتی میدانست که‌بعهده او واگذار شده بود .

هانری موتون ضمنا اعتراف کرده‌است که با اعضاء سفارت ایتالیا در قاهره ملاقات کرده وبا آنها درباره امکان ترتیب دادن کودتائی در مصر مشورت میکرده‌است .

روزنامه‌های قاهره همچنین نوشته‌اند دیپلماتهای بازداشت شده فرانسوی امشب در تلویزیون ظاهر خواهندشد و خودشان جریان توطئه را شرح خواهند داد و خواهند گفت که هنگام بازجوئی بهیچ وجه به‌آنهاشکنجه داده نشده‌است .

برائر اعتصاب نیم میلیون کارگر

دیشب پاریس درتاریکی بیسابقه‌ای فرورفت

پاریس ـ یونایتدپرس ـ۲۸ـ نوامبرـ ازعصر دیروز پس‌ازآنکه بیش از۵۰۰ هزار کارگران صنایع‌برق وحمل و نقل فرانسه بخاطر دریافت اضافه دستمزد دست‌به اعتصاب عمومی زدند شهر پاریس بصورت یك شهرظلمانی واسرار آمیز درآمده است .

ازساعت بیست‌وسی دقیقه دیشب به‌وقت تهران که‌اعتصاب شروع‌شد روشنایی خیابانها ومیادین و ادارات دولتی و مغازه ها همگی خاموش‌شد. به‌محض شروع خاموشی‌بازار معروف لاهال واقع‌در شهر پاریس‌نظم کارخود راازدست داد زیرا بازار مذکورمعمولا بسیار شلوغ‌است. بلافاصله پس از اعتصاب کارگران برق و روشنایی کارگران حمل‌ونقل‌ورانندگان تاکسی هاو اتوبوس هانیز کارشان راتعطیل کردند ودر حالیکه بابوق های‌مکرر شروع اعتصاب رااعلام میکردند از سوار کردن مسافران‌خودداری نمودند تاخود را به‌گارازها ویا محل های‌پارك برسانند .

خبرنگار یونایتدپرس در پاریس اظهار میدارد که در عمرخود نظیر منظره دیشب پاریس راندیده است . وی ازاینکه توانست یك تاکسی‌پیدا کند وخودرا به‌هتل برساند بسیار خوشحال بود .

بسیاری از کارفرمایان فرانسوی که کارشان مختل شده به‌کارگران خود اخطار کرده‌اند که دیگر به‌کار‌ـ هایشان باز نگردند .

مردم پس‌از شروع خاموشی بخانه های خود هجوم‌بردند . همه‌باشگاه ها وکافه‌های شبانه بهم‌خورد وبرنامهٔ دخترها و پسرها وزنان ومردان‌خوش‌ـ گذران تعطیل گردید .

ازطرف دانشسرایعالی

هیئتی مامور رسیدگی به آئین نامه دانشسرا شد

بقرار اطلاع هیئتی از استادان دانشسرایعالی از طرف آقای‌دکتر صناعی مامور شده‌اند تاآئین نامه دانشسرارا مطالعه کنند واشکالات آنرا که‌با مقررات درسی ایران‌وقف نمیدهد برطرف نمایند .

آقای دکتر قریب سرپرست‌تعلیماتی دانشسرایعالی بخبرنگار ما گفت‌این هیئت از هفته گذشته شروع بکار کرده‌اند و هنوز نتیجه مطالعات‌خود را اطلاع نداده‌اند و ممکن است در بعضی از موادآئین نامه‌تغییراتی‌داده شود .

این تغییرات پس از تصویب در شورای دانشسرایعالی بمرحله اجراء در خواهد آمد و بدانشجویان نیز اعلام خواهد شد .

تغییرآئین نامه یکی از خواسته‌های دانشجویان بود و این امر باعث خوشنودی آنها شده است .

دکتر قریب در جلسه‌ای که از طرف دانشجویان تشکیل شده بودمطالعه کرده آئین‌نامه تغییراتی‌را که در آن داده خواهد شد باطلاع آنها رسانید .

در وزارت خارجه

ساعت ۱۰ صبح امروز سفیرکبیر برزیل و ساعت ۱۱ سفیرکبیر اردن هاشمی با آقای فروغی معاون سیاسی وزارت امور خارجه ملاقات کرد .

کمیسیون‌همکاری اقتصادی تشکیل‌شد

جلسه کمیسیون همکاری اقتصادی امروز در شورایعالی اقتصاد تشکیل گردید .

دراین جلسه نمایندگان اطاق بازرگانی ، صنایع ومعادن ، اصناف و بازرگانان حضور داشتند و پس‌از بررسی ومطالعه مجدد گزارشی را که‌تنظیم شده بود برای تسلیم به‌آقای نخست‌وزیر آماده کردند . گزارش مزبور که شامل مسائل مختلف اقتصاد عمومی ومشکلات و پیشنهادات صاحبان صنایع ومعادن بود ظهر امروز بوسیله آقای حسنعلی منصور دبیرکل شورایعالی اقتصاد تسلیم آقای نخست‌وزیر گردید و قرار شد باحضور نمایندگان عضو کمیسیون همکاری اقتصادی درجلسه روز دوشنبه شورایعالی اقتصاد مطرح ومورد مذاکره قرار گیرد .

شهرداری به‌نخست‌وزیر گزارش داد

امروز شهرداری تهران گزارش اقدامات خودرا درمورد قرارداد پنجاه میلیون تومان اسفالت خیابانهای شهر بدفتر نخست‌وزیر فرستاد ، طرح قراردادهای شهرداری بتصویب وزارت کشور رسیده و قرار است بزودی آگهی مناقصه آن از طرف شهرداری منتشر گردد .

کارخانه نان ماشینی جدید بکارمی‌افتد

امروز اطلاع حاصل شد که درهفته‌های آینده کارخانه نان ماشینی جدیدی درتهران بکار خواهد افتاد ، ظرفیت این کارخانه یکصدوچهل تن‌است وقرار است نانواهای تهران را درآن شرکت دهند این کارخانه بوسیله‌شهردار تهران افتتاح خواهد شد .

باطلاع عموم میرساند

اداره امور مهمانخانه‌های بنیاد پهلوی از کاخ املاك خیابان پاستور به محل‌جدیدبنیاد پهلوی‌درخیابان بهار شماره ۱۳۸ انتقال یافته است.

مطب دکتر تقوی وبانو

ازخیابان‌نادری‌کوچه شیروانی‌بکوچه جنب‌هتل نادری در همان خیابان انتقال یافته است. تلفن ۳۴۷۸۹

بعلت توهین باستاد دانشگاه
فردا شورای دانشگاه تشکیل‌خواهدشد

امروز از منابع دانشگاهی‌اطلاع حاصل شد که در هفته گذشته صحنه تاسف آوری در دانشکده علوم رخ داده که مایه تاسف تمام استادان و روسای دانشکده ها و آقای دکتر فرهاد رئیس دانشگاه گردید و موضوع‌عبارت از توهینی است که نسبت به آقای دکتر فرشاد یکی از استادان دانشمند کشور و مورداحترام دانشگاهیان شده است.قراراست روزچهارشنبه شورای دانشگاه ضمن ابراز تنفر از توهین مزبور باحترام شخصیت استادان عالیقدر و حفظ حیثیت آنان تصمیمات مقتضی علیه‌افرادی که بنام دانشجو در محیط دانشگاه حیثیت جوانان شرافتمند کشور ما را ملعبه خود قرار داده‌اند اتخاذ نمایند.

بطوریکه‌اطلاع حاصل شده ممکن است در روزهای آینده طی یك‌مصاحبه مطبوعاتی ازروی‌اقدامات نامطلوبی که بمناسبت نزدیك شدن روز تاریخی ۲۱ آذر بنام دانشجویان انجام می‌پذیرد پرده برداشته شده و مدارکی که‌بدست آمده منتشر گردد .

وزیر دارائی در قم

آخر وقت امروز خبرنگار ما در قم تلفنی گزارش داد ساعت نه‌صبح امروزآقای‌بهنیاوزیردارائی‌بااتومبیل بقم واردشد و پس ازتشرف‌به‌آستانه مقدسه حضرت معصومه علیا سلام بلافاصله در اداره دارائی قم حضور یافت و ببازدید قسمتهای مختلف‌آن اداره پرداخت آقای وزیر دارائی از ساختمان جدید اداره دارائی قم نیز بازدید کرد و قرار است بعد از ظهر امروز بطهران مراجعت کند .

امروزوکلای مدافع ابتهاج با بازپرس‌دیوان‌کیفر ملاقات‌کردند

* **عصر امروز دکترشاهکار در اطراف پرونده ابتهاج مطالبی در اختیار جرائد میگذارد**
* **دیروز رئیس اداره خرید شهرداری بازداشت شد.**

صبح امروز آقایان شریعت‌زاده و دکتر شاهکار وکلای مدافع آقای‌ابتهاج با آقای نصیری بازپرس آقای‌ابتهاج ملاقات کردند . وکلای مذکور حاضر نشدند پیرامون این مذاکرات‌مطلبی بخبرنگارما بگویند .

بقرار اطلاع عصر امروز آقای‌دکتر شاهکارطی یك جلسه مطبوعاتی‌مطالبی پیرامون پرونده آقای ابتهاج دراختیار خبرنگاران خواهد گذاشت .

آقای دکتر شاهکار از عده‌ای از خبرنگاران داخلی و خارجی دعوت‌کرده است‌که عصر امروز درجلسه‌مطبوعاتی شرکت کنند .

صبح امروز آقای نصیری‌بازپرس پرونده آقای ابتهاج پس‌از خروج آقایان دکتر شاهکار و شریعت‌زاده از اطاق بخبرنگارما گفت : تحقیقات درباره پرونده آقای ابتهاج همچنان ادامه دارد . خبرنگارما گزارش‌میدهد احتمال دارد قبل‌از حضور مجدد آقای آرامش در شعبه بازپرسی عده‌ای ازمسئولین سازمان برنامه دربازپرسی حاضر شده واز آنها تحقیقاتی بعمل آید .

بازداشت شد

آخر وقت دیروز از طرف آقای قائمی بازپرس دیوان کیفر رئیس سابق اداره خرید شهرداری بنام آقای سراله کلانتری با صدور قرار بازداشت شد .

آقای کلانتری پس‌از انجام‌تحقیقات از آقای فرود شهردار سابق تهران بنام متهم ببازپرسی احضار شده بود و دیروز پس‌از سه‌ساعت تحقیق به وسیله بازپرس دیوانکیفر بازداشت شد .

تحقیق از متهمین وزارت راه

امروز ازطرف آقای خوشخوبازپرس دیوان کیفر چندنفر از مهندسین‌سابق اداره‌کل ساختمان وزارت فرهنك بنام مطلع احضار شدند .

این عده جهت انجام تحقیقاتی پیرامون اعلام جرم و پرونده مربوط بساختمان های وزارت فرهنك در کرمانشاه‌که درسال ۱۳۳۱ انجام شده است ببازپرسی خوانده شده‌اند .

درسال ۱۳۳۱ این مهندسین اعلام جرمی مبنی برسوء جریان در امر ساختمان مدارس کرمانشاه بدیوان کیفرتسلیم کرده‌بودندکه موردرسیدگی ودرنتیجه تشکیل پرونده گردیده‌بود.

تحقیق شد

صبح امروز آقای احمد سپه‌زادکه بعنوان مطلع از طرف بازپرس‌پرونده شرکت واحد بدیوان کیفر احضار شده بود دربازپرسی حاضر شد و پس از انجام تحقیقات لازم از نامبرده رفع تعرض بعمل آمدوبازپرس مربوطه طی نامه کتبی باجرای دیوان کیفر دستور جلوگیری از جلب‌نامبرده را صادر کرد .

ادغام بانکها عملی میشود

ساعت ۱۰صبح امروز جلسه‌ای باشرکت عده‌ای از مدیران و صاحبان بانکهای خصوصی که مایل بادغام بانکهای خود میباشند تشکیل گردید . دراین جلسه که درحدود ۳ ساعت بطول انجامید . پیرامون مسائل مختلف مربوط به ادغام و رفع مشکلات آن مذاکره وتبادل نظر کردند ودراکثرمسائل توافق شد . برای ریاست بانك ادغامی نیز چندتن کاندیدا میباشند ولی روی یکی از آنها بیشتر توافق شده است .

کمیسیون مامور تجدیدنظر درقانون اصلاحات ارضی کار خودرا شروع کرد

امروز آقای دکتر ارسنجانی وزیرکشاورزی بخبرنگارما گفت‌کمیسیون مامور تجدیدنظر درقانون اصلاحات ارضی تشکیل شده وبکار خود ادامه‌میدهد وزیرکشاورزی بعدگفت من روزپنجشنبه به‌گرمسار میروم تا ازچاههای آبی که شرکت های تعاونی روستائی آن نواحی زده‌اند بازدید کنم .

۱۰

روز بیشتر

بقرعه‌کشی حساب

صرفه جوئی

بانك

ایرانیان

باقی نمانده

تاعصر پنجشنبه ۱۶

آذر در تمام شعب

بانك وباجه سیار

می توان

حساب صرفه جوئی

باز نمود وازمزایای

جوائز آن‌که سه

دستگاه

فولکس‌واگن

است بهره‌مند شد

۱ـ۸ آـ۲۹۱۰۶

توجه توجه توجه

کاباره میامی

یك برنامه جدید وعالی یك برنامه کمدی و بالاخره یك برنامه که تابحال درایران نظیر آن نبوده سه نابغه معروف تلویزیون ورادیوهای‌جهان‌که صفحات‌آنها بزرگترین تیراژ را دارند و در تمام ممالك‌دنیا برنامه اجرا کرده‌اند برای مدت دو هفته بنام

تیریو سانتاکروز

بمشتریان محترم هدیه میکنیم

دو خواننده مشهور هریك با موزیك مخصوص خود

ویگن و روانبخش

چنین برنامه را فقط می توانید در سالن زیبا و مدرن کاباره میامی باصرف بهترین غذا تماشا نمائید.

ازموقعیت برای مهمانی و جشن‌های عروسی استفاده فرمائید.

، درآینده نزدیك موزیك جدید

وخواننده هنرمند آمریکا (؟)

تلفن ۸۲۰۲۰۰ برای رزرو میز

آـ۲۹۰۹۰ «طوطی‌نو»

نشانی جدید

کنسرسیوم شرق بامسئولیت محدود و شرکت سهامی هتل جنوب خیابان آبان (بهجت‌آباد) شماره ۳ تلفن۶۳۹۲۸

انتخابات شورایعالی جمعیت‌های زنان
درحضور والاحضرت اشرف پهلوی انجام گرفت

بعداز ظهر دیروز جلسه شورایعالی جمعیتهای زنان درحضوروالاحضرت شاهدخت اشرف‌پهلوی ریاست عالیه شوراتشکیل شد .

دراین جلسه روسای جمعیتهای زنان ایران حضور داشتند، ابتداگزارش سالیانه شورایعالی خوانده شدبعدهریك‌ازروسای کمیسیونهای تبلیغات،حقوقی ومالی نتیجه فعالیت‌های سال گذشته‌خودراطلاع‌دادند .

آنگاه بدستور والاحضرت انتخابات سالیانه شورایعالی صورت‌گرفت‌و چهارنفراز بانوان بشرح‌زیر برای‌باردوم بعضویت هیئت عامله انتخاب‌شدند. دبیراول بانو یگانگی ،دبیر دوم بانو سمیعیان، بانو فرهودی خزانه‌دار بانو سعیدی سخنگو .

این جلسه ساعت ۶٫۳۰ پایان یافت .

رئیس جدید دانشکده دامپزشکی
دکتر اسمعیل اردلان بسمت رئیس جدید دانشکده دامپزشکی انتخاب شد

شورای دانشکده‌دامپزشکی ازساعت چهار بعداز ظهر روز گذشته پس از یك‌جلسه‌دوساعته آقای‌دکتراسمعیل اردلان استاد بازرسی خوراکی‌ها را برای مدت سه سال‌بریاست‌دانشکده دامپزشکی برگزید .

دوره ریاست سه ساله آقای دکتر محمد حسین میمندی نژاد روز گذشته بپایان رسیده بوداو بخبرـ نگار ما گفت گزارشی از اقدامات خود را تهیه‌و برئیس دانشگاه‌خواهم داد .دکترمیمندی نژاد برای ساختمان‌جدیددانشکده‌وآزمایشگاه های مجهز آن زحمات زیادی کشیده است .

رئیس جدید

آقای دکتر اسمعیل اردلان ۵۱ سال پیش در سنندج متولد شده و پس از گذران تحصیلات متوسطه‌در تهران برای ادامه تحصیلات‌بفرانسه عزیمت نمود و پایان نامه خود را درباب گوسفند در ایران بتصویب رسانید و باخذ دانشنامه دکتری دامپزشکی از دانشگاه پاریس‌نائل آمد .

تاکنون ۴۵ ماده از قانون جدید انجمن های ایالتی وولایتی تصویب شده‌است

سومین جلسه کمیسیونی که در وزارت‌کشور مشغول مطالعه درقوانین مربوط به انجمن‌های ایالتی و ولایتی شده است . صبح امروز در دفتر آقای فرهودی معاون پارلمانی وزارت‌کشور تشکیل گردید ومواد مربوط به طرز انتخاب انجمن‌های نظارت انتخابات وچگونگی انتخاب اعضای انجمن های ایالتی وولایتی و تعیین عده هریك از انجمن‌های مزبور باتوجه بمیزان‌جمعیت هریك از شهرستانها با مطالعات کافی طی ۴۵ ماده تنظیم گردید و تصمیم گرفته شد جلسات کمیسیون تا پایان کار همه روزه تشکیل شود .

FOTO Kodak CINE

نمایندگی کداك

بمحل جدید

خیابان شاه شماره ۱۰۰

چهارراه آقاشیخ هادی

تلفن ۴۲۰۹۳ـ ۴۲۰۹۴

انتقال یافت

چرا ازفرصت استفاده نمیکنید

شرح درصفحه نیازمندیهای همین‌شماره

بخشنامه نخست‌وزیر بوزارتخانه‌ها

کارمندان بایدازاول وقت‌اداری تاآخروقت در اداره باشند

امروز آقای رجاء معاون نخست وزیر وسرپرست بازرسی نخست‌ـ وزیری درباره‌حضوروغیاب کارمندان دولت بخبرنگارماگفت ازهنگامیکه سرویس کاراداری کارمندان ساعت هفت‌ونیم صبح‌معین‌شد گزارشهائی‌به نخست وزیری میرسید که عده‌ای از کارمندان بموقع در سر کارخود حاضر نمیشوند . پس ازتحقیقاتی که از طرف بازرسی نخست وزیری صورت گرفت معلوم شد که این گزارشها صحت داشته و باین‌جهت جریان باطلاع آقای نخست وزیر رسید واز طرف ایشان بخشنامه‌ای بکلیه وزارتخانه‌ها صادر گردید که مراقبت کنند کارمندان در سروقت در ادارات حاضر شوند و تاآخر وقت اداری درسر کارخود حضور داشته باشند برای حسن اجرای‌این بخشنامه آقایان وزیران شخصا باید مراقبت داشته باشند.