اطلاعات

شنبه ۱۹مهرماه ۱۳۵٤ ـ سال پنجاهم
شماره ۱٤۸۳۰ تکشماره ۱۰ ریال

۲۸ صفحه

ایجاد شبکه درمانی کشور

* چهار مرکز درمانی در روستا ، بخش ، شهرستان و مرکزاستان دایر میشود

در صفحه آخر

تصمیمات تازه درباره اتوبوس، تاکسی و مترو

① تاکسی تلفنی در اختیار بخش خصوصی قرار میگیرد

② طرح مترو تصویب واز آبان به اجرا در می‌آید

③ شرکت واحد باقی میماند و شرکتهای جدیدی تشکیل میشود

④ برای سرعت اتوبوسها مسیرآنها خالی میشود

درصفحه ٤

بیروت دردست نقابداران مسلح

بسوی اتومبیلهای سفیران هند وکویت تیراندازی شد

طی ۲٤ ساعت ٦٥ نفر در بیروت کشته شدند

مذاکرات مهم حافظ اسد بارهبران شوروی

شرکت کنندگان در جنگهای خونین لبنان برای شناخته نشدن‌توسطافراد گروه متخاصم سعی میکنند بازدن ماسک بصورت تا آنجا که‌ممکن است ناشناخته بمانند.
درعکس‌یک‌نقابدار مسلمان مجهزبه‌تفنگ‌خودکار در بیروت دیده میشود
«عکس رادیویی آسوشیتدپرس» درصفحه ۲

علیرغم مخالفت‌شوروی، ساخاروف برنده جایزه نوبل صلح شد

اندره ساخاروف دانشمندفیزیک دان مشهور شوروی توسطکمیته جوایز نوبل شایسته صلح شناخته شد .

ساخاروف در مسکو ضمن ابراز خرسندی‌ازایدالوصف اعلام‌کرد درصورت امکان برای دریافت جایزه خود به خارج از شوروی سفر خواهد کرد .
«عکس رادیویی آسوشیتدپرس»

درصفحه ۲

۱۵ هزار مستأجر علیه صاحبخانه بدادگستری شکایت کردند

پیشنهاد کمیته حمایت از مصرف‌کننده :

صاحبخانه‌های متخلف باید بمجازات گرانفروشی برسند

درصفحه ۲۵

برای مبارزه با حریق

در بازار و انبارها بی‌سیم نصب میگردد

درصفحه ٤

مدیر کاباره باکارا جریمه‌شد

درصفحه ٤

مراسم شستن قالی مقدس

۱۵۰ هزار نفر درمراسم قالیشوئی شرکت‌کردند

در صفحه ٥

گیلان ومازندران زیرپوشش رگبارهای پائیزی

درصفحه ٤

ترافیک : تهران هم‌اکنون درخفگی است

نوشته : دکتر محمد شاهکار

صفحه ۱۸

رئیس‌راهنمائی‌ورانندگی اعلام کرد که در اولین روزهای سال تحصیلی جدید :

مردم تهران با مشکل ترافیک مواجه‌نشده‌اند!

درصفحه۳

هوشنگ انصاری وزیر امور اقتصادی و دارائی گفت:

تهران، بازار پول وسرمایه بین‌المللی میشود

* برای‌حمایت‌ازسرمایه های کوچك قوانین جدیدی تدوین‌میگردد

* بانکها و شرکتهای بیمه مشمول قانون گسترش‌مالکیت‌واحد های تولیدی نیستند

درصفحه ٤

اطلاعیه‌شرکت‌ایران‌کاوه

قابل توجه خریداران محترم کامیونهای «ماك»

کامیون مخصوص کمپرسی‌وتریلرکش با اتاق خواب برای حمل ونقل داخل وخارج‌کشور ده روزه تحویل می گردد

برای کسب اطلاعات بیشتر بدفتر فروش شرکت ایران کاوه واقع در خیابان قزوین ، پل امامزاده معصوم مراجعه و یا بوسیله تلفن های ۵۴۳۹۹۱ و ۵ـ۵٤۹۰٦۱ تماس حاصل فرمائید

اطلاعیه بنگاه بخت آزمائی ملی

قابل‌توجه‌فروشندگان بلیط در تهران و شهرستانها

بمنظور هم‌آهنگی بیشتر و ایجاد نظم‌و ترتیب شایسته در امر فروشندگی بلیطهای بخت‌آزمائی ، کلیه فروشندگان بلیط اعم از فروشندگان سیار یا میزداران دارای کارت جدید و لباس مخصوص خواهند بود .

براساس این برنامه ، فروشندگان بلیطهای بخت‌آزمائی در تهران ، باید از تاریخ ۱۵ آبان الی ۱۵ آذرماه ۱۳۵٤ با در دست داشتن شناسنامه و کارت سابق فروشندگی و ٤ قطعه عکس ۳ × ۲ به بنگاه بخت‌آزمائی ملی واقع در خیابان قوام‌السلطنه مراجعه و نسبت به تهیه لباس‌وکارت و دریافت دستورالعمل های مبتنی بر ضوابط جدید اقدام نمایند . با انقضای مهلت مقرر ، از فعالیت فروشندگان فاقد کارت ولباس در تهران ، اکیدا جلوگیری خواهد شد.

موعد اجرای برنامه در استانها و ترتیب تحویل کارت ولباس برای‌فروشندگان‌شهرستانی‌بعدا اعلام‌خواهدگردید.

قابل‌توجه‌تولیدکنندگان‌پوشاك

شرکت سهامی‌پخش‌بافته‌های ایران باکمال خوشوقتی باطلاع‌میرساندکه انواع مخمل وسایر پارچه های داخلی وخارجی‌وانواع آستری را بقیمت تصویب شده‌مرکزبررسی‌قیمت‌ها و باقساط در اختیار شما قرار میدهد .

لطفا برای کسب اطلاعات‌بیشتر از ساعت ۸ صبح تا ٥ بعداز ظهر باتلفن‌های‌شماره ٥ر۶۶۸۵۲۱ و ۶۶۵۳۵۵ر۹ تماس‌بگیریدتا فروشنده شرکت با انواع نمونه‌ها درمحل‌کارخودتان‌شمارا‌ملاقات‌نماید.

شرکت سهامی پخش‌بافته های ایران
خیابان پهلوی مقابل‌سینما آتلانتیك

رخ
تولید کننده انواع سنك نمره شده‌جوشقان
تلفن ۹۷۸۸۹٥

سرکار سرگرد رحیم‌دانش پژو
ارتقاء درجه جنابعالی راتبریك گفته و موفقیت سرکار را دراجرای منویات شاهنشاه آریامهروملت ایران آرزومندم.
جواد بهارمست

آقای فتحعلی تاجبخش
ارتقاء مقام جنابعالی موجب نهایت مسرت قلبی گردیده. بدین وسیله صمیمی‌ترین شادباش های خودرا تقدیم میدارد.
جعفر دانشور

از سروران معظم ذوات محترم‌و مقامات‌عالی مملکتی تیمساران بزرگوار ،افسران وهمکاران عزیز که در سوك جانسوز شهادت فرزندعزیزمان علیمراد صادقیان باحضور در مراسم ختم وارسال تلگراف وپیام تسلیت ابراز همدردی و بزرگواری فرموده‌اند صمیمانه سپاسگزاری و حق شناسی عرض نموده وچنانچه بعلت تالمات روحی موفق به‌عرض‌تشکر و سپاسگزاری حضوری نگردیدیم صمیمانه معذرت خواهی عرض مینماید.

باتقدیم احترام وعرض سپاس
خانواده سپهبد محمود صادقیان

اطلاعیه شرکت رمکو

نماینده انحصاری در ایران

کامیونهای نیسان دیزل

محترما بدینوسیله باطلاع نمایندگان‌وخریداران لوازم یدکی کامیونهای نیسان‌دیزل میرساند :

فاکتورهای لوازم یدکی این شرکت‌چنانچه مهر و امضاء مدیر مسئول این شرکت نباشد بدون اعتبار و بدون مسئولیت جهت این شرکت میباشد از کلیه نمایندگان فروش لوازم یدکی این شرکت تقاضا دارد فاکتور های لوازم یدکی صادر شده را به این شرکت‌جهت‌بررسی‌و برگشت به نرخ دی‌ماه ۱۳۵۳ ارسال دارند . پس‌از مهر و امضاء مدیر مسئول عودت داده‌شود.

جناب سروان محمد توکلان
ارتقاء درجه آن جناب را صمیمانه تبریک و تهنیت عرض نموده، آرزوی موفقیت و خدمت هرچه بیشتر به شاهنشاه آریامهر و هموطنان عزیز را چون گذشته از درگاه ایزد یکتا مسئلت می‌نمائیم .
اهواز ـ عباس توکلی و بانو

جناب سرگرد حسین بهرامیان
ارتقاء درجه جنابعالی را تبریک عرض مینمایم .
اصغر شیریان

جناب سروان محمد توکلان
ارتقاء درجه جنابعالی را صمیمانه تبریک عرض نموده ، موفقیت و خدمتگزاری شمارا به شاهنشاه آریامهر و ملت‌ایران از خداوند یکتا مسئلت داریم .
اهواز ـ علی محمد جوادنیا و بانو

بانك‌شهریار

آگهی استخدام درصفحه ۲۵

تیمسار سپهبد محمود صادقیان وبانو
با نهایت تاثر و تاسف فوت نابهنگام فرزند دلبندتان را تسلیت عرض نموده و در این مصیبت بزرگ خودرا سهیم می‌دانیم .
شرکت نقشه‌برداری آ. آ.ت

از آشنایان و دوستان گرامی که طی سال اندوهبار گذشته وسالگرد سپری شدن عمر کوتاه دختر عزیزم لادن شکریان از روی مهربانی بدیدنمان آمدند و یابه نحوی مورد محبت قرارمان دادند صمیمانه سپاسگزارم.
عباس شکریان

جناب آقای غلامحسین صالحیار
با تاسف مصیبت وارده‌آن دوست‌گرامی‌تسلیت‌میگویم.
غلامحسین خیر

جناب سرهنك ملك‌محمدی
ارتقاء آنجناب را صمیمانه تبریک عرض می‌کنیم .
دکتر بخشیان ـ دکتر ملامد

فروشگاه‌مینا

حراج کریستال ـ لوستر ـ چینی آلات

از ۲۱ مهرماه تا ۳۰ مهرماه
خیابان تخت جمشید مابین چهارراه بهار و جاده قدیم شمیران پلاک ۵۸۹ تلفن ۷۵٤۱۱٦ـ۷٦۰۱۳۳

جناب سرهنگ غلامرضا خجسته‌پور
ارتقاء درجه جنابعالی را تبریک گفته ، توفیق روز افزون شمارا در راه خدمت شاهنشاه آریامهر و ملت ایران از خدای بزرگ مسئلت داریم.
بدیع‌اله طاهری زاده‌ـ اسداله روحانی

تیمسار معظم سپهبدحسن ناصری
ارتقاء درجه جنابعالی را از صمیم قلب تبریک عرض‌نموده موفقیت روزافزون شمارا ازخداوند متعال خواستاریم .
نصرت‌الله پورطبیب ـ مجیدجنتی
آ۔۳۱٦٤٦

تیمسار معظم سپهبد مهدی رحیمی
ارتقاء درجه جنابعالی را صمیمانه تبریک عرض نموده موفقیت و خدمتگزاری شما را بشاهنشاه آریامهر وملت‌ایران از خداوند یکتا مسئلت داریم .
حاجی سیدآقا لاجوردی. حاجی حسین صاحب‌زمانی .
آ۔۳۱٦٦۹

جناب سرهنك عنایت‌اللهارجمندی
باکمال مسرت‌واز صمیم قلب ارتقاءدرجه‌آن جناب را تبریك گفته وموفقیت روز افزونتان را از خداوند متعال خواستارم.
مهندس رضا شریفزاده
آ۔۳۱۹٤۱

جناب سرهنك فروهرزالتاش
ارتقاء درجه جنابعالی راتبریك گفته وآرزوی موفقیت بیشتر شما رادارم.
علی‌اصغر یاسی
آ۔۳۱۹٤۳

سرکار سرهنك ناصر منوچهری
ارتقاء درجه‌جنابعالی را ازصمیم قلب تبریك گفته وموفقیت‌روزافزون شما را درراه پیشبرد هدفهای انقلاب شاهو ملت آرزومندیم.
جواد بهارمست وبانو
آ۔۳۱۹۹٦

ساخارف فیزیکدان روشنفکر شوروی برنده جایزه صلح نوبل شد

رهبران شوروی از اعطای جایزه صلح به‌ساخارف خشمگین‌شده‌اند

★ کمیته پارلمان نروژ به این دلیل جایزه‌صلح نوبل را به ساخارف داد که وی علیرغم‌فشار دولت شوروی از حقوق بشر دفاع میکند

«تاس» اعطای جایزه صلح به ساخارف را عملی مغایر صلح‌طلبی خواند

اسلو ـ خبرگزاری فرانسه ـ جایزه صلح نوبل برای سال ۱۹۷۵ دیروز به‌آندره ساخارف دانشمند فیزیک وریاضی شوروی تعلق گرفت.

پنج عضو کمیته نروژی صلح نوبل اعلام کردند که این جایزه را به پاداش مجاهدات شجاعانه‌ایکه ساخارف در راه دفاع از صلح و آزادی انجام داده است به وی اختصاص داده‌اند.

کمیته نوبل پارلمان نروژ تصمیم مربوط به‌اعطای‌جایزه صلح نوبل به پروفسور ساخارف را که به‌پدر بمب هیدروژنی شوروی شهرت دارد و در عین‌حال سرحلقه روشنفکران ناراضی شوروی است اتخاذ کرد. کمیته نوبل پارلمان نروژ هنگامیکه این تصمیم را به آگاهی جهانیان میرساند اعلام‌کرد که ساخارف بعنوان مدافع حقوق بشر ندای صلح و عدالت را بگوش تمام ملتهای جهان رسانده است.

در اعلامیه کمیته نوبل پارلمان نروژ گفته شده است‌که از نظر ساخارف واژه صلح تنها هنگامی میتواند ارزش پایدار داشته باشد که اساس مفهوم آن براحترام به حقوق فرد در جامعه استوار گردد.

این کمیته در بیانیه خود اضافه میکند که پروفسور ساخارف از دولتهای امضاء کننده اعلامیه هلسینکی تقاضا کرده است که به تعهداتی که امضای اعلامیه هلسینکی‌برایشان بوجود آورده است گردن نهند.

کمیته نوبل پارلمان نروژ در عین‌حال به آن قسمت از اظهارات گذشته ساخارف که ملتهای جهان را از گمراهشدن بوسیله توهمات فریبنده سیاست عادی کردن روابط شرق‌و غرب و سیاست باصطلاح تشنج زدایی برحذر میدارد، اشاره کرده است.

در این قسمت از اعلامیه کمیته نوبل پارلمان نروژ یادآوری شده است که ساخارف با احساس مسئولیتی‌منحصر بفرد بشریت را از مخاطرات مسابقه تسلیحاتی برحذرمیدارد و خواستار آن است که در همه کشورهای دنیا برای‌بسط دمکراسی و برای از میان برداشتن تمام موانعی که در راه تعالی و پیشرفت واقعی بشریت وجود دارد تلاش شود.

در پایان اعلامیه کمیته نوبل پارلمان نروژ ازپروفسور ساخارف بااین عبارات تجلیل شده است :

ساخاروف با عشق به‌حقیقت با ایمان تزلزل‌ناپذیرش به حرمت حقوق بشر و ضرورت نقص‌ناپذیری آن وبانبردش‌ـ برضد زور و خشونت و بیرحمی و وحشیگری و بادفاع شجاعانه‌اش از آزادی فکر تبدیل به سخنگوی وجدان‌بشری شده است ـ وجدانی که بشر امروز نومیدانه به آن‌نیازمند است و آن را جستجو میکند.

در مسکو آندره ساخارف که عضو فرهنگستان علوم شوروی است بمناسبت برنده شدن جایزه صلح نوبل‌اعلامیه کوتاهی بزبان انگلیسی صادر کرد که بیدرنگ بوسیله خبرگزاریهای مهم مخابره شد. پیام ساخارف از اینقرار است:

امیدوارم که دریافت جایزه صلح نوبل عاملی برای حمایت از نبرد بخاطر حقوق بشری که من نیز درآن شرکت دارم تبدیل گردد. من فکر میکنم که اعطای این‌جایزه بمن نشانی از حق‌شناسی نسبت به کوششها و خدمات‌تمام کسانی است که در مبارزه بخاطر حقوق بشری و برای‌دفاع از شرف و حیثیت انسانی شرکت دارند.

تعجب

پروفسور ساخارف ضمنا هنگامیکه از تصمیم پارلمان نروژ آگاهی یافت از اینکه جایزه صلح نوبل به وی‌تعلق گرفته است اظهار تعجب کرد و سپس گفت که تصورنمیکند که دولت شوروی از دریافت جایزه مذکور بوسیله وی جلوگیری کند و با او نیز به همان‌گونه که‌باوریس‌پاسترناک نویسنده معروف روسی و برنده جایزه نوبل برای ادبیات‌و نویسنده کتاب مشهور دکتر ژیواگو عمل‌کرد رفتارنماید.

تاکنون سه نویسنده و دانشمند مخالف دولت شوروی برنده جایزه نوبل شده‌اند از این سه تن عبارتند از :

پاسترناک ، سولژنیتسین و ساخاروف .

خشم رهبران شوروی

کرملین امروز با خشم فراوان ساخاروف دانشمند آن کشور را غیر وطن‌پرست خواند و اعلام کرد که دادن‌جایزه نوبل به‌وی اقدامی سیاسی وبه ضرر صلح جهان است.

تاس خبرگزاری رسمی شوروی در مورد دادن جایزه صلح نوبل به ساخاروف از این اقدام انتقاد کرد و آن‌را مغایر باسیاست صلح طلبی دانست.

آزرده‌خاطر

مسکو ـ خبرگزاری فرانسه ـ در مسکو ناظران سیاسی عقیده دارند که اعطای جایزه صلح نوبل به مردی مانند ساخارف که سرحلقه روشنفکران ناراضی شوروی‌است مقامات این کشور را عمیقا آزرده‌خاطر کرده است باینحال در همان محافل پیش‌بینی میشود که احتمال اینکه افکار عمومی شوروی واکنش چشمگیری در قبال داده‌شدن جایزه صلح نوبل بساخاروف نشان دهد بسیار اندک است و حتی میتوان پیش‌بینی کرد که بسیاری از مردم شوروی شایدهرگز آگاهی نیابند که ساخارف جایزه صلح نوبل را به پاداش مبارزاتش بخاطر دفاع از حقوق بشر دریافت کرده است.

جنگ سرد

برخی از ناظران سیاسی مسکو پیش‌بینی میکنند که دولت شوروی کار کمیته صلح نوبل پارلمان نروژ را آنهم در حالی که بیش از سه ماه از برگزاری کنفرانس امنیت و همکاریهای اروپا نمیگذرد به منزله کوششی از طرف دشمنان سیاست عادی کردن روابط شرق و غرب تفسیر خواهد کردو گناه این کار را متوجه طرفداران از سر گرفته شدن جنگ سرد و محافلی که سعی دارند در امور شوروی دخالت کنند خواهد دانست .

مسکو ـ آسوشیتد پرس ـ در محافل مسکو پیش بینی شده است که این ماجرا روابط شوروی و نروژ را احتمالا بسختی تیره خواهد کرد .

توطئه سیاسی

دستگاه های پخش خبر در شوروی ساخارف را مردی ضد میهنی وصف کرده‌اند و اعطای جایزه صلح نوبل به وی را توطئه‌ای سیاسی که به مصالح صلح و سیاست بهبود روابط شرق و غرب و رفع تشنجات بین‌المللی لطمه میزند خوانده‌اند .

مصاحبه ساخارف

ساخارف در خانه‌اش در گفت و شنودی باخبرنگاران باختری حمله سختی را که توسط تاس به وی شده است غیر منطقی خواند و اظهار داشت که خبرگزاری تاس عقاید و نظرات وی را تحریف کرده است .

رفتار شوروی

ناظران باختری عقیده دارند که داده شدن جایزه صلح نوبل به سبب اهمیت بین‌المللی قابل ملاحظه‌ای که دارد به ساخارف، دولت شوروی را مجبور خواهد کرد که از این پس در رفتار خود با ساخارف و سایر روشنفکران ناراضی شوروی با احتیاط بیشتری عمل کند و در صدد آزار آنان برنیاید .

هدف سیاسی

پاریس ـ رویتر ـ روزنامه اومانیته ارگان حزب کمونیست فرانسه ساخارف دانشمند شوروی را که‌برنده جایزه صلح نوبل شده است‌مورد حمله قرارداد ونوشت که اعطای این جایزه به وی ژستی ضد شوروی است که هدفش در عین حال کار شکنی کردن برای جلوگیری از پیشرفت سیاست تشنج زدایی و عادی شدن روابط شرق و غرب است . اومانیته در یک مقاله ۳۰۰کلمه‌ای خاطر نشان کرده است که ساخارف از مدتها قبل‌دست از پژوهش های علمی برداشته است تا بتواند تمام‌وقت وسعی خود را صرف اشاعه تبلیغات ضد شوروی کند و انتخاب وی بعنوان برنده جایزه صلح نوبل آشکارا جنبه سیاسی دارد و نشانه روشنی از تحریکات‌خصمانه محافل ضد شوروی است .

۱۶ روز پیش از آغاز دیدار سادات از امریکا

رئیس جمهوری سوریه بدون اعلام‌قبلی به‌شوروی رفت

دیدار برق‌آسای ژنرال‌اسد ، همه راغافگیر کرد

مذاکرات اسدبا رهبران شوروی کاملامحرمانه‌بود

اسد از رهبران‌شوروی تضمین‌های نظامی وسیاسی گرفت

مسکو ـ خبرگزاری‌فرانسه ـ پرزیدنت حافظ اسد پس از یک‌دیدار ۲۴ساعته‌غیرمنتظره از شوروی عصر دیروز مسکو را بسوی دمشق ترک گفت . حافظ اسدعصر پنجشنبه در راس‌یک هیئت مهم مرکب از وزیران امور خارجه و دفاع سوریه و چند شخصیت دیگر وارد مسکو شده بود وی در فرودگاه از طرف لئونید برژنف‌دبیرکل‌حزب‌کمونیست شوروی مورد استقبال‌قرار گرفت .

دیدار برق‌آسای رئیس جمهوری‌سوریه از شوروی محافل سیاسی مسکو بویژه دیپلماتهای عرب را سخت دچار شگفتی کرد . ازهیچ یک از سفیران مقیم عرب پایتخت شوروی برای استقبال از پرزیدنت اسد دعوت نشده بود . با آنکه منابع شوروی از هرگونه اظهاری دربارهدیدار ناگهانی رئیس جمهوری سوریه از مسکو خودداری میکنند اما بنظر میرسد که حافظ اسد به دعوت رهبران شوروی برایگفتگو پیرامون روابط دو کشور و مسئله اعراب‌و اسرائیل به مسکو رفته‌بود.

محافل دیپلماتیک شوروی اظهار عقیده می‌کنند که هدف رئیس جمهوری سوریه به‌دست‌آوردن‌تضمین های سیاسی و نظامی از رهبران کرملین بوده است. گفتگو های حافظ اسد و رهبران شوروی درمحیطی کاملا سری انجام‌شد وهنوز معلوم نیست چه مسائلی‌در این مذاکرات مورد بررسی قرار گرفته است، ولی‌محافل دیپلماتیک مسکو اظهار عقیده میکنند که حافظ اسد نگرانی خود را از آخرین تحولات اوضاع خاورمیانه با مقامهای کرملین درمیان گذارده است . بعقیده این محافل ، روش «تندروهای» حزب بعث که می‌خواهند با شوروی در خاورمیانه‌برای

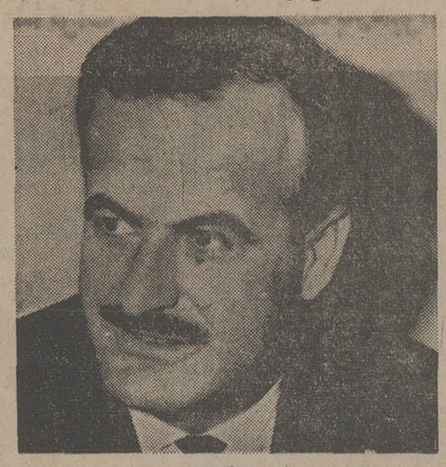

حافظ‌اسد

باز یافتن موقع پیشین‌خود در این منطقه است .

به عقیده ناظران سیاسی مسکو ، رهبران شوروی به حافظ اسد توصیه کرده‌اند که با تمدید ماموریت نیرو های سازمان ملل متحد در جولان موافقت کند .

دیدار اسد از شوروی ۱۶ روز قبل از دیدار سادات‌از آمریکا صورت گرفت .

مطبوعات اروپا نوشته‌اند دیدار برق‌آسای اسد همه را غافلگیر کرد .

کرملین ژنرال اسدرا بعنوان یک رهبر برجسته جهان عرب تلقی میکند .

محافل سیاسی اسرائیل در تفسیر دیدار ناگهانی حافظ اسد از سوریه‌اظهار عقیده کرده‌اند که رئیس جمهوری سوریه خواسته است این مساله را روشن کند که دمشق تا چه حد میتواند در تحولات‌اوضاع خاورمیانه روی کرملین حساب‌کند .

همین محافل اضافه کردند که سوریه آخرین سنگر شوروی در خاورمیانه‌برای شدت بیشتری مصررامحکوم کنند ، در صورت لزوم‌برای حل مسئله خاورمیانه بزور متوسل شوند و همچنین اوضاع لبنان و احتمال اشغال مناطق جنوبی این کشور از سوی اسرائیل در گفتگو های رهبران شوروی و سوریه بررسی شده است .

همین محافل اضافه میکنند استقبال حافظ اسد در فرودگاه مسکو از جانب برژنف نشانه آن است که

بیروت همچنان در کنترل مردان مسلح نقابدار است

★ در پایتخت لبنان تیراندازی قطع نمی‌شود

★ در ۲۴ ساعت گذشته ۶۵ نفر در تیراندازی های بیروت کشته شدند

بیروت ـ خبرگزاری فرانسه ـ اوضاع در بیروت همچنان بشدت آشفته و بحرانی‌است. پس از یک آرامش نسبی کوتاه ، با فرا رسیدن شب نبرد باسلاحهای سنگین و موشک در محله‌های بیروت از سر گرفته شد.

محله‌های مسیحی نشین «اشرفیه» و«مین‌رمانه» ومناطق مسلمان نشین «البنیاء» و «شیاح» مرکز اصلی‌زد وخورد بین مسیحیان از یکسو و مسلمانان چپ‌گرا با پشتیبانی فلسطینی‌ها از سوی دیگربود.

چند ساعت قبل از این‌دو خوردها در بیروت اعلام شد که کامیل شمعون وزیر کشور و یاسر عرفات رئیس کمیته اجرائی سازمان‌های مقاومت فلسطین تصمیم گرفته‌اند طرفداران خود را به رعایت آرامش وادار کنند.

گفته میشد کامیل شمعون‌و یاسرعرفات موافقت کرده‌اند به فالانژیست‌ها و مسلمانان چپ‌گرا دستور داده شود‌گروه های مسلح خود را از خیابانها خارج کنند و مواضع نظامی خویش را منهدم سازند.

اما رادیو بیروت دیشب گزارش داد که اوضاع در پایتخت بار دیگر بوخامت گرائیده است . اندکی بعد صدای انفجار شدید گلوله‌ها و موشکها از مرکز بازرگانی شهر برخاست و دامنه پیکار بسرعت بحومه جنوب شرقی بیروت گسترش یافت . نبرد تاپاسی از شب ادامه داشت و پس از آن آرامش نسبی‌در شهر برقرار شد ولی صدای تیراندازی‌های پراکنده تا سحرگاه امروز بگوش‌میرسید.

طرح در اتحادیه عرب

رشید کرامی نخست وزیر لبنان که پنجشنبه در دمشق‌با پرزیدنت حافظ اسدملاقات و گفتگو کرده بود دیروز موافقت خود را با مطرح‌شدن مساله لبنان در اتحادیه عرب اعلام داشت ، امامحافل سیاسی لبنان و بویژه فالانژیست‌ها نسبت به اوضاع بدبین هستند.

اتومبیل سفیر کویت

دیروز اتومبیل سفیر کویت در بیروت دریکی‌از خیابانهای این شهر توسط‌افراد‌ناشناسی زیر آتش گرفته شد، ولی به دیپلمات کویت آسیبی وارد نیامد.

این حادثه‌در بولوار کامیل شمعون هنگامی که سفیرکویت پس از ملاقات با رشیدکرامی بمخانه‌اش باز میگشت روی داد .

کویت پیشنهاد کرده است که شورای وزیران اتحادیه عرب برای‌بررسی اوضاع‌لبنان یک جلسه فوق‌العاده تشکیل دهد . سفیر کویت دیشب اندکی پس از ملاقات بانخست وزیر لبنان بکشور خود بازگشت تا نتیجه مذاکراتش‌را با رشید کرامی به آگاهی رهبران کویت برساند.

تشکیل شورای وزیران عرب

از سوی دیگر معاون دبیر کل اتحادیه عرب اعلام‌داشت که وزیران امور خارجه‌کشور های عربی بزودی برای‌بررسی اوضاع لبنان تشکیل جلسه خواهند داد. دولت مصردیشب موافقت خود را با تشکیل کنفرانس وزیران امورخارجه اعلام کرد.

الاهرام امروز نوشت که مصر با نگرانی مراقبت‌تحولات اوضاع در لبنان است. این روزنامه اضافه کرده است که پرزیدنت سادات با اسماعیل فهمی وزیر امور خارجه در تماس دائمی است و آخرین تحولات اوضاع را بدقت مورد بررسی قرار میدهد .

دخالت ارتش

رشید کرامی امروز اظهار داشت که بحران لبنان باید از راههای سیاسی حل شود. رشید کرامی که از تلویزیون بیروت سخن میگفت افزودکه مداخله ارتش‌اوضاع راپیچیده‌تر خواهد کرد.

تلفات

گزارشهای رسیده حاکی است که ظرف بیست و چهار ساعت اخیر ۶۵ نفر دیگردر زد وخوردهای بیروت کشته شده وعده زیادی زخمی گردیده‌اند. دریک گزارش‌دیگر گفته میشود که روز پنجشنبه مردان مسلح که از یک دهکده مسلمان نشین آمده بودند در دهکده «تل‌عباس» شانزده نفراز مسیحیان را بقتل رسانیدند .

آخرین خبر حاکیست‌علیرغم موافقت کامیل شمعون وياسر عرفات بمنهدم کردن مواضع نظامی در خیابانهای بیروت هنوز پایتخت لبنان در اختیار مردان مسلح ماسکدار قرار دارد.

رادیو بیروت گفت کمکمیته هماهنگی متشکیل از نمایندگان نظامی لبنانی و فلسطینی به تماس با طرفین متخاصم برای مراعات آتش‌بس ادامه میدهند و پلیس نیز برای فرونشاندن منابع آتش طرفین فعالیت میکند. رادیو بیروت گفت که اوضاع در طرابلس نیزناپایدار است.

برای آشتی‌دادن اسد و سادات

پادشاه اردن بمصر میرود

قاهره ـ رویتر ـ روزنامه الاهرام امروز گزارش داد که ملک‌حسین پادشاه اردن ظرف دو هفته آینده با پرزیدنت انور سادات دیدارو گفتگو خواهد کرد.بنابه گزارش الاهرام دیدار ملک حسین وانورسادات قبل از عزیمت انور سادات به پاریس ، واشنگتن و لندن که روز ۲۵ اکتبر (سوم‌آبان) آغاز میشود‌صورت خواهدگرفت. ضمناقرار است زیدرفاعی نخست وزیر اردن امروز برای یک بازدید یک روزه وارد قاره شود آگاهان دیپلماتیک‌گفتندمنظور از سفر نخست‌وزیر اردن به قاهره میانجیگری بین مصر و سوریه خواهد بود چون سوریه از قرارداد جدید مصر و اسرائیل بشدت انتقاد کرده و مصر را محکوم ساخته است.

اخبار کوتاه جهان

کشته شدن ۱۳ کماندو

● ارتش‌آرژانتین اعلام‌کرد که در زدو خورد های سربازان آرژانتینی و کماندوهای این کشور در ایالت توکومان واقع در شمال‌آرژانتین۱۳ کماندو و یک سربازکشته شدند. ارتش آرژانتین جزئیات این زدوخورد را اعلام نکرد.

نماینده کنفرانس‌اسلامی

● خبرگزاری سازمان ملل متحد‌مجمع‌عمومی‌سازمان ملل متحد دیشب باتفاق آراء تصمیم‌گرفت نماینده کنفرانس اسلامی را به عنوان ناظر در سازمان ملل متحد بپذیرد . در کنفرانس‌اسلامی چهل و یک‌کشور عضویت‌دارند.

قطع جنگ تبلیغاتی

● قاهره ـ رویتر ـ منابع کاملا آگاه قاهره گزارش دادندمصر ولیبی موافقت کرده‌اند به جنگ تبلیغاتی علیه یکدیگر پایان دهند . رویتر نوشته است : حتی انتظارمیرود انور سادات و سرهنگ قذافی با هم دیدار و گفتگو کنند .

فروش جنگنده

● واشنگتن ـ آسوشیتد پرس‌ـوزارت دفاع‌آمریکا، دیروز به کنگره آمریکا اعلام‌کرد که در نظردارد تعدادی جت جنگنده «اف ۵ ای » و «اف ۵ اف» به کره جنوبی بفروشد . در این اعلام نظر گفته نشده‌است که تعداد جت ها چند فروند است ، اما منابع وزارت دفاع تعداد آنها را ۶۰ فروند عنوان کرده‌اند .

کنفرانس پاریس برای حل مسائل اقتصادی

پاریس ـ خبرگزاری فرانسه ـ امروز اعلام شد مقام های ۷ کشور در حال رشد و کشور های بزرگ صنعتی دوشنبه آینده گفتگو های تازه‌ای را در پاریس آغاز خواهند کرد تا راه را برای گفتگو های شرق و غرب در مورد مشکلات اقتصادی جهان آغاز کنند و امید میرودکه‌دراین زمینه موفق‌گردند انگلستان درخواست کرده‌است که به تنهائی از جانب کشور خود درکنفرانس پاریس شرکت کند ، ولی سایر کشور های شرکت کننده آنرا نپذیرفته‌اند عقاید همگان برانیست که دومین اجلاس تدارکاتی پاریس آغاز خوبی برای کنفرانس آینده پاریس است کهباشرکت ۲۷ کشور اواخر سال جاری تشکیل خواهد گردید .

امریکا به پرتغال ۸۰ میلیون‌دلار کمک خواهد کرد

واشنگتن ـ خبرگزاری فرانسه ـ وزیر خارجه پرتغال که اینک در امریکا بسر میبرد با پرزیدنت فورد در کاخ‌سفید واشنگتن گفتگو کرد .

هنری کیسینجر وزیر خارجه‌امریکا و سفیرپرتغال در امریکا در جریان این گفتگوها حضور داشتند .

مذاکرات فورد و وزیر خارجه پرتغال در مورد افزایش کمک های امریکا به پرتغال و اوضاع بحرانی انگولا صورت گرفت .

وزیر امور خارجه پرتغال در پی دیدار و گفتگو با جرالد فورد رئیس جمهوری امریکا اعلام کرد امریکا آماده است ۸۰ میلیون دلار بعنوان کمک به اقتصاد پرتغال در اختیار این کشور بگذارد .

چاههای نفت سینا به مصر تحویل شد

تل اویو ـ رویتر ـ اسرائیل دیروز چاه های نفت مصر در صحرای سیناراکه در جنگ ۱۹۶۷ متصرف شده بود تحویل مصر داد و باین ترتیب شروع به اجرای قرارداد جدید کرد .

چاه های نفت با حضور نماینده سازمان ملل متحد و سه تکنیسین شرکت آمریکائی موبیل‌اویل که نمایندگی

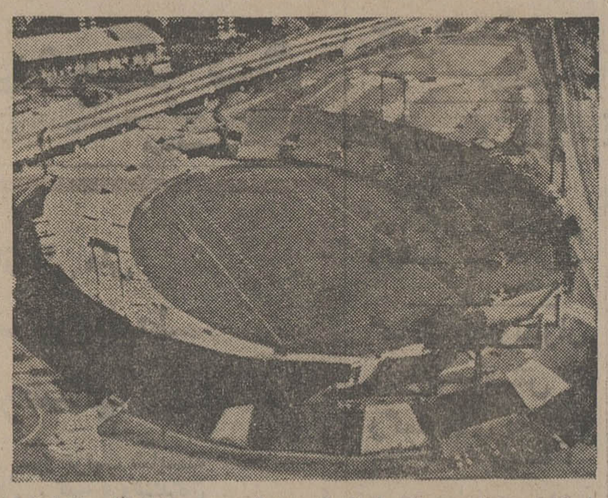

بحران کارگری حاضر در تاسیسات‌المپیک مونترال، موضوع استفاده از استادیوم مونترال راکه‌مقرجامعه فوتبال کاناداست، به‌میان کشیده است. براثر این بحران ، پایان عملیات ساختمانی استادیوم المپیک‌در موعد مقرر امکان‌پذیر نیست . عکس منظره هوایی استادیوم مرکزی مونترال‌را نشان میدهد .

(عکس رادیوئی آسوشیتدپرس)

عضویت جزایر کومورو در سازمان ملل

سازمان‌ملل ـ آسوشیتدپرس ـ دیشب اعلام شد که جزایر کومورو واقع در اقیانوس هند با وجود مشکلاتی که برای اعطای استقلال به‌این کشور از سوی فرانسه وجود دارد درخواست عضویت در سازمان ملل را کرده است و این‌درخواست تسلیم کورت والدهایم دبیر کل سازمان ملل شده است.

درپی همه پرسی که در ۲۲ دسامبر گذشته انجام گرفت ۹۴٫۵۶ درصد از ساکنان جزایر کومورو خواستار استقلال آن‌جزایر شدند .

کنفرانس سران ممالک صنعتی

پاریس ـ خبرگزاری فرانسه ـ امروز اعلام شد که سران آمریکا ، فرانسه ، ایتالیا ، آلمان فدرال ، ژاپن و انگلستان روزهای ۱۵ و ۱۶ و ۱۷ نوامبر ۱۹۷۵ در فرانسه دور هم گردخواهند آمد تادر باره مسائل‌مشترک اقتصادی ، واقتصاد جهان، سیاست بازرگانی و پولی‌و مسائل مربوط به انرژی و سایر مواد خام گفتگو کنند .

این کنفرانس به ابتکار رئیس‌جمهوری فرانسه‌تشکیل میشود .

روابط سیاسی

● لیما ـ خبرگزاری‌فرانسه ـ دولتهای پرو و عراق موافقت کردند با یکدیگر روابط سیاسی در سطح سفارت برقرار سازند .

کلاسهای متفرقه‌چهارم طبیعی ـ ریاضی ـ ادبی

ششم طبیعی و ششم ریاضی

فضیلت

خیابان‌امیریه نبش منیریه تلفن ۴۲۶۴۵

کتاب

خواندن فوری الکترو کاردیوگرام

تالیف دکتر دیل دوبن ـ ترجمه دکتر محمد محتشم نوری

منتشر شد علاقمندان میتوانند از کتابفروشیهای طهوری‌وسپهرروبروی دانشگاه تهیه‌فرمایند (بها ۳۰۰ریال)

مرکز پخش : کتابخانه اقبال ، خیابان شاه آباد

به استقبال سال تحصیلی جدید با پارکر مدل ۲۱ و ۴۵

قلم خود نویس پارکر ۴۵ و ۲۱ مخصوص دانش‌آموزان‌وجوانان است. درموقع خرید لوازم تحصیلی یک قلم پارکر۴۵یا۲۱هم به آن اضافه کنید.

PARKER

نماینده انحصاری

شرکت ادکا

خیابان‌سپهبدزاهدی(فیشرآباد) ساختمان پارکر

تلفن:۸۳۰۵۲۸ـ۸۲۶۳۰۴

هرقلمی با جوهرسوپر گوئینک پارکر بهترمی‌نویسد.

کارخانه سوئیسی سازنده ساعت های دیواری استیل لوئی پانزدهم در جستجوی نماینده انحصاری در ایران است که بتواند در اولین مرحله ده هزار دلارسفارش دهد . علاقمندان به آدرس زیر مکاتبه نمایند .

F. Baillod, Quai Suchard 6

CH - 2000 Neuchatel/SUISSE

آ ـ ۳۱۹۴۷

یخچال سایدبای‌ساید

یخچال وفریزر امریکائی

۲۲ فوت بایخ‌ساز اتوماتیک سه درب (برای یخچال ـ فریزر و یخ‌ساز درب جداگانه) باسیستم بدون برفک تماما ساخت امریکا در رنگ های جالب هر دستگاه ۱۰۸۰۰ تومان ساختمان آلومینیوم طبقه ۷ شماره ۷۰۱ تلفن ۶۶۱۸۰۵ و۶۶۷۴۴۸

آ ـ ۵۳۱۹۷۲

قابل‌توجه‌دارندگان اتومبیلهای آمریکائی

یونی رویال بادوام‌ترین‌لاستیک ساخته شده از فایبرگلاس باحروف برجسته ساخت آمریکا

شرکت‌سهامی کامتز

خیابان سعدی جنوبی پاساژ صدفی نژاد تلفن ۳۸۶۸۱۳ ـ ۳۰۳۹۶۹

بموجب طرحی که به وزارت کشور فرستاده شد

کارمندان شهرداریها مشمول قانون استخدام میشوند

کارکنان شهرداری تهران از این مقررات مستثنی خواهند بود

شوند ، آخرین شغل مورد تصدی آنان با مشاغل همطراز دروزارتخانه ها و موسسات دولتی‌مشمول قانون استخدام مورد مقایسه قرار میگیرد و مبنای برقراری حقوق آنان میشوند .

فوق‌العاده ها

بااجرای این‌طرح،حقوق‌کلیه کارمندان‌شهرداری های‌سراسر کشور مطابق جدول حقوقی استخدام کشوری شده و به آنان فوق‌العاده شغل نیز پرداخت میشود . سایر فوق‌العاده هائی که بکارمندان شهرداری‌ها براساس‌ضوابط قانون استخدام کشوری‌تعلق میگیرد بشرح زیر است .

فوق‌العاده‌بدی آب وهوا (بین ۱۰ تا ۵۰ درصد حقوق)

فوق‌العاده محرومیت از تسهیلات زندگی (بین ۱۰ تا ۱۰۰ درصد حقوق) ـ فوق ـ العاده محل خدمت (۱۰ در صدحقوق) ـ فوق‌العاده‌اضافه کار که در قبال ساعات کار اضافی برای انجام وظایف مشخص و بطور غیر مستمر داده میشود‌ـفوق‌العاده‌موزانه ـ فوق‌العاده اشتغال خارج از کشور‌ـفوق‌العاده کسرصندوق که‌فقط‌به تحویلداران‌وتحصیل‌داران قابل پرداخت است و فوق‌العاده‌متضمین که به‌صاحب جمعان نقدی یا جنسی داده میشود .

بررسی‌نهائی طرح یکسان ومشابه‌کردن‌مقررات‌استخدامی کارمندان‌شهرداری های‌سراسر کشور با ضوابط‌استخدام کشوری شروع شد .

دراین‌طرح‌که‌از سوی‌سازمان امور اداری واستخدامی آن را برای اظهار نظر نهائی به وزارت کشور فرستاده ، پیش بینی شده است که کارمندان شهرداری‌های‌سراسر کشور باستثنای شهرداری پایتخت‌مشمول مقررات قانون استخدام کشوری بشوند .

درصورت‌تصویب این طرح در هیات وزیران،پس ازپیاده شدن قانون استخدام کشوری در شهرداری های سراسر کشورکلیه‌کارمندان شهرداری ها مشمول طرح طبقه‌بندی مشاغلی که بتصویب سازمان امور اداری و استخدامی کشور خواهد رسید شده و درگروه قطعی استخدامی‌خود قرار میگیرند . در صورتیکه هر یک از کارمندان شهرداری های سراسر کشور قبل از اجرای‌طرح‌طبقه بندی مشاغل در اداره محل خدمت خود بازنشسته یا موظف یا فوت

بررسی طرحهای جدید در آذربایجان‌شرقی

گوشه‌ای از کنفرانس بزرگ بررسی مسائل عمرانی، اجتماعی و اقتصادی‌وکشاورزی‌آذربایجان شرقی

کنفرانس بزرگ بررسی مسایل عمرانی ، اجتماعی ، اقتصادی‌وکشاورزی‌آذربایجان شرقی با شرکت نمایندگان آن استان در مجلسین ، مدیران کل ، فرمانداری ، نمایندگان طبقات مختلف مردم ، اعضای انجمن های دموکراتیک ، دانشگاهیان ومسئولان‌اقتصادی و اجتماعی استان تشکیل‌شد. این گردهم‌آیی بنا به دعوت « آزموده » استاندارآذربایجان شرقی بعمل آمد .

شرکت کنندگان در جلسه پس از بررسی مسایل‌مطروحه، قطعنامه‌یی صادر کردند که در آن لزوم جدیت در اجرای طرحهای عمرانی ، اقتصادی، کشاورزی و اجتماعی استان آذربایجان شرقی ، تاکید شده است .

حاضرین در جلسه بزرگ تبریز تصمیم گرفتند :

ایجاد راههای ارتباطی بین روستاها در سطح استان در درجه اولویت‌قرار داشته‌باشد تا انتقال خدمات بروستاها ممکن‌تر شود .

شرکت کنندگان تصویب کردند که ۲۰ میلیون ریال برای نگهداری و بکارانداختن ماشین آلاتی که از محل‌اعتبار ماده واحده خریداری شده بود از سوی سازمان برنامه در اختیار استان قرار گیرد .

طبق قانون واگذاری آب مشروب شهرها به وزارت‌نیرو وبه قصد تامین آب آشامیدنی استان ، کنفرانس تصویب‌کرد وزارت نیرو به سازمان آب وبرق آذربایجان شرقی‌دستور دهد با برنامه های کوتاه و بلندمدت اقدام لازم معمول دارد .

همچنین ترتیب رساندن برق و روستا ، توجه به تامین راه شود .

در کنفرانس تصمیم گرفته شد ، به شهرداریهای استان بویژه شهرداری تبریز ، اعتبار بیشتری داده شود .

لزوم ایجاد بیمارستانهای بیشتر و بیمارستانهای‌منطقه‌یی، توسعه مدارس در سطح شهر و روستا ، توجه به تایمن‌راه برای رفت و آمد وسایل‌نقلیه سبک و سنگین بین محور جلفا ـ بازرگان و راه ترانزیتی تهران ، ایجاد خیابان کمربندی شمال شهر تبریز ، به عنوان یک طرح ضربتی نیز مورد توجه کنفرانس قرار گرفت و تصمیم گرفته شد اعتاربیشتری از سوی سازمان برنامه برای انجام طرحهای‌فوری‌داده‌شود.

از سوی وزارت اطلاعات و جهانگردی نیز نسبت به اعطای‌وام به بخش خصوصی برای ایجاد هتل در تبریز و دیگر شهر های استان از مسایلی بود که در کنفرانس نسبت به آن تصمیماتی اتخاذ شد و در متن قطعنامه تاکید گردید .

۱۳ نفر بجرم گرانفروشی زندانی شدند

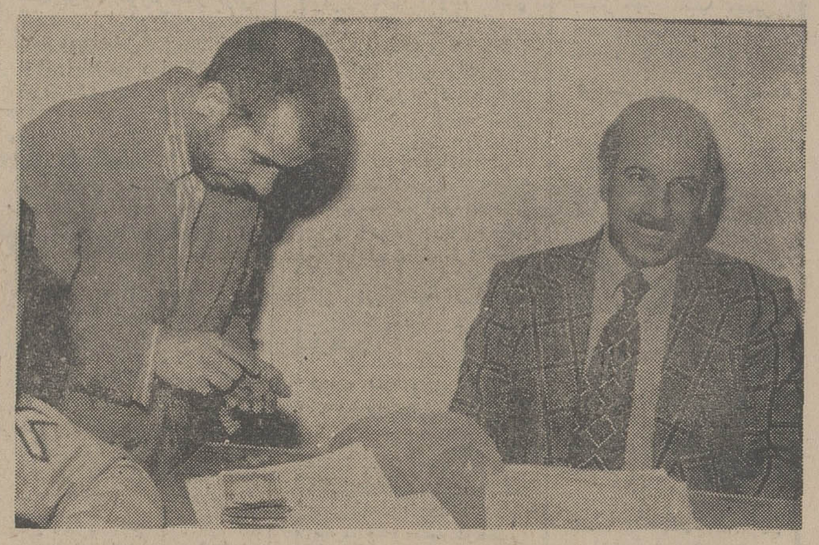

غلامرضا شمباری ، نانوای گرانفروش دروازه نوغان ـ مشهد ـ جریمه شده است . غلامرضا یا باید جریمه را نقدا بپردازد و یا به زندان برود . و او که زندان‌رفتن‌را خوش‌ندارد، با کاویدن جیبهایش و درآوردن و شمردن‌آخرین‌سکه‌ها می‌کوشد مبلغ جریمه را « جور » کند و بپردازد تا به زندان نرود .

★ در تبریز « سید قاسم نیکدل » مدیر کارخانه تولید گاز « نیکگاز آذربایجان » به جرم گرانفروشی به ۷۵ روز زندان، ۲۵ روزتعطیل‌کارخانه و پرداخت ۹۵ هزار ریال‌جریمه نقدی محکوم شد .

علاوه براین شخص «عزیز جدیری حسین زاده » مدیر بستنی فروشی ممتاز به جرم گرانفروشی به ۷۰ روز زندان و پرداخت ۷۰هزارریال‌جریمه و « محمد بخشی‌ور » مدیر گرمابه « نادری » به جرم دریافت وجه اضافی‌ازمشتری به ۷۰ روز زندان و پرداخت پنجاه هزار ریال جریمه‌محکوم شدند .

« علی‌اکبر احمد زاده » مدیر چلوکبابی شهناز و نایب‌رئیس اتحادیه چلوکبابیهای تبریز نیز به جرم گرانفروشی به پرداخت ۷۵ هزار ریال‌جریمه و ۲۵ روز تعطیل محل کسب محکوم شد .

● پنج پیشه‌ور گرانفروش در آبادان هریک از ۷ تا ۱۵ روز زندانی شدند و پنج‌نفر دیگر به اتهام تخلف ازقانون نظام صنفی۶۵هزارریال جریمه پرداختند .

★ در قزوین « موسی قاسمی » متصدی‌گرمابه‌«کورش» به سه ماه زندان و پرداخت یکصد هزار ریال جریمه و « مسیح نعمتی » صاحب‌گرمابه سعدی بعلت عدم‌پذیرش‌مشتری به ۶۱ روز زندان محکومیت یافتند .

ضمنا « قربانعلی داشته » (خواربارفروش) به ۵ ماه زندان و پرداخت یکصد هزار ریال جریمه « محسن سعادت باریکانی » خواربارفروش به ۳ ماه زندان و پرداخت یکصد هزار ریال جریمه « حاج‌رمضان بیوکانی » کفش فروش به پرداخت ۵۰ هزار ریال جریمه و ۱۵ روز تعطیل محل‌کسب محکوم شدند .

● بهجت خردمندی صاحب نانوایی لواشی واقع در فلکه آستانه ، محمدعلی‌ژاله ارفع‌نژاد) صاحب ساندویچی ژاله ، سید محمد رسول محمد صاحب‌سوپر مارکت زند، اکبر ضیاء معماری وماشاءالله‌یونس (خرازی‌فروش) در شیراز جریمه شدند.

مغازه ساندویچی ژاله قبلا نیز بجرم گرانفروشی یک ماه تعطیل شده بود .

● در مشهدمحمد نوایی‌چای فروش میدان بار به جرم‌گران‌فروشی به شش‌ماه‌حبس محکوم شد.

رئیس راهنمائی و رانندگی اعلام کرد که در اولین‌روزهای سال تحصیلی جدید

مردم تهران بامشکل ترافیک مواجه نشده‌اند!

رئیس راهنمائی و رانندگی تهران اعلام کرد در روزهای اول مهر که سال تحصیلی جدید آغاز شده‌بود مردم با مشکل ترافیک و ایاب وذهاب مواجه نبودند . وی طی نامه‌ای که به‌این منظوردرباره روزنامه اطلاعات‌بسایر مقامات مسئول ترافیک نوشته است، یادآور شد که با تلاش پی‌گیر ماموران راهنمائی و رانندگی و همکاری سازمانهای رادیو تلویزیون مردم اساسا مشکلی برای ایاب و ذهاب روز اول مهرماه وجود نداشت .

نامه رئیس‌راهنمائی ورانندگی به‌مسئولین مافوق خودبدنبال انتشار اخبار مربوط به‌خفقان ترافیک اول مهر در مطبوعات و رادیوتلویزیون نوشته‌شده است. وی در ضمن تمجید از وضع ترافیک تهران روزنامه اطلاعات را مغرض خوانده است ویادآور شده است که‌روزنامه اطلاعات‌برای اضافه‌کردن تیراژ خودبانادیده گرفتن «حقیقت» از ترافیک تهران انتقاد غرض‌آلود کرده است .

★★★

در این مورد باید یادآوری کرد برخلاف نظر رئیس راهنمائی و رانندگی ترافیک اول مهر بقدری غیر منتظره و پریشان بود که نه تنها در اطلاعات بروشنی مطرح شد، بلکه دولت را برآن داشت تا در این زمینه از شهردارتهران توضیح بخواهد و شهردار در جلسه هیئت دولت درد ترافیک را تامین ۱۵۰۰میلیون تومان اعتبار عنوان کرد.

بدنبال درخواست شهردار مبنی بر وصول ۱۵۰۰میلیون تومان پول برای حل مشکل ترافیک که بغرنجترین شکل آن در اول مهر نمودار شد کمیسیونی در سازمان برنامه تشکیل شد تا پس از بررسی به طرحهای شهرداری تهران درصورتلزوم بودجه مربوطه را تامین و پرداخت کند.

در روز اول مهر همه روزنامه‌ها و وسائل ارتباط جمعی حتی مجلسین هنگام بحث پیرامون برنامه دولت ترافیک تهران را خفقان‌آور قلمدادکردند. روزنامه‌اطلاعات بسهم خود مثل همیشه در انعکاس این مطلب با صداقت اقدام کرد، و مطالبی که بعد مجلسین وحتی‌شهردار عنوان کردند، موید آن بود .

کلیه زنان ودختران فارغ التحصیل دانشگاهها بخدمت اعزام شدند

وزارت آموزش‌و پرورش‌اعلام کرد ، که کلیه زنان و دختران فارغ‌التحصیل دانشگاه ها و مدارس عالی‌که در شهریور ماه پنجاه وچهار در مناطق ثبت نام تهران‌نام نویسی کرده‌اندو بلامانع شناخته شده‌اند باین شرح برای خدمت در سازمان های دولتی معرفی شده‌اند .

فارغ‌التحصیلان بلامانع رشته های پزشکی ، دندانپزشکی ،دارو سازی، علوم آزمایشگاهی، علوم تغذیه ، علوم شیمی ، علوم مواد غذائی و تغذیه دانشگاه فرح ، بهداشت دهان‌و دندان ، مدیریت پرستاری ، پرستاری ، مامائی ، علوم تربیتی فیزیوتراپی،سایررشته های‌وابسته پزشکی، دندانپزشکی،پتروشیمی، مجسمه سازی، نقش چاپ پارچه، هنرهای چاپی‌ونگارش ، مهندسی مکانیک،صنایع غذائی ،حسابداری صنعتی، معماری، حسابرسی ،راه وساختمان ، کتابداری ، خدمات اجتماعی، تعاون ، آمار، باغبانی، رشته چوب ، روابط عمومی و امور اجتماعی ، روزنامه نگاری، جامعه شناسی ، مدیریت اداری ، مدیریت اقتصادی ، حسابداری دولتی ، دکوراسیون، هنر های تزئینی وداخلی همچنین دررشته های‌زبان‌انگلیسی،فرانسه ،روسی، آلمانی، ایتالیائی، زیست شناسی، جغرافیا، تاریخ، شیمی، حقوق قضائی،مدیریت‌ارتباطات اجتماعی، مدیریت حسابداری ، حسابداری امور مالی ، روانشناسی و علوم اجتماعی، تعداد افراد نیازسازمان های دولتی به قید قرعه انتخاب و به خدمت اعزام گردیدند.

شکوفه نو
تقدیم میکند
ویگن حمیرا عقیلی
وبهترین برنامه‌های ایران وخارجی دیگر
۵۴۴۰۴۴ تلفنهای رزرو ۵۴۳۰۳۳

پمپهای شناور I.D.C.
قابل توجه کشاورزان ـ پیمانکاران وشرکتهای ساختمانی
پمپهای شناور آی ـ دی . سی ساخت بهترین کارخانجات اروپا از ۲ اینچ الی ۸ اینچ با شرایط سهل آماده تحویل
نمایند انحصاری در ایران ـ شرکت سهامی‌رگبار (خاص)
تهران سعدی جنوبی شماره۷۵۴ تلفن های ۳۵ تا ۳۰۴۵۳۳ وصندوق پستی ۲۲۱۲ مشهد ـ خسروی نو ساختمان آهنچی تلفن ۲۸۶۸۵
از شهرستان ها نماینده فعال میپذیریم

اطلاعات
نشریه ایرانیان مقیم خارج از کشور
در تحول و تولد جدید خود در هفته سه شماره چاپ و درشهر های‌مهم دنیا منتشر میشود .
برای آبونمان‌اطلاعات‌خوانی به‌تلفن های ۳۱۱۰۷۱ و ۳۱۱۰۸۱ مراجعه

فاصله‌یابهای رنجر
باقدرت اندازه‌گیری از ۶۰ سانتیمتر تا ۶۶ کیلومتر مجهز به کامپیوتر واشعه لیزر

K+E Keuffel & Esser Company
امتیازات ومشخصات فاصله‌یاب های رنجر
● دراندازه و قدرت های مختلف‌مجهز به کامپیوتر واشعه لیزر
● باقدرت فاصله‌یابی‌از ۶۰ سانتیمترالی ۶۶ کیلومتر با حداکثرخطای احتمالی (۸ میلیمتر درهر ۱۶۰۰ متر)
● قابل کار در هرگونه موقعیت جوی
● قابل نصب روی هرنوع دوربین یا هر مارک ویا سه پایه
● صحت دستگاه قبل از شروع بکار یا فشار یک‌تکمه کنترل میشود
برای کسب‌اطلاعات‌بیشترخواهشمند است‌باما مکاتبه فرمائید تا کاتالوگ کامل یکهزار صفحه‌ای لوازم مساحی ونقشه‌برداری برای شما ارسال گردد
می ماکس دارنده امتیاز از کارخانجات معظم Kouffel and esser امریکا
با بیش از یکصد سال سابقه در امر تولید لوازم مهندسی و فاصله‌یابی.
خیابان شاه ساختمان آلومینیوم طبقه چهارم تلفن ۶۶۱۰۳۴ـ۶ تلکس ۲۱۳۰۷۴
MIMAX

سینما کاپری
از صبح چهارشنبه فقط

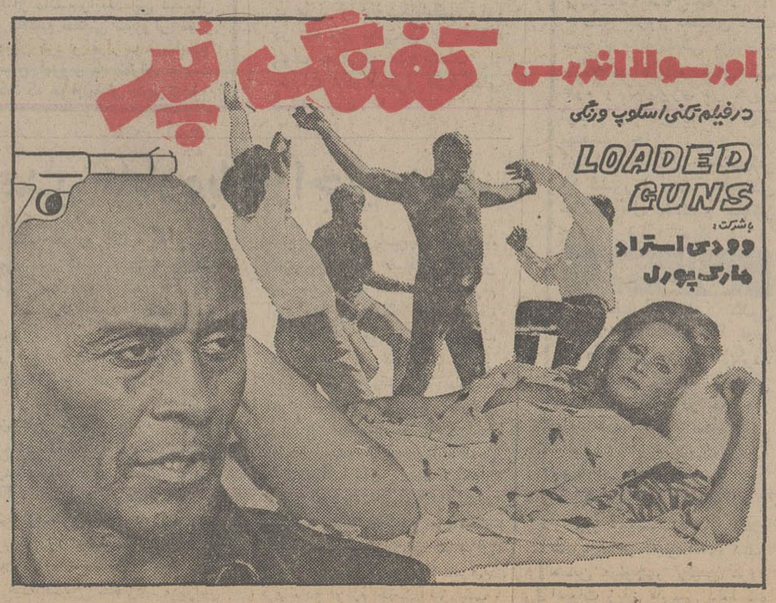

گیشه سینما کاپری همه‌روزه‌برای رزرو بلیط آماده است

سینما کاپری که در دوره جدید فعالیت خود در مورد نمایش فیلمهای برگزیده بین‌المللی توانست با فیلم«راه اژدها» باشرکت بروس‌لی رکورد فروش چشمگیری بدست آورد،اینک دومین‌برنامه انتخابی خود را تقدیم دوستداران فیلمهای خوب خارجی می‌نماید .

صاحبان صنایع وبازرگانان کشور
الاخبار
تنها مجله عربی زبان ایران ازگروه نشریات موسسه اطلاعات
باداشتن نمایندگی در ۱۲ کشور عربی،
روزهای شنبه منتشر میشود

بازار پول و سرمایه گذاری بین المللی در تهران

بفرمان شاهنشاه آریامهر ،در شهر های ایران ، بورس اوراق بهادار تاسیس میشود.

دولت قوانین لازم را برای حمایت سرمایه داران کوچك به تصویب خواهدرساند .

بانکها و شرکت های بیمه مشمول قانون گسترش مالکیت واحد های تولیدی نیستند.

کنفرانس بازار پول و سرمایه ایران و انگلیس ، امروز صبح ، باحضور هوشنك انصاری وزیر امور اقتصادی ودارائی و«سردنیس هیلی» وزیر خزانه داری انگلستان گشایش یافت.

هوشنك انصاری در جلسه کنفرانس اظهار داشت :« رشد بی سابقه اقتصادایران وموقعیت جغرافیائی کشور ما، شرایطلازم وا، جهت ایجاد بازار پول و سرمایه بین المللی در تهران فراهم کرده است. وی اضافه کردایجاد بازار پول و سرمایه بین المللی در تهران خلاء موجود را که در بازار پولی و سرمایه جهانی بین اروپاو خاوردور وجود دارد ،بخوبی پرکرده و ارتباطلازم را بین بازار های بین المللی پولو سرمایه در سطح بین المللی بوجود میاورد.

انصاری در تشریح شرایطی که تهران رابصورت یك بازار پول و سرمایه بین المللی در آورده است گفت: تولید ناخالص ملی ایران که امروز حدود ۵۰ میلیارد دلار است ، در دهه آینده ،به مرز تولید ناخالص کشور های اروپائی خواهدرسید.

سرمایه گذاری سرانه دراین که هم اکنون ۳٦٤ دلار است در سال ۱۳٦۲ به بیش از هزار دلار خواهد شد . همچنین اعتبارات بانکی به بخش خصوصی که در حال حاضر حدود ۱۱ میلیارد دلار است در سال ۱۳٦۲ به ۵۸میلیارد دلار بالغ میشود.

توسعه سریع روابط اقتصادی بین المللی ایران ، تاکنون منجر به انعقاد موافقت نامه های همکاری های اقتصادی بابیش از ۳۳کشور جهان گردیده و حجم مبادلات هم اکنون به بیش از ٤۵ میلیارد دلار بالغ میشود. واردات ایران که از ٤۲٦ میلیارد دلار در سال ۵۲ تجاوز نمیکرده تاسال ۱۳٦۲ به ٤۰ میلیارد دلار خواهد رسید.

تهیه قوانین تازه

انصاری گفت با در نظر گرفتن این نکات دولت اخیرا برنامه‌ای برای توسعه و تحکیم بازار سرمایه تنظیم کرده است که رئوس اصلی آن عبارتست از تقویت بازار ـ اوراق بهادار وایجاد ضوابط لازم و تعیین یك سیستم کامل برای اعطای اعتبارات متوسط مدت و تقویت سیستم موجود جهت اعطای اعتبارات بلند مدت برای توسعه طرحهای صنعتی و تشویق جریان پس انداز ها بسوی موسسات تولیدی .

انصاری افزود مهمترین عامل برای توسعه بازار وسرمایه اعتماد مردم به استواری نظام مالی است. دولت درنظر دارد برای ایجادچنین نظامی قوانین لازم را به تصویب برساند . هدف این قوانین تهیه آخرین اطلاعات صحیح در باره وضع مالی شرکت ها و اوراق بهاداری که از طرف آنها عرضه میشود خواهدبود واز طریق این قوانین به سرمایه گذاران اطمینان کافی داده خواهد شد که درموارد لزوم بتوانند اوراق بهادار خود را در بازار سرمایه‌ای که خالی از بورس بازی و دلالان حرفه‌ای وعوامل سرمایه گذاران بزرك باشد، تبدیل به نقد بنمایند.

انصاری افزود به موسسانی که درصدد تامین منابع مالی در بازار سرمایه هستند این اطمینان داده خواهد شد که صلاحیت واسطه هایی که دراین امر دخالت دارند به تایید مقامات صلاحیتدار رسیده است.

انصاری اعلام کرد دولت درنظر دارد یك سازمان رسمی و یا نیمه قضائی برای حمایت قانونی از سهامداران کوچك ایجاد کند تقاضی در مورد کنترل بازار سرمایه در قانون تجارت ایران به چشم میخورد که در قوانین کشور های غربی وجود ندارد اینگونه تقاضی بزودی اصلاح خواهدشد.

سخنان «هیلی»

پس از سخنان انصاری دنیس هیلی وزیر خزانه داری انگلستان گفت در سفر خود به ایران که پس ازپانزده سال دوباره صورت گرفته است مهمترین نکته‌ای که او را تحت تاثیر قرار داده طرحهای ایران جهت گسترش مالکیت صنایع از طریق فروش سهام به کشاورزان وکارگران وعموم است .

یکی از مسایل عمده که هر اقتصاد صنعتی باآن مواجه است اینست که چگونه کارگران رانسبت به موقعیت وپیشرفت کاری که به آن اشتغال دارند مجذوب ساخت. وی گفت تاریخ بمانشان خواهد داد که ایران تاچه اندازه از طریق فروش سهام دراجرای این امر موفق بوده است.

وی در پایان گفت برای ماکافی نیست که دراین کنفرانس به تبادل نظر اکتفا کنیم آزمایش حقیقی موقعیت عملیاتی خواهد بود که بدنبال این تبادل نظر انجام خواهد شد.

دبیر کل سازمان امور اداری واستخدامی تغییر میکند

دکتر محمود کاشفی دبیرکل سازمان امور اداری و استخدامی کشور بنابتوصیه پزشکان و با موافقت آقای نخست وزیر بمنظور معالجه و استراحت دیشب به اروپا عزیمت کرد .

با رفتن محمود کاشفی بیک مرخصی چند ماهه گفته‌می شود که ظرف چند روز آینده یکی از مقامات کشوری به عنوان دبیر کل جدیدسازمان امور اداری و استخدامی کشور منصوب خواهد شد.

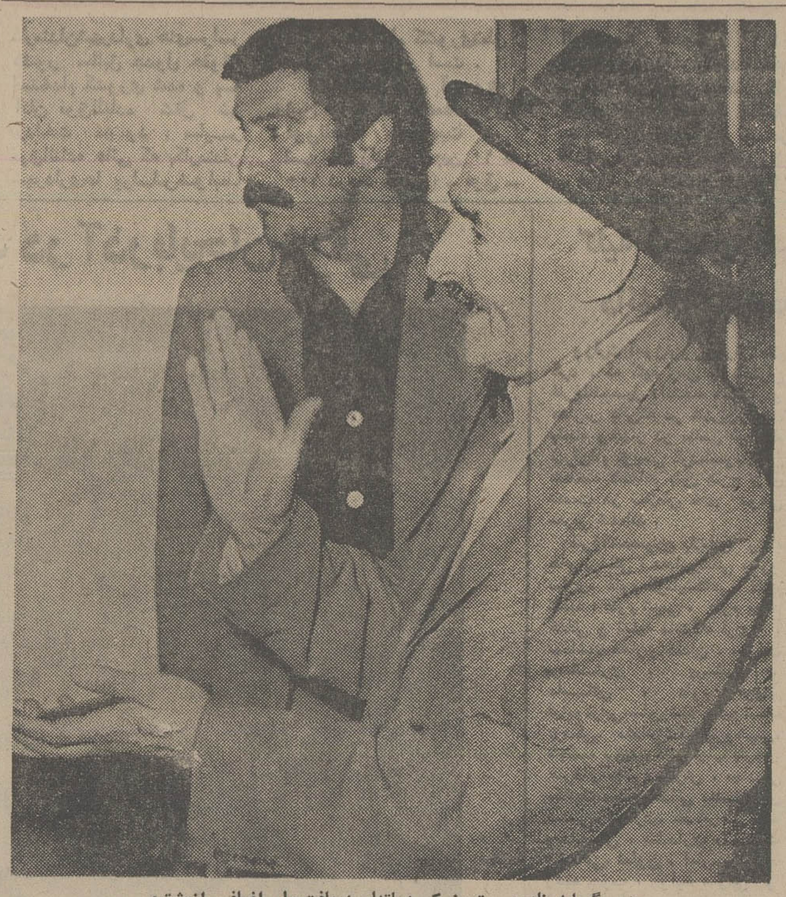

مدیر گرمابه نادری تبریز که باتهام دریافت پول اضافی ازمشتری بدادگاه احضار شده

سیل در بهشهر دهها روستائی را بیخانمان کرد

بهشهر ـ خبرنگار اطلاعات : در پی بارندگی و رگبارشدید دیروز در استانهای گیلان و مازندران سیل‌مهیبی در روستا های « رستم‌کلا » و « گرجی محله » بهشهر جاری شد و ضمن ویران کردن چند خانه روستایی خسارات فراوانی به روستائیان وارد کرد .

سیل ساعت ٤ صبح دیروز روستائیان « رستم‌کلا» و«گرجی محله » را در ده کیلومتری بهشهر غافلگیر کرد و کلیه اثاثه و وسایل آنان را باخود برد .

در جریان وقوع سیل در این دوروستا دویست خانه مسکونی آسیب دید ، عده کثیری بی‌خانمان شدند ،آذوقه کشاورزان از بین رفت و ۲۰ راس گوسفند و ٦ راس گاو تلف شدند .

سیل ۱۷ روستایی را در مسیر خود مجروح کرد که حال ۳ تن ازآنها وخیم است.

در پی وقوع سیل در روستاهای بهشهر فرماندار ، مدیر عامل شیر و خورشید سرخ ، اعضای انجمن‌شهر و نمایندگان ژاندارمری بهشهر به روستاهای سیلزده رفتند و اقداماتی در زمینه کمک به سیلزدگان بعمل آوردند .

دیروز در اکثر شهر های شمالی باران بارید . بارندگی در بندرپهلوی تا صبح امروز ادامه داشت .

● در « علمدار گرگر » آذربایجان نیز در پی ریزش اولین باران فصل سیلاب خیابانها را فراگرفت وخیابانی را که اخیرا آماده بهره‌برداری شده‌بود بصورت باتلاق درآورد! شهردار این شهر علت زیرو رو شدن ناگهانی خیابان جدید آلاحداث را عدم رعایت اصول مهندسی از طرف پیمانکار اعلام کرد !

زلزله در بندرعباس وبرازجان

بندر عباس خبرنگار اطلاعات ـ زلزله در روستای «حاجی آباد» بندرعباس اهالی این روستا را بشدت متوحش کرد ضمن اینکه به تعدادی از خانه‌های مسکونی و یک دبستان آسیب واردساخت.

درچند روستای اطراف این شهر زلزله رخ داد که کانون آن روستای «حاجی‌آباد» بود.

باوقوع زلزله در روستاهای بندر عباس استاندار استان ساحلی از روستای «حاجی‌آباد» دیدن کرد و شیروخورشید سرخ بندر عباس نیز برای کمك به آسیب دیدگان کمیته امداد تشکیل‌داد.

زلزله برازجان

برازجان ـ خبرنگار اطلاعات: صبح امروز زلزله شدیدی در برازجان رخ داد که طی آن اهالی خواب‌آلود و وحشت زده به خیابانها و نقاط امن پناه بردند .

وقوع زلزله ۵ صبح بود و اکثر اهالی در خواب بودند .

زلزله برازجان نیز چون زمین لرزه بندر عباس خوشبختانه تلفات جانی نداشته است.

رئیس گروه فرهنگی بندرپهلوی برکنار شد

گروه فرهنگی غیردولتی «پرتو دانش» بندر پهلوی، که به‌جرم گرفتن شهریه اضافی ازدانش آموزان تحت تعقیب قرارگرفته بود ، از سوی رئیس آموزش‌و پرورش این شهرستان ، از کار برکنارشد و پرونده اتهامی این شخص را نیزبرای رسیدگی به اداره‌کل آموزش و پرورش گیلان فرستادند .

پس‌از برکناری نوربخش ریاضی ، شهریه های اضافی که‌از دانش آموزان گرفته‌شده بود ، به آنان برگردانده شد و بزودی بزرگترین‌گروه فرهنگی غیردولتی بندر پهلوی (پرتو دانش) به دبیرستان دولتی تبدیل می شود .

* حجت پناهی مدیرعامل فروشگاه سیمان دورود ،بجرم گرانفروشی ، ۲۰ هزار ریال (دوچرخه ساز) ، اسماعیل کبیری (قناد) ، نصرالله رضایی (بیراهن‌دوز) ، اسدالله نامی ، محمد خرم (خواربارفروش) ، حاج صمد معتقدی خواربار فروش ، سید حسن جعفرزادگان فروشنده مصالح ساختمانی به جرم گرانفروشی به پرداخت ۲٤هزار تومان جریمه محکومیت یافتند .

تبریزی‌نیا آهن‌فروش‌دورودی هم به اتهام گرانفروشی‌یکصد هزار ریال جریمه پرداخت .

محمد احدی‌صاحب سوپرمارکت خدارحم خدایپرهادی صاحب هتل «کارون» دورود ، بابنده خواربارفروش ، رضا مدیری (قناد) ، حاج میرزا خسروی خواربارفروش وجواد رحمان‌پور خواربار فروش، هریک بجرم گرانفروشی به پرداخت جرایم سنگینی محکوم شدند .

* در ساری سید محمد حسین قاسمی متصدی پخش گاز (پرسی گاز) ۳۰ هزار ریال جریمه شد ، قدیرعلیزاده خواربارفروش ، جعفر میرز خواربارفروش ،نصرالله راهبان خواربارفروش ،حسینعلی‌تشکری جریمه شد .

در بازارو انبارها بیسیم نصب میشود

آتش نشانی پایتخت به هلی‌کوپتر مجهز می‌شود و برای نجات محاصره شدگان در آتش از لوله های نسوز مخصوص استفاده میکند .

کارشناسان آتش نشانی‌تهران پیشنهاد داده‌اند که در موارد ضروری واحد های امداد این سازمان با هلیکوپتر به منطقه حادثه فرستاده شوند زیرا سرعت عمل و صرفه‌جوئی در زمان برای نجات‌مصدومین و حادثه دیدگان‌نقش فوق‌العاده مهمی دارد و اگر ماموران امداد بجای اتومبیل و با حرکت در خیابانهای پررفت و آمد تهرلن ، از طریق هوا برای عملیات نجات فرستاده شوند امید به نجات حادثه دیدگان افزایش‌خواهد یافت .

آتش نشانی همچنین برای نجات محاصره شدگان در آتش در نظر دارد از لوله های نسوز و بی‌خطر که‌افراد محاصره‌شده‌در آتش‌از ساختمان های بلند بوسیله آن‌ها به زمین فرستاده می‌شوند‌استفاده کند .

علاوه براین آتش نشانی‌در نظر دارد با نصب بی‌سیم در شهر های صنعتی ، مراکز تجاری ، بازارها، انبارها و ساختمانهای بلند وپرجمعیت سریعا از اتفاقات آگاه شود و در اسرع‌وقت‌آماده مبارزه با آتش سوزیها شود . از طرف واحد آتش نشانی به صاحبان سه هزار موسسه صنعتی ، تجاری ، انبار ، ساختمانهای بلند ، هتل‌ها و حتی ادارات اطلاع داده شده تابرای خرید کانال در شبکه بی‌سیم اقدام‌کنند‌ارسال هرکانال بیست هزار تومان است .

باید دانست نقش آتش‌نشانی تهران در کنفرانس جهانی‌آتش نشانی‌که‌اخیرا در لندن‌تشکیل شده بود ، مورد تقدیر قرار گرفت . ازایران آقای جناب زاده مدیر عامل سازمان آتش نشانی پایتخت دراین‌کنفرانس شرکت کرده بود .

۷ دادگاه تازه مبارزه با گرانفروشی دایر شد

به پرونده ۷هزارو ۵۳٦ نفر متخلف صنفی که اکثر آنها گرانفروش بودند در ماه های مرداد و شهریور و دو هفته اول مهر ماه رسیدگی شدو ازآنها جمعا معادل ٤۹ میلیون و ۳۳۱ هزار و ۲۸۹ ریال جریمه اخذ شد.

ضمنا باحکم دادگاه های کیفر گرانفروشان دادگستری ٤٤ نفر به زندان های مختلف از ٦۱روز تاشش‌ماه محکومیت یافتند و٤٦ واحد صنفی نیز موقتا تعطیل‌شدند. مطابق‌همین آمار در دو ماه‌و نیم گذشته ـ ماه های مرداد و شهریور و دو هفته اول مهر ـ ۱۹ هزارو ۲۱۸ شکایت به دادگاه های کیفرگران فروشان رسیده است که تنها در ماه شهریور به پرونده ۸ هزار و ٤۲۰ نفرآنها رسیدگی شده است‌و مطابق با حکم دادگاه های نظام صنفی دادگستری ، دراین ماه ۳هزارو ۵۱۲ نفر به پرداخت جزای نقدی معادل ۲۳ میلیون و ۵۹۷ هزارو ۸۰۹ ریال محکوم شده‌اند.

آمار وزارت‌دادگستری همچنین حکایت دارد که تنها در دو هفته اول مهر یك‌هزارو ۷۸٦ نفر به پرداخت ۱۲ میلیون و ۸٤ هزار و ٤۸٤ ریال جزای نقدی محکوم شده‌اند و ۱۳نفر به زندان های مختلف فرستاده شده‌اند. درظرف همین دو هفته ۲٤ واحد صنفی متخلف نیز تعطیل شده‌است.

۷ دادگاه جدید

وزارت دادگستری اخیرا اقدام به‌تشکیل ۷ دادگاه ثابت مبارزه باگرانفروشی ـ علاوه بر دادگاه های دیگری که‌ازقبل تشکیل‌شده بودند‌کرد. به‌این ترتیب‌درحال حاضر ۱٤دادگاه ثابت و۷دادگاه سیاربه تخلفات اصناف رسیدگی میکنند.

مطابق‌بابند «و» ماده ٦۳مکرر قانون نظام صنفی کلیه وجوه حاصل از اجرای احکام کیفرهای مقرر در قانون نظام صنفی وآئین نامه های اجرائی آن‌به حساب مخصوص اتاق اصناف واریز می شودو جزء درآمد اتاق محسوب‌می گردد که با تصویب کمیسیون نظارت بمصرف میرسد .

یك رستوران و ۲ مغازه تعطیل شدند

امروز اعلام‌شد: کافه رستوران «لیدو» واقع درجاده لشگرك و همچنین مغازه عمده فروشی اسباب بازی متعلق به ناصرحجت در بازار و فروشگاه‌اطلس واقع در سه راه بوذرجمهری متعلق‌به بیوك جدی به علت تخلف از مقررات نظام صنفی‌و تکرارتخلف تعطیل شدند.

هنگام عزیمت ازسبزوار به تهران
هواپیمای وزیر تعاون پنچر شد !

سبزوار ـ خبرنگار اطلاعات ـ هواپیمائی که قرار بود وزیر تعاون و امور روستاها را از سبزوار به تهران بیاورد پیش از بلند شدن از زمین پنچر شد و در نتیجه‌سفرمهندس صدقیانی به تعویق افتاد!

دیروز وزیر تعاون و امور روستا ها اولین کلنگ خانه فرهنگ روستایی‌حوزه عمرانی «نقاب» سبزوار را بزمین زد.

وی سپس از شرکت های تعاونی حوزه عمرانی نقاب ، ۸۰ کیلو متری شمال غربی سبزوار‌دیدن‌نمود. وزیرتعاون دراین بازدید اعلام کرد تا دو سال آینده‌ششصد کیلو متر راه روستایی دراین منطقه احداث میشود.

وزیر تعاون و امور روستا هااز دانشسرایه‌تدماتی دختران ومجتمع صنعتی سبزوار نیز دیدن کرد و قرار بود ساعت٦ صبح امروز به تهران عزیمت کند که هواپیمایش پنجر شد!

تصمیمات تازه درباره اتوبوس، تاکسی ومترو

طرح مترو‌ی تهران مورد تائید دولت قرار گرفت و مشکلاتیکه تاکنون در اجرای آن وجود داشت ، درجریان رسیدگی اخیر کارشناسان‌دولت و شهرداری با نظارت مستقیم نخست وزیر رفع و طرح برای اجرا آماده‌شد . عملیات این طرح از آبان ماه آغاز خواهد شد .

بدنبال آماده شدن طرح ، کارشناسان فرانسوی اطلاع دادند تا چند روز دیگر وارد تهران خواهند شد .

امروز یک مقام دولتی‌در این‌زمینه گفت : موضوع‌مترو یکی از چند مسئله مربوط به ترافیک تهران‌است. طرحهای دیگری‌را هم که‌شهرداری‌برای ترافیک ارائه داده ، دولت‌به دوقسمت تقسیم کرده است . یک قسمت مربوط به نظام و آموزش ترافیک است که در حال حاضر احتیاج به اعتبار خاص و مهمی ندارد و از نظر اجرا هم نیازمند زمان طولانی است . قسمت دیگر مربوط به‌طرحهای توسعه‌معابر و خیابانها و نظایر آنست که احتیاج به سرمایه گذاری‌فوری دارد . دولت در این قسمت تامین سرمایه را قبول کرده است مشروط برآنکه برای هرطرح جدول زمانی اجرائی تهیه شود .

دولت در طول پنجسال ، هرسال بابت مقدار کاری که از هرطرح انجام می‌شود‌اعتبار لازم را در اختیار می‌گذارد . در حقیقت اعتبار این طرحها به بودجه شهرداری منتقل نمی‌شود بلکه هرطرح‌با‌اعتبار خاص ، تحت نظر شهرداری وبا کمک دولت بمرحله عمل درخواهد آمد .

تصمیمات دیگری که در مربوط به یکطرفه کردن‌خیابانها آینده نزدیک اتخاذ خواهدشد است . در خیابانهائی که یکطرفه میشود برای اتوبوس ها‌و احداث حرکت‌جداگانه‌ای تعیین می‌شود که مسیر آن عکس مسیر اتومبیلهای دیگر است . با این تدبیردیگراتومبیل های متفرقه در خط اتوبوس قادر بحرکت‌نیستندو اتوبوس‌ها می‌توانند با سرعت درخیابانها حرکت کنند .

اتوبوسرانی

این مقام در زمینه‌و اگذاری خطوط اتوبوسرانی تهران به بخش خصوصی گفت : در این مورد هدف این نیست که خطوط داخلی‌به‌بخش‌خصوصی واگذار شود . تنهاموضوعی که اکنون مورد بررسی قرار دارد جدا کردن بخش فنی و تعمیراتی از شرکت است . همچنین مطالعاتی جریان دارد تا در کنار شرکت واحد فعلی شرکت دیگری تاسیس شود که احداث خطوط جدید و یا تندرو را بعهده بگیرد . این مقام‌اضافه‌کرد : مشکل‌ترافیک تهران بطور جدی مورد نظر قرار گرفته و بهمین جهت با وجودیکه گشودن گره ترافیک از وظایف شهرداری است معهذا دولت آماده دادن کمک برای حل جدی‌این مشکل شده است .

تاکسیرانی

در مورد تاکسی‌رانی هم یک طرح جدید عنوان شده و آن توسعه تاکسی‌رانی تلفنی از نظر تعداد تاکسی و کیفیت کار آن در حد نیاز تهران است . نظر جدید حاکی‌است که تاکسی‌رانی تلفنی باید به بخش خصوصی سپرده شود وبا سرمایه بخش خصوصی توسعه پیدا کند و یک نوع تاکسی بمعنی تاکسی باتعداد کافی اتومبیل بوجود آید . البته تاکسی های فعلی هم بصورت موجود بکار خود ادامه خواهند داد و برای اصلاح آن بعدا طرحهائی بموقع اجرا گذرده خواهد شد .

کتاب دوم نظری آماده توزیع شد

امروز اطلاع حاصل شد کتاب دوم نظری که بعلت خرابی چاپخانه و مشکلات فنی چاپ ، عرضه آن بتاخیر افتاده بود در ظرف هفته جاری به‌بازار عرضه خواهد شد.

یک مقام وزارت آموزش و پرورش در این زمینه توضیح داد که مشکل ما غیر مترقبه و یک مشکل فنی بود و برای رفع مشکلات فوق اقدامات وسیعی انجام گرفت . امروز به کلیه ادارات آموزش و پرورش‌استان ها تلگرافی اطلاع داده شد که برای تسریع در توزیع کتابها یک نماینده به تهران بفرستند تا کتابها را از چاپخانه تحویل و بسرعت بشهرستانها حمل کنند. چاپ کتابها پایان یافت کتابها در دست صحافی است ظاهرا از فردا توزیع آن آغاز خواهدشد.

استقبال از برنامه «زن ایران » در کانادا

برنامه زن ایران که وسیله مرکز اطلاعات و جهانگردی ایران در کانادا و سازمان‌زنان ایران در مونترال ترتیب یافته با استقبال بیسابقه مردم و مقامات کانادائی روبرو شد.

همزمان با اجرای این‌برنامه نمایشگاهی شامل عکس وپستر نیز گشایش یافته است که‌هر روز بین بازدید کنندگان از نمایشگاه مزبور بروشورها و نشریاتی که حاوی مطالب و عکسهائی از جاذبه‌های جهانگردی ایران است توزیع میگردد.

مدیر کاباره باکار اجریمه شد

مدیر کاباره باکارا به جرم تمهید در کسب محاکمه ومحکوم بپرداخت جریمه شد.

حکم محکومیت عبدالحسین حجازی مدیر کاباره باکارا در شعبه ٦۰ دادگاه ثابت نظام صنفی دادگستری صادر شد.

براساس پرونده‌یی که یکی‌از بازرسان مامور مبارزه باگران فروشی علیه مدیراین کاباره‌تنظیم کرده و به‌دادگاه فرستاده بود ، کاباره باکارا در فاکتوری که به یکی از مشتریان خود داده مبلغ دریافتی را بیشتر از نرخ مقرر اعلام کرده بوده است.

عبدالحسین حجازی مدیراین کاباره که صبح امروز در شعبه ٦۰ دادگاه نظام صنفی حاضر شده بود در پاسخ‌به این اتهام گفت که مبلغ اضافی بعنوان «سرویس» اخذ شده‌است .علیرغم این ادعا در دادگاه ثابت شد که مبلغ مذکور بهیچوجه مربوط به سرویس نبوده است و در جمع ارقام صورتحساب مبلغی‌که آورده شده خیلی بیشتر ازمبلغی بوده که میبایست از مشتری‌اخذ میشده است . با همین اتهام‌مدیر کاباره باکارا به‌پرداخت سه‌هزار تومان جزای نقدی محکوم شد.

در همین دادگاه‌مدیر فروشگاه گلچین مقدم به پرداخت دوهزار تومان و مدیر فروشگاه میرهن فروشنده لوازم خانگی نیز به پرداخت دوهزار تومان جزای نقدی محکوم شدند.

خبرهای کوتاه

شرفیابی بحضور ملوکانه

پیش‌از ظهر امروز شاهنشاه آریامهرآقای احمد ابو اسماعیل وزیر دارائی مصر را در کاخ سعدآباد بحضور پذیرفتند. در این شرفیابی آقای هوشنگ انصاری وزیرامور اقتصادی و دارائی وسفیر جمهوری عربی مصر در دربار شاهنشاهی نیز افتخار حضور داشتند.

گفتگوهای اقتصادی

احمد ابواسماعیل وزیر دارائی جمهوری عربی‌مصر که برای انجام مذاکراتی در زمینه همکاری‌های اقتصادی ایران و مصر به تهران آمده است گفتگو های خود را با هوشنگ انصاری وزیر امور اقتصادی‌ودارائی آغاز کرد.

در این مذاکرات نحوه پرداخت کمک‌اعتباری ایران به مصر و اجرای طرح‌های مشترک صنعتی بررسی خواهد شد .

نظارت در ثبت‌نام‌مدرسه عالی قزوین

سازمان سنجش آموزش کشور امروز اعلام داشت نظربه‌اینکه ثبت‌نام ذخیره‌سوم مدرسه عالی اقتصادی و اجتماعی قزوین بدون توجه به‌امتیازات فضلی و اولویت دادن به معلومات داوطلبان و همچنین برخلاف شرایط اعلام شده نسبت به انتخاب دانشجو اقدام‌کرده است در جلسه‌ای که کمیته نظارت بر پذیرش و گزینش دانشجو ترتیب داده تصمیم گرفته شد که نماینده‌ای‌ازطرف سازمان سنجش به آن مدرسه عالی فرستاده شود تا ثبت‌نام این مدرسه عالی راباتمام‌رساند.

ملاقات با دکتر اقبال

ساعت ده بامداد امروزآقای نادکارفی‌رئیس پالایشگاه‌مدرس ودر ساعت ۱۲ونیم آقای ثی‌یون چانگ وزیر بازرگانی و صنایع جمهوری کره باآقای دکتر اقبال رئیس هیات مدیره و مدیر عامل شرکت ملی‌گفت ایران ملاقات و پیرامون‌مسائل بغنی مذاکراتی‌بعمل آوردند.

وزیر کار بازگشت

شب گذشته امیرقاسم‌معینی وزیر کار و امور اجتماعی که برای شرکت در هشتمین کنفرانس سازمان بین‌المللی کار برای منطقه آسیا به سری‌لانکا رفته بود بتهران بازگشت .

دوره بازآموزی جراحی در دانشگاه تهران

بامداد امروز اولین دوره فشرده بازآموزی جراحی در دانشکده‌پزشکی پهلوی‌دانشگاه تهران با نطق دکتر نهاوندی رئیس‌دانشگاه مذکور درحضور جمعی از استادان ومحققان جراحی کشور افتتاح شد.

در این جلسه ۲۷ تن از جراحان سراسر کشور شرکت دارند و ٤۳ تن از استادان‌و محققان‌جراحی دانشکده‌پزشکی پهلوی دانشگاه تهران در۶۲ جلسه نتیجه پژوهش‌های‌علمی خود را باهمکاران جراحان خود در میان میگذارند.

افتتاح پارك شاهنشاهی

پارك شاهنشاهی تهران‌فردا افتتاح میشود .

این پارك بزرگترین مرکز فضای سبز غیر طبیعی تهران است و در سالروز جشنهای ۲۵۰۰ ساله شاهنشاهی ایران پایان کار آن اعلام میگردد.

جشنواره سینمای جوان

جشنواره سینمای جوان ایران در نیمه‌دوم آبان‌ماه٥٤ همزمان با هشتمین جشن فرهنگ و هنر در دو مرحله منطقه‌ای و سراسری برگزار می گردد ، موضوع‌جشنواره فرهنگ‌ایرانی«زن وخانواده» انتخاب شده است و کلیه فیلم سازان آماتور ایران می توانند‌دراین جشنواره‌شرکت نمایند .

سمپوزیوم بین‌المللی

صبح امروز نخستین جلسه سمپوزیوم بین‌المللی مربوط‌به جنبه‌های اجتماعی ، فرهنگی، علوم و تکنولوژی در جریان توسعه و نقش دانشمندان و مهندسان جوان شروع بکار کرد. این سمپوزیوم نمایندگان ۱۲ کشور از جمله نمایندگان سازمان ملل متحد و سازمان جهانی یونسکو شرکت دارند

سخنرانی

در جلسه هفتگی کانون مدیریت که ساعت ۱۳ فردا در هتل کمودوربرپا می‌گردد آقای دکتر سعید اعتصامی استاد دانشگاه در موضوع «مطالعات علمی اخیر در جلوگیری از پیری زودرس» سخنرانی خواهد کرد .

در انجمن قلم‌ایران

روز یکشنبه فردا ساعت شش بعداز ظهر آقای دکتر حسن مینوچهر رئیس گروه ادبیات زبان فارسی دانشگاه تهران‌درباره‌مولانا‌جلال‌الدین بلخی سخنرانی می کند .

پیام انورسادات تقدیم شاهنشاه شد

قاهره ـ خبرگزاری فرانسه ـ اشرف مروان دبیر پرزیدنت انور السادات برای تماسهای خارجی پس از یک دیدار۲٤ ساعته از تهران بعد از ظهر دیروز به قاهره بازگشت .

محافل مطلع قاهره اظهار داشتند اشرف مروان یک‌پیام شخصی از جانب رئیس جمهوری مصر به حضور شاهنشاه ایران تقدیم کرده است .

مذاکره «سوارش» با سفیر ایران

«ماریو سوارش » رهبر سوسیالیست های پرتغال ، دیروز در لیسبون ، اعلام‌کرد که مایل است به‌ایران سفر کند.

«سوارش » گفت با سفیر ایران دربرتغال اخیرامذاکراتی داشته و اظهار علاقه کرده است باسفر به ایران ، در توسعه روابط اقتصادی‌وبازرگانی وفرهنگی ، زمینه تازه‌ای را فراهم سازد.

«سوارش » افزود : «همیشه در باره ایران کنجکاوم چون ایران کشوری است بافرهنگ پیشرفته و ماز قرنهای ۱۵ـ۱٦ با ایران روابط داشته‌ایم .باین دلیل مایلم که از نزدیك با این فرهنگ آشنا شوم.»

آشنا ساختن با قانون

وزرای امور اقتصادی و دارائی و صنایع و معادن‌در دو جلسه که صبح و بعداز ظهر روز دوشنبه این هفته در اتاق بازرگانی و صنایع‌و معادن ایران تشکیل می شود مدیران صنایع را باقانون گسترش مالکیت واحد های تولیدی آشنا خواهد ساخت.

در جلسه صبح دوشنبه مدیران ایرانی و در جلسه بعداز ظهر شنبه مدیران خارجی شرکت های تولیدی حضور خواهند داشت.

مراسم روز جهانی‌پست

بمناسبت روز جهانی پست عصر پنجشنبه مراسمی با حضور کریم‌معتمدی‌وزیر پست و تلگراف وتلفن در محل آموزشگاه‌محرفه‌ای پست‌برگزار شد.

در این مراسم وزیر پست‌و تلگراف ، درباره پیشرفتهای اخیر مملکت‌به رهبری شاهنشاه آریامهر بخصوص در امر تجزیه وارسال پست سخن گفت .

در مراسم بزرگداشت روز جهانی پست عده‌ای از معاونین و مدیران کل وزارت پست و تلگراف وتلفن حضورداشتند.

مراجعت دبیرکل حزب دموکرات مسیحی

پروفسور هانس بیدن‌کپف دبیرکل‌حزب دمکرات‌مسیحی آلمان‌فدرال‌که بدعوت‌دبیرکل حزب رستاخیزملت ایران به تهران آمده بود روز گذشته درحالی که از طرف چند تن از مقامات بلندپایه مملکتی و مقامات حزب رستاخیز ملت ایران بدرقه میشد تهران را ترك کرد .

ایرانیان مقیم لبنان سلامت هستند

وزارت امور خارجه اعلام کرد که براساس گزارش سفارت شاهنشاهی دربیروت کلیه دانشجویان و دانش‌آموزان ایرانی مقیم لبنان و اعضای سفارت شاهنشاهی‌و خانواده هایشان سلامتند .

انتخابات

این انتخابات امروز در دانشگاه‌آریامهرصورت گرفت: دکتر علی ستاری استادیار دانشکده مهندسی مکانیک به سمت قائم مقام معاون آموزشی و دانشجوئی .

دکتر محمد امین دانشیار دانشکده مهندسی سازه و معاون وزارت علوم به سمت معاون دانشگاه صنعتی‌آریامهر اصفهان منصوب شدند.

★★★

ابوالفتح قهرمانی رئیس روابط عمومی و انتشارات سازمان ملی پیش‌آهنگی به سمت مشاور رئیس این سازمان منصوب شد .

★★★

آقایان احمد مژدهی بسمت رئیس اداره رفاه و تعاون‌و رسول شمس دولت آبادی بسمت رئیس اداره رسیدگی و تنظیم حساب در اداره‌کل امور مالی وزارت کشور منصوب شدند.

اطلاعات و نیازمندیهای فوری شما

شنبه ـ نوزدهم مهرماه ۱۳۵٤
پنجم شوال ۱۳۹۵ ـ یازدهم اکتبر ۱۹۷۵

آسمان

هوای تهران صاف درروز همراه با باد در سطح‌زمین ـ هوای سواحل دریای مازندران نیمه ابری‌دربعضی نقاط ابری همراه بابارندگی.

گرمترین روز را در ۲٤ ساعت گذشته ایرانشهر با حداکثر ۳۹ وسردترین شب را سقز با حداقل صفر داشته‌اند .

حداکثر درجه حرارت‌تهران ۲۸ و حداقل آن ۱۵ بوده است .

ساعات شرعی

استخراج دکتر ریاضی کرمانی

اذان مغرب . . . . . ساعت ۵ و ۵٤ دقیقه
اذان صبح (فردا)... . . ساعت ٤ و ۳۷ دقیقه
طلوع آفتاب (فردا)... . ساعت ٦ و ۵ دقیقه
ظهر شرعی (فردا) . . ..ساعت ۱۱و۵۲ دقیقه
اذان مغرب (فردا).. . . ساعت ۵و۵۲ دقیقه

تلفنهای ضروری

تصادفات راهنمایی و رانندگی: ۳۳۳۳۳
ستاد مبارزه‌با گرانفروشی : ۸۲۹٦۱۳ و ۷ـ۸۲۲۰٦۱
بیمه ایران (۲٤ ساعته) : ۳۰٤۰۲٦
کمیته ملی‌حمایت از مصرف کننده: ۸۵٤۷٤۷ و ۸۵٤۸٤۸
اطلاعات فرودگاه : ٤۳۰۱٤
هواپیمائی ملی ،پرواز های ورودی ٦٦۵۸۵۱
هواپیمائی ملی، پرواز های خروجی ٤۳۰۱۳ـ ٤٤۰۱٤
آتش نشانی تهران : ٤٤٤٤٤
آتش نشانی شمیران : ۸۷۷۷۷۲ـ ۸۷۷۷۷۱
آمبولانس تهران : ۳۰٤۰۵۰ و ۳۹۳٦٦٦
مرکز اورژانس: ٦٦۹۹۹۱ و ٦٦۹۹۲۱

نرخ ارز

امروز نرخ فروش ارز در بانکملی باین شرح بود:
یک دلار امریکا ٤۰٫٦۹ریال
دلار کانادا ٦۷٫۸۵ ریال دلار
استرالیا ۸۸٫۲۵ ریال لیره
انگلیسی ۱۴۳٫۱۰ مارك‌آلمان
فدرال ۲۷٫۱۵ ریال فرانک
سویس ۲٦٫۲۵ ریال فرانک
فرانسه۱۵٫۸۵ریال‌یکصدفرانک
بلژیک ۱۸۰٫۱۰ ریال یکصد
لیر ایتالیا ۱۰٫۳۰ ریال فلورن
هلند ۲٦٫۳۵ ریال یک کورن
سوئد ۱۵٫۹۵ ریال کورن‌نروژ
۱۲٫٦۰ ریال کورن دانمارك
۱۱٫٦۰ ریال یکصد ین ژاپن
۲۳٫۱۵ ریال دینار کویت۲۳٦
ریال یک ریال سعودی۱۹٫۲۵
ریال دینار عراق ۱۹۷ ریال.

نرخ مسکوکات

ربع پهلوی ۷۵۰ ریال . نیم پهلوی ۱٤۵۰ ریال .یک پهلوی ۲۸۰۰ ریال دوونیم پهلوی ۷۰۰۰ ریال . پنج پهلوی ۱٤ هزار ریال .

دو گزارش روز

...وخدادرقرآن‌مجیدفرمود:

وای برآنان که گرانفروشی می کنند

گفت‌وگویی با روحانیون دربارهٔ فرمایشات شاهنشاه آریامهر پیرامون‌رابطه‌اسلام‌وگرانفروشی

شاهنشاه در سلام عید فطر بااشاره به‌اصل چهاردهم مبارزه باگرانفروشی وتاکید براینکه این اصل دراصول انقلاب ایران دائمی خواهد بود فرمودند :

خداشناس واقعی ، گرانفروشی وتقلب نمیکند نمیخواهم درکار مبارزه باگرانفروشی فقط زور ومبارزه باشد بلکه میخواهم این روحیه کم‌کم جزو اخلاق مردم بشود .

در سابق شاید از لحاظ مذهبی ودینی، مردم اینها را رعایت میکردند وحتی ازلحاظ دینی هم باید به مردم توضیح دادکه این‌کار چقدر قبیح است وحتی‌اصطلاحات دینی‌مختلفی‌برای‌تقلب وگرانفروشی است .

در دین مبین اسلام همواره گرانفروشی ، کم فروشی و تقلب تقبیح شده است‌وخداوند بزرگ در کتاب آسمانی قرآن در سوره‌های مختلف بارها زشتی این اعمال و مجازات آن را یادآوری کرده است و مردم را از این کار برحذر داشته است .

دشمنان خدا

حضرت آیت‌الله نوری دراین مورد میگوید :

از پیامبر (ص) روایتی دراین زمینه نقل شده است که سنی‌و شیعه هردو بر صحت آن‌اتفاق دارند در این‌روایت می‌فرماید: هر نوع معامله کم موجب‌ضرر و اجحاف باشد کلاهبرداری محسوب میشود .

همچنین در قرآن‌مجیدخداوند در سوره مطففین فرموده است که وای بر کسانی که جنسی را کم می‌خرند زیاد می‌خرند و وقتی که میخواهند بفروشند گران می‌فروشند این افراد به قیامت اعتقادندارند . بنابراین مطابق روایات وکلام آسمانی کسانی که بنام معامله کلاهبرداری می‌کنند و سود بیشتر از حق می‌طلبند و یا ارزاق مسلمانان را ذخیره می‌کنند و به قیمت متعارف نمی‌فروشند دشمنان خداودین هستند .

چطور می‌شود در شریعتی‌که جان ، مال ، اسباب و عمول مردم باید حفظ شود گران فروشی ، کم‌فروشی و هرنوع کلاهبرداری دیگر در معامله مورد قبول قرار گرفته باشد و در شریعت اسلام که‌بزرگترین شریعت است‌به‌این مسئله‌اهمیت زیادی داده شده صید وتقلب، نعدی و تجاوز و کلاهبرداری در معامله تقبیح شده است .

دستورات صریح

حضرت آیت‌الله مهدوی‌رئیس هیات علمیه تهران نیز گفت :

در اسلام دستورات صریح و روشنی در مورد احتکار وکم فروشی و اجحافات وجود دارد . احتکار که‌در قرآن‌حرام شده است و منع شده که‌کسی جنسی را به قیمت ارزان‌بخرد و بگذارد تا گران شود وآنگاه گران بفروشد .

و در اسلام دستور داده‌شده که اگر جنسی را ارزان‌خریدید و گران شد باید حتما آن را ارزان بفروشید .

در حال حاضر عده‌یی‌از مردم زمانی که جنسی را که ارزان خریده‌اندو گران‌شده‌خوشحال میشوندو خیال‌میکنندکه‌فروختن آن جنس به قیمت گران‌از نظر دینی نادرست نیست درحالی که همانطور که گفته شد اگر چنین کنند گناه کرده وبرخلاف شریعت اسلام عمل کرده‌اند .

در شریعت اسلام خدافرموده است که هرکس که یکی از بنده‌های ما را زنده کند مثل این است که همه بندگان ما را زنده کرده است و کسی که

آیت‌الله‌نوری

گرانفروشی و احتکار کند و درحقیقت زندگانی را بر بندگان خداوند تلخ می‌سازد خلاف فرموده خدا عمل کرده است و بجای زنده کردن بندگان و کمک و نیکی به آنان‌موجبات رنج و ناراحتی برای بندگان خداوند کرده است .

نامه اعمال

در قرآن مجید خداوند در سوره المطففین نیز کسانی را که کم می‌فروشند و از مردم زمانی که پیمانه می‌گیرند تمام می‌ستانند ولی هرگاه به مردم پیمانه می‌دهندوزن پیمانه راکم می‌کند تقبیح کرده‌است‌وپاداش آنها را عقوبت و مجازات دانسته است .

در همین سوره خداوند فرموده است روزی که به‌حکم پروردگار جهانیان‌زنده‌می‌شوند مردم نامه اعمال گناهکاران‌در خجین است‌و خجین‌کتابی‌است که اعمال بدکاران وگناهکاران و کلاهبرداران در آن نوشته شده است .

خیانت است

حضرت آیت‌الله مهدوی‌اضافه کرد :

در آیه ۸۳ از سوره هود خداوند می‌فرماید :

بسوی مردم شهر مدینه برادر نسبی ایشان شعیب رافرستادیم شعیب گفت ای گروه من خدا را بپرستید که شما را هیچ معبودی به سزای‌او نیست .

در پیمودن وزنه‌ها ،پیمانه‌ها و در سنجیدن موزونات ترازو را کم کنید که من شما را با خیر و توانگری و گشایش می‌بینم شما محتاج نیستید که داعی به خیانت باشید .

همچنین‌درحدیثی‌که از پیامبر اسلام (ص) نقل شده پیامبر فرموده است که هرکس با مسلمانان در معامله غلوغش کند و زیانی‌به مسلمانان‌برساند از ما نیست‌و در زمره‌مسلمانان محسوب نمیشود .

مسلمان کسی است که در معامله دروغ نمیگوید و با گرانفروشی به مسلمانان زیان نمیرساند و از احتکاروحبس ارزاق خودداری میکند .

حق مردم را کم ندهید

حضرت آیت‌اله سبزواری نیز در همین زمینه گفت :

خداوند در سوره الرحمن فرموده است که برپای دارید قید سنجیدن را به عدل و ترازوی درست وکم نکنید .

همچنین خداوند در سوره اعراف فرموده است که حق مردم را کم ندهید ودر سوره شعرا نیز آمده‌است که‌پرکنید پیمانه را ونباشید از زیان رسانندگان .

بنابراین می‌بینیم که خداوند کم فروشان و گرانفروشان را تقبیح کرده واین افراد را در زمره ظالمان قرار داده است.

بهرحال مبارزه باگرانفروشی درکشور، باجدیت‌بیشتری‌دنبال میشود ونتایج این مبارزه‌نشان داده که قیمت اکثر کالاها تنزل کرده وجلوی اجحافات سد شده است .

تنزل قیمت پوشاک

منجمله روی انواع‌پوشاک: لباسهای زیرو روپوش مردانه و زنانه و بچگانه خاصه ، کت و شلوار و جوراب که شاید بتوان گفت بعد از مواد غذائی و مسکن و پوشاک مهمترین و بالاترین نوع‌کالای پر مصرف در هر خانواده را داشته است، البته یکی از عوامل تنزل قیمت پوشاک ، کاهش قیمت پشم و انواع‌نخها و پارچه‌های پشمی ونخی و الیاف مصنوعی نیز میباشد که تنزل قیمت آنها نیز ناشی از مبارزه پیگیر با گرانفروشان بوده است . قیمت پشم ونخ حدود ۱۵ تا ۲۰ درصد نسبت به سال گذشته تنزل کرده‌است و بنا به گفته یکی ازبازرگانان بازهم تنزل خواهد کرد .

نرخ انواع پارچه های نخی و الیاف مصنوعی‌درسال‌جاری نسبت به مدت سال‌گذشته‌حدود ۱۰ تا ۱۵ درصد تنزل کرده است تنزل قیمت برخی‌ازپارچه های پشمی حتی از کاهش‌قیمت بعضی از پارچه‌های نخی بیشتر بوده است .

قیمت انواع شورت و زیر پیراهن ضخیم نخی مردانه که در سال گذشته در چنین ایامی

بقیه در صفحه ۲۳

۴۰۰ نفر چوب‌بدست‌فینی‌در حضور ۱۵۰ هزار شرکت‌کننده‌در مراسم قالیشویان ، حسین‌حسین گویان قالـــی مقدس را درمشهد اردهال شستشو دادند .

گزارش از: غلامحسین علیشاهی‌خبرنگار اعزامی اطلاعات از قم به شهر اردهال
عکس از: علی‌باباخانی خبرنگار عکاس اطلاعات در قم

۴۰۰ چوب بدست فینی، قالی مقدس راشستند

امسال ۱۵۰ هزار نفر در مراسم‌باشکوه قالیشویان شرکت کردند .

مراسم قالیشویان با شرکت دهها هزار تن از اهالی کاشان ، قم ، تهران، اراک و دیگر شهرستانهادر مشهد اردهال برگزار شد.

مراسم‌قالیشویان‌همه‌ساله در نخستین جمعه پائیز در مشهد اردهال برگزار میشود ، اما امسال‌بمناسبت مصادف شدن اولین جمعه پائیز باماه مبارک رمضان این مراسم دیروز برگزار شد .

۴۰۰ نفر ازاهالی فین با حضور بیش از۱۵۰هزار نفر با چوبدستی های بلند خود قالی مقدس را که گفته می شودجسد«حضرت شاهزاده سلطانعلی محمد ـ (ع) » پس از شهادت در آن پیچیده شده بود در نهر معروف « شاهزاده حسین » شستشو دادند .

ازساعت ۶ صبح روز گذشته دهها‌هزار تن از اهالی کاشان ، تهران، قم،اراک‌ودیگرشهرستانها، با اتومبیل های سواری اتوبوس ، کامیون ووانت ، صلوات گویان از طریق « راوند » بمشهد ـ اردهال هجوم بردند تا شاهد برگزاری مراسم قالیشویان باشند.

در مسیر جاده مشهد اردهال به سبب ازدحام وسایط نقلیه از گردوخاک فشرده‌یی انباشته بود بطوریکه وسائط نقلیه ناگزیر از روشن کردن چراغ‌درروز بودند .

ساعت ۸٫۳۰ دقیقه بیش‌از ۱۵۰ هزار نفر در مشهد اردهال اجتماع کرده بودند تا مراسم قالیشویان اهالی فین کاشان را که از ۱۳ قرن پیش تابحال همه ساله انجام شده است ببینند .

در این مراسم ابتدا آیاتی از کلام‌اله مجید قرائت شد و سپس ۴۰۰ نفر از اهالی فین‌کاشان در حالیکه چوب های بلند در دست داشتند به محوطه حرم «شاهزاده سلطانعلی محمد (ع) » وارد شدند .

ودرحالیکه فریادهای«حسین، حسین » مردم صحن حرم « سلطانعلی محمد (ع) » را به لرزه درآورده بود، قالی مقدس را از حرم خارج کردند و به کنار نهر معروف «شاهزاده‌حسین» که محل قالیشویان است انتقال دادند .

شرکت‌کنندگان در مراسم‌پس‌از ادای فرایض دینی و نثار درود به روان شهدا و آزادمردان صحرای کربلا به شستشوی‌قالی پرداختند . قالی پس از شستشو بامراسمی خاص به حرم‌برگردانده شد .

تاریخچه کوتاه قالیشویان

مراسم قالیشویان از هزار و دویست و هشتاد و پنج سال‌قبل باین سو ، همه ساله درنخستین جمعه پائیز توسط مردم فین‌انجام میشود و مردم فین کاشان شرکت در این مراسم را واجب میدانند.

روایت است که تنی چند از بزرگان فین پای پیاده از فین تا مدینه منوره مسافرت کردند و بخدمت حضرت امام « محمدباقر ـ (ع) » امام پنجم شیعیان جهان رسیدند و از ایشان خواستند تا کسی را برای هدایت وارشادمردم به «فین» بفرستند امام محمد باقر (ع) درآن شب‌جدبزرگوارش حضرت محمدبن عبداله (ص) پیامبر گرامی اسلام را بخوابمی بیند واجازه میطلبد تا فرزند ۲۴ ساله خود شاهزاده سلطان علی محمد (ع) را بمنظور هدایت مردم و تبلیغ دین مبین‌اسلام‌همراه بزرگان فین بدانجا بفرستد .

بدین ترتیب حضرت شاهزاده سلطان علی محمد (ع) از مدینه منوره به فین کاشان عزیمت فرمودند و قریب سه سال درفین به هدایت مردم پرداختند . اما نفوذ حضرت بین مردم وارادتی که بایشان نشان داده میشد ، باعث حسادت و بیم حکام وقت‌شد ودر صدد آزار حضرت بر آمدند.

در نتیجه شاهزاده سلطان‌علی محمد(ع) به ده «خاوه » که‌نزدیک مشهد اردهال قراردارد عزیمت فرمودند . حضرت در آنجا نیزاز بدخواهی حکام مصون نماندند و عاقبت نیز هنگامیکه برای ادای نماز صبح عازم مسجد بودند ، دوتن از مخالفانشان به اسامی « الزرق » و « ارقبشامی » رامرا بروی بستند و نامه قتل‌آن‌حضرت را که از طرف « الزرق‌ابرخ » حاکم وقت‌قم نوشته وامضاء شده بود . بایشان نشان دادند . حضرت فرمودند :

مرا آزاد بگذارید تا بمدینه مراجعت کنم . اما آنان نپذیرفتند و حضرت را به شهادت رساندند.

مردم فین کاشان پس از اطلاع از شهادت حضرت چوب‌بدست بطرف مشهد اردهال حرکت‌کردند تا کنار رود را به سزای عمل خویش برسانند .

این عده پس از رسیدن به مشهد اردهال جنازه حضرت را درقالی پیچیده و پس از انجام تشریفات مذهبی در محل فعلی مشهد اردهال به خاک سپردند ازآن‌زمان این قالی برای مردم مقدس شد و مدفن حضرت‌سلطان علی محمد (ع) زیارتگاه شیعیان گردید .

مراسم دعا و نیایش

۱۵۰ هزار نفرشرکت‌کنندگان در مراسم قالیشویان ـ دیروز ـ طی آئین خاصی ومراسم دعا و نیایش نسبت به شاهنشاه آریامهر علیاحضرت شهبانو و والاحضرت ولایتعهد شرکت کردند .

مراسم قالیشویان امسال ، در حضور آقای دکتر محمد حسین احمدی معاون نخست‌وزیر و سرپرست سازمان اوقاف کشور برپا شده‌بود .

CAAC

پرواز سریع و مستقیم بین ایران و رومانی هر جمعه

در ساعت ۱۱:۱۵ حرکت از تهران بسوی بخارست

برای رزرو جا لطفاً با هواپیمائی ملی ایران نماینده کل فروش بلیط هواپیمائی کشوری چین در ایران تماس بگیرید

رزرواسیون هواپیمائی ملی ایران «هما» : ۹۷۹۰۱۱-۹

دفتر فروش هواپیمائی ملی ایران «هما» خیابان ویلا، شماره ۴۴

تلفن اداره نمایندگی هواپیمائی کشوری چین در تهران : ۸۹۵۵۹۱

پذیرش داوطلب دیپلمه برای شغل افسری ناوبری

آموزشگاه افسری ناوبری نیروی هوائی شاهنشاهی‌از دیپلمه های ریاضی ، طبیعی‌و دیپلم هنرستان در رشته های (برق و الکترونیک) که‌حداکثر سن آنها ۲۴ سال (برای کسانی که خدمت زیرپرچم را انجام داده‌اند ۲۵ سال تمام) باشند و دارای‌سلامت جسمانی کامل بوده‌و ازعهده آزمایش‌استعداد مربوطه برآیند. برای‌دوره ۱۸ ماهه این آموزشگاه دانشجو می‌پذیرد .

حقوق‌ومزایا:

دانشجویان در مدت تحصیل‌در ایران شبانه روزی بوده و هزینه آنان بعهده نیروی‌هوائی می باشد و ماهیانه پس از پرواز ۱۶۹۵۰ ریال‌دریافت خواهند کرد ، دانشجویان پس از طی‌دوره‌تحصیل بدرجه ستوان‌سومی مفتخر و اولین حقوق آنان ۳۵۰۳۰ ریال و در صورتی که در خارج از مرکز خدمت‌نمایند مبلغ ۴۹۳۱۰ ریال خواهد بود .

افسران از مزایائی نظیرطی‌دوره‌های تخصصی خارج از کشور،پاداش‌سالیانه پس‌انداز تامین آتیه که‌در مدت سی‌سال خدمت بالغ بر۳۶۲۰۰۰۰ ریال میگردد، بهره مند میگردند خانه‌های سازمانی و درمان رایگان واستفاده از فروشگاه‌های ارتشی باتخفیف قابل ملاحظه نیزقسمتی از مزایای خدمتی آنان خواهد بود.

داوطلبان برای استفاده از موقعیت و ثبتنام همه‌روزه‌باستثنای پنجشنبه‌ها و تعطیلات رسمی با دردست داشتن مدارک تحصیلی و فتوکپی آن وعین شناسنامه از ساعت ۷ صبح تا دو بعد از ظهر در تهران به فرماندهی آموزش‌های هوائی خیابان دماوند (تهران‌نو) ایستگاه فرودگاه ودر شهرستانها به پایگاهها و ایستگاه‌های هوائی یامراکز کاریابی وزارت کار و امور اجتماعی مراجعه نمایند .

نیروی هوائی شاهنشاهی

م‌الف ۶۶۰۹

مقالات سیاسی

سرمقاله

آئین رفت و آمد

تدریس قوانین راهنمائی و رانندگی در مدارس سرانجام مورد توجه قرار گرفت و خبری داشتیم که از امسال مقررات ترافیک را در دبستانها تعلیم خواهند داد .

در بررسی مشکل ترافیک و ریشه‌های آن، بوضوح دیده میشود که مهمترین عامل آشفتگی و پیچیدگی ترافیک تهران بی‌اعتنائی سوار و پیاده به مقررات راهنمائی و رانندگی است. در اینکه عوامل متعددی مثل کثرت وسایل نقلیه شخصی و کمبود وسایل نقلیه عمومی، تمرکز سازمانهای اداری و موسسات بازرگانی و بازارهای خرید در نقاط معینی از شهر ، تقارن ساعات شروع و خاتمه کار مدارس و موسسات دولتی و خصوصی ، نبودن پارکینگ و کمبود فضای کافی برای مانور وسایل نقلیه هرکدام در نابسامانی ترافیک پایتخت سهمی دارند، معهذا کارشناسان معتقدند اگر نظم رفت و آمد حفظ میشد ، ترافیک اینطور گره نمیخورد .

این نظریه کاملا منطقی است . حتی در شاهراهها و جاده‌های بزرگ ما هم غالبا ترافیک مختل میشود چون مقررات آنطور که باید رعایت نمیشود . بسیاری از کسانی که پشت فرمان اتومبیل می‌نشینند و قصد تخلف از مقررات هم ندارند، نادانسته به کندی و بی‌نظمی ترافیک کمک میکنند زیرا که مبادی رانندگی را نمیدانند . متوجه نیستند خطوطی که فضای سواره‌رو را به چند قسمت کرده برای چیست و در کدام خط باید کندرفت، در کدام خط باید تند رفت . متوجه نیستند چراغهای زرد و سرخ و سبز را به‌چه منظور روی اتومبیل گذاشته‌اند و استفاده ازین چراغهای راهنما چه نقشی در تسهیل عبور و مرور دارد. علاوه براین ، بیش از دو سوم کسانی که اتومبیل میرانند از مکانیزم اتومبیل چیزی نمیدانند و اگر کوچکترین نقصی در موتور اتومبیل پیدا شود دست و پایشان را گم میکنند و در کار خود فرو میمانند . باز بهمین دلیل، اتومبیل‌ها زودفرسوده میشوند و اکثرا از لحاظ فنی وضع مرتب و منظمی ندارند.

عابران نیز بنوبه خود در ناآشنایی باقوانین و قواعد رفت و آمد وضع مشابهی دارند . خیلی از مردم وقتی پیاده از خیابان عبور میکنند خود را تابع هیچ قیدی نمیدانند . از هرکجا و به هر شکل دلشان بخواهد میگذرند . هرجا پیش آید سوار یا پیاده میشوند . بین پیاده‌رو و سواره‌رو فرقی نمیگذارند . گاهی با چنان طمانینه و تبختری از عرض خیابان عبور میکنند که پنداری از اتومبیلها دفیله می‌بینند ، گاهی هم چنان‌دیوانه‌وار و ناگهانی بوسط خیابان میدوند که گوئی عمدا میخواهند خود را زیر اتومبیل بیندازند !

تجربه نشان داده است که این بی‌نظمی و لاقیدی را نه با تهدید ، نه با تحبیب ، نه با جریمه های سنگین، نه‌باسخنرانی و دلالت و نصیحت نمیتوان چاره کرد و مردم ـ اعم از راننده یا عابر ـ در بیشتر موارد بدون قصد و غرض و صرفا برسبیل عادت مرتکب بی‌نظمی و تخلف میشوند ، راه‌حل صحیح و قطعی و منطقی درقبال این مشکل ، همین آموزش قوانین و مقررات عبور و مرور در مدرسه است که‌از ابتدای کودکی‌و نوجوانی، افراد با مساله‌یی بنام ترافیک آشنا شوند . طرز راه رفتن را بیاموزند ، علائم راهنمایی را بشناسند ، بدانند اتومبیل‌چیست و این یک مشت پیچ‌ومهره و افزاروآلاتی که از ترکیب آنها وسیله‌یی بنام اتومبیل ایجاد میشود هرکدام چه نقشی‌دارند.

اینها را اگر در مدرسه یاد بدهند ، پس از چند سال مردمی که در خیابان آمدورفت خواهند کرد که نظامات عبور و مرور مرکوز ذهن آنها خواهد بود و با ادراک و آشنایی کامل به مقررات ، چه در راه رفتن و چه در رانندگی پاسدار نظم‌ترافیک خواهند بود.

تفسیر سیاسی

نتایج سفر سادات به‌آمریکا

انورسادات رئیس جمهوری مصر چهارم آبان به آمریک خواهد رفت تابافور مذاکرات مهمی را انجام دهد . سادات از فورد تقاضای خرید اسلحه برای ارتش مصر خواهد کرد . وی همچنین مصرانه خواهد خواست که دولت آمریکا موشک زمین بزمین «پرشینگ» در اختیار اسرائیل نگذارد .

سخنگویان آمریکا و مصر در چند روز اخیر بارها گفته‌اند که هدف از ملاقات سران دو کشور گسترش مناسبات خواهدبود. سادات بااین سفر حساب خود را از کشور های عربی دوست شوروی کاملا جدامیکند .

کنگره آمریکا در آستانه سفر سادات تصویب کرد دویست کارشناس غیر نظامی آمریکائی به سینا بروند و دستگاه های‌کنترل آتش‌بس را اداره کنند . و دولت اسرائیل نیز فورا قراردادجدید سینا را امضاء کرد . کنگره آمریکا علیرغم هشدار هائیکه دریافت کرده بود با اعزام این‌کارشناسان به سینا موافقت کرد . هشدار دهندگان گفته بودند این‌کار درست برابر اقدامی است که‌آمریکا قبل از آغاز جنگ ویتنام درمورد این کشور انجام داده بود .

کنگره آمریکا نه‌تنها اعزام‌کارشناسان را تصویب کرد، بلکه موافقت کرد که سادات درطول اقامت خود در آمریکا در جلسه کنگره حضور یابد ونطقی ایراد کند .

سادات ازجمله آن‌دسته از سیاستمداران عرب است که‌معتقدند ازطریق دوستی باآمریکا منافع اعراب بهتر تامین میشود .

ازطرفی، سادات تصمیم خود را در مورد خرید اسلحه از آمریکا به‌این نحو توجیه کرده است که اسلحه ساخت شوروی مرغوب نیست و بعلاوه ،شوروی در ارسال سفارش تعلل میکند.

رهبری دسته‌ای راکه بانظرات سادات شدیدا مخالف است ، ژنرال حافظ اسد برعهده دارد که قبل از عزیمت سادات به‌آمریکا، برای گفتگو بارهبران شوروی به مسکو رفته است . فلسطینی ها از اسد پشتیبانی میکنند والجزایر نیز از طریق انتشار تفسیر در مطبوعات ورادیو دولتی خود بطور غیرمستقیم باروش سادات مخالفت میکند و سایر کشور های عربی هنوز روش قطعی خود را رسما روشن نساخته‌اند و دیدار سادات از واشینگتن و سپس آزلندن ، سیاست این دو دسته‌ی کشورهای عربی‌علنی‌تر خواهدکرد.

لبنان: آشتی ملی یا انهدام؟

جنگجویان مجهزتر میشوند

خیابانهای بیروت همچنان صحنه زد و خورد های خونینی میان جناح های مختلف سیاسی و مذهبی است . هرروز که میگذرد جنگجویان خیابانی به سلاح ها و وسائل جنگی موثرتر مجهز می‌شوند و صحنه فعالیت خود را گسترش میدهند . در عکس گروهی از افراد مسلح وابسته به دستجات چپ دیده می‌شوند که بریک خودرو بسوی نبردی خونین روانند .

لبنان که‌از شش‌ماه پیش‌در میان یک‌بحران بسیارخطرناک دست‌وپا میزند اکنون بیک انبار باروت‌واقعی تبدیل شده است که هرلحظه‌ممکن است منفجرشود . مگرآنکه کسانی که‌رهبری کشور رابدست گرفته‌اند هرچه‌زودتر بیک‌رشته‌اصلاحات عمیق در سازمان های ملی کشور دست بزنند.

کشتی سرگردان لبنان که‌با امواج‌اختلافات سیاسی و مذهبی‌اش شکافته شده‌و روی صخره اشتباهات گذشته‌ای از حرکت بازمانده اکنون درمیان طوفان سهمگین حوادث درحال تلاطم است‌وهدایت آن‌بساحل نجات تنها بدست مردان‌مصلحی امکان‌پذیر است که برای تغییر دادن مسیر آن شیوه های نوینی بکار بندند.

این تصویری است که ناظران سیاسی از سرنوشت اسفناک شهر بیروت که دامنه جنگ‌داخلی در آن پیوسته گسترش میابد مجسم میکنند. فاجعه لبنان از شش‌ماه قبل آغاز شده‌بدون آنکه رهبران کشور بتوانند شیوه‌های‌سنتی، سازش ، نرمش و همزیستی مسالمت آمیز مسلمانان و مسیحیان رابکار بندند.

درحالیکه پس‌از سه روز آرامش نسبی نبردهای خیابانی دربیروت ازسرگرفته شده‌است، «کمیسیون‌ملی‌برای مذاکره » که‌از بیست نفر از شخصیت‌های سیاسی‌و مذهبی گروه‌های مختلف تشکیل شده برای پایان دادن بربحران همچنان در فعالیت است اماآتش بسی که‌بزحمت بین‌طرفین برقرارمی شود بفاصله چندساعت درهم شکسته میشود، شاید شورای اتحادیه عرب بتواند فرمول قابل قبولی برای پایان دادن به جنگ برادرکشی لبنان پیداکند اماریشه بحران باید در داخل‌این کشور قطع شود.

در لباس چریکها

گروه‌های چپ‌گرا، صهیونیسم و امپریالیسم امریکا را عامل اصلی حوادث‌لبنان میدانند وحتی برخی از روزنامه های بیروت مینویسند که‌کماندو های اسرائیلی درلباس چریکهای فالانژیست مخفیانه در نبردهای خیابانی شرکت میکنند. در این‌شرایط‌قبل‌از هرچیز باید اساس همزیستی مسلمانان و مسیحیان راکه سالها درکنار یکدیگر زندگی کرده‌اند نجات داد.

برای رسیدن باین‌هدف باید باصلاحات‌عمیقی که‌مورد درخواست گروه‌های ترقیخواه است دست زده شود بطوری که هریک از لبنانیها دراقتصادو ثروت طبیعی کشور سهیم شوند .

در حال حاضر سلامت‌وحدت ملی‌از شرکت کسانی که خواستار تقسیم لبنان بدوقسمت شده‌اند مورد تهدید قرار گرفته‌است وروزهای آینده‌نشان خواهدداد که‌دولت رشید کرامی سرانجام خواهدتوانست کشتی طوفان زده لبنان را بساحل نجات هدایت‌کندویاآتش یک‌جنگ داخلی حقیقی در کشور برافروخته خواهدشد.

حساس‌ترین لحظات

اوضاع لبنان جهان‌عرب بویژه سوریه رادر حساسترین لحظات دچار نگرانی کرده‌است پرزیدنت حافظ‌اسد که‌پس‌از امضای قرارداد جداسازی نیروهادرصحرای سینا مبارز،پیگیری راعلیه مصر آغاز کرده میکوشد هرچه زودتر بحران لبنان پایان یابد وزیرامور خارجه سوریه که‌در برقراری آرامش نسبی در بیروت نقش موثری‌ایفاکرد سرانجام نتوانست‌مقدمات یک‌آشتی ملی را درکشور همسایه فراهم سازد.

از سوی دیگر دولت‌های مصر، مراکش، تونس ازپیشنهاد کویت برای تشکیل جلسه فوق‌العاده شورای اتحادیه عرب استقبال کرده‌اند ولی آیا با اختلافات‌و تشتت شدیدی که در جهان عرب‌بوجود آمده جامعه عرب خواهدتوانست فرمول قابل قبولی برای حل‌مشکل لبنان پیداکند؟

لوموند

از : هرالد تریبون

ناکامی «مدلهای» کشاورزی کمونیستی در پرتغال

کشاورزانی که در جنوب پرتغال زندگی‌میکنند بیمناکند که دولت جدید و میانه‌رو لیسبون‌ممکن‌است دراندیشه تباه‌کردن برنامه اصلاحات ارضی که از بهار گذشته آغازشده‌است‌باشد. کارگران مزارع اشتراکی که تحت سلطه و اداره کمونیستها قرار دارند و مراکز هفتگانه اصلاحات ارضی در جنوب پرتغال دچار این بدگمانی شده‌اند که آنتونیوس‌لوپز کاردوزو وزیر کشاورزی‌و ماهیگیری‌خود را متعهدبداند که‌برخی ازاراضی ومزارعی را که از مالکان سرمایه‌دار و سابق آنها مصادره شده است ـ به آن مالکان پس بدهد. کاردوزو یکی‌ازچهار وزیر سوسیالیست در کابینه‌ای است که درآن‌تنها یک وزیر کمونیست عضویت دارد .

بسیاری ازمزارع‌اشتراکی موجود در جنوب پرتغال با تهدیدبکاربردن زور(گرچه ندرتا به کمک اقدامات‌واقعا خشونت‌آمیز) بوجود آمده‌اند و کسانیکه این کئوپراتیوها را بوجود آورده‌اند به‌قوانین‌ومقررات ناظر برمصادره املاک و روستاها که ازتصویب‌دولت های قبلی (کابینه‌های بعداز کودتای آوریل۱۹۷۵)گذشت التفات چندانی نداشته‌اند .

دربرخی ازمزارع‌اشتراکی نمونه در گراندولا واقع‌در ۷۵ مایلی جنوب لیسبون اکنون پاسداران مسلح‌حتی در آن نواحی که قویاتحت کنترل و چیرگی حزب کمونیست قرار دارند شبها از ترس‌تهاجم نیروی دولتی به‌گشت و نگهبانی می‌پردازند.

مخالفت‌بامزارع اشتراکی

بااینکه سوء ظن کارگران مزارع اشتراکی را باید احتمالا بی‌اساس دانست ـ معهذا نمیتوان تردید داشت که وزیر جدید کشاورزی و ماهیگیری تقریبا بطور قطع با بوجود آمدن مزارع اشتراکی جدید مخالفت خواهد کرد .

ممکن است او نیز مانند دولت سابق گنسالوش که درخدمت کمونیستها قرار داشت ـ تهدید کند که علیه کشاورزانی که مزارع اشخاص را بدون اجازه و بطور غیر قانونی‌مصادره و تصاحب میکنند مجازات‌های قانونی اعمال کند و بعنوان مثال اعطای اعتبارات کشاورزی را از آنان دریغ نماید.

همه مزارع اشتراکی‌موجود پرتغال در چهار ایالتی که در جنوب رودخانه تاگوس واقع شده‌اند ایجاد شده است و این مزارع بین یک سوم تا نیمی از تمام اراضی مزروعی را دربر میگیرد.

مزارع اشتراکی اکنون‌با رقابت مزارع و روستاهای متعلق به بخش خصوصی روبرو هستند و علاوه بر براین ناچارند با عوامل خصوصی حمل‌ونقل که رغبت چندانی ندارند تا به تحقق یافتن ارمان‌های کمونیسم در پرتغال کمک کنند و پیشرفت بیشتر آنرا تسهیل نمایند سروکارداشته باشند .

خطر تورم

خطر دیگری که تهدید آن در مزارع‌اشتراکی احساس میشود تورم است که رشد سالانه آن در پرتغال اکنون به ۱۴ درصد رسیده است.

دریاسالار آزوه‌دو نخست‌وزیر جدید پرتغال اعلام کرده است که اعطای اعتبارات و کمک‌های‌ایگان به کشاورزان را توسعه خواهد داد اما تاکید کرده است که‌حداکثر اولویت را برای کمک به توسعه‌سرمایه گذاریهای صنعتی و مبارزه با بیکاری قائل خواهد شد.

ماریو سوارش رهبر حزب سوسیالیست پرتغال دریکی از مصاحبه‌های اخیرش‌گفته است که پیروی کردن از سیاستی که آزه‌ودو به‌آن اشاره میکند در بطن خود با این خطر همراه است که تورم‌راشدت‌بخشید بااینحال سوارش نیز اذعان میکندکه در شرایط امروز پرتغال چاره‌ای جز استقبال کردن ازچنین‌خطری وجودندارد.

درپرتغال امروز بسیاری از مردم عقیده دارند که وقایعی که در ۲۵ آوریل ۱۹۷۴ در این کشور روی داد یک انقلاب‌واقعی نبوده بلکه صرفا موانعی را که‌در سر راه انقلاب قرار داشت از میان برداشته است .

بقیه در صفحه ۲۲

بودجه ایران و تصمیم اوپک

از: علی باستانی

تثبیت قیمت نفت برای۹ ماه آینده اثر تغییر دهنده‌ای روی بودجه ایران میگذارد که بزودی قسمتی از آن در ترمیم بودجه و قسمت دیگر در بودجه کل ۱۳۵۵ نمودارخواهد شد .افزایش قیمت اوپک برای نفت ۳۴ درجه خلیج فارس ۱۰۵ سنت آمریکائی است . اما این بمعنی آن نیست که همه‌ی این مبلغ نصیب ما خواهد شد .

برای تفهیم مطلب باید به مسئله دیگری‌توجه شود ، و آن سبک و سنگینی درجات‌نفت است . که یک اصطلاح علمی دارد ولی بطور کلی به درجات معروف شده است . مثلا نفت ۳۴ درجه ایران بانفت ۳۴ درجه عربستان سعودی فرق دارد این فرق در اختلاط گوگرد و ترکیبات شیمیائی آنست که نفت ایران را مرغوبتر میسازد . مورد اختلاف دیگر مربوط به دوری و نزدیکی بندربارگیری است . خارک پایگاه بارگیری نفت خام ایران بعلت اینکه‌ازبندربارگیری‌نفت عربستان سعودی به بازار مصرف نزدیکتر است ، موجب میشود که قیمت نفت ۳۴ درجه ایران ۲۱ سنت بیشتر از نفت ۳۴ درجه عربستان گردد .

بهای نفت ۳۴ درجه عربستان قبل از تغییر اخیر ۱۰٫۴۶ دلار بود درحالیکه‌نفت ۳۴ درجه ایران ۱۰٫۶۷ دلار معامله میشد از اول اکتبر قیمت همین نفت در عربستان سعودی ۱۱٫۵۱ دلار تعیین شد و ظاهرا قیمت نفت ایران هم باید ۱۱٫۷۲ دلارباشد. اما گزارشهائی حاکی است‌که‌احتمالا قسمتی از ۲۱ سنت ـ که بابت مرغوبیت‌نفت‌دریافت میشود ـ ممکن است کاهش پیداکند . این گزارش از آن جهت عنوان شده که درسال جاری امارات متحده عربی قیمت نفت‌بسیار مرغوب مروان را دوبار ـ یکبار ۴۰ سنت وبار دیگر ۱۵ سنت جمعا ۵۵ سنت ـ تقلیل داد که همه‌ی تقلیل بحساب پول‌مرغوبیت نفت گذارده شد نظیر این امر دردریای مدیترانه هم انجام گرفت . بنظر مطلعین ایران هم ممکن است بدعاز افزایش قیمت نفت چندسنتی‌از بابت مرغوبیت تقلیل دهد. اگر این شایعه به صحت پیوندد ، میزان تقلیل حداکثر ۱۰ سنت خواهد بود.بهرحال برای آنکه حساب درآمد باتخمین نزدیک به یقین باشد فرض‌میکنیم که این ۱۰ سنت از قیمت نفت ایران کاهش یافت‌درآنصورت قیمت نفت ۳۴ درجه ایران ۱۱٫۶۱ دلار خواهد بود که‌بازهم ۱۱ سنت از قیمت نفت عربستان بیشتراست .

۸۴۵ میلیون دلار درآمد اضافی

ظاهرا با روشن شدن قیمت دقیق نفت درآمد دقیق ایران به آسانی قابل محاسبه وبرآورد است اما متاسفانه اینطور نیست عوامل متغیر دیگری وجوددارد که انجام ان امر را مشکل میسازد . از جمله آنکه‌همه‌ی‌تولیدنفت ایران‌یک‌نوع‌نیست . مقدار تولید نفت سبک ایران دقیقا روشن نیست در این زمینه هم باید به تخمین نزدیک به یقین پناه برد در حال حاضر میزان متوسط تولید نفت ایران را اگر روزانه ۵٫۲ تا ۵٫۳ میلیون بشکه بگیریم ۵۵ درصد آن از نوع سبک و ۴۵ درصد آن سنگین خواهد بود . فرض خوش بینانه اینست‌که‌تولیدفوق بطور متوسط روزانه ۵ میلیون بشکه بخارج صادر گردد .

در آینصورت درآمد ایران در طول ۱۷۰ روز باقی مانده سال ۱۳۵۴قریب ۴۶۷ میلیون بشکه از نوع نفت سبک و۳۸۳میلیون بشکه از نوع نفت سنگین ۳۱ درجه خواهد بود .

درآمد اضافی ایران از نفت سبک درهر بشکه باکسر ۱۰ سنت احتمالی ۹۵ سنت از نفت سنگین از هر بشکه ۱۰۵ سنت است،متوسط اضافه درآمد جمعا برای باقی مانده سال جاری ۸۴۵ میلیون دلار میشود . تازه این رقم‌کلا به بودجه کشور منتقل نمیگردد چون قسمتی از آن بصورت وام و نظایر آن در خارج از کشور سرمایه گذاری میشود . بقیه چه در قالب‌برنامه عمرانی و چه بصورت بودجه عادی در داخل کشور بخرج گذارده‌میشود.

درآمدی که دربودجه منظور میشود ، تنها از محل افزایش قیمت‌نفت‌نیست .درآمد دیگری‌هم نصیب بودجه میشود که مربوط به ارزش دلار و نحوه تسعیر آن درایران است . درحال حاضر بانک مرکزی‌ایران ارزش دلار را معلق به پول فرضی بانک بین‌المللی کرده است . از وقتیکه‌قیمت‌دلار بالارفت‌وضع‌آن‌نیز محکمتر شد ، دلارهای متعلق به بودجه هنگام تسعیر ریال بیشتری را نصیب بودجه میکند . درنتیجه بودجه مصوبه بدون آنکه درآمد بالارفته باشد ، یادلار بیشتری دریافت کند ، تنها از راه تسعیر صدها میلیون ریال پول اضافی‌بدست آورده است ، وتاروزیکه ارزش نفت‌برمبنای دلار تعیین شود ،وبانک‌مرکزی‌ایران‌ارزش دلار رابراساس قیمت‌پول صندوق بین‌المللی پول حساب کند ، ودلارهم درترقی باشد ، بودجه صاحب‌ریالهای اضافی خواهد بود . اما اگر برعکس دلار تقلیل یابد بودجه‌دچار کمبود ریال خواهد شد. بهمین دلیل بودکه ایران و عربستان و کویت و کشور های دیگر اوپک در کنفرانس کابن‌تصمیم‌گرفتند که دلاررا از مبنای محاسبه قیمت نفت‌حذف کنند ، و بجای آن پول صندوق بین‌المللی پول را جایگزین نمایند . اما این تصمیم درکنفرانس ماه گذشته وین باجرا گذارده نشد . گویا بخاطر آنکه در موردافزایش قیمت اختلاف‌نظر فراوان پیدا شده بوداین مسئله مسکوت ماند . بهرحال هروقت این کار بشود ، یعنی دلار از قیمت گذاری نفت کنارگذارده شود ، بودجه‌هم از نوسانات ذکر شده فوق مصون خواهد ماند . دیگر نفع و ضروری متوجه بودجه کشورنمیشود ولی تا وقتیکه این دوگانگی وجود دارد نوساناتهم وجود خواهد داشت‌خوشبختانه فعلا در جهت مثبت است بنابراین بودجه‌هم از طریق همین دلارهای اضافی‌ریال بیشتری بدست می آورد مبلغ فوق مبلغ هنگفتی بر ارقام بودجه اضافه میکند،اما همین رقم‌راهم نمیتوان بطور قطع تعیین و حساب کرد‌چرا که دلار دائما در تغییر وتحول‌است ، واگر احتمالا در ۵ ماه اینده سقوط کند در آنصورت بی‌تردید قسمتی از ریالها و درآمد های بودجه از بین خواهد رفت بهمین‌جهت باید منتظر پایان سال ماند و محاسبه را به آنموقع موکول ساخت ورقم نهائی را در همان زمان اعلام کرد.

تورم و رفاه

در پایان باید به مسئله دیگر یعنی اثرتورمی‌پولهای اضافی نفت بربودجه و در نهایت امر بر معیشت مردم اشاره کرد.افزایش درآمد همیشه خطر تورم را در پی دارد ،بخصوص در این زمان که‌همه‌ی جهان‌دچار این بیماری‌هستند. اما این اصل یک اصل‌قطعی و حتمی نیست . در حال حاضر برای این نرخ بیماری مداوای اقتصادی مطمئن‌وجود دارد . لذا منطقی است که اطمینان داشته باشیم ، دولت و مسئولین اقتصادی‌کشور بموازات‌افزایش درآمد و برنامه های رفاهی کانالهای برای جذب درآمداضافی تعبیه خواهند کرد، درآنصورت خطر نه تنها وجود ندارد، بلکه برعکس موجبات جدیدی‌برای‌رونق ورشد باسرعت بیشترفراهم شده‌است. بی‌تردید کارمندان دولت در بودجه آینده ـ که تا دو ماه دیگر تقدیم مجلس خواهد شد ـ ازدریافتی ها بیشتر و اضافات جدیدتر برخوردار خواهند شد . کارمندان همیشه در افزایش قیمت وسیع‌ترین گروه اجتماعی هستند ، صدمات و لطمات شدیدمی‌بیند . متقابلا در موقع پائین آمدن قیمت از مزایای آن بهمان نسبت برخوردار میگردند . در جریان مبارزه با گران فروشی‌اخیرکه‌قیمت ها بطور محسوس پائین آمد ، در وهله اول بر معیشت کارمندان‌اثرمثبت‌گذارده است .افزایش حقوق و یا دریافتهای کارمندان در بودجه آینده باحتمال زیاد خرید این دسته را افزایش خواهد داد

دولت مجبور است بموازات آن راههای‌مقابله‌اقتصادی قابل قبولی‌ارائه دهد ، تا این پول اضافی بصورت گرانی ازبین نرود این پول باید به صورت جنس اضافی ، سهم اضافی ، و نظایر آن صرف امر تولیدی شودتا رفاه رانتسریع کند در آنصورت بودجه نقش سازنده سالمی خواهد داشت .

...وسایگون سقوط کرد

سپاهیان «تیو» به‌سختی گرفتار آمده‌اند

نوشته : پل دریفوس
ترجمه : حسین مهری

۸

ـ۸ـ

درسایگون ، نبردهای « پنومپن» هشدار هراس‌انگیزی شمرده می شود آخرین زنگ ناقوس درکاموج ، به صدا درآمده‌است. دیری نخواهد پایید که درویتنام نیز ، این زنگ به صدا درآید .

جمعه هیجدهم آوریل

سقوط « پنومپن » مردم سایگون و رهبران ویتنام جنوبی رادرآندیشه فروبرده است البته ، وضع سایگون فرق میکند : دراینجا « نوردوم سیهانوک » تبعیدشده‌یی نیست که بگوید آماده است قدرتی راکه ژنرال «لون‌نول » باکودتای هجدهم‌مارس ۱۹۷۰ از او غضب کرده‌است،بازپس‌ستاند. « طرف دیگربه قول سایگون ،حکومت جمهوری موقت ویتکنگ است .

از بزرگ ترین‌شان می‌پرسم :

ـ «وی ،سی »هاکی هستند ؟ .

«وی ، سی» ، صورت اختصاری کلمه «ویتکنگ» است که امریکایی ها بکار می‌برند ، همه درویت‌نام ،این کلمه را می‌گویند تا ویتکنگ ها را تحقیر کنند ، همانطور که آلمانها در جنگ جهانی دوم کلمه «بوش» را بکار می‌بردند تا انگلیسها را تحقیر کنند .

او به من می‌گوید :

ـ آن‌پایین ، زیر درخت های موز ، یک عالم‌اند، گویی برای اثبات گفته این طفل یک توپ درست در نزدیکی‌ما منفجر می‌شود و از پس‌آن‌صدای انفجار نارنجک هابرمی‌خیزد .

پس ویتکنگ ها آنجا هستند ، در شصت کیلومتری سایگون .

سربازان باز می‌گردند

نیروهای امدادی خودی سرمی‌رسند سربازانی کاملا مجهز دارای جنگ افزار های خودکار و خمپاره‌انداز بمحد وفور ، و سوار زره‌پوش زنجیردار ، «ام ـ۳».

آن‌ها جاده را ترک می‌گویند و به درون بیشه ها می‌خزند ، ازآنجا بزودی صدای یک سلسله انفجار خواهیم شنید اکنون ، به‌آتشبار های ۱۰۵ ویتنامی های جنوبی ، توپ های ویتنام شمالی پاسخ می‌دهند، همه این ناحیه، زیر دودی سیاه محو می‌شود .

نیم ساعت می‌گذرد آنگاه بمچشم‌میبینیم که ازراهی باریک ،آوارگان تازه‌یی‌می‌آیند درشگفتیم چگونه توانسته‌اند از این دوزخ بگریزند .

یک کامیون ارتشی ، بابوق های بلند ازمیان‌انبوه جمعیت ، راهی برای خود بازمی‌کند این کامیون ـ سربازان زخمی رابازمی‌گرداند یکی از سربازان ، باندی برچشم دارد ، دیگری ، شانه‌اش آسیب دیده،لکه بزرگی‌ازخون ،لباس سربازی‌اش را رنگ کرده است .

اندکی بعد ، اتوموبیل های زره‌پوش که بازمیگردند. از توپخانه کمونیستها آسیب دیده‌اند . زره‌ها سوراخ شده‌است، شبکه‌های حفاظتی مثل حلبی مچاله شده‌اند ، موتور یکی‌از زره‌پوش‌ها هدف خمپاره قرار گرفته است . یک کامیون جرثقیل‌دار ، آن را یدک می‌کشد .

سپس سربازان پیاده نظام که خستگی ودرماندگی از سروروی‌شان می‌بارد ،باز ـ می‌گردند.

افسری بمن می‌گوید :«کاری نمیشود کردو تعداد «وی. سی» بسیار زیاد است ما یک به سه جنگیدیم. ناچار شدیم‌دست از جنگ برداریم.»

سربازان در چهارراه دهکده گردمی‌ـ آیند و برای تدارک خط مقاومت جدید ، به حفرگودال می‌پردازند .

یکشنبه بیستم آوریل

پرشنونده ترین منبع‌خبری در سایگون، نه‌رادیوی دولتی است ، نه رادیو ویتکنگ که به سادگی می‌توان آن را گرفت ،بلکه رادیو کاتی‌ناست ، یعنی شایعه های کوچه و بازار، خیابان «کاتی‌نا» که در قلب شهر قرار دارد ، باآنکه به خیابان «تودو»تغییر نام داده است ،اززمان سلطه فرانسویان تاکنون هیچ فرقی نکرده است .

بامداد دیروز ، رادیو «کاتی‌نا» اعلام کردکه «تیو» پیش‌از غروب آفتاب استعفا خواهدداد، روزگذشته وشامگاه‌امروز، در لحظه هایی که این سطور نوشته‌می‌ـ شود ، «تیو» هنوز سرجایش است .

خبردیگری که امروز رادیو «کاتی‌نا» پخش کرد این‌بود که تعرض ویتکنگ علیه سایگون هفته آینده آغاز خواهد شد .

حقیقت این است که دیری نخواهد گذشت که ویتکنگ ها ، ویتنامی های شمالی موفق شدند یک لشکر پیرامون‌منطقه سایگون گردآورند ، یکی از همکاران ما دیروز بایک زندانی ۱۸ ساله ویتنامی شمالی گفت وگویی داشته است . زندانی شرایطی را که لشگر از مدار ۱۷ درجه عبور کرده است شرح داده است .سرعت حرکت آن‌ها این‌فکر را بذهن خطور می‌ـ دهد که تعرض عمومی ،روز آینده‌است، از سویی، از شب گذشته ویتکنگ ها توانسته‌اند توپ های ۱۳۰ را علیه پایگاه هوایی «بین هوا» در۲۰کیلومتری سایگون بکاراندازند،دستکم ، یک بخش ازتوپخانه سنگین‌شان اکنون به‌این جا رسیده است .

جنوبی‌ها درموضع تدافعی

از نظر نظامی، هیجان انگیزترین خبر، سقوط ، «پان‌تیت» درصد و پنجاه کیلو متری شرق سایگون است .

این چنین ، قلمرو حکومت پرزیدنت «تیو» ، مانند چرم ساغری ، هر روز جمع می‌شود ، دردرون این قلمرو ،نیرو های دولتی ، هممجا حالت تدافعی دارند .آنان پس‌از شکست در شمال و مرکز ویتنام، نه‌موفق شده‌اند تعرض متقابل کارآمدی را پی‌افکنند، نه‌حتی به یک سلسله مانور دست زنند . بهترین واحد ها درتلوظایف دفاعی گرفتار شده‌اند .

لشگر هیجدهم ژنرال «لومین‌دائو» که در سال ۱۹۷۲ در «آن‌لوک» بسختی جنگید ،در «خوان لوک » محصور شده است ، ژنرال «دائو»درچادرش در زیر درختان «کائوچو» ، مصمم شده است تا آخرین نفس بجنگ،کاری که در«کامرون» کرد .

یک نیروی گزیده دیگرکه در منطقه «منقارارد‌ک» موضع گرفته است ،رهسپار «خوان لوک» شده است تا بکوشد حلقه محاصره را بشکند . این نیرو ،گردان دوم زرهی ژنرال «کوی» ، یکی از بهترین واحدهای ارتش ویتنام جنوبی است .

لشکربیست و پنجم ژنرال «با» درمنطقه «تای‌نین» نیز ، لشکر بسیار خوبی‌است .

همه‌جا، این نیروها انتظار می‌کشند، مقاومت می‌کنند ، رنج می‌برند ... درهیچ جا نمی‌بینیم که دست بحمله بزنند .گویی اندیشه رزمی‌شان زوال یافته است. یک افسر عالی رتبه که در مدارس فرانسوی تحصیل کرده است ، وضع رادر قالب عبارتی آگاهانه برای ما خلاصه کرد .

«ارتش ما ایمان ندارد».

مردم چرخ های دستی را هل می‌دهند وبرخی دوچرخه های سنگین حامل کیسه هاو خونین ها را می‌کشند، زنان ،کودکان نزارشان را درآغوش دارند ، پدران بار آثارقیمتی‌تری راکه درکلبه حصیری رها نکرده‌اند سردوش می‌کشند . کیسه های برنج ، گاو ها و گوساله ها از پی می‌ـ آیند: گاوچران های کوچک ، آن هارا پیش می‌رانند پیران ، لنگ لنگان از پی می‌آیند .

همه این مردم خاموش ، پیش می‌آیند، سرشان را به زمین انداخته‌اند ،بی‌آنکه بدانند کجا می‌روند . آن‌ها درصددند پناه‌گیرند . همین و بس . گاهگاه ،معلوم نیست به چه جهت، پلیس‌نظامی، این کاروان ترحم‌انگیز را متوقف می‌سازد سپس کاروان ، بایک فرمان باگام های آهسته از نوبه حرکت‌درمی‌آید ...

فوتبال جام تخت‌جمشید

ابومسلم موفق‌ترین تیم هفته نام گرفت

ضربه پنالتی پروین پرسپولیس را به پیروزی رساند

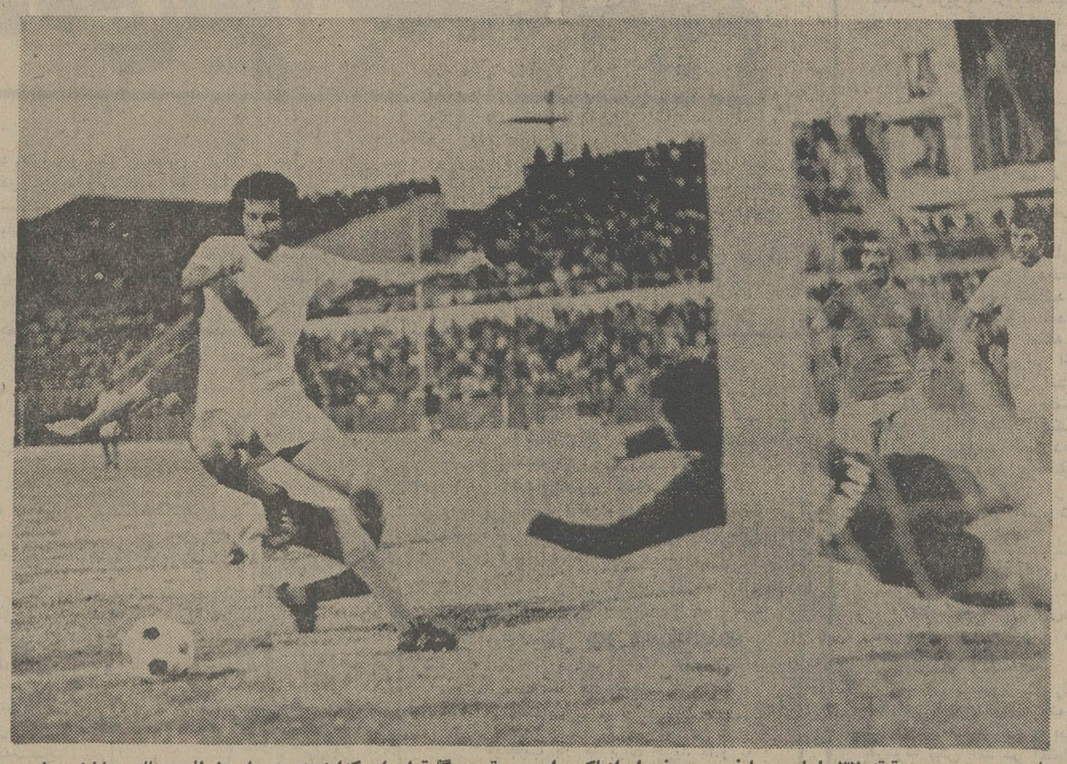

حاج‌رحیمی‌پور در دقیقه ۳۲ با پاسی دلپذیر ، صفر ایرانیاک را در موقعیت گل‌قرارداد که‌اینچنین دچار خطای پنالتی خلیل سلیمی گردید ، ملک‌احمدی دروازبان تراکتورسازی بسوی توپ‌شیرجه‌رفته است .

این خراسانیها ، ایـن تیم هفت‌جوش‌مشهدی، خوب‌روی نوار طلایی پیروزی و اقبال خوش گام برمیدارند ، سیاه جامگان که از حیث نتیجه در این نیم‌فصل با پیش‌آهنگ‌دوس رقابت زده‌اند ، در پایتخت ، و در نزد سی هزار تماشاگر امجدیه ، پـاس را بزانو درآوردند و همچنان با اقبال خوش وضع خود را در جدول رده‌بندی محکم‌تر کردند. فرزندان ابومسلم که زیرفشار حملات بی‌نتیجه و بی‌نظم‌پاس، راضی به نتیجـه‌ی مساوی بودند و بدستور مربی‌رومانی خود ، از مهاجمان یکی کـم کرده ، به سه مرد میانـی افزودند ، در یک تصادف ، با یک بی‌احتیاطی و یک خطای آشکار که از قفل‌ساز سر زد ، صاحب یک پنالتی بادآورده و تنها گل پیروزی شدند ، اینان که درمقابل توپهای هوایی و بی‌ثمر پاس ، خط دفاعی‌محکم داشتند ، تنها چاره را در احتیاط و حفظ گل‌تشخیص دادند و همین رمز پیروزی ابومسلم شد ، شاید سزاوارتر آن بود که پاس برنده میشد ، اما بازهم اقبال خوش بـه سراغ تیم خراسانی‌آمد و اینان را باز روی نوار طلایـی پیروزیها ، به پیش راند . این میثاقیان هم که پرتابهایی چون کرنر دارد و سهمی در گـل تیم خوددا‌شت، رمزخوشبختی سیامجامگان شده است .

لبخند برلب آرارات

در روز بیستم،تنها تهران نبودکه حادثه سازشدر این‌برقی‌ها که در شیراز ،غرور و جوانی را درهم آمیخته‌اند و به لطف یک رهبری تازه سریلند تر از پیش جام را میگذرانند ، راه‌آهن را درخانه‌ی خود مغلوب کردند . شاید از برگه‌که صنعت نفت را یک هفته پیش در آبادان شکست داده و یا در تهران هما را بـه مساوی وادار کرده بود ، ایـن چنین فتحی بعید نبود و نباید بر ان نام حادثه نهاد ، اما این برقی‌ها لبخند را بروی لبان آرارات برگرداندند و نماینده‌ی اقلیت‌ها را که خود در اصفهان یک امتیازازسپاهان گرفته بودند، خوشحال‌تر از همیشه به تهران باز گرداندند . برقی‌هاکه‌درمیانه‌ی میدان یک ستاره بنام نصراللهی داشتند ، درکنار حسین‌زاده ، کاپیتن جسور خود ، هرچه خواستند کردند و تیم تهرانی را که بیشتر به مردان میانه‌ی میدان خود میمانذ تسلیم و مبهوت هنرنمایی خود ساختند .

راه آهن با این شکست ، گرچه هنوزهم یک امتیاز بیشتر از آرارات تنها رقیب فانوس بدست خود دارد ، اما ناگفته نماند که آرارتی‌ها امیدشان به یک بـازی کمتر است که شاید بتوانند یک امتیاز ازآن (در مقابل هما) برای خود پس‌انداز کنند واگـر چنین‌کند لااقل مدتی‌شانه‌بشانه‌ی راه‌آهن خواهند بود.

آراراتی‌هادر خفا یک خوشحالی دیگرهم دارند کـه ازحریم تاج وپرسپولیس هـم گذشته‌اند و رقیبشان، در روزهای آینده تاج راهم درپیش رو دارد و ایـن برحسب احتمال ، راهی هموارتر درپیش روی راه‌آهن قرارمیدهد. برق شیرازکه‌حالا ازتراکتور سازی‌هم پیش افتاده است . با این پیروزی، داغ‌تیم تبریزی‌راهم که در ته جدول به لبه‌ی پرتگاه آویخته شده ،تازه‌ترکرد .اینان که در آغاز جام شگفتی‌سازتر از همه بودند ، حالاباترس ولرز وازبیم سقوط آشفته‌تر از گذشته مینمایند و شاید این تنها مشکل نماینده‌ی تبریز باشد که باهمه‌ی خوبی ، سرسختی و جنگندگی و تعصب ، چوب کم تجربگی وکم‌سابقه بودنش را میخورد .

ملوانان شادمان

اگر تیم خراسانی تنها فاتح‌در سرزمین غربت بود ، تنها تیمی هم بود که ازیک میدان بزرگ پیروز بیرون می‌آمد ، اما ازبین آنها که درخانه‌ی خود به نوایی رسیدند ، ملوانان شادترین‌بودند، آنها کـه درغیبت جهانگیری‌و ایراندوست‌درمیانه‌ی میدان نبودن ویشگاهی در خط دفاع، در بیم وهراس باتیم اهوازی روبرو شدند، هم به دو امتیاز خود رسیدند و هم افتخار پیشگامـی را برای بهترین خط حمله‌ی جـام حفظ کردند ، ملوانان با ۲ گل نیاکانی واسپندارروز بیست‌ویکم رابا ۳۰ گل زده پایان بردند و ثابت نمودند که بازهم بهترین‌تیم شهرستانی جاماند والگوی خوبی بعنوان یک تیم هجومی درجـام بشمار می‌آیند .

اهوازیها که در بندر، علیرغم بازی خوب‌خود، مغلوب‌تیم‌شمالی شدند ، بیش‌از همه از دست ـ مزدستان ستاره‌ی ایـن میدان عذاب بردند ، اوکه‌در غیبت ایراندوست و جهانگیری ، یکه‌تاز بود دلیل عمده‌ی پیروزی تیم‌خود شد و تیم حریف راکه درآغاز ناامیدهم نبود به سقوطی‌دردناک درجدول مجبور کرد، اهوازیهاکه از مکان قبلی خود ،دوپله‌پائین آمدند،حالادر همسایگی تراکتور- سازی نشسته‌اند واین اگر بـرای تیم جنوبی خـوش‌آیند نیست لااقل تیم تبریزی راکمی نیرو میدهد و مقدم این همسایه را گرامی میدارد ،بااینحال‌نماینده اهوازدو امتیاز از رقیب‌وهمسایه جلوتر است وهمین میتواند سند خوشبختی « نیرو » باشد .

پنالتی های‌سرنوشت

از شهرستانیها ذوب‌آهن‌هـم بی نصیب نماند ، تیم اصفهانی که درمقابل دارایی بازی کرد، یک امتیاز از حریف خود گرفت و این کار سادیی نبود ،زیراکـه پیش‌ازاین تاج و پرسپولیس قادر به چنین تقسیم عادلانه‌یی شده بودند و برای ذوب‌آهن کـه به ظرافت بازی‌هم معتقد بود این مساوی بانوعی غرور برای تیم اصفهانی توامبود.

در تهران ، پیش‌آهنگ‌هم از حریف خود برد ، پیروزی تیم محبوب پایتخت‌ا زیادهم آسان بدست نیامد ، اینان . درمقابل خود بی‌آرامترین تیم‌رادا‌شتند آنها راکه برای فرار ازسقوط از جان مایـه گذاشته بـودنـد اما ازآنجا که هفته‌ی بیست‌و یکم راپنالتی‌ها سرنوشت‌ساز بودند ، پرسپولیس‌هم بایک پنالتی از چنگ این حریف‌جان سخت نجات یافت.وپروین که تابحال موفق‌تر از همه‌پنالتی‌ها را زده است ، ملک احمدی ، دروازبان تبریزی‌وملی جوان این تیم را بزانو درآورد .

تنها پرسپولیس نبود کـه بحکم پنالتی دو امتیاز گرفت ، ابومسلم هم بدینگونه پاسرا مغلوب کرد وملوانان‌هم بـه چنین وضعی فاتح از میدان نیرو بیرون آمدند .

از این سه پنالتی ، پاسی‌ها بیشتر ازدودیگر همتای مغلوب فریاد داشتند آنهـا کـه ابومسلم‌را در بیشتر اوقات به حضار دفاعی کشیده بودند و فراوان شوتهـای خود را بدروازه‌ای تیم خراسانی مـی فرستادند ، تنها دریک تصادف ودرائر یک خطا ، پنالتی رااز دست دادند . آنها بااین تنها هجومی که ابومسلم داشت همه چیز راازکف دادند .

اما در دیدار پرسپولیس و تراکتورسازی ، این تیمتهرانی بود که شایسته‌ی پیروزی‌بود، بجز پنالتی‌هم باید تیم تهرانی میبرد . فرزندان بابک خرم‌دین که گویی از بیم سقوط،تنهابدفاع خود در مقابـل یورشهـای پرسپولیس تکیه داشتند ، اگر ازگلهای بیشتر رهایی یافتند ، اما یک پنالتی ، حق رابحقدار رسانید . پاس حاج‌رحیمی‌پور به « صفر » چنان سریع وگیج کننده بود که دروازبـان و مدافعان تبریزی را گیج کرد و ازهمه هراس‌زده‌تر خلیل‌سلیمی بود که برای از کارانداختن ایرانیاک ، دست بخطا زد.

ملوانان هم به کمک پنالتی، نجات یافتند ،«رضی‌نخلی‌پور» که پرتشویش‌تر از همه بود و متعصب‌تراز همه موقع ، توپی را که درون محوطه جریمه‌ی اهواز خطـرساز شده بـود بـا دست لمس کـرد و همین کافـی بـود تا اسپندار را صاحب یک گل دیگر برای خود و دو امتیاز دیگر برای ملوان بنماید .

بهترین تیم هفته

شاید بهتر بود که برق‌شیراز بهترین تیم هفته باشد و شاید هم ملوانان و یا پرسپولیس‌که همچنان روی نـوار طلایی پیروزی قدم برمیدارد ، بایـد بهترین تیم هفته میبودند ، اما ابومسلم ، با دو پیروزی در یک هفته ، این عنوان را ازآن خود میکند ، این عنوان زیاد هم دورازبرازندگی‌تیم‌خراسانی نیست ، ابومسلم ، همچـون پرسپولیس ، بهترین تیمهای‌این نیم فصل به حساب می‌آید ، با این تفاوت که پیروزی در یک دیدار عقب مانده (مقابل هما) ابومسلم را صاحب امتیازی بیشتر میکند ، از آن گـذشته سیاه جامگان در یک هفته ،دو بزرگ‌پایتخت‌را مغلوب‌کرده‌اند، نخست در شهر خود و به‌روز سه شنبه ، هما و دیروز ، در پایتخت ، پاس را و این کاری است که از عهده‌ی کمتر تیمی برآمده است .

علاوه براین ، ابومسلم در یک هفته و بفاصله‌ی دو روز و دو دیدار سنگین حضور داشته است که اینهم میتواند برای انتخاب بهترین‌تیم هفته‌ی روز بیست و یکم امتیازخوبی باشد .

فردا تاج و هما ، حساسترین روز را میگذرانند ، اینان حـه آخرین دیدار هفته‌ی بیست و یکم را برکنار میکنند ، بیشتر از همه‌نه‌پیش‌آهنگ رابسوی خود دارند . برای تاج کـه بزرگترین و سابقه‌دارترین‌رقیب صدرنشین است. پیروزی بـر هما ، بازهم بازیهای آینده را همچنان داغ نگهمیدارد ، اما یک مساوی و یا یکشکست بدان میماند که پرسپولیس را از هم‌اکنون سندقهرمانی‌بدست داده باشند . باید دید که‌فردا هما و تاج ، برخط‌سرنوشت جام ، چه مضمونی دیکته می‌کنند .

در هفته‌ای که می‌آید، به‌روز بیست و دوم ، همه‌ی قلب ها اسیر یک دیدارداغ‌وهیاهوساز است . آنجا که در ورزشگاه آریامهر ، تاج و پرسپولیس رودرروی هم قرار میگیرند و به کنار از قهرمانی این جام ، ورقی دیگر در رقابت دیرین میزنند .

روز پراضطراب

تاج ، قهرمان جام دوم و پرسپولیس قهرمان جام اول ، خود بازگو کننده‌ی مسائل دیگری هستند ، این دو تیم‌که بیشترین طرفداران امجدیه را از آن خود کرده‌اند ، هرگاه که روبروی هم قرار گرفته‌اند دیداری حساس و انتقامی داشته‌اند و حالااین‌پرسپولیس است که میخواهد پاسخ آن پیروزی تاج را بدهد (تاج در دیدار رفت سه بر یک بـرده بود) .

برای آرارات هم ، روز پـر اضطرابی خواهد بود ، آنها که در انتهای جدول مانده‌اند در خانه‌ی خود، در ورزشگاه اختصاصی خود با برق شیراز تیم جوان و سربلند هفته‌های اخیر روبرو میشوند . نجات آرارات به پیروزی درآن‌دیدار خیلی‌بستگی‌دارد.رقیب‌آرارات، راه‌آهن هم با بانک ملی باید مقابله کند . معلوم است کـه بانک و راه‌آهن‌خودسرنوشت تیمهای پائین جدول را دربین تهرانیها بدست دارند .

در بین شهرستانیهای فانوس بدست ، تراکتورسازی بـه اصفهان میرود تا با ذوب‌آهن مصاف بدهد و این برای تیم تبریزی کمی نگران کننده‌است، اما نیرو که همسایه‌ی تراکتور سازان شده است ، خود بـا پاس جنگ دارد . درخانه‌ی خود . از این دو دیدار هم، میشود سرنوشت تازه‌یی برای شهرستانیهایی که بایدسقوط کنند ، پیدا کرد .

تنیس جام دیویس

پیکار تیمهای تنیس ایران وسوئیس در تهران

دیدار تیمهای تنیس ایران و سوئیس در کادر مسابقات مرحله مقدماتی تنیس جام دیویس‌قهرمانی جهان که از ۵شنبه گذشته در باشگاه شاهنشاهی آغازگردیده است ، امروز در شرایطی پایان میگیرد که سوئیس پس از سه بازی انفرادی و دوبل صاحب برتری ۱ ـ ۲ میباشد .

تقی اکبری چهره شماره یک تیم ایران در اولین بازی دربرابر حریف سوئیسی‌اش «کندرال» در سه ست جدال پیاپی ۲ـ۶ ، ۴ـ۶ ، ۵ـ۷ مغلوب شد .

ولی در بازی بعد کامبیز درفشی‌جوان در پیکاری طولانی این باخت را تلافی کرد و پس از ۵ ست جدال ۴ـ۶ ، ۵ـ۷ ، ۶ـ۳ ، ۸ـ۶ ، ۳ـ۶ به پیروزی نائل‌آمد.

بدنبال ایندو دیدار که ۵شنبه انجام گردید ، دیروز یک بازی در قسمت دوبل برگزار شد که در آن علی مدنی ـ کامبیز درفشی‌جوان ۴ـ۶ ، ۱ـ۶ ، ۲ـ۶ به‌دوبل سوئیسی ورن‌وکندرال باختند .

امروز با انجام دو مسابقه انفرادی ، دیدار تنیسورهای ایران ـ سوئیس بپایان میرسد ضمن اینکه ایران برای شکست حریف احتیاج به پیروزی درهردو مسابقه دارد .

نتایج بازیها

فوتبال جام تخت‌جمشید

بانک ملی ۲ـ صنعت‌نفت ۱

ورزشگاه امجدیه ـ پنجشنبه ۱۷ مهر ماه ۱۳۵۴ (جام تخت جمشید ـ دیدار برگشت) بانک ملی ۲ (گارنیک شهبندری ، دقایق ۲۹ و ۴۰) ـ صنعت نفت ۱ (جمشید محمدی ، دقیقه ۱۸ ، از نقطه پنالتی) ـ نتیجه‌دیدارر‌فت (۰ـ۱) بسود صنعت نفت ـ داوری متوسط داودحیدری ـ کمک داوران : اکبر حق‌بین و صدرالاشراف ـ هوا خوب ، زمین نیمه‌چمن و رنگ پریده ، تماشاگر خـدود ۱۰ هزار تن .

ارزش بازی ★★

دارائی صفر ـ ذوب‌آهن صفر

ورزشگاه امجدیه ـ پنجشنبه ۱۷ مهر ماه ۱۳۵۴ (جام تخت جمشید ـ دیدار رفت) دارایی‌صفر ـ ذوب‌آهن صفر ، نتیجه دیدار رفت (۰ـ۱) بسود ذوب‌آهن ،داوری خیلی خوب جعفر نامدار، کمک‌داوران: حمیدخوشخوان و بهمن بهلولی ، هوا خوب ، بازی در زیر نورچراغ، زمین نیمه چمن و رنگ‌پریده ، تماشاگر بیش از ۱۰ هزار تن .

ارزش‌بازی★★★

برق‌شیراز ۱ـ راه‌آهن صفر

جمعه ۱۸ مهر ماه ۱۳۵۴ ، استادیوم تاجگذاری شیراز ، (دور برگشت جام تخت جمشید) ، برق شیراز ۱ (دقیقه ۵۵ هادی آهنگران) ، راه آهن صفر ، نتیجه دیدار رفت ۰ـ۱ بسود راه‌آهن . داوری خوب محسن زمانی با کمک رضا صاحب‌جمعی و هادی دزفولی ، تماشاگر حدود هشت هزار تن ، درآمد مسابقه ۲۶ هزار تومان .

ارزش‌بازی★★★

سپاهان صفر ـ آرارات صفر

جمعه ۱۱ مهر ۱۳۵۴ ـ استادیوم باغ همایون اصفهان (فوتبال جام تخت جمشید ـ دور برگشت) ، سپاهان اصفهان صفر ـ آرارات تهران صفر ، داوری منوچهر نظری . کمک داوران : بهرام رضوی و رضا گنجاپور ، تماشاگر : ۵۰۰۰ تن ، هوا خوب ، زمین خوب درآمد ۳۶۰۰۰۰ ریال . بازیکنان اخطاری : محسن بابائی (سپاهان) . هامبارسوم دارابیدیان (آرارات) ، نتیجه دیدار رفت صفر ـ صفر

ارزش بازی ★★

ملوان ۲ـ نیرو ۱

جمعه ۱۸ مهرماه ـ استادیوم محمد رضاشاه‌پهلوی (فوتبال جام تخت جمشید ـ دیدار برگشت) ملوان ۲ (دقیقه ۲۸ علی نیاکانی دقیقه ۷۶ عزیز اسپندار از روی نقطه پنالتی) نیرو ۱ (رضا رافت دفاع میانی ملوان‌دقیقه ۷۳ برای نیرو) . داوری ضعیف عباس مقدس‌زاده‌بکمک رضا غیاثی ، حسین عظیمی وحدت ، تماشاگر ۶ هـزار نفر ، درآمد بازی ۳۵۳۵۰ تومان ، هوا ابری ، زمین خوب ، نتیجه دیدار رفت ۰ـ۳ بسود ملوان .

ارزش‌بازی★★★

پرسپولیس ۱ـ تراکتورسازی‌صفر

جمعه ۱۸ مهرماه ۱۳۵۴ ، ورزشگاه امجدیه (جام سوم تخت جمشید ـ بازیهای برگشت) . پرسپولیس ۱ (علی پروین دقیقه ۳۲ از روی نقطه پنالتی) ـ تراکتور سازی تبریز صفر ، نتیجـه بـازی رفت ۰ـ۳ بسود پرسپولیس .

داوری متوسط رضا حیدری ، کمک داوران مصطفی ممیز و اطهری ، تماشاگر بیش از ۲۵ هزارنفر، بازی در زیر نور ، زمین چمن . بازیکن اخطار گرفته‌تقی اخطاری از تراکتورسازی .

ارزش‌بازی★★★

پاس صفر ابومسلم ۱

ورزشگاه امجدیه ـ جمعه ۱۸ مهرماه ۱۳۵۴ (جام تخت جمشید ـ دیدار برگشت) پاس صفر ابومسلم ۱ (دقیقه ۳۸ ، ابوالفضل صفوی از نقطه پنالتی) ـ نتیجه‌ی دیدار رفت (۰ـ۰) . داوری خوب محمد ریاحی ـ کمک داوران : محمود خوشخوان و هروس باغومیان . هوا خوب و آفتابی ، زمین نیمه‌چمن و رنگ پریده،تماشاگر حدود ۲۵ هزار تن.

ارزش بازی ★★

برنامه آینده فقط

سینما حافظ

(نمایش‌دهنده محصولات ممتاز سینمای هند)

فیلمی که اکران بزرگترین سینماهای هند را مدت ها در تسخیر خود داشته و لحظات فراموش‌نشدنی آن بهترین یادگار دوران عمر شما خواهد بود

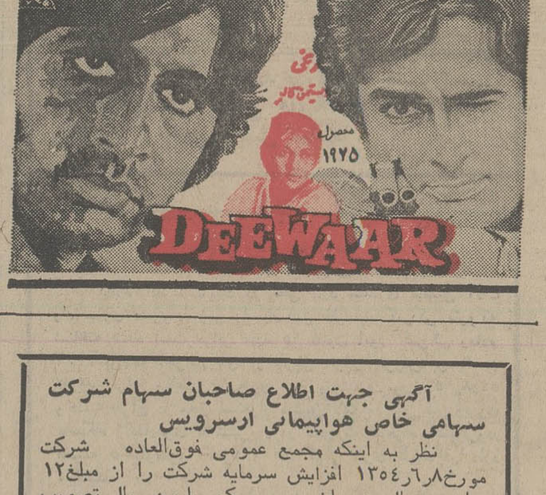

یک بردویک باخت برای ژیمناستهای ایران درمصر

نخستین مسابقات تیم های ملی‌ژیمناستیک دختران‌وپسران ایران در قاهره پایتخت مصر بایک پیروزی ویک شکست پشت‌سر گذارده شد .

در گروه دختران، ایران با برتری مطلق به پیروزی دست یافت وتمام عنوانهای مکانهای اوج را ایرانیها تصاحب‌کردند ضمن اینکه در رده‌بندی کلی انفرادی دختران «زویا دولو قاجار» بمقام قهرمانـی دست یافت. «دولو قاجار» در تمام حرکات نیز در جای اول‌قرار گرفت .

در گروه پسران پیروزی از آن مصریها شد که از میهمان پیشی گرفتند وباخت دختران خودرا جبران کردند .

آذری ، حسین محمدقلی ، فریبرز مفید، ناصر تامینی و مجید نائینی کیفیتی بهتر از دیگران داشتند. و در جمع ژیمناستهای مصری نابیل ـ کامل و عمر عزت موفق‌تر از دیگر یاران میزبان ظاهرشدند.

★★★

تیمهای ملی ژیمناستیک‌پسران ودختران ایران بامدادد‌شنبه هفته گـذشته بمنظور انجـام دیدار هائی دوستانه در مصر عازم قاهره پایتخت این کشور گردیدند. ژیمناستهائی که به مصر رفته‌اند جمعا ۱۵ تن (۸ دختر- ۷ پسر) میباشند واینها هستند :

دختران: زویا دولوقاجار، هوروش‌خلیلی، آناهیدقاپقران، فرزانه مفید، آذر دولو قاجار، مهین داهی‌آذر، زیورصفرپور وسهیلا تقوی .

پسران: حسین محمدقلی ، ناصر تامینی، مجید نائینی ، حسن‌محمدقلی،جوادخرسندی، فریبرز مفید ومحمد آذری .

مسابقات قهرمانی کشورکه مدتی پیش در تهران برگزار گردید، همچنین دیـدار هـای انتخابی برای سفر به مصرنیز بحساب می‌آمد، ضمن‌اینکه در این میان فدراسیون بتشخیص خود چند چهره را نیز بجمع نفرات افزود .

آگهی جهت اطلاع صاحبان سهام شرکت سهامی خاص هواپیمائی ارسرویس

نظر به اینکه مجمع عمومی فوق‌العاده شرکت مورخ۸ر۱۳۵۴ر۱۲ افزایش سرمایه شرکت را از مبلغ۱۲ میلیون ریال به مبلغ سی و یک میلیون ریال تصویب کرد ه‌است لذا بدینوسیله باطلاع صاحبان سهام شرکت میرساند که تعداد یکصد و نود سهم جدید یکصد هزار ریالی بانام به قیمت اسمی و بدون اضافه ارزش‌بارعایت حق تقدم صاحبان سهام به‌آنان عرضه میشود ونسبت حق تقدم هر سهامدار معادل نوزده سهم جدید درمقابل دوازده سهم قدیم میباشد .

لذا از سهامداران محترم دعوت میشود که ظرف دو ماه از تاریخ انتشار این آگهی نسبت به پذیره‌نویسی سهام جدید و پرداخت بهای آن به قیمت اسمی‌بحساب مخصوص افزایش سرمایه شرکت که تحت شماره ۹۲۳۹۸ـ۰۱نزد شعبه‌مرکزی بانک اعتبارات ایران‌واقع در خیابان سوم اسفند شماره ۵۰ باز شده است اقدام نمایند .

شرکت سهامی خاص هواپیمائی ارسرویس

گروه فرهنگی خوارزمی

با توجه به‌ضوابط انتخاب دانشجو در دانشگاه ها ومدارس عالی برمبنای معدل کتبی کلاس ششم ، گروه فرهنگی خوارزمی برای تقویت دروس و بالا بردن معدل کتبی تا حداکثر امکان از تاریخ شنبه نوزدهم‌مهرماه کلاسهائی بشرح زیر دائر میکند :

۱ـ کلاس ششم (طبیعی،ریاضی، ادبی) تقویتی ترمی (تمام دروس) سه روز در هفته

۲ـ کلاس های تك درس تقویتی ششم

۳ـ کلاس های ششم متفرقـه (طبیعی ، ریاضی ، ادبی)

۴ـ کلاس چهارم متفرقه‌برای‌دانش آموزان مردود سال قبل

برای اطلاع بیشتر و ثبت‌نام‌با دو قطعه عکس بواحد های‌زیر مراجعه‌کنید. (همه روزه از ساعت ۵ تا ۸ بعد از ظهر) .

۱ـ واحد شماره‌یک خوارزمی : خیابان‌شاهرضا ـ خیابان دانشگاه چهار راه سزاوار تلفن ۴۳۱۸۰ ـ ۴۹۹۵۳

۲ـ واحد شماره ۲ خوارزمی : خیابان شاه آباد تلفن ۳۱۸۶۳۳

۳ـ دبیرستان ارشاد : خیابان تهرانـو خیابان ششم بهمن ایستگاه ارباب تلفـن ۷۹۰۰۷۶ ـ ۷۹۱۰۴۵

۴ـ دبیرستان فرگام : خیابان روزولت‌روبروی سینما دیاموند تلفن ۸۲۳۴۴۰

دانشکده خلبانی نیروی هوائی شاهنشاهی

باحقوق ومزایای قابل توجه دانشجو میپذیرد

دانشکده افسری خلبانی نیروی هوائی شاهنشاهی‌از بین دیپلمه های (ریاضی ، طبیعی و ادبی) که حداکثر سن آنها۲۴سال (برای‌کسانیکه خدمت زیر پرچم‌راانجام داده‌اند۲۶سال تمام) باشندودارای‌سلامت جسمانی کامل بوده و از عهده آزمایش استعداد مربوطه برآیندبرای طی دوره دراین دانشکده که‌مدت آن حداقل ۲ سال است دانشجو میپذیرد

حقوق‌ومزایا:

دانشجویان در مدت تحصیل‌در ایران شبانه روزی بوده وهزینه آنان با نیروی‌هوائی‌است وماهیانه سال‌یکم پس از شروع پرواز۱۷۹۵۰ریال‌سال‌دوم ۱۸۹۵۰ ریال‌وسال سوم ۱۹۹۵۰ ریال دریافت‌خواهند داشت و درمدت تحصیل در خارج از کشورعلاوه بر مبالغ فوق از فوق العاده‌ماموریت‌خارج‌استفاده‌خواهند کرد .

دانشجویان پس ازطی دوره‌تحصیل بدرجه ستوان دومی خلبان مفتخرمی‌شوندواولین‌حقوق ومزایای آنان ۶۱۲۲۰ ریال و درصورتیکه درخارج‌ازمرکز خدمت‌نمایند ماهیانه ۷۸۴۴۰ ریال خواهند بود .

افسران از مزایائی نظیرطی‌دوره‌های تخصصی خارج از کشور،پاداش‌سالیانه پس‌انداز تامین آتیه که‌در مدت سی‌سال خدمت بالغ بر ۳۸۷۰۰۰۰ ریال میگردد. بهره‌مندمیگردند، خانه‌های سازمانی و درمان رایگان واستفاده از فروشگاه‌های ارتشی‌باتخفیف قابل ملاحظه نیزقسمتی از مزایای خدمتی آنان خواهد بود.

داوطلبان برای استفاده از موقعیت و ثبت‌نام همه‌روزه‌باستثنای پنجشنبه‌ها و تعطیلات رسمی بادر دست داشتن مدارک تحصیلی و فتوکپی ان و عین شناسنامه از ساعت ۷ صبح تا دو بعد از ظهر در تهران به فرماندهی آموزش‌های هوائی خیابان دماوند (تهران‌نو) ایستگاه فرودگاه ودر شهرستانها به پایگاهها و ایستگاه‌های هوائی بامراکز کاریابی وزارت کار و امور اجتماعی مراجعه نمایند .

نیروی هوائی شاهنشاهی

نامه به سردبیر

نوشته : ضیائی ، قاضی بازنشسته دادگستری

برای حل مشکل مسکن به قانون مدنی مراجعه کنیم

قطعا سرآغاز مبارزه باگرانی و گرانفروشی همانا چاره‌اندیشی برای دو مسئله مسکن و تعدیل واقعی دراجاره خانه است ـ هم اکنون اجاره آپارتمان بجائی رسیده که هر اطاقی کمتراز هزار تومان بدست نمی‌آید .

ما دیدیم که‌از زمان میلیسپو تاکنون قانون تعدیل اجاره‌بها با اشکال و اعتراض‌گوناگون‌تصویب وبمرحله‌اجراگذاردشدو هم‌اکنون نیز مقررات (تعدیل اجاره‌بها) با تبصره و اصلاحات‌چند باقتضای حال‌وزمان و حتی بسود و زیان اشخاص بقوت خود باقی است اما متاسفانه بازمشکل‌اجاره خانه‌و مسئله مسکن‌را حل نکرده است .

این مسئله عرضه و تقاضا است مادامیکه تقاضا بر عرضه می‌چربداگر بجای اکمیته (۶۰۰) کمیته هم‌باصطلاح تازه‌نویسها (گرد هم‌آئی) کنندو مقرراتی روز مره مانند اغلب قوانین فصلی و مشخص بیرون دهند چاره‌تقلیل اجاره‌بها نخواهد شد .

آنچه بنظر من میرسد و در طول ایام خدمت قضاوت خود به تجربه دریافته‌ام ـ راه‌کاهش اجاره‌بهاکه برای همیشه و با قاطعیت باشد که بتوان رابطه مالک و مستاجر را در مسیر قانونی و یک رویه نظری‌قرارداد همانا (برگشت) بسوی حکم قانون مدنی است ـ باین معنی که‌تمام این آئین‌نامه هاتصویبنامه ها تصحیح قانونها و ... را دور ریخت حق ورابطه مالک و مستاجررا براساس تسلط مالکیت قرارداد ـ که مستاجر درصورت انقضاء مدت اجاره و درصورت تقاضای موجه ویا رساندن نقص وعیب به‌عین مستاجره و استفاده سوء بر خلاف منظور از عقد اجاره ، آنرا تخلیه کند ، حال ممکن است اجاره نشین‌هااز این طرح من که ظاهرا خیلی تند و بجانب مالکین استدر این‌غوغای بحران مسکن تعجب کنند ولی شدت این کار بیش از چندماه دوام نخواهد داشت که قهرا در زمان کوتاهی عرضه برتقاضا غالب آمده و سیر نزولی اجاره بها پیش خواهد آمد .

چاره دیگر کاهش‌اجاره خانه در دست دولتیان است ـ که ساختمانهای نوسازی را زاید بر احتیاج موسسات خود به بهای چند برابر ارزش واقعی اجاره کرده‌اند ـ و حتی به یقین دانم صاحبان ساختمانهای بزرگ قبل از شروع بکار قبلا با ادارات و موسساتی سازش میکنندو سپس دست به ساختمان می‌زنند قطعا مراجعین به‌چنین‌موسسات دولتی دیده‌اند که مثلا سه اطاق بزرگ در اختیار مدیر کل و یا مسئولان دستگاه قرار گرفته و خیلی بیش ازنیاز اتاقهائی را در اشغال داشته‌اند و میتوان حدس زد که در اجاره واستجاره این قبیل ساختمان ها مقاصد دیگری درکار باشدپس‌درصورت بقاء مقررات تعدیل اجاره بها در قوت خود چه معنی دارد کمیته نشینها نظر بدهند ساختمان هائیکه بعد از سال ۱۳۵۰موسسات دولتی‌اجاره کرده‌اند میزان اجاره آنها به نصف تقلیل داده شود زیرا به یقین دراین زمان اجاره ها(حالا چه‌منظوری درکار بوده) شاید بچند برابر ارزش واقعی پذیرفته شده‌اند .

ودر خاتمه باید بگویم اکنون دنبال یک آپارتمان سه‌اطاقی برای‌سکونت پسرم‌میگردم صاحب یک اطاق در زیر سقف آسمان تهران نیستم تا طرح تسلط مالکیت من حمل‌بر منافع شخصی گردد.

از پله های برقی استفاده کنید

در مورد راه حل مسئله ترافیک:

۱ـ بهراندازه که ممکن است ازتعداد چراغهای راهنمائی بکاهیددرخیابان‌شاهرضا قدم بقدم چراغ راهنما نصب‌شده که‌ترافیک را کند نموده است.

۲ـ ادارات دولتی را از مرکز شهر بطور پراکنده به اطراف شهرانتقال‌دهند.

۳ـ مراکز و موسسات نظامی داخل شهر مانند گذشته که در خارج شهربوده اکنون هم به خارج شهر منتقل شود.

۴ـ بطریق مقتضی به عابران پیاده خصوصا دانش آموزان مدارس‌طریقه‌صحیح عبور از تقاطع خیابان ـ خط‌کشی و طرز استفاده ازچراغ راهنمائی راباموزند.

۵ـ میادین‌و کذرگاههای تهران‌حداقل احتیاج به ۱۰۰۰ دستگاه‌پله‌برقی زیرزمینی دارد که میبایستی قبل از احداث مترو نصب شود.

این بوق های ناهنجار...

برای بهتر شدن وضع ترافیک شهر تهران:

۱ـ هر صنف ساعات کار خودرا‌طوری ترتیب دهند که باهمدیگر مساوی‌نباشد.

۲ـ چون فعلا ممکن نیست وزارت‌خانه وادارا‌تی را که در مرکز شهر است هر کدام را بیک قسمت شهر منتقل کنند. بهتر است آنها هم ساعات کار خودرابرای ارباب رجوع بتفاوت تعیین کنندکه یکی در یکساعت معین نباشد بلکه بعضی کار خود را دوسره کنند (برای ارباب رجوع)

۳ـ از اتوبوسهای سریع‌السیر درشهر بیشتر بکار گمارند و بقدر ظرفیت سوار کنندتابتوانندسریع‌تر حرکت کنند ومحل سوار شدن وپیاده‌شدن معلوم باشدتاینکه آنهم قدم بقدم بایستند و بدتر راه راه بیاورند.

۴ـ از همه مهمتر و بدتر اینست که تاکسی ها باعث خرابی وضع ترافیک‌هستند قدم‌بقدم دوبله می‌ایستند و مسافر پیاده یا سوار میکنند آنوقت است که صدای‌بوق های ممتد اعصاب راخورد میکنند.

۵ـ اگر بشود جلو این تازه بدوران رسیده‌ها را بگیرید که اتومبیل را درخط خود برانند ومرتب از این خط به آن خط نروند و مرتکب خطا نشوند.

۶ـ در خاتمه محض رضا خدا دستور دهید بوق ها را جمع کنند بخدا قسم‌بیشتر این عصبانیت مردم از صدای این بوق‌های ناهنجار است.

رضا فاطمی

این آرزو را برآورده کنید

در سال ۱۳۴۹ قطعه‌ای زمین باسختی تمام که فرش و اثاثیه‌ام را فروختم توانستم بخرم و پس از یکسال گفتند خارج از محدوده است و مدت ۵ سال است که همیشه بانتظار آن روزی هستم که زمین داخل محدوده بشود تا شاید بتوانم یک اطاقک کوچک جهت‌خود و فرزندانم‌بسازم‌و از این مستاجری خانمانسوز راحت‌شوم ولی متاسفانه تا بحال چنین‌آرزوئی‌عملی نشده است. لطفا نامه مرا در روزنامه چاپ کنید شاید مسئولین مربوط دلشان بحال صدها هزار مانند اینجانب بسوزد .

محمدعلی زمانی

حق مادر پایمال میشود

در مورد زیر حقوق مادر را در قانون نادیده‌گرفته‌اند تمنا دارد بمنظور دفاع‌از حقوق مادر درج‌فرمایند.

چون قانونا پدر یا جد پدری ولی فرزند شناخته میشود اگر مادری برای فرزندش حساب پس‌انداز باز کند دراین صورت بموجب قانون بانکی حق برداشت با پدر (ولی یاقیم) خواهد بود و قیم هرکسی آنستکه پدر در زمان حیاتش معرفی کرده باشد در حالیکه اگر پدر فوت کرده‌باشد و مادر را بعنوان قیم معرفی نکرده باشدتا تعیین تکلیف قانونی باز هم مادرهیچگونه حق برداشت‌از حسابی که‌خود برای‌فرزندش باز کرده است ندارد و چه بسا دراختلافات خانوادگی در اینگونه موارد‌حقوق‌مادر‌پایمال میشود و یا احتمالا حقوق فرزند.

مرتضی حدادی

داروساز در داروخانه نیست

اینجانب بار ها برای خرید دارو به تنها داروخانه شهر کردکوی مراجعه‌کردم و متوجه شدم دکتر دارو ساز این‌داروخانه در داروخانه نیست وشاگردان داروخانه که فاقد صلاحیت می‌باشند در غیاب دکتردارو ساز به نسخه پیچی می‌پردازند و بار ها اتفاق افتاده همین شاگردان دوا ااشتباهی در دسترس مردم قرار دادندبه‌این موضوع که جنبه حیاتی دارد رسیدگی بیشتری‌بعمل آورند.

نوروزی

خدا می‌داند و بس !

درست ۸ سال پیش ۲۰۰ متر زمین دردزاشیب خریدم متری ۱۵۰ تومان اکنون متری ۱۵۰۰ تومان میخرند. اگر با بهره ۲۰٪ حساب کنید این زمین در این‌مدت باید ۵۷۶۰۰ تومان ارزش داشته باشد . حالا چرا سیصد هزار تومان ارزش دارد خدا میداند وبس.

مریم ایزدی

تقاضا از وزارت علوم

تقاضا دارم آن دسته از داوطلبینی که مایل به ادامه تحصیل در دانشگاهها هستند وامسال بعللی نتوانسته‌اند در آزمون‌همگانی شرکت کنند و در سالهای پیش موفق به دریافت دیپلم شده‌اند با آنکه ازموضوع شرط معدل اطلاعی نداشته‌اند ولی معدل کتبی آنها مورد توجه است ترتیبی اتخاذ فرمایند تابتوانند در نیمسال دوم پذیرش دانشجو بدانشگاهها راه یابند ویکسال از ادامه تحصیل آنها جلوگیری نشود.

محمد حسنی

پاسخ به نامه‌ها

توضیح درباره کتابهای درسی

سردبیر محترم روزنامه وزین اطلاعات

در صفحه ۸ روزنامه شماره ۱۴۸۲۴ روز شنبه ۱۲مهر ماه ۱۳۵۴ آن روزنامه گرامی شرحی در مورد کتاب درسی نداریم چاپ گردیده که توضیحا به اطلاع میرساند:

کتابهای پنج ساله ابتدائی را دبستانها راسا در اختیار دانش آموزان میگذارند که نویسنده محترم خوب بود به دبستان مربوطه مراجعه میکردند . کتابهای راهنمایی تحصیلی ودبیرستانی که در حدود بیست میلیون جلد است در تمام سطح کشورتوزیع‌گردیده و به‌مقدار فراوان درکتابفروشیهایی که برای فروش کتب درسی آمادگی دارند موجود می باشد .

توضیحی درباره کتب درسی وزارت آموزش و پرورش اطلاع میدهد :

درپاسخ مطلبی که در شماره ۱۴۸۲۵ مورخ ۱۲ر۷ر۵۴ آن روزنامه تحت عنوان « کتاب درسی نداریم» درج گردیده است باطلاع میرساند:مشکلی که‌اکنون بنام در دسترس‌نبودن کتب درسی مطرح گردیده مربوط به کتاب های سال دوم متوسطه نظام جدید میباشد و کتابهای دوره ابتدائی‌راهنمائی ومتوسطه نظام قدیم به تعداد کافی در تهران و شهرستان ها موجود میباشد اما مسئله کتابهای سال دوم متوسطه نظام جدید مربوط به تغییراتی است که در تابستان گذشته درنظام آموزش متوسطه بعمل آمد و سازمان کتابهای درسی‌وزارت آموزش و پرورش موظف گردید کتابهای این رشته ها را تالیف و برای طبع و نشر در اختیار شرکت سهامی طبع ونشر کتب درسی قرار دهد اما چون این کتاب اضطرارا دیرتر ازموعد معمول‌دراختیار این شرکت گذارده شده نتیجتا تعدادی از آنها هنوز در دست صحافی است که تا چند روز آینده پس از آماده شدن در اختیار کتابفروشیها قرار خواهد گرفت .

سازمان آب منطقه‌ای تهران اطلاع میدهد

عطف به مطلبی که زیر عنوان « من از ماموران‌سازمان کمک میخواهم» در شماره۱۴۸۱۲ مورخ ۲۶ر۶ر۵۴ آن‌جریده درج گردیده اشعار میدارد:

بااطلاع تلفنی آقای رحائی که لوله داخلی منزل ایشان شکسته و آب جریان یافته است پاسخ داده شده که‌بایستی شیر فلکه بعد از کنتور اب که همواره برای جلوگیری از هرگونه پیش آمد در اختیار مشترک میباشد نسبت به قطع آب اقدام و سپس به ترمیم لوله های داخلی که ارتباطی به سازمان ندارد و برعهده خود مشترک است راسا مبادرت نماید بنابراین این سازمان همواره برای راهنمائی مشترکان که تلفن میفرمایند آماده بوده و خواهد بود.

شرکت مخابرات اطلاع میدهد

بازگشت بشرحیکه‌در شماره ۱۴۷۹۴ـ ۵ر۶ر۵۴ آن روزنامه در مورد مشکل تلفن‌شهری و بین شهری رامهرمز درج‌گردیده به‌آگاهی میرساند :

بخاطر قرار گرفتن رامهرمز در طرح توسعه مجتمع مخابراتی کشوروتبدیل تلفن شهری آن شهرستان بخودکار، توسعه مرکز مغناطیسی مزبور امکان پذیر نمیباشد درمورد ارتباط بین شهری نیزدرحال‌حاضر شهرستان مزبور بااهواز وبمبهان دارای ارتباط می باشد و اقداماتی در جریان است که ارتباط رامهرمز باایستگاه مایکروویو نیز از طریق هفتگل تامین گردد. بنابراین باخودکار شدن تلفن شهری و بهره‌مندی از مزایای ارتباطی مایکروویو نظر اهالی تامین میشود.

وزارت بهداری اطلاع میدهد

عطف‌بشرح مندرج در شماره ۱۴۷۹۲ مورخ ۵ر۶ر۵۴ زیر عنوان « بگانه بیمارستان ووضع اسفبار آن » در بررسی همه جانبه‌ای که بعمل آمد بیمارستان بندر ماهشهر دارای دو جراح و یک متخصص بیهوشی و یک پزشک عمومی که معمولا کشیک بیمارستان را عهده‌دار است می باشد ومراجعین رامعاینه و مداوا می کنند ، ضمنا بابررسی نسخه های بیماران مشاهده شد که داروهای لازم تجویز شده است .

وزارت آموزش و پرورش اطلاع میدهد :

در پاسخ مطلبی که در شماره ۱۴۸۲۴ مورخ ۱۰ر۷ر۵۴ آن روزنامه تحت عنوان دبیرستان خط آموزش و پرورش رانمی خواند » درج گردید »است باطلاع میرساند:

آقای حسین فروغی چون در شرق خیابان شاهرضا تحصیل می کرده‌اند واین محل در محدوده ناحیه ۲ آموزش وپرورش نمی باشدالزاما میبایست به ناحیه‌ایکه قبلا در آنجا تحصیل میکرده‌اند مراجعه نماید. نامبرده نام دبیرستانی را که برای ثبت نام به آنجا مراجعه نموده‌اند عنوان نکرده‌اند ودر صورت تمایل نام دبیرستان مذکور باین دفتر اعلام‌دارند تادراین مورد رسیدگی و اقدام گردد.

مردم و مسائل روز

قسمت‌الله همامی ـ دبیر مدارس تهران

لزوم ایجاد یک سازمان مستقل برای اجاره مسکن

درباره روابط مالك ومستاجر:

۱ـ قانون تعدیل و تثبیت اجاره‌بهاء بسیار قانون خوب و انقلابی است بشرطی که همانطوریکه فعلا و در حال حاضر وزارت دادگستری مشغول رسیدگی به حل اختلافات بین مالك و مستاجر است حتی شدیدتر عمل نماید و چنانچه طوری‌می شد که کلیه مستاجرین را زیر چتر خویش بگیرد بهتربود.

۲ـ دولت باید سازمانی زیر نظر وزارت مسکن وشهر سازی بوجود آورد که کارخرید وفروش و اجاره کلیه‌املاك و مستغلات زیرنظر مستقیم این سازمان باشد بطوریکه هر کس خانه یا زمین فروشی یا اجاره‌ای دارد به آن سازمان اطلاع بدهد و آن سازمان هم در هر شهر و ناحیه‌نمایندگانی داشته باشد و این نمایندگان سیاهه و مشخصات خانه یا زمین فروشی و یااجاره‌ای را در اختیار آن سازمان قراردهند و سازمان مربوطه باید ارزیاب و کارشناس داشته باشدکه به محض وصول اطلاعات رسیده قیمت اجاره یا فروش محل را فورا تعیین و به خریداران یا مستاجران ارائه دهند و خریدار و مستاجر بمحض مراجعه به سازمان مربوطه‌دریافت کروکی و در صورت امکان دیدن محل‌وجه ماهیانه یا سالیانه را در صورت اجاره و برای خرید کلیه وجه را به حساب سازمان واریزنماید وسپس مستاجر باخریدارو‌گواهی مربوط به خرید یا اجاره دریافتی از سازمان را به ثبت اسناد ارائه دهد و ثبت اسناد سند تنظیم نماید البته پس از انقضای‌مدت در صورت اجاره مجددا با فرستادن ارزیاب و کارشناس حق تقدم با مستاجر قبلی باشد در غیراینصورت سازمان‌مربوطه خودش و با کمك دادگستری حق‌تخلیه ملك رادارا باشد و مالك و مستاجر فقط باسازمان مربوط سروکار داشته باشند.

۳ـ در حال حاضر و تقریبا از سال ۵۲ تاکنون یا قبلا بعضی از مالکان از مستاجران چك و یاسفته و یا پول نقد می‌گیرند و هیچگونه رسیدی هم نمیدهند و مستاجر هم‌چون مجبور است میدهد ولی پس‌از مدتی مالك وجه چك یاسفته را وصول ودر ضمن بعناوین مختلف حکم تخلیه ملك راهم از دادگستری میگیرد و در چنین صورتی دست مستاجر به هیچجا بند نیست تقاضای من از مقامات مسئول اینستکه‌فکری بحال این دسته از مردم کنند مثلا مستاجری که حتی چك سفید بدست صاحب‌خانه میدهد و رسیدی در دست ندارد چه باید بکند شاید بعضی از کارشناسان بفرمایند چك و سفته ندهد ولی صاحب خانه‌ایکه کارش اینست‌واصلاحرفه‌اش چك و سفته گرفتن ورسید ندادن است گوشش به این‌حرفها بدهکار نیست و مردم هم مجبورند گرفتارند پس این بسا دستگاههای مسئول است که فکری بحال این عده از مردم هم بکنند و با ارسال پرسشنامه های مخصوص به یك‌یك خانه ها قبل از اینکه صاحب‌خانه بتواند اقدامی در موردوصول چك یا سفته بکند دولت جلوی این قبیل چك وسفته ها را بگیرد.

آگهی مناقصه مبلمان

صنایع آموزشی در نظر دارد برای ۱۶۰۰ کلاس درس چهل نفری مبلمان (میزو صندلی ـ تخته سیاه‌ـ میز و صندلی معلم) از طریق مناقصه خریداری نماید. مشخصات‌کامل مبلمان و شرایط مناقصه در صنایع آموزشی واقع در خیابان کورش کبیر ـ خیابان آذر شهر ـ کوچه‌دیلمان ـ شماره ۸ موجود بوده و در مقابل دریافت یکهزار ریال در اختیار متقاضیان گذاشته میشود . شرکت کنندگان در مناقصه بایستی خوددارای کارخانه تولیدی بوده و امکان تهیه مبلمان مذکورتوسط آنها مورد تائید صنایع آموزشی باشد . مدت دریافت تقاضای شرکت در مناقصه تا آخر وقت اداری روز ۵۴ر۸ر۱ میباشد . شرکت در رد و یا قبول هر یک از پیشنهادات مختار است .

صنایع آموزشی

هواپیمائی ملی ایران «هما»

اطلاعیه

هواپیمائی ملی ایران «هما» در زمستان‌سال جاری ظرفیت حمل‌بارقابل‌توجهی (بیش‌از۱۰۰۰ تن) ازتهران بمقصد عربستان سعودی وبالعکس در اختیار دارد و حاضر است تسهیلات کافی جهت موسسات و بازرگانی که مایلند کالا ها یافرآورده های خود را به آن‌کشور صادر و یااز عربستان سعودی به تهران وارد نمایند فراهم سازد .

علاقمندانی که مایلند از این‌موقعیت‌بسیار استثنائی استفاده نمایند می توانند جهت کسب اطلاعات بیشتر باتلفن های۹۱۱۵۳۹ـ۹۱۱۵۹۳ و۹۱۱۵۶۹ تماس حاصل نمایند .

آگهی حراج

اداره گمرك تایباد در نظر دارد مقداری ماشین آلات راه سازی مشروحه زیر را که طبق مقررات گمرکی متروکه شناخته شده است برابر ماده ۲۵ قانون امور گمرکی وماده ۷۹ آئین‌نامه اجرائی آن از طریق حراج بفروش برساند تاریخ حراج ساعت ۱۰ صبح روز پنجشنبه مورخ ۱۵ر۸ر۵۴ وجلسه حراج در محل استقرار ماشین‌آلات مذکور که روبروی پاسگاه ژاندارمری ۲۵شهریور در مجاورت شاهراه آسیائی‌ودر فاصله ۵کیلومتری گمرك و ۱۵ کیلو متری تایباد قرارداد میباشد.

داوطلبین میتوانند تا قبل از جلسه حراج کالای مورد بحث‌را از نزدیك مورد بازدید قرارداده و برای کسب‌هر گونه اطلاعات بیشتر در ساعات اداری به مسئولین گمرك‌تایباد مراجعه نمایند.

۱ـ تعداد دوازده عدد دیسك آهنی کلوخ خورد کن راه سازی.
۲ـ کلاف مفتول آهنی بوزن تقریبی ۶۰۰ کیلو.
۳ـ یکدستگاه بیل میکانیکی با دو عدد بوم به تعداد ۷ قطعه
۴ـ دو قطعه فلزی مخروطی شکل قیف مانند مستعمل آهنی برای ریختن بتون.
۵ـ یکدستگاه شبیه نقاله و سه قطعه آهن مربوطه.
۶ـ یك شاخه آهن ناودانی.
۷ـ یك‌قطعه آهن جوش شده بیك لوله آهنی .

اداره گمرك تایباد ـ دوغارون

بفروش میرسد

دست اول ، دست‌دوم ، تعمیر شده

انواع : لودرها ، بولدوزرها ، تراکتور های جاده صاف کن ، تراکتور های تراش جاده ، ژنراتور ها، و انواع دستگاه های دیگر جاده سازی ، همگی مجهز به چرخ ماشین (نظیر چرخ های تانکر) بفروش میرسد.

خواهشمند است برای اطلاعات بیشتر باآدرس زیر تماس بگیرید .

Sacsons Enterprises Ltd.,
Farnham Road,
Bishop's Stortford. Herts.
England
Telex: 81489-Cables: Sacsons Bishopstortford
Telephone: Bishop's Stortford
54241-54484

آگهی تشکیل مجمع عمومی عادی

مجمع عمومی شرکت تعاونی مصرف کارکنان‌دولت در کرج در ساعت ۱۷ روز سه‌شنبه ۲۹ مهر ماه ۱۳۵۴ در محل سالن ششم بهمن واقع در خیابان دانشکده‌کوچه فارابی (دبیرستان فارابی) تشکیل خواهد شد . مراتب را بدینوسیله باستحضار عموم سهامداران محترم‌میرساند که در روز و ساعت مقرر در محل مذکور حضور بهمرسانند :

هیئت مدیره

دستور جلسه
۱ـ گزارش امور مالی
۲ـ بررسی و تصویب ترازنامه سال ۱۳۵۳
۳ـ انتخاب بازرسان جدید

اطلاعیه مورخ ۱۷-۷-۵۴
پلیس راه ژاندارمری

پلیس راه ژاندارمری برابر روش جاری آمار تخلفات رانندگان منتسب به شرکت های مسافربری را به منظور استحضار عامه بشرح زیر منتشر می نماید و بطوریکه مندرجات آمار مصرحه نشان میدهد دراین‌ماه نیز تلاش‌ماموران پلیس راه و ابراز علاقمندی و توجهات مدیران شرکتهای‌مسافربری ورانندگان زحمتکش که در نتیجه روح همکاری و احساس مسئولیت‌اجتماعی میباشداثرات قابل توجهی در تقلیل حوادث در سطح جاده های کشور از خود باقی گذارده بطوریکه در این ماه نیز آمار تصادفات با مقایسه ماه مشابه سال ۱۳۵۳ به‌تعداد ۶۰۰ فقره کاهش پیدا نموده است واین مقایسه بدون احتساب ۳۰٪ افزایش وسائط نقلیه در سطح کشور محاسبه گردیده است .

پلیس راه‌لازم‌میداند ازتوجهات‌اعضاء محترم هیئت‌مدیره‌شرکتهای مسافربری وهمچنین مدیران شرکتها و نیز توجه‌رانندگان محترم و زحمتکش وسائط‌ـ نقلیه عمومی برعایت مقررات صمیمانه تشکر نماید .

تصادفات شرکتهای مسافربری درشهریورماه سال ۱۳۵۴

ردیف	نام‌شرکت مسافربری	تعداد‌فقره تصادفات	تصادفات منجر به قتل	تصادفات منجر به جرح	تصادفات منجر به خسارت	اقدامات انجام شده
۱ـ	ایران پیما	۵	۱	۳	۲	بایگانی دفترچه رانندگان
۲ـ	لوان تور	۴	۱	۵	ـ	» » »
۳ـ	تی‌پی‌تی	۳	۱	۳	ـ	» » »
۴ـ	ترانسپورت شمس‌العماره	۲	۱	۸	ـ	» » »
۵ـ	ایران توریست	۲	ـ	۴	ـ	» » »
۶ـ	انارو ایستگاه به‌اتوسیریزد	۱	۲	۲	ـ	بایگانی دفترچه راننده
۷ـ	اتو ملایر	۱	۲	۱	ـ	» » »
۸ـ	اتوتاج	۱	۱	۱	ـ	اخطار بشرکت و ابطال دفترچه راننده
۹ـ	اتوعدل ساوه	۱	۱	ـ	ـ	بایگانی دفترچه راننده
۱۰ـ	ایران بنز	۱	۱	ـ	ـ	» » »
۱۱ـ	اتوعدل	۱	ـ	۲۵	ـ	اخطار بشرکت و ابطال دفترچه راننده
۱۲ـ	میهن‌نورد	۱	ـ	۴	ـ	بایگانی دفترچه راننده
۱۳ـ	اتوفردوسی	۱	ـ	۴	ـ	» » »
۱۴ـ	پی ام تی	۱	ـ	۲	ـ	» » »
۱۵ـ	اکسپورت	۱	ـ	۲	ـ	» » »
۱۶ـ	ترانسپورت خاص	۱	ـ	۲	ـ	» » »
۱۷ـ	میهن‌تور	۱	ـ	۲	ـ	» » »
۱۸ـ	ایران ترانزیت	۱	ـ	۱	ـ	» » »
۱۹ـ	راه‌پیما	۱	ـ	۱	ـ	» » »
۲۰ـ	ترمینال تبریز	۱	ـ	۱	ـ	» » »
۲۱ـ	اتوشهپر	۱	ـ	۱	ـ	» » »

پلیس راه ژاندارمری

نیروی دریائی شاهنشاهی

آگهی استخدام «اعزام بخارج»

نیروی دریائی شاهنشاهی برای تکمیل کادر درجه‌داری خود تعدادی داوطلب‌بامدرك‌قبولی‌سوم متوسطه‌یا«پایان دوره راهنمائی» استخدام وپس از موفقیت‌درآزمایشات جهت‌طی‌دوره‌بخارج‌ازکشوراعزام مینماید.

داوطلبینی که سن انها بین ۱۵تا۲۰ سال تمام می باشد می توانند همه روزه با در دست داشتن آخرین مدرك تحصیلی واصل شناسنامه ویك قطعه عکس۴×۳ بمعاونت پرسنلی نیروی دریائی شاهنشاهی واقع در طهران خیابان سپهبدزاهدی بالاترازبیمارستان ایادانا (مدیریت استخدام) و یا به پایگاه ها و نمایندگیهای نیروی دریائی‌شاهنشاهی در شهرستان های بندر پهلوی .خرمشهر . بندر عباس.بوشهر. کرمانشاه . رضائیه . اصفهان .مشهد. یزد . زاهدان . کاشان . شیراز .کرمان‌مراجعه نمایند . م الف ۱۱۳۴۱

رضا علی پور (عکس بالا) ۲۲ ساله روز اول مرداد با پیراهن‌صورتی‌و شلوارقهوه‌ای چهارخانه در تهران خیابان نارمک از منزل خارج شده و تاکنون بازنگشته است کسانی که از وی اطلاع دارند به نشانی‌اهوازخیابان شاهروبروی دادگستری پلاك ۶ آرایشگاه سانترال خبر دهند .

آ-۵۳۸۳

فرهنگی و دانشگاهی

دوره‌های فوق لیسانس در مدرسه عالی بازرگانی

مدرسه عالی بازرگانی به مدرسین فوق لیسانس بورس های شش ماهه در مراکز علمی جهان میدهد .

مدرسه‌عالی بازرگانی برای سال تحصیلی ۵۶-۵۵ به ایجاد دوره های جدید فوق لیسانس در دو رشته مدیریت و حسابداری اقدام خواهدکرد. تعداد پذیرش دانشجو در این دو رشته حداکثر پنجاه نفر تعیین‌شده است.

اعزام مربیان واجد شرایط بدانشگاههای‌معتبر جهان از طریق اعطای ماموریتهای علمی و بورسهای تحصیلی جهت اخذ درجه دکتری در رشته های مورد نیاز از جمله کار های دیگر مدرسه عالی بازرگانی میباشد که برای تربیت کادر آموزشی مورد نیاز آینده در نظر است.

همچنین مدرسه عالی درنظر دارد فارغ‌التحصیلان ممتاز دانشگاههای معتبر خارج و داخل کشور رابه عنوان اعضای هیات علمی تمام‌وقت استخدام نماید. اعطای ماموریتهای تحقیقاتی به اعضای هیات علمی‌تمام وقت در یکی از مراکز علمی جهان بمدت شش‌ماه در برابر هر دو سال تدریس از اقدامات دیگرمدرسه عالی بازرگانی بشمار میرود.

این مدرسه عالی بدانشجویان ممتاز خود که در مراکز مطالعات مدیریت ایران به دوره فوق لیسانس راه مییابند بورس تحصیلی اعطا خواهد کرد . پس از اتمام دوره فوق لیسانس آنهارا بدانشگاههای‌خارج جهت اخذ درجه دکتری اعزام خواهد داشت.

این مدرسه در تهیه طرح تاسیس دوره فوق لیسانس کامپیوتر بوسیله دفتر برنامه‌ریزی وارزشیابی وگروههای آموزشی ودائر نمودن این رشته با ظرفیت ۲۰ دانشجو اقداماتی انجام داده است و در صورت تصویب وزارت علوم و آموزش عالی ایجاد این دوره که بدلیل کمبود استاد متخصص وکمبود جا تاسیس آن در سال تحصیلی گذشته عملی نشده است با استخدام چند تن از استادان متخصص تمام وقت واجد شرایط این دوره تاسیس میگردد.

برای بالا بردن برنامه تدریس زبان انگلیسیو آموزش کامل انگلیسی عمومی و متون بازرگانی و مکاتبات بازرگانی مدرسه عالی بازرگانی بدانشجویان از طریق برنامه های فشرده کوتاه مدت و برنامه رسمی دوره لیسانس و برنامه های سمعی و بصری آموزش زبان انگلیسی خواهد داد.

همچنین‌ازمدرسین خارجی بمنظور ایرادسخنرانی وسمینار هاوکنفرانسها دعوت بعمل خواهد آورد .

سپاهیان ،مسئولان کتابخانه‌های شهرستانها

سپاهیان دانش مامور خدمت در وزارت فرهنگ و هنر پس از یک دوره آموزش شش ماهه تعلیمات نظامی و عمومی در کتابخانه عمومی شهرستان ها به سمت کتابدار مشغول خدمت خواهند شد .

بموجب یک طرح جدید تاپایان برنامه عمرانی‌پنجم نیازمندیهای کتابخانه های‌عمومی شهرستان هاازسپاهیان دانش دختر تامین میگردد وبدین‌منظور علاوه‌بر دروس نظامی ۶۷۲ ساعت نیز دروس فرهنگی به آنان تعلیم داده میشود .

در اجرای این برنامه ۷۹ نفر از سپاهیان دانش مامور خدمت در وزارت فرهنگ و هنر که دوره سوم را تشکیل می دهند پس از ۶ ماه آموزش تعلیمات نظامی و محسوس بکار خود پایان دادند این عده در ۷۱ کتابخانه محسوس شهرستان ها مشغول بکار میشوند.

سپاهیان دانش شرکت کننده در این برنامه ۹۲۸ ساعت دروس نظامی کتابداری ، انقلاب سفید ، مردم شناسی ، فرهنگ عامه ، باستان شناسی اصول استفاده از وسایل سمعی و بصری ، فن بیان ، آشنائی به هنر های تجسمی و نمایشی تاریخ وسائل ملی و دینی‌تاریخ فرهنگ ایران زبان فارسی موسیقی و جامعه شناسی شهری و روستائی را فرا میگیرند .

دوره دکترای تاریخ دردانشگاه تهران

دبیران تاریخ پس از انتشار تصمیم دانشگاه تهران در روزنامه اطلاعات مبنی برگشایش دوره دکترای تاریخ در دانشکده ادبیات این دانشگاه از طریق روزنامه اطلاعات از رئیس دانشگاه تهران سپاسگزاری کردند.

یکی از دبیران که به اطلاعات مراجعه کرده‌بودمی‌گفت: مرخصی بدون حقوق گرفته بودم که به فرانسه‌بروم و دکترای تاریخ‌بگیرم اما با این تصمیم -دوباره به کار بازگشتم .

این دبیران که سالها قبل فوق‌لیسانس خود را گرفته‌اند تقاضا داشتند حالاکه آقای دکتر نهاوندی با بازشدن دوره دکترا موافقت کرده است شرط معدل که عمل منطقی هم در مورد دوره دکترا نیست شامل آنها نشود و از طریق‌مسابقه یا امتحان سنجش قدرت تحقیق و معلومات دانشجویان این دوره برگزیده شوند.

این دبیران معتقد بودند که با بازگشوده شدن دوره دکترای تاریخ در دانشگاه تهران دبیران، خواهند توانست درس تاریخ ودروس ملی و میهنی را باوسعت بیشتری تدریس کنند.

استخدام ۱۵ معلم امریکائی در دانشگاه فردوسی

مشهد -خبرنگار اطلاعات

۱۵ معلم آمریکائی برای تدریس زبان انگلیسی در واحد های آموزشی دانشگاه فردوسی مشهد باستخدام‌دانشکده ادبیات وعلوم انسانی آن دانشگاه درآمدند.

این عده که از آغاز سال تحصیلی جدید کار خود را در دانشکده ها آغاز کرده‌اند بعنوان معلم قراردادی زبان انگلیسی با دانشگاه همکاری خواهند داشت.

براساس تصمیم مدیر دانشگاه‌فردوسی، دانشکده‌ادبیات آن دانشگاه تدریس زبان انگلیسی را در کلیه دانشکده هاو واحد های آموزشی ودبیرستان دانشگاهی ، به عهده گرفته است.

معلمین آمریکائی دارای مدارك لیسانس و فوق‌لیسانس در رشته زبان وادبیات انگلیسی هستند.

همکاری دانشگاه ایلینویز امریکا در رشته دندانپزشکی

تبریز -خبرنگار اطلاعات

پروفسور «بیل» رئیس دانشکده دندان پزشکی دانشگاه «ایلینوی» آمریکا بمنظور مشورت و همکاری در طرح ریزی و تاسیس دانشکده دندان پزشکی در دانشگاه آذرآبادگان وارد تبریز شد.

در این سفر دکتر جاوید رئیس دانشکده دندان‌پزشکی و دکتر یزدی استاد دانشگاه تهران و مشاور وزارت علوم و آموزش عالی همراه پروفسور «بیل» بودند.

پروفسور «بیل» پس از ورود به تبریز از دانشکده‌پزشکی و مرکز پزشکی پهلوی و دیگر تاسیسات دانشگاه‌آذرآبادگان ورئیس دانشکده پزشکی و دیگر مقامات این دانشکده با آنان در زمینه برنامه ریزی وامکانات همکاری بین دانشکده های دندان پزشکی و دانشگاه های «ایلنیوی»ودانشگاههای تهران وآذرابادگان تبادل نظر کردند.

۲۶۴۰ تختخواب بیمارستانی برای دانشگاه‌ملی

دانشگاه ملی ایران طبق برنامه‌های تنظیمی در سال ۱۳۵٤ امکانات لازم را برای فعالیت‌و تجهیز بیمارستان کمك ۶۰۰ تختخوابی فراهم میسازد .

همچنین در این سال طرح دیگری برای تهیه مقدمات ایجاد یك بیمارستان آموزش و پژوهشی با ظرفیت یك هزار تختخواب آماده شده است.

با اجرای این دو مرحله یعنی تجهیزبیمارستان کمك و ایجاد بیمارستان هزار تختخوابی تعداد تخت های بیمارستان دانشگاه ملی ایران بالغ بر ۲۶٤۰ خواهد رسید.

ایجاد بخش ۵۰ تختخوابی مسمومین و عفونی‌در بیمارستان لقمان‌الدوله نیزازطرح‌های‌تکنیکی دانشگاه ملی ایران است‌که عملیات ساختمانی آن بزودی‌آغاز خواهد شد .

هجوم نویسندگان و معلمان برای نوشتن کتب درسی

بدنبال اعلام آزاد شدن نوشتن کتاب درسی توسط‌معلمان مولفان و نویسندگان داوطلب دهها معلم و نویسنده به‌سازمان کتابهای درسی مراجعه و فرم آمادگی را امضاء کردند.

سازمان کتابهای درسی نوشتن کتب را به این عده خواهد سپرد برای نوشتن کتاب قرارداد دو جانبه‌ای امضاء خواهد شد.

این نخستین بار است که نوشتن کتابهای درسی به مولفان مختلف سپرده میشود به عبارت دیگر نوشتن کتاب‌از انحصار عده‌ای معدود خارج شده است.

آموزش زبان فارسی در هند

سومین مرحله طرح آموزش زبان فارسی وسائل اجتماعی ایران برای پزشکان و متخصصین هندی در شهر های «تریواندرم» و «مدرس» کار خود را آغاز نمود .

در جلسه گشایش کلاس ها به مناسبات فرهنگی ایران و هند اشاره شد ، در این جلسه سرپرست طرح مزبور از گسترش روابط فرهنگی بین ایران و هنداظهار خوشنودی کرد و برگزاری این کلاس ها را در محل انجمن نشانه‌ای از حسن توجه رایزنی فرهنگی به‌این انجمن دانست .

در گشایش کلاس های زبان فارسی گروهی از پزشکان و شخصیت های محلی و فرهنگیان شرکت داشتند .

خدمات درمانی دانشجویان دانشکده علم و صنعت رایگان شد

کلیه دانشجویان دوره‌روزانه دانشکده علم و صنعت ایران طبق قراردادی که با سازمان تامین خدمات درمانی تنظیم شده است از اول آبانماه از مزایای خدمات درمانی رایگان برخوردار خواهند شد .

علاوه براین گروه‌دانشجویان شبانه دانشکده نیز درصورت تمایل خواهندتوانست‌باپرداخت ۳۶۰۰ ریال حق بیمه سالانه که ۵۰ درصد از میزان تعیین شده هزینه بیمه است ازمزایای خدمات درمانی استفاده کنند.

افتتاح نمایشگاه معماری ارمنی

نمایشگاه معماری ارمنی بعدازظهر امروز توسط مهرداد پهلبد وزیر فرهنگ و هنر در نگارخانه مهرشاه افتتاح شد.

این نمایشگاه باهمکاری وزارت فرهنگ‌وهنر و موسسه فرهنگی ایتالیا برگزار شده است .

نقل و انتقال معلمان در تهران

باتوجه به استخدام معلم یمانی بنظر میرسد نقل انتقالات معلمان ، داخل شهر تهران که‌در سال تحصیلی آموزش و پرورش تهران گفت در هر حال انتقال معلم جاری تاکنون انجام نشده است آغاز شود . یک مقام به نواحی۱۵- ۱٤- ۳- ۲و ٤ صورت‌نخواهد گرفت‌زیراین نواحی دچار کمبود معلم نیستند و نمی شود در آنجا تراکم معلم بوجود آورد انتقال معلمان باتوجه به سابقه خدمت آنها در مدارس جنوب شهر و ارجحیت ازلحاظ سنوات خدمت و به نسبت احتیاجات مدارس مقصد صورت میگیرد .

احتیاج نیست تا کمر خم شوید!

ماشین لباسشوئی

هات پوینت

باظرفیت ۸ کیلو کاریك هفته‌راد رچند دقیقه انجام میدهد.

برای قرار دادن لباس در ماشین لباسشوئی هات پوینت احتیاج نیست که تا کمر خم شوید .
زیرا درب ماشین از بالا باز میشود و شما میتوانید ایستاده لباسها را داخل ماشین لباسشوئی قرار دهید و کلید را بچرخانید تمام برنامه‌های شستشو فقط در مدت ۱۹ دقیقه بطور کاملا" اتوماتیک انجام می‌گیرد .
ماشین لباسشوئی هات پوینت ۸ کیلو لباس را در آن واحد میشوید .
ماشین لباسشوئی هات پوینت با آب گرم منزل کار میکند و مصرف برق آن بسیار کم است .

هات پوینت Hotpoint
هات‌پوینت باتجربه‌ترین سازنده‌وسایل خانگی درامریکا

P.O.6

وقتی که برای اداره پست «سقز» دو «رئیس» تعیین میکنند!

★ نمایشنامه در هفت پرده
★ کارگردان: کارگزینی‌های پست مرکز و استان
★ باشرکت افتخاری: کارمندان اداره پست سقز
★ نقش‌آفرینان اصلی: رئیس قدیمی و رئیس جدید پست سقز
★ نوشته: محمد صالحی آرام (براساس گزارش خبرنگار اطلاعات در سقز)

پرده اول

آقای پیرظهیری رئیس اداره پست سقز «طبق معمول» پشت میزش می‌نشیند و انبوه نامه‌ها را امضاء و ارجاع میکند.

او اخر ساعات اداری «طبق معمول» کارمندان در اتاق آقای رئیس جمع میشوند و او برایشان درزمینه لزوم همکاری بیشتر و راضی نگاهداشتن ارباب‌رجوع سخنرانی میکند. وقت اداری تمام میشود و کارمندان «طبق معمول» گرسنه و تشنه با قیافه‌های گرفته اداره را ترک می‌کنند.

پرده دوم

آقای پیرظهیری رئیس اداره پست سقز، طبق معمول پشت میز خود می‌نشیند و پس ازکمی‌جابجاشدن «طبق‌معمول» خودرا روی صندلی، «جا» می‌اندازد و دستش رامیگذارد روی شستی زنگ اخبار که دستور چای بدهد. در این‌اثنا ناگهان مستخدم اداره سرزده وارد اتاق میشود ومی‌گوید: قربان، آقای «کلهر» با شما عرض خصوصی دارند.

و آقای رئیس می‌گوید: بگو بفرمایند تو!

پرده سوم

آقای رئیس، مثل اینکه احساس می‌کند امروز درست روی صندلی، جا نیفتاده‌است. مرتب از جایش بلند میشودو دوباره می‌نشیند. قیافه‌اش سخت غمگین وعصبانی است، اصلا کلافه است و مرتب با آقای کلهر که یکساعت قبل وارد اتاق ایشان شده بود، بگو مگو میکند و صدای‌این دو نفر به تدریج بلند وبلندتر میشود.

پرده چهارم

زنگ اتاق آقای رئیس برای احضار کارمندان «برخلاف معمول» دوبار به صدا درمی‌آید.

کارمندان اداره «برخلاف معمول» دراواسط وقت‌اداری احضار میشوند. موقع ورود به اتاق آقای رئیس «برخلاف معمول» دو رئیس پشت میز می‌بینند! هنگامی که اجازه نشستن میخواهند، «برخلاف معمول» دو رئیس (آقای پیرظهیری ـ آقای کلهر!) می‌گویند: بفرمائید!

کارمندان سخت تعجب می‌کنند، از این تنوع، عده‌یی خوشحال میشوند و عده‌یی اندیشناک.

پرده پنجم

آقای پیرظهیری به کارمندان میگوید: آقایان رئیس شما کیست؟

کارمندان دون‌پایه میگویند: جنابعالی.

کارمندان متوسط آهسته میگویند: شما.

کارمندان ارشد سکوت می‌کنند!

آقای‌کلهر که‌دقیقا به‌موازات آقای پیرظهیری پشت میز ریاست نشسته، ناگهان دست به جیب میکند و ابلاغ‌ریاست اداره پست «سقز» را که از «تهران» صادر شده است به کارمندان نشان میدهد و بعد میگوید: آقایان رئیس شما کیست؟!

کارمندان دون‌پایه سکوت می‌کنند!

کارمندان متوسط آهسته میگویند: شما.

کارمندان ارشد میگویند: قربان، جنابعالی!

(آقای کلهر به کارمندان ارشد می‌گوید: آفرین، کارمند «خوب» و قابل ترقی یعنی شما!)

پرده ششم

آقای پیرظهیری رئیس قبلی اداره پست با ناراحتی از کارمندان خود سئوال می‌کند: آقایان مگر من بدون ابلاغ ریاست میکردم؟

کارمندان میگویند: خیر.

آقای پیرظهیری میگوید: ابلاغ من از کجا صادر شده؟

کارمندان‌میگویند: از مرکز استان.

آقای پیرظهیری می‌گوید: ابلاغ تهران‌مهم‌است یااستان.

عده‌ای میگویند: تهران و بعضی میگویند: استان.

دو سه نفری هم میگویند: لابد هیچکدام!

پرده هفتم

مستخدم اداره که تاساعت دو و سه بعد از ظهر منتظر مانده و ازاین بگو مگوها چیزی دستگیرش نشده بود وارد اتاق میشود و میگوید: آقایان، محض رضای خدا، بفرمائید بیرون، میخواهم‌اتاق را جارو کنم، آخر ما هم زن و بچه داریم، آقایان!

پرده می‌افتد!

آب مصرفی اهالی کوچه قندی، از ۳ کیلومتری محله تامین میشود!

تهران ـ اهالی‌کوچه‌قندی (کوی فخاران) واقع در انتهای خیابان اشرفپهلوی، چندین سال است که از کوچک و بزرگ به ترتیب نوبت، صبح و عصر، سطل بدست به‌قنبرآباد که در سه کیلومتری محلشان‌واقع‌شده است میروند وبرمیگردند.

بااینکه راه‌پیمائی مرتب‌در صبحگاه و شامگاه، نوعی ورزش بشمار میرود وبرای سلامت جسم هم مفید است، ولی چون این ورزش هم اجباریست، هم‌تکراری، کم‌کم اهالی را خسته کرده‌است، طوری که‌حالا دیگرهیچکدام مایل نیستند به هیچ قیمتی به‌این ورزش ادامه دهند.

ناگفته نماند که علت‌اصلی انتخاب قنبرآباد، برای راه‌پیمائی، وجودیک‌فشاری آب‌در این منطقه است و ساکنان کوچه قندی که منازلشان لوله‌کشی دارد ولی لوله‌هایشان آب ندارد، ناچارند آب مصرفی خودرا ازاین‌طریق تامین کنند!

اهالی این محل‌نوشته‌اند: ما مشکل خود را بارها، با شهرداری و سازمان آب درمیان گذاشته‌ایم وتوضیح هم داده‌ایم که محل ما جزو محدوده شهر تهران است‌و در قلمرو شهرداری ناحیه یک قرار دارد، ولی‌تابحال فکری بحال ما نشده است. حالا که فصل بارندگی و سرما درپیش است بار دیگر تقاضا می‌کنیم ما را نیز از نعمت آب لوله‌کشی، برخوردار کنند و از این راه‌پیمائی خسته‌کننده، معاف سازند!

اتوبوس، آنقدر دیر کرد که مسافران برای «سرگرم» شدن، آتش بپا کردند!

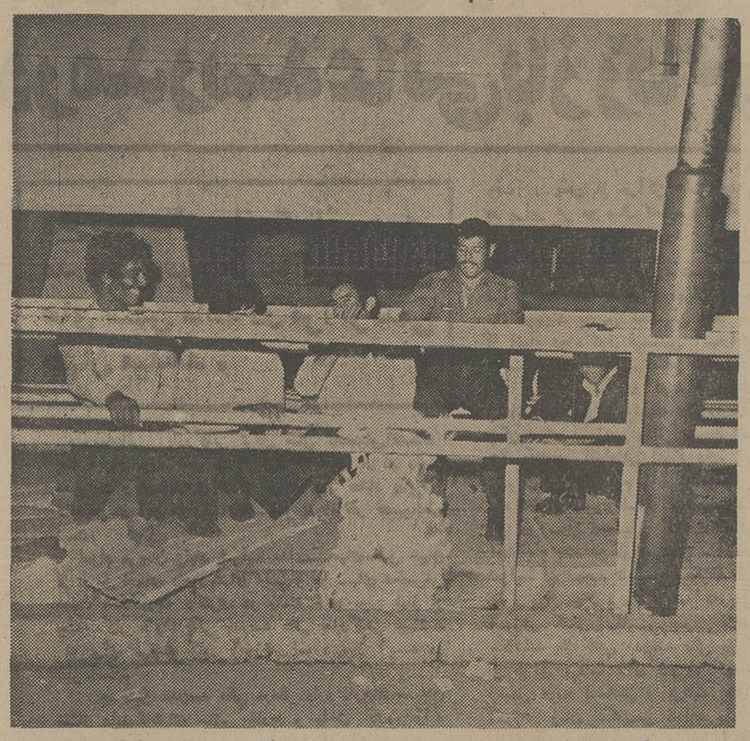

اینطور که معلوم است، باروبه‌سردی رفتن هوا، و افزایش جمعیت، به نسبت تعداد اتوبوس امکان دارد که در آینده نزدیک، در ایستگاههای اتوبوس شاهد کرسی گذاشتن مردم نیز باشیم!

این مسافرین محترم معلوم نیست حوصله‌شان سررفته یا سردشان شده، بهرحال کاملا پیداست که تا رسیدن اتوبوس فرصت زیادی داشته‌اند، آن چنان فرصتی که بتوانند همانجا آتشی بیفروزند، و در کنار آتش در مورد اتوبوسرانی تحت داغی داشته باشند! امانکته جالب‌تر اینکه، در این‌هوای گرم، که هنوز در بسیاری‌از خانه‌ها،بازار «کولر»و «پنکه» گرم است، این پنج نفر، از رسیدن اتوبوس تا چه حدی دلسرد شده‌اند که احتیاج‌به آتش هم پیدا کرده‌اند!

عکس‌از: مرتضی‌خاکی

راننده شرکت واحدهمسر وچهارفرزندش‌رابی‌خبر گذاشت‌و با یک‌زن‌دیگر فرار کرد!

تبریز ـ میرمصطفی‌موسوی راننده شرکت‌واحد اتوبوس‌رانی تهران و حومه که‌گویا درآمد سرشار رانندگی شرکت واحد، هوائی‌اش کرده، ناگهان تصمیم میگیرد همسر و چهار فرزندش را بدون سرپرست رها کند و با زن دیگری به نام پری پا به فرار بگذارد.

سیما رضاپور، همسر این راننده فراری در شکوائیه‌یی که بدادسرای تبریزتسلیم‌کرده، یادآور شده است: شوهرم تاکنون دو نامه برای من فرستاده ولی در یک‌نامه محل اقامتش را تهران ذکر کرده‌در نامه دیگر خرم‌آباد!

بهرحال عجالتا، مرد بدنبال خوشگذرانی است، زن بدنبال اجرای عدالت وقانون وچهار کودک خردسال، بدنبال مادر، سرگردانند و قضیه همچنان تحت تعقیب است.

راستی، درزیر آسمان‌کبود، چه بی‌عاطفگی‌ها، رخ نمی‌نماید....

در عکس خبرنگار اطلاعات، با همسر راننده فراری، گفتگو میکند. یکی از بچه‌های راننده فراری نیز با نگاهی اندوهبار، کنار مادرش نشسته است...

چرا «گربه» این شیشه راعاشقانه بغل کرده است؟

حدس می‌زنیدکه‌بوی چه چیزی درداخل این نوشابه، مشام گربه را نوازش داده که گربه، شیشه نوشابه را اینچنین عاشقانه دربرکشیده است؟!

البته جواب معما راقبلا یکی از خوانندگان روزنامه (که‌سرگرمی موردعلاقه‌اش، کشف مواد خارجی داخل نوشابه‌های غیرالکلی است) طی نامه‌یی برای سرویس زیر آسمان کبود فرستاده‌و زحمت سایر خوانندگان‌عزیز را ازلحاظ ارسال‌پاسخ‌معما، کم کرده است!

بااینهمه هنوزنتوانسته‌اند جواب معما را پیدا کنید، معلوم میشود که در تمام عمرخود موردی پیش‌نیامده که در خانه خود «تله‌موش» کار بگذارید!

دانشکده
پزشکی رازی

چون کلاس های بازآموزی بیماریهای‌قلب وعروق تحت نظر آقای پرفسور بلونت‌استاد و رئیس بخش قلب و عروق دانشگاه کلرادو و اعضاء هیئت علمی دانشگاه تهران در آبان و آذر ماه ۱۳۵٤ بمدت ٦ هفته در بیمارستان‌سینا دایر میشود، از داوطلبین تقاضا می گردد از تاریخ ۱۲تا ۳۰مهرماه به بخش‌داخلی‌بیمارستان مذکور مراجعه و ثبت نام بعمل آورند.
م الف ۱۳۷٦۲

شرکت ملی ذوب آهن ایران
آگهی استخدام

واحد ساختمانی آریاشهر به‌تعدادی‌کارشناس مترور برای مدت معینی با حقوق مکفی نیازدارد متقاضیان می توانند با دردست داشتن‌اصل‌مدرک تحصیلی، برگ پایان خدمت یا معافیت ازخدمت‌و شناسنامه عکس‌دار و چهار قطعه عکس جهت انجام مصاحبه و آزمایش بواحد مزبور واقع در کیلومتر ۳۵ اصفهان ـ شهرکرد مراجعه نمایند.
سرپرست کل عملیات ذوب آهن آریامهر
م‌الف ۷٦۸۸

آگهی حراج

اداره گمرک تایباد در نظرداردمقداری ماشین‌آلات راه سازی مشروحه زیر را که طبق مقررات گمرکی متروکه شناخته شده است برابر ماده ۲۵ قانون امور گمرکی و ماده ۷۹ آئین‌نامه اجرائی آن از طریق حراج بفروش برساند تاریخ حراج ساعت۱۰صبح روزپنجشنبه مورخ ۱۵ر۸ر۵٤ و جلسه حراج در محل استقرار ماشین آلات مذکور که روبروی پاسگاه ژاندارمری ۲۵ شهریور در مجاورت شاهراه آسیائی و در فاصله ۵ کیلو متری گمرک و ۱۵ کیلو متری تایباد قرار دارد میباشد.

داوطلبین میتوانند تا قبل از جلسه حراج کالای مورد بحث را از نزدیک مورد بازدید قرارداده و برای کسب هرگونه اطلاعات بیشتر در ساعات اداری به مسئولین گمرک تایباد مراجعه نمایند.

۱ـ تعداد دوازده عدد دیسک آهنی کلوخ خورد کن راه سازی.
۲ـ کلاف مفتول آهنی بوزن تقریبی ٦۰۰ کیلو.
۳ـ یکدستگاه بیل میکانیکی با دو عدد بوم به تعداد ۷ قطعه.
٤ـ دو قطعه فلزی مخروطی شکل قیف مانند مستعمل آهنی برای ریختن بتون.
۵ـ یکدستگاه شبیه نقاله و سه قطعه آهن مربوطه.
٦ـ یک شاخه آهن ناودانی.
۷ـ یک قطعه آهن جوش شده بیک لوله آهنی.
اداره گمرک تایباد ـ دوغارون

آگهی مناقصه

سازمان آب منطقه‌ای تهران یکدستگاه‌چیلر یکصدتنی بادوکمپرسوربسته موردنیاز خود را از طریق‌مناقصه عمومی خریداری می نماید زمان تحویل ازتاریخ عقدو مبادله قراردادظرف مدت۹۰ روز خواهد بود.

داوطلبان شرکت در مناقصه می‌توانند همه روزه‌باستثنای ایام تعطیل برای دریافت برگ شرائط شرکت در مناقصه بدبیرخانه کل‌سازمان واقع دربولوار الیزابت دوم خیابان لوس آنجلس مراجعه‌وپیشنهادات خود را حداکثر تاساعت ده صبح روز چهارشنبه ۳۰ر۷ر۵٤ بدبیرخانه‌مذکور تسلیم ورسید دریافت دارند.

پیشنهادات واصله درساعت ۱۰½ صبح روز ۳۰ر۷ر۵٤ درقسمت تدارکات بازوقرائت خواهد شدحضور پیشنهاد دهندگان‌ویانمایندگان مجاز آنان درکمیسیون مناقصه آزاد است.
سازمان آب منطقه‌ای تهران (شرکت سهامی)
م الف ۱٤۳۸٤

صنایع الکترونیک ایران
IRAN ELECTRONICS INDUSTRIES

MOVE AHEAD WITH US
EXCELLENT EMPLOYMENT OPPORTUNITIES
TEHRAN / SHIRAZ

Iran Electronics Industries is a new government affiliated company engaged in Design, Maintenance, and Manufacturing of Electronics Systems and Devices.
Due to our rapid growth, there are numerous projects in Tehran and Shiraz. We are looking for qualified individuals who are interested in a better advancement, good salary and outstanding company benefits.

1. **Manager Support Engineering:**
Organizing the Support Engineering Department and providing the capability in preparing the technical publications. B.S./M.S.E.E.

2. **Manager of Engineering:**
Management of a large engineering department, developing systems, and designing equipment for Communications Electronics. B.S./M.S.E.E.

3. **Personnel Manager in Shiraz:**
Minimum of 5 years' experience in employment, compensation, and labour regulations. B.S. degree is required.

4. **Electronics Engineering:**
1-4 years' experience in Communications Design, Quality Control. B.S./M.S.E.E.

5. **Mechanical Engineering:**
1-4 years' experience in installation and maintenance of Plant Electro-Mechanical Systems and Structures, Heating, Air-Conditioning, Electrical Generating Plants.

6. **Civil Engineers:**
2-5 years' experience in Design, Specification and Construction of Civil facilities for Communications Systems. B.S./M.S.C.E.

7. **Technical Writer:**
2-5 years' experience with B.S.E.E. degree.

8. **D.P. Analysts:**
2-5 years' experience in data processing.

9. **Programmers:**
2-5 years of experience in programming.

10. **Technical Training:**
2-5 years of industrial experience with Communications Hardware Training.

11. **Logistics Engineering:**
2-5 years' experience with Communications Equipment in Maintenance Engineering, Analysis, Concept Documentation.

REQUIREMENTS:
— Aged up to 40.
— Fluent English.

Interested individuals may refer to:
IEI, 20 Mirdamad, Koorosh Kabir Avenue, Tehran, or call 777700, 777701, 777702. 774573.

WELDING ENGINEER/ TECHNICIAN

IMPORTANT DISTRIBUTORS FOR LEADING AMERICAN AND GERMAN MANUFACTURERES OF WELDING EQUIPMENT SEEKS WELDING ENGINEER/TECHNICIAN FOR WELDING EQUIPMENT AND OTHER EQUIPMENT SALES AND SERVICE IN IRAN. GOOD OPPORTUNITY FOR PROGRESS AND EXCELLENT FRINGE BENEFITS. PLEASE CALL 974304 FOR APPOINTMENTS.

مجله دنیای ورزش شنبه‌ها منتشر میشود

میزگرد بررسی لایحه نهائی قانون استخدام کشوری (۳)

لطمه معنوی از تنزل گروه بیش از زیان مادی است

تشکیل دادگاه اداری برای تعیین هرگونه مجازات اداری لازم است

آماده بخدمت کردن کارمندی که هنوز کیفرخواست او تحقق نیافته موردی ندارد

پست کارمندی که به مرخصی میرود محفوظ بماند

شرکت کنندگان در میزگرد بررسی لایحه نهائی قانون استخدام کشوری روزنامه اطلاعات عبارتند از:

آقایان: حسن تهرانچی (کارمندوزارت کار و امور اجتماعی)، غلامرضا صاحبقلم (کارمند بازنشسته وزارت کشاورزی و منابع طبیعی)، علی اشرف غفارپور (کارمند وزارت کار و امور اجتماعی)، علی اکبر ناظمی (کارمند دانشگاه تهران)، محمد حسن حائری‌نیا (کارمندوزارت کار و امور اجتماعی)، محمد حسین صیادی‌نژاد (کارمند بازنشسته وزارت بهداری)، محمدسینجلی (کارمندوزارت کار و امور اجتماعی)، پرویز صدیق (کارمند شرکت دخانیات ایران)، محمد محسنی (کارمند وزارت کار و امور اجتماعی)، عبدالحسین حشمتی (دبیر بازنشسته وزارت آموزش و پرورش)، محمد علی نگهدار تهرانی (کارمند وزارت کار و امور اجتماعی) و خانم ربابه پورهادی (کارمند وزارت کار و امور اجتماعی).

نمایندگان کارمندان دولت طی دوجلسه بحث و گفتگو در میزگردبررسی لایحه‌نهائی قانون استخدام کشوری در روزنامه اطلاعات پاره‌ای از مواد این لایحه را مورد تجزیه و تحلیل قرار دادند. نمایندگان کارمندان در سومین جلسه میزگردبررسی لایحه نهائی‌در مورداطلاعات مسائل دیگری را مورد بحث قرار دادند و آنچه‌که درزیر می‌آید حاصل گفتگوی آنان در سومین نشست است:

در ماده ۳۹ لایحه نهائی قید شده است: که درصورت ضرورت و با رضایت مستخدم میتوان پستی در گروه پائین‌تر باو ارجاع کرد ودرصورتیکه مستخدم از قبول پست جدید خودداری نماید آماده بخدمت میشود.

در تبصره یک این ماده نیز درمورد تعیین حقوق مستخدم در هنگام تنزل گروه گفته شده است: در صورت تنزل گروه مستخدم حقوق دریافتی قبلی‌به او پرداخت خواهد شد و در صورتیکه حقوق او ازبالاترین حقوق گروه جدید بیشتر باشد مابه‌التفاوت را نیز دریافت خواهد نمود و درتعیین‌حقوق آمادگی به خدمت و حقوق بازنشستگی و وظیفه او مبنای محاسبه قرار میگیرد.

تنزل گروه

در ماده فوق مشخص نیست که تنزل گروه مستخدم، با تقریب اضافی‌است و یانقصانی و فقط ذکر شده است در صورتیکه حقوق او ازبالاترین حقوق گروه جدید بیشتر باشد مابه‌التفاوت را دریافت خواهد نمود.

همچنین در این ماده دو راه غیر عادلانه، آنهم بدون‌ارتکاب قصور و تخلفی، در جنوی پای مستخدم قرار داده شده است و او را مجازات بدون تقصیر کرده‌اند و باذکرعبارات «اضطرار» و «ضرورت» از یکطرفو «رضایت مستخدم» از طرف دیگر سعی شده است که این امر موجه جلوه داده شود.

براساس مقررات ماده فوق‌در هنگام تنزل گروه مستخدم، تفاوت حقوق گروه قبلی با گروه جدید بعنوان‌مابه‌التفاوت باو داده میشود ولی دریافتی مستخدم در آینده در گروه جدید (گروه پائین‌تر) همیشه نسبت به حقوق گروه جدید (گروه بالاتر) درسطح‌پائین‌تری قرار خواهد داشت و اختلاف دریافتی بوجود آمده قابل جبران نخواهد بودوپرداخت تفاوت اولیه در موقع تنزل گروه، مابه‌التفاوت حاصل در طول سال‌های آینده را جبران نمیکند بغیر از این ضرر مادی از لحاظ معنوی نیز باید گفت که تنزل‌گروه‌در روحیه‌مستخدم اثر منفی میگذارد و اورانسبت به اداره متبوع بدبین میکند، و درآینده چطور میتوان از چنین مستخدمی انتظاردلگرمی و علاقه و صمیمیت داشت؟ براساس مقررات ماده‌ذکرشده، مستخدم در هرحال برای جلوگیری از شق دوم این‌ماده خواهد شد» ناگزیر به قبول که مقرر میدارد «در غیر این صورت مستخدم آماده بخدمت تنزل گروه است و این پذیرش اجباری‌هیچگاه‌نخواهدتوانست با کلمه «رضایت» در متن این ماده مترادف بوده و در قالب یک معنی و مفهوم قیاس‌گردد، چه کلمات«اضطرار»و «اجبار» با کلمه «رضایت» اگر متضاد نباشد حداقل مترادف نخواهد بود.

آماده بخدمت کردن کارمند

زیرا اگر مستخدم تنزل گروه را پذیرا نشود و آماده‌بخدمت گردد، طبق ماده ۱۱۷ با او رفتار میشود، و براساس این ماده به مستخدمین رسمی که بحال آماده بخدمت درمیایند شش ماه اول، تمام حقوق گروه و پایه مربوط وتفاوت تطبیق حقوق و پس از آن تا پایان دوران آمادگی بخدمت نصف مبلغ مزبور پرداخت خواهد شد.

بدین ترتیب کارمند آماده به خدمت شده در شش ماه اول کلیه‌مزایای‌خودرا ازدست می‌دهد ودر پایان شش ماه نیز حقوق ثابت او نصف خواهدشد ومستخدم تا پایان مدت مذکور کلیه مزایا و نصف حقوق خود را از دست میدهد.

در نتیجه مستخدم برای‌رهائی از آماده بخدمت شدن در چنین شرایطی ناگزیر بقبول تنزل‌گروه خواهد بود، زیرا در صورت‌عدم قبول تنزل گروه، دریافتی اوبه میزان کمتر از نصف یا ثلث‌کاهش خواهد پذیرفت.

انجام خدمات برجسته

درماده ۴۱ قید شده است: مستخدمین رسمی که در دوران خدمت‌به‌مقامات مذکور درماده ۳۳ نائل شده باشند (معاون وزارتخانه، استاندار، سفیر، معاون نخست وزیر، وزیر، دبیر کل سازمان امور اداری و استخدامی و نخست وزیر) یا بموجب قانون ضمن اشتغال در وزارتخانه ها یا موسسات دولتی مشمول این قانون از حقوق مقامات مزبور استفاده کرده‌باشند درصورتیکه به مقام‌یا شغل‌دیگری که‌حقوق کمتری به آن تعلق می‌گیرد منصوب یا آماده بخدمت شوند، حقوق مقام مربوط کماکان به آنان پرداخت خواهد شد، واین حکم درمورد شرکت ها و موسسات‌دولتی‌غیرمشمول در صورتی‌اجرا میشود که‌مستخدم رسمی‌درتاریخ پایان‌تصدی شغل مربوط دارای ۱۵ سال سابقه خدمت دولتی باشد.

پیشنهادمیشودکه درمتن ماده ۴۱ لایحه‌نهائی‌عبارت «درصورتی که منشاء خدمات برجسته شده باشند» درجائی مناسب گنجانیده شود.

مرخصی کارمندان

درماده ۵۱ لایحه نهائی قید شده است که: مستخدمین رسمی دولت سالی ۲۵ روز کار حق مرخصی با استفاده از حقوق و فوق‌العاده های مربوط را دارند.

باید گفت که ماده ۵۱ لایحه نهائی یکی از خواست های مهم کارمندان دولت را که‌احتساب نکردن تعطیلات رسمی جزو مرخصی آنان میباشد را برآورده کرده است، وچه بهتر است که این تصمیم عادلانه در موردسایر مواد مربوط به‌مرخصی کارمندان رعایت شود، زیرا پس‌از اینکه‌در مواد ۵۲ ـ ۵۳ ـ ۵۴ قانون جدید استخدام‌درباره مرخصی‌کارمندان بحث‌شده، درتبصره ماده۵۵لایحه نهائی قید شده است که: محفوظ ماندن پست سازمانی مستخدم رسمی در موارد مذکور درمواد ۵۱ و ۵۳ و ۵۴ پس‌از مدت چهار ماه متوالی الزامی نیست و در صورتیکه پس‌از پایان دوران مرخصی یا معذوریت، پست سازمانی مناسب برای ارجاع به مستخدم مذکور موجود نباشدبه حال آماده بخدمت درمیاید.

بدین ترتیب مستخدم نمیتواند باخیال راحت از مرخصی های قانونی خود استفاده کند و در دوران مرخصی باید دچار دلهره وبیم ازآنکه مبادا پست‌وی‌اشغال شده باشد و یا اگر برای ادامه تحصیلات عالی دررشته های مورد نیاز وزارتخانه یا موسسه متبوع، خود را برای خدمت‌بهتر و بیشتر اماده میکند تامین‌نخواهد داشت. که پس از پایان تحصیل بخدمت گمارده شود و بیم از آماده بخدمت شدن برای‌اووجود دارد، هرچند که برای رشته‌مورد نیاز وزارتخانه یا دستگاه متبوع بادامه تحصیلات عالی پرداخته باشد. درهرحال چون در انواع مرخصی‌ها، کارمند از حق‌قانونی خود استفاده میکند باید این استفاده از مرخصی‌باخیال‌راحت‌و دور ازهرنوع بیم وهراس باشد، زیرا در غیر اینصورت استفاده از حق قانونی مفهوم واقعی خود را از دست خواهد داد. در هر دستگاه دولتی باید پیش‌بینی های لازم برای پرکردن جای‌کارمندی که بمرخصی میرود بشود و در این قبیل از موارد از کارمندان غیر رسمی استفاده شود و یا کارمندان در موقع استفاده از مرخصی متقابلا وظائف یکدیگر را بعهده گرفته‌وازتعاون وهمکاری متقابل استفاده کنند، با توجه به دلایل فوق پیشنهاد میشود که تبصره ماده ۵۵ از متن لایحه نهائی حذف شود. در ماده ۶۴ لایحه نهائی انواع مجازاتهای اداری مشخص شده است و در تبصره ۵ این ماده قید شده است که: وزرا وروسای‌موسسات‌دولتی میتوانند به‌تشخیص‌خودمجازاتهای مندرج دربند های الف ـ بوپ این ماده را در مورد مستخدمین خاطی وزارتخانه یا موسسه‌دولتی تابع خود معمول دارند.

تشکیل دادگاه اداری

بدین ترتیب برای تعیین مجازات کارمند، حتی زحمت طی تشریفات اداری داده نشده است و احتیاجی برای تشکیل دادگاه اداری تشخیص داده‌نشده است.

درحالیکه در دادگاه اداری درهرحال برای کارمند امکان‌دفاع و توضیح وجود دارد بهمین‌علت پیشنهاد میشود که تبصره فوق از متن لایحه حذف شود وهمچنین دادگاههای اداری بوسیله قضات ورئیس دادگاه بیطرف تشکیل شود.

در تبصره ۶ ماده ۶۴ نیزقید شده است که: وزرا وروسای موسسات دولتی‌میتوانندمستخدمینی را که باتهام تخلفات‌اداری‌بموجب کیفر خواست دادستان‌اداری‌تحت تعقیب‌قرار میگیرند، آماده بخدمت نمایند، مستخدمی که از اتهام منتسب برائت حاصل نمایند در پست های ثابت سازمانی وزارتخانه یا موسسه متبوع بکار گمارده خواهد شد.

در تبصره فوق بعلت اینکه هنوز کیفرخواست تحقق پیدا نکرده و به ثبوت نرسیده است آماده بخدمت کردن کارمندمجوز وموردی نمیتواند داشته باشد و همچنین در صورت برائت‌کارمند باید کلیه حقوق ومزایای او در صورتیکه پرداخت نشده باشدبوی داده شود و نیز از او طبق حکم رسمی بادرج در پرونده‌استخدامی معذرت و پوزش خواسته شود زیرا که عدالت اجتماعی برچنین اصولی پایه گذاری شده است.

مشدار ...!

امروز مرگ ماهی‌ها... *
وفردا خطر وحشتناک آلودگی محیط زیست

دستگاههای زباله‌سوز COMTRO
باظرفیتهای مختلف ساخت
کارخانجات معظم SUNBEAM
امریکا هرنوع زباله‌ای را به طریق کاملا
بهداشتی، بدون دود وبو میسوزاند و
از بین میبرد.

برای کسب اطلاعات بیشتر کافیست این قسمت را بریده و پس ازپر کردن آنرا به آدرس شرکت دانل ارسال فرمائید

نوع زباله مورد نظر خود را شرح دهید ----------
نام ونام فامیل ---------- سمت ----------
نام موسسه ---------- تلفن ----------
آدرس کامل ----------

DANEL

شرکت دانل نماینده انحصاری دستگاههای زباله سوز، پرس زباله وسیستم پلی وریزه کردن زباله. تهران ـ خیابان شادمهر نبش آیزنهاور تلفن ۹۷۰۲۳۴

* عکس وخبر به نقل از روزنامه های عصر تهران دوشنبه ۳۱ شهریور ماه ۱۳۵۴
مربوط به ریختن زباله های شهرستان رشت در رودخانه های اطراف شهر.

بحث وانتقاد

دردسرهای همشهری خوش حساب بودن!

داریوش نظری

درگیری تهرانی‌ها باترافیک سرسام گرفته ، آنها را از پرداختن به مسائل دیگری که مبتلا به این شهر بی درو پیکر است بازداشته است. تهرانی‌ها ، هر روز لااقل یکی دو ساعت باغول ترافیک دست‌وپنجه نرم کردن ، چنان قهر و اندیشه و حواس‌آنهارابخود مشغول داشته است که بسیاری از آنها متوجه نابسامانی های دیگری که این شهر بزرگ‌و شلوغ باآنها درگیر است نمیشوند . سازمانهای اداری تهران نیز همینطور!

نیروی انسانی گرداننده‌این‌سازمانها نیز از همین‌مردمند وهرکدام ، به نحوی باترافیکی که جان آدم را به لب می رساند درگیرند و بنظر من یک علت کند کاری در ادارات وسازمانهای مختلف ، نتیجه خستگی و دلزدگی کارمندان‌است که آنهم از درگیری باترافیک این شهر ناشی می‌شود.

مثلا گرفتن‌مالیات از مودی ، یک وظیفه اساسی و عینی مامور دارائی است.

دراین شهر، مودیانی که بپای خود به اداره دارائی میروند تامالیات خودرا دو دستی تقدیم کنند، کم نیستند. مامور وصول مالیات که لحظه‌ای قبل از مراجعه مودی ، ساعتها در رادبندان گیر کرده، و آخر کار هم یعلت نبودن پارکینگ ، مجبور شده اتومبیل خودرا سه فرسنگ دورتراز اداره پارک کند و یاتاکسی بایستاده به محل کار خودبرود، وقتی مودی مودب رابادسته های اسکناس می بیند ، برافروختگی و ناراحتی خودرا از ترافیک ، سراو در می کند واز قبول مالیات حاضر و آماده او خود داری میکند ! مودی میرود و سه روزبعد می آید ، اما سه روز بعدهم آن مامور یامامور دیگر که سنگینی بار ترافیک را تحمل کرده، مودی را به هفته آینده حواله میدهد واین حواله دادنها، شش ماه تمام بدرازا میکشد. دراین فاصله ، مودی بولهایش راخرج میکند ومامور مالیات، زمانی حوصله دریافت بدهی مودی و صدور مفاصاحساب را پیدا میکند که‌خیلی دیرشده است !

همین قضیه در باره دریافت عوارض نو سازی مستغلات از جانب ماموران شهرداری صادق است. سابق براین ، شهرداری ، قبض هائی را که با کامپیوتر پرشده بودبدرخانه ها میفرستاد تاهرکس بتواند عوارض خودرا در موعد مقرر به‌بانک بدهد ورسید بگیرد و با یمن همشهری خوش حساب بودن،دهدرصد دست خوش بگیرد، ۹ درصد جریمه ندهد و جمعا ۱۹ درصد پول بادآورده رابه جیب بزند!

اما دو سال است که مامورانشهرداری ، دیگر حوصله فرستادن قبض های‌کامپیوتری‌درخانه هارا از دست داده‌اند. دراین دو سال هر همشهری آقای شهردار که بخواهدخوش حسابی کند واز ۱۹ درصد کذایی .بهره‌مند شود به همان مکافات مودیان خوش حساب اداره دارائی دچار میشودیعنی همشهریان خوش حساب،آنقدر در پیچ وخم دست انداز های اداری و« امروز برو ، فردا بیای» کارمندان مربوطه گیرمی کنند که آن فرصت طلائی از کفشان درمیرود و نه تنها از ده درصد دست خوش محروم میشوند ،بلکه ۹ درصد هم باید از جیب خود بپردازند وهمین مساله ، دراین مدت دلخوری های زیادی‌رابوجود آورده است. همشهریان خوش حساب خیال می کنند که خدای نخواسته ، قصد و عمدی در این اشکال تراشی وجود دارد اما غافل از آنند که متصدیان وصول عوارض نو سازی هم انسانند ، آنهم انسان اهل و مقیم تهران و مثل هر انسان اهل ومقیم این شهر، یادردسر خردکننده‌ای درگیرند بنام ترافیک که آدم را از زندگی‌بیزار میکند، جدرسدبه‌وصول **مالیات یاعوارض نو سازی از یک همشهری خوش‌حساب ! یک نمونه دیگر:**

در خیابان میکده ، ساختمان چهار طبقه‌ای وجود دارد که شماره پلاکش « یک» است. صاحب ساختمان ، سه سال پیش آنرا از مالکش خریده، درحالیکه مستاجر یک طبقه آن هنوز بلند نشده بود.

این مستاجر هنوز هم بلند نشده و به سیاق اجاره‌ای‌که به‌مالک اولی میداد، هنوزهم درماه ۳۵۰ تومان به مالکجدیدی می پردازد . مالک برای پرداخت مالیات به اداره مربوطه مراجعه می کند اما مامور مربوطه میگوید: **اجاره این طبقه ۱۲۰۰ تومان میشود و باید باین ماخذ مالیات بدهی! صاحب خانه ، سند اجارەبها را که در دفترخانه اسناد رسمی تنظیم شده می آورد اما مامور مربوطه با تغیر میگوید: این‌سند بدرد قاب کردن میخورد ، نه ارائه به اداره وصول مالیات! مالک به عجز والتماس می‌افتد و مامور بالاخره دلش می سوزد و ۳۰۰ تومان تخفیف میدهد و مینویسد : اجاره ، ۹۰۰ تومان‌وبه‌همین ماخذ ماصاحساب صادر میکند آنهم با احتساب مالیات سه سال عقب افتاده؛** حالا مالک مانده است ویکدنیا سئوال بی جواب که : تهران عجب شهر بی حساب وکتابی‌است؟ اما اگرایشان خوب دقت کنند حتما جواب سئوالهای خودرا پیدا خواهند کرد که همه آنها در یک کلمه خلاصه میشود: ترافیک!

بله ، ترافیک لعنتی . فکر و ذهن و حواس همه مردم را مختل کرده است و اصلا هیچ کس نمی داند کهچه می کند و آن مامور وصول مالیات هم که سند صادره از دفتر اسناد رسمی را قبول ندارد واز خانه اجارەای ۳۵۰ تومانی، به ماخذ ۹۰۰ تومان درماه مالیات می گیرد ، جزئی ازهمین مردم است که ترافیک ، همه چیزشان رامختل کرده‌است!

عقیده آزاد

از: اردشیر جهانیان
سردبیر مجله هوخست

مالکان ومستأجران، چند دسته‌اند!

مشکل اجاره همیشه در کشور ما وجودداشته و گاهی بصورت حادی در می آمده‌است اگر فراموش نکرده باشیم در زمان جنگ دوم بین‌المللی و سالهای بعد ازان هم این گرفتاری ظاهر شد و دولتهای وقت برای رفع آن ، متوسل باصل تشویق و حمایت از سرمایه گذاری‌بخشهای خصوصی شدند و توفیق هم‌بدست آمد . تشویقها عبارت بودند از : سه سال بخشودگی مالیاتی و دادن وام بابهره بسیارکم وشرائط سهل و آسان . در کشور های دیگر نیز گذشته از مراتب بالا اقساط وام رابه حساب مالیاتی می پذیرند و این خود وسیله‌ای است که سرمایه ها باین کار جلب شود . (برای نمونه درکشور امریک) !

درحال حاضر ، متاسفانه تشویق و حمایتی به آن صورت، فقط ، وام بانک رهنی است که آنهم اگر بادقت حساب شود باهزینه هائی که تعلق‌میپابد، ۱۲ درصد بهره آن میشود که مقرون بصرفه‌نیست‌والبته‌بخشودگی مالیاتی‌هم وجود ندارد . این‌راهم باید مورد توجه قرارداد که مالکین اجاره‌بگیر درجامعه ما چند دسته هستند که هریک در شرائط خاصی قراردارند ۱ـ مالکینی که شغلشان اجاره دادن واجاره گرفتن و داشتن مستغلات فراوان بادرامد های هنگفت‌است. ۲ـ مالکینی که اعاشه آنهامحدود به دریافت اجاره میباشد . ۳ـ مالکینی هستند که بنا بضرورتی درخارج ازتهران زندگانی میکرده واینک به محل خود برگشته‌وبعلت عدم تخلیه مستاجر ، سرگردانند!

مستاجرین‌هم چند دسته‌اند : ۱ـ مستاجری که بادرآمد ثابت‌و محدود اجاره نشین است . ۲ـ مستاجری‌که‌درآمدش‌مواج‌وبصورت تصاعدی افزایش دارد . ۳ـ مالیاتی‌هم وجود ندارد . این‌راهم باید مورد توجه قرارداد که مالک استوخانه‌اش را درسطح بالائی باجاره واگذار نموده وخود درخانه‌ای به بهای نازل بقیمانده است .

بنا بمراتب و بخش بندی‌بالا باید تدبیری اندیشید که قانون و عدالت درحق همه یکسان اجراء وبه هیچیک ستمی روانگردد و اقلیتی ضعیف ، باسوز اکثریتی قوی نگردد چه مستاجر و چه مالک ! بااین توجیه ، بنظر من از جهت ضابطه وجدول‌پیشنهادی آئین‌نامه ماده ٦ قانون تعدیل و تثبیت اجاره بها نکاتی است که درآن پیش‌بینی نشده یا ناقص است :

۱ـ چند سالی است‌شهرداری پروانه ساختمان را مشروط به پیش‌بینی پارکینگ نموده و بشدت هم موضوع را دنبال می کند ! . پس طبقاتی که حق استفاده از پارکینگ خواهند داشت باید در حدود استفاده میزان اجاره آن پیش‌بینی شود زیرا ساختمان پارکینگ‌هم هزینه آن کمتر از هزینه ساختمان طبقه مسکونی نیست .

۲ـ میزان استهلاک‌هم که پیش‌بینی شده براصل صحیحی استوار نیست . زیرا ساختمان هرچند سال که برآن بگذاردهزینه تعمیر و نگهداری آن افزایش میپابد و مستاجری‌هم حاضرنیست حتی برای بازکردن‌لوله دستشوئی که خود باعث گرفتگی آن شده هزینه‌ای متحمل شود.

۳ـ هرسه سال یکبار، معادل با افزایش یا تنزل هزینه زندگی باید افزایش براجاره رامجاز شمرد و بالعکس .

٤ـ میزان درصدی که درنظر گرفته میشود ، باید متناسب با میزان بهره‌ای که بانکها بابت سپرده ثابت میپردازند ، باشد . توضیح آنکه بهره های سپرده یکساله ۹ درصد و سالهای بیشتر تا ۱۰٫۵ درصد بدون مالیات و خرجی پرداخت میشود ، حال آنکه اجاره خانه مشمول پرداخت ۱۵ تا ۲۵ درصد مالیات و مبلغ قابل ملاحظه‌ای عوارض نوسازی است .

۵ـ بهره‌ای که بانک رهنی دریافت میدارد ۸درصد ماهانه و ۱٫۵ درصد کارمزد است که با افزودن هزینه های کارشناسی و تنظیم سند و غیره به ۱۲درصدهم میرسد. بنابراین باید میزانی در نظر گرفته شود که بابهره معمول تناسب داشته باشد تا سرمایه بخش خصوصی در این راه جلب شود و موضوع عرضه و تقاضا تحقق پذیرد .

٦ـ بهای طبقاتی که از طرف موسسات مجاز دولتی برای‌فروش عرضه میشود بابهائی که برای طبقات بخش خصوصی درنظر گرفته میشود ، باید هم برابری داشته باشد.

۷ـ قانون گذار دراین مسئله مهم حیاتی شایسته است فارغ از احساسات و تنها بخاطر مصلحت اجتماعی بایپش‌بینی های لازم آئین‌نامه ماده شش‌رامورد‌بررسی واصلاح قراردهد لازم به یادآوری است که اینجانب نه در مقام مستاجرم و نه شخصا اجاره‌گیر و آنچه دربالا آورده شد ، نتیجه تجربه چندین ساله‌ای است که‌در این زمینه بدست آورده‌ام !

یك بام و دو هوا !

عکس روز

باین میگویند یک بام و دو هوا!

یکجا، تابلوی ایستگاه تاکسی نصب کرده‌اندو در یکقدمی همان نقطه ، تابلوی درشتتری بااین مضمون که برای سوار شدن به تاکسی ، در این محل توقف نفرمائید !

گواینکه‌در تهران مساله‌ای بنام ایستگاه تاکسی چیزمسخره و بی مسمائی است‌اما وقتی مردم باین دو تابلوی متضاد روبرو میشوند ، سرگیجه میگیرند که بالاخره اینجا ایستگاه تاکسی هست یانیست؟!

از این تابلو های متضاد در تهران‌زیاد بچشم میخورد ،اماناراحت کننده این‌است که در بسیاری مواقع ، هر دو تابلو را یک سازمان و احتمالا یک نفر در کنارهم نصب کرده است.

این عکس ، چهاردهم مهرماه از میدان ۲۵ شهریور گرفته شده است اما این مشکل‌تنهامشکل ساکنان میدان ۲۵شهریور نیست.اگردرخیابانها و کوچه و میدانهای این شهر جستجو شود هزارها تابلو،نظیر آنچه‌دراین‌عکس می بینید مشاهده میشود،

ماهها و سالها هم از عمر این تابلو ها میگذرد ،اما هیچکس حاضر نمی شود بخود زحمت دهد و خیال مردم را راحت کند که بالاخره به این تابلو توجه کنند ، یاآن تابلو؟

عکس از: مرتضی خاکی

الو، اطلاعات؟

مشکلات خودرا با «اطلاعات» درمیان بگذارید :

تلفن ۳۱۱۰۷۰ (داخلی ۳۳۰) هرروز (باستثنای پنجشنبه‌ها) از ساعت ۵ تا ۸ بعدازظهر

● الو، من دکتر محمد رضا عسدوری هستم، دانشیار دانشده‌تهران. بچه‌ام بیک کودکستان در خیابان شاه عباس میرود اما سالانه ۳۸۱۲ تومان‌شهریه میدهد. این کودکستان در هفته‌پنج روز، آنهم تاظهر کار می کند. مگر در این مدت چه چیز خارق‌العاده‌ای به بچه ها میدهند که چنین شهریه سنگینی می گیرند ؟ اگر وزارت آموزش و پرورش در کار آنها نظارت نمی‌کند پس اجازه بدهد که من هم کارم را رها کنم و یک کودکستان بازکنم و یکشبه میلیونر شوم!

● الو،من‌محمد دلیری‌هستم. چرا شهرداری میخواهد اتوبوسرانی تهران را به بخش خصوصی واگذار کند؟ بنظر من این کار ، نابسامانی وضع اتوبوس را بیشتر خواهد کرد. اگر مدیریت شرکت‌واحد خوب باشد و بتواند از اتوبوس های موجود بنحو احسن کار بکشد ، مردم گلایه‌ای نخواهند داشت . مساله اینجاست که اتوبوسهای موجود، خوب کار نمی کنند و در حدامکان خود نیز به داد مسافران نمی رسند.

● الو ، من شیرین سجانی هستم. روز عید فطر در رادیو به مصاحبه‌خانم‌حمیرا گوش میکردم، ایشان چنان صحبت میکردند که انگار مولانای قرن‌ما هستند!چرا این خوانندگان‌اینقدر خود رامی گیرند و «خارج از محدوده» اظهار فضل می کنند ؟

● الو، من سیاوش فرزان هستم. اتوبوسهای خط ۱۰۳ (یوسف آباد بپارک شهر) مثل سیمرغ شده‌اند. در تمام روز، مسافران در مسیر این خط انتظار می کشند واز اتوبوس خبری نیست !

● الو، من پروین تابناک هستم. بنویسید بالاخره تکلیف محصلانی‌که کتابهای درسی‌شان هنوز از چاپ خارج نشده چیست ؟ مگر میشود بدون‌کتاب بمدرسه رفت ؟

● الو، من حسین محمودی هستم واز شاهی تلفن می کنم. چرا شرکت مخابرات شاهی متقاضیان تلفن را آنقدر سرمیدواند ؟ دوسال است تقاضای تلفن کردم اما هنوز خبری نشده است !

● الو، من رضا ـ س هستم کارمند لیسانسیه سازمان رادیو تلویزیون‌ملی. حقوق من۲۷۰۰تومان است‌اما‌اینقدر تعاون وپس‌انداز و مسکن وغیره وذلک کسر می شودکه ۲۰۰۰ تومان‌بیشتر برای من نمی‌ماند ! برادر دیپلمه‌ام در یک سازمان دولتی دیگرکار میکند.اصل حقوقش ۱۷۰۰تومان است اما باضوق العاده و اضافه کار و غیره نزدیک سه‌هزار تومان دستش می گیرد! در تلویزیون ازفوق العاده و اضافه کار خبری نیست، فقط «کسور» مختلف و کمر شکن مطرح است.

● الو. من پرویز احمدی هستم. چرامامووران مبارزه باکرانفروشی به صرافی ها توجه نمی کنند اینها سکه های طلا را تاسی تومان گرانتر از نرخ بانک می فروشندوسی‌تومان ارزانتر می خرند. ارز های‌خارجی نیز همینطور!

● الو، من ضیاء مهجوری هستم. بنویسیدلبنیات‌فروش ها، دستکش پدست کنند و بادست های‌آلوده ،به‌مواد خوردنی دست نزنند و تحویل مردم ندهند!

● الو، من همت یار هستم . اتوبوسهای خط ۲۳۲ (آذربایجان به پارک شهر) واقعا شورشن را در آورده‌اند. در روز فقط ۲ یا ۳اتوبوس در این خط کار می کنند.

● الو، من مهین منصوری هستم. وقتی تاکسی ها خالی میروندو مسافران را سوار نمی کنند ، چرا از مسافرکشی شخصی ها جلوگیری میشود؟ پس مسافران منتظر چه کنند؟

چهل سال قبل

تشریف فرمائی علیاحضرت ملکه و والاحضرتین شاهدخت به تیمارستان «دارالمجانین»

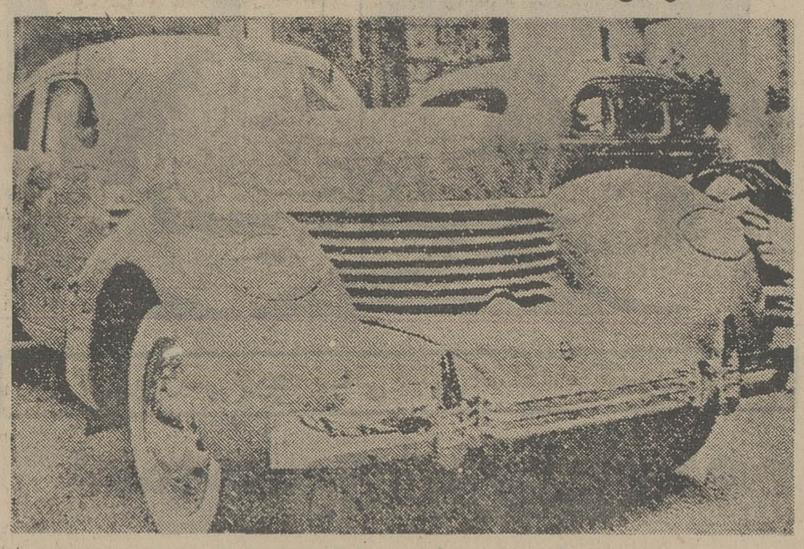

اطاق قشنگ و عجیب

یک دستگاه اتومبیل انگلیسی که‌درنمایشگاه‌اتومبیل‌پاریس‌اخیرا بمعرض نمایش‌گذارده شده است.

عصر روز پنجشنبه‌علیاحضرت ملکه ایران باتفاق والاحضرت شاهدخت شمس و والاحضرت شاهدخت اشرف پهلوی،بدون اطلاع قبلی به‌تیمارستان «دار ـ المجانین»تشریف فرماگردیدند. در آنجا ناظم تیمارستان آقای رضا شالفروشان به حضور علیاحضرت‌ملکه‌و والاحضرتین شاهدخت تشرف‌حاصل نموده و بدوا قسمت‌طبقه‌فوقانی‌مورد بازدید قرارمیگیرد.علیاحضرت ملکه‌ضمن‌تفقدات‌و نوازش های خسروانه از مرضاء از یک‌نفر از آنهاکه‌در سلول«سلول‌اطاق مخصوص دیوانگان در تیمارستان میباشد » ، استعلام فرمودند : « آیا میل داری از اینجا بروی؟» عرض کرد:خیر! مریض مذکور علی اکبر ستوده بود وبه‌عرض میرسد که او اهل عراق « اراک» و شغل او وکالت در عدلیه بوده و یک مرتبه هم سابقا احوالش بهم خورده او را به تیمارستان آورده پس از معالجه مرخص شده و این مرتبه دوم است . پس از آن علیاحضرت ملکه شروع به‌بازدیدسلول هافرموده نسبت بهر یک از مرضا ـ مرضائی که عقل و فکر آنها سلب ودچار اختلالات دماغی شده‌اند ـ ابراز تفقد فرمودند. پس از بازدید قسمتهای مختلف طبقه فوقانی علیاحضرت ملکه و والاحضرتین شاهدخت به حیاط مرضای‌خصوصی‌تشریف فرما گردیدند . در آنجا چادر هائی برای نگاهداری مرضادر هوای آزاد زده شده و ازآنها هم یکی یکی احوالپرسی فرمودند . از یک نفر که دکتر جعفرآقا‌نام‌دارد‌سئوال‌فرمودند: حالت‌چطوراست؟جواب عرض کرد : مریض هستم ولی نمی دانم چرا مرا به دارالمجانین آورده‌اند ؟

بعد از بازدید قسمت زنان علیاحضرت‌راجع به‌غذای‌مرضا بذل توجه فرمودو اوامرلازم صادر کردند که بیش از پیش توجه به رفاهیت ، پرستاری و مواظبت از احوال آنها بشود .

کشته شدن سارق مهم

تل‌خسرو ـ کرومانبویر احمدی یکی از سارقین مهم منطقه کهکیلویه و مدتی بود ازطرف مامورین حکومت نظامی تحت تعقیب و همیشه در کوه ها متواری و اسباب زحمت را فراهم آورده بودچندروز قبل مامورین حکومتی‌در حین‌تعقیب تصادم در نتیجه کروم مزبور مقتول میشود . جنازه اورا بشهر حمل‌و برای‌عبرت‌سایرین چندساعتی در انظار عامه‌قرار داده شد.اهالی از این‌اقدامات نهایت خورسند و به مراحم‌و رعیت نوازی اعلیحضرت همایون شاهنشاهی که امروزه وسایل آسایش را از هرجهت برای آنها فراهم ساخته شکر گذار گردیدند .

مجلس سربازگیری

امروز ساعت سه ونیم قبل از ظهر با قرائت فرمان جهان مطاع ملوکانه و قیام حضار یازدهمین‌جلسه سربازگیری با حضور حکمران و ریاست شهربانی و افسران ارتش و معتمدین محلی افتتاح گشت و بیاناتی مبنی بر اهمیت نظام وظیفه و نتایج مفیده آن ایراد گردید. بعد خطبه مخصوص بوسیله آقای شیخ ابوالقاسم تویسرکانی با دعابذات اقدس ملوکانه و ولیعهد قرائت‌شد سپس یکی‌ازمحصلین ایرانشهر آقای رضا خلیلی بنام دانش ـ آموزان خطبه‌ای ایرادنمود.

ورود به لاهیجان

آقای سید احمد کاظمیه‌معاون تشریفات سلطنتی عراق و خانمشان روز پنجشنبه به لاهیجان وارد و برای‌ملاقات آقای مستشاری حکمران‌لاهیجان به مسجد چهار پادشاه که‌محل انتخابات انجمن شهرداری‌بود رفته و در ضمن آثار صنعتی و تاریخی آن مسجد راتماشا نمودند.بعد باتفاق آقای‌توکلی که به‌نمایندگی‌از طرف‌حکومت تعیین شده بود برای دیدن موسسات جایکاری وکارخانه های چای سازی‌رفته وپس از آن از راه مازندران به طهران حرکت نمودند .

جشن در سفارت افغانستان

بمناسبت جشن تولد پادشاه افغانستان‌روز چهارشنبه‌مجلس جشنی‌درسفارت کبرای‌افغانستان منعقد خواهد شد و از رجال و نمایندگان مجلسین برای شرکت در این جشن دعوت شده است .

«نقل از اطلاعات ۱۹ مهر ۱۳۱۵»

THE IMPERIAL IRANIAN AIR FORCE

REQUIRES

ENGLISH TEACHERS.

HOURLY BASIS. CONTRACT BASIS.

Starting Salary: 400 Rials per Hr.
Annual Increment: 20 Rials per Hr. per annum for 6 years.
Work Week: Saturday — Wednesday.
Work Hours: AM Shift: 6 Hours. PM Shift: 6 hours.
Free Transportation to and from place of work.

Base Salary: 47,250 — 67,500 Rials per month. (Depending on qualification and experience).
PLUS: Allowance.
Annual Leave.
Sick Leave.
Health Insurance.
Free Transportation:
a) To & from country of origin.
b) To & from place of work.

Contact 346001 – 9 Extension 4132 or 346058

OR

Call at: AIR TRAINING COMMAND
TEHRAN NOW AVE. (DAMAVAND AVE:)
HOJJAT STREET,
TEHRAN.
Between 0800 – 1400 Hours.

هواپیمائی ملی ایران

قابل توجه

صادر کنندگان‌ووارد کنندگان‌ایرانی

هواپیمائی ملی ایران «هما»باافزایش پرواز های خود نسبت به سال گذشته و بادایر نمودن سرویسهای حمل بار تسهیلات قابل توجهی جهت حمل کالا های بازرگانان ایرانی از ایران به‌نقاط مختلف جهان بخصوص

امارات خلیج فارس
اروپا
آمریکا
و بالعکس

فراهم نموده است. موسسات و بازرگانانی که مایلنداز برنامه های پرواز و امکاناتی که« هما» برای حمل بارفراهم آورده مطلع گردند میتوانند با تلفنهای ۹۱۱۵۹۳ و ۹۱۱۵۶۹ تماس‌حاصل نمایند

۱٦۱۷۷ ـ ۱٤ر۷ر٥٤

آگهی

شهرداری کرج باستناد بند ۹از تصویبنامه مورخ ۲۵ر٦ر٥٤انجمن‌شهرو تائیدیه‌شماره ۲۱۲۲۱ـ ۱۳ر۷ر٥٤ استانداری استان مرکزی و رعایت ماده ۱٦ و ۱۷ قانون نوسازی و عمران شهری واحداث خط کمربندی جنوبی (فازاول) از خیابان شادمان (شیمیائی) بین خیابان ساسانی و پمپ بنزین تا ریل های راه آهن متروکه از اراضی دولت آباد واقع در پشت کارخانه قند باطلاع کلیه مالکین محترم املاک و متولیان یا متصدیان‌موقوفه و قائم مقامی یا نمایندگان قانونی آنها واقع در مسیر طرح بشرح زیر میرساند :

۱ـ تاریخ شروع اجرای طرح از انتشار اولین آگهی خواهد بود .

۲ـ شروع مدت اعتراض از تاریخ نشر آگهی در جراید دو ماه خواهد بود و با اعتراضاتی که پس از انقضاء مدت قید شده در این آگهی برسد ترتیب‌اثر داده نخواهد شد .

۳ـ نشانی محل قبول اعتراضات شهرداری کرج میباشد .

٤ـ نقشه و مفاد فهرست جامع ارزیابی در محل شهرداری برای ملاحظه عموم الصاق گردیده است .

۵ـ کسانیکه مبادرت به تسلیم اعتراض مینمایند مکلفند ذیل برگ اعتراض نشانی کامل خود را بنویسند

٦ـ این آگهی از تاریخ انتشار در سه نوبت‌بفاصله یک هفته در جراید کثیرالانتشار منتشر خواهد شد .

۷ـ از عموم اهالی شهرستان کرج مخصوصا اراضی و مستحدثات و ساختمان ها استدعا میشود چون انجام این طرح برای شهر کرج اهمیت حیاتی‌دارد همکاری لازم‌را با مامورین شهرداری بمنظور حسن اجرای‌آن معمول فرمایند .

شهردار کرج ـ دلیر

کارخانه سیمان تهران یکنفر دیپلمه ریاضی را جهت حسابداری فنی استخدام مینماید ، متقاضیان میتوانند به کارگزینی کارخانه واقع‌در غنی‌آباد شهری مراجعه نمایند .

آگهی مزایده

شرکت بافکار (کارخانه چیت سازی تهران) ۱۵ قلم اجناس و لوازم فرسوده و اسقاط موجود را از طریق مزایده بفروش میرساند .

خریداران میتوانند همه روزه به استثناء ایام‌تعطیل اجناس مورد مزایده را در محوطه کارخانه بازدید و برگ شرایط را از دفتر نگهبانی کارخانه دریافت دارند.

پیشنهادات لاک و مهر شده بایستی حداکثر تا پایان وقت اداری روز چهارشنبه چهاردهم آبان ماه ۱۳۵٤ بدفتر کارخانه تسلیم و رسید دریافت شود .

پیشنهادات رسیده در ساعت ده صبح روز پنجشنبه پانزدهم آبان ماه ۱۳۵٤ در محل کارخانه باز و قرائت خواهد شد .

شرکت در رد یا قبول یک یا کلیه پیشنهادات‌واصله مختار خواهد بود .

م‌الف ۱٤٥٤۳
بافکار ـ شرکت سهامی‌خاص

آگهی مناقصه

شرکت سهامی کل معادن وذوب فلزات ایران‌اجرت کار یک دستگاه بولدوزر از نوع (دی هشت) با راننده مربوطه برای مدت هفتصدو بیست ساعت کار جهت عملیات به رامسازی و خاک برداری در معدن گچساران واقع در ۲٤ کیلومتری جاده ایوانکی به دماوند رابه مناقصه میگذارد .

داوطلبان شرکت در مناقصه برای دریافت برگ شرایط و طرح قرارداد همه روزه در ساعات اداری به امور بازرگانی شرکت واقع در خیابان تخت جمشید شماره ٤٦۷ مراجعه و پیشنهادات خود را حداکثر تا آخر وقت اداری روز سه‌شنبه ششم آبان ماه۱۳۵٤ به قسمت دبیرخانه شرکت تسلیم نمایند . پیشنهادات رسیده روز ۷ر۸ر٥٤ در کمیسیون مناقصه باز و قرائت‌خواهد شد .

م‌الف ۱٤٥۳٦
شرکت سهامی کل‌معادن وذوب‌فلزات ایران

نیازمندیهای اطلاعات تلفنی آگهی می‌پذیرد

۳۱۱۲۱۹-۳۱۱۲۲۷-۳۱۱۲۲۵-۳۱۱۲۲۴
۳۱۱۲۳۵-۳۱۲۴۱۳-۳۱۱۲۳۰-۳۱۱۲۲۹

خرید

بازرگانی فرش کیهان
۸۳۰۹۰۴ و ۸۲۳۷۷۶
خریدار نقدی همه رقم فرش کهنه‌ونو جهت صادرات‌روزولت میدان ۲۵ شهریور

اثاثیه

فروش دست‌دوم
البسه زنانه فرنگی‌بفروش‌میرسد تلفن ۸۴۷۴۲۲ بین ساعت ۱۰ صبح الی ۶ بعدازظهر .
آ ـ ۱۶۹۹۰

چند دست لباس خارجی یکجا بفروش میرسد بقیمت خیلی ارزان ۹۲۲۲۴۰
آ ـ ۱۶۹۸۹

توجه توجه
حراج البسه خارجی زنانه ـ مردانه ـ بچگانه‌نو و دست‌دوم‌و لوازم زینتی ـ کفش ـ کیف ـ اثاثیه منزل بانازلترین قیمت به فروش میرسد تلفن ۸۷۷۳۹۶
آ ـ ۱۷۱۰۹

شستشوی مبل وفرش

دوراکلین سرویس امریکا خشکشوئی مبلمان‌موکت فرش تشک اتومبیل در محل مطابق با آخرین تکنیک متداول آمریکا گرانتر مطمئن‌تر ۸۴۵۶۸۳ و ۸۴۸۳۹۶ و ۸۴۸۳۹۵

آریو انگلیش سرویس
خشکشوئی
مبلمان‌موکت فرش پرده و تشک اتومبیل در محل
تلفن ۸۴۳۸۴۵

مولن کلین
شستشوی موکت ، کفپوش ، مبلمان، تشک اتومبیل وشیشه‌با مواد منحصر بفرد در محل
تلفن ۸۳۱۶۳۳

ایران پاك رو
شستشوی موکت‌مبلمان تشك اتومبیل ونظافت کلی ساختمان با مواد استثنائی
تلفن ۷۹۶۱۷۳

کارخانه‌قالیشوئی‌اطلس
تلفن ۹۵۲۵۴۶ و ۹۷۵۴۳۰
آ ـ ۱۴۵۵۲

آناهیتاسرویس‌بزرگترین
خشکشوئی مبلمان‌فرش موکت
پرده در محل ۷۹۵۳۰۷

شرکت ایران پالاگر
شستشوی فرش، موکت،مبلمان پرده و تشک اتومبیل با مواد منحصر بفرد در محل .
۷۵۵۷۷۹ و ۷۵۷۳۶۹
آ ـ ۱۵۴۵۴

کلین سرویس
خشکشوئی مبل فرش موکت با دستگاه وپرده بانصب مجانی ۹۵۲۵۴۶
آ ـ ۱۵۴۳۲

کارخانه قالیشوئی‌بیوك
تلفن۵۲۹۹۱۵و۹۷۷۱۱۸

لیدرهوم سرویس
خشکشوئی مبلمان فرش‌موکت‌و اتومبیل تمیزتر وارزان‌ترین‌قیمت وپرده در محل تلفن ۸۵۶۵۳۰
۱ـ۱۰ آ ـ ۱۶۹۱۴

امریکن‌سرتیفاید
هوم سرویس خشکشوئی‌مبلمان فرش موکت پرده با آخرین تکنیک آمریکائی در محل ـ ۷۵۴۸۱۲ و ۷۵۸۴۹۶
۱ـ۱۲ آ ـ ۱۶۸۵۴

تعمیرات

تلویزیون
تعمیرگاه مجاز شماره ۱۱
شاوب لورنس
سرویس سیار فوری برای کلیه نقاط تهران و شمیرانات
تلفنهای ۶۶۷۱۷۱ ۶۶۹۵۱۴ ۴۲۷۳۳
SCHAUB-LORENZ

تعمیر همه‌نوع تلویزیون و نصب آنتن فوری تلفن ۷۵۱۷۲۰

تعمیرگاه مجاز شماره ۱۶
شاوب لورنس
بلاپونکت . تلفونکن . پلر
آر . تی . آی
سرویس سیار فوری
۳۱۳۲۶۲

تعمیر همه‌نوع‌تلویزیون و نصب آنتن فوری‌تلفن ۷۵۱۷۲۰

کولر
سازمان فنی ۱۱۰
سرویس آبگرمکن‌بخاری روکش کولر کانال‌کشی ساختمان و رنگ بخاری ۷۶۰۹۹۳ و ۷۶۳۷۸۵ و ۷۶۵۸۹۴ و ۷۵۵۷۰۹
۱ـ۲۰ آ ـ ۱۶۱۸۷

لباسشوئی ـ سرویس
۷۶۴۰۳۰

راهنمای سرویس
ارتش
درسراسرکشور
۹۶۲۰۴۵
ازساعت ۷½ صبح تا ۷½ بعدازظهر

شوفاژ
نصب شوفاژ به اقساط ۱۰ ماهه شرکت‌رام‌شین ـ تلفن۲ـ۹۳۹۷۳۱

نقدواقساط
شوفاژ
نصب کنید ، سرویس و گارانتی سالیانه شرکت آئرو تلفن ۸۳۳۱۹۰

نصب‌و تعمیر ـ نگهداری
شبانه‌روزی شوفاژ ۷۹۳۸۹۷

نصب و سرویس شوفاژ ـ ۶۲۱۴۴۸ ـ ۷۹۶۱۰۳
۱ـ۱۸ آ ـ ۱۶۳۴۱

نصب نگهداری تعمیرات شوفاژ تهویه کولر با شرایط بهتر شرکت روفتاپ تلفن۸۵۸۰۱۹

تعمیرگاه شوفاژسرویس شبانه‌روزی ۹۲۱۷۷۰ و ۹۵۳۳۸۵

همه‌نوع لباسشوئی .
شوفاژ آبگرمکن تضمینی۷۹۸۶۶۹

جنرال سرویس
نصب سرویس آبگرمکن بخاری وروکش کولر فوری ۳۴۳۹۵۷
۱ـ۷ آ ـ ۱۶۵۸۵

نصب موتور خانه شوفاژ با سرویس سالیانه گارانتی
۸۵۹۶۴۸
۱ـ۱۵ آ ـ ۱۶۵۲۸

یخچال
تعمیرگاه‌یخچال فریجیدر
اثاث یدکی موجود ۸۴۸۷۵۶

تعمیرگاه سید حسین
تعمیر همه‌نوع‌لباسشوئی یخچال‌آبگرمکن۸۸۲۴۳۸

فروش اتومبیل

بی.ام.و
بی.ام.و ۲۰۰۲ مدل۷۵
باشرایط مناسب‌بفروش میرسد
تلفن ۸۴۴۹۷۲

ب .ام . و ۲۰۰۲ مدل ۷۱رنگ سرمه‌ای تمیز از ساعت ۲الی۷ بعدازظهر تلفن ۷۹۲۳۵۳
۱ـ۳ ۱۶۹۷۲

بی.ام. و ۲۰۰۲ ـ ۷۴متالیک تلفن ۸۷۸۷۸۱ از ۴الی ۸
۱ـ۲ آ ـ ۵۳۳۵

ب.ام. و ۲۰۰۲ مدل ۶۹ لیموئی موتورتازه تعمیر بارادیوگراندیک ۳۷۵۰۰تومان تلفن ۵۹۹۹۷ داخلی ۲۹
آ ـ ۱۶۹۹۱

ب.ام.و ۲۰۰۲ مدل ۷۳ فرمان اسپرت شیشه‌رنگی‌گرمکن‌شیشه عقب، رنگ سفید فوق‌العاده‌تمیز بعلت مسافرت قیمت ۶۳ هزار تومان تلفن ۷۵۶۱۸۲
آ ـ ۱۷۰۰۷

بام و ۱۸۰۰ دوازده هزار تومان نقد دوازده هزارتومان ۲۴ ماهه تلفن ۶۵۲۴۰۰
۱ـ۲ آ ـ ۱۶۹۱۸

بنز
مدل ۱۹۷۴
بنز ۴ر۲۳۰ مدل ۱۹۷۴ برنگ نخودی سقف کشوئی فرمان هیدرولیک باوسایل بدون‌گمرک بدون واسطه بفروش میرسد تلفن ۴۷۸۱۶
آ ـ ۱۶۷۹۴

بنز ۲۳۰ مدل ۷۲ ۶ سیلندر با رادیووگرمکن شیشه عقب بفروش می رسد تلفن ۹۲۷۸۷۷

بنز ۲۵۰ مدل ۷۲ اتوماتیک‌تمیز ومرتب بدون گمرک ۵۰ هزار تومان بدون واسطه با تلفن ـ ۶۶۶۴۴۹ آقای اعرابی صبحها تماس بگیرید .
آ ـ ۱۷۰۵۰

یکدستگاه بنز ۲۳۰ ـ ۴ مدل ۷۴ سفید گمرک نشده فوری فروشنده‌ایم تلفن ۷۸۸۶۴
۱ـ۲ آ ـ ۱۷۱۲۹

بنز ۸۱۱ جراثقال هیدرولیك گردان‌مدل۷۲ فروشی تلفن ۷۵۵۴۸۷

بنز ۲۰۰ مدل ۷۴ رنگ قرمز بسیار تمیز سفارشی‌بدون‌گمرک و نمره باشرایط بسیار عالی بفروش میرسد تلفن ۷۹۴۸۵۱
آ ـ ۱۶۷۰۰۰

کامیون بنز ۱۶۲۴ مدل ۷۲
کامیون بنز ۸۱۳ مدل ۷۳
تلفن ۸۷۸۷۸۱ از ۴الی۸
۱ـ۲ آ ـ ۵۳۳۴

پژو
اکازیون
پژو ۵۰۴ مدل ۷۴ دنده اتوماتیك تازه نمره شده رنك شیری گرمکن ـ شیشه عقب کارکرد ۱۹ هزار کیلومتر ۹۲۴۹۴۴

پژو ۳۰۴اس مدل ۷۵ کارکرد ۶۰۰۰کیلومتر سبز متالیک‌سقف کشوئی‌گرمکن‌عقب‌دنده‌گیربکسی صندلی تمام چرم گمرک نشده بیواسطه بفروش میرسد تلفن ـ ۹۳۰۲۴۷
۱ـ۳ آ ـ ۱۶۸۱۶

پژو ۵۰۴ مدل ۷۲بسیار تمیزکارکرد فقط۴۳۰۰۰ تلفن ۷۵۴۹۷۴ ۵ الی ۸ بعدازظهر

پژو ۴۰۴ مدل ۷۲ فوری بعلت مسافرت بارادیو ضبط قیمت ۳۷ هزار تومان تلفن ۷۶۴۰۴۱
۱ـ۶ آ ـ ۱۱۵۵۵

پژو ۵۰۴ مدل ۷۱ بسیار تمیز فروشی تلفن ۶۶۴۱۴۵ و ۶۶۷۴۵۳ از ۸ تا ۱۲ واز ۱۴تا۱۷
۱ـ۳ آ ـ ۱۶۸۳۸

پژو ۴۰۴ مدل ۷۳ بسیار تمیز مقطوع ۴۸ هزار تومان‌بیواسطه تلفن ۳۱۱۱۸۵
۱ـ۲ آ ـ ۱۶۸۹۱

پژو ۵۰۴ جی‌ـال مدل ۷۵ گمرك نشده بفروش میرسد تلفن ۸۷۸۴۷۴

فروش فوری
پژو ۳۰۴ مدل ۷۲ متعلق بیک انگلیسی عازم کشورش آقای گریفیتس شبها تلفن ۷۷۱۰۴۱
آ ـ ۱۷۰۹۶

فورد کاپری متالیك نقره‌ای ۱۷۰۰ جی تی مدل ۷۰ فوق‌العاده تمیز تلفن ۹۳۶۵۰۷

موستانگ ۶۵ باکولر کم‌کارکرده فوری بفروش میرسد تلفن ـ ۸۲۲۰۴۷ ـ ۹تا۱۰ صبح
۱ـ۳ آ ـ ۱۶۸۲۷

فوردآلمانی‌سفارشی L ـ X مدل ۱۹۷۴ رنگ نقره‌ای‌متالیک مقطوع۶۵هزار تومان ۶۳۵۱۱۹ بعدازظهرها .
آ ـ ۱۶۹۷۴

موستانگ۲چهار سیلندرمدل۷۴ آبی گمرک نشده کیلومتر۶هزار تلفن ۹ـ۶۵۶۰۲۱ داخلی ۱۴۴ رضائی .
آ ـ ۱۶۹۸۸

اکازیون
اتومبیل فوردمستانگ مدل ۷۴ شش سیلندر دانشجوئی رنگ قرمز ومشکی بسیار تمیزبارادیو پخش قیمت ۷۵ هزار تومان تلفن ۵۳۹۷۰۶ ساعت ۸٫۵ الی ۶بعدازظهر .
۱ـ۲ آ ـ ۱۶۹۷۱

آلفارومئوولوچه
مدل ۶۸ موتور تازه تعمیر در وضعیت بسیار عالی بفروش میرسد تلفن ۳۱۲۳۲۵ سهراب سنائی .
۱ـ۲ آ ـ ۱۶۹۹۸

اکازیون
بعلت مسافرت‌به‌خارج آلفارمئو مونترال مدل آخر۷۲فوق‌العاده تمیز و کم‌کار کرده ۸ سیلندر انژکتوری با ۲۶۰ کیلومتر سرعت ـ رنگ قرمز ـ شیشه رنگی ـ کولر ـ رادیو پخش استریو ـ گمرک شده۱۷۵هزار تومان تلفن ۸۷۰۳۶۱
آ ـ ۱۷۰۲۵

ولو ۱۴۴ دولوکس مدل ۷۴ رنگ قرمز از ساعت ۲الی ۷ بعدازظهر تلفن ۷۹۲۳۵۳
۱ـ۳ آ ـ ۱۶۹۷۳

اتومبیل کامارو ۷۵ گمرک نشده بفروش میرسد تلفن ۸۸۴۸۲۴
آ ـ ۱۷۰۱۵

جاگوار نو XT6
ازکمپانی ـ سفید ، شیشه‌رنگی کولر ـ ۴میکروفون ـ گمرک نشده۷۴قیمت مناسب ۳۴۶۹۷۵
آ ـ ۱۱۶۹۱

مینی ماینر ۶۷
بسیار تمیز بالوازمات اضافی ۴تا۷ بعدازظهر تلفن ۶۸۲۵۷۶
آ ـ ۱۶۹۳۸

مینی‌ماینر کوپه ۱۳۰۰ بدون گمرک بعلت مسافرت ارزان بفروش میرسد ۷۵۲۴۷۱
آ ـ ۱۶۹۹۲

پیکان
یکدستگاه پیکان ۵۴ نو ۷۵۹۴۱۹

یکدستگاه پیکان نو بعدازظهرها تلفن ۶۸۰۷۰۵
آ ـ ۱۷۱۳۰

شورلت ایران
آماده تحویل نقدواقساط تلفن ۸۴۸۸۸۷

شورولت بلیزر برنك بژ وسیاه مدل ۷۵ باتمام لوازم کامل و گمرك پرداخت نشده فروش فوری تلفن ۸۹۳۰۱۰

شورولت ایمپالا ۷۳ قهوه‌ای متالیک سقف چرمی کولر آنتن داخل شیشه پلاک نشده تلفن ۶۵۵۹۴۲
۱ـ۲ آ ـ ۱۶۷۵۷

شورلت رویال سبزچمنی‌متالیک سقف چرمی باکولر ، رادیو و سایر تجهیزات بیمه کامل‌هزار کیلومتر کارکرده تمیز مرتب با چرخ یدکی ودوحلقه یخ‌شکن از ساعت ۱تا۵بعدازظهر تلفن ـ ۸۳۷۰۶۰
آ ـ ۱۱۷۴۵

بیوک ۷۴ سنچری ۴درب دنده اتوماتیک فرمان هیدرولیک کولردار تو دوزی سفید چرمی رنگ سفیدسقف‌آبی‌فروی‌فروشی تلفن ۷۶۵۴۵۰
۱ـ۳

فولکس ۱۶۰۰ مدل ۶۸ تمیز رادیو لاستیک‌نو ۱۹۵۰۰ تومان ۹۲۵۶۰۹
آ ـ ۱۱۷۰۷

فیات ۱۳۲ مدل۷۴ نمره‌ترانزیت کارکرد ۳۶ هزار کیلومتر تلفن ۷۵ـ۸۶۵۱۰۷۳ صبح تا ۲ بعدازظهر دکتر روشنی .
۱ـ۲ آ ـ ۱۶۷۴۷

فیات ۱۲۷ مدل ۷۲ خردلی‌رنگ تمیز بارادیو ۲۸ هزار تومان بفروش میرسد ۷۵۶۳۴۹ از ۹تا۱۲ واز۴تا۷
آ ـ ۵۳۱۵

اوکازیون بعلت مسافرت فیات ۱۳۲ GLS ۱۹۷۴ ـ ۳۷۰۰۰ کیلومتر دست اول‌ترانزیت‌گمرک شده نمره شده رنگ‌فیلی‌متالیک چهاردرب شیشه گرمکن ـ رادیو تلفن ۳۵۰۹۱۰ ـ ۳۵۷۲۳۴
آ ـ ۱۱۶۹

فیات ۱۲۸ اسپورت کوپه‌ال‌مدل ۷۴ خردلی تلفن ۳۱۱۴۳۸
۱ـ۳ آ ـ ۱۶۸۰۶

فیات ۱۲۸ اس‌ال ۱۳۰۰ مدل ۷۵ سفارش آمریکا ۹۵۱۴۶۴
۱ـ۲ آ ـ ۱۶۸۹۹

فیات ۱۲۸ اسپرت لوکس۱۳۰۰ قرمز رنگ مدل ۷۲ بارادیو ـ چراغ ضدمه‌گرمکن‌شیشه‌عقب ۴۴۵۰۰ تومان تلفن ۸۵۵۸۳۵ شبها .
آ ـ ۱۱۸۰۱

تریمف اسپت‌فایر آخر ۷۳تمیز بارادیو پمپ‌برقی سقف اضافی کارکرد ۲۱هزار کیلومتر ۳الی ۶بعدازظهر تلفن ۸۴۱۵۱۱
آ ـ ۱۷۰۱۶

یکدستگاه شاهین ۴۹ تمیز فروشی تلفن ۷۷۰۰۹۴

یکدستگاه هیلمن ۷۵نو ۷۵۹۴۱۹

کادیلاک الدورادو تمام‌اتوماتیک طلائی رنگی کولردارشیشه‌رنگی فرمان هیدرولیک مدل ۷۰نمره ترانزیت بعلت مسافرت فوری‌به فروش میرسدعلاقمندان‌همه‌روزه باتلفن۶۵۹۳۸۲ با آقای ریچارد ویا درمنزل باتلفن ۹۲۲۵۱۳ تماس بگیرند .
۱ـ۲ آ ـ ۱۶۹۰۲

سیتروئن مدل۷۳ سرمه‌ای سیر خیلی تمیزگمرک شده۳۰۵۳۳۳
۱ـ۲ آ ـ ۱۶۸۳۰

جاگوار ۷۳
بعلت مسافرت بفروش میرسد تلفن ۸۵۰۴۰۵

فورد آمریکائی ۶ سیلندر موتور کوچک مدل ۶۴ قیمت ۱۵۰۰۰ تومان تلفن ۸۵۶۵۳۲
۱ـ۳ آ ـ ۱۷۱۲۳

دوج‌شکاری دودرب مدل ۷۰ شیشه رنگی فرمان هیدرولیک کولر با رینگ مخصوص سقف چرمی ۶۳۸۱۹۰
آ ـ ۱۶۹۷۰

کرایه

اتو آسیا
اتومبیل کرایه باراننده و بدون راننده در ۲۴ ساعت در خدمت شماست‌تلفن۷۵۴۹۸۰و۷۵۱۶۲۰

شرکت سیمینکو
۲۴ ساعته در اختیار شماست اتومبیل های آخرین سیستم با راننده و بدون راننده داخل و خارج از شهر
تلفن ۷۶۸۳۸۲

قصر تاکسی
۸۵۵۱۲۳ ـ ۸۵۳۹۳۶

ماشین آلات

غلطک چرخ آهنی ۲ و ۳ چرخ جهت اجاره و فروش آماده تلفن ۹۶۲۴۲۵
آ ـ ۱۶۸۷۱

آموزشگاهها

ماشین‌نویسی بیژن
باحسن شهرت میدان ژاله‌تلفن ۳۴۸۳۸۴

مکالمه انگلیسی
تحت نظر استادان خارجی در ۳۰ ساعت شاهرضا نرسیده بمیدان شهناز سازمان آموزشی خسروی
۷۵۵۹۹۵
۱ـ۲ آ ـ ۱۷۰۱۸

اعزام دانشجو
تضمینی باصددرصد قبولی شاهرضا نرسیده بمیدان شهناز سازمان آموزشی خسروی ـ ۷۵۵۹۹۵
آ ـ ۱۷۱۱۳

آموزشگاه رانندگی جم
فن رانندگی تا اخذ گواهینامه تلفن ۵۴۰۷۸۹

ماشین‌نویسی زمانی مدرن ـ بهتر ـ ارزانتر قلهك مقابل شهرداری

تدریس خصوصی

انگلیسی توسط بانوی انگلیسی کنتراتی تضمینی ساعتی ۴۰ ریال‌پهلوی ۴۷۱۴۱

انگلیسی خصوصی ۶۵۷۷۲۶
۱ـ۵ آ ـ ۱۱۲۴۵

تدریس خصوصی راهنمائی متوسطه تلفن ۷۷۵۶۳۱
۱ـ۳ آ ـ ۱۶۸۶۰

استادان خارجی
آماده تدریس در منزل یا موسسه می‌باشند
۹۳۶۱۸۱

تدریس خصوصی انگلیسی تلفن ۹۳۶۰۸۵
آ ـ ۱۷۰۳۰

راهنمائی و نظری‌وششم
ناصری دبیر ریاضی ۷۷۶۳۵۹
آ ـ ۱۶۹۴۸

مکالمه
۹۶ ساعته ۸۳۳۳۱۹

مکالمه انگلیسی
۳۰ ساعته
MISS FOX
تلفن ۹۳۲۶۱۹

ریاضیات ، فیزیک و شیمی دبیرستان و راهنمائی توسط دانشجوی آریامهر ۶۵۱۳۰۶
۱ـ۳ آ ـ ۱۶۷۴۱

انگلیسی کنتراتی
۸۴۳۵۴۸

سه سینمای المپیا ـ خیام ـ خرم بفروش میرسد باتلفنهای ۹۲۶۷۹۷ـ ۹۵۷۱۷۶ـ ۵۴۴۴۹۰ تماس بگیرند

چند دستگاه هتل‌واقع‌دررم جنوب ایتالیا بفروش میرسد برای گرفتن مشخصات به‌تلفن ۸۵۵۸۵۴

قابل توجه کلیه‌مؤسسات وشرکتها،فروشگاهها، تجارتخانه‌ها،تعمیرگاه هاانبارهای‌عمومی‌و شرکتهای تازه‌تأسیس:
موسسه‌ای خدماتی با کمترین پاداش کلیه‌امور طراحی ، سیستم گذاری درحسابداری بازرگانی وصنعتی ،حسابرسی ومدیریت شما را بامدرن‌ترین روشها عهده‌دار گردیده و به انجام می رساند .
متقاضیان میتوانند همه روزه باتلفن۶۶۲۶۱۴ تماس حاصل فرمایند .

مهندسین مشاور
برای نظارت کارهای ساختمانی در شهر های مختلف ایران احتیاج به‌عده‌ای مهندس ساختمان و تکنیسین ساختمانی دارد تجربه لازم دو سال حائزین شرایط به آدرس :
جاده قدیم شمیران روبروی بی‌سیم‌پهلوی‌طبقه چهارم شماره ۱۱۷۲ از ساعت ۹ الی ۱۲ مراجعه نمایند .

بلوك‌ایزولاسیون چوب‌پنبه
ساخت شرکت سهامی چوب پنبه ایران
(ایران کورك کو)
موارد مصرف
فونداسیون : موتورهای سنگین و جلوگیری از ارتعاشات. استفاده‌برای کف ودیوار سردخانه‌هاو عایق‌کاری.
استفاده در کف‌اطاق و ساختمان های چند طبقه‌برای جلوگیری‌ازصدا.
زیربنای باند فرودگاههای بزرك با مقاومت فوق‌العاده ضد ارتعاش .
برای اطلاعات بیشتر و خرید به شرکت سهامی چوب‌پنبه ایران کیلو متر ۱۱ جاده مخصوص کرج خیابان اول استادیوم آریامهر تلفنهای ۹۵۸۵۰۲ و ۹۵۷۹۶۴ مراجعه‌نمایند.

توجه توجه
سازمان آموزشی شرف‌دانش اشخاص‌بیسواد را در مدت سه‌ماه مجانا باسواد مینماید .
باب‌همایون تلفن ۳۰۴۳۹۴

پیتزاکابوی
با بهترین غذا های فرنگی آماده پذیرائی
کریمخان زند اول شاه عباس کبیر شماره۲۹

گروه صنعتی خاور (شرکت سهامی عام)
برای تکمیل کادر پرسنلی‌خود چندنفر خانم ماشین نویس را باشرایط زیر به‌همکاری دعوت مینماید.
۱ـ حداقل دارای ۲ سال سابقه کار مفید
۲ـ مسلط به تایپ فارسی و بایگانی
داوطلبان واجد شرایط می‌توانندبه‌کارگزینی‌اداره مرکزی واقع در بلوار الیزابت دوم کوچه سوم مراجعه نمایند .

قابل توجه شرکت‌های ساختمانی وتأسیساتی
یکی‌از بزرگترین واحد تولیدی رادیاتورفولادی با استاندارد کشور آلمان آماده قبول سفارش تلفنهای ۸۵۹۹۴۶ و ۸۵۶۱۴۵ شرکت فابوخ

دراجرای برنامه‌های دولت
در باره مبارزه با گرانی از این تاریخ
یخچالهای ۲۴فوتی
جنرال الکتریك مونتاژآمریکارا با
۱۰۰۰۰ریال تخفیف
۱۴۵۰۰۰ریال
بدون واسطه بفروش میرساند .
ناصر خسرو سرای اخوت شماره ۷و۸ صبحهااز۸تا۱۲ بعدازظهرها ۵ تا ۷ تلفن ۳۱۸۲۰۹
ملکم نوع پرست

شرکت آرك ـ پیروز برای کارگاه خارج از تهران به پنج‌نفر تکنیسین ساختمانی باتجربه و یکنفر سرپرست ترانسپورت احتیاج دارد که از مزایای کامل کارگاهی و حقوق مکفی بهره‌مند خواهد شد . ۹۹ـ۸۲۱۰۹۸

آگهی حراج
اداره حسابداری اختصاصی یکدستگاه‌اتومبیل دوج مدل ۱۹۶۴ با کلیه لوازم مربوطه در ساعت ۱۰ صبح دوشنبه بیست‌و یکم مهرماه جاری از طریق‌حراج‌درمحل‌اداره‌واقع در خیابان پاستور بفروش میرساند طالبین میتوانند در ساعت‌مقرر برای خرید حضور بهمرسانند .
اداره حسابداری اختصاصی

پیمانکاران شرکت‌های ساختمانی دارندگان جرثقیل
کاملترین نوع جرثقیل تمام هیدرولیکی گردان قابل نصب روی هرنوع وسایل نقلیه موتوری از ۴٫۵ الی ۶ تن ساخت کارخانجات معظم برما سوئد مارک تیکو ، تریلی‌های کفی تمام فابریک مناسب با جاده های ایران اخیرا وارد با شرایط سهل نقد و اقساط آماده تحویل است تلفن ۳۰۵۲۰۵ و ۵۴۸۸۱۴

شرکت تولیدی ایران والونو
تعدادی از ماشین‌آلات مستعمل‌خود را بشرح ذیل بفروش میرساند :
۱ـ ماشین فرز
۲ـ ماشین تراش
۳ـ ماشین رولور
۴ـ ونتیلاتور
۵ـ دریل برای غلاویزوحدیده
طالبین میتوانند همه‌روزه باستثنای ایام تعطیل از ساعت۹الی۱۷ جهت تسلیم‌پیشنهادات و شرایط بکارخانه این‌شرکت واقع در کیلومتر ۱۲ جاده آبعلی خیابان ۲۰متری سازمان آب مراجعه فرمائید
شرکت تولیدی ایران والونو

قابل توجه
دارندگان کامیون و تراکتوروماشینهای‌راهسازی
میل لنك تراشی مارتیکار
اخیرا دستگاههای الکترونیکی جدیدی با سیستم گلیسن آمریکائی‌جهت تعمیرانواع میل‌لنك تاطول ۲٫۵ متر وارد نموده که میتواند هر نوع‌میل‌لنك فرسوده و اندرسایز را مجددا بصورت‌استاندارد اولیه درآورده و کار آنرا تضمین‌می‌نمایدمیل‌لنك فرسوده موتور خودرا تحویل وبعداز چندروز میل‌لنك نووتعمیرشده استاندارد دریافت نمائید. نبش سه‌راه ساوه میل‌لنك تراشی مارتیکار تلفن ۹۵۷۵۴۰ و ۵۴۴۵۲۴

شرکت خارجی در بندرعباس
به دونفر بشرح‌زیر احتیاج دارد :
۱ـ سکرتر بامعلومات خوب انگلیسی و ماشین نویسی لاتین وفارسی .
۲ـ انباردار با معلومات خوب انگلیسی و سابقه‌کار در امور انبارداری دستگاه های الکترونیکی .
واجدین شرایط با حقوق خیلی خوب استخدام می‌شوند.لطفاباشماره ۳۸۴۸انبارباسکو بامدیر شرکت شلمبرژه دربندرعباس تماس گرفته شود.

آگهی استخدام
مینو
شرکت صنعتی مینو برای کادر فنی تاسیسات خود در خرمدره‌زنجان افراد زیر رابه‌همکاری دعوت‌مینماید:
تکنیسین برق: با تحصیلات حدود دیپلم و پنج‌سال سابقه در امور نصب و مونتاژ و نقشه‌خوانی‌ماشین های صنعتی .
برقکاردرجه۱: با تحصیلات حدود سوم متوسطه و ۳سال سابقه کار
برقکاردرجه۲: باتحصیلات ششم ابتدائی‌و ۳سال سابقه کار
استخدام شوندگان علاوه بر دریافت حقوق مکفی از مزایای جالب‌توجه دیگر از قبیل غذای کامل و ارزان ـ سرویس رفت‌وآمد ـ وام برای رفع احتیاجات ضروری و امکان استفاده از خانه های سازمانی برخوردار خواهند بود .
واجدین‌شرایط میتوانند همه‌روزه از ساعت ۱۰ صبح تا ۴ بعدازظهر به امور اداری گروه صنعتی مینو ـ تهران کیلومتر ۱۴ جاده شمالی‌کرج مراجعه نمایند .

نیازمندیهای اطلاعات

تلفنی آگهی می‌پذیرد

۳۱۱۲۲۴-۳۱۱۲۲۵-۳۱۱۲۲۷-۳۱۱۲۱۹
۳۱۱۲۲۹-۳۱۱۲۳۰-۳۱۲۴۱۳-۳۱۱۲۳۵

انگلیسی کنتراتی
MISS BROWN
تلفن ۹۳۶۱۶۵

ENGLISH LESSONS
Given privately by English Lady (Ex-English Public School) Tel. 886274

انگلیسی فرانسه کنتراتی ۸۳۳۳۱۹

تدریس دروس حسابداری آمار بازرگانی‌وغیره مربوطه بمدارس حسابداری و بازرگانی توسط حسابدار تحصیلکرده‌خصوصی یادرمدارس تلفن ۹۷۶۸۷۵
آ ـ ۱۷۱۰۸

استخدام

فروشگاه تشکری واقع‌درمیدان ۲۴ اسفند

احتیاج بچند فروشنده خانم‌یا دختر خانم بطور تمام وقت‌برای قسمتهای پوشاک و تریکو و بچه‌گانه دارد.داوطلبان‌میتوانند صبحها بدفتر فروشگاه مراجعه بفرمایند .
۱ـ۲ آ ـ ۱۷۱۱۰

استخدام مهندس

چند نفر مهندس راه‌وساختمان باسابقه کار در امورراه‌سازی برای کار در اصفهان ومنطقه شمال مورد نیازمهندسین‌مشاور میباشد . داوطلبان به خیابان قدیم شمیران مقابل بی سیم خیابان امیر ابراهیمی شماره ۳۳ مراجعه نمائید .
۱ـ۲ آ ـ ۱۷۰۳۵

راننده پایه ۲ شخصی تمام وقت نیازمندیم‌تلفن ۵۲۷۴۸۸ و ۵۲۱۶۹۳

موسسه اطلاعات استخدام میکند

موسسه اطلاعات تعدادی ماشین‌نویس فارسی و کارمند اداری استخدام مینماید داوطلبان برای اطلاع‌از شرایط‌استخدام می توانند به موسسه اطلاعات واقع در میدان‌سپه اول‌خیابان خیام ساختمان روزنامه اطلاعات مراجعه نمایند

بچندنفر کارگر باسواد بابرگ پایان خدمت یامعاف دائم با ضامن معتبر جهت کار درمغازه لوازم الکتریک مورد احتیاج است تلفنهای ۳۱۱۷۱۷ و ۳۱۴۶۹۵ و ۳۱۴۹۰۷
۱ـ۳ آ ـ ۱۷۰۵۸

شرکت فرهنگی‌بافرادزیرنیازمند است .
۱ـ راننده پایه دوم شخصی با سابقه .
۲ـ متصدی اطلاعات .
۳ـ پیشخدمت .
نشانی : چهارراه امیراکرم خیابان فرانسه شماره ۳۹
آ ـ ۱۷۰۷۳

کارخانه برلیان

بتعدادی کارگر ساده‌ومومونتاژکار بامعلومات دیپلم نیازمندیم ـ ۳۴۳۵۷۲
آ ـ ۱۷۰۸۹

بتعدادی کارگر اوله‌کش شوفاژ کار ـ اسکلت‌ساز آهنگرنیازمندیم شرکت‌مهندسی‌ایران فیلیتل‌تلفن: ۷۸۱۴۱۷
آ ـ ۱۷۱۱۱

بوتیک شادی‌فر (لباس عروس)

چند نفر فروشنده و خیاط و گلساز نیازمند است تلفن ـ ۳۱۱۰۲۸
آ ـ ۱۷۱۲۶

سکرتر فارسی

دوشیزه یا بانوی جوان آشنا بزبان انگلیسی با حقوق مکفی مورد نیاز است داوطلبین ازساعت ۹ الی ۱۴ با تلفن های ۶۲۸۲۱۹ و ۶۲۳۲۵۸ آقای‌خاوری تماس‌حاصل فرمایند .

استخدام‌سکرتر

بیک‌نفر دوشیزه یا بانو که آشنائی کامل به ماشین‌نویسی فارسی و دیپلمه باشد نیازمندیم تلفن های ۶۶۶۴۱۳ و ۴۲۴۸۳

تعدادی آهنگر وجوشکار جهت کار در اطراف دماوند استخدام میشود تلفن ۴۵۴۹۱

شرکت تولیدی واقع در بلوار الیزابت احتیاج به تعدادی کارگر زن

برای‌بسته‌بندی دارد تلفن ۶۵۱۵۵۵

به تعدادی کارگر ساده نیازمندیم‌باتلفن ۸۴۱۹۶۰ و ۸۵۱۴۱۹ تماس‌بگیرید

به ۱۰ نفرکارگر زن‌ومرد ساده نیازمندیم خیابان وزراء خیابان یازدهم پلاک ۵ موسسه ماوریک

زنانه دوز در نارمک نیازمندیم تلفن۷۹۵۲۳۳

راننده پایه یکم جهت شب‌کاری نیازمندیم‌تلفن ۹۷۸۸۱۵

یکنفر ظرف شورو ۲ کمک پیشخدمت نیازمند است تلفن ـ ۶۶۵۸۱۴
۱ـ۲ آ ـ ۱۶۸۵۵

بیکنفر مسلط‌به‌مکاتبات خارجی در مورد لوازم یدکی اتومبیل‌نیازمندیم تلفن ۶ تا ۶۵۲۰۵۳

آموزگار و دبیر زبان نیازمندیم تلفن ۳۰۴۳۹۴

نیازمندیهای فرخ همکار تمام وقت اتومبیل‌دار آشنا به انگلیسی جهت تهیه مسکن‌بخارجیان میپذیرد ۷۷۸۷۹۹ ـ ۷۷۹۱۱۸

بیک نفر دوشیزه یا بانو جهت سکرتری آشنا به تایپ فارسی نیازمندیم تلفن ۶۲۹۷۹۴ ـ ۶۲۵۶۳۰

فقط با ۴۵ تومان

هریک از دوره‌های کامل‌حسابداری . دفترداری دوبل. ماشین‌نویسی فارسی و لاتین . منشیگری و بایگانی را فراگرفته با اخذ گواهینامه آماده‌استخدام شوید شاهرضا چهارراه‌پهلوی مقابل‌پارک‌ولیعهدآموزشگاه پوریا ۴۰۷۶۶

کارخانه ذوب‌فلز پارس‌متال

واقع در کیلومتر ۸ جاده مخصوص کرج ایستگاه شهوند بچند نفر انباردار با تجربه و آشنا به کاردکس نیازمند است . حقوق متناسب با معلومات و تجربیات متقاضی در نظر گرفته خواهد شد. متقاضیان می توانند هر روزه غیر از ایام تعطیل از ساعت ۸صبح الی ساعت ۴٫۵ بعدازظهر به کارگزینی کارخانه مراجعه نمایند.
آ ـ ۱۷۰۵۴

سازمان ورزشی وفرهنگی تاج

بمنظورتکمیل احتیاجات سازمان‌مرکزی‌وکلوپهای تابعه واقع در تهران به‌عوامل‌زیرین‌نیازمنداست

۱ـ کارمند برای بایگانی	۱ نفر
۲ـ کارگر برقکار	۱نفر
۳ـ کارگر تهویه	۱نفر
۴ـ نگهبان (باسواد وخدمتکرده)	۴نفر
۵ـ کارگر نظافتکار	۶نفر

علاقمندان و واجدین شرایط بدبیرخانه کاخ مرکزی واقع در دروازه‌شمیران پارک امین‌الدوله مراجعه نمایند .

یک‌شرکت‌تولیدی وبازرگانی‌افرادزیر را بهمکاری‌دعوت‌میکند

۱ـ انباردار و کمک‌انباردار فنی باحداقل ۳ سال سابقه ودانش‌زبان انگلیسی یا فرانسه .
۲ـ فروشنده با حداقل ۳سال‌سابقه فروش لوازم‌برق‌ودانش کافی‌زبان انگلیسی یافرانسه .
۳ـ طراح قالب با حداقل ۳ سال سابقه در کارخانجات تولیدی و دانش زبان فرانسه .

از افراد واجد شرایط تقاضا میشود خلاصه‌ای از شرح فعالیت خود را با ذکر مشخصات لازم بصندوق پستی ۲۶۱۶ تهران ارسال فرمائید .

سینما شهرقشنگ

همزمان با افتتاح سالن مجلل خود به تعدادی دوشیزه یا بانو وآقایان جهت گیشه فروش‌بلیط و کنترل و آپارات و نظافتچی با تضمین‌کافی نیازمند است مراجعه از ساعت ۱۰ صبح تا یك بعدازظهر به نشانی : خیابان پهلوی پائین‌تراز چهارراه شاه سینما شهرقشنگ

بیك نفر ویزیتور و بازاریاب برای اجناس مصرفی و سوپرمارکتی که سابقه کار داشته باشند برای تمام وقت نیازمندیم تلفن های ۶۶۶۴۱۳ و ۴۲۶۸۳

بچندنفر کارگر خیاط زن و چند نفر کارگر نقاش پیستوله یکنفر برشکار نیازمندیم . داوطلبین روزهای دوشنبه ، سه شنبه و چهارشنبه از ساعت ۳الی ۶ بعدازظهر به شرکت چهرنما خیابان فردوسی کوچه بانک شماره ۳۴ مراجعه‌فرمایند
آ ـ ۱۷۶۹۹

برای دربانی ومستخدمی

جهت دبستان کودک امروز احتیاج به شخصی‌متاهل‌میباشد داوطلبان به دبستان کودک امروز واقع در خیابان شمیران سیدخندان مقابل بانک‌بازرگانی مراجعه فرمایند .
آ ـ ۱۶۹۷۵

استخدام سکرتر

یک شرکت معتبر به یک خانم سکرتر که ماشین نویسی‌فارسی بداند با حداقل تحصیلات‌سیکل اول با حقوق کافی استخدام مینماید کسانیکه ماشین نویسی لاتین‌بدانند یا تحصیلات‌بیشتری داشته باشند حقوق بیشتری میگیرند .
بتلفنهای ۸۳۳۱۴۸ و ۸۳۱۹۱۴ مراجعه نمایند .
۱ـ۲ آ ـ ۳۱۸۶۰

کارخانجات اتومبیل سازی مزدا استخدام مینماید عده‌ای

کارگر نقطه جوشکار ، برقکار تاسیسات صنعتی ، صافکار ، پرسکار پرسهای سنگین ، مکانیکدارای گواهینامه‌رانندگی جوشکار برق وکاربیت، آهنگر، پیشخدمت و کارگر ساده که دارای سواد ۲ پیکار و برگ خاتمه خدمت نظام وظیفه باشند احتیاج است .
واجدین شرایط به آدرس ۲۱ کیلومتری جاده قدیم کرج ـ کارگزینی کارخانجات‌اتومبیل ـ سازی مزدا مراجعه نمایند .
۱ـ۲ آ ـ ۱۶۹۶۴

آگهی استخدام مهندس و تکنیسین ساختمان

بیکنفر مهندس راه و ساختمان با دوسال سابقه کار ودونفر تکنیسین جهت کارگاه جنوب نیازمندیم متقاضیان بانلفنهای ۸۵۰۶۵۶ یا ۸۵۳۸۶۶ تماس بگیرند .
۱ـ۲ آ ـ ۱۶۸۴۶

بیکنفر دوشیزه یا بانوی سکرتر برای تمام وقت نیازمندیم تلفن های : ۷۶۷۲۹۴ و ۷۶۸۵۳۹

چاپ آسیا

به سه نفر کارگرصحاف دسته‌بند وبرشکار نیازمند است تلفن ۵۲۶۱۶۴

شرکت سافیر

افراد زیر را برای تمام وقت استخدام مینماید .
۱ـ مهندس تاسیسات .
۲ـ تکنیسین تاسیسات .
تلفن ۶۶۵۷۵۳ ، ۴۸۱۹۳
آ ـ ۱۱۷۰۵

سکرتر

بیکنفر دوشیزه یابانو جهت سکرتری مسلط به ماشین نویسی فارسی باحقوق مکفی تمام وقت مورد نیاز است از ساعت ۱۰ تا ۱۲ و ۳تا۵به آدرس شاهرضا ـ ایستگاه درختی ساختمان حمید طبقه اول شماره ۵ مراجعه شود .
۱ـ۲ آ ـ ۱۶۹۶۱

بیکنفر کارگر پادو نیازمندیم نادری‌چهارراه قوام

شب نما

فرزکار ، قالبساز وتحصیلدار تلفن ۸۲۸۲۶۶

بیمارستان و زایشگاه شهیاد

به تعدادی ماما . نرس و بهیار احتیاج دارد تلفن ۹۵۱۴۷۷ ـ ۹۵۲۴۶۶
۱ـ۲ آ ـ ۱۶۹۸۲

استخدام راننده

راننده پایه یك‌حداقل با سه سال سابقه‌وسواد خواندن‌ونوشتن‌استخدام میشود .
داوطلبین می توانند همه روزه از ساعت ۸الی ۳ بعداز ظهر به آدرس زیر مراجعه نمایند .
جاده مخصوص کرج کیلومتر ۲۲ خیابان داروپخش‌کارخانه‌شرکت سهامی کارتن سازی میهن

بچند نفر کارگر ساده جهت مونتاژ سماور برقی نیازمندیم بودرجمهری نو مقابل فروشگاه رقابی ساختمان دربندی‌امینیان تلفن ۳۵۱۷۴۴
۱ـ۲ آ ـ ۱۶۹۵۰

به مربی دوره‌دیده و با تجربه برای کودکستان نیازمندیم تلفن ۷۷۶۴۳۳
۱ـ۲ آ ـ ۱۶۸۲۸

یکنفر راننده که حداقل ۵سال سابقه کار داشته ومتاهل‌باشد ومنزلش در تجریش یا نزدیک به تجریش باشد مورد نیازاست تلفن ۸۷۲۲۵۱
۱ـ۲ آ ـ ۱۶۸۲۹

شرکت هندی ماشین نویس لاتین‌تمام وقت استخدام می کند تلفن ۶۶۴۲۵۶

یکنفر خانم دبیرباسابقه برای تدریس فیزیك کلاس ششم طبیعی‌مورد نیاز است صبحها بجز ایام تعطیل تلفن۵۳۴۷۲۷

دوشیزه یابانو جهت‌دست‌دوزی خیاطی نیازمندیم تلفن۷۵۶۰۲۳
۱ـ۲ آ ـ ۱۶۹۶۹

استخدام
مدرسه هنرهای مقیم ایران بیك راننده نیازمند است‌لطفا به آدرس خیابان صفی‌علیشاه پشت سازمان برنامه شماره ۷۷ مراجعه فرمائید .
آ ـ ۱۱۷۳۷

استخدام میشود

۱ـ تکنیسین‌برق‌باسابقه کار حداقل یکسال
۲ـ یکنفر دوشیزه یابانو جهت سکرتری آشنا به تایپ فارسی
۴ـ یکنفر نظافتچی با ضامن
مشخصات کامل‌وعکس‌باصندوق پستی ۱۲٫۱۲۵۳ مکاتبه شود.
۱ـ۲ آ ـ ۱۶۹۶۵

تعدادی دوشیزه یا بانو جهت بسته بندی در کارخانه نیازمندیم تلفن ۷۶۵۰۴۹

آگهی استخدام
شرکت ساختمانی‌بچند نفر دیپلمه وارد به امور حسابداری احتیاج دارد تلفن۸۳۲۲۶۸ـ۸۲۰۸۰۳

مستخدم

بیک نفر مستخدم تمام وقت نیازمندیم امیرآباد روبروی‌پارک مرحجنب‌فرش‌بیستون‌شماره۴۰۰
آ ـ ۱۶۹۶۲

شرکت سهامی آرایه

باهمکاری دوشیزه یابانوی با سابقه کار بمنظور منشیگری نیازمند است .
داوطلبین بخیابان‌روزولت‌خیابان نامجو پلاک ۱+۱۲ مراجعه نمایند .
۱ـ۲ آ ـ ۱۵۹۵۳

استخدام کارمند

شرکتی چند نفر کارمند و فروشنده‌زن‌ومرد باحقوق خوب استخدام میکند ۸۲۶۰۹۶
۱ـ۳ آ ـ ۱۶۷۵۰

پزشک عمومی بایروانه دائم بعدازظهرها مورد نیاز است تلفن ۵۴۸۴۰۰
آ ـ ۱۶۷۵۳

بیك نفر دوشیزه یا بانو جهت سکرتری آشنابه تایپ فارسی نیازمندیم تلفن۶۲۹۷۹۴ و۶۲۵۶۳۰

مدیر فروش

دارای سابقه کار در شرکتها و کارخانجات اتومبیل سازی استخدام میشود تلفن ـ ۶۵۲۰۵۳ـ۵۶
۱ـ۲ آ ـ ۱۶۸۶۲

برشکار و جوشکار مورد

نیاز است ۷۶۰۲۸۷
۱ـ۸ آ ـ ۱۷۰۰۹

چند نفر تکنیسین و کارگر برق مجرب مورد نیاز است خیابان شمیران مقابل بی‌سیم پهلوی شماره ۱۱۷۲ شرکت کولاك ایرمك تلفن ۲۵ـ۷۷۶۷۲۴

موسسه‌تولیدی پونل

تعدادی دوشیزه‌یابانوی چرکار و دستکار و اتوکار با درآمد عالی و سرویس رفت و آمد استخدام مینماید تلفن ۹۷۱۱۱۵

بچندنفر موتورسوار باوسیله و چند نفر کارگر باسوادنیازمندیم نواب چهارراه شکوفه پلاک ـ ۳٫۱۴۵۶ موسسه شکوفه تلفن ۹۵۲۱۵۱
آ ـ ۱۶۷۱۸

شرکت سهامی آرایه

راننده متاهل باشرایط زیر استخدام مینماید .
داشتن ضامن معتبر .
داشتن سابقه کار روی سواری و شخصی
طالبین از ساعت ۵ بعدازظهر ببعد به خیابان روزولت خیابان نامجو پلاک ۱+۱۲ مراجعه نمایند

استخدام سکرتر

دوشیزه یا بانوئی‌مسلط به تایپ فارسی‌تمام‌وقت نیازمندیم تلفن های ۴۵۱۵۰ ـ ۶۶۷۶۶۹

آگهی استخدام

پارسیلون شرکت سهامی عام تولید کننده انواع نخ نایلون با سرمایه ثبت شده ۱٫۲۰۰ میلیون ریال‌درخرم‌آباد و تهران به‌همکاری‌افرادی با مشخصات زیر نیازمند است .

خرم‌آباد

۱ـ مهندس مکانیك عمومی لیسانس و یافوق لیسانس .
۲ـ مهندس برق (الکتروتکنیك) لیسانس ویا فوق لیسانس .

تهران

۳ـ مدیر فروش لیسانس و یا فوق لیسانس در رشته بازاریابی و یا Business Administration
۴ـ سیستم آنالیست فوق لیسانس
داوطلبان باید با زبان‌انگلیسی کاملا آشنابوده وحداقل سه سال تجربه در رشته مربوط داشته باشند .
از علاقمندان درخواست میشود بدفتر مرکزی واقع در خیابان فرح شمالی ، خیابان پالیزی ، خیابان عدل ، شماره ۶ مراجعه و یا با تلفنهای ۷۷۱۰۱۸ و ۷۷۹۵۱۷ با کارگزینی تماس‌گیرند.

آگهی استخدام

کارخانجات شرکت‌سهامی‌ایرانیت دو نفر مهندس الکترو مکانیك با دارا بودن ۵ سال سابقه کار و تجربه در تعمیرات و نگهداری در کارخانجات تولیدی استخدام مینماید .

داوطلبین واجد شرایط میتوانند همه روزه از ساعت ۸ الی ۴ بعدازظهر (پنجشنبه تا۱۲ ظهر) با در دست داشتن مدارك لازمه جهت تنظیم پرسش‌نامه و انجام مصاحبه بکارگزینی کارخانه واقع در غنی‌آباد شهرری تلفن‌های ۵۹۵۰۸ ـ ۵۹۶۴۱ ـ ۵۹۶۴۲ مراجعه نمایند .

استخدام

شرکت هتل بریچ ایران

جهت یکی از هتل های خود در تهران افراد واجد شرایط زیر را استخدام میکند .
۱ـ میزبان ۶ نفر کمك‌میزبان ۵نفر
۲ـ کاپیتان ۳ نفر
۳ـ کشیر ۴نفر
۴ـ بارمن ۳ نفر ـ کمك بارمن ۳نفر
۵ـ نظافت‌چی ۵ نفر
۶ـ خانه‌دار ۵ نفر
۷ـ راننده دو شخصی ۳ نفر
۸ـ ظرفشوی ۹ نفر
۹ـ تکنیسین فنی ۳ نفر
۱۰ـ انباردار ۲ نفر
۱۱ـ کنترلر ۲ نفر
لطفا واجدین شرایط از ساعت ۸ صبح الی۷ بعداز ظهر به نشانی:خیابان‌تخت‌جمشید چهارراه بهار پلاك ۴۸۳ هتل بریچ مراجعه فرمایند .

Henkel

شرکت سهامی ایران هنکل

استخدام‌مینماید

۱ـ فروشنده مواد شیمیائی

با مدرك دیپلم و ۴ سال سابقه‌کار .

۲ ـ تکنیسین شیمی

با مدرك فوق دیپلم و ۴ سال سابقه کار .
ازواجدین شرایط خواهشمند است از ساعت ۷٫۵ الی ۱۵ به شماره های ۲ـ۶۶۱۰۹۱ تلفن‌فرمایند.

نپتون استخدام میکند

افراد زیر استخدام میشوند
۱ـ قالب ساز درجه یك با حقوق و مزایای‌عالی
۲ـ آبکار درجه یك با حقوق و مزایای عالی
۳ـ مامور تدارکات‌با حقوق و مزایای عالی
۴ـ راننده پایه همگانی با حقوق و مزایای‌عالی
لطفا از ساعت ۹ تا ۱۱ صبح‌با تلفن۳۱۶۶۷۱ـ ۳۱۵۲۷۹ تماس گرفته شود

آگهی استخدام

دانشگاه بوعلی سینا افراد زیر را برای کتابخانه خود با حقوق مکفی استخدام می‌نماید :
۱ـ لیسانس کتابداری ۱ نفر
۲ـ لیسانس زبان انگلیسی با آشنائی کامل به زبان فرانسه ۱ نفر
۳ ـ فوق دیپلم کتابداری ۱ نفر
۴ـ ماشین‌نویس (فارسی‌ولاتین) ۱نفر
۵ـ ماشین نویس لاتین با آشنائی کامل بزبان‌های انگلیسی وفرانسه .
شرایط : تجربه کافی کتابداری و آشنائی کامل زبان خارجی .
داوطلبان می‌توانند برای مصاحبه به دفتر مرکزی دانشگاه بوعلی سینا ـ تهران خیابان ویلا ـ خیابان‌نیکو نبش کوچه مهر مراجعه نمایند .
م‌الف ۱۴۵۴۴

CHAUFFAGEKAR

کارخانه ریخته‌گری شوفاژکار

در زمینه های زیر علاقمندان را با حقوق و مزایای عالی و برخورداری‌ازبیمه‌بازنشستگی و درمانی بهمکاری دعوت مینماید :

۱ـ دیپلم مکانیك	۱۰نفر
۲ـ مکانیك	۱۰نفر
۳ـ کارگر مکانیك	۱۰ نفر
۴ـ کارگر برقکار	۲۰نفر
۵ـ کارگر لوله‌کش	۱۵نفر
۶ـ کارگر رنك‌کار	۱۵نفر
۷ـ کارگر جوشکار	۱۵نفر
۸ـ کارگر ساده	۵۰نفر
۹ـ نگهبان شب وروز	۱۰نفر

داوطلبین میتوانند همه روزه از ساعت ۸ صبح‌الی ۳ بعد از ظهر به آدرس کیلومتر ۱۵ جاده مخصوص کرج مقابل کارخانه بستنی کیم انتهای ۱۰ متری‌اسفالته نوریانی خیابان ۲۰ متری علاء مراجعه نمایند .

آگهی استخدام

شرکت‌مهندسی‌پایلوت‌بافرادزیر نیازمند است

۱ـ کارگر متخصص در سیستمهای تهویه مطبوع ۲نفر
۲ـ کارگر لوله‌کش تاسیسات ۵نفر
۳ـ لوله‌کش فاضلاب سرد وگرم ۵نفر
۴ـ کارگر کانال‌ساز ۳نفر
۵ـ کارگر برقکار ساختمانی ۲نفر
۶ـ کارگر ساده ۸نفر

داوطلبان میتوانند بعدازظهرها بین ساعت ۵ تا۸ بعدازظهر به‌خیابان فرح‌شمالی خیابان‌آپادانا شماره ۷ آقای مهندس‌پورناظری مراجعه‌نمایند.

استخدام دوشیزه

تعدادی دوشیزه با معلومات ششم ابتدائی جهت کارآموزی تعمیرات ساعتهای سیکو استخدام میشوند که پس از طی دوره کارآموزی در تعمیرگاه مرکزی سیکو مشغول بکار خواهند شد از افراد واجد شرایط‌وعلاقمند باین رشته‌دعوت میشود صبحها از ساعت ۸ الی۱۲ وبعد از ظهر ها از ساعت ۲ الی ۵ بشرکت سهامی تهران الکتریك. خیابان ایرانشهر جنوبی شماره ۹۰٫۴ مراجعه نمایند .

نیازمندیهای اطلاعات تلفنی آگهی می‌پذیرد
۳۱۱۲۲۴-۳۱۱۲۲۵-۳۱۱۲۲۷-۳۱۱۲۱۹
۳۱۱۲۲۹-۳۱۱۲۳۰-۳۱۲۴۱۳-۳۱۱۲۳۵

بیکنفر انبار دار نیازمندیم
تلفنهای ۸۲۸۵۲۹ ـ ۸۳۷۴۵۱
۱ـ۵ آ ـ ۱۶۷۸۹

خیاط
بچندنفر دوشیزه یابانوی‌خیاط جهت‌کارهای‌پرده‌دوزی‌نیازمندیم
۸۷۰۰۶۹
۱ـ۲ آ ـ ۱۶۹۰۵

شرکت ساختمانی بیکنفر مستخدم نیازمند است
ساعت ۱۰ الی ۱۲
خیابان شاهرضا ایستگاه‌درختی ساختمان حمیدطبقه‌اول‌شماره۵
۱ـ۲ آ ـ ۱۶۸۹۸

استخدام
بیك دوشیزه یا بانو برای‌تمام وقت که دارای سیکل‌و تایپ فارسی بداند جهت اتحادیه‌مورد نیاز است .
باتلفن های ۷۵۸۷۳۵ ـ ۷۶۵۰۷۱ تماس حاصل نمایند .

شریک
بیك نفر خانم یاآقائیکه مبلغ پنجاه هزار تومان سرمایه نقدی‌داشته‌باشد جهت‌شرکت‌در‌تاسیسات ساختمان نیاز است.اول فرح‌شمالی ـ جنب بانك ایران و ژاپن ساختمان پایدارطبقه چهارم‌شماره ۲ تلفن ۸۴۱۶۳۶

شریکی با سرمایه ۶۰ هزار تومان جهت کار تولیدی و پردرآمد نیازمندیم . خیابان بهار چهارراه ایرج ساختمان طلائی طبقه چهارم‌شماره ۱۱

جویای کار
یك نفر لیسانسیه حقوق کارشناس امور گمرکی بازنشسته دولت می ـ خواهد با یك وکیل دادگستری‌یا یك‌موسسه خصوصی همکاری نماید بعدازظهرها و شب ها لطفا با تلفن ۹۷۳۷۹۰ تماس بگیرید

هرنوع کار مجانی در مقابل‌پول بدون بهره با تضمین کافی از ساعت ۵ تا۱۲ شب توسط جوان ۳۷ساله‌فوق‌دیپلم تکنیسین برق ـ مکانیک ـ کارمند ـ حسابدار ـ راننده‌تلفن۳۱۸۶۴۰
آ ـ ۱۱۶۷۳

راننده دو شخصی باسابقه جویای کار تلفن ۴۴۸۷۳
۱ـ۲ آ ـ ۱۱۸۱۳

مهندس راه و ساختمان و مهندس مکانیك ـ تاسیسات با سابقه کار اجرائی موثر و تضمین کافی آماده قبول‌هر گونه کار های ساختمانی‌از۵۰ میلیون ریال به بالا در تهران وشهرستانها‌تلفن ۷۷۷۲۲۵ و ۷۵۳۵۸۳

مهندس آرشیتکت فارغ التحصیل از آمریکا جویای کار است ۶ تا ۸ بعدازظهر تلفن۶۲۲۱۳۶

جوانی بامعلومات پنجم‌هنرستان باکارت معافیت دائم برای کار های فنی صبح تاظهر آماده‌کار میباشد تلفن ۳۶۳۸۴۹
آ ـ ۱۷۰۶۱

املاك ومستغلات

خانه فروشی

بعلت مسافرت
یکباب خانه شمالی‌واقع‌درشمال شرق تهران فروشی ۸۴۸۵۸۹
۱ـ۳ آ ـ ۱۶۷۶۲

خانه جنوبی به مساحت ۱۰۰ متر زیربنا ۱۶۰ متر ۲طبقه دارای ۳اطاق و یك مغازه واقع‌درنارمك خیابان‌سمنگان ایستگاه فردوس روبروی بنگاه خرم تلفن ۷۹۰۱۴۷ به مبلغ ۳۱۵ هزار تومان بفروش میرسد .

خانه‌ای بمساحت۲۲۵متر‌شمالی باشش اتاق و آب و برق تلفن واقع‌درتهران‌پارس خیابان۱۳۸ پلاك۴۲ قیمت درحدود ۴۳۰ هزار تومان نقد فروشی تلفن ـ ۷۸۲۰۸۰ صبح‌وعصر
آ ـ ۵۳۲۴

اکازیون
خانه فروشی شمال خیابان آیزنهاور خیابان زنجان‌بر ۴۵ متری سهروردی به مساحت ۲۵۶ متر زمین اوقافی دوطبقه مستقل روکار سنك هرطبقه دارای دو اطاق‌خواب پذیرائی و هال سرویس کامل‌قیمت ۵۵۰ هزار تومان تلفن ۹۷۰۶۲۷

یك باب منزل
بمساحت (۱۲۰۰ متر) با ساختمان قدیمی قابل سکونت دارای برق وآب تلفن و استخر برخیابان ۲۵ متری درخیابان ارفع مقابل هتل رودکی با پروانه ساختمانی‌مناسب برای هرگونه احداث ساختمانی بفروش می‌رسد :
متقاضیان با تلفن ۶۳۵۹۱۵ از ساعت ۴ بعدازظهر تا ۱۰ شب تماس بگیرند .

خانه های نوسازتهران پارس با وام بانکی تلفن ۷۸۱۹۱۸ و۷۸۳۵۳۵

خانه‌ای بمساحت۳۰۰متر‌شمالی و جنوبی ۲۳۵ متر زیربنا پایه فلزی بازیرزمین و تلفن‌شخصی ساز بفروش میرسد ژاله‌شکوفه کوچه بنفشه شماره ۱۰۰ ساعت ۹تا۵ بعدازظهر ۵۳۷۹۳۷
آ ـ ۱۶۸۸۴

خانه بمساحت ۱۰۹ متر با ۷ اطاق کولر تلفن در جیحون کوچه دوم ۹۵۵۸۴۳

اکازیون
خانه ویلائی بمساحت ۴۲۰متر دربهترین نقطه خوش‌آب‌وهوای تهران . جاده کن . کوی‌کیهان داخل محدوده باسه‌اطاق‌خواب سالن غذاخوری پذیرائی هال بزرگ وزیرزمین وسیع . با دکوراسیون عالی . سرویس کامل تلفن . آب و برق فوری به فروش‌میرسد . قیمت مقطوع ۹۵۰ هزار تومان تلفن۹۴۰۵۱۹ ازساعت ۳ تا۶ بعدازظهر .
آ ـ ۱۷۰۲۹

خانه‌بزرك ویلائی‌فروشی ارزان
مساحت ۵۵۰ متر ویلائی‌شمالی ۲ هال وسیع پنج اطاق خواب وپذیرائی سرویس کامل کاغذ دیواری شوفاژ روشن استخرو فضای باز با ۱۵۰ تومان‌اقساط بانکی و ۳۵۰ تومان نقد واقع در خیابان ششم‌گوهردشت‌کرج بعداز ۴ راه اول تلفن۹۵۸۹۰۱ و ۵۲۹۴۸۸ بازدید صبح‌جمعه
آ ـ ۱۱۶۳۹

خانه قدیمی واقع در پهلوی زعفرانیه بمساحت۸۵۰متر بدون واسطه بفروش‌میرسد تلفن ـ ۸۷۴۹۲۸ و ۷۵۱۹۹۱
۱ـ۲ آ ـ ۱۶۸۷۶

خانه‌ای ۶ اطاقه مستغلاتی فروشی نواب کوچه دولت‌تلفن ۳۴۲۶۲۳
۱ـ۳ آ ـ ۱۶۷۲۲

قابل توجه شرکتها و پزشکان یک طبقه هم‌کف ۱۰۰متر مربع لوکس بفروش میرسدبرنادرشاه ۶۲۱۸۹۷
آ ـ ۱۶۹۶۶

منزل جنوبی۵اطاق‌یک طبقه‌ونیم با سرویس کامل بادو میلیون بدهی بانکی بمبلغ ۵۶۰ هزار تومان فروشی اول سلطنت‌آباد امیرهما‌پلاك ۱۱
آ ـ ۱۶۹۷۱

اکازیون
خانه‌ای ویلائی حوالی میدان فرح ۴۵ متری سید خندان بمساحت ۲۵۰متردارای ۴اطاق وهال وزیر زمین آب و برق‌و تلفن مقطوع بدون واسطه۶۵۰ هزار تومان تلفن ۷۹۲۴۲۹ از ۵تا۱۰ بعدازظهر .
۱ـ۲ آ ـ ۱۶۸۴۱

ساختمانهای بانك رهنی
فرح‌آباد ژاله در محیطی آرام وباحیاطی مصفا مساحت ۱۰×۲۸ شمالی زیربنا۱۷۰متر چهار اطاق، هال،سرویس کامل آب ، برق ، تلفن و کولر با کفپوش،کاغذ دیواری،پرده‌مکرکره با مختصات دیگر بیواسطه۶۵۰ هزار تومان تلفن ۳۴۸۳۰۲
آ ـ ۱۶۹۴۱

یکباب خانه جنوبی بمساحت ۵۵۰ مترد‌ریلوارگوهردشت‌کرج بقیمت مناسب بفروش میرسد ـ ۹۷۰۲۹۰

خانه شمالی بمساحت ۱۶۸متر مربع و ۲۳۵ متر بنا ـ ۶اطاق آشپزخانه دوسرویس ایرانی و فرنگی زیرزمین‌وتلفن‌درامیرآباد شمالی رستم پلاك ۲۸بیواسطه ۶۵۰ هزار تومان فورافروشی ـ ۶۵۰۲۵۴
آ ـ ۱۷۰۱۹

خانه‌ای حدود کوکاکولا ۱۵۰ متر ۹۰ متر زیربنا۳ اطاق.هال و سرویس آشپزخانه حمام ـ آبگرمکن ـ کولر ـ برق و تلفن فروشی تلفن ۳۳۳۱۵۵
۱ـ۲ آ ـ ۱۶۹۶۳

خانه شخصی ساز نودر داودیه پشت‌پارك‌کورش ۳ طبقه هر طبقه ۱۳اطاق خواب با سرویس کامل فروشی تلفن۷۷۷۵۵۴

قابل توجه کارگاه های تولیدی وقابل سکونت
خانه‌ای بمساحت ۳۲۰ متر در باغ سپهسالار کوچه‌اختصاصی ماشین‌رو باگاراژ برق۳فاز ۵۰ آمپر تلفن و آب وکولر ۳ طبقه باسالن های بزرگ وسایرلوازم اضافی بفروش میرسد تلفن ـ ۳۰۲۷۳۶
۱ـ۳ آ ـ ۱۷۰۸۲

مستغلات وویلای‌شخصی‌ومجهز بامصالح ممتازمساحتهای‌مختلف در خیابانهای عباس‌آباد جردن پهلوی ونك و شمیرانات‌تلفنهای ۶۲۲۰۶۵ و ۶۲۰۱۰۷ شرکت تهیه مسکن آسیانکو .
آ ـ ۱۷۰۳۵

خانه‌ای‌کلنگی‌خیابان‌ویلابمساحت ۲۰۰مترباجواز ساختمان آب ، برق، تلفن، تخلیه فوری تلفن ۸۳۸۱۸۴
آ ـ ۱۷۰۵۳

خانه فروشی فوری
خانه ویلائی ۷ اطاقه بازیرزمین بمساحت ۳۵۰ متر باسرویس کامل جاده کن‌کوی مهرگان پلاك ۲۷تلفن ۹۴۰۶۶۳
آ ـ ۱۷۲۷

خانه فروشی
بین خیابان‌گاندی‌وجردن‌جنوبی مساحت ۵۰۰ متر مربع زیربنا ۴۵۰ متر ۲ طبقه ویلائی با ۱۰ اطاق نقد بفروش میرسدتلفن ۶۸۵۰۳۹
آ ـ ۱۶۹۸۴

خانه ۵۰۰۰ متری مشجرکلنگی ۵۰متر برخیابان تهران‌نو جنب اداره برق نارمك بفروش‌میرسد تلفن ۶۸۷۶۴۵ و ۶۸۲۷۶۳
۱ـ۲ آ ـ ۱۷۳۰۸

خانه ویلائی نوساز روکارسنگ شخصی‌ساز ۳۰۰ متر شمالی و جنوبی ۲۳۵ متر زیربنا بازیر زمین سرویس کامل آب وبرق‌و تلفن بفروش میرسد یابا منزل درمشهدهم‌تعویض میشود. ژاله شکوفه‌کوچه‌بنفشه‌پلاك۱۰۰تلفن ۳۳۱۶۶۷ و ۵۳۷۹۳۷
۱۷۰۷۱

در عباس آباد اندیشه ۳ پلاك ۵۳
منزلی شخصی‌ساز شمالی به مساحت ۲۴۰ متر و ۳۵۰متر مربع زیربنا در سه طبقه‌شامل سالن پذیرائی و ناهارخوری ۶ اطاق خواب هال روز ودوهال شب بهار خواب‌وسیع یک آشپزخانه مجهز ۳سرویس کامل دارای آب و برق و تلفن وکولر بدون‌واسطه‌بفروش‌میرسد ۸۲۸۷۵۳
۱ـ۳ آ ـ ۱۷۰۰۸

مستقل ۳ طبقه اوایل خیابان شهناز شامل زیرزمین خالی بمساحت ۱۵۰ متر داروخانه مطب وچند اطاق خالی که جمعا مطابق تعرفه جدید دولتی سالیانه در حدود ۵۰ هزار تومان اجاره دارد بمبلغ ۴۰۰ هزار تومان بفروش میرسدتلفن ۳۵۶۴۰۷
۱ـ۲ آ ـ ۱۶۸۴۲

دو طبقه مستقلاتی ۲۰۴ متر زمین هرطبقه سه اطاق و هال و سرویس کامل وگاراژ وتلفن قیمت ۶۵۰ هزارتومان۳۳۱۷۷۷
۱ـ۲ آ ـ ۱۶۸۷۰

خانه دوبر نزدیک چهارراه‌کالج عالی برای استفاده دفتری ۲۵۵ متر زمین ۶۰۰ متر ساختمان یکمیلیون و سیصد هزار تومان تلفن ۴۲۸۹۲
۱ـ۱۰ آ ـ ۱۶۰۴۸

یك ساختمان چهار طبقه
با اسکلت آهنی دارای چهار دستگاه آپارتمان کامل و مجزا با شوفاژ سیستم کولر های‌داخلی دو رشته تلفن کلا تخلیه دو نبش سه طرف‌روکار سنك نزدیك کریمخان زند بدون واسطه‌بفروش میرسد تلفن ۸۲۱۶۱۰

خانه‌ای شمالی بمساحت ۲۵۰ متر دو طبقه شامل ۷ اطاق‌با سرویس بر خیابان تاج نزدیك پل هوایی تلفن ۶۵۱۰۲۴

معاوضه
بعلت انتقال از مشهد به تهران یک باب خانه باآب و برق و تلفن درسعدآباد مشهد باگسی که از تهران به مشهد منتقل شده و دارای چنین امکاناتی‌در تهران است فقط برای سکونت تعویض می نمائیم ـ تلفن تهران ۳۴۹۱۲۱ مشهد ۳۰۱۸۵
آ ـ ۱۷۰۶۳

ویلا فروشی
در چالهرز شمیران
یکدستگاه ویلا فروشی و یابا زمین داخل محدوده و خانه کلنگی معاوضه میشود تلفن ـ ۸۶۴۷۵۵
۱ـ۴ آ ـ ۱۶۴۸۷

ویلا فروشی دریاکنار (بابلسر)
یکدستگاه ویلا ساحل دریا بمساحت ۵۰۰متر مربع با آبو برق شهر فیش تلفن شامل ۶ اطاق خواب ـ آشپزخانه ـ۲ توالت و یک حمام بفروش میرسد .
تلفن شماره ۷۷۸۰۶۱ ازساعت ۳ بعدازظهر .
۱ـ۲ آ ـ ۱۱۵۷۳

ویلای خزرشهر اکازیون
ویلای خزرشهر کاملا نزدیك به دریا با ۱۳اتاق خواب ، ۱۲۰۰ متر مساحت ، چوبی ، پیش ساخته فنلاندی ، مبله‌و آماده استفاده فوری به فروش میرسد .ازساعت ۵ تا ۷ بعدازظهر تلفن ۸۸۱۶۸۷

آپارتمان فروشی
چنددستگاه آپارتمان ۴ اطاقی بالاتر از خیابان آریامهر کاج انتهای بیست‌وپنجم با پارکینك وشوفاژ و سرویس کامل بفروش میرسد دفتر جمشید تلفن ۹۲۸۰۸۲

آپارتمانهای فروشی در شمال شهر تلفن ۸۴۵۵۰۴

اکازیون
چند دستگاه آپارتمان نوساز ، ۴ اطاقه باکلیه وسائل موکت شده و پارکینك مجزا در خیابان مازندران بقیمت دویست و پنجاه هزار تومان به فروش میرسد تلفن ۶۳۹۷۲۸

چندین دستگاه آپارتمان۲اطاق خوابه با کلیه تاسیسات و آسانسور بالاتر از تخت‌طاوس خیابان روزولت خیابان دهم بفروش میرسد تلفن ۳۰۲۶۰۱
۱ـ۲ آ ـ ۱۶۹۰۴

آپارتمان فروشی
دودستگاه ۴ اطاقه‌با حیاط به مساحت هرکدام ۲۱۰ متر با سرویس شوفاژ تلفن و کولر میدان کندی اول نصرت غربی کاشی ۳ ۹۳۱۸۷۰
۱ـ۲ آ ـ ۱۶۹۴۲

آپارتمان فروشی شمیران دانشگاه ملی ۸۹۲۸۵۲
آ ـ ۱۶۹۶۷

برای فروش دریکی‌ازناحیه‌های بسیار معروف اسکی درارو‌پا آپارتمان سه اطاقه‌بسیارلوکس بامساحت ۱۱۶۲ پای مربع ثبت‌این مالکیت در دفتر اسناد تضمین می شود ـ فصل های تابستان و زمستان برای اجاره باقیمت خیلی جالب یا اسکان خود صاحب آپارتمان‌فوق‌العاده مناسب است . قیمت آپارتمان یکصد و بیست هزاردلار. لطفا با آدرس زیرتماس‌حاصل‌کنید.
Siegfried Schmidt D-8-Munchen 70 lenggrieser str 12, west germany.
آ ـ ۳۱۷۹۵

یکدستگاه آپارتمان ۵ اطاقی در طبقه هشتم بالاتر از میدان کندی‌اول پارکوی باتلفن وکفپوش و فن‌کویل و فضای‌سبز مشترك بقیمت ۵۰۰هزار تومان دفتر جمشید ۹۲۸۰۸۲

آپارتمان فروشی‌لوکس‌دربهترین منطقه یوسف‌آباد ومیرداماد تلفن ۷۷۸۸۲۰
۱ـ۳ آ ـ ۱۶۶۶۱

آپارتمان فروشی
آپارتمانی از آپارتمان های ایران سکنا واقع در خیابان ونك‌با تمام وسائل‌گاراژ بفروش میرسد تلفن ۸۵۶۶۳۵ و ۸۳۹۴۰۸

سید خندان

مورد نیاز اجاره
یک شرکت تولیدی برای دفاتر مرکزی خود احتیاج بیک خانه نوساز و یا آپارتمان مدرن دارای ۱۰ اطاق و ۲ سرویس و تجهیزات لازمه در حوالی تختطاوس جم ، شاه عباس ، و عباس‌آباد بدون واسطه دارد خواهشمند است با دفتر مرکزی شرکت تلفن ۸۳۵۷۶۸ با آقای شکیبی نژاد تماس بگیرید .

به اطلاع میرساند این شرکت مقداری لوازم موجود در انبار خود را که شامل لوازم برقی فشار قوی .وضعیف و تابلو میباشد بطورحراج بفروش میرساند تلفن ۶۷و۸۳۹۹۶۶

نپتون استخدام میکند
۱ـ نظافتچی زن با حقوق و مزایای خوب و بیمه .
۲ـ سکرتر با تجربه کار با حقوق‌ومزایای خوب وبیمه
لطفا صبحها به‌آدرس پیچ شمیران خیابان شاهرضا شماره ۸۴۹ شرکت نپتون مراجعه فرمائید

دانشکده علم وصنعت ایران یکدستگاه ساختمان باحداقل ۱۲ اطاق جهت خوابگاه دانشجویان دختر اجاره می نماید .
لطفا باتلفن ۷۹۴۳۰۰ امور دانشجویان دانشکده تماس حاصل نمائید .
دانشکده علم وصنعت ایران

گروه تولیدی کورش KOUROSH MFG. GROUP
دعوت به همکاری مینماید
۱ـ دیپلمه هنرستان صنعتی رشته درودگری جهت سرپرستی نجاری باحداقل سه سال سابقه کار
۲ـ ماشین نویس فارسی (مرد یا زن) با حداقل سه سال سابقه کار
۳ـ نامه‌رسان با داشتن گواهینامه موتورسیکلت دنده‌ای
۴ـ ماشین کار نجاری
۵ـ برشکار ـ رویه‌دوز ـ رویه‌کوب مبل
۶ـ نگهبان ورزیده با تضمین کافی
متقاضیان میتوانند جهت انجام مصاحبه بکارگزینی گروه تولیدی کورش واقع‌درکیلومتر ۱۵ جاده‌مخصوص کرج مراجعه نمایند .

آگهی استخدام
پارسیلون شرکت سهامی عام در تهران و خرم‌آباد به افرادی با مشخصات زیر احتیاج‌دارد:

برای خرم‌آباد
۱ـ تکنیسین ساختمان دیپلمه و دارای مدرك نقشه کشی و حداقل سه سال تجربه .
۲ـ نقشه کش ساختمان‌بامدرك نقشه‌کشی و حداقل دوسال تجربه.
۳ـ نقشه کش تاسیسات با مدرك نقشه کشی و حداقل دوسال تجربه.

برای تهران
۱ـ دیپلم کامل متوسطه در رشته های ریاضی و طبیعی برای‌امورخرید
۲ـ راننده با حداقل مدرك ششم ابتدائی و گواهینامه پایه دوشخصی و حداقل سه سال تجربه مداوم رانندگی .
از علاقمندان درخواست میشود بدفتر مرکزی واقع در خیابان فرح شمالی ، خیابان پالیزی ، خیابان‌عدل،شماره۶مراجعه‌کنندویا با تلفنهای . ۷۷۱۰۱۸ و ۷۷۹۵۱۷ با کارگزینی تماس‌گیرند.

کارخانه پیچ‌الکتریک
سازنده کلید های صنعتی برق‌واقع در شهر صنعتی البرز قزوین احتیاج به تعدادی کارگر ساده و فنی و دفتری دارد . داوطلبان به‌کارخانه در شهر صنعتی البرز پشت کارخانه مولن موکت مراجعه فرمایند تلفن ۴۰۳۰

شرکت کارخانجات صنعتی ایران ناسیونال برای کادر امورمالی‌خود به افراد زیر نیازمند است :
۱ـ رئیس اداره حقوقی مسلط به زبان انگلیسی ،حداقل تحصیلات فوق‌لیسانس حقوق وبیش از۱۰ سال‌سابقه کار در امور حقوقی و آشنائی کامل به قوانین‌کارو مسائل و مقررات بازرگانی بین‌المللی و قرارداد های‌بین ایران و شرکت های خارجی بویژه کشورهای ایالات متحده وانگلستان.
۲ـ لیسانسیه حسابداری با حداقل ۳سال سابقه‌کار در امور سرمایه‌گذاری، حسابداری صنعتی و آشنائی به زبان انگلیسی
۳ـ مترجم درجه‌یك زبان انگلیسی باحداقل ۳تاه سال‌سابقه کار ترجمه‌وتسلط به اموراداری وبازرگانی.
۴ـ دیپلمه باحداقل ۳سال سابقه کار در حسابداری صنعتی‌و بازرگانی وبودجه وآشنائی به زبان انگلیسی .
متقاضیان می توانند همه هفته روز های شنبه تاچهارشنبه ۸تا۱۱ صبح و۱تا ۳بعدازظهر وروز های پنجشنبه ۸تا۱۱ صبح‌به اداره استخدام واقع در کیلومتر ۱۸ جاده کرج مراجعه و یا با تلفن ۱۵ـ۹۷۷۰۰۰ داخلی ۶۰۶ تماس حاصل فرمایند .

نیروی دریائی شاهنشاهی

آگهی استخدام
نیروی دریائی شاهنشاهی تعدادی غیرنظامی را در تخصص های مشروحه زیر با حقوق و مزایای مکفی استخدام می نماید . داوطلبین می توانند جهت کسب اطلاعات بیشتر همه روزه به استثناء پنجشنبه و روز های تعطیل به‌ساختمان معاونت پرسنل نیروی دریائی شاهنشاهی واقع در خیابان سپهبد زاهدی جنب مسجد الرحمن مراجعه نمایند .

تخصص	مدرك تحصیلی
۱ـ تعمیرکار یخچال و تهویه	دیپلم فنی
۲ـ خمیرگیر	ششم ابتدائی
۳ـ شاطر	ششم ابتدائی
۴ـ چانه گیر	ششم ابتدائی

شرایط استخدام:
۱ـ تابعیت دولت شاهنشاهی ایران
۲ـ متدین بیکی از ادیان (اسلام ـ مسیحی ـ کلیمی ـ زردشتی)
۳ـ داشتن برگ معافیت یا خاتمه خدمت نظام وظیفه ۱ـ۴

مؤسسه انگلیسی شکوه‌شمیران
برای کلاسهای : عادی ـ فشرده ـ اعزام و کنکور ثبت‌نام مینماید آدرس ـ خیابان قدیم شمیران بالاتر از پل رومی ایستگاه رضائیه تلفن ۸۷۳۹۰۹

آگهی استخدام کارگر ساده
کارخانجات ویتانا ۱۰۰ نفرکارگر ساده‌بامزایا و حقوق مکفی استخدام مینماید.
کسانیکه دارای برگ پایان خدمت وظیفه یا معافیت دائم باشند با حقوق بیشتری استخدام میشوند .
آدرس : کیلومتر ۱۴ جاده جنوبی‌کرج کارخانجات ویتانا

ایران هوخست
به جوانان علاقمند به حرفه نماینده علمی دارو موقعیتی استثنائی با مزایائی فوق‌العاده پیشنهاد میکند
هر چند واجدین شرایط با سابقه کار و موقعیتهای قبلی مقدم خواهند بود ولی شخصیت بارزو آمادگی بفعالیت پیگیر اساس مورد نظر ما است
شرایط استخدام
۱ ـ دیپلمه متوسطه
۲ ـ معافیت دائم نظام‌وظیفه
۳ ـ آمادگی مسافرت دائم در داخل کشور
۴ ـ سن ۲۳ تا ۳۱ سال
خواهشمند است بخیابان‌امیرآباد روبروی پارك فرح قسمت داروئی شرکت سهامی ایران هوخست مراجعه فرمایند

HOECHST
هوخست به آینده می‌اندیشد

لیسانسیه باتجربه درامور کامپیوتر
گروه صنعتی خاور برای‌تکمیل کادر قسمت خدمات ماشینی خود نیاز به همکاری شخصی دارد که واجد شرایط زیر باشد :
۱ـ لیسانسیه فیزیك یا ریاضی .
۲ـ حداقل یکسال تجربه در امور کامپیوتر
۳ـ حداکثر سن۳۰سال .
۴ـ دارا بودن برگ خاتمه خدمت‌یامعافیت دائم .
ازواجدین شرایط دعوت می‌شود جهت مصاحبه به کارگزینی گروه‌صنعتی خاور واقع دربلوار الیزابت نبش‌کوچه سوم مراجعه‌فرمایند.

استخدام فوری
برای کار تمام وقت بافراد زیر نیازمند است :
شرکت کارخانجات پارس‌الکتریك

۱ـ حسابدار
با حداقل ۲ سال سابقه کار در رشته مربوطه (دارندگان لیسانس مقدم خواهند بود).

۲ـ فوق‌دیپلم‌فنی یابالاتر
با حداقل ۵ سال سابقه کار در سر پرستی تعمیرگاه.

۳ـ تعمیرکار لوازم‌خانگی
با ۲ تا ۵ سال سابقه کار .
شرایط عمومی :
دارا بودن برگ خاتمه خدمت یا معافی دائم.
از کلیه افراد واجد شرایط دعوت میشودهمه روزه بین ساعت های ۸ صبح تا ۴بعداز ظهر (روزهای پنجشنبه تا۱بعدازظهر) بدفترکارگزینی شرکت واقع در خیابان آیزنهاور ، ایستگاه شاوب‌لورنس ، شماره ۵۶۳ مراجعه نمایند.

نیازمندیهای اطلاعات تلفنی آگهی می پذیرد

۳۱۱۲۱۹-۳۱۱۲۲۷-۳۱۱۲۲۵-۳۱۱۲۲۴
۳۱۱۲۳۵-۳۱۲۴۱۳-۳۱۱۲۳۰-۳۱۱۲۲۹

امیرآباد شمالی
چند دستگاه آپارتمان ٤ اطاقی بفروش میرسد تلفن ۸٦٤۷۵۵
۱ـ٤ آ ـ ۱٦٤۸٦

آپارتمانهای نمونه ٤ اطاقه آیزنهاور با وام بانکی ۱۵ ساله ۹۳۷۳۵٦

اکازیون
آپارتمان ۵ اطاقی با وام بانکی در شادمان ۹۷۰۵۷۰

آپارتمان
۳و٤ و ۵ اطاقه باقیمت مناسب نقد واقساط تلفن ۷۹٤٦۵٤
۱ـ۱۲ آ ـ ۱۵٦۷۱

سید خندان مقابل پارک کورش کوچه پیروز ساختمان ۵۱ آپارتمان فروشی از ۲٤۰ الی ۳۹۰ هزار تومان بابدهی بانکی تلفن ـ ۷۷۷۷۵۱ و ۷۷۷۷۵٤
۱ـ۱۰ آ ـ ۱٦۱٦٦

اکازیون
شش دستگاه آپارتمان بین کاخ و صبا با پارکینگ بفروش میرسد تلفن ۸۵۰٤۵۰ و ۸٤۹٦٦۳

سیدخندان خواجه عبدالله انصاری خشایار آپارتمان فروشی (نقد و مدت) با پارکینگ ـ شوفاژ ـ کولر تلفن ۷۷۷۵۵٤

آپارتمانهای ٤ و ۵ اطاقه با وسائل مدرن تلفن و پارکینگ جهت دفترکار وتجارت مقابل سینماکاپری نقد واقساط تلفن ٤۰۵۷۲
۱ـ۱۰ آ ـ ۱۵۹۹۱

آپارتمان های فروشی به نرخ دولتی
مندرج در روزنامه ـ ۵ر۷ر۵٤ تلفن ۷۹۱۵۵٤ و ۷۹۵۷۷۱

آپارتمان های مهندسی در تهران پارس بهترین نوع آپارتمان با تمام وسایل پارکینگ ـ پارک عمومی و حیاط بزرگ صبحها از ساعت ۸ الی ۸ شب با تلفن ۸۲۰٤۹۹ تماس بگیرید.

پهلوی جردن داودیه
بهترین نقطه شمال شهر آپارتمانهای ۱و۲و۳ اطاق خوابه باتهویه مطبوع فروشی تلفن ـ ۸۵۱۵۲۱
۱ـ۹ آ ـ ۱٦۲۳٤

امجدیه آپارتمان
آپارتمان ۲ اطاق خوابه باسالن پذیرائی سرویس کامل شوفاژ، کولر ، پارکینگ اختصاصی خیابان روزولت بالاتر از امجدیه دست راست کوچه جاربفروش میرسد تلفن های : ۳٤۵۵۷۱ و ۸۳۹٤۹۸
۱ـ۱۰ آ ـ ۱۵۲۰٦

زمین فروشی
زمین صنعتی ، کارخانه فروشنده‌ایم ۹۳۹۱٦٤

زمین فروشی بدون واسطه بر میرداماد و شقایق تلفن ۸٤۸۷۱۱
۱ـ۲ آ ـ ۱٦۹۷۹

زمین فروشی داودیه خیابان نجم آبادی بیواسطه تلفن ۸٤۸۷۱۱
۱ـ۲ آ ـ ۱٦۹۸۱

قابل توجه
یك قطعه زمین به مساحت ۵۷۰۰ متر باجواز ساختمان در ۳ بلوك ۱٤ طبقه باکلیه نقشه‌های اجرائی بفروش میرسد طالبین به تلفن های ٦۲۵٦۳۱ـ٦۲۹۷۹٤ مراجعه نمایند

زمین دربهترین موقعیت تهران یوسف‌آباد جنوب پارک شفق ٤۳۳ متر یکمیلیون وپانصدهزار تومان تلفن ٤۲۸۹۲
۱ـ۱۰ آ ـ ۱٦۰٤۷

زمینی بمساحت ۲۲۰۰ مترواقع درشهرک گیداوند (محدوده شهرستان دماوند) دونبش بر بلوار ٤۵ متری بادو جواز ساختمان و آب لوله‌کشی و آسفالت بفروش میرسد تلفن ـ ۹۷٤۹۵۳ بعدازظهرها ۵ به‌بعد.
۱ـ۳ آ ـ ۱٦۷۲۰

قطعه زمین دیوارداری بمساحت ٤۰۸ متر واقع درسید خندان انتهای خواجه عبداله انصاری با ۵ر۲۰ متر برخیابان ۳۵متری (مسیل) ودارای پروانه ساختمان ۷ دستگاه آپارتمان بیواسطه بفروش میرسد یا باخانه‌ای در شمال‌شهر معاوضه میشود توسط مغازه سکوت ۵٤٦٤۱۹
۱ـ۲ آ ـ ۱٦۹۰۲

قابل توجه مالکین اراضی کشاورزی
مزرعه‌ای حدود ۳۰ هکتار که آب فراوان و راه داشته باشد در حوالی لواسانات یا دماوند خریداری میشود در ساعات کار با تلفن ۸۲۳۱۸۲ تماس حاصل فرمائید

فروش یا معاوضه با ساختمان مستغلاتی
۷۱۰ متر زمین خیلی مرغوب واقع درفرمانیه محصور باآب وفیش تلفن بفروش میرسد یاباخانه‌ای دوطبقه مستقلاتی واقع درشمال شهر معاوضه میشود تلفن ۸۲۳٤۳۵
۱ـ۲ آ ـ ۱٦۸۹۰

زمین تجارتی ۳۰۰ متر دو نبش برمیدان هفت‌حوض نارمک باجواز ۵ طبقه بفروش میرسد صبحها تلفن ۵۳۲۹۰۷ شبها ـ ۷۹٤۵٦۹
۱ـ٤ آ ـ ۱٦۹۵٦

اکازیون
جنوب فرانسه نیس ۷۰ هزار متر زمین که ۳۰ هزار متر آن جنگل است و ٤۰ هزار متر آن قابل کشت یا آپارتمان سازی میباشد دارای یک خانه بزرگ بقیمت بسیار مناسب بفروش میرسد تلفن ۸۲۸٦۵۹
آ ـ ۱۷۰۱٤

فروش فوری
یک قطعه زمین ۱۱۰ متری شمالی در بهترین نقطه سید خندان بدون واسطه بفروش میرسد تلفن ۹۲۳٤۱۷
آ ـ ۱۷۰۰٤

فروش سرقفلی
یکباب مغازه با جواز با آب و برق و تلفن خیابان هاشمی فروشی ۹۵۷۰۱۷

یکباب مغازه باآب وبرق وتلفن واقع در خیابان کندی جهت دفتر کارواگذار میشود تلفن ۵۳۰۹۵۷
۱ـ۲ آ ـ ۱٦۹٦۸

اکازیون
مشاور املاک ٤۲۰ کرمانی با کلیه جواز و کارت عضویت و وسایل داخل بفروش میرسد تلفن ۵۳٤۷۱٤ تماس بگیرید .
۱ـ۲ آ ـ ۱۷۰۸۳

کارخانه‌ای بمساحت ۱٦۰۰۰ متر مربع و یکهزار متر سالن بابرق آب تلفن و تجهیزات بقیمت مناسب بفروش میرسد تلفن ـ ۷۵۲۵۸٦
آ ـ ۱٦۱۸۳

کارخانه‌ای به مساحت ۱۰۰۰ متر مربع واقع در میدان شهیاد جنب پمپ بنزین دارای آب ، برق، تلفن و پروانه ساخت لوازم فلزی به منظور کارخانه یاانبار بفروش میرسد تلفن ۲و۸۳۹۱۵۱ از ساعت ٤تا۷ بعدازظهر تماس گرفته شود.
۱ـ۳ آ ـ ۳۱۷۹٦

سالن آرایش زنانه فروشی تلفن ۷٦۵۲۹۰

اجاره داده میشود

دو طبقه به موسسات وشرکتهای معتبر اجاره داده میشود تلفن ۷۵٦۵۰٦
۱ـ۵ آ ـ ۱٦٤۰۵

دو دستگاه آپارتمان متصل بهم در طبقه چهارم هریك دارای ٤ اطاق بزرك و سرویس مجزا با کلیه لوازم دفتری با ۵ خط تلفن جهت شرکت های تجارتی و دفتر مهندسین مشاور در خیابان ایرانشهر بعلت تغییر مکان واگذار میشود تلفن ۸٤۸۰۲٤

۴۸ ساعته
۲تا۸۰ اتاق خواب برای سکونت و دفتر کار مبله وغیر مبله اجاره داده میشود تلفن ٦۲۲٤۷٤
۱ـ۱۰ آ ـ ۱۷۰۵۵

ساختمان نوساز مدرن
باشوفاژ روشن و آسانسور و حیاط بزرگ ۳۰۰ متر گاراژ سرپوشیده با ۹ آپارتمان ٤ اطاقی و یک مغازه آماده اجاره داده میشود تلفنهای ۷۹۵۷۷۱ و ۷۹۱۵۵٤
۱ـ٦ آ ـ ۱۷۰٦۰

مورد نیاز اجاره

توجه
تعدادی ویلا همکف واپارتمان برای مهندسین ودیپلمات خارجی موردنیاز است ٦۲۳٦۷٤ ـ ٦۲۷٤۵۵

مورد نیاز طبقه اول یاویلا جهت اجاره بخارجیان تلفن ۸٤۹٦۲۵
آ ـ ۱٤۳۳۲

آپارتمان ۳ یا ٤ اتاقه درمنطقه عباس‌آباد وجاده پهلوی جهت دفترکار نیازمندیم تلفن ۷۵۹۷۵۸
آ ـ ۵۳۵۸

آپارتمان مدرن با ۳ اطاق خواب و سالن نهارخوری برای سکونت یك خانم مسن اجاره مینمائیم ٦٦٤٦۱۸ و ٦٦٦۲٦۳

یک اطاق دانشجوئی برای دونفر مورد نیاز است تلفن ۳٦۳۸٤۹
آ ـ ۱۷۰٦۲

آپارتمان ۲ اطاقه
حدود ۲ هزار تومان مورد احتیاج است از ۱ الی ٦ بعدازظهر باتلفن ۱۹ و ۳۰۱٤۱۵ تماس حاصل فرمائید.
آ ـ ۱۷۰۷۰

دو اطاق باسرویس کامل
مورد نیاز برای یک کارمند مجرد تلفن ۸ـ۸۳٦۳۲٦

دوطبقه ساختمان دارای حداقل ٤ اطاق درهر طبقه درشمال‌شهر برای اجاره نیازمندیم ازساعت ۵ر۸ تا ٦ بعدازظهر تلفنهای ـ ۸۲۵٤۷٦ و ۸۳۸٤٦٦ و ۸۲٦۱٦۲
۱ـ۳ آ ـ ۱٦۵۸۹

مورد نیاز برای خرید

یک دستگاه ساختمان چهارطبقه تازه‌ساز درشمال شهر که دارای حداقل ۱٦ اطاق باشد خریداریم از ساعت ۵ر۸ تا ٦ بعد باتلفنهای ۸۲۵٤۷٦ و ۸۳۸٤٦٦ و ۸۲٦۱٦۲ تماس بگیرید .

اراضی گوهردشت مهر ویلا و مهرشهر وشهرك نمونه خریداریم ٤۲٦۸۲ و ٤۸۲۵۵

زمین
اراضی تهران پارس خریداریم ۷۸۰۰٦۱

زمین تهران‌پارس خریداریم تلفن ۷۹۳۰۲۰

بنگاههای معاملات املاک

دفتر پارس مرکز معاملات املاك شهر و شمیرانات ۸٤۱۵۵۸

زمینهای ونک، ولنجک ، دره قشلاق ، زعفرانیه را خریداریم ٦۸۰۱۳٦

اگر فروشنده املاك باشید
باتلفن ۳۱۹۷۸٤ یا با پست **بمجمع مشاورین املاك** لاله‌زار به بنگاه کوشان بفرمائید
۱ـ۳ آ ـ ۳۰٤٤۱

بورس املاك شمیران
دفتربراتی: ۸۷۲۵۷۵ـ۸۷۷۸۷۵

زمینهای صنعتی وانبار وکارخانه در غرب تهران خریدار و فروشنده‌ایم تلفن ۹۵۹۷۵۵

خرید فروش و اجاره املاك شمیران ۸۷۱۱۵۳

بورس خرید و فروش اراضی مهرشهر و گوهردشت فردیس و باغات سرحد آباد وملارد تلفن ۹۲۲۷۳۹ بدیع‌الزمان

معاملات پول

پول موجود
پول
نیاز پولی شما را در مقابل
چک
ودر مقابل هرنوع
اتومبیل وتلفن
فوراپرداخت مینمائیم تلفن
٦٦۰٤۰۰
٦٦۹۷۰۰
آدرس شاهرضا مقابل سینمادیانا پلاک ۱٦۲ طبقه سوم شرکت اروراً

پول ارزان فوری ۸۲۲٦۵۹

پول شرطی موجود تلفن ۹۲۷۳۰۰ رستگار

پول شرطی موجود تلفن ۳۱۹۰٦۷ و ۳۱٦۸۸۵

پول فوری با سود بانکی در مقابل خانه ۹۲۸٤٦۵

پول شرطی فوری جهت خانه و مستغلات ۸۳۰۸۳۵

پول شرطی از ۲ میلیون ریال ببالا موجود پاکپور ٦٦٤٦۱۸۰۰-٦٦٦۲٦۳-٦٦۰۲۰۰

وام درمقابل ملک ، تلفن، فرش وقبض بانک کارگشائی ٤٤۹۸۱

با چک وام بکارمندان وتجار ۷۹۳۹۰٦ از هزار تا ۵۰ هزار تومان بدون ضامن فوری

خانه پول ـ فرح‌شمالی مرکز معاملات پول تهران ۸٤۸۳۸۸

مرکز دادوستد پول
روی ملک فوری ۸٤۵۵٤٤

وام درمقابل چك کارمندی
٦٦۳۳۳۱

مورد نیاز
پول شرطی درمقابل خانه فورا نیاز ۹۲۰۸۲۹

پول شرطی مورد نیاز تلفن ۳۱۹۰٦۷ و ۳۱٦۸۸۵

پول روی خانه شمال شهر فوری نیازمندیم **تلفن ۷٦۳۸۷۹**

تا پنجاه هزار تومان پول فورا نیازمندیم تلفن‌های ۸٤٦۱۲۳ و ۸٤٦۵۲۸

پول شرطی نیازمندیم ۸۲۲٦۵۹

پول شرطی در مقابل خانه شمال شهر از ۵۰۰ هزار الی ۳ میلیون تومان فورا نیازمندیم تلفن ۹۲۸٤٦٦

یك میلیون و هشتصد هزار تومان مورد احتیاج است تلفن ۷۹۱۵۵٤ و ۷۹۵۷۷۱

قبوض

قبوض مرحله سوم اصلاحات ارضی خریداریم نیلچی ٦٦۷۱۰۸

خرید اوراق قرضه دولتی و قبوض مرحله سوم و قبوض شهرداری ٤۵۹۵۷

معاملات تلفن

به نفع شماست قبل از خرید و فروش تلفن با ۸۵۳۰۳۱ تماس بگیرید.

خرید و فروش تلفن
۳۱۷٤۳۷ اسلامبول کمپانی ۱۷ و ۲

تلفن ۳ و ۷ و ٦۲ خریداریم ۳۰۳۲۳۷

خریدوفروش هرنوع تلفن ۸۹٤۰۵۰

فروشنده تلفن ۳۰۳۰۱۵

خرید و فروش تلفن ٦٦۲،٦٦۲

خریدار تلفن ۳۰۳۰۵۱

خرید و فروش تلفن ٦٦۱۸۱۸

خریدار فوری تلفن ۸۸ تلفن ۷۷۸۸۲۰

تزئینات ودکوراسیون

کاغذدیواری آلمانی موکت مخملی ونمدی
پلاستر
(باشرایط دلخواه شما)
نمایشگاه مرکزی: چهارراه امیراکرم
٦٦٦٦٦۱،٦٦٦٦٦۵
٦٦۸۸۳۳-٦٦۸۸۳۲
شعبه گیشا ٦۳۲۹۱٤ ٦۳۱۹٤۷
شعبه باغشاه ٦٦۰۷۷۲
نمایشگاه تجریش ۸۷٤۳۰۲

باروزی ۳ تومان
موکت کاغذ دیواری پرده کرکره اف‌اف منزل تزئینات بیتا ۵۲٦٦۳۳
۱ـ۲۰ آ ـ ۱٦۸۵۳

سنجاقک
فقط باروزی ۲۵ ریال محل کار و منزل خودتان را با کاغذ دیواری و موکت تزئین فرمائید . تلفن ٦۲۱۹۷٦

شرکت ایران پالاگر
فروش و نصب انواع کاغذ دیواری ، موکت، پرده و پرده کرکره تلفنهای ۷۵۵۷۷۹ و ۷۵۷۳٦۹

ویلاهای مدرن در بهترین منطقه کرج نصف نقد وبقیه به اقساط ۱۰۰ ماهه با بهره بانکی تلفن ۸۳۲٤۸۵

استخدام فوری
شرکت علاءالدین ایران بتعدادی کارگر (زن) با مشخصات زیر نیازمند است
۱ـ سواد خواندن و نوشتن
۲ـ سن حداقل ۲۵ سال .
متقاضیان به کارگزینی کارخانه علاءالدین واقع در کیلومتر ۱٤ جاده مخصوص کرج مراجعه نمایند.

مهندسین مشاور آرمیتی
جهت نظارت پروژه‌های ساختمانی در **جنوب** به چهار نفر مهندس و تکنیسین راه و ساختمان با دو سال سابقه کار نیاز دارد .
علاقمندان بخیابان فرح جنوبی خیابان گنجه‌ای شماره ۱۸۹ مراجعه نمایند .

آگهی استخدام
افرادزیر استخدام میشوند
۱ـ کارگر دروپنجره‌ساز با دوسال سابقه کار و سواد خواندن و نوشتن ۱۰ نفر
۲ـ کارگر مونتاژکار دروپنجره ساز بادوسال سابقه‌کار وسواد خواندن ونوشتن چهارنفر
۳ـ کارگر تراشکار درجه۲ با دوسال سابقه کار و سواد خواندن ونوشتن ۲نفر
٤ـ کارگر سوراخکار قلاویز کارباسابقه‌کار و سواد خواندن ونوشتن ۳ نفر
۵ـ کارگر پرسکار باسواد خواندن‌ونوشتن‌دونفر
٦ـ کارگر آهنکار بادوسال سابقه‌کاردرورقکاری وسواد خواندن ونوشتن ۸ نفر
۷ـ کارگرساده باسواد خواندن ونوشتن ۲٦نفر
ردیف های ۳و٤(تراشکاروسوراخکار قلاویزکار) برای‌شیفت‌شب که ازساعت ۳تا۵ر۱۱ بعداز ظهر می‌باشد مورد احتیاج‌است‌وبقیه روزکارمی‌باشند.
داوطلبین واجدشرایط با در دست داشتن اصل‌شناسنامه‌وبرك پایان خدمت نظام ویابرك معافیت قانونی ازساعت۵ر۸ تا۵ر۱۱ صبح به نشانی خیابان‌ویلاخیابان دامغان شماره ٦شرکت صنعتی ساراول مراجعه نمایند .

دعوت بهمکاری
یك شرکت تولیدی و بازرگانی افراد زیر را با حقوق و مزایای قابل توجه استخدام مینماید .
۱ـ مدیر تدارکات خارجی
باحداقل ۵ سال سابقه مدیریت درشرکتهای تولیدی
۲ـ مدیر تولید یا برنامه ریز صنعتی باحداقل ۳سال سابقه در کارخانجات تولیدی
از افراد واجد شرایط خواهشمند است از ساعت ۵ر۲ الی ٤ بعد از ظهر با تلفن ۷ـ۸۳۵۳۷٦ تماس‌حاصل فرمایند تا ترتیب مصاحبه حضوری داده شود .

قابل توجه اهالی محترم تهران و شهرستانها صاحبان زمین
خانمها و آقایان شما که بعللی نمیتوانید ساختمان سازی کنید یك شرکت ساختمانی باطرح و نقشه مورد تائید شماو بهترین اسلوب مهندسی باشرایط زیرساختمان سازی میکند :
الف ـ کسری وجه ساختمان شما بهر مقدار که باشد از طرف شرکت پرداخت میشود و به صورت اقساط سالیانه با سود بانکی دریافت میگردد .
ب ـ ازآن عده صاحبانی که زمین بهر مقدار موجود دارند جهت احداث ساختمان این شرکت تسهیلاتی در نظر گرفته که علاقمندان میتوانند استفاده نمایند لطفابرای کسب اطلاعات بیشتر به آدرس پهلوی چهارراه شاه کوچه سیمرغ پلاك ٦٦ طبقه سوم یا تلفن ٦٦۸۳۷٤ مراجعه فرمائید

راننده
یك راننده که لااقل ۵ سال سابقه رانندگی داشته باشد باحقوق مکفی استخدام میشود . راننده‌ای که ساکن شمیران باشد حق تقدم دارد .
به تلفن ٤۹٦۵۰ یا ۸۹۱۳۲۷ مراجعه شود .

آگهی استخدام
افراد زیر استخدام میشوند.
۱ـ مامور خرید آشنا بمواد خام و ابزار با داشتن ضامن معتبر یکنفر
۲ـ دیپلمه فنی رشته برق و مکانیك ٤ نفر
۳ـ دیپلمه فنی رشته فلز کاری دو نفر
٤ـ راننده لیفت‌تراك با سابقه کار و سواد خواندن و نوشتن یکنفر
۵ـ راننده پایه دو همگانی با سابقه کار و آشنائی کامل بتمام‌نقاط مختلف تهران و سواد خواندن و نوشتن دو نفر
داوطلبین واجد شرایط با در دست داشتن اصل شناسنامه و برك پایان خدمت‌نظام ویابرك معافیت قانونی و مدارك تخصصی از ساعت ۵ر۸ تا ۵ر۱۱ صبح بنشانی خیابان ویلا خیابان دامغان شماره ٦ شرکت‌صنعتی ساراول مراجعه نمایند .

استخدام منشی
بهمکاری بانو یا دوشیزه‌ای که بر امور ماشین‌نویسی فارسی تسلط کامل داشته باشد نیازمندیم .
علاقمندان به‌همکاری به‌آدرس: میدان ۲٤ اسفند ابتدای امیرآباد جنوبی ساختمان بانك عمران طبقه سوم شماره ۱۱ر۲ مراجعه و یا با تلفن‌های ۹۳۸۹٦٦ ـ ۹۲۱۳۳٤ تماس حاصل نمایند .

نیروی دریائی شاهنشاهی
آگهی استخدام نیروی دریائی شاهنشاهی
نیروی دریائی شاهنشاهی تعدادی غیر نظامی با تخصص های (مهندس الکترونیک ، برق ، لیسانس زبان، فوق لیسانس تعلیم و تربیت ، لیسانس تربیت بدنی) را با حقوق مکفی بمنظور خدمت در بندر پهلوی استخدام مینماید جهت اطلاع بیشتر داوطلبین میتوانند به خیابان سپهبد زاهدی جنب مسجدالرحمن مدیریت استخدام مراجعه نمایند .
م‌الف ۱٤٤۰۸

محل کارخانه جهت فروش
کارخانه بمساحت ۵۳۰۰ متر که ۳ هزار متر آن سالن سرپوشیده با تلفن ، آب ، برق ۱۰۰ آمپر سه‌فاز که قسمتی از آن در اجاره یك شرکت خارجی بمبلغ ماهیانه ۳۰ هزار تومان میباشد و مابقی تخلیه است بفروش میرسد ۳تا۷ تلفن ۹۷۳۵۳۸

استخدام کارگر
بچند نفر کارگر پرس کار ساده ، بسته بند وآبکار با حقوق مکفی و مزایای عالی نیازمندیم .
آدرس : جاده مخصوص کرج کیلومتر ۱٤ خیابان ٤۵متری سلیمان‌خانی معنوی (غرب پارس متال) کارخانه صنعتی ایران‌برنز

شرکت سهامی الکتریک استورج باطری ایران استخدام میکند
یك نفر کارمند انبار مرد سن ۲۰ الی ۵۰ سال قادر به نوشتن گزارش های انبار به انگلیسی ـ تجربه در قسمت کاردکس یا تولید ـ ریاضیات خوب .
متقاضیان به کارگزینی شرکت واقع در کیلومتر ۱٤ جاده مخصوص کرج کارخانه ری. او. واك مراجعه نمایند .

آگهی استخدام
کارخانجات شرکت سهامی ایرانیت برای تکمیل کادر پرسنلی خود در تهران و اصفهان تعدادی کارگر با شرایط و مشخصات زیر :
۱ـ کارگر برقکار درجه یك با مدرك تحصیلی دیپلم وحداقل ۵سال‌سابقه کار در کارخانجات تولیدی .
۲ـ کارگر برقکار درجه یك با مدرك تحصیلی سوم متوسطه و حداقل ۳ سال سابقه کار در کارخانجات تولیدی .
۳ـ کارگر تعمیرکار (میکانیسین) ماشین‌آلات صنعتی با مدرك تحصیلی حداقل ششم ابتدائی و حد اقل ۵سال سابقه کار در کارخانجات‌تولیدی
٤ـ کارگر امور فنی برای سرپرستی تولیدبا حداقل مدرك تحصیلی سوم متوسطه وحداقل ۳ سال سابقه کار سرپرستی در کارخانجات‌تولیدی
۵ـ کارگر ساده برای امور تولیدی
٦ـ کارگر ساده برای امور ساختمانی
استخدام مینماید :
داوطلبین واجد شرایط میتوانند همه روزه از ساعت۸ صبح‌الی ۱۲ظهر بادر دست‌داشتن‌مدارك لازمه جهت تنظیم پرسش‌نامه و انجام مصاحبه‌در تهران به کارگزینی کارخانه واقع در غنی‌آباد شهرری تلفن‌های ۵۹۵۰۸ـ ۵۹٦٤۱ـ۵۹٦٤۲ ودر اصفهان بکارگزینی کارخانه واقع‌درجاده‌پیربکران جنوب اراضی باغ ابریشم تلفنهای ٤۲۰۲٤ ـ ٤۲۰۲۵ مراجعه نمایند .

یک شرکت ساختمانی باشخاص زیر نیازمند است
۱ـ خانم تلفنچی آشنا بزبان انگلیسی
۲ـ خانم ماشین نویس فارسی که حداقل ۵ سال سابقه کار داشته و با ماشین لاتین هم کار کرده و آشنا بزبان انگلیسی باشد .
واجدین شرایط با حقوق مکفی استخدام می شوند لطفا از ساعت۱۵ الی۱۹ با تلفن ٦۵۳٤۳۱ تماس بگیرید .
۱ـ۳

نیروی دریائی شاهنشاهی
آگهی استخدام
نیروی دریائی شاهنشاهی تعدادی ماشین‌نویس‌فارسی و لاتین جهت خدمت در طهران با حقوق و مزایای مکفی استخدام مینماید، داوطلبین میتوانند جهت کسب‌اطلاعات بیشتر همه‌روزه باستثناء روزهای تعطیل و پنجشنبه‌ها بمعاونت پرسنل (مدیریت استخدام) نیروی دریائی شاهنشاهی واقع در خیابان سپهبد زاهدی جنب مسجد الرحمن مراجعه نمایند.
م الف ۱۳۸۷۵

آگهی استخدام
شرکت سهامی نفت پارس
۱ـ لیسانس حسابداری باسابقه ۳سال‌تجربه در امور حسابرسی داخلی
۲ـ دیپلم ریاضی باحداقل ۲سال تجربه در ثبت دفاتر روزنامه و کل‌متقاضیان واجدشرایط میتوانند مشخصات خود را با ذکر آدرس‌وشماره تلفن بصندوق پستی شماره ۱۲۹۷ ـ ۱۲ ارسال نمایند .

هپکو
هپکو شمارا بهمکاری دعوت مینماید .
شرکت تولیدی هپکو برای تکمیل کادر فنی و اداری خود در کارخانه اراك به تعدادی همکار با شرایط زیر نیازمند است .
۱ـ لیسانس حسابداری صنعتی ، آشنا بزبان انگلیسی با حداقل ۲ سال سابقه کار ۱ نفر
۲ـ کارمند دیپلمه باحداقل سه سال سابقه کار در حسابداری ۲ نفر
۳ـ دیپلمه ریاضی ،طبیعی، فنی آشنا بزبان انگلیسی علاقمند به کار های فنی ۵ نفر
٤ـ باطریساز با حداقل ۵ سال سابقه کار ـ آشنا به زبان انگلیسی ۱ نفر
واجدین شرایط میتوانند همه‌روزه از ۸ صبح الی ٤ بعدازظهر به خیابان روزولت اول خیابان ثریا ـ ساختمان شماره ۱۰ طبقه‌چهارم مراجعه‌نمایند.

اعلامیه پذیره نویسی و عرضه سهام شرکت نفت پارس (سهامی عام)

نظر به تصمیم مجمع عمومی فوق‌العاده صاحبان سهام شرکت نفت پارس (سهامی عام)

مورخ بیست و یکم تیرماه ۱۳۵۴ دائر برافزایش سرمایه شرکت تا میزان مبلغ ۳۶۲٫۵۰۰٫۰۰۰ ریال که مشتمل بر ۳۶۲٫۵۰۰ سهم ۱۰۰۰ ریالی خواهدبود، اینك اعلامیه پذیره‌نویسی ۷٫۵۰۰ سهم برای فروش به کارکنان شرکت و سهامدارانی که تعداد ۳۰٫۰۰۰ سهم از سهام شرکت را پیروآگهی پذیره‌نویسی مورخ بیست و هفت اردیبهشت ۱۳۵۴ را خریداری نموده‌اند نسبت به هرچهار سهم یك‌سهم بشرح ذیل عرضه میگردد.

۱ـ نام و شماره ثبت شرکت

شرکت نفت‌پارس (سهامی‌عام) ثبت شده بشماره ۶۳۸۸ ثبت شرکتهای داخلی.

۲ـ موضوع شرکت و نوع فعالیتهای آن

تولید و ساخت انواع روغنهای موتور ماشین و مشتقات آن وگریس وپارافین و بطور کلی مشتقات هیدروکربورهای نفتی و ایجاد پالایشگاه‌ها وکارخانجات مربوط به موضوع فوق طبق مقررات جاری مملکت و مشارکت در شرکتهای تولیدی و صنعتی.

۳ـ مرکز اصلی شرکت و شعب آن

الف ـ مرکز اصلی ـ تهران ـ خیابان تخت‌جمشید ـ خیابان بندرپهلوی مغازه ۲۷ ساختمان نفت پارس

ب ـ شعب ندارد

۴ـ مدت شرکت

نامحدود

۵ـ مبلغ سرمایه شرکت‌قبل‌از افزایش

سیصدو پنجاه‌وپنج میلیون ریال منقسم به‌سیصدو پنجاه‌وپنج هزار سهم یکهزار ریالی یا نام

۶ـ شرکت سهام ممتاز ندارد

هویت اعضاء هیئت‌مدیره و مدیر عامل

الف ـ آقای مهندس سیروس فرمانفرمائیان شناسنامه‌شماره ۷ صادره‌از تهران ساکن تهران سلطنت آباد ـ خیابان‌هرمزان ویلای ماهان (رئیس هیئت مدیره و مدیرعامل).

ب ـ آقای حسین غیاثی بشناسنامه‌شماره ۲ صادره از بخش ۱۲ ساکن تهران ـ الهیه خیابان پارسا شماره ۱۸ (نایب رئیس هیئت مدیره)

ج ـ آقای دکتر غفار فرمانفرمائیان بشناسنامه شماره ۶۰ صادره از تهران ساکن تهران (عضو هیئت مدیره)

د ـ آقای دکتر ایرج فیض بشناسنامه‌شماره ۷۰۹ صادره از اصفهان ساکن تهران (عضو هیئت مدیره)

هـ ـ آقای پیتردیویس دارای گذرنامه‌شماره ۴۴۶۰۹۹ صادره از انگلستان ساکن تهران توسط شرکت نفت پارس (عضو هیئت مدیره).

و ـ آقای رابرت دوواس دارای گذرنامه‌شماره ۰۰۷۱۳ صادره از هلند ساکن تهران توسط شرکت نفت پارس (عضوهیئت مدیره).

۸ـ شرایط حضور وحق‌رای صاحبان سهام‌درمجامع صاحبان سهام قطع نظراز تعداد سهام حق دارند شخصا در کلیه مجامع یا بدیگری وکالت یانمایندگی بدهند تا بجای آنها حاضر شوند. مدرك وکالت یا نمایندگی و ورقه سهم باید قبل‌از تشکیل مجمع‌ارائه و ورقه ورود به مجمع دریافت شود در کلیه مجامع عمومی هریك سهم دارای یك رای میباشد.

۹ـ مقررات اساسنامه راجع به تقسیم سودوتشکیل اندوخته و تقسیم دارائی بعداز تصفیه از سود ویژه همه ساله پنج درصد طبق قوانین جاریه برای ذخیره قانونی کسر خواهد شد و باقیمانده سود خالص‌شرکت است که مجمع عمومی درباره تقسیم آن اتخاذ تصمیم خواهد نمود.

ذخیره‌های شرکت به‌نسبت سرمایه تادیه‌شده‌متعلق به صاحبان سهام میباشد ولی تقسیم آن با رعایت مقررات قانونی منوط به تصویب مجامع صاحبان‌سهام خواهد شد.

۱۰ـ انتشار اوراق قرضه

شرکت هیچگونه اوراق قرضه منتشر نکرده‌است.

۱۱ـ مبلغ افزایش سرمایه

۷٫۵۰۰٫۰۰۰ ریال

۱۲ـ حق‌تقدم عرضه سهام به قیمت اسمی دو ماه از تاریخ اعلان این پذیره نویسی خواهد بودو آنچه از سهام مزبور که پس‌از گذشت دوماه باقیمانده‌باشد در بورس اوراق بهادار تهران برای فروش به قیمت بورس به عموم عرضه خواهد شد.

۱۳ـ نظر به اینکه سهام شرکت غیرقابل تقسیم‌است و پاره سهم فاقد هرگونه سود و مزایا میباشد، بنابراین شرکت معادل مبلغی که از بابت پاره سهم‌به هریك از سهامداران تعلق میگیرد نقدا به آنهاپرداخت خواهد کرد.

علاقمندان میتوانند از تاریخ این‌آگهی حداکثردوماه به شرکت نفت‌پارس واقع درخیابان تخت‌جمشید خیابان بندرپهلوی شماره ۲۷ مراجعه نموده و پس‌از تعیین تعداد سهام وجوه لازم را به هریك از بانك‌های ذیل واریز نمایند.

الف ـ بانك ایران و انگلیس شعبه تخت جمشید حساب‌شماره ۷۳۱۲۵ بنام‌شرکت نفت‌پارس (سهامی‌عام)

ب ـ بانك تهران شعبه چهارراه پهلوی حساب شماره ۱۸۳۸۸ بنام شرکت نفت پارس (سهامی‌عام)

ج ـ بانك شهریار شعبه بهجت‌آباد حساب شماره ۵۰۱۸ بنام شرکت نفت پارس (سهامی‌عام)

۱۴ـ روزنامه کثیرالانتشاری که اطلاعیه‌ها وآگهی های شرکت درآن منتشر میگردد روزنامه اطلاعات.

آخرین ترازنامه وحساب سود و زیان شرکت‌مربوط به پایان اسفند ماه ۱۳۵۳ که به تصویب مجمع‌عمومی عادی مورخ ۱۳۵۴ (تیرماه) رسیده در اداره کل ثبت شرکتها ومالکیت صنعتی و همچنین اداره مرکزی شرکت برای مراجعه علاقمندان آماده است.

شماره و تاریخ‌اجازه اعلامیه‌پذیره‌نویسی سهام‌جدید:

شماره ۶٫۱۲۰۸۰ تاریخ ۱۴٫۷٫۱۳۵۴ مرجع صدور ثبت شرکتها و مالکیت صنعتی تهران

آگهی مناقصه شماره ۱۳
تاریخ ۹٫۷٫۵۴

لشگر ۲۸ سنندج گوشت مصرفی پادگان سقز را در سال ۵۴ـ ۵۵ بمقدار مندرج در برگ شرایط و مشخصات معامله از طریق مناقصه خریداری مینماید. پیشنهاد دهندگان میتوانند با مراجعه به دفتر آمادلشگر ۲۸ واقع در پادگان سنندج و دریافت برگ شرایط و مشخصات معامله پیشنهادات خود را طبق مفاد مندرج در برگ شرایط و مشخصات معامله تاساعت ۹ صبح روز ۷٫۸٫۵۴ بدفتر آماد لشگر ۲۸ تسلیم نمایند.

دفتر آماد لشگر ۲۸ سنندج

آگهی مناقصه شماره ۱۲
تاریخ ۸٫۷٫۵۴

لشگر ۲۸ سنندج گوشت مصرفی پادگان مریوان را در سال ۵۴ ـ۵۵ به مقدار مندرج در برگ شرایط و مشخصات معامله از طریق مناقصه خریداری می نماید پیشنهاد دهندگان میتوانند با مراجعه بدفتر آماد لشگر ۲۸ واقع در پادگان سنندج و دریافت برگ شرایط و مشخصات معامله پیشنهادات خود را طبق مفاد مندرج در برگ شرایط و مشخصات معامله تا ساعت ۹ صبح روز ۲۷٫۷٫۵۴ بدفتر آماد لشگر ۲۸ تسلیم نمایند.

دفتر آماد لشگر ۲۸ سنندج

استخدام مترجم

وزارت کشاورزی و منابع طبیعی یکنفر مترجم انگلیسی درجه یك باحقوق مکفی استخدام می‌نماید. علاقمندان‌می‌توانندهمه‌روزه‌ازساعت ۱۰ الی ۱۲ به دفتر اموربین المللی این وزارت واقع در بلوار الیزابت مراجعه نمایند.

م لف ۱۴۴۱۲

استخدام ماشین‌نویس

مرکز تحقیقات متالوژی ایران دو نفر ماشین نویس زبان فارسی و لاتین با حداقل یکسال سابقه کار را باحقوق مکفی برای تمام‌وقت یانیمه وقت استخدام میکند.

داوطلبان میتوانند در روز های کاری به خیابان سپهبدزاهدی شماره ۲۱۰ مراجعه‌فرمایند.

تلفن ۸۳۸۳۶۳ ۱ـ۴

نیروی دریائی شاهنشاهی

آگهی استخدام

نیروی دریائی شاهنشاهی تعدادی پزشک باتخصص های گوش و حلق و بینی،بیماری های زنان و زایمان، جراحی عمومی و دندانپزشک و بهیار جهت خدمت در پایگاه های خود (سیرجان . بوشهر . خارک ـ بندر عباس) با حقوق و مزایای مکفی استخدام مینماید داوطلبین میتوانند جهت کسب اطلاعات بیشتر همه‌روزه باستثناء پنجشنبه و روز های تعطیل از ساعت ۸ الی ۱۵ ونیم به ساختمان معاونت پرسنل نیروی دریائی شاهنشاهی واقع در خیابان سپهبد زاهدی جنب مسجد الرحمن مراجعه نمایند. م‌الف ۱۳۷۳۳

نیازمندیهای اطلاعات تلفنی آگهی قبول میکند
۳۱۱۲۲۴-۳۱۱۲۲۵
۳۱۱۲۲۹-۳۱۱۲۳۰

پارکت خارجی
نصب فوری تلفن ۸۳۸۹۱۱

آگهی استخدام

شرکت سهامی تولیدوانتقال نیروی برق‌ایران (توانیر) وابسته به وزارت نیرو تعداد دو نفر لیسانسیه در رشته حقوق قضائی را که واجد شرایط زیر باشد از طریق انجام آزمایش و مصاحبه انتخاب و استخدام مینماید.

۱ـ حداقل سه‌سال سابقه کار درامورحقوقی
۲ـ تسلط بزبان انگلیسی
۳ـ حداکثر سن ۳۵سال

داوطلبان میتواند بمنظور ثبت‌نام وکسب اطلاعات بیشتر حداکثر تا پایان روز پنجشنبه ۲۴٫۷٫۵۴ باهمراه داشتن مدارك زیر به امور کارکنان این شرکت واقع در تهران ـ میدان‌ونك خیابان برزیل مراجعه نمایند.

۱ـ اصل شناسنامه
۲ـ آخرین مدرك تحصیلی
۳ـ اصل کارت‌پایان خدمت وظیفه یامعافی‌دائم
۴ـ چهارقطعه عکس ۴ × ۶

م‌الف ۱۴۵۴۷

استخدام سکرتر

یك موسسه معتبر مهندسین مشاور یکنفر خانم سکرتر آشنا به زبان انگلیسی و ماشین نویسی فارسی ولاتین جهت کار درتهران‌باحقوق مکفی استخدام می نماید از ۸ تا ۱ و ۴ تا ۷ بعداز ظهر تلفن ۶۶۷۲۱۳ و ۴۴۹۵۵

آگهی استخدام

سازمان ملی حفاظت آثار باستانی ایران به سه‌نفر ماشین‌نویس دیپلمه بطور تمام‌وقت «صبح و عصر» احتیاج دارد.

داوطلبان میتوانند تا پایان آبانماه سال جاری همه‌روزه به‌استثنای ایام تعطیل بادر دست‌داشتن مدرك تحصیلی و گواهی ماشین‌نویسی بین‌ساعت ۹ تا ۱۱ صبحها بدبیرخانه سازمان واقع‌درخیابان تخت‌طاوس‌خیابان لارستان‌پلاك ۶۰ مراجعه‌نمایند.

شرکت نفت پارس

برای اشتغال درقسمت‌های مختلف پالایشگاه تعدادی کارگر ساده باحقوق و مزایای خوب استخدام مینماید.

آدرس: کیلومتر ۲۷ جاده کرج بعدازدوراهی کاروان‌سراسنك پالایشگاه نفت پارس

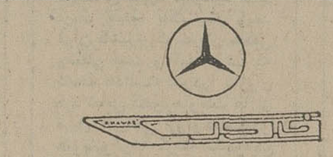

استخدام راننده

گروه صنعتی خاور (شرکت سهامی عام)

جهت تکمیل کادر رانندگان وسائط نقلیه اداره مرکزی‌خود به‌تعدادی راننده باشرایط زیر احتیاج‌دارد.

۱ـ حداقل دارای ۸ سال تجربه رانندگی روی اتومبیلهای سواری شخصی
۲ـ معلومات در حدود دیپلم
۳ـ داران بودن برگ پایان خدمت سربازی و یا معافیت دائم
۴ـ متاهل وحداقل سن ۳۰ سال

داوطلبین واجد شرایط میتوانند همه روزه به کارگزینی اداره مرکزی گروه صنعتی خاور واقع در بلوار الیزابت ـ نبش کوچه سوم مراجعه نمایند.

آگهی استخدام
کارخانجات کفش بلا

برای تکمیل کادر تولیدی تعداد ۱۵۰ نفر کارگر ساده با حقوق و مزایای بسیارعالی استخدام‌مینماید واجدین شرایط برای آگاهی و اطلاعات بیشتر به شرکت پخش جمشید واقع در خیابان سپهبد رزم‌آرا (جاده ری) پائین‌تر از پمپ بنزین دولت آباد مراجعه نمایند.

تخلیه چاه فاضلاب

تخلیه چاه فاضلاب و توالت و سپنیك‌تانك وموسپنیك وساختمان آنها و کانال کشی و حفر چاه با دستگاه موتوری شرکت ایران شوشتر ۸۳۰۷۲۲ ـ۸۲۹۵۵۶

برای ساختمان شما

پاکتان

انجام کلیه امورنظافتی نقاشی و دکوراسیون ساختمان ۸۳۸۱۷۲ و ۷۵۴۷۵۳

صادکو

فروش و نصب سقفهای کاذب تلفنهای ۸۱ـ۷۶۱۲۸۰

آسفالتکاری

وتعمیرساختمان ۹۲۴۳۸۰

قابل‌توجه دارندگان‌زمین مهندسین باتجربه زمین شما را بمدت کمتر از ۳ماه تبدیل به‌یك خانه و آپارتمان مینمایندتلفن ۷۷۷۲۲۵

تکنواز

مرکز تولید و پخش مصالح ساختمانی برای تهران و شهرستانهاتحویل‌فوری ۸۴۶۵۲۸ و ۸۴۶۱۲۳

آسفالت

قیرگونی، اسفالت‌بام، جدول، زیرسازی خیابان جاده های محدود محوطه‌سازی ۵۳۶۲۱۶ و ۸۹۱۹۶۵

لوله کشی گاز با تائید شرکت ملی گاز تلفن

۹۲۴۳۸۰

تخلیه چاه با دستگاه مکنده

تلفن ۹۲۴۳۸۰

عایق وآسفالت

شمیران ـ قلهك ـ تلفن

۸۶۱۳۲۷

شرکت ایران پالاگر نقاشی داخل ونمای ساختمان ۷۵۵۷۷۹ و ۷۵۷۳۶۹

لوله‌کشی گاز پذیرفته میشود

۸۴۶۱۲۳ و ۸۴۶۵۲۸

تخلیه‌چاه

۵۳۴۴۲۲ و ۵۳۷۸۱۷
۵۳۸۳۲۷ متر مکعب
۲۰ تومان

چکه‌سقف

ایزولاسیون پشت بام بدون خرابی، اسفالت‌و قیر گونی ۷۵۰۶۳۴

لوله‌کشی گاز منازل وتاسیسات

خدمات مهندسی گاز ۶۶۵۵۹۰

شرکت ایران پالاگر نظافت کلیه قسمتهای‌ساختمان ۷۵۵۷۷۹ و ۷۵۷۳۶۹

تخلیه‌چاه

۳۰۰ تومان

۹۳۵۲۸۶

کانال‌کشی ساختمان ۷۹۳۸۹۷

تعمیر ـ اسفالت‌ونقاشی ۶۲۵۷۳۲

موبیتکس

مدرن ترین نما برای ساختمان شما

۴۵۳۹۴

لوله‌بازکنی

لوله‌بازکنی ولوله‌کشی مقدم ۹۲۵۳۷۴

لوله بازکنی ولوله‌کشی دروازه دولت ۸۲۷۴۰۸

لوله بازکنی یکساعته فوری تلفن ۹۲۴۳۸۰

لوله‌بازکنی لوله‌کشی روزولت ۴۷۱۴۳

لوله بازکنی فقط ۲۵ تومان فوری یکساعته ۷۶۵۲۴۴

تخلیه چاه توالت و لوله بازکنی ۵۳۱۵۵۰

لوله بازکنی‌فوری سعدی تلفن ۳۵۵۴۷۳

گاز

ایران گاز

پخش گاز ۸۲۷۱۳۱ ـ ۸۳۰۰۱۱
قبول سفارش همه روزه از ساعت ۷ صبح الی ۹ شب
تلفن شکایات ۸۳۰۰۱۷
سرویس اجاق ۸۲۳۰۵۲-۳
سرویس آیگرمکن ۸۲۳۰۵۱
نمایشگاه محصولات شاهرضا میدان فردوسی
تلفن ۸۲۷۱۶۱

آگهیهای متفرقه

یک اروکیده‌شناس فرانسوی خواستار مکاتبه با افرادی‌است که اروکیده‌های وحشی را می شناسند.
آدرس مکاتبه:
Docteur Pertuy 16 ave: Francelanord villes les nancy France.

یکی از دوستان آلمانی‌ازتهران عازم آلمان‌است به ۳ نفرمسافر احتیاج دارد تلفن ۷۹۰۱۹۷ ـ ۵ر۳تا۷ بعدازظهر.
آ ـ ۱۷۱۱۴

کرکره‌چوبی
میشلر MISCHLER
سرما، گرما و نور از کرکره چوبی میشلر عبور نمیکند
پارکت BW
نمایشگاه: شاهرضا کوچه فتوحی
۸۲۹۳۹۰-۸۲۴۳۰۷
۸۲۴۸۷۰-۸۲۹۵۹۶

کمشده

یکبرگ چک بانک سپه بازار عباس‌آباد سری ۱۲۵۰۷۴رم۷ـ از حساب جاری ۱۱۳۲ بمبلغ ششصد و پنجاه هزار ریال بدون تاریخ بحواله‌کرد محمدجواد گلرویا حامل در مسیر بازارمولوی مفقود شده این چک بامشخصات فوق از درجه اعتبار ساقط است از یابنده تقاضا میشود بتلفن ۵۳۶۳۹۱ اطلاع ومژدگانی دریافت دارد.
محمدعلی بختیاری
۱ـ۳ آ ـ ۱۱۷۵۱

سفته شماره ۲۷۷۹۹۱ سررسید ۱۷٫۱٫۱۳۵۵ بمبلغ پانصدهزار ریال‌وسفته ۲۷۷۹۹۲ بسررسید ۱۸٫۱٫۵۵ بمبلغ پانصد هزار ریال متعهد شرکت کارخانجات لوله وماشین‌سازی ایران‌بحواله کرد رحمت‌اله کریمی‌راد وچک شماره ۵۲۳۶۸۰ـ۱۳٫۷٫۵۴ بانک صادرات شعبه شوش خیام ـ (۶۰۰) بمبلغ هشتصد هزار ریال بحواله‌کرد کارخانجات نورد اهواز مفقود شده ازدرجه اعتبار ساقط است.
رحمت‌اله کریمی‌راد
آ ـ ۱۱۷۹۵

از داخل پیکان زرد جوانان‌که در مقابل هتل انترکنتیننتال در روز ۱۵ مهر ساعت ۳٫۵ پارک شده بوده است مقداری مدارک حمل کالا و پاسپورت چند نفر خارجی مفقود شده است‌چون این مدارک برای هیچ شخصی قابل استفاده‌نیست از یابنده خواهشمند است که اسنادبالا را بدفتر هتل‌انترکنتیننتال ویا به آدرس تهران صندوق پستی ۱۳۳۵ـ۱۱ ارسال فرمایند.
آ ـ ۱۷۱۲۱

عده‌ای از دانشجویان دانشگاه تهران جهت اجاره احتیاج به‌منازل ارزان قیمت دارند

دارندگان منازل جهت کسب اطلاعات و تکمیل پرسشنامه، میتوانند به اموردانشجوئی‌دانشگاه تهران واقع در خیابان ۲۱ آذر مراجعه و یاباتلفن های ۹۳۴۵۰۰ ـ۶۱۱۲۲۷۰ـ ۶۱۱۲۶۶۹ تماس حاصل نمایند. م‌الف ۱۲۶۴۲ ۱ـ۲۸

سان‌استور استخدام‌مینماید

۱ـ انباردار باسابقه و ضامن معتبر یکنفر
۲ـ مستخدم مرد باسواد و ضامن معتبر یکنفر
میدان ۲۵ شهریورخیابان سینا شماره ۲۲ تلفن ۸۳۴۹۵۴

هپکو
هپکوشمارا بهمکاری دعوت‌مینماید

شرکت تولیدی هپکوبرای‌امور سفارشات و گمرکی خود به چند نفر همکار باشرایط زیر نیازمند است:

۱ـ کارمند سفارشات خارجی آشنابه‌کلیه‌امورمربوط به سفارشات، مسلط به‌زبان انگلیسی با حداقل ۵ سال سابقه کار یك نفر.

۲ـ مامور ترخیص کالا ازگمرك آشنا به کلیه امور گمرکی با حداقل سه سال‌سابقه کار و آشنا به‌زبان انگلیسی دو نفر.

واجدین شرایط میتوانند همه روزه از ساعت ۸ صبح الی ۴ بعد از ظهر به‌خیابان روزولت اول خیابان ثریا ـ ساختمان‌شماره ۱۰ طبقه چهارم مراجعه نمایند.

خانه‌شمارا بخارجیان اجاره‌میدهیم

سازمان نیازمندیهای خارجیان خانه‌شمارا اجاره میدهد ۸۲۳۱۵۵ ۸۲۳۹۳۹ ۸۲۸۱۰۶

دفتر خدمات خارجی ت آپ ت ۸صبح ۸شب تلفن ۶۸۳۶۴۲ ۶۸۰۶۰۱

پیشتاز پیشتاز اجاره به‌خارجیان ۳۱۷۷۴۲

تهیه مسکن کورش
مرکز اجاره‌خانه ویلا ومحل‌کار به‌خارجیان وایرانیان ۸۵۳۷۳۶ و ۸۴۷۹۸۲

اجاره بخارجی میدهیم ۷۷۳۶۵۲

خانه های ویلائی و آپارتمانی اجاره‌بخارجیان ۷۷۶۶۲۵ و ۷۷۳۴۶۶

مرکز اجاره به خارجی وایرانی وزیری VAZIRI 833912.846163 974525.856174

تلفن ۴۰۰۰۰
اجاره بخارجیان و فروش ویلا

مؤسسه ظفر ZAFAR اجاره فوری خانه بخارجیان اجاره میدهد آپارتمان یا ویلای شما تلفنهای ۷۷۷۷۴۶-۷۷۸۵۸۹

شرکت هماهنگی خدمات
شخصا یاتوسط اژانس مورد نظرمشخصات‌دفاترکارومحلهای مسکونی رامنحصرابرای اجاره بخارجیان به دایره منازل‌این شرکت اعلام فرمائید تلفن ـ ۶۲۲۴۷۰ ـ ۶۲۲۴۳۰

برای‌اجاره بخارجیان
بتعدادی آپارتمان طبقه اول و دوم درشمیرانات نیازمندیم ـ ۷۵۳۵۳۴

آژانس بین‌الملل
آپارتمان و ویلای شما را به خارجیان اجاره می دهد ۸۳۰۸۴۱ـ۸۳۰۸۴۲ ۸۳۰۸۴۳

مؤسسه نیازمندیهای خارجیان خانه بخارجیان اجاره میدهد ۸۳۰۰۸۱ـ۸۳۰۰۸۲ ۸۲۱۸۱۱ـ۸۲۱۷۲۳ ۳۶۱ تخت جمشید مقابل سفارت آمریکا

مؤسسه امپایر ۷۷۷۵۰۰ خانه بخارجیان اجاره میدهد ۷۷۸۹۵۵-۷۷۲۲۲۲

مؤسسه امور خارجیان مرکز اجاره تخت جمشید جنب بهار ۵۰۳ ۷۵۱۷۸۲-۷۵۲۳۵۸

سازمان مسکن پارس مرکز ۸۵۳۸۵۳ ۸۴۸۴۲۴ اجاره ۸۵۷۵۸۵ بخارجیان

آژانس سی ـ اند ـ ار اجاره‌بخارجیان ۸۴۹۶۲۵

آپارتمان، ویلافروشی واجاره بخارجی ۸۳۱۳۴۹

مجله دنیای ورزش روزهای شنبه منتشر میشود

بررسی مسائل ایران

ترافیک: تهران هم اکنون در «خفگی» است

واگذاری حمل و نقل عمومی به بخش خصوصی اعلام ورشکستگی قدرت و توانائی مسئولین دولتی است

اگرهرپدیده‌ای را از آغاز آن شروع کنیم تا باتجزیه وتحلیل صحیح به‌فرجام و نتیجه گیری برسیم دچار گمراهی و سرگردانی نخواهیم شد.

به‌بینم فلسفه وجودی ماشین (اتومبیل- اتوبوس) بعنوان وسیله برای پیمودن راهی نسبتا دراز و رسیدن از نقطه‌ای به نقطه دیگر در زندگی پیشرفته و مادی امروزی چیست؟ به‌همین مطلب ساده اگر توجهی واقع بینانه بکنیم نقائص روشن شده وراه حل‌ها خود بخود بنظر خواهد رسید.

صرفنظر از مواردی که اتومبیل بعنوان وسیله تفریح و تفرج بکار می‌رود که آنهم درپاره از اوقات برای رفع خستگی از یکنواختی زندگی لازم است‌در تلاش‌روزمره بهبود و پیشرفت حیات اجتماعی وسیله موتوری نقلیه برای صرفه‌جوئی در وقت وامکان تحقق و انجام سریع کار ها و تحرک ضروری است.

عامل وقت

فرض بفرمایند در پائین‌خیابان فردوسی جلسه‌ای از کارشناسان اقتصادی و سازندگان و تولید کنندگان باید تشکیل شود تا به یک مسئله علم‌المنفعه رسیدگی کند - شرکت کنندگان هرکدام از نقطه‌ای درشهر بحرکت درمی‌آیند (خیابان ظفر - تهران پارس - امیرآباد شمالی - دروس و غیره) میانگین فاصله تا نقطه تجمع ۱۰ کیلومتر پیاده راه حداقل دو ساعت وقت می‌گیرد (۵ کیلومتر در ساعت برای پیاده روی خیلی هم زیاد است همین فاصله در شرائط عادی با اتومبیل و سرعت ۵۰ کیلومتر در ۱۲ دقیقه طی می‌شود وقتی‌ما برگشت راهم در نظر بگیریم ساعت وقت بجای ۲۴ دقیقه‌خدای نخواسته اگراحتیاج به‌دفتر یا سندی باشد که در نیاوران‌است دوساعت هم باید به‌آن افزود یعنی ۶ ساعت وقت روی ٤ ساعت زمانی که در صبح باید کارکرد. بعلاوه خستگی و فرسودگی - پس اتومبیل یا اتوبوس در این شرائط یک عامل تجملی نیست بلکه جزء ابزار لازم کاراست.

مامی‌دانیم که در پیشرفت فوق‌العاده زندگی اجتماعی فردها، عامل وقت‌اگراز موثرترین عوامل نباشد اثر آن درهر حال فوق‌العاده چشم‌گیر است سرمایه و افزار کار بسیاری از افراد اجتماع وقت آنها است‌و بدین ترتیب قسمت زیادی ازرکن بزرگ تولید و سازندگی (بمعنای وسیع کلمه) بهدر رفته و بازده کار اگر بکلی ازبین نرود به‌نسبت خطرناکی کاهش می‌یابد.

مطلبی که گفته شد بسیار بدیهی بنظر میرسد همینطور هم هست ولی برای نتیجه گیری ناگزیریم روی‌آن تکیه وایستادگی کنم (درنظر بگیرید وقت - دانش آموز - دبیر - کارمند وزیر- پیشخدمت- قاضی- آهنگر - میوه فروش و غیره و غیره).

موضوع تامین وسائل رفت‌و آمد همگانی در دنیای پیشرفته آنقدر مهم است که یکی ازپنج رقم «خدمات‌عمومی»راتشکیل میدهد: (آب - برق - تلفن - گاز - وسائل نقلیه همگانی) خدمات عمومی‌در عداد وظایف لاینفک و قطعی دولت است.

آنقدر سرویس پوبلیک (همین خدمات عمومی) مهم است که اعتصاب باوجودآنکه در دنیای صنعتی از حقوق شناخته شده کارگران است ولی در مورد خدمات عمومی فوق‌العاده محدود است واگر هم کارگران خدمات محرمی بخواهند اعتصاب کنند فورا دستگاه دولتی جای گزینی کارگران شده‌تاسرویس عمومی تعطیل نشود. در چند نوبت کارگران اتوبوس و تاکسی شهر پاریس اعتصاب ۲٤ ساعته کردند فورا کامیونهای ارتش برانندگی افراد نظامی یا افسران مردم را درکوی برزن به محل‌کارخود رساندند وقتی رانندگان متروپاریس اعتصاب‌کردندمهندسین عالیمقام دولتی فرانسه پشت دستگاه ترن زیرزمینی نشستند و سرویس را ادامه دادند.

کارمندان فنی برق حق اعتصاب ندارند مگر در چند ساعت آنهم در ساعاتی معین ازروز و با آگاهی قبلی، بسیار قابل‌درک است که مردم مالیات بده - مردم مطیع قوانین و مقررات مردم اطاعت کننده از دستورات انتظامی که البته برای رفاه‌امنیت وامکان زیست در اجتماع باید هم اطاعت کنند (ولی درهر حال قید واطاعت‌است) انتظار داشته باشند که دستگاه حاکمه خدمات عمومی ونیاز های همگانی را به خوبی انجام داده و تامین کند.

مگر چه اتفاقی افتاده

همه می‌دانیم که در ظرف ۲۰ سال جمعیت تهران بیش‌از ۳ برابر شد و گوینده رادیو تهران همین مروز شایدبه طنز و شاید بجدی می‌گفت که این جمعیت در سال ۱۳۷۰ به ۱۰ میلیون نفر خواهد رسید و تعداد اتومبیل های تهران نیز همین رقم خواهد بود، اگر گوینده رادیو

نوشته: دکتر محمد شاهکار

جدی صحبت می‌کرد در شرائط فعلی این رقم وحشت‌زاست واگر واقعا بامشکل مقابله کنیم راه حل آنهم هست فقط باید بانتظار غافلگیر شدن دست روی دست نگذاریم.

وضع ترافیک تهران (وبطور کلی حمل و نقل عمومی چه در شهر و چه در جاده ها) آنقدر معلوم است و فغان و فریاد دردآنقدر بلند کردکه ذکر آن مبتذل ونوحه‌سرائی است، همه میدانیم درچه شرائطی هستم ولی آنچه قابل قبول است این است که مسئولین امر می‌توانستند پیش‌بینی کنند پیش‌گیری نمایند ولی‌نکردند تادچار این آشوب شدیم حالا هم شکایت- گلایه به‌تنهائی مفید نیست باید راه حل سریع - صحیح -قطعی پیدا کرد- باوعده با «ان‌قلت قفلت»

- بابحث های آکادمیک و مجادله و مناظره نمی‌توان جلوگیری از وضع حمل خانم ها را درپشت چراغ قرمز و خطوط مارپیچی تهران کرد.

منتهای قدرت و فهم دستور یک فرد در این است که اگر راه حل مسئله و مشکلی را نمی‌داند اول به جهل خود اعتراف و اذعان کند سپس برود دنبال‌دانایان‌وکارشناسان و پاسخ مسئله را از آن ها فرا گیرد جهل به تنهائی عیب نیست پرده پوشی روی آن و پافشاری در دانائی عیب و نقیصه است.

مسئولین ترافیک تهران عملا با آزمایشها و تجارب متعدد وراست وکج کردن راه ها - باعلامت گزاری ها - علامت برداریها با این دست و آندست کردن مسئولیت، بایکطرفه کردن، دو طرفه کردن - سیم پیچ‌کردن چمن‌کاری کردن و غیره ثابت کردند که حل‌این‌مشکل از عهده آنان خارج است و عملا دلیل دیگری دارند و آنکه صحبت است که سرویس حمل و نقل عمومی را به بخش خصوصی واگذار کنند.

خدای من! مگرچه قضیه تازه‌ای رخ داده که سرنخ از دست مسئولین دررفته، از آسمان یک مرتبه نیم میلیون اتومبیل درکوچه و خیابان های تهران ریخته‌شده یاکارخانه های خودمان این ماشین ها را بیرون می‌دهند؟ هجوم بیگانه دومیلیون‌و نیم نفر ظرف چند سال سرازیر تهران شده یا اینها همین فرزندان این آب و خاک‌اند که بضرورت صنعتی شدن کشور از روستاها هجوم به شهر آورده‌اند مگر این‌مسائل دنیائی نیست و مخصوص خود ماست - مگر فقط تهران است که دارای چنین جمعیتی واین میزان اتومبیل است مگر توکیو - شیکاگو - نیویورک - لندن -پاریس- رم در کره خاکی ما ودر فاصله چند ساعت پرواز نیستند مگر وضع‌ترافیک آنان اینقدر سردرگم و پیچیده وغیر قابل تحمل است که مال ما - چرا در آنجاها اینطور نیست امکانات مادی ما از اغلب این شهر ها بیشتر است - رهبری کشور مابه‌طور قطع و یقین از رهبری تمام‌کشور های دیگر که این شهر هاو نظائر آن در آن ممالک است. کوشاتر -دلسوزتر - ترقیخواه‌تر و پرتحرک تر است. فرزندان ایران مطیع‌تر - آرامش طلب‌تر و سربراه‌تر چرا در دنیایی که در علم‌نیز پیشرفته پزشکی این شمار قطعی است که«بیمار نباید درد بکشد» مردم تهران برای ترافیک وآمدو شد روزمره خود رنج ودردبکشند

علتش ندانم کاری - عدم پیش‌بینی - عدم پیش گیری، تجزیه‌هاو آزمایش های بدون زیربنا و نقشه‌های علمی‌است. همان‌آزمایشی که در لابراتوار ها با موش ها می‌کنند-امادر اینجا صحبت از نیروی‌انسانی فرزندان میهن ماست.

حال گرفتاریم - دراین وضع هستم- چه باید بکنیم؟من خود کارشناس ترافیک نیستم ولی بضرورت آنچه در شهر های بزرگ دنیا دیده‌ام ومی‌دانم که آنهامعجزه نکرده‌اند تا مهم ترافیک را حل کنند از مسئولین امور هم معجزه نمی خواهم ولی مردم پایان این آزمایشهای بدون نقشه و این بی برو سامانی را انتظار دارند و فکر می‌کنم:

۱- تعویض سرویس حمل‌و نقل‌عمومی به‌فردهاو بخش خصوصی ودائرکردن مجدد خط ۹و ۱۱ رفقا بهیچوجه صلاح نیست‌و نقض غرض است «من‌نمی دانم تاچه‌اندازه این شایعات صحت دارد».

اعلام ورشکستگی

دولت ودستگاه حاکمه پناه و ملجاء دلسوز مردم است. فرد دنبال هدف شخصی وسود خصوصی خود می‌رود. اما دولت نظر کلی رفاه عمومی داردواگذاری‌حمل ونقل‌عمومی به بخش خصوصی اعلام‌ورشکستگی قدرت وتوانائی مسئولین دولتی‌است در بیشتر کشورهای پیشرفته‌جهانی از بودجه عمومی مبالغ قابل توجهی صرف هزینه حمل‌و نقل همگانی می شود -یعنی دولت دراین راه ضرر مادی می‌کند تارفاه مردم را تامین کندو مردم باکار بیشتر درآمد زیادتری پیدا کرده‌و مالیات‌بیشتری می پردازند تاجبران این اضافه‌خرج بشود.

۲- بمن خواهیدگفت که پاریس - لندن‌و نیویورک که‌مثال زدید مترو داردما نداریم؟ ضرورت مترو از همانموقعی که کارخانه های اتومبیل سازی ایران‌تاسیس شدو از همان زمان‌که روستائیان به طرف پایتخت گرایش پیدا کردند احساس می شدبیش‌از ۱۰ سال است که از آن‌زمان میگذرد- هنوز ما درمرحله بحث‌وکمیسیون هستیم تاتکلیف مترو ماروشن شود ولی از مترو بهتر همان اتوبوس‌های نظیف و پاکیزه است‌که در شهر های بزرگ دنیا در حرکت‌است‌وآقای وزیر ومدیر کل و سناتور ونماینده ومردم عادی سوار آن میشوندو کمتر از اتومبیل شخصی خود استفاده میکنند.

شرکت واحد اتوبوسرانی که روی برنامه صحیح تاسیس نشد و دیدیم چه افتضاحاتی به‌بار آورد وسیله حمل‌و نقل عمومی میشود بلکه وسیله‌ای برای چپاول قسمتی از خزانه کشوروانجام مقاصددیگری قرار گرفت- درست‌است که مسئول فعلی ترافیک تهران در تاسیس شرکت واحد دخالتی نداشت ولی دولت هیچوقت به‌فکر اصلاح اتوبوسرانی که برای یك شهر بزرك بسیار حائز اهمیت است نیفتاد - اگر مردم اتوبوس خوب‌و مرتب داشته‌باشند نفعشان ایجاب میکندکه اتومبیل های شخصی رابیرون نیاورند و بیشتر تعداد اتومبیل ها همان تاکسی خواهدبود که ضروری است، حال اگر اتومبیل های خصوصی رابه‌بینید هرکدام یك یادو نفر مسافر بیشتر ندارند ٤۰ اتومبیل حداکثر برای ۸۰ نفراین ۸۰نفر را بخوبی در دو اتوبوس می‌توان جاداد ودر نتیجه ازتراکم به نسبت زیادی کاسته خواهدشد.

اتوبوس فراموش نشود

مترو گرچه ضروری است‌و حتما باید با درنظر گرفتن تمام شرایط علمی وفنی دائر شود ولی قبل از ۸تا۱۰ سال‌به‌پایان نمی‌رسدو حال‌آنکه تهران هم اکنون در خفگی است- وضع اتوبوسرانی را اصلاح کنید-مردم هم‌آن گروه گردن کج های‌التماس کننده در مقابل تاکسی و هم افراد اتومبیل داربطرف اتوبوسها خواهندرفت و بسیاری از مشکلات‌حل خواهدشد خیابان ها وراه های اصلی را به‌اتوبوسها اختصاص بدهید «بشرط آنکه تعداد آنها کافی باشد» اگر آقائی با امکان اتوبوس سواری خواست از اتومبیل شخصی خود استفاده کندو دچار مضیقه شد تاراه های بزرك ساخته نشده مانعی ندارد چه برای بهدر ندادن وقت وسیله دیگری‌دارد یعنی اتوبوس، آیا می توان گفت ما اکنون دارای اتوبوسرانی صحیح‌وکافی‌وآبرومند هستیم؟

۳- مسئولین ترافیك صحبت از قانون وبرنامه ریزی واعتبارات میکنند -قانون که هست -شمابرنامه ریزی صحیح داشته باشید اعتبارش هم هست -تمام بحث من‌در این برنامه ریزی است که‌متن آن بزبانی نوشته شده‌که باآن آشنائی ندارید ونمی خواهید به‌این کمبود اعتراف کنید باید با متخصصین فنی‌وکارشناسان ترافیك‌مشورت کرده نسخه‌های شفابخش آنها راکه در سایر جاها نتیجه داده بکار به‌بندید وبه دانش تنهای خود غره نباشیم. به‌بینید در خلال این۶ سال اخیر چه سیاست هائی به کار بردید جریمه ۵تومانی شد ۱۰۰ تومان، قانون شدید مجازات رانندگان مختلف را گذراندید با خیابان ها هر طورخواستید بازی کردید، تاکسی ها راتك رو، چند رو کردید، به ماشین های خصوصی اجازه مسافر گرفتن دادید بعد پس گرفتید بعد چشم ها رابستید سندیکای رانندگان درست کردیدو بعد آزاد گذاردید -هر روز خیابانی رایکطرفه اعلام کردید بعد عوض کردید چرا چون نقشه حساب شده و برنامه دقیق نداریم و باز هم ادامه می دهیم.

ایراد می‌کنیدکه مردم رعایت نظم‌و ترتیب رانکرده وهمکاری لازم نمی کنند- اصولا این‌حرف صحیح است- اماوقتی راننده‌ای می بیند مسافر زائو بزودی در اتومبیل فارغ خواهدشد از هر راه و بی راهه از هر کوچه ممنوع و یکطرفه می رود -وقتی جابرای توقف اتومبیل ندارد و عجله‌دارد مضطرب میشودو اتومبیل را در جای ممنوعه باپرداخت یکهزار ریال‌جریمه میگذارد شما امکان به‌او بدهید و بعد هر توقع معقول‌و منطقی هم داشته باشید او اطاعت خواهدکرد با متخصصین امر هرچه زودتر تماس بگیریم نظر فنی وعلمی و آزمایشی آنها رابخواهیم و باسرعت امر اتوبوسرانی دولتی وتا کسی‌رانی را حل کنیم تاکم‌کم راه هاو شاهراه هاو پل ها و مترو درست شودوالا اختناق تهران قطعی وغیر قابل اجتناب است.قطعا متوجه‌مسئولیت وجدانی واخلاقی واجتماعی هستیدوامیدوارم موفق شوید.

روزنامه‌وحکومت

آرشیوسردبیر

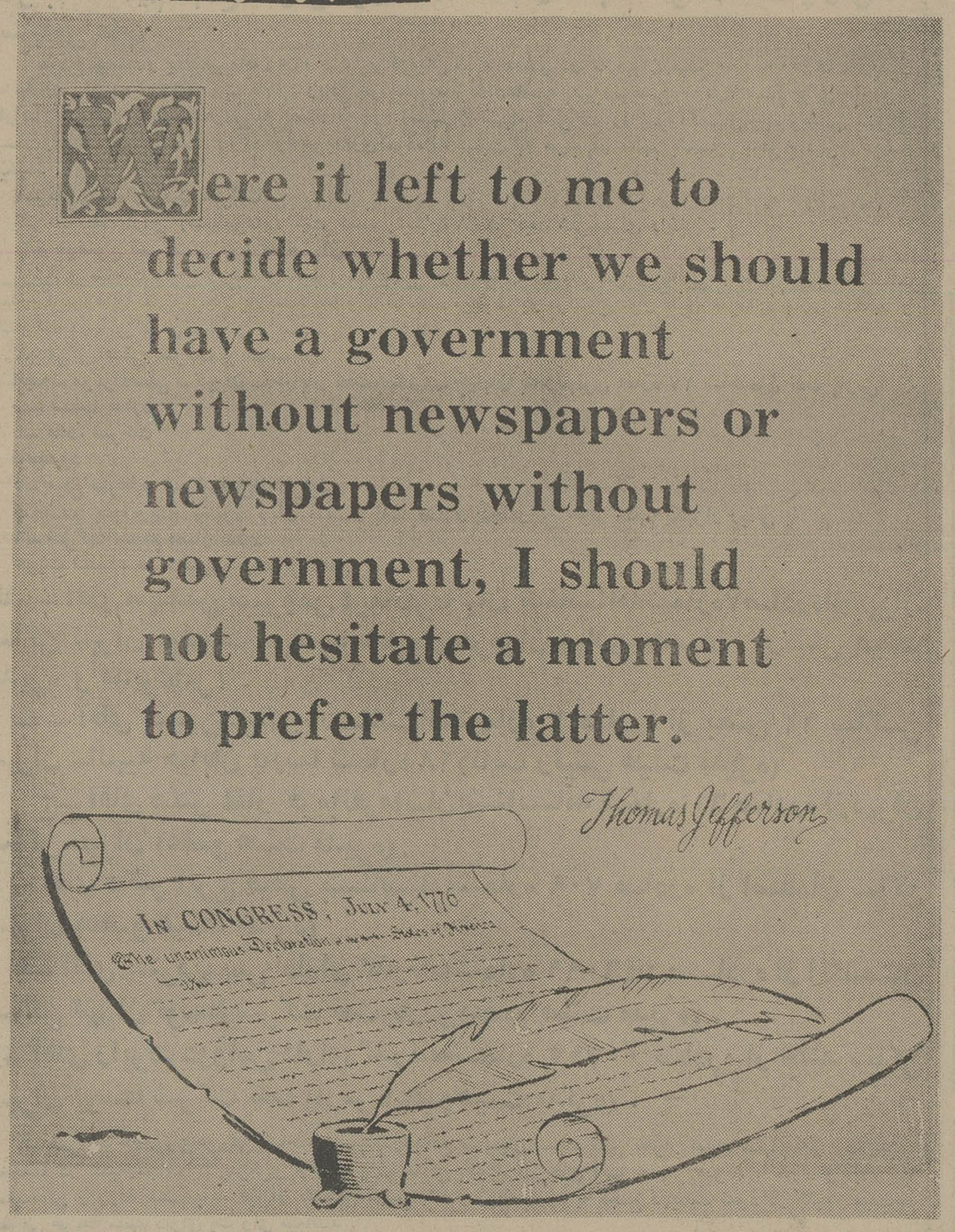

توماس جفرسون نخستین رئیس جمهوری امریکا از حزب دمکرات، از مشهورترین چهره‌های امریکائی در جنك های استقلال‌وازبانیان استقلال این‌کشور است.

جفرسون در راس یك هیئت پنج‌نفری اعلامیه استقلال امریکا را تحریر کردو به تسلط طولانی انگلیسیها بر قاره امریکا پایان داد.

از مشهورترین گفته‌های جفرسون، مطلبی است که‌در سال ۱۷۷۶ درباره مطبوعات گفته‌است. عین‌گفته جفرسون دراینجا کلیشه شده است.

جفرسون میگوید: «هرگاه ازمن بخواهند تصمیم‌بگیرم که حکومت، فاقد روزنامه باشدو یاروزنامه فاقد حکومت، درانتخاب دومی لحظه‌ای تردید نخواهم کرد.»

این گفته جفرسون امروز در تاریخ‌آزادی ملتها بعنوان یك‌شعار همواره زنده نقش‌بسته است.

در کرانه امواج (۵) نوشته: عبدالمختار میثاقی

مارکسیست‌های مسلمان نما در نفی اسلام مبارزه می کنند

تئوری، وقتی ریاضیات عالی را اساس کار قرار میدهد و به فرضیه نسبی و یا شکافتن اتم منتهی میشود یک فرضیه علمی و سازنده است و اما آنجا که برپایه شطحیات و طامات وطلسم میخواهدراهی به‌جهان ناشناخته بیابد یک تئوری باطل و گمراه کننده است.

تئوری‌هنگامیکه برپایه شیمی وشیمی‌الی جوهر وجودسلول وجرثومه حیات‌رامورد مطالعه قرار میدهد و بالاخره‌به‌مکانیسم هستی موجودات‌زنده‌دست می یابد یک تئوری تعقلی علمی است واما آنجا که بر اساس افسانه، هاروت وماروت‌سعی میکند عالم وجود را به اثبات برساند یک کوشش عبث و شکست خوردنی است، مارکسیسم آنجا که جامعه نیمه صنعتی و متشتت عصر خود، یعنی اروپای مستعمره‌وار و استعمارگر را پایه فلسفه خود قرار میدهد و به‌مطالعه احوال طبقات‌آن محیط میپردازد شاید درحد فلسفه هگلیانیسم وبعد ازآن فاشیزم یک جریان منطقی وتعقلی است و اما آنوقت که نسخه هذالسنه خودرا داروی درد تمامی کشورهاوملت ها از قبایل افریقائی زولوهااسکیمو هاوپاپوازها گرفته تاجوامع مترقی و حرفه‌ای نظیر آمریکا، آلمان، کانادا و ژاپن وغیره آنهم برای‌تمامی اعصار وقرون حال و آینده قلمداد میکند یک جریان غیر منطقی و گمراه کننده است و دیر یازود در برابر واقعیات عینی بزانو در میاید در رابطه باهمین‌بن بست وشکست است که مارکسیست ها امروز در هندوستان و بعضی از کشور های افریقائی نو استقلال‌راهی‌جز دنباله‌روی از حکومت محلی ودر جوامع پیشرفته ودر حال پیشرفت اسلامی خاورمیانه جز دسته بندی‌تاکتیکی باارتجاع‌سیاه‌و بقول خودشان«مارکسیست‌های اسلامی» راهی برای نشو و نمای خود نمی بینند. در این میان نقش آندسته ازمومنانی‌که بدون آگاهی ازانگیزه رخنه گرانه مارکسیسم بدین وصلت ناجور تن در داده‌اند بسیار غم انگیز است اینان بعکس آندسته از مارکسیست های مسلمان نما باهزار و یکمن سریش خود رابدامان مارکسیسم چسبانده‌اند وچنین وسوسه شده‌اند که گویا تنها راه نجات مسلمانان در اتحاد بامارکسیست هاست‌میگویند‌اسلام کیش‌مبارزه است.

تمامی پیشوایان و امامان‌در راه مبارزه شهید شده‌اند همه اینها درست ولی در راه کدام مبارزه؟ مبارزه‌در راه نفی‌اسلام یااثبات‌اسلام؟ میسیون‌کمونیسم بین‌المللی باپیش کشیدن کلمه «مبارزه» بیهوده تلاش میکنند تاوحدت کلامی بین مارکسیسم واسلام بیابند آنانکه بدین‌وجه تشابه تراشی کمونیزم وسوسه میشوند ساده‌دلانی هستند که در تمایز خرزهره و گل سرخ فقط به ریشه و ساقه و برگ آنهامینگرند، مارکسیسم‌بنابر علت ذاتی و ماهوی خود دیرگاهیست‌که اعلان جهادخود را برضد اسلام و خداپرستی اعلام کرده و همانطور که‌قرآن ازنصوص‌مقدس خودبرگشتنی نیست مارکسیسم نیز از آنچه که در آن فتوای اولیه خود آورده است یک کلمه واپس نخواهد نشست بیائید فتوای مارکسیسم رادر باره اسلام و قرآن از مندرجات این اینسا- یکلوپدی (دایره المعارف) کمونیزم باهم‌مرورکنیم وعین سطور و عباراتش رادربرابر دیدگان ساده دلانی که به آشتی اسلام و مارکسیسم دلخوش کرده‌اند بگذاریم دایره المعارف کمونیسم چنین‌می نویسد: اسلام به زبان عربی یعنی اطاعت و انقیاد مذهبی است‌که‌درآغاز قرن‌هفتم‌میلادی در عربستان پیدا شده و سپس درنتیجه فتوحات اعراب در آسیای نزدیک و میانه و شمال افریقا و جنوب غربی اروپا انتشار یافته وهم‌اکنون نیز در آن کشور ها وتا اندازه‌ای‌در کشور های خاوردور شیوع دارد.

اسلام مانند کلیه مذاهب‌دیگر پیوسته نقش ارتجاعی داشته‌و آلت و ابزاری است در دست طبقات ظالم و استثمارگر برای شکنجه روحی‌و مادی‌زحمتکشان همچنین ازطرف‌مستعمره داران خارجی برای برده کردن ملل مشرق‌زمین بطور موروثی‌مورد استفاده قرار گرفته است.

«آگهی استخدام راننده»

نیروی هوائی شاهنشاهی تعدادی غیر نظامی که‌دارای گواهینامه پایه یکم یادوم(همگانی،شخصی)رانندگی باشند باحقوق ومزایای مکفی استخدام مینماید

شرایط استخدام

۱- تابعیت دولت شاهنشاهی ایران
۲- متدین بیکی‌ازادیان (اسلام،مسیحی، زرتشتی)
۳- حداقل سن ۱۸ سال تمام و حداکثر ۳۵ سال
٤- دارا بودن حداقل گواهینامه پایان دوره ابتدائی
۵- داشتن صحت مزاج طبق گواهی بهداری نیرو

مدارك موردنیاز:

۱- عین گواهینامه رانندگی و یکبرك فتوکپی آن
۲- عین شناسنامه عکس‌دار و سه برك فتوکپی آن
۳- عین برك پایان خدمتی یا معافی غیر پزشکی ویکبرك‌فتوکپی‌آن (ضمناکسانی که خدمت زیر پرچم‌راانجام نداده‌باشند در صورت سپردن تعهد ۷ سال خدمت در منطقه گرمسیری و یا ۱۰ سال‌خدمت در منطقه معتدله‌ازانجام خدمت زیرپرچم معاف خواهند بود.
٤- عکس ٤×۳ پرسنلی ۸ قطعه

داوطلبان واجد شرائط میتوانند همه‌روزه باستثنای روزهای پنجشنبه وایام تعطیل زساعت ۸ الی۱۲ درمرکز فرماندهی لجستیکی‌نیروی هوائی شاهنشاهی واقع در خیابان فرح‌آباد ژاله ودر شهرستانهای تبریز، همدان،دزفول، بوشهر، شیراز، اصفهان، بندرعباس، مشهد، بابلسر به یگانهای نیروی هوائی‌شاهنشاهی مراجعه نمایند.

م الف ۱٤۳۲٤ نیروی هوائی شاهنشاهی

هواپیمائی ملی ایران «هما»

اطلاعیه

برای اطلاع مراجعان گرامی و تسهیل در کسب اطلاعات مربوط به ساعات ورود و خروج هواپیماها، بدینوسیله شماره های تلفن اطلاعات پروازی هواپیمائی کشوری وهواپیمائی ملی ایران «هما» رابه آگاهی میرساند لطفادر مواقع لزوم منحصرا باشماره‌های مزبور تماس حاصل فرمایند:

تلفن های اطلاعات پروازی هواپیمائی کشوری
پروازهای خروجی: ٤۳۰۱۳و٤۳۰۱٤
پروازهای ورودی: ٦٦۵۸۵۱

تلفن های اطلاعات مربوط به پرواز های هواپیمائی ملی ایران «هما»: ۹۱۱۳۱۳ و ۹۱۱۳۱٤ و ۹۱۱۳۱۵

مجله دختران وپسران شنبه‌ها منتشر میشود

عبور از پنج قاره

هرچه را که انسان بدست آورده و از این پس بدست می‌آورد زائیده مغز اوست ارسطو قلب راعضو متفکر بدن میدانست

مغز انسان: اسرار آمیزترین پدیده خلقت

یك کامپیوتر قادراست یکصد میلیون اطلاع را ذخیره کند درحالیکه ظرفیت مغز یك انسان سالم نامحدود است

یک دانشمند مغز شناس ،عکس العمل های مغز را در برابر تحریکات گوناگون بررسی می کند .

اسرار آمیزترین ، کم ـ شناخته‌ترین جای جهان‌بشر، در دوردست فضای بی‌انتها نهفته‌نیست، درجنگلهای سربه مهر آمازون ، یا در ظلمت قیرگون غار های هنوزکشف نشده ،نیزیافت نمی شود.این جای اسرارآمیز و کم‌شناخته، در درون جمجمه انسان‌جای دارد که شامل است به‌حدود دو کیلوماده صورتی‌رنگ‌متمایل به خاکستری که آن را مغز انسان می نامند .

مغز مهم ترین عضو بدن است . قلب فقط یک تلمبه‌است ریه ها دستگاه اکسیژن گیری وتوزیع آنند . اما مغز ،مرکز نظارت وقدرت و تسلط ، و نیروی رهبری کننده تمامی فعالیت های انسان است . مغز ، جایگاه تمام‌افکار انسانی ، و مرکز درایت و وجدان ، وسرچشمه نبوغی است که امکان داده انسان‌بر مقتدرترین موجودات‌رقیب‌خود تسلط یابد ، وعالی‌ترین نوع زندگی رادراین سیاره خاکی، برای خود فراهم آورد . هر چیزی که انسان‌به دست‌آورده و از این پس ، بدست آورد، زاده مغز اوست . مغز است که نخستین انسان نما را به استفاده ازابزارها قادرساخت وبه اخلاف او قدرت داد که سفینه های فضائی بسازد، کهکشان راکشف وجست‌وجو کند . و یافته های خود را مورد بررسی قرار بدهدبه عبارت دیگر ، مغزاست که انسان می سازد.

اما، قرن‌هابه طول انجامید تا انسان درک‌کند که دردرون سرش مکانیسم معجزه گری وجود دارد. آن گاه بود که به‌مطالعه نحو مکار او پرداخت. ارسطو به‌شاگردانش‌می‌آموخت که مغزفقط یک دستگاه سرد کننده یاگرم کننده برای خون است . اوقلب راعضو متفکر ـ می‌دانست . ازنظراو ، مغز جایگاه روح بود، وطبیعت و نحوه کار آن،بر همگان‌مکتوم است وپنهان همخواهد ماند.

ازآن هنگام ، تاکنون ،انسان سفر درازی در راه کشف نحوه کارو طبیعت مغزکرده است‌هم . اکنون درصدها آزمایشگاه در سراسر جهان ،روان‌شناسان، زیست شناسان، پزشکان‌فیزیک دانان ، وشیمی دانان ، با شناسایی این نکته که آن چه در درون مغز می‌گذرد، باآن چه درخارج از مغزمی گذرد، بی ارتباط نیست ، به تجزیه وتحلیل وضع فعالیت مغز، و کشف‌اسرارآن همت‌گمارده‌اند.

مکاشفه انسان از خود

انسان ، اتم راشکافته‌است، رازوراثت نسل هارا گشوده است، اماهنوز اسرار حافظه، خاطره ، یادگیری ، شعور ، و درک انسانی‌رابه درستی‌کشف نکرده است . مغزتازه ترین ، و شاید آخرین مرز درمکاشفه انسان از خود انسان است. عبور از این‌مرز،بسی مهم‌تراز درک این واقعیت است که زمین گرداست. یک دانشمند مغزشناس‌می‌گوید:مثل اروپایی های‌قرن پانزدهم در کرانه‌های اسپانیا یا پرتغال ایستاده‌ایم‌و چشم‌براقیانوس اطلس‌دوخته‌ایم می دانیم که در آن سوی‌این چشم انداز ،چیزی وجوددارد وکشف ما، درباره این که این چیز ، دقیقا چه چیزی است، خود دلیلی است براین امرکه همه چیزاین‌دنیا، هرگزمشابهتی به هم ندارند .»

ظرفیت نامحدود

عظمت کار مغز را از این مقایسه می توان‌بهتر درک‌کرد که در حالی که یک کمپیوتر الکترونیک بسیار مدرن می‌تواند فقط یک صد میلیارداطلاع را ذخیره کند ،وبه یادآورد ظرفیت مغز انسان به درستی نامحدود است . کمپیوتر ، فقط یک ماشین است ،ماشینی که فقط می تواند آن چه را انسان سازنده‌اش بدان می‌گوید بکن ، انجام دهد .

اما مغز ، وظایفی عجیب‌و نامحدود و گوناگون دارد که اگر از نظر فیزیکی سالم باشد، می تواند تمام آنها را، درکمال درستی،انجام دهد .مغز وظیفه تنظیم‌قلب رابرعهده‌مارددستگاه تنفس را منظم میکند ، حرارت بدن را مناسب نگه می دارد، وبه انسان می گوید که دست هایش را چه موقع از بخاری داغ دور کند و چه موقع‌بدان نزدیک سازد .

مغز، انسان را با دنیای اطراف او ، از طریق تنظیم وظایف شنوایی،بینائی،بساوایی بویائی و چشائی ،مربوط می سازد .

علاوه براین ها ، مغز ، برخلاف کمپیوتر ، می تواند خود را مرمت کند : یک جای مغز میتواند به جای‌دیگری از مغز ، وظایفی را که هنگام آسیب دیدگی پیش می آید ، بیاموزد . و نیز ، برخلاف کمپیوتر که‌فقط هنگامی کارمی کند که کلید آن را زده باشند مغز به طور پیوسته، وبی‌هیچ مکث و توقفی،فعالیت می کند خواه بیدار باشیدیا درخواب.

هیئتی از دانشمندان مبرز ، اخیرا برنامه‌ای را درباره‌مغز باجرا گذاشته ! در این برنامه شیمیستها و فیزیکدانها باتفاق هم برای کشف اسرار مغز کار می کنند . در این اجتماع داوطلبانه ، دانشمندانی از موسسه علمی معتبرجهان مانند دانشگاه کالیفرنیا ، پژوهشگاه ماکس پلانک در آلمان ، و پژوهشگاه ملی بهداشت شرکت دارند این پژوهشگران،اساس فعالیت «جهانی با دیدنی» را بررسی می کنند .پنج‌تن از۳۶ مجری برنامه پژوهشی دانش مغزتاکنون‌بگرفتن جایزه نوبل در شیمی،پزشکی، وفیزیولژی نایل شده‌اند .

یادگیری و یادآوری

تمام این دانشمندان ، تشنه وصول به دو هدف مهم‌هستند توضیح نحوه یادگیری‌ونحوه به یاد آوردن .

از لحاظ کالبد شکافی ، هیچ مرکز خاصی برای یادگیری در مغز وجود ندارد ، در هیچ توضیحی برای نحوه یادگیری هنوز وجود ندارد پرفسور هانس لوکاس توبیر ، ۵۷ساله که سرپرستی بخش روان ـ شناسی را در پژوهشگاه‌تکنو ـ لوژی‌ماساچوست برعهده‌دارد میگوید : هیچ مبنای‌شناخته‌یی برای یادگیری وجود ندارد، و من به عنوان‌یک معلم،گاهی تعجب و تردید می‌کنم که آیا حافظه بیشتر ، یارای کشف وقایع یادگیری را دارد.

اما ، واقع امر این است که یادگیری ، واقع می شود، و بیشتر پژوهشگران معتقدند که یک عامل عمده‌در این‌جریان «پروتئین‌سنتیز»است که‌موجودی است متشکل ازترکیب بغرنجی از ملکول ها . پروفسور استون روز ، ۳۵ ساله،استاد دانشگاه آزاد بریتانیا کشف کرده است که وقتی به کودکان چیز هایی آموخته‌می شود که مهارت های بسیار ساده‌یی را فرا گیرند پروتئینی های‌مغزی‌معینی‌در مغزآنها افزایش می یابد .

دانشمندان شوروی :

فاجعه انرژی روی نخواهد داد

بدنبال بحث های‌زیادی که در باره انرژی ، نفت وانرژی های جانشین نفت که در سال های اخیربوقوع پیوسته‌است دانشمندان شوروی کمتر اظهار نظرکرده‌اند ، در اینجا ازنظریات دانشمندان شوروی در زمینه انرژی و آینده‌ای که در انتظار این نیاز حیاتی بشر است آمده است .

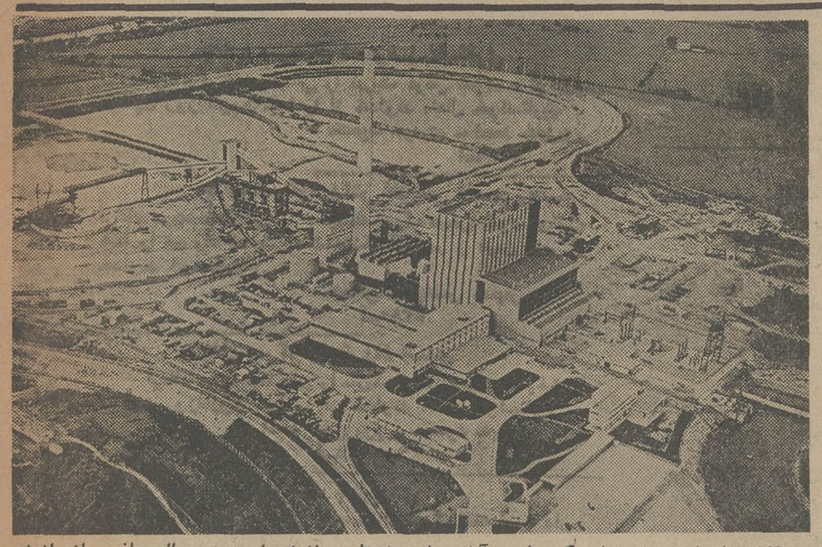

گذشته از انرژی هسته‌ای که امید آینده بشر به تامین انرژی است در حال حاضر بازده‌انرژی که از کار خانه های برق گرفته می‌شود خیلی بیشتر از گذشته است .

طبق پیش‌بینی‌های بعمل‌آمده، تاسال ۲۰۰۰ مصرف سوخت شیمیائی‌بشر تقریبا سه‌بار بیش‌از میزان مصرف کنونی آن خواهد بود و بنابراین ذخایرمحدودانرژی قادر به‌برآورده کردن نیاز های بشر نیستند،هنگامی که‌کارشناسان از پایان پذیری ناگزیر ذخایرکره زمین صحبت میکنند ، درآغاز سخنشان قانع کننده بنظر می‌آید، واقعا نیز ذخایر مکشوفه منابع معدنی انرژی در مقابل میزان استخراج سالانه که اکنون وجود دارد زیاد نیستند . ولی ، اولا انسان هنوز از مقدار واقعی ذخایر انرژی موجود در اعماق زمین آگاهی ندارد ، بعنوان مثال تنها طی چند دهه اخیر منابع عظیم و جدید نفت در خاورنزدیک ، آلاسکا و سیبری و نقاط دیگر کشف شده است .

تکامل تکنوازی

ثانیا ، بعلت تکامل تکنولوژی استخراج ، بشر اکنون میتواند تا ۷۰ درصد موجودی لایه های نفتی را بدست بیاورد،درصورتیکه سابقا این دست‌آورد تا ۳۰ درصد بود، بعلاوه امروز دانشمندان‌موتور های احتراقی وایستگاههای برق حرارتی بالا میرود .

با این ترتیب میتوان بطور قاطع و یقین گفت که ذخایر کنونی دستکم برای مدتی کمطی آن بتوان منابع انرژی دیگر و بمراتب ثمربخش‌تر رامورداستفاده قرار داد ،کافی هستند ، استفاده گسترده از انرژی اتمی و بعدها شاید از انرژی هسته‌ای حرارتی، دارای چشم‌انداز های روشنی است .

پیشگوئی

تاسیسات انرژی که از انرژی سنتزهسته اتمی استفاده می نمایند ، بعقیده‌اکثرکارشناسان تاسال ۲۰۰۰ ایجاد خواهد شد، البته در این زمینه هنوز کارهای زیادی باید انجام‌شودولی‌باارزیابی صحیح امکانات موجود و نتایج بدست امده ، می توان گفت که این پیشگوئی بی اساس نیست .

حرارت منابع زیرزمینی‌نیزدر جاهائی که از سطح زمین آبهای گرم یابخار آب خارج می شود ، میتواند برای گرم‌کردن‌ساختمانها، گرمخانه‌ها و غیره مورد استفاده قرار گیرد .

گرچه فکر استفاده از انرژی خورشید نیز مطرح است ولی فعلا طرح ایستگاههای برق خورشیدی که از نقطه نظر فنی واقتصادی قابل قبول باشد ،تهیه نشده است و در این زمینه‌بازهم باید کار بشود. با اینحال درزمینه استفاده از انرژی خورشیدی برای گرم‌کردن ، شیرین‌کردن آب در مراتع و خشک کردن میوه‌ها و غیره ازهم‌اکنون امکانات خوبی فراهم شده است .

گرفتن قربانیان سقوط هواپیما از آب

هفته گذشته یك هواپیمای مسافربری مجاز در دریای مدیترانه نزدیکی سواحل لبنان سقوط کردو همه مسافران و سرنشینان آن کشته شدند ، دوازده ساعت پس از سقوط این هواپیما یك گروه نجات ناامیدی خود را از اینکه کسی در این حادثه جان سالم بدربرده باشد اعلام کرد ولی عملیات گروه‌نجات برای یافتن اجساد وبقایای هواپیما آغاز شدوتقریبا اجساد اکثر کسانی که در این حادثه کشته شدند از آب گرفته شد. در عکسها ماموران نجات را درحالیکه دو جسد از مسافران هواپیمای مجار را از آب گرفته‌اند دیده می‌شوند.

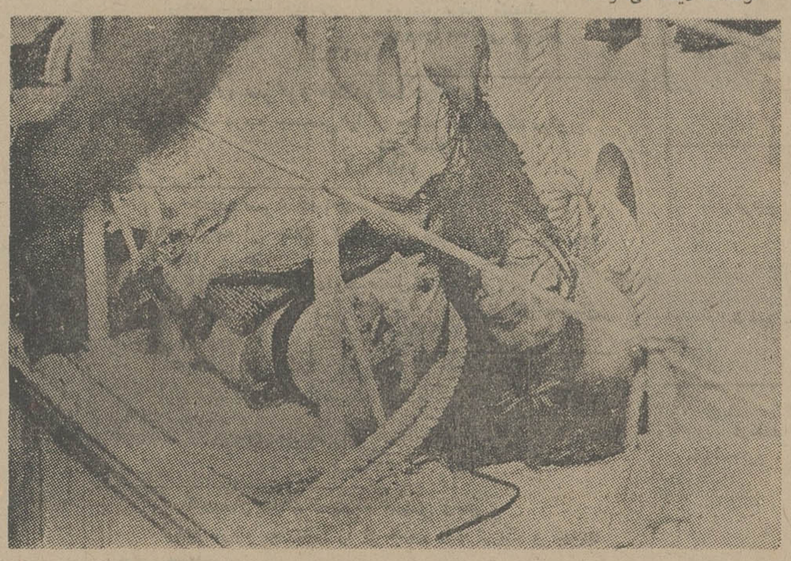

پرواز سریع‌السیر نیویورک همه‌روزه*

باپرواز ۱۱۱ پان‌آمریکن
ورود به‌نیویورک ساعت ۳/۳۵ بعدازظهر

بعضی از نرخهای دوسره انتشائی به‌نیویورک

تهران نیویورک	۲۱-۱۴ روزه	۲۱-۱۴ روزه	۴۵-۲۲ روزه
	۵۶۸۴۰ ریال	۶۰۵۱۰ ریال	۷۳۴۴۰ ریال
تهران ۱۳۵۴ ۱۳۵۴	بدون توقف	یك توقف در هر جهت	با توقف محدود

تا ۴۳ درصد ارزانتر از نرخ عادی ارزانتر

☆ بجز روزهای دوشنبه

برای کسب اطلاعات بیشتر با آژانس مسافرتی خود یا پان‌آمریکن خیابان شاهرضا ـ نبش‌ویلا تلفن ۸۳۲۰۵۱ و ۵ تماس بگیرید.

پان آمریکن مجربترین شرکت هواپیمائی جهان

PAN AM

بانک سپه: املاک مشروحه زیر را از طریق مزایده بفروش میرساند

شرح	متراژ	پلاك ثبتی ملك	مبلغ ارزیابی
۱ـ یك‌قطعه زمین واقع در بخش ۷	۱۲۰ متر مربع‌باپر	۴۴۷۶ر۱۸۷۱۳	۶۰۰۰۰ ریال
۲ـ یك قطعه‌زمین واقع در بخش ۷	۱۲۰ متر مربع‌باپر	۴۴۷۶ر۲۱۷۰۹	۶۰۰۰۰ ریال
۳ـ یك قطعه زمین واقع در بخش ۱۰	۴۹۵ مترمربع باپر	۲ر۱۱۱۶	۱۹۸۰۰۰ ریال
۴ـ شش قطعه زمین واقع دربخش ۷	۳۲۴ مترمربع باپر	۳۴۵۹۴ الی ۴۴۷۶ر۳۴۵۹۹	۱۶۲۰۰۰ ریال
۵ـ یك‌قطعه زمین واقع در بخش ۷	۱۰۸ متر مربع باپر	۴۴۷۶ر۲۶۵۱۵	۴۸۶۰۰ ریال
۶ـ یك‌قطعه زمین واقع در بخش ۱۲	۴۰۰ متر مربع باپر	۱۵ر۲۲۲	۱۲۰۰۰۰ ریال
۷ـ یکدستگاه ساختمان شامل ۱۸ باب مغازه واقع در بخش۷	۶۰ مترمربع در اجاره	۵۲۳۶	۷۵۰۰۰۰ ریال
۸ـ یك قطعه زمین واقع در بخش ۷	۱۲۰ متر مربع باپر	۴۴۷۶ر۱۵۲۹۳	۷۲۰۰۰ ریال
۹ـ یك قطعه زمین واقع در بخش ۷	۱۲۰ متر مربع باپر	۴۴۷۶ر۱۵۲۹۴	۷۲۰۰۰ ریال
۱۰ـ یك‌قطعه زمین واقع در بخش ۷	۱۶۲ متر مربع باپر	۴۴۷۶ر۱۹۶۶۷	۹۷۲۰۰ ریال
۱۱ـ یك قطعه‌زمین واقع در بخش ۷	۱۲۰ متر مربع باپر	۴۴۷۶ر۲۹۹۱۸	۸۴۰۰۰ ریال
۱۲ـ یك قطعه زمین واقع در بخش ۸	۱۰۸ متر مربع باپر	۴۴۷۶ر۲۶۵۱۱	۶۰۰۰۰ ریال
۱۳ـ یك قطعه‌زمین واقع در بخش ۱۱	۶۰۰ متر مربع باپر	۱۳۰ فرعی از ۱۴۶ اصلی	۶۰۰۰۰ ریال
۱۴ـ یك قطعه زمین واقع دربخش تهرانپارس	۲۵۰ متر مربع باپر	۸۸ر۸۲۳	۱۵۰۰۰۰ ریال
۱۵ـ یك قطعه زمین واقع در بخش تهرانپارس	۲۵۰ متر مربع باپر	۸۸ر۲۷۳۹	۱۵۰۰۰۰ ریال
۱۶ـ یك قطعه زمین واقع در بخش ۷	۱۲۶ متر مربع باپر	۳۴۶۲۵ و ۴۴۷۶ر۳۴۶۲۶	۶۳۰۰۰ ریال
۱۷ـ دو قطعه زمین واقع در بخش ۷	۱۰۸ متر مربع باپر	۴۴۷۶ر۱۵۰۵۴	۵۴۰۰۰ ریال

داوطلبان شرکت در مزایده همه‌روزه در ساعت اداری به اداره کل کارپردازی اطاق ۱۰۸ مراجعه و پس‌از دریافت مشخصات و آدرس کامل پیشنهادات خود را با درنظر گرفتن شرایط ذیل تهیه و تسلیم نمایند .

الف ـ داوطلبان باید حداقل ۵٪ بهای‌ملك مورد نظر راوجه نقد بحسابجاری ۲۶۹۱ اداره کل کارپردازی این‌بانك منظور و رسیدسپرده را ضمیمه پیشنهاد خود در پاکت لاك و مهر شده که روی آن‌جمله (مزایده با قید شماره پلاك مورد نظر) تهیه و تسلیم نمایند .

ب ـ پیشنهادات واصله درساعت ۱۲صبح روز چهارشنبه ۵۴ر۷ر۳۰ باحضورکمیسیون مربوطه باز و قرائت خواهد شد .

ج ـ به پیشنهادات فاقد سپرده و خارج‌از موعد مقرر و مشروط ترتیب‌اثر داده‌نخواهد شد .

د ـ حضور پیشنهاددهندگان در جلسه مزایده آزاد و بانك در رد یا قبول یك یا کلیه پیشنهادات مختار است .

هـ ـ چنانچه برنده‌مزایده بهر نحوی‌ازانجام معامله خودداری نماید سپرده‌آن بنفع بانك ضبط خواهد شد .

ی ـ پرداخت هرگونه مالیات و عوارض و هزینه آگهی و ثبت سند در دفترخانه‌ومالیات مربوطه بعهده خریداران است .

بانك سپه اداره‌کل کارپردازی

تبریکات

جناب سرهنك غلامرضا غضنفری
ارتقاء درجه جنابعالی را تبریک عرض نموده ، توفیقو موفقیت روز افزون شما را از خداوند متعال خواستاریم.
محمود حیدری ـ احمد خلیلپور
آ ـ ۵۳۷۹

جناب سرگرد دکتر غلامعلی قاسمی بصیر
ارتقاء درجه جنابعالی را صمیمانه تبریک عرض نمودهموفقیت شما را در راه خدمت به شاهنشاه آریامهر و میهن عزیز از خداوند خواستارم .
همدان ـ مهندس جنابفر
آ ـ ۵۳۸۰

جناب‌سرگرد نوشزاد اسدی
ارتقاء درجه جنابعالی را تبریک عرض نموده ،توفیق و موفقیت روزافزون شما را از خداوند متعال خواستاریم .
احمد خلیل پور ـ محمود حیدری
آ ـ ۵۳۷۸

جناب سرهنك بابیوردی
ارتقاء درجه جنابعالی را صمیمانه تبریک گفته آرزو داریم در راه خدمت به شاهنشاه آریامهر و ملت ایران موفق باشید.
تبریز ـ اسلامزاده مشگینی ـ داوم اسلام زاده ـ عمران ناظری
آ ـ ۵۳۷۷

جناب سرگرد کریم شقاقی
ارتقاء درجه‌تان را تبریک میگوئیم .
تبریز ـ شرکت سنگ سرخ عباسعلی‌آسیابی
آ ـ ۵۳۷۶

جناب‌سرگرد فتح‌الله فرج‌پور
ارتقاء درجه جنابعالی را تبریک عرض نموده موفقیت شما را در راه خدمت به شاهنشاه آریامهر و میهن عزیزآرزو دارم .
اصفهان ـ ستوانیکم ـ یونس فرج‌پور
آ ـ ۵۳۷۴

جناب سرهنك فریدون چاپاریان
ارتقاء درجه جنابعالی را تبریک عرض نموده موفقیت بیشتری برای شما در راه خدمت به شاهنشاه آریامهر و میهن عزیزاز خداوند متعال آرزومندیم .
کریم و رحیم ورحمان کاوه
آ ـ ۳۱۹۰۹

جناب سرگرد بیژن یحیائی
شایسته ارتقاء درجه‌ات را تهنیت میگوئیم .
گرگان ـ مریم و حسن یحیائی
آ ـ ۵۳۶۱

جناب سرگرد بیژن یحیائی
ارتقاء درجه‌تان را تبریک میگوئیم .
گرگان ـ اعظم و حسین یحیائی
آ ـ ۵۳۶۲

جناب سروان تقی میرخوشحال
ارتقاء درجه جنابعالی را صمیمانه تبریک میگوئیم .
عباس بروجردی ـ علی شامکامرانی
آ ـ ۵۳۶۴

جناب سرهنك داوری‌فرد
ارتقاء درجه جنابعالی را به شما تبریک میگویم .
دورود ـ پارسائی
آ ـ ۵۳۶۵

سرکار سرگرد عبدالله رحیم‌زاده
سرکار سرگرد سیدعلی موسوی
ارتقاء درجه آن جنابان را صمیمانه تبریک میگویم .
قم ـ ستوان روزبه آصفی
آ ـ ۵۳۹۱

جناب سرگرد حسن ملك
ارتقاء درجه جنابعالی را تبریک عرض نموده سلامتیو موفقیت شما وخانواده و فامیل محترمت را از خداوندمتعال خواهانم .
مدیر موسسه بی‌امتی ـ سیدعلاءالدین شیرازی
آ ـ آ ـ ۳۱۹۰۲
آ ـ ۳۱۹۰۲

سرکار سرگرد اکبر دادرس
ارتقاء درجه آن جناب را تبریک میگویم .
قم ـ اصغر شیرزادیان
آ ـ ۵۳۹۲

سرکار سرهنك پارسا
انتصاب شایسته و به جای جنابعالی را به ریاست کلانتری نارمک صمیمانه تبریک میگویم .
قم ـ دفتر نمایندگی روزنامه اطلاعات ـ حسین علیشاهی
آ ـ ۵۳۹۳

جناب سرگرد دهقان
ارتقاء درجه آن جناب را صمیمانه تبریک میگویم .
گرمسار ـ هدایت الله‌ستوده
آ ـ ۵۳۹۴

جناب سرگرد دکتر محمود شفاهی
ارتقاء درجه آن جناب را از صمیم قلب تبریک عرض‌نموده موفقیت های بیشتری برای شما آرزو می نمایم .
سرگرد ناصر قهرودی
آ ـ ۱۱۷۹۹

دوست ارجمند جناب سرگرد اشعری
ارتقاء درجه سرکار را صمیمانه تبریک میگویم موفقیت آن سرباز فداکار را در پیشبرد رستاخیز ملی از خداوندمتعال خواهانم .
نصرالله سلطانی نژاد
آ ـ ۱۷۷۳

تیمسار معظم فرمانده محترم سپهبد بقراط‌جعفریان
ارتقاء درجه جنابعالی را از صمیم قلب‌تبریک‌عرض‌نموده موفقیت روز افزون شما را در راه خدمت به شاهنشاه‌آریامهر و میهن عزیز از خداوند متعال خواستارم .
سروان منصور صراف
آ ـ ۱۱۷۷۹

سرکار سرهنك نبی‌پور
ارتقاء درجه جنابعالی را صمیمانه تبریک عرض نموده موفقیت وخدمتگزاری شما را به شاهنشاه آریامهر و ملت‌ایران آرزومندم .
محمد تقی عبداللهیان
آ ـ ۱۱۷۵۵

جناب سرهنك مهدی میمند
ارتقاء شایسته جنابعالی را تبریک عرض مینمائیم .
سیروس صالحی و بانو
آ ـ ۱۱۷۴۳

جناب سرگرد محمدرضا درگاهی
انتصاب درجه جنابعالی را از صمیم قلب تبریک میگویم.
علی کاظم زاده
آ ـ ۱۱۷۳۱

جناب سرهنك احمد ریاحی
ارتقاء درجه آن جناب را از صمیم قلب تبریک عرض‌نموده و موفقیت روزافزون شماراددرراه‌خدمت به شاهنشاه‌آریامهر و ایران عزیز از درگاه خداوند متعال خواهانیم .
شرکت مسافربری اتو ساسان
آ ـ ۳۱۹۹۷

جناب سرهنك چاپاریان
ارتقاء درجه شما را تبریک گفته و ترقی روزافزون شما را آرزومندیم
سرهنگ احمد ریاحی و شرکت‌مسافربری‌اتوساسان
آ ـ ۳۱۹۸

تیمسار معظم سپهبد مهدی رحیمی
ترفیع درجه جنابعالی را از صمیم قلب تبریک و تهنیت عرض مینماید .
عباس نوری

جناب سرهنك اسمعیل رحیمی
ترفیع درجه جنابعالی را ازصمیم قلب تبریک و تهنیت عرض مینماید .
عباس نوری
آ ـ ۱۱۷۸۳

سرکار سرگرد علیمحمد منصوری
ارتقاء درجه جنابعالی را از صمیم قلب تبریک گفتهموفقیت روز افزون آن جناب را در راه خدمت به شاهنشاه آریامهرو میهن عزیز از خداوند متعال خواستارم .
کرج ـ عباس عظیمی
آ ـ ۵۳۹۸

سرکار سرهنك محمود شکیبا
ارتقاء درجه جنابعالی را از صمیم قلب تبریک عرض نموده، موفقیت آن جناب را در راه خدمت به شاهنشاه آریامهر و میهن عزیز از خداوند متعال خواستارم .
کرج ـ حمید اخوت
آ ـ ۵۲۴۱

جناب سرهنك علی شریف جمالی
ارتقاء درجه آن جناب را تبریک و تهنیت میگویم .
سیامک داوری
آ ـ ۵۲۸۴

جناب سرهنك فروهرزالتاش
ارتقاء درجه آندوست گرامی را صمیمانه تبریک عرض توفیق روزافزون شما را در خدمت بشاهنشاه آریامهر و میهن عزیز آرزو مینماید .
منصور گلنواز
آ ـ ۱۱۸۱۷

جناب سرگرد منصور جلیلوند
ارتقاء درجه آن جناب‌را صمیمانه تبریک عرض‌و موفقیت‌بیشتر شما را آرزو دارم .
سیامک داوری
آ ـ ۵۲۸۵

سرکار سرگرد علیمحمد منصوری
ارتقاء درجه جنابعالی را تبریک میگوئیم .
حسین عظیمی وبانو ـ ناصر عظیمی وبانو ـ پرویزعظیمی وبانو ـاحمد عظیمی و بانو ـ مهدی عظیمی و بانو ـ اصغر نیکبخت وبانو ـ حسین آئینه‌ساز ـ ابو الفتح ماشاءالهی وبانو ـ اسمعیل شیردل وبانو ـحسین کیاوبانو ـ محمودمنصوری فرد وبانو ـ پرویز نعمت زاده وبانو ـشرکت ساختمانی شندیع نیدولت ـ کیومرث نجم آبادی وبانو .
آ ـ ۵۳۹۹

سرکار سرگرد علیمحمد منصوری
ارتقاء درجه جنابعالی را تبریک عرض نموده ، موفقیت شما را در راه خدمت به شاهنشاه آریامهر و میهن عزیز از خداوند متعال خواستارم .
از طرف ورزشکاران شهرستان کرج ـ حاج سید یوسف میرکریمی
آ ـ ۵۴۰۰

سرکار سرگرد علیمحمد منصوری
ترفیع جنابعالی را از صمیم قلب تبریک میگویم .
کرج ـ مهندس نوبخت
آ ـ ۵۴۰۱

سرکار سرگرد علیمحمد منصوری
ترفیع درجه شما را به سرگردی تبریک میگویم .
کرج ـ سرلشگر عباس جباری
آ ـ ۵۴۰۲

سرکار سرگرد علیمحمد منصوری
ارتقاء درجه جنابعالی را تبریک گفته توفیق شما را خواستارم .
کرج ـ مهندس خامنه‌ای
آ ـ ۵۴۰۳

سرکار سرگرد علیمحمد منصوری
ارتقاء درجه جنابعالی را از صمیم قلب تبریک میگویم.
کرج ـ دکتر انصاری
آ ـ ۵۴۰۴

سرکار سرگرد علیمحمد منصوری
ارتقاء درجه جنابعالی را تبریک گفته موفقیت شما رادر راه خدمت به شاهنشاه آریامهر و میهن عزیز خواستارم .
کرج ـ سرهنگ جنانی
آ ـ ۵۴۰۵

سرکار سرگرد علیمحمد منصوری
ترفیع جنابعالی را تبریک گفته موفقیت شما را آرزومندم
کرج ـ رضا ایزدی
آ ـ ۵۴۰۶

سرکار سرگرد علیمحمد منصوری
ارتقاء درجه جنابعالی را تبریک گفته‌آرزوی‌موفقیت‌بیشتری را دارم .
کرج ـ منوچهر پروبزیان
آ ـ ۵۴۰۷

سرکار سرگرد علیمحمد منصوری
ترفیع درجه جنابعالی را تبریک گفته موفقیت شما را در راه خدمت به شاهنشاه آریامهر و میهن عزیز خواستارم .
کرج ـ رضا صادق کمالی
آ ـ ۵۴۰۸

سرکار سرگرد علیمحمد منصوری
ارتقاء درجه جنابعالی را تبریک میگویم .
کرج ـ وحدتی

سرکار سرگرد علیمحمد منصوری
ارتقاء درجه جنابعالی را تبریک عرض مینمایم .
کرج ـ رشید صادق‌کمالی
آ ـ ۵۴۱۰

سرکار سرگرد علیمحمد منصوری
ارتقاء درجه جنابعالی را تبریک عرض مینمایم .
کرج ـ محمد قنبری
آ ـ ۵۴۱۱

سرکار سرگرد علیمحمد منصوری
ارتقاء درجه جنابعالی را تبریک عرض مینمایم .
کرج ـ حسن مختاری
آ ـ ۵۴۱۲

سرکار سرگرد علیمحمد منصوری
ارتقاء درجه جنابعالی را از صمیم قلب تبریک عرض‌مینمایم
کرج ـ حاج فتح‌اله عباسی
آ ـ ۵۴۱۳

سرکار سرگرد علیمحمد منصوری
ارتقاء درجه شما را از ضمیم قلب تبریک گفته‌و موفقیت بیشتری را آرزومندم .
کرج ـ علی اکبر شاهین
آ ـ ۵۴۱۴

سرکار سرگرد علیمحمد منصوری
ارتقاء درجه جنابعالی را از صمیم قلب تبریک میگویم.
ـ کرج ـ رحمت‌اله عظیمی پور
آ ـ ۵۴۱۵

سرکار سرگرد علیمحمد منصوری
ارتقاء درجه سرگردی را به آن دوست ارجمند تبریک میگویم .
کرج ـ بدر انصاری
آ ـ ۵۴۱۶

سرکار سرگرد علیمحمد منصوری
ارتقاء درجه جنابعالی را تبریک عرض نموده موفقیت شما را در راه خدمت به شاهنشاه آریامهر خواستارم .
کرج ـ کاظم اویسی
آ ـ ۵۴۱۷

سرکار سرگرد علیمحمد منصوری
ترفیع درجه جنابعالی را تبریک عرض مینمایم .
کرج ـ ایرج جواهری
آ ـ ۵۴۱۸

سرکار سرگرد علیمحمد منصوری
ترفیع درجه جنابعالی را صمیمانه تبریک گفته آرزودارم در خدمت به شاهنشاه آریامهر و ملت ایران موفقیت بیشتر نصیبتان گردد .
کرج ـ جواد عظیمی
آ ـ ۵۴۱۹

سرکار سرگرد علیمحمد منصوری
ارتقاء درجه جنابعالی را تبریک میگویم
کرج ـ اصغر سلجوقی
آ ـ ۵۴۲۰

سرکار سرگرد علیمحمد منصوری
ترفیع سرگردی جنابعالی را تبریک گفته موفقیت شما را در خدمت به شاهنشاه آریامهر و کشور ایران آرزو میکنم .
کرج ـمقصودی
آ ـ ۵۴۲۱

سرکار سرگرد علیمحمد منصوری
ارتقاء درجه آن جناب را صمیمانه تبریک عرض نمودهو موفقیت بیشتر شما را در راه خدمت بم شاهنشاهو ایران عزیزم از خداوند مسئلت دارم .
کرج ـ شمس‌الدین علامه ـ قاسم علامه ـاکبرعلامه
آ ـ ۵۴۲۲

جناب آقای مهندس کیائی
ارتقاء آن جناب را به درجه سرگردی تبریک و تهنیت عرض مینمائیم .
کرج ـ کیا و بانو
آ ـ ۵۴۲۳

سرکار سرگرد محمد خطابخش
ارتقاء درجه آن جناب را صمیمانه تبریک میگویم .
گلپایگان ـمحمدامجدی‌و بانو

جناب سرهنك سیدهادی بابك
جناب سرگرد علی‌اصغر وهاب‌کاشانی
جناب سرگرد یوسف فوشران
ارتقاء درجه آن دوستان عزیز را از صمیم قلب تبریک عرض نموده موفقیت روزافزون آن جنابان را در راه خدمت به شاهنشاه آریامهر و میهن عزیز از درگاه ایزد یکتاخواستارم.
حاج محمود کشاورز جود ـ رئیس شورای داوری شهرستان ری
آ ـ ۵۳۸۵

جناب سرهنك عزت‌اله فرتاش
بانهایت مسرت ارتقاء درجه شایسته جنابعالی را تبریك عرض نموده و توفیق آنجناب را در راه پیشبرد هدفهای‌مقدس‌شاهنشاه آریامهرازپروردگار توانا خواستاریم .
میرزائی ، رضائی ، مقصودی ، معرفت، شمیرنیر

جناب سرهنك نورالله نظری نوری
ارتقاء درجه آنجناب را از صمیم قلب تبریك‌گفته و موفقیت روزافزون جنابعالی را از ایزد متعال خواهانم .
حاج‌محمد منصور جاه
آ ـ ۵۳۸۷

بیمه ایران

آگهی مزایده

شرکت سهامی بیمه ایران در نظر دارد مقداری از اشیاءبازیافتی و اجناس فرسوده خود را بطور یکجا بشرح زیر :
۱ـ لوازم خسارت‌دیده اتومبیل از قبیل : درب ـ گلگیر ـکاپوت ـ اطاق و غیره .
۲ـ اتومبیل مرسدس بنز بشماره ۳۴۷۲۱
۳ـ اتوبوس مرسدس‌بنز بشماره ۳۴۷۲۴
۴ـ اتومبیل ژیان بشماره ۲۹۶۸۴
۵ـ اتومبیل ژیان بازیافتی بشماره ۲۹۶۸۵
۶ـ وانت نیسان بازیافتی بشماره ۹۲۲۷۴
۷ـ لندرور بازیافتی بشماره ۳۷۳۴
۸ـ لوله مانسمان بازیافتی در حدود ۱۷۵۷۶ کیلو
۹ـ پوسته باطری در حدود ۱۰٫۰۰۰ عدد
۱۰ـ باطریهای مختلف در حدود ۱۶۱۵ عدد
۱۱ـ چلوار آبدیده بازیافتی ۸ عدل
۱۲ـ کلید مخصوص برق ۱ عدد
۱۳ـ لوازم یدکی خسارت‌دیده حرارت مرکزی
۱۴ـ ماده پالت‌اندود در حدود ۱۳۱۵ کیلو
۱۵ـ لاستیک لودرتیوب لس‌خسارت دیده چهار حلقه
۱۶ قوطی خالی
موجود در باغ اعتماد حضوری واقع در خیابان شیروخورشید مقابل رباط کریم را بفروش برساند طالبین میتوانند همه‌روزه باستثنای ایام تعطیل در ساعات اداری به اداره تدارکات این‌شرکت مراجعه و معرفی‌نامه لازم برای رویت اشیاء بازیافتی در باغ اعتمادحضوری اخذ و سپس با شرایط زیر در مزایده‌شرکت‌نمایند .
۱ـ شرکت‌کنندگان باید قبلا مبلغ ۳۰۰٫۰۰۰ ریال وجه نقدبعنوان سپرده در مزایده به حساب جاری ۴۰۱۹ این شرکت در بانک بیمه ایران شعبه مرکزی منظور و رسید آنرا به پیشنهادخود ضمیمه ودر پاکت لاکومهر شده حداکثر تا ساعت ۱۲روز سه‌شنبه۵۴٫۷٫۲۹ به‌دفتر شرکت واقع در خیابان سعدی شمالی‌تسلیم نمایند و رسید دریافت دارند پیشنهادهای فاقد سپرده و مشروط و مبهم یا پیشنهاداتی که در خارج از موعد مقرر این آگهی تسلیم شده باشد فاقد ارزش بوده‌و به آنها ترتیب‌اثر داده نخواهد شد .
۲ـ تسلیم پیشنهاد بمنزله اطلاع کامل پیشنهاددهنده از نوع‌و مقدار و چگونگی اجناس مورد مزایده ونیز آئین‌نامه معاملات این شرکت خواهد بود .
۳ـ کمیسیون مزایده در ساعت۱۰ روزچهارشنبه ۵۴٫۷٫۳۰ درمحل‌باغ‌اعتمادحضوری تشکیل وحضور کلیه پیشنهاددهندگان درجلسه مزایده آزاد است .
۴ـ شرکت سهامی بیمه ایران در قبول یا رد یک یا کلیه‌پیشنهادات مختار است .
۵ـ درصورتیکه برنده مزایده ظرف مدت ۱۰ روز از تاریخ‌ختم مزایده حاضر به انجام معامله و پرداخت بهای موردمعامله شرکت سهامی بیمه ایران نگردد امتناع وی بمنزله انصراف ازانجام معامله تلقی و سپرده او بنفع شرکت سهامی بیمه ایران ضبط و اجناس مورد مزایده در قبال دریافت وجه آن بنفر دوم‌واگذار خواهد شد و درصورتیکه برنده دوم ظرف پنج روز بعد از اخطار کتبی کمیسیون حاضر به انجام‌معامله نشود سپرده اوبنفع شرکت سهامی بیمه‌ایران ضبط شده وشرکت‌درخصوص فروش اجناس مورد بحث بهرنحو که مقتضی باشد اتخاذتصمیم‌خواهد نمود .
۶ـ پرداخت مالیات ـ عوارض و هرنوع هزینه دیگر بعهده‌برنده مزایده خواهد بود .
م الف ۱۴۲۳۱
شرکت سهامی بیمه ایران

آگهی استخدام

شرکت سهامی ماشین سازی اراک افراد واجد شرایط استخدامی مشروحه زیر را جهت خدمت در کارخانه ماشین سازی اراک واقع در شهرستان اراک دعوت بهمکاری میکند .
۱ـ چند نفر لیسانسیه حسابداری که دارای سابقه کار در امور مربوط به حسابرسی باشند .
۲ـ رئیس کارگزینی که دارای بیش از ۵ سال سابقه‌کار باشد .
۳ـ یکنفر مهندس راه و ساختمان دارای تجربه در امور مربوط به تعمیرات و نگهداری و نوسازی ساختمان .
۴ـ مهندس برق جهت تصدی پست سرپرستی برق کارخانه .
متقاضیان میتوانند همه روزه باستثنای روز های پنجشنبه و جمعه از ساعت ۸ الی ۱۷ بدفتر شرکت واقع در خیابان تخت جمشید نبش ملک‌الشعرا بهار ساختمان مبل عدالت طبقه دوم و یا مستقیما به اداره استخدام کارخانه واقع در شهرستان اراک مراجعه و یا مکاتبه نمایند .
شرکت سهامی ماشین‌سازی اراك

جان ویت‌اندبرادر لیمیتد مالک اختراع شماره ۱۰۶۵۳
مربوط به :
طریقه ساختن ترکیبات هتروسیکلیک
میل دارد با صاحبان صنایع در ایران برای بهره برداری از اختراع خود وارد مذاکره شود .
برای اطلاع بیشتر به دفتر حقوقی دکترآقایان وهمکاران خیابان سوم اسفند ۱۴۹ مراجعه فرمائید .
آ ـ ۱۱۷۶۵

آمریکن هوم‌پروداکس کرپوریشن مالک اختراع شماره۸۳۹۴
مربوط به :
طریقه تهیه پنیسیلین
میل دارد با صاحبان صنایع در ایران برای بهره برداری از اختراع خود وارد مذاکره شود .
برای اطلاع بیشتر به دفتر حقوقی دکترآقایان وهمکاران خیابان سوم اسفند ۱۴۹ مراجعه فرمائید .
آ ـ ۱۱۷۶۵

فایزراینک مالک اختراع شماره ۸۱۵۵
مربوط بـه :
طریقه تهیه استر های جدید کارب‌آکسی آریلامتیل پنیسیلینها
میل دارد با صاحبان صنایع در ایران برای بهره برداری از اختراع خود وارد مذاکره شود .
برای اطلاع بیشتر به دفتر حقوقی دکترآقایان وهمکاران خیابان سوم اسفند ۱۴۹ مراجعه فرمائید .

گمشده

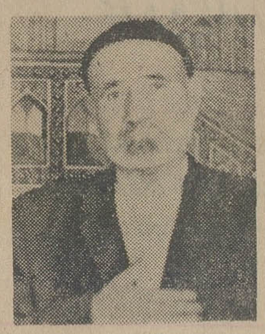

مدت ۵۰ روزاست از تاریخ ۵۴٫۶٫۱ تا به‌امروز سیدجلال میراحمدی ۵۰ ساله از منزل خارج شد و تاکنون از وی خبری نیست.کسانی که از وی خبر دارند به آدرس کرج ـ حصار منزل هاشم طلائی تلفن ۲۲۵۲ اطلاع داده وخانواده‌ای را از نگرانی بیرون آورند .
آ ـ ۵۳۹۵

هنر و ادبیات امروز

ناصر اویسی، فرامرز پیل آرام، روئین پاکباز، مرتضی ممیز، پرویز تناولی و غلامحسین نامی درباره هنر هنرمندان و تماشاگران سخن میگویند:

هنر معاصر را به مردم بشناسانیم

شماره بیست و هفت و بیست و هشت فصلنامه هنر معماری به «هنر» اختصاص یافته است.

پاره‌یی از مقالات وقف بررسی هنر های سنتی و مدرن، اهمیت برگزاری نمایشگاه‌های هنری و شناخت جنبه‌هائی از فعالیت های هنری ایران، فرانسه و ایتالیاست.

چند تن از نقاشان معروف پایتخت ـ، ضمن بررسی چند و چون نمایشگاه بین‌المللی تهران، حرف هائی از هنر و هنرمند مخاطبان هنر بمیان آورده‌اندکه نقل بخشی از آنها برای آگاهی از نظرات آنها مفید تواند بود.

ناصر اویسی

کشور های پیشرفته، متوجه این نکته شده‌اندکه تمدن بدون کمک فرهنگ و هنر محکوم به زوال است و علم با تمام جاذبه های خود چون فقط کشف قوانین موجود در طبیعت است، نمی تواند جاذبیت خلق‌هنری را که بیشتر انسانی است داشته باشد. بهمین جهت کشور ها بنام هنرمندان و نویسندگان و فرهنگستان‌آن شناخته میشوند نه سازندگان وسائل فنی و تکنیکی.

توجه به هنر در ایران سابقه چندانی ندارد. قبلا هنرمندان و نقاشان در خدمت حاکم و ارباب که‌یحتمل به آثار هنری و فکری‌علاقه‌مندبودند روزگار میگذراندند که فقط این آثار در مجموعه های خصوصی نگهداری میشد و فقط خود حاکم و یا چند نفر از ملازمان از آن دیدن میکردند. مردم فقط از دور و طبق شایعات از آثار نقاشی فلان قصر یا نگار های فلان کتاب تعریف میکردند. ولی امروزه همانطور که تهیه وسائل مادی و صنعتی از وظایف دولت هاست ایجاد گالری و موزه برای عموم از حتمیات است.

فرامرز پیل‌آرام

پیل‌آرام برای گسترش رابطه بین هنرمندو تماشاگران در یک نمایشگاه پیشنهاداتی دارد:

«۱ـ امکاناتی در زمینه آموزش هنری از طریق انتشار کتاب و بروشور فراهم آید که در آن تاریخچه‌یی از آثار هنرمندان بزرگ، مکاتب و جنبه های‌هنری گنجانده شود.

۲ـ دایر کردن سالن های سمعی و بصری به منظور صحبت و گفت و گوی صاحبنظران با مردم.

۳ـ بمنظور معرفی و شناسائی بیشتر کیفیت‌نمایشگاه باید از طریق تبلیغات سالم توسط وسائل ارتباط جمعی مردم را به نمایشگاه جلب کرد.»

روئین‌پاکباز

روئین پاکباز در برابر این سئوال که آیا برای‌هنر های سنتی جائی در این نمایشگاه ها هست‌میگوید:

«اگر منظور از هنر های سنتی هنر های اصیل ایرانی در ادوار گذشته باشد باید بگویم این هنر ها کمابیش توسط سایر کشور ها شناخته شده‌اند حتی نمونه های معتبری از آنها در موزه های خارجی یافت میشود. برای شناساندن هنر های سنتی باید خط مشی دیگری مبتنی بر جمع آوری و تحلیل و بررسی دقیق آنها اتخاذ شود.

تحت‌شرایط و ضوابط دیگری که چندان باشرایط این نوع نمایشگاه های بین‌المللی وفق ندارد باید این آثار را در معرض دید عمومی قرارداد تا بیگانگی و عدم شناخت صحیح نسبت به هنر گذشته جبران گردد. ولی اگر منظور آثاریست که امروزه بصورت تقلید صرف از آثار گذشته بوجود می‌آید در آنصورت بنظر من اینها دارای ارزش زنده و واقعی نیستند و تکیه بر آنهاحتی ممکن است به تشدید انحراف سلیقه مردم از یک طرف و ایجاد بازار های کاذب از طرف دیگر کمک کند.»

مرتضی ممیز

مرتضی ممیز درباره نمایشگاه های سیار چنین میگوید:

همیشه هنرمندان برجسته شهرستان ها راهی‌پایتخت ویا شهر های درجه یک میشوند.

لذا دولت ها با ایجاد فستیوال هائی درشهرستان ها سعی میکنند هم‌این نقیصه را از بین برند و هم به جلب توریست کمک کنند.

در کشور ما همچنین اقداماتی صورت گرفته‌است به عنوان مثال میتوان از جشن هنر شیراز ویا جشن توس نام برد.

اما با اینحال میتوان برای شهرستان ها هم چاره‌یی اندیشید. آسانترین راه نمایشگاه های سیار است علاوه بر آن میتوان نمایشگاه های سالانه در هر شهرستان برپا کرد سپس گزیده این نمایشگاه ها را در نمایشگاه بین‌المللی تهران عرضه کرد.

پرویز تناولی

پرویز تناولی درباره ایجاد یک موزه هنر مدرن که مورد پرسش خبرنگار است میگوید:

من از برنامه موزه خبری ندارم ولی امیدوارم‌این موزه یکی از پیشروترین موزه های‌هنر نوباشد، بزرگترین آثار چنین موزه‌یی عرضه کردن آثاروشناساندن‌پیشروان و پیام آوران هنر نواست.

مسئله بسیار حساس است، زیرا گاهی فرق بین یک پیشروو یک دنباله رو آنقدر ناچیز است که به چشم همه کس نمی آید. بنظر من باید آثار استادان مکتب امپرسیونیسم و کوبیسم و سورئالیسم و غیره را که مربوط به پنجاه سال گذشته است فراموش کنیم. چه بهترین این آثار دیگر بدست ما نخواهد رسیدچون طلسم در محل های امنی گذاشته میشود و چیزی که بدست ما بیاید پس مانده‌ایست که افتخار نمی آفریندو ما باید با آثار هنرمندان معاصر که بدست آوردن آنها هنوز کار مشکلی نیست شروع کنیم.»

غلامحسین نامی

غلامحسین نامی در مورد آموزش‌هنری مردم چنین اظهار نظر میکند

«متاسفانه باید اذعان کرد که اکثریت مردم بدلیل عدم وجود آموزش صحیح هنری‌در جامعه، از سطح خانواده گرفته تا سطح دانشگاه در حدی نیستند که بتوانند براحتی آثار امروز را هضم کنند و دریافتی صحیح داشته باشند..

فکر میکنم هر نمایشگاهی که در سطح گسترده‌در جامعه ما برگزار شود باید باتوجه به سیستم اجتماعی و درجه فرهنگ هنری مردم جنبه آموزشی آن مورد توجه شدید قرار گیرد.

گرچه هر نمایشگاهی خودبخود از یک نوع زمینه های آموزشی برخوردار است ولی باتوجه به کمبود غیر قابل انکار دانش و فرهنگ هنری جامعه، نمایشگاه باید تاکید بیشتری برآموزش هنر میان قشر های‌مختلف اجتماع نماید.

از طرفی هنگامیکه شناخت هنری مردم تقویت‌شد طبیعی است بازار فروش آثار هنری نیز رونق خواهد گرفت و از این راه هنرمندان هم با حمایت بیشتری از لحاظ اقتصادی به کار خود ادامه می دهند.»

جواد مجابی

نمایشگاه نقاشیخط محمدرضا جوادی درخانه آفتاب

راه رفتن روی خط «خط» خطرناک است

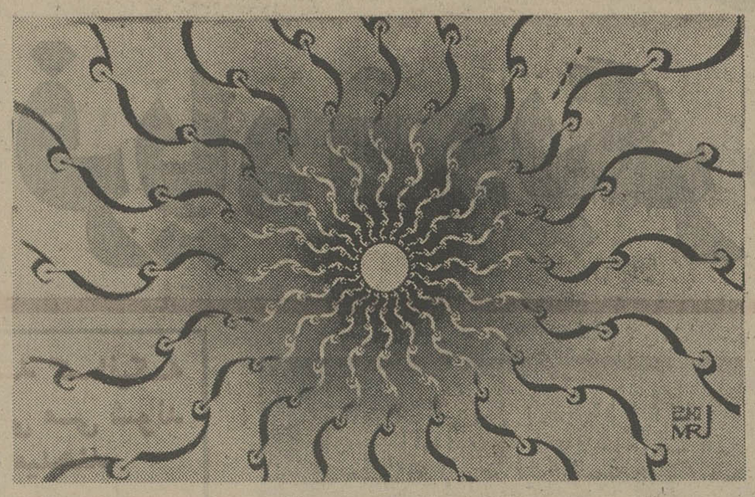

جوادی این نقاش جوان، که در ایالت تنسی درس میخواند و زندگی میکند، آنچنان شیفته «نقاشی ـخط» شده است که گوئی هیچ از اینجا دور نیست، انگار در بالاخانه‌یی در قزوین نشسته ومرقعات خط همشهریش میرعماد راورق میزند.

او با موجی آمده است که «خط» دستمایه تجربه های آنهاست پیش ازآنکه کارش بمافی واحصائی نزدیک باشد ـ که خوشنویس‌اند و حیات خط را در تولدی دیگر به عرصه نقاشی جسته‌اند ـ کردوکارش به زنده رودی و پیل آرام میماند که در بن‌بست نقاشی بومی آگانه روی خط «خط» افتاده‌اند.

از یادآوری این نکته نمی‌توانم گذشت که «خط نگاری» دام هولناکی است. خواه خوشنویسی باشی که از خط نگاری پلی بسوی نقاشی زده باشی یا نقاشی که‌خط را درکار ترکیب های بومی کنی. چرا دام هولناک؟

«نقاشی ـ خط» مد روز شده است، دوستدارانی دارد و بازاری، هم آنها که نقاشی را دوست میدارند راضی میکند و هم مجموعه‌داران خط را می‌فریبد.

از سوی دیگر هنرمند می‌تواند بابهره جوئی از قرنها تجربه های گسترده و رنگ رنگ خطاطان راهی به دهی برد و سینه سپر کند که، هان! من‌دین خودرا به‌هنر بومی ادا کرده‌ام.

پس‌هنرمند بومی میشوی، تابلوهایت را نه‌مثل ورق‌زر اما به‌روندی تجاری می‌خرند ومی‌برند، نامت برسر زبان هامی‌افتد و صادر کننده آثار هنری ـ به‌شیوه زنجیره‌یی استخانویچ ـ می‌شوی. حالااز کاروبار خودت راضی هستی واگر آگاه باشی درمی‌یابی که در ژرفای تکرار فرو غلتیده‌یی، باید بدانی‌که، بارضایت‌خاطر خود و تشویق دیگران، کارهنرمندیکسره میشود و میرسد به آخر خط.

راه افتادن روی خط «خط» خطرناک است، نقاش جوان ما با کنجکاوی روی این خط گردش میکند، گرچه شگرد های نه‌چندان تازه‌یی را تجربه می‌کند اما اینقدر هست که از تجربه‌هایش راضی نیست، کنجکاو جستجوگر و خستگی ناپذیر است این نقطه آغاز او، آغاز حیرانی‌او، حیران شدن در جذبه های هنر است.

***

نقاش، رنگ راخوب می‌شناسد، تناسب واعتدال خطوطش، چشمنواز است، ترکیب هایش قرص و محکم است بجز چندمورد که به شیوه نقاشان آمریکائی گل و گشاد شده است.

رضا جوادی، باشور مشتاقی، خود رادر قلمرو خطوطی پیچاپیچ رهاکرده که این رشته سردرگم او راعاقبت پای‌بند نقاشی خواهد کرد.

فعالیت‌های هنری

نگارخانه مانی

نمایشگاه آثار نقاشی ایرج حضرتی در نگارخانه مانی
بازدید: ۵ تا ۸ بعداز ظهر.
نشانی: خیابان پهلوی، چهار راه امیراکرم، ساختمان کورش طبقه سوم.

تهران گالری

نمایشگاه نقاشیهای خانم‌آزیتا غفوری تابیستم مهر ادامه دارد.
بازدید: ۵تا۸ بعداز ظهر.
نشانی: عباس آباد چهار راه قصرشماره ۳۳۶.

گالری لیتو

نمایش طراحیهای اردشیرمحصص تا۲۵ مهر دراین گالری ادامه‌دارد.
بازدید: ۹ تا ۱ بعداز ظهر، ۵تا۸ بعدازظهر.
نشانی: اول خیابان آبان.

تالار نقش

نمایشگاه نقاشی ضیاءالدین جمالی
بازدید: ۵تا۸ بعدازظهر.
نشانی: میدان کندی، جنب دانشکده علوم تربیتی.

خانه آفتاب

نمایشگاه آثار «نقاشیخط» محمد رضا جوادی
بازدید: صبح و عصر
نشانی: خیابان روزولت، روبروی دانشسرایعالی.

گالری زروان

از ۲۲ مهر تا۱۴ آبانماه گالری زروان نمایشگاهی از کار های «کلاس‌الدنبرك» بنام «یادداشت های دور دست» ترتیب میدهد.
بازدید: بعداز ظهر ها ۵ تا ۸
نشانی: گالری زروان، میدان کاخ، خیابان ابتهاج.

گالری سیحون

از ۲۲ مهر نمایشگاهی ازآثار سهراب سپهری‌نقاش‌معروف‌ایرانی در گالری سیحون به تماشا در می‌آید پیش‌از این نمایشگاه، برای مدت کوتاهی چند مجسمه فلزی از اسمعیل توکلی «مش ـ اسمعیل» دراین گالری عرضه می شود.

تئاتر کوچك تهران

نمایش ایرانی «هجرت» نویسنده‌وکارگردان نوذر آزادی درتئاتر کوچك تهران.
ساعت اجرا: ۸ بعد از ظهر.
نشانی: خیابان پهلوی‌بازار صفویه.

تالار ۲۵ شهریور

نمایش «شنل» اثر گوگول‌به کارگردانی جعفر والی در تالار ۲۵ شهریور بروی‌صحنه است.
شروع اجرا: ۷٫۵بعدازظهر
جمعه‌ها: ۵ بعدازظهر
نشانی: ضلع جنوبی پارک شهر

تالار مولوی

نمایش «اتللو» نوشته ویلیام شکسپیر به کارگردانی محمدکوثر وهمکاری دانشجویان هنر های زیبا
اجرا: ساعت ۸
نشانی: خیابان ۲۱ آذر

تئاتر شهر

نمایش قلندرخونه تا پایان‌مهر ماه در تئاتر شهر اجرا میشود.
شروع اجرا: ساعت ۸ بعد از ظهر

دفتر هنرمندان

نمایشنامه پرانتزها را ببینید نویسنده وکارگردان‌پرویزبشردوست اجرا ساعت ۸ بعدازظهر ـ دردفتر هنرمندان.
نشانی: خیابان شاه، روبروی سینما نیاگارا پاساژ خاچوئی، طبقه سوم.

تالار قندریز

آثار پروانه اعتمادی، جمال بخش‌پور و سعید شهلاپوردرتالار قندریز.
بازدید ۵ تا۸ بعدازظهر.
نشانی: خیابان شاهرضا، خیابان دانشگاه شماره ۲۰.

پاورقی

هنرامروز
هربرت رید

پرواز برفراز باغ شعر (۴)

وظیفه هنر نمادی

شاید بهتر است بکوشم و بیان دارم که‌چگونه نمادگرایی بطور کلی باعث‌ایجاد احساس لذت‌می‌شود. زیرا کاملا موافقم بااینکه اگر بتوانیم محتوی نمادی تصویری مانند پرده بلینی را از محتوای شکلی آن جداکنیم، عکس‌العمل مانسبت‌به‌نمادگرایی بمعنی اخص، دیگر کاری بازیبایی‌نخواهد داشت. «زیبایی شناسی» معنایی خاص کسب کرده است و به انحاء ادراکی ـ محدود می‌شود که‌بر احساس دنج با لذت ما اثرمی‌گذارد. هنری که قبل از همه‌چیز نمادی است، قادر به‌گذاشتن چنین اثری نیست: ونه عکس‌العملی عاطفی، بلکه فقط به نوعی یادآوری وابسته است. و این اصطلاحی است که می‌خواهم به علم هنر وارد کنم. شکی نیست که‌گروهی روز افزون از مردم در پاره‌ای از آثار هنری که به معنی دقیق هیچگونه جاذبه زیبایی اعمال نمی‌کنند نوعی ارضا می‌یابند، که نه‌فکری است و نه‌حسی، بلکه ناگزیر باید از ضمیر ناخودآگاه ناشی باشد نظریه های تحلیل روانی فروید و یونگ چنین امکانی رابه میزان بسیار توجیه می‌کنند: بطور خلاصه هنرمند فردی است که به توانایی انعکاس نمادهایی از ضمیر ناآگاه خود ممتاز است. نمادهایی که دارای اعتباری عمومی هستند. به‌این معنی که اشخاص دیگر نیز اگر دارای این توانایی انعکاس می‌بودند همانهارا منعکس‌میکردند. درنتیجه وقتی هنرمند آنها را عرضه‌داشت بلافاصله می‌پذیرند. این‌عمل‌پذیرش‌جایگزین احساس لذتی می‌شود که عکس‌العمل آدمی دربرابر آثار عادی هنری است. می‌توان ازاین نیز گامی فراتر نهادو گفت که‌ارزش های این نوع هنر از طریق‌آزمایش جدید جامعیت قابل ارزیابی است. البته جامعیت، در زمینه ضمیر نابخود.

ازاین نظر معلوم نیست که ارزش های شکلی که راجرفرای چنین به‌تاکید از نمادگرایی جدا می‌داند، خود نمادی نباشند. مهمتر آن‌است که راجرفرای‌خود تلویحا این‌امر رامی‌پذیرد. در پایان‌رساله‌ای که در پیش از آن نقل کردم دونوع‌شکل‌را ازهم تمیز می‌دهد و من آنها را اشکال «حسی» و «شهودی» خواندم، میگوید:

به‌عقیده من یک چیز به‌وضوح مسلم است و آن این‌که در تشخیص نظم و ناگزیری روابط، نوعی لذت نهفته است. هرقدر روابطی که وابستگی و رابطه ناگزیر آنها را می‌توانیم تشخیص دهیم پیچیده‌تر باشد، احساس لذت حاصل از آن بیشتر خواهد بود... اما بعقیده من کیفیتی عاطفی درهنر وجود دارد که‌خارج ازاین‌روابط است. و آن فقط تشخیص نظم در روابط بین اجزاء نیست. هر یک از اجزاء، چنانکه کل، در رنگی عاطفی فرو می‌رود. اما بنابه تعریف خود ما از این زیبایی ناب، رنگ عاطفی از هیچگونه خاطره قابل تشخیص یا یادآوری تجربیات عاطفی زندگی ناشی نمی‌شود. ـ بنظر چنین میرسد که گویی هنر باقشر زیرین کلیه رنگهای عاطفی زندگی، باچیزی که در زیر کلبه هیجان های خاص زندگی واقعی نهفته است، در ارتباط است. بنظر می‌رسد که‌توان عاطفی خود را از طریق ظاهر ساختن معنایی عاطفی درزمان وفضا، از همان شرایط زندگی ما کسب می‌کند. یا ممکن است که هنر براستی جزیی از آثاری راکه از هیجانات مختلف زندگی در ذهن‌مانده است، بی‌آنکه خود تجربیات را زنده کند، به‌یاد می‌آورد بطوری که‌طنینی از هیجان‌را بی‌محدودیت وجهت خاصی که در متن تجربه داشته است برای ما حاصل می‌کند.

اما این درست طرح کامل و خطوط کلی نمادگرایی انتزاعی است که ما در جستجوی آنیم. متاسفم که‌جز نمادگرایی چیزفراوانی برای‌راجرفرای باقی‌نگذاشتیم. اما، اصول اساسی نظر او در خصوص هنر، ازهمین تجاوز نمی‌کند. او اندیشه وصورت های‌نمادی را ردمی‌کند و چیزی جز تشخیص نظم (یعنی مفهوم کلاسیک زیبایی)، ونیز مفهوم دیگر شکل، (که بمنظور روشنی بهتر است آن را از مفهوم زیبایی جداکنیم) قبول نمی‌کند. واین مفهوم شکل نوعی عینی سازی است که نمایش ذهنیتی مبهم وحتی وسیع است ـ که بدقت همان تعریف ما ازنوعی نمادگرایی است.

کتاب

ارزش میراث صوفیه

دکتر عبدالحسین زرین‌کوب
موسسه انتشارات امیرکبیر

«...ادب صوفیه از حیث تنوع و غنا در فارسی و عربی‌اهمیت‌خاص دارد. این ادب هم شامل نظم است و هم شامل نثر، هم فلسفه دارد و هم اخلاق، هم تاریخ دارد و هم تفسیر هم دعا دارد وهم مناجات، هم حدیث دارد و هم موسیقی....»

ص ۱۲۸ ارزش میراث صوفیه

«ارزش میراث صوفیه» اثر تحقیقی گرانقدری در زمینه شناخت تصوف و عرفان است. تحقیقی که در ارزیابی میراث صوفیه و مطالعه تطبیقی عرفان عام دری رابه‌سوی قلمروی‌بی‌انتها برای پرس وجو و رسیدن به آگاهی های بیشتر گشوده است.

دراین مجموعه، نویسنده دورنمایی ترسیم کرده است از دنیای صوفیه وزشتی ها و زیبایی های‌آن. کارزرین کوب در «ارزش میراث صوفیه» علاوه برارزیابی، چند وچون دنیای جذبه و شور و شوق صوفیه، نگارش تاریخی انتقادی ازسیر تصوف است. او معتقد است که تاریخ نگار مدافع نیست، بلکه قاضی آگاهی است که برافت و خیزهای یک ماجرای تاریخی صحه می‌گذارد و چنین کسی حق ندارد از کنار وقایع چون یک راوی‌بی‌تفاوت بگذرد. این داور باید از هرگونه شتابزدگی و جانبداری پرهیزکند ـ کاری که خودش در ارزش میراث صوفیه کرده است.

در فصلی که به‌نام «از میراث صوفیه» به‌چاپ سوم افزوده‌شده، مولف نمونه‌هایی ازآثار نویسندگان این جماعت که به‌زبان فارسی نگارش یافته‌اند آورده است که می‌تواند راهگشای شناخت بخش وسیع وباروری از ادب کهن فارسی باشد.

تعریفی که نویسنده از عرفان‌به دست می‌دهد، تعریف تغییر ماهیت داده‌یی است که می‌توان درآن تاثیر دگرگونی های اعتقادی رادریافت و به‌این وسیله تجدید نظر در بسیاری از مبانی تصوف و عرفان را شناخت.

... عرفان طریقه معرفت در نزدآن دسته از صاحبنظرانست که برخلاف اهل برهان در کشف حقیقت بر ذوق واشراق بیشتر اعتماد دارند تابر عقل واستدلال. این طریقه دربین‌مسلمین تاحدی مخصوص صوفیه است و درنزد سایر اقوام برحسب تفاوت مراتب و به نسبت ظروف زمانی و مکانی خاص نام های مختلف دارد که‌همه را امروز تحت عنوان «میستی سیسم» یا «معرفت اهل‌سر» می‌دانند...»

در مبحث اول تحت عنوان «قلمرو عرفان» محقق پیرامون جنبه های نظری و عملی عرفان، تصوف اسلامی و عرفان عارف در حال کشف شهود والهامات‌قلبی صوفیه بحث کرده است و ضعف های نهان و آشکار صوفیه رابرشمرده است. او فرضیه های خاورشناسان راکه حکایت از غیر اسلامی بودن ریشه تصوف میکنند رد کرده ومعتقد است که فرض منشاءغیر اسلامی بودن تصوف، غیر معقول است. بااین همه زرین کوب راه تصوف اسلامی را از پیکره بزرگ تصوف جدا می‌داندو فقط به‌وجود پاره‌یی از تشابهات بین آنها اشاره می‌کند که این تشابهات نمی‌تواند به‌مفهوم تقلید تصوف اسلامی از مکتب اعتقادی صوفیه بطور عام باشد.

تصوف از دید غریبان

کار باارزش زرین‌کوب در این مبحث گشت‌وگذار در آثارآن دسته ازنویسندگان غربی است که راجع به تصوف به صورت یک درون بینی واقعی قلم زده‌اند. او کار «برگسون» رادر این زمینه باارج‌تر از دیگران می‌داند. اوبری ریشه‌یابی در زمینه تصوف ردپای تشابهات رادر آئین های کهن جهان می‌یابد و نتیجه را به صورت یک مرحله تکوینی برای تصوف ارائه می‌دهد. بااین شناخت سالک و مقامات سلوک به آن‌گونه که هست‌توضیح داده می‌شود بی‌اینکه براین مرحله چون سایر مراحل از دیدگاه انتقادی نظر افکنده شود:

«...با این همه در معرفت و در عمل هدف صوفی سلوک است درراه حق و راه‌او نیزدر عین حال هم‌ریاضت‌است هم کشف و شهود. قدم اول آن غالبا توبه است تاجان ودل سالک پاک شود...»

ص ۳۱ کتاب

این‌گونه تشریح کردن فقط شمردن مراحل آیینی است و الزاما «ادعایی، حالا تاچه حداین ادعا به‌عمل می‌پیوندد چیزی است که مولف به‌آن اشاره نکرده است در مبحث «زهدو محبت» غیراز شمردن فرق مختلف صوفیه و تشریح اعتقادات آنها صاحبنامهای فرق گوناگون بااصول اعتقادی شان مورد تجزیه و تحلیل قرار گرفته‌اند و در یک برداشت اصولی، محقق دلایلی برانکار پشمینه پوشی و ایراداتی که برآن وارد است، ارائه‌داده وبگونه‌یی غیر مستقیم دنبال صوفی واقعی گم گشته در چهارچوب قواعد و قانون ادعایی می‌گردد و هرگز اورا نمی‌یابد.

«شیخ‌و خانقاه» یکی از مباحثی است که بنابه‌اعتقاد نویسنده جای بحث وانتقاد فراوان دارد. شاید به دلیل فراوانی ایراد باشد که نویسنده در این مبحث فقط فهرست وار ایرادات رابرمی‌شمارد و گمان می‌کند که‌همه بایک اشاره به عمق مطلب دست می‌یابند.

«دکتر زرین کوب» بطور واضح در پاره‌یی از قسمت ها نشان می‌دهد که به اصولی معترض است، اما سعی می‌کند اعتراض خود را از زبان دیگری بازگو کند. بعنوان مثال کرامات نسبت داده‌شده به‌ابوسعید رادراسرارالتوحید مبالغه آمیز می‌خواند، اما نمی‌گوید چرا اغراق در کراماتی که شاید ازبن یک خیالپردازی باشد راه یافته و آیا اصولا این‌گونه مبالغه آمیز بودن صحیح است یانه؟

چند کتاب تازه
نه آدمی، نه صدایی

جمال میرصادقی
انتشارات رز

ـ «نه آدمی، نه صدایی» مجموعه ده قصه کوتاه از جمال میرصادقی‌ست که نویسنده درآنها سعی دارد که برمبنای‌ماجرا هایی قابل شناخت، مسائل اجتماعی را عنوان کند.

زبان عاطفی قصه‌ها آن‌چنان‌گرم وگیرا در متن ماجراها می‌نشیند که ارزشهای اجتماعی قصه‌ها را تحت تاثیر خود می گیرد. دراین مجموعه قصه‌های «هلهله‌کنان می آمدند جفت ـ نوه پیرزن ـ پری‌آینه ـ ملعون ـ آقا، آقا ـ کشاکش ـ لرزه‌ـ روزه بادونه آدمی، نه صدایی» چاپ شده است که قبلا پاره‌یی ازآنها را درنشریات ادبی خوانده‌ایم.

سیری درجذبه ودرد

امین فقیری
انتشارات سپهر

«سیری درجذبه ودرد» مجموعه شش قصه‌هم حال و هوا از امین‌فقیری‌ست‌که این‌بار قلمرو کار خود را از نوشته های روستایی به نوعی عرفان آمیخته به اشتیاق در تحمل غم، گسترش داده است.

زمان ومکان در این قصه‌ها فقط عوامل کمکی وحالت بخشی هستند که برای بیان حرف نویسنده به خدمت گرفته‌شده‌اند و چنان می نماید که این حرفها را می‌توان در زمانها و مکانهای مختلف عنوان نمود و هیچ چیزی را از دست نداد.

این مجموعه اگرچه تارسیدن به مرحله پختگی راه درازی را درپیش دارد، ولی از ارزش هایی برخوردار است که همین ارزشها آن را قابل قبول می کند.

هدف ادبیات

ماکسیم‌گورکی
ترجمه م. ه. شفیعیها
انتشارات بابک

این مجموعه کوچک در برگیرنده‌نظرات ماکسیم‌گورکی نویسیده بزرگ روس است درزمینه هدفی که ادبیات به عنوان یک‌هنر متعهد وملتزم باید به آن برسد. حرف ماکسیم‌گورکی الزاما به ذات ادبیات وهدف آن محدود نمی شود، بلکه منظور اوبیشتر دراین هدف جویی، خلق کنندگان ادبیات هستند ووظایفی که به عهده دارند.

در «هدف ادبیات» بیشتر به جهاتی توجه شده که جدا از «ایسمهای» جهت بخش، خمیره کاریک نویسنده را تشکیل می دهد. این مجموعه یک چهارچوب منطقی را برای کسانیکه از ادبیات نه به عنوان یک عامل سرگرم کننده، بلکه یک عامل تاثیر بخش، انتظاراتی دارند، مشخص کرده است.

نایان...

یائوفو ـ سینگ
ترجمه کاوه
انتشارات میرا

«نایان باپدر بزرگ به شکار می رود «قصه» جذاب و دلنشینی از ادبیات‌امروز چین است که برای کودکان نوشته شده است.

«نایان» همپای‌پدر بزرگ‌پرتجربه‌خود گام به دامن طبیعتی می گذارد که همه‌چیز در آن رام نشده ووحشی‌ست. اما برخلاف تصور «نایان» این ناآرامی از طبیعت‌مایه نمی گیرد، بلکه این انسانها هستند که با یورش مداوم خود عامل خشونت را در وجود جانوران وحشی به منظور دفاع از خود بوجود می آورند.

سوختگی، وحشتناکتر از سرطان، حمله قلبی و سکته مغزی

شعله‌های آتش، یک فریاد و دیگر... هیچ

محمد ویژگان

هرماه ، هشت درصد کسانیکه دچار سوانح سوختگی می شوند جان خودرا از دست میدهند

سوختگی با آب جوش بیشترین سوانح سوختگی را تشکیل‌میدهد

بیشتر قربانیان سوختگی کودکان زیر ۵ سال هستند

سوخته‌شدگان را باید بلافاصله پس از بروزحادثه به بیمارستان رساند . در بیمارستان سانحه دیدگان ابتدا در اتاق مخصوص با استفاده از دارو های مختلف تحت مداوا قرار میگیرند و در صورتی که زخم های ناشی از سوختگی وسیع باشد بیمار به بخش های مختلف برای بستری‌شدن انتقال می‌یابد .

همه با هم و در یک لحظه آتش ، دود ، انفجار اتفاق افتاد و جوانی ، زیبائی و آرزو های‌من را بر باد داد. دیگر به چه امید زندگی کنم ، چهره‌ام کریه و تمام بدنم‌خسته و فرسوده شده است . دیگر نگاه محبت آمیزی، نگاه‌تحسین انگیز و حتی نگاه عادی نیز از من دریغ میشود ، خانواده‌ام، پدر و مادرم که همه چیزشان را به پای‌من فدا کرده‌اند ،نیز از نگاه‌برچهره کریه من‌احتراز میکنند .

این را مهین ـ ل ـ دختر۱۸ ساله‌یی که در مهر ماه ۱۳۵۲ بعلت انفجار کپسول گازخانه، دچار سوختگی دست‌وصورت شده میگوید . او‌اضافه میکند: اجتماع حاضر به قبول من نیست هیچکس مرا نمیخواهد مرا در یک محل زندانی کنید تا دیگران از دیدن چهره کریه من به وحشت نیافتند و متاثر نشوند .

مهین ـ ل ـدراثربی‌احتیاطی در استفاده از گاز منزل ، و باز گذاشتن شیر گاز که سبب جمع شدن گاز در آشپزخانه، شده بود و روشن کردن‌آن، دچار سوختگی بسیار شدیدی شده است و تاکنون پزشکان برای ترمیم سوختگی ها ۹ بار روی صورت او عمل جراحی پلاستیک انجام داده‌اند . اما با این وجود باز هم چهره‌مهین ـ ل هنوز در بیننده وحشت و تاثر ایجاد میکند .

پزشکان عقیده دارند که با انجام عمل های جراحی دیگر خواهند توانست ناهنجاریهای صورت این دختر را بر طرف ساخته و دوباره او را سالم باجتماع بازگردانند .

سوختگی برای از بین بردن نیروی انسانی‌نابود کننده‌ترین عامل است زیرا فرد سوخته شده اغلب‌دچار مشکلات‌روانی میشود و حاضر نیست در اجتماع حضور یابد و پس‌از سوختگی بار دیگر به زندگی روزمره باز گردد .

پزشکان حتی معتقدند که سوختگی بعلت اینکه علیل ـ کننده است‌و بیشتر جوانها و افراد فعال را مورد حمله قرار میدهد حتی از بیماریهای قلبی، سرطان و سکته نیز خطرناکتر است .

نفت ، آتش ومعلول

«با مادرم اختلاف پیدا کرده بودم عصبانی و ناراحت به سراغ پیت نفت رفتم و پیت را روی خودم خالی‌کردم‌بعد مادرم را تهدیدکردم‌که‌اگر خواسته‌ام را برآورده نکند خودم را آتش خواهم زد .

مادرم خندید ، خیال کرد شوخی میکنم و من در همین لحظه کبریت را روشن کردم و خودم را آتش زدم . در میان آتش میسوختم و فریاد میزدم‌وکمک میخواستم‌بالاخره به کمکم رسیدند و مرا به بیمارستان بردند در حالی که نیمی از بدنم سوخته و پاهایم نیز علیل شده بود .

۱۷ سال دارم اما در عنفوان جوانی باید بعلت یک حماقت و بی فکری خانه نشین شوم ، «حمید ـ ر » ضمن تشریح داستان خود اشک میریزد اشک ندامت ولی آیاپشیمانی سودی دارد ؟

پزشکان امیدوارند که با انجام عمل های‌گوناگون روی این جوان ۱۷ ساله سلامت دوباره باو ببخشند آمارنشان میدهد که پس از کودکان‌کمتر از پنج سال ، جوانان ۱۵ تا ۲۴ ساله‌بیشتر دچارسوختگی میشوندوهرچه سن افرادبالاتر میرود آسیب دیدگی در اثر سوختگی‌کاهش می‌یابدو افراد مسن کمتر دچار سوختگی میشوند .

فاجعه زندگی من

در کودکی پدر و مادر خودم را از دست‌دادم و بناچارمدتی در خانه دایی و عمویم تحت سرپرستی آنها سرکردم ، در خانه عمویم بودم که فاجعه‌رخ داد ، فاجعه‌یی که به قیمت از کار افتادن دو پایم تمام شد . ماجرا چنین اتفاق افتاد من در آن زمان کودکی چهار ساله بودم و دراطاق مشغول بازی کردن بودم ، ناگهان دستهایم به سماور خورد و آب‌سماور که داغ و جوشان بود برروی پاهایم ریخت ، از فرط درد بیهوش شدم . پس از بستری شدن زمانی که دوباره بهخانه بازگشتم دریافتم‌که‌دیگر نمیتوانم راه بروم ، و برای همیشه معلول شده‌ام .

پزشکان میگویند اگر پدر و مادر دلسوزی‌داشتم این فاجعه رخ نمیداد و اگر زمانی که این فاجعه‌رخ داد مرا تحت مراقبت های ویژه پزشکی قرار میدادند پاهایم از دست‌نمیرفت و میتوانستم دوباره راه‌بروم و انسانی سازنده باشم .

این را «هوشنگ. م» میگوید او اکنون ۱۹ سال دارد و دیگر برای معالجه او دیر شده است.

اولین و مهمترین عامل‌بوجود آورندهٔ سوختگی های حرارتی آبجوش است بطوریکه در ماه حدود ۳۵ درصدسوختگی هائی که رخ میدهد از آب جوش‌ناشی شده‌است .

بیشتر کسانیکه‌دچار سوختگی ناشی از آب جوش می شوند کودکان کمتراز پنج سال هستند ، بطوریکه ۳۸ درصدکل کسانیکه در اثر آبجوش دچار سوختگی میشوند را بخود اختصاص داده‌اند .

پاهایم ازدست رفت

مشغول کار بودم وبه‌اصطلاح چهاردانگ حواسم جای دیگری را سیر میکرد در فکر ایجاد زندگی جدید برای خودم بودم. تازه نامزد کرده بودم‌و به‌نامزدم و روزهای‌خوش آینده‌فکرمیکردم که ناگهان چهار ستون بدنم شروع به لرزیدن کرد با سرعت برق آسائی از گوشه‌یی که کار میکردم بدیوار مقابل کوفته شدم و از هوش رفتم .

زمانیکه به هوش آمدم در هواپیما بودم هواپیماعازم تهران بود . شرکتی‌که‌من در بندرعباس برای آن کار میکردم برای‌معالجه مرابلافاصله پس از بروز حادثه با اولین هواپیما راهی تهران کرده بود . از همراهانم درباره علت حادثه سئوال کردم معلوم شد که در موقع کار زمانیکه‌به آرزوهایم و آینده‌ام فکر میکردم بدون توجه وارد حوزه برق فشار قوی شده و دچار برق گرفتگی و سوختگی های ناشی از آن شده‌ام .

مطالب بالا را هوشنگ ـ م ـ ۱۹ ساله که شش کلاس سواد دارد بیان میکنداو درحال حاضر معلول شده و این معلولیت اختلالاتی ازنظرروانی‌واجتماعی در او ایجاد کرده‌است. پزشکان مجبور شده‌اند برای نجات جان او پاهایش را قطع کنند.

سوختگی وسیع بقدر لمشدن دوساق پای‌انسان‌زیرقطار اختلال عمومی بوجود میاورد و تمام سلسله اعصاب و نسوج‌را نابود میکند . سوختگی های ناشی از برق گرفتگی ماهانه دو درصد کل سوختگی‌هارا بخوداختصاص داده است .

قرمه‌سبزی سوزان

فاطمه ـ ج ۲۰ ساله خانه‌دار نیز مشغول‌پختن‌قرمه‌سبزی بوده که در اثر واژگون شدن چراغ دچار سوختگی شده است . او میگوید پلوو خورشت را روی چراغ گذاشته بودم ، خواستم دمکنی را روی دیگ قرار دهم که ناگهان دمکنی آتش گرفت خواستم آتش را خاموش کنم ، دمکنی را کشیدم در نتیجه چراغ واژگون شد و پلو وخورشت روی دست‌ها و پاهایم ریخت ، با دارو هاو پمادهای مختلف بدون مراجعه به پزشک سعی درمان سوختگی کردم اما بعد از چندی محل زخمهای‌ناشی از سوختگی چرک کردوبه‌بیمارستان مراجعه کردم پس از مدتی که مرا بستری کردند مرخص شدم زیرا بیمارستان احتیاج به تخت خالی برای‌بیماران‌دیگرکه احتیاج فوری‌تر به بستری شدن دارند، داشت حال بازبرای‌درمان قطعی مراجعه کرده‌ام .

آمار نشان میدهد که چراغ خوراک پزی و غذا از عوامل مهم بروز سوختگی‌است‌و درماه بطور متوسط ۱۲ درصد سوختگی ها ناشی از واژگون شدن چراغ خوراک پزی وغذا است .

همچنین بررسیها نشان داده است که اکثر سوانح سوختگی در منزل رخ میدهد و کمتر در بیرون از منزل سوختگی واثرات و عواقبناگوارآن بیش‌میاید.

نکته دیگر اینکه بیمارستانهای سوانح سوختگی هر ماه تقریبا ۴۶ درصد از مراجعان خود را بدلیل عدم‌کفایت امکانات درمانی بستری نمیکنند و باید برای این مسئله نیز فکری شود و سعی بیشتری در بالا بردن امکانات درمانی بکار برده شود .

فاجعه سوختگی و سوانح ناشی از آن‌زمانی بیشتراحساس میشود که دریابیم همه‌ماهه بطور متوسط هفت درصد بیماران بستری شده جان خود را از دست میدهند که از این‌عده ۴۳ درصد فوت شدگان کودکان‌کمتر از پنج ساله هستند .

تازه در آمارفوق‌الذکرکسانیکه قبل از بستری شدن دربیمارستان در اثر سوختگی فوت میشوند، در نظر گرفته نشده است . آمار سوختگی هر ساله افزایش پیدا میکند و این علتی جز بی احتیاطی و سهل انگاری ندارد.

آمار بیمارستانی سوانح و سوختگی نشان میدهد که در سال گذشته حدود۶۶۵۰ نفربرای معالجه سوختگی خود به این بیمارستان مراجعه کرده‌اند و این رقم نسبت به سال گذشته حدود ۸۰ درصد افزایش نشان میدهد .

بهرحال باید مراقب باشیم و نگذاریم یک سهل‌انگاری کوچک فرزندان ما و خود ما را برای سالهای متمادی دچار ناراحتی و نگرانی سازد .

عواقب سوختگی

دکتر شعیبی رئیس‌بیمارستان سوانح و سوختگی در مورد سوختگی و عواقب آن گفت: **سوختگی یکی از بدترین آسیب دیدگی ها است زیرا علاوه بر اثرات بدنی که به‌بار می‌آورد عوارضی روانی نیز بدنبال دارد .علاوه بر این‌برای درمان سوختگی وقت زیاد و هزینه هنگفتی باید متحمل شد .**

همچنین سوختگی بیش از سایر آسیب دیدگیها سبب‌علیل شدن ، نقص عضو ،ناهنجاری و بدشکلی میشود .

چگونه جلوگیری و کمک

دکتر شعیبی در باره چگونگی جلوگیری از سوختگی گفت : **بیشتر سوختگی ها در خانه رخ میدهدو اگر به خانواده‌ها آموزش لازم برای استفاده از وسائل حرارت‌زا داده شود بطور حتم تعداد آسیب دیدگان کاهش قابل ملاحظه‌یی پیدا خواهد کرد .**

بهر حال خانواده ها باید در خانه احتیاط لازم را بعمل آورند بخصوص در مورد بزرگترین رقم سوختگی را کودکان کمتر از پنج سال که دارند باید مراقبت بیشتری اعمال شود .

دکتر شعیبی در باره کمک های اولیه به آسیب دیدگان سوختگی گفت :

باید بیمار را ابتدا گرم کرد و به سرعت به اولین مرکز درمانی رساندوبرای پیشگیری از خطرات احتمالی باید لباس های شخص آسیب دیده را خارج کنیدسپس محل‌سوختگی را با پارچه استریل بپوشانید، هرگز مواد روغنی ، آرد و امثال آن بر روی سوختگی نمالید . تاول‌های سوختگی را نباید ترکانید و بیمار را باید در حالت خوابیده و باکمی بالا قراردادن‌پاها به‌بیمارستان حمل کرد .

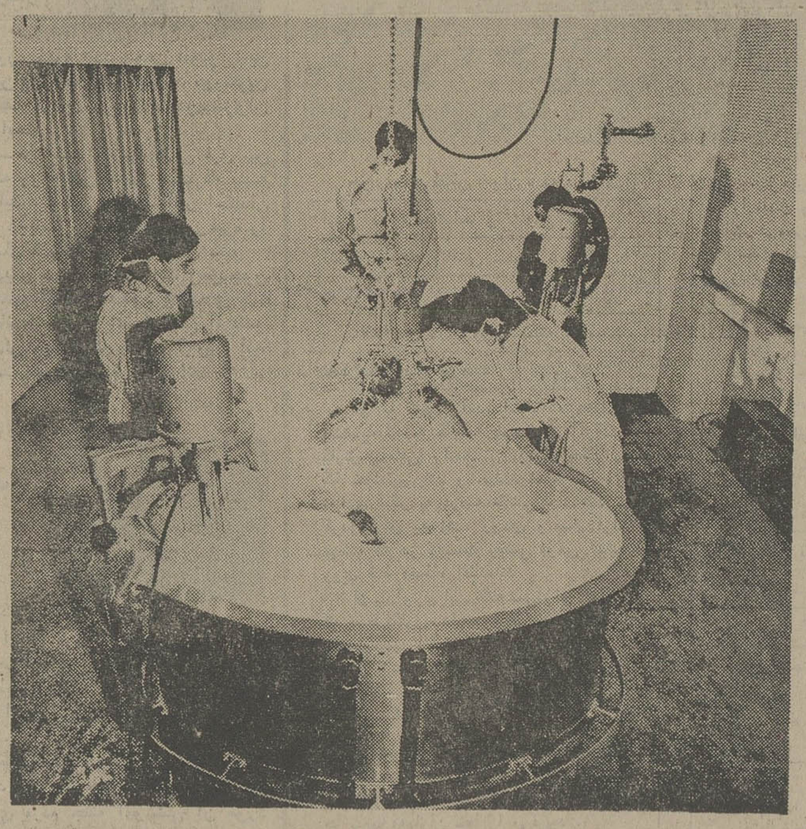

مدرنترین وسائل و دستگاهها برای‌درمان‌اثرات ناگوارسوختگی به خدمت گرفته شده است . دستگاهی که در عکس دیده میشود «هابارد» نام دارد وبرای شستشوی زخمهای ناشی از سوختگی و برداشتن نسوج‌مرده بکار برده میشود . سوخته شدگان هرچند روز یکبار در این دستگاه استحمام داده میشوند تا زخمهای آنها ضد عفونی شود ، هرقدر سطح سوختگی بیشترباشد مدت استحمام نیز بیشتر خواهد بود .

برای اولین‌بار در ایران

شرکت هواپیمائی سوئیس ایر

بادومیلیارد ریال سرمایه گذاری در راه ایجاد یک سیستم جدید رزرواسیون تمام کامپیوتر، نقطه‌عطفی در تاریخ خدمات مسافرتهای هوائی بجای میگذارد

این‌هفته ، تهران در سراسر خاورمیانه اولین ایستگاهی خواهد بود که‌وسیله سیستم ارتباطی سویس‌ایر به مرکز ارتباطات زوریخ خواهد پیوست یك سیستم پیشرفته تمام کامپیوتر رزرواسیون که نقطه‌عطفی‌در تاریخ خدمات سویس‌ایر در ایران برجای خواهد گذارد . این‌سیستم که نام کامل آن ـ Proqvammed Aivlines Reservation System **یعنی«سیستم‌رزرواسیون برنامه‌ریزی‌شده‌هواپیمائی» میباشد با نام اختصاری آن** P.A.R.S. **در سراسر جهان شهرت یافته است . سیستم خدمات پیشرفته‌ایکه تقریبا کلیه اقدامات مسافرتی را بجز بستن چمدانها برای مسافرین سویس‌ایر در نهایت سرعت انجام خواهد داد .**

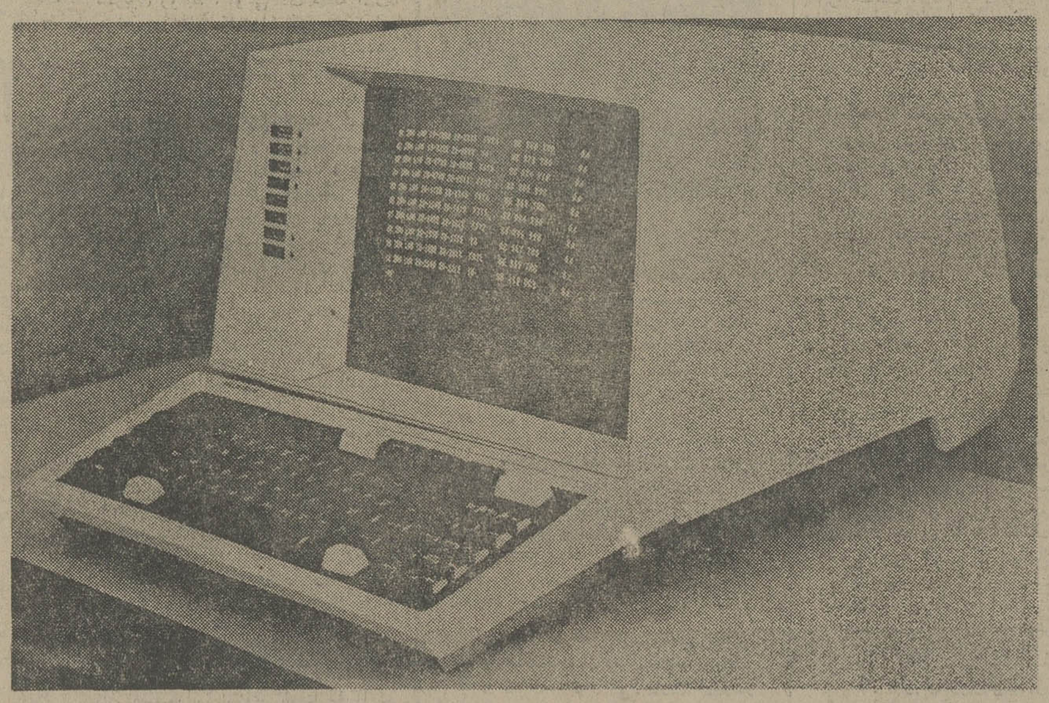

سویس‌ایر اولین شرکتی است که مبادرت به ایجاد چنین‌سرویسی‌در ایران‌مینماید، اقدام پر اهمیتی که باعث گسترش خدمات سویس‌ایر نسبت به فردفرد مسافرینی که ازتهران پرواز میکنند خواهد شد .

سیستم P.A.R.S. این امکان را برای سویس‌ایر فراهم خواهدکرد تا از طریق شبکه ارتباطی بین‌المللی خود اوضاع ۲۰۰ پرواز روزانه و حدود ۱۵۰۰۰ مسافرین‌این پرواز ها را دقیقا و سریعا کنترل نماید .

بمحض فشار چند دکمه چگونگی جا های موجود در هرپرواز روی صفحه دستگاه آژانس مسافرتی نشان داده میشود و در فاصله چندثانیه بشرط‌موجودبودن جا رزرو دلخواه مورد تائید قرار می‌گیرد و همچنین‌اطلاعات مورد نیاز برای تعیین پرواز های مختلف دیگرنیز بهمان فوریت اعلام میگردد .

در زمینه رزرواسیون P.A.R.S. یعنی ، همه‌فن حریف

این سیستم علاوه‌بر شبکه بندی‌رزرواسیون اموردیگری را از قبیل کرایه ایر تاکسی ، اتومبیل‌واتوبوس و همچنین رزرو جا در هتل ها نیز انجام دهد که تائید هر کدام از اینها اکنون خیلی سریعتر از پیش توسط سیستم ارتباطی هواپیماهای غول‌پیکر DC-10 مورد استفاده قرار گیرد .

اگر چه علیرغم مخارج سنگین اولیه این اقدام‌اساسی با ارزشترین راه برای مقابل باهزینه های در حال صعود است .

با استفاده از این سیستم نه تنها در زمینه پرسنل صرفه جوئی خواهد شد بلکه ازنظر بهره برداری های گسترده‌تر از سرویس های هوائی نیز مقرون صرفه خواهد بود پس آفرین بر P.A.R.S.

قلب این تشکیلات شگفت‌انگیز ، دستگاه عظیم کامپیوتر IBM Duplex System 310/168 است‌که از مرکز عملیات‌سویس ایر در زورنخ با سراسر دنیا در تماس است .

حافظه این کامپیوتر کلیه اطلاعات مربوط به سراسر شبکه خطوط هوائی‌وجاهای رزرو شده توسط مسافران هر پرواز را حفظ میکند و بعلاوه اطلاعات مربوط به تعدادصندلی های خالی در پرواز های سراسر اروپا ، اتلانتیک شمالی ، آفریقای شمالی ، خاورمیانه و سایر پرواز های مسافت دور خارج از سویس را ظرف چند ثانیه در اختیار میگذارد .

رزرواسیون‌جا درپرواز های مسافت دور به سویس ، تبادل مسافر بین شرکت های هوائی و انتخاب پرواز های مختلف از سایر خطوط نیز وسیله سیستم P.A.R.S براساس‌روش‌باصطلاح «فروش و گزارش » انجام میگیرد .

حدود۵۰ مرکز مجهز به ترمینالهای دوربرد ، در تمام ۲۴ ساعت با کامپیوتر مرکزی مستقیما در تماس بوده و با این ترتیب در تمام لحظات باطلاعات مورد نیاز خود دسترسی‌دارند . کلیه ایستگاه های اصلی سویس‌ایردر اروپا مجهز به ترمینالهای همانندی میباشند .

شعب موجود در آمریکای شمالی دارای ارتباط مستقیم با مرکز رزرو اسیون درشهر نیویورک هستند و سایرشعب فروش مرحله به مرحله در شرف اخذ تماس مستقیم با مرکز زوریخ میباشند ایستگاه هائی که در آینده مجهز به دستگاه مخصوص ارتباطی وسیله سیستم P.A.R.S براساس‌روش‌باصطلاح «فروش و گزارش » انجام میگیرد .

درتهران‌قادر است‌بعنوان مثال غذای‌مخصوص را برای‌شمادر پروازی که چندین هزار کیلو متر دورتر از اینجا و بعد از ده ماه دیگر انجام خواهد شد از هم‌اکنون سفارش دهد ، خیلی‌سریع و خیلی‌آسان‌بهمین ترتیب میتواندبرای اقامت شما در هتل های هر یک از کشور های جهان از امروز برای شش ماه دیگر جا رزرو کند .

سرمایه‌گزاری دو میلیارد ریالی سویس‌ایر در گسترش جزئی‌ترین نکات مربوط به خدمات مسافرین ، کاریست ارزشمند ، لیکن در یک دید وسیع ، ایجاد سیستم P.A.R.S. نشان دهنده سنت های دیرینه وکوششهای ترقیخواهانه‌ایست که‌شرکت هواپیمائی سویس‌ایر هموا ره‌درراه ارائه حتی‌المکان عالیترین خدمات به مسافرین خود داشته است . نه تنها خدمات‌هنگام پرواز،بلکه‌خدمات مربوط‌به‌کلیه مراحل مسافرت

ناکامی «مدل های» کشاورزی کمونیستی در پرتغال

بقیه از صفحه ۶

مردمی که در مزارع اشتراکی کار میکنند برای بکرسی نشاندن این ادعا پافشاری بخرج میدهند که انقلاب واقعی تنها هنگامی در پرتغال جامه‌عمل خواهد پوشید که تمام شکل‌های مالکیت خصوصی در این کشور محو شود. شاید بهمین دلیل باشد که این اشخاص وارد کردن سیب زمینی از سوئد و (شاید باورکردنی نباشد) وارد کردن‌ماهی‌ساردین‌ازشوروی را خرابکاری اقتصادی توصیف میکنند اما درعوض کسان دیگری هم مخصوصا در میان سوسیالیستهای برجسته‌نظیر ویکتورکرسپو رفیق نزدیک و هم مسلک ماریو سوارش وجوددارند که به عقیده آنها ناوقتیکه دستجات کوچ‌نشینان در جنوب پرتغال‌اراضی‌مزروعی و املاک مالکان خصوصی و منفرد را بسادگی‌مصادره و تصاحب میکنند انقلاب واقعی هرگز در این کشور جامه عمل نخواهد پوشیدو کشاورزی پرتغال هیچوقت بدان اندازه پیشرفت‌نخواهد کرد که بتواند نیازمندیهای کشور را برآورده سازد.

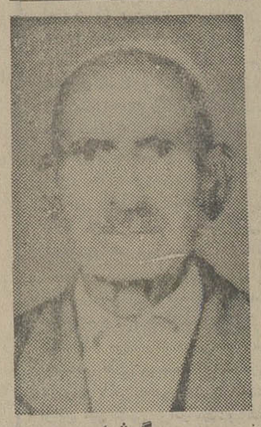

گمشده

کاظم یزدانی‌پیرمرد نودساله که اختلال حواس نیز دارداز ۲۵ شهریور تاکنون خبری از وی نیست . هرکس خبری‌از نامبرده دارد خواهشمند است به فروشگاه سعادت (خیابان خوش) تلفن ۹۵۷۰۶۳ خبر دهد .

آ ـ ۱۱۷۷۱

در تمام دنیا اتوبوسرانی بوسیله خود دولت اداره میشود

نوشته : دکتر منوچهر کیانی
استاد دانشگاه تهران

اتوبوسرانی را به بخش خصوصی نسپرید

طبق اظهارات یک‌مقام رسمی شهرداری قرار است که اتوبوسرانی بعضی ازخطوط تهران‌به بخش خصوصی واگذار شود .بنابه‌گفته این مقام مسئول «اولین‌خطوط درمسیرهائی به‌بخش خصوصی واگذار خواهدشدکه مردم درآن مسیرها درخواست دایرکردن خط اتوبوسرانی کرده‌اند وشرکت واحد بعلت نداشتن اتوبوس ، نمیتواند دراین‌مسیرها خطوطی دایر کند».

عواملی که‌دراین واگذاری بنظرشهرداری نقش اساسی رابازی میکنند عبارتند از:

۱ـ کمبود اتوبوس درشرکت واحد جهت ایجاد خطوط لازم.

۲ـ وجود دهها‌خط اتوبوسرانی قاچاق از ماهها پیش.

البته عامل‌دوم یعنی بوجود آمدن خطوط اتوبوسرانی قاچاق ناشی‌ازعلت‌اولی ،نبودن خطوط اتوبوسرانی ،میباشد.پس میتوان نتیجه‌گرفت که‌فقط‌یک عامل‌اصلی یعنی «نارسائی‌خدمات شرکت واحد» مطرح میباشد.

این «نارسائی»بهیچ‌وجه واگذاری خطوط اتوبوسرانی‌را به بخش خصوصی اگرچه درآغاز بعضی ازخطوط را- توجیه نمیکند واساسا مخالف «اصول عدالت اجتماعی» وفلسفه «دولتی بودن خدمات ضروری »است.

درتمام‌کشورهای سرمایه‌داری مغرب‌زمین- امریکا بعلل خاص تاریخی وضع استثنائی دارد- تهیه کالاها وتوزیع‌خدمات ضروری بوسیله دولت‌انجام میشود. گاز، برق، تلفن، پست، آب، اتوبوسرانی، مترو، تراموا وراه‌آهن دردست دولت‌است. دولت‌های اروپائی هرساله میلیونها تومان وگاه میلیاردها تومان ضرر تحمل‌میکنند، ولی‌حاضر نیستند تهیه‌و توزیع‌این کالاهاوخدمات رابه‌بخش خصوصی واگذار کنند، زیرا این کالاها وخدمات جزء ضروری‌ترین احتیاجات مردم میباشد.

فلسفه این‌امر رعایت عدالت‌اجتماعی است.بخش خصوصی، هرقدر هم که‌دارای مدیریت خوب‌باشد، بازچون هدف‌اصلی آن سود بردن است، ناگزیر قیمت‌هائی برای کالاها وخدماتش تعیین خواهد کردکه حداقل سودی درآن منظور شده باشد، درحالیکه شرکت‌های دولتی دراین مواردکالا یاخدمات را یابه «قیمت تمام شده» ویا به‌قیمت‌هائی کمتر از «هزینه تمام شده» عرضه میکنند. بعلاوه، نحوه قیمت گذاری شرکت‌های دولتی‌با خصوصی فرق‌دارد ،چون‌آنها هزینه‌های زیاد سرمایه گذاری‌و استهلاک‌را معمولا منظور نمیکنند.

بنا برهمین طرز فکر میباشد که‌دولت نیز چند سال‌است به شرکت واحد اتوبوسرانی کمک میکندوبه‌آن اجازه نمیدهد که باافزایش هزینه‌ها، قیمت بلیط ها را فورا تغییر دهد.

این که‌نارسائی های‌زیادی درشرکت واحد اتوبوسرانی وجود دارد، این‌که اصول مدیریت دراین‌شرکت اصلا رام نیافته‌است، این‌که مشاغل درشرکت واحد طبق روابط توزیع میگردد،نه ضوابط، این‌که باتبانی قبلی میلیونها تومان لوازم یدکی برای شرکت خریداری شده‌که شاید پس‌از گذشت چندین‌سال ازآنها استفاده شود، این‌که اتوبوسهای شرکت بدون راننده مانده ودهها‌مشکل دیگروجود دارد، همه مسائلی هستند که‌به مدیریت شرکت بمعنای وسیع کلمه مربوط می شوندو شهرداری بایدبه آنها بپردازدو راه‌حل پیداکند، نه این‌که تصور نماید باواگذاری بعضی ازخطوط به‌بخش خصوصی دیگر مشکلی وجودنخواهد داشت.

جالب‌تر ازطرز تصور مقامات مسئول شهرداری، استدلال چند نفر از افراد بخش خصوصی است که امیدوارند خطوط اتوبوسرانی به‌آنان واگذارگردد . اینان میگویندکه «باقدام دولت و شهرداری‌ترافیک تهران آرام میشودو خیابان ها برای حرکت اتوبوسهای بخش خصوصی بوسیله خود مردم باز خواهدشد».

مدیران شرکت‌های اتوبوسرانی بخش خصوصی‌معتقدند که «بارعایت مقررات شهرداری و ... موجبات آسودگی‌همگانی و رفع گرفتگی ترافیک‌و آلودگی هوا رافراهم آورده ...»

معلوم‌نیست که‌چگونه بنظر چندنفر سودجوی فرصت طلب باافزایش تعدادی اتوبوس ترافیک‌شهر آرام میگیرد و آلودگی هواکمتر ،بعلاوه چگونه وبه‌وسیله کدام مردم‌خیابان هاجهت عبور اتوبوسهای بخش خصوصی‌بازمیشود.

اگر واگذاری اتوبوسرانی -حتی چند خط آن‌به‌بخش خصوصی متناقض بااصول عدالت اجتماعی نباشد، تحویل آن به چنین فرد دروغگو و سفسطه‌بازی گناهی است کبیرو جرمی است عظیم.

بوسیله صندوق ضمانت صادرات

۱۰۰ هزار خریدار خارجی شناسائی شدند

★ شناسائی خریداران‌خارجی از سوخت و سوز درآمد صادر کنندگان ایرانی جلوگیری می کند

بیش ازیکصد هزار خریدار خارجی از نقاط مختلف جهان از نظر رشته فعالیت ـ نوع کالای وارداتی و میزان‌اعتبار آنان بوسیله صندوق ضمانت صادرات مورد شناسائی قرار گرفته‌اند و اطلاعات‌لازم برای آگاهی صادرکنندگان ایرانی دراختیار ایشان قرار میگیرد.

همزمان باپایان دوره‌آموزشی کارشناسان بازاریابی صندوق ضمانت صادرات ایران ، برنامه‌ای ازطرف این صندوق تنظیم گردیده است که برطبق آن ضمن‌تماس باصادرکنندگان کشور مشکلات مربوط به صادرات مورد بررسی قرار گیرد و با توجه به نتایج حاصله ازبررسیهای انجام‌شده طرح خاصی در جهت بهبود صادرات هریک از گروه کالا- های صادراتی ارائه گردد.

بررسیهای اولیه کارشناسان صندوق نشان داده است که حدود ۳۰ درصد از کل صادرات‌کشوربصورت اعتباری میباشد که دراین‌میان برمبنای اطلاعات جمع‌آوری شده از صادرکنندگان در سال ۱۳۵۱ بیش از ۱۲درصد از صادر- کنندگان کشور دچار خسارت ناشی ازعدم‌پرداخت خریداران خارجی شده‌اند که این رقم در سال ۱۳۵۳ به ۱۵ درصد افزایش یافته است که خود مبلغ قابل توجهی میباشد.

در حال حاضر ، براساس جدیدترین ماخذی که ازجانب معظم‌ترین آژانسهای اطلاعات اعتباری‌منتشرگردیده وصندوق دراختیار دارد وهمچنین پرونده‌های‌موجود درصندوق درمورد خریداران خارجی ، این امکان فراهم گردیده است که در مورد بیش از یکصد هزار واردکننده در نقاط مختلف جهان اطلاعات کافی از نظر رشته فعالیت ، نوع کالای وارداتی و حد اعتبار خریدار دراختیارصادرکنندگان ایرانی قرار گیرد.

تا قبل از تاسیس صندوق ضمانت صادرات ایران، صادر کننده مجبور بود معاملات خود را تنها در فروش به خریدارانی که از هر نظر نسبت به اعتبار مالی آنان اطمینان داشت محدود نماید ولی با ایجاد صندوق ضمانت صادرات صادرکننده قادر خواهد بود باتضمین صندوق به هر واردکننده در هر نقطه ازجهان کالای‌خویش راصادر نماید و بدون نگرانی از عدم شناخت خریداران خارجی نسبت به‌افزایش صادرات‌خود اقدام نماید.

نارنگی نوبرانه به‌بازار عرضه‌شد

شهسوار ـ خبرنگار اطلاعات : نارنگی نوبرانه شهسوار به بازار آمد و انواع آن از قرار کیلوئی ۲۵ تا ۳۵ریال بفروش می- رسد.

این نارنگی‌از نوع «انشو» است که معمولا یکماه زودتر از نارنگی محلی به بار می- آید .

خبرنگار ما از شهسوار در گزارش خود مینویسد : وضع‌محصول امسال‌مرکبات شهسوار فوق‌العاده رضایت‌بخش است وبه‌سبب اعتدال و مساعد بودن هوا احتمال میرود تا یکماه‌دیگر محصول‌آن بدست‌نیامده در عرضه شود.

در حال حاضر طبق نظر کارشناسان‌کشاورزی‌مجموع سطح زیرکشت مرکبات شهرستان شهسوار بالغ بر هشت هزار هکتار است که جما سه میلیون درخت بارآور دارد و محصول آن یکصد تا یکصد بیست‌هزار تن میباشد . البته این آمار مربوط به سال قبل است و درختان تازه کشت که هنوز محصول آن دست نیامده در این آمار منظور نشده‌است.

خبرنگار ما می‌افزاید سال گذشته یک چهارم محصول مرکبات باغداران بوسیله سازمان تعاون مصرف شهر و روستاهای‌تهران خریداری شد. در سال جاری نیز در نظر است که محصول باغداران با نرخ مصوبه از طرف اداره تعاون و روستا- های این‌شهرستان خریداری شود .

خبرهای کوتاه‌اقتصادی

احداث کارخانه آجر با ظرفیت ۷۰۰ هزار قالب

کرمانشاه خبرنگار اطلاعات : بزودی یک کارخانه آجرپزی با ظرفیت ۷۰۰ هزار قالب درمه درروستاهای شورابه «تابع کنگاور» کرمانشاهان احداث میشود، خبرنگار ما میافزاید : قرارداد احداث این کارخانه بین اداره کل تعاون و امور روستا های استان کرمانشاهان و پیمانکار مربوطه به امضاء رسید.

این کارخانه ظرف ۶ ماه باهزینه سه میلیون و یکصدوهشتاد هزار ریال از محل اعتبارات اداره کل تعاون و امور روستاهای کرمانشاهان ایجادخواهد شد .

سهام کارخانه مذکور پس از آزمایش و بهره- برداری به‌اعضای اتحادیه شرکت‌های تعاونی‌روستائی انتقال داده خواهد شد .

طرح افزایش گندم درخراسان

درسال زراعی ۵۵ـ۵۴ طرح افزایش تولید گندم در سطح یکصدو پنج هکتاراز مزارع استان خراسان اجراء میشود و دراجرای این‌طرح تاکنون چهل‌هزار هکتار از اراضی استان زیر پوشش این محصول‌قرار گرفته است .

برای چهل هزار هکتار مزارع زیرکشت مقدار ۳۱۸۳ تن بذر اصلاح شده گندم و مقدار ۹۱۶ تن کود شیمیائی را از طرف اداره کشاورزی خراسان بین کشتکاران طرف قرارداد توزیع شده است .

آرد گندم در ساری ارزان‌شد

طی جلسه‌ای که با حضور فرمانداران کارخانه- داران آرد و استاندار مازندران در ساری تشکیل شد درمورد تثبیت و تقلیل نرخ نان در سطح استان مذاکره شد .

نرخ آرد جو صد کیلو ٤تومان تقلیل یافت و به صد کیلویی ۹۴ تومان رسید، یک مقام مطلع در شهرستان ساری به‌خبرنگار ما گفت به‌همین نسبت می‌بایست نرخ نان در سطح استان کاهش یابد .

طرحهای عمران روستائی

قرارداد مربوط به‌اجرای طرح های آبرسانی روستا های دولت آباد سبزوار وارزنه تربت جام بین اداره کل تعاون وامور روستا های خراسان با پیمانکار امضاء و مبادله شد و کار های اجرایی طرح های مذکور آغاز گردید. زیرنظر اداره کل تعاون وامور روستا های خراسان همچنین کار جدول سازی معابر و نیز ایجاد ساختمان های زیر بنایی مرکز حوزه عمرانی نقاب سبزوار را با هزینه ۷٫۷ میلیون ریال آغاز نمود .

استاندار آذربایجان‌شرقی درجلسه انجمن‌شهرستان‌تبریز: گاراژهای مسافربری‌دروازه تهران باعث آبروریزی‌هستند

چرا به‌بهانه ترافیک حتی اتوبوسهای رضائیه را به ترمینال راه نمیدهند

دکتر وارسته شهردار تبریز :
با اتمام خیابان کمربندی ترمینال تبریز برای کلیه خطوط خارج از شهر منجمله تهران‌سرویس خواهد داد .
نماینده تی‌بی‌تی: بابودن ترمینال مجهزمرکزی در دروازه تهران سرگردانیم
نماینده ایران‌پیما :دستورات ضدونقیض گاراژداران را کلافه کرده‌است .

از دیرزمان مسئله ترمینال تبریز و سرگردانی مسافران در دروازه تهران مورد بحث انجمن ها و محافل عمومی بوده وموج اعتراض مردم نسبت بوضع بد گاراژ های مسافربری بخصوص در فصل سرما باوج خود میرسد ولی این خواسته و اعتراض مردم تاکنون بجائی نرسیده ودر بوته فراموشی سپرده شده بود تااینکه این بار تیمسار سپهبد اسکندر آزموده استاندار آذربایجان شرقی برای تامین آسایش و رفاه اهالی تبریز و مسافرانیکه از نقاط مختلف کشور باین شهر می‌آیند دست بکارشده وبشدت از وضع موجود گاراژ ها انتقاد کردند، ایشان درجلسه رسمی انجمن‌شهرستان‌تبریزاظهار داشتند : من‌از دروازه تهران بازدید کردم و واقعا از دیدن وضع گاراژهاو مسافران متاسف گردیدم زیرا که گاراژ ها با وجود دریافت پول هنگفت اصلا نمیخواهند حتی زیر پایشان را نیز تمیز نگه دارند ، آقایان نگذارید این وضع ادامه پیداکند و ایشان اگر بهمین ترتیب به بی- توجهی خود ادامه دهند من در گاراژ ها رابسته و متخلفین را نیز تحویل عدالت خواهم داد از طرفی معلوم نیست چه کسی‌اجازه داده است که آنان هرچی‌دلشان خواست عمل کنند مگر یک گاراژ دار حق دارد که اینهمه در آلودگی محیط زیست شهری دخالت نماید ، شما ها باید بفکر کار های خدمات شهری باشید و نگذارید مسافران با این وضع کثیف دردروازه ورودی شهر بگاراژ ها بروند . آنها برای شهرخوددلسوزی نمیکنند .اصولا ایشان چرا نباید حتی محوطه گاراژها رااسفالت بکنند.استاندار آذربایجان شرقی بحث خود را بهترمینال تبریز کشانیده وگفت: درگذشته ترمینال مجهزی در این شهر ساخته شده است که وضع خوبی دارد وزیباست ولی حالا وسط شهر عبور داده، باید برای رضائیه مسافررا از ترمینال‌سوار اتوبوس کرد ، خلاصه اینکه من قبول نمیکنم که گاراژ داران در دروازه ورودی شهرچنین وضع اسف باری را بوخود آورند .

بدنبال این ایراد گیری آقای استاندار با شخصیت های دیگرو نمایندگان شرکت های مسافربری ومردم به بحث و گفتگو نشستیم.

آقای دکتر وارسته شهردار تبریز: ترمینال فعلی تبریز میتواند برای تمام خطوط خارج از شهر منجمله تهران سرویس دهد ومن سعی خواهم کرد پس از اتمام خیابان کمربندی‌ازمقامات مسئول بخواهم که جهت تامین آسایش مسافران اجازه ورود اتوبوس های مسافری‌را بهترمینال بدهند.

آقای رشحی‌زاده نماینده شرکت مسافربری میهن‌تور در تبریز : من در دو نقطه یعنی ترمینال و دروازه تهران سرمایه گذاری کرده‌ام واگر ترمینال فعلی را که واقعا سروسامان بوضع مسافر بری داده است اختصاص بسوار وپیاده کردن مسافر بکنند من تمام سرمایه و قدرت مالی خود را در یک نقطه متمرکز میکنم البته‌آقای دکتر وارسته شهردار تبریز در بوجود آمدن این ترمینال زحمت زیادی کشیده و آقای استاندار نیز در تامین آسایش مردم می- گوشند و ما نیز مشتاق هستیم که در ترمینال باشیم.

آقای رشحتی نماینده شرکت تی .بی.تی و عضو سندیکای مسافربریهای تبریز میگوید : کسانیکه حاضر نیستند بهترمینال بیایند آنهائی هستند که با ۵ تومان باهرواطراف مسافرکشی میکردند ولی الان فرصت‌یافته‌اند که مسافر به تهران نیز ببرند و با اینکه ما سرمایه زیادی در دروازه تهران خوابانیده‌ایم حاضریم در ترمینال باشیم تا مسافر از ما راضی باشد وهزینه زیادی هم برای ما نشود .

- اکثر ناراحتی های مسافران ازنبودن امکانات آباد و ذهاب از شهر به دروازه تهران است وبهمین علت‌هرروزدرگیری هائی بین مسافران و رانندگان تاکسی بوجود میاید و اگر مقامات یکبار تکلیف ما را روشن کنند از سرگردانی نجات حاصل خواهیم کرد .

آقای صدیق آذر نماینده شرکت ایران‌پیما بشدت از وضع غیر بهداشتی بودن گاراژ های مسافر بری خارج شهر انتقاد کرد وعلت آنرا بگردن مسئولان‌امر انداخت که حاضر نیستند پس از سال‌ها درخواست، آب بگاراژ هابدهند وافزود که این بی‌آبی در کثیف بودن منطقه موثر میباشد درثانی حتی یک مامور شهرداری هیچیدا نمیشود که زباله های جلوگاراژ هارا جمع‌آوری نماید . آقای صدیق آذر در زمینه سوار و پیاده کردن مسافران در خارج و یا داخل شهر گفت : ما تابع قانون هستیم واگر صلاح باشد که در ترمینال تبریز جمع شویم بهتر و آسوده تر خواهیم بود زیرا که اولا در دروازه تهران هیچ نوع امکانات رفاهی در اختیار گاراژ داران نیست واز طرفی تکلیف ما معلوم نیست که در بیرون شهر و یا داخل شهر سرمایه گذاری خواهیم کرد و هرروز هم یک تصمیم تازه را بما ابلاغ میکنند .

خانم ایران مقدم یک تبریزی اظهار نظر کرد : گاراژ های مسافربری را شاید بدلیل آسایش مردم به بیرون شهر بردند ولی این عمل سبب شد که بیش از پیش بر ناراحتی مردم افزوده شود زیرا که اکنون دروازه ورودی تهران با بودن گاراژ ها بوضع زننده و کثیفی درآمده بطوریکه مسافران بهنگام ورود بشهر با مناظر مشمئز کننده‌ای مواجه میشوند چون در این‌محل نه پارکی و نه فضای سبزی و نه گلکاری بچشم میخورد و ترافیک آنهم بسیار نامرتب وحتی خطرناک است ، در زمستان تاکسی و اتوبوس شهری پیدا نمیشود و در نتیجه مسافران سرگردان میمانند که بهتر است هرچه زودتر ترتیب مقتضی‌داده شود .

مسئول ترمینال تبریز هم اظهار داشت : ترمینال اینک همه روزه در ساعت ٦بعداز ظهر بعلت نداشتن سرویس مسافری تعطیل میشود در حالیکه فعالیت خط تهران بعداز ساعت مذکورمی - باشد و مسافران تهران بعد از ساعت ٦و تا ۷ صبح روز بعد اکثرا به‌این شهر وارد میشوند با این وضع در صورتیکه مقامات مسئول بذل توجه کنند مسلما ترمینال بدون وقفه از ساعت ٦ عصر الی۷ صبح روز بعد در اختیار مسافران تهران و خطوط دیگر خواهد بود و بنظر میرسد که در فاصله این ساعات هم‌هیچ ایرادی از همه نظر نخواهدبود.

آ-۵۳۰۲

تیمسارسپهبد اسکندرآزموده

آقای دکتر وارسته

خانم ایران مقدم

میگویند مسئله ترافیک در آن مطرح است ،آخر چرا باید حتی مسافر رضائیه را از گاراژ های دروازه تهران سوار کرد و از نزول برداشت محصول در مناطق تولید عمده از جمله در شوروی واروپای غربی نشان‌میدهد که میزان عرضه دانه های غذایی در جهان دست کم‌تا اواخر سال آینده محدودتر شده است .

ذخیره جهانی گندم ودیگر دانه های غذایی تافصل برداشت سال ۱۹۷۶گمان میرود به‌ار۱۰۰ میلیون تن بالغ گردد ـ معادل آنچه پس از فصل برداشت ۷۵ـ ۱۹۷۴ برای سال جاری تخمین زده میشد . خرابی برداشت محصول سال‌جاری در شوروی مسکو را مجبور کرده است که وارد بازار جهانی شود وازجمله درماه ژوئیه ۹٫۸ میلیون تن دانه غذایی از امریکا بخرد در حالیکه قرائنی حاکی ازآن است که باز هم به مقدار دیگری دانه‌غذایی نیاز دارد که ازامریکا خواهد خرید.

درگزارش اخیر وزارت کشاورزی امریکا همچنین گفته شده است که جمع تولید جهانی دانه های غذایی‌که در سال۱۹۷۵ بالغ بر ۹۵۱٫٤ میلیون تن خواهدشد که ۵٫۳ میلیون تن کمتر از تخمین این رقم دراوت گذشته است . تولید فصل برداشت در سال ۷۵ـ۱۹۷۴ تاکنون بالغ بر ۹۲۰٫۹ میلیون تن شده و باتوجه بدین امر که میزان تقاضا افزوده نشده انتظار میرود که میزان تولید هم تاپایان فصل برداشت جاری به ۹۵۱٫٤ میلیون تن بالغ شود .

اقتصاد جهان

۳٤۱ میلیون تن تولید جهانی برنج

بنابرگزارش وزارت کشاورزی میزان تولید جهانی برنج بنحو مطلوبی روبه‌افزایش است و انتظار میرود که در فصل برداشت ۷۶ ـ ۱۹۷۵ جمع‌تولید برنج به حد نصاب تازه ۳٤۱ میلیون تن برسد در حالیکه این رقم در فصل برداشت ۷۵ـ ۱۹۷٤ بالغ بر ۳۲۷٫۹ میلیون تن بود .

درهمین گزارش گفته شده است که ذخیره جهانی برنج ممکن است از ۹٫۹ میلیون تن که مربوط به برداشت سال ۱۹۷٤ بود به ۱۱٫۵ میلیون تن از برداشت سال ۱۹۷۵ بالغ گردد .

حمایت فورد از توسعه بازرگانی بین آمریکا و شوروی

پرزیدنت فورد ، بار دیگر حمایت خود را از عادی شدن روابط اقتصادی بااتحاد شوروی، ابراز داشت . او خطاب به مدیران امریکائی و شوروی بازرگانی واقتصادی آمریکا -شوروی شوروی گفت که‌ازاین که‌موافقت نامه بازرگانی ۱۹۷۲ بین دو کشور هنوز به‌اجرا گذارده نشده، سخت ناراضی است. اوکه در ضیافتی در کاخ سفید خطاب به مدیران مذکور سخن میگفت اضافه کرد که دولت او به اتفاق کنگره آمریکا می‌کوشد که موانع‌نامرادی آن موافقت‌نامه را از میان بردارد.

او همچنین به شورای بازرگانی واقتصادی آمریکا ـ شوروی توصیه کرد که مساعی خود را برای بسط بازرگانی بین دو کشور هرچه بیشتر گسترش دهند .

جبران کاهش میزان هزینه های سرمایه‌گذاری

کاهش میزان پولی که شرکت های بزرگ انگلیسی به عنوان هزینه های سرمایه‌یی برای ایجاد کارخانه ها و تاسیسات و تجهیزات صنعتی جدید اختصاص داده بودند تا حدودی جبران شده است .

تازه ترین بررسی وزارت صنایع بریتانیا نشان میدهد که هزینه های سرمایه‌یی در سال جاری، به‌احتمال قوی ۱۱ تا ۱۲ در صد کمتر از میزان این‌هزینه هادر سال ۱۹۷٤ خواهد بود. بررسی چهار ماه پیش همین وزارت خانه حاکی ازآن بود که هزینه های سرمایه‌یی شرکت های مذکور در سال جاری ۱۵ درصد کمتر از میزان همین هزینه ها در سال ۱۹۷٤ بوده است .

چشم‌ها به بازار جهانی غلات

وزارت کشاورزی امریکا اعلام کرد که

سال آینده ۱۰۰ میلیون تن مواد غذائی کاهش میابد

کاهش تولید محصولات کشاورزی درشوروی و کشور های اروپای غربی تهیه مواد غذائی را برای سال آینده محدودتر ساخته است .

منابع وزارت کشاورزی امریکا اعلام‌کردند که تازمان برداشت محصولات کشاورزی سال ۱۹۷۶ ذخائر گندم و حبوبات غذائی جهان تا ۱۰۰ میلیون تن کاسته خواهد شد .

کاهش محصولات کشاورزی شوروی در سال جاری آن کشور را وادار کرد که باخرید مواد غذائی از چند کشور اروپائی و کاناداحدود ۹٫۸ میلیون تن مواد غذائی از آمریکا خریداری کند .

دراردیبهشت ماه گذشته که امکانات برای تولید کشاورزی مساعد بود کارشناسان‌امریکائی محصولات کشاورزی سال ۷۶ـ۱۹۷۵ را ۱۱٤٫۷ میلیون تن تخمین زدند اما خشکسالی درشوروی تحقق این پیش‌بینی را غیر ممکن میسازد .

ژاپن کارخانه کود شیمیائی ۱۱۰ هزار تنی در عراق میسازد

کارخانجات صنایع سنگین میتسوبیشی ژاپن قرارداد ساختمان و تاسیس یک کارخانه کود سازی از صنایع گاز را به مبلغ ۱۷۰میلیون ین با دولت عراق امضاء کردند. محصول‌سالانه این کارخانه ۱۱۰ هزار تن اعلام شده است که از تاریخ امضاء قرارداد پس‌از ٤۵ ماه آماده بهره‌برداری خواهد شد .

IMPERIAL GOVERNMENT OF IRAN
PORTS AND SHIPPING ORGANIZATION
CONSTRUCTION OF RAILWAY IN BANDAR SHAHPOUR
PRE-QUALIFICATION OF CONTRACTORS

1— The Ports & Shipping Organization intends to call for Tender during fourth quarter of 1975 from a selected number of interested Contractors and suppliers for the construction of railway in Bandar Shahpour.

The works comprise supply and construction of all new railway installations required for good functioning of the new Port Complex of Bandar Shahpour, including a new Shunting Yard (Earth Works and foundation is not included).

The execution of the works is expected to start early 1976.

2— Quantities involved are expected to be approximately as follows:
Supply and installation of new track with grooved rails:
approx. 40 km. track

Supply and installation of new track with vignole rails:
approx. 4 km. track

Installation of track with second hand rails:
approx. 26 km. track

Supply and installation of turnouts (grooved and vignole rails):
approx. 265 numbers.

3— Qualified Contractors and suppliers or Contracting Consortia interested in the tendering for these works should forward their names and addresses to Iran-Kampsax Consulting Engineers, Ave. Abbas-abad, Kh. Pakistan, Kh. Dowom No. 74, P.O. Box 11, Tehran, Iran, who will then furnish them with a copy of a "Pre-qualification Questionnaire", which is to be completed in English and returned to Iran Kampsax not later than 15th, Nov. 1975, by applicants wishing to be included in the Tender list. Iranian Contractors and/or Consortia may only participate if they are qualified as per Plan and Budget Organization's distinctions.

4— Only Contractors and/or Consortia who meet the appropriate standards of:

Experience and past performance on similar works, capabilities with respect to design, personnel, equipment plant and Financial Position will be qualified for participation.

5— The General Conditions of the Contract will include an escalation clause for adjustment of prices.

6— In case the successful tenderer is a joint-venture and/or Consortium, all partners shall be jointly and severally responsible for the execution of the works.

7— Only Contractors or Consortia who are subsequently advised that they have been qualified will be invited to tender for this Project.

8— The Ports and Shipping Organization reserves the right to reject any of the applicants.

وای برآنان که گرانفروشی میکنند

بقیه از صفحه ۵

هر عدد ۷۰ تا ۱۲۰ ریال‌قیمت داشت در حال حاضر از همان نوع و همان بافت ۵۰ تا۱۰۰ ریال بفروش میرسد و نوع نازک آن ۳۰ تا ٤۰ درصد ارزانتر است .

پیراهن معمولی مردانه که‌در سال گذشته هر عدد ۳۰۰ریال ٤۵۰ ریال بود هم‌اکنون ۲۵۰ تا ۳۵۰ ریال بفروش میرسد پیراهنهای گران قیمت که در سال گذشته ۷۰۰ تا ۱۵۰۰ریال بود در حال حاضر از ۵۰۰ تا ۱۲۰۰ ریال قیمت دارد البته بعضی از انواع پیراهنهای مردانه وجود دارد که قیمت آنها بیش از ۲۵۰۰ ریال‌است که مشتریان آنها نیز محدود به عده خاص میباشد .

قیمت انواع جوراب نیز ۱۰ تا ۲۰ درصد تنزل کرده‌ومقدار تولید و عرضه‌آن‌نیز فوق‌العاده افزایش یافته است ، قیمت‌کت و شلوار یکی دیگر ازپوشاک پر مصرف است که نرخ آن قریب ۲۰ تا ۳۰ درصد تنزل کرده است. قیمت‌کت‌وشلواری که در سال گذشته ۳۹۰۰ریال بفروش میرسید اکنون ۳۱۰۰ ریال قیمت دارد و قیمت کت‌و شلوار درجه دو که در سال گذشته ۵۵۰۰ تا ۶۰۰۰ ریال بود اکنون ٤۵۰۰ تا ۵۰۰۰ ریال و کت و شلوار درجه یک فاستونی انگلیسی درسال گذشته ۱۰۰۰۰ تا ۱۳۰۰۰ریال قیمت داشت اکنون به ۸۰۰۰ تا ۱۱۰۰۰ ریال‌بفروش میرسد.

جالب آنکه تنزل قیمت کت‌و شلوارهای متوسط ودرجه ۳ که مصرف زیادی نیز داردبیش از کاهش قیمت کت و شلوار های درجه‌یک است .

آگهی مناقصه‌شماره ۹
تاریخ ۸ر۷ر٥٤

لشگر ۲۸ سنندج گوشت مصرفی پادگان سنندج را در سال ٥٤ـ۵۵ به مقدار مندرج در برگ شرایط و مشخصات معامله از طریق مناقصه خریداری می نماید- پیشنهاد دهندگان میتوانند با مراجعه بدفتر آماد لشگر ۲۸ واقع در پادگان سنندج و دریافت برگ شرایط و مشخصات معامله پیشنهادات خود را طبق مفاد مندرج در برگ شرایط و مشخصات معامله تا ساعت ۹صبح‌روز ۳ر۸ر٥٤ دفتر آماد لشگر ۲۸ تسلیم نمایند .
دفتر آماد لشگر ۲۸ سنندج

دکتر مهدی رضائی
جراح ـ دندانپزشک
جهت شرکت در کنگره جهانی دندانپزشکان‌ومطالعات علمی به آمریکا و ژاپن عزیمت کردند .

مهدی خالدی آهنگساز معروف می‌گوید:

هایده و ایرج بهترین خوانندگان امروز هستند

گوگوش صدای ضعیفی دارد ولی صدایش را با هنرهای دیگر قابل تحمل میکند

حرف های «مهدی خالدی» پیر موسیقی ایران درباره موسیقی دیروز و امروز ایران خوانندگان و آهنگ های ایرانی شنیدنی است .

«خالدی» میگوید « آهنگ های جدیدی که خوانندگان جوان اجرا می‌کنند بهیچوجه نمی تواند لطمه‌یی به موسیقی اصیل ایرانی بزند . زیرا موسیقی اصیل ایرانی دارای چنان صلابت و انسجامی است که بدین چیز ها خدشه پذیر نیست .

آهنگ های امروز جوانان یک فرصت‌گذرا دارد. حداکثر یک ماه در اذهان می ماند و زمزمه میشود و بعد همه‌آنرا فراموش می‌کنند .

«خالدی» که دلکش، قوامی وبنان را خوانندگان واقعی می‌داند ، هایده را سرآمد خوانندگان زن و ایرج‌رابهترین خواننده مرد معرفی میکند، به صدای پوران هم علاقمنداست!

او می گوید : بعضی از خوانندگان هستند که تا مردم می آیند به آنها عادت کنند از بین میروند و حتی اسمشان‌هم فراموش میشود .

«خالدی» در مورد «گوگوش» همان آواز ضعیف را با تلفیق هنر های دیگردر نظر شنونده و بیننده خوب جلوه می دهد وباعث جلب توجه مردم می شود .

«خالدی» از سال ۱۳۱۱ زنده در رادیو اجرا کرده است .

بدنیست بدانید که «خالدی» نه تنها تاکنون چندین آهنگ برای فیلم ساخته بلکه فیلم «ماجرای زندگی» را با شرکت رویای شاعر ، نازنین من، به کنارم‌بنشین رامیتوان نام برد که هرکدام سال ها سرزبانها بود .

ناصرایراندوست ـ خبرنگار اطلاعات در کرمانشاه .

مهدی خالدی آهنگساز معروف (سمت‌چپ) در گفتگو با خبرنگار اطلاعات در کرمانشاه

عقیده جداگانه‌ای دارد . او گوید : «گوگوش» که از نظرموسیقی صدای ضعیفی دارد ، دارای چنان ذوق و ابتکاری استکه که موسیقی را نزد ابوالحسن صبا آموخته‌تاکنون باموسیقی سروکار دارد و متجاوز از ۳۰۰ آهنگ ساخته و اینرقم غیر از آهنگ هایی است که «فرخ‌پناهی» باسرمایه شخصی تهیه کرد ه‌است .

از آهنگ‌های‌بسیار معروف «خالدی» آمد نوبهار ، یارآمد، یارآمد ، رفتی و رفتم ،

بهبودی بدیع‌زاده

بدیع‌زاده که چندی پیش‌به علت بیماری قلبی بستری‌شده بود در تماسی تلفنی ازبهبود خویش ما را خبردار کردواظهار چون خبر بیماری او دردوستان و خویشاوندانش ایجاد نگرانی کرده و با عوض شدن شماره تلفنش تماس با او مشکل‌شده است میخواهد که نشانی و او چاپ شود.

نشانی: جاده قدیم‌شمیران ، نزدیك باغ‌صبا ، خیابان‌مقدم ، کوچه نوروزی منزل بدیع زاده تلفن ۷۵۳۵۷۱

نامه اکی بنائی به روزنامه

شورای موسیقی حق مسلم مراضایع کرده‌است

اکی(اکرم بنایی)خواننده جوان ضمن نامه‌یی به روزنامه اطلاعات، نوشته‌است :

یازده ماه پیش ترانه « مرغ سحر » راخواندم آغاز کارم بود به شوق موفقیت ودر ضمن بخاطر حرمت به اساتید و تجلیلی از شادروان قمرو شادروان‌استادملك الشعرا بهار و استاد مرتضی‌خان نی‌داود ترانه مرغ سحررا سرآغاز کارم قراردادم‌شورای‌شعروموسیقی رادیو آنچنان با من خصمانه‌رفتار کردند که انگار به مقدسات‌آنها توهین شده که یك خواننده‌جوان از بزرگان تجلیل‌کند .

تهمت هائی زدند که‌از ذکر آنها میگذرم ناگزیر از رادیوبه تلویزیون پناه بردم در مقابل این شورا که چنین رفتاری با من داشت شورای فرهنگ‌و هنر و مسئولان هنری تلویزیون بی‌آنکه دنبال کارم بدوم کارم راپذیرفتند من برای خواندن این ترانه اجازه کتبی استادنی داودو خانواده‌محترم بهار راکه با مناعت طبع‌و بی‌هیچ چشمداشت مادی دراختیار من گذاشته‌اند دربدست داشتم ، با آنکه شورای شعر وموسیقی‌رادیو میدانست که من این ترانه رابا اجازه مصنفین آن خوانده‌ام با خصومتی که این شورا نسبت به همه جوانان دارد مثل همیشه ماجرای دیگری خلق کرد .

در روز عید فطر ۱۵ مهرما، شورای شعر و موسیقی رادیو به یک خواننده دیگر اجازه داد تا این ترانه را بخواند و صدای او از برنامه شبکه رادیو پخش شد و مجری برنامه این ترانه و آهنگ‌جدید راازآثارخوب موسیقی خواند با آگاهی از این واقعیت‌که ترانه مرغ سحر مدتها مورد بحث بوده است اینگونه رفتار نشان میداد که توطئه‌یی درکار است .

از هنرمند باارزشی چون پایور بعید بنظر میرسید بی‌آنکه موضوع را با مصنف این آهنگ درمیان بگذارد بی اجازه او در اثرش دخالت کند و آهنگ مرغ سحر را بصورتی تازه برای یک خواننده دیگر تنظیم نماید .

بهرحال من از مقامات سازمان رادیو تلویزیون بعنوان یک‌جوان، در صف همسن و سالان خودم که اغلب از ترس‌عقوبتهای‌نامطلوب شورا مهر بردهان زده‌اند ، تقاضا میکنم که این حق مرا برای‌خودم نگه‌دارند من برای اجرای این آهنگ بی آنکه قصد مادی‌داشته باشم شصت هزار تومان خرج کرده‌ام و برای آهنگهای دیگرهم همینطور که از آرشیو رادیوبیرون ریخته‌اند بدبختانه شورای‌موسیقی باهمان دیدگاه خاص خود همه جوانها را از خود رانده است شایسته نیست که اساتید شورابا چنین رفتاری ، از ما شخصیتهائی حق ناشناس بپرورانند .

تلویزیون

برنامه اول کانال ۷

شنبه

۱۶ـ۳۰ اخبار
۱۶ـ۳۵ برنامه روستائیان
۱۷ـ۰۰ نقالی
۱۷ـ۱۱ برنامه کودکان
۱۸ـ۲۰ اخبار
۱۸ـ۳۰ برنامه آموزشی
۱۸ـ۵۰ اخبار ورزشی
۱۹ـ۰۰ ماجراهای کوچولوها
۱۹ـ۳۰ موسیقی ایرانی
۲۰ـ۰۰ مشروح اخبار
۲۰ـ۳۰ راهنما
۲۱ـ۲۵ مربوطه
۲۱ـ۳۰ شما وتلویزیون
۲۲ـ۰۰ عقد جواهر سخن

برنامه نیمروز یکشنبه

۱۲ـ۰۰ اخبار
۱۲ـ۰۵ کارگر
۱۲ـ۳۰ موسیقی ایرانی
۱۳ـ۰۰ خارج از دنیای ناشناخته
۱۴ـ۰۰ اخبار

برنامه دوم کانال ۹

شنبه

۱۵ـ۱۹ موسیقی وتصویر
۱۹ـ۳۰ اتاق اخبار
۱۹ـ۳۵ ایران زمین
۲۰ـ۰۰ شجاعان
۲۱ـ۰۰ اخبار از برنامه دوم
۲۱ـ۳۰ شهر آفتاب
۲۲ـ۰۰ تصویر وسایه‌ها

تلویزیون امریکا

شنبه

۱۶ـ۰۰ خیابان سسام
۱۶ـ۵۵ اداره برق
۱۷ـ۲۵ افسونگر
۱۷ـ۵۰ کاپیتان فاتوم
۱۸ـ۰۰ اخبار
۱۸ـ۱۵ یادداشت برنامه‌ها
۱۸ـ۳۰ حالا آنرا می‌بینید
۱۸ـ۴۵ دختران اوزی
۱۹ـ۱۵ در جستجوی نیل
۲۰ـ۰۰ فیلم سینمائی
۲۱ـ۳۰ ماد

صاحبان صنایع وبازرگانان کشور

الاخاء

تنها مجلهٔ عربی زبان ایران از گروه نشریات مؤسسهٔ اطلاعات با داشتن نمایندگی در ۱۲ کشور عربی

روزهای شنبه منتشر میشود

کاشی سعدی

کاشی سعدی

پیشرو در صنعت سرامیک ایران

ستاره بخت شما

فروردین ـ ملاقاتی با یکی از افراد برجسته در پیش دارید .

اردیبهشت ـ پیشرفت های قابل ملاحظه‌ای در انتظار شماست .

خرداد ـ بزودی‌دوست‌جدید وارزنده‌ای قدم به زندگیتان میگذارد .

تیر ـ یک خاطره قدیمی دوباره برای شمازنده می شود .

مرداد ـ یک نقشه یا برنامه تازه را به مرحله اجرا می گذارید .

شهریور ـ با شرکت در یک میهمانی مورد توجه عده زیادی قرار می گیرید .

مهر ـ معاشرت و مشورت با دوستان آرامش‌لازم را به شما باز می گرداند .

آبان ـ یک حادثه شیرین در خانواده درشرف وقوع است .

آذر ـ درجریان یک خبرمهم قرار می گیرید .

دی ـ یک اختلاف کوچک فامیلی به‌نفع شماپایان می یابد .

بهمن ـ مسائل مالی خودرا بایکی از نزدیکان‌بطور جدی حل می کنید .

اسفند ـ محبوبیت شما میان افراد خانواده افزایش می‌یابد .

جدول

شماره ۹۱۶۱

جدول عادی

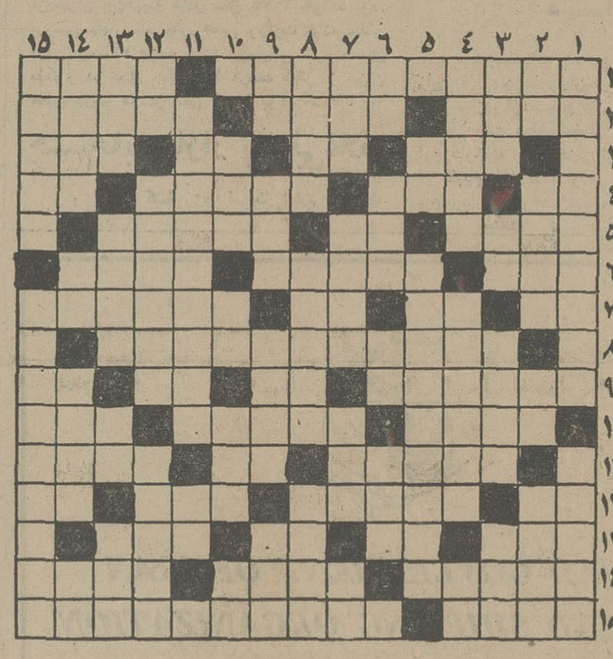

افقی :

۱ـ از بحر های پنجگانه جهان ـ پارچه‌ای که مدتهاست برتن دانش آموز خودنمائی نمی‌کند ۲ـ بیم و ترس ـ خوش قلب هرگز به دل نمی گیرد ! ـ زمانی از صاحبان قدرت درده بود ! ۳ـ از درخت پرید ـ رفوزه شده ـ از انداختنی ها ـ پسوند مانند ٤ـ راه بی‌پایان ـ گله‌گوسفند ـ برای پیشگیری امراض می‌زنند ـ زمانی مال عشق خیلی ، معروف شده بود ۵ـ برادری ـ کودک از بهرروزی می‌زند !ـ چیزی که چند نفر از آن بهره میبرند ٦ـ واحدی در طول ـ مروارید از آن‌پدید اید ـ پست‌تر و افتاده‌تر ۷ـ قیمت ثابتی ندارد ـ حرف ربط ـ در یکجا که‌باشد بو میگیرد ـ یکی‌از انواع شعراست ۸ـ اثری‌جاودانه از «جین‌وبستر» ۹ـ شهری در ایران ـ حرف تعجب ـ واحد پول کشورژاپن ـ پسوندیست ۱۰ـ حرف تاکید ـ به تمام ادیان نقطه پایان گذارد ـ پارچه‌معروف یمنی ۱۱ـ درختی است سایه گستر و چتری ـ خسیس پس نمی‌دهد ـ شهری‌در آذربایجان ۱۲ـ دست عرب ـ تانکر است ـ مثل و مانند ـ از نازی‌های‌معروف ۱۳ـ دهان‌باشد ـ ضمیر بی‌ادب باشد ـ لباس به تنش نیست ـ همیشه برای تشخص می کشیدند ۱٤ـ از وسایط نقلیه کندرو ـ شهری در ایران ـ بزرگان ۱۵ـ به روی متکا می‌گذشد ـ در آذربایجان برعلیه اعراب می‌جنگید.

عمودی :

۱ـ خدای قادر مطلق در دین زرتشتی ـ اگر از او فساد سر زند چه عجب ۲ـ رقاص‌از کمر میریزد ـ ستاره آسمانی ـ خداوند ـ درمان دردهمی‌کند ۳ـ نومیدی ـ پرخرفی ـ خاندان پسر نوح را گم کردند ـ از کارخانه های ماشین سازی ٤ـ دربند شدن ـ مرغ خانگی ـ عدد پنج در زبان آذری ۵ـ پایتختی در اروپا ـ اثر معروفی ازمارگارت میچل که فیلمی هم از آن با شرکت کلارک گیبل فقید تهیه کردند ٦ـ قورباغه ـ مارک یکی از سیگار های وطنی ـ اشاره به دور ـ حق کشور های‌بزرگ در سازمان ملل است ۷ـ در بدبوئی و پرخاصیتی مشهور است ـ از انواع شنا ـ درخت زردآلوی بی‌پیوند ـ پسوندمانند ۸ـ تنها خالی که خیلی معروف شد ـ چوب سیاه قیمتی ـ خون رزان باشد ۹ـ حرف نفی‌ـجای

حل جدول شماره ۹۱٦۰

آسودگی خیال ـ از ظروف اندازه‌گیری مایعات ـ کاسه بر میدارد ۱۰ـ کارش کوبیدن بر سر میخ است ـ متدی که سربیداد داد ـ حرف شرط ـ مظهر سردیست ۱۱ـ همه کارها، کار اوست حتی عاشقی ـ عددیست ۱۲ـ اگر ـ با آن به پشت بام میروند ـ مغزش گاهی تلخ است ۱۳ـ سود پول ـ خدمتکارخانه بود و معشوقه آقا ـ حرف همراهی ـ جای لباس ۱٤ـ محصول تغار ـ اسب ترکی ـ جائی که آب در آن جمع شده باشد ـ شهری نزدیک تهران ۱۵ـ دردکانش دودودمی براه است ـ همیشه در خاطر انسان باقیست !

شماره ۵۲۱

افقی :

۱ ـ یکی از سبک های سیاسی ـ باید نفوذ کلام داشته باشدتا کارش را پیش ببرد ! ۲ـ در ساعت به هرسو حرکت می‌کند ـ دلاوری ـ پوست و استخوانی بیش نیست ۳ـ تله ـ از واحد های پول ـ شهر صد دروازه ـ رودی در اروپا ٤ـ همیشه‌نمی گیرد ـ بریدنش کار هرکس نیست ـ نزدیک ـ حرف تعجب ۵ـ اگر مرد بود دائی می‌شد !ـ لحظه ووقت ـ یکی از سوره‌های قرآن کریم ٦ـ ناحیه‌ای در شمال تهران بود ـ از کشور های افریقایی ـ متناع و کالا ۷ـ شراب انگور ـ آخر و انتها ـ جنس زمخت ـ صدا را تا دور دستها میرساند ۸ـ کتابی از امام‌محمد غزالی ۹ـ برای بی‌وقارکسی قائل نیست ـ تلخ ـ حرف شگفتی ـ خوب ۱۰ـ تازه و شاداب ـ مسامحه در کار ـ نزد و جلو ۱۱ـ شاعر به زاهد فرموده که عیبشان‌نکند ـ خرس عرب ـ ازستارگان آسمانی است و کمتر توان دیدنش ۱۲ ـ بیکاره ـ ورم‌ها ـ شهر خروس‌جنگنده ـ ضدبود و برگشت ۱۳ـ همان صداست ـ فحش و دشنام ـ عیب و عار ـ حادثه‌جو همیشه پیشه می‌کند ! ۱٤ـ سالها از عمرش گذشته ـ ثروتمندان چندتایی داشتند ـ آشکار کردن ۱۵ـ توانائی داشتن ـ اولین رئیس جمهور امریکا .

عمودی :

۱ـ از بیماریهای روحی که بیمار را گرفتار اوهام می‌کند ـ عمل مقابله به مثل کردن ۲ـ ضمیری در زبان انگلیسی ـ فعلا که بزرگترین مشکل عمومی است ـ آزادمرد ـ یکی از مجلسین ۳ـ سخن زیرلب از سرخشم ـ صد هزار هندی ـ شورمزار ـ مایع فرار ٤ـ صفت خداوند است وبس ـ پایتختی در اروپا ـ حرف تعجب ۵ ـ چیست ؟ـ یکی ازنواحی‌دامغان که جنگی معروفش کرد ٦ـ گوشت ترکی ـ موش باشد ـ دریای عرب ـ حاجت و مقصود ۷ـ از مشهورترین شاعران معاصر ایران ـ کتابی از امیل زولا ـ زمانی برای خودش رقصی بود ـ آغوش وبغل ۸ ـ اسب در زبان ترکان مغول ـ شبه‌جزیره‌ای درجنوب روسیه ـ میدان اسب دوانی ۹ـ یکی از اسرار ـ بریدمی از هندوانه ـ جاویدان ـ گاهی کله را به آن تشبیه کنند ۱۰ـ چندیست‌برقی شده ـ نیم صدای حیوانیست ـ شتر در زبان‌تازی ـ علامت‌جمع ۱۱ـ یکی از ماههای عرب ـ حریف‌درد ۱۲ـ ضمیریست ـ ابری که بی‌خاصیت نیست ـ از بروج فلکی ۱۳ـ به موقع ـ دوستی و محبت ـ پاروی‌قایق رانان ـ گاهی باریا می‌نشیند ۱٤ـ ازموجودات خیالی !ـ بااصحاب کهف رفت و مردم شد ـ نامه برعرب ـ از انواع هواپیماست ۱۵ـ همیشه کم به آن بود ـ پولی که بابت ضمانت کسی بسپارند.

حل جدول شماره ۵۲۰

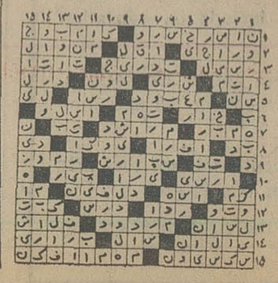

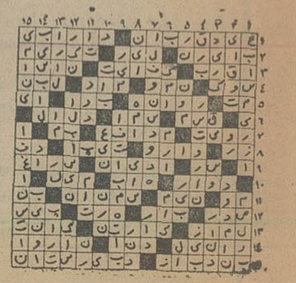

امسال ششمی ها پگاه را انتخاب میکنند

گروه فرهنگی پگاه

کلاسهای ششم ریاضی وطبیعی را با کادر آموزشی زیر در دو نوبت ۱½ و ۵½ بعدازظهر از ۱۹ مهرماه دائر میشاید

جبر و مثلثات	مهدی قیصری ـ احمد قندهاری ـ هوشنگ نظری
حساب استدلالی	فرشید السوتی
هندسه ترسیمی ورقومی	محمود امتیازجو
فیزیک و مکانیک	مهندس پرفروغ
شیمی	پورنقیبی ـ مجیدی ـ مسعودی
زبان	دکتر ایرج رضاپور ـ کربلاسی
هندسه مخروطات	ناصر ناصری ـ حاج منیری
علوم طبیعی	تورج گودرزی ـ حیدری ـ رفیقی
ادبیات	شهریار بیدار

ضمناً کلاس چهارم طبیعی ـ ریاضی ـ ادبی وپنجم طبیعی وریاضی دائر میباشد

مخبرالدوله ـ اول سعدی شمالی ـ کوچه جنوبی بیمه ـ تلفن ۳۹۳۰۸۵

سینما کسری : اژدها وارد میشود

برنامه سینماها

تماشای فیلمهائی که‌باعلامت (×) مشخص شده برای اشخاص کمتر از ۱۸ سال ممنوع است

★ اژدها وارد میشود ـ رنگی ـ بروس‌لی
کسری (۸۲۶۹۳۹) ۱۰ـ ۱۲ـ ۲ـ ٤ـ ٦ـ ۸ـ ۱۰

★(×) اریکا ـ رنگی ـ پیرابرایس ـ کارول‌براون
آتلانتیک(٦۲۷۱۷۱) ۳۰ر۱۱ـ۳۰ر۱ـ۳۰ر۳ـ۳۰ر۵ـ۳۰ر۷ـ ۹ر۳۰

★ اولین شب آرامش ـ سینماسکوپ ـ رنگی
پارک (۳۱۹٦۳۷) ۹ـ۱۱ـ۱ـ۳ـ۵ـ۷ـ۹

★ بزرگمرد کوچک ـ سینماسکوپ ـ رنگی
گلدیس (٦۲۸۷۱۳) ۳۰ر۱۰ـ۳۰ر۳ـ۳۰ر۵ـ۳۰ر۷

★ بازندگان ـ بازگشت سگهای گانگستر
ستاره (۵۳۹۷۲۱) ۹ـ ۱۱ـ ۱ـ ۳ـ ۵ـ ۷ـ ۹

★ چهنماز روبرو ـ رنگی ـ سرژرژیانی
امپایر (٦۲۳۹٤۲) ۱۵ر۱۱ـ۳۰ر۱ـ۳۰ر۳ـ۳۰ر۵ـ۳۰ر۷ـ۹ر٤۵

★ جنجال بزرگ ـ رنگی ـ لوئی‌دوفونس
گلدن‌سیتی(٦٦۳۲٦۹) ۳۰ر۱۱ـ۳۰ر۱ـ۳۰ر۳ـ۳۰ر۵ـ۳۰ر۷ـ۴۵ر۱

★ چون من یک چک دیگه بزن ـ رنگی ـ ترنس‌هیل
ریولی (۷۵۷۷۷۷) ۱۱ـ۳۰ر۳ـ۳۰ر۵ـ۳۰ر۷ـ۹ر۳۰

★ چکمول ـ ضربت بزرگ
البرز (۳۰٤۲۵۸) ۳۰ر۸ـ ۱۲ـ ۳۰ر۳ـ ۷ـ ۸ر۳۰

شهرتماشا (۹۲۸٦۸٦) ۳۰ر۱۱ـ۳۰ر۳ـ۳۰ر۵ـ۳۰ر۷ـ۹ر۳۰

★ راه اژدها ـ رنگی ـ بروس‌لی
کاپری (۹۲۸٤۰۱) ۹ـ ۱۱ـ ۱ـ ۳ـ ۵ـ ۷ـ ۹

★ (×) زیر درخت هوس ـ رنگی ـ دایان‌کانن
ونک (٦۸۲۵۵۷) ۳۰ر۱۱ـ ۲ـ ٤ـ ٦ـ ۸ـ ۱۰

★ زنده‌باد زاپاتا ـ مارلون براندو
بولوار (٦۵۵۲۹۲) ۱۱ـ ۱ـ ۳ـ ۵ـ ۷ر۱۵ـ ۹ر۱۵

★ سرافراز ـ رنگی ـ چارلزبرونسون
شهرفرنگ(٦۲۷٦۲۸)۱۵ر۱۱ـ۱۵ر۱ـ۱۵ر۳ـ۱۵ر۵ـ۳۰ر۷ـ۴۵ر۹

★ سه‌مرد در راه سخت ـ رنگی ـ جیمبراون
دروازه‌طلائی (۳۵۲۱٦۰) ۳۰ر۱۱ ـ ۳۰ر۱ ـ ۳۰ر۳ ـ ۳۰ر۵. ۷ر۳۰ ـ ۹ر۳۰

★ شب غریبان ـ گوگوش ـ فرزان دلجو
آسیا (٤۲۹۰۹) ۱۱ـ۱ـ۳ـ۵ـ۱۵ر۷ـ۳۰ر۹

رکس (۳۱۸۳٤۲) ۳۰ر۱۰ـ۳۰ر۲ـ۳۰ر٤ـ۳۰ر٦ـ۸ر۳۰

مولن‌روژ (۷۵۲۹۲۹) ۱۱ـ۱ـ۳ـ۵ـ۷ـ۹

شهوند (۳۵٤۰٤۰) ۳۰ر۱۰ـ۲۰ر۲ـ۳۰ر٤ـ۳۰ر٦ـ۸ر۳۰

لیدو (۳٤۱۲۸۲) ۱۰ـ۱۲ـ۲ـ٤ـ٦ـ۸

نپتون (۷٦۰۱۳٦) ۹ـ۱۱ـ۱ـ۳ـ۵ـ۷ـ۹

ژاله (۳۰٤۱۲۰) ۳۰ر۱۰ـ۳۰ر۲ـ۳۰ر٤ـ۳۰ر٦ـ۸ر۳۰

توسکا (۵۳۹۰٤٤) ۳۰ر۱۰ـ۳۰ر۲ـ۳۰ر٤ـ۳۰ر٦ـ۸ر۳۰

المپیا (۹۲٦۷۹۷) ۴۵ر۱۰ـ۱ـ۳ـ۵ـ۷ـ۹

پاسارگاد (۳٤۲۷۸۲) ۹ـ۱۱ـ۱ـ۳ـ۵ـ۷ـ۹

چرخ‌فلک (۹۵۰۵۵۸) ۱۰ـ۱۲ـ۲ـ٤ـ٦ـ۸ر۳۰

شرق (۵۳٤۰۲٤) ۳۰ر۱۰ـ۳۰ر۲ـ۳۰ر٤ـ۳۰ر٦ـ۸ر۳۰

★ شاهین سرخ ـ ایمان
آسمان آبی (۳٤۱٦٦۸) ۹ـ۱۱ـ۱ـ۳ـ۵ـ۷ـ۹

★ سه اولاد ـ نوبراصفهان
پردیس (۳۰٤۲۵۹) ۹ـ ۱۱ـ ۱ـ ۳ـ ۵ـ ۷ـ ۹

★ دشمن من ـ رنگی ـ راجش‌کانا ـ ممتاز
حافظ (۳۹۱۰۷٤) ۳۰ر۱۰ـ ۳۰ر۲ـ ۳۰ر٤ـ ۳۰ر٦ـ ۸ر۳۰

★ دفعه دیگه پولدارت میکنم ـ رنگی ـ سینماسکوپ
سانترال (۹۲۸٦۸٦) ۱۱ـ۱ـ ۳ـ ۵ـ ۷ـ ۹ر۱۵

متروپل (۳۱۹٤۱۰) ۹ـ ۱۱ـ ۱ـ ۳ـ ۵ـ ۷ـ ۹ـ

رویال (۸۲۹۷۸۵) ۱۰ـ ۱۲ـ ۲ـ ٤ـ ٦ـ ۸

★ دختر همسایه ـ سینماسکوپ ـ رنگی
آریا (۳۱۹۸۸٤) ۹ـ ۱۱ـ ۱ـ ۳ـ ۵ـ ۷ـ ۹

★ رابی جاکوب ـ رنگی ـ لوئی دوفونس
ماژستیک (٦٦۸٤۱) ۱۱ـ ۱ـ ۳ـ ۵ـ ۱۵ر۷ـ ۹ر۱۵

★عشق در جزیره بالی ـ سینماسکوپ ـ رنگی
سهیلا (۳۱٦٤۲٤) ۳۰ر۱۰ ـ ۲ر۳۰ ـ ۴ر۳۰ـ ٦ر۳۰ـ ۸ر۳۰

پلازا (٤٤۲۵۵) ۱۵ر۱۱ ـ ۳ر۱۵ ـ ۵ر۱۵ ـ ۷ر۱۵ ـ ۹ر۱۵

مراد (۷۵۳۳۸۲) ۹ـ ۱۱ـ ۱ـ ۳ـ ۵ـ ۷ـ ۹

ری (۵۲۲۰۷۸) ۱۰ـ ۱۲ـ ۲ـ ٤ـ ٦ـ ۸

★ عقرب ـ رنگی ـ برت‌لنکستر ـ آلن‌دلون
تخت‌جمشید (٦۵۲۵۵۰) ۱۱ـ۲ـ٤ـ٦ـ۸ـ۱۰

★ فرانکشتین جوان ـ جین وایلدر
شهرقصه (٦۲۷۲۹۰) ۱۱ـ ۲ـ ٤ـ ٦ـ ۸ـ ۱۰

★ فراش باشی ـ آغاسی ـ جمیله
اونیورسال (۹۲٦۹۵۳) ۱۱ـ۱ـ۳ـ۵ـ۱۵ر۷ـ۳۰ر۹

پاسیفیک (۷۵۳۳۱۱) ۱۵ر۱۱ـ۳۰ر۳ـ۳۰ر۵ـ۳۰ر۷ـ۹ر۳۰

ایران (۳۱٦۳۵٤) ۳۰ر۱۰ـ۲۰ر۲ـ۳۰ر٤ـ۳۰ر٦ـ۸ر۳۰

سایتا (۳۵۲٤٤۲) ۱۰ـ۱۲ـ۲ـ٤ـ٦ـ۸ـ۱۰

تیسفون (۹۵۸۸۸۲) ۹ـ۱۱ـ۱ـ۳ـ۵ـ۷ـ۹

رنگین‌کمان (۷۵٦۷٦۰) ۹ـ۱۱ـ۱ـ۳ـ۵ـ۷ـ۹

موناکو (۷۹۵۵۹٦) ۹ـ۱۱ـ۱ـ۳ـ۵ـ۷ـ۹

پرسپولیس (۵۳۸۰۸۱) ۱۰ـ۱۲ـ۲ـ٤ـ٦ـ۸ـ

کارون (۹۵۵۱٦۵) ۳۰ر۱۰ـ۳۰ر۲ـ۳۰ر٤ـ۳۰ر٦ـ۸ر۳۰

دریا (۳٤۱۷٤٦) ۹ـ۱۱ـ۱ـ۳ـ۵ـ۷ـ۹

آستارا (۸۷٤۰۲۲) ۴۵ر۱۰ـ ۱۵ر۲ـ ۳۰ر٤ـ ۴۵ر٦ـ ۹

★ کاتو پسر اژدها ـ رنگی ـ بروس‌لی
پارامونت (٤۸۳۲۲۱) ۱۵ر۱۱ـ۳۰ر۳ـ۳۰ر۵ـ۳۰ر۷ـ۹ر۳۰

سینه‌موند (٤۸۳۲۲) ۱۱ـ ۳ـ ۵ـ ۷ـ ۹

★ لیکی ـ رنگی ـ تونی‌کورتیس ـ آنجانت‌کامر
رادیوسیتی (٤۳۳۲۰) ۱۵ر۱۱ـ۳۰ر۳ـ۳۰ر۵ـ۳۰ر۷ـ۴۵ر۹

★ نان و لباس و خانه ـ رنگی ـ منوچ‌کومار
همای (۳۱۱٦٦۹) ۳۰ر۱۰ـ۳۰ر۲ـ۳۰ر٤ـ۳۰ر٦ـ۸ر۳۰

★ مالیزیا ـ رنگی ـ لورا‌آنتونلی ـ توری‌هرو
دیاموند (۸۲۸٤۰۰) ۱۵ر۱۱ـ۳۰ر۱ـ۳۰ر۳ـ۳۰ر۵ـ ۳۰ر۷ـ۴۵ر

★ مردان شهر وحشی ـ رنگی هنری سیلوا
برلیان (۳۹۳۵۳۵) ۹ـ۱۱ـ۱ـ۳ـ۵ـ۷ـ۹

★ مبارزه بزرگ ـ آروم باش رفیق
فلور (۵۲۸۰۹٦) ۹ـ ۱۱ـ ۱ـ ۳ـ ۵ـ ۷ـ ۹

★ مبارزه بزرگ ـ گودزیلا وغول‌آهنین
نادر (۳۱٤٤۹۵) ۹ـ۱۱ـ ۱ـ ۳ـ ۵ـ ۷ـ ۹ـ

★ وقتی شهر میخوابد ـ رنگی ـ کرک داگلاس
پولیدور (٤۲٦۳۱) ۳۰ر۱۱ـ۳۰ر۱ـ۳۰ر۳ـ۳۰ر۵ـ۳۰ر۷ـ۴۵ر۹

★ (×) وقتی کلفت خوشگل باشه ـ رنگی ـ اسکوپ
ب. ب. (۸۲۹٦٤۱) ۱۱ـ ۲ـ ٤ـ ٦ـ ۸ـ ۱۰

★ هدف ـ ایرج قادری ـ سعیدراد
نیاگارا (٦٦۵۳۰۷) ۱۱ـ۱ـ۳ـ۵ـ۳۰ر۷ـ۴۵ر۹

میامی (۷۵٤۲۲۹) ۱۱ـ۱ـ۳ـ۵ـ۷ـ۹

الوند (۳۵٦۵۳۸) ۱۰ـ۱۲ـ۲ـ٤ـ٦ـ۸

کیهان (۵٤٦۳٦۰) ۹ـ۱۱ـ۱ـ۳ـ۵ـ۷ـ۹

مارلیک (۹٦۳۱۱٦) ۹ـ۱۱ـ۱ـ۳ـ۵ـ۷ـ۹

اسکار (۹۲۰۸۸۸) ۱۰ـ۱۲ـ۲ـ٤ـ٦ـ۸

ارانوس (۲۷۹۷۱) ۳۰ر۱۰ـ۳۰ر۲ـ۳۰ر٤ـ۳۰ر٦ـ۸ر۳۰

شهرام (۸٤٤۵۰٤۹) ۹ـ۱۱ـ۱ـ۳ـ۵ـ۷ـ۹

سیلوانا (۳٦۳۷۳۷) ۳۰ر۱۰ـ۳۰ر۲ـ۳۰ر٤ـ۳۰ر٦ـ۸ر۳۰

سیلورسیتی (۸٦۱۲۰۵) ۱۰ـ۳۰ر۲ـ۳۰ر٤ـ۳۰ر٦ـ۸ر۳۰

اروپا (۳۰۳۱۷۹) ۳۰ر۱۰ـ۳۰ر۲ـ۳۰ر٤ـ۳۰ر٦ـ۸ر۳۰

سئانس انگلیسی
گلدیس ساعت ۹ر۳۰ (بزرگ‌مرد کوچک)

حسین یادگاری ۲٤ ساله فرزند محمدیادگاری‌کارگر حمام ۸ ماه پیش از خانه خارج شده وتاکنون از نامبرده خبری در دست نیست مادرش بی‌اندازه نگران است کسانی از نامبرده خبری دارند محض رضای خداوندبه‌آدرس زنجان‌خیابان فرمانداری کوچه محمدیون پلاک ۷ منزل آقای جلال محمدیون ویا به تلفن های ٤۳۱٦ ـ ۲۱۱۹ اطلاع دهندو خانواده‌ای را ازنگرانی خارج کنند .

آ ـ ۵۳۸٤

اگر پیشنهاد کمیته ملی حمایت از مصرف‌کننده تصویب شود :

صاحبخانه‌های متخلف مجازات میشوند

به عمده‌فروشان روغن‌موتور اخطار شد

جنس پارچه‌های نخی نامرغوب شده است

کمیته ملی حمایت از مصرف کننده توصیه کرد برای خرید و فروش ویا اجاره واحدهای مسکونی یک سازمان ویژه دولتی تاسیس شود و کسانیکه ازفروش ویا اجاره خانه به قیمتهای اعلام شده خودداری میکنند بعنوان گرانفروش‌شناخته‌شدن‌صاحبخانه هایی که واحد مسکونی راعرضه نمیکنند و یا از رعایت ضوابط تعیین شده برای تعیین اجاره‌بها سرمی‌پیچند، تصویب شود ، طبعا مقررات گرانفروشی درمورد آنها اجرا خواهد شد.

مقررات ناظر برمجازات گران فروشان ومحتکران متفاوت‌است. بدین معنی که اگر صاحبخانه از عرضه اتاق خالی سرباز زند جرم او احتکار محسوب میشود و پرونده‌های این جرم در کمیسیون امنیت اجتماعی رسیدگی میشودو این کمیسیون مرتکبین احتکار و یا ایجاد بازار سیاه را تبعید میکند.

سرپیچی از ضوابط تعیین اجاره بها را میتوان گرانفروشی تلقی کردکه در دادگاههای‌نظامی بررسی میشود و مجازات آن تعیین زندان و جریمه نقدی و یا تنها جریمه نقدی است .

برای مبارزه با احتکار و گرانفروشی تشکیل دادگاههای نظامی هم پیش‌بینی شده است . این دادگاهها در شرایطی که احتکار و گرانفروشی بصورت محاد و غیرقابل حل‌درآید، تشکیل میشود.

اخطار

کمیته به‌عمده فروشان روغن موتور اتومبیل هشدار داد که از مخفی کردن روغن‌بپرهیزند. در همین زمینه بازرسان کمیته موظف شدند مراکز جمع‌آوری روغن را اطلاع دهند تا فروشندگان بعلت عرضه نکردن کالا تحت تعقیب قرار گیرند.

نظریات دیگر کمیته بشرح زیر بود :

● تولید کنندگان بلنداکس و جوراب‌های استارلایت در قیمت های خود به نسبت دیماه ۵۳ تغییری نداده و حتی با تغییرفرم بسته‌بندی قیمت محصولات خود را افزایش داده‌اند.

● قیمت‌هائی که تولیدکننده کفش «شارل‌ژردن» برای‌محصول خود اعلام کرد. بسیار گران‌است و لازم است مرکز بررسی قیمت ها در مورد تعیین قیمت انواع کفش اقدام کند.

● باتوجه به‌اقداماتی که در جلوگیری از گرانفروشی انواع پوشاک در مزون‌ها و بوتیک‌ها بعمل آمده‌اینک، آگهیهای متعددی منتشر میشود که در آن‌ها خریداران پوشاک‌به آدرس‌منازل جهت خرید لباس فراخوانده می‌شوند که در این مورد به بازرسان کمیته برای جلوگیری از این‌گونه فروش‌های غیر صنفی تعلیمات لازم داده شده است .

گرانی دستمزد

ـ نرخ‌گذاری اتحادیه‌ساعت و طلا و جواهر برای دستمزد تعمیرات ساعت مورد اعتراض مصرف کنندگان است و اقدام اتحادیه درگران کردن دستمزد مغایر با اصول و هدفهای مبارزه باگرانفروشی است .

● چون اخیرا بعضی از کارخانه‌های تولیدپارچه‌های نخی در نوع‌جنس خودتغییراتی داده و جنس نامرغوب به‌بازارعرضه میکنند، نمونه‌های عرضه شده‌در کمیته‌های بنیادی مورد رسیدگی قرار گرفت و از وزارت‌بازرگانی خواسته شد که از ادامه این تخلف جلوگیری کند.

از ۷ بعدازظهر دیروز تا ۷ بامدادامروز

کامیون‌فراری یکنفررا بکشتن داد

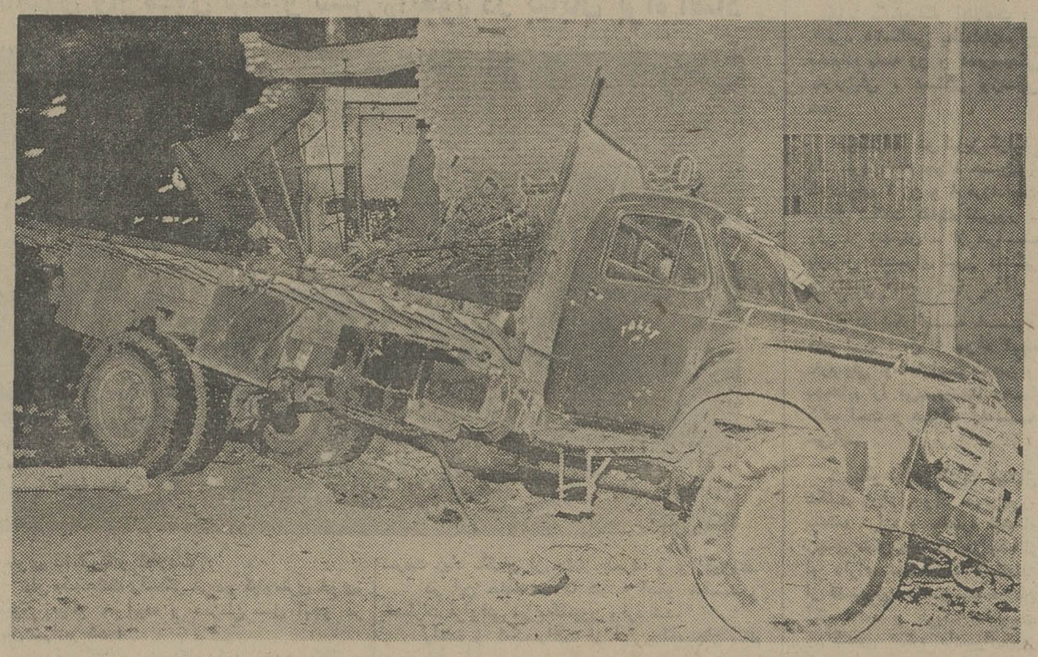

وقتی کامیون بادیوار فروشگاه تختخواب برخورد کرد، مردی که روی رکاب آن ایستاده بودکشته شد،ولی مردی که روی سپر آن فریاد میکشید زنده ماند ...

از ساعت ۷بعداز ظهر جمعه‌تا ساعت ۷ بامداد امروز در تهران و شمیران ۲۵ حادثه رانندگی رخ داد : ازاین میان ۳۱ تصادف ، خسارتی و ۳تصادف منجر به‌جرح بودو یك تصادف به‌مرگ یك نفر منجر شد.

مردی روی سپر کامیون

مهمترین حادثه در میان این حوادث ساعت ۳ بامداد ، در خیابان تهران نو ایستگاه پل‌اتفاق افتاد وطی آن‌یك‌نفر کشته شد: کامیون ۲۵٤٤۲ تهران با بارآهن باسرعت از جهت ورود ممنوع خیابان پدرتائی وازدخیابان‌تهران نو شد. دراین حال ، یك‌نفرروی رکاب سمت چپ کامیون ایستاده بودویك نفر، خودرا روی سپر جلوی کامیون گیرداده‌بود ودایما بافریاد ، طلب کمك میکرد.

ماموران گشت کلانتری‌نارمك که با دیدن این وضع به تعقیب کامیون پرداخته بودند، در طول خیابان پدرتائی چندبار به‌راننده کامیون ایست دادندو چون‌راننده توجهی نکرد، برای موقف‌کردن کامیون ، ناگزیر از شلیك یك تیرهوایی شدند . کامیون با سرعت هرچه بیشتربه سوی‌خیابان تهران نو رفت ولی پس از ورود به‌خیابان ناگهان به کنارخیابان انحراف پیداکردو پس‌از شکستن ۳ درخت ودرهم کوبیدن یك فروشگاه تختخواب ، درخیابان کنار رودخانه متوقف شد.

جسد در رودخانه

چندلحظه پس‌از وقوع حادثه ، جسد مردی که روی رکاب کامیون ایستاده بود، در داخل رودخانه مشاهده میشدو مردی که روی سپرکامیون استمدادمیکرد، مجروح به گوشه‌یی افتاده بود. اما از راننده کامیون خبری نبودوعده‌یی می‌گفتند که‌وی ،پس از وقوع حادثه ، از زیر پل رودخانه‌فرار کرده‌است .

مردی که روی سپر ایستاده بود قاسم نام داردو اکنون در بیمارستان بستری است .وی به خبرنگار کشیك شب سرویس حوادث گفت: ساعت حدود ۳بعد از نیمه شب بود که من با سرو صدای کامیون بیدار شدم وقتی از خانه بیرون آمدم متوجه شدم کامیون در آنجا متوقف شده است و گویا قصد دارد بارخود را-که میله‌های آهن بود -در خرابه پشت خانه من خالی کند.

دراین موقع راننده کامیون و یك‌سرنشین آن، با دیدن من متوحش شدند، بطوری که‌راننده فورا کامیون راباراه‌انداخت ومردی که همراهش بود ،روی رکاب کامیون پرید . من نیز که‌به‌آنها ظنین شده بودم و میخواستم از فرارشان جلوگیری کنم ، روی سپرکامیون پریدم ،ولی کامیون باسرعت ،به حرکت خود ادامه داد، تا آن که ماموران کلانتری نارمك در قضیه شرکت کردند.

افسر کاردان فنی علت حادثه رابی توجهی راننده وعدم توجه او به‌جلو تشخیص داده است و گفته میشود از شواهد امر به نظر میرسد که بار کامیون ، مسروقه است.

مینی‌بوس واژگون شد

حادثه‌مهم دیگر ساعت ۷و ۳۰ دقیقه در انتهای خیابان تهران‌ـ پارس روبروی باشگاه دارایی رخ داد . دراین حادثه مینی‌بوس ٦۷۸۷٤ تهران س وپیکان۱۸۲۷۲ تهران ص‌بایکدیگر بشدت‌برخورد کردند . دراین حادثه مینی‌بوس واژگون شدوبه هردو وسیله‌نقلیه خسارت فراوان وارد آمد، اما خوشبختانه ، کسی آسیب‌ندید.

۱۵ هزار تهرانی‌علیه صاحبخانه ـ هایشان شکایت کردند

★ جنوب شهری‌ها بیشتراز شمال شهری‌هااز صاحبخانه‌ها ناراضی هستند

در طول دو ماه و ۵ روز گذشته در ۱۹واحد راهنمای تعدیل اجاره بهای وزارت دادگستری به پرسشها و دعاوی بیش از ۱۵ هزار مستاجرتهرانی رسیدگی شد.

احمد علی بامداد ـ رئیس دادگاههای بخش ـ در یک گفتگوی‌اختصاصی باخبرنگار اطلاعات ، اظهار داشت که اکثر مستاجرانی که برای تعدیل اجاره بهای خود به واحدهای نوزده‌گانه وزارت دادگستری مراجعه می‌کنند ، مستاجران‌مناطق جنوبی‌شهر و دیگر مناطق برتراکم تهران هستند .

آمار وزارت دادگستری نشان میدهد که اغلب این مستاجران در واحد های مسکونی یک تا سه اتاقه‌که اجاره ماهانه آنها بین۲۰۰ تا ٦۰۰ تومان است زندگی میکنند که در ظرف چند ماه گذشته با ادعاهای مختلف صاحب خانه های خود از جمله افزایش اجاره بها ویا تخلیه مواجه شده‌اند . آمار وزارت دادگستری حاکیست که از تاریخ ششم مرداد ماه گذشته که این واحدها کار خودرا آغاز کرده‌اند، ۱۵۱۳۰ مستاجر بمناطق نوزده‌گانه مراجعه کرده‌اند که ٤ هزار و ۹٤٦ نفر آنها برای‌کاهش اجاره بها، ۲ هزار و ۵۲۹ نفرشان برای‌تنظیم اجارنامه و۷هزار و ۱۷۰ نفردیگرشان که پرسشهای گوناگونی در زمینه روابط مالک ومستاجر داشته‌اند، به این واحدها رفته‌اند و راهنمایی های لازم شده‌اند .

در این آمار اضافه شده است که در این مدت ۲۷۰ دادخواست‌برای‌کاهش‌اجاره و حدود یکصد دادخواست برای تنظیم اجاره به دادگاه های بخش تهران رسیده است .

در میان این گروه اتباع کشور های خارجی نیز دیده میشوند که برای راهنمائی آنها چند قاضی مسلط به زبانهای انگلیسی و فرانسه بکار گماشته شده‌اند .

مهندس ساختمان درخانه خود بقتل رسید

یك مهندس ساختمان را در خانه‌اش ، واقع در خیابان‌رامسر، به قتل رساندند.

جسد مقتول ، در حالی بدست آمد که یك‌رشته سیم‌دور گردنش پیچیده شده بود و دو قبضه کارد نیز در کنارش قرار داشت.

ساعت ۲ بعداز ظهر دیروز ، از کلانتری ۷ به دادسرای تهران اعلام شد که مهندس کریم ریشارد ، ۷۰ ساله ،درخانه خود به قتل رسیده‌است.

با اعلام خبر به‌دادسرا ، آقای گیلانی بازپرس‌شعبه۱۳ وبازپرس کشیك‌روز جمعه ، مامورردسیدگی به جریان شد.

در جریان تحقیقات ، همسایه هاگفتند که صبح روز جمعه ، دونفر به عنوان لوله‌کش وارد آپارتمان مهندس کریم ریشارد شده‌اند و دیگر از آنها خبری بدست نیامده است.

به گفته‌همسایه ها مهندس ریشارد ، مقتول دارای همسرویك پسر است.

همسایه مهندس ریشاردهمچنین گفت: پسرمقتول‌در آمریکاتحصیل می‌کندو همسراو ،یك هفته پیش ، برای زیارت به‌مشهد رفته‌است.

وی افزود :ظهر امروز ،همسر مهندس از مشهد تلفن زد تا با شوهرش صحبت کند .چون‌تلفن آپارتمان های ما مشترك است، وقتی متوجه شدم مهندس‌گوشی را برنمیدارد ، من گوشی را برداشتم . همسر مهندس گفت که چون قرار بود شوهرش روز جمعه در خانه باشد، حالا وی‌از این‌که شوهرش گوشی‌را برنمی دارد ، نگران است.

همسایه مقتول گفت : این بود که من‌بانردبام خودم رابه‌آپارتمان مهندس رساندم و ناگهان ، با جسد مهندس مواجه شدم .کنار جسد دو قبضه کارد قرار داشت که یکی ازآنهاخون‌آلود ودیگری تمیزبود . همچنین یك ظرف‌بزرك، که‌مقداری سیب در داخل آن‌بود، کنار جسد قرار داشت.

بدستور بازپرس ، جسدمهندس ریشارد ، برای تعیین علت مرگ به پزشکی قانونی منتقل شد و بازپرس تحقیقات دامنه‌داری رادر این مورد ،آغاز کرده‌است.

توضیح

نامه سرگشاده به تیمسار رشید نادرخانی رئیس انجمن‌شهر تهران که روز پنجشنبه ۱۷ مهرماه در صفحه ۲۵ اطلاعات چاپ شده‌است رپرتاژ آگهی بوده است

بانك‌شهریار

آگهی استخدام

بانك شهریار-افراد واجد شرایط زیر را جهت خدمت در تهران و شعب جدیدالتاسیس‌بانك در استانهای مختلف کشور استخدام مینماید .

۱ـ برای تصدی ریاست شعبه : داشتن‌حداقل دیپلم کامل‌متوسطه و تجربیات‌کافی‌در امور بانکی

۲ـ نگهبان : دارای حداقل گواهی‌ششم ابتدائی وآشنائی بامور نگهبانی و داشتن برك‌پایان‌خدمت وظیفه .

۳ـ نامه‌رسان : دارای حداقل گواهی ششم ابتدائی و گواهینامه موتورسیکلت‌دنده‌ای‌وداشتن برك پایان خدمت وظیفه .

متقاضیان میتوانند تقاضای خودرا بانضمام یك قطعه عکس و نشانی کامل محل‌سکونت به‌اداره کارگزینی و رفاه کارکنان بانك شهریار واقع‌در تهران خیابان سپهبدزاهدی چهارراه‌نیکوارسال دارند ضمنا داوطلبانیکه دارای درجات تحصیلی بالاتر باشند برای استخدام ارجحیت خواهند داشت .

بانك شهریار

ارتباط‌مستقیم‌تلفن بابلسر، دریاکنارو خزرشهرازساعت

۷ صبح روز یکشنبه ۲۰ مهر ماه آغاز میگردد

پیرو گشایش تلفن خودکار ماوراء شهری : تهران ـ اصفهان ـ شیراز،همدان اهواز ،خرمشهر، قم ، کاشان ، رشت ، بابل ، قزوین ، خرم‌آباد،ساری، بروجرد ، کرمانشاه ، اراك ، تبریز ، رضائیه، دزفول، آمل، مشهد ، آبادان ، کرمان ، بهبهان ، زنجان ، سمنان ، شاهرود ، شاهی ، بندرپهلوی ، سبزوار ، نیشابور ، لاهیجان ،مراغه ، سنندج،یزد، بندرعباس، زاهدان ،رفسنجان ، چالوس ، بیرجند ، ملایر ، بندر بوشهر ، گرج ، اردبیل ، گرگان ، گنبدکاوس ، شهسوار ، خوی ، شهرضا ، جهرم ، تربت حیدریه،

اینك با آماده شدن مرکز تلفن شهری بابلسر و دریاکنار و خزرشهر وزارت پست و تلگراف و تلفن سرویس مزبور را در این شهر نیز دائر نموده است که از ساعت ۷ صبح روز یکشنبه ۲۰ مهرماه ۱۳۵٤ آغاز بکار می کند . بدین ترتیب مشترکین هریك از پنجاه‌و یك‌شهر فوق از تاریخ مزبور خواهند توانست بطور خودکار بامشترکین تلفنی بابلسر ، دریاکنار و خزرشهر و بالعکس ارتباط مستقیم تلفنی برقرار نمایند . کد (پیش‌شماره) حوزه تلفن بابلسر۲٤۹۱. می‌باشد .

برای اطلاع مشترکین گرامی در سراسر کشور کدها ونرخ مکالمات تلفنی کلیه شهر های فوق‌الذکر باحوزه تلفنی بابلسر و بالعکس در جدول زیردرج گردیده است : توضیح این که در مکالمات‌خودکاربین شهری بمدت مکالمه کمتر از یکدقیقه بهمان نسبت هزینه کمتری تعلق خواهد گرفت .

نرخ مکالمات تلفنی اتوماتیك بابلسر ، دریاکنار و خزرشهر با شهرهای زیرو بالعکس

نام شهر	پیش شماره شهری	ریال درهر دقیقه روز	ریال درهر دقیقه شب	نام شهر	پیش شماره شهری	ریال درهر دقیقه روز	ریال درهر دقیقه شب
آبادان	۰٦۳۱	۳۲	۱۲	زنجان	۰۲۸۲۱	۱٦	۸
آمل	۰۲٤۲۱	٦	٦	ساری	۰۲٤۳۱	٦	٦
اراك	۰۲٦۲۱	۱٦	۸	سبزوار	۰۵۲۲۱	۲٤	۱۲
اردبیل	۰٤۵۱	۲٤	۱۲	سمنان	۰۲۲۳۱	۱۲	۸
اصفهان	۰۳۱	۲٤	۱۲	سنندج	۰٤۳۲۱	۲٤	۱۲
اهواز	۰٦۱	۲٤	۱۲	شاهرود	۰۲۷۳۱	۱٦	۸
بابل	۰۲٤۱	٤	٤	شاهی	۰۲٤٤۱	٦	٦
بروجرد	۰٦٦۲۱	۲٤	۱۲	شهرضا	۰۳۲۲۱	۲٤	۱۲
بندرپهلوی	۰۲۳۲۱	۱٦	۸	شهسوار	۰۲۳۳۱	۱۲	۸
بندرعباس	۰۳٦۱	٤۰	۱۲	شیراز	۰۳۳۱	۳۲	۱۲
بهبهان	۰٦۷۱	۳۲	۱۲	قزوین	۰۲۸۱	۱٦	۸
بوشهر	۰۳۷۲۱	۳۲	۱۲	قم	۰۲۵۱	۱٦	۸
بیرجند	۰۵۳۲۱	۳۲	۱۲	کاشان	۰۲۵۲۱	۱٦	۸
تبریز	۰٤۱	۲٤	۱۲	کرج	۰۲۲۲۱	۱۲	۸
تربت حیدریه	۰۵۳۱	۲٤	۱۲	کرمان	۰۳٤۱	۳۲	۱۲
تهران	۰۲۱	۱۲	۸	کرمانشاه	۰٤۳۱	۲٤	۱۲
جهرم	۰۲۳۵۱	۳۲	۱۲	گرگان	۰۲۷۱	۱۲	۸
چالوس	۰۲٤۵۱	۱۲	۸	گنبدکاوس	۰۲۷۲۱	۱٦	۸
خرم‌آباد	۰٦٦۱	۲٤	۱۲	لاهیجان	۰۲۳۵۱	۱٦	۸
خرمشهر	۰٦۵۱	۳۲	۱۲	مراغه	۰٤۲۲۱	۳٤	۱۲
خوی	۰٤٦۱	۳۲	۱۲	مشهد	۰۵۱	۲٤	۱۲
دزفول	۰٦٤۱	۲٤	۱۲	ملایر	۰۲٦۳۱	۲٤	۱۲
رشت	۰۲۳۱	۱٦	۸	نیشابور	۰۵۲۳۱	۲٤	۱۲
رضائیه	۰٤٤۱	۲٤	۱۲	همدان	۰۲٦۱	۲٤	۱۲
رفسنجان	۰۳٤۳۱	۳۲	۱۲	یزد	۰۳۵۱	۲٤	۱۲
زاهدان	۰۵٤۱	٤۰	۱۲				

۱۹۵۴۱

وزارت پست و تلگراف و تلفن

۳۱۹۶۸-۱

آگهی استخدام رسمی

دانشگاه تربیت معلم ، طبق مفاد قانون استخدام کشوری سه نفر راجهت خدمت‌دردانشسرای‌عالی شعبه زاهدان ، از طریق امتحان ومسابقه در تهران به شرح زیراستخدام میکند :

ردیف عنوان طبقه شغلی	شرایط احراز	تعداد موردنیاز	گروه قطعی
۱ـ ماشین نویس (۲)	دارا بودن مدرك دیپلم کامل متوسطه و گواهی نامه ماشین نویسی فارسی و لاتین	۱ نفر	٤
۲ـ انباردار (۳)	دارا بودن مدرك دیپلم کامل متوسطه وطی کلاس انبارداری	۱ نفر	٤
۳ـ کتابدار (۵)	۱ـدارا بودن دانشنامه لیسانس ویافوق لیسانس دررشته کتابداری . ۲ـ دارا بودن دانشنامه لیسانس یافوق لیسانس‌در سایر رشته‌ها وطی دوره کارآموزی لازم .	۱ نفر	۷

داوطلبان واجد شرایط می توانند برك درخواست ذیل این آگهی راتکمیل‌نموده با دو قطعه عکس از آخرین عکس ٤ × ۳ خود ورسید بانکی مبنی بر پرداخت مبلغ ۳۵۰ ریال برای مشاغل ردیفهای ۱و ۲ و مبلغ٤۰۰ ریال برای شغل ردیف ۳ به حساب شماره ۹۸۰ خزانه نزد بانك مرکزی ایران در یکی‌از شعب بانك ملی ایران حداکثر تا ده روزبعد از انتشار این آگهی به نشانی : تهران ، خیابان تخت‌جمشید . نرسیده به جاده قدیم شمیران پلاك ۵۹۹ اداره کارگزینی دانشگاه تربیت معلم ارسال دارند . به مدارکی که‌فاقد رسید بانکی بوده ویا بعد از مهلت فوق به پست تحویل داده شود ترتیب‌اثرداده‌نخواهد شد . (وجه مذکور بهیچوجه‌مسترد نمی‌شود) پروانه ورود به جلسه امتحان و مسابقه در تاریخ ۱۳۵٤ر۸ر۳ در محل اداره کارگزینی بین داوطلبان توزیع خواهد شد . تاریخ و محل امتحان و مسابقه درپروانه‌مذکورمندرج است .

م‌الف ۱٤۵۳۵ دانشگاه تربیت معلم

برك درخواست شغل از دانشگاه‌تربیت معلم

نام خانوادگی ـ نام ـ نام پدر ـ شماره شناسنامه

محل صدور ـ تاریخ تولد ـ مدرك ورشته تحصیلی

وضع خدمت وظیفه ـ ـ داوطلب شغل (فقط یك شغل)

نشانی کامل : شهر ـ خیابان ـ کوچه

شماره منزل ـ تلفن ـ امضای داوطلب

«کف‌زن» ایرانی نما، برسر تقسیم پول کف‌زنی، در آلمان کشته شد

کف‌زن های « فیوج» که خودرا ایرانی معرفی کرده بودند ، در آلمان غربی بجان هم افتادند و در نزاعی که بر سر تقسیم پول « کف‌زنی» بین سه تن از آنها درگرفت ، یک جوان ۲۰ ساله فیوج بنام «فلاحسین روشندل » کشته شد .

پلیس آلمان چندی پیش به ماموران انتظامی ایران اطلاع داد که سه ایرانی به اسامی «فیروشا»، «فلاحسین»و «فلو»در شهر«هامبورگ»برسرتقسیم‌پول با یکدیگراختلاف پیدا کرده‌اند وکارشان به نزاع کشیده‌است

پلیس‌آلمان غربی همچنین اعلام کرده بود که در نتیجه این نزاع فلاحسین به‌ضرب گلوله دو دوستش کشته شده است .

باوصول گزارش پلیس آلمان ، ماموران انتظامی‌ایران تحقیقات وسیعی بعمل آوردند و روشن ساختند که این سه نفرازایل«فیوج»هستندودرآلمان به « کف‌زنی» مشغول بوده‌اند. تحقیقات پلیس ایران همچنین روشن کرد که بین آنها برسر تقسیم پول که از راه«کف‌زنی» بدست آورده بودند اختلاف افتاده و سرانجام‌یکی از آنها کشته شده است .

بدنبال‌وقوع‌این حادثه‌پلیس آلمان غربی موفق شد «فلو» را دستگیر و زندانی کند اما فیروشا توانست از چنگ پلیس آلمان فرار کند .

جنازه « فلاحسین » پس از مرگ او به ایران انتقال یافت ودربهشت زهرا بخاک‌سپرده شد ، و پلیس آلمان نیز از ماموران ایرانی خواست تا فیروشا را دستگیر کنند .

ماموران انتظامی ایران میگویند : این عده « فیوج» هستندوچادر نشینهائی هستند که‌از مرز کشور های دیگر وارد ایران شده‌اند ، عده‌یی ازاین‌فیوجها در نقاط مختلف دنیا ، از جمله‌درگوشه و کنار شهر بزرگ لندن نیز سکونت کرده‌اند و با اعمال خشونت های فراوانی برای مزاحمت مردم‌انگلیس بوجودآورده‌اند، تا جائیکه مسئولان امر در انگلستان هنوز نتوانسته‌اندر باره آنها تصمیم قاطعی بگیرند و تکلیفشان را روشن کنند .

خرنگار ما مینویسد : اخیرا گروههای زیادی‌ازهمین فیوجهای چادر نشین دسته دسته بصورت قاچاق وارد ایران شده‌اند و در حوالی شهرری ، خانی‌آباد نو و امامزاده‌حسن سکونت‌گزیده‌اند.

بیشتر این فیوجها شغل و حرفه‌یی ندارند فقط به دزدی ، کف زنی و تجاوز به حقوق مردم میپردازند و باین ترتیب‌اکثرادرآمد آنهااز‌راههای نامشروع‌تامین‌میشود.ماموران همچنین میگویند اکثر این عده گذرنامه های تقلبی دارند که بعضی از آنها پس از ارائه گذرنامه‌شان دستگیر شده‌اند.

بعضی از این فیوجهانیز شناسنامه های تقلبی‌برای‌خود دست‌وپا کرده‌اند که وانمود کنند ایرانی هستند . این شناسنامه ها ، اکثرا صادره‌از ملایر است و فیوج ها با آن‌که ایرانی نیستند ، بادردست داشتن این شناسنامه های تقلبی ، خود را ایرانی معرفی می‌کنند تا بتوانند آزادانه در گوشه و کنار ایران زندگی کنند و به کارهای‌خلاف خود ادامه دهند .

مردی به اتهام ازدواج مخفیانه با۳ زن زندانی‌شد

● سه زنی که شوهرشان با هرکدام از آنها بدون اطلاع دوزن دیگر و بطور مخفیانه ازدواج‌کرده‌بود، در راهروی دادسرای تبریز دیده می‌شوند.

تبریز ــ خبرنگار اطلاعات : مرد ۳۵ساله‌یی به‌اتهام‌ازدواج مخفیانه باسه زن و عدم‌رسیدگی بزنهایش ، دستگیر وزندانی شد.

خبرنگار ما در تبریز گزارش داد: مردی بنام جواد حسین‌پور که دارای ۳ زن و ۸ فرزندست بدنبال شکایت کفایت قنبرپور ــ یکی از زنهایش ــ از طرف بازپرس دادسرای تبریز دستگیر و زندانی شد.

زن در شکوائیه خود گفته است : من از جواد ۲بچه دارم ولی او مدتهاست که من و بچه‌هایم را بی‌سرپرست رها کرده است و هیچگاه بخانه نمی‌آید.

خبرنگار ما می‌افزاید :بدنبال شکایت زن‌اول‌جواد حسین‌پور، «فاطمه دراز» و «قصره ناخانا» زنهای دیگر وی که هر یک از او دارای سه فرزند هستندنیز از قضیه زن داشتن شوهرشان آگاه شدند و هریک شکایت جداگانه‌یی تسلیم دادسرای‌تبریز کردند .

جواد حسین‌پور که ۳۵سال دارد کارگر فرش‌بافی است.

کامیون واژگون شد و سیل «آبجو» در بیابان براه افتاد

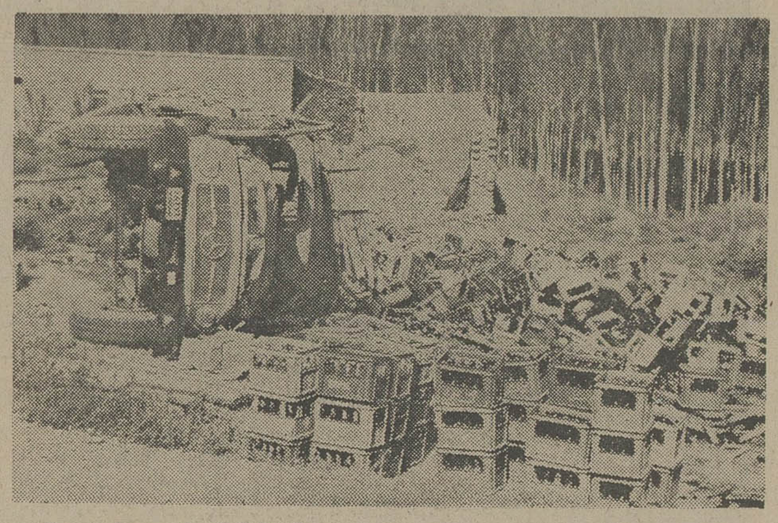

خوی ــ خبرنگار اطلاعات :

طی یک حادثه رانندگی در دو کیلومتری خوی، کامیون به‌پهلو خوابیده و همزمان سیل آبجو در بیابان سرازیر شد !

بموجب گزارش خبرنگار ما در خوی :کامیون ۱۸۲۷۲ تهران ــ ب براندگی «ارسین. روحانیون» ساکن رضائیه ، از تهران عازم مهاباد بود که بعلت سرعت زیاد ناگهان از جاده منحرف و واژگون‌شد.

در این حادثه صدها شیشه آبجو شکست و خسارات فراوانی نیز به‌کامیون وارد شد.

راننده و کمک راننده از این مهلکه جان سالم بدر بردند .

عکس، کامیون را پس از حادثه نشان میدهد .

پیکان ۲ نفر را کشت و کنار جاده واژگون شد

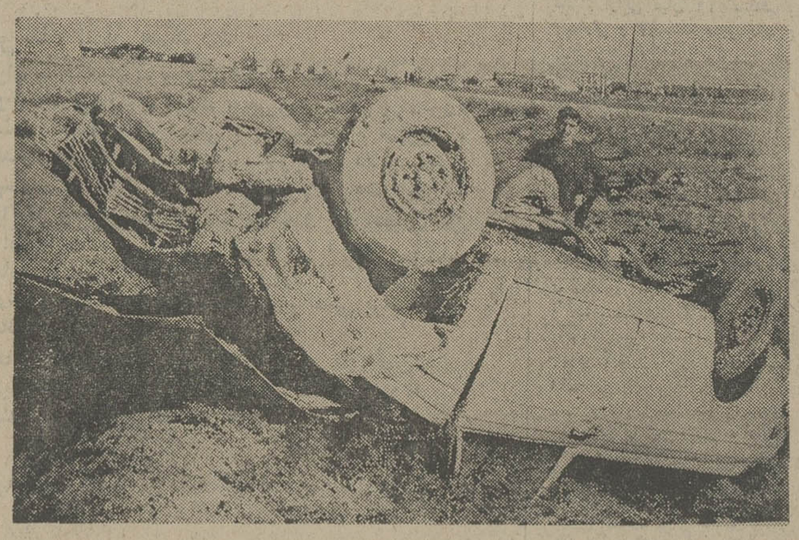

بروجرد ــ خبرنگار اطلاعات:

اتومبیل حادثه دیده‌ای که در عکس دیده‌میشود، در سه راهی بروجرد ــ اراک ــخرم‌آباد . پس از انحراف از جاده دو مسافر را که منتظر اتوبوس بودند زیر گرفت و کشت .

خبرنگار ما در بروجرد گزارش داد: پیکان ۴۷۹۷۲ ــ آبادان را مهندس هوشنگ هنرمندی‌هدایت میکرد و سرعت زیاد اتومبیل باعث وقوع حادثه‌شد دو مسافری که کشته شدند در کنار جاده ایستاده بودند که ناگهان پیکان آنها را درو کرد.

اتومبیل پیکان ، وقتی دومسافر را زیر گرفت و کشت، از جاده خارج شد و بصورت مشتی آهن‌پاره کنار جاده واژگون شد.

عکس ، اتومبیل را پس از واژگون شدن‌نشان میدهد .

گزارشهای کوتاه شهرستانها

جاعل برگ معافیت از خدمت نظام دستگیر شد

مشهد ــ خبرنگار اطلاعات :

جاعل اوراق معافیت از خدمت نظام وظیفه و ٤تن از دارندگان اوراق جعلی در مشهد دستگیر شدند.

ولی‌اله قربانی ٤٠ ساله کارمند یکی از ادارات تربت حیدریه متهم است برای ٤ نفر باسامی محمدحسین یوسفی ۲۵ ساله ، حسن فکور ۳۱ ساله ، محمد تقی ممتازنیا ۲۹ ساله و حسن یعقوبی طرقی ۲۵ ساله‌اوراق معافیت از خدمت نظام وظیفه جعل کرده است متهم و ٤ نفر دیگر با قرار آقای موسویان بازپرس شعبه دو دادسرای مشهد زندانی شدند .

یکی از دارندگان معافی جعلی هنگامی که درمشهد قصد اخذ گواهینامه رانندگی داشت شناخته‌ورازولی‌اله قربانی برملا شد .

سوء استفاده‌چی تغذیه رایگان زندانی شد

آبادان ــ خبرنگار سیار اطلاعات :

سرایدار یکی از مدارس کودکان استثنائی آبادان به اتهام سرقت بیسکویت تغذیه رایگان مدرسه زندانی شد .

خبرنگار سیار اطلاعات در آبادان گزارش داد: فتح‌الله کیانی ۵۵ ساله سرایدار مدرسه کودکان استثنایی آبادان به اتهام سرقت بیسکویت های تغذیه رایگان مدرسه در دادگاه جنحه آبادان محاکمه شدو به ٤ ماه زندان محکوم گردید .

۱۳ قاچاقچی زندانی شدند

۱۳ نفر از فروشندگان مواد مخدر در قم بدام افتادند و هریک به ٦ ماه تا دوسال زندان محکوم شدند .

بموجب گزارش خبرنگار ما در قم : محکومیت۱۲ نفر از این عده به جرم فروش مواد مخدر ٦ تا ۹ ماه زندان است و عباس کلاوردی ــ سیزدهمین قاچاقچی‌ــ که با چاقو به ماموران انتظامی حمله کرده بود ، به‌دو سال زندان محکوم شد . اسامی قاچاقچیان محکوم‌شده عبارتست از :

حسین بیگدلی دربانی ، ابوالفضل کریمی،غلامرضا و غلامحسین خلج‌زاده ، حسین بیطرفان ، ابراهیم‌فخار، غلامعلی سروری فرجی، حبیب‌افراشته ، حسن ارکی، عباس عابدینی‌زاده، ابوالفضل تمکین و اصغر علی اکبرزاده .

۳ کارگر مجروح شدند

میانه ــ خبرنگار اطلاعات :

۳ کارگر براثر انفجار کیسه باروت بشدت مجروح شدند .

خبرنگار ما درمیانه گزارش داد: صیدق‌خورشیدی یدالله حق سلیمان و احمد دلشاد ۳ تن از کارگران‌یک شرکت راهسازی پس از فراغت از کار ، هنگامی که مشغول پختن غذا بودند براثر سرایت آتش چراغ‌به کیسه باروت و انفجار کیسه بشدت زخمی شدند و در بیمارستان شیرو خورشید سرخ میانه بستری هستند

مجروح نزاع ، درگذشت

شیراز ــ خبرنگار اطلاعات :

مرد ٤٠ ساله‌یی که بیست روز قبل طی نزاعی بشدت مجروح شده بود ،صبح امروز در بیمارستان «سعدی» شیراز درگذشت !

کرام قندی ۲۰ روز قبل طی نزاعی که در روستای «مهارلو» از توابع سروستان روی داد، به علت‌ضرباتی که یکی از منازعین بنام رجبعلی عباسی با زنجیرو بیل باو وارد کرد ، بشدت مجروح شد و پس از انتقال‌به بیمارستان سعدی شیراز جان سپرد .

باند اغفال زنان ودختران جوان متلاشی شد

رهبر باندی‌که دختران وزنان جوان را اغفال میکرد، توسط ماموران انتظامی دستگیر شد.

دستگیری این شخص که «امیر» نام دارد، بدنبال‌دستگیری یک دختر فراری صورت گرفت. این دختر، پس از دستگیری ، به ماموران انتظامی گفت : من، پس از فرار از خانه ، توسط شخصی بنام «امیر» اغفال شدم. امیر مرابه‌خانه‌اش،که درنزدیکی میدان شهیاد است، برد و من متوجه شدم که او، چندین زن ودختر دیگر را نیز فریب داده و آنها را ، برای سوء استفاده هرچه بیشتر، به مواد مخدر معتاد کرده است.

چون هنگام دستگیری این دختر، مردی بنام «محمد» نیز همراه او بود، بازپرس محمد را بزندان‌فرستادو دستوردستگیری «امیر» را صادر کرد.

صبح روز پنجشنبه، ماموران آگاهی تهران، با اجازه دادستان وارد خانه امیر شدند و درآنجا «امیر» را، در حالیکه با زن جوانی‌در حال‌استعمال مواد مخدر بود دستگیر کردند ومعلوم شد زن جوان که مریم نام‌دارد، بدنبال شکایت شوهرش که اکنون در خارج از کشور بسر می‌برد، تحت تعقیب بوده‌است.

بعد ازظهر پنجشنبه ، بدستور آقای گیلانی بازپرس شعبه ۱۳ دادسرای تهران، امیر روانه زندان شد.

در ۴۸ ساعت گذشته

٦ نفر درحوادث مختلف کشته‌شدند

در حوادث مختلفی که در ٤٨ ساعت گذشته در تهران و شمیران رخ داد، ٦ نفر جان خود را از دست دادند و ۳۸۵ نفر نیز مجروح و مصدوم شدند.

● اتومبیل پیکان ۸٤۹۳۲ تهران ــ ع براندگی‌پرویز خوئی در حالیکه با ٥ سرنشین از تهران عازم قم بود در گردنه حسن‌آباد کیلومتر ۳۰ تهران بعلت بی‌احتیاطی وسرعت غیر مجاز و عدم کنترل اتومبیل واژگون شد. در این‌حادثه راننده و سرنشینان اتومبیل که جراحاتی برداشته بودندبه بیمارستان رضا شاه کبیر منتقل شدند ، امارانندە پیکان قبل از رسیدن به بیمارستان جان سپرد.

اینک ماموران پاسگاه ژاندارمری حسن‌آباد مشغول تحقیق در مورد این حادثه هستند .

● جوانی که در اثر برق‌گرفتگی به بیمارستان‌پاستورنو منتقل شده بود درگذشت این جوان در حال تعمیر موتور برق دچار حادثه شده بود.

● مردی بنام غلامعلی قاسمی که در اثر تصادف در جاده قم مجروح شده بود در بیمارستان رضاشاه کبیر بعلت شدت جراحات درگذشت .

در مورد این حادثه ماموران ژاندارمری حسن‌آباد مشغول تحقیق هستند .

● طفل ۲ ساله‌ای بنام اشرف السادات موسوی دراثر خفگی در استخر جان سپرد.

● کامیون ۱۷۲۹۵ تهران ــ الفبرانندگی احمدسلطانی در خیابان رزم‌آرا با مرد ٤٠ ساله موتور سواری بنام مصطفی محمدی بشدت برخورد کرد. مصطفی در اثر این حادثه جان داد.

● جوان ۱۵ ساله‌ای بنام غفار بیگدلی هنگامی که‌برای نصب آنتن تلویزیون به پشت‌بام رفته بود به زمین سقوط کرد و کشته شد.

ماموران کلانتری نارمک در این مورد مشغو تحقیق هستند و جسد به‌اداره پزشکی قانونی حمل شده است.

★ کشف مواد مخدر

ماموران تجسس کلانتری ۱٦ موفق شدند از دو مرد قاچاقچی ۲٫٤٥۲ کیلوگرم حشیش کشف کنند.

همچنین ماموران تجسس کلانتری ۱٥ از جوانی‌بنام خلج در خیابان عباسی ٥ گرم هروئین بدست آوردند .

ماموران تجسس کلانتری ۱۹ نیز از مردی ٤۰۰ گرم تریاک بدست آوردند و همچنین ماموران بخش ۱٦ در بازارچه صابون پزخانه ۱۸۰ گرم تریاک و ۱۱ گرم شیره کشف کردند . دستگیر شدگان باپرونده تنظیمی روانه‌دادسرا شدند .

۲ تا ٥ سال زندان برای مردی که ویسکی تقلبی می‌فروخت

مردی که ویسکی‌تقلبی میساخت بدام افتاد و پرونده‌اش به دادگاه جنایی فرستاده شد.

چندی قبل ماموران کلانتری مرکز جوانی بنام عبدالمحمد پیرانی را که ویسکی قاچاق میفروخت دستگیر کردند ووی را به‌عنوان فروشنده ویسکی تقلبی همراه پرونده تنظیمی به دادسرای تهران فرستادند.

همزمان با ارسال این پرونده به‌دادسرا ویسکی‌ها نیز به آزمایشگاه‌وزارت بهداری‌فرستاده شد ولی پس‌ازآزمایش ،مسئولان این آزمایشگاه نظر دادند که ویسکی‌ها از آب و رنگ ساخته شده و تقلبی است.

پس از اعلام این نظر،پرونده که فقط پرونده فروش جنس قاچاق بود رنگ دیگری بخود گرفت و بازپرس‌شعبه ۳دادسرای تهران ــ آقای امامی‌ــ عبدالمحمد را این بار علاوه بر قاچاق فروشی به‌اتهام تقلب در ساخت مواد غذایی نیز مجرم شناخت.

صبح پنج‌شنبه دادستان‌تهران، برای عبدالمحمد کیفرخواست جنایی صادر کرد و به این ترتیب پرونده وی به دادگاه جنایی فرستاده شدتا محاکمه‌اش در یکی از دادگاههای جنایی مرکز آغاز شود.

خبرنگار ما مینویسد : باتوجه به قانون جدید مجازات‌گسانی که در ساخت مواد غذایی تقلب میکنند ، بین ۲ تاه سال زندان در انتظار عبدالمحمد است.

هووی من، فرزندش را به شوهر عقیم‌مان نسبت‌میداد!

همسر دوم مقتول جنایت نارمک در آبادان پرده ازماجراهای بسیاری برداشت ...

آبادان ــخبرنگار سیاراطلاعات همسر دوم عبدالحسین تورکی مردی که دو شنبه شب هفته پیش در یکی از محلات نارمک با ضربات چکش‌برادر زن‌اول خود بقتل رسید ، درآبادان جزئیات تازه‌ئی‌ازمرگ‌شوهرش را فاش کرد و برای ملاقات با بازپرس و تقاضای نبش قبر دیروز عازم تهران شد .

بموجب گزارش عبدالحسین رهبر خبرنگار سیار ما در خوزستان:«افسانه سمیرمزاده» ۲۵ ساله که‌ساکن خیابان‌عزالی آبادان ــ بواردجنوبی ــ است از طریق روزنامه‌ها از مرگ همسر خود اطلاع پیدا کرد.

وی بلافاصله اظهارات احمد علی بیک تبریزی ــ متهم بقتل‌ــ را که انگیزه جنایت را اعتیاد مقتول به هروئین و بدرفتاری وی با همسر اولش ذکر کرده است رد کرد و از آقای‌شاملو بازپرس دادسرای تهران ــ که مامور رسیدگی به این حادثه است ــ تقاضا کرد برای آزمایش‌خون مقتول‌و تشخیص اینکه وی‌معتاد به‌هروئین‌بوده است یا خیر دستور نبش قبر بدهد .

★ چگونگی جنایت

چند شب پیش احمد علی‌بیک تبریزی که شوهرخواهر خود عبدالحسین تورکی‌رادر یکی‌از خانه های نارمک واقع در خیابان مهر ، ایستگاه مدرسه با ضربات چکش بقتل رسانده بود هنگام کندن قبر در بیابان های لواسان دستگیر شد .

متهم به قتل که نتوانسته‌بود خودرا‌از مسیر نور چراغهای یک اتومبیل در تاریکی شب کنار بکشد توسط ۳ جوان سرنشین اتومبیل بدام افتاد.

احمددرکلانتری نارمک‌اعتراف کرد:

ــ شوهر خواهرم را کشتم چون معتاد به هروئین بودو و مدام خواهرم «فرهنگ» را کتک میزد .

وی افزود : شب حادثه خواهرم و دختر کوچکش را به‌منزل یکی از بستگانمان‌بردم و در بازگشت عبدالحسین را دیدم که سرگرم کشیدن‌هروئین بود . من که بشدت عضبانی شده بودم با او به مشاجره پرداختم و ضمن نزاع باچکش ضرباتی بر سر وی واردکردم.

احمد افزود :

شبانه جسد او را درصندوق عقب اتومبیلم گذاشتم و با بیل و کلنگ‌راهی بیابانهای‌لواسان شدم ،تا او را دفن کنم . اما هنگام کندن قبر نور چراغ اتومبیلی روی من افتاد وپیش از آنکه موفق به فرار شوم دستگیر شدم .

★ مسئله زن دوم ...

پس از دستگیری متهم به‌قتل یکی از بستگان مقتول اظهار داشت :

تا آنجا که من اطلاع دارم عبدالحسین تورکی از مدتها پیش با همسرش «فرهنگ» اختلاف‌داشت.فرهنگ‌معتقدبود عبدالحسین در آبادان همسر دیگری اختیار کرده است اما مقتول این مسئله را تکذیب می کرد .

★ مقتول ، عقیم بود !

خبرنگار سیار مادرخوزستان با توجه به این اظهارات پی برد که مقتول همسر دیگری‌نیز داشته است‌که‌درخیابان«غزالی» آبادان سکونت دارد .

«افسانه سمیرمزاده» همسر دوم مقتول که ۲۵ سال دارد در گفتگویی با خبرنگار سیار ما در خوزستان اظهار داشت:

ــ من میدانستم‌که عبدالحسین همسری بنام فرهنگ علی بیک تبریزی در تهران دارد . این زن همسر مطلقه مدیر یکی از داروخانه های آبادان است‌که سالها پیش باشوهرم ازدواج کرده است ، فرهنگ‌از شوهر سابق خود دو فرزند ۲۸ و ۲٦ ساله باسامی نادر و نسرین دارد وی فرزند سومش راکه دختر است به عبدالحسین نسبت میداد درحالی که‌شوهرم عقیم بود و همین مسائله‌باعث اختلاف بین آنها شده بود .

خبرنگار ما مینویسد :

عبدالحسین تورکی ٦ سال پیش در سفری به آبادان در یک مجلس با دختر ۱۹ساله‌ای بنام افسانه سمیرمزاده آشناشد و با وی ازدواج کرد .

افسانه‌همسردوم عبدالحسین‌ــ فرزند یکی از کارکنان شرکت نفت است . در طول ٦ سال ازدواج افسانه وعبدالحسین آنها صاحب بچه نشدند و پزشکان معالج تایید کردند که عبدالحسین عقیم است . امادر همین فاصله فرهنگ ــ همسر اول عبدالحسین ــ فرزندی‌بدنیا آورد و عبدالحسین با توجه به این مسئله بافرهنگ اختلاف پیدا کرد .

★ دومین قتل

گفته میشود احمد علی‌بیک تبریزی برادر فرهنگ و متهم به قتل شوهر خواهر خود ، دهسال پیش نیز مردی را به قتل رسانده و سال گذشته از زندان آزاد شده است .

صاحبان صنایع وبازرگانان کشور
الاخاء
تنها مجلهٔ عربی زبان ایران ازگروه نشریات مؤسسهٔ اطلاعات باداشتن نمایندگی در ۱۲ کشور عربی، روزهای شنبه منتشر میشود

نمایشگاه شهرک مبل ــ خیابان کوروش کبیر (جاده قدیم شمیران) سه راه ضرابخانه ــ با پارکینگ اختصاصی

سفرهای رویائی
وآشنائی باشگفتیهای جهان باتورهای «تاپ‌تورز»
TOP TOURS
اراکسپرس
دیداری‌از نقاط‌دیدنی، آثارتاریخی وعجایب جهان وبازدید‌ازشهرهای بزرگ‌دنیا
با
تورهای اراکسپرس

نام‌تور	مسیرتور	تاریخ‌حرکت	مدت	قیمت
لندن تور	اقامت درلندن	روزهای جمعه هر هفته	۱۰ روز درهتل درجه ۱ با صبحانه	۴۶۸۰۰ ریال
تور لندن و پاریس	لندن و پاریس	روزهای جمعه هر هفته	۱۴روز درهتل درجه ۱ با صبحانه	۵۲۹۰۰ ریال
تورلندن، پاریس و رم	لندن پاریس و رم	روزهای جمعه هر هفته	۱۸ روز درهتل درجه ۱ با صبحانه	۵۸۹۰۰ ریال
تورخاور دورفوجی‌یاما	بانکوک،سنگاپور، توکیو، اوزاکا، سئول هنگ کنگ	۸ آبان ۶ و ۲۷ آذر ۹ بهمن ــ ۷ اسفند	۲۲ روز درهتل درجه ۱ باصبحانه کامل و ناهار	۱۱۵۰۰۰ ریال
تور امریکای شمالی	نیویورک، میامی، هوستون لوس‌آنجلس، لاس‌وگاس، سانفرانسیسکو، لندن	۲۲ مهر ، ۶و۲۰ آبان ۴ و ۱۸ آذر ۲ و ۱۶ دی	۲۱ روز درهتل درجه ۱ باصبحانه کامل و ناهار	۱۲۹۰۰۰ ریال
تور دور دنیا	بانکوک،هنگ کنگ، توکیو، هونولولو، سانفرانسیسکو، لاس‌وگاس، لوس‌آنجلس،واشنگتن، نیویورک، لندن	۲۴ مهر ۲۲ آبان ۲۰ آذر ۲۵ دی ۲۳ بهمن ۲۸ اسفند	۳۷ روز درهتل درجه ۱ باصبحانه کامل و ناهار	۱۹۹۸۰۰ ریال
تور امریکای جنوبی	ریودوژانیرو، سائوپولو، ایگواسو ایگوازو، بوئنوس‌آیرس، لیما مکزیکو، اکوپولکو	۴ آذر ۷ بهمن و ۲۶ اسفند	۲۷ روز درهتل درجه ۱ باصبحانه کامل و ناهار	۱۵۶۰۰۰ ریال
تور افریقای جنوبی	ژوهانسبورگ،کیپ تاون، نایروبی، قاهره، بیروت	۷ آبان ۳ دیماه ۲۵ و ۲۷ اسفند	۲۴ روز درهتل درجه ۱ باصبحانه کامل و ناهار	۱۰۹۵۰۰ ریال

برای کسب اطلاعات بیشتر به شرکت مسافرتی وجهانگردی اراکسپرس، یا به آژانس مسافرتی خودتان
اراکسپرس خیابان ویلا شماره ۲۳ تلفنهای: ۸۳۱۳۵۷ ــ ۸۳۱۳۵۶ ــ ۸۳۱۳۵۵

مجالس ترحیم

بسمه تعالی شانه

بمناسبت رحلت فاضل عالیمقام دانشمند محترم آقای **سید محمد تقی طباطبائی** حفید مرحوم آیتا .... العظمی السید محمدکاظم طباطبائی یزدی فقیه عالمتشییع رحمة ... علیه مجلس ختمی روز یکشنبه ششم شوال (مطابق بیستم مهر) از ساعت ۳ الی ۵ بعداز ظهر در مسجد ارک منعقد امید است علمای اعلام دامت برکاتهم و سایر مومنین برای تعظیم مقام روحانیت و طلب مغفرت در مجلس مزبور شرکت فرمایند ولهم الاجر .

سید محمد علی سبط

در نهایت تاسف و تاثر درگذشت شادروان **سید محمد تقی طباطبائی** قاضی سابق و سردفتر اسناد رسمی و پدر ارجمند آقای بهاءالدین طباطبائی وکیل محترم دادگستری را باطلاع آقایان قضات و وکلاء دادگستری می رساند .

مجلس ترحیم فقید سعید از ساعت ۳ تا ۵ بعداز ظهر روز یکشنبه ۲۰ مهرماه درمسجد ارک منعقد خواهد بود .

رئیس کانون وکلاء دادگستری ـ سید محمدرضا جلالی نائینی

با کمال تاسف و تاثر درگذشت فقیه و دانشمند عالیقدر شادروان **سید محمدتقی طباطبائی** که دوران پرثمر زندگانی خود را در مقام های قضائی و سردفتری با فضیلت و پرهیزکاری در خدمت خلق گذرانیدند و با تالیفات عمیق و پرارزش فقهی و حقوقی منشاء خدمات برجسته‌ای در زمینه دانش حقوق و قضا بوده‌اند ، باطلاع همکاران محترم می رساند .

مجلس ترحیم فقید سعید روز یکشنبه بیستم مهر از ساعت ۳ تا ۵ بعداز ظهر در مسجد ارک منعقد خواهد بود .

جامعه سردفتران ایران در این ضایعه اسفانگیز با فرزند گرامی ایشان آقای بهاءالدین طباطبائی وکیل فاضل و محترم دادگستری و آقای مهدی طباطبائی پاپور محترم بانک ملی ایران و سایر بازماندگان آن مرحوم صمیمانه همدردی می نماید .

نایب‌رئیس کانون سردفتران ـ جمال‌الدین جمالی

فقدان اسفانگیز مرحوم **سید محمدتقی طباطبائی** که از نظر فضل و دانش و کمالات انسانی و آزاد اندیشی درمیان حقوقدانان و دوستان و آشنایان نمونه وضرب‌المثل بودند ، موجب تاسف و تاثر فراوان گردید و کمبود وجود پرارزش ایشان در جامعه امروز و فردا بخوبی احساس خواهد شد . از حقوقدانان آزاداندیش و همکاران ارجمند و از همه مردم فاضل فضیلت دوست ، برای شرکت در مجلس ترحیم و بزرگداشت آن بزرگوار که از ساعت ۳ تا ۵ بعداز ظهر بیستم مهر در مسجد ارک برگزار می شود ، دعوت می نمائیم و صمیمانه با فرزند شایسته آن مرحوم ، آقای بهاءالدین طباطبائی وکیل فاضل و ارجمند دادگستری و سایر بازماندگان همدردی مینمائیم .

وکلای دادگستری : جعفر آزمایش ، شمس‌الدین بهبهانی ، صدرالدین حائری ، دکتر مجید حائری ، عبدالله خاوری ، علیقلی خزاعی ، حسن روحانی ، کریم ضرغامی ، سید احمد طباطبائی ، علی لقائی ، علی مشیری یزدی ، علی‌اشرف مهاجر ، علی‌نفیسی، وکلای دادگستری .

دانشمند گرانمایه و صاحب نظر **سید محمد تقی طباطبائی** که پژوهش های دقیق و نوشته های عالمانه او در قلمرو دانش حقوق بسی گرانقدر بود ، دیده از جهان فرو بست .

بمنظور بزرگداشت فضیلت و آزاد اندیشی و انسان دوستی او و بپاس ارشاد و رهنمود هایش در بنیانگذاری و نشر مجله «حقوق امروز» در مجلس یادبودی که روز یکشنبه ۲۰ مهر از ساعت ۳ تا ۵ بعداز ظهر در مسجد ارک برگزار می شود ، یاد او را گرامی میداریم و به فرزند شایسته‌اش آقای بهاءالدین طباطبائی وکیل ارجمند دادگستری تسلیت می گوئیم .

از طرف دوستان ویاران و نویسندگان مجله «حقوق امروز» هاشم ـ پورطباطبائی (وکیل دادگستری)

ما ارادتمندان و شاگردان مرحوم **سید محمدتقی طباطبائی** فقیه و دانشمندی که علاوه بر دانش ، فضیلت و ازادگی را نیز می آموخت ، درگذشت ایشان را با تاثر عمیق به استحضار فضلاء و انسان دوستان می رسانیم و از ساعت ۳ تا ۵ بعداز ظهر یکشنبه بیستم مهر ماه مجلس یادبود آن شادروان را در مسجد ارک تهران برگزار مینمائیم و بافرزند گرامی ایشان آقای بهاءالدین طباطبائی وکیل دانشمند و آزاده دادگستری و موسس مجله حقوق امروز و آقای‌مهدی طباطبائی پاپور محترم بانک ملی ایران و سایر بازماندگان همدردی مینمائیم . از همه مردم صاحب فضیلت نیز دعوت مینمائیم در بزرگداشت این بزرگ مرد آزاداندیش شرکت فرمایند .

علاءالدین نصیری ، یوسف شیشه ، محمد حیدری ، شکرالله شجاعی ، حسین صادقی ، مهدی تشکری ، حسین کیاجمالی ، سید جعفر حاج سیدجوادی ، محمود میرزائی ، سید جعفر میرنظام ، علیرضا میرعارفی ، بهروز جوان ، ابراهیم شمس‌پور ، حاج علی خوشگو ، حسین خلیل‌نژاد ، سید محمد تراجی ، حاج علی زند کریمی ، سید عبدالله موسوی ، خلیل آمرطوسی ، محمد ناطقی‌پور ، حمزه طیبی، سردفتران تهران .

با اندوهی پایان ناپذیر ضمن اعلام درگذشت پدر و استاد آزاده‌ام **سید محمدتقی طباطبائی** ، به‌استحضار دوستان و آشنایان می رسانم که حسب وصیت ایشان ، مقرر است قرآن مجید توسط افراد ذیصلاح بروفق قواعد و تشریفات معتبر اسلامی در مساجد تهران و عتبات مقدسه تلاوت گردد .

بهاءالدین طباطبائی

با اندوه بسیار درگذشت دانشمند عالیقدر مرحوم **سید محمدتقی طباطبائی** پدر ارجمند آقای بهاءالدین‌طباطبائی وکیل محترم دادگستری و مدیر مجله «حقوق امروز» را به اطلاع میرساند .

مجلس ترحیم فقید سعید از ساعت ۳ تا ۵ بعداز ظهر روز یکشنبه بیستم مهر در مسجد ارک برگزار خواهد شد.

هیئت مدیره شرکت طبع و نشر کتاب های درسی ایران

درگذشت‌مرحوم **سید محمدتقی طباطبائی** محقق گرانقدر که ضایعه عظیمی برای فضلاء و جامعه نویسندگان آزادفکر کشور است موجب نهایت تاسف و تاثر کسانی است که علم و دانش و کتاب را ارج می نهند و برفقدان مردان بافضیلت و متقی سوگوارند . در مجلس یادبود آن بزرگوار که روز یکشنبه بیستم مهر از ساعت ۳ تا ۵ بعداز ظهر در مسجد ارک میگردد ، با فرزند شایسته ایشان آقای بهاءالدین طباطبائی همدردی می نمائیم .

شرکت سهامی انتشارات خوارزمی

با کمال تاسف رحلت مرحوم **سید محمدتقی طباطبائی** برادر و عموزاده و دائی دانشمند و پرهیزکارمان را به استحضار دوستان میرسانیم .

مجلس ترحیم ساعت ۳ تا ۵ بعداز ظهر روز یکشنبه ۲۰ مهر ماه در مسجد ارک منعقد است .

حاج سید محمدرضا طباطبائی ، کمال‌الدین طباطبائی یزدی ، سید محمد فیروزآبادی،سید محسن طباطبائی‌یزدی، مهندس محمدرضا مرعشی ، حسین مرعشی ، سید محمود کاظمی یزدی ، علی فیروزآبادی ، مهندس مصطفی کاظمی یزدی ، مهندس هادی طباطبائی یزدی،مهندس کاظم طباطبائی یزدی ، مرتضی کاظمی یزدی ، سید عبدالمحمد سبط طباطبائی ، احمد طباطبائی ، حسام‌الدین طباطبائی یزدی ، کاظم مرعشی ، قوام‌الدین طباطبائی ، عمادالدین طباطبائی یزدی ، علی طباطبائی یزدی ، حمید طباطبائی یزدی ، علی مرعشی ، حسن کاظمی یزدی ، علاءالدین کاظمی یزدی ، حسن فیروزآبادی ، جواد طباطبائی یزدی .

خانواده های : طباطبائی ، طباطبائی زیبا ، طباطبائی یزدی ، طباطبائی کاظمی ، فیروزآبادی ، سبط‌الشیخ ، کمره‌ای ، انصاری ، شیرازی ، مرعشی ، کشمیری ، صحت، رضوی ، امیری ، مدنی ، امینی ، ساوجی ، جلالی ، اصفهانی ، بحرودی .

با کمال تاسف و تاثر رحلت مرحوم سید محمدتقی طباطبائی بزرگ خاندان را باستحضار میرسانند .

مجلس ترحیم فقید سعید روز یکشنبه بیستم مهر ماه از ساعت ۳ تا ۵ بعداز ظهر در مسجد ارک منعقد است .

بانهایت تاسف و تاثر درگذشت شادروان **فیض‌الله بیات ماکوئی** فرزند مرحوم اکرم الدوله ماکوئی را باطلاع میرساند مجلس ترحیم مردانه و زنانه آن مرحوم روز یکشنبه بیستم مهرماه ۱۳۵۴ از ساعت ۲ تا ٤ بعد از ظهر در صفی علیشاه منعقد خواهد بود.

خانواده های : بیات ماکوئی ، ریاحی خوئی . اکرمی بیات . بنی ریاح ، موسوی ، اسحقی بیات ، امامی‌خوئی ، ورهرام . وزیری ، مجیدیه ، پرنیا ماکوئی . اکبری ، علمشاهی ، روانبخش ، نجات . چنکوک . سلطانی . اتحاد الوندی . شکرزاده . نصرت ماکوئی. حسام وزیری. امیری. دبیر. سعیدی ، فتورمچی . هاشمی ، فریود . جهانی و نوه‌ها و وابسته .

اطلاعات ـ مصیبت وارده را بعموم خانواده های عزادار بویره بازماندگان آن مرحوم تسلیت میدهد .

نمایندگان استان کرمان در مجلس شورای ملی

درگذشت شادروان **حاج محمد مظهری** پدر گرامی جناب آقای علی اصغر مظهری نماینده محترم مردم کرمان در مجلس شورای ملی را ضمن عرض تسلیت بخاندان محترم مظهری‌وفامیل های وابسته باطلاع عموم همشهریان و دوستان میرسانند .

مجلس ترحیم آن مرحوم از ساعت ٤ تا ٦ بعداز‌ظهر روزیکشنبه ۲۰ مهر ماه جاری در خانقاه صفی علیشاه منعقد میباشد .

دکتر اسفندیاری ـ دکتر امیری ـ عیسی تدین ـ دکتر تجدد ـ مظفر جندقی ـ سعیدی ـ دکتر منتظری .

باکمال تاسف‌وتاثر درگذشت شادروان **حاج محمد مظهری** بزرگ خاندان مظهری را در کرمان باستحضار دوستان و همشهریان میرساند .

مجلس ترحیم مردانه و زنانه از ساعت ٤ تا ٦ بعد از ظهر روز یکشنبه ۲۰ مهر ماجاری در خانقاه صفی‌علیشاه برگزار میشود .

سکینه زرکش ـ صدیقه مظهری ـ علی اصغرمظهری ـ حمید مظهری ـ جلیل مظهری ـ مهرانگیز مظهری ـ امیرعلی مظهری .

خانواده های مظهری ـ زرکش ـ قانعان ـ لاری ـ رحمتیان ـ تشکری ـ توکلی ـ ثمری ـ مشیری ـ کریمی ـ مالکی ـ سجادی ـ صنعتی ـ حسینی نسب .

اطلاعات ـ مصیبت وارده را بخاندان عزادار تسلیت میدهد .

بانهایت تاسف و تاثر فقدان اسفناک همکار صمیمی و لایق خود جوان ناکام **محمد یحیی زاده یزدی** را باطلاع میرساند . ضمن تسلیت به خاندان آن مرحوم مجلس ترحیم آن شادروان از ساعت ٤الی ٦ بعد ازظهر روز دوشنبه ۲۱ر۷ر۵٤ در مسجد الجواد منعقد میگردد.

دکتر مهندس محمد طاهری

مرگ ناگهانی خواهر زاده عزیز و خویشاوند گرامی‌خود **محمد یحیی زاده یزدی** را که در اثر سانحه اتومبیل جان خود را از دست داده باطلاع کلیه اقوام و آشنایان میرساند.

مجلس ترحیم آن مرحوم از ساعت ٤ تا ٦ بعد از ظهر روز دوشنبه ۲۱ر۷ر۵٤ درمسجد الجواد منعقد میباشد.

دکتر جواد گرجی ـ محمد نیکپور

باانده فراوان درگذشت حوان ناکام دوست عزیز و همکار گرامم **آقای محمد یحیی زاده یزدی** را باطلاع دوستان و آشنایان وهمشهریان عزیز میرساند . مجلس ترحیم آن جوان ناکام از ساعت ٤ الی٦بعداز ظهر روز دوشنبه ۲۱ر۷ر۵٤ در مسجدالجواد منعقد میباشد .

عباس دادگر

باکمال تاسف و تاثر درگذشت نابهنگام و جانسوز جوان ناکام**محمد یحیی زاده یزدی** رئیس روابط عمومی خودراکه در اثر حادثه اتومبیل بوقوع پیوسته باطلاع دوستان و آشنایان میرساند مجلس ختم آن فقید سعید از ساعت ٤ الی ٦ بعد از ظهر روز دوشنبه ۲۱ر۷ر۵٤ در مسجد الجواد منعقد می باشد . شرکت دوستان محترم باعث شادی روح آن مرحوم خواهد بود .

شرکت سهامی کارخانجات تولیدی فیلور

بانهایت تاسف درگذشت نابهنگام همکار جوان و ارجمندمان جوان ناکام **آقای محمد یحیی زاده یزدی** را باطلاع میرساند . مجلس ترحیم روز دوشنبه ۲۱ر۷ر۵٤ از ساعت ٤ الی ٦ بعد از ظهر در مسجدالجواد منعقد خواهد بود.

کارمندان شرکت سهامی‌کارخانجات تولیدی فیلور

باکمال تاسف و تاثر درگذشت آقای حاج سید **نورالدین مستغنی** را باطلاع کلیه فامیل و دوستان و خانواده‌های وابسته میرساند. مجلس ترحیم مردانه آن مرحوم از ساعت ۹ صبح الی ۱۱ روز یکشنبه ۲۰ر۷ر۵٤ در مسجد ملک واقع در بازار بزرگ حمام چال منعقد خواهد بود.

خانواده‌های : مستغنی . سرهنگ شهبال. شفیعی لاریجانی. سرهنگ شفیعی. سرهنگ پورسعیدی. افشار. ضرابی. جباریان . روحانی. کتابچی.

روزنامه اطلاعات ـ مصیبت وارده را بخانواده های عزادار تسلیت میدهد.

بانهایت تالم و تاثر درگذشت مادر عزیزمان مرحومه **ام‌النساء فامیلی** را باستحضار بستگان و دوستان میرساند .

مجلس ختم زنانه و مردانه آنمرحومه روز یکشنبه ۲۰ مهر ماه ساعت ٤ تا ٦ بعد از ظهر در مسجدالجواد برگزار میشود .

فاطمه فامیلی . دکتر نصرت‌الله فامیلی . حسین‌فامیلی. زهرا فامیلی (پیوندی) . دکتر اسماعیل فامیلی .

بانهایت‌تاسف و تاثر درگذشت مرحومه مغفوره **ام‌النساء فامیلی** را باطلاع بستگان و آشنایان میرساند .

مجلس ترحیم زنانه و مردانه آن مرحومه روز یکشنبه ۲۰مهر ماه ۱۳۵٤ ساعت ٤ تا ٦ بعد از ظهر در مسجدالجواد برگزار میشود .

خانواده های : فامیلی . پیوندی . کیانی ، اولیائی . برائی . نصیری . تدین . واعظیان . نصرتی . طلوعی ، هادیان و خانواده های وابسته .

با نهایت تاسف وتاثر درگذشت نابهنگام عزیز ازدست رفته **محمد بهمن‌او** را باطلاع خویشاوندان و دوستان می رساند. مجلس تذکر آن مرحوم بعد از ظهر یکشنبه ۲۰ مهر ماه جاری درمنزل برگزار میگردد .

دشتانه بهمن‌او . تیمور . علی وسعید بهمن‌او . خانواده های : بهرام سلطانی . خردمند . نصیری . خامه‌ای .

با نهایت تاسف وتاثر درگذشت ناگهانی فقید سعید **حاجی فضل‌اله درویش نوری** را باطلاع دوستان و آشنایان می‌رساند .

مجلس ترحیم مردانه وزنانه آنمرحوم روز دوشنبه ۲۱ر۷ر۵٤ از ساعت ۳ الی ۵ بعدازظهر در مسجدفخرالدوله واقع در دروازه شمیران وشب‌هفت روزپنجشنبه۲٤ر۷ر۵٤ از ساعت ۳ الی ۵ بعداز ظهر در سالن شماره ۵ بهشت‌زهرا برگزار میگردد .

خانواده‌های : درویش نوری. کیهان نوری . ضیاء پور. سیف زرگر. فلاح‌زاده تهرانی. ریاحی نوری. مجیدتهرانی . حبیبی. درویش‌ملا. ژاژاور. خلیلی . حسینی . نیرومند . جنابی. اکرمی. دماوندی. کریمی‌گودرزی. بصیری. هربریان. موسوی. سرداریور. گودرزی. مخمل‌کوهی .

اطلاعات ـ مصیبت وارده را بخانواده‌های عزادار تسلیت می‌دهد .

باکمال تاسف فوت مرحوم **اسدالله وطنی** بزرگ‌خانواده وطنی را در بجنورد به آگاهی میرساند . مجلس ترحیم‌زنانه و مردانه آنمرحوم از ساعت ۱۵ و نیم تا ۱۷ و نیم روز یکشنبه بیستم مهر ماه جاری در مسجد امیر واقع در خیابان امیرآباد شمالی روبروی پمپ بنزین منعقد میباشد .

مهندس حجت الله وطنی . نعمت الله وطنی ، حبیب‌الله وطنی . بهروزوطنی و خانواده‌های: وطنی ، ناهیدی ، ناهید . جمال‌زاده ، ابراهیمی . مرجانی ، روشن ضمیر . معین . دانشمند . علوی . نقشینه . کریمی ، امیرلک . دکتر شمس . نقشینه‌پور . لاهیجانی . تاتاری .

اطلاعات ـ بخانواده های عزادار تسلیت میدهد .

پرسه

درگذشت مادر گرام **نبات دارابی** را به آگاهی بستگان و آشنایان می‌رساند. پرسه آن شادروان روز یکشنبه بیستم مهر ماه ۱۳۵٤ از ساعت ۳ تا۵ بعداز ظهر در سالن ایرج برگزار می‌شود .

سروش. بهمن. کیخسرو. اختر. شهریار . شاپور . عشرت دارابی و خانواده‌های وابسته .

بانهایت تاسف فوت شادروان **حسن پیرایش** را باطلاع دوستان و آشنایان میرساند مجلس ختم مردانه و زنانه آن مرحوم روز دوشنبه ۲۱ مهر ماه از ساعت ۲ تا ٤ بعد ازظهر در خانقاه صفی علیشاه برگزار میشود .

کارمندان و کارکنان فروشگاه پیرایش

باحمال تاسف‌واندوه فراوان درگذشت شادروان **حسن پیرایش** بزرگ خاندان را باطلاع اقوام و دوستان میرساند. مجلس ترحیم مردانه و زنانه آن مرحوم از ساعت ۲ تا ٤ بعد از ظهر دوشنبه ۲۱ مهر ماه در خانقاه صفی علیشاه برگزار خواهد شد .

خانواده‌های : پیرایش ـ قزوینی ، صالح‌آبادی ، سمیعی، کاستین ، لویز .

اطلاعات ـ مصیبت وارده را بخانواده های عزادار تسلیت میدهد .

همکاران اداری شادروان **حسین مستوفی الممالکی** فقدان تاثرانگیز آن مرحوم راباطلاع میرسانند مجلس ختم روز دوشنبه ۲۱ مهرماه ساعت ٤ تا٦ بعد ازظهر در خانقاه صفی علیشاه منعقد خواهد بود .

کارکنان شرکت سهامی کارخانجات ونک

کارکنان سازمان آب و برق خوزستان درگذشت مرحوم‌**حسین مستوفی‌الممالکی** پدر گرام دوستو همکار خود آقای ناصرمستوفی الممالکی راباطلاع میرسانند مجلس ختم روز دوشنبه ۲۱ مهرماه ساعت٤تا٦ بعد از ظهر در خانقاه صفی علیشاه منعقد است.

از طرف همکاران اداری صلاح‌الدین سالور

باکمال تاسف درگذشت فرزند و همسر و پدر عزیز خود آقای **حسین مستوفی‌الممالک** را باطلاع میرسانیم مجلس ترحیم آن مرحوم روز دوشنبه ۲۱ مهرماه ساعت٤تا٦ بعد ازظهر در خانقاه صفی علیشاه برگزار میشود .

فاطمه. فریده . ناصر. لیلی. لیدا مستوفی‌الممالکی

اعضاء باشگاه لاینز تجریش درگذشت شادروان **حسین‌مستوفی الممالکی** برادر ارجمند بانو جهان نیروی همسر شیر مرد محترم جناب‌آقای حمید نیری‌ـ رئیس باشگاه لاینز تجریش را صمیمانه تسلیت میگویند مجلس ختم زنانه و مردانه روز دوشنبه ۲۱ مهر ماه از ساعت٤تا٦ بعد ازظهر در خانقاه صفی علیشاه منعقدخواهد بود .

دبیر باشگاه لاینز تجریش ـ سرهنگ حبیب‌اله خاتمی

خانواده های : مستوفی‌الممالکی. بختیار. بهبهانی. برمکی. صمصام بختیاری. اصفهانیان. مولانا. سمیع . معیری. فرزانه . نیری. امیر اصلانی.سعدآبادی. دالائی. ونکی. نیستانکی. اعتماد. پروین. محققی. مقدم. درخشانفر. نبوی. مستشار. اقبال. عباس زاده. خطیبلو. معتضدی. بیرگزای. پاکپور. توانا. بنی‌ریاح. نجم آبادی. نقدی. امین زاده . رئوفی. امانی. هوفمن . بوشهری . علوی مقدم. معتمد. امین . ممتاز. دولتشاهی. خلتاش . تبریزی. درستیان .منتظمی.

باکمال تاسف درگذشت مرحوم **حسین مستوفی‌الممالکی** فرزند شادروان میرزا حسن‌خان مستوفی الممالک نخست وزیر اسبق را باطلاع دوستان و آشنایان میرساند مجلس ختم زنانه و مردانه‌آن مرحوم روز دوشنبه ۲۱ مهرماه ساعت٤تا٦ بعد از ظهر درخانقاه صفی علیشاه منعقد خواهد بود.

اطلاعات ـ مصیبتوارده را بعموم خانواده‌های عزادار‌بویژه بازماندگان آنمرحوم تسلیت میدهد.

همکاران آقای طهمورث خاکسار با تاسف بسیار درگذشت ناگهانی خانم **زهره کریمی تهرانی (خاکسار)** را به اطلاع می‌رسانند مجلس ترحیم زنانه ومردانه ساعت ۱۵ونیم الی ۱۷ ونیم روز دوشنبه ۲۱ مهرماه در مسجد امیر واقع در خیابان امیرآباد شمالی روبروی پمپ بنزین منعقد میگردد .

باانده بسیار درگذشت **خانم زهره خاکسار (کریمی تهرانی)** همسر دوست عزیزمان را به‌اطلاع دوستان و آشنایان می رسانیم. مجلس ترحیم زنانه و مردانه در ساعت ۱۵ونیم الی ۱۷ونیم روز دوشنبه ۲۱ مهرماه در مسجد امیر واقع در خیابان امیر آباد شمالی روبروی پمپ بنزین و مراسم شب هفت از ساعت ۱۵ الی ۱۷ روز چهارشنبه ۲۳ مهرماه در سالن شماره ۵ بهشت‌زهرا برگزار خواهد شد .

جعفر جولائی. محمود زندی‌نژاد. محمد شریعت‌زاده. عباس ملکزاده . سروش مشیر سلیمی .

بدینوسیله درگذشت شادروان آقای **سید حسین‌محیط** بزرگ خاندان محیط کربلائی واخ الزوجه «حضرت آیت‌الله آقای‌حاج‌شیخ محمد شاهرودی» را باطلاع دوستان وآشنایان می‌رساند .

مجلس ختم مردانه و زنانه روز یکشنبه ۲۰ر۷ر۵٤ از ساعت ۱۵ر۳۰ تا ۱۷ر۳۰ در مسجد امام صادق واقع در آریاشهر بلوار طرشت منعقد میباشد .

سید علی محیط ـ سید حسن محیط .

و خانواده های محیط ، شاهرودی ـ رحیمی ـ زاوش ـ بهبهانی ، بهپوری ، ظهیری ، جلیلی ، قربان علی ، کماسی، بیاتونی ، حسینی ، کرد ، توکلی ، ایزدی ، فروتن .

اطلاعات ـ مصیبت وارده را بعموم خانواده های عزادار تسلیت میدهد .

تسلیت

دوست بسیار عزیز آقای **غلامرضا صالحیار**

ما را در اندوه بزرگ خود صمیمانه شریک وسهیم بدان.

سبکتکین سالور ـ ر.اعتمادی

تیمسار سپهبد صادقیان معاونت محترم وزارت‌جنگ

حادثه ناگوار و تلخی بود دراندوه توانفرسا عمیقا سهیم وشریکیم ایزد منان یاری دهد .

آمل ـ گروه کادتسر مازندران ـ جلیلی

جناب آقای محمد مهدی تبریزیان

مصیبت وارده را تسلیت عرض نموده ، بقای عمر جنابعالی و فامیل محترم را از درگاه خداوند بزرگ مسئلت دارد .

شرکت سهامی ایران تکستایل

جناب آقای ابراهیم بهمئی

با نهایت تاسف وتالم درگذشت ناگهانی برادر گرامیتان را تسلیت عرض نموده بقاء عمر جنابعالی را از خداوند مسئلت داریم .

کارمندان امور مالی شرکت پارس الکتریک

جناب آقای ابراهیم بهمئی

با نهایت تاثر و تاسف فوت نابهنگام برادر ارجمندتان را تسلیت عرض نموده در این مصیبت بزرگ خودرا سهیم میدانیم .

اداره تدارکات کارخانجات پارس الکتریک

ـ۳۱۹۱۷

جناب آقای حسین مقدادپور

با نهایت تاسف فوت پدر گرامیتان را تسلیت گفته‌بقای عمر شما وخانواده‌های وابسته را از خداوند متعال خواهانیم .

کارمندان گروه تولید کارخانجات صنعتی زاگرس

جناب آقای بهمن منقی

مصیبت وارده را به شما و خانواده محترمتان تسلیت میگوئیم .

کارکنان بانک سپه شعبه رودکی جنوبی

جناب آقای محسن حداد

درگذشت عارف بزرگ جناب آقای اخوت را بجنابعالی و سایر بازماندگان آن مرحوم تسلیت عرض مینمائیم .

دبیران و کارمندان دبیرستان دشتستانی

جناب آقای محسن حداد

درگذشت عارف ربانی روانشاد آقای محمد اخوت را تسلیت عرض نموده برای جنابعالی و سایر بازماندگان آن مرحوم صبر و شکیبائی خواستاریم .

دبیران و کارکنان دبیرستان حکیم‌الهی

جناب آقای محسن حداد

درگذشت روانشاد جناب آقای اخوت را به حضور جنابعالی تسلیت عرض مینمائیم .

دانش‌آموزان دبیرستان حکیم‌الهی

جناب آقای دکتر فضل‌الله گرجی

مصیبت وارده را بشما و خاندان محترم گرجی تسلیت‌عرض نموده و خودرا در غم شما شریک میدانم.

اهواز ـ دکتر محمد کشفی

تسلیت

جناب آقای مهندس ابراهیم باتمانقلیچ

درگذشت اخوی گرامیتان را به‌آنجناب و خانواده محترم تسلیت عرض نموده وسرسلامتی بازماندگان را از درگاه احدیت خواستارم .

رضا حاج مرزبان

جناب آقای غلامحسین صالحیار

بانهایت تاثر مصیبت وارده را تسلیت عرض نموده ، سلامتی وموفقیت روزافزون آن‌جناب و خانواده محترمتان را از خداوند خواستارم .

محمد علی مقدس‌زاده

جناب آقای عبداله خان پدر

مصیبت وارده درگذشت پدر گرامیت را تسلیت گفته، درغم شما شریکیم .

گرگان ـ نصرالله میرفندرسکی ـ جعفر میرفندرسکی

آقای علی باتمانقلیچ ناگهان از میان دوستان قدیمی بسرای جاودان شتافت. فقدان اورابه‌خاندان محترم باتمانقلیچ خصوصا بهمسر محترم و فرزندان عزیزش تسلیت میگوئیم.

داود خدا بندلو. مهدی مقتنعی. جلیل مقتنعی. اسماعیل یزدان . احمد ناظمی افشار. محمود ناظمی افشار. احمد پور صادقی . اکبر سادات منصوری . غلامحسین تقوی.

جناب آقای حسین عاصمی

هیئت مدیره شرکت تکنوماشین، ضایعه دردناک فوت‌همشیره گرامی را بجنابعالی و فامیل محترم تسلیت عرض مینماید .

مصطفی فیلسوفی

جناب آقای حاج ابوالفضل کیمیاقلم

مصیبت وارده را بجنابعالی وخانواده وفامیل‌محترم وابسته تسلیت عرض مینمایم . .

حاج غلامعلی صابونچی

آقای مهدی وفائی

بانهایت تاسف مصیبت وارده را به شما و خانواده محترم تسلیت گفته بقاء عمر بازماندگان را از خداوندمتعال مسئلت داریم .

مرادی. وکیلی. فاطمی. میلانی. نسوادرانی. بدیعی. سفینه. صدر. فولادی. کامجو. مسیبی. فرخی . میزبانی . محمد سهی.قاجار.ملک‌افضلی. چهرزاد.روحانی.بالوپیور. شقاقی.میردامادی. رمضانپور.بوستان. غلامی. ژاله‌دوست. بنیامین‌زاده. حسن‌زاده. صادقی پویا. آرسته. میهن‌دوست. توحیدی. صالحپور جم. خرازی‌پیشه. حریری . تندری . اسماعیلی. حسینی. ضیائی. شکروی. امامی .

با نهایت تاثر و تالم مصیبت وارده را به جنابان‌آقایان حاج محمد علی تهرانچی ، عباس تهرانچی و خاندان‌محترم تهرانچی تسلیت عرض میکنم‌وسلامت و سعادت بازماندگان فقید سعید را از درگاه ایزد متعال مسئلت دارم .

نعمت صدیقی

جناب آقای محمد علی امیری

مدیر امور آموزش وپرورش سازمان برنامه وبودجه

مصیبت وارده را به‌آنجناب تسلیت عرض مینماید .

تقی کیائی

جناب آقای حسن جلیلوند

باکمال تاسف وتاثر درگذشت جانگداز امیر جلیلوند را بشما و خانواده محترم تسلیت گفته خود را در غم شما شریک می‌دانیم .

عبدالحمید . فریده و آلیس عمیدی

دوست ارجمند جناب آقای خائف

فرماندار محترم شهرستان بافق

مصیبت وارده را تسلیت گفته برای شما و فامیل ارجمندتان صبر و شکیبائی مسئلت دارم .

عباس خضری

تیمسار معظم سپهبد محمود صادقیان وبانوی ارجمند

کارکنان اداره نقشه‌برداری شرکت‌سهامی خاص خدمات نفت ایران با نهایت تاسف وتاثر درگذشت نابهنگام‌شادروان علی مراد صادقیان را تسلیت عرض نموده وبقاء عمر و سلامت و صبر و شکیبائی برای آن خانواده محترم از خداوند متعال خواستاریم .

اداره نقشه‌برداری شرکت سهامی خاص خدمات‌نفت‌ایران تهران

تیمسار معظم سپهبد صادقیان و بانو

با نهایت تاسف وتاثر درگذشت زودرس جوان ناکام، فرزند گرامیتانرا که نمایانگر یک جوان انسان صفت بود و درراه نوع‌دوستی بدیار ابدیت شتافت، قلبهایمان‌را مالامال از اندوه نموده مارا نیز در این سوگ بزرگ شریک بدانید.

عباسعلی افراسیابی ، علی افراسیابی

جناب آقای محمد علی امیری

مصیبت وارده را از صمیم قلب تسلیت می‌گوئیم و سلامت شما و خاندان را از خداوند مسئلت داریم.

موسسه انتشارات فرانکلین

سرکار خانم پروین صالحیار

درگذشت پدر گرامیتان را بشما و خانواده محترم صالحیار تسلیت میگوئیم.

ذکائی. نوبهار. شهیاری. نصیری. بضاعت پور. میرکریمی. جوانفر. خیلتاش .مصلحی. سیف‌اللهی.

همکار ارجمند سرکار خانم پروین صالحیار

باانده فراوان درگذشت پدر گرامیتان را بشما و خانواده محترم صالحیار تسلیت میگوئیم.

محمد حسینی. تاجفر. روحی. رهبر. کشاورزی . صفائی. پورهاشم. کاظمی. خسروانی

سرکار خانم پروین صالحیار

مصیبت وارده را بشما و خانواده محترم صالحیار تسلیت عرض نموده بقای عمر بازماندگار راازخداوند متعال خواستاریم

تهرانی. اعتماد مقدم. فرغار. قاسمی پور. احمدی‌نژاد. کاشی. برهانی . عصاری.

کارکنان روابط عمومی بانک عمران

درگذشت‌جناب آقای عباسقلی مقدم را بخانواده‌محترم مقدم بویژه آقای غلامحسین مقدم سرپرست محترم شعب‌بانک عمران صمیمانه تسلیت میگویند .

سرپرستان شعب بانک عمران

درگذشت جناب آقای عباسقلی مقدم را به جناب آقای غلامحسین‌مقدم‌سرپرست‌محترم‌شعب بانک عمران‌صمیمانه‌تسلیت میگویند .

تیمسار معظم سپهبد محمود صادقیان و بانوی‌گرامی

مصیبت وارده را صمیمانه تسلیت عرض نموده ، صبر و شکیبائی و بقای خانواده ارجمند را مسئلت مینماید .

تبریز ـ دکتر محمود محمودپور

همکار محترم خانم فخرالزمان غضنفری

بانهایت تاسف‌وتالم درگذشت نابهنگام خواهر گرامیتان را تسلیت گفته و خود را در این مصیبت شریک میدانیم .

اعضای گروه تولید کارخانجات صنعتی دانشگاه تهران

سرکار خانم مهندس امیر غضنفری

مصیبت وارده را صمیمانه تسلیت عرض میکنیم .

مینا فصیحی. علی اکبر خیراندیش. مهدی دربندی

سرکار خانم دکتر برار

کارکنان و کارمندان بنگاه حمایت مادران و نوزادان مصیبت وارده را به سرکار و خانواده محترم صمیمانه تسلیت می‌گویند .

دبیرخانه بنگاه حمایت مادران و نوزادان

سرکار خانم دکتر برار

با نهایت تاسف وتاثر مصیبت وارده را به سرکار و خانواده ارجمند صمیمانه تسلیت میگویم .

مهری یوسفیان

جناب آقای محسن حداد

ارتحال عارف ربانی و شیخ‌المشایخین جناب آقای اخوت را تسلیت عرض نموده بقاء عمر جنابعالی و سایر بازماندگان آن مرحوم را از خدای بزرگ مسئلت مینمائیم .

سرتیپ علی دشتستانی ، شیدی دشتستانی ، فریدالدین دشتستانی ، فرهنگ حکیم‌الهی .

جناب دکتر جلیل اقبال

باانده فراوان مصیبت وارده را به آنجناب و خانواده گرام تسلیت عرض نموده‌ازخداوند متعال سلامت و سعادت بازماندگان را آرزومندیم.

نوذرتاش و بانو

جناب آقای دکتر داریوش جوانشیر

با نهایت تاسف و تاثر ضمن اظهار همدردی مصیبت وارده را بشما و خانواده تسلیت عرض نموده بقاء عمر بازماندگان را از خداوند یکتا خواهانیم .

هیئت مدیره و کارکنان شرکت کارخانجات رادیو شهاب

آـ۳۲۰۳۵

جناب آقای حسین عاصمی

با اندوه فراوان مصیبت وارده را تسلیت عرض‌نموده بقای عمر آنجناب و بازماندگان را ازخداوند مسئلت‌مینمائیم.

کارکنان شرکت تکنوماشین

منوچهر عزیز

اندوه تو غم ما می‌باشد ما را در این سوگ بزرگ شریک بدان .

ملیحه ـ قزاق ـ رفیعی ـ مستوفی

**جناب آقای

اطلاعات
بنیانگذار : عباس مسعودی
صاحب امتیاز ومدیر : فرهاد مسعودی
محل‌اداره : خیابان خیام. ساختمان اطلاعات. تهران
تلفن : ۳۱۱۰۷۱ تا ۳۱۱۰۷۹
تلکس : ۲۳۳۶ - تلگرافی : اطلاعات - تهران

بازارسیاست

اخبار - رویدادها - شایعات - گفتگوها.

غول به بطری بازمیگردد ؟

پیشنهاد ایران به سازمان ملل متحد، حتی بیش از آنچه انتظار میرفت، با استقبال گرم جهانیان - علی‌الخصوص کشور های جهان سوم- روبرو شد. بنابر پیشنهاد ایران، پروبال شرکتهای چند ملیتی (که به شرکتهای جهان وطنی نیز شهرت یافته‌اند) چیده خواهد شد.

شرکت‌های جهان وطنی، از نزدیک به ده سال پیش، ناگهان در عرصه اقتصاد بین‌المللی پدید آمدند ودامنه نوعی «استعمار اقتصادی» کاملا نوظهور را با حیله‌یی صد درصد ابتکاری در دنیا، و بیشتر در کشورهای بیرون از باشگاه ممالک صنعتی، گستردند. زیرا که این شرکتها، پیش از دست یازیدن به حیله جدیدشان، ناگهان با مقاومت کشورهای روبه رشد و در حال توسعه روبرو شده بودند. این کشورها که بیش از هرچیز به استقلال کامل خود- چه سیاسی، وچه‌اقتصادی- می‌اندیشیدند، کوشش دامنه‌داری را برای رها ساختن خود از تار عنکبوت مرگبار شرکتهای غول‌پیکر آغاز کردند. این شرکتها، مثل زالو، خون کشورهای در حال توسعه را می‌مکیدند و همواره‌بدنبال راهی بودند که قربانیانشان را متکی به خود نگاه دارند. اما بخود آمدن کشورهای در حال توسعه، مقررات بازی را تغییر داد تااین که شرکتهای بزرگ، به حیله ابتکاری یادشده دست یافتند. آنها در قالب شرکتهایی که «ملیت» برایشان‌معنایی ندارد و به هیچ پایتختی وابسته نیستند، قدرت‌نمایی خود را درمیدان استعمار اقتصادی از سر گرفتند. آنها خودرا «شرکتهای جهان وطنی» اعلام کردند، و این تصور نادرست را پدید آوردند که کشورهایی که بازارشان بشمار میرود، با کشور های مسقط الراس آنها تفاوتی ندارد.

بدینسان، شرکتهای جهان وطنی با ارتشاء و پراکندن تخم فساد، روز بروز گردن کلفت‌تر و قلچماق‌تر شدند. بااین حال، هرزمان که پرده از روی یکی از صدها فسادشان‌برداشته میشد، بازبان نیشدار خود، «کشورهای میزبان» را متهم می کردند وآنها را مسئول گسترش رشوه‌خواری می خواندند. بدینسان، هم خود از مهلکه هرگونه داوری سلامت‌می‌جستند وهم برای کشورهای درحال پیشرفت بدنامی جهانی ببار می آوردند. اکنون با پیشنهاد ایران، می‌توان امیدوار بودکه غول به بطری بازگردد. واین آرزویی خام نیست چنانچه بیکاری دامنه‌دار وجدی (براساس نظریات ایران) در همه کشور های جهان سوم آغاز شود. بااینحال، واکنش قابل پیش‌بینی شرکت های جهان وطنی را نیز باید بیاد داشت، اگرچه هرواکنشی، جز بکار بستن پیشنهاد ایران، احتمالا آتشی خواهد افروخت که دودش بیش‌از هرچشمی، به‌چشم خود «شرکت‌های بی‌وطن» خواهد رفت ودر نتیجه راه برای ظهور شرکتهایی در بازارهای جهانی هموار خواهد شد که برخلاف کمپانیهای چند ملیتی، قدرت پرداخت رشوه وشیوع فساد را در ممالک جهان سوم‌و کشورهای در حال پیشرفت، نداشته‌اند.

بغداد پس از تهران

پس از کامیابی در نمایشگاه جهانی تهران، شرکتهای بزرگ خارجی به بغداد چشم دوخته‌اند تا بخت خودرا درآنجا نیز بیازمایند. سخنگویان بیشترشرکتهای بزرگ خارجی‌اعلام‌کرده‌اند که اگر بتوانند نیمی از درآمدی را که نمایشگاه تهران نصیبشان ساخت، از نمایشگاه بغداد بدست آورند، خشنود خواهند بود. دردوازدهمین نمایشگاه جهانی بغداد ۴۹ کشور (بنمایندگی‌جمعا ۶۲ کشور) شرکت دارند. از عراق نیز جمعا ۱۳۱ شرکت و کارخانه (۴۰ نماینده از بخش خصوصی) در نمایشگاه بغداد حضور دارند. بااینحال، کارشناسان اقتصادی معتقدندکه رکورد فروش و معامله در نمایشگاه تهران، بزودی شکسته نخواهد شد. در نمایشگاه تهران، دهها میلیون دلار معامله انجام گرفت که امریکا، بریتانیا (انگلستان) و استرالیا درصدر معامله‌گران بودند. برای مثال، کارخانه «الیوت مشین‌پولز» کمپانی سازنده ماشین آلات- به تنهایی، از راه فروش هفت ماشین که در نمایشگاه عرضه کرده بود، ۲۵ هزار پوند (هرپوند تقریبا ۱۶۸ ریال) بدست آورد. اما رکورد فروش یکجارا شرکت مهندسی «سایمن» با شصت هزار پوند معامله دستگاههای آتش نشانی‌و امداد به شهرداری اصفهان، ازآن خود ساخت.

ایرانی‌ها دارند میآیند !

با تصویب طرح اعزام کارشناسان غیرنظامی امریکایی به گذرگاههای سینا،درکنگره ایالات متحده، قرارداد مصر-اسرائیل چهارمیخه شد. بدینسان، ناظران امور سیاسی منطقه پیش‌بینی میکنند که قاهره، با بهره‌گیری از آسودگی خاطری که‌گردآمدن کارشناسان امریکایی مامور اداره دستگاههای هشدار دهنده به دنبال خواهد آورد، فرصت بیشتری خواهد یافت تا باجدیت بیشتر به مسائل مهم داخلی خود پردازد. در محافل سیاسی، ناظران آگاه به مسائل منطقه، براین نکته اصرار می‌ورزند که درحال حاضر، پرزیدنت سادات، بیش از هرچیز، با مشکلات مالی روبروست. از همین‌رو، اولین برنامه او- پس از دست یافتن به آسودگی نسبی در برابر اسرائیل- سروسامان‌بخشیدن به اوضاع پولی مصر خواهد بود.

سروسامان بخشیدن به‌اوضاع آشفته مادی مصر- بنابگفته کارشناسان- بیش از هرچیز به پورت سعید، کانال سوئز و منطقه نفتی ابورودیس بستگی دارد که در هرسه مورد، ایران می‌تواند کمکهای ارزنده‌یی به‌مصر بکند. همچنان که تهران در لایروبی تنگه سوئز و آماده ساختن آن برای بازگشایی، و همچنین در بازگرداندن زندگی به پورت سعید، بیش از هرکس دیگری دوستانه و صمیمانه با قاهره همکاری کرد.

از سوی دیگر، محافل اقتصادی پیش‌بینی می‌کنند که چنانچه مصر برای اداره منطقه نفتی ابورودیس، خواستار همکاری ایران- بخصوص یاری کارشناسان و رایزنان ایرانی- باشد، بیگمان پاسخی آمیخته باخرسندی خواهد گرفت. همچنین، پیش‌بینی می‌شود که بزودی پای بخش خصوصی ایران و حتی جهانگردان ایرانی به مصر- بویژه به قاهره وپورت سعید- باز شود. ایرانیها باآگاهی از مزایای بازارهای مصر- وتازگی‌هایی که سفر به‌این خطه‌برایشان دارد- بیگمان سفر به قاهره و خرید در پورت‌سعید را به‌چندباره از اروپا بازدید کردن، و خرید از فروشگاههای روز به‌بروز گرانفروشتر اروپایی ترجیح‌خواهند داد- علی‌الخصوص که‌ایرانیان‌درمصر، محبوبترین غیرمصریانند وهرکجا بروند، بالبخند و آغوش باز از آنان استقبال می‌شود. بنابراین پدید آمدن تیتر درشت، ایرانی‌ها دارند می‌آیند ! در صفحه اول روزنامه‌های قاهره، بزودی، شگفتی‌انگیز نخواهد بود، زیرا هم‌اکنون احمد ابواسمعیل وزیر دارایی مصر در تهران بسر میبرد و بیگمان خبرهای خوشی از گفت‌وگوهایش با هوشنگ انصاری وزیر دارایی وامور اقتصادی ایران ودیگر مسئولان ایرانی. باخود به‌مصر خواهد بود.

بوقلمون های اسکاتلندی آمدند !

چنین‌برمی‌آید که به بوقلمون های اسکاتلندی ،در ایران‌خیلی بیشتر خوش‌میگذرد تازمانی که درآبو هوای سرد شمال بریتانیا بال‌وپر میزدند. بوقلمون هایی که نزدیک به دوماه پیش، بایک هواپیمای اختصاصی، گلاسکو را به‌سوی تهران ترک گفتند، در آبو هوای ایران چنان چاق‌و چله وپروار شده‌اند که خارجیان مقیم ایران، ازهمین حالا، شکمها رابرای خوردن یک خوراک گوشت بوقلمون پرورده در زیر برف، صابون زده‌اند ودندان هایشان را حسابی تیز کرده‌اند.

بوقلمون های اسکاتلندی مقیم ایران ،دریک گروه شش‌هزارتایی ازطرف شرکت «بوقلمون های متحد بریتانیا»- که‌در نوع خود بزرگترین موسسه اروپاست - به تهران صادر شدند. صدور شش هزار بوقلمون به‌تهران، که‌برای ایران کاملا تازگی دارد، اولین مرحله از اجراء یک برنامه مهم صنعتی - غذایی با هدف تهیه پروتئین درمیزان زیاد خواهد بود. مرحله بعدی این برنامه، پیوستن ایران به‌جمع ممالکی است که کنسرو بوقلمون تهیه میکنند ومحصول خود رابه سراسر جهان می‌فرستند.

تأسیس شبکه درمانی کشور آغاز شد

پروفسور پویان

وزارت بهداری اجرای طرح شبکه بهداشتی و درمانی کشور را آغاز کرد.

هدف از اجرای‌این‌طرح ایجاد یک شبکه هم آهنگ و بهم‌پیوسته خدمات تندرستی‌در سراسرکشور است بنحوی که هر فرد ایرانی اعم از شهری و روستائی در هر منطقه‌ازکشور به خدمات‌بهداشتی ودرمانی دسترسی داشته باشد.

از طرف پرفسور انوشیروان پویان هیئتی‌مرکب از کارشناسان برجسته وزارت بهداری زیر نظر معاونین این وزارتخانه مامور پیاده کردن این طرح شد.

شبکه تندرستی و بهداشتی در هراستان یافرمانداری‌کل از چهار واحد بهم پیوسته به شرح زیر تشکیل می شود:

خانه بهداشت در روستا-مرکز تندرستی در قریه یا بخش - بیمارستان شهرستانی‌درشهرستان- مرکز بهداشتی‌ودرمانی و آموزش منطقه‌ای‌درمرکزاستان یافرمانداری کل‌شهرهای بزرگ برحسب نیاز جمعیتی‌و جغرافیائی و ارتباطی هر استان.

بااجرای طرح‌مزبور افرادی‌که در روستاها به خدمات بهداشتی ودرمانی نیاز داشته باشند ابتدا به خانه بهداشت مراجعه میکنند، چنانچه خانه مزبور نتواند نیاز پزشکی مراجعه کننده را تامین‌کند وی را به مرکز تندرستی که در قریه یا بخش ایجاد شده است فرستد ودر صورتیکه خدمات پزشکی‌مرکزتندرستی نیزپاسخگوی درمان نباشد بیمار به بیمارستان شهرکه دارای سرویس های‌مجهز تر است‌اعزام‌میشود، و بالاخره در صورت نیاز بیمار به خدمات پزشکی بیشتر - چون جراحی های بزرگ- وی به حلقه چهارم شبکه یعنی مرکز منطقه‌ای معرفی خواهد شد.

کلیه واحد های شبکه وسیع تندرستی وبهداشتی مجهز به بی سیم و آمبولانس خواهند بود.

از سوی‌دیگر مرکز بهداشتی‌و درمانی هر منطقه از سریعترین وسایل حمل‌و نقل نظیر هلیکوپتر برای‌حمل‌بیماران استفاده خواهد کرد تابه بیمارستان انتقال یابد.

در طرح شبکه تندرستی ودرمانی کشورخانه بهداشت بعنوان‌واحد ابتدائی‌شبکه در نظر گرفته شده که برای جمعیتی بین ۱۴۰۰ تا ۴۳۰۰ نفر- باتوجه‌به‌تعداد دهات وتراکم جمعیت- ایجاد میشود.

کارکنان‌خانه بهداشت‌بهداشتیاران و بهورزان هستند. بهداشتیاران از میان مردان انتخاب میشود و وظیفه آنها کمکهای نخستین در موارد سوختگی - مسمومیت - گزیدگی- بریدگی- شکستگی - خونریزی-خفگی-سرما خوردگی شوک و غیره‌به بیماران است. بیماریابی و اعزام بیمار به مراکز تندرستی- نمونه برداری آزمایشگاهی پی گیری در ادامه درمان بیماران-انجام‌واکسیناسیون های گوناگون-نظارت و مسئولیت بهداشت و نظارت بر کار تغذیه - تنظیم شناسنامه بهداشتی از دیگر وظایف آنهاست.

بهورزان از بین زنان انتخاب میشوند و مهمترین وظایف آنان عبارتست از مراقبت های ساده دوران بارداری‌معاینه‌از بار داران از نظر ورم پا- وزن- آلبومین ادرار -انجام زایمان طبیعی در منازل-مراقبت نوزادان‌وکودکان- اجرای‌برنامه تنظیم خانواده‌بازدید از منازل جهت مراقبت های بهداشتی.

مرکز تندرستی

کارکنان مرکز تندرستی عبارتند از پزشک - (پزشک عمومی یا سپاهی‌یاانترن سال آخرپزشکی)- بهیار - کمک تکنیسین - کمک بهساز- آمارگیر.

بیمارستان های شبکه تندرستی که‌در شهرستان ها تاسیس می شوند (ویااکنون وجود دارند)ودارای چهاربخش درمانی (داخلی - جراحی- زنان وزایمان-کودکان)هستند وظرفیت هر یک از آنها ۱۰۰ تا ۱۵۰ تخت است. امکان گسترش بیمارستان‌تا ۳۰۰ تختخواب نیز در نظر گرفته خواهد شد.

کادر مرکز بهداشتی و درمانی که در حقیقت قطب درمانی برای مناطق کشوربحساب می آیدمجهز به پزشک متخصص بیماری های داخلی- جراحی عمومی -زنان - زایمان- کودکان - نوزادان - دندانپزشک- داروساز- متخصص آزمایشگاهی - پرستار - ماما - بهیار ودیگر عوامل-کادر درمانی خواهد بود.

مدارس حرفه‌ای جدید تاسیس میشود

دکتر فریدون مهدوی وزیر بازرگانی و قائم‌مقام حزب رستاخیز ملت ایران پس‌از امضاء پروتکل جدید اقتصادی و فنی ایران و لهستان ازورشو به تهران بازگشت.

وزیر بازرگانی هفته گذشته به ورشورفت‌و باوزیر بازرگانی خارجی آن‌کشور و چند تن از مقامات دیگر لهستان ملاقات و گفتگو کرد. براساس پروتکل جدید ایران ولهستان دوکشور موافقت کردند که در ایجادیک کارخانه کاغذسازی در لهستان باسرمایه گذاری‌مشترک همکاری کنند.

قسمتی از محصولات این کارخانه جهت تامین احتیاجات به ایران تحویل می شود.

همچنین طرفین موافقت‌کردند که در ایجاد یک کارخانه تولید پنیر در ایران همکاری کنند.

ایران و لهستان موافقت کردند دراحداث تعدادی‌مدرسه حرفه‌ای و فنی‌در ایران‌همکاری کنند و لهستان تعدادی از کارشناسان خود را در رشته های مختلف‌صنعت و کشاورزی به ایران اعزام خواهد کرد.

یک کمیته فرعی نیروی انسانی از طرف دو کشور تشکیل می شود که هرسال یکبار در تهران‌ویکبار در ورشو تشکیل جلسه خواهد داد.

ایران و لهستان یک اتاق مشترک بازرگانی‌تشکیل خواهند داد و یک شرکت حمل‌و نقل تاسیس خواهند کرد.

لهستان علاوه‌بر تحویل‌کالا های مورد نظرایران کالا هائی ازقبیل گوشت، شکر، لبنیات، شیرخشک، کود شیمیائی و کشتی به ایران صادر خواهد کرد. در پروتکل جدید ایران و لهستان توافق های دیگری صورت گرفته است که موارد آن روز پنجشنبه در اطلاعات چاپ شد.

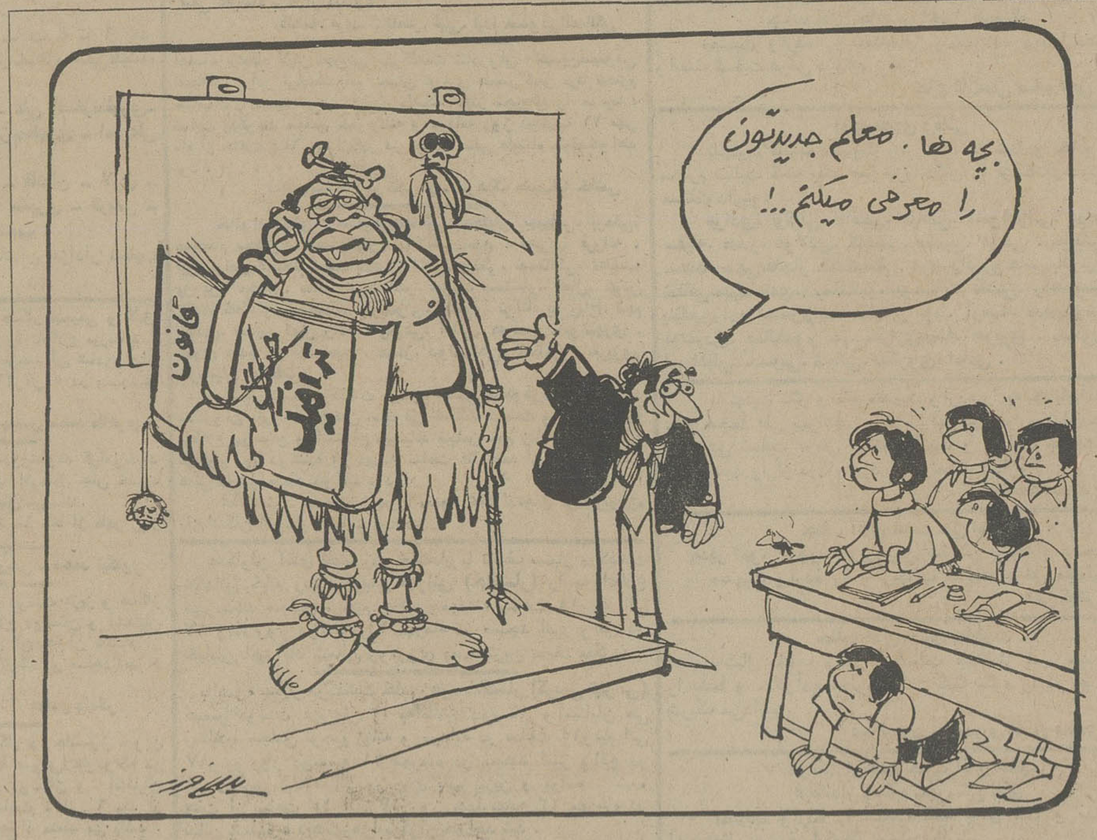

قوانین ترافیک درمدارس تدریس میشود

نمایندگان ایران عازم کنفرانس انرژی پاریس شدند

محمد یگانه رئیس بانک مرکزی ایران صبح امروزدرراس هیاتی مرکب از کارشناسان پولی و مالی و نفتی کشور عازم پاریس شد تادر کمیته مقدماتی‌کنفرانس انرژی پاریس شرکت کند.

این کمیته‌در حال حاضرمرکب از نمایندگان ده کشور (چهار کشور صادر کننده نفت، سه کشوردرحال‌توسعه و سه‌کشور صنعتی) میباشد.

کمیته کار خود را از روز دوشنبه پس فردا شروع خواهد کردودرصورت موفقیت مذاکرات کمیته مقدماتی، احتمال میرود تعداد شرکت کنندگان درکنفرانس نهایی پاریس‌به۲۷ کشور افزایش یابدکه شامل هشت کشور صنعتی ۱۹ کشور نفتی ودر حال توسعه خواهد بودپس‌از خاتمه کارکمیته مقدماتی یگانه عازم وین خواهد شدتادر کنفرانس مقدماتی وزیران دارائی کشور های اوپک که در تاریخ ۱۸اکتبردر این شهرشروع میشود شرکت‌کند.در این‌کنفرانس پیشنهاد شاهنشاه‌آریامهر درمورد تشکیل صندوق کمک به کشور های در حال توسعه مطرح می شود.

بمنظور مقابله با ترافیک سنگین تهران

توزیع گوشت یکساعت زودتر انجام میگیرد

توزیع گوشت‌گوسفند ازبامداد امروز یکساعت جلو انداخته شد. تصمیم به تسریع در حمل‌گوشت گوسفند، برای قصابیهای‌تهران، بعلت سنگینی ترافیک وراه‌بندان شدید در مسیر خیابانهای تهران اتخاذ شده است.

سازمان گوشت کشور طی بخشنامه‌ای به ده واحد ذخیره گوشت در تهران دستور داد که حمل گوشت را یکساعت زودتر آغاز کنند.

بررسیهای چند روز گذشته نشان میدهد که با اینکه وسائل حمل ونقل سازمان گوشت‌نسبت به سالهای گذشته بیش از سه برابر شده است، معهذا گوشت بموقع تحویل قصابیها نمیشود وعلت مربوط به شلوغی‌خیابانها وراه‌بندان است.

دکتر محمود علومی رئیس سازمان گوشت کشور در زمینه تسریع در حمل گوشت گفت: بامطالعاتی که انجام گرفته ،تنها راهی که میتواند کمک‌به‌زودتر رسانیدن گوشت‌به‌قصابیها کند جلو انداختن‌ساعت توزیع‌است.

ایران دعوت بکنفرانس نفتی‌را پذیرفت

کویت - خبرگزاری فرانسه- ایران و ابوظبی بدعوت دولت کویت برای شرکت در یک کنفرانس نفتی‌کشور های‌حوزه خلیج فارس پاسخ مساعد داده‌اند. این کنفرانس قرار است روز ۱۹ اکتبر در کویت تشکیل شود و هدف آنهاتوافق مشترک کشور های شرکت کننده درباره‌تعیین قیمت‌فروش نفت در منطقه خلیج فارس است.

عبدالمطلب کاظمی وزیرنفت کویت اظهار داشت که آقای جمشید آموزگار وزیر کشور ایران و عطیبه وزیر نفت‌ابوظبی به کویت‌اطلاع‌داده‌اند که دعوت این کشور را برای شرکت در کنفرانس پذیرفته‌اند.

در محاسبه قیمت فروش نفت خام سه عامل درنظر گرفته می شود: غلظت، میزان گوگرد نفت‌وشرایط جغرافیائی معادن نفت.

اعتبارات طرحهای رفاه اجتماعی

دکتر مجیدی وزیر مشاور و رئیس سازمان برنامه و بودجه پیش ازترک تهران بسوی‌تونس در مهرآباد اعلام کرد، افزایش درآمد نفتی کشور در میزان بودجه سال آینده تاثیر دارد ولی‌این‌افزایش بیشتردراعتبارات برنامه ششم عمرانی کشور موثر خواهد بود.

همچنین بااستفاده از اعتبارات تازه به مسایل و طرح های رفاه اجتماعی توجه بیشتری‌می میشود. دکتر مجیدی درمورد مذاکرات هیات اقتصادی ایران در تونس اظهار داشت: در این سفر چگونگی همکاریهای بعدی دو کشور بررسی‌میگردد و تونس ازنحوه کاربرد برنامه ریزی اقتصادی ایران استفاده خواهد کرد.

متخصصین آسیائی ایران‌راترجیح میدهند

توکیو - آسوشیتدپرس - ایران و عربستان سعودی‌و دیگر کشورهای خاورمیانه در تلاشند تاکارگران ماهر و نیمه ماهر را در کشور های آسیایی تشویق کنند کەبرای کار کردن درپروژه های جدیدو بزرگ توسعه صنعتی به ممالک مذکور بروند. بااینکه ممکن است که عده‌ای از این کارگران در کشور های خودشان مورد نیاز باشند، معهذا اغلب کشور های آسیایی‌ظاهرا اشتیاق دارند که حتی‌الامکان کارگران بیشتری را برای کارکردن به ممالکی نظیر ایران و عربستان سعودی بفرستند چون توسعه و پیشرفت صنعتی خودشان نیز تا حدود زیادی بستگی به پیوند های نزدیک آنان با کشور های تولید کننده نفت دارد. علاوه بر این کشور های آسیایی صادر کننده کارگران ماهر و نیمه ماهر به‌خاورمیانه امیدوارند که این کارگران مقادیر قابل توجهی ارز بدست آورند و آن را به‌ممالک خود بفرستند تابه کسری موازنه پرداخت های خارجی ممالک مذکور کمک کنند.

درمیان کشور های آسیایی کره جنوبی تاکنون در فرستادن کارگر به کشورهای خاورمیانه از روشی بسیار پرتحرک و تهاجمی پیروی کرده است.

درحال حاضر بیش از هزار نفر از کارگران کره جنوبی در ایران به کار اشتغال دارند و عده‌زیادی ازآنان در بندرپرجنب وجوش خرمشهر فعالیت می - کنند. صدها نفر دیگر از اتباع کره جنوبی بعنوان رانندگان کامیون به‌ایران فرستاده‌شده‌اند. ایرانیان اظهار داشته‌اند که آمادگی کارگران کره جنوبی برای‌کار کردن درساعات طولانی وسطح بالای سواد و آموزش آنها دولت ایران را تحت تاثیر قرار داده است.

(درکره جنوبی در حدود ۸۵ درصد از سالمندان را باسوادها تشکیل میدهند).

ایران علاوه براین بیش‌ازهزار پزشک از فیلیپین‌و هند استخدام کرده و بیش‌از ۷۰۰ مهندس و تکنیسین از فیلیپین وارد نموده است مقامات ایرانی‌در نظردارند، ظرف سال آینده ۱۳۰۰ نفردیگر از فیلیپینی‌ها را استخدام کنند.

گرفتن گذرنامه آسان میشود

طرحهای کاهش هزینه‌مسکن با حضور نخست‌وزیر مورد بررسی قرار میگیرد

این هفته چند طرح مهم‌ازجمله، تسهیلات در صدور گذرنامه - گزارش مربوط به ساختمان پست تهران - گزارش مربوط به کارخانه‌کود گیاهی- گزارش کمیته های ششگانه کاهش هزینه مسکن با حضور امیر عباس هویدا نخست وزیر و دبیر کل حزب رستاخیز ملت ایران در حزب مورد رسیدگی و بررسی قرار خواهدگرفت.

در طرح مربوط به ایجاد تسهیلات درصدور گذرنامه‌سعی شده است کارهای زائد در زمینه تهیه گذرنامه حذف‌شود و اخذ گذرنامه با سهولت بیشتری صورت گیرد.

در مورد ساختمان مرکز مبادلات پستی که قبلا دو وزارتخانه پست و تلگراف و مسکن و شهرسازی متهم به سستی و کندکاری شدند، گزارش جدیدی در جلسه‌نظارت و ارزشیابی حزب که روز چهارشنبه این هفته تشکیل خواهد شد مطرح میشود.

در مورد کارخانه کود گیاهی که سالها است کار ساختمان ونصب ماشین‌آلات آن بتاخیر افتاده است نیز قبلا شهرداری تهران و یک پیمانکار انگلیسی مقصر شناخته شده بودند.

کار نظارت و ارزشیابی حزب در استانهای مختلف مملکت نیز با مشارکت اعضاء حزب و بوسیله کمیته های ویژه‌ای که تشکیل شده است تعقیب خواهد شد.

ملکه جهانگردی ایران به‌افریقامیرود

همه دختران بین ۱۶ تا ۳۰ سال میتوانند درمسابقه انتخاب ملکه جهانگردی ۱۳۵۴ شرکت کنند.

درماه آینده، بدنبال گسترش شبکه هوائی ایران از جانب هواپیمائی ملی ایران (هما)، برای اولین بار، خط هوائی تهران - قاهره با آیین ویژه باشکوهی، گشایش خواهد یافت. باین خاطر، اطلاعات بانوان با همکاری «هما» ملکه جهانگردی ۱۳۵۴ایران‌را جهت مسافرت به آفریقا، برمیگزیند.

همه دختران ایرانی که مایل باشند، می‌توانند در این مسابقه شرکت کنند و یک هفته را در آفریقا مهمان باشد. برای شرکت در این مسابقه، رعایت ۳ شرط ضرورت دارد:

۱- سن بین ۱۶ و ۳۰

۲- آشنایی به یکی‌از دوزبان فرانسه وانگلیسی.

۳- برخوردار بودن از آگاهی های اجتماعی و آشنا به پیشرفت ها و دگرگونی های اخیر ایران ...

هر هفته کوپن مخصوصی در اطلاعات بانوان چاپ می شود که علاقمندان با پر کردن و فرستادن آن به دفتر مجله می‌توانند در مسابقه انتخاب ملکه جهانگردی ۱۳۵۴ شرکت جویند.

نوشابه
هانی ویت
HONEY-VIT BEVERAGE
بدون گاز
نشاط آور-انرژی زا
دارای عسل طبیعی و ویتامینها باطعم آناناس
نوشابه هانی ویت
دارای ویتامینهای مورد احتیاج بدن بوده وخستگی ناشی از کارو فعالیت روزانه رابرطرف می نماید.
نوشابه هانی ویت
در محیط کاملا بهداشتی تهیه شده ودارای رنگ طبیعی ویتامین B2 میباشد.
هانی ویت را سردسرد بنوشید
پروانه ساخت شماره ۳۳۲ اداره کل نظارت برمواد خوراکی وآشامیدنی.
فروش در کلیه سوپرمارکت‌ها
تلفن‌های پخش ۹۷۸۰۷۳-۹۷۸۰۷۲-۹۷۸۰۷۱

آگهی استخدام
سازمان زنان ایران
سازمان زنان‌ایران فعالیتی استثنائی رابه منظور توسعه وضع اجتماعی و اقتصادی زنان دراستان های بوشهر، زنجان لرستان به بانوان کشور عرضه مینماید.
متقاضیان باید فارغ‌التحصیل یکی ازرشته‌های علوم اجتماعی، روانشناسی ،اقتصادو دارای حداقل ۳۰ سال سن بوده‌و قادر باشند درمرکز استان‌های نامبرده سکونت نموده وامکان‌سفر به شهرستان های استان را متوسط ده روزدرماه داشته باشند.
ضمنا افراد محلی‌و همچنین کسانی‌که سابقه کار در زمینه‌های فوق‌الذکر راداشته باشند نسبت به سایرین‌ارجحیت دارند.
افراد واجد شرایط میتوانند از تاریخ درج آگهی تا آخر مهرماه همه‌روزه بجز پنجشنبه‌ها ازساعت ۹الی یک‌بعداز ظهر جهت اطلاع‌وآگاهی بیشتر به‌واحد توسعه‌و گسترش سازمان زنان ایران واقع درخیابان قوام‌السلطنه روبروی موزه ایران باستان مراجعه نمایند.
سازمان زنان ایران

مجله دختران وپسران
شنبه‌ها منتشر میشود

آگهی استخدام
شرکت کشت و صنعت مهدوی به تعدادی مهندسین کشاورزی متخصص واجدشرایط زیر برای استفاده خدمتی در منطقه‌شیروان باحقوق مکفی استخدام مینماید.
۱- مهندس لینانسیه یا فوق‌دیپلم
۲- تابعیت دولت ایران
۳- دارابودن برگ خاتمه‌خدمت نظام‌وظیفه یا معافی
۴- داشتن حداکثر سن ۴۵ سال
داوطلبین میتوانند همه‌روزه از تاریخ‌نشر این آگهی تا مدت ۲۰ روز با در دست داشتن شناسنامه و مدرک تحصیلی و مدرک پایان‌خدمت زیر پرچم از ساعت ۸٫۵ الی ۱۲بدفتر شرکت قند شیروان واقع در خیابان پارک (وزراء) مقابل خیابان بیست‌و یکم شماره ۲۱۶ طبقه سوم مراجعه نمایند.
شرکت کشت و صنعت مهدوی

اطلاعات
نشریه ایرانیان مقیم خارج از کشور
در تحول و تولد جدید خود در هفته سه شماره چاپ و درشهر های‌مهم دنیا منتشر میشود.
برای آبونمان اطلاعات‌هوائی به‌تلفن های ۳۱۱۰۷۱ و ۳۱۱۰۸۱ مراجعه

صاحبان صنایع وبازرگانان کشور
الاخاء
تنها مجله عربی زبان ایران
ازگروه نشریات مؤسسه اطلاعات
باداشتن نمایندگی در ۱۹ کشور عربی،
روزهای شنبه منتشر میشود