اطلاعات

یکشنبه ۱۴ تیر ماه ۱۳۶۰ سوم رمضان ۱۴۰۱
پنجم ژوئیه ۱۹۸۱ شماره ۱۶۴۶۸ تکشماره ۱۵ ریال

در پی همکاری گسترده مردم با نیروهای انتظامی،

دیشب دو خانه تیمی «مجاهدین خلق» کشف شد

★ در یکی از خانه های تیمی ، ۵ نفر با اسلحه و وسایل تکثیر دستگیر شدند.

نارنجك قبل از پرتاب به سوی ماموران در دست یك عضو خانه تیمی منفجر شد و دو نفر را کشت

در صفحه ۲

ناخدا افضلی فرمانده نیروی دریائی در مصاحبه اختصاصی با اطلاعات:

خط امریکا در شرایط فعلی ایجاد جنگ داخلی در ایران است

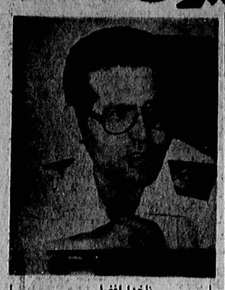

ناخدا افضلی

★ عربستان دشمن اصلی ما پس از رژیم اشغالگر قدس در این منطقه است.

★ نبرد بی‌امان ما تا شکست کامل دشمن ادامه خواهد داشت.

در صفحه ۳

تاریخ توزیع کارنامه‌های ارزی دانشجویان تمدید شد

در صفحه ۲

به تعداد شهدای فاجعه بمب گذاری شمع سرخ برافروخته شد

هفتمین شامگاه شهیدان را صدها هزار نفر گرامی داشتند

گوشه‌ای از مراسم شب هفت بزرگداشت ۷۲ شهید مظلوم که دیروز بدعوت امام درمدرسه شهید مطهری برگزار شد. درعکس سیداحمد خمینی، ابوشریف و زواره‌ای (معاون وزارت کشور) دیده میشوند.

درصفحه ۱۳

۲ هلی کوپتر و ۱۳۸ مزدور عراقی نابود شدند

رئیس دادگاه ویژه امور صنفی اعلام کرد

گرانفروشان، محتکران و سودجویان ۵۰ میلیون تومان جریمه شدند

صفحه ۲

در یک نبرد ۱۰ ساعته، سومین ضد حمله دشمن در نوسود سرکوب شد

در صفحه ۱۱

سخن روز

بررسی سیر قدم بقدم جریان ضدانقلاب در بیانات امام (۳)
درمیان این همه

چرا آمریکا به بنی صدر دل بست؟

پس از پیروزی انقلاب ، آمریکا عمدتا به دوراه برای اعاده دوران طلائی سلطه خود دل بست چنانکه در هر انقلاب دیگر دل بسته است و می‌بندد ، رامسوار شدن دوباره از راه ملایمت و مسالمت وراه‌قدم‌بندی و خشونت وخشم . هربارکی از ایندوراه به‌بن‌بست میرسد راه دیگر را افتتاح میکند.

واما راه اول. در این راه آمریکا قدم بقدم دنبال وسیله‌سواری تازه‌تری است . از آغاز انقلاب اسلامی ایران هربار وسیله جدیدی رایافت ، به آن دل‌بست و چون حربه جدید از کار افتاد حربه جدیدتری راگرفت وصیقلزد.

امیرانتظامها ، نزیه‌ها ، مدنی‌ها، مراغه‌ای‌ها ،خلق مسلمانی‌ها ، میتینگ دفتری‌ها ، آیندگانی‌ها ، چلنگری‌ها، پیغام‌امروزی‌ها ،تهران‌مصوری‌ها ،روحانی‌نماها ،مزلدین‌ها، دامسازها ، فدائی‌ها ، مجاهدینی‌ها ، وگروههای مسلح ، همه از حلقات مسلسله امپرداری وسرمایه گذاری امپریالیسم آمریکا بودند . همه هریکی پس از دیگری در همان‌سیر خاص خود افشا شدند .

اینها همه حربه‌هائی بود که یکی پس از دیگری رنك باخت و زنك‌زد . ماجرای اشغال قهرمانانهٔ لانه جاسوسی نیز موجب افشای هرچه بیشتر شد وچنانکه همه بیاد دارند چوی نیرومند از کینه و نفرت نسبت به آمریکا و عشق وعلاقه نسبت به امام و خط امام پدیدآورد، در چنین وضعیتی حال واحوال آمریکا معلوم است که چیست ؟

چنین بود تا انتخابات ریاست جمهوری فرارسید و مدنی وبنی‌صدر و دیگران چهره نشاندادند . آنروزهایك سنجش افکار ساده وسریع ثابت میکرد که دو چهره در خط مقدم انتخابات قرار دارند . مدنی وبنی‌صدر . علل نفوذهم معلوم بود . حاجت به توضیح مکرر نیست. میان این دو کاندیدا بنی‌صدر ویژگیهائی‌داشت‌امتیازاتی. سالها در فرانسه‌زیسته بود ، نویسنده و صاحبنظر بود ، سخنران و اهل بحث بود ، از روز نخست خود را میان مردم به‌عنوان یك چپی ضد کمونیست و ضد چپ‌معرفی کرده بود ، غالبا در کنار امام بعنوان مترجم و مطیع و معتمد ظاهر شده بود ، عضو شورای انقلاب و در زمانهای مختلف شاغل پست های سهم وزارت دارائی و اقتصاد و خارجه بود ، مذهبی ، ملی‌گرا ، تبلیغاتچی ، همه کس بهمین از همه اینها سخت خودخواه وخودپرست بود . خود را «بزرگترین اندیشه زمان معاصر» میدانست وخالق «بزرگترین انقرن» ، در احادیث اسلامی داریم که‌برای اثبات جهالت و حماقت آدمی همینقدر کافیست که خودرا برترین مردم بشمار آورد .

نادان‌ترین و باصطلاح احمق‌ترین اشخاص کسی است که خودرا بالاترین و دانا‌ترین آنها بداند ، هرچند ناکوار است اما واقعیتی است .

بنابراین برای آمریکا وجود صفات وویژگیهای فوق‌الذکر امتیازات فوق‌العاده‌ای‌بشمار میرفت‌وفوق‌العاده‌تر از همه همان احساس خودبزرگ‌بینی بنی‌صدر بود . از قبیل همان احساسهای پهلوانی ویکه‌تازی و قهرمانی که

در صفحه ۲

مطالب جلسه‌سری مجلس درباره گروگانها

(قسمت دوم)

در صفحه ۸

برنامه کلی وزارت بهداری برای مبارزه با بیماریهای واگیر

درصفحه ۹

خشونت های نژادی در انگلیس بالا گرفت

درصفحه ۱۲

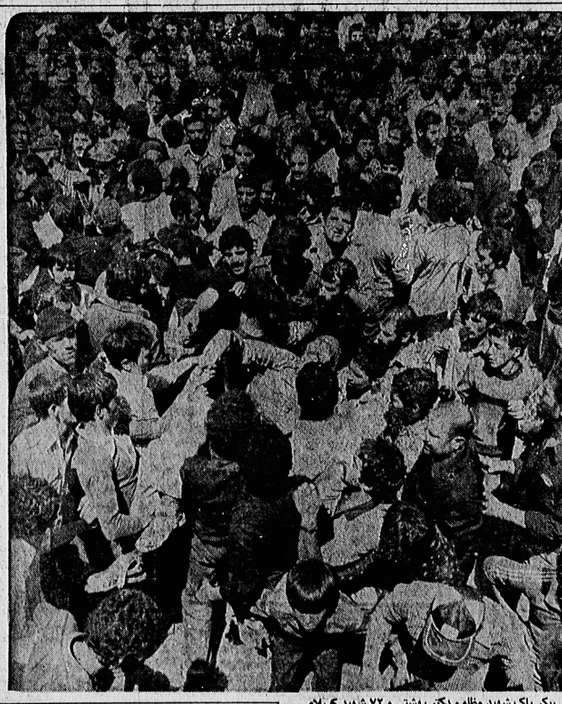

پیکر پاک شهید مظلوم دکتر بهشتی و ۷۲ شهید کربلای ایران را مردم قهرمان میهنمان مثل دسته‌های گل برسر دستها بردند و بخاك سپردند. آنروز فقط در تهران میلیونها تن زیرآفتاب داغ برای تشییع جنازه‌ها آمده‌بودند وبر سروصورت خویش میکوفتند آنچه در عکس می بینید بارها وبارها در هرگوشه از مراسم آنروز تکرار شد.مردمی که‌علیرغم‌آنهمه‌تو طئه‌ها همچنان‌به‌خدمتگزاران خویش عشق می‌ورزند طبیعی استکه‌چنین یکی پس از دیگری بیخود وبیهوش برخاك‌افتادند ودیگران پیکر او، نیز برسر دست گیرند و فریاد بردارند : آمریکا در چه فکری است؟ ایران براز بهشتی است .

رهبر جنبش اسلامی سومالی :

انقلاب اسلامی ایران تنها امید مسلمانان سومالی

در صفحه ۱۲

مرکز چاپ نشریات «اتحادیه مبارزان کمونیست ایران» در شیراز کشف شد

شیراز ـ واحدمرکزی‌خبر ـ یک خانه تیمی که مرکز چاپ نشریات اتحادیه مبارزان کمونیست ایران بود ،توسط سپاه پاسداران انقلاب‌اسلامی شیراز ، کشف شد.

از این خانه ، ۹ کارتن نشریه جدیدالانتشار و آماده پخش ، ۶کارتن‌کتاب‌وجزوات ضد اسلام ، دو دستگاه‌ماشین تحریر و پلیکپی بدست‌آمدو یک نفر نیز دستگیر شد.

هلال ماه مبارك شب جمعه هم رویت شده بود

بنابه اعلام دفتر امام‌خمینی، رویت هلال ماه مبارك‌رمضان در شب جمعه گذشته برای حضرت آیت‌الله العظمی گلپایگانی به اثبات رسیده و از اینرو جمعه اولین روز ماه مبارك به حساب می‌رود.

قابل توجه پزشکان‌مجترم و داروخانه های کشور رجوع به صفحه ۳
آ ـ ۲۳۴۱۴

تاریخ اعزام مشمولان عادی متولد ۳۸ تا ۴۱ اعلام شد

صفحه۲

خسارات عراق از ۱۰ شهریور ۵۹ تا پایان ۶۰/۴/۱۳

نوع خسارت	تعداد
هواپیما	۲۵۲ فروند
هلیکوپتر	۴۳ فروند
تانک و تفربرزرهی	۴۱۱۴ دستگاه
موشک انداز	۶۸ دستگاه
انواع خودروی آرتشی	۳۴۰۴ دستگاه
آتشبار سنگین وسبک	۱۴۷۱ قبضه
گاربچه موشک انداز وازدرافکن	۳۱ فروند
کشتی‌ناو دریی	۳ فروند
کشتی حامل مهمات	۹ فروند
پایگاهای نظامی و تاسیسات صنعتی، نفتی و پل	۵۳۴ مورد

اطلاعات به اطلاع هموطنان عزیز میرساند که کلیه آمار و ارقام خسارات ارتش مزدور عراق مندرج در جدول فوق که از آغاز جنگ تحمیلی تاکنون مشاهده می کند براساس اطلاعیه های رسمی تهیه و تنظیم شده است

بسمه تعالی
السلام علیکم یا انصاردین‌الله
مجلس بزرگداشت شهدای انقلاب و یاران امام در مسجد مهدی از ساعت ۴،۳۰ الی ۷،۳۰ روز دوشنبه ۱۵ر۴ر۶۰ تشکیل میگردد.
حضور علمای اعلام و روحانیت و ملت‌شهید پرور موجب خشنودی ارواح طیبه شهدا خواهد بود.
مکان: خیابان ستارخان ـ سه راه تهران‌ویلا ـ مسجدمهدی ـ علی اصغرمروارید

توجه ـ توجه
مجله دنیای جغرافیا
روزشنبه ۲۰ تیر ماه شصت منتشرمیشود

بسمه‌تعالی
آگهی خرید سیم بکسل فولادی ۶ میلیمتری در صفحه ۹

ETTELA'AT INTERNATIONAL
اطلاعات بین‌المللی بزودی منتشر میشود
«اطلاعات بین‌المللی» نشریه مخصوص‌ایرانیان مقیم خارج از کشور از تاریخ ۱۷ تیر ماه جاری منتشر میشود .
این نشریه هفتگی کمدر صفحات‌فارسی و انگلیسی منتشر میگردد ، کوششی‌است در جهت انعکاس صحیح اخبار و وقایع جاری کشور باشد تا باتائیدات خداوندمتعال در این راه پیروز و موفق باشیم .
مشخصات‌و فرم اشتراك«اطلاعات بین‌المللی» متعاقبا چاپ‌میگردد

قابل توجه داوطلبان آموزشگاه سرپاسبانی جمهوری اسلامی ایران
در صفحه ۲

سخنگوی شورای فرماندهی جنبش امل در یک مصاحبه مطبوعاتی گفت :

آمریکا همچنان در صدد تجزیه لبنان است

امضای شورای فرماندهی جنبش امل در یک مصاحبه مطبوعاتی گفت : آمریکا همچنان در صدد تجزیه لبنان است و برای عملی کردن این توطئه از هیچ تلاشی دریغ نمی‌کند. سخنگوی شورای فرماندهی جنبش امل در بیانیه‌ای اعلام کرد : مقام آمریکا بوسیله پیام رادیوئی به مردم لبنان گفته است که آمریکا در صدد است تا با ایجاد یک منطقه امن در جنوب لبنان و تشکیل ارتش لبنان جنوب، به تجزیه لبنان بپردازد. این بیانیه ادامه داد :

امام جمعه آبادان :

تابیرون راندن قوای متجاوز صدام و سرنگونی او به دست شیردلان اسلام، به جنگ ادامه خواهیم داد

تقاضای آتش‌بس صدام در ماه مبارک رمضان، فریبی بیش نیست

امام جمعه دزفول : با بازپس گرفتن سرزمین اشغالیمان از نیروهای صدام مزدور ، عراق و قدس را نیز آزاد خواهیم کرد

گروهی از رزمندگان جان برکف اسلام و مردم مقاوم و ایثارگر آبادان ، در اولین نماز جمعه ماه مبارک رمضان با خدای یکتا پیمان بستند که تا سرنگونی صدام لگریئی و آزادی قدس از چنگ صهیونیسم بین‌الملل ، از پای ننشینند.
عکس از : خبرنگار اطلاعات درآبادان

آبادان : نماز وحدت‌بخش و دشمن‌کوبان جمعه این هفته آبادان باشادت حجت‌الاسلام جنی ، و با شرکت‌کنندگان پرشور و کثیری از رزمندگان اسلام و جمعی از مردم مقاوم آبادان اقامه شد .

در ابتدای خطبه اول ، به درخواست امام جمعه‌آبادان برای نثار روح شهدای اسلام و شهدای انفجار اخیر در دفتر حزب جمهوری اسلامی ، از سوی نمازگزاران فاتحه‌ای قرائت شد .

حجت‌الاسلام جنی در خطبه اول نماز ، ضمن برشمردن برکات ماه مبارک رمضان برای مومنین ، جنایت اخیر مزدوران وابسته به شرق و غرب را که با انفجار بمب ۷۵ تن از بهترین یاران و یاوران امام و امام از جمله شهید مظلوم دکتر بهشتی و مبارزه‌گستری‌بانیز محدستطلبی را به شهادت رسانند محکوم کرد . وی افزود ، آبادانه مگر بهشتی ، یکی از معظمین و متفکرین عالیقدر اسلام در عرصه جهان بود ، که بسیاری از امثال وی را در جامعه پرورش داده بود . امام جمعه آبادان در خطبه دوم نماز خطاب به روحانیون و علمای اسلام گفت که شخص و مطلق نگاه دخواهند داد گذشته نگاه کرد و رایشت‌جمهوری باشید و با حوشیاری کامل‌کوبا کادیهای رایشت‌جمهوری گنید که ضایع و مطیع قانون اسلام باشد . زهرا مردم دیگر آجاره نخواهند داد گذشته نگاه کرد .

وی همچنین گفت ، نیروهای صدام مزدور در ماه‌مبارک جنگ حرام است ، به ما حمله کردند و تلفاتی آتش‌بس‌این جاعل در ماه مبارک رمضان ، فریبی بیش نیست و ما تا بیرون راندن قوای متجاوز صدام و سرنگونی او به دست شیردلان اسلام به جنگ ادامه خواهیم داد .

اقامه نماز جمعه در اهواز

اهواز - نماز پرشکوه و دشمن‌شکن جمعه این هفته در شهر مقاوم و شهیدپرور اهواز ، همچون هفته‌های قبل به امامت حجت‌الاسلام موسوی جزایری امام جمعه اهواز اقامه شد .

در نماز جمعه این هفته که عده کثیری از مردم صبور و ایثارگر اهواز شرکت داشتند ، امام جمعه این شهر در خطبه‌های نماز با اشاره به حادثه بمب‌گذاری در دفترحزب‌گرای جمهوری اسلامی در تهران ، از سوی شورای اسلامی شهرهای مختلف، یکی از جبهه‌های این شهر بار شهید مظلوم آیت‌الله دکتر بهشتی و دو جهادی دیگر یاد نمایندگان شهید مردمیندر مرحلیس شورای اسلامی شهید دکتر عبدالحمید دیالمه و شهید دکتر صادقی تاکنگزاری شد .

جهادیانها چه‌دکتور قبلا ناظمی ، شریعتمداری و ملکشاه نام داشتند.

انتصاب امام جمعه هشتبندطوالش

طی حکمی از سوی دفتر انتظامات‌امنیتی نقشاللاسلام والمسلمین آقای شیخ محمد تقی ناظمی به امامت جمعه‌شهر طوالش مصوب شد .

متن حکم صادره بدین شرح است :

بسمه تعالی - جناب مستطاب نقشاللاسلام‌والمسلمین‌آقای شیخ محمد تقی ناظمی دامت افاضاته برحسب تقاضای اهالی محترم شهر هشتپر طوالش و آراء اکثریت اهالی محترم ایجاد امام‌جماعت آقای جنابعالی از طرف حضرت امام خمینی، مدظله‌العالی بسمت امام جمعه هشتپر منصوب میشوید که انشاء الله‌تعالی وظایف مهم و خطیر اسلامی و انقلابی که دارند کمتشاوند و از اختلاف و تفرقه بپرهیز دارید و به وحدت و همبستگی دعوت کنید . از خدای تعالی ، توفیق همگان را در راه‌انجام وظایف الهی مسئلت داریم . والسلام علیکم و رحمتالله وبرکاته . دفتر امام خمینی.

آرای دادگاه انقلاب اسلامی

حق در مورد مسببین بلوا واشوب

بهری - دادگاه انقلاب اسلامی بهری گروهی از هواداران مجاهدین خلق را که به صورت علنی در روزهای ۲۶ ، ۲۷ ، ۲۸ خردادماه در این شهر دست به آشوب و بلوا زده و علیه نظام جمهوری اسلامی ایران اقدام کرده‌اند ، به زندان محکوم کرد .

۱۰ اعدام به‌جرم بدین شرح میباشد :

۱- احمد عباری فرزند محمد با آموزگار محکوم بهموسال حبس واخراج از آموزش و پرورش .
۲- هوشنگ مرادیان فرزند رضا محکوم به دو سال حبس .
۳- شاهپور موسوی نژاد فرزند نصرالله محکوم به دوسال حبس .
۴- غلام ها نیر مقولی ، مریم معتضد ، معصومه سید هاشمی ، سکینه شریف و نوشین شریف هر یک محکوم بهموسال حبس .
۵- علیرضا عباسی وامین میرزا محمدی هریک محکوم بهموسال حبس .
۶- مارف پورجاز محکوم به دوسال حبس .
براساس همین گزارش ، دادگاه انقلاب اسلامی‌بهری پیرامون رسیدگی به پرونده‌های بلوا و آشوب در تاریخ ۲۷مرداد در شهر سلمانی اهالی محله بدین شرح صادر کرد .
یوسف جمالی فرزند عبدالله و علی اکبر عناوی‌زاده فرزند محمد حردو اهل سلمانی به جرم اقدام سلحانه علیه نظام جمهوری اسلامی وکشف آلات قتاله و اعلامیه های تبلیغاتی ضاله علیه مجاهدین از این ، بمدار تشفیف و گلاشت پرتاب به حبس ابد و ۱۵ تا ۱۰ سال حبس محکوم و پرونده آنان برای تائید به شورایعالی نظامی ارسال شد .
اولیاء رجب الحاج فرزند احمد درویش فرزند دولالقادر و حسن جهانگیری فرزند ناجین و سید علی قدوسی فرزند میرزحیم هریک محکوم به دوسال حبس .
مهدی خاوری‌فرزندحیدر پجرم پخش اعلامیه علیه اسلامی بیگار محکوم به دوسال حبس .

تگرگ، به محصولات کشاورزی ماکو خساراتی وارد کرد

ماکو سگرگباری واحد مرکزی جهاد کشاورزی ماکو برای بارش باران شدید تگرگ در حومه شهرستان ماکو و در منطقه دلاقلو خسارات سنگینی به محصولات کشاورزی واهالی روستاهای وارد شد ودرپی آن هیاتی از سوی کشاورزی و بخداری شهرستان ماکو بمنظور بررسی خسارات وارده به مناطق مذکور اقدام شد .
طی هفته گذشته نیز بارش تگرگ در منطقه و نارک شهرستان ماکو ، خسارات قابل توجهی بهار آورد .

پذیرش ۸۰ داوطلب رشته کشاورزی براساس طرح ستاد انقلاب فرهنگی

مرکز آموزش کشاورزی رشت، براساس طرح پیشنهادی ستاد انقلاب فرهنگی ، ۸۰ نفر داوطلب جهت تحصیل در دبیرستان کشاورزی میباشد . این مرکز با انتشار اطلاعیه‌ای ، شرایط داوطلبان برای سال تحصیلی ۶۱-۶۰ را بدینشرح اعلام کرد :
۱- داوطلب بایستی روستازاده بوده و دوره‌ابتدائی و راهنمائی را در روستا (مگر دهستان و یا در بخش) گذرانده باشد و یا ولی داوطلب یکی از حرف کشاورزی، دامداری، باغداری و یا زراعت طی گذرانده و حداقل دارای دیپلم باشد.
۲- سن داوطلب دوسال کمتر از ۱۸ سال نباشد.
سال تمام و بیشتر از ۱۸ سال باشد.
۳- دارای‌دوره کامل‌راهنمایی تیولی باشد یا دوره راهنمائی تحصیلی .
۴- مدرک تحصیلی سالانه بایستی دوره راهنمائی تحصیلی داوطلب ، گذرانده باشد و یا دوره‌های بلوار از آکتوب در تاریخ ۱۲مرداد در شهر سلمانی باشد که بایستی شرح مدارک گرد.
۵- پوست جمالی فرزند عبدالله و علی اکبر عناوی‌زاده فرزند محمد حردو اهل سلمانی به جرم اقدام سلحانه علیه نظام جمهوری اسلامی وکشف آلات قتاله و اعلامیه های تبلیغاتی ضاله علیه مجاهدین از این ، بمدار تشفیف و گلاشت پرتاب به حبس ابد و ۱۵ تا ۱۰ سال حبس محکوم و پرونده آنان برای تائید به شورایعالی نظامی ارسال شد .
اولیاء رجب الحاج فرزند احمد درویش فرزند دولالقادر و حسن جهانگیری فرزند ناجین و سید علی قدوسی فرزند میرزحیم هریک محکوم به دوسال حبس .
مهدی خاوری‌فرزندحیدر پجرم پخش اعلامیه علیه اسلامی بیگار محکوم به دوسال حبس .

گروهی از مجروحان جبهه های جنوب به بیمارستان «فرخی» یزد انتقال یافتند

یزد - گروهی از برادران رزمنده که در شرح‌اصابتهای کافر در جبهه‌های جنوب مجروح شده‌اند ، به شهر یزد جهت بستری شدن .
این عده بنامهای عبدالله رضایی پاسدار امزاسی از اصفهان ، سید یوسف جعفری مقدم بسیجیستصفین شیراز، علی‌اکبر جعفرپناه و محمد تاجری از شهر قم ، قلامرضا بهشتی سرباز منظری شهید ۵۰ ، از بافق یزد ، محمد احمدزاده سرباز سپاه پرانجان ، احمد شیرازی از اعضای گلاب جهاد و غلامیان اسلامی شیراز ، بهرام شیرازی عضو بسیج شهرکرد ، قلامرضا صالحیزاده عضو بسیج استان فارس ، رمضانعلی ملائی رباط و غیره از مشهد ، اکبرمنتی از سپاه مراغه ، مرتضوی عبدالقاسمی از سپاه پاسداران شهرستان مهاباد ، غلامرضا شاهدینی درجهاد از اصفهان،رهبنی جعفری از سپاه اصفهان ، عبدالمجید منصورزاده کارگرشرکت نفت آبادان ، ناوی حسین بابائی سرباز شیراز ، دریائی در شهرستان ، باقر اسکندری از قدامیان امام در خرم‌آبادلرستان، قلامرضا ملکی عضو بسیج اصفهان ، صفر زارع سرباز از نیریز یزد ، محمد حسن ناصری بسیج آبادان ، سید قلو جاری منظمی خدمت ۵۶ از آبادان ، احمد حریری سرباز منظمی خدمت ۵۳ داوطلب از اصفهان ، حفیظ‌الله رضایی سرباز از اصفهان ، سید حسن حسینی درجهاد و وظیفه از مشهد هستند ، همین گزارش حاکیست که حال افراد مذکور وضعیت‌خوبی است .

پذیرش ۸۰ داوطلب رشته کشاورزی براساس طرح ستاد انقلاب فرهنگی

مرکز آموزش کشاورزی رشت، براساس طرح پیشنهادی ستاد انقلاب فرهنگی ، ۸۰ نفر داوطلب جهت تحصیل در دبیرستان کشاورزی میباشد . این مرکز با انتشار اطلاعیه‌ای ، شرایط داوطلبان برای سال تحصیلی ۶۱-۶۰ را بدینشرح اعلام کرد :
۱- داوطلب بایستی روستازاده بوده و دوره‌ابتدائی و راهنمائی را در روستا (مگر دهستان و یا در بخش) گذرانده باشد و یا ولی داوطلب یکی از حرف کشاورزی، دامداری، باغداری و یا زراعت طی گذرانده و حداقل دارای دیپلم باشد.
۲- سن داوطلب بایستی کمتر از ۱۸ سال تمام و بیشتر از ۱۸ سال باشد.
۳- دارای‌دوره کامل‌راهنمایی تیولی باشد یا دوره راهنمائی تحصیلی .
۴- مدرک تحصیلی سالانه بایستی دوره راهنمائی تحصیلی داوطلب ، گذرانده باشد و یا دوره‌های بلوار از آکتوب در تاریخ ۱۲مرداد در شهر سلمانی باشد که بایستی شرح مدارک گرد.
۵- آدمکی جسمی برای انجام عملیات کشاورزی داشته باشد.
ضمنا داوطلبان میتوانند جهت کسب اطلاعات بیشتر از شرایط و چگونگی و انجام آزمایشات و مصاحبه، به آدرس مرکز آموزش کشاورزی رشت‌واقع در کیلومتر ۱۱ جاده رشت - تهران جنب دانشگاه گیلان‌و یا ادارات‌کشاورزی محل مراجعه کنند .

ضد انقلاب ، محصول یک کشاورز را در تابیدار ، به آتش کشید

تابیدار- سلمان و ایادی آمریکا که در جهت، گروه‌ک های عامل وابسته کشورشان ، ۸۰ نفر داوطلب جهت یک سالیه یک روستائی زحمتکش را در یکی از شهرستان تابیدار، به‌آتش کشیدند،گزارش رسیدهاز تابیدار و تائید یک مقام آگاه ، این عمل خائنانه ، بدست منافقین ضد خلق و در ساعت ۸،۳۰ دقیقه شب انجام گرفته است و در این رابطه، با وجود تلاش برادران پاسدار و مامورانان شهرداری ، تنها بخش اندکی از این باغ، درآن گذشت آتش‌سوزی ، اتفاق افتاده است. اصلی تابیدار طی بیانیه‌ای روستائیان واقع در منطقه خواست که محصولات کشاورزی خود را جمع آوری کرده و هر فرد فرصت محصول خود را ، جمع آوری کرده و هر فرد کشاورزی را به سیاه ، جهاد و یا مامورانانتظامی معرفی کنند .

گروهی از مجروحان جبهه های جنوب به بیمارستان «فرخی» یزد انتقال یافتند

یزد - گروهی از برادران رزمنده که در شرح‌اصابتهای کافر در جبهه‌های جنوب مجروح شده‌اند ، به شهر یزد جهت بستری شدن .
این عده بنامهای عبدالله رضایی پاسدار امزاسی از اصفهان ، سید یوسف جعفری مقدم بسیجیستصفین شیراز، علی‌اکبر جعفرپناه و محمد تاجری از شهر قم ، قلامرضا بهشتی سرباز منظری شهید ۵۰ ، از بافق یزد ، محمد احمدزاده سرباز سپاه پرانجان ، احمد شیرازی از اعضای گلاب جهاد و غلامیان اسلامی شیراز ، بهرام شیرازی عضو بسیج شهرکرد ، قلامرضا صالحیزاده عضو بسیج استان فارس ، رمضانعلی ملائی رباط و غیره از مشهد ، اکبرمنتی از سپاه مراغه ، مرتضوی عبدالقاسمی از سپاه پاسداران شهرستان مهاباد ، غلامرضا شاهدینی درجهاد از اصفهان،رهبنی جعفری از سپاه اصفهان ، عبدالمجید منصورزاده کارگرشرکت نفت آبادان ، ناوی حسین بابائی سرباز شیراز ، دریائی در شهرستان ، باقر اسکندری از قدامیان امام در خرم‌آبادلرستان، قلامرضا ملکی عضو بسیج اصفهان ، صفر زارع سرباز از نیریز یزد ، محمد حسن ناصری بسیج آبادان ، سید قلو جاری منظمی خدمت ۵۶ از آبادان ، احمد حریری سرباز منظمی خدمت ۵۳ داوطلب از اصفهان ، حفیظ‌الله رضایی سرباز از اصفهان ، سید حسن حسینی درجهاد و وظیفه از مشهد هستند ، همین گزارش حاکیست که حال افراد مذکور وضعیت‌خوبی است .

نامگذاری ۳ خیابان مشهد به نام های ۳ تن از شهدای ۷تیر

مشهد - بمنوان تجلیل از شهیدان گلگون‌کفن ناحیه انفجار بمب در ساختمان مرکزی حزب جمهوری اسلامی ایران در تهران ، از سوی شورای شهرداری خیابان‌های مشهد، یکی از خیابانهای این شهر بنام شهید مظلوم آیت‌الله دکتر بهشتی و دو خیابان دیگر بنام نمایندگان شهید مردمیندر مرحلیس شورای اسلامی شهید دکتر عبدالحمید دیالمه و شهید دکتر صادقی تاکنگزاری شد .
خیابانها چه‌دکتور قبلا ناظمی ، شریعتمداری و ملکشاه نام داشتند.

انتصاب امام جمعه هشتبندطوالش

طی حکمی از سوی دفتر انتظامات‌امنیتی نقشاللاسلام والمسلمین آقای شیخ محمد تقی ناظمی به امامت جمعه‌شهر طوالش مصوب شد .

متن حکم صادره بدین شرح است :

بسمه تعالی - جناب مستطاب نقشاللاسلام‌والمسلمین‌آقای شیخ محمد تقی ناظمی دامت افاضاته برحسب تقاضای اهالی محترم شهر هشتپر طوالش و آراء اکثریت اهالی محترم ایجاد امام‌جماعت آقای جنابعالی از طرف حضرت امام خمینی، مدظله‌العالی بسمت امام جمعه هشتپر منصوب میشوید که انشاء الله‌تعالی وظایف مهم و خطیر اسلامی و انقلابی که دارند کمتشاوند و از اختلاف و تفرقه بپرهیز دارید و به وحدت و همبستگی دعوت کنید . از خدای تعالی ، توفیق همگان را در راه‌انجام وظایف الهی مسئلت داریم . والسلام علیکم و رحمتالله وبرکاته . دفتر امام خمینی.

گروهی از هواداران مجاهدین خلق، پیکاروجریکهای اقلیت در سرخس، از عملکرد غلط خود، توبه کردند

سرخس - بگزارش نقشاه استانداری گیلان ، زمان مراجعه داوطلبان نمایندگی مجلس شورای اسلامی‌در شهرستان لنگرود که نماینده محترم امام در شهر در حادثه انفجار بمب پدرجه رفیع شهادت رسید ،از بخش مرکزی کاشان، بهشیکه برق سراسری پیوستند، بخش مرکزی کاشان، بهشیکه برق سراسری پیوستند، هزینه برق روستای بیدستان ۳۴میلیون ۳۲۰ هزار ریال بوده است و ۲۰۰ خانوار ساکن در روستاهای مذکور ، از شبکه‌ی روستایی و روشنایی برق، بهره‌مند شدند.

بهره‌برداری از ساختمان سالن ورزشی کنگاور

کنگاور- ساختمان سالن ورزشی کنگاور و ساختمان جنبی‌آن به‌مساحت ۳۰۰مترمربع بایان پاف و موجود بهره‌برداری قرارگرفت.
این پروژه که توسط اداره کل سکن و شهر سازی استان کرمانشاهان اجرا شده، مبلغ ده میلیون ریال هزینه در ساخت‌آن صرف شده است.

پرداخت وام به کشاورزان رامهرمز

رامهرمز- طی اردیبهشت ماه‌جاری ، مبلغ سه‌ و نیم میلیون ریال وام از سوی بانک تعاون کشاورزی خوزستان در اختیار ۴۹ تن از کشاورزان شهرستان رامهرمز قرار گرفت.
این مقدار وام جهت مصارف کشاورزی، خدمات حرفه‌ای و سایر فعالیتهای اساسی وزیر بنایی کشاورزی پرداخت شده است.

آغاز بکار کلینیک تخصصی شهرستان تبریز

تبریز - کلینیک تخصصی بیماری شهرستان تبریز فعالیت خود را شروع‌کرد.
کلینیک مذکور، دارای بخشهای زنان ، کودکان، بیماریهای داخلی است.

تامین آب آشامیدنی روستا

شیت علیا- بدنبال توافق‌صورت‌گرفته بین‌آب‌آشامیدنی‌روستاهای روضین و والیان، از توافیوقوس بهاالمام رسید و مورد بهره‌برداری قرار گرفت.
با بهره‌برداری از این طرح‌ها، سه هزار و ۹۴۳ نفر جمعیت روستاهای مذکور از آب سالم بیماشی بهره‌مند شدند.

پرداخت وام به کشاورزان

● مبلغ دو میلیارد و هشتاد و نه میلیون ریال وام در دو ماه‌جاری ، به ۱۸۰ خانوار ۸۳۹ نفر از کشاورزان گیلان پرداخت شد .
وامها برای مصارف جاری کشاورزی، ایجاد آبیاری، باغداری، دامداری و دامپروری طیور، ایجاد و تکمیل تاسیسات و ساختمانهای روستایی ، خرید تراکتور وانواع ماشینها و ابزار کشاورزی و تولید صنایع روستایی ، سایر فعالیتهای اساسی وزیر بنایی کشاورزی به کشاورزان پرداخت شده است.

تحویل ساختمان پاسگاه ژاندارمری

بندرعباس- اداره کل سکن و شهرسازی استان هرمزگان، اعلام کرد، ساختمان پاسگاه ژاندارمری روستائی از توابع شهرستان بندرلنگه با هزینه‌ای معادل ۱۰ میلیون ریال باساحت ۳۲۱ متر مربع زیربنا و اعانی مواد مورد نیاز، آسایشگاه ، آشپزخانه و سرویسهایلازم ایجاد و جهت بهره‌برداری تحویل ژاندارمری هرمزگان‌شد.

پرداخت وام به کشاورزان طوالش

● طوالش - شرکت تعاونی روستایی «جوکندان» شهرستان طوالش، مبلغ بیستو دوهزار ریال وام راین ۶۷۶ نفر از اعضای‌خودتوزیع کرد، این شرکت پاسرمایه دو میلیون و ۴۱۵ هزار و ۲۰۰ ریال فعالیت داوری و ذخیره کوالی آن نیز بمالغ به۶۰۸ هزار و ۷۵۰ ریال است.

برقرسانی به ۱۵ جاه عمیق

● قائم‌شهر- واحد برق و نوسازی برق قائم‌شهر، با حزینهای معادل سه میلیون و هفتصد و بیست هزار ریال، مجهزبه برق‌رسانی به ۱۵ چاه‌عمیق در مناطق مختلف شهرستان قائم‌شهر، کیاکلا وجویبار از توابع این شهرستان برق‌رسانی در اختیار متقاضیان و فارغ‌التحصیلان بیکار در این مناطق قرارداد.

واگذاری ۷۴۵ قطعه زمین به مستضعفان نقده و خوی

ارومیه- از سوی سازمان عمران اراضی آذربایجان غربی، در شهرستان نقده، ۷۴۵ قطعه زمین و درشهرستان خوی، ۶۰۰ قطعه زمین ازآغاز تاسیس این سازمان تاکنون، در اختیار افراد فاقد مسکن و واجد شرایط و مستضعف قرار گرفته است. همچنین برای ایجاد تاسیسات و واحد های مربوط به خدمات عمومی، ۱۷۰ هزار متر مربع زمین شهرستان خوی و ۱۶۷۰۰ متر مربع زمین در شهرستان نقده به سازمانهای اداری و آموزشی واگذار شده است.

سازندگی

در گوشه و کنار کشور

فروشگاه شیلات جنوب در سمنان گشایش‌یافت

● سمنان - فروشگاه شیلات جنوب، با حضوردبیر عامل و رئیس هیات مدیره شیلات جنوب ایران و چندتن از نمایندگان استان سمنان‌وخاتون ،درشهر سمنان گشایش یافت.
دراین فروشگاه که به‌منظور جلوگیری از افزایش بهشیا، گشایش یافته است، محصولات شیلات جنوب، شامل انواع ماهی، میگو، کررووتن ماهی به فروش خواهد رسید.

گزارش اداره بهزیستی صومعه‌سرا

● صومعه‌سرا-اداره‌بهزیستی شهرستان‌صومعه‌سرا فعالیتهای ۶ماهه خودرا از فاریهدی ماه سال ۶۹ تاخردا ماه سال ۶۹ طی گزارشی اعلام کرد، در این گزارش آمده است: اداره بهزیستی شهرستان صومعه‌سرا تاکنون چهار میلیون و ۲۳۹ هزارو ۸۵۰ ریال را بصورت مستمری به ۱۸۰ خانوار مستضعف این شهرستان پرداخت‌کرده است.
همچنین این گزارش حاکیست که این اداره، ۱۷۰ تن از اهدت پوشش درمانی وخدمات فوان بخشی فرارداده و ضمنا در پایان این گزارش، افزوده شده است: اداره بهزیستی شهرستان صومعه‌سرا، ۸۳ خانوار را در بیز جهت کمکهای رفاهی بمنهای های مختلف معرفی کرده‌است.

برق رسانی به یک روستا در رودسر

● رودسر- کاربری رسانی به‌روستای «سورجان‌محله» از توابع شهرستان رودسر، بپایان رسید و مورد بهره‌برداری قرار گرفت۶۱ خانوار ساکن این‌روستاازنعمت‌روشنایی برق، برخوردار شدند.
این طرح که توسط اداره کل سکن و شهرسازی استان گیلان اجرا شده، بمبلغ یک میلیون‌ودیست و یازده میلیون ریال به مرحله اجرا درآمده است.

پرداخت وام به کشاورزان مازندران وگیلان

● ساری- بیش‌از چهار میلیارد و ۶۰۰ میلیون‌ریال وام، طی دوماهه اول سال جاری، در اختیار ۸۷ شرکت تعاونی روستایی و ۴هزار‌و۵۸۹ تن از کشاورزان مناطق مازندران و گیلان قرار گرفت . قسمت اعظم این‌وام، در جهت‌مصارف جاری کشاورزی و بخش دیگر این‌وام، برای امور آبیاری ، باغداری، دامداری، دامپروری طیور، ایجاد و تکمیل تاسیسات و ساختمانهای روستایی ، خرید تراکتور وانواع ماشینها و ابزار کشاورزی و تولید صنایع روستایی ، سایر فعالیتهای اساسی وزیر بنایی کشاورزی به کشاورزان پرداخت شده است.

دستگیری یک فئودال

رشت به گزارش سپاه - پاسداران انقلاب اسلامی‌رشت، نصرالله یحیی پور فرزند قاسم آباد رودسر، به اتهام دخالت در درگیریهای حوادث اخیر بازداشت شد.
در این رابطه، از کلیه کسانیکه شهادت یا شکایتی‌نسبت وی دارند، خواسته شد ظرف مدت سه روز، به مقر سپاه پاسداران رشت مراجعه کنند.
دادستانی کل انقلاب - دادگاه انقلاب اسلامی استان گیلان همچنین اعلام کرد که ۱۱ تن دیگر از اوباش و گروهکهای غیر قانونی نیز دستگیر شده‌اند.

کمک بیسابقه عربیه جنگزدگان ایران

بگزارش رسیده از سرکنسولگری جمهوری اسلامی ایران در بمبئی یکی از برادران عرب ضمن تشکر از سرکنسولگری ، و پول نقد که بالغبر۴۰۰۰۰ روپیه میشود برای کمک به جنگزدگان خواستار طول عمر امامایت گردید و بپیروی لشکریان اسلام برتوای کفر شد.

۷ نفر کشته شدند

خرمدره- خبرنگار اطلاعات در خرمدره گزارش میدهد : برخورد با یک کامیون‌کشته شدند .
حادثه در ۶کیلو متری خرمدره روی جاده دو وتور سازی بنیاجناح علی‌بهرامی ۲۵ سالکه رو به‌رو یک خودرو مینی‌بوس بوقوع‌افتاد.
بعرت بدین گزارش به علت برخورد به ملت ایران نامه و دادن ضمانت به مردم ایرانیان، قول قبول شده ، بازگشت به صراط مستقیم ایشان گذشته را تکرار نکرد و ماجرایات بازگردند.
بدین گزارش حاکیست که در حال حاضر فقط یک نفر از افراد دستگیر شده که جرائم بیشتری دارد، در بازداشت بسر میبرد.

در جریان سیل در روستای «علیلی» تربت‌حیدریه ۲۵ خانه روستایی ، آسیب دید

تربت حیدریه- بر اثر جاری شدن سیل در روستای «علیلی» تربت حیدریه، ۲۵ واحد مسکونی خسارتدیده و ۵۰۰ رأس گوسفند تلف شدند.
در جریان جاری شدن سیل، بر اثر بارندگی های شدید چاری، حدود ۵۰ درصد مزارع روستائیان را فیسر نیلی دیود کرد. این مسیر گزارش، کمیتهای اداری و کمکهای روستائیان آسیب دیده، از سوی جهاد سازندگی و اداره راه و ترابری تربت حیدریه، آغاز شده است.

ارسال مواد غذائی

● از سوی جمعیت هلال احمر شعبه، مقدار ۴۲۰ کیلو گرم مواد غذائی به سه روستای سیل زده فیروز آباد ، استمین و دمک از توابع شهرستان اسفراین ارسال شد.
سخنگوی جمعیت هلال احمر، ضمن اعلام این خبر، گفت: این مواد که به شکل بسته‌بندی ارسال شد، شامل برنج، روغن، سیب زمینی، چای، قند و لوبیا بوده است.

تاریخ مراجعه داوطلبان نمایندگی لنگرود

رشت - بگزارش سپاه پاسداران انقلاب اسلامی‌رشت، زمان مراجعه داوطلبان نمایندگی مجلس شورای اسلامی‌در شهرستان لنگرود که نماینده محترم امام در شهر در حادثه انفجار بمب پدرجه رفیع شهادت رسید ،از کلیه داوطلبان شهرستان لنگرود میتوانند طی مدت اعلام شده ، بفرمانداری این شهر مراجعه و نسبت به داوطلبی خود اقدام کنند .

۲مفسد و یک قاچاقچی، اعدام شدند

به حکم دادگاه انقلاب اسلامی کاشمر، کرمانشاه و گرج

بحکم دادگاه انقلاب اسلامی کاشمر، محمد رضوی فرزند سید حسین، به جرم زنای مکرر با محارم و زنای مکرر همسر، سرقت و ساخت و فروش مشروبات الکلی به ۱۰ ضربه شلاق و اعدام محکوم و شد.
حکم صادره صبر پیروز و بلافاصله دیروز به اجرا درآمد.

اعدام یک قاچاقچی

همچنین یک نفر نیز در کرمانشاه، بجرم خرید و فروش ۳،۲ کیلو گرم هروئین، بحکم دادگاه انقلاب اسلامی این شهر، به اعدام محکوم شد.
حکم صادره در مورد این شخص که علی خان محمدی فرزند عزیز علی معروف به «همت علی بوره» نام داشت ، در زندان «دیزل آباد» کرمانشاه به اجرا در آمد.

گرج - خبرنگار اطلاعات :
به حکم دادگاه انقلاب اسلامی گرج، حسن چگینی فرزند محمد، بجرم قیام مسلحانه علیه جمهوری اسلامی ایران، مفسد فی الارض شناخته و اعدام شد.

آتش‌سوزی در دفتر تبلیغات جهاد سازندگی ماهشهر

آبادان- کیوسک تبلیغات جهاد سازندگی در بازار ۱۷۰ شهریور ناحیه صنعتی ماهشهر که تعدادی کتاب، نوار و ضبط صوت و هکذابوقوع آتشسوزی در غواب بود ، در آتش سوخت و جان خود را از دست داد.
این مقام گفت: پدر این بچه، پیش از آتش سوزی، کیوسک را ترک کرده بود .
وی همچنین گفت: در حال حاضر، مسئله تحقیق‌گر است.
این مقام همچنین افزود: دوشنبه شب‌گذشته، شیشه پنجره‌های دفتر حزب جمهوری اسلامی، در ماهشهر بوسیله فرد یا افراد ناشناسی شکسته شد و یک بمبک پسیتیلری نیز پرتاب شد و موجب آتش زدن پرده شد و با هوشیاری پاسداران حادثه به وجود نیامد .
وی گفت : دشمنان بدانند درست است که بهشتی و رفاقتش پایه‌های سستحکمی برای اسلام بودند و سدمحکمی دربرابر کفر ، اما در حقیقت آنان دنواشتباه بهشتی را کشتند ، چرا که راهش زنده است و ادامه دارد . امامجمعه اهواز با یادآوری عمل شاجعه ایریک این شاجعه برای ما و اسلام بسیار سنگین است و بزودی قابل جبران نیست ، افزود : مسئله شهادت آیت‌الله بهشتی و یارانش نیست ، بلکه مسئله این است که این جزئی از یک جریان بسیار بلاولانی است و ما باید ، این جریان را بشناسیم و دربرابر آن بایستیم .
وی همچنین در خطبه‌های نماز ، از مردم خواست تا دشمنان اسلام را به محاکم مربوطه معرفی کنند .

اطلاعیه بانک ژاندارمری زاهدان در باره احضار مسئولان متولد ۱۳۳۷

در رابطه با مشمولین مسادی، دیپلمه، فوق‌دیپلمه ، لیسانسیه و بالاتر متولد ۱۳۳۷، از سوی بانک ژاندارمری زاهدان اطلاعیه‌ای پخش شد که بدینشرح است :
مراتب زیر بمطلاع کلیه مشمولین مادی، دیپلمه ، فوق دیپلمه ، لیسانسیه ، و بالاتر متولدین ۱۳۳۷ که طبق تصویبنامه شورای انقلاب کارت معافیت یکشغولی زمان طبع مربوطه و از مراکز آموزشی، مراکز فرمانداریها ، مراکز شرکتهای تعاونی و روستائی سابق مازاد شده‌اند و یا موسلی که در حین خدمت کارت معافیت یکشغولی دریافت کرده‌اند داشته‌اند همچنین متولدین لیسانسیه و بالاتر متولد ۱۳۳۷ که درخدمات‌ما سال ۱۳۶۸ مازاد شده‌اند میرسانند، سریعا بمنظور روشن شدن وضع مشمولین و اعزام بخدمت ، بحوزه‌های محل اقامت خود مراجعه کنند تا پس از رسیدگی، ترتیب اعزام بخدمت آنان دادهشود.
ضمنا از مشمولان فوقلیسانس دعوت میشود تا با مراجعه به اداره مجیکوته خانه بازپرداخت فاطمانه رفتار خود بپردازند .

آیت‌الله العظمی منتظری در مراسم بزرگداشت شهدا :

مصیبت‌ها را باید بخاطر خداو اسلام، تحمل کرد

با حضور فقیه عالیقدر - حضرت آیت الله منتظری ، مجلس بزرگداشت ۷۲ تن از شهدای انفجاربمب درساختمان مرکزی حزب جمهوری اسلامی شهید محمد (ص) مستقر فتح بعد و شکستن بنا را در این مقام برگزار شد . امام جمعه دزفول در محمد (ص) مستقر فتح بعد و شکستن بنا را در این مقام برگزار شد . امام جمعه دزفول در مسجد امام خمینی امام جمعه‌آباد اقامه نماز برگزار شد .
آیت الله منتظری طی سخنانی ضمن قدردانی ازرزم شهید بزرگ دنجف آباد وتشکر از شرکت کنندگان اقامه نماز در مراسم بزرگداشت آنها ، اظهار داشت : اسلام یک دین جنگ تحمیلی، با اراده ساخته نشده است .
وی افزود ، بنابر این کرهم تنها اسلام ، اسلامی است که جنگ تحمیلی، ولی باید بخاطر اسلام و خدا تحمل کرد و در راه اسلام تحمل کر

نیازمندیهای اطلاعات تلفنی آگهی میپذیرد: ۸۳-۳۱۱۰۷۱

راهنمای نیازمندیهای اطلاعات

شماره	عنوان	شماره	عنوان	شماره	عنوان	شماره	عنوان
	ساعات کار دفاتر نیازمندیها	۱۱	ماشین آلات	۳۱	تعلیم حرفه		استخدام
	از تاریخ ۲۱ بهمن ماه	۱۲	سرویس خدمات	۳۲	گیتی های متفرقه	۶۱	استخدام
	پنجشنبه از ۸ تا ۱۳ و از ۱۶ تا ۱۹	۱۳	خدمات برق	۳۳	تحصیلی	۶۲	سرپرستی
	تلفن ۸۳-۳۱۱۰۷۱	۱۴	خدمات شوفاژ	۳۴	تشخیص کالا	۶۳	جوینده کار
شماره	فروش لوازم	۱۵	شستشو	۳۵	اجاره ماشینهای	۶۴	شریک
۱	شیرینی و نان	۱۶	تعمیر رادیو و تلویزیون	۳۶	آزمایشگاه		آموزشگاهها
۲	خشکبار	۱۷	تعمیر ماشین لباسشویی	۳۷	خانه فروش	۶۵	آموزشگاهها
۳	شیرینی و آجیل	۱۸	تعمیر یخچال	۳۸	دیپلمی فروش	۶۶	تعلیم رانندگی
۴	خوراکی	۱۹	تعمیر ساعت	۳۹	باغ و مزروعی	۶۷	تعلیم نقاشی
۵	خوراکی	۲۰	تعمیر دوربین عکاسی	۴۰	خرید و فروش	۶۸	تعلیم پیانو
۶	خوراکی	۲۱	تعمیر فرش	۴۱	مصالح	۶۹	تعلیم موسیقی
۷	شیرینی	۲۲	تعمیر سرویس شوفاژ	۴۲	زمین	۷۰	تدریس خصوصی
۸	شیرینی	۲۳	تعمیر سرویس بهداشتی	۴۳	خرید و فروش	۷۱	لغت بدون معلم
۹	شیرینی	۲۴	تعمیر آسانسور	۴۴	مرغوبه	۷۲	ترجمه مدارک
۱۰	شیرینی	۲۵	تعمیر دوربین	۴۵	اجاره آپارتمان	۷۳	پانسیون
۱۱	شیرینی	۲۶	تعمیر ساعت	۴۶	معاملات ملک	۷۴	مهمانسرا
۱۲	شیرینی	۲۷	تعمیر ماشین	۴۷	تلفن و تلکس	۷۵	مهمانسرا
۱۳	شیرینی	۲۸	تعمیر یخچال	۴۸	فروش مغازه	۷۶	کوک
۱۴	شیرینی	۲۹	تعمیر رادیو	۴۹	اجاره مغازه		
۱۵	شیرینی	۳۰	تعمیر تلویزیون	۵۰	اجاره مغازه		

تولیدی تهران چلسی

انواع لباس زنانه و بلوز نریمانیا تلفن ۳۱۹۳۳۷

خرید فروش ماشین

ماشین ۱۰۰، ۱۲۰ و ۱۲۵ تلفن ۸۳۱۳۵۸

هوای سرد سوسی

۳۲۹۳۰۸

هوبندره و باسید دستگاه

تریسوی سوئی و موجودات ۹۳۲۰۹۰ - ۹۷۶۵۲۵

حراج ملیمان /لوستر

کلیه اجناس بدم بلک ۴۰ ۷۲۷۶۶۹ - ۷۳۰

سیمند

فیلم بتاماکس/تحویل درمنزل ۹۲۰۱۰۶

حراج - حراج

بل و میز و صندلی تهاب خوری آبخوری‌خانه و ظروف ایران دست طاوس میرعماد تلفن ۸۰۰۵۵ - ۹۸۰

فروش

پنابه درخواست مکرر مشتریان محترم و بر بود تعطیل بمناسبت فروش ملی حراج لوستر قادر جلچه بمبئی دود ۱۰ تا تاریخ ۴۰۱۴ الی ۴۰۱۸ ۲۰۰۴ تمدید میگردد :

همه جنس انواع و اصنافی و تابعه‌های دست باف شهرهای مختلف ایران بلا با تعلیمات تحویل درمنزل تلفن ۸۰۰۵۵ - ۹۸۰

حراج

فروش لوازم منزل خرد و فروش مبل صدفها ۸۳۷۴۴۸ تلفن ۸۹۸۰۷۶

شبی ۵ تومان

کراید و فروش فیلمهای بتاماکس ۹۸۱۱۱۲ - ۸۹۶۸

فروش لوازم منزل

لباس عروس مبل جدید/بلز ۱۲ کالما ۱۲ کالما ۹۷۸۸۱۷

استودیو ۲۰۰۰

تحویل درمنزل ۹۸۹۰۸۶ بتاماکس ۲ فیلم بدون دوبلمپ سرویس سینمائی شیرکیف ۹۷۱۱۹۸ - ۷۲۸

فروش سیستم های صوتی - آکاپی سن - صوتی سونی ۸۵۸۸۸۸

شوفیژه

اجاره و فروش جهیز، لوین آبار سینمائی باقیمت عالی ۳۲۰۱۵۲ - ۳۲۰۱۵۵ - ۲۲۹۱۴۴

کاوالیه

بتاماکس ، دیاماس ، گرونیک اجاره فیلم های مجاز ۲۲۰۲۱۷

اجاره فیلم سینمائی با سرویس مجانی در منزل تلفن ۷۰۸۰۲۵

فیلم بتاماکس /لوستر

کلیه جایان بدم بلک ۴۰ ۷۲۷۶۶۹ - ۷۳۰

سیمند

فیلم بتاماکس/تحویل درمنزل ۹۲۰۱۰۶

حراج ملیمان /لوستر

کلیه جایان بدم بلک ۴۰ ۷۲۷۶۶۹ - ۷۳۰

رضوی اینترپرایز

سوئی ترسون کمپیوتر رادیو سونی گرونیک قیمت سوئی استریو تلویزیون قیمت های خیلی مناسب بدم فروش سرید ۹۷۶۱۱۲ - ۸۹۶۸

شبی ۵ تومان

کراید و فروش فیلمهای بتاماکس ۹۸۱۱۲ - ۸۹۶۸

فروش لوازم منزل

فروش صندلی ۲۲۹۷۴۹

فروش

پنابه درخواست مکرر مشتریان محترم و بر بود تعطیل بمناسبت فروش ملی حراج لوستر قادر جلچه بمبئی دود ۱۰ تا تاریخ ۴۰۱۴ الی ۴۰۱۸ ۲۰۰۴ تمدید میگردد :

همه جنس انواع و اصنافی و تابعه‌های دست باف شهرهای مختلف ایران بلا با تعلیمات تحویل درمنزل تلفن ۸۰۰۵۵ - ۹۸۰

شبنم

اجاره فیلمهای مجاز بتاماکس با تعلیمات تحویل درمنزل تلفن ۶۶۸۱۸۱ - ۹۸۰

دنیای تصویر

اجاره و فروش نوار و دیسک و فروش سونی گرونیک بتاماکس ۲۳۹۶۰۰ - ۷۵۱

اجاره نوار

شبی ۸۰ ریال انواع فیلمهای مجاز سینمائی درآسریع وقت با سرویس مجانی تحویل ۹۸۲۰۳۰ - ۹۷۶۵۲۵

حراج ملیمان /لوستر

کلیه جایان بدم بلک ۴۰ ۷۲۷۶۶۹ - ۷۳۰

سرویس مجانی

کروندیک

اجاره جدیدترین فیلمهای مجاز سینمائی با کیفیت عالی تلفن ۷۰۰۲۷۰

فروش سیستم های صوتی - آکاپی سن - صوتی سونی ۸۵۸۸۸۸

شوفیژه

اجاره و فروش جهیز، لوین آبار سینمائی باقیمت عالی ۳۲۰۱۵۲ - ۳۲۰۱۵۵ - ۲۲۹۱۴۴

کاوالیه

بتاماکس ، دیاماس ، گرونیک اجاره فیلم های مجاز ۲۲۰۲۱۷

اجاره فیلم سینمائی با سرویس مجانی در منزل تلفن ۷۰۸۰۲۵

فیلم بتاماکس /لوستر

کلیه جایان بدم بلک ۴۰ ۷۲۷۶۶۹ - ۷۳۰

سیمند

فیلم بتاماکس/تحویل درمنزل ۹۲۰۱۰۶

حراج ملیمان /لوستر

کلیه جایان بدم بلک ۴۰ ۷۲۷۶۶۹ - ۷۳۰

رضوی اینترپرایز

سوئی ترسون کمپیوتر رادیو سونی گرونیک قیمت سوئی استریو تلویزیون قیمت های خیلی مناسب بدم فروش سرید ۹۷۶۱۱۲ - ۸۹۶۸

شبی ۵ تومان

کراید و فروش فیلمهای بتاماکس ۹۸۱۱۲ - ۸۹۶۸

فروش لوازم منزل

فروش صندلی ۲۲۹۷۴۹

بتاماکس

اجاره فیلمهای مجاز بتاماکس با کیفیت عالی ۷۵۰۲۷۰ - ۹۶۲۸

شادی

اجاره فیلمهای مجاز بتاماکس تحویل درمنزل ۹۸۱۱۲ - ۸۹۶۸

فروش دوسکتا مبل و میز و صندلی نهارخوری فروش خوری آبخوری‌خانه و ظروف ایران دست طاوس میرعماد تلفن ۸۰۰۵۵ - ۹۸۰

فروش

پنابه درخواست مکرر مشتریان محترم و بر بود تعطیل بمناسبت فروش ملی حراج لوستر قادر جلچه بمبئی دود ۱۰ تا تاریخ ۴۰۱۴ الی ۴۰۱۸ ۲۰۰۴ تمدید میگردد :

همه جنس انواع و اصنافی و تابعه‌های دست باف شهرهای مختلف ایران بلا با تعلیمات تحویل درمنزل تلفن ۸۰۰۵۵ - ۹۸۰

شبنم

اجاره فیلمهای مجاز بتاماکس با کیفیت عالی تحویل درمنزل تلفن ۶۶۸۱۸۱ - ۹۸۰

دنیای تصویر

اجاره و فروش نوار و دیسک و فروش سونی گرونیک بتاماکس ۲۳۹۶۰۰ - ۷۵۱

سرویس مجانی

کروندیک

اجاره جدیدترین فیلمهای مجاز سینمائی با کیفیت عالی تلفن ۷۰۰۲۷۰

اجاره نوار

شبی ۸۰ ریال انواع فیلمهای مجاز سینمائی درآسریع وقت با سرویس مجانی تحویل ۹۸۲۰۳۰ - ۹۷۶۵۲۵

حراج ملیمان /لوستر

کلیه جایان بدم بلک ۴۰ ۷۲۷۶۶۹ - ۷۳۰

سیمند

فیلم بتاماکس/تحویل درمنزل ۹۲۰۱۰۶

حراج - حراج

بل و میز و صندلی تهاب

بخشی از مطالب مطرح شده در جلسه سری مجلس شورای اسلامی:

بنی‌صدر به دست آمریکا حربه داد

برای مسدود کردن دارائی های ایران

بانک چیس‌مانهاتان در ادعانامه خود، یکی از دلایل شکایت خود علیه ایران را چنین عنوان کرده است: «در ۲۳ نوامبر ۱۹۷۹ - برابر ۳ آذر ۱۳۵۸ - آقای بنی‌صدر اعلام نمود که ایران پرداخت بدهی‌های خودرا متوقف‌میکند

در روز ۲۴ آبان ۵۸ آقای بنی‌صدر طی یك مصاحبه مطبوعاتی اعلام کرد که ذخایر ارزی ایران را از بانکهای آمریکا خارج خواهد کرد، این گفته سریعا به سراسر جهان مخابره شد و رئیس جمهور آمریکا یك ساعت پس‌از بیان این گفته در صبحگاه دستور اسناد دارائی های ایران را مسدود کند.

درشرایطی که برای مسئولین مشخص نبود ایران در برابر آمریکا چقدر طلب و چه میزان بدهی‌دارد اظهارنظر بنی‌صدر مبنی براینکه ایران قرض هایش را نخواهد پرداختویا پولهایش رااز بانکهای آمریکا خارج خواهد ساخت، پیش از آنکه نتایج عملی ببار آورد حربه‌ای به دست دشمن داد تا دارائی های ایران را مسدود کند.

روابط پولی بین بانکهای آمریکاوبانک مرکزی ایران بطور دوطرفه بصاحبکارنداشت‌کردن ذخایر ایران بود. بعد ازانقلاب نیز ادامه یافت تا مسئله تنظیم گشته‌و به آمریکابدهی آمد. این روابط براساس سیاست سپردن ذخایر ارزی متلک به دست بزرگترین بانک های آمریکا نظیر بانک او آمریکاچیس‌مانهاتان بانک وفدرال رزرو آمریکا استوار گشته بود. علاوه برذخایرارزی که بانک های آمریکائی بصورت سپرده وجود داشت درآمد حاصل از فروش نفت میزبوطه رانیز بانکهاوبیشتر سرارزی میگشت‌وارزی ارزی را در نزد آن بانک ها تشکیل میداد. بانک های بزرگ‌ایران این درآمد سرشارنفتی استفاده راسپردند.

برای مشخص نمودن نوع روابط بانک های ارزی بانکهیچ‌بی آمریکا در ایجادتکر میکند‌بانک چیس‌مانهاتان، نیویورک در ادعانامه خود برعلیه بانک ایران و بانک مرکزی ما خود را چنین شرح میدهد

● در شماره قبل نقد کامل براثر محمد علی رجائی نخست وزیر را که در مورد اظهارات ابوالحسن بنی‌صدر پیرامون بیانیه « مالی حقوقی» و صالح الجزایردرباره مسئله گروگان های‌آمریکائی به مجلس شورای اسلامی تقدیم شد خواندید.

اکنون نقد دیگری را که با عنوان« بنی‌صدر دشمنه ایران را به دست آمریکا حربه داد» در مورد اظهارات رئیس جمهور به ریاست مجلس شورای اسلامی و فیصله آن در رابطه با بیانیه ۲۹ دی ۵۹دولت الجزایر ازسوی دفتر هماهنگی و اجرای بیانیه الجزایر تهیه شده مرور میشود :

بسم‌الرحمن‌الرحیم

نقدی بر نامه مورخ ۶۰/۴/۲ رئیس جمهور برریاست مجلس شورای‌اسلامی و فیصله آن در رابطه با بیانیه ۲۹ دی ۵۹ دولت‌الجزایر

بررسی و تجزیه و تحلیل نکات مالی بیانیه الجزایرگر بیوزنجزیه به واقعیت روابط مالی و بانکی مابین‌ایرانبیالیسم آمریکا و دولت ایران که از زمان رژیم‌شاه‌شاه از پیروزی انقلاب استقرار داشته ورهبرمبارزه‌ی‌گران قدرت بهبهنوز ادامه میدهد تصویر صحیحی ازبیانیه فوق بدست نمیدهد زیرقلبی امر این بود و بدانگه رفتن از مانع خاص سیاسی مکن است باعث آن گردد کما از خط مشی کلی نظام جمهوری اسلامی که ناشی شرق و غرب است انحراف حاصل شودو ما مطبع ارادهٔ ایران امتداد بود که نحوه آزادی محصوبه مجلس شورای‌اسلامی‌مرورد آزادی گروگان های آمریکائی براین امتداد بود که نحوه آزادی محصوبه باتوجه به سه نکته زیر صورت گرد .

۱- آمریکابرای بیانیه الجزایر ارزش قائل نیست و گیری جانسون رئیس جمهور آمریکا در مورد روابط بین آمریکا و جمهوری اسلامی ایران .

۲- در نظر داشتن واقعیت روابط مالی و بانکی بین دو کشور که از زیم گذشته به ارث رسیدوو متضاد بعد ازانقلاب نیز ادامه‌یافت

۳- حفظ و حراست منافع جمهوری اسلامی ایران‌بدر جریان حلول حل اختلافات مالی و بانکی بین دوکشور باتوجه به سه نکته بیانفوالجزایر تنظیم نگشته و با متاسفیه که اجرای بیانیه فوق ضمن حفظ و حراست از منافعمملکت هدف اصلی و خط مشی سیاسی را در رابطه با نوع روابط با امپریالیزم آمریکا نامحفوظ نظر داشته است .بدین طریق برای مراحلی بیانیه الجزایر را نتظاراتی که برآن واردمیگردد ما لازم میدانیم که ابتدا به تشریح چند نکته میپردازیم .

در روابط پولی بین بانکهای آمریکاوبانک مرکزی ایران بطور دوطرفه بصاحبکارنداشتن‌کردن ذخایر ایران بود. بعد ازانقلاب نیز ادامه یافت تا مسئله تنظیم گشته‌و به آمریکابدهی آمد. این روابط براساس سیاست سپردن ذخایر ارزی متلک به دست بزرگترین بانک های آمریکا نظیر بانک او آمریکاچیس‌مانهاتان بانک وفدرال رزرو آمریکا استوار گشته بود . علاوه برذخایرارزی که بانک های آمریکائی بصورت سپرده وجود داشت درآمد حاصل از فروش نفت میزبوطه رانیز بانکهاوبیشتر سرارزی میگشت‌وارزی ارزی را در نزد آن بانک ها تشکیل میداد . بانک های بزرگ‌ایران این درآمد سرشارنفتی استفاده راسپردند.

برای مشخص نمودن نوع روابط بانک های ارزی بانکهیچ‌بی آمریکا در ایجادتکر میکند‌بانک چیس‌مانهاتان، نیویورک در ادعانامه خود برعلیه بانک ایران و بانک مرکزی ما خود را چنین شرح میدهد

«در ۲۳ نوامبر ۱۹۷۹ - برابر ۳ آذر ۱۳۵۸ - آقای بنی‌صدر اعلام نمود که ایران پرداخت بدهی‌های خودرا متوقف‌میکند

بموجب دلار در قسمه لندن این بانک عامل میباشد‌و شعل تازمانی دیگر بانک مرکزی همچنان سپرده ثابت (مدتدار)نیز در شعبه لندن بانک مرکزه است.بانک مرکزی با ادارمرکزی در نیویورک ورفه قراردادی گردید بنی برایانک هرگاه حساب بانک مرکزی در حساب جاری کمتر از ۱۰ میلیون دلار شدحسابمرکزی نیویورک لندن ازنیویاتیک ۱۰ دلار ازبنی‌صدر کمتر از ۱۰ میلیون دلار (بنی‌صدر حدود ۲۳ درصد وام دریافتی) باید بهره آن پرداخت گشته است و یا برای وام ۲۱۰ میلیون دلاری مبلغی حدود ۱۱۱ میلیون دلار بابت بهره آن پرداخت گشته است.

این موضوع خیلی جالب است که اکثر این وامها از سالهای ۱۹۷۳ به بعد یعنی زمانی که قیمت نفت صعود و تقاضا و شکاف ارزی ایران بعیزان قابل توجهی افزایش یافته اخذ گشته است. بعبارت دیگر در زمانی که شعار ارزی ما مبالغی بیش از ۱۱۱ میلیارد دلار بود وکشور از لحاظ سپردههای ارزی موقعیت بسیار مستحکمی داشته است دولت دست به تحصیل اینگونه وامها میزند که بغیر از پرداخت بهره کلان نقض دیگری برای ما داشته است.

مطلوبیت وام و کلاهبرداری

جناب آقای بنی‌صدر در نامه اعتراضیه خود بمجلس ضمن محکوم نمودن وام‌های بین‌بانکی میزبوداز‌وام اینگونه وامها اظهار میدارند «گرانی یا ارزانی وام بستگی به چگونگی استفاده از آن دارد و در حقیقت پازده سرمایه است که مطلوبیت وام را تعیین مینماید...»

اتفاقا یکی از معیارهای ارزیابی این پیشنهاد که آیا وامها را پکجا به بدرانیم یا اتکه بر روی، آن فرع بهره ۲۲ درصدی بدهیم نیز همین معیار مورد نظرایشان یعنی بازده سرمایه گذاریهائی که با اینگونه وامها صورتگرفته است بود. اگر چنین شیوه نیک معیاری قبلی (موضوع وام ۲۰۰میلیون دلاری از بانک چیس مانهاتان)باعکس‌ی‌ماندند و با اینکه تحصیل این وام از دچیس مانهاتان» بوده است و بازده سرمایه گذاری برای ایران بالا بازدهای حداقل (کمپانی کوبای تاکید کامل کوبای برای ما بازدهای حداقل معادل فرع بهره ۲۲ درصد داشته است.

با اینکه تحصیل این وام از دچیس مانهاتان» بوده است و بازده سرمایه گذاری برای ایران بالا بازدهای حداقل (کمپانی کوبای تاکید کامل کوبای برای ما بازدهای حداقل بالا) که با کلاهبرداری‌ما در استفاده بیشتری بود !!.

آیا طرح شاهولدو دو گاز (موضوع وام پیشنهاد۲۵۰ میلیون دلاری به کارگزاری چیس مانهاتان) برای ما بازده سرمایه‌ای حداقل معادل ۱۱ درصد بیش نصف نرخ بهره‌ای ۲۲ درصد پیداخش بابت این وام دارد !!. بالبیک این پروژه و سرمایه گذاری وسیله‌ای است در جهتارضاء گاز ارزان به اروپا و در نتیجه افزایش منابع مالیات ایران بعلاوه پیشنهاد کرده است که ایران بدهی‌های خود را به آمریکا بپردازد و از بانکهای آمریکا خارج سازد. بعبارت دیگر حتی بعد از قطع روابط سیاسی نیز بانکهای آمریکا بطور کلی مسئول ذخایر ارزی ایران بودند و ایران بدهی‌های خود را بآنها پرداخت میکرد.

لیکن هنابطور که آمار ارائه شده در مورد ذخایر ارزی ایران نشان میدهد، موجودی ارزی به مبلغ۱۲۵ میلیارد دلار در تاریخ ۵۸/۸/۹ یعنی زمانی که بوشها و کارتر قرارداد استفاده دارائیهای ایران‌را لغو نمودند و فرمانیکه نمودند تهدید کرد که در دوران بانکهای آمریکا بدهی‌های خود را متوقف میکند.

با توجه‌به مطالب فوق میتوان پیچیدگی قضیه را تا حدی درک نمود اولا مسئولین آن زمان اطلاع دقیق از موجودی ارزی ایران در بانکهای آمریکا نداشتندامر جنایتکاه آقای بنی‌صدر مرتاریخ ۲۶ آبان بعنی بعداز اطلاعیه وزارت امور خارجه دارائی و عنوان میکنند که « درصد ازپول‌های ذخایر ارزی ایران در بانکهای آمریکا و دارائی های‌ایران در بانکهای‌آمریکائی خارج از آمریکا در دوره کنونی بحیر بسرت گشاده داده شده است» و حال آنکه همانطور که گفت شد دارائی‌های‌ایران‌ودیانکهای آمریکا که تنها کافی‌نباشد‌که ایک افزایش می‌یابد.

تنها میزان وامها و قرض ایران‌بمانکها و بوسیله‌آمریکائی از نظر ایران مشخص‌نبود‌و است جنایتهای‌ی‌بنی‌صدر هم ۴ میلیارد دلار را ذکر میکنند و هم رقم ۱۰میلیارد دلار را .

در چنین شرایطی که برای مسئولین مسئولین نیست ایران چقدر طلب و چه میزان بدهی دارد اعلام نظرقطرانی‌ماند اینکه ایران قرضهایش رابپرداخت خواهد کرد ویابران پولهایش را از بانک های آمریکا خارج خواهد ساختچنین از آنکه وامها نتایج عملی ببار آورد باعث آن شد که حربه بدست دشمن داده تا دارائیهای ایران را مسدود کرد و وامهای ایران هاگر کند. بطوریکه در زمان تصویب بیانیه‌الجزایر صلا میشوراهای ایران به آمریکا خبار کشاف بود.

نکته دیگر اینکه آقای بنی‌صدر اگر متفکرند که حال کردن وامها اختیاد بیانیه الجزایر ایران‌را ازبین بعمل بسیارخوشحال گشته‌اند در اینصورت چگونه اینبار در تاریخ۱۹۸۱/۹/۱۰میتوان بنی‌صدر جمهوری دوم خواری انقلاب در کمیسیون قضائی شورای انقلاب با درخواست شرکت کنندگانی طی ایران میتوبر حال کردن وامهای آن شرکت بوافقت نمود وآنرا تصویب و ابلاغ میمایند و در حالیکه وامهای تصویب شده جهت حال نمودن آنها از نوع وامهائی بانرخ بهره‌بالن بوده است و تنها وقتی ایران ضمن قبول‌ایران‌وطلب حکم مانعوبیت شده را بعهده گرفته و آن را مانع بعد سرآغاز عمل میدانند. سئوال اینستکه آقای بنی‌صدر چرا حال کردن بازپرداخت بهلوی وامها اشتباه است چرا جنین‌دستوری صادر میشود. آیا موضعی که ایشان مجری و تصمیم‌گیرنده آن هستندقابل قبول بوده و اگرکس دیگری مجری است این عمل مورد نکوهش و مذمت باشد؟

ایشان همچنین به بازپرداخت و امهائی که آنها راغیر قانونی میدانند اشتعال نموده‌اند ضمن‌اینکه وام بانکهیچس مانهاتان که در سال ۱۹۷۷ ، ۱۹۷۸ دریافت گردیدو ایشان نماز جمعه چنین میگویند:

در روز جمعه ۳ آذر ماه ۱۳۵۸ آقای بنی‌صدر در نماز جمعه چنین میگویند:

«ما میخواهیم نظام بانکی را مستقل بکنیم و درخدمت اسلامی کردن ایران در آوریم و برای اینکار ما چگونه میتوانیم بعهده بگیریم فرضهائی را که عارتگران سابق از محرمستانشان گرفتند... بنی‌صدرباتوجه این فرضها را ، این گفته یکبار دیگر انکاس وسیعی در جهان داشت بطوریکه روزنامه ایترنشنال تریبون با تیتر بزرگ مرحله‌ه اول روزنامه اعلام میکند که «بنی‌صدر گفت ایران قرضهای خارجی خود را که حدود ۱۰ میلیارد دلار است نمیپردازد» گفته ایشان مورد استناد بسیاری از ادعاهای علیه ایران و مرخواست بانکها میتوبر پرداخت کل وام یکجا قلمداد شده است. متجمله بانک چیس مانهاتان در ادعانامه خود در صفحه ۸ یکی از دلایل شکایت خود علیه ایران را چنین عنوان میکند:«در ۲۳ نوامبر۱۹۷۹ (برابر ۳ آذر ۱۳۵۸) آقای بنی‌صدر اعلام نمود که ایران پرداخت بدهی‌های خود را متوقف میکند.

با توجه‌به مطالب فوق میتوان پیچیدگی قضیه را تا حدی درک نمود اولا مسئولین آن زمان اطلاع دقیق از موجودی ارزی ایران در بانکهای آمریکا نداشتندامر جنایتکاه آقای بنی‌صدر مرتاریخ ۲۶ آبان بعنی بعداز اطلاعیه وزارت امور خارجه دارائی و عنوان میکنند که « درصد ازپول‌های ذخایر ارزی ایران در بانکهای‌آمریکائی خارج از آمریکا در دوره کنونی بحیر بسرت گشاده داده شده است» و حال آنکه همانطور که گفت شد دارائی‌های‌ایران‌ودیانکهای آمریکا که تنها کافی‌نباشد‌که ایک افزایش می‌یابد.

تنها میزان وامها و قرض ایران‌بمانکها و بوسیله‌آمریکائی از نظر ایران مشخص‌نبود‌و است جنایتهای‌ی‌بنی‌صدر هم ۴ میلیارد دلار را ذکر میکنند و هم رقم ۱۰میلیارد دلار را .

در چنین شرایطی که برای مسئولین مشخص نبست ایران چقدر طلب و چه میزان بدهی دارد اعلام نظرقطرانی‌ماند اینکه ایران قرضهایش رابپرداخت خواهد کرد ویابران پولهایش را از بانک های آمریکا خارج خواهد ساختچنین از آنکه وامها نتایج عملی ببار آورد باعث آن شد که حربه بدست دشمن داده تا دارائیهای ایران را مسدود کرد و وامهای ایران هاگر کند. بطوریکه در زمان تصویب بیانیه‌الجزایر صلا میشوراهای ایران به آمریکا خبار کشاف بود.

نکته دیگر اینکه آقای بنی‌صدر اگر متفکرند که حال کردن وامها اشتباه بوده و ایشان را مجری این عمل میدانند‌و شعل بسیارخوشحال گشته‌اند در اینصورت چگونه ایشاندر تاریخ۱۹۸۱/۹/۱۰میتوان بنی‌صدر جمهوری دوم خواری انقلاب در کمیسیون قضائی شورای انقلاب با درخواست شرکت کنندگانی طی ایران میتوبر حال کردن وامهای آن شرکت بوافقت نمود وآنرا تصویب و ابلاغ میمایند و در حالیکه وامهای تصویب شده جهت حال نمودن آنها از نوع وامهائی بانرخ بهره‌بالن بوده است و تنها وقتی ایران ضمن قبول‌ایران‌وطلب حکم مانعوبیت شده را بعهده گرفته و آن را مانع بعد سرآغاز عمل میدانند. سئوال اینستکه آقای بنی‌صدر چرا حال کردن بازپرداخت بهلوی وامها اشتباه است چرا جنین‌دستوری صادر میشود. آیا موضعی که ایشان مجری و تصمیم‌گیرنده آن هستندقابل قبول بوده و اگرکس دیگری مجری است این عمل مورد نکوهش و مذمت باشد؟

ایشان همچنین به بازپرداخت و امهائی که آنها راغیر قانونی میدانند اشتعال نموده‌اند ضمن‌اینکه وام بانکهیچس مانهاتان که در سال ۱۹۷۷ ، ۱۹۷۸ دریافت گردیدو ایشان نماز جمعه چنین میگویند:

جوهن مطابق با اصل ۷۵ قانون اساسی سابق ایران به تصویب مجلس نرسیده و بعد ، غیرقانونی و نمیبایست پرداخت میگشت.»

در پاسخ باید گفت که اولا مطالبه‌وام ۲۵ قانون‌زیانه و بوجهه ، مجلس در آن زمان اختیار اینگونه وامهارانگاه به دولت اعطاء نموده بود و رژیم سابق نیز براساس این قانون وامها را دریافت کرده است. ثانیا وزیر دادگستری فعلی ما در نامهٔ‌مورخ۱۳۶۰/۴/۱۰ اعلام و تائید مینماید که « اگر قانون مورد استناد براساس ایرادات وارده است نمیبوانند تصویب شود» ثالثا وزیر دادگستری ما در اظهار نظر در امتیاز بانک ایران و مرخواست بانکها میتوبر پرداخت کل وام یکجا تاکید کرده است که « بانکها میتوانند از ادعاهای علیه ایران و مرخواست بانکها میتوبر پرداخت کل وام یکجا تاکید کرده است دیگر تصاحب دارائیهای ایران بوده است دستور دادگستری اشتباه است که بنیاد ایتلای اولیه‌اش را پیدا

محمد منتظری، آنگونه که می‌شناختم

نوشته ام سازها

محمد منتظری به شهادت زندگی کوتاه برشرف‌اسلامی که دم‌دم‌زا بود.

حاضا که این سنت کشیده شرمبخت، نماند تا شاهد مجز و آلوده‌شدن بشاهد، دشمنانی کنار تمامت مرصعها برآو تاهش گرفته بودند و اکنون مانگهای تاریکشان آرزو ست.

میگفتند ـ چه زنبلاه هم میگفتند ـ که از مفتری است.

اما، به شهادت مشاهدت، نزدیکی که از او داشتم حتم‌پر برخوردیا ایندو ترپهای امریسالاس‌مزوزیی سخت عاطفی، با گذشت و ایثارگر داشت.

در دولت موقت، وقتی به نیروی بقیر انقلابی، فرودگاه را ترک میگفت، حتی بسیاری از انقلابیون به شانه ناروپیست، و «آنارکیست»اش خواندند.

«بوجود که مل او امسیان آزمدیتی بوده علیه دولت سازمانگر بیشین و مصدال امین سخن مگرزگی.» امیرای

بآن بدیا آمدم که سرتملیم فرود فیاوبرد، او چنین کرد. خاید از دهستین روحانیونی بود که به افشای امریالیا، غیرزدگان و عناصر سازمانگر و برزنیسگرایا سنت بازید، رابه دوره مای میام شهید میرفت. کارنیماو از حوالت میدهم، هرچند که کوش ایران جز سخنان سلنتیزی، رنا نمیشود.

همیانگر رنج کشیده ـ یکوز تنها ـ میرفتن ازدهها سازمان سیاسی کنیم حرف خود را فمدامیرلیست میداندا دور مل با چاده مثان کنان امریالیسم در یک چوبه می ـ نشیند، امریالیسم آمریکا و میدوبیسم جهانی را آشنا میکرد.

آرزو میکرد: ای کاش تمام این میهبو نیستهای فریزده را بای جو بدی دار میدیدم.

هنگامی میگفت «امریالیستها جاسوس آمریکاست، که هنوز هیچ سندی از او در دست نبود. دریما که کوشها اطلب ترجیح میداد سخنان مشتبهین، را بشنود.

محمود درویش شاعر مبارز فلسطینی میگفت:

«میرانی امیرا، مصدال مدین مصرع درویش بود: عمری را به رنج و رزم گذاشت اما سرتسلیم فرونیاورد.

نه قشری، نه انحصارطلب، نه مازمنگر... منتظری هیچ یک از اینها نبود.

ـ پس چرا او را کشتند؟

در تحلیلهایشان میگفتند: ما لیبرالها متحد میشویم تا ارتجاع ـ ایرجه بیان دراز مدت امریالیسم ـ را براندازیم و سپس لیبرالها را!

ـ مگر منتظری مرتجع بود؟

مگر یک تنه ـ بیگزار دهها سازمان سیاسی ـ با امریالیسم و ارتجاع درنمیدید بود؟

مگر باور جانبازان گشتیلی نبود؟ «گ...»

برای محمد منتظری مشهادت، در راه تحقق آرمانهای اصیل‌اسلام‌ناب مرتسمن، سیو الاتر بود در دور شورزاقهرمان دشمن دچهره پرصلابت، ساخت.

او بصدای این سخن حلاج «مروح مردان سرسردار است»، مرجعی مردانه داشت. زندگی کبیری که به تعبیر شامرانه‌ای امام «مزدی خاکی» سالکان خدا برازندشرش بود برمحمل فراگمتک شهادت، به ملکوت اعلی پیوست.

منتظری اما، مصداق همین مصرع درویش بود: «مری را به رنج و رزم گذاشت اما سرتسلیم فرونیاورد.

ایدای انقلاب را بامرزنه، انقلاب خود میگرد/۶۰/۲ مطالبی ذکر گشته که نهایتا همان تهمت های زشت و ناروا از مر مورد «تزیسم»، استاد و مدارک سفارت کبری و استکثن الله میکند، با استراز تاسف ازاینکه اپوزوش ناحق که محتملی برای کوبیدن خود را بکوبد که دوباره تکرارگشته لنگریکنی را در مورد ماجرای استاد مورد بحث فروری داشتم.

۱ـ همه اسناد مهم سفارت آمریکا در ایران و کمیتش از دو ماه قبل از استقرار هیئت منتخب امام در مدینکی ای سیاسی ایران در آمریکا از سفارت خارج شد، برطبق اظهار نظر کارکنان سابق سفارت به مستزو سوئیس ارسال شده بودند.

بهمین دلیل وقتی در حضور نمایندگان منتخب امام و کارمار منتخب آقای دکتر کریم سنجابی همدوقای دورن اطاق ارشیر زاهدی باز شد کوچکترین اثری ازخش یکبرگ کاغذ نیز در آنها دیده نشد. این امر در صورتجلسه‌ای با امضای افراد جمهوری اسلامی ارسال گشت، از لایلای اسناد عادی بجا مانده، معدودی اسناد قابل ملاحظه بدست آمد که شد که برای وزارت خارجه، نخستوزیری و دفتر امام ارسال گشت. آقای دکتر جلیل ضرابی رئیس هیئت منتخبین امام شدعا یک نسخه از این اسناد را به وزارت خارجه تحویل دادند.

ملاحظه اختلافات خصمی و گروهی باعث شد که یکی از مسئولان وزارت خارجه عین اکاذیب روزنامه موهبوبیتی دلوس‌آنجلس تایمز رادبوردو چندین‌جندی‌ق‌ا اسناد و مدارک تکرار کشد حقیقی را در پای متاعی‌شخصی قربانی کند.

۲ـ در مورد مطالب ذکرشده ازطرف روزنامه‌سانگوی وزارت امور خارجه که شارت تلویحی همان تهمت قبلی است، بهتر بود از آقای احمد عزیزی یکی از معاونین قبلی وزارت امور خارجه که یکی از اعضاء هیئت منتخب امامبر آنشکن تمیز بود دعاوت میشاق میگردند تا حقایق را توضیح میدادند زیرا نیازش خود مسئول رمبانی و خطبه‌بندی کردن اسناد در سفارت بودماند.

۳ـ تیتر مطالب مجریان سند ربایی در وزارت امور خارجه از ابتدای انقلاب تا بامروز، تیتر مطالب کیها ایتجاب کی‌شیخی اسناد را بسرقت برده‌اند.

آیا نویسنده از القاء چنین شبهه‌ای را اجاعا قصد شهرتزن مستغم، ترسی از پرورد گرار ندارد؟

۴ـ مدام و نیست، چرا نویسنده مقاله، تنقد و تاخر مطالب ارائه شده را طرف آقای دکتر یزدی و آقای سلامتیان را رعایت نکرده‌اند و گویا آقای سلامتیان نفی رسیدن اسناد

گمشدن یاعدم ارسال اسناد سفارت ایران درواشنگتن کذب محض است

توضیحی برمقاله «جریان سندبازی در وزارت خارجه از ابتدای انقلاب تا امروز»

نویسنده بهتر میشد که پاسخ آرای دکتر یزدی در دوران بعدار سفارت دوخت نوشته شد، در حالیکه بیانات آقای احمد سلامتیان درمقدمه ورآمد، بعدازهوری اسلامی و دیری استعدای آقای دکتر یزدی صنجیانی ایراد شده است.

آیا طبیعتا این برهم خوردن تنقد وتاخر در ذهن خواننده القاء نمیکند که ماجاکرم معلوم نشده اسناد سفارت ایران در واشنگتن چه شده؟ نویسنده چرا با گوی به این شود که اسناد سفارت در روزنامه‌ای که نماینده معتبر امام میسوب آن است منتشرنشده؟ آیاهدف برای تو بسنده وسیله را توجیه میکند؟

۶ـ چرا نویسنده مقاله عنوان کرده‌اند «غریب‌سئوال بجانب نخست وزیر آمریکا از سفارت خارج شد، برطبق اظهار نظر کارکنان سابق سفارت به مستزو سوئیس ارسال شده بودند.

۷ـ دشمنان انقلاب اسلامی هرچند گاه یکبار و خاصه از اوایل اسفند ۱۳۵۹ مزورانه به اشاعه همان اکاذیب اسنادی که روزنامه آمریکا پرداخته تا گروهی بافردی را مورد حمله قرار دهند، چرا باید فردی در روزنامه بنیاد مستضعفان با پیوردن همان راه هیزکیک دشمنان فشوده‌شده استفاده شود.

۸ـ اینجانب بسال ذکر کلمه از انجام وبادارک روشن رابی رجیتهای بردن به پروردگار تدارم و هرچند تا بامروز با سرتاپ و رنج بسیار وبنا بدستور امام که امر بسکوت اینجانب در اینمورد کرده بودند، از پاسخ گفتن خودداری کردم و سوماز در پاسخ گفتن خودداری کردم و چهار و چهار سکت اندازی در گروه‌وش بازپردار و سریل رابی و یک دشمنان خودروی وشمن در کنارنبرد شمنه و جمعا سی و شش تن از صدامیان کشته شده‌اند.

تجاوز به هریم هوای سردشت

اروپه ـ ایرنا ـ به اینجانبی تجاوز برای سنت چهار و بازنده دقیقه بامداد درسردشت به هریم هوائی شهرستان مریز سردشت تجاوز کردند. به گزارش هیرگرای برای بارس سنت، خبری سپاه پاسداران انقلاب اسلامی ارومیه ضمن تایید این خبر اعلام کرد: «هواپیماهای متجاوز برافی قبل از آنکه موفق به انجام ماموریت خود شوند آتش پدافندپیروی ما هدف قرار گرفته و سرنگون شدند.

یک افسر توپخانه عراق نیرو های صدام را به گلوله بست

به گزارش مدرکی غیر طبق خبرگزاری هاوس‌بیدار داخل مرای چند روز پیش یک افسر توپخانه نیروهای عراقی درجناح چپ جبهه علیه جمهوری اسلامی ایران در یک اقدام شجوارانه دستور داد که چند آتشبار توپخانه نیروهای صدام در صفوف صدامیان قرار گرفته بود به گلوله بست.

گزارش هیرگان و احمد مرکزی خبر در لندن ازدمایم موثق شکیست که این افسر شجاع که از ادامه جنگ بسا مسلمانان ایرانی به شدم بود دابین ابنکار بخش خشم خود را نشان داد، همین منابع موثق یادآور شدهاند که طبق آخرین اطلاع رسیده از داخل عراق این افسر در بدکاخاه صحرائی محاکمه و اعدام شده است.

شهیدی دیگر از نهضت مجاهدین‌خلق (گروه میثمی)

در رابطه با شهادت گریلائی عباس پرفرنی عضو نهضت مجاهدین و دانشجوی دانشگاه سینمبس، اطلاعیه‌ای بشرح زیر از سوی نهضت مجاهدین خلق ایران منتشر شد:

بسمه تعالی

گریلائی عباس پرفرنی عضو نهضت مجاهدین و دانشجوی رشتهٔ شیمی دراثر اصابت ترکش صنیعیت بمت بخاطر به چکرش، صبر هنگام، چهارشنبه ۱۳ تیر ماه، جان خود را به نیاز در جبهه جوانان در خون خود غلطیده و شهادتنامهٔ عشاق را امضاء کرد، شهادت او را به امام بزرگوار و مسلمانان مستضعف سرزوار ودهبروش و خاوارفقهیت پرورش قبریك و تسلیت می‌گوئیم.....

در این اطلاعیه، وصیتنامهٔ شهید نیز نقل شده و در بخشی از این وصیتنامه می‌خوانیم «اگر کیه راقص مقدمهٔ تیم قرآن است و نزدیک به پیوند باسد صالح زمان‌میب است جنگ اسلام باکفر کسیه‌ودیدی تضاد نیروهای‌جنوب استمع حل قدام مسایل ممکنگی و خانوادگی مرکوز به حل اسلامی این تضاد است. اسلام‌خمینی‌رهبر مستضعفین جهان علیه مستکبرین جهانی و کمب‌دیودی است.

ترخ نقدی خرید و فروش ارز های عمده

اداره امور بین‌المللی بانک مرکزی ایران نرخ نقدی خرید و فروش ارزهای عمده در بانک مرکزی ایران بابرابری روز دوشنبه ۱۶ تیرماه برابر با ۶ ژوئیه ۱۹۸۱ بشرح زیر اعلام کرد :

نوع ارز	نرخ خرید ریال	نرخ فروش ریال
یکدلار استرالیا	۹۲،۰۲۶	۹۳،۱۹۸
یک شیلنگ اطریش	۶،۷۰۷	۶،۸۲۴
یکدینارکویت‌بانک(بازرگانی)	۲۰۲،۴۶۹	۲۰۹،۰۹۲
یکدلار کانادا	۹۶،۹۰۹	۹۷،۷۷۰
یکمارک آلمان‌غربی	۳۳،۱۹۱	۳۳،۷۰۵
یک فرانک فرانسه	۱۳،۷۹۲	۱۴،۲۱۴
یکصد لیر ایتالیا	۶،۶۶۱	۶،۷۸۱
یکصد ین ژاپن	۳۷،۲۰۱	۳۷،۶۷۱
یک فلورن هلند	۲۹،۸۶۱	۳۰،۲۶۹
یک کرون نروژ	۱۲،۱۸۱	۱۲،۳۴۷
یک لیر انگلیس	۱۱۰،۹۸۹	۱۱۲،۳۳۳
یک کرون سوئد	۱۶،۰۲۰	۱۶،۴۸۲
یک دلار امریکا	۸۰،۶۹۱	۸۱،۰۱۱
یک کرون دانمارک	۱۰،۶۹۴	۱۰،۷۴۴
یک فرانک سوئیس	۲۸،۰۷۸	۲۹،۱۸۴

اعدام مطهر ۳ شهید اسلام

طی ۲۴ ساعت گذشته یکنفر باک ۳ شهید اسلام که در فرد دلاورانه باکفار بعثی‌مرای در جبهه‌های غرب و جنوب به اشتغار شهادت نائل آمده به رزمگاه اعدام شدند.

اسامی و مشخصات این سه نفر بشرح زیر است :

۱ـ سرباز شهید علیرضا عندان (از بوهبر)

۲ـ سرباز شهید احمدبیوفی (از تهران)

۳ـ باسدار شهید علی یکتن مهد سبیع (از قم)

عکس بالا قاعله فلورزاده ۲۶ سالبیه اتفاقیو فرزندش کاوله و پسر نیماهه‌اش‌حسین‌ان صدت ۲۷ روز ایمه از منزل خارج و تاکنون مراجعست نشده‌دلد اتفاقیکه ـ او دامیرکان اطلاع دارند تقاضا میشود با تلفن شماره۰۷۲۴۵ اتفاق بمرام درسنی تلفن دبا یا بمنادی شماره ۲ شامس و هانوشماهای را از باشگاه موسی آباد شماره ۲ شامس و هانوشماهای را از نگرانی بخاروید. آ ـ ۷۷۲

اطلاعیه دادستانی مستقر در شرکت تاکسیرانی‌در موردمعرفی عوامل ضدانقلاب

دادستانی مستقر در شرکت تعاونی تاکسیرانی تهران در اطلاعیه‌ای از کلیه رانندگان تاکسی خواست تا آنسسته از سنارران تاکسی را که از عوامل ضدانقلاب وشاهبسمار هستند به کمیته ها و ارگان های انتظامی معرفی کنند، و با همچنین از شهروندان تهرانی خواست درصورت مشاهده و استماع سخن سیاسی وغیره در تاکسی ها مراتب را جلب کنن شماره تماس دادستانی مستقر در شرکت تعاونی تاکسیرانی اعلام دارند. متن اطلاعیه به این شرح است :

بسمه تعالی ـ بدینوسیله به اطلاع شهروندان عزیزو متعهد تهرانی و رانندگان مومن و زحمتکش تاکسی می رساند : طبق اطلاع ، سنارران در داخل تاکسی به بحث سیاسی و غیره پرداخته و بعضا صحبت هایی مینمایند که بر ضد نظام اسلام و جمهوری اسلامی نمیباشد . ازسوی دادستانی می‌خواهد که بر عهده‌دار ازسوی دیگر رانندگان تاکسی انتظار دارد چنانچه بااین قبیل افراد مواجه گردیدند ، در وهله اول به آنها تذکر لازم را داده و در صورت تکرار ، شخص یا اشخاص خاطی را به کمیته ها و سایر ارگان های انتظامی معرفی نمایند ، همچنین از شهروندان محترم نیز تقاضا دارد درصورت مشاهده و استماع سخن حث هائی توزا مراتب را با کد شماره‌تاکسی به دادستانی مستقر در شرکت تعاونی تاکسیرانی اعسلام فرمایند .

مجموعه سرود های انقلابی

در ۱۲ نوار کاسیت ـ قابل پخش در کلیه دستگاه های صوتی ـ بوسیله اسلامی نارمك (مسجد جامع) ـ خیابان سنگلان ـ بوسیله نارمك ـ قیمت ۹۵ ریال برای آرگانهای انقلابی و مساجد ۳۰٪ تخفیف بخواهید . آ ـ ۷۲۷۵۳

مرکز آموزش شنای امواج

آموزش شنا با آخرین روش‌نوین زیر نظر هریان شنای باتجربه کشور ـ تعلیمی ـ هدایت بنابرسوبسیای منظم برای‌دختران وپسران درروزهای جدا گانه تلفن ۴۸۰۷۴۶ ـ خیابان آزادی ـ جدا ـ میدان‌بهارستان‌اختیاریه خیابان‌داریوشبت پارك کودك (خیابان پانشگاه)

مرکز آموزش شنای امواج

بسمه تعالی

مجموعه سرود های انقلابی

در ۱۲ نوار کاسیت ـ قابل پخش در کلیه دستگاه های صوتی ـ بوسیله اسلامی نارمك (مسجد جامع) ـ خیابان سنگلان ـ بوسیله نارمك ـ قیمت ۹۵ ریال برای آرگانهای انقلابی و مساجد ۳۰٪ تخفیف بخواهید . آ ـ ۷۲۷۵۳

آ ـ ۷۲۷۵۳

مرکز آموزش شنای امواج

آموزش شنا با آخرین روش‌نوین زیر نظر هریان شنای باتجربه کشور ـ تعلیمی ـ هدایت بنابرسوبسیای منظم برای‌دختران وپسران درروزهای جدا گانه تلفن ۴۸۰۷۴۶ ـ خیابان آزادی ـ جدا ـ میدان‌بهارستان‌اختیاریه خیابان‌داریوشبت پارك کودك (خیابان پانشگاه)

مرکز آموزش شنای امواج

بسمه تعالی

موسسه اسلامی نارمك (مسجد جامع) جهت کلاس های زیر ثبتنام می‌نماید :

۱ـ کلاس تقویتی برای یکشنبه ، سه‌شنبه ۵ تا ۷

۲ـ کلاس تدریس قرآن برادر اومیلی یکشنبه‌سه‌شنبه، پنجشنبه ۵تا۷

۳ـ کلاس تدریس قرآن برادر مهندس‌علی‌صالح آگیری شنبه‌ها ۵تا۷

۴ـ اسلام و مارکسیسم برادر مهندس‌علی‌صالح آگیری شنبه‌ها ۵تا۷

۵ـ کشاورزی برادر آمیدی چهارشنبه‌ها ۵تا۷

۶ـ قرآن وتجوید

۷ـ آمادهٔ ورکشگر

۸ـ زبان انگلیسی (فریبك) برای برادران (اول ـ دوم ـ سوم‌نظری)

نشانی سازمان خیابان سمنگان تلفن : ۷۳۷۱۷۱

بخش آموزشی شنامی

موسسه اسلامی نارمك (مسجد جامع) وابسته به مدرسه عالی شهید مطهری

بسمه‌تعالی

کانون توحید

کانون توحید برنامه‌های تدریسی دوره مبارك رمضان رابشرح زیر اعلام میدارد :

۱ـ درس تفسیر قرآن کریم وسیلهٔ دانشمند عالیقدر آیت‌ا..... حاجیطلبی مشکینی.

۲ـ سخنرانی مرکاز علیه خانم کاوزیان (برنامهٔ مخصوص بانوان).

۳ـ سخنرانی حجت‌الاسلام حاج شیخ محمد مصطفوی کرمانی بعدازظهرها پس‌از برگزاری نماز.

فضا کلاسهای درس برای برنامه‌های گذشته ادامه دارد.

نشانی: میدان توحید، خیابان پرچم، کانون توحید.

سپاسگزاری

بدینوسیله‌ازفامیل آشنایان و دوست‌زیم‌اصناطمی‌المسرایم و علماء و اهالی‌محلات درشیخ‌جنازه و مجلس‌ترحیم و شب هفت شادروان آقای دکتر رابعه راهنمای فردوسی‌ابی در بزرگواری شرکت فرموده و با وسیله طفن ازیاران همدردی نمودند سپاسگزاری مینمائیم و جنازه در اثر فاصلهٔ شدید روحی ناشی‌در مرض تشکر بوده بوزش میطلبیم .

بازماندگان آن مرحوم ـ حسن ـ رضا ـ علی راهنمایی فرزندانی و خانواده‌ای وابسته .

آ ـ ۷۴۱۳

مجالس ترحیم

بدینوسیله شهادت وحدت‌آفرین شهیدمظلوم آیت‌الله بهشتی و ۷۲ تن از یاوران صدیق امام ، مجلس ختم ساعت ۴ تا ۵ الی ۶ بعدازظهر روز دوشنبه ۶/۴/۶۰ مسجد قائم واقع در خیابان صدری شمالی ـ چهارراه سیدعلی برگزار میشود.

انجمن اسلامی مسجد قائم

آ ـ ۷۲۵۰۹

مجلس بزرگداشت شهید **عباسعلی شاهنگ نوری** روز دوشنبه ۱۵ تیر ماه از ساعت ۴ و نیم بعد از ظهر در مسجد ارك برگزار می‌شود .

آ ـ ۷۲۸۰۱

بانهایت تاثر و تاسف فوت مادر عزیزمان بانو **ربابه مجتوبحسینی** رابطلاع اقوام ودوستان میرساند مجلس ترحیم مرحومه و زنانه آنمرحومه روز دوشنبه ۱۵ تیر ماه جاری از ساعت ۳الی۶ بعدازظهر در خانه‌های مسجد قائم میباشد.

مجلس ترحیم آقای **سیدحسین مجذوب حسینی** روز سه‌شنبه ۳ الی ۶ بعدازظهر در مسجد فخرالدوله دروازه شمیران منعقد میگردد.

خانواده‌های مجذوب حسینی ـ محب‌آهنچی ـ فخردامی ـ اخوری ـ عقیقی ـ دهکشی ـ شعرانی ـ سیاه ـ نقاشیان ـ عزیزی ـ بارسی‌نژاد ـ نوت ناظرپایه مجذوب حسینی رابطلاع دوستان و آشنایان میرساند مجلس ترحیم مرحومه و زنانه‌ام ساعت ۳الی۶ بعدازظهر روز سه‌شنبه ۷/۴/۶۰ در مسجد فخرالدوله دروازه شمیران منعقد میباشد ـ ضمنا مراسم شب هفت به مصرف امور خیریه خواهد رسید.

اطلاعات مصیبت وارده را به خانواده های عزادار تسلیت میگوید.

بانهایت تاسف و تاثر درگذشت **جناب آقای دکتر محمود مبدی** اخوی دوست ارجمندمان جناب آقای **منصور مبدی** را ضمن عرض تسلیت به خانواده محترم مبدی بطلاع میرساند.

مجلس ترحیم مرحوم آقای **محمود مبدی** روز دوشنبه ۱۵ تیر ماه از ساعت ۳ الی ۶ بعدازظهر در مسجد جامع قائمشهر و مجلس ترحیم زنانه مبدی روز سه‌شنبه ۲۴۰۰ ساعت ۴ الی ۶ بعدازظهر در منزل مبدی واقع در خیابان مازیار قائمشهر منعقد خواهد بود.

دکتر پرویز آذرمهر ـ مهندس مسعودبن‌سعد ـ حسامالدین انجم‌آبادی ـ منوچهر جاوید ـ پرویز طهماسبی ـ عزت‌الله خواسماری ـ حسن ورشوچی ـ حمد صحیح کارخواژاده ـ ارنوان اسفندیاری .

آ ـ ۷۲۴۸۱

بانهایت تاثر وتاسف در گذشت جاریکدار **جواد بنیاکسم** دکترورسکی‌ایران در آمریکا رابطلاع اقوام ودوستان و آشنایان میرساند .

مجلس ترحیم مرحوم آنشادروان ازساعت ۱۷ الی ۱۹ روز دوشنبه ۶/۴/۶۰ در مسجد جامع قائم واقع در خیابان زنانه همان روز و ساعت در منزل مرحوم آنشادروان واقع در خیابان هنرمند منعقد خواهد بود .

خانواده های هایدی سایمانی مقدیب ـ محسن سعیدی ـ حیدری سعیدی ـ حاج حکمی حق‌سطی ـ سلیمان ـ سلیمی ـ سلیمی ـ دکتر یزدی ـ مراشدی ـ مرادی‌سنگری ـ حسینی‌الفاطمی ـ اولادی ـ نیکزاد ـ سایلزاد ـ سکوکب ـ مرادی ـ محمدی ـ مهدوی ـ دادگستر ـ سوجدانی ـ مهدوی ـ دانشگر ـ بیروز ـ سیاحدی‌سکندرآده ـ ساکبری ـ وخانواده های وابسته

آ ـ ۷۴۸۷

بانهایت تاسف و تاثر درگذشت **پدر عزیزمان شادروان کریم رشیدی** کاربندست بانک ملی امورا از اطلاع دوستان و آشنایان میرساند، بهمین‌مناسبت مجلس ترحیم و مراداته ازساعت ۳تا۶ بعدازظهر روز دوشنبه ۶/۴/۶۰ مسجد حضرت ابوالفضل (ع) واقع در خیابان ستارخان (تاج سابق) خیلی کوچك برقرار است، شرکت دوستان و آشنایان موجب شادی روح آن مرحوم خواهد بود .

خانواده‌های: مکارنامه، نوروز، نادرنیا، شاهنشاهی، معارفی، شاهنشاهی، مکارنامه، حبیب‌الله، دهباشی، دانشیان، ارفوعالهی، ایتکار، مهدوی، آریانپور، منتصدی، کیانفر، قمی، شجاعی، رحیمی، سیاوش و سایر و ابستگان .

آ ـ ۷۴۴۹

اطلاعات مصیبت وارده را به خانواده های عزادار تسلیت میگوید.

بانهایت تاسف درگذشت شادروان **احمد طاهرباز** رابطلاع اقوام و دوستان و آشنایان میرساند ، مجلس ختم زنانه و مردانه آن مرحوم روز دوشنبه ۶/۴/۶۰ در مسجد ولی‌عصر واقع در خیابان آذربایجان چهار راه کیوان از ساعت ۳الی۶ بعدازظهر برقرار است .

آ ـ ۷۴۴۷

بانهایت تاسف درگذشت شادروان **احمد طاهرباز** رابطلاع اقوام و دوستان و آشنایان میرساند ، بهمین مناسبت مجلس ترحیم روز دوشنبه ۶/۴/۶۰ در مسجد ولی‌عصر واقع در خیابان آذربایجان چهار راه کیوان از ساعت ۳الی۶ بعدازظهر برقرار است .

آ ـ ۷۴۴۷

بانهایت تاسف درگذشت **پدر** مهربان **شادروان رابطلاع** اقوام و دوستان و آشنایان میرساند ، بهمین مناسبت مجلس ختم زنانه و مردانه آن مرحوم روز دوشنبه ۶/۴/۶۰ در مسجد حضرت امیرالمومنین واقع در امیرآباد شمالی ـ روبروی پمپ‌بنزین منعقد میگردد .

امیرنیری ـ حاجی‌شاه ـ جلات ـ رشیدی ـ محمدیان ـ توکلی‌ـ مازندرانی ـ عبدالله ـ ابوالقنبیگی ـ محمدیان.

آ ـ ۷۴۸۲

یادبود

بدینوسیله بطلاع میرساند که مراسمی بمناسبت چهلمین روز درگذشت مسیر عزیزم شادروان **عبدالله سلطانی** از ساعت ۳الی۶ بعدازظهر روز دوشنبه ۱۶ تیرماه در مرازی و برادر در شهر ۸۷ بشهدشرط برگزار میگردد. روح‌ش شاد گردد.

فیضی سلطانی

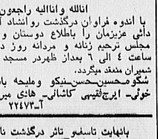

بسمه تعالی

ای دوستدار ورزش و ای یاری سخن ـ شادمیرود مغفره انجمن کشتی ـ تو را للطف ذوالمنن رابخدا میسپرم

مرگ مثال حق از ارکان رجال ورزش‌کاران آقای احمد تمامی طلبکارانه کشت خاطرات خوش ومشکل پارسی‌شریف ازرشمند فراموش نشدنی او را گرامی داشته آمرزش‌وی پوشوع آن آرامدو تبوکیار از درگاه خداوند در قلب مسلمانان میمانیم . هزینه مراسم سالگردش پیشنهادش داده میشود.

انجمن کشتی

آ ـ ۷۲۴۹۶

تسلیت

بسمه‌الشهداء

شهادت جانگداز مظلومانه و برافتخار بیشتر ۳۷ تن از مقامات و شخصیتهای برجسته‌ی‌ناوران‌سپاه و افسرانت فرماندهه وتوطئه خائنانه بدست‌ایادی ضداسلام و ضد انسانیت وابسته به غرب و شرق رابه بیشگاه باعظمت امام زمان (عج) و امام امت و ملت شهیدپرور و مسلمان ایران تهنیت و عرض میکند ، توفیق ادامه راه جانبازمان را برای همه ملت ایران و جهان اسلام از خداوند متعال مسئلت داریم.

شهید جانباز دکتر محمود قدری دارابه پیشگاه امام و امت شهیدپرور و خانواده آنرهدند ایشان بالاخص همسر آن شهید شریک و تسلیت میگویم.

از طرف دبیران و کارکنان دبیرستان کوثر

آ ـ ۷۲۷۷۰

درمجالس سخنرانی

بسمه‌تعالی

برنامه‌های دهه اول ماه مبارك رمضان مسجد احمدیه نارمك‌بشرح ذیل است:

۱ـ سخنرانی حجت‌الاسلام حاج شیخ محمد مصطفوی کرمانی بعدازظهرها پس‌از برگزاری نماز.

فضا کلاسهای درس برای برنامه‌های گذشته ادامه دارد.

نشانی: میدان توحید، خیابان پرچم، کانون توحید.

سپاسگزاری

بدینوسیله‌ازفامیل آشنایان و دوست‌زیم‌اصناطمی‌المسرایم و علماء و اهالی‌محلات درشیخ‌جنازه و مجلس‌ترحیم و شب هفت شادروان آقای دکتر رابعه راهنمای فردوسی‌ابی در بزرگواری شرکت فرموده و با وسیله طفن ازیاران همدردی نمودند سپاسگزاری مینمائیم و جنازه در اثر فاصلهٔ شدید روحی ناشی‌در مرض تشکر بوده بوزش میطلبیم .

بازماندگان آن مرحوم ـ حسن ـ رضا ـ علی راهنمایی فرزندانی و خانواده‌ای وابسته .

آ ـ ۷۴۱۳

بسمه‌تعالی

ورزشمرکز است ازآلش

ماه رمضان ماه عبادت و ایفای ماه مبروت و بندگی ماه ترکیه و پاکسازی ماه خودیاری و خودسازی ماه بندگان خدا در این ماه با اسبتاك خود حکومت عادات را پایان می‌بخشند و خود را از بندگی نفس نفس می‌رهانند و دنون دنیای محرومان و مستضعفان را که در طول سال با استفاهت بیشتر در امتیاز این جون خودت مشاهده شیطان بزرگ (امریکا) را دارید.

انجمن اسلامی دانشگاه علم و صنعت

آ ـ ۷۲۴۷۷

سرکار خانم پروین ارشادی

مصیبت وارده را بشما و خانواده محترمتان تسلیت عرض‌شده و خواهان درخواست از درگاه خدا شریک میباشم.

همکاران تمام در مدرسه راهنمائی علویها

آ ـ ۷۲۴۴۰

جنابان آقایان احمد و مهندس حسن موسوی اخوان

با نهایت تاسف فوت مادر گرامی تانسلیت را صمیمانه تسلیت عرض نموده، خداوند صبر وسلامت خانواده محترم را از خداوند متعال برای شما آرزومندم.

مدیریت و کارکنان شرکت پارتساز (سهامی خاص)

آ ـ ۷۴۴۸

جناب آقای مهندس علینقی خامنوشی

نهایت تاسفوتراژیك درگذشت مرحومه مغفره خانکاشانی‌پور مادر گرامی عمو آنجناب را تسلیت عرض نموده، صبر و شکیبائی برای جنابعالی وسایر بازماندگان مرحومه‌مغفوره را درگاه خداوند متعال مسئلت می‌نماید .

سندیکای بهره‌برداران معادن فلزی ایران

آ ـ ۷۴۸۷

کارکنان شرکتصرا مصیبت و ارده بهمکاران خود آقایان احمد وصمود شاکرانه تسلیت میگویند.

آ ـ ۷۴۲۹

جناب دکتر عبدالله جاسبی

شهادت برادر دکتر حسن جاسبوور رابه شما شریک وتسلیت میگویم .

آ ـ ۷۴۶۹

انجمن اسلامی دانشگاه علم و صنعت

شهادت شاگرد ۱۷ سال پرویز ابراهیم امام مغفره ایام عزیز وات قهرمانو شهیدپرور از تبریك وتسلیت عرض نموده‌آرزوی استقامت بیشتر در مقابل این جون خودت خداوند متعاله شیطان بزرگ (امریکا) را دارید.

انجمن اسلامی دانشگاه علم و صنعت

آ ـ ۷۲۴۷۷

سرکار خانم پروین ارشادی

مصیبت وارده را بشما و خانواده محترمتان تسلیت عرض‌شده و خواهان درخواست از درگاه خدا شریک میباشم.

همکاران تمام در مدرسه راهنمائی علویها

آ ـ ۷۲۴۴۰

جناب آقای مهندس علینقی خامنوشی دبیر کل محترم اتاق

مصیبت درگذشت مادر عمیر گرامی آن همکار ارجمندرا از جانب هیئت نمایندگی هیئت رئیسه رکابیه کارکنان‌اتاق بازرگانی صنایع معادن ایران‌به‌تهران تسلیت جنابعالی و خاندانهای محترم تسلیت عرض‌نموده‌ایران‌ایران‌بعرض و گیله‌ار ماندگان‌در سوگواران تسلیت عرض نموده برای شما صبر وسلامت وسنگری و آمرزش و برای مصیبت دیدگان شکیبائی و اجر جمیل مسئلت دارد.

اتاق بازرگانی و صنایع و معادن ایران

آگهی

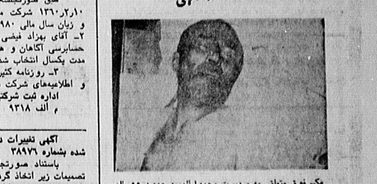

عکس‌فوق متعلق به مرحوم مجیدولیوبه حدود ۵۰سالگه متوسط القامه گندمگون مایل به سبز که در تاریخ ۶/۲/۶۰ براثر سقوط از اتومبیل در شهر آباده فوت نموده چنانچه شخصی با اشخاصی از هویت مشارالیه اطلاعی دارند به بازپرسی شعبه ۲ دادسرای عمومی آباده ارائه دهند.

بازپرس شعبه ۲ آباده. موحد

آ ـ ۶۶۲۸

آگهی مجمع عمومی

مجمع عمومی عادی سالیانه شرکت سهامی خاص کبوبران روز سه‌شنبه ۳۰ تیر ماه ۱۳۶۰ ساعت ۱۰صبح در محل شرکت، تشکل میگردد.

دستور جلسه:

۱ـ گزارش هیئت مدیره و بازرسان و تصویب ترازنامه سالهای ۵۹و۶۰

۲ـ انتخاب بازرس قانونی.

هیئت مدیره شرکت کبوبران

آ ـ ۷۴۶۰

آگهی تغییرات در شرکت سهامی خاص تجارتی و صنعتی سپه‌برکو ثبت شده بشماره ۱۸۷۵۳ باستناد صورتجلسه مجمع عمومی فوق العاده و عادی مورخ ۱۳۶۰/۳/۲۴ در اختیار روزنامه اطلاعات قرار گرفت:

**۱ـ ماده ۲۹ اساسنامه بشرح زیر اصلاح میگردد : ضمناً ماده ثانی ۲ آقای مهندس محمد حاج دائی و مهندس‌محمد حسین مقدم اعرابی ـ محمد فیاضی و سید اسمعیل سانیئی ملاحسین آقای ابراهیم زاده مدت دو سال بسمت اعضاء هیئت مدیره انتخاب گردیدند ۲ـ آقایان حسین مهدیزاده قدیم بسمت بازرس اصلی و آقایان طیماسب دولتشاهی به سمت بازرس علی البدل شدن برای مدت یکسال انتخاب گردیدند باستناد صورتجلسه هیئت مدیره مورخ ۱۳۶۰/۴/۱۹ آقای مهندس محمد حاج دائی بسمت رئیس هیئت مدیره و آقای محمد حسین مقدم اعرابی نایب رئیس‌هیئت مدیره و آقای محمد فیاضی بسمت مدیر عامل‌ـ مل

اطلاعات
سال پنجاه و چهارم
محل اداره: خیابان خیام، ساختمان اطلاعات
تلکس ۲۱۲۳۳۶
تلگرافی: اطلاعات - تهران
تلفن ۳۲۸۱

تقویم اطلاعات

ساعات شرعی
استخراج دکتر ریاضی کرمانی

یکشنبه - چهاردهم تیرماه ۱۳۶۰
سوم رمضان المبارک ۱۴۰۱
پنجم ژوئیه ۱۹۸۱

توپ افطار ..... ساعت ۷ و ۴۳ دقیقه
توپ سحر (فردا) .... ساعت ۳ و ۲ دقیقه
طلوع آفتاب (فردا) .....ساعت ۴ و ۵۲ دقیقه
ظهر شرعی (فردا) ... ساعت ۱۲ و ۸ دقیقه
توپ افطار (فردا) .... ساعت ۷ و ۴۳ دقیقه

خط امام از زبان امام

ای تفاله‌های شیطان که در سوراخها خزیده‌اید، نمیدانید که در قاموس شهادت واژه وحشت نیست؟

(۹ر۴ر۶۰)

ملاقات سفیر جمهوری دمکراتیک آلمان با معاون نخست‌وزیر

سفیر جمهوری دمکراتیک آلمان دیروز با محمد هاشمی معاون نخست وزیر و مشاور در امور سیاسی ملاقاتو مذاکره کرد. در این ملاقات که نزدیک به دو ساعت بطول انجامید سفیر جمهوری دمکراتیک آلمان گفت : از دست دادن نمایندگان برجسته را در دفتر حزب جمهوری‌اسلامی، به شما صمیمانه تسلیت میگوئیم.

در پاسخ معاون سیاسی نخست وزیر اظهارداشت: ما این جنایت را محصول توطئه استکبار جهانی و عوامل داخلی آنها علیه انقلاب‌اسلامی ایران میدانیم و این عمل نمونه‌ای از جنایات امریکا و ایادی سرسپرده آن میباشد. انقلاب اسلامی ایران انقلابی است بیزرگی جهان و این ضایعات بزرگ مستلزم راه ماست ، اما همچنانکه ناظر هستید مردم مسلمان ایران نه تنها پس از وقوع اینگونه حوادث سست نمیشوند ، بلکه این مسائل آنهارادربیدون راهشان مصمم‌تر کرده و ما را بحقانیت راهمان معتقدتر میکند. در قسمتی دیگر از این ملاقات‌معاون سیاسی‌نخست وزیر در رابطه با اظهار تمایل سفیر جمهوری دمکراتیک آلمان درخصوص گسترش روابط بین ایران وجمهوری دمکراتیک آلمان اظهار داشت : در جامعه امروز ما بیش از هرچیز ارزشهای انسانی حاکم است و در روابط سیاسی ما ، ارزشهای انسانی بیشترین نقش را دارد و براساس این ارزشهاست که در گسترش روابط خودمان با دیگران رعایت حقوق انسانها را بسیار موثر میدانیوو برای کشورهائیکه از حقوق انسانها در پهنه جهانی دفاع کنند احترام خاصی قائلیم.

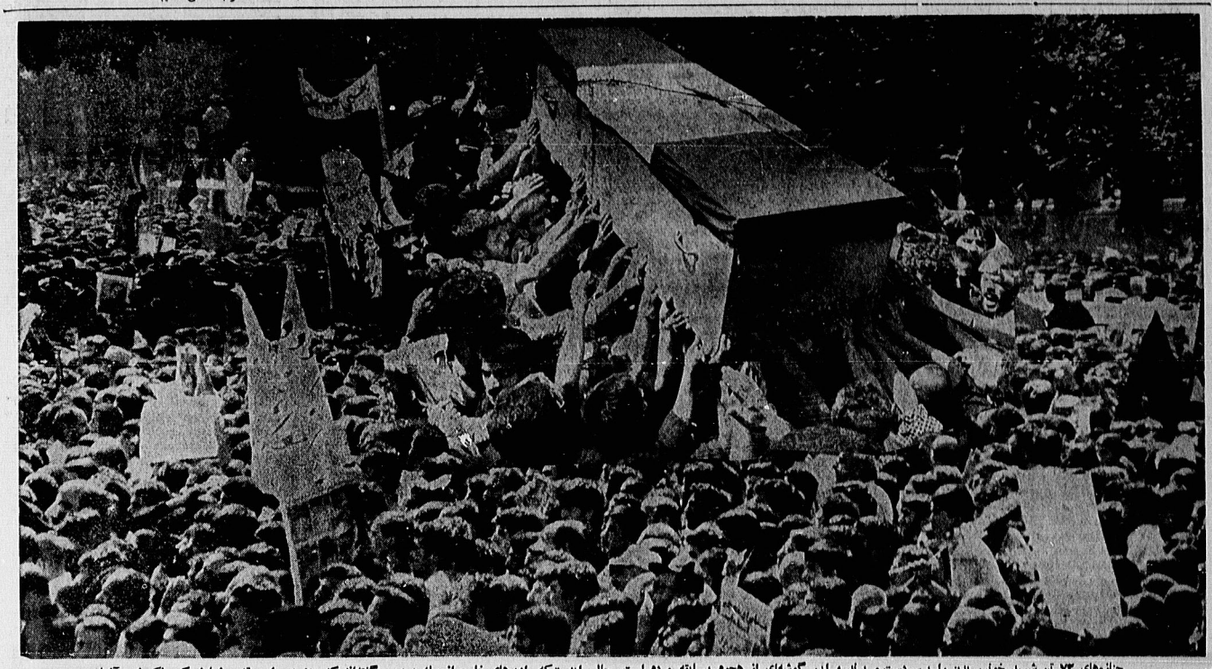

جنازه‌های ۷۳ تن شهید خونین بدن را برسردست می‌برند و این گوشه‌ای از هجوم بیسابقه مردم است .جالب اینست‌که رادیوهای خارجی‌ازجمله بی‌بی‌سی گفته‌اند که‌مردم درمراسم تشییع‌زیادشرکت نکردند وآنهایی هم که شرکت کرده بودند به‌یکدیگر تبریك می‌گفتند ! شاید . اما شما ای مردم ، شما که در این محشر عشق و خشم واندوه شرکت کردید ، بهتر میدانید که درجامعه انقلابی واسلامی ایران شهادت را چگونه می‌فهمند و چگونه آنرا فوز عظیم میدانند . شما بودید و دیدید که پس از استقبال پرشکوه مردم از ورود امام به‌ایران ،این شکوهمندترین استقبال بود . استقبال از شهید مظلوم بهشتی و ۷۳تن شهدای کربلای‌ایران . وتیز شماهستید که مردم در خیابانها چگونه برسرمی‌زدند و پیوش می شدند و در بهشت‌زهرا پرچم روی تابوت را چگونه‌پاره‌پاره کردند و هریك تکه‌ای به تبرك بردند . اینست پایه و مقام شهید در فرهنگ اسلام و تشیع. بریده‌باد زبان آنها که چشم دیدن این فرهنگ واین استقبال عظیم رالداشتند ولدارند.

به تعداد شهدای فاجعه بمب گذاری شمع سرخ برافروخته شد

عصر دیروز از سوی امام خمینی رهبرانقلاب‌وبنیانگزار جمهوری اسلامی ایران بزرگداشت هفتمین شامگاه شهادت شاهدان‌راستین‌جامعه اسلامیمان که مظلومانه هجوم عاشقان همیشه‌تاریخ به‌لقاءالله شتافتند ، درحضور انبوه جمعیت به سوك نشسته تهران در مدرسه عالی شهید مطهری برگزار شد.

از چندساعت قبل ازشروع مراسم ، مردم قهرمان‌وهمیشه در صحنه ، دسته دسته بلافاصله به محل برگزاری مراسم می آمدند و پرسنل نیروهای مسلح‌ارتش‌جمهوری اسلامی ، ژاندارمری ،دژبان، سپاه پاسداران و تکاوران ، دوشادوش برادران‌وخواهران متعهد خود با شاخه های گل در این مراسم شرکت کرده و از شهدای تازه به‌خون نشسته انقلاب اسلامی تجلیل می‌کردند . گروههای مختلف مردم گلهایی را که روی بعضی از آنها تصاویر دکتر بهشتی نصب شده بود، به سوی مدرسه عالی شهید مطهری حمل می کردند و معاولین و مجروحین‌جنگ‌نیز در این مراسم حضورهمیشگی خود را با پیکر زخمی خویش اعلام کردند .

حجت‌الاسلام حاج سید احمد خمینی ، سعد مجسر رئیس دفتر مردمی لیبی در ایران ، جمعی از نمایندگان مجلس شورای اسلامی نیز در میان اجتماع عظیم مردم حضور داشتند.

در مراسم بزرگداشت دیروز که نزدیك به یك میلیون تن از مردم مسلمان شرکت داشتند ابتدا آیاتی چند از کلام‌الله مجیدقرائت شد و سپس پدر شهیدودیالمه نماینده‌مردم مشهد درمجلس شورای اسلامی پیامی ازسوی کارکنان بنیاداسلامی‌خدمات پزشکی امام خمینی قرائت کرد و ضمن آن فاجعه بمب‌گذاری را محکوم و شهادت انصار امام را به امام وامت تبریك و تسلیت گفت .

آنگاه به تعداد شهدای فاجعه بمب‌گذاری اخیر شمع های قرمز رنگی در مقابل جایگاه سخنرانی قرارگرفت که در کنار آن نوشته شده بود : «شهید شمع تاریخ است».

سپس یکی از نامه های شهید فندی وزیر پست و تلگراف خوانده شد . گزارش خبرنگاران‌ما کیست که در خلال این‌مراسم‌ایاتی از کلام‌الله مجید قرائت می شد وشعار هائی چون:

«تا انتقام خونت رانگیریم، بهشتی جان از پانمینشینیم»و «پیکاری ، منافق لحظه‌اخر توست ، چوبه‌دار ملت ، منتظر سرتوست» و«از خون شاه شهیدا خدایا ، سرچشمه شد کربلا خدایا»، «دوستان، دادستان ملت هوادار توست ، منافق ، پیکاری درسرانوار توست» .

بنابه این گزارش انگاه اشعاری توسط برادرشمسائی تلگرافی خبرنگاران‌ما کیست که در ستاد انقلاب فرهنگی ، وزارت فرهنگ و آموزش عالی ، جامعه اسلامی دانشگاهیان ، شورای وحدت‌حوزه‌ودانشگاه به مناسبت گرامیداشت این شهیدا نیز قرائت شد .

پس از آن حجت‌الاسلام امامی کاشانی طی سخنانی بتوطئه هائی که طی این‌مدت برای ضربه‌زدن به انقلاب اسلامی ازسوی ضدانقلابیون به اجرا در آمده از جمله فاجعه انفجار بمب اشاره‌کرد و گفت ملتی که برپایه مکتب برهبری امام امت قیام کرد و امریکارا عقب زنده شورقوله غرب ، خط کاخ سفید و کرملین نه ، خط سوم بنام اسلام . این ملت با این فکر حرکت کرد و از اطراف و جوانب علیه این و یکی از آن حوادث ، این حادثه است .

اما این حادثه از ویژگی برخوردار است که آن را در علل حادثه پیدا می‌کنیم .

وی افزود : وقتی آمریکا تمام امیدش از ایران قطع شد به فکرافتاد که محوری‌درست کند و کمکم آمریکا بوسیله آن محور بتواند امام و امت انقلابی و خط دقیق امام را که خط اسلام است کنار بزند ولذا از فردیکه او بعنوان رئیس جمهوردرمین مردمپراش سخنرانیهای فراوان مذهبی محبوبیت پیدا کرد و از طرفی بااامام امت نزدیک و آشنابود و از طرفه دیگر مردمی زیاد به او رای دادند . افرادیرا دور او ریخت و جمع‌شدند و گروه های ضد نظام‌اسلامی را زیر پر گرفتند و بالاخره آقای‌بنی‌صدر ناخودآگاه‌محور استراتژیکی آمریکا قرارگرفت و اطرافیانی مستقیما در رابطه با آمریکا دور او را گرفتند وبالاخره آنچه پیش آمد و آنچه پدید آمد ملت عزیزایران دید و شنیددر صحنه‌حاضر بود .

وی افزود: در یک مملکتی که جنگ برپا شده و رزمندگان مامی‌جنگند، ارتش،ژاندارمری سپاه پاسدار، بسیج‌شهربانی در حال جنگ هستند و مردم باید تمام همشانرا صرف‌تجهیه جنگ کنند ، ایشان همش را صرف نوشتن و قلم زدن‌بود و مردم را به قیام علیه‌دولت مجلس و قوه قضائیه‌وبالاخره علیه نظام جمهوری اسلامی ایران تحریک کرد . آنجا که امام امت لبگشودند و آنچه دستور دادند امت‌عزیز ایران و امت اسلام در جریان‌هستند.

وی پس از آن به تشریح نقشه های آمریکا برای ضربه زدن به انقلاب اسلامی ایران پرداخت و یادآور شد که آمریکا میخواهدبکشورهای منطقه وملت های بیناهاسته بفهماند که نمیشود قیام کرد زیرا ایران ایستاد و شکست خورد ،بنابراین شماهم بجای خود بنشینید . این یک هدفی است که آمریکا شروع کردو اخیرا عجیب است که از یک طرف بفکرحذف میشود و از طرف دیگر شهید بزرگ‌مکتر بهشتی شهید میشود . چه رابطه دقیقی بین ایندو است.

حجت‌الاسلام امامی کاشانی در ادامه سخنان خود با یادآوری این مطلب‌که‌اینگونه اعمال باعث محکم شدن اراده استوار این مردم در بشر رساندن انقلاب اسلامی ایران میشود گفت :

مکتبی که شخصیت‌هائی اسلامی در آن‌تربیت‌شده‌اند، آن مکتبی است که‌می‌گوید انسان اگر شهید شود رستگار و راحت شده است، ما در این مکتب تربیت شده‌ایم، این برنامه های خائنانه دشمنان انقلاب چه اثری جز خیر دارد ؟

وی در ادامه سخنان خود افزود : آیا مجلس با از دست‌دادن‌تعدادی‌ازنمایندگان مکتبی و بارزش خودکوچك شد ؟ آیا مرحوم‌آیت‌الله بهشتی و دولت مکتبی بادادن تعدادی ازوزیران با ارزشش کوچك شدند ؟ هرگز اینها بزرگ شدندوپیش‌خدامحبوب، آیا امروز آیت‌الله بهشتی بزرگتر است یا دیروز ؟آیا امروز دولت محبوبتر است یا دیروز ؟ این رامردم‌فهمیدند، البته مردم‌در صحنه‌میدانستند ولی آنان که توجه به این مسائل ندارند و بی‌خط وبی تفاوت راه میروند، فهمیدند و این حادثه به نفع اسلام‌شد، یعنی انقلاب و حرکت را تند وسریع کرد و مردم‌رابیوش آورد .

وی در ادامه سخنان خود این نکته را یادآور شد که میگفتند : جنگ قدرت بین رئیس جمهور ، دولت،مجلس و قوه قضائیه است این‌جنگ ایران تحریک کرد . آنجا که امام امت لبگشودند و آنچه دستور دادند امت‌عزیز ایران و امت اسلام در جریان‌هستند.

وی خطاب‌به‌رپ‌خورده‌ها و گروهکها گفت :

شما ؛ پ پ خورده‌ها بیائید به نصایح امام گوش کنید، در برابر نظام ایستاده‌اید ؛ آکاری که صدام میکند شما هم انجام میدهید ، او صدام بزرگ است‌وشما صدام‌کوچك هستید .

روی موج رادیوها

رادیو صدای آمریکا

رادیو صدای آمریکا در گفتار شب گذشته‌خود مقاله‌ای را نقل کرده که از محتوای آن بنظر میرسد مربوط به حدود دو هفته پیش و «فایق‌فل و بعد از برکنار‌یبنی‌صدر شده باشد. آنچه مهم است این است که رادیو آمریکاو همچنین دیگر خبرگزاریها و رادیو های غربی چه هدفی دارند از اینکه مرتبا میخواهند با دستاویز قرار دادن ترفه‌ای‌چند گروهک تروریست چنین وانمودکنند که ایران دستخوش جنگ داخلی است ؟ حتی رادیو آمریکا پرویی را تابدان حد میرساند که صریحاصحبت از کشیده شدن پای‌آمریکا و شوروی بدرون «گرداب ایران» میکند، گرچه آنهابرای فراهم شدن زمینه‌ای که دخالت آنها را در امور داخلی ایران توجیه کند، بیهوده به انتظارنشسته‌اند ، لکن‌اینگونه تحریکات رادیو آمریکا نمی‌تواند از نظر دوربماند . درزیر بخشی از گفتار دیشب رادیو آمریکا را در این زمینه‌می‌آوریم :

یکی از خبرنگاران و مفسران مطبوعات آمریکا طی گزارشی که از پاریس فرستاده و در یکی از شماره های اخیر روزنامه «پارچه مسرون» بچاپ رسیده است زیر عنوان «بدرون گرداب» اوضاع و دگرگونی های کنونی ایران را چنین مورد بررسی قرار داده است :

آنچه در آغاز نبردی برای تصاحب مقام رهبری در ایران بود ، اکنون بصورت نخستین شعله های آتش یک جنگ داخلی زبانه میکشد . با این حال بنظر نمیرسدهیچ یک از نیروهای اصلی که در حال حاضر در این‌نبرددرگیر هستند بتوانند بشکلی قاطع به پیروزی دست یابندو اکنون این پرسش مطرح است که آیا ادامه این نبرد سرانجابدو ابرقدرت جهان یعنی آمریکا و شوروی را بدرون گرداب ایران نخواهد کشاند؟ وضع جسمانی حاکم کنونی ایران و شیوه های سیاسی او بشکلی است که نیرو های‌مختلف را بمبارزه برسر تصاحب قدرت دعوت‌میکند. آیت‌الله‌خمینی ۸۱ ساله و بیمار است .او رویدادها و امور سیاسی جمهوری اسلامی را از دور دنبال میکند و ترجیح میدهد بعنوان نوعی حاکم و داور نهائی در این نبرد دخالت‌نکرده و خود را در سطحی بالاتر از آن نگهدارد ، چنین‌وضعی بناچار رقیبان سیاسی را برای بارت بردن حکومت از او بمیدان رقابت کشانده است .

منافقین مسلح به اجتماع نمازجمعه پاریس حمله کردند

پاریس- فرانسه- و احد مرکزی خبر، روز جمعه گذشته، اخلال و تحریك هواداران منافقین مانع برگزاری نماز جمعه دانشجویان مسلمان درشهر پاریس شد. دراین‌روز از ابتدا پلیس دربرابر سالن محل تجمع نمازگزاران‌بسیج شده بود. براساس شواهد، جمعیت حاضر بیش ازهفته های قبل بود. قبل‌از اقامه نماز، برادران مسلمان اقدام به چسباندن عکس‌هائی‌ازشهدای فاجعه اخیر تهران بخصوص تصویر آیت‌الله شهید بهشتی نمودند که این امر با مخالفت منافقین حاضر روبرو شد. این عده کتبا فحش‌دادیاد درگیری به‌محل آمده بودند، باکندن عکس‌های آیت‌الله بهشتی و هتاکی جو را متشنج و درگیری راآغاز کردند و برادران روزه‌دار ما ناچار بدفاع از خود برخاستند. اعضاء و هواداران منافقین خلق که هنگی به سلاح‌های سرد مجهز بودند، آتن از برادران ما را مجروح کردند. مجروحین به‌بیمارستان منتقل شدند و پلیس فرانسه که تاآن زمان نظارمگر اوضاع بود،بالاخره مداخله کرده، همه افراد را از محل تجمع بیرون و متفرق کرد .

خشونت های نژادی در انگلیس بالا گرفت

لندن ـ انگلستان، خبرگزاری پارس- برشب بامجروح شدن یکنژن آسیائی توسط نژادپرستان انگلیسی‌درمنطقه ساتهال واقع‌درغرب‌لندن، بازآشوب‌پرستان‌انگلیسی علیه خارجیان آسیائی آغاز شد. پس‌از این حادثه، ساکنان آسیائی منطقه که‌اکثرا از کشورهای هندوستان‌و پاکستان هستند، بخیابانها ریختندو دراثر حمله نژادپرستان‌و دفاع متقابل غیرانگلیسی‌ها بیش‌از صد نفر که نیمی از آنها پلیس بودند بشدت‌مجروح شدند. درهمین حال‌بگزارش خبرگزاری فرانسه از لندن، بگفته مقامات پلیس انگلستان جمعه شب گذشته زد وخوردهائی بین جوانان رنگین‌پوست وپلیس شهر لیورپول روی داده است.

در جریان این زدوخوردها که دوساعت به طول انجامید، پنج پلیس زخمی شدند وکیدبو ازرنگین‌پوست دستگیر گردید. از سوی دیگر، بدنبال زد وخورد های جمعه شب گذشته درحومه لندن که بین جوانان‌نژادپرست انگلیسی و آسیائی رویداد،مسئول‌این‌جمع رنگین‌پوست انگلستان به‌اتفاق گفتندکه این حادثه قابل پیش‌بینی بوده است. یک سخنگوی انجمن جوانان این منطقه گفت : نژادپرستان در پشت صفحه‌های پلیس سنگر گرفته بودندو پلیس آنرابها حمایت می‌کرد.»

لندن ـ انگلیس ،۱۳تیر- آسوشیتدپرس ،

منظره‌ای از محله «ساوث هال» در غرب لندن ،یکشب پس از درگیری های نژادی، در جریان زدوخورد های‌جمعه شب لندن میان رنگین‌پوست هاومهاجرین آسیائی ازیکسو واوباش نژادپرست وماموربن پلیس انگلیس ازسوی‌دیگر، اتومبیل های پلیس‌به‌آتش کشیده شد .

۸۰ عضو بلند پایه حزب خلق افغانستان محاکمه صحرایی‌شدند

زاهدان، خبرگزاری پارس: در درگیری‌هائی که‌طی هفته گذشته بین مجاهدین مسلمان افغانی از یك طرف و نیروهای دولتی و نیروهای متجاوز روس از سوی دیگر در کابل‌روی داده دست‌کم ۸ دستگاه تانك منهدم شدو ۱۶۰ تن از نیروهای دولتی افغانستان به‌هلاکت رسیدند.

در اثر حمله مجاهدین مسلمان افغان به نیروهای دولتی که در منطقه «پاغ‌کوتی» کابل روی‌داد، ۵۲ تن از سربازان اشغالگر دستگیر و خلع سلاح شدند. در جاده بین «حصار کابل» نیز براثر حمله مجاهدین مسلمان افغانی،۲۷تن از افسران دولتی کشته و ۸ قبضه سلاح کلاشینکوف به‌غنیمت گرفته شده است. براساس همین گزارش در یك حمله از سوی مجاهدین افغانی ، ۸۰تن از افراد بلندپایه حزب، خلق دستگیر و در یك دادگاه صحرائی محاکمه شدند. در طی این عملیات، ۸۰ قبضه سلاح کلاشینکوف نیز به‌دست مجاهدین افغانی افتاد.بنابه گزارشات رسیده از کابل، در جاده‌های اطراف شهر کابل، قسمها وفتح‌آمدی صورت نمیگیرد لذا مجاهدین مسلح قسمها جاده‌های اطراف شهر کابل را تحت کنترل خود دارند.

همچنین در تاریخ هشتم تیرماه جاری، در اثر درگیری بین مجاهدین افغانی و قوای اشغالگر روسی در منطقه «پرماش» هرات، یك دستگاه تانك زرهی متجاوزین‌روسی منهدم شد و کلیه سرنشینان آن به هلاکت رسیدند. برپایه این گزارش، در این نبرد یکی از مجاهدین‌افغانی نیز شهید شد.

انقلاب اسلامی ایران ، تنها امید مسلمانان سومالی

لندن ـ انگلیس ، خبرگزاری پارس :

«شیخ محمود حاجی»رهبر جنبش اسلامی‌سومالی، در مصاحبه‌ای با خبرنگار خبرگزاری پارس در لندن ضمن شماتت به پیشگاه امام خمینی بمناسبت فاجعه انفجار بمب گفت :«ما اعتقاد داریم که اسلام به رهبری امامزمان از ایران به همه جهان راه خواهد یافت و انقلاب اسلامی ایران بزرگترین هدیه‌ای که مسلمانان جهان باید قدر آنرا بدانند .»

وی گفت :«ما امیدواریم که ملت ایران در برابر دشمنان اسلام ایستادگی نمایند تنها امید ما انقلاب‌اسلامی ایران است .» منتظر اجازه هستیم تا سلاح بدست‌گیریم و در جبهه بجنگیم و من‌امیدوارم کهملت ایران ارزش و الای عمل خود را بداند .»

وی گفت :«شما بار سنگینی‌بردوش دارید که‌آن‌دفاع از اسلام است و به پیش روید تا شیطان بزرگ را درهم کوبید .»

امریکا و افریقای جنوبی ، بزرگ‌ترین زندان های‌جهان !

ژوهانسبورگ ـ آفریقای جنوبی، رویتر، آفریقای جنوبی‌در بین کشورهای غیرکمونیست جهان از نظرتعداد سیاه زندانیان حائز رتبه اول است، به‌موجب آمار وارقام منتشره از سوی «موسسه ملی بازسازی‌و اصلاح‌آفریقای جنوبی»، در این کشور اول هریك صدهزار نفر جمعیت،۴۴۰ نفر در زندانهاپسر میبرند.

آمریکا با ۱۸۹ زندانی به آزادی هریکصد هزار نفر جمعیت در مقام دوم قراردارد.

بیشترین تعداد سیاه زندانی در سایر کشورها به ترتیب عبارتند از کنیا ۱۶۵ زندانی، فلسطین اشغالی۱۳۷ زندانی، ساحل عاج ۱۳۰ زندانی، فنلاند ۱۰۱ زندانیو انگلستان ۷۵ زندانی.

از تعداد زندانیهای کشورهای کمونیست آمار وارقامی در دست نیست.

ماموریت واقعی حبیب در خاورمیانه

بیروت ـ لبنان ، خبرگزاری پارس : مجله لبنانی «المستقبل» ، چاپ پاریس ، در شماره اخیر خود نوشت: «آگاهان سیاسی عقیده دارند فیلیپ حبیب‌نماینده ویژه ریگان حوزه ماموریت تازه خویش را علاوه بر ریاض ، دمشق ، بیروت وتل‌آویو ، شامل بغداد نیزخواهد کرد». این مجله به نقل از نزدیکان حبیب می‌نویسد : «ماموریت های تازه وی در خاورمیانه عبارتند از :

۱- پایان دادن به بحران لبنان .

۲- تلاش جهت بهبود روابط میان امریکا وسوریه.

۳- کوشش جهت بازگشت روابط میان امریکا و عراق به سال های قبل از قطع روابط سیاسی میان دو کشور .

یك پاسگاه نظامی در مرز ایرلند منفجر شد

بلفاست ـ ایرلند شمالی ، خبرگزاری فرانسه :پلیس ایرلند شمالی اعلام کرد : «یك پاسگاه‌مرزی میان‌اولستر و جمهوری ایرلند پنجشنبه شب گذشته براثر انفجار بمب منهدم شد .» به گزارش پلیس ، گروهی ناشناس یك آکاپون پراز مواد منفجره در پارکینك این پاسگاه مرزی پارك کرده وقبل از فرار اعلامیه‌ای را به ماموران گمرك داده‌اند.»

گزارش آمریکا در مسکو خواستار گفتگو های گسترده بین دو کشور شد

مسکو ـ روسیه ، آسوشیتدپرس :

جیمک ماتلوك ، کارداز سفارت آمریکا در مسکو، به مناسبت چهارم ژوئیه سخنانی ایراد کرد .

این مقام آمریکائی در سخنان کوتاه خود که ازشبکه سراسری تلویزیون روسیه پخش شد ، به دو اختلاف نظر سانحتگی میان مسکوو واشنگتن در مورد مداخله نظامی شوروی در افغانستان و یا امکان‌مداخلهدر لهستان‌اشاره‌ای نکرد و بالعکس خواستار گفتگو های گسترده‌وصریح بین دو کشور شد .

وی سخنان خود را به زبان روسی عنوان نمود. معمولا به سفرا اجازه داده میشودکه‌هرروز طی کشورشان سخنانی از تلویزیون عنوان نمایند اگرچه این سخنرانی ها قبلا باید بررسی و ضبط گردد .