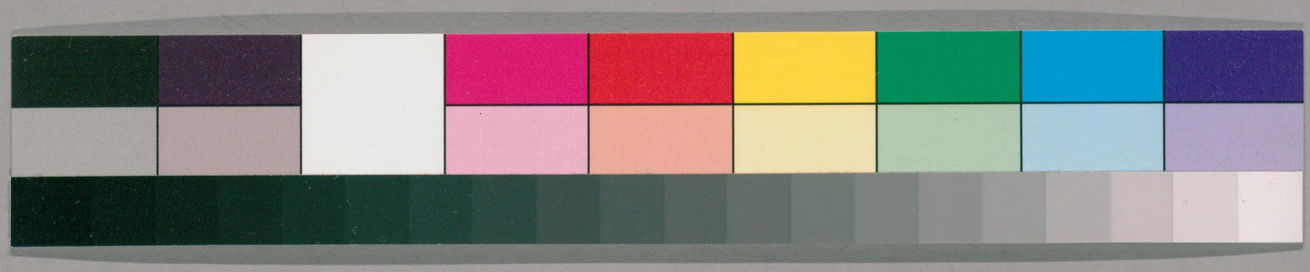

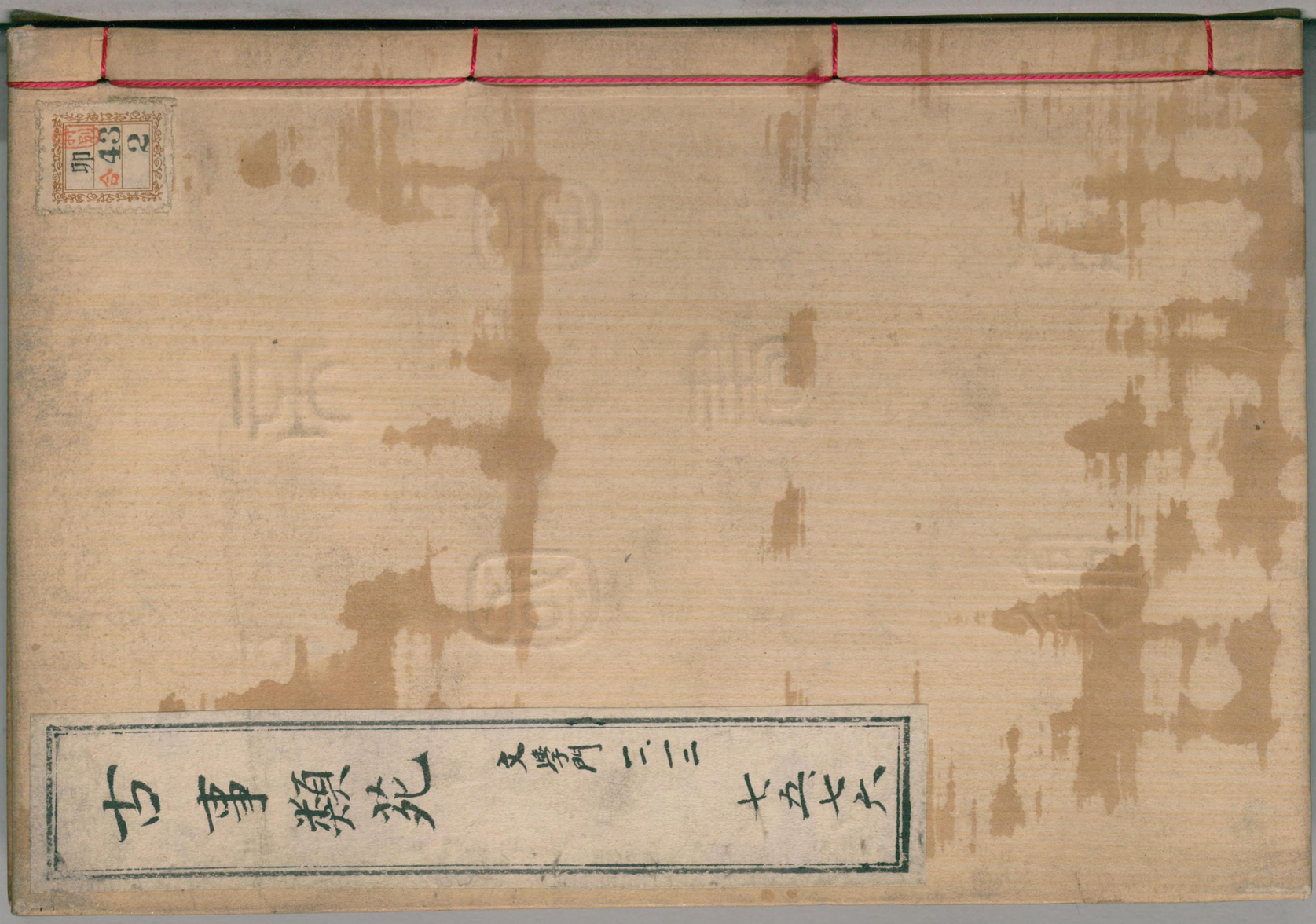

ガラス使用
国立国会図書館　タイトル『古事類苑』　請求記号　卯-2

古事類苑

文學門十一

大學

卯
86
2

東京圖書館
門 類 函 架 號 冊
文學 卯 二 八十

国立国会図書館　タイトル『古事類苑』 請求記号 卯-2　　ガラス使用

古事類苑

国立国会図書館　タイトル『古事類苑』　請求記号 卯-2

ガラス使用

古事類苑稿
東京圖書館

No 2261/23

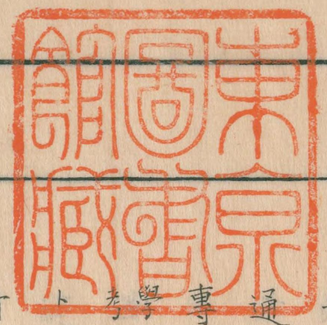

大學 大學寮、博士、學生、并入附文章院、

神功皇后征韓ノ後、應神天皇ノ朝ニ百濟経典ヲ齎シ學士王仁帰化ス、始テ文教アリ、宇治稚郎子皇子首トシテ通曉シ、薦紳ノ間漸ク學ニ就ケリ、而シテ東西史部歴世專ラ訓導ヲ掌リ、東史部ハ帰化ノ漢人阿知使主ノ後、西史部ハ王仁ノ後也、學生ノ條ニ擧ル學令義解參考スヘシ、百濟王辰尓止斯文ヲ興起セリ、然レトモ未タ官黌ヲ設ケテ教育ノ政ヲ敷カス、孝徳天皇改新ノ詔ヲ下シ、天智天皇製令ノ擧アリテヨリ、唐ノ國子監ニ倣ヒ、大學寮ヲ置キ博士以下ノ製悉ク定レリ、其官長ノ名ノ見エタルハ、日本紀天智天皇十年ニ、鬼室集斯ヲ學職頭ト為ストアルヲ始トス、然レトモ此ハ一時ノ名ニシテ、天武天皇ノ四年ニハ已ニ大學寮ノ名アリ、但シ三善清行ノ意見封事ニハ、朝家ノ大學ヲ立ルヤ大寶

古事類苑稿
東京圖書館

古事類苑
東京圖書館

国立国会図書館　タイトル『古事類苑』　請求記号　卯-2
ガラス使用

年中ニ始ルト、アレト、此ハ大寶ニ令ヲ改造アリテ、學政モ大ニ整成シタレハ如此云ヘルモノナル可シ、尓後右大臣吉備眞備道藝ヲ恢弘シ、學政ヲ修メ、大ニ釋奠ノ禮ヲ興ス、奈良ノ朝ノ末ヨリ大學別當ノ官アリ、何レノ年ニ創レルカ詳ナラス、史ニ見ハレシハ和氣廣世（清麻呂子）ヲ始トス、後世親王大臣ノ任トナルハ、學政ヲ重クスルニ依レルモノ也、尓後延喜中ニ至リ漸ク陵遲ニ趣キ、保延中ニ至テハ饗舍頽弊翦テ茨草トナル、武權執政ノ後ニ衰微極マレル狀ハ中編ニ述ヘシ、

大寶令ニハ博士一人、助教二人ニテ總ヘテノ學ヲ兼テ教授シ、別ニ書算ノ博士アルノミナリシガ、神龜中律學博士ヲ置ク、是ヨリ先キ既ニ文章博士アリ、其始詳ナラス、文章博士紀傳博士沿革ノ事ハ、紀傳道ニ云ヘシ、尓來博士助教ハ經學ヲノミ專門トシテ教授シ、明經道ト称セリ、神龜中又直講ヲ置ク故ニ、後世ハ大學ノ中ニ紀傳明經明法算ノ四道アリ、此篇モ亦四道ノ目ヲ分チテ、各博士學生ノ事狀ヲ擧ケタリ、四道ノ中紀傳道ハ文章博士ノ專門トスル所ニシテ、後世最モ隆盛ナリ、所謂菅江二氏モ亦此流ナレハ、東西ノ學曹ヲ大學中ナル文章院ニ置ケリ、

延曆以後ノ制ニ依ルニ、大學ハ朱雀門外ノ東南ニ在リ、其内ニ本寮アリ、都堂院アリ、（又北堂ト称ス）紀傳道ノ學舍ニシテ、（又南堂ト称ス）等ヲ、釋奠ノ時論義宴會ノ所ナリ、明經道院アリト称ス）道院アリ明法道院アリ、又本寮ノ北ニ孔子ノ廟堂アリ、釈奠ノ礼ヲ行フ所ナリ、別ニ廟倉院アリ、孔子ノ畫像及ヒ釋奠ノ具ヲ藏メ置ク所ナリ、

王仁歸化ノ後、百濟ヨリ交番シテ博士ヲ貢タリト覺ユ

専門トシテ教授シ、明經道ト称セリ、神龜中又直講ヲ置ク故ニ、後世ハ大學ノ中ニ紀傳明經明法算ノ四道アリ、此篇モ亦四道ノ目ヲ分チテ、各博士學生ノ事狀ヲ擧ケタリ、四道ノ中紀傳道ハ文章博士ノ專門トスル所ニシテ、後世最モ隆盛ナリ、所謂菅江二氏モ亦此流ナレハ、東西ノ學曹ヲ大學中ナル文章院ニ置ケリ、

延曆以後ノ制ニ依ルニ、大學ハ朱雀門外ノ東南ニ在リ、其内ニ本寮アリ、都堂院アリ、（又北堂ト称ス）紀傳道ノ學舍ニシテ、（又南堂ト称ス）等ヲ、釋奠ノ時論義宴會ノ所ナリ、明經道院アリト称ス）道院アリ明法道院アリ、又本寮ノ北ニ孔子ノ廟堂アリ、釈奠ノ礼ヲ行フ所ナリ、別ニ廟倉院アリ、孔子ノ畫像及ヒ釋奠ノ具ヲ藏メ置ク所ナリ、

王仁歸化ノ後、百濟ヨリ交番シテ博士ヲ貢タリト覺ユ

東京圖書館

国立国会図書館　タイトル『古事類苑』　請求記号　卯-2

ガラス使用

レト、史ニ見エタルハ継體天皇紀ニ、五位博士段楊爾ヲ貢ストアルカ始也、大學寮ヲ置テノ後ハ、專ラ我邦人ヲ以テ任シ、大學博士ト称セリ、尓來各道ノ博士ニ分レタリ、猶其事業ハ各道ノ部ニ就テ見ルヘシ、

學令ニ大學生ニハ、五位以上ノ子孫及ヒ東西史部ノ子ヲ取テ為ヨ、若シ八位以上ノ子情願スルモノハ聽セ、並ニ年十三以上十六以下聰令ナル者ヲ取テ為ヨ、在學九年ニシテ貢擧ニ堪ヘサル者ハ解退セヨトアリ、延喜式ニハ、五位以上ノ子孫ニ限ラス、遊學ノ徒入學ヲ情願セハ簡試ヲ加ヘ學生ニ預ル事ヲ許シ、又九年ノ限滿テ解退スル者ト雖モ、年三十ニ滿ルマテハ留學ヲ許ス、又國博士ニ任スルハ、學生ノ中ヨリ年歯ヲ限ラスシテ補スルノ文アリ、

天平二年ヨリ、諸道ニ得業生ヲ置ク、並ニ學生ノ内ニテ、性識聰慧藝業優長ノ者ヲ取リ、夏冬ノ時服食料ヲ給ス、後世又准得業生アリ、得業生ヲ仕スルハ、大學寮ニテ各道ノ博士ノ試ヲ受ルヲ以テ之ヲ寮試ト称セリ、得業生ノ勞久シキ者ハ、外官ヲ兼ル事ヲ得、但シ任國ニ赴クニアラスシテ、只公廨ノ配分ヲ給セン為ナリ、公廨配分ノ事ハ、封祿門公廨部ニアリ、

得業生ニ補シ了テ、更ニ學フコト七年以上、本道博士ノ擧ニ依テ、式部省ニ於テ國學ノ貢人ト同シク課試ス、コレヲ省試ト云フ、式部ノ官人之ヲ監ス、考課令ニ、秀才明經進士明法ノ四科アリ、令條ニ顯レスト雖モ書算モ亦課試アリ、及第ノ者ハ叙位シテ出身ス、後世文章道所謂紀傳道ナリ、最モ盛ナルニヨリ、秀才又方略トモ称セリ、秀才ハ人品ニツキテ云ヒ、方略ト對策ノ各ニヨリテ云セ、進士

東京圖書館
東京圖書館
国立国会図書館　タイトル『古事類苑』　請求記号　卯-2
ガラス使用

ノ試ヲ請ヒテ對策及第スル者多シ、又此道ノ學生ニハ詩賦ヲ作ラシメテ省試トス、試賦ニハ或ハ御前ノ試アリ、スヘテ科試ノ詳ナル事ハ、科試部ノ閑題ニ譲リテ此ニ載セス、

延喜以後ハ、率ネ入學ノ學生才器アル者ハ、博士ノ擧ニヨリテ、史記ヲ讀マシメ、及第ノ者ヲ擬文章生ニ補ス、廿人ヲ限トス、此ヲ宣旨ニヨリ、式部省ニテ毎年春秋ニ簡試シテ文章生ニ補ス、コレヲモ又進士トイヘリ、此簡試ハ後世詩賦ノミナリ、尓後更ニ方略ノ宣旨ヲ蒙テ、課試ヲ遂ル事モアリ、入學生ハ名ノ外ニ字ヲ命ス、菅原道真ヲ菅三ト云ヒ、三善清行ヲ居逸ト云フカ如シ、文章院盛トナリテヨリハ其院ニ入ル者多シ、

大學生ノ供給ハ、天平寶字元年始テ公廨田ヲ置リ、延暦

十三年増加シテ勸學田トス、又毎日大炊寮ノ百度飯ヲ給ヒ、以テ照讀ノ疲ヲ補フ、延喜年中ニ至リテハ、學田漸ク僅少ナルヲ以テ、學生寮家ニ住セス、博士等貢擧ノ時ニ至ル毎ニ、唯歴名ヲ以テ士ヲ薦ム、曽テ才ノ高下人ノ勞逸ヲ問ハス、庠序陵遲シテ興復ニ由ナキヲ以テ、三善清行ノ封事ニハ、食料ヲ加給センコトヲ請ヘリ、尓後制度マスマス廢頽セシカハ、大學ノ學生ト云ヘハ、極メテ窮困ニシテ世道ニ通セス、癡鈍ノ者多カリシ狀ハ、宇津保源氏ノ類ノ草子物語ヲ見テ知ラレタリ、

延暦四年、菅原古人ノ男四人ニ衣粮ヲ給テ學業ヲ勤シム、是ヲ學問料又燈燭料トモ称セリ、尓來名儒ノ子ハ、簡試ヲ経テ及第スレハ学問料ニ預ル、又給料ト称ス、給料ノ宣旨ヲ下サレ、穀倉院ヨリ月料ヲ賜ハルニヨリテ也、

国立国会図書館　タイトル『古事類苑』 請求記号 卯-2
ガラス使用

後ニハ給料ヲ以テ其學生ノ號トスルニ至レリ、
凡テ博士學生等ノ事ハ、明經道、紀傳道、明法道、算道、科試
國學ノ各部ニ散見スルヲ以テ、參看シテ其詳ナルコトヲ
知ルヘシ、

大學起原

懷風藻序 遡聽前修、遐觀載籍、襲山降蹕之世、橿原建邦之時、天
造草創、人文未作、至於神后征坎、品帝乘乾、百濟入朝、啓龍編於
馬厩、高麗上表、圖鳥冊於鳥文、王仁始導蒙於軽島、辰爾終敷教
於譯田、遂使俗漸洙泗之風、人趨齊魯之學、逮乎聖德太子、設爵
分官、肇制礼義、然而專崇釋教、未遑篇章、及至淡海先帝之受命
也、恢闡帝業、弘闡皇猷、道格乾坤、功光宇宙、既而以爲調風化俗、
莫尚於文、潤德光身、孰先於學、爰則建庠序、徵茂才、定五禮興百
度、憲章法則、規摹弘遠、夐古以來、未之有也、

本朝文粹 意見封事 延喜十四年四月廿八日、三善清行、上封事

意見十二箇條 其一 抄録

伏見古記、朝家之立大學也、始於大宝年中、至于天平之代、右大
臣吉備朝臣、恢弘道藝、親自傳授、即令學生四百人、習五経三史
明法、算術、音韻、籀篆等六道、（生徒學條詳）

學官始見

日本紀 天智 二十七 十年正月、是月、以小錦下、授鬼室集斯、學職
頭

大學寮始見

同 天武 二十九 四年正月丙午朔、大學寮諸学生（略）中捧瑠異等物進

同 持統 三十 三年正月乙卯、（日）大學寮獻杖八十枚、

寮官始見

武智麻呂傳 大宝四年（雲慶元）三月、拜為大學助、先従淨御原天皇
晏駕、國家繁事、百姓多役、兼属東宮傳、東宮駕移藤原宮、人皆忽忙、代不
好学、由此學校陵遅、生徒流散、雖有其職、无可奈何、公入學校、
視其空寂、以為夫學校者、賢才之所聚、王化之所宗也、理國理
家皆頼聖教、盡忠盡孝、率由茲道、今学者散亡、儒風不扇、此非
所以揚聖道、翼賛王化也、即共長官良虞王、陳請、遂招碩學、

国立国会図書館　タイトル『古事類苑』　請求記号　卯-2
ガラス使用

講説経史淡辰之間、庠序黌起、遠近學者雲集星列、諷誦之聲、洋々盈耳、慶雲三年七月、徙為大學頭、公屏入學官、聚集儒生、吟詠詩書、披玩礼易、揄揚學校、訓導子矜、文學之徒、各勤其業、

續日本紀二十八 稱徳

神護景雲元年二月丁未、近衛將監従五位下吉備朝臣泉、為兼大學員外助、

令制

令職員 大學寮 頭一人、掌簡試学生、及釋奠謂依学令、大学國学、每年春秋二仲之月、釈奠先聖孔宣父、是其音博士充生者、学令云、學生先讀経文、通熟、然後講義、今依此文、明経生、必先就音博士、讀五経音、然後講義、故別不置生、但書生者、既立貢試法、而不載、此令考文略也、事、助一人、大允一人、少允一人、大属一人、少属一人、博士一人、掌教授経業、課中試学生、助教二人掌同博士、學生四百人、掌分受経業、音博士二人、掌教音、書博士二人、掌教書、算博士二人、掌教算術、算生卅人、掌習算術、使部廿人、直丁二人、

官位相當 同官位 従五位上 大學頭、正六位下 大學助、大学博士、正七位上 大學大允、助教、従七位上 大學少允、音博士、書博士、算博士、従八位上 大學大属、従八位下 大學少属、

史生使部別當 延喜式十八 式部上 凡諸司史生、任大學寮権史生、待寮進名簿不試直補、

同十八式部上 凡諸司使部者、略 大學寮十人、

同二十大学 凡権史生二人預諸國庄事、若有闕者申省補之、

日本後紀八桓武 延暦十八年二月乙未、贈正三位行民部卿兼造宮大夫美作備前國造和氣朝臣清麻呂、略 長子廣世、略 為大學別當、

西宮記 親王大臣補大學別當饗事、延喜四年以式部卿為別當四堂參賀、設北堂饗、西對弁廊、他三堂饗在御厩、承平七年十一月十四日、以右大臣為別當、

国立国会図書館　タイトル『古事類苑』　請求記号 卯-2
ガラス使用

職原抄 下 大學別當 親王大臣納言中補之近代中絕畢

官職秘抄 下 大學頭 大業任之又撰人文章生諸王或任之諸

大学頭任途

王任例往代事也已絕畢文章生任例時棟孝綱諸王任例實世是行高棟季言

以前也式部少輔無任例始自維時文章博士兼任例司二度拜任例

成忠実綱說宗

職原抄 上 大學寮 頭一人大學寮者四道儒士出身之處也

和漢最為重職紀傳明經明法算道謂之四道又當寮安置先聖

先師九哲春秋二仲釈奠有東西二曹菅江二家為其曹主諸氏

出身之儒訪道於此二家而已寮頭者儒中之撰也但雖非儒又

有例助權 諸大夫任之 允大少 近代六位侍任之屬大少

○以下諸博士詳諸道

唐名

拾芥抄 中 官位唐名 大學頭國子監國子祭酒 助國子司業 允國子丞 屬國子主簿國子錄事

占地稱呼

同中百官 大學寮二條大路南朱雀大路東神泉苑西

江次第抄 五 釋奠 大學寮謂之文屋之司故學生名文屋童也

帝國圖書館

国立国会図書館　タイトル『古事類苑』 請求記号 卯-2

ガラス使用

古事類苑

〔大內裡圖考證二十四上〕擬古圖及諸圖書所考定大學寮古地及諸堂等在所圖○以內藤廣前考定圖訂之、

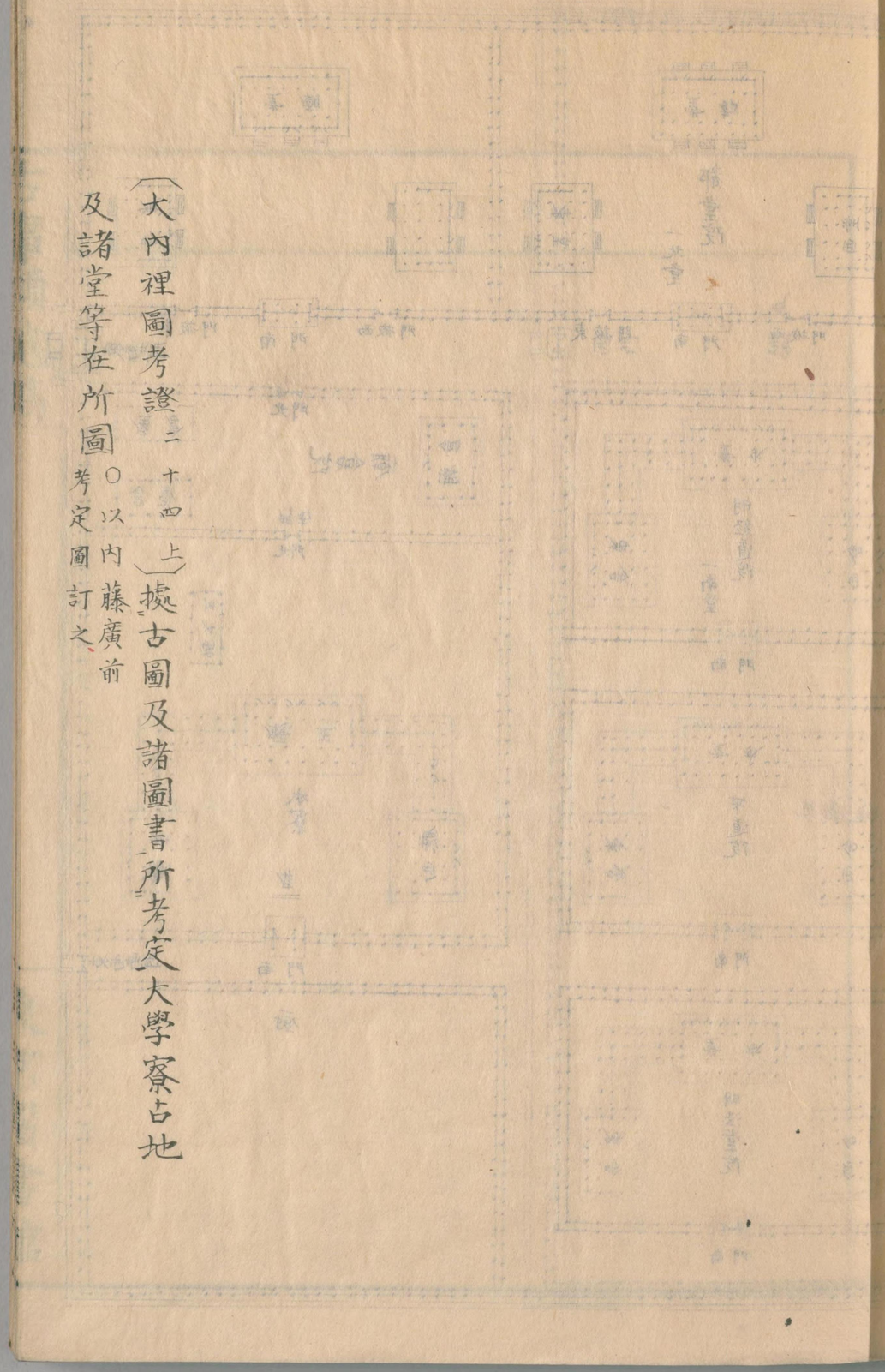

東京圖書館

国立国会図書館　タイトル『古事類苑』 請求記号 卯-2　　ガラス使用

古事類苑 建築

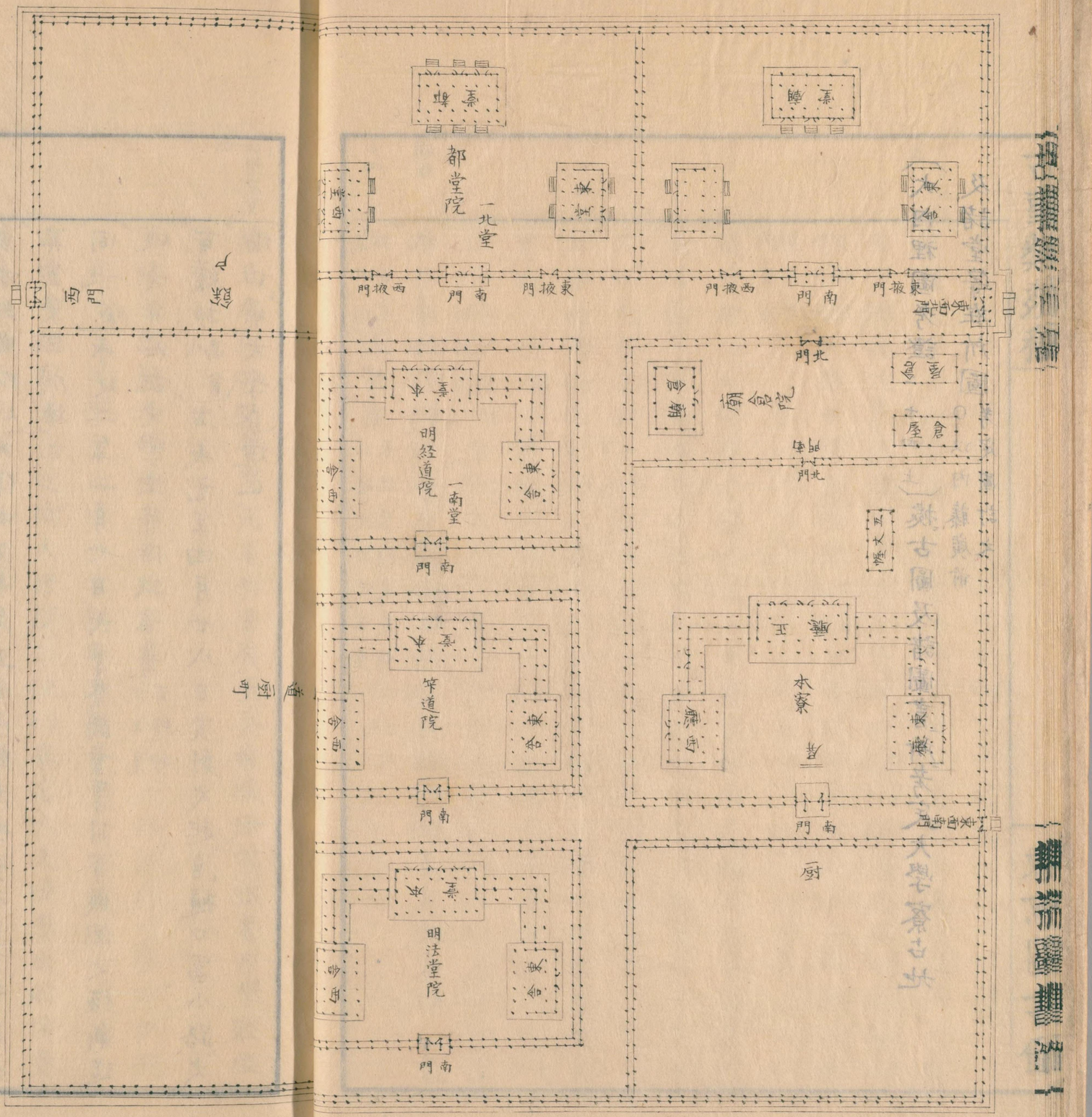

古事類苑 建築 一

国立国会図書館　タイトル『古事類苑』 請求記号 卯-2

ガラス使用

修理

延喜式（二十大學）凡木工寮工部一人、飛驒工一人、充寮令修理少破官舍、

同（二十大學）凡都堂院中庭、并東西兩道石者、式部民部兩省隨損數之、

三代実錄（四十八光孝）仁和元年十月五日、大學寮辻上修理料貞觀錢五十貫文、去貞觀十四年所請也、

扶桑略記（二十六村上下）天徳四年十月五日、大學南堂（明經道院）廊燒亡、

燒亡

日本紀略（四村上）天徳四年十月五日、戌刻大學寮南堂東曹司并算堂東三間燒亡、

同（九一條）永延二年二月七日、大學寮諸堂曹司等顚倒之後新造改、大弁外記史學生等併以參著、（又見百練抄）

百練抄（八高倉）治承元年四月廿八日、亥刻火起、自樋口富小路、火焔如飛、大學寮燒亡、

大學寮資給

續日本紀（三文武）慶雲元年七月庚子、公廨祿給式部省大學散位等寮、

享祿本類聚三代格（六）太政官符、

應停止大學官人博士要劇吏生粮事、

右被中納言兼左近衛大將從三位行春宮大夫陸奥出羽按察使藤原朝臣冬嗣宣偁、大學官人已下學生已上、并預月料畢、宜要劇本粮、并從停止、

弘仁九年五月廿五日、

延喜式（二十大学）凡常陸國稱稻五万四千束、近江越中備前伊豫等國各一万束、預國司出擧、以其息利舂米并交易軽物、每年附貢調使送納之、於寮衆雜用、若有未進移主計寮拘使返抄、

同（二十六主税上）諸國出擧正税、公廨雜稻、常陸國大學寮料五万四千束、越中國大學寮料一万束、丹後國大學料八百束、備前

国立国会図書館　タイトル『古事類苑』　請求記号　卯-2
ガラス使用

國大學寮料一万一千束、伊豫國大學寮料一万束、○此内丹後國八百束學生菜料、備前國一千束、學生食塩料也、見学生條、

同三十五大炊 親王已下月料○中略大學寮官人六人、日二升、史生四人日一升二合、

同十八部上 馬料○中略大学寮従五位官三人、六位官一人、七位官十三人之中允一人、八位官一人、右自正月至六月、上日一百廿五以上者、給春夏馬料銭、秋冬准之、○中略若大學頭不解經術者、隨便停給、○詳封禄門馬料部、

厨町 中末 城 拾芥抄 諸司厨町 大學寮一町 二條南三條坊門北、壬生西坊城東、

三代実録四十八光孝 仁和元年八月十四日、造幕四條料、紺絶十四匹六尺、緋絶十四匹六尺、緋絲二絢、生絲二絢四両、造幔四條料、黄絶十六匹、賜大學寮、先是式部省修解偁、大學頭従五位上兼守右少辨藤原朝臣佐言曰、令云、凡學生公私有礼事、令視儀式、

又案和十二年宣旨云、車駕行幸之日官人引文章生等陪從、然則朝堂之儀、公私之礼、節會宴饗之日、巡狩遊獵之時、必須率學生縦覧陪從、而寮本无幕幔、臨事多闕、常成煩礙、請司之例申請二條、當寮領四百之生徒、非両幕之可容、望請四條以為儲備、太政官處分依請焉、

延喜式二十大學 凡典藥醫師一人、令直於寮、

○

令三學 凡博士助教皆取明經堪為師者、謂非唯學業兼取徳行、故曰堪為師者也、書筭亦取業術優長者、謂於書曰業、於筭曰術、略音博士者、按文可知也、

同三學 凡博士助教、皆計當年講授多少、以為考課等級、謂定多少者、可有別式、即合式為多、不及為少也、

享禄本類聚三代格四 勅 大學寮、

律學博士二人、直講三人、

博士助教

律學博士 文章博士 直講

東京圖書館

国立国会図書館　タイトル『古事類苑』　請求記号　卯-2

ガラス使用

文章博○原作士一人、○原有生廿人三字據集解削之、學誦以前、一事已上、同ニ助博士、

神龜五年十○集作七月廿一日○又見官位令集解

令集解職員天平二年三月廿七日奏、直講四人、一人文章博士二人、已上同助教、明法生十人、文章生廿人、簡取雜任及白丁聰慧、不ㇾ須ㇾ限ニ年多少ㇾ也得業生十人○注略詳得業生

按スルニ、文章博士紀傳博士明法博士等、是ヨリ以下ノ事條最モ多シ、其ハ各道ノ部ニ就テ見ルヘシ、

延喜式二十大學凡漢語師弁生、弁賜時服、人別夏絶四丈五尺、冬絶一匹三丈、綿四屯、

同三十五大炊親王以下月料○中略漢語師日一升二合、

同三十三大膳下親王以下月料○中略漢語師弁生鹽二勺、生滅最ヲ淳醬一合、雜魚腊海藻各二兩、

漢語師漢語生

博士要劇

享祿本類聚三代格六太政官符、應ㇾ停ㇾ止大學官人博士要劇吏生粮事、

弘仁九年五月廿五日○詳大學寮

按スルニ、博士ノ職田ノ事ハ、明經道紀傳道明法道算道等ノ各部ノ下ニ擧ケタレハ此ニ記サス、

延喜式三十大炊五親王以下月料○中略大學寮博士十五人日米二升、

同三十三大膳下親王以下月料○中略諸講書博士各日別塩一合、雜魚腊海藻各二兩、

灯油錢

同十八式部上馬料○中略大學博士十一人、助博士二人○詳大學寮

同二十大学凡諸博士學生等計宿、給ㇾ燈油料錢、明經博士夜別各廿支、餘博士十五支、先生十支、後生五支、用ㇾ越後國墾田五十町地子物充之、

博士卒死

同二十大學凡諸博士卒死、無資殯葬、賻物之外、殊給官物、但其數臨

東京圖書館

国立国会図書館　タイトル『古事類苑』　請求記号　卯-2
ガラス使用

東京圖書館

博士始見

時處分、

日本紀 継体十七 七年六月、百済遣姐彌文貴将軍、洲利即爾将軍、副穂積臣押山、貢五経博士揚段爾、

同 継体十七 十年九月、百済遣洲利即次将軍、副物部連來謝、賜己汶之地、別貢五経博士漢高安茂、請代博士揚段爾、依請代之、

同 欽明十九 十五年百済略○中五経博士王柳貴、代固徳馬丁安、○詳外交門百濟部、

按スルニ、右三件ハ、當時未タ大學ノ設无カリシコロト雖モ、博士ノ名ノ因テ興ル始ナルガ故ニ、此ニ擧ク、

同 天武二十九 六年五月甲子、勅大博士百済人率丹、授大山下位、因以封三千戸、

同 持統三十 五年四月辛丑朔、賜大學博士上村主百濟、大税一千束、以勧其學業也、

東京圖書館

同 持統三十 七年三月甲午、賜大學博士勤廣貳上村主百済、食封三十戸、以優儒道、

類聚國史 淳和八十 天長二年五月庚午、薨卒五位已上大學諸博士停責解由、

枕草紙 五 はかせのざへあるハいとめでたしといふもをろかなり、かほもいとふくげにげらうなれども世にやんごとなき物におもはれ、かしこき御まへちかづきまいり、さるべき事などとハせ給ふ御文の師にてさふらふハめでたくこそおぼゆれ、願文を作るべきもの〻序作り出してほめらる〻いとめでたし、

菅家文草 二 博士難 古調

五家非老將、儒學代帰耕、皇考位三品、慈父職公卿、已知稽古力、當施子孫榮、我擧秀才日、箕裘欲勤成、我為博士歳、堂構幸経営、

万人皆競賀、慈父獨相驚、相驚何以故、曰悲汝孤惸、博士官非賤、博士祿非輕、吾先經此職、慎之畏人情、始自聞慈誨、履氷不安行、四年有朝議、令我授諸生、南面纔三日、耳聞誹謗聲、今年修學牒、取捨甚分明、無才先捨者、讒口訴虛名、教授我無失、送學我有平、誠哉慈父令、誠我於未萌、

○

得業生
進得業生

令集解 職員 天平二年三月廿七日奏 略 中 得業生十人、明經生四人、文章生二人、明法生二人、筭生二人、並取生内人性識聰慧藝業優長者、賜夏人別絁一匹、布一端、冬絁二匹、綿四屯、布二端、食料米各二斛、塩二勺、

續日本紀 聖武 天平二年三月辛亥、太政官奏偁、大学生徒既経歳月、習業庸浅、猶難博達、実是家道困窮、無物資給、雖有好學、不堪遂志、望請送性識聰慧藝業優長者十人以下、五人以上、專精學問、以加善誘、仍賜夏冬服并食料、略 中 詔並許之、 又見職員令集解

按スルニ是レ得業生ヲ置レル由縁ナリ、

延喜式 大學 凡得業生者、明経四人、文章二人、明法二人、筭二人、並賜夏冬時服、人別夏絁一匹、布一端、冬絁二匹、綿四屯、布二端、申省給之、

同 大學 凡得業生者、補了更學七年以上、不計前年、待本道博士擧、録可課試之状申省、國學生准之、

同 式部上 凡得業生補了更學七年以上、可課試之状、依本司解申官、

同 大炊 親王 三十五 以下月料 略 中 諸得業生 人別 日 二升、

同 大膳下 親王 三十三 以下月料 略 中 諸得業生塩二勺、雜魚鮨三両、海藻二両、

西宮記 臨時 諸道得業生事 北堂得業生者、以文章生廿二人中一人、為得業生者、以文章生補時、以儒佛申官、而令給官符於省云々、或依儒牒有省牒云々、

上卿奉宣旨、仰官、

解、

同一臨時 諸宣旨、方略准得業生、上卿奉勅仰外記、外記仰省錄、正得業依宣旨補時自官仰下、

中右記 大治四年二月十三日、勘教信俊入来云、雜事了次予問云、春除目之次、文章生三人外國、其外又秀才兼國、相置事如何、答云、准得業生給官時八、不被成得業生也、又明經得業生與問者生、共相並不給官者、又談云、明經問者生八、正曆比、博士致時所申置也、

大學生

○

令學 凡大學生、取五位以上謂諸王諸臣皆是、唯親王者不在此限、別有文学故也、子孫及東西史部謂居在皇城左右、習東西也、前代以來、奕世繼業、或爲史官、或爲博士、因以賜姓、總謂之史也、子爲之、若八位以上子情願者聽、謂八位以上者、內外並同、子者不論嫡庶也、

國學生、取郡司子弟爲之、謂子孫弟姪之屬也、大學生式部補、國學生國司補、並取年十三以上十六以下聰令者爲之、謂聰者、明也察也、令者善也、

續日本紀 聖武 天平十一年八月丙子、太政官處分、式部省蔭子孫并位子等、不限年之高下、皆下大學一向學問焉、

日本後紀 平城 大同元年六月壬寅、勅、諸王及五位以上子孫、十歲以上、皆入大学、分業教習、依蔭出身、猶合上寮、經一選、□□□□大舍人、但情願、遂業者聽之、

同 嵯峨 弘仁三年五月戊寅勅、經國治家、莫善於文、立身揚名、莫尚於學、是以大同之初、令諸王及五位已上子孫十歲已上、皆入大学、分業教習、庶使拾苏磨玉之彥、霧集於環林、吞鳥雕蟲之髦、風馳乎璧沼、而朽木難琢、愚心不移、徒積多年、未成一業、自今以後、宜改前勅、任其所好、稍合物情、

類聚三代格 大政官符、

東京圖書館

国立国会図書館　タイトル『古事類苑』　請求記号 卯-2　　ガラス使用

一令諸氏子孫咸讀經史事、
右撿參議従三位多治比眞人今麻呂奏狀偁、緬尋古典、歷覽
前王、勞於求賢、逸於経國、伏望諸氏子孫、咸下大學寮、令習讀
經史、學業足用、量才授職者、宜五位已上子孫、年廿已下者、咸
下大學寮、
以前意、見奏狀、依今月八日詔書、頒下如件、
天長元年八月廿日　又見本朝文粹二
延喜式二十大學　凡遊学之徒、情願入學、不限年多少、總加簡試、其有
通一経、聽預学生、但諸王及五位已上子孫、不煩簡試、
同二十大學　凡学生入學者、總録名簿、每日點検、勸道習業、
令三学　凡學生在學、各以長幼為序、初入學、皆行束脩之礼、謂束脩
十束於其師、各布一端、謂学生非一人、故称各、脯即
脯也、皆有酒食、其分束
脩、三分入博士、二分入助教、謂学生皆出一端也、
則、總計所有以作七分、三分入博士、
其餘四分均入助教、其自
餘諸博士亦皆有束脩也、
同三学　凡學生請假、謂緣身及父母患、臨時請假之類、
其休假及田衣等假、不在此限、
者、大學生経
頭、國學生経所部國司、各陳牒量給、謂学生所司量給也、
同三学　凡大學國学生、每年五月放田假、九月放授衣假、謂九月霜
始降婦功
成可以
授冬衣、其路遠者、仍斟量給往還程、
同三学　凡学生〇中略在学九年、不堪貢擧者並解退、其従國向大学
者、年數通計、服闋重仕者、不在計限、謂闋者終也、言服終重仕者、
詳科
試部
延喜式二十大學　凡學生入學、経九年不成業者、録名送省、但雖過年
限、才近成立、量狀聽留、
同十八部上　凡大學典藥諸生、計年入課、又限滿解退者、並載季帳、
北滿年卅特聽留學、若登卅一不堪貢擧者、乃還本貫、但可仕國
博士醫師者、不限年歯補之、

東京圖書館
古事類苑稿
国立国会図書館　タイトル『古事類苑』　請求記号　卯-2
ガラス使用

勸学田

令（三学）凡學生在學、不得作樂、（謂不必五音雜比也、及雜戲、唯彈琴習射不禁、）其不率師教、（謂率、循也、不受正業、好為雜戲也、）及一年之内違假滿百日者、（謂總後之違假、一年之内既滿百日者、已不除休假之日、其称年者、自違假之日始計也、）並解退、

同（三学）凡學生被解退者、皆條其合解之狀、申式部下本貫、其五位以上子孫者、限年廿一、申送太政官、准蔭配色、（謂不論業成不成、皆當申送也、）

同（三学）凡学生年廿五以下、遭喪服闋、求還入學者聽之、（謂在学未滿九歳者也、）

同（三学）凡學生、自非行礼之處、（謂釋奠及束脩之類、皆不得輒使、）

同（三学）凡學生、公私有礼事處、令觀儀式、（謂元日及公卿大夫喪葬之類也、）

續日本紀（二十孝謙）天平寶字元年八月己亥、勅曰、安上治民、莫善於礼、移風易俗、莫善於樂、礼樂所興、惟在二寮、門徒所苦、但衣与食、亦是天文陰陽曆筭醫針等學、國家所要、並宜公廨之田、應用諸生供給、其大學寮二十町、雅樂寮十町、陰陽寮十町、内藥司八町、

典藥寮十町、（○又見類聚三代格十五二十町作廿町）

類聚國史（百七桓武）延曆十三年十一月丙子、詔曰、云々其去天平寶字元年所置大學寮田二十町、生徒稍衆、不足供費、宜更加越前國水田一百二町、通前一百二十餘町、名曰勸學田、云々（○又見類聚三代格十五一百二町作一百二十町五段百六十九歩一百二十餘町作一百廿餘町）

日本後紀（八桓武）延曆十八年二月乙未、（○中略）廣世（○和氣清麻呂子）起家補文章生、（○中略）俄授從五位下、為式部少輔、便為大學別當、墾田廿町、入寮為勸學料、請裁、闡明経四科之第、

類聚國史（百七淳和）天長元年十一月辛酉、賜山城國地五町九段大學寮、

同（百七淳和）天長四年三月甲戌、河内國荒閑地五十町給大學寮、

同（百七淳和）天長五年四月丁卯、河内國渋河郡田六段、畠四町四段、割大學所□五十町六段内、給内教坊、

本朝文粹 二 意見封事 延喜十四年四月廿八日、三善清行上封事
意見十二箇條 ○錄其一 一謂加給大學生徒食料事、

右臣伏以治國之道、賢能為源、得賢之方、学校為本、是以古者明王必設庠序、以教德義、習經藝而叙彝倫、周礼卿大夫、獻賢能之書于王、王拜而受之、所以尊道而貴士也、伏見古記、朝家之立大學也、始於大寶年中、至于天平之代、右大臣吉備朝臣、恢弘道藝、親自傳授、即令學生四百人、習五経三史、明法筭術、音韻籀篆等六道、其後代々下勅、給罪人伴家持、越前國加賀郡没官田一百餘町、山城國久世郡公田卅餘町、河内國茨田溢川兩郡田五十五町、以充生徒食料、殆曰勸学田、亦每日給大炊寮百度飯一石五斗、人別三升、五十人料、以補照讀之疲也、又有勅令常陸國每年擧稻九万四千束、以其利稻、充寮中雜用料、又擧丹後國稻八百束、以其利稻充學生口味料、而年代漸久、事皆曠違、義和年中、伴善男訴

家特無罪、返給加賀郡勸學田、又有勅分山城國久世郡田卅町為四分、其三分給典藥左右馬三寮、繼留其一分、充學生料、又河内國兩郡、沿田頻遭洪水、皆成大河、又常陸丹後兩國出擧稻、依度々交替欠、本稻皆失、無有利稻、當今所遺者、唯大炊寮飯料米六斗、山城國久世郡遺田町而已、以此小儲、充數百生徒、雖作薄粥、猶亦不周、然而學生等、成立之望猶深、飢寒之苦自忘、各勤鑽仰、共住學館、於是性有利鈍、才異愚智、或有捍格而難用者、或有穎脫而出叢者、通計而論之、中才以上者、曾無十分之三四也、由是才士者、已超擢擧用、不才者衰老空帰、亦其舊卿凋落、無所帰訴者、頭戴白雪之堆、飢臥壁水之涘、於是後進者、偏見此輩成群、即以為大學是逃遭坎壈之府、窮困凍餒之鄉、遂至父母相誡、勿令子孫遊學館者也、由是南北講堂、鞠為茂草、東西曹局、閉而無人、於是博士等每至貢擧之時、唯以歷名薦士、曾不問才之高下、

東京圖書館
東京圖書館
国立国会図書館　タイトル『古事類苑』 請求記号 卯-2
ガラス使用

月料

人之労逸、請託由是閒超、濫吹為之繁生、潤擢門之餘唾者、生羽翼而入青雲、蹈槐里之遺蹤者、詠子衿而辞黄舎、如此陵遅、無由興復、先王庠序、遂成丘墟、臣伏以萃人之道、以食為本、望請堂陛舟後両國出挙本穎九万四千八百束之利稲、二万八千四百三十束之代、遍以諸國田租穀充給、緑海國半分、壊東國半分、以充給学生等食、又罪人伴善男所遣給加賀郡田、重亦没官、令給穀倉院、充造道橋料、重望依舊遣給件田、以為勧学田、又式云、学生不住察家者、不得薦挙者、比年雖有此式、不能施行者、依学生之無食也、今須厳勅博士及寮頭等、諸國学生、雖有才藝、不直察家者、不得貢挙、如此則挑分之徒、帰我國胄、皇矣之士、列彼周行、

享禄本類聚三代格 六 太政官符

應停止大学官人博士要劇史生粮事 ○略 中

大学官人以下、学生已上、并預月料畢、宜要劇本粮并従停止、

菜料

弘仁九年五月廿五日、○詳大学寮

三代実録 四十六 光孝

給左右京職出挙、以其子銭送大學寮、充學生菜料、先是大學頭従五位上兼守右少弁藤原朝臣佐世奏言、擬式左右京職出挙、以其息利充學生菜料、弘仁之前、毎年有送、天長以降、絶而不納、其隆平永寶者、延暦十五年新貨也、厥後銭文改易、總経五度、両職須毎改舊貫、請授新銭、而忽略其事、全失本物、遂使生徒積歎無菜、今尋物意、給諸司公廨銭者、為修官舎也、然猶新泉初涌、十倍本源、況大学者、百川之学海、九流之道淵也、大厦棟梁、於是乎出、臣川舟楫、於是可採、論道弘益、豈校官舎、以彼比此、相去既遠、望請准擬式文、充給新銭、毎年出挙、依例令送、若致未進、将拘職司考祿、従之、

延喜式 二十 大学 凡丹後國稲八百束、預國司毎年出挙、以其息利、交

東京圖書館

国立国会図書館　タイトル『古事類苑』　請求記号 卯-2

ガラス使用

食塩料

易味物、送寮充学生等菜料、

同二十大學 學生等年中食塩料者、仰備前國司、毎年出擧正税一千束、以其息利、交関令進、

同三十八掃部 凡大学諸堂学生食座料、長畳十枚、隔三年行之、

燈油料

同二十大学 凡諸博士学生等、計宿給燈油料銭、

学問料

續日本紀三十八桓武 延暦四年十二月甲申、故遠江介従五位下菅原宿称古人男四人給衣粮、令勤学業、以其父侍讀之労也、

二中歴十二登省 給料

菅清公桓武天皇給衣粮、令勤学也、給料之起、始于茲歟、

西宮記臨時 諸宣旨

学生学問料、上卿奉勅、令外記仰穀倉院、

人賜学問料

本朝文粹六奏状中 請殊蒙天恩、被給学問料男無位惟熙状、菅原文時、

康保元十二三、篤信忠捕二

右文時謬以儒胤、叨揚虚名、風吹箕裘、即好文之君所恵、塵遺書籍、非成業之子誰傳、今件惟熙、藝圃初耕、詞源漸討、其才劣焉、雖似至愚之老父、其祖顕矣、誠是前賢之末孫、況此料之始起自當家、高祖父従三位清公朝臣兄弟四人、一時共給、是也、望請天裁、殊垂恩矜、被賜穀倉院月料、令資彼照松之勤、文時誠惶誠恐謹言、

天暦十年月日、従五位上守右少辨菅原朝臣文時誠惶誠恐謹言、

同六奏状中 請殊蒙天恩、被給穀倉院学問料無位輔照状、菅原文時、

右文時爵已四品、儒職兼二、古來之人尤所希有、是以文時齢之衰老雖可歎、家之清虚雖可愁、爲端夙夜之志、猶經筆硯之役、但業有箕裘、未能傳子、念此一事、五内無聊、伏検案内、文章得業生、新欲被補給料学士、隨則可有斌、方今輔照、風月之才、似父雖瀟

東京圖書館

文時旦暮之涙、思子殫深、去年豫企懇望、上聞中懐早畢、同房諸儒之各言其子者、猶亦連署所挙奏也、望請鴻恩垂憐恤、次件輔照、被下宣旨、給彼院料、令扇門風、文時誠惶誠恐謹言、

康保二年月日、正四位下行式部大輔兼文章博士菅原朝臣文時、誠惶誠恐謹言

日本紀畧（五 冷泉）安和二年五月十一日、学生弘道給学問料、

本朝続文粋（六 申学問料）請殊蒙天裁、被給穀倉院学問料、令継門業学生蔭子正六位上大江朝臣朝通状、

右朝通、故大学頭従四位上通直朝臣之男也、詩礼稟性、学稼之秋実可収、風月朝心、詞林之春花欲發、観其夜学尤在朝通、望請天裁、給燈燭料、將令取尺極之勤、謹請処分、

長元九年月日諸儒等、

同（六 申學問料）請特蒙天恩、被給穀倉院学問料、令継儒業学生蔭

孫正六位上藤原朝臣敦基状、

右敦基者、前山城守敦信孫、式部少輔明衡子也、家傳螢雪、林期擲樟、遠思孰人、沸詞浪於孔子泉之月、英聲聞世、開文華於鄭公卿之風、不擧若人、何勵後輩、望請天恩、早賜青玉之光、令勵翠簡之学、仍勒事情、謹請処分、

天喜五年八月廿日諸儒等、

殿暦（康和四年十二月廿八日、キウレウノ宣旨下也、行家入道子有業也、余めのトコナリ、廿九日、頭辨来刻来、給料事恐申之由可申之由、示頭辨了、

中右記）永久二年十二月三十日、國秋被補秀才、（越一給料巨周）文章博士永実男永範、給学問料云々、件永範年十二於中納言中將殿、度々有當座作文、永範作詩之躰、誠不滞停、依如此事、雖年小者、被抽賞也、又無指故、秀才超越、殊不聞事歟、國親（恐秋字）依（作恐候字）院文殿、

国立国会図書館　タイトル『古事類苑』 請求記号 卯-2
ガラス使用

有此殊恩欤、今日主上御衰日也、秀才給料宣旨、先日御衰日被
仰下云々、仍不被忌欤、
本朝續文粹 六 申學問料 請特蒙天慈、被給学問料於男学生正六
位上成光、令継儒業状、
右敦光、謹撿舊貫、礼樂之興、以儒為本、是以漢章帝之擧賢良也、
無撿浮華、唐大宗之崇文学也、專騰茂実、國之利用、以材為先之
故也、我朝或抽儒家之子孫、或掄詞林之翹楚、給以燈燭料、期以
櫟樟業、其中雖為譜第之人、未必誇才能、雖為材能之士、未必受
譜第、兼此二者、麒麟之有一角、鳳凰之称九包者也、伏惟成光者、
敦光第四之男也、誦習励志、縦不及崔儁五千巻之積書、研精々
功、自有類甯越十五年之學、何況列御書所之生徒、為勧学院之
学頭、論其労績、豈軼等倫、就中敦光、身老風月之筵、久疲儒学、名
通雲霄之籍、屢侍宸遊、凡厥多年之間、自所著述、詔詰教令之作、
表奏牋記之列、朝暮腐筆、坐卧凝思、於是毫雖及、成光助綴文之
心、性雖慵、成光加起予之力、教授年舊、陶染日新、彼玄成者、韋賢
之少子也、文彩過父、慈明者、荀氏之一龍也、名譽絶群、共抽篤學
之身、同得純儒之選、古既如此、今亦宣然、抑當時諸儒各言其子、
之者、若謂優父功、誰人爭春官八旬之愚老哉、若謂賞子藝、何士
競南曹諸生之學頭哉、推薦之處、誰敢間然、望請天慈、被給學問
料於件成光、将勧三餘之學業、以継累代之儒風、不堪悃欵之至、
敦光誠惶誠恐謹言、
保延三年六月廿五日 正四位下行式部大輔藤原朝臣
玉海 安元二年正月十九日、基親進女叙位成残申文四通、秀才
菅長守 給粮 菅在高、在茂子也 等、昨日被仰下云々、長守定細等論申秀才、
長守任日上藺定細文章生也、以各申旨、被問儒卿三人、資長、永範、俊経
各申長守有理之由、仍被仰下云々、在茂子学問料事、儒中傾奇

国立国会図書館　タイトル『古事類苑』　請求記号　卯-2
ガラス使用

云々、在茂雖為菅家位僅従上五位、已未儒也、非内擧之次第、未(下)曾有(中)如此浅位之者擧其子之例云々、又其息十六未無知其賢愚之人、嗟呼道之陵夷蓋在于此時云々、余憶此事、菅家之餘流可賞(異)○恐他、天神定無非分之冥助欤、其望若亦神慮必有其驗欤、猥任我意不可云可否事也、左相府推擧云々、

千載集(雑中十七)學問料申侍けるをたまはらず侍りける時、人のとふらひけるかへりことによみてつかはしける、大江匡範
おもひやれともにけされる灯火のかゝげのこれる心ぼそさを、

續世継(星合一)長久四年の三月まで、佐國孝言時綱國綱などといふ者どもを試みさせ給ひき、弓場殿まで作りて奉りける、とも植を折たるハ博士を望み、まだをらぬ者ハともしびの望みなん有ける、(○詳科試部)

以給料為號

学生雑載

保元物語(一)左府頼長上洛(附著到)事、

去程ニ左大臣殿ハ御輿ニテ醍醐路ヲ経テ白河殿ヘ入セ給フ、(○中略)御車ニハ山城前司重綱、管給(○原作舊、非)料業宣二人ヲノセラレテ、御出ノ體ニテ従宇治入給ヘハ、夜半計ニ基盛カ陣ノ前ヲソ遣通タル、

○

日本紀(天武二十九)四年正月丙午朔、大学寮諸学生陰陽寮、外薬寮(○中略)等、捧藥及珍異等物進、

按スルニ、此レ大學寮ノ學生ノ事ノミエタル始ナリ、

政事要略(九十五)捕亡律、浮浪條云、非亡浮浪他所者、十日笞十、廿日加一等、罪止杖一百、(謂非避事逃亡、而流宕他所者、)學官者各勿論、(若學官者、好學従師、離家求士、各遂其業、故並勿論、)

延喜式(主計二十五)凡勘大帳者、皆據去年帳勘其出入、(○中略)其依符

所免、為符損、學生為半輸之類、
政事要略 二十二 年中行事 八月上、
四日北野天神會事、
右大臣従二位菅原朝臣、参議従三位是善朝臣之子也、貞觀四年五月日登省、十七日及第為文章生、八年五月七日為得業生、九年二月任下野權少掾、十二年三月廿三日對策、四月廿三日及中上第、十三年二月任玄蕃助、三月任少内記、十六年正月七日叙従五位下、同月任兵部少輔、○下略
按スルニ、此レ貞觀ノ頃、文章道ノ學生ノ課試及第シテ、出身スル次第ナルガ故ニ、此ニ擧グ、以下一二條モ亦然リ、
朝野群載 十七 佛事下 弟子在衛敬白、請諷誦事 ○中略
弟子在衛、延喜八年、初遊國子之藝、次進勸学之場、文選苑史寮試及第、忽蒙鳳詔、僅向龍門、依有失錯、勅下第、十二年秋、更亦登省、十三年夏、幸次及科、十五年給勸學院学問料、十七年依文章生勞、任伊豫掾、同年遷任備前掾、次蒙方略宣旨、十八年冬、獻對冊之文、評定之間、適得科第、十九年正月、拜少内記、○中略 凡代々昇進、難云後聖之深恩、度々拜除、莫非先皇之餘化、仍割大臣是菜、○是菜恐之菜地 即獻御願之伽藍、嗟乎黍稷不香、欲混醍醐之妙藥、埃塵豈重、亦任山陵之仁風、思納受於甚深、聞青蓮而遠監、仰哀愍於弘誓、照白茅之上、今翹精誠、大概如此、弟子在衛敬白、
安和二年十月廿八日、弟子右大臣従二位藤原朝臣在衛
花鳥餘情 十一 乙女 一 凡儒道をつとむる人の次第道をふるに八、先補大學生、灯燭料を給て九年の間螢雪のつとめをなして、擬をつミて後、大学寮にて試らる、史記をよみしめて雜儀をとふ、五條の中に三條に通ぬるを及第とす、則文章得業生に補き、更に又機樟七年といひて、くれの木八七年をふれて用に

東京圖書館

国立国会図書館 タイトル『古事類苑』 請求記号 卯-2
ガラス使用

立またとへて、七年の間学びして、其後式部省にて課試をとく、先詩賦を作る、策の文をかく、昔是に秀才進士の二科あり、秀才をハ方略といふ、方略ハ万端の大事と云心也、献策の時問題に答ふる、きハめたる大事なり、進士を時務策と云、令に見へたり」今世ハ文章得業生二人あり、秀才の務に始より給料を給ひ学びしたる人也、其も方略の宣旨を下されて、式部省にて課試せられし也」又入学の衆中の器あるとき、博士是を挙されハ大学寮にて試て、文史記をよましむ、及第の人を擬文章生に補す、かず廿人あり、是を式部省にて詩若ハ賦をつくらしむ、及第の人を文章生に補す、是を進士ともいふなり、或ハ御前にて、勅題を下されて試らるゝ事有(?)、文章生に補して後、更に方略の宣旨を蒙て、課試をとくる事も有、進士ハ時務策なりといへども、方略の宣旨を蒙れるも方略

東京圖書館

の試也、文章孔方略を蒙て、献策する事ハ、當職の時と、又外國の掾になりたる散位の時と蒙る也、京官に任じて後も不献策なりし也」文章生ハ得業生に轉じて、課試の例もあり、或文章生にとゞまりて、方略の試に及バざる事も有

按スルニ、此書ニ述ル所ハ、天暦承平以降ノ事ナリ、前ニ擧ケタル書ト科試ノ部トヲ遍考シテ沿革ヲ知ルヘシ、

学生先定字

源氏物語乙女」あざなつくることハ、ひんがしの院にてし給、ひんがしのたいをしつらはれたり、上達部殿上人めづらしくいぶかしきことにして、我も我もとつどひ参り給へり、博士どもゝ中々おくしぬべし、はゞかる所なく、例あらんにまかせて、なだむることなく、きびしうをこなへとおほせ給(?)へバ、しゐてつれなく思ひなして、家より外にもとめたるさう

東京圖書館

国立国会図書館　タイトル『古事類苑』　請求記号 卯-2
ガラス使用

東京圖書館

ぞくどものうちあはずかたくなしきすがたなどをも、むげ
なくおもゝち、こはづかひ、むべ〳〵しくもてなしつゝ、座
につきならびたるさほうよりはじめ、みもしらぬさまども
なり、わかき君だちは、えたへずほゝゑまれぬ、さるはもの
わらひなどすまじく、すぐしつゝしづまれる限りをとえりいだ
して、へいじなどもとらせ給へれど、すぢことなりける
まじらひにて、右大将、民部卿などの、おほな〳〵かはらけとり
給へるを、あさましくとがめ出つゝおろす、おほしかいも
とあるじ、はなはだひざうにはべりたうぶ、かくばかりのし
るしとあるなにがしをしらずしてや、おほやけにはつかう
まつりたうぶ、はなはだをこなりなどいふに、人々みなほゝ
ころびてわらひぬれば、又なりたかし、なりやまん、はなはだ
ひざうなり、座をひきてたちたうびなんなど、おどしいふ

東京圖書館

もいとをかし、みならひ給はぬ人々は、めづらしくけうあ
りと思ひ、このみちよりいでたちたまへる上達部などは、し
たりがほにうちほゝゑみなどしつゝ、かゝる方ざまを思し
このみて、心ざしたまふがめでたきこと、限りなく思ひきこえた
まへり、いさゝかものいふをもせいす、なめげなりとても
とがむ、かしかましうのゝしりをる顔どもも、夜に入りては
中々いますこしけちえんなるほかげに、さるがうがま
しくわびしげに、人わろげなるなど、さま〴〵げにいとなべ
てならず、さまことなるわざなりけり、おとゞはいとあざれ、
かたくなゝる身にて、けうさうしまどはされなんとのたまひ
て、みすのうちにかくれてぞ御らんじける、かずさだまれる
座につきあまりて、かへりまかづる大学の衆どもあるをきゝ
こしめして、釣殿のかたにめしとゞめて、ことに物など給

東京圖書館

もせけり、ことそてゝまうづるもうせ、才人どもめして、又ゝふミつくらせ給、上達部殿上人もさるべきかぎりをバ、これとく免さぶらハせ給ふ、博士の人々ハ四韻、たゞの人もおとゞをはじめたてまつりて、絶句つくりたまふ、けうある題のもじえりて文章博士奉る、みじかきころの夜なれバ、あけもてゝぞかうずる、左中辨講師つかうまつる、かたちいときよげなる人の、こはづかひものものしく神さびて、よミあげたるほど、いとおもしろし、おぼえ心ことなる博士なりけり、○中略うちつゞき入学といふ事せさせ給て、○中略たゞ四五月の内に史記などいふ書よみはて給てけり、今ハ寮試うけさせんとて、まづ我御まへにて試させ給、例の大将、左大辨、式部大輔、左中辨などばかりして、御師の大内記をめして、史記のかたき巻ゝ寮試うけむ人に、博士のかへさうべきふしぶしを引いでゝ、ひとわたりよませ奉り給ふに、いたらぬくまなく、かよくまかよミしよミぬへるさま、爪じるし残らず、あさましきまでありがたけれバ、さるべきにこそおはしけれと、たれも涙おとし給ふ、○中略大学にまいり給ふ日ハ、寮門に上達部の御車ども、数しらずつどひたり、おほかた世に残りたる人あらじとミえたるに、又なくもてかしづかれてつくろはれ入給へる、冠者の君の御さま、げにかゝるまじらひにもたへず、あてにうつくしげなり、例の御やしき物どものたちまじりつきなきたる座の末を、からしとおもふぞいとことわりなるや、こゝにてもまたおろしのゝしる物どもありて、めざましけれど、すこしもおくせず讀はて給つ、むかしおぼえて大学のさかゆるころなれバ、かミなかしもの人、われもわれもと此道に心ざしつまれバ、いよく世中にさえあり、もろゞし

東京圖書館

国立国会図書館　タイトル『古事類苑』　請求記号 卯-2
ガラス使用

き人多くなん侍りなる文人擬生などいふあるものどもより
うちもしめ、そゞろしうゐそてなへれど、むとへは心は入れ
て、師も弟子もいとくちなまし張ふ敢ても文つくりしなく、
博士才人どもゐえたり、せへて何事につけても、道々の才の
程なりもろし世はなん有ける、

扶桑略記 二十六 村上下 康保元年三月十五日、大学寮北堂学生等、於叡山西坂下、始修勸学會、由聞法歡喜讃之心、講法華経、以経中一句為其題、作詩詠歌也、序曰、處無定處、新林月林之一両寺、期有定期、三月九月之十五日、 已上保胤

本朝文粋 十 詩序 五言暮秋勸学會於禅林寺聴講法華経同賦聚沙為佛塔、 慶保胤

台山禅侶二十口、翰林書生二十人、共作佛事、曰勸學會、爲結緣植因、盛哉大哉、方今令一切衆生入諸佛知見、莫先於法華経、故起心合掌、講其句偈、滅無量罪障、

法成寺摂政記 寛弘四年五月廿日、明経明法筭等道博士学生等、令論義、堂東簀子敷々圓座二枚、為問答座、内渡殿為博士等座、中島為(○恐有脱文)学生等講説了後、召諸道馬場、賜饗、従中島引参上著、先召大博士廣澄、令講孝経、為忠問了後、直澄善澄、前得業生問答間、善澄如狂人、未有如此奇事、衆人成恐、若是狂欤、若酔欤、云々、是本性云々、追立事了、学生三番問答了、明法三番問答、其論義尤美也、允亮朝臣允正等候、次筭道三番問答、忠従朝臣直敦等也、紀傳博士等候圓座、上達部来有数、不来民部卿式部大輔也、非時大和守頼親朝臣、

本朝續文粋 三 勘申 保延元年七月廿七日、藤原敦光朝臣勘文三ヶ條 ○録其一 去年風水有難、今年春夏飢饉事 ○中略 六者、依学校癈也、天下之所貴唯賢、所寶惟穀、仍我朝宮城之南、左則置大学

東京圖書館

国立国会図書館　タイトル『古事類苑』　請求記号 卯-2
ガラス使用

寮、以崇聖師、右則置穀倉院、以蓄米穀、而黌舍頽弊、鞠為茂草、蘋蘩蘊藻之貲、有煩于備其供、縉紳青襟之徒、無處于容其身、伏案貞觀政要、太宗即位之初、京師飢饉、孜々求士、務在擇才、政革舊弊、頻致豐稔、宣依聖代之舊風、早施明時之新化歟、

空穗物語 藤原君 又せまり〇窮 たれ〇痴 たる大學の衆のいふやう、衰ふこまいへるやうハ、〇中略 家々まど〇竈 ふくして、たよりなかりし人、道ごとはおきてハ、志きし〇恐試誤 はも入り、とうさく〇恐對策誤 し、及第し、学問料給はり、かく官こ、物ハ法いで。〇序をこさんで、いでたつべき、そのありなるはるを、才何るそのハ、志づめ、無才の男ハさきまたる、かくのごとく人のふげきをのぞき給はで、人のなだく禄がひこつべしとなん文書ないへり、まことはなかはるものなり、

源氏物語 乙女 なくてむぐこ侍しで、せまりたる大学の衆

とて、ならひ侍れづる人もまも侍りし、

今昔物語 二十八 近衛御門倒人蝦蟆語第卅一

今昔□□天皇ノ御代ニ近衛ノ御門ニ人倒ス蝦蟆有ケリ、何也ケル事ニカ有ラム、近衛ノ御門ノ内ニ大キナル蝦蟆一ツ有テ、生夕暮ニ成ヌレハ出來テ、只平ナル石ノ様ニテ有ケレハ、内へ参リ罷出ル上下ノ人此レヲ踏テ不倒ヌ人无カリケリ、人倒レヌレハ即チ這隱レテ失ニケリ、後々ニハ人此ク知ニケレトモ、何ナルニカ有ケム同シ人此レヲ踏テ返々ル倒ルレケル、而ル間一人ノ大学ノ衆有ケリ、世ノ鳴呼ノ者ニテ、糸痛ウ物咲ヒシテ物諍リ為ル者ニテ有ケル、其レカ此ノ蝦蟆ノ人倒ス事ヲ聞テ、一度コソ錯テ倒レメ、然タニ知リ得ナムニハ、押倒ス人有トモ、倒レナムヤト云テ、暗ク成ル程ニ大学ヨリ出テ、内辺ノ女房ノ知タリケル物云ハムトテ行ケル、近衛ノ御門ノ内ニ蝦蟆平ミテ居ケリ、大学ノ

古事類苑
東京圖書館
国立国会図書館　タイトル『古事類苑』 請求記号 卯-2
ガラス使用

衆イテ然リト然様ニハ人ヲヨコ謀カルモ、我レヲ謀ラムト云テ、平ソト居ル蝦蟆ヲ踊リ越ル程ニ、押入タリケル冠也ケレハ、冠落ルヲ不知スニ、其ノ冠皆ニ當タリケル此奴ノ人倒スハ已レハ已ハト云テ踏□□ニ、巾子ノ強ソテ急トモ不□サリレハ、蟾蜍ノ盗人ノ奴ハ此ク強キソカ云テ、无キ力ヲ發テ无下ニ踏入ル時ニ、内ヨリ火ヲ燃レテ前ニ立テ上達部ノ出給ヒケレハ、大学ノ衆橋ノ許ニ突居ス、前駈共火ヲ打振ソヽ見ルニ、□□ニ表ノ衣著タル者ノ髻ヲ放テ居タレハ、何ソヤソト云テ見騒ク二、大学ノ衆音ヲ擧テ自然ラ音ニモ聞食スラム、記傳学生藤原ノ某、兼テハ近衛ノ御門ニ人倒ス蝦蟆ノ追捕使ト名乗ルニ、此云フハ何ソナ云テ咲ヒ喤テ、此引出ヨ見ムト云テ雜色共寄テ引ク程ニ、表モ引破テ損レケレハ、大学ノ衆侘テ頭ヲ掻捜ルニ冠モ无レハ、此ノ雜色共ノ取ツル也ケリ思テ、其冠ヲハ何レニ取ツル、其レ得サセタサセヨト云テ走テ追ケル程ニ、近衛ノ大路ニ伏ニ倒レニケリ、顔ヲ突缺テ血出ニケ然レハ袖ヲ被テ行ケル程ニ、道ニ迷テ何クト不思エテ行ケル程ニ、辛クシテ火ノ見ユルヲ見テ、人ノ小家ノ有ニケル立寄テ叩トケレトモ、何ニシテカハ開ケム、夜深更ニハ思ヒ繚テ溝辺ノ有ケル伝レ臥リ、夜明テ後家々ノ人起テ見ルニ、髻放タル者ノ表ノ衣著タルカ、顔缺テ血出タル大路ノ溝辺ニ臥タレハ、此レハ何ソト云テ見喤ケレハ、其時ソニカ大学ノ衆起テ尋々ル迹ニケレ、古ヘハ此ク世ノ鳴呼ノ者ノ有ケル也、然レト学生ニテ有ケル也、然心ノ墓无キ程ニハ、テ賢ク文ヲ讀習ケル極ク怪キ事也カレ、然レハ人尚態ニハ不依マレ、只心用也、此ノ事ハ世ニモ不聞ユマレニ、其大学ノ衆語ケル聞継テ此ク語リ傳ヘタト也、

菅家文草ニ勸野營住学曹、

国立国会図書館　タイトル『古事類苑』　請求記号　卯-2
ガラス使用

李孔通家通不分、幾因才藝早知聞、菅尚書子寧非我、野相公孫獨有君、謂先相公龍去九霄曾宿水、鶴飛千里未離雲、縦無剡戸垂帷意、當會文宣享苾芬、学中謂時々来者下為釋奠学生故云、

學問料

補遺

江吏部集中 喜愚息學周賜學問料、聊寫所懐、

齋呈廊下諸賢、

聖主殊私及幼齡、戴恩感徳淚先零、舜河添潤寒江岸、堯燭今輝暗牖扃、董仲舒兒無射鴿、車司徒後不収螢、君家七代我家六、只拜東西二祖靈、菅江両家始祖、建立文章院東西曹、尓後二百年業干今不絶、有所感有此句、

大學頽弊

本朝續文粋二勘文 變異疾疫飢饉盜賊等事、○有三條、抄其一、

敦光朝臣

一去年風水有難今年春夏飢饉事○中略○六者依学校廢也、天下之所貴唯賢、所寶惟穀、仍我朝宮城之南、左則置大学寮、以崇聖師、右則置穀倉院、以蓄米穀、而黌舍頽弊鞠為茂草、蘋藻溢藻之賢有煩二備其供、縉紳青襟之徒、無處干容其身、伏案負觀政要、大宗即位之始、京師飢饉、孜々求士、務在擇才、政革舊弊、頻致豊

東京圖書館

東京圖書館

国立国会図書館　タイトル『古事類苑』 請求記号 卯-2

ガラス使用

稔、宣下ニ依リ聖代之舊風、早ク施サ明時之新化ヲ欤、（中略）
保延元年七月廿七日、正四位下行式部大輔藤原朝臣敦光、

東京圖書館

附
文章院

文章院ハ大江音人、菅原清公朝廷ニ奏請シテ大学中ニ建立ス、東曹ヲ江家ノ学舎トシ、西曹ヲ菅家ノ学舎トス、或ハ都堂院ヲ以テ直チニ文章院トスル説有リト雖モ、圖ヲ撿スルニ、其院中別ニ東西曹司ヲ設クヘキ地ナシ、故ニ大学ノ西北隅ニ當リ、餘戸ト称スル地ヲ以テ文章院ノ舊地トスル説勝レルカ如シ、康平年中屋舎顚倒ノ後又舊觀ノ如クナラス、然レトモ衰頽レナカラ武家執政ノ世マテモ猶存セリ、是ヲ吉書ト云フ、族中四位五學生入學ノ時名簿ヲ上ル、位ノ者コレニ署ス、院ノ儒士字ヲ定メ、堂監秀才加署シテ學生ニ付與ス、孔廟ヲ拜スル儀アリ、本院ニハ堂監厨女雜色等ノ員アリ、

東京圖書館

国立国会図書館　タイトル『古事類苑』 請求記号 卯-2
ガラス使用

文章院ハ其始私學ニ屬スル者ト雖モ、後ニハ官學ニ等シキ狀ト[illegible]リ、又其結構大學ノ中ニ在ルヲ以テ此ニ附ス、

所在

大内裏圖考證 廿四下 或記曰、文章院、在大學寮西北隅、

按據此文、則蓋文章院與都堂院別區、而如在都堂院西、然則拾芥抄及諸圖、称余戶地、似文章院舊區、俟後考、

創立

朝野群載 九功 請下被殊崇天恩、因准先例、依儒学勞拜大学頭、造進文章院西曹司七間、檜皮葺屋一宇、兼又依軾策次第、拜除式部權大輔、[illegible]狀、

右是綱謹檢案内 略 中 抑文章院者、始祖左京大夫清公卿、遣唐歸朝之後、申請公家、初立東西之曹司、各分菅江之門徒、而去康平年中、屋舍顛倒之後、二季釋奠、為令往学生、纔立五間假屋、其後宴會之席已倚、礼儀之御長忘、仍件十七間内、以為要須、先分

七間、所申請也 略 下

康和二年七月廿三日、前常陸介従四位上菅原朝臣是綱、

大内裡圖考證 二十四下 今按、文章院東西曹司、始所造作、各十七間、其後顛倒、假建五間屋、今依是綱朝臣申請、為七間屋也、而作十七間屋、則都堂之院中、無可置之地、然則後世称余戶者、如或記說、文章院舊地也、曹顛倒之後、以北堂東西舍擬之可知也、然而其年月未勘得、俟後考、

東西二曹 二中歷二儒職

西曹 菅家 藤家 廣業 資業 橘家

東曹 江家 高家 藤家 実範 在衡 明衡 紀家 善家

朝文粹 七奏狀下 請重崇天哉、辨定大内記紀斉名、称有病累瑕瑾、所難学生、大江時棟、奉試詩狀 大江匡衡

蜂腰難 中 略 聽古樂詩之題者、則江家先祖音人卿、預判文章

国立国会図書館　タイトル『古事類苑』 請求記号 卯-2
ガラス使用

博士菅原是善卿、皆是東西曹司之祖宗、試場評定之亀鑑也、以
僕才奥学之妙簡、明々秩々之公心、所定置也、○下略

長徳三年八月廿九日、正五位下行式部權少輔兼東宮学
士文章博士越前權守大江朝臣匡衡、解申進申文、

同七奏狀下 奉行成狀、

匡衡頓首再拜謹言、去月廿九日首途、今月二日入境著任、○中略
彼西曹始祖菅清公者、負觀侍讀也、聽乘車出入宮中、此東曹未
儒江匡衡者、長保師讀也、得賜馬進発城外、君之崇師、古今如此、
○下略

長保三年三月三日尾張守大江朝臣匡衡、

同六奏狀中 請被給穀倉院学問料、令継六代業男蔭孫無位能公
狀、

右伏撿故実、菅原大江両氏、建立文章院、分別東西曹司、為其門
従、習儒学、著氏姓之者、済々于今不絶、因斯此両家之傳門業、不
論才不才、不拘年歯、○下略

長保四年五月廿七日、正四位下行式部權大輔兼文章博
士大江朝臣匡衡、誠惶誠恐謹言、

江吏部集中 喜愚息擧周賜学問料、聊寫所懐、寄里廊下諸賢、

聖主殊私及幼齢、戴恩感徳涙先零、舜河添潤寒江岸、堯燭今輝
暗牖扃、董仲舒兒無射鵠、車司徒後不収螢、君家七代吾家六、只
拜東西二祖靈、菅江両家始祖、建立文章院東西曹、尓後二百年、実衆之業、于今不絶、有所感有此句、

本朝文粋八詩序 八月十五夜、於文章院、對月同賦清光千里同、
都在中

夫文章院者、國子學之流焉、函経味道之生、此焉詠業、吐鳳懐蛟
之士、亦復容身、于時天入仲秋、夜當三五、排紙陽而玩月、出苔衡
以擧杯、蓋斟舊跡也、既而清光映徹、雲書巻以添晴、皓彩時凝露

国立国会図書館 タイトル『古事類苑』 請求記号 卯-2
ガラス使用

文注而助潔、三十五名之星躔、遥浮於水鏡之面、五万四千之土壤、自化氷壺之心、嗟秋月之可望、諒感而不盡、請賦黄爽各書蕉葉、在中序、

入学

〔人車記〕仁平四年三月廿五日、依日次宜、本堂々監学生重政、沙汰厨女一人、依文章博士命、持來入学以下次第用途注文、（在別紙）堂監用高杯、厨女料居折敷、謝遣了、

今日書入学名簿三通、其中二通本堂入学書様、

明法生蔭孫正六位上平朝臣信義年十九

従四位上行出羽守知信朝臣孫

仁平四年三月廿七日右少辨正四位下藤原朝臣資長貢、

儒者若屬文故人加署、是故実也、仍請右少丞署也兼日約諾之、

一通、弊学院入院其書様、

学生蔭孫正六位上平朝臣信義年十九

従四位上行出羽守知信朝臣孫

仁平四年三月廿七日従四位下行豊後守高階朝臣清泰貢、

藤氏之外上臈故人加署、仍豊州依當其仁請署也、

三通皆用檀紙、各別裹懸紙等如常、

学生年注十九、是先例也、治暦右大丞十三、康和相公十五、保安下官十歳也、登有之時、名簿等年皆被注十九、依件等例、當時学生當年十三、注十九了、蓋是自十歳十年以学問者為貢士之本文故、先人御署不注故字、是又例也、向後遷喬者、幼年入学之時、有憚之故也、

今日依入学吉日、冠者信政同車、向文章博士亭受察試、讀書三巻、端々、

東京圖書館
国立国会図書館　タイトル『古事類苑』　請求記号　卯-2
ガラス使用

高祖本紀　蕭相國世家　張儀傳

已上各十行許讀始之

廿七日早旦入学名簿三通付獻両方、

本堂二通以使者付文章博士亭、

理須隨身行向也、而近日炎沿盛爛、出行不趣、兼日成約用

使者也、

奨学院一通付左馬權頭顕定朝臣、獻是定右府御亭、

理須持参也、依同恙不能参向、付彼縁者進入也、同啓案内

於兼日了、

本堂二通文章博士、堂監廻覧、傍儒注判書付字、令秀才堂監

等加連署、下様厨女云々、

一通留堂、一通可持向試衆家也、

奨学院一通是定右相府下給、院家執行大学頭維順朝臣、令

注令旨了、執行返上、

従是定亭直下給学生了、

件條已違例也、先蹤是定下給執行々々、加令旨、送遣文章

博士許、博士以彼院家厨女、遣学生家也、学生請其令旨、賜

入院料并禄、其式法見堂監注文、今度博士并学生、存此次第之間、是

定令注令旨、即召返直下給学生家了、且雖違舊例、是當時

饗應可云面目者欤、但為備入院證、示此子細於文章博士、

博士感歎、留令旨了、察試朝為令披露也、

裏書　後日文章博士示云、入院料有限事也、猶可被沙汰欤

者、仍四丈白布四段付堂監了、三段絹卅七匹代　一段

使禄料、

廿八日堂監重政、厨女五人、雜色一人引率、持來本堂名簿判書

一通、其書様注名簿、奥書判本堂字、以平聿為字、

東京圖書館

国立国会図書館　タイトル『古事類苑』 請求記号 卯-2

ガラス使用

同年同月同日

文章得業生藤原基業　藤原季俊

堂監藤原重政

藤原成言

藤原季資

二通判書如此云々、今一通留本堂之由、堂監厨女等所示語也、

堂監厨書召堂上、先請取判書、令侍信政傳取之次堂監厨女等著侍所座、先勸盃酌、生侍等役之其儀如去廿五日、但厨女有五人、雜色著雜色所、同勸盃、雜色役之次給禄、

堂監一人褂一領、侍五位取之、

先例堂監不來、厨女持來判書、仍堂監禄雖無所見、称近例推來臨、依不可黙止所与一領也、

厨女五人之中、執行一人生單一領、次四人、各四丈、白布一段、

各別裹紙裏之已上侍輩取之、

雜色一人、同布一段、召前庭同侍役之、

次堂監以下退去、

今日可及饗饌之由、厨女等雖有申輩、依無先例、更不及沙汰云々、

入学判書下了、寮試以前、須初参本堂也、而治暦康和寮試、同日先初参、次被受寮試之由有所見、仍准彼吉例等、且出入学料、件学生不参著也、

堂監等申云、雖逐入学、受省試之後、補貢等云々、

桂林遺芳抄入学吉書事

此事近代無沙汰無謂、省試時必有之、初参之日可有吉書事也、再興矣、

給料后文章院初参之日、入学名簿学生隨身、而下堂監也、入院

東京圖書館

国立国会図書館　タイトル『古事類苑』　請求記号 卯-2

ガラス使用

名簿同事也、吉書又同事也、家記云、入学名簿之事、堂監覧博士次云々、近代大学寮并東曹西曹依退轉、無入学之儀、自然無沙汰、不可然、於秀才不可付寫之義見、又不可然、書様者、一門五位必書之也、近代四位又多分也、本堂字之事、此入学日所付之字也、瑞雲院贈左府云、次文章院ニ參ス、氏院ニ參ノ如シ、手ヲ洗テ廟拜廿一反、但員數不定云々次臺盤座ニ著ス、北上東面也、座定盃酌、此座ニテ吉書アリ、堂監吉書ニ枚ヲ讀テ後、試衆等ニ授、試衆二字ヲ加テ返給テ退出云々、

件吉書事、是ヲ氏院入院名簿ト號、同事也、

兼日二通堂監ニ書給、各裏紙懸紙アリ、厚紙ニカク、正中ニハ、一通ニハ署ヲ加返給、一通ハ懷中云々、

建仁ニ加二字ヲ返賜云々、堂監書進之、

蔭子正六位上藤原朝臣弘行年八歳

正六位上行左衛門尉弘資男

正中三年二月廿八日正五位下行春宮權大進藤原顯盛

貢、

如此書也、蔭子蔭孫者、依父祖位可書、位署ニハ、一門五位令書云々、於正統者不書之云々、此奥ニハ、堂監如此、三行令書判、以藤槐為本堂字者、

同年同月同日、堂監前周防守藤原重親

此奥秀才加署、

文章得業生正六位上藤原朝臣兼

或記云、寛平八年十二月十三日、齊世親王入学、當日早朝、召文章博士紀長谷雄、御自持名簿賜之、長谷雄拜舞、親王參堂云々、

○此段又見河海抄

按スルニ、此書ハ後世ノ選ナリト雖モ、古代ノ儀ヲ記シタル

国立国会図書館　タイトル『古事類苑』　請求記号　卯-2
ガラス使用

者ナレハ此ニ載ス、

同文章院參仕事

家記云、本院顛倒之后者、以大学寮廟倉盛殿擬彼院也云々、今者、於茶園裡行廟拜也、員數不定、本儀廿一反、或多分二拜、官廳之儀依逢々也、儒官経歷之度參拜、或又還補再任、共參仕也、

次第

先於傍洗手、手水廚女持之、手拭、次向廟前二拜、先立執前揖、脱沓、執更又揖、立二拜、次著饗應座、有三獻、其后自下鵜起座、舊則此時有吉書、堂監沙汰、近代無此儀、如何、其儀如入学名簿也、委細注于前段畢、指圖在別記、○拜礼事詳釋奠部、

本朝文粹 六 奏狀中

請被給穀倉院学問料、令繼六代業男蔭孫無位能公狀

大江匡衡

右伏撿故実、菅原大江両氏、建立文章院、分別東西曹司、為其門徒、習儒学著氏姓之者、済々于今不絕、因斯此両家之傳門葉、不論才不才、不拘年歯、菅原為紀、以七代應擧、其時有高岳相如、賀茂保胤者、雖富才不争、大江定基、以五代當仁、其時有田口齊名、弓削以言者、雖工文不競、夫然則累代者見重、起家者見輕、明矣、方今能公聚窓之螢漸照蠹簡、過庭之鯉志在龍門、若不吹嘘、何期成立、望請蒙鴻進、前例早賜燈燭料、令繼箕裘之業、不堪懇款之至、匡衡誠惶誠恐謹言、

長保四年五月廿七日　正四位下行式部權大輔兼文章

国立国会図書館　タイトル『古事類苑』　請求記号 卯-2
ガラス使用

特別
卯
86
2

博士大江朝臣匡衡誠惶誠恐謹言、

東京圖書館

国立国会図書館　タイトル『古事類苑』 請求記号 卯-2

ガラス使用

古事類苑

文學門 十二

國學 私學

特別
卯
86
2

東京圖書館
門 類 卯 函 架 二 號 八六 冊

国立国会図書館　タイトル『古事類苑』 請求記号 卯-2

ガラス使用

古事類苑 漢

東京圖書館

国立国会図書館　タイトル『古事類苑』 請求記号 卯-2

ガラス使用

No 2252/23

東京圖書館

國学 國博士

大寶ノ制、諸國ニ國学ヲ置ク、博士ハ國別ニ一人、学生ノ員數ハ國ノ大上中下ニ従テ差等アリ、郡司ノ子弟、年十三以上十六以下、聰令ナル者ヲ取テコレニ補ス、若シ數ニ滿タサレハ兼テ庶人ノ子ヲ取ル、其博士ハ部内ノ人ヲ採リ、若シ無クハ傍國ヨリ通シ取ル、大宝三年以来ハ、式部省ノ選ニヨリ大学生ヨリモ遣補セリ、考選ハ、令ノ制十考ナリシニ、神龜五年八考ニ改定シ、又三四國ヲ兼テ一人トナレリ、宝龜十年学生齋粮ニ労スルニヨリ、更ニ毎國一人ヲ置キ、並ニ六考ヲ以テ遷替セリ、延喜式以下ニ、諸國権博士ノ任アリ、大学ノ諸博士、得業生等、此レヲ兼任シ、又大学生ノ採用ニ堪ル者、及ヒ鴻儒ノ子孫等、試ヲ得スシテ此レニ任ス、

国立国会図書館　タイトル『古事類苑』 請求記号 卯-2

ガラス使用

非受業博士、又ハ非業博士ト云フ、奉試及第セス、其道ノ博士ノ薦挙ヲ蒙ラスシテ之ニ任シ、俗務ニ従事シ、四度ノ使ナトニ充ラルヽコト、史生ト異ナル所ナキカ如シ、故ニ當土ノ人ヲ任セス、解由ヲ責メ、公廨ヲ没シ、受業料ヲ其師ニ贈ラサル等、又史生ニ異ナラス、是史生ト同シク四年ヲ秩限トスル所以ニシテ後世ノ濫政ナリ、其始詳ナラスト雖モ、天長七年ニ、大学生年三十一以上、業ヲ遂ルニ堪ヘサル者、白讀ヲ課試シテ十一箇國ノ博士ニ補スヘキ官符アレハ、此ヲ以テ濫觴トスヘキ歟、

大宰府ニ鸞舎アリ、管下六國ノ学生皆此ニ集学ス、日向大隅薩摩壹岐對馬等ノ國嶋ニハ、各別ニ博士ヲ置ク、共ニ六考ニシテ、考滿テハ内位ニ叙ス、

学制ハ学令ニ據リ、大学寮ニ準シ、授業ヲ行ヒ、又学生ヲ

京ヘ上セテ科試ヲ受クル事ハ明カナレド、史乗中他ノ状跡詳ナラス、

令職員 凡國博士、國別各一人、其学生、大國五十人、上國卅人、中國廿人、下國廿人、

同学 凡國学生、取郡司子弟為之、國学生國司補、取年十三以上十六以下聰令者為之、

令集解十五学 古記云、問郡司子弟不得滿家、若為處分、答兼取庶人子耳、

令学 凡学生請假者、大学生経頭、國学生経二所部國司一、各陳二緑量給一、

同学 凡大学國學生、每年五月放二田假一、九月放二授衣假一、其路遠者、仍斟量給二往還程一、

同学 凡國郡司有二解経義者一、即令下兼加二教授一、謂國博士外兼令二教授一也、若訓導

国立国会図書館　タイトル『古事類苑』　請求記号　卯-2
ガラス使用

有成、即宜進考、謂進依博士教授多少、乃進其考也、

同四送叙 凡國博士醫師者、並於都内取用、謂國司簡擇才術之可用者、申太政官、即式部判補也、若無者得於傍國通取、考限叙法及准折、並同郡司、謂以十考中進一階之類、但本非補任之後、並無故不得輒解、謂丈侍遭喪患職事、故以百卅日為考也、假滿限及犯官當之類、此外不合也、

續日本紀三文武 大寶三年三月丁丑、下制曰、依令國博士於部内及傍國取用、然溫故知新、希有其人、若傍國無人、採用則申者、然後者、送擬、更請處分、

同四元明 和銅元年四月癸酉制、○中略○又諸國博士醫師等、自朝遣補者、考選一進、史生例、考第各從本色、若取土人及傍國者、並依令條、

同七元正 靈龜二年五月丁酉制、大学典藥生業未成立、妄求薦挙、如是之徒、自今以去、不得補任國博士及醫師、

同九元正 養老七年十月庚子、勅、按察使所治之國、補博士醫師、自餘國博士並停之、

改定博士考送八考

同十聖武 神龜五年八月壬申、太政官議奏、改定諸國史生博士醫師貢、并考選叙限、○中略○中博士醫師以八考成選、但補博士者、摠三四國而一人、醫師每國補焉、選滿與替、同於史生、語並在格、○詳國司

同二十孝謙 天平宝字元年十一月癸未、勅曰、如聞頃年諸國博士醫師多非其才、託請得選、非唯損政、亦無益民、自今已後、不得更然、其須講経生者三経、傳生者三史、醫生者大素甲乙脈経本草針経明堂脈決、天文生者天官書、漢晉天文志、三色簿讃、韓楊要集、陰陽生者周易、新撰陰陽書、黄帝金匱、五行大義、暦竿生者漢晉律暦志、大衍暦議、九章、六章、周髀、定天論、並應任用、○中略○宜告所司、早令施行、○又見類聚三代格十六

同二十七称徳 天平神護二年五月乙丑、太政官奏曰、准令、諸國史生

博士職田事力公廨

改定博士六考

博士醫師國無大小一立定數但據神龍五年八月九日格史生之員隨國大小各有等差其博士者總三四國一人醫師者每國一人令錐術之道成業者寡空設職員擢取之人○之恐儻寫之乏字誤才堪任者衆人多官少莫能遍用朝議乎章博士總國一依前格醫師兼任更建新例職田事力公廨之類並給正國不給兼處有料之國名為正任無料之國名為兼任○略○中奏可○詳國司

同卅五光仁 寶龜十年閏五月丙申太政官奏曰謹撿令條國無大小每國置史生三人博士醫師各一人神龍五年八月九日格○略○中又天平神護二年四月二十六日格云○略○中其博士醫師兼國者學生勞於齋粮病人困於救療望請每國各置一人並以六考遷替自今以後立為恒式謹錄奏聞伏聽天裁者奏可之○詳國司

日本後紀五桓武 延曆十五年十月己卯陸奥國博士醫師官位准少目○又見類聚三代格五

按スルニ陸奥ハ大國ニシテ六少目ハ後八位下相當ナリ

類聚三代格五太政官謹奏

定陸奥國官員事

博士一人醫師一人○略○中右上件官員臣等商量所定如右伏聽天裁謹以申聞謹奏聞

延曆十七年六月廿八日

同五太政官符

應省史生二人置博士醫師各一人事

右得大和國解偁案内承前之例博士醫師並被補任而依太政官去延曆十六年四月六日符倶從停止自尒以後学道久廢救疾無醫望請省史生二員依舊永置博士醫師者右大臣宣奉勅依請五畿内諸國准之

弘仁十二年十二月二日

東京圖書館

国立国会図書館　タイトル『古事類苑』 請求記号 卯-2

ガラス使用

同五　太政官符

應明法生試通六七條任國博士事

右被右大臣宣偁奉勅明治出身與他業異通八已上乃預叙例七條已下皆為不第學者於是傚学習其業自今以後宜通件條任國博士以勸生徒

弘仁四年三月廿六日

同五　太政官符

應任國博士不限年紀事

右得式部省解偁大学寮解偁彼省去延暦八年七月廿八日符偁卿宣奉勅諸学生等年不滿卅不得任用國博士者寮依符旨偁行久矣今学生等志仰儒風勤求聖教借餘照於隣壁競分陰於流年功成業畢不免貧寒而朝制有限経年不任昔賈誼十八世称才子漢文召以除博士不疑十三人號神童魏武聞之拜議郎唯論人才何拘年歯望請准據前典依件任用仍請處分者右大臣宣奉勅依請

天長元年八月十六日

延喜式十八　式部上　凡大学典薬諸生計年入課及限滿解退者並載季帳比滿年卅時聽留学若登卅一不堪貢舉者乃還本貫但可任國博士醫師者不限年歯補之

類聚三代格五　太政官符

應補五畿内并志摩伊豆飛驒佐渡隠岐淡路等國博士醫師事

右被左近衛大将従三位兼守大納言行民部卿清原真人夏野宣偁奉勅大学典薬生等年卅一以上不耐遂業者自今以後課試白讀補上件十一箇國博士醫師庶激垂帷之操慰窮壁之労但卅歳以下不在此限

東京圖書館

天長七年十一月十五日、

續日本後紀十仁明承和八年二月乙卯式部省言、式云、諸國博士醫師、解任之後、各還本業、若望更任者聽之、不勞覆試、其被試及第、既任遭喪者、服闋之後、復任滿歷、但不經試者、不在此限、省依式文、喪解之所、不補他人、服闋之後、令遂其歷、因茲敎授醫療、一年曠職、謹案式云、官有判補雜色之業、遭喪解任、若有才用者、聽奪情、望請不待服闋、特令復任者、許之、其先得試、復更任者、亦同此例、

延喜式十八式部上凡諸國博士醫師、解任之後、既進解由者、各遷本司、令熟本業、各注上日、每年申省與考、若望更任者聽之、不勞覆試、其被試及第、既任遭喪者、不待服闋復任、藥生緣侍醫擧任者亦准此、擧其秩滿任解之後、更任者亦同此例、但先不經課試者、不在此限、

政事要略五十九貞民格云、應停給不帰故郷國司、并博士醫師交替丁寧、

貞觀八年十月八日、○詳國司

延喜式十八式部上凡諸國博士醫師補任解文、并補任帳、姓名之下、

受業者注各本業、

同大学二十凡諸國博士、待解由到省之日、即令下寮、以本業讀書、取

寮申送日數、令得其考、

今按スルニ成業博士ハ原來解由ナキヲ、此ニカリ見エタルハ制ノ沿革シタルニヤ、

續日本紀二十孝謙天平宝字元年十月乙卯、太政官處分、比年諸國

司等、交替之日、各貪公廨、競起爭論、失上下之序、既虧清廉之風、

於理商量、不合如此、今故立式、凡國司處分公廨式者、摠計當年

所出公廨、先塡官物之欠負未納、次割國内之儲物、後以見殘、作

差處分、其法者長官六分、次官四分、判官三分、主典二分、史生一

博士公廨處分法

国立国会図書館　タイトル『古事類苑』　請求記号　卯-2
ガラス使用

外、其博士醫師准史生例、員外官者各准當色、
延喜式二十六主税上、諸國出挙正税公廨雑稲、上野國学生料一萬束、
陸奥國学生料四千束、播磨國
学生料一萬五千束、
日本紀二十五孝徳 大化以沙門旻法師、高向史玄理、為國博士、
元亨釋書十六 前紀 釋僧旻入唐留学、舒明四年八月、従唐使高表仁、
共沙門靈雲来帰、孝徳帝即阼、以才勅為國博士、
按スルニ、當時未タ外國ノ博士ノミナリシヲ、此ニ至テ始
テ我國人ヲ以テ博士ニ任シタルヲカク称セルモノニシ
テ、大宝令ニ云フ諸國ノ博士ニハアラサル可シ、其故ハ大
学ノ設未タ明ラカナラサルニ、國学ノ設有ル可ラサレハ
也、然レトモ臆測ニ過キサルヲ以テ、暫ク本文ヲ掲出シ、後
考ヲ俟ツ、

權任博士
延喜式十八式部上 凡大学諸博士、六位已下、兼任諸國權博士、但先
奏後補、典藥醫針博士准之、兼任權醫師、
同十八式部上 凡諸道博士得業生等、兼國之輩、若讓他人者、雖学生
醫生、不得任當國之人、
同十八式部上 凡諸國非業權任博士醫師秩滿、年終申太政官、
類聚三代格五 太政官符、
應大学典藥諸生若任学舎并鴻儒名醫子孫依薦舉任諸國
博士醫師事、
右大納言正三位源朝臣能有宣、奉勅如聞、年来諸國博士醫師、
従事之間、或非其人、今須内藥生年労一人之外、及大学典藥諸
生、不経課試者、不得輒任之、唯若任学舎、頗堪採用者、雖非得試、
間以挙補、勿令遂作空帰之恨、又鴻儒名醫子孫、去親不遠者、実
無疑之輩、假令不得傳習祖業、特修挙状奏権任、然則教授療治

国立国会図書館　タイトル『古事類苑』 請求記号 卯-2
ガラス使用

非受業博士

之職、無有非業、碩德名士之後、猶賴餘慶、

寛平七年二月廿五日制、○略中諸國非受業博士醫師、以四年為秩限、但出羽及太宰管内諸國、五年為限、

三代実録 清和 貞観十二年十二月廿五日

類聚三代格

同 五 太政官符

應停非受業人任當國博士醫師事 六箇初条也

右諸國史生、不任用當土之人、及无位之輩、既存憲章、件非受業博士醫師、依度々格、責解由、没公廨、用四年秩限、停受業師料等事、一同史生、而至補任、偏託令文、尚依受業之例、無嫌當國之人、名與実違、事與情戻、自今而後、宜件色補任、一准史生、以前被右大臣宣、偁奉勅宜令依件遵行、

元慶七年十〇一作月廿五日 ○又見三代実録 第四十四

三代実録 四十七 光孝

仁和元年三月十五日式部省言、式云、諸國博士醫師者、奉試及第、并其道博士等、並共挙申為受業、自餘為非業、又云、諸國非業博士醫師、以四年為秩限、但出羽大宰府管内諸國、五年為限、又云、諸國博士醫師、受業非業、才用不同、六年四年秩限各異、而補任不辨其由、籤符隨無其状、本任之國、量状任用、今或國司称非業、移民部者、號受業、歴及六年、至于有所司之勘出、本國停見任徴俸料、愁訴之日、更下宣旨、數年之後、令滿遺歴、如斯之累、誠在無文、望請上件受業之徒、補任解文、姓名之下、擧各本業、明注其生、任符之面、隨被注載、非業之人、自如恒例、然則國司更无疑殆、公政将有定議者、勅従之、

延喜式 十八 式部上 凡諸道学生、才学頗長、其道博士共挙、為諸國博士醫師者、雖非奉試及第、皆為受業、自餘為非業、

同 十八 式部上 凡諸國非業博士醫師、以四年為秩限、但出羽太宰管

内諸國、五年為限、

同十八式部上 凡諸國博士醫師、受業兼業兩色、每年三月一日、移送民部者、

太宰府管内國学

令一職員 太宰府 博士一人、掌教授経業、謂教授経業於国学生、課試学生、

同三田 凡在外諸司職分田、太宰帥十町、○中略博士一町六段、

續日本紀十一聖武 天平四年八月壬辰、勅、紫兵士課役並免、○中略其國人習得入三色博士者、以生徒多少為三等、上等給田一町五段、中等一町、下等五段、

同三十称徳 神護景雲二年十月甲辰、太宰府言、此府人物殷繁、天下之一都會也、子弟之徒学者稍衆、而府庫但蓄五経、未有三史正本、涉獵之人、其道不廣、伏乞列代諸史各給一本、傳習管内、以興学業、詔賜史記、漢書、後漢書、三國志、晋書、各一部、

同三十一光仁 宝亀二年十二月甲戌、太宰府言、日向大隅薩摩及壹岐多褁等博士醫師、一任之後、終身不替、所以後生之学業術不進、乞同朝法、八年慶替、以示干禄、永勧後学、許之、

勧学新田

類聚三代格十五 太政官符

應営作剰田充中書生食事

書生卅人、

料米二百十六石、人別日二升、

准稲四千七百五十二束、春功四百卅二束、本分四千四百廿束、

可営作田卅一町三段、先請十町、今請卅一町三段、

籾稲九千三百九十束、段別卅束、

除四千六百卅二束四把、

地子一千五百二束四把、段別束八把、四

営料三千百卅束、段別十束、

定四千七百五十七束六把、剰五束六把、

単一万八百人、

国立国会図書館　タイトル『古事類苑』　請求記号　卯-2
ガラス使用

右得太宰府解偁、薩摩國解偁、検案内彼府去仁壽二年九月廿六日符偁、民部省去七月廿五日符偁、太政官去六月廿九日符偁、得彼府解、薩摩國解偁、此國学生有貢、無心勤学、推量彼志、國堺遙遠、往還多煩、亦書生雜色等、官粮絶乏、常患飢苦、欲優賜則無物充給、默而止則勸誘失方、望請准日向大隅等國例、佃件剰田、以彼穫稲充其料物、但地子者、依例進官者、府司商量、所申有道、謹請官裁者、右大臣宣、奉勅依請者、而今先年所申田廿町、割置勸学料十町、学生料五町、藥生料五町、所遺十町、號國厨佃、所得穎三千束、除営料一千束、地子四百八十束、所遺一千五百廿束、以此充書生廿人年中食料、所不足三千二百廿二束、件書生去居百里、不顧私業、專勤官途、何無假借、望請加営件田、以充彼料、然則任官之輩不憂困苦、公務之道、無有擁滯者、府加覆審、於公無妨、仍且以判行、旦以言上、謹請官裁者、右大臣宣、依請、

貞観十八年五月廿一日、

學校料田

同十五 太政官符

一請置学校料田事、

右府學校、六國学生醫生等生有二百餘人、雖免徭役、無賞勸人、請每國置田四町、二町以賜明經秀才者、二町以賜醫等優長者、

以前得太宰府解偁、管内諸國乗田多數、望請置上件田、賞以勸人者、右大臣宣、奉勅宜依請、

天應元年三月八日、

同五 太政官符、

應停對馬嶋史生置博士事、

右得太宰府解偁、嶋司解偁、此嶋僻居溟海之外、遥接隣國之堺、所任之吏、才非其人、為政之要多蒙滯、接陸之國、皆備彼任、絶域

東京圖書館
東京圖書館

国立国会図書館　タイトル『古事類苑』　請求記号　卯-2
ガラス使用

之島、猶闕此官、無師質疑、不隣往問、緩令諸蕃之客、卒爾著境、若有書契之問、誰以通答望請特置件博士、且以教生徒、且以備專對者、府加覆審所申有理、謹請官裁者、右大臣宣、奉勅宜停史生一員、改置博士、

弘仁十三年三月二日、

明法博士

同五 太政官符

定太宰府明法博士官位事、

右得彼府解偁、去延暦十八年、始置件官、而未定官位、謹請官裁者、左大臣宣、奉勅宜為従七位下官、

博士賜内位

天長二年五月廿五日○又見類聚國史百七

續日本後紀十五 仁明 承和十二年六月壬午、太宰府言、按案内去弘仁六年七月廿五日格云、博士醫師、教授之労、良者殊別、選代成選、并以六考為期、今前壹岐嶋醫師外大初位下蔭野勝真吉辞状云、謹案格式、内番上者、以六考為選限、外番上者、以八考為選限、真吉在任之日、全得六考、至于叙位被賜階、准據格式、恐有訛外者、府加覆審、非唯真吉、以往之人、亦尚然也、望請真吉位記、換賜内位、自今以後、大隅薩摩日向壹岐對馬等國嶋博士醫師者、准此例者、聽之、

州廟

延喜式十八 式部上 凡日向大隅薩摩壹岐對馬等國嶋博士醫師者、太宰准大学典藥生試才補任、副勘籍状言上、省載季帳申官、待考滿叙内位、其選替皆以六年為限、其六國学生醫生皆集府下分業教習、

菅家文草三 州廟釋奠有感○仁和二年公為讃岐守

一趨一拝意如泥、縛俎蕭疎禮用迷、曉漏春風三獻後、若非供祀定兒啼、

江吏部集中 冬日於州廟賦詩付小序、

夫詩者辟德之祖、萬福之宗也、動天地感鬼神、莫先於詩焉、是以率一兩門生於学校院邊、聊命筆硯、於戲侍讀、未必遠吏、我再任蘆葦卑濕之地、分憂未必翰林、我初展風月宴遊之筵、昔西曹始祖菅京兆、行縣邑、以注風土記、今東曹末儒江侍郎、思鄉貢、以興學校院、其詞曰、

明時侍讀一愚儒、再得尾州竹使符、長保春風初促駕、寛弘冬雪更迷途、割雖唯愧蘇雲劍、折蜂只慙合浦珠、洛下親朋莫抛我、欲填月稅與花租、

○

國博士醫師拆公廨送本受業師

續日本紀 二十 孝謙 天平寶字元年十一月癸未、勅曰、如聞頃年諸國博士醫師多非其才、託請得選、非唯損政、亦無益民、自今已後、不得更然、略○中 被任之後、所給公廨一年之分、必應令送本受業師、如此則有尊師之道、終行教資之業、永継國家良政、莫要於茲、宜告所司、早令施行、○又見類聚三代格

續日本紀 二十 孝謙 天平寶字元年勅書曰、諸學生等、被任諸國博士并醫師之後、可給公廨一年之分、必應令送本受業師、夫全取一年俸物情難和分析之事、宜有節級、須不論在國兼任、大國二百束、上國百五十束、中國百束、下國五十束、每年拘當、隨國所出、交易軽物、博士料送大学寮、醫師料送典藥寮、大学博士侍醫等兼任之類、不在此限、

三代実録 十八 清和 貞觀十二年十二月廿五日、略○中 又諸國博士醫師受業師料、割所請公廨十分一、送納本寮、

延喜式 二十 大学 凡須講経生者三経、傳生者三史、明法生者律令、算生者漢晉律暦志大衍暦議九章六章周髀定天論、並應任用諸國博士、被任之後、所給公廨十分之一、每年割留、隨國所出、交易軽物、付貢調使、送寮令充本受業師、若有未進、拘使返抄、但諸道

博士得業生等兼國、并非受業人、不在此限、

東京圖書館

私學

往昔藤原冬嗣、橘氏公ノ類、其氏人ノ子弟ノ為ニ学舎ヲ開ク、其勸學院ノ如キハ最モ盛ニシテ菅江二家ノ文章院ニ亜ケリ、今其類ヲ此ニ蒐集シテ私学トス、

弘文院ハ和氣清麻呂ノ志ヲ継キ、其子民部卿廣世ノ私宅ヲ以テ此院ヲ置キ、墾田四十町ヲ以テ永ク学粮ニ充テ、和氣氏ノ諸生ヲ別當トス、私学中最モ古シ、

勸学院ハ弘仁年中左大臣藤原冬嗣ノ創立スル所ニシテ、大学寮ノ南曹ト為シ、封戸ヲ割テ其資トス、藤氏長者及公卿別當タル外ニ、雑及ヒ有官ノ別當アリ、此院ノ学生モ亦学業優長ナル者ニハ学問料ヲ給シ、又文章博士及ヒ當院学頭ノ挙ニヨリ、文章得業生ニ補シ献策ヲ請フ、又藤氏ノ長者即千摂政関白ニ拝叙、其他ノ慶事アル時ハ、院

東京圖書館

国立国会図書館　タイトル『古事類苑』　請求記号　卯-2

ガラス使用

ノ学生拝禮ニ趣クヲ勧学院ノ歩ト称ス、盃酌ヲ饗シ禄ヲ給フ、

学館院ハ嵯峨天皇ノ皇后橘嘉智子、其弟右大臣氏公ト議シテ、氏人ノ為ニ設立スル所ナリ、康保元年参議橘好古ノ奏状ニヨリ大学寮ノ別曹ト為ス、別當ハ當初氏長タル人此レニ補セリ、後世此氏衰微シタレトモ、猶氏人ノ中ニテ長者號ヲ存シ、院ノ学問料ノ田園ヲハ知行セルコト、職原抄ニ挙タルカ如シ、

淳和院ハモト淳和天皇ノ離宮ニシテ西院ト號セリ、後年王氏ノ学問所トナレルハ、何レノ時ナリヤ詳ナラス、元慶五年ニ永ク公卿ノ別當ヲ置ク、是ヨリ先キ无品恒貞親王奏言云々ト三代実録ニミエテ、其奏文ハ略シテ知ラレサレト、若シクハ親王ノ奏言ニ據ラレレニヤ、後世此院ノ別當ハ学院ト同シク、源氏長者ノ兼補スル事トナレリ、

弘文院

弊学院ハ元慶五年中納言在原行平設立シ、位田封戸ヲ割テ其資トス、昌泰三年大学寮ノ南曹ト為ス、学生ヲ挙スル事勧学院ニ同シ、後年源氏長者タル人、淳和院ヲ兼テ別當ト為ルヲ兩院別當ト云フ、委シクハ姓名門ナル氏上部ニ挙ケタリ、

此他ノ私学黌ノ事跡詳ナラス、僅ニ天長年中大僧都空海ノ建立セル綜藝種智院ノ式ノ性靈集ニ載タルヲ未ニ載ス、

○

西宮記臨時諸院、

弘文院和氣氏諸生別曹、今荒廃、在勧学院北、清麿公建立之云々、

国立国会図書館　タイトル『古事類苑』　請求記号　卯-2

ガラス使用

勸学院

日本後紀 桓武 延暦十八年二月乙未、贈正三位行民部卿兼造宮大夫美作備前國造和氣朝臣清麻呂薨、○略○中長子廣世、起家補文章生、延暦四年坐事被禁錮、特降恩詔、除少判事、俄授從五位下、為式部少輔、便為大学別當、墾田廿町入寮為勸学粮、請裁闡明経四科之第、又大学會諸儒、講論陰陽書新撰藥経大素等大学南邊以私宅置弘文院、藏内外経書数千巻、墾田卅町永充学粮、以終父志焉、

菅家文草 二 秋夜宿弘文院、

信脚涼風得自由、弘文院裏小池頭、紀司馬以他門去、藤少府因入室留梁上雛遲知未暁、枕邊蚤急欲深秋、非無弊宅安眠臥、乗興来時物外遊、

西宮記 臨時五 諸院、

勸學院 三條北、壬生西、藤氏学生別曹、長者及公卿別當弁有官無官別當行院事、有学頭有年挙、

貞觀格云、件院是贈太政大臣正一位藤原朝臣、去弘仁十二年所建立也、即為大学寮南曹司云々、

皇代記 弘仁十四年十二月、冬嗣建勸學院、

按スルニ、帝王編年記ニハ、天長二年ノ事トシ、公卿補任ニハ天長三年ノ事トス、宜シク類聚三代格ニ貞觀十四年十二月ノ官符ヲ挙ケテ、弘仁十二年所建立トアルニ従フベシ、

帝王編年記 淳和 十三 天長二年、是歳朝廷建勸学院、三條北、壬生四、為勸子孫也、藤氏長者管領、七弁内一人補別當、是謂南曹、南都事奉行、

公卿補任 四 頭書 國史云、天長二年三月甲子、勸学院荘事表経中納言、

同 四 天長三年、立勸学院、

神皇正統記 清和 内麻呂の子冬嗣の大臣、閑院の左大臣と云、後に賜二閑院一、太政大臣○

国立国会図書館　タイトル『古事類苑』 請求記号 卯-2
ガラス使用

中略子孫親族の学問をするをめんさうめよ、勧学院を建立し、大学寮ふ東西の曹司あり、菅江の二家是をつかさどりて、人をおしふる所あり、彼大学の南ふ、式院を立らるゝハ、南曹とそ申ける、氏の長者たる人、むねと式院を管領して、興福寺及の氏の社のことを取おこなふる、良房の大臣摂政せられしより、彼一流ふつゝとりて絶ぬるこゝろなりふたり、

續日本後紀　仁明　承和三年五月甲子、左大臣正二位藤原朝臣緒嗣、従二位行大納言兼皇太子傳藤原朝臣三守、正三位行中納言藤原朝臣吉野、従三位藤原朝臣愛発、権中納言従三位兼行左兵衛督藤原朝臣良房、従四位下行勘解由長官藤原朝臣雄敏等、上表言、臣聞、順風呼者易為氣、因時行者易為力、今之所祈、蓋此之謂矣、故左大臣贈正一位藤原朝臣冬嗣、情深謙挹、義貴能施、遂乃折割食封千戸、貯収於施薬勧学兩院、藤原氏諸親絶之者、同氏子弟勧学之輩、量班與之、但之、但封邑之貴、人殁則已、所以買置田業、散在諸國、創業之始、壊利所輸、不須督促、全入院廩、大臣殁後、巧避多端、全輸不輸、十而八九、此則物色非公、人情不畏、州縣僻遠、校覈不由之所致也、伏以臣因舊績、永錫功賞、悠々助身、靡不沾沢、夫毀家益國、臣節彼先、以此拝章、血誠奉返、於是逸恩者戴翼、赴賞者反踈、憑力大臣、理固宜然、而墳土未乾、陵隴儼及、在於生者、不忍絨呑、伏冀乾慈殊賜接援、下知國司、令加検送、然則勢易於走丸、事同於轉圓矣、擾公之妨、而濟物之矜大也、緬彼幽魂、戴光寵於窀穸、凡厥眷屬、陶宝化而俯仰、詔報曰、情切仁義、事憑興復、宜依来請、助彼周急焉、

帝王編年記　清和　貞観九年十月十日、右大臣（閑院左大臣三男、忠仁公同胞弟）薨、春秋五十五、此大臣割封寄勧学院、以西山三條家為崇親院、後人號西三條大臣、内教外典、真言殊学、最甚矣、

国立国会図書館　タイトル『古事類苑』　請求記号　卯-2
ガラス使用

類聚三代格 七 太政官符
勧学院一區在左京三條一坊
右得彼院解偁件院是贈太政大臣正一位藤原朝臣冬嗣去弘仁十二年所建立即為大学寮南曹但不被管寮家創業年深内外聞遠加以承和三年十月五日田園所輸牧宰可催送之状勅符須下諸國而所在之職也○也恐无字有承知恐千祀之後事不分明望請下知京職以為後験謹請官裁者右大臣宣依請

貞觀十四年十二月十七日

貞信公記 天暦元年九月五日勧学院椎樹皆口落也

扶桑略記 二十六 天徳四年九月廿九日勧学院倉一宇政所板屋二字焼亡○又見日本紀略

朝野群載 七 攝録家 勧学院解状

勧学院

請被殊蒙天裁停止爲國司背先例院家所領荘園充課造伊勢太神宮役夫工作并臨時雑役令勤責状副進官符宣旨玆

荘園目録等

右謹検案内勧学院者閑院贈太政大臣建立之後三百餘載于茲矣貧而樂道之士微而志学之人攀文華於廂内之春露拾義実於詞林之秋風曩代之高材猶出此處當時之苦学且在簡中矣爰為支其衣食為資其燈燭更割諸國所領之庄園以充多士研精之依怙是則聖廟之故事專非院家之新儀謂其在々之由地各帯代々之者符所謂弘仁康保長徳治安等是也而近代國司乍存此旨或以状公或以滅亡濫吹之甚職而斯由抑不論権勢庄園可勤如此所課之由依國司申請被下宣旨者承前之例然而至于院領者更無充課其趣見先宣旨状中就近来修造之復舊基也郢越成風学徒之縗士古跡也洙泗分浪望請天裁任先例

東京圖書館
國立國會圖書館
国立国会図書館　タイトル『古事類苑』 請求記号 卯-2
ガラス使用

被停止件等所役者、當時向後、保責廟家、仍勤事狀、謹請處分、

天永三年三月　日、

別當正六位上行大舍人允藤原朝臣政時、

從四位下行右中辨兼中宮大進藤原朝臣

本朝世記　仁平元年四月廿四日、勸学院修造之後、初有詩宴、以會合云々、

百錬抄　近衛　久壽元年二月十九日、勸学院、有藤花宴、題云、藤為媒、佳會

同八　高倉　承安四年四月十九日、於勸学院、有藤花宴、北壹儒士多

同八　高倉　治承元年四月廿八日亥刻、火起自樋口富小路、火焔如

飛、勸学院焼亡、○又見清獅眼抄

愚昧記　安元三年四月廿八日焼亡、　五月十三日、傳聞在勸学

院之神、梅戸社有光耀之事、

玉海　治承元年五月一日、去夜閑白送書被示云、氏院焼亡之後

事、何様可行哉、無先例之間失計略了、能思慮可示送、如此之○恐脱時字

氏公卿可令議也、而近代之法、親尚不来、況疎乎、無人于相訪、為之如何云々者、余昨日就愚札、付其返事所被示也、今日就其報狀曰、先氏社及本願墓等、可被祈謝、又大災之條、可及占卜歟、此條在時議、又造営事、可被尋問、件廟堂之内、子細早可被立廟堂建立以後未聞云々又彼院生徒、殆可及逃脱歟、可有安堵之渡歟、此等之拜○恐縡字短慮難及、如此之時、依所労不参入、為懼不少者、件院閑院贈大相國冬嗣、弘仁十二年建立、其後未有大災、及三百四十余歳歟、徳天下之滅亡、別我氏之衰微、悲涙數行、哀哉　十六日、長光入道来、見合勸学院焼失之間勘文是閑白仰也云々、永範、俊経、長光入道及頼業師尚等、被召勘文云々、長光入道云、廟堂子細、文簿之中、更以無所見云々、仍不能勘申、但被安置書籍事已炳焉、形像坐否、事無知者云々、勘文之體、大略載漢家准據

東京圖書館

国立国会図書館　タイトル『古事類苑』 請求記号 卯-2　　ガラス使用

之例也、廿八日、左衛門権佐光長参入、為聞先日返事所来也、
余雖所労無術、悤著烏帽等直衣等出逢、但光長在簀前之縁、又
垂其簾、不被中障子、依恐風也、余令申條々御返事、○中略余令申
之趣、
一氏院火災以後可被行事、
可被申氏三社、竝多武峰、本願贈大相國墓所等也、又遣御使
於焼地、可被加検察也、
一廟堂制造之躰同影竝安置物之間事、六人勘文已一同、可被
安置書籍歟、廟像有無事、各雖設推察之儀、更不勘證據之文、
暗難信度、須詐謝氏社、被待彼感應歟、雖有本願之影像、新
造可被安置之由、輙雖付申文、保延八幡宮拝殿焼失之間、敦
実親王造立御正躰為灰燼了、彼時尚諸道、訪群卿、又占卜、遂
以不被造立、是代大匠難取斧謂也、彼已御躰安置之條、雖無
疑殆、殊恐神慮、不奉制造之、是猶尊皃有無之間、文簿不詳歟、
以愚意令申左右乎、至製造之躰者、随聖容之在否、可有内造
日記歟、以意巧不能計申矣、
一若安書籍者、古書歟事、舊書新寫候、何不
可有難、可被安置之書籍事、被尋問進勘文之儒士、可被相計
歟、
一造営之間、可為院家自院歟、修揖之時、
修造之時、為院家之沙汰事、又有由緒事歟、然者非此限、若只
為省事、頗隨便宜、代々長者被付院家歟、然者今度已為非常
之大事云々、新造已同昔之草創、為長者御沙汰、頗可宣歟、先
長退下了、
七月十六日、開白家被立多武峰深草等使、依氏院大災事也、多武
峯使季佐職事、深草使成光朝臣司之、有告文、文章博士光
範朝臣草也、廿二日、以季長申勧

学院修理之間事於閣白、奚作守基輔、募重任之功、可修造之由、
所仰下候也、九月六日、大夫史隆職、送奚作國営造勧學院可
被重任之由、宣旨於國司之許云々、去月拜任之吏、忽被宣下、重
任頗可謂早速歟、然而近代賜成功之時、同時申下之定例云々、
仍國司上請文歟、

別當

本朝無題詩 一 賀勧学院修造新成、 藤原茂明、
初排學館昔明時、自尒群才多在茲、地勢風流傳已久、天長雲搆
見猶遺、此院者天長左僕射所経始也、故云、今逢左相鍾餘慶、更喜南曹復舊基、来
賀何唯称燕雀、庭花含笑柳開眉、

西宮記 臨時 諸宣旨

勧学院別當辨長者召有官
別當仰下

日本紀略 三村上 天暦二年二月二日、式部丞清雅、補勧学院別當、

朝野群載 七 摂録家 補勧学院別當

被左大臣宣偁、治部少丞藤原扶明、宜補別當式部大丞藤原全
忠死闕之替者、

應和元年五月十五日、 別當左中辨兼内藏頭美作権守
藤原朝臣文範奉、

中右記 嘉承元年十二月廿九日、今日被仰下事、略 中勧学院、多
被仰氏上藤辨也、而下置上藤二人、長忠 顕隆 被仰最末下藤、頗不被
甘心事歟、

知院事

学頭

小右記 長和五年五月廿八日、勧学
来濟恩寺任牒、加署返給、

中右記 長治元年二月二日、未刻許參殿下、勧学院学頭学生資
光給学問料之後、新申学頭由申上、仰云、以學生藤宗行、可補学
頭之由被仰、仍被仰下了、件宗行者、故秀才成家孫、修理亮元真
男也、

国立国会図書館　タイトル『古事類苑』　請求記号　卯-2
ガラス使用

人車記 治承三年十一月廿八日、今日令請取長者印地子所券給、略○中光雅朝臣毎事沙汰調、右中辨兼光朝臣参入、下給入院学頭名簿、

蔭子藤原敦貞　前式部少輔敦綱朝臣息　保元光章

明衡一族代々為吉例、被用彼敦綱朝臣子也、

先是可為氏院別當由、被仰兼光、兼光雅朝臣傳仰也、此事被仰下六位別當也、六位別當仰辨別當也、而保元左府長者時、六位別當祐経依不被用、辨別當事傳執事、被仰資長朝臣了、是入道殿御定也、今度儀如斯、其度下賜入院名簿也、

日本紀略 二朱雀 承平七年正月四日、天皇於紫宸殿加元服、年十五 太政大臣奉仕其事、殿上童子、勸学院小学生等、加元服、

同 三村上 天暦元年四月廿六日、以大納言藤原師輔任右大将、右大臣、廿七日是日勸学院学生賀右大臣、

同 四村上 天徳三年十二月十五日、勸学院賀左大臣六十算、

本朝世紀 仁平元年二月十八日、勸学院生徒、参賀左大臣亘賀内覧事也、

古今著聞集 四 勸学院の学生共あつまりて酒宴しけるに、礼の儀しける、年臈座次をもいはず、才の次第に座すハ著座しと定めけり、然るに隆頼まゐりてつきてけり、傍輩左右あらそいけるに、つくぞといひければ、隆頼こたへけるハ、文選三十巻、四声の切韻暗誦のものあらバ、ことわりて隆頼居くらるべしといひたりけるに、傍輩皆口を閉てあへてあらそふ者なかりけり、此隆頼ハ無双の才人也けり、学頭に成りけり、学問料を心にまかせける望まれたりつるまゝかなハざりけり、申文に対夏暦推甲子老、自淮陽之一老、取明鏡見鬢眉皓、自商山之四皓と書たるもの也、此句ことなる秀句にて、人口にあるもの

東京圖書館

なり
空穂物語祭の使 かくて勧学院の西曹司に、身の才もとよ
りあるうちに、身をすてゝ学問をしつゝ、ゆかりなくせま
りて院のうちにまぎなく、せうがう雑色、厨女いふこととき
らば、やいざまれし座につきぬれば、院のうちもらひさふらひて、
日に一たび短冊を出して、ひときれ飯をくふ、院司鑑取とう
ゑいがはらへ此ひ称りふみとらまれ博士にちかふ、いさゝ
うかぞまへらもぞ、父母従者やうち、ひとゝびよろびなくて
かりなくせよりなき学生あまりこと、うゑさくなきゑまえと
し三十五、かたちことそなく、才かしこく心かしこき学生也
かうらんとも思ふはかりいかぐと思ふまゐる院とうゑい
くれたかりなくせまなさ見るに、ひともなき男なりや、左丞大
将殿も、かなかり此むこはえとり給ひし、よう名ざえんは

東京圖書館

ありがたしやなど、これかまうちこらふを、とう忍いくれな
升の涙を流して、なげかしくかなしと思ひて、夜は螢をあ
つめの袋に多くいれさふられうへにをきて、まどろまれず、ま
いく日などしろくなれば、雪にむかひて日かけり此見ゆるか
ぎりよみ、冬は雪鉄まろかして、そかひかりそあてゝ、まなこ
のうつるまで学問をしおくれていそくれ聡聖学問乃ちら
らに恥なくひねがひ見え給へと、心にねうちふいのりつゝ、
身のしづむことをなげきつゝあるに、院よりいでゝ、家人の
かうこふるまひのあるじする日、さうとうし雑色を使ひて、
ゆふざふらてまつりきたらとをきたにまゐりつきし家日なり
といそれ、とう忍いなおかなりぶかしおくかしこし免しかあま
ふることゝ、入学して、ことし廿よ祢ん、いまこさうの祢んよあ
づかるも、たまはりつきし昔身のもちあかりしによ

東京圖書館

国立国会図書館 タイトル『古事類苑』 請求記号 卯-2
ガラス使用

東京圖書館

りてなるといふん、さうぞうし、夏のきぬのやまてゐる、くちば
色のしたがさねのうへしきるを、とてまゐや里そ、かくいひ侍
る

夏衣きるぬぎきするのふよりは兄弟なるはちとうまく
なりあふぞ、さうぞいくれなゐは涙をながして
いだをはこ侍へき涼きぬをぬぎかへくうきれ衣をまく
ぎぬる哉とてか、へまさうとうしくへいひとりがありけると
うぞいか曹司まやるみなこれに文章つくまで、厨女くろき
に、いひきるいれくさいやきの汁してもてきてゐる、これをむ
んかしの曹司、侍従の学院をつきなみくさけさりなき読
司さうとうしきつとひとくのくゐる政所の別當とも、つきな
こくりずねかもしらそつくおきくり、おほいとのをのこお
とのをもあさめ、くりやめ阿あ、さうぞいがかしはそくまかのみ

きさうといひそれいかへりこれは座につきたる進士秀才
このたびあはせく、八十人そうかり、甚墜にむかいくそのくふ母
後は守あるとしきりかこともくはる、厨女しそりかけさう
つ、

空穂物語 祭の使 かくておとど源氏にれをしませども、外戚
藤氏におりしまへ、うきゆけるによりて、大学勧学院乃別當
し給〇中略あるしれおとど、さうぞいにとはせ給、うが後とし
てきかしきを〇恐師家に侍、学生ぞととはせ給、まゐふさ遣唐の大
弁あんかきを〇恐南家の大臣の一男として、まうら給はまゐる文章を
らはに侍あん、かけの左大弁宗儀にはすく侍りしかども、づいもの
のしあふ、めいをなり、足弟もなく、ほゐかげねなく、みろひたて
てまゐふさゑとりあんかまどが後とて侍、三月のあはまとしゑ
ひは〇恐菅和あるともがら、一生一人なし、七さいまで入学して、

古事類苑
東京圖書館

国立国会図書館　タイトル『古事類苑』　請求記号 卯-2
ガラス使用

東京圖書館

ことしハ卅一年それよりさいくまなこれぬけ生れはわんを
ごふさごめて、大学此ゑふ、ひかりなかなるあしたハま
なこをかハさま渡なる、ひかりをとぢつるゆふへハくさむ
らの蛍をあつめ、冬ハ雪をつとへて、席やふつとへること、
年かさなりぬ、しかれども当時の博士、あまたあさくとんよ
くふかくして料給なりて、ことし卅よ余んふなりぬるまで
人の食ひとまもいたものをきうとして、あくをむ称として、
さくうちかうりもなど里ふもくめるそのハ、昨日今日入学
してくろしかゝしのさうとあるきが、策をもいる城津いぐを
こうして、主恩ふさおわくの川いぐをもくし川そこえくの博
士れまへすて、くれなるのなことをなかしてゆきこしめも
人涙をなかし語えぬなし、あるしのおとゞ、これ学生がかく
中ハ如何なることぞとゝハせ給へハ、博士ども、きこえ、主恩

東京圖書館

ふさまことにさとり侍ものなり、されど志かこまりひさご
まりずして、おほやけにつかうまつるへくはべらず、これまか
ていでさらハ、おほやけらしくしさまにをとはべるへきによ
りて、えせぬ侍也と申、主恩ふさつめをもじき、天をあふきて
さふらふ故大将のおとゞさえある物かとあまねくとハせ給、
心をあらせてしづむるなかに、はうさう○恐曹頭進士只今氏の
院ふたまりひさごまり、こ此ざくまくまゐるもの、これ乃こ
なん侍、人の多めふをうし、はやまち一生なし、みれたよりな
記を起こさりとして、かうさく院内すぎなくして、ひろく遊
ふかまさとりなき学生は、また遊さかに語へまどもも主恩ふ
さがゝふよりをうしなひ、学問ふつかうまつれバ、一どの食おこ
なふ、おそれそつかまつりやまゐることなし、あとをふちくこもり
侍学生なりと申、おとゞ大学勧学院といふものハ、大臣公卿

国立国会図書館　タイトル『古事類苑』　請求記号 卯-2
ガラス使用

よりをしめしてまつりて封をつけ庄をいれ、きうばりをお
きゝる所も大学の道にかくそくら○古本傍注云学所蔵といふこと
はらんかうきとしてあるまさまりしにことにきぬ事也ゝ
こゝちれ法たうだりうむあまりあるじみづからも一つうゐ
ゐるうれとも家まらうゐるねふきまひくあまるなをこそ、
まうねるいまつるふいしうべ、ま急ふさが中ごとくふくおれ
やけふ法かうまつりぬへきものふこそあられゝへしるこ
とあき人ゝ多く身比志川むをいうもへとある事をこといり
なりまいりし紀をおこふりなせバまさりこそいまじらハ
ざらまじかふまじひふおねくハ身のうゑへある時、おゐや
きうふくしなうもへをなしよれ人をおづまらぬ、ことろお
ふときまハふあくのものもなきまりぬるもののあうあとの
たまふ、

東京圖書館

朝野群載十三 紀傳 勸學院學堂

請殊蒙天恩以學生六位上藤原朝臣敦基補文章得業生献策所状

右件敦基身生儒家名昭文苑玄圃之玉瑩詞繡林之花結實見其淵量泗水龍才也因茲去康平二年被給當院學問料矣倩見鑽仰之功可及櫞樟之業爰文章得業生藤原友房同有俊共蒙綸旨献策在近給料之者可補其所今案事情同日給學問料者已三人也此中給當院料者敦基也當院給料超穀倉院給料補茂才之例前蹤已存藤原正家等是也是則藤原氏院其寄異他之故也望請天恩因准先例以件敦基補文章得業生且知氏族之貴且勵琢磨之思仍勤事狀謹請處分

康平四年十一月十五日

学頭蔭孫正六位上藤原朝臣

文章生正六位上藤原朝臣以○

古事類苑
東京圖書館

国立国会図書館　タイトル『古事類苑』 請求記号 卯-2
ガラス使用

学向料

中右記 承徳二年三月廿一日、去夕被下六名
有略
才藤行盛行家朝臣男給料藤尹通季綱朝臣二男、母故通宗朝
也、臣女也、給学向料於勧学院
文章得業生藤原友家、
掾藤原朝臣実範、
従四位上行文章博士兼讃岐
介藤原朝臣実範、

勧学院歩

同 康和五年十二月廿九日、文章得業生藤尹通、東宮
光学向料於勧学院、資光者、故有信朝臣三男、為勧学院学頭、年
廿九、依藉古之勤、殊被抽賞也、
江家次第 二十 勧学院歩、
学生参入立車宿砌、
付家司奉見参、
次入中門再拝雑色挙炬、
次学生被仰可著座之由、
學生著中間北廊北上對座、
一献諸大夫、
二献殿上人、
三献公卿、
学生献朗詠、
次給禄、
経別當公卿取盃之時、學生等下座之、
小右記 治安元年八月十九日、今日勧學院歩、大相國儲饗禄云、
副簾立屏風昭中
席座後立屏風机、廿日、今日勧學院歩、仍任近代例、西對東庇設座
信朝臣執進見参二枚、仰可参入之由、入自中門中有官別當無官別當次学
生等拝礼、此間随身等執燎、立拝礼畢、有官別當民部丞敦舒已上

国立国会図書館　タイトル『古事類苑』　請求記号　卯-2
ガラス使用

十一人著座、一献治部卿経通参議右大辨定頼、参議二献修理大夫資平、参議民部大輔顯定、次居汁次三献美濃守頼任、四位侍従経任、次下箸、四献経任、依二可然之人一兩度役、右少将良頼、其後左頭中将朝任、右中辨章信来、諸大夫等多来、四献了、居復飯、次撤饗、然而只飯少々令撤、令賜二従者一、是例也、先是朗詠誦万歳千秋、名給匹絹、諸大夫執之、知院事三人給二匹絹一、知院事案主等、政所給饗、又案主雜色仕丁、賜布八十端、勸学院、勸学院政所、

別當民部大丞敦舒　進院事已下見参、

蔭子惟國、

知院事大膳少屬局生江為良、

掃部少屬　立野正頼、

安倍爲義、

案主紀村景、　長谷部為盛、

大中臣吉光、　佐々貴吉成、

壬生有孝、　安倍為恒、

紀景吉、　小野守信、

雜色廿五人、

有成、

頼義、

守善、

仕丁一人、

右見参所進如何、

学生恒頼、

方頼、

忠信、

秀明、

有孝、

有成、

頼義、

守善、

清科善道、

治安元年八月廿二日、

後二條関白記、永保三年二月五日、勸学院学生歩行、再拜民部卿、

左衛門督、太皇大后大夫、右衛門督、上達部勸盃、

殿暦、天永三年十二月廿六日、今日勸学院歩也、酉刻有御幸、

国立国会図書館　タイトル『古事類苑』　請求記号　卯-2

ガラス使用

学館院

參上達部來、成刻許学生參中門、為隆持来見參、採文余居對東
孫廂南面戸内、中簾中取之、為隆退了、学生進庭中再拜、隨身著束帶立明、自
中門内著座、廿余人許對座上不立屏風、對南廂簾垂之、學生等著座
了、後一献、新藤中納言治部卿、瓶二
献、左大辨宰相中将為隆、瓶子同前、四献、在良、右中
将実隆、瓶子同前、非古人雖然無人之上、院別當也、仍勤
之、瓶子諸大夫、但三献、朗詠、四献居飯、復其後撤饗、給録、各退出、此
定大饗事、

西宮記 臨時 五 諸院、

学館院 橘氏諸生別曹、氏人補別當已下、

康保元年十一月三日、左大臣令奏、橘氏等申、勸学院等例、
以学館院為大学別曹、又云、諸卿定申云、所請尤可然、依仰定
申之旨、參議好古朝臣、率氏大夫等、令奏学館院為大学別曹
之由慶賀也、

別當

日本紀略 四 村上、康保元年十一月五日、勅以学館院為大学寮別
曹、依參議橘好古朝臣等奏狀也、

西宮記 臨時 一 諸宣旨、

学館院 近代氏定、

職原抄 下 學館院別當、

橘氏之中補之、此號長者、略 中橘家有昇納言已上之人、仍為長
者、而其家衰微之後、雖有長者號、只知学館院領許也、

西宮記 臨時 一 康保四年三月廿二日、女御芳子家別當、中納言
橘好古、為学館院別當、件院別當、以往非宣旨補之、而前令為大
学院別當之由、下宣旨申、准学院例、以

宣旨補之由、
故卿下宣下、

台記 久安三年四月十七日、以長可補學官院別當之由、仰親
隆、所謂橘氏長者是也、年来正遠為長者、件人不経藏人、先踈多
経藏人者為長者、略 中更不依位上下、是故改補之、不經奏聞、但

国立国会図書館　タイトル『古事類苑』 請求記号 卯-2
ガラス使用

度密奏法皇（非禮）有可許（略）中今日戌刻、以長来申度、是先例云々、不申他所云云、

補院別當書樣依先例、

散位從五位下橘朝臣以長、

被是定内大臣宣傳件人宜令補任院別當者、

久安三年四月十七日別當民部権大輔藤原朝臣親隆奉、

以下家司送以長宅、以長給禄、

文徳實録二嘉祥三年五月辛巳、嵯峨太皇太后崩、（略）中后亦與

弟右大臣氏公朝臣議開學舍、名學館院、勸諸子弟、誦習經書、朝

夕濟々、時人以比漢鄧皇后、

日本紀略四村上天徳元年九月廿五日、右京職言上、学館院北町

豺狼齧殺女三人、

○

淳和院別當

御詮書所

拾芥抄中未宮城淳和院天長上皇離宮、今西院、或云橘大后宮、

三代実録四十陽成元慶五年十二月十一日淳和院永置公卿別當、

先是无品恒貞親王奏言、（略）下

類聚符宣抄十史生九部福雄、

右大臣宣、件人宣令直淳和院御経書所者、

元慶三年十一月十四日、大外記島田良臣奉、

日本紀略四村上天徳三年十二月廿三日賜淳和院崇親院女等

綿布、（院部）又見

本朝文粋八詩序晩秋遊淳和院、同賦波動水中山、源順、

淳和院者、橘太后（嵯峨天皇后、橘嘉智子）皇之別宮也、太后落餝入道之日、

一掃椒庭之塵、長往蓮臺之月、爾来人事雖訛、地勢如舊、軒檻重

重碧波亭之構不異、池塘歩々青草湖之様相同、雖彼崐閬何以

加之、矧亦水銜山影、山任波心、底深則山又深、波動則山又動、誰

東京圖書館

東京圖書館

国立国会図書館　タイトル『古事類苑』　請求記号　卯-2

ガラス使用

謂巖靜轉數仞於一池之秋誰謂嶺高浸青黛於線潭之曉是以輕瀑卷兮微々崎嶇吐雲之色頻蕩細文鋪兮琴々崔嵬戴石之勢不閑則知強楚抜山之力不如季商吹水之風時也吾黨才子十有餘輩出南曹之二窓入西京之一洞名雖游覽實闘文章勸学院之鵷才藤懃忽賦妙句奨学院之鯫生源順聊記大綱云爾

古事談 二臣節 師頼卿為淳和院別當之時彼院鐘不槌鳴五六日白晝人々行向見之全無搥人猥而自然有其聲云々大納言聞此事令卜之處可有慶賀卜云無幾程被兼春宮大夫存符合之由之間又無幾程被薨去畢吉凶之叵測事也

○

西宮記 臨時五 諸院

弁學院 王氏諸生別曹在原行平卿申置之公卿別當辨有官無官別當行院事有学頭有年挙在勧学院西

元慶五年中納言行平卿庶幾勸學院之例所建立也云々

同臨時二 諸宣旨

弁学院 雑別當宣旨 六位長者宣

職原抄 下 弁学院別當

源氏公卿為第一之人補之為納言之時多兼將学淳和兩院任大臣日以淳和院與奪次人於弁学院者猶帯之是流例也但兩院別當事中院右大臣○源雅定之時永可付彼家之由有鳥羽院勅定云々然者他流人縦雖為公卿上首不可及競望事歟源氏長者

為弁学院別當之人即為長者

本朝文粋 五 奏状 建学館

為在納言建立奨学院状作宅一區在左京三條

右行平幸逢泰運猥列崇班愚心所企欲罷不能昔閑院賜太政大臣志深憂遠慮切求賢開学舎於別館貽善誘於一門故藤氏

国立国会図書館　タイトル『古事類苑』 請求記号 卯-2
ガラス使用

之生、猶多才子、雖蹏已飽、騏角不稀学之為用、不其然乎、但見賢思齊、已有先式、欽慕人跡、為日久矣、縣是置一茆宅、開以学事、宗室苗緒、志道齢徳者、當得休舍、號曰将学院、坊接大学寮、取求道之便也、門對勧学院、表擇隣之意也、又聊設田園之業、以資簞瓢之費、其郡縣頃畝、具於別紙、又位封戸田、同以分入、豈謂久遠之輸、願有消埃益、凡厥一院行事、唯欲准勧学院之例而已、夫懸来雖微、造舟猶濟、不有衆川之添、何成一流之大、若當時後代、有裨補此院、扶持此業者、區々之志、千載不朽矣、

年月日　左原行平、

日本紀略　醍醐　昌泰三年九月某日、以弁学院為大学寮南曹、

同四村上　應和三年閏十二月十四日、大納言高明卿、申弁学院申准勧学院可給年官之申文、依請被下宣旨、

人車記　仁平四年三月廿五日、今日書入学名簿三通○略中一通

将学院入院其書様、

学生蔭孫正六位上平朝臣信義年十九、

從四位上行出羽守知信朝臣孫、

仁平四年三月廿七日、從四位下行豊後守高階朝臣清

兼貢、

藤氏之外上臈故人加署、仍豊州依當其仁請署也、

三通皆用檀紙各別裹懸紙等如常○事詳大学学生、

續性靈集　十　綜藝種智院式並序、

辭納言藤大卿、○藤原三守弘仁十四年辭中納言　有左九條宅、地餘貳町、屋則五間、東隣施藥慈院、西近真言仁祠、生休帰真之原、迫南衣食出内之坊、居北涌泉水鏡而表裏流水汎濫而左右、松竹風来琴箏梅柳雨催錦鋪、春鳥時聲鴻雁于飛熱渇臨也即除清涼憩也即至、兌白虎大道、離朱雀小澤、緇素逍遥何必山林、車馬往還朝夕相

東京圖書館
国立国会図書館　タイトル『古事類苑』 請求記号 卯-2
ガラス使用

贖貧道有意濟物寫庾幾置三敎院一言吐響千金即應永捨奢
契遠期冐地不勞給孤之數金忽得勝軍之林泉本願忽感樹名
曰綜藝種智院試造式記曰若夫九流六藝濟之舟梁十藏五明
利人之惟寶故能三世如来兼学而成大覺十方賢聖綜通而證
遍知未有一味作美膳片音調妙典者也立身之要治國之道斷
生死於伊院證涅槃於密多弃此而誰是以前来聖帝賢臣建寺
置院仰之弘道雖然毘訶方袍偏覩佛経槐序茂廉空耽外書至
若三敎之策五明之簡壅泥不通肆建漂蘇迷越衆山以成高大廣群
能者所冀三曜炳著照晷夜於迷嚮五乘並鑣驅群庶於覺苑或
難曰然猶事漏先覺終未見其美何者備僕射之二敎在納言之
荒亭如此等院並皆有始無終人去跡穢各物之興廢必由人人
之昇沈定在道大海資衆流以致深蘇迷越衆山以成高大廣群
材之所支持元首股肱之所扶保然則多類者難竭寡偶者易傾
自然之理使然今所願者一人降恩三公勠力諸氏英貴諸宗大
德與我同志百世成績難者曰善也或有人難曰國家廣開庠序
勸勵諸藝霹靂之下蚊響何益答大唐域坊坊置閭塾普教童稚
縣縣閑鄉学廣導青衿是故才子滿城藝士盈國今夏華城但有
一大学無有閭塾豈故貧賤子弟無所問津遠坊好事往還多疲
今建此一院普濟朦朧不亦善哉難者曰若能果如此盡美盡善
與兩曜爭明將二儀競久益國之勝計利人之寶州余雖不敏投
一簣哉九仞添消塵乎八埏報四恩之廣德為三點之良因
招師章 語曰里仁為美擇不處仁焉得智又曰游於六藝経曰
初阿闍梨兼綜衆藝論曰菩薩為成菩提先於五明處求法是故
善財童子巡百十城尋五十師常啼菩薩常哭一市切求深法然
則得智在仁者之處成覺資五明之法求法必於衆師之中学道
當在衣食之資四者備而然後有功是故設斯四緣利濟群生雖

云有處有法若無師者無由得解故先請師師有二種一道二俗道所以傳佛經俗所以弘外書真俗不離我師雅言一道人傳受事　右顯密二教傳意樂兼通外書任俗士有意樂学内經論者法師心任四量四攝不辞労倦莫看貴賤隨宜指授

一俗博士教授事　右九経九流三玄三史七略七代若文若筆等書中若音若訓或句讀或通義一部一帙堪発矇滕者任若道人意樂外典者茂士孝廉隨宜傳授若有青衿黄口志學文書絳帳先生心住慈悲思存忠孝不論貴賤不看貧富隨宜提撕誨人不倦三界吾子大覺師吼四海兄弟將聖美談不可不仰一師資糧食事　夫人非懸瓠孔丘格言皆依食住釋尊所談然則欲弘其道必須飯其人若道若俗或師或資有必学道者並皆須給雖然道人素事清貧未辨資費旦入若干物若有意益國利人志求出迷證覚者同拾消塵相濟此願生生世世同駕佛乗共利群生天長五年十二月十五日大僧都空海記

東寶記　民部省符

永入東寺水陸田等事

職國諸司

以前被太政官去八月八日符偁少僧都傳灯大法師位実恵奏偁有御願於東寺奉造真言宗諸宝像兹奉寫一切経諸儀規我朝所未曾有彫鏤畫備已訖黎以頑身敢專其事先師故大僧都空海大法師私建一巖名曰綜藝院将以設経史而備教業配田園而充支用宿心未畢人化時遷功業所期觸方難濟弟子等商量沽却彼院買取件田舎即以為傳法之資夫田園入寺皇憲不聽仍縦檀越等名私為券契之主貽於灶業非是穏宜伏望特蒙天造以件等田便入東寺永充傳説御願真言宗經律論疏之料與居諸爭照将天地自存若干功徳不暇敷陳伏聽天裁者大納

国立国会図書館　タイトル『古事類苑』 請求記号 卯-2
ガラス使用

特別
卯
86
2

言正三位兼行右近衛大将民部卿陸奥出羽按察使藤原朝臣良房宣奉勅特准二所奏一者省宜レ承知依レ件行レ之符到奉行
省輔従五位下橘朝臣貞雄従八位上守少録御船宿禰鯨○東寺百合文書作鯨
承和十二年二月十日○東寺百合文書百八十五載レ之而首文作二民部省符一丹波國司承施入東寺田地拾肆町佰肆拾歩在多紀郡

東京圖書館

国立国会図書館　タイトル『古事類苑』 請求記号 卯-2
ガラス使用

特別
卯
合
43
2

国立国会図書館　タイトル『古事類苑』 請求記号 卯-2

ガラス使用

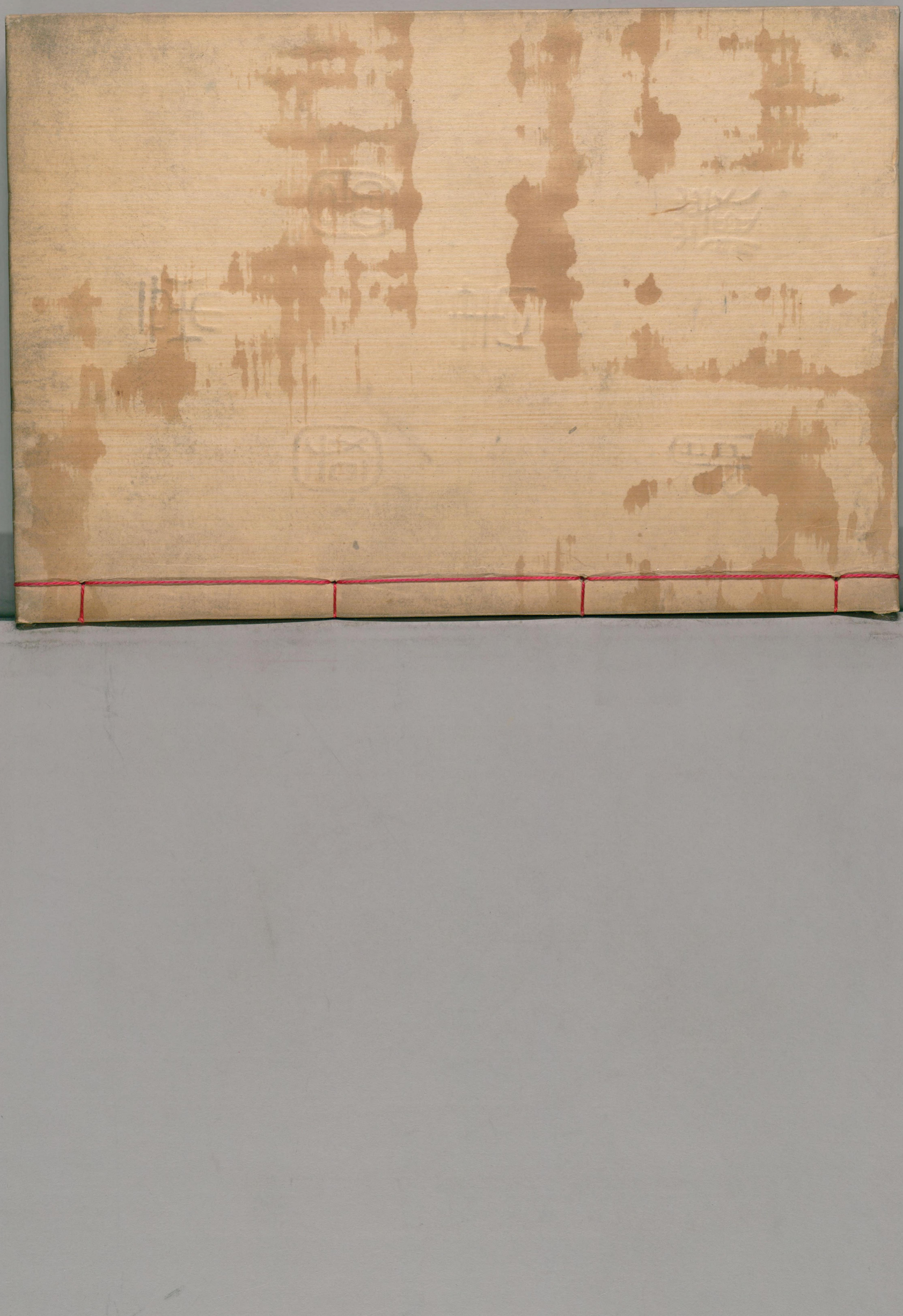

ガラス使用
国立国会図書館　タイトル『古事類苑』　請求記号 卯-2