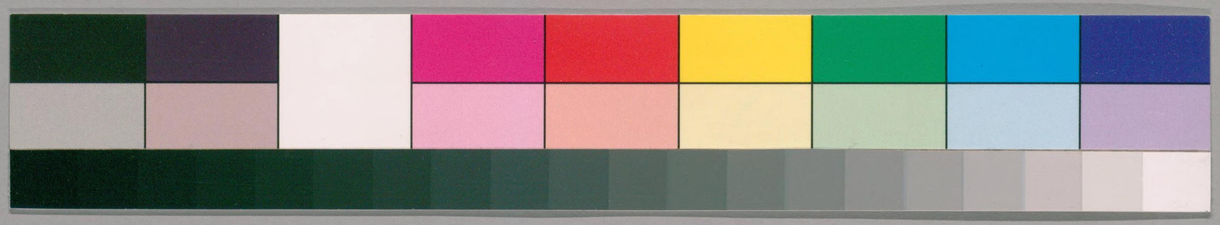

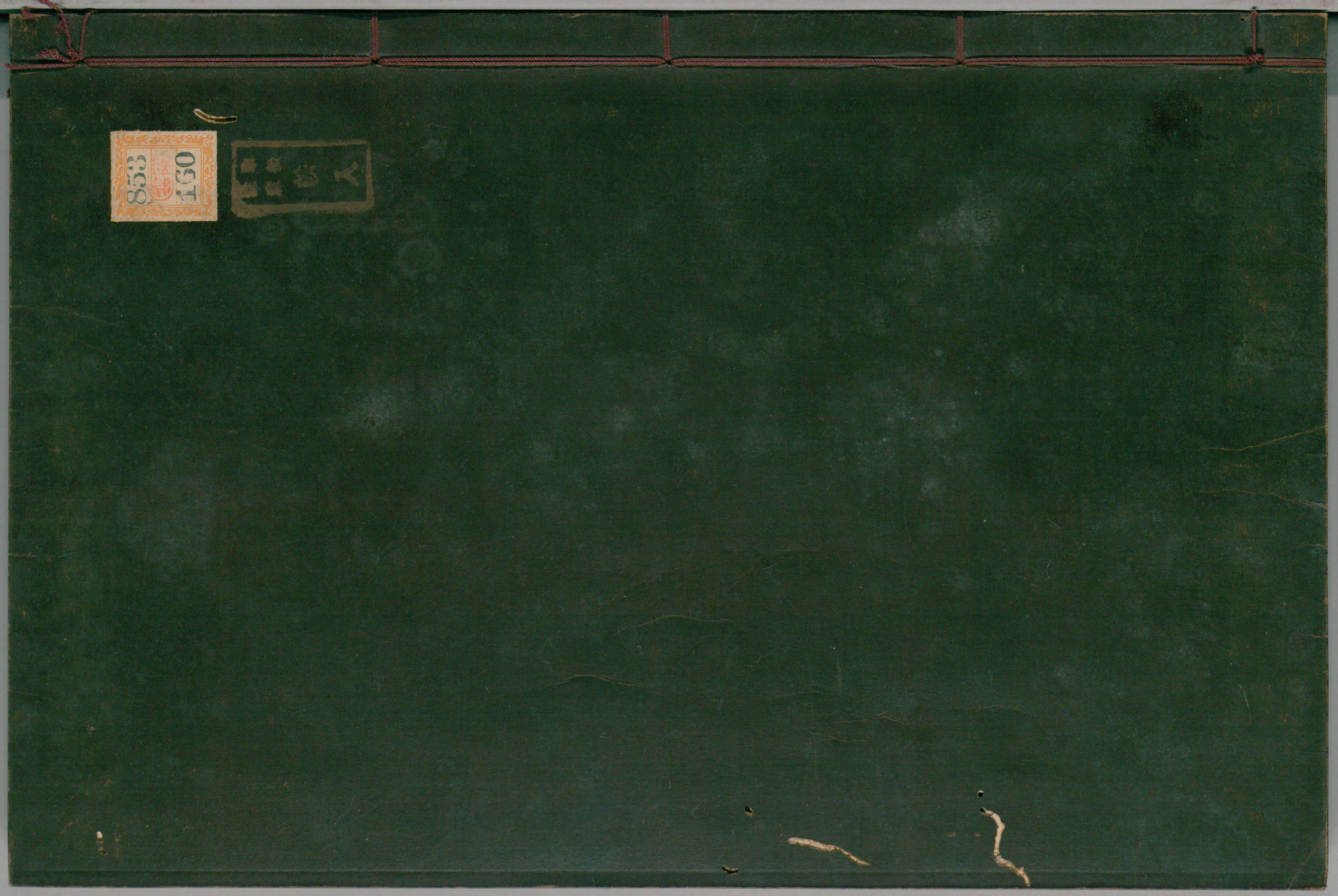
853
160

ガラス使用

国立国会図書館　タイトル『五經大全』請求記号 853-160

国立国会図書館　タイトル『五經大全』 請求記号 853-160

ガラス使用

林麓川澤。以時入而不禁

山澤采取之物其入也。雖有時然與民共其利。即孟子所謂澤梁無禁也。【長樂陳氏曰】公田藉而不稅。所以寬民。市廛而不稅。所以寬商。關譏而不征。所以寬旅。山澤以時入。所以寬農。寬農與商。所以寬萬民。

夫音扶圭田無征

圭田者。祿外之田。所以供祭祀。不稅所以厚賢也。曰圭者。絜白之義也。周官制度云。圭田。自卿至士皆五十畝。此專主祭祀。故無征。然王制言。大夫士

国立国会図書館　タイトル『五經大全』 請求記号 853-160
ガラス使用

宗廟之祭有田則祭無田則薦孟子亦曰惟士無田則亦不祭既云皆有祭田何故又云無田則薦以此知賜生田亦似有功德則賜生瓚耳

用民之力歲不過三十日

用民力如治城郭塗巷溝渠宮廟之類周禮豐年三日中年二日無年則一日而已若師旅之事則不拘此制

田里不粥音育墓地不請

田里公家所授不可得而粥墓地有族葬之序人不得而請求已亦不得以擅與故爭墓墓大夫聽其訟焉長樂陳氏曰起一人之繇一則百畝不舉先王知其如此故用民之力歲不過三日所以寬之也周官豐年則歲不過三日中年則過三日無年則四日用一日之制也田里鄉遂官之所掌不可以請墓地不可以請田里不粥則生者無相兼并而民無憾於養生墓地不請則死者有所安厝而民無憾於送死用民之力義也不過三日仁也禁之以義則輔之以仁事在於義義則處之以義此所以爲良法也

司空執度度待洛反地居民山川沮將慮反澤時

四時量地遠近興事任力。

書曰。司空掌邦土。執度度地。量地遠近。蓋定邑井城郭廬舍之區域也。山川沮澤有燥濕寒暖之不同。以時候其四時知其氣候早晚。使居者不失寒暖之宜也。興事任力。亦謂公家力役之征也。○方氏曰。小而水所止曰沮。大而水所鍾曰澤。

凡使民任老者之事。食（音嗣）壯者之食。

老者食少而功亦少。壯者功多而食亦多。今之使

民。雖少壯但責以老者之功程。雖老者亦食以少壯者之飲食。寬厚之至也。【長樂陳氏曰】居民山川沮澤。所以辨地之宜。時四時所以候天之氣。量地遠近。興事任力。所以均人力之書。曰。司空掌邦土。居四民。時地利。而度地居民。者蓋四民各以其職。分地而處然後造事。則居民者。正事之始也。夫力出於下。食出於上。以上給下。則不足以任以老者之事。所以寬其力。此所謂事舉其中也。老者食以壯者之稍。所以豐其食。此所謂施從其厚也。周官之法上地之人。可食九人。而其家準以七人。與食。壯者之食。同意家雖七人。而以三人為可任。與任。老者之事。同意○【嚴陵方氏曰】山川沮澤之異處。則四時所至之氣。不能無差。故必候天時。以利地。馬。時則候其時之謂量地遠近。將以制邑。故也。制邑。則必興復事。興役事。任力故繼言興事任力焉

凡居民材必因天地寒暖燥濕廣谷大川異制民生其間者異俗剛柔輕重遲速異齊五味異和器械異制衣服異宜修其教不易其俗齊其政不易其宜

居謂儲積以備用如樵蘇遬有無化居之居材者夫人日用所須之物如天生五材之材天地之氣東南多煖西北多寒地勢高者必燥卑者必濕因其地之所宜而爲之備如橘柚生於南枳生於北貉裘可以備寒絺綌可以備暑車以行陸舟以行水此皆因天地所宜也廣谷大川自天地初分其形制已不同矣民生異俗理有固然其情性之緩急亦氣之所稟殊也飲食器械衣服之有異聖王亦豈必強之使同哉惟脩其三綱五典之教務其禮樂刑政之用而已所謂財成輔相以左右民也

[馬氏曰]剛柔輕重遲速異齊雖出於天抑亦地氣之使然也夫居則有寒燥濕之殊俗則有廣谷大川之異林則有剛柔遲速之不一至於口之於味器之於用躰之於安亦不可得而一五味者春宜酸夏宜苦秋宜辛冬宜鹹而調之以滑甘此五味

之常也。其曰異和者言其變也。同氣械先王之所務而異物則有所禁。其曰異制者。因其性有剛柔輕重而制之也。同衣服先王之所禁。其曰異宜者因天地有寒煖燥濕而制之也。所以導民俗。則因民之所欲也。故脩其教所以導民俗。不易其俗者。不變其所宜者事得其義之謂也。故脩其教。不易其俗。故先王有以省方觀民設教。夫唯齊其政。不易其宜。故周官司徒有山林。其動物宜毛物。其植物宜皁物。川澤其動物宜鱗物。其植物宜膏物也。○石林葉氏曰寒煖燥濕天地之氣入廣谷大川。天地之形。有氣與形。則生有豐瘠長短好惡謂尚之異。此所以脩其教。不易其俗也。剛柔輕重遲速者。民之用器械者。民之用。用之便於俗。亦不必同。此所以齊其政。不易其宜也。所謂教者其屬有七。具於天而自然。父子有親。兄弟有義。長幼有序。朋友有信。賓客有禮。其教成於人而使然也。天雖自然。而成乎人者。亦必使然。故曰脩其教。所謂政者其屬有等。上所用以防淫

中國戎夷五方之民皆有性也不可推移

馮氏曰五方之民以氣稟之不齊兼習俗之異上。是以其性各隨氣稟之昏明習俗之薄厚而不可推移。馮若論其本然之性則一而已矣。鄭氏亦曰地氣使之然

東方曰夷。被髮文身。有不火食者矣。南方

曰鑿雕題交趾有不火食者矣西方曰戎
被髮衣皮有不粒食者矣北方曰狄衣羽
毛穴居有不粒食者矣
雕刻也題額也刻其額以用青湼之交趾足拇指
相向也東南地氣煖故有不火食者西北地寒少
五穀故有不粒食者
中國夷蠻戎狄皆有安居和味宜服利用

備器
俗雖不同亦皆隨地以資其生無不足也
五方之民言語不通嗜欲不同達其志通
其欲東方曰寄南方曰象西方曰狄鞮
音低
北方曰譯
方氏曰以言語之不通也則必達其志以嗜欲之
不同也則必通其欲必欲達其志通其欲非寄象

鞮譯則不可。故先王設官以掌之。寄言能寓風俗之異於此。象言能倣象風俗之異於彼。鞮則欲別其服飾之異。譯則欲辨其言語之異。周官通謂之象胥。而世俗則通謂之譯也。○劉氏曰。此四者皆主通遠人言語之官。寄者寓也。以其言之難通。如寄託其意於事物。而後能通之。象胥者。象其形似而通之。周官象胥是也。狄。猶遂也。鞮戎狄屢名。猶屢也。遠屢其事而知其言意之所在而通之。周官鞮屢氏。亦以通其聲歌。而以舞者所履。

爲名。譯。釋也。猶言譯也。謂以彼此言語相譯釋而通之也。越棠氏重九譯而朝。是也。嚴陵方氏曰。夷蠻以其小而有屬。戎以其剛。狄以其勇。於題曰雕。於身曰文。於居曰異俗。是矣。和味。五味異和。是矣。宜服。若衣服異宜。是矣。備器。若器械異制。是矣。利用。言所利之用。謂居山不以魚。鼈爲禮。居澤不以鹿豕爲禮。是矣。○馬氏曰。性受於天。則同。而中國戎夷有若天地之降者。抑亦地氣之發。而氣之使然也。東者。陽氣之發。而南者。陽氣之所積。盖陽之氣熱。有可不火食者矣。西者。陰氣之發。而北者陰氣之所積。盖陰主乎殺。而五穀不生。有可不粒食者矣。志與欲。言語者。志欲之寓。達其志通其欲。必在於言語之際。故古者有通言語之官。謂之寄象鞮鞻。

凡居民量地以制邑。度待洛反地以居民。地邑
民居必參相得也
九夫爲井。四井爲邑。田有常制。民有定居。則無偏
而不舉之弊。地也。居也。三者既相得。則由小
以推之大。而通天下。皆相得矣。此所謂井田之良
法也。

無曠土。無游民。食節事時。民咸安其居。樂

音洛事勸功。尊君親上。然後興學。

劉氏曰。富而後教。理勢當然。若救死恐不贍。則必
疾視其上。而欲與偕亡矣。雖欲興學。其可得乎。此
篇自分田制祿。命官論材。朝聘巡守。行賞罰。設國
學。爲田漁。制國用。廣儲蓄。備葬祭。定賦役。安遷人。
来遠人。使中國五方各得其所。而養生喪死無憾。
是王道之始也。至此則君道既得。而民德當新。然
後立鄉學。以教民。而興其賢能。下文司徒脩六禮。
以下。至燕人養老不徒食。皆化民成俗之事。是王

国立国会図書館　タイトル『五經大全』 請求記号 853-160
ガラス使用

道之成也。後段自方一里者爲田九百畝以下。至篇終。是王制傳文。○長樂陳氏曰。先王之於民。居之以邑。然後養之。養之然後教之。教之然後興學。教之養之。親上親長之良心。而不陷溺之。則由其長長。以至於尊君。則尊君親上。由其親親。以至於親上。天地之道也。然後興學。裁成天地之道也。○嚴陵方氏曰。量。猶兪升斗斛。五量之所量。以量其多少。度。猶兪分寸尺丈引五度之所度。以度其長短。故多少足以知其所容。長短足以知其所至。故制邑之地。曰量。曰度。然邑制之所容莫非民。民居之所至莫非邑。則邑可言度。居亦可言量矣。兩之爲並。三之爲參。地也民也。長短多少。不可相失也。無曠土。則地無遺利。無游民。則人無遺力。曠。言虛而無人。游。言散而無興作之業也。食節則無不足之患。事時則無不及之務。

居民之道。亦期於此而已。故效至於民咸安其居也。樂事則不至於勞苦。勸功則不由於勉強。尊君則爲民者有逐志。親上則在下者無離心。上不可一日廢。必待樂事勸功尊君親上。然後興學。教不可一日廢。必待樂事勸功尊君親上。然後興學者。則以下至此。然後教學之道。可致其詳。故曰。無哉。然制作必在於治定功成之後者。亦此之意也

司徒脩六禮以節民性。明七教以興民德。齊八政以防淫。一道德以同俗。養耆老以致孝。恤孤獨以逮不足。上賢以崇德。簡不

国立国会図書館　タイトル『五經大全』　請求記号 853-160
ガラス使用

肖以紲惡

此鄉學教民取士之法而大司徒則總其政令者也六禮七教八政見篇末皆道德之用也道德則其體也體既一則俗無不同矣嚴陵方氏曰禮惡乎壞則六禮其可以不脩教惡乎隳則七教其可以不明性非禮不節之則易以流故脩六禮以節民性德非教不興之則易以廢故明七教以興民德政以正之其可以差忒乎齊矣道者人所共由德者人所同得其可以二乎則道德在乎一矣齊八政所以使之無過行故曰防止僻道德所以使之無異習故曰同俗養者老則推父親之心於是為至養則無所不及且六十曰耆七十曰老耆老在所養則耄期固可知矣孫

無子曰獨孤獨在所協則鰥寡固可矣賢者難於進故上之不肖者惡其雜故簡之

命鄉簡不帥教者以告耆老皆朝于庠元日習射上功習鄉上齒大司徒帥國之俊士與預執事焉

此下言簡不肖以紲惡之事鄉畿內六鄉也在遠郊之內每鄉萬二千五百家庠則鄉之學也耆老鄉中致仕之卿大夫也光曰所擇之善曰也期日

定則耆老皆來會聚於是行射禮與鄉飲酒之禮
射以中爲上故曰上功鄉飲則序年之高下故曰
上齒大司徒教官之長也率其俊秀者與執禮事
蓋欲使不帥教之人得於觀感而改過以從善也
不變命國之右鄉簡不帥教者移之右如初禮
國之左鄉簡不帥教者移之左命
左右對移以易其藏脩游息之所新其師友講切
之方庶幾其變也

不變移之郊如初禮不變移之遂如初禮
不變移之四郊去國百里在鄉界之外遂又在遠郊之外益
示之以漸遠之意也四次示之以禮教而猶不悛
焉則其人終不可與入德矣於是乃屏棄之
古者擯進人以善重絶人以惡一鄉以爲不帥教則死徙而不爲惡也然而
以教之欲其改悔以從善猶不知帥而後移之右移之鄉遂終至於
絶其爲惡也雖然射以觀德不曰觀德而曰功卿飲
酒以行禮不曰禮而曰齒何也蓋中多者以爲勝

国立国会図書館　タイトル『五經大全』 請求記号 853-160
ガラス使用

以勝不勝。則是有功者為上。飲酒以正齒位。長上者坐而勿著。立以聽役。則是有齒者為上。上其有齒。則人知長幼之節。

命鄉論秀士升之司徒曰選去聲士。司徒論

選士之秀者而升之學。曰俊士。

此言上賢崇德之事。○劉氏曰論者。述其德藝而保舉之也。苗之顯出。曰秀。大司徒命鄉大夫。論述鄉學之士。才德顯出於同輩者。而禮賓之。升其人於司徒。司徒考試之。量才而用之。爲鄉遂之吏。曰

選士。選者擇而用之也。其有才德文顯出於選士。不安於小成。而願升國學者。司徒論述其美。而舉升之於國學。曰俊士。俊者才過于人之名也。

升於司徒者。不征於鄉。升於學者。不征於

司徒。曰造士。

既升於司徒。則免鄉之徭役。而猶給徭役於司徒。也。及升國學。則并免司徒之役矣。造者成也。言成其才德也。嚴陵方氏曰。秀言秀而有所出。造言成而有所成。選言美而可擇。俊言敏

而可用。升之司徒曰選士。以其猶在所擇故也。升之學者曰俊士。以其皆在所用故也。秀而為選士。則出於六鄉之士。秀而為俊士。則出於一鄉之士。有選士之造者。有俊士之造者。選士之造。不征於司徒。俊士之造。不征於司徒。此其別也。不征者所以優賢者也

樂正崇四術。立四教。順先王詩書禮樂。以造士。春秋教以禮樂。冬夏教以詩書。

此以下。言國學教國子民俊。及取賢才之法。樂正掌其教。司馬則掌選法也。術者。道路之名。言詩書禮樂四者之教。乃入德之路。故言術也。文王世子云春誦夏絃。興此不同者。古人之教。雖曰四時各有所習。其實亦未必截然弃彼而習此。恐亦互言耳。非春秋不可教詩書。冬夏不可教禮樂也。舊註陰陽之說。似為拘泥。

王大子王子群后之大子。卿大夫元士之適子。國之俊選。皆造焉。凡入學以齒。

皆造。皆來受教于樂正也。惟次長幼之序。不分貴賤之等。嚴陵方氏曰。禮者。体也。故於春教之。金秋成体。故也。樂者。樂也。故於春

世子。亦謂之太子。則以特大於一國之子而已。名之以大雖同。所以名之之典元士。則全乎臣矣。其子不足以大言之。故曰適子而已。自王太子以至於卿大夫皆從其詩書禮樂之教故也。天子之子。則適庶皆共諸侯而下。則庶子不與者。隆殺之別也。選士升於司徒。亦得與在學之教者。教無內外之別故也。則與帥之而執事以激羣衆之時異矣。故彼特弟子入學者。必以齒。以太子而與後選相為齒之所謂行一物而三善皆得是也

將出學小胥大胥小樂正大樂正以告于大樂正大樂正以告于王王命三公

教之。蓋春主發故。所以為樂故也。詩者言也。故於夏教之。蓋言為事之者事也。故於冬教之。蓋事為言之實。冬與物辨而反實故也。則順之道。又有見於此。凡言春秋必以春為前者。先後之序也。然誦亦詩也。弦亦樂也。必而文主世子。乃言春秋者。誦夏弦又何也。蓋弦誦者。詩樂之用。詩樂者。方言其體。故以樂為先。其實四者。以其陽類。故教樂。未始无詩。要之以詩為主。方言其用。故以誦為先。其實四者。以其陰類。故教樂。未始无樂也。要之以樂為主。尒。夏之教詩。非無樂也。要之詩為主。爾。弦之與誦。其義亦猶是也。故文主世子。弦誦則或加之以典。書者。或加之以執。禮者也。於春夏通而教之。秋冬別而教之者。順陽交陰辨之義故也。此則教之以樂正者。以夏詳故也。大小則適庶也。大小謂之大子。諸侯小故謂之適子也。大則庶子小。故以君加之。天子諸侯之子。則以特大於天下之子。諸侯之

国立国会図書館　タイトル『五經大全』 請求記号 853-160
ガラス使用

九卿大夫元士皆入學不變王親視學不
變約王三日不舉屏之遠方西方曰棘東方
曰寄終身不齒

古之教者九年而大成出學九年之期也小胥大
胥皆樂官之屬鄭注以棘爲蕨文以蕨訓偪棘本
西戎地名愚謂不若讀如本字急也欲其遷善之
速也寄者寓也暫寓而終歸之意蓋雖屏之終身
不齒然猶爲此名以示上不忍終棄之意蓋國子皆
世族之親與庶人之疎賤者異故親親而有望焉○
方氏曰賤者至於四不變然後屏之貴者止於二
不變遂屏之者陳氏謂先王以衆庶之家爲易治
世祿之家爲難化以其易治也故鄉遂之所考常
在三年大比之時以其難化也故國子之出學常
在九年大成之後以三年之近而考焉故必四不
變而後屏之以九年之遠而簡焉則雖二不變屏
之可也○疏曰周立四代之學於國而以有虞氏
之庠爲鄉學【衷樂陳氏曰】聖人之有天下也以學
教之爲朝廷之大政使大子齒於後選

国立国会図書館　タイトル『五經大全』 請求記号 853-160
ガラス使用

大樂正論造士之秀者以告于王而升諸
司馬曰進士

疏曰司馬掌爵祿但入仕者皆司馬主之

司馬辨論官材論進士之賢者以告于王
而定其論論定然後官之任音壬官然後爵
之位定然後祿之

劉氏曰古者鄉學教庶人國學教國子及庶人之
俊而其仕進有二道鄉學秀者之升曰選士國學
秀者之升曰進士其選士者不過用為鄉遂之吏
而選用之權在司徒也其進士則必命為朝廷之
官而爵祿之定其權皆在大司馬此鄉學國學教
選之異所以為世家編戶之別然庶人仕進亦是
二道可為選士者司徒試用之此其一也司徒升
之國學則論選之法與國子弟同矣此其二也嚴陵

方氏曰鄉論秀士而升之司徒論選士而升之學所以屬平太樂正也故命造士之秀者以告于王而升諸司馬則以將使之臨政故隸于夏官之長也以其成林將使之臨政則可以進于王所故以進士之名之司馬辨命官材者將使之臨政則必隨其大小而官之賢否之理各止於一矣前曰造士之秀後曰進士之賢何也秀時有才之稱賢則有德之稱此輕重之別若司徒司馬之類所謂官若公卿大夫所謂爵若或食九人或食八人所謂官以貴之爵以富之也官非賤者之可居故既爵之必爵之祿所以養其廉故既爵之必祿之其宜有以養其序如此

大夫廢其事終身不仕死以士禮葬之

廢其事如戰陳無勇而敗國殄民或荒遊失行而

悖常亂俗生則擯弃死則貶降嚴陵方氏曰廢其事謂居大夫之位而不能興大夫之事也終身貶之於其始而又貶之於其終也死以士禮葬之於其生而又貶之於其死也夫終身不仕則其生而擯弃之者以其曾居大夫之位故也然是法也上不及於公卿下不及於士舉中以該之也

有發則命大司徒教士以車甲

發師旅之役也○方氏曰先王設官未嘗不辨亦未嘗不通司徒掌教司馬掌政是分職而辨之也有發則司徒教士以車甲造士則司馬辨論官才是聚事而通之也延平周氏曰辨論官材貢之司馬教習車甲責之司徒何也先王

国立国会図書館　タイトル『五經大全』　請求記号 853-160
ガラス使用

之用人。非以有成材。則責之以事。而無不能也。又況司馬掌政典。則其所辨論官材者。豈特文而已。司馬掌教典。則其所教習者。豈特武而已。此文武所以混為一途也。○[李氏曰]司徒教士。則使司馬命其材。故出任之為比長鄉大夫。司馬冶軍。則使司徒教其伍長軍將。其材無不宜。司馬冶軍。則使司徒教其事。故入任以之為比閭族黨州鄉伍兩卒兩軍帥。其事無不治。先王之取人治民。未嘗不如此。

凡執技論力適四方蓋臝力裹股肱決射御之技。四方惟所之。然但論力之優劣而已。所以擐衣而出其股肱者。欲以決勝負而示武勇也

凡執技以事上者祝史射御醫卜及百工。

凡執技以事上者。不貳事。不移官。出鄉不與士齒。仕於家者。出鄉不與士齒。

不貳事。則所業彌至。於精不移官。恐他職非其所長。以技名者。賤。為大夫之臣亦賤。故不得與為士者齒列。然必出鄉乃爾者。於其本鄉有族人親戚之為士者。或不忍卑之故也。[嚴陵方氏曰]莊子曰。執技者。不足以德方。謂有故而之外也。蠃股肱則所以宣手足之力。而已。適四體則所以勝負於射御也。此其所以為力典之一。技尤輪之也。特論其力而已。適四體則所以宣手足之力。而已。蠃股肱

其力ニ故リ也。祝。若ニ周ノ官ノ大ノ祝之類ノ。史。若ニ周ノ官ノ大ノ史之類ノ。皆事ノ神ニ之官。以テ其ノ執ル書ヲ以テ事ノ神ニ。故ニ曰ノ史。射則周ノ官之五ノ射。若下曰ノ白ノ矢參連ノ之類ノ。御ハ則周ノ官之五ノ御。若ニ鳴和ノ鑾逐ノ禽左ノ之類ノ。醫則醫師之類。卜ハ則卜師之類。百ノ工ハ則土ノ工金ノ工石ノ工之類ノ。以テ其ノ足ヲ以テ與ニ事ヲ故ニ謂之ノ工ト。馬。凡ノ此者。盆ヲ執ル枝之名ヘ也。不貳ノ事。則欲ス其無ニ異習ニ。不ハ移ス官。則欲ス其有ニ常守ノ出ル御ノ不ハ與ニ士齒ヲ者。以下執ル枝之賤。不得中與ニ執ル德者ノ肩上長ノ幼ノ也。然必出ル御ノ而後不ニ與之齒ヲ者。以ニ卿ノ當ニ尚ノ齒故也。

○延平周氏曰先ノ王不レ責ニ備於人ノ一。苟モ有ニ一ノ藝ヲ皆得ニ與於上ニ。然古之學者。以ニ德ノ爲ス本ト。射御ハ雖ニ孔子ト亦曰吾何執ル射乎。此則以ニ射御ノ爲ス執ル枝之賤ノ者。盆古ノ人之志ニ於道ニ。據ニ於德ニ。依ニ於仁ニ。然後游ニ於藝ニ可ヘ也。果ノ道不レ能レ志ス之ニ。德不レ能レ據ル之。仁ニ又不レ能レ依ル之ニ。而止游ニ於藝ニ者ノ此上之人所ニ以賤ル之ヲ也。不レ貳ニ事ヲ移ニ官ヲ非ニ大ノ夫ニ爲ニ家臣ニ。仕ニ於卿大ノ夫ニ爲ニ百ノ工ニ。仕ニ於

不ニ與レ士齒ニ所ニ以ク貴ニ其ノ爲レ士也。古之爲レ士。其貴於卿ニ如レ此。此人人所ニ以ク遠レ恥ニ而有ニ常ノ心ニ也

司寇正ニ刑明ニ辟ヲ旨無ニ簡不レ聽附ニ從輕赦從ニ重ニ

周禮。以テ三刺ヲ斷ス庶民獄訟之中ノ。一ニ曰訊ニ羣臣ニ。二ニ曰訊ニ羣吏ニ。三ニ曰訊ニ萬民ニ。刺ハ殺也。有テ罪當ニ殺ス者ノ先ニ問ニ之ヲ羣臣ニ次ニ問ニ之ヲ羣吏ニ。又問ニ之ヲ庶民ニ。然後決ニ其ノ輕重ヲ也。若有テ發露ノ之ヲ旨意ニ而無ニ簡慤之實迹ニ。則難レ於聽斷ス矣。於是ニ有リ附テ有リ赦スル焉。附而入ル之ヲ。則施ニ刑ヲ從ニ輕ニ。赦而

出之。則宥罪從重。所謂與其殺不辜寧失不經也。

石林葉氏曰。司寇之所掌者刑禁。而以治之爲主。刑有典而或失其平。則言之正。罪有辟而或失其情。則言之明。訟不決係於圖圄。則爲獄。以曲直言於公。則爲訟。訊其可殺。可刑。則可也。耳訊羣吏。欲其大夫可也。訊萬民。欲其國人可也。至其罪有可疑。則附而從輕。所以勸其改過而已矣。善情有可恕。則赦而從重。所以慎其殺不辜寧失不經也。

凡制五刑必即天論音倫郵罰麗於事。

制。斷也。天倫。天理也。天之理至公而無私。斷獄者體而用之。亦至公而無私。郵與尤同。責也。凡有罪責而當誅罰者。必使罰與事相附麗。則至公無私。而刑當其罪矣。嚴陵方氏曰。五刑不簡。然後正于五罰。五罰不服。然後正乎五過。則輕且知。此其重可知矣。其言以明之也。

凡聽五刑之訟。必原父子之親。立君臣之義。以權之。意論輕重之序。慎測淺深之量。以別之。悉其聰明致其忠愛盡之。疑獄汜與衆共之。衆疑赦之。必察大小之比音俾

国立国会図書館　タイトル『五經大全』　請求記号 853-160
ガラス使用

以成之

父爲子隱子爲父隱而直在其中者以其有父子之親也刑亂國用重典以其無君臣之義也推類可以通其餘顧所以權之何如耳父子君臣人倫之重者故特舉以言之亦承上文天倫之意所犯雖同而有輕重淺深之殊者不可槩議也故別之所謂權也明視聽聽而察之於詞色之間忠愛惻怛而體之於言意之表庶可以盡得其情也況猶廣也其或在所可疑則泛然而廣詢之衆見焉衆人共謂可疑則宥之矣比大者有大罪之比察而成之無徃非公也

嚴陵方氏曰父子之親本乎情故曰立親主於愛而已主於敬而已豈足以爲法之經哉其或於親有所原於義有所不忍加義有所不忍則刑有所不敢及一皆如是各有序也而不可亂焉行其事者其可以無倫乎原其情者其可無測乎亦在乎測之而已事非有惑無所用論故曰意論以意生乎有惑故也情非誠不可以測故曰慎測以慎由乎用誠故也悉其明則所見者無遺矣悉其忠則不欺之至矣致其愛則不忍之至矣若是則有不盡於形之道乎故曰以盡之也況與況人共謂可疑則宥之矣比大者有大罪之比察而成之無徃非公也猶例也小者有小罪之

国立国会図書館　タイトル『五經大全』　請求記号 853-160
ガラス使用

愛之泯一同。可信則斷之以義。疑則赦之者。又不以偏愛而有所縢。必察其罪之在小辟。則比於大一辟。以成其獄。察其罪之在小辟。則比於小一辟。以成其獄。比之為言附也。呂刑所謂上下比罪。是矣。其序則首言攜之者。以見先王之用刑。非以為常也。然事情不可以不攜。故繼言以別之。別之則理無遺矣。故繼言以盡之。盡之則獄可以決矣。故言以成之終焉

成獄辭史以獄成告於正。正聽之正以獄

成告於大司寇。大司寇聽之棘木之下。大司寇以獄之成告於王。王命三公參聽之

三公以獄之成告於王。王三又然後制刑

成獄詞者。謂治獄者責取犯者之言。辭已成定也。史掌文書者。正。士師之屬。聽察也。棘木。外朝之卿位也。又。當作宥。周禮。一宥曰遺忘。謂行刑之時。天子猶欲以此三者。免其罪也。自下而上。咸無異說。而天子猶必三宥而後有司行刑者。在君為愛下之仁。在臣有守法之義

嚴陵方氏曰。成獄辭。謂之辭已成而不可變也。則非謂無簡矣。故史得以獄成告於正。正之聽也。特於獄辭始乎史者。以掌官書故也。正之聽也。

国立国会図書館　タイトル『五經大全』　請求記号 853-160
ガラス使用

而已。至于大司寇之聽也。則又於朝焉。聽之而獄之辭又成矣。故可以告之於王。然而獄一正。特刑官之屬而已。大司寇之聽。猶慮不能無私焉。故王又命三公參聽之。以合乎公議也。三公參聽之。而獄之辭又成矣。於是又告於王。若是則以五刑治之。固可矣。然以三又之法原之。或在所赦焉。故三又然後制刑也。君子之盡心。未見於此

凡作刑罰輕無赦

馬氏曰此言立法制刑之意雖輕無赦。所以使人難犯也。惟其當刑必刑。輕且不赦。而況於重者乎。故君子不容不盡心焉

刑者例也例者成也一成而不可變故君子盡心焉

疏曰例是刑體○馬氏曰刑之所以爲刑者猶人之有例也。一辭不具不足以爲刑。一體不備不足以爲成人。辭之所成。則刑有所加。而不可變。故君子盡心焉。君子無所不盡其心。至於用刑。則尤慎焉者也。長樂陳氏曰蓋無赦則民不至於犯罪。盡心則吏不至於濫刑。有赦之法。以防於未然之前。有盡心之吏。以應於已然之後。此民所以畏法而親上也

析言破律亂名改作執左道以亂政殺

剖析言辭破壞法律所謂舞文弄法者也變亂名物更改制度或挾異端邪道以惑于人皆足以亂政故在所當殺

作淫聲異服奇技奇器以疑衆殺行去聲僞

而堅言僞而辨學非而博順非而澤以疑衆殺假於鬼神時日卜筮以疑衆殺此四

誅者不以聽

淫聲非先王之樂也異服非先王之服也奇技奇器如倭倕師曠之類書云紂作奇技淫巧以悅婦人所行雖僞而堅不可攻所言雖僞而辨不可屈如白馬非馬之類所學雖非正道而涉獵甚廣則亦難於窮詰順非文過也所行雖非而善於文飾其言滑澤無滯衆皆疑其爲是也至於假託鬼神之禍福時日之吉凶卜筮之休咎皆足以使人惑於見聞而遠慢禮法故亂政者一云疑衆者三皆決

国立国会図書館　タイトル『五經大全』　請求記号 853-160
ガラス使用

然殺之。不復審聽。亦爲其害大而辭不可明也。

[延平周氏曰]此四誅者。不以聽。以其非過而其情不待於聽也○[金華邵氏曰]論其罪雖未至於殺。究其實。則蠱民心甚矣。故不聽而殺之。聖人防微之意也

凡執禁以齊衆。不赦過

立法有典。司刑有官。雖過失不赦。所以齊衆人之不齊也。若先示之以赦過之令。則人將輕於犯禁。矣豈能齊之乎

有圭璧金璋不粥於市。命服命車不粥於市。宗廟之器不粥於市。犧牲不粥於市。戎器不粥於市。

[方氏曰]此所以禁民之不敬。記大璋中璋。黃金勺青金外者。是矣

用器不中度。不粥於市。兵車不中度。不粥於市。布帛精麤不中數。幅廣狹不中量。不粥於市。姦色亂正色。不粥於市。

此所以禁民之不法用器人生日用之大器也數人升縷多寡之數也布幅廣二尺二寸帛廣二尺四寸

錦文珠玉成器不粥於市衣服飲食不粥於市

此所以禁民之不儉之

五穀不時果實未孰不粥於市未不中伐

不粥於市禽獸魚鱉不中殺不粥於市

此所以禁民之不仁凡十有四事皆所以齊其衆而使風俗之同也

關執禁以譏禁異服識異言

劉氏曰凡上文所當禁戒之事雖有司刑司市之屬以治之然不有以譏察之則犯者衆而獲者寡矣故令司關者執禁戒之令以譏察之見異服則禁之聞異言則識之衣服易見故直曰禁言語難

知故必曰識關境上門舉關則郊門城門亦在其中矣司徒之屬有司門司關者皆其職之大略也

石林葉氏曰以令示於衆而使之避者禁也一弛其禁而赦之則犯者必多故不赦過自主壁金璋至於禽獸魚鼈皆設禁於市肆也至於閽者人所道以出入而其所禁尤嚴於市故衣服貳而民德不歸於一則禁異服議異服而道德不容於一則識異言異服見於用則易知故曰禁異服言必雖而後審之故曰識先王道德以同俗明刑以斬言異服者殺所以誅其不正法而異言異服者譏所以治民之其言動奉諱惡者亦人情所不免故下大史執簡以行記其言動之終也

大史典禮執簡記奉諱惡去聲天子齋戒受

諫

周官大史典歷代禮儀之籍國有礼事則豫執簡策記載所當行之禮儀及所當知之諱惡如廟諱忌日之類奉而進之天子天子重其事故齋戒以受其所教詔諫猶教詔也不言大宗伯者體貌尊惟詔相大禮於臨時耳嚴陵方氏曰執簡記即周官大史所謂執書抱法是也奉諱惡即小史所謂詔王之忌諱是也此二言之於大史者以小史為大史之佐故得以兼之簡記謂簡冊所記之言也凡此特用之於行禮之時故以典禮言之

国立国会図書館　タイトル『五經大全』　請求記号 853-160
ガラス使用

司會古外反以歲之成質於天子冢宰齊戒受質

司會冢宰之屬掌治法之財用會計及王與冢宰齊置等事故歲之將終也質平其一歲之計要於天子而先之冢宰冢宰重其事而齊戒以受其質質者質於上而考正其當否也

大樂正大司寇市三官以其成從質於天子大司徒大司馬大司空齊戒受質

市司市也周官司市下大夫二人司會所質冢宰既受之矣此三官各以其計要之成從司會而質於天子則司徒司馬司空亦齊戒而受之

百官各以其成質於三官大司徒大司馬大司空以百官之成質於天子百官齊戒受質衆後休老勞農成歲事制國用

百官位里不敢專達故但質於三官三官達於司徒司馬司空而爲之質於天子天子與六鄉受而平斷里則還報其平於下故百官齊戒以受上之平報焉君臣上下莫不齊戒以致其敬者以天功天職不敢忽也六官獨不言大宗伯禮樂事行則天子六鄉皆在無可歲會者惟大樂正教國子及二十歲禮樂之費用當質正之爾然雖不言大宗伯而先言大史典禮於前前其尊重禮樂之意可見矣已上並劉氏說

石梁王氏曰大史典禮

以下至制國用此一節與周制異與夏殷無考

方氏曰齊以齊其內志之動戒以防其外物之侵古之人將有思也將有爲也未嘗不齊戒者凡以致其謹而已故君之齊戒所以謹其所受之諫於下也臣之齊戒所以謹其所質於上也然而一歲之內所諫所質多矣必於二歲之終乃齊戒受之何哉蓋今歲於是乎歲終來歲於是乎更始朔易之事將有所平在始和之政將有所布宣既驗者可因之監未然者可豫爲之防君臣上下其可以不愼乎則齊戒以受之不爲過矣成即周官司會之職以歲會考歲成者是矣謂之成以其討要所成之績故也計要正司會之所掌故其質於天子獨先於衆焉家宰齊戒受質者蓋天子以司會之成降於家宰必降於家宰者以家宰爲天官之長司會則天官之屬然以計要正之屬故也大樂正大司寇市三十官雖一非家宰之屬然以計要正之所掌故以其成質於天子特從司會而已大司徒大司馬大

司空齊戒受質者。是蓋各以其類受之也。大司徒掌邦教敷五典者也。而樂正則崇四術立四教焉故樂正之質之。司馬掌邦政統六師者也。而司寇則詰姦慝刑暴亂焉。故司寇之質之。則司馬受之。司空掌邦事居四民者也。而司市則掌治市之禁在民在商在賈在工者各十有二焉。故司市之質之屬。則司空受之。此非各以其類乎。百官蓋三百餘官。然後休老勞農蓋物作於春長於夏斂於秋藏於冬。則一歲之終固可休之時也。帝出乎震見乎離說乎兌勞乎坎。則一歲之終固可勞之時也。老者血氣既衰是為司休之人。於司休之時農之稼穡亦已勤矣。是為可勞之人。於可勞之時而休其可休之人。於可勞之時而勞其可勞之人。蓋先王所以奉天時而為政者如是而已。成歲事則所以計今歲之所入制國用則所以待來歲之所出也。前經言量入以為出故成歲事然後可以制國用焉。且歲事繫乎天則成其終者存乎人。國用出乎下則制其始者本乎上。故於歲事曰成。於國用曰制也

凡養老

養老之禮。其目有四。養三老五更。一也。子孫死於國事。則養其父祖。二也。養庶人之老。三也。養庶人之老。四也。一歲之間。凡七行之。飲養陽氣。則用春夏。食養陰氣。則用秋冬。四時各一也。凡大合樂必遂養老。謂春入學令呂菜合舞。秋頒學合聲。則遍前為六。又季春大合樂。天子視學亦養老。凡七也。

有虞氏以尊禮

燕禮者。一獻之禮既畢。皆坐而飲酒。以至於醉。其牲用狗。其禮亦有二。一是燕同姓。二是燕異姓也。

夏后氏以卿食禮

饗禮者。體薦而不食。爵盈而不飲。立而不坐。依尊而為獻數畢而止。然亦有四焉。諸侯來朝。一也。王親戚及諸侯之臣來聘。二也。戎狄之君使來。三也。惟宿衛及耆老孤子。四也。

以酒醉為度酒正云。

殷人以食禮

食禮者有飯有殽。雖設酒而不飲。其禮以飯為主。故曰食也。然亦有二焉。大行人云。食禮九舉。及公食大夫之類。謂之禮食。其臣下自與賓客。旦夕共食。則謂之燕食也。饗食禮之正。故行之於廟。燕以下悉惠。故行之於寢也

周人脩而兼用之

春夏則用羹之燕夏之饗秋冬則用殽之食周尚
文故燕用三代之禮也。養樂陳氏曰。羹氏以燕。則以禮勝恩。殽氏以食。則以恩勝禮。夏后氏以享。則故脩而燕用之。周官外饔之享。蓄老。此周人以享禮養老也。行葦言飲射而繼之以燕。禮養老也。祭義曰食三老五更於太學。天子袒而割牲。執醬而饋。執爵而酳。此周人以食禮養老也。○【延平周氏曰】以主。食以食為主。以燕以燕為主。享以享為主。羹氏以恩已致詳矣。故夏后氏易以食。所以養陰也。周則文極矣。故燕用之。亦各趨時而已。

五十養於鄉六十養於國七十養於學達
於諸侯

鄉。鄉學也。國。國中小學也。學。大學也。達於諸侯者。天子養老之禮。諸侯通得行之。無降殺也。

八十拜君命一坐再至聲亦如之九十使人受之

人君有命。人臣拜受。禮也。惟八十之老與無首之人。為難備禮。故其拜也。足一跪而首再至地。以備再拜之數。九十則文不必親拜。特使人代受。此言

君致享食之禮於其家而受之之禮如此然他命則亦必然矣。（袁樂陳氏曰年彌高者養彌厚養彌厚者禮彌敬故五十養於鄉而不從力政六十養於國而不與服戎七十養於學則天子祖而割牲執醬而饋執爵而酳此禮之所以彌敬老也周之養老遺人掌委積以養外饔掌割享以至羅氏共羽物酒正共酒稿人共食其禮之備具如此又視學以事之至義之盡哉孔子於瞽者見之雖少必作過之必趨相之則每事必告其致恭敬如此則先王待之之禮均於老者不為過矣）

五十異粻（音張）六十宿肉七十貳膳八十常珍九十飲食不離寢膳飲從於遊可也

粻糧也異者精粗與少者殊也宿肉謂恒陽旨備之不使求而不得也膳食之美者每有副貳不使闕乏也常珍常食皆珍味也不離寢言寢處之所恒有度閣之飲食也美善之膳水漿之飲隨其常遊之處而為之備具可也（嚴陵方氏曰粻則地產以養其陰肉則天產以養其陽膳用六牲以為膳則肉可知有肉則粻可知異者不必常言之不必貳貳者不必宿宿者不必常言之輕重其禮之降殺也由八十一而下飲食或廢於閣而已珍用八物則為貴於閣而已於所居而已於遊固不從馬故必九十然後飲食從於遊也

八十歲制七十時制八十月制九十日修

唯絞音交紟其鳩反衾冒死而后制

此言漸老則漸近死期當豫爲送終之備也歲制衣物之難得者須三月謂棺也不易可成故歲制可辦故云時制衣物之易得者則一月可就故云月制至九十則棺衣皆具無事於制作但每旦脩理之恐或有不完整也絞所以收束衣服爲堅急者也紟單被也絞與紟皆用十五升布爲之凡衾皆五幅士小斂絞紟衾赬裏大斂則二衾冒所以韜尸制如直囊上曰質下曰殺其用之先以殺韜足而上次以質韜首而下齊于手士緇冒赬殺象生時亥衣纁裳也此四物須宛乃制以其易成故也

馬氏曰自五十異粻而下此送死之禮也自六十養生之禮也人之至於五十其氣始衰食不可以異粻故異粻自五十而上事親之日短人子之於親養之必從於遊也有始必有終有生必有死此必然之理也人之至六十則送死之禮不可以不具

五十始衰六十非肉不飽七十非帛不煖八十非人不煖九十雖得人不煖矣五十杖於家六十杖於鄉七十杖於國八十杖

国立国会図書館　タイトル『五經大全』　請求記号 853-160
ガラス使用

於朝。九十者。天子欲有問焉。則就其室以珍從（去聲）

杖。所以扶衰弱。五十始衰。故杖。未五十者。不得執也。巡守而就見三百年者。況言庶焉之老也。此就見九十者。專指有爵者也。祭義又言。八十君問則就之者。亦異禮也。珍。與常珍之珍同。從。足以徙。致膚養之義也。嚴陵方氏曰。三十曰壯。四十曰強。壯強則盛極矣。盛之極。亦趨於衰。而已。故五十始衰之年。自此以往。宜有以扶其衰。九十雖得人扶。不以爲養。則以衰之極。養之宜。無所不至故也。

馬氏曰。人之大化有四。嬰孩也。火壯也。老耄也。死亡也。始衰。離於火壯之年。而入於老耄之時。先王之時。下無凍餒之民者。蓋五畝之宅。樹之以桑。而七十則可以衣帛矣。雞豚狗彘之畜。無失其時。而六十可以食肉矣。○延平周氏曰。貴貴老老。不可偏廢也。八十與之杖。老老也。而不見於朝者。貴之而已。蓋將以尊賢也。尊賢則北面而問之。其室而問之者。豈特老老而已哉

七十不俟朝。八十月告存。九十日有秩

不俟朝者。謂朝君之時。入至朝位。君出揖。即退。不待朝事畢也。此謂當致仕之年。而不得謝者。告猶問也。君每月使人致膳。告問存否也。秩。常也。日使

又以常膳致之也。延平周氏曰。不以俟朝。所以全其日有秩。所以厚其養也。月告存。所以欲其生也。先王之於人也。必有養廉之具。然後責之廉。故鄉大夫既有田以處子孫。而以無累於身。而有恥於貪污者也

五十不從力政。六十不與服戎。七十不與賓客之事。八十齊衰之事弗及也

俱去聲　側皆反　衰七雷反

方氏曰。力政。力役之政也。服戎。兵戎之事也。力政。事之常者。故五十已不從矣。服戎。則事之變者。必六十然後不與焉。從。謂行其事也。與。則與之而已。

及則旁有所加之謂。以其老甚。非特不能從。與於事而事固不當及於我矣

衰。楽陳氏曰。弛而不張。文武不為。張而不弛。文武不能。一歲之理也。少壯作而暮息。一日之理也。三時作而終息。其理如此。故為之力禮以弛之。此經是已

五十而爵。六十不親學。七十致政。唯衰麻為喪

音催

五十而爵命爲夫也。不親學。以其不能備第一之禮也。致政事。以其不能勝職任之勞也。或有疾

喪之事惟備衰麻之服而已其他禮節皆在所不貴也。嚴陵方氏曰。五十日艾服官政故受爵於朝親學所以事人非所以使人故不致政。蓋外則致其政於君內則傳其事於子孫故也。七十日老而傳義。然故不致政。蓋外則致其政於君內則傳其事於子孫故也。唯衰麻爲喪則兼曲禮言唯衰麻在身同義。然此齊喪之事猶及也。

所以異於八十者一數

有虞氏養國老於上庠養庶老於下庠

行養老之禮必於學所以講明孝弟禮義之所也。國老有爵有德之老庶老庶人及死事者之父祖也。國老尊故於大學庶老卑故於小學上庠大學在西郊下庠小學在國中王宮之東

夏后氏養國老於東序養庶老於西序

東序大學在國中王宮之東西序小學在西郊。

殷人養國老於右學養庶老於左學

右學大學在西郊左學小學在國中王宮之東

周人養國老於東膠養庶老於虞庠虞庠

在國之西郊

国立国会図書館　タイトル『五經大全』　請求記号 853-160
ガラス使用

東膠。大學在國中王宮之東。虞庠。小學在西郊。（嚴陵方氏曰）四代之養老必以學。所以教天下之孝也。孝者所以明人倫之始也。學所以亦宜乎。皆學也。虞曰庠。夏曰序。殷曰校。周曰序。庠者養也。養以生物為事。天道也。故虞夏曰庠。學者覺也。覺民者所以反其質。故殷曰學。膠者。飾也。飾所以致其文也。故周曰膠。○（延平周氏曰）上下庠序。以尊卑言之也。東序西序。以方言之也。右老。必於大學。庶老。必於小學。者義也

有虞氏皇而祭。深衣而養老。

皇。牧。冕皆冠冕之名。然制度詳悉。則不可考矣。深衣。白布衣也。

夏后氏收而祭。燕衣而養老。

燕衣。黑衣也。夏后氏尚黑。君與羣臣燕飲之服。即諸侯日視朝之服也。其冠則玄冠而緇帶素韠白舄也

殷人冔而祭。縞衣而養老。

縞。生絹。亦名鬳。此縞衣。則謂白布深衣也

周人冕而祭。玄衣而養老。

国立国会図書館　タイトル『五經大全』　請求記号 853-160
ガラス使用

玄衣亦朝服也緇衣素裳十五升布爲之入爲緇故緇衣亦名玄衣也又按夏氏尚黑殷尚白則衣裳皆白周兼用之故玄衣而素裳凡諸侯朝服即天子燕服而諸侯之行燕禮亦此服也嚴陵方氏曰祭非盈冠之者蓋冠在首有尊尊之義而祭所以推尊尊之義者也養老非盈冠也然主衣言者蓋衣在體有親親之仁焉而養老所以明親親之仁故也○馬氏曰先王之貴乎天下之久矣次乎事親也故以祭爲先皇與收冕與覓首所加之冠也深衣縞衣玄衣之服也在祭祀則言冠而不言衣者祭則冠則知其有衣故舉冠則知衣在養老則言衣而不言冠者言此則知其有冠故舉衣則知其有冠也章甫殷道也委貌周道也推此則有虞氏亦可知也

凡三王養老皆引年

四海之內老者衆矣安得人人而養之待國老庶老之禮里即行引户校年之令而恩賜其老者焉

八十者一子不從政九十者其家不從政

廢疾非人不養者一人不從政父母之喪三年不從政齊衰大功之喪三月不從政

將徙於諸侯三月不從政有諸侯來徙家。期音暮不從政

從政謂給公家之力役也。○方氏曰將徙欲去者來徙已來者夫人莫善於老莫安於疾莫憂於喪莫勞於徙此王政之所宜恤者故皆不使之從政焉○舊說將徙於諸侯者謂大夫采地之民徙於諸侯為民自諸侯來徙者謂諸侯之民來徙於大夫之邑以其新徙當復除諸侯地寬役少故惟三

月不從政大夫役多地狹欲令久貪慕故期不從政一說謂從大夫家出仕諸侯退仕大夫未知孰是疑平周氏曰一予一人不從政則老者以盡其哀戚將徙者不從政所以養居喪不從政則生者得以安之也

少而無父者謂之孤老而無子者謂之獨老而無妻者謂之矜音鰥老而無夫者謂之寡此四者天民之窮而無告者也皆有常

国立国会図書館　タイトル『五經大全』　請求記号 853-160
ガラス使用

饔

左傳崔杼生成及彊而寡是無妻者亦可言寡也。

皆有常饔謂君上養以饔廩有常制也。嚴陵方氏曰若此之人雖欲有所趍嚮而無告者也。文王發政施仁必先斯四者其以是歟皆有常饔固所宜矣

瘖音暗聾跛披我反躄音壁斷音段者侏儒百工各以其器食之

瘖者不能言聾者不能聽跛者一足廢躄者兩足俱廢斷者支節脫絕侏儒身體短小者也。百工衆雜技藝也。器猶能也。此六類者因其各有技藝之能以供官之役使。故遂因其能而以廩給食養之

一藝者是之也。先王之時。瘖者。以之司火。刖者。以之守囿。以至陶冶。則凡執役之疏引國語戚施矇瞍等六者爲證。嚴陵方氏曰百工。則凡執一藝之人也。故謂之是矣

道路男子由左婦人由右車從中央

凡男子婦人同出入一塗者則男子常由婦人之右婦人常由男子之左爲遠別也嚴陵方氏曰道路所以通四方四方皆有事也男子則深宮固門而已右有力而左無力爲故其所由如此道路既曰中又曰央何也蓋央以適當之耳或上或下或左或右皆非適當焉唯中乃可以言央也

父之齒隨行兄之齒鷹行朋友不相踰

父之齒兄之齒謂其人年與父等或與兄等也隨行隨其後也鷹行並行而稍後也朋友年相若則彼此不可相踰越而有先後言並行而齊也

輕任并重任分斑白者不提挈

弁已獨任之也分析而二之也

君子老老不徒行庶人老貴老不徒食

方氏曰徒行謂無乘而行也徒食謂無蓋而食也

○應氏曰非人皆好徒無德而士不失職安能使在路無徒行之賢非人皆好徒無德而俗尚孝敬安能使在家無徒食之老長樂劉氏曰帝王之爲治也不過使天下之人入于五品而已故其

天下。舟薄二四海一。行路之民。皆服二教化一。父之齒。隨行。父子之教。著二於道路一矣。兄之齒。鴈行。兄弟之教。著二於道路一矣。朋友不二相踰一。禮義之教。著二於道路一矣。班白不二提挈一。而養二老之道一。著二於道路一矣。故君子行。著老。不二徒行一。庶人之為二子一。著老。不二徒食一。君子小人之為二子一

九十億畝。則十箇百里之方。爲九千億畝。今乃云九萬億畝。與數不同者。若以億言之。當云九千億畝。若以萬言之。當云九萬萬畝。經文誤也。○應氏曰自此至篇末。皆覆解篇首及中間井由封建地里之界。

自恒山至於南河。千里而近。自南河至於江。千里而近。自江至於衡山。千里而遥。自東河至於東海。千里而遥。自東河至於西河。千里而近。自西河至於流沙。千里而遥。自恒山至於衡山。東不盡東海北。西不盡流沙。南不盡衡山。

方氏曰不足謂之近。有餘謂之遥。○應氏曰此獨言東海者。東海在中國封疆之內。而西南北。則東徼之外也。南以江與衡山爲限。百越未盡開也。河舉東西南北者。河流縈帶周遠。雖流沙分際亦與河接也。自秦而上。西北袤而東南蹙。秦而下。東南

展而西北縮先王盛時四方各有不盡之地不勞
中國以事外也禹貢東漸西被朔南暨聲教
所及非貢賦所限也

凡四海之內斷音短長補短方三千里爲田
八十萬億一萬億畝方百里者爲田九十
億畝山陵林麓川澤溝瀆城廓宮室塗
巷三分去一其餘六十億畝

爲田八十萬億一萬億畝者以一州方千里九州
方三千里三三爲九爲方千里者九一箇千里有
九萬億畝九箇千里九九八十一故有八十一萬
億畝於八十一整數之下云萬萬億是八十箇萬億又
云萬億言八十箇萬億之外更有一萬億是共
爲八十一萬億畝先儒以萬億二字爲衍非也此
並疏義然愚按方百里爲田九十億畝則方三千
里當云八萬一千億畝如疏義亦承誤釋之也
方氏曰高而藏曰山大而平曰陵木所積曰林林所附曰麓

嚴陵

古者以周尺八尺爲步今以周尺六尺四寸爲步古者百畝當今東田百四十六畝三十步古者百里當今百二十一里六十步四尺二寸二十分

疏曰古者八十寸爲尺以周尺八尺爲步今以周尺六尺四寸爲步則一步有五寸

十二寸是今步比古步每步剩出一十二寸此

計之則古者百畝當今東田百五十二畝七十一步有餘與此百四十六畝三十步不相應又今步每步剩古步十二寸以此計之則古之百里當今一百二十三里一百一十五步二十寸與此百二十一里六十步四尺二寸二分又不相應經文錯亂不可用也○愚按疏義所釋亦誤當云古者八十寸爲尺以周尺八尺爲步則一步有二六尺四寸今以周尺六尺四寸爲步則一步有五尺一寸二分是今步比古步每步剩出一尺二寸八分以此計之

国立国会図書館　タイトル『五經大全』 請求記号 853-160
ガラス使用

封方百里者三十國其餘方百里者七十
公侯皆方百里。封三十箇百里。剩七十箇百里。
又封方七十里者六十爲方百里者二十
九方十里者四十方十里者六十。又封
伯七十里。封三十箇七十里。是占二十九箇百里。
四十箇十里。於三十箇百里內。剩六十箇十里。
其餘方百里者四十方十里者六十。又封

則古者百畝。當今東由百五十六畝。二十五步一
寸六分千分寸之四。與此百四十六畝三十步。不
相應。里亦倣此推之。○方氏曰東由者。即詩言南
東其畝也。言南則以廬在其西而向東。○嚴氏
畝。或東其畝。順地勢及水之所趨也
方千里者爲方百里者百
天下九州。王畿居中。外八州。每州各方千里。是一
百箇百里。以開方之法推之。合萬里也

方五十里者百二十為方百里者二十其餘方百里者十方十里者六十

除上封二等國共占六十箇百里及六十箇百里外止剩四十箇國者百二十箇每二十百里封四箇實占三十箇百里通三等封止剩十箇百里六十箇十里〇伯國方七十里七七四十九是四十九箇十里〇子男方五十里五五二十五是二十五箇十里

名山大澤不以封其餘以為附庸閒田諸侯之有功者取於閒田以祿之其有削地者歸之閒田

除名山大澤之外皆為附庸之國及閒田（蒙陵方氏曰諸侯之有功者取於閒田以祿之即巡狩之禮言有功德於民者加地是也其有削地者歸之閒田即巡狩之禮言有君削以地是也）

天子之縣內方千里者為方百里者百封

国立国会図書館　タイトル『五經大全』　請求記号 853-160
ガラス使用

方百里者九十。又封方七十里者二十一。為方百里者十。方十里者二十九。其餘方百里者八十。方十里者七十一。又封方五十里者六十三。為方百里者十。方十里者七十五。其餘方百里者六十四。為方十里者九十六

此倣上章畿外之法推之可見畿外封國多而餘地少廣封建之制於天下也畿內封國少而餘地多備采邑之分於王朝也

諸侯之下士祿食九人中士食十八人上士食二十七人下大夫食三十六人下大夫食七十二人卿食二百八十人君食二千八百八十人

音嗣

此言大國之數

次國之卿食二百十六人君食二千一百六十人

次國大夫亦食七十二人卿三大夫祿故食二百一十六人

小國之卿食百四十四人君食千四百四十人

小國大夫亦食七十二人卿倍大夫祿故食二百四十人

次國之卿命於其君者如小國之卿

降於天子所命也嚴陵方氏曰凡此皆言制祿多寡之法篇首所言中士倍下士至於君十卿祿者是也此特重釋之爾○金華應氏曰由下士以至於君其祿愈厚則其所食愈衆豈非以人徒服役漸增而漸廣數然由卿而下皆服役乎君者也則既各給之田以為祿矣君祿之所入豈盡以食之乎千八百人之食而養一國之君所養極其厚則所食兼於衆也然必折其數以見其所食之多亦欲君人上者知吾之所奉合衆力而共為之則必思其有以稱此且不至壅利以自私而必推己以養人故君所食之人加衆皆欲其無獨富之由卿而下至卿所食者次第

心。而助君以養民也

天子之大夫爲三監監於諸侯之國者其
祿視諸侯之卿其爵視次國之君其祿取
之於方伯之地

祿視諸侯之卿可食二百八十人者也

方伯爲朝天子皆有湯沐之邑於天子之
縣內視元士

聲爲去

謂之湯沐者言入至畿內即齋潔而
往也春秋傳謂之朝宿之邑惟方伯有之其餘否
許愼云周千八百諸侯若皆有之則盡京師地亦
不能容

衰樂陳氏曰湯沐則朝宿之邑也不以朝宿而曰湯沐者齋戒以見君故也方伯之於天子猶天子之於神也祗事守職有湯沐之邑於泰山之下則方伯爲朝有湯沐之邑於天子之縣內宜矣

諸侯世子世國大夫不世爵使以德爵以
功未賜爵視天子之大夫不世爵視天子
之元士以君其國諸侯之祿

国立国会図書館　タイトル『五經大全』　請求記号 853-160
ガラス使用

世子世國幾外之制也。天子大夫。不世爵而世祿。
先王使之。爵之必取其有德有功者。列國之君薨。
其子妹得爵賜則其衣服禮數視天子之元士。賜
爵而後得如先君之舊也。諸侯之大夫。不世爵祿。
而有大功德者。亦世之。左傳言官有世功。則有官
族

六禮冠昏喪祭鄉相見

今所存者士冠。士昏。士喪。特牲。少牢。饋食。鄉飲酒。
士相見

七教父子兄弟夫婦君臣長幼朋友賓客

八政飲食衣服事爲異別度量數制

六禮。七教。八政。皆司徒所掌。禮節民性。教興民德。
脩則不壞。明則不渝。然非齊八政以防淫。則亦禮
教之害也。事爲者。百工之技藝。有正有邪。異別者。
五方之械器。有同有異。度量。則不使有長短小大
之殊。數制。則不使有多寡廣狹之異。若夫飲食衣
服。尤民生日用之不可闕者。所以居八政之首。齊

国立国会図書館　タイトル『五經大全』　請求記号 853-160
ガラス使用

容。有度量矣。則必有數以計其多少。有制以定其等差。故繼之以數制焉

之則不使有僭儗詭異之端矣。此篇先儒謂雜舉歷代之典。雖一一分別。而不能皆有明證。又且多祖緯書。豈可謂決然無疑哉。朱子有言。漢儒說制度。有不合者多推從殷禮。去此亦疑其無徵矣。然只據大剛而言。與學以上。脩禮以下。其坦明者。亦可爲後王之法也

嚴陵方氏曰。冠昏。嘉禮也。喪。凶禮也。祭。吉禮也。鄉相見。賓禮也。軍。軍禮也。大。禮司徒脩之。以節民性。而有司則軍禮固在其中矣。政。在養之先。飲食而後。養陽而食。養陰。故先飲食。有衣服以成之。故繼之。有所異。故繼之以異別。有所事。必有度以度其所至。量以量其所

1881

国立国会図書館　タイトル『五經大全』　請求記号 853-160

ガラス使用

853
160

国立国会図書館　タイトル『五經大全』 請求記号 853-160

ガラス使用

国立国会図書館　タイトル『五經大全』請求記号 853-160
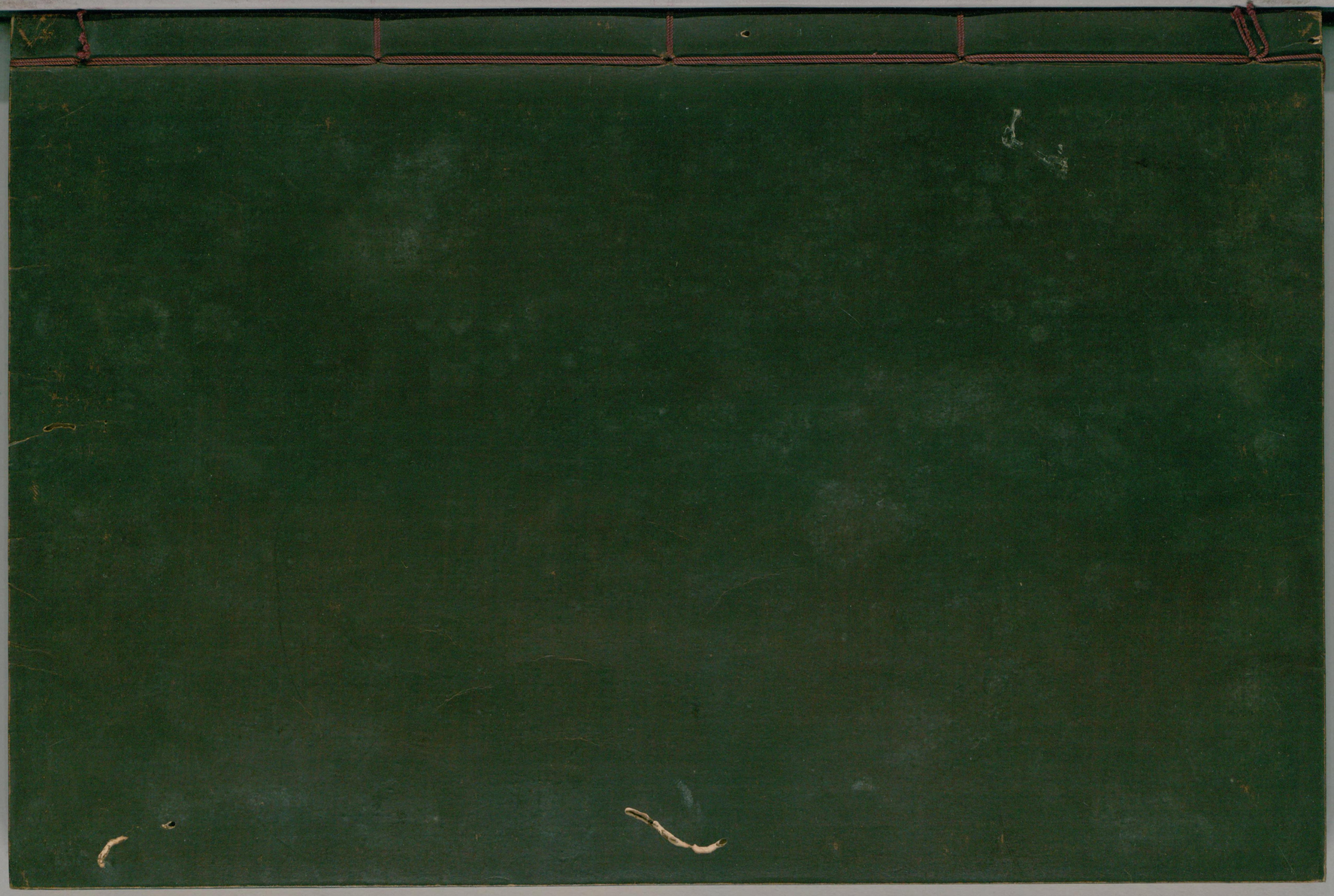
ガラス使用