

360

213



始



十勝國拓殖要覽

360-213



拓殖要覽



大正
4. 9. 28
内交



十勝國拓殖要覽

例言

- 一、編中率ネ圓石反貫等ノ一位ニ止メ以下ノ端數ハ四捨五入ノ方法ヲ用キタリ然レトモ小數ナル單價平均數等ハ一位ニ滿タサル數ヲ揭クルモノアリ而シテ千位百方位ニハ「」ヲ圓位石位貫等ニハ「○」ヲ附セリ
- 一、農産物一反歩收穫高ハ作付反別及總收穫高ノ一位以下ヲ四捨五入セサル數ニヨリ算出記入セラルモノナリ
- 一、元年四月生剛村ヲ浦幌村ト改稱セラレタルヲ以テ總テ浦幌村ト記入セリ

大正四年八月

北海道廳河西支廳

總 支 西 河

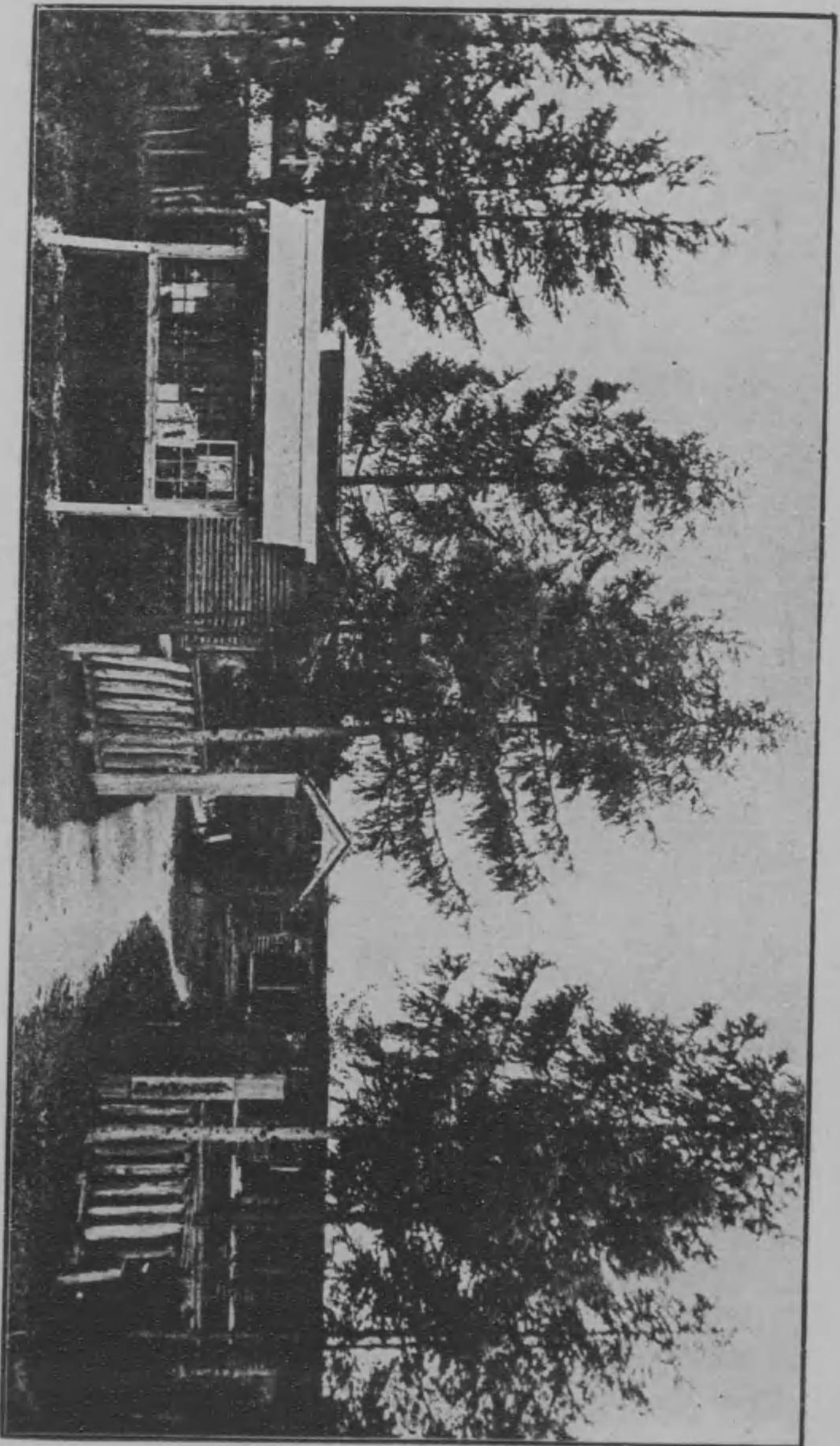

○河西支廳

北海道廳河西支廳は十勝國河西郡帶廣町に在り十勝國
 一團を管轄する行政廳にして廳中課を分つこと二、第
 一課には庶務、地方、教育、兵事、戡入、戡出、調度
 の諸係を置き第二課には勸業、拓殖、土木の諸係を置
 く廳舎百八十五坪二合五勺明治三十五年七月九日の落
 成に係る

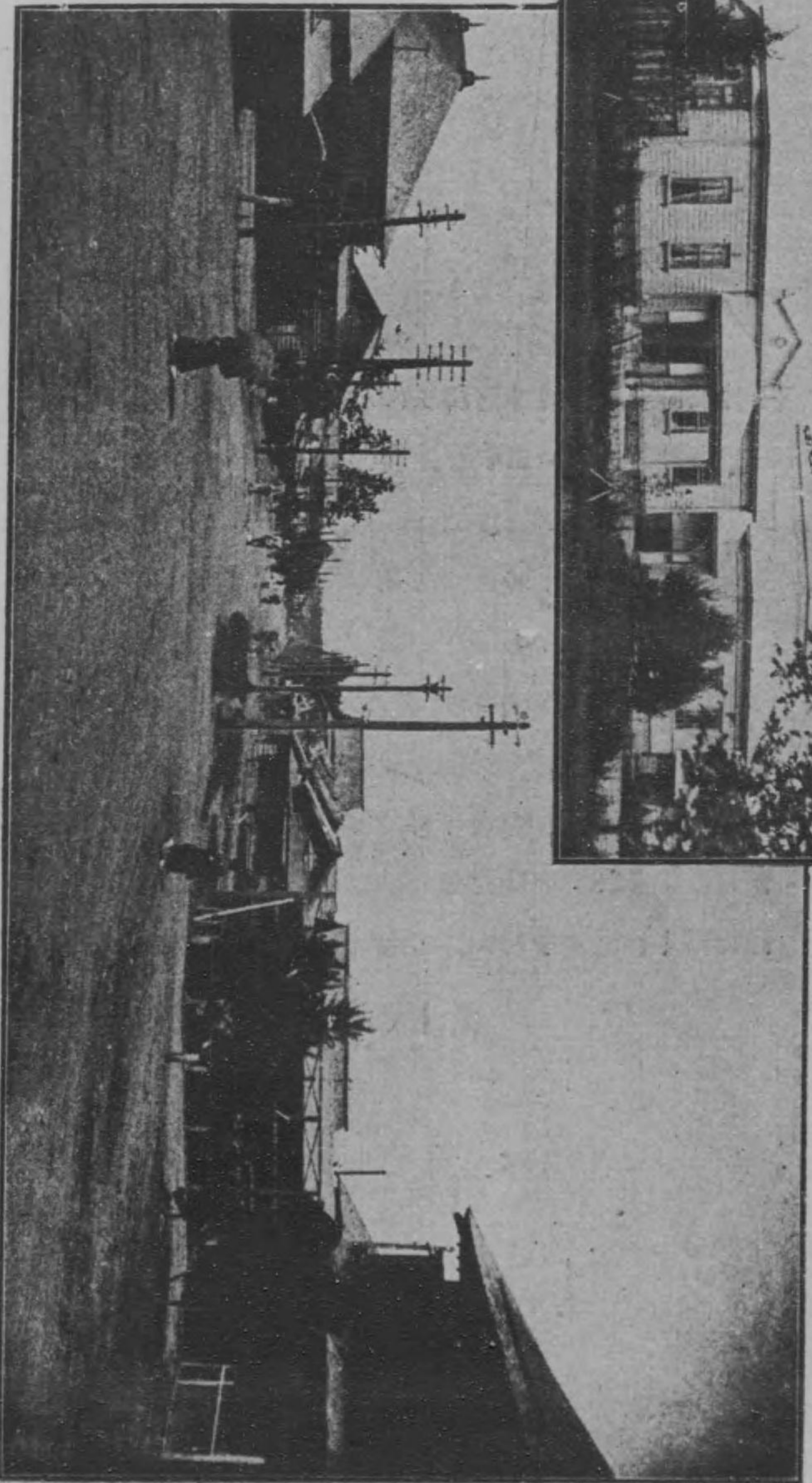
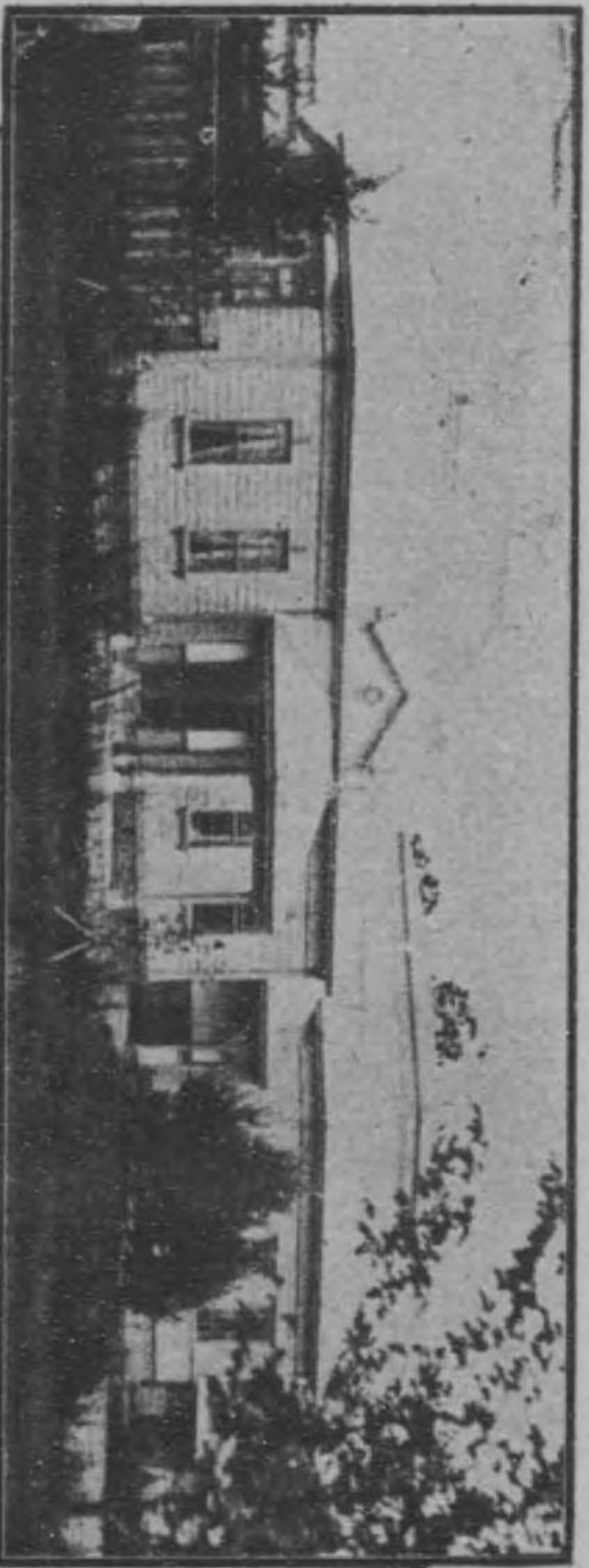

部一の街市町廣帶

堂會公勝十 欄上

北海道廳河西支廳は十勝國河西郡帶廣町に在り十勝國
 一團を管轄する行政廳にして廳中課を分つこと二、第
 一課には庶務、地方、教育、兵事、歳入、歳出、測度
 の諸係を置き第二課には勸業、拓殖、土木の諸係を置
 く廳舎百八十五坪二合五勺明治三十五年七月九日の落
 成に係る

○河西支廳

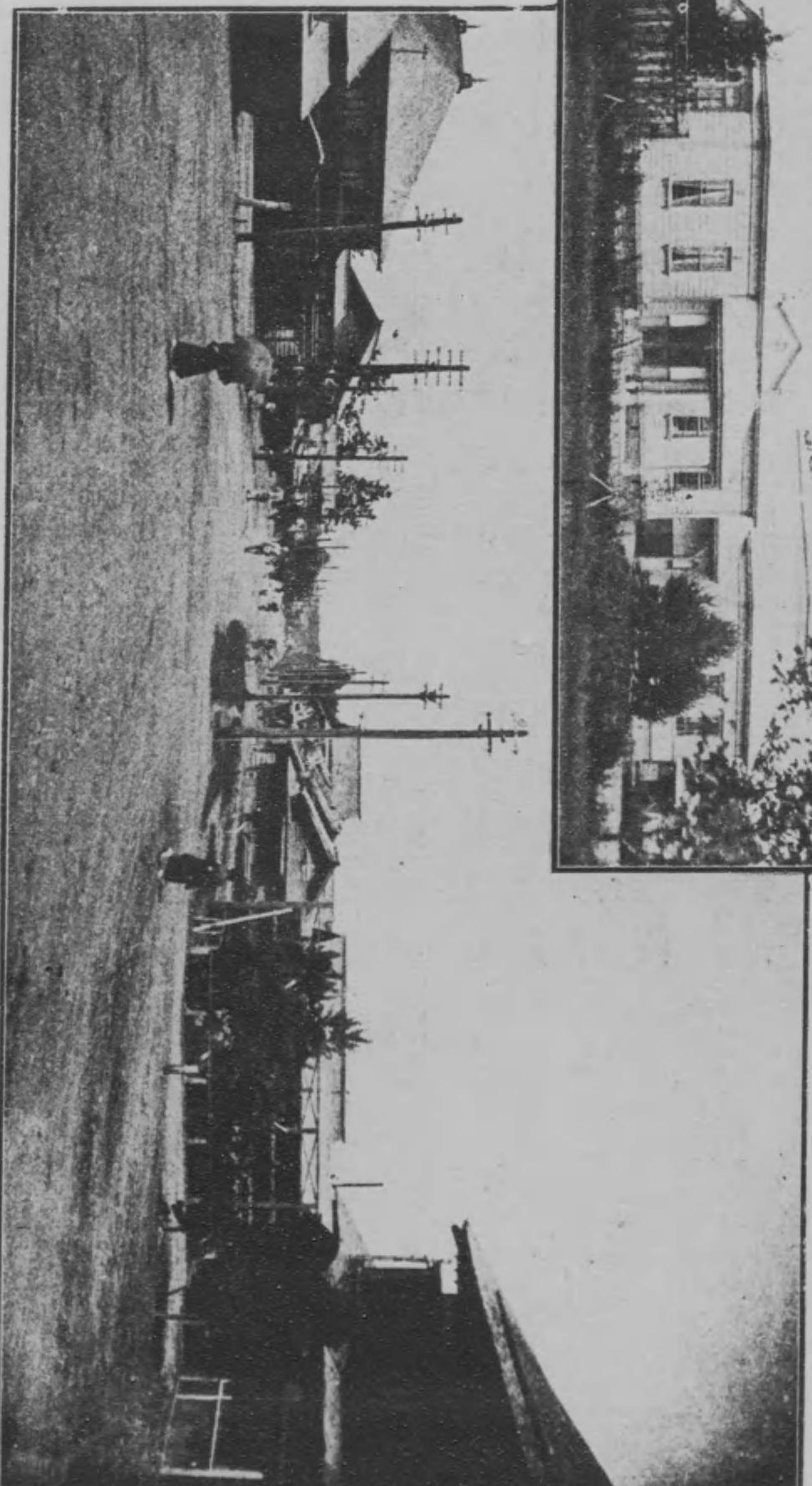

部一の街市町廣帶

堂會公勝十 欄上

○帶廣市街の一部

帶廣町の市街は明治二十七年一月之を公開し一般希望者に貸下けたり爾來附近農村の開発と鐵道の開通に依り年を追ふて發達し今や戸數千七百二十二戸人口八千有餘人を算し電話、電燈の設備就り官衙には河西支廳帶廣區裁判所、十勝監獄、帶廣警察署、河西稅務署、河西土木派出所、北海道農事試驗場十勝支場、河西營林區分署、十勝測候所等あり十勝第一の市街たり

市街の上部に掲出せるは明治四十四年九月二日 今上陛下東宮として行啓の際御晝餐を召させられたる御便殿に十勝公會堂にして之が建設費實に一萬三百六十二圓八十四錢二厘を費せり

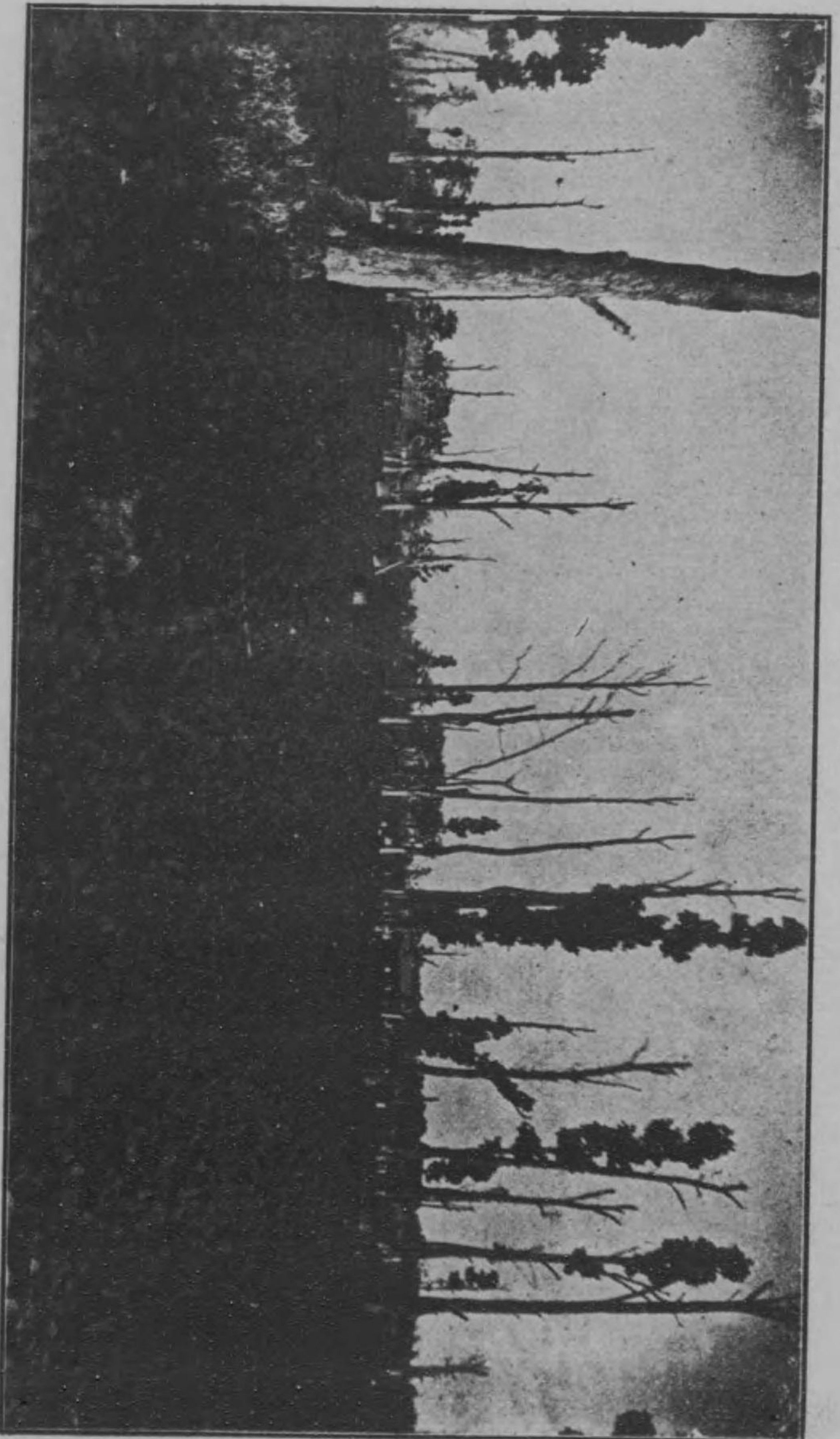

樹林地の開墾

帯廣町の市街は明治二十七年一月之を公開し一般希望者に貸下けたり爾來附近農村の開発と鐵道の開通に依り年を追ふて發達し今や戸數千七百三十二戸人口八千有餘人を算し電話、電燈の設備就り官衙には河西支廳帶廣區裁判所、十勝監獄、帶廣警察署、河西稅務署、河西土木派出所、北海道農事試驗場十勝支場、河西營林區分署、十勝測候所等あり十勝第一の市街たり

市街の上部に掲出せるは明治四十四年九月二日 今上陛下東宮として行啓の際御宴を召させられたる御便殿に十勝公會堂にして之が建設費實に一萬三百六十二圓八十四錢三厘を費せり

○帶廣市街の一部

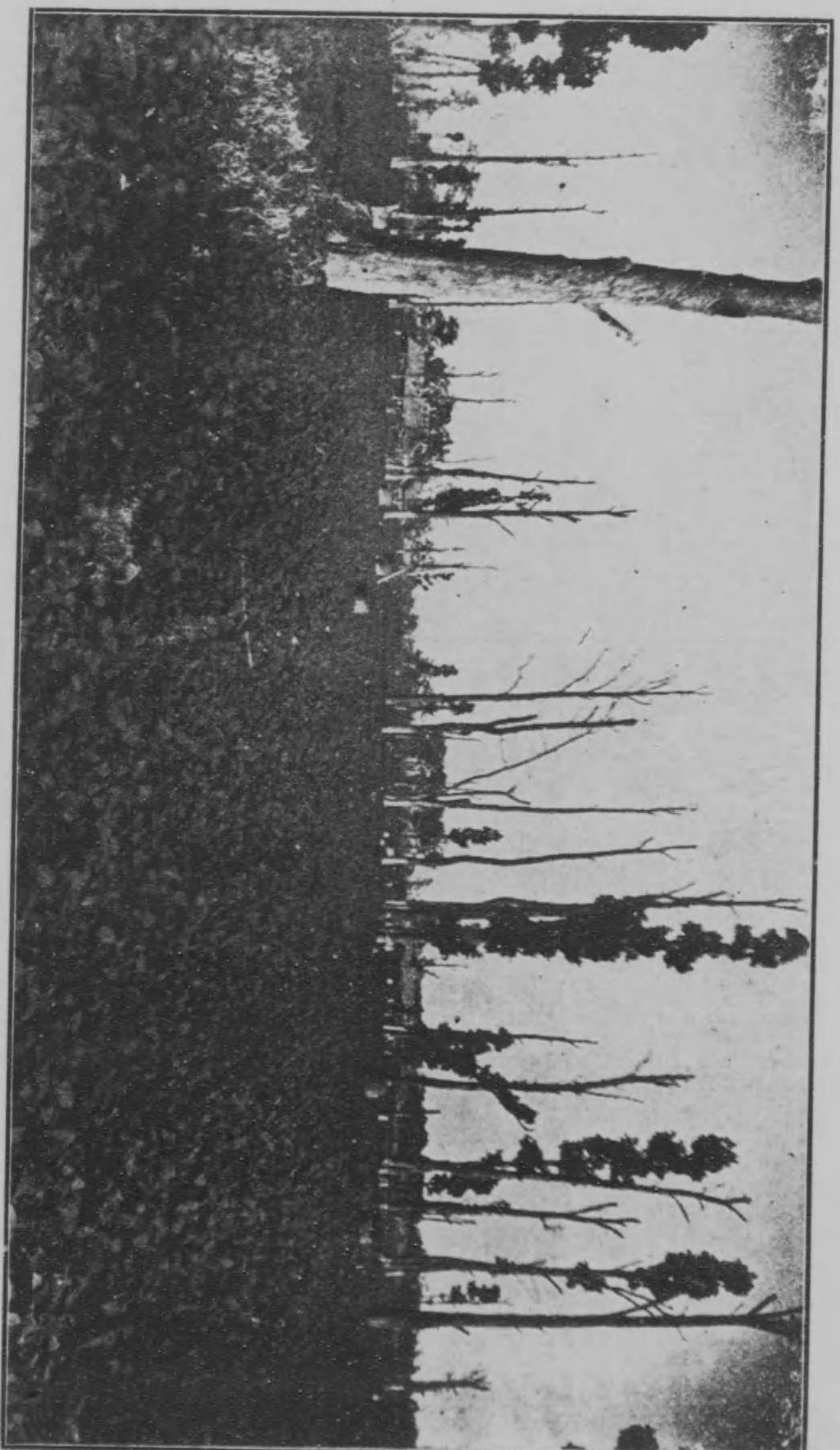

樹林地の開墾

草原地にありては直ちにトラクタを用ひて新墾を爲すか
得べきも樹林地にありては先づ樹木を伐採せざる可ら
ず往時は概ね之を燒棄したるも近年は單に其の枝梢を
伐りて日光の遮斷を除き樹幹は其儘として土地を墾闢
するもの多し之れ事業の容易なるのみならず徐ろに瘠
炭を採取するを得べく利便尠からざるが如し圖は其狀
況を寫せるものにして繁茂せる作物は大豆なり

○樹林地開墾の景

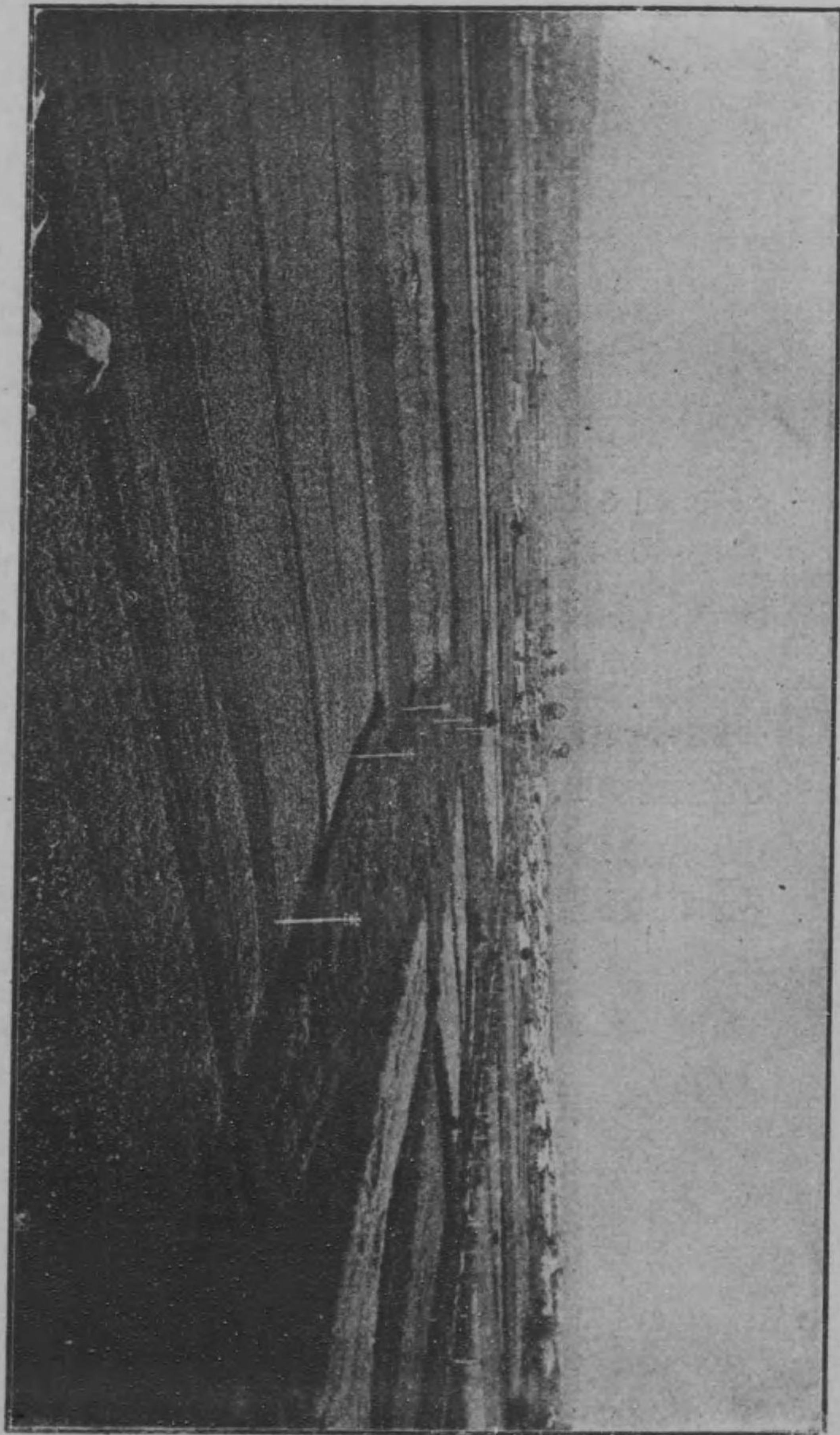

農 村 の 景

草原地において直ちにトラバを用いて新墾を爲すを得べきも樹林地において先づ樹木を伐採せざる可らず往時は概ね之を焼棄したるも近年は單に其の枝梢を伐りて日光の遮断を除き樹幹は其儘として土地を耕田するもの多し之れ事業の容易なるのみならず徐ろに炭を採取するを得べく利便尠からざるが如し圖は其狀を寫せるものにして繁茂せる作物は大豆なり

○樹林地開墾の景

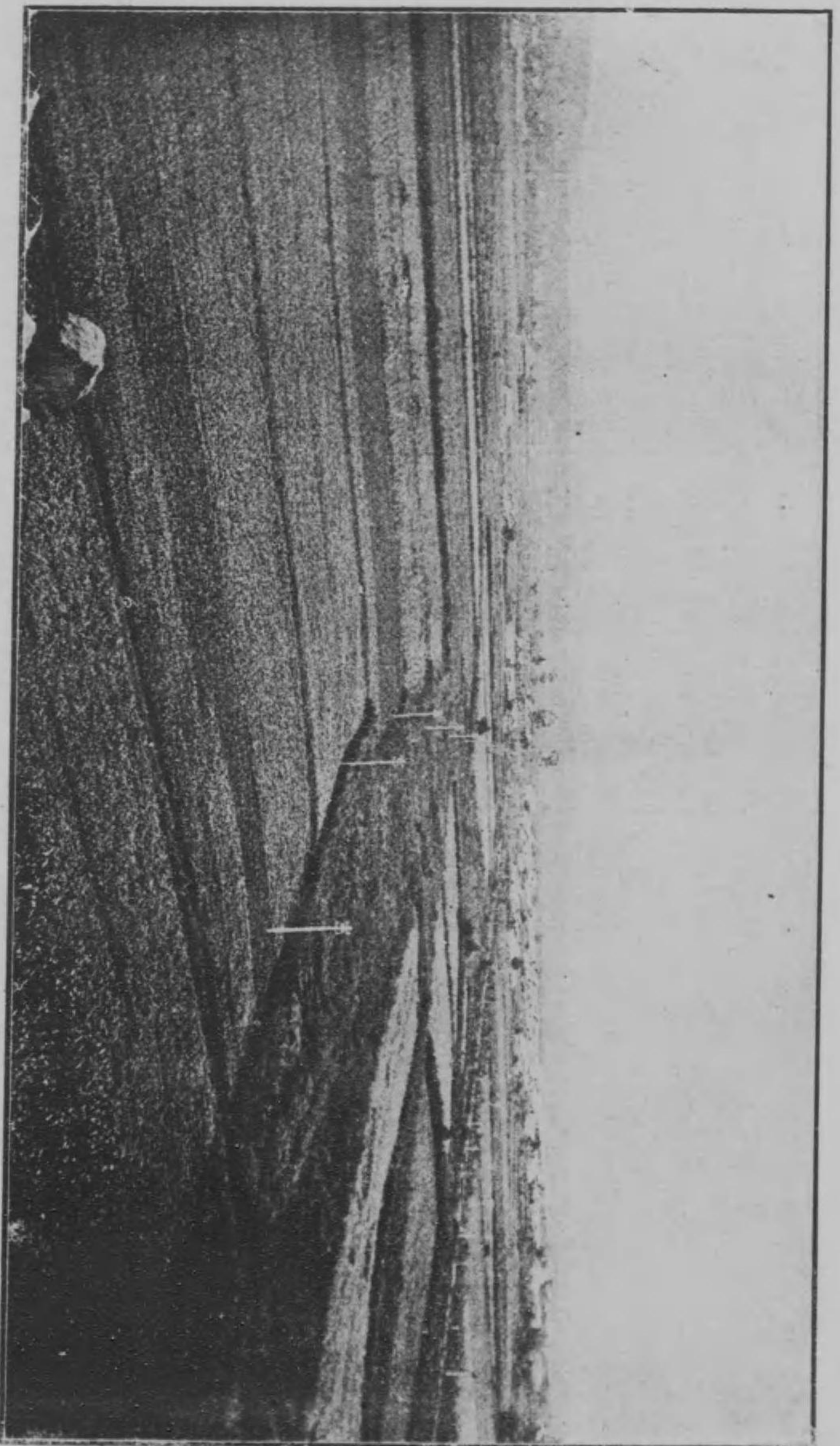

農 村 の 景

○ 農村の景

不自由を忍び辛勞を厭はず根氣よく移民の努力は能く
 其功を収めて今や耕地七萬三千町歩を超へ民有牧場亦
 六萬町歩に達し戸數一萬六千を算して山村水鹿鶴犬の
 聲相和し其生産總額將に七百萬圓に達せんとす幾千年
 來斧鉞入らずして殆んど鹿の繁殖場たりし當年の十勝
 原野を想到するもの孰れか自然を征服する人爲の威力を
 思はざらんや

圖は中川郡川合村別原野に於ける耕地の一部を寫し
 たるものなり

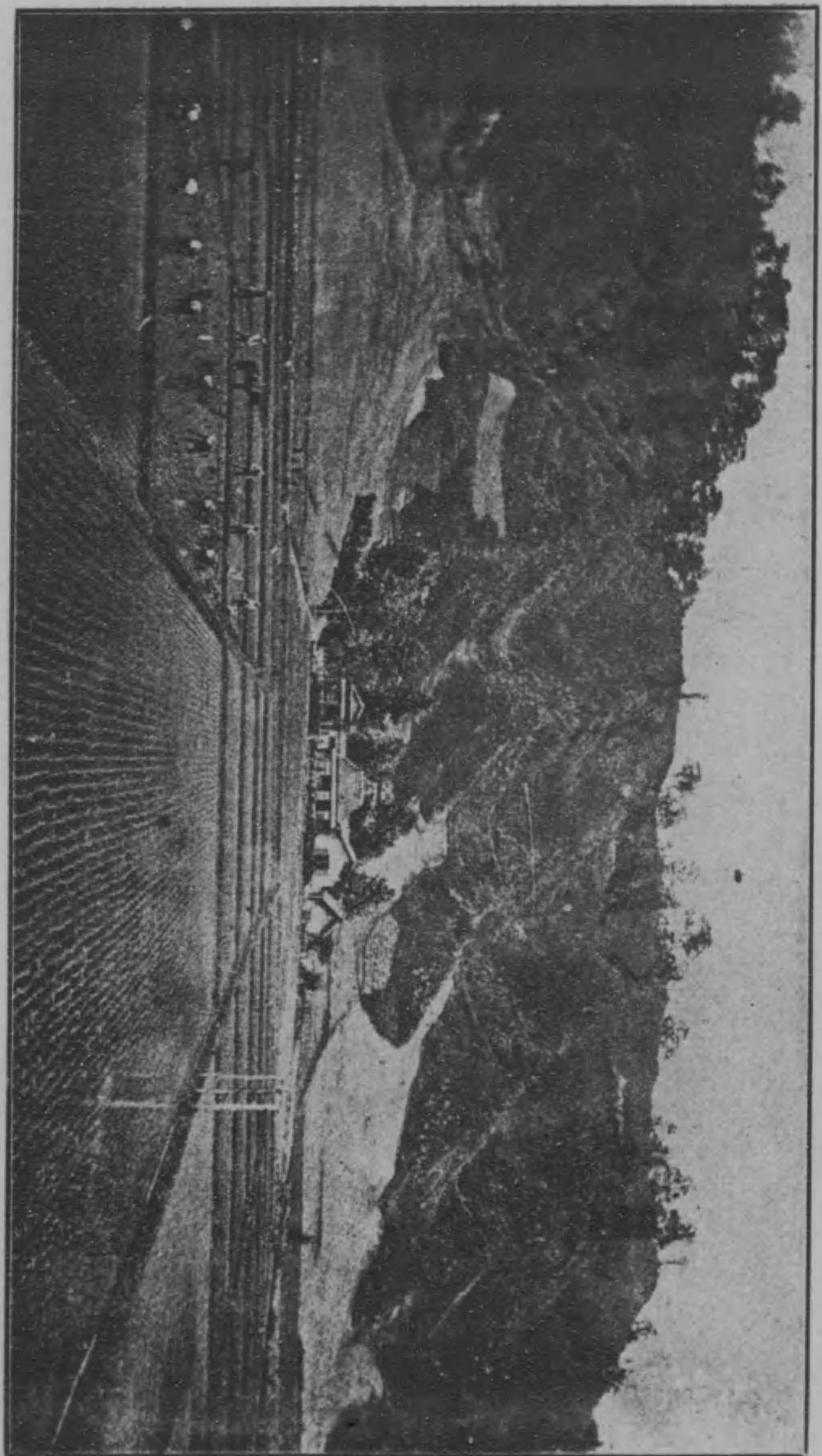

水田の景

○ 農村の景

不自由を忍び辛勞を厭はず根氣よき移民の努力は能く
 其功を収めて今や耕地七萬三千町歩を超へ民有牧場亦
 六萬町歩に達し戸數一萬六千を算して山村水鹿鷄犬の
 聲相和し其生産總額將に七百萬圓に達せんとす幾千年
 來奔喪入らずして啗んと鹿の繁殖場たりし當年の十勝
 原野を想到するもの孰れか自然を征服する人爲の威力な
 思はざらんや

圖は中川郡川合村別原野に於ける耕地の一部を寫し
 たるものなり

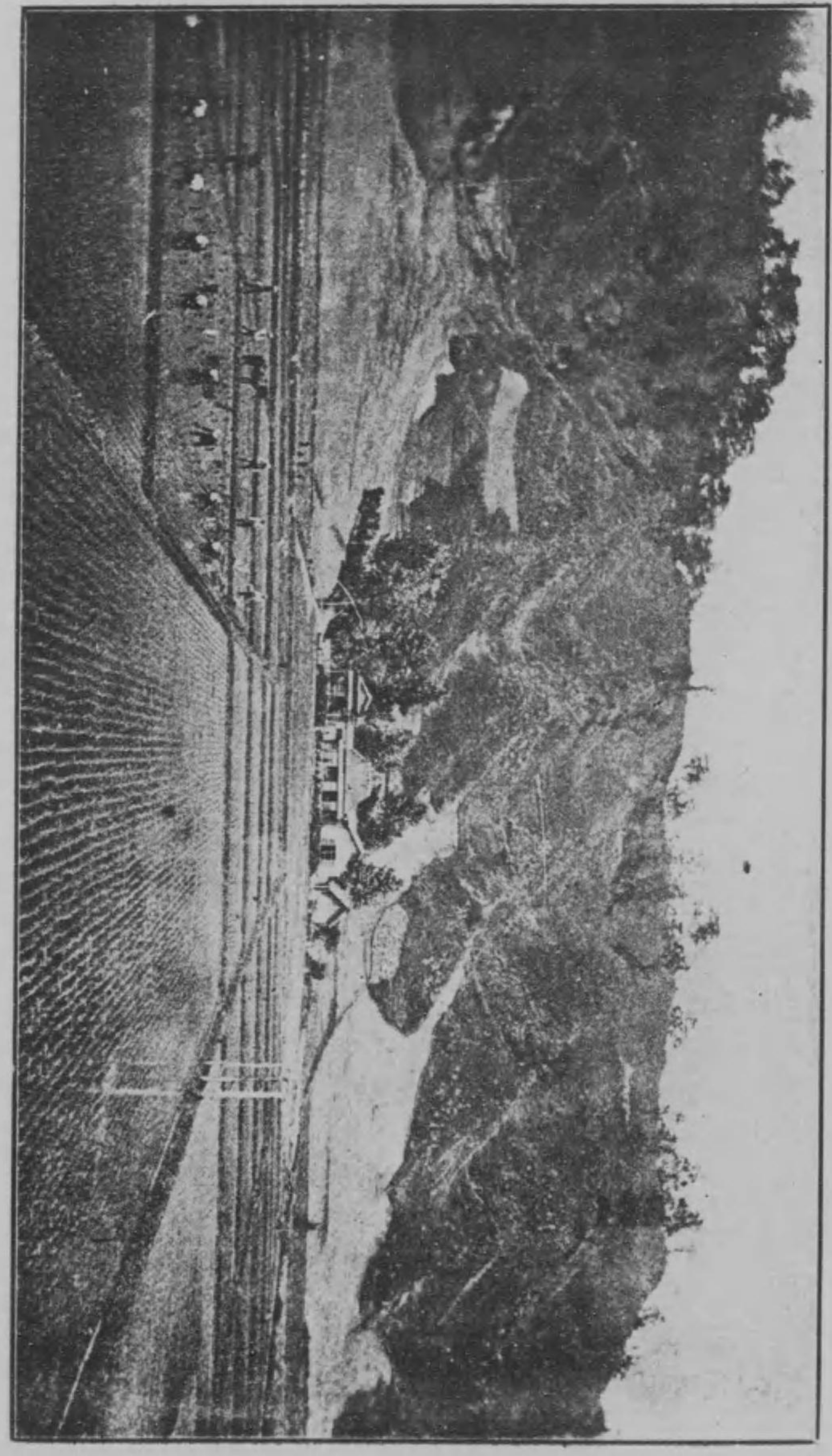

水田の景

十勝に於ける水田は其起原久しからざるを以て未だ適
良の品種を固定するに至らず然れども熱心なる起業者
は概して成績佳良にして前途頗る有望なり
圖は中川郡川谷村大字千代田村に於ける水田を撮影せ
るものなり

○水田の景

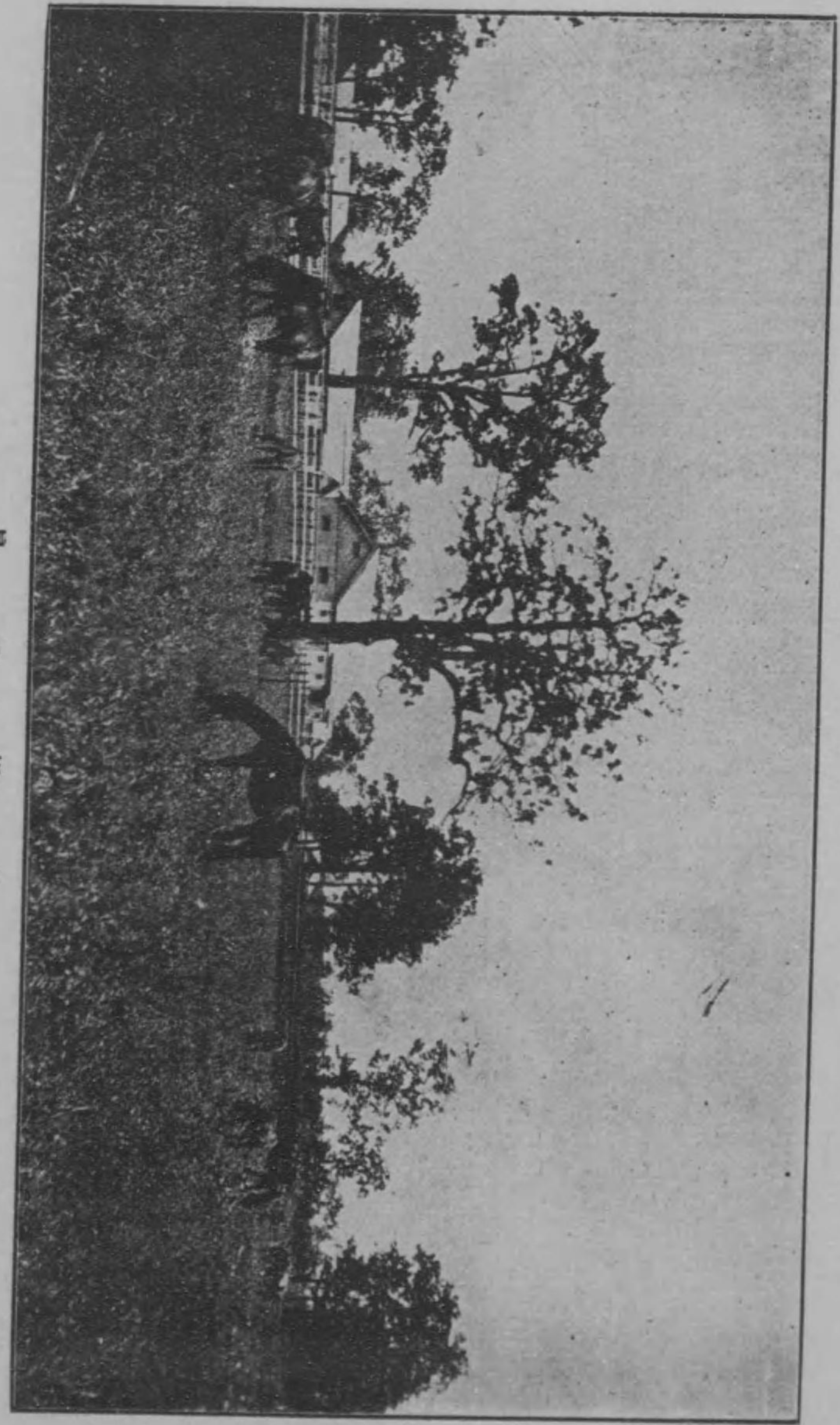

牧場の景

十勝に於ける水田は其起原久しからざるを以て未だ適
良の品種を固定するに至らず然れども熱心なる起業者
は概して成績佳良にして前途頗る有望なり
圖は中川郡川合村大字千代田村に於ける水田を撮影せ
るものなり

○水田の景

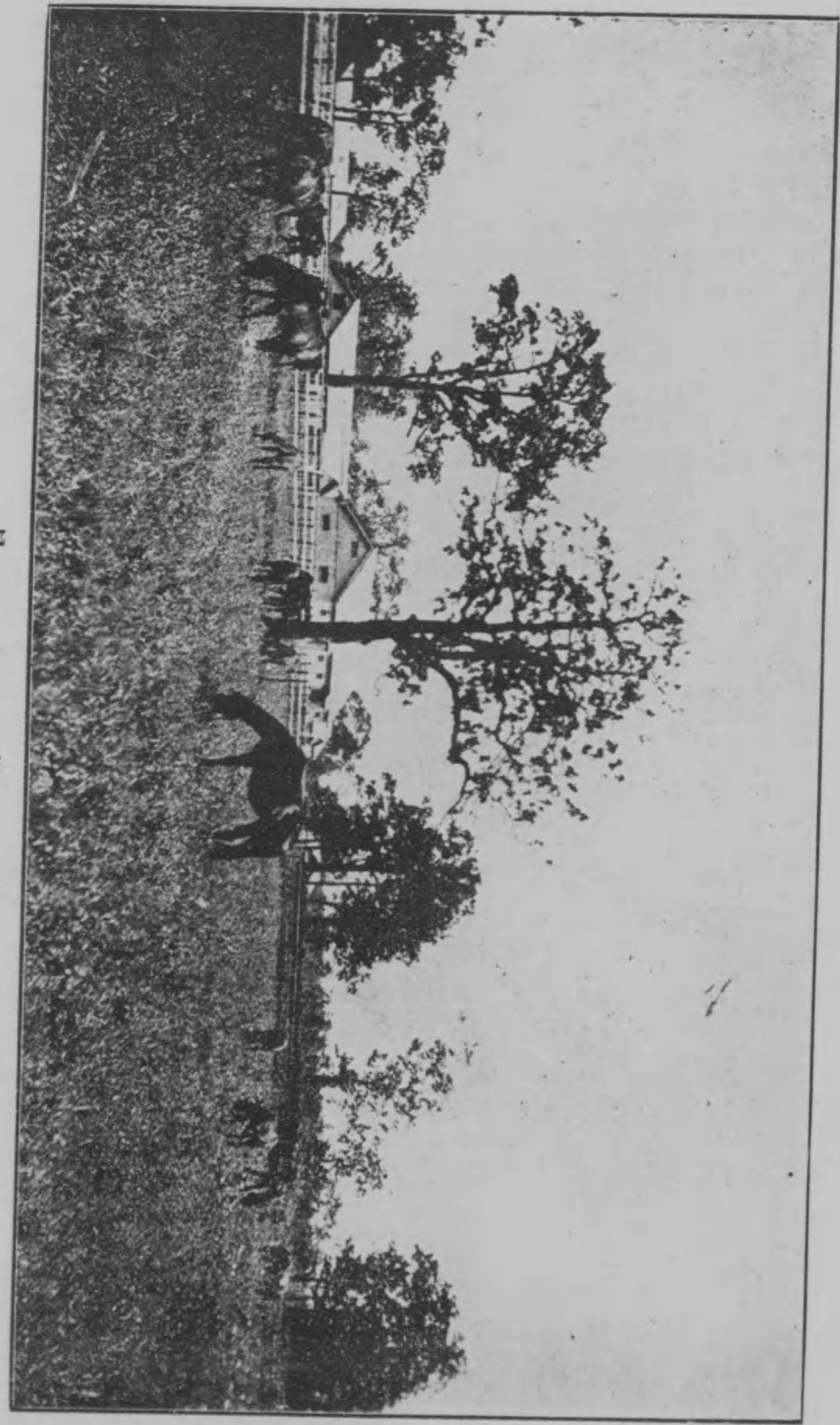

牧場の景

○牧場の景

十勝の氣候風土は能く牧畜に適するのみならず地勢平
 坦にして一般農業者は大面積の耕作を爲すを以て勞力
 經濟上馬匹の飼養は最も緊要の事に屬す今や管内民有
 牧場六萬町歩を有し馬匹三萬一千有餘頭を算し數に於
 て本道各支廳の首位を占むるのみならず馬政局の十勝
 種馬牧場を設置せられてより重種、輕種、中間種とも
 大に面目を改め就中重種の特産地として本道有數の産
 馬地たるに至れり
 圖は河東郡香更村に於ける牧場の一部を撮影せるもの
 なり

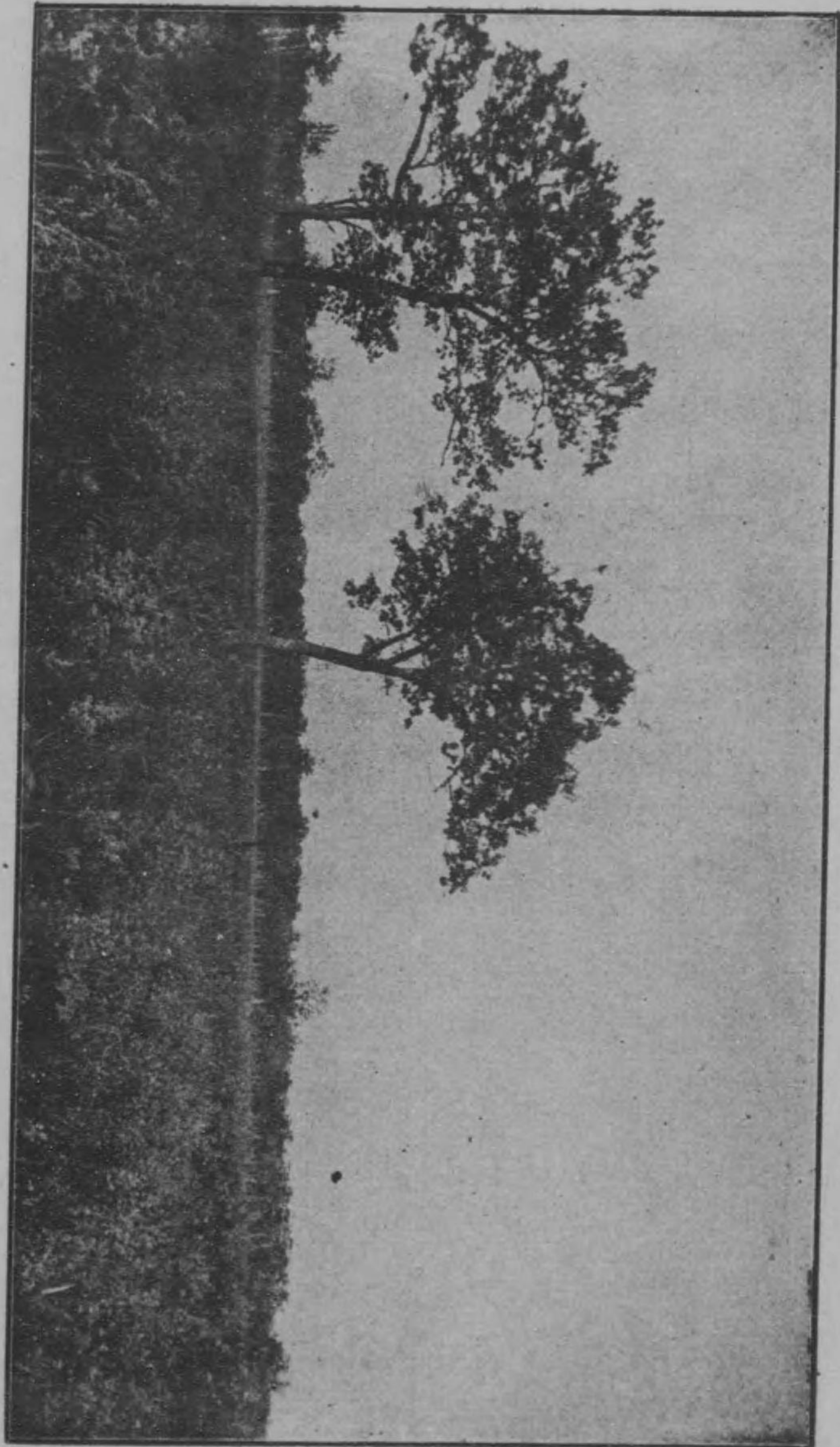

望遠の林樹嶺

○牧場の景

十勝の氣候風土は能く牧畜に適するのみならず地勢平坦にして一般農業者は大面積の耕作を爲すを以て勞力經濟上馬匹の飼養は最も緊要の事に屬す今や管内民有牧場六萬町歩を有し馬匹三萬一千有餘頭を算し數に於て本道各支廳の首位を占むるのみならず馬政局の十勝種馬牧場を設置せられてより重種、輕種、中間種とも大に面目を改め就中重種の特産地として本道有數の産馬地たるに至れり

圖は河東郡音更村に於ける牧場の一部を撮影せるものなり



望遠の林樹擷

皮革染料及絹絲又は漁網染料として多大の需用ある
 エツキスは主に獭皮を以て製造せらる而して十勝に於
 ける獭樹に至るところ豊富にして樹皮の品質亦良好な
 り管内止若驛に新田帯皮製造所の製造工場あり、池田
 驛に日本皮革株式会社製造工場ありて年産額數十萬
 圓に上る又其村は薪炭並に鐵道枕木として需用多し

○解樹林の遠望

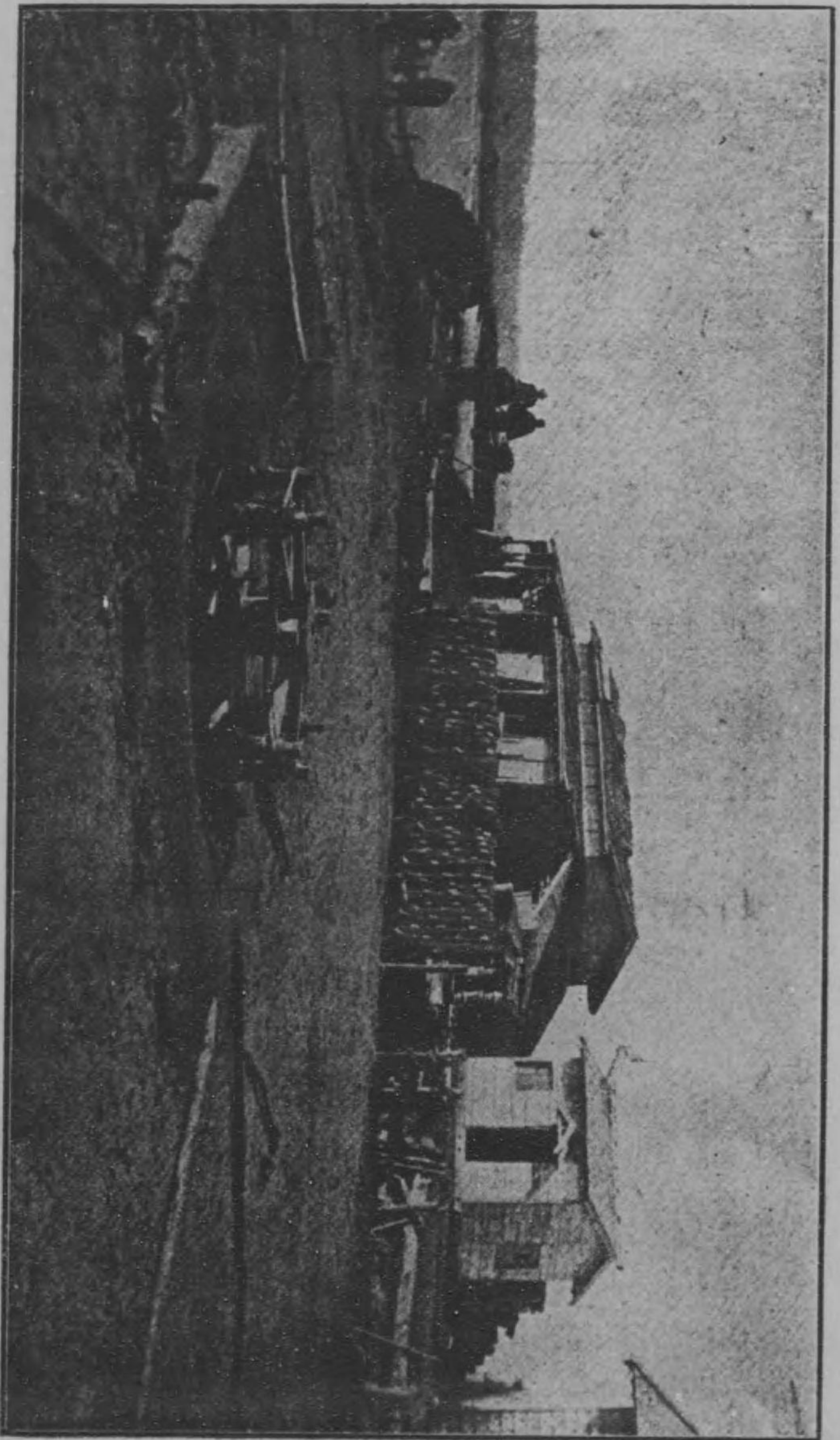

鮭地曳網漁業の景

○櫛樹林の遠望

皮革染料及絹絲又は漁網染料として多大の需用ある
エウキスは主に櫛皮を以て製造せらる而して十勝に於
ける櫛樹に至るところ豊富にして樹皮の品質亦良好な
り管内止若驛に新田帯皮製造所の製造工場あり、池田
驛に日本皮革株式会社製造工場ありて年産額數十萬
圓に上る又其材は薪炭並に鐵道枕木として需用多し

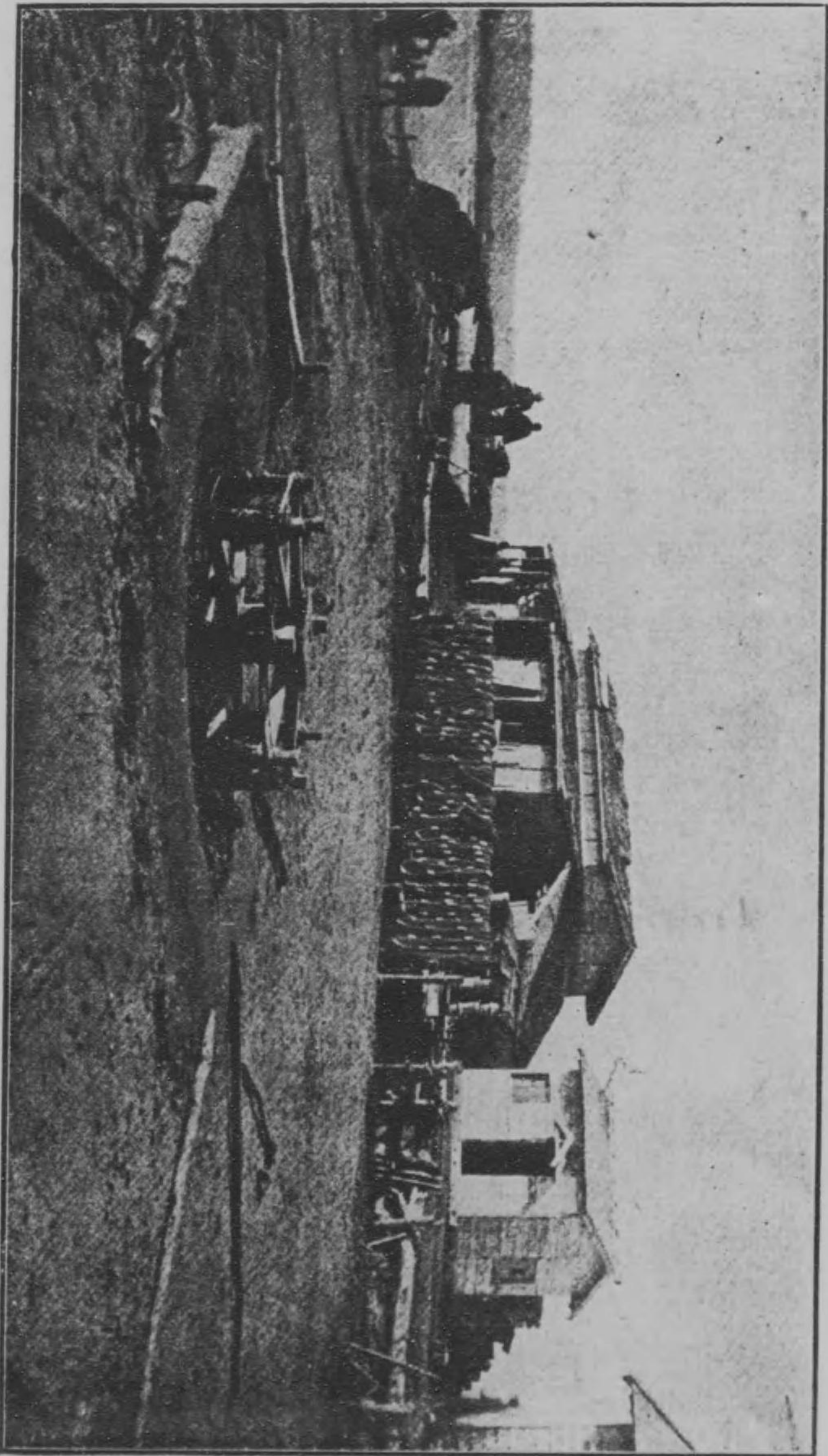

鮭地曳網漁業の景

十勝國に於ける漁獲高は遺憾ながら年々減少して今や拾萬圓内外を産するに過ぎず漁獲物の主なるものは鯉、鮭、公魚等にして雜魚は漁撈盛ならず近時石油發動機船を使用し沖合漁業を試むるを生し來りしか以て漸次發達を見るべし

圖は大津川河口に於ける鮭漁撈の状況にして圖中左方に見ゆる數人の漁夫は正に地曳網を曳き揚げんとする處なり、大津川の鮭の肥大にして美味なるは世人の稱賛するところなり

○鮭地曳網漁業の景

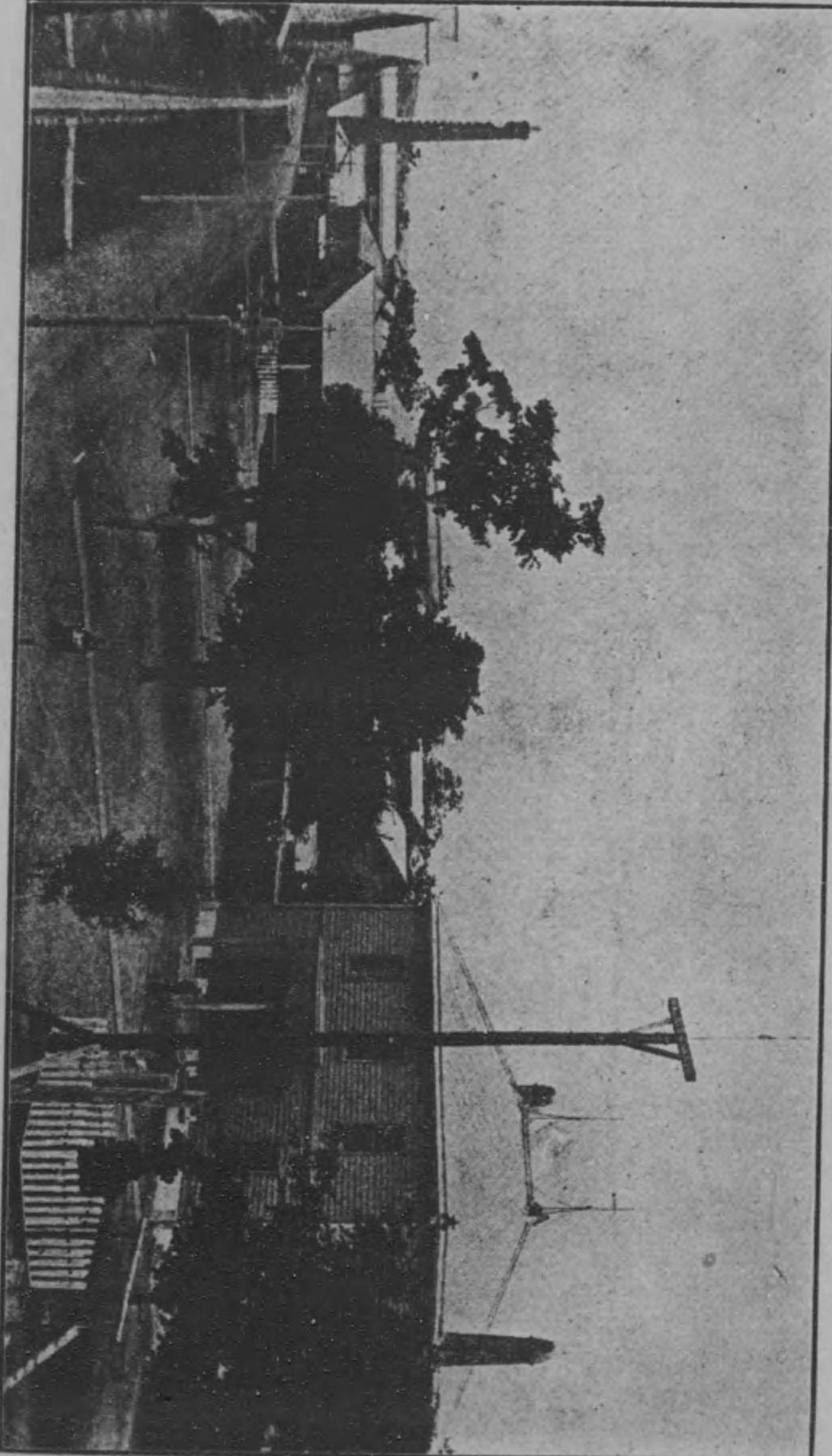

景の場工漁製皮擲

十勝國に於ける漁獲高は遺憾ながら年々減少して今や拾萬圓内外を産するに過ぎず漁獲物の主なるものは鯉、公魚等にして雑魚は漁撈盛ならず近時石油發動機船を使用し沖合漁業を試むるを生し來りしか以て漸次發達を見るべし

圖は大津川河口に於ける鮭漁撈の状況にして圖中左方に見ゆる數人の漁夫は正に曳網を曳き揚げんとする處なり、大津川の鮭の肥大にして美味なるは世人の稱譽するところなり

○鮭曳網漁業の景

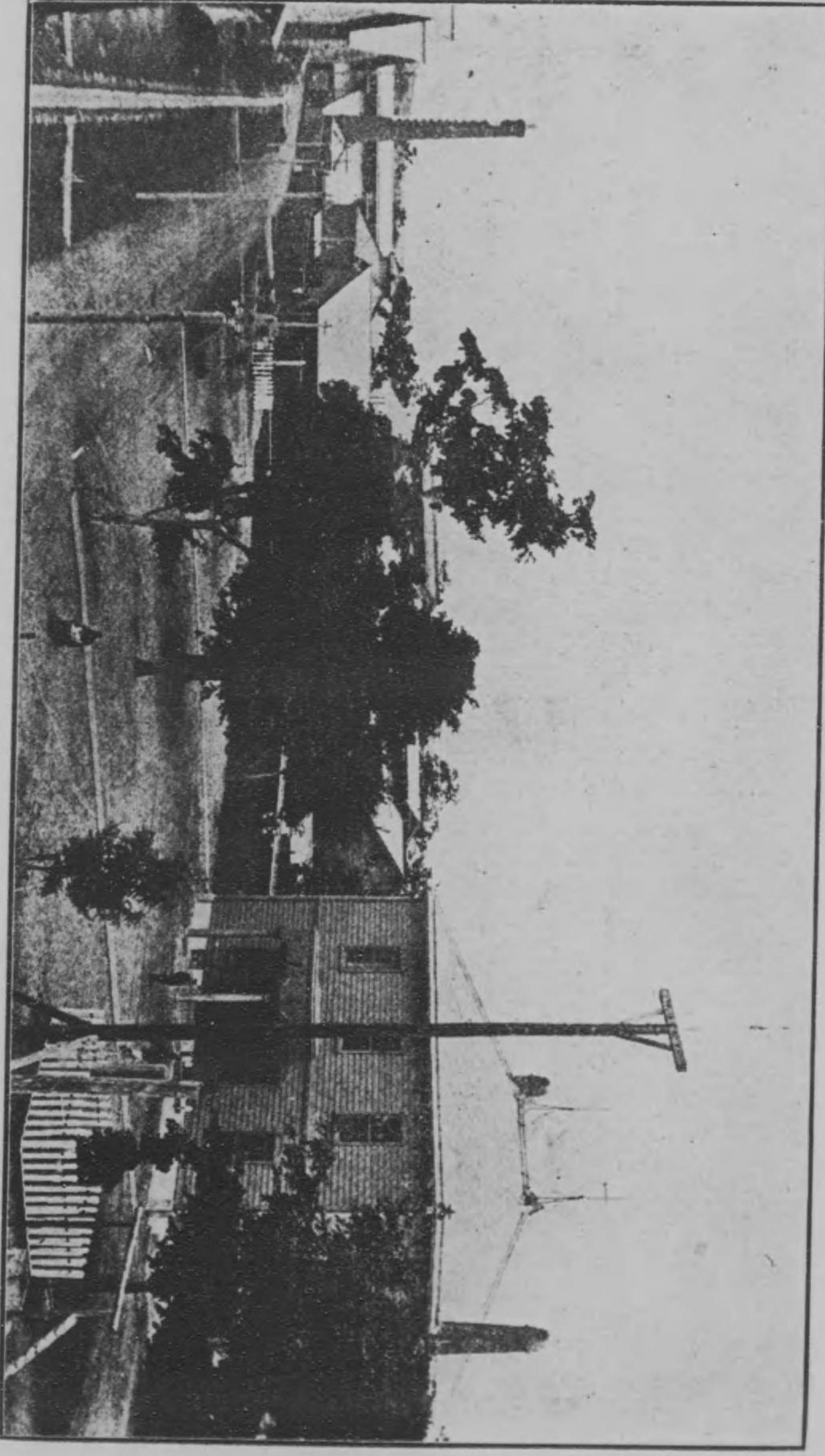

鮭皮製澁工場場の景

○榨皮製造工場の景

合名會社新田帶革製造所製造工場は中川郡幕別村止岩市街にあり明治四十一年河西郡芽室村に分工場を設置したるも漸次事業の擴張に伴ひ明治四十三年新たに此一丈工場を建築するに至れり又同所は同村に於て約一萬五千町歩の楠樹造林を行ひ以て永久的計畫を爲しつゝあり大正三年に於ける遊モツキスの製出數量三十萬貫此價額三十七萬五千圓に達せり

十勝國拓殖要覽目次

沿	十勝國沿革	一
沿	町村治沿革一覽	二
土地及氣象	山地	三
	山	三
	河	六
	湖	六
	面積、廣袤、沿海線及位置	七
	土地種類	八
	有租及無租地	九
	氣象	二〇
戸	口(現住)	二〇
	口(土人現住)	二一
	出生、死亡、死産、婚姻、離婚、(現住)	二二
	市街地戸口	二三
	職業別戸數	二四
拓殖	移民來往住戸口	二五

十勝國拓殖要覽目次

沿	十勝國沿革	一
沿	町村治沿革一覽	二
土地及氣象	地勢	三
土地及氣象	嶽	五
土地及氣象	川	六
土地及氣象	沼	七
土地及氣象	湖	八
土地及氣象	面積、廣袤、沿海線及位置	九
土地及氣象	土地種類	八
土地及氣象	有租及無租地	二
土地及氣象	氣象	三
戸	口(現住)	一〇
戸	口(土人現住)	二
戸	出生、死亡、死産、婚姻、離婚、(現住)	三
市街地	口	四
職業別	戸數	六
拓殖	移民來往住戸口	七

○解皮製糖工場の寮

合名會社新田帶平製糖所東邊工場は中川郡森別村止界市街にあり明治四十一年河西郡森室村に分工場を設置したるも漸次事業の擴張に伴ひ明治四十二年新丁に此一工場を建築するに至れり又同所は同村に於て約一萬五千歩の桐樹造林を行ひ以て永久的計畫を爲しつゝあり大正三年に於ける造糖スキヤの製出數量三十萬貫此價額三十七萬五千圓に達せり

渡船場	(其一 國費)	一五四
同	(其二 地方費)	一五七
同	(其三 私設)	一五八
郵便局		一六〇
郵便所		一六三
郵便取扱件數		一六五
鐵道線路乘降客及收入		一六七
補助航路		一六九
船舶		一七〇
土木費工程別		一七一
教育		
學校教員及學校醫		一七三
學齡兒童		一七五
在學兒童		一七六
教育費 (經常部)		一七七
戊申詔書御趣旨普及狀況		一七八
教育會 (其一)		一七九
同 (其二)		一八〇
青年團體 附 小女會		一八二
衛生醫事		
病院村醫開業醫		一八六
醫師藥劑師其他		一八八
藥種、賣藥商及製藥		一九〇

鑛泉	一九〇
傳染病	一九一
死亡者病類別	一九二
衛生組合	一九三
神社	一九六
寺院	一九七
教會及講義所	一九八
財政	二〇一
町村歲入歲出	
同 其一	二〇二
同 其二	二〇四
同 其三	二〇六
町村基本財產	二〇八
租稅負擔 其一	二一〇
同 其二	二一一
國稅賦課額	二一三
地方稅賦課額	二一四
町村稅賦課額	二一六
納稅成績 其一	二一八
同 其二	二二〇
納稅施設及組合其他	二二三
河西支廳經費豫算	二二五

警察及監獄

巡查駐在所及消防組並豫防組合……………三六
 警察事故 其一……………三〇
 同 其二……………三三
 料理店、貸座敷及藝娼妓……………三三
 十勝監獄拘禁囚……………三三

雜

諸官廳……………二六
 町村吏員……………二六
 戶長役場吏員……………二九
 河西支廳事務件數……………二〇
 町村事務件數……………二〇
 議員及總代人……………二二
 赤十字社及愛國婦人會員……………二二
 賑恤救濟者……………二四
 救濟事業……………二四
 行啓記念事業……………二七
 貯金……………二八
 濟生會寄附者……………二八
 土功組合……………二九
 產業組合……………二九

沿革

十勝國沿革

十勝國ハ初メ「ピロー」場所ト稱シ松前藩士蠣崎藏人ノ給地ニシテ運上屋ヲ茂寄ニ置ケ
 リ寛政十一年幕府ノ支配トナリ「ピロー」ノ音雅訓ナラサルヲ以テ改テ十勝場所ト稱ス
 文政四年松前藩ニ復シ安政二年再ヒ幕府ノ支配トナル同六年十一月幕府十勝場所ヲ仙
 臺藩ニ賜フヤ茂寄ニ陣屋ヲ建テ横目附代官等在勤セリ明治二年開拓使トナリ國郡ヲ定
 メ始メテ十勝國ヲ置ク分テ廣尾、當縁、十勝、中川、河西、河東、上川ノ七郡トシ更
 ニ五十一村ニ分ツ其村タルヤ當時「アイヌ」ノ部落アリシ地ハ皆以テ一村トシ舊來ノ稱
 呼ニ從ヒ村名ヲ附セシニ過キス中ニハ二三戸ヲ以テ村名ヲ冒セシモノモ少カラス又其
 後「アイヌ」ノ轉住ニ依リテ全ク無人ノ境トナリシモノモアリ同年九月十勝、中川、河
 東、上川ノ四郡ヲ静岡藩ニ廣尾、當縁、河西ノ三郡ヲ鹿兒島藩ニ賜フ翌三年一月鹿兒
 島領ノ一部ヲ割テ一橋從二位田安從二位ニ賜ヒ同年十月鹿兒島藩ノ支配ヲ罷メテ之ヲ
 一橋田安兩家ニ頒賜セリ静岡藩ハ大津ニ田安家ハ茂寄ニ一橋家ハ音調津ニ役宅ヲ設ケ

官吏ヲ派シテ支配セシム同四年五月各支配ヲ罷メ同五年九月之ヲ浦河支廳ノ管轄ニ屬
セシメ同七年五月浦河支廳廢セラレ、ヤ本廳ノ直轄ニ歸セリ同十二年七月郡區町村ヲ
編制セラレ、ヤ當國各郡役所ヲ日高國浦河ニ設ク同十五年三縣ヲ置カル、ニ當リ札幌
縣ニ屬シ同十九年北海道廳ヲ設ケラレ同二十年六月當國各郡役所ヲ釧路ニ置ク同三十
年七月河西外六郡役所ヲ下帶廣村ニ設ケ同年十一月河西支廳ヲ置キ全國ヲ其管轄トナ
ス同三十五年四月二級町村制實施ニ際シ村ノ合併アリ次テ同三十九年四月第二回同制
實施ニ際シ又其分合アリ其結果當緣郡ハ自カラ消滅セリ同四十五年四月十日生剛村ヲ
浦幌村ト改稱シ大正二年四月一日洞寒村ヲ川合村ト改稱セラレタリ現今包括スル所實
ニ六郡二十一町村トナレリ

6 7 8 9 60 11 2 3 4 5 6 7 8 9 17

浦幌村ト改稱シ大正二年四月一日洞寒村ヲ川合村ト改稱セラレタリ現今包括スル所實ニ六郡二十一町村トナレリ

町村治沿革一覽

川上	西	河	東河	川	中	勝十	旅 龍 長 大 十 愛 生	當 歷 大	廣 尾 茂 寄	郡名 村名	明治二年創設
屈人 足舞	美西 羽芽 美美 鶴迫	戸賣 幸伏 上帶 荊苞 下帶 廣	東士 然別 音更	叱止 別別 白奴 幕人 蝶多 洞寒 居邊 蔓派 信取 誓牛 樣舞 十弗 勇足 押帶 嫌侶 負顧 幌蓋 本別 安骨 豐頃	吟若 別奴 白人 幕別 蝶多 洞寒 居邊 蔓派 信取 誓牛 樣舞 十弗 勇足 押帶 嫌侶 負顧 幌蓋 本別 安骨 豐頃	入勝年 セ七郡 ラ二月 ル編十 九郡 元	旅 龍 長 大 十 愛 生	當 歷 大	廣 尾 茂 寄	郡名 村名	明治二年創設
				二月 十月 勝	外四 郡各						十三年 二十六年
				六月 河西	外二 郡各						三十年
				六月 幕別	外六 ヶ村						三十二年
				五月 洞寒	外十 ヶ村						三十三年
				七月 芽室	外六 ヶ村						三十四年
				十月 音更	外二 ヶ村						三十五年
											三十六年
											三十七年
											三十八年
											三十九年
											四十五年
											大正二年

二ノ二

土地及氣象

地勢

一勝國ハ東ハトマム川、利別川、イナウウシユナイ川、ウコタキヌブリ山脈及直別川ヲ以テ釧路ニ境シ北西ハ連山重疊以テ北見、石狩、日高ニ接シ東南ハ太平洋ニ瀕ス山嶽ノ高キモノ石狩嶽、トムラウシ山、オプタテシケ山、ニベソツ山、ペナクシホロカメトクヌブリビバイロ山、トツタベツ嶽ボロシク山、サツナイ嶽等アリ十勝川ハ西北境ナル十勝嶽ヨリ發シテ國ノ中央ヲ貫流シサホロ川、美生川、然別川、音更川、帶廣川、札内川、士幌川、猿別川、利別川等ヲ合セ大津村ニ入り分レテ二川トナリ本流ハ十勝太ニ至リ派流ハ大津港ニ至リテ共ニ海ニ注ク此派流ヲ大津川ト稱ス實ニ五郡ノ水ヲ集メ滔々汨々本道第三ノ大河ナリ又大津川ヨリ西南ニ當縁川、歴舟川、モンベツ川其他諸川アリ十勝川ノ東北ニ厚内川等アリ以上諸川中歴舟川ヲ最大トセリ此川ハ源ヲ日高國々境ニ發シ東流シテ海ニ入ル又國境ノ山嶽何レモ美麗ナル階段ヲ成シ自然ニ低下シ各河川ニ沿フテ一大平原ヲナス其廣大ナルコト實ニ石狩原野ニ匹敵スヘシ汽車石

狩國境ノ隧道ヲ出ツレハ雄大ナル十勝原野ハ浩蕩海ノ如ク展望際涯ナシ人ヲシテ覺ヘ
 ス快哉ヲ叫ハシム國中地味ハ概シテ河岸ノ低地最モ肥沃ナルモ高原ハ上段ニ至ルニ從
 ヒ稍瘠薄トナルヲ常トス又高原中濕地ヲナス所ハ比較的膏腴ナルヲ以テ之ニ排水ヲ施
 セハ以テ佳良ナル耕地トナスヲ得ヘク近來高原ニ於ケル田圃ノ成績優良ノ實舉カリ河
 岸低地ニ比シテ水害ノ虞ナク安全ニ子孫ノ計ヲ建ツルノ望ミ確實トナレルヨリ拓殖ノ
 氣運勃興シ開墾漸ク隆盛トナレリ

山嶽

山嶽名	所在地	高	山嶽名	所在地	高
石狩嶽	河西郡音更村	六、七一六尺	クマネシリ嶽	中川郡本別村	五、一二二尺
ビバイロ嶽	河西郡芽室村	六、六五六	パナクシホロカメトクヌプリ	上川郡屈足村	五、一〇八
トムラウシ山	上川郡屈足村	六、四九一	キウサン嶽	河西郡芽室村	四、九六三
ポロシリ山	河西郡賣買村	六、四三五	カムイヌプリ	廣尾郡茂寄村	四、九四〇
パナクシホロカメトクヌプリ	上川郡屈足村	六、三七九	キトウシ山	中川郡本別村	四、七七八
サツナイ嶽	河西郡幸震村	六、三四九	オムシヤヌプリ	廣尾郡茂寄村	四、六六四
オブタテシケ山	上川郡屈足村	六、三三六	ピロロヌプリ	同	四、六六〇
ニベソツ山	同	六、〇八二	ポロシリ山	同	四、三八〇
トツタベツ山	河西郡賣買村	六、〇六九	エエンネエヌプリ	河西郡芽室村	四、一〇二
十勝嶽	上川郡屈足村	五、九八〇	西ヌブカウシヌプリ	河東郡音更村	三、八三八
メムロ嶽	河西郡芽室村	五、八六一	サオロ嶽	上川郡人舞村	三、七七二
ウベベサンケヌプリ	河東郡音更村	五、七六二	東ヌブカウシヌプリ	河東郡音更村	三、七六九

河川

河川名	長サ	通過ノ地域
十勝川	四九・二三里	十勝嶽ヨリ發シ屈足、人舞、芽室、伏古、帶廣、音更、幕別、川合、豐頃、浦幌、大津ノ各村ヲ經テ十勝太ニ至リテ海ニ入ル
利別川	四一・二一	釧路國足寄郡ヨリ來リ本別村ヲ經川合村ニ至リテ十勝川ニ合ス
音更川	二七・三〇	石狩國境ヨリ發シ下音更ニ至リテ十勝川ニ合ス
札内川	二二・二三	札内嶽ヨリ發シ下帶廣ニ至リテ十勝川ニ合ス
然別川	二〇・二三	石狩國境ノ山間ヨリ發シ下然別ニ至リテ十勝川ニ合ス
猿別川	一八・二九	中川郡ノ山中ヨリ發シ猿別ニ至リテ十勝川ニ合ス
帶廣川	一六・二〇	日高國境ノ山間ヨリ發シ下帶廣ニ至リテ十勝川ニ合ス
大津川	二〇・〇六	大津村ニ於テ十勝川ヨリ分レ大津港ニ至リテ海ニ入ル
歴舟川	一八・二六	日高國境ヨリ發シ歴舟村ニ至リテ海ニ入ル

湖沼

湖沼名	周圍里數	所在
湧洞沼	四・二四里	十勝郡大津村
オイカマナイト	三・三〇	同
チヨーブシト	二・〇七	同
然別沼	二・〇二	河東郡音更村
ホロカヤント	一・〇〇	十勝郡大津村

面積、廣袤、沿海線及位置

大正三年

郡名	行政區劃	面積	表				沿海線	位置
			東	西	南	北		
上川郡	人舞	七方里 七七六	七町	三町	一里	二町	十勝郡大津村直別川口	
河東郡	音更	一〇二里 三	九町	〇町	一里	二町	東經百四十三度五十一分	
河西郡	帶廣	六四〇里	一一町	二町	一里	三町	東經百四十二度四十分	
中川郡	幕別	四五三里	八町	一里	一〇町	三	河西郡寶買村トツタベツ嶽	
中川郡	川合	三七五里	七町	二町	一一町	二	東經百四十二度四十分	
中川郡	本別	三八八里	六町	二町	一一町	二	廣尾郡茂寄村ヒタタヌンケフ	
中川郡	豐頃	八五二里	九町	一里	一四町	四	廣尾郡茂寄村ヒタタヌンケフ	
中川郡	浦幌	二五五里	五町	二町	六町	三	北緯四十二度八分	
十勝郡	大津	三五二里	四町	二町	一一町	二	河東郡音更村	
十勝郡	幌	三〇八里	一〇町	一町	一一町	三	石狩北見國境山嶽	
廣尾郡	茂寄	九四〇里	一四町	〇町	一四町	七	北緯四十三度三十六分	
計		六三六〇里	二四二町	二町	四一〇町	四		

備考 計ハ各郡ヲ合計シタルモノニアラスシテ十勝全國ヲ調査セルモノナリ

大正三年

山	別租額		林	反別租額		牧	反別租額		場	反別租額		雜	反別租額		種	反別租額		地	計		
	町	円		町	円		町	円		町	円		町	円		町	円			町	円
山	八〇〇	八〇〇	林	〇	〇	牧	二	九六六	場	一	九三〇	雜	〇	〇	種	〇	〇	地	計	二二、〇〇〇	
別租額	八〇〇	八〇〇	林	〇	〇	反別租額	二	九六六	牧	一	九三〇	場	〇	〇	雜	〇	〇	種	地	計	二二、〇〇〇
反別租額	〇	〇	林	〇	〇	牧	二	九六六	場	一	九三〇	雜	〇	〇	種	〇	〇	地	計	二二、〇〇〇	
反別租額	〇	〇	林	〇	〇	牧	二	九六六	場	一	九三〇	雜	〇	〇	種	〇	〇	地	計	二二、〇〇〇	
反別租額	〇	〇	林	〇	〇	牧	二	九六六	場	一	九三〇	雜	〇	〇	種	〇	〇	地	計	二二、〇〇〇	
反別租額	〇	〇	林	〇	〇	牧	二	九六六	場	一	九三〇	雜	〇	〇	種	〇	〇	地	計	二二、〇〇〇	
反別租額	〇	〇	林	〇	〇	牧	二	九六六	場	一	九三〇	雜	〇	〇	種	〇	〇	地	計	二二、〇〇〇	
反別租額	〇	〇	林	〇	〇	牧	二	九六六	場	一	九三〇	雜	〇	〇	種	〇	〇	地	計	二二、〇〇〇	
反別租額	〇	〇	林	〇	〇	牧	二	九六六	場	一	九三〇	雜	〇	〇	種	〇	〇	地	計	二二、〇〇〇	
反別租額	〇	〇	林	〇	〇	牧	二	九六六	場	一	九三〇	雜	〇	〇	種	〇	〇	地	計	二二、〇〇〇	

6 7 8 9 60 1 2 3 4 5 6 7 8 9 6m

備考 計ハ各郡ヲ合計シタルモノニアラスシテ十勝全國ヲ調査セルモノナリ

郡名	面積		東西南北		沿海線	位置
	面積	方位	東	西		
上川郡	七七六	七三	一七二	一七二		十勝郡大津村直別川口
河東郡	一〇二三	九〇六	一一三	一一三		東經百四十三度五十一分
河西郡	六四〇	八一九	一一三	一一三		河西郡寶買村トツタマツ嶽
中川郡	三七五	七二二	一一三	一一三		東經百四十二度四十分
本川郡	三八八	六一六	一一三	一一三		廣尾郡茂寄村ヒタタマツケ
豐本郡	八五一	九二六	一一三	一一三		川口
大浦郡	三五五	四二六	一一三	一一三		北緯四十二度八分
津幌	三〇八	一〇一七	一一三	一一三		北緯四十三度三十六分

面積、廣袤、沿海線及位置

大正三年

有租地 無租地

大正三年

行政區域	租ノ別	田		畑		宅地		原野		山林		牧場		雜種地		計
		有租地	無租地	有租地	無租地	有租地	無租地	有租地	無租地	有租地	無租地	有租地	無租地	有租地	無租地	
人舞室更廣別合別	有租地	11,000	11,000	11,000	11,000	11,000	11,000	11,000	11,000	11,000	11,000	11,000	11,000	11,000	11,000	11,000
音更廣別合別	有租地	11,000	11,000	11,000	11,000	11,000	11,000	11,000	11,000	11,000	11,000	11,000	11,000	11,000	11,000	11,000
幕別合別	有租地	11,000	11,000	11,000	11,000	11,000	11,000	11,000	11,000	11,000	11,000	11,000	11,000	11,000	11,000	11,000
川別合別	有租地	11,000	11,000	11,000	11,000	11,000	11,000	11,000	11,000	11,000	11,000	11,000	11,000	11,000	11,000	11,000
本別合別	有租地	11,000	11,000	11,000	11,000	11,000	11,000	11,000	11,000	11,000	11,000	11,000	11,000	11,000	11,000	11,000
豐別合別	有租地	11,000	11,000	11,000	11,000	11,000	11,000	11,000	11,000	11,000	11,000	11,000	11,000	11,000	11,000	11,000
浦別合別	有租地	11,000	11,000	11,000	11,000	11,000	11,000	11,000	11,000	11,000	11,000	11,000	11,000	11,000	11,000	11,000
大寄津	有租地	11,000	11,000	11,000	11,000	11,000	11,000	11,000	11,000	11,000	11,000	11,000	11,000	11,000	11,000	11,000
茂寄津	有租地	11,000	11,000	11,000	11,000	11,000	11,000	11,000	11,000	11,000	11,000	11,000	11,000	11,000	11,000	11,000
計		11,000	11,000	11,000	11,000	11,000	11,000	11,000	11,000	11,000	11,000	11,000	11,000	11,000	11,000	11,000

八ノ二

氣象

(累年平均並ニ大正三年平均)

種別	年別	霜雪期日	氣象																							
			平均溫度	同最高溫度	同最低溫度	絕對高極	同低極	平均風速度	最強風速度	最多風向	平均濕度	雨雪量	同上月中最多	日照時數	同上百分率	快晴日數	晴天日數	曇天日數	雨日數	雪日數	霜日數	暴風日數	平均根雪深サ			
霜	大正三年	九月二十四日	一月	九.二	二六.一	二.二	三三.二	二七.三	二.五	三.三	二.六	二六.六	一七.六	北西	八.一	七.四	七.四	八.一	三.五	三.九	四.九	〇.〇	一.三	一.七	五.五	二.九
			二月	九.七	二六.一	二.二	三三.二	二七.三	二.五	三.三	二.六	二六.六	一七.六	北西	八.一	七.四	七.四	八.一	三.五	三.九	四.九	〇.〇	一.三	一.七	五.五	二.九
降雪	同	十一月二十四日	三月	四.三	一三.一	三.一	二二.一	一八.五	三.〇	三.〇	二.六	二九.六	一九.八	北西	七.四	七.二	七.二	七.四	五.八	五.一	四.九	〇.四	一.八	一.八	七.九	三.九
			四月	四.二	一三.一	三.一	二二.一	一八.五	三.〇	三.〇	二.六	二九.六	一九.八	北西	七.四	七.二	七.二	七.四	五.八	五.一	四.九	〇.四	一.八	一.八	七.九	三.九
根雪	同	十二月二日	五月	九.六	一三.七	一.三	二〇.三	一五.五	三.二	三.二	二.八	二四.六	一八.九	東	七.一	七.〇	六.八	六.八	六.七	六.七	九.九	一.〇	一.三	一.三	八.六	五.七
			六月	一三.七	一五.一	一.三	二〇.三	一五.五	三.二	三.二	二.八	二四.六	一八.九	東	七.一	七.〇	六.八	六.八	六.七	六.七	九.九	一.〇	一.三	一.三	八.六	五.七
霜	同	五月二十八日	七月	一七.四	一七.四	一.七	二二.五	一七.五	三.二	三.二	二.八	二四.六	一八.九	東	七.一	七.〇	六.八	六.八	六.七	六.七	九.九	一.〇	一.三	一.三	八.六	五.七
			八月	一七.四	一七.四	一.七	二二.五	一七.五	三.二	三.二	二.八	二四.六	一八.九	東	七.一	七.〇	六.八	六.八	六.七	六.七	九.九	一.〇	一.三	一.三	八.六	五.七
降雪	同	四月二十三日	九月	一四.二	一四.二	一.三	二〇.三	一五.五	三.二	三.二	二.八	二四.六	一八.九	東	七.一	七.〇	六.八	六.八	六.七	六.七	九.九	一.〇	一.三	一.三	八.六	五.七
			十月	一四.二	一四.二	一.三	二〇.三	一五.五	三.二	三.二	二.八	二四.六	一八.九	東	七.一	七.〇	六.八	六.八	六.七	六.七	九.九	一.〇	一.三	一.三	八.六	五.七
霜	同	三月十五日	十一月	七.六	一四.二	一.三	二〇.三	一五.五	三.二	三.二	二.八	二四.六	一八.九	東	七.一	七.〇	六.八	六.八	六.七	六.七	九.九	一.〇	一.三	一.三	八.六	五.七
			十二月	七.六	一四.二	一.三	二〇.三	一五.五	三.二	三.二	二.八	二四.六	一八.九	東	七.一	七.〇	六.八	六.八	六.七	六.七	九.九	一.〇	一.三	一.三	八.六	五.七
降雪	同	五月十四日	一月	〇.七	一四.二	一.三	二〇.三	一五.五	三.二	三.二	二.八	二四.六	一八.九	東	七.一	七.〇	六.八	六.八	六.七	六.七	九.九	一.〇	一.三	一.三	八.六	五.七
			二月	〇.七	一四.二	一.三	二〇.三	一五.五	三.二	三.二	二.八	二四.六	一八.九	東	七.一	七.〇	六.八	六.八	六.七	六.七	九.九	一.〇	一.三	一.三	八.六	五.七
根雪	同	四月二十三日	三月	六.六	一四.二	一.三	二〇.三	一五.五	三.二	三.二	二.八	二四.六	一八.九	東	七.一	七.〇	六.八	六.八	六.七	六.七	九.九	一.〇	一.三	一.三	八.六	五.七
			四月	六.六	一四.二	一.三	二〇.三	一五.五	三.二	三.二	二.八	二四.六	一八.九	東	七.一	七.〇	六.八	六.八	六.七	六.七	九.九	一.〇	一.三	一.三	八.六	五.七
霜	同	三月二十日	五月	〇.七	一四.二	一.三	二〇.三	一五.五	三.二	三.二	二.八	二四.六	一八.九	東	七.一	七.〇	六.八	六.八	六.七	六.七	九.九	一.〇	一.三	一.三	八.六	五.七
			六月	〇.七	一四.二	一.三	二〇.三	一五.五	三.二	三.二	二.八	二四.六	一八.九	東	七.一	七.〇	六.八	六.八	六.七	六.七	九.九	一.〇	一.三	一.三	八.六	五.七

備考

溫度ハ凡テ「攝氏」ニシテ「フ冠セル」ハ零度以下ヲ示ス風速度ハ「米」ニシテ一秒時間ノ速度ヲ示ス湿度ハ空
 氣中ノ濕氣ニシテ飽和ニ至ル濕氣ノ度ヲ百分比例ニテ示セルナリ雨雪量ハ「耗」ニテ示ス一耗ノ降水ハ一坪
 面ニ一升八合三勺ナリ天氣日數ノ晴曇ハ雲量十分比例ニテ示セル即チ滿天雲ナキヲ零トシ滿天雲アルヲ十トシ
 二以下ヲ快晴三乃至七ヲ晴天八以上ヲ曇天トス又雨日數ハ天氣ノ晴曇ニヨラス降水量ノ〇耗一以上アリ
 タル日ニシテ雪日數ハ降水量ノ有無ニヨラス降雪ノ現象アリタル日ヲ云フ日照時ノ百分率ハ晝間可照時ニ
 對スル百分比例ヲ以テ示セリ

大正三年末現在

土地種別

大正三年末現在

郡名	國有林野地	官有地	北海道地方費有土地	民有地	國有未開地 貸付地	處分未濟地	其他	合計
河東郡	六七、五〇三町	五、五九七町	一三七町	四九、三四五町	一一、〇五〇町	一三、七八五町	二二、五四〇町	一六九、九五七町
河西郡	六七、五九三	一〇、六八四		三八、四一九	三、二五四	二二、三五六	一六、三九七	一五八、七〇三
上川郡	九一、〇六七	八一四		一三、七四五	三、八五六	三、八八二	六、三四一	一一九、七〇五
中川郡	一〇四、〇四七	一、六四六		九三、一七四	一三、七〇八	三八、九五九	三六、九五六	二八八、四八七
十勝郡	四四、〇九二	八三九	二、〇〇〇	四〇、九八六	四、一五九	一一、八三九	二、二三一	一〇七、一四六
廣尾郡	九四、二〇四	五六五		一八、三一六	三、二二七	一三、五〇九	一五、三四四	一四九、一六五
計	四六八、五〇六	二〇、一四五	二、一三八	二五三、九八五	三九、二五四	一〇五、三二六	九九、八〇九	九八九、一六三
大正二年	四六八、五三五	一九、七〇七	二、一三八	二四六、九〇七	四九、五五八	一〇二、二五七	一〇〇、〇六一	九八九、一六三
大正元年	四七九、八一四	一九、七〇〇	二、一三八	二二五、三一一	五二、四八二	一一九、六五七	一〇〇、〇六一	九八九、一六三

戸口 (現住)

大正三年末現在

行政區劃	戸數	人口		計	一戸平均人口	一方里ノ人口
		男	女			
人舞	二,一〇〇	六,七二一	四,三三二	一〇,九四三	五・二	一四一・〇
芽室	一,五一九	四,〇八六	三,六八四	七,七七〇	五・一	一七一・五
音更	一,八七八	五,二三八	四,六二二	九,八六〇	五・三	九六・四
帶廣	二,九五七	七,八六九	七,一一〇	一四,九七九	五・一	二三四・〇
幕別	一,三八五	三,七二〇	三,六七七	七,三九七	五・三	一九七・三
川合	一,四六九	四,四〇一	四,〇八八	八,四八九	五・八	二一八・八
本別	一,二八三	四,三二八	三,五三七	七,八六五	六・二	九二・四
豊頃	六四九	一,九一四	一,九九八	三,九一二	六・〇	一五三・四
浦幌	八七〇	二,〇八七	一,九三四	四,〇二一	四・六	一一四・六

大津	茂寄	計	大正二年		大正元年	
			戸數	人口	戸數	人口
大津	四六九	一,一三二	九七九	二,一一一	四・五	六八・五
茂寄	一,一五二	三,六二四	三,二一七	六,八四一	五・五	七二・八
計	一五,八五一	四五,一一〇	三九,〇七八	八四,一八八	五・三	一三二・四
大正二年	一五,七五七	四一,五六五	三七,一〇八	七八,六七三	五・〇	一二三・七
大正元年	一五,三五二	四一,三六四	三三,三六五	七四,七二九	四・九	一一七・五

行政區劃	出生、死亡、婚姻、離婚		大正三年
	出生	死亡	
人舞室	男 二六五 女 二二七	男 一八四 女 一八四	男 二八 女 二八
芽室	男 一五八 女 一六一	男 一五一 女 一五一	男 三二 女 三二
音更	男 一五六 女 一九二	男 二二七 女 二二七	男 二七 女 二七
帶廣	男 一八七 女 一七〇	男 一九一 女 一九一	男 二六 女 二六
幕別	男 一三一 女 一一三	男 七七 女 七七	男 一八 女 一八
川合	男 一五三 女 一五二	男 二六六 女 二六六	男 二二 女 二二
本別	男 九一 女 八六	男 九二 女 九二	男 二二 女 二二
豐頃	男 六九 女 七四	男 六三 女 六三	男 一三 女 一三
浦幌	男 一一八 女 一〇四	男 九五 女 九五	男 八 女 八
大津寄	男 三三 女 二五	男 三四 女 三四	男 三 女 三
茂寄	男 一〇三 女 九八	男 一七五 女 一七五	男 二五 女 二五
計	男 一、四六四 女 一、三九二	男 一、三四三 女 一、三四三	男 二二五 女 二二五
大正二年	男 一、四七四 女 一、三七四	男 一、二〇〇 女 一、二〇〇	男 二一三 女 二一三
大正元年	男 一、五七四 女 一、三六六	男 一、二五三 女 一、二五三	男 二四九 女 二四九

行政區劃	戶數		大正三年末
	男	女	
人舞室	六六	六六	一、一〇〇
芽室	六二	六二	一、〇〇〇
音更	六八	六八	一、〇〇〇
帶廣	八〇	八〇	一、〇〇〇
幕別	八八	八八	一、〇〇〇
川合	六二	六二	一、〇〇〇
本別	六二	六二	一、〇〇〇
豐頃	六二	六二	一、〇〇〇
浦幌	八二	八二	一、〇〇〇
大津寄	八三	八三	一、〇〇〇
茂寄	五五八	五五八	一、〇〇〇
計	五、四一〇	五、四一〇	一、〇〇〇
大正二年	五、一六六	五、一六六	一、〇〇〇
大正元年	五、四一〇	五、四一〇	一、〇〇〇

出生、死亡、婚姻、離婚

大正三年

戶口 (土人現住)

大正三年末

三

三

市街地及戸口

町村名	市街地名				戸		人		飲料水ノ良否
	清	新	新	水	大正二年度	大正三年度	大正二年度	大正三年度	
人	新	新	室	舞	二〇六	一八五	一、〇二五	八二一	良
芽	内	得	更	廣	二二八	一二五	六〇四	五二三	良
音	室	内	廣	廣	三三五	二二四	九六	九七	ク
帶	更	更	廣	廣	六一	五四	一、三九九	一一〇	ク
幕	廣	廣	廣	廣	一、六八一	二七二	二七九	二〇六	一部不良
川	別	別	別	別	六二	五四	三〇五	三三五	良
合	別	別	別	別	二二	二四	八五	一〇一	稍
	別	別	別	別	一一	一一	四一	四七	良
	別	別	別	別	二二八	二二六	一、〇三九	一、二三八	ク
	別	別	別	別	四九	四九	二四六	二四〇	ク
	別	別	別	別	一四八	一三〇	八七三	六五〇	不
	別	別	別	別	四四四	四八五	二、二二〇	二、四二五	稍
	別	別	別	別	三〇	五〇	一五〇	二五〇	良

町村名	市街地名				戸		人		飲料水ノ良否
	本	足	大	別	大正二年度	大正三年度	大正二年度	大正三年度	
本	大	大	浦	豐	一八六	一八七	六五一	六五九	稍
足	寄	寄	寄	寄	六〇	六二	二一〇	二一六	不
大	譽	譽	譽	譽	二〇	二〇	七〇	七五	ク
別	地	地	地	地	一九	一九	六六	七〇	ク
	里	里	里	里	八一	七五	三五四	三三八	良
	岩	岩	岩	岩	六一	六七	二八九	三〇二	ク
	頃	頃	頃	頃	一一	一一	四五	五四	ク
	弗	弗	弗	弗	一一	一一	二八八	四八〇	ク
	邊	邊	邊	邊	四〇	三〇	一六〇	一三八	ク
	津	津	津	津	一七〇	一五三	六六四	六三九	稍
	内	内	内	内	八一	八五	三八六	三八九	ク
	寄	寄	寄	寄	三六五	三六四	二、〇〇九	二、〇〇二	良
	樹	樹	樹	樹	二四	三〇	一三〇	一六九	ク

職業別戶數

大正三年末現在

行政區劃	農	商	工	漁	官公吏	醫藥劑師	勞働雜業	計
人舞室更廣別合別	一、三〇七	一三八	五二		五三	八	一、二七	二、一〇〇
川別	一、二四八	一五〇	三〇		四九	三	一一	一、五一九
本合	一、六八一	六七	二〇		六八	三	二八	一、八七八
幕別	一、二〇二	四三九	一四六		四四五	一一	四〇二	二、九五七
帶廣	一、一七四	一三九	一八		四一	三	四	一、三八五
音更	七二一	二二八	六三		七六	四	三〇二	一、四六九
川別	八六八	一一〇	六〇		三八	二	一三一	一、二八三
本合	四七七	六四	一八		二九	二	三二	六四九
浦津	六八七	五四	三		四七	三	二七	八七〇
大計	一九三	三六	二七		二二	一	一五	四六九
茂寄	六五八	七〇	四九		四三	七	一一	一、二五二
大正二年	一〇、一五	一、五〇五	四八五		九一二	四七	一、四八五	一、五八五
大正元年	九、七一	一、五八二	四三三		九一七	四二	一、〇三四	一、五七五
大正元年	八、七八四	一、四八九	四一六		八四九	四一	一、八五七	一、五三五

拓殖 移民來往住戶口

大正三年

行政區劃	來住		往住		來住超過	
	戶數	人口	戶數	人口	戶數	人口
人舞室更廣別合別	四四	六九	六	一〇	三八	九八
川別	一〇五	一九七	二〇	二九	八五	三〇三
本合	一七〇	二九四	一三	二二	一五七	五一一
幕別	二四九	四四八	六七	九五	一八二	六〇四
帶廣	五四	九九	三	三	五一	一七二
音更	六七	一一七	五	一七	六二	一六七
本合	五八	九四	六	六	五二	一四一
浦津	四六	七六	二〇	三六	二六	一〇〇
大計	四六	七一	一六	二二	三〇	八六

大正元年	大正二年	計	茂津	大津
八七九	一、一八八	九三二	六三	三〇
一、六三〇	二、一五九	一、六七一	一五一	五五
一、一六四	一、五七七	一、三〇八	一一一	三四
二、七九四	三、七三六	二、九七九	二七二	八九
一〇三	一四六	一七一	一一	四
一七五	二五〇	二七九	二九	一〇
一三五	二三一	二二四	二五	三
三一〇	四八一	五〇三	五四	一三
七七六	一、〇四二	七六一	五二	二六
二、四八四	三、二五五	二、四七六	二一八	七六

未開地々積

大正三年末現在

郡名	農耕適地	牧場適地	計
河川東西	四、八二四町	八、九六一町	一三、七八五町
河川東	七、八二四	一四、五三二	二二、三五六
河川西	一、三五八	二、五二四	三、八八二
中川	一三、六三四	二五、三二一	三八、九五五
十勝	四、四九三	八、三四六	一二、八三九
尾	四、七二八	八、七八一	一三、五〇九
計	三六、八六一	六八、四六五	一〇五、三二六

未開地處分

大正三年

郡名	賣拂地		特定期		合計	
	積筆數	積筆數	積筆數	積筆數	積筆數	積筆數
河東西	四〇一町	六六	八八一町	一〇〇	一、二八二町	一六六
河東	一、三六一	二九	三三〇	四九	一、六六一	七八
中川	一、三六	三三	五七〇	一〇六	一、六六一	一三九
上川	一、六八九	四二	六七四	一〇一	二、三六三	一四三
十勝	六〇一	三五	九六	一九	六九七	五四
廣尾	一六四	一三	一六九	二四	三三三	三七
計	四、三五二	二一八	二、七二〇	三九九	七、〇七二	六一七
大正二年	二四、五二〇	五五五	三、四二三	五六〇	二七、九四三	一、一五
大正元年	二六、一一一	六三一	三、四四七	五一二	二九、五六八	一、一四三

未開地處分成績 (貸付地)

大正三年

郡名	舊法ニ依ルモノ		新法ニ依ルモノ		牧場		其他	
	總面積	付成功	總面積	付成功	總面積	付成功	總面積	付成功
河東西	二、三八六町	六〇一町	四、三九二町	一五五町	五、九九二町	九六四町	二五町	二五町
河東	一、七九五	七〇三	二、四八一	三四四	一、四八〇	一九九	二五	二五
上川	一、五二一	六四六	三、三九六	六三三	二一七	—	—	—
中川	四、四五五	一、一八二	二、八八一	二六一	一〇、三一〇	二、五五八	六八	六三
十勝	四〇六	三三八	八七〇	一一〇	三、四五二	一一〇	—	—
廣尾	二九五	一六二	二、一六五	四七	一、五五九	五八三	—	—
計	一〇、八五八	三、六三二	一六、一八五	一、五五〇	二二、〇〇九	五、四二四	九五	九五
大正二年	一四、五五三	二、九二三	一六、六五四	九五五	二六、六五五	二、七六三	九五	九五
大正元年	二五、三一三	一二、九六四	一六、一六四	四八八	三〇、二二二	五、七八八	三四	三四

未開地處分成績 (賣拂地) 大正三年

郡名	耕		地		牧		場		其		他	
	總面積	成功	未成功	總面積	成功	未成功	總面積	成功	未成功	總面積	成功	未成功
河東	七、七二町	三〇〇町	七、四二町	九、三三九町	一〇七町	九、三三九町	一一町	二町	九町			
河西	一一、五九三	七二九	一一、八六四	六、五一八	六、四一一							
上川	二、四〇七	一一二	二、二八五	一、四八一	一、四八一	六						
中川	九、四九〇	一六一	九、三二九	三五、五四七	三五、二八三	三、七三四						
十勝	一、八一六	七九	一、七三七	一一、四三二	一一、四三二	二						
廣尾	二、八七二	一五一	二、七二一	二、二一九	二、一九八	四四三						
計	三六、八九〇	一、五四二	三五、三四八	六七、五三六	三九二	六七、一四四	四、一九六					
大正二年	三六、八二五	四六九	三六、三五六	六六、八七〇	六二七	六六、二四三	四、二二八					
大正元年	二九、一四八	三七六	二八、七七二	五〇、一二六	三三〇	四九、〇〇六	四、二二四					

生産物價額總計

大正三年

行政區劃	農產	畜產	水產	工業	林產	計
人舞	六九五、二〇〇円	九、五四一円		二五、二九六円	四七、一〇七円	七七七、一四四円
芽室	五三八、〇九一	六、五六〇		三四、五〇〇	一〇四、四五三	六八三、六〇四
音更	七六三、九九一	二六、三一五	七〇〇	二四、四二九	八二、六七六	八九八、一一一
帶廣	四二八、六六二	二一、六五九	四、五六六	二四八、一二四	一〇、八八四	七一三、八九五
幕別	四九八、八一七	二、六一七		四二九、八九二	六四、二八〇	九九五、六〇六
川合	三九二、〇〇九	四、七五七		四〇五、一八二	六二、八五五	八六四、八〇三
本別	四一八、六四四	一〇、一八四		七〇、四九四	一五二、三九八	六五一、七二〇
豐頃	二〇二、二七七	三、〇四一			二九、六〇八	二三四、九二六
浦幌	二七三、九一一	四、六一一		一、五八三	二九、〇三〇	三〇九、一三五

大正元年	大正二年	茂大計	寄津
三、三九八、二七九	二、四六四、七〇〇	四、四六五、七〇一	一六三、三四〇
八二、八一九	八四、九〇三	九七、四五二	二、九一九
一七一、一四五	一一四、四一四	九六、七七四	六六、三六五
八七八、七七九	一、四一三、五七五	一、二四九、五四四	一〇、〇四四
七二六、二九八	八〇二、九四一	六四九、六九五	三、五〇四
五、二五七、三二〇	四、八八〇、五三三	六、五五九、一六六	二四六、一七二
			一八四、〇五〇

備考 一、各町村ノ産額ハ圓以下ヲ四捨五入セルヲ以テ之ヲ集計セルモノト本表ノ計トハ符合セス
 二、畜産ニハ牛馬羊豚ノ産價額ヲ算入セス

農業

農業者 其一 (戸數)

大正三年

行政區劃	自作	小作	自作兼小作	自作	小作	自作兼小作	計	合計
浦幌	一八九	四三一	六六	六三	五五	二六	一四四	八三〇
豊頃	八四	二四六	一四七	四	一九	四	二七	五〇四
本別	五三八	二九八	三三	一五	二九	四五	八九	九五七
川合	七三〇	三四〇	二八五	一五	四〇	一三	六八	七八九
幕別	四八八	四四一	一〇四	八六	九九	三九	二二四	一、三九八
帶廣	七〇八	六六二	一七三	二六	一〇六	—	一三二	一、二三四
音更	五八三	四五九	三一一	八一	四九	三四	一六四	一、八四五
芽室	六四九	四九九	二〇六	三八	八三	二	一二三	一、三七一
人舞	六四九	四九九	一九九	六一	六七	二二	一五〇	一、四五七
計	六、四九一	四、五九九	一、三〇七	一、二四八	一、一〇二	一、一〇二	一、一〇二	一、一〇二

行政區劃	農業者 其二 (人口)						
	豐頃	本別	川合	幕別	帶廣	音更	芽室
總計	一一,九〇四	一一,八四八	一一,九七二	一一,七六一〇	一一,四六〇	一一,四九〇	一一,五七八
自作	一一,六〇七	一一,五九七	一一,五八七	一一,五八二	一一,五八二	一一,五八二	一一,五八二
小作	三,二九七	三,二五〇	三,三八五	三,一七八	三,一七八	三,一七八	三,一八六
自作兼小作	一一,三三〇	一一,三三〇	一一,三三〇	一一,三三〇	一一,三三〇	一一,三三〇	一一,三三〇
計	一一,三三〇	一一,三三〇	一一,三三〇	一一,三三〇	一一,三三〇	一一,三三〇	一一,三三〇
自作	一一,三三〇	一一,三三〇	一一,三三〇	一一,三三〇	一一,三三〇	一一,三三〇	一一,三三〇
小作	一一,三三〇	一一,三三〇	一一,三三〇	一一,三三〇	一一,三三〇	一一,三三〇	一一,三三〇
自作兼小作	一一,三三〇	一一,三三〇	一一,三三〇	一一,三三〇	一一,三三〇	一一,三三〇	一一,三三〇
計	一一,三三〇	一一,三三〇	一一,三三〇	一一,三三〇	一一,三三〇	一一,三三〇	一一,三三〇
合計	一一,三三〇	一一,三三〇	一一,三三〇	一一,三三〇	一一,三三〇	一一,三三〇	一一,三三〇

二七

農業者 其二 (人口)

大正三年

行政區劃	大正元年	大正二年	計	茂寄	大津
總計	一一,〇七九	一一,二一八	一一,四九四	八四〇	二,五二二
自作	一一,〇七九	一一,〇七九	一一,〇七九	一一,〇七九	一一,〇七九
小作	一一,〇七九	一一,〇七九	一一,〇七九	一一,〇七九	一一,〇七九
自作兼小作	一一,〇七九	一一,〇七九	一一,〇七九	一一,〇七九	一一,〇七九
計	一一,〇七九	一一,〇七九	一一,〇七九	一一,〇七九	一一,〇七九
自作	一一,〇七九	一一,〇七九	一一,〇七九	一一,〇七九	一一,〇七九
小作	一一,〇七九	一一,〇七九	一一,〇七九	一一,〇七九	一一,〇七九
自作兼小作	一一,〇七九	一一,〇七九	一一,〇七九	一一,〇七九	一一,〇七九
計	一一,〇七九	一一,〇七九	一一,〇七九	一一,〇七九	一一,〇七九
合計	一一,〇七九	一一,〇七九	一一,〇七九	一一,〇七九	一一,〇七九

二六

耕地反別

大正三年

行政區劃	既		新		計	合作反別	不作反別
	田	畑	田	畑			
人舞	五、五	三、八六五	二、八	四、一五七	一、三二七	九、七三三	二、七〇
芽室	四、三	三、七七八	八、四	三、〇九一	二、五〇〇	七、四九九	四、一
音更	五、四〇	六、七八六	一、三〇	三、一八〇	六、五〇〇	七、四九九	三、四
帶廣	一、七二	三、四五二	一、〇〇	三、〇九一	一、二五二	六、七九九	五、六九
幕別	一、八五	六、二七五	一、〇〇	一、七二一	三、一〇一	八、三三七	五、六九
川合	二、八	二、二九二	五、五	三、八六二	三、五〇	六、二四五	二、六〇
本別	一、〇〇	四、〇二八	一、五	一、九五四	一九〇	五、九八二	七、三五
豐頃	一、〇〇	一、〇六三	二、〇	二、〇二二	一九〇	三、二七六	一、七六一
浦幌	一、二	八〇一	一、五	三、三七七	二、七二	四、二二八	一、二
大津	五	四四七	一、五	四八一	三、八三	九八七	三、六九
茂寄	一、八九	一、八九一	一、五	一、五一七	一、六〇	三、四三四	五、一六
計	一、四〇	三、四六八	六、六	二、八四五	二、七	一、六八三	一、八三
大正二年	一、六九	三、一八二	一、〇六	二、六八二	二、〇一	一、八四七	一、六二
大正元年	一、〇二	二、九七三	二、九	二、八五八	四、二〇	一、六〇四	一、九五

二九

行政區劃	既		新		計	合作反別	不作反別
	田	畑	田	畑			
浦幌	二、五〇	二、八六二	一、一	六、四九六	一、〇八	二、四三三	一、二五〇
大津	一、五	二、一八	二、九	三、〇	七、七	二、二	一、〇九
茂寄	八、九〇	八、二七	六、五	二、〇	一、六	一、六	一、〇
計	九、一	九、七	一、〇	九、九	四、四	一、九	二、一
大正二年	八、〇	八、六	九、	九、六	二、六	一、五	二、一
大正元年	七、〇	七、三	七、	七、四	一、九	一、五	二、

二八

農場

大正三年

名	稱	所 在 地	田 面		其 他 積		計	小 作 者 戶 數
			畑	町	町	町		
村山	農場	上川郡人舞村字ベケレベツ		三町			二七三	二戸
東郷	農場	同 郡屈足村		七八		三三	一一〇	三八
十勝開墾	合資會社	同 郡人舞村字熊牛		四〇			三、一四九	四二五
松本	農場	河西郡芽室村字上芽室	六	一三二		九〇	二二八	二八
中野	農場	同 郡同 村字同		一六七		三一	一九八	二六
杉江	農場	同 郡同 村大字美生村字上美生		一一九		一一五	二四四	七
美濃開墾	合資會社	同 郡同 村大字美蔓村字ケネ		一九四		八	二〇二	三四
滋賀	農場	河東郡音更村大字蝶多		九八八			九八八	五二
千野	農場	同 郡同 村字下音更		一九六			一九六	一三
美濃開墾	合資會社	同 郡同 村字中士幌		二二七			二二七	四〇
音幌	農場	同 郡同 村字下音更		七〇〇			七〇〇	七五

鈴木	農場	同 郡同 村字中士幌		一九〇			一九〇	三〇
木野	農場	同 郡同 村字下音更		二〇五			二〇五	四五
中田	農場	同 郡同 村字中士幌		一一〇			一一〇	二五
阿部	農場	同 郡同 村字下音更		一九〇			一九〇	一〇
津田開墾	合資會社	河西郡伏古村字伏古別		六〇		一一八	一七八	四
大井	農場	同 郡賣買村字上賣買		一五九		四〇	二〇〇	一八
十一	農場	同 郡上帶廣村字上帶廣		一五〇		一〇〇	二五〇	一五
内海	農場	同 郡伏古村字上伏古別		一〇〇		二二五	三二五	一七
晚成	農場	中川郡幕別村字札内		一六八			一七八	三五
南勢開拓	合資會社	同 郡止若村字猿別	〇	二六五			二六五	四〇
廣部拓殖	合資會社	同 郡同 村字モアチャ		四四二			四四二	一五〇
新田	農場	同 郡同 村字同		一八一			一八二	四五
長野	農場	同 郡同 村字止若		一一二			一一二	二二
永森	農場	同 郡同 村字白人		一五〇			一五〇	二二五

高田農場	中川郡止若村字途別	一一三	一〇五三	一一三	一九〇	二〇
高島農場	同 郡川合村字下利別	一〇七	一〇七〇	一一三	一九〇	二〇
池田農場	同 郡同 村字池田	一〇	八四四	一一一	一九〇	二〇
前田農場	同 郡同 村字東臺	一一一	八四四	一一一	一九〇	二〇
林農	同 郡同 村字同	一七二	一一一	一一一	一九〇	二〇
拓銀函館支店農場	同 郡同 村字利別太	一一五	一一五	一一五	一九〇	二〇
函館農場	同 郡本別村字仙美里	九九六	九九六	九九六	一九〇	二〇
合名會社利別農場	同 郡同 村字勇足	一〇五九	一〇五九	一〇五九	一九〇	二〇
幕內農場	同 郡同 村字ビリベツ	一〇二	一〇三	一〇三	一九〇	二〇
關農	同 郡同 村字上利別	一一四	一一四	一一四	一九〇	二〇
島村農場	同 郡豐頃村字ノヤウシ	二四五	二七二	二七二	一九〇	二〇
近藤農場	同 郡同 村字イクソダ	六四	一四七	二一一	一九〇	二〇
桑名農場	同 郡同 村字ホロオカ	四二	一一〇	一六二	一九〇	二〇
興復社農場	同 郡同 村字ウシシユベツ	八四〇	三六五	一一〇五	一九〇	二〇

北海道拓殖銀行農場	同 郡同 村字トヨコロ	八五	七五	一六〇	一一
晚成社農場	十勝郡大津村字オイカマナイ	九四	八〇	一七四	八
黒岩農場	同 郡同 村字直別	六六	二二五	二八一	一八
猪保農場	同 郡浦幌村字浦幌	二〇四	二五	二二九	一一
岐阜農場	同 郡同 村字同	三〇〇	二八三	五八三	四四
北門興業合資會社農場	同 郡同 村字同	二二三	七一	二九四	二五
森農	同 郡同 村字同	四一七	五二八	九四五	四五
林田農場	同 郡同 村字同	一〇八	四八	一五六	一一
朝日農場	同 郡同 村字中浦幌	一四四	五六	二〇〇	三二
中川農場	同 郡同 村字上浦幌	一八七	二一九	四〇六	三四
鷺見農場	同 郡同 村字同	一七五	二二三	三九八	三二
珠玖農場	廣尾郡茂寄村字下當縁	四〇	一一五	一六五	一九
阿部農場	同 郡同 村字下歴舟	三〇	八二	一一二	五
相淵農場	同 郡同 村字紋別	一三九	二二七	三七六	三三
茂寄村	同 郡同 村字上豊似	四〇	二九七	三三七	三

備考 本表ハ百町歩以上ノモノヲ掲上セリ

農產物 (米)

大正三年

行政區劃	作付反別	收穫高	價額	收穫高	價額
人舞室	三四〇	四〇八	三、六七二	一二〇	一〇、八〇〇
芽更	一二七	一五二	一、三七〇	一二〇	一〇、七九
音廣	六七〇	一〇〇五	九、〇四五	一五〇	一三、五〇〇
幕別	二七二	三二六	二、九三八	一二〇	一〇、八〇〇
川合	一九四	二二三	二、〇九五	一二〇	一〇、八〇〇
本別	八三	一〇〇	八九六	一二〇	一〇、八〇〇
豐頃	一三〇	二六〇	二、三四〇	二〇〇	一八、〇〇〇
浦幌	一・二	四	三六	三三	二、九五
大津	八	五	四五	六三	五、六三
茂寄	一八三・六	二、四九三	二二、四三七	一三六	一一、二二
大正二年	二六五・五	一一一	二、二七三	〇五	八五
大正元年	二二七・八	一、八〇六	三〇、九六一	七六	一七、一五

農產物 (大麥)

大正三年

行政區劃	作付反別	收穫高	價額	收穫高	價額
人舞室	三九〇	五〇七	二、七八九	一三〇	七、一五
芽更	一一八	一〇二	五六三	八〇	四、四〇
音廣	一八〇	二一六	一〇、八〇〇	一二〇	六、〇〇
幕別	一九九・三	一九五三	九、七六六	九八	四、六八
川合	二九・八	二二八	一、三一	八〇	四、四〇
本別	六一・二	四九〇	二、四四八	八〇	四、〇〇
豐頃	九〇	一、四四〇	七、二〇〇	一六〇	八、〇〇
浦幌	二九・二	三〇〇	一、六五二	一〇三	五、六七
大津	七五・六	七五六	四、一五八	一〇〇	五、五〇
茂寄	四一	四九	二七一	一二〇	六、〇〇
大正二年	二九〇	四三五	二、三九三	一五〇	八、二五
大正元年	七五〇	八、四三〇	四三、三五	一二二	五、七八
計	六七六・五	六、五九五	五三、九七四	九八	七、九八
計	一、〇五〇・五	一一、八三一	八五、九四七	一二二	八、一八

三五

三四

農 產 物 (裸麥)

大正三年

三六

行政區劃	作付反別	收穫高	價	額	收一 反 步	收 高	收 價	收 額
人室舞	九二五・〇	一一、一〇〇	八三、二五〇	一、二二〇	一、二二〇	九・〇〇	一、二二〇	一、二二〇
芽更	三三一・五	三、三一五	二四、八五九	一、〇〇〇	一、〇〇〇	七・五〇	一、〇〇〇	七・五〇
音廣	七五〇・〇	七、五〇〇	五二、五〇〇	一、〇〇〇	一、〇〇〇	七・〇〇	一、〇〇〇	七・〇〇
帶別	二五三・〇	二、二二五	一五、〇八九	八四	八四	五・八八	八四	五・八八
川合	二七七・六	二、七七六	一九、四三二	一、〇〇〇	一、〇〇〇	七・〇〇	一、〇〇〇	七・〇〇
幕別	一一二・九	一、二二九	七、九〇三	一、〇〇〇	一、〇〇〇	七・〇〇	一、〇〇〇	七・〇〇
本合	三三〇・〇	五、二八〇	三八、〇一六	一、六〇〇	一、六〇〇	一一・五二	一、六〇〇	一一・五二
豐別	三四・三	三、九四	二、九五七	一、二二五	一、二二五	八・六三	一、二二五	八・六三
浦合	一四五・九	一、七五一	一三、三一	一、二二〇	一、二二〇	九・〇〇	一、二二〇	九・〇〇
大津	二四・四	二、九三	二、一九六	一、二二〇	一、二二〇	九・〇〇	一、二二〇	九・〇〇
茂寄	五〇・〇	四・〇〇	三、〇〇〇	八〇	八〇	六・〇〇	八〇	六・〇〇
大計	三、三三四・六	三六、〇六三	二六二、三三三	一、二二二	一、二二二	八・一一	一、二二二	八・一一
大正二年	一、六八九・一	一八、二九六	一八二、九五六	一、〇八	一、〇八	一〇・八四	一、〇八	一〇・八四
大正元年	一、四四二・五	一三、六七七	一三四、一九八	九七	九七	九・三〇	九七	九・三〇

農 產 物 (小麥)

大正三年

三七

行政區劃	作付反別	收穫高	價	額	收一 反 步	收 高	收 價	收 額
人室舞	一五六・〇	一、五六〇	一一、四八〇	一、〇〇〇	一、〇〇〇	八・〇〇	一、〇〇〇	八・〇〇
芽更	四八・五	三、八八	三、一〇二	八〇	八〇	六・四〇	八〇	六・四〇
音廣	一一〇・〇	一、二〇〇	九、六〇〇	一、〇〇〇	一、〇〇〇	八・〇〇	一、〇〇〇	八・〇〇
帶別	四九・三	四、五四	三、六二九	九二	九二	七・三六	九二	七・三六
川合	四二・九	三、四三	二、四〇二	八〇	八〇	五・六〇	八〇	五・六〇
幕別	一〇・二	八二	五、七一	八〇	八〇	五・六〇	八〇	五・六〇
本合	二〇〇・〇	二、四〇〇	一、八二四	一、二二〇	一、二二〇	九・一二	一、二二〇	九・一二
豐別	一〇・六	六三	五〇七	六〇	六〇	四・八〇	六〇	四・八〇
浦合	三〇・八	一、五四	一、二二二	五〇	五〇	四・〇〇	五〇	四・〇〇
大津	二・九	二二	一、八六	八〇	八〇	六・四〇	八〇	六・四〇
茂寄	一三五・五	一、四六	一、一六六	一〇八	一〇八	八・六四	一〇八	八・六四
大計	五〇四・七	四、六五三	三六、六九九	九二	九二	七・二七	九二	七・二七
大正二年	三五一・七	二、九一九	二六、四九九	七八	七八	七・五三	七八	七・五三
大正元年	八一六・三	七、三四九	六二、八三九	九五	九五	八・一一	九五	八・一一

農產物 (燕麥)

行政區劃	作付反別	收穫高	價	額	收一 反 步 收 穫 高	價	額
人舞室更廣別合別	八八二・〇	一七六四〇	四四、一〇〇	四四、一〇〇	二・〇〇	二・〇〇	五・〇〇
芽室更廣別合別	四六八・三	一四、〇四八	三九、三三六	三九、三三六	三・〇〇	三・〇〇	八・四〇
音更廣別合別	一、四〇〇・〇	二八、〇〇〇	五〇、〇〇〇	五〇、〇〇〇	二・〇〇	二・〇〇	五・〇〇
帶更廣別合別	五八六・三	一一、九六一	二六、三三三	二六、三三三	二・〇四	二・〇四	四・四九
幕別合別	四一四・九	五、三九四	一五、一〇二	一五、一〇二	一・三〇	一・三〇	三・六四
川別合別	六五八・六	一三、一七二	三二、九三〇	三二、九三〇	二・〇〇	二・〇〇	五・〇〇
本別合別	二三四・〇	五、八五〇	一四、六二五	一四、六二五	二・五〇	二・五〇	六・二五
豐別合別	三九四・一	七、〇九三	一五、六〇四	一五、六〇四	一・八〇	一・八〇	三・九六
音更廣別合別	八八〇・七	二二、〇一八	五〇、六四〇	五〇、六四〇	二・五〇	二・五〇	五・七五
帶更廣別合別	二〇七・七	四、一五四	一〇、三八五	一〇、三八五	二・〇〇	二・〇〇	五・〇〇
幕別合別	四一七・〇	六、六七二	一六、六八〇	一六、六八〇	一・六〇	一・六〇	四・〇〇
川別合別	六、五四三・六	一三六、〇〇一	三、一五七・一五	三、一五七・一五	二・〇八	二・〇八	四・八三
本別合別	四、〇九〇・三	六六、二四八	一九八、四七五	一九八、四七五	一・六二	一・六二	四・八五
豐別合別	三、一八三・六	五一、〇五二	一五四、八〇九	一五四、八〇九	一・六八	一・六八	五・二三
計							
大正二年							
大正元年							

大正三年

農產物 (玉蜀黍)

行政區劃	作付反別	收穫高	價	額	收一 反 步 收 穫 高	價	額
人舞室更廣別合別	二五〇・〇	三、〇〇〇	九、三六〇	九、三六〇	一・二〇	一・二〇	三・七四
芽室更廣別合別	二七四・三	三、五六六	一一、四一一	一一、四一一	一・三〇	一・三〇	四・一六
音更廣別合別	五三六・八	一〇、七三六	三二、二〇八	三二、二〇八	二・〇〇	二・〇〇	六・〇〇
帶更廣別合別	一五三・〇	一、八三六	五、五〇八	五、五〇八	一・二〇	一・二〇	三・六〇
幕別合別	三五二・〇	四、九二八	一四、七八四	一四、七八四	一・四〇	一・四〇	四・二〇
川別合別	一七七・一	二、一二五	六、三七五	六、三七五	一・二〇	一・二〇	三・六〇
本別合別	二四〇・〇	三、八四〇	一一、三四〇	一一、三四〇	一・六〇	一・六〇	五・六〇
豐別合別	五八・〇	一、〇四四	三、三四一	三、三四一	一・八〇	一・八〇	五・七六
浦幌	一〇六・三	一、四八八	五、五八一	五、五八一	一・四〇	一・四〇	五・二五
大浦	一五八・三	二、六五三	七、九五九	七、九五九	一・六八	一・六八	五・〇四
茂寄津	六七・五	八一〇	二、八三五	二、八三五	一・二〇	一・二〇	四・二〇
計							
大正二年							
大正元年							

大正三年

農產物 (蕎麥)

大正三年

行政區劃	作付反別	收穫高	價額	收一 反步 收穫高	收一 反步 收穫高
人舞室更廣別合別	四三〇〇 <small>町</small>	四,三〇〇 <small>石</small>	一三,五四五 <small>円</small>	一〇〇	三二五
芽室更廣別合別	三六六・三	三,三三三	一〇,六六五	・九一	二九一
音更廣別合別	三四二・〇	三,〇七八	一二,三一二	・九〇	三六〇
帶更廣別合別	三〇六・二	二,四五〇	七,三四九	・八〇	二四〇
幕別合別	二六二・〇	一,五七二	三,九三〇	・六〇	一五〇
川別合別	八四・八	六七九	二,〇三五	・八〇	二四〇
本別合別	一七五・〇	二,一〇〇	九,四五〇	・二〇	五四〇
豐別合別	七四・五	四六二	一,六一七	・六二	二一七
大浦	九四・四	一,一三三	四,八一四	・二〇	五二〇
大茂	五一・三	六・六	一,八四七	・二〇	三六〇
計	一四五・〇	一,一六〇	四,六四〇	・八〇	三二〇
大正二年	二,三三一・五	二〇,八八三	七二,二〇四	・九〇	三二〇
大正元年	二,五〇四・一	六,八八四	六七,五〇五	・三三	一七三
大正二年	一,五七七・〇	一一,〇八七	六五,四三〇	・七〇	四一五

四〇

農產物 (黍)

大正三年

行政區劃	作付反別	收穫高	價額	收一 反步 收穫高	收一 反步 收穫高
人舞室更廣別合別	九二〇〇 <small>町</small>	一〇,一二〇 <small>石</small>	四五,五四〇 <small>円</small>	一一〇	四九五
芽室更廣別合別	八四八・六	九,三三五	三三,六〇七	一一〇	三九六
音更廣別合別	九七七・八	一五,六四五	六二,五七九	一六〇	六四〇
帶更廣別合別	六六九・四	一〇,〇四一	四五,一八五	一五〇	六七五
幕別合別	六五〇・〇	七,八〇〇	二五,三五〇	一二〇	三九〇
川別合別	六〇六・九	七,二八三	二九,一三三	一二〇	四八〇
本別合別	五二五・〇	五,二五〇	一九,四二五	一〇〇	三七〇
豐別合別	二八九・五	四,三四三	一九,五四一	一五〇	六七五
大浦	二二四・六	三,一四四	一二,二六三	一四〇	五四六
大茂	三三三・二	四,六九八	一八,七九二	一五〇	六〇〇
計	三六五・八	五,四八七	二〇,三〇二	一五〇	五五五
大正二年	六,三九〇・八	八三,一四六	三三一,七一六	一三〇	五一九
大正元年	五,七八五・一	一九,九五六	一七〇,〇八五	三四	二八九
大正二年	五,五一九・四	五三,〇〇八	四三二,九八八	九六	七八四

四一

農産物 (粟)

大正三年

行政區劃	作付反別	收穫高	價	額	收一 反	高 步	收 價	高 額
人舞室更廣別合別	七〇	八四〇	三七八	三七八	一三〇	石	四	五四〇
芽更室	四	四九〇	一七五	一七五	一一〇	石	一	三九六
音更廣	〇	一五〇	六八	六八	一五〇	石	一	六七五
幕更廣	一	一九〇	七六	七六	一二〇	石	一	四八〇
川更廣	一	一〇	四〇	四〇	一〇〇	石	一	四〇〇
本更廣	一	六	二五	二五	六〇	石	一	二五〇
豐更廣	一	一六八	七〇三	七〇三	一一九	石	一	四九五
大浦更廣	一	二六〇	九〇九	九〇九	八五	石	一	六一三
大茂寄	二六八	二六八〇	二一五〇	二一五〇	一〇〇	石	一	八〇二
計	一四二	一六八六	七〇三	七〇三	一一九	石	一	四九五
正元	一四二	一六八六	七〇三	七〇三	一一九	石	一	四九五
大正	二六八	二六八〇	二一五〇	二一五〇	一〇〇	石	一	八〇二

農産物 (大豆)

大正三年

行政區劃	作付反別	收穫高	價	額	收一 反	高 步	收 價	高 額
人舞室更廣別合別	三七八	三五九	一九七	一九七	九三	石	一	五二二
芽更室	三	三七六	二〇八	二〇八	九三	石	一	五二二
音更廣	四	四八五	二六六	二六六	一一〇	石	一	六〇五
幕更廣	二	三三三	一九六	一九六	一一〇	石	一	六〇五
川更廣	二	三三三	一九六	一九六	一一〇	石	一	六〇五
本更廣	二	二八七	一四三	一四三	一〇〇	石	一	三六〇
豐更廣	二	二六八	一六一	一六一	一〇〇	石	一	三六〇
大浦更廣	一	二二〇	一二六	一二六	一一〇	石	一	三六〇
大茂寄	一	一七五	一〇二	一〇二	一一〇	石	一	三六〇
計	一	一八三	一一〇	一一〇	一一〇	石	一	三六〇
正元	一	一八三	一一〇	一一〇	一一〇	石	一	三六〇
大正	一	一八三	一一〇	一一〇	一一〇	石	一	三六〇

備考 幕別村ニ於ケル收穫高少ナキハ害虫被害劇甚ナリシニ因ル

農產物 (小豆)

行政區劃	作付反別	收穫高	價	額	收一 反 步 收 價 穫 高
大正二年	九七〇〇	九、五〇六	八三、一七八	石	八、五八
大正二年	六七五〇	七、八五〇	六七、九〇五	石	一、二六
計	五、一四一	六、一六九	四九、三五四	石	一、二〇
人室更廣別合別	三三五七	三、三五七	二八、八七〇	石	一、〇〇
幕廣別	四一九九	三、三五九	三〇、二三三	石	八〇
川合別	五三三三	六、三八八	五一、一〇五	石	一、二〇
本別	七四八〇	八、九七六	七一、八〇八	石	一、二〇
豐別	一三七八	一、二四〇	九、九一九	石	九〇
浦別	四〇〇〇	四、〇〇〇	三二、〇〇〇	石	一、〇〇
大正二年	二七〇〇	一、六二	一、二九六	石	六〇
茂寄	八八〇	七〇四	四、九二八	石	八〇
大正二年	四、八四七・八	五、七一二	四三〇、五九五	石	一〇七
計	六、二三三〇	八、四二六	一〇一、四一四	石	一、四
大正二年	六、七四七・九	三〇、一九九	三四四、七五二	石	四、五

四四

農產物 (菜豆)

行政區劃	作付反別	收穫高	價	額	收一 反 步 收 價 穫 高
大正二年	一、四一三〇	一一、〇一一	八四、〇七四	石	八、五
大正二年	四三一三	三、四五〇	三四、五〇四	石	八〇
計	三、九一〇	三、二二八	二五、〇二四	石	八〇
人室更廣別合別	三二四・五	一、六〇八	一七、六八八	石	八〇
幕廣別	二〇一〇	六八九	五、一七〇	石	一〇〇
川合別	六八・九	三、六二一	二七、一五六	石	一、六〇
本別	二二・五	二二五	一、九一三	石	一〇〇
豐別	六七・四	五五	四三七	石	一〇三
浦別	五・三	六七四	六、六〇五	石	一〇〇
大正二年	二九・四	三五二	二、四六五	石	一、二〇
茂寄	三、一八〇・六	二九、〇五八	二二三、六一九	石	九一
大正二年	二、四〇六・四	八、三七九	八〇、九二三	石	三、四
計	一、六五六・一	一一、六九五	一二六、七一七	石	七、一

四五

農 產 物 (豌豆)

大正三年

行政區劃	作付反別	收穫高	價	額	收一 反 步 收 價 穫 高	額
人舞室更廣別合別	二七五・〇	二、三三八	二、三三七五	八・五	八・五〇	八・五〇
芽室	七二・九	五六二	六一七七	七・七	八・四七	八・四七
音更	六四・一	七六九	七、六九二	一・二〇	一・二〇〇	一・二〇〇
帶廣	二九九・八	二、三九八	二、一五八六	八・〇	七・二〇	七・二〇
幕別	一四〇・〇	一、四〇〇	一、四〇〇〇	一・〇〇	一・〇〇〇	一・〇〇〇
川合	二二・九	二七五	二、四七一	一・二〇	一・〇八〇	一・〇八〇
本別	三三・八	五四一	五、一三八	一・六〇	一・五二〇	一・五二〇
豐頃	一三・五	二〇三	一、四一八	一・五〇	一・〇五〇	一・〇五〇
大浦	二五・六	二五六	二、六八八	一・〇〇	一・〇五〇	一・〇五〇
茂津	四・一	八二	六五九	二・〇〇	一・六〇〇	一・六〇〇
大正計	一一・三	一三六	九四九	一・二〇	八・四〇	八・四〇
大正元年	九六三・〇	八、九六〇	八六、一五三	九・三	八・九五	八・九五
大正二年	九三〇・七	六、四〇九	四九、五〇二	六・九	五・三三	五・三三
大正三年	四七九・八	三、五四九	四三、三七二	七・四	九・二四	九・二四

四六

農 產 物 (蠶豆)

大正三年

行政區劃	作付反別	收穫高	價	額	收一 反 步 收 價 穫 高	額
人舞室更廣別合別	三	二	一五	九〇	七・五〇	七・五〇
芽室	六	五	四八	八〇	八・〇〇	八・〇〇
音更	四	四	二四	八〇	五・六〇	五・六〇
幕別						
本別						
豐頃						
大浦	二・三	三・二	二・二五	一・四〇	九・八〇	九・八〇
茂津	三・〇	三・〇	一・八〇	一・〇〇	六・〇〇	六・〇〇
大正計	六・五	七・三	四九・二	一・一三	七・五七	七・五七
大正元年	二・五	五	四六	二・〇	一・八四	一・八四
大正二年	一〇・六	九・八	六四〇	九・二	六・〇三	六・〇三

四七

農產物 (菜種)

大正三年

四八

行政區劃	作付反別	收穫高價	額	收一反高步收價	收穫高價
人舞室更廣別合別	一四七・〇	一、三六七	一〇、六六三	石	七・二五
芽室更廣別合別	二八・〇	二一〇	一、六八〇		六・〇〇
音更廣別合別	二〇五・四	一、六四三	一三、一四六		六・四〇
帶廣別合別	二一四・七	一、七六八	一三、二五六		六・二七
幕別合別	三〇二・五	二、一八	一五、八八三		五・二五
川別合別	七五二・九	六、〇二三	四五、一七五		六・〇〇
本別合別	四三一・九	三、〇二三	二二、六七三		五・二五
豐別合別	二八五・五	二、二四一	一七、四八一		六・二二
浦別合別	二八九・三	二、六〇四	二〇、三〇九		七・〇二
大茂	一五五・四	一、〇五七	八、二四二		五・三〇
大正計	二、八一二・六	二二、〇五四	一六八、五〇八		五・九九
大正二年	一、三九一・八	一一、二八八	一〇四、〇〇七		七・四七
元年	九五二・五	六、〇七六	五七、六九七		六・〇六

農產物 (荏胡麻)

大正三年

行政區劃	作付反別	收穫高價	額	收一反高步收價	收穫高價
人舞室更廣別合別	三・〇	一五石	二二〇円	石	四・〇〇
芽室更廣別合別	一・二	四	三三		二・八〇
音更廣別合別	五	六	四五		九・〇〇
帶廣別合別	七・三	七三	五八四		八・〇〇
川別合別	七・三	七三	五八四		八・〇〇
本別合別	四	二	一七		四・八〇
豐別合別	四	二	一七		四・八〇
浦別合別	四	二	一七		四・八〇
大茂	四	二	一七		四・八〇
大正計	一・二・三	一〇〇	七九八		六・四九
大正二年	七	三	二三		三・六〇

四九

農 產 物 (亞麻) 大正三年

五〇

行政區劃	作付反別	收穫高價	額	收	反	高	步	收	高
種	畝	石	圓	畝	石	圓	畝	石	圓
人 舞	一一〇〇	二四〇〇	二二,〇〇〇	一一〇〇	二四〇〇	二二,〇〇〇	一一〇〇	二四〇〇	二二,〇〇〇
芽 室	一五八・九	一二七、一五二	一三、九八七	一五八・九	一二七、一五二	一三、九八七	一五八・九	一二七、一五二	一三、九八七
音 更	一七二・〇	一三〇、四〇六	一四、四八七	一七二・〇	一三〇、四〇六	一四、四八七	一七二・〇	一三〇、四〇六	一四、四八七
帶 廣	一三九・一	一二五、一九〇	一五、〇二三	一三九・一	一二五、一九〇	一五、〇二三	一三九・一	一二五、一九〇	一五、〇二三
幕 別	三二〇・〇	一九二、〇〇〇	二二、〇〇〇	三二〇・〇	一九二、〇〇〇	二二、〇〇〇	三二〇・〇	一九二、〇〇〇	二二、〇〇〇
川 合	五九九・九	四七、八九六	二四、七九〇	五九九・九	四七、八九六	二四、七九〇	五九九・九	四七、八九六	二四、七九〇
本 別									
豐 別									

浦 幌	大 津	茂 寄	計	大正二年	大正元年
二四八・四	七七一・六	九七六・四	六・五	二四八・四	七七一・六
一五一、〇〇二	六三二、二八〇	七三四、九一三	二、二七五	一五一、〇〇二	六三二、二八〇
六八、三五八〇	一七八、七六四	二八三、五六一	二七三	六八、三五八〇	一七八、七六四
二八一	一九二	二九五	〇七四	二八一	一九二
五・七五	二〇九三	二八、五九六	四・二三	五・七五	二〇九三

五一

農產物 (大麻)

大正三年

五二

行政區劃	作付反別	收穫高	價額	一收穫高	反收穫高	步收穫高
人舞室更廣別合別	町三	五〇	六〇	二〇	二〇	二四〇
芽室更廣別合別	五・九	一、一八〇	一、一八〇	二〇	二〇	二〇〇
音更廣別合別	一〇〇	二、〇〇〇	二、〇〇〇	二〇	二〇	二〇〇
幕別合別	一・三	三〇〇	三六〇	二五	二五	三〇〇
川別合別	一七・四	三、五三〇	三、六〇〇	二〇	二〇	二〇七〇
豐別合別	一四・四	二、八〇〇	三、二一五	一九	一九	二二〇〇
浦別合別	二四・六	七、三四〇	八、四〇四	二九	二九	三四・一六
茂寄津幌						
計						
大正二年						
大正元年						

農產物 (薄荷莖葉)

大正三年

五三

行政區劃	作付反別	收穫高	價額	一收穫高	反收穫高	步收穫高
人舞室更廣別合別	町五	八、四〇〇	一、二六〇	八〇	八〇	一一〇〇
芽室更廣別合別	五二・二	四六、九八〇	八、四五六	九〇	九〇	一六・二〇
音更廣別合別	一・五	五二五	七九	三五	三五	五二五
豐別合別	三八・七	一七、四〇二	三、一三二	四五	四五	八一〇
浦別合別	二	一五三	二七	七六	七六	一三・六八
茂寄津幌						
計						
大正二年						
大正元年						

農產物 (牧草)

大正三年

五四

行政區劃	作付反別	收穫高	價	額	一收	反	高	步	收	價	收穫	高
人舞室	五〇	二五〇	四二五	一〇	五	八	一〇	五	八	一〇	八	一〇
芽更	二二〇	六九〇	一一九	三	三	三	三	三	三	三	三	三
音廣	三二	二二七	三〇四	七	七	七	七	七	七	七	七	七
幕別	五六〇	四四八	五三七六	八	八	八	八	八	八	八	八	八
川合	五八五	五八四	八七六八	〇	〇	〇	〇	〇	〇	〇	〇	〇
豐別	二一〇	二一〇	三一五〇	〇	〇	〇	〇	〇	〇	〇	〇	〇
浦幌	一三	六五	七八	五	五	五	五	五	五	五	五	五
大津寄	二〇	一四〇	二一〇	七	七	七	七	七	七	七	七	七
茂寄	三八〇	三一九	四七八八	八	八	八	八	八	八	八	八	八
大正二年計	二〇五九	一六九八	二四二二八	八	八	八	八	八	八	八	八	八
大正元年	二〇八三	九七二六	一七六四五	五	五	五	五	五	五	五	五	五
大正元年	二七一	一四六六	二四一四五	五	五	五	五	五	五	五	五	五

農產物 (馬鈴薯)

大正三年

行政區劃	作付反別	收穫高	價	額	一收	反	高	步	收	價	收穫	高
人舞室	二五〇	七五〇	二六二五	三〇	三〇	三〇	三〇	三〇	三〇	三〇	三〇	三〇
芽更	三六三	一三九四	三八一	三	三	三	三	三	三	三	三	三
音廣	二二〇	六三六	一九〇八	〇	〇	〇	〇	〇	〇	〇	〇	〇
幕別	二五二	七五七	二二七二五	〇	〇	〇	〇	〇	〇	〇	〇	〇
川合	二九五	七〇八	二一、二四〇	〇	〇	〇	〇	〇	〇	〇	〇	〇
豐別	一四七	四四〇	一五、四三四	〇	〇	〇	〇	〇	〇	〇	〇	〇
浦幌	七二	九六九	三六、八四一	〇	〇	〇	〇	〇	〇	〇	〇	〇
大津寄	二二九	二一七	八、七〇〇	〇	〇	〇	〇	〇	〇	〇	〇	〇
茂寄	四五	六二〇	一八、六一八	〇	〇	〇	〇	〇	〇	〇	〇	〇
大正二年計	一七六	二九五	八、八七〇	〇	〇	〇	〇	〇	〇	〇	〇	〇
大正元年	二、三二〇	六、九二八	二一六、〇八三	〇	〇	〇	〇	〇	〇	〇	〇	〇
大正元年	一、八五七	三、三九一	一五〇、一二八	〇	〇	〇	〇	〇	〇	〇	〇	〇
大正元年	一、八九二	三、八七三	一四五、五四〇	〇	〇	〇	〇	〇	〇	〇	〇	〇

五五

農產物 (蔬菜)

大正三年

五六

行政區劃	種類	作付反別	收穫高價	額	大正三年	
					收穫高價	額
人舞	蕃椒	三二町	七、七四、三〇〇	三八、〇〇六	二四一	一、一八四
芽室	同	一七、七五	八、二三、三六七	三六、三八一	四六四	二〇、五〇
音更	同	四六、六〇	一、六四八、〇〇〇	一一〇、一五〇	三五四	二二、六六四
幕廣	同	九八、八	五、二二、八五一	三一、八五三	五二九	二二、六六四
川合	同	六〇、五〇	二、二九六、一〇〇	一一二、八二五	三六三	三二、二四
本別	同	七六、二	二、八九、四一五	一四、一〇六	三七一	二二、九五
豐頃	同	九一、八	二、九一、九三〇	一八、五五七	三三〇	一八、五一
浦幌	同	六〇、八	二〇、八、四九〇	一五、一二五	三四三	二〇、二一
大津	同	四六、八	二、九五、五〇六	一八、五四四	四九二	二四、七一
茂寄	同	二六、三	二、三三、八八八	一一、四〇四	四七八	三〇、八六
計		二、〇三〇、六	一、三六、四七二	一一、二四三	五一九	四二、七一
大正二年		一、九二四、一	七、五〇三、三一九	四三、九一九	三七〇	二一、六三
大正元年		一、一五、九	五、九一二、一五四	三七四、七九六	三〇七	一九、四八
			五、〇二〇、七四八	三〇九、三六九	四五〇	二七、七八

農產物 (雜類)

大正三年

行政區劃	種類	作付反別	收穫高價	額	大正三年	
					收穫高價	額
人舞	蕃椒	一、四〇	二、一〇	六三、四	一、五	四、五〇
帶廣	同	三〇	六〇〇	九〇	二〇〇	三〇、〇〇
同	花百合	二〇	五、二〇、〇〇ケ	二六、〇〇ケ	二六、〇〇ケ	一三〇、〇〇
同	同	二五	二五、〇〇〇	五〇	一〇、〇〇〇	二〇、〇〇
同	同	二〇	二〇、〇〇	四〇	二〇〇	四〇、〇〇
同	同	三〇	六〇〇	六〇	二〇〇	二〇、〇〇
同	同	一〇	一五〇	四九	一五〇	四五、〇〇
同	同	一〇〇	九〇〇	一八〇	九〇	一八、〇〇
同	同	五〇〇	五、〇〇〇	四〇〇	一〇〇	八、〇〇
同	同	八、六五		一、一八八		一三、八三
同	同	九〇〇		九一四		一〇、二〇
同	同	一三、九〇		一、五九三		一一、四六
計						
大正二年						
大正元年						

五七

既往五ヶ年一段歩當收穫高及取得金額 (其一)

行政區劃	米	大麥	裸麥	小麥	燕麥	玉蜀黍	蕎麥	黍	粟	大豆
人舞	收穫高 一〇〇六三 額 一〇〇六三	一・二二六 四・四二六	一・〇七三 八・七〇九	四・九九〇 八・二五六	一・七六〇 四・六〇〇	一・一八〇 四・七九〇	四・八四三 三・四二六	一・〇四六 五・四一五	一・三〇〇 四・三三〇	四・八七〇 五・七六〇
芽室	九・七八七 九・七九八	四・四六三 四・四六三	六・三四〇 六・三四〇	七・一〇五 七・一〇五	六・七三〇 六・七三〇	四・一〇五 四・一〇五	三・七四五 三・七四五	四・八九五 四・八九五	四・四八三 四・四八三	五・八四五 五・八四五
音更	六・二二八 六・二二八	六・二二八 六・二二八	七・九六四 七・九六四	七・九〇八 七・九〇八	四・一七九 四・一七九	五・三三〇 五・三三〇	三・二七五 三・二七五	五・七六〇 五・七六〇	五・〇〇〇 五・〇〇〇	五・三〇〇 五・三〇〇
帶廣	九・九四七 九・九四七	六・三〇七 六・三〇七	七・八九〇 七・八九〇	七・七八六 七・七八六	四・八七一 四・八七一	四・二二六 四・二二六	二・六九七 二・六九七	五・九一七 五・九一七	六・〇二九 六・〇二九	五・八八九 五・八八九
幕別	一一・二〇〇 一一・二〇〇	五・八四〇 五・八四〇	七・五〇〇 七・五〇〇	七・三二〇 七・三二〇	四・〇四二 四・〇四二	四・五八五 四・五八五	三・〇九五 三・〇九五	四・五七五 四・五七五	六・一三七 六・一三七	三・五〇七 三・五〇七
川合	一〇・七〇五 一〇・七〇五	四・七二二 四・七二二	七・九〇〇 七・九〇〇	六・八二九 六・八二九	四・八二〇 四・八二〇	三・八七〇 三・八七〇	二・五八五 二・五八五	五・二〇八 五・二〇八	四・二〇五 四・二〇五	四・七七五 四・七七五
本別	一七・四〇五 一七・四〇五	八・一三四 八・一三四	九・八二五 九・八二五	八・六四五 八・六四五	六・二二〇 六・二二〇	六・三五六 六・三五六	四・九二一 四・九二一	五・七三七 五・七三七	五・〇〇〇 五・〇〇〇	五・八八五 五・八八五
豐頃	一〇・七三三 一〇・七三三	五・六二〇 五・六二〇	七・〇〇九 七・〇〇九	六・七三七 六・七三七	四・一六九 四・一六九	五・三三〇 五・三三〇	二・四四七 二・四四七	五・二三四 五・二三四	四・八六三 四・八六三	四・五八九 四・五八九

浦幌	大津	茂寄	計	大正二年	大正元年
四・三八五 四・八七〇	六・三六五 四・八七八	五・三五〇 六・〇六七	一一・〇二四 五・九四三	一一・五三〇 五・九九〇	一三・〇七一 六・五〇九
七・一〇〇 七・四七八	七・〇八三 七・〇六七	五・七六六 五・五〇五	八・四〇六 八・四六三	六・九六七 六・八七〇	六・一七八 六・一七〇
四・五一一 四・三〇五	五・一八二 五・一八二	六・二七六 六・二七六	七・八七二 七・八七二	七・〇二〇 七・〇二〇	七・三六五 七・三六五
五・九三三 五・九三三	四・一六八 四・一六八	三・六八八 三・六八八	四・八六六 四・八六六	五・一八九 五・一八九	六・〇八四 六・〇八四
六・三四〇 六・三四〇	四・二四八 四・二四八	三・五九一 三・五九一	五・一四二 五・一四二	五・一〇〇 五・一〇〇	六・一四七 六・一四七
四・九〇三 四・九〇三	三・九三七 三・九三七	二・六三三 二・六三三	三・七八三 三・七八三	三・六七三 三・六七三	四・九二八 四・九二八
七・一五二 七・一五二	四・〇四二 四・〇四二	四・〇七五 四・〇七五	四・一〇五 四・一〇五	五・一五〇 五・一五〇	六・二九五 六・二九五
二・六〇〇 二・六〇〇				五・五〇〇 五・五〇〇	六・九四五 六・九四五
六・八五八 六・八五八	三・九二二 三・九二二	四・〇六四 四・〇六四	四・九七八 四・九七八	五・六五〇 五・六五〇	六・〇〇一 六・〇〇一

既往五ヶ年一段歩當收穫高及收得金額 (其二)

行政區劃	小豆	菜豆	豌豆	蠶豆	芸薹	亞麻	大麻	薄荷	牧草	馬鈴薯
人舞	八・一〇合	八・〇五合	八・二五合	四	八・九四八合	二・八六合	四	二・四七合	四・四三	二・三三
芽室	八・三〇〇	六・四八三	七・六五〇	七・九〇〇	八・〇八七	一・四三二	二・七〇〇	一・六三三	六・三九〇	八・三二五
音更	七・一七八	五・四八〇	一・〇四三	五・六八〇	五・九〇〇	一・〇三三	二・〇〇〇	一・五七三	六・三九〇	八・二六六
帶廣	六・四四三	七・九〇五	六・六三二	六・八二〇	五・九三五	一・六八七	二・〇七二	一・五七八	七・四三二	七・二四九
幕別	五・七六〇	六・四六二	七・六八〇	四・五〇〇	五・七四四	一・〇二七	二・五二二	二・三三三	八・五二四	七・八二五
川合	六・六二八	六・一三五	九・二六〇	五・二五〇	六・二七〇	一・九三三	四・〇〇三	二・〇〇〇	一・九〇八	八・二五六
本別	七・五五二	八・一九三	二・一七四	五・七七六	六・八三二	一・〇九三	一・〇〇〇	一・〇六五	二・二〇〇	一・五二九
豐頃	六・八一六	六・七八〇	八・一五〇	三・四五六	六・〇八一	九・〇〇〇	九・〇〇〇	七・二四八	七・〇六三	一・〇八四

六〇

浦幌	大津	茂寄	計	大正二年	大正元年
八・三九四	四・六二六	四・〇五七	七・〇三三	五・六二六	四・六九六
九・九五五	五・六七八	五・七九〇	六・七八八	五・三六六	五・五五〇
九・四〇〇	一・一三六	五・七一一	七・八三四	六・七六八	六・〇七五
三・八三三	五・四七五	六・〇〇〇	五・八九二	三・八五四	四・九六〇
六・五〇六	五・〇六三		六・二四五	六・四三〇	六・六四三
			四・八〇三	一・〇二七	一・三三六
三・〇〇二			二・五九八	三・〇六九	二・〇〇〇
一・四六三	一・三六八		一・三二六	一・三九六	一・五〇七
一・四〇八	一・〇九三		九・一三五	六・五〇九	六・一二〇
七・二八二	七・二六四		七・二五二	七・二六四	八・五八〇

六一

農耕地價格

大正三年

町村名	大字名	目地	價格		備考
			上反步	中當	
人舞	室	畑田	一五〇	一三〇	
屈足	西		一四〇	一二〇	
芽	美		一四〇	一二〇	
美	美		一四〇	一二〇	
羽	帶		一四〇	一二〇	
音	更		一三〇	一一〇	
蝶	多		一三五	一一〇	
然	別		一三五	一一〇	
東	狩		一七〇	一三〇	
音	士		一八〇	一四〇	
更	士		一八〇	一四〇	
東	狩		一七〇	一三〇	

町村名	大字名	目地	價格		備考
			上反步	中當	
幕	別		一三〇	一一〇	
白	別		一八〇	一四〇	
別	別		一八〇	一四〇	
川	代		二〇〇	一七〇	
千	代		二〇〇	一七〇	
東	代		二〇〇	一七〇	
樣	代		二〇〇	一七〇	
信	代		二〇〇	一七〇	
大	代		二〇〇	一七〇	
居	代		二〇〇	一七〇	
誓	代		二〇〇	一七〇	
本	代		二〇〇	一七〇	

幸 賣 伏上 帶 茂
 買 廣 寄
 戶 迫 鶴 賣 帶 荆 下 當 大 歷 茂
 帶

震 薦 別 拔 買 古 廣 包 廣 緣 樹 舟 寄

〰 〰 〰 〰 〰 〰 〰 〰 〰 〰 〰 〰 〰 〰 〰

一八・五〇〇 | 一九・〇〇〇 | 一五・〇〇〇 | 一五・〇〇〇 | 一九・〇〇〇 | 一九・〇〇〇 | 一六・〇〇〇 | 三〇・〇〇〇 | 四〇・〇〇〇 | 六〇・〇〇〇 | 六〇・〇〇〇 | 七〇・〇〇〇 | 七〇・〇〇〇

二二・五〇〇 | 二二・〇〇〇 | 九〇・〇〇〇 | 九〇・〇〇〇 | 一三・〇〇〇 | 二二・〇〇〇 | 一〇・〇〇〇 | 二五・〇〇〇 | 三四・〇〇〇 | 三三・〇〇〇 | 三三・〇〇〇 | 四〇・〇〇〇 | 四〇・〇〇〇

二〇・〇〇〇 | 三〇・〇〇〇 | 二〇・〇〇〇 | 二〇・〇〇〇 | 三〇・〇〇〇 | 三〇・〇〇〇 | 二五・〇〇〇 | 一五・〇〇〇 | 二〇・〇〇〇 | 一〇・〇〇〇 | 一〇・〇〇〇 | 一五・〇〇〇 | 一五・〇〇〇

大 浦 豐 幌 押 負 勇 嫌
 津 幌 頃
 十 鼈 旅 當 愛 浦 安 豐

勝 奴 來 緣 牛 幌 骨 頃 蓋 帶 箴 足 呂

〰 〰 〰 〰 〰 〰 〰 〰 〰 〰 〰 〰 〰 〰 〰

三〇・〇〇〇 | 四〇・〇〇〇 | 五〇・〇〇〇 | 五八・〇〇〇 | 六〇・五〇〇 | 一八・〇〇〇 | 六〇・五〇〇 | 一〇・〇〇〇 | 一七・〇〇〇 | 一七・〇〇〇 | 一七・五〇〇 | 一七・〇〇〇 | 一七・〇〇〇

二〇・〇〇〇 | 二二・五〇〇 | 三〇・〇〇〇 | 三〇・〇〇〇 | 四〇・〇〇〇 | 一〇・〇〇〇 | 四〇・〇〇〇 | 六〇・〇〇〇 | 一〇・〇〇〇 | 一〇・〇〇〇 | 一一・〇〇〇 | 一〇・五〇〇 | 一〇・〇〇〇

八〇・〇〇〇 | 一〇・〇〇〇 | 一五・〇〇〇 | 一五・〇〇〇 | 一〇・〇〇〇 | 一七・〇〇〇 | 一七・〇〇〇 | 二〇・〇〇〇 | 三〇・〇〇〇 | 三〇・〇〇〇 | 三〇・〇〇〇 | 三〇・〇〇〇 | 三〇・〇〇〇

養蠶

大正三年

六六

行政區劃	桑園		蠶		計	
	反別	飼育戸數掃立枚數	數量	價額	數量	價額
人舞	町五	四二	六・八七	一七・七四	一・三三	二八・六四
芽室	一三・六	四二	二〇・七九	八二・六	三八・三九	一、二二八
音更	二・一	三〇	七・五〇	二二・一	一一・七〇	三二・二
帶廣	三・六	三五	六・六九	一八・八	九・七五	二六・二
幕別	七・二	一八	四・六二	一五・二	四・六二	一五・二
川合	二・〇	二〇	六・二五	一六・五	六・二五	一六・五
本別	五・五	一〇	七・〇八	二一・七	一六・一七	四三・三
豐頃	五・三	八	三・二四	一一・一	三・二四	一一・一

行政區劃	桑園		蠶		計	
	反別	飼育戸數掃立枚數	數量	價額	數量	價額
浦幌	二・六	一一	一・二〇	三四	一・二〇	三四
大津	二六	二六	二・六二	七・五	二・六二	七・五
茂寄	二・五	二六	二・六二	七・五	二・六二	七・五
計	四二・四	二四三	六六・七六	二、一七六	一〇五・一八	三、〇六八
大正二年	八九・七	三四四	六〇・九五	一、八〇五	八五・二七	二、六二〇
大正元年	八五・六	一六七	八四・八七	二、二九二	一〇七・二三	二、九七一

備考

桑園反別ニ於テ前年ニ比シ著シク減少セルハ帶廣町ニ於ケル四十町歩ノ桑園中水害及數年來補植セザリシ結果五反歩ニ縮少セシメタルニ因ル

六七

蠶種製造

大正三年

六八

行政區劃	製造 戶數	普通製		高製		普通價		額		一枚二付價格	
		春蠶	夏蠶	春蠶	夏蠶	春蠶	夏蠶	春蠶	夏蠶	春蠶	夏蠶
人舞	三										
芽室											
音更											
帶廣											
幕別											
川合											
本別											
豐頃											
合計											

行政區劃	製造 戶數	普通製		高製		普通價		額		一枚二付價格	
		春蠶	夏蠶	春蠶	夏蠶	春蠶	夏蠶	春蠶	夏蠶	春蠶	夏蠶
浦幌											
大津											
茂寄											
計											
大正二年	六										
大正元年	八										

備考 人舞及音更ノ蠶種ハ自家用トス

六九

農會

大正三年度

七〇

會名	收入			支出			職員數	年俸額
	會費	補助金	繰越金	其他	計	所費		
河西外五郡	一〇五〇	六二四	二二五	四三	二二五	二五八	六二	一五九
人舞外一村	二四〇	二四〇	一五	一	二五	七五	七	五〇
芽室村	二七〇	二七〇	五八	一	二八	三七	二	一三三
音更村	二五〇	二五〇	一五	一	二八	三七	二	一三三
帶廣町 ^中 四村	一〇〇	一〇〇	二	一	二六	三	一	一〇
幕別村	三三〇	三三〇	二八	一	二六	四四	八	一五五
川合村	三七〇	三七〇	一八〇	一	二六	四四	八	一五五
本別外五村	一〇〇	一〇〇	二四七	一	二六	三	一	一〇
豐頃村	一三〇	一三〇	八	一	二六	六九	一	一〇
浦幌村	一五〇	一五〇	八五	一	二六	八一	一	一〇
大津村	四〇	四〇	一	一	二六	五〇	一	一〇
計	一,〇五〇	六二四	二二五	四三	二二五	二五八	六二	一五九
合計	一,〇五〇	六二四	二二五	四三	二二五	二五八	六二	一五九

品評會

大正三年

主催者名	品評會名	開催回数	出品		受賞		經費	開催日數	來觀員
			人員	品數	點數	賞數			
芽室村農會	大小豆同	一	七五	八四	二八	二	六〇	二〇	五〇
芽室村十八部	農家經營品評會	一	二八	二八	一一	一	三八	三三	七〇
川合村農會	水稻、麥、燕麥、大豆	一	五〇	一一五	二七	一	六〇	三三	七〇
豐頃村農會	立毛、燕麥、大豆	一	二二〇	二五六	六二	一	二五	二	一〇〇
大津村農會	大豆、麥、馬鈴薯	一	九四	一三六	五五	一	一八三	五四	一八〇
大正二年	大豆、麥、馬鈴薯	三	二三八	六一九	一八三	一	一八三	五四	一八〇
大正元年	大豆、麥、馬鈴薯	六	七一五	一,四二六	四二五	一	三八三	七七	一,四〇七
計		一	七五	八四	二八	二	六〇	二〇	五〇
合計		一	七五	八四	二八	二	六〇	二〇	五〇

七一

農事講習會附畜産、水産業組合講習會 大正三年

開催地名	主催者名	種類	修了者	講習科目
人舞村字熊牛	河西外五郡農會	農業	四一	作物、土壤、肥料、害虫
同 新得	同	農業	四五	同
本別村字本別	同	農業	一八	産業組合大意
伏古村伏古	同	農業	四〇	作物、土壤、肥料、害虫
音更村東十狩	同	農業	五四	同
幕別村糠内	同	農業	一八	産業組合大意
茂寄村大樹	十勝國産牛馬組合	畜産	一五	畜産學大意
人舞村熊牛	同	畜産	三二	馬匹飼法
芽室村芽室	同	畜産	三八	同
豐頃村藻岩	同	畜産	三三	同
大津村大津	十勝外四郡水産組合	水産	三四	漁撈製造
計			三六八	
大正二年	河西外五郡農會、十勝國産牛馬組合、十勝外四郡水産組合	農業、畜産、水産、産業組合		
大正元年	同	同		

牧畜

牧場 (民有地)

大正三年

名稱	所在	面積	積	牧畜數
村山牧場	上川郡人舞村字ベケレベツ	九六・七	同	三三
丹波屋牧場	同 字新得	二八五・三	同	二五
久保田牧場	同 字ベケレベツ	三一・〇	同	五
岡田マス牧場	同 字新得	一八二・七	同	七
鹿ノ内牧場	同 字同	六六・四	同	五
岡田牧場	同 字同	五四・二	同	三
熊牛牧場	同 字熊牛	九八二・一	同	三
佐藤牧場	同 字新得	一四・二	同	七
清野牧場	同 字同	一四・四	同	八
中野牧場	河西郡芽室村字キウサシ	二六〇・〇	同	三〇
黑澤牧場	同 字上芽室	二七一・一	同	三〇
		放牧地	同	
		牧草地	同	
		畑	同	
		其他	同	

鹽野谷牧場	河西郡大字羽帶村字上芽室	九三三・三	五〇〇	三三〇	三三三・三〇	五二	五
北牧場	同 大字美蔓村字芽室太	二四〇	三〇	三〇	八		
新田牧場	同 大字羽帶村字上芽室	二四五・五	六・七	三〇〇	三〇		
田島牧場	同 大字美生村字上伏古別		一・五〇	二五〇	一六		
第一松本牧場	同 大字芽室村字上芽室		一〇	三〇〇	五二		
松原牧場	同 郡上帶廣村		二・七	一六・七	一六		
鈴木牧場	同 郡伏古村	二六〇・〇	二・四	一二〇	六〇		
棚瀬牧場	同 上	二五五・〇	二〇	一八〇	六四		
下村牧場	同 郡賣買村	七三九・七	一・五・三	二一〇	一八		
藤本牧場	同 上	二九〇・〇	一〇・七	一〇〇	一八		
日崎牧場	同 上	二六〇・〇	三〇	一〇	三〇		
大川牧場	同 河東郡音更村字下士幌	二六八・三	二・七	一〇〇	三八		
高倉牧場	同 字下音更	一六四・三	一三・三	一三・三	六		
西岡牧場	同 字オサルシナイ	五七四・三	二〇〇	五〇	一六		

安村牧場	河東郡音更村字上士幌	二三四・五	二〇〇	一〇〇	一三	一三
滋賀牧場	同 字下士幌	八二・九	一六・七	二〇〇	八	
渡邊牧場	同 大字上然別	一五〇・四	一七・三	二二三・三	三	
西尾牧場	同 字下士幌	三〇〇・〇		一〇〇	四二	
關根牧場	同 上	三一一・三		二〇〇	二九	
中河牧場	同 河東郡音更村字上音更	三〇〇・〇	一六・七	一〇	三〇	
中田牧場	同 上	三〇〇・〇	一六・七	一〇	八	
紙谷牧場	同 字中士幌	一六六・七		一六・七	一三	
茂木牧場	同 字クテクウシ	一〇〇・〇		一六・七	二〇	
尾澤牧場	同 字下士幌	三三・三		五一〇	八	
村瀬牧場	同 上	八七・五		二〇〇	二	
竹内牧場	同 中川郡幕別村大字幕別	七五・〇	三〇	五〇	二五	
福家牧場	同 上	四〇・四	五〇	一〇	一二	
大須賀牧場	同 上	五七九・九		二〇・四	二八	

坂東牧場	前田牧場	三東牧場	池田牧場	新津牧場	同	同	同	同	新田牧場	吉村牧場	諏訪牧場	加藤牧場	佐藤牧場
同	同	同	同	同	同	同	同	同	同	同	同	同	同
中川郡川合村大字千代田村	同	同	同	同	同	同	同	同	同	同	同	同	同
	大字東臺村	大字千代田村	同	郡川合村下利別	同	同	同	同	同	同	同	同	同
					大字幕別村字イタラタラキ	上	上	上	大字別奴村字途別	大字白入村	大字止若村	大字別奴村	大字幕別
二五六・七	五七七・〇	五九〇・八	五〇〇・〇	一、五一九・八	一三七八・〇	一三七・〇	四六五・七	一六一・〇	二八九・〇	二二三・三	三〇〇・〇	二六七・二	一三三・六
一・〇	二五・〇	一三・〇	一一・〇	三〇・〇	一	一	一	一	六・〇	六・七	七・〇	四・〇	四・〇
一一六・〇	三五・〇	九・〇	一一・〇	一五〇・〇	一一二・〇	一一二・〇	八・〇	三九・〇	三・〇	五・〇	一〇・〇	一一・〇	二二・〇
一〇〇・〇	二〇・〇	八・〇	一・〇	五・〇	四七	三	三	三	二八・〇				
三五	二五二	一七	二	四九	四三	四〇	九	五	四〇	一五			

菊地牧場	青木牧場	淺川牧場	藤森牧場	佐野牧場	關野牧場	吉井牧場	幕内牧場	東條牧場	澁田牧場	松尾牧場	奥野牧場	前谷牧場	高島牧場
同	同	同	同	同	同	同	同	同	同	同	同	同	同
郡押帶村	上	上	字足寄太	字上利別	字トマム	上	本別村字ビリベツ	勇足村字ビランベツ	上	本別村字上利別	上	中川郡大字信取村大字居邊村	大字居邊村
八三三・三	七八・六	二二一・六	二五六・八	二六・七	五〇〇・〇	一六三・〇	三五四・六	六二四・二	七七七・八	二二七・一	七四二・五	八九一・七	二、六六九・二
四・〇	六	一・〇	二〇・〇	四・〇	三〇・〇	五・〇	一一・一	二〇・〇	二〇・三	三二・四	二〇・〇	五〇・〇	一〇・〇
四・〇	五	五	一五・〇	三一・〇	三〇・〇	一六・七	五三・二	九六	二六	三三	二〇・〇	一〇〇・〇	三〇・〇
〇・三	〇・三	〇・四	〇・四	〇・三	七・〇	〇・三	〇・七	〇・四	〇・七	〇・三	二〇・〇	三三・〇	三三・〇
		六八											
三九	二八	一四		三	二三八	七	二五	三八	一一	一六	二四七	一四一	三九四
					二四								

小室牧場
伊東牧場
三浦牧場
上徳牧場
毛利牧場
山口牧場
山下牧場
矢野牧場
按田牧場
石田牧場
佐藤牧場
武隈牧場
田口牧場
金森牧場

中川郡押帶村
同 本別村字メト
同 字カツコメ
同 勇足村
同 本別村
同 字上利別
同 勇足村
中川郡勇足村
同 豐頃村字ウシシユベツ
同 大字安骨村
同 字ウシシユベツ
同 上
同 上
同 字ノヤウシ

七六・七	二六九・八	一一四・四	三七二・八	三七六・三	一二四・七	二二・四	一八四・五	二七・七	七七・三	二八・〇	二一・九	三七・七	三一五・一
三・七	二〇・〇	・二	・二	・二六	・二	・二	・二	・一七	一〇・〇	一〇・〇	六・〇	六・七	一五・〇
四	一〇・〇	・三	・三	・二	・〇六	・三	・三	・六	・一	・一〇	・四・三	・六	七〇
〇・三	〇・四							三〇	〇・六	〇・〇			
一〇	六	六	五五	五五	二	二	二	二	一六	八	九	一〇	七〇

島村牧場
島瀬牧場
石本牧場
片原牧場
竹内牧場
市村牧場
木幡牧場
松海外十四名共同
松海外二十四名共同
川原外三名牧場
松井外三名牧場
石田牧場
武野牧場
大垣外二名共同牧場
赤松牧場

中川郡豐頃村字ノヤウシ
同 上
同 上
同 字ウシシユベツ
同 字ウシシユベツ
同 上
同 上
同 字ウシシユベツ
同 字ウシシユベツ
同 上
同 上
同 字ウシシユベツ
同 字ウシシユベツ
同 十弗
同 字レ一サクベツ

一五二・三	二六二・二	七五・一	四四・六	二六・〇	二七三・七	五二四・五	二二〇・七	二五八・八	七九・〇	二〇八・七	七四・五	二四・六	二七七・四
一三・三	三一・七	三・七	一五・〇	一〇・〇	六・七	五・〇	一一・〇	一一・〇	七・〇	五・〇	一〇・〇	一・五	二〇・〇
八・七	三〇・〇	三・七	二〇	一〇・〇	一・七	三・三	二〇	二〇	二〇	二〇	三・三	三・三	
					六二								
一〇三	一八	五六	三八	二	四五	二五〇	二二〇	二八	一三	四八	一五	一〇	一〇

白濱牧場	中川郡豊頃村字レーサクベツ	五六・六	三・〇	三・〇	三・〇	一・八	一・八		
軍司牧場	中川郡豊頃村字ウシシユベツ	一九一・〇	一・〇	五・五	三・〇	一・五	一・五		
石狩牧場	同 字ノヤウシ	五三七・一							
大江牧場	同 字セヨイ	三〇〇・〇	三・七						
宮本牧場	十勝郡浦幌村字中浦幌	二一・四							
岐阜牧場	同 字下浦幌	一、〇七・六	五・〇						
泉美之吉	同 上	三二一・三							
朝日牧場	同 字中浦幌	一六〇・八	二・〇						
中川牧場	同 字上浦幌	三九五・二	三・三						
河合牧場	同 字下浦幌	八七・五							
土田牧場	同 上	五二二・八	三・三						
飯山牧場	同 字中浦幌	七五・一							
下野牧場	同 字下浦幌	八六九・四	五・〇						
中川牧場	同 字上浦幌	二九・六							

藤川牧場	十勝郡浦幌村字下浦幌	七一・八		五・〇					
宮田牧場	同 字上浦幌	一九〇・二		五・〇					
津田牧場	同 上	一三三・〇							
福地(秀一)牧場	十勝郡大津村大字十勝村字静内	二五・六							
猪俣(タミ)牧場	同 大字長白村	二二六・六	一・〇						
渡邊(ヤソ)牧場	同 大字十勝村字十勝太	三三三・三	一・三						
大西牧場	同 上	二七八・三	四〇・〇						
大井牧場	同 大字當縁村字生花苗	一〇〇・〇	三・三						
堺牧場	十勝郡大津村大字當縁村長節	三〇・〇	一六・七						
奥田牧場	同 大字旅來村	二〇・五	八・三						
長岡第一牧場	同 大字長白村	一五三・九	三・〇						
長岡第二牧場	同 上	三六・六							
晚成合資會社牧場	同 大字當縁村字生花苗	一、二六〇・九	一五・〇						
齋藏第一牧場	同 大字十勝村字厚内	三〇九五・三	一五・三						

齋藤第二牧場	十勝郡大字十勝村字直別	五、四一八・五	八・六																	
出村牧場	同 字靜内	一六〇・〇	八・〇	一・二	一・七〇															
石井牧場	同 字昆布刈石	六一七・八	一八・〇	一・〇	一・五〇															
大津牧場	同 字厚内	三二八・〇	一二・〇		〇・四															
山崎牧場	同 大字當縁村字湧洞	二、四〇五・一	六六・七	一六・七																
菅原牧場	同 大字十勝村字昆布刈石	九六・七	一四・〇	一・二																
橋本牧場	同 大字當縁村字湧洞	七一・二	八・九	五・六																
菅谷牧場	同 字長節	九五・三																		
齋藤牧場	同 大字大津村	一一九・五	六・〇	五・〇																
黒岩第一牧場	同 大字十勝村字直別	一一・〇	八・三	五・〇	一・五〇															
同 第二牧場	同上	一、二二二・八		一〇・五	八・〇															
立林牧場	廣尾郡茂寄村字紋別	五九七・三	四〇・七		二・一〇															
立林牧場	同 字フンベ	四九・三	三・二	三・〇	五・〇															
川口牧場	同 大字歷舟村字紋別	三三〇・〇	二・四	二・〇	一・四〇															

高橋牧場	廣尾郡茂寄村字ヲソウシ	一三二・六	七・五	九・八	八・五〇															
金會牧場	同 大字歷舟村字紋別	二七・四	二・七	二・二	三・三〇															
古林牧場	同 大字茂寄村字野塚	二六・〇	一・四	五・五	四・〇															
西田牧場	同 大字歷舟村上歷舟	二七・三	一・五	四・四	四・〇															
岡崎牧場	同 字下歷舟	二六・五	一・七	一・五	二・〇															
松本牧場	同上	二八・三	一・八	五・五	三・〇															
林牧場	大字當縁村字下トウベリ	二七・八	一・八	五・五	三・〇															
吉田牧場	同上	二六・七	一・〇	一・五	八・〇															
中川西川共同牧場	同上	二六・六	一・〇	一・二	一・〇〇															
珠玖牧場	同上	四〇九・〇	七・三	三・三	一・六〇															
鈴木牧場	同上	一九・七	九	八	一・三〇															
本間外五名共同牧場	同上	七〇五・六	四八・〇	三・四	三六・四〇															
赤松外一名共同牧場	同上	二八四・五	二一・七	一〇・八	五・五〇															
大主牧場	同 大字歷舟村字下歷舟 字茂岩	一三四・五	一三・八	二・〇	二・一〇															

大主福平牧場	廣尾郡大字歷舟村字茂岩	三二・五	二・二	一・七	一・五〇				
紺谷牧場	大字當縁村字當縁	六八・二	八・二	五・〇	二・五〇				
系瀬牧場	字下當縁	七〇・八	八・八	三・一	二・三〇				
佃牧場	大字茂寄村字ビボロ	七四・七	九・九	三・四	二・〇				
山田牧場	字中廣尾	五〇・〇	一・六	三・三	一・〇〇				
高橋牧場	大字當縁村字上當縁	五三九・七	三六・八	三七・〇					
白石牧場	大字茂寄村字野塚	二七・四	一・九	一・九					
坂下牧場	大字當縁村字下當縁	三〇・三	二・一	二・一	三・〇				
松橋牧場	廣尾郡茂寄村字野塚	一九一・七	一五・三	一〇・七	一五・五〇				
石井牧場	大字當縁村字上當縁	二七八・九	二・〇	一八・三	三・〇				
渡邊牧場	大字茂寄村字紋別	三五五・七	二四・〇	二四・二	六・〇				
片上牧場	上	二二九・三	二〇・五	一五・三	二・〇				
遠藤牧場	大字歷舟村字上歷舟	二七四・三	二八・七	一三・〇	一〇・〇〇				
沼田牧場	大字茂寄村字音調津	二四・三	一〇・五	三・七	二六・五〇				

渡邊牧場	廣尾郡字歷舟村字アイボシマ	一六五・三	一・〇	二・七	三・三〇				
高垣牧場	字茂岩	二二二・七	一一・二	一一・二	五・〇〇				
加地牧場	大字當縁村字當縁	四九一・七	八・〇	三・八	一・五〇				
林牧場	上	四〇・七	八・五	二・九	三・一〇				
北村牧場	上	一五三・六	二・七	一・七	九・〇				
海島牧場	上	四七四・二	一八・七	二・二	一・〇〇				
來海牧場	字豐似	九一六・五	七三・三	六・七	一・二〇				

馬匹 (馬數)

大正三年

八六

行政區劃	內國		雜種		外國		總計
	牝	牡	牝	牡	牝	牡	
人舞室更廣別合別	七二一	四一七	一、一三八	一、四九九	二七	一四	一、二〇七
芽室更廣別合別	八一七	一四三	九六〇	一、一七四	四一	一八	二、〇三二
音更廣別合別	一、八四〇	八九六	二、七三六	一、七九二	一三三	五四	一、八七
帶廣別合別	五三〇	三五二	八八一	五七五	二〇	一一	一、一三五
幕別合別	四四三	三六七	八一〇	六四七	九	三	一、〇九九
川別合別	七七六	三六八	一、一六四	九九二	四五	一七	一、二二〇
本別合別	一、二三四	八三九	二、〇七三	九四八	三八	一三	二、二二〇
幕別合別	三七三	二六四	六三七	五七一	六	一	一、一三四
帶廣別合別	三八二	二二六	六〇八	八五五	一六	一〇	一、二五三
豐別合別	二六八	一一八	三八六	一、〇四二	四六	二八	一、三五六
大正二年計	一、〇二〇	五六一	一、五八一	一、〇五七	六三	四八	二、一四〇
大正元年	八、四〇四	四、五七〇	二、九七四	一、三二六	四四四	二二二	六、六七〇
大正元年	七、七三二	四、二一一	一、九四三	九、七五八	二六七	一五七	四、二四一
大正元年	七、九八一	四、七九九	二、七八〇	八、一四五	一七〇	一〇二	二、七二一

馬匹 (生産)

大正三年

八七

行政區劃	內國		雜種		外國		總計
	牝	牡	牝	牡	牝	牡	
人舞室更廣別合別	五七	六二	一一九	二二七	八	六	三〇二
芽室更廣別合別	一一	一四	二五	二二二	一〇	一七	二五一
音更廣別合別	一八六	一三〇	三二六	二〇九	九九	八六	四九四
帶廣別合別	八	九	一七	一五四	一	二	一六三
幕別合別	四	二	六	一〇六	一	二	一一一
川別合別	三八	二	五六	二二七	一	三	二七七
本別合別	一〇四	一八	一五九	一六二	一	四	二七二
豐別合別	一一	一五	二六	二二二	一	一	二二四
浦幌	六	一五	二二	一八五	六	二	二〇二
大正二年計	一八三	一四八	三三一	二七五	九	一〇	二八一
大正元年	六一四	四七五	一〇八九	二、一一二	一五五	一三二	二、九八一
大正元年	五八六	三六八	九五四	一、七七〇	七二	五五	二、四二八
大正元年	八〇六	六八五	一、四九一	一、六一七	三二	四三	二、四五五

畜牛 (生産)

大正三年

九〇

行政區劃	畜牛 (生産)									
	内國	外國	計	雜種	純種	計	外國	外國	計	總計
人舞室更廣別合別頃別寄	1	1	2	1	1	2	1	1	2	2
芽室更廣別合別頃別寄	1	1	2	1	1	2	1	1	2	2
音更廣別合別頃別寄	1	1	2	1	1	2	1	1	2	2
帶廣別合別頃別寄	1	1	2	1	1	2	1	1	2	2
幕別合別頃別寄	1	1	2	1	1	2	1	1	2	2
川別合別頃別寄	1	1	2	1	1	2	1	1	2	2
本別合別頃別寄	1	1	2	1	1	2	1	1	2	2
豐別合別頃別寄	1	1	2	1	1	2	1	1	2	2
浦別合別頃別寄	1	1	2	1	1	2	1	1	2	2
大浦別合別頃別寄	1	1	2	1	1	2	1	1	2	2
茂寄	1	1	2	1	1	2	1	1	2	2
計	10	10	20	10	10	20	10	10	20	20
大正二年	1	1	2	1	1	2	1	1	2	2
大正元年	1	1	2	1	1	2	1	1	2	2

種牡牛

大正三年

九一

行政區劃	種牡牛									
	ホルスタイン	エアロシャー	シヨルトホル	ヘヤホルド	洋種	雜種	計			
人舞室更廣別合別頃別寄	1	1	1	1	1	1	1			
芽室更廣別合別頃別寄	1	1	1	1	1	1	1			
音更廣別合別頃別寄	1	1	1	1	1	1	1			
帶廣別合別頃別寄	1	1	1	1	1	1	1			
幕別合別頃別寄	1	1	1	1	1	1	1			
川別合別頃別寄	1	1	1	1	1	1	1			
本別合別頃別寄	1	1	1	1	1	1	1			
豐別合別頃別寄	1	1	1	1	1	1	1			
浦別合別頃別寄	1	1	1	1	1	1	1			
大浦別合別頃別寄	1	1	1	1	1	1	1			
茂寄	1	1	1	1	1	1	1			
計	10	10	10	10	10	10	10			
大正二年	1	1	1	1	1	1	1			
大正元年	1	1	1	1	1	1	1			

行政區劃	飼育戶數	成禽	雛禽	價數	個數	價額	價額計
人舞	七〇五	四、五八〇羽	一〇、五七五羽	三、八七六四	一九一、〇〇〇	四、七五五四	八、六三二四
芽室	六六〇	二、〇五三	三、二四四	一、六七五	一九八、三六〇	三、九六七	五、六四二
音更	一、一三〇	八、六六〇	四、五〇〇	四、五七二	九八一、〇〇〇	一九、六二〇	二四、一九二
帶廣	二五二	一、一〇七	一、四二五	六四一	一一〇、七〇〇	二、二二四	二、八五五
幕別	三〇三	一、〇六一	一、四〇九	四四五	二五、九三九	六四九	一、六九四
川合	一三三	九四〇	九四五	一、三一八	七五、〇〇〇	一、五〇〇	二、八九八
本別	八五二	四、四四〇	四、九九二	二、五二五	三六五、四〇〇	七、四〇八	九、九三三
豐頃	九四	三三二	二三五	二五八	一九、八四〇	三九七	六五五

家 禽

大正三年

行政區劃	計	牝	牡	計	牝	牡	計
人舞	七〇五						
芽室	六六〇						
音更	一、一三〇						
帶廣	二五二						
幕別	三〇三						
川合	一三三						
本別	八五二						
豐頃	九四						
計	二、八三九	一、四一七	一、四二二	一、四一七	一、四一七	一、四一七	二、八三九

羊 豚

大正三年

浦幌	大津	茂寄	計	大正二年	大正元年
三〇五	一二四	二〇七	四、八六九	五、六一一	六、三五八
一、三七〇	一、一八〇	九二七	二五、九四一	二七、〇五九	三二、二九一
一、一三〇	五、六四	一、〇六九	二〇、一八八	三二、二九七	三一、四八四
一、〇二二	四〇一	七七〇	一八、〇九三	一七、七七八	二〇、一五七
一〇三、四〇〇	五九、二九五	六九、六六一	二、一九九、六〇五	一、八〇四、二〇六	二、〇〇九、二九三
三、四四七	一、四八二	一、七四二	四七、一八一	三七、六一九	三六、四三七
四、四五九	一、八八三	二、五一二	六五、二七四	五五、三九七	五六、六〇四

牛乳及牛酪附煉乳

大正三年

行政區劃	搾乳場數	頭乳用牛數	搾乳量	乳額	單高價	牛量	酪額	單價
人舞室	—	五	二六	九一〇	三五〇〇	—	—	—
芽更	—	三	二六	八九二	三四・三〇	—	—	—
音廣	—	一	七〇	二、〇九九	三〇〇〇	—	—	—
帶廣	—	三三	九九	二、八七一	二九〇〇	—	—	—
幕別	—	五	二九	八六四	三〇〇〇	—	—	—
川合	—	一九	五二	一、八二〇	三五〇〇	—	—	—
本別	—	一	四	一六〇	四〇〇〇	—	—	—
豐頃	—	四二	一三八	一、一八六	八五九	—	—	—
大津	—	四五	二四七	一、二三七	五〇〇	—	—	—
茂寄	—	三	九	三六〇	四〇〇〇	—	—	—
計	—	一六七	七〇〇	一、二、三九九	一七七一	—	—	—
大正二年	—	一〇三	五七二	一〇、〇二〇	一九〇〇	—	—	—
大正元年	—	九五	五八一	一一、〇二一	一九〇〇	—	—	—

備考 大津、豐頃ノ牛乳廉價ナルハ牛酪製造原料ニ供セルヲ以テナリ

屠獸

大正三年

町名	屠獸種				計	斤	量 (英斤)	價	額
	成牛	積	馬	豚					
廣	一八四	一八	二二	三三	一一二	三三、六〇〇斤	三八、一五〇斤	七、七五〇斤	六、〇四八円
帶	一八	一三	三三	二八	一〇九	四、九五〇	四、七六〇	九、七一〇	九四一
計	一八三	三一	五四	六一	三二二	四、九〇〇	四、七六〇	一四、四九〇	三六八
大正二年	一八二	一七三	三五五	三六七	一、一八〇	五、二五〇	九、二四〇	三、三六〇	二五二
大正元年	二一九	一八一	四〇〇	六二、四〇二	六二、四〇二	五、五七四	五〇、五七四	九六、三七六	七、五七八
計	一八三	一七三	三五五	三六七	一、一八〇	五、二五〇	九、二四〇	三、三六〇	二五二
廣	一八四	一八	二二	三三	一一二	三三、六〇〇斤	三八、一五〇斤	七、七五〇斤	六、〇四八円
帶	一八	一三	三三	二八	一〇九	四、九五〇	四、七六〇	九、七一〇	九四一
計	一八三	三一	五四	六一	三二二	四、九〇〇	四、七六〇	一四、四九〇	三六八
大正二年	一八二	一七三	三五五	三六七	一、一八〇	五、二五〇	九、二四〇	三、三六〇	二五二
大正元年	二一九	一八一	四〇〇	六二、四〇二	六二、四〇二	五、五七四	五〇、五七四	九六、三七六	七、五七八
計	一八三	一七三	三五五	三六七	一、一八〇	五、二五〇	九、二四〇	三、三六〇	二五二
廣	一八四	一八	二二	三三	一一二	三三、六〇〇斤	三八、一五〇斤	七、七五〇斤	六、〇四八円
帶	一八	一三	三三	二八	一〇九	四、九五〇	四、七六〇	九、七一〇	九四一
計	一八三	三一	五四	六一	三二二	四、九〇〇	四、七六〇	一四、四九〇	三六八
大正二年	一八二	一七三	三五五	三六七	一、一八〇	五、二五〇	九、二四〇	三、三六〇	二五二
大正元年	二一九	一八一	四〇〇	六二、四〇二	六二、四〇二	五、五七四	五〇、五七四	九六、三七六	七、五七八
計	一八三	一七三	三五五	三六七	一、一八〇	五、二五〇	九、二四〇	三、三六〇	二五二
廣	一八四	一八	二二	三三	一一二	三三、六〇〇斤	三八、一五〇斤	七、七五〇斤	六、〇四八円
帶	一八	一三	三三	二八	一〇九	四、九五〇	四、七六〇	九、七一〇	九四一
計	一八三	三一	五四	六一	三二二	四、九〇〇	四、七六〇	一四、四九〇	三六八
大正二年	一八二	一七三	三五五	三六七	一、一八〇	五、二五〇	九、二四〇	三、三六〇	二五二
大正元年	二一九	一八一	四〇〇	六二、四〇二	六二、四〇二	五、五七四	五〇、五七四	九六、三七六	七、五七八
計	一八三	一七三	三五五	三六七	一、一八〇	五、二五〇	九、二四〇	三、三六〇	二五二

獸醫蹄鐵工

大正三年

行政區劃	員數		一人ニ對スル馬數	一人ニ對スル牛數	計	員數		一人ニ對スル馬數
	蹄	鐵				蹄	鐵	
人舞室	三	三	一、一四〇	四〇	一、一八〇	三	三	一、一四〇
音更廣	五	五	三、八二	二二	四〇四	二	二	二、九一六
帶別	三	三	六六八	三	六七一	三	三	六六八
幕合	二	二	一、四二四	三七	一、四六一	三	三	九四九
川別	三	三	一、二一九	二二	一、二四二	二	二	一、八二九
本頃	一	一	二、〇〇六	六一	二、〇六七	一	一	二、〇〇六
豐幌	二	二	一、〇五六	一一	一、〇六八	二	二	一、〇五六
大浦	一	一	二、〇一七	三、八五	二、四〇二	一	一	二、〇一七
茂津	二	二	一、六五六	六九	一、七二五	三	三	一、一〇四
大寄	二	二	一、四四三	五一	一、四九四	二	二	一、一三四
大正計	三三	三三	一、一七一	四六	一、一五七	三	三	一、一三四
大正元年	三三	三三	一、一七一	四六	一、一五七	三	三	一、一三四
平均	同	同	同	同	同	同	同	同
平均	同	同	同	同	同	同	同	同

家畜市場

大正三年

行政區劃	開設場所	種別	市場	臨時市場	出頭數	販賣頭數	販賣額	一頭平均價格
人舞	新得	馬	—	—	三	六	六〇四	二〇四
帶廣	帶廣	馬	—	—	二	五	一八九	二〇
川合	池田	馬牛	二	—	二四	九九	一八九	二〇
本別	足寄	馬	—	—	一四二	三、二三五	二、五二九	五四七
浦幌	浦幌	馬	—	—	二四三	六九	一、五七五	三〇
大津	大津	馬	—	—	一七八	四九	九五	三〇
茂寄	大樹	馬	—	—	三	七〇〇	一、三〇〇	五四
計			—	—	四八	九五	四二五	二七
大正二年		馬牛	九	—	三二	九五	四二五	三三
大正元年		馬	—	—	五九六	一、三〇〇	六、一七一	四四七
備考	川合村ニ於ケル牛市場ハ馬ト同時ニ開催セルモノナリ	馬	二	—	一一六	八〇	四、三六一	四〇

産牛馬組合 (十勝國産牛馬組合)

大正三年

年 度	入				出				組合員數
	種畜收入	事業收入	補助金	其他	會議費	事務所費	事業費	負擔金	
大正三年度 (豫算)	一、一〇七四	二、一三四四	一、八九七四	五、四〇六四	二、二五四	一、四三二四	五、五三七	二、一八四	八五三
大正二年度 (決算)	四、四三八	一、九七二	三、四一三	一、九六四	五	一、五五七	八、二五三	一〇	八一〇
大正元年度 (決算)	四、七一一	二、七九四	一、四八八	二、四一七	三四	一、七四四	六、三八八	一六七	七三七
計	—	—	—	—	—	—	—	—	—

漁業

水産業 (戸數)

大正三年

行政區劃	漁業專業				漁業兼業				總計
	採藻業	製造業	計	兼業	採藻業	製造業	計		
音更	-	-	-	-	-	-	-	-	-
大津	三四	-	三四	八四	五	三九	二二八	一六二	
茂寄	一九四	-	三九九	八七	一八七	八	二八二	六八一	
計	二二九	-	四三四	一七一	一九二	四七	四一〇	八四四	
大正二年	二五一	二〇六	四五七	二二二	三九二	四二	六四六	一一〇三	
大正元年	二五四	二二五	四六九	一八四	四四三	四四	六七二	一一四〇	

備考 前年ニ比シ二百戸餘ノ減少アルハ連年ノ不漁ニ起因ス

水産業 (人口)

大正三年

行政區劃	漁業專業				漁業兼業				總計
	採藻業	製造業	計	兼業	採藻業	製造業	計		
音更	-	-	-	-	-	-	-	-	
大津	一五九	二二	一七九	二〇七	一一五	一四九	四一七	五三〇	
茂寄	二七九	二九八	四七〇	一三七	五五二	三七八	七六三	一、五三三	
計	三六二	二九八	五九〇	四二〇	五六七	一七四	一、八三四	一、六九四	
大正二年	三四七	二〇二	四七三	四〇六	五六三	一七二	一、九三六	一、七二二	
大正元年	二四九	一五六	四八一	二九三	六〇九	一七八	一、〇九二	一、五〇三	

漁網

大正三年

1011

行政區劃	建		網		其他		計		曳		網		其他		計		旋網		手線		其他		總計		
	鯨	鮭	鱒	鱈	鯊	鰻	鮪	鮟鱇	鱈	鮭	鱒	鱈	鮪	鮟鱇	鱈	鮭	鱒	鮪	鮟鱇	鱈	鮪	鮟鱇	鱈	鮭	鱒
音更	0	0	0	0	0	0	0	0	0	0	0	0	0	0	0	0	0	0	0	0	0	0	0	0	0
大津	0	0	0	0	0	0	0	0	0	0	0	0	0	0	0	0	0	0	0	0	0	0	0	0	0
茂寄	40	45	45	21	3	3	15	17	9	5	4	4	4	4	1	3	4	4	4	4	1	3	3	3	3
計	40	45	45	21	3	3	15	17	9	5	4	4	4	1	3	4	4	4	4	1	3	3	3	3	3
大正二年	40	45	45	21	3	3	15	17	9	5	4	4	4	1	3	4	4	4	4	1	3	3	3	3	3
大正元年	40	45	45	21	3	3	15	17	9	5	4	4	4	1	3	4	4	4	4	1	3	3	3	3	3

漁船

大正三年

行政區劃	三半		船形		川崎		船形		磯船形		ヒラタ		其他		總計			
	以上	未滿	計	以上	未滿	計	以上	未滿	計	以上	未滿	計	以上	未滿	計	以上	未滿	
音更	0	0	0	0	0	0	0	0	0	0	0	0	0	0	0	0	0	0
大津	0	0	0	0	0	0	0	0	0	0	0	0	0	0	0	0	0	0
茂寄	123	73	195	28	28	56	28	28	56	28	28	56	28	28	56	28	28	56
計	123	73	195	28	28	56	28	28	56	28	28	56	28	28	56	28	28	56
大正二年	123	73	195	28	28	56	28	28	56	28	28	56	28	28	56	28	28	56
大正元年	123	73	195	28	28	56	28	28	56	28	28	56	28	28	56	28	28	56

1011

漁獲物 (其一)

大正三年

行政區劃	鯧		真鯮		鮪		魚		鮫		目拔鯛		鱒	
	數量	價額	數量	價額	數量	價額	數量	價額	數量	價額	數量	價額	數量	價額
大津	二、八八〇	四三二四	一、三二〇	一、三二二	一、三〇〇	四	一、三〇〇	一、三〇〇	五、九一〇	七〇九四	一、六〇〇	二八〇	一、六〇〇	二八〇
茂寄	五、八八〇	八、三三三	一、三二〇	一、三二二	八五	三〇一	一、六〇〇	七〇九	五、九一〇	七〇九	一、六〇〇	一、六〇〇	二八〇	二八〇
計	八、七六〇	一二、六五七	二、六四〇	二、六四四	一一五	三〇一	二、六〇〇	一、三〇〇	一一、八二〇	一、三〇九	三、二〇〇	三、二〇〇	三、二〇〇	三、二〇〇
大正二年					一九〇	七〇一	七、七五五	一、七三〇	七、五五〇	九四一	三三〇	八〇		
大正元年	五、四〇〇	四、七四八	一、〇〇〇	四、九四八	三〇〇	一五〇	一、〇〇〇	一、八三六	三、二六〇	七五〇	一七二	六〇		

漁獲物 (其二)

大正三年

行政區劃	公魚		柳葉魚		鮭		鱈		鱈		秋刀魚		ウゴヒ	
	數量	價額	數量	價額	數量	價額	數量	價額	數量	價額	數量	價額	數量	價額
帶廣	八〇、九二〇	五、七八〇	二、三〇〇	二、三〇〇	一、三四六	四、五六六	三、〇〇〇	一、一七〇	八、二八〇	一、二四二			四五	三三
大津	一六〇、五五〇	一四、四五〇			四、三五〇	一〇、八七五	一、〇〇〇	二〇〇	八〇〇	一、〇〇〇				
茂寄	三、四七〇	二〇、二三〇			六、七五八	九、八六二	四、〇〇〇	一、三七〇	九、〇八〇	一、三四二			四五〇	三三
計	一、〇七〇	二〇、二三〇			一、四五〇	六、六六一	四、〇〇〇	一、三七〇	九、〇八〇	一、三四二			四五〇	三三
大正二年	一、四四〇	二八、六九〇	六六、〇〇〇	六六、〇〇〇	一、四五〇	六、六一	七、三五〇	二、四四〇	四、六〇〇	五二八	九〇〇	二二五		
大正元年	八五、八〇〇	二九、七三〇	一一、六五二	九、三二二	一、〇〇〇	四、五三三	一、五〇〇	四、七五五	四、六七五	八五〇				

備考 帶廣ニ於ケル鮭ハ同孵化場ノ親魚ヲ揚上セリ

漁獲物 (其二)

大正三年

行政區劃	ヤマベ		蟹		柔魚		昆布		銀杏草		其他		價額計
	數量	價額	數量	價額	數量	價額	數量	價額	數量	價額	數量	價額	
音更	一、二〇〇貫	七〇〇圓	—	—	—	—	—	—	—	—	—	—	—
大津	—	—	—	—	—	—	—	—	—	—	—	—	—
茂寄	—	—	—	—	—	—	—	—	—	—	—	—	—
計	一、二〇〇	七〇〇	—	—	—	—	—	—	—	—	—	—	—
大正二年	—	—	六、〇〇〇	九〇〇	—	—	—	—	—	—	—	—	—
大正元年	—	—	—	—	—	—	—	—	—	—	—	—	—
價額計	—	—	—	—	—	—	—	—	—	—	—	—	七〇〇圓

106

製造水產物 (其一)

大正三年

行政區劃	公魚		鹽(乾)秋刀魚		鹽鮭		鹽鱒		鮭鹽筋子		長切昆布		開鱈	
	數量	價額	數量	價額	數量	價額	數量	價額	數量	價額	數量	價額	數量	價額
大津	一三、六〇〇貫	八、二二〇圓	—	—	—	—	—	—	—	—	—	—	—	—
茂寄	三六、八五〇	一九、〇七〇	四〇	四圓	—	—	—	—	—	—	—	—	—	—
計	五〇、四五〇	二七、二九〇	四〇	四圓	—	—	—	—	—	—	—	—	—	—
大正二年	四〇、〇三六	二八、三三二	—	—	—	—	—	—	—	—	—	—	—	—
大正元年	四五、二八〇	三三、一一〇	—	—	—	—	—	—	—	—	—	—	—	—
價額計	—	—	—	—	—	—	—	—	—	—	—	—	—	九九二

107

製造水產物 (其二)

大正三年

行政區劃	鯪		鯪		鯪		鯪		鯪		鯪		鯪		鯪		鯪		鯪		
	數量	價額	數量	價額	數量	價額	數量	價額	數量	價額	數量	價額	數量	價額	數量	價額	數量	價額	數量	價額	
大津	九六〇	三八四	四、〇四〇	一、六一六	五八、〇〇〇	一、六一六	一、二、三二五	二、四六四	五〇〇	一七五	一、九七〇	七八四									
茂寄	二六、〇〇〇	七、八〇〇	四、〇四〇	一、六一六	五八、〇〇〇	一、六一六	一、六、〇〇〇	三、二〇〇	五〇〇	一七五	一、九七〇	七八四									
計	二六、九六〇	八、一八四	八、〇〇〇	一、六一六	一一、五九〇	二、八三一五	五、六六四	三、二〇〇	五〇〇	一七五	一、九七〇	七八四									
大正二年																					
大正元年	三九、二〇〇	四八、七四八	一六、〇〇〇	八、〇〇〇	四、九四八	三、四〇〇	六〇、四四〇	一八、九六八	一、八三一	四、六六〇	九三二										

製造水產物 (其三)

大正三年

行政區劃	鯪		鯪		鯪		鯪		鯪		鯪		鯪		鯪		鯪		鯪		
	數量	價額	數量	價額	數量	價額	數量	價額	數量	價額	數量	價額	數量	價額	數量	價額	數量	價額	數量	價額	
大津	一、二〇〇	三三〇	一六九	七五	二、八八〇	七二〇	五八	二二	六四八	一六二	一四、〇〇〇	二、一〇〇	二五、二五九								
茂寄	一、二〇〇	三三〇	一六九	七五	二、八八〇	七二〇	五八	二二	六四八	一六二	一四、〇〇〇	二、一〇〇	二五、二五九								
計	一、二〇〇	三三〇	一六九	七五	二、八八〇	七二〇	五八	二二	六四八	一六二	一四、〇〇〇	二、一〇〇	二五、二五九								
大正二年	一、二五〇	四九〇	一、二〇〇	四九〇	一、二〇〇	四九〇	一、二〇〇	四九〇	一、二〇〇	四九〇	一、二〇〇	四九〇	一、二〇〇	四九〇	一、二〇〇	四九〇	一、二〇〇	四九〇	一、二〇〇	四九〇	一、二〇〇
大正元年	四四〇	一三二																			

鮭人工孵化

大正三年

場名	月別	捕獲魚數		老魚合計	親魚數		採卵數
		雌	雄		雌	雄	
十勝外四郡 水產組合 鮭人工孵化場	十月	五八〇	五〇五	四	二九二	三九八	五四〇〇〇
	十一月	二、七五二	二〇一一	三四七	一、八九〇	一、八七一	四、一二五〇〇〇
計	十一月	六七二	五九三	六九三	六二二	四五五	一、〇七七
	十二月	四八	二五	七〇	四一	二五	一〇五〇〇
大正二年	計	四、〇五二	三、一三四	一、一四	二、八四六	二、七四九	六、一五〇〇〇
	大正元年	六、七二三	四、六三九	七九九	四、四〇二	三、六一一	一〇、九〇〇〇〇
大正元年	一月	五、〇七八	三、一五八	一、二二六	四、二四五	二、九二二	一〇、七七〇〇〇

110

水產組合

大正三年

組合名	收入		支出		職員數	給額
	事業收入	組合費	事業費	其他		
十勝外四郡 水產組合	二、八五〇円	三五五円	四七七円	四二円	四	一、一四〇円
計	二、八五〇	七九〇	五二七	二二二	一	三〇〇
	二、三六八	八三七	?	?	四	一、一四〇
大正二年	二、五〇〇	一、六三〇	九五二	一八三、二二三	四	一、二二四
大正元年	二、五〇〇	一、六三〇	九五二	一八三、二二三	四	一、二二四

111

工業

工業產物 (其一)

大正三年

行政區劃	燐寸軸木	煉瓦	澱粉	製材	生糸	取卸薄荷	漆器	澱液	亞麻製線	製氷	織物	價額計
人舞												
芽室												
音更												
帶廣												
幕別												
川合												
本別												
數量	斤	個	斤	石	斤	斤	個	斤	斤	屯	反	円
價額	円	円	円	円	円	円	円	円	円	円	円	円
燐寸軸木	二,〇七六,三八〇	三,二二二,三三九	一,一四三,三七八									
煉瓦												
澱粉												
製材												
生糸												
取卸薄荷												
漆器												
澱液												
亞麻製線												
製氷												
織物												
價額計	二,二八一,六一六	一,九八七,八七八	二,四四二,九九二	一,一六七,五四二	一,〇五五,〇〇〇	六二二,三三三	四〇九,六六〇	三,七七一,三四四	七〇,四九四			

行政區劃	燐寸軸木	煉瓦	澱粉	製材	生糸	取卸薄荷	漆器	澱液	亞麻製線	製氷	織物	價額計
豐頃												
浦幌												
大津												
茂寄												
計												
大正元年												
大正二年												
燐寸軸木	六,六三六,五五九	三,七五五,〇〇〇	一,一四三,三七八									
煉瓦												
澱粉												
製材												
生糸												
取卸薄荷												
漆器												
澱液												
亞麻製線												
製氷												
織物												
價額計	一,〇二二,五五二	一,一〇五,九六三	一,一〇五,九六三									

工業物

其二(醸造品ノ一)

大正三年

一一四

行政區劃	清酒		其他		製造戶數	職工	價額總計
	數量	價額	數量	價額			
人舞室	250	12,500			50	4	2,470
芽更							
音廣	1,396	64,216			18	18	1,800
幕別	349	17,428			5	5	1,800
川合	217	10,850			18	18	1,800
本別							
豐頃							
浦幌							
大正二年	2,942	143,844			88	88	4,250
大正元年	3,036	153,335			88	88	4,250
計							

工業物

其二(醸造品ノ一)

大正三年

行政區劃	醬油		味		製造戶數	職工	價額總計
	數量	價額	數量	價額			
人舞室	62	1,674			65	2	1,423
芽更							
音廣	670	16,750			7	7	84,386
幕別	100	2,800			7	7	20,228
川合	57	1,710			240	2	12,560
本別							
豐頃							
浦幌							
大正二年	912	23,739			7	7	9,900
大正元年	2,470	64,880			7	7	14,886
計							

一一五

工場 (其一)

大正三年

工場名稱	種別	所在地名	工場主	創立年月	製品	一ヶ年製出額	種類	個數	動力
然別製軸所	製軸	河東郡音更村大字 東士狩字クテウシ	佐藤寅太郎	大正二年八月	七厘太軸	二二,二四	日本形水車	一	二五〇
日本機寸製造株式會社	製軸	中川郡本別村字上利別	日本機寸製造株式會社	明治四十年	機寸軸木	五,二六二	汽機	一	三〇〇
同上信取工場	製軸	同郡川合村字大森	同	大正三年	同	二,六四四	汽機	一	三六
赤松製軸所	製軸	同郡同村字利別太	赤松兵三代文	明治三十七年	同	二,六一三	同	一	二八〇
上札内工場	製軸	河西郡幸震村大字 幸震村	宮下牧太郎	大正三年	同	一,五〇〇	石發動機	一	八〇
太田製材工場	製材	上川郡人舞村字新得	太田勇太郎	明治四十五年	枕下建築材	六,一六八	汽機	一	二〇〇
芽室木工會社	製材	河西郡芽室村	代表者 松本今次郎	明治四十五年	枕下建築材	一,〇〇〇	同	一	二八〇

工場名稱	種別	所在地名	工場主	創立年月	製品	一ヶ年製出額	種類	個數	動力
大島木工場	製材	河西郡幸震村	大島久次郎	大正三年六月	角板下駄	四,〇〇〇	式水車	一	一〇
本名木工場	製材	河西郡帶廣町	本名宗三郎	明治四十年	枕下建築材	三,五〇〇	汽機	一	二〇〇
高橋木工場	製材	同	高橋仙松	明治四十四年	枕下建築材	二,六〇〇	同	一	二七〇
各資會社新田帶草製造所	製材	中川郡幕別村大字 止若	代表社員社長 新田長次郎	明治四十二年	澁工キス	三〇〇,〇〇〇	汽發動機	一	一七〇
日本皮革株式會社	製材	中川郡川合村字利別太	日本皮革株式會社	明治四十二年	同	三,五七三	汽機	四	四四〇
帝國製麻株式會社	製材	同郡幕別村字猿別	社長 安田善三郎	明治四十年	亞麻纖維	一八〇,五八三	同	一	一六〇
同上帶廣製線工場	製材	河西郡帶廣町	同	明治四十年	同	五五六,一二二	同	一	五〇〇
煉瓦工場	製材	中川郡川合村南四線	久保兵太郎	明治四十三年	煉瓦	三,七五〇	同	一	一〇〇
石原澱粉工場	製材	河西郡賣買村	石原小三郎	明治三十八年	澱粉	二〇〇,〇〇〇	日本形水車	一	三八〇

工場 (其二)

大正三年

工場名稱	一年間就業日數	一日就業時數	職工及徒弟人數		職工賃錢		勞働人夫	
			男	女	男	女	男	女
然別製軸所 <small>日本機寸製造株式會社 都富資製軸所</small>	三二九	九時	五二	三二	七〇	三〇	五一	三一
同上信取工場	一九四	一二	一六	一七	七〇	四五〇	三三	三四
赤松製軸所	三三〇	一二	一三	一八	七〇	三五	二〇	八
上札内工場	三〇〇	一二	三	四	六五	三五	八	七
太田製材工場	二八七	一〇半	六	一	七八	四〇	五	一
芽室木工合資會社	三〇〇	一二	八	一	七〇	四〇	八	一

大島木工場	三〇〇	一二	三	一	六〇	六〇	六	一
本名木工場	三〇〇	一二	一〇	一	六〇	三〇	三	一
高橋木工場	三〇〇	一二	四	一	七〇	二五	八	一
合資會社新田帶革製造所 <small>十勝製澁工場</small>	三二六	一一	七〇	一	六五	一	七〇	一
日本皮革株式會社 <small>製澁所</small>	三三三	一〇	三三	一	八〇	三〇	三三	一
帝國製麻株式會社 <small>幕別製線工場</small>	三〇〇	一二	二八	二	六五	二八	一一	一
同上帶廣製線工場	三〇〇	一二	四〇	二	六五	五〇	二五	一
煉瓦工場	一六一	一一	七	四	八〇	三五	四	二
石原澱粉工場	六〇	九	三	一	六〇	一	三	一

林

業

林產物 其一(木材)

大正三年

行政區劃	丸角材	挽材	枕鐵材	丸白太楊	橿用材	用車材	銃材	下駄材	船材	用材	農具	價額計
人舞	六、八〇〇石	一、五〇〇石	五、三〇〇石	二、八〇〇石	六、四〇〇石	四、〇〇〇石	四、〇〇〇石	一、七、五〇〇石	四、〇〇〇石	四、〇〇〇石	九、〇〇〇石	三、〇、七、七、六、四
芽室	九、五〇〇石	二、四、〇〇〇石	三、九、八、〇〇石	一、六、八〇〇石	一、六、〇〇〇石	一、〇、〇〇〇石	一、〇、〇〇〇石	一、七、五〇〇石	一、〇、〇〇〇石	一、〇、〇〇〇石	一、〇、〇〇〇石	五、〇、〇、三、三、一
音更	二、四、〇、〇、六、一	二、四、〇、〇、〇	一、一、三、五、四	二、四、〇、〇、〇	二、四、〇、〇、〇	二、四、〇、〇、〇	二、四、〇、〇、〇	一、六、〇、三、六	二、二、三、九、三	二、二、三、九、三	二、二、三、九、三	五、〇、八、五、一
帶廣	二、二、三、〇、〇	二、二、三、〇、〇	一、四、〇、〇、〇	二、二、三、〇、〇	二、二、三、〇、〇	二、二、三、〇、〇	二、二、三、〇、〇	一、一、〇、〇、〇	二、二、三、〇、〇	二、二、三、〇、〇	二、二、三、〇、〇	六、二、五、〇
幕別	二、一、四、五、〇	二、一、四、五、〇	一、四、〇、〇、〇	二、一、四、五、〇	二、一、四、五、〇	二、一、四、五、〇	二、一、四、五、〇	一、一、〇、〇、〇	二、一、四、五、〇	二、一、四、五、〇	二、一、四、五、〇	三、七、五、〇
川合	八、六、五、〇〇	八、六、五、〇〇	二、五、三、〇〇	八、六、五、〇〇	八、六、五、〇〇	八、六、五、〇〇	八、六、五、〇〇	一、五、五、〇〇	八、六、五、〇〇	八、六、五、〇〇	八、六、五、〇〇	四、四、九、三、〇
本別	二、八、二、四、七、五、六	二、八、二、四、七、五、六	七、七、八、〇、五	二、七、六、〇、四	二、七、六、〇、四	二、七、六、〇、四	二、七、六、〇、四	八、四、〇、七、三、八	二、七、六、〇、四	二、七、六、〇、四	二、七、六、〇、四	二、八、三、三、八

豐頃	浦幌	大津	茂寄	計	大正二年	大正元年
五、三、八、〇〇	三、二、〇、〇〇	二、〇、五、〇〇	三、二、三、〇〇	一、九、九、八、四、一、七	二、一、六、三、八、四、二	二、七、九、四、七、〇
四、三、七、五、九	二、二、〇、〇〇	二、〇、〇、〇〇	三、三、〇、〇〇	一、二、九、〇、九、五	一、〇、三、〇、〇、〇	九、五、六、六、二
二、九、四、二、六	二、五、三、〇〇	一、六、九、五、〇〇	一、七、五、八、〇〇	一、五、九、〇、四、三、二	二、〇、三、〇、四、三、一	二、四、一、〇、三、九
二、八、〇、〇〇	二、二、〇、〇〇	一、六、〇、〇〇	五、四、〇、〇〇	一、〇、〇、二、〇、八	二、一、九、七、二、八	五、四、三、七、二、八
一、三、八、〇〇	四、二、〇〇	二、〇〇	五、二〇〇	四、二、五、六	一、一、九、〇、九、三	六、三、四、七、三
八、五、〇	二、〇〇	二、〇〇	二、〇〇	一、一、五、〇	二、二、九、七、四、九	四、二、七、九
二、〇〇	二、〇〇	二、〇〇	二、〇〇	一、三、〇、六、四	二、五、〇、三、四	三、八、〇〇
一、五、八	二、〇〇	二、〇〇	三、一、三、二、八	二、六、〇、三、〇	七、二、七、九、四	二、二、〇、六、〇、一
二、〇〇	二、〇〇	二、〇〇	三、一、〇〇	一、五、五、〇〇	五、八、〇〇	六、五、〇〇
二、〇〇	二、〇〇	二、〇〇	二、〇〇	三、四、三、九、三	三、七、九、三	二、〇〇
一、七、〇	二、〇〇	二、〇〇	二、〇〇	一、七、〇	一、七、〇	一、七、〇
一、九、三、八、六	二、五、三、六、〇	三、八、四、一、〇	二、九、七、七、〇	四、八、〇、五、二	五、五、二、五、三、五	四、三、九、八、七、五

林產物 其二(雜)

大正三年

行政區劃	豐	本	川	幕	帶	音	芽	人	舞	數量	價額
石材										一、五〇〇切 六、七五〇切	
染料										二、五〇〇石 二、五〇〇石	
木炭										一、二〇〇對 三、〇〇〇對	
薪炭材										四、〇〇〇捆 五、〇〇〇捆	
柁										四、〇〇〇把	
野獸皮										六、三〇〇枚	
柴										一、三〇〇對 一、〇〇〇對	
自然生蔬菜										四、〇〇〇對	
菓										四、〇〇〇對	
其他價額計										一、六、三三三	

行政區劃	浦	大	茂	計	大	大
	幌	津	寄		正	正
	元	年	年	年	年	年
石材						
染料						
木炭						
薪炭材						
柁						
野獸皮						
柴						
自然生蔬菜						
菓						
其他價額計						

苗圃

大正三年

所在地	經營者別	個所數	面積	樹苗種類	下附、賣却又ハ現在苗木數
帶廣町	釧路營林區署河西分署	一	一、二、七八二・五坪	カ ボ カ 獨 逸 ル ス マ ニ ク ル ツ	現在數 一五、一五二本 八二八 五、〇四〇
同	十勝造林組合	一	六、〇〇〇〇	カ ボ カ 獨 逸 ル ス マ ニ ク ル ツ	現在數 二九、〇〇〇〇 一〇、〇〇〇〇 一〇、〇〇〇〇 一〇、〇〇〇〇
音更村	音更村農會	一	二〇〇〇	カ ラ マ ツ	現在數 一、五〇〇〇 一、三、八〇〇 一、二、〇〇〇
幕別村	幕別村農會	一	九〇〇〇	桑	現在數 一、三、八〇〇 一、二、〇〇〇
計		四	一九、七〇二・五		現在數 五、六、六、八二〇 二、七、〇〇〇 一〇、〇〇〇〇 二、二、三、三〇〇
大正二年		六	二、四、六二・五		現在數 三、五、七、〇〇〇 二、四、二〇八
大正元年		一	九、六〇八・五		現在數 二、四、二〇八

備考 大正三年ニハ河西分署下附樹苗ナシ

商業會社

大正三年

會社名稱	所在地名	設立年月	營業目的	資本金	積立金	社債	現在額
帶廣運送合資會社	河西郡帶廣町西二條十二丁目	大正二年	鐵道貨物運送取扱	三、〇〇〇円	三、〇〇〇円	—	一、二〇〇円
合名會社 丸一淺原商店	大通七丁目	大正二年	靴及馬具製造販賣	二、五〇〇	二、五〇〇	—	一、〇〇〇
笠原合名會社	大通六丁目	大正二年	物品卸小賣	二、〇〇〇	二、〇〇〇	—	一、三〇〇
合資會社 葛西兄弟組合	同	同	開墾及之ニ附隨スル事業	二、五〇〇	二、五〇〇	七	二、七四四
合名會社 金清水醸造店	同	同	酒類製造	一、二〇〇〇	四、二七四	二、七〇〇	—
河西倉庫合資會社	同	同	倉庫業	二、三〇〇	二、三〇〇	—	九三〇
合資會社 丸三商店	同	同	雜貨荒物販賣	二、〇〇〇	一、〇〇〇	三七〇	—
山共合資會社 内海商店	同	同	物品販賣及米穀肥料委託販賣	二、〇〇〇	二、〇〇〇	—	—

帶廣倉庫株式會社	河西郡帶廣町	西一條三丁目	大正二年	倉庫業及商事ニ關スル仲立業代辨並ニ信託業	二〇,〇〇〇	六,〇〇〇		
合資會社 清井藥舖	西二條六丁目	大正三年	賣藥、藥種、化粧品雜貨販賣	二,〇〇〇	一,〇〇〇			
角豐 藤井合名會社	西一條六丁目	大正三年	果實、雜貨、販賣	一,〇〇〇	一,〇〇〇			
一鱗合名會社十勝魚菜市場	西二條五丁目	大正三年	魚菜市場	三,〇〇〇	五〇〇			
共同運送合資會社	西二條二丁目	大正三年	運送業	一,〇七〇	一,〇七〇			
丸吉島倉運送店	同	大正三年	運送問屋、倉庫	五,〇〇〇	二,二〇〇			
帶廣電氣株式會社	同	大正二年	電氣業	六〇,〇〇〇	三〇,〇〇〇			
帶廣共益合資會社	同	明治四十四年	未開地拓殖資金供給	五,〇四〇	五,〇四〇		四九六	
晚成合資會社	同 番外地	明治十五年	農業	四五,〇〇〇	四五,〇〇〇		五一	
合名會社 山本酒造所	同 芽室村	明治四十五年	酒釀造	一五,〇〇〇	一〇,〇〇〇		一〇〇	
合資會社 芽室木工場	同	明治四十五年	製材販賣及賃挽	一〇,〇〇〇	一〇,〇〇〇			
津田開墾合資會社	中川郡豐頃村	明治三十二年	農業	六〇,〇〇〇	六〇,〇〇〇		一六,〇〇〇	

合名會社 利別農場	基 郡勇足村	同	明治三十八年	土地 賃貸	三五,〇〇〇	三五,〇〇〇		一,五〇〇
合名會社 長尾商店	大 郡幕別村	同	大正二年	米穀雜貨荒物	一〇,〇〇〇	一〇,〇〇〇		
合資會社 丸共同運送店	同 止若	同	大正二年	運送業	八〇〇	八〇〇		
歷舟牧畜合資會社	廣尾郡茂寄村	大字歷舟村	明治三十三年	牛馬改良蕃殖及販賣	一一,〇〇〇	一一,〇〇〇		
廣尾運送合資會社	同 郡茂寄村	大字歷舟村	大正二年	海陸運送及船船營業	一,五〇〇	一,五〇〇		一一,五二〇
大津運漕株式會社	十勝郡大津村	字會所前	明治三十九年	漁業海運業	一〇,〇〇〇	一〇,〇〇〇		四四〇
伊東合名會社	中川郡本別村	字北見通	大正三年	牧畜及物品販賣	五,〇〇〇	五,〇〇〇		
十勝酒造合盟會社	同 郡利合村	字利合	大正三年	酒造販賣	一一,〇〇〇	四,〇〇〇		
合資會社 玉川商店	上川郡屈足村	字上川新	大正元年	雜穀荒物酒類	三,〇〇〇	一,一五〇		
合 計					三三〇,四九〇	三八五,四五二		一八,七四四

物價帶廣町 大正三年

品目	單位	名立稱物	三月	六月	九月	十二月	平均
玄米	一石	本道產	一二〇〇〇	一二〇〇〇	一一五〇〇	一一五〇〇	一一七五〇
上中	同	越後	二〇〇〇〇	二〇五〇〇	一九〇〇〇	一九〇〇〇	一九八七五
中	同	秋田	一九五〇〇	二〇〇〇〇	一九〇〇〇	一九〇〇〇	一九三七五
下	同	越中	一九〇〇〇	一九五〇〇	一八五〇〇	一八五〇〇	一八八七五
糯米	同	同	二二〇〇〇	二二〇〇〇	二五〇〇〇	二八〇〇〇	二四二五〇
麥	同	本道產	一〇〇〇〇	一〇〇〇〇	一〇〇〇〇	八〇〇〇	九五〇〇
燕麥	同	同	一〇六〇〇	一〇〇〇〇	一〇〇〇〇	一〇〇〇〇	一〇五〇〇
小麥	同	同	四〇〇〇	五〇〇〇	三〇〇〇	三〇〇〇	三八七五
蕎麥	同	同	七〇〇〇	六五〇〇	四〇〇〇	三〇〇〇	五二五〇
大豆	同	同	一五〇〇〇	一〇二〇〇	一〇〇〇〇	一二五〇〇	一四〇〇〇

品目	單位	名立稱物	三月	六月	九月	十二月	平均
豌豆	一石	本道產	一三〇〇〇	一三〇〇〇	一二〇〇〇	一七〇〇〇	一三七五〇
福黍	同	同	一三〇〇〇	一三〇〇〇	一二〇〇〇	二〇〇〇〇	一四五〇〇
蜀黍	同	同	一〇〇〇〇	一〇〇〇〇	七〇〇〇	六〇〇〇	八二五〇
玉蜀黍	同	同	七五〇〇	七五〇〇	六五〇〇	三二〇〇	六一七五
馬鈴薯	一俵	同	六〇〇	六〇〇	四〇〇	四〇〇	五〇〇
大菜種	一石	同	九五〇〇	九五〇〇	八〇〇〇	一〇〇〇〇	九二五〇
亞麻	一貫目	同	一三〇〇	一二〇〇	一二〇〇	一三〇〇	一二二五〇
亞麻	一貫目	同	一〇〇〇	一〇〇〇	八〇〇〇	九〇〇〇	九二五〇
牧草	一噸	同	二〇〇〇	一八〇〇〇	二二〇〇	一八〇〇〇	一七〇〇〇
清酒	一石	大坂	六八〇〇	六八〇〇	七〇〇〇	七〇〇〇	六九〇〇〇

種	鐵	杉	線	毛	羅	フ	晒	更	モ	晒	生
						ラ	金	ス	木	木	
						ン	ネ	リ			
油			綿	布	紗	ル	巾	紗	ン	綿	綿
一	同	丸	洋	一	和	四	百	一	同	同	同
石	角	分	分	分	分	分	斤	枚	同	同	同
本	同	同	同	同	同	同	同	同	同	同	同
道											
產											

甲	裏	牛	鯉	和	洋	和	洋	和	煎	味	醬	燒
斐	地			黑	赤	白						
絹	花			砂	同	砂	同	砂				
織	色										油	耐
		肉	節	糖	糖	糖	糖	茶	噌			
同	一	英	一	同	同	同	同	百	一	同	同	一
	反	百	貫					斤	貫			石
甲	京	本	房	同	同	同	同	東	靜	同	本	下
府	都	道	州					京	岡		道	本
											產	道
											總	產

鹽	棒	開	長	折	刻	若	石
鱈	鱈	鱈	昆	昆	昆	花	
百	同	同	同	同	一貫目	同	同
石	同	同	同	同	同	同	同
本							
道							
產							
一、五〇〇〇〇	二、八〇〇〇〇	一、五〇〇〇〇	六、五〇〇〇〇	七、五〇〇〇〇	〇	〇	〇
一、五〇〇〇〇	二、八〇〇〇〇	一、六〇〇〇〇	六、五〇〇〇〇	七、五〇〇〇〇	〇	〇	〇
一、五〇〇〇〇	二、八〇〇〇〇	一、八〇〇〇〇	六、五〇〇〇〇	七、八〇〇〇〇	〇	〇	〇
一、六〇〇〇〇	三、〇〇〇〇〇	二、〇〇〇〇〇	六、五〇〇〇〇	八、〇〇〇〇〇	〇	〇	〇
一、五二五〇〇	二、八五〇〇〇	一、七二二〇〇	六、五〇〇〇〇	七、七〇〇〇〇	〇	〇	〇

石	美	半	疊	熊	熊	熊	鹽
薪	炭	濃	疊	繩	繩	繩	
十貫目	同	同	十	十	十	十	百
日本	同	同	越	越	越	越	同
道	佐	佐	後	中	中	中	同
產							
四、五〇〇〇	〇八〇〇	〇三一〇	一、五〇〇〇	一、五〇〇〇	一、四〇〇〇	四、五〇〇〇	二、一〇〇〇〇〇〇
四、五〇〇〇	〇一〇〇	〇三五〇	一、五〇〇〇	一、五〇〇〇	一、四〇〇〇	四、五〇〇〇	二、一〇〇〇〇〇〇
四、五〇〇〇	〇一〇〇	〇四〇〇	一、五〇〇〇	一、五〇〇〇	一、四〇〇〇	四、五〇〇〇	二、一〇〇〇〇〇〇
四、五〇〇〇	〇〇八〇	〇三〇〇	一、五〇〇〇	一、五〇〇〇	一、四〇〇〇	四、五〇〇〇	二、一〇〇〇〇〇〇
四、五〇〇〇	〇〇九〇	〇三四〇	一、五〇〇〇	一、五〇〇〇	一、四〇〇〇	四、五〇〇〇	二、一〇〇〇〇〇〇

一三三

一三三

出入船舶

大正三年

港名	定期		不定期		計數		定期		不定期		積載貨物數量
	艘	噸	艘	噸	艘	噸	艘	噸	艘	噸	
大津港	58	24,378	16	48,756	74	73,134	74	73,134	16	48,756	8,577
廣尾港	22	49,368	1	4,937	23	54,305	23	54,305	1	4,937	1,335
合計	80	73,746	17	53,693	97	127,439	97	127,439	17	53,693	9,912
大正二年	179	69,515	197	110,008	376	179,523	376	179,523	197	110,008	6,336
大正元年	180	54,273	197	73,746	377	128,019	377	128,019	197	73,746	6,805

輸出入 (輸入ノ部其一)

大正三年

行政區劃	農產		畜產		水產	
	前年ヨリ	本年內	前年ヨリ	本年內	前年ヨリ	本年內
人舞室	4,500	5,350	170	7,200	100	3,650
芽更	7,235	9,837	1	3,892	974	15,975
音廣	3,300	28,000	5,000	6,700	1,850	6,700
帶別	9,800	29,863	1	4,800	5,000	4,300
川合	3,450	8,680	1,500	2,300	3,500	10,325
本別	22,828	33,630	1	2,300	750	3,255
豐頃	2,180	63,652	1	1,000	220	3,454
浦幌	15,187	133,501	7,592	703	215	4,001
大津	3,455	3,455	7,592	703	215	4,001

茂		寄	
大正二年	大正元年	大正二年	大正元年
六八、四八〇	一、〇二五、〇〇三	一一九、七二〇	
七七、一五四	一、三二〇、二四四	三六、二七六	
五四、〇三八	九九一、五九五	六八、四八〇	
		七、五五〇	
		七、〇七二	
		九六、二一四	
		六四、八九五	
		六四、八七四	
		三、六一〇	
		一、六七〇	
		一〇〇	
		一、六七〇	
		三、六〇九	
		一、二、六〇九	
		一、三、四、〇二一	
		一、二、九、四四	
		一、三、三、〇八六	
		五、七一一	
		一、四、八九三	
		一、二、六〇九	
		三、八、四二七	

備考 畜産ノ輸入ハ牛馬ヲモ算入セルモノナリ

輸出入 (輸入ノ部其二)

大正三年

行政區劃	工業		林産		礦産	
	前年ヨリ	本年内	前年ヨリ	本年内	前年ヨリ	本年内
人舞室更	八、〇〇〇	三二、四〇〇	九二	一、一三三	五四七	九、八九八
芽室	一九、一八三	一一五、八七六		一、五〇〇	二、〇〇〇	二、〇〇〇
音更	二〇〇、〇〇〇	一〇〇、〇〇〇		三、二〇〇	八五〇	二、三、〇〇〇
帶廣	二〇〇、〇〇〇	一〇〇、〇〇〇		一、四〇〇	八五〇	二、三、〇〇〇
幕別	三〇、六〇〇	三〇、六〇〇		一、四〇〇	八五〇	二、三、〇〇〇
川合	三三九、五七二	三三九、五七二	五〇〇	一、四八〇	五九四	一九、五〇〇
本別	六、九四六	二六、〇七五				
豊頃	五、七二〇	二八、五六〇				
浦幌	三、〇二〇	四〇、八六五				
大津寄	九一、五七五	九一、五七五				
茂寄	四七七、八三七	九一九、八二三	一、五九二	二、二二〇	一、五二二	六、一九〇八
大正二年	二七一、四七八	七、七九、四〇六	九六〇	一九、〇七六	一、五九二	五九、四五二
大正元年	二九六、三二六	〇、八五、〇一二	九六二	六、二二三	九六〇	六二、二四九