

我眉導游

北衡題



地7328

4492



序

峨眉導遊，此時而予以出版，其重要意義有下述數端：域中爲名山者四，若五台，若普陀，若九華，皆烽煙相望，難往遊息；獨峨眉僻在西陲，風景不殊，登高遠望，可益發國人愛國之情思。敵機入境轟炸，城市常有空襲之擾，峨眉山下，最宜疏散人口；山中不時登臨，可以一改國人過去文弱怯懦之積習。峨山爲普賢道場，普賢十種廣大行願，隨順趣入，能成熟一切衆生；遊者得其感召，可以成己成人而促進民族之復興。當代翁文灝氏有言「吾人局居斗室，塵務羈身，往往心思窒滯，志氣頹落，而不易自爲振拔。及乎登泰山而俯視，置身萬尋之表；或臨滄海而望溟渤，浩無際涯，輒爲之志氣清明，精神激爽，心思奮發，而視鷄蟲得失爲可憐而可鄙，……則其於品性之養成者，又當何如耶！」泰山今不可登，峨眉之高，倍於泰山，值此長期抗戰，制勝之道，一視國人發皇吾固有博大弘毅

序

峨眉導遊

二

之品性何似耳！登茲山也，更能爲之奮厲，是則峨眉導遊之作，抑亦應時之急需矣。茲編材料之搜集與調查，得之譚君友澄，譚君節中，高君孟先，陳君豈凡，王君樹湖之力爲多；照片多選自鄒君影如。去年風景區管理處成立，卽擬刊印，旋以強敵壓境，抗戰暴發而罷。今歲省外人士，旅居峨眉者日衆，爰再編錄，並倩峨眉魏君乾初閱校一過，安君新賢願任刊行，乃有今日之出版，並誌感忱。

民國廿七年四月五日鄧少琴序於成都



頂 金 山 峨



W. H. ... (MELBY)

THE YUAN PHOTO
STUDIO, CHUNGKING.
重慶元源照相館

由慧燈寺所見峨山全景

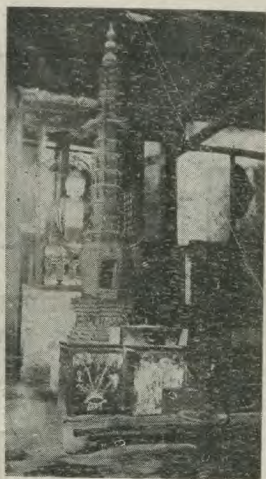

聖積寺華嚴塔



清音閣遠望寶掌峯
寶掌峯

清音閣遠望寶掌峯

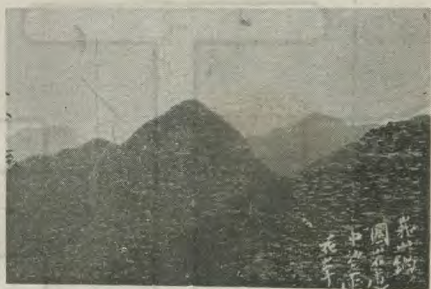

鍋岩圈道中望蓮花峯

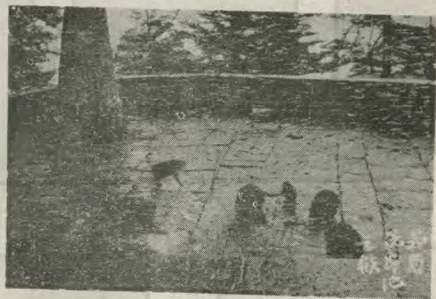

洗象池之猴羣



金 頂 正 殿



到 千 佛 頂 途 中 所 見 之 指 子



長壽山之雲景



雲海

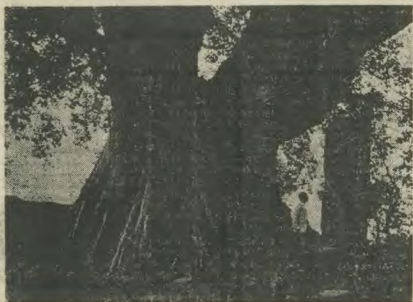

樹嘉大之前寺積聖



處事辦眉峨區景風宮聖三

成都開明書店徵求并代售

四川
西康

各種專書

爲各著作人服務

促進新四川文化經濟建設

溯自抗戰建國以來，四川遂形成復興根據重地，同時文化中心亦將西移。各種四川問題書報，各方需要閱讀參攷者日衆。本店深感散漫各處徵集不易。茲不揣棉薄，願任新時代前驅。凡各方有以關於四川西康問題書報，委託售賣，或委託搜集者。無不竭誠辦理，謹此布達，即希

公鑒

開明書店馮月樵謹啓

電話：七二七號



峨眉導遊目錄

序

風景照片十二幅

峨眉導遊圖

一 峨眉天下秀

二 峨眉之鳥瞰

二 峨—三峨—四峨—龍池

三 雄奇秀拔之大峨

形勢—高度—氣候—(附高度表)

四 峨眉特殊之五大風物

九老洞之拱桐—白雲寺以上之杪樵—洗象池之猴羣—

大峨寺之神水—絕頂三峯之雲海

目錄

峨眉導遊

五 遊峨之途程

(一) 由省外入川

甲 搭乘飛機(附中國歐亞航空公司客票及班期表)

乙 搭乘輪船(附民生公司渝申直航表)

(二) 由重慶赴峨

甲 搭乘輪船(附民生公司渝嘉船價表)

乙 搭乘汽車(附四川公路局成渝客票表)

(三) 由成都赴峨

甲 搭乘汽車(附四川公路局成渝客票表)

乙 乘坐民船

(四) 由嘉定赴峨

甲 取道夾江

乙 取道蘇稽

六 峨眉山下……………三—吾

(一) 峨眉縣概況

沿革—面積—糧額—區鄉—保甲—戶口—寺廟—戶口—
壯丁—倉儲—地方經費—教育—交通—警務—水利—
產業

(二) 峨眉縣名勝

大佛寺—綏山公園—飛來寺

(三) 峨眉縣機關法團

縣政府—第一區署—峨山獨立保(附峨山寺廟一覽表)—

風景區辦事處—四川公路局峨眉車站—四川省銀行峨眉辦

事處—峨眉郵電局—峨山佛學研究社—峨山旅行社

(四) 峨眉縣食宿

附峨眉縣城食店一覽表

目錄

峨眉導遊

三
四

七 上山準備……………五—至

(一) 山中里程

甲 上山里程

乙 下山里程

附峨眉縣城旅館棧房一覽表

(二) 安排遊程

甲 定期計劃三日—五日—六日—八日

乙 避暑或漫遊(附風景中心區所在地)

(三) 用品準備

(四) 力夫僱用

附峨山上下一轉力價標準表

附峨山短程力價標準表

(五) 山中食宿須知

附附城脚菴表

附各廟食宿費標準表

八 由馬路至峨眉山麓..... 五——七

峨神廟——聖積寺——保寧院——報國寺

附善覺寺——新開寺——靈巖寺

九 由大路入山..... 三——九

伏虎寺——華嚴寺——大峨寺——中峯寺——廣福寺——清音閣

附大坪淨土寺

十 由小路登山..... 九——八

牛心寺——洪椿坪——九老洞——遇仙寺

十一 由攢天坡以登金頂..... 八——六

洗象池——大乘寺——白雲寺——雷洞坪——接引殿——太子坪——

天門石——普賢塔

目錄

五

峨眉導遊

六

十二 峨眉絕頂..... 八——九

錫瓦殿——金頂——祖殿——臥雲菴——千佛頂——萬佛頂——

明月菴——白龍池

十三 由大路下山..... 九——十

華嚴頂——初殿——長老坪——萬年寺——四會亭

附黑水寺

十四 由小路出山..... 十——十一

龍門洞

十五 歸途中禮物..... 十——十一

峨參——峨茶——黃連——血藤——峨眉筍——手杖

附錄..... 十——十一

(一) 四川省成灌嘉峨風景區管理處二十六年八月在峨宣言

(二) 峨眉絕頂放歌

峨眉導遊

一 峨眉天下秀

峨眉雄峙蜀西，秀出雲表，晉王右軍擬之爲「峴巒伯仲」，與周益州書「要欲及卿在彼，登岷嶺峨眉而旋，實不朽之盛事」，誓慕之後猶云「奉使關蜀，無不從命」，其想慕之殷，情見夫詞。茲山自唐以來，卽成莊嚴佛地，珠宮梵宇，鱗次山谷間，至今婦孺咸道其名；冠蓋絡繹雲集：秀絕天下之譽，信有徵矣。誦唐人鄭谷詩：

萬仞白雲端，經春雪未殘。

夏消江峽滿，晴照蜀樓寒。

造境知僧熟，歸林認鶴難。

會須朝闕去，祇有畫圖看。

更令人神意俱馳，悠然嚮往，覺遊三峨之興，自足趾間勃勃生也。

峨眉天下秀

峨眉導遊

二 峨眉之鳥瞰

遊峨眉者，多指大峨眉言，詎知以峨眉稱者實有四：宋范大成峨山行紀，已稱「峨眉有三山爲一列，大峨中峨小峨」。今則呼之爲大峨二峨三峨，更益花山，呼爲四峨。大峨名勝，早有人遊，僻景奇山，附爲特介：

一一 綏

方輿勝覽名之曰覆蓬，方輿記亦謂爲形如覆釜，卽古之綏山。蓋云：「得綏山一桃，雖不得仙，亦足以豪」。列仙傳稱周威王時，有葛由者，刻木爲羊，騎以見人。蜀中王侯追入綏山，不復返，皆得仙道。故李白登峨眉山詩：

蜀國多仙山，峨眉遡難匹，周流試登覽，絕怪安可悉。

青冥倚天開，彩錯疑畫出，冷然紫霞賞，果得錦囊術。

雲間吟瓊篇，石上弄寶瑟，平生有微尚，歡笑自此畢。

烟容如在顏，塵景忽相失，偷逢騎羊子，攜手凌白日。

北京圖書館藏

(南)

疑當時所登者爲綏山。二峨得名較大峨早，蓋二峨高減大峨之半，山頂距城六十里，山麓距城四十里，由九里場渡河登山，乃爲正路。山之上部，有寺六七，皆爲僧廟，全山大部屬樂山縣，山麓小部屬峨眉，其由青龍場渡孝心橋，至豬肝洞一帶者，爲二峨西北山麓，距城三十餘里，殿宇十二重，以紫芝豬肝葛由三洞最馳名，全山皆道觀，可作一日遊，與大峨之全爲佛寺，可稱交相輝映。每年陰曆六月六日，爲香會之期，四鄉前往朝拜者，亦肩摩踵接焉。

三峩

三峨去大峨六十里，遠在銅河江邊，全在樂山縣境，山尖削如鋒稜，故寰宇記及方輿勝覽，均稱以鐸刃山，山中有李仙洞，廟已頽廢，白雲滿徑，黃葉堆階，遊跡鮮至者。

四峩

四峨在峨眉縣北三十里，稜瓣如花，故曰花山，峨眉舊志大峨東北有武陽龍尾山，而無四峨之名，蓋四峨之得名最晚出。遊者欲往，可出峨眉北門，遵馬路而北，約三里許至夏祠，尋左首

峨眉之鳥瞰

三

峨眉導遊

四

小道以進，中越麓石河，泥溪河，過靈官樓而至圓通寺，約十五里。寺爲明代建，今頽敗，由此登山，經老鷹窩，龍王祠，誠心茅庵約十里至四峨山顛。山顛皆巨石，星峯羅布，有寺曰觀音閣位亂石中，民國初年卽廢弛無人住持，後有重慶李元山居士來此隱居，加以布署，遂成精舍。山後絕壁千仞，下臨不測，如登金頂。昔印宗禪師，止錫四峨，每跣趺時，祥雲結蓋，至今此山常有雲護，每當天宇清朗，遊目遠眺，可瞰嘉峨城聚。銅雅兩江，如拖帶於前也。

龍池

在峨眉縣南，由老寶樓分路，左出冠峨場以至高橋，沿二道，池縱可七里，橫可一里，形如豆莢，爲峨眉山下巨浸，沿岸平疇千頃，頗饒灌溉之利，山志謂「四山環抱，一鏡中涵，瀾漫十餘里，潏澄波靜，風生浪作，水深黑無底，其下有蛟龍居，每晴明時，隱見大鯉四尾，及水獸龍馬遊戲其間，中多魚，居民藉此爲利」。又漢李膺記：「峨眉山下

有龍池，廣長十里。」蓋此處也。龍池魚多而質粗，不如峨眉附近溪河所產巨口細鱗風味鮮美。此間爲黃連市場，每年約有數萬元交易，峨眉往遊，來復二日。

三 雄奇秀拔之大峨

形勢

大峨一山，萬峯攢聚，百壑爭奇，明釋夢錫詩有：「峨眉高，高插天，百二十里煙雲連，盤空鳥道千萬折，奇峯朶朶開青蓮。」之句，頗能寫出峨眉之雄奇秀麗，全山周迴三百里，起伏有序。每當天霽雲開，自峨眉縣郊外望之，層次井然。劈面當前者，右爲鳳凰坪，左爲伏虎山，次層爲新開寺諸山；再進則右爲觀心坡，左爲大坪諸山；再進則右爲華嚴頂，左爲九老洞諸山；再上爲大乘寺洗象池諸山，再上懸巖一列，三峯列峙，則爲金頂千佛頂萬佛頂三山，卽峨眉之主峯，峯

雄奇秀拔之大峨

五

峨眉導遊

六

高接天，愈顯秀媚，遊人倘能認清層次，辨識方位，置身其間，自然高下在心，左右逢源。

高度

峨山之高，山志謂「由峨眉縣至峨山正頂，凡一百二十里，」此就其遠而言，王業興峨山志序則云：「自麓至頂，約八十餘里，」此亦就路程里數之估計。山位於成都西南約三百里，當北緯二九度三〇分，東經一〇三度二〇分。民國二十二年，南京氣象研究所，曾於千佛頂有測候所之設置，據半年實測之報告，千佛頂之高爲三、三八三呎，約合一、一六三，九呎，又金頂高於千佛頂，萬佛頂又高於金頂，三頂之差，約爲四十呎左右，皆在一萬一千呎以上，高出縣城二、五七二公尺；而縣城之高度，則就氣壓計沸點溫度所得之平均數，約爲四七五公尺，登絕頂，吟宋白詩。

菩薩悲深居此地，峨眉名重鎮南洲。
不知立處高多少，只見星辰在下頭。

長嘯高歌，大有獨立蒼茫之概。以視泰山之高爲一、五二〇公尺，華山爲二、二〇〇公尺，嵩山約爲一、五〇〇公尺，恆山約爲二、〇〇〇公尺，衡山爲九〇〇公尺，古人謂峨眉山高出五嶽，秀甲九州，親歷所得，誠不我欺。

廿六年五月，建廳有峨山森林試驗場之設置，曾派員前往測量高度，據沿途粗測結果如下：

成都	五〇〇呎	石黃	壩灣	五二〇呎
報國寺	五五〇呎	龍伏	門虎	六〇〇呎
清音閣	六六〇呎	一解	洞脫	七〇〇呎
雷音寺	七三〇呎	涼中	風峯	七五〇呎
		崗寺	橋橋	

雄奇秀拔之大峨

峨眉導遊

七
八

龍昇崗	八〇〇呎	金華	龍殿	寺	九〇〇呎
洪椿坪	九五〇呎	極純	樂場	寺殿	一〇〇〇呎
磚殿	一〇〇〇呎	觀心	庵		一、二五〇呎
息心所	一、五〇〇呎	九老	洞		一、五五〇呎
遇仙寺	一、六〇〇呎	長老	坪		一、六五〇呎
初殿	一、七六〇呎	華嚴	頂		一、八〇〇呎
蓮花寺	一、八五〇呎	洗象	池		二、一五〇呎
大乘寺	二、三〇〇呎	白雲	寺		二、四五〇呎
接引殿	二、五五〇呎	太子	坪		二、九〇〇呎

永慶寺	二、九五〇呎	沉香塔	三、〇〇〇呎
天門寺	三、〇三〇呎	七天橋	三、〇八〇呎
臥雲庵	三、〇一〇呎		

此與廣西地質研究所實測者(如導游圖所記)可資參證。遊人倘能於峨山寺廟所在，略知高度，頗能增加登山之勇氣，並可酌量路程遠近，與本身體力，計劃遊程矣。

氣候

峨山絕頂，已達高層空氣，其氣壓與溫度均與平地相差甚鉅，由麓至顛，一日備四時之氣，冷暖懸殊，裘葛更易，以言氣壓：平均每日約為五二五耗，冬低而夏高，以一日計之，高壓多在午前九時，與午後五六時，低壓多在早晚，高壓多晴，低壓多雨。以言晴雨：陰曇天最多，雨天次之，晴天最少；日照平均，每日不過三小時，雨

雄奇秀拔之大峨

峨眉導遊

以每日午後及夜間為常見，每年以七八九月為最多，十二一二各月為最少，甚或一月中僅四日雨耳，以言風向：全年以西南風為最多，東風最少，夏季多西南風，西風次之，東風最少，雨天多西南風，若遇西風必雨，遇東北風必晴，晴天多東南風，若遇西北風必雨。以言乎雲，東風時多雲，西南風時少雲，積雨雲時多為短時之雨，雨層時多為綿延之雨。以言溫度：在六月內，每日平均為攝氏七度，八月十二度，夏季十五度，冬季零下八度，全年最高時為十九度，最低時為零下十九度，此乃二十一年八月至次年八月千佛頂測候所得之情形，又據劉君上熹二十二年山頂所測之溫度，略如下表：

月份	最高溫度	最低溫度
五月	一五、五	一、六
六月	一七、七	二、八

七	月	一八、〇	六、九
八	月	一九、五	七、九

其於七八月間半山溫度，每日平均計之，洗象池約為攝氏十八度，九老洞約為二十度，萬年寺約為二十四度，萬年寺上九老洞下，即適合避暑之用。至峨山絕頂，入夏仍屬高寒，讀唐曹松送僧入蜀過夏詩：

師言結夏入巴峯，雲水回頭幾萬重。

五月峨眉須近火，木皮嶺上祇如冬。

宋范大成亦謂「峯頂四時如大冬」。每當三伏，高處尚有餘寒。

四 峨眉特殊之五大風物

峨眉特殊之五大風物

峨眉導遊

峨眉每年春雪初融，遊客漸至，陰歷三月至六月香會期中，朝山進香者，有波起雲擁之勢，其號召力有如此偉大者，一則為宗教信仰所感召，一則實源於峨眉本身具有特殊之形勝與風物，如一登仰徘徊，即有令人流連忘返之概，匡廬之奇，黃山之峭，峨眉蓋兼有其勝。山中具寒溫熱三帶氣候，尤以植物一項，生至萬種之多，超過全歐所有，直世界天然偉大之植物園，森林苗圃之實驗場也，茲就特有之勝，略為稱述：

九老洞之棋桐

棋桐產西康及滎經大山中，美人羅斯福之子入川採集，以其花為世界罕觀之品，曾移植美洲，後竟枯死，出重價求之，而棋桐之名，遂傳播人間，枝葉似油桐，花冠對生二瓣甚大，半開互抱如覆鐘，滿開披離如鳳蝶，純白如雪，於萬綠叢中，現數片或數十片白羽，最為晶瑩奪目，一若山川均為之靚裝淡抹矣。九老洞至遇仙寺一帶，分布甚廣，樹大盈抱，枝柯交接，遊人倘能於五月初入山，正值花期，綠樹枝頭，飛來片片白羽，正似驚起一溪鷗鷺，惜開

池，以供遊客，今則限於物力，未能遠汲矣。山中飲水，以洗象池洪椿坪大峨寺三處爲潔，尤以大峨寺之神水最爲清冽，水由神水閣石縫滲出，如經沙濾，澄潔宜生飲，香甜可口，以較江南曾經品題之第一泉第二泉，實味皆過之，神水卽玉液泉，相傳隨智者大師住荊州玉泉，偶患病思飲此水，龍女取以供養，故有神水通楚之說，智者大師曾住中峯寺，習飲此水，故遠去荆楚，猶相念也。近時西人之遊峨眉者，均必下榻大峨中峯兩寺，信宿乃去，蓋爲此水而來也。

絕頂三峰之雲海

峨眉山中多雨，二十一年八月至二十二年八月一年度內，共得雨量九二二六耗，足抵寧滬一帶十年雨量，發散爲霧，蒸騰成雲，而峨眉之雲，遂極宇宙自然界之壯觀，尤以絕頂主峯，瞬息萬變，爲不可方物。陶詩「夏雲多奇峯。」未足以盡此山之奇特。以雲景之變化，山頂風光，遂不平凡。有時雲浮如海，平遠接天，絕頂高峯，恍若海中三神山然。有時雲湧濤生，波瀾壯闊，

峨眉特殊之五大風物

一五

峨眉導遊

一六

山崩水立，有若海嘯龍吟。有時流霞成彩，五色鮮妍，光映岩谷，滿布金沙，似入琉璃世界。有時隨風作勢，潑墨翻棉，蒼狗白衣，變化詭譎，人立危崖，又慮天地之翻覆；剎那雨過天青，則又了無一物，錦繡河山，湧現眼底，俯瞰嘉峨城廓，直如黑子彈丸，正欲指點形勝，而晴嵐漸合，縷縷雲浮，環望四面諸峯，又如出水島嶼，僅露峯頭，邱壑爲平也。一時煙瘴大起，天際雲封，咫尺之間，伸掌莫見，天地閉塞，六合混沌，吾身不有，人物兩忘，見仁見智，各發深省。因雲物變化之無窮，而遊人之興趣亦爲之有加無已。山中興致，決無寂寞，晨興看日出，夜坐看月華，午後望長虹，瞻佛光，皆有待於雲之構成與陪襯，如許大塊文章，惟峨眉能獨擁其勝。

五 遊峨之途程

(一) 由省外入川

省外人士遊覽峨眉，欲求時間之經濟，則可由上海香港漢口等處航空到蓉，改由成峨公路，需時一日，即至山中。欲求飽覽三峽之風光，瞿塘之奇險，則可由滬寧宜漢諸埠，乘輪入川，或由重慶換船并可改搭飛機以趨嘉定。由嘉赴峨，一日可達，或由成渝公路二日至蓉，如遇特別快車，僅一日程耳。

甲 搭乘飛機

四川自航空定期飛行以後，由成都往來省外通商大埠僅一日程，即可到達，乘歐亞航空機，星期二五兩日，中經漢中西安漢口而至香港，星期三六兩日，則可由上列各地以至成都昆明。星期一四兩日更可由昆明至成都。乘中國航空機每日均有機來回重慶萬縣宜昌沙市漢口九江間，星期四則有機中經重慶貴陽桂林梧州而至香港，星期二五兩日，則可由上列各地以至成都，起飛均在午前七鐘，成渝間逐日尚有午班小飛機之航行，為

遊峨之途程

一七

峨眉導遊

一八

之補充，故成都坐搭飛機，較他處尤為便利。

中國航空公司 CHINA NATIONAL AVIATION CORPORATION

客票價目表 PASSENGER FARE RATES

漢蓉線
Hankow-Chenaku Line

渝嘉線
Chunckina-Kiatina Line

漢口 Hkw.	55	沙市 Szi.	80	宜昌 Ica.	130	萬縣 W/n.	170
			30		110		

重慶 Oka.	40	瀘州 Lch.
------------	----	------------

260	220	193	95	重慶 Cka.
355	315	290	190	100
				成都 Ctu.

70	35	紋府 Sui.
100	70	40
		嘉定 Kta.

渝 港 線

Chunckine-Hongkong Line

漢 長 線

Hankow-Changsha Line

重慶
Cka.

貴陽
Kya.

120

桂林
Kwli.

梧州
Wuc.

香港
Hka.

漢口
Hkw.

長沙
Cha.

240	120	70	100
295	185	70	100
380	280	170	100

遊 載 之 途 程

一 九

登 與 辦 類

110

附註：自香港至重慶之票價按港幣收費

自重慶至香港之票價仍按國幣

廿七年四月一日起實行
Effective: April 1st, 1938

渝 港 線 時 刻 表
CHUNGKING-HONGKONG LINE TIME TABLE

南下機
South Bound

北上機
North Bound

Non. Thur.	星一 期四 (Douglas)	航 站 Station	星二 期五 Fri.	Tue. Fri.	星二 期五 (Douglas)
08.15	開 Lv.	重慶 Chun kina	到 Ar.	14.13	
09.43	到 Ar.	貴陽 Kweiyana	到 Ar.	12.45	
09.58	開 Lv.	桂林 Kweilin	到 Ar.	12.30	
11.38	到 Ar.	梧州 Wucnow	到 Ar.	10.50	
12.53	開 Lv.	香港 Honskong	到 Ar.	10.35	
13.08	到 Ar.		到 Ar.	09.35	
14.28	到 Ar.		到 Ar.	09.20	
				08.00	

滬蓉線時刻表
KIUKIANGCHENG TU LINE TIME TABLES

西上機
West Bound

東下機
East Bound

Thur. 星期四 Sun. 星期日		航 站 Station		Thur. 星期四 Sun. 星期日			
(Dolphin)		九 江		(Dolphin)			
09.50		開 Lv. Kiukiana Ar. 到 ↑		09.30			
10.50		漢 口		08.30			
到 Ar. Hankow Lv. 開							
Mon. 星期一 Fir. 星期五 (Commodore)	Tue. Wed Sat. Sun. (Douglas)	Thur. 星期四 (Loening)	漢 口		Fri. 星期五 (Loening)	星期二三六日 Tue. Wed. Sat. Sun. (Douglas)	星期四 Thur. Sun. (Commodore)
08.00	11.45	08.00	開 Lv. Hankow Ar. 到	17.10	11.10	15.00	
		09.25	到 Ar. 沙市 Lv. 開	15.45			
		09.40	到 Ar. Shasi Lv. 到	15.30			
10.00	13.45	10.25	到 Ar. 宜昌 Lv. 開	14.45	10.05	13.50	
10.15	13.50	10.40	到 Ar. Ichana Ar. 到	14.30	10.00	18.35	
12.25		12.45	到 Ar. 萬縣 Lv. 開	12.25		11.25	
12.40		13.00	到 Ar. Wanhsien Ar. 到	12.10		11.10	
			重慶				
14.20	15.00		到 Ar. Chungking Lv. 開	10.30	08.00	09.30	
星期一三四五日 Mon Wed Thu, Fri Sun. (Stinson)	星期二 Tue. (Stinson)		重慶		星期二六 Tue. Sat. (Stinson)	星期一三四五 Mon, Wed. Thu, Fri. (Stinson)	
15.10	10.30		開 Lv. Chungking Ar. 到	10.00		14.30	
			到 Ar. Chengtu Lv. 開	08.00		12.30	
17.10	12.30		成都				

南下機
South Bound

漢長線時刻表
HANKOW-CHANGSHA TIME TABLE

北上機
North Bound

Mon, 星期一
Wed, 星期三
Fri, 星期五

航空站
Station

Mon, 星期一
Wed, 星期三
Fri, 星期五

07.00
08.50

開
到
Ar.

漢口
Hankow
長沙
Changsha

Ar.
到
開
Lv.

11.05
09.15

(Stinson)

(Stinson)

遊峨之途程

峨眉導遊

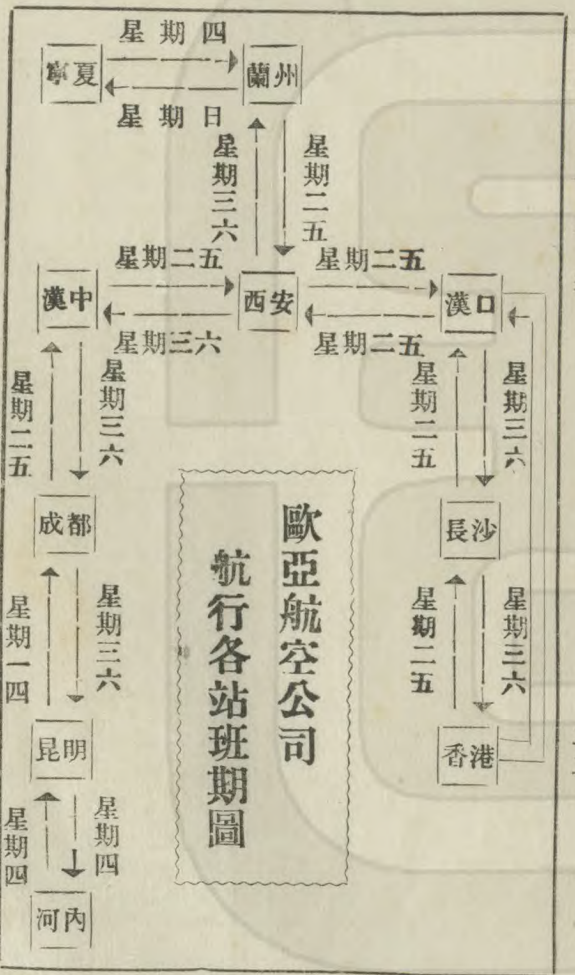

毆亞航空公司客票價目表
PASSENGER FARE TABLE

Single Trip (in \$)

河內 Hanoi	135	335	470	560	675	720	875	900	740	880
243	昆明 Kunming	200	335	425	540	585	740	765	605	745
603	360	成都 Chengtu	135	225	330	385	540	565	405	545
846	603	243	漢中 Hanchung	90	205	250	405	430	270	410
1008	765	405	162	西安 Sian	115	160	315	340	180	320
1215	972	594	369	207	漢口 Hankow	54	200	225	295	435
1296	1053	693	450	288	81	長沙 Changsha	155	180	340	480
1575	1332	972	729	567	360	279	廣州 Canton	25	495	635
1620	1377	1017	774	612	405	324	45	香港 Honekong	520	660
1332	1089	729	486	324	531	612	891	936	蘭州 Lanchow	140
1584	1341	981	738	576	783	864	1143	1188	252	寧夏 Ninshia

單程票價(國幣)

來回票價(國幣)

Round Trip (in \$)

注意：乘客隨身免費行李重量以十五公斤為限。NOTE: Baggage Allowance: 15 Kilos.

客票亦可向各旅行社購買

TICKETS CAN ALSO BE BOOKED AT ALL TRAVEL AGENCIES.

民生公司渝申線特等艙票價

(一)甲等

203.00	190.00	150.00	118.00	96.00	48.00	重慶
160.00	142.00	102.00	70.00	48.00	萬縣	28.00
112.00	94.00	54.00	22.00	宜昌	28.00	56.00
90.00	72.00	32.00	沙市	20.00	48.00	76.00
58.00	40.00	漢口	30.00	50.00	78.00	10.00
18.00	南京	38.00	68.00	88.00	116.00	144.00
上海	14.00	52.00	82.00	102.00	130.00	158.00

(二)乙等

重慶	40.00	80.00	98.00	126.00	162.00	176.00
萬縣	40.00	58.00	83.00	122.00	136.00	
宜昌	18.00	46.00	82.00	96.00		
沙市	28.00	64.00	78.00			
漢口	36.00	50.00				
南京	14.00					
上海	12.00					

民生公司渝申線例外下水票價

航線	統艙	房艙	官艙
渝漢	25.00	45.00	64.00
渝京	32.00	55.00	78.00
渝申	35.00	60.00	84.00
萬漢	19.00	38.00	57.00
萬京	26.00	50.00	70.00
萬申	29.00	54.00	78.00

民生公司渝申線統艙票價

重慶	2.40	4.80	7.20	9.60	12.00	13.00	14.00	16.00	17.00	18.00	20.00	23.00	28.00	32.00	35.00
1.20長壽	2.40	4.80	7.20	9.60	10.00	12.00	14.00	15.00	16.00	18.00	21.00	26.00	30.00	33.00	
2.40	1.20涪陵	2.40	4.80	7.20	8.00	10.00	12.00	13.00	14.00	16.00	19.00	24.00	29.00	32.00	
3.60	2.4	1.20	2.40	4.80	6.00	8.00	10.00	11.00	12.00	14.00	17.00	22.00	28.00	31.00	
4.80	3.60	2.40	1.20	2.40	4.00	6.00	8.00	9.00	10.00	12.00	15.00	20.00	27.00	30.00	
6.00	4.80	3.60	2.40	1.20	2.00	4.00	6.00	7.00	8.00	10.00	13.00	19.00	26.00	29.00	
7.20	6.00	4.80	3.60	2.40	1.20	2.00	4.00	5.00	6.00	8.00	11.00	18.00	25.00	28.00	
8.40	7.20	6.00	4.80	3.60	2.40	1.20	2.00	3.00	4.00	6.00	9.00	17.00	24.00	27.00	
9.60	8.40	7.20	6.00	4.80	3.60	2.40	1.20	1.00	2.00	4.00	7.00	16.00	23.00	26.00	
10.20	9.00	7.80	6.60	5.40	4.20	3.00	1.80	0.00	1.00	3.00	6.00	15.00	22.00	25.00	
10.80	9.60	8.40	7.20	6.00	4.80	3.60	2.40	1.20	0.60	2.00	5.00	14.00	21.00	24.00	
12.00	10.80	9.60	8.40	7.20	6.00	4.80	3.60	2.40	1.80	1.20	3.00	13.00	20.00	23.00	
15.00	13.80	12.60	11.40	10.20	9.00	7.80	6.60	5.40	4.80	4.20	3.00	10.00	17.00	20.00	
25.00	23.00	22.00	21.00	20.00	19.00	18.00	17.00	16.00	15.00	14.00	13.00	10.00	7.00	10.00	
32.00	30.00	29.00	28.00	27.00	26.00	25.00	24.00	23.00	22.00	21.00	20.00	17.00	7.00	3.00	
35.00	33.00	32.00	31.00	30.00	29.00	28.00	27.00	26.00	25.00	24.00	23.00	20.00	10.00	3.00	

(上水票價)

(下水票價)

(房艙加一倍，官艙加二倍，幼孩六歲以下免費，六歲至十二歲半票)

民生公司渝嘉線統艙票價

(上水票價)	20.00	17.00	16.00	15.50	15.00	14.00	12.00	11.00	10.00	8.50	7.00	2.00	1.00	嘉定
	19.00	16.00	15.00	14.50	14.00	13.00	11.00	10.00	9.00	7.50	6.00	1.00	竹根灘	0.50
	18.00	15.00	14.00	13.50	13.00	12.00	10.00	9.00	8.00	6.50	5.00	捷焉	0.50	1.00
	13.00	10.00	9.00	8.50	8.00	7.00	5.00	4.00	3.00	1.50	敘府	2.50	3.00	3.50
	11.50	8.50	7.50	7.00	6.50	5.50	3.50	2.50	1.50	南溪	0.75	3.25	3.75	4.25
	10.00	7.00	6.00	5.50	5.00	4.00	2.00	1.00	江安	0.75	1.50	4.00	4.50	5.00
	9.00	6.00	5.00	4.50	4.00	3.00	1.00	納溪	0.50	1.25	2.00	4.50	5.00	5.50
	8.00	5.00	4.00	3.50	3.00	2.00	瀘州	0.50	1.00	1.75	2.50	5.00	5.50	6.00
	6.00	3.00	2.00	1.50	1.00	合江	1.00	1.50	2.00	2.75	3.50	6.00	6.50	7.00
	5.00	2.00	1.00	0.50	朱家沱	0.50	1.50	2.00	2.50	3.25	4.00	6.50	7.00	7.50
	4.50	1.50	0.50	松溉	0.25	0.75	1.75	2.25	2.75	3.50	4.25	6.75	7.25	7.75
	4.00	1.00	白沙	0.25	0.50	1.00	2.00	2.50	3.00	3.75	4.50	7.00	7.50	8.00
	3.00	江津	0.50	0.75	1.00	1.50	2.50	3.00	3.50	4.25	5.00	7.50	8.00	8.50
	重慶	1.50	2.00	2.25	2.50	3.00	4.00	4.50	5.00	5.75	6.50	9.00	9.50	10.00

(下水票價)

(房艙加一倍. 官艙加二倍. 幼孩六歲以下免票. 六歲至十二歲半票)

乙 搭乘輪船

由省外搭輪入川，民生實業公司，備有直航船隻，由滬至渝，水程凡二千四百六十公里，統艙價三十五元，上水經時十日六夜，宜昌以下，可以夜航，下水五日二夜又六小時。

由漢至渝，凡一千三百五十公里，統艙二十六元，上水凡七日三夜，下水三日又六小時。

由宜至渝，凡六百四十四公里，統艙廿元，上水四日，下水二日即達，再由重慶換輪赴嘉，船費二十元，經時約五日，如往來均由水道則四川著名城市，如巫山，奉節（即夔府），萬縣，涪陵，重慶，瀘縣，宜賓（即敘府）均有遊覽機會。四川著名土產，如蘇稽之綿綢，嘉定之大綢，鷄皮綳，宜賓之糟蛋，大糶酒，瀘縣之口裏酥，香花酒，重慶之橘子露，榨菜，萬縣之橘精酒，以及夔府橙，巫山梨，均價廉物美，船中攜帶甚便，可作出川之禮物。

遊峨之途程

二二

峨眉導遊

二四

由重慶下駛申漢，房艙官艙票價，均有規定，沿途皆可起下，欲知其詳，可檢閱附表。

(二) 由重慶赴峨眉

由重慶遊覽峨眉，可分水陸兩路，陸路費較高而時間爲省，水路費省而時間略費。導遊可遊成都負郭風景，溯江可飽看少岷（合江上游）烏尤（嘉定下游）山色，均富遊觀之勝。倘由馬路西上，由輪船東下，則時費均省，遊跡更爲擴大也。如求時間之快利，則可由渝乘中航公司之水上飛機以赴嘉，尤爲迅速。

甲 搭乘輪船

由重慶乘輪至嘉，上水統艙票價二十元，下水爲十元，上水約五日，第一日白沙或淞溉，第二日新溪口或瀘縣，第三日李莊或宜賓，第四日么姑沱或犍爲，第五日嘉定，下水約三日，第一日宜賓，第二日瀘縣，第三日重慶。惟岷江一段，須洪水月份，始能通航，江水枯落，僅至宜賓而止。

，尙未能終年行輪耳。乘輪至嘉，可一遊對岸之大佛烏尤兩寺，及東坡樓爾雅臺。再有餘時，可一視察下游十五里牛華溪之鹽場及四十里外五通橋之鹽務。五通橋之四望溪，迂迴曲折，夾岸層樓傑閣，綠楊掩映比之西子湖邊，尤饒幽趣，由嘉赴峨，僅八十里旱程，滑竿費一元二角半日可至。

乙 搭乘汽車

若由陸路赴峨，須繞道成都，成渝之間，公路早通，里程凡四百五十公里，票價十八元，重慶站設兩路口，成都站設牛市口，第一日宿內江，第二日午後二鐘，卽至成都。二十六年七月，四川省公路局，曾謀成渝間特別快車之開行，票價較普通班車略增，成渝爲二十一元六角，成內十元零一角五，內渝十一元五角五。上午五鐘半由成都開車，十二鐘抵內，下午七鐘半卽至重慶，由兩日縮爲一日，最便行客。惟初試者爲木炭汽車，未臻完美，通行數次而罷，聞擬待柴油車裝置完畢，再謀開行，又由成都遵公路赴峨，一日卽可到達。

遊峨之途程

二五

峨眉導遊

二六

(三) 由成都赴峨

由成都赴峨，亦分水陸兩道，陸道省時，水道則省節費用，行旅均便。但當山洪暴發之時，間爲洪水所阻，新津與夾江兩處渡口，水關流急，甚難飛渡，幸爲期極短，交通尙有待於整理。

甲 搭乘汽車

由成赴峨，於成都南門外上車，午後三鐘卽可到達峨眉縣城，成嘉公路，爲川滇公路之一段，初屬商營，二十六年八月公路局正式接收，路長一百九十里，公路局汽車票價，每公里以四仙計算，全程爲六元六角五仙，商車則爲九元五角。由成到峨，至夾江分路，過周渡，至峨僅二十公里，公路局於接收後，特開峨眉遊覽專車，可直適山麓。由夾至峨，車費八角，至報國寺則一元，每日晨六鐘半，由報國寺開峨山客以赴夾江車站，可銜接成嘉上行班車赴省。午後四鐘由夾江開赴報國寺轉峨，行客稱便，營業亦旺，聞路局正計劃成峨直接通車云。

站名

成都 成都

雙流 0.07 雙流

舊縣 1.60 0.90 舊縣

彭山 2.70 2.00 1.15 彭山

眉山 3.40 2.70 1.80 0.70 眉山

思濠 4.10 3.40 2.55 1.40 0.75 思濠

夾江 5.35 4.70 3.80 2.70 2.00 1.30 夾江

嘉定 6.55 5.85 5.00 2.90 3.20 2.50 1.20 嘉定

四川公路局川滇路客票價目表

說明：本表價目以元為單位

成 嘉 段

遊峨之途程

峨 眉 導 遊

二七

二八

乙 乘坐民船

由成都東門大碼頭搭船以趨嘉定，凡三百八十里，洪水一日可達，平水二日，枯水三四日，船費個人搭船約一元五角至二元，特包一船，十元至十五六元，船中供給飯食，惟須自備菜蔬。二十六年利昌公司，特製寬舒之木船，專載行客，取值僅二元半耳。又本年四川旅行社於成都春熙路西段設立接洽處，除售飛機票外，專為客人代辦木船之搭運事件，嘉鼓瀘渝均可起下，對遊客尤使。船過九眼橋、高河坎、五岔子、中興場、二江寺等處，均由石橋穿洞而出，落虹倒影，綠水生波，行經其間，極饒風緻，然當夏令山洪暴發之際，洪流甚速，橋可觸舟，舟行胆怯者，則又以過五關稱之也。由成都以至江口凡一百十里間，俗稱府河，兩岸溪山如畫，竹籬茅舍，深淺臨流，原田漠漠，竹樹參差，聽筒車之間關，數鷓鴣之出沒，扁舟一葉，醒澈心脾，富春無此明媚，陽朔無此秀發，此為岷江風物麗都之一段，慕四川之山水者，旅遊不可不至矣。

江口爲府河與岷江正流會流之處，明季張獻忠據蜀，大掠成都，飽載東下以趨楚，嘉定楊展於此遏其歸路，截江焚沒其舟以七百計，獻忠受挫而北，川南得保無虞，當時軍食之供應實屯田峨眉有以致之。由江口而下，江益平闊，時湧沙洲，竹樹疏落中，常有人家，中經彭山眉山，爲張綱季密三蘇故里。過青神中巖，岩石峭拔，邱壑含烟，中多唐宋名賢石刻，足資遨遊。再掠鴨婆灘而至漢陽壩，產鷄以肥美見稱。下經平羌峽，兩山林木葱籠，蒼翠欲合，山迴水轉，自成幽秀，舟出板橋溪，則又水天開闊，心境爲寬矣。極目南望，見天際兩山高峙，凝翠橫烟，卽舉世所稱之大峨眉二峨，益州志謂「兩山相對如峨眉。」應於此處望之。再下而至嘉定。

(四) 由嘉定赴峨

由嘉赴峨，可分兩道，一由成嘉公路繞道夾江赴峨，多迂迴四十里，然乘搭汽車，交通至便。一由尙未修成之嘉峨公路，取道蘇稽，直趨峨眉

遊峨之途程

二九

峨眉導遊

三〇

，比較捷便，惟須於草鞋渡糖房兩地渡江，洪水暴發，過渡費時耳。

甲 取道夾江

晨間赴土橋街搭成嘉公路開成都之班車以赴夾江，凡三十五公里，車費一元二角，經一鐘頃可到；如改乘人力車，車費八角至一元，但需三鐘始達。由夾赴峨，可搭公路局班車，車費八角，一鐘可到；如乘人力車，價格相等，但須經時二鐘耳。由夾江出發五里至周渡，過青衣江，經新建之杜公場（乾河子）而至雙福場，凡二十里，又二十五里而至峨眉，過峨眉河，由北門入城。夾峨道上，如遇天字晴朗，可以飽看三峨，層巒疊嶂，秀聳雲端，已爲之眉飛色舞矣。

乙 取道蘇稽

由嘉定道出蘇稽赴峨，陸行僅八十華里，滑竿價約一元二角至一元五角。出瞻峨門，經斑竹灣，地濱銅河之曲，與九頂烏尤諸峯，水光相接，

一葦可航，負山面城，景饒清越。十二里至草鞋渡，渡青衣江，下遊遠見煙水漠漠者卽爲銅河。過江循羅李壩而上，八里至糖房，過峨眉河，經白衣庵，又十二里而至蘇稽鎮，此二十里間，爲青衣江與峨眉河沖積之平原，皆沙壤，行車極安暢。此段通行之鷄公車，多張白蓋，途沿常穿桑園，枝柯交接，綠蔭行人，白蓋飄盪其間，尤覺相映有姿也。蘇稽唐蘇頲曾謫居此，俗謂爲東坡誤也。此地以綢織業著，以應嘉定市場，綿綢一項，以之製暑天汗衣，最適體。再進越高山舖而至鎮子場，凡三十里，峨眉米糧由此運嘉，又進過虹溪橋凡二十里而至峨眉。沿途平疇交錯，秀接雙蛾，稍上風來，芳香四溢，雲山未陟，已覺清興動人也。

六 峨眉山下

(一) 峨眉縣概況

峨眉山下

三一

峨眉導遊

三二

沿革

峨眉縣以山得名，兩漢設立南安縣，屬犍爲郡，三國晉宋齊梁皆無變更，後周改平羌，隋開皇十三年別置峨眉縣於山下，屬眉山郡，唐五代屬嘉州，宋乾德四年，以峨眉屬嘉定路，明改屬嘉定州，清雍正十二年，改屬嘉定府，目前縣治卽隋唐間所置，民國沿用今名，屬第五行政督察區。縣城高出海面約一千二百尺，古凡四門，今則爲六，卽東西南北四門，益以小南水西二門。道出嘉定入東門，成都入北門，遊峨則出南門，或以勝峯門稱之，城內大街，清時九道，今則二十餘道也。

面積

全縣面積約共二、一〇〇公方里，卽等於八、四〇〇市方里。

糧額

全縣糧額計四、六六四、六一四兩。

區鄉

三區十三鄉鎮，第一區署設綏山鎮，第二區署設燕岡鄉，第三區署設龍池鎮，現移山下青龍場。

保甲

據民國二十五年編查結果，計二八八保，二、八四七甲，保設保長辦公處，甲設甲長辦公處。

戶口

據民國二十五年編查結果，計二九、〇八六戶，男七三、三九〇，女七二、五〇九，合計一四五、七九九口，每戶平均約爲五人有奇，全人口中有職業者佔百分之五一、二四，無職業者佔百分之四八、七六，人口密度，平均每市里約十七人有奇。

寺廟戶口

據民國二十五年登記結果，計一一七戶，男六二四，女六四，合計六八八口。

壯丁

據民國二十五年編組結果，計一七、二〇九名，共編三區隊，十一聯隊，二八八小隊。

倉儲

二十五年開辦鄉鎮倉實收九百四十六石六斗四升連同原存一百四十一石四斗，現共有爲谷一千零八十八石零四升。

峨眉山下

三三三

峨眉導遊

三四

地方經費

收支總額，均爲九三、七八九、八三元，其中黨務費佔百分之二、〇九，行政費佔百分之二九、五六，司法補助費佔百分之二〇、四九，公安費佔百分之二、七九，財務費佔百分之六、三七，教育文化費佔百分之三三、四八，建設費佔百分之一、二二，其他如衛生救卹及臨時費共佔百分之五、〇〇。

教育

縣立女子簡易師範一所，縣立小學兩所，區立小學六所，初級小學七十六所，私立小學五所，短期小學十五所，文盲人數一二五、五九一人，佔人口總數百分之八六、一四，識字人數二〇、二八，佔總人數百分之一三、八六，各級學校學生合計五、三六四人，地方教育經費三七、六七八、七六元，社會教育機關，有縣立圖書館一處，民衆體育場一處，公園一處。

交通

(一)公路，縣境有夾峨公路一段，共長一七、五公里，北通夾江，南達峨山報國寺，於廿五年三月，費工四十餘萬

，整理完成。

(一)縣道，東至樂山縣道，長一五華里，南至岷邊縣道，長一〇華里，兩道均經二十五年冬令征工，整理完好。

(二)鄉村道路，全縣共有縣道路長四百餘華里，於二十五年冬令征工改修完好者二百餘華里。

(四)鄉村電話，縣境共有電話分機八部，分設於雙福，綏山，燕崗，九里，青龍，冠岷，龍池，沙溪八鄉鎮，縣府設十門總機一架，電線全境共長一五九、五公里，電桿共一、七八九根。

警務

(一)縣府設警佐一名，警長一名，公安警士十二名，法警十四名，政警十二名，自二十五年三月一日設置。

(二)一三區署，各有公安警士三名警長一名自二十五年一月設置。

水利

(一)農田灌溉，縣境共有大堰三十二條，由符文，臨江，龐石，雙福，二道河等引水灌溉一二三各區之農田。在一

岷眉山山下

三五

峨眉導遊

三六

二三區內，共有塘一百餘口。

(二)水碾水磨，縣境共有水碾房一百五十架，居民所食糧食，皆惟此是賴。

(三)航運，縣境有符文河臨江河雙福河龐石河三道河等，各河均係山溪小河，河床淺狹，不能行船，僅可放行竹筏及木筏運物。

產業

(一)農業，主要產物為水稻，年產三十餘萬石，芸苔年產一萬餘石，玉蜀黍年產二十餘萬石，大豆年產三萬餘石，馬鈴薯年產五千石，麥類年產二千餘石，蠶豆豌豆等年產三千餘石，壩地以水稻為大宗，山地以玉蜀黍為大宗。其他副產物，白蠟年產一千五百餘石，蠶絲年產一萬餘石，黃連年產二百挑，茶葉年產二千五百担，竹筍年產五千餘石，

(二)工業，以小工業為主，有造紙業約一百五十餘家，年產紙二五、〇〇担，製碗業共有碗廠五家，年可出碗五十餘萬付，鍋廠共有三家，

每年可製鍋四十餘口，總額約十萬餘元。採煤鑛業，共有煤商廿餘家，年產煤約一百餘萬斤。

(三)商業，縣境之商業，不甚發達，經營之業務以白蠟，蠶絲，黃連，茶油，鹽，菸草，布帛等為主，至其他雜貨業，多係零星小販。

(二)峨眉縣名勝

大佛寺

出東門里許，即大峨寺，建於明萬曆己巳春月，有一勅建護國禪寺一匾額，亦稱「寶藏禪院」，正殿供千手大悲觀音像，高三丈六尺爲明無窮大師募鑄，將以擡之至頂，以像偉過重，難運入山，乃卜城東隙地廠屋貯之。萬曆辛卯師赴北平，奏請慈寧太后發帑金開建，並賜香燈田五百畝。此像帽高九尺，相傳帽初欲傾，取銅佛一尊置帽中始正，銅像亦高九尺，於帽緣低處，尙可望見佛頂也，佛前木龕，刻花鳥頗工，又有萬曆春偈一首。龕旁一鐘，明慈聖李皇后所獻，尙鑄監太監蘇炳監造。後設供文殊普賢觀音三像，皆有鬚，蓋西域之像如是。

峨眉山下

三七

峨眉導遊

三八

綏山公園

出縣城北門，沿符文水（即峨眉河）而下，半里，即綏山公園。二峨古稱綏山，唐分縣地增置沐州，羅目，綏山，樂都四縣，其後並廢，此綏山之得名也。公園爲舊鸞桑局所改裝，民國二十五年駐軍邊防軍營長張光漢，修治峨山道路之暇，復以兵工平治運動場及園林道路。屋宇雅潔，亭樹參差，綠陰掩映，花木扶疏，有餐館，有澡堂，可賽球，可品茗，可理髮，可照像，遂成爲峨眉郊外唯一遊息之所。

飛來寺

出北門，過長濟橋沿峨夾馬路北行一里至李祠，左折里許，經楨楠廟又二里而至飛來寺，寺背山爲高低層次，遠望脊猿林立，棟宇巍峨，即飛來寺，俗稱大廟，過奈河橋即抵廟門，枯枝滿逕，石級苔封，荒涼中確饒攬古之趣，右爲閻王殿，犴鬼森立，面目方新，右爲觀音堂，玻璃中有觀音像，正爲九蟬殿，左右木柵內豎宋元石碑。再上見四大圓磔半沒塵土中，此乃唐懿宗勅建之家慶樓，高九丈，寬

十二丈，金碧琉璃，制度工巧，明嘉靖間樓燬，惟存此四礎，兩階各植三杉大皆及圍，濃陰蔭地。再進爲東獄殿，俗傳係唐時由蒲江九仙山飛來，寺因以此名。廟於宋淳化間重建。元大德中又補蓋香殿。中供東嶽像二，相傳前者自蒲江飛來，後者爲新塑，莊嚴燦爛，觀之令人肅然起敬。寺以此殿爲最古，結構猶存古代遺製，足供研究古代建築之資，殿後佛龕頂，架木作飛翬形，俗又以魯殿牀稱之，最後一殿，供妙莊王夫婦像，殿外羣松駢峙，簇擁如翠屏，梵含清幽，遊客如動覽古之遐思者，可作半日之觀賞矣。

(三) 峨眉縣機關法團

縣政府

縣府在縣正街，縣缺爲三等。遊客以治安爲重，縣府於每年遊客及香客盛時，常調團隊入山巡戈。山中各寺陋習，每有客至，則持簿化緣，特爲出示禁止，惟遊客隨緣布施不禁。又以

峨眉山下

三九

峨眉導遊

四〇

遊客需用夫役，前此尙無規定，民國二十三年七月由縣府規定一種僱用力夫辦法，由力夫中選出夫頭五名，專司僱用夫役及照料遊峨行李等事，並規定力資，遊人於焉稱便。

第一區署

區署設縣城北門外，自民國二十五年成立以來，卽對峨山切實整頓，如寺宇僧侶之調查，風景森林之保護，遊峨須知之印製，以力謀繁榮峨山。至如登記峨山力夫，以之組成運輸隊；規定力價表，寺廟食宿價目表，路標指路牌，並於區署特設遊峨詢問處，再再爲遊客謀其便利。

峨山獨立保

大峨各寺，散處山中，過去漫無組織，民國二十二年秋，特設獨立甲，呈請縣府備案，以保護全山廟宇及對外之交涉，民廿五年始改稱爲獨立保，設保長一人，錄事一人。

*

*

*

附峨眉山寺廟一覽表 民國二十六年八月

寺名	寺址距城里數	修 建 時 代	住持	僧衆
迴龍寺	南門外	咸豐年建	天玄	二
峨神廟	南門外半里	清光緒十七年		
三聖宮	距城一里			
什方院	同 右			
壁山廟	距城一里餘	康熙間建	海定	二
菩提庵	距城二里	明時創建	洪敏	二
圓覺寺	距城三里		海光	三
興聖寺	距城三里	光緒二十五年建	印興	三
圓通寺	距城四里	宣統三年建	仁恆	六
寶頂下院	同 右		普天	二
聖積寺	距城五里	嘉慶十一年重修	印理	一〇
文昌宮	距城七里			
萬行莊	距城十里			

遊 峨 山 下

峨 眉 導 遊

報國寺	距城十三里	康熙二十四年修	果玲	七〇
關帝廟	距城十五里			
伏虎寺	同 右	清初建	和風	四〇
無量殿	同 右			
善覺寺	距城二十里			
新閣寺	距城三十里	萬歷間九老洞建 民廿年重修	雲海	一〇
雷音寺	距城二十里	明時建 光緒間重修	寂光	六
華嚴寺	距城廿五里	民國四年重修	海清	七
純陽殿	距城三十里	萬歷年建	海奎	一三
慧燈寺	距城卅一里	道光二年建	洪開	二
大智庵	距城卅二里	民國二十二年建	永德	三
神水閣	距城卅三里	明建		
大峨寺	同 右	明朝起建 康熙初年重修	行竺	二八
中峯寺	距城卅五里	乾隆二十三年重修	體一	一八
觀音庵	距城卅六里	乾隆重修	結康	一

龍昇閣 距城卅七里
 廣佛寺 距城四十里
 清音閣 距城三十里
 牛心寺 距城卅五里
 會佛寺 距城四十里
 大坪寺 距城五十里
 洪椿坪 距城四十五里
 九老洞 距城七十五里
 遇仙寺 距城九十里
 蓮花石 距城六十五里
 洗象池 距城七十里
 大乘寺 距城七十五里
 白雲寺 距城八十里
 雷洞坪 距城八十五里
 接引殿 距城八十八里

天啓初建 民三年重修
 光緒三十年重修
 民十七年重修
 唐時建
 同治三年建
 清初建
 明重修
 民十八年重修
 光緒丁未年建
 明建
 明建
 萬歷間建
 民國三年重修
 民國八年重修
 民五年火燬 二十年重修

龍德 三
 源輝 二
 源竺 九
 清泉 七
 純空 八
 乘雲 一〇
 濟居 四〇
 德閣 九〇
 煥德 五〇
 結正 八
 勝華 七
 照蓮 七
 宏盛 四
 圓樹 九
 果超 六〇

峨眉山下

峨眉導遊

太子坪 距城九十五里
 永慶寺 距城九十六里
 祖師殿 距城九十八里
 沙香塔 距城九十九里
 天門寺 距城一百零一里
 七天橋 距城一百零二里
 普賢塔 距城一百零三里
 臥雲菴 距城一百零五里
 祖殿 距城一百零五里
 金頂 同
 錫瓦殿 同
 千佛頂 距城一百一十里
 萬佛頂 距城一百一十三里
 明月菴 同
 華嚴頂 距城六十里
 初殿 距城五十六里

光緒十年建
 光緒甲午年建
 民十二年重修
 民二十一年重修
 光緒重建
 光緒三十二年重修
 康熙十八年重修
 明建
 明重修
 萬歷年建
 明建
 光緒二十年重修
 光緒間建
 同
 雍正間建

能丰 四
 果效 五
 禪安 六
 寬遠 二
 海德 三
 常玉 三
 常玉 三
 演觀 七
 玉柱 一
 永廬 二
 海光 〇
 聖清 〇
 演福 七
 海玉 二
 印峯 六
 永禪 一六

四三
 四四

長老坪	距城五十三里	康熙二年建	普護	一四
息心所	距城四十九里	明時建	禪宗	一三
觀心寺	距城四十四里	明時建	映諸	一七
上海會寺	距城四十一里		唯心	一五
新殿	距城四十里		殿欄	一四
磚殿	距城四十里		普超	一六
毗盧殿	同 右	道光重修	昌圓	二〇
下海會寺	距城卅九里		普超	二〇
佛牙殿	同 右		彌空	二二
金龍寺	距城卅八里	乾隆八年建	宏光	二二
白龍寺	距城卅五里	宣統三年建	並極	二八
保寧寺	距城八里	喜慶已巳年修	自安	四四
仙峯莊	距城八里			

附記 凡廟附為大廟之附庸者，多略而未詳。

遊峨山下

峨眉導遊

四五
四六

風景區辦事處

近年來四川交通稱便，中外人士之來川遊歷與攷察者，亦接踵而至。峨眉青城，風景尤著，惜近年半就殘破，過去榮譽，亟應復興，四川省府於民國二十六年七月，爰有成灌嘉峨風景區管理處之設置，峨眉尤應及時整理，故設峨眉辦事處於南門外三聖宮，成立之初，即商請四川省銀行設辦事處於峨眉，商得四川公路局同意，於夾江至峨眉一段，開行遊覽專車，往來遊客稱便。並設置導遊圖及路標，以作遊覽者之指引。正欲架設峨眉金山電話，並設法直通成都，適蘆溝橋事變發生，上海戰事暴發，遂爾停滯。

四川公路局峨眉車站

公路局應風景區之請求，為便利遊客擴大業務起見，成峨路於二十六年八月十六日通車，車站暫設峨眉縣正東街，惟街面停車稍嫌擁塞，將來應移出南門，停車會車均極便利，俾遊客下車，即與峨山迎面。

四川省銀行峨眉辦事處

兌款，最稱便利。

該處設於西正街，主任一人，練習一人，於每年暑期來峨設置，遊客

峨眉郵電局

二十四年。

峨眉二等郵局，成立於清宣統二年，局長一，郵差五，局設小菜市街。電局係郵局兼辦，成立於民國

峨山佛學研究會

志。四川知名居士及峨山僧衆，於民國二十六年七月二十六日，爰有峨山佛學研究會之成立，設萬年寺毗盧殿，將以整頓全山寺廟，宏揚佛法。

峨山旅行社

峨山旅行社總社設於城區，又於成嘉及山中各大名寺，分設招待所，務使遊人食住行均極便利，而取

峨眉山下

四七

峨眉導遊

四八

費則力求低廉，蓋為服務社會，增進峨山繁榮計也。

(四) 峨眉縣食宿

凡遊峨者，因過道之便，在城當有逗留，城中旅館飯業，又為遊者所必知，茲將旅館飯店地址及價值，表列於後。然遊人到峨，多下榻集賢旅館與三峨寄宿社，亦可於店內寄食，或吩咐辦理。

附峨眉縣城食店一覽表

民國二十六年七月二十三日

名稱	地址	店主	價值
嘉賓軒	縣正街十三號	汪洪順	一角至三角
鶴軒	縣正街五六號	伍鶴軒	五仙至一角
春記麵館	縣正街二四號	李洪順	同前
三峨飯館	江西街二九號	袁竹青	同前
安樂館	東正街八〇號	朱仁義	同前

香積飯館 縣正街三七號 李仲華 五 仙

附峨眉縣城旅館棧房一覽表 民國二十六年七月

名稱	街道	門牌	店主	價值
集賢旅館	東正街	一三號	張自東	一角至三角
三峨寄宿舍	育賢街	一五號	徐慶瀾	五仙至三角
乾元旅館	北正街	四五號	李錫安	五仙至二角
義利旅館	江西街	二號	周錫甄	同前
泰源官棧	南正街	二二號	林羅氏	五仙至一角
鳳儀店	南正街	三七號	李樹三	四仙至八仙
福樂旅館	勝峯街	二四號	黃志齋	同前
恆豐旅館	縣正街	四五號	鄭舉氏	同前
復興棧	東正街	四七號	童其良	同前

峨眉山下 四九

峨眉導遊 五〇

鳳林旅館 縣正街 三二號 李煥章 四仙至八仙

七 上山準備

(一) 山中里程

往昔遊峨，上下山多由一道，故五里一廟以爲遊山或朝拜者棲息之所。自九老洞之路開闢，登山始有二途，故由清音閣以出九老洞，不盡爲五里一廟也，此則稱之曰小道，而改稱舊道爲大道。因九老洞之路，下與龍門洞之路相接，均稱之爲小道也。山下大小路舊日分歧之處爲蕭店子，自馬路關後則爲保寧院；山中交叉之處爲清音閣，山上合路之處爲蓮花石，全路其形如古「S」字，遊人登山，常喜先取九老洞小徑，先賞深幽之景，然後縱目絕頂，以探雄奇。故由伏虎大峨洪椿九老諸寺以趨金頂，凡一百八十里；由大路下山，直出龍門洞，凡一百二十里；上下一周約三百里，茲將上山下山里程及各寺廟間里程，分述如後：

甲 上山里程

縣城南門—儒林橋—(五里)—興聖寺—聖積寺(五里)—保寧寺(三里)—報國寺(三里)—虎溪橋—伏虎寺(三里)—解脫橋—雷音寺(二里)—華嚴寺—(三里)—青竹橋—楠木傘—純陽殿(二里)—慧燈寺(四里)—萬善橋—神水閣—大峨寺(二里)—中峯寺(三里)—觀音寺—龍昇崗(三里)—廣福寺(二里)—雙飛橋(五里)—牛心寺(十里)—三消橋(五里)—洪椿坪(卅里)—壽星橋—九老洞(十五里)—仙峯石—龍橋—觀音橋—長壽橋—遇仙寺(十五里)—蓮花寺(五里)—洗心池(五里)—大乘寺(五里)—白雲寺(二里)—雷洞坪(三里)—接引殿(七里)—太子坪(一里)—永慶寺(六里)—普賢塔(一里)—金頂(五里)—千佛頂(五里)—萬佛頂。

乙 下山里程

上山準備

五一

峨眉導遊

五二

萬佛頂—千佛頂—金頂—(四十五里)—蓮花寺(五里)—老僧樹—華嚴頂(二里)—初殿(三里)—長老坪(五里)—息心所(五里)—觀心坡(五里)—海會寺(五里)—萬年寺(五里)—金龍寺(三里)—太平橋(七里)—涼風崗(五里)—龍門洞(五里)—黃灣(五里)—蕭店子(十里)—峨眉南門。

(二) 安排程遊

遊人到山，一視時間之忽促寬裕與否，可分作三日，五日，六日，八日，四種遊程之安排。但無論如何匆忙，至少須費三日功夫，始能游覽一週矣。

甲 三日計劃

日次	起行地	午膳地	休止地
一	峨眉縣報國寺	大峨心寺	洪椿老洞

丁 八日計劃

日次	起行地	午膳地	休止地
一	峨眉縣 <small>出青巖橋遊 二峨豬肝洞 折回高橋</small>	靈岩寺	龍池
二	龍池	高橋	伏虎寺
三	伏虎寺 <small>出報國寺上 橋二坪經解脫</small>	新開寺 <small>折回雷音寺 經華嚴頂</small>	大峨寺 <small>或由新開寺 經雷打坡高 寺河口赴大峨</small>
四	大峨寺 <small>出清音閣牛 心寺而至</small>	大坪寺 下三道橋	洪椿坪
五	洪椿坪 九老洞	洗象池 <small>金佛頂</small>	萬佛頂
六	萬佛頂 明月菴	接引殿 華嚴頂	萬年寺

上山準備

五五

峨眉導遊

五六

七	萬年寺	出淨水寺	黑水寺	<small>四會亭 龍門洞</small>	峨眉縣
八	峨眉縣	圓覺寺	四峨山	<small>緩山公園 大佛寺</small>	峨眉縣

戊 山中避暑或漫遊

遊客如欲作全山之漫遊與避暑，則應擇風景適中之寺廟以為遊息之心，每處居留數日，全山週遊一二月，則可飽覽山中之勝，當更知峨眉幾無美不備矣。又龍門洞之龍門精舍，正倡建中，一待有成，更據風景之中樞。

附風景中心區所在地

風景中心區	附近可遊之風景
峨眉縣	大佛寺 虹溪橋 飛來寺 夏灣 西坡寺 聖積寺 白塔

伏虎寺或輓國寺	羅家菴	善覺寺	新開寺	伏虎石	觀音井	三峯巖
靈岩寺	高橋	接引殿	小觀佛古	出水洞	進水洞	青龍場
龍鳳橋	二峨豬肝洞					
大峨寺或中峯寺	神水閣	呼應峯	白巖			
清音閣或牛心寺	雙飛橋	牛心石	鐵索橋	黑龍谿	龍門洞	會寺
洪椿坪	寶掌峯	三道橋	扁担岩	天池峯	錫杖泉	
仙峯寺	先皇台	九老洞	佛掌岩	佛掌峯	仙圭石	遇仙寺
拱佛桐	猴羣					
洗象池或接引殿	華嚴頂	蓮花石	大乘寺	雷洞坪	第一山	猴羣
金頂	臥雲庵	錫瓦殿	千佛頂	萬佛頂	明月菴	冰雪菴
	白龍池	雲海	雪山	佛燈	佛光	
萬年寺	新殿	磴殿	毗羅殿	觀心坡	四會亭	淨水寺
黑水寺						

上山準備

峨眉導遊

五八

(三) 用品準備

- 甲 山中多雨，不時滂沱，如雨衣，雨傘，竹笠，及油綢等，應備其一。
- 乙 山路多濕，皮鞋易浸水，易溜滑，最不相宜，如黑色膠靴及膠鞋，布鞋，草鞋應備其一。
- 丙 山顛氣候高寒，三伏日應備毛線衛身衣；乘坐滑竿，應備絨毯。
- 丁 上下山梯道均陡峻，應備手杖。
- 戊 山中風大，燈火易滅，應備手電筒及魚燭，並作遊洞之用。
- 己 山中多蚊，應備蚊帳。
- 庚 山中座檯碗筷，係供多人之用，應多備草紙，措擦使潔。
- 辛 為飲水便利，應備溫水瓶。
- 壬 為洗滌便利，應備手巾香皂。
- 癸 為醫藥便利，應備萬金油、八卦丹、鷄納丸、安比丸、救急藥水。

五七

如意油。
其他如攝取風景，可備照像機，探望雪山，可備望遠鏡，祛除山瘴可備白酒，不耐素食，可備罐頭，惟槍獵則在取締之列。

(四)力夫僱用

力夫分兩種，滑竿抬客，措子措客，亦作負運行李之用，欲周覽山景者，尤以乘坐措子，為便瞻望。峨眉縣第一區署曾聘登記之力夫編製運輸隊，穿着製定之服裝，加以編號，辦理一年，遊客稱便，尚無遺失行李之事，茲將規定價格，表列如次：

峨山上下一轉力價標準表

日數	每人日支數	合計備	攷
三日	一	元六元	在三日上下力夫費力流汗特甚故價較高
四日	八角七分五	七元	

上山準備

五九

峨眉導遊

六〇

五日	八	角八元	力夫費時日既多口食亦隨之增大但比較
六日	七	角五九元	流汗少
七日	七	角一分五十元	

上項表列價值，食宿在內，由力夫自理，遊人如欲流連風景，山中尚須停留者，每日停留，可津貼力夫食費三角五至四角，應於事前講定。至如短程往來，區署亦有規定。

峨山短程力價標準表

大		路		小		路	
到	地	里	滑	到	地	里	滑
達	點	程	杆	達	點	程	杆
		價	措			價	措
		目	子			目	子
伏虎寺	一五	高	蜀	伏虎寺	一五	高	蜀
報國寺	一五	角	角	報國寺	一五	角	角

右表係照最高額規定，每年以農忙時最難僱人，遊客儘可依照當前須要與供給情形，酌予九折八折七折之議價，事前講定，事後照付，不至發生爭執。

清音閣	二〇	一元	六角	清音閣	二〇	一元	六角
萬年寺	二三	四角	二角	洪椿坪	二〇	一元	六角
初殿	二五	元角	角	九老洞	三〇	二元角	九角
洗象池	一五	角	角	洗象池	三〇	一元角	九角
接引殿	二〇	一元	六角	接引殿	二〇	一元	六角
金頂	一二	六角	四角	金頂	一二	六角	四角
合計	一九五	元	二角	合計	一四七	元	四角

上山準備

六一

峨眉導遊

六一

(五)山中食宿須知

大峨一山，大小寺廟凡七十二座，山中無旅店，間有售豆花者，又啓閉無常，故遊人食宿，咸寺廟是賴，寺僧亦多藉此爲生，而峨山寺廟，遂成變相旅店，半山農作物已稀，山頂僅產少量蔬菜，各寺廟食品之供給，咸向峨眉城採運，山麓一日可來回，山腰兩日，山頂則須三日，愈上而購運愈不易，故峨山較遠較大寺廟，於近城一段多有脚庵，以爲採運站口，並用以接引遊客。

附城脚庵表

本廟名稱	脚廟名稱	地址	知客
金頂	萬行莊	距城拾里	印理
接引殿	禹王宮	城內北街	果吉 常光

一餐一宿	一元四	一元五	一元	一元	一元二	一元二	一元五	一元七	一元
兩餐一宿	二元	二元二	一元	一元	一元五	一元七	二元	二元七	二元
三餐一宿	三元	三元二	二元	二元	二元五	三元	三元七	三元	三元

八 由馬路至峨眉山麓

我神廟

由峨眉縣城出勝峯門（南門）即今中正門，西南行越儒林橋（即古化龍橋）經儒林街，沿馬路前進為迴龍寺，比丘尼居之。路左為峨神廟，山神舊無廟祀，清光緒十一年，川督丁寶楨始奏請建立，春秋遣官祭祀，今則改辦峨眉縣立中學，刻以款緝停辦，凌替甚矣。西南行半里許經三聖宮，嘉樹（黃葛）後擁，五柯森護如圍屏，成灌嘉峨風景區管理處，廿六年夏於此設辦事處，路旁樹峨山導游圖以指示遊人

由馬路至峨眉山麓

六五

峨眉導遊

六六

入山之遊程。又半里過壁山廟，祀風雲雷雨之神，正殿祀張七相公，香火極盛，相公壁山人，其廟在湖北麻城五腦山尤為靈感，清咸豐六年，曾在其地集民團剿匪，一邑獲全，麻城人至今德之。但永川縣之壁山廟，所祀者為唐安撫趙延之。大歷中，為巴川（即今合川）令，時資瀘夷寇掠縣境，延之率民兵襲破之，即擢合川刺史。則事又出四川矣。西南行百餘步為與聖寺，山門外有石如靴，俗呼「韉石」此處可仰視金頂諸峯，儼如翠屏。

由與聖寺西南行，約二里許至聖積寺，即「古慈福院」前為老寶樓，高僧慧寶禪師建，樓額有宋魏了翁所書「峨山真境」四字，又名「真景樓」，中懸八卦銅鐘一，明嘉靖中別傳和尚募鑄，高九尺，徑八尺，重二萬五千斤，每逢朔望之夕擊之，靜夜鐘聲可達金頂，此其列入峨山十景，而名之曰「聖積晚鐘」也。樓前有古嘉樹二柯，大者可十圍，濃陰滿地，碧色參天，川中不易多觀之大樹也。樹前有「古慈福院」碑，為明萬曆年川南道參議高任重題篆。樓側為寺；寺凡二

重，正殿供銅鑄普賢騎象像，象鼻常爲遊人撫捫，其色光瑩，門首有銅爐一，明代物也。後殿有華嚴銅塔爲永川萬華軒施製，高二十尺，計十四層，鑄佛四千七百尊，鑄華嚴經全部，色古工精，斑剝凝翠，至爲可貴。相傳此處爲軒轅問道處，寺內有范蜀公書，「半天開佛閣，平地見人家」簡板，惜燬廢無存。

保寧院

由聖積寺西南行，過普賢橋，約五里許即保寧院古稱卓錫庵，明嘉靖四十四年僧德統建，清康熙五十年僧峨雲加修之，始易今名，寺尙宏敞，粉牆荒圃間，滿排合圍嘉樹，綠蔭半里，瑜伽河映帶於前，溪流活活有聲，行經其處，暑氣全消，乍離鬧市，便得一段清涼。再上爲兩河口，渡橋即蕭子店，入山之路，由此分歧。右出黃灣沿符文水而上，以赴龍門洞，是爲小路；右過光明蓬萊二橋溯瑜伽河而上，經子龍廟以赴報國伏虎諸寺，是爲大路。

報國寺

由保寧寺過瑜伽河，遵馬路南進，綠疇風偃中，隱約村莊一座，儼如農家，即金頂之脚庵萬行莊也，寺中甚整

由馬路至峨眉山麓

六七

峨眉導遊

六八

潔，登金頂者多先至此歇夜起脚。又三里，遙望林木葱鬱，則山麓之報國寺，已湧現目前。寺爲「古會宗室」，一名「問宗堂」，明道人光明開建，清康熙間始易今名，寺額「報國寺」三字，爲康熙所書。建築宏敞，前殿供彌勒佛，右側新建一梧亭，週繞以池，花木尙盛，旁有新式宿舍數間，甚雅潔。二殿供三世佛，三殿供七佛，最後爲普賢殿。上有藏經樓，丹漆輝煌，氣象嚴肅。近成峨汽車直達報國寺，遊人人山，多在此投宿。民國二十四年中央峨山軍訓團創辦於斯，七佛殿旁之吟翠樓，曾爲蔣氏駐節之所，並題「精忠報國」四字匾額，高懸殿門，抑將以昭示遊人戮力國事者耶。殿右峨山林業試驗場，於二十六年七月，僑此辦公，寺前田土，並租作苗圃，將以培植峨山之森林，作風景之觀賞焉。

遊人至此，如限於時間，可由大路直趨伏虎大峨諸寺以赴清音閣，改由小路登山，如期間寬裕，則可繞遊二坪新開靈岩諸寺，或遠涉龍池及豬肝洞，而回宿於伏虎寺焉。茲將善覺新開靈岩三寺附爲介紹。

善覺寺

由報國寺登山，繞鳳凰坪，約二里至二坪，有廟曰善覺寺，即古降龍寺，明萬曆開道德禪師建，清康熙四十一年御題，「龍廂善覺寺」匾額賜元亨禪師，因以爲名，並賜玉印，峨眉老僧詩，對聯金剛經等。僧供康熙像，而覆以亭，遊客多因瞻覽玉印而繞道至此。寺後有宋皇坪，傳爲天皇授道於軒轅處，高達九八〇公尺，下有呂仙十字洞，僧紀堂等古蹟。由寺側下山，左麓有尊勝幢，爲宋紹興間土性禪師建立，用以鎮壓虎患，約二里至伏虎寺，可憇食是開。

新開寺

由伏虎寺西北行，里餘解脫橋，坐聽泉聲，神爲之爽。解脫之意，蓋謂入山者在此解脫凡塵，出山者至此解脫險阻也。橋左行登旺向台約十五里至新開寺。寺爲明萬曆三年僧大用建，位於一五〇公尺之山上，近年西人多在此經營避暑山莊，約七八十院，每歲來此避暑西人及教會人士，常數百人。寺僧將

由馬路至峨眉山麓

六九

峨眉導遊

七〇

地皮租與西人，訂期有九十九年者，更有訂明有辭無退者，租洋年約二元至十餘元不等，租出則爲三四十元，春秋冬三季，寺僧並負守護房屋之責。此處又名新店子，地處僻遠，到此若無特殊之準備與接洽，食宿至不便利，故多不來遊，來遊，周覽一周即去也。

新開寺關地避暑，始於清光緒三十一年，（西歷一九〇六年）西人裴君（M. F. B. Ewan）初裴君先於大峨寺租房消暑，寺僧允之，即以寺之兩廊出賃盛夏季一季，繼之者則爲女教士司女士（Miss Swain）至是踵至者大有其人，大峨一寺，遂成鬧市。峨山各寺皆長齋，以殺生爲戒，外人在寺肉食如故，從行僕役，又多騷擾，寺僧不堪其苦，不再續租。時有嘉定教堂孔牧師者乃另覓地新開寺，山高千尺，向陽，光線甚足，適合避暑之用，峨山僧衆亦利其習尚各不相犯，而約以成。新建房舍數十座，專供盛夏西人避暑之用。山中有教堂一，二十一年復於馬鞍山坳，建一長約二丈寬八尺之游泳池，每人徵浴費一元

，全家則合徵五元，可浴一季。網球場七所，以便消暑者之運動。每當夏令，郵局醫院商店食店，以及工友夜課學校，均及時興舉，然管理之權，則均操之西人。過去遠道來峨避暑西侶，多先至嘉定，每年由西人輪流推舉一人為經理人，司理本年一切上山納涼事宜，遠道來者先予通知，即為之預備力夫輜輿，至平明由嘉起程一日而抵新開寺，遠人甚便。近日成嘉馬路通車，夾江縣與報國寺之間復有峨眉班車，由成都前往之西人，多由公路至報國寺，乘滑杆，一日可達矣。

靈巖寺

由新開寺循木魚坡而下經馬溝福田寺以出高橋，而至靈岩寺，約三十里，寺相傳為周烈王時寶掌和尚結廬舊址，歷朝增葺，蔚為大寺。宋紹興五年太尉王陵，漢州知州王陟施資重修，易名為護國光林寺，元季燬，明洪熙間，僧弘義園道重建之，仍曰靈岩，景泰間，僧實峯增修大雄殿，寺宇煥然。天順庚辰（西歷一四六〇年）頒賜龍藏，成化乙酉（西歷一四六五年）賜額曾佛

由馬路至峨眉山麓

七一

峨眉導遊

七二

寺，弘正間僧本印又重新之殿宇，昔有四十八重，現存五分之一，今高橋對岸之接引殿，相去里許，與靈岩歧而為二，其在當時，或為禪聯耶。寺前綠溪迴護，動盪生波，寺後有山隆起，稱小觀佛台，可觀佛光。大峨三峯，聳峙於後，重巖疊嶂，蒼翠欲流，即峨山十景所稱之趨車壩，沿趕山溪而上，五里渡望峨橋，又溯車溝北上，過半邊山，凡十里，合報國至伏虎大路，以至伏虎。

九 由大路入山

伏虎寺

由報國寺出山門沿溪西行，曲折而前，山徑益幽，約二里許，望羣峯環抱中，有招提高峙木末者伏虎寺也。石梁跨澗，松徑陰森，溪前一坊顏曰「伏虎寺」清蔣虎臣太史手筆。寺初為行脚僧心安開建，寺曾有虎患，故以伏虎名。殿宇極弘敞，明末燬於兵燹

，清貫之和尙率徒可開結茅於此，號虎溪精舍。順治十八年，川省大僚捐廉興建，經營十餘年，前後左右，凡十三層，光緒十年僧靜安重新之，近數十年來，又迭經修葺，爲入山最大寺院內有康熙御賜詩匾額藏經等。伏虎坊後靈官樓，爲王陵基氏捐修，樓前大匾有張三丰狂草「虎溪禪林」四字。正殿三重，前殿爲普賢正血騎象像，中殿供彌勒，後殿供三世佛，皆金色莊嚴，令人起敬，後殿壁刻南海仙景，亦工細，竈後有小井名觀音井，傳飲之可治病，中殿左院爲祖師堂，燬後新建，分祖師觀音兩殿，均極壯麗，內有張三丰畫書畫多幅，右巷側有石屏二，係張三丰狂草，筆走龍蛇，體勢天矯。再上財神殿，右折爲羅漢堂，其上即蔣虎臣修選退休之羅峯菴，峨山十景「羅峯晴雲」在焉。折回出寺，西北行不半里爲無量殿之小廟也，殿後太湖石，傳煎湯服之，可療心疾。二里涼風橋，右岸曰涼風洞，常有風颺然白洞而出，可納涼然。又一里解脫橋，橋高數十尺，有亭覆焉，由此左出即往新開寺，越橋而進，迎面磴道峻極，高約百丈，名

由大路入山

七三

峨眉導遊

七四

解脫坡，登陟俯視，塵念頓消。坡盡有寺，曰雷音，即古解脫菴爲明無瑕禪師建，可資慧息。寺下有池名仙人會，登山者多就此入浴，今盪然矣。

華嚴寺

由雷音寺蜿蜒而上，四里爲華嚴寺，宋慧通易名歸雲閣，明洪武間掘地得石碣曰「華嚴壩」左刻至縣十五里，

至頂七十里，寺僧廣圖因以名寺，成化間又改會福寺，現仍以華嚴名之，爲唐時福昌達道禪師道場。宋紹興間正性和尙重修，節稅旋螺，制極奇古，因名雲篆殿，又名旋螺殿，清順治時爲寇焚，尋修復，山頂即古心坪，昔古心禪師於此建有靜室得名寺前路右有柀一株，圍十餘尺，名木涼傘，左爲詩竹橋，望娟娟秀出林表者，玉女峯也，峯頂有池，天旱不涸。由橋北折爲楠木坪，綠葉扶疏，蒼潤欲滴，左右修竹，涼爽侵衣。左上一木坊，上有「純陽殿」三字，傳爲朝鮮國王李秉衡書殿爲明初御史郝衛陽建，殿後有坪曰華嚴，古稱赤城山，信爲赤松子隱居處。寺前柀木葱鬱幽靜，使人忘塵，左行半里，山徑逼窄，傳明初蜀獻王游峨至此，下馬步行五十

三步，後人因以爲名，實則五十七步也。歷馬鞍山，峯巒迴合，水聲鏗鏘，鳴潤谷中，行約里許，越山有禪廟曰慧燈，小廟也。於此可窺金頂以下諸山，層次極爲顯著。

大峩寺

由慧燈，左折下坡，西南行過萬福橋，再上爲神水閣，係明巡撫吳用光建，有古經幢及石碑，惜文字蝕盡不可卒讀，閣下一池清冷澄碧，卽古之玉液池。大峩石插池中，上鐫陳希夷「福壽」二字，下鐫「大峩石」三字，水自石縫中滲出，飲之覺神骨俱清也。石上一碑石刻蘇軾「雲外流春」四字，路側有明郭子章書之「陵靈太妙之天」六字，字大如斗，各刊一石，甚遒勁。左上卽大峩寺，傳爲唐僖宗勅建以居慧通者。又名福壽庵，明僧性天建，後圯，清初僧智行重建，名大峩菴。清康熙間峨邊參將李損增廣之，易庵爲寺，有御賜聯及金剛經一部，殿宇宏敞，神像雄偉，兩廊板屋清幽，多爲遊人賃住。正殿普賢蓮座石象，就岩鑿成，頗壯偉，殿內古松一株，大四五圍，高十丈，穿屋頂而出。

由大路入山

七五

峨眉山導遊

七六

，蓬蓬張蓋，寺宇爲青。

中峩寺

出大峩寺，峯麓片石如臺，蹲踞草莽中曰「歌風臺」，楚狂陸通嘯歌處也，再前過「歌風橋」(卽古百福橋)俗稱響水橋水流有聲，凶山皆應，昔人稱爲山潮，以作占驗晴雨豐歉之徵。再經萬緣橋，一里抵中峩寺，一名集雲，衆峯螺髻旋繞白雲一峯中峙故名，本晉乾明觀，明果禪師除毒蟒道士感激，始改觀爲寺，宋茂真重修。昔智者大師曾寄衣鉢於此，又黃魯直習靜處也。又北魏林淡然將軍於此披剃，遂建此廟，現大雄殿左，尙祀有林公遺像。山後有呼應峯，傳孫思邈與智者大師茂真尊者常於此相呼應云。

廣福寺

中峩寺左行，過三望橋，上三望坡，昔蜀王自此曾回頭三望故名。一里觀音寺廟小內一石如鷄，名鷄母石，由此西行約兩里上絲網坡，爲龍昇岡，廟以岡名，小而幽，廟後一峯突起，圓轉自如，名香爐峯。由此折而下，再西北行三里餘至廣福寺，一名慈

寺古爲前牛心寺別院。符水文蜿蜒於前，高明爽塏，溪山在目，最適避暑之用。前小徑可通龍門洞，右出則爲清音閣。

清音閣

由廣福寺再下行約半里，卽峨眉十景「雙橋清音」之清音閣也，爲古牛心寺，橋前舊有白雲青蓮二閣，及白衣觀音閣，琉璃寺等，今均廢。閣爲燬後新築，兩水迴抱，溪流有聲。環視則蒼藤蔚天，巖壑暈碎，青篁飛雨，雲烟滯迷，每年夏季外人常來此就浴。此間高僅八百餘公尺，最熱時爲華氏八十度，道路四達，入城爲三十五里，上頂則大小二道，均由此分路，山水清幽，今古遊人，多稱爲峨山第一。左爲白水發源於蓮花石下經遇仙寺前，下流爲石笋溝，至雙飛橋前合流右爲黑水從九老洞繞洪椿坪而來，下流爲黑龍江，至此會白水巉崖深束，門捷爭雄，盤過一石，怒當其衝，牛心實爲砥柱，所謂「黑白二水洗牛心」也。清人劉光弟爲之聯云「雙橋兩虹影，萬古一牛心」，頗能窮此景物之勝。黑白二水至雙飛橋交會後，稱符文水，碧流屈折水清見底，白石

由大路入山

七七

峨眉導遊

七八

如棋子，日光照之，閃灼有輝，昔繼業三藏，自天笠歸，見兩石門於溪上，拾其一，眉目宛然以爲寶瑞又以寶現溪稱之下自河口，與發源於弓背山之黑水河合，至龍門洞下，稱種玉溪，以其怪石刻露如玉也。曲屈北流，過馬口而繞流峨眉城北，俗又以峨眉河稱之。

由清音閣登山，凡三道右出經古德林白龍洞以至萬年寺，是爲大路；左出溯黑龍江迂迴而前，經萬義橋凡八里與小路合，而至洪椿坪，可省五里途程，力夫喜循此路。黑龍江夾峪爲棲霞灰岩構成，兩壁直立，相距不過丈許，而高逾百尺，蒼藤蔽天，流水澄明，淵無潛甲，范成大則稱之爲白雲峽。崖峭路絕，依石壁駕木爲棧道凡七段，急流飛湍，行者頗有戒心，夏雨暴漲，至爲險惡，不能出其途矣。直上則爲牛心寺，逕趨其顛，可至大坪，然遊人以道路奇險，多裹足不往。大坪附志於後。

大坪

大坪一峯，位黑白二水之中，由牛心寺側拾級再上五里至會佛寺，高約一一四〇公尺，寺位山腰小峯可供憩息，由

坪左上五里至大坪，中經鵝頂顛，猴子坡，坡凡兩道，以前者爲最險級二百三十七，而拐折凡十一。後者六百零五級亦十一折，稍減前者之陡峻，然過此如履刃稜，兩旁皆絕崙心驚股慄，不可俯視。上坪即山王廟供虎像，以壓虎患。道側有池，蛙鳴其中，稱「仙姬彈琴」。再斜上半里，穿長林而至大坪寺，寺舊名淨土，高約一四〇〇公尺，冬季雪擁林壑生輝，峨山十景，列入「大坪霽雪」。六月辛夷始開，蓋氣候已殊也。此間人跡鮮至，最宜習淨。由大坪以赴洪椿坪，則取道「蛇倒退」，由山王廟循山脊而下，約十里凡九十九折，三千二百餘步，一路蜿蜒如蛇，極難放步。幸路旁竹箐叢生，尙不眩目，至三道橋合路，再上而至洪椿坪焉。

十 由小路登山

牛心寺

遊者如由牛心寺之路，出清音閣循閣後牛心山脊而上，五里牛心寺，即古延福院，爲唐孫思邈棲隱之所。唐慧

由小路登山

七九

峨眉導遊

八〇

通以山多遭回錄，改爲臥雲，宋繼業三藏自西域歸，亦駐錫於此。寺後丹砂洞，相傳思邈鍊丹處也。洞前一石可踞坐，稱玩丹石。住持源照就寺新建樓房，小而幽靜，頗堪留住。由此循山腹迤邐而下，至壽義橋，轉折黑龍江豁谷中，里許爲二道橋，再上爲三道橋，凡十里，橋有亭欄，可資憩息。

洪椿寺

由三道橋而上，約三里經「洞天首步」坊，嵌以聯，文曰。「象鼻捲地，寶掌擎天」能狀其形勝二里抵洪椿坪，有古椿兩柯已萎，現僅存一柯，高約三四丈，大可合圍，寺以樹名，即古之千佛庵伏牛山楚山開建明德星重修，歷二十餘年始成，清岷雲復鼎新之。入山至此，淨無纖塵，清晨霧起如輕煙，峨眉十景以「洪椿曉雨」稱之。寺後山頂有天池峯，錫杖泉諸勝，寺外林木茂密。庭有長方形石池二，內蛙鳴閣開發金石聲，亦以仙姬鼓琴稱之。大殿民國四五重，有樓藏大藏經及康熙御賜經書及名人字幅。自金頂召焚而後，名人書畫收藏之

富，當推此爲第一。樓正中懸千佛燈，柱蟠雲龍，雕鏤精工，云費五千元，於重慶募製。再上爲千佛樓，列佛千尊，高僅一尺，塑成者約半數，寺僧將以足成之，以供瞻覽。

九老洞

洪椿坪而上，山勢甚陡，攀登較勞，十里爲扁担巖，遠望山外平原，綠野黃疇，蔚爲大觀，岩下溪水盈盈，爲龍居溪，山勢漸高，鳴蟬絕響。橫出渡壽星橋，上壽星坡，俗稱冲天漕，又以「九十九倒拐」稱之。沿山峪曲折而上，約一千八百步五十三轉，路旁多木蓮，初夏花開似蓮色紅如胭脂，可資觀賞。回望隔溪諸山，積翠空濛，林木暢茂，亦峨山風景清幽處也。坡盡茅店當前，售茶點白酒，以茶店子呼之，可資頌歌。由此再上經大小尖峯，坡迴路折，約十里而至仙峯寺，高出海面一千八百公尺，寺建於峭岩之下，卽古慈延寺，一名天峯禪院，遊者以九老洞呼之。明萬曆時，賜有大藏經，其後歷朝增葺，蔚爲山中大廟，屋瓦皆用錫板及鐵瓦覆之，全寺梵宇精潔，陳設頗豐，善調素食，鮮美

由小路登山

八一

峨眉導遊

八二

爲山中冠。正殿佛案供水晶一，長二尺許，直徑及尺，作六稜住尖形，僧云購自銅河，水晶有六面，取南無阿彌陀佛之意，朝山者以手撫拭目，云可治火眼。後殿有銅鑄「舍利塔」，高丈許，計七層，玻璃箱護之，內藏舍利子二粒，色白微有彩若珍珠，塔內有玉佛四尊及銅佛多尊，前由印度請回檀木佛三尊，雕工精細，又有貝葉經及菩提葉經各一，貝葉長一尺四寸餘，寬二寸餘，菩提葉長約二尺，寬二寸餘，上書梵經五部。寺右一里許爲先皇台，卽天皇問道處，俯瞰華嚴頂下石峯千峯，青葱笏立，頓成奇觀，又二里爲九老洞，高約二丈，深邃莫測，遊人攜電筒以入，霧氣蒸騰，手電爲之黯淡無光。洞內多蝙蝠，見火光則競飛出，路旁香燭灰爐成邱，可見香火之盛，再進約一里許，稍廣如屋，至財神殿，塑有趙公明及觀音像，遊者多至此而返。由此蛇行而入，約百步至洗墨池，內有石如筆架，僧云池爲神水，可以療疾。洞外懸崖萬仞，峯巒迴護，相傳黃帝訪天皇真人，云有侶九人，故峨山十景，以「九老仙府」稱之。寺後雲山如屏，

黑龍江水由是發源。寺側產棋桐成林，花白微黃，山中見之，甚爲明目。九老洞以上之地層形成絕壁，出仙峯寺半里有兩石對峙，屹然若劈，一路中通，曰仙峯石，亦曰天門石，趙堯生題之曰「仙圭」，上刻「南無普賢菩薩」摩崖大字里餘龍溝橋，又名仙峯橋，沿岩壁再進爲觀音橋，五里長壽橋，路轉峯迴，輒有瀑布澎湃之音，卽黑水之源也。由仙峯寺至此一段，風景最佳，涼樹生秋，流泉漱石，青天一隙，巖壑衝煙，人行霧中，飄飄仙舉，再上長壽坡，凡十三折，至遇仙寺，山泉清冽，可憩飲。穿寺而過，再上三里至九嶺岡，與大路合，又二里而至蓮花寺。

遇仙寺

十一 由攢天坡以登金頂

洗象池

蓮花寺，以石得名，殿中有赤石白石各一，晶瑩瓣結如蓮花，用以供佛，殿前銅香爐古樸可愛。出寺危坡聳立

由攢天坡以登金頂

八三

峨眉導遊

八四

，名鴉鴿鑽天，俗呼之曰攢天坡，長五里，高約二百公尺，原磴道危仄，行者頂踵相接，今已改建，略寬舒，途中有亭二，可供憩息。上嶺叢篁翠篠中，有方池，亂葉覆之，曰洗象池，列入峨山十景曰「象池夜月」。相傳昔普賢曾浴象於此，今已涸也，下爲升象石，石下有「岩谷靈光」四大字，岩下深壑，終年雪封，寺宇凡三重，其地高二一〇公尺，終年皆設火盆，晴日重衿猶寒。寺舊名初歡喜亭，以歷險至此，略得平地，意稍舒適。過此仍多險峻，又以錯歡喜稱之也。此間常有猿羣，能近人索食，遊客如餌以雜糧，可竟日不去，足資娛樂。無月之夕，可觀聖燈。

大乘寺

由寺左出，上羅漢三坡，高數百丈，沿途多冷杉，偃蹇如塔，直上爲大乘寺，古殿一楹覆以木板，卽古化城寺，昔西域聖僧阿羅婆多尊者，來禮峨眉觀山水環合，同於西域化城寺，因於此建道場，山高無瓦植，又雨雪嚴寒，多遭凍裂，特以木皮蓋殿，故一稱木皮殿，今已改用木板及鉛皮矣。萬歷間，改稱大乘寺，傳卽普賢與弟

子三千說法處也。山中氣候至此已殊異，晴日猶寒，終年均設火盆。內一鐵碑，鑄木皮殿記，爲明康浩記，汪洽篆書，惜已壞，斷爲兩截，文尙可讀。由此而上，滿山皆杪羅花，花期甚長，頗助遊興。

白雲寺

由大乘寺左，沿危坡，歷險磴，策杖攀藤，直上闕王瑞，或以凌雲梯稱之，高約一百五十公尺，傳昔有胡僧縛木梯架石以引行人，故又名胡僧梯。坡上略成一廣袤平台，高約二四五〇公尺，微向西北傾斜，而東則陡落數千丈，形成絕壁。平台之上，建爲三寺，北爲白雲寺，中爲雷洞坪，南爲接引殿，相距各約二里半。白雲寺，僅一殿，此地多雨，幾終年雲封，又名雲壇。右弓背山，山勢拖長，以此分水，左水合雅河，右水合銅河，右行里許有巖，臨絕壑，可觀仰光雲海之勝。

雷洞坪

由白雲寺左出，瀕巖而進，路凡三缺，沈黯無底，懸崖萬丈，不可俯視。雲常自崖口冉冉而上，雷在崖下砰訇

由攢天坡以登金頂

八五

峨眉導遊

八六

有聲，登山至此，已高出雲層。傳說下有七十二洞爲龍雷，是蓋未喻此理。又謂有女媧伏羲鬼谷三洞，尤多附會。古有雷神廟，立巖畔，明萬曆間，鑄鐵像十餘尊，並立禁聲鐵碑，以警行人。山中空氣稀薄，人聲撼震，迅雷暴雨，可應聲而至也。清康熙間曾賜「靈覺」匾額及金鋼經一部，乾隆間，僧聞奇聞剛重新之，道光二十三年僧心量移基重建，同治三年僧圓覺始移今址，雷洞坪一帶，雲霧甚多，終古陰霾，怪木枒杈，頑石獶惡，苔絲鬚髮如亂髮，長可一丈，纏掛樹石間，俗稱普賢線，則又飄舉可愛。

接引殿

由雷洞坪而前，經八十四盤度杪羅坪，至接引殿，高出海面二五三九公尺，殿翬於清順治時，有河間僧年八十，來山禮佛，至此見佛像臥荒榛中，絕食七日募修廟宇，六日而趙翊鳳遊山至此，歸白川督李某，捐金五百，命僧開墜重建，大殿頗壯麗，兩廡列羅漢各九，云自滇鑄運而來，途碎其一，雕木補之，殿後有聖鐘，晴明可見，寺右里許有觀光台，可視佛光及佛燈。

太子坪

由接引殿左行七里坡，高約三百公尺，坡頂高出海面約二千八百公尺，盤旋而上，道左一石壁立，高二丈許，苔蘚平鋪，現「第一山」三字，筆畫作黃紅色，每字徑各尺許，年年必現，現未必全，傳全現則年占大有，復屈曲仰登數百丈名三倒拐，前有巨石橫亘當途，爲觀音岩，傍岩斜上，進太子坪，內供明神宗太子，一名萬行庵，古智禪師開建，聞達禪師重修，基址屢易，太子爲皮製偶像，高尺許，遊人距丈餘以銅元擲之，中者可卜弄璋，從此至頂無險徑，昔建有大歡喜亭今廢。由太子坪緩步而上，約二里，至永慶寺，原名盤龍寺，松杉環蔭，一逕寬平，又前爲祖師殿，古太虛庵，內祀明通天和尙肉身。再上爲沉香塔，明通天和尙奉勅開建，神宗賜額，護國草庵，慈寧太后賜有珍珠織，御書佛號金繡長旛，并九層沉香塔，今皆不存。右上不遠，兩石對峙，劃然中分，入其門，如登閭闔，即天門寺爲明瑞峯禪師建，舊有「天門不二」四字，且多遊人題詠，現已半蝕蒼苔矣。

由攢天坡以登金頂

八七

峨眉導遊

八八

自天門石以上，沿途碎石，極不方便，多冷杉，無雜樹，叢篁滿山，高僅三四尺，頗有蒼涼太古之意。

普賢塔

由天門石而進，約三百步至七天橋，道書以峨山爲第七洞天，故以七天橋稱之，或呼之天仙橋，即古之文殊庵，又名金剛寺，燬於火，清光緒十年，大峨寺僧圓明重建。再進爲普賢塔，清譚鍾嶽以爲和尙法身，不宜冒普賢之名，改題爲和尙塔。傳明建文帝微行至山，忽遇一僧跪迎，訝曰汝非肉身普賢耶，僧叩謝，不九圓寂，留此肉身，藏之石塔。而題以「肉身普賢一四字匾額云。山路至此已近絕頂而平衍，不似來時之崎嶇矣。再上路歧爲三，左出千佛頂，右赴臥雲庵，遊人多出中路先至錫瓦殿，以趨金頂。

十一 峨眉絕頂

錫瓦殿

在金頂之下，舊名明心寺，原係錫瓦，刻已易爲鉛皮，右有瑞星石，有如泰山玉帝觀前九石之崢嶸，惟未圍以

石欄耳。舊有銅瓦殿，荒草迭離，不辨其處。寺中塑十八尊者像皆站立，動態生姿，最爲傑出。

金頂

錫瓦殿後不百步即金殿，明僧妙峯建，惟密重修，清初總兵祁三春捐覆鐵瓦，其後屢燬於火，改易板屋。殿後絕頂，爲金頂正殿，明蜀藩捐建，名之曰永明華藏寺，瓦柱門櫺窗壁皆銅鑄而摻以金。高二丈五尺，廣一丈四尺四寸，深一丈三尺五寸，中設普賢菩薩，旁列萬佛，門陰刻全蜀山川程途，其後年久屋漏，寺僧重建板屋以覆之，半以遮雨，半示愛護，冬藏人來此禮佛，燒紙灰於崖前，草乾著火，風烈延及板屋，竟幾焚如，銅爲熔燬，燬廢之銅，民初四川軍政府，移運成都，改鑄當十銅幣，光緒十二年僧心啓改建碑房，正殿普賢銅像，爲咸豐四十一年藏人奉達賴命來此鑄獻，全山普賢皆東向，此獨西向，藏人禮佛峨眉者，獨禮此殿，以佛來自西域也。寺有明萬曆三十二年銅碑，四罹火災，一在清咸豐間，一在光緒十三年，一在民國十一年，一在民國二

峨眉絕頂

八九

峨眉導遊

九〇

十年，尙巍然僅存，正面爲王毓宗集王羲之書，背面爲傅光宅集褚遂良書，均適媚可愛，光澤鑑人，山中之至寶也。殿後峭巖，下臨絕壑，稱之曰捨身岩，卽觀光台也。迷信者多來此捨身，佛原不以此教人，而人竟以此佞佛，可歎。清提督羅思舉捐資植鐵柱九，橫設鐵鎖四，以護遊人，今存其八。民廿六年李其相軍長布費仍以鋼條滿植之，遊人到此觀光，更可臨崖無恐，一任舒適。崖畔舊置銅塔二銅鐘一，均劫後所遺。

「金頂祥光」，列入峨山十景，光之爲類不一，然遊者不盡皆觀，或居留一月以待，或一來卽如願而償，是又係乎所值當時氣候何似耳。佛光每現於晴明之日晨九鐘午後三鐘，巖下先布「兜羅雲」，團湧如綿，平鋪一逼，名曰銀色界，上現圓光，外暈數重，五色斑斕，虛明如鏡，觀者自巖前視之，各現其形，稱「攝身光」。雲散復出大圓光，映物絢綺，不可正視，名曰「清現」。又有紫雲捧虹者，名「金橋」，白色無紅暈者稱「水光」，形如箕，則曰「辟支光」，如鏡斂曰「童子光」，光止一物，

變而異名，然均須雲霞以成之，變化無窮，能極宇宙之奇觀。晴天無雲之夕，可臨崖畔觀賞「佛燈」初起點點如豆，漸燦爛如繁星，乍明乍滅，如螢火驚飛，初以數點，漸至萬千，冉冉而上，爛若燈火，故山中以「萬盞明燈朝普賢」稱之。并可東觀雲海，西望雪山，雲海之景，已如前述。晴明之晨，淨無纖雲，羣峯擁現，青翠如浴，晒經山，方峙如屏，瓦屋山平覆如瓦，對峙殿前，如排几案。中爲西康之大雪山，傅粉堆棉，一峯聳立，霞彩爛然，卽九龍縣境之貢噶山，拔海七千五百公尺，高倍峨眉，中國境內之第一高峯也，誦清人劉光第詩，「雲海樓台含日氣，雪山鱗甲是江源」句，足以狀金頂所見雪山之奇觀。

祖殿

金殿之左爲祖殿，古普光殿，唐宋間名光相寺，明洪武初重修，以鐵爲瓦，因名鐵瓦殿。清康熙十一年賜「慈燈普照」匾額，已燬於火，僅存明成化二年銅碑，及鐵鼎銅鐘，均斑斕可愛。其後殿與金頂正殿同據一頂，而位置略低，平分秀色，可觀光觀燈

峨眉絕頂

九一

峨眉導遊

九二

，殿後左側有石屹立如矯首雲中，曰金剛石，又稱曰金剛嘴，嘴下萬石嵯峨名七寶台，又名獨尊台，台下峭削六稜，云多石室，石樞刻有「鬱儀引日精結璘，致月神得道處」等字，以陡峻無敢前者。

臥雲菴

祖殿之左爲臥雲菴，明僧性天建，現又稱之爲銀頂，明末庵圯，總制哈瞻，令僧可聞重修，康熙中賜僧照玉御書經典。右有磐陀石，石下爲光明巖，左爲印心石，右爲觀光台，皆爲玄武岩柱狀之岩石所結成，矗立如城堞，如九屏風，備極崢嶸。庵之客室，逼近巖沿，雲起霞升，幾欲排闥而入，直可笑傲煙霞，觀橙觀光，推窗一望，尤覺便利。

千佛頂

峨眉絕頂三峯並峙，中爲千佛，金頂萬佛，左右翹起，益形迢媚，故遊者以「峨眉三秀」稱之。絕頂山石，皆爲玄武岩流，養化變質，微呈赭色，故又稱之赤城也。由金頂而西，五里千佛頂，坡度平緩，山花滿徑，寺原名萬壽，光緒二十年重修，中供大小

佛像千尊，寺頂竹箐覆蓋，叢生茅茨，襯以粉牆，極饒風致，民國二十一年曾設測候所於此。頂後有象鼻岩，其形惟妙惟肖。下瞰四季坪，居民數家，山地皆闢爲熟土，栽種黃連，大宗之特產也。

萬佛頂

由千佛頂再西二里餘至萬佛頂，原名極樂堂，與金頂千佛並峙而三，海拔約高於金頂，同一可觀佛光佛燈。頂有玉印凍凍瑩潤可愛。清末慧通和尚建立是菴，民初圓寂，寺中奉其肉身。寺測有草徑，沿黃茅崗而南，可通龍池，以山下過荒涼，故未開闢。

明月菴

萬佛寺下爲明月菴，小寺也，頗清幽，中有客寮數間，隱夾壁中，極精潔，山頂習靜，此爲最宜，遊人常以其小而忽之。由明月菴而西，沿大杉埂迤邐下，行草徑中，約十五里爲冰雪菴，菴創於民國廿五年，爲果瑤上人精舍，其旁有泉甚清冷，六月飲之如冰寒徹骨，至足珍矣。門對大雪山，旭日初照，反射如金波湧現，極璀璨之奇。路仍未闢，遊者須有嚮導。此外如華藏定佛等菴，多已頽廢，昔有

峨眉絕頂

九三

峨眉導遊

九四

七十二古德庵坊，今多不知其處。

白龍池

由金頂左出，過龍泉，俗稱龍王井，寺僧鑿之蓄水，以作山間飲料。再下五里至白龍池，深廣二丈，水極澄清，內有螺螄，背黑而腹微白，長二三寸，兩額肉角隆起，四脚皆備，稱曰龍子，天旱常在此禱雨，挾之下山，傳即大雨立至。

十三 由大路上山

華嚴頂

下山之道，仍由原路折回，至蓮花石前之九嶺岡左行三里許，即趨大道，迎面有孤峯突起，名華嚴頂，高一九五〇公尺，上爲灰色灰岩，峯巔有寺，亦以華嚴名之，清康熙時重建，金頂未闢以前，即以此爲最高峯矣。雲封岩谷，樹插層霄，遠望秀色可餐，洵一莊嚴古剎，古有玉皇亭，岩隅有九龍井，相傳建寺時，患無水，老僧夢神指示，即其處鑿之，水隨杖涌，至今仰汲。又有桂花洞老僧樹右蹟（

老僧樹志稱在天門石側者誤。出寺磴道凌空，名上天梯，級高盈尺，行者至此，須喘息而上，如登天然。

初殿

由華嚴頂經古石碑，下行五里爲初殿，吳船錄作簇店，又名鶯殿，以山形如鶯故也。相傳漢蒲公採藥於此，見鹿跡現蓮花，因創建此殿，故號曰初。有明代續恩禪師鑄銅佛彌勒及諸天像，大小凡三十餘尊，及崇禎時所鑄鐵鐘二，乾隆時，燬於火，僧南丹重新之。再二里蒲公庵，爲蒲公結茅處，下爲蒲氏村，今式微矣。

長老坪

由初殿越駱駝嶺，下萬壽坡，坡下一碗水，卽明萬壽禪林故址，約三里至長老坪，寺宇宏敞，傳昔有長老坐化於此，清康熙二年峨澈禪師移建至此。寺右爲玉筍峯，左爲翠竹屏，喬木千章，綠陰濃蔭。下行經放光坡，其徒峻，傳爲蒲公見普賢現瑞之所。過雀兒石而下，道旁巨石矗立，名觀音巖，前有石樑曰觀音橋，左右懸空爲雲壑，雲煙常布，幽深莫測。叢葦遮蔽，不欲示人以險。再下有石洞曰風

由大路下山

九五

峨眉導遊

九六

洞，風從內出。五里至息心所，再下經仙女橋，象鼻石，大小鵝嶺，鬼門關，一路怪石鱗鱗排列如齒。再下爲觀心坡，坡斜較陡，一稱頂心坡，又以點心坡稱之，以其每登山一步，膝輒點心，長約二三里，現已改修略平矣。凡七里至觀心庵，爲明空庵禪師開建，清乾隆間火廢，洪湛禪師重修之。

萬年寺

由觀心庵直下，經羅漢洞，再下爲太子石，石壁上有人形二，高尺許無斧鑿痕，塗以金箔，祈子者多祀之，七里至萬年寺，晉爲普賢寺，唐慧通改稱白水寺高僧白水澄照偉仁諸大師均卓錫於此。明萬歷間改勅今名。宋太宗仁宗眞宗三朝，俱有御賜寶供明萬歷賜大藏經及勅書。峨山十景以「白水秋風」稱之。寺頗崇宏，殿凡七重曰天王金剛七佛大佛四殿皆燬，歷代法物多散佚。現分作新殿，磚殿，毗盧殿，三寺，各自獨立。下山先至萬年寺新殿，藏有貝頁經及舍利子，殿右山側有明月池，又號白水池。出殿數十步爲萬年寺磚殿，大殿係宋建，

用磚甃作螺旋形，前後皆捲洞，大如城門，高三丈許，中供銅鑄普賢騎象像，象闊可六七尺，高長各一丈二尺，足踏三尺蓮花，牙長五尺許，足以兩人合抱始週，象腹中空置高一二尺銅佛數尊，象體爲朝山者摩損，光緒十二年署成綿龍茂道黃沛翹捐金修補，并以石欄護之。普賢像亦高丈六，象背置木籠覆之，雕鏤精工可觀。磚甃旋螺內上三層，供二千小銅佛，下層供五百羅漢，近多爲人竊去，寺內又藏佛牙一，長一尺二寸，寬八寸厚三寸重十三斤八兩，牙床作黃色，蓋象齒化石也。牙原藏佛牙殿，今移此處。再行數十步爲萬年寺毗盧殿，清康熙間曾御賜金剛經藥師經各一部，又御製詩一首，寺內客寮署唐廣濟彈琴處，正殿供明嘉靖間鑄三大佛，中釋迦，左文殊，右普賢，皆金身丈六，法相莊嚴，又一小龕供玉佛，潔白溫潤，惜鑄未精。殿前有銅燔爐一，鑄工精巧，係明嘉靖元年造，民初川督尹昌衡毀峨山銅器以鑄銅元，毀至此，老僧伏爐上，誓以身殉，得以幸存，大峨全山諸寺，皆子孫廟，歸私有，惟此毗盧殿與峨眉東門外之大佛

由大路下山

九七

峨眉導遊

九八

寺乃爲叢林，飯十方僧衆，但欠振作。二十六年八月，成都佛學社居士及山中有識僧衆，特於此成立峨山佛學研究會，並開僧伽訓練班，將以刷新全山之規範，毗羅殿自開班而後，不再宿客矣。再進爲佛牙殿，古海會堂，今爲磚殿下院，明萬歷間二中璫捐修，向藏有丁雲鶴畫列代祖師像八十八軸，及神宗敕賜金繡千佛袈裟，紫衣，藏經等，清光緒二十年燬於火，現築屋二楹以存香火。

萬年寺爲山中大寺，上下遊客，均住宿是間，附近黑水寺，可便往一遊。茲附於後：

黑水寺

由四會亭左出經淨水廟，左旋過鐵索橋二道，一名虎跳橋，相傳唐僧宗遊峨眉初至黑水寺，視北峯秀爽，可築

精藍，會溪水泛不能涉，有虎伏於前跨之以濟，因以名橋。後蜀人張鳳狂等七八遊此，又題爲七笑。一爲無懷橋，以岩龕無懷洞得名，路右八音池，一名樂池，傳昔有蛙鳴之異，池上有鷄公石，被雷殛，改

呼雷打石，至此一路曲折紆轉，稱十二盤，循石磴上，卽黑水寺，古名華藏，敝自魏晉肇公，唐慧通率其妹慧續於此駐錫，始改稱今名。唐賜有無縫衣玉環供器，今佚。初通聞於朝，重興六寺，爲寺爲華藏山第一祖，以山象火，因改華藏寺爲黑水寺，普賢寺爲白水，中峯寺爲集雲，牛心寺爲臥雲，華嚴寺爲歸雲，欲藉二水三雲，厭勝火災。寺後對月峯，原有祖師堂，藏慧通肉身。寺側卽爲慧續尼院。黑水寺其在唐時，爲入山必由孔道，加以高僧住持，赫濯一世。其後道改，朝山者不出其途，香火冷落，院堂瓦解，至今僅存其名耳。每當朔望之日，常有山居男女入廟朝拜，尙未至於冷廢。

四會亭

由萬年寺陡下里許，爲會四亭，亭乃明別傳和尚之塔院，神宗賜號洪濟大師。有銅鑄接引佛一尊，高二丈一尺，亦別傳所鑄。僅一殿，後爲鉢孟峯，突起如鉢，亭側跨路如城門者曰靈官樓，古大峨樓，明末燬於火，清康熙間，川督蔡毓榮鼎新之，上祀靈官

由大路上山

九九

峨眉導遊

一〇〇

乃易今名。三里過金龍寺，又里餘而至白龍洞，有清康熙御賜金剛經及對聯，皆近年重建者，洞前綠雲四垂，萬株濃翠，亦別傳手植楠，傳說當日種一樹，誦法華經一字，一禮拜，按字計株，植六萬九千七百七株，今存十，餘株不啻檀林祇樹也。白雲洞洞久淹，毗盧僧建寺於其上，仍舊名。寺後隱約如池狀，爲泥所填，中有积水，或卽古之洞址耶。由此右出，可至清音閣。

十四 由小路出山

龍門洞

由白龍洞循符文水而下，過太平橋，五里至武顯岡，過清風明月二橋，至涼里岡等處，皆有小店數家，賣山中藥物，可憇息。再下，見溪中有黑石，狹長橫臥，狀如小舟，名普賢船，舊有「藏舟於壑」坊今已不存。此處爲灰質頁岩，蓋因侵蝕之餘，成此小石梁，形似懸壚，故以石船子稱之。再下行經峪中，峪壁有孔，泉數道自

孔流出，如疋練，如飛絮，如游絲，頓成奇觀。下過鐵索橋，五里而至龍門洞，高三百八十公尺，其南與鳳凰坪及雷音寺之灰巖相連，一峽峪也。山溪東流，橫穿灰岩，兩山如合，一水中分，成一極佳之剖面，雜樹生崖，蔭水清碧，岩半有圓龜，出水可數尺，即龍門洞也，有東坡大書「龍門」二字，一說爲富春孫公鈞墓上石，遊者乘桴入，援梯上，道極險峻，壁上刻古今文人詞翰，不能詳數，峽泉之勝，范大成云，聞峨眉雙溪，不減廬山三峽，及至龍門，則雙溪又在下風，蓋天下峽泉之勝，當以龍門爲第一觀矣。山僧演觀，周歷名區，近返峨眉主持臥雲菴，深歎龍門洞爲峨眉秀中之秀，無人經營，發心買山置地，倡築龍門精舍。先於龍門洞築樞行船，並建下鐵索橋，以便遊觀。山頂築龍門院，山壁鑿大佛，洞中刻普賢願王，並培植花木，增美風景，以供遊人之棲止焉。由此而下，淺山綿亘，漸趨平衍，高出地面不過百餘公尺。五里黃灣，五里蕭店子而至保寧寺，與馬路合，十里至峨眉縣城。

由大路下山

一〇一

峨眉導遊

一〇二

十五 歸途中之禮物

菘參

草藥，形如沙參而大，色微黃，山僧常以餽人，味略似參，性微涼，漬以米泔水，和肉煮汁，服之補腎。

菘茶

文選註一峨多藥草，茶尤好，異於天下。蓋峨茶自古有名，今黑水寺後絕頂出有佳茶，其色每開二年白一年綠。

又大峨寺亦產茶，出產尤豐。按峨山明初賜有茶園，在萬年寺植茶萬本，爲雲水常住之用。萬曆末爲僧鬻去，至康熙初乃以千金贖還。今則山之上下大寺，多競相種植，惟烘焙未得法，色香味二者尙有待於改善。此外有甜茶一種，出燕子岩，葉味微甜，瀉火，治心氣痛，與嘉陵江溫泉縉雲山之甜茶，名同而異其性質。

黃連

出本山，清熱解毒，尤以野連功效爲大。

血藤

大可盈把，治跌打損傷，和血治腰痛，並可治盲腸炎。

峩笮

峨山四季皆有鮮筍，尤以春秋二季為最嘉美，遊山者就地可嘗其清新，烘乾者可作千里之餽送。

手杖

杖有藤木兩種，攜此登山，可加強足力。

懷峨

釋覺知

謁罷峨眉嶺，常懷第一峯。
臺高常見月，山靜獨聞鐘。
古雪搖瓊蝶，飛泉挂玉龍。
何時再躡屐，散步倚雲松。

歸途中之禮物

峨眉導遊

一〇四

附錄

(一) 四川省成灌嘉峨風景區管理處籌備處廿六年八月在峨眉發表的宣言

一 本處設置的意義

1. 發揚特殊風景，以吸引中外人士來此旅遊。
2. 保護固有名勝，以喚起國人懷念文物之深情。

二 本處經營的範圍

1. 風景區範圍，概括成灌嘉峨四處。
2. 本處本年度上期，以整理峨山為中心工作。

三 本處進行的輪廓

1. 開闢交通：

一〇三

- (一) 商請公路局，於成灌成峨開行遊覽專車。
- (二) 商請峨眉縣府令知佛教會，架設峨山電話，由本處統籌電話材料
- (三) 商請郵政局，設置峨山郵務代辦所。
- (四) 接洽民生公司，舉辦申漢渝嘉間遊客之聯運。
- (五) 整理峨山道路。

2. 便利遊客：

- (一) 設峨山導遊圖並置路標。
- (二) 編製峨山遊覽指南。
- (三) 設詢問所登記遊客。
- (四) 規定各寺廟食宿辦法。
- (五) 整理峨山力夫，並施以相當訓練。
- (六) 接洽四川旅行社，成立峨山辦事處。
- (七) 接洽四川省銀行，設立峨眉臨時辦事處。

附錄

峨眉導遊

一〇五

一〇六

3. 整理寺廟：

- (八) 接洽峨眉縣府，就峨山壯丁隊組織峨山警察，以維山中治安。
- (一) 辦理寺廟之調查登記。
- (二) 指導寺僧，講求公衆衛生與秩序。
- (三) 保護並宣揚各寺宇固有之名勝與古蹟。
- (四) 輔助佛教會及佛學研究會，整理僧規並宏揚佛化。

4. 培植風景：

- (一) 商請峨山林業試驗場，培植由峨眉到山麓馬路之行道樹。
- (二) 商請峨山林業試驗場，計劃峨山風景林分段分期培植。
- (三) 扶助寺廟林園之佈置。

四 本處將來的期望

1. 交通方面：上下山都利用汽車，任何寺廟，都可通電話，可通郵政，可通電報。

2. 治安方面：全區無土匪，無小偷。
3. 文化方面：有完善的博物館，圖書館，講演廳。
4. 遊息方面：有適用的寄宿舍，餐堂，浴池，運動場。
5. 寺廟方面：每一寺廟皆清潔，皆美麗，皆有秩序，皆可居住遊覽。

我們要將峨山造成：

- I 四川唯一的風景名山，將中外的人士吸引到峨眉來。
 - II 四川唯一的避暑勝地，將峨眉的一切介紹到世界去。
- 我們並願：
- I 幫助峨眉的建設。
 - II 加速峨眉的繁榮。

*

*

*

附錄

一〇七

峨眉導遊

一〇八

(二) 峨眉絕頂放歌

鄧少琴

崑崙遠岫崦岨西，南走青海，結爲岷嶓蔡蒙鬱澤挺峨眉。青城瓦屋源一脈，雪山雲嶺皆近支。山連藏衛鍾靈氣，氣通葱嶺接須彌。層嵐疊嶂碧波起，峯掀巒湧眼迷離。自昔鴻濛未開闢，遺鎮西南限蠻夷。坐令五嶽皆稱尊，封禪不及祀無祠。以此佛法入中國，普賢示化，眷屬三千結住闍菩提。

×

×

×

峨眉在昔三皇仙經稱「勝峯」，「七洞天」兮仙人叢。「靈陵太妙」道者語，「西皇人山」山海宗。宋皇坪，九老洞，傳述軒轅訪道天皇真人於其中，平定蚩尤奠海宇，開我民族四千餘年之豐功。宋皇坪上已原田，九老洞口何穹窿；九老仙人歸不歸，年年洞口仙桃紅。歌鳳台兮楚陸通，長老坪兮漢蒲翁，狂歌避世掉頭去，入山探藥隨鹿蹤。牛心嶺兮思邈，茂

眞尊者兮過從，九轉丹成不再世，藥爐丹竈今爲空。璧山廟裏七相公，化身殺賊羣羗兇，麻城獲全活，民慶神功隆；亞子戰死爲梓潼，相公與之將無同。嗟我國勢日不競，東西南北興寇戎，頻年驚喪變，四海長困窮。神仙神仙，我欲叩子之瓊宮，宅心應念萬民憫，疇昔猶爲一人一姓護家國，今當民族顛危，竟欲坐視其凶終。莫辭浩劫衆業造，旋乾轉坤神所工。神如佑民人敬崇，神如尸食人將攻。吁嗟神仙不應世，空排血防敵鼓鐘。翹首望蒼穹，神仙何處雲蓬蓬。

×
×
×
峯高秀拔一萬一千二百尺，遙接武功太白何雄奇。滇南鷄瓜護其足，貴筑梵淨承其睢，葱籠盤礴三百里，別爲二峨三峨四峨環侍如諸姬；擁出大峨益秀絕，雲鬢豎黛美丰姿。餘態猶未了，拖地結龍池。龍池水碧千頃明如鏡，故嵌山坳將以正容儀。青衣來束帶，羅目旋銀絲，岷江如環遠作珮，

附錄

峨眉導遊

一〇九

一一〇

銅河繞錯盤紋。淡掃蛾眉禮大佛，三江落影水漣漪。遙睇嘉州煙幾點，凌雲烏尤馬鞍拱揖迎其姨。

×
×
×
絕頂三峯相匹伍，千佛萬佛來茲宇。華藏明月連臥雲，金殿錫瓦足風雨。雲蒸騰兮露凝，枝盤曲兮樹舞。我欲乘佛光之華輪，泛雲海之瑤圃，餐飛霞之玉英，飲清現之瓊乳。放舟南海問補陀，浮槎吳越訪天姥，南巡羅浮謁曹溪，北登秦岱狩齊魯。如此佛法如此僧，如何向背各有祖；如此世界如此人，如何爾我羣相侮。只今一片大地發干戈，人心心兮盡城府。更於何處得清涼，炎趨火撲正當午。惟此峨眉境幽絕，六月披裘恰和煦。山深塵淨天宇新，煙霞明滅足吞吐。晴宵萬盞飄明燈，飛向普賢來朝聚。三伏幸無夏二子，恬然坐臥夢栩栩。忽聞夜半鐘聲動，聖積已告非淨土；黃髯碧眼來遠客，門戶洞開無防堵。或爲採集或探險，山中自是有豺虎。嗟我居士盡巢父，其如人之貨我土地而行賈，寧能俯仰低眉熟視其無覩。雷殷

般兮擊鼓，人不憤發圖強兮天神怒。

山中何所有，洗象池前多羣猴。山僧巧護畜，食缺時相調。一呼應聲至，大小聲啾啾。老猴人立如佝僂，來就人手取豆麩。壯猴樹杪任斥壠，母猴懷困紅臉胖。惟有小猴無所事，東西攫食項垂瘤。羣動有秩序，幡老尊爲首，得食卽歡呼，臨變齊噢咻。一猴染病一猴守，救死扶喪心力周，以此族類有生理，無一肯作階前囚。山中亦有虎，二坪大坪虎之邱。咆哮一世攫人食，食卽爭奪欺其儔。叢薄無敢過，居人懷白憂，土性爲立尊勝幢，自是無患虎全收。僧更利虎供點綴，塑出黃斑威崖陬。吁嗟猛虎仇儔滅其類，何如猴猴有羣能運謀。

入山勝麗知多少，銅塔銅鐘誇老搗。磚殿願王丈六身，靈巖壘翠浮香稻。伏虎清幽萬年雄，大坪拔地何縹渺。飛泉噴瀆瀉龍門，岩合潭深含渾瀆。

附錄

峨眉導遊

普賢船上發清音，雙虹曲影溪山伎。黑白二水灌牛心，琴韻悠揚墮石腦。大峨寺古松張蓋，樹老龍虬枝迴抱。神水一脈昔通楚，智者大師神爲保。泉甘味冽發清香，式歌式飲怯煩惱。先皇台下筍千峯，碧玉鬱參秀可飽。猴猴坡兮蛇倒退，峻峭凌雲盤鳥道。蓮花峯下數峯尖，壽星披拐九十倒。雷洞聞雷雷在底，天門中分峙雲表。洪椿曉雨淡含煙，華嚴出岫雲中島。臥雲菴下白雲平，雲物曇光幻神巧。所傷金殿幾刦灰，刦餘碑鼎珍瓔寶。山中四季苗奇葩，滿邱滿壑盈芝草。普賢髮鬢拖碧絲，拱桐花開凝素縞。木蘭綠繖蔭行人，冷杉寶塔出叢葆。三月杪維花欲紅，八月山楓黃如錦。山月清輝照人白，嵐雨如煙身可澡。到此應令發遐思，塵心塵慮爲蕩掃。噫嘻峨眉勝麗由天造，地可埋憂兮天不老。可惜子美東坡屐未涉，合令山川蘊文藻。

我來絕頂禮願王，普賢勝願廣無疆。菩提原自悲心發，心能平等願益皇。

售經店書明開

籍書備必川四覽游

成都導游	胡天編	三角五仙
青城導游(附都江堰水利述要)	省水利局	五角
近西游副記(成都至松潘沿途最詳記述)	王天元著	八角
四川甯屬農牧調查報告	李明亮	三角五仙
四川匪禍科學紀錄		八角
四川農村崩潰實錄		八角
四川工商社會叢雜概錄		一元
四川農村社會叢雜概錄		一元
四川人口動態及其資料		一元
四川人口數字研究資料		一元
貪污土劣與四川農村		一元
四川教育經濟資料索引		一元
川西邊事輯覽		一元
最新四川交通圖		一元

謝培筠著

號七二七話電街堂祠都成住店書明開

附錄

別無性族與種類，樂利一切為慈航。衆生根葉佛華果，根葉繁茂佛資糧。衆生歡喜我生喜，衆生煩惱我心創。衆生疾苦我代受，衆生供養我承將。一切饒益利有情，剝皮折骨我何妨。衆生業盡我無盡，念念相續無疲忘。我誦普賢行願品，恍如灌我醍醐漿。我願受持歷劫海，無邊劫海我為梁。迴向有情盡圓滿，無垢無破無餘藏。我心禮佛便如是，何用自了求安康。

× 今我放歌歸去也，雲開日麗見曠野。山靈為我祖行程，權就龍池捧玉聲。盈盈酌我玉露漿，祝我健旺受純嘏。衆生顛倒應扶持，一切有情君莫捨。滿發菩提即道場，願君珍重故傾瀉。我辭山靈敬拜謝，作禮不語默如啞。四海鼎沸我何之，中原瘡傷傷未疥。火起炎洲燕巢焚，樓台歌舞猶風雅。棟樑朽腐屋將摧，誰堪一木擎大廈。雲為車兮風為馬，扶搖而下山之下。雲升雲落見峯青，峯峯送翠何豔冶。山下人家炊烟生，別矣峨眉到炎夏。

*

*

*

一一三

中華民國二十七年五月初版
中華民國二十七年八月再版

峨眉導遊

每部定價

張飛激
四角正
少角

琴

編著者

印行者

總代售處

代售處

四川印刷局
成都慶雲東新街

開明書店
成都祠堂街

峨眉山旅行社
四川旅行社

各地辦事處
北碚 嘉陵江溫泉公園

版權所有

四川印刷局印行
成都開明書店總代售

個人與家庭均適用
國民帳簿 每册六角

黃孝庚著
最近財政概論 每册一元

中國坦能堡
台兒莊光榮戰 每册一角半

遊峨必讀
峨眉導遊 每册四角

馮玉祥著
新大學 每册五分

川劇研究社選

訂正川劇唱詞已出

情探，馬房放奎，假投降，出北寨，柴市殉節，伍申路會，女探母，陰陽界，三盡忠，綿竹關，江油關，南坡誓別，鴛鴦塚，長生殿，九華宮，驚夢，後帳會，桂英打燕，霸王別姬，檄文詔，樊館借頭等廿餘種每種售價洋二分至七分不等，裝訂精美，攜帶便利。

四川印刷局

承印：

書報，圖表

簿記，廣告

請柬，箋封

各種印件，迅速廉美，精確不悞。