اطلاعات

چهارشنبه پنجم دی‌ماه ۱۳۴۱ ـ تکشماره ۳ ریال
سال سی وهفتم ـ شماره ۱۰۹۸۳

شاهنشاه در مراسم سلام عید مبعث گفتند :

هیچ خطری مملکت را تهدید نمیکند

عکسی از شرفیابی امرای ارتش بحضور شاهنشاه درمراسم سلام عید مبعث .

کشور ما ازلحاظ داخلی وخارجی بصورت صخره‌ای استوار دراینمنطقه ازجهانست

- باید برای استادان دانشگاه خانه ساخته شود و قانون تمام وقت اجرا گردد
- گناهکاران در هر مقامی هستند باید بکیفر برسند
- وسائل رفاه و آسایش کارگران فراهم میشود و کارگران باید خود رابرای صنعتی شدن مملکت آماده کنند

دانشگاه شیراز بزودی رقیب علمی بزرگی برای دانشگاه تهران خواهدشد

- نخست‌وزیر بعرض رسانید: ما به‌پیروی ازنیات شاهنشاه میدانیم که باید دراشاعه واقعیت اسلام کوشاباشیم

شرح در صفحه ۵ و ۱۵

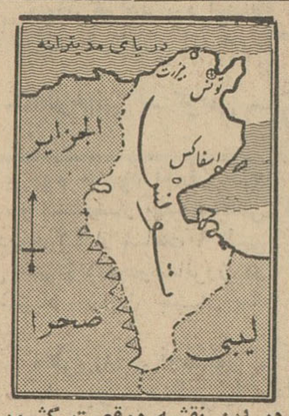

در این نقشه موقعیت کشور تونس نشان‌داده شده است

سفیرکبیر شوروی هنگام عزیمت بمسکو گفت :

مذاکرات تهران

در مورد روابط ایران و شوروی رضایتبخش بود

- لاپین گفت : از ملاقات و مذاکره با زمامداران ایران بسیارخوشوقتیم وامیدواریم روابط دوکشور بیش از پیش بهبود یابد

ساعت چهار و پنجاه دقیقه بعد از ظهر روز دو شنبه سوم دیماه آقای سرگی لاپین معاون وزارت خارجه شوروی ورئیس هیئت‌اعزامی آن کشور به تهران به اتفاق آقای نیکلای پکوف سفیر کبیر شوروی مقیم دربار شاهنشاهی‌و سایراعضای هیئت نمایندگی مذکور با قطار راه آهن تهران را بسوی شوروی ترك کردند .

در ایستگاه راه آهن رئیس و معاون اداره تشریفات وزارت امور خارجه و کارمندان سفارت شوروی از مسافران بدرقه کردند .

برای مرخصی

آقای پکوف در ایستگاه راه

بقیه درصفحه۱۳ستون چهارم

توطئه کودتای تونس کشف شد

توطئه‌گران میخواستند رئیس جمهوری وگروهی ازمقامات عالیرتبه دولتی را بقتل رسانند

بدنبال کشف توطئه بیش از دویست تن ازافسران و سیاسیون توقیف شدند

دولت تونس اعلام کرد توطئه گران با یك کشور خارجه ارتباط داشته‌اند

پرزیدنت حبیب‌بورقیبه رئیس جمهوری تونس

شرح درصفحه سوم

آزادی

سرلشکر دفتری و دکتر حبیب‌الله معظمی

پرونده سرلشکر دفتری و دکتر معظمی‌جریان خودرا طی میکند

امروز ازیك مقام مطلع نظامی‌کسب اطلاع شد که روز دوشنبه گذشته (پریروز)تیمسار سرلشکرمحمددفتری رئیس سابق اداره تسلیحات ارتش و دکتر حبیب‌اله معظمی مشاور حقوقی وزارت جنگ که از نه ماه پیش طبق قرار باز پرسان نظامی باز داشت‌شده بودند پس از تبدیل قرار بازداشت به وجه‌الضمان و تامین قرار آزاد شدند .

تیمسار دفتری ساعت دو بعداز ظهر روز۲۲ فروردینماه‌سال جاری‌بازداشت شده بود و تا پریروز در زندان قرارگاه کل دژبان بسر میبرد دکتر معظمی مشاور حقوقی وزارت جنگ نیز از چند ماه پیش بازداشت شده بود .

امروز یك مقام مطلع در این‌مورد بخبر نگار ما گفت : پرونده های مذکور که باتهام تقلب درخرید اموال ارتش تشکیل شده به سیر قانونی خود ادامه میدهد .

طبق تصمیم دولت

ترفیعات واضافات کارمندان

در سالهای ۴۰و ۴۱ داده میشود

در جلسه اخیرهیئت دولت موضوع ترفیعات و اضافات کارمندان دولت مطرح گردید و هیئت دولت باپرداخت اضافات وترفیعات قانونی کارمندان موافقت نمود.

اصل منع ترفیعات‌وپرداخت اضافات کارمندان دولت در تصویب نامه‌ترمیم بودجه مصوب بیست‌ونهم آبان ماه۴۱ طبق تبصره ۵۸ آن لغوشد و باین ترتیب منع قانونی آن ازبین رفت ولی درهمانموقع گفته شدکه لغو تبصره مزبور دلیلی برای پرداخت اضافات نیست وبرای پرداخت‌باید مجوزجدیدی کسب‌نمود .

بقیدر صفحه ۱۳ ستون ششم

صدها نفر در حوادث کریسمس کشته شدند

تعداد تلفات در آمریکا به تنهائی از ۵۰۰ نفر تجاوز کرد

در صفحه ۳

براثر اعتراض بازیکنان شاهین به‌رای داور فوتبال :

مسابقه تاج وشاهین بجنجال انجامید

- مدیران باشگاههای تاج ـ شاهین ورئیس‌فدراسیون درباره این‌مسابقه‌پرجنجال اظهار نظر میکنند

بقیه‌درصفحه ۱۳ ستون اول

یك صحنه حساس از مسابقه نیمه‌کاره تاج وشاهین هنگامیکه محمدی کلر تیم شاهین توپ راکه بوسیله بازیکنان تیم تاج بدروازه شاهین‌شوت شده است میگیرد .

زلزله مشکین شهر را تکان داد

طبق‌گزارش تلگرافی خبرنگار ما درمشکین شهر مقارن ساعت شش بعدازظهر پریروز زلزلهٔ شدیدی در مشکین شهر رویداد وباعث ترس و وحشت عمومی‌شد این زلزله که پنج ثانیه ادامه‌داشت خسارات و تلفاتی ببارنیاورد .

در محافل سیاسی گفته میشود با توجه بشدت حملاتی که‌برضدمکمیلان بعمل می‌آید :

دولت مکمیلان نمیتواند پایدار بماند

- حملاتی که اکنون برضد مکمیلان میشوداز حملاتی که پس از سوئز بایدن میشد شدیدتر است
- بسیاری از نمایندگان محافظه‌کار نیز بر ضد نخست‌وزیر قیام کرده‌اند

درصفحه ٤

بموجب طرح جدیدی که‌دردست تهیه‌است:

کلیه کارگران بیمه میشوند

- کارگران کارگاه‌های کوچك و اصناف نیز در مقابل حوادث و بیماری های حرفه‌ای بیمه خواهند شد

شرح در صفحه سیزدهم

نمایشگاه و فروشگاه کازرونی مورد بازدید والاحضرت اشرف پهلوی قرار گرفت

در این بازدید والاحضرت شاهدخت اشرف پهلوی فرمودند :

کارخانه کازرونی واقعاترقیات شایان توجهی نموده‌است

- وزیر صنایع و معادن : باوجود اینهمه محصول خوب نباید اجازه دادکه وارد کنندگان هر مقدار پارچه که مایل باشندوارد کشور نمایند

ظهرروزدوشنبه‌والاحضرت‌شاهدخت اشرف پهلوی از نمایشگاه و فروشگاه کارخانه وطن کازرونی در خیابان سعدی دیدن فرمودند .

دراین بازدید آقایان وزراء،ریاست کل شهربانی ، مدیر کل بانك ملی ایران ، تیمسار سپهبد دکترایادی وجمعی از رجال و شخصیت های مملکتی حضور داشتند.

ابتدا آقای محمد جعفر کازرونی خیرمقدم عرض نموده و والاحضرت ضمن ابراز مرحمت نسبت به‌آقای کازرونی وسایر مدعوین بطبقه اول نمایشگاه قدم نهادند .

دراین هنگام آقای انصاری‌مدیر فروشگاه‌های کارخانه وطن طی گزارشی بعرض رسانیدند:

متن گزارش

والاحضرتا :

برای خاندان کازرونی هیئت‌مدیره کارخانه وطن نهایت افتخار و سربلندی است امروز که حسن اتفاق مصادف با شب عید بعثت حضرت ختمی مرتبت است‌بفال‌نیك گرفته شاهد بازدیدواظهارمرحمت والاحضرت شاهدخت‌اشرف پهلوی خواهر والاتبار اعلیحضرت همایون شاهنشاه عظیم‌الشان از محصولات کارخانه وطن باشند .

شکی نیست که این‌خودبهترین پاداش است که میتواند جوابگوی قریب نیم‌قرن تلاش و فعالیت های مداوم موجدین کارخانه وطن‌قرار گیرد.

بمورد است باطلاع مبارك‌برسد ننها مؤید فکر واندیشه و مشوق خاندان کازرونی در تاسیس و توسعه کارخانجات ریسندگی و بافندگی اعلیحضرت فقید رضاشاه کبیر بودند که در دوران حیات‌پر ـ افتخار خود همواره‌برای‌ایجادتولید کالا تاکیدات بلیغ میفرمودند واز هرنوع کمك وارشاد و راهنمائی ـ دریغ نمی‌فرمودند.

از آن پس بازاهنمائی هاوکمك های ذیقیمت برادر تاجدارتان ،

بقیه‌درصفحه ۱۳ ستون ششم

پتوهای جالب وزیبای کازرونی مورد توجه والاحضرت قرار گرفت. آقای کازرونی هنگام توضیح

شماره های جدید تلفن بانك‌مرکزی ایران

شماره ۳۱۲۱٤
شماره ۳۱۲۵٦
شماره ۳۱۲۷٦
شماره ۳۱۳۲۱

بااین چهار شماره تلفن‌نوزده شماره‌تلفن بطور خودکار کار میکنند

بانك مرکزی ایران اداره کارپردازی

شاداب
آبمیوهٔ صد در صد خالص تلفن ۵۱۰٤۱

امروز
دوره جدید
روشنفکر
با۸صفحه اضافه
شروع شد

اگر آشپزخانه شما با قفسه‌هاو کابینت‌های ریالکو مجهز نیست ، درست مثل این‌است که اینطور آشپزی میکنید . خانم ،آشپزخانه خودرا باقفسه‌های فلزی ریالکو زیبا وتمیز کنید .

نمایشگاه میدان کاخ تخت‌جمشید
آ ـ ۲۹۲۸۲

ادریانت دکور
چهارراه تخت‌جمشید وبهار شماره ۱۳۳ تلفن ۷۵۰۵۰ و۷۱۲۷۷

شماره ۱۲
کتاب جیبی دختران و پسران
فردا منتشر خواهد شد

پشمبافی جهان
شعبه ـ طاقه فروشی سرای امیر

دقائق العربیة
الاخاء
مجلة سیاسیة ثقافیة مصورة تصدر عن دار الاطلاعات فی طهران
سی و پنجمین شماره مجله عربی الاخاء که عربی‌دانان انتظار آنرا دارند بزودی منتشر میشود .

کدری جهان چیت بهترین کدری جهان است
فروشگاه خیابان بوذرجمهری غربی نزدیك گلوبندك

جریان روز

وظیفهٔ مطبوعات

درسلام دیروز ، وقتی شاهنشاه مقابل صف مطبوعات قرار گرفتند فرمودند «مطبوعات نه فقط آئینه افکار عمومی هستند بلکه باید هادی افکارعمومی نیز باشند »وبراین گفته افزودند :«خودشما مسلما حدود مصالح عالیه مملکت را تشخیص میدهید واین‌حدود رارعایت میکنید والبته درداخل این حد باید همه جریانات رامورد‌رسیدگی قراردهید، از تشریح معایب و نواقص کوتاهی نکنید .»

امیل‌زولا،نویسنده توانای فرانسه که‌داستان او بادریفوس مشهور عالم است جائی میگوید «آزادی هرملتی‌ازآنجا شروع میشودکه جراید از هرچیز بمصلحت نیست انتقاد کنندو معایب را بشکافند. مادام که‌حق نمیشود گفت وراست نمیتوان نوشت صدای‌وحشتناك فقرملی، بدبختی ومرك طنین خواهد داشت»

پس اعلیحضرت همایونی بامطبوعات تعارف نمیکنند. ایشان میل دارند ازجزئیات امور مملکتشان‌آگاه باشند، میل دارندحقایق رابشنوند ولو هرچه تلخ‌باشد زیرا علاقه باصلاح معایب دارند وبهتر از هرکس میدانند تا عیب گفته نشود چاره نمیشود .طی‌بیست سال‌هروقت میان مطبوعات‌واعلیحضرت تماسی برقرار شده‌شاه‌اینرا ازمطبوعات خواسته‌اند والبته مطبوعات نیز از وظیفه خود غافل نبوده‌اند، گیرم درراه انجام وظیفه گاهی کند وگاهی‌تند رفته‌اندو این‌فرع برسلیقه دولتهاست . اگر دولتی نخواست مطبوعات چیزی خلاف‌میل ونظراو بنویسند آنروز مطبوعات نمیتوانند بوظیفه اساسی خود یعنی تنقید عمل کنند .اما وقتی دولت‌کار بکارمطبوعات نداشت وسربسر آنها نگذاشت مطبوعات‌وظیفه‌ای راکه‌دارند اعمال میکنند .

درهیچ نقطه‌ای از دنیا، مطبوعات بمحض تولد اجازه انتقاد وتشریح عیوب وتوضیح نقائص بدست نیاورده‌اند . چندهفته پیش من‌بمناسبتی تاریخ مطبوعات اروپا مطالعه میکردم . درشرح احوال اولین روزنامه های‌اروپا دیدم که این روزنامه‌ها مثلاحق‌نداشته‌اند اخبارداخله بنویسند. اگرهم‌گاهی اخباری از داخله مینوشتند آن‌چیزی بودکه دولت به‌آنها میداد ومیخواست از طریق انتشار آن بهره برداری‌سیاسی کند. امروز مطبوعات درهمان کشورها رکن اساسی دمکراسی هستند .از آزادی بی حدو حصر برخوردارند .روزنامه نویس حتی از عالیترین مقامات‌مملکت انتقاد میکند. چنانکه مامی‌دانیم همین چندسال اخیر وقتی‌خواهر علیاحضرت‌ملکه انگلستان نامزدی‌خودرا باعکاس‌دربار اعلام کرد باآنکه ازدواج امری صد درصد خصوصی‌است مطبوعات حملات تندبدربار انگلستان کردندو کسی جلوی آنها نگرفت . البته مطبوعات انگلستان یکصدا با این ازدواج مخالف نبودند بلکه‌هم موافق درمیان آنها بود هم مخالف .موافق ومخالف بجان‌هم افتادند. بحث کردند . استدلال کردند ودراین میان افکار عمومی هم روشن‌شد .

بنابراین ملل راقیه ، ضمن پیشرفت فکری وعقلی واجتماعی‌خودمتوجه شده‌اند آزاد گذاشتن مطبوعات برای اظهارنظر درامور واحیانا افشای معایب بنفع جامعه‌است والا درانگلستان وممالك بزرك‌دیگر هم دولت توپ‌وتفنك دارد وخیلی آسان میتواند دهان روزنامه نویس‌ببندد یازبان اوبنفع‌خودبگرداند .

یکی‌از همکاران ما چندروز قبل اشاره به پرونده هائی که‌درمراجع قضائی‌مطرح‌است‌میگفت‌عجب‌است، تاریخ‌این‌خوردوبردها درست‌مقارن‌همان ایامی است‌که رئیس‌دولت وقت ضمن هر فرصتی بپاکدامنی خودافتخار میکرد وانصافا کسی‌هم نمیتوانست بگوید خوداو آدم‌نادرستی است . رئیس‌دولت درست بودولی نمیخواست قبول‌کند که‌زیردست اوآدم نادرست زیاداست ،اونچاپید، دیگران چاپیدند ،در صورتیکه اگر آنروز بمطبوعات مجال داده‌میشد وظیفه نظارت خوداجراکنند وهرجا فسادی سراغ کردند بنویسند وبرملاسازند نه دزدها آنطور جری میشدندکه هرچه بدستشان افتادببرند، نه مملکت باین پیسی مبتلامیشد.

خوشبختانه امروزاگر اعلیحضرت مطبوعات رابوظیفه حساس‌نظارت برجریانات و تشریح معایب و نقائص تذکر میفرمایند مجالش نیزهست و مردم میتوانند مطمئن باشند هرجا عیبی وفسادی دیدند امکان آن‌هست روزنامه آن عیب وآن فساد فاش کند. مابخبرنگاران خودمان که‌در دستگاههای دولتی رفتو آمد دارند تذکر داده‌ایم گوش بزنك‌باشندو هرجا عملی خلاف مصلحت وخلاف امانت وصحت دیدند گزارش کنند. ازخوانندگان عزیز خودنیز دعوت میکنیم مارا دراجرای این‌وظیفه خطیر همراهی نمایند وهرجا عیبی، نقصی ،سوء استفاده‌ای ،اشکالتراشی و حق کشی وخوردوبردی سراغ کردند بما بنویسند.خواه باامضاء وخواه بی‌امضاء .ماخبرنگاران خودرا مامور خواهیم‌کرد دراطراف نامه‌ها و گزارشاتی که‌میرسد تحقیق کنندو چنانچه تخلفی ثابت شد بی‌پرواو بی‌پرده خواهیم‌نوشت .امیدواریم این‌اقدام ماهمانطور که‌مطلوب نظر شخص اعلیحضرت است به کشف ودفع مفاسد کمك موثرکند.

جشن درآستانه حضرت عبدالعظیم

شب۲۷ رجب‌که مصادف بامبعث حضرت رسول‌اکرم(ص) بود ازطرف آقای دکتر هدایتی درطالار آستانه مقدسه‌مجلس جشنی برگذار شد که عدهٔ از روحانیون و اهالی شهر ری شرکت داشتند و باگرمی از آنان پذیرائی شد .

مجلس جشن کانون تشیع

بمناسبت‌بعثت رسول‌اکرم(ص)وولادت‌حضرت‌سیدالشهداء ع۴ روزجمعه ۳۰ رجب (۷دیماه) از ساعت ٤ تا ۸ بعداز ظهر منعقد خواهد بود از عموم علاقمندان برای شرکت درجشن دعوت میشود .

نشانی : میدان کاخ ـ خیابان ابتهاج‌ـکوچه خاص

انجمن فرهنگی ایران و فرانسه

خیابان شاهپور علیرضا شماره ۵۸ (حشمت‌الدوله‌سابق)

ثبت نام برای سه ماهه دوم سال تحصیلی ۱۳٤۱ـ ۱۳٤۲

ثبت نام دانشجویان جدید روز های شنبه ۸ ،یکشنبه ۹، چهارشنبه ۱۲وپنجشنبه ۱۳ دیماه از ساعت ۲تا۷بعدازظهر خواهد بود .

کلاسها از روز شنبه ۱۵ دی دائر خواهد شد

کافه رستوران چهار فصل‌زیبا

با معروفترین جوجه‌کباب مخصوص خود ناهاروشام در مناسبترین سالن زمستانی آماده پذیرائی است.

ونیز باطلاع میرساند سالن این رستوران جهت‌جشنها همیشه آماده است .

یوسف‌آباد‌ـانتهای ،خیابان‌محمدرضاشاه‌پهلوی تلفن۸۲۰۷۹٤

بیماریهای آمیزشی ـ مجاری ادرار ـ سستی و ناتوانی مردان خیابان صفی علیشاه دکتر یحیی صدری

واکسیناسیون پاستور

دروازه دولت نبش روزولت ـ شاهرضا

جلوگیری قطعی از بیماریهای

فلج کودکان

دیفتری، کزاز، سیاه‌سرفه، آبله، حصبه

عصرها ـ تلفن ۷۵٦۵۲۷

معاینه کودکان مجانی است

کتاب راز سلامت کودك

راه تغذیه و میزان غذای روزانه کودکان را برای شما روشن میکند . محل فروش‌ـ کتابخانه ابن‌سینا

۱ـ۲ آـ۱۸٤۵۵

دکتر جناب‌زاده

دارای گواهینامه از دانشکده طب فرانسه‌درمان بیماریهای مجاری ـ ادرار ـسوزاك‌تازه وکهنه‌ـورم پرستات‌وتقویت قوای‌تناسلی خیابان‌منوچهری مقابل کوچه ژاندارك صبح‌ـ عصر .

۱ـ۲ آـ۲۹٤۱٦

مجالس ترحیم و یاد بود

انالله و انا الیه راجعون

باکمال تاسف وتاثر درگذشت مرحوم جناب **آقای‌خلیل جمشیدی** را درتهران باستحضار فامیل و آشنایان محترم میرساند . مجلس ترحیم مردانه آنمرحوم از ساعت ۹ الی ۱۱ونیم روزجمعه درمسجد اردبیلیها واقع درچاله‌حصار (گلوبندك) و مجلس ترحیم زنانه درهمانروز درمنزل‌شخصی واقع درخیابان دانشگاه جنك روبروی باشگاه پهلوی کوچه محمودیه برگزار میگردد .

تقی جمشیدی ـ عزت جمشیدی ـ حاجی محمدباقر مهدیزاده ـ مصطفی مهدی‌زاده ـ سرهنك‌ماشقانی ـسرهنك اکبر اشرفی ـ علی‌عظیمی ـ سرگرد ستاد حسین عظیمی ـ سروان اشرفی ـ علی لطفی ـ حاجی اسمعیل اصغری‌ـهاشم اصغری ـ حسین صداقت ـ حاجی احمدی ـ ستوان دوم‌صمد اصغری ـ ستوان‌یکم اصغر عظیمی ـ فرج عطارزاده ـ عزیز حبیب‌زاده‌ـ خانواده عبادالله‌یی‌ـ احمدجنتی‌ـحسین‌مهدیزاده قدیر مهدیزاده ـ حاجی‌محمود مهدیزاده

بعموم بازماندگان آنمرحوم مصیبت وارده را تسلیت‌میدهیم

باطلاع عموم اقوام و دوستان و آشنایان میرساند

که مراسم هفته مرحوم **سرهنك سیدحسن ویژه** روز پنجشنبه ششم دیماه ساعت ۳ الی ۵ بعدازظهر درامامزاده عبداله آرامگاه خاندان محترم بدر برگزار خواهد شد .

سیدمحسن ویژه

باکمال تاسف وتاثردرگذشت بانوی نیکوکارشادروان **بانو بالاتاج میهن** مادر جناب آقای شاپور میهن را باطلاع عموم همکاران وآشنایان میرساند طبق وصیت آنمرحومه هزینه مجلس ترحیم مردانه بمصرف امور خیریه خواهد رسید مجلس ختم زنانه از ساعت ۳ الی ۵ بعدازظهر روز جمعه ۷ دیماه درمنزل سرتیپ هادی نویسی واقع در دروس کوی مرآت پلاك شماره ۵ منعقد خواهد شد

وزیر کشور ـ سپهبد امیر عزیزی

خانواده‌های : میهن ـ اعلائی ـ نویسی ـ بهنیا ـ جنگلی ـ فصیحی ـ فیض ـ داودزاده

بانهایت تاسف و تاثر درگذشت مرحومه مغفوره **بالاتاج میهن** مادر آقایان علی‌محمد اعلائی و شاپور میهن را در روزمبعث باطلاع عموم اقوام و دوستان میرساند مجلس ترحیم مردانه طبق وصیت آنمرحومه برگزار نخواهد شد و هزینه آن بمصرف مستمندان و امور خیریه خواهد رسید مجلس ختم زنانه از ساعت ۳ الی ۵ بعدازظهر روزجمعه ۷ دیماه درمنزل سرتیپ هادی نویسی واقع در دروس کوی مرآت پلاك شماره ۵ منعقد خواهد شد .

۱ـ۲ آـ۱۸۵۵۳

بعموم بازماندگان آنمرحومه مصیبت وارده را تسلیت‌میدهیم

خانواده‌های: تمجیدی‌ـ والی ـ فروتن‌راد ـ نقدی‌ـعمیدی

بانهایت تاسف درگذشت **بانو نیمتاج تمجیدی** راباطلاع بستگان و آشنایان میرساند . هزینهٔ مجلس ترحیم مردانه بمصرف امور خیریه خواهد رسید . مجلس تذکر زنانه نیز از ساعت۳ تا ۵ بعدازظهر روزپنجشنبه ششم دیماه درمنزل آنمرحومه واقع درخیابان شاه چهارراه باستان خیابان‌افخمی شماره ۷۲ برگزار میشود .

بعموم بازماندگان آنمرحومه مصیبت وارده را تسلیت‌میدهیم

بانهایت تاثر درگذشت شادروان **بهرام خسروی** را باطلاع خویشان و دوستان میرساند . پرسه آن روانشاد از ساعت ۳ تا ۵ بعدازظهر روزپنجشنبه ٦ر۱۰ر٤۱ درخیابان استالین کاشی شماره ٦ برگزار خواهد شد

خانواده‌های : خسروی ـ بابکان ـ اختری ـ جاوید ـ نامداری ـ کدخدایان ـ انوشه

مصیبت وارده را بعموم بازماندگان آنمرحوم تسلیت‌میدهیم

خانواده‌های : **شریعتمداری محیط ـ محیط‌پور ـ امامی ضرابی ـ اقتصاد ـ جعفربیگی ـ علوی ـ موسوی ـناظری نیلی‌گر واحمدبیگی .** فوت مرحومه مغفوره **حاجیه‌بی‌بی‌زمزم شریعتمداری** والده آقای حسین وبانوان صدیقه . سادات . طاهره ـ نصرت ـ شریعتمداری را درتهران باطلاع کلیه خویشاوندان و دوستان میرساند . مجلس ترحیم مردانه روز پنجشنبه فردا از ساعت سه الی پنج بعدازظهر درمسجد سراج‌الملك واقعه درخیابان امیرکبیر منعقد است .

حسین شریعتمداری ـ صدیقه شریعتمداری ـ سادات شریعتمداری ـ طاهره شریعتمداری ـ نصرت شریعتمداری برادران محیط‌پور ـ حبیب‌اله محیط ـ ولی‌الله محیط ـ مهندس عبدالحسین محیط ـ حاجی سیدعلی‌اکبر امامی ـ حاجی احمد ضرابی ـ حاجی غلامرضا جعفربیگی ـ علی‌اکبر اقتصاد ـ دکترحبیب علوی ـ علی‌اکبر نیلی‌گر ـ جلال‌علوی علی محمداشگی ـ حسین شریعتمداری ـ حسین‌احمدبیگی‌ـ حاجی سیدمحمد ناظری

بعموم بازماندگان آنمرحومه مصیبت وارده را تسلیت‌میدهیم

باطلاع کلیه دوستان و فامیل گرام میرساند که مراسم هفته‌مرحومه **بانو فروزنده عظیمی‌نورائی** روزپنجشنبه٦دیماه از ۳ بعدازظهر در امامزاده عبداله مقبره خاندان مشیری برگزار خواهد شد .

نورائی ـ عظیمی

مراسم یادبود نخستین سال درگذشت شادروان **محمدکتیبه** از ساعت ۵ تا ۷ بعدازظهر روزجمعه هفتم دیماه برگزار میشود از اقوام و دوستان گرامی که مایل بشرکت دراین مجلس باشند دعوت میشود که باین نشانی تشریف بیاورند :

خیابان شهناز دوم روبروی سینما مولن‌روژ کاشی۳۸

جهان قاجار ـ کلبعلی صدری (صدرلشکر) ـ جلیل کتیبه‌ای ـ بدرالملوك ویژه ـ افشار احمدی ـ زیادلو

بانهایت تاثر و تاسف فوت برادر عزیزم **محمدحسین پناهی فرید (محسن‌زاده میلانی)** را باطلاع فامیل و دوستان میرساند . مجلس ختم آنمرحوم روزجمعه ۷دیماه از ساعت ۳ تا ۵ بعدازظهر درمسجد قائم خیابان سعدی برگزارمیشود هزینه شب هفت آنمرحوم بخیریه مصرف خواهد شد

محسن‌زاده ـ رضایتی ـ مقتدر ـ مجیدی

مصیبت وارده را بعموم بازماندگان آنمرحوم تسلیت‌میدهیم

بمناسبت‌سالروز درگذشت مرحوم **دکتر اسحق‌شب‌افروز** مجلس یادبود و تذکری روزپنجشنبه ششم دی‌ماه از ساعت ۳ تا ٦ بعداز ظهر درمنزل آنمرحوم واقع درخیابان امیریه جنب خیابان فرهنك کوچه فروغی منعقد خواهد بود امید است دوستان و سروران گرام باشرکت خود روح آنمرحوم را شاد فرمایند

خانواده های : شب‌افروز ـ امیرخانی ـ کریمی ـ پارسا ـ رمضانی

بانهایت تاسف درگذشت مرحوم **محمود اخوان خلج** را باطلاع دوستان وفامیل رسانده و استحضار میدهدمجلس ختم مردانه روزپنجشنبه ششم دیماه ٤۱ از ساعت ۹ الی ۱۱صبح درمسجد ارك و مجلس ختم زنانه درهمانروز در منزل شخصی واقع درخیابان شهباز خیابان جهان پناه برپاست .

خانواده‌های : اخوان خلج ـ ناظری‌راد ـ احمدپور ـ حقیقت ـ موحدپور ـ صالح‌زاده ـ راستجو ـ صالحی‌نیا ـ پورصالح ـ صالح‌خو ـ آزاده ـ ایرانفر ـ پیرانفر ـ زینی‌ـ رحیمی ـ فخرون ـ قائمی

مصیبت وارده را بعموم بازماندگان آنمرحوم تسلیت‌میدهیم

خانواده‌های : مطیعی ـجهانسوز ـ پورداد ـسعدی‌ـنویانی جهانشاه . وثوقی.فرود.احتشامی. قهرمانی. معصومی‌آل‌آقا

با نهایت تاسف درگذشت مرحوم **ابراهیم مطیعی (قوام‌السلطان)** بزرك خانواده مطیعی را باطلاع میرسانند .

مجلس ترحیم مردانه آنمرحوم پنجشنبه ششم دیماه از ساعت ۹ تا ۱۱ درمسجد فخریه (خیابان امیریه) ختم زنانه همان روز از ساعت ۱۵ درمنزل آنمرحوم (خیابان البرز از امیریه ، کوچه دهستانی شماره ٥٦) برقرار میباشد .

بعموم بازماندگان آنمرحوم مصیبت وارده را تسلیت‌میدهیم

بانهایت تاسف درگذشت مرحوم **محمودجوان مرادی** را باطلاع عموم میرساند . مجلس ختم آنمرحوم از ساعت دوونیم الی چهارونیم روزپنجشنبه (٦ر۱۰ر٤۱) درمسجد فخرالدوله واقع در دروازه شمیران و ختم زنانه درهمانروز درمنزل آنمرحوم برگزار خواهد شد

عباس جوانمرادی ـ منصور جوانمرادی ـ حسن جوان مرادی ـ حسین جوانمرادی ـ محمد مهدی صادقی ـ احمد طرقی ـ محمد ارکان ـ حسین لنجاری ـ رحیمی‌مقدم

مصیبت وارده را بعموم بازماندگان آنمرحوم تسلیت‌میدهیم

بدینوسیله باطلاع خویشاوندان و دوستان میرساند چون روزپنجشنبه ٦ دیماه مصادف با روزچهلم مرحوم **(صمدارومچی)** میباشد مراسم یادبودی درآرامگاه آن‌مرحوم واقع در امامزاده قاسم شمیران از ساعت ۲ونیم الی ٤ونیم منعقد میباشد **(خانواده ارومچی)**

بانهایت تاسف بمناسبت فوت جناب آقای **حاج‌حسینقلی باوندی** طاب‌ثراه درخوی مجلس ترحیم از ساعت سه الی‌پنج بعدازظهر روزپنجشنبه ششم دیماه ٤۱ درمسجد ارك‌منعقد انشاءاله دوستان و همشهریهای گرام سرافراز خواهند فرمود .

الاحقر سیدعلی‌اصغر خوئی ـ الاحقر سید ابراهیم‌علوی الاحقرسیدعبدالحمیدموسوی ماکوئی‌ـ الاحقرشیخ‌عبدالصمد خوئی ـ الاحقر سیدمحمد حسین خوئی

خانواده های : **باوندی ـ دکترعلی آریا ـ ترجانی ـ اتحاد ـ حسن‌زاده ـ امینی‌خوئی ـ جوادزاده ـ افتخار ـ موسوی‌ماکوئی ـ شجاعی ـ امجدی ـ نجات ـ سعادتی ـ سعیدی ـ انگجی ـ غفاریان ـ ریاضی ـ نامی ـ برنجی ـ عبدالعلی شهیدی ـ ابولقاسم مجتهدی ـ حسینی تهرانی ـ اولیائی ـ خسروپرویز ـ حشمتی ـ محرر**

باکمال تاسف درگذشت **جناب آقای حاج حسینقلی باوندی** بزرك خاندان باوندی را درخوی باطلاع خویشاوندان و دوستان میرساند .

مجلس ترحیم روزپنجشنبه ششم دیماه ۱۳٤۱ از ساعت۳ الی ۵ بعداز ظهر درمسجد ارك و مجلس زنانه درهمانروز در منزل آنمرحوم واقع درشهرآرا خیابان هفتم‌کاشی ۲۵ برگزار خواهد شد

باکمال تاسف درگذشت مرحوم عم و پدر بزرگوارمان **قاضی (اسحق فرسیو)** را باطلاع دوستان وآشنایان‌میرساند

مهندس‌حسن فرسیو ـ سرهنك ضیاء فرسیو ـ ناصر فرسیو ـ منوچهر فرسیو ـ

خانواده‌های : **فرسیو ـ اخگر ـ صفوت ـ مهرانفر ـ حمزوی ـ فرجاد آزاد ـ نراقی ـ شریفی آشتیانی ـ بصیری قاضی‌مراد ـ گلشن‌ابراهیمی ـ شه‌دوست مقدم ـ علیشاهی صبوری ـ والی ـ صدری**

درگذشت مرحوم مغفور **قاضی** را باطلاع دوستان و آشنایان میرساند مجلس ختم مردانه آنمرحوم روزپنجشنبه ششم دیماه از ساعت ۹ الی ۱۱ صبح درمسجدمجد و مجلس ختم زنانه درعصر همانروز درمنزل صبیه آنمرحوم واقع در جاده‌قدیم شمیران خیابان شادمان اول۲۸ مرداد منزل‌شریفی آشتیانی برگزار خواهد شد

سرهنك فرسیو

مصیبت وارده را بعموم بازماندگان آنمرحوم تسلیت‌میدهیم

مصیبت وارده را بهمکار محترم جناب آقای دکترسیاوش آگاه و خانواده محترم تسلیت میگویم **دکتر اشرف برار**

سپاسگزاری

از آقایان علماء اعلام و جناب آقای دکتر بابك استاندار محبوب گیلان و رؤسای محترم ادارات استان‌یکم وبستگان عزیز و دوستان محترم که بذل عنایت فرموده و درتشییع و مجالس ترحیم‌پدر بزرگوارم‌فقیدسعیدمرحوم **حاجی‌عبدالوهاب مستوفی سمیعی** شرکت فرموده ویا بوسیله نامه و تلگراف ابرازهمدردی‌نموده صمیمانه‌ممنون وسپاسگزارم‌اگر چنانچه تاخیری‌درعرض تشکرحاصل‌شودپوزش‌طلبیده‌بقاء عمرذوات محترم را از خداوند مسئلت مینمایم

غلامرضا مستوفی سمیعی

تسلیت

درگذشت مرحوم تیمسار خطیب شهیدی را بعموم خاندان‌خطیب‌شهیدی وبخصوص‌دوشیزه آفاق‌خطیب‌شهیدی صمیمانه تسلیت میگوئیم

اهواز‌ـ پروین عدالت ـ دکترمنصور عدالت‌ـبدری‌خطیبی

ثریا ویژه عزیز ، ماراهم دراین مصیبت بزرك سهیم‌بدان

مهری و ماهرو شاه‌بابا ـ مهین نیکو ـ شهلا حمیدی

جناب آقای مهندس ترابی

باقلبی مملو از اندوه مصیبت وارده را بجنابعالی و فامیل محترم تسلیت عرض مینماید

ازنا ـ ابوالقاسم طباطبائی

دوست عزیزم آقای مهندس کریم امیر افشاری

تسلیت عرض میکنیم باور بفرمائید که بسهم خود پدری از دست داده‌ای پدری‌که سزاوار و شایسته تاسف وتحسر است

شاپورکیهانی و بانو

دوشیزه آفاق خطیب شهیدی

مصیبت وارده را بشما و خانواده محترم‌خطیب شهیدی تسلیت میگویند .

دانش‌آموزان کلاس پنجم طبیعی دبیرستان خسروخاور

جناب آقای دکتر سیاوش آگاه

مصیبت‌وارده فوت پدربزرگوارتان را صمیمانه تسلیت عرض مینمایم

از طرف خاندان ثقفی ـ محمد صادق ثقفی

سرکار سرهنك ستاد ضیاء فرسیو

درگذشت شادروان اسحق فرسیو پدر گرامی سرکار موجب کمال تاثر افسران و درجه‌داران اداره دادرسی ارتش گردید ضمن عرض تسلیت سلامت بازماندگان فقیدسعید را از خداوند بزرك مسئلت دارد

سرلشکر خسروانی

سرکار خانم جهانسوز

کارمندان دبستان مینو باقلبی آکنده از تاثر مصیبت وارده را بسرکار تسلیت عرض کرده و خودرا شریك غم همکار محترم خود میدانند

سرکار خانم جهانسوز

اعضای انجمن خانه ومدرسه دبستان مینو مصیبت وارده را بسرکار وفامیل محترمتان تسلیت عرض مینمایند

دوست عزیز آقای دکتر امیرخسرو فتوحی

مصیبت وارده را بجنابعالی و عموم فامیل محترمتان تسلیت عرض مینمایم

مهندس حریری طلوع

دوست عزیز آقای مهدی همایونی

درگذشت پدر بزرگوارتان را تسلیت عرض نموده سلامتی شما و فامیل محترمتان را خواستاریم

باقرزاده ـ بقیعی ـ تفرشیان ـ مهندس تمدن ـحجری ذوالقدر ـ زرندی ـ شلتوکی ـ عموئی ـ فروتن ـ قانون ـ قربان‌نژاد ـ کیمنش ـ مشکوری ـ واثق

جناب آقای حاج سیدمحسن ویژه رئیس محترم شورایعالی انجمن های شهر

هیئت مدیره انجمن محلی خیابان اشرف پهلوی‌مصیبت مولمه‌را به‌آنجناب تسلیت عرض بقای‌عمر وسلامتی جنابعالی وفامیل محترم را از خدا خواستار است

رئیس هیئت مدیره انجمن محلی خیابان اشرف‌پهلوی‌ـ سیف‌اله خاقانی

درگذشت آقای‌حاج میرزاحسین مهابادی درنطنزموجب کمال تاثر وتاسف گردید مصیبت وارده را بعموم‌بازماندگان آنمرحوم صمیمانه تسلیت میگوئیم

کاشان ـ الحاج محمد سیاح ـ حسین‌سیاح

آقای حاج سید مرتضی خادم حقیقت

هیئت رئیسه و مدیره این اتحادیه درگذشت مرحوم اخوی جنابعالی آقای (سیدمجتبی خادم حقیقت) را بدین وسیله ببازماندگان حضرتعالی تسلیت عرض نموده بقاء و سلامتی آن خاندان جلیل را از درگاه حضرت احدیت‌مسئلت می‌نماید .

اتحادیه صنف آرایشکاران تهران وحومه

افسران وکارمندان اداره موتوری شهربانی کل‌کشور

درگذشت آقای‌عبدالله همایونفر را به‌فامیل‌محترم مخصوصا به سرکار سروان همایونفر صمیمانه تسلیت عرض‌مینمایند

رئیس‌اداره موتوری شهربانی‌کل‌کشور‌ـ سرهنك‌مکرمی‌نژاد

سرکار محمدعلی خسروانی

مصیبت وارده را بجنابعالی و خانواده محترم تسلیت گفته صبر و شکیبائی را برای آنخاندان از خداوند متعال مسئلت مینمائیم

سرهنك دکتر تهرانیان ـ سرگرد شیرازی ـ سرگرد انسانی‌ـ سرگرد امامی‌ـ ستوان پورجبار ـ ستوان‌منشوری ستوان‌عطارچیان ـ حسین‌مرادی ـ مرتضی امینیان ـ محمد قلی‌حیدرزاده ـ ولی‌اله خاتمی ـ محمدکرمی ـ روحی‌فضائیان محمد قازانچائی ـ محمد تقی عظیم زاده ـ محسن زندی ـ احمد آذریان ـ مختار دبیرزاده ـ علی‌اکبر مریمی ـ محمد جابری ـ عباس احسانی

گروه‌فرهنگی‌سعید برای شعبه ریاضی‌ـطبیعی‌ـ ادبی و کلاسهای دوره اول ثبت نام میکند

نشانی ـ خیابان‌باغ‌سپهسالار

تیمسار سپهبدنصیری ریاست محترم شهربانی‌کل کشور سرکار سرهنك وثیق‌ریاست محترم پلیس تهران

چهارسال خدمات سرکارسر گردحسین فرزانه که‌از افسران ممتاز و پاکدامن و فعال شهربانی اسه تمورد قدردانی اهالی بخش ٦ میباشد این بخش ترقی و توفیق این افسر شریف را آرزو نموده ووجود چنین افسرانی را بشهربانی تبریك میگویند .

دکتر ناصر میرامیدی ـدکتر محمد ضرابی ـ حاج سید حسن لاجوردی ـ حاج سید محمود نهضت ـ حاج محمد ابومحمدی ـ حاج صداقت فر ـ حاج مجدالدین مدنی ـ حاج عباس صیامی ـ حاج علی اصغر شاه حسینی ـ حاج امیر صباحی ـ حاج ابراهیم حداد‌ـ علی‌آقا شمس ـ حاج حبیب‌الله رضابادی ـ حاج فرج‌الله عطار ـ محمد تقی قنادی تمدن ـ محمد خرازی ـ حسین کرملو ـ حاج علی معیری

کشف توطئه کودتا در تونس

کودتاچیان میخواستند حبیب بورقیبه و گروهی از رهبران کشور را بقتل برسانند

تونس - ۲۵ دسامبر - خبر گزاری فرانسه - یونایتد پرس - آسوشیتد پرس - نیمه شب گذشته خبر گزاری تونس کشف یك توطئه دامنه دار کودتا را علیه رژیم کنونی آن کشور اعلام کرد .

کودتا کنندگان قصد داشتند حبیب بورقیبه رئیس جمهوری کنونی تونس را کشته و بسیاری از شخصیت های سیاسی آن کشور را نیز به قتل برسانند .

تاکنون ۱۲۰ تن به عنوان شرکت در توطئه باز داشت شده اند که تقریبا نیمی از آنها افسران ارتش تونس بوده‌اند .

منابع موثق خاطرنشان میسازند باحتمال قوی در ۲۴ ساعت آینده عده دیگری نیز باز داشت خواهند شد . این منابع می افزایند در این توطئه دانشجویان و نظامیان طرفدار صلاح بن یوسف شرکت داشتند .

● نخستین هدف

همین منابع می گویند توطئه هیچگونه پایه محکمی نداشته و از طرف یك گروه متشکل سیاسی حمایت نمی شده است .

نخستین هدف توطئه کنندگان قتل پرزیدنت بورقیبه بوده‌است . باید گفته شود که رئیس دولت تونس جشن پایان سال را در شهر کف در شمال غربی کشور و ۱۷۸ کیلو متری شهر تونس می گذراند وی معمولا سر زده و تنها از دهکده های کوچك دیدن می کند . توطئه کنندگان قصد داشتند که هنگام ورود بورقیبه به میان مردم اورا به قتل برسانند .

● یك هفته قبل

منابع موثق خاطر نشان میسازند که توطئه یك هفته قبل کشف شده و سازمان امنیت تونس به کمك ژاندارمری دست به عملیات وسیعی برای بازداشت توطئه کنندگان زده است .

بازداشت ها بیشتر در شهر بیزرت که مقر ستاد توطئه کنندگان بود صورت گرفته است .

علیرغم آنکه پلیس بسیاری از جاده ها را برای بازداشت توطئه کنندگان مسدود نموده معذلك چند تن کسانی که در توطئه شرکت داشتند موفق به فرار شدند .

● افراد توپخانه

تقریبا یکماه قبل در تونس شایع شد که یك افسرا ارشد توپخانه تونس و چند تن از افسران جوان بازداشت شده‌اند .

این شایعه مورد تایید مقامات رسمی قرار نگرفت. بموجب اعلامیه‌ای که شب گذشته خبر گزاری تونس پخش کرد توطئه کنندگان ازخارج دستور می گرفتند اما معلوم نیست کشور دستور دهنده چه کشوری بوده است .

خبر گزاری تونس شب گذشته متن اعلامیه اتحادیه عمومی کارگران تونس را د رمورد توطئه اخیرپخش کرد .

در اعلامیه خاطر نشان شده‌است گروه های فاشیست غیر نظامی و نظامی برای واژگون کردن رژیم جمهوری و استقرار یك رژیم دیکتاتوری نظامی دست به توطئه زدند .

در اعلامیه اضافه شده طبقه کارگر که عمیقا به آزادی علاقمند است و همیشه پیشرو نیرو های دمکراتیك بوده ، راه را بر توطئه دیکتاتور طلبان سد کرده است . این گروه ها برای منافع شخصی اخود قصد داشتند آزادی را در تونس از بین ببرند .

● بیش از ۲۰۰ نفر

منابع موثق خاطرنشان میسازند که سرگرد صلاح بن سعیدفرمانده نیرو های زره پوش ارتش تونس ولازار شریعت رهبر بزرك جنگجویان کوهستان های تونس در زمان نبرد برای استقلال تونس جزو توطئه کنندگان و رهبر بزرك آنها بوده‌اند هنوز مقامات رسمی بازداشت این دوتن را تایید نکرده‌اند .

مطبوعات تونس تنها به پخش اخبار کشف توطئه اکتفا کرده‌اند.

اخباری که از منابع موثق رسیده حاکی از آنست که تعداد بازداشت شدگان به بیش از دویست تن رسیده است .

سه ستوان از گارد ملی تونس نیز جزوبازداشت شدگان میباشند بهی لادقام وزیر دفاع تونس شخصا از متهمین بازجوئی می کند . وی امروز برای دادن گزارش به حبیب بورقیبه به شهر کف رفت آخرین اخبار حاکی از آن است که سرگرد بن سعید ولازار شریعت بازداشت شده‌اند .

● فارغ‌التحصیل سن‌سیر

بقرار اطلاع ستوان مونسل ماتری فارغ‌التحصیل دانشکده نظامی سن‌سیر فرانسه جزء بازداشت‌شدگان توطئه اخیر است .

ستوان ماتری نوه دکتر محمود ماتری عضو فعال حزب نئو دستور است که چندین بار وزیر بوده است .

کشف توطئه قتل رئیس جمهوری غنا

اکرا-خبرگزاری فرانسه -۲۵ دسامبر یك اعلامیه دبیرخانه رئیس جمهوری غنا حاکی از آن است که مقامات انتظامی موفق به کشف توطئه‌ای که هدف آن قتل قوام نکرومه رئیس جمهوری آن کشور بود گردیدند .

در اعلامیه اضافه شده‌است کشف دوطپانچه ویك نامه درچمدان شخصی بنام «پائومانو» موجب کشف توطئه برضد رئیس دولت گردید.

مقامات دولتی خاطرنشان میسازند که توطئه جدید راشخصی بنام «ژرژ دیویس» که با گذرنامه «توگو» به غنا سفر کرده رهبری مینمود .

دراعلامیه دولت غنا خاطرنشان شده است اگر حکومت «توگو» فورا اقدامات لازم رابرای بازداشت کسانی که در توطئه اخیرشرکت کرده‌اند بعمل نیاورد، حکومت غنامجبور است تصمیمات لازم اتخاذ کند .

پدری با ۹ فرزندش در آتش سوخت

برادتون -نواسکوتیا -۲۴ دسامبر یونایتدپرس -۹ نفر کودك وپدرشان دریك آتش سوزی سوختند .

آتش سوزی خانه آنها را دردهکده دورافتاده برادتون کانادا بکلی نابود کرد. پلیس سوار کانادا موقعی رسید که همه مرده‌بودند. تنها مادرخانواده ازاین آتش سوزی جان بدربرده .

در موقع خرید قرص مسکن و معروف
ساریدون «روش»
Saridon
به کلمه ساریدون توجه فرمائید
«تبلیغات سینما»

بمناسبت جشنهای میلاد مسیح در سراسر جهان :

صدها نفر در حوادث مختلف کشته شدند

● چندین آتش سوزی بزرك در نقاط مختلف روی‌دادو در آلمان ۱۷ هزار جوجه یکجا آتش گرفتند وجوجه کباب عظیمی بوجودآوردند

لندن -آسوشیتدپرس -یونایتد پرس - رویتر - خبرگزاری فرانسه درجهانی که روزپیش از «کریسمس» خبر عمده بین‌المللی مسئله تحویل سلاح اتمی وابزار جنگی ازامریکا به‌اروپا بود ، روز کریسمس میلیون ها نفر مسیحی در سراسر جهان ایمان خودرا به‌پیروزی صلح‌وحسن نیت ابراز داشتند.

پاپ یوحنای بیست‌وسوم در پیام کریسمس خود جنك جهانی گذشته رابعنوان چیزی ترسناك و لرزه‌آور توصیف نمود و پیروزی عقل و احتیاط را که درسال گذشته جنك را دورکرد بعنوان علامتی نیکو برای این سال دانست .

● روح حسن نیت

رادیو مسکو دربرنامه انگلیسی خود گفت : امیدواریم روح‌حسن نیت درروابط بین دو کشورشوروی وآمریکا حکمفرما شود.

اما در روزکریسمس اتفاقات دیگری هم افتاد . یك موسسه‌علمی سوئد لرزشهای ناشی از یك آزمایش اتمی شوروی که بیست‌و چهارمین آزمایش آن کشور در سری جدید بود ثبت کرد.

در ویتنام جنوبی جنك در جنگل هاو دریمن جنك داخلی در دشت و کوه ادامه داشت .

در آستانه سال نومسیحی برلن کنگو و اختلافات مرزی چین وهند منابع بالقوه برخورد و تصادم‌هستند

● کارولین و جان

پرزیدنت کندی تعطیل کریسمس خودرا درپام‌بیچ (فلوریدا) گذراندو باهمسرش به کلیسا رفت و مثل هزاران نفر دیگر بچه‌ها را که جعبه‌های هدایای خودرا باز می‌کردند تماشا نمود.

کارولین پنجساله یك مروسك سخنگو وجان کوچولو یك‌هلیکوپتر اسباب بازی از جعبه‌های خود درآوردند . این‌هاهدایای کریسمس آنان بود .

● بیش از ۲۰۰ نفر

میزان تلفات کریسمس در جاده ها ی‌امریکا امروز بسرعت بالا رفت و از ۵۰۰ در گذشت .

برف و باران و یخ بندان : شرایط رانندگی را دشوار کرده بود و یك مقام‌پلیس گفت امیدوارم‌خطر لغزیدن روی جاده ها و عدم امکان دیدن ، بواسطه‌مه وابر سبب شودکه‌رانندگان سرعت خود را کم کنند ، و باین ترتیب از تعداد تلفات بکاهند در دو روزاول‌از چهارروز تعطیلات کریسمس در امریکاهم وضع واقعا همینطور بود . اما ناگهان در دو روز آخر تعداد تلفات بالا رفت .

● در انگلستان و آلمان

در بیلان حوادث رانندگی در شب نوئل‌درانگلستان ۸۴تن‌کشته شده‌است سال گذشته این رقم ۱۲۳ تن بود. امسال بر اثر سرمای شدید کمتر مردم از خانه های خود خارج شدند، و ۸ مسابقه اسب دوانی تعطیل بود .

جشن های نوئل در آلمان غربی با یك سری آتش سوزیهای شدید توام بوده چندین آتش سوزی براثر آتش گرفتن درختهای نوئل روی داد. در «بادساش» یك هتل آتش‌گرفت و یك کارخانه مهم نیز بر اثر آتش سوزی متلاشی شد در شهر «وردن» یك کتابفروشی نیز طعمه حریق شد. بموجب تحقیقات اولیه عید نوئل ٤ میلیون مارك خسارت به آلمان وارد آورده است .

از همه مهمتر آتش سوزی در یك مزرعه پرورش جوجه بود که ناگهان ۱۷ هزار جوجه براثر آتش سوزی کباب شد و جوجه کباب عظیم و مفصلی بوجود آوردند .

● در بیت‌اللحم

زائران مسیحی و مقامات مسئول جهانگردی کشور اردن امروز در مورد نماز عشاء شب کریسمس در کلیسای سنت کاترین برخورد سختی داشتند. زیرا عده زوار خیلی زیاد بود و هنگامیکه آنان میخواستند نیمه شب داخل کلیسا شوند نظم بهم خورد در عین حال زوار حاضر نبودند - مامورین انتظامی اردن که مسلمانند برای حفظ نظم‌وارد کلیسا شوند سال گذشته هم گروههای رقیب مسیحی برسر زود تر و دیرتر وارد شدن در کلیسا با هم در خیابان ها به زدو خورد پرداخته بودند .

ایزوستیا ارگان دولت شوروی اعلام کرد از اول ژانویه سال ۱۹۶۳:

شوروی آزمایشهای اتمی را قطع میکند

مسکو -خبرگزاری فرانسه- ۲۶ دسامبر -روزنامه ایزوستیا در شماره امروز خود مینویسدشوروی از اول ژانویه ۱۹۶۳ به‌آزمایشهای اتمی خود پایان میدهد ، بشرط آنکه انگلستان ، فرانسه وامریکا نیزآزمایشهای اتمی‌خودراقطع کند.

ایزوستیا مینویسد این حسن‌نیت شوروی بدنبال تصویب قطعنامه سازمان ملل متحد است که درآن از دول بزرك تقاضا شده به‌آزمایش های اتمی خود از اول ژانویه پایان دهند .

ایزوستیا مینویسد اینك هیچ‌چیز نمیتواند عمل غرب را در موردقطع آزمایشهای اتمی موجه جلوه‌دهد.

همسر جلال بایار درگذشت

آنکارا-خبرگزاری فرانسه - ۲۶ دسامبر -بانو راضیه جلال بایار همسر رئیس جمهوری سابق ترکیه روز دوشنبه‌درترنی که‌اورا ازازمیربه آنکارا میبرد درگذشت .

تمام‌جراید ترکیه خبر مرك‌همسر جلال‌بایاررا درج کرده‌اند .مطبوعات وابسته به حزب‌عدالت وارث معنوی حزب‌دموکرات سابق عدنان مندرس عکس بزرگی ازاو درحالیکه درکنار جلال‌بایار است چاپ کرده‌اند .

اردن باشوروی رابطه برقرار میکند ؟

امان - ۲۵ دسامبر - رویتر - وزیر خارجه اردن گزارش‌مطبوعات اردن را دایر بر این که نماینده یك دولت بزرك به زودی به امان خواهد آمد ، نه تایید کرد و نه تکذیب .

مطبوعات اردن نوشته بودند نماینده مزبور برای افتتاح روابط سیاسی به اردن خواهد آمد اما در حال حاضر از میان کشور های بزرك انگلیس و آمریکا و فرانسه بااردن روابط سیاسی دارند و چین و شوروی روابط سیاسی ندارند . ناظران سیاسی تغییر و تحولی را در سیاست اردن پیش‌بینی می کنند واگر واقعا این تحول ایجاد شود، نتیجه اقدام اخیر امریکا درشناختن جمهوری یمن بوده است .

از فردا صبح در سینماهای
رادیو سیتی
سهیلا - ادئون - آسیا - آستارا (تجریش)
سینماسکوپ
دوبله بفارسی
این طوق لعنتی
بریژیت باردو
میشل سوبو
نفهمیدم ؟! منظورتان خانم بریژیت باردو است ؟!
شما تظاهرات یك عشق داغ را می بینید ، چون جوانها یکدیگر را میپرستند...
فیلمی احساساتی و دلچسب پر از اتفاقات نشاط انگیز زندگی جوانان
بکارگردانی «روژه‌وادیم» شوهر سابق بریژیت باردو

برنامه امشب
سینما پلازا
اینجا «برودوی» مرکز نمایشات نیویورك وانیم داستان عشقها، دلشکستگیها وپیروزی انسانهائی است که روی صحنه های آن هنرنمائی میکنند.
هنری فاندا
سوزان استراسبرگ
رنگی دوبله بفارسی
خصوصی برای تو

در محافل سیاسی گفته میشود باتوجه بشدت حملات مخالفان :

کابینه مکمیلان نمیتواند پایدار بماند

حملاتی که اکنون به مکمیلان میشود از حملاتی که پس از سوئز به ایدن میشد شدیدتر است

لندن ـ ۲٤ دسامبر ـ یونایتد پرس ـ مك میلان که بمناسبت مذاکرات اخیرش با کندی زیر فشار سیاسی شدیدی قرار گرفته است در اوایل سال آینده گروهی از کارشناسان خود را به واشنگتن میفرستد تا ترتیب تحویل موشك های پولاریس رابدهند.

مکمیلان در تعطیلات کریسمس خود نقشه میکشد که خود را برای دفاع در مقابل موج انتقاد ها که بر ضد او برخاسته است آماده نماید . انتقاد های مخالفان بر ضد مکمیلان شدید است . روزنامه دیلی هرالد از حزب کارگر مذاکرات مك میلان را «مونیخ مکمیلان» نامیده است دیلی‌اکسپرس نوشته است‌که مکمیلان منافع انگلستان را فروخته است انتقاد هائی که بر ضد مکمیلان میشود حتی از انتقاد هائی که بعد از ماجرای عظیم کانال سوئز ازایدن شد شدید تر است .

● همه احزاب

وقتی جلسه پارلمان در ماه‌آینده منعقد میشود مکمیلان باید منتظر مخالفتهای شدید ا زهمه احزاب از جمله اعضای حزب خودش یعنی محافظه کار باشد .

انتقادکنندگان میگویند مکمیلان در برابر کندی تسلیم شده و از نظریه داشتن نیروی ضربتی اتمی مستقل برا ی‌انگلستان صرفنظر کرده است انگلستان تا سال ۱۹٦۵ که زیردریائی هایش آماده حمل سلاح اتمی بشوند و دریا ها را پاسداری کنند بدون نیروی اتمی خواهد ماند .

● تجربه ندارد

کارشناسان انگلیسی که به امریکا میروند طرح امریکارابرای زیر دریائی هائی که مورد احتیاج انگلستان است بررسی خواهند کرد . زیرا اگر چه انگلستان یك نوع زیر دریائی اتمی میساخته اما در ساختن زیر دریائی اتمی که قادر به حمل موشك‌پولاریس باشد تجربه ای ندارد .

محافل مطلع پیش بینی میکنند که اقلا چند ماه وقت لازم است تا کارشناسان مزبور طرحهای مربوطه را امضاء کنند و ترتیب تحویل‌موشك پولاریس را بدهند . نتایج مذاکرات مکمیلان و کندی در اروپا نیز برای انگلستان بدبوده است . احتمال می رود بودجه هنگفت تهیه زیر دریائی در پارلمان با مخالفت روبرو شود.

● در اتحادیه ناتو

علاوه بر این امکان دارد که به این ترتیب پذیرش انگلستان به بازار مشترك اروپا نیز دچار اشکال شود در داخل اتحادیه ناتو نیز علائم ـ نارضایتی پدیدار شده‌است . آلمان غربی که از مذاکرات ناسائو ناراضی است نیز میخواهد در کنترل نیروی اتمی اروپا شرکت کند . بعضی از سیاستمداران پیش بینی میکنند که در مواجهه با این مشکلات کابینه مکمیلان نخواهد توانست مقاومت کند و پایدار بماند .

نبرد شدید نیروهای چومبه و سربازان ملل متحد

● ژاندارم های کاتانگا یك هلیکوپتر سازمان ملل را با تیراندازی پائین کشیدند

الیزابت ویل ـ کاتانگا ـ ۲٤ دسامبر ـ اسوشیتد پرس ـ یونایتد پرس ـ امروز بین‌ژاندارمهای کاتانگا، نیروهای حبشی سازمان ملل‌زدوخورد شدیدی در گرفت . این زدو خوردد‌ر نزدیك یك موسسه معدنی روی داد و ژاندارمهای کاتانگا بسوی یك ـ هلیکوپتر سازمان ملل شلیك کرده و آنرا مجبور بفرود آمدن نمودند وسه نفرسوئدی و شش نفر هندی‌سرنشین آنرا اسیر گرفتند .

چومبه در یك مصاحبه مطبوعاتی گفت در این زدو خورد به نیرو های کاتانگا تلفاتی وارد نشده است . این زدو خورد که یك ساعت طول کشید ، در میان آمریکالیهای کاتانگا هراس ایجاد کرد و آنان از شهر به جومبه گریختند .

● شلیك کردند

چومبه‌گفت ابتدا نیرو های حبشی به یك معدن که تحت حفاظت‌ژاندارم های کاتانگا بود حمله ور شده و این زدو خورد در روز «کریسمس» سبب ناراحتی و اعلام خطر به افراد سازمان ملل شد و فرماندهی سازمان ملل در لئوپولدویل گفت خبر زیاد بودن تلفات دروغ است و فقط یك سرباز حبشی در اثر تیراندازی ـ ژاندارمهای کاتانگا زخمی شده .

اخباری که بعد از کاتانگا رسیده حاکی است که علاوه بر حبشی‌مزبور یك‌افسر هندی از سرنشینان‌هلیکوپتر نیز تیر خورده و بعدا در بیمارستان مرده است .

● خط دفاعی

نیرو های سازمان ملل خیابان‌های الیزابت ویل را محاصره کردند و دربرابر ژاندارمهای کاتانگا خط‌دفاعی تشکیل‌دادند. ژاندارمهای‌کاتانگابعداز آنکه سرنشینان هواپیما را اسیر ـ گرفتندیکی را کشتند و بقیه را کتك مفصلی زده و سپس به نیرو های سازمان ملل تحویل دادند .

● فشار اوتانت

این مخاصمات و زدوخورد هنگامی شروع شده که اوتانت کفیل سازمان ملل متحد به چومبه فشار میاوردکه ایالت کاتانگا را ضمیمه دولت مرکزی کرده ، کنگو را متحد سازد اوتانت پیشنهاد کرده است کاتانگا مجازات اقتصادی بشود و اگر این کار به نتیجه نرسید با نیروی سی هزار نفری و مجهز کاتانگا بازور مقابله شود .

متن اعلامیه فرماندهی سازمان‌ملل در این باره حاکیست که ژاندارمهای کاتانگا اول تیراندازی کرده و حبشی ها جواب تیراندازی آنها را داده‌اند ژاندارمهای کاتانگا هلیکوپتر سازمان ملل را مجبور به فرود آمدن کرده‌اند هلی‌کوپتر مزبور را پس از کشتن یك نفر و کتك زدن بقیه سرنشینان به فرماندهی‌سازمان ملل تحویل داده‌اند

فرماندهی سازمان ملل به چومبه شدیدا اعتراض کرده و توضیح‌فوری دراین باره از او خواسته است .

مصرف نفت در جهان افزایش مییابد

نیویورك ـ ۲۵ دسامبر ـ آسوشیتد پرس ـ در محافل اقتصادی‌امریکا پیش بینی می‌شود که طی سال آینده مصرف نفت در جهان آزاد افزایش یابد و میزان این افزایش بیش از افزایشی خواهد بود که در مصرف‌نفت‌آمریکا بطورجداگانه رخ خواهد داد. درسال آینده ژاپن و اروپای‌غربی‌بیش‌ازهر کشورصنعتی دیگر نفت مصرف خواهند کرد . حمله نفتی شوروی نیز در طی این سال ادامه خواهد یافت و صدور نفت خام و محصولات نفتی آن کشور به‌دنیای آزاد افزایش‌خواهد یافت . شوروی بدلایل سیاسی قیمت نفت‌خودرا کم میکند ولی بسیاری از ملل از علت این‌ارزانی آگاهند و خطر آنرا درك میکنند.

خلاصهٔ اخبار

استکهلم ـ دستگاه های زلزله سنج‌دانشگاه اپسالا وقوع یك آزمایش جدید اتمی را در شمال سیبریه‌ثبت کردند.قدرت‌این انفجار در حدود یازده مگاتن بوده‌است .

دمشق ـ منابع موثق خاطرنشان میسازند هاشم جواد وزیر امور خارجه عراق در اواخرماه دسامبر به‌دمشق سفر میکند .

هدف سفر هاشم جواد به‌دمشق تحکیم مناسبات عراق وسوریه‌است.

الجزایر ـ حزب منحله کمونیست الجزایر احزاب کمونیست آلبانی‌و چین را به‌داشتن روش ضد ـ مارکسیستی‌متهم کرد .

عدن ـ محمد بوبك معاون‌فرماندار عدن هنگامیکه بااتومبیل خود مسافرت میکرد براثر انفجار یك مین زیرزمینی بقتل رسید.

مسکو ـ خبرگزاری تاس اعلام کرد ایستگاه بین سیارات مریخ اول در ۲٦ دسامبر ۲۰ میلیون و ٤۳۰ هزار کیلومتر از زمین فاصله داشت . خبرگزاری مزبور افزودمریخ اول همچنان‌براه خود بسوی کره مریخ‌ادامه میدهد سرعت آن ۶٫۸۰۱ متر در ثانیه است و ارتباط رادیوئی باآن‌خوب است .

برای شناسائی رژیم تازه

یمن بانگلیس التیماتوم داد

صنعا ـ خبرگزاری فرانسه ـ ۲٦ دسامبر ـ دکتر عبدالرحمان البیضانی معاون نخست‌وزیر یمن «گاندی» کاردار سفارت انگلستان رابه صنعا دعوت کرد .

گاندی درشهر تعز پایتخت سابق امام یمن اقامت گزیده‌است .

خبرگزاری خاورمیانه اطلاع داد دکترالبیضانی‌به کاردارسفارت‌انگلستان در موردشناسائی رژیم جدیداولتیماتوم داده‌است .

منابع موثق خاطرنشان میسازند که‌شورای وزیران‌یمن درموردمناسبات جمهوری یمن‌با انگلستان تصمیم‌قطعی اتخاذ کرده‌است .

همین منابع میافزایند حکومت‌یمن برای شناسائی رژیم جدید توسط انگلستان مدت معینی راتعیین کرده استو درپایان این‌مدت اگرانگلیس رسما رژیم تازه رانشناخت مناسبات بین‌دو کشور قطع شده‌وکاردار سفارت انگلستان باید خاك یمن را ترك‌کند.

آزادی انتخاب اسلحه

بادادن موشکهای پولاریس به انگلستان ووعده‌ای که در همین باره به‌فرانسه داده شد، اتحادیهٔ نظامی غرب در طریق استواری وضع زرادخانهٔ اتمی خود گامی پیشرفته است درسالهائی که در پیش است دریا های جهان پر از زیردریائیهائی خواهد بود که در لوله های پرتاب خود موشکهای بیشمار با گلوله های «مگاتن» آماده دارندو سیلوهای زیرزمینی درخاك امریکاموشکهای«مینوت‌من» را در دل خود نهفته خواهندداشت.

اما اتحادیهٔ اتلانتیك با تکیهٔ روزافزون بر این سلاح به‌قهرمانی می‌ماند که‌یك بازوی خود رابسیار بیش از بازوی‌دیگر ورزیده است. دولتهای ناتو می‌توانند اطمینان داشته باشند که بزودی دربرابرهر موشك شوروی دست کم و یك موشك مهیا خواهند کرد ، ولی چنین موازنه‌ای در مقابل لشکر های شوروی دربرابر نظر نیست. دروضعی که‌ناتو اکنون دارد ـ و در آینده قابل پیش‌بینی خواهد داشت ـ اختیار آن در انتخاب اسلحه‌اش سخت محدود است و در نتیجه دیپلماسی آن نیزدارای عرصهٔ گسترده‌ای نخواهد بود .

امریکائیها ازآغاز دوران‌کندی خطراین وضع راخوب دریافتند و با تقویت سریع سلاحهای‌معمولی خود امروز آنقدر قدرت دارند که عکس‌العمل خودرا به‌تناسب خطر برگزینند . بااینهمه آزادی عمل آنان دراروپا به‌مقدار زیاد ازمیان می‌رود . اگر در دیگر میدانهای جنك سردومخاطرهٔ احتمالی،امریکا ازاین بالاترین خوشبختی ها ، یعنی داشتن اختیار و آزادی انتخاب، کمبو بیش بهره مند شده درآنجا که‌میدان اصلی هرنبرد دیپلماتیك و احتمالا نظامی را تشکیل میدهد هنوز دربرابر یك تهدید جدی شوروی ناگزیراست تنها بین عقب نشینی و جنك اتمی یکی رابرگزیند . ضعف‌تسلیحات معمولی ناتو درمرکز اروپا ـ که هنوز ٦لشگر از ۳۰ لشگر حداقل خود کم‌دارد ـ بیش‌از آنست که تنها کوششهای امریکا بتواند جبران کند .

واروپائیها امروز درست در همان وضعی هستند که امریکابین سالهای ۱۹٤٦و ۱۹٦۰ بود ، در آن سالها که‌مفهوم «سلاح نهائی» برسیاست دفاعی ایالات یکسره مسلط شده بود و هر برخورد مسلحانه‌ای رابا شوروی تنها در چهارچوب یك «مبادلهٔ اتمی» تصور میکردند ودر نتیجه منابع نظامی خودرا بطور عمده به‌تولید سلاح های هسته‌ای اختصاص می‌دادند. پس از انگلستان که از ۱۹۵۷ استراتژی اتمی را اتخاذ کرد ، امروز فرانسه در پی کوچك‌کردن ارتش خود، به‌نفع قدرت ضربتی اتمی ، برآمده‌است و آلمان با تجهیز ۱۲لشکردیگر هیچ‌وظیفه‌ای برخود نمی‌بیند جز آنکه منتظر دریافت وسائل پرتاب سلاحهای هسته‌ای باشد وسیستم دفاعیش را دریك نیروی اتمی‌ناتو یکی سازد.

درهر بحران مهم که‌از ۱۹۵۸ تاکنون برسر برلین درگیرشده است آدنائر ودوگل چنان رفتار کرده‌اند که‌گوئی خطر جنك‌قابل تصور نیست وهیچ اقدام خاصی از جهت غرب ضرورت ندارد . اما اینکه آنان تاکنون حق‌داشته‌اند نشانهٔ درستی سیاست آنهانیست. ضعف‌غرب‌درزمینه‌سلاحهای معمولی مسئول‌عمده‌پیشرفتهای مهمی‌استکه در چهارسال گذشته روسها در برابر هیچ امتیازی در مرکزاروپا حاصل کرده‌اند. آدنائر ودوگل‌در این حق‌دارند که‌به سبب «موازنهٔ هراس» از بابت جنك اتمی آسوده خاطرباشند وبازدراین حق دارند که‌روسها بهمان اندازه غربیها از جنك‌می‌پرهیزند ، ولی این واقعیت را باید بپذیرند که‌شوروی نظربه برتری شکنندهٔ خود در صحنهٔ آلمان می تواند تاکتیك معروف «سالامی» رااعمال کند و ذره ذره امتیاز اتی از غرب بگیرد بی‌آنکه کار به‌جنك اتمی بکشد .

حادثهٔ کوبا ثابت کرد که‌حتی در عصر موشکهای‌قاره‌پیما ،سلاح های معمولی اثر قاطعی در جنك و دیپلماسی دارند . اگر امریکادر دریاهای آزاد وخاصه در منطقهٔ کارائیب چنان‌دست‌بالائی برشوروی نداشت یاناگزیر بود ازبدست آوردن پیروزی بزرك خود چشم بپوشد و موشکهای شوروی رادر ۹۰ میلی خاك خود تحمل کند ویا دنیارا به‌نحو خطرناکی به‌پرتگاه اتمی نزدیك سازد. انعطاف پذیری قابل ملاحظهٔ سیاست کندی در یك هفتهٔ اوج بحران کوبا همه بخاطر آن‌بود که او می‌توانست شوروی رابه‌یك زورآزمائی معمولی بدون نیازبه «مبادلهٔ اتمی» دعوت کند ودر مرکزاروپا از عهدهٔ‌چنین کاری برنخواهند آمد . در آنجا روسها هستند که می‌توانند غرب را به‌چنان مبارزه‌ای بخوانند .

اسلحهٔ اتمی درست آن‌شمشیر دودمی‌است که‌اگر یك جهت آن را برقراری موازنهٔ هراس ودشوار کردن جنك تشکیل می‌دهد جهت دیگرش خطرناکتر ساختن وضع بین‌المللی است.تاوقتی یك‌سیستم موثر حل مسالمت‌آمیز اختلافات بوجود نیامده دولتها نباید «همهٔ تخم‌مرغهای خودرا در سبد» اتمی بگذارند .

داریوش همایون

فردا مذاکرات کشمیر آغاز میشود

داکا ـ ۲٤دسامبر ـ یونایتدپرس ـ مذاکرات هندو پاکستان بجای‌روز چهار شنبه درروز پنجشنبه انجام‌خواهد گرفت .

ریاست هیئت نمایندگی هند را وزیر راه‌آهن هند سردار «سواران‌ـ سینك» بعهده‌داردو نمایندگان‌پاکستان تحت‌ریاست «بهوتو» خواهند بود .

مقامات رسمی پاکستان اکنون مشغول تعیین نحوه مذاکره مقدماتی و دستور مذاکرات هستند .

آگهی انتخابات صنفی

پیرو آگهی قبلی شهرداری روز دوشنبه دهم دیماه ساعت نه‌صبح انتخابات صنف دارندگان ورانندگان تاکسی در شورایعالی اصناف بعمل می‌آید از عموم همکاران دعوت مینماید که در انتخابات شرکت نمایند . بدیهی است درصورت عدم شرکت حق‌اعتراضی نخواهندداشت

آ ـ ۲۹۳۹٤ نایب‌رئیس اتحادیه ـ حبیبی

آگهی اداره گمرك

بمنظور تسریع در کار اشخاصیکه قصد فرستادن هدیه وسوغات بخارج از کشور دارند از تاریخ شنبه یکم الی پانزدهم دیماه ۱۳٤۱اداره گمرك امانات پستی از ساعت ٤ الی ٦ بعداز ظهر واداره گمرك‌مهرآباد ازساعت ۲½ الی ساعت ٤ بعدازظهر علاوه برساعات اداری آماده بکار میباشند .الف ٦۲۳ ٥

۱ ـ ۳ آ ـ ۲۹۲۳٦ مدیر کل گمرك ـ فرداد

آگهی مناقصه شماره ٥۹

نیروی هوائی سه‌قلم فیبر و تخته‌سه‌لائی موردنیاز خودرا از طریق مناقصه خریداری مینماید . داوطلبین میتوانند بامراجعه به‌ماتریل‌ستاد فرماندهی (خیابان آیزنهاور ـ چهارراه بیمارستان)شرائط شرکت‌در مناقصه وفهرست لوازم رابرایگان دریافت وپیشنهادات خودرا حداکثر تاساعت ۹ صبح‌روز شنبه ۱۵ر۱۰ر٤۱ بدفتر ستاد فرماندهی تحویل نمایند . رونوشت پیشنهادات تاهمان موقع‌بایدبه‌اداره بازرسی مالی ارتش واقع در خیابان سوم‌اسفند تسلیم گردد . پیشنهادات رسیده در ساعت ۱۰ صبح همان روز در کمیسیون متشکله در ستاد فرماندهی نیروی هوائی باز و نیروی هوائی در قبول‌یارد یك‌یا کلیه پیشنهادات مختار است .

نیروی هوائی

۱ ـ ۲ آ ـ ۲۹۲۹٦

آگهی عدم قبول کارمند

چون کادر اداری ـ خطوط ـ فنی شرکت‌ازهرحیث تکمیل‌میباشد خواهشمند است از مراجعه حضوری وتقاضای کتبی خودداری فرمایند ودر صورت مراجعه‌وتقاضا متاسفانه ترتیب‌اثر داده نخواهد شد .

آ ـ ۲۹۳۸٤ شرکت واحد اتوبوسرانی تهران‌وحومه

مژده ببانوان شیك پوش و باسلیقه

فروشگاه پالتو

عالیترین و شیکترین پالتوهای زنانه منتخب از بزرگترین مزونهای اروپا و آمریکا را وارد نموده است .

خیابان پهلوی ـ چهارراه امیراکرم

از فردا صبح

سینماهای متحده

برای اولین‌بار نمایش میدهند

عروس دهکده

باشرکت : ملك مطیعی ـ فرانك ـ ظهوری ـ نادره و شهلا

کارگردان : ملك مطیعی ـ فیلمبردار و مدیرفنی : صابر رهبر

تهیه‌کنندگان : خسرو تسلیمی ـ صابر رهبر

در سینما های : ایران ـ دنیا ـ فردوسی ـ مراد ـ رامسر ـ فلور ـ فری ـ کارون ـ ژاله

عقیده یك بانکدار پاریسی درباره :

قدرت اقتصادی شوروی

از : فرانس ابسرواتور

اکنون کارشناسان مبرز اتحادیه آتلانتیك شمالی یا پرزیدنت کندی تنها کسانی نیستند که بدقت‌ماجرای کوبا ، نبردچین کمونیست و هند و یا اختلافات پکن و مسکو را مورد بررسی قرار داده ومیخواهند از این وقایع نتایج سیاسی بگیرند بلکه مدیران مؤسسات بزرك و بانکهای مهم نیز میکوشند بابررسی دقیق مسائل بین‌المللی خط مشی جدیدی که با اوضاع واحوال کنونی‌هماهنگی داشته باشد در اداره موسسات خود درپیش گیرند .

در بحران کوبا به محض اینکه خروشچف به‌کندی اطلاع دادکه حاضر است موشکهای شوروی را از آن کشور خارج کند بهای سهام در وال استریت صدی پانزده ترقی‌کرد.

ما برای اینکه به‌طرز فکر محافل مالی دراین تحولات پی‌ببریم از یك بانکدار بزرك پاریسی درخواست کردیم که نظر خودرا درباره این تحولات برای خوانندگان شرح‌دهد.

دراینجا پاسخ بانکدار مزبور به سئوالاتی که دراین زمینه از وی بعمل آمده است نقل میشود :

منشاء سیاسی

ـ دربحران کوبا بهای سهام در وال استریت صدی پانزده ترقی‌کرد میتوانید بگوئید که علت این امرچه بوده است ؟

چیزی‌که دربحران کوبا بیشتر اسباب تعجب ما شد تصمیم راسخ‌پرزیدنت دربرابر شوروی و روحیه «رئالیسم» خروشچف بودکه وقتی که فهمید در یك قمار سیاسی که شانس برد ندارد وارد شده است عقب کشید .

این مسئله باعث شده‌که ماظرفیت شوروی قدرت و نقاط ضعف آن را از لحاظ اقتصادی بدقت مورد تجزیه و تحلیل قرار دهیم و اکنون تصور میکنیم که درپرتو این حوادث که بسیاری از حقائق را روشن کرد ما در ارزیابی قدرت ضربتی شرق در بازارهای بزرك بین المللی دچار اشتباه شده و راه مبالغه پیموده‌بودیم همانطورکه بعضی از ناظران‌سیاسی در ارزیابی قدرت نظامی بلوك شرق دوچار اشتباه شده بودند البته نمی خواهیم بگوئیم که اتحاد جماهیر شوروی بکلی محو ونابود شده ونباید روی قدرت اقتصادی و نظامی آن حساب کرد .

شك‌نیست که شوروی همچنان قدرت بزرگی را تشکیل میدهد ولی درعین حال نمی‌تواند درهمه‌جا و در جبهه‌های مختلف دست بمبارزه‌بزند باین جهت ما میتوانیم با اطمینان به موفقیت خود و بدون پروا اقدام‌کنیم

ـ بنظر شما نقاط ضعف شوروی درچیست ؟

ـ البته نمی‌توان درتوسعه‌صنعتی شوروی تردید کرد اما در زمینه‌امور کشاورزی با این که کم و بیش پیشرفتهائی نصیب شوروی شده‌است معذلك ماشین کشاورزی این کشور درست کار نمی‌کند .بعلاوه مشکلات کشاورزی که شوروی با آن مواجه است کم وبیش دامنگیر همه کشور های اروپای شرقی است .

اما مهمترین نقطه ضعف اردوگاه شوروی چین کمونیست است . مثلا عملیات ماجراجویانه رژیم‌پکن درهند واقتصاد منحط و سیاست آندولت درقبال جنك سوم برای همه کس واضح و روشن است .

همچنین محافل مالی‌ازمدتهاقبل باین نتیجه رسیده‌اند که‌اتحادجماهیرشوروی‌نمیتواند بار تعهدات جدیدی را در آسیا ، افریقا و امریکای جنوبی تحمل کند. بطوریکه دربحران کنگو دیدیم‌مسکو نتوانست زمامدارانی را که بداشتن تمایلات چپی معروف بودند از قبیل لومومبا وگیزنکا را حمایت کرده و مانع از سقوط آنها شود .

درگینه نیز که شوروی با کمك سکوتوره توانسته بود سرپل محکمی ایجاد کند نتوانست کاری از پیش ببرد . حتی درکوبا قبل‌از محاصره این کشور از طرف امریکا دولت کاسترو ناچار شده بود موادخوار بار و لوازم مورد مصرف عمومی را جیره‌بندی کند . طبعا خود کشورهای جهان سوم به شکست شوروی‌دراین مورد معترف هستند و از مدتها قبل میدانند که دیگر نمیتوانند روی‌کمك کشورهای اروپای شرقی حساب‌کنند

اگرهندو پاکستان نزدیك نشوند امریکابا دردسر بزرگی روبرو میشود

تایمزلندن

مقامات امریکائی عقیده دارند که اگر مذاکرات هند و پاکستان درباره کشمیر به موفقیت‌منتهی نگرددآمریکا بادرد سر بزرگی روبرو خواهد شد.

یك مقام رسمی آمریکا اخیرا با نگرانی اظهار داشته بودکه وی‌بخوبی معنی شکست مذاکرات احتمالی‌هند و پاکستان یعنی دو دشمن قدیمی را میداند . و خبر دارد که‌این امربرای آمریکا چه مخاطرات بزرگی خواهد داشت . به عقیده مقامات رسمی آمریکا در صورت شکست مذاکرات هندوپاکستان برای حل مسئله‌کشمیر از یك طرف تمام سیستم دفاعی‌شبه قاره جنوب آسیا و از طرف دیگر روابط دوستانه آمریکا و پاکستان در معرض تهدید قرار خواهد گرفت.

اگر چه آمریکا چندان امیدوار نیست که مذاکرات هند و پاکستان به موفقیت نهائی منتهی گردد . معذلك ازنظر دولت ایالات متحده اکنون نسبت به‌سال ۱۹۵۰که سازمان ملل قطعنامه ای دایر به‌لزوم مراجعه به آراء عمومی در کشمیر تصویب کرده بود مناسبتر است . آمریکا از یك طرف دچار این محظور بزرگ است که نمی تواند به پاکستان یا هندوستان فشار آورد که بهرحال حاضر به نوعی مصالحه برخلاف میل خود برای حل مسئله کشمیر شوند. دولت آمریکا در اوایل ماه جاری این نقطه نظر را علنا اعلام کرده و به هندوستان و پاکستان در این‌مورد قول داده است . در حالیکه اکنون مقامات واشنگتن به این نتیجه رسیده‌اند که شاید ندادن آن قول بهترین راه حل مسئله کشمیر بوده و اختلافات هند و پاکستان را لااقل در برابر خطر چین کمونیست‌موقتا از میان برمیداشت . آمریکا درواقع متقاعد شده است که نمی تواند‌دست روی دست بگذارد و بسادگی شاهد شکست مذاکرات هند و پاکستان درباره کشمیر باشد از طرف دیگر بزرگ ترین مسئله در این زمینه برای آمریکا بالاگرفتن موج‌احساسات ضد آمریکائی در پاکستان است . پاکستانیها از سرازیر شدن سیل‌کمك های نظامی آمریکا برای ارتش هند فوق العاده رنجیده خاطرشدند زیرا عقیده داشتند که ارتش هند این اسلحه را سرانجام بر ضد پاکستان بکار خواهد برد . رهبران سیاسی پاکستان تهدید کردند که با چین کمونیست قراردادعدم تعرض‌خواهند بست .

عقیده جاری‌مقامات رسمی‌هندوستان این است که شروع جنگ های مرزی این کشور با چین کمونیست تمایل عمومی به بهبود رابطه با پاکستان را افزایش داده امادر همان حال باعث دشوار تر شدن وضع هندوستان در جنگ باچین کمونیست گردیده‌است. یکی از مقامات رسمی هندوستان که علاقمند به دوستانه شدن روابط‌هند و پاکستان است از آمریکائیان می پرسید : چطور ممکن است هندوستان از یك طرف مجبور به عقب نشینی در جنگ باچین کمونیست باشد و از طرف دیگر در همان حال‌کشمیر را به پاکستان تسلیم کند . درواقع پس از از دست رفتن کشمیر دیگر ادامه جنگ با چین کمونیست نیز امکان پذیر نخواهد بود و شاید دیگر لزومی برای ادامه حکومت جواهر لعل نهرو نخست وزیر هندوستان باقی نماند .مقامات رسمی هندوستان بطور خصوصی اظهار داشته اند که آماده هستند تا دوبخش جالو ولاداخ واقع در شرق کشمیر را تحت‌تصرف خود داشته باشند ودر سایر بخش های کشمیر اندك امتیازاتی نیز برای پاکستان قائل‌شوند اما مشکل تازه این است که ازنظر پاکستان این مصالحه بهیچوجه یك راه‌حل مطلوب و قابل قبول نیست .

هرگاه هندوستان کماکان قسمت شرقی کشمیر را برای خودحفظ‌کند. در واقع تمام دره سر سبز کشمیر را تصرف خواهد کرد و آن وقت دیگر چیزی برای پاکستان نخواهد ماند .

بهیچ وجه تردیدی نیست که حتی میانجیگری آمریکا و انگلیس رهبران هند را راضی نکرده است که انجام رفراندوم در کشمیر را قبول کنند. چون ۷۷ در صد مردم کشمیر که مسلمان هستندبه احتمال‌زیاد ترجیح خواهند داد به پاکستان که یك‌کشور اسلامی است ملحق شوند .

فلودی
FLOWAY
تلمبه توربینی چاه عمیق
تکنوماشین ـ خیابان سعدی
تلفن ۳۵۹۸۰-۳۵۲۱۶

اسرار فاش نشده ازجریان تاریخی دادگاه نورنبرك

ترجمه : احمد مرعشی

بیاله ادعانامه هیئت دادستانی دادگاه نورنبرك :

یکی از متهمین نازی گفته بود :

تا آخرین فرد یهودی زنده است آفتاب سطح زمین را روشن نخواهد کرد

ـ۴۲ـ

۳ـ تثبیت نظارت

بدین ترتیب توطئه گران نازی سازمان های دولتی را درید اختیار گرفته برای تثبیت قدرت و نفوذ خود در داخل آلمان و جلوگیری از هرگونه مخالفت یا مقاومت در مملکت و حلول دادن زندگی‌نظامی در قالب زندگی عادی مردم از هیچ گونه اقدامی رو گذار نکردند .

الف ـ توطئه گران رایشتاگ را لانه عوامل خود نموده، در انتخابات دخالتهای ناروا نمودند ولایات شهر ها و شهرداری هارا که خود مختاری نسبی داشتند بصورت بی اهمیتی درآورده ، قدرت حکومت مرکزی را برآنها تحمیل کردند . وظائف رئیس جمهوری و صدر اعظمی رادربست به هیتلر تحویل دادند . سپس به تصفیه وسیع کارمندان غیر نظامی دست زدند . استقلال دادگستری را بکلی لگد مال نموده آنرا بصورت‌آلت فعل توطئه گران در آوردند . به تشکیلات اداری و حزبی وسعت‌فوق‌العاده داده شبکه های جدید بوجود آوردند . امور دولتی و حزب نازی را باهم مخلوط کرده کلیه شیوه‌ها و اصول نازیها را برزندگی آلمان و آلمانی چیره ساختند ، در حقیقت آنها ملتی را برای اجرای مقاصد خود بسیج نموده بودند .

ب ـ توطئه گران برای درامان نگه داشتن رژیم خود از هرگونه سوء قصد احتمالی به ارعاب مردم پراختند، برای ازبین بردن مخالفین‌خود وکسانی‌که احتمال ضد نازی بودنشان میرفت سازمان های تروریستی‌تشکیل‌دادند ،مظنونین را بدون هرگونه محاکمه ای بظاهر تحت عنوان (توقیف احتیاطی) به زندان ها گسیل داشته یادر اردوگاه های مخصوص نگهداری میکردند ، به آنها توهین و تحقیر روامیداشتند آنها را میچاپیدند ، تحت شکنجه قرار میدادند ، استثمار میکردند و یا قتل عام مینمودند .

این اردوگاهها دراوایل سال۱۹۳۳ بوجود آمدند ، گورینگ یکی از متهمین ناظراین اردوگاهها بود ، سازمان های جنائی (اس . اس) و گشتاپو در اجرای جنایات بیش از سایر سازمان ها اهمیت داشتند.این دوسازمان نیز بدون توجه باصول و قوانین در خود مختاری دستی باز داشتند .

پ ـ توطئه گران‌اموال اتحادیه‌های کارگری آزاد را مصادره‌کرده رهبران آنها رامورد پیگرد قرار دادندو آنها راوادار به پیوستن به حزب نازی نمودند . در دنیای صنعت نیز تز اطاعت کورکورانه‌از(پیشوا) رارسوخ داده به اربابان صنعت (پیشوایان) لقب دادند وکارگران را تحت‌استثمار درآوردند . نتیجتا کارگران منکوب شد ه‌بهره کار ونیروی تولیدی آلمان دربست در اختیار توطئه گران قرار گرفت .

۲ـ توطئه گران با تحریك جوانان به زیر پا گذاشتن‌تعلیمات مسیح‌قصد داشتند نسل موجود را از قیدنفوذ کلیسا برهانند . هدف آنها جانشین ساختن تعلیمات حزبی بر تعلیمات کلیسائی بود . تعقیب کشیشان ، عوامل کلیسائی ، تارکان‌دنیا وراهبان صومعه هاکه احتمال‌میرفت مخالف مقاصدشان باشند جزو این‌برنامه‌بود، حتی‌از مصادره اموال کلیسا هانیز مضایقه نکردند.

۳ـ توطئه گران بشدت با کسانی که بنام صلحدوستی گرد هم می ـ آمدنددشمنی‌داشتند، اینگونه‌اشخاص همیشه تحت نظر و تعقیب قرار میگرفتند .

۴ـ توطئه گران‌به‌تبعیت ازسیاست برتری نژادی خود . برنامه ریشه کن ساختن نژاد یهود را با قساوت قلب عملی مینمودند . قتل عام یهودیان یکی از اصول سیاست رسمی نازیها شده بود . که هم علنا اجرا میکردند و هم بااعمال زور یابمسلح فرستادن فرد یاافراد توطئه گران از افشای هدف های خود اباء نداشتند . مثلا (روزنبرگ) یکی از متهمین صریحا گفته بود:

آلمان موقعی(حل مسئله نهائی یهود)را خاتمه یافته تلقی خواهد کرد که‌در فضای رایش بزرك حتی یکنفر یهودی هم وجود خارجی‌نداشته باشد ... از نظر اروپا نیز حل‌مسئله نهائی یهود باید مصادف باشد با مهاجرت آخرین فرد یهودی از قاره اروپا .

روزنبرك تئوریسین حزبی همچنین اظهار داشته بود : در آلمان نوین روش ضد یهود موجب ایجاد وحدت است .

رابرت لی‌متهم دیگر گفته بود :

ما سوگند یاد میکنیم که‌تاآخرین یهودی را زیر کارد قصاب‌ننشانیم از مبارزه دست نکشیم . یهودیان دشمن را نباید تحت فشار قرار داد بلکه باید ریشه شان را کند .

«لی»زمانی دیگر چنین گفته بود:

دومین سلاح‌سری آلمان ، حل مسئله نهائی یهود است. اگر این هدف پایدارانه اجرا شودتزضدیهود عمومیت یافته سایر ملل نیز مجبور به پذیرفتن آن خواهند گردید .

اشترایشر یکی‌از متهمین گفته‌بود:

تا آخرین یهودی زنده است ، آفتاب‌سطح زمین را روشن نخواهد ساخت !

این گونه اعترافات و تحریکات از جمله مسائل معمولی و مخصوص اعلامیه های توطئه‌گران در سراسر دوران قدرت و دسیسه چینی‌آنها بود محروم داشتن از حق انتخاب شدن وانتخاب کردن ، شکنجه ، لغوحقوق تابعیت ، مصادره دار وندار یهودیان در برنامه فعالیتهای‌ضدیهودگنجانیده شده بود. لازم بیاد آوری است که یهودیان مورد اعمال زور، تبعید، استثمار ، بیکاری ، قحطی زندگی و کشتار د ـ ـ ـ ـ ی قرار گرفتند . نتایجی را ـ ـ توطئه گران از اجرای این اعمال غیر انسانی بدست آوردند فقط به‌تخمین میتوان تصور کردولی آنچه مسلم است اینستکه (حل مسئله نهائی یهود)در بسیاری از کشور های اروپائی بخوبی اجراگردید واز ۹٫۶۰۰٫۰۰۰ نفر یهودی که در مناطق نفوذ و اشغالی آلمان در اروپا زندگی میکردند بحدس قریب به یقین ۵۷۰۰۰۰۰نفر مفقودالاثر گردیدند ، اکثر این‌عده توسط جنایتکاران فاشیست بدون محاکمه بقتل‌رسیدند . یهودیان‌فعلی ساکن اروپا ازبقایای اینعده میباشند

پ ـ بخاطر تحمیل اراده‌خود برملت آلمان وآماده نمودن روحیه مردم جهت قبولاندن جنك ، توطئه گران حتی سیستم تعلیمو تربیت جوانان رانیز عوض نمودند ، تز (پیشوائی) درمدارس نیز عنوان شد. حزب نازی وتشکیلات وابسته بدان‌برای نظارت برامور فرهنگی دارای اختیارات نا محدودی گردیدند، نظارت آنها برروی امور تربیت بدنی و تحصیلی نیز تحمیل‌شد .انتشار اخبار واطلاعات تحت‌سانسور قرارگرفت افکار عمومی چه‌درآلمان وچه درسایر نقاط‌اروپا انحصاری گردید و درنتیجه‌یکدستگاه عظیم تبلیغاتی بوجود آمد.

بیماران مبتلا به‌آلرژی

برای «تست» و درمان میتوانند همه روزه صبح جز ایام‌تعطیل بمطب دکتر محمد بهشتی خیابان شاهرضا ـچهارراه کاخ مراجعه کنند . برای هفتاد قسم ماده بوجود آورنده « آلرژی» از قبیل مواد خوراکی ـ گردوخاك ـ پولن گیاهان و گلها و میکربها وسیله« تست » موجود است .

۲ـ۳ آ ـ ۲۸۸۲۰

از فردا صبح در سینماهای
نیاگارا ـ رکس ـ رویال ـ همای

فیلمی که پس ازگذشت ۱۷ سال دولت امریکا اجازه تهیه آنرا داد وبرای اولین بار اسرار بازداشتگاههای مخوف ژاپنی ها ورفتار وحشیانه زندانبانان خشن را بهفت زن امریکائی را فاش میسازد

۷ زن از جهنم
7 WOMEN FROM HELL
سینماسکوپ ـ دوبله بفارسی
باشرکت : پاتریشیا اونز ـ دنیزوارسل ـ جان کار
سزار رومیرو ـ مارجیا دین

محصول کمپانی فوکس قرن بیستم سال ۱۹۶۲
شروع سانسها درسینمارکس ۳۰ر۱۰ صبح ۳۰ر۲ـ۳۰ر۴ـ ۳۰ر۶ ـ۳۰ر۸ بعدازظهرودرسینما های نیاگارا ـرویال ۱۱ صبح ۳ـ۵ـ۷ـ۹ بعداز ظهر ودر سینما همای۱۰ صبح ۲ـ۴ـ۶ـ۸ بعداز ظهر

فرش لاستیکی
نرم مثل مخمل
زیبا مثل مرمر
شوونر
نمی سوزد
قابل شستشوست
احتیاج بواکس ندارد
نمی شکند
عایق رطوبت است
زیباترین وبامرغوبترین پوشش لاستیکی برای کف منازل مسکونی ـ هتل ها بیمارستانها ـ ادارات ودفاتر تجارتی .
تخت جمشید چهارراه فیشرآباد
تلفن : ۶۰۸۸۵

انتقاد

از : علی شعبانی

سیری دریك خبر

امروز باهم سیری دریك خبر میکنیم. این خبر هفته گذشته در صفحه حوادث اطلاعات چاپ شده است .

در بالای خبر تیتری باحروف درشت که سرتاسر صفحه را اشغال کرده و داخل یك کادر قرمز قرار گرفته است بااین مضمون بچشم میخورد:

«قمار خانه‌ها که یکی از عوامل وقوع سرقت وکشیدن چك بی محل بودند تعطیل شدند وصاحبان آن توقیف گردیدند.»

از ملاحظه این تیتر حالت وجدو سروری بما دست میدهد وخوشحال میشویم که سر انجام قمارخانه ها، این اماکن جهنمی که واقعا یکی ازعوامل وقوع سرقت وکشیدن چك بی محل «بودند!» تعطیل «شدند!» و بیشتر خوشوقت میشویم وقتی کمی پائین‌تر با حروف درشت تر میخوانیم که :

«زن یك شخص مشهور بعلت‌دائر کردن قمارخانه بزندان محکوم گردید.»

در اینجا از اینکه تیغ دادگستری آنقدر تیز شده است که حتی «زن یك شخص‌مشهور» رامحکوم‌میکند خوشحال میشویم واز ذوق سراز پا نمیشناسیم. بعد باشوق ورغبت بیشتری مطلب را دنبال میکنیم وبه آنجا میرسیم که:

«... و همین امروز دادگاه ناحیه یك ،منیر خانم را که زن شخص مشهوری میباشد وقمارخانه بزرگی‌دایر کرده بود باتوجه بعلل مخففه بچهار ماه زندان محکوم کرد !»

باینجا که میرسیم انگار که یك طشت آب یخ روی سرمان خالی‌کرده باشند یخمان میزند واز خود میپرسیم راستی «علل مخففه» در این زن چه بوده ؟... بعد بخود جواب میدهیم که ای دل غافل ، کجای کاری ، علل مخففه از این مهمتر که متهمه یك زن مشهور واحیانا زیبا است ؟!

سپس در حالیکه از خشم چین بر جبین انداخته‌ایم مطلب را با اکراه دنبال میکنیم وناگهان آتش میگیریم وعصبانی تر از پیش میشویم وقتیکه میخوانیم :

«طبق ماده ۲٤۳ هر کس قمارخانه دایر کند یا در آنجا قبول‌خدمت‌نماید بحبس تادیبی از شش ماه تا دوسال محکوم خواهد شد ...»

دو باره مثل آدمهای خل ودیوانه از خودمان میپرسیم مگر نه اینکه شش ماه حداقل مجازات را برای‌همان علل مخففه پیش بینی کرده‌اند ؟...

وباز میپرسیم مگر متهمه چقدرمشهور بوده که حتی دو ماه‌کمتر از حداقل مجازات محکوم شده است؟!

از این مطلب هم میگذریم ودنباله خبررا میگیریم وبه آنجا میرسیم که نوشته است :

«مقامات دادسرا از ذکر مشخصات بیشتر این زن بعلت قطعی نشدن‌حکم دادگاه خود داری کردند... »

بار دیگر آتش میگیریم و بزمین وزمان ناسزا میگوئیم وقانون اساسی را بخاطر می‌آوریم که صراحت دارد تمام افراد وآحاد مملکت درهرطبقه وصنفی که باشند در برابر قانون یکسان هستند ... وبعد ، باز از خود میپرسیم پس چرا متهمین دیگرحتی پیش از آنکه د ردادگاه بدوی محاکمه ومحکوم بشوند باعکس ومشخصات معرفی میشوند ولی در مورد این زن مشهور واحیانا زیبا «مقامات دادسرا» از ذکر مشخصات او بعلت قطعی‌نشدن حکم دادگاه خود داری میکنند...

سر انجام آن خوشحالی وخوشبینی زایدالوصفی که در ابتدای مطالعه‌خبر نصیبمان شده بود بیکباره تبدیل به بغض وبدبینی میشود واز هر چه‌قانون وقانونگزار وقانون اجرا کن است‌بیزار میشویم وباین نتیجه میرسیم که دادگستری‌ماهمان است‌که بود ،همان است که حسین کندی را باآن‌تفاصیل که همه میدانیم محکوم بمرك میسازد ووجود زن واطفال معصوم او راجزء علل مخففه‌نمی‌انگارد ـ وهمان است‌که فلانکس آقای معروف همگان را که‌در حین مستی سه کارگر زحمتکش را زیر چرخهای اتومبیل لوکس خود کشته بود بادوماه زندان‌قابل خریداری آزاد میکند ووجودنام فامیلی‌بخصوص را برروی او برای «علل مخففه» کافی میداند ...

گفتگوی تلفنی مردم

دراین ستون گفتگوهای تلفنی مردم درج شده است ما ازمسئولین امور مملکتی خواستاریم که باین عقده وگرفتاریهای مردم توجه کنند وحتی‌المقدوراز مردم رفع شکایت وگله نمایند.

تحت تعقیب قرار گرفت

جریده شریفه اطلاعات عطف بشرح مندرج در شماره۱۰۹۰٦ـ ۳ر۷ر٤۱ آن جریده شریفه راجع به شکوائیه آقای ناصر زنگنه درمورد شرکت برق یاب برابر گزارش بنگاه برق تهران اشعار میدارد :

نمایندگان کمیسیون برقهای اختصاصی در تاریخ ۲۳ر۷ر٤۱ از محلهای مورد شکایت بازدید و ازنامنظم بودن برق شرکت صورت مجلس تنظیم ضمنا بشرکت مذکور اجازه اصلاح شبکه و تقویت برق مشترکین خود داده شد .

در تاریخ ٤ر۹ر٤۱ مجددا نمایندگان بنگاه برق تهران ازمحل بازدید و مشاهده کردند هیچگونه اقدامی که دال براصلاح شبکه و رفع خاموشی و بهبود ولتاژ و منظم بودن برق باشد معمول نگردیده است لذا مراتب بدادگاه شعبه ٥ کیفر گرانفروشان مقیم برزن ٤ شهرداری اعلام گردید تا طبق مواد ۱٤ و۲۷ آئین‌نامه برقهای اختصاصی نسبت بعمل خلاف شرکت‌مذکور برطبق مواد٤۲ و٤۳ آئین‌نامه برقهای‌اختصاصی اقدام ونتیجه را اعلام فرمایند .

رئیس اداره کل روابط عمومی و انتشارات . همایونفرخ

کلانتری ۲۰ توجه کند

* در چهارراه استخر یك عده ولگرد با گفتن و تکرار کلمات‌رکیك مزاحم زن و دختر مردم می باشند بنویسید کلانتری ۲۰ توجه کند .

اهل محل

مگر پول علف بیابان است ؟

* من یك دانشجو هستم ، چندی قبل بیمار شدم رفتم دکتر ، دکتر از من ۲۰ تومان ویزیت گرفت (ویزیت دکترها حساب و کتاب که ندارد) نسخه داد ، بردم پیچیدم ٥٤ تومان خرج برداشت (گرانی دارو کمر آدم را می‌شکند) هیچکدام این‌ها دل مرا نسوزاند ولی وقتی از برای تزریق آمپول پانزده ریال ازمن می گرفتند مرضم یادم میرفت، مگر پول علف بیابان است که برای هر آمپول ۱٥ ریال از مردم می گیرند ، آخر این چه شهر بلبشوئی است

دانشجو

جگرم کباب میشود !

* من وقتی در پشت سفارت خانه های خارجی می بینم که درخت کاج را از ریشه کنده اند و میفروشند جگرم کباب میشود .

غلامعلی راد

شورای عالی اداری کشور توجه کند !

* اکنون که طرح یکنواخت کردن حقوق لیسانسیه ها باحقوق مهندسین در آن شورا مطرح است بجاست که لیسانسیه های پیمانی را نیز مشمول این طرح کنند ، زیرا کارمندی که آتیه اش تامین‌نیست اقلا باید مزایائی که دریافت میدارد برابر مزایائی باشد که سایر کارمندان دریافت می کنند ، لیسانسیه لیسانسیه است چه پیمانی باشد چه رسمی !

کارمند پیمانی لیسانسیه

وزارت فرهنك توجه کند

* عده‌ای از دانشجویان شاگرد اول پارسال هنوز به خارج فرستاده نشده‌اند ، به‌وزارت فرهنك هر وقت مراجعه می‌کنیم افلاسنامه نشان میدهد . این هم عاقبت شاگرد اول شدن !

یك شاگرد اول

مگسهای اینجا تخم میگذارند !

*چند تا بارفروش هستند که سرکوچه نظامیه را تبدیل به میدان بارفروشها کرده‌اند ، مگسها همه شهر را میگذارند می‌آیند در این محل تخم گذاری میکنند !

سعیدیان

توصیه وپارتی بازی !

*بجز خیابان یاسائی تمام خیابانهای یوسف آباد اسفالت شده، مثل‌اینکه این‌یکی‌پارتی‌نداشته وغریب افتاده،میخواهم پارتی‌این‌خیابان هم من بشوم وبدینوسیله بشهردار یوسف آباد توصیه کنم‌که این‌خیابان را اسفالت کنند !

س ـ ن

نامه‌های مردم

کارگران توتون چپق

آقای عمر فاروقی ازطرف کارگران کارخانه توتون چپق سقز مینویسد : دستمزد کار گران توتون چپق راکه همگی دارای عائله هستند ٤۰ الی٥۰ ریال میدهند و سالی یکدست لباس کار و یکجفت کفش و مقداری شیر در صورتیکه طبق قانون کار مزد کارگران‌توتون چپق ٥۲ ریال در هردو سال افزایش مییابد تقاضا داریم‌کلیه مزایائی که مطابق قانون کار بما تعلق میگیرد از قبیل صدی سی اضافه دستمزد بوجار و امثال آن‌پرداخت گردد .

جاده شوسه نور

آقای احمد اسفندیاری مینویسد: سالیانی است شصت هزار نفوس فراموش شده قراء نور که بیش از صد پارچه آبادی است از وزارت‌راه بمنظور جلو گیری از تلفات جانی‌و آسایش کوه نشینان و استفاده از ییلاقات کم‌نظیر نور تقاضای احداث جاده مینمایند متاسفانه تاکنون بی نتیجه مانده اهالی ناچارند کلیه احتیاجات خود رابچندین برابر قیمت اصلی خریداری و مصرف نمایند مقتضی است سازمان برنامه اعتبار احداث جاده شوسه نور را پیش‌بینی نموده و با اتصال آن به جاده هراز موجبات رفاه ساکنین این منطقه ییلاقی را فراهم نماید .

صدورچك بی محل

آقا سید جواد نادر پور کفاش مینویسد : شخصی که خودرا کارمند وزارت دارائی معرفی مینمود یك جفت کفش ازمن خریداری کرد و چکی بمبلغ ۹٥۰ ریال عهده بانك صادرات داده که از بانك برگشت شده و تاکنون ا زدهنده چك خبری نیست تقاضا دارم ترتیبی داده شود که برای عدم رکود معاملات ازاینگونه کلاهبرداریها جلوگیری شود .

درحوزه‌مرودشت و خفرك

آقای حسین کشتگاراز طرف‌زارعین مرودشت وخفرك‌و گلوار تقاضامینماید نسبت بعملیات چند نفری که طبق پرونده های موجود بشرارت عادت‌دارند خاتمه داده شود . واز ایجاد فتنه و فساد دراین حوزه که‌تقسیم اراضی شروع گردیده جلوگیری بعمل آید.

چند تقاضا

قاضی سید قادر بخش‌حسینی از وزارت فرهنك تقاضا مینماید بودجه تحصیلی مدرسه عربی زنگیان و سرجود گشت سراوان زاهدان کمك شود تا طالبین دروس عربی بتوانند بتحصیلات خود ادامه دهند هم‌چنین کلاس چهارم ادبی دبیرستان سراوان تاسیس گردد و بالاخره نسبت باهالی سراوان که بعلت قحط سالی دچار مضیقه هستند مساعدت بعمل آید و قنات داورپناه لاروبی شود .

آب جهت‌سبزیکاری

چند نفر از کشاورزان اراضی پشت ورزشگاه شماره۳خیابان شهناز مینویسند مطابق قراردادی که ۳٥ سال است‌سابقه‌دارد زمینها راسبزی کاری نموده‌ایم چهل روزاست مسیر آب را برگردانده اند وزراعت مارو بخشکی میرود تقاضای رسیدگی و اجرای قرارداد را داریم .

ماهی‌شیلات

از تبریز آقای‌احمد صالح مینویسد باآنکه هرروز اخبار وفور صیدماهی شیلات از رادیو و مطبوعات پخش‌می‌شود درتبریز حکم کیمیا رادارد واز ۱٥۰ ریال کمتر نمیفروشند باین‌قیمت هم بدست‌همه نمیرسدخوبست درتوزیع ماهی شیلات ترتیبی داده شود که سهمیه شهرستانها نیز عادلانه تقسیم شود .

برگی از دفتر خاطرات

بقلم یکی ازرجال

ژنرال انگلیسی در دام مشیرالدوله !

ـ۱ـ

درسالهای آخر جنك بین‌الملل اول ازطرف انگلیسها ، تشکیلات نظامی درجنوب ایران ظاهرا به عنوان حفظ امنیت طرق و باطنا برای مبارزه باعمال المانی‌بوجود آمد و فریب پنجاه افسرانگلیسی و دویست و پنجاه افسر جزء انگلیسی و هندی در راس آن قرار گرفت .

تشکیلات مزبور بفارس‌وکرمان بسط حاصل نمود و بکلیه‌لوازم جنگی از قبیل میترایوز وتوپخانه و شعبات حمل ونقل و صحیه و مریضخانه‌سیار وگروهان‌مهندسی برای‌خدمات صحرائی وبیمارستان بیطاری و اداره ذخیره و غیره مجهز گردید و عده‌ای تفنگچی بمنظور انتظام طرق استخدام شدند وبا اسلحه و لوازم‌سیستم انگلیسی مسلح گردیدند .

درپایان جنك اول منطقا می بایستی تاسیسات پلیس جنوب منحل‌شود و «سرپرسی‌سایکس» مؤسس و موجد آن زحمت کم کند ، اما طمع سلطه برقشون ایران انگلسیها را وادار کرد به اتکاء آن نیروی نظامی جای پای‌محکمی‌برای خودنگاه دارند . وقرارداد معروف وثوق الدوله و لردگرزن را به‌ایران تحمیل‌نمایند

پس‌از امضاء آن قراردادوجود پلیس جنوب مانند یك واقعیت شناخته شد . تاآنکه مشیرالدوله بمقام ریاست وزراء منصوب شد و کوشش نمود درمکاتبات‌رسمی نامی از پلیس جنوب که دال بر شناسائی آن باشد برده نشود ، روزی درصاحبقرانیه موقع سلام عید به مشیرالدوله که در زیر چادرهیئت وزراء را منعقد کرده بود خبر دادند که یك ژنرال انگلیسی در میان فرماندهان صنوف مختلف قشون ایران‌می خواهد از مقابل سلطان احمدشاه رژه برود . مشیرالدوله فورا یادداشت‌محرمانه‌ای بشاه نوشت واستدعا کرد سان نظامیان را متوقف سازد و شاه قبول کرد بعد به توسط اعتلاءالسلطنه معاون نخست‌وزیر ژنرال‌انگلیسی را بچای در چادر خود دعوت‌نمود واز طرف دیگر به سلطان احمد شاه پیغام داد حال مانعی نیست که سان قشون را ادامه دهید.

فرمانده سالخورده انگلیسی بعدها فهمید که در دام افتاده ودانست‌که درایران‌سیاستمداران و دیپلمات های زرنك‌تر از او پیدا میشوند .

هستند گویندگان هنوز اندر عراق ....

خاطرات سیاسی

امین‌الدوله

به‌کوشش دکتر حافظ فرمانفرمائیان

ازدوران قاجاریه بیش از همه ادوار تاریخی گذشته ایران اسناد بجامانده است واین عجبی نیست.نه تنهاشاهان قاجار به‌زمان مانزدیك ترند ،درسال های درازحکومت آنها آشنائی‌ایرانیان به‌عادات ورسوم اروپائی بیشترازهمیشه گردید ویکی‌ازسودمندترین این‌عادت نگهداری یادداشتهای روزانه و حفظ نامه‌ها واسنادی بود که اگرچه‌برای صاحبان آنها غالبا جنبهٔ تفننی داشت، برای آیندگان سرچشمه عظیمی از اطلاعات است‌وبدون آنها تاریخ کشور ناقص می‌ماند .

میرزاعلی‌خان امین‌الدوله منشی‌حضور ناصرالدین شاه ومدیر مجلس شورای کبری ووالی آذربایجان که‌از نخستین سالهای سلطنت ناصرالدین شاه از رجال درجه اول درباری بود ودردوران مظفرالدین شاه مدت کوتاهی به صدراعظمی رسید یکی‌از آن مردان بود که‌این نیاز به‌باقی‌گذاشتن آثاری ازحال رابرای آینده دریافته بود .او در دورهٔ طولانی فعالیت سیاسی ودولتی خود ازیادداشت کردن افکار خود و رویدادهای پیرامونش غافل نماند .به برکت این عادت ماامروز تصویری از دوران ناصرالدین شاهی دردست‌داریم که‌اگرچه اززاویهٔ شخصی محدودی دیده شده روشنی شگفتی دارد، واگر چه‌در بسیاری جاها سخت مغرضانه است صراحتی دارد که عیب غرض‌را می‌پوشاند .

کتابی که امروز به‌نام خاطرات سیاسی امین‌الدوله دردست ماست با انشائی پخته وشیوا ـ که‌از سهل‌انگاری های معمول بهترین نویسندگان دورهٔ قاجار خالی نیست ـ وبه صیغهٔ سوم شخص نگاشته شده است . جزءآخر کتاب آشکارا به قلم دیگری‌است که شاید معین‌الملك پسرامین‌الدوله‌باشد. دراین کتاب شرح حال مولف آمیخته باجریانات سیاسی کشور آمده‌است ، نگاهی به عناوین کتاب که‌با دقت‌زیاد فهرست بندی شده است نشان‌میدهد که‌ارزش تاریخی کتاب‌بچه‌پایه است، اگرچه درارزش سندی آن مبالغه نمی‌توان کردو بطور قطع باید بااسناد دیگر مقابله وسنجیده شود .

وصف ناصرالدین شاه و رجال‌ناصری ووقایع پنجاه ساله سلطنت آن‌پادشاه که آمیختهٔ شگفتی از هوش‌و حسن‌ـ نیت ومیل به‌اصلاح‌و بی‌کفایتی وخود پرستی و تن‌پروری بودو نسبت به عقب ماندگی ملت‌ایران واز دست‌رفتن قلمرو های بزرك ملی مسئولیت عظیم دارد، این کتاب را آکنده است . نویسندهٔ هوشمند«شاه‌شهید»راهمچنان که‌بودـ بدترین باطن هادر ظاهری فریبندهـ نشان می‌دهد . ضعف های بزرك اخلاقی اورا ، که‌در چنان‌سطح بالای قدرت عواقب چاره ناپذیر برای ملت‌و کشور دارد، بازگو میکند ، وسیمای اخلاقی ناصرالدین شاه ازاین گزارش ، زشت‌و بیزار کننده‌نمایان می‌شود .

واین کتاب حملهٔ سختی به‌استبداد، به‌روحیه انگاشتن یك مملکت به‌عنوان ملك شخصی یك فردو یك خاندان ، بشمار می‌رود ـ اگرچه بدست یك محافظه کار که‌تمایلات اصلاح طلبانه اعتدالی دارد و بعضی نوآوریهای‌تاریخ جدید ایران‌ـ شورای‌مملکتی ،پستخانه وضرابخانه و مهمتر از همه‌مدارس سبك جدیدـ از اوست .

طبیعی است‌که شخصیت ناتوان مظفرالدین شاه نیز از طعنه‌های قلم تیز نویسنده برکنار نمی‌ماند . یکی از عبرت آموزترین قسمتهای کتاب‌در آنجاست که‌ناصرالدین شاه اززوال حیثیت خود درمیان مردم و درباریان نگران می‌شود وولیعهد رابرای مدتی به‌تهران می‌خواند تا همگان بامشاهدهٔ او دوام عمر پادشاه رااز خدا بخواهند!

در هر صفحه این کتاب مسائل همیشگی جامعهٔ ایرانی مطرح‌است ،با تازگی شگفت‌آوری که ارواح سست ترزا ممکن است دچار نومیدی‌سازد . ایران صدسال پیش از میان صفحات خاطرات سیاسی امین‌الدوله به‌صورتی ظاهرمی‌گردد که خواننده را باآنکه می‌داند گذشته جبران پذیرنیست‌به درجات بالای خشم وافسوس میرساند.

بازیهای سیاسی‌بیگانگان ،خشونت مداخله جوئی استعماری ، توطئه های حقیر زیانبخش رجال وسیاستگران و زنان و خواجه سرایان حرمسرا ، سرگرمیهای پست مردمی که در بالا ترین مقامها قرار داشتند، تضادشگرف دنیائی که‌در پیرامون ایران به‌پیش می‌تاخت و دنیائی‌که دراین سرزمین درووجود خود می‌پوسید وننك وادباراز سراپای آن می‌ریخت ، همه در این کتاب آمده است . شخص با خواندن این صفحات‌خودرا‌ازعادت سهل‌انگارانهٔ بخشودن گذشتگان ملامت میکند .ما مردمی کم توقع و فراموشکاریم . انتشار کتابهائی مانند خاطرات‌سیاسی امین‌الدوله لازم است تامارا‌سختگیرتر سازد .

تنبه‌و عبرتی که‌انتشارا‌ینگونه اسناد بما می‌دهد کاملا ارزش ناراحتی‌هائی راکه‌برای بعضی بازماندگان نامهای بزرك دورانهای گذشته ایجاد می کند دارد. مفهوم وفاداری به‌گذشتگان و پدران ونیاکان آن نیست که از هر ذکر خیر جمیلی در باره ایشان بهم بر آئیم ودر پی جلوگیری از انتشار یك سند تاریخی باشیم . گذشتگان ما درزندگانی خویش همیشه عدالت رارعایت نمی‌کردند . باید تاریخ را واگذاشت‌که تاآنجا که‌ممکن است بی‌عدالتی هارا تصحیح کند .

امیدواریم موسسه کتابهای ایران که‌باانتشار «تاریخ کرمان» و کتاب حاضر توجه خودرا به مطالعات‌تاریخی نشان داده به انتشار اسناد بیشتری از گذشتهٔ نزدیك این کشور ادامه دهد .

انجمن همکاری خانه ومدرسه دبیرستان نمونه دختران

نخستین جلسه دورهٔ هفتم انجمن همکاری خانه ومدرسه دبیرستان نمونه دختران با حضور خانم نوربخش رئیس دبیرستان وبانوان پریرخ روحانی و صدری وتیمساران سر لشکر عباس گرزن وسر لشکر یاوری و سرتیپ تقوی وسرتیپ موحد و آقایان دکتر مظفر بخرد ودکتر جناب استادان دانشگاه ودکتر محمود بامداد وابراهیم بنی احمد ومصطفی پور طهماسبی و محمود ماهوتچیان اعضاءانجمن تشکیل گردید وبلافاصله پس از بحث هیئت رئیسه‌خود را باتفاق آراء بشرح زیر انتخاب نمودند:

تیمسار سرلشکرعباس گرزن‌رئیس
آقای دکتر مظفر بخرد نایب رئیس
آقای محمود ماهوتچیان‌دبیر انجمن
وآقای مصطفی‌پورطهماسبی‌خزانه‌دار

وسپس بسایر امور رسیدگی بعمل آمد وجلسه خاتمه یافت ، دستورجلسه آینده انتخاب معتمدین وپزشك معتمد ورابطین خواهد بود.

اضافه دستمزد

آقای بهمن سرتیپ زاده نماینده کارگران کارخانه قند کرج از وزارت صنایع‌و معادن تقاضا دارد وعده‌ای که در خصوص افزایش دستمزد کار گران داده شده هرچه زودتر جامه عمل پوشد و نسبت به این عده که بجای کارشناسان خارجی با ماهی ۳۰۰ الی ٤۰۰ تومان انجام وظیفه مینمایند عطف توجهی‌مبذول واضافه حقوق آنان پس از سه‌سال عملی گردد

سری بگورستانهای ماشین آلات قراضه بزنید

هم‌متاثر میشوید وهم باسرار کارمهندسان مشاور پی میبرید

گورستانهای ماشین‌آلات‌در سراسر کشورموجب‌تاسف هرایرانی میهن پرست‌است

در شماره دیروز ششمین قسمت از نامه سندیکای مقاطعه کاران‌اسفالت راهسازی تاسیسات را که بوسیله آقای محمد مهدی‌موسوی دبیرسندیکا بروزنامه ارسال شده چاپ کردیم و اینك هفتمین قسمت نامه در شماره امروز درج‌میگردد:

***

تحمیل تازه

ماشین آلات راهسازی که به‌ترتیب فوق بمقاطعه کاران تحمیل شده‌هم اکنون در گوشه و کنار این مملکت گورستانهای متعددی را بوجودآورده که اسباب تاسف هر ایرانی وطن ـ پرست و مطلع ازاین اسرار میباشد.

این ماشین آلات معمولا قبل ازیك فصل کار و اگر احیانا بعضی ازآنها فقط چند ماه مورد استفاده قرار گرفته باشند قطعه‌بصورتی درآمده‌اند که‌ببهای پنج‌در صد ازقیمت‌خریداری شده نمیارزد .

یك نمونه

برای نمونه فقط بذکر یك مورداز این سرنوشت شوم مبادرت میشود.

در برنامه دوم بیکی از بهترین شرکتهای مقاطعه کاری ایرانی یك قطعه از راه ساوه و دو قطعه ازراه کرمانشاه و یك قطعه راه لرستان مستقیما و یك قطعه از راه اندیمشك باهواز با مشارکت مقاطعه کار دیگری واگذار گردیده طبق دفاتر واسناد این شرکت برای راههای کرمانشاه و لرستان و ساوه این مقاطعه کار مجبور بخرید سیصد و سی‌میلیون ریال ماشین‌آلات راهسازی‌و پرداخت هشتاد میلیون‌ریال‌بهای‌قطعات ولوازم یدکی شده است و در شروع کار قطعه راه اندیمشك باهواز که با مشارکت شرکت دیگری انجام میشود علاوه از ماشین آلات‌موجود دوشرکت اورا ناگزیرازخرید در حدوددویست میلیون ریال ماشین آلات جدید از محل صدی بیست و پنج قسمت نقدی قرارداد نموده‌اند .

واهند

متصدیان محترم سازمان برنامه بهتر از سندیکای مقاطعه کاری و راهسازی از سرنوشت این مقاطعه‌ـ کار زحمتکش وفداکار ایرانی که‌اسیر سرپنجه قوی و مغرضانه مشاوران خارجی شده‌است آگاهی دارند اما برای یادآوری اضافه مینماید که‌این مقاطعه کار دریك مورد دراوائل سال جاری برای پرداخت بدهی های‌خود ناگزیر شد بیش‌از پنجاه میلیون‌ریال از ماشین آلات خریداری خودرا به قیمتی کمتر از چهار میلیون ریال در تهران باوراق چی ها بفروشد .

مقایسه

برای اطلاع بیشتر از نحوه‌اعمال سیاست فروش ماشین آلات بمقاطعه کاران‌درمورد همین‌شرکت‌مقاطعه‌کاری توضیح میدهیم که جمع کار های‌این شرکت (در صورتیکه‌کارراه اندیمشك باهواز را هم پایان یافته محسوب کنیم) کمتر از یکمیلیارد و سیصد میلیون ریال‌است درصورتیکه قیمتی را که کلابرای ماشین آلات و لوازم یدکی پرداخته با احتساب هزینه‌های مربوط بایام‌کاراین وسائل ازهشتصد میلیون ریال(یعنی بیشتر از شصت در صد کل کار) تجاو زمیکند ..

وضع مقاطعه کاراینکه ساختمان فرودگاههای بزرگ و قسمتی ازراه رشت و قطعه دیگری از ساختمان راه کرمانشاه ـ و مقاطعه کاران راه همدان و مقاطعه کار تنگ ملاوی و مقاطعه کار قطعه ۱۷ راه آمل وده‌ها مقاطعه کاردیگر که دچاراین‌سرنوشت شده‌اند نیز بهتر از مقاطعه کارپیش گفته نیست .

یك نمونه قابل توجه

(اینك که ذکری از مقاطعه کار قطعه ۱۷راه آمل بمیان آمدبدنیست بعنوان شاهد مثال یاد آور شویم که هفده کیلو متر کاراین مقاطعه‌کار در اصل به دویست میلیون ریال برآورد و واگذار شده بود و پس از آنکه حدود یکصد و پنجاه‌میلیون ریال ازاین اعتبار صرف خریدماشین آلات و وسیله ورشکست مقاطعه‌کار گردید مهندس مشاور برای آنکه کار نیمه کاره نماند باقیمانده کار را به چهار صد میلیون ریال بمقاطعه کار دیگری واگذار کرد ـ صرفنظر از اختلاف قیمتی که بین قیمتهای این دو مقاطعه کار و حتی سایر مقاطعه‌ـ کاران این راه وجود دارد و صرفنظر از اشکالاتی که‌این اختلاف قیمت نصیب مقاطعه کاران دیگرنموده اصل این واقعیت که سازمان برنامه برای یك پروژه دویست میلیون ریالی‌عملا ششصد میلیون ریال پرداخت کرده و عملیات راهسازی در این قطعه متر مربعی چهار هزار ریال تمام شده درخور تامل‌و توجه است)

بمقاطعه کار ساختمانی یکی از فرودگاهها که تمام کار های انجام شده بنام او در پنج ساله اخیر در سرتاسر ایران کمتر از یك میلیارد وپانصد میلیون ریال است بیش از هشتصد میلیون ریال یعنی شصت در صد کل کار ماشین آلات تحمیل شده و بدیهی است در اینگونه‌موارد کمپانیها و نمایندگان فروش ماشین آلات برای وصول باقیمانده مطالبات خود سوای مراجعه بگورستان های آهن پاره چاره ای ندارند .

ناتمام

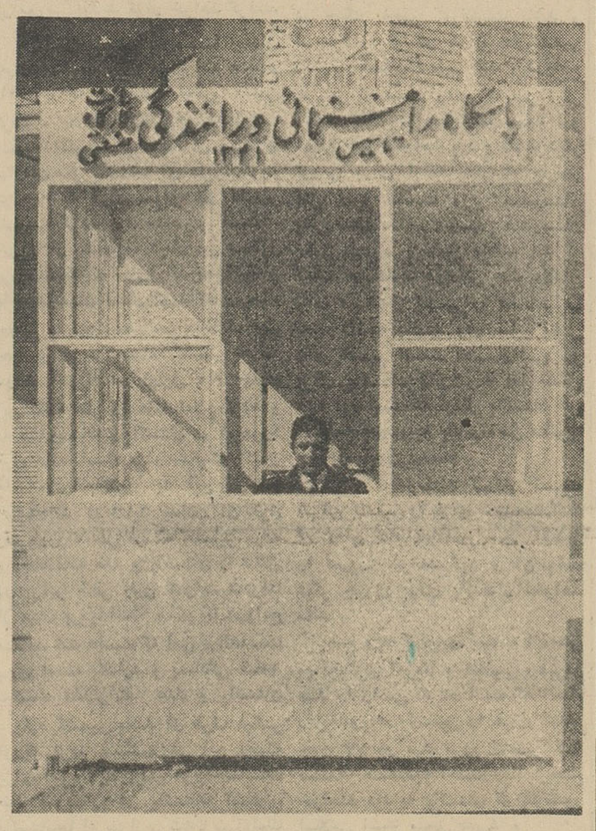

از هنگامیکه آقای سروان کاوه بریاست اداره راهنمائی‌ورانندگی کرمان منصوب و در این شهرستان مشغول بکار شده است امور راهنمائی و رانندگی بکلی تغییر یافته است براثر مساعدت مجدانه‌ایشان اقدامات اصلاحی عدیده‌ای انجام گردیده است که‌از هر حیث موجبات رضایت و خشنودی اهالی ودارندگان وسایط نقلیه موتوری فراهم شده راست از جمله این اقدامات نصب تابلوهای پیاده وسواره رو وعلامات راهنمائی بین‌المللی در خیابانهای عمومی‌وایجاد پاسگاه مرکزی‌راهنمائی در چهار راه کاظمی مرکز شهر کرمان و جلوگیری‌جدی ازسرعت‌و سبقت و بطور کلی تخلفات رانندگان که سابقا بمقیاس وسیعی ناراحتی اهالی‌رافراهم‌میآورد وهمچنین‌جریمه‌رانندگان‌متخلف و جلوگیری‌ازاعمال خلاف و کارهای دیگری که‌در زمینه‌های دیگرانجام شده است همه‌وهمه نمودار فعالیت خستگی ناپذیر آقای سروان کاوه است که بواقع تمام هم خود را بی‌دریغ مصروف تامین رفاه اهالی کرمان میکند آقای کاوه از مامورین باسواد و تحصیل کرده و ممتاز پلیس است‌وفعالیت‌وابتکارات وی در پیشرفت کارهای راهنمائی موجب شده که مردم کرمان‌عمیقانسبت بافرادو مامورین پلیس صمیمی باشند ما موفقیت بیشتر آقای کاوه را آرزو میکنیم باید گفت چراغهای راهنمائی بوسیله کارخانه درب و پنجره سازی صنعتی ساخته شده ونمودار تحسین انگیزی است ازفعالیت کمی‌و کیفی این‌کارخانه وسیعـ درحال حاضر اکثر سفارشات مربوط بدرب و پنجره و دیگر کارهای فلزی بکارخانه صنعتی سفارش‌داده‌میشود واهالی از سفارشاتی که بکارخانه مزبور میدهند از هرلحاظ راضی‌و خشنود هستند یقین است آقای صنعتی مدیر کارخانه صنعتی در انجام فعالیتهای تولیدی خود موفق خواهد شد .

با پس انداز در
بانك ایران و خاور میانه
پول شما تا ۱/۲ ٥٪ اضافه میشود
شعبه مرکزی : خیابان فردوسی کوچه‌برلن تهران
شعب تهران
شعبه بازار : خیابان خیام چهارراه گلوبندك
شعبه تخت‌جمشید : چهارراه تخت‌جمشید و فرصت
شعبه حافظ : خیابان حافظ نزدیك چهارراه‌کالج
شعبه خرمشهر : خیابان پهلوی
شعبه آبادان : خیابان زند
حساب پس انداز

جریان مشروح سلام عید مبعث در حضور شاهنشاه

از ساعت ۸ ونیم بامداد امروز مراسم سلام عید سعید مبعث در پیشگاه شاهنشاه در کاخ گلستان آغاز گردید و تا ساعت ۱۱ و ۴۵ دقیقه ادامه یافت .

● شرفیابی علماء

درساعت هشت‌وسی دقیقه آقایان علماء و روحانیان بحضور ملوکانه شرفیاب شدند وآقای سید محمد رضابهبهانی ازطرف جامعه‌روحانیت عید مبعث حضرت رسول اکرم رابه شاهنشاه تبریك گفت .

● صدور فرمان سپاه دانش

سپس آقای سید محمد مشکوة اظهار داشت امروز ما بایـــد دو تبریك بشاهنشاه خود عرض کنیم یکی بمناسبت عید مبعث حضرت ختمی مرتبت و دیگری بمناسبت صدور فرمان سپاه دانش وآغازکار آن. که خود اجرای یکی ازاحکام عالیه قرآن کریم است .

آنگاه آقای مشکوة به آیاتی‌از قرآن مجید در بارهٔ قلم و دانش استناد کرده و اظهار داشت که ملت ایران اولین ملت اسلامی در دنیاست که فرمان قرآن کریم و حکم پیغمبر اسلام را در این باره باینصورت قاطع و عمومی بمعرض اجرا در آورده است. و توجه شاهنشاه بدانش و فرهنك که‌اخیرا بچندین صورت عالی تجلی کرده است در واقع اجرای اوامر عالیه اسلامی است .

شاهنشاه فرمودند بدیهی است در دنیای امروز که روز بروز در قلمرو علم و دانش جلوتر میرود تا بحدی که دانشمندان موشك به کره‌زهره میفرستندواقمار مصنوعی بگرد زمین بگردش در می‌آورند هیچ ملتی نمیتواند ونباید قبول کند که افراد آن حتی ازسواد خواندن ونوشتن بی‌بهره باشند ومخصوصا برای کشوری مانند ما این‌موضوع غیرقابل قبول است .

از طرف دیگر امروز نمیتوان مردم را قانع بقبول وتحمل یك زندگانی آمیخته با جهل و فقر و بیماری کرد بلکه بایدلااقل حداقل احتیاجاتشان را از این جهات‌تامین نمود. یقین دارم آقایان باارشاد و تعلیم ایشان از راه اصول دینی و معنوی باین هدف عالی کمك‌خواهند کرد .

● مهمترین وظیفه دولت

در ساعت ۸ و ۴۵ دقیقه بامداد هیئت وزیران به پیشگاه شاهنشاه شرفیاب شدند .

آقای نخست‌وزیر از طرف هیئت دولت عید سعید مبعث را بشاهنشاه تبریك گفت و شاهنشاه با اظهار امتنان و تبریك متقابل فرمودند مهمترین وظیفه دولت خدمتگزاری صادقانه بملت ومملکت است واین همان امری است که‌مفهوم‌تعلیمات عالیه‌اسلامی‌است. والبته‌دولت کمال مراقبت را در انجام این وظیفه ملی ومذهبی خود داشته‌وخواهد داشت.

شاهنشاه ازنبی‌اکرم الهام‌میگیرند

در ساعت ۹ بامدادآقایان‌نخست وزیران ، وزیران ، استانداران ، سفرای کبار و وزرای مختار سابق به پیشگاه شاهنشاه بریاست‌دوا‌ی محمود جم بنمایندگی ازطرف همه ایشان‌عید مبعث را تبریك گفت.

شاهنشاه فرمودند از تبریکات شما ممنونم انشاءاله تحت تعالیم عالیه اسلام مملکت ما روز بروزبه رونق‌و ترقی بیشتری نائل گردد و خود ما در مدت عمر خویش شاهد پیشرفت کامل این مملکت وزندگی کاملامرفه و سعادتمندانه ملت‌ایران باشیم .

● اظهارات نخست‌وزیر

درساعت‌نه‌ونیم‌بامداد آقایان قضات‌و استادان‌دانشگاه‌وروسای‌ادارات‌دولتی به حضور ملوکانه شرفیاب شدندو آقای اسداله علم نخست وزیر از جانب عموم کارمندان دولت چنین معروض داشت با نهایت افتخارعید مبعث را به نمایندگی از طرف کلیه کارکنان دولت به پیشگاه مبارك تبریك‌عرض‌میکنم‌وخوشبختانه افتخار این عرض تبریك‌رابه‌پیشگاه شاهنشاهی دارم که قلبا و صادقانه وبا نهایت خلوص باین مبعث مبارك معتقدو مومن هستند . بعثت‌حضرت ختمی مرتبت در واقع یك جشن جهانی‌ومتعلق‌به تمام بشریت است زیرا در چنین روزی خورشیدحقیقت نه تنها بر شبه جزیره عربستان‌نور افشانی کرد بلکه فروغی بود که سراسر عالم بشریت را روشن کرد ملت کهنسال ایران هم با قبول این دین مبین ودر عین حال حفظ سنن ملی یکبار دیگر نبوغ‌ذاتی خویش‌رابجهانیان‌شناساند. کارکنان دولت اعلیحضرت همایون‌شاهنشاهی بخوبی واقف هستند که‌در مقابل تعالیم‌و مبانی عالیه اسلامی چه وظیفه‌ای دارند . مابه پیروی از نیات پاك ملوکانه میدانیم که‌باید در اشاعهٔ واقعیت اسلام کوشاباشیم وصادقانه در راه اجرای‌منویات همایونی بکوشیم .خداوند در طول قرون متمادی این مملکت را در پرتو مبانی اسلام وهدایت‌پادشاهان آن حفظ فرموده‌است و یقین‌است درآینده نیز حفظ خواهد فرمودو انشاءالله سالیان دراز مردم مسلمان ایران در زیر سایه شاهنشاه‌معظم وباهدایت‌عالیه رهبر خود روز بروز بهتر زندگی خواهند کرد .

● احکام حقیقی قرآن

شاهنشاه فرمودند از تبریکات شما ممنونم‌و بنوبه خود این عید سعید اسلامی را بعموم کارمندان دولت تبریك میگویم و توفیق همگی را در لوای اسلام و درپناه دین‌مبین‌درخدمت به مملکت وافراد این مملکت خواستارم .

ما اگر از روی خلوص نیت وصفای قلب ودر عین حال با رعایت وجدان وتطبیق کار خود با موازین واحکام حقیقی قرآن عمل کنیم قطعا می‌توانیم بخواست‌خداوند مملکتمانرا بجلو ببریم . امروز دنیا با سرعت بجلو پیش میرود و وظیفهٔ ما این است که خودمان را نه فقط بهمان سرعت ملل مترقی بلکه سریعتراز آنها بجلو ببریم زیرا اگر سرعت ما حتی باندازه اینهاباشد فاصله‌ای که در قرون اخیر میان ما و آنان پیدا شده است هیچوقت پر نخواهد شد. بنابراین ما باید حتما سریعتر جلو برویم تا بدیگران برسیم و همین کار را خواهیم کرد یعنی از هیچ فرصتی غفلت نخواهیم ورزید واز هر دقیقه‌ای استفاده خواهیم کرد واز تجربیات دیگران نیزپند میگیریم بدین ترتیب که کاری‌را که آنان در طول مدتی مدیدانجام داده ودر حین‌عمل اشتباهات خویش را تصحیح کرده‌اند تابالاخره نتایج رضایت‌بخش گرفته‌اند ما با تائید خداوند درمدت کوتاهتری‌بااستفاده از آخرین تجارب‌آنان انجام‌خواهیم داد وبدینوسیله عقب ماندگی خود را جبران خواهیم کرد. امیدواریم در پرتو افکار وتعالیم عالیه حضرت رسول اکرم بزودی جای خویش را میان خوشبخت‌ترین ملل جهان احراز کنیم .

● کار صحیح قوهٔ قضائی

در صف قضات دادگستری آقای محمد سروری رئیس‌دیوانعالی‌کشور عید مبعث را از طرف جمعه قضات بشاهنشاه تبریك گفت وشاهنشاه با اظهار امتنان و تبریك متقابل فرمودند در بارهٔ اهمیت دادگستری کار صحیح قوهٔ قضائی هرچه گفته و کرده شود بجا خواهد بود و زیاد نیست. امیدوارم در مملکت ما قوهٔ قضائی روز بروز رونق و استحکام بیشتری پیدا کند بطوریکه بالمآل وضع وطرز تفکر ما را هم اصلاح نماید. یعنی بهمان اندازه که به مجازات گناهکار علاقمندیم عادت کنیم که تا گناه کسی ثابت نشده باشد اورا مقصر نشماریم .متاسفانه در غالب موارد در کشور ما قضیه به عکس این است .البته علت‌آن تا حدی این است که خیلی از گناهکاران‌ازمجازات فرار کرده‌اند ولی بخواست خداوند ما همه سعی خود را بکار خواهیم برد که‌دستگاه قضائی کار خویش را هرچه کاملتر ومنزه‌تر انجام دهد و گناهکاران نیز در هر مقامی باشند به کیفر برسند .البته جامعه‌ای بی نقص و بی مقصر در هیچ جای دنیا وجود ندارد ولی این طرز فکر نیز باید تدریجادر ما پیدا شود که‌هیچکس گناهکار نیست مگر وقتیکه خطای او ثابت شده باشد نه آنکه قضیه درست بالعکس باشد .

● قانون تمام وقت دانشگاه

در صف استادان دانشگاه آقای دکتر فرهاد رئیس دانشگاه تهران عید سعید مبعث رااز طرف خود و دانشگاه بحضور شاهنشاه تبریك گفت واظهار داشت در چنین‌روزی پیغمبر اسلام برای صدور تعالیم عالیه خود به پیغمبری مبعوث شد تا سر مشق دائمی زندگانی‌ماباشد مخصوصا دانشگاه می‌باید دروظیفه خطیر خود علم و ایمان را با هم توام سازد . خوشبختانه دانشگاه با وجود مشکلاتیکه وجود دارد راه خود را بسمت کمال می پیماید مخصوصا قانون تمام وقت دانشگاه بما نوید میدهد که روزگار بهتری در انتظار مااست .

امیدواریم در برنامه سوم که اجرای آن بزودی آغاز میشود کمکهای مهمی که بامور فرهنگی اختصاص داده شده است کاملا عملی شود وراه پیشرفت بیشتری بروی دانشگاه باز گردد مخصوصا بااستفاده از قانون‌تمام وقت‌استادان دانشگاه بسرعت بجلو برود .البته دانشگاه تهران به تمام دانشگاههای ولایات کشور نیز کمك کرده‌است وخواهد کرد .

شاهنشاه پس از اظهار امتنان و تبریك متقابل فرمودند مسلم است که دستگـــاهـی مانند دانشگاه تهران‌وقتی که وجود داردو کارمی کند باید از هر جهت کامل و آبرومند باشد و من معتقدم که اجرای قانون تمام وقت استادان کمك موثری دراین مورد است . زیرا. این امر باعث تمرکز افکار استادان وانحصار کار آنان‌به تعلیم ورسیدگی بحال شاگردان میشود آنچه در دانشگاه درجه اول‌اهمیت رادارد واساس وجود آنست تقویت پایه علمی دانشجویان است واین تقویت صورت نمیگیرد مگروقتی که وسائل و عوامل مادی و معنوی آن فراهم شود تااستادان با فکر راحت تروقت بیشتری بتوانند بامر تعلیم همت گمارند . شایدما قدری زودشروع کرده‌ایم که‌در نقاط‌متعدد ایران دانشگاه ایجاد کنیم‌و محتملا حق‌این بود که‌اول دانشگاه‌تهران بکلی تکمیل شود و بعد به‌تاسیس دانشگاه در سایر استانها اقدام گردد . البته امیدوارم روزی بیاید کـــه تـمام استان هـــا وحتی شهرهای بزرك کشوردانشگاه داشته باشد ولی این موقعی خواهد بود که دانشگاههای موجود تکمیل شده باشد. آنچه مسلم است این است که بزودی دانشگاه تهران رقیب بزرگی در شیراز پیدا خواهد کرد . امیدوارم در آن موقع رقابت مشروع این دو مؤسسه علمی باعث توسعه وپیشرفت کار هر دو آنها بشود وهرکدام را ببالا بردن سطح علمی خویش وادارد .

● خانه برای استادان دانشگاه

استادان نیز بااستفاده از قانون تمام وقت اوقاتشان را فقط صرف تدریس و تحقیق کنند . یکی از نظریات اصلی من در این باره این است که ما همانطور که برای کارمندان دولت خانه میسازیم‌برای استادان دانشگاه نیز خانه بسازیم تا درنتیجه در همان محیط ومحوطه کار خود زندگی وکار کنند و در حقیقت همانطور که قطعا خودشان نیز میل دارند وجودشان را وقف علم و دانش نمایند .

● اوامر شاهنشاه

آقای دکتر فرهاد بعرض‌رسابید که این موضوع در کوی امیرآباد که طبق اوامر همایونی برای‌مسکن دانشجویان دانشگاه تخصیص‌داده شده پیش بینی شده و نقشه‌های مقدماتی آن‌نیزحاضراست ومیتوان درغرض ده تا ۲۰ سال این کار را با بودجه سالانه‌معینی بانجام‌رسانید

شاهنشاه به آقای نخست وزیر دستور فرمودند در این مورد حداکثر توجه وکمك‌ممکن برای‌عملی کردن این منظور انجام گیرد .

● دانشسرایعالی

در پاسخ عرض تبریك دکتر اسمعیل فیلسوفی رئیس دانشسرای عالی شاهنشاه‌فرمودند انشاءاله کار این مؤسسه روز بروز بهتر خواهد شد وامیدوارم از لحاظ ساختمان و محل کار نیز بتوانیم بزودی فکری برای دانشسرایعالی بکنیم .

● دانشگاه ملی

درپاسخ عرض‌تبریك آقای‌دکتر شیخ‌الاسلام رئیس دانشگاه ملی شاهنشاه علاقه خود را به پیشرفت کار این دانشگاه و رفع مشکلات آن بیان فرمودند .

● تارهای عمرانی وصنعتی

در ساعت ده بامداد رؤسای بنگاههای ملی وبازرگانی ومدیران مطبوعات به پیشگاه شاهنشاه بار یافتند .

آقای مهندس اصفیاء مدیرعامل سازمان برنامه عید مبعث را به شاهنشاه تبریك گفت و اظهار امیدواری کرد که اثرات تدریجی کارهای این سازمان در رشته‌های مختلف روزبروز محسوس‌تر گردد ومردم نیز بفعالیت وسرمایه‌گذاری خود در کارهای‌صنعتی توسعه‌دهند تاهم سازمان برنامه‌وهم سرمایه‌های خصوصی بتوانند با سرعت بیشتری متفقا در بالا بردن سطح زندگی عمومی همکاری کنند .

شاهنشاه بااظهار امتنان وتبریك متقابل تاکید فرمودند که بایدکار های عمرانی وصنعتی با کمال مراقبت و فعالیت انجام گیرد و سپس در باره سد دز و سد سپید رود وسایرکارهای سازمان از روسای هرقسمت که‌در شرفیابی حضور داشتند سئوالاتی فرمودند که توضیحات لازم بعرض رسید .

● سیستم صحیح بانکداری

در صف مدیران بانکها آقای دکترپورهمایون رئیس‌کل بانك مرکزی از طرف کارکنان بانك مرکزی ایران و بانك ملی و کلیه بانکهای دولتی و خصوصی عید سعید مبعث‌را به شاهنشاه تبریك گفت و اظهار داشت توسعه و رشد اقتصادی هر کشور مستلزم وجود یك سیستم صحیح بانکداری است وجان نثار مفتخر است بعرض ملوکانه برساند که روز بروز استحکام وضع بانکها بیشتر میشود واز طرف آنها کمکهای بیشتری‌برای سرمایه گذاری‌های صحیح‌اقتصادی انجام میگیرد از اول سال جاری تاکنون حجم اعتبارات از تقریبا پنجاه میلیارد ریال به پنجاه وشش میلیارد ریال رسیده که قسمت‌اعظم ازاین افزایش شش میلیارد ریالی برای اعطای اعتبارات جدید در راه توسعه صادرات و امور تولیدی و تامین تنخواه گردان کارخانه ها مصرف شده است .

از لحاظ توسعه ورشد اقتصادی کشور علاوه بر تامین اعتبارات‌لازم یکی‌از عوامل اصلی ثبات وضع‌پول است

● سرمایه‌گذاری

شاهنشاه پس از اظهار تشکر از این عرض تبریك فرمودند امیدوارم با تثبیت وضع پولی وارزی که‌بدان اشاره کردید اطمینان مردم نیز کاملابر گردد و دست بیشتری‌در امر سرمایه گذاری پیدا شود . سعی کنید اطلاعات بیشتری درباره وضع اقتصادی در دسترس مردم بگذارید واین وضعیت سالم اقتصادی‌را بهتربرای ایشان‌توضیح دهید. می‌بینم که جراید ومطبوعات بین‌المللی کم‌کم متوجه این‌حقیقت شده‌اند و وضع اقتصادی استوارما را منعکس میکنند ولی البته لازم است خود ایرانی‌ها بیشتر و بهتر در جریان این امر باشند .

ازطرف دیگربایدهمه توجه کنند که‌دریك مملکت دموکراتیك‌بدون سرمایه گذاریهای مردم رشد اقتصادی غیر ممکن است واین‌خود مردم هستند که باید دست به فعالیتهای صنعتی واقتصادی بزنند .

● پروژه های بسیار مهم

در صف رؤسای شرکت‌ملی نفت ایران آقای دکتر فلاح بعرض شاهنشاه رسانید که شرکت ملی نفت علاوه بر کارهای جاری خوددو طرح مهم برای ساختمان بندرگاه هرمسی وپالایشگاه تهران‌وتاسیسات نفتی البرز وسراجه در دست دارد که مقدمات آن تا آخر سال فراهم میشود .

شاهنشاه فرمودند سهم مهمی که در برنامه پنجساله سوم بشرکت ملی نفت داده شده امکان دست زدن بانجام پروژه‌های بسیار مهمی را بما میدهد که یقینا تاثیر آنی‌در زندگی مملکت خواهدداشت. بهره برداری از منطقه قم وسراجه از افتخارات مملکت ما خواهد بود زیرا این کاری است که ماتقریبا به تنهائی وبهر صورت کاملا در تحت نظر و اختیار اداری و مالی خودمان انجام داده وتوانسته‌ایم در یك منطقه‌ای از کشور از نظرنفتی اکتشاف واستخراج‌وانشاءالله بهره برداری کنیم اینکار هم باعث خوشوقتی وافتخار ما است و هم تاثیر مستقیم در اقتصاد مملکت خواهد داشت .

از طرف‌دیگر باید تمام اینها مقدمه تاسیس یك صنعت جدید در مملکت باشد که از لحاظ دنیا صنعتی خیلی قدیمی نیست و‌ن صنایع مشتقات نفت یا پترو شیمی است . چون‌این صنعت خیلی سابقه ندارد ما نیز ازاین بابت نسبت به سایر کشور های‌پیشرفته چندان عقب نمانده‌ایم و میتوانیم از تجارب آنها بخوبی استفاده کنیم ومثل صنایع پولاد یا امثال آن نیست که ما عقب ماندگی طولانی داشته باشیم بنا براین دراین مورد که‌ما بایدهر چه‌زودتر عقب‌افتادگی مختصر خود را جبران کنیم باید حداکثر بهره برداری رابعمل‌آوریم

● روسای اطاق بازرگانی

در صف‌روسای اطاق بازرگانی آقای‌لاری‌نایب رئیس اطاق‌بازرگانی عید مبعث رااز طرف کلیه‌بازرگانان کشور به شاهنشاه تبریك گفت و شاهنشاه بااظهار امتنان فرمودند آقایان بازرگانان باید خودرابرای شرکت‌در کنفرانس اقتصادی که بزودی در تهران تشکیل خواهد شد آماده کنند .

● سرمایه‌های فرار

امیدواریم بااستحکام وضع‌مالی وپولی کشور وسائل کافی برای تشویق سرمایه گذاری‌و اطمینان بوجود واجرای برنامه‌ای لااقل‌پنج ساله وثابت نه تنها سرمایه های فرار بر گردد بلکه سرمایه های بسیاری هم که اکنون بی مصرف مانده است بکار بیفتد. مادر راه بهبود وضع زندگی خود از تمام عوامل مساعد بر خورداریم .ثبات سیاسی واجتماعی داریم .نقشه کار داریم ،هیچ خطری ماراتهدید نمی کند وبااقدامات اصلاحی وسیعی که در تمام شئون مملکت در جریان است کشور مااز لحاظ داخلی و خارجی بصورت صخره استواری‌در این منطقه از جهان در آمده‌است که‌امیدواریم نفع‌آنهم عاید خودمان و هم عاید سایرین گردد . درهر صورت وظیفه شخصی و ملی آقایان بازرگانان است که با فعالیت‌بیشتر وهمکاری زیاد تر هم بخودشان و هم به مملکتشان فایده برسانند .

● حمایت از صنایع

شاهنشاه هنگام عبور از جلوی اعضای اطاق بازرگانی از آقای جعفر اخوان سئوال فرمودند که برنامه ساختمان اتومبیل را شما داده‌اید ؟

آقای اخوان در پاسخ بعرض رسانید : بلی ، پروژه و برنامهٔ ساختن اتومبیل را شرکت سهامی جیپ مدت یکسال است که بوزارت صنایع و معادن تسلیم نموده است.

اعلیحضرت همایونی تاکیدفرمودند که درانجام این‌کار جدا اقدام نمائید و دولت همه‌گونه حمایت خواهد کرد

● عرض تبریك مطبوعات

پس‌از عرض‌تبریك آقای‌ابوالقاسم ملایری از طرف سردفتران وآقای

بقیه در صفحه ۱۵ ستون اول

جدول کلمات متقاطع شماره ۲۲۸۲

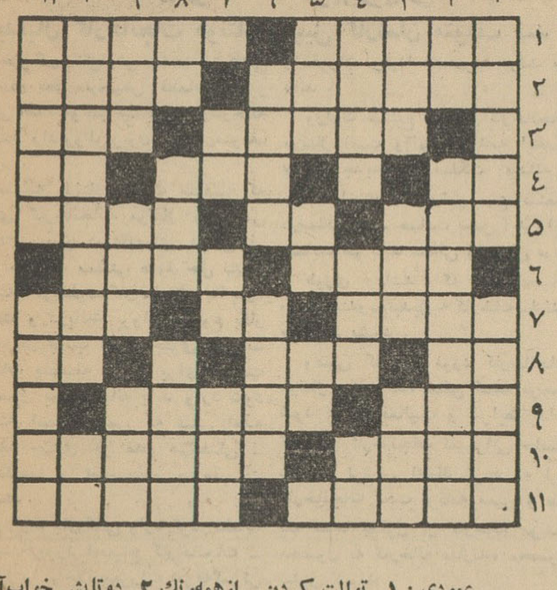

افقی : ۱– از زینت آلات زنانه – اگر شرافتمندانـه باشد وسیله بهبود کار هاست ۲– مستشاری – ساحل ۳– سابقا از شهرهای شمال بود – نیرنك‌باز و ناتو ۴– عددی است –به اشخاص سربزیر وشایسته هم میگویند – داخل ه– نیمی از عمر گرانمایه‌بر سر اینکه در آن چه بپوشیم صرف میشود – سنك گرانبها – دشمن نتوان شمردن ۶– ازشهرهای‌اروپا– پیوسته ۷–ملکی که‌هنوز حدمالکیت مالکان آن معین نیست – ازکار های شیطان – درخت بریده ۸– سبك عقل – یکی از رجال – راه‌بی پایان ۹– از اسباب صید –همیشه اشکش جاری است بی آنکه غمی داشته باشد ۱۰– کشك سای – مانند ندارد ۱۱– پیاده چون‌بعرصه شطرنج برسد چنین میگردد –علمش یکی‌از علوم مهمه است .

عمودی : ۱– توالت کردن – ازهمه‌رنك ۲– دوتایش خواب‌آور است!– تن‌پوش‌مردانه ۳– ازشهرهای معروف جنوب فرانسه – باهرچه بیاید میآراید –نصف بیست‌و چهارساعت ۴– ازگیاهان‌خار دار صحرائی– کلام منظومه باسجع‌و قافیه – چه‌کس یاچه وقت ؟ ه–بچه‌میزند– ازعداد– از اقسام طیاره ۶– چپ – اسم یکی‌از معروفترین کاشفان عالم ۷– از این راه بروید زودتر میرسید که کوتاهتر است –زدنی وکله پاشدنی – اگر پاداشت سیاه بود ۸– قلك شکسته –آخرین مرحله در راه طلب علم – دیرنشین ۹– ارزش – پاره‌ای از بعضی میوه‌ها – سپاس ۱۰– ازشهرهای‌امریکا– لنگه ۱۱– ازسازها – مشکل در لطافت طبعش خلاف باشد .

حل‌جدول شماره ۲۲۸۱

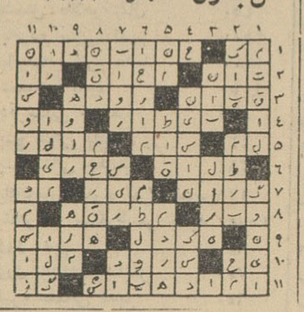

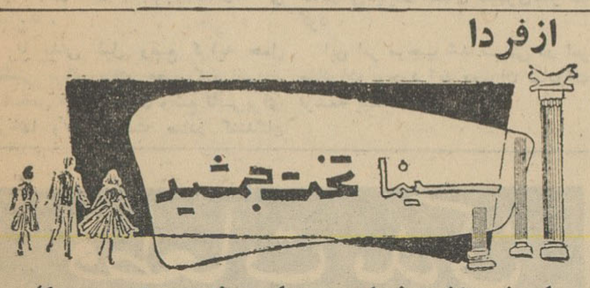

برای‌شمانیز فیلمی به‌این شیرینی و جالبی باورکردنی نیست

آموزشگاه آرایش آزاده

تحت سرپرستی خانم‌ایران قربانی‌دیپلمه سویس برای دوره جدید هنرجو میپذیرد – مدل سر هنرجویان طبق معمول مجانی است– تلفون ۴۱۷۳۵

خیابان امیریه – کوچه مهدیه‌شماره ۳۸

۱–۲ آ–۲۸۶۸۶

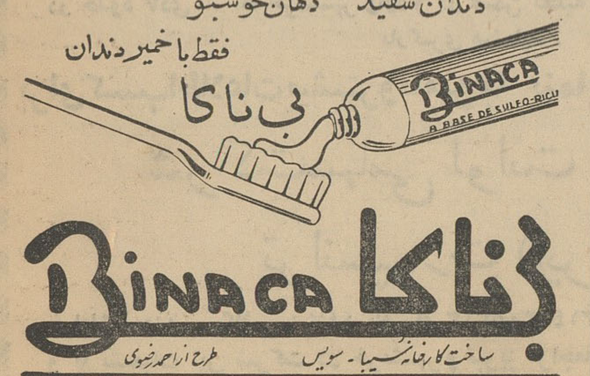

آ–۲۹۲۹ کاسپین

کارخانجات مونتاژ رادیو و تلویزیون

بدنبال کارخانجات مونتاژ اتومبیل کارشان متوقف شد

خبرنگار ما گزارش میدهد مشکلاتی که از نظر ترخیص قطعات رادیو پیش آمده موجب شده که دوکارخانه مونتاژ رادیووتلویزیون کارشان متوقف شود .

مسئله مونتاژ قطعات منفصله که برای کارخانجات مونتاژ وارد می شود .. بین دستگاههای دولتی از نظر مقررات مملکتی هنوز حل نشده است . ازیکطرف کارخانجاتی بااجازه دولت و دریافت پروانه شروع بکار کرده از جانب دولت جلوی واردات قطعات منفصله را که برای ساخت محصول در کارخانه باید وارد شود گرفته است وضعی که پیش آمده نتیجه چیزی جز عدم هم‌آهنگی ـ دستگاهها و تصمیمات و مقررات نیست .

وزارت بازرگانی وارد کردن قطعات منفصله مورد احتیاج کارخانجات ـ مونتاژ را برخلاف مقررات تعرفه گمرکی و مقررات واردات تصویب دولت می داند .

وزارت صنایع طرفدار کارخانجات مونتاژ است وآنها رامقدمه ایجاد صنایع جدیدی در مملکت میداند و معتقد است که ازاین نوع صنعت درمملکت باید حمایت بعمل آید واین حمایت هم باید منطقی واصولی بوده و طوری باشد که کارخانجات مونتاژ بتدریج تبدیل به کارخانه سازنده محصول بشود .

وضعی که در مورد کارخانجات مونتاژ پیش آمده ممکن است موجب شود که در فعالیت و شرایط ادامه کار این کارخانجات تغییراتی حاصل شود و ترتیبی اتخاذ گردد که این کارخانجات تحت برنامه معین و طی یك مدت معقول از کارخانه مونتاژ محصول به کارخانه سازنده محصول تبدیل شوند .

اعضای اولین هیات رئیسه اطاق صنایع و معادن

آقای مهندس شریف امامی
رئیس

آقای جعفر اخوان
نایب رئیس

آقای مهندس ابونصر عضد
نایب رئیس

آقای عبدالعلی فرمانفرمائیان
منشی

آقای علی رضائی
منشی

قاسم لاجوردی
خزانه دار

مهندس ابوالحسن ابوذر
دبیر

طلا

پهلوی	۹۰۰
نیم پهلوی	۴۸۰
ربع پهلوی	۲۸۰
شمش طلاهرمثقال	۴۵۰
پانزده مناتی قدیم	۱۵۰۰
پانزده مناتی جدید	۱۲۰۰
ده‌مناتی قدیم	۱۰۵۰
ده مناتی جدید	۸۲۵
پنج مناتی قدیم	۴۴۲
پنج مناتی جدید	۳۹۴
یك‌تومان‌مسکوك نقره قدیم	۱۲۶
یك‌تومان مسکوك‌نقره‌جدید	۲۵٫۵۰
ژرژ قدیم	۸۱۰
ژرژ جدید‌ـحداکثر	۷۰۰
لیره عثمانی قدیم	۶۵۰
عثمانی جدید‌ـ حداکثر	۶۲۰
ادوارد	۷۷۰
بیست دلاری قدیم	۳۵۵۰
بیست دلاری جدید	۳۲۰۰

وام مشارکت بصاحبان صنایع پرداخت میشود

میزان وام بین ۵۰ هزار تا پنج میلیون ریال بوده وتوسط هفت بانك پرداخت خواهد گردید

امروز تیمسار سرلشکر محمد ـ مظهری مدیر عامل صندوق ضمانت صنعتی در مورد پرداخت وام جدید مشارکت که بمنظور حمایت و توسعه صنایع کشور صورت خواهد گرفت بخبرنگار ما توضیحاتی داد .

وام مشارکت در تهران و کلیه شهرستانهای کشور بوسیله بانك‌های ملی ـ سپه، اعتبارات صنعتی ایرانیان ایران و انگلیس ، اعتبارات ایران و بیمه بازرگانان پرداخت خواهد شد .

در پرداخت این وام که حد اقل آن پنجاه هزار ریال و حد اکثر پنج میلیون ریال میباشد هیچگونه محدودیتی وجود ندارد و بیش از هرچیز بصنایع کوچك توجه شده است .

باین ترتیب تا آنجا که قوه جذب و مصرف باشد وام مشارکت در اختیار صاحبان صنایع تولیدی وام فراهم کرده است .

صندوق ضمانت صنعتی برای اطلاع مردم در شهرستانها و حتی شهرهای کوچك اقدامات وسیعی بعمل آورده و کلیه تسهیلات لازم را برای پرداخت وام فراهم کرده است .

ضمنا نشریه ایکه حاوی اطلاعات لازم در مورد پرداخت وام مشارکت است در کلیه نقاط کشور دراختیار صاحبان صنایع و کارگاهها گذاشته خواهد شد .

اکازیون
فروشگاه آرمان
انواع پتوهای پشمی ومخملی وروتختی را
از اول الی پانزده دیماه
بکلیه کارمندان دولت وبانکها از قیمت ثابت خوداز ده الی پانزده درصد تخفیف میدهد
آرمان نبش چهارراه شاه تلفن ۶۰۲۰۶

حمل کالاهای صادراتی وسیله کشتی

به بنادر امریکا واروپا افزایش یافته

امروز اطلاع حاصل شد میزان حمل کالا های صادراتی توسط کشتی به بنادر اروپا و امریکا افزایش یافته است .

یك مقام مطلع اظهار داشت چون کنفرانس کشتیرانی نرخ کالا های ـ صادراتی را تا پایان امسال تثبیت کرده بازرگانان اقدام به صادرات می نمایند .

تا مدتی قبل وضع کرایه حمل کشتی برای بنادر عضو کنفرانس ـ مشخص نبود و چون وضع ثابتی برای نرخها وجودنداشت صادر کنندگان صادرات کالا های خودرا محدودکرده بودند .

کنفرانس کشتیرانی یکی ازمسائل مورد بحث را رسیدگی به وضع صادرات ایران قرار داد و پس از مذاکرات لازم کنفرانس اعلام کردنرخ کرایه حمل کشتی برای کالا های صادراتی تاپایان امسال تغییری نخواهد کرد .

این امر موجب شد تثبیتی در امر صادرات بوجود آید ومیزان صادرات توسعه پیدا کند .

واردات معافی سفارتخانه‌ها

درسال گذشته ۲۱۳ میلیون ریال بود

در سال ۱۳۴۰ واردات معاف از گمرك سفارتخانه های خارجی در ایران جمعادر حدود ۲۱۳ میلیون ریال بوده است بموجب آمار رسمی گمرك سفارت امریکا ۱۱۴٫۴ میلیون ریال ، رمانی ۱۵٫۹ میلیون ریال سفارت واتیکان ۱۱٫۸ میلیون ریال ، افریقای جنوبی ۱۱٫۴ میلیون ریال ، انگلستان ۸٫۵ میلیون‌ریال ، کانادا ۵٫۲ میلیون‌ریال سودان ۵٫۱ میلیون ریال ، آلمان غربی ۴٫۱ میلیون ریال ، لبنان ۴ میلیون ریال ، فرانسه ۳ میلیون‌ریال شوروی ۳ میلیون ریال ، مراکش و بلغارستان ۲٫۲ میلیون ریال . ایتالیا ۱٫۹ میلیون ریال ، پاکستان ۱٫۸ میلیون ریال ، چك اسلواکی ۱٫۲ میلیون ریال ، ترکیه ۱٫۲ میلیون‌ریال هندوستان ۱٫۱ میلیون‌ریال افغانستان یك میلیون ریال ، لهستان و سیام و اطریش وبرزیل ودانمارك و کویت و چین‌ملی هریك از ۵۰۰ هزار ریال تا یك میلیون ریال ، اردن و هلند وعربستان سعودی و سویس وفیلیپین وژاپن وعراق ویوگسلاوی ومجارستان و آرژانتین و اندونزی ، جمهوری متحده عرب و سوئدو سوریه واسپانیا و نروژ بترتیب از ۵۰۰ هزار ریال کمتر تا حد اقل به ۸٫۵ هزار ریال واردات معافی داشته اند .

باین‌ترتیب در سال قبل سفارتخانه ها ۲۱۳ میلیون ریال سازمانهای دولتی ۹۷۰۰ میلیون ریال و جمعا ۹۹۱۳ میلیون ریال کالا با استفاده از معافیت گمرکی وارد کشور کردند

مقررات واردات و صادرات سال آینده

در چندین کمیسیون مورد بررسی قرار گرفته

مطالعه‌ورسیدگی به مقررات‌عمومی واردات و صادرات سال ۱۳۴۲ در چندکمیسیون که هر یك مامور مطالعه قسمتی از آن می باشند جریان دارد . صاحبان صنایع میگویند که مواد اولیه مورد نیاز صنایع‌بایداز تسهیلات گمرکی برخوردار باشد و برای آن سود بازرگانی و محدودیت برقرار نشود دسته ای معتقدند که سود بازرگانی باید در سال جاری کاهش یابد زیرا در سال قبل دولت این سود بازرگانی را تنها برای ـ حمایت از صنایع داخلی وضع نکرد بلکه سود بازرگانی قسمتی از کم‌بود در آمد گمرکی را جبران کرد . مسلم است اگر امسال هم مشکلات مالی باقی باشدبه آن نسبتی نیست که در سال قبل بود و چون وزارت دارائی مدعی است در آمد مملکت آنقدر خوب شده که دیگر از مساعده ـ کنسرسیوم استفاده نکرده در مورد واردات هم مشکلات ارزی سال پیش دیگر وجود ندارد بنابر این در ـ مقررات واردات سال آینده هم باید ازسود بازرگانی و محدودیت واردات بهمین نسبت کاسته شود .

آگهی شرکت شیلات ایران

باینکه طی آگهی ۴۹۷۳ ـ ۱۸٫۹٫۴۱ باطلاع عموم رسید که ماهی‌شیلات منحصرا درکیوسکهای شرکت بفروش میرسد و بمنظور رفاه کارمندان دولت نیز یك کیوسك در فروشگاه گمرکات تاسیس گردیده معذلك اغلب ادارات وموسسات دولتی و خصوصی به‌این شرکت مراجعه و تقاضای خرید ماهی را مینمایند چون برای‌شرکت مطلقا مقدورنیست مستقیما بموسسات وبنگاهها ماهی بفروشد خواهشمند است از مراجعه بشرکت‌خودداری و برای خرید ماهی بفروشگاه های شیلات مراجعه فرمایند .

شرکت‌سهامی‌شیلات‌ایران
آ ـ ۲۹۳۷۴

Honda Super Cub
HM
موتورسیکلت
سوپرکاب
۹۰ کیلومتر فقط یك لیتر بنزین !

★ هوندا محصول بزرگترین کارخانجات موتورسیکلت سازی دنیا
★ هوندا درنود درصد مسابقات موتورسیکلت رانی مقامهای اول دوم وسوم رابدست آورده است

نمایندگان شهرستانها :
آقای لطیف صنایعی ـ اردبیل . آقای محمد نقاش ـ اهواز. آقای پرویز امیری ـ آمل. آقایان خاورنژاد وقدك پور ـ بابل. آقای کریم امینی. بندرشاه . آقای ابراهیم فیروزآبادی ـ بوشهر آقای حاج محمد قائمیان ـ تبریز. آقای سیدعبدالرحیم فیکوهی رشت . آقای عسگر رضائی رضائیه آقای خدامراد کاجوری ـ خرمشهر آقای عین‌اله شعبانی ـ شاهی. شرکت کارو اعتماد ـ شاهرود آقای رضا عاشوری ـ شهسوار . آقای نظام جواهری شیراز . آقای احمد علی اکبری ـ فریدون‌کنار برادران عقابیان ـ کرمان . برادران شیرنگی ـ گرگان آقای ابوالحسن مزرجی نژاد ـ گنبد کاوس. آقای محمدعاصی. لاهیجان . شرکت فرخ . همدان . حاج میرحسین میرفخررجائی وپسر ان ـ لنگرود آقای محمد مصدق ـ نائین . آقای محمد علی مودت ـ یزد

نمایندگان تهران
آقای محمود دادبه ـ خیابان بوذرجمهری . آقای حاج نعمتی ـ خیابان مولوی چهارراه گمرك و مقابل باغ فردوس. آقای عظیم‌زاده خیابان سلسبیل ـ آقای صداقت‌فر ـ چهارراه مولوی. آقای حسین کاشانی ـ خیابان ری جنب انبار گندم

ازسایر شهرستانها نماینده فعال میپذیریم

نمایندگی انحصاری در ایران شرکت اشتاد کو با مسئولیت محدود تهران ـ میدان ۲۴ اسفند تلفن ۶۵۵۷۴

قطعات یدکی
برای تراکتورهای کشاورزی و صنعتی
انتزناسیون
شرکت سهامی پامیر
خیابان خیام ۵۸۳ ـ تلفن : ۲۲۴۶۰

CONCORDIA LINE
کنکوردیالاین

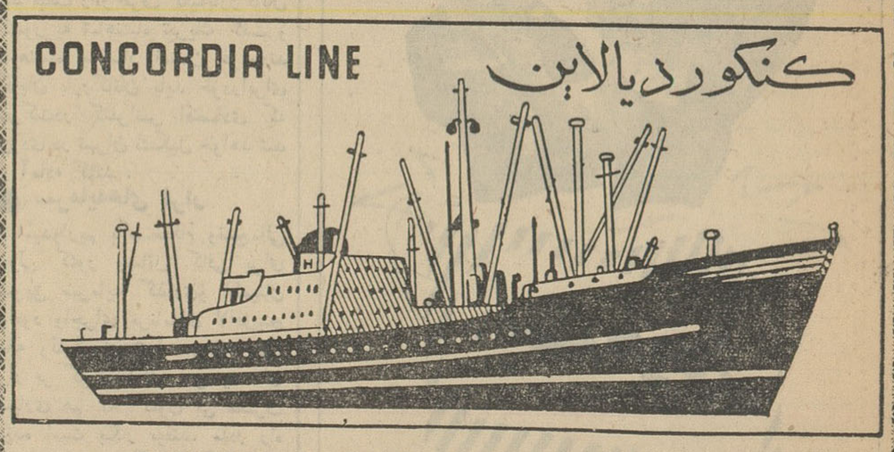

کشتی کنکوردیافون m/s "CONCORDIA FONN"
هم‌اکنون در خرمشهر مشغول تخلیه میباشد ودرضمن برای بنادر ذیل بارگیری مینماید
ماساوا ـ جنوا ـ مارسی ـ نیویورک
بستن ـ فیلادلفیا ـ بالتیمور ونورفولك
این کشتی تا ۱۲ دیماه برای بنادر فوق‌بار صادراتی قبول مینماید و در حدود ۱۸ روز پس از خروج از خلیج‌فارس به جنوا و ۳۱ روز به‌نیویورك خواهدرسید.
کشتی کنگوردیاوایکینك m/S "CONCORDIA VIKING"
در حدود ۷ دی به خرمشهر وارد و در ضمن تخلیه برای بنادر فوق‌الذکر بارگیری مینماید .
برای کسب اطلاعات بیشتر و تامین جا بنمایندگی کل در ایران
شرکت سهامی لوانت اکسپرس
ترانسپورت (ایران)
خیابان سعدی ـ کاشی : ۴۴۷ تلفنهای ۳۰۵۳۱۳ ـ ۳۰۵۳۱۴ ـ ۳۰۵۳۱۵ ـ ۳۹۰۵۸
و یا بشعبات این شرکت در خرمشهر و تبریز مراجعه فرمائید .

«گردونه»

یك سوم از ۹۰۳۵ نفر میلیونر های آلمان زن هستند

در عصر ما

وزارت اقتصاد آلمان غربی در اعلامیه ای که در روز های اخیر انتشار داده ، اعلام نموده است که جمعا ۹۰۳۵ میلیونر در آلمان غربی وجود دارند . در سال ۱۹۵۷ تعداد میلیونر های آلمان غربی جمعا ۳۵۰۳ تن بوده ولی درسال ها ی اخیر تعداد شان افزایش پیدا کرده است. مجموع ثروت آن ها در حدود ۲۸٫۷ میلیارد مارك (در حدود ششصدو سی میلیارد ریال) میباشد در حالی که مجموع ثروت میلیونر های آلمانی در سال ۱۹۵۷ ـ ۹٫۸ میلیارد مارك بوده است.

موضوع قابل توجه و جالب آنست که تعداد کثیری از میلیونر های آلمانی یعنی یك سوم آنها را زنها تشکیل میدهند و باین ترتیب دیده میشود که زن هادر اقتصادیات آلمان نقشی اساسی بعهده دارند . اصولا باید دانست که زن هادر اجتماع امروزه آلمان غربی سهم بزرگی به عهده دارند چنانکه طبق آخرین آمار منتشر شده ، در آن کشور ۲۲۶۰۰۰ تن از زنها به کار های مختلف در ادارات وموسسات وکارخانه هاسرگرم میباشند و باین ترتیب دیده میشود که ۲۸ درصد از کارمندان و کارگران آلمانی را زنان تشکیل میدهند و در اینصورت تعجب نخواهد داشت اگر مشاهده شود که یك سوم از میلیونر های آن کشوررا زنان تشکیل بدهند . «پار ی پرس»

امروز دنیا از این حادثه سخن گفت

زنی مردی را قطعه قطعه کرد وقطعات بدن اورا باخونسردی دریك گونی ریخته سوار تاکسی شد

زنی چهل وپنج ساله از اهالی پاریس که «ژان بوردیه» نام دارد ، مردشصت و دو ساله‌ای موسوم به «آرماندفراری» را قطعه قطعه کرده ، جسد او را در درون کیسه‌ای جای داد. پلیس پاریس چند روز پیش از این جسد قطعه قطعه شده پیر مرد رایافت واز آن پس جستجو وبازرسی بمنظور یافتن قاتل بیرحم او باشدت به عمل آمد .هنوزچند روزی از بازرسی پلیس نگذشته بود که راننده یکی از تاکسی های پاریس باداره پلیس مراجعه کرده ، اظهار داشت که در شب وقوع جنایت زنی ریزه میزه که لباس روشنی بتن داشت ،بهمراه کیسه‌ای که بزحمت آن را حمل می‌نمود سوار تاکسی وی شده ، به ایستگاه راه آهن استرلیتز رفت پلیس با کمك راننده مزبورموفق به یافتن رد پای زن ناشناس شده ساعتی بعد او را دستگیر نمود. زن مزبور که همان «ژان بوردیه» بود در یکی از دبستان‌های پاریس به شغل معلمی اشتغال داشته واصلا از اهالی الجزایر میباشد .وی در بازجوئی‌های اولیه قتل «آرماند فراری» را تکذیب کرده، اظهار داشت که دو مرد او را که ازدوستان وی بشمار میرفته‌اند کشته و قطعه قطعه کرده‌اند ولی براثر گفته‌های ضد و نقیض او وبر اثر شهادت راننده تاکسی وپس از چندین ساعت بازجوئی بالاخره او به قتل آرماند اعتراف کرده ،اظهار داشت که با مقتول نسبت خانوادگی داشته وبدنبال مشاجره‌ای خانوادگی که سال‌ها ادامه داشت ، وی را بخانه خود کشیده دور از چشم دیگران اورا کشته وسپس جسدش را قطعه قطعه کرده است . اکنون قاتل در انتظار محاکمه خود در زندان زنان بسر می‌برد.

خبرگزاریهای خارجی

از : میخائیل شولوخوف نویسنده شوروی
ترجمه : ن.م. ناظر

علم کین

ـ۵ـ

هنگامیکه از رود خانه دور میشدیم یك ستون از تانکهای دشمن که بسوی ما می آمد راه را بر ما سد کرد راننده تانك جلوئی چشمش بیك گله اسیر افتاد و با گاز شدید ماشین خود رابمیان انبوه ترین گروه ما انداخت . نخستین صفوف ستون ما نقش زمین زیر زنجیر های تانك‌له شدند .سربازان محافظ وموتورسیکلت سوارهااین منظره را تماشا میکردند واز ته دل قهقهه میزدند و با نیش باز با راننده های تانك که سر خود را رزره بیرون می‌آوردند وحرکات جنون‌آمیزی بخود میدادند شوخی میکردند بعد صفوف را از نو مرتب و مارا بکنار جاده راندند .

جای گفتگو نیست .این موجودات سربازان سرخوش وزنده دلی هستند!... نه‌عصرونه شبانگاه من بفکر فرار نیافتادم . میفهمیدم که بااز دست دادن آنهمه خون این کار محالی بود، علاوه براین از ماسخت مواظبت میکردند وهر گونه اقدام بفرار از قبل محکوم بود ولی بعد چقدر پشیمان شدم که چرا دراین موقع‌شناس خود را امتحان نکردم!صبح‌مارا از دهکده‌ایکه بوسیله یك واحد اشغال شده بود عبور دادند .سربازان پیاده نظام برای تماشای ما میدویدند مارا مجبور ساختند که‌از تمام دهکده ها در حال چهار نعل عبور کنیم.باین طریق‌میخواستند مارادر نظر نفرات واحدی که بسوی جبهه میرفت تحقیر کرده باشند و مابا پای مسابقه میدویدیم . هرکس کمزمین میخورد یا عقب میماند در آن واحد به قتل میرسید .طرف عصر بیك اردوگاه اسرای جنگی رسیدیم .

حیاط ایستگاه ماشین‌و تراکتور با یك حصار نیرومند سیم خار دار احاطه شده بود .

اسرانك هم انباشته شده بودند. محافظ اردوگاه ما را بضرب ته تفنك به پشت سیمهای خاردار راند. نام دوزخ‌باین اردوگاه گذاشتن مثل انستکه هیچ‌چیز گفته نشود . تخلیه گاه دراین اردوگاه وجود نداشت. اسرا خودرا در همانجائیکه‌بودند راحت‌میکردنددرمیان کثافت یادریك لجه تهوع‌آور ایستاده یادراز میکشیدند .آنهائیکه ضعیفتر بودند از جابرنمیخاستند هر بیست‌و چهار ساعت یکبار بما غذا میدادند . یك کاسه آب‌و یکمشت‌دانه ارزن خام یا تخم آفتابگران گندیده ، همین . بعضی روزها هم مازافراموش میکردند .

دویاسه روز بعد باران فراوانی سرازیر شد .گل ولای اردوگاه‌باندازه زیاد شده بود که تازانو درآن فرو میرفتیم.صبح‌بدن تمام مردان خیس ازآب نظیر بدن اسبها بخار میکرد وباران سیل آسا فرو میریخت، بدون وقفه ... هرشب چند نفر میمردند .با غذای نا چیز ما روز بروز ناتوان تر میشدیم و تازه جراحات من‌مرا سخت عذاب میداد.

روز ششم در شانه و سر خود درد کشنده‌ای حس کردم. عفونت‌شروع میشد .ویك بوی تهوع‌آور بلند شد . اصطبل های دهکده درکنار اردوگاه بود دورزخمهای شدید راآنجا انداخته بودند یکروز صبح‌از افسر جزئی که محافظ مابود ،اجازه خواستم تابافسری که ظاهرا بمجروحین میپرداخت‌مراجعه کنم. افسر جزء خوب بزبان ما صحبت میکرد.بمن جوابداد .«برو بروبپزشك خودمراجعه کن . فورا بتو کمك خواهد کرد.»

من متوجه نیشخند او نشدم وبا خوشحالی خود را بطرف اصطبل کشاندم پزشکی همردیف سوم مرا در مدخل آغل پذیرفت. مرد ناتوان و نزاری بود ، بطرز وحشتناکی لاغرو بیحال وازشدت مصائبی که‌متحمل شده بود تاب و توان نداشت . روی پشته‌های سرگین ، زبـاله، مجروحین درمیان تعفن‌شدید آخورنفس نفس میزدند .جراحات غالب آنها مملواز کرم‌بود وبعضی هاکه توانائی داشتند بادست یابا یك‌تکه چوب کرمها را اززخمهای خودبیرون میکشیدند .. دریك‌کنار چندین جسد رویهم انبار شده بودوکسی فرصت نیافته‌بود آنهارا بیرون ببرد .پزشك‌اشاره کرد :

ـمی‌بینید ؟ من‌چطور میتوانم بشماکمك کنم ؟ حتی‌یك نوارزخم بندی هم ندارم هیچ!از شما استدعا میکنم از اینجا بروید !پانسمانهای خـود را بردارید وکمی خاکستر روی‌زخمهای خود بپاشید . کنار در میتوانید کمی خاکستر تازه پیدا کنید .

این‌کاری بودکه من کردم . افسر جزء بایك لبخند پردامنه جلوی در باستقبال من آمد . «خوب؟ سرباز شمایك پزشك عالی دراختیار دارید ! دردشمارا علاج کرد؟» من‌می‌خواستم بدون ادای یك کلمه حرف از آنجادورشوم ولی‌افسر جزء بامشت محکمی که‌بصورت من‌کوبید بفحاشی پرداخت :«نمیتوانی جواب بدهی ، حیوان !» من‌بزمین افتادم واو آنقدر بالگد بسرو سینه من کوبیدتا خسته‌شد . این‌موجود رامن هیچگاه درعمر خود فراموش نخواهم کرد . نه‌هرگز اورا ازیاد نخواهم برد ! و بعد ها بمحض اینکه از پشت سیمهای خاردار چشمش بمن میافتاد مراخارج میکرد وباسکوت وتامل کافی بکوبیدن من میپرداخت ...

امروز این خبر صفحه اول جراید جهان بود

جراحان مین را از قلب کارگری بیرون آوردند

در بیمارستانی واقع در شهر وارونژ توروی پروفسور رادوشکویچ جراحی نادری روی قلب کارگر یکی از ساوخوزها بنام پطر پاپوف انجام داد. جراح مذکور یك قطعه مین کوچکی را که وزن آن ۳ گرم بودوبین بطن راست وبطن چپ کارگر مذکور گیر کرده بود بیرون آورد وبرای این منظور ناگزیر شد قفسه سینه پاپوف راباز کند و قطعه مین‌را از داخل ماهیچه قلب وی خارج کند. پاپوف در سال ۱۹۴۲ در میدان‌جنك زخم برداشت ولی این قطعه مین تاسال ۱۹۶۲ هیچگونه ناراحتی برای او ایجاد نمیکرد. فقط از چندی پیش دردهای شدیدی در ناحیه قلب خود احساس مینمود وضربان قلبش نیز بعضی اوقات شدت می‌یافت. عمل جراحی با موفقیت انجام گرفت واکنون حال پاپوف بسیار خوب است.

حیرت! درمحافل پزشگی مسکو

این‌دختر روسی ، روزنامه‌راچشم بسته وباانگشت میخواند

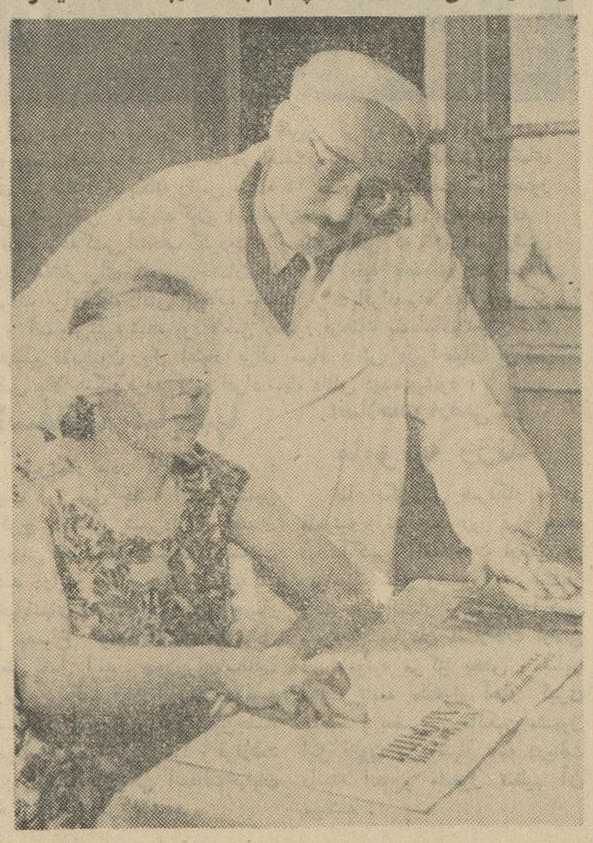

رنك آن‌ها رانیز اعلام مینماید. به‌عقیده دکتر شفر متخصص اعصاب بین‌مرکز بینائی ومغز دختر مزبوررابطه‌ای‌برقرار میباشد.

خبرسازان

متخصصین اعصاب ،دانشمند زیست شناسی موسسه سوردلوف واقع در مسکودر برابر دختری که«روزا کولشوا» نام‌دارد ، دچار حیرت وتعجب شده‌اند زیرا وی میتواند باچشم‌های بسته و بکمك انگشت‌های خود نوشته‌های‌چاپی را خوانده ، عکس‌هائی را که دربرابر او قرار میدهند ، تشخیص داده ،حتی متخصصین موسسه سوردلوف امیدوار میباشند که‌باانجام آزمایشاتی برروی روزا بتوانند راهی ، برای‌ایجاد «بینائی دیگری» در اشخاص نابینا بیابند در این عکس روزا با چشم‌بسته سرگرم مطالعه روزنامه‌ای با کمك انگشتان خود میباشد .

عکس از خبر گزاری فرانسه

عبور از پنج قاره

از شما چه پنهان ....

* طبق آخرین آمار منتشر شده ، اکنون فقط صد و بیست‌هزار تن فرانسوی در الجزایر بسر می‌برند.

* از یك‌هفته قبل از این فرانسواز ساگان در یونان بسر میبرد. وی قصد داردکه چند ماه در آن کشور بسر ببرد و بهمین جهت نیزدر جزیره‌سپتسانی‌خانه‌ای‌زیباخریداری‌نموده‌است جزیره مـزبور بهشت صیادان وماهی‌گیران نام دارد .

* یك جلد کتاب افسانه ای «آلیس در سرزمین عجایب» که در سال ۱۸۶۵ در امریکا بچاپ رسیده . چند روز قبل از این در یك‌حراج به مبلغ هفت میلیون‌فرانك جدید (صد و بیست‌و شش میلیون ریال) بفروش رسید !

* «یول‌براینر» مبلغ صد و بیست هزار فرانك جدید در اختیار شهرداری لوزان گذاشته است تا صرف ساختمان مرکزی بمنظور تعلیم وتربیت‌مهاجرین کشورهای در حال رشد برسد . مرکز مزبور که درنوع خود بی نظیرمی‌باشد ، با کمك افراد نیکوکار سراسر جهان ساخته‌شده، پس‌از تکمیل ده هزار تن می توانند در آن بفراگرفتن علوم مختلف به بپردازند .

پا بپای آنچه درجهان میگذرد

بادندان گوش رقیب خود را کند

تورات میگوید : «جنگ با چنگ گوش با گوش » چند روز پیش از این دو تن از ساکنین شهر «لاریسا» واقع در یونان این قانون قدیم‌ـ مذهب موسی «ع» را عملی‌ساختند . جوانی بیست و یك ساله از اهالی شهر مزبور که «دیمتری‌دیتوس» نام دارد ، پس از آن که چندین روز متوالی با مرد چهل ساله‌ای از هم شهریان خود بنام «دیمتری آنتاریس» مرافعه و مشاجره داشت ، در یك کافه ، در حضور چشم صد ها تن‌از مشتریان کافه مزبور با دندان های خود گوش رقیب خویش را کند !

وی ناگهان‌بسوی رقیب‌خودپریده قبل از آن که فرصت دفاع باوبدهد بایك ضربت دندان گوش او را از جا کند ! ((فیگارو))

برای مبارزه باگرسنگی

بنا به پیشنهاد دکتر «ب.ر.سن» مدیر کل سازمان جهانی تغذیه و بهداشت سازمان فرهنگی یونسکو تصمیم گرفته است که برای مبارزه تعلیم دانشجویان مزبور هفت هزار با گرسنگی یك سری تمبر مخصوص نفر معلم خارجی و چهارده هزارتن در کشور های عضو انتشار داده ، معلم و استاد آفریقائی استخدام‌خواهد بهای آن را صرف مبارزه با گرسنگی شد .

در جهان نماید .

قرار است که تمبر های مزبور در آخرین هفته ماه مارس ۱۹۶۳انتشار یابد .

مبارزه‌بابیسوادی در افریقا

کشور های آفریقائی می کوشند تا بیسوادی و جهل را از سرزمین خود ریشه کن سازند . بهمین جهت نیز از چندی قبل از این مبارزه دامنه داری بمنظور از بین بردن بیسوادی در قاره سیاه بوجود آمده است . چند روزقبل از این سی و یك کشور افریقائی ، نمایندگان خود را به«تاناناریو» پایتخت‌جمهوری‌مالگاش فرستاده ، کنفرانسی در مورد بررسی چگونگی مبارزه با بیسوادی در افریقا ، تشکیل دادند .

پس از انعقاد کنفرانس مزبور تصمیم گرفته شد که تا سال ۱۹۸۰ سی و دودانشگاه جدید در افریقا تاسیس گردد و باین ترتیب تعداد دانشجویان آن قاره که در حال‌حاضر سی‌و یك هزارتن می باشد به۲۷۴۰۰۰ نفر افزایش خواهد یافت . برای تصمیم گرفته است که برای مبارزه تعلیم دانشجویان مزبور هفت هزار با گرسنگی یك سری تمبر مخصوص نفر معلم خارجی و چهارده هزارتن در کشور های عضو انتشار داده ، معلم و استاد آفریقائی استخدام‌خواهد بهای آن را صرف مبارزه با گرسنگی شد .

نمایندگان بازرگانی

برای سالها، تنها نماینده دولت شوروی درمشهد، نمایندگی بازرگانی این کشوربود. چه همانطور که قبلا ذکر شد آنان تمام‌پست های کنونی خودرا در ولایات مختلف ایران تعطیل کرده بودند .با استفاده از همین نمایندگی بازرگانی بود که آقای «اسکوایر» توانست چندساعت پس‌ازورود ژنرال«شاپکین» فرمانده نیروهای شوروی باوی ملاقات کند. ژنرال بسیار مؤدب و حتی صمیمی بنظر میرسید . اوقول داد، بمحض آنکه وضع ارتباط تلگرافی مساعد شود تمام تلگرافات کنسولگری انگلیس را مخابره کندو همچنین آنچه از دستش برآید ،برای استرداد کامیون های هلندیها، که‌توسط ارتش ایران ضبط شده بود بعمل آورد . دوروز بعد عمده قوای نیروهای شوروی به مشهد رسید . یك لشگر کامل سوار نظام سبك، از پائین خیابان حرکت کردو پس‌از دورزدن قسمتی از فلکه حرم مطهر از طریق بالاخیابان خارج‌شدتا در حومه شهر اردو بزند. حرکت این لشکر سوار دراطراف حرم مطهر مدت سه‌ساعت طول کشید و محتملا تاثیر زیادی در روحیه اهالی مشهد باقی گذارد . شاید مشهدیها از خود سئوال میکردند که باوضع کنونی، که‌بنظر میرسد همسایه مهیب شمالی‌میخواهد تمامی خاك خراسان را باشغال در آورد ، سرانجام چه‌روی خواهد داد ؟ اما حدود اشغال نظامی روسها از نقطه ارتباط خط زاهدان به‌تهران در ۴۰ کیلو متری جنوب مشهد فراتر نرفت . دسته‌ای جلودار اکتشافی ارتش سرخ‌طی پیشروی خود درجاده زاهدان به تربت‌حیدریه و تربت جام‌رسیدند، اما بزودی بعقب فرا خوانده شدند وروز دوم سپتامبر مسکو اعلام کرد که پیشروی نیرو های شوروی درایران متوقف شده‌است .در آن موقع درحدود یکهزار سرباز پیاده ، ۱۴۰۰ سوار وتقریبا ۵۰ هواپیمای روسی در مشهد مستقر شده بود علاوه بر ورود به مرز ایران از ناحیه سرخس ، در دونقطه دیگر در ناحیه مشرق خزر نیز سپاهیان شوروی وارد خاك این کشور گردیدند . باین طریق که یك ستون بفرماندهی ژنرال «قزاق‌اف» از عشق آباد حرکت کرده وپس از تصرف قوچان، یك‌واحد خود را بسوی «سبزوار» از جاده تهران فرستاد و ستون دیگری ازناحیه مرزی گرگان گذشته و پس از تصرف شاهرود دامنه شرقی سلسله جبال البرز را باشغال درآورد .

یك یا دو روز بعد ، نیروهای شوروی با دستگیری ۱۱۰ تن از افسران لشگر شرق ایران ، از جمله ده سرهنك ،و تبعید آنان از طریق‌مرزباجگیران وضع‌ناراحت کننده‌ای بوجود آوردند .

برای‌همسران و اعضای خانواده افسران مذکور ، آنروز مسلما روز سیاهی محسوب میشد ، چه تمام آنها عقیده داشتند که‌آنان رابه سیبری تبعید میکنند ، دیگر دیدارشان محال‌خواهد بود. اماحقیقت مطلب این بود که افسران مورد بحث را از عشق آباد که‌در ۴۰ کیلومتری مرزایران‌بود دورتر نفرستادند این عده مدت چهارماه در شهر عشق آباد سربردند، واندکی قبل از انعقاد قرارداد سه جانبه ایران وانگلیس وشوروی ، آزاد شدند وبه میهن بازگشتند .

طی ماههای سپتامبر واکتبر در مشهد و درطول چند جاده‌که توسط سربازان شوروی پاسداری میشد آرامش نسبی برقرار بود، اما درنقاط دیگر هرجو مرج اقتصادی ونا فرمانی توسعه میافت ،بنظر میرسید یکی ازهدف‌های شوروی هاآن بود که بقایای‌واحد های نظامی ایران را درهر کجا میتوانستند پیدا کنند، خلع سلاح‌نمایند ، وحتی این

ـ۶۹ـ

نقشه را درمورد ژاندارمری نیز میتوانستند بمرحله اجرا بگذارند. بدون توجه به اثری که‌این اقدامات آنها در وضع امنیت آن منطقه داشت . براثر این سیاست واحدهای ژاندارم تا منطقه بیرجند ، که روحیه آنان نیز پس‌از نبرد پادگان مشهد متزلزل شده بود، پست‌های خودرارها کردند.

درباره متلاشی نشدن اقتصاد نواحی جنوبی مشهد بطور کامل ، باید گفت که‌این امر مدیون باقیماندن سیستم دهقانی ایران بود که‌در هرشرایطی میتوانست بکار خود ادامه دهد. از اینرو ازمیان رفتن سیستم حمل‌ونقل که اقتصاد دهقانی وابسته‌به‌آن‌است، نتوانست تاثیرات نامطلوب بسیاری برجای گذارد .در آن‌موقع در طول جاده‌ها از کامیون واتومبیل های بارکش خبری‌نبود . یك علت این امر آن بود که صاحبان کامیونها،از ترس آنکه‌مبادا وسائط آنان مصادره شود ، ازبکار انداختن کامیونها خودداری میکردند، وعلت دیگررا نایابی بنزین تشکیل‌میداد . بنزین های موجود راعده‌ای پنهان کرده و سپس به‌سه تاچهار برابر قیمت اصلی دربازار سیاه میفروختند .روسها تاآنجا که امکان‌داشت کالاهای مازادبر احتیاجات نظامی خویش نظیر بنزین، نفت ، آرد، شکر وجو را ببازار عرضه میکردند ، اما این کالاها به شهرهاو دهات دورافتاده که نیازمندیهای خویش را ازطریق بازارسیاه تامین میکردند نمیرسید.

کاروان انگلیسی

صحنه هیجان انگیزی که قابل تذکر است مربوط به روز ۱۹ سپتامبر میباشد، که‌یك کاروان انگلیسی مرکب از ۳۱ کامیون حامل کنف و قلع از نوك‌ـکندی وارد زاهدان شد .بربالای این کاروان علامت مخصوص پیروزی «V» بچشم میخورد و ۵ افسر با اونیفورم نظامی نیز همراه‌آن بودند . ایـن کاروان پیشقراول ستون ارسال ذخائر برای شوروی محسوب میشد و افسران همراه آن، ماموران اکتشاف وبررسی راهی بودندکه برای رساندن ذخائر بروسها بین‌زاهدان ـ مشهد افتتاح گردیده بود. اما از نظر اهالی مشرق ایران این کاروان بعنوان طلایه‌دار ستون نیرومندی از انگلیسها تلقی شد که بحرکت درآمده بودتاآنان را دربرابر ارتش سرخ مورد حمایت‌و حفاظت قرار دهد. ورود این کاروان به مشهد در تاریخ ۲۳ سپتامبر فرصتی برای نخستین دیدار رسمی و تبادل نظریات مودت‌آمیزبین ژنرال‌کنسول انگلیس وفرمانده شوروی‌تلقی گردید. همان‌روز ورود کاروان‌آقای «اسکوایر» و افسرانی‌که از هند آمده بودند.باژنرال «شاپکین» ناهارخوردند‌و شب آنروزژنرال کنسول انگلیس وسه تن از اعضای او ضیافت شامی متقابلا بافتخار شورویها برپاکردند، اندکی پس از این واقعه حادثه هیجان انگیز وبسیار مهمی روی داد، گوآنکه باتمام اهمیت آن چندان غیرمنتظره نبود. باین معنی که اعلام گردید شاه‌استعفا کرده‌و قصدخروج ازکشوررا دارند. گفته میشد شاه و همراهان ایشان، که تعدادآنان بسیاراست ، از طریق زاهدان رهسپار هند خواهندشد،وفرماندار‌دست‌بیك سلسله‌اقدامات سریع وعجولانه‌ای برای پذیرائی ازایشان زد، ولی بعدا معلوم شد شایعاتی که در این باره رواج داده‌اند صحت‌ندارد. بهرحال اعلام خبرکناره‌گیری شاه درمیان طبقه حاکمه ونسل جوان و تحصیل کرده باناراحتی تلقی شدچه‌آنان میترسیدند این کناره گیری بازموجب شود ایران‌به‌شرایط قرون وسطائی بازگردد ، این‌ترس ونگرانی ،اندکی بعد باپیدا شدن زنانی که چادرسیاه بسرداشتند پس‌از سالها در خیابانهای مشهد تاحدی تائید شد .چه درزمان شاه سابق ، بسرکردن‌چادر ممنوع شده‌بود .

برنامه امشب سینماها

* آستارا ـ سابین‌ها ـ اسکوپ ـ رنگی ـ دوبله بفارسی ـ میلن دومونژو ـ راجرمور . ۱۱ ـ ۳۰ر۲ ـ ۳۰ر۴ ـ ۳۰ر۶ ـ ۳۰ر۸ (تلفن ۸۴۰۲۲)

* آسیا ـ سابین‌ها ـ اسکوپ ـ رنگی ـ دوبله بفارسی ـ میلن دومونژو ـ راجرمور . ۱۱ ـ ۳ ـ ۵ ـ ۷ ـ ۹ (تلفن ۴۲۹۰۹)

* ادئون ـ دوشیزه ـ اسکوپ ـ رنگی ـ دوبله‌بفارسی ـ مل‌فرر ـ داناوینتر. ۳۰ر۱۰ ـ ۳۰ر۲ ـ ۳۰ر۴ ـ ۳۰ر۶ ـ ۳۰ر۸ (تلفن ۳۸۱۱۸)

* امپایر ـ داستان راهبه ـ رنگی ـ دوبله بفارسی ـ اودری هپبورن . پیترفینچ . ۱۱ ـ ۳ ـ ۱۵ر۵ ـ ۳۰ر۷ ـ ۴۵ر۹ (تلفن ۴۹۰۸۱)

* ایران ـ چادرنشینها ـ فارسی ـ فرانك ـ محزون ـ مهرداد . ۳۰ر۱۰ ـ ۳۰ر۲ ـ ۳۰ر۴ ـ ۳۰ر۶ ـ ۳۰ر۸ (تلفن ۳۶۳۵۴)

* اسکار ـ درساحل ـ دوبله بفارسی ـ اواگاردنر ـ گریگوری پك ۳۰ر۱۰ ـ ۲ ـ ۱۵ر۴ ـ ۳۰ر۶ ـ ۹ (تلفن ۴۵۷۹۷)

* ایفل ـ مبارزه در اعماق دریا ـ اسکوپ ـ رنگی ـ دوبله بفارسی ـ رابرت واکنر ـ ۳۰ر۱۰ ـ ۳۰ر۲ ـ ۳۰ر۴ ـ ۳۰ر۶ ـ ۳۰ر۸ (تلفن ۳۷۲۷۷)

* پلازا ـ خصوصی برای تو ـ رنگی ـ دوبله بفارسی ـ هنری فوندا ـ سوزان‌استراسبرك ۱۱ ـ ۳ ـ ۵ ـ ۷ ـ ۹ (تلفن ۴۴۲۵۵)

* حافظ ـ سپیده خونین ـ اسکوپ ـ رنگی ـ دوبله بفارسی ـ فردمك‌مورای ـ دورتی‌مالون ۳۰ر۱۰ ـ ۳۰ر۲ ـ ۳۰ر۶ ـ ۳۰ر۸ (تلفن ۳۴۰۷۴)

* دیانا ـ دلهره ـ فارسی ـ ایرن ـ بوتیمار ـ آرمان . ۱۱ ـ ۳ ـ ۵ ـ ۷ ـ ۹ (تلفن ۴۲۰۱۰)

* دنیا ـ پیروزی ماسیست ـ اسکوپ ـ رنگی ـ دوبله‌بفارسی ـ کرك موریس ۳۰ر۱۰ ـ ۳۰ر۲ ـ ۳۰ر۴ ـ ۳۰ر۶ ـ ۳۰ر۸ (تلفن ۳۳۸۱۲)

* رادیوسیتی ـ دوشیزه ـ اسکوپ ـ رنگی ـ دوبله بفارسی ـ مل فرر داناوینتر . ۱۱ ـ ۳ ـ ۵ ـ ۷ ـ ۹ر۱۵ (تلفن ۳۴۳۲۰)

* رکس ـ کلوپ آتش ـ اسکوپ ـ رنگی ـ دوبله بفارسی ـ کیت‌میچل ـ آدرین‌کوری . ۳۰ر۱۰ ـ ۳۰ر۲ ـ ۳۰ر۴ ـ ۳۰ر۶ ـ ۳۰ر۸ (تلفن ۳۴۱۶۹)

* رویال ـ کلوپ آتش ـ اسکوپ ـ رنگی ـ دوبله بفارسی ـ کیت‌میچل ـ آدرین‌کوری . ۳۰ر۱۰ ـ ۳ ـ ۵ ـ ۷ ـ ۹ (تلفن ۴۹۷۸۵)

* سعدی ـ دلهره ـ فارسی ـ آرمان ـ ایرن ـ بوتیمار . ۳۰ر۱۰ ـ ۳۰ر۱۲ ـ ۳۰ر۲ ـ ۳۰ر۴ ـ ۳۰ر۶ ـ ۳۰ر۸ (تلفن ۳۶۴۶۸)

* سهیلا ـ سابین‌ها ـ اسکوپ ـ رنگی ـ دوبله بفارسی ـ میلن‌دومونژو ـ راجرمور ۳۰ر۱۰ ـ ۳۰ر۲ ـ ۳۰ر۴ ـ ۳۰ر۶ ـ ۳۰ر۸ (تلفن ۳۶۴۲۴)

* کریستال ـ در ساحل ـ دوبله بفارسی ـ اواگاردنر ـ گریگوری‌پك ۳۰ر۱۰ ـ ۲ ـ ۱۵ر۴ ـ ۳۰ر۶ ـ ۹ (تلفن ۳۷۶۷۵)

* مولن‌روژ ـ درساحل ـ دوبله بفارسی ـ اواگاردنر ـ گریگوری‌پك ۱۱ ـ ۳۰ر۲ ـ ۴۵ر۴ ـ ۷ ـ ۳۰ر۹ (تلفن ۷۲۹۲۹)

* مهتاب ـ در ساحل ـ دوبله بفارسی ـ اواگاردنر ـ گریگوری‌پك ـ ۱۱ ـ ۳۰ر۲ ـ ۴۵ر۴ ـ ۷ ـ ۳۰ر۹ (تلفن ۴۷۷۷۷)

* متروپل ـ سپیده خونین ـ اسکوپ ـ رنگی ـ دوبله بفارسی ـ فردمك‌مورای ـ دورتی‌مالون ۳۰ر۱۰ ـ ۳۰ر۲ ـ ۳۰ر۴ ـ ۳۰ر۸ (تلفن ۳۹۴۱۰)

* میامی ـ چادرنشینها ـ فارسی ـ فرانك ـ محزون ـ مهرداد . ۳۰ر۱۰ ـ ۳۰ر۲ ـ ۳۰ر۴ ـ ۳۰ر۶ ـ ۳۰ر۸ (تلفن ۷۴۳۲۹)

* نیاگارا ـ داستان راهبه ـ رنگی ـ دوبله بفارسی ـ اودری هیپبورن ـ پیترفینچ . ۳۰ر۱۰ ـ ۳۰ر۲ ـ ۴۵ر۴ ـ ۷ ـ ۱۵ر۹ (تلفن ۶۵۳۰۷)

* همای ـ کلوپ آتش ـ اسکوپ ـ رنگی ـ دوبله بفارسی ـ کیت‌میچل ـ ادرین‌کوری ـ ۳۰ر۱۰ ـ ۳۰ر۲ ـ ۳۰ر۴ ـ ۳۰ر۶ ـ ۳۰ر۸ (تلفن ۳۰۲۱۶۹)

* پارك ـ درساحل ـ دوبله بفارسی ـ اواگاردنر ـ گریگوری‌پك ـ ۱۰ ـ ۳۰ر۱ ـ ۴۵ر۳ ـ ۶ ـ ۳۰ر۸ (تلفن ۳۹۶۳۷)

* فری ـ پیروزی ماسیست ـ اسکوپ ـ رنگی ـ دوبله بفارسی ـ کرك‌موریس ـ ۳۰ر۲ ـ ۳۰ر۴ ـ ۳۰ر۶ ـ ۳۰ر۸ (تلفن ۲۷۸۹۳)

* برلیان ـ سربازهای یك‌چشم ـ رنگی ـ دوبله‌بفارسی ـ مارلون‌براندو ـ ۱۰ ـ ۳۰ر۱ ـ ۴۵ر۳ ـ ۶ ـ ۳۰ر۸ (تلفن ۳۳۵۳۵)

* زهره ـ در ساحل ـ دوبله بفارسی ـ اواگاردنر ـ گریگوری پك ـ ۱۰ ـ ۳۰ر۱ ـ ۴۵ر۳ ـ ۶ ـ ۳۰ر۸ (تلفن ۳۰۴۸۰۸)

* رامسر ـ پیروزی ماسیست ـ اسکوپ ـ رنگی ـ دوبله بفارسی ـ کرك‌موریس ـ ۱ ـ ۳ ـ ۵ ـ ۷ ـ ۹ (تلفن ۵۲۰۶۰)

* فردوسی ـ پیروزی ماسیست ـ اسکوپ ـ رنگی ـ دوبله بفارسی ـ کرك‌موریس ـ ۳۰ر۱۰ ـ ۳۰ر۲ ـ ۱۲ر۳۰ ـ ۳۰ر۲ ـ ۳۰ر۴ ـ ۳۰ر۶ ـ ۳۰ر۸

* تهران ـ دلهره ـ فارسی ـ آرمان ـ ایرن ـ بوتیمار ـ ۱۰ ـ ۱۲ ـ ۲ ـ ۴ ـ ۶ ـ ۸ (تلفن ۳۸۱۶۵)

* کارون ـ پیروزی ماسیست ـ اسکوپ ـ رنگی ـ دوبله بفارسی ـ کرك‌موریس ـ ۳۰ر۱۰ ـ ۳۰ر۲ ـ ۳۰ر۴ ـ ۳۰ر۶ ـ ۳۰ر۸ (تلفن ۴۰۰۶۵)

* مراد ـ پیروزی ماسیست ـ اسکوپ ـ رنگی ـ دوبله بفارسی ـ کرك‌موریس ـ ۱۰ ـ ۱۲ ـ ۲ ـ ۴ ـ ۶ ـ ۸ (تلفن ۷۳۳۸۲)

* ژاله ـ پیروزی ماسیست ـ اسکوپ ـ رنگی ـ دوبله بفارسی ـ کرك‌موریس ـ ۳۰ر۲ ـ ۳۰ر۴ ـ ۳۰ر۶ ـ ۳۰ر۸ ـ (تلفن ۳۰۴۱۲۰)

* فلور ـ پیروزی ماسیست ـ اسکوپ ـ رنگی ـ دوبله بفارسی ـ کرك‌موریس ـ ۱ ـ ۳ ـ ۵ ـ ۷ ـ ۹

فیلمهای تکراری رادراین سینماها ببینید

* تخت جمشید ـ کلبه کوچك ـ اسکوپ ـ رنگی ـ دوبله‌بفارسی ـ اواگاردنر ـ دیویدنیون ـ ۳ ـ ۵ ـ ۷ ـ ۹ (تلفن ۴۳۵۵۰)

* چارلی ـ پسرهای شبگرد ـ اسکوپ ـ رنگی ـ دوبله بفارسی ـ کیم‌نواك ـ تونی‌راندال ۱۱ ـ ۳ ـ ۵ ـ ۷ ـ ۹ (تلفن ۶۸۴۶۱)

* آریا ـ آن‌زن که‌بود ـ دوبله بفارسی ـ تونی کورتیس ـ ۳۰ر۱۰ ـ ۳۰ر۱۲ ـ ۳۰ر۲ ـ ۳۰ر۴ ـ ۳۰ر۶ ـ ۳۰ر۸ (تلفن ۳۹۸۸۴)

* المپیا ـ پرنس والیانت ـ اسکوپ ـ رنگی ـ دوبله‌بفارسی ـ جمس‌میسون ـ ۳۰ر۱۰ ـ ۳۰ر۲ ـ ۳۰ر۴ ـ ۳۰ر۶ ـ ۳۰ر۸ (تلفن ۶۵۷۹۸)

* ـ مونت‌کارلو ـ سربازهای یك چشم ـ رنگی ـ دوبله بفارسی ـ مارلون براندو ۳۰ر۱۰ ـ ۳۰ر۲ ـ ۳۰ر۴ ـ ۳۰ر۶ ـ ۳۰ر۸ (تلفن ۷۹۷۴۱)

* پردیس ـ اتللو ـ دوبله بفارسی ـ سرگئی باندار چوك ۳۰ر۱۰ ـ ۳۰ر۲ ـ ۳۰ر۴ ـ ۳۰ر۶ ـ ۳۰ر۸

* سیلوانا ـ چادرنشینها ـ فارسی ـ فرانك ـ محزون ـ مهرداد ۳ ـ ۵ ـ ۷ ـ ۹ (تلفن ۳۳۷۷۷)

* پرسپولیس ـ کوراوغلی ـ اسکوپ ـ رنگی ـ دوبله بفارسی ـ ۱۰ ـ ۱۲ ـ ۲ ـ ۴ ـ ۶ ـ ۸ (تلفن ۵۸۱۰۸۳)

* البرز ـ فریاد نیمه شب ـ فارسی ـ آرمان ـ پروین غفاری ـ ۱۰ ـ ۱۲ ـ

خبرنگاران ما از شهرستانها اطلاع میدهند

کانال بندر پهلوی خشك میشود ..!

براثر رسوبات رودخانه ها و شنهای دریا رفته‌رفته خشکی وسیعی درداخل کانال! ایجاد میگردد

اگر برای لاروبی کانال هرچه‌زودتر اقدام نگرددرفت‌وآمد کشتیهامشکل میشود

خبرنگارما در بندر پهلوی گزارش میدهد . چند سال قبل براثر جمع‌شدن رسوبات رودخانه هائی که بمرداب بندر پهلوی میریزد و یك قطعه خشکی‌بمساحت ۲۰۰ متردر۱۰۰ متر درداخل کانال‌بندر پهلوی مقابل قصر سلطنتی « میان پشته» ایجاد شده بود بطوریکه اغنام و احشام روی این خشکی تعلیف میکردند و ازلحاظ موقعیت مکانی وجود این خشکی در داخل کانال منظره رقت‌باری داشت. در تشریف فرمائی شاهنشاه به‌بندرپهلوی این موضوع مورد توجه قرار گرفت واعلیحضرت دستور موکدی برای لاروبی کانال و از بین بردن خشکی مزبور صادر کردند . اداره بندر نیز بوسیله کشتی حفاری مازندران حفاری لازم را بعمل آورد و دو میلیون متر مکعب گل ولای وخاك حفاری گردید و بدریا ریخته شد و باین ترتیب قطعه خشکی‌مزبور از بین رفت . خبرنگارما اضافه میکند که اخیرانیز براثر جمع‌شدن‌رسوبات‌رودخانه ها و شنهای دریا مجددا خشکی مزبور پدیدار شده و رفته رفته نیز بروسعت آن افزوده می‌شود بطوری که اگر هرچه‌زودتر برای لاروبی و از بین بردن این خشکی اقدامی نشود در آینده علاوه برآنکه هزینه لاروبی آن بیشتر خواهد شد موانعی نیز برای‌رفت وآمد کشتیهای تجارتی ایجاد میگردد و تخلیه کالاهای تجارتی د راسکله گمرك دچار اشکال فراوان می‌شود .

اولین دسته سپاه‌دانش از اصفهان انتخاب شدند

یك‌میلیون تومان‌اعتبار برای سپاه‌دانش‌اصفهان تامین گردید

بطوریکه قبلا اطلاع داده شد اولین دسته‌سپاه دانش در اصفهن تعیین گردید و برای اعزام آنها جهت تدریس در مدارس اقدام لازم بعمل آمد . خبرنگار ما در اصفهن گزارش میدهد . اعضای اولین دسته سپاه دانش زیر نظر آقای سرهنك‌آزاد یگانه رئیس منطقه ۱۴ نظام وظیفه اصفهان با حضور کمیسیون متشکله از آقایان رئیس شهربانی ، نمایندگان استانداری و دادستان ،ژاندارمری ، مرکز توپخانه و لشکر ۱۰ فارس با انجام قرعه‌کشی انتخاب گردیدند از عدهٔ حاضر که ۴۰۶ نفر ازشش حوزهٔ نظام وظیفه استان اصفهان بودند ۷۸نفربرای کادر درجه‌داری ارتش و بقیه باعدای که قسمت عمدهٔ آنها داوطلبانه شرکت کرده بودند برای‌سپاه دانش انتخاب شدند. برای افرادسپاه دانش‌درمرکز توپخانه اصفهان وسائل استراحت و آسایش‌تهیه شده بود تاطبق دستور فرهنك بمحلهای تعیین شده عزیمت نمایند از طرف سازمان برنامه‌مبلغ ده‌میلیون ریال اعتبار برای سپاه دانش در اختیار مرکز توپخانه گذاشته شده است . در عکس بالا هنگام قرعه کشی افراد سپاه دانش دیده میشود .

نمایندگان اطلاعات در خدمت مردم

مردم شهرستانها بوسیله نمایندگان اطلاعات خواسته های خود را شرح میدهند

اهالی خرمدره درگیرودار تغییر نام !

عده‌ای از نمایندگان اهالی خرمدره با مراجعه بدفتر نمایندگی اطلاعات ضمن تسلیم طوماری مبنی بر تقاضای خود گفتند : گویا عده‌ای در تکاپو هستند که نام ایستگاه راه آهن خرمدره را به ابهر تبدیل نمایند در صورتی که این ، حق مسلم اهالی خرمدره است که نام‌ایستگاه راه آهن که‌در فاصله بسیار نزدیکی از خرمدره قرار دارد .بهمین نام نامیده شود این عده می گفتند : اگر غیر ازاین بود نام ایستگاه راه‌آهن خرمدره ازطرف مقامات مربوطه بهمین نام تثبیت نمی شد و تقاضا داشتند درنام ایستگاه راه‌آهن خرمدره تغییری داده نشود .

تقاضای کارگران بیکار کارخانه گونی بافی رشت

نمایندگان کارگران بیکار کارخانه گونی بافی رشت بدفتر نمایندگی اطلاعات آمدند و با تسلیم طوماری مبنی بر تقاضای خود که رونوشت آنرا برای مقامات مربوطه فرستاده بودند گفتند : در حدود ۱۹ ماه است براثر تعطیل کارخانه گونی بافی بیکار شده ایم ودراین مدت وضع زندگی رقت بار خودرا بارها باستحضار مقامات مسئول رسانده‌ایم چندی‌پیش که‌اعلیحضرت همایونی‌بشهرستان رشت‌تشریف‌فرما شدند نیز نمایندگان ما کارگران بیکار گونی‌بافی عرایض خودرا به پیشگاه ملوکانه معروض داشتند وشاهنشاه دستوری برای رفع‌بیکاری ما صادر فرمودند قرار شد کارخانه گونی‌بافی رشت مجددا دائر شود و ماکارگران بیکار برسر کار برویم ولی فصل زمستان رسیده و هنوز کارخانه گونی‌بافی بکار نیافتاده است این عده تقاضا داشتند برای بکار افتادن کارخانه گونی‌بافی و بکار گماردن آنان اقدام عاجلی بعمل‌آید.

تکلیف فرهنگیان چیست ؟

جمعی از فرهنگیان کرج با مراجعه بدفتر نمایندگی اطلاعات ضمن گله از وضع بیمه گفتند : از پانزدهم هرماه ببعد وقتی بپزشکان بیمه مراجعه می کنیم می گویند : نسخه نداریم ! معلوم نیست معلمین و فرهنگیان بیمار که حق بیمه هم می پردازند تکلیفشان چیست ؟ آیا حق ندارند از پانزدهم هرماه به بعد مریض شوند ؟! نمی شود تعداد بیشتری سر نسخه برای پزشکان بیمه فرستاد ؟

مردم یزد در مضیقه آب

عده‌ای از نمایندگان طبقات مختلف اهالی یزد که از لحاظ آب آشامیدنی د رمضیقه هستند بدفتر نمایندگی اطلاعات آمدند و گفتند : لوله کشی آب شهر یزد با سرو صدای فراوان پس از صرف چندین میلیون تومان هزینه انجام شد ولی تعدادی شیر آب در بعضی خیابان‌ها وچند کوچه و محله اثری دیگر از لوله کشی آب شهر دیده نمی شود این عده می گفتند : اهالی شهرستان یزد اغلب از لحاظ آب مصرفی در مضیقه هستند و حالا که فصل زمستان است وضع آب چنین است اگر در تابستان هم این چنین باشد چه خواهد شد ؟ نمایندگان اهالی یزد تقاضا داشتند حالا که قسمتی از خیابان های شهر لوله کشی شده است با کمك مردم نسبت به لوله کشی آب کوچه ها و خانه های اهالی نیز اقدام گردد تا مضیقه آب رفع شود .

اسفالت خیابانها

خبرنگار مادر کرج مینویسد : چند روز قبل جلسه انجمن شهر کرج باحضور شهردار و اعضای انجمن در سالن شهرداری‌تشکیل شد دراین جلسه راجع به‌اسفالت خیابانهای امیری ، کمالی ، حصار و مصباح کرج مذاکره و تبادل نظر بعمل آمد . چون‌برای‌اسفالت این خیابانها قبلا آگهی مناقصه منتشر گردیده بود در همین‌جلسه برنده مناقصه تعیین شد و قرارشد در آینده نزدیکی اسفالت‌خیابان های مزبور شروع شود .

اصلاحات ارضی در مامونیه زرند

بنا بگزارش خبرنگار ما در مامونیه زرند چند روز قبل نوبت دوم آگهی اصلاحات ارضی در سراسر بخش وسیع زرند انتشار یافت . با انتشار نوبت دوم آگهی مامورین سازمان اصلاحات ارضی در مامونیه مرکز بخش و سایر دهات تابعه مشغول آمار گیری هستند و بعضی از مالکین مشمول این قانون نیز اظهار نامه دریافت داشته اند و مشغول تنظیم آن میباشد .

۱۸۰ هزار ریال موجودی صندوق در دادگستری اصفهان بسرقت رفت

در شماره گذشته‌اطلاع‌داده شد که پریشب صندوق‌دادگستری اصفهان مورد دستبرد قرار گرفت‌و موجودی صندوق و مقداری اوراق و اسناد بهادار بسرقت رفت‌خبرنگار مادر اصفهان تعقیب گزارش قبلی خود دراین باره اطلاع میدهد فعلا جریان سرقت موجودی صندوق دادگستری ازطرف‌دادستان‌اصفهان تحت رسیدگی است و گفته‌میشود که مبلغ یکصدو هشتاد هزار ریال از صندوق دادگستری بسرقت‌رفته است مقامات قضائی اصفهان دراین مورد بچند نفر مظنون هستند که قضیه تحت تعقیب است .

بمناسبت تحلیل از مقام شامخ‌مادر

۳۰هزارریال‌عطیه‌ملوکانه بمادرسه‌قلوهای‌رضائیه اعطاء شد

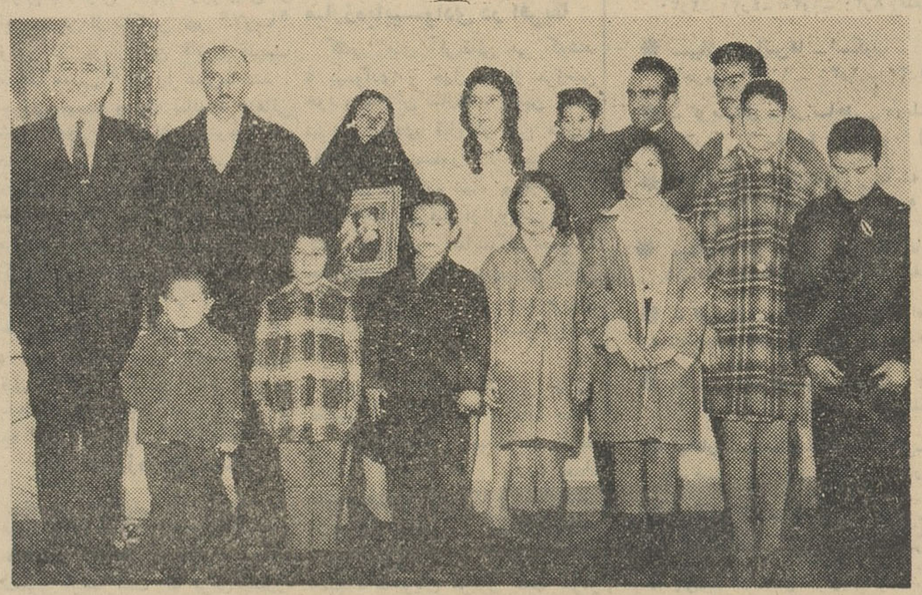

خبرنگار ما در رضائیه گزارش میدهد چندروز قبل‌به مناسبت تجلیل از مقام شامخ مادرمراسمی در تالار شهرداری رضائیه برگزار شد دراین مراسم آقایان استاندار آذربایجان غربی ، فرماندار رضائیه وبانوان اعضای جمعیت خیریه فرح پهلوی و جمعی‌از بانوان سایر طبقات مختلف حضور داشتند پس از ایراد بیاناتی در باره مقام شامخ مادر از طرف آقای استاندار ، بانو جهانگیری یکی از اعضای هیئت مدیره جمعیت خیریه فرح پهلوی بیاناتی دراین زمینه ایراد کرد و سپس دو نفر از کثیر الاولاد ترین مادران سال که یکی از آنها یازده فرزندبزرك و کوچك داشت معرفی شدند و هدایائی‌دریافت داشتند آنگاه بانو صفیه پیرامی مادر سه قلو هائی که اخیرا بدنیا آمده اند به استاندار معرفی گردید وسی هزار ریال عطیه ملوکانه توسط تیمسار دیلمی استاندار بوی پرداخت شد . از طرف سازمان‌جوانان شیرو خورشید دبیرستان شاهدخت رضائیه باین‌مناسبت ۲۶ دست لباس بین خانواده های ساکن مجبور آباد توزیع شد . در عکس بالا استاندار آذربایجان غربی در کنار افراد یك خانواده کثیر الاولاد رضائیه دیده می شود .

دستگیری سارقین

خبرنگار مادرسنندج‌می نویسد: چند شب قبل دفترخانه‌اسنادرسمی شماره یك سنندج و مغازه زیرین دفتر خانه بطرز جالبی مورددستبرد قرار گرفت و سارقین‌جمعا درحدود چهل هزار ریال وجه نقد و اوراق بهادار بسرقت بردند . مامورین آگاهی شهربانی سنندج پس از تحقیقات لازم‌متوجه‌شدند که‌سارقین مزبور محلی نبوده‌اند و برای دستگیری آنان بجستجو پرداختند تااینکه در فاصله ۱۸ کیلومتری سنندج بدو نفر بنام محمد بابائی و احمد امیری مظنون شدند و دو نفر مزبور پس از بازجوئی باین سرقت اعتراف کردند . وجوه و اسناد و اوراق بهادار بصاحبانش مسترد گردید و قضیه تحت تعقیب قرار گرفت .

قربانی تصادف

طبق گزارش خبرنگار ما دربم پریروز کامیون اداره‌راه برانندگی عبدالحمید شریفی هنگام‌حرکت در محل « دازرین » سی کیلو متری شهرستان بم باکودك دهساله ای بنام حسن شجاع تصادف کرد . شدت تصادف بحدی بود که حسن آنا جانسپرد بااطلاع‌جریان‌بمقامات مربوطه جنازه وی پس از انجام تشریفات قانونی دفن شد و راننده کامیون‌دستگیر وبازداشت گردید.

ماکت ساختمانهای دانشگاه بزرك پهلوی

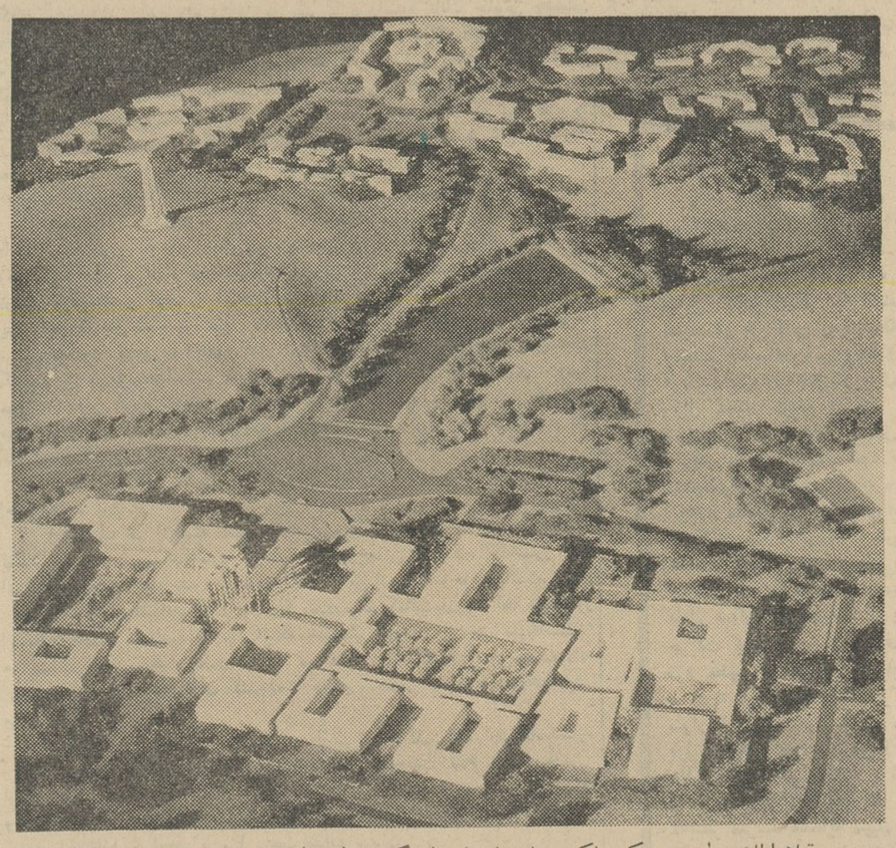

قبلا اطلاع داد ه‌شد که ماکت ساختمان‌های دانشگاه بزرك پهلوی با هواپیما به شیراز آورده شد ومورد بازدید استاندار فارس ، فرمانده لشکر وعدهٔ زیادی از روسای ادارات دولتی قرار گرفت . چون ماکت ساختمان‌های دانشگاه پهلوی بطرزبسیارجالب وزیبائی تهیه شده بود قرار شد ، بمعرض تماشای عموم اهالی گذاشته شود درعکس بالاماکت‌ساختمان های دانشگاه بزرك پهلوی شیراز دیده می شود در قسمت پائین عکس محل محوطه‌دانشگاه‌وساختمان دانشکده های مختلف و سایر تاسیسات دانشگاهی استو در قسمت بالای عکس ساختمان های محل سکونت دانشجویان شبانه روزی ایجاد می شود در محوطه فاصله این ساختمان ها بنای مسجد و تالار ورزشی و استخر ساخته می شود و زمین بازی ایجاد می گردد .

باندسه نفری‌سارقین متلاشی شد

راننده اتومبیل‌سارقین دستگیر گردید

طبق گزارش خبرنگار ما در اراك اخیرا سرقتهای مشابهی از خانه‌های ساکنین ایستگاه راه آهن «گروزخ» اراك صورت میگرفت و طی تحقیقاتی که بعمل آمد معلوم شد سه نفر سارق با اتومبیل بخانه‌ها دستبرد میزنند هنوز تحقیقات در این باره پایان نیافته بود که پریشب منزل آقای عبداللهی متصدی برق ایستگاه که‌خالی بود مورد دستبرد قرار گرفت معلوم شد سارقین اشیاء مسروقه را از راه ساوه بمرکز برده‌اند . بدستور آقای بهرامی رئیس آگاهی اراك راههای اطراف تحت کنترل درآمد واتومبیل جیپ شماره ۲۵۷۹ باسه نفر سرنشین مورد سوء ظن قرار گرفت و تعقیب شد سرنشینان جیپ بدستور توقف مامورین وقعی نگذاشته وسرانجام باشلیك چندتیر هوائی و ترکیدن لاستیك جیپ اتومبیل متوقف شد. دو نفر سرنشینان آن در تاریکی شب متواری شدند ولی راننده جیپ بنام چراغعلی جعفری با اشیاء مسروقه از منزل رئیس پستو تلگراف اراك دستگیر شد .

اشیاء مسروقه بصاحبش مسترد گردید

توديع با فرماندار سابق

طبق گزارش خبرنگار ما در رفسنجان بمناسبت انتقال وعزیمت آقای قدیمی‌فرماندارسابق‌رفسنجان مجلس تودیعی باحضور عده زیادی از طبقات مختلف اهالی در سالن شهرداری این شهرستان برگزار شد پس از ایراد بیاناتی درباره خدمت فرماندار سابق رفسنجان یك گلدان نقره و یك جلد کلام اله مجید و هدایای دیگری بوی اهداء گردید و آقای قدیمی نیز از محبت اهالی رفسنجان‌اظهار تشکر کرد .

استعفاکردند

خبرنگار مادر سردشت مهاباد طی گزارشی اطلاع میدهد پریروز اعضای انجمن شهر سردشت بطور دسته جمعی استعفا کردند واستعفا نامه خودرا به بخشداری سردشت تسلیم داشتند . هنوز علت‌استعفای دسته جمعی نمایندگان انجمن‌شهر سردشت معلوم نگردیده است ولی گفته میشود استعفای اعضای‌انجمن شهر براثر وجود اختلافاتی بوده است .

تصویب بودجه

طبق گزارش خبرنگارمادرکرج چند روزقبل‌جلسه‌شورای‌شهرستان کرج باحضور آقایان‌سجادی کفیل فرمانداری ، روسای فرهنك و شهربانی و شهردار کرج درسالن فرمانداری تشکیل شددراین‌جلسه پس از مذاکرات لازم‌بودجه‌سازمان پیشاهنگی شهرستان کرج‌بتصویب رسید .

برندگان جایزه

طبق گزارش خبرنگار ما درچالوس قرعه کشی حساب پس‌انداز بانك ملی شعبه چالوس طی‌مراسمی با حضور آقای سهرابیان فرماندار و آقای خاوری نژاد رئیس‌بانك ملی وجمعی از دارندگان حسابهای‌پس انداز انجام شد. در نتیجه شماره‌های ۵۵ ،۴۸۴ و۰۵۰۲ بترتیب برندهٔ سیصد ، یکصد و ده هزار ریال جایزه شدند .

وزیر کشاورزی دردبیرستان پهلوی اراك

خبر نگار ما در اراك گزارش میدهد آقای دکتر ارسنجانی وزیر کشاورزی در مسافرتی که چند روز قبل برای توزیع اسناد مالکیت گروه دیگری از کشاورزان حوزه اراك نموده بود ، پس از توزیع اسناد مالکیت از دبیرستان پهلوی این شهرستان نیز بازدید کرد دراین بازدید آقای مرتضی حصیبی دانش‌آموز سال دوم دبیرستان‌قطعه‌شعری راکه به مناسبت اجرای قانون اصلاحات ارضی سروده بود شخصاخواند ومورد توجه قرار گرفت در عکس بالا آقای وزیر کشاورزی هنگامی که از فرط شوق شاعر دبیرستان پهلوی اراك را می بوسد دیده میشود .

بازدید مردم

چند روز پیش بدعوت اداره انتشارات و رادیوی کرمانشاه‌عده زیادی از طبقات مختلف مردم از تاسیسات کارخانه قند شاه آباد غرب بازدید کردند که در هر قسمت کارخانه توضیحات لازم توسط متصدیان کارخانه باطلاع میرسید .

حمام شهرداری آستارا افتتاح شد

ساختمان این حمام باکمك سازمان برنامه‌ایجاد گردیده

خبر نگار ما در آستارا گزارش میدهد : چند روز قبل ساختمان حمام شهرداری آستارا باقطع نوار سه رنك توسط آقای پیشوائی‌فرماندار این شهرستان افتتاح شد ساختمان این گرمابه دو سال پیش از طرف شهرداری به کمك سازمان برنامه شروع شد ودر مراسم افتتاح آن عده زیادی از روسای ادارات دولتی و محترمین شهر حضور داشتند و پس از افتتاح گرمابه از طرف مستاجرین حمام پذیرائی شدند .

گشاورزان شهرستانها

قزوین عده‌ای از کشاورزان زلزله زده منطقه بوئین‌زهرای قزوین طی طوماری که بسازمان شهرستان های اطلاعات ارسال داشته ورونوشت هائی ازآن بمقامات مرکزی فرستاده‌اند : پس از وقوع زلزله دهم شهریور ماه که ما کشاورزان بوئین زهرا از هستی ساقط شدیم بعداز آنکه این منطقه مورد بازدید مقامات مرکزی قرار گرفت بماوعده دادند که چند حلقه چاه عمیق برای بهبود وضع کشاورزی حفر شود و قنوات منهدم شده دراولین فرصت لاروبی گردد و وسائل کشاورزی در اختیار ما گذاشته شود ولی از آنهمه وعده فقط حفر دو حلقه چاه آنهم نیمه عمیق انجام شد که‌از آب این چاه ها فقط عده معدودی از کشاورزان بوئین زهرا استفاده می‌کنند . کشاورزان مزبور می گویند از جمعیت سه هزارو پانصد نفری کشاورزان بوئین فقط یکصد و پنجاه نفر آمادگی کشت‌و زرع دارند و آنهم باعدم وسائل کشاورزی توانائی انجام کار کشاورزی را ندارند . بقیه کشاورزان منطقه بوئین‌زهرا سرگردان و بلاتکلیف درحال متفرقه و کوچ کردن می باشند و چنانچه هرچه زودتر به کشاورزان این منطقه بذل توجهی نشود بوئین زهرا اعتبار وجودی خودرا از دست خواهد داد . کشاورزان زلزله زده بوئین نوشته‌اند : ما حاضریم در همان قریه محل سکونت خود بمانیم و به کار کشاورزی بپردازیم ولی مشروط براین که وعده هائی که برای تامین وسائل کشاورزی بما داده شده است عملی گردد قناتهای خشك شده لاروبی شود و برای جمعیت سه هزارو پانصد نفری بوئین زهرا که احتیاج بکار ونان دارند چاه های عمیق حفر گردد و یا با ایجاد کارخانجات و تهیه وسائل لازم برای ما کاری تهیه شود .

فسا طبق گزارش خبرنگار ما در فسا برای بهبود وضع وپیشرفت کار کشاورزی و افزایش سطح تولید محصولات زراعتی در فسا از طرف شرکت سهامی قند ایران برای عده‌ای از کشاورزان و چغندر کاران که‌دراین زمینه فعالیتی قابل توجه مبذول داشته بودند جوائزی تعیین گردیده بود که طی مراسمی بین آنان توزیع شد . برای توزیع این جوائز مراسمی در کارخانه قند برگزار گردید که آقایان فرماندار ، روسای ادارات دولتی و موسسات ملی و آقایان مالکین و نمایندگان کشاورزان در آن شرکت داشتند .

آقای داودی فرماندار فسا ضمن بیانات مشروحی در باره پیشرفت امور کشاورزی از اجرای قانون اصلاحات ارضی اظهار خشنودی نمود وآقای مهندس عزیز سلطانی رئیس کارخانه قند دراین زمینه بیاناتی ایراد کرد . در پایان این مراسم جوائزی به مبلغ یکصد هزار ریال. شصت هزار ریال و پنجاه هزار ریال بعده‌ای از کشاورزان و مالکینی که مقدار محصول کشاورزی و تولید چغندر قند مزارع آنان در سال جاری از حدنصاب تعیین شده بیشتر بود ازطرف کارخانه قند پرداخت گردید

نیازمندیهای کوچک

استخدام

به‌راننده جوان ومودب

برای فروش اغذیه باحداقل چهار هزار (۴۰۰۰) ریال‌حقوق و مزایای دیگر نیازمندیم بعد از ظهر از ساعت ۳ الی ۵ بغیر از پنجشنبه و جمعه به خیابان تخت جمشید شماره ۱۱۱ مراجعه نمائید .
۱-۳ آ - ۱۸۳۴۱

استخدام

جوانی که در نگهداری انبار لوازم یدکی سابقه کار داشته و به زبان انگلیسی آشنائی کامل داشته باشدو خدمت نظام وظیفه را انجام داده یا دارای برك معافی دائم باشد برای خدمت در کارخانجات تولیدی مورد احتیاج است .
واجدین شرایط می توانند باذکر مشخصات کامل با صندوق پستی‌شماره ۱۰۱۶ مکاتبه نمایند .
آ-۱۸۴۹۹

بیکنفر معلم راننده با ضامن

معتبر احتیاج داریم آموزشگاه رانندگی بهار میدان ۲۴ اسفند ایستگاه کرج
آ-۱۸۴۸۹

«بیك‌نفر که‌بزبان انگلیسی

وماشین نویسی بخوبی مسلط بوده و در امور دفتری وارد باشد جهت تمام روز نیازمندیم . داوطلبان از ساعت ۵تا ۷ بعداز ظهر بشرکت‌سهامی‌خوراك خیابان فردوسی بالا شماره۶۹۵مراجعه فرمایند . ازکسانی که بطور سطحی بزبان انگلیسی آشنائی دارند تمنا می شود که از مراجعه خودداری فرمایند »
آ-۲۹۲۶۴

بدونفر نقاش باسابقه

برای تمام روزنیازمندیم داوطلبین با ذکر کلیه مشخصات - سوابق کار - میزان حقوق مورد درخواست باراهنمای شماره ۸۱۲ روزنامه اطلاعات مکاتبه نمایند .
۱-۳

(بچندنفردکتر داروساز

که خدمت وظیفه‌را انجام ویا برك‌معافی در دست داشته باشند برای تمام‌وقت جهت ویزیت در تهران یا شهرستان ها نیازمندیم داوطلبین از ساعت ۵تا ۷ بعداز ظهر روز های یکشنبه‌دوشنبه چهارشنبه بشرکت سهامی خوراك خیابان فردوسی بالاشماره ۶۹۵مراجعه فرمایند)

آگهی استخدام

وزارت بهداری ازمحل اعتبارات تعلیماتی قسمت بهداشت سازمان برنامه جهت تکمیل کادر آموزش - بهداشت خود احتیاج به پانزده (۱۵) نفر کار آموز دارد . که پس از گذراندن دوره نه ماه (شش ماه در س‌و سه ماه کارآموزی)بعنوان مربی بهداشت عمومی جهت خدمت در شهرستانها باستخدام درخواهند آمد .

شرایط

۱- داشتن حد اقل دانشنامه‌لیسانس (رشته های علوم و تعلیم و تربیت حق تقدم خواهند داشت .
۲- گواهی پایان خدمت یا برگ معافی از خدمت زیر پرچم (برای آقایان)
۳- سن از سی (۳۰) سال بیشتر نباشد .
۴- دانستن زبان انگلیسی و گذراندن امتحان ورودی مربوطه .
۵- کارآموزان بایستی تعهد رسمی بسپارند که پس‌از اتمام دوره‌کار- آموزی حد اقل سه سال در وزارت بهداری (در محلی که اداره آموزش بهداشت عمومی تعیین مینمایند .) خدمت نمایند در غیر اینصورت دو- برابر حقوق و مزایای دریافتی و مخارج مختلف‌دوره کار آموزی را بپردازند .
۶- کار آموزان از میان داوطلبین حائز شرایط‌پس‌از گذراندن امتحانات مربوط به‌انتخاب خواهند شد .

مزایا

کار آموزان مدت شش‌ماه دراداره آموزش بهداشت در تهران‌دوره‌کلاس آموزش بهداشت عمومی‌را میگذرانند و در این مدت ماهیانه سه هزار (۳۰۰۰) ریال دریافت خواهندداشت و پس از خاتمه دوره کلاس مدت‌سه ماه جهت کار آموزی به استانهااعزام میشوند که علاوه بر حقوق دوره تحصیل روزانه نیز صد وبیست (۱۲۰) ریال بعنوان‌فوق العاده‌دریافت خواهند کرد .
ضمنا هزینه ایاب و ذهاب کار - آموزان نیز پرداخت میشود. واجدین شرایط تاآخر وقت اداری نه (۹) دیماه ۴۱ درتهران‌به‌اداره کل‌بهداشت اداره آموزش بهداشت عمومی‌خیابان کوشك مراجعه نمایند
۱-۳ آ-۲۹۰۵۰

فروش اتومبیل

بازرگانی امیر کبیر

اتومبیل دلخواه شما را تهیه یا معاوضه مینماید مقابل کوچه میرزا محمودوزیر تلفن ۵۸۱۴۹۹ مرتضوی یزدی
۱-۲۶ آ-۴۲۲۰

فروشگاه جبهه‌دار

اتومبیل و لاستیك های کهنه‌شما را بعنوان پیش بها قبول و بجای آن اتومبیل و لاستیك های نوتحویل میدهدبیمه نرسیده به‌باغشاه ۶۱۱۰۰۲
۱-۲۶ ۱-۴۰۱۲

بورس املاك‌واتومبیل‌امید

کلیه احتیاجات شما را دراسرع وقت انجام خواهد داد تلفن۶۶۷۶۵
۱-۱۰ آ- ۴۲۵۴

سرویس و تعمیرگاه جهز

تلفن **اپل** ۷۰۵۷۸
ولوازم‌یدکی اوپل خیابان‌شمیران -بابان دانشگاه پلیس تعمیرگاه -وبیان
۱-۳۰ آ-۴۱۷۲

کرایسلر مدل ۵۹

کرایسلر مشکی رنگ نیویورکر - دو لوکس‌وبسیار تمیز بدون واسطه بفروش میرسد تلفن ۳۰۳۲۷۹ - ۳۱۰۲۶ - ۳۱۲۴۹

وزیتور
سینما - دوبلاژ

جهت اطلاع بیشتر به خیابان‌نادری کوچه شاهرخ - ساختمان سعیدشماره ۴۹ دکور فیلم مراجعه شود .
۱-۳ آ-۴۳۱۱

شهربانی کل کشور

بمنظور تکمیل و تامین افراد مورد نیاز پلیس راه ۶۰نفر داوطلب با شرائط زیر استخدام مینماید :
۱-تابعیت ایران
۲-مذهب اسلام
۳-دارا بودن گواهینامه شش‌ساله متوسطه (ریاضی-طبیعی- ادبی)
۴-داشتن بنیه قوی و صحت- مزاج طبق گواهی بهداری شهربانی
۵-قد کمتر از ۱۶۶سانتیمترنباشد
۶- حداقل سن۱۹ و حداکثر۲۵ سال تمام
۷داشتن حسن پیشینه
۸- داشتن معرف و ضامن معتبر
۹-داوطلبانیکه در کنکور سال۴۱ دانشکده افسری شهربانی شرکت‌نموده موفق‌بورود بدانشکده نشده‌اندباتوجه به نمره ارجحیت پذیرفته‌خواهندشد.
۱۰-چنانچه داوطلب‌بیش ازتعداد مورد نیاز باشد مسابقه ورودی‌معمول وعده مورد نیازبارعایت بند ۹ این آگهی به‌ترتیب ارجحیت پذیرفته می شوند .
۱۱- در صورت تساوی شرایطحق تقدم وارجحیت باداوطلبانی است‌که خدمت نظام وظیفه‌را انجام‌داده‌باشند و مدت خدمت‌نظام بحداکثرسن‌اضافه میشود .
۱۲-پذیرفته شدگان درآموزشگاه پاسبانی تحت تعلیم قرار گرفته‌وپس از ط ی‌دوره مقرره و موفقیت در امتحانات مربوطه‌بسمت‌پاسبان‌استخدام وترفیعات بعدی آنان تابع قانون استخدام افراد وردیف‌افراد شهربانی بوده وعلاوه بر حقوق‌ومزایای‌پاسبانی که از بودجه وزارت راه دریافت‌می دارند ماهیانه ۳۰۰۰ریال در صورت خدمت‌در خارج شهر ازبودجه‌وزارت خانه مزبور دریافت خواهند داشت.
۱۳-داوطلبان برای ثبت نام می توانند با در دست داشتن مدارك‌لازم ازروز ۱۵ر۱۰ر۴۱الی‌آخروقت‌اداری روز ۱۵ر۱۰ر۴۱ بدانشگاه‌پلیس‌واقع درجاده شمیران سه‌راه زندان خیابان دانشگاه مراجعه نمایند .
۱۴- کلیه داوطلبانی که تاآخر ساعت اداری روز ۱۵ر۱۰ر۴۱ ثبت نام نموده‌اند ساعت ۷۳۰۰ روز - ۲۰ر۱۰ر۴۱ در دانشگاه حاضرشوند تا در صورتیکه تعدادآنها بیش از تعدادمورد احتیاج باشدمسابقه‌ورودی برگزارگردد
مدارك لازم بشرح زیر است
۱-عین دیپلم و یاجواز قبولی
۲-عدم سوءپیشینه ازدادسرای- تهران
۳-سه‌برك رونوشت شناسنامه
۴-عکس ۱۲ قطعه۶×۴
۵-عین شناسنامه عکس دار
۶-برك‌معافیت سربازی
الف ۵۶۲۲
۱-۲ ۱-۲۹۱۳۸

مستغلات

نارمك - تهران پارس - تهران نو معاملات املاك‌وپول شرطی‌بازرگانی‌امینی ۷۹۰۰۹۰

درشمیران‌خریداریم

در تجریش محمودیه زعفرانیه ، الهیه با دو هزار و پانصد متر فضا باساختمان جدید و شوفاژ مشخصات را با تلفن ۳۹۷۸۴ به : **بنگاه‌کوشان** بفرمائید .
۱-۳ آ-۲۹۱۴۶

معاوضه تهران بامشهد

خانه‌ای در محل خوب‌بارزش ۴۰۰ هزار ریال باهرنوع مستقل وسرقفلی در تهران معاوضه می شود تلفن ۸۲۰۸۹۷
۱-۲ آ-۴۲۶۶

مورد نیاز مرغداری

زمینی‌محصور از ۲۰۰۰ متربیالا آماده برای مرغداری در حومه تهران اجاره یا خریداری می شود به تلفن ۳۹۰۷۰ مراجعه شود .

چند دستگاه خانه

وآپارتمان با شوفاژ و بدون شوفاژ برای اتباع خارجی اجاره می شود با تلفن ۴۲۳۸۲ مذاکره فرمائید .
۱-۲ آ-۱۸۳۵۷

اجاره داده می شود

یکدستگاه ساختمان مسمل

بر چهار قطعه دارای چهل اتاق بزرك هشت حمام و هشت آشپز خانه وهشت سر سرا دارای لوله کشی‌آب و برق چهل و پنج آمپر واقع در خیابان خردمند نبش کوچه سالم‌پلاك شماره ۹۹ که مناسب برای ادارات می باشد باجاره داده می شودطالبین برای بازدید محل بسرایدار ساختمان برای مذاکره به تلفن شماره۶۹۰۳۶ مراجعه فرمایند .
۱-۳ آ-۱۸۴۳۱

برجاده اسفالته آرامگاه

(بنگاه سابق چیت‌ساز) مساحت پانزده هزار متر با انبارهای‌مسقف مرتفع واطاقهای دفتر و باسکول پنجاه تنی و برق و آب و تلفن‌اجاره داده میشود به آقای طلائی‌پور تلفن ۳۰۲۹۱۲ مراجعه شود
۱-۳ آ- ۱۸۱۱۱

واگذار میشود

سه باب حجره‌تجاری

مربوط و متصل بهم که یك باب آن در بخیابان دارد واقع در ناصرخسرو سرای کاظمیه با دوشماره تلفن‌برگزار می شود طالبین به تلفن های ۲۴۹۱۷ و۲۳۹۴۰ مراجعه فرمایند .

راهنمای دفاتر اسناد رسمی

دفتر خانه ۲۰۰

بسردفتری علی اکبر حسینی‌تحت جمشید نزدیك چهار راه بهار تلفن ۷۵۵۷۵۷
۱-۲۶ آ-۳۹۰۶

دفترخانه ۱۷۳

بسرپرستی مهدی جاوید لیسانسیه حقوق‌شاهرضا دروازه دولت۷۵۶۷۸۸
۱-۲۶ ۱- ۴۰۴۳

معاملات تلفن

فیش نفس خریداریم ۵۳۸۴۰

تلفن باقساط فروشنده‌ایم ۵۶۳۲۹

تلفن نقد خریداریم ۵۳۸۴۰

تلفن ۲ و ۵ خریداریم ۵۶۳۲۹
۲۴۴۱۲-آ

همه رقم معاملات تلفن

و فیش تلفن وسیله تلفن۲۵ ۲۴ درتمام اوقات انجام میشود .
۱-۲۶ آ-۴۱۴۷

خرید و فروش هر نوع شماره‌تلفن ۳۵۴۱۵
۱-۳۰ آ-۴۲۷۰

یك شماره‌تلفن بشماره

۴۸۵۲۰ بین ساعت ۷ صبح الی ۳ بعد از ظهر بشماره ۴۸۵۰۴ آقای‌اوزار تلفن فرمایند .

جویای کار

زنی حاضراست برای

خدمتگزاری ادارات و بنگاههای ملی خواستاران بشماره ۸۱۱ راهنمای روزنامه اطلاعات مراجعه فرمایند .

بفروش میرسد

منزلی باتمام لوازم‌در۳۵۰متر

بالای جلالیه نقد ونسیه بدون واسطه فروخته میشود از صبح تا ظهر به تلفن ۸۲۵۱۲۶ تماس بگیرند .
۱-۳ آ-۱۸۳۵۵

خیابان شاه اول جمشید آباد شمالی آرایشگاه موند بعلت مسافرت فوری بفروش میرسد از ساعت۸½ الی ۱۱½ و از ۳½ الی ۶ بعد از ظهربتلفن ۴۷۳۶۷ مراجعه فرمائید

بعلت مسافرت یکبابخانه

دارای ۷ اتاق آب برق حمام و تمام وسائل بدون واسطه به قیمت‌مناسب به فروش می رسد . چهار راه سید علی ا زخانقاه وارد خیام دست‌راست کوچه اول کاشی ۶ آبی
۱-۲ آ-۱۸۵۲۷

ده دستگاه خانه در شمال شهرنقد ومعاوضه بفروش میرسد بازرگانی سایه تلفن ۷۲۸۹۶
آ-۴۲۹۹

نزدیك مجسمه شاهرضا

خانه ای بمساحت ۹۰ متر با تمام وسائل قیمت پنجاه هزار تومان‌تلفن ۶۸۱۰۰
۱-۲ آ-۴۳۰۰

منزلی‌باتمام لوازم‌در۳۵۰متر

بالای جلالیه نقد و نسیه بدون واسطه فروخته می شود از صبح تا ظهر به تلفن۸۲۵۱۴۶ تماس بگیرند .
۱-۳ آ-۱۸۳۵۵

در حوالی خیابان بهار

دوباب مغازه خواربار فروشی که روزانه ۶ تا ۸ هزار ریال فروش‌دارد بعلت تغییر کسب بفروش می رسد تلفن ۷۲۶۹۶

در شمال شهر

چند باب منزل ویلائی نوسازحدود ۵۰۰ متر دو طبقه ۸ اطاق با سرویس کامل نقد و مدت و معاوضه بفروش میرسد تلفن ۷۰۴۱۶
۱-۳ آ-۴۳۰۷

معاملات پول

نومانی‌دوشاهی‌ونیم‌مسنفیما

باسندمالکیت مراجعه فرمائید ۷۳۲۴۲
۱-۲۶ آ- ۳۹۷۶

از ده هزار الی یکمیلیون تومان

در مقابل مبیع ارزنده نیازمندیم ۷۳۲۴۱
۱-۲۶ آ- ۳۹۷۵

پول - پول

هرمقدار بخواهید باورقه مالکیت رجوع فرمائید لاله‌زار نزدیك‌میدان سپه ۳۹۷۸۴ به : **بنگاه کوشان**

پول‌شرطی
دوشاهی‌ونیم‌موجود است
۳۲۹۷۱
۱-۲۰ آ-۴۳۰۵

پول‌شرطی درمقابل‌مبیع‌ارزنده

هرمقدار موجود وپولهای راکد خود را بما اطلاع دهید تلفن ۶۶۷۶۵
۱-۱۰ آ-۴۲۵۶

نهال‌سیب لبنانی

طلائی وسرخ وبهترین انواع‌نهال پیوندی تحویل آدرس شما - عصرها ۴-۷ تلفن ۷۱۸۱۶
۱-۶ آ-۱۸۴۳۳

تعمیرات

رادیو تلویزیون مامبو

تعمیرات‌رادیوو تلویزیون در منازل و نصب رادیو گرام اتومبیل اکباتان سه راه وزارت فرهنگ تلفن ۳۳۳۰۷
۱-۲۶ آ-۴۰۵۳

سرویس الکترو فریزر

نصب شوفاژ ، دیوترم سردخانه خرید و فروش و تعمیرات یخچال کولر ، ماشین لباسشوئی . نشانی تخت جمشید بالاتر از چهار راه بهار تلفن ۷۳۸۷۷
۱-۲۶ آ-۳۹۷۳

سرویس رادیو غرب

تحت نظر متخصصین از آلمان

تعمیر تلویزیون . رادیو گرام ضبط صوت . یخچال با سرویس مجهز سه راه تخت جمشید ۷۵۲۱۷
آ-۴۱۹۰

سالن مد و آرایش

مسیوآنتوان آرایشگرمعروف

درسالن آرایش ژان کاتینف ۶۱۱۸۶۹
۱-۱۰ ۱-۴۱۴۵

سالن آرایش کاتینو

زیر نظر آقای الی در خیابان‌فردوسی آماده پذیرائی میباشد تلفن۶۴۳۲۳
۱-۲۶ آ-۳۹۹

درآموزشگاه آرایش هنگامه

زیر نظر بانوی

دیپلمه پاریس‌ورم

فقط با ۴۰۰ تومان هنر آموزان در مدت یکماه میتوانند دیپلم در رشته آرایش سر دریافت کنندخیابان شاه - جنب ایران کالا
۱-۱۵ آ - ۴۲۸۵

سالن آرایش سپیده

با جدیدترین متد آرایش آماده پذیرائی از شماست نشانی -خیابان شاه غربی چهار راه باستان شماره ۶۶۳
۱-۵ آ-۴۲۸۶

آموزشگاه آرایش آزاده

تحت سرپرستی خانم ایران قربانی دیپلمه سویس‌برای‌دوره جدیدهنرجو میپذیرد - مدل سر هنرجویان طبق معمول مجانی‌است‌تلفن ۴۱۷۳۵خیابان امیریه - کوچه مهدیه شماره ۳۸
۱-۲ آ-۴۲۸۴

آموزشگاه آرایش نوشا

سی سی سالن آرایش
نوشا
آموزشگاه آرایش
سی سی SISI
باامتیاز رسمی ازوزارت فرهنگ
دیپلمه پاریس، لندن، آلمان
خیابان آذربایجان چهارراه لولاگر تلفن ۱۴۷۷۰

گم شده

گواهی نامه لیسانس موقت

اینجانب هاشم خلیل زاده مفقود شده به یابنده مژدگانی میدهم تلفن۷۲۸۸۹

چون دسته چك بشماره

۵۱۳۴۰ بانك صادرات و معادن ایران شعبه گمرك بنام اینجانب عزیزالله خدا دادی در تاریخ ۲۹ر۹ر۴۱ مفقود گردیده لذا ازاین تاریخ‌از درجه‌اعتبار ساقط است .

ریزنمرات دوساله اول ودوم

این‌جانب مفقود شده از یابنده تمنا می شود که باتلفن۴۳۳۳۲ تماس‌گرفته ومژدگانی دریافت دارند .
دکتر علی‌اکبر اصفهانی

هتل ها و رستورانها

هتل‌رستوران مایسن

منوی کامل‌روزانه : اردور- سوپ- سوفله - گوشت یاپرنده‌دسر ۸۰ریال روزهای جمعه بهترین چلوکباب جزو منوی کامل می باشد و مناسبترین محل برای تشکیل دوره‌های خصوصی هفتگی و یا ماهیانه برای ناهار وشام می باشد خیابان زاهدی (فیشرآباد) هتل مایسن تلفن ۴۶۵۳۴-۴۲۹۰۱
۱-۲ آ-۴۳۰۲

فروش اثاثیه

مقاطعه کاران

کمپرسورکروپ مجهز به‌موتوردویتس با مشخصات ۴چکشه ۵۰ اسب - دور موتور ۱۵۰۰ دور در دقیقه باقساط بفروش میرسد. شرکت‌سهامی‌موتوکار خیابان اکباتان تلفن های ۳۶۵۹۰ - ۳۹۳۵۱

محصولات غذائی پیمان

مرکز پخش

اسلامبول ساختمان‌پلاسکو شماره ۳۱۵ ازشهرستانهائیکه‌نماینده‌نداریم نماینده فعال قبول میشود
۱-۳۰ آ- ۴۲۴۰

آموزشگاههای فنی و فرهنگی

آموزشگاه دخترانه و پسرانه‌خزائلی شاه‌آباد کوچه ظهیرالاسلام
۱-۲۶ آ- ۴۲۲۸

کلاس سنتور ملك

برای کلیه سازها شاگردمی پذیرد. تلفن ۷۵۶۷۰۲
۱-۳۰ آ-۴۲۰۹

کودکستان‌ودبستان شفیع

اولین پانسیون شبانه روزی‌برای کودکان و دانش‌آموزان پسر و دختر و دوشیزگان دانشجو شاهرضا پمپ بنزین خیابان مشتاق تلفن۴۰۳۰۱- ۴۷۲۸۴
۱-۳۰ آ-۳۹۷۴

موسسه نوید

آرایش مو - خیاطی - مانکن سازی

موسسه نویدزیر نظر استاددیپلمه از انگلستان -فرانسه آلمان با اجازه رسمی وزارت فرهنك اداره می شود میزانپلی ۳۰ ریال کوتاه کردن مو۳۰ ریال فرتونی یاششماه ۲۰۰ ریال‌رنك مو ۲۵۰ الی ۳۵۰ریال برای دوره‌جدید گلاس سلمانی و خیاطی و انگلیسی شاگرد پذیرفته می شودمانکن باندازه بدن بانوان ساخته می شود ساعت‌کار ۴ تا ۸ بعد از ظهر خیابان سعدی‌بین پمپ بنزین و بیمارستان امیر اعلم شماره ۴۳ تلفن ۳۱۹۵۸
آ-۴۳۰۴

آموزشگاههای رانندگی

هنرستان عالی رانندگی بدیع

یکدوره رانندگی کامل را تا اخذ گواهینامه طبق پیمان نامه‌ای که در هنرستان منعقد میشود باناز‌لترین قیمت تضمین مینماید خیابان شاه‌چهار راه سیمتری تلفن ۶۸۷۹۶

آموزشگاه رانندگی نادر

نادر مرکز آموزش رانندگی تخت جمشید چهارراه بهار تلفن ۷۳۱۴۲
۱-۳۰ آ-۴۲۰۳

آموزشگاه رانندگی تهران

منیریه زیر نظر کاوه‌محلاتی ۲۵۸۸۸
۱-۲۶ آ-۴۰۹۱

هنرکده فنی رانندگی

هنرکده فنی‌بزرگترین ومجهزترین آموزشگاه رانندگی و میکانیکی در خاورمیانه با متد جدید و اتومبیلهای آخرین سیستم فن رانندگی را تااخذ گواهینامه رسمی بشما میاموزد سرویس مخصوص جهت تعلیم‌بانوان افتتاح گردید . نشانی هنرکده فنی بهارستان روبروی چاپخانه مجلس تلفن ۳۸۰۴۶ شعبه - خیابان‌شاهرضا روبروی ضلع شمالی کافه شهرداری تلفن ۴۸۶۶۲
۱-۲۶ آ-۴۰۹۷

اموزشگاه‌رانندگی‌وفنی‌فرهنك

فن‌رانندگی را تا حد گواهی نامه باسهرین متد بشما می اموزدشاهرضا پل چوبی‌تلفن ۷۵۶۲۱۳ شعبه‌محصور بانوان خیابان فرصت تلفن ۱۹۷۱۵
۱-۲۶ آ-۴۱۴۹

آگهی حراج

سازمان مدیریت صنعتی واقع در تاج وزارت صنایع ومعادن تعداد ۱۹۲ قلم و لوازم و اشیاء مختلف و ۳ قلم لوازم اسقاط را طبق صورت و برك مشخصات کامل آنها که در دفتر سازمان موجوداست درروز چهارشنبه ۱۹ دیماه ۱۳۴۱ ازساعت ۱۰ تا ۱۲ از طریق حراج در مقابل وجه نقد بفروش میرساند و خریدار باید فی‌المجلس بهای جنس خریداری را پرداخته و آنرا تحویل بگیرد .
داوطلبان می توانند برای کسب اطلاع کامل از خصوصیات اشیاء مزبور همه روزه ازساعت ۸ تا ۱۲ بدفتر سازمان مراجعه و صورت اشیاءحراجی راملاحظه نمایند . هرگونه مالیات و عوارض متعلقه بعهده خریدار است .
الف ۵۶۴۸

آگهیهای متفرقه

جرثقیل‌جاسب

تلفن ۲۷۸۱۸و۲۵۷۶۳
۱-۲۶ آ-۳۹۳۰

جرثقیل توکل

میدان شاه تلفن ۵۵۸۲۸-۵۰۶۹۱
۱-۲۶ آ-۴۱۵۰

لوستر و آباژور سمند

خیابان شمیران ایستگاه باغ صبا تلفن ۷۵۷۱۷۳.
۱-۱۵ آ-۴۱۴۳

نمایشگاه مبل شیك

نقد و اقساط معامله میکندخیابان شمیران بالاترازسه‌راه زندان۷۰۵۴۷
۱-۲۶ آ -۴۲۶۲

آنتن‌تلویزیون راگران نخرید

آنتن‌تمام کانال فرنگی‌سیم انگلیسی بادکل وحق نصب وتضمین ۷۰ تومان فروشگاه آمپر چهار راه اسکندری خیابان شاه تلفن ۴۹۴۹۸

کافه‌قنادی کام

خانواده‌های محترم جهت تهیه هرنوع شیرینی دلخواه خود
(ایرانی، فرنگی وکیك)
به‌چهل متری نواب میدان محمدرضا شاه تلفن ۶۸۲۱۰ مراجعه فرمائید
۱-۳۰ آ- ۴۱۹۷

یك ابتکار جدید

مبلهای کثیف بوسیله‌تلفن ۲۷۳۶۷ سر جای خودشسته میشود .
۱-۱۵ آ-۴۲۲۶

دیزل ژنراتور B.M

یکدستگاه مولد برق ۲۹ کیلووانی کمی کار کرده بفروش میرسد به‌تلفن ۳۸۹۴۷
۱-۳ آ-۲۸۹۹۴

بهترین درخت را باتلفن

در محل تحویل میدهیم تلفن ۷۹۰۱۸۰
۱-۳ آ-۴۲۹۷

فروشگاه مبل‌زمرد

نقدو اقساط معامله می کند
خیابان پهلوی جنب‌سینما مهتاب
۱-۱۰ آ-۴۳۰۸

کافه‌قنادی‌مهر افتتاح شد

از انواع شیرینی های تازه‌خانوادگی وکیکهای خوش مزه دیدن کنید با یك مرتبه مراجعه همیشه برای جشن ها و میهمانیها شیرینی خود را بما سفارش خواهید داد
خیابان شاه غربی - چهارراه پیروز شماره ۵۱۶
۱-۵ آ-۴۳۱۲

کلاههای برادران محمد زاده

در ایران بی رقیب است .
ازشما برای دیدن بهترین کلاههای جدیدالورود دعوت می نمائیم لاله‌زار تلفن ۳۶۴۴۰
۱-۳ آ-۴۳۰۳

چلوکباب عالی - غذیه متنوع
رستوران پیك نیك
جاده قدیم شمیران بالاتر از سه راه زندان ایستگاه حمام
تلفن : ۷۳۱۶۹

فروش اثاثیه

نمایشگاه ایران کالا اولین موسسه بازار خرید و فروش لوازم منزل‌دست دوم درایران خیابان شاه چهار راه گلشن تلفن های ۴۵۶۸۶-۴۵۶۸۹

همه روزه مقداری لوازم منزل که از منازل ایرانی و خارجی خریداری مینماید باسود بسیار ناچیز بفروش میرساند چنانچه شما تصمیم بخرید لوازم منزل از قبیل- قالی - قالیچه یخچال- تلویزیون - رادیو گرام - ضبط صوت - اجاق گاز- سرویس اطاق خواب- سرویس اطاق‌پذیرائی مبل-اشکاف-میزوصندلی- تختخواب و غیره دارید قبلا باین نمایشگاه مراجعه نموده و لوازم منزل مورد نیاز خود را که بسیار نو و آخرین مدل سال میباشد با نازلترین قیمتی که باو رنمیفرمائید خریداری نمائید یا اشیائیکه لازم ندارید با اثاثیه‌مورد لزوم خود تعویض کنید پس خرید و فروش و معاوضه لوازم منزل فقط درایران کالا تلفنهای۴۵۶۸۶و۴۵۶۸۹ احتیاجات‌شمار اتامین مینماید .
۱-۱۰ آ- ۴۲۸۸

خرید اثاثیه

نمایشگاه و فروشگاه‌ایران کالا اولین موسسه خرید و فروش لوازم منزل درایران تهران خیابان شاه‌چهارراه گلشن تلفن ۴۵۶۸۹- ۴۵۶۸۶

هرنوع لوازم منزل از قبیل قالی- قالیچه - تلویزیون - یخچال - رادیو گرام- اجاق گاز- ضبط‌صوت واشیاء دیگر منزل را بهر اندازه و مبلغی که باشد نقد خریداری میشود.
هموطنان عزیزچنانچه تصمیم‌دارید لوازم منزل خودرا طوری بفروشید که مغبون نشوید فقط به نمایشگاه ایران کالا مراجعه فرمائید چون ما سعی مینمائیم چه در خرید چه در فروش و چه در معاوضه رضایت مراجعین محترم را فراهم نمائیم پس خرید - فروش - معاوضه لوازم منزل فقط در ایران کالا تلفن های ۴۵۶۸۹ - ۴۵۶۸۶

فروشگاه خالقی
قالی
یخچال
تلویزیون
ضبط صوت
رادیو گرام
وسایر لوازمات برقی شما را

بقیمت عادلانه خریداریم لطفا بفروشگاه خالقی امیرکبیر سه راه امین‌حضور ۵۱۲۷۶ مراجعه فرمائید
۱-۲۶ ۴۲۶۴

فروشگاه ماه

قالی - یخچال - تلویزیون - رادیوگرام - ضبط صوت و بخاری سمارا نقدا خریداریم نزدیك سه‌راه امین حضور تلفن ۵۳۵۷۶
۱-۳۰ آ-۴۱۴۰

فروشگاه ونمایشگاه فروردین
قالی
یخچال
تلویزیون
ضبط صوت
رادیو گرام

وسایرلوازم منزل شما را نقدابقیمت عادلانه خریداریم خیابان شاه فرودین شمالی شماره۱۱۴ تلفن ۶۱۱۶۵۵
۱-۲۶ آ-۴۱۵۸

فرش کهنه و نو

درمنازل به‌بهترین قیمت‌خریداری وتعویض میشود ۸۲۱۸۵۵ رضوی
۱-۳۰ آ-۴۱۷۱

فروشگاه ونمایشگاه آسیا
تلفن - ۶۱۲۸۳۲

تلویزیون - یخچال-اجاق‌گاز- بخاری وسایر لوازم منزل را بقیمت عادلانه خریداریم خیابان شاه چهارراه پیروز
۱-۲۰ آ- ۴۲۱۰

فروشگاه شاهین

یخچال - تلویزیون - فرش وسایر لوازم را در منازل خریدار ۷است پشت شهرداری تلفن۳۰۵۳۸۸
۱-۲۶ آ-۴۰۹۶

فروشگاه حاجیان
یخچال - قالی تلویزیون
رادیو گرام - ضبط صوت

و سایر لوازم دیگر شما را عادلانه خریداریم سه راه امین حضور ۳۸۸۳۸
۱-۳۰ آ-۴۲۳۹

اطلاعات برای جوانان

قهرمانان کشتی نادر انتخاب شدند

اخیرا یکدوره مسابقه کشتی آزاد تشویقی باشگاه نادر درهفت وزن زیر نظر فدراسیون کشتی کشور وبداوری آقایان اعتمادی ،غضنفری ،مهربانی، غرائی ،رزمی، حاجی کاظمی انجام گردید ونتایج زیربدست آمد .

دروزن ۴۸ کیلو عقبائی ،پایدار و رضائی دروزن اول غفاری ، یوسف نژاد وباقری دروزن دوم شریف‌بیگی آقامحمدی وملاحسنی دروزن سوم ربی، روح‌الهی وزیوه دروزن چهارم امام‌جمعه زاده ، بابائی وامیری دروزن پنجم دونده ،عقیلی و جوادی دروزن ششم حقیقتی شبستری ،مشیتی وعلی زاده ،مقامهای اول‌تاسوم هفت وزن رابدست آوردند .

مدیر کل تبلیغات تونس درباشگاه جعفری

دیشب بافتخار آقای حامد ذوغول مدیر کل تبلیغات وانتشارات کشور تونس که بدعوت موسسه اطلاعات بتهران آمده‌است مجلس جشنی د باشگاه ورزشی جعفری برپابود .

دراین جشن عده‌ای از شخصیتهای برجسته ، اعضای سفارت فرانسه و مدیر کل دخانیات ایران نیز حضور داشتند . ابتدا ورزش باستانی انجا شد ، سپس آقای جعفری مطالبی پیرامون ورزش باستانی ایراد نمود سپس میهمانان از قسمتهای مختلف باشگاه دیدن کردند .

بدعوت باشگاه تهران‌جوان

تیم فوتبال چك‌اسلواکی بتهران می‌آید

صبح امروز آقای حسین فکری مدیرباشگاه تهرانجوان اطلاع دادکه تیم فوتبال چك‌اسلواکی بدعوت باشگاه تهرانجوان بتهران می‌آید .

تیم مزبور درنیمه‌دوم دیماه‌بتهران واردمیشود ویك مسابقه باتیم فوتبال تهرانجوان وچند مسابقه باتیمهای‌دیگر انجام خواهداد.

تیم چك‌اسلواکی که بدعوت‌باشگاه تهران‌جوان بایران مسافرت میکند از تیمهای قوی میباشد وانتظار میرودد‌ر تهران بازیهای جالبی ارائه دهند

تیم‌تهران جوان دردوره مسابقات قهرمانی فوتبال دسته اول باشگاههای تهران مشغول مبارزه میباشد و از هم‌اکنون خودرا برای مقابله باتیم چك‌اسلواکی آماده مینماید .

دو و میدانی

صبح امروزاز فدراسیون دوومیدانی کشور اطلاع‌داده‌شدکه مسابقه‌های دو صحرانوردی قهرمانی کشور در نیمه دوم اسفندماه‌درتهران برگزار میشود.

از هر شهرستان‌۵نفر دعوت‌شده‌اند که‌بایك سرپرست روز بیست وسوم اسفند ماه درتهران حضور بهمرسانند

امین‌الدوله

قهرمان اول والیبال بخش چهار فرهنگی

مسابقات والیبال بخش‌چهارفرهنگی خاتمه یافت ووالیبالیستهای دوره دوم دبیرستان امین‌الدوله مقام اول را بدست آوردند . درآخرین‌روز مسابقه برای کسب‌عنوان‌قهرمانی که‌والیبالیست های دبیرستان‌های امین‌الدوله وعلمیه مسابقه میدادند عده زیادی‌از دانش آموزان دودبیرستان برای تماشاگرد آمده بودندو شعارهای مختلفی برای بازیکنان مدرسه خود میدادند .

مربی تیم دبیرستان امین‌الدوله آقای دازیوش جمالی میباشد .

پینك پنك پسران ودختران

مسابقات پینك‌پنك‌قهرمانی‌آموزشگاه های کشور خاتمه یافت و در نتیجه سیکل اول دبیرستان علوی نیا و سیکل‌دوم دبیرستان خامنه‌ای پور مقامهای اول رابدست آوردند .

پیك‌پنك دختران

مسابقات پینك‌پنك آموزشگاههای دختران ناحیه پنج انجام گرفت ودر مجموع امتیازات تیم دبیرستان قوام در دوره اول و تیم دبیرستان عطارد در دوره دوم مقام اول‌رابدست آوردند

مسابقه باغبانباشی

سازمان دوومیدانی باشگاه‌تاج‌اخیرا یکدوره مسابقات دوصحرانوردی‌بنام باغبانباشی در نارمك انجام داد. این مسابقه زیرنظر فدراسیون‌دوومیدانی کشور وباحضور تیمسار ایزدپناه رئیس سازمان تربیت بدنی و تیمسار خسروانی رئیس سازمان ورزشی تاج وآقای احمد ایزدپناه‌رئیس‌فدراسیون دوومیدانی و جمعی ازشخصیت های ورزشی کشور انجام شد و آقای‌جلالی قهرمان جوان مشهد مقام اول رابدست آورد وآقایان علی ممتازمنش ازباشگاه شعاع غفوری از اصفهان کردبچه از تاج .اخوی وجلایر ازشعاع مقامهای دوم تاششم رابدست آوردند.

برای تهیه‌فیلم مشترك

روز یکشنبه گذشته آقایان‌منوچهر زمانی وحسین دانشورتهیه‌کنندگان ایرانی که جهت عقد قرارداد برای تهیه فیلم مشترك به اروپامسافرت کرده بودند با موفقیت به تهران مراجعت نمودند از قرار یکی از کمپانی های خارجی با کلیه‌تجهیزات وکارکنان آن که بالغ بریکصدنفر میباشند برای‌تهیه فیلم مشترك به ایران خواهند آمد .

از عکسهای کهنه قدیمی بهترین کپیه تهیه‌میشود
فتو پرسپولیس ـ لاله‌زارنو ـ چهارراه کنت‌جنب کوچه یاسمی شماره ۳۷۴ تلفن ۳۳۷۵۷

شرکت پرسپولیس بامسئولیت محدود (لندن)

شعبه‌راهنمائی وسرپرستی محصلین

شرکت پرسپولیس بامسئولیت محدود (لندن)علاوه برفعالیت‌های بازرگانی واقتصادی دارای شعبه مخصوص برای سرپرستی وراهنمائی محصلین در کشور انگلستان میباشد .برای اطلاع ازشرایط تحصیل در انگلستان ، مدارج تحصیلی ، هزینهٔ مدارس شبانه روزی و روزانه و یامخارج اقامت در خانواده های انگلیسی قبل از اعزام فرزندان خود به انگلستان باما مکاتبه کنید کلیه اطلاعات لازم مجانا بایست هوائی برای شما ارسال خواهد گردید. علاقمندان میتوانند به زبانهای فارسی ، انگلیسی ، آلمانی و فرانسه بااین شرکت مکاتبه فرمایند . نشانی .

PERSEPOLIS LTD
341 OXFORD STREET
LONDON W. T.

لاستیك دولوکس ۹۹۹ مخصوص دوچرخه

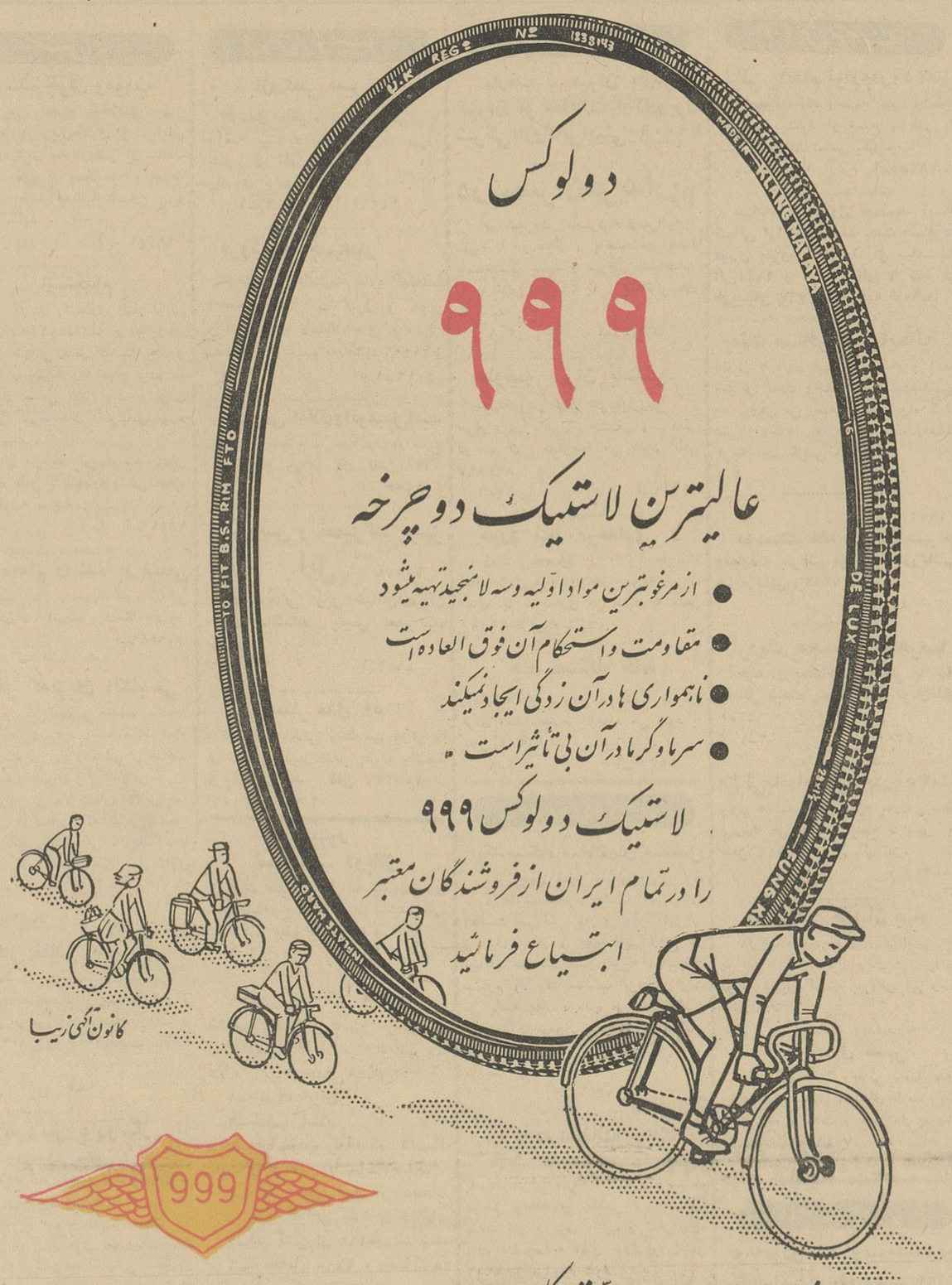

نماینده انحصاری ـ حاج محمد توکلی پور ـ خیابان بوذرجمهری ـ مقابل مسجدشاه

تشکر ازپزشك‌عالیقدر درمانگاه‌سازمان‌شاهنشاهی شفت

بدینوسیله‌از جناب آقای دکتر ابراهیم ضیافت ریاست درمانگاه سازمان‌شاهنشاهی وخدمات‌اجتماعی شهر شفت که در عمل زایمان خانم اینجانب زحمات فراوانی تحمل فرموده‌اند نهایت سپاسگذار بوده و ازریاست عالیه سازمان شاهنشاهی استدعای‌تشویق این پزشك دلسوز و مجرب و عالیقدر را دارد

سید ابوالقاسم دادرس حسابدار شهرداری شفت

آ ـ ۲۹۳۱۰

آگهی مزایده بهره برداری از زباله شهر تهران و حومه

چون شهرداری تهران در نظر دارد بهره برداری از زباله شهر و حومه وتبدیل آنرا بکود به اشخاص یا شرکتهای داوطلب برای مدت ده سال واگذار نماید لذادر پیرو آگهی های شماره ۷۲۴۱ر۱۶ر۴۳۲۱ ـ ۲۱ر۱۰ر۴۰ و ۷۷۵۳ر۱۶ر۳۱۹۶۴ ـ ۱۸ر۱۱ر۴۰ مراتب را باطلاع عموم میرساند .

داوطلبان باید باتوجه بشرایطزیر پیشنهادات خود را بطور مشروح وبدون ابهام حداکثر تا روز بیست‌و هشتم بهمن ماه سال جاری‌درپاکت‌سربسته بدفتر کل شهرداری تسلیم و رسیددریافت دارند.

شرایط :

۱ـ زباله شهر و حومه روزانه باقتضای فصل در حدود ۲۵۰ تا پانصد متر مکعب میباشد.

۲ـ کلیه زباله ها در یك یادو نقطه خارج از شهر که محل آن از طرف شهرداری بادرنظر گرفتن سلامت اهالی و پاکیزگی شهر تعیین میشود و حداکثر مسافت آن تا محور میدانهای شوش و دروازه قزوین ده کیلومتر خواهد بود به پیمانکار تحویل خواهد شد .

۳ـ زباله هائیکه در محل های فوق‌به‌پیمانکار تحویل میشود بایستی مقادیر تحویلی هر روز بلافاصله وحداکثردر همان روزباوسائلیکه‌پیمانکار تهیه مینماید و بهزینه خود او حمل گردد و در هرحال پیمانکار بایستی محل های تحویل رامسقف و محصور نموده و طبق اصول بهداشتی آنها را ضد عفونی و تمیز نماید بطوریکه مانع انتشار مگس و حشرات و آلودگی اطراف گردد .

۴ـ جمع آوری وحمل زباله از شهر تا نقطه یانقاط تعیین شده بعهده شهرداری‌خواهد بود .

۵ـ نقاط تحویل زباله بایستی کنار جاده اسفالته سمت جنوب‌یاجنوب‌شرقی و یا جنوب‌غربی شهر تعیین شود بطوریکه وسایط نقلیه شهرداری تامحل تحویل از باند اسفالت عبور نمایند .

۶ـ پیشنهاد دهنده باید بهزینه وملکیت خود تهیه و نصب ماشین آلات مورد لزوم و اختصاص محل سرپوشیده تهیه تمرکز زباله و سوزاندن و تبدیل زباله‌ها بکود و خلاصه ایجاد کارخانه مدرن و کاملی را برای انجام کارتعهد وحد اکثر پس از ۱۸ ماه از تاریخ عقد قرار داد ساختمان کارخانه و تاسیسات لازم را بطور کامل برای بهره برداری آماده نماید .

۷ـ حداقل بهای هر متر مکعب زباله‌پنجاه ریال تعیین میشود و یااینکه پیشنهاد دهنده‌میتواند سهمی از عواید حاصله را بابت زباله های‌تحویلی شهرداری تخصیص‌دهد در اینصورت‌بایستی‌میزان آنرا بطور روشن تعیین وپیشنهاد نماید .

۸ـ پیشنهاد دهنده باید مبلغ‌دویست وپنجاه هزار ریال وجه نقد برسم سپرده بصندوق درآمد شهرداری تسلیم و قبض آنرا بضمیمه پیشنهادخود نماید تضمین نامه بانکی نیز حداقل بمدت سه‌ماه از پیشنهاد دهنده پذیرفته میشود .

۹ـ چنانچه پیشنهادات به زبانهای خارجی تهیه شده‌باشد بایستی متن کامل آن بفارسی در مقابل آن ترجمه شده باشد .

۱۰ ـ پیشنهادات واصله باید روشن و خالی از ابهام بوده‌و برخلاف شرایط مزایده نباشد .

۱۱ـ پیشنهادات‌واصله در ساعت ده صبح‌روز دوشنبه بیست و نهم بهمن ماه ۴۱ در کمیسیون مزایده‌در دفتر نمایندگی وزارت کشور بقائم‌مقامی انجمن شهرباز و خوانده میشود و حضورپیشنهاد دهندگان در جلسه آزادخواهد بود .

۱۲ ـ هزینه آگهی و سایر هزینه های مربوط بعهده برنده مزایده بوده و شهرداری دررد یا قبول یك یا کلیه پیشنهادات مجاز است .

شهردار تهران

آگهی مزایده شماره ۵۷۹۰

پیرو آگهی شماره ۵۳۴۳رس ـ ۱۲ر۹ر۴۱ مرکز آموزش ۵۰۱ ارتش خورده نان حصله در باغشاه را ازطریق مزایده بفروش میرساند طالبین میتوانند همه روزه تاآخر وقت اداری روز شنبه ۱۵ر۱۰ر۴۱ سال جاری برای دریافت برك شرائط مزایده و اطلاعات لازم بدفتر سررشته داری مرکز آموزش واقع در پادگان باغشاه مراجعه نمایند

رئیس سررشته‌داری‌مرکز آموزش ۵۰۱ارتش‌سرهنك ۲ مالی
رزاقی خمسی

آ ـ ۲۹۲۰۸ ۱ـ۲

آگهی مزایده

سازمان جنگلبانی ایران تعداد ۱۲ اصله درخت بحجم ۲۰۷ر۵۳ متر مکعب موجود در جنگل املاکی لرك‌چال و سرسرا واقع در حوزه‌نوشهر راازطریق مزایده بفروش میرساند طالبین میتوانند بااخذ برك‌مشخصات ازاداره بازرگانی پیشنهادات خودرا بانضمام فیش پرداخت ۵٪ بهای پیشنهادی (که در تهران بحساب شماره ۱۱۲۴ بانك مرکزی و درنوشهر بحساب سپرده سرجنگلداری پرداخت خواهند نمود) تاساعت ۹ صبح‌روز ۱۵ر۱۰ر۴۱ بدفتر سازمان جنگلبانی و دفتر سرجنگلداری تسلیم‌ورسید دریافت دارند پیشنهادات رسیده درساعت ۱۰ صبح همان روز باز وقرائت خواهد شد .

رئیس سازمان جنگلبانی ایران ـ مهندس‌ارفع

آ ـ ۲۹۲۷۶ ۱ـ۲

آگهی دعوت صاحبان سهام

ازسهامداران شرکت سهامی لاستیکهای صنعتی و کشاورزی دعوت میشود که برای تشکیل مجمع‌عمومی عادی‌شرکت بطور فوق‌العاده درساعت پنج بعداز ظهر ۱۵ر۱۰ر۴۱ در محل شرکت واقع در خیابان سعدی پاساژ صدقی نژاد حضور بهمرسانند .

دستور جلسه

انتخاب هیئت مدیره ،مدیر عامل و بازرس شرکت

از آقایان صاحبان سهام تقاضا میشود که عین سهام یا تصدیقی ازیکی از بانکها مبنی برآنکه سهام آنها نزد آن بانك میباشد بدفتر شرکت مرحمت و ورقه ورودیه لازم دریافت نمایند .

از طرف شرکت سهامی لاستیکهای صنعتی و کشاورزی

آ ـ ۱۸۴۹۵

شرکت‌سهامی رادیو تلویزیون ایران

سرویس وتعمیر انواع‌گیرنده های تلویزیون
تحت‌نظر متخصص کارآزموده
مجهزترین تعمیرگاه تلویزیون ایران
تلفن ۶۳۴۶۶ـ۶۳۴۶۵
خیابان‌ایزنهاور ـ خیابان‌جیحون ـ جنب پپسی کولا

باطریهای جیبی ری . او . واك

قویترین و بادوامترین باطری برای هرنوع رادیووچراغ قوه

مسابقه تاج و شاهین بجنجال انجامید

بقیه از صفحه اول

درساعت سه بعدازظهر دیروز دنباله مسابقات فوتبال قهرمانی باشگاه های تهران باشرکت تیمهای تاج وشاهین که از تیمهای قوی کشور و رقیب یکدیگر می‌باشند ، شروع شد ولی مسابقه بعلت اعتراض بازیکنان شاهین بقضاوت آقای نصیری داور مسابقه در دقیقه پنجم هافتایم دوم قطع شد و هزاران نفر تماشاچی باوضع ناراحت و عصبانی امجدیه را ترك کردند .

شروع بازی

قبل از مسابقه تاج ـ شاهین دراولین بازی تیم تهرانجوان وتیم کیان باهم روبرو شدند و تیم تهرانجوان ۲ـ۳ کیان را مغلوب کردو سپس دارائی ازداریوش چهار برصفربرد .

تاج ـ شاهین

ساعت سه بعدازظهر مسابقه فوتبال تاج وشاهین بداوری آقای داودنصیری انجام گردید .

در دقیقه اول دوتیم تاج و شاهین رقیبهای دیرینه وسرسخت برای کسب پیروزی تلاش عجیبی داشتند ، بالاخره دردقیقه ششم توپی بروی دروازه شاهین آمدو درخط ۱۸ متری خطاشد ،داور این «فول» را یك ضربه پنالتی اعلام کرد این پنالتی راجدیکار گوش چپ تاج بایك ضربه بسیار زیبا وارددروازه شاهین نمود . بازی ادامه پیدا کرد و هردو تیم سعی میکردند بهترین بازی خودرا ارائه دهند ولی مثل همیشه قضاوت این بازی بی‌سرو صدا نبود و تماشاچیان لهوعلیه تیمهای بازیکن شعار میدادند ، هافتایم اول باهمان نتیجه یك بر هیچ بنفع تاج خاتمه یافت.

قطع بازی

هافتایم دوم بازی باسوت داورآغاز گردید تادقیقه پنجم ،چندی حمله و دفاع صورت گرفت ودراین دقیقه توپ دراختیار دهداری کاپیتان تیم شاهین قرار گرفت،دهداری از بغل گلر تاج بدروازه تاج شوت نمود ، این شوت وارد دروازه تاج گردید .نصیری گل رافبول کردوبادست اشاره نمود که توپ بوسط زمین آورده شود ولی بلورچی یکی از کمك داوران،باتکان دادن پرچم خطای دهداری بازیکن شاهین رااعلام نمود و گل رارد کرد وپس از چند دقیقه تبادل نظر نصیری نظر کمك داور را تائید کرد واعلام نمود که «آفساید» صحیح است واینموضوع مورد اعتراض قرار گرفت و بازیکنان شاهین نیز بعنوان اعتراض به قضاوت مسابقه زمین راترك کردند، دراینموقع تماشاچیان که بشدت تحریك شده بودند لهوعلیه تیمهای تاج و شاهین شعار میدادند و بین مامورین انتظامی و تماشاچیان برخورد های تاسف انگیزی نیز رخ داد .

گروه کثیری از تماشاچیان نیزبرای تماشای بازی شعاع وسپه که درزمین شماره ۲ امجدیه درجریان بود، رفتند ووارد زمین شدندو چون زمین شماره دو محصور نیست مردم زمین راشغال کردند وداور ناگزیر شد که بازی را تعطیل کند وبهمین علت این بازی نیز ناتمام ماند .

برای اینکه خوانندگان عزیز بیشتر در جریان علت تعطیل مسابقه تاج و شاهین قرار گیرند خبرنگار ما با مدیران باشگاههای تاج و شاهین و همچنین رئیس فدراسیون فوتبال تماس گرفت و نظریات آنان راپرسید

نظر سرپرست تاج

آقای سروان بیانی سرپرست تیم فوتبال تاج اظهار داشت که برای باشگاه تاج بردو باخت مفهومی ندارد و اگر فدراسیون موافقت نماید تیم تاج حاضر است هر موقع که باشگاه شاهین آماده باشد بداوری آقای دکتر اکرامی عضو هیئت مدیره باشگاه شاهین با تیم شاهین مسابقه بدهد تا طرفداران و دوستداران فوتبال بدانند تیم تاج بر تیم شاهین برتری کامل دارد و اگر قرار شود در مقابل شکست ورزشکاران به جنجال و هوچیگری متوسل شوند محیط ورزش آلوده خواهد شد و ورزش فوتبال که امروزه مورد توجه عموم مردم است مورد تنفر آنان قرار خواهد گرفت و از طرفی مردم پول میدهند که فوتبال تماشا کنند و ترك کردن میدان مسابقه بزرگترین توهین بمردم است .

اعتراض شاهین

مدیر باشگاه شاهین عین نامه ـ اعتراضیه ای که تسلیم فدراسیون فوتبال نموده است بشرح زیر در اختیار خبرنگار ما گذاشت :

ریاست محترم فدراسیون فوتبال بدینوسیله باستحضار میرساند که در مسابقه روز سه شنبه چهارم دیماه که بین تیمهای تاج و شاهین انجام شد، در باره قضاوت که بعهده آقای نصیری بود باشگاه شاهین رسما معترض بوده و استدعا دارد موضوع در کمیته ای مورد رسیدگی قرار گیرد .

چنانچه در مسابقه مزبور مشاهده گردید اشتباهات و تخلفاتی از داور سرزد که در زیر فقط به بعضی ازآنها اشاره میگردد .

۱ـ توپی را که داور پنالتی تشخیص داد ابتدا خط نگهدار آفساید گرفته بود .

۲ـ دوپنالتی تیم تاج را ایشان رسما ندیده گرفتند .

۳ـ داور مسابقه توپی را که تیم شاهین گل کرده بود و ایشان بااشاره دست وسط زمین رانشان داده بودند پس از اعتراض چندنفر از بازیکنان تاج آفساید تلقی نمود.

ومورد تخلف دیگر که مورد تصدیق اهل فن میباشد وکلیه آنها حکم برضعف قضاوت آقای نصیری می‌نماید که در مسابقات بزرك باعث تضعیف روحیه وتخریب اعصاب بازیکنان وتماشاچیان میگردد .در اغلب مسابقات گذشته آقای نصیری جانبداری خودرا نسبت به تیمهای مقابل شاهین به‌ثبوت رسانیده بود وباشگاه شاهین امیدوار بود که بالاخره ایشان بتوانند بیطرفانه قضاوت بنمایند ولی چون امید رسیدن باین انتظار نمیرود باشگاه شاهین بخاطر پیشرفت فوتبال تقاضا دارد فدراسیون فوتبال در مسابقات آینده از داوران دیگر کاردرداوری برای قضاوت مسابقات این باشگاه استفاده نمایند.

باشگاه شاهین در نیمه‌دوم مسابقه باتاج مصلحت دید که از ادامه مسابقه خودداری نماید تا بیش‌از این بیك داور بین‌المللی در اثر اشتباهات وتخلفات زیاداهانت نگردد

لذا باشگاه شاهین از فدراسیون فوتبال تقاضا دارد نسبت بموضوع رسیدگی و نتیجه را باین باشگاه اعلام دارد .

مدیر باشگاه شاهین
عبداله خواجه‌نوری

نظریه فدراسیون

آقای حسین مبشر رئیس فدراسیون فوتبال کشور بخبرنگار ما گفت : چون تیم شاهین بعلت اختلاف نظری که بین داور و تماشاچیان بروز کرد زمین را ترك گفته طبق قوانین بین‌المللی بازنده محسوب شده و هیچگونه اعتراضی از آنها پذیرفته نمیشود وامکان تجدید مسابقه نمیرود.

نظریه رئیس باشگاه تاج

تیمسار سرتیپ خسروانی اظهار داشت همانطور که کرارا به ورزشکاران گفته‌ام شکست درس پیروزی است واگر تیمی پیروزشد باید خودرابرای پیروزیهای بیشتری آماده نماید و مقدم برهمه‌چیز برای باشگاه تاج اخلاق ورفتارورزشکاران اهمیت دارد که همیشه خوشبختانه در سخت‌ترین مراحل شکست متانت و خونسردی خودرا حفظ کرده‌اند و همیشه نسبت بتماشاچیان ومردم احترام مخصوص قائل بوده‌اند .

اظهار تاسف

سرویس ورزشی روزنامه اطلاعات تاسف کامل خودرا از جریان نامطلوبی که دیروز در بازی تاج ـ شاهین رخ‌داد اعلام میدارد . بعقیده ما ورزشکاران و طرفداران تیمهای ورزشی قبل از هرچیز باید دارای روح ورزشدوستی بوده و اعتراض راباتوهین و جنجال مخلوط نکنند. تیم شاهین می‌بایست بازی راتا پایان ادامه میداد و هزاران نفر تماشاچی را که برای مشاهده مسابقه بلیط خریداری کرده بودند از تماشای یك مسابقه جالب محروم نمیکرد . قضاوت مسابقه‌نیز بهتر و صحیح‌تر انجام میگرفت تا باعث‌این‌جنجال ودخالت تماشاچیان نمیشد .

بهرحال آنچه مهمتر وبااهمیت‌تر است بعقیده ما دعوت یك داور بین‌المللی از کشورهای همسایه برای قضاوت اینگونه مسابقات میباشد و سرویس ورزشی روزنامه اطلاعات باکمال میل حاضر است دردعوت داور بین‌المللی برای تمام مسابقات داخلی پیشقدم شود تااز بروز اینگونه حوادث که بزیان پیشرفت ورزش در کشور ماست جلوگیری گردد.

شاهنشاه بر مزار ملك عابدی

بقیه از صفحه آخر

شیراز لوله‌گاز کشیده شده و بزودی لوله‌نفت نیزباین‌شهر کشیده خواهد شد .

پس‌از خاتمه مراسم معارفه‌شاهنشاه با اتومبیل از فرودگاه شیراز برای زیارت حضرت شاه چراغ مشرف شدند . دربین راه عده کثیری از اهالی شیراز صف کشیده بودند و نسبت بشاهنشاه ابراز احساسات کردند .

شاهنشاه هنگام زیارت مرقدشاه

چراغ مبلغ ۵ میلیون ریال اعتبار برای تکمیل ساختمان گنبد ـ آن اعطاء فرمودند و اهالی شیراز نیز دراین‌مورددومیلیون ریال تقدیم داشتند .

بر مزار مهندس ملك عابدی

شاهنشاه سپس برمزار مرحوم ـ مهندس‌ملك عابدی‌شهیدراه اصلاحات ارضی حضور یافتند دراینجا تیمسار سپهبدورهرام استاندار فارس یکایك اعضای خانواده آن مرحوم را به حضور شاهنشاه معرفی کرد و اعلیحضرت همایونی از وضع زندگی و کار و معیشت آنها سئوالاتی کردند

شاهنشاه بمادر مرحوم مهندس ملك عابدی که وضع تاثر انگیزی داشت فرمودند : من باید هم بشما تبریك بگویم و هم تسلیت . مادر مهندس عابدی بعرض‌رسانید . من حاضرم تمام فرزندانم را در راه منویات ملوکانه قربانی کنم و از خداوند میخواهم که به شهبانوی ایران و ولیعهد ایران سلامتی عطاء فرماید و سایه بلند پایه شاهنشاه را از سرملت ایران و خانواده ملك عابدی کوتاه نفرماید . شاهنشاه فرمودند مسلماشما تشخیص داده اید که مملکت ما احتیاج به اقدامات و فداکاری دارد و نام فرزند شما برای همیشه به نیکی باقی خواهد ماند وباید وضع او و اقداماتش سرمشق تمام جوانان مملکت باشد .

شاهنشاه آنگاه با فرهاد عابدی فرزند خردسال مهندس عابدی‌دست دادند و از او پرسیدند : تو کی بشیراز آمدی ؟ فرهاد عرض کرد: دیروز ، شاهنشاه فرمودند : برای چی ؟ بعرض رسانید :

برای زیارت پدر تاجدار و تربت پدرم .

مقارن ساعت‌یازده و بیست‌دقیقه شاهنشاه تاج گل بسیار زیبائی‌نثار مقبره مهندس ملك عابدی کردند و سپس بمحل استانداری رفتند .

اقامت دراستانداری

شاهنشاه ساعت دوونیم بعدازظهر امروز درپارك ولیعهد اسناد مالکیت عده‌ای از کشاورزان فارس را اعطاء میفرمایند و صبح فردا نیز عده‌ای دیگر از کشاورزان درمحل شهادت مرحوم مهندس ملك عابدی اسناد مالکیت خود را از دست شاهنشاه دریافت خواهند کرد .

قبل‌از اعطای اسناد مالکیت در فیروزآباد عملیات نمایشی چتربازان وهواپیماهای جت درپیشگاه ملوکانه انجام خواهد شد .

سرلشکر خزاعی در جلسه امروز دادگاه گفت :

بامن دشمنی کرده‌اند

میخواهند مرا بکوبند و بیهوده نه‌ماه زندانی شده‌ام

● من بزبانهای فرانسه و انگلیسی و آلمانی‌آشنائی دارم و همین امر یکی از دلایلی است که برای من دشمن تراشیده است

ساعت هشت و نیم صبح امروزدهمین جلسه دادگاه تجدید نظر ویژه‌نظامی سرلشکر خزاعی و سایر متهمان‌اداره اردنانس ارتش بریاست تیمساردریابان نصیر زند رسمیت یافت .

رئیس: تیمسار خزاعی آخرین دفاعتان را ادامه دهید .

سرلشکر خزاعی : در حال حاضر در زندانی که من هستم چند افسر دیگر از تیپ رشت هستند که درآنجا اسنادی جعل شده بود ولی سرپرست آنها در زندان نیست .

در اداره اردنانس هم اگر جعلی شده بمن مربوط نیست و بیخود مرا ۹ماه است زندانی کرده‌اند .

شما بیش از ۱۰۰ هزار تومان از اموال مرا توقیف کرده‌اید ، پس لااقل مرا آزاد بکنید ، من مریض هستم . چند شب در زندان میلرزیدم مرا روی یك تخت چوبی در بهداری دژبان جای سرباز ها خواباندند . دکتر دستور عکس برداری از من داده است ولی هنوز ٤ ماه است‌اجازه عکس برداری نداده‌اند و از من مثل یك قاتل باز پرسی کردند .

اینهابرای آنست که میخواهند سرلشکر خزاعی را بکوبند .

رئیس: این توهمات از کجا پیدا شده است .

خزاعی : همین جریانات نشان میدهد .

من مایوس شده‌ام ولی ناچارهستم از لحاظ روشن شدن ذهن دادگاه مطالبی را عرض کنم .

رئیس: دستگاه قضائی چرا شما را میخواهد بکوبد .

خزاعی: اجازه بدهید تا همین‌جا تمام کنم و دیگر در این باره مطلبی نگویم .

رئیس : نباید نقطه ابهامی دراین مسائل باقی بماند .

اگر واقعا برای شما یقین پیداشده که میخواهند شما را بکوبند و دستگاه قضائی ناچار است تسلیم‌شود توضیح دهید .

خزاعی : من نظرم این نیست ،ولی دشمن هائی برای من پیدا شده وهمه اینها دلائل روانی دارد شبی درجائی بودم ، فرانسوی ها و آلمانی ها و امریکائی ها هم بودند بنده در یك‌جا انگلیسی و در جای دیگر فرانسه و آلمانی صحبت کردم و یك آقائی گفت خداوند وقتی میخواهد بکسی چیزی بدهد . همه چیز میدهد .

رئیس : اینها دلیل این است که شمارا چشم زده‌اند ؟

خزاعی : اینها عقده حقارت است. مثلا وقتی من می بینم از لحاظ لیاقت و درستی بشما نمی رسم ، تیشه بر میدارم و بریشه شما میزنم

رئیس : تیمسار ، آن کیست که همه دستگاه ها را تحت تاثیر خود قرار داده است ؟

خزاعی : من شروع کارراعرض کردم . گزارشات خلاف واقع به عرض رسانده‌اند ، شروع کارروی همین عواملی که عرض کردم‌آغاز شد .

رئیس : پس پاسخ سئوال من حسادت بود ؟ ادامه بدهید .

خزاعی : در خصوص اتهامات وارده باید بگویم نظارت تبدیل‌شد به تقلب و تدلیس و غیره .

رئیس : احقاق حق با دادگاه است و مرحله تجدید نظر وفرجام هم هست .

خزاعی : برای فرجام آب‌پاکی روی دست ما ریخته اند .

رئیس : فرجام باشاهنشاه است

تنفس دادگاه

دراین موقع ده دقیقه تنفس داده شد .

ساعت نه و چهل و پنج دقیقه تنفس‌دادگاه‌پایان یافت وجلسه‌مجددا رسمیت یافت .

خزاعی : قبل از اینکه شروع به تشریح کار در اداره اردنانس بکنم چند نکته است که بعرض میرسانم .

صبح روزی که‌شب رای داده‌میشد سرهنگ‌عبدالله خواجه‌نوری دادستان دادگاه بمن سلام کرد و گفت نه من نه بازپرس و نه دادرسی آرتش باین پرونده وقتیکه کیفر خواست نوشتیم وارد نبودیم این پرونده‌سراپا نقص است . بنده باندازه ای از این صحبت‌دادستان دادگاه خوشحال‌شدم که فرستادم ماشین مرا بیاورند .چون خیال میکردم خلاص میشوم .

دادستان : قسمتی ا زاین مطالب واقعیت ندارد . تیمسار خزاعی وقتی راجع به صلاحیت بحث میشد این مطالب را گفتند اگر مطالب کیفر ـ خواست مورد نظر دادستان دادگاه بدوی نبود امضاء نمیکردند ،سرهنگ خواجه‌نوری مراتب اعتراض‌خودشان را نسبت به رای دادگاه‌نوشته‌اند.

خزاعی : دادستان دادگاه بدوی بمن این حرفهاراگفت دلم میخواست ایشان شهامت داشتند و تائید می کردند . سرلشکر خزاعی سپس‌در مورد وضع‌کار اداره‌اردنانس به تفصیل صحبت کرد و جلسه در ساعت‌ده و نیم ختم شد .

ترفیعات

بقیه از صفحه اول

درجلسه اخیراین مجوز کسب‌شد آقای بهنیا وزیر دارائی موافقت‌وزارت دارائی راباپرداخت آن در جلسه‌هیئت دولت اعلام داشت . اماهنوز بدرستی معلوم نیست که اعتبار لازم از چه‌محلی تامین خواهدشد چون درسال ۳۹اعتبار پرداخت اضافات از محل صرفه‌جوئی های وزارتخانه‌ها وسازمانهای دولتی تامین گردید بهمین‌جهت‌وزارت‌فرهنك موفق نشد درآنسال اضافات کارمندان خودرا که‌در حدود ۲۰۰ میلیون ریال اعتبار لازم داشت تامین نماید درنتیجه کارمندان‌دولت باستثنای‌وزارت‌فرهنك اضافات‌سال۳۹ خودرا دریافت‌داشتند ولی‌درسال ۱۳۴۰ وسال جاری‌ترفیعاتی دریافت نکردند.

درحال‌حاضر کارمندان‌وزارت‌فرهنك ازبابت سالهای ۳۹ و۴۰ و۴۱ترفیعات وازبابت سال‌های ۴۰ و۴۱ اضافات طلب‌دارند وکارمندان دیگروزارت‌ـ خانه ها هم ازبابت سال ۴۰و ۴۱ ترفیعات واضافات خودرا طلب کارند.

تصمیم‌بعدی دولت معلوم خواهد کرد که‌آیاهمه رتبه‌های‌مورد طلب کارمندان داده‌خواهد شد یا فقط یك رتبه از آن اعطاء خواهد گردید چون در این مورد هم تعدادی از کارمندان بخصوص دروزارت فرهنك چند رتبه طلب کارند اگراعتبار اضافات وترفیعات ازمحل درآمد عمومی واز طریق وزارت دارائی تامین شودبرای آن‌چند ده میلیون تومان اعتبار لازم است ولی‌اگر ازمحل صرفه جوئی بودجه‌وزارتخانه‌ها تامین گردد امکان پرداخت آن برای بسیاری ازسازمان های دولتی غیر مقدوراست چون در سال جاری بودجه‌اداری وزارتخانه‌ها بحدممکن و لازم تقلیل داده شده چندی قبل که بودجه تفکیکی وزارت فرهنك بوزارت دارائی داده شد یك رقم‌چندمیلیون ریالی ازبابت پرداخت اضافات وجودداشت ولی‌ازطرف وزارت دارائی‌این رقم قبول‌نگردید و گفته‌شد که‌اگر قرار باشد اضافات داده‌شود برای‌وزارت فرهنك هم مثل دیگر وزارت‌خانه‌ها اعتبارتامین‌خواهد گردید

مشهد و زنجان

شبها همچنان خاموش است

امروز خبرنگار ما در مشهد تعقیب گزارشهای قبلی خود درباره اعتصاب برق دراین شهرستان تلفنی گزارش داد اعتصاب برق درمشهد همچنان‌ادامه دارد چون طبق نظر وزارت کشور تصویبنامه انجمن شهر مشهد دربارهٔ نرخ برق کان‌لم‌یکن تلقی شده است باین جهت قراراست شهرداری مشهد که خود در شرکت برق سهیم است برای تقلیل بهای‌برق این شهرستان اقدام کند .

طبق گزارش تلفنی خبرنگار ما در زنجان اهالی زنجان نیز هنوز باعتصاب برق ادامه میدهند وباوجود اینکه‌دیروز ازطرف فرمانداری وانجمن شهر برای تامین نظر مردم اقداماتی بعمل آمده معذلك دیشب مردم از مصرف برق خودداری نمودند .

درجلسه‌ای که باحضور اعضای انجمن شهر و نمایندگان اهالی ومدیر عامل شرکت برق تشکیل گردید ، قرارشد تاچند روزدیگر نسبت به‌تقلیل بهای برق اقدام گردد .

کارخانه کازرونی واقعاترقیات شایان توجهی

بقیه از صفحه اول

اعلیحضرت همایون شاهنشاه مفخم توام با کوششهای مداوم موفق شدیم کارخانه وطن کازرونی راتا جائی توسعه دهیم که امروزدرزمره بزرگترین‌ومجهزترین کارخانجات نساجی ملی کشور قرار گیرد.

کارخانه وطن در حال حاضر متجاوز از دوهزار نفر کارگر و کارمند و متخصص دارد و برای اینکه محصول کارخانه دردسترس عموم قرار گیرد پیوسته در تلاش است وامید است بیاری خداوند متعال وپشتیبانی‌اعلیحضرت‌همایونی وخاندان جلیل سلطنت روزی فرا رسد که انشاءاله در تمام استانهای کشور موفق به‌تاسیس شعب شویم وآرزوی دیرینه که ترویج صنایع داخلی است برآورده شود.

محصولاتی که‌هم‌اکنون ازلحاظ مبارك میگذرد حاصل‌دسترنج‌فعالیت هائی است که در این مدت بعمل آمده است .

پس از گزارش آقای انصاری والاحضرت به‌بازدید از قسمتهای مختلف نمایشگاه پرداختند درطبقه اول نمایشگاه والاحضرت از پتو ـ های مختلف محصول کارخانه کازرونی (وطن) دیدن فرموده ودر باره هرکدام از انواع مختلف پتو ها سئوالاتی فرمودند و آقای کازرونی بعرض رسانید انواع پتوهای کازرونی که متجاوز از صد نوع باصدطرح ورنك میباشد وهر کدام آنها از هرجهت ممتاز وغیر قابل رقابت‌است .

سپس آقای کازرونی پتو های پشم مرینوس و کرك شتر را که از مرغوبترین نوع پتو هامیباشد به والاحضرت ارائه واظهار داشت که برای‌هرطبقه و هرنوع سلیقه از حداقل قیمت تابهترین نوع جنس ممکنه فراهم گردیده است ومی‌ـ توان بدرستی ادعا کردکه پتوهای پشم مرینوس بدون رقیب‌میباشد.

والاحضرت ضمن قدردانی از کازرونی فرمودند : از اینکه چنین پتوهائی دراین کارخانه‌تهیه‌میگردد موجب خوشحالیست .

سپس والاحضرت بطبقه دوم نمایشگاه تشریف‌فرما شده واز پارچه های طرح سیلکای مردانه و اسپرتی زنانه‌بازدید فرمودند .

در اینجا آقای کازرونی بعرض رساندند که‌پارچه مزبور از پشم صددر صد خالص تهیه‌شده و بهیچوجه چین و چروك برنمیدارد و آنگاه یکی از پارچه‌هارا بفرم پارچه فروشان لوله‌و سپس باز کرده واضافه کرد همانطور که ملاحظه میفرمائید این پارچه بر اثر مرغوبیت جنس بهیچوجه چروك بردار نبوده وزانو نمی‌اندازد و رشته هائی که‌بافته شده بقدری محکم‌است که حتی یافشار نیز پاره نمیشود .

دراین موقع آقای وزیر بازرگانی برای امتحان یکی‌از نخهای پارچه را جدا نموده و برای پاره کردن آن امتحانات لازم رابعمل آوردند دراین موقع والاحضرت فرمودند واقعاکارخانه وطن ترقیات‌شایان توجهی نموده‌است.

آقای کازرونی بعرض رسانید : سعی‌ما همیشه‌این بوده است‌محصولاتی هرچه جالب تربیازار عرضه نمائیم و امیدواریم که‌در آینده نیز این امررا دنبال نمائیم آنگاه طبقه سوم مورد بازدید والاحضرت وسایر مدعوین‌قرار گرفت . دراین طبقه پارچه‌های نخی و پرده‌ای زاینده‌رود و لباس های دوخته کازرونی مورد توجه قرار گرفت .

دراین‌موقع والاحضرت از قیمت‌یك دست لباس دوخته کازرونی استفسار کردند . ووقتی بعرض رسید که‌یك دست کت‌وشلوار مردانه‌آماده ودوخته شده فقط بمبلغ ۱۶۰۰ ریال بفروش میرسدوالاحضرت ضمن ابراز تعجب فرمودند دیگر بااین قیمت جای کوچك ترین گله‌برای کسی باقی نمیماند .

در سالن لباسهای دوخته شده والاحضرت‌ازوزرای صنایع‌و معادن و وزیر بازرگانی و همچنین تیمسارایادی سئوالاتی درباره صنایع‌داخلی فرمودند وآقای ضیائی‌وزیرصنایع‌ومعادن اظهار داشت‌که درترقیات روزافزون کار ـ خانجات داخلی بخصوص کارخانه کازرونی جای تردید نیست وباوجود اینهمه محصول خوب نباید اجازه‌دادکه وارد کنندگان هرمقدار پارچه که‌مایل باشند وارد کشور نمایند و آقای جهانشاهی وزیربازرگانی اظهار داشت: وزارت بازرگانی تاآنجا که‌توانسته است به‌کارخانجات داخلی کمك کرده است وسعی ما اینست که‌بتوانیم کمك های دیگری نیز به‌این کارخانجات بنمائیم .

آنگاه آقای جهانشاهی وزیربازرگانی به‌تیمسار ایادی اظهار داشت : چه خوبست که شرکتهای تعاونی کشور نیز ازاین پارچه هااستفاده نمایند و تیمسار ایادی جواب داد که‌ما دراین فکر هستیم و برای مصرف ارتش شاهنشاهی وشرکت های تعاونی کشور سفارشاتی به‌این کارخانه خواهیم‌داد:

والاحضرت شاهدخت اشرف پهلوی ودیگر مدعوین مقارن ساعت یك‌بعداز ظهر نمایشگاه وفروشگاه کازرونی‌را ترك فرمودند .

بقرار اطلاع‌نمایشگاه کازرونی‌برای مدت ده روز جهت بازدید هم‌میهنان عزیز بهمان نحو دائر می‌باشد .

لباسهای دوخته‌مردانه وزنانه وبچگانه که از بهترین پارچه‌های طرح سلیکای مردانه و اسپرتی زنانه باماشینهای اتوماتیك دوزندگی کارخانه تهیه شده بقدری ارزان وجالب است که باعث‌تعجب والاحضرت گردید.

تارهای پشمی که باآن‌پارچه‌های کازرونی تهیه میگردد بقدری محکم است که بادست‌پاره نمیشود .
آقایان وزراء نخهای مزبور را امتحان میکنند.

کلیه کارگران بیمه میشوند

بقیه از صفحه اول

امروز خبرنگار ما از یك مقام‌مطلع دروزارت کار کسب اطلاع کرد که بموجب طرحی‌که دردست تهیه‌است کلیه کارگران اعم از کارگران کارگاههای کوچك و بزرك درمقابل حوادث و بیماریهای حرفه‌ای بیمه‌می‌ـ شوند، درمواد یك وسه قانون کار کارگر بشرح‌زیر تعریف شده است:

درماده‌یك میگوید : «کارگر از لحاظ این قانون کسی است که‌بدستور کارفرما درمقابل دریافت مزد کار کند.»

ودرماده ۳ قانون بیمه های اجتماعی کارگران تصریح شده‌است که «کلیه کارگرانیکه در مقابل دستمزد یا کار مزد برای یك یا چند کارفرما کار میکنند مشمول مقررات این قانون‌می‌ـ باشند وهریك از کارفرمایان مکلفند کارگران خودرا اعم از دائم ،فصلی‌ـ موقتی نزدسازمان بیمه نمایند».

همه کارگران نیستند

توضیح اینکه درحال حاضر کلیه کارگران که‌باید طبق مواد مذکور از بیمه استفاده کنند از مزایای بیمه برخوردار نیستند واز طرف دیگر در قانون بیمه های اجتماعی پیش بینی‌شده است که این قانون بتدریج وبترتیبی که‌سازمان راسا یابه پیشنهاد وزارت کار معین مینماید اجرا خواهد شد .

خبرنگار ما میافزاید هم‌اکنون‌بسیاری ازکارگران بخصوص کارگران‌اصناف وکارگاههای کوچك که تعداد آنان درسراسر کشورقابل‌توجه‌است‌ازمزایای بیمه های اجتماعی استفاده نمیکنندو طرح جدیدوزارت کاربرای بیمه‌حوادث و بیماریهای ناشی‌از کار این افراد است‌بموجب طرحی که دردست تهیه است برای استفاده کلیه کارگران‌از موارد بیمه حوادث و بیمه بیماریهای حرفه‌ای آئین‌نامه مخصوصی تهیه‌می‌ـ شود که بااستفاده از امکانات موجود سازمان، کلیه کارگران درسراسر کشور لااقل از مزایای بیمه حوادث‌و بیماریهای ناشی‌از کار استفاده کنند.

دراین طرح مشاغل‌طبقه بندی‌میشود وبمیزان این طبقه بندی سهم کمتری ازکارگرو سهم بیشتری از کارفرما بعنوان حق بیمه دریافت میگردد تمام کارگاههای کوچك که‌حتی یك کارگر نیز داشته باشند مشمول طرح جدید خواهند بود و کارگران آنها درمقابل حوادث و بیماریهای حرفه‌ای بیمه خواهند شد .

مذاکرات تهران

بقیه از صفحه اول

آهن به خبرنگار سیاسی ما گفت: مسافرت من‌بمسکوبرای‌استفاده از مرخصی است .

خبر نگار ما پرسید آیا در مذاکرات احتمالی مسکو شرکت خواهید کرد ؟

آقای پکوف اظهار داشت: اگر مذاکراتی باشد شرکت خواهم کرد ولی مسافرت من‌بمسکو برای‌استفاده از مرخصی است .

سفیر کبیر شوروی در مورد نتایج مذاکراتی که هیئت‌نمایندگی آن کشور با مقامات ایرانی انجام داد گفت : مذاکرات تهران‌بسیار رضایت بخش بود و کارها بروفق مراد است .

آقای لاپین دراین مورد اظهار داشت : از ملاقات و مذاکرات با زمامداران ایران بسیار خوشوقتیم‌و امیدواریم روابط دو کشور بیش‌از پیش بهبود یابد .

پر فروش‌ترین فیلم سال ۱۳۴۱

درهفته گذشته بافروش سرسام آور خود رکورد فروش کلیه فیلم ها را در هفته اول شکسته‌است

ازشماتقاضامیشود که در تماشای فیلم‌دلهره بدو نکته زیر توجه فرمائید

۱ـ حتماازآغازشروع نمایش‌درسالن حضو رداشته باشید

۲ـ پس ازدیدن فیلم‌ازباز گو کردن نتیجه‌آن برای‌دیگران خودداری فرمائید

دلیرد

انفجار شدیدی کاشان را بلرزه در آورد

در نتیجه این انفجار یکنفر کشته و ۳ نفر مجروح گردیدند و خساراتی ببار آمد

دیروز یك تانکر نفتکش در خیابان پهلوی کاشان با صدای مهیبی منفجرشد ودراین حادثه کمك‌راننده تانکر بقتل رسید و سه‌نفر دیگر مجروح گردیدند.

خبرنگار ما درکاشان جریان‌حادثه راچنین گزارش داده است :نیمساعت بعدازظهر دیروز تانکر نفتکش‌شماره ۹۵۹۴۹ برانندگی جواد صیقل کار برای جوشکاری درخیابان پهلوی وارد پیاده‌روشد ودرمقابل یك مغازه آهنگری توقف کرد.

چون‌صاحب مغازه آهنگری‌درمغازه نبود راننده تانکر ازشاگرد مغازه درخواست کردکه بدنه تانکر را جوشکاری کند ولی شاگرد مغازه ازقبول تقاضای وی بعلت عدم‌مهارت دراین‌کار خودداری کرد. در این هنگام کمك‌راننده تانکر بنام حسین داوطلب جوشکاری شد و پس‌از جوشکاری قسمتی‌ازبدنه تانکر برای مرمت‌و جوشکاری قسمت داخلی‌مخزن تانکر ،داخل مخزن رفت لکن‌هنگامی که حسین جهت شروع کارکبریتی روشن کرد ناگهان گازهای متراکم موجود در مخزن بنزین باعث انفجار شدیدی شد وصدای این انفجار کم سابقه درشعاع ۷کیلومتری شهر پیچید . دراین انفجار کمك راننده تانکر کشته‌شد وراننده تانکروشاگرد مغازه‌آهنگری ویکنفر عابر مجروح شدند .

شیشه‌هاشکست

ضمنا قسمتی‌از بدنه تانکر بعلت انفجار جداشده وپنجاه متر دورتر پرتاب گردید و شیشه‌های کلیه مغازه هاوساختمانهای مجاور وحتی اتومبیلهائی‌که درخیابان پهلوی‌متوقف بودند ویاحرکت میکردند شکست و قسمتی ازساختمانهای دبیرستان‌پهلوی کردند وبهمین جهت میزان صدمات وسازمان مبارزه با سل آسیب‌دید. این حادثه کمتر شد .

خبرنگار ما درگزارش خودافاضه میکند خوشبختانه دیروز تعطیل‌بود واهالی کمتر درخیابان رفت‌و آمد می‌کردند وبهمین جهت مجروحین این حادثه دربیمارستان اخوان کاشان بستری میباشند و حالشان رضایتبخش است .

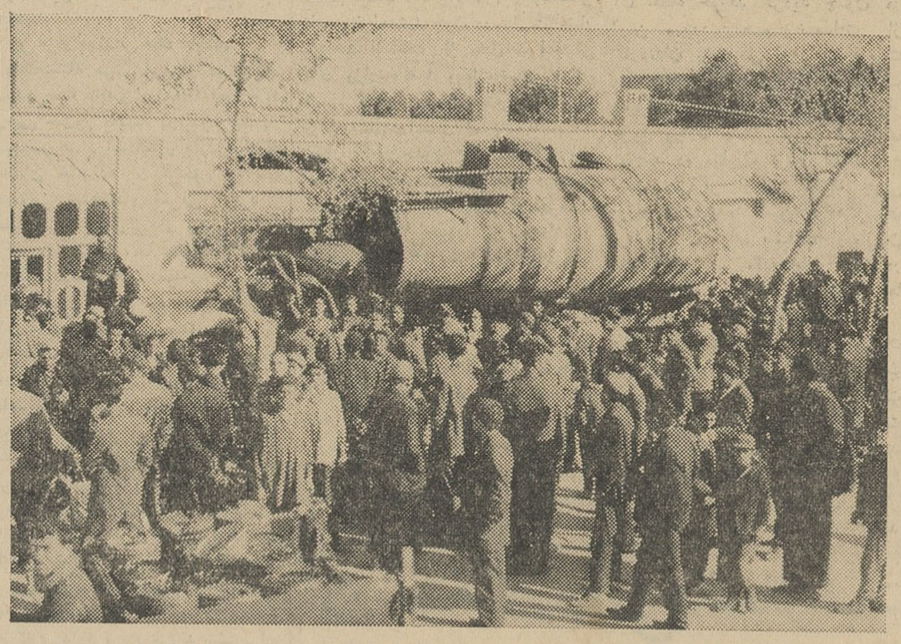

عده کثیری از اهالی چندلحظه بعداز وقوع حادثه در محل جمع شدند .

۲ اتومبیل پیداشد

*** دیشب اتومبیل سیمکا آبی رنك شماره ۷۱۲۰ و اتومبیل واکسهال شماره ۴۳۸۴۷ بوسیله مامورین ژاندارمری در بیابانهای‌اطراف تهران پیدا شدند .**

*** دیروز اتومبیل سواری شماره ۵۴۴۱۰ برانندگی سرهنك سلیمان رضوی در خیابان تهران‌نو بازنی بنام ایران فضلعلیان تصادف کرد دراین حادثه ایران مجروح شد .**

دو مسموم از دوشهر

امروز جنازه دو نفر مسموم را از دو شهرستان بتهران آوردند یکی از آنها حمیده رناری ۴۰ ساله میباشد که اهل فیروز کوه بود ودیگری‌صمد هدایتی نام دارد که اهل ساری‌است. جنازه این دو نفر برای تعیین‌علت‌مرك بتهران منتقل شده است .

۳۱ حلب روغن تقلبی کشف شد

دیروز اهالی‌خیابان‌سوهانك بکلانتری ۲۵ اطلاع دادند که از مغازه‌ای دراین خیابان‌بوی زننده‌ای می‌آید وگویاصاحبان مغازه مشغول تهیه روغن‌تقلبی هستند .

از طرف کلانتری ۲۵چند مامور بمحل اعزام شدند و مامورین ضمن‌دستگیری‌بهلول و فرهاد نوبخت صاحبان‌مغازه مقداری ۳۱ حلب روغن‌بدست آوردند چون احتمال داده می‌شد که این روغنها تقلبی باشد ، نمونه‌ای از آن ها برای‌تجزیه‌به بهداری‌شهرداری ارسال شد و دوبرادردستگیر شده برای تحقیقات بیشتر به آگاهی تسلیم شدند .

۲ دزد را با تیر زدند!

این دو دزد با همکار دیگر خود از در ودیوار خانه‌ای بالا میرفتند

دیشب پلیس بطرف سه دزد تیر-اندازی کرد ، دو تن از سارقین در نتیجه اصابت گلوله دستگیر شدند ولی سومی موفق بفرار شد.

ساعت ۸و ده دقیقه دیشب سرپاسبان لبیکی مامور گلانتری ۲۵ هنگامی که با لباس شخصی در خیابان‌گنجه‌ای یکی از خیابان های فرعی خیابان ملك مشغول نگهبانی بود سه نفر را مشاهده کرد که یکی از آنها بالای دیوار و دومی جلو در خانه ایستاده است .

مامور پلیس بطرف این خانه رفت ولی شخصی که بالای دیوار بود با مشاهده جلو آمدن وی سعی کرد با پرتاب آجر جلو گیری کند، رفقایش فرار کنند سر پاسبان نامبرده چون متوجه شد ،با خطاروی دائر براینکه اگر موقف نشوند تیر اندازی خواهد کرد توجهی نمیشود سلاح کمری خود را بیرون کشید و بطرف‌سارقین تیراندازی نمود گلوله‌ها بکتف‌دونفر از سارقین اصابت کرد و هردو را مجروح ساخت ولی سومین دزد توانست فرار کند .

سرپاسبان گلانتری ۲۵ سارقین مجروح را بگلانتری آورد و سپس آنها را به بیمارستان فرستاد و ضمن بازجوئی آنها خود را محمد شیرازی و یعقوب خدابخش معرفی کردند (البته به صحت اسامی اعتباری‌نیست و قرار است سارقین جهت تعیین هویت و سوابق باداره آگاهی‌فرستاده شوند.)

محمد و یعقوب صبح امروز پس‌از آنکه در بیمارستان پانسمان شدند بدستور آقای سرگرد قباد معتمدی رئیس کلانتری ۲۵ با پرونده باداره آگاهی اعزام گردیدند .

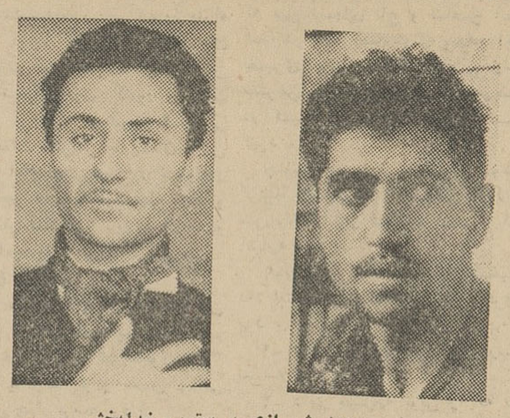

محمد شیرازی و یعقوب خدابخش

مراقب با لباس شخصی

رئیس کلانتری ۲۵ صبح امروز بخبرنگار ما گفت : چون سرقت‌های متعددی روی داده بود و رئیس‌پلیس در این مورد دستوراتی صادر کرده بود من تعلیمات لازم را بمامورین دادم و از این پس شب ها مامورین کلانتری ما با لباس شخصی مراقب خانه های این بخش خواهند بود .

زنی برای خودکشی خود را جلو قطار پرتاب کرد

دیروز هنگامیکه قطار خرمشهر بنزدیکی امامزاده حسن (۲کیلو متری ایستگاه تهران) رسید زنی که در کنار ریلها ایستاده بودخود را بجلو قطار انداخت ، راننده لکوموتیو ترمز کرد و قطار دریك متری این زن متوقف شد ومامورین انتظامی او را به‌پاسگاه بردند.

وی در آنجا به‌خبرنگارما گفت: چند سال است که باپیر مردشصت هفتادساله‌ای زندگی‌میکنم .شوهرم صرف نظر از اینکه پیر است ،مرد بداخلاقی نیز می‌باشد بطوری که از زندگی با او خسته شده‌ام هر کار کردم مرا طلاق نداد ، بهرجا که شکایت کردم گفتند موضوع‌حقوقی است و باید بدادگاه عرضحال‌بدهی برای اینکه موضوعی برای تعقیب شوهرت وجود ندارد، او خرجت را میدهدمانمیتوانیم از لحاظ حقوقی تعقیبش کنیم ، کتکت هم نمیزند تا از نظر جزائی اورا بخواهیم . باشنیدن این جواب امروز تصمیم گرفتم بتهران بیایم تافردا بدادگاه عرضحال بدهم وقتی بمقابل ریلهای راه‌آهن رسیدم دیدم قطار دارد می‌آید ، ناگهان تصمیم بخودکشی گرفتم وروی ریل خوابیدم که‌قطار نگهداشت ومرا دستگیر کردند .

این زن پس از گرفتن التزام‌در مورد اینکه دیگر بفکر خودکشی نیفتد آزاد شده‌است .

قاتل فلور احضار شد

امروز کسب اطلاع شد که ازطرف آقای لواسانی باز پرس شعبه ۱۰ دادسرا دستور احضار «سعداله»متهم بقتل فلور صادر شد .

پرونده قتل فلور از بدو تشکیل تا کنون وسیله چند باز پرس مورد مطالعه قرار گرفته و در تمام این مدت سعداله خانه شاگرد فلور که باتهام قتل وی باز داشت شده در زندان بسر میبرد . باز پرس برای انجام تحقیقات بیشتر در این پرونده سعداله را از زندان‌احضارکرده‌است

تاوان بی احتیاطی

*** کامیون جرثقیلی که دیروز برای کمك به یك کامیون واژگون شده عازم ساوه بود در ۳۶ کیلومتری تهران دوچرخه‌سواری بنام اسمعیل اکبری رازیر گرفت واوراکشت .**

افسر راهنمائی جاده ساوه علت تصادف را بی‌احتیاطی دوچرخه‌سوار وعدم رعایت‌حق تقدم در عبور از جانب او دانسته است .

بهر متهم ۱۰۰ تومان رسید!

در قتل نگهبان پیر کارخانه ۶ نفر متهم شده‌اند

دیشب مامورین ژاندارمری یکی دیگر از متهمین‌قتل‌نگهبان پیر کارخانه‌ایراکه شب جمعه پیش‌کشته شده بوددستگیر کردندو ضمن دستگیری وی معلوم‌شد که۶نفر دراین ماجرا دخالت داشته وهرکدام از این بابت صدتومان بدست‌آورده‌اند!

بطوریکه قبلا اطلاع دادیم شب جمعه گذشته عده‌ای وارد کارخانه لوله‌سازی صنیع‌واقع در جاده‌آرامگاه شدندو ضمن‌کشتن علی محمدگماشته قمصری نگهبان ۷۰ساله کارخانه مبلغی پول ودوتخته قالیچه از اطاق وی‌بسرقت بردند .

مامورین ژاندارمری پس ازتحقیقات لازم باین نتیجه رسیدند که‌مهاجمین باعبداله نگهبان روزکارخانه که‌شبها درکارخانه میخوابد همدست بوده‌اند، بهمین جهت عبداله ودامادش حسن مسچی‌را دستگیر کردند . این دو نفر دربازجوئی گفتند که‌مردی بنام‌حسن شیدا واردکارخانه شده‌است و علی محمدرا کشته‌است بااین اعتراف مامورین ژاندارمری یقین نمودند که عبداله ودامادش دراین ماجرا دست داشته‌اند، بهمین جهت بتعقیب حسن شیدا پرداختند و دیشب اورا دستگیر کردند .

حسن

عبداله

بیدارشد

امروز آقای سروان هوشنك کاویانی فرمانده گروهان شهرری بخبرنگارما گفت : حسن شیدا در بازجوئی‌اعتراف کردوگفت چند روز قبل از حادثه عبداله نزدمن آمدو گفت علی‌محمد درخانه‌اش ده هزارتومان پول‌نقد دارد بیاآنهارا بزنیم . من‌قبول کردم و قرارشد شبی که‌زن علی محمد در خانه‌نیست واردکارخانه شویم عبداله شب جمعه بمن اطلاع دادکه زن‌علی محمدبخانه دخترش رفته‌است نیمه‌شب ن‌باسه نفردیگر بدرکارخانه آمدیم عبداله درراباز کرد وماوارداطاق علی محمد شدیم. درهمین موقع علی‌محمد که‌درکنار دیوار کارخانه نزدیك‌اطاقش خوابیده‌بود بیدارشد وماناچار شدیم دست‌وپاودهان اورابببندیم آنوقت کار خودرا ادامه دادیم وازداخل چمدانش ششصدتومان پول ودو تخته قالیچه‌را برداشتیمو رفتیم . پولهارا قسمت کردیم وبهرنفرمان فقط۱۰۰ تومان رسید شب بعد من درروزنامه اطلاعات خواندم که‌علی محمد فوت کرده‌است خیلی‌ناراحت شدم‌ولی دیگر کاری از دستم برنمی‌آمد.

فرمانده گروهان شهرری افزود چون حسن گفته است سه‌نفری که درشب حادثه باوی بوده‌اند درورامین میباشند چند مامورابرای دستگیری آنها فرستاده‌ام و تصور میکنم تا آخروقت امروز آنهارادستگیر کنیم.

تلفن تلفنی سرویس حوادث ۳۰۲۵۶۹

وکیل لکوموتیوران تقصیر را بگردن راننده انداخت

درجلسه امروزشعبه چهارم‌دادگاه‌جنائی که‌برای‌رسیدگی‌بپرونده‌حادثه‌دلخراش تصادف قطارباتوبوس‌تشکیل‌شده بود وکیل‌مدافع راننده لکوموتیو پیرامون اتهام وی‌بطور مفصل صحبت کردو گفت :

اوضاع و احوال پرونده و صحنه فجیع تصادف نشان میدهد که راننده اتومبیل باکمال سرعت در حرکت‌بوده فاحدی که‌عده‌ای از مسافرین بدل‌درد دچار شده بودند وحتی چند بار ازاو خواهش کرده‌بودند که آهسته حرکت کند ، ولی راننده بدون توجه به تقاضای مسافرین همچنان باسرعت درحرکت بوده است .

وکیل‌مدافع سپس گفت : دراین حادثه جزیك قبرستان و خانواده‌هائی پریشان چیزی باقی نمانده است وآن احساسات مردم‌هم‌فراموش شده‌ایکاش این‌حادثه دردناك که واقعا فراموش نشدنی است لااقل درس عبرتی برای تمام رانندگان میشد. اصولا یك‌روحیه توام بابی‌اعتنائی بقانون مردم کشورما را درخواب‌فرو برده‌است همه میگویند قانون بایدوسیله دیگران رعایت‌بشود. چندی قبل یك‌راننده دریك کشور اروپائی پنجاهمین سال رانندگی خودرا که‌اصلا درآن مدت تصادف نکرده بود جشن گرفت‌وقتی از او پرسیدند چرادراین مدت طولانی‌تصادف نکردی ؟وی جواب داد : من درتمام این مدت همه مردم رادیوانه و تمام رانندگان را مست تصور میکردم .

باتوجه بمدافعات وکلای مدافع متهمین، درجلسه دادگاه پیش‌بینی‌می-شد که شعبه چهارم دادگاه عالی‌جنائی پس‌از اخذ آخرین‌دفاع متهمین این پرونده تا آخروقت امروز رای خود را درباره این پرونده صادر کند .

دختری که مادرش را میخواهد

این دختر مادرش را میخواهد.شما میتوانید باو کمك کنید؟او اسمش فاطمه است ودر حدود ۹ سال دارد.

مامورین کلانتری او را در حالیکه در خیابان قزوین سرگردان بود پیدا کردند وبپاسگاه کلانتری ۲۳آوردند.

اعتیاد و خودکشی

*** دیشب مردی بنام حسن بعلت اینکه بوسیله رقاصه‌ای به‌مواد مخدره معتادشده‌بقصد خودکشی خودرا مسموم کرد. این مرد بوسیله مامورین ژاندارمری به‌بیمارستان اعزام شده است .**

مرك مریم

*** عصر دیروز اتوبوس شماره ۱۴۸۱ خط ۴۲شرکت واحد برانندگی غلامرضا ربیعی در میدان بروجردی با دختربچه ۴ساله‌ای بنام مریم تصادف کرد . دراین حادثه مریم کشته شد .**

*** ابوالقاسم فراهانی ۴۷ ساله که هفت روز پیش در ساوه دراثر تصادف بااتومبیل مجروح شده بود دیروز در بیمارستان سینا درگذشت.**

سینما ایفل

از امشب فقط در

میامی

از فردا صبح در سینما های

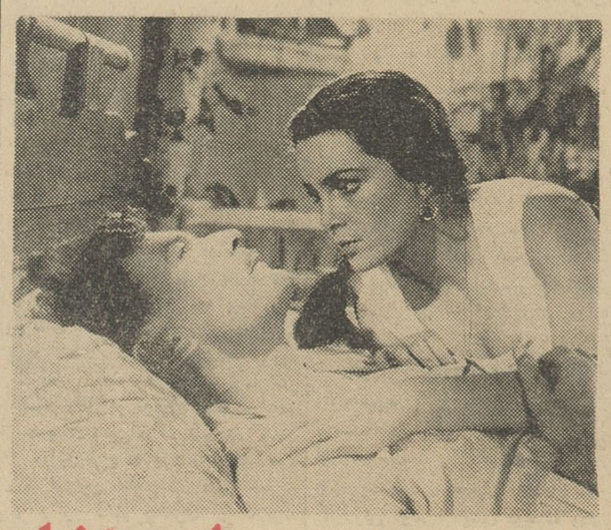

تاج - پرسپولیس - سیلوانا
خورشید - المپیا

پدیده بزرك - پرحادثه و جاودان‌سینمای شوروی در تهران بروی پرده می‌آید

دن آرام

داستانی از شولوخوف

رنگی درخشان - دوبله بفارسی

بوجود آورنده فیلمهای سرنوشت یك انسان - آسمان صاف

رنجها - عشق ها - نغمه‌های مردم قزاق باتمام‌حوادث وخصوصیات‌زندگی‌روسیه دوران تزاری

ASH. N.A. Co.

جریان مشروح سلام عید مبعث در حضور شاهنشاه

بقیه از صفحه ۷

مهندس روحانی مدیر عامل‌سازمان آب‌تهران‌در صف‌مدیران مطبوعات آقای عباس مسعودی مدیر روزنامه اطلاعات عید سعید مبعث‌را ازطرف جامعه مطبوعات کشور به حضور شاهنشاه تبریك گفت و اظهارداشت مدیران جراید و مطبوعات کشور مفتخرند که شاهد وناظر تحولات بزرك اجتماعی در کشور خویش هستند . قدمهای موثری که در شئون مختلف مملکت بر داشته شده از جمله‌اصلاحات‌ارضی‌وتشکیل سپاه‌دانش دو امر مهمی است که جسم و روح ملت ایران را پرورش میدهد.اصلاحات ارضی‌سطح‌زندگی میلیونها مردم عقب مانده کشاورز را ترقی میدهد وسپاه دانش ریشه بیسوادی را از کشور بر میکند . بدیهی است مطبوعات کشور که آئینه افکار عمومی هستند این تحولات بزرك را با دیده تکریم و احترام نگریسته وبا علاقه و عشق کاملی که بخدمتگزاری دارند از راهنمائیهای فکری ومعنوی‌شاهنشاه معظم خود پیروی‌میکنند وآرزومند هستند که میهن عزیزشان تحت موجهات و راهنمائیهای شاهانه هم چنان در راه ترقی وعظمت گام بر- دارد وآینده‌ای درخشان در پیش داشته باشد .

● تنهاکشوری که امن‌مانده

شاهنشاه فرمودند از تبریکات شما ممنونم وبنوبه خود این عید بزرك اسلامی‌را بهمه‌ارباب‌مطبوعات تبریك میگویم .

شاید بزودی فرصتی دست دهد که‌مذاکرات‌مفصل‌تری‌بانمایندگان مطبوعات کشور بکنیم ولی از هم اکنون پیش خود فکر کنید چه‌علتی دارد که کشور ما در این منطقه از جهان تنها جائی است که کاملاامن واستوار مانده است .

البته این علتی دارد واین‌علت‌هم بقدری روشن است که قاعدتا نباید احتیاجی بگفتن من داشته باشد .

● حدود عالیه مصالح‌مملکت

سبب این است که ما سعی می- کنیم همیشه چند قدم در پیشاپیش تحولات باشیم تاهیچوقت چیزی‌بما تحمیل نشود و بـالعکس ماخود ابتکار عمل را بدست داشته باشیم وقتی اینطور باشدهمیشه‌ازفرصتیها وعوامل بنفع مملکت استفاده‌میشود ولی وقتی که تحولی بملت تحمیل شود فرصت هرگونه ابتکاری از دست میرود این حقیقتی است که باید هرزمامداری که واقعا بفکر مملکتش هست آنرا در نظر داشته باشد . دراین راه روزنامه‌ها همان طور که گفتید البته آئینه افکار عمومی هستند ولی‌نباید بهمین‌اکتفا کنند که افکار عمومی را منعکس سازند بلکه باید خود نیز راهنما و هادی افکار باشند. مسلما شماخود حدودعالیه مصالح‌مملکت‌راتشخیص میدهید واین حدودرا رعایت‌میکنید والبته در داخل این حد باید همه جریانات را مورد رسیدگی قرار دهید وهمه معایب را بگوئید و از تشخیص معایب و نواقص کوتاهی نکنید .

نیروهای مسلح سه‌گانه

درساعت ده ونیم بامداد امرای ارتش شاهنشاهی به پیشگاه شاهنشاه باریافتند وتیمسار سپهبد اسمعیل ریاحی معاون ستاد بزرك ارتشتاران عید سعید مبعث را از طرف کلیهٔ نیروهای مسلح سه‌گانه ارتش شاهنشاهی و قوای انتظامی شهربانی ، ژاندارمری و نیروهای مقاومت‌ملی بشاهنشاه شادباش گفت وشاهنشاه پس از پاسخ متقابل از برابر صف آنان عبور فرموده و احترامات نظامی را پاسخ گفتند .

● اظهارات شهردار تهران

در ساعت ده وچهل و پنجدقیقه نمایندگان اصناف وانجمنهای‌محلی وکارگران‌بحضور شاهنشاه‌شرفیاب شدند وآقای احمد نفیسی شهردار تـــهران به نـمایندگی ساکنان پایتخت شاهنشاهی وکار- کنان شهرداری تهران عید سعید مبعث پیغمبر ختمی مرتبت را به پیشگاه شاهنشاه تبریك‌عرض کرد.

شاهنشاه‌فرمودندازتبریکات شما ممنونم وامیدوارم این عید سعید به عموم ملت ایران مبارك باشد ودر پرتو تعالیم عالیه اسلامی روزبروز کشور وملت ما بسمت ترقی وسعادت پیش برود .

● امنیت و ثبات کم‌نظیر

در پاسخ‌عرض تبریك نماینده شورای‌عالی‌اصناف شاهنشاه‌فرمودند دردنیای امروز هیچ جامعه‌ای قابل دوام نیست مگر اینکه خودش را به سطح تمدن‌پیشرفته ممالك‌مترقی جهان برساند . خوشبختانه ما در همین راه پیش میرویم و بهمین جهت‌است که‌این امنیت و ثبات کم نظیر در مملکت ما وجود دارد مسلما درراه اصلاحات عمیقی که‌در کشور ما صورت میگیرد اکثریت قریب باتفاق ایرانیان همفکرهستند وبخواست خداوند همه کارها به خوبی پیشرفت خواهد کرد .

دوره بحرانی اقتصادی هم با تائیدات الهی انشاءالله سپری‌خواهد شد وباید اشخاص هر کدام به فراخور حال خود از سرمایه و ابتکارخوداستفاده کنند مملکت ماازلحاظ‌اقتصادی‌نه‌فقط‌ورشکسته‌نیست بلکه همانطور که اندکی پیش رئیس بانك‌مرکزی توضیح میداد یکی‌از ثابت ترین وبهترین موقعیتهای ارزی‌ومالی را دارد .باید اعتمادی که متزلزل شده بود دوباره بازگردد و فعالیتهای اقتصادی شروع‌شودبرای شما کارهای اجتماعی و تعاونی مخصوصا خیلی اهمیت دارد. زیرا امروز کار تعاونی کلید حل مسائل مصرف، تولید و توزیع است .

● تشکیل انجمن شهر

درپاسخ عرض تبریك شورایعالی انجمن های محلی‌شهر تهران‌دایر بر تقاضای تشکیل انجمن شهر شاهنشاه فرمودند .

همانطورکه بکرات گفته‌ام کار مردم باید بدست مردم انجام گیرد البته تشکیل انجمنهای شهراز هر جهت مفید و لازم است ولی باید متوجه بود که انجمنهای شهری باید با کمال توجه رابه‌مسئولیتهای خود داشته باشند نه اینکه به خاطر فرار از مسئولیت و نداشتن‌جرئت قبول آن بگذارندکارها خراب شود

● بهبود زندگی کارگران

پس از شنیدن قصیده تهنیت عید سعید مبعث که توسط آقای حسینی امجدانی سروده شده بود شاهنشاه‌درصف‌نمایندگان کارگران در پاسخ عرض تبریك آقای امیر علی سیفی نماینده کارگران سیلو تهران و عضوشورایعالی سازمان بیمه های اجتماعی فرمودند .

انشاءالله این عید سعید به تمام کارگران ایران مبارك باشد و ما روز بروز بیشتر شاهد رونق وترقی زندگی این طبقه زحمتکش مملکت گردیم .

برای بهبود زندگی شما فکر هائی کرده‌ایم که عنقریب منتشر خواهد شدو از آنها اطلاع خواهید یافت .اساس کار اضافه تولیداست که‌در نتیجه آن مسلما سهم کافی بکارگران برسد که هم زندگانی آنها بهتر شود و هم صنایع و اقتصادیات مملکت ترقی کند ودر عین حال کشور بر اثر این ترقی دچار تورم پولی نشود زیرا بالا بردن‌مزدها بتنهائی عکس العملش ترقی قیمت ها وایجاد تورم است.

امروزه این راه حل اساسی‌را پیدا کرده‌اند که ترقی در آمد کارگر منوط بازدیاد محصول و جلو گیری از ضایعات ومسائل دیگری ازاین قبیل باشد . ماهمین کار را انجام میدهیم وبرنامه کار مترقی که داریم واگر لازم باشد بعضی نواقص آنراهم‌مرتفع‌خواهیم کرد وضع کارگران را کاملابهتر خواهیم نمود .

بطوریکه میدانیم مملکت ما برای اینکه بپایه ممالك مترقی‌دنیا برسد ناچار باید در آینده کشوری صنعتی بشود وباید در نظر داشته باشید که اکثریت جمعیت ایران را بعد ها شما طبقه کارگرتشکیل خواهید داد بنابراین باید از همین حالاخودتان را برای آن روز آماده کنید. مسئولیتهائی را که‌به عهده شماواگذارخواهدشداحساس کنیدو وظایف خود ومصالح‌مملکت را تواما در نظر داشته باشید وآنها را باهم تطبیق دهید .

رویهٔ شما وکار شما باید اجازه بدهد که مملکت صنعتی بشود و موقعی مملکت ما میتواند صنعتی شود که فرآورده‌های شما قابل رقابت با فرآورده‌های خارجی‌باشد. چنین چیزی‌وقتی امکان‌پذیرخواهد بود که از هر کارگر ایرانی حد- اکثر استفاده بشود. پس از یك طرف باید ماشینهای مدرن‌وآخرین سیستم در کشور ما مورد استفاده قرار گیرد واز طرف دیگرباید‌شما کارگران روز بروز از لحاظ فنی ترقی کنید تا بتوانید با دیگران رقابت نمائید. ما از تمام وسائل در راه بهتر کردن کیفیت کار شمااز لحاظ فنی وبیشتر کردن آن از لحاظ کمیت استفاده خواهیم کرد. خود شما نیز طبعا باید در این راه منتهای کوشش وهمکاری رابکنید تا بالاخره طبقه کارگر ایران رابه پای مرفه‌ترین طبقات کارگر دنیا برسانید .

● سندیکاهای صحیح

برای کشاورزان و روستائیان امروز ایران‌که حقیقتاآزادشده‌اند ومیشوند وبا سر بلندی قدم در زندگانی اجتماعی میگذارند پیش- بینی‌هائی بمنظور کمك بدانها شده مخصوصا ایشان دارای تشکیلات تعاونی خواهند بود و کارشان هماهنگی خواهد داشت .

شما کارگرها را نیز تشویق میکنم تاسندیکاهای صحیح وسالم و وطن‌پرست ومفید کارگری‌ایجاد کنید. هرچه در این راه بهتر و بیشتر قدم بردارید کارتان راحت تر وساده‌تر خواهد شد. حتی میل دارم تاروز نوزدهم‌دی که نمایندگان مالکین جدید ایران در تهران‌جمع میشوندهرقدر ممکن است سندیکا های کارگری نیز تشکیل شده باشد که نمایندگان آنها آماده کار باشند .

در قسمتهای تعاونی نیز کارگران باید هرچه از دستشان برمی‌آید بکنند که لوازم بهترین شرایطی هرچه بهتر فراهم شود .

● خانه سازی برای کارگران

در امرخانه‌سازی برای کارگران دستوراتی داده‌ام که عملی خواهد شد. بهر حال‌بخاطر مصالح‌خودتان همانطور که گفتم بکوشید با هم همدری‌واتحاد داشته‌باشید. میدانم که منافع مملکت‌را خوب تشخیص میدهید والبته هر کاری که میکنید باید بارعایت صلاح کشور باشد . با رعایت این نکته اقدام به تشکیل سندیکاها کنید تا بدین وسیله تشکیلات کارگری خیلی بهتراداره شود ومنافع در تران نیز حتی بیشتر حفظ گردد .

شرفیابی نمایندگان اصناف و کارگران ومراسم سلام عید مبعث در ساعت یازده وچهل وپنجدقیقه بامداد در میان کف‌زدنها و ابراز احساسات شدید کارگران‌واصناف پایان یافت .

● گشایش نمایشگاه‌کتب خطی

پس از پایان مراسم سلام شاهنشاه برای گشایش نمایشگاه نفیس‌ترین کتب خطی کتاب‌خانه سلطنتی به محوطه کتابخانه که‌در قسمت‌دیگری از حیاط کاخ گلستان قرار دارد تشریف فرما شدند واجازه افتتاح نمایشگاه این کتب را صادر فرمودند .

● حفظ بنای شمس‌العماره

هنگام ترك کتابخانه شاهنشاه دستورات موکدی درباره تکمیل فهرست‌کتب‌خطی کتابخانه‌سلطنتی وحفظ بنای شمس العماره و کاشی کاریهای آن که کتابخانه‌سلطنتی در آن قرار دارد صادر فرمودند .

بسمه‌العظیم‌و به نستعین

همکاران محترم صنف الکتریك - تهران

اینك که بیاری خدای متعال وکوشش و امداد عموم اعضای صنف الکتریك تهران بنای ۶۰ دستگاه خانه های روستائی قریه صدرآباد آماده تحویل و سکونت رعایای بیخانمان وچادرنشین گردیده و اسناد مالکیت آن نیز در روز پرسعادت مبعث نبی اکرم(ص) بهر خانوار توزیع خواهد شد از جنابعالی دعوت میشود روز جمعه ۷ر۱۰ر۱۳۴۱در مراسم واگذاری خانه‌های مذکور ومشاهده نتایج اعانات خیرخواهانه خود شرکت فرمائید .

حاج‌میراسمعیل قائدان - حاج‌سیدمحمد افجه‌ای

ساعت و محل حرکت :

ساعت ۸صبح از میدان ۲۴اسفند دانشگاه ضلع شمالی

آگهی نوبت دوم

مربوط باجرای قانون اصلاحات‌ارضی

درکلیه مناطق بخشهای تابعه‌حوزه‌فرمانداری کل بنادر و جزایر بحرعمان (بندرعباس)

پیروآگهی نوبت اول مورخ ۲۲ر۹ر۴۱ بمنظور اجرای ماده هشتم قانون اصلاحی قانون اصلاحات ارضی کلیه مالکین شهرستانهای بندر عباس - میناب - بندر لنگه که‌میزان مالکیت آنان از حد نصاب‌مقرردر ماده ۲ قانون فوق و تبصره‌های مربوط بآن تجاوز مینماید موظفند بسازمان اصلاحات ارضی مناطق مربوطه که‌مرکز آن در اداره کشاورزی هرشهرستان است مراجعه ووضعیت املاك خود را اعم از حدنصاب و مستثنیات مقرر در ماده ۳ قانون مذکور در اظهار نامه های چاپی که‌از طرف سازمان مزبور در اختیار آنان گذارده میشود در دو نسخه نوشته بانضمام دونسخه از رونوشت مصدق اسناد مالکیت یامستند تصرف خود حداکثر ظرت مدت یکماه از تاریخ صدور این آگهی بسازمان‌مربوطه تسلیم و رسید دریافت دارند. مالکینی که‌از تسلیم اظهارنامه تاموعدمقرر خودداری ویاعالما و عامدا برخلاف حقیقت مطالبی قید کنند علاوه‌براینکه اداره کشاورزی‌محل راسا مبادرت به تنظیم صورت وضعیت املاك آنان خواهد کرد طبق تشخیص شورای اصلاحات ارضی به‌پرداخت یکصدهزار ریال جریمه نیز ملزم خواهند شد .

حوزه عمل این آگهی شامل کلیه دهاتی است که در تاریخ صدور این آگهی از لحاظ تقسیمات کشوری تابع کلیه بخشهای تابعه حوزه فرمانداری شهرستانهای نامبرده بالا میباشد .

آ-۲۸۷۱۲ **وزیر کشاورزی**

ورود به تهران

حضرت آیت‌اله آقای حاج‌شیخ بهاءالدین محلاتی از شیراز بـه تهران وارد ودرمنزل آقای‌معزالدین محلاتی اقامت دارند .

ورود

*آقای ناصر الدین صاحب‌الزمانی رئیس‌اداره بهداشت روانی ازفیلیپین

خروج

*آقای هلاکو رامبد نماینده‌سابق مجلس به اروپا

* آقای عطاء الله حقیقی مدیر بیمارستان میثاقیه به سوئیس

برنامه امشب

تلویزیون ایران

ساعت ۵ر۳۰ - موزیك باتصویر
ساعت۶ - سلام شاهنشاهی واعلام نامه
ساعت ۶ر۱ -تدریس زبان‌انگلیسی
ساعت ۶ر۳۰ - خردسالان
ساعت ۷ - اخبار
ساعت ۷ر۱۵ خانه جوانان
ساعت ۷ر۳۰ - برنامه(آ.سی.آ)
ساعت ۸ - هنرهای زیبا
ساعت ۸ر۳۰ - برنامه بلنداکس
ساعت ۹ - اخبار
ساعت ۹ر۱۵ - شما و سینما
ساعت۹ر۳۰ -تاتر هنرهای‌دراماتیك
ساعت ۱۰ر۳۰ - پایان برنامه

در برنامه تاتر هنرهای دراماتیك آقای جعفر والی نمایشنامه «فقیر»را ت بانتومیم اجراء مینماید .

زنها اسپند دود میکردند ...

ومردها برندگان‌خوشبخت را در آغوش میگرفتند

مردم‌همدان - ملایر - بروجرد -نهاوند‌از برندگان‌خوشبخت‌هفته‌بگرمی‌استقبال‌کردند

آقایان نورخداصالح و باقرزمانیان برندگان ممتاز بلیط های فوق‌العاده اعانه ملی باتفاق نمایندگان بنگاه‌اعانه ملی در میان استقبال پر شور مردم نهاوند بشهر خود باز گشتند .

برندگان خوشبخت هفته در مسیر خود از تهران تا نهاوند همه جا با استقبال مردم رو برو شدند درهمدان برندگان خوشبخت در حالی که در یك اتومبیل کروکی سوار بودند در خیابان های شهر گردش کردند و د رمیدان بوعلی همدان با لهجه نهاوندی از ابراز احساسات مردم تشکر کردند . نکته جالب اینکه در تمام شهرهای‌مسیر راه هنگامیکه‌مردم مطلع میشدندکه برندگان خوشبخت‌از آنجا میگذرندبا اشتیاق‌تمام درخیابان ها اجتماع میکردند و نسبت به آنها ابراز احساسات می نمودند .

در ملایر و بروجرد نیز مردم از برندگان هفته‌استقبال‌کردند وسرانجام مردان خوشبخت در میان ابراز احساسات پر شور مردم نهاوند بشهر خویش باز گشتند .

هنگامی که آقایان نورخداصالح‌و باقر زمانیان وارد شهرستان نهاوند شدند این شهر یك پارچه شوروهیجان گردید و میتوان گفت که تمام مردم شهر اعم از زن و مرد ، کودك و جوان باستقبال همشهریان خوشبخت خود شتافتند و در حالی که زنان‌برای سلامت برندگان اسپند دود میکردند و مردان با آنها رو بوسی می نمودند بکانون گرم خانوادگی خویش باز گشتند .

سبزی فروش و پینه‌دوز دیروز اکنون صاحب صد هزار تومان پول نقد و صدها جوائز نفیس بودند و مردم از اینکه دو همشهری آنها خوشبخت شده‌اند خوشحال بودند .از طرف بنگاه اعانه ملی مجلس ضیافت مجللی در شهر برپا شد که فرماندار و محترمین شهر و دوستان وآشنایان برندگان خوشبخت در آن شرکت داشتند . در این ضیافت آقای مجد فرماندار نهاوند ضمن بیاناتی خدمات سازمان شاهنشاهی را در ایجاد بیمارستان و درمانگاه‌در سرتاسرکشور ستود و از اینکه دو تن نهاوندی برنده جایـزه ممتاز شده‌اند ابراز خشنودی نمود و ببرندگان خوشبخت تبریك گفت و خرید بلیط های‌اعانه ملی را که در آمد آن صرف امور خیریه میشود بمردم نهاوند توصیه کرد . سپس آقایان صالح و زمانیان از طرز کار بنگاه اعانه ملی تشکر کردند و نقشه هائی را که برای زندگی آینده خود طرح کرده‌بودند بیان داشتند .

کاملترین لوازم اسکی

مارك معروفترین کارخانجات دنیا

KASTLE کیسل
TYROL تیرول
MARKER مارکر
RAMY رامی

جدیدا وارد و بقیمت مناسب در اختیار شماست

برای تماشا و خرید به نماینده انحصاری کارخانجات فوق درایران

نوظهور اسپرت

شاه‌رضا چهارراه کالج‌مراجعه فرمائید

برای رفاه مشتریان محترم فروشگاه از ساعت۸ صبح تا ۸ شب یکسره و جمعه ها تا ظهر باز است

از فردا صبح در

سینما چارلی

اطلاعات

چهارشنبه
۲۸ رجب‌المرجب ۱۳۸۲
۲۶ دسامبر ۱۹۶۲
سال سی‌و هفتم
شماره ۱۰۹۸۳

شاهنشاه بر مزار ملك عابدی

تاج گلی نثار کردند واز خانواده او دلجوئی نمودند

● **بعد از ظهر امروز اسناد مالکیت کشاورزان فارس در شیراز بدست شاهنشاه توزیع میشود**

● **پنج میلیون ریال ازطرف شاهنشاه برای تعمیر گنبد شاه چراغ اهداء شد**

ساعت هشت‌وده دقیقه صبح امروز شاهنشاه جهت‌توزیع اسنادمالکیت کشاورزان‌فارس باهواپیمای‌شرکت هواپیمائی ملی به شیراز عـزیمت کردند.

بطوریکه غلامحسین صدرائـی خبرنگار اعزامی اطلاعات از شیراز تلفنی گزارش میدهد : ساعت‌نه‌و چهل‌وپنج دقیقه شاهنشاه در حالیکه هدایت هواپیمارا شخصا بـعهده داشتند به‌شیراز تشریف‌فرماشدند آقای دکتر ارسنجانی وزیـر کشاورزی وعده‌ای دیگر در التزام رکاب بودند ، در فرودگاه ،تیمسار سپهبدورهرام استاندار فارس ، روسای ادارات دولتی و جمعی از معتمدین و معاریف مقدم شاهنشاه را استقبال کردند ، ابتدا استاندار فارس وبنادر خیرمقدم‌عرض کرد و سپس کفیل‌شهرداری‌شیرازتشریف فرمائی اعلیحضرت را از طرف‌اهالی این شهرستان خوش‌آمد گفت و دوشیزه خردسالی‌بنام سنبل‌لشکری دسته گل زیبائی تقدیم داشت‌آنگاه گارد احترام مراسم احترامـات نظامی را بجا آورد و دسته‌موزیك سلام شاهنشاهی رانواخت .

لوله‌گاز شیراز

در مقابل صف مستقبلین ابتدا مدیر روزنامه گلستان خیر مقدم عرض کرد واقدامات شاهنشاه رادر زمینه اصلاحات ارضی و تشکیل سپاه دانش ستود. ودر مورد وضع بازار این شهر مطالبی بعرض رسانید . شاهنشاه فرمودند:بشهر

بقیه درصفحه۱۳ستون چهارم

آقایان لاپین وپکوف هنگام عزیمت از تهران درقطار تهران- تبریز .
(شرح‌درصفحه‌اول)

معاون‌جدید بنیاد پهلوی

امروز کسب اطلاع‌شدکه بنابفرمان اعلیحضرت همایونی آقـای اشرف احمدی وزیر اسبق مشاور بمعاونت بنیاد پهلوی منصوب و مشغول کار گردید ،

آقای اشرف احمدی درکابینه‌آقای مهندس شریف امامی باسمت معاون دائمی نخست‌وزیر وارد کابینه شد ودرکابینه دوم آقای مهندس شریف امامی باسمت وزیرمشاور مشغول کار شد .

اگرچیزی‌درتاکسی‌جاگذاشتید

اطلاعیه زیر امروز ازطرف اداره پلیس انتشار یافت : بمنظور تسریع در پیدا کردن اشیاء و یا لوازمی که مسافرین در تاکسی هاو یاسایر وسائط نقلیه عمومی بجا می گذارند بدین وسیله به اطلاع می رساند که بایستی بلافاصله با استفاده ازتلفن‌های شماره‌ـ۳۰۳۶۱۴ ۳۰۴۰۷۷ـ ۳۰۴۰۷۸ ـ ۳۰۴۰۷۹ مراتب‌رابا ذکر مشخصات وسیله نقلیه اعلام‌دارند تا نسبت به‌پیدایش آنها اقدام لازم بعمل آید .

نماینده مذهبی‌ایران شرفیاب شد

ساعت ۱۱بامداد پریروز آقای‌دکتر سیدمهدی روحانی‌نماینده مذهبی‌ایران دراروپا بحضور اعلیحضرت همایونی شرفیاب شد و گزارشی از فعالیت مذهبی دراروپا و افریقا معروض‌داشت.

ارتشبد حجازی بازگشت

خبر نگار ما اطلاع میدهد تیمسار ارتشبد حجازی رئیس ستاد بزرگ ارتشتاران که بمنظور معالجه فرزند بیمار خود بلندن عزیمت کرده بود دیشب بتهران مراجعت نمود وبطوری که کسب اطلاع شده فرزند ایشان بهبود کامل یافته است .

سیاست اقتصادی دولت بررسی شد

ازساعت ۸٫۳۰صبح دیروزجلسه‌ای باحضورآقایان نخست‌وزیر ووزرای دارائی ،صنایع ومعادن ، کار،رئیس کل‌بانك مرکزی ،مدیر عامل شرکت ملی‌نفت ایران ، مدیر عامل سازمان برنامه ودکتر محمدنصیری در دفتر کار آقای‌دکتر جهانشاهی‌وزیربازرگانی تشکیل گردید.

دراین جلسه درباره‌سیاست کلی اقتصادی دولت ومسائل مربوط بـه کنفرانس اقتصادی که‌قراراست در پانزدهم دیماه درتهران تشکیل گردد مذاکرات مفصلی بعمل‌آمد.

آجودان کشوری

آقای خزیمه علم نماینده سابـق مجلس‌شورای ملی‌از طرف اعلیحضرت همایونی بسمت آجودان افتخاری - کشوری منصوب شد .

دربرازجان شعبه بانك کشاورزی گشایش‌یافت

روز پنجشنبه ۲۹ آذرماه آقای علم نخست‌وزیر از بوشهر تلگرافی ببانك کشاورزی دستور داد که‌در برازجان شعبه بانك مزبورگشایش یابد تابروستائیان از اینطریق وام های کشاورزی داده شود . طبق اطلاع‌روز دوشنبه سوم دی‌ماه این دستور اجراشد و شعبه بانك کشاورزی در برازجان گشایش یافته‌است .

مدیرعامل اسبق بیمه تبرئه‌شد

عصر روز دوشنبه شعبه سوم‌دادگاه دیوان کیفربریاست‌آقای سیدعلی‌اکبر طباطبائی پس از ٤ ساعت شور ، رای خود را درباره مدیر عامل اسبق‌شرکت بیمه اعلام کرد و بموجب رای‌دادگاه مدیر عامل اسبق شرکت بیمه ازاتهام وارده برائت حاصل کرد .

شعبه سوم دادگاه دیوان کیفرهفته گذشته رسیدگی به پرونده آقای‌دکتر صیرفی مدیر عامل اسبق شرکت بیمه را شروع کرده و پس‌از ایرادمدافعات وکلای متهم برای صدور رای وارد شور شده بود .

دادگاه پس از رسیدگی بمدافعات متهم و وکلای مدافع وی آقای‌دکتر صیرفی را از اتهام وارده مبری‌دانست و عرضحال ضرر و زیان شرکت‌بیمه را رد کرد .

استاندار جدید خوزستان وارد اهواز شد

خبرنگار ما در هواز گزارش‌میدهد ساعت شش وبیست دقیقه صبح امروز آقای‌دکتر پیراسته استاندار جدید خوزستان باقطارباهواز واردشد در ایستگاه راه‌آهن آقایان دکتر سینا فرماندار اهواز ، روسای ادارات‌دولتی ومعتمدین ومعاریف این شهرستان از آقای استاندار استقبال کردند.

رسیدگی بپرونده مسیل‌ها

امروز از طرف بازپرس دادسرا آغاز شد

امروز آقای مهرعلی بازپرس دادسرا از طرف وزارت دادگستری مامور رسیدگی بپرونده اراضی مسیل‌ها گردید . این اراضی طبق ادعای شهرداری بوسیله متنفذین وزمین‌خواران غصب شده و لیست اسامی آن چندی پیش از طـرف شهرداری اعلام شد که همان‌موقع درروزنامه اطلاعات نیز انتشاریافت. بازپرس دادسرا از این پس‌مستقیما به‌پرونده های اراضی مسیل هـا رسیدگی کرده وقرار لازم را در باره مسیل خواران صادر خواهد کرد.

از امروز اکیپ دیگری بـرای رفع ایادی‌مغصوبه حریـم نـهر فیروزآباد مامور گردید که‌باحضور نماینده دادستان نسبت برفع تجاوز اقدام نمایند . افراد این اکیپ اشخاص زمین‌خواری را که‌اراضی حریم‌نهرفیروزآباد راباقولنامه‌بمردم فروخته‌اند تحت تعقیب قرارخواهند داد.

همچنین اطلاع حاصل شد که هیئت سه‌نفری لیست کامل‌غاصبین اراضی که سابقا چاپ شده تحت مطالعه قرار داده و ضمن‌رسیدگی نسبت برفع تجاوز متجاوزین حکم صادر خواهد کرد.

حکومت نظامی در شیراز تاپایان اصلاحات ارضی ادامه دارد

خبرنگار اعزامی ما بجنوب درمورد تاریخ‌لغو حکومت نظامی فارس گزارش میدهد هنوز بدرستی معلوم نیست‌چه وقت مقررات حکومت نظامی در فارس تمام خواهدشد ولی ازاظهارات‌استاندار فرمانده لشکرو فرماندار نظامی شیراز چنین استنباط‌میشودکه حکومت‌نظامی شیراز تاپایان کار اصلاحات ارضی درآن منطقه ادامه خواهد داشت .

یك گزارش دیگر حاکی است‌که آقای حسینقلی رستم‌مالك بزرك فارس رئیس‌ایل مسمنی که‌روز جمعه گذشته درشیراز دستگیر وبتهران اعزام‌شده بود آزاد گردید .

بیستون در خطر نیست

درپاسخ مقاله آقای محمد تقی مصطفوی مدیر کل‌سابق باستانشناسی که‌درشماره گذشته تحت‌عنوان «بیستون درخطر» درج شد مقاله‌ای از طـرف شرکت سهامی قندکرمانشاه دایربر اینکه‌تاسیسات‌قند کرمانشاه‌لطمه‌ای‌به آثارباستانی‌بیستون‌نمیزندرسیده است که‌درشماره آینده چاپ میشود.

سخنرانی درباره آینده زبان فارسی

ساعت ٦ بعد از ظهر روز دو شنبه جلسه سخنرانی باشگاه مهرگان تشکیل شد '

آقای دکتر مقدم پیرامون‌آینده زبان فارسی سخنرانی کر وافزود زبان فارسی از حیث لغات ریشه‌هاو وپیشوند ها و پسوند ها که اجزای مهم یك زبان هستند از هر زبان دیگر پرمایه‌تراست درپایان‌آقای دکتر مقدم به سئوالات مستمعین پاسخداد .

ساختمان چهارطبقه باشوفاژ که بیست هزار تومان در اجاره است بفروش میرسد برای اطلاع بیشتر و دیدن محل بتلفن ۳۹۷۹۹ مراجعه فرمائید . ۱ـ۳ آـ۲۹۳۲۲

در سمینار اصلاح سازمان اداری کشور گفته شد :

کارمندان غیررسمی رااز بلاتکلیفی نجات دهید

بدعوت جمعیت اتفاق ملی بعد از ظهر پریروز در سالن کنفرانس‌کانون جهانگردی‌جلسه سخنرانی‌و مباحثه‌ای تشکیل گردید که در آن موضوع - «اصلاح سازمان‌ادارای کشور وقانون استخدام» مطرح بود . در آغاز آقای دکتر متین دفتری رئیس جمعیت از حضار تشکر کرد و برنامه جلسه را اعلام داشت ، سپس آقای دکتر - جهانشاه صالح گفت جمعیت اتفاق ملی جنبه حزبی ندارد و قصد ما اینست که دولتها را هدایت کنیم و از کار های غیر صحیح دولت انتقاد نمائیم پس از آن آقای دکتر فریدون معتمد وزیری در مورد استفاده از اصول علمی و فنی در سازمان اداری کشور سخنرانی کرد .

آنگاه آقای دکتر کی‌نیا استاد دانشگاه و عضو جمعیت اتفاق ملـی پیرامون مفاسد عدم ثبات و تبعیض بین کارمندان دولت مفصلا سخن‌گفت و اظهار داشت :

کارمند دولت میخواهـد اطمینان داشته باشد که فردا هم زندگی خود و خانواده‌اش تامین است و هنگامیکه سرنوشت او بتار موئی بسته است واراده‌مافوق بر همه چیز او حکومت دارد ناچار منحرف میشود .

آقای‌دکترکی‌نیا سپس به موضوع عدم ثبات کارمندان پیمانی و حکمی ودون پایه و روزمزد اشاره کرد و گفت من بنام انسانیت و بشردوستی از دولت درخواست میکنم که کلیه کارمندان غیر ثابت موجود را باهمین حقوق و مزایا رسمی کرده و آنها را از این بلاتکلیفی نجات بخشد و مطالعات و بررسیهای دیگر را بعدا انجام دهد .

دنباله بحث اصلاح سازمان اداری کشور و قانون استخدام امروز نیز در محل جمعیت ادامه خواهد یافت.

مردم تهران عید مبعث را جشن گرفتند

ازبامداد روز دوشنبه مردم تهران بمناسبت روزبعثت پیغمبراکرم سراسر شهروبازار ومحلات را تزئین وچراغانی کردند . درمساجد معابر وتکایا و منازل ومغازه ها مردم روزعید مبعث را جشن گرفتندو بیکدیگر تبریك گفتند ومراسم جشن وسرور برپاداشتند .

درمیدان خراسان،میدان بروجردی، خیابان شاهپور، انتهای جیحون و جوادیه ونازی‌آباد کلیه نقاط شهر مردم ومعتمدین‌ضمن برگزاری‌مراسمی عیدمبعث را جشن گرفتند .

به مناسبت بعثت حضرت رسول اکرم محمد ابن عبداله صلی اله علیه و آلهو و سلم مجلس جشن باشکوهی ساعت ٥ و نیم بعد ازظهر روز دوشنبه در سالن دبستان‌موفوقه منتظمی برپا گردیده بود .

بنا بدعوت آقای دکتر شهابی مدیر کل اوقاف عده‌ای از آقایان علماء و روحانیان و شخصیت های بر جسته و کارمندان سفارتخانه های کشور های اسلامی ،فرهنگیان و طبقات مختلف در این جشن‌مذهبی حضور یافته بودند .

محکمه تجدیدنظر نظامی در شیراز

باتهام مالك بزرك فارس رسیدگی میکند

امروز کسب اطلاع شد که دادگاه تجدید نظر نظامی برای محاکمه‌آقای محمد ضرغامی مالك معروف فارس‌از روزشنبه آینده در شیراز تشکیل خواهد شد .

آقای علی هاشمیان وکیل مدافع آقای ضرغامی امروز جهت شرکت در دادگاه مذکور به شیراز عزیمت کرد .

مالك بزرك فارس که چندی پیش در شیراز دستگیر و طبق قانون حکومت نظامی بازداشت گردید در دادگاه بدوی نظامی به سه‌سال‌حبس محکوم شده بود .

انتصابات در دانشسرایعالی

از طرف آقای دکتر فیلسوفی سرپرست دانشسرایعالی‌انتصاب‌زیر در دانشسرایعالی صورت گرفته است :

آقایان دکتر عبدالکریم قریب استاددانشسرایعالی بریاست دوره فوق‌لیسانس ، دکتر ناصرالدین‌شاه حسینی استاددانشسرایعالی‌بریاست اداره تحقیقات و انتشارات ، دکتر ضیاءالدین سجادی استاددانشسرای عالی بریاست اداره تالیف وترجمه وخانم درهمی بسمت معاونت دفتر دانشسرایعالی .

میلاد مسیح

پریشب‌بمناسبت شب تولد حضرت عیسی در خانواده های مسیحیان مراسم شب زنده داری میلاد مسیح باشکوه خاصی برگزار گردید .

دراین مراسم که هر سال بمناسبت طلعیه تجدید سال مسیحی برگزار می شود افراد خانواده های مسیحی از کوچك و بزرگ در حالیکه لباس نو پوشیده‌درپای درخت کاج که به‌انواع و اقسام چراغهای رنگارنگ و زینت های دیگر تزئین شده است گردآمده وبه‌سرور و شادمانی و دعا میپردازند

بقرار اطلاع در تهران و سایر شهرهای ایران خانواده های‌مسیحی این جشن را با سرور و شادمانی برگزار کردند و مجالس بزرگ شادی در بعضی مهمانخانه ها بر پا نمودند و تا هنگام سحر با مراسم مخصوص شب میلاد شب زنده داری کردند

ما عید میلاد مسیح را بهم وطنان مسیحی خود تبریك میگوئیم .

عمل جراحی آیت‌الله میلانی با موفقیت انجام شد

امروز خبرنگار ما در مشهدتلفنی گزارش داد حضرت آیت‌اله آقای حاج سید محمد هادی میلانی کـه بعلت عمل جراحی آپاندیسیت در بیمارستان شاهرضا مشهد بستری می باشند سه ساعت بعد از ظهر دیروز تحت عمل جراحی قرار گرفتند و عمل جراحی با موفقیت انجام گرفت و هم اکنون با فعالیت پزشکان حال ایشان رو ببهبودی است .

دیروز بمناسبت روز مبعث آقای سید جلال‌الدین تهرانی استاندار و نایب‌التولیه آستان قدس و عده‌ای از روسای ادارات دولتی ازآیت‌اله میلانی عیادت کردند و عید سعید مبعث را بایشان تبریك گفتند .

توضیح

درمتن خبری که درشماره دوشنبه سوم دیماه از جلسه شورای دانش‌سرایعالی چاپ شده بود تذکرنکته‌ای فراموش شده بود که در زیر بنظر خوانندگان ارجمند میرسد .

دانشسرایعالی طبق طرح جدید همانطورکه نوشته بودیم از سال تحصیلی‌آینده ازپذیرفتن دیپلمه‌های آزاد برای تحصیل در دانشسرا خودداری میکند و فقط لیسانسیه ها را میپذیرد ولی طبق همین طرح دانشسرایعالی همچنان معلمان‌دیپلمه را برای‌تحصیل در دانشسرامیپذیرد

ارزان‌ترازهمه

سیان تهران

سینما تهران

مرغوب ترین و باصرفه ترین سینماها

خیابان شاهرضا ـ کوچه فتوحی تلفن ٦٤٨٦٩

آزاده

قابل توجه دارندگان‌ماشین تحریر اپتیما

از صاحبان محترم ماشین تحریر اپتیماخواهشمندیم که جهت دریافت تضمین نامه‌وکارت سرویس‌وتعمیرات اپتیما بشرکت آرین (خیابان بوذرجمهری ـ سرای حافظ) مراجعه نمایند . در صورتیکه دارندگان محترم ماشین تحریراپتیما فرصت‌مراجعه‌نداشته‌باشندمیتوانند نشانی دقیق خودرا بوسیله پست و یا بوسیله تلفن های ۵۰۰۹۱ تا ۵۰۰۹٤ اطلاع دهند تا تضمین نامه‌و کارت سرویس و تعمیرات جهت‌آنان ارسال گردد.

نمایندگی ماشین تحریر اپتیمادر ایران

یکدستگاه ترموبلوك (ساخت فرانسه) که‌درهرساعت ۲۲۵۰۰۰ گالری حرارت میدهد جهت‌گرم کردن‌سینما- کارخانه ـ آپارتمان ـ ادارات آماده بفروش میباشد به تلفن ۲٤۱۰٦ مراجعه شود .

۱ـ۲ آـ۲۹۳۹۲

موسسه زبانهای خارجی

وابسته بانجمن زباندانان اروپا

دراین موسسه تحت نظر استادان ایرانی و خارجی دوره های مقدماتی ـ متوسطه و عالی زبانهای انگلیسی ، فرانسه ، آلمانی ، روسی، ایتالیائی و اسپانیولی و عربی تدریس می شود .

برنامه دوره عالی زبان انگلیسی موسسه برابر برنامه تدریس زبان انگلیسی در دانشگاه کمبریج استو پس از موفقیت در امتحانات این دوره دیپلم دانشگاه کمبریج اعطا خواهد شد بهترین دانشجوی دوره عالی جهت تکمیل در زبان از طرف موسسه به انگلستان اعزام خواهد شد

کلاس های زبان انگلیسی برای ترم دوم (۱۵ دیماه الی‌آخر اسفند ۱۳٤۱) و همچنین کلاس مخصوص بانوان صبح و عصردایر می باشد نامنویسی همه روزه صبح و عصر تا آخر روز پنجشنبه ۱۳ دیماه .

نشانی ـ خیابان شاه . ساختمان آلومینیوم . طبقه پنجم شماره۵۰۱

۱ـ۳ آـ۱۸۲٦۹

شماره ۱۲

کتاب جیبی دختران و پسران

فردا منتشر خواهد شد

تغییر محل

دفتر شرکت ساختمانی کاخ

به خیابان شمیران بالاتر از سه‌راه زندان دست راست کاشی(۹۷۷) تلفن ۷۰۵۷۹ انتقال یافت .

آـ۲۹۲٦٦ **شرکت ساختمانی کاخ**

سالنامه ۱۳٤۲ دنیا

ضمیمه تقویم بغلی جلد پلاستیك

وصدها مقاله از صدنویسنده معروف

کمك

بانك تجارت خارجی ایران

بصادر کنندگان

بانك تجارت خارجی ایران آماده‌است‌بازرگانان صادرکننده ایرانی را بوسیله کارگزاران خوددرخارجه بخریداران‌خارجی معرفی نمایدتا بازرگانان مزبور بتوانند برای فروش کالاهای صادراتی ایران در کشور های جهان بازار فروش پیداکنند

آگهی اعطای وام‌های صنعتی

طبق دفترچه‌راهنما که‌از طرف صندوق ضمانت صنعتی‌مجانا منتشر ودر مرکز وشهرستانها در دسترس عموم‌قرارمیگیردبانکهای ملی ایران و تعاونی سپه واعتبارات صنعتی وایرانیان وایران و انگلیس واعتبارات ایران وبیمه بازرگانان موافقت نموده‌اند که قسمتی از سرمایه‌خودرا به‌تناسب سرمایه متقابل صندوق ضمانت صنعتی و تحت اصول جدید مشارکت بمصرف وام‌های کوچك و متوسط تولیدی صنعتی برسانند و بانکهای نامبرده نسبت‌به‌سهمی سرمایه صندوق بوکالت از طرف این موسسه عمل خواهند نمود. حدقل این وامها ۵۰٫۰۰۰ ریال وحداکثر آن ۵٫۰۰۰٫۰۰۰ ریال خواهد بود . لذا بدین‌وسیله از کلیه ارباب صنایع تولیدی کشور دعوت مینماید که عنداللزوم در مرکز وشهرستانها مستقیما به نمایندگان بانکهای بالامراجعه وباتسهیلاتی که در نظر گرفته‌شده از این موقعیت استفاده نمایند.

مدیر عامل‌صندوق ضمانت صنعتی

۱ـ٦ آـ۲۹۰٤٤

باطری

برك

قویترین باطریها

BEREC

فروشگاه تعاونی گنجینهٔ دوستان

دیروزبدست شهردارمحترم تهران گشایش یافت

این فروشگاه باشکوه که در انتهای خیابان شاهرضا نرسیده بمیدان شهناز واقع شده از این پس با اجناس سالم و قیمتهای‌ثابت‌نیازمندیهای بسیاری از ساکنین گرامی این منطقه‌را برطرف‌مینماید

جریان افتتاح و مشروح اخبار مربوط باین فروشگاه تعاونی را مرتبا باستحضارعلاقمندان ارجمند خواهیم رسانید

۱ـ۳ آـ۲۹۰۳۰ (ناقاره)

حراج بزرگ مغازه روسی وشرکت پالار

فقط یك روز دیگر آخرین فرصت

شرکت پالار خیابان لاله‌زار تلفن ۳۸٦٦۸