خودکشی یک قهرمان

پیش از ظهر امروز تختی خودکشی کرد

تختی درنامه‌ای که از خودباقی گذارده کسی را مسئول مرگ خود ندانسته است

اطلاعات ۱۳۰۶ — چاپ دوم

دوشنبه ۱۸ دی ماه ۱۳۴۶ . . . . . شماره ۱۲۴۸۰

. . . . . سال چهل و دوم . . . . . تکشماره ۴ ریال

خودکشی تختی با خوردن سم صورت گرفته است

● همسر تختی تا ظهر امروز از خودکشی وی اطلاع نداشت

● بعد از ظهر امروز ناشناسی با تلفن مرگ تختی را به همسر او اطلاع دادو وی هراسان به شهر آمد

جنازه تختی بعداز ظهر امروز باشرکت هزاران نفر از پزشکی قانونی تشییع گردید و در ابن بابویه بخاک سپرده شد

«جهان پهلوان» در میان ماتم و اشک دوستداران وی در ابن بابویه بخاک سپرده شد

آمبولانس حامل جنازه شادروان تختی ، در مقابل مسجد ارک ، در میان انبوه جمعیت گم شده است.

زندگی وافتخارات تختی

غلامرضا تختی در سال۱۳۰۹ در محله خانی‌آباد متولدشد پدرش یخچال داشت‌ومخارج زندگی خانواده‌اش از این راه می گذشت .

غلامرضا در هشت‌سالگی بمدرسه‌منوچهری رفت ،دوره دبستان را در این مدرسه گذراند ولی دبیرستان را نتوانست باتمام برساند .

تختی در شرح حال خود که‌برای آرشیو روزنامه اطلاعات نوشته می گوید :

در سال ۱۳۲۹ در مسجد سلیمان بخدمت شرکت‌نفت درآمدم ، چون در آن جا وسائل ورزشی نبود به تهران آمدم و در باشگاه ورزشی پولاد به‌ورزش باستانی پرداختم.

اولین مسابقه خارجی‌تختی درسال ۱۳۳۱درفنلاندصورت گرفت و مقام دوم رابدست آورد.

تختی در خلال سالهای‌اول ورزشی خود به مقام‌قهرمانی کشتی رسید و بازوبندطلای مخصوص را زیب‌بازوی‌خود ساخت .

دومین مسابقه خارجی‌تختی در المپیاد۱۹۵۲ در فنلاند انجام شد که باز هم‌مقام دوم را بدست آورد .

وی سپس در وزن هفتم در مسابقات ژاپن‌شرکت کرد وچهارم شد .

چندی بعددرمسابقات کاپ جهانی ترکیه مقام اول رابه دست آورد ، در المپیاد ملبورن اول شد و مدال‌طلا گرفت و افتخار بزرگی‌برای میهنش کسب کرد .

*** هرکول ایران**

این قهرمان ارزنده ، در مسابقات آسیائی ۱۹۵۸ در وزن هفتم دومین مدال طلارا بدست آورد و در مسابقات جهانی ۱۹۵۹ که در تهران برگزار شد پشت حریفان‌قوی دنیا را بخاک رسانید و با گرفتن مدال طلا بحق ازطرف مردم لقب «هرکول ایران» راگرفت . درسال۱۹۶۰در المپیك رم مغلوب «آتلی» از ترکیه شدو مدال نقره گرفت . در سال ۱۹۶۱ بسمت کاپیتانی تیم‌ملی ایران درمسابقات جهانی‌ژاپن‌شرکت کرد ومدال طلا بارمغان آورد.

آخرین‌مسابقه جهان‌پهلوان

آخرین‌مسابقه جهانی‌تختی در سال ۱۹۶۶در امریکاانجام گرفت وی قبل از این مسابقه یعنی‌از مسابقات‌جهانی ۱۹۶۲ بعلت کسالت‌و برخی‌مشکلات در مسابقات کشتی شرکت‌نمی کرد و پس از مسابقات‌جهانی امریکا اعلام کرد که برای همیشه کشتی‌را کنارگذاشته است .

«هرکول»ایران، جهان‌پهلوان تختی ۱۴ سال روی تشك کشتی ظاهر شدو همیشه‌برای میهنش افتخارو پیروزی کسب کرد و به جرات میتوان گفت کمتر قهرمانی این همه مورد تشویق و علاقه مردم کشورش قرا رگرفته بود .

مرحوم تختی مجموعا در چهار المپیك شرکت کرد و یازده مسابقه جهانی داد و یازده مدال طلا و نقره بدست آورد .

تختی یعنی کشتی

تختی ، قهرمانی که طی سال های اخیر کشتی ایران بانام او عجین شده بود ، ورزشکاری با خصائل انسانی وخوئی پاکیزه بود ،طبعی‌بلند و سیرتی پسندیده داشت و دراوج‌قهرمانی تواضع‌وفروتنی را ازیاد نمی برد .

او قهرمانی بود ، آرام ، متین ، باگذشت و دوست داشتنی . ظاهر شدن اوروی تشك های کشتی نه تنها در

بقیه در صفحه هفدهم

تختی از سه روزقبل در هتل آتلانتیك اطاقی گرفته و در آنجا خودکشی کرد

وی نام‌خودرادردفتر هتل ثبت نکرده بود

درصفحه ۱۷

دکتر شاموی‌پزشك‌امریکائی پیوند قلب گفت :

پیوند قلب درانسان آسانتر از حیوانات است

دکتر شاموی گفت : پروفسور برنارد برای پیوند قلب بیماران خود از شیوه او تقلید کرده است

● یك روزنامه شوروی نوشت ممکن‌است‌عده‌ای پزشك پول پرست ففرا را بکشند تا قلب آنها را به ثروتمندان‌بدهند

در صفحه ۲

سفیر عراق به خبرنگار سیاسی اطلاعات گفت :

رفاه ایرانیان مقیم عراق تأمین میشود

*** روابط نیکوی‌ایران‌وعراق باعث خرسندی‌مردم‌عراق است**

● بین ایران و عراق واقعا اختلافی وجود ندارد

«روابط ایران و عراق در مرحله بلند پایه و عالی قراردارد‌و این روابط روزبروز در جهات سیاسی، اقتصادی ،بازرگانی وفرهنگی‌توسعه خواهد یافت . »

این مطلب راد‌کتر محمدحسین آل‌یاسین سفیر جدیدعراق‌درتهران به خبرنگار سیاسی اطلاعات‌اظهار داشت‌و افزود مسئله ای که بتوان آنرا اختلاف نامید بین ایران‌وعراق وجود ندارد .

سفیر تازه عراق که هفته گذشته بتهران وارد شد از هنگام تعیین به سفارت در ایران وقبل از حرکت به تهران ،سه‌باربابرزیدنت عارف رئیس جمهوری آن کشور و

بقیه در صفحه چهارم

سخنگوی دولت امروز اعلام داشت :

ایران با همکاری منطقه‌ای درخلیج‌فارس موافق‌است

«دولت ایران باهرگونه همکاری منطقه‌ای موافق بوده و با همکاری منطقه‌ای در خلیج فارس نیزموافق است.»

این مطلب را امروز سخنگوی دولت اعلام داشت .

«گورنوی‌رابرتس » وزیرمشاور در امور خاور میانه در کابینه کارگری دولت انگلستان پس از یك اقامت سی‌ساعته در تهران‌و شرفیابی به‌حضورشاهنشاه آریامهر ساعت هفت ونیم بامدادامروزتهران رابسوی کویت ترك کرد.

در پایان دومین سفر «گورنوی‌رابرتس » بایران بر خلاف‌سفراول او که دو ماه قبل انجام پذیرفت هیچگونه اعلامیه رسمی انتشار نیافت .

همانطوری که دیروز برای‌اولین بار هدف های سفر ناگهانی رابرتس بایران ، کویت ،عربستان از طرف سرویس سیاسی‌اطلاعات باطلاع رسید ، دولت انگلستان

بقیه در صفحه آخر

کمکهای درمانی

شیر و خورشید سرخ‌به‌اردن افزایش میابد

ساعت ۱۱ بامداد دیروز آقای قدرسفیرشاهنشاه آریامهر دراردن باتفاق آقای‌دکتر خطیبی مدیرعامل جمعیت شیر و خورشید سرخ با وزیر بهداری اردن و عده‌ای دیگر از مقامات بهداشتی آن کشور ملاقات کردند .

در این‌ملاقات ابتدا آقای دکتر خطیبی اظهار داشت که بنا بامر اعلیحضرت همایون شاهنشاه آریامهر جمعیت شیر و خورشید سرخ آماده است کمك های‌درمانی و بهداشتی خود را نسبت به پذیرفتگان اردن توسعه دهد .مدیر عامل جمعیت شیر و خورشید سرخ ایران افزود : سفر اخیر او باردن در اجرای اوامر شاهنشاه آریامهر و بمنظور انجام یافته است .

وزیر بهداری اردن در پاسخ از عنایات شاهنشاه آریامهر و کمك های پردامنه جمعیت شیر وخورشید سرخ سپاسگزاری نمود و خواستار شدتدابرای کمك‌باداره اموربرستاری بعضی از بیمارستان های اردن‌تعداد پرستاران جمعیت شیر و خورشید سرخ درارد‌ن افزایش یابد .آنگاه سفیر شاهنشاهی در اردن مراتب آمادگی دولت و ملت ایران را برای هرگونه مساعدت باطلاع

دکتر حطیبی

مقامات بهداشتی اردن رسانید .

*** بازدید**

بدنبال این ملاقات ساعت ۴بعد از ظهر دیروز آقای دکتر خطیبی مدیر عامل جمعیت شیر و خورشید سرخ و سفیر شاهنشاه آریامهر در اردن و اعضای هیئت درمانی و امدادی شیر و خورشید سرخ از بیمارستان یکصد تختخوابی شهر «سلت» واقع در ۳۰ کیلو متری شهر عمان بازدید کردند تاضمن بررسی وضع بیمارستان مذکور برای رفع نواقص موجود و تکمیل کادر پرستاران آن بیمارستان‌اقدام

بقیه درصفحه آخر

وزیر منابع طبیعی در سمینار بررسی تحلیلی کتاب انقلاب سفید گفت :

منابع ملی تنها متعلق به‌نسل‌امروز نیست

در سمینار بررسی تحلیلی‌کتاب انقلاب سفید آقای مهندس ناصر گلسرخی وزیر منابع طبیعی اظهار داشت : در سرتاسر دنیا معمولا طلا واحد سنجش و ارزش‌یابی‌مواد و اجناس منقول و غیرمنقول قرار میگیرد ولی همه‌چیز با طلا قابل خریداری نیست ، بنظر من قدرت خرید این فلز به چیز هائی محدود و منحصر میگردد که نظیر آنها قابل تهیه و تدارك باشد ولی‌جنگل ها و مراتع و خاك یك کشور راکه طبیعت طی سالیان دراز و قرن ها بوجود آورده نمیتوان ازجائی خرید و یا بکشور دیگری صادر نمود .

قابل خرید نیست

من حرفی ندارم که ممکن است خاك و جنگل را نیز بفروش‌رسانید ولی میخواهم بدانم با بهای آن چه میتوان خرید ؟ آیا طلا میتواند ازنو برای ما خاك و جنگل بسازد؟ بکمك علم و تجربه میدانیم که تکوین خاك و پیدایش جنگل گذشته از هم‌آهنگی عوامل‌بیشمار

بقیه در صفحه هفدهم

طعم‌شیرین پول!

دیماه سال گذشته ۲۰۰ هزار ریال ودیماه امسال‌یکصدهزارریال‌ویکدستگاه اتومبیل پیکان بدست آورد

شرح درصفحه پانزدهم

پیکان طلا

جایزه بلیط‌های مخصوص

اعانه ملی

بانك‌سپه

نمایندگیهای جدید بانك سپه در شهرستان تبریز بنام شهناز تبریز و منصور تبریز از بیست و پنجم دیماه افتتاح و آماده برای‌انجا م کلیه امور بانکی میباشد .

آ-۴۸۳۰۰

آگهی استخدام‌شرکت سهامی تأسیسات جهانگردی

۱-۲ آ-۴۸۹۶۸ درصفحه دوم

قرعه‌کشی مشمولین عادی

۱۴ بهمن انجام میشود

در صفحه ۴

قیمت یک کلام - بعداز فروش پس گرفته میشود

بهترین جنس باارزانترین قیمت

آ-۴۸۹۳۰ رجوع بصفحه ۱۴

دکتر شاموی پزشک آمریکائی پیوند قلب گفت :

پیوند قلب در انسان آسانتر از حیوانات است

کیپ‌تاون ـ آسوشیتدپرس ـ دکتر فیلیپ «بلی‌برك» دندانساز که دومین قلب عاریتی را در آفریقای جنوبی دریافت کرده «روشن و سرزنده» است و کم کم به‌رژیم غذائی عادی برمیگردد. بولتن امروز صبح بیمارستان حاکی است که نتایج آزمایشهای بیمار خیلی خوب بوده است ، بطوریکه امروز برای نخستین بار به همسرش «ایلین» اجازه داده شد او را ملاقات کند . اما برای جلوگیری از خطر عفونت همسرش باید او را از پشت شیشه ببیند . همسر بلی‌برك دیروز در مراسم تشییع جنازه «کلیوهاپت» سیاهپوست دهنده قلب شرکت کرده بود و به همسر «هاپت» تسلیت گفته بود .

ازقول پروفسور برنارد گفته میشود وی امیدواراست سومین بیمار وی که مورد پیوند قلب قرار میگیرد نیز رنگین پوست باشد .

گزارش ملاقات «آیلین» وبلی‌برك حاکی است که زن وشوهر از پشت شیشه مدت پنج دقیقه با هم صحبت کردند . صدای «بلی‌برك» محکم وواضح بود و همسرش در شنیدن با اشکالی مواجه نشد .

همزمان با این اعلام شد که پروفسور برنارد به‌همکارامریکائیش دکتر شاموی که درکالیفرنیا دیروز به‌عمل پیوند قلب دست‌زده ، تبریك گفته است وطی پیامی موفقیت اوو سلامت بیمارش‌راخواستارشده‌است.

* مطمئن است

پروفسور برنارد امروز درباره‌عمل پیوند قلب که توسط دکتر«شاموی» در کالیفرنیا انجام شده گفت وی مطمئن است که این عمل میتواند موفقیت‌آمیز باشد. گروه همکاران دکتر «شاموی»ازهم کلاسیهای‌برنارد در دانشگاه مینسوتا بوده‌اند.واخیرا در سفر برنارد به امریکا با هم ملاقات کرده بودند .

دکتر بورگر ، رئیس بیمارستان گروت‌شور گفت : عمل پیوند قلب در «پالوآلتو» امریکا برای او مایه تعجب نشده است . ما طبعا انتظار داشتیم سایر جراحان راهی را که توسط پروفسور برنارد گشوده شده دنبال کنند .

شخص دکتر «شاموی» دوست قدیمی پروفسور برنارد استو اخیرا در ملاقاتی در امریکا به‌برنارداطلاع داده بود که قصد دارد بزودی به‌پیوند قلب دست بزند .

پروفسور برنارد که این مطلب‌را به خبرنگاران گفت درباره مقایسه تکنیکی بیمارستان «پالوآلتو» وگروت شور گفت : مسلما آنها هم‌اندازه ما وسایل پیشبرد فنی دارند .

* افشا شد

امروز برای اولین بار نام دهنده‌قلب درعمل پیوندقلب دربیمارستان پالوآلتو افشاشد.وی‌خانم «ویرجینیامی وایت» است که ۴۳ ساله بوده است . هنوز نحوه مرك خانم «وایت» روشن نشده ولی‌در مورد «کاسپراك» دریافت کننده قلب خانم «وایت» گفته می‌شود وی‌در جنگ‌جهانی دوم‌راننده آمبولانس دریتالیا بوده‌و چندی پیش‌بعلت‌بیماری قلبی ناچار شد از کار در کارخانه فولاد سازی اوهایو بازنشسته شود . وی برای معالجه به کالیفرنیا آمده و در بیمارستان «پلوآلتو» بستری شد وی هفته پیش دچار سکته قلبی سختی‌شده بود واگر عمل روی او انجام نمیشد مرگش حتمی بود .

خانم وایت هفته پیش هنگام صحبت درباره پیوند قلب بادوستانش گفته بود: چقدر خوب است که آدم قلبش رابرای ادامه زندگی بدیگری بدهد . خانم وایت که‌از اسکی بازان برجسته روی آب بود هرگز بیماری مهمی نداشته ، اما هفته پیش ، یکروز پس‌از بیست‌و دومین سالگرد ازدواجش دچار خونریزی مغزی شد و پس‌از مدتی اغماء درگذشت‌و بلافاصله‌پس‌ازمرگش قلب‌او رادرآوردند وبه‌بدن کاسپراك پیوند زدند .

* تازه شروع میشود

دکتر «نورمان شاموی» که‌دیروز دومین عمل پیوند قلب را درامریکا و چهارمین عمل پیوند قلب را در جهان انجام داده‌امروزدرباره‌«مایك کاسپراك» بیمار خودکه قلب جدیدی دریافت کرده گفت : درحال حاضر قلب او کاملا خوب کارمیکند«مایك کاسپراك» کارگر فولادسازی است که قلب یك کدبانوی ۴۳ ساله را دریافت کرده است . دکتر شاموی در برابر انبوه خبرنگاران افزود البته در حال حاضر هیچ دلیلی در دست نیست که بگوئیم عمل ما با موفقیت انجام شده ، کاسپراك کاملا بهوش است و بدستور های پزشکی بخوبی عمل می‌کند و اگر نمی‌تواند حرف بزند برای آنست که لوله‌ای جهت کمك به تنفس ، در گلوی اوست . نبض و درجه حرارت او نیز خوب هستند .

نگرانی دکتر «شاموی» از این است که قلب دهنده در حدود یك سوم‌قلب سابق کاسپراك است که گشاد شده بود ووزن آن نیز کمتر است .

دکتر شاموی افزود که کار واقعی تازه ازحالا آغاز میشود و عمل پیوند قلب‌مقدمه‌ای بیش نبوده است ، ما باید بکوشیم بیمار رازنده نگاهداریم.

بچه های خوبی بودند

هیناپولیس ـ دکتر «اون‌واگن‌ستین» ۷۰ ساله استاد سابق دکتر شاموی در دانشگاه مینسوتاامروزازدکتر شاموی تجلیل کرد و گفت او دهن تحلیلی دقیقی دارد و همیشه در جستجوی علل و چگونگی وقایع است دکتر «واگن‌ستین» که استاد هردو جراح قلب یعنی دکتر برنارد و دکتر شاموی بوده افزود : هردو آنها بچه های خوبی بودند ، هردوشان قادر و اصیل و باشت‌کار بنظر می آمدند .

* آسانتر دیدم

دکتر شاموی امروز دردومین‌مصاحبه خود به خبرنگاران گفت :من شخصا از عمل پیوند قلب که ۴٫۵ ساعت طول کشید دچار حیرت شدم، زیرا عمل پیوند قلب در انسان از نظر فنی خیلی آسانتر از عمل پیوند قلب‌رادر حیوانات دیدم دکتر شاموی قبلا روی سگها تجربیات مفصلی در پیوندقلب داشت‌و حتی توانسته بود چند سك را باقلب عاریتی مدت ۱۸ ماه زنده نگاهدارد .

وی گفت که قبلا درباره جزئیات عمل پیوند قلب با دکتر برنارد‌صحبت کرده بوده است و مدعی شد که برنارد از تکنیکی که اوبرای عمل پیوند قلب بوجود آورده بود تقلید کرده است و نخستین عمل پیوند قلب را در افریقای جنوبی انجام داده است. وی افزود که او عمل پیوندقلب درکیپ تاون واستانفورد ازدوسه‌لحاظ باهم تفاوت دارند، اما از جنبه های دیگر کاملا شبیه میباشند .

دکتر شاموی گفت قصد ندارد با بمب کوبالت بدن بیمار را برای جلوگیری از واپس زدن قلب عاریتی بمباران کند. وی افزود که بخانم وایت مدت ۲۰ ساعت قبل از مرگش داروهای ضد فشار خون داده تافشار خونش بالا نرود و قلب‌راآزار نرساند. این روش هم در تجربه قبلی درکیپ‌تاون بکاررفته نشده است . نکته دیگری که مایه نگرانی دکتر شاموی بود تفاوت وزن قلب دونفراست . وزن خانم وایت ۵۵ کیلو و وزن کاسپراك ۶۵ کیلوبوده استو بهمین نسبت اندازه‌های قلب آنها تفاوت داشته است ، ولی دکتر شاموی گفت : با تکنیکهای فعلی جراحی‌تفاوت‌وزن قلب‌تاثیر زیادی در نتیجه عمل ندارد .

دکتر شاموی قبلا نیز درسال۱۹۵۹ تکنیك جدیدی برای رفع نقیصه مادرزادی قلب‌در کودکان ابداع کرده بودو در همان موقع مورد توجه مطبوعات و محافل‌پزشکی جهان‌واقع شده بود .

وی که ۴۴ سال عمر و ۱٫۸۲ سانتی متر قدوموهای خاکستری دارد یکی ازبرجسته‌ترین جراحان‌تحقیق‌است که بقول دوستانش کار در آزمایشگاه قبل از اطاق عمل را مهمتر از کاردر اطاق عمل میداند . او معلم‌برجسته‌ای استو عقیده دارد بهترین محل‌برای تربیت جراحان آزمایشگاه سگهاست نه‌اطاق عمل . وی درسال ۱۹۴۹ فارغ‌التحصیل شده است .

گروه راهزن پزشکی

یك روزنامه نگار شوروی بنام «بورویچ» که فعلا در بیوبورك است امروز گفت : ممکن است‌عده‌ای‌از پزشکان عربی دیوانه پول وارد کار پیوند اعضاء بشوند و فقرا را بکشند تا قلب آنها را به بیماران ثروتمندبدهند .شاید بهتر باشد که پروفسوربرنارد اصلا عمل قلب انجام نمیداد، زیرا این دورنما تهدیدی‌برای بشریت است . بورویچ در گزارشی که برای روزنامه «کومسو مولسکایاپراودا» فرستاده نوشته است : عده‌ای ازپزشکان‌پول‌پرست‌هم‌اکنون حاضرند بیمار خود را بکشند و قلب و کبد و کلیه او را غارت کرده به قیمت گران به ثروتمندان بفروشند .

تصورش را بکنید که یك گروه راهزن و گانگستر پزشکی در این زمینه تشکیل شود و مصالح مورد نیاز پزشکان را برای بیماران ثروتمند دراختیارشان‌بگذارد علاوه براینکه دورنمای کسب پول ممکن است سبب شود که پزشکان قبل‌از آنکه بیماری عملا مرده باشد ، پروانه‌فوت او را صادر کنند .

گلهائی از قرآن

ترجمه نمونه از ۲۲ سوره از قرآن مجید با مقدمه

بقلم : محمد مهدی فولادوند

ابن‌سینا ـ علمی جاویدان

آ ـ ۳۰۸۹۵

حسینیه‌ارشاد

سرمقاله را درصفحه هشتم مطالعه فرمائید

در گوشه جهان

آزاد میکند

الجزایر ـ شایع است که دولت الجزایر بزودی موسی چومبه نخست‌وزیرسابق کنگو را آزاد خواهد کرد واحتمال نمیرود اورا به‌دولت کنگو که وی را محکوم به‌اعدام کرده تحویل دهد . ناظران مطلع میگویند مقامات دولتی نیز سکوت رضایت‌آمیز خود را نسبت به این شایعات نشان داده‌اند . چومبه را در روز ۳۰ ژوئن گذشته‌از هواپیمایش که برفراز الجزایر بود و بزوردر فرودگاه نشانده شده ربودند. قبلاقرار بود چومبه تحویل کنگو شود و حکم اعدام‌را که مدتها قبل‌صادرشده درباره‌اش اجرا گردد، اما ظاهرا دولت الجزایر در حال حاضر شور چندانی برای اجرای این نقشه نشان نمیدهد .

دیدن خواهد کرد

استانبول ـ امروز دراستانبول اعلام شد که جودت سونای رئیس جمهوری ترکیه ازروز ۲۲ تا ۲۷ ژانویه بطور رسمی از عربستان‌سعودی‌دیدن‌خواهد کرد .

رئیس جمهوری ترکیه پس از پایان دیدار رسمی خود از عربستان سعودی به کشورلیبی مسافرت خواهد کرد.

وارد کابل شدند

کابل ـ مارشال تیتو رئیس جمهوری یوگوسلاوی باتفاق همسرش برای‌یك دیدارررسمی از افغانستان وارد کابل شدند تیتو درمدت اقامت خود دراین شهر با محمدظاهرشاه پادشاه افغانستان ونور احمد اعتمادی نخست‌وزیر این کشورپیرامون مسائل بین‌المللی گفتگو و تبادل‌نظر خواهد کرد .

تیتو پس از پایان سفر خود در افغانستان از پاکستان هند آتیوپی و چند کشور دیگرنیز دیدن خواهد کرد .

کشته شدند

سئول ـ یك اتوبوس مسافر بری‌دراطراف شهر «سودونك» واقع در ۲۲۰ کیلومتری‌جنوب سئول برودخانه‌ای پرتاب شدو درنتیجه‌چهل‌وسه‌تن‌ازمسافران آن‌کشته شدند .

سخنگوی‌پلیس اظهارداشت که بیشتر قربانیان این حادثه مغازه دار وکاسب بودند .

دراین حادثه سی نفر دیگر بشدت زخمی گردید .

روبوخامت میرود

کیپ‌تاون ـ اعلامیه پزشکی که‌از طرف بیمارستان «گورت‌ـشور» انتشار یافته حاکی‌است که حال «دونکس» رئیس جمهوری افریقای‌جنوبی بشدت روبوخامت میرود .

دونکس در ۲۸ فوریه‌سال گذشته بسمت رئیس جمهوری این کشور انتخاب شد وازماه گذشته بدنبال یك خونریزی مغزی دربیمارستان گورت‌شور بستری گردیده است .

از دست داد

لندن ـ کاسیوس کلی‌قهرمان سابق بکس در سنگین وزن گفت از هنگامیکه عنوان قهرمانی خودرا از دست داده بیش‌از ۸ میلیون‌و دویست‌هزار دلار ازبابت‌قرارداد تلویزیون ها و عوایدی که از جریان مسابقات عاید وی میشد از دست داده است .

کلی که با خبرنگار یك روزنامه لندن بااستفاده ازماه مخابراتی مصاحبه میکردگفت فعلا هشتاد هزار دلار ازبابت مالیات بدولت بدهکار است .

برگشت

رم ـ کوليلاس نخست‌وزیر سابق یونان که با کنستانتین در کودتای۱۳ دسامبر شرکت کرده و همراه وی به‌ایتالیا رفته‌بود دیشب به‌آتن برگشت.

وی قبل از عزیمت ازپایتخت ایتالیا به‌خبرنگاران گفت‌که باموافقت پادشاه یونان به‌آتن بازمیگردد واز هرگونه فعالیت سیاسی خودداری خواهد کرد و در همان پست سابق خود به عنوان قاضی دیوان‌عالی مشغول خواهد شد .

پیکان طلا

در صفحه ۹

قابل توجه

معلمان محترم حساب

حل‌المسائلی بنام :

٤١٤ مسئله حساب با راهنمائی حل‌آنها

تالیف آقایان :

غنی علیم مروستی ـ ابراهیم قوامی ـ منصور عباسی

به منظور کمك به پیشرفت دانش آموزان ابتدائی ودوره اول دبیرستان تهیه ومنتشر شده‌است

سازمان چاپ وانتشارات محمد علی علمی

آ ـ ۴۹۱۸۸ ۱ ـ ۲

آگهی استخدام

شرکت سهامی تاسیسات جهانگردی برای‌اداره مهمانسرای شیراز بافراد مشروحه‌زیرنیازمند میباشد .

شرح مشاغل	تحصیلات	زبان خارجه
۱ـ صندوقدار و حسابدار	دیپلم کامل متوسطه	دانستن زبان انگلیسی یا فرانسه
۲ـ متصدی ذخیره‌جا (رزواسیون) و تلفنچی(زن و مرد)	دیپلم کامل متوسطه	دانستن زبان انگلیسی یا فرانسه
۳ـ سرپیشخدمت ـ پیشخدمت و متصدی بار	ششم ابتدائی	آشنائی به زبان انگلیسی یافرانسه
٤ـ خیاط	ششم ابتدائی	
۵ـ سرآشپز ـ آشپز و کمك آشپز	خواندن و نوشتن فارسی	
٦ـ کارگر برای انجام خدمات مختلف	خواندن و نوشتن فارسی	
۷ـ اطاقدار (زن و مرد)		

شرایط اشتغال به خدمات بالا عبارتند از :

۱ـ تابعیت ایران

۲ـ نداشتن پیشینه محکومیت کیفری

۳ـ سپردن تعهد حداقل ۲ سال خدمت درمهمانسرا

٤ـ سن بین ۱۸ الی ۳۵ سال

۵ـ بهره‌مند بودن ازسلامت کامل

٦ـ ارائه برك پایان خدمت نظام وظیفه‌یابرك معافی برای داوطلبان مشمول

۷ـ گذراندن امتحان ورودی

از داوطلبان واجد شرایط خواهشمند است‌فرم ذیل را تکمیل و تاروز پنجشنبه مورخ ۱۳٤٦ر۱۰ر۲۱ ضمیمه یك قطعه عکس ٤×٦ و درصورت مشمولیت یك فتوکپی دفترچه خاتمه‌خدمت یامعافیت دائم از خدمت وظیفه خود را وسیله‌پست‌سفارشی به صندوق پستی شماره ۱۳۱۱ر۱٤ ارسال دارند

تاریخ و محل امتحان داوطلبانی که از لحاظ‌سوابق تحصیلی و تجربی دارای شرایط مطلوبتر باشند کتبا اعلام خواهد شد .

نام خانوادگی	نام	تاریخ تولد	تحصیلات
زبان خارجی	میزان تسلط		
		خوب	متوسط
		خوب	متوسط
			ضعیف
			ضعیف

شغل یا مشاغل مورد تقاضا

سوابق تجربی با ذکرسمت‌ومدت‌وموسسه محل خدمت

نشانی کامل پستی

چنانچه داوطلبان علاوه بر اطلاعات فوق علاقمند بذکر مطالب‌دیگری‌باشند میتوانند آنهارادرورقه جداگانه ماشین‌نموده‌بضمیمه این‌پرسشنامه ارسال دارند .

آ ـ ۸۹٦۸ ٤ ۱ ـ ۲

کتابهای مندرج در زیر دراول دیماه‌ازطرف

شرکت سهامی چاپ‌وانتشارات کتب‌ایران

انتشار و دردسترس علاقه مندان قرار گرفته است :

عصر پهلوی وتحولات ایران

ایران در عصر پهلوی تالیف : دکتر نصرت‌الله حکیم الهی

تاریخ ازعرب تا دیالمه تالیف : علی‌اکبر علمی

تاریخ دیالمه و غزنویان تالیف : عباس پرویز

چهارده معصوم «۱۰ جلد» تالیف : عباس پرویز

پیامبران «۲ جلد» تالیف : مرحوم جواد فاضل

فرزندان ابوطالب «۳ جلد» تالیف : مرحوم جواد فاضل

کاروانی ازشعر وموسیقی جلد ۹ ترجمه: مرحوم جواد فاضل گردآورنده : مهدی سهیلی

محن‌الابرار ترجمهٔ مقتل بحارالانوار تالیف : علامهٔ مجلسی ترجمه: ابن‌عبدالله محمد حسن العاصی

قرآن‌بزرك بخط طاهر خوشنویس‌تبریزی ترجمه: مهدی الهی قمشه‌یی

قرآن جیبی ـ چاپ افست از روی بهترین نسخهٔ چاپ مصر نوشتهٔ : جین ورنرواتسون

جغرافیای طلایی تالیف: آندره موروا ـ ترجمهٔ : اسحق لاله‌زاری

نامهٔ سرگشاده بیك جوان نوشتهٔ : سبکتکین سالور

قربانگاه تالیف: هنری کولارز ـ ترجمهٔ : احمدمرعشی

فرار بزرك تالیف: دکتر رابرت ویلسن ـ ترجمهٔ : دکترپرویز طالقانی

زن وجوانی پایدار ازروی نسخهٔ تصحیح شده مرحوم محمدعلی فروغی

بوستان سعدی «جیبی» ترجمهٔ کتاب الف لیلة واللیلة

هزار ویکشب ـ مکالمات انگلیسی «جیبی» تالیف : هدایت‌اله قاطان

آ ـ ٤٨٩٢٦

آگهی مناقصه شماره ۲۵۸

سازمان آب و برق خوزستان تهیه یکهزار شاخه لوله گالوانیزه شش متری از نیم الی ۲ اینچ را تحویل انبار طرح نیشکر هفت تپه واقع در ۵۵ کیلومتری اندیمشك از طریق مناقصه خریداری مینماید .

داوطلبان مایل به‌شرکت در مناقصه میتوانند با مراجعه باداره تدارکات سازمان در اهواز یاتهران ـ بلوار الیزابت ـ خیابان میکده شماره ۱۲ و دریافت برك مشخصات و شرائط معامله پیشنهاد خود رابر طبق مفاد مندرجه در برك مزبور تنظیم و تا آخر وقت اداری ۴٦ر۱۱ر۷ بدفتر اداره تدارکات سازمان در اهواز تسلیم نمایند .

پیشنهادات در ساعت ۱۰ صبح روز ۸ر۱۱ر۴٦ در دفتر مدیر امور اداری سازمان بازو قرائت خواهد شد .

حضور پیشنهاد دهندگان در جلسه آزاد است و سازمان در رد یاقبول یك یاکلیه پیشنهادات مختار میباشد . الف۹۸۰٤

سازمان آب وبرق خوزستان

آ ـ ۹۸۹۸٤

آموزشگاه زبان طاهری

۱ـ کلاسهای زبان برای آمادگی شرکت در امتحان نهائی برابر برنامه جدید .

۲ـ کلاسهای جدید زبان ادبیات‌برای‌کنکوردانشگاهها

۳ـ کلاسهای انگلیسی مبتدی ـ متوسطه ـ عالی همه روزه از ساعت ۸ و نیم تا ۱۲ و عصرها از ٤ـ۷

نشانی ـ خیابان آناتول‌فرانس نبش ایتالیا شماره ۵۱ـ۵۳

تلفن ٤۳۸۵۵

تشکر

بدینوسیله صمیمانه‌ترین تشکرات قلبی خودرا از پزشك عالیقدر جناب‌آقای دکترایرج شیبانی‌که با مهارت وبصیرت خاصی اینجانب را تحت عمل جراحی قرار دادند ابراز میدارم.

آ ـ ۳۱۰۵۷

حاج محمد حسن حاج علی‌الله

آگهی مناقصه شماره ۷ نوبت اول

مورخه ۲۸ر۹ر۴٦

سررشته داری مناطق دریائی جنوب وناوگان خلیج فارس دریای عمان مقدار ۳۵ قلم اثاثیه و لوازم دفتری مورد نیاز خود را از طریق مناقصه خریداری مینماید .

پیشنهاد دهندگان میتوانند با مراجعه بدفتر سررشته‌داری مناطق دریائی جنوب و ناوگان خلیج فارس و دریای عمان وملاحظه نمونه و دریافت برك مشخصات و شرایط معامله پیشنهاد خود را برطبق مفاد مندرجه در برك شرایط مناقصه تنظیم و تاساعت ۱۰ صبح روز یك‌شنبه ۱ر۱۱ر۴٦ بدفتر سررشته‌داری مناطق دریائی جنوب تسلیم نمایند ضمنا پیشنهاد دهندگان در مرکز میتوانند برای دریافت شرایط برکن چهارم ستاد نیروی دریائی شاهنشاهی در تهران خیابان قدیم شمیران چهار راه قصرمراجعه نمایند . الف ۹۷۹۹

سررشته‌داری مناطق دریائی جنوب و ناوگان خلیج‌فارس و دریای عمان

۱ـ۲ آ ـ ۴۸۹۸۰

موشه‌دایان وزیر دفاع اسرائیل گفت :

بحران خاورمیانه شدت مییابد

*** درباره جنك و صلح خاورمیانه شوروی تصمیم میگیرد**

تل‌اویو- رویتر- موشه‌دایان وزیر دفاع اسرائیل گفت که تصمیم نهائی درباره اینکه در خاور میانه جنك بشود یا نه فقط بااتحاد شوروی است . وی درنطقی که برای کارکنان وزارت‌دفاع میکردگفت‌بازگشت بمرز های‌قبل‌از جنك‌ماه ژوئن‌ممکن نیست وعامل قاطع دراین مورد امنیت اسرائیل است . وی گفت حتی اگر مصر همه تانکها و هواپیما هائی راکه از دست داده بدست آورد و حتی بیشترشان کند بدون آنکه ازشوروی تضمین نظامی بخواهد دست به جنك نخواهد زد و بااین استدلال عامل تصمیم گیرنده در جنك و صلح‌خاور میانه اتحاد شوروی است ومسکوهم اجازه بروز چنین جنگی را نخواهد دادمگر آنکه‌پیروزی‌اعراب مسلم‌باشد، زیرا شورویها نمی‌خواهند بار دیگر زرادخانه خودرا در خاورمیانه بخطر بیندازند .

موشه دایان در نطق دیگری دریك مزرعه اشتراکی «کیبوتص» گفت‌در سال آینده‌مسیحی مسئله خاورمیانه وارد مرحله خطیرتری خواهد شد ، زیرا مسلم است‌که‌تلاش گوناریارینك فرستاده سازمان ملل بجائی‌نخواهد رسید و از نو بحران خاور میانه شدت خواهد گرفت .

اورشلیم-بن‌گوریون رجل‌سیاسی سالخورده اسرائیل ، امروز نامه‌ای از ژنرال دوگل دریافت کرد که در آن از خلق یهود تجلیل بعمل آمده است .این نامه درپاسخ نامه شخصی بن‌گوریون بود منتها از طریق یك‌پیك فرانسوی بدست بن‌گوریون رسیده است بن‌گوریون طی نامه ای به دوگل از اظهارات اودرباره قوم‌یهود شکایت کرده بود .

امروز لوی اشکول نخست وزیر اسرائیل‌وپرزیدنت‌جانسون درتگزاس بایکدیگر ملاقات ومذاکره کردند . مذاکرات طبعا در اطراف مسائل خاورمیانه دورمیزده است. هیچکس از دو نفر نه اشکول و نه جانسون نکته مهمی قبل و بعداز این مذاکرات به خبرنگاران نگفتند .

بمناسبت اخراج یك دیپلمات پاکستانی از هند :

دولت پاکستان شدیداً به‌هند اعتراض کرد

راولپندی - رویتر - دولت‌پاکستان امروز به اخراج احمد ، دیپلمات برجسته پاکستانی در هند ، شدیدا بدولت هند اعتراض کرد . وی که‌مستشار کمیساریای عالی‌پاکستان درهند بوده ، بتلافی‌اخراج «اوجها» دبیر اول هندی در پاکستان‌شرقی ولی باتهام جاسوسی وخرابکاری اخراج شده است . یادداشت‌امروز پاکستان تسلیم کمیسر عالی هند در پاکستان گردید . در این یادداشت اقدام هند «انتقام‌جوئی کودکانه» نامیده شده‌و تاکیدشده است که «اوجها» برای فعالیت‌های جاسوسی ازداکا در پاکستان‌شرقی اخراج شده بود و تصریح گردیده که اینگونه وقایع شکستی برای تلاش های طرفین بمنظور ایجاد محیط دوستانه و روابط نزدیك است و روش هند فقط به وخیم تر کردن روابط موجود بین هند و پاکستان کمك میکند .

شایعهٔ مرگ هوشی‌مین

سایگون -۷ ژانویه -اسوشیتدپرس روزنامه کونك چونك چاپ‌سایگون به نقل از منابع مخصوص درشماره امروز خود نوشته است که هوشی مین رئیس جمهوری ویتنام شمالی در ساعت چهاربعد از ظهر روز۲۳ دسامبرمرده است ... یك منبع امریکائی در سفارت آمریکا در سایگون گفت سفارت آمریکاهیچ اطلاعی از مرك هوشی نداردو تاآنجا که این سفارت مطلع است هوشی مین‌هفته گذشته در ملاء عام ظاهر شده است .گزارش های رسیده حاکی است که‌هوشی مین ازمدتی قبل دچار بیماری قلبی است .وبعضی گزارش ها نیز حاکی از سلامت کامل او می باشد . روزنامه هونك چونك نوشته است هوشی مین‌در یك دهکده‌نزدیك هانوی بر اثر حمله قلبی و بیماری سل درگذشته است .

این روزنامه که انتشار آن‌بتازگی در سایگون شروع شده نوشته‌است بررسی نطق منتسب به هوشی مین که روز ۲۴ دسامبر بمناسبت‌سالروز تشکیل ارتش ویتنام شمالی ایراد شد نشان میدهد که دراین نطق عباراتی وجود دارد که‌هیچگاه از طرف هوشی مین بکار نمی رفته‌است این روزنامه نوشته است‌سبك‌شعری که روز سال نو بنام هوشی مین خطاب بملت ویتنام شمالی منتشر شد نشان میداد که این شعرمتعلق به هوشی مین نبوده است .

روزنامه درپایان نوشته است‌بعد از مرك هوشی مین جلسه فوق‌العاده دفتر سیاسی حزب کمونیست‌ویت نام شمالی تشکیل شد و تصمیم گرفت که مرك هوشی مین را سری نگهدارد و ممکن است نرمش اخیر ویتنام شمالی و پیشنهادات صلح‌آن ناشی از مرك هوشی مین باشد .

*** جعلی است**

یك منبع ویتنام شمالی درمسکو امروز گزارش مربوط به مرك هوشی‌مین را جعلی خواند .

وی بخبرنگاران گفت میتواند بااطمینان بگوید که آنچه درباره رئیس جمهوری ویتنام شمالی گفته شده کاملا ساختگی است .

گاو های سرگردان آشوب بپا کردند

کلکته -۶ژانویه - خبرگزاری فرانسه - تلاش مامورین پلیس کلکته برای خارج کردن گله‌گاو های سرگردان از محله مرکزی شهر آشوب بزرگی‌بپا ساخت .

هنگامی که افراد پلیس مشغول بیرون کردن گاو های «مقدس »از پارك مرکزی شهر بودند ناگهان شیرفروشهای دوره گرد با سنك و چوب بسوی آنها حمله‌ورشدندو زدوخورد شدیدی بین‌دو طرف در گرفت ، مامورین پلیس سرانجام‌با استفاده از گاز اشك‌آورتوانستند هندیهای‌متعصب راه پراکنده‌سازند ونوزده‌نفراز شیر فروشان دستگیرو بزندان اعزام گردیدند .

برای پایان دادن به جنك و خونریزی :

جمهوری یمن از تمام جهانیان کمك خواست

عدن - رویتر-رادیوعربستان‌سعودی باردیگر مداخله‌شوروی‌و کمونیست هارا درسرزمین‌های عربی‌ومسلمان وبویژه دریمن محکوم کرد .

رادیو مکه در تفسیر اعلامیه کوتاهی که دیروز از طرف هیئت وزیران عربستان سعودی انتشار یافت گفت .

جای تاسف است که یك نقشه کمونیستی و صهیونیستی این‌چنین آشکارا در سرزمین‌های مسلمان‌و عربی بزیان همه ملتهای عرب‌بمورد اجرا گذاشته شود .. یمن و مردم آن مسلمان و عرب هستند و بهیچ وجه نمی‌توان‌قبول کرد که اینکشور بکانون‌نفوذ کمونیستی وصهیونیستی مبدل شود ودرباره نقشی که‌شوروی و کمونیسم بین‌المللی میخواهد در این منطقه بزیان کشورهای عربی ایفاء کند جای هیچگونه شك و تردیدی نیست .

این یك توطئه واقعی صهیونیسم جهانی است .

مفسر رسمی رادیو عربستان سعودی خاطر نشان ساخت که درکنفرانس سران عرب درخرطوم تصمیم گرفته شد که کمیته‌ای از نمایندگان سه کشور سودان - عراق ومراکش برای آرام کردن اوضاع داخلی یمن تشکیل شود در این کنفرانس همچنین کشور های شرکت کننده تاکید کردند که‌یمن را بخود یمنی‌ها واگذار بکنند تا بدون‌دخالت خارجی‌سرنوشت کشور خودرا تعیین کنند .

مفسر رادیو عربستان سعودی‌در پایان گفت دولت پادشاهی عربستان سعودی که جدا با مداخله‌شوروی درامور ملت یمن عرب و مسلمان مخالف است عقیده دارد که این مداخله سودی بحال ملت یمن ندارد و تنها بنفع کمونیسم بین‌المللی تمام میشود .

آخرین گزارشهای رسیده از منابع جمهوریخواهان یمن حاکی است که‌جنك بین نیروهای‌جمهوری وطرفداران امام یمن دراطراف‌شهر صنعا همچنان ادامه دارد و جمهوریخواهان حمله سربازان‌امام یمن را بمنظور تصرف راههائی که به صنعا منتهی میشود دفع کرده و ۱۶ نفر از آنها را اسیر کرده‌اند.

سخنگوی ارتش جمهوریخواه یمن اعلام داشت که درحال حاضر شدیدترین میدان نبرد در مناطق غربی کشور قرار دارد ودراین‌نبرد ها تاکنون بیش‌از دویست نفر از طرفداران امام کشته شدند .

*** همکاری برای یمن**

رادیو کویت گزارش‌داد که‌طاهر یحیی نخست وزیر عراق و اعضای هیئت نمایندگی آن در کویت‌مورد استقبال فوق‌العاده گرم و صمیمانه قرارگرفته‌اند طاهریحیی درملاقات دیشب خود باشیخ صباح‌السالم - الصباح امیر کویت پیامی از جانب ژنرال عبدالرحمن عارف رئیس جمهوری عراق بوی تسلیم کرد.

نخست‌وزیر عراق سپس دریك مصاحبه مطبوعاتی از همه کشورهای عربی درخواست کرد که برای حل مسئله یمن با یکدیگر همکاری کنند .

درمذاکرات بین عراق و کویت شیخ جابر ولیعهد و نخست وزیر یمن و وزیر امور خارجه اینکشور نیز شرکت می کنند .

عدن ، ۷ژانویه ، رویتر ، جمهوری یمن امروز از کلیه کشور های جهان برای پایان دادن بجنك داخلی این کشور کمك خواست .

رادیو صنعا گفت دولت‌جمهوری دخالت بین‌المللی در یمن را نموده است .

این تقاضا توسط دکتر حسن مکی‌وزیرامور خارجه رژیم‌جمهوری یمن بعمل آمده است . وزیرخارجه یمن طی پیام هائی به کشور های عربی و دبیر خانه اتحادیه عرب و سازمان ملل از تمام کشور های جهان درخواست کرده که برای پایان دادن به جنك داخلی یمن کمك کنند .

طی سه هفته اخیر این دومین تقاضای دولت‌جمهوری برای‌دخالت جهانیان در مسئله یمن می‌باشد .

اوضاع قبرس مجدداً بحرانی شد

آنکارا -۶ژانویه - خبرگزاری فرانسه -گزارشهائی که‌ازنیکوزیابه آنکارا رسید نشان‌میدهد که‌اوضاع قبرس بار دیگر بشدت روبوخامت گذاشته است .

دولت قبرس دیشب اعلام داشت که یك طبقه دیگر از واحد های ذخیره خودرا برای‌خدمت‌در گارد ملی بزیر پرچم فراخوانده است. باین ترتیب بنظر میرسد که ماکاریوس بهیچوجه خیال منحل کردن گارد ملی قبرس را ندارد .

از طرف دیگر درروش‌زمامداران یونانی قبرس نسبت بجامعه‌ترکهای این کشور تغییری حاصل نشده است .

دولت ترکیه دیشب یك‌باردیگر توجه سازمان ملل متحدودولت های‌ذینفع‌رابوخامت‌اوضاع‌در جزیره قبرس جلب کرد .

یك‌مقام مطلع در آنکارا اظهار داشت که‌دولت قبرس‌هنوزهم‌باعضای دولت موقت ترکهای ساکن این جزیره اجازه‌نمی دهد از منطقه‌ترك نشین خارج شوند .

سخنگوی وزارت امورخارجه ترکیه دیشب‌اخطار کرد که‌مسئولیت نتایج وخیم این‌عمل مستقیما متوجه مقامات یونانی قبرس خواهد بود.

پیکان طلا
در صفحه ۹

درآتیه نزدیك
سینما لیدو
خیابان شیروخورشید - میدان شهریار

بزودی-اولین‌فیلم‌سه‌ساعته فارسی که برای پخش در سراسر جهان تهیه‌گردیده است .
الماس ۳۳
تکنی کالر
تکنی‌اسکوپ

اطلاعیه کارخانجات وردا
باکمال مسرت باطلاع هموطنان عزیز میرساند که دراثر حسن توجه ومساعدت های اولیای امور مشکلات‌فنی اداری مربوط به مواد خام لازم کارخانه مرتفع و میسر گردید که این شرکت برای رضایت ورفاه مشتریان محترم بهای سرکه وردارابقرارذیل‌اصلاح نماید :
بهاء هر بطرسرکه سفید یا قرمز بوزن خالص ۷۱۰گرم برای مصرف کننده ۲۲ ریال
بهاء هر نیم بطر سرکه سفید یا قرمز بوزن خالص ۳۵۰ گرم برای مصرف کننده ۱۲ ریال .
شرکت تولیدی وردا

سکسی‌ترین وطنازترین ستارگان بین‌المللی که وجود هرکدامشان به‌تنهائی برای رونق فیلمها وشعله ور ساختن آتش‌اشتیاق تماشاگران کافی‌است ، دورهم جمع شده‌اند تاجالب‌ترین وابتکاری ترین‌فیلم امسال را به‌شماتقدیم کنند
برنامه آینده سینماهای
امپایر - سانترال - ریولی - تاج - ایفل
راکل ولش ۰ الزامارتینلی ۰ میشل مرسیه
ژان مورو ۰ آناکارینا ۰ فرانس آنگلاد ۰ ماریلو تولو درفیلم

از عشق تا هوس
سینماسکوپ - رنگی
که تماشای آن برای اشخاص کمتر از ۱۸ سال ممنوع اعلام شده است

ماشین بافتنی تریکو
۱۵ تومان
استفاده از۶ سال به بالا
لبخند کودك
نادری مقابل دیوارسفارت انگلیس جلو پاساژمحسنی
آ-۴۹۲۵۴

بزودی
تمام ایران ازاین فیلم صحبت خواهند کرد
گل آقا
رنگی ۰ ایستمن کالر
آ-۴۸۹۳۸

بلبل ایران
خانم دلکش
از شب ۵ شنبه این‌هفته به لانه خود
کاباره مولن روژ
باز میگردد

آ-۴۸۸۰۸

از فردا صبح در سینماهای رادیوسیتی
نیاگارا - ادئون - ب.ب - و آستارا
* مردی بنام حادثه * مردی بنام عشق * مردی بنام هیجان * مردی بنام «داگر» ... آخرین ماموریکه بزن زبروزرنك عالم جاسوسی
متروگلدوین مایر تقدیم میکند

مردی بنام داگر
رنگی
باشرکت : پل مانتی
تری مور ۰ جن موری
و شوان لانگدون
A MAN CALLED DAGGER
MGM
آ-۴۸۹۳۴

اساسنامه جدید سازمان زنان ایران تصویب شد

مجمع عمومی فوق‌العاده سازمان زنان ایران عصر دیروز در حضور والاحضرت شاهدخت اشرف پهلوی تشکیل شد و اساسنامه جدید سازمان با پیشنهادهای اصلاحی را بتصویب رسانید .

در این مراسم بانو فریده دیبا، بانو هویدا، عده‌ای از آقایان وزراء گروه کثیری از بانوان عضو سازمان زنان ، نمایندگان سازمان زنان شهرستانها شرکت داشتند .

*** اجتماع باشکوه**

سالن محمد رضاشاه عصر دیروز شاهد اجتماع باشکوه زنان ایران بود هزاران نفر از بانوان عضو سازمان که در بین آنان نمایندگان شهرستانها با لباس های جالب محلی دیده میشدند در این مراسم شرکت داشتند .

در آغاز برنامه، سلام شاهنشاهی و سرود سازمان زنان نواخته شد، آنگاه خانم حشمت یوسفی دبیر کل سازمان زنان گزارشی از فعالیت های سازمان را باطلاع رسانید سپس متن پیام والاحضرت شاهدخت اشرف پهلوی ریاست عالیه سازمان زنان ایران قرائت گردید (پیام والاحضرت شاهدخت اشرف پهلوی درشماره دیروز انتشار یافت .)

*** نمایندگان سازمان**

در جلسه دیروز مجمع عمومی فوق‌العاده سازمان زنان ایران چند تن از نمایندگان شعب سازمان در شهرستانها پیرامون فعالیت شعب سازمان گزارش هائی به مجمع دادند .

*** اساسنامه جدید**

دیروز همچنین مواد اساسنامه جدید سازمان زنان ایران قرائت گردید و بتصویب رسید .

*** پرواز بادکنک‌ها**

عصر دیروز بمناسبت سالگرد ۱۷ دی و جشن آزادی زنان ایران هزاران بادکنک که سه به سه بهم چسبیده بود وسیله چند کودک خردسال از طرف سازمان زنان در پارک شهر رها شد .

بادکنکها که داخل آنها اکسیژن بود بهوا برخاستند و بطرف شمال شهر حرکت کردند تا هنگامیکه هوا تاریک شد بادکنکها در فضای شمال تهران پرواز میکردند !

دیشب همچنین از طرف سازمان زنان ایران بمناسبت جشن ۱۷ دی مراسم آتش‌بازی در پارک شهر انجام شد و جمعیت انبوهی از پشت میله های پارک شهر آتش بازی را تماشا کردند .

انتخاب اعضاء

مجمع عمومی عادی سازمان زنان ایران بر مبنای اساسنامه جدید روز ۲۸ دی ماه تشکیل میگردد و اعضای شورای مرکزی سازمان انتخاب میشوند .

درجلسه دیروز مجمع عمومی سازمان زنان ایران گروهی از نمایندگان شعب سازمان در شهرستان ها شرکت داشتند و جمعی از آنان با لباس های جالب محلی در جلسه حضور یافته بودند.

رفاه ایرانیان مقیم عراق تأمین میشود

بقیه از صفحه اول

نخست‌وزیر و دیگر مقامات سیاسی عراق پیرامون روابط ایران و عراق و مسائل مورد علاقه دو کشور ملاقات و مذاکره کرد .

دکتر آل‌یاسین گفت که روز قبل از حرکت افتخار ملاقات با پرزیدنت عارف را داشته ووی گرمترین درود های خود را برای شاهنشاه و ملت ایران فرستاده است. پرزیدنت عارف گفت که گفتگو های وی با شاهنشاه در مدت دیدار وی از ایران بسیار ثمربخش بوده است و وی با بی‌صبری در انتظار سفر شاهنشاه به عراق وادامه آن مذاکرات است.

*** خرسندی مردم عراق**

سفیر عراق گفت : مردم کشورش از توسعه روابط ایران و عراق شاد وخرسندند زیرا بین دو ملت روابط دیرینه برادری ودوستی مودت حکمفرما بوده است .

درمورد امکان وجود مسائلی که دو دولت در آن اختلاف نظر داشته باشند دکتر آل‌یاسین گفت که همیشه بین دو همسایه اختلافاتی بوجود می‌آید که از راه مذاکرات دوستانه قابل رفع است ولی مسائل مورد اختلاف بین ایران و عراق واقعا مسائلی نیست که بتوان نام اختلاف بر روی آن نهاد . خوشبختانه با سیاست مدبرانه دولت شاهنشاهی ایران ورهبران عراق مسائل مورد اختلاف نظر حل گردیده است و این سیاست دنبال خواهد شد .

*** ایرانیان مقیم عراق**

درمورد وضع قانونی ایرانیان مقیم عراق دکتر آل یاسین گفت که دولت عراق نهایت کوشش خود را رادر راه رفاه ایرانیان مقیم عراق بمذول خواهد داشت و اجازه اقامت وکار آنان در چهارچوب قوانین داخلی عراق اعطاء میگردد . معذالك چنانچه مشکلاتی وجود داشته باشد وی وظیفه خود میداند که درراه رفع آنان در صورت اطلاع با مقامات دولت متبوع خود وارد مذاکره شود ورفاه آنان را تامین کند .

*** پشتیبانی ایران**

درمورد پشتیبانی دولت ایران از حقوق اعراب درسازمان ملل درواقعه جنك اخیر اعراب واسرائیل سفیر عراق گفت از دولت واقع بین و آگاهی چون ایران جز این انتظاری نبود . کمکهای معنوی و مادی دولت ایران بسیار ثمربخش بود و هیچگاه ازخاطر اعراب فراموش نخواهد شد .

قرعه‌کشی مشمولین عادی ۱۴ بهمن انجام میشود

مشمولین دیپلمه متولد ۱۳۲۷ و ۱۳۲۸ که دفترچه آماده به‌خدمت دریافت داشته‌اند و داوطلبانه عازم خدمت هستند ، باید روز چهارم بهمن ماه در محل اداره منطقه وظیفه عمومی تهران حاضر شوند.

این مطلب را آقای سرهنك معینی رئیس منطقه وظیفه عمومی تهران اعلام کرد و یادآور گردید که قرعه کشی مشمولین عادی تهران روز ۱٤ بهمن درسالن محمدرضا شاه انجام می شود . رئیس منطقه وظیفه عمومی تهران افزود چون تا تاریخ اعزام مشمولین عادی متولد ۱۳۲۷ فرصت کافی باقیست اینگونه مشمولین باید تا اسفند ماه از مراجعه به حوزه های وظیفه عمومی خودداری کنند.

مشمولین عادی غایب حوزه های شرقی و غربی و مرکزی که از دادگاه حکم سربازی دریافت داشته‌اند ، باید روز اول بهمن درمنطقه وظیفه عمومی واقع درخیابان بلوار کرج حضور یابند ، تا ترتیب اعزام آنان به واحد های آموزشی داده شود.

*** انتخاب جوانترین مشمول**

خبرنگار ما میافزاید : درقرعه کشی های مشمولین دیپلمه و لیسانسیه که بترتیب در روز های نهم و هفتم بهمن ماه انجام می شود چنانچه مشمولین مازاد بر احتیاج شوند بحکم قرعه معاف شده و انتخاب جوان ترین مشمول انجام نمیپذیرد.

افتتاح درمانگاه

درمانگاه کیوان در انتهای خیابان حسام السلطنه افتتاح شد و مسئولین آن تصمیم گرفتند به مدت یك هفته بیماران بی‌بضاعت را بطور مجانی معاینه کرده ، داروی رایگان دهند.

نتیجه انتخابات اتحادیه صادر کنندگان فرش تهران

بدین وسیله باطلاع کلیه افراد اتحادیه صادر کنندگان فرش تهران میرساند : انتخابات هیئت مدیره اتحادیه مزبور روز پنجشنبه ۱٤ر۱۰ر٤٦ تحت نظر فرمانداری تهران در محل اطاق بازرگانی انجام یافت و در نتیجه آقایان زیر حائز اکثریت بوده و بعضویت هیئت مدیره اتحادیه انتخاب شده‌اند :

۱ـ آقای محمد خسرو شاهی
۲ـ آقای حسین هشیار
۳ـ آقای جعفر امینیان
٤ـ آقای دکتر عبدالحمید ذهبی
۵ـ آقای علی اکبر لطفی
٦ـ آقای جعفر تبریزچی
۷ـ آقای جلیل مختار زاده
۸ـ آقای سید فخرالدین اردهالی
۹ـ آقای سیدضیاءالدین جلیلی فرشچی
۱۰ـ آقای عبدالرحیم اعتصامی
۱۱ـ آقای سید جواد بهفر
۱۲ـ آقای دکتر سهام‌الدین شبری
۱۳ـ آقای حسین بنکداریان
۱٤ـ آقای پاپیك سرکیسیان
۱۵ـ آقای محمد اعتزال خیابانی

کسانی که از جریان انتخابات شکایت و به آن اعتراضی داشته باشند میتوانند طبق ماده ۵ آئین نامه انتخابات از تاریخ انتشار این آگهی ظرف یك هفته شکایت خودرا بدفتر فرمانداری تهران یا بانجمن نظارت در اطاق بازرگانی تسلیم دارند تا مورد رسیدگی قرار گیرد .

آ ـ ٤۹۲۸۰

انجمن نظارت انتخابات اتحادیه صادر کنندگان فرش تهران

اهداء کتاب بدانشگاه تهران

طی مراسمی باحضور آقای دکتر صالح رئیس و معاونان دانشگاه تهران آقای حسنعلی غفاری (معاون الدوله) ۸۰۰ جلد کتاب خطی و چاپی نفیس به کتابخانه مرکزی دانشگاه تهران اهداء کرد .

انتصابات دروزارت کشاورزی

این انتصابات امروز دروزارت کشاورزی انجام گرفته است آقای مهندس مصطفی شاه علائی بسمت بازرس مخصوص وزیر کشاورزی ـ آقای مهندس اسمعیل جلالی بسمت مدیر داخلی و دفاتر فنی موسسه بررسی آفات و بیماریهای گیاهی

تقویم اطلاعات

دوشنبه ـ هیجدهم دی ماه ۱۳٤٦ ـ هفتم شوال ۱۳۸۷ ـ هشتم ژانویه ۱۹٦۸

اذان صبح ساعت ۵و۳ دقیقه
طلوع آفتاب ساعت ۷و۱٤ دقیقه
غروب آفتاب ساعت ۵و ۱ دقیقه

پیش‌بینی هوا

پیش‌بینی وضع هوای ایران تا ظهر فردا :

هوای نواحی آذربایجان و شمیرستانهای شمال غربی و شمالی کمی ابری که بتدریج بر مقدار ابر ها افزوده شده همراه بابارندگی خواهد بود .

هوای تهران وبقیه نقاط صاف تا کمی ابری که بتدریج ازسمت غرب برمقدار ابرها افزوده شده وفردادرشمیرستان های غربی وارتفاعات البرز همراه بابارندگی های پراکنده خواهد شد . گرمترین نقاط در ۲٤ ساعت گذشته بم وایرانشهر باحداکثر ۲٦ و حداقل ۷ درجه سردترین نقطه شهرکرد با حداکثر ٤ درجه بالای صفرو حداقل ۹ درجه گزارش شده است .

حداکثر درجه حرارت تهران ۹ درجه بالای صفر وحداقل یك درجه زیر صفر بوده است. ضمنا حداکثر درجه حرارت امروز تهران نسبت بروز گذشته ۳ درجه گرمتر خواهد شد .

تسلیت

جناب آقای رستم امیربختیاری

باکمال تاسف از طرف خود و همکارانم مصیبت وارده را صمیمانه تسلیت عرض کرده بقاعمر بازماندگان را از خداوند بزرك مسئلت دارم .

آ ـ ۳۱۱۸۳

سرلشگر عباس قره‌باغی

جناب آقای دکتر حسن علومی مدیریت بهداری کل چهارمحال بختیاری

بدینوسیله مصیبت وارده درگذشت فقیدسعید مرحوم آیت‌اله شیخ محمدعلومی را به آنجناب وکلیه بازماندگان تسلیت عرض مینماید .

آ ـ ٤۸۹٦٤

علی زارعی ـ کارمند بهداری

باندوه فراوان درگذشت ناگهانی والده ماجده جناب آقای مهندس رئیسی رابخانداان محترم رئیسی بخصوص جناب آقای مهندس رئیسی رئیس هیئت مدیره شرکت سهامی پنبه علی‌آباد تسلیت عرض نموده صمیمانه خودرا دراین مصیبت بزرك شریك میدانیم

کارکنان شرکت سهامی پنبه علی‌آباد

آ ـ ٤۸۹۷۲

جناب آقای دکتر حسن علومی مدیر کل محترم بهداری چهارمحال بختیاری

باکمال تاسف درگذشت حضرت حجت‌الاسلام والمسلمین آیت‌اله آقاشیخ محمد علومی بزرك خاندان علومی و پدربزرگوارتان را از صمیم قلب تسلیت عرض نموده بقای عمر آنجناب و خاندان معظم را از درگاه ایزد متعال مسئلت داریم .

پزشکان وکارمندان مرکز بهداشت و طب‌پیش‌گیری چهارمحال بختیاری

آ ـ ٤۹۳۳٦

شرکت سهامی کارخانجات ایران باکمال تاسف فوت ناگهانی مادر آقای مهندس رئیسی رئیس هیئت مدیره شرکت سهامی پنبه‌علی‌آباد رابعموم بازماندگان آنمرحومه تسلیت میگویند .

مدیر عامل شرکت سهامی کارخانجات ایران

آ ـ ۳۱۱۰۷

مهندس قراگزلو

تیمسار سرتیپ الوندپور

من از طرف خود و عموم همکارانم مصیبت وارده رابه آن تیمسار ارجمند و خانواده محترم تسلیت عرض مینمایم .

آ ـ ۳۱۱۲۱

سپهبد منیعی

کارکنان اداره کل روابط عمومی شرکت ملی نفت ایران

مصیبت وارده رابانهایت تاسف به همکار عزیز خود آقای ابوالقاسم حالت ، از صمیم دل تسلیت میگویندو سلامت و سعادت ایشان را از خداوند مسئلت دارند.

آ ـ ٤۸۹٦٦

تیمسار سرتیپ منصورشفیعی

باکمال تاسف مصیبت وارده را بجنابعالی وفامیل محترم تسلیت میگویم

آ ـ ۳۱۱۱۹

محمود پذیرائی

جناب آقای امیر امین دبیر کل کمیته ملی المپیك ایران

قهرمانان و مربیان وداوران و هیئت رئیسه فدراسیون بکس ایران درگذشت پدر گرامی را تسلیت گفته و خودرادر غم شما شریك میدانند .

رئیس فدراسیون بکس ایران ـ آرداشنس ساگینیان

آ ـ ۳۱۱۰۵

جناب آقای محدث

مصیبت وارده را بجنابعالی و خانواده محترم تسلیت میگوئیم

آ ـ ۳۱۱۰۱

بهجت کردبچه حقیقی ـ اکبر مطلوبی

استاد ارجمند جناب آقای دکتر رضاعلومی

بانهایت تاسف مصیبت وارده را تسلیت عرض نموده دوام عمر و توفیق روزافزون آنجناب را مسئلت دارد .

دانشجویان علوم اجتماعی دانشگاه تهران امینی ، آراسته‌خوی ، ابوالحسن‌تاش ، حامدی ، آگمهیان ، علائی ، شایان ، چاره‌جو ، شیخ‌نظری ، انداچه

آ ـ ۳۱۱۱۳

باکمال تاسف درگذشت بزرك خاندان صدری را بعموم بازماندگان آن فقید سعید مخصوصا جناب آقای ابراهیم صدری تسلیت عرض مینمایم.

آ ـ ۳ ۱۱۱۷

مسعود نکوبار

بدین‌وسیله مصیبت وارده را بخانواده محترم علومی بویژه جنابان آقایان دکتر محمود علومی ـ ایرج علومی ودکتر رضا علومی تسلیت عرض مینمایم .

آ ـ ۳۱۱۲۷

دکتر قهرمان‌شمس

سرکار علیه خانم پروین دهقانی

دبیران آموزگاران و کارکنان مدارس دختران کورش مصیبت وارده را بجنابعالی و خانواده دهقانی تسلیت عرض مینمایند .

آ ـ ۳۱۱٤۵

لینا ملکیان

ایران عزیز

باندوه بی‌پایان درگذشت پدرعزیزت را تسلیت می‌گوئیم

از طرف دانشجویان مقدماتی آموزشگاه عالی پرستاری رضاشاه کبیر

آ ـ ۳۱۱۴۹

مصیبت وارده را بخانواده رحمانی تسلیت عرض میکنیم

ششم ریاضی دبیرستان اسدآبادی ـ محمد رضاده‌مغانی محمدسیدین‌نور

آ ـ ۳۱۱۴۷

آقای مهدی دری

باندوه فراوان از مصیبت وارده خودرا در غم‌شما شریك میدانیم

ر ـ اعتمادی ـ بیژن رفیعی

آ ـ ٤۸۹۹۸

استادارجمند جناب آقای دکتر رضا علومی

باقلبی مملو از تاسف وتاثر درگذشت عموی بزرگوارتان را تسلیت عرض نموده خودرا در غم و اندوه شما وآن خانواده محترم شریك میدانیم .

دانشجویان گروههای سوم و چهارم اقتصاد دانشگاه ملی ایران

آ ـ ۳۱۱٤۳

جناب آقای ایرج علومی

بانهایت تاسف مصیبت وارده را تسلیت گفته بقاء عمر بازماندگان را مسئلت مینماید .

مهندس آزرم

آ ـ ۳۱۱۳۵

بانهایت تاسف فوت حضرت آیت‌اله علومی رابجناب آقای دکتر محمود علومی تسلیت عرض نموده طول عمر و سلامت بازماندگان محترم را از خداوند متعال مسئلت مینماید .

مهندس عنایت بهبهانی

آ ـ ۳ ۱۱٤۹

بانهایت تاثر درگذشت حضرت آیت‌اله علومی یزدی را بدوست عزیز جناب آقای ایرج علومی تسلیت عرض نموده واز خداوند متعال شکیبائی و طول عمر بازماندگان را آرزو مینماید .

مهندس عنایت بهبهانی

آ ـ ۳۱۱٤۹

سرکار خانم امین

بانهایت تاسف مصیبت وارده را تسلیت عرض مینمائیم

انجمن معاونت عمومی زنان شهر تهران

آ ـ ۳۱۱۷۷

مصیبت وارده را به آموزگار معظم خود خانم مدنی و خانواده محترم تسلیت عرض نموده و خودرا در غم ایشان شریك میدانیم

دانش‌آموزان سال ششم دبستان ملی نخست

آ ـ ۳۱۱٦۵

جناب آقای محمدکاظم شاهپور اعظامی دبیر محترم دبیرستان مروی

باندوه فراوان درگذشت مادر عزیزتان که موجب نهایت تالم وتاثر همکاران (کارمندان و دبیران و دانش‌آموزان) گردید بعموم افراد خاندان آنجناب تسلیت گفته واز خداوند بزرك برای بازماندگان صبر وشکیبائی آرزو مینمایند .

از طرف دبیران وکارمندان و دانش‌آموزان دبیرستان مروی ـ شکوئی

آ ـ ۳ ۱۱۷۱

جناب آقای دری سردبیر محترم مجله کیهان ورزشی

ورزشکاران ، قهرمانان ، مربیان وکارکنان اداره تربیت‌بدنی دانشگاه فوت جانگداز مادر گرامی آن دوست عزیز را از صمیم قلب تسلیت گفته خودرا در این ماتم عظمی شریك میدانند .

اداره تربیت‌بدنی و تفریحات سالم دانشگاه تهران

آ ـ ۳۱۰۹۱

اسفندیارستاری

مصیبت وارده رابهمکار گرامی تیمسار سرتیپ الوندپور تسلیت میگوید .

آ ـ ٤۸۹۲٤

جمعیت شیروخورشید سرخ ایران

جناب آقای دری سردبیر محترم کیهان ورزشی

هیئت رئیسه ـ قهرمانان ـ مربیان فدراسیون کشتی ایران مصیبت وارده رابجنابعالی تسلیت میگویند .

رئیس فدراسیون کشتی ایران سرتیپ رحیمی

آ ـ ۳۱۰۷۱

فوت مرحوم حبیب‌اله کامیاب رابه برادران وخانواده های آنمرحوم صمیمانه تسلیت میگویم

آ ـ ۳ ۱۰۸۹

رجائی‌فر

سرکار علیه خانم میراسکندری ریاست محترم دبیرستان فرحناز پهلوی

بانهایت تاسف مصیبت‌وارده را از طرف خود و اعضای انجمن خانه و مدرسه دبستان ودبیرستان فرحناز پهلوی تسلیت عرض مینماید .

آ ـ ۳ ۱۱٦۹

منصور آزادی

دوست عزیز جناب آقای اصولی معاونت محترم اداره حقوقی بانك ملی

بانهایت تاسف مصیبت وارده را بجنابعالی وفامیل محترم تسلیت عرض نموده بقای عمر بازماندگان را از خداوند خواستاریم .

مهندس سیروس حیدری ، مهندس کیومرث مهرافشار ، مهندس سیروس شادمان ، عزت‌اله حاجی باشی ، مهندس احمد ناظمی ، مهندس رضاخوانساری

آ ـ ۳ ۱۱٦۳

هم‌مسلکان ارجمند جناب آقای رحمت‌اله فهیمی نماینده محترم مجلس شورایملی و آقای خداوردی بغدادی

مصیبت وارده را تسلیت عرض می‌نماید .

کمیته حزب ایران نوین گنبدکاوس ـ ولائی

آ ـ ٤۸۹۷٤

جناب آقای دکتر حسن علومی

ضمن عرض تسلیت وابراز تالم وتاثر عمیق از خبر درگذشت آیت‌الله العظمی علومی یزدی پدربزرگوارتان دوام و بقاء عمر بازماندگان آن فقیدسعیدرا مسئلت می‌نماید .

آ ـ ۳۱۱۷۹

دکتر سیدرضا میرفندرسکی

مجالس ترحیم

خانواده‌های : بنان ، خزعل ، دفتری ، امینی‌حاجی باشی ، مبین آصف ، تاج‌بخش

باندوه فراوان درگذشت مرحومه عالیه‌بنان (افخم‌السلطنه) بزرك خاندان بنان راباستحضار خویشان ودوستان میرسانند . مجلس ترحیم مردانه از ساعت ۸ تا ۱۰ وختم زنانه از ساعت ده‌ونیم تادوازده‌ونیم روز سه‌شنبه ۱۹ دیماه ۱۳٤٦ در خانقاه حضرت صفی‌علیشاه واقع در خیابان صفی‌علیشاه منعقداست.

آ ـ ۳۱۱۰۹

بعموم بازماندگان آنمرحومه مصیبت وارده‌راتسلیت میدهیم

باکمال تاسف درگذشت شادروان حاج‌عباس‌تبرا پدر آقای دکترحبیب تبرا بازرس وزارت آموزش و پرورش راباطلاع عموم میرساند . مجلس ختم آنمرحوم از ساعت ۱۰ تا ۱۲ صبح روز چهارشنبه بیستم دی‌ماه ٤٦ در مسجد مجد برگزار خواهد شد .

وزارت آموزش وپرورش

۱ـ۲ آ ـ ۳۱۱۱۵

بانهایت تاسف درگذشت شادروان عباس تبرا پدر آقای دکتر حبیب‌تبرا بازرس محترم وزارت آموزش و پرورش راباطلاع عموم میرساند . مجلس ترحیم آن مرحوم از ساعت ۱۰ الی ۱۲ صبح روز چهارشنبه بیستم دیماه ٤٦ در مسجد مجد منعقد است .

سردار فاخر حکمت ، علی‌اصغر حکمت ، امیر همایون بوشهری ، محمد نمازی ، مهدی نمازی ، حبیب‌اله آموزگار ، علیقلی هدایت ، مهدی صدرزاده ، علی‌محمد دهقان ، غلامحسین صارمی ، امیدسالار ، مرتضی حکمت ، جواد ملك‌پور ، دکتر محمدعلی معدل ، عبدالحسین طباطبائی ، صادق ملك‌پور

۱ـ۲ آ ـ ۳۱۱۱۵

خانواده‌های : تبرا ، صارمی ، سجادی ، آسا ، مروی ، نجفی ، ایروانی ، رهبری ، معتکف ، مترجمی ، لقمانی ، پازوکی ، باقری ، دهقانی ، نشاری ، روح‌الایمان جزایری ، عطاران ، توللی ، فرزادپور ، اطمینان ، فرهمند شاهداعی ، کریمی ، علی‌آبادی

بانهایت تاسف فوت مرحوم حاج‌میرزاعباس تبرا پدر آقایان دکتر حبیب‌تبرا ، حمید تبرا راباطلاع دوستان وبستگان میرسانند . مجلس ترحیم از ساعت ۱۰ تا ۱۲ صبح روز چهارشنبه ۲۰ دیماه در مسجد مجد و ختم زنانه از ساعت ۳ تا ۵ بعدازظهر همان روز در منزل آن مرحوم واقع در تهران‌پارس خیابان قیان خیابان ۱٤٤ جنوبی (جم) شماره ۸۹ منعقد خواهد بود .

۱ـ۲ آ ـ ۳۱۱۱۵

بعموم بازماندگان آنمرحوم بویژه آقای دکتر حبیب‌تبرا مصیبت وارده را تسلیت میگوئیم

اخبار شهرستانها

اگر شماقصد عمران دارید ما آماده همه گونه همکاری هستیم

هر که در شاهپور آذربایجان از آب آشامیدنی استفاده کند دچار سنگ مثانه میشود!

کشاورزان این منطقه برای افزایش محصول زحمت زیادی کشیده‌اند ولی بی نتیجه مانده است ؟

لزوم تامین آب آشامیدنی سالم برای مردم شاهپور ، رسیدگی به کیفیت وضع ارتباط تلفنی کاریر این شهرستان باشهرهای دیگر ایجاد نوانخانه و گرمخانه‌در شاهپور و خرید غله کشاورزان این منطقه از طرف مقامات مسئول ، از جمله مهم‌ترین مسائلی بود که در اولین جلسه هیئت مشورتی روزنامه اطلاعات در شاهپور آذربایجان مورد بحثو تبادل نظر قرار گرفت که مشروح مذاکرات این جلسه بنا بگزارش خبرنگار مادر شاهپور از این‌قرار است :

اعضای هیئت مشورتی‌اطلاعات درشاهپور، دراولین جلسه خود مشکلات ونیازمندیهای عمومی‌اهالی را مورد بررسی قراردادند.

*** آهك وگچ یا آب؟**

« اکنون که اولین جلسه هیئت مشورتی روزنامه اطلاعات درشاهپور تشکیل گردیده‌است لازم میدانم از اقدام موسسه اطلاعات دراین مورد که ازخواستهای دیرین مردم شاهپور بود تشکر نمایم و امیدوارم باهمکاری و همفکری اعضای‌هیئت مشورتی ، کلیه مشکلات‌و نیازمندی های اهالی در کمال علاقمندی و دلسوزی مورد بررسی قرار گیرد آقای متولی زاده رئیس هیئت‌مشورتی واولین ناطق جلسه ضمن اظهار مطالب بالا، موضوع آب آشامیدنی شاهپور را مطرح کرد و افزود:

آب آشامیدنی اهالی شاهپور از دو حلقه چاه عمیق تهیه میشود که متاسفانه آب این هر دو حلقه چاه دارای‌مواد گچی‌و آهکی است و سلامتی مردم راتهدید میکند . در حال حاضر اغلب اهالی شهر بعلت استفاده ازاین آبها ، به بیماری‌های کبدی و سنك مثانه مبتلا هستند و حتی مسافرینی که بر حسب اتفاق از آب آشامیدنی شاهپور استفاده میکنند دچار بیماری کبد میگردند تقاضای کلیه ساکنین شاهپور اینست که مسئولین امر نسبت به ایجاد تصفیه خانه آب ویا تامین آب مصرفی شهر از قنوات وچشمه های دهات نزدیك شاهپور اقدام مقتضی بعمل آورند

*** تشنه اصلاحات**

سپس آقای حاج کاظم سقط فروش عضو هیئت مشورتی در باره آمادگی مردم شاهپور برای‌همکاری بامسئولین امور جهت پیشرفت و آبادانی شهر صحبت کرد و گفت : شهرستان شاهپور تشنه اصلاحات است و ساکنین این شهرازهیچگونه مساعدت ومضاعدت درراه عمران و «نمونه شدن » محل سکونت خود دریغ ندارند .

*** دستگاه مزاحم !**

آقای سقط فروش افزود : یکی از خواستهای اهالی شاهپوررسیدگی بوضع فوق العاده نامرتب وناراحت کنند و دستگاه مزاحمی بنام تلفن کاریر دراین شهر است هر وقت یکنفر احتیاج بمکالمه‌فوری تلفن باتهران یایکی از شهرهای دیگر راداشته باشد باید خودرابرای گذشتن از هفت خوان رستم ! آماده کند وسرانجام بدون نتیجه و دست از پادراز تر تلفن خانه‌را ترك گوید! ساعات مکالمه تلفن شاهپور باسایر شهرهانیز درمواقعی تعیین شده‌که اکثر ادارات دولتی و موسسات‌ملی در تهران و شهرستانها تعطیل است و تغییر ساعات مکالمه و افزایش مدت آن ضروری بنظر میرسد . مشکل‌دیگر اینست که اختیار برقراری ارتباط تلفنی از شاهپور باسایر شهرها بعهده مسئولین تلفنخانه‌شهرستان خوی است و هر وقت تلفنچی محترم خوی حوصله واگذاری «سیم» را در موقع معین نداشته باشد ، آنوقت همه‌زحمات و تلاشهای متقاضیانی که ازشدت ناراحتی در اینطرف و آنطرف سیم نعره میکشند و فریاد آلو آلوی آنان به آسمان بلند است بی نتیجه می ماند و آنان ناچارند هفت خوان مشکلات راطی نمایند !!

*** تلفن بازا رسیاه دارد**

آقای سقط فروش در تعقیب سخنان خود گفت : تلفن شهری مغناطیسی شاهپور هم‌احتیاجات اهالی رابرطرف نمیسازد و بعلت کمی شماره های تلفن و عدم توجه مسئولین امربرای افزایش شماره های‌آن ، خرید و فروش تلفن دراین شهر بازارسیاه پیداکرده است ساکنین شاهپور منتظر روزی هستند که مقامات مسئول نسبت برفع مشکلات‌تلفن کاریر و تلفن شهری این شهراقدام نمایند .

*** گرمخانه و نوانخانه**

«ایجاد گرمخانه و نوانخانه‌درشاهپور باتوجه بسرما و یخبندان شدید زمستان در شاهپور ضروری است و پیشنهاد میکنیم شهرداری این‌شهر برای همراهی و کمك به مستمندان نسبت بایجاد گرمخانه ونوانخانه در شاهپور اقدامی نماید ...»

این مطلب توسط آقای رجبعلی آهنگری عضو دیگر هیئت مشورتی عنوان شد . آقای آهنگری‌همچنین تقاضاکرد : برای اینکه‌از شیوع بیماری های فصلی و تلفات احتمالی آن خصوصا بین اطفال جلو گیری شود ،خوبست وسایل درمانی و دارونی بهداری این‌شهر تکمیل‌شود

*** ناتوانی دراوج قدرت!**

چهارمین و آخرین سخنران جلسه هیئت مشورتی آقای علی آسیابی‌بود که موضوع ازدیاد محصول غله در شاهپور و عدم توجه مسئولین‌رانسبت به‌خرید آن مطرح ساخت و چنین گفت :

محصول کشاورزی این منطقه بعلت بکارانداختن نیروی انسانی بیشتر و مکانیزه شدن کشاورزی افزایش یافته و ازاین جهت می‌توان گفت کشاورزان باوج کار وفعالیت رسیده‌اند . متاسفانه محصول و دسترنج آنان که فوق‌العاده‌هم‌مرغوب است خریدار ندارد و این امر مشکلات فراوانی برای کشاورزان بوجود آورده است . یکی‌ازمشکلات آنان اینست که از بانك کشاورزی وام گرفته‌اند تا وسایل کشاورزی ، کودو سایر لوازم مورد احتیاج‌خود راتهیه نمایند و حالا که‌باید وامهای دریافتی راتادیه نمایند چون‌محصول شان فروش نرفته دیناری در بساط ندارند ، دیگر اینکه بابت‌نگهداری غله خود در انبار ها، باید مبلغی هم بابت اجاره انبار بپردازند وپرداخت این مبلغ در حال حاضر ،هر چند هم جزئی باشد برای آنان‌مقدور نیست.

کشاورزان شاهپور آذربایجان از صمیم قلب تقاضا مینمایند که‌نسبت به‌خرید غله آنان توسط سازمان غله کشور اقدام گردد . .

اتوبوسی که درجاده شادگان معلق‌زد !

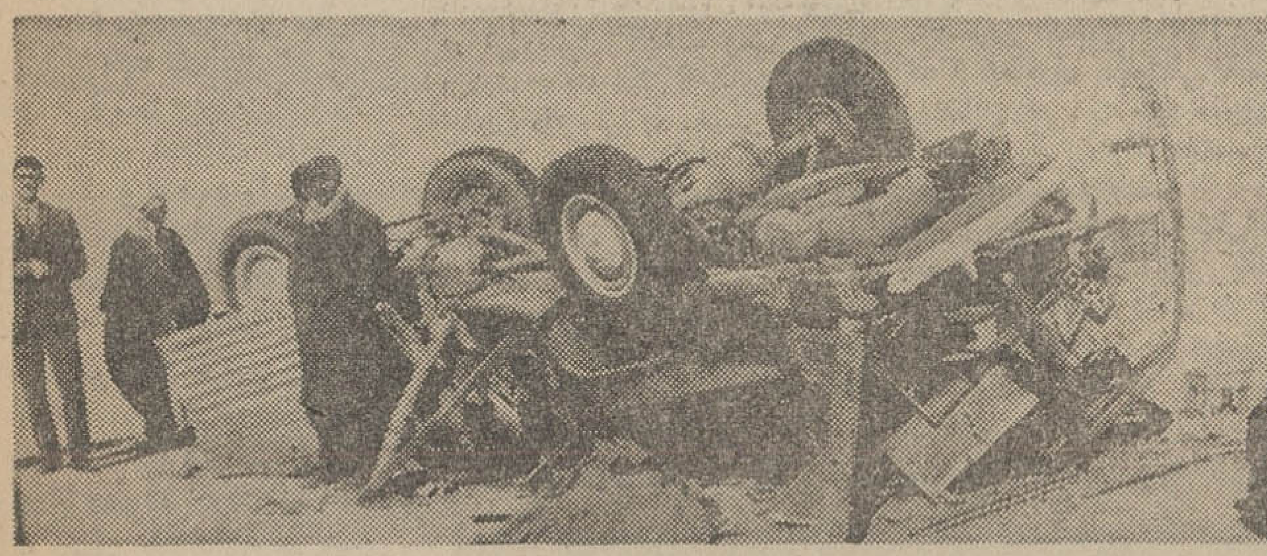

شادگان ـ مشتی آهن‌پاره ،دوجنازه و ۲۷ مسافر مجروح باسرودست‌شکسته،سرانجام‌حادثه‌ای است که بعلت بریدن «سك‌دست» اتوبوسی درجاده شادگان بوقوع پیوست. رانندگی اتوبوس‌را مردی بنام حمزه فرزند عباس بعهده داشت . اوبا۲۸ نفر مسافرین اتوبوس دراین حادثه بسختی مجروح شدند که دونفر آنان باسامی‌قدیرخضراوی‌و هلون شاوری بعلت شدت جراحات‌درگذشتندو بقیه‌برای معالجه به‌بیمارستان رضاپهلوی‌خرمشهر انتقال یافتند . یکی از مجروحین حادثه پیك‌پست می‌باشد که شکمش دریده شده و حالش رضایت بخش نیست .

جسد یکی از قربانیان حادثه اتوبوس درکنار آهن‌پاره‌ها افتاد ماست وزنی از بستگان مقتول(که در سمت راست عکس دیده میشود) بشدت‌بربالین از دست‌رفته‌اش میگرید .

خبرنگار اطلاعات : کازرونی

پرتقال قاچاق !

مرز بازرگان ـ مامورین ژاندارمری مرز بازرگان بسرپرستی ستوان دوم شقاقی از یکنفر قاچاقچی تبعه‌ترکیه تعداد چهل بطری «لیکور» ، چهل‌و هفت جعبه‌پرتقال‌وسیزده جعبه‌انجیر که بوسیله دو راس اسب حمل‌میشد کشف نمودند. اجناس مکشوفه بطور غیر مجازاز ترکیه بایران آورده‌شده بود و با تنظیم صورتجلسه ، باداره گمرك بازرگان تحویل گردید .

آرامگاه بزرگترین ریاضی‌دان اسلامی

درحوالی پلدختر لرستان ازز یر خاك کشف شد

آرامگاه بزرگترین ریاضی دان اسلامی در حوالی بخش «بدره» واقع در فاصله ۷۰ کیلو متری‌پل دختر لرستان کشف شد.

خبرنگار ما گزارش داد : کشف آرامگاه بزرگترین ریاضی دان اسلامی هنگامی صورت گرفت‌که راه «صیمره» به « سیکان » در دست ساختمان و امتداد بود طبق شواهد و دلائلی که بدست آمده این آرامگاه متعلق به «جابربن حیان»بزرگترین ریاضیدان‌اسلامی که‌معاصر حضرت امام جعفرصادق «ع» بوده است میباشد . ماموران راهسازی‌هنگام امتداد راه صیمره سیکان بیك ساختمان بسیارقدیمی و مخروطی شکل که محوطه‌داخلی آن‌بسیار پر پیچو خم است‌برخورد کردند و از روی سنك‌نبشته هائی که در این ساختمان بدست آمد معلوم‌شد که این ساختمان آرامگاه جابربن حیان است .

خبرنگار ما افزود : پس از ساختمان شهر جدید «بدره» برای ترمیم این ساختمان قدیمی اقدام خواهد شد .

حریق‌زدگان قزوین درانتظار کمک...

*** مدت سفته‌هائی که‌خسارت دیدگان دردست اشخاص دارند تمدید شد**

خبرنگار ما در قزوین ، بدنبال گزارش قبلی در باره حریق‌اخیر که به ۱۳ مغازه خسارت‌زد گزارش داد : با اقداماتی که برای کمك بحریق زدگان بعمل آمد ، قرار شد مدت سفته هائی که حریق زدگان در بانکها و یا در دست اشخاص دارند تمدید شود .

اسامی حریق زدگان عبارتست از : استاد ابراهیم (کفاش) استاد باقر (نجار) هادی یزدی ، حسن جباری ، رضا سلمانی ، حاج‌حبیب قهرمانی (آهنگر) احمد ترابی ، استاد غلامرضا (جوشکار) علی حاج فتحعلی ، ابراهیم (لاستیك فروش) استاد قاسم (رادیاتورساز) احمد زاجکانی (اوراقچی) احمد و محمد علی خانی ،استاد قربانعلی (نقاش) . قرار است کمکهای موثر دیگری بحریق زدگان بشود . در جریان اطفاء حریق ، تیمسارحاج سید جوادی فرمانده تیپ پیاده پهلوی و همچنین معاون تیپ و فرمانده گردان توپخانه ، سرهنك نریمان پیرمانی رئیس شهربانی ، معاون شهربانی ، رئیس پلیس و مامورین شرکت نفت ،شهرداری، راه آهن ، اداره راه و عده زیادی از اهالی شرکت داشتند حریق زدگان در انتظار کمك بیشتری هستند و از مقامات مربوطه‌تقاضای بذل توجه در این مورد رادارند .

اداره تلویزیون ایران
فرستنده آبادان

سه‌شنبه ۱۹ دیماه ۱۳۴۶

ساعت ۶٫۰۰ـ سلام شاهنشاهی
ساعت ۶٫۰۲ـ اعلام برنامه
ساعت ۶٫۰۳ـ کارتون
ساعت ۶٫۱۵ـ نیازمندیها
ساعت ۶٫۳۰ـ شانس وپیش‌بینی
ساعت ۷٫۰۰ـ پرستاران
ساعت ۸٫۰۰ـ موسیقی وزارت فرهنك‌وهنر
ساعت ۸٫۳۰ـ اف،بی،آی
ساعت ۹٫۳۰ـ اخبار
ساعت ۹٫۴۵ـ تك‌مضراب
ساعت ۱۰٫۱۵ـ واریته
ساعت ۱۱٫۰۰ـ پایان برنامه

خلاصه‌ای از: حوادث شهرستانها

*** ۲ حادثه مرك آفرین**

اصفهان ـ دو حادثه در اصفهان ، جان از دو نفر بازستاند ،پسربچه سیزده‌ساله‌ای بنام محمد در بخش ۳اصفهان در چاه سقوط‌کرد ودرگذشت اتومبیلی برانندگی اسماعیلی هنگام عبور از یکی ازخیابان های حوزه کلانتری هفت‌این شهرستان باشخصی‌بنام«گالس قازاریان »تصادف کرد.دراین حادثه «گالس» بقتل رسید.

*** ٤ خانه سوخت**

بستان ـ منزل « غازی سواری» ساکن قریه «دبیه» بخش بستان خوزستان بعلت نامعلومی آتش گرفت. دامنه این حریق توسعه یافت ودر نتیجه ٤ خانه سوخت. دراین آتش‌سوزی‌خسارت‌فوق‌العاده‌ای بصاحبان منازل وارد شده و تقریبا آنها را از هستی‌ساقط کرده است .

*** سکته درصف نماز**

اصفهان ـ عباس نیکجحت ٤٥ ساله هنگام گزاردن نماز در صف «نماز جماعت» یکی از مساجد اصفهان ، ناگهان برزمین افتاد وچند لحظه بعد درگذشت.پزشك قانونی‌علت‌مرك‌وی‌راسکته‌تشخیص داد . طی ماه گذشته چهاد نفردر اصفهان براثرسکته درگذشته‌اند.

*** خودکشی کرد**

مشهد ـ مرتضی محمودی یکی از کارکنان شهربانی بجنورد خودکشی کرد .پس از این واقعه از جیب وی بازرسی شد و نامه‌ای بدست آمد که مرتضی محمودی‌علت خودکشی خود را در آن‌ذکر کرده است .

*** حادثه‌ای دربندر**

بندر شاهپود ـ کارگرچهل ویکساله‌ای بنام شیر محمد فلاح که مشغول حمل‌لوله‌های آهنی از یك کشتی دراسکله بندر شاهپور بود براثراصابت یك گلوله آهنی بسرش درگذشت .

جنازه این کارگر با انجام تشریفات قانونی بخاك سپرده شد .

*** سقوط کوهنورد**

اصفهان ـ دانش آموز ۱۶ ساله‌ای بنام حسینعلی‌شریفی که باتفاق دوستان خود جهت گردش و کوهنوردی به‌کوه «صفه» اصفهان رفته‌بود،بعلت عدم آشنائی بفن کوهنوردی‌از کوه پرت شد و درگذشت . جنازه حسینعلی شریفی پس‌از حمل باصفهان ، بخاك سپرده شد .

جهیزیه‌عروس‌رادزدید!

جوانی بنام محمد نوربخش ساکن قریه «ولشکلا» ازتوابع ساری که‌عاشق دختری‌بنام مروارید ازساکنین قریه «اسبوکلا» شده بود بستگانش را بخواستگاری مروارید فرستاد لیکن پدر ومادر دختر باازدواج‌آنان مخالفت کردند و دختررا بعقدجوان دیگری درآوردند.

محمد نوربخش‌که ازاین واقعه بشدت ناراحت شده بوددرشب جشن عروسی بطورپنهانی واردمجلس عروسی شد وباهمدستی دو نفر ازدوستانش باسامی وهاب رسولی و عقیل فلاح، جهیزیه عروس را بسرقت برد ! وی برای ربودن جهیزیه عروس ، پنجره اطاق حجله رادرهم شکسته است . طبق اظهار بستگان مروارید ، وسائلی که توسط محمد بسرقت رفته ، بالغ بر ۲۵ هزار ریال ارزش داشته است و براثر شکایت پدر عروس ، محمدو یکی از همدستانش بنام وهاب رسولی دستگیر شده‌اند .

۸۲۰ کیسه آرد فاسد کشف شد

آبادان ـ خبرنگار اطلاعات : دیروز ماموران بازرسی شهرداری آبادان بسرپرستی آقای دستغیب شهردار موتورلنچی را که در اسکله گمرك مشغول تخلیه کیسه های آردبود بازدید کردند و ۸۲۰ کیسه یکصدکیلوئی آرد فاسد کشف نمودند . صاحب آرد به‌نام سید محمد تحت تعقیب‌قرار گرفت.

رسیدگی بامور گمرکی

خبرنگارما در خرمشهرگزارش داد : دیروز معاون وزیر دارائی ، مدیرکل گمرك باتفاق یك هیئت بیست نفری و عده‌ای بازرس وارد خرمشهر شدند و بعداز نثار تاج گلی درپای مجسمه اعلیحضرت‌فقید مشغول رسیدگی امور گمرکی خرمشهر گشتند .

چند خبر کوتاه

تبریز : بدنبال تشکیل موزه جانورشناسی توسط یکی از روحانیون اردبیل که بدانشکده کشاورزی دانشگاه تبریزواگذارشد، اطلاع‌حاصل شد که یکی از فرهنگیان تبریز نیز درنظر دارد یك موزه کامل حشره شناسی ایجاد نماید . موزه حشره‌شناسی پس از تکمیل در اختیار دانشکده کشاورزی دانشگاه تبریز قرار خواهد گرفت .

گناباد : دراین هفته از طرف وزارت بهداری دستور تشکیل انجمن بهداری شهرستان گنابادصادر گردید تاکنون در یکصدو سی‌ودو شهرستان از مجموع ۱٤٥ شهرستان کشور، با تشکیل انجمنهای بهداری، اداره‌امور بهداری بمردم واگذار شده است .

شادگان : دراجرای‌قوانین کشاورزی و اصلاحات ارضی، اداره خالصجات شادگان منحل شد . رئیس‌و کارمندان اداره مزبور از طرف مقامات مربوطه باهوازمنتقل گردیدند

اصفهان : آقای دکتر حکمی یکی از استادان باسابقه دانشکده پزشکی دانشگاه اصفهان بعضویت آکادمی جراحی‌فرانسه انتخاب گردید آقای دکتر حکمی‌دومین‌استاد جراح ایرانی می‌باشد که به عضویت آکادمی جراحی فرانسه درآمده است .

سیمای شهرستانها

سالی ده هزارتن پسته

میزان محصول باغات پسته حوزه‌کرمان است

دررفسنجان‌درحدود ۱۵ رقم‌پسته تولیدمیشود

«۳۱۷»

.. درمدتی که مشغول تحقیق و بررسی کیفیت وضع پسته در رفسنجان بودم یك هیئت بازرسی از اداره استاندارد تهران به رفسنجان آمد تا اعضای آن طرز چیدن پسته و پوست کندن و خشکاندن پسته‌های صادراتی رفسنجان را بررسی کنند . چون از قرار معلوم خریداران خارجی پسته اطلاع داده بودند که محصول پسته ایران (که عمده آن از رفسنجان است) آلوده بیك نوع باسیل میباشد واگر وضع پسته صادراتی ایران بهمین کیفیت باشد ، مانمیخواهیم ..!

*** عیب ونقصی ندارد ...**

اعضای هیئت اعزامی از مرکز در رفسنجان بعداز بررسی و بازدید باغات پسته و کارخانه‌های پسته پوست‌کنی مشاهده‌کردند که درکار پسته رفسنجان عیب ونقصی نیست واین نظر را هم‌بعداز بازگشت بتهران اعلام کردند . البته هنگامی که اعضای هیئت اعزامی از مرکز به رفسنجان آمده بودند نقائص کار پسته‌چینی وپسته‌پوست کنی رفع‌شده بود و ازآن گذشته این‌هیئت کارخانه‌هائی را بازدیدکردکه درآنجا طبق دستور اداره استاندارد عمل میشد. یعنی درآن کارخانه‌ها سطح محوطه کارخانه باموزائیك‌مفروش شده و کارگران پسته پوست‌کنی دستها را با آب و صابون‌شسته ولباس کار تمیز بتن‌کرده وکودکان خودرا همراه نیاورده بودند...

*** کمترین تغییر، اثرمیگذارد**

اما متاسفانه مشکلات کار باغداران و تولیدکنندگان پسته دراین بازدید مورد توجه قرار نگرفت . درحالیکه صاحبان باغات پسته و مدیران کارخانه‌های پسته پوست کنی وخلاصه همه‌مردم‌رفسنجان امید فراوانی داشتند که هیئت اعزامی از مرکز مشکلات کارآنها را هم بررسی کند .

اینکه میگویم «همه مردم رفسنجان ...» از اینجهت است که حقیقتا همه مردم رفسنجان هریك بطریقی دست‌اندرکار پسته هستند واگر کم وبیش مشکلاتی درکار تولید ، تهیه ویا صدور پسته پیدا شود همه‌ی مردم حوزه شهرستان رفسنجان از آن‌متاثر میشوند . کمترین تغییر یانقص و مشکلی‌که در کار پسته ایجاد شود در وضع زندگی یکایك مردم رفسنجان تاثیر دارد .

چون بیش‌از ۹۵ درصد از مردم این شهرستان دارای باغ پسته هستند و درکار پسته اعم ازتولید یاتهیه و یا صدور آن کار میکنند ..

*** ارقام مختلف پسته رفسنجان ...**

اهالی رفسنجان و صاحبان باغات پسته این شهرستان بعلت علاقمندی زیادی‌که نسبت به‌کار تولید محصول پسته دارند باپیوند های مختلف و متعدد موفق شده‌اند تاکنون ارقام‌مختلفی ازمحصول پسته بدست بیاورند . هریك از انواع وارقام پسته در رفسنجان اسم خاصی داردکه بمناسبتی این نام را برآن رقم مخصوص‌پسته گذاشته‌اند . بعضی از صاحبان باغات پسته هم‌که موفق شده‌اند یکنوع پسته مرغوب تولیدکنند نام خودرا برآن رقم پسته‌نهاده‌اند.

بطورکلی محصول پسته رفسنجان انواع وارقام مختلف‌دارد. سفید پسته ، اوحدی ، ممتاز ،کله‌قوچی ، حسنی ، غفوری ، هراتی، واحدی ، شصتی امیری و چندین رقم دیگر از انواع پسته درحوزه شهرستان رفسنجان بدست می‌آیدکه من حیث‌المجموع بیش‌از ۱۵ نوع میشود و هریك نوع آن نام مخصوصی دارد . میزان محصول سه‌رقم پسته اوحدی ، سفیدپسته و ممتاز بیش‌از سایر ارقام پسته میباشد و این سه نوع پسته نسبت بسایر انواع پسته شهرت بیشتری دارد ..

*** ده هزار تن محصول پسته**

میزان محصول سالانه پسته در رفسنجان واصولا در استان کرمان حدود ده‌هزار تن میباشد . چون همانطور که درگزارشهای قبلی عرض‌کردم بجز رفسنجان ، درسایر شهرها و نقاط مختلف استان‌کرمان از قبیل سیرجان و بخش زرند کرمان هم باغات‌پسته ایجادگشته و محصول پسته برداشت میشود ..

این مقدار محصول سالانه‌ی پسته ، مقداری است‌که صادر میشود و از حوزه استان کرمان خارج میگردد . وگرنه میزان محصولی‌که از باغات پسته دراستان کرمان برداشت میشود سه برابر این مقدار یعنی درحدود سی‌هزارتن میباشد . چون هرسه کیلوگندم پسته‌ای‌که از درخت چیده میشود پس‌از پوست کندن وخشك‌کردن فقط یك‌کیلوگرم پسته‌ی خشك و قابل فروش و مصرف دارد ..

*** هر درخت یکخروار پسته میدهد !؟**

درخت پسته بین سه‌چهارسال تا هفت سال طول می‌کشد تا به‌محصول بنشیند و بارور شود . هر یك درخت پسته در اولین سالی‌که محصول میدهد فقط دوسه‌کیلو پسته دارد وهرسال که بگذرد برمیزان محصول آن افزوده میشود ..

اصولا درخت پسته یکسال محصول فراوان و سال دیگر محصول کم میدهد این کیفیت منحصر به باغات پسته رفسنجان نیست . بلکه درهمه‌جا درخت پسته یکسال حداکثر وسال دیگر حداقل محصول را دارد .

هریك درخت خوب پسته‌که کاملا بمحصول نشسته باشد یکسال که پرمحصول است معمولا بین دویست وپنجاه‌کیلو تا سیصدکیلو «یکخروار» پسته میدهد . اما در رفسنجان درختان پسته‌ای وجود داردکه در سالهای پرمحصول تا حدود پانصد کیلو نیز محصول پسته داده است . البته تعداد اینگونه درختهای پر محصول چندان زیاد نیست ولی درختانی‌که درسالهای پرمحصول یکخروار پسته بدهند زیاد و فراوان است .

پسته، محصولی‌که زندگی مردم رفسنجان به‌آن وابسته است. کمترین مشکل درکار پسته روی زندگی‌همه مردم رفسنجان اثرمیگذارد

آرزوی ۳۴ ساله‌ای که بحقیقت پیوست

آگاتاکریستی نویسنده هولناك !
متلك گفتن و تنه‌زدن عادت زشت اجتماع ما
وزیر خارجه از ته دل سخن گفت .

یادداشت‌های روز

تهیه و تنظیم از محمد پورداد

یکی از خوانندگان وفادار اطلاعات که درست‌در دیماه ۳۴ سال پیش پیشنهادی بروزنامه اطلاعات داده‌بود بالاخره امسال در همان ماه دیماه به‌آرزوی خود رسید.

این خواننده وفادار که علی محمد مترجمی‌نام داردسی‌وشش سال پیش در دیماه ۱۳۱۲ نامه‌ای‌خطاب به‌مدیر اطلاعات نوشت و پیشنهاد نمود که چرا روزنامه اطلاعات همانطوریکه اخبار فوت و تسلیت را در روزنامه بصورت آگهی چاپ‌میکند این‌روش را در مورد تولد نوزادان و عقد و عروسی مرسوم نمیدارد.

این خواننده گرامی نوشت:

«مگر مایاید هر روزیکه نظرمان بروزنامه میافتد بادیدن اخبار فوت، روحمان افسرده گردد ولی نبایدولو هفته یاماهی یك مرتبه هم باشدیك خبر عروسی و عقدی‌را در جراید ببینیم؟»

روزنامه اطلاعات در همان موقع یعنی روز چهارم دیماه ۱۳۱۴ نامه این خواننده را در صفحه اول چاپ کرد ولی خاطرنشان ساخت که این قصور متوجه خانواده‌ها است نه روزنامه و عده‌ای از خانواده‌هاحاضر نیستند این اخبار خوش آنان در روزنامه‌ها باطلاع همه مردم برسد. اطلاعات در همان زمان اطلاع داد که حاضر است اخبار مربوط به جشن‌ها وعروسی‌ها رابدون اخذ حق‌الطبع چاپ کند.

بهرحال جای بسی‌خوشوقتی است که خواننده گرامی ما به‌پیشنهاد و آرزوی خویش پس‌از ۳۴ سال‌رسید وحقیر امیدوار است مردم واقعانسبت به‌انتشار اخبار خوش خود دروزنامه اقدام کنند وبعبارت‌دیگر همانطوریکه میخواهند مردم‌شریك‌غم آنان باشند آنانرا در خوشی خود نیز سهیم سازند.

آگاتاکریستی بانوی نویسنده انگلیسی که ۶۵ سال از عمرش میگذرد دیشب بتهران آمد. نام آگاتاکریستی در سراسر دنیابخاطر داستانهای‌وحشتناکش معروف‌وزبانزد خاص وعام میباشد.

تاکنون در دنیا هیچ‌نویسنده‌ای مثل آگاتاکریستی نتوانسته است شهرت و محبوبیتی بدست آورد.

داستانهای هولناك کریستی‌علاوه برچاپ بصورت نمایشنامه و فیلم در دنیا شهرت خاصی دارد.

از وی تاکنون دهها کتاب وصدها داستان ترسناك در مطبوعات جهان بچاپ رسیده است و یکی از داستانهای وی‌تحت‌عنوان «تله‌موش» در نوزده‌سال گذشته بطور مداوم برروی صحنه یکی از تئاترهای‌لندن نمایش داده‌میشود. همسر آگاتا - کریستی‌پروفسورمالوان‌باستانشناس معروف دنیا و استاد دانشگاه لندن است که همراه وی بتهران آمده است.

✪|✪

متلك گفتن و تنه‌زدن به بانوان ودوشیزگان هنوز در میان اجتماع ماوجود دارد زندگی این‌عمل موقعی بیشتر ظاهر میشود که بعضی ازافراد جامعه مادرخیابان یك‌خارجی بی‌زبان راببینند و متلك‌های رکیك‌خویش نثارجان او بکنند .

پریروز یك‌خانم جوان آمریکائی که از همکاران مطبوعاتی ما میباشد در مقابل همین پستخانه خیابان خیام باتنه‌زدن یکی‌ازجوانان بادب! بجوی آب پرتاب شد وگذشته از پاره‌شدن لباس‌وجورابش‌پایش‌هم‌زخمی گردید تعجب این همکار که باچشمان اشکباری به‌اداره آمده بود اینبود که در محل واقعه مردم عوض اینکه به‌دلداری و کمك او بیایند، بجوی افتادن اوراتئاتری تلقی کردندوبدور او جمع شدند وبنای متلك گفتن‌را گذاشتند.

نظائر این اتفاقات هر روز دراین شهر دو میلیونی تهران نه‌تنها برای زنان خارجی‌بلکه برای‌بانوان مملکت خودما هم اتفاق میافتد وایکاش آن دسته از مردمی که‌این کارهای‌زننده رانوعی تفریح تلقی‌میکردند ازخواب بیدار میشدند و از نتایج ناگواری که درخارج‌از مملکت‌درروحیه خارجیان ایجاد میکرد باخبر میشدند .

✪|✪

ضیافت دیروز ناهار وزیر خارجه بافتخار سفیراطریش که در کاخ وزارت خارجه برپا بود باضیافت‌های دیگر از لحاظ‌صحبت‌های رسمی‌سر میز غذا تفاوت داشت.

وزیر خارجه نطقی را که برایش حاضر کرده بودند کنار گذاشت و بقول خودش آنچه راکه‌از دل‌برآمد بیان کرد.

اردشیر زاهدی بروابط دوستانه ایران و اطریش که در سال ۱۶۰۳ بااعزام هیئتی سیاسی از طرف شاه عباس کبیر بدربار اطریش شروع شده بود اشاره کردو سپس ازنتایج نیکوی مسافرت شاهنشاه وشهبانو به‌آنکشور سخن گفت.

سفیر اطریش نیزکه تحت تاثیر سخنان وزیر خارجه قرار گرفته‌بود بااحساسات سخن گفت که‌روزیکه شاهنشاه و شهبانو از اطریش‌عزیمت میکردند از چشمان مردم اطریش صمیمانه اشك جاری شد و این‌نشانه ومظهر علاقمندی قلبی مردم‌اطریش بود. سفیر اطریش گفت‌من بابهترین خاطرات از ایران میروم و ازاینکه در دوران درخشان تاریخ ایران‌در این کشور بوده‌ام افتخار میکنم .

یازدهمین سال تاسیس کلوب روتاری

شب‌شنبه گذشته بمناسبت یازدهمین سال تاسیس کلوب روتاری‌تهران مجلس شب نشینی در هتل هیلتون برپا بود. دراین‌شب نشینی عده‌ای از رجال با بانوانشان شرکت داشتند . درمراسم‌جشن آقای دکتر طاهر ضیائی‌ریاست کلوب نطقی بهمین مناسبت ایراد کرد واز زحماتی که موسسین کلوب‌کشیده‌اند اظهار تشکر و قدردانی‌نمود. بعدجوائزی که‌از طرف کلوب روتاری تهران تهیه شده بود بین برندگان توزیع گردید .درآمد این‌شب نشینی صرف‌امور خیریه میشود . دراین‌عکس ازراست؛ چپ‌آقایان‌دکترعاملی وبانو ،حبیب‌ثابتو دوشیزه‌گیتی ضیائی آقای‌دکتر طاهرضیائی وبانو در این‌شب‌نشینی دیده میشوند.

در محافل و مجالس

برنامه امروز

سخنرانی ها :

« هفده دی » سخنرانی خانم صفی‌نیا در انجمن روابط فرهنگی ایران و ترکیه از ساعت ٦ بعداز ظهر .

✪|✪

«سابقه تاریخی عیلام قدیم» بوسیله پرفسور مالوان پرفسور و باستانشناس غرب آسیا وپرفسور دانشگاه لندن از ساعت ۷ بعداز ظهر .

✪|✪

« شناسائی امریکا » و نمایش فیلم « رویای مجسمه » بحث و مکالمه از ساعت ۵ بعداز ظهر در انجمن ایران وامریکا .

✪|✪

فیلم :

پانوراما‌ی فرانسه و«مونت‌بلان» در انجمن ایران و فرانسه ازساعت ٦ بعد از ظهر .

✪|✪

تئاتر :

«رویا ... و خطر آتش سوزی ! استعمال دخانیات ممنوع »باشرکت گروه هنرمندان وزارت فرهنگ و هنر از ساعت ۸ بعد از ظهر در تالار ۲۵ شهریور .

✪|✪

نمایشگاهها :

نمایشگاه نقاشی ویولت متحده در کاخ جوانان از ساعت ٦ بعداز ظهر .

نمایشگاه « نقاشی گذشته ایران» در تالار قندریز از ساعت ۵ر۵ تا ۸ بعداز ظهر .

✪|✪

برنامه فردا

سخنرانی های سمینار بررسی تحلیلی کتاب انقلاب سفیددرتالار فرهنگ

سخنرانی دکتر شاهقلی وزیر بهداری در باره سپاه دانش از ساعت ۹ بامداد

سخنرانی دکتر حسن زاهدی وزیر کشاورزی درباره‌سپاه‌ترویج و آبادانی از ساعت ۳بعداز ظهر .

ورود برای کلیه علاقمندان آزاد است .

دیروز خانم فخری جهانگیری در پنجمین زایمان خود که در بیمارستان و زایشگاه عیوض زاده صورت گرفت ، مادر یك نوزاد دختر بوزن ۵ کیلو و ۷۰۰ گرم شد .در بین نوزادان یکماه اخیر، پایتخت ، نوزسیده خانواده - جهانگیری ، بالا ترین میزان وزن در موقع تولد را حائز بوده است.

در این بیمارستان ، خانم عزت خاك‌سرشت در دومین زایمان خود مادر یك پسر کاکل زری شد و همچنین خانم پری گوهرجو وخانم شیرین مهرپو نیز هرکدام نوزاد دختری بدنیا آوردند .

در آخرین زایمانی که درزایشگاه عیوض‌زاده صورت گرفت ،خداوند به خانم پوران کمیلیان نوزادپسری بوزن ۳ کیلو و یکصد گرم‌عنایت فرمود . این ،سومین زایمان مادر نامبرده بود . در بیمارستان و زایشگاه نامداران نیز ، دیروزیك دختر و یك پسر پا بدنیاگذاشتند.

مادر نورسیده دختر خانم فرح کتیرائی و مادر نوزاد پسر خانم زهرا صادقی نام دارد . هر دو زایمان زیر نظر خانم دکترنیك‌فرد خانم هاکوپیان قابله‌های‌بیمارستان نامداران انجام شد .

ما بکلیه خانواده های نامبرده تبریك میگوئیم و امیدواریم قدم نورسیده مبارك باشد .

قهرمان دریاها

۵۷

خلاصه : «بروس‌اندرسون »اندکی‌پس ازورود به «برست» دوچار تب شدیدی شده ودرخانه«کوئدوك» هابستری‌میشود...

هنگامی‌که «کاترین» آهسته وارد اتاق شد «بروس اندرسون» در حال تب‌بخواب آشفته‌ای فرو رفته بود . چشمهایش‌براثر بیماری گود افتاده‌وچین‌هائی برچهره‌اش نقش بسته بود. ناگهان بصدای بسته شدن در از خواب پرید ...

دختر جوان را دید که آهسته بسوی‌او پیش‌می‌آید و با اعتراض گفت :

- بازهم میخواهید مجبورم کنید ازاین جوشانده لعنتی بخورم .

- آرام باشید .

- شما کی هستید که اینطور بمن‌دستور میدهید ؟

- نام من کاترین استو در خدمت‌خانم کوئدوك انجام وظیفه می‌کنم اوبمن‌دستور داده است که‌ازشما مراقبت کنم . در این‌خانه من تنها کسی هستم که بزبان انگلیسی آشنائی کامل دارد و ...

«اندرسون» از بستر خود برخاست و گفت :

- آه ! فهمیدم ... شبی که وارد اینجا شدم شما را دیدم واز آن پس به آتش

این تب گرفتار شدم ... ولی ایا ممکن نیست یك فنجان قهوه داغ بمن‌بدهید ؟

- حالتان بهتر شده‌است ؟

- می‌بینید که چقدر سرحال هستم . خواهش می‌کنم لحظه‌ای از اتاق خارج شوید تالباس بپوشم ...خوشم‌نمی‌آید که بااین لباس از دختران جوان پذیرائی کنم !

- اما شما بیمار هستید ... ؟

- بیمار ! هرگز من اصلا بیماری را نمی‌شناسم ... ناتمام

پیکان طلا

در صفحه ۹

ترکیات

تیمسار معظم‌ریاست محترم شهربانی

انتصاب شایسته سرکار سرهنك شیرزاد را که از افسران شاهدوست ووطن‌پرست میباشد بمعاونت پلیس تهران تبریك‌عرض مینماید

قم- ترانسپورت‌نو -ناصر لاجوردی
آ-۳۰۹۹۵

تیمسار معظم‌ریاست محترم شهربانی

انتصاب شایسته سرکار سرهنك شیرزاد راکه از افسران شاهدوست ووطن‌پرست میباشد بمعاونت پلیس تهران تبریك‌عرض مینماید

مسافربری اتوشهر -کامیاب
آ-۳۰۹۹۳

سرکار سرهنك شیرزاد معاونت محترم پلیس و راهنمائی

انتصاب بجا و شایسته جنابعالی رابشما وتمام افسران شریف پلیس وراهنمائی تبریك عرض نموده امید است در اجرای نیات شاهنشاه آریامهر مانند گذشته موفق‌باشید.

محمد صادق خلیلی
آ-۳۱۰۵۱

انتصاب شایسته سرکار سرهنك شیرزاد رابمعاونت اداره پلیس وراهنمائی تهران به تیمسار ریاست محترم شهربانی کل کشورو مردم تهران صمیمانه تبریك میگویم .

مهدی صادقی‌پور
آ-۳۱۰۵۱

جناب آقای مهندس جعفر محسن‌زاده انتصاب شایسته آنجناب رابمقام معاونت اداری وزارت‌منابع‌طبیعی صمیمانه تبریك‌عرض میکنم

مهندس یونس شفق

سالن آرایش توکلی

پس ازتعمیرات لازم درخیابان شاه‌آبادآماده پذیرائی ازدوستان ومشتریان‌گرامی‌است . ۱-۲ آ-۴۹۲۲۴۴

اسنام اس . پ. آ.مالك اختراع شماره ۴۷۶۶ مربوط به‌طریقه برای‌تولید اوره از دیوکسید دوکازین.

میل دارد باصاحبان صنایع در ایران برای بهره‌برداری از اختراع خود وارد مذاکره شود .برای اطلاع‌بیشتر به‌دفترحقوقی دکترآقایان وهمکاران خیابان سوم اسفند ۱۴۹ مراجعه نمائید.
آ-۳۱۰۹۵

فرزندم را ازمرك حتمی نجات دادند

فرزند من به‌بیماری ذات‌الریه وسیاه‌سرفه مبتلا شده بود وبرای درمان او به پزشکان متعددی مراجعه و جواب رد شنیدم ، تااینکه درساعت هشت روز ۶ر۱۰ر۴۶ به «اورژانس» شماره یك‌بهداری‌تهران مراجعه نمودم و آقای دکتر فروهر پزشك کشیك باجدیت و کوشش بی‌شائبه او را به‌بیمارستان لقمان‌الدوله فرستاد و در آنجا اورا ازمرك حتمی نجات دادند . بدینوسیله وظیفه خود میدانم از بهداری تهران وپزشکان انسان‌دوست سپاسگزاری نمایم .

عباس میرزائی گرکانی
آ-۳۱۰۱۳

آگهی مناقصه شماره ۷ر۴۶

شرکت برق منطقه‌ای تهران سه‌قلم مواد شیمیائی مورد نیاز خودرا بشرح‌زیر :

۱- متافسفات سدیم دارای حداقل ۶۷٪ P2,05 ۱۴ تن

۲- تری‌فسفات سدیم بدون‌آ ب‌دارای حداقل ۴۲٪ P2,05 ۵تن

۳- فسفات دی‌سدیك بدون آب وسودوکربنات دارای حداقل ۴۸٪ P2,05 دوونیم‌تن

از طریق مناقصه داخلی و تحویل انبا رنیروگاه طرشت‌خریداری مینماید

داوطلبان شرکت در مناقصه میتوانند بامراجعه باداره مناقصه وقراردادها و پرداخت مبلغ دویست ریال برك شرائط‌ومشخصات مناقصه را دریافت وپیشنهادات خودرا باتوجه بکلیه شرائط‌تعیین شده تاآخر وقت اداری روز ۱۱ر۱۱ر۴۶ بصندوق پیشنهادات بیندازند . پیشنهادات رسیده در ساعت ۱۰ صبح روز ۱۲ر۱۱ر۴۶ باز وقرائت خواهد شد .

حداقل سپرده شرکت در مناقصه ۵٪ کل بهای پیشنهادی می‌باشد وشرکت برق منطقه‌ای تهران دررد یاقبول یك یا کلیه پیشنهادات مختار است .

ضمنا حضور پیشنهاددهندگان در جلسه مناقصه آزادخواهد بو د. الف ۹۷۹۴

شرکت برق منطقه‌ای تهران
آ-۹۱۷۴ ٤ ۲-۱

مرك‌اندکمپانی اینك مالك اختراع شماره ۴۶۹۶ مربوط‌به (طریقه ساختن اسید امینو)

میل دارد باصاحبان صنایع در ایران برای بهره‌برداری از اختراع خود وارد مذاکره شود .برای اطلاع‌بیشتر به‌دفترحقوقی دکترآقایان وهمکاران خیابان سوم اسفند ۱۴۹ مراجعه نمائید.
آ-۳۱۰۹۷

مرك‌اندکمپانی اینك مالك اختراع شماره ۴۷۰۵ مربوط به(طرز ساختن ترکیبات دی‌بنزو)

میل دارد باصاحبان صنایع در ایران برای بهره‌برداری از اختراع خود وارد مذاکره شود .برای اطلاع‌بیشتر به‌دفترحقوقی دکترآقایان وهمکاران خیابان سوم اسفند ۱۴۹ مراجعه نمائید.
آ-۳۱۰۹۳

سپاسگزاری

اکنون که بیمارستان الوند را ترك‌میکنم از موالیان گرام وسروران عظام آقایان علماء اعلام و حجج اسلام جناب آقای دکتر اقبال ریاست معظم هیئت مدیره شرکت ملی نفت ایران جناب آقای دکتر هدایتی مقام عالی آموزش و پرورش خانم دکتر پارسا معاون محترم‌پارلمانی وزارت آموزش و پرورش تیمساران عالیقدر ارتش شاهنشاهی نمایندگان محترم مجلس شورای ملی معاونان مدیران وروسای کل ادارات آموزش و پرورش مدیران و نویسندگان جراید و دوستان وهمکاران فرهنگی اداره کل آموزش‌وپرورش کهکیلویه وبویراحمد که در بیماریم اظهار تفقد و عنایت فرموده‌اند مراتب سپاس خودرا بحضورشان تقدیم میدارد و اگر درشرفیابی قصوری شود حمل براساسه ادب نفرمایند.

سید مصطفی لواسانی

تجدید آگهی مناقصه

شهرداری تهران مقدار سه هزار تن قیر مذاب ۷۰×۶۰ مورد احتیاج یکساله کارگاه اسفالت امانی خود را بشرح و شرایط زیر ازطریق مناقصه و برابر برك مشخصات موجود در دفتراداره کل کارپردازی خریداری مینماید .

۱- پیشنهاد دهندگان میتوانند برای دریافت برك مشخصات بدفتر اداره کل کارپردازی مراجعه نمایند .

۲- پیشنهاد دهندگان قبلا باید ۵درصد کل مبلغ برآوردشده رابصورت نقد بحساب شماره ۱۵۱۱۳ شهرداری دربانك‌مرکزی (تحت عنوان سپرده مناقصه قیر مذاب) ریخته و قبض بانکی را ضمیمه پیشنهاد خودنمایند . (اسناد خزانه با ضمانت‌نامه بانکی معادل مبلغ سپرده نیز مورد قبول میباشد)

۳- پیشنهاد دهندگان باید بهای هرتن قیر را بطور خوانا با حروف در پیشنهاد خود ذکر و پیشنهادات خودرا بانضمام صورت مشخصات که بایستی بامضاء پیشنهاد دهنده برسد در پاکت لاك ومهر شده و حداکثر تاساعت ۱۰ صبح روز شنبه هفتم بهمن ماه ۴۶ تسلیم اداره کل بازرسی شهرداری واقع درخیابان‌ایرانشهر نموده و رسید دریافت دارند . کلیه پیشنهادات درساعت ۱۱ همانروز بازو رسیدگی میشود .

۴- به پیشنهادات مقیدو مشروط و یابدون قبض سپرده و یا پیشنهاداتیکه دیرتر از موعد مقرر برسد ترتیب اثر داده‌نخواهد شد .

۵- برنده مناقصه باید هرماه دویست و پنجاه تن قیر مذاب مورد مصرف کارگاه اسفالت شهرداری را در محل کارگاه واقع درخیابان شاهرضا مقابل کارخانه پپسی‌کولا خیابان جنب‌بی.اف . گودریچ باصدور حواله از طرف اداره کل کارپردازی و بانظر اداره کل‌امانی بموقع بتدریج تحویل انبار کارگاه اسفالت‌امانی نموده و رسید دریافت دارد. چنانچه کارخانه اسفالت پزی بعلت نرسیدن قیر تعطیل‌گردید تحویل دهنده بایدازعهده غرامت شهرداری از قبیل بیکاری کارگران و غیره برآید .

۶- هزینه حمل قیر ها تامحل کارگاه و تخلیه آن وبا درجه حرارت مطلوب بعهده برنده مناقصه خواهد بود .

۷- هرگاه برندگان اول و دوم وسوم مناقصه حاضر بانعقاد قرارداد نشوند سپرده پرداختی آنان به ترتیب بنفع شهرداری ضبط خواهد شد.

۸- ارسال پیشنهاد و شرکت در مناقصه بمنزله قبول مقررات وآئین‌نامه های مالی شهرداری از طرف پیشنهاد دهندگان تلقی خواهد شد .

۹- قیرهای مورد نیاز بکارگاه اسفالت امانی بایستی با تنظیم صورت مجلس و صدور قبض انبار تحویل شودو بهای قیرهای تحویلی هریکماه بکمرتبه باتنظیم سند هزینه قطعی پرداخت خواهد شد .

۱۰- شهرداری در رد یاقبول هریك از پیشنهاد ها و کم وزیاد کردن تامیزان ۲۵ درصد کل قرارداد مختار است .

۱۱- هزینه نشر آگهی در روزنامه هاو مالیات و عوارض متعلقه بعهده برنده مناقصه میباشد الف ۹۷۹۷

شهردار پایتخت
آ-۴۹۱۷۰ ۳-۱

ژوردان عرضه مینماید

لباسهای زنانه آخرین مدل لندن در مزون ژوردان بین چهارراه شاه وشیخ هادی کوچه شهریارکاشی ۲۱ بوسیله آسانسور طبقه ٤

کنتینتال اویل کمپانی . مالك اختراع شماره ۴۱۱۸ مربوط به‌طریقه برای برجاداشتن ولنگر انداختن‌و حمل‌ونقل کردن دستگاه‌ارتعاشی.

میل دارد باصاحبان صنایع در ایران برای بهره‌برداری از اختراع خود وارد مذاکره شود .برای اطلاع‌بیشتر به‌دفترحقوقی دکترآقایان وهمکاران خیابان سوم اسفند ۱۴۹ مراجعه نمائید.

تلویزیون ایران

برنامه امشب

۵ر۳۰ سلام شاهنشاهی
۵ر۰۱ اعلام برنامه
۵ر۰۴ نیازمندیها همراه با آهنگهای روز
۵ر۴۰ کارتون
۵ر۴۵ جام جهان‌نما
۶ر۰۰ خردسالان
۶ر۳۰ اخبار
۶ر۴۵ مد و زیبائی
۷ر۰۰ بعدا اعلام میشود
۷ر۳۰ خفاش
۸ر۰۰ موسیقی وزارت‌فرهنگ و هنر
۸ر۳۰ تسخیر
۹ر۳۰ اخبار
۹ر۴۵ اندیشه‌های روشن
۱۰ر۰۰ اگه گفتی
۱۰ر۳۰ فیلم سنفونیك
۱۱ر۱۵ پایان برنامه

بخش اول برنامه فردا

۱۲ر۳۰ سلام شاهنشاهی
۱۲ر۳۱ اعلام برنامه
۱۲ر۳۲ نیازمندیها همراه با موزیك
۱۲ر۴۵ برنامه کارگر
۱ر۰۰ مرد نامرئی

تلویزیون آمریکا

برنامه امشب

۳ر۳۰ فیلم سینمائی
۴ر۴۵ کاپیتان کانگرو
۵ر۴۵ کشف
۶ر۰۰ خلاصه اخبار جهان
۶ر۱۵ گزارش فرانك‌ماکی
۶ر۳۰ حوادث سال ۱۹۶۷
۷ر۰۰ مریخی محبوب من
۷ر۳۰ سرزمین سبز
۸ر۰۰ فراری
۹ر۰۰ خلاصه اخبار
۹ر۰۵ نمایش دین مارتین
۹ر۵۵ نمایش امشب

تلویزیون ملی ایران

برنامه امشب

۵ر۳۰ سلام شاهنشاهی آغاز برنامه
۵ر۴۳ اخبار
۵ر۴۴ تدریس زبان‌انگلیسی
۶ر۰۰ برنامه بچه‌ها : اخبار بچه‌ها ، فیلم آقا خرسه ، فیلم کمپانی خنده و مضحك‌قلمی
۶ر۴۵ برنامه علم
۷ر۰۰ ورزش
۷ر۳۰ فیلم بیماران‌روانی‌تهیه شده درتلویزیون ملی ایران بکارگردانی احمد فاروقی
۸ر۰۰ محله پیتون
۸ر۳۰ اخبار
۹ر۰۰ شهر فرنك
۹ر۳۰ موسیقی کلاسیك
۱۰ر۰۰ نمایشنامه مرك پائیز (بکارگردانی عباس جوانمرد)
- آخرین اخبار
- پایان برنامه

تلویزیون آموزشی

برنامه فردا

۸ر۳۰ بامداد فیزیك ومکانیك
ششم طبیعی و ریاضی
۹ر۳۰ بامداد جبر و مثلثات ششم طبیعی
۱۰ر۳۰ بامداد زمین شناسی (تکامل) ششم طبیعی
۱۱ر۳۰ بامداد پایان برنامه صبح
۳ر۳۰ بعداز ظهر رقومی و ترسیمی ششم ریاضی
۳ر۳۰ بعدازظهر شیمی ششم طبیعی و ریاضی

۱ر۳۰ نبرد
۳ر۲۵ اخبار
۳ر۳۰ پایان برنامه بخش‌اول

رپرتاژ روز

● صفحه ۷ . . . . .
● دوشنبه ۱۸ دی‌ماه ۱۳۴۶ . .
● هفتم شوال ۱۳۸۷ . . .

اطلاعات ۱۳۰۴

● هشتم ژانویه ۱۹۶۸ . . .
● شماره ۲۲۴۹۰ . . .
● سال چهل‌ودوم . . .

این بیماری

فلج اطفال در ۱۸۴۰ میلادی شناخته شد

لوله کشی آب موجب ازدیاد فلج شده است

چگونه این بیماری مهلك را می توان درمان کرد؟

راههای پیش گیری این بیماری چیست ؟

اطفال تاسن ۷ سال شدیدا در معرض این بیماری هستند

واکسن خوراکی در سراسر کشور توزیع خواهد شد

پزشکان متخصص بیماری های اطفال و متخصصین وزارت بهداری اعلام کرده‌اند که خطر بیماری فلج ، کودکان را در ایران سخت تهدید می کند و ابتلاء به این بیماری هر سال زیادتر و شدید تر میشود .بدین جهت وزارت بهداری به بخش واکسن ضد فلج پرداخته است . بهمین مناسبت رپورتاژ امروز را به بیماری فلج اطفال اختصاص دادیم .

... باتب‌شروع میشود ، تبی سخت یاندکی خفیف بعد حالتی شبیه زکام پدید می آید ، انگاه ذوب عضلات آغاز میگردد . مفاصل منحرف‌میشوند و بیماری فلج‌اطفال شکل پیدا میکند ، شکلی که مصیبتی بزرك ببارمی‌آورد وبارانده‌وه آن تاپایان عمری کوتاه یا طولانی بردل بیمار و کسان او سنگینی‌می کند و قبل از آنکه چیزی از بین برود روح بیمار دستخوش افسردگی و گاهی مرك ابدی میگردد . چه غم انگیز و اندوهبار است‌زندگی بادست و پائی که می‌خواهدحرکت کند اما نمی تواند ، دستی که‌حس تکان خوردن ندارد و پائی کـــه یارای رفتنش نیست.

*** ۱۰۰۰ نفر درسال**

درایران هرسال بطور متوسط هزار کودك بخت برگشته‌به‌بیماری فلج اطفال «پولیو ملیت » دچار می شوند و برای مبارزه با این‌بیماری خانمانسوز وزارت بهداری‌برنامه‌ای را آغاز کرده و طی آن به اطفال کودکستانها وخانه ها واکسن ضد فلج تلقیح میشود .

این یك مبارزه بزرك است که‌علیه بیماری فلج اطفال برای اولین بار در کشور ما بمورد اجرا گذاشته‌می شود و نتیجه آن اگر درست‌ودقیق اجرا شود و مانند بسیاری از امور نباشد کاهش ابتلا به بیماری در سالهای آینده است .

*** سابقه بیماری**

بیماری فلج اطفال از گذشته های دور و دوران خیلی قدیم وجودداشته منتها بشکلی که امروز آنرا می شناسند در گذشته با آن‌آشنائی نداشتند .اوّل بار در سال ۱۸۴۰ میلادی هاین آنرا تحت عنوان فلج نخاعی اطفال شرح داده است .

وبعد ها متوجه شدند که حالت«همه گیری»نیز دارد . در سال ۱۸۹۰ مدین در سوئد دست به مطالعات وسیعی دراین زمینه زدو شکل های مختلف این بیماری را پیدا کرد . بنابراین شناسائی فلج اطفال به شکلی که امروز حتما در پیشرفته ترین کشورها شایع‌است‌بنام«هاین» و«مدین» شناخته شده است . نام دیگر این بیماری پولیوملیت است و پزشکان آنرا بانام اختصاری‌پولیو میشناسند .

*** علائم بیماری**

بیماری فلج بیشتر در گرما شیوع پیدا میکند و علائم آن دراطفال‌به صورت زکام ساده ، تب خفیف و گاهی تب شدید و سرفه شدیدظاهر میگردد بدنبال این علائم ظاهری‌یك یاچند عضو بدن فلج میشود . در واقع ابتدا فلج اندامها ظاهر می گردد و این فلجها که ممکن است تعداد بیشتر از عضلات را فراگیرد بسرعت روبه بهبود رفته ولی‌متاسفانه دریك یاچند اندام فلج در عضلات به‌صورت «یادگار» باقی میماند . اندام هائی که بیشتر فلج یادگاردر آنها باقی میماند اندام های تحتانی بدن هستند و گاهی اوقات در عضلات فوقانی ، عضلات شکم و اطراف‌مهره پشت و گردن‌وزمانی نیز در دستگاه های ریوی این‌مرض ظاهر میگردد .

فلج ریوی از امراض سخت‌وصعب العلاج است ،خوشبختانه در ایران نمونه‌های‌فلج‌ریوی‌خیلی‌فراوان‌نیست باین علت گفته شد خوشبختانه که این نوع فلج بامرك و میر همراه است .

*** عوارض فلج**

عوارض بیماری فلج اطفال یکی همان ذوب شدن عضلات است که باعث میشود اندامها بکلی‌ضعیف شود غیر از عضلات حتی پوست اندام ما هم سرد شده و تغییر رنك پیدا میکند و مبهتر از ذوب شدن عضلات تغییر شکل مفاصل است بصورتی که مفاصل‌پا ، لگن‌خاصره و تیره پشت دچار انحرافاتی‌میشود که اصلاح این انحراف محتاج به معالجات دقیق ارتوپدیك « تخصص استخوان می باشد .

*** سن ابتلا**

معمولا کودکان از مرحله نوزادی تا هفت سالگی استعداد گرفتن‌این بیماری رادارند ولی در سنین بالاتر از هفت سالگی هم ابتلا به این بیماری دیده شده است ، در اروپا و امریکا موارد بیماری در اطفال کمتر شده و اخیراخردسالان تاسن بلوغ هم مبتلا میشوند .

در سال های اخیر در ایران بیشتر بیماری در بچه های بین شش ماه تا دوسال دیده شده است وبتدریج سنین ابتلابالا رفته است .

*** درمان**

اززمانی که همه گیری بیماری فلج اطفال در دنیا شناخته شد معالجات مختلف وسیله اطباء معمول‌گردید که شامل بستری‌شدن مریض در منزل و بیمارستان بود باین‌ترتیب که بیمار را در وضع صحیح قرارمی دادند که‌اندامهادچار انحناء نشود تدریجا متوجه شدند که آب گرم در مداوای این بیماری موثراست درمان با آب که بوسیله کمپرس های آب گرم متوالی وحمام های آب گرم صورت میگرفت بعدامعمول گشت و همیشه همراه با طبیب متخصص یکنفر متخصص‌استخوان نیز بر بالین بیمار حضور میبافت که مانع اغنای مفاصل و ضایعات استخوانی گردد . ظرف بیست سال گذشته در اروپا و امریکا و در ده سال اخیر در ایران درمان فیزیو-تراپی «ماساژ و ورزش» و انواع درمانهای الکتریکی مورد توجه‌قرار گرفته است . بکمك فیزیوتراپی که تحت نظر کاردانان این فن‌انجام میشود پیشرفت های قابل توجهی در امر درمان بیماری حاصل شده است . در تهران مراکز فیزیو-تراپی برای معالجه بیماران دایر شده است .

معالجات طبی که عده‌ای از مردم‌به آن روی می آورند زیاد موثر نیست

*** آمار مبتلایان**

از تعداد مبتلایان در دنیا و ممالك مختلف آمارهائی در دست است‌در فرانسه در سالهای گذشته بطور متوسط بین ۵۰۰ تا ۱۰۰۰ بیمار وجود داشت که فعلا این رقم‌کاهش یافته است در ایران تا قبل ازسال ۱۳۳۷ این بیماری بندرت دیده می شد لیکن همزمان بابالا رفتن سطح بهداشت عمومی و لوله کشی شهر هاسطح ابتلا بالا رفت و در سالهای اخیر به یکهزار مورد در سال رسیده است .

*** مبارزات**

درسالهای اخیر از طریق تشویق مردم به تلقیح واکسن ضد فلج‌نمونه های بیماری کاهش یافته است‌لیکن چون احتمال همه‌گیری شدید وجود داشت وزارت بهداری پیش بینی لازم رانموده و در یك برنامه وسیع به بخش واکسن خوراکی فلج را در تهران و شمیران و شهرری آغاز کرده‌است از طریق‌دانشکده‌پزشکی نیز باتاسیس مراکز فیزیوتراپی کمکی به بهبود بیماران صورت گرفته است .

*** انجمن مبارزه**

از سال ۱۳۳۷ انجمنی بنام انجمن ملی مبارزه با فلج کودکان و با همکاری استادان دانشگاه شروع‌به فعالیت کرد و با تشکیل«سمپوزیم» عملی‌این انجمن توانست موفقیت هائی کسب نماید .

ریاست انجمن مبارزه با فلج اطفال را آقای دکتر منوچهر اقبال‌عهده‌دار است و آقایان دکتر چهرازی و دکتر ممتاز زاده در سمت نواب رئیس فعالیت دارند .دبیر انجمن ملی مبارزه با فلج اطفال آقای‌دکتر مشایخی است .که‌در تهیه رپرتاژ فوق باخبرنگار بهداشتی ما همکاری کرده‌است

*** پیش گیری**

در مورد پیش گیری رعایت اصول بهداشت همچنان موثر است وچون ابتلا از راه دستگاه گوارش بوجود می آید باید حتی المقدور درمصرف آب و تغذیه رعایت بهداشت‌بعمل آید .

درمناطق‌گرم که نمونه های‌بیماری بیشتر است باید آبهای حوضچه‌ها و رودخانه ها مورد استفاده قرار نگیرد باید حتی‌المقدور از تزریقات به کودکانی که دچار طب عفونی نامشخص شده‌اند جلوگیری کرد و بالاخره بهترین راه پیش‌گیری استفاده از واکسن ضد بیماری‌است تلقیح واکسن بدو صورت‌خوراکی و تزریقی انجام میشود .تاکنون‌نوع تلقیح تزریقی مورد توجه خانواده ها بوده‌است ولی وزارت بهداری واکسن خوراکی را عمومی اعلام کرده‌است .

اغلب مردم تزریق واکسن را از دوران شش ماهگی آغاز میکنند باید توجه داده شود که این‌بیماری قبل از شش ماهگی نیز عارض‌می شود و بهترین سن برای آغازتلقیح دو ماهگی می باشد .

وزارت بهداری در تلقیح عمومی ۹۰روز در سراسر شهر تهران و شمیران و شهرری با استفاده از گروههای مجهز هر سی روز یکبار ودر سه نوبت کودکان را تلقیح‌می کند باین ترتیب که‌دو قطره ازداروی ضد فلج روی‌قند چکانده به اطفال کمتر از هفت سال خورانده میشود این نوع تلقیح عوارضی در برندارد واینکه میگویند کودك پس ازتلقیح به فلج خفیف مبتلا میشود صحت ندارد .

تلقیح واکسن ضدفلج ۹۵در صد مصونیت ایجاد میکند و سال‌آینده وزارت بهداری بعنوان «تائید» یك نوبت دیگر تلقیح انجام خواهدداد.

عضلات کودکان راذوب میکند

هرسال در ایران یکهزار طفل ببیماری فلج مبتلا میشوند

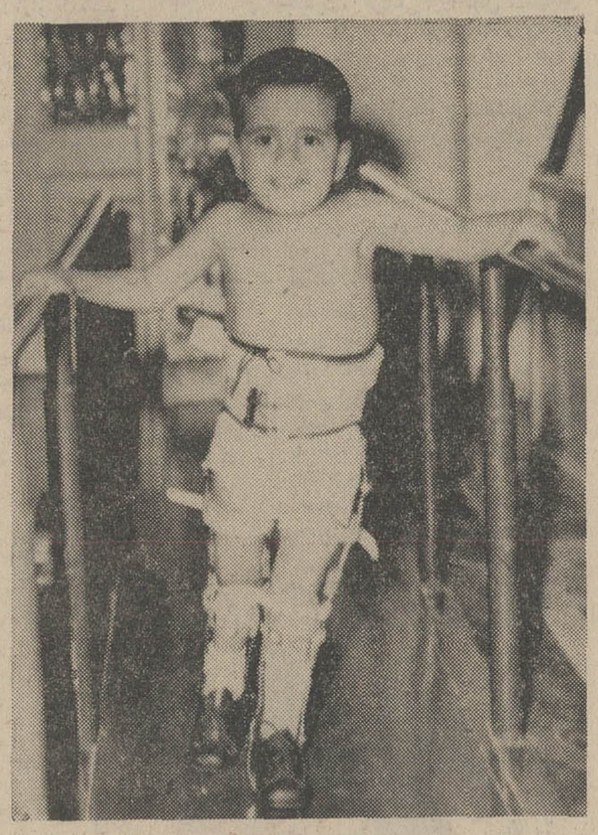

کودك مبتلی بفلج زائد وضع صحیح‌قرار میدهد تا اندامها دچار انحناء نشود

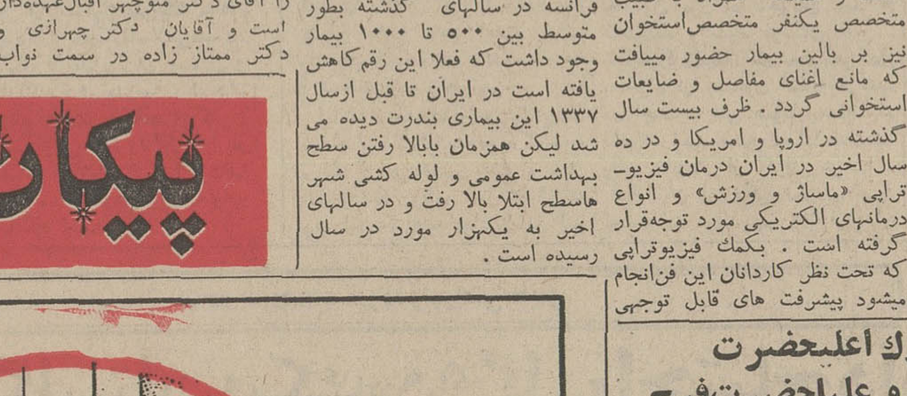

در آزمایشگاه برای تهیه واکسن فلج صدها متخصص مشغول‌فعالیتند

پیکان طلا

در صفحه ۹

برنامه آینده مولن‌روژها

ماجرای شورانگیزی از نخستین آشنائی یك دختر جوان با دنیای زیبای عشق

ناتالی وود رابرت ردفورد چارلزبرونسون

این ملك متروك شده

آگهی وزارت منابع طبیعی

وزارت منابع طبیعی باطلاع عموم میرساند . جنگلدار استان تهران براساس ماده ۵۶ قانون حفاظت وبهره‌برداری ازجنگلهاومراتع بشرح گزارش مورخ ۱۰دیماه ۴۶ محدوده‌ایکه شامل ماهورهای شمال غربی تهران «فرحزاد سنك ۱۱۶و خوردین ۷۴ اصلی . گیشا ۸فرعی از ۷۴ اصلی مذکورمیباشد بحدود زیرین:

شمالا از غرب بشرق در امتداد جاده خاکی منشعبه‌از جاده تهران فرحزاد «که تابلوئی امتداد دارد» تابرسد به‌پل مسیل رودخانه خوردین ونك»دنباله جاده مزبور اسفالته‌است.

شرقا : از پل اخیرالذکر در امتداد مسیل رودخانه خوردین (ونك)تابرسد بخیابان هشت‌متری معروف به‌خیابان نورائی (انتهای حد جنوبی)

جنوبا : از غرب بشرق خیابان هشت‌متری خاکی معروف بکوی‌نورائی که از خیابان فرحزاد منشعب شده تامسیل رودخانه خوردین (ونك) ادامه دارد.

غربا : در امتداد جاده تهران بفرحزاد«حد شرقی آگهی ۹۴۴۴- ۴۶٫۹٫۲۲ که‌در روزنامه شماره ۱۲۴۶۲- ۴۶٫۹٫۲۵ اطلاعات درج گردیده‌است باستثناءمزارع و باغات‌ومستحدثات وقنوات محاط در محدوده فوق جزء منابع ملی تشخیص‌داده است مالکین سابق محدوده‌فوق‌الذکر میتوانند برای اخذ گواهی بمنظور تفکیك مستثنیات واقع در محدوده بالاداره کل جنگلبانی استان تهران مراجعه نمایند وچنانچه باین تشخیص معترض باشند میتوانند از تاریخ انتشار این آگهی ظرف سه ماه اعتراض خودرا ضمن مدارك مربوطه باداره‌مزبور واقع در خیابان‌الیزابت دوم نبش خیابان سپهبد ارسال‌دارند‌تا برطبق قسمت اخیر ماده ۵۶قانون حفاظت وبهره‌برداری از جنگلها ومراتع کشور موضوع در کمیسیون مربوطه‌مطرح وپس از رسیدگی تصمیم نهائی اتخاذ گردد .

۴۹۲۶۰_آ **وزارت منابع طبیعی**

در پیشگاه مبارك اعلیحضرت شاهنشاه آریامهر و علیاحضرت‌فرح پهلوی شهبانوی ایران و میهمان عالیقدرشان والاحضرت امیر دولت کویت

برنامه‌تالاررودکی

ارکستر سنفونیك تهران **برهبری حشمت سنجری**
سازمان باله ملی ایران **زیر نظر نژاد احمدزاده**
با همکاری
ارکستر صبا برهبری حسین دهلوی
کر تهران **برهبری اولین باغچه‌بان**
جمعه ۲۲ دیماه ۴۶ ساعت ۸ بعد از ظهر
فروش بلیت : در گیشه تالار رودکی
۴۹۰۷۰_آ ۱_۳ الف ۹۶۷۹

حوله کاغذی حریر

حوله بهداشتی حریر برای کلیه اماکن بخصوص اماکن‌عمومی ازقبیل سینماها، باشگاهها، بیمارستانها آموزشگاهها ، آرایشگاهها ، شرکتها و مؤسسات دولتی، کاملا ضروری ویکی ازوسایل ممتاز ومطمئن رعایت بهداشت همگانی است .

قیمت‌محفظه‌فلزی مخصوص،همیشگی، قابل‌نصب درهمه‌جا ۲۲۰ریال
قیمت هر رول حوله‌کاغذی بطول ۵۰ متر ۳۹ ریال
مرکز پخش : دفتر کارخانجات دستمال کاغذی حریر
تلفن : ۲۱۱۹۰_۵۱۰۴۱

محصولات حریر
به‌لطافت گلبرگهای بهاری

کاشی
در کارخانه‌ای عظیم و مدرن

سعدی
مخصوص آب و هوای ایران تهیه میشود

کاشی سعدی
همه‌جا مید دخشد

تفسیر سیاسی

جعفر مدنی

تعویق کنفرانس

کشمکش عربستان سعودی و مصر بر سر تاریخ تشکیل کنفرانس سران عرب با پیروزی عربستان بطور موقت پایان یافت ، ناصر در دومین نطق خود بعد از شکست اعراب در جنگ ژوئن پیشنهاد کرد که کنفرانس سران عرب برای اتخاذ یک‌سیاست مشترک عربی در برابر مسائل پس از جنگ تشکیل شود . دومین نطق ناصر تلاشی بود آشکار برای در دست گرفتن مجدد ابتکار عمل بعدازشکست در جنگ با اسرائیل وپیشنهاد تشکیل کنفرانس سران‌عرب، که بلافاصله مورد استقبال و تائید بسیاری از کشورهای عربی باستثنای عربستان سعودی و الجزایر وسوریه قرار گرفت ، کمک میکرد باینکه ناصر از انزوای‌ماههای اولیه بعد از جنگ خارج‌شود و مجددا نفوذ خود را در کشور هائی نظیر اردن ، عراق استحکام بخشد .

هدف ناصر این بود که در کنفرانس سران عرب «اتحادیه اعراب »رابه‌مفهومی که مورد نظر خود او است احیاء نماید بطوریکه تصمیمات متخذه توسط کنفرانس‌سران از طرف کلیه کشور های عربی لازم‌الاجرا باشد ناصر درعین‌حال‌میخواست کنفرانس سران عرب تکلیف تشکیل یك فرماندهی واحد عربی را روشن کند . فرماندهی واحد همان چیزی است که در گذشته هیچگاه بمفهوم‌واقعی وجود نداشته است.در گذشته نیز ناصر بار ها کوشیده است رویای «وحدت عربی »با شرایط خاص خود وتشکیل یك فرماندهی مشترك‌راتحقق بخشد و همواره با مقاومت عده‌ای از کشور های عربی روبرو شده است .

حالا ، یعنی شش‌ماه بعدازجنك بااسرائیل ،او دلایل تازه‌ای برای متقاعد ساختن کشورهای عربی به لزوم توجه به نظرات خود دراین دو مورد یافته‌است ناصر در گذشته همیشه مایل بوده است که سربازان‌و همراه آن نفوذ و تسلط سیاسی‌خود را در کشورهای عربی مستقر سازد و اکنون استدلال میکند که تنها راه مبارزه با اسرائیل ودرصورت وقوع جنك تنها راه پیروزی برآن اینست که سربازان مصری درمرزهای اسرائیل درخاك کشور های عربی مستقرشوند .زیرا اشغال صحرای سینا توسط اسرائیلی ها امکان هرگونه اقدام‌موثر جنگی را در داخل خاك مصر و در مرزهای مصر و اسرائیل از بین برده است . با آنکه کشور هائی نظیر عراق با پیشنهادتشکیل فرماندهی‌واحد اعراب موافقند عده‌ای از کشور های موثر عربی نظیرعربستان سعودی و اردن مانند گذشته نمی توانند حضور سربازان مصری را در خاك خود تحمل کنند .

به دلایل فوق عربستان سعودی با آنکاء به‌امکاناتی که دارد از همان آغازروی خوشی به تشکیل کنفرانس سران عرب نشان نداد . با آنکه سوریه و الجزایر نیز بدلایل خاص خود مخالف تشکیل کنفرانس سران عرب بودند تنها مخالفت عربستان سعودی بود که‌مصر را واداشت از اصرار برای تشکیل کنفرانس در راس موعد مقرر دست بردارد .

هرچند اگر هم کنفرانس همانطور که قرار بود هفته‌آینده تشکیل میشد بسختی می‌توانست نقطه تفاهمی در مورد نظرات ناصر بیابد .

سرمقاله

حسینیه‌ارشاد

گزارشی راکه روزپنجشنبه‌گذشته درصفحه رپرتاژهای«اطلاعات» پیرامون حسینیه ارشاد درج شده‌بود خوانندگان عزیزما ملاحظه فرمودند .

حسینیه ارشاد ، یك مرکز اسلامی است که بین قلهك و سید خندان درجاده قدیم شمیران تاسیس شده و همانطورکه در رپرتاژ ما اشاره رفته بود موسسان آن مایلند ناشناس بمانند . اما نکته مهم عظمت بنا و تاسیسات مدرنی است‌که این حسینیه را بصورت یك مرکز باشکوه و آبرومند متناسب با اوضاع و شرایط زمان جلوه‌گر میسازد .

امتیاز آئین مقدس اسلام اینست‌که هرگز تحت‌الشعاع زمان وتحولات آن قرار نمیگیرد ، بلکه قوانین و آداب این شریعت شریف محیط برهرزمان وهرمکان است وازینرو هرچه دنیا جلو برود واوضاع دنیا دستخوش تحولات و دگرگونیها بشود اسلام طراوت و تازگی خودرا از دست نمیدهد . بشرط آنکه درك‌ما از مفاهیم عالی اسلامی صحیح و ماخوذ از تعالیم خود اسلام باشد. بقول شاعر «اسلام بذات خود ندارد عیبی ـ هرعیب‌که هست در مسلمانی ماست » !

حسینیه ارشاد ، درحقیقت یك مسجد است ولی انسان دربنای این مسجد جلوه‌ای از درك صحیح مفاهیم اسلام را بچشم می‌بیند ومخصوصا مشاهده این محل برای‌کسانی لازم است‌که از خود میپرسند چرا اسلام برای ساختمان مساجد اینقدر اهمیت و ثواب قائل شده و مثلا نگفته است بجای مسجد ، مدرسه و درمانگاه ویتیم‌خانه بسازید .

برای‌کسی‌که نسبت‌به‌تعلیمات‌ومعارف اسلامی‌ادراك‌وقضاوت‌سطحی داشته باشد ، حقیقتا جای سئوال باقی میگذارد‌که مثلا برای‌شهر تهران مسجد لازم‌تر است یامدرسه ؟ درحالیکه اگر مقصودعبادت است آدم میتواند درخانه خودش هم عبادت خدا بکند و بفرض‌که عبادت خدا در خانه خدا مقبول‌تر باشد باز هم باینهمه مسجد احتیاج نیست .

اما آنها‌که معرفت‌کاملتری‌باسلام واحکام آن‌دارند‌خوب‌میدانند مسجد درفاموس اسلام تنها عبادتگاه نیست. بلکه در عین حال مدرسه واندرزگاه و کانون تربیت و تعاون اجتماعی هم هست و این جنبه‌های مسجد را چون متاسفانه ما فراموش کرده و متروك گذاشته‌ایم ، استنباطی‌که امروز از مسجد داریم حوضی است برای وضوگرفتن ، موذنه‌ای برای اذان‌گفتن ، شبستانی برای نماز گزاردن و منبری برای موعظه و روضه‌خوانی‌که آنهم منحصرا در مواقع معینی از سال مثل ماه محرم و ماه رمضان مورد استفاده قرار میگیرد .

آنروزی‌که پیامبرگرامی اسلام ، احکام مربوط بساختن‌مساجد را برمردم عرضه میداشت مدرسه وکتابخانه وسالن‌های کنفرانس واطاقهای بازرگانی و کانون‌های خیریه وامثالهم باینصورت که امروز هست وجود نداشت و بجای همه اینها مسجد بود . یعنی مسجد هم مدرسه و محل بحث و درس بود . هم پارلمان بود‌که همه امور جاری ومسائل عمومی اجتماع درآنجا طرح و شورمیشد، هم مرکز تجمع بازرگانان وکسبه ورتق وفتق امور اقتصادی و بازرگانی محسوب میشد ، هم بمنزله کانون امور خیریه بشمار میرفت و وقتی میگفتند‌مسجد ، این‌کلمه شامل همه این‌مفاهیم‌بود.

امروزهم باوجود آنکه هرکدام ازین امور جاومکان علیحده‌ای دارد ، باز مسجد همان مقام و همان اعتبار و همان احترام داردکه درصدر اسلام داشته است‌گیرم ، اشکال درکارما و فکرماست‌که از لفظ مسجد همان ساختمان و همان شکل وکیفیت هزار و چند صد سال قبل را ادراك میکنیم ونمیخواهیم توجه‌کنیم همانطورکه ما مسلمانان بجای قبا ولباده کت وشلوار میپوشیم و بعوض اسب والاغ اتومبیل سوار میشویم و تغییر شکل ظاهری در زندگانی خصوصی‌ما ملازمه با تغییر یانقصانی دراعتقادات مذهبی ما نداشته است ، مسجدمان را نیز میتوانیم باشکلی متناسب زندگی امروز بناکنیم و جنبه‌های مختلف آنرا باتغییری درشکل وظاهر محفوظ بداریم .

حسینیه ارشاد ، نمونه بسیار خوبی از استفهام مترقیانه مفاهیم اسلامی وحقیقتا مایه امید ومباهات‌پایتخت مملکت‌اسلامی‌ماست. زیرا این مرکز اسلامی علاوه برآنکه با مدرن‌ترین وسایل و تجهیزات امروزی مجهز است هم عبادتگاه ، هم مدرسه ، هم‌غذا‌خوری ، هم محل مناسبی برای تجمع طبقات مختلف و کانون آبرومندی جهت تبلیغات اسلامی است ووقتی شما رپرتاژ مارا در باره این مرکز اسلامی بخوانید ، انصاف خواهید داد‌که اگردهها مرکز دیگر مثل این‌حسینیه درتهران ساخته‌شود بهیچ‌وجه‌ثواب واهمیتش‌کم از ساختن مدرسه ودرمانگاه نیست .

جانسون در برابر انبوه مشکلات

امریکائیان احساس میکنند‌دوران آرامش آنها بپایان رسیده است

لیندون جانسون رئیس جمهوری امریکادر طول سال بیشتر از هر سیاستمداری در دنیا مورد بحث و انتقاد واقع شده است چنانکه‌مقام و موقعیت جهانی او ایجاب میکند جانسون از کافه های بغداد تابانکوك درخانواده ها ، در کارخانه ها، در رستورانها و مراکز اجتماع عمومی بیشتر نقاط گیتی‌موضوع گفتگوی مردم بوده‌است . هر دسته نسبت به عقیده و موضوع مورد علاقه خویش یااز او تمجید میکرده و یا سخت اعتراض داشته‌اند .دراین‌مدت نه تنهامردم آمریکابلکه دیگران‌مرتب این سئوال را تکرار میکردند و می گفتند :« آقای رئیس جمهوری در باره گرانی قیمت ها استفاده ازبمب زهر آگین و سرباز گیری چه می گوئید ؟»

در سال ۱۹۶۷ جانسون با مشکل آشوبگری داخلی و خونریزی‌نژادی روبرو بود .خیابان های هفتاد شهر ایالات متحده ناظر آشوب های خونین سفید و سیاه بود . درخارج از آمریکا جنك ویتنام موضوع روز بودو جهانیان با حیرت‌مبارزه‌ای را مینگریستند که در تاریخ امریکا سابقه نداشته است . ازاینکه کشوری مقتدر که با آخرین و بهترین سلاح مجهز است نمی‌ـ تواند حریف ضعیفی راشکست دهد در شگفت بوده و هستند.

ایالات متحده امروز هم یك‌نیروی مهم جهانی است .سطح‌زندگی‌مردم امریکا از هر ملتی بالاتر و بهتر است و لیکن وقایع سال ۱۹۶۷ به مردم امریکا هشدارداد تاباین امر پی‌برند که با قدرت زیاد ووفورنعمت نمی‌توان ملتی را از پای در آورد ولو حریف از کشوری عقب مانده و توسعه نیافته باشد . درك این‌حقیقت اتحاد ملی و تحمل مردم امریکا را متلاشی کرد .

*** سال اضطراب**

نمای مشکلات‌زیادچنان اضطراب و پریشانی در قلوب مردم ایجاد کرد که خیلی از امریکائیان سال۱۹۶۷ را سال پایان‌دوران آرامش‌پنداشتند واین مسئله پیش آمد که آیاامریکا دربدست آوردن مقاصد خود موفق خواهدشد ؟ آیاباپستی در جنك ویتنام‌پیروزی حاصل کرد ؟آیا ملت امریکا بایدفقر را بپذیرد؟واختلافات نژادی در شهر ها گسترش‌یابد ؟و یاباپستی در اول متوجه وحدت‌ملی وآرامش‌داخلی‌بود وبعد بامورخارجی توجه داشت ؟

این مسائل موجب شده است‌که بین سیاستمداران ایالات متحده مخصوصا در کنگره هر دسته‌ای عقیده‌ای ابراز دارد . گروهی می گویند ایالات متحده در طول تاریخ خود بادو بحران شدید داخلی‌روبرو شده‌است که‌یکی جنك داخلی و دومی بحران اقتصادی سی‌و چند سال قبل بوده اینك باتوجه‌باوضاع داخلی می توان در انتظار سومین بحران‌داخلی بود .

چنین افکار تشویش آمیزموجب شده است که ملت آمریکا بیش‌از هر وقت‌متوجه کاخ سفید باشد واز رئیس جمهوری که دارای‌اختیارات تام است ودر هر موردی می‌تواند تصمیم بگیرد انتظارات بیشتری داشته باشند این توقع از جانبی و بحث های متمادی که در محافل سیاسی و غیر سیاسی جهان‌درباره لیندون جانسون جریان داشت از جانب دیگر موجب میشود که اورا مردسال بدانیم .

لیندون جانسون موضوع یك‌برنامه تئاتری نیویورك قرار گرفت و انتقادات پیاپی باعث شد که میزان محبوبیت او از هشتاد در صد به‌سی و هشت در صد کاهش یابد . نسل جوان‌در امریکا از جمله مخالفین جانسون بود ،دانشجویان صد ها دانشکده ، سیاه پوستان فقیر ، خوانندگان‌ترانه های جاز هرکدام به‌نحوی از جانسون انتقاد کردند. در اجتماع‌داخلی عموما بحث کم لطفی رئیس جمهوری ادامه‌داشت. زنان خانه‌دار از گرانی نرخها ، کشاورزان از ترقی نکردن قیمت محصولات ووالدین‌از رفتارفرزندان خود ازاو گله‌مند بودند !

بسی مشکل است بدانیم که‌آیا ابراز کینه و بغض نسبت‌به‌جانسون علل شخصی و انفرادی دارد و یا مربوط به سیاست اوست . اینقدر محسوس میشود که اوشاد و بشاش نیست و مانند روزولت و ترومن‌نمی کوشد تانسبت به وفاداری وصمیمیت اطرافیان اطمینان کلی حاصل کندو در نتیجه هروقت اشتباهی مشاهده میشود کمتر کسی از او دفاع می کند .

جانسون که سه‌سال قبل بااکثریت عظیم آراء مردم برپاست جمهوری منتخب شده این روزها بهر کجا میرود با تظاهرات مردم امریکا روبرو میشود . بهر کجای آمریکا که میرود باید شعارهائی تند را بشنود . گروهی اورا قاتل ،دسته‌ای جنایتکار جنگی می‌خوانند وروبروی او فریاد میزنندو میگویند : هی ، هی جانسون امروز چند تا جوان‌را به کشتن دادی ؟. و بدینسان او را در ردیف قیصر و موسولینی قرار داده‌اند .

اکثریت مخالفین جانسون را کسانی تشکیل‌میدهند که‌ازتعهدات نظامی آمریکا در ویتنام ناراضی هستند . چنانکه مشاور پیشین‌امور اقتصادی کاخ سفید اظهار میدارد : چون جنك امریکا عموما کره نباتی فقرارا تامین‌میکند مردم‌آمریکا بایدکره اصلی را قربانی جنك ویتنام کنند منظور او اینست که مردم آمریکا بایدفداکاری کنند تاآسایش فقرای ویتنامی تامین شود .

مخالفت باجنك ویتنام نه تنها تعداد مخالفین جانسون را اضافه کرده بلکه بین حزب او شکاف بوجود آورده است . امروز سناتور

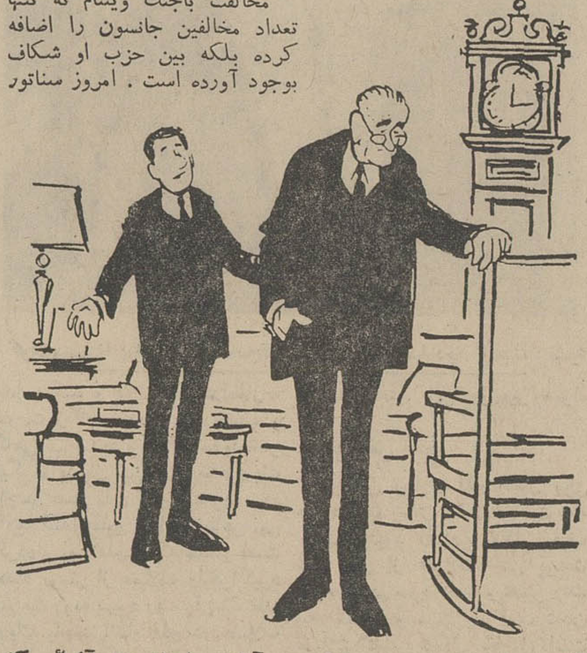

جانسون : انسان چه میداند شاید در آخرین لحظه همه آنهائی که از آدم روی گردان شده‌اندوباره بطرف من برگردند .

هائی مانندایوجن مت کارتی ، و ربرت کندی بعلت جنك ویتنام با جانسون میانه خوبی ندارند رویهم رفته در سال ۱۹۶۷ کار مخالفت از هر سوی با جانسون‌بمرحله‌ای‌رسید که کارشناسان امریکائی نوشتند ابراهام لینکلن در دوره ریاست جمهوری خود با جنك های‌داخلی مواجه بود و دشوار ترین‌ایام‌ریاست جمهوری را گذراند و لیکن‌مشکلات جانسون بمراتب از لینکلن بیشتر است در .حالیکه آمریکا با جنك داخلی روبرو نیست این حقیقت‌است که‌هریك از روسای جمهوری ایالات متحده مخالفینی‌داشته‌اند و صفت هائی بانام آنها متصل بوده‌است . مثلا جورج واشنگتن را رئیس‌قلابی وشوهر دوم آمریکا،جون آدمز را کج‌پا و میخکی ، جفرسون راهیپو‌ـ کرات ، لینکلن را عنتر ومسخره و هوبرت‌هوور را رئیس باپز عالی و جیب‌خالی‌می نامیدندولیکن‌معامله‌ای که ملت امریکا در سال ۱۹۶۷ با جانسون کرد در گذشته برای‌هیچ رئیس جمهوری سابقه نداشته است رهبر سیاه پوستان امریکا« استو کلی کارمایکل» جانسون را فردی مضحك ، خوره‌دار و دروغساز بزرك خواند . جانشین کارمایکل گفت بهتراست لیندون و همسرش تیر باران شوند .

«ربرت شیریل» روزنامه‌نویس امریکائی جانسون را توطئه باز ، خائن ، بی آبرو نیمه متجاوزخواند همچنین در نمایش نامه‌ای بنام«مك بیرد» که‌در تئاتر میفرفورت جریان دارد حملات زننده‌ای به او شده است .

باوجود تمام انتقادات جانسون سال ۱۹۶۷ را نیز مانند سال قبل‌سپری کرد . البته کوشید کمتر درمجامع حاضر شود اودر سال ۱۹۶۶ چهل بار مصاحبه مطبوعاتی تشکیل‌داد امادر سال ۱۹۶۷ بیست‌و یکبارچنان اجتماعی تشکیل داد .

گفت‌وشنود بامندس فرانس

دوگل میخواهد رهبری جهان سوم را بعهده بگیرد

مندس فرانس

«پیرمندس فرانس » نخست وزیر اسبق و سیاستمدار مشهور فرانسه در مصاحبه‌ای که اخیرا باخبرنگار مجله«نوول‌ابسرواتور » بعمل‌آورده نظریات خود را در باره مسائل مهم بین‌المللی‌تشریح کرده است که ما در این‌جا قسمت هائی‌ازآن را نقل می کنیم :

سئوال ـ بنظرشما‌مفهوم‌استقلال برای فرانسه چیست ؟ وآیاهمانطور که دوگلیست ها ادعا میکنند باید آن را بهر ترتیب که هست‌بدست آورد ؟ آیا در این راه پیشرفت هائی نصیب فرانسه شده است ؟

جواب ـ مفهوم استقلال درتمام ادوار و در همه کشور ها یك‌تصور ناشی ازعواطف روحی و موردعلاقه عموم بوده است . بدیهی است هیچکس نمی خواهد در زندگی دنباله رو دیگران باشد و همه ملت ها پیوسته کوشیده‌اند که آزادی خود را در انتخاب سیاست، راه ورسم زندگی وتعیین‌سرنوشت خود بحداکثر حفظ کنند .

اما باید دانست که بدست آوردن یك استقلال کامل و مطلق اگر هم در دوران های گذشته عملی بوده در عصر ما امکان پذیر نیست امروزه بین ملتها و کشور ها وجه تشابه زیادی از لحاظ سیاسی ، روانی و اقتصادی وجود دارد و این عوامل خواه ناخواه‌آنها را بهم وابسته میسازد . درست است که پس از آزادی فرانسه دولتهائی در این کشور روی کار آمدند که از خوداراده‌ای‌نداشتند و تعیین خط مشی سیاسی کشور را به‌عهده‌متفقین ثروتمندونیرومند فرانسه واگذار میکردند . ولی نباید فراموش کرد که ما در آن زمان در وضع‌بسیار دشواری قرار داشتیم و بعضی روز ها صدی‌پنجاه جیره نان فرانسویها راامریکائیها تامین میکردند .

سئوال ـ بنظر شما این دولتها پس از آنکه بوضع اقتصادی کشور سرو سامان دادند توانستند شرایط لازم برای استقلال بیشتر دراموربسیاسی رابوجود بیاورند ؟

جواب ـبله ، و همین امر سبب شد که جمهوری پنجم بتواندشعار استقلال را بر سر زبانها بیاندازد و چنین وانمود کند که واقعا بانی استقلال بوده است .

سئوال ـ آیا بنظر شما دوگل میخواهد بنوعی رهبری کشور های عقب مانده یا جهان سوم رابعهده بگیرد ؟

جواب ـ تصور می کنم که گاهی چنین فکری به مخیله‌اش راه می یابد . پس از آنکه نقشه های فرانسه برای ایجاد یك«هیئت مدیره سه جانبه » در غرب‌وایجاد یك اروپا بشیوه دوگلیسم با شکست روبرو شد ظاهرا دوگل بسوی جهان «عقب افتاده» متمایل شده است . بطور کلی در طی ده سال اخیرا ما شاهد «آزمایشهائی» از جانب دوگلیست ها بوده‌ایم ولی هیچیك از این آزمایشها‌نتیجه مطلوب ببار نیاورده است .

دوگل یك وقتی بعنوان «داور » در ویتنام وارد میدان شد ولی «هوشی‌مین »بوی جواب داد که جنك ویتنام بازی فوتبال نیست و احتیاجی به «داور» ندارد . پس از آن در صدد بر آمد در باره مسئله « لائوس» میانجی‌گری کند ولی در این جانیز از تلاش خود نتیجه‌ای نگرفت . سپس خواست برای حل مسئله قبرس‌نقش «داور» را ایفاء کند ولی ترکها و یونانی ها نیز به پیشنهاد اوتوجهی‌نکردند

در این اواخر در حوادث خاور میانه نیز باردیگر دوگل در صدد میانجیگری بر آمدوپیشنهاد کرد‌که کنفرانسی‌ازچهاردولت‌بزرك برای رسیدگی به اوضاع این‌منطقه تشکیل‌شودواین پیشنهاد از طرف شوروی و امریکا رد شد و اعراب و اسرائیل بدون توجه به پیشنهاد او با یکدیگر وارد جنك شدندو بعدا امریکا و شوروی نیز بدون آنکه بوجود رئیس‌جمهوری‌فرانسه احتیاجی داشته باشند مقررات آتش بس را به دو طرف متخاصم تحمیل کردند .

ـ نظر شما نسبت بحمله‌دوگل علیه دولار چیست ؟

جواب ـ همه میدانند که‌دوگل علاقه زیادی‌به مسائل مالی ندارد و توجهی که او اکنون باین‌مسئله

بقیه در صفحه ۹

از داوید وات ـ سردبیرسیاسی تایمز

آیاانگلستان بیك «دوگل» احتیاج‌دارد؟

آنهاکه در انگلستان در جستجوی یك «مرد مقتدر» همسند چه می گویند ونظرشان تا چه حد صحیح است ؟

عموماایام تعطیل ، آنهم درکریسمس و سال نو ، بهترین موقعی استکه میتوان در انتظار وقایع جالب بود.ولی‌درعید امسال من جز ناراحتی فکری بهره ای نبردم . بهر کجا رفتم گروهی از سیاست شناسانیکه شخصا خویشتن را دیپلمات‌میدانند حرف از مداوای دردهای کنونی کشور میزدند وخواهان‌رهبری بودند که «مردمقتدر» صحنه‌سیاست‌باشد و با نیروی‌خارق‌ـ العاده‌خودگره های‌دشواری رابرگشاید، آنچه بیشتر مرا میرنجاند ادعای این گروه است که میگویند دولت پارلمانی قادر نیست کشتی کشور را از امواج نامساعد کنونی عبور دهد . برای اینکار برهبری مانند دوگل نیازمندیم .

در بانزده روز گذشته با افرادی مانندروزنامه‌نویس ، دیپلماتهای‌وابسته به‌حزب محافظه‌کار ، هنرپیشه‌تلویزیون و ده‌ها شخصیت دیگر روبرو شده‌ام هنوز تبادل تبریکات سال نو را تمام نکرده بودند که سخنرانیهای خود را آغاز کردند و عقاید خود در باره رفع مشکلات را بر می شمردند . این سیاستمداران‌وروزنامه نویسها‌پیشنهاد های عجیبی داشتند و لیکن هیچکدام راهی برای دولت دیگر و یا نخست وزیر دیگر را ارائه نمیدادند بلکه در تمام سیستم دولتی تغییراتی تجویز میکردند و میگفتند برای آینده ای بهتر باید وضع سیاسی انگلستان‌بکلی دگرگون شود .

اگر چه اظهارات آنان عملی نیست و نخواهد بود اما چون گوینده این عقیده کسی است که میبایست بهتراز این فکر میکرد و معلومات بیشتری میداشت این موضوع دردناك ، وتاسف آور و خطرناك محسوب میشود .

دروهله اول محال است ملت‌انگلیس در قبال مشکلات چنین انقلابی را بپذیرد . البته نردیکی نیست که انگلستان با دشواریهای اقتصادی و سیاسی‌وشاید روانی روبرو شده‌است و لیکن‌نمیتوان باور کرد که جزتعدادی انگشت شمار در لندن در سایر نقاط اینکشور عناصری وجود داشته باشند که حتی برضد سیستم حکومتی کشور خود فکر هم بکنند .

از هر جانب که نقاط ضعف ارائه شود نقاط قوی آن بیشتر است مثلا از حیث از دست دادن قدرت و برتری اگرچه‌انگلستان نفوذ سابق را در خارج ندارد ولیکن خللی هم در روابط و مناسبات این کشور با سایر کشور ها بوجود نیامده و امروز هم در بین کشور های اروپائی برتری دارد .ضعف در امور اقتصادی ، امر مسلمی است و لیکن این ضعف هم پیچیده است و هم‌جبران‌پذیر . از لحاظ‌رقابت صنعتی اگر در بعض نواحی موفقیت بدست نیامده است در بعض نقاط بازارهای تازه‌ای‌بدست آمده . و اگر بگوییدبین مردم‌وحدت‌سیاسی وجود ندارد اشتباه گفته اند . زیرا باوجود اختلاف در عقایدسیاسی مردم‌انگلیس در مواقعیکه صحبت از منافع ملی باشد کاملامتحد هستند . در باره ضعف روانی من عقیده دارم چنان چیزی در انگلستان وجود ندارد . اگر باشد در مغز کسانی

ژنرال دوگل

است که بفکر یك رهبر مقتدر هستند .

*** دوگل رئیس جمهوری انگلیس**

فرض میکنیم‌فردی مانند‌دوگل‌رئیس جمهور!انگلستان شد!؟ نکته مهم در آغاز تطبیق یك رئیس جمهوربایك دیکتاتور و یك سیاستمدار بدانست‌که باید آنها را از هم تشخیص داد.یك‌سیاست پیشه‌اتوکرات‌ممکن‌است مردی عیاش ، خودپرست و سودجو باشد و باتمام قدرتی که در اختیار دارد نتواند از همکاران خود به‌نحو شایسته کاربگیرد . بلکه برعکس ممکن است خشونت های او دلسردی تولید کند و کارشکنی بوجود آورد . و اگر خواهان‌سیاستمدارزرنگتر و ورزیده‌تر هستیم که او ممکن است مانند یك رهبر اتوکرات باشد .

مسئله‌این‌است که با توجه به وقایع سیاسی و اقتصادی سه سال گذشته آیا یك رئیس جمهور در انگلستان با فروش اسلحه به آفریقای جنوبی چه میکرد ؟ و عکس‌العمل مخالفین او در اینمورد چگونه بود ؟

باید بدانیم که در چنین مواقعی مقتدرترین رئیس جمهوری درست‌مانند نمایندگان حزب مخالف در پارلمان از هر عملی عاجز میبود . در اوضاع سیاسی و اقتصادی کنونی اگر دوگل انگلیسی میبود و میکوشید ژنرال‌دوگل را وادار کند انگلستان را بعضویت بازار مشترك بپذیرد موفق نمیشد .

اگر در اینکشور رئیس جمهور وجود میداشت هرگز قادر نبود بیش ازآنچه ویلسون کرده است انجام دهد . او نمیتوانست بازرگانان بین‌المللی را مجبور کند که معاملات بازرگانی را به حمایت از لیره استرلینك انجام دهند.

بهرصورتیکه مسئله را بررسی کنیم «مرد مقتدر انگلیسی» هر کس که‌میبود از موقعیت کنونی خوشحال نمی بود و هرگز نمیتوانست بهتر از آنچه دولت کارگری ویلسون انجام داده است‌کاری کرده باشد بلکه باحتمال خیلی بیشتر اشتباهات‌چنان فردی‌زیادتراز«اقتدار» او میبود ... با توجه به روش صحیح دولت کنونی مردم پی برده اند که‌ملت انگلیس نه بیك مرد عالیتر نیازمند است و نه سیستم دیگری را آرزومیکند و سیستم‌مشروطه سلطنتی کنونی‌بهترین سیستم‌حکومتی‌برای آن است . وقایع سه سال گذشته ثابت کرده است که انگلیس حتی به فردی مانند چرچیل و یا مردقرن نیز احتیاج ندارد . فقط تغییر وزیر دارائی مورد نظر بود و انجام شد .

یك مصاحبه تلویزیونی باپروفسور برنارد

مشکل، پیدا کردن قلب نیست ..... بلکه پیدا کردن «دهنده قلب» است

از: تایم (چاپ امریکا)

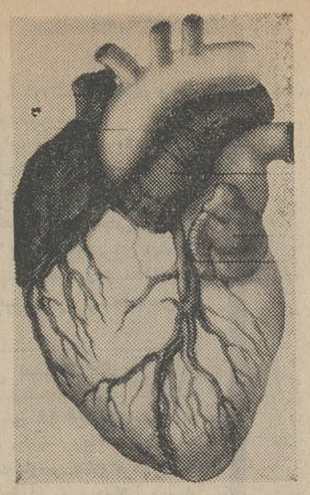

برای هزاران هزار نفر بیننده‌شبکه های تلویزیونی آمریکا که درهفته تعطیلات ایام عید میلاد مسیح‌طبق معمول همه ساله انتظار داشتند «سانتا کلوس» با آن ریش انبوه سفید خویش در برابرشان ظاهر گردد این بار مردی لاغراندام - باچهره‌یی نسبتا عبوس و درلباسی تیره رنك که انگلیسی را با لهجه آفریقائی تکلم مینمود بر روی صفحه تلویزیون‌ودر برابردیدگان آنها پدیدار شد .

او چون «سانتاکلوس» هدیه‌یی به کودکان آمریکایی نداد . در عوض به هزاران بیننده تلویزیون امید بخشید که با پیگیری بدون وقفه خود در پیوند قلب در آینده ارزنده‌ترین هدایا را به بشریت تقدیم میکند و زندگی دوباره و طولانی را برای قربانیان امراض قلبی سراسر دنیا بارمغان‌می‌آورد.

او دکتر کریستیان بارنارد بود که به آمریکا آمده و از طریق شبکه های مهم تلویزیونی دربرابر ملت آمریکا قرار گرفته بود .

(این مصاحبه پیش از بازگشت پروفسور ،بارناردبه افریقای‌جنوبی‌و انجام دومین پیوند قلب صورت گرفت).

پیوند قلب بهتر از پیوند کبد می گیرد

پیش از آنکه بارنارد بر روی صفحه تلویزیون ظاهر شود دوتن از پزشکان برجسته قلب آمریکا انتظار وی را می‌کشیدند . آندو پروفسورمیشل‌دباکی استاددانشگاه بوستون ودکتر آدریان کانتروویتز بودند که‌دومی پیوندی برروی قلب یك نوزاد ۱۹ روزه انجام داده و شش ساعت ونیم‌بعد نوزاددرگذشته بود .

دکتر دباکی نیز در ساختن‌قلب مصنوعی شهرت یافته .دکتر کانترو ویتز که‌اندکی ناراحت بنظرمیرسید دشوارترین سئوالات‌رامطرح‌مینمود.

پس از معرفی کامل پروفسور بارنارد ، دباکی سئوال نمود که «در مورد واشکانسکی‌چگونه بفکر افتادید که مداوای دیگری غیر از پیوند بی فایده است ؟»

برای پاسخ باین سئوال دکتر بارنارد عکسی را که پیش از عمل از قلب واشکانسکی برداشته بود به‌آنها نشان داد و یادآور شد که عضله‌یی در قلب وی که خون را بدیگر اعضاء بدن میرساند فاسد گشته و فقط یك در ده آن سالم مانده بود . بدین ترتیب قلب وی بقدری ناتوان گشته بودکه درهفته های آخر در کبد و جثی مغزوی‌نیز علائم فاسدشدن به‌چشم می‌خورد وقلب‌دیگرقادرنبود خون واکسیژن به دیگر اعضای بدن برساند . پس از آنکه قلب دنیس داروال را با قلب بیمار واشکانسکی عوض نمودیم این اعضاء کار خود را از سرگرفتند .

بارنارد اضافه نمود که گروه ۳۰ نفری دستیاران وی بوضوح مشاهده کردند که مسئله « عدم پذیرش عضو بیگانه» در مورد قلب برعکس کبد آنچنان حاد نیست . بدینمعنی که بدن قلب بیگانه را راحت‌تر و آسانتراز دیگر اعضا میپذیرد و امید موفقیت در مورد پیوند قلب بمراتب بیش از کبد میباشد .

بارنارد تاکید کرد که مهمترین مسئله در زمینه پیوند قلب خود عمل نیست بلکه پیدا کردن«دهنده مناسب» است . وی اشاره نمودکه در آمریکا سالیانه پانصد هزارنفر از امراض قلبی میمیرند و ۶ تا ۷ هزار کودك که دارای قلبهای‌ناتوان مادرزادی هستندنیزاز دست‌میروند و این سئوال کماکان بی پاسخ میماند که این رقم عظیم «دهنده قلب» را از کجا و بچه طریق‌باید فراهم نمود .

درپاسخ به‌سئوال دیگر پروفسور بارنارد اظهار داشت که زمان در عمل پیوند یك نقش اساسی‌واولیه دارد . جراح باید بداند که چه وقت قلب را از محفظه خود خارج سازد واین از نقطه نظر تکنیك پزشکی ودر عمل کار پیچیده‌یی است .

وی گفت که در قانون آفریقای جنوبی شخص را هنگامی مرده می‌پندارند که هیچگونه رفلکس و عکس‌العملی از خود نشان ندهد نفس نکشد و قلبش بایستد و کارکنان بیمارستان گروت‌شور تمام این موارد را درمورد دنیس داروال بدقت مدنظر قرار دادند.

در پایان مصاحبه پرفسوربارنارد اظهار نمود که امید فراوان دارد در آینده‌یی که زیاد هم دورنیست در نظر گرفتن اهمیت موضوع بی عمل دشوار کنونی پیوند قلب‌چون دریغ و درنك اجازه دهند که قلب دیگر موارد جراحی عادی جلوه منسوبین آنها مورد استفاده پیوند کند و بستگان اشخاص متوفی با قرار گیرد .

دراین‌تصویر پرفسور کریستیان‌بارنارد در برابر ملت امریکاقرار گرفته و نکات‌تاریك نخستین عمل‌پیوند قلب را برایشان روشن میسازد . روبروی پرفسور بارناردکتر میشل دباکی جراح‌برجسته دانشگاه هوستون و دکتر کانترووویتز مشغول طرح‌سئوالات‌هستند

با افتخار پیروزی مشهور دوازده گانه انقلاب سفید ایران

پیکان طلا جایزه بلیط های مخصوص اعانه ملی

تازه‌های علم ودانش

*** بمباران چوب**

اخیرا چند شیمیدان امریکائی با «بمباران‌یونی» در مغز چوب توانسته‌اند به آن‌خواصی دهند که در هیچ‌چوب دیگری وجود ندارد : حرارت ، رطوبت ، آب ، آتش و حتی حشرات نیز نمیتوانند آنرا ازبین ببرند .

یکی دیگر از خواص این چوب این است که‌سفتی آن ۱۰ برابر میشود .

*** سوهان فلزی که بااموا‌ج‌صوتی کارمیکند**

اخیرا مهندسین سوهانی ساخته‌اند که باسرعت فوق‌العاده‌ای فلز را میبرد . دستگاه فرستنده‌ای وجوددارد که امواج صوتی بسیار قوی پخش میکند که با آسانی بدرون فلز فرو میرود . مثل فرو رفتن تیغه چاقو در پنیر !

آینه ازپلاستیك

یکی‌از محققین انگلیسی روزی دراثر حادثه‌ای پیشانی‌اش با آئینه برخورد کرد و زخمی شد . این مرد انگلیسی بعلت زخم شدیدش سوگند یاد کرد که‌آینه‌ای بسازد که باعث فراموشی تمام آینه های امروزی شود . و بالاخره به آرزوی خود رسید و آینه‌ای ساخته است از مواد پلاستیك که کار آینه های شیشه‌ای را بخوبی انجام میدهد . آینه کثیف نمیشود ، تصاویر بخوبی منعکس میشود ، بهر اندازه‌ای میتوان آنرا ساخت ، به آسانی‌تا میشود ، چرو ك‌میشود و هر شکلی را که بخواهیم بخود میگیرد .

*** ماهی‌ها‌ازکارامل بیشتر‌ازکرم‌خوششان‌می‌آید**

از وقتی که یکی از فروشندگان وسائل صید ماهی بجای کرم پیشنهاد کرده است انواع شکلات را بقلاب بندکنند وصیدماهی‌کنند، فروش وکارکرد مغازه‌اش چند برابر شده است . و صیادان نیزماهی زیادی‌صید کرده‌اند ثابت شده است که ماهیها علاقه زیادی بشیرینی دارند.

*** انگشت در بینی**

دیگر به بچه ها نخواهند گفت انگشت به بینی خود نکنید .

بنابه گفته یك پزشك اطفال آلمانی و عده‌ای از متخصصین بهداشت ، برای حفظ سلامتی اطفال ، باید اجازه داده شود که انگشت سبابه یا شصت خود رابدرون بینی فرو کنند تا بدین وسیله حفره آنها گشود شود و درآینده بتوانند امکان تنفس خود را بهتر کنند و هوای بیشتری را بریه های خود برسانند .

*** ضد نیش حشرات**

**دیگر نه از نیش پشه بترسید و نه از نیش‌ساس وکك‌و ... چون یك‌پزشك انگلیسی داروئی اختراع کرده‌است‌بنام«واستنر»این‌دارو بصورت «جعبه‌های‌پاشیدنی نظیر حشره کشها بازار آمده که‌وقتی کمی‌از آنراروی محل نیش حشرات بپاشید فورا سوزش ، خارش و تورم رفع می شود .

گفت‌وشنود بامندس فرانس

بقیه از صفحه ۸

نشان میدهد ناشی از علل سیاسی است .

دوگل میخواهد از اوضاع و احوالی که منجر به تزلزل وضع لیره و دولار شده است بعنوان یك وسیله فشار سیاسی استفاده کند.

سئوال - تصور می کنید که وضع اقتصادی بین‌المللی در - اقتصادیات فرانسه تاثیر ناگواری خواهد داشت ؟

جواب - سال ۱۹۶۸ برای فرانسه سال بسیار دشواری خواهد بود .

صادرات ما نه تنها به انگلیس بلکه به کشور های جهان سوم هماکنون در برابر رقابت کالاهای انگلیسی که به قیمت کمتری فروخته میشود قرار گرفته و یك مرتبه ۱۵ در صد تقلیل یافته است . دیگر با شیوه های قدیمی نمی توان مشکلات فعلی رابرطرف کرد بلکه باید یك سیاست مدرن که روی حقایق و مقتضیات ، استوار باشد اتخاذ شود .

جدول کلمات متقاطع شماره ۳۶۳۲

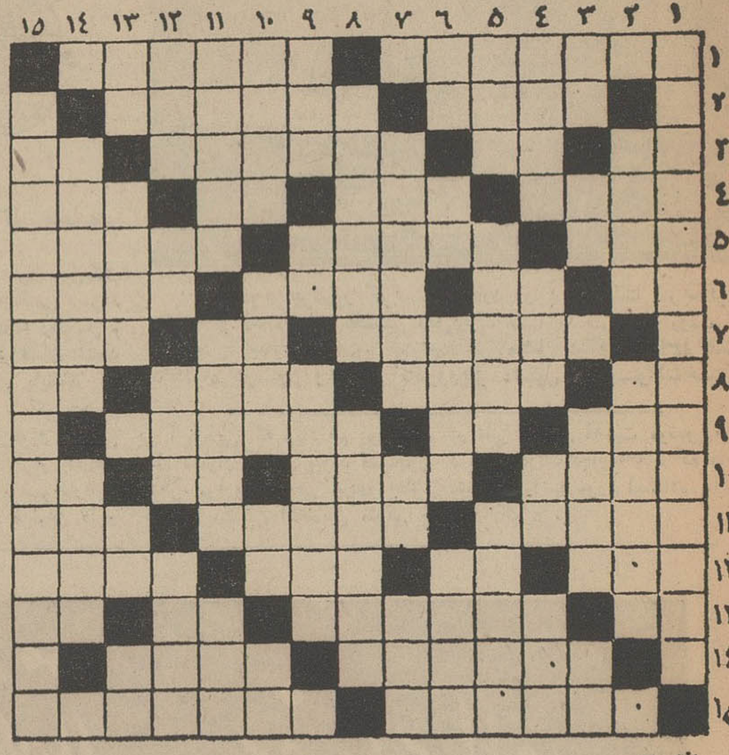

افقی :

۱- هرجا چنین کوهی باشد خطر زلزله نیز زیاد است - باعجله و سریع ۲- کارش ایجاد طرب برای مردم است - در آن هرچه بیافتد بیرون آمدنش باخداست ۳- دوستی - دریا - محصول کارش کلاه وکپنک وزیرانداز است - کافی ٤- محلی در استان کرمان - همان دم است - عقیده تازه یا رساله دانشگاهی - اگر کبود باشد زنگ مس است ۵- از مردگان- چین‌سمتی در دستگاه دولت چندان خوش‌آیند نیست- اگر پنجم باشد نام نمایشنامه‌ای از شکسپیر است ٦- آزاد - عدد ماه - گربه درمقابلش موش است - موجب آزار دماغ است ۷- مرد خدا را کافی است و بقیه‌اش را بذل درویشان میکند - حرف تعجب - از آن‌سو تصدیق است ۸- جنس قوی و زیبا - اثر کشیدن خار برپوست - بهشت - پهلوان ۹- هستی ووجود - مانند - میگویند توانستن است ۱۰- دست چپ - بی‌آبرو ومفتضح - واحد سطح - حرف‌ندا ۱۱- از سبزی های کوهی - بخاك سپردن - طناب ۱۲- مانند ومثل - عیب - لطافت و نازگی - بوی‌خوش ۱۳- جواب‌منفی - مدارا کردن - فرانسوی به‌هنر گوید - تصدیق روسی ۱٤- اول باید اینرا ثابت کرد و بعد ادعای ارث‌پدر نمود - فرصت ۱۵- از سم های مهلك - چنین کسی باده پرست هم هست .

عمودی :

از نویسندگان و منجمین و دانشمندان قرن پنجم هجری ۲- بانی عدلیه جدید در ایران - ازنژاد سیاه نیست گناهکاراست ۳- بو - موی مجعد - قاضی - چون بیاید فك کند ٤- نان برمایه - مال کبابش‌معروف تر است - علامت‌مفعول صریح - مرام‌ناتمام- خجالت و آزرم - تخم‌مرغ در روغن - هر سری را لازم است ٦- سه‌چهارم دنیا را گرفته - مادر ورزش ها - کارش چاپ و انتشار آثار دیگران است - هدیه‌فرنگی ۷- وسیله‌ای برای نمك زدن به غذا - هفت فرانسوی - جرقه ۸- از نخست وزیران معروف انگلیس - مستبد و حرف نشنو ۹- خرسند - واحد پول کشور آفتاب‌تابان- سازگاری و یکدلی ۱۰- افترا و بهتان - شاید - مرده سربریده - حرف حق جنین‌است ۱۱- شهریت- آدمیزاد - از درختان جنگلی ۱۲- وسیله‌ای در باغبانی و بنائی - پدر عرب - خطی در دایره - سمی خورند وکله‌پا میشوند ۱۳- بچه دزد بینی گلی - قتلش موجب تاثر جهان شد - شهر جاودان - نت منفی ۱٤- مساوات - مایع سوزان ۱۵- هرسال‌در چند شهر برپا میشود و معروف ترین آن در کان است .

حل جدول شماره ۳۶۳۱

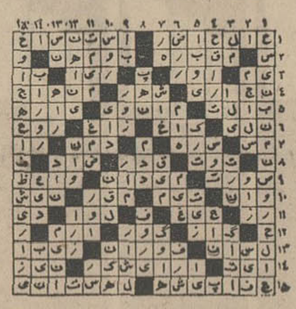

عایدات ومخارج مملکتی در ۱۳۰۸

سال قبل در همین روز

طبق لایحه بودجه کل مملکتی که وزیر مالیه تقدیم مجلس‌نموده عایدات پیش‌بینی شده در سال آتیه ۱۳۰۸ شامل عواید گمرکات . خالصجات انحصار دولتی تریاك. دخانیات . رسومات . عایدات مالیات راه وانحصار قند و شکر . معادن . جنگلها . شیلات و غیره ۲۹٫۵۱۳٫٤۰٤ تومان .

مخارج پیش‌بینی شده مملکت در سال ۱۳۰۸ شامل وزارت‌دربارو کابینه سلطنتی. کابینه ریاست وزراء . مخارج وزارتخانه‌ها واعتبارات متفرقه از جمله اعتبار مخارج محصلین اعزامی باروپا (بمبلغ دویست‌هزار تومان)وپیش‌بینی‌های‌دیگر ۳٤٫۰۱٦٫۹۷۳ تومان .

جمع کل عایدات سالیانه نفت جنوب در آخراسفند ۱۳۰۸ که‌تشکیل ذخیره‌احتیاطی مملکت رامیدهد بحساب‌لیره ۲٫۸۲٦٫۱٤٦ لیره از قرار هر لیره تخمینا ٤۸ قران - ۱۳٫۵٦۵٫۵۰۰ تومان .

آقای وزیرمالیه ضمن‌نطق‌خود درمجلس هنگام تقدیم لایحه جدید افزایش عایدات دخانیات اظهار داشت یکی از اموری که باعث فخر ما است اینست که امروز با پیش بینی عواید جدید ۱۳ میلیون تومان اضافه عایدی بودجه ما خواهد بود وقتی که ممکن باشد یك عایدی تهیه شود که با زندگی عمومی کمتر تماس داشته باشدمثل مالیات بردخانیات چه ضرری دارد . برای این مملکت ۳۳ میلیون تومان بودجه مکفی نیست برای مملکت باید اقلا ٦۰ میلیون بودجه تهیه کرد همیشه نظر اعلیحضرت همایونی این‌بوده‌که امور بطور مروربسوی ترقی پیش برود همینطور هم عمل شده .

قانون جدید مالیات دخانیات

طبق لایحه‌ای که بامضای رئیس الوزراء و وزیر مالیه بمجلس تقدیم‌گردید دخانیات درانحصار دولت قرار می‌گیرد باین ترتیب که‌از تاریخ تصویب حق وارد کردن وصادر کردن و خرید و فروش وتهیه ونگاهداری‌و حمل و نقل اجناس دخانیه و انواع کاغذ سیگار در کلیه مملکت در انحصار دولت خواهد بود و هیچکس بدون‌اجازه موسسه انحصار دولتی دخانیات حق نگاهداری و بکارانداختن ادوات توتون بری را نخواهد داشت وموسسه‌انحصارکلیه ادوات‌موجوده توتون‌بری را خریداری مینماید . برای سرمایه موسسه انحصار دخانیات مجلس شورایملی مبلغ دومیلیون تومان اعتبار به وزارت‌مالیه میدهد و مخارج اداری‌سال‌اول موسسه از صدی ده عواید سالیانه دولت نباید تجاوز نماید .

هنگام طرح لایحه دخانیات در مجلس که تقاضای دو فوریت‌شده بودآقا سیدیعقوب گفت آن مقدمه‌ای که وزیر مالیه راجع به بودجه کل قرائت کردند ما را خوشحال کردند اما نگذاشتند پنج دقیقه طول‌بکشد. این لایحه را قرائت کردند اساسا چون استعمال دخانیات‌مطابق‌حفظ‌الصحه نیست واین مجلس هم با دولت کاملا موافق‌است و لوایح دولت با صدو صد و پنج رای میگذرد خوب است دو شوری باشد و در کمیسیون بیشتر مطالعه شود .

وزیر مالیه جواب داد لایحه بکمیسیون میرود اما برای یك شود و در آنجا توضیح خواهم داد که برای ۲۵ عدد سیگار فقط صد دینار یا یکشاهی عوارض تعلق می‌گیرد واینکه تقاضای‌دو فوریت‌شده‌برای اینست که فاصله زیاد پیدا نشود و عده‌ای در خارج معاملاتی‌برمبنای‌سوء استفاده‌صورت دهند .

نرخ فروش اسعار خارجی

یك لیره انگلیسی ٤۹ قران . صدروپیه بمبئی ۳٦۹ قران . صد روپیه بغداد ۳٦۸ قران . صد فرانك پاریس ۳۹۵ قران ، صد لیر ایطالیائی ۵۲۹قران .صد دولارنیویورك ۱۰۱۰ قران . صد مارك برلن ۲٤۱ قران نرخ فروش طلا در بازار : یك لیره عثمانی ٤۱ قران . یك لیره انگلیسی ٤۵ قران. ده مناتی ۵۵ قران . اشرفی ۱٦٫۷۵۰ قران . پنجهزاری ۸٫۷۵۰ قران . دوهزاری ۳٫٦۵۰ قران .

(نقل از اطلاعات ۱۸ دی ۱۳۰۷)

شاهین سفید

نوشته : احمد احرار

-۲۲٤-

بهادر حتی یك لحظه در داستان مجعول پیشکار تردید نکرد . حتی درخیال او نمی‌گنجید که ممکن است درکار این دوست تازه نیرنگی وجود داشته باشد . بادلی سرشار از امید بدرون زیرزمینی که چون دام برسر راه او قرارگرفته بود قدم نهاد . اما همینکه به‌آخرین پله زیرزمین قدم نهاد ، چندشبح از درون تاریکی برسر او ریخته بطرفةالعین دستها و دهانش را بستند . بهادر مثل‌کسی‌که از خواب سنگینی بیدارگشته باشد تکانی خورد وباچشمان حیرت‌زده و چهره‌ای‌که ازوحشت رنك خودرا باخته بود بدرون تاریکی نظر دوخت . از پیشکار هیچ اثری نبود . اما درفضای نیمه تاریك زیرزمین اشباحی در حرکت بودند .

وحشت بهادر وقتی بنهایت درجه رسید که دریافت درچنگال باطنیان افتاده است . مردان ناشناسی که اورا به‌بند کشیده‌بودند وادارش ساختند بهمه چیز اعتراف کند و سپس در همان زیرزمین فرمان مرگ را برایش خواندند و بمعرض اجرا گذاردند.

باطنیان قزوین بعد از کشتن بهادر، ماموریت او رابرعهده خود گرفته حکمران قزوین را بقتل رساندند و مدتها بعد،الموت از آنچه در قزوین گذشته بود آگاه شد.

✪✱✪

شیرگیر ، تاخت و تاز بیحاصلی را در منطقه رودبار والموت ادامه میداد و طرفی نمی‌بست تاآنکه فراآمدن‌فصل سرما اورا ناگزیر ساخت بقزوین بازگشته زمستان را در آنجا بسر آورد. فصل‌سرما به‌باطنیان فرصت میداد تاخودرا برای نبردهای آینده مهیا کنند و باحمل آذوقه به دژها، تاجائیکه مقدور بود ازخطر گرسنگی بکاهند.

درین فاصله رابطه میان دژها با خارج آسانتر بود و موانع ایام‌محاصره وجود نداشت ، تعداد بیشتری ازفدائیان‌میتوانستند خودرا بشهرهای دور ونزدیك‌رسانده حملات خودرا تشدیدکنند وتاپایان فصل عده‌ای دیگراز دشمنان متنفذباطنیان کاردخورده بخون وخاك غلتیدند .

باتزدیك شدن بهار ، شیرگیر صفوف خودرا منظم میکرد تاجنك را از سرنو آغاز کند.اما سلطان محمد که امیدش‌به پیروزی نظامی در الموت کاهش یافته بود، تصمیم داشت ازراهی دیگر برای منکوب ساختن حسن و یارانش اقدام کند. خاصه اینکه کشتار فدائیان در چندماهه زمستان رعب‌عجیبی‌از آنهابردل سرداران و درباریان او ونیز مفتیان و فقها و روحانیونی که بانفوذ باطنیان مبارزه میکردند انداخته بود و غالب‌آنها از وحشت‌فدائیان روش ملایمت یابیطرفی اختیار کرده بودند.

بدین ملاحظه ،سلطان در صدد برآمد پیش از آنکه‌حملات نظامی خودرا برضد باطنیان ازسر گیرد بیك حمله تبلیغاتی‌دست بزند و هیئتی را از مفتیان و فقهای معروف که در مسائل‌مربوط به آئین باطنی صاحبنظر بودند گرد آورده مامور کردبرای‌مباحثه عازم‌الموت شوند.

سلطان کوشش زیادی بکار برد تا حرکت این کاروان روحانی بالموت باسروصدای زیادهمراه گرددودر سراسرمملکت توجه مردم را جلب کند.

حسن نیز بنوبه خود از چنین مباحثه‌ای استقبال کرد.زیرا او یقین داشت که فقهای باطنیه که در مقام مباحثه ازحریفان‌خود چیره‌دست‌ترند ، شکست نخواهند خورد.

مباحثه میان فقهای دو طرف بیش از یکماه طول کشید، در حالیکه شیرگیر و سپاهیان او پای قلعه ایستاده ناظر مباحثات بودند.

این مبارزه لفظی نیز سودی عایدنکرد و بامراجعت‌کاروان روحانی که سلطان محمد گسیل داشته بود، بار دیگرمحاصره دژها و تاخت وتاز سپاهیان در جلگه‌های الموت ورودبار آغازشد.

پیکان طلا

در صفحه ۹

گم شده

گواهینامه‌اینجانب‌محمدرضا

موقر تبریزی بشماره ۳۲۲٤۱ مفقود گردیده ازیابنده تقاضا میشود به خیابان بوذرجمهری شرقی سرای پایدار یا بتلفن۲٤۲۹۰ مراجعه و مژدگانی دریافت دارد .

۱-۲ آ-۳۱۰۰۵

✪✱✪

مفقود شده

گواهینامه رانندگی ۲ شخصی بنام حسن هادی تهرانی ویك‌قطعه چك بمبلغ نودهزار ریال عهده‌بانك صادرات بوعلی از حساب شماره ۷۷۸ و شماره چك ۲٤۲۳۳۱دروجه حامل سرقت شده از درجه اعتبار ساقط است .

آ- ۳۱۰۲۵

✪✱✪

گواهی موقت لیسانس

اینجانب مسعود پورریاحی گم شده خواهشمند است یابنده به‌دبیرخانه دانشگاه تهران بفرستد مسعود پورریاحی

آ- ۲٤۷۵۱

✪✱✪

ابوالقاسم مقصودی ۱۹ ساله ، قدمتوسط ، مو مشکی اهل‌خوانسار فرزند مرحوم محمد . مادرش‌چهار سال است از وی خبر ندارد‌هرکس اطلاعی از وی دارد خواهشمنداست بنشانی خوانسار بازار دو راه احمد مقصودی خبر دهد .

آ- ۳۱۱۳۱

صاحب عکس فوق آقای قاسم حاجی شریفی‌که دچاراختلال‌حواس میباشد از صبح روز پنجشنبه از منزل خارج و تاکنون مراجعت ننموده است اشخاص محترمیکه او را می‌بینند به تلفن شماره ۲۷۳٤۵ اطلاع یا به نشانی میدان شاهپور انتهای بازارچه قوام‌الدوله کوچه‌کلیسای ارامنه کوچه‌رخشان پلاك ۱ راهنمائی فرمایند

✪✱✪

چکهای‌شماره٤٦٫۱۱٫۲۲-۷۲۶۹٤٤ صادرات مختاری بمبلغ پنجاه وسه هزار ریال و۷۲۶۹٤۵-۳٫۱۲٫٤٦ بمبلغ ۵۳۰۰۰ ریال و ۷۳۵۹۸۸ - ۱۰٫۱۱٫٤٦ بمبلغ ۱۰٦۰۰ ریال‌و ۷۳۵۹۷۳-۳۰٫۱۰٫٤٦بمبلغ۱۵۰۰۰ ریال تماما از حساب شماره ۱۸۲ بانك صادرات مختاری بنام آقایان محمد برنده و محمد رضوان‌رومقدم و یك قطعه چك بمبلغ هشتهزار ریال بانك بازرگانی شرکت نفت‌از حساب آقای مرتضی محسنین نزد اینجانب مرتضی بنایان بوده بسرقت رفته‌واز درجه اعتبار ساقط است.

۱-۲ آ-۳۰۸۵۱

استخدام

دکتر داروساز یا مجاز

برای تهران نیازمندیم تلفن۷۰۵٦٦ یا۷٦۰۷٤۲

۱-۵ آ-۳۰۷۹۹

✪✱✪

برای مدیریت داخلی هتل

بزرگی در شهرستان یکنفر که بامور حسابداری‌-رستوران‌و زبان‌انگلیسی آشنائی‌کامل‌داشته باشد مورداحتیاج است .

خواهشمند است فقط واجدین شرایط وسیله تلفن ٤۳۵۲۱ با آقای روبن‌عیسی خانیان تماس بگیرند .

۱-۲ آ-۳۰۰٤۳

✪✱✪

آگهی استخدام

جهت تست‌نام تلفن ۷٦۵٦۸۸

۱-۳۰ آ-۳۳۲۸

✪✱✪

کارگر -سرکارگر - متخصص ومهندس باسابقه برای کار و اداره ماشین‌آلات سردخانه و حفاظت‌و بسته‌بندی مواد غذائی طرف حاجت است از ساعت۸الی ۱٦½ به تلفن‌های ٤- ۹۰۱۸۳ مراجعه گردد

۱-۳ ۱-٤۸۸۵٦

✪✱✪

یکی ازموسسات فرهنگی

بین‌المللی جهت تکمیل کادرخود بتعدادی جوان تحصیلکرده دختر و پسر احتیاج دارد واجدین شرائط روزهای دوشنبه ۱۸ وسه‌شنبه ۱۹و چهارشنبه ۲۰ دیماه بین ساعت ۱ تا ۳ بعدازظهر بساختمان آلومینیوم طبقه ٤ اطلاعات مراجعه نمایند.

۱-۳ آ-٤۹۱٦٤

✪✱✪

به‌بانوئی آرایشگر نیازمندیم تلفن ٦۲٤۰٤۰

۱-۲ آ-۲۰۸۰۵

✪✱✪

برای استخدام به آدرس

ذیل مراجعه کنند نشانی لاله‌زارنو ساختمان البرز شماره ۳

۱-٦ ۳ آ-۳۳۰۷

آگهی استخدام

سازمان چاپ و انتشارات برای تکمیل کادر خود در شهرستان گرگان‌مایل‌باستخدام ثابت‌واجدین صلاحیت زیر است.

جوانی بااستعداد و خوش ذوق‌با آشنائی کامل به طرز تنظیم خبر- رپرتاژو غلط‌گیری با داشتن‌سابقه خدمت مطبوعاتی.

حروفچین ورزیده‌ای که به صفحه‌- بندی‌هم آشنا باشد.

کارگر ماشین چاپ .

صحاف .

ضمنا یك نفر بانوی باسواد که ماشین نویسی هم بداند برای سرپرستی تنظیف مورد احتیاج‌است وعلاوه برحقوق‌از مزایای همسکن‌و غذا . هم استفاده خواهد کرد.

از داوطلبان واجد شرایط‌خواهشمند است به‌دفتر سازمان چاپ‌وانتشارات در گرگان‌روبروی پارك شهر مراجعه ویا باارسال مشخصات کامل‌وتعیین نشانی واضح خود مکاتبه فرمایند.

سازمان چاپ و انتشارات

✪✱✪

آگهی استخدام راننده

چند نفر راننده برای‌اتومبیل‌سواری ووانت‌شخصی‌باشرائط ذیل‌استخدام میشود.

۱- حداقل سن ٤۰ سال

۲- دارای پایه دوهمگانی یا دو شخصی باسابقه حداقل ۵سال رانندگی مدام

۳- تعهد حداقل سه سال خدمت

٤- تضمین کافی بمنظور حسن انجام کار

۵- حقوق شروع‌خدمت چهارهزار وپانصد ریال

٦- نداشتن هیچ گونه سوابق سیاسی مضره و داشتن برگ عدم سوءپیشینه

۷- متقاضیان تقاضای خود رابا یك قطعه عکس و آدرس دقیق‌به صندوق پستی ۱٤۱٦ ارسال دارند.

۱-۲ ٤۹۰۵۲

آگهی استخدام

شرکت سهامی خوراك برای‌کار در تهران احتیاج به‌چند نفرفروشنده جوان دارد داشتن برگ‌معافی یاخاتمه خدمت و تضمین ضروریست متمنی است درخواستهای خود را باذکر مشخصات ویك‌قطعه‌عکس به‌صندوق پستی ۷۰۳ تهران ارسال‌و روی‌پاکت مرقوم فرمائید مربوط به قسمت ۱

۱-۲ آ-٤۹۱٦۸

✪✪✪

Wanted a male or female Shorthand secretary with Good English knowledge Please call personnel department Telephone 90301" A—48232 6—1

✪✱✪

آگهی استخدام منشی

یك شرکت بزرك احتیاج به‌یك منشی دوشیزه یا بانوی جوان که دارای حداقل دیپلم متوسط باشد برای تمام وقت (صبح‌و عصر) دارد‌که از عهده ماشین‌نویسی فارسی و سکرتری برآید متقاضیان تقاضای خودرا به ضمیمه یك قطعه عکس‌با آدرس دقیق بصندوق پستی شماره ۲۰۵۳ ارسال دارند.

حقوق شروع خدمت ٤۵۰۰ریال

۱-۲ آ-٤۹۰۸٤

✪✱✪

بیك حسابدار ورزیده

که دفترداری دوبل بداند وحداقل سه‌سال سابقه خدمت داشته باشد برای تمام وقت صبح وعصر استخدام میشود.

شرائط استخدام . باید دارای تضمین کافی و حقوق شروع‌خدمت پنجهزار ریال خواهد بود.

تقاضای خودرا به تهران صندوق پستی ۱٤۱٦ بایك‌قطعه عکس‌وآدرس دقیق ارسال دارند.

۱-۲ ٤۹۰٦۸

آگهی استخدام

شرکت سهامی ریسندگی و بافندگی فخر ایران برای مدیریت کودکستان نوبنیاد کارخانجات‌خود واقع در هشتادکیلو متری جاده تهران - قزوین بیکنفر بانو که سابقه اداره‌کودکستان داشته‌باشد نیازمند است .

داوطلبینی‌که در حدود ۳۵ سال داشته باشند میتوانند بتلفن‌شماره ٦۱۱۹۱۳ مراجعه نمایند .

۱-۲ آ- ۳۱۰۷۱

✪✪✪

استخدام

یك نفر خیاط برش‌کار -ممتاز یا درجه یك مرد یا زن برای‌لباس های زنانه استخدام‌میشود داوطلبان باذکر مشخصات وسابقه‌کارومیزان حقوق باصندوق پستی شماره۳۳٦٤ مکاتبه نمایند .

۱-۲ آ- ۴۹۲۰٤

✪✪✪

سوهانکار

شرکت سهامی ریسندگی و بافندگی فخر ایران برای تکمیل کادر فنی کارخانجات خود واقع در هشتاد کیلو متری جاده تهران - قزوین بچندنفر سوهانکار باسواد که دفترچه خاتمه خدمت یا معافی دائم داشته باشند نیازمند است .

داوطلبین میتوانندباداره‌کارگزینی شرکت واقع در خیابان حافظ ساختمان بانك‌کار طبقه ۱۹مراجعه نمایند .

۱-۲ آ- ۳۱۰۷۱

✪✪✪

نقشه کش درجه ۱

دیپلمه و معاف از خدمت نظام استخدام میشود . حتما میزان‌حقوق وآدرس کامل خودرا به ضمیمه‌یك برگ رونوشت شناسنامه و عکس‌به صندوق پستی ۱۹۸۹ فرستید .

۱-۲ آ- ۳۱۱۲۹

دیپلمه فنی

چندنفر فنی فارغ‌التحصیل از هنرستان در رشته های برق - ساختمان و هنرهای زیبا (نقاشی) که بدون موانع قانونی استخدامی باشند دریك شرکت معظم صنعتی وتولیدی بطور تمام وقت استخدام میشوند داوطلبان نشانی مشخصات کامل خودرا بایك قطعه عکس به صندوق‌پستی ۲۰٤٤ تهران-ارسال فرمایند .

آ- ٤۹۱۸۰

✪✱✪

بیکنفرکه بامور گمرکی

آشنائی کامل داشته باشد با داشتن ضامن معتبر و معافیت‌نظام وظیفه نیازمند است کسانیکه‌بزبان انگلیسی آشنائی‌کامل داشته‌باشند حق‌تقدم خواهند داشت . واجدین شرائط به نشانی خیابان بهارشماره ۱۳۳ شرکت سهامی ترانلومراجعه نمایند .

آ- ۳۱۰۳۳

✪✱✪

مدیره کودکستان

شرکت سهامی ریسندگی و بافندگی فخر ایران برای مدیریت کودکستان نوبنیاد کارخانجات‌خود واقع در هشتادکیلو متری جاده تهران - قزوین بچندنفر سوهانکار باسواد که دفترچه خاتمه خدمت یا معافی دائم داشته باشند نیازمند است .

داوطلبین میتوانندباداره‌کارگزینی شرکت واقع در خیابان حافظ ساختمان بانك‌کار طبقه ۱۹مراجعه نمایند .

۱-۲ آ- ۳۱۰۷۱

✪✱✪

نقشه کش درجه ۱

دیپلمه و معاف از خدمت نظام استخدام میشود . حتما میزان‌حقوق وآدرس کامل خودرا به تهران صندوق پستی ۱٤۱٦ بایك‌قطعه عکس‌وآدرس دقیق ارسال دارند.

۱-۲ ٤۹۰٦۸

استخدام فروسنده

یکی‌از کارخانجات صنعتی‌کفش ماشینی فروشنده فعال با مشخصات وشرایط ذیل برای شهرستانهای تبریز -اصفهان -شیراز -کرمان- کرمانشاهان - مشهد - خرمشهر اهواز - استخدام مینماید .

۱- سن ۲۵ سال الی ۳۵ سال

۲- سابقه فروشندگی حداقل ۵ سال

۳- تحصیلات حداقل سیکل اول

٤- متدین بدین اسلام

۵- نداشتن سوء پیشینه

٦- تضمین معتبر

۷- برك خاتمه خدمت سربازی یا برك معافیت دائم

داوطلبان میتوانند تقاضای خود را با ذکر شهرستان مورد علاقه و آدرس کامل بضمیمه یك قطعه عکس ٤ × ٦ بصندوق پستی‌شماره ۱۱۲۳ تهران ارسال دارند .

آ- ۳۱۰٦۳

۱-۲

✪✪✪

پرستاربچه برای آلمان

بانوئی با حداکثر ۳۵ سال سن برای پرستاری کودك با حقوق مکفی استخدام میشود داوطلبان به میدان کاخ اول خیابان ابتهاج شماره ۵ منزل آقای عباس اخوان روزسه‌شنبه از ساعت ۸ صبح تا ۹ بعداز ظهر مراجعه فرمایند .

آ- ٤۹۲۵۰

✪✱✪

یك نفر دیپلمه رنگرزی و یك نفر راننده پایه یك برای کار و سکونت دائم در بروجرد استخدام میشود واجدین شرایط با در دست داشتن مدرك به شرکت سهامی صنعتی قند لرستان دروازه دولت ساختمان فیات طبقه چهارم مراجعه فرمایند

آ- ٤۸۹۱۰

✪✪✪

بچندنفر دوشیزه جهت

بازی و همکاری در فتورمان نیازمندیم بعداز ظهر ها بالاتر از سینما ادئون کوی یاسمی ساختمان پارس طبقه سوم

۱-۳ آ- ۳۰۹۹۹

✪✪✪

یکنفر مترجم مرد

که از عهده مکاتبات تجارتی به انگلیسی و ماشین نویسی لاتین بخوبی برآید برای بعداز ظهر ها نیازمندیم داوطلبین شرایط و مشخصات خودشان را به صندوق پستی ۹۳۰ ارسال دارند .

آ- ۳۱۱۰۳

✪✱✪

گیسوی پریان

برای تعلیم انواع گیسو های مصنوعی‌هنر جو میپذیرد دروازه دولت -نبش روزولت - ساختمان‌جم

✪✪✪

متخصصین امورفنی‌وصنعتی

شمارا تامین مینماید تلفن ۳۱۸٦۹

بعده‌ای نقشه‌کش دکوریست - تکنسین راه وساختمان و برق - فورمن - جوشکار - راننده -آشپز پیشخدمت - گلکار زن و مرد نیازمندیم نشانی - روزولت اول چهل متری ایرانشهر ساختمان سرامیك‌کار موسسه فنی مافا

آ- ۳۱۰۲۱

✪✱✪

یك نفر راننده پایه دوم‌همگانی برای تمام روز استخدام میشود کسانیکه درامور فنی و برق‌سابقه داشته باشند حق تقدم دارند.تلفن ۳٤٦۰۵ مراجعه نمایند

۱-۲ آ- ٤۹۳٤۸

✪✱✪

کارخانه کانادرای چند نفر فروشنده‌مرد باشرایط زیراستخدام می‌کند .

۱-دارای‌سابقه‌فروش(ویزیتوری) باشند

۲- ارائه برك خاتمه خدمت یا معافی دائم

۳- دارا بودن گواهی نامه ششم متوسطه .

٤- معرفی ضامن معتبر

۵- حداقل سن ۲۵ و حداکثر ۳۵ سال

واجدین شرایط روز ها بین ساعت ۹ الی ۱۲ به جنوب‌فرودگاه مهرآباد کارخانه‌کانادرای‌مراجعه نمایند .

۱-۲ آ-۴۹۳۲۸

✪✱✪

استخدام کارمند

بیمارستان اعصاب مهرگان به تعدادی کارمند (آشپز - خادم - خادمه - انباردار و کمك آشپز) احتیاج دارد علاقمندان بتلفن ٦۲۰۱۳۰ و یا به بیمارستان‌خیابان پهلوی بالای جنگل ساعی شماره ۹٦۱ مراجعه نمایند .

آ- ۳۱۰۰۳

جویای کار

جوانی ویزیتورکه سابقه کار و معرفی‌درلوازم دکوراسیون‌ساختمان داشته باشد استخدام میشود به راهنمای شماره ٤۰۱ مراجعه شود

آ- ۳۱۰۵۹

✪✱✪

مترجم باتجربه

هفته سه روز آماده ترجمه به زبانهای انگلیسی - فرانسه و ماشین نویسی لاتین می باشد .

تلفن ٦۳۰۸۸۰

آ- ۳۱۰۱۱

✪✱✪

جوانی راننده باگواهی نامه ۲ شخصی و تحصیلات پنجم ریاضی و داشتن ضامن معتبر وآشنا بزبان انگلیسی آماده کار میباشد . از ساعت ٤ تا ۷ به تلفن ٦۲٦۵۳٤ مراجعه نمایند .

آ- ۱-۲ آ- ۳۰۹۹۷

راننده پایه دو شخصی جویای کار است تلفن ۵۵۱۳٤ از ساعت ۸ تا ۲۰ تقی

آ- ۳۱۰٤۱

✪✱✪

حسابدار جوان باتجربه

جویای کار است ۳۵۰٤۰

۱-۵ آ- ۳۳۳۵

✪✱✪

جوانی با سواد و خدمت‌کرده جویای کار میباشد لطفا براهنمای شماره ۳۹۹روزنامه اطلاعات‌مراجعه فرمائید

آ- ۳۰٦۹۱

✪✱✪

جوانی دیپلمه فعال

باگواهی رانندگی و معافی‌دائم وارد بامور فروشندگی برای کار آماده است براهنمای شماره ٤۰۰ روزنامه اطلاعات مراجعه شود .

آ- ۳۱۰۵۵

کلاس تکنیسین برق

دوره جدید کلاس تکنیسین‌برق فشار قوی از ۲۵ دیماه در کاخ دانش تشکیل میشود . مدرن‌ترین لابراتوار الکتریك و الکترونیك در اختیار شاگردان‌قرار میگیرد .یك بلیط دوسره تهران شیراز با هواپیمای جت بوئینك۷۲۷ ازطرف هواپیمائی ملی ایران(هما) به‌یکنفر از فارغ‌التحصیلان داده میشود . قبلا نامنویسی کنید .

کاخ دانش

خیابان نادری . پاساژ معتمد . خیابان فرانسه . کوچه مرجان .

انتقاد

دکتر حسن صدر حاج سیدجوادی

ازشور... تابی نمک

یکی از روزنامه های فکاهی چند سال قبل زمانی که حتی مینی‌ژوپ هم مد نشده بود کاریکاتوری چاپ کرده بود . عنوان آن درست بخاطرم نیست ولی گویا از منهای بی نهایت تاباضافه‌بینهایت و یا دیروز وامروز بود !

دریك‌طرف کاریکاتور زنی باروبنده درچادر سیاه پیچیده شده و در طرف دیگر زنی‌عریان درمایوی‌دوتکه بچشم میخورد .

هرچه بود کاریکاتور جالبی بود آنچنانکه غالبا بهر مناسبتی درخاطر من تداعی میشود .

بدبختی‌جامعه زنان ما درحرمسرا ها و محدودیت های بیشمار و توانفرسادرگذشته داستانی تاثرانگیز وملال‌آوراست . این دوران پر ملال اکنون سپری شده و گذشت زمان واقعیت های رنج‌آور زندگی زنان را درحرمسرا و زندانهای‌سیاه بصورت افسانه درآورده است .

زمان دیگر با مقتضیات و شرایط دیگر آغاز شده و دوران پرشکوه و جلال تساوی و برابری بنیاد گردیده‌و این تساوی حتی اگربرابری برای رنج ومحنت وعدم‌برخورداری از نعمات نیز باشد مطلوب وشیرین است .

اما اگر شرایط برابری و تساوی را درك نکنیم واگر بمفهوم آزادی و برابری توجه ننمائیم ، اگر برای این برابری قوانین و مقرراتی نا هماهنك با نوامیس و سنت های کهن اخلاقی و اجتماعی بخواهیم و اگر با توقعات خود نظام خانواده را درهم ریزیم و بالاخره اگرباصل نظام خانواده برمبنای پدرشاهی یعنی ریاست مرد برخانواده خللی وارد سازیم‌وبالاخره اگر بخواهیم‌ازشوری شور به‌بی‌نمکی برویم اساس‌آزادی‌و تساوی واقعی را دگرگون ساخته‌ایم.

آزادی‌وتساوی نبایدبنیان‌خانواده را متزلزل سازد و باساس لطف و محبت و صمیمیت زن و مرد در محیط خانواده خدشه وارد نماید . برعکس آزادی و تساوی در حدود قدرت‌جسمی و ارزشهای مختلف‌باید باین محبت و صمیمیت بیافزاید و بنیان‌خانواده‌ها را محکم تر واستوار تر سازد .

همانطور که هر سازمان و هر اداره مدیر مسئولی دارد تردیدی نیست‌که‌هرخانواده‌نیز بایدسرپرست و مسئولی داشته باشد . زیرا بر یك واحد دو نفر نمیتوانند ریاست‌کنند. البته در اداره یك خانواده تشریك مساعی زن و شوهر لازم است ولی مواردی‌پیش میآید که مسئولیت‌باید مشخص‌باشد .

من تصور میکنم اگر قرار باشد بین زن یا شوهر یکی را برپاست خانواده برگزینیم صلاح در آن باشد که‌این‌مسئولیت را بعهده مردواگذار کنیم . پس آزادی و تساوی را بادر نظر گرفتن این نکته و بسیاری از نکته‌های دیگر محترم بشماریم.

اکنون‌مسئله گذرنامه مطرح است. برخی از خانمها معتقدند مسافرت‌زن بخارج از کشور لزومی ندارد با اجازه شوهر باشد و من معتقدم‌این کسب اجازه با قبول ریاست مرد برخانواده لازم است .

گرچه من برای ریاست خانواده برخلاف‌بسیاری از ریاست ها ارزش قائل هستم ولی این سخن را برای حفظ آقائی و ریاست خود نمیگویم. حفظ این قانون برای استحکام‌بنیان خانواده‌ها لازم است و من یقین دارم درصورت پیش‌کشیدن مطالبی از این قبیل و برخورد باثرات آن مرد را از تشکیل خانواده و ترتیب کانون خانوادگی دلسرد و مایوس میسازد و اقبال جوانان را نسبت بازدواج و زناشوئی کاهش میدهد .

تساوی و برابری و تفویض حقوق اجتماعی بزنان باید مسئولیت زن‌را زیاد تر نماید و باری از دوش مرد بردارد . اگر این تساوی برعکس‌زن را مدعی مرد سازد و در مقابل او قرار دهد شکی نیست که در تشکیل خانواده و بنیان آن رخوت و سستی حاصل خواهد شد .

عکس روز

-لطفا یکنفر محض رضای خدااز این بابا که شلاق بدست برروی بارها نشسته بپرسد :
این یابو چند اسب قدرت دارد ؟

تصمیم وجبی

روزیکه قیمت بنزین وجبی بالا رفت ،مردم‌ایران از این‌تصمیم بسیار ناراحت شدند . در آن روز ها افراد علاقمند باین مردم ومملکت به مسئولان خبردادند که نبض جامعه از این تصمیم خیلی تند میزند و آنها نیز کار واقع بینانه‌ای کرده و قیمت بنزین را بحالت اول بر گرداندند .

این تصمیم دولت در آنروز بعلت عدم توجه بروحیات‌مردم و خصوصیات جامعه اتخاذشده بود ، شاید فکر میکردند که بسیاری از کارها را میشودبر کنار از نظر مردم انجام دادو وقتی مردم در برابر عمل انجام شده قرارگرفتندسکوت‌میکنند و حرفی نمیتوانند بزنند .

گذشت زمان باطل بودن این نظر را نشان داد ومعلوم شد که نه در ایران بلکه در هیچ کجای جهان عکس‌العمل مردم را در مورد کلیه اقدامات دولت ها نمیشود نادیده گرفت وهر کسی جز این فکر کند زمان اورا وادار به تجدیدنظر میکند و آخر سرناچاد میشود که همراه وهمگام توده مردم فکر کند واقدامات خود را در قالب کارها براساس‌همین‌نظر مبتنی سازد .

آئین‌نامه تشدید مجازات رانندگان وعابران متخلف که دو روز پیش متن آن درروزنامه منتشر شد بوسیله افرادی که آشنا بروحیات‌جامعه مانیستند تدوین شده وبنظر میرسد که ازنظر روانی وجامعه شناسی‌این آئین‌نامه مورد توجه قرار نگرفته است .

تنظیم کنندگان آئین‌نامه‌به فلسفه مجازات توجه نکرده و این فلسفه راکه‌غرض ازاجرای مجازات دردمورد فرد متخلف فقط اصلاح حال مجرم است مرعی نداشته‌اند . در تنظیم آئین‌نامه به عکس‌العمل افراد اعم‌از عابر پیاده ورانندە خلاف کار در برابر مقررات تازه توجهی نشده و مسئولان این نکته راکه تنها با مجازات نمیشود روحیه جامعه را نسبت بکار مشخص تغییر داد بکلی از نظر دور داشته‌اند .

این نکته بسیار جالب و آموزنده است که اداره پلیس راهنمائی در مدت یکسال گذشته ضمن دریافت یازده میلیون تومان جریمه از مردم نتوانسته است قدمی در راه توجه دادن مردم به رعایت مقررات بردارد و با این حال تدوین کنندگان آئین‌نامه بی آنکه باین مسئله مهم توجه کرده ودرصدد کشف علت‌این کار برآیند آئین‌نامه‌ای راکه متن آن منطبق برمتون آئین‌نامه های قبلی ولی مجازات آن چند برابرشدیدتر است‌تدوین وبعنوان راه‌حل تازه ارائه کرده‌اند .

شریف ـ مشگین

راه حل برای پنبه‌چیست؟

گرانی پنبه مدتی است که موجب گرفتاری‌و کشمکش‌بین صادر کنندگان و صاحبان کارخانه‌های نساجی شده‌است. در مقاله روز پنجشنبه پیشنهاد کارخانه داران اصفهان‌را غیر اصولی و مضر بحال بخش خصوصی دانستیم اما این امر به آن معنی نیست که برای‌این مشکل راه حلی وجود ندارد و یا راه‌حلی عنوان نشود . بنظر من : باید ضمن آنکه تعهدات صادر کنندگان‌را محترم‌دانست اقدامی‌برای‌تعدیل‌دراین‌تعهدات بعمل آورد . طرف های صادر کنندگان از کشورهای اروپای غربی و شرقی میباشند . در مورد اروپای غربی از آنجائی که خریداران همه‌تجاریا کارخانه‌داران می باشند ، تعدیل مدتی طول خواهد کشید و موفقیت در آنهم کم خواهد بود ، امادر اروپای شرقی طرف ها دولت های متبوعه می‌باشند و میزان تعدیل در مقابل‌جمع خریدآنها از کشور های مختلف جهان چندان زیاد نیست . لذا میتوان از آنها تقاضا کرد که مقداری از پنبه های خریداری شده‌خود را چند ماه دیر تریعنی دراوایل محصول‌سال‌آینده دریافت‌دارند دراین مورد اقدام وزارت اقتصاد کمك موثری است و مطمئنا موافقت این کشور ها جلب خواهد شد .

آنطوری که‌خود صادر کنندگان مدعی‌اند جمع پنبه صادراتی بین ۷۰ تا ۸۰ هزار تن است که قسمتی از آن صادرشده وقریب ۳۵ تا۴۰هزارتن دیگرباقیمانده است که باید صادر شود .سهم اروپای‌شرقی‌ازاینقسمت درحدود ۲۰ هزار تن میباشد . کهاگر تعدیلی انجام گیرد در همین قسمت خواهد بود . در حقیقت این مقدار پنبه برای تامین احتیاجات کارخانه داران در کشور باقی خواهد ماند .

در اینجا یك نکته‌باید تذکر داده شود و آن اینست که‌این تقلیل‌احتمالا در قیمت پنبه‌اثر نگذارد ، بهمین علت کارخانه‌داران نباید منتظر تقلیل قیمت شوند و پول صاحبان‌پنبه بشکل جنس درانبار بنفع آنها راکدبماند، بلکه کارخانه‌داران هم باید مثل صادر کنندگان برخلاف رویه قبلی خود اقدام فوری بخرید نمایند . تا باز فردا تجار صاحب پنبه مدعی سوم نگردند وادعا کنند که‌چرا این دعوا را بحساب ما و ضرر مافیصله دادید. واگر فردا این حرف زده شود ازهم‌اکنون‌باید گفت حق با آنها است .

علی باستانی

هفت مطلب از هفت بیننده

دختران پلیس

این روز ها در خیابان ها ، برسر چهارراهها، دختران پلیس اداره عبور و مرور را بعهده دارند. دریکی دو پاسگاه پلیس هم دختر ها مستقرشده‌اند اما ما فقط شاهد فعالیت تعداد قلیلی از دختران پلیس شهر تهران هستیم چه گروه کثیری ازاین دختران در زندان زنان مشغول فعالیت شده‌اند و جمعی در ادارات شهربانی بکار اشتغال دارند ولی آنچه مسلم است خدمت در زندان برای دختری تحصیل کرده و آزاد ، کار ساده و آسانی نیست. سروکله زدن با جانیان ، افراد خطرناك و معتادکار دلخواهی برای یك دختر خانم‌نمیتواند باشدو بدون تردید آن گروه از دختران‌پلیس وظیفه‌ای مشکلتر بعهده گرفته‌اند والبته بادوره مخصوصی که گذرانده‌اند توانائی انجام این وظائف را دارند .

در بعضی از کشور های خارجی از این خانم های پلیس برای کنترل وضع عبورومرور وراهنمائی رانندگان استفاده میکنند .

در آلمان خانم های پلیس دوبدو درخیابان حرکت میکنند و قبض‌های جریمه‌و اخطار دراختیار آنهاست و بمجرد اینکه راننده‌ای خلاف بکند ویا درجای ممنوعی توقف نماید به او تذکر میدهند و یا در ماشین های پلیس‌در شهر میگردندو جهانگرد گمشده‌ای را براهش هدایت میکنند و این بهترین نحوه فعالیت یك زن پلیس در اداره راهنمائی و رانندگی است ، باید به این دختر خانم های پلیس ماهم که بادیدن دوره مخصوص آمادگی انجام وظائف سنگین تری را غیر از راهنمائی یك عابر پیاده دارند چنین کارهائی را محول کرد . باید از آنها در اداره عبورو مرور تهران بیشتر کمك خواست .

مردم اگر یکی دو روز این‌وضع برایشان‌تازه باشد پس‌از مدتی عادی میشود و چشم ها به‌این صحنه هم مثل سایر صحنه ها عادت خواهد کرد و همانطور که از یك آقای پلیس اطاعت میکنند از دختر خانم پلیس هم فرمانبرداری خواهند کرد باید بمردم نشان داد که زنان و مردان جامعه قادرند دوش بدوش هم درنوسازی و اداره اجتماع یار هم باشند !

سیما دبیرآشتیانی

منبع جدید

دکتر برنارد اروپائی‌الاصل افریقائی با پیوند دو قلب آدم مرده در بدن دو انسان بیمار در شهرکیپ‌تاون‌نه‌تنهافصل‌تازه‌ای در تاریخ جراحی گشود ،بلکه کمك بسیار بزرگی به علوم و دانشمندان نمود .

این کمك که خدمت بزرگی به جامعه انسانی‌محسوب میشود باقرارگرفتن گزارش های کار برنارد در «صدر» اخبار جهان، پس‌از دهها سال توجه مردم را از میدان های جنك و میز های کنفرانس های سیاسی وفعالیت سیاست پیشه ها و شنیدن نطق های حساب شده سیاستمداران باز گرفت ومتوجه علم و دانش کرد و برای روزنامه نگاران که بهرطرف عنایت کنند توجه و افکارمردم نیزبهمان‌سوگرایش میابد با اصطلاح«منبع» جدیدی پیدا شد که تقریبا از آغازجنك جهانی‌اول فراموش شده‌بود.در چهارهفته اخیر خبرنگاران در سراسرجهان از تماسهای‌خودبا رجال‌سیاسی‌و شرکت‌دراینقبیل مجالس و محافل کاستند وبر مراجعات خود به محافل علمی، اطاق های عمل جراحان ، آزمایشگاه های دانشگاه ها و نشستن در کلاس درس‌استادان افزودند ، بطوری که در این مدت صد ها گزارش علمی که تا آن تاریخ کسی از آنها خبر نداشت انتشار یافت

بعقیده نگارنده درایران نیز وزارت علوم باید فورادست بکار شود وسائل تشویق و تحقیق محققان و دانشمندان را ازهرلحاظ فراهم سازد و حتی ازاین پس اسم گذاری خیابان ها ، بیمارستان ها و مدارس و .... دراختیار این وزارتخانه قرار گیرد تا نام دانشمندان ، محققان و جراحان معاصر را بمنظور قدردانی‌و تشویق‌برروی آنها بگذارد و از طرفی وسائل انتشار و تحقیقات‌آنها را فراهم نماید . نوشیروان کیهانی‌زاده

هشدار

درکنفرانس سالانه سازمان پلیس بین‌المللی که چندی پیش در ژاپن تشکیل شد دبیر کل این سازمان اعلام کرد که جرائم جوانان در تمام‌کشور ها روزبروز زیاد تر میگردد . باید توجه داشت‌که امروز مسائل و مشکلات مربوط به نسل جوان در تمام دنیا مخصوصا در کشور های پیشرفته ذهن جامعه شناسان و مسئولین سازمان های تربیتی و آموزشی را بخود مشغول داشته است . نسلی که بهیچ‌چیز اعتقاد ندارد و بتمام مقررات و موازین قانونی و اجتماعی بسهولت پشت‌پا میزند. بااستعمال انواع مواد مخدره ، پوشیدن لباس های عجیب و غریب ، موهای ژولیده وبی‌قیدی صرف ، هرگونه وابستگی خود را بگذشتگان و آداب و رسوم و قرارداد های اجتماعی بریده است .

بدون شك این وضع نابسامان زائیده‌زندگی ماشینی و تحولات مربوط به آن و فواصل زیاد طبقاتی است . چه انسان رفته‌رفته مقهور پیشرفت‌ها و مصنوعات خود شده و تلاش همگان بیشتر صرف امور مادی و دسترسی بانواع وسائل ماشینی می گردد . درنتیجه ارزش های معنوی و اخلاقی بکلی فراموش میشوند و نسل تازه‌تکیه‌گاه های معنوی گذشته را از مذهب گرفته تا سنت های اخلاقی و عاطفی ازدست میدهد و متاسفانه چیزی نیز جانشین آنها نمیشود . این است که بیشتر جنایات وکار های خلاف و خودکشی ها وسیله جوانان انجام‌می گیرد و جرائم آنان روز بروز افزایش میابد واین امر بحق جای نگرانی دارد . بهرحال آنچه دبیر کل سازمان پلیس بین‌المللی دراین باره عنوان کرده ازهرحیث قابل تعمق‌بوده وهشداری است که‌مقامات مسئول در مملکت ما نیز باید بیشتر در جریان وضع زندگی و ابتلائات نسل جوان باشند و با گسترش تعلیم و تربیت صحیح و حفظ و احترام سنت های اصیل ملی‌از غرب زدگی‌وهرز رفتن‌نیروی انسانی آنان جلوگیری نمایند .

محمد ـ فربد

۳۰۰۱۰

ازساعت ۶تا۷ بعدازظهر نظریات شمارامنعکس‌میکنند

* اضافه

من یکی‌ازساکنین کوی بانك بیمه بازرگانان هستم دو سال پیش از شرکت تلفن تقاضای تلفن کردم حق اشتراك را هم تماما پرداختم حالا که کابل تلفن تا اینجاآمده شرکت تلفن می‌گوید علاوه بر آن پولی که قبلا داده‌اید باید دو هزار و هشتصد تومان دیگر هم بدهید تا تلفن شما را نصب کنیم تازه ماهی پنجاه تومان هم باید اضافه آبونمان بدهیم .

امان الله ـ خرابی

امروزوفردا

من از طرف چهارده نفر از کارگران بیمارستان مسلولین شاه‌آباد تلفن می کنم الان در حدود چهار سال است که بمایکشاهی حقوق‌نداده‌اند هر وقت هم‌مراجعه می کنیم‌امروز و فردا می کنند .

کارگربی‌مزد

پول‌سوخت

کلاس سوم (آ) دبیرستان دخترانه آذر در یك زیرزمین نمناك خیلی سرد قرار گرفته بخاری آنهم چون دود می کند اصلا نمیشود روشن کرد جای تعجب اینجاست که اول سال کلی هم از ما پول سوخت گرفته‌اند .

آ ـ ل

* کمی تجدیدنظر

از شرکت واحد تقاضا دارم بکمك دانندە خط۲۴۷ اتوبوس شماره ۲۷۵تذکر دهد تا در طرز رفتار خود با مسافرین یك کمی تجدید نظر کند چون وضع فعلی او تمام مسافرین را ناراحت کرده است البته با ذکراین موضوع که وی در تاریخ ۴۶ر۱۰ر۱۶ بعد از ظهر کار بوده است

بهنام

جرائد : آقای دکتر شریفی معاون وزارت آموزش وپرورش ازمردم خواست اشیاء قدیمی خودرا دراختیار موزه‌ها قرار دهند تا بنام خودآنها نگاهداری شود !

پاسخ بنامه های مردم

برقراری شبکه

شرکت برق منطقه‌ای تهران‌در پاسخ شرح مندرج‌درشماره۱۲۴۴۵ درباره برق شوش اشعار داشته است که این شرکت درحال حاضر مشغول برقراری شبکه و نصب تاسیسات درکلیه مناطقی می‌باشد که‌شرکت‌های اختصاصی دارای شبکه مشترك هستند و در آتیه بسیار نزدیك اقدام به‌پذیرش کلیه مشترکین برق شوش نیز خواهد نمود .

کاریر ایلام

درمورد‌شکایت از وضع ارتباطی کاریر ایلام مندرج‌درشماره۱۲۴۶۲ آقای علی‌اکبر سرکش رئیس‌اداره اطلاعات‌مطبوعات وزارت پست و تلگراف و تلفن اعلام داشته‌است که پس از نصب دستگاه‌دوازده کانالی تهران‌ـ کرمانشاه که‌مقدمات آن فراهم شده نظر اهالی محترم ایلام تامین خواهدشد .

نقص داخلی

درخصوص ضعف برق خیابان ملك‌باغ‌صبامندرج درشماره۱۲۴۵۹ تحت عنوان «چراغ‌موشی » شرکت برق‌منطقه‌ای تهران اعلام داشته که دربازدیدهائیکه بوسیله‌مامورین بعمل آمده ولتاژ برق درمنطقه‌باغ صبا کاملا خوب‌بوده‌وچنانچه کمبود ولتاژ وجود داشته باشد مربوط‌به نقص انشعاب داخلی منزل شاکی می‌باشد که متاسفانه‌آدرس‌شخصی دردست نیست .

مرحله اجراء

درپاسخ‌شرح مندرج درشماره ۱۲۴۴۵ درباره لزوم اجرای قانون روابط مالك و مستاجردرشهرستان الیگودرز آقای حسن زارع رئیس اداره اطلاعات ومطبوعات وزارت دادگستری اعلام داشته است‌انجام این امر موردنظر وزارت‌دادگستری بوده و قریبا درشهرستان مذکور بمرحله اجراء گذاشته خواهدشد

اعتبار نداریم

آقای حسن زارع رئیس اداره اطلاعات و مطبوعات وزارت دادگستری درپاسخ شرح مندرج‌در شماره ۱۲۴۵۰ درباره لزوم تاسیس دادگاه بخش در صحنه اعلام‌نموده است که فعلا برای تشکیل‌دادگاه درمحل مذکور اعتباری موجود نمی‌باشد .

یك خط با دو اتوبوس

طوماری با امضای عده‌ای‌ازاهالی غرب تهران رسیده که ضمن آن یاد آور شده‌اند که ازهنگامی‌که خطسیر اتوبوسرانی تهران‌تغییر یافته وخط ٦٤ سابق تبدیل به خط ۲۲۹ شده‌است، هیچیك ازمردم این سامان نمی توانند بموقع بسر کارشان برسند و بخصوص که این خط فقط دودستگاه اتوبوس دارد که در مسیری از قصر الدشت تا حسن آباد ادامه دارد .

مقامات شرکت واحد بخوبی‌می دانند که قبلا اتوبوس های این مسیر بین ۳۰ تا٤٠ دستگاه بود و کفاف ایاب وذهاب رانمیداد و آیا حالا ممکن است با دو دستگاه اتوبوس مردم را جابجا کرد؟!بهر صورت‌اهالی از شرکت واحدتقاضا دارند نسبت بازیاد اتوبوس خط ۲۲۹ سریعا اقدام نماید و لااقل مسیر این خطرا طوری تنظیم کند که مردم در چهار راه حسن آباد سرگردان نمانند .

نماینده انحصاری
کاغذ دیواری لیلاند
چهارراه فرح وعباس‌آباد نظامی
آ ـ ۴۹۱۹۰

۲،۵۰۰،۰۰۰ ریال جایزه

حساب پس‌انداز زندگی

بانك اعتبارات ایران

برای‌کلیه کسانیکه درحساب‌خودحداقل ده هزار ریال داشته باشند

۱جایزه ۱،۰۰۰،۰۰۰ ریال

وجوایزیزیرین

برای‌کلیه‌کسانیکه درحساب خود حداقل یکهزاردریال داشته باشند

٤ جائزه ۱۰۰ر۰۰۰ ریال

٤٠ جائزه ۵ر۰۰۰ ریال

٤٠٠ جائزه ۲،۰۰۰ ریال

۱۰۰،۰۰۰ ریال جائزه اختصاصی برای کسانی که در فاصله دو قرعه کشی مانده حساب‌آنها حداقل ده هزار ریال بوده است .

آخرین مهلت برای افتتاح حساب ۳۰دیماه

کلیه شعب بانك آماده افتتاح حساب برای شما هستند

رودسر، فاقدزایشگاه‌است

دنیای امروز دنیای شگفتی های عالم پزشکی میباشد ، هر روز درهر یك‌ازنقاط‌دنیامعجزه جدیدی‌بوقوع می‌پیوندد و بزرگترین کشفیات و یااعمال پزشکی که‌درخور ستایش است بمنصه ظهور میرسد ، البته نمیخواهم بگویم که چرا اینگونه معجزات در کشور ما بروز نمیکند ولی این را معجزه میدانم که در چنین عصری که دنیا در آستانه پیوند قلب میباشد اهالی شهرستان رودسر هنوز از داشتن یك زایشگاه محروم‌مانده‌اند وهنوز وضع زایش در این شهرستان که بیخ گوش تهران قرار گرفته بمنزله پنجاه سال پیش عمل‌میشود و بهمین دلیل است که در هفته جان‌سه‌تاچهارنوزاد دراین‌شهرستان بخطرمیافتد احتیاج‌شهرستان‌رودسر بیك زایشگاه کاملا احساس میگردد ، ضمنا از مقامات مسئول تقاضا داریم که زایشگاه دولتی در این شهرستان ایجادشود زیرا هنوز قدرت مالی توده اهالی این شهرستان بدان پایه نرسیده که بتوانند با پرداخت مبالغ گزافی در زایشگاه خصوصی استراحت نمایند .

حاج عیسی حسینیان

خانمها ، اگر میخواهید از رغبت جوانان‌بتشکیل‌خانواده بکاهید‌بیشتر سرسختی کنید و نه‌تنها بدون‌اجازه همسر باروپا و آمریکا و هولیوود بروید بلکه مسافرت شوهر را برای امر تجارت و یا ماموریت نیزبکسب اجازه از زن موکول سازید و در تساوی آنقدر پیش بروید و قضایارا آنقدر بی نمك سازید که مردان را از خود متنفر کنید !

نمایشگاه تمدن ماقبل تاریخ در آفریقای غربی

● صحرای آفریقا بین ۸ تا ۹ هزار سال قبل یکی از مستعد ترین مناطق برای زندگی بود

● تحقیقات زمین شناسی و شناخت دورانهای ارضی به تاریخ تمدن کمک میکند

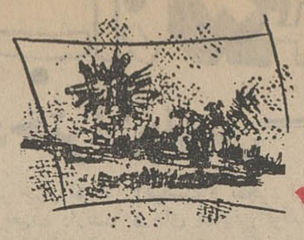

هنر امروز

نمایشگاهی که اخیرا در موزه دینامیك «شهر داکار» گشایش یافته نمودار یك تمدن بسیار قدیمی ماقبل تاریخ درافریقای غربی که امروزه اثری از آن بر جای نمانده است می‌باشد .

این نمایشگاه از طرف علاقمندان به آثار تمدن ماقبل تاریخ که اینك در «داکار» اجتماع کرده‌اند ترتیب داده شده است . نخستین کنگره آنها ۲ سال قبل در افریقای شرقی در منطقه «نگورو- نگورو» تشکیل شد در آن هنگام «لی کی» باستان شناس معروف در این منطقه به کشفیات مهم ، ماقبل تاریخ دست یافته بود .

در دومین کنگره که در سال ۱۹۵۲ در الجزایر تشکیل شد باستانشناسان توانستند چشم انداز های تاریخی را از نزدیك ببینند. باستانشناسان فرانسوی در آنموقع بتحقیقات و کاوشهای دامنه داری دست زده و در نقاط مختلف مراکش، تونس الجزایر به آثار فرهنگی ،صنعتی مهم ماقبل تاریخ برخورده بودند. امروزه از روی کشفیات این دانشمندان میتوان نقشه‌هائی درباره عصر حجر و اعصار مفرغ و آهن تهیه کرد .

در کنگره اخیر نیز باستان شناسان میتوانند به نتیجه کاوش هائی که در مناطق مختلف تازه افریقا مخصوصا حبشه صورت گرفته پی ببرند .

در سال ۱۹۵۵ دانشمندان باستان شناس که در موزه «لیویگسون» اجتماع کرده بودند توانستند با شگفتی‌های صنعت ما قبل تاریخ افریقای جنوبی از نزدیك آشنا شوند .

مجموعه‌هائی از آثار ما قبل تاریخ که در موزه «دینامیك» جمع آوری شده اساس محکمی برای تحقیقات وتجزیه و تحلیل درباره دورانهای ما قبل تاریخ وزمین شناسی بوجود آورده است دانشمندان در این کنگره باردیگر تحقیقات درباره ما قبل تاریخ و مطالعه پیرامون دوره چهارم طبقات ارضی را مورد نظر قرار داده و باین ترتیب خواسته‌اند اهمیت استثنائی زمین شناسی را در تحقیقات علمی وباستان شناسی نشان دهند تحولاتی که در سطح کره زمین بوجود میاید تاریخ بشر را بیش ازپیش روشن می کند .

مثلا بدون آشنائی به تغییرات زمین شناسی و اقلیمی صحرانمی توان درباره تاریخ آبادی افریقای شمال ودره نیل و مناطق استوائی تحقیقات دقیقی به عمل آورد .

صحرای بی‌آب و علفی که امروز افریقای سیاه را از مغرب یا مصر جدا می کند در هزاران سال قبل یکی از مساعدترین مناطق مسکونی جهان بشمار می‌رفته است .

جنگل انبوهی که از ۲۳ هزار سال قبل قسمتی از صحرای امروزی راپوشانیده بین سالهای ۹۰۰۰ و ۸۰۰۰ قبل از میلاد گسترش قابل توجهی داشته است در آن زمان دریاچه‌های وسیعی در این مناطق وجود داشته است .

خشك شدن صحرا که ازهفت هزار سال قبل از میلاد آغازشده سکنه این نواحی را ناچار کرده است که بطرف شمال ، مشرق و جنوب شرقی آسیا کوچ کرده و تمدن درخشانی بوجود آورده‌اند در کنگره «داکار» دانشمندان با استفاده اطلاعات جدیدی که از روی کشفیات تازه ماقبل تاریخ بدست آمده تحقیقات عمیقی دراین باره بعمل میاورند .

در گالری سیحون

هنر آلومینیوم است یا هنر وزیری؟!

*** کاری که به آسانی میتوان آنرا رد یا قبول کرد**

محسن وزیری آخرین کار های خودرا در گالری سیحون بنمایش گذارده بود ، این که گفتم کار.. زیرا نام نقاشی و یا حجاری وحتی نقش برجسته قالب کامل تابلو ها نبود و کارهای او ترکیب این سه بود: توضیح اینکه با صفحات آلومینیوم و برشهای مطبوع فلز فضائی اشغال شده بود . اگر اشغال فضارا باحجم ها حجاری بنامیم، حجاری نبود ، زیرا فضا در حدود اندازه های تابلو بسته و قاب میشد، اگر نقش برجسته بنامیم بازی نور ورنك و گفتگو از سطوح مختلف کاوش مسئله‌ای بنام نقاشی بود و اگر نقاشی بنامیم ، رنك نداشت و بوم نداشت و قلم مو در کار نبود.

می‌توان این کار را به آسانی رد کرد و به آسانی قبول و ستایش، شگفت زدگی بینندگان جالب بود، هر شگفتی به تنهائی جالب است حتی اگر عده‌ای ازاین شگفتی خشمگین شوند ، خشم آنها را من دلیل موفقیت آنکه شگفتی آفریده میدانم .

ضدونقیض بودن اعتقاد تماشاچیان در آن نمایشگاه مسئله‌ای بود قابل بحث .

کنجکاوان و علاقمندان هنر نقاشی عده‌ای معدود شناخته شده هستند، معمولا همانهائی هستند که در هر نمایشگاه تازه افتتاح می بینیم گاهی یك دونفر بهمراهیشان اضافه ویا کم میشود یکی دو نفر در حاشیه ، ولی اکثر همان آدمها ، همان قیافه ها در گالری های مختلف و در نمایشگاه‌های مختلف تکرار میشوند. این عده بغیر از رنك و قلم مو مصرف ماده دیگری را برای نقاشی خیانت میدانند ، به ورقه آلومینیوم یا ورقه پلاستیك که چشمشان افتاد وحشت میکنند ، در نمایشگاه وزیری تماشاگری از من پرسید این چیه گفتم تابلو گفت مصرفش ؟ گفتم مصرف تابلو، گفت اگر یکی ازاینها رابرای شما بخرم شما بدیوار اتاقتان آویزان می کنید ؟ گفتم نه بدرد خانه مانمی‌خوره چون تابلو بزرك است و دیوار کوچك و کوتاه

گفت بعقیده شما این برش هائی که به آلومینیوم دادند ، چی میخواد بگه ؟ گفتم با دانش و بینش هنری حجم های مختلف و نور آفریده و ساختمان آن موسیقی مطبوعی دارد، یکپارچه نظم و هم آهنگی است ، علاوه بر این هر لحظه این رنگها تغییر میکنند دراین برش‌ها انعکاس صورت شما و پیراهن خانمتان وموج زدن جمع مادراین اتاق تابلو را با رنگها و نورهای مختلف بازمی‌یابد، اینجا نقاشی به اوج رسیده ومطلق ذات هنر است .

تماشاگر گفت : اگر فلز آلومینیوم بعلت سبکی ، بعلت اینکه زنك نمی زند و اکسیده نمی شود بعلت این که قابل انعکاس است من را وشما راو موج متحرك سالن را و نور هاو پیرهن شرابی زنم را منعکس می سازد، بسیار خوب فلزی است بارك اله آلومینیوم تا اینجا که شما شمردید و منهم ردیف کردم هنر آلومینیوم بودنه هنر وزیری . اگر میگوئید برای اولین بار در دنیا این وزیری است که فلزرا کشف کرده وشق‌القمر شده نه قربون این بار هزارم است که من آلومینیوم کچو کوله شده‌از همین نوع بایك مثقال تفاوت می بینم . یك صفحه آلومینیوم ،از همین قماش ، یك چهار خونه بالا ، دوتا دایره پائین ، سه‌تا سطح این طرف و دوتا چهارگوش آنطرف ، بسیار دیدم باریکه‌های آلومینیوم که ارزان تر بوده گرفته‌اند مثل حصیری که باساقه گندم دختر دهاتی های خودمون می بافند بهم بافته‌اند واین آلومینیوم بافی شده هنر یا آهن رباوسط آلومینیوم چسبانده‌اند وبراده آهن به اطرافش پاشیده‌اند ویك چیزی مثل جوجه تیغی وسط سطح شفاف آلومینیوم بوجود آمده.. اگر بگوئید این شق‌القمر دست اول است که اینهم نیست ...

این تماشاگر از آنعده علاقمندانی است که سالی یا لااقل هر دو سال یکبار شال و کلاه کرده موزه های آمریکا و اروپا را مطالعه میکند و گفتگو و اظهار عقیده‌اش چنین بود ازایشان که بگذریم اکثر تماشاچیان پشت به تابلو و روبه آشنایان بازیافته داشتند و چشم به پیاله‌های گردان شراب ... باوصف این کار آلومینیوم محسن وزیری موفق بود وزیری یکی از چند نقاش ایرانی است که بر عمر هنر او دوره های مختلف گذشته‌است . آکادمیك نئوامپرسیونیست بعد کشش بیشتر بسوی فرم و کوبیسم بعد آبستره واینك دوره مطلق هنر اوست نمونه‌ای از کارهای اخیر او در نمایشگاه ۲۵ سال هنر ایران بود ومادر درجه بندی خلاصه نمایشگاه بنام آبستره هندسی مطلق از ایشان یاد کردیم.

دکتر اسد

پیکاسو بیمار نیست !

دیروز در «نیس» شایع شد که «پابلو پیکاسو» هنرمند شهیر ناگهان بیمار شده است.

حتی در برخی محافل هنری پاریس صحبت از مرگ پیکاسو بمیان آمده بود ولی این شایعات بزودی از طرف نزدیکان نقاش تکذیب شد پیکاسو از چندین ماه قبل در نیس زندگی می کند و کمتر در محافل هنری دیده میشود.

خبرنگاران پس از شیوع این گزارشهای بی‌اساس درصدد برآمدند بوسیله تلفن از حال استاد جویا شوند.

یکی از خبرنگاران در پاسخ سئوال تلفنی خبرنگار خبرگزاری فرانسه گفت «استاد از سلامت کامل برخوردار است . بعقیده من بیمار واقعی کسی است که این شایعات بی‌اساس را برسر زبانها انداخته است و او را باید هرچه زودتر تحت مراقبت پزشکی قرارداد.»

پاسخ کشاورزان قراءعلی آباد

جناب آقای نخست‌وزیر محبوب، جناب آقای وزیر کشاورزی، جناب آقای وزیر اقتصاد، رونوشت ریاست اطاق بازرگانی تهران، رونوشت اطاق صنایع ومعادن تهران

دریکی از روزنامه های هفته گذشته خبری درج شده مبنی براینکه صاحبان کارخانجات نساجی اصفهان بمنظور تقلیل بهای پنبه بهانه هائی گرفته و نغمه های زیادی ساز کردند صاحبان کارخانجات اصفهان همه ساله احتیاجات پنبه خود را پس از اینکه خریداران خارجی سهمیه خود را تحویل گرفته وارد بازار میشوند و پنبه را باحداقل قیمت خریداری مینمودند حالا که مختصری بوی ترقی پنبه بمشامشان خورده ناله سر داده می خواهند دسترنج زارعین این منطقه را که خسارات چندین ساله اخیرو آفت کرم خاردار و خشك سالی و زیانهای متوالی که به آنها وارد آمده به حداقل قیمت ابتیاع نمایند آقایان اگر راست میگویند چرا موقعی که نرخ پنبه کیلوئی ۳۷ ریال الی ۴۰ ریال بود برای خرید مصرف کارخانه های خود وارد بازار نشدند حال که یکسال استثنائا نرخ پنبه آنهم بعلت ضعیف بودن صادرات پنبه امریکا کمی ترقی کرده هیاهو راه انداخته‌اند.

ما کشاورزان منطقه علی آباد فاضل آباد قرق که خودرا متکی به نیات اعلیحضرت همایون شاهنشاه آریامهر که بنیان گذار کشاورزی مکانیزه بوده میدانیم از اولیاء محترم دولت مخصوصا جناب آقای وزیر کشاورزی تقاضا داریم به پیروی از رویه همیشگی خود که حمایت از طبقه زحمتکش و کشاورز بوده و نیز به منظور تشویق تجار صادر کننده پنبه و خریداران خارجی که خود سهم مهمی در وضع فعالیت های کشاورزی و اقتصادی کشور و تهیه ارز درایر ن مملکت دارند جواب رد بخواسته‌های نامعقول این آقایان بدهند .

از طرف اهالی علی آباد : حاجی جواد باباکردی ، ولی‌اله معززی ، حاجی محمود بیك ، حاجی اسماعیل سلیمانی ، حاجی ابوالقاسم حیدری ، محمد باقر اسلامی ، و صد ها امضاء دیگر

از طرف اهالی فاضل آباد : امیر سخن سنج ، حاجی غلامحسین نادری ، حاجی مظفر مهدوی ، محمود شیرازی ، و صد ها امضاء دیگر .

از طرف اهالی قرق : آرداش طروسیان ، آلبرت قوجامانیان ، دیکران چیداریان ، طاطاوس مسیح و صد ها امضاء دیگر .

۳۱۰۳۹_آ

بانك اعتبارات تعاونی توزیع

علاوه بر جوایز سالانه حساب پس‌انداز در هر ماه برای ده نفر صاحبان حساب پس‌انداز که موجودی آنها بیش از سه هزار ریال باشد بقید قرعه :

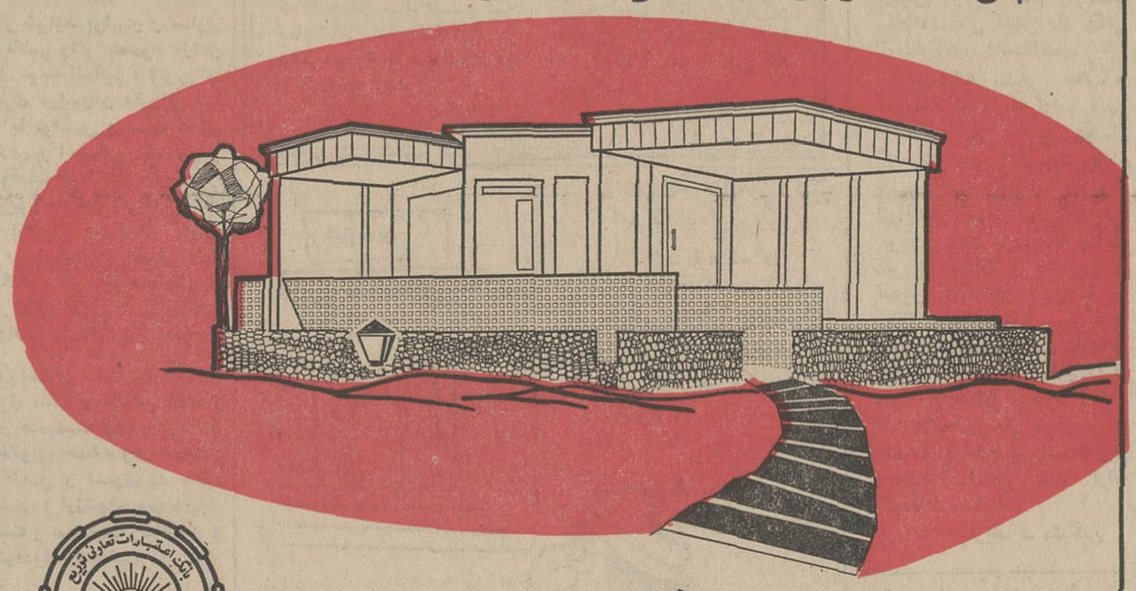

ده خانه مدرن میسازد

قیمت خانه بین سیصد تا یك میلیون و پانصد هزار ریال است که انتخاب آن با برندهٔ جایزه است . برندهٔ جایزه معادل قیمت خانهٔ انتخابی ۱۲ سال بیمه میشود . ده درصد حق بیمه نقد یا در ۶ ماه - پنج درصد موقع تحویل و بقیه در ۱۲ سال باقساط ماهانه دریافت میگردد برندهٔ جایزه میتواند جایزهٔ خود را بغیر واگذار نماید . درمدت بیمه درصورت بروز حادثهٔ ناگوار خانه بدون مطالبهٔ حق بیمه بقیهٔ مدت به وراث یا هر کسی که بیمه گذار معلوم نموده باشد تعلق خواهد گرفت .

برای استفاده از ده دستگاه خانه مدرن این ماه فقط تا ۳۰ دیماه فرصت دارید

برای کسب اطلاعات بیشتر به شعبه مرکزی بانك اعتبارات تعاونی توزیع تلفن‌های ۴۹۲۴۴ تا ۴۹۲۴۸ مراجعه فرمائید .

پیکان طلا

در صفحه ۹

مبلمان فروشی

یك سری مبلمان مدرن سالن وناهار خوری که فقط چهارماه مورد استفاده بوده بعلت مسافرت با تخفیف زیاد بقیمت مناسب بفروش میرسد طالبین روز های سه‌شنبه نوزدهم و چهارشنبه بیستم دیماه جاری بین ساعات سه تا شش بعداز ظهر به نشانی زیر مراجعه فرمایند.

خیابان ویلا - بالای تخت جمشید - جنب هتل رزیدانس کوچه پناهی شماره ۱۰ طبقه دوم

آ- ۳۱۰۵۳

معاملات تلفن

یك تلفن ٤ واقع درخیابان ویلا بدون واسطه بفروش میرسد .

تلفن ۶۴۴۹۹۷

یك شماره تلفن ۸

بفروش میرسد تلفن ۸۵۲۰۹۷

۱-۲ آ-۳۴۴۸

قبوض اصلاحات ارضی

قبوض قالیچه و قالیهای بانك کارگشائی راخریداریم

سازمان تعاون تلفن ۴۵۰۵۷

۱-۵ ۱ آ-۴۲۱۶

قبوض اصلاحات ارضی بیواسطه خریدار پیاکیور ۶۲۷۶۹۷ و ۴۲۷۲۹

کانون بهبود و پرورش معلولین

باکانون بهبود وپرورش معلولین که بخاطر رفاه معلولین ایران بوجود آمده است همکاری کنید .

شماره حساب جاری صندوق مرکزی بانکملی ایران ۷۲۳۵۹

تعاون معلولین شعبه بهار بانك بازرگانی ۱۸۰۷

نشانی کانون - خیابان ژاله پلاك ۱۰۴_۴۶۹ به

جوانی که علاوه ازشش سال در انگلستان و آلمان تحصیلکرده و بهردو زبان مخصوصا آلمانی تسلط کامل دارد جویای کار است لطفا به تلفن ۹۲۰۳۶ مراجعه فرمائید .

۱-۵ آ-۳۰۵۳۵

سرویس اکسپرس

سفر کشتی از هامبورگ

به بوشهر ۱۷ - ۲۱ روز

به خرمشهر ۱۹ - ۲۳ روز

ایران

سرویس سریع و مستقیم به

برنامه های دوهفتگی

از برمن - هامبورگ به: بوشهر - خرمشهر

بوشهر خرمشهر

سی «تری یر» (اسکاندیناوی)	۲۸ دسامبر	۳ژانویه ۶۸	۲فوریه
کشتی «رابن فلس» (هانزا)	۹ژانویه	۱۲ژانویه	۱۷ فوریه
کشتی «ونوساری» (هلندی)	۲۳ژانویه	۲۶ژانویه	۲۶ فوریه
کشتی «ویلدن فلس (هانزا)	۶ فوریه	۹فوریه	۸مارس
کشتی «مینی کوئی» (اسکاندیناوی)	۲۰فوریه	۲۳ فوریه	۲۷مارس
			٤فوریه
			۱۹فوریه
			۲۸فوریه
			۱۰مارس
			۲۹مارس

خط کشتیرانی هانزا - خط کشتیرانی هلند و خلیج فارس

خطوط کشتیرانی اسکاندیناوی و خاورمیانه

توضیح اینکه بواسطه اعزام کشتی ها از طریق دماغه امید مدت سفر آنهابه بوشهر ۳۴_۳۲ روزو به خرمشهر ۳۶_۳۴ روزطول میکشد.

آ_۴۹۲۴۶

نیازمندیهای شما

تلفنهای ۳۱۵۳۳ و ۳۰۰۱۱

خرید و فروش اثاثیه

خرید

فرش کیهان تلفن ۷۶۳۷۷۶
انواع قالی‌وقالیچه کهنه ونو
مخصوصا قالی های سنگین‌قیمت‌را خریداریم بهتر است برای معاملات هرنوع فرش باسازمان فرش کیهان تماس بگیرید چون مشاورین مامجانا دراختیار شما خواهند بود .
۱-۳۰ آ-۳۳۳۳

فرش رضوی تلفن ۷۶۴۸۰۰
خیابان روزولت میدان ۲۵شهریور خریدار فرشهای‌نوو کهنه صادراتی تحت نظر کارشناس مطلع باقیمت منصفانه می‌باشد موقع‌خرید وفروش لطفا باتلفن ۷۶۴۸۰۰ مکالمه‌فرمائید
۱-۳۶ آ-۳۳۶۶

فروش گلشن تلفن های ۶۲۱۴۱۵ و ۶۲۱۴۲۱
انواع فرشهای نو از تمام‌شهرستان های ایران موجود می‌باشد و قیمت یك کلام در ضمن فرش کهنه خریداریم .

تلفن ۷۳۳۰۶ تهران کالا
بهترین خریدار فرش کهنه ونو از نظر خدمت شما و صادرات کشوربا داشتن بهترین خبره منصف فرشهای کهنه مخصوصا منگین قیمت رابا بالاترین قیمت خریداریم تلفن۷۳۳۰۶

فروشگاه شریفی تلفن۳۶۸۰۳
فرش -یخچال برقی‌و نفتی -تلویزیون وکلیه لوازمات خانگی شما را بهتراز دیگران خریداراست سه‌راه‌امین‌حضور

فروشگاه و نمایشگاه ایران
تلفن ۶۲۷۳۳
بهترین خریدار یخچال -تلویزیون -فرش و اجاق گاز ، کلیه لوازم خانگی

فروشگاه نیك
تلفن های ۷۶۰۱۴۲و ۷۵۷۵۴۶
منصف‌ترین خریدار فرش،یخچال، تلویزیون وسایر لوازم منزل .

فروشگاه سمساری صمد
تلفنهای ۴۹۹۸۵و ۶۵۰۶۴
بهترین خریدار همه رقم فرش کهنه و اشیاء قدیمی و سایر لوازم منزل
۱-۲۵ آ-۳۲۰۸

فروشگاه کالای مرکزی
تلفن ۶۵۰۵۷
خریدار یخچال -تلویزیون -فرش-اجاق‌گاز وسایر لوازم منزل

فروشگاه سعد سرچشمه
خریدار اثاث خانگی و فرش های سنگین قیمت تلفن ۵۸۱۶۱۷ و ۳۸۶۶۷
۱-۳۶ آ-۳۰۷۲

فرش طوسی تلفن۷۵۹۰۲۹
قالی‌و قالیچه کهنه شما را برای صادرات از سایرین بهتر میخرد .

فروشگاه و نمایشگاه آسیا
تلفن ۶۱۲۸۳۲
یخچال ، تلویزیون ، اجاق گازو فرش عادلانه خریداریم شاه -چهار راه پیروز .
۱-۳۶ آ-۳۳۶۲

فروشگاه آرمان تلفن۶۹۶۲۳
بهترین خریدار تلویزیون - فرش - چراغ گاز و هر نوع یخچال نفتی

ژاله فروشگاه ثابت
خریدار اجناس دست دوم ۷۱۹۰۱

شرکت فرش میمنت
بهترین خریدار فرشهای کهنه ۹۴۷۱۵

فروش

بدون پیش‌قسط
رادیو گرام مبله
نمایشگاه ایران صنعت
خیابان اسلامبول پاساژ پلاسکو طبقه پائین تلفن ۳۰۳۶۰۲

بعلت مسافرت تعدادی لباس‌زنانه بفروش میرسد . شاهرضا-درختی کوچه موسوی شماره ۱۴
آ- ۴۹۰۳۶ ۱-۲

شستشوی مبل و فرش

شستشوی مبل‌وفرش ادیب
مجهزترین موسسه‌ایکه میتواندمبل وفرش -تشکهای ماشین را بطریق خشکشوئی تمیز نموده‌ودرجای‌خودش بشما تحویل دهد فقط ادیب است‌با تلفنهای ۹۵۳۴۵۴و ۹۱۵۶۵ تماس بگیرید.

شستشوی مبل و فرش‌کلین سرویس مهر مبتکر ،پیشرو
جهت شستشوی مبل و فرش‌در جای خودباموادآزمایش شده‌دستگاه منحصر بفرد فقط بکلین‌سرویس‌اطمینان داشته باشید تلفن ۹۵۳۵۴۶
۱-۳۰ آ-۳۰۱۴

دوراکلین سرویس بین‌المللی آمریکا
وابسته بکارخانجات خشکشوئی تاول ماستر ایران مبلمان وفرش‌و صندلی وسقف اتومبیل شمارا در محل بدون شکافتن بامواد خارجی ودستگاه های اتوماتیك تمیز می-نماید تلفنهای ۷۵۸۳۹۵و۷۵۸۳۹۶
۱-۳۰ آ-۳۱۸۶

شستشوی فرش ومبل‌ابتکار
بادستگاه برقی تلفن ۹۵۱۴۷۹
۱-۱۰ آ-۳۲۹۸

خشکشوئی مبل - فرش جنرال پرا قیمت‌بدلخواه مشتریان محترم‌با شستشوی یکفرش مجانی ۷۵۸۲۰۶
۱-۵ آ-۳۳۰۰

شستشوی مبل‌وفرش صفا
بادستگاه برقی تلفن ۹۵۴۰۵۵
۱-۱۵ آ-۳۳۱۱

نمایشگاههای مبل

پیراهن مبل ۳۹۵۰۵
تعویض پارچه مبل ۳۹۵۰۵
پرده شهرزاد ۳۹۵۰۵
۱-۳۶ آ-۳۰۱۷

پرده‌دوزی ارجمند ۳۷۳۷۰

مبلمان رسائی
سفارشات از قبیل سرویس اطاق خواب، دکوراسیون و تعمیر کاری نجاری ورنك کاری پذیرفته میشود. تلفن ۹۵۴۲۶۵
۱-۱۰ آ-۳۳۹۹

تعمیرات

تعمیرگاه تلویزیون الکترون تلفنهای ۷۶۳۶۸۲و۷۵۶۱۱۶
آماده برای نصب کنورتور جهت فرستنده دولتی و آموزش و پرورش روی هر نوع تلویزیون و تعمیر تلویزیون آر - سی - آ - شاوب لورنس - تلفونکن -سییرا - فیلیپس و سایرمارکها با سرویس مجهز سیار در منازل بویژه شمیرانات .

یگانه تعمیرگاه مجهز R.C.A.
شرکت تلویزیون سرویس ایران تکنیك
تعمیر تلویزیون های فیلیپس ، شاوب‌لورنس ، تلفونکن ، زیمنس، سییرا وستینگهاوس ، پلاپونکت، دمونت وسایر مارکها ونصب کنورتور اتوماتیك خارجی جهت تلویزیونهای نامبرده ۱۰۰تومان با ضمانت‌نامه و سرویس مجهز سیار تلفن های۶۹۵۱۴ و۴۳۷۳۳

شرکت سهامی رادیو تلویزیون ایران
جهت نصب کنورتور وتعمیر تلویزیون های R.T.A — R.C.A.
تحت نظر متخصصین کارآزموده‌انجام میگیرد وبه تعمیرگاه خودتان شماره های ۹۰۳۱۹و ۹۰۳۲۰ و ۹۰۳۲۱ مراجعه نمائید .

نصب کنورتور
تعمیرانواع تلویزیون ضبط صوت ورادیو در منازل تلفن ۴۹۴۹۴

تلویزیون‌سرویس R.C.A.
تعمیر انواع تلویزیون ونصب کنورتور در منازل صدتومان ۴۸۵۳۳
۱-۳۶ آ-۳۱۱۴

سرویس مجهز R.C.A.
تلفن های ۶۴۹۱۸و ۷۶۱۴۹۵

تعمیرات جزئی وکلی
و نصب شوفاژ، آبگرمکن، بخاری وماشین های رختشوئی تحت نظر کارشناسان ورزیده با تضمین‌تلفن ۶۳۰۴۳۰

معاملات املاک و مستغلات و اتومبیل

فروش

نارمك‌بازرگانی‌امینی۷۹۰۰۹۰

فروش خانه
ژاله جنب بیمارستان شفا کوچه فلاح روبروی دبستان فرهاد دارای ۸ اطاق و لوازم سیصد متر با آب وبرق‌صبح‌هاتلفن۳۳۶۲۴ بدون‌واسطه
۱-۳ آ-۴۸۸۲۲

۲ باب خانه ویلائی تازه ساز یك طبقه ۵ اطاق
بالوازم ۱۵۰ و ۱۳۰ هزارتومان خیابان شمیران خیابان انصاری بفروش‌میرسدتلفن۳۱۸۵۲ و ۳۲۹۷۱
۱-۳ آ-۳۳۱۷

اوکازیون
خانه‌ای شخصی‌سازبمساحت ۲۳۷ متر با آب و برق ، کنتور ساعتی‌و چهاراطاق و ۲ زیرزمین قابل‌سکونت و بهترین مصالح ساختمانی دونبش در نارمك برخیابان ۲۰ و ۱۲ متری بفروش میرسد تلفن ۷۹۱۸۷۰
۱-۲ آ-۳۳۱۶

خانه فروشی
خیابان شاه نزدیك چهارراه یوسف آباد ۶ اطاق بابرق و آب وحمام۹۵ هزار تومان بعد ازظهرها بتلفن ۶۳۶۷۹۰ مراجعه شود.
۱-۳ ۱-۳۰۸۴۷

یکباب مغازه بابرق و تلفن در خیابان فردوسی کوچه تاتر تفکری بفروش میرسد برای اطلاع بیشتر بتلفن ۳۷۰۱۱ مراجعه شود.
۱-۶ ۱-۴۹۰۳۶

خانه فروشی ارزان
در خیابان پهلوی نزدیك ایستگاه آشار بمساحت ۱۴۰۰ متر باچهار اطاق آب وبرق‌و تلفن قیمت ۴۰۰ هزار تومان طالبین به دفتر امیدیان مراجعه فرمایند تلفن ۶۲۸۷۰۶
۱-۳ آ-۳۳۲۶

داودیه‌خیابان ظفر
خانه ویلائی شخصی ساز ۶۰۰ متری بااستخر و تلفن بقیمت مناسب بفروش میرسدآژانس دیبا۶۲۷۸۰۰
۱-۲ آ-۳۳۲۵

فروشی نزدیك میدان ونك ۷۰۰ هزار تومان
یکهزار متر باشوفاژ و تلفن و استخر شنا دستگاه تصفیه آب- سالن و ناهارخوری دفتر چهار اطاق خواب‌دوحمام ۳۹۷۸۴ بنگاه کوشان
آ-۴۹۳۴۲

خیابان پهلوی
خانه ۴۰۰ متری ۸ ، اطاقی شخصی‌ساز با تلفن بقیمت مناسب بفروش‌میرسدآژانس دیبا۶۲۳۶۹۷
۱-۲ آ-۳۳۳۷

بهترین‌نقطه داودیه بمساحت ۷۰۰ متربهترین ساختمان
ویلائی ۲۲۰ هزارتومان نقدومعاوضه تلفن ۳۲۹۷۱
آ-۳۲۲

دکان خواربار فروشی
در خیابان بوذرجمهری شرقی بعلت مسافرت بفروش میرسدبتلفن ۷۵۷۳۶۴ لبنیاتی‌حاج‌حسن‌خسروانی خیابان مهران نرسیده به شهناز تقی‌خواجه زارع مراجعه فرمائید
آ-۳۱۰۸۵

بنگاه‌کوشان ۳۹۷۸۴ لاله‌زار مخصوص معاملات‌فوری‌املاك درشهر وشمیرانات وکرج
۱-۷ آ-۴۸۴۳۴

پهلوی دره قشلاق‌داودیه
دروس ، مبارك‌آباد ،برادران‌عابدی ۷۷۰۴۷۷
۱-۳۶ آ-۳۲۸۹

داودیه و دره قشلاق
بازرگانی بیستون ۷۷۱۱۶۱
۱-۱۰ آ-۲۰۷۰۱

زمینهای عباس‌آباد خریداریم
خیابان پهلوی بازرگانی جلالی ۶۳۴۶۱۱
آ-۴۶۶۹۶

بورس اراضی جنت آباد
باغ‌فیض -کن و هاشمی -گیشا- جاده کرج-کردان‌تلفن ۶۱۱۷۷۱
۱-۳۶ آ-۳۱۸۳

اراضی کاظم‌آباد ومهران
نقدا خریداریم درستکاریزدی ۷۷۲۰۶۱
۱-۵ آ-۳۳۰۶

اجاره میشود

آژانس خانه بهبر
اجاره بخارجیها ۶۳۷۹۹۵
۱-۱۵ آ-۴۸۸۹۰

سازمان تعاون
منازل شما را باشخاص ایرانی‌و خارجی اجاره میدهد تلفن ۴۵۰۵۷
۱-۳۶ آ-۳۲۱۵

موسسه‌نیازمندیهای‌خارجیان
خانه شمارا بخارجیان اجاره‌می-دهد تلفن ۷۶۱۷۳۳ - ۷۶۰۰۱۱
۱-۳۶ آ-۳۲۴۲

اجاره‌منازل‌بخارجیان۴۲۳۸۲
۱-۱۰ آ-۳۲۷۴

تلفن ۴۰۰۰۰ و ۶۰۰۰۰
مخصوص اجاره منازل‌بخارجیان
۳۲۶۳ آ-۳۶

آپارتمان مورد نیاز
حداقل هفت اطاق با سرویس و هال برای اداره و چنانچه مجهز به‌شوفاژ و کولر باشد ترجیح‌دارد. باتلفن های ۶۱۲۲۴۷ و ۴۳۹۴۳ تماس بگیرند .
۱-۳ آ- ۳۰۹۹۱

واگذار میشود

عینك‌سازی مهتاب در خیابان منوچهری جنب کوچه ژاندارك برای هرشغلی‌واگذار میشود بتلفن ۶۸۱۰۱ مراجعه شود .
۱-۱۰ آ-۳۳۱۸

بخش تزریقات بعلت مسافرت‌واگذار می‌شود تلفن ۷۱۵۱۳
۱-۶ ۱-۳۰۹۷۱

سالن آرایش مجهز زنانه
دربهترین نقطه تهران بعلت‌مسافرت باروپا واگذار میشود تلفن۳۵۰۰۲
۱-۳ آ-۳۳۳۷

داروخانه‌ای واقع در شمیرانات که دارای آتیه درخشان است با شرایط مناسب واگذار میشود به تلفن ۳۹۰۸۳ مراجعه شود
۱-۳ آ-۴۸۹۳۳

خریداری میشود

دفتر پارس خریدارزمینهای عباس‌آباد و شمیرانات -عباس‌آباد فرح شمالی چهار راه تکش تلفن ۷۶۱۵۵۸

اراضی عباس‌آباد را
فوری‌خریداریم بختیاری۷۷۱۳۸۸ ۷۷۰۹۶۵
۱-۲۶ آ-۳۰۶۸

اراضی یوسف آباد
خریداریم دفتر سلامت ۶۲۰۷۹۳
۱-۱۳ آ-۳۰۹۲

اراضی مبارك آباد وکاظم‌آباد
خیلی فوری خریداریم بختیاری ۷۷۱۳۸۸ - ۷۷۰۹۶۵
۱-۲۶ آ-۳۰۶۷

زمینهای ونك ودره قشلاق‌خریداریم خیابان پهلوی بازرگانی جلالی ۶۳۶۴۱۱
۱-۲۵ آ-۴۶۶۹۶

دفتر براتی شمیران
خیابان پهلوی باغفردوس ۸۵۲۵۷۵
۱-۳۶ آ-۳۰۱۸

بازرگانی‌نراقی- شمیران
۸۴۱۴۲
۱-۲۶ آ-۳۳۱۵

فروش اتومبیل

اتومبیل پیکان تلفن ۲۸۲۸۱
فروشگاه اتومبیل پرویز خیابان ری میدان شاه تلفن ۳۹۵۴۸

انواع فولکس‌واگنهای نو را از شرکت سهامی عباد
خیابان امیر کبیر خیابان ملت تلفنهای ۳۰۴۱۸۱ و ۳۰۴۴۷۲ خریداری نمائید .
۱-۳۶ آ-۳۲۸۳

بنز ۱۹۰ مدل۵۸ تمیز
بفروش میرسد ۳۸۱۶۸
۱-۲ آ-۳۰۸۴۳

کامیون کمپرسی
و باری و مونور لیلاند نو را از شرکت کارتراك خیابان قزوین چهار راه عباسی خریداری نمائید تلگرافی ۵۰۹ تلفن ۹۵۱۱۷۱

اتومبیل فیات ۱۵۰۰
بزرك‌مدل ۶۴ بسیار مرتب۸۰۰۰۰ کیلومتر متعلق به‌کارشناس‌خارجی تلفن ۶۴۳۳۶ از ساعت ۹ تا ۱ و۴ تا ۶ بعدازظهر
آ- ۳۱۰۴۷

برای ساختمان شما

ایرانیت‌محصول وطن‌شماست
ایران تزئین سازمان تهیه ونصب ایرانیت آکوستیك پارکت ، موکت، کرکره ، پرده خدمتگزار شما - سه راه شاه ساختمان آزاد شماره ۴۰ تلفن ۶۸۲۵۹
۱-۱۰ آ-۳۰۹۴

رفع گرفتگی لوله ساختمان در ۲ دقیقه سازمان تراکم تلفن ۸۸۱۶۸۱

مشکل قنوات وچاههای نیمه عمیق خودتانرا با تلفن ۸۴۳۷۹ و صندوق پستی ۲۴ تجریش درمیان بگذارید.
۱-۱ آ-۳۳۳۴

لوله بازکنی فاضل آب
بادستگاه تراکم هوا
تلفن ۷۶۳۲۸۶

معاملات پول

پول شرطی فوری نیازمندیم گرامی ۷۹۳۳۲۵

وام در مقابل تلفن داده میشود ۴۰۶۶۷ ۱-۱۵ آ-۳۳۱۴

پول از یك میلیون ریال
بالا موجود -یاکپور ۳۲۷۳۹ و ۶۳۷۶۹۷

پول نیازمندیم‌سکاکی ۷۳۵۴۱
۱-۳۶ آ-۳۲۰۵

پول‌تومانی ۲شاهی ۷۳۵۴۱
۱-۳۶ آ-۳۲۰۹

پول‌شرطی‌موجودتلفن۳۹۰۶۷
۱-۳۶ آ-۳۳۱۲۰

پول‌شرطی‌موجودتلفن۳۶۸۸۵
۱-۲۶ آ-۳۳۱۳

پول‌تومانی۲ شاهی۶۲۸۰۹۰
۱-۳۶ آ-۳۰۳۳

سازمانهای فنی و فرهنگی

تایپ فارسی و انگلیسی
با ۳۰ تومان شهریه یا کنترانی
نقشه‌کشی برق‌وفشارقوی رادیو تلویزیون
را درکلاس‌های‌مجهز وباتضمین موفقیت قطعی و گواهی رسمی بیاموزید کاروآموزش بین‌امیراکرم وشاهرضا تلفن ۴۹۴۹۴
۱-۲۰ آ-۳۳۳۷

برای استخدام فوری
درآموزشگاه فائز ماشین‌نویسی را با متد جدید بیاموزید شاه‌آباد اول اکباتان تلفن ۳۵۷۵۷
۱-۱۳ آ- ۳۱۷۱

تدریس خصوصی

ماهی سی تومان
زبان انگلیسی وآلمانی باتضمین موفقیت تلفن ۴۹۴۹۴
۱-۲۲ آ-۳۳۳۶

انگلیسی توسط‌بانوی‌انگلیسی
پهلوی تلفن های ۴۷۱۴۱ و ۴۲۰۸۶ .

تدریس ریاضیات فیزیك
وشیمی‌بویژه‌ششم توسط‌دانشجوی فنی با تضمین دقت عمل۹۵۳۸۸۷
۱-۱۰ آ-۲۹۳۵۵

پانسیون

پانسیون سانترال ۶۱۲۴۷۶
قبول دانشجو و سایرین روبروی دانشگاه فخر رازی کوچه انوری پلاك۱۸
۱-۱۵ ۳۰۳۰

پانسیون دوشیزه دانشجو
تلفن ۶۱۳۵۹۷ از ۸ تا ۱۲
۱-۴ آ- ۳۳۳۶

کرایه

شرکت شبانه روزی نادر
اتومبیلهای سواری کرایه آخرین مدل با راننده داخل و خارج‌تهران خیابان روزولت خیابان دیبا شماره ۹۱۹۳ تلفن ۷۶۲۴۲۹ و ۷۶۲۸۷۸

جهان تاکسی سرویس‌دارای
اتومبیلهای سواری آخرین‌مدل باراننده های‌آشنا بزبانهای‌خارجی برای داخل و خارج شهر -خیابان سپهبد زاهدی (فیشر آباد) شماره۴۸ تلفن ۴۷۰۰۰و ۶۹۶۹۲

راهنمای پزشکی اطلاعات

بیماریهای‌آمیزشی‌مجاری‌ادرار
میدان بهارستان‌خیابان صفی‌علیشاه
دکتر یحیی صدری

دکتر محسن هاشمی
متخصص بیماریهای داخلی‌واعصاب از آلمان خیابان کاخ ۱۵۳ مقابل‌سوپر کاخ ۴تا۷بعداز ظهر تلفن۶۱۳۹۰۹

بواسیر بدون‌جراحی، فیستول ،فیسور بامتدموثر دکتر عباس نیك‌نژاد گرگان جنوبی -گرامی ۱۰۴۴ پذیرائی عصرها

دکترمسددگواهینامه‌ازآمریکا
درمان قطعی بیماریهای مقاربتی - زنان مجاری‌ادرار دروازه‌دولت ۳۴۳۸۹

بیماریهای آمیزشی مجاری ادرار
دکتر احتیاطی دیپلمه آمریکا سپه چهارراه پهلوی تلفن ۶۸۴۸۷

بیماریهای معده، کبد، روده
بواسیر بدون عمل جراحی‌دکتر رفیعی متخصص از دانشگاه پاریس خیابان جامی اول کوچه پاریس تلفن ۴۸۱۸۹

دکتر عباس جناب زاده
امراض مقاربتی و مجاری ادرار خیابان‌منوچهری‌مقابل کوچه‌ژاندارك

دکتر معانی
بیماریهای آمیزشی و مجاری ادرار خیابان فردوسی مقابل بانکملی پس‌انداز

دکترهاشم رستگار ۷۴۸۱۶
درمان زخم معده ، روده بامتد جدید فوزیه اول شهناز پذیرائی ۴تا۹ شب

دکتر ناصر صادقی
متخصص امراض‌مقاربتی‌وجلدی ازپاریس‌خیابان پهلوی‌اول‌بزرگمهر

دکتر دانشگر
امراض مقاربتی و مجاری ادرار سپه مقابل پستخانه تلفن۳۰۲۴۱۶

دکتر مظهری
داخلی - رماتیسم ، الرژی
خیابان پهلوی شمال پارك ساعی ساختمان داروخانه پارس تلفن ۶۲۰۲۷۹ پذیرائی بعد از ظهر ها

دکتر فرنوش تلفن ۴۸۵۵۵
داخلی -پوست - مقاربتی -گواهی نامه ازپاریس - امیریه اول منیریه

ترك تریاك و هروئین
دکتر اسلامدوست حشمت‌الدوله چهارراه گلشن ۴۸۳۲۳ و۶۱۳۰۶۷

دکتر نصرت‌اله‌گرجی۳۴۳۸۹
متخصص بیماری های‌خون وانواع کم‌خونیها از دانشگاه پاریس دروازه دولت

معالجه‌فلج باروش هموپاتیك
منحصر بفرد در ایران دکتر بهره‌مند سعدی کوچه شمالی بیمه تلفن ۳۰۱۱۷ و ۸۶۳۳۸

ترك تریاك و هروئین
دکتر صفایی با ۲۹ سال سابقه و متد جدید بستری‌وسرپائی‌سعدی شمالی جنب‌بانك‌بیمه‌تلفن ۳۰۴۱۵۳

دکتر نبوی متخصص‌چشم
خیابان پهلوی پائین چهارراه شاه کوچه ملك ۳-۵ بعداز ظهر

دکتر محمدعلی صدیقی
داخلی پوست آمیزشی ترك‌هروئین تریاك الکل شاه چهارراه فروردین پذیرائی صبح‌و عصر تلفن۴۹۵۳۶

دکترحکیمی تلفن ۷۵۶۰۷۸
متخصص بیماری های اعصاب و نوتوانی از دانشگاه های امریکا و انگلستان درمان فلج ها درد های عصبی ، عضلانی و رماتیسمی ،با جدیدترین وسایل الکترونیکی و مکانیکی دروازه دولت اول روزولت کوچه جنوبی دانشسرا .

امراض مقاربتی و مجاری ادرار فردوسی بالای کوچه صادق ۴۶۵۸۹ دکتر پولوسا

داروخانه‌ها

داروخانه شبانه روزی تخت جمشید
درتمام ساعات‌شبانه‌روز درخدمت شما است تلفن ۶۸۱۰۱ و۶۷۸۳۳

داروخانه شبانه روزی پارس
جاده پهلوی شمال پارك ساعی‌تلفن ۶۲۹۴۹۱ و۶۲۰۲۷۹

داروخانه‌مهران تلفن۹۰۴۰۷
شیروخورشید چهار راه استخر

برنامه سینماها

دام - پاناویژن - رنگی - ریتاتوشینگهام
پولیدور (۶۴۵۸۵) ریولی (۷۵۷۷۷۷) ۱۱ - ۳٫۳۰ - ۵٫۳۰ - ۷٫۳۰ - ۹٫۳۰ سعدی (۳۶۴۶۸) ۱۰٫۳۰ - ۲٫۳۰ - ۴٫۳۰ - ۶٫۳۰ - ۸٫۳۰ کاپری (۴۸۴۰۱) ۱۱ - ۳ - ۵ - ۷ - ۹

۲ ملوان و یك ژنرال - چیچو - و فرانکو
پلازا (۴۴۲۵۵) رویال (۴۹۷۸۵) ۱۱ - ۳ - ۵ - ۷ - ۹ حافظ (۳۴۰۷۴) ۱۰ - ۱۲ - ۲ - ۴ - ۶ - ۸ سینه‌موند (۴۸۳۲۲) ۱۱ - ۳٫۳۰ - ۵٫۳۰ - ۷٫۳۰ - ۹٫۳۰

شکوه جوانمردی - رنگی - فردین - فروزان - ظهوری
اونیورسال (۶۶۹۵۳)پاسیفیك (۷۳۳۱۱) ۱۱ - ۳ - ۵ - ۷٫۱۵ - ۹٫۳۰ ایران (۳۶۳۵۴) نهران (۳۸۱۶۵) نپتون (۷۶۰۱۳۶) مونت‌کارلو (۷۹۷۴۱) ۱۰٫۳۰ - ۲٫۳۰ - ۴٫۳۰ - ۶٫۳۰ - ۸٫۳۰ الوند (۵۵۰۳۸) کیهان (۹۲۳۶۰) ژاله (۳۰۴۱۲۰) پارسادگاد (۷۹۲۷۸۲) ۱۰ - ۱۲ - ۲ - ۴ - ۶ - ۸

گناه‌و جوانی - رنگی - ژاك‌پرن
ماژستیك (۶۸۴۶۱) ۱۱ - ۳ - ۵ - ۷ - ۹

کازینورویال - سینماسکوپ - رنگی - پیترسلرز -
امپایر (۶۲۳۹۴۲) ۱۱٫۱۵-۳ - ۵٫۱۵ - ۷٫۳۰ - ۱۰ سانترال (۴۸۶۸۶) ۱۱ - ۲٫۳۰ - ۴٫۴۵ - ۷ - ۹٫۳۰ متروپل (۳۹۴۱۰) ۱۰٫۳۰ - ۱ - ۳٫۳۰ - ۶ - ۸٫۳۰ ایفل (۴۵۳۷۷) ۱۰ - ۱۲٫۳۰ - ۳ - ۵٫۳۰ - ۸ - ۱۰٫۳۰ تاج (۳۳۰۶۴) ۱۱ - ۲٫۳۰ - ۵ - ۷٫۳۰ - ۱۰ گلدیس (۶۲۸۷۱۳) ۱۰٫۱۵ - ۱٫۴۵ - ۴ - ۶٫۱۵ - ۹ نادر (۳۹۰۹۵) ۹ - ۱۱٫۳۰ - ۲ - ۴٫۳۰ - ۷ - ۹٫۳۰ مراد (۷۳۳۸۲) ۱۰ - ۱۲٫۱۵ - ۲٫۳۰ - ۴٫۴۵ - ۷ - ۹٫۱۵ فلور (۲۸۰۹۶) ۹٫۳۰ - ۱۲ - ۲٫۳۰ - ۵ - ۷٫۳۰ رامسر (۵۲۰۶۰) ۱۱ - ۱٫۳۰ - ۴ - ۶٫۳۰ - ۹ ماندانا (۷۹۹۸۲) ۱۰٫۳۰ - ۱ - ۳٫۳۰ - ۶ - ۸٫۳۰ ناتالی (۹۵۴۵۳۴) ۱۰ - ۱۲٫۳۰ - ۳ - ۵٫۳۰ - ۸

تازه‌چه خبرپوسی‌کت - رنگی-پیتراوتول-پیترسلرز
مولن‌روژ (۷۲۹۲۹) گلدن‌سیتی (۶۱۳۲۶۹) ۱۱ - ۳٫۳۰ - ۵٫۳۰ - ۷٫۳۰ - ۹٫۳۰ مهتاب (۴۷۷۷۷) ۱۰٫۳۰-۳-۵-۷-۹ دیانا (۴۷۳۶۵) ۱۰ - ۱۲ - ۲ - ۴ - ۶ - ۸ - ۱۰ اسکار (۹۵۰۸۹۸) زهره (۳۰۴۸۰۸) ۹٫۳۰ - ۱۱٫۳۰ - ۲٫۳۰ - ۴٫۳۰ - ۶٫۳۰ - ۸٫۳۰ برلیان (۳۳۵۳۵) ۱۰ - ۱۲ - ۲ - ۴ - ۶ - ۸

رؤیا و «خطر مرك !استعمال دخانیات ممنوع
تالار ۲۵شهریور (۲۵۴۴۴) شروع ۸ بعدازظهر

پرده پاره - رنگی- پل‌نیومن- جولی اندروز
آتلانتیك (۶۲۷۱۷۱) ۱۱ - ۲٫۳۰ - ۵ - ۷٫۳۰ - ۱۰

۱۲ مرد خبیث - رنگی- ۷۰ میلیمتری- لی‌ماروین
پارامونت (۴۸۳۲۱) ۱۰٫۴۵ - ۲٫۴۵ - ۶ - ۹٫۱۵

دانه‌های شن - رنگی- ۷۰ میلیمتری-استیومك‌کوئین
دیاموند (۶۲۸۴۰۰) ۱۰٫۴۵ - ۲٫۳۰ - ۶ - ۹٫۳۰

کمدین‌ها - سینماسکوپ - رنگی- ریچاردبرتن-
رادیوسیتی (۴۳۳۲۰) ۱۱٫۱۵ - ۲٫۳۰ - ۵ - ۷٫۳۰ - ۱۰ نیاگارا (۶۵۳۰۷) ۱۱٫۱۵ - ۲ - ۴٫۳۰ - ۷ - ۹٫۳۰ ب.ب (۶۹۶۴۱) ۱۰٫۱۵ - ۲٫۳۰ - ۵ - ۷٫۳۰ - ۱۰ ادئون (۳۸۱۱۸) ۱۰٫۳۰ - ۱ - ۳٫۳۰ - ۶ - ۸٫۳۰

آخرین‌قطار گان‌هیل- رنگی- کرك داگلاس
تخت‌جمشید (۴۳۵۵۰) ۳-۵-۷-۹

اسپارتاکوس - سینماسکوپ - رنگی - کرك‌داگلاس
کسری (۷۵۶۹۳۹) ۱۱ - ۲٫۴۵ - ۶ - ۹٫۱۵

تعقیب در کپنهاك - رنگی - مورتن‌گرانوالد
پردیس ۱۰٫۳۰ - ۲٫۳۰ - ۴٫۳۰ - ۶٫۳۰ - ۸٫۳۰

تنگه وحشت - رابرت میچم -گریگوری‌پك
ماژستیك (۶۸۴۶۱) ۱۱-۳-۵-۷-۹

باعشق ولی‌تنها- سینماسکوپ - رنگی-کاترین‌اسپاك
آریا (۳۹۸۸۴) ۹ - ۱۱ - ۱ - ۳ - ۵ - ۷ - ۹

دختریهودی - میناکوماری
مشعل (۳۳۸۲۶) ۱۰ - ۱۲ - ۲ - ۴ - ۶ - ۸

روزهای تاریك یك مادر - پوری‌بنائی
جهان (۶۰۳۵۰) ۹ - ۱۱ - ۱ - ۳ - ۵ - ۷ - ۹

زیبای وایکینك - نسل کمیاب
البرز (۳۰۴۲۵۸) ۸٫۳۰ - ۱۲ - ۳٫۳۰ - ۷

معجزه - بیك‌ایمانوردی - ظهوری - فرانك
ری (۲۲۵۷۸) ستاره (۵۸۷۲۱) پرسپولیس (۵۸۱۰۸۳) ۱۰٫۴۵ - ۱٫۱۵ - ۳ - ۵٫۳۰ - ۷٫۴۵ - ۱۰ المپیا (۹۱۷۹۶) میامی(۷۴۳۲۹) ۹ - ۱۱٫۱۵ - ۱٫۳۰ - ۴ - ۶٫۳۰ - ۹ رکس (۳۵۲۹۳) آسیا (۴۲۹۰۹) همای (۶۹۶۶۴) تیسفون (۹۳۸۸۲) ۱۰٫۳۰ - ۱۲٫۴۵ - ۳ - ۵٫۱۵ - ۷٫۳۰ - ۹٫۴۵ آستارا (۸۴۰۲۲) پانوراما (۷۹۳۵۷۰) سیلوانا (۳۳۷۷۷) ۱۰٫۳۰ - ۲ - ۴٫۱۵ - ۶٫۳۰ - ۸٫۴۵

کلکسیونر - رنگی - استامپ - سامانتاایگار
بولوار (۶۰۲۹۲) ۱۱-۳-۵-۷٫۱۵-۹٫۳۰

۲ همسفر- رنگی- اودری هپبورن
گلدس (۶۲۸۷۱۳) ۳- ۵- ۷- ۹ بزبان اصلی

یك دلار سوراخ شده - سینماسکوپ - رنگی -
پارك (۳۹۶۳۷) ۹ - ۱۱ - ۱ - ۳ - ۵ - ۷ - ۹

حرفه‌ای خطرناك - رنگی
کارون (۹۵۱۰۶۵) ۱۰- ۱۲- ۲- ۴- ۶- ۸

کت بالو - رنگی- لی‌ماروین- جین‌فاندا
شهاب ۱۰-۱۲-۲-۴-۶-۸

متفرقه

تانکر سازی لوپ
تانکر ۵۰۰تا ۵۰۰۰۰ لیتر موجود سفارشات لغایت ۴۸ ساعت تحویل میگردد خیابان قزوین سه‌راه آذری ۹۴۴۱۴
۱-۲۶ آ- ۳۳۰۹

قابل توجه کارخانجات
یکدستگاه دیك بخار ساخت آمریکا بظرفیت ۳تن بخار خشك مداوم بقیمت مناسب بفروش میرسدتلفن ۶۳۹۱۰۹
۱-۳ آ-۳۳۳۸

سالن مد و آرایش

بوتیك ال ELLE
چهل متری ایرانشهر تلفن ۶۲۳۲۸۳
۱-۳۶ آ-۳۱۷۵

مزون غزاله
خیابان قدیم شمیران بالاتر از سینمامولن‌روژخیابان یادگار شماره ۵۰ تلفن ۷۱۸۴۳
۱-۳۶ آ-۳۱۷۴

سالن آرایش لادن
چهارراه پهلوی‌مقابل‌پارك پهلوی تلفن ۴۰۵۸۴
۱-۳۶ آ-۳۳۹۶

موسسه زیبائی‌لیلی‌اعتضادی
خیابان حقوقی ۱۵۶ تلفن ۷۱۰۵۵
۱-۱۵ آ-۳۱۳۰

رفع گرفتگی برنوع لوله ساختمانی
بادستگاه تراکم هوا- تلفن ۷۸۷۲۷

اطلاعات ۱۳۰۴
صاحب‌امتیاز و مدیر مسئول
عباس مسعودی
خیابان خیام ایران چاپ
چاپخانه اطلاعات تلفن۳۰۳۹۶۵
تلفنخانه ۳۰۰۱۱ تا ۳۰۰۱۹

زنان

۴ - زنان حقوق بگیر

یکصد و سیزده زن دراین وزارت خانه کار میکنند

زن در وزارت آب و برق

تمام زنان کارمندکه فرزند دارند بعلت نبودن «مهد کودک» دچار مشکلات زیادی میباشند

تحقیق وبررسی که تاکنون خبرنگاران‌ونویسندگان‌صفحه «زنان» از وضع زنان حقوق بگیر بعمل آورده‌اند موید آنست که هنوز تبعیض بصور گوناگون دردستگاه‌های‌دولتی وجود داردوزنان‌ازتمام‌امکاناتی که مردان برای پیشرفت در اختیار دارند بهره‌مند نیستند، لکن بزرگترین تبعیض درحق زنان ماشین‌نویس‌اجرا میشود. بدین‌معنی که یك زن تحصیل کرده‌از آنجاکه بهنگام‌استخدام بعنوان ماشین‌نویس آغاز بکار کرده تاپایان‌کاردولتی بایددر این‌سمت باقی بماند واز حقوق و مزایائی بمراتب کمتر از مردانی که پایه‌تحصیلاتشان از آنها کمتر است برخوردار باشند . مثال روشن در این زمینه بانك مرکزی است .اگر یك‌زن ومردباتحصیلات‌مساوی استخدام شوند برای مرد راه پیشرفت ودریافت اضافه حقوق ورتبه تاپایان کار اداری باز است لکن برای زن که باهمان تحصیلات مرد،منتهی در سمت ماشین‌نویسی شروع بکارمی‌کند پس‌از چندسالی دیگر راه پیشرفت ودریافت حقوق بیشتر مسدود میگردد . این وضع تقریبا در تمام سازمانها و موسسات دولتی و وابسته‌به‌آن وجود دارد ولازم است مقامات مسئول باین تبعیض بزرگ در حق خانمها پایان دهند .

تبعیض دیگر در استفاده‌از موسسات بهداشتی و درمانی است . شوهر یك زن کارمند بهیچوجه حق ندارد از مزایای بهداشتی ودرمانی وزارتخانه یا موسسه‌ای که همسرش در آن کار میکند استفاده کند در حالیکه زن واولاد ، مردکارمند حق‌استفاده ازاین‌مزایا رادارد. چرانباید همسر واولاد ، زن کارمند از مزایای درمانی و بهداشتی استفاده کند . اگر شوهر یك زن کارمند بعللی (کار آزاد یا از کار افتادگی) بیمه نباشد نادرست خواهد بود که اجازه نداد او از مزایای درمانی که همسرش دراختیاردارد استفاده کند . خوشبختانه در وزارت آب وبرق باین تبعیض پایان داده شده و شایسته است بانك هاو سازمان‌های دولتی نیز چنین کنند ..

مشکل دیگر زنان کارمند نبودن مهد کودك است .زنان کارمند ویا کارگر را نبایداز داشتن اولاد محروم کرد .در حال حاضر یك زن‌کارمند و یا کارگر با مشقات زیادی فرزندنش را به‌سن رفتن به مدرسه میرساند . گروه زیادی ازآنها اجبارااطفال‌خردسالشان رایا تنها در خانه میگذارند و یا خودرا از داشتن اولادمحروم میکنند . بسیاری از زنان می‌گویند اگر مرکزی برای نگهداری فرزند آنها بوجود آید با میل و رغبت هزینه نگهداری اورابرای مدتی که دراداره هستند میپردازند .در تهران تعدادمهدکودك‌بسیاراندك است درحالیکه اگر دولت یا بعضی افراد سرمایه دارچنین مراکزی را بوجود آورند(البته درکنار محلی که زنان کار میکنند) میتوانند درمدت کمی پولی‌را که‌دراین راه سرمایه گذاری کرده‌اندبدست‌آورند. مادراین زمینه توجه مقامات مسئول راجلب میکنیم‌و یادآور میشویم که تقریبا اکثر زنان کارمند از نبودن مهدکودك دچار مشکل بزرگی هستند و باید ماند بسیاری از کشور های جهان‌دراسرع وقت‌مبادرت بایجاد چندین مهد کودك در نقاط مختلف کرد . بموازات اجرای تساوی حقوق زن ومرد باید امکانات را نیز فراهم ساخت .وقتی‌زنی‌برای‌نگهداری اولادش(درمدتی‌که‌کارمیکند) مجبور است کارش‌را رهاسازد عملا تساوی حقوق زن ومرد اجرانشده و به‌تبعیض هنوز پایان نداده‌ایم .

* وجدان کار

خانم طلیعه بهمن از سال۱۳۳۸ درامور سدسازی و آبیاری سازمان برنامه بسمت منشی ورئیس‌بایگانی استخدام شد و سپس به سازمان آب وبرق سفیدرود منتقل گردید وی اکنون در وزارت آب و برق بسمت معاون اداره آموزش‌انجام وظیفه میکند .

از خانم طلیعه بهمن در مورد مشکلات و تبعیض بین کارمندان سئوال شد ، ایشان گفتند :

من معتقدم چنانچه کارمندان‌اعم از زن یا مرد خودرا مسئول کار خود بدانند و وظیفه‌محوله را بدون تظاهر و توقع انجام دهند صرفنظر از رضایت وجدان ، کارهای‌اداری هم بسرعت پیش میرود در نتیجه رضایت مسئولین وزارتخانه هم حاصل شده والبته تبعیضی وجود نخواهد داشت .

از نظر مشکلات زنان کارمند بنظر بنده در حال حاضر مشکل بخصوصی دراینجا وجود ندارد و رویهمرفته خانم های کارمندراضی هستند .

* تسهیلات بیشتر

خانم‌شهلا شاهرودی یکی دیگر از خانمهای حقوق بگیر وزارت‌آب وبرق به خبرنگار صفحه‌زنان گفت: بین‌ما و همکاران مرد تبعیض‌وجود ندارد .

ایشان کار خودرا درسال ۱۳۴۲ درسازمان آب وبرق منطقه سفید رود آغاز و درسال ۱۳۴۴ به‌وزارت آب‌وبرق منتقل‌شد و درحال‌حاضر به سمت کارشناس تشکیلات و روشهای وزارتخانه مشغول کار میباشد . ایشان در پاسخ سئوالی گفتند :

باید برای زنانی‌که دارای‌همسر و اولاد هستند تسهیلات بیشتری فراهم گردد .

خانم «شوکت» یکی دیگر از زنان حقوق بگیر وزارت آب‌وبرق در پاسخ سئوالی گفتند : امروز امکانات پیشرفت برای زنان به مراتب بیش‌ازگذشته است .

خانم شوکت درسال ۱۳۱۹ با درجه استوار یکمی بسمت ماشین نویس مشغول خدمت شد . ایشان ضمن اشاره به امکانات زنان در گذشته و حال گفتند :

روزی رزم‌آراء وارد مرزبانی‌شد. من مجبورشدم باسلام نظامی‌احترام بگذارم . در همان لحظه مرحوم رزم‌آراء از رئیس مرزبانی سئوال کردند زن چه معنی دارد که در دستگاه ارتشی خدمت‌کند ؟

مرحوم رزم‌آراء دستور داد عذر مرا بخواهند . بعرضشان رسانده بودند که شوکت .. زن خوب و کاری است ، مرحوم رزم‌آراءجواب داده بود :

زن ، زن است برای من‌فرق نمیکند خوب و غیر خوب.

خانم «شوکت» اینك بیست ودو سال است که‌مشغول خدمت‌هستند.

* مقررات درمانی

خانم معینی شیرازی یکی دیگر از زنان کارمند وزارت آب وبرق به‌خبرنگار صفحه زنان گفت :ایجاد مهدکودك برای زنان ضروری است.

ایشان سه‌سال ونیم درانگلستان دررشته منشی گری‌تحصیل کرده‌اند ودر وزارت آب‌و برق منشی و مترجم ودرحال حاضر دوسال است بعنوان منشی خانم نحوی مدیر کل اداری وتشکیلات مشغول خدمت هست .

خانم شیرازی درپاسخ سئوالی گفتند : در وزارتخانه ما زنان کارمند از نظر مقررات بهداشتی ودرمانی کاملا بامردان مساوی هستند باین معنی که یك زن کارمند وزارت آب وبرق‌میتواند شوهر و بچه‌هایش رابه‌همان بیمارستانی ببرد که خود میرود و باهمان مقررات در آنجا معالجه شوند .

خانم معینی شیرازی در پاسخ‌به سئوال دیگری گفتند :

برای آسایش زنان کارمند ایجاد مهدکودك ضروری است زیرابدین وسیله نگرانی بزرك زنان شاغل که دارای بچه هستند مرتفع میگردد.

* در وزارت آب وبرق

درسال ۱۳۴۳ وزارت آب وبرق تاسیس شدو درحال حاضر دراین وزارتخانه ۱۱۳ زن مشغول کارند: درواحد اداری ۴۳ نفر ، درواحد آب ۳۸نفر در واحد برق ۱۹نفر در واحد طرح‌وبررسی ها ۱۱نفر مشغول انجام‌وظیفه هستند .

جمعا ۶۱ نفراز ۱۱۳ نفر ماشین نویس هستند .

زنان این وزارت‌خانه تقریبا با مردان حقوق مساوی دارند(این گفته خانمهائی است که با آنها تماس گرفته شد و شاید حقیقت کامل نباشد). خانم «نحوی»مدیر کل‌اداری وتشکیلات بالاترین مقام رابین زنان شاغل وزارتخانه دارند .

* شایستگی

بایك مقام برجسته وزارت آب وبرق‌مصاحبه کوتاهی بدین ترتیب بعمل آمد :

س : آیا دروزارتخانه آب وبرق خانمی‌شایستگی دارد که‌بمقام‌معاونت برسد ؟

ج: **بلی ما خانمهای تحصیلکرده زیاد داریم‌وشایستگی‌آنها دررسیدن به‌مقامهای بالا کمتر از مردانی که فعلا این‌سمت ها رادراختیار دارند نیست .**

س: آیا زنان مانند مردان‌خوب‌کار میکنند؟

ج: **نه‌تنها خوب کار میکنند‌بلکه خانمها از آقایان جلوتر هم‌افتاده‌اند**

س: دروزارت آب وبرق بین زن ومرد تبعیضی وجود دارد یانه؟

ج: **بخانمها در وزارت آب وبرق توجه زیادی میشود ودر تمام موارد خانمها حق تقدم دارند.**

خانم اکرم میرحسینی یکی از زنان حقوق‌بگیر وزارت آب وبرق به‌خبرنگار صفحه زنان گفت : زنان ازهرگونه امکان پیشرفتی برخوردار هستند ،ایشان لیسانسیه رشته قضائی ودکتر در اقتصاد هستند .

اکرم میرحسینی شش سال است کار میکند .و دوره کارشناسی«علوم اداری»رابصورت آموزش‌حین‌خدمت دیده وفعلا رئیس اداره «تشکیلات وروشها» می‌باشد . ایشان درپاسخ به‌سئوال آیا تبعیضی در وزارت آب وبرق هست یانه ؟گفتند

اصولا کادراداری زنان وزارتخانه ضعیف است پرسونل همان پرسونل قدیمی است ولی اگر خانمی لیاقت خودرا نشان دهد مسئولین امرموافق باپیشرفت او هستند .

درو‌زارتخانه‌ما‌این‌طرز‌تفکر‌نیست‌که: چون زن کت‌وشلوار نمی‌پوشدلیاقت کار ندارد.

ازکلیه دانش‌آموزان پیشین دبیرستان رازی

دعوت میشود که برای شرکت در دومین‌جلسه‌مجمع عمومی انجمن ساعت ۵ بعدازظهر روزجمعه ۲۲ دیماه در تالار دبیرستان رازی خیابان پهلوی ایستگاه‌کاوسیه‌حضور بهمرسانند .

۳-۱ آ-۳۱۰۸۷

زنان رگبی باز

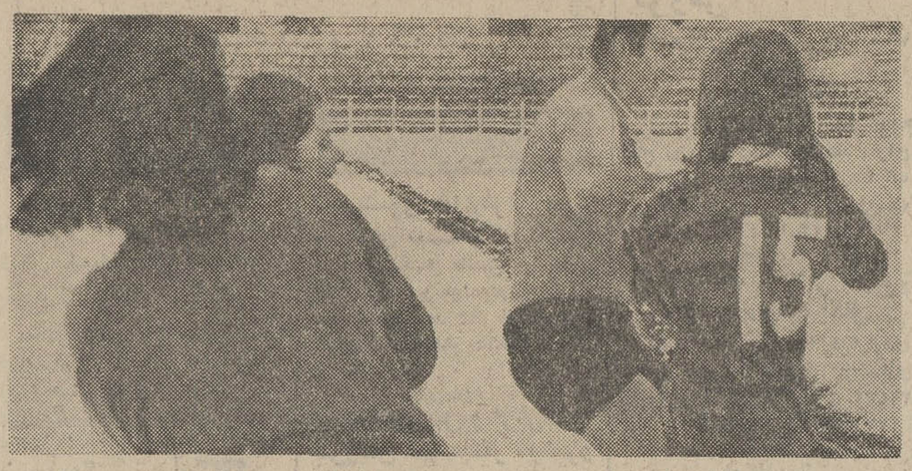

زنان رگبی باز پیراهن داور مسابقه را از تنش بیرون آوردند.

دختران دانشجوی تیمهای‌دانشکده‌های پزشکی‌لیموژو«بردو» (فرانسه)این هفته تصمیم‌گرفتند باهم تصفیه حساب کنند و اتفاقا تصمیم آنها خیلی زود عملی‌شد زیرا شهر «لیموژ» زمین بازی‌خود را در اختیار آنها گذاشت‌و باین ترتیب دو تیم رقیب که هریك‌از پانزده دختر دانشجوی ورزشکار تشکیل میشد در برابر یکدیگر قرار گرفتند .

بازی با حرارت وتا حدی با خشونت انجام گرفت و در پایان تیم لیموژ ۶ بر ۳ برنده شناخته شد اما بازیکنان تیم «بردو» از نظر حسن سلیقه‌ای که درانتخاب لباس داگبی بخرج داده بودند برندگان واقعی مسابقه بودند . **دراین مسابقه در حقیقت دختران «بردو» یك نوع فستیوال« شورت» تشکیل داده بودند .**

* ششمین دقیقه

خشونت زیادی که دو طرف در بازی نشان میدادند بقدری‌زیاد بود که در ششمین دقیقه دو نفر ازبازیکنان توانائی خود راازدست دادند .

اما بازی بسادگی پایان‌نیافت. به محض اینکه داور بین‌المللی مسابقه «برژنوی» پایان بازی را اعلام داشت‌دختران‌دانشجو بسوش ریختند و ببهانه اینکه مسابقه را خوب اداره نکرده‌است با ناخن‌و مشت بجانش افتادند و بلوزش‌راازتنش خارج کردند .

پیکان طلا

در صفحه ۹

انواع فشار شکن آب رسید

بورس ابزار - خیابان سپه

تلفن‌های ۳۴۴۹۹ - ۳۰۳۳۳۴

۳-۱ آ-۳۰۹۵۵

قیمت یک کلام ، بعد از فروش پس گرفته میشود

فروشگاه فرش کاشانی

فروشنده فرشهای مختلف از سراسر کشور

فروشگاه فرش کاشانی برای جلب اطمینان بیشتر خاطر مشتریان محترم نسبت به مرغوبیت جنس وارزانی قیمت، فرشهای فروخته شده را تا ۶ روز بعداز فروش نیز پس می‌گیرد .

در فروشگاه فرش کاشانی قیمت یک کلام است

قبل ازخرید فرش حتما از فروشگاه فرش کاشانی واقع درخیابان پهلوی بین تخت طاوس وعباسی آباد روبروی مرکز تلفن یوسف آباد پلاك ۵۳۱ تلفن ۶۲۶۵۱۰ دیدن فرمائید

بزودی درخیابان شاه آباد

کاباره لیدو

تلفن ۳۴۷۷۱

اقتصاد

توسط اطاق صنایع و معادن ایران

بسرمایه‌گذاران و صاحبان صنایع کمک میشود

اطاق صنایع و معادن ایران به صاحبان صنایع نظریه مشورتی می‌دهد ؛ این تصمیم بدین علت اتخاذ شده است که چون هرگونه اقدام برای سرمایه گذاری در زمینه ایجاد توسعه صنایع و همچنان بالا بردن سطح تولید از لحاظ کمیت و کیفیت با مقررات صادرات و واردات و مقررات گمرکی و مالیاتی ارتباط مستقیم پیدا میکند و عدم اشکالات و حتی ضرر هائی ببارمی آورد ، لذا اطاق صنایع و معادن دو کارشناس در امور گمرکی ، مقررات صادرات و واردات و مالیات را برای راهنمائی صاحبان صنایع انتخاب کرده است .

دو کارشناس مزبور یکی روز های شنبه و دوشنبه هر هفته از ساعت ۱۶ تا ۱۸ در اطاق مذکور راجع بمسائل مالیات و دیگر روز های سه شنبه و چهار شنبه در همان ساعت راجع بمقررات صادرات و واردات و امور گمرکی اطلاعاتی در اختیار صاحبان صنایع خواهند گذارد کارخانه داران و اعضای اطاق صنایع و معادن برای احتراز از گرفتاریهای احتمالی و بمنظور استفاده از راهنمائی این کارشناسان میتوانند در روز هاوساعات مذکور باطاق صنایع مراجعه نمایند .

بازار تبریز جریان دارد

بازار تبریز ظرف هفته گذشته نسبتا جریان داشت و بعضی از اقلام کالا از قبیل جو و آرد تنزل کرد ولی سایر اقلام کالا ثابت بود . معاملات پوست و پشم نسبتا جریان داشت ولی معاملات مصالح ساختمانی ساکت بود . بهای چند قلم اجناس در بازار عمده فروشی بشرح ذیل بود :

*** مواد غذائی**

گندم هر تن ۴۴۰۰ الی ۵۰۰۰ ریال ، جو تنی ۴۸۰۰ الی ۵۰۰۰ ریال ، آرد نول کیسه ۸۰ کیلوئی ۵۱۰ ریال ، در بهای انواع برنج علی هفته گذشته نوسانی بوجود نیامد .

*** حبوبات**

عدس درجه یك هر کیلو ۲۰ ریال ، لپه ریز خوب هر کیلو ۱۴ ریال ، لوبیای سفید درشت هر کیلو ۱۶ ریال ، لوبیای چشم‌بلبلی هر کیلو ۲۰ الی ۲۲ ریال وسیب زمینی هر کیلو ۸ر۵۰ ریال پیاز هر کیلو ۲ر۵ ریال ، روغن حیوانی هر کیلو ۱۶۰ ریال .

معاملات پوست و پشم

معاملات پوست و پشم نسبتا جریان داشت . پوست گوسفند خوی با پشم هر جلد ۲۴۰ ریال ، پوست بزبا موهر جلد ۹۵ ریال سالامبور درجه یك ۱۶۰ الی ۱۸۰ ریال ، درجه دو ۱۲۰ الی ۱۲۵ ریال ، درجه سه ۸۰ الی ۸۵ ریال .

*** مسکوکات طلا**

پهلوی جدید ۷۶۰ ریال ، نیم پهلوی ۴۰۰ ریال ، ربع پهلوی ۲۰۰ ریال ، پنج‌مناتی ۴۱۰ ریال، طلا تیزابی ۲۴ عیار خالص هر مثقال ۴۴۰ ریال بود .

بازار شهرستانها

طعم شیرین پول!

*** دیماه سال گذشته ۲۰۰ هزار ریال و دیماه امسال یکصد هزار ریال و یك دستگاه اتومبیل پیکان بدست آورد**

شش فرزندم در بانك بگذارم وچون شب عید نزدیك است بابقیه این پول هم زندگیم را سرو صورتی بدهم.

*** اسامی برندگان جوایز بزرك بلیطهای اعانه ملی سری ۸۸۸ عبارتند از :**

خرازی فروش ساکن بابل برنده دویست هزار ریال .

بانوان : مهرانگیز اعرابی خانه‌دار ساکن تهران برنده یکصد هزار ریال

فرنگیس سپهی کیش خانه‌دار ساکن تهران برنده یکصد هزار ریال .

آقای حسن خوئی کارمند بانك رفاه کارگران، ساکن تهران بعنوان دومین قهرمان شانس بلیطهای اعانه ملی سری ۸۸۸ تعیین شد وهموزن خود (۱۰۲ کیلو) پول سکه دریافت نمود

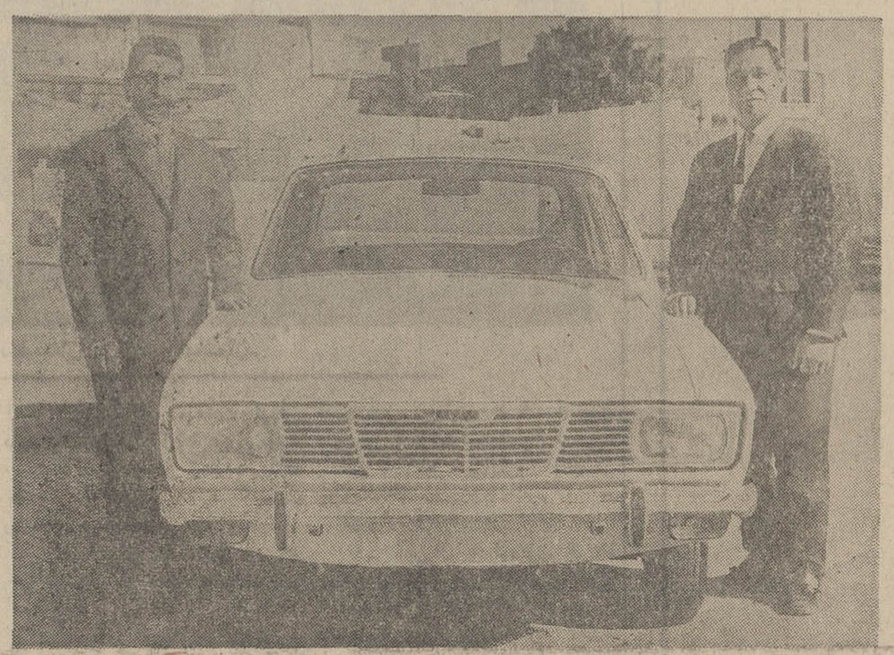

آقایان هوشنك ابراهام «نماینده مطبوعات» وسید مراد یادگاری (کفاش) دو دوست اهل کرمانشاه وساکن قصرشیرین بشرکت برنده یکصد هزار ریال و یك دستگاه اتومبیل پیکان جایزه اولین قهرمان شانس بلیطهای اعانه ملی سری ۸۸۸ شدند

آقای هوشنك آبراهام میگفت :

هنوز طعم شیرینش زیر دندانم بود. درست پارسال همین موقع بود که با خرید بلیط اعانه ملی برنده ۲۰ هزار تومان شدم و چون هنوز لذت این برد بزرك را فراموش نکرده بودم به آقای مراد یادگاری همسایه ودوست چندین ساله‌ام گفتم:

ـ رفیق پارسال همین موقع من دو تومان دادم و ۲۰ هزار تومان گرفتم. بیا امسال باهم شریك شویم . یقین دارم که برنده میشویم.

آقای سید مراد یادگاری هم قبول کرد و باشرکت هم یك بلیط اعانه ملی خریدیم و همین بلیط بود که ما رابرنده یکصد هزار ریال پول نقد و یکدستگاه اتومبیل پیکان کرد .

آقای هوشنك آبراهام که ساکن قصرشیرین و نماینده مطبوعات است پس از چند لحظه خندیدن ادامه داد:

ـ من از سال ۱۳۲۷ هر هفته یکسری بلیط اعانه ملی میخرم ودر این مدت مرتب برنده جوائز گوناگون شده‌ام.

آقای سید مراد یادگاری که کفاش است افزود:

ـ اتفاقا منهم هرهفته سری بلیط میخرم و حالا که برنده شده‌ام تصمیم دارم کار و کسبم را توسعه دهم . سهم اتومبیل خودرا نیز به آقای هوشنك آبراهام خواهم فروخت ، زیرا شریکم میخواهد از اتومبیل شخصا استفاده کند.

*** قهرمان شانس ۱۰۲ کیلوئی !**

آقای حسن‌خوئی کارمند بانك رفاه کارگران دومین قهرمان شانس بلیطهای اعانه ملی هفته گذشته شد وهموزن خود یعنی ۱۰۲ کیلو پول نقد دریافت کرد. آقای خوئی میگفت:

ـ من از دوران دبیرستان تاکنون مرتبا بلیط اعانه ملی میخرم واساسا باینکار عشق میورزم . زیرا بهترین نوع کمك به هموطنان دردمند و مستمند، مفیدترین سرگرمی و تفریح وشیرین‌ترین نوع آزمایش شانس واقبال است هفته پیش یك بلیط اعانه ملی خریده بودم که برنده یکصد هزار ریال شد. از لحظه‌ایکه برنده شدم مرتب فکر میکردم که اگر قهرمان شانس شوم چون وزنم زیاد است خیلی پول بدست خواهم آورد. خوشبختانه به آرزویم رسیدم و قهرمان شانس هم شدم . اینك تصمیم دارم مقداری از پولی را که بدست آورده‌ام برای تامین هزینه تحصیلات مالك ساکن تهران برنده یکصدهزار ریال ـ عنبرروح‌نواز میوه فروش ساکن تهران برنده یکصدهزار ریال ـ حسین رسولی پیشه‌ور ساکن تهران برنده یکصد هزار ریال (شرکتی) بیژن هوشمندیان هتل‌دار ساکن تهران برنده یکصد هزار ریال ـ جعفرپور مرائی کفاش ساکن اهواز برنده یکصد هزار ریال ـ سید مراد یادگاری کفاش ساکن قصر شیرین برنده یکصد هزار ریال (شرکتی)ـ هوشنك آبرهام نماینده مطبوعات ساکن قصر شیرین برنده یکصد هزار ریال (شرکتی) یدالله کاظمی نقاش ساختمان ساکن شیراز برنده یکصد هزار ریال ـ احمد شمس‌الفداء راننده ساکن ورامین برنده یکصد هزار ریال .

برندگان جوایز بزرك بلیطهای اعانه ملی سری ۸۸۸ چندلحظه قبل از تعیین دوقهرمان شانس

تفسیر اقتصادی روز

امریکا در برابر اقتصاد دنیا

(۳)

گفتیم ایالات متحده از کشورهای دوست خواهد خواست ترتیبی بدهند تا سالانه این کشور ۵۰۰ تا ۷۵۰ میلیون دلار بیشتر کالا صادر نماید . و اظهار نظر کردیم مشکل است کشورهای دوست به این توصیه ها ترتیب اثر دهند زیرا آنها هم حرفهائی دارند برنامه آمریکا بجز قسمت اخیرالذکر آن سالانه ۲۵۰۰ میلیون دلار برای آمریکا صرفه جوئی خواهد کرد و این ۲۵۰۰ میلیون دلار عملا از امکاناتی که در اختیار سایر کشور ها گذاشته شده بودو بدون تردید قسمت عمده‌ای از آن صرف خرید کالا از امریکا میگردید ،خواهد کاست .

سرمایه گذاری آمریکادر خارج که سالانه یك میلیارد دلار از آن کاسته خواهدشد اکثرا بمصرف صدور کالا های سرمایه‌ای از ایالات متحده میرسید .

چگونه آمریکا از سرمایه گذاری در خارج خود داری می کندودر عین حال انتظار دارد صدور کالاهای سرمایه‌ای از این کشور افزایش یابد ؟

مخارج نظامی ایالات متحده که سالانه پانصد میلیون دلار از حجم آن کاسته میشود عملا بصورت صدور اسلحه ومهمات می‌باشد. باکاهش رقم فوق چگونه آمریکا انتظار دارد صدور اسلحه را افزایش دهد؟ کاهش وامهای امریکا که قسمت اعظم آن مجددا برای خرید کالا ازاین کشور به امریکا بر میگشت طبعا سبب کاهش صادرات امریکاخواهد شد . و بالاخره نمی‌توان انکار کرد که سهمی از مخارج توریستهای امریکائی درخارج در نهایت امر مجددا راه آمریکا را پیش میگرفت تا بمصرف خرید کالا از این کشور برسد . باین ترتیب انتظاراینکه امریکادر عرضه دلار نقصان ایجاد کند و در عین حال بخواهد مردم جهان با لیره یا طلا برای افزایش خرید کالا ازاین کشورهجوم بیاورند تاحدی دور از واقعیات است .

در نظر داشته باشیم طی سال های اخیر امریکا باواگذاری اعتبار و گردش مجدد این اعتبارات در آمریکا صادرات خودرا رونق بسیار داده است و طبیعی است که بسیاری از کشور ها انتظار دارند باز هم از امریکا اعتبار دریافت نمایند ومجددا به آمریکا برای خرید مراجعه کنند و یا لااقل بتوانند صادرات خودرا به امریکا توسعه دهند و با پول آن کالای آمریکائی خریداری نمایند . اگر در نظر داشته باشیم که ایالات متحده سیاست خودرا هنگامی اجرا میکند که انگلستان پول خویش را تنزل داده است پول فرانسه تحت فشار قرار گرفته و در ارکان پولی بسیاری از کشور ها تزلزلی بوجود آمده است متوجه خواهیم شد انتظار ایالات متحده ازدوستان ،دوستانی که خود انتظار دریافت کمك از ایالات متحده دارند . دور از واقعیات است .

اماروبهم ایالات متحده با اتخاذ سیاستهای پنجگانه اخیر سعی دارد بتدریج ازفشار سنگینی که بر دلار وارد شده بکاهد و در تراز پرداخت های خود تعادلی بوجود آورد . و درست در همین زمان برای سایر کشور ها بخصوص کشور های در حال توسعه و کشورهائی که ایالات متحده بااصرار آنهاراتوسعه یافته تلقی میکند تااز واگذاری کمك به آنها خود داری کند نیز این مساله مطرح میشود که بفکر ایجاد تعادل در تراز پرداخت های خودباشند . ووضع جدیدی راکه در اقتصاد جهانی بوجود آمده است درك نمایند .

دکتر حبیب چینی

برای
تلویزیونهای سوئدی
آگا
AGA TELEVISION
دستگاههای مخصوص
کنترل ازدورموجوداست
خیابان نادری ۴۸۸
تلفن ۴۶۸۲۵

مدیرعامل شرکت تعاونی مصرف ارتش طی مصاحبه‌ای گفت

توسعه امور تعاونی در ایران همپایه کشورهای مترقی است

دیروز قسمتی از مصاحبه آقای ساسانی مدیر عامل شرکت تعاونی مصرف ارتش که اخیرا از کمیته مرکزی بین‌المللی شرکتهای تعاونی آسیائی که در توکیو تشکیل شده‌بود مراجعت کرده‌بنظر خوانندگان رسید اینك دنباله مصاحبه باطلاع میرسد.

آقای ساسانی اضافه کردند شك نیست که یکی ازهدفهای شرکتهای تعاونی اجناس مرغوب و مناسب‌در دسترس مردم گذاردن است بطوریکه در حال حاضر هم این رویه ساری و جاریست لکن مردم باید آگاه باشند که وصول باین نظر بنحو بهتر مستلزم ابراز علاقه و توجه آنان از طریق مراقبت‌های مستمر و انتقادات بجاو تذکرات لازم و راهنمائی‌های مفید نسبت بشرکتهای تعاونی میباشدو هرچه این علاقمندی بیشتر ابرازشود بهمان درجه از مزایای تعاونی بهتر برخوردار خواهند شد.

شاید هنوز اکثریت ساکنین تهران دوسه میلیون نفری بخوبی توجه به خاصیت و کیفیت شرکتهای تعاونی ندارند و نمیدانند که اتحادیه شرکتهای تعاونی کشور کی بوجود آمده‌و توانائی وقدرت آن بچه‌میزان است در حالیکه اتحادیه شرکتهای تعاونی کشور امروز یك واحد اقتصادی قابل محاسبه‌ایست که قدرت دارد نیمی‌از خواربار ومایحتاج تهران بزرك را بخوبی بوسیله شرکتهای تابعه تامین نماید زیرا با متشکل شدن متجاوز از ۵۰ شرکت تعاونی که اتحادیه مزبور را تشکیل داده است نحوه تهیه و خرید کالای مورد احتیاج بصورت واحد بفصل معین و مقدار کافی بدون ایجاد رقابت صورت میگیرد و از مزایای این اتحادیه فقط مردم هستند که استفاده مینمایند نه خود اتحادیه این مردم هستند که باآسودگی خیال وبدون دغدغه خاطر اجناس مرغوب مورد احتیاج خودرا بقیمت مناسب از شرکتهای تعاونی خریداری نمودهو درپایان سال هم به نسبت خریدخود سودبرگشت دریافت میکنندوهرگاه این معنی را تمام طبقات مردم آگاه باشند بی‌شك همه باپرداخت ۵۰۰ ریال قبول عضویت یکی ازشرکتهای تعاونی را نموده و در ردیف اعضای فعلی قرار خواهند گرفت .درهرحال ماتااین‌جا هم ناراضی نیستیم و امیدواریم باعنایات مبذوله مخصوص شاهنشاه آریامهر وتوجه مستمر مقامات مربوطه نسبت به‌سازمانهای تعاونی خاصه آنکه سال جاری‌سال تعاونی نامیده شده روزبروز درتعمیم وتقویت شرکتهای تعاونی کشور قدمهای موثربرداشته شودتامنویات شخص اول مملکت دائر برتامین رفاهیت معیشت عمومی بموقع اجرا گذارده شود.

بانك مرکزی ژاپن مجددا نرخ بهره خودرا افزایش داد

بدنبال اقدامات اخیر پرزیدنت جانسون برای رفع کسری موازنه پرداخت های امریکا بانك مرکزی ژاپن نرخ بهره را از ۸۴۰ر۵ به ۶ر۲۰۵ در صد افزایش داد .

بانك مرکزی ژاپن در اول ماه سپتامبر نیز نرخ بهره را بمیزان ۳۶۵ر۰ درصد بالابرده بودومقامات ژاپنی باوجود اعتراض محافل صنعتی دیروز برای دومین بار نرخ بهره رابمیزان ۳۶۵ر۰ درصد افزایش دادند نرخ بهره برداری تجارت صادراتی بهمان میزان قبلی ۴ر۰۱۵ درصد باقی مانده است .

باستفاده ازاعتبارات برنامه چهارم

سردخانه ده هزارتنی در تهران ساخته میشود

طرح تاسیس یك سردخانه ۱۰ هزارتنی در تهران از طرف کارشناسان اقتصادی مورد بررسی است وبزودی برنامه اجرائی آن تهیه خواهدشد.

در حال حاضر بزرگترین سردخانه تهران حدود ۲۵۰۰ تن ظرفیت دارد وتعدادی سردخانه کوچك دیگردر تهران هست که از جانب موسسات خصوصی اداره میشود.

طبق مطالعات کارشناسان مواد غذائی در حال حاضر تهران به‌سرد-خانه‌ای احتیاج دارد که بتواندسالانه حدود ۹۰ هزار تن گوشت و لبنیات ومیوه وانواع سبزی را درآن ذخیره کرد. بهمین جهت ظرفیت سردخانه بزرك تهران ۱۰ هزار تن در نظر گرفته شده که به‌آسانی قابل‌تبدیل به ۱۵ هزار تن میباشد.

این سردخانه که با استفاده از اعتبارات عمرانی برنامه چهارم‌ساخته میشود زیرنظر وزارت تولیدات کشاورزی قرار خواهد گرفت.

بقرار اطلاع سردخانه مذکور حداکثر تادوسال آینده آماده‌بهره-برداری میشود.

در این سردخانه‌سالانه‌شش هزار تن گوشت و چهار هزار تن‌لبنیات ومیوه‌های تازه نگهداری خواهدشد قادر موقع ضروری از ذخایر آن استفاده گردد .

آگهی فقدان تصدیق

تجدید ثبت علامت

آقای رفائیل آقابابیان وکیل شرکت مونته کاتینی مقیم ایتالیا صاحب علامت ثبت شده بشماره ۱۵۵۲۰ (کلمه Rogor) بموجب نامه مورخ ۴۶ر۹ر۴ ضمن اعلام فقدان تصدیق تجدید ثبت علامت فوق‌الذکر تقاضای صدور المثنی آنرا نموده است .مراتب‌در سه نوبت هر نوبت بفاصله‌ده روز در یکی‌ازروزنامه‌های کثیرالانتشار برای اطلاع عموم آگهی می‌شود. معترضین میتوانند ظرف ۱۰روز پس از انتشار آخرین نوبت آگهی اعتراض خودراتسلیم دارند .

رئیس اداره ثبت شرکت ها و مالکیت صنعتی ـ مهدی نراقی

جناب آقای نخست‌وزیر وجناب آقای وزیر اقتصاد

اخیرا شهرداری کاشان برخلاف قانون تشویق صادرات که همواره مورد نظر بندگان اعلیحضرت همایونی شاهنشاه آریامهر میباشد ولغو عوارض دروازه، کیلوئی پنج‌ریال عوارض برای حمل قالی از کاشان وضع‌واخذ مینماید . بادر نظر گرفتن اینکه فرش عمده کالای صادراتی کشور میباشد و تحمیل عوارض به‌صادرات آن لطمه شدید دربرخواهد داشت ودر این مدت کم رکودقابل ملاحظه‌ای ببار آورده که‌جای نگرانی برای اهالی این شهرستان میباشد از اولیاء محترم امور استدعا داریم عطف توجه عاجل مبذول دارندتا اثرات سوءاخذ این عوارض مرتفع گردد.

حاج علیمحمد اصفهانیان ـ حاج‌آقا محمد اصفهانیان ـ حسین شریفیان ـ حسن‌چایچی ـ حسین چایچی ـ حاج حسین حسینی ـ احمد تقدیسی ـ حسن کاظمی ـ حاج‌سید حسن لاجوردی ـ حسین هنرپیشه حاج‌حسین عرشی‌زاده ـ حاج جعفرفرشچی ـ محسن فرشچی ـ حاج‌جواد فرشچی ـ دکتر صابری ـ حاج‌احمد دستمالچی ـ عباس اطمینان ـ حجتی ـ نصراله سازور ـ سید محمد طباطبائی ـ حاج طاعتی ـ جواد سودائی ـ علی‌سودائی ـ حاج تقی‌عطابخشی ـ جواد عطابخشی ـ حاج حسین ارباب سلیمانی ـ خلیل افشاری ـ حاج‌حسین فوائدی ـ حسین کاشانی ـ سید جلال حسین‌پور

آ ـ ۴۸۹۱۶

ورزشی اطلاعات

امیدی نو برای تیم ملی انگلستان

«سرالف رمزی» مربی انگلیس باردیگر سرود پیروزی میخواند!

دراولین روز های سال نومسیحی «استیو کوری» مفسر مشهورورزشی لندن طی مقاله جامعی که در باره فوتبال انگلیس درسال گذشته نوشت، بصراحت اعلام نمود که «بریان کید» فوروارد جوان تیم «منچستر یونایتد» یکی از چهره های پرامید فوتبال انگلستان در سال ۶۸ خواهد بود. این بازیکن جوان و هیجده ساله تیم «منچستر یونایتد» هنوز در شادی چاپ این مطلب بودکه رادیو لندن‌در قسمت اخبار ورزشی خود اعلام کرد، «سرالف رمزی» مربی تیم ملی فوتبال انگلیس باورود یك بازیکن دیگر به تیم ملی فوتبال موافقت کرده است و کسی را که «رمزی» باورودش به تیم ملی موافقت کرده بود، همین «بریان کید» هیجده ساله بودو این بزرگترین شادی او در آغاز سال تازه بود، چون در عرض شش ماه او به دو پیروزی

بریان کید

بزرگ در دوران کوتاه زندگی ورزشی‌اش نائل آمده بود، اول، رسیدن به تیم دسته یك باشگاه «منچستر یونایتد» و اینك راه یافتن به تیم ملی. انگلیس، «بریان کید» هرچند که اکنون در میان سی‌و پنج کاندید تیم ملی، تازه‌ترین چهره است، ولی طبق اظهارات «رمزی» بطور حتم در بازی مقابل تیم ملی اسکاتلندبرای راه یافتن به بازیهای فینال جام ملت های اروپا که احتمالا بین پانزده تا هفدهم همین ماه انجام خواهد شد، در تیم ملی انگلیس شرکت خواهد داشت.

* **فرزند ۱۸ ساله راننده**

«کید» که در حال حاضر سال آخر دوره دبیرستان خود را طی میکند. فرزند هیجده ساله یك راننده اتوبوس اهل شهر «منچستر» انگلستان می‌باشد و فوتبال را با بازی در تیم دسته سه باشگاه منچستر یونایتد آغاز کرده‌است.

«رمزی» مربی تیم ملی‌انگلیس در آخرین مصاحبه‌ای که دربرنامه ورزش رادیو لندن انجام داده، گفته است، «کید» نه تنها از امید های شماره یك تیم ملی انگلیس در بازی با اسکاتلند ودر صورت پیروزی در بازیهای دوره فینال جام ملت های اروپا خواهد بود، بلکه در کنار دیگربازیکنان زیر بیست و سه سال فوتبال انگلیس، از امید های صد درصد برای تیم ملی انگلیس در بازی های‌جام جهانی سال ۱۹۷۰ مکزیکو میباشد. رمزی ط ی‌همین مصاحبه اظهار داشت برای تیم ملی خوددر سال ۱۹۷۰وبرای شرکت دربازی های جام جهانی ۱۹۷۰ فقط ازوجود این بازیکنان جوان زیر ۲۳ سال که تا آنموقع حداکثر ۲۵ ساله خواهند بود استفاده خواهد کرد.

رادنی مارش «رنجرز»، پیتر اسگود «چلسی»، آلن کلارك «فولهام»، پیتر نولز «وولوز»، بریان کید «منچستر یونایتد»، پیتر اسپرینکت «شفیلدونزدی»، کریل نولز «توتنهام»، جان‌هالینز «چلسی»، هوارد کندال «اورتون» دیوید سادلر «منچستر یونایتد» تامی اسمیت «لیورپول».

همانطور که دربالا ذکر گردید، این بازیکنان انتخابی «رمزی» برای تیم ملی انگلیس در بازی های جام جهانی ۱۹۷۰ همگی کمتر از ۲۳ سال سن دارند، بجز نولز، هالز و سادلر که ۲۳ سال تمام دارند.

* **۳۵ نفر دراردو**

اکنون بدنیست بدانید که از چندروز پیش ۳۵ نفر انتخاب شده برای عضویت در تیم ملی‌انگلیس جهت مسابقه باتیم ملی اسکاتلند در لیلشال» در اردوبسر می‌برند و «رمزی» امیدوار است باتیمی‌که از وجود این نفرات در آرایش آن سود خواهدبرد، بتواند تیم فاتح جام جهانی ۱۹۶۶ رابه مسابقات فینال «یك هشتم نهائی» جام‌ملت های اروپا رهبری کند هرچند که حریف این بار تیم ملی انگلیس، همان اسکاتلند کینه‌جو است که چند ماه پیش در خاك «ویمبلی»، تیم ملی انگلیس را «۰-۱»به‌زانو درآورد، ولی باوجودینکه دیدار این بار انگلیس و اسکاتلند در خاك اسکاتلند خواهد بود، «رمزی» امید بسیار برای موفقیت تیمش دارد، امیدی که زیاد هم بی‌مورد نیست، چون او در آغاز بازیهای مقدماتی جام‌جهانی ۶۶، کاپ‌ژول ریمه را وعده داده بود و دیدیم که چطور موفق شدو این بار هم خود اوست که وعده پیروزی بر اسکاتلند را می‌دهد.

* **اسامی شرکت‌کنندگان اردو**

نفرات دعوت شده برای تیم ملی انگلیس که‌اکنون در «لیلشال» در اردو بسر می برند اینهاهستند:

دروازه‌بانان:

۱- گوردون بنکس «استوك سیتی» ۲- بونتی «چلسی» ۳- اسپرینگت «شفیلدونزدی» ۴- «منچستر یونایتد» ۹- اسمیت «لیورپول» ۱۰- استفنسون «می‌پالاس» ۱۱- استایلز «منچستر یونایتد».

فورووارد:

۱- آلن‌بال «اورتون» ۲- بل «منچستر سیتی» ۳- بابی‌چارلتون «منچستر یونایتد» ۴- مارتینی- چیورز «سوتهامپتون» ۵- کلارك «فولهام» ۶- جیمی گریوز «اسپورز» ۷- هانت «لیورپول» ۸- جفری هورست «وست‌هام» ۹- بریان کید «منچستر یونایتد» ۱۰- نوولز «وولوز» ۱۱- مارش «کیپی‌آر» ۱۲- اسگود «چلسی» ۱۳- سامربی «منچستر سیتی» ۱۴- تامپسون «لیورپول».

دعوت شدگان برای تیم ملی انگلستان دراردوی‌لیلشان.

اسکی‌بازان چه میگویند؟

منوچهر صمصامی

فدراسیون اسکی مرده‌است!

گویا این گفته از گوبلز «تبلیغاتچی» مشهور هیتلر باشد که میگفت «اگر میخواهید مردم دروغ شما را باور کنند تا می توانید دروغ بزرگ‌بگوئید.»

نامه فدراسیون اسکی کشور که دیشب در روزنامه چاپ شد نشان داد در این مملکت‌هم کسانی پیرو این تز هستند.

من وارد ماجرائی که برای‌آقای فرهاد مسعودی و بعد برای آقای عباس جلائی خبرنگار عکاس روزنامه اطلاعات در شمشك پیش آمد، نمی شوم، چون برای مزو همه اسکی بازان که سالهاست‌به آبعلی یا شمشك میروند آن‌رفتار غیر منتظره نبوده محیط ورزش اسکی سالهاست، مسموم شده‌وادب و نزاکت، احترام به محیط ورزش و جوانان ورزشکار مدتهاست از آن رخت بر بسته و جای آنرا فحش و دشنام، قلچماقی، وگردن کلفتی گرفته.

رفتار ناهنجار و دور از نزاکتی که در پیست شمشك با یك عضو جامعه مطبوعات شده مربوط به خود مطبوعات است. اگرمطبوعات تاآن حدذلیل شده‌اند که از هر کسی تو سری‌میخورندواین برعهده خودشان است که حق چنین آدم هائی را کف دستشان بگذارندتا حد خودشان را بشناسند.

من بنام یك علاقمند ورزشی اسکی و کسی که یازده سال‌است صرفا برای اسکی نه اطاق گرم هتل و مشروب خنك، به آبعلی‌یا شمشك رفته است، از ریاست محترم تربیت بدنی سئوال میکنم: چرا تاکنون ببیلان فعالیت فدراسیون اسکی برای اطلاع‌مردم منتشر نشده؟

چرا همه چیز در پیست های ورزشی اسکی بصورت کاسبی درآمده و حتی قضای حاجت ۵ ریال مالیات دارد!

چرا بهای بلیط تله اسکی بنفع جیب تله اسکی‌دار، گران تعیین شده و هر کس‌اعتراض کنددندان هایش خرد میشود؟

چرا برای تعلیم گرفتن اسکی، کسی نمیتواند از معلم‌آزاداستفاده کند باید بمدرسه اسکی مراجعه نمایدوساعتی۲۵۰ ریال‌به‌نورچشمی های فدراسیون‌و کسانی که‌تعلیم اسکی نمیدانند، بپردازد؟

چرا به باشگاه های ورزشی امکان داده نمیشود در زمینه‌اسکی فعالیتی داشته باشند و تیم های خوب اسکی برای مسابقه معرفی کنند - چرا تاکنون هیچ مسابقه باشگاهی ترتیب داده نشده است؟

چرا فدراسیون برای تشویق جوانان و دانش‌آموزان به‌آموزش صحیح اسکی، مانند گذشته کلاس های همگانی با مربی رایگان در پیست ها برای استفاده‌عموم‌تشکیل نمیدهد؟

چرا برای تشویق جوانان و دانش آموزان اسکی‌باز که عضو رسمی باشگاههای ورزشی‌میباشند بلیط ارزان تله اسکی مانند گذشته داده نمیشود؟

این چرا ها و ده ها چرای‌دیگر وجود دارد و هر علاقمند بورزش اسکی و پیشرفت آن در ایران از آن رنج میبرد.

وقتی قرقره تله اسکی‌فلان کس، در آبعلی روی سر جوان بدبخت و ناکامی میافتد و او را بقتل می رساند و پرونده با اعمال نفوذ فدراسیون ماست مالی گردیده و خون وی پایمال میشود و تربیت بدنی کاری باین کارها ندارد، یك عده جوان ورزشکار وورزشدوست چه میتوانند بکنند.

وگرنه، همه ما میدانیم که حفظ انتظامات پیست ها بدست ماموران زحمت‌کش ژاندارمری است و فدراسیون نقشی در این‌میانه‌ندارد. بجز چند کاروان باشگاه هابقیه اتوبوسها با عناوین دیگر وبا اجازه کتبی فدراسیون، صبح‌روز تعطیل در میدان شهناز می‌ایستند و عده‌ای آدم بیکار را برای‌مشروب خوری و چشم چرانی و مزاحمت با دایره و دنبك به آبعلی‌می‌آورند و فدراسیون محترم این را بحساب پیشرفت صحیح ورزش اسکی می گذارد. زیرا ده سال پیش دویا سه اتوبوس به آبعلی میرفت و اتفاقا همه‌اش اسکی باز بود وحالا بیست سی اتوبوس به آبعلی می رود و میدانیم بچه صورتی است!

بامزه ترین ادعای فدراسیون اسکی، این است که «استفاده از وسایل بالا بر(تله اسکی ها) فقط‌برای اشخاصی مجاز میباشد که صلاحیت آنان مورد قبول‌فدراسیون قرار گیرد.»

معلوم نیست این صلاحیت، اصل‌و نسب خانوادگی، چشم و ابرو یامهارت در اسکی است. کجا هستند ایشان، به‌بینند تله اسکی دار ها چگونه مردم را با پوتین سربازی یاکفش معمولی‌و اسکی قراضه، که باطناب به پا بسته شده بروی تپه ها میفرستند وانگهی اینهمه عکاس سیار که در آبعلی و شمشك ریخته‌اند، سال هاست بطور آزاد عکس‌میگیرند و بمردم میفروشند و در ده سال گذشته سابقه نداشته هیچکدام آنها کارت یا اجازه مخصوص از فدراسیون بگیرند.

جناب آقای قره‌گزلو، این را باور کنید که فدراسیون اسکی از نظر همه اسکی بازان و ورزش دوستان مرده است. چون ساده‌ترین کارش را که تامین مربی، تشکیل کلاس‌های همگانی، آموزش صحیح این ورزش بین‌علاقمندان ایجاد موجبات کافی برای درست شدن تیم های خوب اسکی در باشگاه های ورزشی وانجام‌مسابقات و تماس های ورزشی و جایگزین کردن روش صحیح اسکی بین اسکی بازان بجای وضع بلبشوی فعلی باشد فراموش کرده و وقتش راصرف کارهای دیگری می‌کند که معلوم نیست!

مربی اسکی در آبعلی برای اکثر جوانان که قدرت پرداخت ساعتی ۲۵۰ ریال حق‌التعلیم را ندارند، یا عده‌ای اشخاص محلی هستند یا خودشان سرخود و بطرز غلط آن را فرا میگیرند و اغلب در حین بازی دست‌و پای خود رامی شکنند. صد ها جفت‌اسکی‌شکسته و حلبی کوبیده و قراضه که بدرد زیر اجاق میخوردد آبعلی کرایه داده میشود... فدراسیون اسکی کجاست بیاید وبگوید این اسکی ها خطرناك‌است و استفاده ازآنها سبب شکستن دست‌و پا می شود و نباید در اختیار مردم بی اطلاع گذارده شود.

هیچ‌تعطیلی نیست که درآبعلی چندین نفر صدمه نبینند و دست و پا نشکنند. خدا پدر برخی از پزشکان راببیامرزد چو نااگراتفاقا برای اسکی در آبعلی نباشندمعلوم نیست بسر دست‌و پا شکسته نگون بخت چه خواهد آمد. چون فدراسیون، وقتی در محوطه بازی بفکر جان مردم نباشد در اینجانیز طبعا وظیفه‌ای نخواهد داشت.

آری جناب آقای قره‌گزلو... برای تله اسکی داران آبعلی که درآمدشان روز بروز بالا میرود، برای عده‌ای اسکی باز انگشت‌شمار که اطاق رئیس فدراسیون اسکی‌را بلد هستند، برای آنهائی که سبیلشان در فدراسیون چرب‌میشود فدراسیون اسکی وجود دارد ولابد پیشرفت هم کرده است. ولی‌برای گروه کثیر اسکی باز، که‌اکثریت آنها را جوانان و دانش آموزان تشکیل میدهند، فدراسیون اسکی مرده است.

اسکی مفرح ترین ورزش زمستانی است

فروشگاه بزرگ ایران

مدرن‌ترین وسائل اسکی ساخت‌کارخانجات مشهور آلمان را دراختیار شما میگذارد. تعطیلات خودرا فقط در پیستهای اسکی بگذرانید وبااستفاده ازوسائل اسکی (فروشگاه بزرگ ایران) سلامت ونشاط بیشتری بیابید.

قیمت قسمتی ازوسائل اسکی

اسکی آلمانی مدل	S.S.B.	۸۰سانت‌بافیکساسیون‌کامل	۹۵۰	ریال
اسکی آلمانی مدل	»	۹۰ » » »	۱۰۰۰	»
اسکی آلمانی مدل	»	۱۰۰ » » »	۱۰۵۰	»
اسکی آلمانی مدل	»	۱۱۰ » » »	۱۰۵۰	»
اسکی آلمانی مدل	»	۱۲۰ » » »	۱۲۵۰	»
اسکی مدل	G.S.B.	۱۳۰سانت‌بافیکساسیون‌کامل	۱۳۲۰	ریال
اسکی مدل	»	۱۴۰ » » »	۱۴۱۰	»
اسکی مدل	»	۱۵۰ » » »	۱۴۹۰	»
اسکی مدل	»	۱۶۰ » » »	۱۵۲۰	»
اسکی مدل	»	۱۷۰ » » »	۱۶۱۰	»
اسکی بزرك	E.S.B.	۱۸۰ سانت	۲۱۰۰	ریال
اسکی بزرك	»	۱۸۵ » » »	۲۲۵۰	»
اسکی بزرك	»	۱۹۰ » » »	۲۳۱۰	»
اسکی بزرك	»	۱۹۵ » » »	۲۳۵۰	»
اسکی بزرك	»	۲۰۰ » » »	۲۴۲۰	»
اسکی بزرك	»	۲۰۵ » » »	۲۴۷۰	»
اسکی بزرك	»	۲۱۰ » » »	۲۵۲۰	»
باتوم نشکن	HAFLER	۱۲۰ سانت جفتی	۷۹۰	ریال
باتوم نشکن	»	۱۲۵ » »	۷۹۰	»
باتوم نشکن	»	۱۳۰ » »	۷۹۰	»
باتوم نشکن	»	۱۴۰ » »	۷۹۰	»
باتوم کوچك بچگانه از ۷۰ تا ۸۵ سانت جفتی			۴۷۰	ریال
باتوم . . . . . از ۱۲۰ تا ۱۵۰ سانت جفتی			۵۳۰	»

SKI

فروشگاه بزرگ ایران IRAN DEPARTMENT STORE FOROUSHGAHE BOZORGE IRAN

مارضایت شما را تضمین میکنیم

تهران چهارراه شاه پهلوی

تختی خودکشی کرد

غلامرضا تختی ۳۷ ساله قهرمان معروف کشتی جهان امروز در هتل آتلانتیک خودکشی کرد .

*** اولین اطلاع**

ساعت یازده صبح به آقای گرکانی دادستان تهران خبر رسید که غلامرضا تختی قهرمان کشتی در هتل آتلانتیک خودکشی کرده و مرده‌است . در اطلاعی که به دادستان تهران رسید اضافه شده بود که یك وصیت نامه از تختی باقی مانده است . دادستان یکی از آقایان بازپرسان دادسرا و یکی از پزشکان قانونی را مامور تحقیق در باره علت خودکشی تختی نمود.

جسد تختی در ساعت نیم بعد از ظهر از هتل به پزشکی قانونی منتقل شد.

خبرنگار ما که امروز با کارکنان هتل آتلانتیک گفتگو کرد گزارش داده است :

تختی پریشب دیروقت به هتل آتلانتیک مراجعه کرد و اطاقی خواست واضافه کرد که چون دیر است نمیخواهد بخانه برود و از کارکنان هتل تقاضانمود که نامش را در دفتر هتل ثبت نکنند .

تختی روز بعد (دیروز) پس از صرف صبحانه از هتل خارج شد، اما دیشب به هتل بازگشت و وارد اطاق شماره ۲۳ گردید و دیگر خارج نشد.

کارکنان هتل صبح امروز متوجه شدند که اتومبیل تختی پنچر است برای اینکه ناراحت نشود به اطاق او تلفن کردند تا کلید اتومبیل را بدهد آنها چرخ اتومبیل را عوض کنند ، اما هر چه تلفن زنك زد تختی جواب نداد . کارکنان هتل که از این وضع نگران شده بودند بمقابل اطاق آورفته و چون باز هم صدائی از داخل اطاق نشنیدند و از طرفی ملاحظه کردند که در اطاق قفل است « در» را شکستند و باجسد تختی روبرو شدند .

بقرار اظهار کارکنان هتل تختی قبل از اینکه به این اطاق برود از آنها کاغذو مدادی گرفت و روی این کاغذ نوشته‌است که کسی مسئول مرك او نیست چون از زندگی سیر شده خودکشی کرده است . در تقویم خود نیز نوشته است من یهودی سرگردان هستم.

وصیت‌نامه تختی محضری است و هم اکنون در اختیار بازپرس است.

پاره‌ای از کارکنان هتل نیز می گفتند که تختی از سه شب پیش به آنجا آمده بود و نوشته های تقویم و کاغذی که از او بجای مانده «غیر از وصیت نامه رسمی » ظاهرا حکایت از وجود اختلافا ت خانوادگی در زندگی او میکند.

● همسر تختی منتظر بود

همسر تختی امروز به یکی از خبرنگاران ما که به اوتلفن کرد گفت تختی تاساعت ۹ صبح در خانه بود . او که هنوز از حادثه مرك شوهرش خبر نداشت اضافه کرد که وی عصر بخانه باز می گردد. کالبد شکافی از جسد تختی برای علت مرك او در پزشکی قانونی از

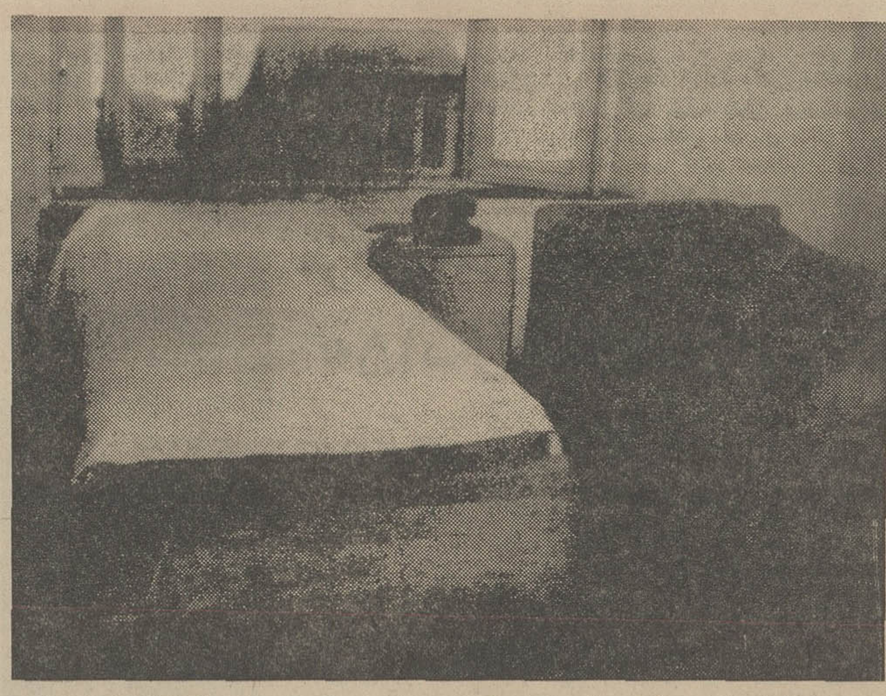

اطاق شماره ۲۳ هتل آتلانتیك که تختی آخرین لحظات زندگی خودرا در آن گذرانید .

ساعت یك بعدازظهر آغاز شده بااینکه هنوز «تاساعت ۲ بعدازظهر» نتیجه کالبد شکافی روشن نشده اما گفته می شود که وی ظاهرا باخوردن «سم» به عمر خودپایان داده‌است .

*** دعوت بکار**

یکی از دوستان نزدیك تختی که خودکشی تختی را باورنمی کرد در حالیکه گریه می کرد گفت : من با او دوشب قبل شام خوردم ، روحیه‌اش خوب بوداو از من دعوت می کرد که چند شب دیگر باتفاق چند تن ازدوستان در منزل او شام بخوریم . این شخص افزود که در آنموقع درتختی هیچگونه ناراحتی دیده نمیشد .

در چند ماهه اخیر فدراسیون کشتی از او دعوت کرده بود که بعنوان مربی مشغول بکار شود اما غلامرضا شرایطی رابرای قبول این پست پیشنهاد کرده بود که مورد موافقت قرار نگرفت ، بنا باظهار این شخص تختی برای مدت چهارسال درخواست اختیار تام می کرد .

*** انتشار خبر**

خبر درگذشت تختی به سرعت در تهران انتشار یافت و درساعت یك بعدازظهر عده‌ای از ورزش ـ کاران بخصوص کشتی گیران و دوستان و آشنایان و جمعی از بستگان تختی جهت اطلاع ازعلت مرك او به پزشکی قانونی آمده بودند .

*** رسیدگی بعلل خودکشی**

آقای گرکانی دادستان تهران باوجود اینکه تختی در نامه‌ای که از خود باقی گذارده نوشته‌است کسی مسئول مرك او نیست معذلك آقای هدی بازپرس را مامور بررسی پرونده خودکشی او کرده‌است .

انتشار خبردرگذشت تختی در تهران سبب شد که دهها نفر از مردم این شهر تا آخروقت امروز مرتب به روزنامه اطلاعات تلفن کنند و در این باره جویا شوند.

*** تلفن ناشناس**

خبرنگار مادر که به منزل تختی در شمیران مراجعه کرده بود گزارش داد همسر تختی تا ظهر امروز از مرك شوهرش خبر نداشت وپس از اینکه در این ساعت توسط یك ناشناس تلفنی از این حادثه اطلاع یافت هراسان به شهر آمد.

خبرنگار ما نوشته است که عزیز رمضانی باغبانی که همسرش به خانه خواهر تختی رفت وآمددارد نقل کرده‌است که تختی از سه روز پیش به خانه‌اش نرفته‌است.

*** کالبد شکافی**

کالبد شکافی از جسد تختی تا ساعت ۲ بعدازظهر امروز ادامه داشت آقای دکتر طباطبائی رئیس پزشکی قانونی دراین ساعت گفت خوردن سم توسط تختی محرز است،ولی تعیین نوع سم موکول به نتیجه آزمایش های بیشتری است.

● وصیت‌نامه محضری

گزارش خبرنگار ما حاکیست که مرحوم غلامرضا تختی روز شانزدهم دیماه «دو روز قبل» در محضر اسناد رسمی شماره ۲۰۲ وصیت‌نامه خود را تنظیم کرد .

متن این وصیت نامه که در اختیار بازپرس است هنوزفاش نشده‌است ولی تختی در این وصیت نامه برای خود یك «وصی» تعیین کرده‌است.

*** اظهارات نوکر**

تقی ، نوکر منزل تختی به خبرنگار ما گفت : مدت پنج روز است که آقا بصورت قهر ازمنزل خارج شده و بازنگشته‌است.

از حوالی ظهر ، تدریج همسایگان و اهالی محل در اطراف و مقابل منزل تختی در شمیران اجتماع کردند وعده زیادی گریه میکردند.

ـ مادر تختی امروز در شمیران نبود و در منزل خانوادگی تختی واقع در خانی‌آباد سر می برد .

*** پدر زن تختی درپزشکی قانونی**

ساعت یك ونیم بعد از ظهر پدر زن تختی که از مرك او اطلاع یافته بود سراسیمه خودرا به پزشکی قانونی برسانید وقتی سیل جمعیت را آنجادید خودرا برزمین کوبید ودرحالیکه فریاد میزد تختی نمرده، دروغ است از حال رفت .

تاساعت ۲ بعد از ظهر امروز جمعی درحدود دوهزار نفردربرابر پزشکی قانونی اجتماع کرده بودند ،ولی در این ساعت به آنها گفته شد که تشییع جناز ه امروز صورت نمی‌گیرد و فردا انجام می شود ، ولی سیل جمعیت پراکنده نشد .

حبیبی که پس از شنیدن اظهارات پدرزن تختی که می گفت تختی زنده‌است بگریه افتاد و گفت :

۳ بار برای تختی گریه کردم یکبار وقتی که می‌باخت . یکبار وقتی که خبر مرگش را شنیدم و یکبار حالا که حرف پدر زنش را شنیدم .

*** آخرین خبر**

در حدود ساعت دو و سه ربع بعد از ظهر جنازه مرحوم تختی از اداره پزشکی قانونی با شرکت هزاران نفر تشییع شد .

خبر مرك دردناك «تختی قهرمان» در تهران برق آسا ، اشاعه یافت در مدتی کمتر از یکساعت هزاران نفر از مردم تهران از این حادثه اسفناك آگاهی یافته و به پزشکی قانونی آمدند .

از ساعت دو بعد از ظهر دو طرف کاخ وزارت دادگستری بوسیله دوستان و آشنایان و دوستداران این قهرمان اشغال شده بودو مردم در پیاده روها ، نرده ها، سکو های وزارت اقتصاد و دادگستری اجتماع کرده بودند .

از مرك قهرمان همه متاثر بنظر میرسیدند ، زن و مرد و خرد و کلان میگریستند و تاسف می خوردند که چرا بایستی چنین مرد ارزنده‌ای از دست برود .

لحظه به لحظه بر تعداد جمعیت حاضر دراطراف دادگستری علاوه می شد و موج های تازه از جمعیت برای شرکت در تشییع جنازه شادروان تختی از خیابان های مختلف سرازیر میشد .

قهرمانان کشتی پس از اطلاع از مرك تختی خود را به پزشکی قانونی رسانیدند آنها در حالی که گریه می کردند جویای علت مرك تختی بودند در این عکس که ظهر امروز در محوطه پزشکی قانونی گرفته شده حبیبی قهرمان کشتی که زیر بغل او را برادر تختی وملاقاسمی قهرمان دیگر کشتی گرفته‌اند ،دیده میشوند .

*** تشییع جنازه**

عقربه ساعت روی دو وسه ربع چرخید که ناگهان فریاد جمعیت به آسمان برخاست آنها صلوات میفرستادند و میگفتند که امروز کشور ما قهرمان باارزشی را از دست داده‌است .

مردی از مستقبلین بر روی نرده‌های وزارت دادگستری رفت و از جمعیت تقاضا کرد تا همهمه نکنند واجازه دهند جنازه قهرمان فقید حرکت داده شود در این موقع جسد قهرمان را روی آمبولانس قرار دادند و سپس در حالیکه هزاران نفت در پشت سر و پیشاپیش آن حرکت میکردند.جنازه بسوی ابن بابویه منتقل گردید.

حرکت آمبولانس باشیون زنان و کودکان واشك مردان و جوانان روبرو شد وبی‌تردید ، همه آنهائیکه در آنجا بودند گریستند . جمعیت انبوهی در جلو آمبولانس نسبت به شادروان تختی به شایسته‌ترین وجهی ادای احترام کردند.

جمعی از علت خودکشی تختی آگاهی نداشتند و مردم حاضر علت را می‌پرسیدند . انبوه جمعیت درجلو آمبولانس ، از حرکت سریع آن جلوگیری میکرد . مردم از راننده میخواستند که باتانی حرکت کندو به آنها فرصت دهدتا ازفرزند قهرمان خویش آخرین بدرقه رابعمل آورند.

*** بسوی ابن بابویه**

آمبولانس حامل جنازه فاصله پزشك قانونی تامیدان ارك را در مدت یك ربع ساعت پیمود ، دراین میدان ودربرابر مسجد ارك ابراز تاثر مردم و کسبه بازار نسبت به تختی به اوج خود رسید . دراین میدان اعلام شد که جنازه به ابن بابویه حرکت داده میشود و از بدرقه کنندگان درخواست شد تا باین گورستان بروند .

*** گلها پرپر شد**

در مسیر حرکت آمبولانس حامل جنازه تختی ، مردم دهها دسته گل پرپر کرده وبروی آمبولانس ریختند

در پشت سر آمبولانس حامل جنازه دهها اتومبیل بحرکت در آمده و در این اتومبیلها دوستان وبستگان و آشنایان قهرمان و ورزشکاران و دوستداران او قرار داشتند .

ورزشکاران و جوانان بدون استثناء می گریستند و بغض گلوی آنهارا گرفته بود . هیچکس باورش نمیشد که تختی مرده است . اما شیون مادر سالخورده و خواهران و برادران و کسان قهرمان گاهی سکوت را می‌شکست و آنها متوجه میشدند که اینکه می‌بینند حقیقت تاسف آوری است .

*** سینه میزدند**

هنگام عبور آمبولانس ،درخیابان های مسیر بسیاری ازمردم به پیشواز آمدند و عده‌ای از آنها سینه می زدند ،ابراز تاثر و تاسف مردم بحدی بود که کسان و بستگان شادروان تختی ، فرصت ابراز دردو الم نمی‌یافتند.

دراما مزاده‌های مسیر جنازه شمع ولاله روشن کردندودرروی گلدسته مساجد بانك الله‌اکبر به آسمان برخاست .

باینطریق آمبولانس حامل جنازه از خیابانهای مرکزی شهر گذشت ودر حالیکه بیش از یکصد اتومبیل آنرا همراهی میکردند بسوی جاده ری روان شد .

*** آخرین بدرقه**

واین آخرین بدرقه از جهان پهلوان ایران تختی بود ، تختی باد ها با چنین اجتماعاتی مواجه شده بود ، هربار که او برای شرکت در مسابقه‌ای بخارج میرفت و با کسب افتخار بمیهن بازمیگشت هزاران نفر از او بدرقه و استقبال میکردند و سرو روی او را غرق در بوسه میساختند و امروز مردم با اندوه فراوان وتاثر بی‌نظیر در حالیکه چهره خندان و پیروز همیشگی تختی را در مقابل نظر داشتند از شادروان تختی بدرقه کردند .

***

اطلاعات ـ این واقعه دردناك برای جامعه ورزش ایران یك ضایعه جبران ناپذیر است و مردم و ورزشدوست ایران در سوگ قهرمان محبوب خود که بارها پرچم ایران را در میدان های ورزش دنیا باهتزاز درآورده بود عزادار هستند . خبر خودکشی تختی بقدری غیر مترقبه وباور نکردنی است که همه در باره آن صحبت میکنند .

ما صمیمانه این ضایعه را به خانواده تختی و بخصوص بمادرو همسر آن قهرمان و ورزشکاران وبعموم دوستداران تختی تسلیت می گوئیم و از این که دیگر تختی محبوب در میان ما نیست ازصمیم قلب متاثر و متالم هستیم.

همسر تختی پس از اطلاع از خودکشی شوهرش هراسان وگریان ازشمیران به تهران آمد ویکسر باداره پزشکی قانونی رفت.این عکس همسر تختی رادر حال گریه درداخل اتومبیل در جلوی پزشکی قانونی نشان میدهد .

زندگی و افتخارات تختی

مرحوم تختی یکسال پیش ازدواج کرد واین عکس که در مراسم ازدواج آنها برداشته شده عروس وداماد جوان رادر لباس عروسی نشان میدهد .

بقیه از صفحه اول

ایران سالن های مسابقات را از فریاد شوق تماشاچیان بلرزه درمی آورد بلکه در مسابقات خارجی نیز هزاران نفر تماشاچی مشتاق داشت و درمیان قهرمانان خارجی از حیثیت عظیمی برخوردار بودو همه قهرمانان ضمن آنکه از قدرت کم سابقه او در هراس بودند ، خصائل و صفات پسندیده او را میستودند .

تختی در اجتماع ودرخارج از تشك کشتی نیز از همار محبوبیتی برخوردار بود که در تشك کشتی از آن بهره‌من میشد .

ازدواج

جهان پهلوان تختی یکسال پیش ازدواج کرد و دختر دلخواهش را بهمسری درآورد وی درحدود دوماه قبل صاحب سری شد که نامش را بابك گذاشت .

منابع ملی تنها متعلق

بقیه از صفحه اول

ومساعدی که لازم دارد بیشتر از هرچیز نیازمند به زمان است وهم میدانیم که شاید زمان غیرقابل کنترل ترین عوامل دنیای ما باشد. بنابراین در جائی که بشر با طبیعت سرو کار پیدامیکند وبنحوی از انحاء اسیر مهر و خشم آن می باشد گذشته از معیار های متداول برای ارزیابی کار طبیعت می بایست عامل زمان را ازهمه بیشتر درنظر داشت و بعبارت بهتر خاك و جنگل ومرتع و سایر منابع طبیعی یك کشور جز بازمان قابل خریداری و ارزش یابی نمی باشند .

درافتخار شرفیابی که برای معرفی معاونان وزرات منابع طبیعی دست داده بود شاهنشاه بزرك ودانشمند ما باروشن بینی غیرقابل توصیفی که دارند این مفهوم بزرك واحترام به طبیعت را در قالب چند جمله مستدل و روشن به گویا ترین لفظ بیان فرمودند که مسلما برای همیشه بیادگار خواهد ماند .

فرمایشات شاهانه

«بطور کلی درباره امور که با طبیعت سروکار دارد نبایستی تنها پای بند اجرای طرح های کوتاه مدت بود و چنانچه ضرورت ایجاب نماید که اقداماتی انجام گیرد تا ثمرات آن سیصد سال بعد ظاهر شود نباید در انجام آن کوتاهی کرد مثلا اگر باید برای ایجاد خاك زراعتی و بوجود آمدن مواد آلی (هوموس) کافی در خاك تدابیری اتخاذ کرد که نتایج آن عاید نسل های آینده شود باید باواقع بینی و دوراندیشی ازهم اکنون اقدام نمود .»

«اگر جنگل هائی امروز کاشته شود محصول آن سال ها و نسل های بعد مورد استفاده خواهد بود.»

«درمورد حفاظت خاك و جلوگیری از فرسایش آن و تثبیت شنهای روان لازم است اقدامات اساسی و سریع بعمل آید .»

«بطور کلی ثمرات کار این وزارتخانه گذشته از نسل حاضر عاید نسل های آینده خواهد گردید .»

بهره برداری

آنگاه وزیر منابع طبیعی با ذکر چند مثال ورقم ارزش های اقتصادی قابل تقویم جنگلها و مراتع ایران را تشریح نمود و اظهار داشت که تنها از ۲د۴۰۰.۰۰۰ هکتار جنگلهای شمال کشور آن قابل بهره برداری مداوم است که بعقیده کارشناسان در حدود ۲ متر مکعب چوب در هر هکتار از این جنگلها میتوان بهره ـ برداری کرد یعنی به عبارت دیگر ۲ر۶۰۰.۰۰۰ هکتار متر مکعب درخت سرپا قابل بهره برداری مداوم میباشد که اگر ضریب تبدیل درخت بچوب به معیار بحساب آید قریب ۱ر۳۰۰.۰۰۰ متر مکعب الوار و چوب از جنگلهای شمال میتوان بدست آورد در ضمن بالغ بر یك میلیون تا یکمیلیون ونیم تن ذغال و هیزم مصرفی داخلی از این جنگلها قابل بهره برداری است آقای مهندس گلسرخی در مورد مراتع و سایر ارزشهای اقتصادی جنگلها از قبیل تغذیه دامها پرورش طیور و حیوانات وحشی و اثرات مستقیم آن بر روی آب و هوا و ذخیره آب کشور اطلاعاتی داد و آنگاه بعلل تصمیم واراده شاهنشاه آریامهر در مورد ملی شدن جنگلها و مراتع پرداخت و اظهار داشت .

این ثروت ملی که بدست طبیعت بوجود آمده است و بشر هیچگونه دخالتی در وجود آوردن آن نداشته به دست بشر تحت شرایط نامطلوب گذشته ومالکیتهای غیر واقعی بر این ثروت ملی از بین میرفت . آقای مهندس گل سرخی باذکر دلائل تاریخی و اجتماعی و اقتصادی که موجب اتخاذ این تصمیم از طرف شاهنشاه آریامهر گردید اظهار داشت که این منابع ملی تنها بنسل حاضر اختصاص نداشته وهمانطوریکه قبلا قسمتی ازفرمایشات شاهنشاه آریامهر در موقع شرفیابی معاونان جدید باطلاع رسید منعکس میباشد بایستی علاوه بر حفظ و حمایت این منابع اقداماتی بعمل آورد که نسلهای آینده بتوانند از آن بهره‌مند گردند .

مطب

دکتر هایده مالك

از ضلع جنوبی بهارستان به ضلع شمالی ، اول خیابان شاه آباد ـ شماره ۲۳ انتقال یافت ـ تلفن ۳۶۶۵۶

بسرقت رفته

اتومبیل اپل شخصی شماره ۱۵۳۹ ـ ۲۳ تهران ساعت ۸ ونیم شب ۱۷ر۱۰ر۴۶ به سرقت رفته، خواهشمندیم هرکس اطلاعی از آن دارد به آدرس سبزه میدان به آقای ملاقاسمی شماره تلفن ۲۲۵۲۴ اطلاع داده مژدگانی دریافت فرمایند .

آگهی دعوت مجمع عمومی

هیئت مدیره شرکت تعاونی مرغداران تهران که مدت ماموریت‌شان قریبا خاتمه می‌یابد بدینوسیله از کلیه صاحبان سهام شرکت تعاونی مرغداران دعوت مینماید که برای انتخاب هیئت مدیره جدید واعضاء علی‌البدل طی اساسنامه در محل شرکت واقع درپیچ شمیران روز سی‌ام دیماه ساعت شش بعد از ظهر حضور بهمرسانند . آ ـ ۳۱۱۷۵

مجالس ترحیم

دانشکده دندانپزشکی بانهایت تاسف فوت ناگهانی بانو بهجت همایون (میرفخرائی) کارمند صدیق خود را باطلاع همکاران میرساند . مجلس ترحیم مردانه آن مرحومه روز چهارشنبه ۲۰ دیماه از ساعت دوونیم الی چهارونیم در مسجد مجد برگزار میگردد .

رئیس دانشکده دندانپزشکی ـ دکتر محسن سیاح

خانواده‌های : میرفخرائی ، همایون ، عزیزی، امیرعزیزی ، پناهی اصانلو ، طیبی ، جعفری ، نبوی، باربد ، حمزه‌لو ، میرهادی ، کیکاوسی ، کاظمی ، سرداری ، بیگدلی ، خاقانی و هاشمی‌نژاد ، عرشی، مطلبی

فوت ناگهانی بانو بهجت همایون متعلقه سرکار سرهنگ سیدخلیل میرفخرائی وصبیه آقای ابوالفتح همایون راباطلاع بستگان و دوستان میرساند .مجلس ترحیم مردانه روز چهارشنبه ۲۰ دیماه از ساعت دوونیم الی چهارونیم در مسجد مجد و مجلس ختم زنانه در همان روز و ساعت در منزل شخصی واقع در خیابان آیزنهاور جنب دانشکده دامپزشکی ،خیابان بیات ، کوچه سوسن پلاك ۷ برگزار میشود . آ ـ ۳۱۲۶۵

بعموم بازماندگان آنمرحومه مصیبت وارده راتسلیت میگوئیم

تسلیت

جناب آقای علومی مدیر کل محترم وزارت اقتصاد

بانهایت تاسف مصیبت وارده را تسلیت عرض نموده سلامتی جنابعالی رامسئلت دارم .

آ ـ ۳۱۲۵۱ فداکار وکیل دادگستری

آقای عنایت‌اله آزردگان

ماهم درغم بزرك خانواده شما شریك بوده وبشما تسلیت میگوئیم آ ـ ۴۹۳۸۲

غفوری ، خسرویار ، نخجوانی ، فرشید ، سلطانی

جناب آقای علومی مدیر کل محترم وزارت اقتصاد

مصیبت وارده موجب کمال تاسف است سلامت وبقای وجود شریف وبستگان محترم را از درگاه احدیت مسئلت دارد . آ ـ ۳۱۲۵۵

شرکت سهامی آهك طهران

۲ دکتر و ۱ مهندس در زیر شمشیر عدالت

اسماعیل اسدی وفرزندش که قربانی سهل‌انگاری یك دکتر شد.

دادستان تهران برای این سه نفر که باعث قتل شده‌اند از دادگاه تقاضای مجازات شدید کرد

دادستان تهران امروز برای یك مهندس ودو دکتر از دادگاه درخواست مجازات کرد.

دادستان تهران برای این سه متهم براساس ماده ۱۷۷ قانون مجازات عمومی درخواست کیفر کرده است.

پرونده های این سه متهم توسط آقای زنگنه بازپرس شعبه ۳۳ دادسرای تهران (شعبه فوق‌العاده) به‌صدور قرار مجرمیت منجر گردیده است. آقای زنگنه این سه نفر را «قاتل غیر عمد» شناخته است.

ماده ۱۷۷

درصورتی که قتل غیرعمدی بواسطه بی‌مبالاتی یا بی احتیاطی یا اقدام به امری که مرتکب درآن مهارت نداشته و یا عدم رعایت نظامات واقع شود به‌حبس تادیبی از یك تا سه سال محکوم خواهد شد، بعلاوه ممکن است محکمه مرتکب را به پرداخت غرامت نیز محکوم کند.

*** نتفاد اطلاعات**

یکی از این دو دکتر براثر مقاله انتقادی روزنامه اطلاعات روز بیست وسوم فروردین ماه امسال تحت تعقیب قرار گرفت وانتقاد اطلاعات نخستین برگ این پرونده را تشکیل میدهد که آقای گرکانی دادستان تهران در حاشیه‌اش از بازپرس خواسته است که مجرم را دستگیر کند.

بموجب این انتقاد آموزگاری بنام اسمعیل اسدی کودك خردسال خود محمدرضا را که غفلتا بیمارشد وبی‌تابی می‌کرد به یك بیمارستان دولتی برد. درآنموقع شب بود، پزشك کشیك این بیمارستان با وجوداینکه بیماری فرزند این فرهنگی را مننژیت تشخیص داد از بستری کردن او خودداری کرد و او رابه بیمارستان دیگری به‌اصطلاح «پاس» داد. این بیمارستان بعلت اینکه در بیمارستان اول «بیماری کودك» پس از آزمایش آب نخاع او تعیین شده از بستری کردن او خودداری نمود. پدر کودك به تلفن ۲۷۰۰۰ (رادیو ایران) متوسل شد، ولی بیمارستان اول به توصیه ۲۷۰۰۰ نیز توجه نکرد و کودك درسحرگاه درگذشت:

بازپرس پس از دریافت دستور دادستان پدر کودك را احضار کرد و پس از انجام تحقیقات لازم از او، دکتر بیمارستان اول رامقصر اصلی تشخیص دادو تحت تعقیب قرارداد وپس‌از جمع آوری دلایلی او را مجرم اعلام نمود و دادستان برای او باستناد ماده ۱۷۷ (قتل غیرعمد) ازدادگاه تقاضای کیفر کرد.

*** سقط جنین**

دکتر دیگر یك پزشك نسبتا معروف و صاحب یك کلینیك است وی‌متهم است که ضمن کورتاژ

دکتری که بیمار مننژیتی را بستری نکرد قاتل شناخته شد

برای اعضای باندجاعلین بانکها نیز تقاضای کیفر شد

(سقط جنین) زن جوانی بنام میترا باعث مرگ او شده است.

میترا که براثر معاشرت بامردی حامله شده بود برای جلوگیری از رسوائی با کمك همان مرد به این دکتر مراجعه کرد، ولی ضمن عمل جراحی درگذشت و براثر شکایت بستگان او دکتر تحت تعقیب قرار گرفت.

* آوار

مهندسی که برایش دادستان تهران تقاضای یك تا ۳ سال زندان کرده است مهندس ناظر یك شرکت مقاطعه کاری است. این شرکت در آذر ماه سال گذشته درفرودگاه مهرآباد مشغول ساختن یك مخزن زیرزمینی بنزین برای شرکت ملی نفت بود. روز بیست ودوم این ماه دیواره یکی از بدنه‌های مخزن هنگام بتون ریزی فروریخت و براثر آن سه کارگر کشته شدند و یك کارگر زخمی گردید.

این حادثه مورد توجه دادستان تهران قرار گرفت و بازپرس مامور رسیدگی به‌آن پس‌ازانجام تحقیقات لازم، مهندس ناظر را «که بعقیده بازپرس اصول فنی رارعایت‌نکرده بود» مقصر شناخت‌ودادستان برای اوتقاضای کیفر کرد.

*** جعل بزرك**

در میان کیفر خواستهائی که امروز در دادسرای تهران صادرشد کیفر خواستی بچشم می‌خورد که روی ۴۶ صفحه نوشته شده‌است.

این کیفر خواست مربوط به پرونده‌ای است که نخستین «برك» آن درسال ۱۳۳۱ نوشته‌شده‌است. این پرونده هشت متهم دارد و متهمین آن به رهبری شخصی بنام «ایرج» که‌خودرا دکتراقتصادمعرفی می‌کرد مدتها باجعل شناسنامه و اسناد مختلف بانکهای دولتی و خصوصی کشور میلیونها ریال کلاه‌برداری کردند.

فرصتهای مادربزرگ

* یك کودك ۴ ساله دیروز فرصتهای مخصوص پائین آوردن فشار خون مادربزرگ ۷۶ ساله‌اش را خوردومسموم شد. اویس از اینکه در بیمارستان مسمومین معالجه‌شد در جواب این سئوال که چرا قرصها را خورد گفت: هروقت از مادربزرگم می‌پرسیدم که‌برای چه‌این قرصهارامیخورد می‌گفت: ازدست من که اورا اذیت می‌کنم. منهم امروز از دست خواهربزرگم که مرا باخودبه سینما نبرد وباتفاق نامزدش به‌سینمارفت قرصهارا که ۱۵ دانه بودخوردم!

مردی که‌زن‌سابقش‌را کشت به ۱۵ سال زندان محکوم شد

ابراهیم

بعداز ظهر دیروز قضات شعبه سوم دادگاه جنائی مرکز ابراهیم لطفی جاهد ۲۱ ساله را قاتل همسر سابقش نصرت صادقی ۱۶ ساله شناختند و اورا بارعایت تخفیف‌به ۱۵ سال حبس محکوم نمودند.

علت تخفیف مجازات متهم «گذشت پدر مقتوله» و جوانی متهم بود.

وکیل مدافع ابراهیم در جلسه دیروز دادگاه ضمن دفاع‌از ابراهیم گفت که در تنظیم‌پرونده متهم بعواملی که سبب وقوع این جنایت شد توجه نشده است.

وکیل مدافع او همچنین گفت که‌نصرت‌براثر خونریزی‌درگذشت و اگر اورا زود تر به بیمارستان رسانیده بودند و در بیمارستان‌فورا به‌او خون تزریق کرده‌بودند اکنون زنده بود، زیرا عمق ضربات چاقو بسیار کم بود.

ابراهیم در آخرین دفاع خود گفت که‌هیچگاه‌قصد کشتن‌نصرت را نداشت و اگر حادثه‌ای اتفاق افتاده اراده او درایجاد آن مداخله نداشت.

حادثه در خرداد ماه پارسال‌روی داد و ابراهیم که برای دیدن یکی از بستگانش به کوی نهم‌آبان (شهرری) رفته بود با نصرت زن مطلقه خود که در سرجوی آب رخت می شست روبرو گردید و مشاجره‌ای که میان آنها روی‌داد منجر به مرگ نصرت‌و مجروح‌شدن ابراهیم گردید. طبق کیفرخواست دادستان ابراهیم پس از کشتن نصرت خودش را چاقو زد، ولی ابراهیم در دادگاه گفت که‌ازحرف های نصرت آنچنان‌ناراحت شد که قصد خودکشی کرد و چون نصرت مانع گردید بقتل رسید.

بر اثر شکایت یك بیمار فروشنده عمده‌دارو بزندان محکوم شد

شعبه ۲۱ دادگاه جنحه تهران بریاست آقای اسمعیل فدائی یك داروفروش راباتهام گرانفروشی به ۶ ماه زندان محکوم کرد.

این‌داروفروش همچنین‌به‌پرداخت ۴۵ هزار تومان جزای نقدی نیز محکوم شده است‌وی که‌نمایندگی فروش چند قلم داروی خارجی را بعهده دارد. بیش از منفعتی که قانونا باید برای خود منظور دارد برروی قیمت دارو کشیده بود و باین ترتیب به خریداران دارو اجحاف میکرد. این دارو فروش براثر شکایت یك‌بیمار تحت‌تعقیب قرار گرفت.

گمشده

علی‌اکبر کوهزاد ۱۶ ساله گم شده‌است مادرش در خواست دارد کسانی که از او اطلاع دارند به کوچه کاوسی (پشت بیمارستان - وزیری) خانه‌شماره ۲۰ خبر دهند.

آمار ماهانه وزارت دادگستری در مورد ازدواج

تهران در شهریورماه، ۱۶۷۵ ازدواج داشت

در این ماه

۶۹ عروس بدون «مهر» و ۶۲ عروس با مهریه‌ای بیش از یك میلیون ریال بخانه‌شوهر قدم گذاردند ۲۷ خانم لیسانسیه وچهار خانم دکتر شوهر کردند

وزارت دادگستری امروز آمار ازدواج تهران رادرشهریور ماه گذشته انتشار داد.

بموجب این آمار در شهریورماه درتهران ۱۶۷۵ ازدواج جدیدبه‌ثبت رسید که ۳ ازدواج آن منقطع (صیغه) بود.

یکی از این صیغه ها بمدت ۹۹ سال به ثبت رسید.

دراین ماه ۳۰ زن و شوهر که قبلا ازهم جدا شده بودند قبل از گذشتن «عده» (۳ ماه) بایکدیگر آشتی کردند.

۱۹۳ نفر از مردانی که در شهریور ماه ازدواج کردند قبلانیز یك یا چند بار ازدواج کرده‌بودند ازمیان عروس های شهریور ماه‌نیز ۲۰۶ نفرشان‌قبلا شوهر کرده‌بودند ۲۸ نفر از مردانی که درشهریور ماه ازدواج کردند برای همسران خود «هوو» بردند.

درمیان عروس‌و داماد های‌شهریور ماه ۶۷ نفرشان مسیحی و ۴۱ نفرشان کلیمی‌بودندو ۲۲۱ نفرشان باهم خویشاوندی داشتند. و ازمیان آنها فقط ۵۴۵ نفر در تهران‌متولد شده‌اند.

در این ماه ۱۰۵ مرد لیسانسیه ۳۱ مرد مهندس‌و ۳۲ مرد دکترو ۳۶۴ مرد بیسواد درتهران بازدواج تن دادند و همچنین ۴ خانم دکتر ۲۷ خانم لیسانسیه و ۴۵۳ دختر و زن‌بی‌سوادبخانه‌شوهر قدم‌گذاردند بیشتر مردهائی که در این ماه ازدواج کردند ۲۲ تا ۳۵ سال داشتند، ولی ۲۱ مرد بیشتر از ۶۰ ساله نیز در شهریور ماه به حجله رفتند.

در شهریور ماه در تهران ۳۰۷ دختر کمتر از ۱۶ سال ۵۱۲ دختر ۱۷ و ۱۸ ساله، ۴۴۵ دختر ۱۹ تا ۲۲ ساله و ۲۱۴ دختر ۲۲ تا ۲۶ ساله بخانه شوهر رفتند ۷ زن ۶۰ سال به‌بالا نیز در این ماه شوهر کردند ۶۹ نفراز تازه عروس‌ها بدون «مهر» و ۶۲ نفر ازآنها با مهریه‌ای بیش‌از یك میلیون ریال دفتر عقد راامضاء کردند.

مهریه متوسط در این ماه ده هزار تومان بود.

اختلاف سنی زن‌و شوهر ها در این ماه زیاد بود و بطور متوسط شوهر ها ۸ سال از زنها مسن تر بودند.

تجدید آگهی مناقصه شماره ۵

بخش لجستیك مراکز حرفه‌ای ارتش ۲۰ قلم‌وسائل کارگاه نجاری و بنائی رابرابر اندازه های مندرج در برك مشخصات موجود در دفتر بخش لجستیك مراکز حرفه‌ای از طریق مناقصه خریداری می‌نماید.

۱ـ داوطلبین برای وقوف به نوع‌و مشخصات وسائل مربوطه و کسب اطلاع از شرائط آن میتوانند همه روزه غیر از ایام‌تعطیل تا آخر ساعت اداری ۴۶ر۱۱ر۳ به‌بخش لجستیك واقع‌درپادگان غربی جی مراجعه و برك مشخصات مربوطه را دریافت نمایند.

۲ـ کلیه پیشنهادات تاساعت ۱۰ صبح روز ۴۶ر۱۱ر۴ بایستی بدفتر بخش لجستیك واقع در پادگان غربی جی رسیده باشد.

۳ـ پیشنهادات از ساعت ۱۰ صبح روز ۴۶ر۱۱ر۴ د رحضور کمیسیون بازو قرائت و برنده مناقصه تعیین خواهدشد.

۴ـ به پیشنهادات رسیده بعد از تاریخ مقرر ترتیب اثر داده نخواهد شد. الف ۹۸۰۱

بخش لجستیك مراکز حرفه‌ای ارتش

۱ـ۲ آ ـ ۴۸۹۷۶

پیکان طلا در صفحه ۹

آیا تاکنون «معجزه» را دیده‌اید؟

ازفردا دومین هفته نمایش

این اثر شورانگیز وپرغوغا درسینماهای

رکس ـ میامی ـ آسیا ـ ری ـ همای ـ تیسفون ـ سیلوانا ـ المپیا ـ پرسپولیس ستاره ـ پانوراما ـ وآستارا (تجریش)

آغاز میگردد

ازهمین هفته درسینماهای

مترو پل حافظ ـ رویال

شهری در چنگال وحشت و ترور یك قاتل ناشناس.. مردیکه طنین قدمهای سنگین و ضربت پنجه‌های خفه‌کننده او چون صاعقه برغرب امریکا فرود آمده و همه را در ترس واضطراب فرو برده بود ...

فردکانو ـ باربارانلی ـ پل پیاژه درفیلم

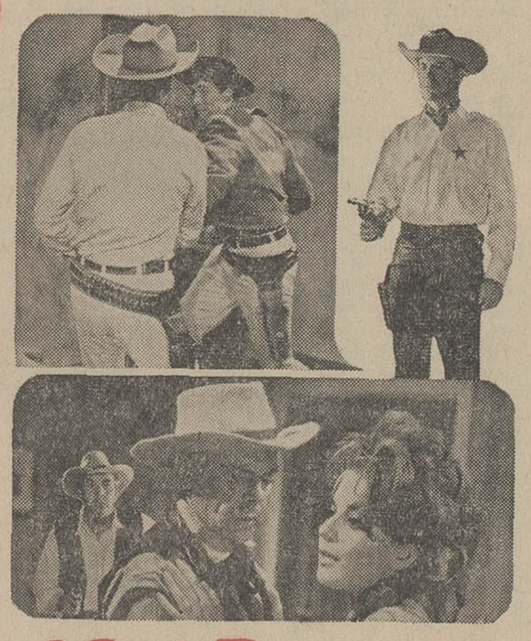

مرد ستیزه‌جو

سینماسکوپ رنگی

بادیدن این‌فیلم باردیگر شور ونشاط جوانی و عظمت عشق ودلدادگی را درقلب خود احساس خواهیدکرد

برنامه آینده سینماهای

سعدی ـ کاپری ـ پولیدور

بریژیت باردو

لوران ترزیف درفیلم سینماسکوپ ـ رنگی

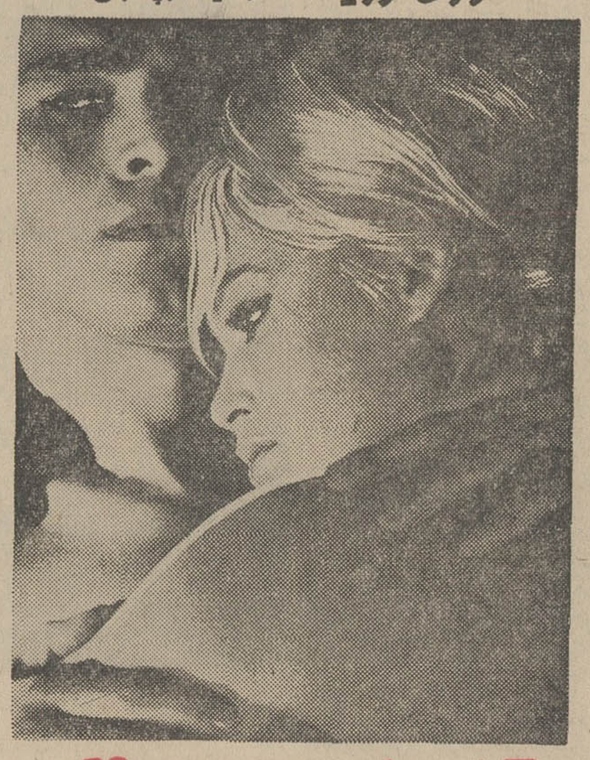

گریز از عشق

آ ـ ۴۸۹۵۶

ازهمین هفته درسینماهای

پلازا ـ دنیا ـ نادر ـ مراد فلور ـ جهان ـ کارون ـ ماندانا ناتالی ـ شرق ـ رامسر

سه قهرمان کمدی سینمای فارسی با جدیدترین‌ماجراهای خود در شیرین‌ترین فیلم سال شمارا مجذوب میکنند

سپهرنیا ـ گرشا ـ متوسلانی درفیلم

ولگرد

باشرکت: نیکو ـ ثریا ـ عدیله ـ بهشتی ـ نادره آراسته ـ مینا ـ جهانگیر غفاری

مجالس ترحیم

وزارت دربار شاهنشاهی باکمال تاسف و تالم درگذشت **بانو کوکب امیربختیاری (کوکب‌السلطنه)** مادر گرامی‌جناب آقای رستم‌امیربختیاری قائم‌مقام‌رئیس کل تشریفات شاهنشاهی رابااطلاع میرساند . مجلس ترحیم مردانه روز سه‌شنبه ۱۹دیماه جاری از ساعت ده تادوازده در مسجد مجد و مجلس ترحیم زنانه روز دوشنبه ۱۸ دیماه از ساعت ۲تا۴بعدازظهر در خانقاه مرحوم صفی‌علیشاه منعقد خواهد شد .

وزیر دربار شاهنشاهی-اسداله‌علم

باکمال تاسف‌درگذشت بانو کوکب امیربختیاری مادر آقای شکرالله بختیاری‌پور نماینده محترم‌مجلس شورای ملی رابااستحضار میرساند . مجلس ختم آن مرحومه روز سه‌شنبه ۱۹ دیماه ۱ زساعت ۱۰ الی۱۲ در مسجد مجد منعقد خواهد بود .

رئیس مجلس شورای ملی -مهندس عبدالله‌ریاضی

باتاسف بسیار فوت بانو کوکب امیر بختیاری مادر آقای شکرالله بختیاری‌پور هم‌مسلک محترم‌خود رااطلاع میرساند . مجلس ختم آنمرحومه از ساعت۱۰ الی۱۲ صبح روز سه‌شنبه ۱۹ دیماه جاری در مسجد مجد برقرار خواهد بود .

دبیر کل حزب ایران‌نوین -عطاءالله‌خسروانی

فراکسیون پارلمانی حزب ایران‌نوین در مجلس شورای ملی

بانهایت تاسف درگذشت بانو کوکب امیربختیاری مادر دوست و هم‌مسلک خود جناب آقای شکرالله بختیاری‌پور نماینده محترم مجلس شورای ملی رابه استحضار میرساند . مجلس ختم آنمرحومه‌روزسه‌شنبه ۱۹دیماه جاری از ساعت ۱۰ الی ۱۲ صبح در مسجد مجد منعقد خواهد بود .

از طرف فراکسیون پارلمانی حزب ایران نوین
محسن خواجه‌نوری

سناتورها و نمایندگان استان خوزستان

باتاسف بسیار فوت بانو کوکب امیربختیاری‌مادر جناب آقای شکرالله بختیاری‌پور نماینده محترم‌مجلس و همکار گرام خود را باطلاع کلیه دوستان میرسانند. مجلس ختم آن فقید سعیده روز سه‌شنبه ۱۹ دیماه از ساعت ۱۰ الی ۱۲ صبح در مسجد مجد منعقد خواهد بود.

اشرف احمدی ، سرلشگر منصور جهانبانی ، اخلاقی(عطاءاله) ، محسن پزشگپور ، دکتر حکیم شوشتری(علی‌اکبر) ، دکتر زعفرانلو (مظفر) ،سلیمانی (اسداله) ، شاخوئی(صالح) ، ضیائی احمدی (رضا) ، ظفر (ملکشاه) ، عجم (ناصر) ، مهندس عطائی (بهمن) کلانتر هرمزی (محمدعلی) ، کیوان (صدری) ،مرتضوی (سیدمحمدعلی) ، موقر (محسن)

بانهایت تاسف وتالم درگذشت بانو کوکب‌امیربختیار مادر گرامی دوست و همکار عزیزمان جناب آقای‌رستم امیربختیاری قائم‌مقام رئیس کل تشریفات شاهنشاهی رابااطلاع میرساند . مجلس ترحیم مردانه روزسه‌شنبه ۱۹دیماه جاری ۱ زساعت ۱۰تا۱۲ در مسجد مجد و مجلس ترحیم زنانه روز دوشنبه ۱۸ دیماه از ساعت ۲تا۴ بعدازظهر در خانقاه صفی‌علیشاه منعقد خواهدشد

دکتر حسینعلی لقمان‌ادهم ، نصرت‌الله معینیان، دکتر محمدباهری ، جعفر بهبهانیان ، ابوالفتح آتابای، شجاع‌الدین شفا ، محمداکبر ، همایون بهادری ،حیدر قلی امیرسلیمانی ، دکترامیرناصر دیبا .

خانواده‌های ابراهیم قوام ، موید قوامی،صاحبدیوانی قوامی ، امام‌جمعه‌شیراز ، امامی شیرازی ، مجاب،قانی، هدایت

بانهایت تاسف و تاثر درگذشت مرحومه‌مغفوره بانو کوکب امیربختیاری (کوکب‌السلطنه) مادرگرامی آقایان جمشید امیربختیاری ، رستم امیربختیاری ، شکرالله بختیاری‌پور وبانوهاجر امیر بختیاری رابااطلاع میرساند ، مجلس ترحیم مردانه روز سه‌شنبه ۱۹دیماه جاری از ساعت ۱۰ الی ۱۲ در مسجد مجد و ختم‌زنانه روز دوشنبه ۱۸دیماه از ساعت ۲ الی ۴بعدازظهر در خانقاه مرحوم صفی‌علیشاه واقع در خیابان خانقاه‌منعقد خواهد شد .

خانواده‌های : امیربختیاری ، بختیاری‌پور،مجاهد بختیاری ، صمصام‌بختیاری ، اسفندیاری بختیاری ، اسعدبختیاری ، ظفر بختیاری ، بختیار ، سرداریان، ایلبك‌بختیاری ، ایلخان ، ضرغامی بختیاری ، احمدی بختیاری ، اوژن ، ارشد بختیاری اردوان ، ارشدعامری بختیاری ، مدرس ، نامنی ، رفیعی بختیاری

باکمال تاثر و تالم درگذشت مرحومه مغفوره بانو کوکب امیربختیاری (کوکب‌السلطنه) مادر گرامی آقایان جمشید امیربختیاری ، رستم امیربختیاری ، شکرالله بختیاری‌پور وبانو هاجر امیربختیاری رابااطلاع خویشان و دوستان و آشنایان میرساند .مجلس‌ترحیم مردانه روز سه‌شنبه ۱۹ دیماه جاری از ساعت ۱۰تا۱۲ در مسجد مجد و مجلس ختم زنانه روز دوشنبه ۱۸ دیماه از ساعت ۲ الی ۴بعدازظهر در خانقاه مرحوم صفی‌علیشاه واقع در خیابان خانقاه منعقد خواهدشد.

آ-۳۱۰۰۹ ۲-۲

باکمال تاسف درگذشت بانو سکینه‌فکری‌مادر ومادر همسران عزیزمان رابااطلاع بستگان ودوستان میرسانیم . بنابوصیت آن‌مرحومه از برگزاری‌مجالس ترحیم خودداری و هزینه آن به مستمندان پرداخت میگردد . مجلس یادبود وتذکر آن مرحومه در تاریخ چهارشنبه بیستم دیماه جاری در منزل صادق‌فرزانگان واقع در امیرآباد شمالی شیراز غربی کوی باغنو شماره ۱۰۰ برگزار میشود .

کبری فکری (فرزاد) ، نجیبه فکری (فرزانگان) نظیفه فکری (اشرفی) ، ایران توسلی(اخلاقی) ،رحیم فکری ، صادق فرزانگان ، ابراهیم فرزاد ، عبدالحمید اشرفی

آ-۳۱۱۹۷

بعموم بازماندگان‌آنمرحومه مصیبت وارده‌راتسلیت میدهیم

خانواده‌های حالت ، آئین‌پرست ، رجبی ، لاریجانی معینی ، کسمائی ، تبارکی

باکمال تاسف درگذشت شادروان **بانو اشرف‌حالت** (مادر آقای ابوالقاسم‌حالت) رابه‌اطلاع خویشاوندان و آشنایان میرسانند . مجلس ترحیم مردانه از ساعت هشت‌ونیم تاده‌ونیم صبح‌وزنانه‌ازساعت‌ده‌ونیم‌تادوازده‌ونیم روز چهارشنبه بیستم دیماه در خانقاه صفی‌علیشاه واقع در خیابان صفی‌علیشاه منعقد خواهد بود .

آ-۳۱۱۱ ۱-۲

ضایعه تاثرآوررا بعموم بازماندگان آن مرحومه بویژه آقای ابوالقاسم حالت شاعر توانا و همکار عزیز تسلیت میگوئیم .

بانهایت تاسف درگذشت شادروان سرکارسرهنك **حسن قهرمان‌ابراهیمی** عضو انجمنهای نارمك رابااطلاع میرساند . مجلس ختم آن شادروان از ساعت ۳ الی۵ بعدازظهر روز سه‌شنبه در مسجد شیخ واقع درخیابان سیروس مقابل تکیه رضاقلیخان کوچه سادات‌اخوان برگزار میگردد.

دکتر محمدباقر سیادت ، سرهنك شریف‌زاده، تولائی ، صوراسرافیل ، رضاخانی ، تبریزی ، ساعد، سوادکوهی آملی میردامادی ، صحرانورد ، دولو ، روحی ، موسوی آ-۳۱۲۰۷

انالله‌وانا‌الیه‌راجعون

خانواده‌های : قهرمان ابراهیمی ، ابراهیمی ، رضوی مجللی ، امیرحسینی، اژدری ، وحید ، ملك‌ابراهیمی، صدری ، یگانه‌عظیمی ، لیتکوهی

بانهایت تاسف فوت ناگهانی سرکار سرهنك **حسن قهرمان ابراهیمی** رابااستحضار اقوام‌و آشنایان میرسانند . مجلس ختم مردانه آنمرحوم از ساعت ۱۳الی ۵بعدازظهر روز سه‌شنبه ۱۹دیماه جاری در مسجد شیخ‌واقع در خیابان سیروس مقابل تکیه رضاقلیخان کوچه سادات اخوی و مجلس زنانه همانروز و همان ساعت در منزل شخصی آنمرحوم واقع در نارمك‌خیابان ۴۶متری غربی کاشی ۱۱۳ منعقد خواهد بود.

محمداسمعیل ابراهیمی آقازاده کرمانی ، مجید ابراهیمی ، فرهاد ، فرامرز ، فریبرز و فریدون‌قهرمان ابراهیمی ، دکتر محمدعلی ابراهیمی ، احمد رضوی، محمدمجللی ، سرهنك دکتر عطاءاله‌امیرحسینی،حسین امیرحسینی ، رضا امیرحسینی ، سروان دکتر محمود یگانه عظیمی ، سروان ابوالفتح‌امیرحسینی ، مهندس حشمت ابراهیمی ، یگانه عظیمی ، سرهنك حسن وحید سرهنك عباس پاشاملك ابراهیمی ، محمد حسین‌اژدری سرهنك لیتکوهی ، شکراله صدری ، مسعود فرزین ابراهیمی ، دکتر باقر ضیاء ابراهیمی آ-۳۱۱۳۳

مصیبت وارده را بعموم بازماندگان آن مرحوم تسلیت میدهیم

سازمان ملی پیش‌آهنگی ایران درگذشت مرحوم **کلبعلی صدری (صدرلشگر)** پدر همکاران محترم‌آقای ابراهیم‌صدری رئیس اداره سیاران وجویندگان‌کشور وخانم ناهید صدری و عموی همکار گرامی آقای جلیل کتیبه‌ای رئیس اداره انتشارات سازمان و مدیر مجله پیش‌آهنگی رابانهایت تاسف تسلیت میگوید .

مجلس ترحیم مردانه فقید مرحوم روز ۵شنبه بیست‌ویکم دی ماه جاری از ساعت ۹تا ۱۱ صبح در مسجد مجد و مجلس زنانه بعدازظهر روز چهارشنبه بیستم دیماه در خانقاه رضوان‌پناه صفی‌علیشاه برگزار میگردد. آ-۴۹۳۲۲

رئیس سازمان ملی پیش‌آهنگی ایران‌دکترحسین بنائی

باتاثر وتاسف فراوان درگذشت مرحوم مغفور (صدرلشگر) ابوی آقای ابراهیم صدری وخانم ناهید صدری و عموی آقای جلیل کتیبه‌ای همکاران گرامی رابااطلاع میرساند .

مجلس ترحیم مردانه از ساعت ۹تا۱۱ روز پنجشنبه بیست‌ویکم دیماه در مسجد مجد و مجلس زنانه عصر روز چهارشنبه بیستم دیماه درخانقاه‌صفی علیشاه برگزار خواهد شد . آ-۴۹۳۱۸

رئیس هیئت مدیره پیش‌آهنگی ایران -سرلشگردولو

بانهایت تاثر وتاسف فوت عموزاده وشوهرخواهر عزیز خود مرحوم **کلبعلی صدری (صدرلشگر)** را به استحضار خویشان و دوستان و آشنایان میرساند .

مجلس ترحیم مردانه‌فقیدسعید روزپنجشنبه۲۱ر۱۰ر۴۶ از ساعت ۹تا۱۱ در مسجد مجد و مجلس تذکرزنانه بعدازظهر روز چهارشنبه بیستم دیماه از ساعت ۲تا۴ در خانقاه رضوان‌پناه صفی‌علیشاه برگزار میگردد. ضمنا مراسم هفته آنمرحوم روز پنجشنبه ۲۱ر۱۰ر۴۶ از ساعت ۲ونیم تا۴ونیم بعدازظهر برمزار آن مرحوم در آرامگاه‌شادروان فیروزآبادی‌جنب‌امامزاده‌عبداله(ع) برگزار خواهد شد .

عبدالحسین صدری (رکن‌الملك)

باتاثر وتاسف فراوان درگذشت فوت مرحوم مغفور **کلبعلی صدری (صدرلشگر)** رابه‌آگاهی خویشاوندان ودوستان و آشنایان میرساند . مجلس ترحیم مردانه آنمرحوم صبح روز پنجشنبه بیست‌ویکم دیماه ازساعت ۹الی ۱۱ در مسجد مجد و مجلس ترحیم زنانه روز چهارشنبه بیستم دیماه از ساعت ۲تا۴ بعدازظهر در خانقاه رضوان‌پناه صفی‌علیشاه برگزار خواهدشد . ضمنا مراسم هفته آنمرحوم روز ۵شنبه ۲۱ر۱۰ر۴۶از ساعت ۲ونیم تا۴ونیم بعدازظهر برمزار آن فقید سعید درآرامگاه شادروان فیروزآبادی برگزار میگردد.

مفرح‌السلطنه صدری ، ابراهیم صدری ، نجمه صدری ، ناهید صدری ، ثریا ملك‌صدری ، جلیل کتیبه‌ای ، مجدالدین نصیری ، مهندس مهدی‌رحمانی محمد رئیسی . ۱-۲ آ-۴۹۷۰

به‌بازماندگان آنمرحوم خصوصا آقای ابراهیم صدری تسلیت میگوئیم .

بمناسبت فوت ناگهانی مرحوم آقای **محموداکبر** کارمند پالایشگاه نفت تهران فرزند آقای حاج‌حسین اکبر مجلس ختمی روز سه‌شنبه ۱۹دی‌ماه از ساعت ۲ونیم الی۴ونیم بعدازظهر در مسجد امامزاده یحیی علیه‌السلام منعقد است فامیل و دوستان آنمرحوم در آن مجلس شرکت خواهند فرمود .

آ-۳۱۲۰۴ الاحقر زین‌العابدین سرخة

بعموم بازماندگان آنمرحوم مصیبت وارده‌را تسلیت میدهیم

باکمال تاسف درگذشت **بانو رفعت‌الملوك‌اعظامی** (نوائی) رابااستحضار خویشان و دوستان و آشنایان میرساند . مجلس ترحیم مردانه روز سه‌شنبه ۱۹دیماه جاری ا زساعت ۳ تاه بعدازظهر در مسجد آیت‌الله کاشانی واقع در خیابان پامنار و مجلس زنانه در همان ساعت وروز در منزل آنمرحومه واقع در پامنار کوچه قائم‌مقام پلاك ۲۲ منعقد است . ضمنا مراسم شب‌هفت روز جمعه ۲۲ دیماه از ساعت ۳ بعدازظهر برسرمزار آنمرحومه در مسجد آیت‌اله فیروزآبادی واقع درجاده حضرت عبدالعظیم برگزار خواهد شد .

عبدالعلی اعظامی ، اقدس اعظامی ، پوراندخت اعظامی ، ایراندخت اعظامی ، سیمیندخت اعظامی ، هوشنك اعظامی ، شاپور اعظامی ، داریوش اعظامی ، سروان جمشید اعظامی ، سرگرد رفیع هاشمی،سرهنك علی مطلوب ، دکتر منوچهر نوائی ، سروان ناصر میرسعیدی ، غلامعلی نوائی ،دکتر عبدالحسین نوائی، ملك‌تاج‌نوائی ، قمرالملوك نوائی ، فروغ میردامادی، ناصر میردامادی ، عباسقلی نوائی ، سرهنك محمد نوائی ، حسینعلی نوائی ، غلامحسین اعظامی ، هرمز مطلوب ، سرهنك صادق نوائی ، سرهنك‌جواد نوائی، حاج جعفر نوائی ، ابوالقاسم نوائی ، ولی‌اله نوائیان، علی‌اصغر بهفر ، قدرت‌اله رخشان ، اسد اسمعیل‌پور، فروغ‌الزمان اسفندیاری ، فخرایران‌هوتن

۳ ۱۱۴۷آ

بعموم افراد خانواده‌هائی که دراین ضایعه عزادارند مصیبت وارده را تسلیت میدهیم

بسمه‌تعالی

فوت ناگهانی مرحوم مغفور ثقةالمحدثین و سلالةالطاهرین آقای **حاج‌سیدمرتضی‌لاهیجی**‌قدس‌سره رابعموم مومنین و دوستان‌وآشنایان ایشان اعلام‌میدارد مجلس ترحیم ایشان در روز سه‌شنبه ۱۹برج‌دی و هشتم شوال ۸۷ از ساعت ۹تا۱۱ در مسجد فخریه خیابان امیریه برگزار از عموم مومنین و دوستان‌ایشان انتظار شرکت در مجلس ختم وتسلیت به‌بازماندگان ایشان رادارد . آ-۳۱۲۲۷

العبدمحمدتقی آملی ، العبدمحمدحسین علوی‌طباطبائی بروجردی

فوت مرحوم مغفور ثقةالمحدثین آقای حاج‌سید مرتضی لاهیجی را که یکی از خدمتگزاران سالخورده آستانقدس حسینی بوده باطلاع آقایان علماء اعلام و وعاظ‌گرام و جامعه محترم اهل منبر و مومنین‌میرساند مجلس ختم فقید سعید ساعت ۹الی۱۱ صبح سه‌شنبه ۱۹دیماه (هشتم شهرشوال) در مسجد فخریه خیابان امیریه مقابل البرز منعقد است انشاءالله جهت‌تسلیت بازماندگان بالاخص برادر آنمرحوم جناب‌ثقةالمحدثین آقای حاج‌سیدمحمدعلی لاهیجی شرکت میفرمایند.

آ-۱۳۲۷ ۳ محمدتقی فلسفی

خانواده‌های : لاهیجی ، رضوی ، طوسی ،کمالی دکتر زنوزی ، تیموریان ، آرا ، سرهنك‌صداقت،موحد شریعت‌پناهی ، سرهنك امانت ، خامه‌سیفی ، مقدم، جاوید ، سرهنك حیرت ، رضائی ، کیارنك ، دکتر نجم‌آبادی ، ایزدی ، جعفرزاده ،ضیاءالواعظین،سرهنك ذوالفقاری ، سرهنك آزاد ، سرهنك مجالی،رشیدپور، محلاتی ، واقف‌زاده

بانهایت تاسف فوت مرحوم ثقةالمحدثین آقای حاج‌سیدمرتضی لاهیجی را باطلاع میرسانند. مجلس ترحیم آنمرحوم در روز سه‌شنبه ۱۹ دیماه از ساعت ۹الی ۱۱صبح در مسجد فخریه واقع در خیابان‌امیریه مقابل البرز و مجلس ختم زنانه همانروز ازساعت۳الی۵ بعدازظهر در منزل آن فقید سعید واقع در خیابان شاهپور کوچه حمام‌شاهزاده شماره ۳۱برگزارمیگردد آ-۳۱۲۲۷

بعموم افراد خانواده‌های عزادار بویژه بازماندگان آنمرحوم مصیبت وارده را تسلیت میدهیم

یادبود

خانواده‌های : خطیبی ، انصاری ، راغب ، صدر اعظم‌نوری ، ودادی ، افق ، دامن‌افق ، مهدوی ،ایپکچی رضائی ، پنجه‌شاهی ، زابلی ، ناصربخت ، ساوجی، فیاضی

باطلاع اقوام و آشنایان میرساند . مراسم شب هفت شادروان‌**محمدخطیبی** روز سه‌شنبه ۱۹ر۱۰ر۴۶از ساعت ۲بعدازظهر درسرمزار آن‌مرحوم‌واقع‌درابن‌بابویه آرامگاه زهره منعقد می‌باشد .

آ-۳۱۱۹۹

یادبود سومین سال‌درگذشت

بافرارسیدن روز سه‌شنبه ۱۹ دیماه جاری‌سه‌سال از واقعه اسفناك وفات پدر عزیزمان‌شادروان‌حسن‌مهری مرد آزادوبرومند روزگار ما میگذرد جهت بزرگداشت وتجلیل از آ ن‌مرحوم در چنین روزی مراسمی در ابن‌بابویه از ساعت ۳الی ۵بعدازظهر برگزارمیگردد.

آ-۳۱۱۵۹ : پروین وفرهادمهری

روز سه‌شنبه ۱۹ر۱۰ر۱۳۴۶ مصادف با چهلمین روز درگذشت شادروان مرحوم سیف‌اله درویش‌مقامی می‌باشد وبهمین مناسبت مراسمی در امامزاده صالح تجریش از ساعت ۳الی ۵ بعدازظهر برگزار میشوداز عموم فامیل و دوستان خواهشمند است باشرکت خود دراین مراسم روح آن مرحوم را شاد فرمایند .

خانواده‌های درویش‌مقامی و خانواده‌های وابسته

آ-۱۱۷۳ ۳

در مسجد فاطمیه محلات

بدینوسیله باطلاع دوستان و آشنایان میرساند: چون روز ۵شنبه ۲۱ دیماه جاری مصادف با هفتمین روز درگذشت شادروان مرحوم حاج‌علیجان درمیشی بزرگ خاندان درمیشی وآرین‌نژاد رئیس‌اوقاف‌قم‌میباشد مجلس یادبودی ا زساعت ۲الی ۴بعدازظهر در مسجد فاطمیه محلات برقرار است . آ-۴۹۳۷۸

خانواده‌های : آرین‌نژاد ، درمیشی ، هاشمی

مراسم شب هفت جوان‌ناکام شادروان حسن یگانه (جلوه) از ساعت ۲تا۴ونیم بعدازظهر روز سه‌شنبه ۱۹ دیماه جاری در سرمزار آنمرحوم واقع در مقبره ظهیرالدوله (شمیران) برگزار خواهد شد .

آ-۱۱۸۱ ۳ حاج‌سیدآقا جلوه

تسلیت

جناب آقای مرعشی مدیر کل محترم بازرسی‌دانشگاه تهران وسرپرست رسته‌روزنامه‌نگاری

باکمال تاسف وتاثر مصیبت وارده را به‌آنجناب وخانواده محترم تسلیت عرض می‌نمائیم

آ-۴۹۳۳۰ یوسف خوشرو - احمد مرادی

جناب آقای مصطفی مکی آل‌آقا معاون محترم‌اداره آموزش و پرورش ناحیه چهار طهران

بانهایت تاسف وتاثر مصیبت وارده رااز طرف خود و دبیران وکارمندان ودانش‌آموزان دبیرستان آذرمیدخت شرقی تسلیت عرض مینمایم .

آ-۴۹۳۱۲ آذرمیدخت شرقی

جناب آقای مکی آل‌آقا معاون محترم اداره آموزش‌و پرورش ناحیه ٤ تهران

کارکنان دبستان دولتی روحی مصیبت ،اردهرابه جنابعالی تسلیت میگویند . آ-۳۱۱۸۵

مدیر دبستان دولتی روحی -دهخوارقانی

جناب آقای علومی وزارت اقتصاد

گروه صنعتی وبازرگانی جهان باکمال تاسف درگذشت حضرت آیت‌اله علومی یزدی را بجنابعالی تسلیت عرض نموده بقای آنجناب وعموم خانواده‌محترم آن‌فقید سعیدرا از خداوند مسئلت مینماید .

شرکت سهامی جهان‌چیت ، شرکت سهامی‌پشمبافی جهان ، شرکت سهامی روغن‌نباتی جهان ، شرکت سهامی‌جهان

اعضای کمیته اجرائیه پیش‌آهنگی ایران‌بانهایت تاثر درگذشت مرحوم کلبعلی صدری (صدرلشگر)پدر آقای ابراهیم صدری ریاست محترم اداره پیشاهنگی جویندگان وسیاران کشور و خانم ناهید صدری و عموی آقای جلیل کتیبه‌ای رئیس محترم اداره‌انتشارات سازمان رابابن همکاران ارجمند وبخانواده های آنان تسلیت میگویند .

دبیر کمیته اجرائیه سازمان ملی‌پیش‌آهنگی ایران

آ-۴۹۳۳۰ محمدباقرابوطالبی

دوست عزیز آقای دکتر شمس‌الدین عالمی

یاران دبیرستانی مصیبت فوت پدر گرامتان‌رابه جنابعالی و خاندان محترم تسلیت میگویند .

دبیریاران دبیرستانی - غلامرضا کامیاب

آ-۱۱۸۷ ۳

سرکار سرهنك علی‌آذربی

مصیبت وارده را از طرف خود و همکاران‌تسلیت میگوید آ-۴۹۳۲۸

رضائیه - سرتیپ‌علی‌صالح‌زاده

سرکار سرگرد رفیع هاشمی

از فوت جانگداز مرحومه والده همسر سرکار بی‌نهایت متالم و متاثر وبدینوسیله مراتب تسلیت و همدردی خودرا ابراز میدارم . آ-۳۱۱۹۵

عباس صفرزاده

آقای محمد اصولی

درگذشت شادروان مجتبی اصولی برادر گرامیتان رابشما و خاندان محترم اصولی‌صمیمانه‌تسلیت‌میگوئیم سلامت وسعادت شمارا خواستاریم .

کارکنان اداره حقوقی بانك ملی‌ایران

آ-۱۲۰۱ ۳

ازطرف کلیه افسران ودرجه‌داران پادگان‌خرم‌آباد مصیبت وارده را بسرکار سروان دکتر نامجو تسلیت می‌گویم . آ-۴۹۳۴۲

سرهنك‌ستاد ایران‌نژاد

پزشکان وکارکنان رسد ۱۰۱ طب پیشگیری وبیمارستان ۱۰۱ منطقه‌ای خرم‌آباد

مصیبت وارده را بهمکار ارجمند خود سرکار سروان دکتر نامجو تسلیت عرض می‌نمایند .

آ-۴۹۳۴۰

سرکار سرگرد مهدیون

بانهایت تاسف وتاثر مصیبت وارده را از طرف خود وکلیه همکارانم تسلیت گفته بقاءعمربازماندگان رااز درگاه ایزد متعال مسئلت مینمائیم .

آ-۴۹۳۳۸ کرمانشاه سپهبد محمدحسین ضرغام

جناب آقای مهدی دری سردبیر محترم کیهان‌ورزشی

اعضاء هیئت رئیسه،مربیان و قهرمانان‌وبسکتبالیست های کشور مصیبت وارده را بشما تسلیت میگویند.

آ-۳۱۲۰۵ فدراسیون بسکتبال

جناب آقای دکتر محمود علومی استادمحترم

کارکنان آزمایشگاه کنترل موادغذائی استان گیلان باکمال تاسف واندوه درگذشت آیت‌اله آقای حاج‌شیخ‌محمدعلومی پدر گرامی آن‌جناب را تسلیت عرض می‌نمایند .

رشت ، دکتر عبداللهی ، قویدلی ، اسداللهی، پابندکار ، ناهید آ-۴۹۳۴۴

جناب آقای دکتر علینقی میراسکندری

باتاسف فراوان مصیبت وارده را به‌جنابعالی تسلیت عرض مینمائیم . آ-۳۱۲۱۵

مصطفی بلورفروشان - مهندس شایسته

سپاسگزاری

بدینوسیله از کلیه دوستان و آشنایان و اقوام و مهندسین و افسران و دبیران ودانشجویان محترمی که در کلیه مراسم و مجالس تذکر و ترحیم‌شادروان‌جوان ناکام آقای مهندس **احسان‌اله‌رضوانی** شرکت‌فرموده ویا از طریق روزنامه وتلگراف ونامه ویا حضورا ابراز همدردی فرموده وموجب تسلی خاطر بازماندگان گردیده‌اند صمیمانه سپاسگزاری وتشکر نموده‌چنانچه بعلت تالمات روحی تاخیری در شرفیابی و عرض تشکر حضوری رخ‌دهد پوزش میطلبیم .

آ-۱۱۲۵ ۳ خانواده رضوانی

از کلیه دوستان و سروران عزیزی که بمناسبت مصیبت وارده ابراز تفقد فرموده‌اندسپاسگزاری‌مینمائیم وچنانچه بعلت تالمات روحی تاخیری در عرض تشکر حضوری رخ‌دهد معذرت میطلبیم

آ-۱۱۶۷ ۳ خانواده فرنیا

تشکر واعتذار

از کلیه سروران گرامی ودوستان و خویشان ارجمند که در تشییع جنازه و مجلس ترحیم ومراسم شب هفت شادروان **غلامرضا انصاری** شرکت فرموده ومارا مورد تفقد وعنایت خاص قرارداده‌اند بدینوسیله سپاسگزاری مینمائیم .

خانواده‌های :انصاری ، قانع ، هاشمی ، عطائی عسگری ، زینلی آ-۳۱۲۴۱

از سروران معظم ، شخصیت‌های محترم‌ودوستان وخویشاوندان گرامی که در مراسم تشییع و تدفین وترحیم و هفت مرحوم **حاج‌محمدرضا عظیمی انارکی** بزرك خاندان عظیمی شرکت‌فرموده ویاازطریق‌روزنامه یابوسیله تلگراف- نامه ابراز تفقد وهمدردی‌نموده‌اند سپاسگزاری مینمائیم واز اینکه تالمات روحی ناشی‌از مصیبت‌وارده سعادت شرفیابی و عرض سپاس‌حضوری رااز اینجانبان سلب نموده‌است معذرت میخواهیم

خانواده‌های عظیمی انارکی - صدریه

آ-۴۹۳۳۴

جناب آقای علومی مدیر کل محترم وزارت‌اقتصاد

کارکنان قسمت صنعتی وزارت اقتصاد مصیبت وارده را تسلیت عرض نموده در غم‌واندوه شماشریکند

آ-۳۱۲۱۱

سرکار سروان جمشیداعظامی

از طرف خود و همکارانم مصیبت وارده‌رابسرکار ، خانواده محترم اعظامی تسلیت میگویم .

آ-۳۱۲۳۵ سرتیپ‌میرمیران

دوست عزیز دکتر حبیب تبرا

باآندوه فراوان درگذشت پدر بزرگوارتان را بشما وسایر بازماندگان تسلیت عرض نموده و خودرا دراین غم بزرك شریك میدانیم . آ-۴۹۳۷۴

منیژه ابریشمی - ابوذر صداقت

جناب آقای دکتر علومی

بانهایت تاثر و تالم درگذشت پدر گرامتان‌رااز صمیم قلب بحضور آن‌حضرت و خانواده محترم‌تسلیت عرض نموده بقای عمر و سلامت جنابعالی و خاندان جلیل را از درگاه خداوند متعال مسئلت مینمایند.

آ-۴۹۳۵۶ گروه تولیدی‌پارس

جناب آقای دکتر محمود علومی استاد ارجمند

بانهایت تاسف درگذشت آیت‌اله آقای حاج شیخ محمدعلومی پدربزرگوار گرامی شمارا تسلیت عرض نموده بقای عمر وسلامتی خانواده محترم را از خداوند خواستارم . آ-۴۹۳۴۶

رشت - دکتر منوچهر عبداللهی

دوست عزیز آقای رمضان ناصری

باتاسف فراوان درگذشت مادر گرامیتان را صمیمانه تسلیت میگوئیم

محمد مسعودی ، هادی مسعودی ، عبداله‌مسعودی

آ-۴۹۳۶۰

جناب آقای ناصر آزردگان

هیئت مدیره ، کارمندان وکارگران شرکت‌سهامی لیتی‌ایران بانهایت تاسف درگذشت مادر گرامی‌شما را تسلیت عرض نموده سلامتی و بقاء عمر آن همکار ارجمند وسایر بازماندگان آنمرحومه را از خداوند بزرك مسئلت می‌نمایند . آ-۳۱۲۲۱

دوست و همکار ارجمند جناب آقای ناصرآزردگان

بانهایت تاسف درگذشت مادر گرامی شمارا تسلیت عرض نموده بقاء عمر وسلامتی آن‌جناب وسایر بازماندگان را از خداوند متعال خواستاریم .

رضائی ، دکتر سالور ، مهندس جاودان ، فرزاد، دکترس‌ملك‌الکتاب ، معلم، موول ، جلالی ، گودرزی بهشتی ، دکتر نفیسی آ-۳۱۲۱۹

مصیبت وارده رابدوست عزیزمان آقای فرهاد قهرمان ابراهیمی و خانواده تسلیت عرض‌نموده‌سلامتی آنجناب و خانواده محترم را از خداوند متعال خواهانیم

اسفندیار امینی ، بهروز فقیه ، منوچهر ناصری، اکبر فصیح‌هرندی آ-۴۹۳۶۴

همکار عزیز خانم ناهید اعظم‌میرفخرائی

باآندوه فراوان فوت نابهنگام مادر گرامیتان‌را صمیمانه تسلیت میگوئیم آ-۳۱۲۲۵

از طرف کلیه کارمندان دبستان همام -خسرویان

دوست عزیزم آقای محمد اصولی

فوت برادر محترمتان را صمیمانه تسلیت‌میگویم

آ-۱۲۴۷ ۳ قدرت‌الله معدلی

اطلاعات ۱۳۰۴

دوشنبه
* هشتم ژانویه ۱۹۶۸
* هفتم شوال ۱۳۸۷
* شماره ۱۲۴۸۰
* سال چهل ودوم

فرمان شاهنشاه
بمناسبت روز ارتش

اداره روابط عمومی ستاد بزرگ ارتشتاران اعلام داشت :

این فرمان‌از طرف اعلیحضرت همایون شاهنشاه آریامهر بزرگ ارتشتاران به مناسبت روز هیجدهم دیماه ٤٦ بافتخار نیروهای مسلح شاهنشاهی شرف صدور یافته‌است:

هیجدهم دیماه روزیست که به فرمان پدر تاجدارمان ارتش نوین ایران پی‌ریزی گردید و بدین‌سبب هرسال بادبود این روز فرخنده و خجسته‌را گرامی میداریم.خرسندیم که‌افسران ،درجه‌داران و سربازان ماهموازه دلبستگی خودرابه حیثیت وسربلندی ارتش شاهنشاهی نشان داده وثابت نموده‌اند آماده‌جانبازی وفداکاری درراه سوگندوپیمان‌خود میباشند . بموجب این فرمان‌درود بی‌پایان خود و ارتش شاهنشاهی ، ژاندارمری و شهربانی کل کشور رابه روان تابناك پدربزرگوارمان اعلیحضرت رضاشاه کبیرفرستاده‌و باخوشوقتی میبینم که نیروهای مسلح شاهنشاهی باتصمیم قاطع و سرعت مدارج ترقی را میپیماید . انتظار داریم که یکایك افسران ، درجه‌داران و سربازان بیش ازپیش خودرا شایسته اعتماد و محبت ما نشان دهند .

تهران‌مورخه چهاردهم‌دی‌ماه ۱۳٤٦

افتتاح بیمارستان جدید سازمان بیمه های اجتماعی

ساعت ۱۰و۳۰ دقیقه صبح‌امروز شاهنشاه آریامهر و علیا حضرت شهبانو بیمارستان‌جدید سازمان‌بیمه های اجتماعی کارگران رادر ۱۰ کیلو متری جاده‌قدیم کرج افتتاح‌فرمودند.

شاهنشاه و تیتو پیام های تهنیت آمیزی مبادله کردند

مارشال تیتو رئیس جمهوری یوگسلاوی دیروز هنگام پرواز برفراز خاك ایران تلگرام احترام آمیزی بحضور شاهنشاه مخابره کرد .

از جانب شاهنشاه نیز در پاسخ رئیس‌جمهوری‌یوگسلاوی تلگرامی مخابره گردید .

وزیر دادگستری بکویت‌رفت

بامداد امروز آقای دکتر جواد صدر وزیردادگستری باتفاق‌تیمسار سپهبد محمدفاضلی آجودان لشگری شاهنشاه و آقای عبدالامیر خزعل آجودان کشوری‌شاهنشاه آریامهر باهواپیما بکویت عزیمت کرد .این هیئت روز چهارشنبه در معیت والاحضرت امیرکویت به ایران بازخواهد گشت .

قانون استخدام هیئت آموزشی دانشگاه
بوسیله یك هیئت پنج نفری اصلاح و تدوین میشود

هیئت امناء دانشگاه تهران به پنج‌نفر از استادان دانشگاه‌ماموریت داد که جهت اصلاح و تدوین قانون استخدامی جامعی برای هیئت آموزشی دانشگاه تهران که‌برای کلیه دانشگاه های کشور نیز قابل اجراء باشد اقدام‌نمایند.

اعضای این هیئت عبارتند از : آقایان دکترمنوچهراقبال،پروفسور عدل ، دکتر حسین‌باهری ، دکتر احسان نراقی و دکتر مفیدی

هیئت مزبور کلیه مشکلات کار استخدامی دانشگاهیان را اعم از حقوق ، مزایا و ترفیعات ، ظرف مدت سه ماه مورد بررسی قر خواهد داد.

کوکا کولا
بنوشید

معاون وزارت آموزش و پرورش در سنا گفت :

مشکل تحصیل نصف‌روزه‌حل‌میشود

● **لایحه تشکیل وزارت تولیدات کشاورزی ومواد مصرفی تصویب وبدولت ابلاغ شد**

ساعت ۱۰ بامداد امروز جلسه علنی مجلس سنا به‌ریاست آقای مهندس شریف امامی تشکیل گردید.

ابتدا خانم دکتر مصاحب‌درباره سالگرد روز تاریخی هفدهم دی صحبت کرد وازخدمات‌اعلیحضرت رضاشاه کبیر تجلیل کرد وسپس از توجه شاهنشاه آریامهر نسبت به‌جامعه زنان کشور تشکرنمود . سپس سئوال آقای دکترصدیق از وزارت آموزش وپرورش درباره نصف روز بودن مدارس مطرح شد.

*** علت اصلی**

خانم دکتر فرخ روپارسای‌معاون پارلمانی وزارت آموزش وپرورش درجواب باین سئوال گفت :سناتور های محترم اطلاع‌دارند که‌تعداد نوآموزان کشور در سالهای‌اخیر روزبروز افزایش یافته و میبایدبو علت اصلی نصف روز شدن‌مدارس گردیده‌است .

خانم دکتر پارسای سپس‌اظهار داشت : برای مقابله با این‌مشکل از سال ۱۳۳٤ تاکنون اقداماتی بعمل آمده و از جمله ازاعتبارات دومین برنامه عمرانی استفاده گردیده‌وطبق قانونی که به‌تصویب رسیده همیشه آماده بوده‌است که در هر نقطه مملکت اگرزمین رایگان در اختیار فرهنك گذارده شودبساختمان دبستان یادبیرستان اقدام نماید و از اینراه تعدادی مدارس جدیدساخته شده‌است در آینده نیز مشکل تحصیل نصف روزه در مدارس حل میشود .

*** تجدید بنای مدارس**

آقای دکتر صدیق اظهارداشت: مابچه های مردم را توی زیرزمین های تاریك و مرطوب میبریم و علیل و بیمار تحویل جامعه‌میدهیم.

بموجب قانون مصوب سال ۱۳۲۲ وزارت آموزش وپرورش موظف بوده که بااستفاده از اعتبارات بانکها به تجدید بنای مدارس کشور اقدام کند ما درحال حاضر بیست هزار کلاس‌نصف روز داریم که هشتصد هزار نفر شاگرددارد.

بنده از دولت تمنا دارم د توجه کامل بنماید و گرنه اجرای طرح جدیدنقش برآب است .

برحسب تقاضای آقای دکتر صدیق سئوال ایشان بکمیسیون تحقیق ارجاع شد .

*** نتایج مطلوب**

دراین موقع‌لایحه‌تشکیل وزارت تولیدات کشاورزی‌و مواد مصرفی برای شور نهائی مطرح گردید.

آقای دکتر متین دفتری گفت: من به آینده این‌وزارتخانه‌خوشبین هستم . زیرا چند موسسه مهم کارش متمرکز شده و خواربار مملکت زیر نظراین وزارتخانه‌قرار گرفته و در راس آن نیز یك اقتصاددادن قرار دارد که امیدواریم نتایج مطلوب حاصل شود .

این لایحه پس از تصویب‌بدولت ابلاغ‌شد.

بعد آقای دکتر زاهدی وزیر کشاورزی آقای غلامحسین‌معصومی رابسمت معاون پارلمانی آن‌وزارت‌خانه بمجلس سنا معرفی‌کرد .

در پایان جلسه امروز سنالوایح انتقال بودجه دفاتر مطبوعاتی خارج از کشور بوزارت امور خارجه - اساسنامه بانك ملی‌ایران -حفاظت علائم و نشانه های زمینی مربوطبه نقشه برداری و تحدید حدود و حریم-ایجاددرجات موقت‌درجه‌داری در نیرو های هوائی و دریائی شاهنشاهی - تکمیل ماده ۲ قانون تاسیس دبستان های چهار کلاسه ملی و دبیرستان‌های دولتی-اصلاح ماده ٦ قانون هواپیمائی کشوری و قرارداد دوستی‌جهانی‌مطرح‌وتصویب گردید .

*** تقدیم دو سئوال**

دراین جلسه دو سئوال ازطرف آقایان نوری اسفندیاری و دکتر صدیق تقدیم گردید:

ایران با همکاری منطقه‌ای درخلیج‌فارس

بقیه از صفحه اول

در سیاست دفاعی خویش درخاور دور وشرق سوئز که‌شامل‌اقیانوس هند نیز می‌باشد بعلت مشکلات اقتصادی و کاهش نرخ لیره تغییراتی خواهد داد.

فشاری که بر دولت‌انگلستان در داخل حزب کارگری واردآمده دولت ویلسون را ناچار به‌گرفتن تصمیمات جدیدی در مورد کاهش تدریجی قوای انگلستان درمناطق ذکر شده کرده‌است.البته‌تصمیمات دولت کارگری‌انگلستان‌درتقلیل‌قوا بامخالفت‌سخت‌حزب محافظه کار که حزب اقلیت در مجلس عوام می‌باشد روبرو است.

*** دوراهی**

بقرار اطلاع رابرتس‌در ملاقات و گفتگوی خود با مقامات سیاسی ایران این مشکلات و تصمیمات جدید دولت متبوع خود را تشریح کرد.ناظران سیاسی معتقدند که‌دولت‌انگلستان برخلاف آنچه که ابراز میدارد ، روی حسابهای سیاست‌بین‌المللی در مقابل حفظ صلح در خاور - میانه دارای تعهداتی می‌باشد و در حال حاضر در مقابل دوراهی قرار گرفته که عبور از هیچکدام آنهابطور کامل برایش مقدور نیست . بیرون کشیدن قوای‌نظامی بریتانیا از پایگاه های خلیج‌فارس از نظر رهبران «وایت‌هال » امری است مشکل و از طرف دیگر با نگاهداری آنان نیز متحمل مخارج هنگفتی خواهدشد که تحمل آن باوضع اقتصادی فعلی امکان‌پذیر نیست.

*** تقاضای همکاری**

ناظران سیاسی معتقدند تنها راهی که در مقابل سیاستمداران کارگرانگلیسی وجوددارد اینست که از کشور های ذینفع درشرق سوئز و خاور دور تقاضای‌همکاری در مورد مسائل دفاعی کنند و به همین دلیل‌است که پیشنهادی در باره ایجاد یك سیستم‌دفاعی‌مشترك در خلیج فارس از طرف دولت انگلستان بایران داده شده‌است.

وزیر مشاور انگلیس این مسائل را با رهبران کویت و عربستان و حکام شیخ نشین های خلیج فارس نیز در میان‌خواهد گذاشت ونظر آنان را دراین‌باره خواهد خواست.

● **اظهارات سخنگوی دولت**

امروز سخنگوی‌دولت اعلام نمود مطالبی که‌درروزنامه‌اطلاعات مورخ یکشنبه ۱۷ دی ماه و هم چنین بعضی دیگر از جرائدپایتخت در باره همکاری منطقه‌ای درخلیج فارس درج شده‌و در مورد نظر مثبت دولت ایران اظهار تردید کرده بودند عاری از حقیقت‌است، دولت‌شاهنشاهی با هرگونه‌همکاری منطقه‌ای همیشه موافق بوده و با همکاری منطقه‌ای در خلیج‌فارس نیز موافق‌می‌باشد.

*** سفر رهبران انگلیس**

همزمان با سفر «رابرتس » به خاور میانه که تا پایان این هفته‌به طول خواهد انجامید ، «جورج- تامپسون » وزیر کشورهای مشترك‌المنافع که‌تاچهار ماه قبل پست وزیر مشاور انگلستان در امور خاور میانه راعهده دار بود، از کشور های خاور دور از جمله مالزیا دیدن می کند از طرف دیگر «جورج براون »وزیرخارجه انگلستان نیز همکانون‌درواشنگتن بسر می برد تا رئوس سیاست آینده دولت خود را ازنظرجانسون ودیگر رهبران کاخ‌سفیدبگذرانند.

*** ویتنام**

ناظران سیاسی درلندن ازطرف دیگر سفروزیران انگلستان را به خاور میانه ، خاور دور و امریکا باجنك‌ویتنام بدون رابطه نمی - دانند . دولت‌ویلسون برای‌چندمین بار برای حل مسئله ویتنام وپایان جنك ان پیش قدم شده است ، گواینکه مسافرتهای ویلسون و براون به مسکووواشنگتن تا کنون باشکست‌روبرو گردیده‌است ، معذلك دولت انگلستان ظاهرا پیشنهادات جدیدی در این باره تهیه کرده‌است‌وگفته می شود که پیشنهادات انگلستان در این زمینه از طرف رابرتس‌وتامپسون‌به‌مقامات سیاسی‌کشورهائی‌که از آن‌دیدن میکنند اطلاع داده شده‌است .

بازگشت رابرتس

وزیر مشاور انگلستان درپایان این هفته پس از مذاکرات خودبا مقامات سیاسی کویت وعربستان سعودی مستقیما به لندن خواهد رفت تا گزارش ونتایج‌مذاکرات خویش را باطلاع‌ویلسون واعضاء کابینه وی برساند.

بعد از مسافرت ویلسون به مسکو که قرار است‌به زودی‌انجام پذیرد سیاست تازه دفاعی‌انگلستان با توجه به مذاکرات مربوط به صلح ویتنام و گفتگوهای‌انگلستان بامقامات سیاسی ایران عربستان سعودی ، کویت اعلام‌خواهدشد .

٤١٢٩ فروشندگی نفت در روستاها

بقرار گزارش رسیده از قسمت پخش شرکت ملی نفت ایران تا تاریخ چهارم دی ماه جاری تعداد فروشندگی های تشکیل شده در روستاهای کشوربه٤١٢٩بالغ گردیده است .

این فروشندگی ها به منظور رفاه و آسایش‌روستانشینان کشوردر انجمن های عمران دهات - شرکت های تعاونی - روستائی - شرکت های تعاونی شیلات و خانه های انصاف تاسیس گردیده است .

کمکهای درمانی

بقیه از صفحه اول

گردد . در مدخل بیمارستان‌هیئت پزشکان بیمارستان از هیئت‌اعزامی شیر و خورشید سرخ استقبال کردندواز عنایات شاهنشاه‌آریامهر درموردبیناهندگان اردن ومخصوصا کمك های درمانی از طرف جمعیت شیر و خورشید سرخ انجام میشود سپاسگزاری کردند .

آنگاه بیمارستان مورد بازدید واقع شد و نظر به نیاز مبرمی که وجود داشت فورا دو دستگاه «انکوباتور» از طرف جمعیت شیر وخورشید سرخ‌دراختیار بیمارستان گذاشته شد و قرار شد شیر و خورشید سرخ ایران نسبت به‌رفع نواقص بیمارستان مذکور درحدود امکان مساعدت های دیگری نیز بعمل آورد و بیمارستان یکصد تختخوابی «سلت» را برای‌فعالیت گروه دیگری از پرستاران ایرانی که باردن خواهند رفت آماده نماید .

بقرار اطلاع اقدامات‌اخیرجمعیت شیر و خورشید سرخ در مورد توسعه خدمات درمانی خوددر اردن از طرف محافل مختلف کشواردن مورد استقبال فراوان قرار گرفته است .

شرکت سهامی سیمان شمال
SCS
تهران - ایران
۱۳۳۳

سیمان شمال
مرغوب‌ترین
وباصرفه‌ترین
سیمانها
خیابان کوشك تلفن ۴-۳۵۷۹۱
آوازه

ازفردا صبح فقط در
سینما آتلانتیك
داستانی شورانگیز وعمیق ازیك محبت آسمانی، ازیك‌سوء تفاهم کورکننده واز یك رقابت کودکانه

شماهم باقهرمانان این‌فیلم استثنائی میخندید، میگریید شادی میکنید، غم میخورید، دچار احساسات میشوید و بر رازهای نهفته روح بشری دست مییابید ...

بلیط قبلا درگیشه سینما رزرومیشود

اطلاعیه‌سینماریولی
روز سه‌شنبه ۱۹ دیماه (فردا)سینماریولی‌فیلم
دام THE TRAP
(پاناویژن ورنگی) را درساعت ۹ر۳۰ بعداز ظهر
بزبان انگلیسی نمایش میدهد .
آ-٤٨٩٥٢

انجمن فیلارمونیك تهران
(وابسته به وزارت فرهنك و هنر)
باطلاع میرساند که رسیتال هارپ‌شیشه‌ای برونو هوفمان
بروز چهارشنبه ۲۰ دی‌ماه موکول گردید . آ-٤٨٩٩٦

آگهی امتحان ورودی
امتحان ورودی فوق لیسانس رشته اکونومتری دانشکده‌اقتصاد روز پنجشنبه ۲۱ دیماه ۱۳٤٦ ساعت ده صبح در دانشکده اقتصاد انجام خواهد گردید . داوطلبان باید نیمساعت قبل از وقت در محل امتحان حضور بهمرسانند . آ-٤٩٢٦٢ دانشکده اقتصاد

داروخانه شبانه روزی پارسیس
جاده پهلوی - شمال پارك ساعی تلفن: ۶۲۰۳۷۹-۹۲۹۴۹۱

استخدام کارشناس فنی
افراد زیر برای دفتر فنی سازمان گسترش و نوسازی صنایع ایران مورد نیاز میباشند :
مهندس برق ، مهندس ماشین ، مهندس صنایع ، مهندس معماری صنعتی ، مهندس شیمی ، مهندس‌ذوب فلزات ، کارشناس تهیه‌مدارك‌فنی، کارشناس اقتصاد صنعتی ، کارشناس آمار .
متقاضیان باید دارای درجه دانشگاهی بوده بزبان انگلیسی کاملا آشنا باشند افرادی که به زبان روسی‌یازبان دیگری علاوه بر زبان انگلیسی آشنا باشند و سابقه ممتد کار در تهیه طرح ساختمان ، بهره‌برداری ، یا نگهداری ماشین آلات داشته باشند حق تقدم خواهند داشت .
علاقمندان میتوانند درساعت اداری برای پر کردن پرسشنامه به خیابان تخت جمشید ، ساختمان عدالت طبقه چهارم ، دفتر مدیر عامل مراجعه نمایند . الف ۹٦۸٦
آ-٤٩٢٣٠ سازمان گسترش ونوسازی صنایع‌ایران

تالار رودکی برنامه انجمن
فیلارمونیك تهران
(وابسته به وزارت فرهنك و هنر)
رقص‌های فولکلور رومانی
باشرکت ۳۲ نفر- ساعت ۱۵-۸ بعداز ظهر
یکشنبه ۲٤ ودوشنبه ۲۵ و سه‌شنبه ۲٦ دی
بها - ٤۰۰ -۳۰۰- ۲۰۰- ۱۰۰ ریال
بلیط - دفترانجمن واقع درخیابان ارفع شماره ۲۰ تلفن ٦۷۵۷۷ ویا تالار رودکی .
۲۷ و۲۸ دی‌ماه درآبادان و۲۹ دی در مسجد سلیمان .
برای عضویت درانجمن واستفاده از مزایای آن بدفتر انجمن مراجعه فرمائید . آ-٤٩١٩٨

پیکان طلا
جایزه بلیطهای مخصوص
اعانه ملی

قابل توجه
مصرف‌کنندگان نفت گاز
برای دستگاه حرارت مرکزی
پیمانکاری امیر رضوانی
فروشنده مجاز سیار نفت گاز
آدرس: سه راه امین‌حضور بنگاه باربری حسینی
تلفن ۳۸۵۰٤ و۳۰۳۱۵٤ آ-٤۹۲۷۲

بیماریهای رماتیسمی داخلی دکتر ناصر برجیس
صبح و عصر خیابان سپه چهار راه پهلوی تلفن ٦۱۱٤۰۷

فقط تاپایان دی‌ماه فرصت‌دارید
که باافتتاح حساب پس انداز مسکن در
بانك‌رهنی‌ایران
از یك میلیون ریال جایزه ممتاز
یك جایزه ۳۰۰ر۰۰۰ ریالی
سه جایزه ۱۰۰ر۰۰۰ ریالی
و صدها جایزه نقدی دیگر
که بقید قرعه بین صاحبان حساب توزیع میشود استفاده‌کنید
پس تا فرصت فوت نشده برای خود وفرزندانتان
دریکی ازشعب بانك‌رهنی‌ایران درمرکز
وشهرستانها حساب پس‌انداز مسکن افتتاح فرمائید .
آ-٤۹۱۹۲ الف ۹٦۷٤

پس انداز یعنی حساب تکمیل سرمایه