یك مقام عالی رتبه سفارت عراق در تهران به خبرنگار اطلاعات گفت :

هرماه تا ۲۰ هزار ایرانی میتوانند به عتبات بروند

سال نو مبارک

سال نو در راه است.
پیک نوروز که درخرگاه زرین خود انتظار تحویل سال را میکشد، فردا ساعت ۹و۲۶دقیقه و ۴۲ثانیه بامداد از راه میرسد و دروازه های سال ۱۳۵۴ را بروی مردم ایران میگشاید. «اطلاعات» سال نو را به یکایک خوانندگان عزیز تبریک میگوید و آرزو دارد سالی که فرا میرسد، همچون سالی که پایان می پذیرد، سال پیروزیهای درخشان و آرامش و آسایش برای ملت بزرگ ما باشد.

باخروج صدهاهزار مسافر نوروزی

تهران، هر لحظه خلوت تر میشود

★ پست‌های درمانی در جاده‌ها آماده کمك به مسافرانند

در صفحه ۳۳ ستون اول

۳۶ صفحه

اطلاعات

پنجشنبه ۲۹ اسفندماه ۱۳۵۳ـ شماره ۱۴۶۶۳ • تکشماره ۱۰ ریال

ضیافت نوروزی در وزارتخارجه

در حضور سرکار علیه بانو فریده دیبا جمعیت همکاری همسران اعضای وزارتخارجه، ضیافتی بمناسبت فرا رسیدن عید نوروز از ساعت ۵ تا ۷ بعدازظهر دیروز در کاخ وزارت امور خارجه برگزارشد که در آن علاوه بر کارمندان وزارت خارجه و همسرانشان نمایندگان سیاسی خارجی و همسرانشان شرکت داشتند.

درعکس سرکار علیه بانوفریده دیبا ، خانم خلعت‌بری وچندتن ازشرکت کنندگان‌درین‌ضیافت در کنار سفره‌هفت‌سین دیده میشوند.

دولت عراق برای پذیرائی اززائران ایرانی ، درشهر های کربلا ونجف و کاظمین تاسیسات جدید توریستی ایجاد میکند

قرارداد های کنسولی برای تعیین شرایط مسافرت‌میان‌ایران‌وعراق بزودی امضاء میشود .

دهها هزار عراقی نیز اشتیاق مسافرت به‌ایران دارند

صفحه ٤ ستون اول

باخارج‌ساختن‌زیردریائی غرق‌شده از اعماق آب

اسرار مهم نظامی شوروی بدست امریکاافتاد

صفحه ۲

تغییرات مهم در مقررات صادرات‌وواردات‌سال ٥٤

سود بازرگانی ٦٠ قلم کالا کاهش یافت

★ برای ایجاد بیمارستان و مسکن تسهیلات جدیدی منظور شد

★ سود بازرگانی اسباب‌بازی وانواع مبل و صندلی حذف شد

★ ورود عطریات ، جوراب ابریشمی، اسباب بازی‌ها ، خانه های پیش ساخته چوبی و درو پنجره آزاد شد

★ سود بازرگانی بسیاری از مواد غذائی ، تلویزیون ، ضبط صوت وپخش‌صوت کاهش یافت

★ مقررات ورود اتومبیل از خارج تغییر نکرد

سود بازرگانی ٦٠ قلم کالا کاهش یافت و یا بکلی حذف شد . واردات ١٤ قلم کالا آزاد شد، ورود ٦٠ قلم که واردات آنها غیرمجازبود، منوط به موافقت قبلی شد و واردات ۳ قلم که مشابه آن در داخل تولید میشود ،به موافقت قبلی موکول گردید در مورد واردات اتومبیل

بقیه درصفحه ٤

این، یک‌شروع خوب بود

مقاله‌ای از : فرهاد مسعودی

درباره نخستین مجمع بررسی مرامنامه و اساسنامه حزب‌رستاخیز ملی ایران .

در صفحه ٥

منابع اورانیوم استرالیا دراختیار ایران قرار میگیرد

در صفحه ۳۳

ویت کنگ ۴ ایالت ویتنام جنوبی راتصرف کرد

★ رژیم سایگون به سربازان‌دولتی‌دستور داد شهر باستانی «هوئه» را تخلیه‌کنند

★ ویت‌کنك ارتباط ۸ ایالت ویتنام جنوبی را با سایگون قطع کرد

★ هوئه زیر باران‌گلوله های ویت‌کنك قرار گرفت

صفحه ۲ ستون اول

شاهنشاها

اتحادیه فخاران قم افتخار دارد تشکیل حزب مترقی رستاخیز ملی را به پیشگاه آن رهبر عظیم‌الشان تبریک و تهنیت عرض نموده ، عضویت کلیه افراد صنف فخار، کوره‌پز، گچ‌پز، کوزه‌گر فروشندگان مصالح ساختمانی را در حزب رستاخیز ملی اعلام می‌داریم . جان‌نثار ـ حسین علی فخاران رئیس اتحادیه صنف‌فخاران‌قم

دنیای ورزش شنبه‌ها منتشرمیشود

جناب آقای هویدا دبیرکل محبوب رستاخیز ملی

فرمایشات گوهربار و اوامر رهبر عالیقدر ایران شاهنشاه آریامهر موجی از شعف در دل هر ایرانی وطن‌پرست برانگیخته است . اعضای انجمن شهرواهالی شاهدوست و وطن پرست مسجد سلیمان با تاسی از نیات مقدس پیشوای عظیم‌الشان بدینوسیله پیوستگی و وفاداری خود را به حزب رستاخیز ملی اعلام میدارد .

رئیس‌انجمن‌شهر مسجدسلیمان ـ عزیزاله‌مخاطب‌رفیعی

پیشگاه مبارک شاهنشاه آریامهر

فرمان رستاخیز ملی دایر به همبستگی تمام طبقات‌اجتماعی ایران برای تحقق بخشیدن به آرمان های ملی غرورانگیز و افتخار آفرین است با کمال اشتیاق و با اعتقاد راسخی که به افکار بلند رهبر خردمند کشور دارند .

اعضاء هیئت مدیره ،کارمندان ،کارکنان و گروه های وابسته به بنیاد نیکوکاری والاحضرت شمس پهلوی کرج آمادگی‌خودرابرای پیوستگی به حزب رستاخیز ملی و تاریخی اعلام میدارند .

مدیرعامل بنیاد نیکوکاری والاحضرت‌شمس پهلوی شهرستان کرج ـ عباس عظیمی

جناب آقای امیرعباس هویدا نخست‌وزیر محبوب‌ایران

با الهام از راهنمائیهای خردمندانه پدر تاجدار و رهبر اندیشمند ملت‌ما وبرای‌پاسداری رژیم شاهنشاهی ـ قانون اساسی و نگهداری از ثمرات عظیم انقلاب شاه و مردم مهندسان ـ معماران ـ کارمندان ـ کارکنان ـ کارگران ـ کشاورزان و سایر گروه های وابسته به تاسیسات ساختمانی عظیمیه و ساکنان عظیمیه آمادگی خود را برای‌پیوستگی به این رستاخیز ملی وتاریخی اعلام میدارند .

عظیمیه کرج ـ عباس عظیمی

آگهی

حزب رستاخیز ملی ایران تهیه سرود حزب رستاخیز ملی ایران رابین هنرمندان و سرایندگان سراسر کشور با توجه به‌نکات زیر بمسابقه میگذارد :

۱ـ سرود میتواند به صورت آهنگ به‌تنهائی و یا آهنگ و شعر باهم باشد .

۲ـ نت‌آهنگ باید همراه یک قطعه نوار که اجرای آهنگ با پیانو در آن ضبط شده است همراه باشد .

۳ـ علاقمندان میتوانند شعر و یا قطعه‌ای نثر درزمینه مطالبی که‌باید در شعر سرود آورده شود تهیه و بدون آهنگ ارسال دارند.

٤ـ سرود بطور کلی باید نمایانگر سه اصل (نظام شاهنشاهی ـ قانون اساسی ـ انقلاب شاه وملت) و اعتقاد مردم ایران به‌آن باشد.

٥ـ پیشنهاد ها باید تا تاریخ ۱۰ر۱ر۱۳٥٤ به کمیته موقت فرهنگی حزب رستاخیز ملی ایران به‌نشانی شورایعالی فرهنگ و هنر خیابان ایرانشهر شماره ۳۰۰ فرستاده شود.

٦ـ برای سه نفر از تهیه کنندگان بهترین سرود و شعر ومطلب بانظر هیئت داوران امتیازاتی در نظر گرفته میشود.

۷ـ علاقمندان برای کسب اطلاع بیشترمیتوانند در تهران به دبیرخانه شورایعالی فرهنگ و هنر و درشهرستان ها به ادارات فرهنگ و هنر مراجعه نمایند.

دبیرخانه موقت حزب رستاخیزملی ایران

کارگران کارخانجات نیتینک ایران

در «شهرصنعتی البرز قزوین» مقارن مراسم توزیع سودویژه به‌حزب رستاخیز ملی ایران پیوستند

شرح در صفحه ۲۹

جناب آقای امیرعباس هویدا نخست‌وزیر محبوب‌ایران

با الهام از فرمان تاریخی رهبر عالیقدر با نهایت افتخار پیوستگی خودرا به حزب رستاخیز ایران اعلام میدارد .

یزد ـ از طرف کارکنان و کارگران کارخانه میخ‌سازی یزد ـ رضا توکلی

اطلاعیه سینما

رادیوسیتی

همه‌روزه سانسهای فوق‌العاده ساعت ۹٫۳۰صبح ۱٫۳۰ـ ۱۱٫۳۰ بعدازظهر

اطلاعیه

بانک بین‌المللی ایران وژاپن

بدینوسیله باطلاع عموم میرسد که در ایام تعطیلات نوروز (از دوم تا هشتم فروردین) شعبه های‌مشروحه‌زیرازساعت ۹تا ۱۱٫۳۰ صبح برای انجام مراجعات باز است .

شعبه	در تهران
مرکزی	
« امیرآباد	« «
« شاه‌عباس	« «
« نادری	« «
« نواب	« «
« انبار نفت	« «

وکلیه‌شعب این بانک درشهرستانها

جناب‌آقای امیرعباس هویدا دبیرکل محترم حزب رستاخیز ملی ایران

با الهام از منویات رهبر خردمند ایران شاهنشاه آریامهر بدینوسیله آمادگی خود وکلیه کارکنان شعب بانک عمران در ایستان گیلان را برای قبول عضویت درحزب رستاخیز ملی‌ایران اعلام میدارد .

اکبر حسنین سرپرست شعب‌بانک‌عمران

خاندان محترم ارباب مهربان مهربانی و وابستگان

درگذشت شادروان مرحوم ارباب برای هیئت مدیره وکلیه کارکنان شرکت بوتان ضایعه بزرگ وموجب تاسف است .

بدینوسیله مراتب تسلیت خود را معروض وعمیقا دراین مصیبت خودرا همدرد خانواده آن مرحوم میدانیم .

محسن. سعید. حمید. شاهین خلیلی

دوستان عزیز جنابان آقایان جلال و مهدی وعلی عبده مصیبت وارده رابه‌آن جنابان وخانواده محترم تسلیت میگویم.

دکتر بیژن تقوی

جناب آقای علی عبده

مصیبت وارده را صمیمانه تسلیت گفته سلامتی و سعادت آن دوست گرامی را ازخداوند مسئلت دارم .

حسن کاشانچی

دکتر محمد علی خلعت‌بری سال نورا به همه همکاران عزیز، سروران، دوستان و خویشان شادباش میگوید .

تبریك و معذرت

از انجام مراسم نوروزی معذور و بدینوسیله تبریکات صمیمانه وتشکرات‌خودرا خدمت‌دوستان تقدیم میکنم .

علی دشتی

آگهی

حزب رستاخیز ملی ایران تهیه طرح نشان (آرم) و پرچم حزب را بین هنرمندان طراح سراسر کشور باتوجه به نکات زیر به‌مسابقه میگذارد :

۱ـ طرح ها ی‌پیشنهادی باید نمایانگر سه اصل (نظام شاهنشاهی ـ قانون اساسی‌ـ انقلاب شاه وملت)واعتقاد مردم ایران به‌آن باشد .

۲ـ پیشنهادها باید تاتاریخ دهم‌فروردین ماه ۱۳٥٤ به‌کمیته موقت فرهنگی حزب رستاخیز ملی ایران به نشانی شورایعالی فرهنگ و هنر خیابان ایرانشهر شماره ۳۰۰ فرستاده شود .

۳ـ برای سه نفر ازتهیه کنندگان بهترین طرح بانظر هیئت داوران امتیازاتی درنظر گرفته میشود .

٤ـ هنرمندان برای کسب اطلاع بیشتر می‌توانند در تهران به دبیرخانه شورای عالی فرهنگ و هنر و در شهرستان‌ها به‌ادارات فرهنگ وهنر مراجعه نمایند .

دبیرخانه موقت حزب رستاخیز ملی ایران

پیشگاه مبارك شاهنشاه آریامهر

با الهام از افکار بلند آن رهبر اندیشمند، بانهایت افتخار و اشتیاق پیوستگی خودرا به حزب رستاخیز ایران اعلام و آماده هرگونه جانبازی در راه اجرای کامل منویات مقدس همایونی می‌باشد .

یزد ـ از طرف کارکنان و کارگران کارخانه میخ‌سازی یزد ـ رضا توکلی

پیشگاه مبارك اعلیحضرت‌همایون شاهنشاه آریامهر

باسپاس بیکران از رهبریهای داهیانه آن شهریار بزرك

معلمین ـ کارمندان و کارگران

مؤسسه فرهنگی سزاوار

با اعتقاد کامل به نظام شاهنشاهی‌ایران‌ـ قانون اساسی و انقلاب ششم بهمن آمادگی خود رابرای پیوستن به‌حزب‌رستاخیز ملی ایران اعلام‌میدارند

حسن پور کاظمی

پیشگاه مبارك اعلیحضرت‌همایون شاهنشاه آریامهر

با کمال افتخار معلمین ـ کارمندان و کارگران

مؤسسه فرهنگی جهان کودك

همبستگی خود را به حزب رستاخیز ملی ایران و پشتیبانی از سه اصل مقدس نظام شاهنشاهی، قانون اساسی و منشور انقلاب‌سفید شاه و مردم اعلام میدارند .

دکتر هرمز پیشوائی

لشگرهای ویت کنگ ۴ ایالت ویتنام جنوبی را تصرف کردند

★ ارتباط هشت ایالت دیگر با سایگون قطع شده است و ۵ لشکر ویت‌کنگ وارد دو ایالت شمالی ویتنام جنوبی شده‌اند

★ ویت‌کنگ بامدادامروز شهر باستانی «هوئه» را گلوله‌باران کرد.

سایگون ، خبرگزاری‌فرانسه ـ ده روز پس‌از حمله نیرو های ویت‌کنگ به شهر کوچك «بان می‌توت» در فلات مرکزی ویتنام ، نقشه منطقه دوم‌نظامی که شامل دوازده ایالت مرزی است بکلی درهم ریخته‌است . کنترل چهار ایالتی که درمغرب به لائوس و کامبوج نگیه‌دارند یعنی کنتوم ، پلیکو ، دارلاك و کوانگ‌دوك تقریبا ازدست نیرو های دولتی خارج شده است . نیرو های دولتی ویتنام بویژه واحد های رنجر از نبرد با ویت کنك خودداری می ورزند و پیوسته عقب نشینی میکنند . هزاران هزار نفر از مردم غیر نظامی این مناطق نیز در حال فرار هستند . کمونیست ها در بعضی نقاط راه عقب‌نشینی نیرو های دولتی را قطع کرده و چندین‌پل را منهدم ساخته‌اند. تنها یك ستون صد هزارنفری از فراریان با دو هزار وسیله نقلیه توانسته است خود را از پلیکوبه « فوین » برساند . دولت سایگون‌رسما تخلیه‌فلات مرکزی را از نیرو های دولتی اعلام‌نکرده است معذلك بنظر میرسد که وان‌تیو تصمیم گرفته است بیش‌از این در برابرفشار لشکر های ویت‌کنك که در سراسر منطقه گسترش‌یافته‌اند پایداری نکند.

لشکر بیست‌و سوم دولت سایگون چند روز پیش پلیکو را تخلیه کردو دراطراف «بان‌می‌توت» مستقرگردید ، ولی‌در آنجانیز نتوانست دربرابرفشار کمونیست ها که شهر رااشغال کرده‌اند ، دوام آورد.

یك‌لشکر کمونیست هااکنون وارد منطقه پلیکو شده‌ولشکر ۳۲ کمونیست بسوی جنوب به طرف «بان می‌توت» به حرکت درآمده است .

این تغییر بیسابقه نقشه نظامی در مرکز ویت‌نام سبب شده است که بیش‌از پانصد هزار نفراز مردم ویت‌نام جنوبی که‌در مناطق تحت کنترل دولت سایگون زندگی میکردند زیر کنترل دولت‌انقلابی موقت‌ویتنام جنوبی (ویت‌کنك)قرار گیرند. گزارشی که بامداد امروز از سایگون رسیده حاکی است که نیروهای ویت‌کنگ شب گذشته وارد « کوانگتری» در پنجاه کیلومتری مرز دو ویت‌نام شده‌اند و در حالیکه تانکهای آنها از روی دیوار های خراب شده ساختمانها می‌گذشتند‌اهالی شهروحشت زده پا بفرار گذاشتند .

کوانگتری در ماه مه ۱۹۷۲ نیزبتصرف نیروهای‌ویت‌کنگ درآمد و در سپتامبر همان سال نیرو های دولتی آن را پس گرفتند .

کوانگتری بوسیله رودخانه «تاچ‌مانی» از ویت‌نام شمالی جدا میشود . پادگان این شهر مرکب از گروهی از تفنگداران دریائی ویت‌نام جنوبی تشکیل میشد که در دژ قدیمی آن مستقر شده بودند.سخنگوی‌سرفرماندهی نیرو های ویت‌نام جنوبی سقوط کوانگتری را تائید نکرده‌است‌و همینقدرگفته است که‌دوایالت شمالی(کوانگتری و توآتین) زیر فشار شدید پنج لشکر ویت‌کنگ قرار دارند .

همین لشکر ها از بامداد امروز تیراندازی به شهر باستانی هوئه را آغاز کردند وتلفات‌سنگینی وارد‌ساختند.

سرهنگ « ترونگ‌هین » سخنگوی نظامی ویت‌نام جنوبی که این توضیحات‌را دراختیار خبرنگاران گذاشت گفت در چنین شرایطی نیرو های کمونیست میتوانند هرلحظه به حملات وسیعی دست بزنند .

سرهنگ «هین» اضافه کرد که دیشب توپخانه ۱۳۰ میلیمتری کمونیستها محله های مرکزی شهر هوئه و پاسگاه نظامی « مانگ‌کا » را بشدت گلوله باران کردکه پانزده نفر کشته و بیست و دو نفر زخمی شده‌اند .

تخلیه هوئه

آسوشیتدپرس ـ ساعت ۱۰ بامداد بوقت تهران‌گزارشداد بدنبال حملات شدید نیرو های ویت‌کنگ علیه مواضع ویتنام جنوبی درشمال این کشور در سایگون اعلام شد که هوئه پایتخت امپراطوران‌هندو چین که یکی از شهرهای باستانی آسیا بشمار می رود اینك در آستانه سقوط قرار گرفته و دولت دستور داده است این شهر تخلیه شود.

در پی اعلام تخلیه هوئه‌ده ها هزار از آوارگان ویتنامی اینك بسرعت مشغول خارج شدن از شهر در حال سقوط هستند،آوارگان در دسته های بزرگ بسوی دانانگ در حال فرارند.

اتباع آمریکائی شهر نیز ، مشغول تخلیه هوئه هستند. هوئه حدود دویست هزار جمعیت دارد.

مذاکرات نخست‌وزیر یوگوسلاوی با رئیس‌جمهوری امریکا

واشنگتن ـ خبرگزاری‌فرانسه ـ جمال بپدیچ نخست‌وزیر دولت فدرال یوگسلاوی که اینک از امریکا بطور رسمی دیدن‌میکند دیشب در کاخ سفید باجرالد فورد رئیس جمهوری امریکا ملاقات کرد.

بپدیچ در جریان این ملاقات پیامی از مارشال تیتو رئیس جمهوری یوگسلاوی تسلیم فورد کرد . مارشال تیتو در این پیام از رئیس جمهوری امریکا دعوت کرده است در سال جاری‌از یوگسلاوی‌رسما دیدن کند. در بیانیه‌ای که در پایان مذاکرات فورد ونخست وزیر دولت یوگسلاوی از طرف کاخ سفید انتشار یافت گفته شده است که دو طرف با دقت خاصی بحران قبرس‌و نیزاوضاع‌خاورمیانه رابررسی کردند. آنها همچنین اظهار امیدواری کردند که کنفرانس امنیت و همکاری اروپا هرچه زودتر با موفقیت بکار خود پایان دهد.

عربستان‌سعودی برای مصر جت میراژ خریداری کرد

نیروی هوائی مصر به‌جت میك۲۳ مجهز شد

بیروت ـ رویتر ـ امروز بنقل از انورسادات رئیس جمهوری مصر گفته شد پس از اقدامات جاری هنری کیسینجر وزیر امور خارجه آمریکا برای صلح ، گام بعدی تجدید فعالیت کنفرانس ژنو خواهد بود .

رئیس جمهوری مصر درگفت وشنودی با هفته‌نامه الحوادث اعلام کرد هدف از موافقت نامه موقت عقب نشینی نیرو های اسرائیل از صحرای سینا که در حال حاضر مورد بحث است خنثی کردن اوضاع در حال انفجار است .

انورسادات درگفت و شنود با الحوادث یادآور شد هدف از انعقاد این موافقت‌نامه تحرك بخشیدن به آرمان صلح است بگفته رئیس جمهوری مصر زمانی که این گام برداشته شود جائی برای انتظار کشیدن نخواهد ماند . انورسادات افزود همه ما با حضور کلیه جناحها با نظارت دو ابرقدرت باید به کنفرانس ژنو برویم و یك راه حل جامع را مورد بحث قرار دهیم .

فداکاری

انورسادات رئیس جمهوری مصر در ادامه سخنان خود به الحوادث گفت احساس میکند عده‌ای که میل ندارند هویتشان را فاش کنند تلاش می‌کنند بین مصر و کماندوهای فلسطین بحران بوجود آورند و به کماندو های فلسطینی تفهیم کنند که بین شیوه‌ها و تاکتیکهای مصر و فلسطین‌اختلاف‌هائی وجوددارد . رئیس‌جمهوری مصر گفت این کشور نیازی بدفاع از خود دراین مورد نمی‌بیند و تاکنون در قبال فلسطینی‌ها فداکاری بسیار کرده است .

انورسادات یادآور شد مصر بخاطر فلسطینی‌ها ده میلیارد لیره استرلینگ از دست داده است و ازثروتمند ترین کشور عرب به فقیرترین کشور عرب تبدیل شده است ، ولی از این امر راضی و خشنود است .

رئیس جمهوری مصر در مورد بیت‌المقدس گفت یک مسلمان ویا یک مسیحی پیدا نخواهد شد که در مورد بیت‌المقدس امتیازی بدهد . انورسادات سخنان ابوایاز یکی از رهبران کماندو های فلسطینی را در این مورد که مصر از اردن خواسته است بنمایندگی ازطرف فلسطینی‌ها وارد مذاکره شود تکذیب کرد .

مصر و سوریه

انورسادات پیرامون روابط مصر و سوریه گفت این موضوع را به حافظ اسد رئیس جمهوری سوریه گفته است تا زمانیکه ما در چهارچوب استراتژیک انتخاب شده و برای ملت‌هایمان اقدام میکنیم آزادی‌عمل هریک از ما یک امر مسلم است . رئیس جمهوری مصر افزوده است برای وی روشن شده است که سوریها به کیسینجر اعتماد ندارند .

میك ۲۳

در مورد مسائل دریافت اسلحه از شوروی ، انورسادات گفت سلاحهائی که اخیرا از شوروی‌دریافت کرده‌ایم در اجرای موافقت‌نامه های قبلی بوده است . و این سلاحها میبایستی در سال ۱۹۷۴ تحویل می‌شد .

انورسادات فاش کرد مصر هواپیمای میگ ۲۳ از شوروی گرفته است و خلبانان مصری آموزش مربوط به این هواپیماها را در مسکو فرا گرفته‌اند .

میراژ

رئیس جمهوری مصر همچنین فاش ساخت که عربستان سعودی جت میراژ ساخت فرانسه خریداری کرده و در اختیار مصر گذارده است .

سادات از ذکر تعداد هواپیماهای میراژ خودداری کرد ولی این مطلب را تاکید کرد که عربستان سعودی پول آنرا پرداخته است .

رئیس جمهوری مصر در گفت و شنود باالحوادث اعلام کرده است عربستان سعودی هزینه ایجاد یک کارخانه هواپیما سازی در مصر را تامین خواهدکرد.

این کارخانه را انگلستان میسازد .

تازمانی که قرارداد جدید جداسازی اجرا نشود

مصر حاضر شد علیه اسرائیل نیروبکار نبرد

قاهره ـ دولت مصر دیشب در آستانه سفر مجدد هنری کیسینجر وزیر امور خارجه امریکا به‌آن کشور طی بیانیه‌ای وعده داد تا زمانیکه قرارداد جدید جداسازی نیروها بمرحله عمل درنیامده است نیروهای نظامی خود را علیه اسرائیل‌بکار نخواهد برد.

دولت مصر همچنین از دادن تعهدی رسمی به‌اسرائیل مبنی بر موافقت خود با پیشنهاد اسرائیل برای اعلام ترك مخاصمه بشرط باز گرداندن نواحی متعلق به مصر در سینا مخالفت کرد.

اظهارات سخنگوی مصر

یک سخنگوی مصری که اظهاراتش بوسیله خبرگزاری خاورمیانه نقل شده است دیشب اظهار داشت : طبق‌قطعنامه شورای امنیت در صورت پیدا شدن یک راه‌حل کلی برای مسئله خاورمیانه اعراب نیز آماده پایان دادن به حالت جنگ بااسرائیل باید باشند.

این سخنگو گفته است هنگامیکه اسرائیل بتواندبپذیرد باکلیه طرفهای درگیر، صلح کند وبا اجرای قطعنامه شورای امنیت تعهدات بین‌المللی خود را محترم شمرد، آنگاه کشور های عرب نیز آماده خواهند بود با اسرائیل قرارداد صلح منعقد کنند.

سخنگوی مصری توجه داد که بیش از رسیدن باین مرحله ، تذکر این مطلب حائز اهمیت است که یک قرارداد تازه جداسازی یکگام مهم بسوی صلح بشمار خواهد رفت چرا که این قرارداد تازه یک حرکت ویک آزمایش برای‌اعتماد میان طرفهای ذینفع خواهد بود و میتوانند اساسی برای استقرار یک صلح واقعی باشد.

سخنگوی مصری گفت این طبیعی است که طرفهای مربوط در جریان مرحله جداسازی تازمانیکه موافقتنامه مربوط به‌این جداسازی از طرف همه محترم شمرده میشود از بکار بردن زور اجتناب کنند تا در کلیه جنبه‌ها پیشرفتی‌بسوی صلح حاصل شود.

بازگشت کیسینجر

هنری کیسینجر وزیر امور خارجه‌امریکا دیشب درساعت ۰۵،۲۰ دقیقه بوقت تهران از عربستان سعودی به تل‌آویو بازگشت.

کیسینجر ساعت ۱۷ دیروز با ملك فیصل پادشاه‌عربستان سعودی ملاقات کرد وبه‌گفته یک منبع رسمی کیسینجر طی این ملاقات وضع ماموریت کنونی خود در خاورمیانه را باطلاع ملك فیصل رساند. کیسینجر عصر دیروز با شیخ احمدزکی‌یمانی وزیر نفت عربستان سعودی نیز به گفتگو نشست‌قبل از فرود آمدن هواپیمای کیسینجر درتل‌آویل، مقام های امریکائی گفتند اختلافهای موجود بین مصر و اسرائیل همچنان باقی مانده است هرچند که اسرائیل نظرهای انور ـ سادات رئیس جمهوری عربی مصر را بطور جدی موردتوجه قرار داده است.

کیسینجر قراراست امشب به اسوان بازگردد وگزارش گفتگوهای خود را با اسحق رابین نخست‌وزیر اسرائیل و سایر مقامهای این کشور در اختیار رهبران مصر بگذارد.

تظاهرات

دیشب در حالیکه جلسه کابینه اسرائیل به گفتگوهای خود در باره ماموریت کیسینجر ادامه میداد دهها تن از مخالفان در خارج از محل تشکیل جلسه‌کابینه‌دست به‌تظاهرات زدند وپلیس ۵۵ نفر را در جریان تظاهرات دستگیر کرد. این عده که نسبت به‌اعطای امتیاز به اعراب اعتراض میکردند سعی داشتند که بادرهم شکستن صف مخالفان وارد جلسه کابینه شوند که بوسیله پلیس دستگیر شدند.

واحد های‌زره‌پوش ارتش پرتغال در ساختمان«سائوبنتو» (پارلمان پرتغال) مستقر شده‌اند تابا حملات احتمالی گروه‌های مائوئیست پرتغال مقابله کنند.

مائوئیستهای کشور پرتغال دیروز تظاهرات شدیدی در برابر پارلمان پرتغال برپا کردند. این گروه ها غیر قانونی اعلام شده است.

« عکس رادیوئی آسوشیتدپرس»

ترکهای قبرس «تهران» رامحل مذاکرات دوجامعه قبرس پیشنهاد کردند

نیکوزیا ـ خبرگزاری فرانسه ـ امروزدرنیکوزیا گفته شدرئوف دنکتاش رهبر ترکهای قبرس‌به کورت والدهایم دبیر کل‌سازمان ملل متحد پیشنهاد کرده است گفتگو های بین دو جامعه‌ترك و یونانی قبرس پیرامون آینده این جزیره در ماه مه درتهران انجام شود .

این پیشنهاد با پیشنهاد قبلی که ژنورابرای‌انجام این‌گفتگوها در تاریخ بیست و یکم‌آوریل عنوان میکرد مغایرت دارد . نمایندگان ترك های قبرس با انجام گفتگو های بین دوجامعه این کشور درژنو ، یانیویورك مخالفت کرده‌اند زیرا از نظر آنها حضور دبیر کل‌سازمان ملل متحد در این دو شهر به این گفتگوها یک جنبه‌بین‌المللی بنفع یونانیان قبرس خواهد داد . ترکهای قبرس انجام این گفتگو ها را در پایتخت های بزرگ اروپا نیز بعلت وجود سفارت‌خانه های قبرس در این شهرها رد کرده‌اند زیراسفارت قبرس در پایتخت های اروپایی نمایندگی‌دولت اسقف‌ماکاریوس را دارد وترکها دارای‌هیچگونه نمایندگی دیپلماتیک درآن‌شهرها نیستند .

رئوف دنکتاش رهبر ترکهای قبرس که بسمت رئیس دولت خودمختار جامعه ترك‌قبرس منصوب شده است جای خود را در گفتگو های دو جامعه ترك و یونانی قبرس به مودت تسلیك وزیر تجارت دولت‌ترك های قبرس داده است .

یونانی های قبرس این‌اقدام را مورد انتقاد قرار داده و آنرا بمعنای پایین‌آوردن اهمیت این گفتگوها تلقی کرده‌اند .

ورود نخست وزیر فرانسه بمسکو

مسکو ـ خبرگزاری فرانسه ـ ژاك شیراك نخست‌وزیر فرانسه ساعت نوزده و پنجاه وهشت دقیقه دیروز بوقت تهران برای انجام یک دیدار رسمی پنج روزه از شوروی وارد مسکو شد.

نخست‌وزیر فرانسه طی اقامت خود در مسکو بالئونید برژنف دبیر کل حزب‌کمونیست شوروی و دیگر رهبران این کشور ملاقات وگفتگو خواهد کرد.

ژاك شیراك در این سفر ، نامه ژیسکاردستن رئیس جمهوری فرانسه‌را برای‌برژنف همراه دارد.

شرکت فلسطینی‌ها در مذاکرات بین‌المللی

بیروت ـ خبرگزاری فرانسه ـ جبهه دمکراتیک خلق برای آزاد کردن فلسطین دیشب با انتشار بیانیه‌ای در بیروت‌اعلام داشت الکساندر سولداتف‌سفیر شوروی در لبنان در جریان مذاکراتش با نایف حواتمه‌رهبر این جبهه اظهار داشته است شوروی حق سازمان آزادی بخش فلسطین را به داشتن نمایندگی مستقل در کنفرانس های‌بین‌المللی برسمیت‌میشناسد.

سفیر شوروی دیشب سه ساعت با حواتمه گفتگو کرده بود.

سلیمان‌دمیرل مأمور تشکیل کابینه ترکیه‌شد

آنکارا ـ آسوشیتدپرس ـ سلیمان دمیرل نخست وزیر پیشین و رهبر حزب محافظه کار «عدالت» ترکیه دیروز از طرف فخری‌کوروتورك رئیس جمهوری این کشور مامور تشکیل کابینه شد.

کوروتورك قبلا این ماموریت رابه‌بولنت اجویت نخست‌وزیر سابق و رهبر حزب جمهوری خواه خلق واگذار کرده بود، ولی اجویت‌ازپذیرفتن‌ماموریت تشکیل کابینه خودداری‌ورزیده و جواب داده‌بود که ازاکثریت پارلمانی بی بهره است و نمی تواند رای اعتماد بگیرد.

انتصاب‌دمیرل کوششی‌است که رئیس‌جمهوری ترکیه بخرج داده است‌تابحران سیاسی فلج کننده‌ای راکه‌از سپتامبرگذشته آغاز شده است برطرف کند . خود دمیرل نیز قبلا بکار در تلاش برای رفع بحران‌سیاسی کشورش با شکست روبرو شد

دمیرل اظهار داشت که خواهد کوشید اسامی اعضای کابینه جدید را هر چه زودتر به رئیس جمهوری تسلیم کند .

دمیرل که ۴۹ سال دارد رئیس جبهه‌ای ائتلافی مرکب‌از چهار حزب محافظه کار ترکیه است که جمعادر پارلمان ۴۵۰ نفری ترکیه تنها ۸ کرسی کمتر از تعدادی‌که‌برای برخورداری از اکثریت لازم است دراختیار دارند .

بطوریکه منابع‌حزبی گزارش داده‌اند دمیرل امیدوار است‌از حمایت چندین‌نفر از نمایندگان حزب دمکراتیک‌که‌پنجمین حزب محافظه‌کار ترکیه‌است‌برخوردار گردد. نمایندگانی که دمیرل‌به جلب پشتیبانی آنان امیدواری دارد گسانی هستند که ازمشی حزب مذکور پیروی نمیکنند در صورتیکه دمیرل بتواند پشتیبانی نمایندگان یاد شده را تحصیل کند احتمالا خواهد توانست از پارلمان رای اعتماد بگیرد. کابینه دمیرل چهار سال قبل براثر مداخله ارتش‌برکنار شد.

با بالا کشیدن زیر دریائی اتمی شوروی

امریکا به‌اسرار نظامی‌شوروی دست یافت

واشنگتن ـ یونایتدپرس ـ جک اندرسون روزنامه نویس معروف‌امریکائی روزگذشته با پرملا کردن‌جزئیات‌قضیه دخالت سازمان جاسوسی آمریکا(سیا) در عملیات بزرگ خارج کردن قطعات یک زیر دریائی اتمی غرق شده شوروی از قعر اقیانوس آرام . دست خبر نگاران دیگر را بازگذاشت تابتوانند در باره این اجرا تحقیق کنند و گزارش بدهند.

روزنامه های واشنگتن‌پست ـ نیویورك تایمز ولس‌آنجلس تایمز در یک زمان گزارش مفصلی در این زمینه چاپ کرده‌اند .

نکات مهم این گزارش ازاین قرار است :

زیر دریائی اتمی غرق شده روسی از زیر دریائی های‌طبقه «اچ» ومجهز به موشکهائی از نوع پولاریس بوده است که دارای کلاهک اتمی هستند.

این زیر دریائی در سال ۱۹۶۸ بدلایلی نامعلوم در زیر آب منفجر شده ودر نقطه‌ای میان هاوائی‌وولادی وستوك در ژرفای ۳ میل در بستر اقیانوس قرار گرفته است.

کشتی‌های امدادی شوروی ابتدا عملیات دامنه داری را برای یافتن‌و خارج کردن زیر دریائی اتمی غرق شده آغاز کردند. عملیات آنها در حالی انجام میگرفت که ناوگان‌امریکا مراقب بود ، ولی روسها بعد از آنکه نتیجه‌ای نگرفتند پی کار خود رفتند.

ـ «سیا» با اجازه دولت آمریکا هنگامی در صددخارج کردن قطعات زیر دریائی غرق شده برآمدکه معلوم شد روس ها جای غرق شدن آن‌را پیدا نکرده بودند.

ـ سیا بخاطر ملاحظات امنیتی و برای آنکه عملیات خارج کردن قطعات‌زیر دریائی روسی کاملا استتار شده باشد به هاوارد‌هیوز ثروتمند معروف و از صاحبان صنایع بزرگ آمریکا مراجعه کرد و با او قرار دادی‌به‌ارزش ۳۵۰میلیون دلار منعقد ساخت تا کارهای خارج کردن زیر دریائی رابا وسائلی که خودش فراهم خواهد کرد انجام دهد.

طبق گزارش آندرسون ـ هیوز به‌خاطر«وطن پرستی »و مضافا به این دلیل که‌فطرتا کسی است که به رازداری معروف است برای خارج‌کردن زیر دریائی غرق شده روسی انتخاب گردید . در کارخانجات متعلق به هیوز یک کشتی متخصوص امدادی ساخته‌شدکه قادر بود قطعات متلاشی شده زیر دریائی اتمی را از عمق سه میلی به سطح آب آورد و آن را به بندری که مورد نظر بود حمل کند . تجهیزات مورد استفاده در خارج کردن قطعات زیر دریائی چنان بود که چشمهای جاسوسی اقمار مصنوعی شوروی یعنی‌دوربین های فیلمبرداری آنها نمی ـ توانستند عملیات مذکور و قطعاتی را که از زیر آب‌خارج میشد کشف کنند .

اسرار بدست آمده

سرانجام این عملیات امکان داد تا تنها یک سوم از زیر دریائی غرق شده روسی و از جمله قسمتی که حاوی اجساد ۷۰ نفر از افسران وملوانان نیروی دریائی شوروی بود و درجریان انفجار زیردریائی‌اتمی به قعر اقیانوس رفتند .قسمتی از زیردریائی‌که از زیرآب‌خارج شده بود نیز بعد از آنکه مورد آزمایش و بررسی کارشناسان آمریکائی قرار گرفت به قطعات کوچك متلاشی شد و مجددا دراقیانوس رهاگردید،آزمایشها وتحقیقات کارشناسان آمریکائی از چندین‌راز پرده برداشت بعنوان مثال معلوم شد که شوروی قصد دارد زیر دریائی های متعارفی را نیز به موشکهای اتمی‌ازنوع پولاریس مجهز کند .

در گزارش اندرسون گفته شده است که برخی از اسرار کشف شده در زیر دریائی غرق شده روسی برای امنیت ملی آمریکا دارای اهمیت حیاتی است تا آنجا که ممکن است برسرنوشت مذاکرات آمریکا و شوروی در باره محدود کردن تسلیحات اتمی‌و موشکی‌تاثیری شگرف بگذارد .

جک اندرسون اضافه‌میکند که عده زیادی از نمایندگان کنگره و حتی برخی از مقامات دولت آمریکاکه در جریان‌قضیه قرار داشتند با عملیات خارج کردن نیر دریائی اتمی غرق‌شده روسی مخالفت میکردند و استدلالشان این بود که خرج عملیات یاد شده بسیار سنگین است و مضافا نتایج این‌عملیات ممکن است‌برای مذاکرات‌آمریکا و شوروی در باره محدود کردن تسلیحات استراتژیکی زیان‌بخش باشد ، اما طرفداران این عملیات و از جمله ویلیام کلبی رئیس «سیا» جواب دادند که نتایج قابل پیش‌بینی این عملیات به مخارجی که صرف‌آن خواهد شد می‌ارزد و آمریکا قادر است از این رهگذر به اطلاعاتی بسیار گرانبها دست یابد .

نخست‌وزیر سری لانکا به‌بغداد رفت

کلمبو ـ رویتر ـ روزنامه دولتی « دیلی نیوز» امروز گزارش داد بانو باندرانایکه نخست وزیر « سری لانکا » قرار است دو روز از عراق دیدن کند.

طبق گزارش این روزنامه دیدار نخست وزیر سری لانکا از عراق بخشی‌از سفری است که در ماه اوریل آغاز خواهد شد. بانو باندرانایکه در سفر ماه اوریل در کنفرانس نخست وزیران کشور های مشترك‌المنافع در جامائیکا شرکت خواهد کرد.

نخست‌وزیر سری‌لانکاسپس‌ضمن دیدار از لندن با هارولد ویلسون نخست‌وزیر انگلستان گفتگوهائی بعمل خواهدآورد.

نفیس ترین هدیه برای دوستان
خودنویس و خودکار سلطنتی
شیفرز امپریال ساوورین
معرف شخصیت برازنده شما
نقطه سفید علامت تضمین . اطمینان و برتری شیفرز
در زمانی متجاوز از ۶۰ سال میباشد
شیفرز بزرگترین نام در صنعت خودنویس سازی
SHEAFFER
the proud craftsmen
نمایندگی شیفرز : موسسه گرانفر
خیابان نادری ـ چهارراه قوام‌السلطنه
تلفن های : ۴۷۵۰۹ ـ ۴۶۸۷۵

موزائیک ماشینی ناهید
تلفن ۶۲۱۰۵۲ ـ ۶۲۱۰۵۳

سرمایه گذاری ـ ضدتورم
از ده هزارتایك میلیون دلار
مطمئن با بازده عالی
توسط شرکت سویسی متخصص در امر سرمایه گذاری .
پول ـ تمبر ـ آثار هنری ـ عتیقه ـ تابلو های نقاشی ـ جواهرات و غیره .
Forum Antiquitarum,
Rue de Bourg 27,
1003 Lausanne
(Suisse)

جدید از آمریکا
دیگ برقی تمام اتوماتیک
هامیلتون ساخت آمریکا

پختن هر نوع غذا ـ سرخ کردن ـ آب پز ـ سوفله ـ
انواع چلو و پلو ایرانی با دیگ جدید
هامیلتون با یک سرخ کن مجانی
تلفن مرکز پخش : ۴۴۸۲۵ ـ ۲۱۴۲۹

چین جدیدترین سلاح خود را در اختیار خمرسرخ گذارد

★ خمرسرخ منطقه‌ای را با این سلاح ، مین گذاری می‌کند و سپس عقب می‌نشیند ، موقعیکه سربازان دولتی وارد منطقه شدند آنهارا که گرفتار مین‌های مرموز شده‌اند زیر آتش می‌گیرد و منهدم میسازد

★ هیچ دستگاه مین‌یابی نمی تواند «مین پلاستیکی» ساخت چین را در زمین کشف کند .

پنوم‌پن ـ خبرگزاری فرانسه ـ نبرد نیروهای دولتی کامبوج و خمرهای سرخ در اطراف پنوم‌پن همچنان ادامه دارد . در منطقه فرودگاه ، سربازان لون‌نول مایوسانه میکوشند منطقه استراتژیک «توئول‌لیپ» را از محاصره خمرهای سرخ خارج کنند و در شرق پنوم‌پن (ساحل رود مکونگ) واحدهای کوچک دولتی پیکار می‌کنند .

دیروز خمرهای سرخ ۶۰ گلوله ۱۰۵ میلیمتری برتوئول‌لیپ فرو ریختند و عده‌ای را کشته و یا زخمی کردند .

دیشب خمرهای سرخ تاسیسات دریائی کامبوج در منطقه «چانگوار» را با موشکهای ۱۰۷ میلیمتری درهم کوبیدند. توپخانه نیرو های دولتی نیز در تمام ساعات دیشب ساحل شرقی مکونگ را که در آنجا نبرد بین سربازان لون‌نول و خمرهای سرخ ادامه دارد زیر آتش گرفتند .

دیشب دو موشک ۱۰۷ میلیمتری در نزدیکی سفارت فرانسه در پنوم‌پن منفجر شد و عده‌ای را کشت و زخمی کرد .

گزارشهای رسیده به پنوم‌پن نشان میدهد که از دیروز نبرد های شدیدی در ۱۹ کیلومتری باتامبانگ درگرفته است. سخنگوی نظامی کامبوج اظهار داشت در تمامدت دیروز نبردهای تن‌به‌تن شدیدی بین نیرو های دولتی و خمرهای سرخ جریان داشت .

مین پلاستیکی

وحشتناکترین و مرگبارترین سلاحی که خمرهای سرخ در روزهای اخیر علیه نیرو های دولتی بکار میبرند یک مین پلاستیکی فوق‌العاده حساس است که پیدا کردن آن بوسیله دستگاه های معمولی امکان‌پذیر نیست. قطراین مین که ساخت جمهوری خلق چین است بیش از پانزده سانتیمتر نیست. خمرهای سرخ این مین‌ها را زیر خزه‌ها پای درختان پنهان می‌کنند که با کوچکترین تماسی منفجر میشود.

یک سرهنگ کامبوجی در باره خطرات این مین‌های پلاستیکی به خبرنگاران گفت تاکنون عده زیادی از سربازان ما بر اثر انفجار این مین‌های کوچک ساخت چین کشته و یا زخمی شده‌اند . از آنجا که پیدا کردن این مین‌ها بوسیله دستگاههای معمولی امکان‌پذیر نیست سربازان ما با مشکل بزرگی روبرو شده‌اند و مجبورند هرقدم که برمیدارند با نهایت دقت اطراف خود را بررسی کنند .

خمرهای سرخ در هرجا که با مقاومت نیروهای دولتی روبرو میشوند فورا زمین‌را با این مین های جدید الاختراع مین‌گذاری می‌کنند و عقب می‌نشینند و پس از اینکه سربازان ما واردمنطقه مین‌گذاری شده شوند آنگاه آنها را که با انفجار مینها روبرو هستند زیر آتش می‌گیرند. خنثی کردن مین‌های پلاستیکی نیز بهیچوجه امکان‌پذیر نیست .

سرهنگ کامبوجی گفت: ما از سلاحهای ساخت چین بیشتراز سلاحهای ساخت شوروی می ترسیم، زیرا موثرتر ومقابله با آنها مشکلتر است، موشکهای ۱۰۷ میلیمتری سکوئی از خیزران دارند و مین‌های پلاستیکی قابل کشف شده با مین‌یاب نیستند وتفنگ های ساخت چین نیز از لحاظ دقت تیر، برتری دارند.

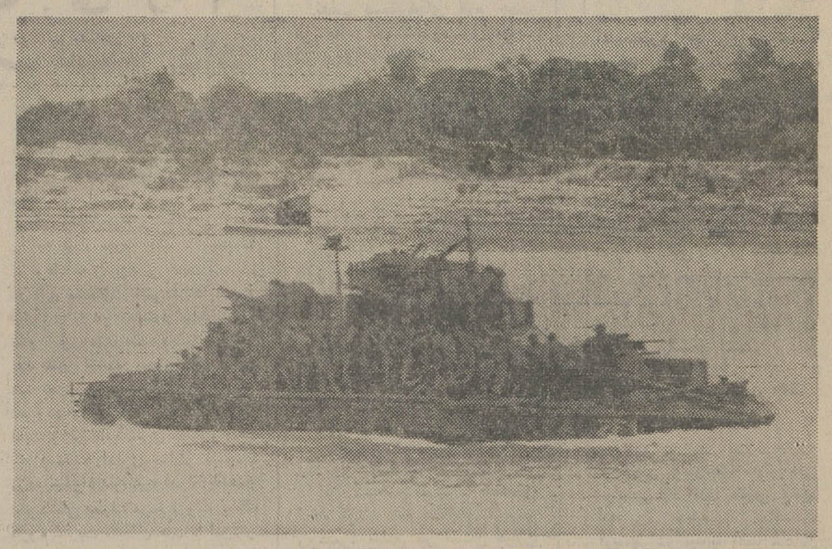

با اینکه کنترل مکونگ عملا در دست خمر سرخ است، یک ناوچه دولتی که گفته می‌شود آخرین ناوچه است، افرادیک پایگاه دریائی، با مهمات و آذوقه باقی مانده آن را به سوی پنوم‌پن می‌برد ، تازه وضع پنوم‌پن از پایگاه مورد بحث بهتر نیست . عکس رادیوئی آسوشیتدپرس

انتخابات مجلس مؤسسان پرتغال به‌تعویق افتاد

حزب سوسیالیست پرتغال به انحلال ۳ حزب در این کشور اعتراض کرد

لیسبن ـ خبرگزاری فرانسه ـ وزیر اطلاعات دولت ائتلافی موقت پرتغال اعلام کرد که انتخابات مجلس موسسان این کشور که قرار بود روز ۱۲ آوریل انجام گیرد تا ۲۵ آوریل (پنجم اردیبهشت) به تاخیر افتاده است.

وزیر اطلاعات پرتغال گفت مبارزات انتخاباتی نیز بجای ۲۰ مارس از دوم آوریل آغاز خواهد شد .

طبق اظهار وزیر اطلاعات پرتغال تنها مشکلات فنی مربوط به‌چاپ کارتهای انتخاباتی و رای‌گیری در سراسر کشور باعث شده است که موعد برگزاری توزیع آنها در ۱٤ هزار حوزه انتخابات به تعویق افتد.

وزیر اطلاعات پرتغال همچنین از احزاب قانونی خواست که سعی کنند نامزد های متناسب و مفید برای جامعه معرفی کنند.

دولت پرتغال سه روز قبل در آستانه انتخابات مجلس موسسان فعالیت یک حزب میانه‌رو و دو حزب افراطی (طرفدار انکار مائو) را غیر قانونی اعلام کرد.

نگرانی حزب سوسیالیست

حزب سوسیالیست پرتغال طی بیانیه‌ای که امروز انتشار یافت اعلام کرد غیر قانونی شناخته شدن فعالیتهای سه حزب پرتغال کاری است که حزب سوسیالیست را به آینده آزادی های دمکراتیک در پرتغال بیمناک کرده است.

در اعلامیه گفته شده که حزب سوسیالیست پرتغال همواره عقیده داشته است که آزادی سایر احزاب نیز به همان اندازه مهم است که آزادی حزب سوسیالیست این کشور وبنابراین تصمیم مربوط به غیر قانونی شناخته شدن فعالیت ۳ گروه سیاسی را میتوان نوعی تبعیض تلقی کرد.

حزب سوسیالیست پرتغال در این اعلامیه تاکید میکند که تنها باید احزابی غیر قانونی شناخته شوند که در اصل به عناصر فاشیست خدمت میکنند.

اعتراض مائوئیست‌ها

از طرف دیگر گروه مائو ضمن صدور اعلامیه‌ای بشدت علیه غیر قانونی شناخته شدن موقتی فعالیتهایش اعتراض کرده است. تصمیم جلوگیری از فعالیت این گروه چپ افراطی روز سه شنبه از طرف شورای انقلابی پرتغال گرفته شده است. دراین اعلامیه حزب کمونیست پرتغال « سوسیال فاشیسم » معرفی شده و تاکید کرده است که به تخریب این حزب ، گروه مورد بحث غیرقانونی اعلام شده است.

اظهارات اسپینولا

ژنرال اسپینولا رئیس جمهوری سابق پرتغال که به صورت پناهنده در برزیل بسر می برد دیشب در پاسخ به سئوال یک خبرنگار گفت: وضع کنونی پرتغال بقدری روشن است که من احتیاج به اظهار نظر کردن درباره آن را ندارم.

خبرنگار در باره غارت شدن خانه اسپینولا در لیسبن بوسیله گروهی از تظاهر کنندگان افراطی پرسش کرد. ژنرال گفت: غارت کنندگان در آنجا جز کتاب من، پرتغال و آینده آن، چیز دیگری بدست نیاورده‌اند. اسپینولا با همین کتاب رژیم سابق پرتغال را ساقط کرد.

تلویزیون بر جام جهان نما

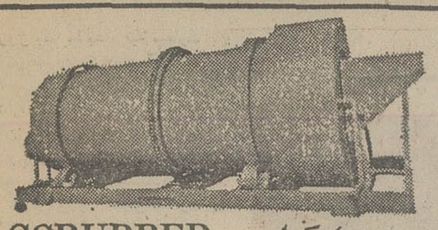

اسکرابر SCRUBBER
ساخت شرکت ماشین رول
آیزنهاور مقابل دانشگاه آریامهر شماره ۶۲۸
تلفن ۸۸ ـ ۹۵۰۰۸۵ ـ ۹۵۸۵۵۵

غلطک‌های ویبراتور استاترت اندپیت
SP Stothert & Pitt
VIBRATING ROLLERS
نماینده انحصاری در ایران
شرکت نسبی جمشید یگانگی و شرکاء
دفتر مرکزی: ۴۹۹ خیابان سعدی تهران
نمایشگاه و تعمیرگاه : ۵۲۵ خیابان سی‌متری باغشاه

اطلاعیه بانک ملی ایران
بمنظور ایجاد تسهیلات برای مشتریان ، جهانگردان ، مسافران و کارکنان سازمان های دولتی بجز روز جمعه اول فروردین ماه بقیه ایام تعطیل عید سال ۱۳۵٤ تمام واحد های بانک ملی ایران از ساعت ۸ صبح تا ۱۲ در سراسر کشور دائر میباشد .
بانک ملی ایران

ماشین‌سازی اراک
ریخته‌گری کارخانه سفارش برای کارهای زیر قبول مینماید .
۱ـ ریخته گری فولاد
۲ـ ریخته گری فولاد منگنزدار
۳ـ ریخته گری فولاد با آلیاژ کم
٤ـ ریخته‌گری فولاد با آلیاژ زیاد
۵ـ ریخته‌گری چدن خاکستری
حداکثر قطعه ریخته‌گری ۶۰۰ × ۳۰۰۰ × ۲۰۰۰ میلیمتر
حداکثر وزن ۲۰۰۰ کیلوگرم .
از علاقمندان خواهشمنداست با آدرس :
خیابان تخت جمشید شماره ۴۳۵
تلفنهای ۸۳۱۸۴۷ و ۸۳۹۸۵۵ تماس حاصل فرمایند .

ازامشب در
سینماب.ب
شادی‌آورترین هدیه نوروز ۱۳۵٤

در تمام تعطیلات نوروز صحبت از این فیلم خواهد بود
از فرداصبح در
سینما فلور
رابرت ویدمارک ـ باب گوردون در فیلم رنگی و کمدی و پرحادثه
دختران آمازون

آگهی انتخاب هیئت‌مدیره در شرکت سهامی عام سیمان فارس و خوزستان ثبت شده بشماره ٤۰۸۱
طبق صورتجلسه مورخ ۵۳ر۱۱ر۲۶ مجمع عمومی فوق‌العاده شرکت مزبور آقایان محمدجعفر بهبهانیان و مهندس احمد ابراهیمی زنگنه و دکتر علینقی فرمانفرمائیان و دکتر طاهر ضیائی و علی‌محمد دهقان و هادی امیرابراهیمی و شفیع نمازی بسمت اعضاء اصلی هیئت مدیره و آقایان محمد شریفی و عبدالکریم‌مینو بسمت اعضاء علی‌البدل هیئت مدیره برای مدت دو سال انتخاب گردیدند و طبق صورت جلسه مورخ ۵۳ر۱۱ر۲۶ هیئت مدیره آقای محمدجعفر بهبهانیان بسمت ریاست هیئت مدیره و آقای محمد دهقان بسمت نایب رئیس هیئت مدیره و آقای هادی امیرابراهیمی بسمت منشی هیئت مدیره و آقای مهندس منوچهر سالور بسمت مدیرعامل شرکت انتخاب شدند و حق امضاء کلیه اسناد و چکها و اوراق عادی شرکت باید بامضاء مدیر عامل و رئیس هیئت‌مدیره متفقا با مهر شرکت برسد و رئیس هیئت مدیره، میتواند در غیاب خود یکنفر را بمسئولیت خود تعیین نماید که اوراق مربوطه را بجای او بمعیت مدیر عامل امضاء کند .
مدیرکل ثبت شرکتها و مالکیت صنعتی
آ ـ ۱۱۵۷۰۸

بزرگان آواز ایران در برنامه مخصوص نوروز ۱۳۵۴
کاباره باکارا
باکارا بخاطر رفاه حال مشتریان روز جمعه اول فروردین برنامه دارد
تلفن‌های رزرو باکارا ۶۲۵۱ ۷۷ ـ ۶۲۸۲۰۸

مواظب انگشتان خود باشید
زیرا مرغ سوخاری شده کنتاکی خیلی لذیذه
KENTUCKY FRIED CHICKEN
جعبه های مخصوص کنتاکی برای میهمانی ها و پیک نیک همیشه حاضر است
کنتاکی : تخت جمشید غربی ـ جنب سینما تخت جمشید ۱۰ صبح تا ۱۰ بعد از ظهر تلفن ۸۷۳۷

ازامشب در قویترین گروه سینمائی پایتخت
او نیورسال ـ پاسیفیک ـ ایران ـ ساینا ـ تیسفون ـ رنگین کمان
موناکو ـ پرسپولیس ـ کارون ـ دریا ـ و آستارا (تجریش)

سال نو مبارک

ازامشب از امشب
کمدی ترین برنامه نوروز سال ۱۳۵٤ فقط در
سینما امپایر
گروه شارلو در فیلم زنگی
نخاله‌های تفنگدار

گیشه سینما امپایر همه روزه بلیط رزرو می کند

ازفرداصبح ـ برنامه مخصوص نوروز
سینما گلدیس
همه روزه صبحها فستیوال فیلمهای
جری لوئیس
۹ صبح بزبان فارسی ـ ۱۱ صبح بزبان انگلیسی
بعد ازظهرها فستیوال فیلمهای جیمز باند باشرکت
شون کانری
الماسها ابدی‌اند ـ درخدمت سری ملکه ـ شما فقط دوبار زندگی میکنید
۱ر۳۰ ـ ۳ر۳۰ ـ ۵ر۳۰ ـ ۷ر۳۰ بعد از ظهر بزبان فارسی و هرشب ۹ر۳۰ بزبان انگلیسی .

همزمان با تهران در شهرستانهای *اصفهان «چهارباغ ـ مایاک ـ مهتاب »* شیراز «پرسپولیس ـ کایری »* مشهد «آسیا ـ مترویل » * تبریز «آریا» *اهواز «دنیا»* رشت «آسیا» *کرمانشاه «آتلانتیک» * قم «دروازه طلائی »*قزوین «آریا»*رضائیه «نیاگارا» *بروجرد« شهرسبز » * یزد « آزیتا» *اندیمشک «پارادیا» «کاخ» خرم‌آباد *زنجان «لی‌لی»*بندرپهلوی «شیروخورشید»* کاشان « سیلورسیتی »

هر ماه تا ۲۰ هزار ایرانی میتوانند به عتبات بروند

امروز یک مقام عالیرتبه سفارت عراق در تهران طی یک گفتگوی اختصاصی با «اطلاعات» اظهار داشت : علاوه بر گروه کثیر ایرانیان که مایل به مسافرت به عراق وزیارت اماکن مقدسه کربلا و نجف و کاظمین هستند، دهها هزار عراقی نیز در اشتیاق مسافرت به ایران بسر میبرند.

وی اضافه کرد که با درنظر گرفتن تعداد هتلها و مسافرخانه ها و منازل اجاره‌ای موجود در شهرهای کربلا و نجف و کاظمین، در ماههای آینده هر ماه بین ده تا ۲۰ هزار ایرانی خواهند توانست به عراق مسافرت کنند .

مقام عراقی گفت : درصورتیکه لازم باشد، دولت عراق آماده است تاسیسات جدیدتر و بزرگتر توریستی در شهرهای کربلا و نجف و کاظمین تعبیه کند تا تعداد بیشتری از ایرانیان بتوانند به این شهرهای مذهبی سفر کنند. مقام عالیرتبه سفارت عراق گفت : در آینده نزدیک ایران و عراق قرار دادهای کنسولی امضاء خواهند کرد تا بار دیگر شرایط مسافرت بین ایران و عراق برای اتباع دو کشور بسطح مطلوب عودت داده شود.

مقدور نیست

دیپلمات عراقی مقیم تهران در اشاره به گزارشی که در بخشی از مطبوعات عربی انتشار یافته و حاکی از آنست که ظرف شش ماه آینده ۵۰۰ هزار ایرانی به عراق خواهند رفت ، اظهار داشت : شکی نیست که عراق مایل است تعداد هرچه بیشتری از ایرانیان به آن کشور سفر کنند ولی در شرایط فعلی و با در نظرگرفتن تاسیسات و امکانات موجود در شهرهای کربلا و نجف و کاظمین تعداد مسافرینی که درین گزارشها ذکر شده تقریبا غیر مقدور است.

وی افزود: کیفیت مسافرت اتباع دو کشور در هفته‌های آینده بدنبال تماسهائی که در سطوح بالا انجام خواهد گرفت ، روشنتر خواهد شد.

مسافرت سفیر

این مقام افزود: ابراهیم صحت جمعه سفیر عراق در دربار شاهنشاهی روز دوشنبه چهارم فروردین تهران را بسوی بغداد ترک خواهد کرد تا در کار تهیه مقدمات مسافرت امیر عباس هویدا نخست وزیر که قرار است اواخر هفته آینده از عراق دیدن کند ، شرکت جوید.

چهار پارکینگ تازه افتتاح شد

از امروز سه پارکینگ شهرداری در میدانهای سپه ، چهارراه پهلوی و بهجت‌آباد مورد بهره‌برداری قرار گرفت. در این پارکینگها چند صد اتومبیل میتوانند توقف کنند. شهرداری علاوه بر این بیست پارکینگ دیگر در تهران خواهد ساخت.
درعکس بالا پارکینگ تازه میدان سپه (توپخانه) دیده میشود

درجلسه امروز مجلس شورایملی گفته شد

برای کارهای ثبتی مردم باید گروه ضربت تشکیل داد

امروز مجلس شورایملی در یک جلسه فوق‌العاده که ۳۵ دقیقه طول کشید و آخرین جلسه سال جاری بود سه لایحه را مورد بررسی قرارداد و تصویب کرد و بدنبال آن رئیس مجلس آغاز تعطیلات نوروزی را تا بیستم فروردین اعلام نمود .

در این جلسه لایحه حمایت از کودکان بدون سرپرست از تصویب نهائی گذشت و بدولت ابلاغ شد. لایحه اصلاح بعضی از مواد قانون مجازات مرتکبین قاچاق و الحاق چند ماده و تبصره به قانون مذکور نیز از تصویب نهائی گذشت و بدولت ابلاغ شد . لایحه راجع به اصلاح بعضی از مقررات قانون ثبت اسناد و املاک برای شوردوم بتصویب رسید.

ثبت را قوی کنید

● هنگام بررسی این لایحه ، علی اصغر مظهری نماینده کرمان، هنگام بررسی این لایحه اظهار داشت . این قانون در جهت منافع مردمی است که از قانون آگاه نیستند زیرا اگر از آن خبر داشتند ، استفاده میکردند و خانه و زمین را به ثبت میرساندند . اینها مربوط به زمینهائی است که مردم در آن مشکلات ثبتی دارند .ناطق افزود : با دو نماینده ثبت نمیشود تمام امور مربوط به ثبت را در یک شهر بزرگ انجام داد . این دو نماینده هر روز به گوشه‌ای میروند و جوابگو نیست . بهتر است وزیر دادگستری دستور دهد که دستگاه اداری منتظر نشود تا مردم بسراغشان بروند ، بلکه خودشان بطرف مردم بروند . یک گروه ضربت تشکیل دهید تا این کار ثبتی خانه‌ها و زمینهای مردم را انجام دهد . دستگاه ثبت را از لحاظ نیروی انسانی مجهز کنید تا گرفتاری مردم از بین برود.

در قلهک ۱۵۰۰ تلفن واگذار خواهد شد

نصب دستگاههای لازم جهت توسعه ۱۵۰۰ شماره تلفن جدید در مرکز قلهک آغاز شد.

شرکت مخابرات ایران ضمن اعلام این خبر یادآور شد که ظرفیت نهائی مرکز قلهک ده‌هزار شماره است که تاکنون از ۶ هزار شماره آن بهره‌برداری آغاز شده است و با واگذاری ۱۵۰۰ شماره جدید امکان بهره‌برداری از ۲۵۰۰ شماره دیگر از مرکز تلفن قلهک باقی می‌ماند.

تلفن‌های جدید مرکز قلهک که پس از نصب دستگاههای لازم واگذار خواهد شد محدوده‌ای بین خیابانهای کوروش کبیر و نوبهار تا دوراهی قلهک را در جنوب دولت و ادهم وکی‌نژاد را در مشرق ، حسن آباد و لطیفی و فرشته را در غرب دربرمی‌گیرد.

این شرکت امروز همچنین اعلام کردکه شهرستانهای لنگرود، رودسر، املش در استان گیلان ومیانه ، سراب و جلفا دراستان آذربایجان شرقی به شبکه تلفنی مستقیم بین شهری پیوسته‌اند.

اخبارهای کوتاه

پیام تبریک نومیری

ژنرال جعفر محمدنمیری رئیس جمهوری دمکراتیک سودان بمناسبت امضای پروتکل و صورتجلسات مربوط به رفع اختلافات ایران و عراق پیام شادباشی به پیشگاه اعلیحضرت همایون شاهنشاه آریامهر مخابره کرد ، شاهنشاه متقابلا از دریافت این پیام اظهار امتنان فرمودند .

تلفن پاسخگوی مشترکان پایتخت

شرکت مخابرات ایران امروز اعلام کرد تلفن شماره ۸۵۵۵۵۵ اداره بازرسی شرکت مخابرات همه روزه حتی در ایام تعطیلات نوروزی از ساعت ۸ بامداد تا ۸ شب پاسخگوی مشترکان پایتخت است.

جایزه طلائی جمبوجت برای ایران

پیش از ظهر امروز جایزه بین‌المللی جمبوجت طلائی طی مراسمی به آقای علینقی سعید انصاری سفیر شاهنشاه آریامهر در ایتالیا اعطا شد این جایزه ازطرف موسسه «راجستا» متشکل از اجتماعی از صاحبان صنایع و صنعتگران ممتاز می‌باشد . این مراسم با حضور جمع کثیری از مقامات برجسته اقتصادی و شخصیت های سیاسی و نمایندگان ارتباط جمعی ایتالیا در تاج شهرداری رم بمنظور حق‌شناسی از روابط اقتصادی و توجهی که ایران با صنایع و هنرهای ظریف ایتالیا دارد برگزار گردید.

نمایشگاه کتابهای کودکان و نوجوانان

بمناسبت روز جهانی کتاب کودک و تولد هانس کریستین آندرسن نمایشگاهی از کتاب های کانون پرورش فکری کودکان و نوجوانان و نشریات مخصوص کودکان کشور آلمان باهتمام کانون پرورش فکری کودکان و نوجوانان و انستیتو گوته تهران درساعت ۵ بعدازظهر روز یکشنبه هفدهم فروردین ماه ۱۳۵۴ درمحل کتابخانه مرکز کانون پرورش فکری کودکان و نوجوانان واقع دربارک فرح گشایش میابد. و بمدت یکهفته از ساعت ۸ صبح تا شش بعدازظهر جهت بازدید رایگان عموم دایر است .

ارتباط تلفنی

ارتباط تلفنی مستقیم شهرستان های خوی و شهرضا از بامداد امروز باتهران وسایر شهرستان هائی که دارای تلفن مستقیم بین شهری هستند برقرار شد. پیش شماره تلفن خوی «۰۴۶۱» و شهرضا «۰۳۲۲۱» تعیین شده است.

پذیرائی نوروزی

رئیس مجلس سنا فردا از ساعت چهارو نیم تا پنجو نیم بعداز ظهر در کاخ سنا از نمایندگان مجلسین پذیرائی میکند.

سفر به قاهره

دکتر مهدوی وزیر بازرگانی روز شنبه دوم فروردین ماه برای شرکت در مراسم روزملی ایران و بازدید از نمایشگاه قاهره بمصر میرود.

چایخانه سنتی در تهران

عملیات اجرائی چایخانه سنتی تهران در یکی از بهترین نقاط تهران ، شروع شد طرح بنای این چایخانه به سبک معماری سنتی تهیه شده است و مساحت زیر بنای این چایخانه ۱۳۸۰ مترمربع است که شامل رستوران ـ فروشگاه ـ آشپزخانه ـ اتاق اطلاعات و نمایشگاه میباشد و هزینه آن بالغ بر ۲۵ میلیون ریال برآورد شده است .

نرخ فروش ارزها

یک دلار امریکا بازرگانی و غیر بازرگانی ۶۶٫۷۷ ریال یک لیره انگلیسی بازرگانی و غیر بازرگانی ۱۶۲٫۳۵ ریال . یک مارک آلمان غربی بازرگانی و غیر بازرگانی ۲۹٫۱۰ ریال. یک فرانک سوئیس بازرگانی و غیر بازرگانی ۲۷٫۱۰ ریال . یک فرانک فرانسه بازرگانی و غیر بازرگانی ۱۶٫۰۵ ریال . یکصد فرانک بلژیک بازرگانی ۱۶٫۹۰ ریال، اسکناس ۱۹۳٫۵۰ ریال. یکصدلیر ایتالیا بازرگانی ۱۰٫۷۰ ریال ، غیر بازرگانی ۱۰٫۶۵ ریال. یکصد ین ژاپن ۲۳٫۵۰ ریال. نرخ خرید دلار سلف : یک دلار امریکا یک ماهه ۶۶٫۳۰ ریال. دوماهه ۶۶٫۱۰ ریال وسه ماهه ۶۵٫۹۰ ریال، شش ماهه ۶۵٫۳۰ ریال.

پیش بینی هوا

هوای سواحل دریای مازندران نیمه‌ابری همراه بابارندگی‌های پراکنده ، هوای استان های سیستان و بلوچستان، کرمان و جنوب خراسان نیمه ابری با رگبار های پراکنده بویژه در ارتفاعات و یا باوزش بادنسبتا شدید در سطح زمین پیش‌بینی میشود. هوای تهران، جزایر تنب و ابوموسی و سایر شهر های ایران صاف تاکمی ابری در بعضی نقاط باوزش ملایم‌باد در سطح زمین پیش‌بینی میشود. در ۲۴ ساعت گذشته ایرانشهر با ۳۲ درجه بالای صفر گرمترین و شهرکرد ،رضائیه و خوی با حداقل ۴ درجه زیر صفر سردترین شهرهای ایران بوده‌اند.
در همین مدت حداکثر درجه حرارت تهران ۱۳ درجه وحداقل ۳ درجه بالای صفر بوده است.

پاکستان ۲۷ ساله شد

ملت دوست و برادر پاکستان روز سوم فروردین، بیست و هفتمین سالگرد روز ملی خود را جشن خواهد گرفت . مراسم سالروز استقلال پاکستان امسال در شرایطی برگزار میشود که پاکستان پس از پشت سر گذاشتن یك دوره حساس و خطیر ، خود را برای انجام برنامه های وسیعتر و همه جانبه ملی آماده میکند.

محمد علی جناح

یکی از اساسی‌ترین عواملی که در تشکیل کشور پاکستان تاثیر داشت فعالیت های شخصیتی بنام محمدعلی جناح بود که از طرف مردم پاکستان بوی لقب «قائد اعظم» داده شد.

هم اکنون پاکستان تحت رهبری ذوالفقار علی بوتو نخست وزیر این کشور در دو جبهه فعالیت وسیعی دارد . در جبهه داخلی سعی بر این است که ایده‌ئولوژی ملی و مستقل پاکستان هرچه بیشتر تحکیم یابد ودر جبهه دیگر، رهبر پاکستان کوشش میکند که قدرت دفاعی کشور خود را بسطحی مطلوب برساند.

ایران و پاکستان باپیروی از اصول همزیستی مسالمت آمیز رل مهمی را درایجاد شرایط ایده‌آل برای پیشرفت هرچه بیشتر در آسیای غربی ایفا میکنند وانتظار میرود که با گذشت زمان ، رشته هائی که دو ملت ایران و پاکستان رابهم پیوند میدهند روز بروز مستحکم‌تر گردند.

سپاهیان خدمات اجتماعی زنان

۱۶ فروردین بخدمت اعزام میشوند

یازدهمین دوره آموزش سپاهیان بهداشت خدمات اجتماعی زنان به پایان رسید .

این سپاهیان از شانزدهم فروردین ماه سال ۱۳۵۴ برای انجام خدمات بهداشتی و جمعیت و تنظیم خانواده به بخشهای روستاها برای مدت ۱۸ ماه خدمت اعزام میشوند. تعداد سپاهیانی که پس از اتمام دوره آموزشی موفق به اخذ درجات نظامی شدند ۸۷۰ نفر است . از تعداد فوق ۱۸۹ نفر که تحصیلات لیسانس و بالاتر داشتند بدرجات افسری وبقیه بدرجات گروهبانی مفتخر شدند.

کنگره سازمانهای دانش آموزان در فروردین ماه برگزار میشود

۳۶ تن از نمایندگان دختر و پسر دانش آموزان دبیرستان های تهران دیروز ضمن دیدار با وزیر آموزش و پرورش از امکاناتی که برای شرکت در مسائل ملی و فعالیت درسازمانهای وابسته به رستاخیز ملی ایران یافته‌اند سپاسگزاری کردند .

در این مراسم وزیر آموزش و پرورش خطاب به دانش آموزان منتخب که بمنظور اعلام همبستگی دانش آموزان دبیرستانهای تهران بارستاخیز ملی ایران گردآمده بودند لزوم ایفای نقش مسقیم جوانان رادر مسیر فعالیت های سیاسی کشور یادآور شد و گفت: وزارت آموزش و پرورش آمادگی دارد تادر راه فعالیتهای پرورشی دانش آموزان را بیش از پیش یاری و مساعدت کند .

دانش آموزان که نماینده ۲۴۸ هزار نفر از دانش آموزان پایتخت هستند بعد از ظهر دیروز با آقای هویدا نخست وزیر و دبیرکل حزب رستاخیز نیز ملاقات کردند و پس از وابستگی خود را به سازمان نوپنیاد سیاسی ایران اعلام داشتند.

آقای هویدا از دانش آموزان دعوت کرد که در باره اساسنامه حزب رستاخیز ملی با روحیه‌ای آزاد و قوی و با صراحت کامل اظهار نظر کنند و افزود : بدین منظور دستور داده شده است که اساسنامه پس از تدوین در تمام مدارس کشور مطرح و نظریات همه دانش آموزان و فرهنگیان کشور گرفته شود و همچنین در روزهای آخر فروردین ۱۳۵۴ کنگره‌ای از نمایندگان سازمانهای دانش آموزان سراسر کشور وابسته به حزب رستاخیز ملی ایران در تهران تشکیل میشود.

عضویت در حزب رستاخیز ملی با کامپیوتر مشخص میشود

کمیته تجدید نظر در طرح پیشنهادی اساسنامه و مرامنامه حزب رستاخیز ملی ایران ،امروز نیز با شرکت هفتاد و هشت تن از صاحب‌نظران کار خود را درمحل نخست وزیری دنبال کرد.

آگاهان نزدیک به این کمیته اظهار نظر میکنند که اساسنامه و مرامنامه رستاخیز ملی ایران حداکثر تا نیمه اول فروردین ماه سال آینده آماده بررسی نهائی میشود تا دریک اجتماع عظیم مورد بررسی و تایید قرارگیرد.

امروز یک مقام مطلع فاش ساخت که ـ طرحی در زمینه نحوه عضویت افراد در حزب رستاخیز ملی ایران نیز دردست تهیه است . باین صورت که فرم مخصوص در نسخه‌های کثیر از طریق مطبوعات در دسترس ملت قرار داده میشود و متقاضیان عضویت دررستاخیز ملی ایران، فرمهای مخصوص را پر کرده و به دبیرخانه حزب یگانه ارسال میدارند. در دبیرخانه فرمهای پر شده «به کامپیوتر» سپرده میشود و در کمترین مدت تعداد اعضاء حزب رستاخیز ملی ایران مشخص میشود.

امروز همچنین اعلام شد که مجمع موسسین حزب رستاخیز ملی ایران باپنجاه هزار نفر از گروههای مختلف مردم که از سراسر کشور به تهران میایند ـ او اخر فروردین تشکیل میشود.

مهمترین وظیفه این مجمع تصویب اساسنامه و مرامنامه حزب است . برای تجمع پنجاه هزار نفر که عنوان موسس رستاخیز ملی ایران را دارند کمیته‌های تدارکاتی نیز تشکیل شده است

خبرنگار ما گزارش میدهد پس از تایید اساسنامه و مرامنامه حزب در مجمع موسسین این اوراق در میلیونها نسخه چاپ وبین مردم ایران توزیع میشود تصویب نهائی اساسنامه و مرامنامه حزب در اولین کنگره رستاخیز ملی ایران که در ماه اردیبهشت تشکیل میشود انجام خواهد گرفت.

اولین شماره اطلاعات در سال جدید

بمناسبت عید باستانی نوروز روزنامه اطلاعات تا روز دوشنبه تعطیل است و اولین شماره اطلاعات در سال جدید روز دوشنبه منتشر میشود

اختلاف ارضی کویت وعراق هم حل میشود

دمشق ـ خبرگزاری فرانسه ـ روزنامه المحرر چاپ بیروت پیشنهاد کرد در دورنمای عادی شدن روابط بین کشور های خلیج فارس اختلافات ارضی کویت و عراق نیز حل شود .

المحرر این پیشنهاد راهنگامی عنوان کرده است که ایران و عراق به یکدیگر نزدیک شده‌اند و اختلافات کویت و عربستان سعودی در باره منطقه بیطرف بین دو کشور حل شده است و تا چند هفته دیگر زمامداران سه کشور مهم خلیج فارس ایران وعراق وعربستان سعودی برای تقویت پایه های آشتی خود به کشورهای یکدیگر سفر خواهند کرد .

المحرر نوشته است که مصالح عالیه ملت عرب ایجاب میکند که عراق و کویت اختلافات خود را برطرف کنند .

اختلافات مرزی عراق وکویت در سال های اخیر سلسله حوادثی بین نیرو های دو کشور بوجود آورده است .

المحرر می‌نویسد که عراق خواستار یک باریکه ساحلی در جزیره «بوبیان» است که بتواند یک بندر در آنجا احداث کند و حتی دولت عراق حاضر است نیمی از جزیره «بوبیان» را ۹۹ ساله اجاره کند .

آخرین اخبار خارجی

سادات شوروی را به نقض قرارداد همکاری متهم کرد ...

بیروت ـ یونایتدپرس ـ انور السادات رئیس جمهوری مصر در مصاحبه‌ای با هفته‌نامه «الحوادث» دولت اتحاد شوروی را به نقض دوستی و پیمان همکاری میان دو کشور متهم کرد. رئیس جمهوری مصر در عین حال خاطر نشان ساخت که اتحاد شوروی به این کشور جنگنده های فوق مدرن میگ ۲۳ تحویل داده است.

انورالسادات در مصاحبه با «الحوادث» همچنین اعلام کرد که بین جمهوری عربی مصر از یک طرف وسوریه و فلسطینی ها از سوی دیگر اختلاف نظرهائی وجود دارد. سادات توضیح داد که این اختلافها بیشتر به تلاشهای صلح خاورمیانه که در جریان است مربوط میشود . اما در مورد «استراتژی اصلی» اختلافی بین مصر با سوریه و فلسطینی ها وجود ندارد.

در مورد اختلاف با شوروی رئیس جمهوری مصر توضیح داد که روسها میخواهند که نگهبان ما باقی بمانند اما من به آنها گفته‌ام که دوران نگهبانی سرآمده است. سادات گفت روسها بمن پاسخ داده‌اند که من قصد دارم آنها را از منطقه بیرون کنم . اما آیا من چنین قصدی دارم ؟ آیا من پیمان دوستی و همکاری میان دو کشور را که در سال ۱۹۷۱ امضاء شد نقض کرده‌ام؟ سادات گفت تردید نیست که یکی از دو طرف پیمان را نقض کرده است. منظور سادات این بود که شوروی در تحویل سلاحهای مدرن به آن کشور تعلل رزیده است .

اف . بی . آی جاسوسان خارجی را وادار کرد بنفع آمریکا فعالیت کنند

نیویورک ـ خبرگزاری فرانسه ـ روزنامه نیویورک تایمز امروز نوشت که ماموران «اف . بی .آی» در ده‌ها ۶۰ دست کم ده نفر را که مظنون به فعالیت‌های جاسوسی بنفع کشور های خارجی بودند بطور غیر قانونی بازداشت کرده است .

نیویورک تایمز ازقول دوکارمند «اف . بی .ای» که از فعالیت‌های سری این سازمان آگاهستند نوشته است این بازداشت‌های غیرقانونی درزمان ریاست «ادگارهوور» و با دستور شخص وی انجام شده است .

ماموریت رابیندگان «جاسوسان» خارجی که بیشتر آنها مظنون به جاسوسی بنفع شوروی بودند این بود که آنها را به سازمان «اف . بی . ای» کشانیده و بصورت جاسوس دو جانبه درآوردند ، متهمین بجاسوسی مورد شکنجه و بازجوئی قرار نمی‌گرفتند بلکه یک نوع شستشوی مغزی به آنها داده میشود ، اغلب رابیندگان بامتهمان به جاسوسی در یک تختخواب میخوابیدند و لحظه‌ای آنها را از نظر دور نمیداشتند و حتی همراه آنها به توالت میرفتند . پس از مدتی جاسوسان شوروی تسلیم «اف . بی .ای» شده و بصورت جاسوسان دوجانبه در می‌آمدند.

پخش مستقیم مسابقه کلی

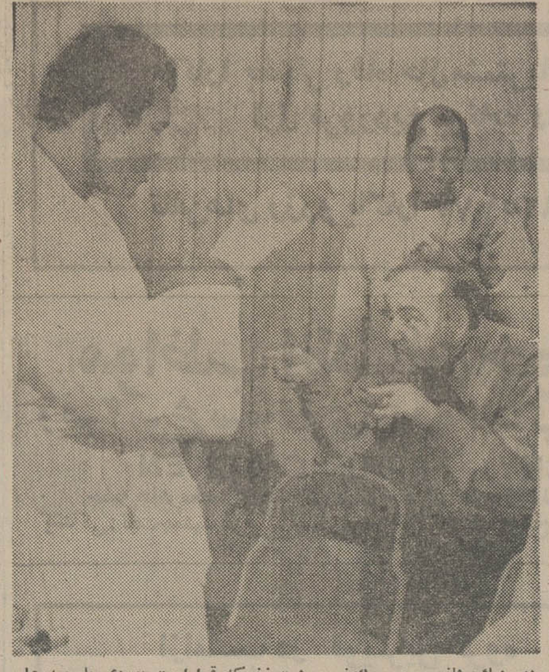

دومینیك بوفانو مربی چوك‌ونپر هشت زنی که قراراست بزودی بامحمد علی کلی قهرمان بکس سنگین وزن جهان مسابقه دهد مشغول گفتگو با محمد علی است. مربی محمدعلی که والتر یانك بلود نام دارد پشت سر مربی ونهر ایستاده است. عکس رادیوئی آسوشیتدپرس

امروز اعلام شدکه تلویزیون ملی ایران مسابقه محمد علی کلی (قهرمان سنگین وزن جهان) با «حاك‌ونپر» را ساعت ۶٫۳۰ صبح روز سه‌شنبه پنجم فروردین ماه ۵۴ مستقیم از شبکه سراسری پخش خواهد کرد .

دبیرکل سنتو گفت :درصورت ادامه قطع کمکهای نظامی آمریکا

ترکیه در روابط خود با «ناتو» تجدید نظر میکند

هالوك بایولکن دبیر کل سازمان پیمان مرکزی (سنتو) دیروز در گفتگوئی با «اطلاعات» اظهار داشت در صورت ادامه قطع کمک‌های نظامی امریکا به ترکیه، این کشور مجبور به تجدیدنظر در روابط خود با سازمان ناتو خواهد بود.

وی گفت پرزیدنت جرالد فورد قول داده که هرچه زودتر در وضع کمک‌های آمریکا به ترکیه تجدید نظر کند.

بایولکن به ایالات متحده آمریکا هشدار داد در صورتیکه مسئله کمک‌های نظامی آمریکا به ترکیه به نحو مطلوب حل نشود ، روابط آمریکا و ترکیه روزبروز بحرانی‌تر شده وباعث ایجاد ناآرامی در منطقه خواهد شد.

بایولکن درباره آینده سازمان پیمان مرکزی (سنتو) گفت اعضای این سازمان همیشه از روابط خوبی برخوردار بوده‌اند. وی سازمان سنتو را به یک سپر دفاعی تشبیه کرد که کشورهای عضو زیر حمایت آن دربی گسترش هرچه بیشتر همکاری‌های فیمابین میباشند.

بایولکن افزود دو سازمان سنتو و پیمان همکاریهای منطقه‌ای در یک جهت فعالیت میکنند و لازم است اقداماتی جهت هماهنگ کردن فعالیت آنها صورت گیرد. بایولکن امروز تهران را به قصد پاکستان ترک کرد.

مسکو از رفع اختلافات ایران و عراق خوشحال است

★ رادیو مسکو : با رفع اختلافات دیگر تشنجی در این منطقه وجود ندارد

دیروز سعدون حمادی وزیر امور خارجه عراق الکساندر بارکوسکی سفیر شوروی در بغداد را بحضور پذیرفت و طرفین گفتگو هائی انجام دادند .

خبرگزاری عراق ضمن انتشار این خبر اضافه کرد که دیپلمات شوروی دراین ملاقات خرسندی و پشتیبانی خود را از قرارداد ایران و عراق منعقد شده در الجزایر اعلام کرد و نظر دولت متبوع خود را درباره اهمیت این قرارداد در امور منطقه ابراز داشت .

دعوت از کرد ها

دیروز شورای فرماندهی انقلاب عراق با انتشار بیانیه‌ای از اکراد شمال عراق که بعلت جنگ به ایران پناهنده شده‌اند دعوت کرد به وطن خود بازگردند . این اعلامیه به کرد های عراقی اطمینان میدهد که درصورت مراجعت به عراق ، از عفو عمومی که ۱۲ روز پیش در عراق اعلام شده برخوردار شده و ازهرگونه تامین اجتماعی و مالی نیز بهره‌مند خواهند گردید .

بیانیه شورای فرماندهی انقلاب عراق ضمن تاکید برتمایل مقامات عراقی به ازبین بردن اثرات شرایط استثنائی شمال این کشور و بازگشت صلح و ثبات، تعهد حکومت و حزب بعث را برای تامین آزادی و احترام به همه اعراب و اکراد و نیز دیگر اقلیت ها یادآور شده است .

خوشحالی مسکو

دیشب نیز رادیو مسکو ضمن پخش تفسیری درباره روابط ایران و عراق اظهار نظر کرد که با رفع اختلافات بین دو کشور ، دیگر تشنجی در این منطقه وجود ندارد که امپریالیستها از آن برای منافع مغرضانه خود سوء استفاده کنند . رادیو مسکو افزود که مردم شوروی از اینکه گام هائی در راه عادی کردن روابط ایران و عراق برداشته شده ابراز خرسندی می کنند و امیدوارند که ازاین پس کسی نتواند از گسترش مناسبات صلح آمیز و دوستی و همکاری بین دو کشور همسایه جلوگیری کند. دیروز نیز روزنامه ایزوستیا طی مقاله‌ای تحت عنوان «گام‌هائی در راه حل و فصل» به مذاکرات ایران و عراق اشاره کرد و ضمن ستودن موافقت حاصله ،اظهار نظر نمود اکنون ضرورت مبرمی برای رفع هرچه بیشتر اختلافات دو کشور برادر دیده می شود .

سود بازرگانی ۶۰ قلم کالا کاهش یافت

فریدون مهدوی

بقیه از صفحه اول

سواری ، مثل سالهای گذشته عملی خواهد شد.

برای کمک به تامین مواد غذائی به بهداشت ، مسکن و توسعه و ایجاد بیمارستان ، حداکثر تسهیلات زیادی در مقررات صادرات و واردات ۵۴ پیش‌بینی شده است .

دکتر فریدون مهدوی وزیر بازرگانی صبح امروز در یک مصاحبه مطبوعاتی و رادیو ـ تلویزیونی اهم تصمیمات تازه دولت را در مورد مقررات عمومی صادرات و واردات سال ۱۳۵۴ اعلام کرد .

وزیر بازرگانی در مقدمه اظهارات خود گفت ، مقررات بازرگانی سال ۵۴ درشرائطی اعلام میشود که همه‌مشاهد موفقیتهای چشمگیری هستیکه تحت رهبری شاهنشاه آریامهر در داخل کشور بصورت اصلاحات عمیق اجتماعی و پیشرفت سریع اقتصادی ، و درصحنه بین‌المللی بشکل اهمیت روز افزون نقش ایران درمسائل جهانی تجلی می‌کند.

غذا، بهداشت ومسکن

درتنظیم مقررات عمومی صادرات و واردات سال ۱۳۵۴ کمیکی از وسایل موثر تنظیم و تسریع رشد اقتصادی کشور میباشد ، بمنیازمندیهای مصرف کنندگان توجه کافی شده است وضمن حفظ حمایت از تولیدات کشاورزی و صنعتی ،بمنظور رعایت اعتدال دربرنامه های تولیدی کشور در زمینه هائی که کمبود مشاهده شود ، وهمچنین بمنظور مقابله با افزایش غیر معقول قیمتها تدابیر لازم منظور گردیده است .

در اجرای سیاست رفاه اجتماعی دولت بامرتامین غذا، بهداشت ومسکن توجه لازم شده و در اجرای سیاست بازرگانی نیزهمواره اصول ذیل رعایت خواهد شد :

● در تامین نیازمندیهای عمومی، هیچ نوع کسری و کمبود قابل تحمل نبوده وچنانچه درمواردی کمبود مشاهده گردد جهت رفع آن تسهیلات لازم و کافی فراهم خواهد شد.

● سیاست حمایت معقول از صنایع کماکان حفظ و حمایت از صنایعی که نضج گرفته‌اند بنفع مصرف کنندگان بتدریج تعدیل خواهد شد.

● صنایع نوبنیاد در مقابل رقابتهای ناسالم قویا حفظ و حمایت خواهند شد.

● بمنظور کمک بتامین مواد غذائی، بهداشت و مسکن حداکثر تسهیلات درجهت افزایش تولیدات داخلی، توسعه و ایجاد واحد های بیمارستانی و مسکونی فراهم خواهد گردید.

● برای عرضه بیشتر کالاهای صنعتی ایران در بازارهای خارجی، باتوجه به اهمیتی که افزایش صادرات در اقتصاد کشور دارد سیاستهای تشویقی بمورد اجراء گذاشته خواهد شد.

مهدوی افزود در چارچوب این اصول در سال ۵۴ سود بازرگانی ۶۰ قلم کالاهای مختلف کاهش یافته و یابکلی حذف گردیده است . تعداد ۱۴ قلم کالا که ورود آن غیر مجاز بوده مجاز شده و ۶ قلم از کالاهائی که ورود آنها غیر مجاز بوده منوط به موافقت قبلی و بالاخره ورود ۳ قلم کالا که مشابه آن در داخل تولید میشده است موکول به موافقت قبلی گردیده است.

تغییرات سود بازرگانی

تغییراتی که در سود بازرگانی کالاها صورت گرفته باین شرح است

سود بازرگانی جوجه یکروزه معاف است.

سود بازرگانی گوشت خشک گاو وگوساله از ۵۰ ریال کیلو به ۲۵ ریال کاهش داده شد.

سود بازرگانی خامه از ۷۰ ریال به ۴۰ ریال کیلو کاهش داده شد.

سود بازرگانی شیر غلیظ شده از ۶۰ ریال به ۳۰ ریال کیلو کاهش داده شد.

سود بازرگانی خامه غلیظ شده وگردخامه از ۶۰ ریال به ۴۰ ریال کیلو کاهش داده شد .

سود بازرگانی عسل طبیعی از ۴۰ ریال به ۲۰ ریال کیلو کاهش داده شد و ورود آنها مجاز گردید.

سود بازرگانی نارگیل ۱۴ ریال کیلو، حذف شد.

واردات گردو و مغزگردو مجاز شد.

سود بازرگانی زردچوبه ۴ ریال کیلو حذف شد.

سود بازرگانی روغن زیتون ۱۰ ریال کیلو حذف شد.

سود بازرگانی عصاره وشیره گوشت ۱۶۰ ریال کیلو حذفشد وورود آن مجاز شد.

سود بازرگانی ماکارونی و اسپاگتی از ۳۰ ریال کیلو به ۱۰ ریال کیلو کاهش داده شد .

سود بازرگانی اشیاء ساخته‌شده از شیشه از ۲۲۵ درصد ارزش به ۷۰ درصد ارزش کاهش داده‌شد.

سود بازرگانی اجاق گاز از ۱۰۰ ریال کیلو به ۵۰ درصد ارزش کاهش داده شد.

سودبازرگانی قفل از چدن و آهن یافولاد از ۲۰ درصد به ۱۰ درصد ارزش کاهش داده شد.

سودبازرگانی قفل از آلومینیوم از ۴۰ درصد به ۱۰ درصد ارزش کاهش داده شد.

سودبازرگانی چفت و بست از آلومینیوم از ۴۰ درصد ارزش به ۳۰ درصد ارزش کاهش داده شد.

سودبازرگانی یخچال های بانك خون ۳۵ درصد ارزش حذف شد.

سود بازرگانی یخچال برقی از ۳۵ درصد ارزش به ۲۵ درصد کاهش یافت.

واردات شمع برای گرم کردن و روشن کردن مجاز مشروط شد.

سودبازرگانی تلویزیون از ۷۰ درصد به ۶۰ درصد ارزش کاهش داده شد.

سود بازرگانی دستگاه های ضبط وپخش صوت از ۶۰ درصد به ۴۰ درصد ارزش کاهش داده شد.

سود بازرگانی انواع صندلی حذف شد.

سودبازرگانی انواع مبل ،قفسه های چوبی و میز تحریر حذف شد.

سودبازرگانی بازیچه و مدلهای کوچك اشیاء برای سرگرمی حذف شد و واردات آن مجاز شد.

این، یک شروع خوب بود

نوشته : فرهاد مسعودی

نهضت رستاخیز ملی ایران در نخستین نمود خویش، پیوندهایش را با دموکراسی به نمایش گذاشت. ۵۰۰ نفر از میان همه گروههای ملت وازتمامی مناطق کشور، دوروزپیش گرد آمدند تامباحثی مقدماتی را در مورد مرامنامه و اساسنامه حزب رستاخیز ملی ایران آغاز کنند. روند مباحث و پخش ابراز عقاید این گروه پانصدنفری از شبکه سراسری رادیو تلویزیون ـ آنهم بدون هیچ کموکاست نوید دهنده آن است که نهضت رستاخیز ملی ایران به آن دموکراسی راستینی نظر دارد که به همه افراد ملت اجازه اظهارنظر و مشارکت بلاواسطه در امور مربوط به خود و کشورشان را می دهد.

درآغازاین اجلاس تاریخی، نخست‌وزیر و دبیرکل حزب رستاخیز ملی اعلام کرد که مرامنامه و اساسنامه‌ای که مورد نقدقرار می گیرد، در حقیقت طرحی است برای آغاز بحث در این اجتماع کوچک. پس از آنکه حاضران نظریات خود را گفتند، هم مرامنامه وهم اساسنامه اصلاح می شود و تغییر می یابد، و سپس میلیون‌ها نسخه از آن درسراسر کشور، و بین مردم توزیع میشود تا همه عقیده بگویند و نظریه بدهند، وسپس براساس حاصل بدست آمده از این نظرخواهی ملی، مرامنامه و اساسنامه نوشته شود.

علی‌رغم این پیش گفتار، چندتن که از شهرستانها آمده و قبل از دیگران نوبت سخن گفتن گرفته بودند، بجای آنکه درباره نقاط ضعف و قوه مرامنامه واساسنامه بحث کنند، سخنانی تشریفاتی وپرتعارف گفتند. این روحیه‌شاید بدانجهت در این افراد وجود داشت که دوری از پایتخت سبب شده بود اینان هنوز در مورد اصل واساس نهضت ملی کاملا توجیه نشده بودند.

وقتی نوبت سخن به افرادی رسید که بواسطه مرکزنشینی، زودتر از دیگران در جریان وقایع آینده قرار می گیرند، بحث به روالی کشانده شد که شایسته یک مجمع دموکراتیک است. از این‌پس بیشترسخنرانان ـ و بویژه آن‌ها که ساکن تهران هستند ـ درباره ضعفها و کمی و کاستی های مرامنامه واساسنامه سخن راندند وبرای اصلاح آن‌ها، پیشنهاد دادند.

در جستجوی واژه‌ی درخور

واژه « حزب » صرفنظر از مفهوم لغوی آن که « گروه، یاگروهی از مردم که دارای مسلک معینی‌باشند » است، برای مردم مایک مفهوم مجازی نیز دارد: در ذهن‌ما، حزب آن تشکیلاتی است که فردجه بخواهد وچه‌نخواهد، بایدپیرو اصول ومرامی باشد که‌ازسوی دیگران دیکته شده، و حتی اگر خود، او با تمام یاقسمتی از این اصول موافق نباشد، باز بخاطر انضباط حزبی ناگزیر از پذیرش آن‌هاست. جز این، واژه « حزب » ذهن ایرانی را متوجه احزابی غیرقانونی یا این‌الوقت که زمانی معرکه گردان حوادث خونین در این مملکت بودند، می کند.

براین اساس، مشخص کردن نهضتی که ما در ایران آغاز کرده‌ایم تحت عنوان « حزب »، صحیح بنظر نمی رسد. خاصه اینکه اصولا روال براین است که عنوان حزب به گروههای مختلف‌العقیده‌ای اطلاق شود که درهریک‌ازکشور های دموکراتیک اروپا و آمریکا چند فقره از آن‌ها موجود است، نه به گروه سیاسی واحدی که مامی خواهیم درایران بوجود آوریم.

علاوه براین، گزینش عنوان حزب برای نهضت ایران، با استدلال به اینکه در کشور های تکحزبی و یادارای‌رژیم‌دیکتاتو. ری پرولتاریا مورد استفاده قرارگرفته است، قابل قبول نیست، زیرا فی‌المثل در اتحادجماهیرشوروی، از دویست میلیون نفر جمعیت فقط چند میلیون‌نفر عضو‌حزب» کمونیست هستند. حال آنکه‌مدنظر اینست که‌همه افرادواجدصلاحیت کشور به حضور در این نهضت فراخوانده شوند. ومشارکت واقعی آنان را در سرنوشت کشورطلب گردد.

آنچه شاهنشاه آریامهر در روز یازدهم اسفند جاری خطاب به ملت ایران بیان فرمودند، گشاینده فصلی نو در دانش‌علوم سیاسی است. باید برای مشخص کردن این مکتب جدید در برابر سایر مکتب های سیاسی، واژه‌ای‌جدید ودرخور جستجو کرد.

برایـن نکته بسیاری از شرکت‌کنندگان در اجلاس‌تاریخی روز سه شنبه گذشته نیز تکیه و تاکید داشتند.

باورخواهند کرد

درک مکتب سیاسی تازه‌ای‌که شاهنشاه ایران‌باتوجه‌بمقتضیات ملی کشورخود، وبادرنظر گرفتن خلق و خو و مواریث تاریخی ملت ایران گشوده‌اند، برای مدافعان دموکراسی غربی ممکن نیست. آن ها، باوجود آنکه یکبار و در جریان انقلاب‌سفید، آزمودند که راه حل هایی‌که‌دیگر کشورهای جهان برای ایجاد تحول برگزیده‌اند، در ایران‌نمی‌تواندالگو قرار گیرد. اکنون‌بار دیگر دموکراسی پیشنهادی شاهنشاه ایران را با نوع دموکراسی خود تطبیق میکنند، وجون این دو را منطبق برهم نمی‌بینند، زبان بانتقاد می‌گشایند.

وقتی رهبر ایران‌درنخستین سال های چهارمین دهه‌قرن اخیر اصول انقلابی خود را یکی پس‌از دیگری اعلام‌کردند، بسیاری از اندیشمندان جهان، چه دربلوک شرق و چه در بلوک غرب، موفقیت انقلاب‌ما راقابل تردید دانستند. حتی گروهی سخن‌از شکست‌انقلاب واضمحلال ایران راندند. برای آنها که‌از بافت اجتماع ایران وویژگی های ملی ما آگاه نیستند، واز سوئی هر دگرگونی و تحرکی را بامعیار های خاص خویش می‌سنجند، قابل قبول نبود که تنها طی دهسال تمامی بنیاد های یک جامعه عقب مانده آسیائی دگرگون شود، و برخرابه های مملکت ملتی در حال احتضار، کشوری نیرومند و بااستقلال کامل سیاسی واقتصادی بنا شود.

در این مورد بخصوص، تاریخ به قضاوت نشستن‌خود راموکول به قرون و یاحتی یک قرن بعد نکرد. یک دهه پس از شروع انقلاب، داور تاریخ، نظریه خود را در مورد بی‌خونریزی ترین‌انقلاب تاریخ، ثبت کرد.

اکنون نیز که مرحله‌ای تازه در انقلاب ایران آغاز شده است، عجیب نیست که پاره‌ای محافل خارجی باتردید براین تحول نظرافکنند. اما این‌تردید ها نمی‌تواند اندکی بر اراده مادرادامه راهی که برگزیده‌ایم خلل وارد آورد. در این رهگذر، اگر چه‌باید نسبت به سوء قضاوت دیگران بی‌تفاوت باشیم، اما انتقادسازنده داخلی باید بعنوان بزرگترین حربه علیه موانعی که ممکن است در راه حصول به‌آرمان جدید ملی بوجود آید، تلقی شود.

وقتی فرارباشد یک گروه‌معدود درباره جمعی کثیر تصمیم بگیرند و نظریه بدهند، کارشان هرگز خالی‌از لغزش وخطا نخواهد بود. شرافت، وطن پرستی و دانش‌وسیع هم نمیتواند مانع این لغزش بشود. این حقیقت‌را درطول تاریخ بشری آزموده‌ایم.

رستاخیز ملی ایران‌برآن‌اساس که شاهنشاه عنوان‌فرمودندهدفی کاملا روشن و مشخص دارد و برسه اصل نظام شاهنشاهی ـ قانون اساسی و انقلاب شاه و ملت استوار است. این سه‌اصل برای ملت شناخته شده و روشن است. مرامنامه و اساسنامه آن سازمان عظیمی که باید پاسدار این اصول باشد، نیز باید بهمین اندازه روشن و قابل درک، تهیه شود.

نباید اصولی غیر قابل فهم و پیچیده را به مردم عرضه کنیم که چون از عهده درکش برنمی‌آیند یا نسبت به آن‌بی‌تفاوت بمانند و یاآن را به ریشخند بگیرند. مابه‌میلیون‌ها ایرانی مومن به‌اصول‌رستاخیز سیاسی جدید نیازمندیم، نه به‌افرادی که یا بخاطر منفعت، ویا از سربی‌تفاوتی و فقط برای همرنگ شدن با جماعت، به دسته‌و گروهی می‌پیوندند. و از همین رو مرامنامه و اساسنامه رستاخیز ملی مابابد بیان خواسته هاو عقاید توده

بقیه در صفحه ۲۸

یک روز تاریخی ... پانصدبرگزیده ازبین طبقات مختلف مردم درمحیطی آزادمرامنامه‌واساسنامه حزب‌رستاخیز ملی ایران را نقد کردند.

امسال باغروب ٤حزب و تشتت‌آراء همراه بود

..وبدینسان، آفتاب «رستاخیز ملی ایران» دمید

عباس عبدی

دریای سیاست داخلی ایران درسالی که‌گذشت، هیچگاه رنگ آرامش و سکون بخود ندید. جوش وخروش امواج‌در پهنهٔ این دریای پر جنب‌وجوش، باگرایش ایران‌به‌شیوهٔ‌یك حزبی، وبرآمدن‌آفتاب حزب یگانهٔ «رستاخیزملی‌ایران» به‌اوج رسید.

تابش آفتاب این حزب یگانه چنان تند و سوزان بود که پیکره‌های برفی‌احزاب‌ایران‌نوین، مردم، پان‌ایرانیست و ایرانیان‌را به‌آسانی خراب کرد و از میان برد. اما این تازه آغاز کار بود: موجها پرجوش و خروشتر، بازهم اوج گرفت تا آنجا که گفت‌وگو پیرامون حزب یگانه «رستاخیز‌ملی‌ایران» تمام‌خبرهای داخلی را تحت‌الشعاع خود قرار داد.

انتظار بزرگ

حزب یگانه رستاخیز ملی‌ایران اگرچه همزمان با پدیدآمدنش سیمایی روشن داشت اما با مجهولی از پرسشهای گوناگون نیز آمیخته بود. این پرسش‌های گوناگون که برکناراز قالب‌حزب، سخن از مرامنامه و اساسنامه و شیوه‌های تلاش‌این‌سازمان‌سیاسی نوزاد را به‌میان می‌آورد، تا به امروز نیز ادامه یافت.

ادامه یافتن این پرسشها و کوشش برای پیدا کردن درخورترین پاسخها با هیجان و انتظار، وجنبو جوشی‌همگانی و بیسابقه ـ حتی دور از باور ـ همراه بود. این انتظار و پرسش که سیمای‌سازمانی‌و شیوه مرهبری این کانون مهم‌سیاسی ـ وقلمروی بسیارگسترده‌آن ـ چگونه‌خواهد بود؟

همین پرسش بود که در گردهمایی پانصدتن ازاندیشمندان ایرانی برای بررسی مرامنامه و اساسنامه پیشنهاد حزب یگانه رستاخیز ملی ایران، یکی از داغترین گفت‌وگوهای‌سیاسی‌دهه اخیر را پدید آورد.

مرتبه احزاب

پیش از روی کارآمدن حزب رستاخیز ملی ایران، چهارحزب ایران نوین، مردم، پان‌ایرانیست و ایرانیان در صحنه سیاسی داخلی کشور عرض وجود میکردند و هرکدام به فراخور تشکیلات‌و امکاناتشان، گروههایی از جامعه را دربر گرفته بودند. درحالیکه نقش سیاسی‌و اجتماعی هریک از چهار حزب یاد شده متفاوت بود. «ایران‌نوین» با ابعاد وسیعتر در پارلمان و شهر و روستا، بالاترین مرتبه، و ایرانیان حزب نوزاده، پائین‌ترین مرتبه را داشت.

درین میان حزب پان‌ایرانیست بدون آنکه هیچکدام از کرسیهای پارلمان را دراختیار داشته‌باشد، تنها متکی بر سابقه خود، تلاش میکرد تا در دوره جدیدپارلمان ـ تابستان آینده ـ به بهارستان راه یابد.

حزب مردم نیز ـ که اصطلاحا نقش مخالف دولت و عنوان سرسخت حزب اکثریت رابرعهده داشت ـ پایگاهی برای تلاشهای سیاسی بود اما نه درحد یک اقلیت جدی که بتواند در سرنوشت «اکثریت» اثر گذارد. چه، حزب مردم در سال های اخیر که قوتی گرفته بود، از امکانات دولتی بهره میگرفت. از همین‌رو ـ همچنان‌که چاقو هرگز دسته خود را نمی‌برد ـ حزب ایران نوین را سرسوزنی هم تهدید نمیکرد، ودر نتیجه کاری نداشت مگر هیاهوی بسیاربرای هیچ!

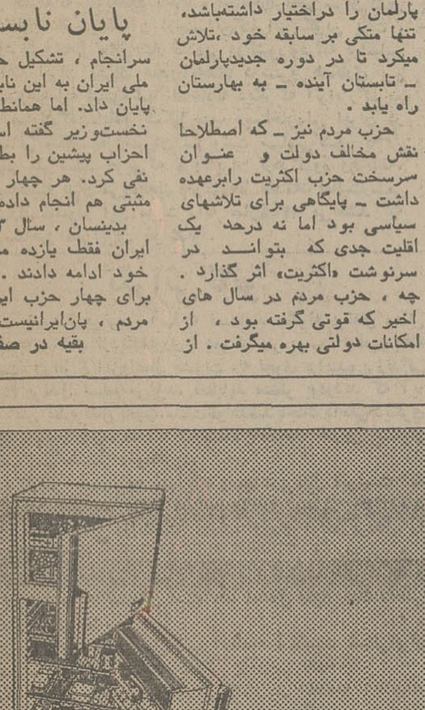

پایان نابسامانی

سرانجام، تشکیل حزب‌رستاخیز ملی ایران به این نابسامانی‌حزبی پایان داد. اما همانطور که‌هویدا نخست‌وزیر گفته است: «نقش احزاب پیشین را بطورکلی نباید نفی کرد. هر چهار حزب‌کارهای مثبتی هم انجام داده‌اند.»

بدینسان، سال ۵۳ ـ احزاب ایران فقط یازده ماه به حیات خود ادامه دادند. سال ۵۳ ـ برای چهار حزب ایران نوین، مردم، پان‌ایرانیست و ایرانیان

بقیه در صفحه ۲۹

برای تماشای اعجاب‌آورترین برنامه نوروز امسال آماده شوید
از امروز در سینما پولیدور
شاهکار خیره کننده و محیرالعقول که با مخارج گزاف و زحمات فراوان مدت دو سال درژرف‌ترین نقاط اقیانوس فیلمبرداری شده و گیرائی و هیجان داستان حیرت‌آورش مدت ها در نظر شما باقی خواهد ماند.

گیشه سینما پولیدور همه روزه بلیط رزرو می کند

شرکت شکورده الکتریک نمایندهٔ انحصاری محصولات خانگی بوش درایران نوروزفرخنده باستانی را به‌من دوران فرخنده به مردم ایران تهنیت میگوید.

در بانک عمران پس انداز کنید
و
از ۳،۰۰۰،۰۰۰ ریال
وام آن استفاده فرمائید

اطلاعات
صاحب امتیاز و مدیر : فرهاد مسعودی
بنیانگذار : عباس مسعودی
سال چهل و نهم
سردبیر : احمد شهیدی
محل اداره : خیابان خیام . ساختمان اطلاعات. تهران
تلفن : ۳۱۱۰۷۱ تا ۳۱۱۰۷۹
تلکس : ۲۳۳۶ ـ تلگرافی : اطلاعات ـ تهران

جهان در آخرین روز سال ۵۳

کارنامه ۵۳

بااین‌شماره، دفترفعالیت یکساله‌مابسته میشودو چند ساعت‌بعد ازآن عمر سال ۱۳۵۳ نیزپایان مییابد .

این‌قانون‌ازلی وابدی دنیاست‌که شب رابه‌روز ،روزرابه هفته، هفته رابه‌ماه وماه‌رابه‌سال میپیوندد وسپس‌سالی دیگر وسالهایی‌دیگر. زمان پایدارنیست‌و درمسیرزمان، آدمیان‌نیز می‌آیند ومیروندوزندگی را همچنان که‌از نسلی‌گرفته‌اند به‌نسل دیگر تحویل میدهند. درین میان، آنچه ماندنی‌است آثارتلاشی‌است که‌انسانها با استفاده از اوقات گذران بخرج‌میدهند تابه‌زندگی ارزشی‌بیشتر ببخشند وآن‌را برای خودشان ونسلهای بعدازخودشان دلپذیرتر کنند.

وقتی‌سالی به‌پایان میرسد، برای هرفرد خواه‌ناخواه این‌سئوال مطرح میشودکه‌سال برای او منشاء چه‌اثراتی بوده وسالی خوش‌را پشت سرگذارده است یاسالی ناخوش .بار ها شنیده‌ایم که‌کسی گفته‌است «امسال‌برای من‌سال خوبی‌نبود ،ای‌سال ... امیدوارم بروی وبرنگردی !» یاآنکه بعکس، کسی‌ازسالی که‌براو گذشته‌است بخوبی یاد میکند وبخاطر آن‌سال خوب‌شکرمیگوید.

پیداست‌که خیروشر درذات‌سال نهفته نیست. خیروشر بطور کلی‌ازشرایط حاکم‌برزندگی انسان ریشه‌میگیردکه‌نیمی معلول پیشامد هاست ونیمی متاثر ازکردارورفتار خودما. بهمین کیفیت، جامعه نیز میتواند ـومیبایدـ درپایان‌هرسال نگاهی دروضع زندگی وکارنامه یکساله خود بیندازدو ببیندچگونه‌سالی رابسر آورده است؟

کارنامه یکساله‌کشور ما،بی‌گمان کارنامه‌یی درخشان وحاکی‌از تلاش مثبت‌وسازنده ملتی‌است که‌راه خودرایافته وخوشبختانه ،زمان نیز عوامل ووسایل رابرای پیمودن این‌راه دراختیار اوگذارده‌است. سال ۱۳۵۳ توالی منطقی‌یك دوره کاملا مشخص ازتاریخ حیات ملی ما است که‌طی‌آن، عظمت دیرین‌ایران بشکلی نوتجدید میشودو گذشته وآینده این‌سرزمین بهم‌پیوند میخورد.

بنابراین، هنگامی که‌درفهرست رویدادهای سال ۱۳۵۳ مرور میکنیم،آنچه می‌بینیم همه‌حاکی‌از پیروزیهای بزرك اقتصادی‌وسیاسی وپیشرفت برنامه‌های ملی‌است. پیروزی درنبردسختی که‌برضد فقرو جهل وبیماری ادامه‌میدهیم. پیروزی‌درپی‌ریزی وایجادیك جامعه‌نوین ، پیروزی‌دربالابردن سطح زندگی مردمان، پیروزی در مبارزه بخاطر اعتلای حیثیت جهانی ایران واحرازمقامی والاتر درعرصه مناسبات بین‌المللی.

درهفته‌های‌آخرسال ۵۳ایران با دومساله مهم‌روبرو بود که‌یکی نقطه‌پایان اختلافی طولانی ودیگری نقطه آغازیك‌جنبش بی‌سابقه ملی است.نخستین حادثه‌که بنوبه‌خود باخاطره اجتماع‌تاریخی سران‌کشور های «اوپك» تقارن داشت‌ونطفه‌آن درجنب‌این‌کنفرانس‌تکوین یافت ، آشتی ایران‌وعراق واعلام توافق‌چهار ماده‌یی دوکشوربود که براساس آن‌ریشه‌اختلافات ایران وعراق قمع‌وپایه‌های دوستی‌و همکاری بین دوکشور دوست‌وهمسایه استوارشد .اماحادثه دیگرکه آنرابزرگترین رویداد سال میتوان‌گفت،اعلام تشکیل‌حزب رستاخیزملی ایران در مصاحبه مطبوعاتی شاهنشاه وسپردن سرنوشت سیاسی‌کشور به‌این تشکیلات عظیم ملی‌است. حزبی‌که مردم‌ایران ازهرگروه وهرطبقه، خیل‌خیل ودسته‌دسته بدان می‌پیوندند ودرعین‌حال مقدمات فعالیت‌رسمی آن‌بسرعت تدارك میشودو این مزیت رابه سال۱۳۵۴ می‌بخشد که سال طلوع رستاخیز ملی‌ایران خواهدبود.

نگرانی ناتو

شدیدترین‌ترس آنها که نمیدانند چگونه پرتغال ممکن است‌به سلامت ازدیکتاتوری‌به دموکراسی برسد، واقعیت‌یافته است. افراط گرایی‌واعمال خشونت ،به نحوی فزاینده برزندگی مردم پرتغال تسلط می‌یابد. فقط‌باید منتظر بودودید که آیا گرایش تندپرتغال به‌چپ،سست‌خواهدشدیاجنك داخلی دیگری دراین‌کشور روی‌خواهدداد که‌احتمالا بامداخله خارجی بیشتراز جانب اسپانیاـهمراه‌خواهدبود.

ازنظر جهان‌غرب ،بهترین وضع درپرتغال این‌است که درپی‌یك انتخابات آزاد، احزاب میانه‌رو بیش‌از ۵۰ درصد کرسیهای‌پارلمانی رابدست آورند، وزمام دولت پرتغال را بدست گیرند.

در وضع‌حاضر، جناح میانه‌روزیرفشارشدیدی است و هرج‌ومرج روبه گسترش است ،اما احتمال وقوع جنك داخلی بسیار اندك است.

نگرانی ، بیشتر ازجانب اتحادیه آتلانتیك شمالی‌ابراز میشود. اتحادیه آتلانتیك شمالی ازآن‌بیم دارد که با ادامه تسلط چپ‌گراها بر پرتغال این‌کشور از اتحادیه آتلانتیك شمالی خارج‌شودو خودرابه شوروی نزدیك کند.

باتوجه به موقع جغرافیائی پرتغال، اتحادیه آتلانتیك شمالی نمیتواند این «هم‌پیمان» را ازدست‌بدهد.

این اتحادیه برای‌جلوگیری ازحوادثی که‌در پرتغال در طول یکسال اخیرروی‌داد اقدامی نکرد، ولی هنوز دیرنشده است.رهبران پرتغال بااین‌که چپ‌گراهستند افراطی نیستند و میشودباآنها کنارآمد. اعضای «ناتو»مخصوصا امریکاوسائل این‌کنارآمدن رامهیاساخته‌اند ، ازجمله آمریکا اعلام کرده است که دراوضاع پرتغال مداخله نمی‌کندو آماده دادن هرگونه کمکی‌باین‌کشور است.

هیچ مسئله‌ای کاملا حل نشده‌است
«بحرانها» همچنان باقی مانده‌اند

درسال ۱۳۵۳ که امروز پایان می‌یابد باهمه تلاشهائی که ظاهرا انجام گرفت هیچیک از مسائل جهانی کاملا حل نشد ـ مسئله اعراب و اسرائیل همچنان‌لاینحل باقی مانده‌است ، مسائل‌هندوچین پیچیده‌تر شده است، درآفریقا مسائل تبعیض‌نژادی شدت خودرا از دست نداده است و اعتراض‌به مرزها که از نتایج جنگ دوم جهانی است افزایش می یابد ، اروپا ضمن دست‌وپنجه نرم کردن باتورم و مسائل اقتصادی معارضه خود را باامریکا برای خودنمائی به صورت قدرت چهارم افزایش داده است ، درآسیای جنوبی افزایش جمعیت همچنان « مسئله‌ساز » است ، مسائل پول ونفت شاخه و برگهای‌تازه‌ای‌پیدا می کند ، درشرق مدیترانه آتش مسئله قدیمی قبرس‌اززیرخاکستر

جرالدفورد ـ گرفتار مسائل‌داخلی و خارجی

سر بیرون آورده وراه حلی برای آن قابل پیش‌بینی نیست . پرتغال که روزگاری درجهان از اهمیت خاص برخوردار بود اینک دوباره وارد صحنه سیاست‌بین‌المللی‌شده است و میتواند موازنه قدرت‌ها را درحوزه اطلس برهم زند ـ این مسائل و مسئله قدرت یافتن کشور های جهان سوم مخصوصا در سازمان ملل متحد و گسترش رقابت دریائی آمریکا و شوروی در سال آینده‌مسائل‌تازه‌ای‌خواهد افرید .

اعراب و اسرائیل

مسئله اعراب واسرائیل که‌سایر مسائل خاورمیانه تحت‌الشعاع‌آن است همچنان باقی است . رقابت آمریکا و شوروی برای حل این مسئله یکی از عوامل عقب‌افتادن کار است، هریک از دوابر قدرت میخواهد مسئله طوری حل شود که به سود سیاست آن دولت باشد ومنافعش تامین‌شودودیگری که دست طرف را خوانده است کارشکنی میکند ومانع میشود . کیسینجر وزیر خارجه امریکا که معتقد است مسئله‌اعراب‌واسرائیل باید «مرحله به مرحله » حل‌شود، بارها به خاورمیانه سفر کرده واز پایتختی به پایتخت‌دیگررفته‌است، ولی تنها نتیجه‌ای که به دست آورده آن است که انورسادات انعطاف‌پذیرتر شده است و دیگر آبائی ندارد که بگوید حاضراست با اسرائیل به توافق برسد.مصر، عربستان سعودی واردن مایلند راه‌حل کیسینجر به نتیجه‌برسد ، ولی سوریه و فلسطینی‌ها تحت نفوذ شوروی قراردارند . سوریه هربار که کیسینجر به خاورمیانه می آید کمی نرم میشود ، ولی به محض خروج کیسینجر به‌راه خود باز می گردد .

رهبران فعلی اسرائیل به علت وجود جناح های موافق و مخالف متعدد درآن کشور ،قدرت تصمیم سابق را ندارند و روی نظرات‌وپیشنهاد های مصر بیش‌از حد بررسی میکنندوایرادمیگیرند، البته آمریکاهم به آنها فشاری برای قبول نظرات وارد نمی کند. اسرائیلی‌ها صریحامیگویندجولان را تخلیه نمی کنند وباسازمانهای فلسطینی وارد مذاکره نمی شوند و سوریه بدون تخلیه‌جولان‌حاضر به صلح نیست وانورسادات نیز قبل از جلب رضایت سوریه نمی خواهد با اسرائیل وارد مصالحه شود وبارها گفته است اگر اسرائیلی‌ها گذرگاههای سینا را تخلیه کنند این یک موضوع‌نظامی است وارتباطی‌به‌حل مسئله‌ندارد، دراین میان فلسطینی‌ها همچنان انعطاف ناپذیر باقی مانده‌اند . فلسطینی‌ها امسال پیروزیهای سیاسی چشمگیری به دست آورده‌اندکه اهم آنها تصمیمات کنفرانس رباط و شناخته شدن اجرای سازمانهای مقاومت فلسطینی‌به عنوان تنها نماینده فلسطینی‌ها و سخنرانی عرفات درمجمع عمومی سازمان ملل‌متحد است . این پیروزیها سبب شده است که دیگر نشود آنهارانادیده گرفت . مسئله اعراب واسرائیل تازمانی‌که مسئله فلسطین حل نشودباقی‌خواهدماندو شدت‌وضعف بحران ارتباط به سیاست یکی‌از دوابر قدرت ، یا هردوی آنها دارد ، کیسینجر خوب میداند تا زمانی که اسرائیل موجودیت فلسطینی‌ها را قبول نکند و تصمیمات کنفرانس سران عرب در رباط را نپذیرد ، به حالت جنگ درخاورمیانه پایان داده نخواهد شد پس مسئله اعراب و اسرائیل ـ اگرچه ممکن است نیروهای اسرائیل از گردنه های

سیهانوک ـ در یک قدمی‌پیروزی ـ ولی با چه اختیاراتی ؟

سینا عقب‌نشینی کنند ـ سال آینده نیز همچنان باقی خواهد

وان‌تیو ـ سال آینده همچنان با تعرض ویتکنگ روبرو خواهدبود.

ماند واین مسئله هنگامی حل خواهدشد که آمریکا و شوروی قبلا برای پایان‌دادن به آن به توافق برسند و تکلیف فلسطینی‌ها روشن شود ، پس انبار باروت خاورمیانه همچنان پر و آماده انفجار خواهد بود ، در مورد خاورمیانه این نکته را نیز ناگفته نگذاریم‌که‌مسائل مربوط به نفت نیز در تحولات این منطقه موثر خواهد بود .

دوکانون دیگر

درشرق و غرب خاورمیانه دو کانون‌دیگر بحران‌وجوددارد،یکی مسئله قبرس ودیگری اختلافات پاکستان و افغانستان و پاکستان و هند است .

مسئله قبرس باکودتای مخالفان اسقف ماکاریوس علیه او وارد وخیمترین مراحل خود شد کودتای مخالفان ماکاریوس سبب شد که ترکیه در این‌جزیره‌نیرو پیاده کند و چون ماکاریوس که مخالف تقسیم این جزیره است به نیکوزیا بازگشت ، جامعه ترک بطور یک جانبه اعلام‌خودمختاری کرد واینک عملا درقبرس‌دودولت وجود دارد . مسئله قبرس که راه‌حلی قطعی برای‌آن پیدا نشده است هم روی خاورمیانه تاثیر دارد وهم امنیت اروپا را به مخاطره افکنده است، کوچکترین نتیجه این مسئله آن شد که یونان از فعالیتهای نظامی اتحادیه اتلانتیک شمالی خارج شود و کنگره آمریکا کمکهای نظامی این کشور را به ترکیه قطع کند . به این ترتیب مسئله قبرس تازمانی که ادامه داشته باشد در سیاست واوضاع ترکیه و یونان‌موثرخواهد بود این تاثیر درصورت وخامت مسئله برکشور های بالکان نیز سنگینی خواهد کرد . در شرق اختلافات پاکستان با افغانستان و هند همچنان خود نمائی می کند. پاکستان برخلاف گذشته ، به نظر میرسد که برسرمسئله‌کشمیر مایل است باهند مذاکره کند ، ولی‌در مورد افغانستان‌طرفین‌هنوز هریک به راه خود می رود در این مسئله نیز شوروی جانبدار هندوافغانستان است و امریکاتنها کاری که برای پاکستان انجام داده‌لغو تحریم صدوراسلحه‌بوده است ، ولی روشن نساخته که چه نوع اسلحه‌ای به پاکستان خواهد داد وپاکستان اعتبارلازم برای خرید سلاحهای مورد نیاز را ازچه راهی میتواند به دست آورد .

هند و چین

کمی‌دورتر ، در هندوچین ، اوضاع سخت بحرانی است . در سالی که گذشت هیچ‌قدمی برای حل مسائل این منطقه برداشته نشد ، فقط لائوسی‌ها خودشان اختلافاتشان را ظاهرا پایان دادند ، یعنی دوبرادر که رهبری بیطرفها و چپ‌گراها را برعهده دارند و سالها باهم جنگیدند ، یک راه حل‌لائوسی‌برای‌مسائلشان پیدا کردند و دراین سرزمین فعلا آرامش برقرار است .

درکامبوج خمرهای سرخ پنوم‌پن رامحاصره کرده‌اند و بیش‌از ۹۰ درصد خاک این کشور تحت تسلط آنها است . با اینکه‌پنوم‌پن در آستانه سقوط است آمریکا این‌بار نیرو به کامبوج‌نفرستاد و حتی عملیات هوائی خود راهم از سر گرفت ، اما هنوز بعید نیست که در آخرین‌لحظه‌هم‌دست به مرحله نظامی نزند ـ البته با ایستادگی که کنگره در برابر

کیسینجر ـ دیپلماسی «آمدو شد میان پایتختها» را ادامه میدهد

جرالدفورد در مورد کمک‌اضافی کامبوج ازخود نشان داده است بعید است فورد پای سربازان آمریکا را مجددا به هندوچین بکشاند . فوردبه‌علت آنکه‌مستقیما از طرف مردم امریکا برای این سمت انتخاب نشده است ، ازآن قدرت تصمیم‌گیری سران سابق آمریکا برخوردار نیست و همین امر مسائل جهان راپیچیده‌تر میسازد .

بهرحال سرنوشت کامبوج‌درسالی که‌گردا آغاز میشودروشن‌خواهد شد ، چون پنوم‌پن نمیتواند زیاد مقاومت کند ، ولی پس از سقوط احتمالی پنوم‌پن‌هم مسئله کامبوج حل نمیشود ، زیرا خمرهای سرخ با اینکه نام ارتش وحدت ملی برخود نهاده‌اند ، دارای یکطرز فکر نیستند و ممکن است بعدا مبارزه شدیدی میان جناحهای مختلف آنها رخ دهد .

در ویتنام جنوبی که جنگ با قرارداد پاریس پایان یافت،اینک ویتکنگ تعرض وسیعی را آغاز کرده است . ویتکنگ که اینک برفلات مرکزی ویتنام جنوبی تسلط یافته است ، علت این تعرض وسیع خود را اعلام‌نکرده است ، ولی میگویند این تعرض‌که برای ویتکنگ توام باپیروزی بوده است ، بخاطر جلوگیری از اعزام ارتش ویتنام جنوبی به کامبوج صورت گرفته است ، در هرحال این تعرض باعث‌شده‌است که ویتنام جنوبی عملابه‌دو قسمت تقسیم شود . ویتکنگ برق‌آسا

لون‌نول ـ در پنوم‌پن‌محاصره‌شده و به لطف آمریکا چشم‌دوخته و هردم قول و وعده آمریکا را به‌رخش میکشد .

پیشروی کرد ، بدون اینکه دولت آمریکا از جایش تکان بخورد . تسلط بر فلات مرکزی،امکانات ویتکنگ را آن‌چنان بالا میبرد که میتواند به آسانی برمصب مکونگ که یکی از حاصلخیزترین نقاط جهان است بتازد ، به این ترتیب ویتنام جنوبی سال آینده وضعی دشوار خواهد داشت .

خاوردور

مسئله کره همچنان باقی‌مانده است.هنوز تکلیف‌مناسبات آمریکا با چین قطعا روشن نشده است . ژاپن درخاوردور ، به دوراز همه مسائل ، ظرفیت صنعتی خود را بالا میبرد ، ولی اختلافات این کشورباشوروی برسرجزایردریای ژاپن لاینحل باقی مانده است و پیمان صلح امضاء نشده است .

برای حل اختلافات مرزی شوروی و چین کوچکترین قدمی برداشته نشده است این‌اختلافات چند سال پیش‌نزدیک بوددوکشور بزرگ جهان کمونیست‌رابه‌جان‌هم اندازد ، ولی درمرز های‌دوکشور ظاهرا آرامش برقرار است .

قدرت چهارم

در اروپا،بازار مشترک‌مخصوصا پس‌از دو کنفرانس سران موافقت انگلستان به باقی‌ماندن در بازار مشترک و توافق مالی چندروز پیش ، به صورت قدرت چهارم پنهانی میان اروپای غربی وامریکا درآمده است . این وضع‌معارضه را شدت خواهد بخشید . اروپای غربی اینک میتواندتعادل‌جهان را برهم بزند ، ولی این‌اروپا اینک باتورم‌ونابسامانی اقتصادی روبرو است .

اروپای غربی بیش ازپیش‌وارد مسائل جهان میشود یعنی نقشی را که پس‌از جنگ دوم جهانی به امریکا داده بود پس میگیرد رئیس جمهوری فرانسه به زودی کنفرانس بین‌المللی نفت‌را درپاریس می گشاید واین از کنفرانسهای مهم چند سال اخیر است مشکل مهم اروپااینک‌پرتغال است . این کشور که چندی‌پیش خودرا از دیکتاتوری‌نجات‌بخشید و به مستعمراتش استقلال داد گرفتاریکه تازی جناح چپ شده است . اسپینولا مرد میانه‌رو پرتغال که توانست به حکومت دیکتاتورها پایان دهد در آخرین تلاش خود برای عقب زدن چپ‌گراها از صحنه سیاست با شکست روبرو شد و به برزیل پناهنده شد.

شرق و غرب اینک فعالیت شدیدی برای کشاندن پرتغال به [illegible] به هر طرف که متمایل شودتعادل اروپا برهم میخورد ، زیراپرتغال در منطقه‌ای حساس ازجهان‌غرب ومنطقه آتلانتیک قرار گرفته است به باین ترتیب بازار پرتغال درسال آینده برای خبرنگاران داغ‌خواهد بود.

کوبا

درآمریکای لاتین ، به تدریج مناسبات ممالک این منطقه با کوبا روبه بهبود میرود ـ کشور های آمریکای لاتین یکی پس از دیگری مناسبات سیاسی خود را باکوبا تجدید میکنند بعید نیست که آمریکا نیز ظرف سالی که فردا آغاز میشودبه‌تحریم‌اقتصادی کوبا پایان دهد ، مخصوصا که دراین زمینه یک طرح قانونی از جانب سناتور کندی به سناتسلیم شده است .

مرزها

در آفریقا که سال آینده گرفتار حوادث بیشتری‌خواهد شد مسائل نژادی ادامه دارد و اعتراض به مرزها که سیاستمداران اروپائی ، بعد از جنگ جهانی دوم ترسیم کرده‌اندرو به افزایش‌است. مسئله « اری‌تره» که حوزه دریائی خود را میتواند به خون آغشته کند یکی از این موارد است . مرزهای سودان همچنان‌مورداختلاف‌است. اختلاف مغرب با اسپانیا برسر قسمتی از صحرا ادامه دارد و مستعمرات پرتغال که با استقلال آنها موافقت شده است ممکن‌است با همسایگان خود برسر تعیین مرزها دچار درگیری شوند، چون این مرزها راسیاستمداران‌اروپائی بدون در نظر گرفتن مسائل قومی و ملی در دفاتر دربسته خود ترسیم کرده‌اند .

ابر قدرتها

بر این مسائل باید مسئله افزایش جمعیت که هر پیشرفتی را بی‌اثر میسازد اضافه کرد .

اختلاف دو ابر قدرت ، صرفنظر از مسائل عاطفی و ملی خودباعث ادامه مسائل است

از مسائل عاطفی و ملی هربحران، خود باعث ادامه مسائل است .

شوروی و امریکا با اینکه برای بهبود بخشیدن به مناسبات خود ظاهرا توافقهائی کرده‌اند ، ولی اختلافات آنها که اصالت خاصی دارد همچنان‌باقی مانده است .

در تابستان آینده‌قرار است‌برژنف که این روزها باردیگرفعالیت خود را در صحنه سیاست شوروی از سر گرفته است به آمریکا برود و با جرالد فورد گفتگو کند .

از : نوشیروان کیهانی‌زاده

مسائل آمریکا

آمریکا که درگیر با شوروی و سایر مسائل است در داخله خود نیز مشکلات متعددی دارد . جرالد فورد از یکطرف ناچار است با کنگره که پس از نیکسون قدرت بیشتری یافته است معارضه کند و از طرف دیگر به حل مسائل اقتصادی ناشی از تورم و رکود اقتصادی به‌پردازدو همچنین‌وسائل پیروزی خود را در انتخابات بعد با توجه‌به‌ضعف‌حزب‌جمهوریخواه و کمی محبوبیت‌خویش‌آماده کند.

پرزیدنت فورد با این مشکلات با مسائل روبرو میشود و همین گرفتاری او است که از قاطعیتش می‌کاهد و باعث ادامه مسائل و پیچیده‌تر شدن آنها میگردد . فعلا مهم‌ترین اختلاف شوروی‌و امریکا که برای آن هنوز راه‌حلی پیدا نشده است رقابت برای سیادت بر دریاها است.البته باتحکیم‌همبستگی ممالک جهان سوم ، آمریکا دیگر در سازمان ملل متحد قدرت«تعیین کننده» سابق را ندارد و بر همین سبب نغمه تجدیددر عضویت‌امریکا

اسپینولا ـ از صحنه سیاست‌خارج شد

در سازمان ملل ساز شده است‌که در سال ۱۳۵۴ مسائل تازه‌ای به دنبال خواهد داشت .

البته جهان با مشکلات منطقه‌ای متعددی که به امنیت نقاط دیگر ارتباطی ندارد روبروست مسئله ایرلند یکی از این مسائل است‌که قرنها ادامه دارد. این مسئله فقط جامعه انگلستان را گرفتار کرده است، ولی سرمشقی برای سیاستمداران که برای مسائل راه‌حل موقت پیدا نکنند . مسئله ایرلند چند قرن‌پیش میتوانست‌حل شود، ولی راه‌حلهای موقت ،آنرا تا به امروز کشاند .

از مسائل سیاسی که بگذریم ، مشکلات اقتصادی‌وتورم و افزایش نفوس ، صفات خوب انسانی را متزلزل میکند وجهان را بامشکلات اجتماعی‌و گسترش‌جنایات روبرو میسازد .

مقالات کوچک از روزنامه‌های بزرگ

المحرر
نتایج میانه‌روی سادات

درقمارخانه خاورمیانه، همه،ورقهای خودراباچنان مهارتی بازی میکنند که کیسینجر نمیتواند هیچ‌بردی را انتظار داشته باشد. آنها که میترسیدند مبادا همبستگی اعراب بخطرافتد، اینك بانهایت شگفتی متوجه شده‌اند که‌اختلاف نظر گروهی از دولت‌های عرب بنفع آنهاست بطور مثال خط‌مشی‌خشونت‌آمیزی که‌حافظ‌اسد ویاسر عرفات درپیش گرفته‌اند به‌سود سادات‌تمام‌شد، وبه‌همین علت بودکه وی عقب‌نشینی هرچه‌بیشتر اسرائیل‌را ازتمام جبهه‌ها خواستارشدو اکنون میتواند به‌اعراب بگوید که میانه‌روی‌او ـنه‌افراط گرایی ـبه آزادی سرزمین های‌عربی منجر میشود.

درعین‌حال میانه‌روی سادات بسودحافظ‌اسد بود، زیرا اکنون کیسینجر دریافته‌است که عقب‌نشینی‌تدریجی اسرائیل درسینا که‌یك سال یابیشتر بطول میانجامد، مانع ازدرگیرشدن نبرد های دیگر نخواهدشد وبنابراین لازم‌است که بلافاصله پس‌از توافق مربوط به سینا، عقب‌نشینی نیروهای اسرائیل درجبهه جولان نیز واقعیت یابد.

الانوار
اعراب باید به یونسکو کمك کنند

دولت‌های عرب‌باید برای‌غلبه برفشاری که‌از جانب هواداران اسرائیل بریونسکو وارد می‌آید،به‌این سازمان‌جهانی کمك‌کنند. آنها که ازتسلط اسرائیل‌براین سازمان ناراضی بودند، اکنون فرصت مساعدی دارندکه برای‌جلوگیری ازبازگشت یونسکو به‌آغوش اسرائیل کاری‌بکنند. این سازمان بین‌المللی که۲۰ سال‌به تبلیغات صهیونیستی خدمت کرده، اکنون خودرا درزیر فشارشدیدی احساس میکندکه هدفش فسخ‌تصمیماتی‌است که‌این سازمان علیه اسرائیل اتخاذکرده‌است.

باتوجه به‌این امراست که اعراب‌باید به‌کمك همه‌جانبه یونسکو همت گمارندتا این‌سازمان که‌براثر اعمال نظرات هوادارانه‌اش‌نسبت به‌اعراب درمضیقه‌مالی گذارده‌شده ،احساس تامین کند. آنها همچنین باید ثابت کنندکه نسبت به سازمانی که تصمیمات تاریخی بی‌سابقه‌ای علیه اسرائیل گرفت احساس مسئولیت میکنند.

THE DAILY STAR
انعطاف بیشتر

به‌روشنی پیداست که مساعی اخیر کیسینجر برای برقرارکردن صلح در خاورمیانه، واردمرحله حساسی شده‌است ،واینك زمان تصمیم فرارسیده است که ممکن است‌از لحاظ صلح یاجنك بین اسرائیل وهمسایگان عربش اهمیت‌زیادی داشته‌باشد، امابا آنکه تبادل‌نظرهای وزیرامورخارجه امریکا بارهبران کشورهای متخاصم بطور کلی محرمانه‌تلقی‌شده،این خوش‌بینی پدیدآمده است که دو طرف متخاصم ،انعطافی بیشتر ازآن‌چه که‌در بیاناتشان منعکس‌است، ازخودنشان داده‌اند .فعلا سئوال‌عمده این‌است که‌مصری ها درقبال خروج نیروهای نظامی اسرائیل ازسرزمین‌های اشغالی جنك ۱۹۶۷ ، چه گذشت‌هائی خواهندکرد. اگر کیسینجر موفق نشود که‌این‌نخستین قدم رادرست بردارد ،آنگاه راه‌بسیار درازی برای‌حصول به‌صلح در خاورمیانه درپیش‌خواهدبود که‌ا زجنك وجدالهای خونین درآن گریزی نخواهدبود.

جنگهای فلات مرکزی ویتنام
سرنوشت «هندوچین» راتعیین میکند

بی‌شک ارتش ویتنام جنوبی نخستین پیکار بزرگ سومین‌جنگ هندوچین را باخته است .

اگر شایعه تخلیه‌مراکزاستراتژیک مهم فلات مرکزی براثر فشار نیرو های جبهه آزادی‌بخش به حقیقت پیوندد، این نخستین شکست‌بزرگ نیروهای سایگون پس از حمله عمومی ویتکنگ در بهار سال ۱۹۷۲ ، خواهد بود در آن‌موقع زره‌پوش‌های ژنرال جیاپ بسوی جنوب سرازیر شد و منطقه «کوانگتری» را اشغال کردند و «هوئه» بشدت مورد تهدید قرار گرفت .

تخلیه «پلیکو» پایگاه پیشین‌لشگر اول سوار نظام هوابرد امریکا و مرکز ستاد ارتش دوم وتینام جنوبی از چند روزپیش آغازشده و هزاران سرباز ویتنام جنوبی و نیز غیر نظامیانی که‌میخواهند تسلط کمونیستها را تحمل کنند از راه شماره۱۹بسوی «کی‌تهون» درحرکتند و ۳۰ مستشار نظامی امریکائی نیز پلیکو را ترک‌گفته‌اند نیروهای ویتنام جنوبی آخرین هواپیما را که زیر آتش ویتکنگ قادر به پرواز نبود آتش زدند .

در شمال پلیکوشهر مهم «کنتوم» بوسیله تانکهای ویتکنگ تهدید میشود.درجنوب‌پلیکو «بان‌می‌توت» هفته گذشته به اشغال کمونیستها درآمد . این یک شکست بزرگ است .

با عقب‌نشینی نیروهای ویتنام جنوبی تا چند روز دیگرویتکنگ نیروهای ویتنام جنوبی بی‌شک نتایج وخیمی به‌بار خواهدآورد.

فلات مرکزی ویتنام جنوبی در تاریخ «هندوچین» نقش مهمی‌ایفا کرده است در این منطقه‌مرتفع‌بود که فرانسویها نخستین جنگ هندوچین را باختندو برای‌منحرف کردن نیروهای ژنرال جیاپ ازاین منطقه بود که سر فرماندهی نیرو های فرانسه‌دژ معروف«دین‌بین‌فو» را بوجود آورد . جیاپ که عمده نبردهای خونین ۱۹۶۷ «داکتو» از پای درآوردند .

امروز هم بیم آن میرود که سرنوشت ویتنام‌جنوبی‌وکامبوج در همین نقطه استراتژیک تعیین شود .

فلات مرکزی که بین دو کشور لائوس و کامبوج قرار داردپایگاه بسیار با ارزشی برای نیرو های ویتکنگ است و از آنجامیتوانند هرآن آتش جنگ را در دلتای

فرار مردم ویتنام جنوبی از خانه و کاشانه خود باردیگر آغاز شد . بدنبال حمله ویتکنگ به‌فلات مرکزی ویتنام جنوبی و تصرف شهرهای‌آنها ، فرار مردمی که نمیخواهند تحت سلطه ویتکنگ باشند به‌سوی منطقه «دلتا» شروع شده است و این آوارگان بر مشکلات دولت سایگون می‌افزایند .

کنترل سراسر منطقه یعنی سه‌ایالت مرکزی ویتنام جنوبی را بدست خواهد گرفت و به علت‌کوهستانی بودن منطقه پس گرفتن‌آنهابسیار دشوار است .

این عقب‌نشینی برای سایگون جنبه استراتژیک داردو درعین‌حال گویای واقع‌بینی ستاد فرماندهی نیروهای مسلح ویتنام جنوبی است که نخواسته است سربازان خود را در جنگ با واحد های ویتکنگ بیهوده به کشتن دهد.

تخلیه فلات مرکزی ، از طرف قوای خود را در فلات مرکزی متمرکز کرده بود و میخواست از آنجا دلتای مکونگ را تهدید کند ناچار شد برای نابود کردن دژ «دین‌بین‌فو» از فلات مرکزی فرود آید .

در دومین جنگ هندوچین نیرو های آزادی‌بخش (ویتکنگ) از میان جنگل‌هائی که مهمات ومرکز ستادشان در آنجا استتار شده بود به فلات مرکزی رخنه کردندو نیروهای امریکائی را شکست‌دادند و هزاران سرباز امریکائی را در مکونگ و کامبوج روشن کنند اگر ویتکنگ کنترل سراسر فلات مرکزی را بدست گیرد دوسوم ویتنام‌جنوبی‌تحت کنترل‌کمونیست قرار خواهد گرفت . نیرو های ویتکنگ در این منطقه بااستفاده از راه شماره ۱۴ که توسط فرانسوی ها ساخته شده است میتوانند مواضع نیروهای دولتی را به‌آسانی اشغال کرده وبسوی منطقه «تای‌نین» سرازیر شوند .

فرانس‌سوار

مسئله کمک به‌لون نول
روابط دولت فورد و کنگره‌آمریکا را تیره ساخته است

کنگره آمریکاچند روز پیش هنگام تصویب کمک‌اقتصادی اضافی به دولت متزلزل کامبوج تاکید کرد در آینده ،آمریکا دیگر به‌کامبوج کمک نخواهد کرد، اما از نقطه نظر اهمیتی که امنیت جنوب شرقی آسیا برای آمریکا دارد دولتیان معتقدند که کنگره درآینده ممکنست تغییر رای دهد. وکمک های پیشنهادی دولت فورد به‌کامبوج را تصویب کند .

موضوع قطع یا ادامه کمکهای آمریکا به‌کامبوج یکی ازدردسرهای بزرگ دولت جرالد فورد است چون بدون ادامه کمک اقتصادی و نظامی آمریکا به‌دولت لون‌نول‌سقوط این دولت حتمی‌تر ازآن خواهد بود که در حال حاضر پیش‌بینی می‌کرد.

اگر کامبوج بدست طرفداران شاهزاده سیهانوک سقوط کندحکومت سایگون در معرض تهدیدی بزرگ قرار خواهد گرفت وبا ازدست رفتن رژیم کنونی در کامبوج کمونیست ها دست بازتری خواهند یافت تا فشار خود را بردولت وان‌تیو افزون کنند.

باوجود اینکه کنگره آمریکا چند روز پیش کمک های اضافی پیشنهادی دولت جرالدفورد را باکاهش زیاد تصویب کرد، اینک کشمکشی آشکار بین «کاپیتول» و کاخ سفید واشنگتن در جریان است دولت پرزیدنت فورد میخواهد گناه هر شکستی را در کامبوج به گردن کنگره این کشور اندازد . دولت آمریکا در عین حال ازهر گونه درگیری شدید باکنگره احتراز میجوید ومایل است درمورد مساله کمک به‌کامبوج نوعی مصالحه‌بین دولت و کنگره صورت گیرد .

دولت آمریکا در حالیکه آشکارا بنظر میرسد درمورد اوضاع کامبوج و پیشرفت های بدون وقفه خمرهای سرخ دچار هیجان شده‌است میخواهد به کنگره آمریکا هشدار دهد که اگر کمونیست ها برکامبوج مسلط شوند بی‌تردید «حمام خون» دراین کشور برپا خواهد شد ، اما کنگره آمریکا به‌نوبه خود معتقد است سابقا کمکهای وسیع آمریکا به حکومت لون‌نول بی‌نتیجه بود، و ادامه این کمکها نیز پیشروی کمونیستها را سد نخواهد کرد . این اختلاف نظر شدید بین دولت و کنگره بحرانی برای دولت پنوم‌پن‌بوجود آورده است که به‌اعتقاد بسیاری از ناظران سیاسی ازوضعی که خمرسرخ بوجود آورده است بمراتب وخیم‌تر است .

فلسفه اصلی دولت جرالدفورد در پافشاری بر روی لزوم ادامه کمکهای دولت آمریکا به دولت کامبوج این‌است که آمریکا در کامبوج در معرض آزمونی دشوار قرارگرفته است، اما اعضای کنگره آمریکا می‌گویند نباید اشتباهات سابق در جنوب شرقی آسیا، در کامبوج تکرار نشود و ازاین رواست که‌هرچه دولت آمریکا بیشتر در ادامه کمک های‌آمریکا به‌کامبوج پافشاری میورزدکنگره آمریکا استوارتر روی نظر خود می‌ایستد که ادامه کمک ،کاری از پیش نخواهد برد واگر آخرین کمک آمریکا به‌کامبوج کاری از پیش نبرد و جلوی پیشروی خمرسرخ را سد نکند دولت جرالد فورد درآینده از نقطه نظر روابط خود باکنگره آمریکا دچار مشکلات فراوان خواهد شد.

هرالد تریبون

عمو نوروز عزیز

درست است که نه تو عموی من‌هستی و نه حندان برایم عزیزی ، اما ادب حکم می کند که نامه‌ام را اینطور شروع کنم . خوب، تعارف کردن هم یکی از رسم های نکو یا بهتر بگویم « نکوهیده»، اجدادیست که برای ما به ارث مانده است . میخواستم برای شما چند کلمه‌ای از « احوالات»، خود بنویسم ، اما راستی ترا کجا پیدا خواهند کرد که نامه‌ام را بدستت‌بدهند؟ پستچی ها ، نامه های سرگشاده را کمتر به آدرس کسی میرسانند . میدانم‌که ترا نخواهم دید. اگرچه‌به همه کوچه‌پس کوچه های شهر هم سرک بکشم . اما غیبت ، تو ، نشانه عدم تونیست . کارت تبریک هائی که برای من میاید ـ و من بیشتر از روی تنبلی ، نمی‌ادبی ، مجال پاسخ به دانها را نمی یابم ـ و همه پیام ها نوروزی ، خبراز آمدن تومیدهند .

یکی ترابر « بال های نسیم‌فروردین» تصویر میکند،دیگری‌ترا موجودی«باستانی ویادگار نیاکان » می خواند ، آن دیگری «یک خجسته بهار» می نامدت که«سعادت و کامروائی وسلامت»می‌آوری«خوشبختی ما وخانواده محترم» راارزو می کنی .اما اگر طلیعه دارلشگر تو حاجی فیروزباشد، ـ مرد نکیده‌ی سیاه روی رقاص، که خنده‌اش به بهای پول فراهم میشود و قر کمرش بیشتر از روی چاپلوسی است تا شادی ـ لابد تو هم آدمی از قماش او هستی ، البته کمی چاق‌تر ، اندکی پیرتر، مبلغی متظاهرتر .ندیده پیداست آدمی که از جنگ سال «پلنگ» گریخته و رو به‌سوی سال «خرگوش» آورده چه توشو توانی دارد .

ادب، تادیب، ادبار

می بخشی عمو نوروز !

من آدم مودبی هستم به من یاد داده‌اندکه «ادب سرمایه آدمی است .» برای همین بود که من به ادبیات رو آوردم و از سرمایه اندوزی غافل ماندم . حاصل‌ادبیات هم که میدانی ادب و تادیب و ادبار است و چه روزگاری که خدا نصیب گرگبیابان نکند ! آنچه ماداریم آینه‌داری ، در محله کوران است و قرآن خوانی در کوی کافران ! بحمدالله که همین هم از سرما زیاد است .

عمو نوروز عزیز !

صحبت کردن با یک آدم غریبه‌شاید کار چندان ساده و درستی نباشد ، من چگونه میتوانم با تو که نمی شناسمت و ترا ندیده‌ام حرف دلم را بزنم ؟

البته حرفی که ندارم اما دلم می‌خواست همین اختلاط و شوخی ومزاحی که با رفقا میکنیم . با تو نیز داشته باشم.

ممکن است تو آدم‌باخمی باشی .

مثل بیشتر پیرمرد ها که اخمو وبد قلق‌اند و فکر میکنند با سپری شدن دوره جوانی آنها شادی و جوانی نیز از دنیا رخت بربسته یا باید رخت بربندد .لودگی و لهو ولعب دوران جوانی خویش را بباد نمی‌آرند ، لاجرم اینها رابرجوانان‌عیب میشمارند .دچار نسیانی شده‌اند که همه چیز را به نفع آنها توجیه میکنند .

ممکن است تو آدم بیحوصله‌یی‌باشی که اگر هم باشی ترا می بخشم ـ هرکس هم به جای تو بود صد درجه از اینکه هستی ، بدتر بود . پیرمرد ضعیفی چون تو که باید با هزار درد بیدردمان :گرسنگی و جنگ و تورم و توطئه هاوباسامانی ها کلنجار برود وعاقبت در چاره‌آن‌دربماند بیحوصله‌تر از آن میشود که توهستی .

ممکن است تو آن آدمی نباشی که من تصور کرده‌ام .

آدمی در ردیف یک عموی عزیز،کسی که بتوانم مثلا کتاب های چاپ نشده‌ام را به او نشان بدهم یا دوندگیهای اداریم را برایش شرح دهم یا خستگی هاودلخوری ها و پریشانیهائی که جز یک دوست ، کسی آنرا در نمی یابد .

مزدترس

چیزی مثل خواب و خیال ، یادم‌هست که ترا یک روز هنگامی که چهار پنجساله بودم ، در کوچه‌ای‌دیدم : مردی‌قد خمیده، ریش سفید ، کولباری بردوش و عصائی در مشت،یک‌خروس قندی بمن‌دادی.این‌مزد سلامی بود که از ترس به تو داده‌بودم‌و تو دعا کردی «الهی پیر بشوی»

من پرسیدم این خروس قندی مال من است ؟ ،خندیدی و گفتی : بله پسر جان این سهم تست . و سهم ما،همانطور مختصر و مفید ، هنوز هم از خزانه‌غیب میرسد طوری که روزی پانزده ساعت کار هم نمی تواند شیرینی آنرا از بن دندانم بزداید .

عمونوروز! شاید آن پیرمرد تونبودی، شاید کسی بوده‌که بچه های امروز به او میگویند پاپانوئل که پیر مردخوش مشرب و پولداریست و شبهای کریسمس از بالای بامها می‌پرد ـچه سرعتی هم دارد ـواز سوراخ بخاری ها پایین میرودو توی هرخانه ، یک هدیه قشنگ برای بچه های خوب‌برجا میگذارد .یک‌عیدی وهدیه‌یی که توی یک‌لنگه کفش یاجوراب‌جا می گیرد .شاید از شتابی که دارد کفشش از پایش می‌افتد، اما یک پیر مرد پران چه نیازی به اینهمه کفش دارد؟

شنیدن بهتر از گفتن

بگذریم، آقای عمو نوروز که نه‌تو با من صمیمی هستی ، ونه من باتو اگر بامن‌مهربان بودی ،وقتی که من از دوره نادانی وکودکی گذشتم ، یک‌بهار سری بمن میزدی چهره‌ات راحتی یکبار می‌دیدم، پس چه بهتر که باهم رسمی باشیم.

اصلا من برای چه به تو نامه می ـ نویسم، چه حرفی دارم که به تو بگویم، مگرتوجه‌کار از دستت برمیاید، آیا اصلا قدرتو نفوذ وثروتی داری که بتوانی حتی برای خودت مفید باشی‌و گلیمت را ازآب درآوری ؟تازه اگر همه اینها را داشتی دست‌کم برای خودت مفید بودی ومثل ارباب قدرت ، بردوراین خوان سهم‌دیگران راهم پیش روی خودت می‌چیدی ، اگرآدم دست‌وپا چلفتی و قدیمی‌و مودبی‌باشی‌ـ که هستی ،و از شایعات مربوط به تو چنین پیداست ـ خوب ،تازه‌کسی هستی مثل‌خود من ، دیگر چه حاجت که من سفره دلم راپیش تو باز کنم وحرفهایم را برای تو بزنم ؟ اصلا من چه حرفی دارم که برای کسی بزنم ، مدتهاست که من به حرفهای دیگران گوش میدهم ، این بهتر است ، چون همه میخواهند که‌حرف بزنند بدون این‌که به‌حرف یکی دیگر گوش بدهند. لااقل یگذار یکنفر هم گوش بدهد، حرف این‌و آنرا بفهمد وبداند که آدمیزاد در دوره ماچه حرفهایی میزند.

قهرمان فیلم هندی

نمیدانی اقای عمونوروز ، مساله‌حرف زدن چه‌قدر مضحک شده‌است ، میخواهی بایکنفر توی صف اتوبوس حرف بزنی‌اما او یاحوصله ندارد یابا خودش حرف میزند یاحرفت نیمه کاره مانده ، اتوبوس‌می‌آید، او را میبرد و ترا جا میگذارد.

توی اداره میخواهی حرف‌بزنی ، مثلا درباره کتاب یادرباره سفرهایت .یابچه‌هایت، همه میگویند:هیس!داریم روزنامه‌میخوانیم، یاداریم روی این پرونده‌کار میکنیم، یا حرف نزن مدیرکل دارد میاید، یا اصلا اداره جای کارکردن است نه حرف زدن . بازن و بچهات هم که نمیتوانی حرف‌بزنی، چون بچهات یکساله است وباید مثلا به زبان کبوتر یاسوسک با او حرف بزنی‌تا بفهمد وبازنت چقدر میتوانی حرف بزنی. هر جمله‌ای راکه شروع میکنی او تمام تکیه کلامها واشارات و نتیجه گیری ـ هایش را برای تودامه میدهد. خوب‌هرکس حرفهای مشخص‌و معینی دارد که پدرو مادر وزن‌و فرزندش دیگر آنها را ازبر هستند. عمونوروز ! برای همینست که‌من به تو نامه‌نوشته‌ام که‌کمی ازمشکلات وردرسهایم رابرایت شرح دهم ، از گرفتاریهایی که خیلی ساده‌اند ، اما گره گشایی‌آنها مشکل است .

از غصه‌هایی که نمیشود آنرا بدون احساساتی شدن شرح دادو میدانی : آدم احساساتی که‌شد چقدر خنده‌دار میشود، مثل قهرمان فیلمهای هندی میشود .

اما راستی چه چیزی رامیخواستم برایت بگویم ، کدامیک از حرفهایم‌رایزنم؟

یکروز بیا بخانه‌ما

نمیشود ازجائی شروع کرد، مثلا چیزی راگفت‌و آن‌دیگری را نگفت غصه شهری را گفت‌و قصه روستایی را نشنید، گله راننده تاکسی راگفت‌و شکایت‌مسافر پیاده مانده راقبول نکرد. مشکل نویسنده راگفت و پیرونقی بازار و ورشکست شدن ناشر را نگفت . بدرا گفت و ازخوبی‌نشانی نداد . شجاعت راگفت و ترس پشت آنرا مخفی کرد.

نه عمونوروز ،بایک نامه نمیشود. من حتی‌یکی از حرفهایم ، جزئی از مشغله‌های ذهنی‌ام‌راهم‌نمی‌توانم‌برایت‌بنویسم.بایدیکبار بیایی منزل‌ما، پیش من بنشینی ، چای و شیرینی بخوریم و آنوقت من حکایتم را برای تو بازگو کنم . اما میترسم ، عمو نوروزی‌که من هنوز نمیشناسمش ، پیرمرد وراج و پرچانه‌یی باشدکه دل خودش از دست روزگار خون است، حتی اگریکروز هم بدیدن ماآمد آنقدر حرف بزند که سیزده نوروز هم درخانه ماندگار شویم.

«یک همشهری متوسط القامة»

شماره مخصوص دنیای ورزش امروز منتشر شد

همه میدونن که وقتی کلفت خوشگل باشه چه غوغائی بپا میکنه ولی شاید ندونین که وقتی‌یک‌کلفت‌دلفریب در سکسی ترین فیلم نوروز ظاهر بشه چه‌جنجال ولوله‌ای‌در سینما براه می اندازه !

برنامه مخصوص نوروز امسال

سینما ونک

اولین سینمای مبله و ممتاز ایران

سکسی ترین و عشقی ترین و جالب ترین فیلم‌نوروزی

وقتیکه کلفت خوشگل باشه

سانسها ۱۱٫۳۰ صبح ۲ـ٤ـ٦ـ۸ـ۱۰ بعد ازظهر

گیشه سینما ونک همه‌روزه برای رزرو بلیط آماده است

جوانان هرهفته بامطالب خواندنی منتشر میشود

محبوب‌ترین هنرپیشه‌سینمادر قویترین‌هدیه نوروزی‌امسال

آغاز هفته دوم نمایش فقط در

سینما پارامونت

اثری خارق‌العاده از یک سرقت عجیب که تهورونبوغ این مرد آنرا میسر کرده‌بود...

گروه فرهنگی مرجان

برای کلاسهای کنکور

که از روز شنبه شانزدهم فروردینماه‌در چهار گروه به شرح زیر شروع‌خواهد شد ثبت نام میکند :

گروه اول ـ پزشکی و علوم‌طبیعی

گروه دوم ـ مهندسی و علوم ریاضی

گروه سوم ـ ادبیات و علوم‌انسانی

گروه چهارم ـ اقتصادوعلوم‌اجتماعی

داوطلبان جهت ثبت‌نام همه روزه از ساعت ۵ بعداز ظهر با دردست داشتن دو قطعه عکس مراجعه نمایند .

داوطلبان شهرستانها مبلغ ۳٫۵۰۰ ریال‌علی‌الحساب به حساب شماره ۲۱۲۱۱ بانک تهران شعبه چهارراه پهلوی یا حساب شماره یک بانک صادرات ایران شعبه کوروش ـ تهران بنام‌گروه‌فرهنگی مرجان واریز و رسید بانکی را بادوقطعه عکس وذکر مشخصات وکلاس مورد نظر به نشانی زیر ارسال دارند.

نشانی : تهران ـ میدان کاخ ـ خیابان ابتهاج ـ دبیرستان دخترانه مرجان

تلفن ۸۷ـ۶۶۹۲۸۵

تلویزیون بلاپونکت BLAUPUNKT

از امشب فقط در

سینما ایفل

نمایش دهنده بهترین و برگزیده ترین آثار سینمای هند برنامه نوروز ۱۳۵٤ خودرا اعلام میدارد .

کارگردان: سوبارائو . موزیک: لاکسمیکانت‌پیرلال. محصول ۱۹۷۵

یك شاهکار بی‌نظیر که با شرکت بهترین هنرمندان سینمای هند به‌تمام خانواده‌ها تقدیم میشود .

ازفردا صبح

برنامه مخصوص نوروز

دروازده طلائی

سینما شهر تماشا بعلت تعهد برای نمایش فیلم‌های دیگر با فروش زیاد فیلم « پنج دختر ناقلا» راتعویض میکند و بجای آن

از فرداصبح فقط در

سینما تاج

نمایش این اثر سکسی و کمدی را ادامه میدهد

از امشب برنامه نوروز

سینماهمای

نمایش دهنده محصولات ممتاز سینمای هند

اثری شگرف و پرتحرك از ماجرائی عجیب که از اولین‌تا آخرین‌صحنه تماشاچی را جذب می‌کند.

فیلمی که هرکس در هرسن‌وسال ازتماشای آن‌لذت خواهد برد .

گلینت ایستوود درفیلم پاناویژن ورنگی

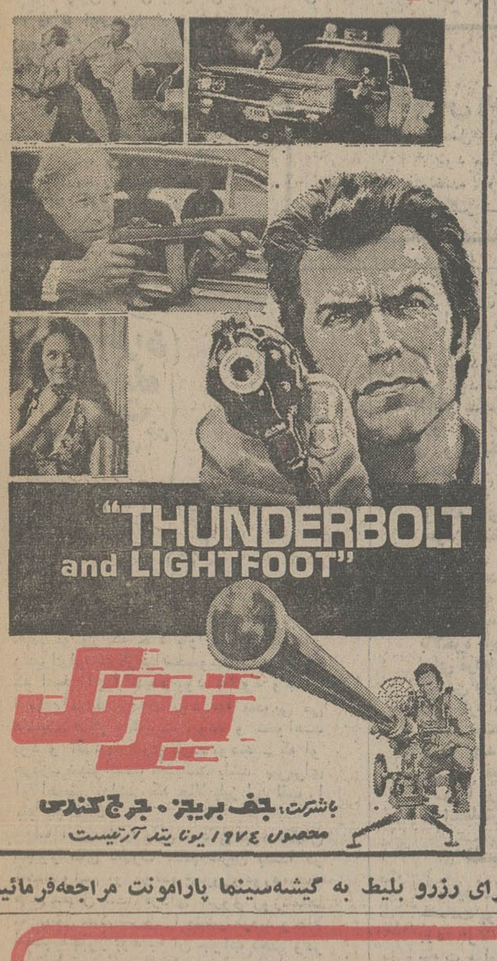

برای رزرو بلیط به گیشه‌سینما پارامونت مراجعه‌فرمائید

دومین خانه

جایزه بخت آزمائی

همین چهارشنبه

قرعه کشی میشود .

دومین خانه ۷۰۰ هزارتومانی واقع در قیطریه، کوی بدیع‌زاده که عکس آن روی بلیطهای بخت آزمائی همین هفته چاپ شده است ، باضافه ۵ جایزه ۱۰۰ هزارتومانی ، روز چهارشنبه قرعه کشی میشود .

برنده اولین خانه ۷۰۰ هزارتومانی ۶ فروردین معرفی میشود

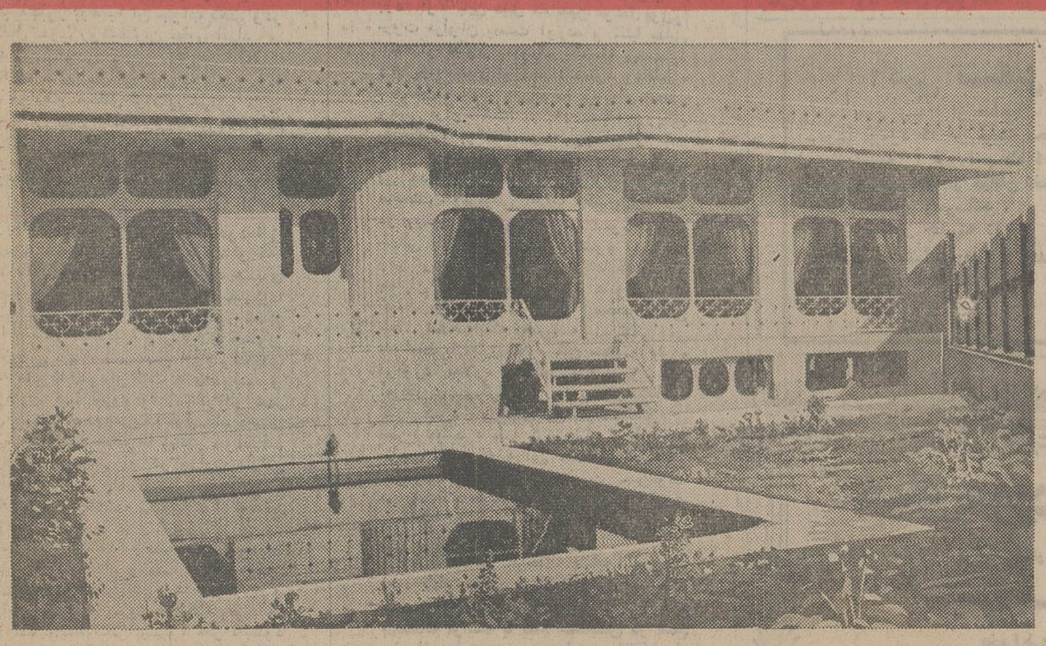

دومین خانه ۷۰۰ هزارتومانی واقع درقیطریه‌کوی بدیع زاده جایزه این هفته بلیطهای بخت‌آزمائی

یک سال شما گفتید، ماشنیدیم. یک روز ما میگوئیم، شما بشنوید.

بعضی ها راه و رسم نامه نوشتن هم بلد نیستند

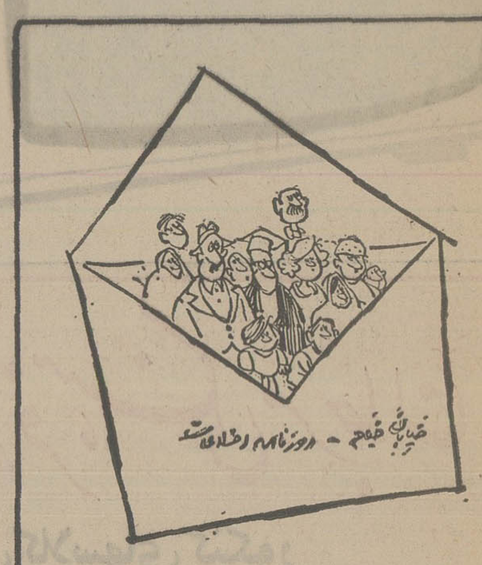

در یکسال گذشته، صفحه اطلاعات برای همه »، سال‌شلوغی رابه پشت سر گذاشته است . پارسال برای این صفحه ، سال هجوم نامه ها ،مقالات، شکایت ها و انتقاد های خوانندگان و سال کمبود «جا» برای چاپ آنهابود واین‌از اقبال وانتظاروسیع انبوه خوانندگان اطلاعات از این‌صفحه حکایت میکند.

ماوقتی این صفحه را می ـ گشودیم ، هرگز انتظار نداشتیم که استقبال خوانندگان آنچنان باشدکه نتوانیم در هیچ شرایطی صفحه « اطلاعات برای همه » را از یاد نبریم .

آنهائی که کمو بیش با راه ورسم روزنامه‌نگاری آشناهستند، میدانند که برای بیرون آوردن یك شماره از روزنامه باید چه دردسرهائی راتحمل کرد ،بسیار اتفاق میافتدکه چندین مطلب‌روز و مهم دردست است ، اماصفحات و امکانات فنی روزنامه ، حکم میکند که فقط یکی از آنها به زیر ماشین چاپ برود. یکی از دردسر های بزرك ، از همین‌جا شروع میشودو روزنامه‌نگار، بر سر دوراهی میماند که کدامیك رابزیر ماشین چاپ بفرستد . و جالب است اگربگوئیم که‌مطالب «اطلاعات برای همه » تقریبا در همه شبها ،بررسی هیات‌تحریریه اطلاعات ، چنین وضعی پیش می آورده ورای تحریریه نیزهمیشه به نفع «نامه های مردم »صادر میشده است.

مابخصوص در سه ماه‌گذشته حتی یکشب این صفحه را بر زمین‌نگذاشته‌ایم وکوشیده‌ایم تا با ادامه مرتب انتشار آن،لااقل قسمتی از انبوه نامه ها و مقالات و اظهار نظر های خوانندگان‌خود را منعکس سازیم و باین‌وسیله قسمتی از دینی‌راکه به‌خوانندگان داریم ،ادا کنیم.

وقتی یك خواننده اطلاعات، حتی از دور ترین نقاط کشور، بخود زحمت میدهدو عقیده ، نظریه و یا درد دل خود را بروی کاغذ میریزد و برای‌ما میفرستد،انعکاس‌این نامه‌را ، یك‌وظیفه‌میدانیم، وظیفه‌ای که نزدیك به۵۰سال که‌ازعمر اطلاعات میگذرد ، همیشه « تحریریه» روزنامه به‌آن آشنا بوده و حتی‌الامکان به آن عمل‌کرده است .

ما، همچنین خوب میدانیم که صاحب وآقای واقعی روزنامه،همه قشر های مردم ایران هستند و همانطور که یك خواننده‌اطلاعات ـ‌مهندس داریوش ارجمند ـ در یك‌نامه جالب که در آبان ماه پارسال دراین صفحه چاپ شد نوشته است :

همین افرادعادی ،از کارگر وبقال ونانوا گرفته تا مهندس و پزشك متخصص عالیقدر ، صاحب وآقای واقعی روزنامه ، هستند و اگر این گروه عظیم ، دست بدست هم نمیدادند و خریدار و مشتری و خواننده روزنامه نبودند وشانه های خودرا بهم نزدیك نمیکردند تا اطلاعات براین شانه های‌توانا تکیه دهد ، ما هرگز موفق به ادامه حیات خود نبودیم .

اما دراین میان ، یك‌تنگنای اساسی ،همیشه مانع ازآن بودهو بررو‌ی دست ما میماند که‌بهیچ وجه‌امکان چاپ آنها برای ما وجود ندارد .

پاسخ کتبی

اما این عدم امکان ، هرگز موجب نشده است که ما نسبت به آنهابی اعتنا باشیم.

نامه هائی که هر روز بعنوان صفحه اطلاعات برای همه‌میرسد بوسیله چند عضو هیات‌تحریریه بدقت بررسی و دسته بندی می ـ شود. آنهائی که جنبه عمومی داردو بهرحال حاوی حرفی برای گفتن است ، جهت چاپ انتخاب میشود وبه بقیه نامه ها، بطور کتبی پاسخ داده میشود.

با اینحال ، بسیاری از همان نامه هائی که برای چاپ انتخاب شده ، به علت آنکه نوبت هرنامه برای چاپ رعایت میشود ممکن است با گذشت مدتی ، دیگر برای چاپ در روزنامه مناسب‌نباشد . از این رو ، این نامه هانیز در ردیف نامه هائی قرار میگیرد که باید به آنها پاسخ کتبی داد.

میدان مشارکت

نامه هائی که برای صفحه اطلاعات برای‌همه‌میرسد ،برحسب موضوع ، به سه بخش‌تقسیم‌می شوند :بخش‌مقالاتو اظهارنظریه بخش انتقاد هاو بخش شکایت ها .

بخش نخست ،عموما نامه‌هائی است که به عنوان اظهار نظر در یک زمینه از موضوعات روز، نوشته میشود .

این نوشته ها ، معمولا بعنوان تیتر اول صفحه« اطلاعات برای همه» چاپ میشودو ما باین‌وسیله توانسته‌ایم‌گروه‌زیادی ازخوانندگان خود را تشویق کنیم که ازنزدیك در مسائل روز کشور ، مسائلی‌که به نحوی به همه مردم وازجمله نویسنده مقاله ارتباط دارد، اظهار نظر کنند .

ـ همین اظهار نظر هاست که می توانندمانع بی تفاوتی مردم نسبت به مسائل اجتماعی شود و میدان مناسبی برای مشارکت آنها در مسائلو تقسیم گیریهای‌عمومی در اختیارشان بگذارد .

تعداد نامه های اطلاعات برای همه ، بصورت انتقاد است، انتقاد از مسائلی که از دید تیزبین خوانندگان ما، دور نمی ماند . با چاپ همین انتقاد های سالم و بی‌نظر و سازنده بود که لااقل نیمی از مشکلات و نارسائی‌هائی که قبلا کسی به آنها توجه‌نداشت از بین رفته است‌و ما خوشحالیم که توانسته‌ایم در این زمینه‌تاحدی در رفع این‌مشکلات سهیم باشیم.

اما بیشترین تعداد نامه های بارسال ، شکایت هائی بود که

خوانندگان اطلاعات از وضع نابسامان کوچه‌وخیابان و مسائل کوی و محله خود داشتند .

تعداد این نامه ها، آنقدر زیاد بود که ما ناچار شدیم هر چند وقت یکبار،بیشترین قسمت‌صفحه اطلاعات برای همه را به چاپ آنها اختصاص دهیم و این سوای مطالبی بود که بصورت چندین میزگرد ، اززبان اعضای هیئت های مدیره انجمن‌های‌محلی تهران چاپ کردیم .

مجموع مقالات که بامضای خوانندگان اطلاعات در صفحه اطلاعات برای همه چاپ شد ،به ۱۶۰ میرسد .

مجموعه این مقالات در واقع آئینه‌ای است از نحوه تفکر و برداشت گروه های مختلف مردم ما، مردمی که‌از قلب تهران‌بزرگ تا دورافتاده ترین‌شهرهاوروستا های کشور واز پشت کرسی استادی‌و کلاسهای درس‌دانشگاه تاکشتزار های‌سرسبز شمال‌کشور همیشه‌با«اطلاعات»درارتباط‌نزدیک بوده‌وهستند بی‌شك‌هیچیك‌ازاین خوانندگان ـ چه استاد دانشگاه، چه دانشجو و دانش‌آموز ، چه کارگر و کشاورز ،چه‌مرد کارمند وچه‌زن خانه‌دار ـ هیچکدام نویسنده حرفه‌ای نیستند اماحرف ونظریه آنها چون از درون قلب پاك آنها بیرون می‌آید، بسیار خوب بردلها می‌نشست .

جدا ازمقالات، نزدیک به ۵۷۰ نامه کوتاه بعنوان انتقاد از مشکلات و نارسائی های اداری کاغذو با خط ناخوانا مینویسند. اسمو آدرس خود را یا دقیق نمی‌نویسند ویا چنان مینویسند

وشهری و غیره چاپ شد و رقم شکایت از مسائل کوچه‌و خیابان، به۸۵۰ میرسد در حالیکه رقم نامه هائی که فرصت وامکان‌چاپ آنهارا نداشتیم دهها برابرمجموع نامه های چاپ شده است .

راه‌ورسم نامه‌نوشتن

گلایه‌ای داریم از خوانندگانی که درنامه نوشتن رعایت حال ما رانمی‌کنند . در باره یکموضوع ساده که‌در چند سطر میتوان آن را شرح داد چند صفحه قلم ـ فرسائی می‌کنند . پشت وروی که‌قابل خواندن نیست . اگر این خوانندگان لطف کنند و نامه ـ هایشان را بارعایت نکات ذکر شده بنویسند،به‌اعضای سرویس «اطلاعات برای همه» وقت و امکان بیشتری برای رسیدگی به نامه های خوانندگان میدهند .

درزیر متن نامه یک گروه از خوانندگان‌را درمورد یك مسئله عادی عینا چاپ کرده‌ایم . در پایان خلاصه‌ای از همین‌نامه به وسیله نویسندگان ما تهیه شده‌ـ ومعمولا نامه های خوانندگان به همین کوتاهی درج میشود ـ چاپ شده است . همین متن خلاصه شده نتیجه‌ای رامیدهدکه چاپ نامه مفصل خوانندگان خواهد داد. اما در این میان مدتی از وقت نویسندگان مابرای خواندن و خلاصه کردن نامه‌ها تلف میشود .

این دومتن رابخوانیدوقضاوت کنید که اگر همه خوانندگان نامه هایشان را خلاصه و بی‌ـ اشکال بنویسند، چه کمکی به اعضای «اطلاعات برای همه» خواهد شد !

تمام مشکلات ترافیك تهران حل شد

این جمله طنزآمیز و نیشداررا، این‌روز ها اهالی خیابان دوم نیروی هوائی ، وقتی بیکدیگر میرسند ، برزبان می‌اورند وبعد سری به تاسف تکان میدهند و میگذرند .

چندروز پیش اهالی این‌خیابان شب خوابیدندو صبح بیدارشدند ودیدند سر خیابان دوم نیروی هوائی ـ از خیابان فرح آبادژاله ـ یك تابلوی ورود ممنوع‌نصب شده است به‌این بزرگی !

اهالی این خیابان اول باور نکردند ، کمی چشمهایشان رابا پشت دست مالیدند و بازنگاه کردند : خیراشتباه نمیکردند . واقعا تابلوی «ورود ممنوع» بود .

خیابان دوم نیروی هوائی یک خیابان فرعی استکه از فرح‌آباد ژاله منشعب میشود وانتهای آن به‌بن بست میرسد. در طول این خیابان ، از راست و چپ ،دهها کوی فرعی وجود دارد که چند هزار نفر درخانه های واقع در آنها زندگی میکنند . این عده همیشه باتاکسی وارد خیابان‌دوم نیروی هوائی میشوند ، و بعد سرکوئی که‌خانه شان در آن است پیاده میشوند و بخانه‌خود میرفتند ولی حالاچند روزی‌است که این خیابان « ورود ممنوع »

شده است آنهم به عجیب ترین وضع ممکن : فقط از سرخیابان تاسرکوی فرعی پنجمورودممنوع شده است واز سرکوی پنجم تا انتهای خیابان که حدود ۳کیلو متر طول دارد عبور دوطرفه است اما ... بخاطر همان چند متر ورود ممنوع ابتدای خیابان هیچکدام از تاکسی ها نمیتوانند وارد خیابان شوند واز این رو اهالی مجبورند سر خیابان از تاکسی پیاده شوند وتا انتهای خیابان را پیاده طی کنند و در حال قدم زدن ، مسولان این‌امر را دعا کنند .

گویااز وقتی شهرداری تهران مسئولیت ترافیك رابرعهده گرفته براستی و بطور جدی تصمیم دارد مشکل ترافیك شهر را حل کند و حالا برای حل این‌مشکل، تمام کاسه کوزه‌ها را برسراهـی این خیابان شکسته است و لابد خیال میکند با «ورود ممنوع» شدن حدود ۲۰۰ متر از این خیابان، دیگر مشکلی بنام ترافیك در تهران وجودنخواهد داشت.

امضاء بیش از ۲۰۰ نفرازاهالی خیابان دوم نیروی هوائی‌منشعب ازخیابان فرح‌آباد ژاله

همین نامه‌مفصل در هیئت ـ تحریریه خلاصه و معمولادرقالب زیر چاپ میشود :

«ماموربن ترافیك ، در ابتدای خیابان دوم نیروی هوائی که خیابانی بن‌بست است ، و در دهها «کوچه فرعی منشعب از آن چند هزار نفر زندگی میکنند ، تابلوی‌ورودممنوع‌نصب‌کرده‌اند. این اقدام فراه زا بر دسی ها بسته است واهی ناخلزیرند مقداری راه را پیده بپیمایند . باتوجه بهبن‌بست بودن ما این خیابان وترافیك دم ان نصب این تابلو هیچ تاثیری در بهبود ترافیك منطقه ندارد . و فقط باعث ناراحتی مردم شده‌است.»

بااین «کارنامه»،صفحه«اطلاعات برای همه» سال ۱۳۵۳ را می‌ـ بندیم وهمراه با هزارها خواننده اطلاعات باستقبال نوروز و سال جدید میرود .

دراستانه سال‌نو ،امیدواریم تبریک هیئت تحریریه‌اطلاعات را بخاطر سال نو بپذیرید ، بااین امید که سال جدید ، شاهد استقبال‌بیشتر مردم‌ایران ازکهن سال ترین روزنامه کشور باشد ، مردمی که در تمامی پنجاه سال گذشته ، همیشه پشتوانه فعالیت های ما و صاحب و آقای واقعی «اطلاعات» بوده‌اند .

ابراهیم صهبا
شادباش نوروزی
در این فصل دل انگیز بهاران
بود ما را « دو نوروز » گل افشان
یکی فرخنده « عید باستانی »
دگر نوروز « رستاخیز ایران »

چهل سال قبل در همین روز

تایید اتهامات علی منصور ـ موافقت با تعقیب رضاافشار

لایحه تعقیب افشار

منصور

رضا افشار

مجلس یکساعت قبل از ظهر به ریاست آقای اسفندیاری‌تشکیل شد . بعد از تصویب صورت جلسه قبل ،خبر کمیسیون‌قوانین عدلیه راجع به اتهاماتی‌که برعلی منصور وزیرسابق طرق وارد شده است قرائت گردید . در این خبر قید شده بود « بشرح دلائل و توضیحاتی که در چهارده ورقه راپورت کمیسیون فرعی که مورد تحقیق و تصدیق کمیسیون عدلیه واقع گردیده درج است،کمیسیون قوانین عدلیه طبق ماده ۵ قانون محاکمه وزراء به مجرمیت علی منصور وزیر سابق طرق اظهار عقیده نموده و نتیجه را بمجلس شورای ملی عرضه میدارد. مخبر کمیسیون قوانین عدلیه نقابت». آقای رئیس‌اظهار نمودند :راپرتی که به عرض آقایان نمایندگان‌رسید بدیوان عالی تمیز ارجاع میشود «وکلاء ـ صحیح است ».

آقای صدر وزیر عدلیه‌اظهارداشت: راجع به کارهای مربوط به وزارت طرق متاسفانه راپورتی راجع‌به آقای رضا افشار وزیر اسبق طرق رسیده است که به ضمیمه راپرت دیوان‌عالی‌جزای عمال‌دولت تقدیم میشود . تقاضای وزیر عدلیه و راپرت دیوان جزا که بامضای آقای جوادی مدعی العموم دیوان عالی جزای عمال دولت رسیده‌و به موجب آن اعلام شده بود قسمتی از تخلفات وسوء جریانات‌وزارت طرق مربوط به زمان‌وزارت آقای رضا افشاریوده‌است‌قرائت گردید. براثر قرائت راپرت مزبور آقای وزیر عدلیه تقاضا نمودند که بلافاصله کمیسیون عرایض تشکیل شود و نظریه خود را بدهد که فورا موضوع مورد تحقیق و رسیدگی قانونی واقع گردد . بنابراین مجلس برای چند دقیقه به عنوان تنفس تعطیل و در این فاصله کمیسیون عرایض تشکیل شد و راپرت خود را تهیه نمود. پس از یک ربع تنفس ، مجددا جلسه تشکیل و راپرت کمیسیون عرایض قرائت شد . کمیسیون عرایض‌در راپرت خود اعلام‌کرده بود که چون اتهام وارده به‌آقای رضا افشار فقط یک فقره بوده‌و احتیاج به تحقیقات زیادی ندارد، راپرت پارکه دیوان جزا به کمیسیون‌قوانین‌عدلیه ارجاع‌گردید تانسبت به اتهامات رسیدگی‌و نظر خود را ظرف یک ماه اعلام کند .

تعطیل وزارتخانه ها

بمناسبت عید نوروز ملی از روز شنبه تاروزدوشنبه « ۳روز» کلیه وزارتخانه‌هاو ادارات‌دولتی تعطیل خواهد بود . دانشکده‌هاو دبیرستان هاو دبستان های‌پسران و دختران‌مدت یک هفته تعطیل می باشد .فرداشب مراسم‌آتشبازی مفصلی بمناسبت حلول سال نو در میدان سپه به عمل می آید.

جشن کودکستان برسابه

جشن سالیانه‌کودکستان‌برسابه امروزسه ساعت و نیم بعد ازظهر درسالون سینماسابه تشکیل‌گردید. مقارن ساعت ٤ بعد از ظهر والاحضرت‌شاهدخت شمس‌پهلوی و والاحضرت شاهدخت اشرف پهلوی در مراسم جشن‌تشریف‌فرما گردیدند و بلافاصله پروگرام‌جشن بطرز جالب توجهی شروع‌گردید.

معذرت

چون ایام عید نوروز عازم مسافرت اصفهان هستم از دیدار رفقا و همکاران محترم معذرت‌می خواهم ـ دکتر غلامحسین مصدق.

ایام عید

چون به خارج‌طهران مسافرت می نمایم‌بدینوسیله‌به عموم‌دوستان محترم‌تبریک‌عرض‌می‌کنم .حسنعلی مصدافی .

«نقل از اطلاعات ۲۹ اسفند۱۳۱۴»

استخدام در نیروی هوائی شاهنشاهی

نیروی هوائی شاهنشاهی تعدادی داوطلب برای تحصیل در آموزشگاه افسری ناوبری‌«کابین دوم » با شرایط و امتیازات زیر استخدام‌مینماید:

الف ـ شرایط :

۱ـ تابعیت دولت شاهنشاهی ایران‌و متدین بودن به یکی از ادیان اسلام ، مسیحی ، کلیمی‌و زرتشتی .

۲ـ داشتن گواهینامه دوره کامل دبیرستان «ریاضی ـ طبیعی» و داشتن حداکثر سن ۲۴سال « برای کسانی که خدمت زیر پرچم را انجام‌داده‌اند ۲۵ سال » .

۳ـ داشتن صحت مزاج و تناسب اندام‌برابر گواهی بهداری نیروی هوائی و داشتن حداقل قد ۱۶۱ سانتیمتر .

٤ـ نداشتن پیشینه بد .

۵ـ نداشتن همسر و اولاد و کسان تحت‌تکفل و سپردن تعهد خدمت طبق مقررات ارتش شاهنشاهی .

ب ـ حقوق و مزایا :

۱ـ دانشجویان در مدت تحصیل شبانه‌روزی‌بود و علاوه بر این که هزینه‌ای متحمل‌نمیشوند ماهانه ۱۰۷۰۰ ریال و بلافاصله پس از آغازپرواز ماهانه ۱۶۹۵۰ ریال دریافت خواهند داشت وپس از احراز موفقیت در آزمایشات پایان دوره‌مدرجه ستوان سومی مفتخر و برابر قانون از ترفیعات بعدی بهره‌مند میگردند .

۲ـ افسران از مزایای گوناگون نظیرپس‌انداز تامین آتیه که با کمک وزارت جنگ و بهره‌محاصله مبلغ آن در صورت ۳۰ سال خدمت در حدود ۳۶۰۰۰۰۰ ریال بالغ میگردد وام مسکن باشرایط مناسب استفاده ازخانه‌های سازمانی درمان رایگان خود و خانواده خرید از فروشگاه های ارتشی باتخفیف قابل ملاحظه و اعزام به دوره‌های خارج از کشور و غیره بهره‌مند میگردند .

داوطلبان برای استفاده از موقعیت و ثبت نام میتوانند هرچه زودتر با عین مدارک تحصیلی و فتوکپی آن ، عین شناسنامه « عکس‌دار»و دو برگ فتوکپی آن و۲۲ قطعه عکس ۳×٤ تا تامین احتیاج همه روزه به استثناء تعطیلات رسمی از ساعت ۷ الی ۱٤ در تهران به فرماندهی آموزش های هوائی واقع در خیابان دماوند ، ایستگاه فرودگاه و در شهرستان ها به بیاگاه هاو ایستگاه های هوائی و تیم های سیار اعزامی‌مراجعه‌نمایند. آ ـ ۱۱۳۵۰۷

خودتان هنرپیشه فیلم‌هایتان باشید

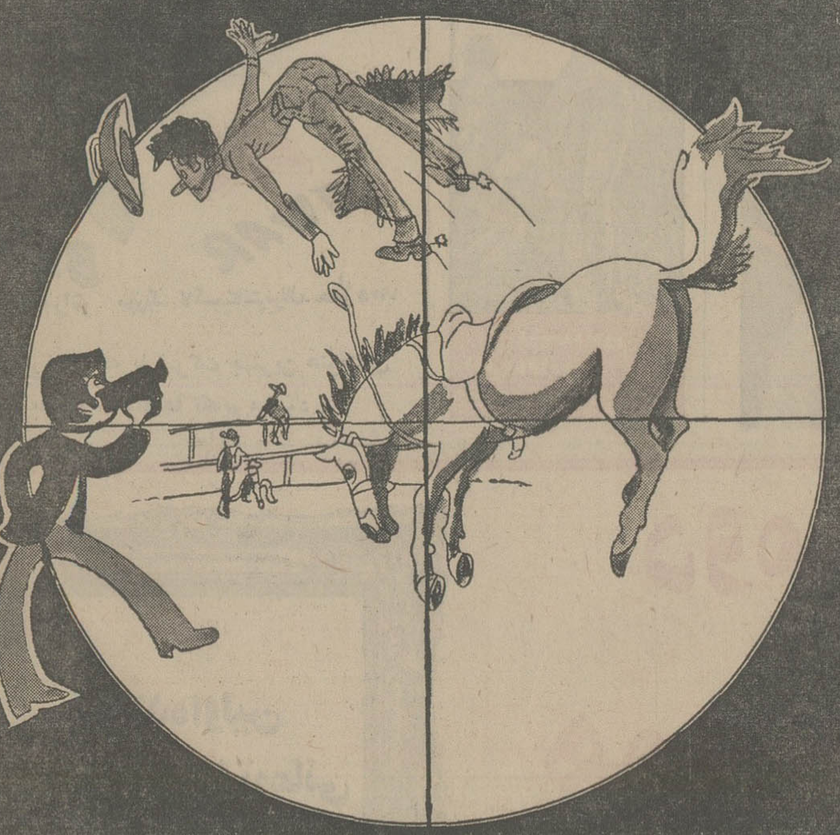

با فیلم رنگی اکتاکروم سوپر۸ فیلم بگیرید ۴۸ ساعت بعد ببینید

به فروشگاههای معتبرومراکزی که علامت Kodak FILM دارند مراجعه فرمائید

شرکت الکترو کامرا بامسئولیت محدود ۲۱۰ خیابان شاه تلفنهای ۴-۴۲۰۹۳-۸-۶۶۲۹۵۶

ترجمه فارسی شرایع‌الاسلام
جلد چهارم
بکوشش
محمدتقی دانش‌پژوه
مؤسسهٔ انتشارات و چاپ دانشگاه تهران
مراکزفروش :فروشگاه شماره ۱ خیابان شریعه‌دانشگاه (۲۱آذر) فروشگاه شماره۳ خیابان شاهرضا ایستگاه لاله‌زار

آگهی تشکیل مجمع‌عمومی

بدین وسیله از صاحبان سهام شرکت سهامی ایرامز دعوت میشود که در جلسه مجمع عمومی فوق‌العاده‌که در روز یکشنبه ۱۰ فروردین ماه ۱۳۵٤ ساعت ٤ بعد از ظهردر محل شرکت واقع در خیابان تخت جمشید شماره ۲۱۹تشکیل میگردد حضور بهمرسانند .

دستور جلسه :

انتخاب هیئت مدیره جدید شرکت

مدیر عامل

کتابهای مورد نیاز خود را

از فروشگاه های

امیرکبیر

بخواهید.

ـ ۴۰ ـ

در آنجا میشله پای تلویزیون نشسته بود وبه برنامه نگاه میکرد . دیدن چهره این خانم مویور که حالا باو لقب فاشیست‌می دادبرای‌او سرگرمی محسوب میشد خانمی که اصلا اورا ندیده بود بعلاوه وجدان ادمون میشله راحت بود چه بخوبی می دانست هرگز فاشیست نبوده و نخواهد بود و آلمانیها کاری کرده بودند ـ که او هرگز ـ نمیتوانست فاشیست باشد. پس‌برای او اهمیتی نداشت که حالا بلیز این لقب را باو بچسباند.

اما اصل قضیه باین سادگی نبود:ناگهان شیپور های شهرت خانم سرین بصدا در آمدند واسم او موضوع روزومورد بحث همه محافل شد. فردای آنروز روزنامه‌ها متن نطق خانم سرین را منتشر کردند وحالا میشله مجبور بود به آن جواب دهد. ودر عین‌حال حزب روشنفکران تمامی افراد و طرفداران خودرا بسیج میکرد . شکایات واعلامیه های اعتراض امیز به تمامی خانه های فرهنگو محافل فرهنگی سرازیر میشد امضاها روی‌میزهیئت‌تحریریه نشریات‌متراکم میگردید ـ سرمقاله نویسان ـ مجله های معروف وزیر « زورگو» را بباد انتقادمی گرفتند ودر این بین بلیز خود را بجای ژاندارك، ناجی فرهنگ میگرفت.

وبالاخره آقای وزیر بنوبه خودمقابل دوربین های تلویزیون قرار گرفت او که اصلا ناطق نبود کوشید تابه فریاد های خشم بلیز پاسخ بگوید اول سخنان‌با محبتی در باره ناطق گفت و یادآور شدکه اورا فقط در «سمرقند» واز لابلای تصاویر تلویزیونی دیده‌است. سپس ارقام واعدادی ارائه داد که نمودار کمک های دولت و شهرداری هابه گروه های تئاتر در شهر های مختلف بود. صریحا قول داد که‌سال آینده مقدار این کمک ها زیادتر خواهدشد بشرطی که همکار او در وزارت دارائی وسائل این کمك رادر اختیار او بگذارد . خلاصه اینکه آقای وزیر بنحوی از سخنان اعلامیه اول خود عدول کرد.

اما آقای میشله آدم یکدنده‌ای بود او نطقش را ادامه داد و گفت : البته شکی نیست که مابه تئاتر بیشرو ها نیاز داریم و در این زمینه‌هم باید پیشرفت کنیم ولی آخر چرا فقط وفقط تئاتر بیشرو؟ مگر نمیشود گهگاه نمایشنامه باارزشی به مردم ارائه کرد نمایشنامه‌ای که‌زیاد هم بسته‌وباصطلاح متعهد نباشد ؟فقط باین منظور که تماشاچی ترک عادت نکندوکم‌کم به دیدن نمایشنامه‌ای نو ومدرن خو بگیرد . آقای وزیر افزود زیرا این واقعا تاسف‌آور است که اینهمه پول برای خلق‌آثاری خرج شود که هرچند ارزش دارنداماظاهرا مردم بدیدن آنهارغبتی از خود نشان نمیدهد و بهترین دلیل آن اینکه بدیدن این نوع نمایشنامه ها نمی روند .

وباردیگر فریاد اعتراض بلند شد . حالا معلوم شد این وزیر طرفدار دوگل ویکدنده نمیخواهد حتی یک وجب عقب نشینی کند وگفته های سابق‌رابس بگیرد . بلیز بنوبه خود اعلامیه‌ای به روزنامه ها فرستاد ودر آن رفتار وزیر را بباد انتقاد گرفت و یادآور شد که رفتار ادمون میشله ارتجاعی ومستبدانه بوده است. و سپس تاریخ در همین‌جا متوقف میشود زیرا همه تواریخ بالاخره پایانی دارند . اما بلیز از این پس برای مردم یک مبارز محسوب میشد و برای رسیدن باین شهرت‌لازمبود ادمون میشله را پاره پاره کند هرچند که این واقعه برای خود میشله کوچکترین اهمیتی نداشت. میشله چند سال بعد از مقام وزارت کناره گرفت ، افتخارات را رها کرد و روحش به آسمانها پرواز کرد تابه روح ژنرال دوگل که انتظارش را میکشید ملحق شود.

نقش حسادت

شاید در حقیقت این عمل بلیز از روی حسادت بود بلیز سخت مجذوب جین‌فوندا بود: اولا باین دلیل که جین فوندا پول‌و ثروت فراوان بدست آورده و ثانیا بدلیل اینکه او اکنون بصورت یک مافوق ستاره وهنرپیشه طراز اول درآمده بود وبالاخره باین‌دلیل‌که«تعهد» جین‌فوندا برپایه‌ای منطقی وعقلی قرار داشت: او علیه جنگ درویتنام به مبارزه برخاسته و مبارزه‌اش را به بهترین وجه و با عشق و شور و شوق بی حد پیگیری میکرد « برروی تمام صفحات تلویزیونی آمریکا جنگ این‌کشور در ویتنام را محکوم میکرد ، دعوت ویتنام شمالی رابرای مسافرت‌باین کشور میپذیرفت ودر مراجعت از هانوی صریحا گفت: اگر بمباران های آمریکائی نبود هانوی یک بهشت واقعی روی زمینی محسوب می شد. خلاصه‌اینکه هنرپیشه آمریکائی می خواست با مبارزه خود کاخ سفید را بلرزه درآورد. بعلاوه در همین اوقات بود که آمریکا تصمیم گرفت از جنوب شرقی آسیا خارج شود . و برای این کار مسئله‌تازه‌ای مطرح میشد : پیدا کردن راه منطقی و مناسب برای تخلیه این منطقه‌و فراخواندن سربازان ومهمات. بهرصورت جین‌فوندا در دانشگاه ها مورد تحسین قرار میگرفت زیرا در آن عصر اعتراض و مخالفت مد روز بود.

اما وضع بلیز بدبختانه مشابه این وضع نبود تابلیز بتواند فریاد اعتراض بلند کند. نبود زیرا فرانسه با هیچ کشوری درجنگ بدبختانه فرانسه با تمام همسایگان در صلح و صفا بسر میبرد . پس بلیز در انتظار موقعیتی بود و دیری نگذشت که این موقعیت را بدست آورد کهکم صحبت از «نهضت آزادی زنان » بمیان می آمد

اطلاعات

صفحه ۹ پنجشنبه ۲۹ اسفند ماه ۱۳۵۳

نوروز در خاندان سلطنتی

نوروز و مراسم و آئین کهن ایرانی، همواره مورد توجه شاهنشاه آریامهر بوده است.

همین توجه شاهانه، از پیوند آیین های باستانی و سنن ریشه‌دار پاک سرزمین مقدس ما با یک دیگر حکایت دارد. همچنان که در رگ هر ایرانی پاکسرشت و نیک نژادی خون شاهپرستی جاریست، مهر به نوروز و دیگر سنن باستانی را نیز در سینه هر ایرانی میتوان یافت.

در راه بزرگداشت این آئین مقدس باستانی، شاهنشاه آریامهر و علیاحضرت شهبانو همواره پیشگام و بهترین سرمشق ملت بوده‌اند.

مراسم مربوط به نوروز و گستردن سفره هفت سین در خانواده سلطنتی، هرسال برگزار میشود و همزمان، شاهنشاه آریامهر، علیاحضرت شهبانو و والاحضرت همایون رضاپهلوی ولایتعهد ایران بمناسبت فرارسیدن سال نو، پیام می فرستند.

در آستانه فرا رسیدن سال نو، نوروز باستانی را به پیشگاه شاهنشاه، شهبانو و خاندان سلطنتی صمیمانه تبریک عرض می کنیم.

اولین روزهای بهار پیش‌روی شما

فروردین ۱۳۵۴

شنبه ۲	شنبه ۹	شنبه ۱۶	شنبه ۲۳	شنبه ۳۰
۱شنبه ۳	۱شنبه ۱۰	۱شنبه ۱۷	۱شنبه ۲۴	۱شنبه ۳۱
۲شنبه ۴	۲شنبه ۱۱	۲شنبه ۱۸	۲شنبه ۲۵	
۳شنبه ۵	۳شنبه ۱۲	۳شنبه ۱۹	۳شنبه ۲۶	
٤شنبه ٦	٤شنبه ۱۳	٤شنبه ۲۰	٤شنبه ۲۷	
٥شنبه ۷	٥شنبه ۱۴	٥شنبه ۲۱	٥شنبه ۲۸	
جمعه ۱	جمعه ۸	جمعه ۱۵	جمعه ۲۲	جمعه ۲۹

این تقویم که با دو عکس سرشار از رنگهای زنده و شاد نوروزی همراه است، اولین روزهای بهار را پیش چشمان شما می نهد.

اولین روزهای بهار، خرمی و شادی بهمراه می آورد. با تقدیم این تقویم، آرزومندیم که دل شما همواره شاد و خرم بماند. این شادمانی و خرمی را، نگاهی به این گل سرخ شاداب، به آنهایی که با کوچکترین مشکلی، گره بر ابرو می افکنند، یادآور میشود.

اطلاعات
صفحه ۱۰
پنجشنبه
۲۹ اسفند ماه
۱۳۵۳

سفر عیدرا باخوراکهای «عیدی» آشپز ما بیارایید

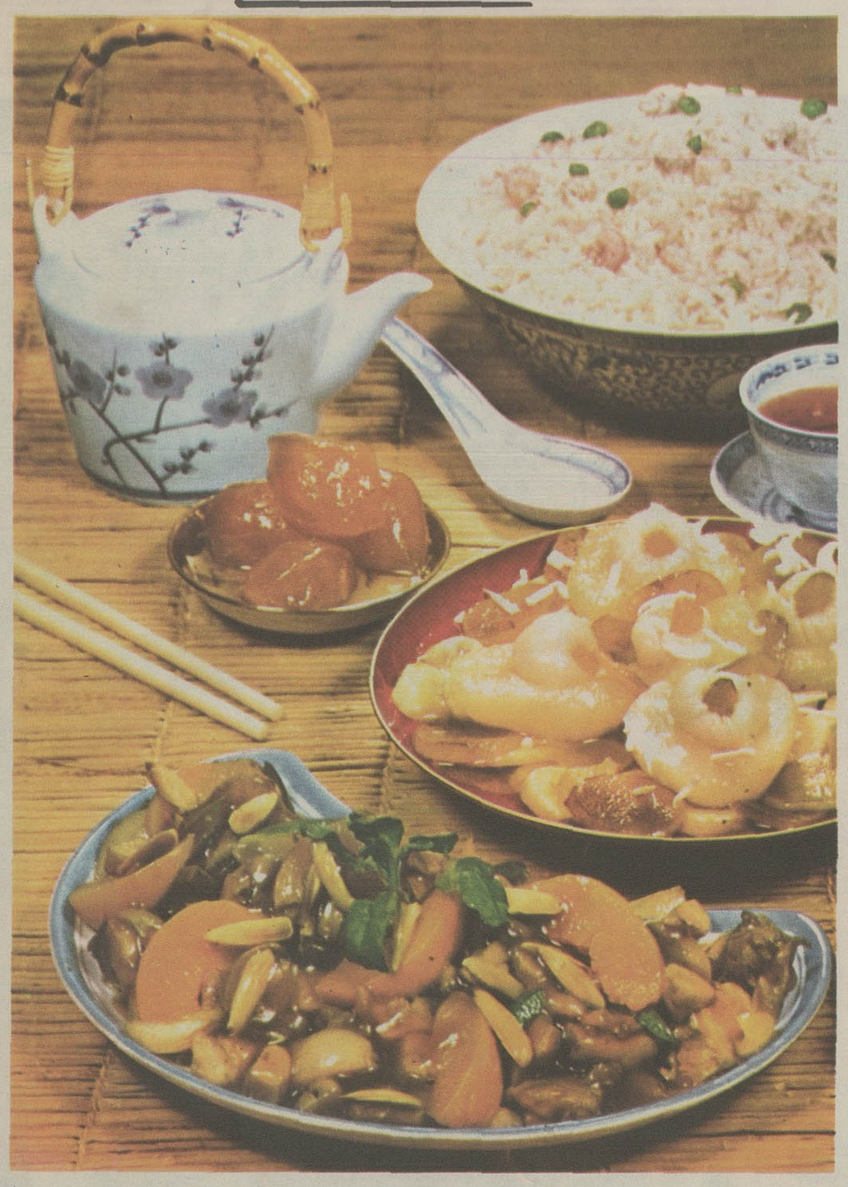

برای ناهار یا شام یکی از روزهای تعطیل سال نو، خوراکیهای ویژه برگزیده ایم.

خوراکهای ویژه ما بای تنوع را به سفره شما میگشاید و میهمانان شما را با هنر آشپزیتان بیش از پیش آشنا خواهد ساخت. خانمهایی که به میهمانی آمده اند، درپایان، بیگمان از شما خواهند خواست که راه و شیوه پخت این خوراکهای اشتهاانگیز، عطرآگین و خوشمزه را به آنان نیز بیاموزید.

چاوان ماشی

سوپ قارچ ژاپنی

خوراک ویژه نوروزی را بایک نوع سوپ ژاپنی آغاز می کنیم.

سوپ قارچ ژاپنی که ریشه و اصلیت چینی دارد، باحتمال قوی معروفترین سوپ چشم بادامی های سرزمین آفتاب تابان است ـ و البته خوشمزه ترین. مزه این سوپ حتی برای غربیان نیز خوش و دلچسب است چه رسد به ما ایرانیها که خون شرقی در رگهایمان جاریست. تهیه این سوپ عطرآگین و اشتهابرانگیز، جمعا یک ساعت بطول خواهد انجامید. مدت پخت آن بین ۲۵ تا ۳۰ دقیقه است. با این دستورالعمل، سوپ کافی برای چهار نفر پخته خواهد شد.

آنچه نیاز دارید:

✱ ۱۲۰ گرم گوشت پاک شده جوجه که باید آن را تکه تکه کنید.

✱ سس سویا: این سس مخصوص مردم خاورزمین است که طرز تهیه آسانی دارد: مقداری گوشت چرخ کرده را باسمنو، و نمک وزردچوبه کافی بیزید و آن را باقلا بالوبیای پخته یا نخود پخته و یا دانه های «سویا» ی پخته و کاملا له شده ـ بدلخواه خودتان ـ خوب بیامیزید و بکوبید. (البته در بعضی سوپرمارکت های معتبر میتوانید سس آماده سویا را بصورت کنسرو شده، درقوطی های مخصوص، تهیه فرمایید.)

✱ ۶۰ گرم قارچ

✱ ۱۲ بلوط پوداده

✱ ۴½ فنجان «واشی»: واشی ماده اصلی و همیشگی بیشتر سوپهای مردم خاوردور، بویژه ژاپنی هاست که شیوه فراهم آوردن آن چنین است: هشت گرم اسفناج پخته (جوشانده و سپس اندکی سرخ کرده) ✱ ۴½ فنجان آب ✱ ۱۰ گرم گوشت «تون» گوشت کنسرو شده ✱ اندکی ادویه یادارچین و اندکی زردچوبه: اسفناج را با کمی آب درون ماهیتابه قرار دهید و گرم کنید. تاآب بجوش آمد، اسفناج را بیرون بیاورید. حالا گوشت «تون» و زردچوبه را بیفزایید و دوباره گرم کنید. باز بمجرد بجوش آمدن آب، اسفناج و گوشت را بیرون بیاورید. اندکی دارچین ـ بمیزان دلخواه ـ به آن بزنید. ده دقیقه آن را در حال خود بگذارید تا ادویه یا دارچین بخوردش برود ـ آن را درون صافی یاآبکش بگذارید تاآب آن برود. برای تهیه «واشی» حتما بیاد داشته باشید که آب بمیزان بسیار کم بکار ببرید.

✱ اندکی دارچین یا هر ادویه خوشبوی دیگری ـ مثل هل کوبیده یا بهتر از همه: زعفران

✱ ۲ دانه مارچوبه: خشک

✱ یک قطعه کوچک ماهی ـ بدون پوست (اگر طرزتهیه ماهی قیمه شده را بدانید، بهتر است از ماهی قیمه استفاده کنید)

✱ ۱۲ ساقه شبدر یا گشنیز

✱ یک قاشق خورشخوری سرکه

✱ ۸ دانه میگو (روبیان) پوست کنده

✱ ۲ قاچ خیلی نازک لیمو ترش

✱ ۲ دانه قارچ تازه (یابیشتر بنا به دلخواه و ذائقه خودتان)

✱ مقداری نخود فرنگی (باندازه دلخواه)

✱ ۴ دانه تخم مرغ

شیوه پخت

گوشت پاک شده، شسته و آب رفته جوجه را بایک قاشق خورشخوری «سس سویا» که دستور آن را دادیم، خوب در هم بیامیزید و بمدت پانزده دقیقه این مخلوط را در کناری بگذارید تاجابیفتد.

قارچها را درون آب سرد فرو ببرید بطوری که آنها کاملا در آب قرار بگیرند. قارچها باید بمدت ده دقیقه ـ آن قدر که نرم شوند ـ در آب باقی بمانند. سپس زواند قارچ را ببرید و دور بریزید.

بلوطها را پوست بگیرید و برای مدتی بجوشانید.

حالا «واشی» را ـ که دستور تهیه آن نیز داده شد ـ گرم کنید، باندازه کافی نمک بزنید. سپس آن را کناری بگذارید تاخنک شود.

تخم مرغ ها را خوب بزنید، آن را با «واشی» سردشده مخلوط سازید و باز هم خوب بزنید. وقتی «واشی» و تخم مرغ کاملا مخلوط شدند، آن را از یک صافی بگذرانید و صاف کنید.

ماهی را بصورت ورقه های خیلی نازک و ظریف ببرید.

گشنیز ها باشبدرها را دردسته های چهارتایی بهم ببندید. ساقه های آنها را طوری بزنید که همقد و اندازه شوند و بصورت یکدست درآیند. سپس هردسته از گشنیزها را درون آب جوش ـ آب جوشی که سخت قل قل میکند و بانمک مخلوط است ـ فروببرید، آنقدر که گشنیزها نرم و پخته شود ـ اما نه آن قدر که له بشود و از هم وابرود ـ سپس فورا درون آب یخ فروببرید. برای پختن گشنیز، فروبردن آن در ظرف آبی که داغ داغ است و می جوشد، بمدت یک تادوثانیه کافیست.

بار دیگر، ساقه های شبدرها یا گشنیزها را جنان بزنید که یک اندازه و یکدست شوند. طول همه دسته ها نیز باید باهم برابر باشند. حالا آن ها را درون یک جلو صاف کن بگذارید تاآبشان برود.

پوست مارچوبه های خشک را بکنید. دو مارچوبه را همراه با دوونیم فنجان آب و سرکه و کمی نمک درون ظرفی بریزید. مایع درون ظرف را همراه مارچوبه ها بجوش آورید، آنقدر که مارچوبه ها نرم و پخته شود. آن را از یک صافی بگذرانید. حالا، مارچوبه ها را که سرکه و نمک بخوردشان رفته است، قطعه قطعه کنید

تمام این مواد را درون چهار ظرف بریزید و درون هرکدام دومیگو (روبیان) پوست کنده بریزید و بادسته های گشنیز یا جعفری تزئین کنید. بهرکدام از سوبخوری ها نیم قطعه از قاچهای نازک لیموترش بیفزایید. هرچهار ظرف را درون یک دیگ زودپز بگذارید تا بمدت ۱۵ ـ ۲۰ دقیقه با بخار کاملا پخته شود. البته قبل از گذاشتن ظرفها درون دیگ زودپز، باید در آنها را ببندید.

سپس، درون هرکدام ازین ظرفها یک نصفه قارچ پخته و چنددانه نخودفرنگی ـ بمقدار دلخواهتان ـ بیندازید و برسرسفره ببرید.

نابه ری یوری و جوزومه

خوراکهای کنار آتش یا خوراکهای جشن

جوجه سوکیاکی: جوجه در ماهیتابه

این باشکوهترین خوراک ژاپنی و شاید باشکوهترین خوراک درسراسر خاور دور است.

بقیه در صفحه ۲۰

اسیر تشویق ها نمان، پرواز کن!

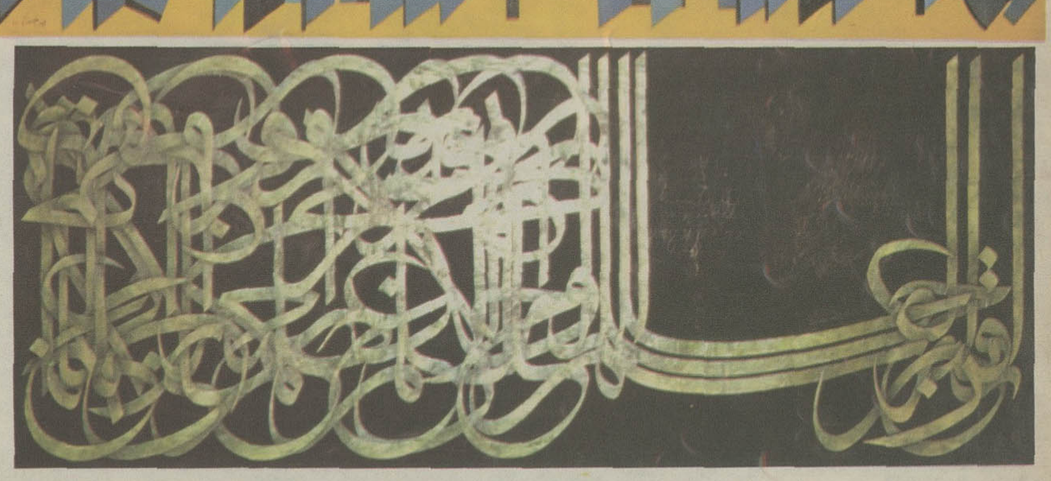

محمد احصائی، نقاش نوآور ایرانی که او را به خوشنویسی و خط پردازی می شناختیم در نمایشگاه تازه اش در انجمن ایران و آمریکا چشم انداز تازه ای از کارهای خود را عرضه کرده است. او بیشتر از آنکه یک خوشنویس سنت گرا باشد یک نقاش تجربه گر و بپیروا بنظر می آید.

در کار احصائی سه مرحله را میتوان بخوبی تشخیص داد: در کارهای نخستینش او شیفته پیچ و تابهای دلکش خط فارسی و عربی است به ثلث و نسخ دست می یازد، از اسالیب مشق استادان فراتر نمیرود میکوشد تاشاگرد خوبی برای خوشنویسان گذشته باشد و باسدار سنت خطنگاری ـ آنهم بدورانی که اژدهای چاپ خط و خطاطان را بلعیده است...

درمرحله دوم کارش ـ او میکوشد باحفظ اسلوب خوشنویسی، ترکیب های تازه ای از ظرفیت های خط فارسی پدید آورد.

خطوط در هم شده، گره خورده، فرمهای بسته ای را در کار او میسازند که گاه چون کلافی از زنجیره خط، باز میشود، انگار خط ها، هجا های خود را با ضرب موسیقی، گاه غمناک و گاه شاد، هماهنگ کرده اند.

در این مرحله او را در کنار نقاشان و خوشنویسانی که به «کالیگرافی» دلبسته اند می یابیم نه فروتر از آنان که همتا و همطرازشان. نمایشگاه تازه اش، شروع تحولی دیگر است.

او بی آنکه هراسی از نپذیرفتن مردم، یاواکنشهای آنی تماشاگران بخود راه دهد و بدون آنکه محکوم سلیقه خریداران آثار خویش باشد تجربه ای تازه می آغازد. سفری درونی به دنیای رنگها و خطها برای اشتی دادن هنری سنتی ـ خط نگاری ـ باآنچه نقاشی غرب از رنگ و خط عنوان کرده است.

«تکرار» بعنوان یک اصل حاکم برزندگی روزمره، او را وامیدارد که ریتم ها را تکرار کند، شکلها را وحتی تابلوها را تکرار کند و یک شکل واحد را در چند متن رنگی متنوع بیازماید شکلی همانطور که هست، فضائی را اشغال میکند، فضا بااحاطه بران شکل بریدگیهائی می یابد احصائی این نکته را درکارهای تجربی خویش شناخته و بگونه های متفاوت آزموده است.

احصائی میگوید: «نمی خواستم بایستم و افتخارات و یافته های گذشته، تجربه های محتاطانه گذشته را نشخوار کنم باید خطر می کردم کارتازه، تجربه ای تازه را شروع میکردم. تجربه تازه من اینست که باشتاب و شوق بردیوارها اویخته می بینید. اگر هنوز شکل نهائی و مطلوب تجربه من مشخص نیست باید اندکی حوصله داشته باشید، این کودکان بزرگ خواهند شد و زبان باز خواهند کرد.»

شرکت هاماراگ

نمایندگی جدید خود را معرفی میکند

کارخانه اسفالت سازی SIM

کاملترین کارخانه اسفالت سازی الکترونیک در دنیا

باقدرت تولید از ۷۰ الی ۳۰۰ تن در ساعت

درسه نوع . تمام اتوماتیک
. نیم اتوماتیک
. ومکانیکی

آماده تحویل فوری

S.I.M

نماینده انحصاری درایران : شرکت سهامی خاص هاماراگ تهران : خیابان تخت طاوس شماره ۵ ساختمان آرک تلفنهای ۵۵ تا ۸۳۱۶۵۳

اطلاعات
۱۳۰۶
صفحه ۱۱
پنجشنبه
۲۹ اسفند ماه
۱۳۵۳

تهران میزبان ستارگان نامدار بود

جشنواره بین المللی فیلم تهران - که همه ساله در اذرماه در تهران برگزار میشود - علاوه بر ویژگیهای سینمائیش، بزرگان سینمای جهان را نیز در تهران گرد هم می آورد. بدینسان، هرسال در اوج بایز، پایتخت ایران وعده گاه نامدارترین هنرمندان جهان سینما میشود.

امسال از میان هنرمندان سرشناس، تونی کرتیس، جینالولوبریجیدا، هورست بوخهولتز، پیترگریوز (مرد بالاتر از خطر) جرالدین چاپلین - دختر چارلی چاپلین - «ران الای» تارزان معروف و بالاخره جان فورسایت، میهمان جشنواره تهران بودند. حضور و گردهمایی اینان در جشنواره فیلم تهران، فرصتی بدست داد تا هنرپیشگان و ستاره های سینمای ایران نیز به جمع نامداران سینمای دنیا بپیوندند. از این میان فروزان - که مدتهاست سردر لاک تنهایی فرو برده و از سینما کناره گرفته، ناگهان در این مجامع هنری حضور یافت، و سنمآگران - که او را از دست رفته میدانستند - حضور دوباره این ستاره پولساز را برای تجارت خود، یک مایه نویدبخش پنداشتند.

* این عکس که نمایشگر دیدار فروزان و تونی کرتیس است، یاد جشنواره فیلم تهران را زنده میکند.

نبرد سال پاطلائی‌ها

تاج - پرسپولیس: بیگمان، این شورانگیزترین نبرد سال درقلمروی دومین دوره جام تخت جمشید بود. تاج و پرسپولیس که پیکارهایشان همواره یاد نبردهای باشکوه تاج - شاهین را زنده میکند، دوبار رویا روی یک دیگر صف آرایی کردند. بار اول، این آبی پوشان تاج بودند که بالبهای پر از خنده، مسابقه را به پایان رساندند. اما در باردوم سرخپوشان پرسپولیس انتقام شکست خود را گرفتند و هزاران هواخواه سینه چاک خود را شادمان به خانه فرستادند. بااین حال، تاج مزه شکست را بدرستی نچشید زیرا شکست از دلاوران سرخپوش نیز، سرداران پاطلایی آبی پوش را از نشستن براورنگ قهرمانی ایران دردومین دوره بازیهای جام تخت جمشید، باز نمیداشت.

دربانک عُمران پس انداز کنید

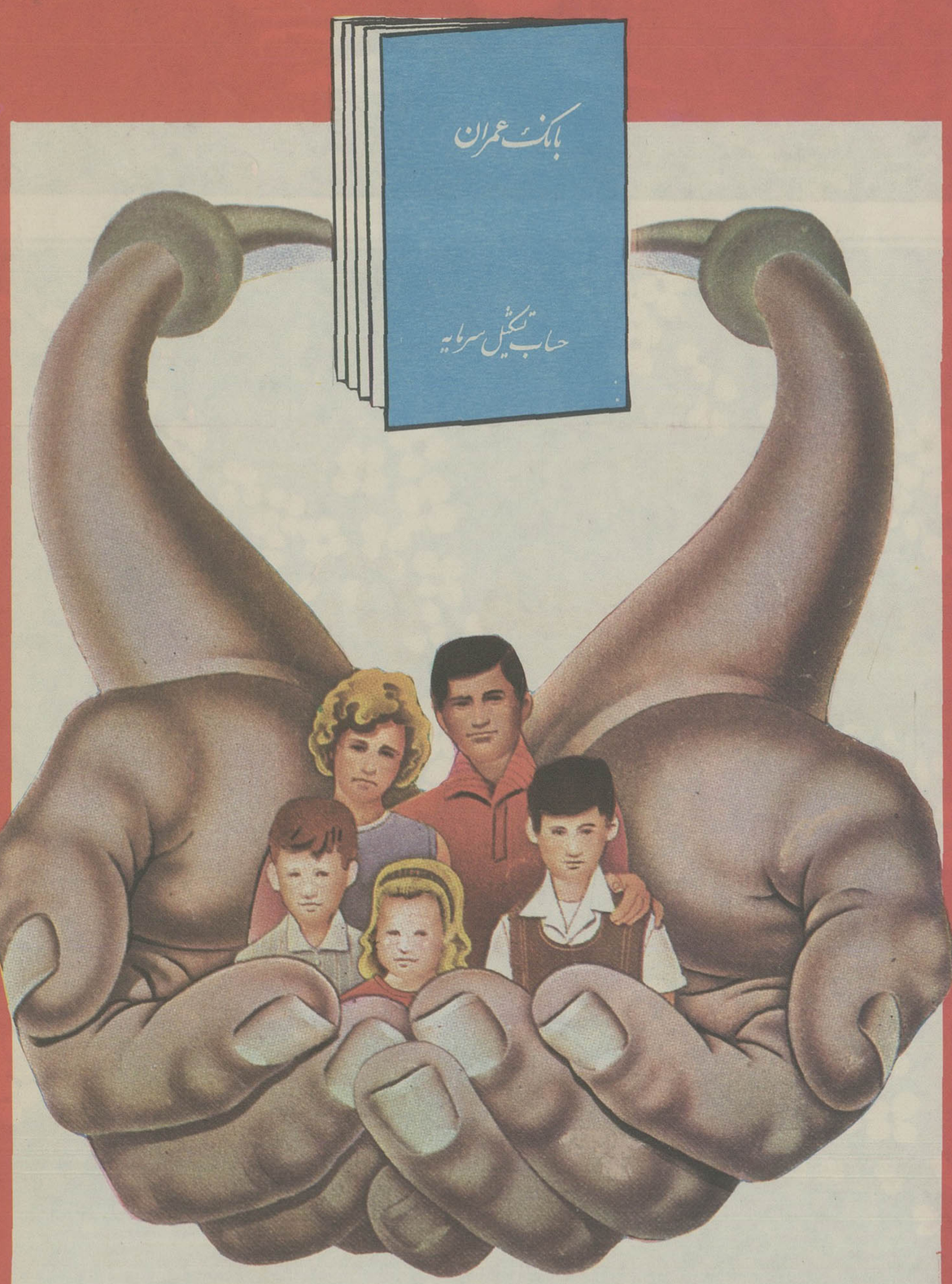

حساب تشکیل سرمایه بانک عمران
پشتوانه خانواده هاست

دیدار و گفت و گویی با بهروز وثوقی

میخواهم بهروز وثوقی «اول» باشم نه عمرشریف دوم

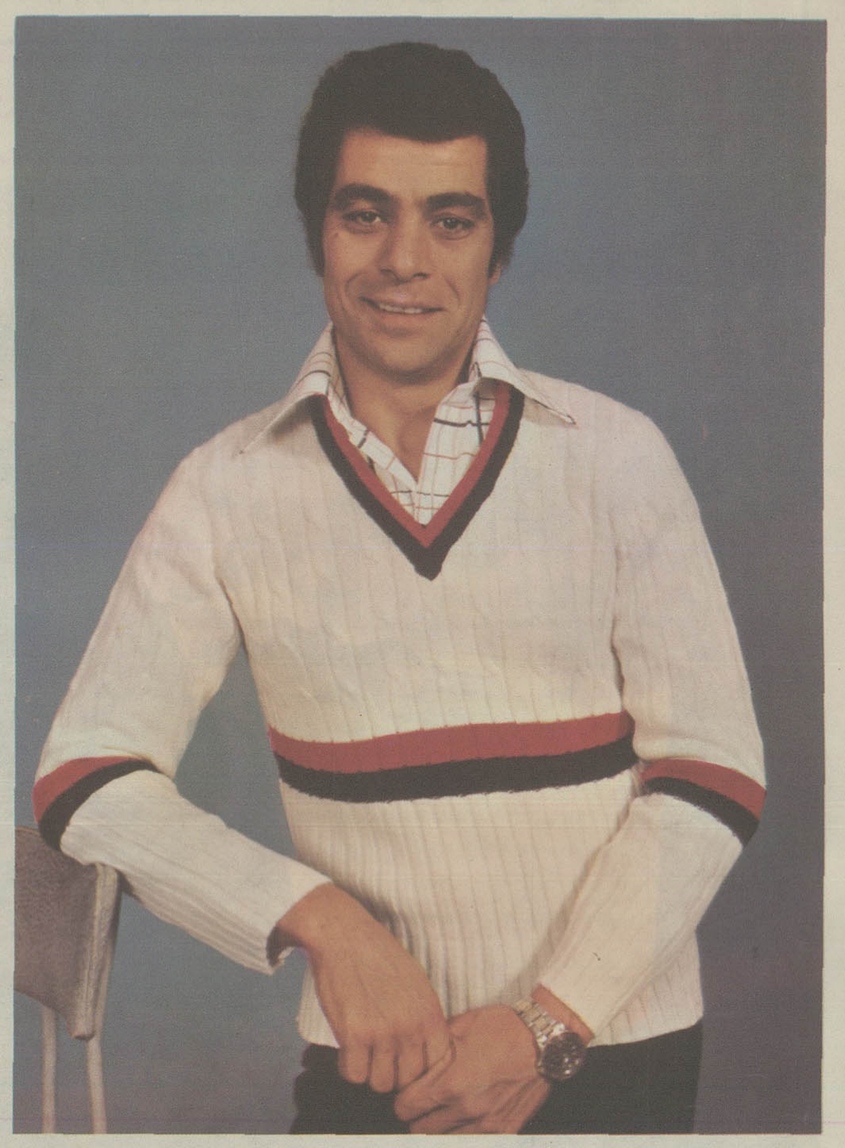

« بهروز وثوقی » بخاطر کار و حرفه‌اش و چهره برتر سینمائی‌اش ، همیشه در مدار جنجالهای هنری است ، گو اینکه او خود را از همه این جنجالها کنار میکشد و کمتر صحبت میکند اما همیشه درباره‌او شایعه و حرف زیاد است . باآو به گفتگو نشسته‌ایم . بهروز میگوید :

« من در سینمای خودمان ثابت کرده‌ام که کارم را تا چه حد جدی گرفته‌ام بهمین خاطر نیز بافتخارات بزرگی نائل شده‌ام . »

– بهروز جایزه بهترین بازیگر مرد را در سومین فستیوال فیلم تهران وجایزه بهترین بازیگر مرد را در فستیوال سینمائی دهلی بدست آورد .

« گروهی ازسینماگران ایران باور نداشتند که هنرپیشه‌ای از کشور لخودشان برنده بزرگترین جایزه سینمائی شود وقتی من با این ناباوری روبرو شدم همانقدر که از بردن جایزه خوشحال و شادمان بودم از واکنش این گروه رنج میبردم تا آنکه جایزه فستیوال دهلی براین باور و پذیرش صحه گذاشت و جایزه فستیوال تهران را تائید کرد من دیگر ازخودم و از جایزه‌ام نگران نیستم حالا میدانم و میدانند که فقط بخاطربازیهائی‌که ارائه داده‌ام بمن جایزه داده‌اند.

بهروز وثوقی اضافه‌میکند: عشق و زندگی حال و آینده من همه در سینما خلاصه میشود من با فیلم و سینما زندگی می‌کنم عشق می‌ورزم و هیچ چیزی را در دنیا با سینما عوض نمی‌کنم اگر شدیدترین شکنجه هم در پیش باشد .

گزارشگر – یعنی حتی سینما را به خانواده، عشق و مسائل عاطفی دیگر ترجیح میدهی ؟

وثوقی – سعی کرده‌ام که بین من و هیچ زنی عشقی بوجود نیاید تاگرفتار آن مسائل عاطفی که شما میگوئید نباشم .

گزارشگر – بهرحال باید روزی ازدواج‌کنی وتشکیل خانواده بدهی .

وثوقی – ازدواج برای‌من دیر شده است دیگرازدواج نخواهم کرد . وقتی کسی مثل من به سن ۳۷ سالگی برسد و کاری هم شبیه‌کار من داشته‌باشددیگر ازدواج برای او دیر است .

وثوقی اول نه عمرشریف دوم

بهروز خط حرف را عوض می‌کند و باز صحبت سینما پیش می‌آید میگوید :

من در تلاش رسیدن به اوج هستم به من گفتند : «تو میتوانی عمرشریف دوم باشی » اما من سعی میکنم بهروز وثوقی اول باشم ، تا روزی بتوانم چون یک قهرمان ملی نام آیران را همه جا با خود داشته باشم بهمین دلیل جوایز گذشته‌ام در کار های آینده من تاثیر نخواهد داشت . کارهای آینده‌ام در گروی موفقیتهای آینده من است. اکنون برای‌کسب یک‌افتخار دیگر راهی هستم و قرار است در یک فیلم مشترک همپای بزرگترین هنرپیشگان جهان بازی داشته باشم . آنها مرا پذیرفته‌اند و تا اینجا مربوط به آنها بود اما از حالا به بعد به من مربوط میشود که چگونه لقدرت خود را آشکارکنم. بمن الهام شده است که لحظات بزرگی در پیش دارم و خود را برای کسب این لحظات تا حد شکنجه و عذاب آماده کرده‌ام .

گزارشگر – آیا به الهام معتقدی ؟

وثوقی – گاهی دلم گواهی میدهد که اتفاقی خواهد افتاد وقتی گفتم که باید در سینما اول باشم گروهی به من خندیدند اما جوایزی که گرفتم این را ثابت کرد باز میدانم که بمن خواهند خندید و من با جوایز بزرگتر حرفم‌را ثابت میکنم . من به سنتهای عزیز احترام میگذارم وقتی به

بقیه در صفحه ۲۵

سفره هفت‌سین: این خوان همیشه پربرکت باد

نه حمله اعراب و برآمدن آفتاب بیغروب اسلام درآسمان تیره از جهل و بیخبری ایران، و نه حمله مغول و ادمکشیهایشان، و نه هیچ عامل خارجی - بد یا خوب - دیگری، نتوانست سنن ریشه‌دار و پاک ایرانی را بسوزاند. بسیاری از اداب باستانی که پایه‌یی استوار نداشتند، ازمیان رفتند اما ان سنن ریشه داری که از پاکی و بهی سرشته بود، در برابر سخت ترین تندبادهای بنیانکن نیز پابرجا ماند و ماند و ماند تا به امروز:

هفت سین از این هایی است که نوروز بی ان کامل نتواند بود.

همزمان با تحویل سال، میلیونها ایرانی برگرد سفره هفت سین، خندان لب و دلشاد، سالی را بخوشی می آغازند. هفت سین در گذرگاه تاریخ، اگرچه دگرگونیهایی را پذیرفته است و هفت سین امروز، با هفت سین دیروز کاملا یکسان نیست اما شیرازه این آیین که گردهمایی افراد خانواده بهنگام نوشدن سال است، پابرجا مانده و دوران باشکوه ایران باستان را بیادها می آورد.

دکتر رامش و آتش:

دردسر من از تو...

این دکتر رامش است که از روی آتش می پرد و سرخی اخگرها را می طلبد و زردی ها را به سینه آتش می سپارد.

میدانید که امسال یک کلوب معروف به رامش - خواننده آهنگهای احساساتی و نیمه احساساتی - لقب دکتری بخشید. اینهم نوعی تحصیل است، و باید گفت بارک‌الله رامش.

امسال «دردسر» رامش برای او واقعاً دردسر ایجاد کرد که عده‌یی انرا با ازدواج نکردن و مجرد ماندن او بی رابطه نمیدانستند گرچه شوهر کردن هم برای خواننده پرکار و همیشه درخشانی مثل رامش، خود دردسری است بزرگ. باری، درشب چهارشنبه سوری رامش از روی آتش می پرد و انگار می گوید: دردسر من از تو.....

حالا منظور از دردسر کدام است: دردسر شوهر یا دردسر دردسر؟.... رامش جوابی نمیدهد.

همه روز تو همچو نوروز باد

بانک ملی ایران

صندوق پس انداز بانک ملی ایران

دوستت دارم، دوستت دارم از شبکه! از شبکه!

«دوستت دارم، دوستت دارم»، برنامه‌یی که به عنوان برنامه‌یی تازه و نو آور، هر دو هفته یکبار از برنامه دوم تلویزیون پخش میشد، اکنون میرود تا در پوشش تلویزیونی گسترده‌تری، گروه بیشتری از تماشاگران را پای تلویزیون بنشاند: در نوروز امسال، این برنامه بجای برنامه دوم، از شبکه پخش خواهد شد، و این بدان جهت است که تماشاگران تلویزیون، در شهرستان هایی که برنامه دوم تلویزیون در آنها پخش نمی شود، با خواندن مطالبی پیرامون برنامه «دوستت دارم، دوستت دارم» در مطبوعات، خواستار پخش آن از برنامه شبکه شده‌اند.

گویا تماشاگران شهرستانی تلویزیون میخواهند به چشم خود ببینند آیا براستی این برنامه، همانطور که دست‌اندرکاران آن مدعی هستند برنامه‌یی است با تازگیها و نوآوری ها، یا فقط رنگ و روی آن با برنامه های مشابه تلویزیونی تفاوت دارد!

بهرحال، حمید میرمطهری، تهیه کننده کارکردان و مجری برنامه «دوستت دارم، دوستت دارم»، برای نوروز امسال، برنامه دو ساعته‌یی تدارک دیده است که در آن از همکاری آهو فردمند و فرزانه تاییدی (به عنوان بازیگر) و هادی خرسندی (به عنوان نویسنده) بهره جسته است.

میرمطهری، در این برنامه قسمت بیشتر آن را نمایشنامه های کوتاه طنزآمیز (نوشته هادی خرسندی) تشکیل میدهد، خود نیز به عنوان بازیگر، دست به اجرای نقش هایی زده است و گفته می شود در تهیه و انتخاب موسیقی برنامه نیز دقت و ظرافت خاصی بکار رفته است.

«دوستت دارم، دوستت دارم» مخصوص نوروز، قسمت های دیگری مثل مصاحبه و شعرخوانی هم دارد و رویهمرفته برنامه‌یی است که بقول تهیه کننده و کارگردان آن: می تواند براحتی مردم را دوساعت پای تلویزیون بنشاند، بی آنکه خسته کننده باشد یا ابتذال در آن راه یابد!

من، فقط از «الله» میترسم!

● من زیباتر از آنم که یك مشتزن باشم!
● من می‌توانم یك گاو را درسته بخورم!
● من ساعت ۵ر٤ صبح بیدار میشوم و مثل یك سك شکاری دیوانه روی جنگل ها میدوم تا وزن بدنم به میزان دلخواه برسد!
● من در کمال سلامت ، پول فراوان و افتخار ابدی رینك بوکس را ترك خواهم کرد!

محمدعلی ، باردیگر مشت هایش را گره کرده است : او تا چندروز دیگر با «چاك اوپز» مشتزن سفید پوست آمریکایی ـ مسابقه خواهد داد . اما ، برای این مسابقه، حتی یك روز هم تمرین نکرده است .

«ـ چه لزومی دارد تمرین کنم ؟ من «چاك» کوچولو را ، بدون تمرین هم ناك اوت میکنم . و گمان نمیکنم که این کار بیش از دو سه «راند» طول بکشد!»

گرچه رجزخوانی ، عادت محمدعلی است، ولی این بار ، این رجزخانی ، بیش از آنکه از سرعادت باشد ، از آسوده خیالی محمدعلی است : بردو باخت در این مسابقه، برای محمدعلی یکسان است . « چاك » به یك مسابقه رسمی با او نیامده است ، و محمدعلی، حتی اگر بدست او « ناك اوت » شود مقام قهرمانی جهانش ذره‌یی خدشه برنمیدارد . از این رو ، چرا خیالش آسوده نباشد و چرا حتی یك روز بخود زحمت تمرین کردن و آماده شدن بدهد ؟

اما وقتی پای یك مسابقه جدی در میان باشد ، محمدعلی در تمرین ، به جان میزند :

« من ، وقتی به تمرین جدی میپردازم ، قریب سه میل نوی جنگلهای اطراف اردوگاهم در « دی پریک » پنسیلوانیا میدوم . مقدار زیادی از آنجا زمین شخصی خود من است . دستیارم « بن کوری » سوار بر یك رولزرویس ، دنبال من می‌آید . آن اتومبیل موجب راحتی خیال من میشود ، چون میدانم چقدر پول بالایش داده‌ام ، و میدانم که این پولها را از طریق مبارزه بدست آورده‌ام و باید با انجام تمریناتسخت خوب بجنگم و در مسابقه بیروز شوم .

« سپس ، به کلبه‌ام برمیگردم و یکلیوان

★ محمد علی ، زمانی که از زرفتن به میدان کارزار «ویتنام» خودداری کرد ، برای محاکمه به دادگاه احضار شد ـ او هربار پیش از ورود به دادگاه ، بچه خود را در آغوش می‌کشید و می‌بوسید . محمدعلی ، بچه‌اش را زیاد دوست دارد ، اما نه فقط بچه خودش ، تمام بچه‌های عالم را ..

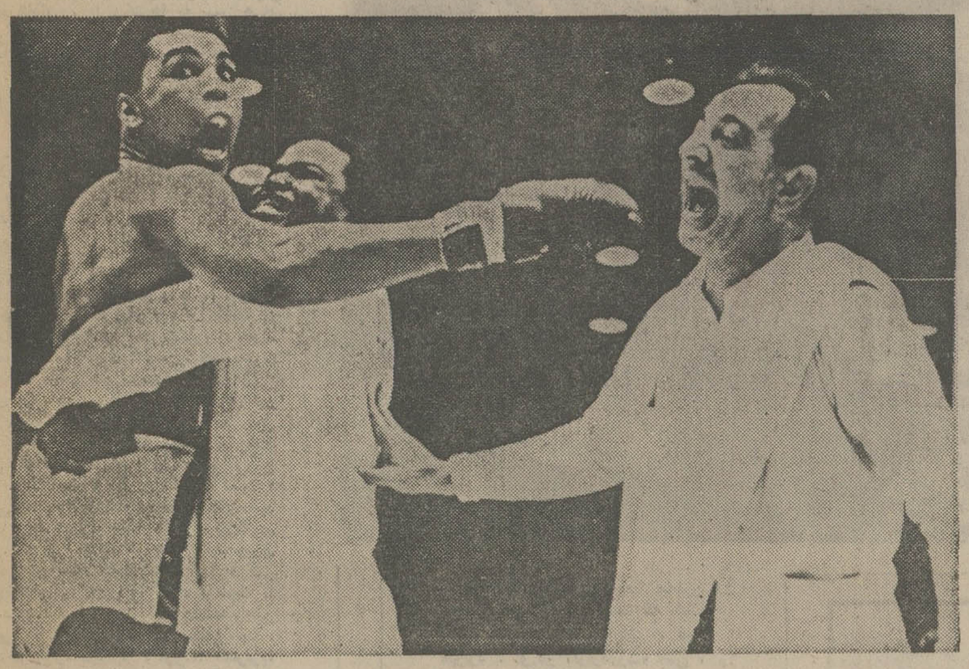

بزرگ آب تو سرخ مینوشم . بعد دوش میگیرم و با ، بلوز چندنفر دیگر ازکسانی که در آنموقع حضور دارند صحبت میکنم.

« معمولا چرتی طولانی میزنم ، آنوقت به جزئیات مختصر امور رسیدگی میکنم ، وقدم‌زنان تا مرکز تمرینی‌ام میروم . پیش‌از مبارزه اولم با « فریزیر » ، هنگامیکه درمیامی تمرین میکردم ، صورتحساب هتلی‌معادل ۱۱۳ هزار دلار بالا آوردم . حالا اینجا درکمپ‌خودم همه چیز تفاوت دارد مـن ۲۹۰ هزار دلار در مجموعه ورزشی اختصاصی‌ام سرمایه گذاری کرده‌ام تا امروز، تمام سرمایه‌ام برگشته است .

« من حدود ساعت ده صبح گرفتار کار اردو میشوم . آنجا همیشه شلوغ است .

مردم زیادی ازمن امضاء میخواهند و تقاضای مصاحبه خصوصی و تلفنی دارند، و نویسندگان مشتزنی هم هستند که باید هر روز چیزی برای گفتن بیابند . بعلاوه خودم اموری شخصی دارم که باید بدانها بپردازم ... بعضی از دوستان هم میایند اینجا و دیداری تازه میکنند.

تمرین : مثل مسابقه !

اما محمدعلی وقتی به حرف زدن می افتد، به این زودی کلام را تمام نمی‌کند. او یك دهان بزرگ همیشه گویا است :

« ... معمولا ساعت ۲ مشغول تمرین بعدی میشوم . در ورزشگاه خودم ، توی رینگی که از رینگ های قانونی کوچکتر است ، پانزده دور تمرین میکنم ... من معتقدم که اگر طی این تمرین‌را نا رقص پاوجاخالی دادن هم ادامه دهم ، آنوقت تمرین ، مثل یك مسابقه واقعی ، مثل یك بازی ورزشی بنظرم خواهد رسید.

«هرروز ۱۵ راند تمرین میکنم : سه دور با کیسه بکس سنگین ، سه دور با کیسه مخصوص مشتزنی ، سرعت ، سه دور طناب بازی ، وشش دور با حریفان تمرین، آنگاه در حدود ساعت ۳ خودم را بدست «لوئی‌سریا» ماسوری که قریب ده سال است با من کار میکند ، میسپارم . و آنگاه «لوئی» با الکل وعصاره گیاهان مختلف شانه ها ، پشت ، پاها ، و هرجای دیگری از بدنم را که عضلاتشان دارد سفت میشود، ماساژ میدهد .

«بعد دو باره برای گفتگو با مردم و زمین‌ها در اطراف کمپ، وجواب دادن به تلفن ها ... این قبیل چیز ها، میروم. تا این‌لحظه ، آنقدر گرسنه‌ام که میتوانم یك گاو را بخورم و تقریبا یك همچه کاری هم میکنم.

«پس‌از شام کمی‌قدم میزنم ، بعد به کابین خود برمیگردم و آنجا تنها هستم. آنوقت بکار شعرو شاعری و تهیه متن سخنرانی میپردازم . میدانید که درسپتامبر ۱۹۷۳ عضویت دانشگاه اکسفورد انگلستان برای استادی شعرو شاعری را نپذیرفتم ، و «ییل» و خیلی کالج های دیگر ایراد خواهم کرد، کار میکنم ، واین موقعی از روز است که بیشتر از همه وقت دوستش دارم ... هنگامی است که علی واقعی می شوم »...

من خیلی شکمو هستم!

برای محمدعلی ، چنان که خود می گوید بوکس ۷۵ درصد حرفه‌است ۲۵ درصد ورزش . ولی‌هرچه هست ، اوبرای موفقیت درآن برخود بشدت سخت میگیرد :

« من حالا ۲۲۸ پوند (نزدیك ۱۰٤ کیلو گرم) وزن دارم ، اما هرگاه میخواهم علیه یکی از مدعیانم وارد رینگ شوم وزن بدنم تا حدود ۲۱۲ پوند (قریب ۹٦ کیلو) کاهش می‌یابد . این ۱٦ پوند اضافی بسهولت کم نمیشود . من موجودی بسیار شکمو هستم : سیب‌زمینی ، مربا و بستنی راخیلی دوست دارم ، و دلم نمیخواهد ساعت ۵ر٤ صبح بلند شوم و مثل یك سگشکاری دیوانه توی جنگل‌ها بدوم ، ولی میدانم باید چنین کنم .

«تقریبا شش هفته پیش از مبارزه شروع به بیرون راندن «سکس» از مغزم میکنم ، و چهار هفته مانده به مبارزه ، دیگر هیچ به آن نمی‌اندیشم . برای غالبورزشکاران کافی است که دو هفته قبل از مسابقه روابط جنسی را کنار بگذارند ، لیکن نه برای من ، چون سکس قوای مرا تحلیل میبرد.

« من همسرم را دور میفرستم ، وخوشم نمی‌آید که زنان زیادی در اطراف اردوگاه تمرینم باشند . اهمیتی ندارد که این زنها کی یا متعلق به کجا هستند، خاصه زنان سیاه ... زیرا من با زنهای سفیدنمی‌آمیزم. این کاری است که جز دردسر چیزی

★ پایان مسابقه با «سانی‌لیستون» و آغاز دوران طلایی یک قهرمان تازه در جهان بوکس : محمدعلی ، که آن زمان هنوز «کاسیوس کلی» بود. محمد علی ، یکی از افراد گروه مربیانش را شادمانه درآغوش می‌کشد ، درحالیکه چند دقیقه‌پیش «لیستون» غول‌آسا را به بیمارستان فرستاده و خود تاج قهرمانی او را برسر نهاده است . در «راند» هفتم این مسابقه بود که لیستون کفرینگ افتاد و بعد ، زنگ رینگ مسابقه به صدا درآمد ، آمالیستون دیگرصدای زنگ را نمی شنید : او بیهوش‌شده بود و اصلا نمیدانست دراطرافش چه خبر است . درحالیکه قبلا ، بنگاه‌های شرط بندی ، هفت بریک روی محمد علی و لیستون و علیه محمدعلی شرط بندی کرده بودند. از هر شش نفر ، یک نفر اطمینان داشت که محمدعلی، ناك‌اوت‌خواهد شد .

بقیه در صفحه ۱۰

شرکت برق منطقه‌ای تهران

اطلاعیه

شماره تلفن نگهبانی قسمت بوعلی به ۷٦٧۰۰۱ تغییر یافته است .

اطلاعیه بانك ملی ایران

بمنظور ایجاد تسهیلات برای مشتریان ، جهانگردان ، مسافران و کارکنان سازمان های دولتی بجز روز جمعه اول فروردین ماه بقیه ایام تعطیل عید سال ۱۳۵٤ تمام واحد های بانك‌ملی ایران از ساعت ۸ صبح تا ۱۲ در سراسر کشور دائر میباشد .

بانك ملی ایران

آگهی

جمعیت شیروخورشید سرخ‌ایران برای‌تکمیل کادر فنی اداره کل مناختمان جمعیت احتیاج بتعدادی کارمند بشرح زیردارد . داوطلبان میتوانند باداردست‌داشتن مدرك تحصیلی وسوابق خدمت و برگ‌پایان خدمت یامعافی‌دائم ازخدمت زیربرچم درتاریخ ۲۵ر۱ر٥٤ باداره کل مناختمان واقع درخیابان سیمتری روبروی ژاندارمریکل کوچه‌ساسان شماره ۱۲ مراجعه فرمایند.

۱ـ مهندس معمار	سه‌نفر فوق لیسانس معماری
۲ـ مهندس دکوراتور	یك‌نفر فوق‌لیسانس معماری
۳ـ مترور	یك‌نفر فوق دیپلم کارهای ساختمانی یا دیپلمه باسه سال سابقه کار در ادارات مورد قبول جمعیت.
٤ـ مهندس تاسیسات	یك‌نفرفوق لیسانس تاسیسات داشتن دو سال سابقه کار در ادارات مورد قبول جمعیت
٥ـ مهندس برق	یك‌نفر فوق‌لیسانس برق داشتن دو سال‌سابقه کار در ادارات‌مورد قبول جمعیت
٦ـ نقشه‌کش ساختمان	٦نفر فوق دیپلم کارهای ساختمانی یا دیپلم وسه سال سابقه کار در ادارات مورد قبول جمعیت.
۷ـ تکنیسین‌تاسیسات	یك‌نفر دیپلم کامل گذراندن دوره تخصصی‌و سه سال‌سابقه کار در ادارات مورد قبول‌جمعیت
۸ـ تکنیسین برق	سه‌نفر » » » » »
۹ـ تکنیسین شوفاژ	یك‌نفر » » » » »
۱۰ـ تکنیسین تهویه	یك‌نفر » » » » »
۱۱ـ راننده	دونفر گواهینامه ششم ابتدائی ، رانندگی گواهینامه پایه دوم همگانی
۱۲ـ نقشه بردار	یك‌نفر سه‌سال سابقه کار

آ ـ ۱۱۳۱۲۸

قابل توجه جویندگان کار

ازفارغ‌التحصیلان رشته‌های زیر دعوت میشود جهت راهنمائی شغلی به اداره اشتغال فارغ‌التحصیلان واقع در خیابان ویلا چهارراه ناصر مراجعه نمایند .

۱ـ متخصصین رشته‌های پزشکی ویا دامپزشکی ۲۰۰۰ نفر
۲ـ رشته مددکاری ۸۰۰۰ نفر
۳ـ لیسانس علوم اجتماعی ـ اقتصادی ریاضی ـ حسابداری ۱۰۰۰ نفر
٤ـ فارغ‌التحصیلان رشته مدیریت عملی ۵۰ نفر

اداره کل اشتغال ـ وزارت کار و امور اجتماعی

اداره روابط عمومی ستاد بزرگ ارتشتاران به اطلاع میرساند

پیرو آگهی های قبلی دارندگان هرنوع سلاح کساکن مرکز و شهرستان های تابعه استان مرکزی میباشند برای تعویض پروانه حمل سلاح مربوطه قبلا مراتب را کتبا با قید نشانی محل سکونت ، محل کار و شماره تلفن (درصورت موجود بودن) از طریق پست بنشانی اداره دوم ستادبزرگ ارتشتاران ارسال و یا با تلفن ۹۲٦۲۳۸ تماس حاصل نمایند تاوسیله متصدیان مربوطه راهنمائی گردند .

متقاضیان شهرستان ها باید به نزدیکترین پادگان ارتشی محل مراجعه نمایند .

م‌الف ۲٤۳۸۵

آگهی

شهرداری پایتخت باستناد قانون نوسازی و برطبق مصوبه شماره ٤٦۵۱ مورخ ٦ر۱۲ر۵۳ انجمن شهر در نظر دارد طرح مربوط به خرید املاك واراضی واقع‌درمسیر قسمت دوم بزرگ راه انوشیروان دادگر از میدان‌کشتارگاه تاسمراه قلعه‌مرغی را بمرحله اجراء گذارد لذا مراتب را باستناد ماده ۱۷ قانون نوسازی و ماده ۵ آئین‌نامه طرز اعلام طرح های مصوب باطلاع مالکین املاك و صاحبان حق کسب و پیشه و مغازه های واقع در مسیر طرح‌می‌رساند که بامراجعه به‌امور املاك واقع در خیابان ایرانشهر شمالی ساختمان شماره ٤ نقشه وسیاهه ارزیابی را ملاحظه وچنانچه به‌ارزیابی شهرداری اعتراض دارند ظرف دوماه از تاریخ نشر اولین آگهی اعتراض کتبی خود را منضم به فتوکپی اسناد مالکیت تسلیم و رسید دریافت دارند.

م‌الف ۲۵۲۸٤ شهردار پایتخت

آ ـ ۱۱۳٤۹٤ ۱ـ۱

شهرداری ابهر
آگهی نوبت سوم

شهرداری ابهر در اجرای تبصره ۲ ماده ۱٦ قانون نوسازی و عمران شهری اجرای طرح میدان ششم بهمن‌ابهر را که در یازدهمین جلسه انجمن شهر ابهر تصویب و طی نامه شماره ۱٦۲۵٦ ـ ۱۳ر۱۲ر۵۳ بتائید مقام معظم‌استانداری زنجان رسیده باطلاع عموم میرساند .

۱ـ مبلغ کل غرامت املاك اماکن واقع در مسیر طرح ۲۹٤۷۳۵۵ ریال است .

۲ـ تاریخ شروع و اجرای طرح ۲ ماه‌پس از انتشار این آگهی و مدت قبول اعتراضات از تاریخ فوق بمدت دوماه و محل قبول اعتراضات دفتر شهرداری ابهر میباشد .

۳ـ فهرست ولیست ارزیابی و نقشه‌های مربوطه برای ملاحظه عموم در سالن شهرداری الصاق گردیده است .

٤ـ مقارن با صدور این آگهی نتیجه ارزیابی املاك و مستغلات واقع در مسیر برای فردفرد مالکین یا قائم مقام قانونی آنها بوسیله پست سفارشی ارسال خواهد شد .

۵ـ معترضین باید در ذیل اعتراض نشانی کامل خود را قید و از دفتر شهرداری رسید دریافت دارند .

٦ـ مفاد این آگهی در سه نوبت به فاصله هر هفته یکبار در روزنامه اطلاعات درج و در معابر مختلف شهر و عمارت شهرداری منتشر میگردد .

۷ـ هرگونه اعتراض از طرف مالکین و متولیان اماکن موقوف و یا قائم‌مقام آنان مانع از اجرای طرح‌نخواهد بود و شهرداری در موعد مقرر نسبت به شروع عملیات توسعه میدان اقدام خواهد کرد .

شهردار ابهر . سامی امیری

آ ـ ۱۵۲٦۵۷

یك خانه ۷۰۰ هزار تومانی
عیدی بدهید

نوروز امسال، به عزیزان خود وکسانیکه دوستشان دارید، یك سری ۵ تائی از بلیطهای جدید بخت آزمائی عیدی بدهید . پانصد هزار تومان پول باضافه خانه ۷۰۰ هزار تومانی ، جایزه ممتاز یك سری ۵ تائی است وشما با این هدیه نوروزی، درحقیقت شانس بردن یك میلیون و دویست هزار تومان را عیدی میدهید .

محمدعلی بدون کوچکترین تمرینی باقهرمان سفیدپوست آمریکائی، مسابقه میدهد

بقیه از صفحه ۱۳

ببار نمی‌آورد. رابطه داشتن با زن سفید پوست برای یک مرد سیاه خوب نیست. هیچ مرد یا زن سفید فهمیده و صاحب‌عقل سلیمی نمیخواهد که دخترها، یاپسران سیاه با پسرها و دختران او ازدواج کنند. تصور میکنید دلشان میخواهد بچه‌موفرفری نیرمبوستی را نشان همه بدهند وبگویند: این نوه من است ؟! و همچنین هیچ زن یا مرد سیاه فهیم و عاقلی مایل‌نیست‌پسران یادخترهایش، با دخترها یا پسر های سفید وصلت کنند و او در عوض طفلی‌نیمه باوند و چشم زاغی را بعنوان نوه‌اش‌معرفی کند. این از همه جهات اسباب ناراحتی است. هر مردی دوست دارد پسرش شبیه خود او باشد. این یک میل طبیعی است.

زن سفید به دردسرش نمی‌ارزد!

ما اینهمه، زنهای سفید همه‌جا دنبالم می‌آیند. شاید نتوانم با همه‌شان عشق بورزم، اما مسلما میتوانم باندازه کافی از خوب‌هایشان بدست بیاورم، لذا آنچه از دست میدهم، باعث رنجش‌خاطرم نمیشود.

« هیچ زن سفیدی درکنارمن، به‌دردسری که ایجاد میکند نمی‌ارزد.

برای او، مرد سیاه شایسته چیزی جز جهنم نیست. چه فایده دارد آدم بدنام شود، مردم سرش فریاد بکشند و پشت سرش حرف دربیاورند، ایل و تبارش‌رنج ببرند .. که چی ؟ مگر زن قحط است ؟

« کی احتیاج دارد که دنبال زنهای‌سفید پوست برود ؟ مرد سیاه، اگر چنین‌کاری بکند، احمق است. مردهای سفید،چیزی درباره زنان سیاه نمیدانند. آنها هرگز با زنهایشان مشکلاتی را که مرد سیاه با زنش دارد، ندارند. شما در مجله‌سیاهان ترانه‌یی میشنوید که مفهومش چنین‌است:

« آه کوچولو، کوچولو، نرو... آه‌عزیزم، من دیدم که مردی‌از درعقب خانه‌گریخت.. محبوبم، پیش من بمان .. تو را به خدا، ترکم نکن.»

« این ترانه مال سفیدها نیست زنهای شما با شوهران‌شان، مثل زنان سیاه‌رفتار نمیکنند. این ترانه زبان حال دردناکمرد سیاه است. او هیچگاه نمیتواند شغل‌خوبی بدست آورد، و هرگز نمیتواند از زن‌مورد علاقه‌اش آنطور که باید مواظبت‌ونگهداری کند .. پس، حتی وقتی پای خیانت‌بمیان می‌آید، مجبور است التماس‌کنان از زنش بخواهد که در خانه او بماند. خوب، او چه مقامی دارد ؟

« من آدم خوشبختی هستم‌چون این‌مشکل را ندارم. ولی همزادان‌من دارند، و این برای آنها مشکلی جدی و سخت است. آنها ترانه بدبختی‌شان را بدون توضیحی درک میکنند.»

من «بزرگترین» هستم ..

میدانید چرا محمدعلی چنان حرف میزند که هیچ مبارز و هیچ قهرمان ورزشی سیاه یا سفیدی از هر گروه، تاکنون نزده‌است؟ خودش میگوید:

« دو دلیل دارد. یکی برای حرفه‌ام، یعنی بخاطر انجام نوعی تبلیغ، دیگری بخاطر نمایاندن شخصیت واقعی خودم. مشت‌زنی حالا برای من خسته کننده‌است، چون زیاد مطالعه میکنم و خیلی کارها دارم که باید انجام بدهم. ولی حتم‌داشته باشید اولین مبارزی خواهم بود که ازاین ورزش بسلامت بیرون می‌آیم. هیچکس ناگزیر نخواهد شد برای محمد علی هم مثل «جولوئی» پیر بینوا، و عده زیادی از مشت‌زنان دیگر که زمانی بزرگ ومشهور بودند، اعانه جمع کند، من با پول فراوان و افتخار ابدی صحنه را ترک میکنم ...

وقتی میگویم من «بزرگترین» هستم، بهتر است باور کنید. در این گفته نبوغ‌فراوان نهفته است. شما بروید با «جوفریزر» یا «جورج فورمن» یا کسی‌که توپ بازی‌میکند، یا هر ورزشکار دیگری، صحبت کنید، آنوقت متوجه میشوید که شخصیتی مثل من نخواهید یافت، آنها قوه اندیشه و نبوغ مرا ندارند. خنگ نیستند، فقط فکرشان محدود است و نمیدانند چطور ستارگان ورزشی بزرگی باشند.

« من به همه آنها که طی این سال‌ها درباره محمد علی کلی چیز نوشته‌اند، سوژه میدهم: سوژه‌یی که عبارت است از وراجی، هیاهو و لافزنی. و آنها راجع به هرچه می‌بینند و میشنوند با آب و تاب قلم میزنند و مردم دنیا هم نوشته‌هایشان‌را باور میکنند .. و این تبلیغ خوبی است، که مشتری میسازد، اگر میخواهید برای یک مسابقه تماشاچی انبوه گرد بیاورید، باید توجه مردم را عمیقا به آن جلب‌کنید، خواه پیروز شوید، یا شکست بخورید. من همه چیز را درباره مخالفتم با نظام وظیفه، مذهب اسلامی‌ام، توهین به‌حریفان خود، و اشعاری که میسرایم، با جار و جنجال و هیاهو بیرون ریخته‌ام و در تمام مدت، به طرفدرانم میگویم: من زیباتراز آنم که یک مشت‌زن باشم، و آنها‌میگویند: «به حریفان بگو، مرد .. بهشان حالی‌کن، برادر.»

می‌خواهند مرا بکشند!

« ... بگذارید چیزی برایتان بگویم. یکی دوبار در شاهراه ما بسوی من تیراندازی شده است، مردم خیلی از حرفهائی را که من میزنم دوست ندارند و از آنچه هستم یا از راهی‌که ادامه میدهم، خوششان نمی‌آید .. روی این اصل یکی دو مرتبه کوشیده‌اند مرا بکشند. اما، من از مرگ نمی‌ترسم. از گلوله نمی‌ترسم. از آنها هم‌که بسویم‌تیراندازی‌کرده‌اند‌نمیترسم، من فقط از ذات احدیت، یعنی از «الله» میترسم..

«قبلا فکر میکردم شاید کسی از حرفها یا شخصیت من دلخوشی ندارد، یکشب مرا با تپانچه یا چاقو .. قبل از آنکه حتی بدانم چه خبر است بقتل برساند. البته نمیترسیدم ـ آن نوع ترس را نمیشناسم ـ ولی .. پیش خود میگفتم: اگر خداوند اراده فرموده است که جوان بمیرم، چنین باد!

« اما حالا، احساس جدیدی یافته‌ام. یکروز با مرد سفید پوست و دانائی بنام «رمزی کلارک» دادستان سابق ایالات متحده ملاقات کردم، و او بمن حرفی‌زد که در خاطرم ماند. کلارک گفت:

ـ علی، زندگی تو تازه دارد آغازمیشود این مشت‌زنی فقط برای آن بود که به حضار معرفی کند! من میدانم هرکس‌هدفی دارد و «رمزی‌کلارک» بمن کمک کرد تا هدف خود را ببینم.

اکنون دیگر یکسره دست از نگرانی کشیده‌ام همه کارهائی که میکنم، و هرچه پیش می‌آید، به نقشه‌هایم‌میخورد. همین‌جا: این اردوگاه تمرین‌هم جزئی از نقشه زندگی من است. الساعه حدود بیست جریب زمین، یک ورزشگاه و خوابگاه خانه، و یک کلبه و این اتاق غذاخوری و تلویزیون خانه را دارم. تمام کابین‌ها مثل خانه «لینکلن» از چوب والوار درختان جنگلی ساخته شده‌اند، الواری که خودم در تمرین‌هایم برپده‌ام.

میدانید این مکان روزی چه خواهد بود ؟ یک موزه. اول از همه دولت تا فاصله یک میلی تمام اطراف آنرا حصار خواهد کشید، و شما برای ورود به آن ومشاهده جایی که «محمدعلی» تمرین میکرد، باید ورودیه بپردازید، چرا که اینجا یکی از نقاط شگفت‌آور جهان خواهد بود!

راهنمایان خواهند گفت: و این چیزی است که او (محمدعلی) روی آن غذا میخورد، میزی‌که‌خودش‌آنرا ساخته است.. این جائی است که او در آن باخبرنگاران سراسر جهان مصاحبه‌میکرد ... این‌تختی است که با آن برایش غذا می‌پختند .. و بالاخره اینهم مکانی است که او در آن خود رابرای مبارزه آماده میساخت ..

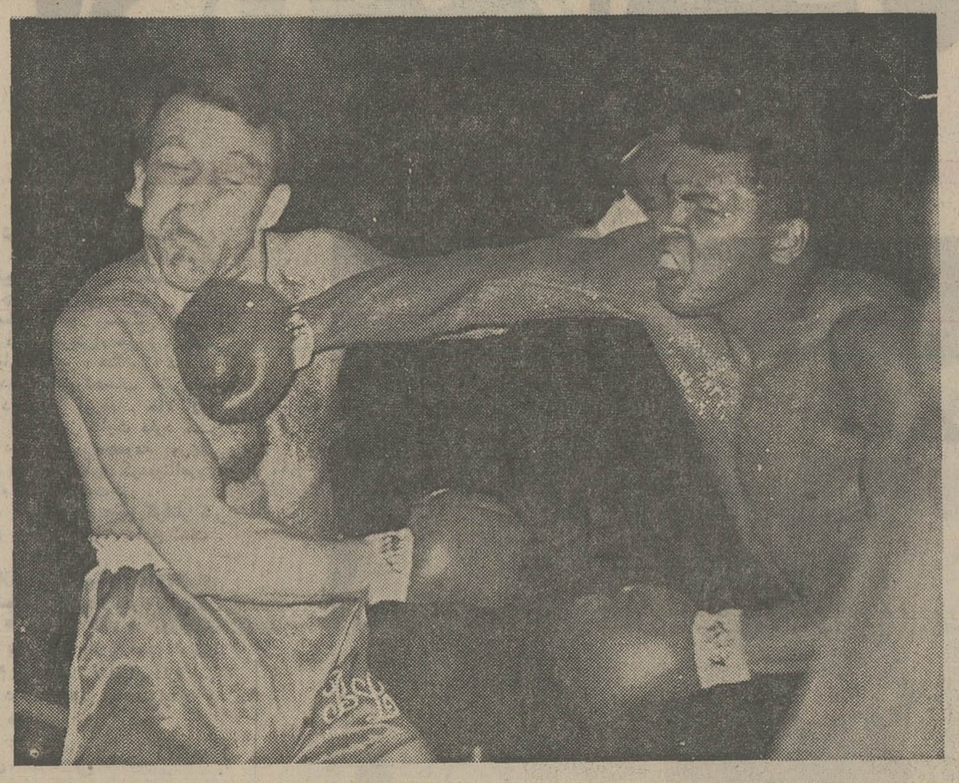

★ این «برایان لندن» مشتزن سفیدپوست انگلیسی است که بایک ضربه مخوف محمد علی، فرو میریزد. او در «اولزکورت» لندن، مدعیانه به جنگ محمد علی آمده بود، اما هنوز فقط یک دقیقه و چهل ثانیه از «راند» سوم مسابقه میگذشت، که محمدعلی باضربه‌یی مهیب، او را مثل نمبر به کف‌رینگ چسباند!

استخدام کارمند غیر نظامی

اداره لجستیکی هلیکوپتر های نیرو های مسلح شاهنشاهی تعدادی کارمند غیر نظامی با مدارک‌تحصیلی بشرح زیر با توجه به‌بند (ب)ماده (۵) قانون استخدام نیرو های مسلح شاهنشاهی جهت خدمت در تهران استخدام مینماید.

داوطلبان واجد شرایط میتوانند با دردست داشتن مدارک خواسته شده وبرگ خاتمه خدمت دائم همه روزه از ساعت ۷٫۳۰ تا ۱۵ بمدیریت امور اداری اداره لجستیکی هلیکوپتر های نیرو های مسلح شاهنشاهی واقع در میدان شهباد، خیابان فرودگاه مهرآباد مراجعه نمایند

ردیف	مشاغل مورد نیاز	تحصیلات مورد نیاز	تعداد	سایر شرایط
۱	آنالیست تولید	مهندس مکانیک	۱	آشنائی بزبان انگلیسی تجربه در تولید و امور هواپیما
۲	مهندس ایمنی	لیسانس در مهندس ایمنی	۱	آشنائی بزبان انگلیسی‌وتجربه درمهندسی تاسیسات یا مهندسی ایمنی
۳	کتابدار	لیسانس در کتابداری	۱	آشنائی بزبان انگلیسی تجربه در کتابداری
٤	متخصص نشریات اداره	لیسانس در علوم کتابداری	۱	آشنائی بزبان انگلیسی‌تجربه درپرونده های‌فنی‌هواپیما
۵	متخصص اموزش	لیسانس در تعلیم و تربیت	۱	آشنائی بزبان‌انگلیسی‌تجربه در تعلیم وتربیت‌ومدیریت
٦	طراح	لیسانس در مدیریت صنعتی‌وتولیدی	۱٤	آشنائی بزبان انگلیسی تجربه در امور طراحی
۷	مهندس جهت مشاغل مورد نیاز	لیسانس در مهندسی هواپیما	۲٤	آشنائی بزبان انگلیسی تجربه در امور هواپیما
۸	لیسانس جهت مشاغل مورد نیاز	الکترونیک با مدیریت بازرگانی	۸	آشنائی بزبان انگلیسی تجربه در امور مالی وخرید و سفارشات
۹	لیسانس کامپیوتر جهت‌مشاغل‌موردنیاز	لیسانس حسابداری	۱۹	آشنائی بزبان انگلیسی تجربه در سیستمهای کامپیوتر
۱۰	لیسانس بازرگانی جهت‌مشاغل‌موردنیاز	لیسانس در علوم کامپیوتر	۲۱	آشنائی بزبان انگلیسی تجربه در مدیریت بازرگانی ـ امور ترابری ـ کنترل‌موجودی تدارکات
۱۱	مکانیک جهت مشاغل مورد نیاز	لیسانس مدیریت بازرگانی	٤۷	آشنائی بزبان انگلیسی تجربه در مکانیکی
۱۲	لیسانس زبان انگلیسی جهت‌مشاغل مورد نیاز	دیپلم فنی لیسانس زبان	۳	آشنائی کامل بزبان انگلیسی و اطلاعات فنی

م‌الف ۲۳۸۷۱ ۲ -۱-

Informatoin that is industry's life blood

Hanover Fair '75

April 16-24,

کاردانی....

بزرگترین عامل توسعه ورشد صنایع

نمایشگاه صنعتی هانور

۲۴-۱۶ آوریل ۱۹۷۵

نمایشگاه صنعتی هانور در دنیا تنها نمایشگاهی است که شما میتوانید در یك زمان و محل واحد با نمایندگان ۲۴ صنعت گوناگون از تولیدکنندگان بزرگ بین‌المللی آشنا بشوید.

دراین نمایشگاه که انواع ماشین‌آلات، تجهیزات و سیستم‌های مختلف فنی، و صنعتی عرضه میگردد شما با متخصصینی در رشته‌های گوناگون برخورد خواهید کردکه قادرند در زمینه مشکلات و مسائل پیچیده شما رهنمون‌های ارزنده‌ای ارائه نمایند.

با شرکت در مشهورترین نمایشگاه‌آلمان، بمدت ۹ روز از پدیده‌های جدید علم و دانشی که در این نمایشگاه مطرح خواهد بود بهره‌مندگردید واطلاعات ذیقیمتی درجهت اخذ تصمیمات پراهمیت در معاملات و اقدامات حرفه‌ای خودکسب نمائید.

نمایشگاه هانور در انتظار شماست.

سمینار: «مدرنیزه کردن کشورهای درحال رشد و صنعتی شدن بطور فنی»

مواردی که در این سمینار مطرح شده و مورد بررسی قرار خواهدگرفت.

مشکلات مربوط به‌طرز استفاده از مواد اولیه و دست‌یابی به‌منابع جدید، مسئله‌بهبود زیربنای اقتصادی، معرفی روشهای تازه تولید و مدیریت بطریقه علمی.

با شرکت در این سمینارکه از ۲۱ الی ۲۳ آوریل برگزار میگردد پیرامون مسائل فوق و سایر مسائل با متخصصین‌لایق وکارآزموده حاضر درنمایشگاه بحث و مشورت نمائید.

تغییر شکل و بهره‌برداری مجدد اززباله و مواد زائد

ارائه روشهای جدید و راه حلهای مناسب به کارخانجات، بازرگانان و شهرداریها برای مسئله زباله و مواد زائد.

سوپاپ و لوازم فشار قوی

نمایشی از انواع سوپاپ و لوازم فشار قوی و ضعیف برای آب وگاز

مواد و مصالح ساختمانی

قطعات پیش ساخته و روشهای معماری

نمایش‌کامل طرحها و نمونه‌های ساختمانهای امروزی و سبکهای مختلف و مدرن معماری با مقاطع عرضی نماها و ماکت‌ها

نور

نمایش دنیای نور حتی عظیم‌تر و با شکوهتر از پیش

مبلمان و دکوراسیون اداری

کاملترین نمایش مبلمان ولوازم فلزی و غیر فلزی دفتری برای کارمندان و مدیران از طرف شرکت (سیت ـ CeBIT)

تکنولوژی مواد شیمیائی، لاستیکی و پلاستیکی

نمایشی که بویژه براساس روشهای علمی‌متمرکز خواهد بود.

آهن، فولاد، آلیاژهای غیر آهنی و لوازم ذوب فلزات

عظیم‌ترین بازار فولاد اروپا. خدمات مشورتی و مهندسی برای تأسیسات کامل صنعتی

مهندسی الکتریك

ارائه راه حلهای با صرفه و مفید برای حفاظت محیط زیست و مقابله با بحران انرژی

تأسیسات الکتریکی ـ خدمات و سیم‌پیچی همچنین صنایع الکترونیك برای‌ساعات فراغت

جدیدترین و دقیق‌ترین اطلاعات برای‌بازرگانان و فروشندگان لوازم برقی

غرفه‌های مخصوص لوازم الکتریکی تخصصی برای کاربردهای مختلف

دستگاههای تولیدی برای نیازمندیهای مخصوص بویژه درصنایع الکتریکی: ماشین‌آلات لوازم وسیستم

اجزاء ترکیب‌کننده قطعات الکترونیکی

آخرین طرحها درکلیه رشته‌های نیرو، آماده بهره‌برداری: حفاظت و ایمنی، تقلیل حجم قطعات و بخش حرارت

نقل و انتقال مکانیکی

طرز استفاده از انواع جرثقیل، وسائل بالابرنده نقاله‌های‌گوناگون چرخهای باربری صنعتی وهروسیله دیگری از یك واحدکوچك‌گرفته تا یك سیستم کامل

وسائل‌گاز و آب‌رسانی

همه‌چیز برای تولید، تهیه، بکارگیری و پخش

انبارداری و ذخیره کالا

یك نمایش بین‌المللی برای دفع نیازمندیهای صنعتی، حمل و نقل و بازرگانی، از یك قفسه‌بندی ساده تا سیستم‌های انبارداری تمام اتوماتیك

کاربرد ابزار، کنترل و خودکاری

هیچ قسمت دیگری ازصنایع در سالهای اخیر تا بدین درجه از سرعت رشد وگسترش نیافته است نمایشگاه هانور این ادعا را ثابت خواهدکرد.

ارتباط از راه دور

سیستم‌های ارتباطی درصنایع، بازرگانی، سیاست و امور شخصی

هوای فشرده و پمپ‌های روغنی

زمینه‌های جدیددر خودکاری، حداکثر استفاده از اجزاء استاندارد شده برای تشکیل یك سیستم‌کامل و همچنین عوامل دیگر مانند هوای فشرده (کمپرسور) و پمپ‌های روغنی.

جوشکاری، برش و پیوند

تمام چیزهائیکه بطور فنی امکان‌پذیر و مقرون بصرفه باشد. برای تجارت و فنون دستی برای صنایع و عمده فروشان.

مهندسی حمل و نقل

شامل همه‌چیز از چرخهای دستی تا سیستم‌های‌باربری سنگین. پیشرفتهای‌جدید درحمل‌و نقل جاده و خطوط آهن، دستگاههای بارگیری و سیستم‌های حمل و نقل زنجیری.

دستگاههای توزین

روشهای با صرفه‌تر و مناسبتر با سیستم‌های مدرن توزین: از ترازوهای بسیار دقیق تا باسکولهای الکترونیکی.

تبلیغات و بازارگرمی

چیزهائی‌که میتوانید باآن تبلیغ کنید وچیزهائیکه برای شما تبلیغ میکنند انواع آنرا مشاهده خواهید کرد.

ابزار

یك نمایش واقعاً جهانی در نمایشگاهی بوسعت ۱۶۰۰۰ مترمربع با تقسیم‌بندیهای معین.

برای‌کسب اطلاعات بیشتراین‌کوپن را پرکرده و به آدرس زیر ارسال دارید.

☐ General visitors' brochure (with individual markets)

☐ Programme for seminar "Technical modernization of countries in the process of becoming industrialized"

Company:

Name:

Address:

Deutsche Messe- und Ausstellungs-AG, D-3000 Hannover-Messegelände.

واترگیت، مرگ سیاسی نیکسون و دوگلیسم پیروزی درخشان ملت مسلمان فلسطین

احمدرضا طاهری

درآستانه سال‌نو ، بانگاهی به‌دوازده ماه گذشته و مرور رویداد های‌سیاسی جهان‌درمی یابیم که سال‌گذشته سال‌سقوط شخصیت ها در غرب‌وتغییرات شدید در اوضاع‌سیاسی اروپا بوده است .

اولین رویداد مهم سال گذشته ـ مرگ ژرژپمپیدو ، رئیس جمهور فرانسه بود.که پایان حکومت «دوگلیسم» در فرانسه رانیز به دنبال داشت.

در انتخابات فرانسه که‌برای تعیین جانشین «ژرژپمپیدو» درفروردین‌ماه گذشته‌انجام‌شد، «ژیسکار دستن» رهبر میانه‌رو ها ـ با شکست «ژاکشیراک» رهبر دوگلیسم ، و «فرانسوا میتران» رهبرجناح‌چپ‌فرانسه، ریاست جمهوری این کشور رابرعهده گرفت .

«ژیسکاردستن» توانست با اکثریتی نازل رهبر جناح چپ فرانسه را دردوردوم انتخابات شکست دهد وبه اضطرابی‌که درجهان غرب درمورد پیروزی چپ گرایان درانتخابات‌ریاست جمهوری وتغییر سیاست و گرایش به چپ در فرانسه بوجود آمده بود ، پایان‌دهد.

بدنبال تغییرحکومت‌فرانسه، در اسرائیل‌نیز کابینه‌«گلدامایر» نخست وزیر این کشور،سقوط کرد. «گلدامایر» و کابینه او که پس از شکست اسرائیل‌در جنگ رمضان با اعراب سخت مورد انتقاد قرارگرفته بود

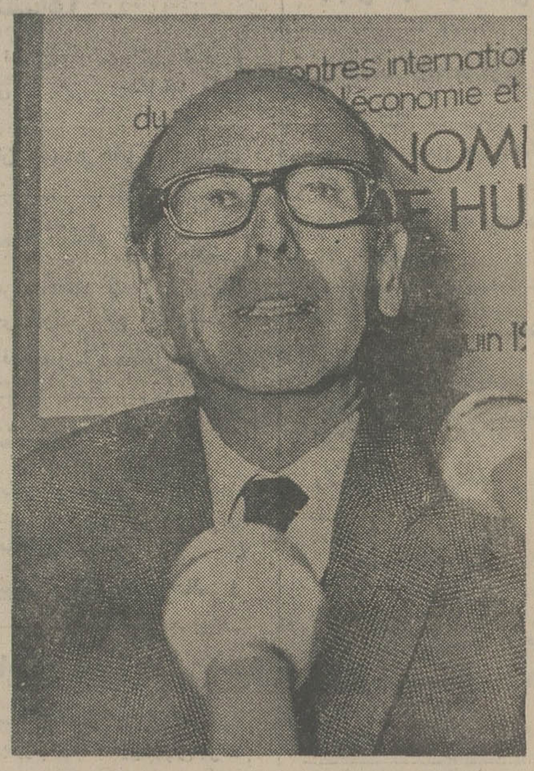

ژیسکاردستن

بالاخره در مقابل مخالفان‌تسلیم به استعفا شدند.

پس از استعفای «گلدامایر» اسحاقرابین از طرف حزب کارگر که اکثریت را درپارلمان اسرائیل برعهده دارد سمت نخست وزیر جدید این کشور، انتخاب شد.

همزمان با این تحول یک کودتای نظامی ، در اوگاندا علیه حکومت «ایدی‌امین» چیده شد اما کودتاچیان ناکام‌شدند و در این‌جریان سه زن«ایدی‌امین» که باکودتاچیان همکاری داشتند ، اعدام شدند.

سقوط دولت نیجریه بایک کودتای نظامی واقعه دیگر این ماه بود.

کودتا درپرتغال

● در اردیبهشت ماه ، در پرتغال کودتای نظامی رخ‌داد، این کودتا کەتوسط‌هواداران ژنرال «اسپینولا» برپاشده‌بود، به‌حکومت دیکتاتوری ۴۰ساله این کشور فقیر اروپایی ، خاتمه داد.

ژنرال «اسپینولا» که بعداز این کودتا به ریاست جمهوری انتخاب شده بود پس از چند ماه درمبارزه‌ای که باجناح‌چپ گرای پرتغال داشت ، شکست خورد و از ریاست جمهوری استعفا داد. بعداز استعفای «اسپینولا» خطرگرایش به‌چپ در این کشور نگرانی عمیقی بین رهبران غرب‌ایجاد وپیمان دفاعی‌ناتوبخطر افتاد«سپینولا» دراسفندماه«چندروزپیش» بار دیگر کوشید بایک کودتارژیم این کشور را دردست گیرد و از سقوط پرتغال به «چپ» جلوگیری کند . اما این کودتا باشکست روبروشدو اسپینولا به‌برزیل پناهنده شد.

سقوط برانت

● سقوط «ویلی‌برانت» ـ مردی که جایزه صلح نوبل‌

بیاس گامهای مثبتی که درراه تفاهم شرق و غرب برداشته‌بود، به‌او اعطاگردیده است،رویداد مهم دیگراروپای غربی در اردیبهشت ماه گذشته بود.

ویلی‌برانت پس از اینکه «گیوم» مشاور او به جرم جاسوسی برای آلمان‌شرقی دستگیر شد برای جلوگیری از ایجاد یک بحران ، نظیربحران «واترگیت» استعفا کرد . و «هلموت اشمیت» از طرف هواداران خود «سوسیال دمکرات ها» به صدر اعظمی آلمان غربی انتخاب شد.

ازوقایع دیگر این ماه ، انفجار اولین بمب اتمی هند بود که سبب شد این کشور درزمره‌قدرتهای‌اتمی‌درآید.گرچه رهبران هند آزمایش اتمی این کشور رابرای مقاصدصلح جویانه قلمداد کردند ولیکن موجی از اعتراض ،درکشور های مختلف جهان نسبت به انفجار اتمی هند برخاست.

سوریه واسرائیل

● درنهم‌خردادپس ازتلاش های «کیسینجر» برای خاتمه دادن به نبرد در جبهه‌جولان میان اسرائیل‌وسوریه ،بالاخره این دوکشور قرارداد جدا ـ سازی‌نیروهای خود را در این جبهه امضا کردند و آتش توپخانه هادرمرزهای اسرائیل وسوریه خاموش شد. مطابق این قرار داد اسرائیل قسمتی ازجولان وشهر «قنیطره»رابه سوریه واگذار کرد.

اسپینولا

★دراین ماه ، براثر حرکت ناوگان ترکیه برای شروع عملیات اکتشاف نفت دردریای «اژه» که مورد اختلاف یونان وترکیه است ، این دو کشور درآستانه جنگ قرار گرفتند، وروابط این دوکشور هم پیمان تیرەترشد.

● کودتادریمن شمالی‌واقعه دیگر این ماه بود ، در ۲۵ خرداد سرهنگ «ابراهیم‌محمد الحمدی» بایک کودتای دست راستی ، دراین‌کشور حکومت رابدست گرفت .

شورش مسلمانان

● شورش مسلمانان در فیلیپین درتیر ماه به اوج رسید . شورشیان مسلمان خواستار تشکیل یک حکومت مستقل هستندکه‌این درخواست مورد قبول حکومت‌فیلیپین‌قرار نگرفته است‌و باین‌لحاظ ،جنگ میان شورشیان مسلمان و حکومت‌فیلیپین‌همچنان ادامه دارد.

کودتای نظامی در اتیوپی‌واقعه دیگر این ماه بود، ارتش اتیوپی بایک‌کودتا زمام‌امور این کشور را در دست گرفت، کودتاچیان امپراتور این کشور را از کار برکنار کردند .

در سوم آذر ژنرال«اندوم» رئیس شورای نظامی اتیوپی، علیه همکاران خودکودتا کرد ولیکن این کودتا با شکست روبروشد و در جریان آن ژنرال «آندوم» و ۶۱ وزیر او کشته و اعدام شدند .

پس‌از دوبار کودتا دراین‌کشور فقیر، رژیم نظامی این کشورکه متمایل به چپ است درگیرجنگ با شورشیان مسلمان «اریتره» شد. شورشیان اریترەکەخواستار استقلال وایجاد یک جمهوری مستقل هستند باکمک کشورهای عربی مسلمان جنگ خود را با ارتش اتیوپی وسعت بخشیدند و علیرغم میانجیگری کشورهای مختلف برای آشتی میان‌رهبران اتیوپی و استقلال‌طلبان، جنگ در اریتره همچنان دنبال شد.

مرگ «پرون»

در این ماه ژنرال «پرون» رئیس جمهوری آرژانتین پس از یک بیماری سخت درگذشت. «پرون» که سه بار به ریاست جمهوری این کشور انتخاب شده بود ، از محبوبیت بی‌نظیری در میان طبقات مختلف مردم بخصوص کارگران برخوردار بود . با مرگ پرون همسرش «ماریا» که معاونت ریاست جمهوری را برعهده داشت، رئیس جمهور آرژانتین شد .

بیماری «فرانکو» دیکتاتوراسپانیا واقعه دیگراین‌ماه بود.«فرانکو» که دچار بیماری سختی شده بود، اختیارات خود را پرنس «دون ژوان» واگذار کرد .

فرانکو پس از گذشت چند ماه از چنگال بیماری ومرگرهایی یافت و بار دیگر حکومت و اختیارات را در اسپانیا بدست گرفت.

کودتا درقبرس ،

در همین ماه یک کودتای‌نظامی توسط افسران یونانی گاردملی در قبرس بوقوع پیوست و حکومت «ماکاریوس» ساقط شد. امااین کودتای نظامی که توسط یونان ترتیب داده شده بود، با حمله ناگهانی ارتش ترکیه به قبرس شکست خورد. کودتا در قبرس وحمله ارتش ترکیه به‌این کشور، سبب سقوط حکومت ژنرالها در یونان نیز شد و یک

بقیه در صفحه ۱۶

برنامه‌های ویژه‌ی نوروز

تالار رودکی

● موسیقی ورقص‌های محلی

کارگردان رابرت دووارن
طراح لباس هماپرتوی
بوسیله هنرمندان سازمان ملی فولکلور ایران

بهای بلیت ۲۰۰ـ ۱۵۰ ـ ۱۰۰ ـ ۵۰ ریال
(برای دانشجویان نیم بها)
یکشنبه ۳ فروردین ، ۸بعداز ظهر
دوشنبه ۴ فروردین ، ۸ بعداز ظهر

● برنامه‌ی مخصوص نوجوانان

ارکستر شاد
سرپرست عمادرام
تکنواز مجتبی میرزاده
با شرکت هنرجویان هنرستان یلنا
بهای بلیت ۱۰۰ ریال
سه شنبه ۵ فروردین ، ۶ بعداز ظهر(تالارکوچک)

● باله‌دخترخودسر

موسیقی یوهان ویلهم‌هرتل
طراح باله دیمیتری‌رومانوف
رهبر ارکستر حشمت سنجری

طراح‌دکور مهدخت نیکبخت
طراح لباس هما پرتوی
سولیست ها هایده احمدزاده ـ هایده
چنگیزیان ـ امین‌طاعتی
وجمشید سقاباشی
اجرا کننده سازمان باله‌ی ملی‌ایران
بهای بلیت ۱۵۰ـ۱۰۰ـ۵۰ـ۲۵ریال
چهار شنبه ۶ فروردین ، ۸ بعداز ظهر
پنجشنبه ۷ فروردین ، ۵½ بعداز ظهر

صحنه‌ای از اپرای مادام‌باترفلای

● موسیقی‌ایرانی (ارکستربانوان)

سرپرست افلیاپرتو
تکنواز ارفع اطرایی
خوانندگان خاطره‌پروانه ـ افسانه ـ افخم
بهای بلیت ۱۰۰ ریال
یکشنبه ۱۰ فروردین ، ۸ بعداز ظهر (تالارکوچک)

● اپرای مادام‌باترفلای

موسیقی جاکوموپوچینی
متن ایلیکلوجاکوزا
رهبر ارکستر مانریکودتورا
کارگردان اصلی یوشیوآئویاما
کارگردان اجرا در غیاب عنایت رضائی
کارگردان اصلی
رهبرکر گورگن موسسیان
طراح دکور تئولاو
طراح لباس هلن‌انشاء
سولیست ها میواکوماتسوموتو ـ ناتومی‌لسکو ـ لیندا‌پیرس (چکناوریان)ـ جانی یایا ـ وینسنت ساردینرو ـ دانیل گوژوین ـ رشید وطندوست ـ روبن آقابگیانس ـ سرکیس غوکاسیان

بهای بلیت ۳۰۰ـ۲۰۰ـ۱۰۰ـ۵۰ ریال
(برای آبونه ها و دانشجویان نیمه بها)
دوشنبه ۱۱ فروردین ، ۸ بعداز ظهر
پنجشنبه ۱۴ فروردین ، ۸ بعداز ظهر

استعفای نیکسون: خبر مهم سال بود

بقیه از صفحه ۱۵

حکومت آزادبرهبری «کارامانلیس» در این کشور روی کار آمد و یونان از چنگال دیکتاتوری نظامی رهایی یافت.

«کارامانلیس» با پیروزی حزب او در انتخابات این کشور، موقع خود را تحکیم بخشید. واقعه دیگر مراجعه به آراء عمومی مردم برای تعیین اینکه حکومت آینده یونان سلطنتی باشد یاجمهوری؟ رنگ گرفت. دراین رفراندوم مردم برای دهمین بارپس ازگذشت سالها بحکومت جمهوری در این کشور رای دادند.

در اسفند ماه بار دیگر نظامیان یونان برای در دست گرفتن حکومت در این کشور، کودتا کردند این کودتا باشکست روبرو شد.

سقوط رژیم یونان

کودتای نظامی در قبرس و حمله ترکیه به این کشور و اشغال مناطق زیادی از قبرس توسط نیروهای ترک، درپیمان آتلانتیک شکاف ایجادکرد و یونان اعلام کرد که از پیمان دفاعی آتلانتیک خارج میشود.

حمله ترکیه به قبرس موجی از پشتیبانی و سرور در میان مردم ترکیه بوجود آورد و «اجویت» نخست‌وزیر وقت ترکیه، از محبوبیت زیادی درمیان مردم این کشور برخوردار شد.

مذاکره میان ترکها و یونانیان قبرس پس از چندی شروع شد ولیکن این مذاکرات به موفقیت قطعی نرسید و ترکها اعلام استقلال کردند.

قبرس و یونان به سازمان ملل متحد شکایت بردند اماسازمان ملل متحد رای به محکومیت ترکها نداد و مذاکره میان دو جامعه ترک و یونانی قبرس را توصیه کرد.

«ماکاریوس» که بعد از کودتای نظامی در قبرس، این کشوررا ترک کرده بود، دوباره به قبرس بازگشت و حکومت را دردست گرفت.

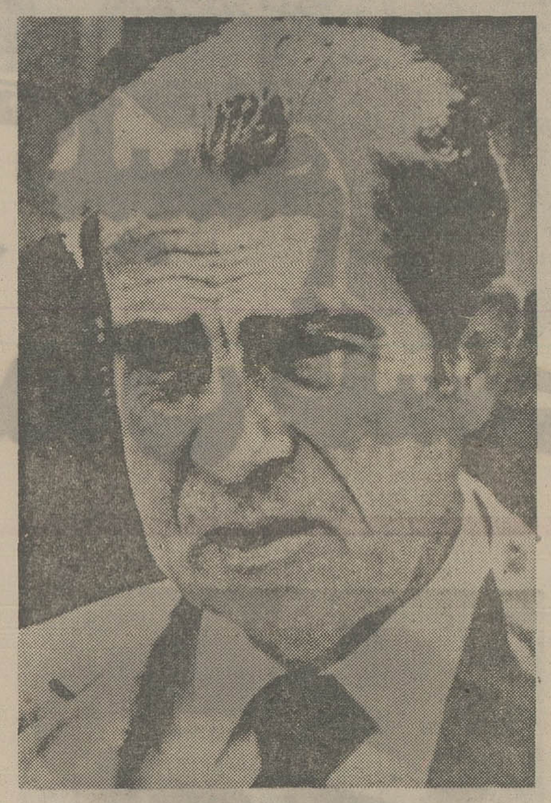

ریچاردنیکسون

تصرف قسمتی از قبرس توسط ترکیه سبب خشم زیاد یونانیان و مردم یونانی قبرس شد و آنها امریکا را در این زمینه مقصر میدانستند و همین امر سبب شد که یونانیان قبرس، سفیر امریکا در این کشوررا به قتل برسانند.

کنگره امریکا برای رفع نارضائی یونانیان از این‌کشور کمک‌نظامی به ترکیه را قطع کرد تا علاوه برجلب رضایت‌یونانیان بدینوسیله ترک ها را مجبور به مصالحه و آشتی در امرقبرس کندولیکن‌دولت ترکیه علیرغم قطع کمک نظامی همچنان‌به‌پشتیبانی خودازاستقلال ترکهای قبرس ادامه میدهد.

استعفای نیکسون

مهمترین واقعه‌شهریور ماه‌گذشته استعفای نیکسون از ریاست جمهوری امریکا بود.

نیکسون که سخت درگیر واقعه واترگیت‌ومخالفت‌شدید مطبوعات، مردم و نمایندگان مجلسین این کشور با ادامه حکومت خودبود، سرانجام در این ماه،پس ازاعتراف به گناه خود استعفا کرد، و جرالدفورد معاون او، ریاست جمهوری امریکا را برعهده‌گرفت.

نیکسون در مدت حکومت خود در سیاست جهان تغییرات زیادی بوجود آورداو توانست بارهبران شوروی در زمینه های مختلف سیاسی به توافق برسد وگامهایی در جهت کاهش تشنج در جهان بردارد. سفر نیکسون در تیر ماه به شوروی سبب توافق های مهمی با شوروی‌درزمینه محدود کردن سلاحهای هسته‌ای شد.

★ واقعه دیگر در همین ماه استقلال گینه بیسائو بود که در اثر توافق میان پرتغال ورهبران نهضت آزادی‌بخش این کشور اعلام شد و این کشور افریقائی پس از مدتها از سلطه استعمار پرتغالیها رهائی یافت.

بحران درایتالیا

از وقایع مهر ماه گذشته،اوضاع بحرانی درایتالیارامیتوان برشمرد. دراین کشور که سخت درگیر بحران اقتصادی وسیاسی شده است، فاشیست‌ها میخواستند با ربودن نخست‌وزیر و رهبر حزب کمونیست قدرت را در این کشور بدست گیرند ولیکن با شکست روبرو شدند.

در سال گذشته چند بار دولت ایتالیا تغییر کرد. بعضی از کارشناسان پیش بینی کردند که در سال ۱۹۷۵ مسیحی یکی از کشورهای اروپای غربی، در اثر بحران اقتصادی‌از پای درخواهد آمد، اوضاع بد و بحرانی‌ایتالیا این ظن را بوجود آورده است‌که منظور کارشناسان از یک کشور اروپای غربی، ایتالیا بوده است.

شکست ویلسون

انگلستان نیز در سالی که‌گذشت در گیر مسایل اقتصادی بود، هارولد «ویلسون» برای نجات این کشور از بحران اقتصادی و انجام برنامه های خود در مهرماه گذشته، به انتخابات پارلمانی دست‌زدتاشاید کرسی های‌بیشتری در پارلمان این کشور نصیب‌حزب خود سازد.

اما در این انتخابات، گرچه «ویلسون» پیروزشد ولی اکثریتی که بدست آوردبسیار ناچیز بود. «داوارد» هیث رهبر حزب محافظه‌کار که باردیگر درانتخابات جدید از ویلسون شکست خورده بود، سخت مورد انتقاد یاران خود قرار گرفت‌بطوری که در ماه های بعد از رهبری حزب‌محافظه‌کار کنار گذاشته‌شدو برای‌اولین بار یک زن (خانم مارگرت‌تاچر) به رهبری حزب‌محافظه‌کار انتخاب شد.

پیروزی فلسطینیها

آبان ماه، ماه‌پیروزی فلسطینی‌ها بشمار می‌آید، در این ماه در کنفرانس سران عرب ملک‌حسین پادشاه اردن با تشکیل یک‌حکومت فلسطینی درغرب رود اردن‌موافقت کرد و مذاکره در باره خروج‌نیروهای اسرائیلی را از غرب اردن، به فلسطینی ها واگذار کرد.

در همین ماه فلسطینی ها برای اولین بار به سازمان ملل متحدراه یافتند و یاسرعرفات رهبر سازمان آزادیبخش فلسطین ـ در مجمع عمومی این سازمان نطقی ایراد کرد، عرفات در این نطق دو راه رابرای‌اسرائیل درمقابل‌فلسطینی‌ها پیشنهاد کرد: «صلح یا جنگ».

پس از این‌نطق، تصمیمات‌مجمع عمومی سازمان ملل پیروزی‌دیگری برای فلسطینی‌ها بود زیرا این مجمع بعد از ۲۶سال حق حاکمیت و استقلال ملی فلسطینی ها و بازگشت آنان به سرزمین فلسطین را برسمیت شناخت.

فلسطینی ها درسال گذشته‌علاوه بر پیروزیهایی که در زمینه های سیاسی در جهان بدست آوردند، در نبرد بااسرائیل نیز پیروزیهایی داشتند. حملات‌دامنه‌داروموتوالی چریک های فلسطینی به خاک اسرائیل، سبب ایجاد وحشت‌و خسارات جانی و مالی زیادی در اسرائیل شد. رهبران اسرائیل که مخالف هرگونه گفتگو با فلسطینی ها و دادن امتیازاتی‌به آنها هستند بتدریج با حملات‌پی‌گیر

بقیه در صفحه ۱۶

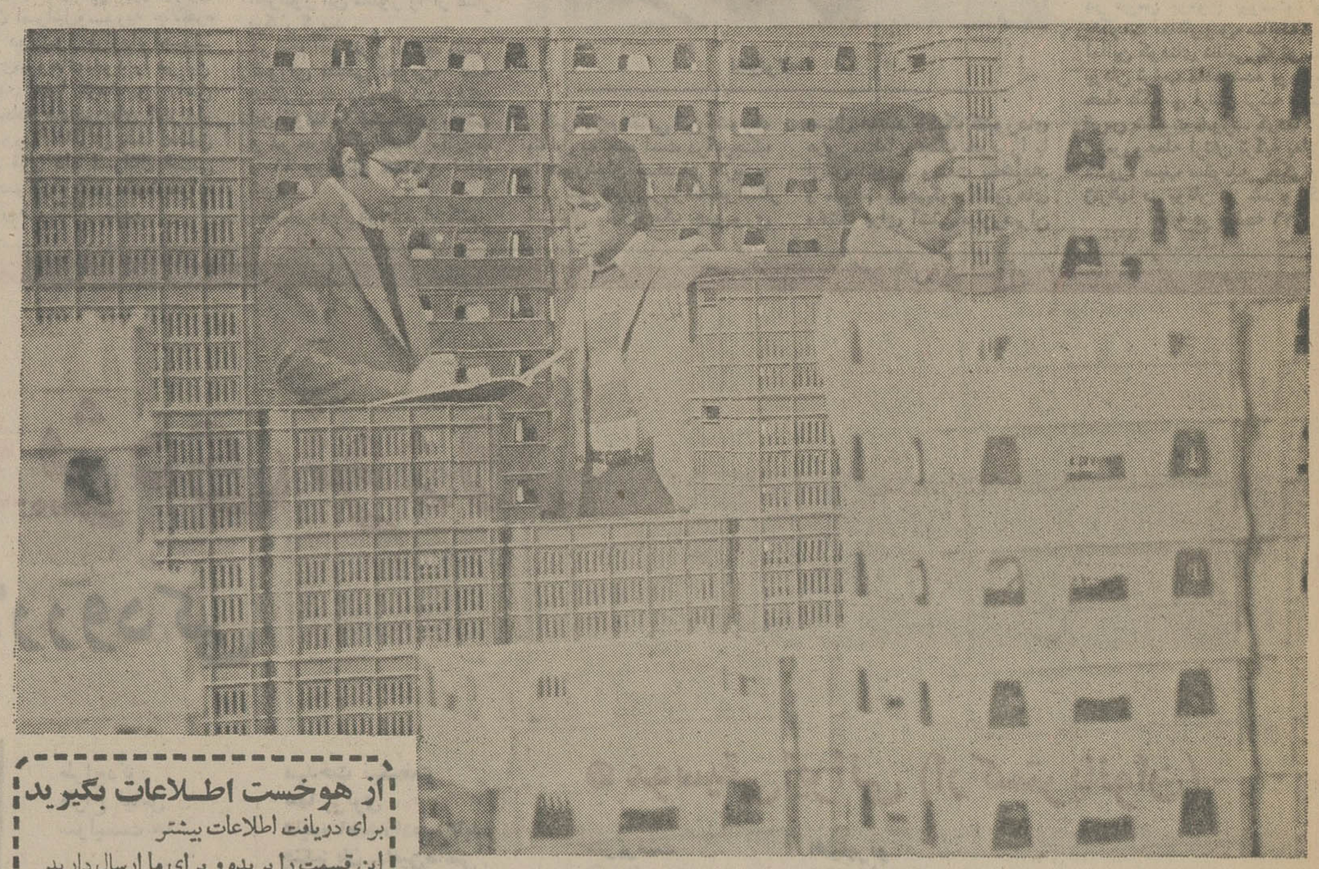

زندگی بهتر با مواد پلاستیک مدرن

هوخست بشما یاری می‌دهد

یکی از وظایف امروزی ما توسعهٔ صنعت پلاستیک است. ما بدینوسیله کشور خود را مدرن کرده و زندگی را برای‌خود مطلوب و دلخواه میسازیم.

ما نیاز به فرآورده هائی داریم که زندگی را برایمان ساده تر گرداند:

لوازم خانگی‌ازمواد پلاستیک‌برای‌تولیدات مقاوم و ضد زنگ مانند لوله و بسیاری کالاهای دیگر.

بوسیلهٔ‌کاربرد تکنولوژی مدرن درپرداختن مواد پلاستیک از قبیل هوستالن و هوستیرن صنعت پلاستیک خود را توسعه می‌بخشیم. با این تکنولوژی کشور ما راه خود را به سوی ترقی می گشاید و سطح زندگی مردم بهبود بیشتری میبابد.

هوخست در این راه به شما یاری میدهد

شرکت سهامی خاص ایران هوخست یك شرکت محلی است .....

ایران هوخست انواع تولیدات و تکنیك مورد لزوم جهت توسعهٔ صنعت پلاستیك را در ایران عرضه میدارد و بدینوسیله سطح زندگی را بالا میبرد. متخصصین ایرانی شرکت میدانند چگونه باید برنامه ریزی شود و شما را در کارتان یاری میدهند.

..... با مناسبات وسیع جهانی.

شرکت ماآن فرآورده هائی راکه درایران تولید نمیکند از شرکت سهامی هوخست آلمان دریافت مینماید. در آنجا آخرین نتایج تحقیق در دسترس شرکت قرار دارد و این همان چیزی است که برای ایران بسیارمهم بوده ودانش‌فنی یکی‌ازبزرگترین شرکتهای‌شیمیائی‌دنیارادراختیارمامیگذارد

از هوخست اطلاعات بگیرید

برای دریافت اطلاعات بیشتر
این قسمت را بریده و برای ما ارسال دارید
زمینه های فعالیت هوخست از این قرارند:
فرآورده های داروئی، مواد شیمیائی معدنی و آلی، کود شیمیائی، سموم دفع آفات، مواد رنگ، رزین مصنوعی و مواد اولیهٔ ـ رنگسازی، الیاف و مواد تساجی، پلاستیك، فولیه، لوازم آرایش، تکنیك جوشکاری وبرش، ساخت تاسیسات

نام
شغل
آدرس

شرکت سهامی خاص ایران هوخست
صندوق پستی ۲۱۸۴ ـ تهران
خیابان کریمخان زند ـ تلفن ۸۲۵۰۳۱

Hoechst

هوخست بآینده می اندیشد

همبستگی فرهنگیان بابل به‌حزب رستاخیز ملی ایران

شاهنشاها

سربرآستانت داریم و فرمانت را بجان خریداریم.
این ندای قلبی کلیه فرهنگیان. دانش‌آموزان. ورزشکاران مدارس، اعضاء سازمان جوانان شیرو خورشید سرخ و پیشاهنگان این مرزوبوم است که افتخار دارد مراتب جانبازی وفداکاری وآمادگی آنان راجهت عضویت در حزب رستاخیز ملی به‌پیشگاه مبارك شاهنشاه آریامهر معروض دارم

جان‌نثار: سید محمد حجت
رئیس اداره آموزش و پرورش منطقه بابل

پیشگاه مبارك شاهنشاه آریامهر

کارکنان و دبیران مدارس راهنمائی دخترانه و پسرانه پیروز بابل مفتخرند که پیوستگی خودرا بحزب رستاخیز ملی ایران اعلام نمایند

گروه فرهنگی آریا (پیروز)

شاهنشاها

بدین وسیله مراتب جانبازی و پیوستگی خود و کارکنان این واحد آموزشی را بحزب رستاخیز ملی ایران اعلام میدارد.

از طرف کارکنان دبیرستان معتمدی بابل. اوصیاء

پیشگاه مبارك شاهنشاه آریامهر

کارکنان دبیرستان دانش بااعتقاد کامل همبستگی خودرا بحزب رستاخیز ملی ایران اعلام میدارند

رئیس دبیرستان دانش‌بابل ـ اسمعیل قاسمی

شاهنشاها

پابپای همه وطن خواهان به‌رستاخیز ملی ایران می پیوندیم و افتخار می کنیم که رستاخیز ملی‌ایران تمدن بزرك به ارمغان خواهد آورد.

بابل ـ از طرف کارکنان‌دبیرستان‌رضا ـ عیسی‌عالمزاد

پیشگاه مبارك شاهنشاه آریامهر

کارکنان و دبیران دبیرستان ممتاز بابل آمادگی کامل خودرا برای پیوستن بحزب رستاخیز ملی‌ایران اعلام‌میدارند

رئیس دبیرستان‌ممتاز ـ حسین‌پور

پیشگاه مبارك شاهنشاه آریامهر

باعرض خالصانه‌ترین سپاس آمادگی کامل‌خودرابرای پیوستن بحزب رستاخیز ملی ایران اعلام میداریم.

بابل ـ از طرف کارکنان دبیرستان اسلامی انصاریه ـ حسن سلطانی

پیشگاه مبارك شاهنشاه آریامهر

باافتخار و سربلندی پیوستگی کامل کلیه کارکنان مدرسه راهنمائی بیکائی بابل را بحزب رستاخیز ملی ایران اعلام میدارد

از طرف کارکنان مدرسهٔ راهنمائی بیکائی بابل ـ فخرالسادات بیکائی

پیشگاه مبارك شاهنشاه آریامهر و رهبر اندیشمند ملت ایران

بدین‌وسیله مراتب جانبازی و پیوستگی خود را بحزب رستاخیز ملی ایران اعلام میداریم

رئیس مدرسه راهنمائی هدف‌بابل ـ مهیندخت اسلام

کارکنان مدرسه راهنمائی فردای روشن بابل بااعتقاد کامل پیوستگی خودرا بحزب رستاخیز ملی ایران اعلام‌میدارند

رئیس مدرسه راهنمائی فردای روشن‌بابل. زهره‌نعمتی

شاهنشاها

ماکارکنان مدرسه راهنمائی حاجی ایمانی بابل مفتخریم که پیوستگی کامل خودرا بحزب رستاخیز ملی ایران اعلام میداریم

رئیس‌مدرسه‌راهنمائی حاجی ایمانی بابل ـ علی‌اصغرشعبان‌پور

بزرك شهریارا ـ سپاس سپاس

باکمال افتخار وسربلندی همبستگی خودرابحزب رستاخیز ملی‌ایران اعلام‌میداریم.

از طرف کارکنان مدرسه راهنمائی کورش کبیر بابل ـ محمدتوسلی

پیشگاه مبارك شاهنشاه آریامهر

کارکنان و دبیران مدرسه راهنمائی میناگر بابل آمادگی خودرا برای پیوستن بحزب رستاخیز ملی‌ایران اعلام‌میدارند

رئیس مدرسه راهنمائی میناگر بابل ـ محمدعلی غلام پور

شاهنشاها

باقلب آکنده ازمهرشاه رستاخیز عظیم ملی راباایمان قوی واشتیاق کامل استقبال میکنیم.

از طرف کلیه کارکنان مدرسه راهنمائی ناصر مقدم بابل ـ رجبعلی والا

پیشگاه مبارك شاهنشاه آریامهر

پابپای همه ایرانیان وطن پرست برای رسیدن‌به‌یك تمدن بزرك برستاخیز ملی ایران می پیوندیم.

رئیس مدرسه راهنمائی اندیشه اسبوکلابابل ـ عبدالله نصراله‌پور

شاهنشاها

کارکنان مدرسه راهنمائی جم علیشاه بابل مفتخرند که پیوستگی خودرا بحزب رستاخیز ملی ایران اعلام نمایند.

رئیس مدرسه راهنمائی جم ـ حسین‌حق‌حقیقی

شاهنشاها

بدین‌وسیله مراتب جانبازی و پیوستگی خود و کارکنان مدرسه راهنمائی صبح امید زرگر محله بابل را بحزب رستاخیز ملی ایران اعلام میدارد.

رئیس مدرسه راهنمائی صبح‌امید ـ مرتضی مرتضی‌نیا

پیشگاه مبارك شاهنشاه آریامهر

کارکنان مدرسه راهنمائی کشاورز روشن‌آباد‌بابل با اعتقاد کامل همبستگی‌خودرا بحزب رستاخیز ملی ایران اعلام میدارد.

رئیس مدرسه راهنمائی کشاورز ـ علیجان‌اسمعیل نیا شیروانی

شاهنشاها

کارکنان مدرسه راهنمائی اتحاد شماره‌یك‌احمدپالی‌بی بابل آمادگی خودرا برای پیوستن بحزب رستاخیزملی ایران اعلام میدارند.

رئیس مدرسه راهنمائی اتحادشماره‌یك ـ قاسم اقباعی

پیشگاه مبارك شاهنشاه آریامهر

باعرض خالصانه‌ترین سپاس آمادگی خودرا برای پیوستن به‌حزب رستاخیز ملی ایران اعلام میداریم.

رئیس مدرسه راهنمائی اتحاد شماره۲ هیلدشت بابل ـ علی‌اکبر سرخابی

شاهنشاها

دبیران و کارکنان مدرسه وراهنمائی دهقان گنج‌افروز بابل سرافراز و مفتخرند که با اعتقاد راسخ‌خود را به نهضت رستاخیز ملی ایران وابسته وملحق دانند.

رئیس مدرسه راهنمائی دهقان ـ محمد تقی‌امیرسلیمانی

پیشگاه مبارك شاهنشاه آریامهر

باافتخار وسربلندی پیوستگی کلیه کارکنان مدرسه راهنمائی سالکی صلحدار کلابابل رابحزب رستاخیز ملی ایران اعلام میدارد.

رئیس مدرسه راهنمائی سالکی ـ غلامعلی جلالی

پیشگاه مبارك شاهنشاه آریامهر رهبر اندیشمند ملت ایران

بدین‌وسیله مراتب جانبازی و پیوستگی خودرا بحزب رستاخیز ملی ایران اعلام‌میداریم.

رئیس مدرسه. راهنمائی مهرگتاب‌بال ـ احسان‌الله امیرسلیمانی

شاهنشاها

کارکنان مدرسه راهنمائی خشك‌رودپی بابل بااعتقاد کامل پیوستگی خودرا بحزب رستاخیز ملی ایران اعلام میدارند.

رئیس مدرسه راهنمائی خشك‌رودپی ـ سیدحسن حسینی مطلق

بزرك شهریارا ـ سپاس

باکمال افتخار و سربلندی همبستگی خودرا بحزب رستاخیز ملی ایران اعلام میداریم.

رئیس مدرسه راهنمائی بابلکان بابل ـ محمداسماعیل خان‌پور

پیشگاه مبارك شاهنشاه آریامهر

بدین وسیله افتخارا پیوستگی خودرا بحزب‌رستاخیز ملی‌ایران اعلام میداریم

از طرف کارکنان مدرسه راهنمائی درازکلابابل ـ جان نثار یحیی‌ابراهیمی

پیشگاه مبارك شاهنشاه آریامهر

کارکنان ودبیران‌مدرسه راهنمائی‌پائین‌احمدچاله‌بی بابل آمادگی خودرا برای پیوستن بحزب‌رستاخیزملی ایران اعلام میدارند.

رئیس مدرسه راهنمائی پائین احمدچاله‌پی ـ هوشنك اتباعی

شاهنشاها

ماکارکنان مدرسه راهنمائی نهم آبان کتاب بابل مفتخریم که پیوستگی خودرا بحزب رستاخیز ملی ایران اعلام داریم.

رئیس مدرسه راهنمائی کتاب ـ جمشید شایگان

حملات بی‌امان خمرهای سرخ به پنوم‌پن

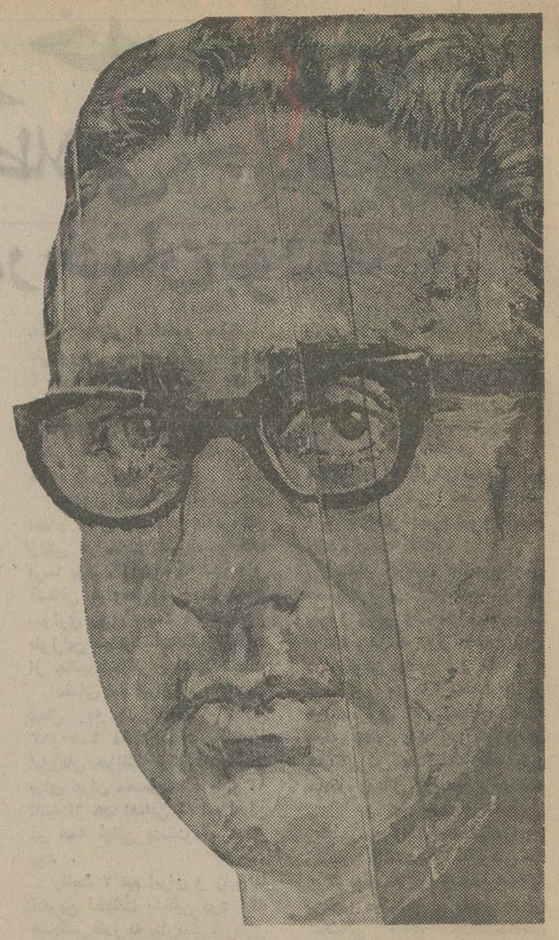

هنری کی‌سینجر

منفجر کردند .

حمله دیگر فدائیان به اسرائیل سبب مرگ ۴۶ اسرائیلی شد ، همچنین فدائیان با انفجار یک بمب در یک مدرسه اسرائیلی سبب مرگ یک اسرائیلی دیگر شدند .

سال گذشته به تل اویو بود که در آن چریکها ۴۰ نفر را گروگان‌گرفتند . در این ماجرا هفت نفر از کماندو ها کشته و یک نفر دستگیر و از اسرائیلی ها هیجده نفر کشته شدند .

پیروزی دیگر فلسطینی هادر سال‌گذشته ،تصمیم حافظ اسد

آذرماه گشته بود و در این مذاکرات‌دو ابر قدرت در مورد کاستن‌ازتعدادبمب‌های هسته‌ای خود موافقت کردند رویهمرفته مذاکرات رهبران شوروی و آمریکا با موفقیت کامل به اتمام رسید و در زمینه های مختلف دوابر قدرت به توافق رسیدند.

پاریس جنگ میان ویتکنگ هاو حکومت‌سایگون همچنان ادامه داشت‌در این مبارزات ویتکنگ هاموفق‌شدند چندین شهررویتنام جنوبی را بتصرف خود در آورند . این جنگها تاپایان‌سال ادامه یافت و هر روز وسعت بیشتری بخود گرفت .

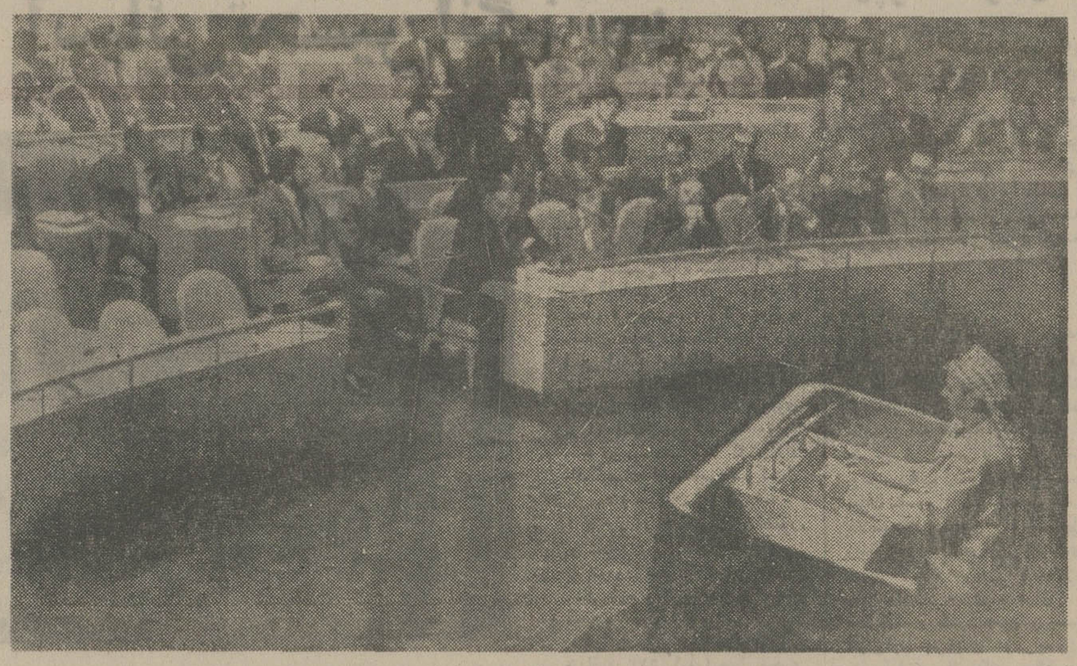

یاسر عرفات در جلسه شورای امنیت شرکت کرد

خود به خاورمیانه که هر ماه اسفند انجام گرفت برای‌انجام مراحل دیگر عقب نشینی نیرو های‌اسرائیلی از مناطق‌اشغالی و ایجاد تفاهم میان کشورهای عربی و اسرائیلی کوشش خود را ادامه داد .

سفرکی‌سینجربامثبروز اختلافاتی میان دمشق و قاهره شد و در جبهه اعراب علیه اسرائیل شکاف ایجاد کرد . کیسینجر در این سفر بعلت رویه‌ای که حکومت سوریه در پیش گرفته است در قسمت جداسازی‌نیروها درجولان و ایجاد تفاهم میان سوریه و اسرائیل موفق نبود، اما امید به موفقیت اودر حل اختلاف مصر و اسرائیل و انجام مرحله دیگری برای خروج نیرو های اسرائیل زیاد است .

خمرهای سرخ

جنگ‌درکامبوج در سال‌گذشته همچنان ادامه‌داشت و این‌کشور سال گذشته را نیز با جنگ و خونریزی طی کرد.

خمر های سرخ نیرو های طرفدار سیهانوک رهبر پر کنار شده کامبوج در سال گذشته به پیروزیهای بزرگی دست یافتند و تاآستانه « پنوم‌پن» پایتخت این کشور پیش رفتند.

در هفته‌های اخیر اوضاع کامبوج‌وحکومت مارشال«لون‌نول» سخت بحرانی شده است بطوری که هر لحظه احتمال سقوط «پنوم‌پن» و حکومت « لون نول» توسط نیرو های خمر سرخ می رود .

«لون‌نول» که با کمک آمریکا توانست‌حکومت‌شاهزاده‌سیهانوک رادر کامبوج ساقط کرده و خود حکومت‌رابدست بگیرد برای‌نجات حکومت خود ودریافت کمکهای بیشتراز امریکا بدان کشورمتوسل شد و لیکن کنگره امریکا کمک های بیشتر به کامبوج را تصویب نکرد و برخی از رهبران کنگره امریکاخواستاراستعفای «لون‌نول» شدند.

هند وشیخ عبدالله

● واقعه مهم دیگر اسفندماه توافق هند با شیخ محمد عبدالله نخست وزیر سابق کشمیر بود.

شیخ محمد عبدالله پس از ۲۳ سال اختلاف با هند در مذاکراتی که باگاندی‌نخست‌وزیر هندوستان انجام داد به توافق رسید و از طرف‌هند به نخست وزیری‌کشمیر برگزیده شد .

دولت پاکستان به این توافق سخت اعتراض کرد و اعتصابات و تظاهراتی در پاکستان علیه این توافق صورت گرفت.

پاکستان سالهاست ادعای تعلق سرزمین کشمیر به خود را دارد وبر سر این مسئله دوبار با هندوستان بجنگ پرداخته است.

اختلاف دیرینه پاکستان و هندوستان برسر کشمیر بارها به سازمان ملل‌متحد کشیده شده و این سازمان انجام یک همه پرسی از مردم کشمیررا برای دادن نظر در مورد آینده‌این سرزمین و این که آیا مایل به الحاق به پاکستان یاهندوستان هستند، مقررکرده که این تصمیم‌از جانب پاکستان‌مورد قبول قرار گرفته ولی هندوستان حاضر به انجام یک همه پرسی‌در کشمیر نشده است.

اسپانیاوموزامبیک

● از وقایع مهم دیگر سال گذشته میتوان‌اختلاف مراکش و اسپانیا رأیر سر صحرا نام برد، مراکش مدعی‌مالکیت این سرزمین خود است واعلام کرده که‌نسبت به خارج کردن صحرا از تسلط اسپانیا اقدام خواهد کرد. توافق پرتغال و نهضت های آزادیبخش موزامبیک برای دادن استقلال بر این کشور رویداد و دیگر سال گذشته بودسفیدپوستان موزامبیک برعلیه این تصمیم اعتراض کردند وبایک کودتا حکومت دراین کشوررابدست گرفتند که بامداخله نیروهای پرتغالی‌شکست خوردو نتوانستند حکومت موزامبیک را مدت‌زیادی‌در اختیار داشته‌باشند.

ویلی برانت

ویتکنگ‌ها درحال تمرین با تیر وکمان

فورد وبرژنف

مذاکرات فورد و برژنف در «ولادی وستوک» مهمترین‌واقعه

بقیه از صفحه ۱۶

و دامنه‌دار چریک های فلسطینی و همچنین‌پیروزیهائی‌که‌فلسطینی‌ها در سطح جهانی برای خودکسب کرده‌اند مجبور خواهند شد که در آینده نزدیکی سیاست خود را در قبال فلسطینی ها و مذاکره با آنها تغییر دهند و یا خسارات روز افزون مالی‌وجانی وانزوای سیاسی بیشتر را تحمل کنند .

فلسطینی هادرسال گذشته‌حملات شدیدی به شهر های اسرائیل بردند ، یکی از این حملات حمله به شهرک مرزی کریات شمونه‌بود که کشته شدن ۱۸ نفر را بدنبال داشت ، حمله دیگر چریکها به یک مدرسه اسرائیل در شهر معلوط بود که سبب مرگ ۲۱ اسرائیلی و مجروح شدن ۷۰ اسرائیلی دیگر شد .

جنگ دیگر چریکها با اسرائیل در ساحل شرقی دریاچه طبریه‌رخ داد که در آن شش فدائی وعده زیادی اسرائیلی‌کشته شدند،علاوه برآن فدائیان دوکارخانه اسلحه سازی و یک کاباره اسرائیل‌رانیز

فلسطینی ها همچنین یکشهر مرزی اسرائیل در جلیله علیا رانیزمورد حمله قرار دادند و چنداسرائیلی را کشتند . سه چریک فلسطینی نیز شهر بیت‌شعبان را در اسرائیل مورد حمله قرار دادند در این حمله سه‌چریک و چند نفر اسرائیلی کشته شدند .

آخرین حمله چریکها در رئیس‌جمهورسوریه‌بود . حافظ اسد اعلام کرد که تشکیل یک فرماندهی مشترک سوریه و کماندوهای فلسطین را خواهد داد و بدون‌شرکت فلسطینی ها درکنفرانس‌ژنوشرکت نخواهند کرد .

رهبران اسرائیل که ازموفقیت های فلسطینی ها در جهان و همچنین‌حملات‌آزار دهنده‌آنها به اسرائیل ، سخت به خشم آمده‌اند،در سال گذشته چندین بار ارتش خود را روانه‌لبنان ستنها کشور همسایه اسرائیل، کردند. تا بدین وسیله باکشتار مردم بی‌گناه و بی دفاع لبنان وهمچنین‌نابودی اردوگاه های فلسطینی در این کشور آتش خشم خود را فرونشانند.

از جمله این اقدامات حمله به چند روستای لبنان و آتش زدن آنها در فروردین ماه گذشته ، بمباران کردن این کشور توسط فانتوم ها که سبب قتل ۵۴ نفر و مجروح شدن ۱۴۷ نفر دیگر شد و همچنین نابود کردن اردوگاه فل..طینی‌هادرنباتیه‌درارديبهشت گذشته را میتوان نام برد .

درخاورمیانه عربی

در سالی‌که‌گذشت سفر های کیسینجر وزیر امور خارجه آمریکابرای جداسازی نیرو ها در خاورمیانه عربی و ایجاد یک محیط تفاهم میان کشور های عربی و اسرائیل ـ دنبال شد .

کیسینجردراولین سفر خود به خاورمیانه در سال گذشته موفق شد به جنگ میان سوریه و اسرائیل در جبهه جولان پایان‌دهد وقرار داد جداسازی میان این دو کشور ، را در جولان‌به‌امضاء طرفین برساند.

کیسینجر در آخرین سفر اما روابط دو ابر قدرت‌در دیماه‌بار دیگر در آستانه‌تیرگی قرار گرفت و شوروی قرارداد بازرگانی میان خود و آمریکارا بطور یکجانبه لغو کرد .

این مسئله بدین علت بیش آمد که نمایندگان کنگره در قرارداد بازرگانی امریکا و شوروی ماده هایی را منظور کردند که مهاجرت یهودیها از شوروی در آن تصریح شده بودواین‌امر را شوروی دخالت در امور داخلی خود از طرف آمریکادانسته‌وقراردادبازرگانی بین خود و آمریکا را لغو کردند .

ویتنام علیرغم امضای‌موافقتنامه

پیشگاه مبارک

شاهنشاه آریامهر

مدیران وکارمندان وکارگران فروشگاههای کفش‌دارلی

افتخاردارند

که شرکت وهمبستگی کامل خودرا به‌رستاخیزبزرگ‌ملی ایران اعلام دارند

جان نثاران مدیران‌فروشگا
هـای کفش دارلی اصغـر
عتیقه چی ـ محسن‌عتیقه‌چی
ـ مهران عتیقه‌چی

تلگرام

پیشگاه مبارك بندگان اعلیحضرت همایون شاهنشاه آریامهر

بشرف عرض انور همایونی میرساند : جان‌نثارافتخار دارد پاسخ ستایشگرانه و پیمان عمیق خودرا در راه حافظ بقاءعظمت کشورشاهنشاهی ایران‌است به‌خاکپای شاه و ملت در مسیر اصول رستاخیز ملی که تنها بقاءعظمت کشور شاهنشاهی ایران است به خاك‌پای مبارك معروض ودر راه خدمت بشاهنشاه آریامهر و میهن عزیز جان سپار باشد.

جان‌نثار کهزاد مشیری ، مشیردوانی ـ بندرعباس

جناب امیرعباس هویدا

مدیران و کارکنان آموزشگاههای رانندگی جم ـ جاویدان ـ قانون ـ رودکی دیبا ـ نوروزی

پابپای همه ایرانیان وطن‌پرست برای رسیدن بیك تمدن بزرك وابستگی خودرا به رستاخیز ملی ایران اعلام میدارند .

شاهنشاها:
باایمان راسخ به‌نظام
شاهنشاهی وقانون
اساسی وانقلاب‌سفید
شاه‌وملت به‌حزب
رستاخیز ملی ایران که
ضامن وحدت‌ملی است
مهندسین ـ کارمندان ـ
کارگران این شرکت
همبستگی خودرا
اعلام مینمائیم
شرکت ساختمانی پل تبریز

پیشگاه مبارک اعلیحضرت همایون شاهنشاه آریامهر

کارگران ، کارکنان و هیئت مدیره شرکت «سهامی خاص»

چاهدشت (پخش لوله‌های آبیاری)

ضمن ابراز وفاداری صادقانه به نظام شاهنشاهی واعتقاد راسخ به اصول مشروطیت وقانون اساسی وایمان کامل به انقلاب ششم بهمن همبستگی دائم وکامل خودرا به حزب رستاخیز ملت ایران اعلام میدارد .

مدیرعامل ـ مهدی زند

استخدام در نیروی هوائی شاهنشاهی

نیروی هوائی شاهنشاهی‌تعدادی داوطلب‌برای تحصیل در دانشکده خلبانی با شرایط وامتیازات زیر استخدام مینماید .

الف ـ شرایط :

۱ـ تابعیت دولت شاهنشاهی ایران ومتدین بودن بیکی از ادیان اسلام، مسیحی، کلیمی‌و زرتشتی .

۲ـ داشتن گواهینامه دور کامل دبیرستان (ریاضی ، طبیعی یا ادبی) و داشتن‌حداکثرسن ۲۴ سال (برای کسانی که خدمت زیر پرچم را انجام داده‌اند ۲۵ سال).

۳ـ داشتن صحت مزاج و تناسب اندام‌برابر گواهی بهداری نیروی هوائی و داشتن حداقل قد ۱۶۱سانتیمتر .

۴ـ نداشتن پیشینه بد .

۵ـ نداشتن همسر و اولادو کسان تحت‌تکفل وسپردن تعهد خدمت‌طبق مقررات‌ارتش شاهنشاهی.

ب ـ حقوق ومزایا:

۱ـ دانشجویان در مدت تحصیل شبانه‌روزی بوده و علاوه براینکه هزینه‌ای متحمل نمیشوند ماهانه در سال یکم ۱۱۷۰۰ ریال و بلافاصله پس از آغاز پرواز ۱۷۹۵۰ ریال و در سال دوم مبلغ ۱۸۹۵۰ ریال‌ودر سال سوم۱۹۹۵۰ ریال دریافت خواهند داشت و پس از احرازموفقیت در آزمایشات و پایان دوره ضمن اخذلیسانس نظامی به درجه ستواندومی خلبان مفتخر و برابر قانون از ترفیعات بعدی بهره‌مند میگردند.

۲ـ اولین حقوق و مزایای افسری در مرکز ۳۹۳۶۰ ریال و درخارج از مرکز حداکثر ۵۴۰۲۰ ریال خواهد بود .

۳ـ افسران‌ازمزایای گوناگون نظیرپس‌انداز تامین آتیه‌که با کمك وزارت جنك‌وبهره حاصله مبلغ آن درصورت ۳۰ سال خدمت در حدود ۳۶۰۰۰۰۰ ریال بالغ میگردد وام مسکن باشرایط مناسب استفاده از خانه های سازمانی . درمان رایگان خود و خانواده، خرید از فروشگاه‌های ارتشی با تخفیف قابل ملاحظه و اعزام بدوره‌های خارج ازکشور و غیره بهره‌مند میگردند.

داوطلبانی که پس‌ازمعاینات پزشکی‌تشخیص داده شد احتیاج به معالجه. عمل جراحی سایر اقدامات بهداشتی و پزشکی داشته باشند تحت نظر بهداری نیروی هوائی تحت معالجه قرارگرفته و پس از سلامتی کامل دوره مربوطه را طی‌خواهند کرد .

داوطلبان برای استفاده از موقعیت و ثبت‌نام میتوانند هر چه زودتر با عین مدرك تحصیلی و فتوکپی آن عین شناسنامه (عکس‌دار) و دو برگ فتوکپی آن و۲۲ قطعه عکس ۴×۳ تامین‌احتیاج همه روزه باستثناء تعطیلات رسمی از ساعت ۷الی ۱۴ در تهران بفرماندهی آموزش های هوائی‌واقع در خیابان دماوند،ایستگاه فرودگاه‌مودرشهرستانها به پایگاه هاو ایستگاه‌های هوائی وقیم های میدان اعزامی مراجعه نمایند.

نیروی هوائی شاهنشاهی

ورزش: گزارش سال ۵۳

کشتی
فروغ «کشتی» در بازیهای آسیائی تحسین انگیز بود

در سال ۱۳۵۳ فدراسیون کشتی را پایستی پرتلاش‌ترین فدراسیون ورزشی ایران دانست که طول سال با برنامه های گوناگون قدم بقدم در راه فعالیت مداوم پیش رفت و هیچ ماهی ازسال رابدون برپاکردن مسابقه‌ای پشت‌سر نگذارد ، ضمن اینکه در سایه پی‌گیری ومداومت پس از سالها بی‌توجهی بانگاهی جدی‌به جوانان توجه کرد و مسابقات مختلفی برای این گروه ترتیب داد .

نقطه عطف کشتی‌در سال ۱۳۵۳ را میباید در پیروزیهای بازیهای آسیائی جستجو کرد ، بازیهائی که به حکومت ایران برکشتی قاره آسیا شهادت داد .

و پیروزی تحسین‌انگیز مردان ایران در نبرد با ۲ قدرت بزرگ این قاره ژاپن و مغولستان تاحدی اندوه ناکامی در مسابقات جهانی را از یاد ها برد .

ایران در مبارزات کشتی آزاد صاحب ۵ مدال طلا ، ٤ نقره و یك برنز شد ولی تحسین‌انگیزتر فتح بزرگ کشتی‌گیران فرنگی‌بود که در اوج شگفتی ۸ مدال طلا را تصاحب کردند واین رکوردی است استثنائی که نظیرش در هیچ مسابقات و میدانی یافت‌نمی شود .

ولی درکنار این‌شکومودرخشش در بازیهای آسیائی رویداد های دو جام جهانی کشتی های فرنگی و آزاد ابرهائی تیره از ناکامی در صحنه کشتی ایران پدیدار نمودند .

قدرت کشتی ایران در بازیهای آسیائی و مسابقات جام جهانی‌در ۲ جناح مبارزه کرد، بهترین نفرات در قالب تیم‌بازیهای‌آسیائی ومسایر برگزیدگان راهی‌مسابقات جهانی گردیدند .

و تحت این شرایط ضمن‌اینکه پیروزی در بازیهای آسیائی برك طلائی در تاریخ کشتی ایران‌بشمار می‌آید ، شکست در مسابقات جهانی استانبول نقطه تاریك این ورزش بشمار می آید .

بهر حال پس از صحبت از کیفیت کار کشتی ایران دربازی های آسیائی‌و مسابقات جام‌جهانی به سراغ بررسی چگونگی فعالیت این ورزش در سال ۱۳۵۳ می ـ رویم .

طول ماه فروردین فدراسیون برنامه های مختلفی پیاده کرد ، اعـزام کشتی گیران آزاد و فرنگی به کشور های شوروی ، بلغارستان، پاکستان، عـراق ، تشکیل اردو های‌آمادگی وکلاس داوری .

در کشتی فـرنـگی مـراد علی شیرانی یك مدال برنز از جام نیکلا پتروف بلغارستان بـه دست آورد ، ضمن اینکه ایران در مجموع صاحب ۱۲ امتیازشد. اکبر جواد بلاغی و شاهپور خلیقی برای شرکت در مسابقات ورزشی جشن ملی پاکستان بـه این کشور رفتند که بلاغی مدال طلا و خلیقی نقره گرفتند و هردو نیز در رشته کشتی آزاد بود .

* سی‌و چهارمین دوره‌مسابقات کشتی فرنگی قهرمانی ایران در اهواز(۲۰ـ۲۳ فروردین) انـجام شد و خراسان ، خوزستان‌وتهران اول تا سوم شدند که البته‌امتیاز تهران بحساب نیامد ولی‌درخشش شهرستانها قابل تحسین بود .

* تیم ملی کشتی ایران برای اولین بار‌بمنظورشرکت‌درمسابقات بین‌المللی عراق راهی بغداد شد که ضمن حضور بلغارستان ، آلمان شرقی و عراق با ٦ مدال طلا و ۳ مدال‌نقره قهرمان گردید.

* در اواخر فروردین کشتی گیران برگزیده برای شرکت‌در مسابقات جام‌دانکولف‌به‌بلغارستان رفتند ، تنها فتاحی (طلا) صاحب مدال شد و ایران به مقام سوم رسید .

* تیم ایران برای حضور در مسابقات جام «یاشاردوغو» عازم ترکیه گردید و۵مدال طلابدست آورد ، مسابقات ۳ روز (۶،۷،۸ اردیبهشت) طول کشیدوبیطرفان، واعظی، خدر، خرمی و علیدوستی صاحبان مدالهای طلا بودند .

* مسابقات کشتی آزاد ایران در کرمانشاه برگزار گردید و تهران مقام قهرمانی را تصاحب کرد .

تیم برگزیده کشتی فرنگی شوروی روز ۱۳ اردیبهشت در تهران با تیم ملی کشتی ایران روبرو شد و عجیب اینکه ۴٫۵ ـ ۵٫۵ شکست خورد ولی در دومین دیدار بغیر از رشید محمد زاده بقیه ایرانیها‌مغلوب کشتی‌گیران حریف شدند .

مدتی بعد تیم کشتی فرنگی بلغارستان به تهران آمد و دردو دیدار خود با برتری ایران را مغلوب کرد .

اواخراردیبهشت تیم چهار نفره کشتی آزاد ایران‌به‌شهرفرایبورك آلمانغربی رفت که حاج احمدیو عبدالباقر به مدال طلا رسیدند.

اوایل خرداد تیم کشتی‌فرنگی ایران‌درمسابقات بین‌المللی‌سلطان محمد پنجم در مراکش شرکت کرد و ایران قهرمان شد .

* تیم ۸ نفره کشتی فرنگی برای حضور در مسابقات تفلیس به شوروی رفت‌که تورانیان ، کوهکن، نظافت و مشتاقی (برنز) جمعا ٤ مدال نقره بدست‌آوردند.

* تیم ملی کشتی آزاد ایران که برای شرکت در دومین دوره مسابقات جام جهانی بـه «لاس پالماس » اسپانیا رفته بود پس از شوروی در مکان دوم قرارگرفت. ضمن اینکه محمد خرمی بعنوان بهترین چهره مسابقات انتخاب شد .

* مسابقات جهانی استانبول

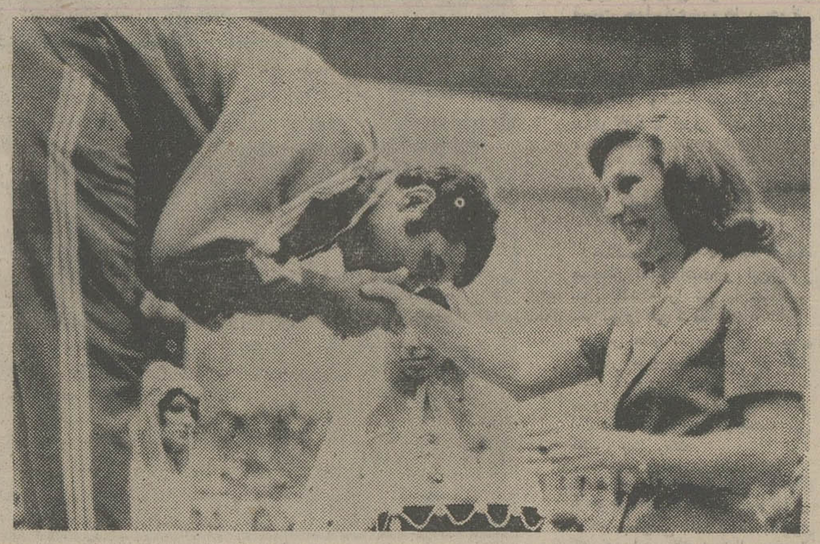

چهره های پیروز مسابقات کشتی فرنگی در بازیهای آسیائی این‌افتخار نصیبشان گردید تا مدالها خود رااز دست شیبانوی گرانمایه دریـافت دارند .

که پیش از بازیهای آسیائـی برگزار شدشکست سنگینی‌برای ایران در برداشت که‌تامکان هفتم سقوط کرد .

* شروع بازیهای آسیائی با فروغ قابل تحسین کشتی‌گیران فرنگی همراه بود ، در شب آخر مبارزات فرنگی قهرمانان‌ایران‌زیر قدمهای شیبانوی گرانمایه که‌به محل مسابقات تشریف فرماشده بودند فرشی پرشکوه از طلا گستردند .

علی‌آبادی‌ـ تورانیان‌ـ یداللهی‌ـ یداللهی، قنبری،دلیریان، کریمی، مشتاقی وفیلابی فاتح ۸ مدال‌طلا بودند و نظافت دوست (سوم) و نقیب زاده (پنجم) شدند .

در کشتی آزاد ایران ۵ مدال طلا (جوادی، فرحوشی، برزگر ، علیدوستی‌ـ فیلابی) بچنگ‌آوردند، سبحان روحی ـ محمد خرمی ـ رضا خرمی‌ـ سوخته سرائی(نقره) و نوائی (برنز) گرفتند .

* پس از بازیهائی آسیائی‌تیم فرنگی‌به‌مسابقات‌جهانی کاتوویك (لهستان) رفت وباکسب تنها تیم به تهران بازگشت !

* تیم کشتی ارتش ایران با کسب ۸ مدال طلا (احساندار ـ احمدی ـ نصیری ـ عبدالباقر ـ بیات ـ طاهری ـ زینعلی زاده ـ جواهری) و یك نقره (حـاج احمدی) قهرمان جهان شد .

* در مسابقات کشتی فرنـگی باشگاههای تهران تاج‌بمقام‌قهرمانی رسید .

* در دیدا رهای کشتی فرنگی باشگاههای اختصاصی سازمان آب مقام قهرمانی را تصاحب کرد.

* هشتمین دوره مسابقات کشتی جام آریامهر در آذر ماه آغـاز شد ، فرحوشی ، برزگر، نوائی‌و سبحان روحی‌مدال‌طلا کسب کردند ضمن اینکه ایران ٤نقره و۲برنز نیز بدست‌آورد و در مجموع با۲۵ امتیاز در صدر قرارگرفت شوروی با ۲٤ امتیاز دوم شد .

* در دیماه‌مسابقات کشتی‌آزاد باشگاههای اختصاصی بـرگـزار گردید و سازمان آب اول شد .

* تیم ایران که برای حضور در مسابقات بین‌المللی جام‌تفلیس به شوروی سفر کرده بود ، با۲ مدال نقره و ۲ مدال برنزبدست آورد .

* اسلامی (۵۲ کیلو)،جهاندار عبدالباقر (٦۲ کیلو) مدال نـقره گرفتند ، فتاحی (٤۸ کیلو) ، علیجانی (۵۷ کیلو) صاحب‌مدال برنز شدند .

* تیم کشتی فرنگی ایران (رشید محمدزاده ـ علی‌شیرانی ـ خسرو نظافت دوست ـ هاشم قنبری) به شوروی رفت .

* مسابقات کشتی قهرمانـی دانشگاهها و مدارس عالی ایران آخرین رویداد این ورزش درسال ۱۳۵۳ بود که مدرسه عالی‌ورزش قهرمانی کشتی آزاد دانشگاهها و مدارس عالی شد .

پیشگاه‌شاهنشاه آریامهر
نظام‌شاهنشاهی
انقلاب‌ششم‌بهمن
قانون‌اساسی
سه‌اصل اساسی‌حزب رستاخیز ملی ایران را (هیئت مدیره و کارمندان) شرکت سهامی خاص‌صادرات جهان ارج‌نهاده‌وآمادگی به این رستاخیز ملی‌را اعلام میدارد .

دوچرخه‌سواری
مردان «طلائی» جاده‌های ایران‌درخشان بودند

دوچرخه سواری

در سال بازی های آسیائی ، آفتاب صبح پنجشنبه چهاردهم شهریور سرآغاز روزهائی‌آزیاد نرفتنی و پرشکوه در زندگـی زیده‌ترین رکاب‌زنهای‌این‌سرزمین بود ـ در این روز آفتاب افق البرز برای دوستان قدیمی‌اش گرمی شیرین دیگری را داشت . آن روز آفتاب هم برای‌دوچرخه سواران رنگ طلا بخود گرفته بود .

بوی طلا

اولین روز مسابقات دوچرخه سواری بازیهای آسیائی ، برای یاران همدل و یکرنگ تیم‌ایران از آغاز بوی طلا میداد . در نخستین قدم مسابقه یکصد کیلو ـ متر تایم تریل تیمی در شرف آغاز بود . رکاب زنان نیرومند تیـم ایران خسرو حق‌گشا ،حسن‌فرد، غلامحسین کوهی و اسماعیل زینعلی در میان حریفان نیرومندی چون تایلند ، فیلیپین ، پاکستان، مغولستان ، مالزی ، عراق ، هنگکنگ و کـره جنوبـی بـه امیدواری چرخهای خودرابسوی فتح اولین مدال طلا بحرکت در آوردند و در میـان نابـاوری حاضرین در پایان مسابقه ۱۰ کیلومتری تایم‌ترین تیـمی ، بـا شش دقیقـه بـرتری نسبت بـه ژاپن (قهرمان روز گذشته) قهرمان شد .

مدال برنز حق‌گشا

اولین ماده‌ای که بر روی پیست بمسابقه گذارده شد . ٤ هزار متر تعقیبی انفرادی بود. خسرو حق‌گشاچهارمین‌دوچرخه سواری ایران در سالهای اخیر که در بازیهای آسیائی سال ۱۹۷۰ نیز شرکت داشت وتنها در مسابقه ۱۰ کیلو متر استارت ساکن بمقام ششم دست یافته‌بود، امید بزرگ ایران در این رشته بحساب می‌آمد اما حریفان ژاپنی کره‌ای و تایلندی هر یک مدعی سرسختی برای مدالهای این مسابقه بودند . حق‌گشا تا نیمه نهائی پیروزمندانه به پیش تاخت. اما با شکست مقابل حریف ژاپنی در این مرحله مجبور به حضور در دیدار رده بندی شد . در مسابقه رده‌بندی حق‌گشاباشکست قهرمان تایلندی دیگر چهرمحاضر در مسابقه رده‌بندی موفق بـه کسب مقام سوم و مدال برنز این ماده شد . این پیروزی‌اوباتوجه به یجربه و تمرین کم حق‌گشادر مسابقه روی پیست ، با شکومو تحسین برانگیز بود .

زمان حق‌گشا در مسابقه رده بندی ۵۷ر۱۵ـ۵ دقیقه بود .

بعد از مسابقه ٤ هزار متر تعقیبی انفرادی ، نوبت به مسابقه ٤ کیلومتر تیمی رسید .

بعد از مدال‌طلای۱۰۰کیلومتر تایم‌ترین جاده در روز نخست ، یکبار دیگر تیم ایران کاندیدای مدال طلا در این رشته ٤ کیلو متر روی پیست نیزبه‌پیش‌تاخت.

حسین بهارلو ، خسرو حق‌گشا، علی‌پورمهر و منوچهر دانشمند ٤ مهره ارزشمند تیم ایران بودند که با شکست‌حریف قدرتمندی‌چون کره جنوبی ، بطور خیره‌کننده‌ای راهی مسابقه نهائی ونامزدمبارزه با تیم ژاپن شدند .

جدول قهرمانان ایرانی در دیدار فینال این ماده باقهرمانان ژاپنی ، سخت فشرده وطاقت فرسا بود . ژاپنیها که تجربه و آشنائی فراوانی در دوچرخه سواری روی پیست دارند ، در طول‌این دیدارشگفت‌انگیز بدفعات از جانب تیم ایران تهدید شدند.

اعضای تیم ایران در مسابقات فینال به حد نصابی معادل ۱۳ر۵۰ـ٤ دقیقه دست یافتند . این‌زمان جزاینکه رکورد جدیدی برای ایران محسوب شد بلکه ۱۳ ثانیه از حد نصابی که تیم ایران در نیمه نهائی بدست آوردبهتر بود .

رقابت ۲ تیم ایران و ژاپن تا آخرین لحظات بشکلی بود که هیچکس قادر به پیش‌بینی پیروزی یکی از دوتیم‌نبود . اما درهمان ثانیه های آخر تجربه‌بیشتربیاری ژاپنی‌هاشتافت که توانستندبایک جهش عالی برای عبور از خط پایان برای چند سانتیمتر تیم ایران را عقب بگذارند . بدین ترتیب قهرمانان‌ایرانی بمدال نقره رسیده و از کنار مدال طلاعبور کردند .

ماده‌سوم‌ازجمله مواد مسابقات روی‌پیست۱۰۰۰ متر سرعت‌بود. این مسابقه را که ۱۲ رکاب زن برگزار کردند بخاطر سرعت شگفت انگیزی که در آن‌حکمفرما بود از هیجان‌لذت‌بخش و بی نظیری برخوردار بود . از جمع قهرمانان ایرانی محمود دلشاد که در دور مقدماتی یک پیروزی و دو شکست را پذیرا شده‌بود، نتوانست به دور یک چهارم راه یابد . ولی‌روشن‌پور دیگرشرکت کننده ایران با کوششی بی‌پایان و دوراز انتظار موفق شد به مرحله دوم پابگذارد .

این قهرمان ایرانی در دوریک چهارم مبارزه‌ای بی‌امان با قهرمانان فیلیپینی داشت . آنها طول مسیر مسابقه را با هم و کنار هم پشت‌سر گذاشتند و تقریبا شانه بشانه هم از خط پایان عبور کردند . شدت رقابت آنها بشکلی بود که داوران موفق به تشخیص برتری یکی از این دو نسبت به دیگری نشدند . بناچار برای اعلام نتیجه به عکس پایان مسابقه مراجعه شد و عکس‌بودکه چند سانتیمتر برتری قهرمان فیلیپینی را معلوم ساخت ورکات زن جوان و شجاع ایرانی نتوانست بدور نیمه نهائی‌برسد. اما در مسابقات‌رده‌بندی‌باپیروزی بر همه حریفان بمقام پنجم‌رسید.

حکومت‌در ۱۸۰ کیلومتر

عنوان پنجمی روشن‌پور در ۱۰۰۰ متر سرعت بر روی‌پیست

پایان کار برای رکاب زنان‌شجاع ما نبود . چرا که در آخرین‌روز مسابقات دوچرخه‌سواری بازی های آسیائی ، تیم ٤ نفره ایران چون خورشیدی‌درجاده چالوس طلوع کرد و سکوی افتخار مسابقه ۱۸۰ کیلومتر استقامت را ۳ قهرمان ایرانی تصرف‌کردند. درحالیکه نفر چهارم تیم نیز بمقام چهارم دست یافت .

افتخار آفرینان جاده چالوس حسن فرد ، غلامحسین کوهی، بهروز رهبر واسماعیل‌زینعلی‌زاده بودند . در این‌روز جاده‌چالوس در سکوتی سنگین فرو رفته بود چرا که رویهم ۳٦ ساعت ، این جاده بروی تمام وسائل نقلیه بسته شده بود و گروههای حفاظتی در چند نقطه مختلف‌این جاده باوسائل لازم مستقر بودند.

در این مسابقه اسماعیل زینعلی‌زاده را باید فداکارترین رکاب‌زن دانست چرا که وقتی سه ایرانی‌دیگر برای رسیدن‌به‌مدالها بی‌تابی میکردند ، زینعلی‌جدالی تمالشائی برای جداانگهداشتن دوچرخه‌سوار ژاپنی از گروه صدر داشت و او بالاخره هم‌با فداکاری شانس خود برای کسب مدال ، ژاپنی سخت کوش را نیز از دست یابی به یکی از ۳ مدال این رشته محروم کرد و سه ایرانی دیگر حسن‌فرد ، غلامحسین کوهی و بهروز رهبر بترتیب با کسب مقام های اول تا سوم صاحب مدالهای طلا ـ نقره و برنز شدند . در حالیکه زینعلی زاده خود بمقام چهارم دست یافت . زمان فرد در فتح مدال طلای ۱۸۰ کیلومتر جاده ۵ساعت و ۱۲و۱٦ دقیقه بود . جمعا۱۲۵ شرکت کننده این مسابقه ۳۲ تن مسابقه را به‌آخر رساندند .

بدین‌ترتیب‌تیم دوچرخه‌سواری ایران در هفتمین دوره بازی های آسیائی به کسب ٦ مدال طلا ، ۲ نقره و ۲برنزدرمجموع دست یافت که این خود سهمی بسزا در پیروزی عمومی ایران در کسب مقام دوم بازیها دارد .

بعداز بازی های آسیائی

اولین رویداد این ورزش بعد از ششماهه پرجنب‌وجوش اول سال و پیروزی های خیره کننده قهرمانان خودی در جریان‌بازی ها ، در هفته آخر آبان و مسابقات قهرمانی باشگاه های پایتخت بود . در این مسابقات جمعا هفت تیم از باشگاه های تاج ـ افسر ـ دیهیم ـ آرارات‌ـ تهران جوان و شهداد شرکت داشتند .

در غیبت چند رکاب‌زن سرشناس تیم ملی که موجب سردی مسابقات شده بود ، تنها نقطه روشن این رویداد ، درخشش دوچرخه‌سوار ۱۹ ساله باشگاه تاج علی‌پورمهر بود که‌در میان‌سکوت‌مطلق‌و محیطنامناسب روحی در اولین روز مسابقات بر

بقیه در صفحه ۱۹

آگهی مناقصه شماره ۷
تاریخ ۲٤ر۱۲ر۵۳

فرماندهی لجستیکی نیروی زمینی شاهنشاهی دو قلم اجناس مشروحه‌زیر را :

۱ـ تشک اسفنجی

۲ـ بالش اسفنجی ، طبق نمونه و مشخصات موجود ، متعدادی که در برگ شرایط معامله‌مندرج است».

از طریق مناقصه خریداری می‌نماید .

پیشنهاد دهندگان میتوانند با مراجعه به‌دفتر انتظامات‌فرماندهی لجستیکی‌نیروی‌زمینی شاهنشاهی وملاحظه نمونه اجناس و دریافت برگ شرایط و مشخصات معامله پیشنهاد خود را طبق‌مفاد مندرج در شرایط معامله تنظیم و تا ساعت ۱۲ روز ۲٦ر۱ر۵٤ به‌دفتر انتظامات فرماندهی‌لجستیکی‌تسلیم نمایند .

فرماندهی لجستیکی نیروی زمینی شاهنشاهی .

آ ـ ۱۱۵۷۱۳

با آهنك دلنواز رادیو ساعتی توشیبا
بخوابید و از خواب نازبیدار شوید

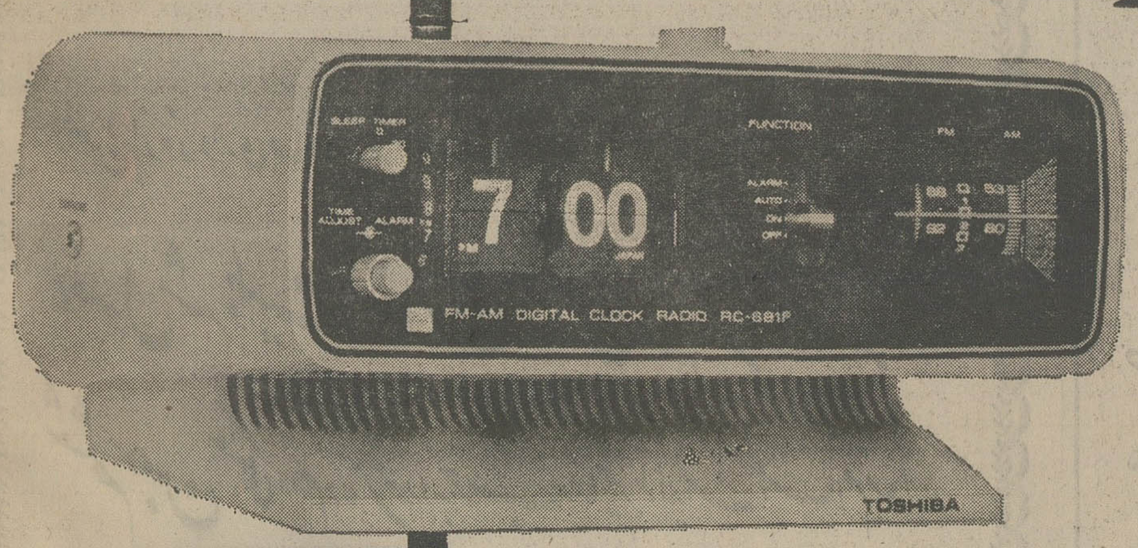

* شما میتوانید با صدای رادیو و یا زنگ رادیو ساعتی توشیبا از خواب نازبیدار شوید و یا بخوابید و رادیو پس از بخواب رفتن شما خود بخود خاموش شود.
* رادیو ساعتی توشیبا دارای یك ساعت بسیار دقیق است که با برق ۲۲۰ ولت کار میکند.
* با رادیو ساعتی توشیبا میتوانید از دو موج ا.م و اف.م استفاده کنید.

Toshiba

دوچرخه‌سواری

بقیه از صفحه ۱۸

روی پیست آریامهر به شکستن یک رکورد ملی شد . او که‌هنوز قدرت ساقه‌هایش بکار نیامده و از تجربه کافی‌بدورمی‌باشددرمسابقه یک کیلومتر سرعت روی پیست با نمایشی جالت موفق شد این مسافت را با زمان ٦ر۱٤ـ۱دقیقه طی نمود که این زمان ۳ دهم ثانیه از رکورد قبلی ایران متعلق به حسین بهارلو که در بازی های آسیائی بدست آمد بهتربود.

این تازه واردبه تیم ملی در دومین روز مسابقات نیز موفق شد در قسمت ٤ هزار مترتعقیبی انفرادی عنوان قهرمانی را برای تاج بدست آورد .

تیم تاج با برخورداری از رکابزنانی‌چون خسرو حقگشا، علی‌پورمهر ، اسماعیل زینعلی و منوچهر حقگشا در جمع این مسابقات بمقام قهرمانی رسید .

تاجیها بجز عنوان قهرمانی پورمهر در یک کیلومتر سرعت، در ٤ هزار متر تعقیبی تیمی‌و در چهار هزار مترتعقیبی انفرادی هم بمقام قهرمانی دست پیداکرد. در این ماده هم علی‌پورمهر مقام اول را بدست آورد .

در ۲۰ کیلومتر تایم‌تریل یک پاسی نوار پیروزیهای تاج را برید و به عنوان نخست دست یافت . رشید حسین‌زاده رکابزن برقدرت پاس با فروغی استثنائی از رقابت با دوچرخه سوار ملی پوش تاج غلامحسین کوهی و خسرو آبادی سربلند بیرون آمد و اول شد .

در ٤۰ کیلومتر تایم‌تریل تیمی نیز تاج بار دیگر بلطف خسرو حقگشا ، اسماعیل زینعلی ، غلامحسین کوهی و صمد خسرو آبادی مقام اول را کسب کرد.

دیگر رویداد دوچرخه‌سواری بعد از بازی های آسیائی انجام مسابقات انتخابی تیم جهت اعزام یک تیم ۹ نفره به مسابقات بین‌المللی الجزیره و ترکیه بود که تیم برگزیده ایران روز ۲۷ اسفند راهی الجزایر شد .

در ششماهه دوم سال ۵۳ فدراسیون دوچرخه‌سواری در تلاش برگزاری مسابقات جام عمران منطقه‌ای در ایران نیز بود که با عذرخواستن‌دو میهمان این مسابقات ، ترکیه و پاکستان امسال این مسابقه انجام نشد .

دیگر خبر مربوط به دوچرخه سواری در سال ۱۳۵۳ تصمیم فدراسیون جهانی‌دوچرخه‌سواری در اجلاس عمومی این فدراسیون در هفته سوم آذر بود که‌ایران رابرای‌میزبانی قسمتی ازمسابقات جهانی این رشته در سال ۱۹۷۹ برگزید .

دردنیای توپ گردچه گذشت

بقیه از صفحه ۲۰

★ ـ عمل پیوند کلیه‌ی دهداری مربی نامدار ایرانی‌با موفقیت در انگلستان انجام‌شد. دیدار های دوستانه

★ ۱۷ اردیبهشت : پرسپولیس ۲ (٦۵، محمود خوردبین ۸٤ علی پروین)ـ ابردین اسکاتلند صفر .

★ ۲٤ مرداد : تیم ملی فوتبال‌ایران ۳ (۲۳، قلیچ‌خانی‌ـ ٤۲، مظلومی ـ ٦۰، جباری)ـ تیم فنر باغچه ترکیه صفر .

★ اول شهریور : تیم ملی ایران ۲ (۲۳، جبـای ، ٤۹ عادلخانی)ـو یدئوتون‌مجارستان ۲(ولک دقیقه ۷٤ ، کارشایی. دقیقه ۷۸) .

★ مشهد۱۷ آذر: ابومسلم مشهد صفر ـ نفتیانیک باکو صفر .

★ آبادان ـ ۲۰ آذر : نفتیانیک باکو ٤ (جواد اف دقایق ۵ و ۷۲، عباس اف ، دقایق ۵۳و ٦۵ـ صنعت نفت آبادان ۱ (جمشید بشاگردی ، دقیقه۸۰)

★ اهواز ـ ۲۲ آذر : آب وبرق اهواز ۲ (هانی اهوازیان دقیقه ٤۸ ، عباس داودی ، دقیقه ۷۸) ـ نفتیانیک باکو ۱ (جواد اف دقیقه ۱۳) .

★ اصفهان ـ ۲۵ آذر : نفتیانیک باکو ۲ (علی اف . دقیقه ۷۰ـ شیخ لاروف، دقیقه ۷۵) ـ ذوب آهن صفر .

★ ۲۹ آذرـتیم چکسلواکی ۱ (آندروش، دقیقه ٦٦) ـ تیم ملی ایران صفر .

★ ۲۸آذر ـ نفتیانیک باکو ۲ اسماعیل اف. دقیقه ۵٦ ـ ماندوف، دقیقه ۸۰) ـ جوانان ایران ۱ (علیرضا حیدری . دقیقه ٤۸) .

★ ۲۰دیماه ـ پرسپولیس۳ (۷۳، پروین ـ دستجردی ،۸۳، عطرتی)ـ ملوان ۱ (۸، اللهوردی مدافع پرسپولیس) .

★ ۲۵ بهمن ـ پرسپولیس صفر ـ تراکتور سازی صفر .

★ اول اسفند پـاس ۲ (میناسیان،دقیقه ۲۲ـ صادقی ، دقیقه ۲۳ ابومسلم ۱ (بمانی ، دقیقه ۳۵) .

★ ۲ اسفند : پرسپولیس ۱ (بهزادی ، دقیقه ۷) ـ ملوان ۲ (نصرت ایراندوست ، دقیقه ۵۱ ، حمدالله گلناریان ،دقیه ٦۲) .

کمک‌هزینه برای دانش آموزان داوطلب شغل خلبانی

۱ـنیروی‌هوائی‌شاهنشاهی‌به‌دانش‌اموزان‌دوره‌دوم دبیرستانهای روزانه‌وشبانه کشور در رشته های «طبیعی، ریاضی» ودوره دبیرستان نظام‌جدید«رشته نظری» که‌به تحصیل اشتغال دارندو بلند پس‌از اخذ دیپلم وارد دانشکده افسری خلبانی‌نیروی هوائی شاهنشاهی بشوند چنانچه واجد شرایط باشند کمک هزینه تحصیلی به شرح‌زیر پرداخت مینماید.

الف ـ شرایط :

۱ـ تابعیت دولت شاهنشاهی ایران.
۲ـ متدین بیکی از ادیان «اسلام، مسیحی، کلیمی وزرتشتی ».
۳ـ تناسب اندام‌و صحت مزاج طبق گواهی‌بهداری نیروی هوائی.
٤ـ داشتن حداقل نمره ۱۳ معدل گروه‌ریاضی وتجربی.
۵ـ حداقل وحداکثرسن داوطلبان:

نظام قدیم آموزش وپرورش :

الف ـ دانش آموزان سال چهارم بین ۱٤ ـ ۱۷ سال تمام.
بـ دانش آموزان سال پنجم بین ۱۵ ـ ۱۸ سال تمام.
پـ دانش آموزان سال ششم بین ۱٦ ـ ۱۹ سال‌تمام.

نظام جدید آموزش وپرورش :

الف ـ دانش آموزان سال اول دبیرستان‌بین ۱۳ ـ ۱۵ سال تمام.
بـ دانش آموزان سال دوم دبیرستان بین ۱٤ ـ ۱٦ سال تمام.
پـ دانش آموزان سال سوم دبیرستان بین ۱۵ ـ ۱۷ سال تمام.
تـ دانش آموزان سال چهارم دبیرستان بین ۱٦ ـ ۱۸ سال تمام .

ب: میزان کمک هزینه نظام‌قدیم :

۱ـ دانش آموزان سال چهارم ماهیانه مبلغ ۱۵۰۰ ریال حقوق باضافه ۱٤۸۵ ریال جیره دانشجوئی و ٦۵۰ ریال هزینه نوشت افزارو مبلغی بعنوان ارزش لباس دریافت خواهند داشت .
۲ـ دانش آموزان سال پنجم ماهیانه مبلغ ۲۰۰۰ ریال حقوق وباضافه ۱٤۸۵ ریال جیره دانشجوئی و ۸۰۰ریال هزینه نوشت‌افزار و مبلغی بعنوان ارزش لباس دریافت خواهندداشت.
۳ـ دانش آموزان سال ششم ماهیانه ۲۵۰۰ ریال حقوق باضافه ۱٤۸۵ ریال جیره نقدی دانشجوئی و مبلغ ۱۰۰۰ ریال هزینه‌نوشت‌افزارو مبلغی بعنوان ارزش لباس دریافت خواهندداشت.
٤ـ دانش آموزان سال‌چهارم دبیرستان ماهیانه مبلغ ۲۵۰۰ ریال حقوق باضافه ۱٤۸۵ریال جیره دانشجوئی و ۱۰۰۰ ریال هزینه نوشت افزارو مبلغی بعنوان ارزش لباس دریافت خواهند داشت .

۳ـ مزایا:

دانش آموزان در تعطیلات تابستان‌از تسهیلات‌ورزشی‌و تفریحات سالم‌و کلاسهای زبان‌یکانهای نیروی هوائی استفاده خواهندنمود.

۲ـداوطلبان برای کسب اطلاعات بیشتر و نام‌نویسی‌از تاریخ نشراین آگهی همه روزه به استثناء روزهای تعطیل با دردست داشتن‌شناسنامه عکس‌دار و٦ قطعه عکس ۳×٤ گواهی اشتغال‌به تحصیل وگواهی‌حسن اخلاق ازدبیرستان مربوطه از ساعت ۷ الی ۱٤ر۳۰ درتهران به‌خیابان‌دمونـد نخده‌تهران‌نو» فرماندهی آموزش‌های هوائی ودر شهرستان ها به نزدیکترین یکانهای نیروی‌هوائی شاهنشاهی مراجعه نمایند.

م‌الف ۱۵۰۲۸

نیروی هوائی شاهنشاهی

شاهنشاها

مدیران‌وکارکنان‌آموزشگاه‌های‌رانندگی جم‌ـ جاویدان‌ـ قانون ـ رودکی ـ دیبا‌ـ نوروزی پابپای همه ایرانیان وطن‌پرست برای‌رسیدن بیک‌تمدن‌بزرگ‌وابستگی‌خود رابه‌رستاخیز ملی ایران اعلام میدارند.

جوانان هرهفته بامطالب خواندنی منتشر میشود

شاهنشاها

با سپاس بیکران از رهبریهای داهیانه آن شهریار بزرگ مدیران ـ مهندسین ـ کارمندان‌و کارگران صنایع معدنی کشور با اعتقاد کامل‌به نظام شاهنشاهی ایران و قانون اساسی وانقلاب شاه‌و ملت آمادگی کامل خودرا برای پیوستن‌به حزب رستاخیز ملی ایران اعلام میدارند .

سندیکای بهره برداران معادن فلزی ایران

شاهنشاها

با نهایت افتخار همبستگی خود را به حزب رستاخیز ملی ایران اعلام میدارد

شرکت ساختمانی نمافاس

۲۸ اسفند ماه ۱۳۵۳

پیشگاه مبارک شاهنشاه آریامهر

بانهایت احترام بعرض خاکپای همایونی میرساند : جان نثار افتخار دارد سپاسگزاری کلیه مدیران واحد های تولید کننده شیروگوشت را که عضو مرکز همکاریهای‌اموردام‌میباشند و کارمندان و کارگران و همسران و فرزندان بالغ‌آنها را بمناسبت فرمان تاریخی تشکیل حزب‌رستاخیز ملی ایران بعرض خاکپای‌مبارک برسانداعتقادعموم آنها اینست که این فرمان‌شاهنشاه معظم‌وحدت‌ملت ایران را محکم‌تر نموده وبهمگان امکان داده است‌درزیرلوای‌نظام‌شاهنشاهی قانون اساسی و اصول انقلاب شاه و ملت را نگهداری کنند و با جان‌ودل‌در اجرای نیات بلندپایه‌پدر تاجدار خود برای اعتلای‌ایران ورسانیدن‌آن‌بدروازه تمدن بزرگ بکوشند واینک‌آماده ثبت‌نام در دفاترحزب رستاخیز ملی ایران و انجام‌وظائف افتخار آفرین خود میباشند .

رئیس هیات مدیره مرکزهمکاریهای امور دام ـ حسن اخوی

در عکس برداری بادوربین

پاکت اینستاماتیک کداک

تنهاکاری که شماانجام میدهید
فشار دادن این دکمه است ،
عکس برداری آسانتر ازاین ممکن نیست

به‌فروشگاههای معتبرو مراکزی‌که علامت Kodak دارند مراجعه‌فرمائید
شرکت الکترو کامرا ۲۱۰ خیابان‌شاه تلفنهای ۴-۴۲۰۹۳ ۸-۶۶۲۹۵

صاحبان صنایع وبازرگانان کشور

الاخاء

تنها مجلهٔ عربی زبان ایران ازگروه نشریات مؤسسهٔ اطلاعات باداشتن نمایندگی در ۱۲ کشور عربی.

روزهای شنبه منتشر میشود

بانک مرکزی ایران باطلاع میرساند

خزانه جواهرات سلطنتی روز های‌شنبه‌دوم‌ویکشنبه سوم فروردین ماه ۱۳۵٤ تعطیل خواهد بود.

پیشگاه مبارک شاهنشاه آریامهر

کارکنان بهره برداری‌جویه ،خط ،برق، پلیس‌راه‌آهن فیروزکوه با نهایت افتخار و مباهات بدینوسیله پیوستگی خود را به حزب رستاخیز ملی ایران‌اعلام داشته ، جان بکف تا آخرین قطره خون خود آماده جانبازی در راه اجرای فرامین آن‌رهبر بزرگ‌هستیم.

مجتبی محمودی ـ فتح‌الله استعلامی ـ کربلائی‌موسی راد فخرآور ـ ناصر فخرآور .

آگهی تجدید مناقصه

این شرکت حمل ۵۰۰۰تن‌روغن تخم‌پنبه از بندر خرمشهر به کارخانه های روغن کشی شماره یک و دو ورامین را به مناقصه می‌گذارد.

داوطلبان میتوانند برگ شرایط مناقصه را از امور بازرگانی شرکت واقع در خیابان سپه ، باستیون ، سازمان انکا طبقه‌پنجم دریافت و پیشنهادات خود را تا ساعت ۱۰صبح‌روز یکشنبه‌هفدهم فروردین ماه ۵٤ بدفتر شرکت تسلیم و رسید دریافت دارند .

شرکت سهامی کارخانجات‌انکا
آ ـ ۱۱۵۷۰۹

آگهی مزایده

کارخانجات نان ماشینی سازمان انکا حدود ۲۰ هزار تخته‌گونی فرسوده و پنجاه هزار تخته گونی مستعمل را از طریق مزایده‌بفروش میرساند داوطلبان شرکت میتوانند با مراجعه به کارخانه شماره ۱ واقع در خیابان آرامگاه و ملاحظه آنها و آگاهی از شرایط شرکت در مزایده پیشنهاد خود را تا آخر وقت اداری روز ۲۰ر۱ر٥٤ بدفتر کارخانجات نان ماشینی در مقابل رسید تسلیم و ساعت ۹ صبح روز بعد در کمیسیون متشکله حضور بهمرسانند .

م‌الف ۲۵۲۹۱

مدیر کارخانجات نان ماشینی سازمان انکا
آ ـ ۱۱۵٦۳۵

آگهی بکلیه عابران و صاحبان احشام

چون بموجب قانون‌ایمنی شاهراه ها وراه‌آهن عبوراشخاص متفرقه و احشام از روی خطوط راه‌آهن ممنوع‌بودو در صورتیکه حادثه‌ای روی خطوط راه‌آهن اتفاق افتد مسئولیتی متوجه راه‌آهن نیست لذا بمنظور آگهی عموم چون از تاریخ ۲٦ اسفند ۵۳ در خط تهران ـ مشهد قطارهای سریع‌السیر رفت‌وآمد خواهند نمودراه‌آهن دولتی ایران بکلیه عابران و صاحبان‌احشام که احیانا تاکنون بدون توجه از محل های غیرمجاز خط عبور می‌نمودند اخطار مینماید که برای حفظ جان خود واحشامشان و همچنین صاحبان وسائط نقلیه توجه داشته باشند عبور از خط راه‌آهن درمحل های غیرمجاز که موجب حوادث غیرقابل جبرانی خواهد شد مطلقا ممنوع‌میباشد وبرای عبور از تقاطع جاده های شوسه باراه آهن نیز بایستی قبل ازعبور از راه‌آهن کاملاتوقف نموده ورعایت احتیاط کامل رابنمایند.

م‌الف ۲۵۲۹۸

راه‌آهن دولتی ایران

آگهی تجدیدمناقصه‌شماره۹

تاریخ ۱۱ر۱۲ر۵۳

فرماندهی لجستیکی ژاندارمری کشور جهت مصرف سال ۵٤ ۲ قلم اجناس مشروحه زیر را:

۱ـ جوراب نخی مشکی بتعداد مندرج در برگ شرایط مناقصه
۲ـ جوراب کرکی مشکی بتعداد مندرج دربرگ‌شرائط مناقصه

از طریق مناقصه خریداری مینماید.

پیشنهاد دهندگان میتوانند بامراجعه‌به‌مدیریت تهیه‌و خرید واقع در پادگان‌ونک وملاحظه مشخصات اجناس ودریافت برگ‌شرایط و مشخصات معامله پیشنهاد دخودرا طبق‌مفاد مندرج درشرایط معامله تنظیم وتاساعت ۱۱صبح روز۲۳ر۱ر٥٤به‌دبیرخانه ستاد ژاندارمری واقع در میدان ۲٤ اسفند تسلیم‌نمایند.

م‌الف۲٤٦۸۹

فرمانده لجستیکی ژاندارمری کشور

آگهی تجدید مناقصه شماره ۲۹٦۲ر۵۳

راه‌آهن دولتی ایران دوقلم‌کالاه «بیست‌و دوهزار عدد» مورد نیازرابرطبق شرایط و مشخصات مربوطه از طریق‌مناقصه تحویل تهران انبار مرکزی الف خریداری مینماید.

داوطلبان شرکت‌در مناقصه میتوانند درساعت اداری جهت دریافت اسناد مناقصه باداره کل کارپردازی مراجعه فرمایند شرکت‌کنندگان‌در مناقصه باید مبلغ ۱۱۰۰۰۰ «یکصدو ده‌هزار ریال» بعنوان سپرده شرکت درمناقصه به حساب ۱۰۹۵ راه‌آهن نزدبانک مرکزی ایران پرداخت نموده و فیش آن‌یا معادل همان‌مبلغ‌ضمانت‌نامه بانکی صادر یکی‌از بانکهای مجاز ایران که‌لااقل یکماه‌اعتبار داشته باشد به ضمیمه پیشنهاد خودتاساعت۹ صبح‌روز ۲۱ر۱ر٥٤ درصندوق پیشنهاد ها واقع درداداره کل‌کارپردازی بیاندازند .پیشنهاد های واصله ساعت‌ده‌روز مزبوربازو قرائت خواهدشد. حضور پیشنهاد دهندگان‌یانمایندگان مجازآنها درجلسه مناقصه‌آزاد است وراه‌آهن دردردوباقبول هریک یاتمام پیشنهاد هامادامی‌که قرارداد مبادله‌نشده است‌جزاوکلا مختار میباشدبه پیشنهاد فاقدسپرده ومشروط ومبهم‌و پیشنهادی‌که بعدازموعد مقرر برسد ترتیب‌اثرداده نخواهدشد سپرده‌برنده اولو نفر دوم‌مناقصه نگهداری‌ودرصورت استنکاف ازانجام معامله بدون تشریفات بنفع‌راه‌آهن ضبط خواهدشد. مالیات متعلقه وهرگونه‌عوارض دیگر بعهده برنده مناقصه میباشد. راه‌آهن میتواند قاصدی بیست‌و پنج ازمیزان‌معامله‌کسر یا اضافه‌نماید. اسنادمناقصه درمقابل فیش‌بانکی بمبلغ ۲۰۰ ریال‌که بحساب ۱۰۳۹ راه‌آهن نزدبانک مرکزی ایران پرداخت‌شده تسلیم خواهدشد.

م‌الف ۲٤۸۱۷

راه‌آهن دولتی ایران

جناب آقای امیرعباس هویدا

دبیرکل حزب رستاخیز ملی ایران ضمن ابراز سپاس بیکران از رهبری های خردمندانه ودور اندیشانه شاهنشاه آریامهر وبا اعتقادبه اصول رستاخیز ملی : نظام شاهنشاهی، قانون‌اساسی انقلاب ششم بهمن آمادگی عضویت‌خودوکارکنان شرکت کارتک را در تشکیلات جدید سیاسی حزب رستاخیز ایران اعلام مینمائیم .

یدالله‌عسگری ـ مدیرعامل شرکت کارتک

دانشکده پزشکی رازی

آموزشگاه بهیاری دانشکده پزشکی رازی برای تحصیل در آموزشگاه عده‌ای دوشیزه با شرایط زیر قبول می‌نماید :

۱ـ داشتن گواهینامه سوم متوسطه یاپایان‌نامه دوره راهنمائی.
۲ـ سن بین ۱٦ تا۲۲ سال .
۳ـ ازبین داوطلبان واجد شرایط عده مورد احتیاج از طریق مسابقه و مصاحبه و معاینه عمومی انتخاب میشوند .
٤ـ برای اطلاع بیشتر و نام نویسی داوطلبان میتوانند از تاریخ نشر آگهی بدانشکده پزشکی رازی (بیمارستان امیراعلم خیابان سعدی شمالی) مراجعه و برگ شرایط نام‌نویسی را دریافت دارند .تاریخ ثبت‌نام از تاریخ نشر آگهی تا پایان ۲۰ فروردین ماه ۱۳۵٤ وتاریخ شروع مسابقه بعداً اعلام میشود .

م‌الف ۲۵۲۱۵

آگهی استخدام

سازمان حفاظت محیط زیست بمنظور خدمت درواحد های خارج از مرکز تعداد (۱۰۰) نفر داوطلب مرد را از طریق امتحان کتبی و مصاحبه و یکدوره کارورزی سه یا چهار ماهه پذیرفته و بعد از آموزش در مراکز آموزشی سازمان در کرج استخدام مینماید :

شرایط استخدام :

۱ـ تابعیت ایران ـ۲ـ داشتن گواهینامه دیپلم کامل متوسطه در رشته‌های طبیعی ، ریاضی و کشاورزی ـ۳ـ انجام خدمت وظیفه (معافیت از خدمات زیر پرچم بهر صورت مورد پذیرش نمیباشد) ٤ـ حداکثر سن ۲٤ سال (متولدین بعد از فروردینماه ۱۳۳۰) ۵ـ آمادگی خدمت در کلیه نقاط کشور ـ٦ـ داشتن سلامت کامل و توانائی خدمت در مناطق جنگلی ، کویری ، کوهستانی ـ۷ـعدم تاهل داوطلبان .

مدارک لازم و ترتیب شرکت در امتحان ورودی

داوطلبان باید درخواست استخدام را مطابق فرم زیر تکمیل نموده و همراه با دو قطعه عکس (۳×٤) با ذکر مشخصات کامل درپشت عکس ، حداکثر تا تاریخ ۲۰ر۱ر٥٤ به آدرس تهران صندوق پستی ۱٤۳۰ اداره کل آموزش سازمان حفاظت محیط زیست ارسال‌دارند .

بمدارک ناقص و مدارکی که بعد از انقضای‌مهلت مقرر دریافت گردد ترتیب اثر داده نخواهد شد .

تقاضا دارد ازارسال هرگونه مدارک اضافی خودداری نمایند

اینجانب ـــــ نام‌خانوادگی ـــــ نام پدر ـــــ شماره شناسنامه ـــــ صادره از
تاریخ تولد ـــــ دیپلم در رشته ـــــ با معدل ـــــ ساکن(آدرس کامل‌ذکرگردد)
استان یا فرمانداریکل ـــــ شهرستان ـــــ خیابان ـــــ کوچه
شماره منزل ـــــ شماره تلفن ـــــ باقبول کلیه‌شرایط‌آگهی‌شده تقاضای استخدام در آن سازمان را دارم .

امضاء داوطلب

داوطلبان برای کسب اطلاعات بیشتر میتوانند درتهران باداره کل آموزش سازمان حفاظت محیط زیست‌در شهرستانها به ادارات حفاظت محیط زیست مراجعه‌نمایند .
ضمنا کارت ورود بجلسه امتحان مستقیما به‌آدرس داوطلبان ارسال خواهد شد . بنابراین داوطلبان میباید آدرس دقیق خود را طوری مشخص نمایند که از نظر پستی کاملا روشن و صحیح باشد .

م‌الف ۲٤۰۹۱۹ آ ـ ۱۱۲۸۱٦

فوتبال

در «دنیای توپ گرد» چه گذشت؟

در سالی که گذشت ، فوتبال ما راه خود را استوارتر پیمود وهمچنان که روال چند سال اخیر بوده است ، به چند جام رسمی ونیمه رسمی از دیدارهای بین‌المللی دست یافت . فوتبال‌که اینک یکی از محبوب‌القلوب‌ترین ورزش‌های ما در بین جوانان است علاوه بر دست یابی به جامهایی پر ارزش و سوای آن رویداد آسیایی که همه‌ی ورزش ما را دربر میگرفت به‌نظام واقعی دیگری که‌بنیان‌فوتبال‌هر کشوری را محکم میکند، پرداخت و در پی‌برگزاری‌منظم مسابقات قهرمانی باشگاهها ، فوتبال پایه را در انجام مسابقات جام ولایتعهددنبال نمود، که اینها، خود ازروشنائی های آینده حکایت دارد . و این امیدواریها که از سالهای دور انتظارش را داشتیم ، حالادیگر سر از خمیدگی و شرمساری‌های پیشین بلند میکند.

در سالی که گذشت، بهمین پندار همه چیز به‌روال صحیح شکل تازه‌یی گرفت و فوتبال‌ما باآنکه در تحولی نو و دگرگونی هایی چند ، همه چیز راآرمانی نمی‌نمود ، بااین وصف چهار بار تاج قهرمانی را در دیدارهای بین‌المللی برسر نهاد.

ابتدا جام جوانان آسیا رادر بانکوک صاحب شد. این‌جامی بود که هندیها نیز در آن شریک شدند ، اما ارزش این جام برای جوانان مابدان‌پایه بود،که برتری دوساله ما را براین جام در آسیا تثبیت میکرد.

این دفاع شایسته‌ای بود از عنوان قهرمانی خود که سال پیش از آن ، در تهران کسب کرده بود.

آنگاه ، پس از چندی ، در جام بین‌المللی ایران که باحضور چند تیم قدرتمند اروپایی در تهران برگزار میشد ، به قهرمانی رسید. این جام که در واقع تدارکی‌بود برای بازیهای‌آسیایی، امیدواریهای تازه در دل فوتبال ما بوجود آورد.امید برای‌برتری فوتبال آسیا . تیم ملی ایران با این دو عنوان پرافتخار به‌پیشباز بازیهای آسیایی رفت ،که‌هفتمین دوره آن در تهران انجام میشد.

در بازیهای آسیایی ، ابتدا قدمهای مردان پاطلایی ما، سست ولرزان بر زمین کوبیده شد ،اما بوقت دیدار با کره جنوبی ،همه چیز دگرگون شد و در آخرین دیدار مقابل اسرائیل ، رنگ غرور به چهره‌ی هر ایرانی وهر فوتبال دوستی که بتماشا آمده بود، دوید. در آن روز فوتبال ماهمه چیز داشت : تعصب ، جنگندگی ، فکر، هوشیاری و نمایشی از هنر فوتبال خوب که آوازه‌ی آنرا،خبرنگاران خارجی به پهنه گیتی گستردند.

آخرین جام بین‌المللی که‌نصیب فوتبال ایران شد ، در همین‌یکی دو ماه پیش بود. در این جام ـ که نام والاحضرت ولایتعهدبر آن ارزشی والاتر میدهد ـ تیم های مقتدری از اروپا حضور داشتند . انها با امید به‌پیروزی آمده بودند تا جام بین‌المللی ولایتعهد را که برای جوانان است، با خود به اروپا ببرند ، اما جوانان غیور خوزستان ، این یک جام دیگر را هم باهمه‌ی وجود از چنگ حریفان خودبدر آوردند .

بدینگونه چهار جام بین‌المللی، باسهم مساوی به‌تیمهای ملی و جوانان ما تعلق گرفت .

اگر این افتخارات سهم‌فوتبال ما از دیدارهای گوناگون بود ، افتخار بزرگتر ، دوام جدی جام تخت جمشید وپی‌گیری صمیمی در کار فوتبالهای‌پایه بود و اینکه آحاد فوتبال ما ، یعنی باشگاهها، درپی سازمانی کاملا منطبق با زمان خود برآمدند .

در همین سال یک مربی گران قیمت ایرلندی هم بسرمایه‌های فوتبال ما افزوده شد . اوفارل هنگامی رهبری تیم ملی ایران را بعهده گرفت که مرد سپید موی انگلیسی (اسکینر)و مکلنان‌مربی اسکاتلندی هم در تهران بود. اوفارل باقراردادی بمبلغ ۳۵۰ هزار تومان در سال بتهران آمد.

در سال پیش ، همزمان با بازیهای آسیایی ، کامبیز آتابای رئیس فدراسیون فوتبال ایران‌با اتفاق آرادر کنفدراسیون آسیایی انتخاب شد وبدلیل اعتبار تازه‌یی که فوتبال ما در آسیا پیداکرده است، زمزمه رهبری او رابرای کنفدراسیون فوتبال آسیا، پس از تنکو عبدالرحمن (رئیس‌کنونی) که خواستار کناره‌گیری است ، میشنویم.

دیگر رخدادهای مهم فوتبال ما درسالی که‌گذشت، ازحوصله‌ی این محدود صفحات بیرون است وفقط بذکر اشاره‌ی‌زودگذراز آنها میپردازیم :

فروردین :

★داستان پرماجرای استخدام یک مربی بزرگ بانتها رسیدو فرانک اوفارل ، مربی ۴۵ ساله ایرلندی که رهبری تیم کاردیفسیتی را بعهده داشت با حقوق سالیانه ۳۲۰ هزار تومان در سال با فدراسیون ایران به توافق رسید . پیش‌از او بزیان کلاف و جیمی هاگان دیگر مربیان نامدار انگلیسی مورد نظر بودند .

اردیبهشت

★ جوانان ملی پوش‌ایران. قهرمان پانزدهمین دوره جام آسیا به فتح مجدد این جام ، اما شریک با هند نائل آمد . ایران و هند پس از پایان‌وقت اضافی‌به نتیجه «۲ـ۲»رسیدند. مقام سوم و چهارم را به‌ترتیب کره جنوبی و تایلند بدست آوردند .

★ به انتخاب مفسران و نویسندگان ورزشی تایلند دستجردی ، نراقی ، نظری ، روشن ، و دینوزاده در تیم منتخب جوانان آسیا جای گرفتند .

★جام «اروندرود» بین تیم های خوزستانی‌و بابتکارتربیت بدنی این استان و همکاری فدراسیون فوتبال آغاز شد . شهباز سلیمان ، پاس اهواز، تاج مسجدسلیمان، جم آبادان، تاج اهواز ، پاس دزفول ، تاج خرمشهر ، پرسپولیس بهبهان‌و تاج آبادان در این مسابقات حضور داشتند .

★ تاج فاتح مسابقات نیم فصل جام تخت جمشید شد.

★ عقاب دچار تشنج و اختلافات داخلی‌شد . بازیکنان قدیمی بعلت تعرض از حضور در مسابقات خودداری کردند.

خرداد :

★ تیم ملی برای جام ایران به اردورفت .اوفارل ۴۴بازیکن رادعوت کرد که بعضی ازآنها تغییر کردند .

★ تیم جوان نفت تهران قهرمان جام‌حذفی شد و جایزه اول و جام اهدایی بانک بین‌المللی ایران و ژاپن را ربود.

★ جعفر نامدار داوراپرانی، برای نخستین بار در طول تاریخ فوتبال ایران ، برای قضاوت مسابقات جهانی به مونیخ دعوت شد و دیدار دو تیم «شیلی ـ استرالیا» راسوت زد .

تیر ماه :

جام ایران‌برای نخستین‌بار، بر چکسلواکی فاتح جام بین‌المللی ایران‌شد .

بجای جام دوستی تولد یافت. در اولین دوره تیم های‌لهستان. امید ملی ایران ، رومانی و تونس در گروه «ب» و تیم‌های ملی ایران، چکسلواکی‌وشوروی در گروه «الف» قرار گرفتند تیم ملی ایران پس از پیروزی برنماینده چکسلواکی (با ضربه پنالتی) قهرمان جام شد . چکسلواکی . رومانی‌و لهستان دوم و سوم شدند .

★ تیم صنعت نفت ایران درجام‌ریاست جمهوری‌افغانستان (استقلال) به مقام دوم رسید. سزاواری تیم نفت بیش از این بود . اما نه در برابر ظلم داور ؟ قهرمان تیمی بود بنام «بامیر» از کشور شوروی .

مرداد ماه :

سومین دوره جام والاحضرت همایون ولایتعهد که با شرکت بیش از ۲۰۰۰ بازیکن از فروردین ماه آغاز شده بود سرانجام‌با پیروزی تیم جوانان خوزستان در دوره نهایی پایان گرفت . تیم های جوانان‌لرستان آذربایجان شرقی و استان مرکزی مقام های دوم تا چهارم را بدست آوردند .

★ ۲۴ بازیکن برای‌شرکت در بازی های آسیائی به اردوی ملی خوانده شدند.

★ جوانان تهران جوان فاتح شدند . آنها به‌نمایندگی از تهران در دیدار های نهایی جام همایون ولایتعهد شرکت کردند .

★ ایران برای نخستین‌بار قهرمان بازی های آسیائی‌شد. در این دوره تیم های فوتبال خلق چین، خلق کره، اسرائیل، کویت، عراق و کره جنوبی‌همه مدعی بودند . این پیروزی پرونده‌ی افتخارات آسیایی ایران را تکمیل کرد.

★ مظلومی ، عادلخانی ، پروین،کارگرجمو جان‌ملکی‌درتیم منتخب (بازی های آسیایی) قرار گرفتند .

مهرماه :

★عادلخانی و مسئله‌ی ۷۰ هزار تومان درخواستی او برای تجدید قرارداد با تاج موضوع روز بود .

آبانماه :

★ تراکتور سازی تبریز پس از سه دیدار پی درپی با برق شیراز ، قهرمان دسته‌دوم باشگاه های ایران شد و به جام تخت جمشید راه یافت . نتایج‌به ترتیب (۱ـ۳) ، (۳ـ۱) و (۱ـ۰)بسود تراکتور سازی شد .

★ فوتبال قهرمانی کارگران ایران با پیروزی تبریزیهاپایان یافت . تیم های تهران واهواز مقام های بعدی را بدست آوردند . این پنجمین دوره‌ی این مسابقات بود .

آذر ماه :

★جام تخت جمشید با قهرمانی تاج‌پایان گرفت. تاج، پرسپولیس و همامقام های اول تا سوم جام دوم را کسب کردند .

★ نقل و انتقالات داغ‌ترین روزها را بوجود آورد .

★ تعداد تیم های جام‌تخت جمشید از ۱۲ به ۱۶ افزایش یافت .

★ عقاب بدلیل نداشتن زمین و رعایت نکردن مقررات از جام تخت جمشید بیرون رفت .

تیم‌های‌تازه‌وارد جام تخت‌جمشید ابومسلم مشهد ، تراکتورسازی تبریز ، برق شیراز ، دارایی‌و آرارات به جام پیوستند .

بهمن ماه :

★ در چهار چوب مسابقات فوتبال قهرمانی ارتش های جهان تیم های ملی ایتالیا و ایران (۱ـ۱) مساوی شدند. تنها گل تیم ارتش‌ایران را روشن زد (دقیقه۶۷) وگل ایتالیا را مورو (دقیقه ۵۹) .

★ جوانان خوزستان قهرمان جام بین‌المللی ولایتعهد شدند تیم های بعدی به ترتیب کره جنوبی ، مجارستان‌و ارسنال انگلیس بودند .

بقیه در صفحه ۱۹

قدرت طلا در دنیا بالاترین قدرتهاست و بخاطر این قدرت‌وسوسه‌آمیزاست‌که مردان‌ماجراجو برای‌تصرف بزرگترین معدن طلای جهان تاپای مرگ میروندوحادثه ها بوجود می‌آورند...

ازفرداصبح‌برنامه مخصوص نوروز فقط‌در

سینماریولی

گیشه سینما ریولی همه روزه برای رزرو بلیط آماده است

یک خانه ۷۰۰ هزارتومانی

عیدی بدهید

نوروز امسال، به عزیزان خود وکسانیکه دوستشان دارید، یک سری ۵ تائی از بلیطهای جدید بخت آزمائی عیدی بدهید . پانصد هزارتومان پول باضافه خانه ۷۰۰ هزارتومانی ، جایزه ممتاز یک سری ۵ تائی است وشما با این هدیه‌نوروزی، درحقیقت شانس بردن یک میلیون و دویست هزار تومان راعیدی میدهید .

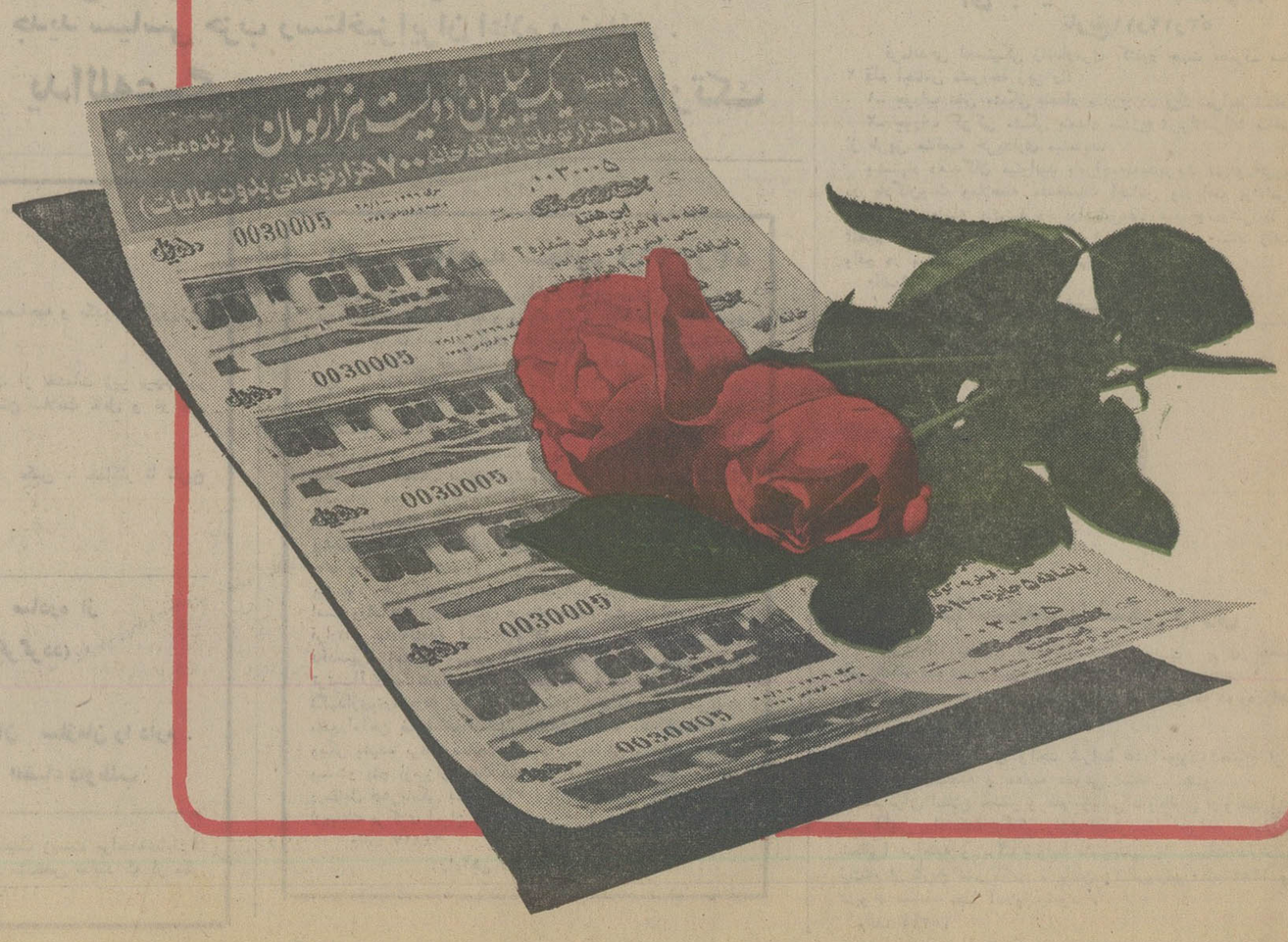

بهار دل انگیز از راه میرسد و نوید دهندهٔ روزهای بهتری است . با تبریک سال نو امیدواریم که تحت رهبریهای خردمندانهٔ شاهنشاه آریامهر سال جدید سال پیروزیهای چشمگیر برای ملت ایران باشد .

AEG TELEFUNKEN

آ.اِ.گ تلفنکن ایران (شرکت سهامی خاص)

کارآگاهان هشدار می‌دهند:

اگر به مسافرت میروید

اینطور از ورود دزد به خانهٔ خود جلوگیری کنید

ایام ـ نوروز به سفر میروید ؟ سفر خوش !.. اما .. مواظب باشید وقتی از سفر برگشتید ، ناگهان با خانه‌یی که دزدها آن را خالی کرده‌اند روبرو نشوید !

کارآگاهان امروز به مردم تهران و شهرستانها هشدار دادند : آمار نشان میدهد که میزان سرقت ازخانه ها، در ایام نوروز ، بیش از ایام‌دیگر است . زیرا در این ایام ،مردم‌بیشتر به سفر میروند و تعداد خانه های خالی از سکنه فزونی می گیرد .

اما کارآگاهان ، تنها به‌این هشداربس نکرده‌اند ، آنها راه حل‌هایی هم نشان داده‌اند که‌با رعایت آنها اگر بطور قطع راه ورود دزد به‌خانه شما بسته نشود، حداقل دزدی ازخانه شما ، به میزان درخور توجهی کاهش می‌یابد.

شایدنکاتی که کارآگاهان برای جلوگیری از «دزد زدگی در ایام عید» برشمرده‌اند ، نکات ساده‌و پیش پا افتاده‌یی بنظر برسدو حتی شاید شماباخواندن این نکات متوجه‌شوید که‌خودتان از قبل ، تمام آنهارامیدانسته‌اید ولی بسیاری از آنها را فراموش کرده بودید .ولی بهرحال،رعایت همین‌نکات، همانطور که کارآگاهان براساس تجربیات ب ارزش خود پیشنهاد می‌کنند، از بسیاری پشیمانی های بعدی جلوگیری می کند.

خانه‌های خالی

کارآگاهان میگویند :دزد ها، همه شه در کمین هستندتا به‌محض آنکه خانه‌یی راخالی دیدند وارد آن شوند .اما باید به یادداشت که دزد ها ، همواره در صدد هستند تابرای سرقت ،ازکمترین وکوچکترین فرصت‌استفاده کنند. دزد ، هرگز مایل‌نیست به‌خانه‌یی برود که برای سرقت از آن‌باید وقت زیادی صرف‌کرد .

بارها دیده شده که‌سارقین وارد خانه‌یی شده‌اند ، اما چون در آن‌خانه به موانعی برخورده‌اند که‌از بین بردن آنها مدتی وقت می‌گرفته است ، از سرقت در آنجا صرفنظر کرده‌اند و ازنیمه راه برگشته‌اند .

در همین ماه گذشته ، دزد ها به آپارتمانی در خیابان‌پهلوی دستبرد زدند . وقتی کارآگاهان از محل سرقت بازدید کردند متوجه شدند دزد ها، قبلا به آپارتمانی که در طبقه پائین آپارتمان دزد زده قرار داشته رفته‌اند ، اماچون متوجه شده‌اند در آن آپارتمان تمام در ها قفل شده‌اند از نیمه راه‌برگشته‌اند و به آپارتمان طبقه بالارفته‌اند . و چون درهای‌تمام اتاق های این آپارتمان باز بوده ، در آنجادست به سرقت زده‌اند . علتش روشن است : دزد ها اگر می‌خواستنددر آپارتمان طبقه پائین دست به سرقت بزنند ، باید قفل‌در ها رایکی یکی باز میکردند وهمین کار چند دقیقه‌یی از وقت‌شان را می‌گرفت اما درآپارتمان طبقه‌بالا، احتیاج به‌این اتلاف وقت نبود!

ازاین رو کارآگاهان می‌گویند : هر مانعی که بر سر راه دزدان ایجاد شود می‌تواند سارق را از انجام ادامه سرقت باز دارد ، زیرا سارق فقط به این فکر میکند که مالی بدست آورد نه‌آنکه از خانه یا محل بخصوصی سرقت کند.

اما اتومبیل ها ...

همین مساله ایجاد مانع برسر راه دزد ها ، در مورد اتومبیل‌هم ـ براساس تجربیات کارآگاهان ـ نتایج‌نیکو داشته است .

سارقین اتومبیل ، معمولا کمتر به سراغ اتومبیلی میروند که‌بین دو اتومبیل دیگر یاروبه‌سربالایی پارك شده‌است.

و بیشتر ترجیح میدهند به سراغ اتومبیلی بروند که جلو یا عقب آن باز است یا رو بسر پائینی پارک شده است و با یکاستارت روشن میشود و براحتی براه می‌افتد .

غیر از این ، تهیه سویچ مخفی و بوق خطر برای اتومبیل و همچنین بستن زنجیر به فرمان ، کار گذاشتن رادیو وپخش‌صوت در محلی غیر قابل رویت وسپردن اتومبیل به اشخاص مطمئن نیزدر کاستن خطر دزدی اتومبیل ، تاثیر بسیار دارد .

به قفل اعتماد نکنید

هنگامی که به سفر میروید در خروجی خانه را با گیره های کشویی (کلون فلزی) نیز جوش دهید و محکم کنید . به قفل‌اعتماد نکنید . زیرا سارقین ، بگذاشتن اهرم مخصوص ـ که خود آنرا «ملا» می‌نامند ـ گیره‌ها را پائین‌و بالا می‌برند و در را می‌گشایند .

البته این کار درصورتی معتبر است که بتوانید پس از جوش دادن در ، از در خانه همسایه خارج شوید . ولی اگر این کار امکان ندارد ، میتوانید هردو لنگه در را از بیرون جوش بدهید و محکم کنید و در بازگشت از سفر، جوش‌ها را از بین ببرید و در را باز کنید . درست است که این‌کار در خانه شما را کثیف میکند و تمیز کردن‌مجددآن متضمن‌هزینه‌یی است ، ولی این هزینه آنقدر مختصر است که به ایمن بودن خانه شما از خطر سرقت، واقعا می‌ارزد . بقیه در صفحه ۲۹

مراسم باشکوه جشن رستاخیز ملی ایران درخیابان کرمان

بمنظور تائید واعلام همبستگی وپیوستگی به‌حزب رستاخیز ملی‌ایران، مجلس جشن باشکوهی درمنزل شخصی آقای غنیمی‌فرد ـ کارشناس دادگستری ـ واقع در خیابان کرمان برپا گردید.

دراین جشن باشکوه، جمع کثیری شرکت‌داشتند وآقایان رضی‌چلاجور ـ مدیر کروه‌فرهنگی مهرکیش ـ وعلی اکبر مدرسی ـ بازرس تعلیماتی وزارت آموزش و پرورش ـ پیرامون عظمت نظام شاهنشاهی ایران در طول‌ادوار تاریخ‌ووحدت ملی ایران در پرتو فرمان شاهنشاه آریامهر مبنی‌بر تشکیل حزب رستاخیز‌ملی ایران ونیز خدمات ارزنده‌وشایان اعلیحضرت رضاشاه کبیر، مطالب مبسوط وجامعی ایراد داشتند.

دراین مجلس، که باشورو شکوه هرچه تمامتر برگزار گردید، ابتدا آقای رضی چلاجور پشت میکروفون قرار گرفت وطی سخنرانی پرشوری ایجاد تشکیلات واحدنوین سیاسی ایران‌افرمان شاهنشاه آریامهر ،ضامن وحدت ویگانگی ملی‌ایران دانسته و باتجزیه وتحلیل اثرات ناشی ازتشکیل حزب واحد رستاخیز ملی‌ایران ، که پیشرفت وترقی وتعالی بیشتر کشور وملت‌ایران راپدید خواهدآورد، اندیشه‌های درخشان‌شاهنشاه رامورد‌ستایش قرارداد.

آقای چلاجور ،همچنین درباره نظام شاهنشاهی کهن ایران مطالبی‌بیان‌داشت‌وسپس‌خدمات اعلیحضرت رضاشاه کبیر رامورد تجلیل قرارداد.

آنگاه آقای مدرسی پشت میکروفن قرار گرفت و پس‌از خیرمقدم بحاضرین طی‌سخنان‌مبسوط وجامعی خطمشی سیاسی آینده کشوررا که بابتکار رهبر عالیقدر ملت‌ایران شاهنشاه آریامهر ترسیم گردیده است موردتحسین وستایش قراردادو گفت ایمان قلبی و اعتقاد راسخ ایرانیان طی ادوار مختلف تاریخ به‌نظام شاهنشاهی وفادار بودەو شاهدوستی ومیهن پرستی درخون‌ایرانیان عجین شدەو ایرانی همیشه بگواه تاریخ شاهدوست ومیهن‌پرست است وهیچ تندباد حوادثی نمیتواند باین ایمان‌و اعتقاد خللی واردآورد. سپس به پیشرفتهاو ترقیات شگرف وخیره کننده‌ای که طی‌سالهای اخیر دربرتو انقلاب مقدس‌شاه ومردم تحت‌رهبری های خردمندانه شهریاردادگستر شاهنشاه آریامهر نصیب ملت‌ایران‌شده‌است اشاره نمود واز گردهم‌آئی ملت‌ایران دریک صف واحد ودریک تشکیلات نوین سیاسی واثرات‌درخشانی که ازتشکیل حزب رستاخیز ایران پدید خواهدآمد بایانی پرشور سخن گفت وافزودکه ابتکار شاهنشاه‌آریامهر در پیدایش چنین تشکیلاتی مورد ستایش میباشدو در پایان سخنان خود پیروزی وسعادت وترقیات روزافزون ملت‌ایران رابرهبری شاهنشاه آریامهر ازدرگاه خدای بزرک مسئلت نمود .

این مراسم درساعت ۶٫۳۰ بعدازظهر درمیان ابراز احساسات شدید حاضرین نسبت بشاهنشاه آریامهر وخاندان جلیل سلطنت پایان‌یافت.

قابل توجه‌جویندگان کار

از جویندگان کار برای مشاغل زیردعوت میشود جهت مصاحبه و راهنمائی شغلی تا تاریخ ۲۵ر۱ر۱۳۵٤ بمرکزکاریابی‌واشتغال چالوس واقع در خیابان سعدی روبروی سینما زهره و درشهرستانها به نزدیکترین مرکز کاریابی و اشتغال محل سکونت خود مراجعه نمایند ، کارکران ماهر و نیمه ماهر که دارای گواهینامه تخصصی از مراکز آموزش حرفه‌ای وزارت کارو امور اجتماعی باشند حق تقدم خواهند داشت.

ردیف	نام شغل	تحصیلات	تعداد
۱ـ	کارمند متولد چالوس	دیپلم طبیعی	۱ نفر
ـ	جوشکار درب و پنجره ساز و جوشکار یه یك		۲ نفر
ـ	مکانیك	سوم متوسطه	۲ نفر
ـ	ریسنده و بافنده		۲۰ نفر
۵ـ	جوشکار در و پنجره‌و جوشکاردرجه‌یك		۳ نفر
٦ـ	حسابدار		۱ نفر
۷ـ	بنا		۵ نفر
۸ـ	آرماتوربند		۱ نفر
۹ـ	کارگر ساده		۵۵۰ نفر

م‌الف ۲۵٤۲۷

اداره کل اشتغال ـ وزارت کار و امور اجتماعی

وزارت کشاورزی و منابع طبیعی

آگهی

نظر بسرمایه گذاری قابل ملاحظه دولت در جهت بهبود وضع کشاورزی (دامداری ،زراعت‌و کشاورزی دشت قزوین و ضرورت استفاده حداکثر ازاین مساعی و سرمایه گذاری های‌دولت از طریق اجرای برنامه های بهره‌برداری عمقی از منابع آبو خاك و توسعه کشاورزی حتی‌الامکان توسط بخش خصوصی بدین وسیله مراتب را باستحضارمالکین (که حدود آن درنقشه ذیل بادو خط پر محدود و مشخص گردیده) می‌رساند که اجرای برنامه‌کشاورزی سازمان عمران قزوین بصورت ایجاد مزارع باغات و مراکز دامپروری از نظر وزارت کشاورزی ومنابع طبیعی ضروری تشخیص داده شده است .با شرح فوق ازمالکین و متصرفین اراضی مذکور (باستثنای کشاورزانی که در اجرای مقررات قانون اصلاحات ارضی مالک زمین شده‌اند وبرای آنان برنامه های دیگری دردست اجرا است) که آمادگی سرمایه گذاری واجرای برنامه های فوق را مستقلا ویا از طریق تشکیل شرکت دارند. خواهشمند است حداکثرظرف مدت دوماه از تاریخ انتشار این‌آگهی بادردست داشتن اصل سند تصرف و یک نسخه فتوکپی آن بسازمان عمران قزوین (مجری برنامه) به نشانی قزوین خیابان خیام مراجعه و بااطلاع از برنامه‌و توافق نسبت به‌اجرای آن آمادگی خود را نسبت به این‌امر بسازمان مذکور اعلام دارند .

هرگاه ظرف مهلت مقرر در این آگهی مالکین اراضی از اعلام آمادگی خود جهت اجرای‌برنامه استنکاف نموده ویا درتوافق نسبت بهبرنامه وعقد قرارداد یااجرای مراحل بعدی برنامه اقدام ننمایند بطوریکه به تشخیص سازمان عمران قزوین حداکثر بهره‌برداری از منابع آب و خاک این منطقه جزئا و یاکلا مختل شود وزارت کشاورزی و منابع طبیعی ناگزیر با رعایت قوانین و مقررات مربوطه نسبت بمورد اقدام وترتیب لازم‌برای عمران اراضی براساس برنامه تنظیمی خواهد داد.

برای مزید استحضار مالکین و یا متصرفین‌اراضی وداميروری و باغداری عمقی توام با صنایع فرآورده های کشاورزی که در چهار چوب سرمایه توسعه کشاورزی منطقه ازطرف سرمایه گذاران تهیه و تسلیم شود واز نظر اقتصادی موجه باشد ازمزایای کمک های بلاعوض وواممای موضوع آئین‌نامه تبصره ٤۸ قانون بودجه سال ۱۳۵۲ (تبصره ٦۰ بودجه سال ۱۳۵۳) با توجه به دستورالعمل اجرائی تبصره فوق استفاده خواهد نمود .

وزیر کشاورزی ومنابع طبیعی

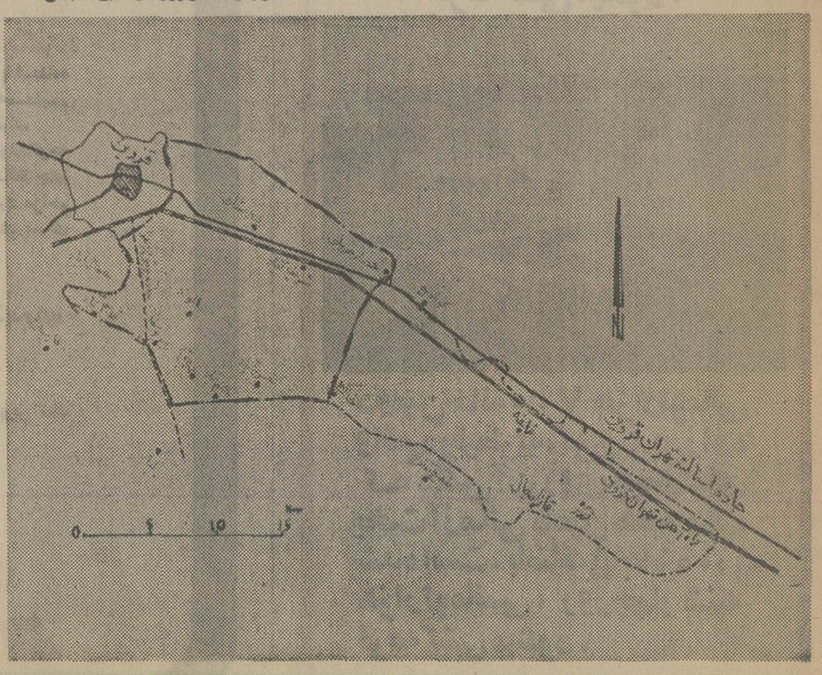

م‌الف ۲۵۳۲۷ ـ ۱۱۵۷٦۹

اعلامیه پذیره‌نویسی سهام

شرکت سرمایه گذاری البرز (سهامی عام)

به پیروی از منویات عالیه شاهنشاه آریامهر به منظورگسترش مالکیت واحد های صنعتی وبه استناد تصویب مجمع عمومی فوق‌العاده مورخ ۳ر۵۳ر۵۳ صاحبان سهام و تصمیم هیئت مدیره مبتنی بر تصویب کمیسیون نظارت بر گسترش مالکیت واحد های صنعتی‌مبلغ شصت میلیون ریال منقسم بر شصت هزار سهم یکهزار ریالی با نامیا سلب حق تقدم خرید از صاحبان سهام قبلی با عرضه به کارگران و کارمندان و عموم مردم به سرمایه شرکت اضافه میگردد .

اینک طبق ماده ۱۷۳ لایحه قانونی اصلاح قسمتی از قانون تجارت اعلامیه پذیره نویسی سهام ناشی از این افزایش سرمایه‌منتشر میشود .

۱ـ نام و شماره ثبت شرکت ـ شرکت سهامی سرمایه گذاری البرز (سهامی عام) ثبت شده به شماره ۱۱۱٦۸ .

۲ـ موضوع شرکت و نوع فعالیت های آن ـ سرمایه گذاری و مشارکت در شرکت ها و موسسات تولیدی ـ بازرگانی ـ ساختمانی ـ خدماتی و خرید و فروش سهام آنها و اوراق بهادار و اوراق قرضه و انجام هرگونه عملیات بازرگانی مربوطبه موضوع شرکت .

۳ـ مرکز اصلی شرکت و شعبات آن ـ مرکز تهران ـ خیابان نادری پلاک ۲٤۷ ـ فعلاشعبه‌ای ندارد .

٤ـ مدت شرکت ـ نامحدود .

۵ـ مبلغ سرمایه قبل از افزایش ـ ششصد میلیون ریال .

٦ـ اگر سهام ممتاز منتشر شده باشد تعداد و امتیازات آنها ـ شرکت سهام ممتاز ندارد .

۷ـ هویت‌کامل اعضاء هیئت مدیره و مدیر عامل شرکت :۱ـ آقای حاج احمد خسروشاهی فرزند حسن دارنده شناسنامه شماره ۱۵٤۱۰ از تبریز ـ رئیس هیئت مدیره ۲ـ آقای جواد خسروشاهی فرزند حسن دارنده شناسنامه شماره ۱۰۱۲۵ از تبریز عضو هیئت مدیره و مدیر عامل ۳ـ آقای مجید خسروشاهی فرزند حسن‌دارنده شناسنامه شماره ۱۵٤۱۲ از تبریز عضو هیئت مدیره ٤ـ آقای کاظم خسروشاهی فرزند حسن دارنده شناسنامه شماره ۱۵٤۱۳ از تبریز عضو هیئت مدیره ۵ـ آقای دکتر احمد خسروشاهی فرزند احمد دارنده شناسنامه شماره ۵۵ از تبریز عضو هیئت مدیره .

۸ـ شرایط حضور و حق رای صاحبان سهام در مجامع‌عمومی ـ صاحب هر سهم دارای یک رای است و میتواند در همه مجامع عمومی شخصا حاضر شود یا وکیل و نماینده معرفی کند .

۹ـ مقررات اساسنامه راجع به تقسیم سود و تشکیل اندوخته و تقسیم دارائی پس از تصفیه از سود خالص‌شرکت همه ساله یک بیستم آن به عنوان ذخیره قانونی منظور و بقیه میان صاحبان سهام تقسیم میشود و پس از آنکه مبلغ اندوخته به ده درصد سرمایه‌رسید کسر کردن آن اختیاری است و در بودن سود تقسیم حداقل ده درصد آن الزامی است ـ در صورت انحلال بعد از تصفیه کلیه‌بدهی های شرکت دارائی آن میان دارندگان سهام تقسیم خواهد شد .

۱۰ـ مبلغ و تعداد اوراق قرضه قابل تبدیل به سهم ـ اوراق قرضه قابل تبدیل به سهم ندارد .

۱ـ مبلغ بازپرداخت نشده انواع دیگر اوراق قرضه ـ شرکت هیچگونه اوراق قرضه‌ای منتشر نکرده است .

۱۲ـ مبلغ دیون شرکت و همچنین دیون اشخاص ثالث که توسط شرکت تضمین شده است .

۱ـبدهی به انضمام ۳۵۵۱٦۰۰۰ ریال ۲ـ شرکت بدهی‌هیچ شخص ثالثی را تضمین نکرده .

۱۳ـ مبلغ افزایش سرمایه : مبلغ شصت میلیون ریال .

۱٤ـ تعداد و نوع سهام جدیدی که صاحبان سهام بااستفاده از حق تقدم خود تعهد کرده‌اند طبق تصویب مجمع عمومی فوق‌العاده مورخ ۳ر۵ر۵۳ حق تقدم صاحبان سهام از آنان سلب شده است .

۱۵ـتاریخ شروع و خاتمه مهلت پذیره نویسی ـ از تاریخ انتشار آگهی پذیره نویسی تا زمانیکه برای همه سهام عرضه شده ، پذیره نویسی به عمل آید .

۱٦ـ مبلغ اسمی و نوع سهامی که باید تعهد شود و حسب مورد مبلغ اضافه ارزش سهم ـ مبلغ اسمی سهم یکهزار ریال ونوع آن با نام از سهم طبقه ب بوده و همانطور که قبلا اعلام شده است طبق ضوابط تعیین شده از طرف کمیسیون نظارت برگسترش واحد های صنعتی بهای هر سهم برای کارگران و کارمندان یکهزارو پانصد ریال و برای دیگران دو هزار ریال است .

۱۷ـ حداقل تعداد سهامی که هنگام پذیره نویسی باید تعهد شود . حداقل یک سهم میباشد .

۱۸ـ نام بانک و مشخصات حساب سپرده‌ای که وجوه لازم باید در آن واریز شود . بانک ملی ایران شعبه سعدی حساب‌شماره ۱۱۹۱۲ .

۱۹ـ ذکر نام روزنامه کثیرالانتشاری که اطلاعیه هاو آگهی های شرکت در آن منتشر میشود روزنامه های اطلاعات و کیهان .

آخرین ترازنامه و حساب سودو زیان شرکت‌که به تصویب مجمع عمومی مورخ ۲۳ر۱۰ر۵۳ رسیده است در اداره ثبت‌شرکت ها ونیز در مرکز شرکت برا ی‌مراجعه علاقمندان آماده است .

اجازه‌انتشار اعلامیه پذیره نویسی در تاریخ ۲۷ر۱۲ر۵۳ طی شماره ٦ر۲۱۲٦۳ از طرف ثبت شرکت ها و مالکیت صنعتی صادر گردیده است .

شرکت سهامی سرمایه گذاری البرز(سهامی عام)

آ ـ ۱۹۲۰۰

آگهی دعوت مجمع عمومی عادی بطور فوق‌العاده نوبت دوم

چون‌درمجمع عمومی‌عادی بطور فوق‌العاده نوبت‌اول صاحبان‌سهام شرکت تعاونی تهیه و پخش گوشت کاوو گوساله و گاومیش‌تهران وحومه مورخ ۲۷ر۱۲ر۵۳ نصاب قانونی بدست نیامد بنابراین‌بدین وسیله باطلاع کلیه اعضاء شرکت تعاونی تهیه و پخش گوشت گاو وگوساله و گاومیش تهران و حومه میرساند که ساعت سه بعداز ظهر روز شنبه ۲۳ر۱ر۱۳۵٤ مجمع عمومی عادی بطور فوق‌العاده برای بار دوم در سالن اجتماعات اتاق اصناف پایتخت (چهارراه روزولت و ثریا) تشکیل میشود خواهشمند است بادردست داشتن فیش بانکی خرید سهام و کارت شناسائی عکس‌دار در جلسه مذکور حضور بهمرسانند .

دستور جلسه

۱ـطرح گزارش هیئت مدیره و بازرسان قانونی شرکت.

۲ـ تصویب ترازکل و حساب سود و زیان عملکرد سال ۱۳۵۲

۳ـ تصویب بودجه سال ۱۳۵۳ شرکت

٤ـ طرح‌و اصلاح ماده ۱۲ آئین‌نامه

۵ـ طرح و اصلاح مواد ۱و۳و ٦و۱۲ و تبصره ۲ماده ۱۲ آئین‌نامه ضوابط صنفی شرکت راجع به سهمیه گوشت و پلاک بندی مغازه های گاوی تهران .

رئیس هیئت مدیره شرکت تعاونی تهیه و پخش گوشت گاو و گوساله و گاومیش تهران و حومه

مرتضی ـ طوسی

آ ـ ۱۱۵۷۸٤

آگهی دعوت مجمع عمومی

از کلیه صاحبان سهام شرکت نمو با مسئولیت محدود دعوت میشود که روز ۵شنبه ۱٤ فروردین در محل شرکت حضوربهمرسانند دستور جلسه : تغییر بعضی از مواد اساسنامه و انتخاب‌هیئت‌مدیره

آ ـ ۱۱۵٦۸۸

آگهی قبول عامل فروش نان ماشینی در تهران

سازمان غله و قندو شکر و چای کشور (طرح نان ماشینی کشور) جهت فروش نان بربری محصول کارخانجات خود از تاریخ ۱ر٤ر۱۳۵٤ ازمیان نانوائی ها (در صورت تعهد بفروش انحصاری نان ماشینی)، فروشگاه های بزرگ، خواربار فروشی ها ،لبنیات فروشی ها و قنادی‌ها پس از انجام بررسی های لازم و بازرسی محل کار عامل فروش می‌پذیرد . (نانوائیهائی که در اطراف‌کارخانه ها قرارگرفته‌اند حق‌تقدم دارند).

نان ماشینی بصورت بسته بندی شده و باز میان عاملین انتخاب شده توزیع گشته و در ازاء فروش هرکیلو نان سود عادلانه‌ای بایشان تعلق خواهد گرفت .

داوطلبان میتوانند درخواست خود را بپیوست یک برگ فتوکپی شناسنامه و یکبرگ فتوکپی جواز کسب ضمن تعیین محل دقیق کسب با پست سفارشی حداکثرتا ۲٦ر۱ر۱۳۵٤ به طرح نان ماشینی کشور واقع در خیابان وصال شیرازی شماره ۲ر۱۰۷ ارسال دارند.

م‌الف ۲۵۰۱٤

سازمان غله و قند و شکر و چای کشور

آ ـ ۱۱۵۷٦٦

شاهنشاها

باکمال‌افتخار ،وابستگی خودوکلیه کارکنان این آموزشگاه رابه حزب رستاخیزملی ایران اعلام‌میداریم.

ملایری‌ـدبستان شبستری ،محمدحسن نیك‌دل

آ ـ ۱۵۳۳۷٤

قابل توجه داوطلبان استخدام درموسسه خاکشناسی و حاصلخیزی خاك

بدین‌وسیله باطلاع کلیه داوطلبان مشاغل رانندگی‌و تکنیسین تاسیسات داوطلب استخدام درموسسه خاکشناسی وحاصلخیزی خاك میرساند که‌توزیع کارت ورودبه‌جلسه ساعت ۹صبح روز یکشنبه ۱۷ر۱ر۱۳۵٤ درمحل موسسه‌واقع درامیرآباد شمالی اول جاده‌فرح‌زاد انجام میگیرد .

م‌الف ۲۵٤۲٦

رئیس موسسه‌خاکشناسی وحاصلخیزی خاك

آ ـ ۱۱۵۷۷۳

فرارسیدن سال‌نوراً به‌هم‌میهنان گرامی تبریك میگوئیم. امید است‌درسال‌نو باهمگامی همه‌خامخواران درراه گسترش وشناساندن تغذیه طبیعی برای‌نجات واقعی‌جهان ازبیماری وگرسنگی پیروزی‌های بیشتری بدست‌آید.

جمعیت‌خامخواران ـمیدان سنائی

آ ـ ۱۸۹۱۵

چون تعطیلات‌عید رادرخارج از تهران خواهم گذراند، لذا حضور سروران، دوستان وخویشاوندان حلول سال‌نو راتبریك عرض نموده توفیق‌همگی ر ااز‌خداوند متعال آرزومندم.

علی‌اصغر پیرزاد

آ ـ ۱۸۷۷۷

تالمات شدیدروحی براثر ازدست دادن سه‌عزیز درسه‌ماه اخیر مجالی برای‌تلافی محبت‌های بیکران دوستان نگذاشت. با اعتذاز از سروران گرامی‌وهمکاران ارجمندکه بافرستادن‌کارت تبریك مشمول عنایتم فرموده‌اند برای تك‌تك‌شان‌دراین سال‌نو آرزوی تندرستی و کامیابی میکنم.

واعظپور

آ ـ ۱۱۵۷۲۸

اطلاعیه

شرکت دخانیات ایران باطلاع‌عموم مصرف کنندگان و عاملین محترم فروش کالاهای دخانیه میرساند که مسئولین امور پخش و فروش دخانیات درمرکز و شهرستان ها از روز شنبه دوم فروردین ماه سال ۱۳۵٤ درمحل کار خود حاضر وبرای فروش فرآورده‌های دخانیاتی آماده خواهند بود .

شرکت‌دخانیات ایران

۲ـ۲ آ ـ ۱۱۵٦۰٦

آگهی مناقصه شماره ۵۳ر۱۳۵

شرکت مخابرات ایران تعداد یک میلیون و ششصد هزار نسخه برگ تشخیص تلفن بپوسته مورد نیاز فوری خود را از کاغذسفید هشتادگرمی طبق نمونه تحویل انبار شماره ٤ واقع در تهران خیابان کوروش کبیر (جاده قدیم شمیران) محوطه بیسیم پهلوی از طریق مناقصه خریداری مینماید .

داوطلبان شرکت در مناقصه میتوانند همه روز بجز ایام تعطیل شرایط مناقصه و طرح قرارداد و نمونه برگ تشخیص را از اداره کل خرید شرکت به نشانی خیابان کوروش کبیر محوطه بیسیم پهلوی ساختمان مرکزی طبقه ششم اطاق شماره ٦۰۲ دریافت و با توجه کامل به مندرجات آن پیشنهاد خود را در دو پاکت الف و ب بوصف مشروحه در شرایط عمومی مناقصه تا آخر وقت اداری روز شنبه ۱٦ر۱ر۵٤ به دبیرخانه کل شرکت به نشانی فوق‌الذکر(طبقه همکف) تسلیم نمایند .

پیشنهاد های رسیده تا موعد مقرر در ساعت ۸ونیم صبح روز یکشنبه ۱۷ر۱ر۵٤ در کمیسیون معاملات به نشانی مذکور بازوخوانده میشود .

مدت تحویل مورد معامله کلا هفت ماه بوده و اولین پارتی به تعداد ۴۰۰ر۰۰۰ نسخه میبایست یک ماه پس از ارجاع سفارش به انبار شرکت تحویل شود و سه پارتی بعدی به فاصله شش ماهو هر ماه ۴۰۰ر۰۰۰ نسخه می بایست تحویل انبار شود .

شرکت مخابرات ایران در صورت تمایل پیشنهاد دهنده معادل ۲۵درصد بهای مورد معامله را پیش پرداخت مینماید .

حضور پیشنهاد دهندگان یا نمایندگان مجاز آنها درکمیسیون معاملات آزاد و شرکت مخابرات ایران در رد یک یاکلیه پیشنهادهای رسیده مختار است .

م‌الف ۲۵٤۲۰

شرکت مخابرات ایران

آ ـ ۱۱۵۷۷۸

آگهی مناقصه خرید مخازن سوخت

طرح نان ماشینی کشور وابسته به سازمان غله و قندو شکر و چای کشور خرید چهار مخزن سوخت گازوئیل بظرفیت ۱ و ۲۰ متر مکعب را به مناقصه میگذارد .

مخازن مذکور باید تا تاریخ ۱۵ر۲ر۱۳۵٤ از طرف برنده‌مناقصه به محل هائی که در برگ شرایط و مشخصات مناقصه مذکور است تحویل داده شود .

پیشنهاد دهندگان میتوانند حداکثر تا تاریخ ۱٦ر۱ر۱۳۵٤ برای دریافت برگ مشخصات و شرایط مناقصه به محل نان ماشینی‌کشور واقع در خیابان وصال شیرازی شماره ۲ر۱۰۷ مراجعه نمایند و پیشنهادات خود را منضم به برگ مذکور که با قید قبولی امضاء شده است حداکثر تا تاریخ ۲۵ر۱ر۱۳۵٤ در پاکت لاک و مهر شده به نشانی فوق‌الذکر ارسال دارند .

پیشنهادات در ساعت ۱۰ صبح روز ۳۱ر۱ر۱۳۵٤قرائت شدەو برنده مناقصه با توجه به شرایط برگ مشخصات تعیین خواهد شد.

م‌الف ۲۵۰۱٤

آ ـ ۱۱۵۷٦۸

آگهی مناقصه توزیع‌وفروش نان ماشینی درتهران (مرحله اول)

سازمان غله و قند و شکر وچای کشور (طرح نان ماشینی کشور)توزیع و فروش حداکثر چهل و هشت تن نان‌بربری‌محصول کارخانه های خود را (محل دقیق کارخانه ها در برگ مشخصات و شرایط مناقصه مذکور است) میان عاملان فروش تهران ازتاریخ ۱ر٤ر۱۳۵٤ برای مدت دوسال بمناقصه میگذارد .

داوطلبان شرکت در مناقصه میتوانند تا تاریخ ۱٦ر۱ر۱۳۵٤ همه روزه غیراز ایام تعطیل بین ساعت ۸تا۱٤ بمحل سازمان واقع در خیابان وصال شیرازی شماره ۲ر۱۰۷ مراجعه نموده و یک نسخه از برگ مشخصات و شرایط مناقصه رادریافت وباقید قبولی امضاء کرده و بپیشنهاد خود ضمیمه نمایند . شرکت کنندگان بایدپیشنهاد های خودراکه براساس برگ مشخصات و شرایط مناقصه تنظیم شده است حداکثر تاتاریخ ۲۳ر۱ر۱۳۵٤ در پاکت لاک و مهرشده بوسیله پست سفارشی بنشانی فوق‌الذکر ارسال نمایند . برنده مناقصه در مرحله اول برای توزیع نان محصول کارخانه های مراحل بعد در شرایط مساوی حق تقدم خواهد داشت پیشنهاد های واصله در تاریخ ۲۷ر۱ر۱۵۳٤ درمحل فوق‌الذکر قرائت شده و برنده مناقصه تعیین خواهد شد .

م‌الف ۲۵۰۱٤

سازمان غله و قند و شکر وچای کشور

آ ـ ۱۱۵۷٦۷

آگهی اصلاحی

طبق‌نامه شماره ۳۵۷۰ ـ۴ر۱۲ر۵۳ شرکت سهامی خاص کامسرچ (مهندسین مشاور امور ساختمانی وسائل شهری و شهرسازی) و پیرو آگهی شماره ۲۳۲٦۲ـ٦ر۱۹ر۵۳ نام یکی از اعضاء هیئت مدیره شرکت مذکور آقای مهندس منوچهر بیانی کیوانی صحیح است .

م‌الف ۲۵۳۸۳

مدیر کل ثبت شرکت ها ومالکیت صنعتی ـ حمید جمشیدی

آ ـ ۱۱۵۷۷۲

پیشگاه‌مبارك شاهنشاه آریامهر

فرمان رستاخیز ملی ایران موجب همبستگی و یکپارچگی هرچه بیشتر هم‌میهنان عزیز برای رسیدن‌به‌آرمان‌های ملی گردید . کلیه اهالی قریه گرم دره آمادگی خود را برای پیوستن به رستاخیز ملی ایران اعلام میدارند و آماده هرگونه جانبازی میباشند .

ازطرف‌دوهزار نفرساکنان قریه‌گرم‌دره‌شهرستان کرج ـ دهبان حاج‌عباس گلبنی

منجیل ـ قنادی مهتاب زنجانی

انواع شیرینی‌جات خشك‌وتر ،تازه ، بهداشتی وکیك سفارشی پذیرفته ودراختیار مشتریان محترم‌گذارده میشود.

آ ـ ۱۵۳۳۸۰

آگهی تجدید مناقصه شماره ۸ تاریخ ۱۱ر۱۲ر۵۳

فرماندهی لجستیکی ژاندارمری کشور جهت مصرف‌سال ۵٤ ـ پنج قلم اجناس‌مشروحه زیر را:

ردیف	نوع	میزان‌جنس به‌تعداد مندرج‌در برگ‌شرایط‌مناقصه
۱ـ	تکمه درشت‌خاکی	» » » »
۲ـ	تکمه ریزخاکی	» » » »
۳ـ	تکمه درشت طوسی	» » » »
٤ـ	تکمه ریز طوسی	» » » »
۵ـ	تکمه ریز فرمی	» » » »

از طریق مناقصه خریداری مینماید.

پیشنهاد دهندگان‌میتوانند بامراجعه به‌مدیریت تهیه‌و خریدواقع در پادگان ونك وملاحظه نمونه ومشخصات اجناس ودریافت برگ شرایط و مشخصات معامله پیشنهاد خودرا طبق مفاد مندرج درشرایط معامله تنظیم وتاساعت ۱۱صبح روز ۱۷ر۱ر۵٤به دبیرخانه ستاد ژاندارمری واقع درمیدان ۲٤ اسفند تسلیم نمایند.

م‌الف ۲۵٤۲۲

اداره مناقصه‌گذار ـ فرمانده لجستیکی ژاندارمری کشور

آ ـ ۱۱۵۷۷٦

آگهی تغییر وافزایش سرمایه در شرکت سهامی‌خاص خسروان ثبت شده بشماره ۱٦٤۵۹

طبق صورت‌جلسه مورخ ۱۰ر۸ر۵۳ مجمع‌عمومی فوق‌العاده شرکت مزبور سرمایه شرکت‌از مبلغ ۱٦ میلیون ریال بمبلغ سی میلیون ریال منقسم‌به سه‌هزار سهم ده‌هزار ریالی بانام افزایش یافت‌ومبلغ اضافه سرمایه بموجب گواهی‌شماره۹۷۵ـ۱ر۱۰ر۵۳ بانك‌تهران شعبه چهار راه پهلوی تودیع گردیده‌است آقایان عطاءاله‌افشار مهندس محمدباقر محمدی مهندس رستم آبادیان ومهندس فیض‌اله زینلی بسمت اعضاء هیئت‌مدیره انتخاب شده‌وبموجب تصمیم هیئت‌مدیره آقای عطاءاله افشار بسمت رئیس هیئت‌مدیره وآقای مهندس محمدباقر محمدی بسمت‌نایب رئیس‌وآقای مهندس رستم آبادیان بسمت مدیر عامل شرکت انتخاب شدندوآقای صحبت‌اله احمدی بسمت بازرس اصلی‌وخانم بدری نوروزعلی بسمت بازرس علی‌البدل انتخاب گردیدند ذیل‌ثبت در تاریخ ۱۸ر۱۲ر۵۳ از لحاظ امضاء تکمیل‌شد.

م‌الف ۲۵۳۸۱

مدیرکل ثبت شرکتهاومالکیت صنعتی،حمید جمشیدی

آ ـ ۱۱۵۷۷۵

آگهی تغییر نام و افزایش سرمایه شرکت سهامی خاص کشت‌و صنعت صافا ثبت شده بشماره ۲۰۷۳۸

بموجب صورت مجلس مجمع‌عمومی فوق‌العاده مورخ۲۸ر۱۱ر۵۳ شرکت سهامی خاص کشت‌و صنعت صافاو صورت جلسه مورخ ۸ر۱۲ر۵۳ هیئت‌مدیره آن‌شرکت کلمات«کشت‌و صنعت» ازنام‌شرکت حذف گردیدەو اسم‌شرکت بشرکت سهامی خاص صافا تغییر یافته است ونیز سرمایه شرکت‌از یك میلیون‌ونهصد هزار ریال به سی‌و هشت میلیون ریال افزایش داده شدەو طبق گواهی های شماره ۴۰۳و ٤۰٤ مورخ۱۲ر۱۲ر۵۳ بانك‌پارس افزایش سرمایه و ٦۵ درصد بقیه بهای تعهدی سهام پرداخت وتودیع وماده‌ششم اساسنامه بدین شرح اصلاح‌گردیده است: ماده٦ اصلاحی‌ـسرمایه شرکت۳۸میلیون ریال تمام پرداخت است‌که منقسم به ۳۸۰ سهم یکصد هزار ریالی بانام است.

م‌الف ۲۵۳۸۰

مدیرکل اداره ثبت‌شرکتهاو مالکیت صنعتی

آ ـ ۱۱۵۷۷٤

آ ـ ۱۵۳۳۸۲

آگهی مناقصه شماره ۲۹۲۹ ـ ۲۹۳۰ ـ ۵۳ر۲۹۳۱

راه‌آهن دولتی‌ایران سه‌قلم ملبوس تعداد ٤۵۰۰۰ دست«کت‌وشلوار، لباس‌کار ،نیم‌پالتو » موردنیاز رابرطبق یکبرك فهرست مشخصات و مقادیرو شرایط مربوطه ازطریق مناقصه تحویل تهران انبار مرکزی الف خریداری مینماید.

داوطلبان شرکت درمناقصه میتوانند درساعت‌اداری‌جهت دریافت اسناد مناقصه باداره کل‌کارپردازی مراجعه فرمایند شرکت‌کنندگان درمناقصه باید مبلغ دو میلیون و ششصد هزار ریال «۲٦۰۰۰۰۰» ریال بعنوان سپرده شرکت در مناقصه به‌حساب ۱۰۹۵ راه‌آهن نزد بانك مرکزی ایران پرداخت‌نموده‌و فیش آن یامعادل همان مبلغ ضمانت‌نامه بانکی صادریکی از بانکهای مجازایران که‌لااقل دوماه اعتبار داشته باشدبضمیمه پیشنهاد خود تاساعت ۹صبح روز۲۳ر۱ر۵٤ درصندوق پیشنهاد هاواقع درداره کل کارپردازی بیاندازند .پیشنهاد های واصله ساعت دەروز مزبور بازوقرائت خواهد شد. حضور پیشنهاد دهندگان یانمایندگان مجازآنها درجلسه مناقصه‌آزاداست‌وراه‌آهن دررد‌ویاقبول هریك یاتمام پیشنهاد ها مادامی‌که قرارداد مبادله‌نشده است جزاو کلا مختار میباشدبه پیشنهاد فاقدسپرده ومشروط ومبهم و پیشنهادی‌که بعداز موعد مقررسد ترتیب‌اثرداده‌نخواهدشد سپرده برنده اول ونفردوم مناقصه‌نگهداری و درصورت استنکاف از انجام معامله‌بدون تشریفات بنفع‌راه‌آهن ضبط خواهدشد. مالیات متعلقه و هرگونه عوارض دیگر بعهده برنده مناقصه میباشد. راه‌آهن میتواند تاصدی بیست‌و پنج ازمیزان معامله کسرنیا اضافه‌نماید. اسناد مناقصه‌در مقابل فیش بانکی بمبلغ دویست ریال که‌بحساب ۱۰۳۹ راه‌آهن نزدبانك مرکزی‌ایران پرداخت شده‌تسلیم خواهدشد.

م‌الف ۲۵٤۳۳

راه‌آهن دولتی ایران

آ ـ ۱۱۵۷۷۷

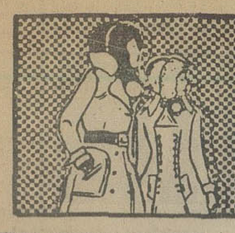

نیازمندیهای اطلاعات تلفنی آگهی قبول میکند

۳۱۱۲۲۵-۳۱۱۲۲۴
۳۱۱۲۳۰-۳۱۱۲۲۹

کارکنان نیازمندیهای روزنامه اطلاعات

بانهایت خرسندی عیدسعید نوروزرا بعموم هم میهنان عزیز، بخصوص مدیران مسئولین روابط عمومی شرکتها، موسسات و سازمانهائی که طی سالهای گذشته برای درج آگهی بازخرد اضفحات نیازمندیهای اطلاعات استفاده فرموده و ترتیب و تنظیم نکته، امیدوارم سال آینده، بتوانیم بیش از پیش توفیق خدمت به توسعه همکاریهای متقابل را بدست آوریم.

اثاثیه

فروش دست دوم
اجناس قدیمی و عتیقه ارزانتر از حراج بفروش میرسد
ساعت شمعدان ـ گلدان ـ ژاردنین ـ جاروديوارکوبهای برونزی ـ آئینه و کنسول تابلو نقاشی ـ چراغ ـ لامپ ـ فرش واشیاء دیگر از ۲۰ تا ۲۸ اسفند ۱۰ صبح الی ۹ شب. یوسف‌آباد خیابان محمدرضاشاه خیابان ۲۶ خیابان ۲۷ خیابان ترانه دست چپ شماره ۱۴ طبقه دوم تلفن ۶۸۱۳۲۷

فروش اثاثیه منزل ۷۷۰۰۳۷ آ ـ ۲۷۴۷

فروش دست اول
قیمت فوق‌العاده زیر قیمت حراج
رادیوگرام مبله استریو گروندیک باموج اف ـ ام
۱۳۹۹ تومان
بازرگانی باوند خیابان تخت جمشید مقابل سفارت آمریکا ساختمان تخت جمشید شماره ۳۷۱ تلفن ۱۷ ـ ۸۳۳۶۱۵

قفسه و کتابخانه بزرگ‌ازجنس ماهاگونی مدل شراتون ـ ۴۰٫۰۰۰ تومان، میز بزرگ نهارخوری و شش صندلی از جنس ماهاگونی مدل شراتون ۲۴٫۰۰۰ تومان‌کاناپه و سه عدد مبل دسته‌دارمدرن ۱۵۰۰۰ تومان سه عدد میز شیشه‌ای ۹۰۰۰ تومان گنجه های کامل آشپزخانه ۹۰۰۰ تومان دوعدد گنجه کوچک‌وبزرگ‌اطاق‌خواب ۸٫۰۰۰ تومان، تخت‌دونفره‌با تشک ۱٫۸۰۰ تومان. مخزن گازوئیل بظرفیت ۱۵۰۰ لیتر ۸۰۰ تومان تلفن ۸۴۵۱۰۱ آ ـ ۱۸۹۵۵

مبلمان تمیز منزل‌خارجی بفروش میرسد خیابان تخت طاوس خیابان جم کوچه سپیدان شماره ۱۱ تلفن ۸۳۱۳۰۹

خرید

بازرگانی فرش کیهان
۸۳۰۹۰۴ و ۸۲۲۷۷۶
خریدار نقدی همه رقم فرش کهنه‌ونو جهت صادرات‌وروزولت میدان ۲۵ شهریور.

جهان کالا ۹۲۵۴۵۸
خریدار یخچال‌تلویزیون و لوازم منزل شما

فروشگاه‌آستارا۹۲۶۴۰۲
خریدار یخچال برقی و نفتی تلویزیون‌فرش‌وغیره

فرش کارلو
تلفن ۴۲۶۴۱
خریدار فرش نو و کهنه

گالری‌فرش
شایان ۶۶۱۰۶۹
بهترین خریدار هر نوع قالی و قالیچه کهنه ونو

فرش آریا
بهترین خریدار قالی و قالیچه نو و کهنه
تاج ۹۷۷۶۰۰
کیقبادی

ایران فرش ۷۷۴۹۷۲
فرشهای کهنه وسایرلوازم منزل بهرمبلغ فدا بیشتر ازسایرین خریداریم تلفن ۷۷۷۰۲۵

فرش کاشان
توکلی
کلیه فرشهای نو وکهنه شمارا بابالاترین قیمت خریداریم‌تلفن
۸۳۸۸۲۸

کلیه لوازم خانگی شما را خریداریم تلفن ۸۷۱۲۱۲

فروشگاه آریا ۹۲۹۳۹۳
خریدار فرش وسایرلوازم منزل

فرش زنجانی ۳۴۹۴۳۸

مبل ودکوراسیون

مبل ابتکار سلسبیل‌مقابل سینما خرم همه نوع‌مبلمان‌نقدواقساط تلفن ۹۵۳۷۲۶ آ ـ ۲۰۹۴۴

شستشوی مبل وفرش

دوراکلین
سرویس امریکا
خشکشوئی مبلمان‌موکت فرش و شک اتومبیل در محل مطابق با آخرین تکنیک متداول آمریکا. گرانتر مطمئن‌تر ۸۴۵۶۸۳ و ۸۴۸۳۹۶ و ۸۴۸۳۹۵

آناهیتاسرویس‌بزرگترین
خشکشوئی مبلمان فرش موکت پرده در محل ۷۹۵۳۰۷

خشکشوئی مبلمان‌ادیب
یکدست ۵۰ تومان

خشکشوئی پرده پارچه‌وکرکره بانصب‌مجانی ۹۵۶۵۶۵

کارخانه فالیشوئی ادیب
۹۵۶۵۶۵
۹۵۸۹۵۰ و ۹۵۲۴۵۴

کورش تلفن ۹۵۸۳۰۹
فالیشوئی رفوگری‌لکه‌گیری ۱ـ۱۵

خانم عزیز با تلفن
۷۵۴۸۱۲ و ۷۵۸۴۹۶
تماس بگیرید متخصصین‌مجرب وکارازموده امریکن سرتیفاید هوم سرویس کلینیک مبلمان فرش، موکت، پرده را با تکنیکی برتروبانجربه‌ای بیشتر بطریقه خشکشوئی درمحل‌نمیز و تحویل مینمایند

خشکشوئی مبل عدالت
یکدست ۵۰ تومان‌سریع
تلفن ۹۵۸۳۰۹

فالیشوئی و رفو گری
شمسائی تلفن ۳۱۲۸۱۹

کارخانه فالیشوئی بیوک
تلفن ۲۹۹۱۵ و ۹۷۷۱۱۸

کارخانه فالیشوئی‌اطلس
تلفن ۹۵۲۵۴۶ و ۹۷۵۴۳۰

آگهی انگلیش سرویس
خشکشوئی
موکت ـ فرش ـ مبل ـ پرده
تابل ـ پارکت ـ و تشک اتومبیل
درمحل مطابق باجدیدترین تکنیک رایج درانگلستان
تلفن ۸۴۳۸۴۵

رفوگری
فرش صفری
تلفن ۲۵۳۰۷

خشکشوئی فوم کلینر سرویس شستشوی مبلمان موکت فرش پرده در محل تلفن ۷۹۵۲۴۸

کلین سرویس
خشکشوئی مبل فرش موکت‌با دستگاه وپرده‌بانصب مجانی تلفن ۹۵۲۵۴۶

کارخانه فالیشوئی
فردممتاز ۶۶۳۸۰۳

فروشگاه آسیا۹۲۲۸۳۲
خریدارفرش‌یخچال‌برقی و نفتی تلویزیون وغیره

آنتن تلویزیون

نصب آنتن
تمام کانال و اموزشی ارزانتراز همه‌جاموسسه ورتیکال‌تلفن ۹۵۱۲۲۱

تعمیرات

تلویزیون
تعمیرگاه تلویزیون الکترون با تائیدوزارت کار ۷۶۳۶۸۲
تعمیرتلویزیونهای R.C.A-R.T.I شاوب‌لورنس فیلیپس سیرا تلفونکن وسایرمارکها سرویس مجهز سیاردرشهر وشمیرانات

ایران الکترونیک
تعمیرگاه فیلیپس، تلفنکن آرتی، آی، شاوب‌لورنس بلر، گروندیک و سایر مارکها
آنتن ۱۰۰ تا ۱۸۰ تومان
۷۷۶۹۴۴

مرکز تعمیرات مجاز شماره ۸ تلویزیونهای شاوب‌لورنس گروندیک
۳۱۱۹۹۱
ایام عید یکسره بازاست

شاوب‌لورنس SCHAUB-LORENZ
تعمیر هر نوع تلویزیون در اسرع وقت تلفن ۷۸۳۴۳۹

تلویزیون شما فوری در منزل تعمیر می شود ۸۷۴۷۷۰

تعمیرگاه فیلیپس سرویس
تلویزیون تلفن ۳۱۶۶۱۵

SCHAUB-LORENZ
شاوب‌لورنس
سرویس فوری ۸۸۳۲۶۲

تعمیرات انواع مارکهای تلویزیون با کارانتی و نصب آنتن تلفن ۹۳۵۰۳۶

تعمیرگاه مجاز
آر. سی. آی شاوب‌لورنس
مرکز ۷۵۵۴۵۰ فری

تعمیرگاه مجاز شماره ۱۱ شاوب‌لورنس
سرویس سیار
فوری تهران و شمیرانات
۶۶۷۱۷۱
۶۶۹۵۱۴
۴۲۷۳۳

SCHAUB-LORENZ
سرویس تلویزیون
گارانتی تلفن ۶۲۸۳۷۱
سرویس‌سیار R.C.A-R.T.I
سیرا مدیاتور جنرال‌الکتریک و گراندیک بویژه شمیرانات

تعمیر تلویزیون و نصب آنتن تمام کانال تلفن
۷۶۴۱۹۳

شوفاژ
تعمیرات نصب نگهداری شوفاژ با سرویس شبانه روزی فوری ۷۹۳۸۹۷

شرکت ایران تاسو سرویس طرح و نصب تاسیسات شوفاژ تهویه ۷۵۱۶۵۱ و ۷۵۴۴۵۰

سرویس، تعمیر ونصب
شوفاژ
لوله‌کشی ـ ساختمان
فوری ۷۶۰۹۹۳ ـ ۷۶۳۷۸۵

گروه مهندسی آتک
۷۹۶۱۰۳ و ۶۳۱۴۴۸
طرح و اجراء تاسیسات حرارت مرکزی، تهویه مطبوع، برق، نصب، تعمیرات و نگهداری شبانه روزی

شرکت رام شین
نصب ـ سرویس و نگهداری سالیانه شوفاژ تلفن ۲ـ۹۳۹۷۳۱

شوفاژ
نصب و تعمیرات شوفاژ در اسرع وقت تلفنهای
۸۴۱۱۲۵
۸۵۲۵۶۸

بخاری
سازمان فنی کوروش
سرویس مجاز ۱۲۴
ارنو
نصب و تعمیر و سرویس کولر آبگرمکن کانال‌کشی ساختمان و پخش قطعات یدکی کولر و آبگرمکن و پوشال.
تلفن ۳۵۰۱۸۴
آ ـ ۲۰۵۲۷

سرویس آبگرمکن فوری ۴۷۷۹۹

آریان درخدمت شما
سرویس تعمیر شوفاژ، بخاری، آبگرمکن، پکن، کولر
۳۱۵۴۱۵

آبگرمکن
سرویس و نصب
آبگرمکن لباسشوئی گاز کولر، یخچال باضمانت
تلفن ۷۵۴۴۹۳

کولر
تعمیرگاه مجاز ۱۳۱ ارج
سرویس ونصب، تعمیرات‌کولر، ابکرمکن، بخاری وکانال‌کشی خیابان‌عباس‌آباد نظامی‌تلفنهای ۸۵۲۵۶۸ ـ ۸۴۱۱۲۵

یخچال
تعمیرگاه سید حسین
تعمیرهمه‌نوع‌لباسشوئی یخچال‌آبگرمکن ۸۸۲۴۳۸

تعمیرات یخچال فوری ۷۹۳۸۹۷

شمیرانات
تعمیر همه‌نوع‌یخچال‌وسردخانه
۸۷۲۵۸۱
تعمیرات یخچال، کولر آبگرمکن، اجاق گاز تلفن ۳۴۴۱۷۳

تعمیرگاه یخچال‌فریجیدر
اثاث یدکی موجود ۸۴۸۷۵۶

تعمیر یخچال‌فریزیدر ۸۳۹۲۲۵

فروش اتومبیل

بی‌ام‌و ۲۰۰۲ مدل ۷۵
باشرایط مناسب به فروش میرسد
تلفن ۸۴۴۹۷۲

ب.ام.و ۵۲۰ مدل ۷۳
بفروش میرسد ازساعت ۸ صبح تا ۷ بعداز ظهر
تلفن ۷۵۱۴۳۹

پیکان ۵۴ کیلو مترصفر بدون واسطه‌قیمت‌مقطوع ۳۹۰ هزار ریال تلفن ۹۳۲۹۸۰

پیکان ۵۲ تمیز
۳۰۵۰۰ تومان تلفن ۸۳۷۶۶۳

پیکان ۵۳ بی‌واسطه باوسایل اضافی بفروش‌میرسد ۳۰۴۰۳۸
آ ـ ۲۰۹۱۸

پیکان دولوکس ۴۹ مرتب و واکسهال‌ویکتور ۶۰ دروضع خوب بیواسطه تلفن ۹۳۲۳۲۲
آ ـ ۱۸۷۸۹

جوانان ۵۲ با پخش و رادیو بفروش‌میرسد تلفن ۷۸۱۴۷۶

بعلت مسافرت
پژوی ۳۰۴ فوری‌بفروش‌میرسد
آ ـ ۱۱۵۶۲۱

مینی‌وان مدل ۶۸ بسیار تمیزبا لوازم اضافی مقطوع ۱۴هزار تومان تلفن ۹۶۲۴۴۴
آ ـ ۲۰۹۱۳

رامبلر ۴۴۰ مدل ۶۴ ساخت آمریکا رنگ و تودوزی‌فابریک‌خیلی‌تمیز بدون واسطه فروشی. تلفن ۶۲۶۷۱۷

مرسدس بنز ۲۸۰ S شیری رنگ مدل ۱۹۷۰ با رادیو و آنتن‌اتوماتیک وکولر فابریک بفروش می رسد تلفن ۷۸۸۲۲

پژو مدل ۷۲ تابستانی بدون گمرک بفروش می رسد. از ساعت ۱۰ تا ۱۲ و ۳ تا ۷ تلفن ۸۲۸۶۵۵

موستانگ ۱۹۷۳ نو ۸هزار مایل کارکرده بدون واسطه فروشی‌از۴ الی۸بعداز ظهر تلفنهای: ۸۵۶۶۹۱ و ۶۲۱۹۹۷
آ ـ ۲۱۴۷

پلیموت والیانت۷۳شش‌سیلندر کیلومتر صفر ثرانزیت‌فروشی تلفن ۹۰۷۶۱۰
آ ـ ۲۵۸۹۵

شورلت ایمپالا ۷۴ فرمان هیدرولیک اتوماتیک نمره‌نشده ۱۰۰ هزار تومان‌تلفن ۷۹۳۳۹۱
۱ـ۴ آ ـ ۲۵۸۴۷

یکدستگاه فیات ۱۲۷ اسپیسال مدل ۷۵ بفروش میرسد ـ ۶۲۰۲۳۴

فروشگاههای اتومبیل

بنام خدا
اولین موسسه تحویل فوری پیکان ۵۴و۵۳ جوانان‌دولوکس کار، وانت در ایران. درایام عید آماده تحویل هرنوع‌پیکان میباشد نمایشگاه برادران منصوری اریانا بین کارون و قصرالدشت

۹۵۳۱۳۹
۹۵۶۲۲۵

شورلت ایران
مدل ۵۴
آماده تحویل در
اتومبیل امیر
انتهای خیابان شاه میدان محمد رضا شاه
تلفن ۹۳۵۰۵۰
۳ـ ۹۳۵۰۵۱

نمایشگاه اتومبیل
مظفر هاتفی
آماده تحویل فوری همه مدل
پیکان
نقد و اقساط تلفن‌های ۵۳۰۷۶۰، **۵۲۴۰۷۸**

شورلت ایران
آماده تحویل در
نمایشگاه های اتومبیل
سهیل
نمایشگاه شماره یکسیمتری‌بین شاه و حشمت‌الدوله
۹۲۳۳۱۶ و ۹۲۰۰۶۱
نمایشگاه جدید شماره۲شاهین جمشیدآباد و پیروز تلفن ۹۳۶۵۶۴ و ۹۳۱۳۵۳

پیکان ۵۴
نو آماده نقد و اقساط
شاهرضا۴راه گرگان‌پلاک۱۰۶۸

برای اتومبیل شما

کارگاه فنی رستم
تعمیر کیلومترشمار و آمپرها میزان موتور. بوش‌زدن کاربراتور ودنکو ایزنهاور اول خیابان بهبودی دست راست انو مهربانپور جمعه‌ها تاظهر باز است تلفن ۹۷۹۹۸۶

پژو
تعمیرگاه مجاز
شماره ۹ پژو
نمایشگاه و فروشگاه، تعمیرگاه و اتوسرویس خیابان نواب چهار راه سالار تلفنهای ۵۴۱۷۱۱ و ۵۴۱۴۸۱

کرایه

اتولوکس
اتومبیلهای تشریفاتی با راننده برای داخل و خارج از تهران میدان فردوسی تلفن ۸۲۱۲۷۰ و ۸۲۶۶۰۵
آ ـ ۲۲۸۷۱

کالج بار
بارکش شهر وحومه
۶۶۱۱۱۱۱-۴۱۱۱۱

کرایه
اتومبیلهای لوکس کرایه با راننده و بدون‌راننده برای داخل‌وخارج‌تهران
۷۵۷۰۳۵ ـ ۷۵۷۲۹۴

اتومبیل جهانگردان
اتومبیلهای لوکس با راننده و بدون راننده برای داخل و خارج از شهر ۷۹۵۸۰۷
۱ـ۲ آ ـ ۲۵۰۷۸

گیتی بار
بارکش شهر و شهرستان
تلفن ۹۵۶۴۰۵

اتو آسیا
اتومبیل کرایه باراننده و بدون راننده در ۲۴ ساعت درخدمت شماست تلفن ۷۵۴۹۸۰ و ۷۵۱۶۲۰

ماشین آلات

موتور های مولد برق‌وتلمبه اب برای اجاره موجود است‌تلفن های ۷۷۲۳۸۱ و ۸۶۳۴۴۲ سلیمانی.

مدیریت کارخانه ایران دریل
ضمن تبریک به مشتریان عزیز باطلاع میرساند که درتعطیلات عید آماده انجام هرگونه سفارشات میباشد.
سازنده تانکر، تریلر ـ برج آب، مخازن فلزی، اسکلت فلزی، خرپا
جاده تهران کرج‌تلفن ۹۷۰۰۸۰

آموزشگاهها

کلاس درس
فقط با ۴۹ تومان
بطور فشرده
دوره ماشین نویسی فارسی و لاتین. دفترداری دوبل. حسابداری منشیگری، بایگانی را درکمترین مدت با دریافت گواهینامه فرا گرفته آماده استخدام شوید. به کسانیکه امروز یا فردا ثبت نام نمایند ۲۵۰ ریال کتابهای مربوطه رشته های بالا مجانی داده میشود.
ضمنا بمحصلین، دانشجویان و فرهنگیان ۵۰ درصد تخفیف داده و نصف مبلغ بالا (۲۴۵ریال) گرفته میشودمیدان فردوسی بالای هواپیمائی ملی آموزشگاه ایران تلفن ۸۲۸۳۲۶

ماشین نویسی
بیژن همتا ندارد
میتوانید امتحان کنید میدان ژاله تلفن ۳۴۸۳۸۴

ماشین‌نویسی ربانی
شما را بابهای کم در زمانی کوتاه برای استخدام آماده میکند شاه‌آباد مقابل‌سینماحافظ تلفن ۲۱۷۱۲۵

تعلیم رقص
رقص و موزیک ریتا
بین سه راه شاه و امیراکرم ـ ۶۶۳۰۳۴

تعطیلات عید
بهترین فرصت جهت آموزش رانندگی صحیح در آموزشگاه های
جمشید و بهار
با مربیان مجرب و کار ـ آزموده تلفن های ۹۵۳۸۹۵ ـ ۹۲۰۲۹۶

تدریس خصوصی

تضمین قبولی شش نفر در درس ترسیمی رقومی باروزی ۱٫۵ ساعت در ۱۰ روز ایام عید تلفن ۷۵۸۶۹۱

فیزیک شیمی ریاضیات دوره راهنمائی ۶۶۳۰۳۴

تدریس خصوصی موسیقی
گیتار ارگ، ویلن کنترائی ـ ۶۶۳۰۳۴
۱ـ۱۰ آ ـ ۲۵۵۰۰

انگلیسی توسط بانوی انگلیسی ۴۷۱۴۱

محل جدید شرکت ساختمانی مام
از تاریخ ۲۰ اسفند ماه ۵۳
خیابان شاهرضا کوچه سرشار نبش چهار راه شیرین پلاک ۵۲ تلفنهای ۸۲۷۲۹۲ ـ ۸۲۹۳۸۰

شرکت نیافران با مسئولیت محدود
بیکنفر خانم تلفنچی باسابقه نیازمند است لطفا با تلفنهای ۸۳۷۹۵۶ یا ۸۲۳۳۵۲ تماس حاصل فرمائید

دفتر هنری گلشن راد
رابط کلیه هنرمندان‌وخوانندگان رادیو تلویزیون ملی ایران جهت‌جشنها وعروسیها خیابان‌روزولت چهارراه تخت‌جمشید مقابل رستوران‌قناری دفتر هنری موزیک گلشن‌راد پلاک ۱۰۱ تلفن ۸۳۳۱۹۳

آگهی استخدام
شهر صنعتی کوروش برای خدمت تمام وقت در تهران و ساوه بوجود افراد زیر احتیاج دارد.
۱ـ مهندس راه ساختمان باتجربه حداقل سه سال‌خدمت در کار های اجرائی ۱ نفر
۲ـ لیسانس حسابداری باتجربه حداقل سه سال‌کاردر شرکت های بازرگانی و موسسات انتفاعی ۱ نفر
۳ـ نامه رسان با گواهینامه ششم ابتدائی و رانندگی موتورسیکلت ۱ نفر
۴ـ بایگان عمومی و فنی باتجربه ۱ نفر
داوطلبان به آدرس شرکت خیابان حافظ ـ خیابان‌رودسر شرقی شماره ۱۱ و یا تلفن ۸۳۲۹۸۳ مراجعه نمایند.
شهر صنعتی کوروش

حج عمره و زیارت
اعتاب متبرکه
با اجازه رسمی سازمان اوقاف به مدیریت حاج حسن شمس تلفن ۷۹۵۶۷۹ ـ ۷۹۳۰۶۷

هموطنان غیور مسلمان ایرانی عید است
بمناسبت واقع‌شدن ماه ربیع که مصادف گشته بانوروز باستانی بنده در پذیرائی از دوستان عزیز و هم‌مسلکان‌محترم بمناسبت عید واقعی آماده میباشم. استدعا دارم از آوردن بچه‌های‌کوچک دراین دیدوبازدید مذهبی‌و هم‌ایرانی‌خودداری فرمائید. روزهای سوم ـ چهارم ـ پنجم ازساعت ۱۰ تا ۱۲ قبل از ظهر و ۴تا۶ بعداز ظهر برای قدم گذاشتن درکلبه حقیر آماده پذیرائی میباشم. از خانم ها استدعا مینمایم با حجاب باشند تلفن ۳۵۳۰۰۴
حقیر ـ عباس ثلاث

PARS OIL COMPANY
needs for its refinery design office at Km. 27, New Karaj Road, One Draftsman, with at least 3 years experience in pipe drawings. One Tracer, with at least 1 year experience.
Please send detailed resume to P.O. Box No. 12-1297.

استخدام حسابدار
یك شرکت تولیدی بزرك افراد زیر را با حقوق و مزایای مکفی استخدام می نماید.
۱ـ حسابدار صنعتی با حداقل چهارسال سابقه کار
۲ـ دفتردارخوش خط با حداقل پنج سال سابقه کار
داوطلبین واجد شرایط مشخصات خود را باذکر نشانی وشماره تلفن بصندوق پستی ۱۷۶۰ تهران ارسال فرمایند.
م الف ۲۵۲۷۸

تدریس زبان انگلیسی فشرده جهت پسران از ۱۲ الی ۱۸ ساله برای آمادگی در امتحانات اولول ومطابق برنامه دبیرستانهای ایالت متحده آمریکا در شبانه روزی واقع در کوستابالانسا، اسپانیا. تدریس هرسه دانش آموز بعهده یك معلم می باشد. جهت اطلاعات بیشتر با تلفن ۳۱۸۹۰۱ آقای دوگلاس هیل‌از ساعت پنج‌بعدازظهر تماس بگیرید

امسال سفر عید را چه خوراکی رنگین میکند؟
...خوراک باقارچ تازه

قارچ تازه شامپیکو از نوع شامپیون دوباری با تخفیف مخصوص نوروز را از نزدیکترین سوپر تهیه‌فرمائید تلفنهای‌شامپیکو ۵۳۹۰۲۳ـ۹۳۸۹۴۶

سال نو ـ پوشش نو
بامهای‌خودرا بامواد عایقی آمریکائی پوششی نوین بدهید
عایقکاری ـ سبك وزن ـ مقاوم ـ باتضمین
تلفن ۷۷۰۳۰۴

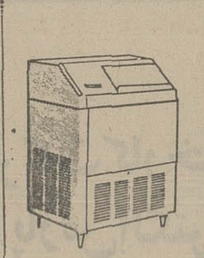
یخسازی اسکاتسمن
SCOTSMAN
▲ ۱۰۰..۲۰۰..۵ کیلو
در ۲۴ ساعت وارد شد
فروشگاه منصور تلفن ۷۵۴۲۹۲ ـ ۷۶۲۵۲۷

آگهی دعوت مجمع عمومی فوق‌العاده
بدین وسیله از کلیه صاحبان سهام شرکت خاص صنایع مرغداری ایران و المان دعوت میشود که ساعت ۹ صبح روز یکشنبه ۱۰ فروردین ۱۳۵۴ برای تشکیل مجمع عمومی فوق‌العاده در دفتر شرکت واقع در خیابان‌کندی‌نبش خیابان برجم حضور بهم رسانند.
دستور جلسه
تغییر بعضی از مواد اساسنامه
شرکت سهامی خاص صنایع‌مرغداری‌ایران و آلمان

قبل ازخرید ازنمایشگاه مبل حبیبی دیدن‌فرمائید
شاهپور جنب فرهنگ تلفن ۵۳۸۶۹۹ جمعه‌ها یکسره باز است

درخت سیب ۱۰ ریال
تلفن ۵ـ۴ـ۹۲۹۱۰۳
انواع دیگر درخت موجود است

امسال سال پدرهاست
بچه‌های عزیز: بزرگترین عیدی کوچکترین ریش تراش دنیا
لازن استار ـ عیدی دهید
کلیه فروشگاههای معتبر ـ از شهرستانها نمایندگی میپذیریم.
نماینده انحصاری در ایران تلفن ۹۳۹۷۲۵

نیازمندیهای اطلاعات تلفنی آگهی قبول میکند

۳۱۱۲۲۴-۳۱۱۲۲۵
۳۱۱۲۲۹-۳۱۱۲۳۰

باهفته‌ای یک جلسه تدریس در کلیه دروس قبولی شما را تضمین میکنیم دانشجویان سال چهار پلی‌تکنیک با چهار سال سابقه تدریس خصوصی تلفن ۷۵۳۵۸۳

تدریس دروس دبستان راهنمائی متوسطه تلفن ۸۳۷۶۸۲
۱ـ۱۰ آ ـ ۳۵۶۱۱

ریاضیات
فیزیک و شیمی
۹۳۶۱۸۱

ریاضیات
فیزیک و شیمی
تضمینی ۸۳۳۳۱۹

انگلیسی کنتراتی
تضمینی ۸۳۳۳۱۹

تدریس فیزیک، شیمی ریاضیات. ادبیات. زبان. خارجه وسیله دانشجویان دانشگاه تهران تلفن ۶۱۱۲۶۶۹ـ ۹۲۴۵۰۰

ریاضیات فیزیک شیمی مکانیک توسط ناصری دبیر ریاضی با ۱۲ سال سابقه تدریس ۷۷۱۳۵۹
۱ـ۳ آ ـ ۲۵۹۳۴

پانسیون

پانسیون مدرن مینا ویژه بانوان ودوشیزگان ـ ۸۴۷۹۸۱

استخدام

شرکت رایزن احتیاج به خانم یا آقای ـ وارد بامور کاردکس دارد. داوطلبین با تلفن های ۷۷۳۳۷۸ ـ ۷۷۲۳۲۹ بعداز ظهر ها تماس حاصل نمایند.

آگهی استخدام

شرکت اویدکو برای تهیه و فروش مواد غذائی به تعدادی کارگر مرد و یکنفر بانوی صندوقدار احتیاج دارد. از داوطلبان خواهشمند است تقاضانامه خود را باذکر مشخصات کامل و آدرس همراه فتوکپی برگ خاتمه خدمت یا معافیت دائم و دوقطعه عکس ۴×۶ به نشانی خیابان پارک ساختمان شماره ۲۲۲ شرکت آویدکو حداکثر تا پایان فروردین ماه سال ۱۳۵۴ ارسال دارند. داوطلبان واجد شرایط پس از مصاحبه و پذیرش با حقوق مکفی استخدام خواهند شد.

استخدام تکنیسین

بچند نفر تکنسین اسکلت فلزی با ۴ سال سابقه کار نیازمندیم
تلفن ۷۸۲۲۵۸ـ ۷۸۳۶۷۱

پارس تایل

بیک نفر راننده پایه یک نیازمندیم تلفن ۶۶۳۳۶۳

صندوقدار با ضامن معتبر از ساعت ۳ بعدازظهر تا ۱۱شب مورد احتیاج است تلفن ـ ۶۶۱۹۰۸

استخدام سکرتر

یک شرکت تاسیساتی به یک نفر دوشیزه یا بانوی سکرتر برای تمام وقت نیازمندیم ـ ۶۸۱۱۶۵ ـ ۶۸۶۵۱۱

بیکنفر دوشیزه یا بانوی تلفنچی نیازمندیم

۷۷۶۹۴۴

دکتر داروساز جهت تهران و شهرستان ۳۱۶۴۵۰

دونفر کارمند دیپلمه یکنفر خانم جهت انجام کارهای تلفنی وماشین نویسی و یکنفر خانم جهت انجام کارهای بایگانی ودفتری از ساعت ۶ صبح تاپنج بعدازظهر موردنیاز است (حداقل حقوق ماهیانه پانزده هزار ریال) . باصندوق پستی ۱۳۸۸ـ۱۱ تهران مکاتبه فرمائید.
۱ـ۲ آ ـ ۱۸۹۴۹

بیک نفر دوشیزه یا بانوی مجرد که بتواند در آرایشگاه حیوانات با حقوق مکفی کار کند نیازمند است . طالبین با تلفنهای ۸۲۲۷۹۸ ـ ۸۲۳۱۳۹ تماس بگیرند.

مهندس راه و ساختمان

با سابقه پنجسال کار جهت خارج از مرکز مورد احتیاج است تلفن ۴۵۴۹۱

استخدام سکرتر

یک شرکت ساختمانی دوشیزه یا بانوی سکرتر مسلط به تایپ فارسی بصورت تمام وقت استخدام مینماید مصاحبه همه روزه خیابان پهلوی نرسیده به میدان ولیعهد جنب اتو عدل کوچه نصر پلاک ۲۶
۱ـ۲ آ ـ ۲۵۸۰۰

استخدام

موتورسیکلت سوار

دو نفر موتورسیکلت ـ سوار با ضامن که گواهی رانندگی موتورسیکلت داشته باشند جهت پخش کار های این شرکت مورد احتیاج است .

واجدین شرایط با ضمانت نامه به شرکت هامازاسب مارتین و شرکا خیابان روزولت کوچه نجومی شماره ۷ مراجعه نمایند .

بچند نفر دفتردار تمام وقت نیازمندیم از ۳ تا ۹
۵۴۹۵۲۰ ـ ۵۴۹۵۴۰

مهندس راه و ساختمان

تعدادی مهندس راه وساختمان برای کار درتهران وشهرستانها مورد نیاز مهندسین مشاور میباشد خواهشمند است بخیابان شمیران مقابل بی سیم رادیو ایران خیابان امیرابراهیمی شماره ۳۳ مراجعه فرمائید .

بچند نفر سرویسکار

یخچال ، کولرماشین لباسشوئی و کانال‌سازی با موتورسیکلت نیازمندیم تلفن ۵۹۳۲۶۵ و ۸۵۹۱۸۴ از ساعت ۲ تا ۶ بعدازظهر تماس حاصل فرمائید
۱ـ۲ آ ـ ۲۵۸۳۱

بچند نفر سرویسکار

یخچال ، کولرماشین لباسشوئی وکانال‌سازی با موتورسیکلت نیازمندیم تلفن ۵۹۳۲۶۵ و ۸۵۹۱۸۴ از ساعت ۲ تا ۶ بعدازظهر تماس حاصل فرمائید
۱ـ۵ آ ـ ۲۵۰۹۹

تراشکار و آهنگر

استخدام میشود نهارخوری و سرویس دائر است کارخانه وزنه خیابان آیزنهاور ۶۴۶ تلفن ۸۴ـ۹۵۰۰۸۱
۱ـ۲ آ ـ ۲۵۹۱۲

بیمارستان عیوض زاده احتیاج بچند نفر ماما و نرس وبهیار و پرستار پراتیک دارد . تلفن ۴۲۰۰۶

راننده باسواد استخدام میشود
۳۱۰۱۹۴

بچند نفر دوشیزه یا بانو چرخکار

جهت کار در کارخانه نیازمندیم تلفن ۹۳۴۷۱۳

به یک نفر کارگر ورزیده ساندویچ و یک کارگر ساده نیازمندیم تلفن
۸۴۲۲۴۱

شریک

بیک نفر شریک با بیش از ۱۵۰ تا ۲۰۰ هزار تومان سرمایه برای یک شرکت تجارتی موردنیاز است تلفن ۶۲۷۶۱۲ ـ ۸۲۲۴۹۷

جویای کار

جوانی مجرد و مسلط بمکالمه آلمانی که سالها در شهرهای مختلف آلمان باانواع معاملات تجاری و کمپانیها مراوده داشته ومدتی درکارخانجات مرسدس بنز کارکرده با اتومبیل شخصی و تضمین کافی جویای کار است . تلفن ۶۳۴۱۲۳

تکنیسین ماشین سازی تحصیل کرده آلمان جویای کار است از ۸ تا ۱۱ صبح ۸۷۷۹۱۸

املاک و مستغلات

فروش

خانه فروشی

خانه‌های مستغلاتی فروشی تلفن ۳۵۶۹۵۹ تهرانچی

خانه های فروشی شرق تهران ۳۵۰۳۶۲ فرجی

خانه و آپارتمان های نوساز تهران پارس با وام بانکی تلفن ۷۸۱۹۱۸

خانه‌ای کوچک حدود خیابان ملک بمساحت ۱۰۳ متر، ۵ طاق ، آب، برق، تلفن برای فروش آماده میباشد طالبین به تلفن ۸۲۵۹۵۷ مراجعه فرمائید

ویلا ومستغلات بامساحتهای مختلف مهندسی‌ساز سرویس مجهز درخیابان های عباس‌آباد جردن ونک داودیه موجود شرکت تهیه مسکن آسیانکو تلفنهای ۶۲۲۰۶۵ و ۶۲۰۱۰۷
آ ـ ۲۵۸۲۹

جنوب پارک شهرآرا

دوطبقه مستغلاتی مهندسی‌ساز بسیار لوکس بابرق و آب و شوفاژ روشن فیش تلفن وقفسه بندی آشپزخانه و سایرتزئینات بفروش میرسد قیمت ۷۵۰هزار تومان تلفن ۶۳۶۵۳۶
۱ـ۲ آ ـ ۲۵۸۷۵

ساختمان ۵ طبقه مجهز دارای آپارتمان های یک اطاق خوابه باشوفاژ و تلفن بر خیابان کوروش کبیر بطور مجزا یاکلی بفروش می رسد تلفن ۷۶۳۱۷۹

خانه های فروشی در شرق تهران آژانس ۴۲۰ تلفن ۳۴۷۴۱۴ نصراله زاهدی کرمانی
۱ـ۱۵ آ ـ ۲۵۰۲۹

فروش تا آخر اسفند

یوسف‌آباد بالای منبع آب خیابان ۲۷ وارد خاکی به ۴۰متری پلاک ۱۳۲ مستغلاتی جنوبی ۳طبقه ۲۰۰ مترزمین ۷۵۰ هزارتومان تلفن ۶۲۱۷۳۴
آ ـ ۲۵۷۳۲ ۱ـ۶

برای فروش

روبروی سینما مولن‌روژ خانه‌ای بمساحت ۴۸۰ متر در دو طبقه هر طبقه ۵ اطاق با شوفاژ روشن بعلت مسافرت بفروش میرسد طالبین به تلفن ۸۲۵۹۵۷ مراجعه فرمائید

ساختمان سه طبقه مستغلاتی واقع در کوی ششم باغشاه ناحیه یک پشت سینما ناتالی پلاک ۱۷ با ۱۳۰ متر زیربنا و ۲۰۰ مترساختمان بدون واسطه بقیمت ۳۵۰هزارتومان بفروش میرسد تلفن ۵۴۰۴۶۵
۱ـ۲ آ ـ ۱۸۶۹۱

خانه های ویلائی در تهران پارس ۷۸۱۳۷۳

خانه های ویلائی در تهران پارس ۷۸۶۴۳

ویلا فروشی

فروش خانه های ویلائی تلفن ۷۱۳۴۸

آپارتمانهای فروشی سیدخندان ۱۳۰ هزار تومان بیلا ۷۷۷۷۵۴

فروش آپارتمان های لوکس در گیشا تلفن ۶۳۹۳۱۵

توجه توجه

دراثر استقبال مشتریان محترم وارزیابی و خوبی ساختمانهاو آپارتمانهای این موسسه تعداد کثیری از آن در مدت چندروز بفروش رسید و چون بعضی از مشتریان از شهرستانها تلفن نموده‌اند مدت تخفیف تا آخر دهم فروردین‌ماه تمدید میشود لطفا هرچه زودتر مراجعه و تا تمام نشده خریداری و از امتیازات ارزانی و عدم کمیسیون استفاده فرمائید قیمت‌ها ۱۵۵هزارتومان الی ۲۵۵ هزار تومان و آپارتمان‌ها ۳ و ۴ و ۵ اطاقی خواهد بود. برای دیدن هرروز از ۱۰ صبح الی ۶ بعدازظهر حتی ایام جمعه و تعطیلات نوروز مراجعه فرمائید آدرس: میدان هفت حوض نارمک جنب تالار پوشاک داخل کوچه دست چپ درب ششم حیدری‌فر .

تلفن ۷۹۱۵۵۴

آپارتمان

۴ اطاقه در کیشا فروشی
۶۳۴۲۵۵

آپارتمان فروشی در روزولت نزدیک میدان ۲۵ شهریور

طبقه اول ساختمانی کاملا نوساز و لوکس دارای ۴ اطاق وهال و حیاط مستقل پارکینگ و زیرزمین ـ سرویس کامل ایرانی وفرنگی ـ شوفاژ روشن ـ زیربنا بدون قسمت‌های اشتراکی ۱۵۰ مترمربع قیمت ۴۱۰ هزار تومان .
آدرس : جنب سینما دیاموند کوی سلم جنب پلاک ۲۴ تلفن ۹۳۶۶۹۸

فروش آپارتمان لوکس درشمال شهر آریامهر نزدیک میدان گلها

چند دستگاه آپارتمان کاملا نوساز هر دستگاه دارای چهار اطاق ـ هال ـ سرویس کامل ایرانی وفرنگی ـ شوفاژ روشن ـ کولر ـ تلفن مستقل ـ برق مستقل کنتر های فرعی آب گرم وسرد بطور جداگانه زیربنا با پارکینگ اختصاصی حدود ۱۵۰ مترمربع قیمت ۳۳۰ هزارتومان. نشانی: آریامهر خیابان کاج میدان گلها خیابان صفویه خیابان شاهرخ شرقی پلاک ۷۶ پس ازبازدید باتلفن ۹۳۶۶۹۸ تماس گرفته شود.

آپارتمانهای لوکس درشمال خیابان آریامهر نزدیک میدان گلها

چند دستگاه آپارتمان کاملا نوساز هر دستگاه دارای چهار اطاق ـ هال ـ سرویس کامل ایرانی وفرنگی ـ شوفاژ روشن ـ کولر ـ تلفن مستقل ـ برق مستقل کنتر های فرعی آب گرم وسرد بطور جداگانه زیربنا با پارکینگ اختصاصی حدود ۱۵۰ مترمربع قیمت ۳۳۰ هزارتومان. نشانی: آریامهر خیابان کاج میدان گلها خیابان صفویه خیابان شاهرخ شرقی پلاک ۷۶ پس ازبازدید باتلفن ۹۳۶۶۹۸ تماس گرفته شود.

یک آپارتمان تک اطاقه باشوفاژ و سرویس کامل بفروش میرسد تلفن ۶۳۰۹۴۲

آپارتمانهای ۲ الی ۶ اطاقه درشمال شهر بفروش میرسد دفتر جمشید تلفن ۹۲۸۰۸۲

آپارتمان های فروشی ۱۸۰ هزار تومان ببالا ۳۴۱۷۸۰

آپارتمان فروشی پهلوی بالاتر ازرستوران چاتانوگا کوی شناسا پلاک ۳۸ تلفن ۶۳۳۴۲۶

آپارتمان فروشی

نیاوران ۲ اطاق حوابه تلفن و پارکینگ مستقل تلفن ۶۲۳۰۶۴

اگیپ مهندسین آپارتمان های خود را باتاسیسات کامل وپارکینگ وتهویه مطبوع واقع دربهترین نقطه شمال میدان ونک بفروش میرسانند تلفن ۸۹۰۹۱۰

فروش آپارتمان لوکس در آریامهر میدان گلها

چهار دستگاه آپارتمان مدرن کاملا نو ساز هر دستگاه دارای ۲ اطاق ـ خواب ، اطاق مستخدم سالن پذیرائی و نهار ـ خوری با موکت سرویس کامل ایرانی و فرنگی شوفاژ روشن کولر پارکینگ ۴۱۰ طبقه اول ۳۴۰ هزار تومان نشانی خیابان کاج اول خیابان صفویه خیابان آتشکده جنب پلاک ۲۶ تلفن ۹۳۶۶۹۸

آپارتمان سه اطاقه

چهارراه شاه سیمتری فروشی ۴۵۴۲۶
۱ـ۱۱ آ ـ ۲۵۴۲۲

فروش آپارتمان لوکس در اوایل کیشا

چند دستگاه آپارتمان مدرن کاملا نوساز هر دستگاه دارای ۳ اطاق خواب با کمد های بزرگ سالن پذیرائی و نهار ـ خوری هال بزرگ سرویس کامل ایرانی و فرنگی شوفاژ روشن زیربنا حدود ۱۸۰ متر مربع با پارکینگ مستقل ۴۴۰ و بدون پارکینگ ۴۱۰ هزار تومان ـ دستگاه حیاط دار ۳۵۰ هزار تومان نشانی پارک وی بلوار اول کیشا (خیابان صلح) خیابان ۲۱ جنب پلاک ۵۰ پس از بازدید با تلفن ۹۳۶۶۹۸ تماس گرفته شود .

با ۱۶۰ هزار تومان پیش قسط مالک آپارتمان ۴ اطاقی مجهز بسوفاژدر

شادمان نزدیک آیزنهاور میشوید ۴۶۶۸۵

آپارتمان فروشی ۴۹۷۴۰

زمین فروشی

۸۰۰۰ متر زمین در بر جاده ساوه کیلومتر ۶ نقدا بفروش میرسد ۵۴۸۲۷۹ و ۹۵۹۱۹۱
۱ـ۱۰ آ ـ ۲۵۶۰۱

یک قطعه زمین بمساحت ۴۰۸ متر در حدودکریم‌خان زند کوچه های فرعی بفروش میرسد طالبین به تلفن ۸۲۵۹۵۷ مراجعه فرمائید .

قطعات ۹۰۰ و ۵۰۰ متری اقبالیه کرج

متری ۱۷ تومان زمینهای پرسپولیس کرج

متری ۷ تومان

قطعات ۱۰۰۰ متری مقابل مهرشهر با اب برق واسفالت شده نقد و اقساط موسسه ساختمانی زمین و مسکن مقابل درب شمالی کاخ دادگستری طبقه دوقانی بانک صادرات تلفن

۳۱۶۹۲۱

زمینی بمساحت ۳۸×۲۵ بین جردن و پهلوی خیابان ارمغان جنوبی جهت ۸ دستگاه آپارتمان بدون واسطه متری ۲۴ هزار تومان فروشی ۸۲۱۲۱۲ از ۱۸ الی ۲۰
۱ـ۳ آ ـ ۲۵۹۲۶

کرج زیر نظر آباد حدود ۵ هکتار زمین ۹ قطعه جداگانه با نقشه و اسناد مالکیت معتبر با یک و نیم دانگ قنات مناسب برای هرگونه فعالیت باغداری و گلکاری و کشاورزی و غیرو فروشی کلا ۳۲۰ هزار تومان عصرها تلفن ۹۵۳۵۲۳

فروش زمینهای مشیریه و مسعودیه تلفن ۳۵۴۵۵۴

فروش سرقفلی

یک موسسه فروش کیسو با تمام وسایل و جواز و تلفن در شمال شهر بفروش میرسد ۸۳۴۵۰۷ و ۸۳۲۷۴۱

درمانگاه

درمانگاهی جدیدالتاسیس با وضعیت عالی بفروش میرسد ساعت ۵ تا ۸ بعداز ظهر ۳۹۱۳۸۹

اجاره داده میشود

آپارتمان اجاره

یکدستگاه آپارتمان مجهزواقع درامیریه اجاره داده میشود ـ ۳۰۴۴۳۸

واقع در سلطنت‌آباد

طبقه اول یک منزل دارای سرویس کامل پنج اطاقه با تلفن و کولر واطاق کفت و نوکر ماشین‌رو فورا ماهیانه دوهزار و هفتصد تومان اجاره داده میشود تلفن ۸۴۲۳۱۹
۱ـ۲ آ ـ ۲۵۹۰۵

واقع در آپادانا

طبقه اول یک منزل دارای سرویس کامل ـ شوفاژ ـ تلفن کولر باچهار اطاق خیلی‌لوکس فوری اجاره داده میشود تلفن ۸۴۲۳۱۹

ویلا اجاری

ویلای اجاره‌ای دررامسر

ویلای مبله عالی ۱۰ اطاقی در باغی بزرگ روبروی هتل رامسر برای نوروز یا برای ۶ ماه اجاره داده میشود تلفن ۶۲۱۵۳۸ و ۸۹۴۳۱۲

موردنیاز برای اجاره

اپارتمان مبله

آپارتمان مبله و غیرمبله برای خانواده خارجی موردنیازاست تلفن ۸۴۱۴۲۷
آ ـ ۲۵۲۱۹

سرامیک خارجی قیمت کاشی ایرانی

در طرحهای بسیار زیبا برای حمام ، سرویس و روکار وارد شد
تلفن ۸۴۷۴۳۷
از شهرستانها نماینده فعال میپذیریم

اکازیون

خانه‌ای باموقعیت تجاری و سرقفلی دربهترین نقطه فوزیه فوری فروشی
تلفن ۹۳۵۳۵۲ ـ ۹۲۱۹۳۱

درخت کاج

بهترین نوع بقیمت نازل کرج جاده شاهدشت
خیابان مرغداری جم باغ دوم

دفتر جهان تقدیم میکند

زمین در ۷ کیلومتری و ۱۲ کیلومتری میدان شهیاد
بقطعات ۱۰۰ متری ببالا با آب لوله کشی و برق منطقه‌ای نقد و اقساط طویل‌المدت
دفتر جهان تلفن ۹۷۳۲۶۴

آگهی استخدام

سازمان بیمه های اجتماعی برای خدمت در لوشان بیک نفر پزشک عمومی نیاز دارد . داوطلبان میتوانند به منظور آگاهی از شرایط استخدامی به بیمه‌های اجتماعی منطقه‌گیلان در رشت یا به مدیریت کارگزینی سازمان در خیابان آیزنهاور مراجعه نمایند .
م الف ۲۵۲۲۶
سازمان بیمه های اجتماعی

PROFIT MINIMUM 24% (12% bank guaranteed rent and 12% builder guaranteed appreciation). Buy cash/ installment fully furnished Rls. 600,000 Apts. and 1,320,000 villas in Canary Islands, Mallorca, Spain, French Riviera, Paris, London, Geneva, Canada, USA. Also land, hotels, farms, boutiques, etc. Call 822293 - 822991. Home 833466.

شرکت کارخانجات پارس الکتریک

برای کار تمام وقت بافراد زیر نیازمنداست

۱ـ مهندس صنایع با ۲ تا ۳ سال سابقه‌کار در رشته مربوطه .
۲ـ دیپلم فنی (مکانیک یادرودگری) باسابقه کار در رشته مربوطه .
۳ـ دوشیزه یابانوی دیپلم رشته منشیگری ویا باسابقه کارسکرتری آشنابزبان انگلیسی .
۴ـ دیپلم باسابقه کار درصندوقداری .
۵ـ سیکل اول ببالا (مرد) برای کار در تهران وشهرستانها .

شرایط عمومی :
۱ـ دارا بودن برگ خاتمه خدمت ویا معافی دائم
۲ـ حداکثر سن ۳۳ سال .
از کلیه افراد واجد شرایط دعوت میشود همه روزه بین ساعتهای ۷ صبح تا ۴ بعدازظهر بدفتر کارگزینی شرکت کارخانجات پارس الکتریک واقع درخیابان آیزنهاور شماره ۵۶۳ مراجعه نمایند .

B.K.D بکد

در بازکن برقی
۲۵۰ تومان
بوسیله تلفن سفارش دهید . شرکت پکد الکتریک تلفن ۱۵۰ الی ۶۸۱۰۱۱
فروش درکلیه الکتریکی‌ها در تهران وشهرستانها

مرکز راهنمائی دانشجویان

اخذ پذیرش از دانشگاهها ودبیرستانهای امریکا کانادا ، انگلستان برای دوره های دبیرستان لیسانس و فوق لیسانس در کمترین مدت .
تلفن ۶۶۱۷۹۸ بین ساعت ۳ الی ۷ بعداز ظهر

بیمارستان مهر

تعدادی پرستار لیسانسیه ـ بهیار و چند نفر دوشیزگان یا بانوانی که تا حدود سیکل اول متوسطه تحصیل کرده باشند و سن آنها ازسی سال بیشتر نباشد استخدام مینماید .
داوطلبان بدفتر بیمارستان مهر مراجعه نمایند .

بچندنفر استادکار اسکلت فلزی جهت کار درکرمان نیازمندیم .

تلفن ۷۸۲۲۵۸ ـ ۷۸۳۶۷۱

آگهی استخدام

دفتر دانشگاه بوعلی سینا سه نفرسکرترکه تسلط کامل به زبانهای فرانسه وانگلیسی داشته باشند با حقوق مکفی استخدام میکند ،داوطلبان میتوانند همه‌روزه ازساعت ۸ صبح تاچهاربعدازظهر بدفتر امور نیروی انسانی دانشگاه بوعلی‌سینا واقع در خیابان پهلوی جنب میدان ولیعهد روبروی سینما امپایر کوی خسروخاور شماره ۱ر۲۷ مراجعه نموده ویا باتلفن ۶۶۶۱۱۴ تماس بگیرند داوطلبانی که دارای دانشنامه لیسانس یا بالاتر بوده و یا شورت‌هند بدانند حق تقدم‌خواهند داشت .

SECRETARY/TYPIST REQUIRED BY PARS OIL COMPANY ON KARAJ ROAD FOR IMMEDIATE FULL TIME EMPLOYMENT FEMALE, IRANIAN WITH GOOD KNOWLEDGE OF ENGLISH. ATTRACTIVE SALARY AND BENEFITS. PLEASE CALL 660141-2 FOR APPOINTMENT.

شرکت ملی ذوب آهن ایران

آگهی استخدام

شرکت ملی ذوب آهن ایران تعدادی لیسانسیه زمین شناس را جهت خدمت در واحد ساختمانی شرکت سهامی خاص ذوب آهن آریامهر با شرائط زیر از طریق مصاحبه و آزمایش استخدام مینماید :
۱ـ تابعیت کشور شاهنشاهی ایران
۲ـ متدین به یکی از ادیان (اسلام ـ مسیحی ـ کلیمی ـ زرتشتی)
۳ـ دارا بودن سلامتی کامل با تائید قسمت بهداری ذوب آهن آریامهر .
۴ـ عدم اشتغال در سایر سازمان های دولتی یا وابسته به دولت
افراد واجد شرائط میتوانند با در دست داشتن اصل مدرک تحصیلی شناسنامه عکسدار و چهار قطعه عکس ۴×۶ برقی حداکثر تا پایان روز ۱۵ر۱۰۴ جهت ثبت نام به اداره امور کارمندان قسمت کارگزینی ساختمانی ذوب آهن آریامهر واقع در ۴۵ کیلومتری جاده اصفهان شهر کرد مراجعه نمایند.
م الف ۲۵۲۳۲
ذوب آهن آریامهر (شرکت سهامی خاص)

آپارتمانهای لوکس و مدرن دربهترین نقاط شمال شهر
۹۳۷۰۶۲

آپارتمانهای شخصی با زیر بناهای مختلف مجهزدرخیابان های وزراء پهلوی‌جردن‌داودیه آماده شرکت‌تهیه‌مسکن‌آسیانکو تلفنهای ۶۲۲۰۶۵ و ۶۲۰۱۰۷
آ ـ ۲۵۹۴۱

بهترین نقطه داودیه آپارتمانهای لوکس‌مدرن و مجهز ۲و۳ اطاق خواب نقد و اقساط فروشی تلفن ۷۵۵۲۵۶ و ۷۵۱۳۷۹

آپارتمان فروشی

خیابان آریامهر کاج میدان‌گلها نلفن ۶۳۵۹۰۴
۱ـ۱۰ آ ـ ۲۵۴۵۵

نیازمندیهای اطلاعات تلفنی آگهی قبول میکند

۳۱۱۲۲۴-۳۱۱۲۲۵
۳۱۱۲۲۹-۳۱۱۲۳۰

توجه توجه توجه
آژانس مانی حاضر بخرید و فروش واجاره آپارتمانها و ویلاهائی که از یک تا ۴۰۰ اطاق باشد جهت ادارات و شرکتهاومسکونی فوری‌احتیاج دارد تلفن ۸۴۴۱۴۹

مورد نیاز
به ساختمان بزرگ و یک و۲ اطاق خوابه برای اجاره بخارجیان ۸۴۱۴۲۷

نیاز فوری
به‌چندین ویلا برای سکونت خانواده‌های خارجی ۸۴۱۴۲۷

مورد نیاز برای خرید
کارخانه‌ای که حدود ۲الی۳ هزار متر مربع زمین و ۱۵۰۰ متر سالن داشته باشد مورد نیاز است با تلفن ۳۴۳۸۳۲ تماس بگیرید.
۱ـ۴ آ ـ ۱۸۷۳۵

زمین
اراضی تهران پارس خریداریم ۷۸۰۰۶۱

زمین تهران‌پارس خریداریم‌تلفن ۷۹۳۰۲۰

خریدار زمین تهران پارس ۷۸۱۴۳۴

اراضی صنعتی جاده‌کرج‌تهران بریم‌ام.ار.اس‌ام‌امسی کارگاه کارخانه خریدار و فروشنده‌ایم ۹۲۷۲۸۰

زمینهای افسریه را خریدار و فروشنده‌ایم ۳۴۶۳۹۴ سیروس

خریدار اراضی تهران پارس ۷۸۶۳۴

خرید اراضی تهران پارس ـ ۷۸۰۰۷۱

زمین افسریه‌خریداریم۳۴۱۳۵۹

خرید زمین تهران‌پارس۷۸۶۴۳

بنگاههای معاملات املاک

دفترمرکزی جلالی
خریدار اراضی سعادت‌اباد و عباس‌آباد ودره قشلاق و شمیرانات و مبارک‌اباد تلفن ـ ۶۲۶۴۱۱ ـ ۶۲۴۱۹۳

دفتر پارس
مرکز معاملات املاک و مستغلات در شهر و عباس‌آباد و شمیرانات تلفن ۸۴۱۵۵۸

توجه ـ توجه
تهیه مسکن کورش
بزرگترین‌موسسه‌معاملات‌املاک برای خریدوفروش‌یااجاره‌خانه آپارتمان، ویلا وزمین ازهم اکنون و تمام ایام نوروز آماده است تلفنهای ۸۴۷۹۸۲ و ۸۵۳۷۳۶

مدیریت دفتر املاک شاهی
ضمن تبریک نوروزی باطلاع مشتریان گرامی میرساند که این دفتر در ایام تعطیلات نوروزی‌باز بوده‌وآماده خریدوفروش هر نوع ساختمان در شمال شهر و تحویل آپارتمان های بسیار ـ مدرن در شمال شهرمی باشد تلفنهای
۹۳۸۴۴۹
۹۳۷۰۶۲

آژانس ۱۱۰
خرید و فروش ساختمان، اپارتمان زمین نارمک تهران‌ـ پارس ۷۹۰۵۳۶

اگر فروشنده‌املاک‌باشید
باتلفن ۳۱۹۷۸۴ یا با پست به‌مجمع مشاورین املاک لاله‌زاربه بنگاه کوشان بفرمائید

خرید و فروش
هرنوع خانه و مستغلات در خیابان کوکاکولا تلفن۳۴۴۳۶۵

بورس املاک شمیران
دفتربرانی ۸۷۲۵۷۵ـ۸۷۷۸۷۵

خرید و فروش و اجاره املاک شمیران ۸۷۱۱۵۳

معاملات پول

پول موجود
پول
هر مقدار پول شرطی لازم دارید لطفا با تلفن
۸۳۳۷۷۵
۸۳۰۸۳۵
دفتر ۵۵۵ تماس بگیرید

پول
مورد نیاز خود را بهر مقدار با سود عادلانه از ما دریافت دارید تلفن های۹۳۵۳۵۲ـ۹۲۱۹۳۱

با چك وام بکارمندان فوری بدون ضامن
۷۹۳۹۰۶

خانه پول ـ فرح شمالی مرکز معاملات پول تهران ۸۴۸۳۸۸

پول
نیاز پولی شما رادرمقابل چك کارمندی تاسه‌برابر حقوق و در مقابل‌هرنوع اتومبیل و تلفن و مازاد سند ملك یا آپارتمان چنانچه در رهن یا گرو باشد بدون خرج محضر فوراپرداخت‌مینمائیم تلفن
۶۶۰۴۰۰
۶۶۹۷۰۰

پول
فوری ۳ دقیقه
با سود بانکی
بدون کارمزد
به سند ساختمان ـ اتومبیل‌شخصی‌ـ تاکسی کرایه ـ تلفن ـ چك ـ مازاد ساختمان‌بدون‌خرج محضر
۸۳۰۸۵۲
۸۳۲۹۸۶
ادرس : شاهرضا بین‌رامسرو فرصت جنب‌بانک‌عمران‌موسسه ایران شاد

پول
بدون
کمیسیون
هزاری ۱۲ تومان
بسند اتومبیل یا تلفن‌و ملك از همه جا ارزانتر
۴۵۵۳۲
۴۸۲۳۹
آدرس خیابان کاخ بین شاه و شاهرضا پلاک۱۴۱شرکت‌جعفر

وام نیم‌ساعته
به سند اتومبیل و تلفن
۸۳۶۷۳۵

پول
باسودبانکی
در مقابل سند
اتومبیل تلفن
بدون خرج‌محضر
ملك
وچك
کارمندی
از همه جاارزانتر
۷۵۶۴۲۴
۷۵۶۴۲۵
۷۵۷۵۳۵
۷۵۷۲۹۴
ادرس جاده قدیم‌شمیران‌مقابل سینما مولن‌روژ جنب شهناز۱ ساختمان ۳۱۲ طبقه‌اول‌پلاک۵ شرکت ویکتوریا

پول فوری با چك کارمندی
۷۵۴۴۹۲

وام به تلفن اتومبیل‌ملك
۹۳۱۷۲۱
۹۳۴۷۱۶

پول
فوری باقساط ۲۰ و ۳۰ ماهه در مقابل تلفن و اتومبیل هزاری ۱۵۰ و ۱۲۵ریال ـچك‌کارمندی ومازاد ملك در صورتیکه گرو یا در رهن باشد.
۴۲۲۲۷

دوست من
چنانچه احتیاج به وام دارید در اولین فرصت به‌ما مراجعه فرمائید
۴۲۲۲۷

پول فوری با سود بانکی در مقابل خانه‌مستغلات ۹۲۸۴۶۵

فلك وام میدهد
درمقابل مبیع ارزنده فلك فورا وام میدهد تلفن ۷۶۵۷۴۵

پول۵ر۱شاهی۶۲۴۸۷۳

دادوستدپول از ۲ میلیون‌ریال ببالا پاکپور
۶۶۴۶۱۸، ۶۶۶۲۶۳، ۶۶۰۲۰۰

وام شش ساله با بهره ۵ر۸٪ تلفن ۸۳۲۹۸۶ و ۸۳۰۸۵۲

پول ارزان و فوری
موجود است دفترسام۸۲۲۶۵۹

پول‌شرطی‌موجوداست۸۳۹۵۰۰

با چك کارمندی وضامن
۹۳۱۷۳۱

مورد نیاز
پول شرطی درمقابل‌خانه مستغلات‌فوری‌نیازمندیم ۹۲۸۴۶۶

بپول راکد شما باانتقال مبیع هزاری ۵۰ تومان سود میدهیم ۷۵۶۴۲۵

بپول راکد شما هزاری ۵۰ تومان سود میدهیم.
۷۶۳۸۴۰

پول درمقابل خانه‌ارزنده نیازمندیم ۷۵۶۴۲۵

پول جهت خانه درشمال شهر نیازمندیم۸۲۸۳۴۹

پول شرطی نیازمندیم ۸۲۲۶۵۹

قبوض

قبوض‌شهرداری‌وقرضه‌های دولتی‌راخریداریم پاکپور ۶۶۴۶۱۸ ، ۶۶۶۲۶۳ ، ۶۶۰۲۰۰

خریدار قبوض‌شهرداری ۴۵۹۵۷

معاملات تلفن

بنفع شماست قبل از خرید و فروش تلفن با ۸۵۳۰۳۱ تماس بگیرید.

خرید و فروش تلفن ۳۱۷۴۳۷ اسلامبول کمپانی ۱۷ و ۲

خرید و فروش انواع تلفن با نصب ۶۶۷۸۵۰

خریدوفروش‌هرنوع‌تلفن۸۹۴۰۵۰

فروش تلفن در هر مکان فوری تلفن ۷۷۰۰۵۸

فروش تلفن در هر مکان ۶۶۱۸۱۸

فروش
فروش هر نوع شماره تلفن با نصب فوری ۶۶۵۷۵۷

فروش تلفن ۵۳۳۰۳۰

فروش و خرید تلفن ۳۰۱۴۰۴

خرید
خرید هر نوع تلفن ۶۶۷۱۷۲

۷۹ خریداریم ۷۹۲۳۴۹

خرید تلفن در هر مکان فوری تلفن ۷۷۰۰۵۸

تلفن ۳ و ۷ و۶۲ خریداریم ۳۰۳۲۳۷

خرید و فروش تلفن ۶۶۵۸۰۸

خرید تلفن در هر مکان ۶۶۱۸۱۸

خریدار تلفن ۵۲۳۰۳۰

تزئینات‌ودکوراسیون

با۳تومان
با روزی ۳ تومان منزل‌و محل‌کار خودرا تزئین نمائید
۹۲۲۴۰۷

پلژر
نقدواقساط
باشرایط دلخواه
موکت و کاغذ دیواری کفپوش و پرده کرکره موکت سرای پلژر مقابل سینما ریولی
۷۶۵۶۹۴
۷۵۲۶۰۱

تلفن ۷۵۸۵۵۰
پرده پارچه کاغذ دیواری پرده کرکره ـ فرش ماشینی ـ کف پوش

مشاورین تزئینات کارو در خدمت شماست‌کاغذ دیواری ، کفپوش،موکت پرده کرکره ، سریع ، ارزان ، اقساط ، تلفن ۷۶۲۰۴۰ و ۷۵۹۶۶۹

موکت
متری ۲۰ تومان
۸۳۳۵۱۵ و ۸۳۹۵۰۱

نقدواقساط
آسفالت سیمانکاری و موکت و کاغذ دیواری ـ تعمیرات تلفن ۴۸۰۶۳

نقاشی تزئینات‌ساختمان با تخفیف کلی۹۷۸۴۲۰

تزئینات ساحل۸۴۳۱۹۶
کلیه بنائی رنگ‌آمیزی‌ساختمان

یوتا
انواع کاغذ دیواری‌موکت کف پوش پرده کرکره‌و پارچه‌ای ایرانی وخارجی و نقاشی ساختمان.
تلفن ۸۳۲۳۵۷

نقدواقساط
تعمیر ساختمان‌وتزئینات نقاشی ، اسفالت، کاغذدیواری موکت ۸۳۳۵۱۵ و ۸۳۹۵۰۱

موکت فوری ۷۷۵۷۷۵

درکشوئی فوری ۷۷۵۷۷۵

کاغذدیواری فوری ۷۷۵۷۷۵

پرده‌کرکره فوری ۷۷۵۷۷۵

برای ساختمان شما

پاکتان
انجام کلیه امور نظافتی نقاشی و دکوراسیون ساختمان ۸۳۸۱۷۲ و ۷۵۴۷۵۳

اکوستیک
رابیتز
سفال
آردواز
ایرانیت
فروش‌ونصب‌انواع‌سقف کاذب در سطح کشور شرکت صادکو تلفنهای ۸۱ـ۷۶۱۲۸۰

چکه‌سقف
ایزولاسیون پشت‌بام بدون خرابی تعمیرات شیروانی ۷۵۰۶۳۴

اخذجواز
تهیه ـ نظارت ـ مقاطعه ساختمان تلفن۸۳۴۲۶۳

آسفالت وعایق
شمیران ـقلهك ـ تلفن
۸۶۱۳۲۷

آسفالت و نقاشی ۶۲۵۷۳۲

شرکت نشت‌جو
تشخیص و تعمیرمحل‌فرسودگی لوله‌های آب تلفن ۸۷۷۹۹۲ و ۸۷۷۹۹۳

لوله‌بازکنی
لوله بازکنی فوری‌سعدی تلفن ۳۵۵۴۷۳

لوله بازکنی فوری یکساعته تلفن ۷۶۵۲۴۴

لوله بازکنی امید لوله کشی و تعمیر بنائی‌تلفن ۹۳۶۵۴۴

سازمان فنی ۱۱۰
لوله بازکنی باتراکم هوا
۷۶۳۷۸۵ـ۷۶۰۹۹۳

لوله بازکنی ارزان
۷۶۰۶۲۷

لوله‌بازکنی روزولت شبانه‌روزی ۴۷۱۴۳

لوله‌بازکنی ولوله‌کشی مقدم ۹۲۵۳۷۴

لوله بازکنی ولوله‌کشی دروازه دولت ۸۲۷۴۰۸

تخلیه چاه
تخلیه ولاروبی
باحمل فضولات و لوله بازکنی
تلفن ۵۳۸۷۱۵

تخلیه‌چاه خجسته
۵۴۹۹۶۹

تخلیه‌چاه
۵۳۷۸۱۷ و ۵۳۸۳۲۷
۵۳۴۴۲۲

تخلیه‌چاه
ارزان فوری ۹۳۲۸۷۰

تخلیه‌چاه
ارزان فوری ۶۶۹۸۶۵

تخلیه‌چاه
فوری ارزان ۹۵۰۷۷۷

تخلیه چاه ، لوله‌بازکنی دروازه‌دولت ۸۲۲۲۸۶

تخلیه‌چاه
فوری ارزان ۹۲۳۳۵۹

تخلیه‌چاه
توالت و لوله بازکنی
۵۳۱۵۵۰

تخلیه‌چاه
لوله‌بازکنی‌وحفر چاه
تلفن ۵۳۷۸۸۵

گاز
بوتان
گاز
BUTANE
بوتان
قبول‌سفارشات‌گازاز۷صبح‌تا۹شب
باشماره‌های ۵۹-۹۵۳۰۵۱
صدورکارت‌اشتراك ۳۱۳۱۶۳
سرویس‌وتعمیرات ۲-۳۱۳۱۶۱
دفترمرکزی‌وفروش ۱۵-۳۰۴۷۱۱
شکایات‌گازرسانی ۹۶۲۰۶۰
بوتان

گاز
پخش ۸۲۷۱۳۱
گاز ۸۳۰۰۱۱
قبول سفارش همه روزه از ساعت ۷ صبح الی ۹ شب
شکایات ۸۳۰۰۱۷
سرویس اجاق ۳-۸۲۳۰۵۲
سرویس آبگرمکن ۸۲۳۰۵۱
نمایشگاه محصولات شاهرضا میدان فردوسی
ایران گاز
تلفن ۸۲۷۱۶۱

گمشده
سند مالکیت‌خانه‌واقع‌درخیابان حاج‌کاظم بنام باباعلی‌جبارزاده درتاریخ شنبه ۲۴ر۱۲ر۵۳ مفقود گشته یابنده به تلفن ـ ۹۵۸۱۲۱ اطلاع و مژدگانی دریافت دارد.
آ ـ ۱۸۹۳۷

چک شماره ۹۶۴۸۸۳کر۵۱ بانک صادرات شعبه ۲۸۵۶ شماره حساب ۱۳۸ بمبلغ ـ ۱۰۰۰۰ ریال دروجه حامل ده روز پیش مفقود شده واز درجه اعتبار ساقط است.
موسی عطارزاده
آ ـ ۱۸۹۱۹

کیف دستی آبی رنگ محتوی سند مالکیت‌وچندفقره رونوشت شناسنامه (بدون وجه نقد و چک) مفقود گردیده از یابنده تقاضا میشود که به نشانی تهران‌پارس ـ فلکه‌دوم‌ـخیابان ۱۷۲غربی‌ـ آموزشگاه‌رانندگی سهراب تلفن ۷۸۲۹۲۸ ارسال یا تحویل نموده مژدگانی‌دریافت نمایند.
آ ـ ۱۵۳۳۷۳

دوبرگ چک ۹۹۹۳۴۵ و ۹۹۹۳۴۹ ـ از دسته چک جاری ۷۰۸۴۸بانکملی‌آیزنهاور در تاریخ ۱۹ر۱۲ر۵۳ مفقود گردیده از درجه اعتبار ساقط است.
سروان قاسم صیدقی

کیف بغلی محتوی یک فقره چک بشماره ۱۹۲۳۰۲ ـ ۱۹ر۱۲ر۵۳ حساب شماره ـ ۱۱۵۴۵ بانک ملی ایران ، شعبه امیرآباد و گواهینامه رانندگی پایه دوم‌شخصی‌متعلق به حمید طوفانیان فرزند حسن ومبلغی وجه نقد در تاریخ ۲۴ر۱۲ر۵۳ مفقود شده است چک از درجه اعتبار ساقط بوده و یابنده میتواند به تلفن ۳۰۴۶۴۹ اطلاع دهد.
آ ـ ۱۸۹۵۷

آگهیهای متفرقه

کارخانه مریخ گاز
تولیدکننده انواع اجاق‌گاز تلفن ۳۴۷۹۹۵

ترجمه ارزان
اسناد رسمی‌وغیر رسمی‌اخذ پذیرش تحریرات‌فارسی لاتین‌ـ شاه‌آباد ـ ماشین‌نویسی ربانی تلفن ۳۱۷۱۳۵

راهنمای شما در پاریس جهت سواری و کامیون شرکت فرامات تلفن ۶۲۲۴۴۷۵ «پاریس»

نیازمندیهای الکترونیک

سکرتر تلفن
درغیبت شما وتعطیل مؤسسه به مراجعین تلفنی پاسخ میدهد وپیغام آنهارا ضبط میکند.

تلویزیون مداربسته
وقتی دستگاه تلویزیون مداربسته روی میز شما است میتوانید آنچه در دفترشما میگذرد تماشا کنید.

شماره گیر تلفن
باگنجایش ۳۰ شماره تلفن وسیله جدیدیست برای راحتی وسرعت عمل بیشتر.

حوله بادی
وسیله‌ای برای خشک کردن واسترلیزهٔ دست

آلارم (دزدگیر)
حرکت هرجنبنده‌ای را درفضای اطاق سالن‌و جائی که اشیاء قیمتی خود را نگهداری میکنید اعلام میدارد

نماینده انحصاری و مرکز فروش
خانه الکترونیک ایران
خیابان ونک شماره ۸۴
تلفن: ۶۸۲۵۲۰
۶۸۵۱۵۰

کارتن سازی
کارتن سازی گل
درخدمت صنایع تلفن ۳۶۲۰۴۴

کارتن سازی سیروس
سازنده انواع کارتن چهارراه سیروس مقابل گاراژ سهرابی تلفن ۳۵۶۵۴۰

دربازکن برقی اف باکس
بافضل برقی اف اف
ساخت آلمان غربی
باگوشی نشکن و مغناطیسی منحصر بفرد
نماینده انحصاری ومرکزپخش ، شرکت کارور میدان ۲۵ شهریور
باتلفنهای : ۸۲۲۳۸۴ ـ ۸۲۳۶۹۸ ـ ۸۳۱۸۷۷
سفارش دهید تا در اسرع وقت نصب و تحویل گردد.

Large Investment Services
Spain Costa-Del-Sol
MR. C. H. RANDAL, British resident in Spain with authority of Spanish estate registered official, in Tehran now. Offers confidential advisory service to large investors.
Call: 44121, Ext. 435,
10 a.m. to 12 noon, 5:30 to 6:30 p.m: daily:

تخلیه‌چاه‌فاضلاب
تخلیه چاه فاضلاب و توالت و سپتیك تانك وفوسپتیك و ساختمان آنها و کانال کشی وحفر چاه با دستگاه موتوری ـ لوله‌بازکنی
شرکت ایران شوشتر تلفن :
۸۲۹۵۵۶-۸۳۰۷۲۲

تخلیه وحفرچاه ولوله بازکنی
باموتورو ماشینهای تانکر
شرکت پرسپولیس
تلفن ۸۳۴۹۲۰

عمره نوروزی وزیارت شام
با اجازه رسمی از سازمان اوقاف ایران
به‌سرپرستی حاج ابراهیم شیرازی
مدیر کاروان حج سجاد
(سابق) تاریخ حرکت ۱۵ فروردین
آدرس : بوذرجمهری نوروزخان مقابل بانك بیمه بازرگانان بازرگانی سجاد
تلفن ۵۳۱۱۳۵ و ۵۳۷۹۸۶ـ تلفن منزل ۳۴۴۷۰۰

WANTED: English Language Teachers. Salary: 320 to 370 rials per hour. (4 to 6 hours a day).
For further information, contact Col. Abhari at 958805 between 8 a.m. and 3 p.m. or 953225, 953226, Ext. 280.

مسافران عید
د رموقع عبور از شهر رفسنجان هتل های شهر مس شماره ۱و۲ را فراموش نکنید تلفن ۸۴۶۶۱۱

EXECUTIVE SECRETARY PARS OIL COMPANY
EXECUTIVE SECRETARY REQUIRED AT PARS OIL COMPANY ON KARAJ ROAD FOR IMMEDIATE EMPLOYMENT. GOOD KNOWLEDGE OF ENGLISH IS ESSENTIAL. ATTRACTIVE SALARY AND FRINGE BENEFITS, 5 DAY WEEK. PLEASE CALL 660142 FOR APPOINTMENT.

موتورسیکلتهای پوش
PUCH
ساخت اتریش
که مدتها انتظار آنرا داشتید رسید

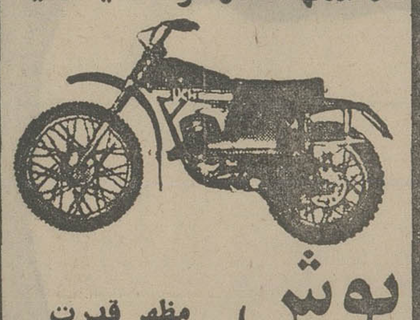

پوش مظهر قدرت

پوش سنبل زیبایی

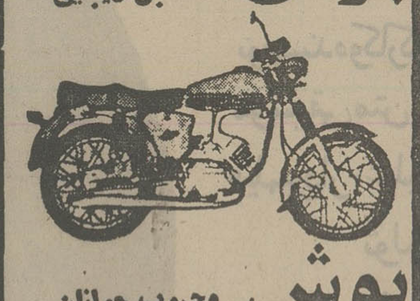

پوش محبوب جوانان
وارد کننده شرکت میلارد
(سهامی خاص)
نماینده انحصاری در ایران
فروشگاه و نمایشگاه سیفری
۵۳۴۶۳۲

خانه‌شمارا بخارجیان اجاره‌میدهیم

مؤسسه نیازمندیهای خارجیان
خانه بخارجیان اجاره میدهد
۸۳۰۰۸۱ - ۸۳۰۰۸۲
۸۲۱۸۱۱ - ۸۲۱۷۲۳
۳۶۱ تخت جمشید مقابل سفارت آمریکا

مؤسسه امپایر ۷۷۷۵۰۰
خانه بخارجیان اجاره میدهد
۷۷۸۹۵۵-۷۷۲۲۲۲

مؤسسه امور خارجیان
مرکز اجاره تخت جمشید جنب بهار ۵۰۳
۷۵۱۷۸۲-۷۵۲۳۵۸

سازمان مسکن پارس
مرکز ۸۵۳۸۵۳
۸۴۸۴۲۴
اجاره ۸۵۷۵۸۵
بخارجیان

موسسه پارامونت
در کوهنترین مدت منزل شما را به خارجیان اجاره میدهد ۸۴۱۴۲۷

۸۲۹۷۶۶ - ۸۳۵۱۲۰
سازمان کورش
اجاره منازل بخارجیان

آپارتمان ویلای مبله و غیرمبله شمارابخارجیان اجاره میدهیم ۶۶۵۸۰۸

پیشتاز
پیشتاز اجاره به‌خارجیان
۳۱۷۷۴۲

سازمان نیازمندیهای خارجیان
خانه‌شمارا اجاره میدهد ۸۲۳۱۵۵
۸۲۳۹۲۹ ۸۳۸۱۰۶

مؤسسه ظفر ۷۷۷۷۴۶
خانه بخارجیان اجاره میدهد
۷۷۸۶۰۰-۷۷۸۵۸۹

۲۴ ساعته
اجاره بخارجیان
باتضمین یکساله
سازمان نیازمندیهای بین المللی
تلفن ۸۵۶۱۷۴
۸۴۶۱۶۳-۷۷۹۱۱۸

شرکت سلحشور
باگروه مجهز خودخیلی خیلی سریع اجاره بخارجیان
۶۲۳۶۷۴ و ۶۲۷۴۵۵

مؤسسه کوئیک
خانه بخارجیان اجاره میدهد
۸۵۵۵۵۶-۸۵۵۶۰۵

شرکت امداد
اجاره بخارجیان فوری خریدو فروش املاک و مستغلات سریع تحت نظر مدیریت فعال
تلفن ۹۲۱۹۳۱

آژانس بین‌الملل
به خارجیان هر نوع مستغلات شما را اجاره میدهد ۳ـ۲ـ۸۳۰۸۴۱

اجاره ویلا و آپارتمان به خارجیان دفاتر کار به ایرانیان فوری
۸۵۹۹۸۸

آژانس سی ـ اند ـ آر
اجاره بخارجیان ۸۴۹۶۲۵

نام این ۳۶ سینما را بخاطر بسپارید

غوغای صمد وقتی است که خوشبخت میشود

صمد خوشبخت میشود

پرویز صیاد
در
صمد خوشبخت میشود

هنرپیشگان:
حسین امیرفضلی
عنایت بخشی
عباس حکمت آرا
حسن رضیانی
علی زاهدی
بهمن زرین پور
طوطی سلیمی
رضا شفیع
مینو شفیع
اسماعیل شیرازی
عبدالله عبدالوهابی
علیرضا قوامی
محمد کودرزی
رضا هوشمند
فرخ لقا هوشمند
عباس وثوق
منوچهر یکتا وثوقی
آپیک یوسفیان

با معرفی
علی ایزدپناه در نقش "کامبیز"
و شرکت افتخاری
کمال الدین مستجاب الدعوه

نویسنده و کارگردان: پرویز صیاد
موسیقی متن: مجتبی میرزاده
فیلمبردار: علیرضا زرین دست
تولید: گروه آزاد فیلم
پخش: سازمان پانوراما

تهران
اصفهان
آبادان
مشهد
شیراز
تبریز
رشت
اهواز
کرمانشاه
قزوین
قم
گرگان
همدان
خرم آباد
بروجرد
یزد
بابل
گنبد
اندیمشک
دزفول

نیاگارا - میامی - رکس
الوند - کیهان - مارلیک
اسکار - ارانوس شهرام
دیلوانا و سیلور سیتی (قلهک)

نقش جهان - همایون - مهر

ایران - خورشید - مترو پل

سانترال - کریستال

پارس - سعدی

مترو پل

کوروش

آریا

آتلانتیک

آریا

دروازه طلائی

مهتاب

هما

رنگین کمان

داریوش

سهیل

شهرفرنگ

نیاگارا

تاج

"تاج

نوروز امسال
صمد خوشبخت میشود
با فیلم
در این سینماها
غوغائی از
خنده و شادی
برپاست...

رویدادهای تلخ و شیرین درسال ۱۳۵۳ «بخش آخر»

درسال پلنگ، ازآسمان آتش میبارید!

سال پلنگ را به پشت سرگذاشته‌ایم، سالی که سرشار از حوادث ووقایع تلخ وشیرین بود.
در آستانه سال جدید، نگاهی به این رویداد ها می‌اندازیم، رویدادهائی که یادآوری آن، هم تلخ‌است‌وهم شیرین، امادر هرحال‌میتواند بسیار عبرت‌آموز باشد.
در شماره گذشته قسمت اول این بررسی را ملاحظه کردیدو دراین شماره، آخرین‌قسمت آن که‌بطور فشرده‌تر تنظیم شده، بنظرتان میرسد:

★تابستان، داغتر و سوزنده‌ترازسالهای پیش‌از خوزستان شروع شد واین استان که از چند روز پیش درتب ۳۸ و ٤۹ درجه می سوخت، پس از پشت سرگذاشتن آخرین روزهای بهار که البته نشانی از «بهار» نداشت، در اولین روز، تابستان گرمای پنجاه درجه‌را تحمل کرد وگرمای پنجاه درجه دونفر را در اهواز کشت.

★ سوم تیرماه در مشهد حادثه عجیبی روی داد و نوعروسی از ترس موش در چاه افتاد و آسیب دید.
این ماجرا را فریدن، شوهر زهره که تازه‌باهم ازدواج کرده بودند بوجود آورد. تازه داماد که میدانست زهره از موش میترسد خواست سربسراو بگذارد. یک موش چاق و چله شکار کرد و توی یک کیسه انداخت. زن و شوهر سرسفره‌ناهار نشسته بودند که فریدون موقع را برای شوخی با همسر جوانش مناسب یافت. سرکیسه را به آرامی باز کرد وموش را بطرف زهره رها کرد. زهره جیغ‌کشان به حیاط دوید اما چنان دستپاچه شد که باسربدرون چاه افتاد ومجروح شد.

● ماجرای گمشدن یک دستگاه علمی خطرناک که در کار لوله‌گذاری پالایشگاه نفت تبریز مورد استفاده قرار میگرفت در این شهر مدتها سوژه روزبود. رادیو تلویزیون تبریز در پیامهای خود به‌خطرناک بودن دستگاه اشاره میکرد و میگفت: این دستگاه دارای تشعشعات رادیو اکتیویته است واز خود اشعه ایکس پخش میکندو اگر کسی آنرا دستکاری کند، عده‌ای را فلج خواهد کرد.
دستگاه مرگبار، اوایل تیرماه۵۳ از جیب لندرور شرکت پیمانکاری که کار لوله‌کشی شبکه پالایشگاه نفت تبریز را بعهده گرفته بود دراه تبریز ـ استخر شاه پائین‌افتاد وگم شد. مسئولین این شرکت برای یابنده دستگاه ده هزارتومان جایزه تعیین کردند اما این دستگاه پیدا نشد.

قطع صدور گاز

● ساعت ۲ بامداد روز چهارشنبه ۱۹ تیرماه شاه‌لوله انتقال گاز سرتاسری ایران دریک کیلو متری روستای «حلیمه‌جان» رودبار رشت بعلت نامعلومی شکست ودر پی آن آتش‌سوزی بزرگی روی داد. ترمیم لوله ۱۵ روز طول کشید و در این مدت صدور گاز به شوروی قطع بود.
● روز بیست و نهم تیرماه سیل درروستا های فیروزکوه عده‌ای را بی خانمان کرد و ۱۱ قربانی گرفت. ریزش برف دراین موقع سال درفشم نیز شگفت‌انگیز بود.
● درحالیکه مردم تهران‌واغلب‌شهرستانها باوجود بارندگیهای پیاپی تابستان خنک و مطبوعی داشتند شدت گرما درخوزستان زندگی مردم شهر های این استان رافلج کرد وگرمای اهواز از مرز ۵۲ درجه گذشت.
گرمای خوزستان در طول تیرماه ۱۸ نفر را هلاککرد و ۷۵۰۰ نفر را راهی بیمارستانها نمود.

جنجالی‌ترین محاکمه

★روز پنجشنبه سوم مرداد ماه، دادگاه جنایی گیلان، پرجنجال‌ترین محاکمه‌سال را به‌پایان برد و پس از یکهفته رسیدگی به‌پرونده قتل زری دختر لاهیجانی، مهین پدیدار نظر را به حبس‌ابد و پرداخت ۳۰ هزار تومان ضرر و زیان محکوم کرد.
مهین‌در آذرماه‌سال۵۲ که بابی‌اعتنائی‌زهرا (زری) مواجه شده بود، شب هنگام در حالیکه زهرا از کلاس زبان بازمیگشت در محوطه آموزشگاه راه را براو بست وبا ضربات چاقو به زندگی‌اش پایان داد.
از خصوصیات مهین این بود که اغلب لباس مردانه می‌پوشید و ادای مردها را درمی‌آورد.

● روز چهارشنبه۹ مرداد ماه سالگرد استقرار کامل حاکمیت ایران برمنابع‌و صنایع‌نفت‌باشکوه خاصی در شهرستان هاوسراسر کشور، جشن گرفته شد و شاهنشاه بمناسبت «روز نفت» برای ملت ایران، پیامی فرستادند.
در آیینی که در آبادان‌برگزار شد، قائم مقام شرکت ملی نفت ایران، از لوحه یادبودی که به همین مناسبت در مقابل دروازه پالایشگاه نفت آبادان نصب شده بود، پرده برداشت.
دریک حادثه رانندگی در سه کیلومتری زنجان، دمسرنشین یک وانت کشته شدند، شش نفراز کشته شدگان، اعضای یک خانواده بودند. آنهابا یک وانت ازتهران به‌تبریز می‌رفتند که با یک تانکر تصادف کردند.
● «شیخ‌خلف»، دوزن‌ژوان ۱۳۰ ساله اهوازی که از ثروتمندان خوزستان بود، روز شانزدهم مرداد درگذشت. او ۱۳۲ بار ازدواج کرده بود.
از شیخ خلف ۱٤۲ فرزند و عده‌ای‌نوه ونتیجه نبیره بجاماند. او وخانواده‌اش، در روستای «حسین‌آباد» هفتتپه ـ ۱۱۰ کیلومتری اهواز ـ زندگی میکردند.
● حریق در این ماه در چند شهرخسارت زیادی بوجود آورد. از مهمترین آتش سوزی های این ماممیتوان حریق بزرگ کرمانشاه را نام برد.
در این آتش‌سوزی که‌در محله «تیر فروشهای کرمانشاه» رخداد ٤۹ خانه، کارخانه وانبار چوب خاکسترشد.
حریق ۷ ساعت ادامه داشت ومیلیون ها ریال سرمایه را خاکستر کرد.

★ باپیام شاهنشاه آریامهر کنگره هزاره ناصر خسرو با شرکت ٤۸ دانشمندایرانی وخارجی در دانشکده ادبیات و علوم انسانی دانشگاه فردوسی گشایش یافت.
کنگره از ۲۳ تا۲۸ شهریور ماه ادامه داشت و شرکت کنندگان در آن به بحث پیرامون شخصیت و موقعیت ادبی و فلسفی شاعر و حکیم خراسانی ناصرخسرو پرداختند.

★ در نخستین روزهای شهریور وزش باد گرم «سموم» در اهواز باعث بیهوش شدن هشت نفر شد.
چند روز بعد، ریزش تگرگ های ٤۰ گرمی درگچسو ارمگوران ـ شاه‌آباد غرب‌ـ محصول توتون کشاورزان این منطقه را ازبین برد.

شاعر سیاه‌پوش

★ یک حادثه غم‌انگیز مهدی اخوان‌ثالث شاعر معروف معاصررا سیاهپوش وعزادار کرد لاله فرزند بیست ساله وی که در دانشگاه‌درس میخواند همراه یکی‌ازبستگان خود در دریاچه‌سدامیرکبیر غرق شد.
● آخرین روز شهریور سال ۵۳، زن ۳۰ ساله‌ای درمشهد چهارنوزاد توامان بدنیا آورد وی در٦ زایمان قبلی خودنیز ٦فرزند بدنیا آورده بود.
چهارقلوهای مشهدی دختر بودند ومادر آنها برای نگهداری‌شان ازمردم و ازمقامات شهری استمداد کرد.

زنك مدارس

با اجرای برنامه تحصیل و تغذیه رایگان، مدارس سراسر کشور در پائیز امسال، آغازی زیباتر و روشن‌تر از همیشه‌داشت. طنین خوش زنگهای مدرسه با طپش قلب پر آرزو و پاک ۵ میلیون دانش‌آموز ایرانی توام بود. اما درحالیکه یک سوم جمعیت رشت زیر باران و چترهای‌رنگارنگ بطرف مدارس این شهر جذب شد، دانش آموزان اهوازی در گرمای ٤۷ درجه، به مدرسه رفتند.
● با پیام علیاحضرت شهبانو دومین‌کنگره بین‌المللی معماری با شرکت ۳۳ معمارمعروف از ۱٤ کشور جهان‌و ۱۵۰نفر ازکارشناسان و معماران بنام ایرانی در هتل داریوش تخت‌جمشید گشایش یافت.
کنگره در طول جلسات خود به بحث پیرامون معماری و شهرسازی در کشور های درحال رشد پرداخت.
● در جشنواره‌بین‌المللی فیلمهای‌آموزشی که در رشت‌برپا شدفیلمی ساخته خانم‌فرخ‌رو پارسای وزیر آموزش و پرورش بنام «آفتاب بر همه می‌تابد» به نمایش درآمد. موضوع فیلم، مدارس استثنائی بود.

مرك ماهی ها

● آب آلوده رودخانه زنجان (نیماور) باعث مرگ ۵ هزار ماهی ریز و درشت‌شد و در خلیج فارس با هجوم ۸ هزارصیاد و به آب افتادن ۹۰۰ قایق فصل صیدمیگو آغاز گردید.
★ دکتر طوسی‌استادآسیب‌شناسی‌دانشگاه پهلوی در مراسم گشایش هفته سرطان در شیراز اعلام کرد:
«آتوسا» دختر کورش کبیر و همسر داریوش اول به سرطان پستان مبتلا بود، و دکترمیر بزشک دیگری در تایید این گفته اظهار داشت:
«آتوسا» وسیله یک پزشک یونانی تحت عمل جراحی قرار گرفت و «غده سرطانی»از پستانش خارج شد.
● شیر باغ‌وحش مشهد برای دومین‌بار سه‌قلو زائید و مسئولین باغ وحش اعلام کردند: شیر بیچاره برای تغذیه بچه‌هایش «شیر» ندارد!
● دکتر پریور استاد روانشناس دانشگاه تهران، ضمن سخنرانی‌دراجتماع‌دانشجویان دانشگاه آذرآبادگان حرف جالبی زد:
ـ آنهائی که عمرشان تا ۱۰۰ سال کفاف نمیدهد جزو بیماران روانی هستند!

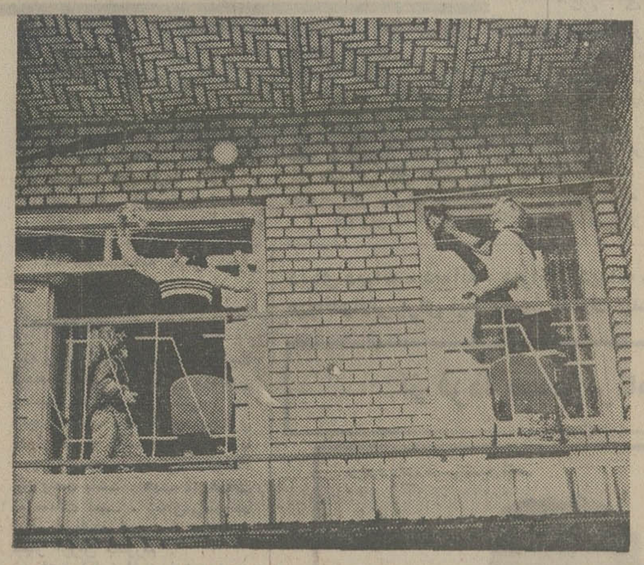

بوی بهار:
عید نوروز است و بوی بهار می‌آیدهمه کس، درهمه جا خانه تکانی میکند و منزل رابرای استقبال از نوروز، می‌آراید.

حادثه بزرك:
آتش‌گرفتن یک هواپیمای مسافری دانمارکی درفرودگاه مهرآباد، از بزرگترین رویداد های‌سال بود.

★ منوچهر فرخ‌دوسی جوان ۲۸ ساله ایرانی بحث داغ مطبوعات و مردم در روزهای آغاز پائیز بود.
این جوان که در جریان یک تصادف، گذشته خود را بکلی فراموش کرده‌است‌به چند زبان خارجی حرف میزند!
و با این تیتر، جنجالی‌ترین ماجرای‌سال بوجود آمد.
مغز این جوان به گفته پزشکان مثل کامپیوتر کار میکند.
★ دو هوو‌ی‌اصفهانی‌زن‌سوم شوهرشان را ۲۰ روز در اتاقی زندانی کرده و بدنش را داغ زدند.
زن سوم چون پسری برای شوهر بدنیا آورده بود مورد حسادت هووهایش قرار گرفت و در غیاب شوهرش که به سفر رفته بود توسط آندو شکنجه شد.

آتش‌درچاه‌نفت

● درساعت ۱۱آخرین روزمهرمابود که آغاجاری ناگهان به جهنمی سوزان مبدل شد.
آتش‌سوزی چاه شماره ۱۳۱ برگ تازه‌ای به پروژه حریق بزرگ در چاههای نفت‌دنیا افزود. بلافاصله مردان ضد حریق برای فرونشاندن آتش بسیج شدند تپه‌های‌اطراف چاه با استفاده از بولدوزرهای غول‌پیکر صاف شد. گرمای اطراف چاه به پنجاه درجه رسید و آتش تا ارتفاع ۲۵ متری‌زبانه کشید.
چاه هنگامی آتش گرفت که مته حفاری به عمق ۳۲۰۰ فوتی رسیده بود.
بونس هنسن، معاون کینگی آتشخوار معروف چاههای دنیا بایران فراخوانده‌شد تلاشهای گسترده‌ای برای مهار چاه بعمل‌آمد و سرانجام ۹ روز بعد، آتش ناگهان از ارتفاع ۲۵ متری فرو افتاد و چاه شماره ۱۳۱ آغاجاری بطور غیر منتظره‌ای آرام گرفت.

قدرت تدافعی ایران

آبان، ماه شکوفائی و نمایش قدرت غرورآفرین وتحسین‌برانگیز نیروی تدافعی و رزمی ایران‌بود.
ایران مقتدرو نیرومند، مشت گره کرده خودرا در مقابل چشمان تنگ‌بین دشمنان وبدخواهانش تکان داد.
مانور بزرگ نیروی دریائی شاهنشاهی ایران چون خاری بچشم حسودان و بد خواهان ما فرو رفت و سخت آزارشان داد.
از ساعت ۷:۴۵ بامداد روز سیزدهم آبان، مانور بزرگ‌نیروی دریائی‌شاهنشاهی ایران در حضور شاهنشاه آریامهر و والاحضرت ولیعهد با همکاری نیروی‌هوائی در خلیج فارس و دریای عمان آغاز شد.
شاهنشاه برعرشه ناو پلنگ، مانور نیروی دریائی را ازنزدیك نظارت فرمودند.
نمایش قدرت وکارآئی نیروی دریائی ایران وآمادگی رزمندگان و ناوبدارانِ‌دریا ضمن آنکه موجی ازغرور بین مردم ایران برانگیخت درسطح بین‌المللی نیزانعکاس وسیعی داشت.

● در نیمه اول آبان‌ماه، آتش جابجا در جنگل های‌مازندران زبانه کشید. علت حریق های پی‌درپی اکثرا بی احتیاطی‌جوپان ها و برافروختن آتش از جانب آنهابود.
جنگلهای اطراف شاه‌پسند، نکا، ساری، لیاکش، گالیکش، امامزاده ابراهیم، شاهرود، فومن و رودبار ازجمله مناطق جنگلی بودکه در آتش سوخت و پس‌از چند روز تلاش ماموران جنگلبانی و سربازان افراد تیپ‌چهل‌دختر ازسرایت حریق و توسعه دامنه آن جلوگیری شد.
● مردی که‌در مقابل «عرعر» الاغ حساسیت داشت هنگام عرعر بیموقع یك الاغ دیوانه‌وار بطرف حیوان حمله کردو دریك چشم‌برهم زدن گوش الاغ رابادندان کندو آنرا کف دست صاحبش‌گذاشت.
حادثه دریکی ازروستاهای اطراف شیراز رخ‌دادو حیوان بیچاره که‌از فرط ناراحتی عرعرش به آسمان رسیده بود میدان را درمقابل خیراله قریب زاده خالی کرد و پابفرار گذاشت.
خیراله براساس شکایت «آقابابا روستا»، صاحب الاغ به دادسرای شیراز احضار شد.

٤میلیون تومان تریاك

● یکی از بزرگترین کشفیات مواد مخدر درسال ۵۳ کشف ۲۱۹۷ کیلوتریاك در دره‌ای نزدیك روستای بهلکه دشتی گرگان بود.
قاچاقچیان ۳تن تریاك را در داخل یك تریلر و یك‌تراکتور قرار داده وبا شاخ‌و برگ فراوان آنراته دره پنهان کرده‌بودند. ارزش تریاکهای مکشوفه بالغ بر ٤میلیون تومان اعلام‌شد.
*در روستای «خلجان» سردرودتبریز، قلب بازرگان و میلیونر معروف منطقه‌را شبانه از سینه‌اش بیرون کشیدند. جسد حاج میرزاعلی نشاطی، هنگامی پیدا شد واعضاء واحشاء وی بیرون ریخته بود. جوانی که ازگلو تاناف او باکارد شکافته شده بنام‌حمید حمیدپور توسط ماموران به‌اتهام قتل میلیونر تبریزی دستگیر شد.
*یك‌مرد روستائی باقتل‌عام افراد خانواده خود خونین‌ترین و وحشتناکترین ماجرای جنائی سال‌را بوجود آورد. غیبعلی شوکتی ۳۰ساله در روستای قاطرکوکورن مراغه ۵نفر ازاعضای خانواده‌اش رابا کارد کشت‌و متواری شد.

سفر ۲۵۰۰ کیلومتری

آذرماه ۵۳، چشم به‌حاشیه کویر داشت که جان‌گرفته وتفتیده‌اش از شوق، مالامال شده بود.
علیاحضرت شهبانوی ایران با سفر تاریخی و میمنت‌اثر خود به حاشیه کویر وآروز زندگی درمیان مردم شهرهاوروستا های مسیر، نقطه عطف وسرآغاز درخشانی در حیات مردم‌این سامان بوجود آوردند.
مردم سمنان، دامغان، شاهرود، بیارجمند، سبزوار، کاشمرو گناباد جابجا آغوش خودرا درطول۲۵۰۰ کیلو متر سفر شهبانو به‌روی ایشان گشودند وچه بوسه‌ها از طرف‌خرد و کلان برگونه پرمهر ایشان نثار شد.
شهبانو دراین سفر اعلام کردند به روستائیان برای نوسازی‌خانه های‌مسکونی‌شان باید وام داده شود.
روز یکشنبه دهم آذرماه شهبانوی ایران در سبزوار مردم را به مشارکت در امر مبارزه باآلودگی محیط زیست دعوت کردند و خود شخصا دراجرای این برنامه پیشگام شدند.

غول بهمن

زمستان امسال باطنین مرگ درکوهستان و غرش بهمن های عظیم در دره های ارتفاعات تهران آغازشد.
بهمن در نزدیکی «کهنه‌ده»کرج اعضای یک اکیپ چهارنفری از کوهنوردان رابکام خود کشید و درپی این حادثه ۱۱ جوان دیگر در ارتفاعات توچال اسیر پنجه سپید مرگ در کوهستان شدند.
اجساد ۱۳ نفر از قربانیان برف و بهمن پس‌از چندروز تلاش به پائین انتقل‌یافت اما از جسددو کوهنورد دیگر اثری بدست نیامد.
سوای این حادثه زمستان سخت امسال حوادث کوچک وبزرگ دیگری‌درشهرستان ها بوجود آورد.
*سرمای همدان به‌سی درجه زیر صفر رسید، زندگی در این‌شهر ریتمی کندتر از همیشه پیدا کرد، آب در هفته اول دیماه درلوله های شهر همدان یخ‌بست. هنوز نیمه اول دی‌بپایان نرسیده بود که در ارتفاعات مسجد سلیمان دومتر برف بزمین نشست و اعجاب همه را برانگیخت.
● گرگهای گرسنه در حوالی روستای «قمشه» اردکان فارس پدر و پسری راپاره کردند.
پس‌از ۵۰ سال در آخرین روزهای‌دیماه در غرب بندر عباس برف سنگینی بزمین نشست.
★دلخراش‌ترین جنایت دیماه را یکپدر مشهدی بوجود آورد.
وی درکوی طلاب مشهد دربی سوعظنی کابه دختر ۱۸ ساله‌اش پیدا کرده بوداو وهمراه دوخواهر کوچکترش درچه مرده مسکونی‌اش انداخت‌و کشت.
محمد ابراهیم گنجعلی که‌برای کشتن ۳ دختر ۱۸، ۹ و ۷ساله خود از مدرسه آنها به بهانه‌ای مرخصی گرفته بود پس‌از انداختن فرزندش به چاه، روی آنهاشن ریخت.

مردمرده، دزدبود!

★ مرده‌ای‌که قرار بود صبح روز بعد برای دفن، به‌گورستان برده شود، ازقبر های یکی ازمساجد شیرازرا بسرقت بود! گروهی از اهالی محله «سردزك» شیراز مثل همیشه در مسجد سرگرم عبادت بودند که چند نفر باتابوتی روی دوش وارد شدند. آنها از خادم مسجد تقاضا کردند اجازه دهد تابوت تاصبح در مسجد باشد تاهم میت فیض عقبی ببیند و هم مقدمات‌دفن آن برای روز بعد داده شود.
اما شخصی که بانقشه قبلی بعنوان‌میت داخل تابوت خوابیده بود، شبانه خارج شد و پس از لوله کردن کلیه قفلهای مسجد آنها را زیر بغل گرفت و بیرون رفت!

خرید، خرید:
عید نزدیک است و همه به خریدمی‌روند. هرسال، دراواخر اسفند، خیابان های تهران و شهرستان ها از انبوه اتومبیل وجمعیت موج میزند ودر فروشگاه ها، جای سوزن انداختن پیدانمی شود.

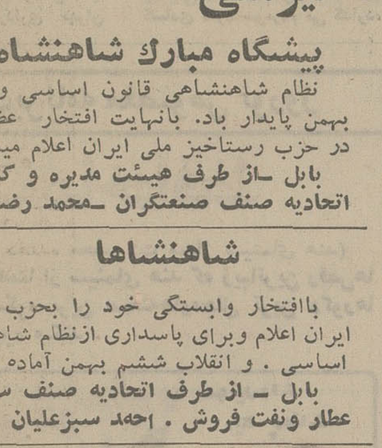

طی سال گذشته:

۱۷۱۸ نفردرحوادث رانندگی کشته‌شدند

از: فردوس قربانی

سال گذشته درحوادث‌مختلف رانندگی، دست‌کم ۱۷۱۸ نفر کشته شدندوخون آنها جاده‌های تهران‌وشهرستان هارا رنگین کرد، این رقم بر اساس بررسی‌هائی صورت‌گرفته که درصفحات حوادث روزنامه اطلاعات در یکسال گذشته انجام‌شده است درحالیکه رقم کشته شدگان‌پارسال به‌تحقیق بیشتراز ۱۷۱۸نفراست زیرادربعضی موارد بعلت برخورد باروز تعطیل یا تراکم اخبارو غیره خبرتصادفات کوچك درروزنامه انعکاس نیافته‌است.
براساس همین بررسی، در همین مدت ۲۱۰۰ نفرنیز درحوادث‌مختلف رانندگی یاناقص‌العضو شدند ویابسختی مجروح وآسیب دیده‌اند.
باتوجه‌به‌آمار حوادث‌رانندگی سال گذشته که تعداد کشته‌شدگان ۱۹۰۳نفرو مجروحین ومعلولین حادثه۳٦٤۰ نفر بوده‌اند، آمار امسال‌نشان میدهدکه تعداد کشته‌شدگان امسال، نسبت به‌سال گذشته۱۸۵ نفروتعداد مجروحین ۱۵٤۰ نفرکاهش یافته‌است.
دراین‌صفحات حوادث‌روزنامه اطلاعات ۸۰ درصد ازکشته‌شدگان و آسیب‌دیدگان رانوجوانان وجوانان بین۸ تا۳۵سال نشان میدهدو ۲۰درصد ازاین ارقام را افراد مسن نشان میدهد.
دراین‌مدت ٤۵ دانش‌آموز دختروپسر که‌یا درخطوط عبور پیاده و یا هنگام ایاب‌وذهاب به‌خانه ومدرسه، زیر چرخهای سنگین اتومبیل له‌شده وجان سپرده‌اند.
شدت‌تصادفات ومیزان آنها باندازه‌ای بودکه‌پلیس‌راه، ناگزیر آخرین برگ برنده‌ای که‌دردست داشت‌برای مبارزه با شرکت‌های‌مسافربری که‌یکی از عوامل‌مهم اینگونه حوادث ناگوار میباشند بکاربرد.
از هنگامی که پلیس راه‌واداره راهنمائی‌درصدد برآمدکه آمارکشته شدگان ومجروحین شرکت‌های مسافربری را درروزنامه ها اعلام کند، تاحدی میزان‌کشتار های دستجمعی درجاده ها کاهش‌یافت. امابرای آنکه ریشه تصادفات مرگبار جاده ها رابخشکانیم‌باید همه مسافران، دست بدست‌هم دهندو علیه هرنوع خلافکاری درراندگی به مبارزه برخیزند.
پلیس راه به‌تنهائی قادرنیست برای هر اتومبیل کرایه، کامیون، تریلر واتوبوس یك‌مامور بگمارد. این مسافران هستندکه هرنفرشان‌وقتی به ابتدای جاده میرسند بایدتا انتهای آن‌یك پلیس آگاه، بی‌گذشت و بسیار جدی باشندو رانندگان خلافکاررا تحت کنترل دقیق خود درآورند.
درآنصورت است‌که میتوان امیدداشت رقم‌تصادفات خونین بمراتب ازآنچه حالاهست، کمتر خواهدبودو جاده های‌کشور دیگرمثل‌حالا بی‌رحمانه‌قربانی نمی‌گیرند.

اعلام‌همبستگی آزادگان وطن‌پرست بابل باحزب‌رستاخیزملی

شاهنشاها

با اعلام همبستگی تشکیل حزب رستاخیز ایران را که مظهر وحدت ملت ایران است صمیمانه تبریك عرض‌می‌نمائیم.
بابل از طرف اتحادیه صنف لوازم اتومبیل و کشاورزی ولاستیك ـ مهدی طیبیان

شاهنشاها

به‌پیروی از منویات شاهنشاه آریامهر همبستگی کامل خود را به نهضت بزرك رستاخیز ملی ایران اعلام میداریم.
بابل. از طرف اتحادیه صنف مصالح ساختمانی وموزائیك وگچ وآجر ـ محمد قریشی

شاهنشاها

نظام شاهنشاهی. انقلاب ششم بهمن. قانون اساسی سه اصل حزب رستاخیز ملی ایران را ارج مینهیم وبه آن پیوند ناگسستنی داریم.
از طرف اتحادیه صنف هتل رستوران بابل. حسن بختیاری

پیشگاه مبارك شاهنشاه‌آریامهر

بانهایت افتخار همبستگی کامل خود را بحزب رستاخیز ملی ایران اعلام میداریم.
بابل. از طرف اتحادیه صنف قصابان. عباس‌مرندی

شاهنشاها

افتخار دارد از طرف خود و کلیه اعضای اتحادیه صنف بلور فروش وشیشه فروشان بابل‌آمادگی خود رابرای عضویت در حزب رستاخیز ملی ایران اعلام دارد.
بابل. میر ابوالقاسم جامعی

شاهنشاها

بانهایت افتخار همبستگی خود را با تشکیلات جدید سیاسی و اجتماعی کشور اعلام میداریم.
از طرف اتحادیه صنف الکتریکی و تعمیرات‌رادیو یخچال شعبان پاینده

شاهنشاها

با افتخار وسربلندی پیوستگی کامل‌خودرابرستاخیز ملی ایران اعلام و آماده جان‌بازی در راه اهداف آن رهبر بزرك هستیم.
از طرف اتحادیه صنف قناد و بستنی و آجیل فروش بابل. محمد علی طالبیان

شاهنشاها

بانهایت افتخار همبستگی خود را با حزب‌رستاخیز ملی ایران اعلام میداریم.
بابل از طرف اتحادیه صنف خباز و آرد فروش. حاج علی اصغر اکبرنیا
آ ـ ۱۵۳۳۹۱

پیشگاه مبارك شاهنشاه‌آریامهر

نظام شاهنشاهی قانون اساسی و انقلاب ششم بهمن پایدار باد. بانهایت افتخار عضویت خود را در حزب رستاخیز ملی ایران اعلام میداریم.
بابل ـ از طرف هیئت مدیره و کلیه اعضای اتحادیه صنف صنعتگران ـ محمد رضا اکبرین

شاهنشاها

باافتخار وابستگی خود را بحزب رستاخیز ملی ایران اعلام وبرای پاسداری ازنظام شاهنشاهی قانون اساسی. و انقلاب ششم بهمن آماده می‌باشیم.
بابل ـ از طرف اتحادیه صنف سقط فروشی و عطار ونفت فروش. احمد سبزعلیان

پیشگاه مبارك شاهنشاه‌آریامهر

کارگران و کارکنان کارخانجات صنعتی ایران ناسیونال نمایندگی بابل ضمن ابراز سپاس به‌پیشگاه شاهنشاه آریامهر آمادگی عضویت خود را در حزب رستاخیز ملی ایران‌اعلام‌میدارند.
بابل. نمایندگی ایران ناسیونال ـ کاظم اسلامی

شاهنشاها

ضمن سپاس ازرهنمود های داهیانه رهبر بزرك انقلاب وابستگی کامل خود را بحزب رستاخیز ملی ایران اعلام میدارد.
رئیس اتاق اصناف بابل. محمد باقر غیاثیان

پیشگاه مبارك شاهنشاه‌آریامهر

فرمان‌افتخارآفرین‌آن‌شهریار دوراندیش‌مبنی‌بر بهم پیوستن احزاب سیاسی و تشکیل رستاخیز ملی ایران بزرك برك زرینی دیگربر تاریخ‌پر افتخار کشور ما افزود.
استادان. دانشیاران. مربیان و کارکنان‌دانشسرای عالی فنی بابل با اعتقاد به سه اصل مقدس احترام بقانون اساسی. نظام شاهنشاهی وپاسداری انقلاب ششم بهمن. آمادگی خود را برای‌پیوستن‌به‌رستاخیز ملی ایران بشرفعرض ملوکانه رسانیده برای تحقق اوامر پدر تاجدار خود از هیچگونه کوششی دریغ نخواهند کرد.
محمود دهقان قادیکلائی، میرعباس گلچوبیان، مهدی دیباح، رحمان‌تهرانچی‌پور، سید محمدحسینی، کامران کشاورزی، محمد حسین مجاهد، کیوان سعیدی‌زند، ابوالقاسم مستان، خسرو درطلوعی، حسین حشمتی، علی اکبر کاوه، جلیل حسن‌زاده، پرویز خوش‌آئین، ایرج‌فرهمند، ابوالفضل ستوده، محمود محمدزاده، سلیم قره‌آغاجی، حسن ابری خراسانی، کاظم ذوالفقاری، عباس نگهدار، بهمن شهابی، محمد علی شفتی، بهمن ریاضی، قربانعلی زنبق، ناصرخانی، محمد علی مسافری، مریم‌مولائی، میترا اوصیاء، فهیمه دوانلو، میترا ذکریائی، فضه محبوبی.

ساختمان و سیستمهای
کامپیوتر
تالیف
دکتر حسن سید رضی
مراکز پخش. دهخدا. امیرکبیر کتابفروشیهای مقابل دانشگاه تهران

مسافرت
بعلت مسافرت‌بخارج از کشور از دیداردوستان‌عزیزم معذور و آرزومند سعادت و سلامت کلیه سروران‌عزیز میباشم.
دکتر حبیب‌الله رشید فرخی

دنیای‌ورزش شنبه‌ها منتشرمیشود

نامه هادی خرسندی به اصغر آقا در آستانه سال نو

تا میتوانی از بلبل ها انتقاد کن!

★ ساعت تحویل سال نورا درست یاد بگیر اصغرآقا: ساعت یازده و ۳۸ دقیقه و ۵۶ ثانیه!

اصغرآقای عزیزم!

با اینکه تو هنوز برای خودت کفش نخریده‌ای عید سعید نوروز فرا می رسد.

اصغرآقاجان! نوروز باستانی حسنش اینست که منتظرکفش شما و شلوار بنده نمی شود، وقتی بخواهد فرابرسد، فرامی رسد. این برنامه‌یی است که بدون اجلاسیه و کمیسیون و سمینار و سمپوزیوم، خودش دقیقا اجرا می شود و تاخیر و تعطیل هم توی کارش نیست.

سال ۵۴ فردا صبح در ساعت یازده و ۳۸ دقیقه و ۵۶ ثانیه به وقت ساعت میدان بهارستان، تحویل می‌شود. حالا اگر در تقویم‌ها می‌بینی ساعت تحویل سال ۹ و ۲۵ دقیقه و ۴۲ ثانیه رانوشته‌اند، بدان که همه آنها غلط بوده واز درجه اعتبار ساقط است چونکه آن تقویم‌ها را شهرداری تهران چاپ نکرده، اما ساعت میدان بهارستان را خودخود شهرداری میزان کرده است.

میدانی اصغرآقا. تو هنوز به سیاست وارد نیستی وحالیت نیست که تعمیرکردن ساعتی به این بزرگی چقدر مشکل است.

بهرحال، از این ساعت که بگذریم، سال گذشته برای توسال پر موفقیتی بود اصغرآقا چون که زیر سقف فرودگاه نماندی. برای آدمی که درزندگی، هیچ موفقیتی کسب نکرده است، همین خودش یک موفقیت بزرگ به حساب می آید. علی‌الخصوص که دیوار خیابان حزب سابق ایران نوین هم روی سرت خراب نشد.

آن دیواری را که تابلوزده بودند «خطرریزش دارد» هنوزهم فرستش نکرده‌اند اصغرآقا. بعداز چاپ آن مقاله، حزب ایران نوین هم جواب داد که دیوار مال ما نیست، بلکه مال همسایه حزب است. من اول باورنکردم اصغرآقا. خیال کردم هرچیزی که من بنویسم، حزب بیخودی تکذیبش می کند. اما بعدها فهمیدم که حزب ایران نوین درست میگفته، چونکه اگر آن دیوار، مال این حزب بود، تاحالا باید خراب شده بود!

اصغرآقاجان:

یکی دیگر از شانس های تو در سال گذشته، این بود که اسمت جزو سوء استفاده کنندگان کارخانه قند اصفهان نبود. فکرش رابکن که هرجوراسم وهرجور شغلی ازمدیرعامل گرفته تاحسابدار و راهدار و کیسه‌دوز، توی لیست درآمد، الاسم مبارک اصغرآقا. این هم برای تو یک موفقیت بزرگ است اصغرآقاجان. اصلا تو شانس واقبالت راستی راستی خوب است.

من و تو باید کرورکرور شکر کنیم درسال گذشته، معاون وزارت آموزش و پرورش نبودیم، وگرنه به جرم سوء استفاده، دستگیرمان می کردند می بردند زندان. یا اگرهم معاون شهرداری تهران بودیم، مجبور بودیم در میدان شهناز چادر بزنیم و از پیشرفت کار راهروی زیرزمینی، جلوگیری کنیم.

این‌ها، هرچه بوده، گذشته است اصغرآقا. چون حالادوباره سال، نو می شود، طبیعت‌نو می‌شود و حتی شاید چادر معاون شهرداری‌هم نو بشود. اصلاشاید یک ساعت نوهم بخرندبگذارند توی میدان بولوار. اما به جای این منفی‌بافی‌ها بهتر است بلند شویم دونمائیمان در آغازاین بهار دل‌انگیز، برویم به دامن طبیعت، ببینیم شهرداری چه اقدامات خوبی انجام داده است. یا اینکه اگر حالش را نداری، همینطور که نشسته ای، چشم‌هایت را ببندی و خودت را درمیان یک «دورنمای» سبز و خرم فرض کنی.

این چشمه های قشنگی که می‌بینی از دل کوهسردرآورده و قل‌قل می جوشد و آب زلال از آن‌بیرون میزند، ازاقدامات سازمان آب تهران است اصغرآقا. این گل های خودروی وحشی قشنگ اطراف چشمه راهم که می‌بینی وزارت کشاورزی کاشته. تازه این کوه به این عظمت راهم، از طرف منابع طبیعی آورده‌اند گذاشته‌اند اینجا و نوکش را بابرف پوشانده‌اند که خوشگل‌تر شود. الحمدالله دردل این دشت و بیابان، از مشکل ترافیک‌هم خبری نیست. معلوم می شود شهرداری تهران ـ مشکل ترافیک صحرا و بیابان راهم حل کرده‌است.

حالا احساس می کنی که روی امواج خروشان دریای مازندران داری باقایقت پائین وبالامی‌روی. این ماهی های قشنگ‌رانگاه‌کن که با آمدن هر موجی بالا می‌روندو پائین می‌برند و می آیند اطراف قایق به تو دهن‌کجی می کنند. این ماهی‌ها را شرکت شیلات به خاطر لذت‌بردن تو، ول‌کرده توی دریا!

آه! بالای سرت رانگاه‌کن اصغرآقا. آسمان را ببین چقدر قشنگ و صاف است. این آسمان رااداره‌هواشناسی به خاطر تو اینجوری‌پیش‌بینی کرده، وگرنه هوا ابری بود، بارگبار های پراکنده در سطح زمین!

اصغرآقاجان

تودر سال گذشته، خیلی زیرپای من نشستی که یک نیشی‌به‌اداره هواشناسی بزنم، اما من این‌کار را نکردم، برای اینکه عقلم می رسدکه‌پیش‌بینی کردن هوا، کارساده‌یی‌نیست. اصغرآقاجان، آنها که روی زمین کار می کنند و همه چیز را باچشم می بینند و بادست، لمس می کنند، بازهم نمی توانند پیش‌بینی کنند.

مثلا همین اسفالتی که با اینهمه خرج دارند می ریزند کفخیابان، دوهفته دیگر، چاکچاک می‌شود. آنها که مصالح را می شناسند و کار را می شناسند ومقاطعه‌کار را می شناسند و با پیمانکار، آنها دوست‌هستندبازهم نمی‌توانند پیشبینی کنند که طرف، چه‌کلاه گشادی دارد سرمردم می گذارد، آنوقت چطور توقع داری اداره هواشناسی، از روی زمین وضع هوا راتشخیص بدهد و تغییرات آن‌هم درنظر بگیرد و اشتباه هم نکند؟ انصافکجارفته‌اصغرآقا جان؟ نکند توهم عضو اتاق اصناف شده‌باشی.

تاوقتی روی زمین چنین است، من از هواشناسی ایرادی‌نمی گیرم اصغرآقا. فردوسی هم فرموده: «تو کارزمین رانکو ساختی ـ که برآسمان نیز پرداختی؟».

قبرش‌هم در خراسان است، باور نمی‌کنی، بروبرس. ماشاءالله آنقدر درین مملکت استاد پیدا شده که بتوانند جواب ترا بدهند واین‌راهم بگویند دوبیت بالا را بعضی‌از کانتپن، به این صورت نوشته‌اند:

توکار جهان رانکو ساختی
که اکنون به‌افلاکسپرداختی؟

باری، اصغرآقاجان

الان که تو داری این نامه را می‌خوانی، من یادرراه اهواز هستم، یا درراه قم رفته‌ام‌زیر یک تریلی به این بزرگی!

اصولا مناسبترین نقطه دنیابرای رفتن زیر تریلی، همین‌جاده قم است. وزارت راه یکجوراتاپو های شمارمدار درجاده‌ها نصب کرده که نقشه‌اش را از روی‌گل دوازده برگ‌تخت‌جمشیدگرفته‌اند. حالا من می ترسم همینطور که‌در جاده مشغول شمردن برگ‌های تابلو های وزارت راه هستم، بروم زیر تریلی.

روی این تابلوها، برای هرجاده‌ای‌یک‌شماره مخصوص گذاشته‌اند تاکسانی که قصد دارند از تهران بروند زیر تریلی، راهشان را گم نکنند. این اولین بار درتاریخ است‌که برای تابلو های وزارت‌راه از گل های حجاری شده تخت جمشید الهام گرفته شده. و این خیلی مهم‌است و هرچه‌هم تاحالا ایراد بوده، مال تابلو های گرد و چهارگوش بوده که خوشبختانه دیگر دوران آنها سپری شده.

اصغرآقاجان

درراه اهواز، قدم به قدم‌جایت را خالی می کنم. سال نورا ازقول من به همه خوانندگان عزیزتبریک بگو. شب عید، اگر ماهی‌گیرت نیامد، گریه‌نکن اصغرآقا. سعی کن یک کمی عقل کیرت بیاید. تا میتوانی از بلبل‌ها انتقادکن.

قربان‌تو ـ هادی خرسندی

این یک شروع خوب بود

بقیه از صفحه ۵

مردم باشد و به زبان عامه نوشته شود. همچنین باید برای نهضت چنان سازمان‌منزه و انتقاد پذیری تشکیل شود که همه مردم قلبا بدان‌ایمان داشته باشند.

ما دست‌اندر کار بنای حزبی تازه، که هدفش کسب اکثریت برای حکومت‌کردن‌باشد، نیستیم. هدف، ساختمان جامعه‌ای یکدل و معتقد است. جامعه‌ای که فرد درآن همان اندازه اهمیت دارد که جمع، ودر عین حال کمنفع پرستی فردی را محکوم میکند، می‌کوشد زمینه را چنان آماده سازد که هراستعدادی درهمان جهتی‌بکار گرفته شود که‌شایسته آن است‌و مملکت بدان‌نیازدارد. این سازمان سیاسی به نظرات‌فرد احترام می‌گذارد و متقابلا از افراد میخواهد که تابع تصمیم اکثریت باشند.

نقش وسائل ارتباط جمعی

صرفنظر از این‌موارد، اجلاس بانصد نفری روزسه‌شنبه سرآغاز امیدبخشی بود برای رستاخیز ملی ایران. زیرا انتقاداتی کمدر این اجلاس‌از اساسنامه‌و مرامنامه پیشنهادی بعمل آمد، و منجربه آن شد که نخست وزیر دستور داد کمیته‌های‌تهیه‌کننده اساسنامه و مرامنامه باحضور سرسخت‌ترین انتقادکنندگان، اساسنامه‌و مرامنامه را اصلاح کنند، مشخص کرد که توجه به عقاید عمومی تا چه اندازه در پیراستگی و بی‌نقصی تشکیلات این‌نهضت می‌تواندموثر واقع شود.

در عین حال تفاوت در طرز برداشت و انتقاد افراد از مرامنامه‌و اساسنامه پیشنهادی ثابت کرد که برای توجیه صحیح نقطه‌نظرهای رستاخیز ملی باید توسط وسائل‌ارتباط جمعی، برنامه های وسیع اجراشود. به آن ساکن روستای دور افتاده، یا کارگر معدن، یافردروشنفکر باید امکان داد که کاملادرک کند حزب رستاخیز ملی ایران چیست واوجه وظیفه‌ای در برابر این رستاخیز دارد؟

دنیای دیوانه، دیوانه، دیوانه، دیوانه را دیدید وپسندیدید و حالا شاهکاری ازآن کمدی‌تر، جنجالی‌تر، خنده‌دارتر و دیوانه‌وارتر برای ایام نوروز تدارک دیده‌ایم که شماو تمام افراد خانواده شمارا شاد،شاد،شاد کند

از فردا صبح برنامه

سینما گلدن‌سیتی

دینو دولورنتیس تقدیم میکند

ماجرای دیوانه در دیوانه در روسیه

زنان

بازیگران: الگیرو نوچی ـ نینو داولی ـ اندره هیرانوف

کیفیه سینما گلدن‌سیتی همه‌روزه بلیط رزرو می دند

کاپری ـ مولن روژ ـ آسیا ـ اروپا ـ شهوند ـ لیدو ـ نپتون

ازامشب در گروه ممتاز سینماهای

ژاله ـ توسکا ـ المپیا ـ پاسارگاد ـ چرخ فلک ـ شرق

همسفر

بهروز وثوقی ـ گوگوش

کارگردان مسعود اسدالهی

باشرکت رضا کرم‌رضائی ـ اصغر سمسارزاده ـ نادره گرجی ـ آموزنده ـ مظفری ـ گرشا

همزمان با تهران در شهرستانهای *تبریز «تخت جمشید ـ متروپل» * مشهد «شهرفرنگ ـ فردوسی» *شیراز «مترو» * اصفهان «سپاهان» * آبادان «شیرین ـ کیهان» * رشت «سپیدرود» * اهواز «کارون ـ ساحل» * گرگان «امپایر» * ساری «سپهر» * بابل «داریوش» *قزوین «خیام» * خرمشهر «ایران» * لاهیجان «رویال» * بندرعباس «صحرا» * قم «دروازه طلائی» یزد «مهتاب» *بروجرد «آریا» * بندرپهلوی «ایران» *خرم‌آباد «آزیتا» * کرمانشاه «ایران ـ دیانا» *اندیمشک «پارادیا» * زنجان «هولن‌روژ»

ازامشب برنامه مخصوص نوروز

سینما حافظ

(نمایش دهنده محصولات ممتاز سینمای هند)

یك پدیده بی‌همتا از سینمای هند که زیباترین رقص‌ها و آوازها درپرشکوه ترین صحنه‌هاومجلل ترین دکورها چشمها را خیره میکند.

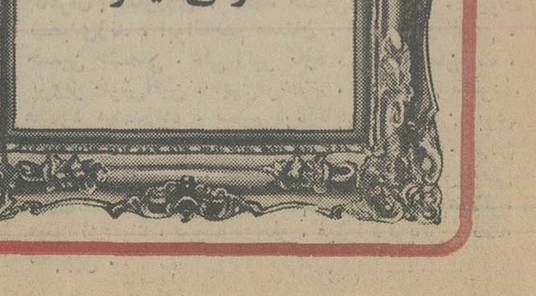

دومین خانه

جایزه بخت آزمائی

همین چهارشنبه

قرعه کشی میشود.

دومین خانه ۷۰۰ هزارتومانی واقع در قیطریه، کوی بدیع زاده که عکس آن روی بلیطهای بخت آزمائی همین هفته چاپ شده است، باضافه ۵ جایزه ۱۰۰ هزارتومانی، روز چهارشنبه قرعه کشی میشود.

برنده اولین خانه ۷۰۰ هزارتومانی ۶ فروردین معرفی میشود

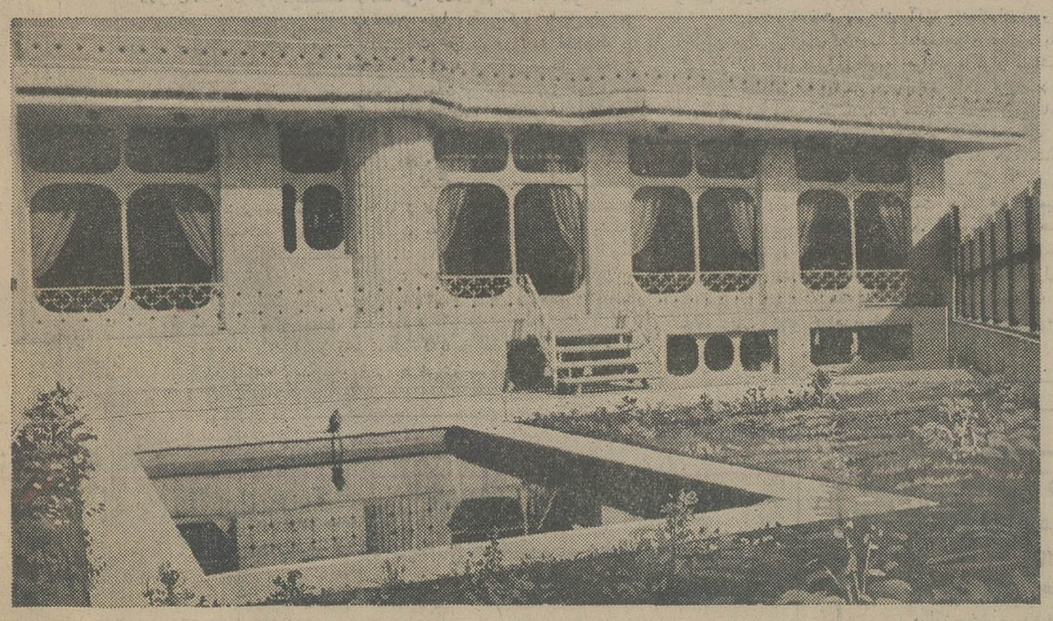

دومین خانه ۷۰۰ هزارتومانی واقع در قیطریه کوی بدیع زاده جایزه این هفته بلیطهای بخت آزمائی

نه، این همان نوروز جمشیدی نیست!

محمد حیدری

خدارحمت کند جمشیدجم را که نوروز را آئین نهاد .

از آنجا که ابناء بشر هیچکاری را بدون هدف و مقصود و منظور خاصی انجام‌نمیدهند، حتماجمشید جم‌هم بدون داشتن نیت خاصی ، نوروز را باب نکرده است. منتهی باید دید که آن مرحوم ازانجام این کارنیت خیر داشته یانیت شر ... یاباقول مردمان آن‌روزگار هدفش اهورایی بوده یا اهریمنی؟

اینجانب از مطالعه در تواریخ مختلف به این نتیجه رسیده‌ام که خدابیامرزجمشید جم ، از برقرار ساختن آیین عید نوروز هیچ‌نیتی نداشته الا نیتی اهورایی قصد داشته سنتی نیکوبین‌سرسپردگان اهورامزدا برقرار سازد تا آنان سالی یکبار جشن بگیرند، جامه نو بپوشند ، نقل وحلوا بخورند وبخورانند ، به دامن صحرابروند و خیلی کارها ی‌نیک دیگر انجام دهند ، تا اهریمن و یارانش از حسادت بترکند وزیبائیهای آئین های یزدانی کورشان کند.

این هدف جمشید جم بود . اما آن خدابیامرز قطعا درجائی از محاسبات خود دچار اشتباه شده است و همان اشتباه ، باعث‌آمده نوروز ، یعنی همان آئین نیکوی جمشید جم ، برای ماکه نوادگان همان مرحومیم ، بجای عید حکم عزا داشته باشد .

واگر نخواهیم بپذیریم ان خدابیامرز مرتکب‌لغزشی‌درحساب های خود شده باشد ، پس‌ناگزیر باید اعتراف کنیم در طول تاریخ‌و بنابه عللی که نرما مکشوف‌نیست، دخل و تصرفهائی درآئین های ابداعی نیای بزرگمان جمشید جم، شده است . جان کلام اینکه این عید نوروز همان عید نوروزی نیست که جمشید جم آئین نهاد . می گوئید نه ؟ خواهش می کنم‌به دلایل اینجانب توجه فرمائید .

دلیل اول : در زمانه ما رسم است که بمحض آغاز اسفند و حتی گاهی زودتر از آن‌تاب‌اداتش شب عید و عیدی بالا میگیرد .در ادارات کمیسیونها تشکیل میشود، جراید اخبار ضد و نقیض‌منتشر میکنند و فکروذکرقاطبه کارمندان دولت میشود عیدی و پاداش‌شب عید .

این موضوع در زمانه مایکرسم تعطیل ناپذیر عید نوروز است ، درحالیکه شاهدی‌کمثابت کند این رسم در زمان جمشیدهم مرسوم بوده ، مطلقا در دسترس نیست.

دلیل دوم : دراین زمانه که ما هستیم،عموم کارمندان غیرعالیرتبه موسسات دولتی و خصوصی بموجب یک رسم صددرصد ملی از اول اسفند دیگ « چه کنم » سربار میگذارند و یک مشت‌آمار وارقام بشرح زیر توی آن می ریزند ، بعد می نشینند کنار تا نتیجه آشپزیشان معلوم شود:

ـ هشتصدتومان‌حقوق‌اسفند ماه، تو بگو هشتصد تومان‌هم عیدی و پاداش ، جمع میشود هزار و ششصدتومان . در مقابل:دستکم هزارو دویست تومان لباس عید بچه‌ها و عیال ـ خودم هیچی نمیخواهم ـ دستکم پانصدتومان عیدی مستخدم ، دلاک ودربان و آسانسورچی و غیره ... سیصد تومان بابت آجیل و شیرینی و میوه عید و ... و ... جانم بتو بگوید ای دویست تومانی‌هم بابت عیدی کورو کچل‌های فامیل و جانم بتو بگویدصدتومان‌هم‌برای کرایه تاکسی ایام عید که برای انجام صله ارحام و عرض‌تبریک به روسا لازم است و ... پنجاه تومان‌هم برای چاپکارت‌تبریک... جمع دوهزار و سیصد و پنجاه تومان . حاصل جمع و تفریق میشود هفتصد و پنجاه تومان کسر درآمد . خوب با این کسر درآمد « چه کنم ؟» ...عقلم‌بجائی قدنمی دهد ، مگر اینکه طبق‌رسم همه ساله از نزول‌خوار اداره قرض کنم و بعد از روز اول عید تاهروقت خدا بخواهد خودم و خانواده‌ام صبح‌نان و پنیربخوریم، ظهرهم نان و پنیر بخوریم و شب بازهم نان و پنیر بخوریم !

این یک رسم زمانه ما است . اما شما بگوئید دردوره جمشیدجم و حتی خیلی بعد ازان مثلا در زمان داریوش اردشیر درازدست‌و یا حتی انو شیروان عادل چنین رسمی متداول بوده است ؟ ... درکدام تاریخ آمده است که مثلا کارمند چاپارخانه داریوش‌درایام عید رسم بارگذاشتن « دیگ چه کنم » را اجرا کرده باشد ؟

دلیل سوم : یکی از سنت های تعطیل ناپذیر عید نوروز دراین زمانه حراج های شب عیدکسبه محترم است . از پانزده‌هم اسفند حتی سیگار فروش های کنار خیابان‌هم اقدام به حراج‌کردن اجناس‌بنجل بسودخود هموطنان گرامی‌میکنند وبضرب‌تبلیغ وقسم حضرت عباس کالا های درانبار ماندشان را بخاطر گل روی‌جمال من و شما واز سرخیرخواهی به چند برابر قیمت می فروشند ! درحالیکه تحقیقات صددرصد مستند ثابت می کند در زمان‌نیای بزرگمان جمشید جم ، هیچکدام‌از کسبه زمانه برای خاطر خلق‌الله ورفاه ایشان اقدام به حراج‌کردن کالاهای خودنمی کردند !

دلیل چهارم : ما اگر دستمان خیلی به دهانمان رسید درایام عید سفر به خارج از کشور را از واجبات مراسم نوروز می دانیم، واگر دستمان کمی‌بدهانمان‌رسید، اگر بیکی از شهرهای داخلی‌سفر نکنیم ، مراسم نوروز را انجام نشده می دانیم .

حتی‌اگر خودمان زیاد باین‌اتفاق همسر رسم نباشیم عیال مربوطه که در اجرای سنن ملی خیلی‌تعصب‌دارد وادارمان می کند حتما سفر نوروزی را فراموش نکنیم و باز اگر ضعف بنیه مالی راهم بهانه کنیم ، عیال سنت پرستمان برآن میشود که « بمن چه که‌نداری ، یک عید است و یک سال‌آزگار. شری و ملیح و سودابه خانم و فرشته‌جان عید میروند مسافرت ، اگر مانترویم خیلی بد میشود من «ندارم » سرم نمی شود، برو از یکی قرض‌کن مرتیکه بی بخار ! » ماهم چشممان کور می شود و قرض می کنیم ومیرویم سفر . در سفرجاگیرمان نمی آید ، کسبه‌هم لختمان میکنند ، و بعد که درست و حسابی مفلس شدیم بطرف شهرمان‌مراجعت می کنیم. اما طبق یک رسم‌ملی‌آنقدر سریع می رانیم که اتومبیلمان بایک اتومبیل دیگر شاخ‌بشاخ میشود ودرنتیجه طبق رسوم ملی چند نفری از ما روانه گورستان‌شوند و چند نفر دیگر روانه بیمارستان واگر رئیس خانواده صدمه‌ندیده باشد و به هیچیک از این دو محل فرستاده نشود حتما می فرستندش به تیمارستان.

بسیار خوب !این هم یک سنت روزی دیگر ما . اما مردمی‌ـ واهم که‌ادعا کند چنین رسمی در زمان جمشید جم هم وجود داشته است . چون اگر چنین آدمی پیدا شود باید تمامی‌کتاب های تاریخ را بر فرقش‌کوفت.

وبالاخره چیزی بنام دلیل‌پنجم: تنها یک رسم نوروز ما بارسوم نوروز زمان جمشید جم اندکی تشابه‌دارد و آنهم رسم دیدوبازدید است .

درزمان جمشید جم قوم وخویش بدیدو بازدید هم میرفتند ، حلویات می‌خوردند و برای یکدیگر شادی و شادمانی آرزو میکردند . در زمانه ماهم مردم به دیدوبازدید یکدیگر می‌روند . اما چه دید وبازدیدی؟ یک نمونه‌اش راذکر می‌کنم:

ـ آقای رضوان زاده باتفاق همسر وپنج فرزندش صبح روز سوم عید عازم منزل آقای دردسرخواه شوهر نوه دختری‌خود میشود. میزبانان باگرمی ازمهمانان‌استقبال میکنند .

فرزندان میهمانان و ایضا خودشان از راه نرسیده بسوی شیرینی و آجیل و میوه که به قیمت‌شیرمرغ فراهم‌آمده، هجوم‌می‌آورند. آقای رضوان زاده با آقای دردسرخواه باب صحبت می‌گشاید :

ـ ببخشید ! فراموش کردم‌شغل حضرت عالی چیست ؟

ـ خواهش دارم ، اینجانب کارمند دولت هستم .

ـ تحصیلات حضرت‌عالی‌چیست؟

ـ والله تحصیلات قدیمه‌دارم.

ـ حضرت عالی چه پستی‌دارید؟

ـ ثبات اداره هستم.

ـ رتبه‌تان چند است ؟

ـ چهار ،

ـ امسال ترفیع نگرفتید ؟

ـ نه .

ـ چه حیف ... گروه چند هستید ، جنابعالی ؟

ـ گروه دو .

ـ ....

ـ آه ... زمانه بدی است ،آقا.. نیمسار نوه عمویم تعریف میکرد درزمان ظل‌السلطان ، میرآخور هاوضعشان ازما بهتر بود .

. . . . . .

ـ راستی جنابعالی واهل‌بیت چرا مسافرت تشریف نبردید ؟

ـ ترجیح دادیم درخانه بمانیم‌و عزیزانی چون شمارا زیارت‌کنیم.

ـ بله البته... شخص بنده‌معتقدم لطف عید این است که آدم در خانه‌اش بماند استراحت کند .

خدابیامرزد اموات شما را ،ابوی مرحومم از قول پدر بزرگش‌که‌در دستگاه صفرقلی خان ، والی‌زمان ازبک خان مدام‌السلطنه پیشکار مستوفی بود ، نقل میکرد که آن مرحوم که البته مقصودم پدر بزرگ مادری ازبک خان مدام ـ السلطنه‌است یک روز هنگام‌شکار در مرداب های اطراف کویر قم به حیوان‌عجیبی برخورده‌که‌دویا نتیجه امیزش شیر و شتربوده است . آن مرحوم ، بطوریکه روایت شده‌است، ازدیدن‌آن برنده عجیب چنان دچار سردرد میگردد که از ترس فراموش میکند کمان ازنیام بکشد ودست برقضا دراین موقع جمعی از بانوان جرم فرا می‌رسد و ...

دراین موقع دوفریاد پیاپی صحبت‌های گهربار آقای‌رضوان‌ـ زاده راقطع میکند . فریاد اول‌از حلقوم خشکیده آقای‌دردسرخواه که در نتیجه استماع فرمایشان آقای رضوان زاده به‌نوعی‌جنون آنی مبتلا گردیده، بلند شده‌است وفریاد دوم از حلقوم آکنده از اغذیه واشربه هوشنگ جان‌فرزند وسطی آقای رضوان زاده که بعلت افراط در خوردن دل درد گرفته است .

بهرحال همچنانکه در ابتدای این مبحث تاریخی، متذکر شدم، این عیدکه‌مادارایم ،برخلاف تصور عام هیچ شباهتی با عید نوروز جمشید جم ندارد . حالا چرا... علتش دقیقا معلوم نیست شاید محققین ارجمند بتوانند گره ازاین معما بگشایند . بنده کمترین را که توفیق این مهم حاصل نیامد ...

وبدینسان آفتاب

هویدا ظرف پنجاه روزی که سمت دبیرکلی حزب اکثریت را داشت ، برنامه‌های جدیدی را ـ مانند «گفت‌وشنود» «حزب» با مردم ـ آغاز کرد . هویدا دو هفته پیش از برچیده شدن‌بساط احزاب و در کسوت دبیرکلی حزب ایران نوین ، همزمان با سفر به گوشه و کنار کشور ، از مردم اصفهان خواست که به نامزدهای انتخاباتی حزب ایران نوین رای بدهند .

هویدا در مدت زمان دبیرکلی خود ، به چهار استان سفرکرد و ضمن این سفرها ، چهار سخنرانی انتخاباتی کرد .

در این مدت حتی طرح انتخابات پارلمانی‌حزب‌ایران‌نوین نیز آماده شده بود ـ بطوریکه یک هفته قبل از انحلال احزاب، صدها نفر بنمایندگی از حزب «اکثریت» خود را برای انتخابات دو مجلس نامزد کرده بودند .

انتخاب محمد فضایلی ـ عضو موسس حزب مردم به دبیر کلی این حزب ، بدنبال کنار رفتن عامری ـ نیز از جمله رویدادهای مهم حزبی امسال بود که هفته‌ها مورد بحث محافل تهران قرار گرفت .

دوره دبیرکلی فضایلی که به «ریش سفید» حزب مردم شهرت داشت و از جمله‌رهبران میانه‌رو و آرام‌بخش اقلیت بود نیز با چهار ساعت اختلاف ، با دوران دبیرکلی هویدا در حزب ایران نوین برابر بود .

فضایلی ـ در مدت‌پنجاه‌روزی که کرسی دبیر کلی حزب مردم را دراختیار داشت ـ به سامان بخشیدن کمیته‌های حزبی‌و آماده سازی آنها برای انتخابات‌تابستان آینده همت گماشت اما آغاز دبیر عامری بجایی نرسید . آنچه به کنارهگیری عامری‌انجامید، اختلاف نظرهای او بااعضاء کمیته‌مرکزی حزب بود . چنین برمی‌آمد که کمیته مدعیست : عامری تکروی میکند .

درحالی که به اعتقاد محافل نزدیک به حزب اقلیت ، اینگونه ادعاها اساس استواری نداشت‌و سرنخ سقوط عامری به مسائل دیگری گره خورده بود ، همین نزدیکان حزبی از جنجال«اقلیت» در انتخابات‌میان‌دورهیشهسوار بابلسر بعنوان مهمترین عامل و تجدید انتخابات انجمن شهر سقوط عامری از کرسی دبیرکلی حزب مردم یاد کردند .

هویدا : دبیر کل

برگزیدن هویدا برای نگیه‌زدن بر کرسی دبیرکلی‌حزب‌ایران‌نوین نیز با گفت‌وگوهای‌داغ درمحافل سیاسی ایران همراه بود .هویدا روز سه‌شنبه بیست و یکم دی‌ماه همزمان با انتخاب خود از سوی پانزده هزار شرکت کننده‌درکنگره سوم حزب «ایران‌نوین» ازین‌گفته به عنوان سرمشق‌برنامه‌های‌خود یاد کرد :

«درهای حزب را باید به‌روی همه مردم گشود .. اما هویدانتها پنجاه روز عنوان دبیر کلی حزب ایران نوین را در دست‌داشت . چه روز یکشنبه یازدهم اسفند ـ بنا به پیشنهاد شاهنشاه آریامهر، به عنوان دبیر کل حزب یگانه رستاخیز ملی ایران ، انتخاب کلی هویدا با از دست رفتن «روحیه» نه تنها حزب مردم که همه احزاب ، همراه بود همچند که از زبان فضائلی یکبارشنیدیم: «ما قصد نداریم اکثریت را به اقلیت تبدیل کنیم!» . و این‌درست برخلاف گفته‌های عامری بود .

نکته قابل ذکر دیگر پیرامون زندگی احزاب سیاسی ایران در سالی که فردا پایان میگیرد ،کنار رفتن منوچهر کلالی ـ دبیرکل با سابقه حزب اکثریت بود .

کناره‌گیری کلالی

کلالی نزدیک به پنجسال مقام دبیرکلی حزب ایران نوین را بعهده داشت تا اینکه روزسه‌شنبه بیست و یکم آبان‌ماه گذشته ،در اجلاسیه شورای مرکزی حزب ـ که با حضور هویدا نخست‌وزیر در شهر تبریز تشکیل شد ـ خبر کناره‌گیری خود را از دبیر کلی حزب ،باین صورت که « برای دوره چهارساله بعدی ، آمادگی قبول سمت دبیرکلی را ندارد » رسما اعلام کرد .

مخالفین‌کلالی و موافقین وی ـ هریک باب میل خود ـ درباره کناره‌گیری او تفسیرهای‌گوناگونی میکردند . این تفسیرها و شایعه پردازیها تا انتخاب هویدا به‌دبیر کلی حزب ، همچنان ادامه داشت درحالیکه ناظران‌بیطرف، مهمترین انگیزه این تغییر و تحول را در حزب اکثریت ،ناهماهنگی‌و همساز نبودن دستگاه اجرائی مملکت با دستگاه رهبری حزب‌میدانستند .

اینک ، در آستانه سال نو ، «رستاخیز ملی ایران» به عنوان یگانه حزب سیاسی ایران تولد یافته است . حزبی که هیچ رنگی از موجودیت احزاب پیشین را برخود ندارد .

باین ترتیب در پایان سال ۵۳ـ یک ضربدر قرمز ـ به روی تشکیلات چهار حزب‌پیشین‌کشیده شده است .

اگر به مسافرت میروید

بقیه از صفحه ۵

۱۰ نکته مهم

جز اینها . نکات دیگری هم هست که باید رعایت شود :

۱ـ پنجره‌های اتاقها که به‌کوچه و خیابان یا به حیاط بازمیشود. باید نرده‌کشی شده باشد .

۲ـ خروج خود را به همسایه های مطمئن اطلاع دهید .

۳ـ اگر در طی سال ، یکی از کلیدهای در خانه را گم کرده‌اید ، درصدد تهیه کلید نباشید . قفل را عوض کنید .

۴ـ چراغ کهنوری را که شب‌ها روشنایی اندکی داشته باشد ، در اتاقی که پنجره‌اش رو به بیرون است روشن بگذارید .

۵ـ چون بعضی از دزدان به بصدا درآوردن زنگ در ، یا با گرفتن شماره تلفن‌خانه شما ـ درصورتی‌که شماره‌رابدست‌آورده باشند ـ متوجه غیبت شما ازخانه خواهند شد ، خوب است زنگ در را قطع کنید تا دزد با فشردن دگمه زنگ گمان کند شما درخانه هستید ولی به علت خرابی زنگ در ، صدایی بگوش‌نمیرسد وبرای باز کردن در نمی‌آید . همچنین، گوشی تلفن را از روی دوشاخه بردارید و زمین بگذاریدتا باگرفتن شماره تلفن شما ، صدای بوق اشغال تلفن شنیده شود و دزد خیال کند شما در خانه هستید وبا تلفن‌صحبت میکنید .

۶ـ به افراد فامیل بسپارید گاهی سری به خانه شما بزنند

۷ـ حتی اگر بالش یا متکایی‌را توی رختخواب خود بخوابانید و روی آن لحاف و پتو بکشید . احتمال فراوان دارد دزد در نگاه سریع اول خود به اتاق ، گمان کند در خانه کسی هست و از نیمه‌راه فرار کند

۸ـ مسافرت خود را هرگز به افراد غریبه اطلاع ندهید

۹ـ ایجاد انواع موانع ولوازم مزاحم دزد . از قبیل زنگ خطرو قفل‌های‌پیاپی دزد را فراری‌میدهد. زیرا برای دزد، در درجه اول ، سهل‌الوصول بودن اشیاء مطرح است . اگر جز این بود دزدها به سراغ بانک مرکزی میرفتند !

۱۰ ـ اگر به محکم بودن درها و پنجره‌ها و بست‌های خانه یا آپارتمان خود اطمینان ندارید ، فرش‌ها و جواهرات و اشیاء گران‌قیمت خودرادر مدت‌مسافرت، به اقوام و دوستان مطمئن‌خود بسپارید

و ... آخرین نکته این که : با تمام این احوال ، صورت دقیق اشیاء و لوازم گران قیمت‌خانه‌تان را بخاطر بسپارید و کاغذ خرید آنها را نیز همراه داشته باشیدتا اگر از سفر برگشتید و خدای ناکرده با خانه‌یی دزد زده روبرو شدید اولا بتوانید نشان های دقیق اموال مسروقه‌تان‌رادراختیار کارآگاهان بگذارید و آنها رادر یافتن این اموال یاری دهید، ثانیا کاغذ خرید اشیاء و لوازم‌مسروقه را به کارآگاهان نشان بدهید .

آگهی مناقصه نوبت سوم

ناحیه‌ژاندارمری‌فارس حمل مشمولین ـ سربازان‌وماموربن ـ سربازان خدمت منقضی وافراد ژاندارمری فارس وسربازان مرکز آموزشی جهرم رابشرح‌زیر:

۱ـ حمل‌ونقل ازواحدهای‌تابعه ناحیه فارس‌و مرکز آموزشی جهرم بکلیه مناطق‌استان‌فارس .

۲ـ حمل‌ونقل نفرات ازشیراز به‌تهران.

۳ـ حمل‌ونقل از واحدهای تابعه فارس‌و مرکزآموزشی جهرم به کلیه مناطق‌کشور رابمناقصه میگذارد .

پیشنهاددهندگان میتوانند بامراجعه بستاد ناحیه ژاندارمری فارس در شیراز واقع درپل‌فرح «دفترلجستیکی» ودریافت برگ مشخصات‌و شرایط معامله پیشنهاد خودراطبق مفاد مندرج درشرایط معامله‌تنظیم وتاساعت ۱۲روزمورخه ۱۴ر۱ر۵۴ بدفتر ناحیه‌ژاندارمری‌فارس تسلیم نمایند.

ناحیه ژاندارمری فارس

از طرف کارکنان و دانش آموزان ادامه انقلاب بزرگ شاه و ملت‌را تحت لوای رستاخیز ایران صمیمانه تبریک عرض می نمایم .

صغرابدایت رئیس دبستان دخترانه حکمت اردبیل

کارگران و کارکنان کارخانجات نیتینگ ایران (قزوین) به‌حزب رستاخیز ایران ملی پیوستند

آقای اتابکی فرماندار قزوین ، آقای داریوش انصاری مدیر عامل کارخانجات و آقای فرامرز سلماسی دستیار مدیرعامل در عکس دیده میشوند. چک سودویژه به‌آقای سلماسی تحویل میشود که در اختیار کارگران بگذارند.

اجتماعی از کارگران ، کارکنان و مهندسین کارخانجات نیتینگ با حضور آقای اتابکی فرماندار و روسای ادارات شهرستان قزوین

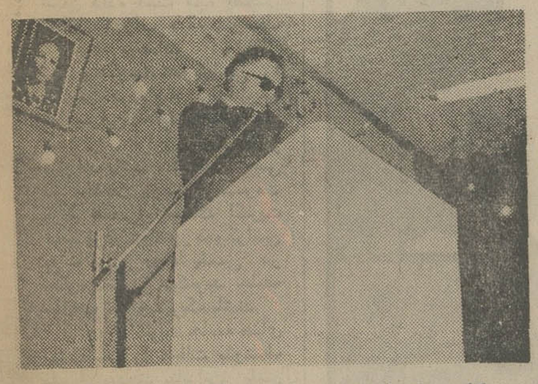

سرکار سرهنگ رضوی سرپرست اداری کارخانجات نیتینگ در حال سخنرانی

در مراسم شکوهمندی که در حضور جمعی از روسای ادارات، کارگران و کارکنان کارخانه نساجی پولی‌استرنیتینگ ایران ، فرماندار و شهردار قزوین وآقای داریوش انصاری مدیر عامل و سرکار سرهنگ رضوی رئیس کارخانه در سالن سخنرانی کارخانه نیتینگ برگزار شده‌بود، ابتدا آقای داریوش انصاری سخنان مبسوطی پیرامون تحولات صنعتی کشور که ثمره‌ای از انقلاب شاه و مردم است ایراد نمود و اضافه کرد امروز با احداث واحد های صنعتی مدرنی نظیر این کارخانه در سراسر کشورو تولید کالاهای صنعتی مرغوب و عالی بدست توانای‌شما کارگران شاهدوست وروحیه‌پرست موجب نهایت افتخار و سربلندی است‌که ادعا کنیم‌ما که خود روزی وارد کننده کالا بودیم امروز بهترین محصولات صنعتی کارخانه های وطن را در سطح جهانی بکشور های خارجی‌عرضه می‌کنیم این نیست مگر قدرت رهبری شاهنشاه آریامهر رهبر اندیشمند ملت ایران و حمایت معظمله از کارگران ایرانی وبه همین لحاظ باوجوداین‌که کارخانه نیتینگ درحال مونتاژ است و بهره برداری از آن بصورت‌کامل آغاز نشده است در اجرای‌منویات ملوکانه برای تامین رفاه حال شما معادل ۲ماه حقوق‌به عنوان سودویژه برای کلیه کارکنان وکارگران منظور شده است که به‌شما پرداخت میگردد و از این که به من نمایندگی دادید که به پاس مواهب و عنایات‌شاهنشاه مدبر ایران پیوستن شما را به حزب رستاخیز ملی ایران اعلام نمایم بانهایت سربلندی مراتب جانبازی شما را در تحقق اهداف مقدس حزب جدید که ضامن وحدت و عظمت کشورما است به پیشگاه مبارک رهبر عظیم‌الشان ایران معروض میدارم سپس آقای جناب‌زاده رئیس اداره کار وامور اجتماعی شهرستان قزوین به تحولات سریع کشور بعداز انقلاب ششم بهمن ۱۳۴۱به‌ویژه دردشت قزوین و مجتمع عظیم صنعتی شهر البرز اشاره کرد و اقدامات رفاهی اداره کار و کارخانجات این منطقه وسیع صنعتی رابرای تامین آسایش کارگران شرح‌داد،سپس سرکار سرهنگ رضوی رئیس کارخانه نیتینگ در مورد فلسفه تشکیل حزب رستاخیزملی‌ایران براساس اعتقاد به نظام شاهنشاهی ،قانون اساسی ، اصول انقلاب شاه و مردم ،به تفصیل سخن گفت و تاسیس حزب جدید را به‌عنوان یکی از ابتکارات طراح‌اندیشمند ورهبرداهی ایران‌شاهنشاه‌آریامهر طلیعه درخشانی در تاریخ پیروزی های ایران دانست و گفت تنها پیوستن به حزب کافی نیست‌این تلاش و کوشش شما کارگران شریف و زحمتکش است که با حفظ قوانین و مقررات انضباطی و افزایش تولید اعتقاد کامل شمارا به پیشرفت کشور و تحقق‌اهداف مقدس حزب رستاخیز ملی ایران به ثبوت میرسانید در پایان‌آقای اتابکی فرماندار قزوین چک سود ویژه رابه مبلغ ۱۵٫۰۰۰٫۰۰۰ ریال به آقای فراز سلماسی دستیار مدیر عامل داد تا به کارگران وکارکنان کارخانه نیتینگ ایران پرداخت نمایداین مراسم با ابراز شورانگیز ترین احساسات نسبت به شاهنشاه آریامهر پایان یافت.

آگهی تغییرات در شرکت سهامی‌خاص‌چای شهرزاد‌ثبت‌شده بشماره ۱۷۸۷۴

طبق صورت‌جلسه مجمع‌عمومی عادی مورخ۲۰ر۱۱ر۵۳ شرکت‌سهامی خاص چای شهرزاد آقایان علی‌اصغر یعقوب‌زاده بسمت بازرس‌اصلی ورستم‌علی‌سماعی بسمت‌بازرس علی‌البدل شرکت برای مدت‌یکسال انتخاب شدند. م‌الف ۲۵۳۸۲

مدیر کل‌ثبت شرکتها‌ومالکیت صنعتی‌حمید جمشیدی

جناب آقای جمشید آموزگار وزیر محترم ومحبوب‌کشور

اینجانب افتخار دارد که وابستگی خود ووابستگان و افراد صنف گاراژداران ودارندگان‌اتوبوس ومینی‌بوس استان زنجان را با اعتقاد کامل به نظام شاهنشاهی، انقلاب ششم بهمن و قانون اساسی به حزب رستاخیز ملی اعلام داشته و حتی تا نثار جان خود دراجراء پیشبرد اهداف این رستاخیز ملی و میهنی از هیچ کوششی دریغ ننمائیم . دوام سلطنت رهبر اندیشمند ایران را از درگاه احدیت مسئلت مینمایم .

جان‌نثار ـ مدیر مسافربری زنجان سیر ـ نماینده اتحادیه صنف مسافربری استان زنجان ـ زین‌العابدین اسم خانی .

شادباش بمردم دلاور کردستان

بحکم وظیفه‌ملی نوروز سلطانی‌راکه نماینده آئین کهن ایران باستان وبادآور سنن نیاکان است‌وهمزمان با رستاخیز ملی ایران آغاز میگردد باهالی دلیر کردستان که پاسداران نظام شاهنشاهی و معتقدین بقانون اساسی وانقلاب شاه‌و مردم هستند شادباش گفته و آرزوی بهزیستی وپیروزی رابرای آکراد آزاده‌وحق طلب دارد.

طبق معمول سنواتی بعدازظهر روزهای پنجم ششم فروردین در منزل‌هستم .

ناصر یمین‌مردوخی کردستانی

نشانی ـ عباس‌آباد کوچه‌اندیشه ۲ پلاک۳۰ تلفن ۸۴۱۸۱۴

شهرداری همدان آگهی

شهرداری‌همدان دراجرای ماده ۱۶و۱۷ قانون نوسازی و عمران شهری وسایر مقررات مربوطه باتوجه به‌تصویب‌نامه شماره ۵۰۲ ـ ۵۳ر۱۲ر۲۶ انجمن‌شهر وتائیدیه شماره ۲۳۲۱۹ مورخ ۲۷ر۱۲ر۵۳ مقام معظم استانداری همدان وباتوجه به‌طرح جامع‌شهر درقسمت غربی اواسط خیابان‌اکباتان «چاله معروف به‌دباغخانه» بمنظور پارکینگ را باطلاع صاحبان اراضی‌و مستغلات‌وساختمان هو مستحدثات و متولیان موقوفات یانمایندگان قانونی وهمچنین دارندگان حق کسب وپیشه میرساند.

۱ـ فهرست ارزیابی مربوطه که مبلغ ۲۴۹۶۲۸۰ ریال غرامت املاک و مستغلات وفهرست حق‌کسب وپیشه بمبلغ ۳۴۵۰۰۰۰ ریال که‌جمعا بالغ‌بر ۵۹۴۶۳۸۰ ریال وسیله هیات‌ارزیاب تعیین وبتصویب رسیده در دائره نوسازی شهرداری الصاق‌شده‌و صاحبان املاک وساختمان هو مستحدثات واراضی درمسیر میتوانند بامراجعه به شهرداری از وضعیت ملک خود اطلاع حاصل‌نمایند، ضمنا فهرست ارزیابی مربوطه نیز جداگانه وسیله‌پست سفارشی بمالکین ودارندگان حق کسب و پیشه ابلاغ خواهدشد.

۲ـ شروع عملیات طرح بلافاصله بعداز انقضای مدت مقررخواهد بود.

۳ـ چنانچه صاحبان املاک واقع‌در مسیر طرح‌و متولیان موقوفات یا نمایندگان قانونی آنها بفهرست ارزیابی اعتراض داشته باشند بایستی اعتراض خودرا کتبا باذکر مشخصات وآدرس دقیق ظرف مهلت دوماه از تاریخ‌انتشار این‌آگهی بدفتر شهرداری تسلیم مدارک مربوطه میزان غرامت یاحق‌کسب وپیشه مقرر رادرعدالت‌ماده ۲۰ قانون‌نوسازی دریافت نمایند.

سایر مشخصات واطلاعات لازم ذیل فهرست ارزیابی در دائره نوسازی شهرداری درج‌والصاق گردیده‌است.

شهردارهمدان ـ چوبک

آ ـ ۱۵۳۳۸۱

پیشگاه مبارک شاهنشاه آریامهر

باافتخار وسربلندی علاقمندی وآمادگی کامل خودواعضای انجمن وکلیه کارکنان شهرداری وقاطبه اهالی غیور ومرزنشین منطقه گنبدکاوس رابرای پیوستن به‌حزب رستاخیز ملی ایران اعلام داشته‌ودربرابر رژیم شاهنشاهی وقانون اساسی وانقلاب ششم بهمن سرتعظیم فرودمیآوریم

جان‌نثار ـ شریعتی شهردار گنبدکاوس

ششم طبیعی و ریاضی فشرده‌در تعطیلات عید

گروه فرهنگی فضیلت با همکاری مجرب‌ترین کادر آموزشی تهران‌کلاسهای‌فشرده ششم‌طبیعی و ششم ریاضی در ایام‌نوروز دایر مینماید. این کلاسها ازساعت ۷صبح روز شنبه دوم فروردین آغاز خواهد شد. داوطلبان شهرستانها جهت ثبت‌نام میتوانند مقدار کل شهریه را مبلغ ۵۹۰۰ ریال برای ششم طبیعی و ۶۹۰۰ ریال برای ششم ریاضی وسیله نزدیکترین بانک محل اقامت خود بحساب شماره ۲۰۲ بانک بازرگانی شعبه منیریه واریز و عین چک بانکی را همراه تقاضانامه زیر به‌آدرس‌دبیرستان سهند ارسال دارند.

برای داوطلبان شهرستانی محل سکونت‌رایگان دریکی ازمدارس گروه در نظر گرفته شده است

فضیلت

۱ـ خیابان پهلوی مقابل کاخ مرمر دبیرستان سهند تلفن ۴۳۰۵۹

۲ـ خیابان امیریه اول منیریه آموزشگاه فضیلت تلفن ۴۲۶۴۵

گروه فرهنگی فضیلت

اینجانب ..... دانش‌آموز کلاس ششم ..... چک بانکی شماره .....

بانک ..... را بانضمام دو قطعه عکس ارسال وتقاضای ثبت‌نام‌دارم. محل‌سکونت .....

برای اینجانب منظور دارید. امضاء

ندارید.

پیشگاه مبارک بندگان‌اعلیحضرت همایون شاهنشاه آریامهر ارواحنافداه

بانهایت افتخار و سربلندی جان‌نثاران اعضای اتحادیه صنف‌قصاب کاشان بااعتقاد کامل به قانون‌اساسی ورژیم سلطنتی‌وانقلاب‌ششم‌بهمن پیوستگی خود را به حزب‌پر افتخار رستاخیز ملی ایران به‌خاکپای همایونی معروض و همچون گذشته در راه‌اجرای منویات مبارک رهبر گرانقدر ملت ایران جان بر کف آماده‌فداکاری‌وجانبازی خواهند بود .

جان نثاران ـ هیئت‌مدیره‌اتحادیه صنف‌قصاب کاشان

پیدایش حزب رستاخیز ملی ضرورت تاریخی بود

نوشته : حسین فرهودی

در این ایام افکار و اذهان عمومی بیش از هر موضوع دیگر متوجه پذیره نوینی در حیات جامعه مترقی ما شده است و نقل هرمجلس و محفل و بلکه مایه اصلی مذاکرات دونفری هم گردیده و آن موضوع تشکیل حزب واحد رستاخیز ملی ایران میباشد و جا دارد محققان اجتماعی آنرا مورد تجزیه و تحلیل قرار دهند .

نخست باید روشن ساخت که مفهوم حزب چیست ؟

حزب یعنی اجتماعی متشکل از افراد یک ملت که دارای اصول عقاید واحدی باشند و با نظم و ترتیب معینی درامور اجتماعی و مسائل سیاسی وطن خود صاحب رای و در حل و عقد آن امور برطبق نظام مشخصی در آنچه بصلاح کشور و جامعه است علاقمندانه مشارکت جویند . سپس باید سنجید حزب از چه امری ناشی شده است ، منشاء اساسی تشکیل احزاب روش حکومت دموکراسی است که بشکل جدید آن از دموکراسیهای غربی سرچشمه گرفته است . آنچه تجربه ملل دموکراسی جهان نشان داده است مایه اصلی تشکیل احزاب طبقه متوسط هرجامعه بوده‌اند . زیرا اگر روش حکومت دموکراسی را حکومت مردم برمردم بدانیم باید بدانیم این حقیقت اجتماعی تحت چه شرایطی امکان پذیر میتواند باشد . شرط اساسی در بحقیقت پیوستن حکومت مردم همه‌مردم آنست که اکثریت عظیم مردم یک کشور دموکراسی به نوعی و به طریقی در حکومت یعنی نیکو بد جامعه صاحب نظر و شریک باشند.

و چون اکثریت جامعه های پیشرفته را طبقات متوسط تشکیل میدهند بنابراین باید راهی جست و تعبیه‌ای اجتماعی بکار برد که این طبقه سهم خود را در حکومت باز یابند . راهی را که عقلای جامعه‌های دموکراسی برای دست‌یابی باین منظور یافته‌اند تشکیل حزب است .

با این توضیح روشن میشود که چرا در کشورهائی که بعلت نارسائی نظام صحیح اقتصادی طبقه متوسط در آنها مایه‌نگرفته و رشد نکرده است تشکیل احزاب صورت واقعی نگرفته‌است . دراینگونه کشورها هروقت به تقلید نظام دموکراسی غربی خواسته‌اند حزبی تشکیل دهند عده‌ای از صاحبان نفوذ ملکی و عشایری گرد هم جمع شده‌اند و به حساب اکثریت فقیر و نادان جامعه خود بخیال خودشان حزب تشکیل داده‌اند . یا معدودی از افراد روشن‌فکر به‌تصور اینکه میتوانند اجتماعی از اکثریت آن‌جنانی را در حزب اصلاح طلبی وارد کنند به تشکیل حزب دست زده‌اند ولی همان صاحبان نفوذ مانع پیشرفت کار آنها شده‌اند.

اگر سابقه تشکیل احزاب را در ایران مورد دقت قرار دهیم بوضوح درمی‌یابیم که علت اصلی پا نگرفتن احزاب پیش از انقلاب شاه و مردم چه بوده است ولی وضع پس از انقلاب شاه و ملت بکلی غیراز آنست زیرا اولا براثر اصلاحات اجتماعی و اقتصادی بخصوص اصلاحات ارضی و توسعه صنایع و بسط کارخانه‌ها با اجرای اصول و همچنین ایجاد مشاغل آزاد در رشته های مختلف طبقه متوسط در جامعه ، یعنی حقیقی و آنهم شامل کثیری از افراد ملت بوجود آمده است ثانیا اصول عقاید روشنی که منافع مشترک عامه ملت و کشور را تضمین میکند در افکار و اذهان جایگیر شده است که در راس آنها نظام شاهنشاهی ـ وفاداری بقانون اساسی ـ اصول انقلاب ششم بهمن بخصوص اصلاحات ارضی قرار دارد بنابراین اکنون پس از گذشت هفتاد سال از عمر قانون اساسی و دوازده سال از انقلاب ۶ بهمن آن طبقه‌ای که حقا باید حزب از آنها تشکیل شود و افراد این طبقه براثر تحصیل درمدارس و استفاده از مطبوعات و رادیو واقف به مسائل اجتماعی و امور عمومی شده‌اند در سیمای اجتماعی ملت ایران خود را نشان میدهد چنانکه می‌بینیم هنوز دو هفته از اعلام تشکیل این حزب نگذشته است که مردم طبقه متوسط گروه گروه به آن روی آورده‌اند آخرین نکته‌ای که در این تجزیه و تحلیل باید به آن پرداخت .

موضوع نظام چند حزبی است . نظام چند حزبی و حتی دوحزبی در کشورهائی که آنرا آزموده‌اند نتایج نیکی نبخشیده است. مراجعه‌ای مختصر به تاریخ دموکراسی فرانسه روشن می‌سازد که این کشور و ملت چه اندازه از نظام چند حزبی رنج دیده و زیان برده است .

نظام چند حزبی لازمه‌اش ایجاد مسلک های متعدد و متنوع است و بدیهی است هرمسلکی گروهی را دور خود گرد می‌آورد و درجریان مسائل سیاسی و اجتماعی غالبا دارندگان این مسلک‌ها مقابل یکدیگر قرار میگیرند و باهم به معارضه و مناقشه می‌پردازند و گاهی این معارضه و منازعه چنان شدید میشود که در داخل یک ملت جنگ مسلکی درمیگیرد و نتیجه‌آن میشود که کشور و جامعه از مسیر اصلی خود که تکامل و ترقی و اصلاحات است باز میماند و بزرگترین عیب این حال آنست که افراد بی‌غرض وصاحب سلامت فکر ازورود باحزاب خودداری می‌کنند بطوریکه درپاره‌ای از کشورها که نظام چند حزبی وجود داشته یا دارد دیده شده‌است که با وجود احزاب متعدد اکثریت مردم را افراد غیرحزبی تشکیل میداده‌اند یعنی در حقیقت حزب بمعنی تشکیلاتی که استفاده صحیح از آراء و نظرات عمومی میتوانند بکند وجود نداشته است **باید ناشی از رسوم وسنت‌ها و عادات تاریخی هرقوم باشد و هرکشوری در سیر تحولاتی خود باید خصوصیات وروحیه ملی خود را پیروی نماید.**

این حقیقت اجتماعی که بقلم پروفسور پالمر رفته است پس ازاعلام تشکیل حزب رستاخیز ملی ایران بخوبی تجلی کرد زیرا اولا اصول اعتقادی سمگانه آن منطبق باخصوصیات ملی و روحیه عامه است و ثانیا مردم وحدت دوست ایران را از سرگردانی و تردید و دودلی که طبعا نظام چند حزبی تولید میکند رهائی بخشیده است .

و از اینروست که می‌بینیم گروه گروه پیاپی به آن روی می‌آورند و اکثریت عظیم طبقه متوسط که تاکنون در حال بی‌حزبی بسر میبرد و درنتیجه رای و شرکتی در امورعمومی نمی‌جستند راه راست خود را یافتند و باین جهت است که میگوئیم :

پیدایش حزب رستاخیز ملی ایران ضرورت اجتماعی بود.

ابراهیم صهبا

سه اصل رستاخیز ملی ایران

صد شکر که با « نظام شاهنشاهی »
« قانون اساسی » درخشان داریم
در پرتو « انقلاب شاه و ملت »
اکنون بجهان قدر فراوان داریم

اطلاعیه

طبق دستورات ابلاغی و تصمیم متخذه مقرر است سازمان پنبه ودانه های روغنی ایران از مرکز بشهرستان گرگان منتقل گردد بنابر این از پانزدهم فروردین ماه ۵۴ مراجعین محترم میتوانند برای انجام امور مربوطه در گرگان مراجعه فرمایند .

سازمان پنبه‌ودانه های روغنی ایران

م الف ۲۵۳۳۵
آ ـ ۱۱۵۷۷۰

ازامشب ـ برنامه نوروزی گروه سینماهای
سهیلا ـ پلازا ـ مراد ـ ناهید ـ داریوش
قویترین شاهکار کاراته ای هنگ کنگ که در تمام دنیا با فروش فوق‌العاده‌ای روبرو گشته و همه را به اعجاب واداشته است.

اطلاعیه پلیس راه ژاندارمری کشور درباره
بیمه شخص ثالث وسائط نقلیه موتوری

بموجب ماده ۷ قانون بیمه اجباری شخص ثالث پلیس راه موظف است از حرکت وسائط نقلیه زمینی فاقد کارت بیمه جلوگیری نماید . علیهذا با توجه به نزدیک شدن تعطیلات نوروزی و الزام پرسنل پلیس راه باجرای قانون مراتب مشروحه زیر در جهت رفاه حال رانندگان و سرنشینان اتومبیل ها توصیه میگردد.

۱ـ رانندگان اتومبیلهای فاقد کارت بیمه برای جلوگیری از سرگردانی خود و سرنشینان وسائط نقلیه در جاده ها ضمن اقدام در جهت دریافت کارت بیمه خود رو کارت مزبور را همراه داشته باشند .

۲ـ بمنظور تسهیل در کنترل کارت بیمه و جلوگیری از تضییع وقت رانندگان از علامت مخصوص بیمه شخص ثالث در روی شیشه جلوی اتومبیل استفاده نمایند .

پلیس راه ژاندارمری کشور

بیمه ایران

بیمه ایران

بمنظور ایجاد تسهیلات بیشتر برای دارندگان محترم وسائط نقلیه موتوری که تاکنون موفق به بیمه اتومبیلهای خود نگردیده‌اند ، بدینوسیله باطلاع میرساند.

کلیه باجه ها و نمایندگیهای شرکت سهامی بیمه ایران از تاریخ ۱۰ر۱۲ر۵۳ همه روزه غیر از ایام تعطیل از ساعت ۸ صبح تا ۶ بعداز ظهر برای صدور بیمه نامه فوری شخص ثالث یکسره باز است .

۱ـ سعدی شمالی ـ کاخ بیمه	تلفن ـ ۲۹ر۳۰۴۰۲۶
۲ـ بازار ـ سبزه میدان	تلفن ۲۵۰۶۹
۳ـ آلومینیوم ـ خیابان شاه پاساژ آلومینیوم	تلفن ۴۳۵۲۳
۴ـ دخانیات ـ خیابان قزوین روبروی دخانیات	تلفن ۵۴۵۳۴۲
۵ـ بهجت‌آباد ـ خیابان بهجت‌آباد چهارراه زمرد	تلفن ۶ـ۸۲۴۱۴۵
۶ـ شمیران ـ میدان تجریش اول خیابان پهلوی	تلفن ۸۷۲۲۲۷
۷ـ کرج ـ خیابان قزوین	تلفن ۲۳۸۰
۸ـ ایرانشهر ـ خیابان ایرانشهر شمالی	تلفن ۵ر۸۲۷۱۰۳
۹ـ کورش‌کبیر ـ خیابان کورش‌کبیر ـ بالاتراز سه‌راه زندان داخل بانک بیمه ایران	«تلفن ۸۵۱۱۳۳»

دوربین جیبی
هانیمکس
ابتکاری ترین عیدی سال

- یک دوربین همه کاره کوچک که همه‌جا همراه شماست.
- مجهز به نورسنج اتوماتیک و چشم الکتریکی.
- تنها دوربین با فلاش الکترونیکی که احتیاج به تعویض لامپ ندارد.
- هدیه‌ای است فراموش نشدنی برای ثبت خاطره‌ها

HANIMEX

هانیمکس دوربین جیبی با فلاش همیشگی
نمایشگاه و مرکز سرویس : خیابان شاه جنب ساختمان آلومینیوم تلفن ۶۶۱۵۳۳

P.O 8

آلبوم عکس : سال ۱۳۵۳

این مجموعه‌ای از تماشایی ترین عکسهای سال است

.. اگر به مقصد رسیدیم ! ..

چرا از تراکم ترافیک و کمبود تاکسی و اتوبوس و معطلی در خیابان ها و دیر رسیدن به مقصد و عقب افتادن از کار و زندگی بنالیم؟ یك موتوسیکلت تهیه می‌کنیم ، سه برابر ظرفیتش سوارش می کنیم و توی خیابان های تهران براه می‌افتیم و دهها خطر را بجان می‌خریم ... گرچه ممکن‌است به‌این ترتیب هرگز به‌مقصد نرسیم یابه‌جای مقصد سر از بیمارستان هادرآوریم ، ولی اگرسالم به مقصد رسیدیم ، مطمئنا زود و بموقع خواهیم رسید ! ظاهرا ،این استزبان حال این آقای موتوسیکلت سوار !...

عکس‌از : جعفر دانیالی

دارند چی تماشا می‌کنند ؟..

خیال می‌کنید اینهمه آدم کوچك و بزرك ، برروی‌بالکن های این‌ساختمان سه طبقه ناتمام هجوم آورده‌اند تا چه چیزی راتماشا کنند ؟ هیچ... چند قدم آنطرف‌تر ، در چهار راه‌شاه ، ساختمانی آتش گرفته است و این همه آدم هجوم آورده‌اند تا صحنه های آتش سوزی را تماشا کنند.چه چیز ها که توی دنیای ماتماشا دارد وما نمیدانیم !

عکس‌از :جعفر دانیالی

دلهره کنکور ، پشت دیوار دانشگاه !

دلهره های کنکور ، تنها از آن کسانی نیست که روی صندلیهای تك‌نفره‌سالن کنکور نشسته‌اند و در تلاش یافتن پاسخ درست پرسش ها ، لب به دندان می‌گزند : کسان کنکوری ها هم ، که پشت‌میله های دیوار دانشگاه ،به انتظار می‌ایستند، در این دلهره ها سهیم‌اند : آیا از جلسه‌کنکور با موفقیت بیرون خواهدآمد ؟با لب‌های خندان یاچشم های نمناك و چهره‌یی که‌از بغض شکسته درگلوحکایت دارد؟... آیا... آیا...

وهرآیا حکایت یك دلهره است ، دلهره‌یی که شایدخود «کنکوری» هم از آن خبر ندارد!

عکس‌از :جعفردانیالی

بفرمائید ، هندوانه بخورید، آقای گوریل !

بازدیدکنندگان باغ وحش، همیشه با خودکمی حال و حوصله ،کمی‌لطف ومهربانی نسبت به حیوانات و کمی خوراکی برای حیوانات‌می‌برند. بازدید کنندگان باغ وحش ، جلوی قفس بعضی‌از حیوانات می‌ایستند و خوراکی هایی را که با خود برده‌اند ، بدست خود توی دهان آنهامیگذارند. اما... بازدید کنندگان باغ وحش نمیدانند همان لحظه‌یی که آنها بالطف و مهربانی ، توی دهان حیوانات ،خوراکی میگذارند ، در دل حیوانات چه ها میگذرد : کاش این‌میله های آهنین بین ما نبود ، تا من می‌توانستم بجای این یك ذره خوراکی ، خودت را درسته قورت بدهم !

عکس‌از :پرویز معیری

نسیه ممنوع ! اما..کدام متاع؟!

وقتی غوغای « هیپی ها» در دنیا برخاست ، اینجا،درتهران هم چند دختر و پسر جوان به فکر افتادند خودرا به‌این قافله لنك برسانند و کاری کنندکه دراین بی‌بندوباری زائیده در دامن غرب هم از جوانان غرب عقب‌نمانند ! دورهم‌جمع‌شدند، جلساتی گذاشتند ، برای خودشان‌نام‌و عنوان «سبکباران» را انتخاب کردند و از آن‌پس، تقریبا همه جا با «آرم »های مخصوص خودشان حاضر شدند :جملات عجیب وغریب وگاه خنده‌داری که روی دست و پایشان نوشته بودند و ... هیچکس نمیدانست منظورشان ازاین جملات چیست ، سهل است، خودشان هم نمیدانستند! سرانجام ، جمع «سبکبا.ان» از هم پاشیدو هریك از آنان به سبکباری یك‌پر کاه ، به کناری رفتند و تنها چندنفری از آنها در گوشه‌و کنار ماندند که به‌قول خود در عقیده‌شان راسخ‌تر بودند و به عقیده دیگران در تقلید کورکورانه از غرب ،سمج‌تر !

یکی از عکاسان ما، یکی‌از این «بازماندگان سبکباران» را دریك مجلس رقص ، لابلای جمعیت پیداکردو نتیجه این عکس شد :راستی ، خانم سبکبار، چه متاعی را« نسیه ممنوع» اعلام کرده است ؟

عکس از : مصطفی‌کاویانی

بالاخره ، کلاه‌سر ما «بی‌زبان‌ها» رفت !

گوشت گران شد...گوشت ارزان شد ... گوشت مجددا گران شد... قیمت گوشت متعادل میشود ... گوشت‌بسته بندی میشود ... همینطور خبر پشت خبر بود درباره گوشت بر سر زبانها می‌افتاد : مشتری گناه رابه گردن قصاب می ـ انداخت ، قصاب گناه را به گردن چوبدار می انداخت ، چوبدار از دیگری انتقاد می کرد، ودیگری از دیگری و بهرحال ، هرکدام سعی‌میکرد کلاه را ازسر خود بردارد وبر سر دیگری بگذارد : ولی‌جعفر دانیالی که‌این عکس را تهیه کرده میگوید : ولی در آن غوغای گوشت ،مثل این بود که کلاه‌واقعی سرگوسفندان بی زبان رفت !

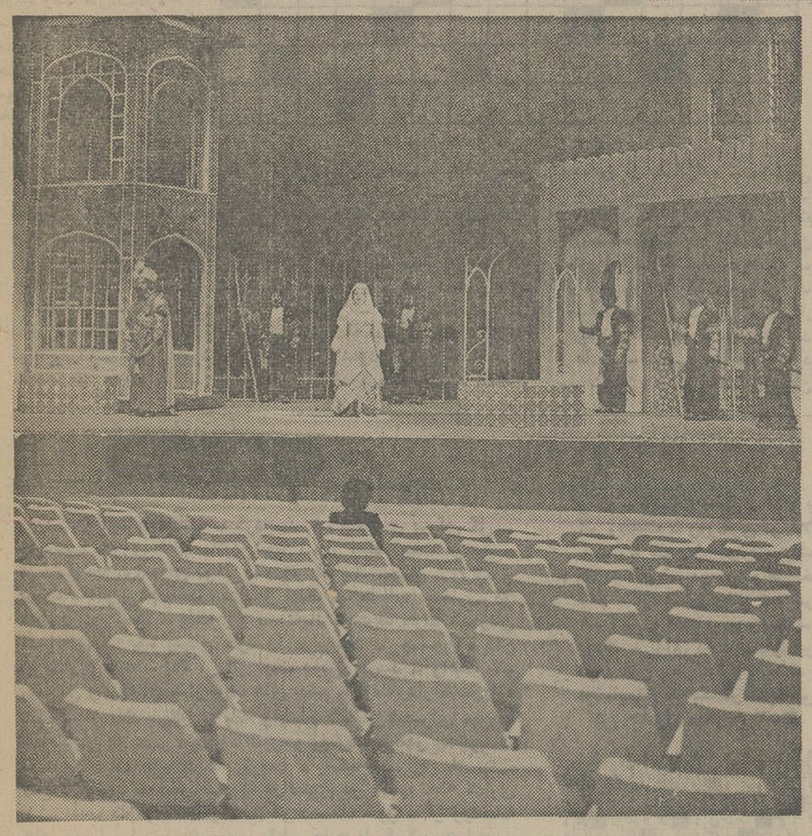

آن شب ، جای سوزن انداختن نبود ! ..

هرکس رادیدیم که‌ازتماشای یکی از برنامه های تالاررودکی برمیگشت ، گفت :« نبودی ، نبودی ببینی چه خبر ها بود، سوزن می‌انداختی، پائین نمی آمد» ...

وحالا ، این عکس ، ازتالار رودکی گرفته شده است.گویا پیش‌ازاین نیازی به تفسیر و تعبیر نیست!

عکس‌از :جهانگیر رزمی

شب سمور گذشت و لب تنور گذشت...

احمد احرار

مصاحبه ، غافلگیرانه صورت گرفت . میان انبوهی از مردم که جلو فروشگاه مرکزی شهر ، گفت‌وگوی خبرنگار را باخانمهای عضو کمیته مبارزه با گران‌فروشی نظاره میکردند ، ناگهان چشم خبرنگار به قیافه حیرت زده پیر مرد افتاد و میکروفن را جلو برد :

ـ پدر جان ، ممکن است خودتان را معرفی کنید ....

پیر مرد شانه‌هایش را بالا انداخت و تبسمی کرد :

ـ نوروز !

خبرنگار گفت :

ـ چه تصادفی ... این روزها همه‌جا صحبت نوروز است ، ولی اشخاصی که اسمشان نوروز باشد ، کم پیدا میشوند . سابق براین ...

پیرمرد ـ سابق براین خیلی چیزها داشتیم که امروز نداریم ، امروز هم خیلی چیزها داریم که سابقا نداشتیم .. پیشترها نوروز برای خودش اسم و رسمی داشت ، ابهتی داشت ، معنا و مفهومی داشت . حداقلش این بود که بهانه‌یی برای خانه تکانی ، برای نونوار شدن ، برای از یاد بردن کینه‌ها و وانهادن خاطرات تلخ ، برای آشتی ، برای دلجویی به‌دست‌مردم میداد. چطوربگویم؟.. نوروز آن سال و زمانه با نوروز امروزی، از زمین تا آسمان‌توفیر داشت. دیدوبازدید، ماچ‌وبوسه ، عیدی دادن و عیدی گرفتن‌و رسوم دیگر نوروزی هیچکدامش بی‌علت نبود . روزهای اول عید را اشخاص بزرگتر ، اغنیا ، رجال و معمرین در خانه می‌نشستند و جوانهای محله ، جوانهای خانواده ، کسانی که از حیث مرتبه ومقام و عنوان و تمول مراتب‌پائینتر قرار داشتند به دیدن آنها میرفتند. روزهای بعد اینها می‌نشستند و آنها به بازدیدشان می‌آمدند . همین دید و بازدید باعث میشد مردم خانه یکدیگر را ببینند و نسبت به هم تفاهم پیدا کنند . باعث‌میشدمردم نسبت به‌هم تعهدی احساس کنند . اگر کدورتی بود ازمیان برمیخاست ، اگر عقده‌یی وجود داشت گشوده میشد . بیخود نبود که بعد از سیزده نوروز و در ابتدای سال‌احساس میشد جامعه نیز مثل طبیعت روحی تازه‌پیدا کرده است ...

خبرنگار ـ چه شد که همه چیز تغییر کرد ؟

پیرمرد ـ زمانه عوض شد پسرم .. زمانه ! آنوقتها شهر کوچک بود. مردم چشمشان توی چشم همدیگر می‌افتاد . مثلا تهران‌بود و چهارتا و نصفی خیابان . فقیر و غنی ازین خیابانها عبور میکردند وبا هم‌برخورد داشتند . رسم بود که بزرگان ، طرف عصر ازخانه بیرون می‌آمدند و در حاشیه‌خیابان قدم میزدند . آنها از مردم توقع سلام و احترام داشتند ، مردم هم در هر وضعی بودند غرورشان را نگه میداشتند. سرشان جلوی کسی خم نمیشد مگر وقتی که طرف را به آقائی و بزرگی قبول میکردند. ممکن بود اشخاصی یکروزه به لقب و منصب برسند. اما لقب و منصب به تنهایی ایجاد تشخص نمیکرد . تشخص را میبایستی در جامعه و از راه زندگی کردن‌با مردم‌کوچه‌و بازار به دست آورد ، این بود که بزرگان بیشتر به جلب توجه خلایق احتیاج داشتند تا خلایق به جلب عنایت بزرگان . راستی راستی که عجب روزگاری بود. بیچاره بزرگان چه دردسرها متحمل میشدند تا آن مردم یک‌لاقبای‌از خودراضی و گدا ـ متکبر را نسبت به خودشان مهربان کنند !

خبرنگار ـ یک سئوال دیگر .. آنوقتها که خانمها در کارهای اجتماعی فعالیت‌نداشتند و نمیتوانستند مثل حالاپلاکارد بدست‌بگیرند و جلو فروشگاهها بروندو مردم را ازگران خریدن منع کنند ، چگونه با گران‌فروشی مبارزه میشد ؟

پیرمرد ـ فرق میکرد .. ولی رایجترین شیوه مبارزه با گرانفروشی‌این بود که‌حاکم شهر توی بازار راه می‌افتاد و گرانفروشها را فی‌المجلس مجازات‌میکرد. فی‌المثل‌نانوای گران‌فروش را توی‌تنور می‌انداخت، قصاب گران فروش را از قناره می‌آویخت و آشپز گرانفروش را به سیخ میکشید !

خبرنگار ـ چه وحشتناک! ... آیا تصدیق نمیکنید که مبارزه با گران فروشی‌به‌ترتیب امروزی بهتر است ؟

پیرمرد ـ البته که تصدیق میکنم .. فقط یک سئوال دارم، میخواهم ببینم باوجودی که آن خانمها تابلو بدست جلو فروشگاه گردش میکنند ، چرا مردم دوپشته برای خرید از این فروشگاه گرانفروش ازدحام کرده‌اند ؟

خبرنگار ـ چه عرض کنم ... برویم از خودشان بپرسیم !

کامپیوتر ها همرنگ محیط شده‌اند

در انجمن شهرستان تهران از تلفن های تهران انتقاد شده است که اشگ مردم را درمی‌آورند و تازه وقتی ورقه آبونمان را می‌آورند ، مردم از خنده غش میکنند !

دبیر انجمن شهرستان تهران میگوید :

مغازه من زیر ساختمان شرکت تلفن قرار دارد و هر روز می‌بینم صف طویلی ازمردم برای شکایت از قبوض آبونمان تشکیل‌شده است . ولی مامورین شرکت زیربارنمیروند و میگویند بدهی مشترکین بوسیله کامپیوتر محاسبه میشود ، کامپیوتر هم اشتباه‌نمیکند! کامپیوتر بی‌شک دستگاه حیرت‌آوری است و تهمت اشتباهکاری به آن نمی‌چسبد. ولی درباره کامپیوتر این نگرانی وجود دارد که تحت تاثیر محیط واقع شود و دست به کارهای غیر عادی‌بزند. بر مبنای این‌نگرانی، کتابها نوشته‌اند و فیلمها ساخته‌اند. فیلم معروفی ساخته‌اند که نشان میدهد چگونه کامپیوتر نصب شده در یک سفینه، سر از فرمان سرنشینان سفینه میتابد و ابتکارعمل را بدست‌میگیرد.داستان پرفروشی‌نوشته‌اند که رقابت عشقی یک کامپیوتر را با سازنده آن شرح میدهد و تمامی رمانها و فیلمهای مشابه بر همین نکته تکیه دارد که بتدریج ممکن است کامپیوتر ، خلقیات و روحیات‌و احساسات انسانها را نیز کسب‌بکند و تحت تاثیر شرایط محیط ، دست به خشونت یا عشق‌ورزی و حسادت و خرابکاری‌بزند .

من ، چند مورد سراغ دارم که موسساتی تصمیم گرفته‌اند محاسبات‌خود را به‌کامپیوتر بسپارند و در عمل باشکال برخورده‌اند ، چون کامپیوتر یکجا کم میگذارد و جای دیگر زیاد می‌آورد . غلط نکنم، کامپیوتر های‌ماخیلی‌زودتحت‌تاثیرمحیط قرارگرفته‌اند واز آن میترسم که بزودی مجبور شویم برای مجازات کامپیوترهایی که در کارها سوسه میدوانند یا رشوه‌خواری و سوء استفاده میکنند ، قانون بگذرانیم و دیوان کیفر تشکیل بدهیم .

شب سمور گذشت !

عکس «اوناسیس» در بستر بیماری ، از حادثه مرگ او بسی تکان‌دهنده‌تر بود. این عکس که چند روز قبل در صفحات وسط «اطلاعات» بچاپ رسید ، اندکی قبل از مرگ «اوناسیس» و هنگامی که بیماری بشدت او را ناتوان ساخته بود، گرفته شده است . عکس را به چند تن از دوستان صاحب‌نظر نشان دادم و خواستم تا احساس خود را از دیدن آن برایم بازگویند .

یکی گفت : مرا بیاد داستانی از «بلاسکو ایبانز» می‌اندازد که اقتباسی است از شرح حال شاهزاده «سیذارتا» یا همان بودای معروف . درین داستان ، سیذارتا براثریک حادثه از قصری که خاص او ساخته‌اند و در آن هیچ اثری از زشتیهای جهان نیست، خارج میشود و سر راه خود ابتدا با یک جذامی ، سپس با پیرمردی خمیده پشت و فرتوت روبرو میشود و بالاخره‌بانعش‌یک انسان و آنگاه که بیماری و پیری و مرگ را باور میدارد و مطمئن‌میشودکه هیچکس، در هیچ مقام و تحت هیچ شرایطی از آنها درامان نیست ، پشت‌پا به جهان میزند و به ریاضت می‌نشیند !

دیگری گفت : این شعر رابه‌یاد من‌می‌آورد که :

در جوانی بخود همی گفتم
شیر ، شیراست گرچه پیر بود
چون به پیری رسیدمی ، دیدم
پیر،پیر است‌گرچه شیربود !

سومی گفت :

شنیده‌ای تو که‌محمود غزنوی شب دی
نشاط کردوشبش جمله‌درسمور گذشت
یکی فقیر در آن‌شب‌لب‌تنور گرفت
لب‌تنوربرآن مستمند عور گذشت
علی‌الصباح بزد نعره‌یی که ای محمود
شب سمورگذشت و لب تنورگذشت

رفیق رندی هم گفت: من شعر نمیدانم‌ولی چون نام اوناسیس با ژاکلین توام است و چند روز قبل هم درباره روابط ژاکلین و اوناسیس و مخارج روزانه ژاکی و ارزش جواهراتی که اوناسیس‌به پای او میریخت، مقاله خیلی جالبی‌خوانده‌ام‌این عکس‌داستانی از عبید زاکان را در خاطر من خطور میدهد . عبیدمیگویدپیرمرد ثروتمندی درحال نزع بود . زنی داشت که پیش ازو پنج شوهر را در خاک گذاشته بود . زن بر بالین مرد ندبه میکرد و میگفت : تو میروی و مرا به که میسپاری ؟ مرد گفت : به ... هفتمی !

نتیجه قرعه‌کشی بلیطهای بخت‌آزمائی ملی

سری ۱۲۶۵ چهارشنبه ۵۳/۱۲/۲۸

۸	برندگان ۸	تومانی
۴۲	برندگان ۱۵	تومانی
۵۸۷	برندگان ۵۰	تومانی
۶۶۸۸	برندگان ۵۰۰	تومانی
۹۳۲۰۸	برندگان ۱۰۰۰	تومانی
۵۴۰۳۶	برندگان ۲۰۰۰	تومانی
۱۰۵۴۷	برندگان ۳۰۰۰	تومانی
۴۷۹۲۰	برندگان ۴۰۰۰	تومانی
۸۵۳۸۵	برندگان ۵۰۰۰	تومانی
۳۳۲۳۵	برندگان ۶۰۰۰	تومانی

برندگان جوایز بزرگ ۱۰٫۰۰۰ تومانی

۳۹۴۱۸۲ ۰۹۴۱۸۲
۴۹۴۱۸۲ ۲۹۴۱۸۲

برندگان جوایز ممتاز ۱۰۰٫۰۰۰ تومانی

۰۱۹۴۱۸۲

برندگان جوایز ممتاز ۱۰۰ هزار تومانی باید تا ساعت ۱۰ صبح روز چهارشنبه ششم فروردین ماه ۱۳۵۴ برای تعیین برنده وتحویل خانه ۷۰۰ هزار تومانی به‌بنگاه بخت آزمائی ملی مراجعه نمایند

برندگان جوایز ۳ هزار تومانی تا ۱۰ هزار تومانی نیز، برای تعیین دومین قهرمان شانس که برنده ۳۰ هزار تومان پول نقد میشود ، باید همان روز و ساعت به بنگاه بخت آزمائی ملی مراجعه نمایند .

کاشی سندی
پیشرو صنعت سرامیک ایران

سینما ایفل

از امروز یک شاهکار بی نظیر دیگر از سینمای هند را به معرض نمایش میگذارد و از این پس‌نیز نمایشگر بهترین و برگزیده ترین محصولات سینمای هند خواهد بود .

برای اولین مرتبه یک فیلم‌سالم خانوادگی باشرکت دو هنرمند محبوب درمندرا و سارابانو که جذابیت داستان و شکوه‌رقص هاو گیرندگی آواز های آنرا در هیچ‌فیلم هندی دیگری‌ندیده‌اید.

آ ـ ۱۵۷۴۴

صاحبان صنایع وبازرگانان کشور
الاخاء
تنها مجلهٔ عربی زبان ایران
ازگروه نشریات مؤسسهٔ اطلاعات
باداشتن نمایندگی در ۱۹ کشور عربی،
روزهای شنبه منتشر میشود

عروسی ۱۴۹ ریال
فیلمبرداری رنگی ♡ تشریفات بی‌نظیر استقبال ♡
دیسکوته استریوفونیک ♡ سالن‌های مجلل ♡
همگی مجانی ♡ تلفن ۶۶۳۶۳۵

نوروزتان پیروز
و هر روزتان پرگل باد
شرکت سایه روشن

جدول عادی — شماره ۸۹۹۳

افقی :

۱ـ از مراکز کسب علم که بی‌اختیار آدم را به یاد مواجب می‌اندازد !ـ اگر از آن کوه بسازند عجبی نیست ! ۲ـ رنگ آسمان ـ نامی برای آقایان است ـ پارچه کج بریده شده ۳ـ از ریاکاران عجبی نیست ـ حیوان بارکش ـ با حلوا میخورند ۴ـ سرشماری هم نوعی‌از آنست ـ درمان درد میکند ـ از انواع نمایشنامه ۵ـ درهم پیچیدن ـ راه عبور ـ ای خدا ـ عزیزش دارید ۶ـ ماهرو تاب آنراندارد ـ مال‌التجاره ـ عقاید ۷ـ بندر معروف عربستان ـ در مدرسه خدمت‌میکند ـ موز در لفظ تازی ۸ـ میله‌ای است ـ از آلات طرب ـ کلاه برسر دارد ، اما کلاه سرش نرفته ! ۹ـ مومن در فکرآنست ـ بیشتر از همه حرف میزند و درست نمی‌گوید ـ ازامراض ریوی ۱۰ـ کشوریست عربی ـ چهار چوب ـ شریک شدن ۱۱ـ همسر ماده ـ یکی از بانوان ـ خالص از هرچیز ـ توانایی ۱۲ـ نان زیرش را خوشمزه‌تر دیده‌اند !ـ راه آهن زیر زمینی ـ عذابش‌بسی دردناک است ۱۳ـ زورگو و ظالم ـ لقب یکی از پادشاهان هخامنشی ـ اخوی ابوی ۱۴ـ از موجودات خیالی ـ یکتا و تنها ـ حرف تصدیق ۱۵ـ بدمنظر ـ اثری مشهور از ارنست همینگوی .

عمودی :

۱ـ دیوانه خانه است و کتابی از جمالزاده ـ موسیقی جوان پسند ۲ـ مایه حیات ـ فساد در او راه یافته ! ـ باقلم آشناست۳ـ از شاعران نوپرداز ـ پایتخت خودمان ـ رقص رویاها ۴ـ میوه‌نامرغوب کله‌داربیشتردارد ـ دیوارقلعه۵ـ از رنگهای اسبی ـ پیش درآمد عادت ـ بعضی پیراهنها دارد ـ تردستی درکار ۶ـ بلی بزبان روسی ـ جایی برای خواندن درس ـ خیلی فاصله دارد ۷ـ در مواقع لزوم می‌دهند و سفارش به بیداری میکنند ـ گاهی از نهاد برآید ـ نویسندگان‌پدر وپسر فرانسوی ۸ـ قضیه معروفی درهندسه دارد ـ در جنگ بازارش گرم است ـ دسته هنرمندان ۹ـ آنچه داری رایحه باشد ـ به زائو میزند ـ جام شراب ۱۰ـ حرف شفگتی بسیار !ـ از نویسندگان معروف فرانسوی که کالی‌گولا را خلق کرد ـ برابر ۱۱ـ از کمر میریزند ـ بازکه باشد روزی می‌طلبد ـ روئیدن ونموکردن ـ گاهی سبب خیر میشود ۱۲ـ فلانی ـ مادر ـ کل و همه ۱۳ـ از انواع‌مار ـ منکر شدن ـ رودی در اروپا ۱۴ـ از روزگارهم در می‌آورند ـ اززبان‌تازی نسبت‌برده ـ شهری نزدیک تهران ۱۵ـ لبه دیوار ـ اثری از اکساندر دوماپسر .

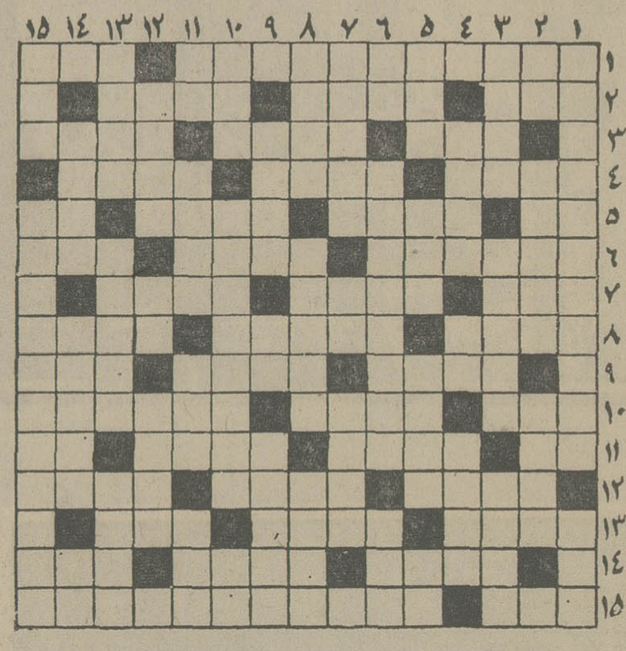

حل جدول شماره ۸۹۹۲

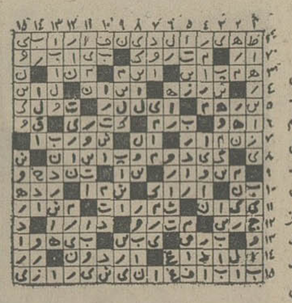

جدول ویژه — شماره ۳۵۳

افقی :

۱ـ از اقسام اعصاب ـ گردن‌بند ۲ـ ضربه‌ای برای گل ـ میرغضب ـ روی طناب ملاپهن بود ۳ـ از اصطلاحات موسیقی ـ از منابع مهم درآمدهای دولتی ـ بدکار ۴ـ پیک سلیمان ـ رونده و دونده ـ اگر ترهم باشد شاداب‌تر است ۵ـ حساب وشمار ـ در حال وزیدن است ـ ولخرج و دست‌بباد ـ حرف نفرت ۶ـ زنان افسانه‌ای که یک پستان خود را می‌بریدند تا چون مردان تیراندازی کنند ـ بعد از آن نوبت دومی میرسد ـ راهنما ۷ـ رسوائی و افتضاح ـ از پرده های چشم ـ فرمانبردار ۸ـ دروازه شکم ـ از بلاد ایتالیا ـ پایه و بنیان ۹ـ از شعرای معروف آذربایجان در عصر سعدی ـ شیوه و روش ـ با مهر چفت‌وبست کاملتری است ۱۰ـ پارچه زربفت ـ بوسیله جراح پلاستیک سربالا میشود ـ نقاش معروف فرانسوی در مکتب نقطه گذاری ۱۱ـ سیب گاز زده ـ گوشه‌ای در دستگاه شور ـ از رودخانه های مهم اروپا ـ دماغ روسی ۱۲ـ خلیج باریکی‌در بحراحمر ـ همه بدان چشم امید دارند ـ شتابان ۱۳ـ بربال آن بروبحر می‌توان پیمود ـ معمولا که مقابل طیور می‌آیند ـ سرپناه ۱۴ـ تکیه داده ـ لوسی و از خود رضائی فطری ـ قرض ۱۵ـ برای تشکیل خانواده هم میگیرند ـ قسمت اصلی بدن .

عمودی :

۱ـ از لوازم و ضروریات موفقیت است ـ یکی از مخارج ۲ـ ضمیر ـ گیاه بیابان ـ کوچکترین سکه طلای موجود ۳ـ درجه ومقام ـ تامینات سابق ـ قد و بالا ۴ـ از موجودات تک یاخته‌ای ـ اثر رطوبت ـ روزگاری از علامات مردی بود ۵ـ نام و نشان‌در آنست ـ چون زر درترازو باشد به بازو آید! ـ ازآثار استایوسکی ـ کار ناتمام ۶ـ در موسم گل خوشتر است ـ شکلک تئاتری بدون کلام ـ از عشاق وطنی ۷ـ سردوشی ـ برابر ـ زناشوئی کردن ۸ـ آهی و دمی بیش نیست ـ حواله‌اش را به مرسل‌الریاح‌کرده بودند ـ برای دقت بسیار میروند ۹ـ از آهنگسازان فرانسوی دردو قرن پیش ـ تازه باشد ـ خدای هندو ۱۰ـ از پستانداران ـ فوتبالیستی که بخاطر هنرنمائی در میدان فوتبال به چنین‌عنوانی دست یافته ـ راه بی‌پایان ۱۱ـ رودی در ایران ـ میعادگاه نوجوانان معاصر ـ از اسباب پخت و پز ـ پارچه برمیدارد ! ۱۲ـ شب عروسی ـ اخوی عمه خانم ـ سابقا در جیب جلیقه می‌نشست ۱۳ـ عشوگر ـ گرمک نیز چنین باشد ـ کشور عربی ۱۴ـ مایه کارشان جهل است ـ از مرکبات ـ در آب دریا بسیار است ۱۵ـ کلفتی‌و ضخامت ـ از معروفترین سینما گران معاصر .

حل جدول شماره ۳۵۲

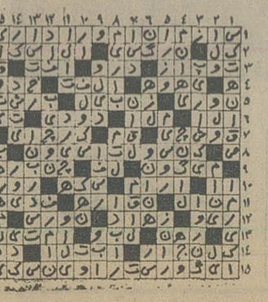

سینما کسری : اژدها وارد میشود

برنامه سینماها

تماشای فیلمهائی که با علامت (×) مشخص شده برای اشخاص کمتر از ۱۸سال ممنوع است.

★ اژدها وارد میشود ـ رنگی ـ بروس‌لی
کسری (۸۲۶۹۳۹) ۱۰ـ۱۲ـ۲ـ۴ـ۶ـ۸ـ۱۰

★ بازگشت بورسالینو و شریک ـ رنگی ـ الن‌دلون
شهر تماشا (۹۲۸۶۸۶) ۱۵ر۱۱ـ ۳۰ر۳ـ ۳۰ر۵ـ ۳۰ر۷ـ ۳۰ـ۹

★ پاشنه طلا ـ ملک مطیعی ـ شورانگیز
انیورسال (۹۲۶۹۵۳) ۱۱ـ ۱ـ ۳ـ ۵ـ ۱۵ر۷ـ ۳۰ر۹
پاسیفیک (۷۵۳۳۱۱) ۱۵ر۱۱ـ ۱۵ر۳ـ ۱۵ر۵ـ ۱۵ر۷ـ۱۵ر۹
ایران (۳۱۶۳۵۴) ۳۰ر۱۰ـ ۳۰ر۲ـ ۳۰ر۴ـ ۳۰ر۶ـ ۳۰ر۸
ساینا (۳۵۲۴۴۲) ۱۰ـ ۱۲ـ ۲ـ ۴ـ ۶ـ۸
تیسفون (۹۵۸۸۸۲) ۳۰ر۱۰ـ ۳۰ر۲ـ ۳۰ر۴ـ ۳۰ر۶ـ ۳۰ر۸
رنگین کمان (۷۵۶۷۶۰) ۹ـ ۱۱ـ ۱ـ ۳ـ ۵ـ ۷ـ ۹
موناکو (۷۹۵۵۹۶) ۹ـ ۱۱ـ ۱ـ ۳ـ ۵ـ ۷ـ ۹
پرسپولیس (۵۳۸۰۸۱) ۱۰ـ ۱۲ـ ۲ـ ۴ـ ۶ـ ۸
کارون (۹۵۵۱۶۵) ۳۰ر۱۰ـ۳۰ر۲ـ ۳۰ر۴ـ ۳۰ر۶ـ ۳۰ر۸
دریا (۳۴۱۷۴۶) ۹ـ ۱۱ـ ۱ـ ۳ـ ۵ـ ۷ـ۹
آستارا (۸۷۴۰۲۲) ۳۰ر۱۰ـ ۳۰ر۲ـ ۳۰ر۴ـ ۳۰ر۶ـ ۳۰ر۸

★ ۵ دختر ناقلا ـ رنگی ـ تری‌توردی
تاج (۳۱۳۸۶۴) ۱۰ـ ۱۲ـ ۲ـ ۴ـ ۶ـ ۸ـ ۱۰

★ توطئه در مارسی ـ رنگی ـ آنتونی کوئین
شهر فرنگ (۶۲۷۶۲۸) ۱۵ر۱۱ـ ۱۵ر۱ـ ۱۵ر۳ـ ۱۵ر۵ـ ۳۰ر۷ـ ۴۵ر۹

★ تله مرگ ـ رنگی ـ چارلزبرونسون
دیاموند (۸۲۸۴۰۰) ۱۵ر۱۱ـ۴۵ر۱ـ ۳۰ر۳ـ۳۰ر۵ـ۳۰ر۷ـ

★ جاذبه‌جسم ـ رنگی ـ جی‌نورث
رادیوسیتی (۴۳۳۲۰) ۱۵ر۱۱ـ ۳۰ر۳ـ۳۰ر۵ـ ۳۰ر۷ـ۴۵ر۹

★ جونم بره ، قولم نمیره ـ رنگی ـ سونیل‌دات
حافظ (۳۹۱۰۷۴) ۳۰ر۱۰ـ ۳۰ر۲ـ ۳۰ر۴ـ ۳۰ر۶ـ ۳۰ر۸

★ جذر و مد ـ رنگی ـ درمندرا ـ سارابانو
ایفل (۳۱۱۴۷۷) ۱۰ـ ۱۲ـ ۲ـ ۴ـ ۶ـ ۸ـ ۱۰

★ خواب‌آلود ـ رنگی ـ وودی‌آلن
شهرقصه (۶۲۷۲۹۰) ۱۱ـ۲ـ۴ـ۶ـ۸ـ۱۰

★ دو رفیق سرسخت ـ سینما سکوپ ـ رنگی
سهیلا (۳۱۶۴۲۴) ۳۰ر۱۰ـ ۳۰ر۲ـ ۳۰ر۴ـ ۳۰ر۶ـ ۳۰ر۸
پلازا (۴۴۲۵۵) ۱۵ر۱۱ـ ۱۵ر۳ـ ۱۵ر۵ـ ۱۵ر۷ـ ۱۵ر۹
مراد (۷۵۳۳۸۲) ۹ـ ۱۱ـ ۱ـ ۳ـ ۵ـ ۷ـ ۹
ناهید (۳۴۹۵۰۹) ۱۰ـ ۱۲ـ ۲ـ ۴ـ ۶ـ۸
داریوش (۲۶۲۶۵) ۳۰ر۱۰ـ ۳۰ر۲ـ ۳۰ر۴ـ ۳۰ر۶ـ ۳۰ر۸

★ دوست ـ درمندرا ـ هما ماسینی ـ رنگی
همای (۳۱۱۶۶۹) ۳۰ر۱۰ـ ۳۰ر۲ـ ۳۰ر۴ـ ۳۰ر۶ـ ۳۰ر۸

★ دنیای دیوانه ، دیوانه ، دیوانه ـ سه برادر علیه اژدها
ستاره (۵۳۹۷۲۱) ۹ـ ۱۱ـ ۱ـ ۳ـ ۵ـ ۷ـ ۹

★ دختران آمازون ـ رنگی ـ رابرت دیدمارک
فلور (۲۸۰۹۶) ۹ـ ۱۱ـ ۳ـ ۵ـ ۷ـ ۹

★ راز های نهفته اعماق دریاها ـ رنگی بن‌گازارا
پولیدور (۴۲۶۳۱) ۳۰ر۱۱ـ ۳۰ر۱ـ ۳۰ر۳ـ ۳۰ر۵ ـ۳۰ر۷ـ ۴۵ر۹

★ رئیس بزرگ ـ رنگی ـ بروس‌لی
آسمان آبی (۳۴۱۶۶۸) ۹ـ ۱۱ـ ۱ـ ۳ـ ۵ـ ۷ـ۹

★ سربازهای چوبی ـ لورل‌وهاردی
سینه‌موند (۴۸۳۲۲) ۱۱ـ۳ـ۵ـ۷ـ۹

★ شاموس ـ بخاطر یک مشت دلار
البرز (۳۰۴۲۵۸) ۳۰ر۸ـ ۳۰ر۱۱ـ ۳۰ر۲ـ ۳۰ر۵ـ ۳۰ر۸

★ صمد خوشبخت میشود ـ پرویز صیاد
نیاگارا (۶۶۵۳۰۷) ۱۱ـ ۳ـ ۱۵ر۵ـ ۳۰ر۷ـ ۴۵ر۹
رکس (۳۱۵۲۹۳) ۳۰ر۱۰ـ ۳۰ر۲ـ ۳۰ر۴ـ ۳۰ر۶ـ ۳۰ر۸
میامی (۷۵۴۳۲۹) ۱۱ـ ۱ـ ۳ـ ۵ـ ۷ـ ۹
الوند (۳۵۶۵۳۸) ۱۰ـ ۱۲ـ ۲ـ ۴ـ ۶ـ ۸
کیهان (۵۴۶۳۶۰) ۹ـ ۱۱ـ ۱ـ ۳ـ ۵ـ ۷ـ ۹
مارلیک (۹۶۳۶۱۶) ۳۰ر۱۰ـ ۳۰ر۲ـ ۳۰ر۴ـ ۳۰ر۶ـ ۳۰ر۸
اسکار (۹۲۰۸۸۸) ۱۰ـ ۱۲ـ ۲ـ ۴ـ ۶ ۸
ارانوس (۲۷۹۷۱) ۳۰ر۱۰ـ ۳۰ر۲ـ ۳۰ر۴ـ ۳۰ر۶ـ ۳۰ر۸
شهرام (۸۴۴۵۴۹) ۹ـ ۱۱ـ ۱ـ ۳ـ ۵ـ ۷ـ ۹
سیلوانا (۳۶۳۷۳۷) ۳۰ر۱۰ـ ۳۰ر۲ـ ۳۰ر۴ـ ۳۰ر۶ـ۳۰ر۸
سیلورسیتی (۸۶۱۲۰۵) ۱۰ـ ۳۰ر۲ـ ۳۰ر۴ـ ۳۰ر۶ـ ۳۰ر۸

★ عشق دانمارکی ـ رنگی لاندوبوزانکار
بولوار (۶۶۰۲۹۲) ۱۱ـ ۱ـ ۳ـ ۵ـ ۱۵ر۷ـ ۱۵ر۹
برلیان (۳۹۳۵۳۵) ۹ـ ۱۱ـ ۱ـ ۳ـ ۵ـ ۷ـ ۹

★ غیرازاین‌باشه دیوونه‌میشیم ـ رنگی
سانترال (۹۲۸۶۸۶) ۱۱ـ ۱ـ ۳ـ ۵ـ ۷ـ ۱۵ر۹
متروپل (۳۱۹۴۱۰) ۹ـ ۱۱ـ ۱ـ ۳ـ ۵ـ ۷ـ ۹
رویال (۸۲۹۷۸۵) ۱۰ـ ۱۲ـ ۲ـ ۴ـ ۶ـ ۸ـ ۱۰

★ فستیوال کارتون ـ شعله های آتش
تخت جمشید (۴۳۵۵۰) ۱۱ـ ۲ـ ۴ـ ۶ـ ۸ـ۱۰

★ فرار از جزیره شیطان ـ رنگی ـ جیم براون
آتلانتیک (۶۲۷۱۷۱) ۱۵ر۱۱ـ ۳۰ر۱ـ ۳۰ر۳ـ ۳۰ر۵ـ ۳۰ر۷ ـ۴۵ر۹

★ فستیوال فیلم های جیمزباند
گلدیس (۶۲۸۷۱۳) ۱۱ـ ۳۰ر۱ـ ۳۰ر۳ـ ۳۰ر۵ـ ۳۰ر۷

★ قدرت طلا ـ رنگی راجرمور
ریولی (۷۵۷۷۷۷) ۱۱ـ ۳۰ر۳ـ ۳۰ر۵ـ ۳۰ر۷ـ ۳۰ر۹

★ گناهکاران جزیره بهشت ـ رنگی
پارک (۳۱۹۶۳۷) ۹ـ ۱۱ـ ۱ـ ـ ۵ـ ۷ـ۹

★ ماجرای دیوانه ، دیوانه در روسیه ـ رنگی
گلدن سیتی (۶۶۳۲۶۹) ۱۵ر۱۱ـ۳۰ر۱ـ۳۰ر۳ـ ۳۰ر۵ـ ۳۰ر۷ ـ ۴۵ر۹

★ نخاله ها در المپیک ـ رنگی ـ گروه شارلو
ب.ب (۸۲۹۶۴۱) ۱۰ـ۱۲ـ ۲ـ ۴ـ ۶ـ ۸ـ ۱۰

★ تیزتک ـ رنگی ـ کلینت‌ایستوود
پارامونت (۴۸۳۲۱) ۱۵ر۱۱ـ۳۰ر۳ـ۳۰ر۵ـ۳۰ر۷ـ۳۰ر۹

★ نخاله های تفنگدار ـ رنگی ـ گروه شارلو
امپایر (۶۲۳۹۴۲) ۱۵ر۱۱ـ ۳۰ر۱ ـ۳۰ر۳ـ ۳۰ر۵ ـ۳۰ر۷ ـ۴۵ر۹

★ نیشکر تلخ ـ رنگی ـ فیلیپ‌دیویس
دروازه طلائی (۳۵۲۱۶۰) ۹ـ ۱۱ـ ۱ـ ۳ـ ۵ـ ۷ـ ۹

★ وقتی کلفت خوشگل باشه ـ رنگی
ونک (۶۸۴۱۱۶) ۳۰ر۱۱ـ ۲ـ ۴ـ ۶ـ ۸ـ ۱۰

★ همسفر ـ بهروز وثوقی ـ گوگوش
کاپری (۹۲۸۴۰۱) ۱۱ـ ۱ـ ۳ـ ۵ـ ۱۵ر۷ـ ۳۰ر۹
اروپا (۳۰۳۱۷۹) ۳۰ر۱۰ـ ۳۰ر۲ـ ۳۰ر۴ـ ۳۰ر۶ـ ۳۰ر۸
آسیا (۴۲۹۰۹) ۱۱ـ ۱ـ ۳ـ ۵ـ ۷ـ ۳۰ر۹
مولن روژ (۷۵۲۹۲۹) ۹ـ ۱۱ـ ۱ـ ۳ـ ۵ـ ۷ـ ۹
شهوند (۳۵۴۰۴۰) ۳۰ر۱۰ـ ۳۰ر۲ـ ۳۰ر۴ـ ۳۰ر۶ـ ۳۰ر۸
لیدو (۹۵۱۲۸۲) ۹ـ ۱۱ـ ۱ـ ۳ـ ۵ـ ۷ـ ۹
نپتون (۷۶۰۱۳۶) ۹ـ ۱۱ـ ۱ـ ۳ـ ۵ـ ۷ـ ۱۵ر۹
ژاله (۳۰۴۱۲۰) ۳۰ر۱۰ـ ۳۰ر۲ـ ۳۰ر۴ـ ۳۰ر۶ ـ۳۰ر۸
المپیا (۹۲۶۷۹۷) ۳۰ر۱۰ـ ۱ـ ۳ـ ۵ـ ۷ـ ۹
چرخ‌فلک (۹۵۰۵۵۸) ۱۰ـ ۱۲ـ ۲ـ ۴ـ ۶ـ ۸
توسکا (۵۳۹۵۴۴) ۳۰ر۱۰ـ ۳۰ر۲ـ ۳۰ر۴ـ ۳۰ر۶ـ ۳۰ر۸
پاسارگاد (۳۴۲۷۸۲) ۹ـ ۱۱ـ ۱ـ ۳ـ ۵ـ ۷ـ۹
شرق (۵۳۴۰۲۴) ۳۰ر۱۰ـ ۳۰ر۲ـ ۳۰ر۴ـ ۳۰ر۶ـ ۳۰ر۸

سانس انگلیسی
گلدیس ساعت ۳۰ر۹ (فستیوال جیمزباند)

پویه
نشریهٔ آموزشی کانون پرورش فکری کودکان ونوجوانان «ویژهٔ تلویزیون وکودک»
بااین مطالب :
ویژگیهای وسائل ارتباط جمعی
نظری اجمالی برنتایج تحقیقات در زمینه‌ی تأثیر تلویزیون برکودکان
میراث خشونت
تلویزیون وکودکان
مطالعه‌ای درباره‌ی رابطه‌ی تلویزیون وکودک در ایران
نقدی برکتاب «تلویزیون واطفال» دکتر رشیدپور
فروردین ماه منتشر میشود .

صدها هزار نفر از تهران خارج شدند

تهران امروز تغییر چهره داد. صد ها هزار تهرانی که چون سیل خروشانی از پایتخت بیرون ریخته‌اند و فضای وسیعی‌رابرای پذیرائی از شهرستانیهائی که تهران رابرای گذراندن تعطیلات نوروزی برگزیده‌اند ، خالی کردند . خروج و ورود این گروه، وشتاب گروه کثیری ازتهرانی ها که خرید تمام یاقسمتی از مایحتاج نوروزی خودرابه آخرین روز سال ـامروز ـ موکول کرده بودند ،شلوغ‌ترین روز را برای پایتخت به‌ارمغان آورد.

ازنخستین ساعت امروزهزاران اتوبوس‌ـ قطار و وسیله نقلیه شخصی خیل عظیم مسافران نوروزی را از تهران بیرون‌برد. پلیس راه اعلام کرد که تاکنون ۱۵۰ هزار وسیله نقلیه با ۶۰۰ هزار سرنشین امروز از تهران بیرون رفته‌اند.

خبرنگاران اطلاعات گزارش دادند که بواسطه تمام شدن‌بلیط در بنگاه های‌مسافربری وراه‌آهن، مردم‌به سوی اتومبیل‌های شخصی مسافرکش هجوم برده بودند وبا پرداخت کرایه‌های گزاف وسیله نقلیه آنها را «دربستی »کرایه می کردند.

فرودگاه مهرآباد نیز امروز شلوغ‌ترین روز خودرا گذراند، دهها هواپیما مسافران نوروزی را به شهر های داخلی و کشورهای خارجی‌منتقل کردند.

تهران خلوت شد

تهران که پیش‌از ظهر امروز از زیادی حرکت و فعالیت‌تب زده شده بود، از بعداز ظهر امروز رفته رفته به سوی سکوت‌وسکون رفت . پایان‌خرید های نوروزی و خروج بیش از صد ها هزار نفراز شهر، به پایتخت آرامشی بی ـ سابقه بخشید.

بازار تهران نیز در پی‌چند هفته شلوغی و رونق ، بعدازظهر امروز بتدریج ازجمعیت خالی شد وبازاریان خودرابرای چند هفته استراحت وبی‌رونقی آماده کردند.

همزمان با شروع آرامش در تهران ،ترافیك در جاده های جنوبی، شمالی و غربی به اوج تراکم رسید. حرکت صد هاهزار وسیله نقلیه دراین راه ها ، بیابان راتبدیل به خیابان‌کرد.

شهر هائی که معمولا میعادگاه مسافران نوروزی است امروز فوق‌العاده شلوغ شد، و ماموران سازمان های مسئول به حالت آماده‌باش درآمدند.

پست‌های درمانی

وزارت بهداری در استان های فارس ، خوزستان دهها‌پست ثابت و سیار درمانی برای رفع نیازهای بهداشتی و درمانی مسافران‌مستقر کرد.

پست‌های امدادی مستقردرجاده های خوزستان عبارتند از :

راهدارخانه عبدالخان ،کیلومتر ۶۰ خرمشهر ،آب گنجی ـمسیر اهواز ،اندیمشك‌جنب‌پاسگاه‌پلیس راه‌پل سوم ـمسیراهواز ،ماهشهر جنب پاسگاه پلیس .حسینیه ـ سه‌راهی‌شوشتر ، مسجدسلیمان، اهواز .پست امداد مسیرخرمشهر آبادان .

در استان فارس گروه های بهداشتی با همکاری ماموران بهداری ژاندارمری‌وشیروخورشید سرخ در نقاط زیرمستقرند:

آباده به‌سورمق ، سورمق به ده‌بید، ده‌بیدبه سیوند ، سیوند به تخت‌جمشید ،تخت‌جمشید به شیراز ،شیراز به دشت ارژن ، دشت ارژن به چنار شاهیجان ، چنار شاهیجان به نورآباد.

همچنین گروه های بهداشتی آماده‌ای نیز در مراکز بهداشت ششم بهمن و ۲۵ شهریوراهواز مسافران نوروزی را از نظر ابتلا به بیماریهای واگیر زیر درمان قرار دادهو آنان را علیه بیماری های واگیر واکسینه میکنند.

ضمنا تلفن ۳۱۰۱۵ در استان خوزستان و تلفن۲۵۴۳۴ دراستان فارس ،آماده پاسخ به‌هرگونه نیاز های بهداشتی و راهنماییهای درمانی است.

در جاده هراز

پیش از ظهر امروز ، جاده هراز ، ترافیک سنگینی را تحمل کرد.اتومبیل‌هابصورت‌زنجیروار، از تهران به آمل حرکت میکردند.

پلیس راه آمل برای کنترل جاده هراز وپیشگیری‌ازحوادث ناگوار رانندگی ، خودرا تقویت کرده ودرروزهای تعطیل نوروز، چند اکیپ سیار و ثابت در راه های هراز ، آمل ـ بابل، آمل ـ محمود آباد ، بابلسر ـ المده ، مستقر کرده است.

بدستور استاندار اصفهان ، یازده گروه سیار بطور ضربتی اماکن عمومی و کافه های بین شاهراههای اصفهان رادر ایام نوروز، کنترل میکنند.

بازرسان این گروهها که وسیله اداره‌کل بهداشت اصفهان تعیین شده‌اند، از امروز کارخود را آغاز کردند.

امروز با ورود اولین دسته مسافران نوروزی به اصفهان ، این شهر آرامش خود را ازدست داد و جنب‌وجوش در این شهر شروع‌شده از ساعت ۱۱ امروز تا ساعت ۹ شب ، ورود کلیه کامیونهاو تریلرها از جاده های جاجرود، قدیم کرج، ساوه، قم، مخصوص کرج‌وورامین به طرف تهران ممنوع است و ماموران پلیس راه، در محور های‌مذکور، به خصوص پاسگاههای آمل ، چالوس، خمین ، اراک ودلیجان وسایل نقلیه سنگین‌را تاساعت ۹ شب در محل های مناسب‌متوقف خواهند کردو پس از این‌ممنوعیت ده ساعته اجازه حرکت میدهند.

جاده تهران‌ـقم برای کلیه‌اتوبوس ها، مینی‌بوسها واتومبیل های سواری ،(کرایه و شخصی)که مقصدشان اصفهان ـ شیراز و سایرمناطق جنوبی کشوراست.از ظهر امروز تا ساعت ۹ شب ، از تهران ، به قم یک طرفه است.

هوای قم، شیراز ،اصفهان و شهرهای ساحلی دریای خزر، آفتابی است.

بیمارستانها ومراکز درمانی شیروخورشید بحال آماده باش درآمد

سخنگوی جمعیت‌شیر وخورشید سرخ اعلام کرد ،واحد های‌مختلف این جمعیت‌درتعطیلات نوروزبرای مراجعین برنامه ویژه‌ای تدارک دیده است براساس برنامه های تنظیم شده بیمارستانها و مراکز درمانی جمعیت در سراسر کشور از بامداد روز شنبه ۲۴ اسفندماه لغایت جمعه ۱۵ فروردین ماه ۵۴ به حال آماده باش کامل‌هستند. در این مدت مرخصی‌کلیه کادر پزشکی و درمانی لغو و به‌بعد از نیمه فروردین موکول گردیده است .

واحدها و عوامل امدادی‌جمعیت شیر و خورشید سرخ ایران با استقرار پست های امدادی‌درراه های پر رفت و آمد و محور های اصلی مسافرتی و شهر های توریستی و مذهبی که پذیرای مسافران زیادی در ایام نوروز است وهمچنین‌همکاری با ادارات کل بهداری و پلیس راه‌ژاندارمری کشور در برنامه های نوروزی جمعیت شرکت خواهند کرد .

جوانان عضو سازمان جوانان شیر و خورشید سرخ در ایام عید بادفاتروزارت‌اطلاعات وجهانگردی برای راهنمائی مسافران نوروزی همکاری خواهند کرد .

این سخنگو همچنین افزود یک پاسگاه امدادی با ٤ امدادگر و یکدستگاه آمبولانس بطور فوق‌العاده از تاریخ ۲۸ اسفندماه جاری لغایت ۷ فروردین ماه ٥٤ در جاده تهران قم آماده کمک به نیازمندان خواهد بود .

خبرهای تلفنی شهرستانها

کمك هزینه تحصیلی

بندرعباس ـ در اداره کل آموزش‌وپرورش‌استان‌ساحلی طرحی دردست بررسی است که اگر این طرح تصویب شود ،بهریک‌از دانش‌آموزان جزیره هرمز،ماهانه یکهزارو پانصد ریال کمک هزینه تحصیلی داده می شود .

این برنامه از اوایل سال آینده عملی خواهد شد .

میوه‌ها زیرآب رفت !

آبادان (خبرنگار سیار اطلاعات در خوزستان) ـدو موتورلنج حامل سیب و پرتقال، در آب های خلیج ـ فارس ، غرق شد .

این دو موتورلنج بطرف آبادان میوه حمل می کردند که بعلت توفانی بودن آب خلیج‌فارس ، گرفتار امواج خروشان شدند و علاوه بر موتورلنج ، چند تن میوه هم، زیر آب رفت .

دستگیری سارق

تبریز،اکبرخورشیدی فروشنده فروشگاه بزرك «قانع» تبریز که ۱۸ماه پیش در پی‌اخراج از فروشگاه نود هزار تومان اجناس لوکس آنرا به‌سرقت برده بود توسط‌مامورین آگاهی تبریز دستگیر شد.

اموال مسروقه به صاحب فروشگاه تحویل داده شد و اکبر خورشیدی نیزروانه‌زندان گردید.

رئیس مدرسه کشته شد

نقده ـرئیس ۳۲ ساله‌مدرسه راهنمائی تحصیلی « رودکی » نقده هنگام بازگشت بااتومبیل خود از رضائیه به نقده طی یك حادثه رانندگی کشته‌شد.

وی حسن رضازاده نام‌داشت و اتومبیلش در ده کیلو متری نقده باتانکر۴۸۲۱۴ـ کرمانشاه برانندگی ناصرمحمدپورهمدانی تصادف کرد.

ترك‌خوردگی دروازه‌قرآن

شیراز ـطاق‌نمای دروازه قرآن شیراز ترك برداشته است! احمد نادر کاظمی نماینده انجمن شهرشیرازضمن اظهار این مطلب در جلسه دیشب انجمن گفت :

دروازه قرآن شیراز سمبل و معرف شهر ما است و باید نسبت به نگهداری آن دقت بیشتری بعمل آید.

مهندس کارگر شهردار شیراز در پاسخ وی اظهار داشت : بزودی هیاتی مامور رسیدگی به این مسئله وترمیم محل ترك‌خوردگی خواهد شد.

استعفای‌رئیس اتاق اصناف

بابل‌ـ رئیس اتاق اصناف بابل استعفا کرد و اعضای کمیسیون نظارت ونمایندگان اتحادیه ها ، اسمعیل قاسمی رابه‌سمت رئیس جدید اتاق اصناف بابل برگزید .

همچنین مجید تصدیقی به سمت نایب رئیس و خلیل شریفیان به عنوان خزانه‌دار اتاق اصناف ، انتخاب شدند.

رضا اکبرین و حسین‌لعلی، درسمت بازرسان اتاق اصناف انجام وظیفه خواهندکرد .

سفردبیران‌علوم‌اجتماعی

مشهد ـ چهل نفر ازدبیران علوم اجتماعی مشهد عازم کشور های افغانستان ، پاکستان و هندوستان شدند.

این سفر بمنظور بازدیداز طرح‌ها و فعالیت‌های‌آموزشی ۳ کشور و با استفاده از تعطیلات نوروز صورت می گیرد .

آقای سلیمان‌نژاد رئیس ناحیه ۲ آموزش و پرورش مشهد دبیران علوم اجتماعی را در این سفر همراهی می کند .

تلفن سرویس حوادث ۳۱۱۲۱۲

در فیروزآباد فارس :

پسربچه ۶ ساله‌را زنده‌زنده‌سوزاندند

اهالی فیروزآباد فارس کودک ۶ ساله‌ای را همراه زباله های داخل یک گودال عمیق، زنده زنده سوزاندند !

این حادثه عجیب و بی‌سابقه موجی از تاثر و اندوه درفیروز‌ـ آباد بوجود آورد .

گزارش خبرگار ما در فیروزآباد فارس حاکیست :

شاهرخ ٦ ساله همراه پدر خود از خرید عید بازمیگشت‌که بین راه بداخل گودالی به‌عمق ٤متر سقوط کرد و اهالی نیز بدون اطلاع از این موضوع زباله‌های خود را مثل همیشه‌به داخل گودال ریختند و بازطبق معمول اقدام به آتش زدن آن کردند !

«باشی بلندگردی» پدر شاهرخ به خبرنگار ما در فیروز آباد گفت :

ـ با پسرم از خرید عید باز می گشتیم. شاهرخ کفشهایی را که برایش خریده بودم از من‌گرفت واجازه خواست آنرابدوستانش نشان بدهد .

منهم شاهرخ را رها کردم وبه خانه رفتم، درخانه هرچه منتظر شدیم از او خبری نشد ، به جستجوی وی پرداختم و در مسیر بازار متوجه دود و آتش شدم که از گودال تنگ وعمیق مقابل درمانگاه فیروزآباد برمی خاست .

نزدیکتر که شدم بوی کباب به متبوع خود را در باره اهمیت در جعبه کفش شاهرخ شدم وبا هردو دست به‌سر خود کوبیدم.

با تلاش اهالی و ریختن آب روی زباله‌ها موفق به خاموش کردن آتش شدیم اما شاهرخ‌به یک تکه زغال مبدل شده بود .

سارقین ، گاوصندوق صرافی خیابان فردوسی‌را شکستند وپولهاوطلاها را بسرقت بردند

سارق یاسارقین‌ناشناخته ،دیشب به مغازه صرافی آریا ،در خیابان فردوسی روبروی سفارت انگلیس ، دستبرد زدند و تمام پولها و طلا های موجود در گاوصندوق این‌صرافی رابه‌سرقت بردند .

جلوی این مغازه ، یک دکه روزنامه فروشی‌قرار دارد که‌مقابل «دید» را میگیرد و ظاهرا سارقین از وجود این دکه ، برای دیده نشدن استفاده کرده‌اند و وارد مغازه شده‌اند .

سارقین با شکستن قفل در وارد مغازه شده‌اند.سپس درگاوصندوق را هم شکسته‌اند و بیش از ۶۰ هزار تومان پول نقد و سکه طلا به سرقت بردند .

شاگرد مغازه صرافی آریا گفت : ما دیشب ساعت ۸ مغازه را تعطیل کردیم و تمام پول‌ها و طلا ها را از ویترین ها جمع کرده توی‌گاو صندوق گذاشتیم . اما صبح ، هنگامی که صاحب مغازه برای باز کردن مغازه آمد ، ناگهان متوجه شد که قفل در کشویی شکسته است و در گاوصندوق نیزباز است . او با دیدن این صحنه از حال رفت .

چون هنوز مغازه مورد بررسی ماموران قرار نگرفته بود ، معلوم نبود دقیقا چه مبلغی‌از آن بسرقت رفته است ، اما قراین نشان‌میداد که بیش از ۶۰ هزار تومان پول و جواهر سرقت شده است .

جریان سرقت به‌ماموران‌کلانتری ۹تهران اطلاع داده‌شدو ماموران به محل رفتند و پس از بررسی نحوه سرقت تحقیقات خود را برای دستگیری سارق یا سارقین آغاز کردند .

گاز زغال، دوبرادر ناتنی‌را کشت

گاز زغال ، دو برادر ناتنی را خفه کرد . این دو که مسعود جمال هرندی ۱۶ ساله ومحمد رضوانی (۲۲ ساله) بودند ، در یکی از خانه های محله « طوقچی » پشت کشتارگاه‌قدیم اصفهان ، زندگی میکردند .

خبرنگار اطلاعات در اصفهان می‌نویسد : دیشب مسعود و محمد برای گرم‌کردن خود ، در اتاقشان ، منقلی از آتش گذاشتند ولی صبح امروز همسایگان با جنازه های آنان روبرو شدند .

«زن سی ساله» ، کشته شد

راننده‌ای در جاده یزد ـ کرمان زن سی ساله‌ای رابا اتومبیل زیر گرفت و باعث مرك اوشد.

بنابه‌گزراش خبرنگار اطلاعات در یزد:

حادثه هنگامی روی داد که اتومبیل شماره ۳۹۸۸۸ تهران به رانندگی‌حبیب‌الله نگهدار درجاده یزد‌ـ کرمان حرکت می کرد که درکیلو متر ۱۸ این جاده‌باعابری به‌نام رقیه دهقان تصادف کرد و اوراکشت.

راننده دستگیر و جریان‌تحت رسیدگی‌است.

پدری، دختر ۱۹ ساله‌اش را کنار ...

بقیه از صفحه حوادث

نمی‌گرفتند و او را دیوانه می‌پنداشتند اما پس از نبش قبر دختر عاشق توسط مقامات قضائی ماجرای حیرت‌آور این جنایت بیسابقه از پرده‌بیرون افتاد وباقیمانده جسد متلاشی شده «دلبر» دختر ۱۹ ساله و زیبای روستای « لرده‌جان» به پزشکی قانونی انتقال یافت.

کشف راز جنایت

غلامحسین اکبری که مدام می‌گریست در پاسگاه ژاندارمری محل مقابل ماموران نشسته بود و خطاب به آنها میگفت:

ـ دخترم «دلبر» از حدود ٦ ماه پیش به «الهوردی» چوپان روستا مخفیانه‌رابطه‌برقرار کرده بود . من همان زمان به‌ماجرا پی بردم و یکروز که ازفرط خشم دیوانه شده بودم برسرش فریاد کشیدم « تو حیثیت و آبروی من و خودت را برباد میدهی» . اما او در پاسخم گفت که چوپان را دوست‌دارد و عشق آنها از آغاز پاک و بی‌غل و غش بوده و با همین کیفیت ادامه پیدا کرده‌است.

با شنیدن این حرفها در یک لحظه موهای سرش را چنگ زدم . اورا کشان کشان به لب باغچه حیاط بردم و با کارد بزرگ آشپزخانه سرش را گوش تاگوش‌بریدم . او مثل یک گوسفند زیر چاقو چند بار دست وپا زد اما سرانجام بی‌حرکت باقی ماند و خون بدنش‌باغچه را رنگین کرد . بعد جسد را آوردم و دراتاق خواب خودش دفن کردم .

کابوسهای هولناك

غلامحسین افزود :

پس از دفن جسد دخترم در کف اتاق وی در روستا شایع کردم که دلبر همراه ایل به گرمسیر رفته است . دختر بیچاره‌ام در ۷ سالگی مادرش را از دست داد . من و او تنها و در یک خانه زندگی می‌کردیم .

آقای رئیس ... باور کنید از روز حادثه من حالت‌جنون پیداکرده‌بودم . هرشب‌کابوس های وحشتناک آزارم میداد. بدنبال کابوسی که دیشب گرفتارش شدم قلبم نزدیک بود از سینه خارج‌شود. بلافاصله به پاسگاه آمدم تا خودم را از شر این کابوسهای لعنتی‌خلاص کنم .

در پی اظهارات غلامحسین پرونده‌یی در این زمینه تشکیل شد و روستائی ٤٠ ساله‌تحت معاینه قرار گرفت .

براساس نشانه هائی که وی در اختیار ماموران قرار داده بود نبش‌قبربعمل آمد وباقیمانده جسد «دلبر» از زیر خاک خارج شد .

منابع اورانیوم استرالیا دراختیارایران قرارمیگیرد

امروزاعلامیه مشترک پایان مذاکرات اقتصادی ایران و استرالیا انتشار یافت .

براساس این اعلامیه ایران و استرالیا در مذاکرات تهران به‌توافق مهمی در زمینه بهره‌ـ برداری‌ازمنابع‌اورانیوم‌استرالیا بمنظورتامین‌مواد اولیه مصرفی نیروگاه های اتمی ایران دست یافتند .

این توافق که بدنبال سفر نایب نخست وزیر و وزیرخزانه داری‌ووزیر کشاورزی استرالیا به تهران و مذاکرات گسترده هیات اقتصادی این کشور بامقام های بلندپایه ایران صورت‌گرفته است شامل همکاریهای کشاورزی نیزمیشود . در اعلامیه‌مشترک اضافه شده است ایران باشرایط مناسب ازمنابع اورانیوم‌استرالیا استفاده خواهد کرد و بهمین منظور طرحهای مشترکی در استرالیا بمورد اجرا گذارده می شود .

بعلاوه برای توسعه همکاری های اقتصادی وبازرگانی میان دو کشور کمیسیون مشترکی در سطح وزیران دو کشور تشکیل خواهد شد .

سال نو را به عموم دوستان و سروران گرامی تبریک عرض نموده سلامت و موفقیت همگی را از درگاه احدیت خواهانم .
عباس عارفی

اطلاعیه تالار رودکی

برای فروش بلیط برنامه های ویژه نوروز که از روز سوم فروردین آغاز میشود گیشه‌تالار رودکی بجزجمعه در تمام روزهای تعطیل باز است این برنامه‌ها برای مهمانان شهرستانی تدارك دیده شده است .

عروسی ۱۴۰ ریال
تلفن ۶۶۱۹۰۸ تالار پارسا

بهترین و با ارزش ترین هدیه نوروزی را تقدیم می کنیم

آغاز هفته دوم

نمایش در سینما

شهرقصه

نمایش دهنده آثار سینمائی بهتر و برتر

«وودی الن » نام‌آور ترین کمدین عصر جدید سینما در شاهکاری انتقادی از زندگی ماشینی بشر که عبوس ترین افراد را به خنده و قهقهه وامیدارد

وودی آلن در فیلم رنگی
خواب آلود
"Sleeper"
نویسنده سناریو و کارگردان
وودی آلن
باشرکت : دایان کیتون
محصول یونایتد آرتیست

سئانسها ۱۱ صبح۲ـ٤ـ٦ـ۸ـ۱۰ بعداز ظهر گیشه سینما شهر قصه همه روزه بلیط رزرو می کند

سینماشهر تماشا

(سینمای نمونه ایران)

برای برنامه نوروز ۱۳۵٤ خود شاهکاری انتخاب‌کرده است از زندگی ، عشق و ماجرا های گانگستر مشهور «بورسالینو» که گلوله های آتشین مسلسل دستی او خواب راحت را از چشم رقیبانش گرفته بود ...

ازامشب از امشب

پرفروش‌ترین و موفقترین فیلم ماههای‌اخیر

آلن دلون در فیلم رنگی
بازگشت بورسالینو و شریک
Borsalino '70

باشرکت : کاترین روول . آدولفو لاسترلی
کارگردان : ژاک دوره . تهیه کننده : آلن دلون . محصول ۱۹۷۵

گیشه سینما شهر تماشا همه روزه بلیط رزرو می کند

از پرویز گرجی (۱۷ ساله) ٦ روز است خبری نیست هرکس اطلاعی‌ازنامبرده داردخواهشمند است بتلفن۹۵۵۲۵۰ باربری‌نجات خبر داده و پدرو مادرش را از نگرانی نجات دهد .
آ ـ ۱۸۹٤۱

اداره روابط عمومی ستادبزرك ارتشتاران بآگاهی میرساند :

مراسم دیدو بازدید نوروز باستانی تیمسار وزیرجنك ـ تیمسار ریاست ستادبزرك ارتشتاران ـ تیمسار فرماندهی نیروی زمینی‌شاهنشاهی وکلیه افسران ارتش شاهنشاهی و بانوانشان از ساعت ۹٫۳۰ الی ۱۱٫۳۰ روز یکشنبه ۳٫۱٫۵٤ درباشگاه‌افسران (خیابان سوم اسفند) برگزار خواهد شد .

خرید اتومبیل
آلفارومئو ۱۶۰۰۰ با بدنه‌سالم خریداریم ۸ الی ۱۲ تلفن ۷۸۰۳۹۸
آ ـ ۱۱۵۷۹۸

جناب آقای امیرعباس هویدا

نخست‌وزیر ودبیر کل حزب‌رستاخیزملی ایران در اجرای منویات اعلیحضرت همایون شاهنشاه آریامهر اینجانب باکمال افتخار پیوستگی خودرا بحزب رستاخیز ملی ایران اعلام میدارد .

مهندس هرمز شاهرخشاهی

یادداشت نوروزی، دیسکو تك‌کلید طلائی‌اصفهان و بزم درویش
تلفن های رزرو : ٤۱۸۱۱ـ ٤۱۷۱۱

جدیدترین طرحهای کراوات

جهان‌را از فروشگاههای درجه‌اول مسعودنیا خریداری نمائید

۱ـ چهارراه لاله‌زار شماره٤۹۰ تلفن۳۱۷۵۵۱
۲ـ میدان ولیعهد ـ جنب سینما امپایر
۳ـ خیابان شاهرضا روبروی دانشگاه
٤ـ خیابان شاهرضا روبروی خیابان فرصت
٥ـ خیابان اسلامبول پاساژ پلاسکو
٦ـ اول خیابان تهران‌نو فروشگاه مسعودنیا
۷ـ لاله‌زارنو ساختمان البرز
۸ـ شیراز ـ اول خیابان داریوش فروشگاه فارسی تلفن ۲۵۳۵۲

مرکز عمده : بازار سرای خرازی تجارتخانه مرتضی مسعودنیا تلفن ۲۰۳۰۱

از امشب برنامه نوروز سینماهای

بولوار ـ برلیان

یك فیلم شاد و سرگرم کننده برای ایام نوروز شما

لاندو بوزانکا . پاملا تیفین
در فیلم رنگی
عشق دانمارکی

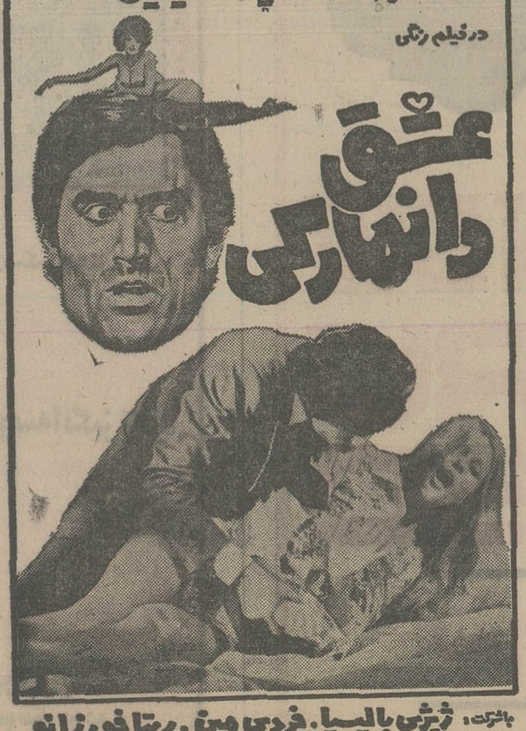
باشرکت : ژیژی بالیسیا . فردی مین . ریتا فورزانو

برای هدیه فکر نکنید..

پارکر ۷۵
پارکر ۶۱
پارکر ۵۱
پارکر ۴۵
پارکر ۲۱
تی بال پارکر

چشم بسته پارکر را انتخاب کنید!

نماینده انحصاری درایران
شرکت ادکا
ساختمان پارکر خیابان سپهبد زاهدی ۲۴۵
تلفن ۸۲۶۳۰۴ ـ ۸۳۰۵۲۸

PARKER
پارکر سازنده‌مطلوبترین قلمهای‌جهان

تلفن سرویس حوادث ۳۱۱۲۱۲

راز این جنایت فجیع ، پس از ۴ ماه فاش شد !

پدری، دختر ۱۹ ساله‌اش را کنار باغچه سر برید!

پدری دختر ۱۹ ساله‌اش را بخاطر اینکه عاشق چوپان دهکده شده بود با یک کارد بزرگ کنار باغچه منزلش سر برید و جسد اورا در اتاق خواب وی دفن کرد !

این جنایت فجیع که ۴ ماه پیش در روستای «لردمجان» از توابع استان چهارمحال و بختیاری رخ داده است درست در آخرین روز سالی که چند ساعت بیشتر به پایانش نداریم فاش شد و پدر دختر عاشق ، درحالیکه در پاسگاه ژاندارمری محل زارزار میگریست جزئیات حادثه‌یی را که ۴ ماه پیش ، خود بوجود آورده و طی اینمدت رازش را در سینه حفظ کرده بوده است با ماموران در میان گذاشت .

بموجب گزارش خبرنگار ما در اصفهان ماموران پاسگاه ژاندارمری «لردمجان» ابتدا اظهارات غلامحسین اکبری ۴۰ ساله را که در یک حالتجنون و بی‌خبری از سربریدن دختر ۱۹ ساله خود حرفمیزد جدی

بقیه در صفحه ۳۳

اتومبیل به رودخانه افتاد و ۲ نفر کشته شدند

در حادثه سقوط اتومبیلی به رودخانه ۲ نفر کشته و ۲ نفر مجروح شدند .

بنابه گزارش خبرنگار اطلاعات در رشت :

این‌حادثه در ۳ کیلومتری جاده آستانه ـ لاهیجان روی داد . اتومبیل شماره ۱۱۸۶۷ رشت متعلق به یک شرکت شهرسازی به رانندگی حسن آخمی هنگامی که با ۴ سرنشین در حرکت بود به رودخانه آستانه سقوط کرد .

در این حادثه راننده اتومبیل و یکی از سرنشینان آن به نام علی بابایی کشته شدند و دو تن دیگر از سرنشینان اتومبیل که هویتشان معلوم نیست مجروح و در بیمارستان لاهیجان بستری شدند .

دو برادر در دیگ آب جوش حمام کشته شدند!

دو پسربچه ۷ و ۹ ساله دیشب درون دیگ آب جوش حمام افتادند و جان سپردند !

این حادثه دلخراش ساعت ۸ دیشب در حمام «قبله» واقع در خیابان بوذرجمهری (درخونگاه) روی داد .

قربانیان حادثه دو برادر به اسامی علی‌درویشی ۹ ساله و محمد درویشی ۷ساله‌هستند . این دو ، شب گذشته روی بام حمام «قبله» مشغول بازی بودند که هردو براثر لغزش پا درون دیگ جوشان حمام افتادند .

جریان این حادثه بلافاصله به اطلاع آتش نشانی پایتخت رسید و یک اکیپ از ماموران گروه امداد آتش نشانی‌دقایقی بعد در محل حاضر شدند و اجساد کشته شدگان را از دیگ حمام بیرون کشیدند.

حمام «قبله» یکی از قدیمترین حمامهای تهران است که قبلا دارای خزینه بود و مسئولان حمام چند سال قبل خزینه را مبدل به دیگ آب گرم کردند.

این حادثه براثر بی‌مبالاتی مسئولان حمام‌هنگام‌تبدیل‌خزینه به دیگ ـ به وقوع پیوست . بنا بگفته کارشناسان آتش ـ نشانی این گرمابه در قسمتی‌که دیگ در آن قرار دارد ، فاقد «سرتون» حمام است .

جنازه کشته شدگان این‌حادثه به پزشکی قانونی تهران انتقال یافت و جریان توسط ماموران تحت رسیدگی است .

سال ۵۴، سال محاکمات پرسروصدای جنایی

★ خورشید مرادی‌پور

★ میکائیل فیوجی

★ محمد علی نوش آبادی

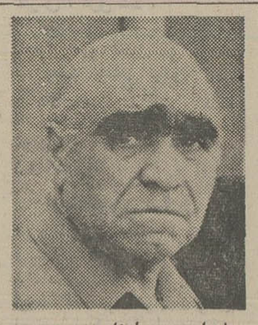

★ ایوب جبارزاده

سال ۵۴ نیز همچون سال ۵۳ شاهد محاکمات‌بزرگی خواهدبود. در حال حاضر چهار شعبه دادگاه عالی‌جنائی‌مرکزتااواخر اردیبهشت ماه تعیین وقت کرده‌اند تا محاکمه متهمان جنایاتی را که در چند ماه اخیر اتفاق افتاده آغاز کنند .

★ ایوب جبارزاده

● یکی از مهمترین و جنجالی ترین محاکماتی که در اردیبهشت ماه در شعبه یکم‌دادگاه عالی‌جنائی مرکز ، برگزارخواهد شد محاکمه ایوب جبارزاده پیرمرد جواهر فروشی است که متهم است در تابستان سال ۵۱ مردی بنام مهدی محضری را بر سر عشق دختری بنام مهدیه جهرمی کشته است . پرونده این حادثه ابتدا درسال ۵۲ در شعبه دوم دادگاه جنائی رسیدگی شد ، اما از آنجا که مجازات حبس ابدی که این دادگاه برای جبارزاده تعیین‌کرده‌بود مورد تائید قضات دیوان عالی کشور قرار نگرفت ، پرونده به شعبه‌یکم دادگاه جنائی فرستاده شد تا محاکمه مجدد جبارزاده آغاز شود .

● محاکمه متهم پرونده جنایت کشتارگاه‌نیزدرچهاردهم اردیبهشت ماه در شعبه سوم دادگاه عالی جنائی آغاز میشود . در این پرونده مردی بنام محمدتقی‌جندقی معروف به‌صمد سلاخ» متهم است که در مهر ماه گذشته همکارخود محمد را با کارد کشته است .

★ جسدی در کف اتاق

● یکی‌دیگر از محاکمات‌جنجالی سال ۵۴ محاکمه خورشید مرادی پور و محمد نوش آبادی است که روز ۲۶ فروردین ماه درشعبه ۴ دادگاه عالی‌جنائی‌انجام خواهد شد . در این پرونده خورشید متهم است‌باهمکاری محمدشوهرش راکشته و جسد او را در کف اتاق دفن کرده است .

★ در پرونده دیگری که روز نوزدهم اردیبهشت ماه در شعبه سوم دادگاه عالی جنائی تحت رسیدگی قرار خواهد گرفت مردی بنام میکائیل فیوجی متهم است با کارد شکم همسرش ، معصومه شاه فکری معروف به ناهید را دریده است . ناهید و معصومه هر دو مستخدم منزلی در خیابان جردن بودند و انگیزه این‌جنایت آن بود که میکائیل بی برده بود ناهید با مردان غریبه آمد و شد دارد .

● پرونده یکی دیگر از جنایاتی که در دیماه گذشته‌در تهران اتفاق افتاد در شعبه سوم دادگاه عالی جنائی‌پیش روی قضات گسترده میشود . در این پرونده نیزمردی بنام خداوردی پور احمد متهم است همسر سابق خود گلدر را به طرز فجیعی به قتل رسانیده است .

خداوردی که‌از چندی پیش‌تقاضا کرده بود ، گلنار ـ همسرسابقش ـ مجددا با او ازدواج کند از آنجا که همواره با مخالفت وی روبرو میشد سرانجام در دیماه گذشته زن خود را بطرز فجیعی به قتل رسند .

★ قتل مادر

● بلیط‌فروش سینمانادرلاله‌زار نیز که در تیر ماه سال گذشته مادرش راکشت‌درشانزدهم‌فروردین ماه در دادگاه عالی جنائی محاکمه میشود . وی که غفار عزیزیان نام دارد متهم است بخاطر اختلافات مالی با لگدی که به شکم مادرش راضیه عزیزیان وارد آورده اورا کشته است .

★ یکی دیگر از محاکمات سال ۵۴ که حکایت از جنایات فجیع بخاطر اختلافات‌پوچ و بی اساس میکند در بیستم فروردین ماه‌انجام میشود . در این‌پرونده سیدافضل رضویان متهم است در آذرماه گذشته مردی بنام‌حسین یزدانی را که شیشه اتوبوس او را شکسته بود ، در گاراژ ایران توریست کشته است !

● متهمین حادثه بیابان های «علی آباد مجدالدوله» نیز دردوم اردیبهشت ماه‌پاسخگوی سئوالات رئیس دادگاه شعبه سوم جنائی خواهند بود . در این پرونده مرتضی زارعی‌و محمدعلی جهانباز متهمند با همکاری یکدیگر دوست خود محسن ترکی را که از قبل با او اختلاف داشتند به بیابان های علی آباد مجدالدوله برده‌اند و اورا سر به‌نیست کرده‌اند .

★ علاوه بر این پرونده ها پرونده های دیگری در مراحل بازپرسی و پرونده خوانی در دادگاه های جنائی مطرح است که هنوز برای آنها تعیین وقت نشده است .

۲۴ ساعت پس‌از مرگ یک‌پسربچه در نهر فیروزآباد

پسربچه‌یی در نهر فیروزآباد گم‌شد!

پسر بچه۷ ساله‌یی ، ۲۴ ساعت پس از حادثه نهر فیروز آباد ـ که به مرگ یک پسربچه منجر شد ـ در فرح آباد خزانه مفقود شده که به احتمال قوی اونیز قربانی طغیان این « نهر» شده است.

دو اکیپ از ماموران گروه امداد آتش نشانی از ساعت ۵ بعد از ظهر دیروز تاآخر وقت امروز بفاصله ۸ ساعت مسیر ۸ کیلو متری نهر فیروز آباد را از فرح آباد خزانه‌تا شهرری برای یافتن اثری‌ازاین کودک جستجوکردند، ولی تلاش آنها به نتیجه‌نرسید.

سه شنبه بعد از ظهر نیز که باران شدید و سیلاب ، نهر فیروز آباد را به طغیان واداشت، دو پسربچه ۷ و ۹ ساله درون نهر افتادندکه یکی از آندوکشته شد ودیگری توسط اهالی ازمرگ نجات یافت.

حادثه بعدی ساعت ۵ بعد ازظهر دیروزبه‌وقوع پیوست و بدنبال وقوع حادثه مادر کودکگمشده درتماس‌باخبرنگار ما اظهارداشت:

« ساعت ۴ حسین برای بازی از منزل خارج‌شدودیگر برنگشت چندتن‌از همسایگان بمن گفتند که حسین داخل نهر افتاده است و بهمین جهت ما به ماموران آتش نشانی جریان حادثه را اطلاع دادیم ».

بااطلاع از این خبر ماموران گروه امداد آتش نشانی ازساعت ۵بعد از ظهر دیروز برای یافتن پسر بچه گمشده، جست و جوی وسیعی رادر داخل نهر آغاز کردند .

سیکو

هدیه‌ای که سالها میماند....

در آخرین سالهای قرن بیستم و در آغاز سال ۱۳۵۴ بار دیگر دستها یهم نزدیک میشوند ۰ دستهائیکه سیکو را میسازند و دستهائیکه سیکو روی آنها میدرخشد ۰

SEIKO

شکوفه‌نو زیباترین برنامه‌های خارجی را برای نوروز شما تدارک دیده‌است

دوئو آلفرو
زیباترین عملیات ژانگولر وآکروبات

نمایش عروسکی (تئاتر سیاه)
انتخابی ازگروه تئاتر پراگ
دیدن این برنامه برای تمام بچه‌ها لازم است

بالت دختران کره‌ای
نمایشی ازسکس‌وهنر

بالت اسپانیولی پدرومارتی
بارقص‌ها و آوازهای فولکلوریک اسپانیا

کمدتیهای محبوب
برادران رسولی
رقص عربی وسوسه انگیز نادیا

شهرام‌و ابی
سمبل شادی ونشاط

و... کارلوتاس (برنامه حیوانات تربیت شده تقدیم بتمام افراد خانواده‌ازکودکان ۵ ساله‌تا افراد۹۰ساله

تلفن‌های رزرو
۵۴۳۰۳۳-۵۴۴۰۴۴

1/2 ton

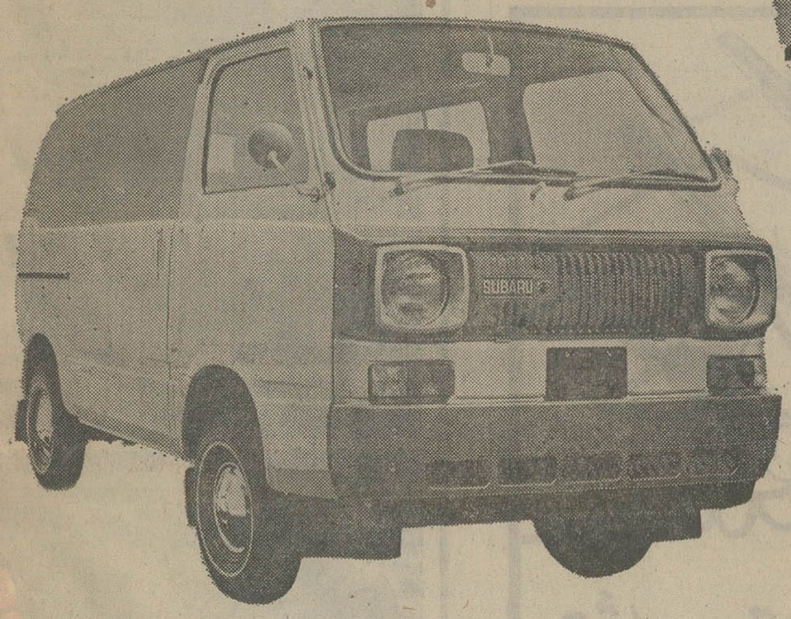

NEW SUBARU 360

سوبارو وانت نیم‌تن مسقف وروباز

نماینده انحصاری در ایران
شرکت عباد تلفن ۳۰۴۱۸۱ - ۳۰۴۴۷۳

مجالس ترحیم

باکمال تاسف و تاثر درگذشت نابهنگام شادروان **بانو زهرا عبدالحسینی** همسر آقای حاج حسن کاظمی را باطلاع دوستان و آشنایان می‌رساند.

مجلس هفت آن مرحومه روز دوشنبه ۵ر۱ر۵۴ در قم برگزار خواهد شد خواهشمند است در ساعت ۱۰ صبح روز مزبور در منزل آن مرحومه واقع در سیدخندان‌کوی سیمرغ پلاک ۴۸ حضور بهمرسانند. وسیله ایاب و ذهاب آماده است.

حاج کاظمی ـ مرادخانی ـ شریفیان ـ مقدم ـ نظری ـ عبدالرزاقی ـ روحانی ـ عباسی ـ مشیری‌فرد ـ محمدی‌نیا ـ مختاری ـ محمدحسینی ـ فتاحی ـ سید احمدی ـ نعیمی ـ طاهری زاده ـ لطفی ـ شیرازی.

آ ـ ۱۸۹۶۳

روزنامه اطلاعات ـ بخانواده های عزادار تسلیت میدهیم.

بانهایت تاسف فوت مرحوم مغفور **نصراله سلیمی‌طاری** بزرگ خاندان سلیمی طاری رابه‌اطلاع کلیه دوستان و آشنایان و همکاران گرامی میرساند. مجلس ختم مرحوم نامبرده ازساعت ۳ الی ۵ بعدازظهر روز شنبه ۲ر۱ر۵۴ در مسجد امیرالمومنین واقع در خیابان نصرت منعقد میباشد.

رئیس هیئت مدیره شرکت تعاونی و تهیه و پخش گوشت گاو تهران ـ مرتضی طوسی

آ ـ ۱۱۵۸۰۰

بانهایت تاسف درگذشت شادروان **نصراله سلیمی طاری** را باستحضار دوستان و آشنایان میرساند.

مجلس ختم فقید سعید روز شنبه ۲ فروردین در ساعت ۳ الی ۵ بعدازظهر در مسجد امیرالمومنین واقع در امیرآباد چهارراه نصرت و ختم زنانه خیابان امیرآباد خیابان صهبا پلاک ۱۲۸ منعقد است.

عباس سلیمی. علی اکبر سلیمی. عبداله سلیمی . نیکو سلیمی . روح‌اله سلیمی . صدراله سلیمی . علینقی سلیمی . عبدالحسین سلیمی. امراله سلیمی. سلیم سلیمی . نجات‌اله سلیمی. عطاءاله سلیمی . فیض‌اله سلیمی . نیکپور سلیمی . شاپور سلیمی. وخانواده‌های طوسی. صادقی . طاری مقدم. رفیعی. خلیلی. کریمی. افضلی. ذبیحی. جمشیدی . نظری. انصاری. کاشفی. باقری. میرزا امین . احمد منفرد . امیری . حبیب‌فرد. غفاری. علیزاده. رجبی. ابراهیمی. عابدی. کریمزاده. یوسف نظری. رحیمی. حسینی .

آ ـ ۱۸۹۶۱

روزنامه اطلاعات ـ بخانواده‌های عزادار بویژه بازماندگان آنمرحوم تسلیت میدهیم

باکمال تاسف و تاثر درگذشت ناگهانی شادروان **حاج‌سلیمان عابدی آملی** را به اطلاع اقوام و آشنایان میرساند. مجلس ختم آن فقید سعید در روز شنبه ۲ر۱ر۵۴ از ساعت ۹ تا ۱۱ صبح در مسجد جامع آمل برگزار میگردد.

خانواده های : **عابدی آملی ـ توکلی ـ اسلامی ـ آسوری ـ سالار ـ سعیدیان ـ ایزدی ـ هادی زاده و خانواده های وابسته .**

آ ـ ۱۱۵۸۰۴

روزنامه اطلاعات ـ بخانواده های عزادار مصیبت وارده را تسلیت میدهیم .

بانهایت تاسف درگذشت شادروان مرحوم مهندس **فریدون رضازاده** فرزند آقای حاج ابوالقاسم رضا زاده محلاتی را در انگلستان باطلاع اقوام و دوستان میرساند مجلس ترحیم آن مرحوم در خانقاه صفی علیشاه روز دوشنبه‌چهارم فروردین ماه ۵۴ از ساعت ۴ الی ۶ بعد از ظهر منعقد میباشد.

خانواده های رضازاده ـ خالص ـ زینلی ـ کاظمی ـ علیزاده ـ سیاح ـ همایون ـ انصاری ـ نجفی ـ مهدی‌زاده ـ ملهمی ـ سخی ـ صدری ـ مظلومی ـ حاتم ـ گودرزی ـ خلدی نسب ـ شهبازی ـ سلطانی ـ یله‌وزیری ـ حافظی ـ عباسی ـ رستخیز ـ شاهرخی ، کامرانی .

آ ـ ۱۵۳۴۱۲

روزنامه‌اطلاعات ـ بخانواده‌های عزادار مصیبت وارده تسلیت میدهیم .

بانهایت تاسف و تالم فقدان مادر بزرگوارمان ، بانو **هایگانوش رفعت فراهانی (گورکیان)** را باطلاع بستگان و آشنایان میرساند .

مجلس‌ترحیم آن شادروان در روز جمعه اول فروردین ماه۱۳۵۴ از ساعت ۱۰ر۳۰ بامداد در کلیسای سنت‌سرکیس ارامنه واقع در خیابان ویلای شمالی نبش کریمخان‌زندمنعقد استر .

لئون نرسسیان ، لیدیا نرسسیان ، ملوک رفعت فراهانی (بیگلری) ، داودرفعت فراهانی ، ثریا رفعت فراهانی (هی)، نگار رفعت فراهانی (بدیع) .

بانهایت تاسف و تالم فقدان شادروان **بانو هایگانوش** رفعت فراهانی **(گورکیان)** را باطلاع‌بستگان‌وآشنایان‌میرساند.

مجلس ترحیم آن مرحومه در روز جمعه اول فروردین ماه ۱۳۵۴ از ساعت ۱۰ر۳۰ بامداد در کلیسای سنت‌سرکیس ارامنه واقع در خیابان ویلای شمالی نبش کریمخان زند منعقد میباشد .

خانواده‌های : **گورکیان ، نرسسیان ، رفعت فراهانی، بیگلری،هی ، بدیع،رفعت ،پرمون ، زرین دست ،میرزاایانس، ملیکیان . کلینبورن ، توفیقی ، مقصدی ، طلائی ، فروتن ، رفیعی ، هژیروند .**

آ ـ ۱۸۸۸۹ ـ ۲ـ۲

خانواده‌های افغان، بختیاری، خداداد، اردستانی، جدلی، هرگاهی، عبدالصمدی، شهنواز، حاج باقر محور، نهرانچی، رحمان‌پور درگذشت مرحوم آقای **محمد افغان** را به‌اطلاع دوستان و آشنایان میرساند. بهمین‌مناسبت مجلس ترحیم مردانه وزنانه در روز یکشنبه ۳ فروردین ماه از ساعت ۲ونیم الی ۵ونیم بعدازظهر در مسجد حاج ابوالفتح واقع درمیدان شاه وختم زنانه همان روز و همانساعت درمنزل آن مرحوم واقع در میدان شاه انتهای کوچه رزاق منعقد است .

آ ـ ۱۵۳۴۴۶

روزنامه اطلاعات ـ مصیبت وارده را بعموم بازماندگان آن مرحوم تسلیت میدهیم

✝

بانهایت تاسف و تاثر درگذشت **عابد یعقوبیان برادر** عزیزمان را باطلاع اقوام و دوستان میرسانیم .

مجلس ترحیم آن مرحوم روز جمعه اول فروردین ماه ۱۳۵۴ در کلیسای **(سوپ سرکیس) کریمخان‌زند ـ نبش‌ویلا** از ساعت ۱۰ تا ۱۱ منعقد خواهد بود .

خانواده هاي : **یعقوبیان ، حق‌نظری‌آوانسیان**

آ ـ ۱۸۸۲۳

سپاسگزاری

بدین وسیله از سروران گرامی که در فوت پدر عزیزمان نسبت بما بوسیله جراید و تلگراف یا حضورا اظهار مرحمت نموده موجبات تسلی خاطر مارا فراهم فرموده‌اند صمیمانه سپاسگزاریم .

مهندس علی محبی گیلانی ـ سرهنگ ناصر محبی‌گیلانی ـ عذرا محبی گیلانی .

آ ـ ۱۸۹۶۵

از کلیه سروران ، دوستان ، همکاران و آشنایان محترمی که در مراسم تشییع ، مجلس ترحیم و شب هفت مادرعزیزمان شرکت فرموده یابوسیله نامه، تلگرام و درج آگهی‌درمطبوعات ما را رهین منت خود قرار داده‌اند صمیمانه سپاسگزاری می نمائیم. چنانچه بعلت تالمات روحی در عرض تشکر حضوری تاخیر یا قصوری شود امید عفو داریم .

محمد علی امیرخانی ـ مهین امیرخانی (شادمان) ـ ایرج امیرخانی .

آ ـ ۱۱۵۷۳۰

تسلیت

سرکار خانم گیتی همایونی

بانهایت تاسف مصیبت وارده را بشما و خانواده محترمتان تسلیت می‌گوئیم مدرسه راهنمائی تحصیلی شاهپور ـ تجریش

آ ـ ۱۸۹۷۱

همکار محترم جناب آقای معماران

مصیبت وارده را به جنابعالی وخانواده محترم تسلیت گفته، خودرا در این مصیبت شریک میدانم و بقای عمر و سلامتی بازماندگان را ازخداوند آرزو میکنم .

کارمندان بانک کشاورزی تاکستان

آ ـ ۱۵۳۳۸۷

جناب سرهنگ اصلحی
و سرکار علیه بانو جمیله اصلحی

با قلبی آکنده از اندوه وتاثر فوت مرحوم داود اصلحی را از صمیم قلب تسلیت عرض نموده و برای یکایک بازماندگان صبر و شکیبائی آرزو دارم .

اردبیل ـ پرویز عشایری

آ ـ ۱۵۳۳۸۶

همکار ارجمند سرکار خانم محبوبه فرهادی

درگذشت شادروان حاج قربان فرهادی ابوی گرامی سرکار را تسلیت میگوئیم. مارا در سوک این ضایعه اسفناک سهیم بدانید .

کارکنان شرکت گید دفتر رشت

آ ـ ۱۵۳۳۸۳

آقای مهدی صدیق

با نهایت تاسف مصیبت وارده را صمیمانه تسلیت‌میگوئیم.

گروه صنعتی مینو

آ ـ ۱۱۵۷۹۶

آقای یوسف خزرائی

بانهایت تاسف درگذشت مادر گرامیتان را به شما وعموم بازماندگان تسلیت میگوئیم .

گروه صنعتی مینو

آ ـ ۱۱۵۷۹۷

جناب آقای علی عبده

با نهایت تاسف مصیبت وارده را به جنابعالی و آقای محمود رفعت‌جاه تسلیت میگوئیم.

شهردار دورود ـ عبدالعلی قدوسی

آ ـ ۱۵۵۳۳۸۴

آقای علی امین‌الهی

مصیبت وارده را به‌شما وخانواده محترمتان تسلیت میگوئیم.

کارکنان موسسه انتشارات فرانکلین

آ ـ ۱۱۵۷۸۳

بانهایت تاسف و تاثر درگذشت شادروان داوداصلحی را بخانواده محترم سرکار سرهنگ اصلحی تسلیت عرض مینماید .

قزوین ـ خداوردیان

آ ـ ۱۵۳۳۰۱

خانواده های محترم انصاری و معماران

مصیبت وارده را تسلیت گفته ما را در غم خودشریک بدانید .

فروغ پاکنشان ـ حسین جرجانی

آ ـ ۱۰ ۱۵۳

دوست عزیزم جناب آقای علی عبده

مصیبت وارده را صمیمانه بشما و خانواده محترم تسلیت میگویم .

محمود کرباسی بفروئی

آ ـ ۱۱۵۸۰۱

جناب آقای مهندس داود عابدی و بانو

بانهایت تاسف و تاثر درگذشت ناگهانی پدر گرامیتان را تسلیت گفته و صبر و شکیبائی برای شما آرزومینمائیم.

محمد زردوزیان و بانو

آ ـ ۱۱۵۸۰۵

همکار گرامی جناب آقای مهندس داود عابدی

باکمال تاسف و تاثر درگذشت پدر گرامیتان را بجنابعالی و خانواده محترم تسلیت گفته شکیبائی بازماندگان را از خداوند خواستاریم .

کلیه کارکنان شرکت سهامی خاص تولی‌پرس

آ ـ ۱۱۵۸۰۶

همکار گرامی جناب آقای مهندس داود عابدی

باکمال تاسف و تالم درگذشت پدر گرامیتان را بجنابعالی و خانواده محترم تسلیت گفته شکیبائی بازماندگان را از خداوند خواستاریم .

کلیه کارکنان واحد شیمیائی پاک کننده
شرکت سهامی تولید دارو

آ ـ ۱۱۵۸۰۷

جناب آقای دکتر مهدی عبده

بانهایت تاسف و تاثر مصیبت وارده را بجنابعالی تسلیت عرض نموده صبر و شکیبائی آرزومندیم .

نعمت‌اله شالچی ـ منصور نادرخانی ـ یوسف نوری ـ غلامحسین وحیدی ـ بیژن مفیدی ـ احمد مردانی ـ غلامرضا محمدی ـ خسرو واحدی ـ رحیم محمدی .

آ ـ ۱۱۵۸۰۸

جناب آقای دکتر جلال عبده

با اندوه و تاسف بسیار مصیبت وارده را بشما و فامیل محترم تسلیت گفته از خداوند بقاء و دوام عمر بازماندگان را خواهانیم .

حبیب کاظمی ـ محمدرضا نجفی ـ محمدحسن اسعدی ـ عبدالصمد تبریزی ـ حسن‌مینائی ـ داودبهمن‌پور ـ عبدالرضا آصفی ـ همت قدوسی ـ عباس زهرائی

آ ـ ۱۱۵۸۰۸

جناب آقای ندیم

باکمال تاسف و تاثر مصیبت وارده را بجنابعالی و فامیل محترم تسلیت عرض مینمائیم .

محسن پرویزخانی ـ غلامرضا حدادی ـ رضاعلوی ـ عبداله کجوری ـ مهدی هرمزی ـ رحیم قادری ـ حسین چراغچی ـ احمد چنگیزی ـ محسن پرویز ،

آ ـ ۱۱۵۸۰۸

جناب آقای دکتر سید مهدی امیر موحدی

باکمال تاسف و تاثر مصیبت وارده را بجنابعالی و خانواده محترمتان تسلیت گفته شکیبائی بازماندگان را از خداوند خواستاریم .

محمدهاشم حسین پور ـ مهرعلی لاری ـ علی حیدری ـ رحمت‌اله شهبازی ـ عبدالرضا ذاکری ـ حسین مهدوی ـ مصطفی جمشیدیان ـ ناصر احمدی ـ خسرو ابوالحسنی .

آ ـ ۱۱۵۸۰۸

جناب آقای محسن دها

بانهایت تاسف و تاثر مصیبت وارده را بشما و بازماندگان از صمیم قلب تسلیت عرض مینمائیم .

محمدصادق اشرفی ـ محمدرضا ناصری ـ علی طولائی ـ محسن آراکی ـ رحیم تاجپور ـ هرمز شهنازی ـ ابراهیم خدنگی ـ ناصر طاهری ـ اصغر باقری .

آ ـ ۱۱۵۸۰۸

جناب آقای حسین پور

بانهایت‌تاسف و تاثر مصیبت وارده را بجنابعالی‌تسلیت عرض نموده از ایزد متعال صبر و شکیبائی برای بازماندگان آرزومندیم .

علیمحمد هرمزپور ـ حسینعلی ابراهیمی ـ مرتضی عموئی ـ هادی خمامی ـ علی فتاحی ـ اکبر صالحی ـ پرویزی ـ نادرخانی ـ فراغتی ـ رضوی .

آ ـ ۱۱۵۸۰۸

جناب آقای امیرخانی
مدیریت عامل محترم شرکت سهامی شیشه قزوین

باکمال تاسف وتاثر مصیبت وارده را تسلیت عرض نموده بقاء عمر آنجناب و خاندان جلیل را از خداوند متعال خواستاریم .

شرکت ایران مینتک

آ ـ ۱۱۵۸۱۰

سرکار خانم بهیجه هشترودی

با تاسف واندوه عمیق درگذشت بانو فاطمه سلطان هشترودی «نورالحاجیه» را که از بانوان خیر نیکوکار بودند تسلیت عرض نموده برای سرکار و دیگر بازماندگان محترم آن شادروان بقای عمر وسلامتی آرزو داریم .

فریده ـ نوری

جناب آقای مهندس محمد رضا گلبن

باکمال تاسف و تاثر مصیبت وارده را بشما و فامیل محترمتان از صمیم قلب تسلیت عرض مینمائیم .

اسماعیل نژادپور ـ اخوان نصرتی ـ خسرومحسنی ـ کاظم پرویزی ـ عنایت‌الله فریدونی ـ ایرج خلیلی ـ محمود طوریان ـ ابراهیم خشرو ـ ناصر کوهی‌زاد .

جناب آقای جلال عبده
جناب آقای علی عبده

با تاسف فراوان مصیبت وارده را تسلیت گفته و برای شما دوستان ارجمند سلامتی وصبر آرزو دارم .

منصور یاسینی

آ ـ ۱۱۵۸۱۲

جناب آقای علی عبده دوست ارجمند

بانهایت تاسف وتاثر مصیبت وارده را تسلیت میگویم.

نورالدین حکمتی

آ ـ ۱۱۵۸۱۱

دوست ارجمند جناب آقای فرهاد تاجبخش

بدینوسیله فوت پدر گرامیتان را بشما و خانواده محترمتان تسلیت عرض نموده امیدوارم مارا در سوک خود شریک بدانی .

کارخانه سیمان آبیک ـ مصطفوی، مصدق، جمشیدی ، علی شیری، آتش‌سخن، کلانتری، نریمانی .

آ ـ ۱۵۳۴۴۷

قهرمانان و ورزشکاران سازمان ورزشی وفرهنگی تاج

ضایعه اسفناک فوت حمید کرلو قهرمان ارزنده تنیس روی میز را بخانواده آقای مرحوم تسلیت گفته، دراین‌سوگ بزرگ خودرا شریک و سهیم میدانند .

آقای هرمزیار مهربانی
همکار ارجمند

مصیبت وارده را بشما و همسر گرامیتان صمیمانه تسلیت میگویند .

کارکنان قسمت فروش کل شرکت سهامی خاص صنعتی بوتان

جناب آقای مهندس حبیب‌اله شکیب و پسر
آقای مهندس یدالله شکیب

باکمال تاسف وتاثر مصیبت وارده را تسلیت عرض‌نموده بقای عمر وسلامتی بازماندگان آن مرحوم را ازدرگاه خداوند متعال مسئلت مینمائیم .

برادران مقوم ـ شرکت نمود «سهامی خاص»

آ ـ ۱۱۵۸۱۶

جناب آقای علی عبده

بانهایت تاثر سوگ وارده درگذشت برادر گرامیت دکتر حسین عبده را تسلیت گفته، برایتان صبر آرزو نموده و در غمتان شریکم .

گرگان ـ منوچهر شایگان

آ ـ ۱۵۳۴۴۵

جناب سرهنگ اصلحی

بانهایت تاسف و تاثر درگذشت برادر گرامیتان راازصمیم قلب تسلیت عرض نمودمه بقای عمر بازماندگان را از خداوند بزرگ مسئلت مینمایم .

غلامرضا سرگردان ـ آقا میرزا سرگردان

جناب آقای حسین پرویز خانی

باکمال تاسف و تاثر مصیبت آرده را بجنابعالی تسلیت عرض نموده امید است ما در غم خود شریک بدانید .

ناصر شاکری ـ ابراهیم اصغری ـ داود موسوی ـ جباراکبرزاد ـ حسین مرادی ـ مرتضی رضائیان ـ محمود حسین زاده ـ اصغر جبارزاده ـ بهروز حقی‌پور .

جناب آقای علی عبده

با اندوه و تاسف بسیار مصیبت وارده را بشما و کلیه بازماندگان تسلیت عرض مینمائیم .

تیمور سرافراز ـ محمد باقر شهبازی ـ داودآهوئی ـ کاظم واعظی ـ تیمور حسن‌پور ـ حسن احمدی ـ رضا فاطمی ـ رجب خسروآذر ـ خلیل صادقی .

جناب آقای میرقوام الدین

با اندوه و تاسف بسیار مصیبت وارده را بجنابعالی تسلیت عرض نموده دوام و بقاء آن خانواده را آرزوداریم.

عبدالحسین‌اسفندیاری ـ اعظم قاسمی ـ کاظم شریفی ـ محمد ابراهیمی ـ مسلم صمدزاده ـ مرتضی فرزانه ـ محمد حسینی ـ عبدالمجید بروجردی ـ رستم بیدگلی .

جناب آقای بهروز سالاری

بانهایت تاسف و تاثر مصیبت وارده را بجنابعالی‌تسلیت عرض نموده صبر و شکیبائی آرزومندیم .

ابراهیم هرمززاده ـ مسعود وکیلی ـ محمد اکبری ـ ایرج روشن‌زاده ـ محمد اکبری ـ رضا مرتضوی ـ کریم عزتی ـ حسین مرتضائی ـ عباس کارابی .

جناب آقای محمد علی امیرخانی

باکمال تاسف و تاثر مصیبت وارده را بجنابعالی‌تسلیت عرض نموده امید است ما را در غم خود شریک بدانید.

مهدی سرلکی ـ مجید حسین‌زاده ـ حسین استوار ـ محمود گنبدی ـ سیروس جوادی ـ رضا صالح پور ـ رضا قاسمی ـ مهدی آورزمانی ـ کیومرث مروستی .

جناب آقای مهندس محمد رضا پارسا

باکمال تاسف و تاثر مصیبت وارده را بجنابعالی و بازماندگان تسلیت عرض نموده صبر و شکیبائی شما را آرزومندیم .

ولی‌الله نصرت‌زاده ـ غلامرضا اقدسی ـ علیرضا یاوری ـ جمشید غلامحسینی ـ جواد بختیاری ـ کاظم شاهرخی ـ رضا مردآبادی ـ غلامرضا داوری ـ حسین رجبی .

جناب آقای دکتر امیر موحدی

باندوه و تاسف بسیار مصیبت وارده را بجنابعالی و بخصوص بازماندگان تسلیت گفته بقای عمر و دوام آن خانواده را از ایزد متعال خواستاریم .

کیومرث عظیمی ـ مسعود قالیباف ـ قربانعلی رضوی ـ نورالله یغمایی ـ محمد حسن رضائی ـ پرویز کریمی ـ رضا نعمت اللهی ـ عبدالله خسروی ـ محمودآزادی .

جناب آقای میرسعیدی قاضی

بانهایت تاسف و تاثر مصیبت وارده را بجنابعالی تسلیت عرض نموده از خدای بزرگ صبر و شکیبائی شمارا آرزومندیم .

رمضانعلی‌مشیری ـ کاظم‌حسن‌زاده ـ مهدی‌خسروانی ـ محمودحوضچه‌ای ـ ناصرفردی ـ فریدون زیارتی ـ مجید زنگنه‌ای ـ رحیم سیدین ـ هرمز رحیمیان .

مجالس وعظ و سوگواری

دوم فروردین شهادت امام عسگری (ع)

بمناسبت سالگرد شهادت امام حسن عسگری (ع) یازدهمین حجت خدا و پدر ارجمند حضرت امام زمان علیه السلام از صبح روز شنبه دوم فروردین تا ظهر برنامه سوگواری در مسجد برقرار خواهد بود و از سخنرانی گویندگان عالیقدر اسلامی استفاده میشود انتظار میرود مردم با یمان این خاطره بزرگ را فراموش نکنند و بقدر علاقه و بمیزان معرفت خود نسبت بساحت مقدس حضرت ولی عصر عجل‌الـ.. فرجه اظهار اخلاص و عرض ادب نمایند ، موفقیت و سعادت و نیکبختی عموم مسلمانان محترم در کلیه شئون زندگی مورد مسئلت است

والسلام علیهم و رحمة ا... الاحقر شمس‌الدین نجفی

آ ـ ۱۱۵۸۰۳

مجالس وعظ و سوگواری

مسجد حضرت رسول اکرم (ص)

خیابان نواب ـ چهار راه اناری
(تحویل سال در مسجد)

با استفاده‌ازفرصت مناسب ، صبح جمعه اول‌فروردین بنفع معنوی همگان ، مراسم دعا و توجه به پروردگار و برنامه ویژه تحویل (همانند سالهای پیش) در مسجدبرگزار میباشد، و از سخنرانی خطیب محترم آقای **سید عبدالرسول حجازی** استفاده خواهد شد ، و از ساعت ۲ بعد از ظهر همانروز تا مغرب در منزل از مئومنین پذیرائی بعمل خواهد آمد .

بموقع است مسلمانان عزیز بخصوص جوانان گرامی در این مجال حساس بجای پرستش از موهومات و پیروی از خرافات و عادتهای خلاف دین و عقل ، خود را در پناه مسجد و در پای سفره پربرکت قرآن و معنویات قرار دهند و در حال ارتباط با خدا اولین لحظات سال جدید را دریابند ، و با اخلاص کامل از آفریدگار جهان نسبت به لغزشهای گذشته پوزش بخواهند ، و در دقایق آینده (بخصوص در این ایام عید) به گسترش انواع گناهان که ناخود آگاه اکثریت را گرفتار کرده است دامن نزنید ، باشد که پروردگار توانا آنها را مورد عنایت خود قرارداده و بسعادت واقعی در دنیا و آخرت نائل شوند .

مکتب‌الجواد تهران

طبق معمول همه هفته عصر جمعه در محل حسینیه واقع در بهارستان کوچه نظامیه مجلس دین و دانش منعقد است و از ساعت ۵ الی ۶ بعد از ظهر آقای حاج حبیبی واعظ در حالات حضرت امام حسن عسکری (ع) سخنرانی مینمایند . ضمنا همه شب در مسجد شاه مردان علی علیه‌السلام واقع در مجیدیه فلکه سرباز بعد از نمازجماعت در پیرامون احکام و تفسیری چند از آیات قرآن سخنرانی می‌نمایند .

جناب آقای دکتر مهدی عبده ـ جناب آقای علی عبده
مصیبت وارده را بشما صمیمانه تسلیت عرض مینمایم .
مهندس امیرناصر روشن ضمیر

مهدیه تهران

محفل دعا و شادی عید برگزار میکند

ساعت تحویل سال نو همچون شب قدر ساعتی مبارک ، سرنوشت‌ساز و شکوه‌آفرین است . در این ساعت پربرکت همه خواهران‌وبرادران ایمانی‌که‌همواره چشم به‌آفرینشگری ولی مطلق و مواهبت بزرگ حضرت مهدی موعود(عجل‌الله تعالی فرجه) دارند ، گرد هم می‌آئیم ، باهم با یکدل و یکزبان دست بدعا برمیداریم .

(یا محول الحول والاحوال ...) وبا پروردگار یکتا براز و نیاز می‌پردازیم .

باشد که در این اجتماع شکوهمند ، همه از فیض کامل ربانی و جلوه های ملکوتی برخوردار گردیم و با دل صفا یافته ، روحی نیرو گرفته و حاجت روا شده ازیکدیگر جدا شویم .

مهدیه مقدم همه خواهران و برادران و بخصوص نسل جوان علاقمند بمکتب اسلام و مبانی تشیع را ازپامداد روز جمعه (فردا) و بهنگام تحویل سال نو خوش‌آمد میگوید .

همه باهم فردا ساعت تحویل در میعادگاه عشاق امام زمان قائم منتظر در مهدیه تهران . **هیئت مدیره مهدیه تهران**

از دانشمندان خطیب و گوینده شهیر
استفاده فرمائید
مسجد نوروز زاده انتهای بیسیم نجف آباد

۱ـ جناب حاج شیخ ذبیح ا... محلاتی ۲ـ جناب حاج آقا سقازاده ۳ ـ جناب حاج شیخ احمد کافی ۴ـجناب حاج آقا مدقق‌خراسانی ۵ـ جناب حاج سید حسن کافی ۶ـ جناب حاج آقا ناطق ۷ـ جناب حاج آقا کمیلی ۸ـ جناب حاج آقاسازگار (مداح) طبق معمول سنواتی اول و دوم فروردین از ساعت ۶ تا ۱۲ صبح مجلس برقرار است.

سید جعفر میردامادی

انجمن ملی حمایت کودکان

اسامی داوطلبان منتخب برای استخدام بسمت مربی کودکان :

نام خانوادگی	نام
آیناطو	مرضیه
استاد جعفر	شهلا
ارسطو	عبدالکریم
انصافی	جواد
احمد زاده	محمود
احمدیان نکو	هاشم
اردبیلی	عبدالرضا
اسفندیاری	محمدتقی
باقری	محمد اسماعیل
برادران نخجوانی	بهمن
پورمنات	مرتضی قلی
تو آنگر ریزی	مرتضی
ترسه	مزیز
ثابت قاسمی	مسعود
جهانبخش	صادق
جهانگیری لامکانی	علی
چگینی	ابو الفضل
چمک	اکبر
حیدری	عباس
خسینیان	حسین
خرمیان	روح‌الله
دین‌یاری	غلامعباس
دهبنه	یوسف
روئین تن	فاطمه
رنجبر زرقانی	فاطمه
راجی	اسدالله
زرگوش پشت کوهی	جهانبخش
سعادتی پیلەرود	حاجیه
سلطانی وحید	طاهره
سلیمانی	علیرضا
سفری اسپغروشانی	احمد
شجاعی	بهنام
شعاعی	حسن
شرافتی	محمد
شیخ حسینی	هوشنگ
صدیقی دانا	محمد
علی اکبری	ناهید
علیرضائی	ناصر
عابدی	شهرام
عبدالهی سعادتلو	طاهر
عباسی	علی حسین
عیوضی	غلامعباس
فاطمی شریعت پناهی	سید جواد
فتحی سرابی	محمود
فضلی	ابو القاسم
فاضلی	غلامرضا
قدرتی	رضا
کاشیها	زهرا
کیانی‌پور	قباد علی
کلارستاقی نژاد	رحیم علی
گنجی دستجردی	سعید
گودرزی	عبدالعلی
مستوفی زاده	پروانه
مهروز	ماهرخ
محمد حسین	علی
محمد رحیمی	عزیزاله
میرزا محمدی	محمود
نوروزی	احمد
نوروز	مصطفی
نادر پور	سید حسن

نامبردگان بایستی با دردست داشتن ۶ قطعه عکس ۴×۶ و یکبرگ رونوشت شناسنامه ساعت ۹ صبح روز سه‌شنبه ۱۲ر۱ر۵۴ بواحدپرسنل انجمن مراجعه نمائید.

بهروز وثوقی

بقیه از صفحه ۱۱

سفر می روم باید از زیرآئینه وقرآن‌رد شوم و مادرم اینکار رامیکند .

گزارشگر: چند خواهروبرادر هستید ؟ وثوقی ـ چهاربرادر دارم : فیروز ، چنگیز ،بهزاد، شهراد چنگیز هم هنرپیشه شده است .

گزارشگر ـ هنرپیشه شدن آسان است ؟

وثوقی ـ بهتر است‌دراین باره چیزی نگویم .

گزارشگر‌ـدرمورد‌کارگردانی وکارگردانها و تاثیرانها برکار هنرپیشه چگونه فکر می‌کنی ؟

وثوقی ـ کارگردانها درکار فیلمسازی نقش اساسی را دارند . کارگردان‌باید یکنفرهیر باشد وچزیک دونفر کارگردان خوب نمی‌شناسم . کارگردانی ممکن است در انتخاب‌وایای خوب برای یک فیلم متبحر و استاد باشد اما کمتر‌کارگردانی را دیده‌ام که‌بتواند‌از هنرپیشه، فیلمبردار و سایر عوامل فیلم بخوبی استفاده کند و توسط این عوامل افکار و اندیشه خود را به تماشاگر القاء کند. فیلم خوب کمداریم ، من‌معتقدم سینما یکنوع تجارت است .. اما یک تجارت ظریف،تجارت فکر و اندیشه به ظرافت رشته افکار و اندیشه‌ها ،منتهی‌تجارت فکر ودرک ماهیت آن بستگی بعوامل تهیه کننده فیلم دارد.

گزارشگر ـ درپاره فیلم های هنری چگونه فکر می کنی ؟

وثوقی ـ من بافیلمهای‌صد درصد هنری که جنبه کاملا شخصی دارد سخت مخالفم . من میگویم اگر قرار است بوسیله فیلم با مردم صحبت کنیم باید این وسیله‌ارتباط ، بیانگر احساسات ما باشدو الا درست مثل آن می‌ماند که ساعتی چند پای سخنرانی‌یک بیگانه زبان بنشینیم وچیزی‌از حرفهای او نفهمیم گو اینکه سخنرانی دریک فضای زیبا و مجال انجام یابد.

گزارشگر ـ نظرت درباره فیلم‌های مبتذل چیست ؟

وثوقی ـ راحت بگویم بسیاری از فیلمسازان یک وسیله جلب مشتری باصطلاح زورکی‌را درفیلم می گنجانند سکس قلابی رقص و آوازهای کاباره‌ای و از این قبیل . البته من نمیگویم فیلم موزیکال بد است ولی دیگران فیلم‌موزیکال می‌سازند جایزه اسکار هم‌می برند اما فیلم موزیکال ما یک چیز دیگر است .

سفره عید را باخوراک‌های «عیدی» آشپزما بیارائید

بقیه از صفحه ۱۰

این خوراک که اصل و ریشه چینی دارد، در برابر چشمان منتظر میهمانان، در کنار میز پخته میشود. از همین‌رو، معمولا به‌آن خوراک آتش کنار یا خوراک دوستی می‌نامند .

سوکیاکی خوراکی مناسب‌برای میهمانی ها وضیافت‌هاست زیرا تمام مقدمات آن را پیشاپیش میتوان فراهم آورد وهنگامی‌آن را پخت که میهمانان در پیرامون میز ناهارخوری گردآمده‌اند. دستورالعمل تهیه این خوراک که در زیر میخوانید و برای چهار نفر است :

آنچه نیاز دارید :

- **دودانه پیاز متوسط .**
- **۳۰۰ گرم اسفناج**
- **یک کاهو**
- **نیم کیلو لوبیای پخته ، بدون آب.**
- **۱۶ قارچ تازه**
- **نیم کیلو گوشت جوجه در قطعات باریک و نازک**
- **۱½ فنجان «داشی» ـ که دستورآن را در همین صفحه‌داده‌ایم.**
- **½ فنجان سس سویا ـ که دستور آن را نیز در همین صفحه داده‌ایم.**
- **۱۸۰ گرم شکر**
- **۲ قاشق خورشخوری «درای‌شری» یا شراب برنج (البته استفاده ازین ماده درین خوراک ، صددرصد ضروری نیست و مسلمانان میتوانند از آن‌چشم بپوشند).**
- **یک قاشق خورشخوری پیه و دنبه جوجه یا مرغ**
- **چلو (برای چهارنفر)**
- **۴ دانه تخم مرغ**

شیوه پخت

سبزیها و گوشت جوجه را در صفحای جدا ازهم درون یک دیس طویل بچینیدو نزدیک اجاق بگذارید . البته حتما بخاطر داشته باشید که وقتی این خوراک چلو، خواهد کرد که میز غذا را با مهارت‌آراسته باشید.

«داشی» ، سس سویا، شکر و «درای شری» یا شراب برنج ـ که ژاپنی‌ها به‌آن ساکی میگویند ـ راباهم‌گرم کنید. پیازها را در قطعاتی باندازه یک لقمه متوسط ببرید.

گوشت جوجه را پاک کنید. اسفناج‌ها را خوب بشویید، آبش‌را بگیرید وبرگهای پژمرده یا رنگ موش کرده‌اش را دور بریزید . برگهای کاهو را در قطعاتی مساوی ببرید . لوبیای پخته را ـ که قبلا باید در یخچال گذاشته باشید تا بصورت سفت درآمده و خودش را گرفته باشد ـ بشکل مربع ، مربع ببرید. قسمت‌های زائد قارچ را جدا کنید و دور بریزید.

**ماهیتابه‌را باندبوپیه جوجه، روغنمالی کنید. گوشت جوجه را هربار یک ورقه از آن را درون ماهیتابه بگذارید . سرخ که شد روی دیگرش را هم سرخ کنید . بدینترتیب کار را ادامه دهید تا تمام‌گوشت جوجه ورق‌ورق شده وسرخ‌شود. ورقه های گوشت جوجه را بهکناری‌در ماهیتابه ببرید وآن را با مخلوط «داشی»مرطوب کنید. سپس ، نیمی از اسفناج‌ها، پیازها، کاهو ولوبیا پخته وقارچها را بصورت جداجدا از هم، درون‌ماهیتابه بچینید. اینکار را ادامه دهید تابه‌آخر، هربار مقداری از مواد را درون ماهیتابه بگذارید که جای کافی برای سرخ شدن آنها بدون تماس باهم وجود داشته باشد. اینکار رابا توجه به‌اینکه باید از چهار میهمان پ

سال چهل و نهم ـ شماره ۱۴۶۶۳

اطلاعات ۱۳۰۴

پنجشنبه ـ بیست و نهم اسفندماه ۱۳۵۳
ششم ربیع‌الاول ۱۳۹۵ ـ بیستم مارس ۱۹۷۵

استخراج دکتر ریاضی کرمانی

ساعات شرعی	اذان مغرب	ساعت ۶ و ۳۴ دقیقه
	اذان صبح (فردا)	ساعت ۴ و ۲۷ دقیقه
	طلوع آفتاب (فردا)	ساعت ۶ و ۵ دقیقه
	ظهر شرعی (فردا)	ساعت ۱۲ و ۱۳ دقیقه
	اذان مغرب (فردا)	ساعت ۶ و ۳۵ دقیقه

وزیر بهداری :

طرح شبکه تندرستی بتصویب ملوکانه رسید

پرفسور پویان وزیر بهداری دیروز در یک مصاحبه مطبوعاتی بمناسبت نخستین سالگرد صدور همایونی مبنی برتامین بهداشت همگانی‌گفت : طرح ایجاد شبکه تندرستی بتصویب ملوکانه رسیده است و مقرر فرموده‌اند که وزارت بهداری مسئول پیاده کردن و هماهنگی این طرح‌باشد.

شبکه تندرستی‌در تمام‌سطوح مملکت پوشش‌بهداشتی‌و درمانی بوجود خواهد آورد و این طرح در مرحله نخست بصورت منطقه‌ای‌اجرا خواهد شد .وزیر بهداری افزود : وقتی صحبت‌از بهداشت و درمان میشود نباید فقط وظیفه طبیب را در نظر بگیریم ، طبیب بدون پرستار ، بهیار و تکنیسین نمیتواند وظایف خود را بنحواحسن انجام دهد.

بهمین دلیل وزارت بهداری در سال ۱۳۵۳ توجه بسیاری‌به تامین کادر های کمک پزشکی کرد و در سال ۱۳۵۴ نیز این سیاست را ادامه خواهد داد.

وزیر بهداری در مورد زمان‌لازم برای پوشش کامل بهداشتی و درمانی‌گفت : با توجه به کمبود نیروی انسانی متخصص ، بخصوص پزشک ، باید بگوئیم که اینکار در مدت زمان کوتاه شاید امکان پذیر نباشد ، ولی میتوان با فراهم آوردن‌امکانات بیشتر برای پزشکان ، توزیع همین تعداد پزشک را متعادل‌تر کردو در نتیجه‌از نیروی‌پزشکان درنقاط مختلف کشور بهره‌گیری کرد و همچنین با ترتیب کادر های کمکی و استفاده از آنان در داخل شبکه بهداشتی و درمانی‌کشور در سطح روستاها نیز پوشش بهداشتی و درمانی بوجود آورد .

همچنین‌در طول سال ۱۳۵۳ حدود شش میلیون نفر از نظر بیماری‌های واگیر تحت مطالعات بالینی و آزمایشگاهی قرار گرفتند که‌محدود یک میلیون‌ونیم نفرازآنان برای انجام درمانهای سرپائی یا مراقبت های پزشکی به مراکز درمانی معرفی شدند.

قرارداد ساخت موتورهای صنعتی درایران بامضارسید

قرارداد ساخت موتور های پرکینز در ایران بین سازمان گسترش و نوسازی صنایع ایران وابسته بوزارت صنایع و معادن و شرکت پرکینز بامضاء رسید .

بموجب این قرارداد انواع تراکتور های مسی فرگوسن موتور های مورد مصرف در و همچنین سایر مصارف‌صنعتی، در ایران ساخته می‌شود . همزمان باامضاء این‌قرارداد ، قرارداد دیگری درمورد صادرات موتور های ساخت ایران نیز بامضاء رسیده است . این قراردادها را از طرف ایران مدیر عامل سازمان گسترش و نوسازی صنایع ایران ومدیر عامل تراکتورسازی ایران‌امضاء کردند .

براساس طرحی که تهیه‌شده در مرحله اول سالانه ۳۰ هزار موتور بقدرتهای مختلف از چهل تا هشتاد اسب در ایران ساخته خواهد شد که در تراکتور و دیگر وسایل صنعتی مورد استفاده قرار خواهد گرفت .

از هم‌اکنون مقدمات احداث کارخانه ساخت موتور فراهم شده و از سال ۱۳۵۴ توسعه کارگاهی‌که برای ساخت‌موتور در کارخانه تراکتورسازی تبریز پیش بینی شده است شروع می‌گردد .

در کارخانه تراکتور سازی تبریز واحد های ریخته‌گری بظرفیت سالانه ۷۰ هزار تن و آهنگری بظرفیت ۱۰ هزار تن برای ساخت بدنه و سرسیلندر و سایرقطعات موتور وتراکتور در دست احداث است .

سرمایه گذاری در کارخانه تراکتور سازی تبریز و واحد های‌وابسته بالغ بر۱۵ میلیارد ریال برآورد میشود .

در کارخانجات شرکتهای خارجی مذکور سالانه بیش از چهارصد هزار دستگاه موتور و یکصد و شصت هزارتراکتور تولید میگردد سفارش ساخت قسمتی از ماشین آلات ساخت تراکتورهای مسی فرگوسن از طرف تراکتور سازی ایران داده شده است و از اوائل سال ۱۳۵۴ تراکتور های مسی فرگوسن در انواع مختلف توسط تراکتور سازی تبریز ببازار عرضه خواهد گردید.

کمیته حمایت از مصرف کننده

کنترل قیمت‌ها درعید ادامه می‌یابد

کمیته‌ملی حمایت از مصرف کننده امروز اعلام کرد :در ایام تعطیلات نوروز بازرسان و اعضای کمیته ملی حمایت از مصرف کننده در سراسرایران قیمتها را زیر نظر خواهند داشت و گرانفروشان را بدون هیچگونه ارفاق جهت تعقیب‌به مقامات قانونی معروفی خواهند نمود .

کمیته ملی از مصرف کنندگان خواست در ایام نوروز و به هنگام خرید قیمت های اعلام شده واحد صنفی را کاملا بازرسی نموده در صورتی که جنس مشابه در دو واحدصنفی با قیمتی‌متفاوت عرضه میگردد، و یا کالائی گرانتر عرضه شده واحد صنفی گرانفروشی را با نکر نام و محل وسیله نامه به کمیته ملی حمایت از مصرف کننده معرفی نمایند تا از طریق کمیته‌افرادی که در صدداجحاف و تعدی به مصرف کننده برآمده‌اند، شدیدا مورد تعقیب قرار گیرند .

دبیر خانه کمیته ملی حمایت از مصرف کننده اعلام داشت که‌در هفته اخیر بیش ازچهار هزار واحد صنفی وسیله گروههای مختلف بازرسان‌کمیته ملی‌در خیابان های اسلامبول- لاله‌زار ، کوچه برلن ، تخت جمشید ، میدان ۲۵ شهریور ، شاهرضا ، باغ سپهسالار ، آریانا ، خیابان بابائیان ، شمیران مورد بازرسی قرار گرفته و متخلفین از مقررات نظام صنفی بدادگاه اعزام و تعدادی‌از آنها با تنظیم گزارش بازرسان‌به امور نظارت معرفی شدند .

ازفردا صبح برنامه نوروز سینما

شهر فرنگ

اولین سینمای ممتاز ۴ ستاره ایران ★★★★

سانسها ۱۵ر۱۱ـ ۱۵ر۱ ـ ۱۵ر۳ـ ۱۵ر۵ـ ۳۰ر۷ـ۴۵ر۹ بعداز ظهر کیشه سینما شهر فرنگ همه روزه بلیط رزرو می‌کند

تبریک

چون نوروز را در تهران نخواهم بود ، بدینوسیله سال نو راحضور کلیه اقوام و دوستان و آشنایان تبریک عرض نموده و از سرورانی که وسیله کارت یا تلگراف اظهار عنایت فرموده‌اند تشکر مینماید .

حسام‌الدین نجم‌آبادی

ضمانتنامه بانکی فقط برای ترخیص دوماهه کالا پذیرفته میشود

گمرک ایران امروز با صدور بخشنامه‌ای در زمینه نحوه اخذ ضمانتنامه درقبال پرداخت سود بازرگانی کالا ، شرایطاستفاده ازاین تسهیلات را محدودبه‌مدت ترخیص کالا ازگمرک کرد.

دراین بخشنامه گفته شده‌است، از فروردین ماه سال ۱۳۵۴ گمرکات‌کشور فقط در مواردی با اخذ ضمانت‌نامه بانکی از وارد کنندگان و بازرگانان موافقت خواهدکرد که مدت توقف کالای متقاضیان از دو ماه کمتر باشد. بنابراین ازاین پس گمرک‌ایران ضمانتنامه بانکی برای کالائی‌که بیش‌از دو ماه در گمرکات کشور باقی بماند نمی‌پذیرد . براساس این بخشنامه که امروز ازسوی رئیس کل‌گمرک ایران صادروبه گمرکات‌کشور ابلاغ‌شد ،درقبال ترخیص دوماهه کالا از گمرک ضمانتنامه با حداکثر مدت‌شش ماه‌پذیرفته میشودو بهره آن ۶ درصد خواهدبود.

یك مقام مسئول در گمرک‌ایران ضمن اعلام این مطلب اضافه‌کرد، تعیین ضوابط تازه برای اخذ ضمانتنامه بانکی ترخیص کالا ! گمرکات کشور را تسریع‌میکند

بانک صادرات ایران

همیشه وهمه جا با حساب درگردش

بانک صادرات ایران

با دفترچه حساب درگردش بانك صادرات ایران میتوانید براحتی در کلیه شعب بانك در سراسر ایران پول دریافت و یا پرداخت نمائید

حساب درگردش بانك صادرت ایران در مسافرتها شما را ازهمراه بردن پول نقد بی‌نیاز میسازد

۵۳۱۲۳

اطلاعیه

بانک صادرات ایران

بانك صادرات ایران به اطلاع عموم میرساندکه در تعطیلات نوروز برای انجام امور بانکی مراجعین و مشتریان محترم آماده میباشد

یك برنامه جالب وسرگرم کننده برای میهمانان نوروزی شمال

رستوران دانسینك **هتل اوپن**

در کنار دریا تقدیم میکند

رستوران دانسینك دریا کنار

از تاریخ ۲۹ اسفند ۵۳ تا ۱۶ فروردین ۵۴ همه روزه

صبحانه ـ ناهار با انواع غذاهای ایرانی وشبها با منو مخصوص

همراه با ارکستر جاز **فرندز** FRIENDS

بخوانندگی **فرد**

وارکستر ایرانی بخوانندگی **آفرین**

لطفاً قبلاً جا رزرو نمائید

اطلاعیه نمایندگی

ب.ام.و.

کلیه دوائر شرکت ، فروشگاه لوازم یدکی و تعمیرگاه مرکزی . ب .ام . و . از صبح روز جمعه ۱ر۱ر۱۳۵۴ تا ساعت ۸ صبح روزشنبه ۹ر۱ر۱۳۵۴ تعطیل خواهد بود .

از دارندگان اتومبیلهای ب .ام .و .خواهشمند است برای خرید لوازم یدکی و تعمیرات‌فوری درایام مذکور به تعمیرگاههای زیر مراجعه فرمائید :

تعمیرگاه مجاز شماره ۱ (گوگوش) خیابان کوروش کبیرسید خندان تلفنهای ۷۷۳۴۲۹ ـ ۷۷۶۴۶۵
تعمیرگاه مجاز شماره ۲ (گوگوش)چهارراه حقوقی خیابان ایرج تلفنهای ۷۵۸۵۴۵ ـ ۷۵۴۵۵۱
تعمیرگاه مجاز شماره ۳ (بوفالو) خیابان کوروش کبیر جنب شماره گزاری تلفنهای ۸۴۸۴۲۶ـ ۸۴۱۲۶۴
تعمیرگاه مجاز شماره۴ (صافکار) خیابان شاهرضانبش‌ویلاتلفنهای۸۲۹۹۵۲ـ۸۳۵۸۴۶
تعمیرگاه مجازشماره۷ (اتوسرویس تینا) خیابان تهران‌نو ایستگاه منصورآباد تلفن ۷۹۶۰۷۶
ضمنا تعمیرگاه هاو نمایندگیهای‌شهرستان های اصفهان ، شیراز ، اهواز و مشهد دراین ایام آماده کار خواهند بود .

شرکت واصاتو (سهامی خاص)

امسال برای تعویض بکجا میروید پاریس . رم . لندن . امریکا تجدید از اینها گران تمام میشود

کویتی فرد

در بازار سلطانی فروشگاه های کویتی فرد آماده پذیرائی از شما میباشند

صدها فروشگاه بهترین لوازم آرایش و پوشاک زنانه مردانه و بچه گانه ولوازم لوکس منزل وتمام مایحتاج شما را از کشورهای اروپائی و امریکائی گلچین کرده اند بازار بزرگ بازار سلطانی فروشگاه های کویتی فرد