اطلاعات

چهارشنبه ۲۵ فروردین‌ماه ۲۵۳۵
چهاردهم ربیع‌الاخر ۱۳۹۶
شماره ۱۴۹۸۳ ـ تکشماره ۱۰ ریال

۳۲ صفحه

مرگ مشکوک یک دانشجوی ایرانی در انگلستان

★ دو دانشجوی ایرانی نیز در امریکا تحت تعقیب قرار گرفتند

درصفحات ۲ و ۳۰

برای صرفه جوئی درآب بها :

هر آپارتمان باید یک انشعاب بگیرد

درصفحه ۲۹

فرمان شاهنشاه برای تشکیل بنیاد اشرف پهلوی

شاهنشاه : هدف بنیاد اشرف پهلوی کمک به پیشرفت دانش بشری است

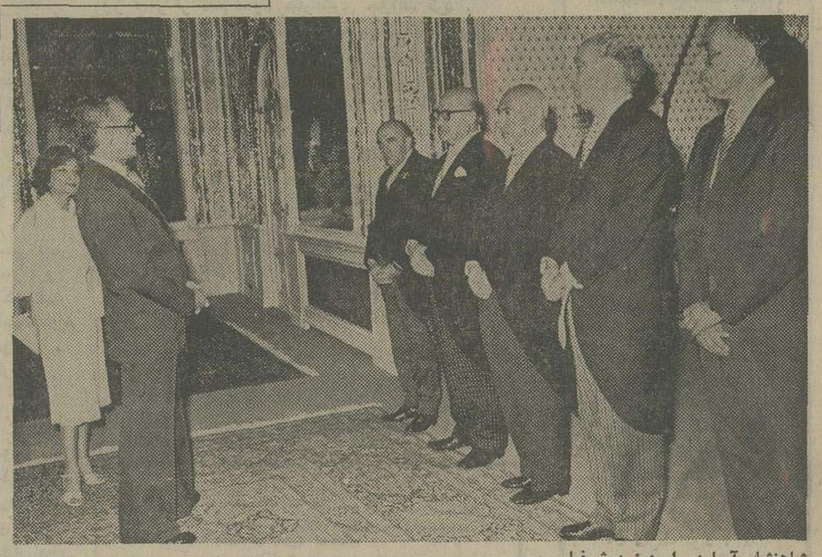

شاهنشاه آریامهر امروز درشرفیابی هیئت‌امناء بنیاد اشرف پهلوی که‌در آن والاحضرت شاهدخت اشرف‌نیز حضور داشتند ، بیاناتی ایراد فرمودند. در عکس آقایان هویدا شریف امامی ، ریاضی ، دکتراقبال وجمشید آموزگار افتخار حضور دارند . در صفحه ٤

ارتباط قتل فرزند حجت‌الاسلام موسوی باقتل حجت‌الاسلام شمس آبادی

برای علمای اصفهان لیست مرگ تهیه کرده اند

گزارش و اطلاعات تازه گروه خبرنگاران اطلاعات در اصفهان از قتل حجت‌الاسلام شمس آبادی

حجت‌الاسلام شفتی : آنها گفتندکه‌نام‌مرا در «لیست سیاه» گذاشته‌اند؛ غافل‌از آنکه من مرگ رابرحق میدانم‌واز آن هراسی نخواهم داشت.

خادم مسجد «اعظم» دلیجان اصفهان بقتل رسید

حجة‌الاسلام شفتی :

بمن گفتند ترا در بستر می کشیم

مراسم شب هفت حجت‌الاسلام‌شمس‌آبادی باشکوه فراوان برگزار شد

در صفحه ٤

دختران سپاهی آذربایجان کوله‌بارهارا بستند

دختران سپاهی دانش آذربایجان، کوله‌بارهارا بستند وراهی روستا هاشدند
عکس از:خبرنگار اطلاعات در تبریز

ارتش سوریه قسمتی از لبنان را اشغال کرد

ناو هواپیمابر امریکا بسوی لبنان حرکت کرد

در صفحه ۲

کنکور:

توصیه محققان سئوالات تستی جدول مهمی که هرداوطلب باید آنرا داشته باشد

درصفحه ۲۵

از ۴۲ر۱۲ بپائین سربازعادی میشوند

صفحه آخر

لرستان وجاذبه های توریستی وهنری آن

در صفحات ۱۱، ۱۲ ، ۱۳ و ۱٤

اتومبیل بیوک درایران ساخته میشود

★ اتومبیلهای‌سواری که درآینده درداخل تولید خواهد شد شامل آونجر ـ کادیلاک ـ رنو و بیوک می باشد

درصفحه سوم

انتشارشماره‌ششم سال چهارم مجله نظام پزشکی ایران
شرح در صفحه آخر

دانشگاه جندیشاپور مرکزپزشکی

شرح در صفحه ۷

جناب آقای رضا انوری
با اندوه فراوان مصیبت وارده را تسلیت گفته بقای عمر جنابعالی و خانواده‌های‌عزادار را ازخداوند مسئلت دارم .
پرویز فتوره‌چی

جنابان آقایان محمدعلی ـ محمدباقر ـ محسن و اکبر باقرزاده
کارکنان شرکت حمل و نقل بین‌المللی تی بی تی مصیبت وارده را تسلیت گفته و امیدوارند آنها را در غم بزرگ خود شریک بدانند .
حمل‌ونقل بین‌المللی تی‌بی‌تی ـ امور اداری

جناب آقای دکتر حقدان
معاون محترم وزارت علوم و آموزش عالی
هیئت علمی و اداری و دانشجویان مدرسه عالی ریاضیات و مدیریت اقتصادی کرج بانهایت تاسف فوت مادر بزرگوارتان را به آنجناب تسلیت گفته ، برای شما و فامیل محترم صبر و شکیبایی آرزو میکنند .

کلیه اعضای سندیکای صاحبان صنعت چوب‌ایران با قلبی متاثر مصیبت جانخراش فوت جوان ناکام‌مسعود فرازاد را بجناب آقای اسماعیل گازر تسلیت گفته و خود را در این غم و اندوه شریک و سهیم میدانند .
همه از صمیم قلب برای راحتی روح آن مرحوم مغفور از درگاه خداوند بزرگ طلب آمرزش نموده و صبر و شکیبائی برای جنابعالی و خانواده محترم مسئلت دارند .
مجلس ترحیم زنانه و مردانه از ساعت ۱۱ الی ۱ بعد از ظهر روز جمعه ۲۷ فروردین ۲۵۳۵ درخانقاه صفی علیشاه منعقد میگردد .
رئیس هیئت مدیره سندیکای صاحبان صنعت چوب ایران ـ جلال آهنچیان

جناب آقای عبدالحسین آلرسول
ازمرگ برادرتان متاسف واین غم بزرگ را صمیمانه تسلیت می‌گویم .
محمدحسن پورمهر

جناب آقای‌دکتر منصور فرود وبانو
مصیبت وارده را تسلیت گفته وبقاء و سلامت آن خاندان محترم‌را ازخداوند می‌طلبیم .
شرکت ایران‌الکترونیک ـ مسنن

جناب آقای مهندس سینائی
مصیبت وارده را تسلیت گفته سلامت آن خانواده محترم را آرزومندیم .
شرکت ساختمانی مجد

جناب آقای مهندس استپانیان
با اندوه فراوان مصیبت وارده را بجنابعالی و خانواده محترمتان تسلیت میگوئیم .
مدیر عامل وکارکنان شرکت سهامی خلیج خزر

جناب آقای محمد علی باقرزاده
بانهایت تاسف درگذشت مادر گرامیتان را بشما و خانواده محترمتان تسلیت عرض نموده و سلامتی آن خانواده محترم را از خداوند متعال خواستاریم .
دکتر رضا تهرانچی ـ جواد تهرانچی ـ جلیل تهرانچی ـ جبار تهرانچی .

جناب آقای دانیل ساهاکیان
با کمال تاسف مصیبت وارده را به جنابعالی و آقایان لویک وادوارد ساهاکیان تسلیت گفته سلامتی و بقاء عمر جنابعالی و خاندان محترم را از درگاه الهی مسئلت دارد .
هیئت مدیره شرکت سهامی بیمه دانا

جنابان آقایان محمد علی باقر زاده ـ باقر باقر زاده ـ محسن باقر زاده ـ اکبر باقرزاده
بانهایت تاثر و تاسف درگذشت والده گرامیتان راتسلیت عرض نموده بقای عمر آن جنابان و سایر بازماندگان آن فقیده سعیده را از خداوند متعال خواستارم.
محمد بزرگتر

انجمن کلیمیان ـ صندوق ملی
دید وبازدید (پسح) اعضاءصندوق ملی در روز اول پسح‌از ساعت ۱۰تا۱۲ درسالن هتل‌امپریال خیابان تخت‌جمشید برگزار میگردد .

بانهایت تاثر و تالم درگذشت جوان ناکام مسعود فرازاد خواهر زاده گرامی آقایان اسماعیل و ماشاءالله گازر را باطلاع دوستان و آشنایان می‌رساند . مجلس ختم زنانه و مردانه از ساعت ۱۱ الی ۱ بعد از ظهر روز جمعه ۲۷ فروردین ماه ۲۵۳۵درخانقاه صفی‌علیشاه منعقد میگردد .
هیئت مدیره شرکت سهامی صنایع چوب گازر

جناب آقایان اسماعیل وماشاالله گازر
بااندوه فراوان مصیبت وارده را به‌آن‌جنابان و خانواده‌های عزادار صمیمانه تسلیت میگویم وطول عمر آن جنابان و بازماندگان آن‌مرحوم را از درگاه ایزدمتعال خواستارم .
شرکت پیشرو چیت‌ساز

اطلاعیه‌دانشگاه‌رازی
شایان توجه شرکت کنندگان در آزمون همگانی
به آگاهی همه شرکت کنندگان در آزمون همگانی میرساند که درصد سهمیه منطقه‌ای دانشگاه رازی در مهرماه سال‌جاری (۲۵۳۵ شاهنشاهی) برای دانشکده‌های این دانشگاه دراستانهای کرمانشاهان، کردستان وایلام، بشرح زیر خواهد بود .
۱ـ از استان کرمانشاهان ۳۵ درصد
۲ـ از استان کردستان ۲۵ درصد
۳ـ از استان ایلام ۱۵ درصد
٤ـ از استان همدان ۱۰ درصد
۱۵ درصد بقیه از بین داوطلبان سایر نقاط کشور پذیرفته خواهند شد .

شرکت‌سهامی‌خاص‌تاسیساتی زیمنس
به اطلاع مشتریان محترم می رساند که دفتر فنی خود را به خیابان اندیشه ۳ انتقال‌داده است .
شماره تلفن‌ها : ۸٤۱۰۷۲
۸٤۸۳۵۱
۸۵٤۰۵۰
۸۵۱۵٤۰
شماره تلفن قسمت تعمیرات و سرویس تلفن وتلکس ۸۵۰۲۰۹ میباشداین‌شماره‌مجهزبه جوابگوی اتوماتیک است که‌درساعات‌غیر اداری و تعطیل برای ضبط احتیاجات مشتریان نصب گردیده .

قابل توجه‌مصرف کنندگان‌محترم آجر
با کمال خوشوقتی به آگاهی میرساند: کارخانجات شرکت آجر پرجلا از اول سال ۲۵۳۵ شاهنشاهی شروع به‌بهره برداری نموده و آماده قبول همه گونه سفارشات مصرف کنندگان‌محترم براساس قیمت تعیین شده مرکز بررسی قیمتها میباشد . فرآورده های شوکت بشرح‌زیر و محل تحویل‌در پای کوره خواهد بود .

نوع کالا	ابعاد	واحد	قیمت‌برای‌مصرف‌کننده
آجر سوفال‌نما	۵ر۵ × ۱۰ × ۲۲	هر هزارقالب	۱۸۰۰ ریال
آجر سوفال تیغه	۱۰ × ۲۰ × ۲۰	هر هزارقالب	۳٦۰۰ ریال
آجر سوفال‌تیغه	۱۰ × ۲۵ × ۲۰	هر هزار قالب	٤۳۲۰ریال
آجر سوفال‌تیغه	۱۰ × ۳۰ × ۲۰	هر هزار قالب	۵۰٤۰ ریال
آجر بلوك	۲۰ × ٤۰ × ۲۰	هر هزار قالب	۱٤٤۰۰ ریال
آجر بلوك	۱٦ × ٤۰ × ۲۰	هر هزار قالب	۱۱۲۰۰ریال
آجر بلوك	۱۲ × ٤۰ × ۲۰	هر هزار قالب	۹۰۰۰ ریال
آجر بلوك	۲۵ × ٤۰ × ۲۰	هر هزار قالب	۱۸۰۰۰ ریال

خریداران محترم میتوانندبه آدرس: خیابان شاهرضا ـ مقابل هتل تهران پالاس ـ ساختمان ۸۵ طبقه پنجم ـ تلفن‌های ٦٦۹۰۲۱ و ٦٤۳۵۱٤ به مدیر فروش شرکت مراجعه نمایند .
شرکت آجر پرجلابا مسئولیت‌محدود

خانواده محترم باقرزاده
مصیبت وارده را از صمیم قلب تسلیت گفته خود را درغم شما شریک می‌دانم .
منوچهر حاج محمد علی

جناب آقای مهندس علی‌اکبر صابر شیخ
بانهایت تاسف مصیبت وارده را تسلیت گفته و بقاء خانواده محترم را از خداوند متعال خواستارم .
نصرت‌اله نصیر زاده ـ مدیر عامل شرکت سهامی خاص بودوا ایران

اطلاعیه شرکت آپارتمان سازی ایران سکنا
دفتر فروش شرکت به ونک طبقه اول بلوک ۲ مجتمع مسکونی شرکت انتقال یافت .
تلفنهای ٦۸٦۹۲۱ تا ٦۸٦۹۱٤

اولین سالگرد درگذشت فرزند دلبنداز دست‌رفته‌ما دوشیزه
هایده ـ میمیش فلاح
از ساعت ۳ تا ۵ بعد از ظهر روز جمعه ۲۷ر۱ر۲۵۳۵ درشبستان شماره ۱ بهشت‌زهرا برگزار می‌گردد .
رضا و مهین فلاح

جناب آقای مهندس‌رحیمی ریاست محترم پالایشگاه کرمانشاه
مصیبت وارده را به جنابعالی و خانواده محترمتان تسلیت عرض مینمائیم.
کرمانشاه ـ اخوان . اسعدی. افلاکیان. الهپناه. اوانسیان. بهارمند. بهرامی.بنجهپور. دولتشاهی. حسن پور. خیراللهی. سرکاری. سنجابی.شریفی. صیامی. عسگری.فاضلی. فتحیان. فرخی. فرزام. فلکی. قائمقامی. قطب. گیتی. مسرور. ملکی. موثق. نبوی. نجفی. نفتچی.

دوست عزیز جناب آقای محمدعلی باقرزاده
از خبر درگذشت مادر ارجمند آن دوست عزیز بسیار متاثرومتالم شدیم بااندوه فراوان این مصیبت را تسلیت گفته واز درگاه خداوند متعال صبروشکیبائی برای شما وسایر بازماندگان آن روانشاد مسئلت داریم.
رحمان گلزار وبانو

سخنرانی
آقای دکتر George Burch استاد دانشگاه لویزیانای آمریکا در ساعت ۸½ صبح روز پنج شنبه ۲٦ فروردین ۲۵۳۵ در سالن سخنرانی مرکز تحقیقاتی و درمانی قلب و عروق بنیاد ملکه پهلوی ـ سخنرانی خواهند نمود . ورود برای کلیه همکاران گرامی آزاد است .
بنیاد ملکه پهلوی

دنیای ورزش روزهای شنبه

اخبار خارجی

منابع خبرگزاریها : فرانسه ـ یونایتدپرس ـ رویتر ـ آلمان ـ شین‌هوآ ـ خاورمیانه وتلکس اطلاعات

این سه تن کماندو های عضو سازمان جدایی طلب ایالت «باسک» دراسپانیا هستند که باتهام ربودن وکشتن آنجل برازادی سرمایه دار معروف باسک دستگیر شده‌اند . پلیس مادرید اعلام کرد سرمایه‌دار باسکی چند روز پیش توسط این عده ربوده شد و به قتل رسید. «عکس رادیو بی آسوشیتدپرس»

ارتش سوریه قسمتی ازلبنان را اشغال کرد

شمعون: فرنجیه تا۳روز دیگر استعفا میکند

بیروت ـ خبرگزاری فرانسه ـ طی بیست و چهار ساعت از شدت بحران که بدنبال پیشروی نیرو های‌سوریه درداخل خاک لبنان بوجود آمده کاسته شده معذالک نبرد های خیابانی بین فالانژها و مسلمانان ادامه دارد . اکنون یک سال تمام از آغاز جنگ داخلی لبنان میگذرد یک سال قبل، روز ۱۳ آوریل ۱۹۷۵ باکشته شدن ، بیست و هفت نفراز مسافران مسلمان و فلسطینی یک اتوبوس توسط فالانژها جنگ داخلی لبنان آغاز شد و در این مدت هزاران نفر از لبنانی ها در جریان نبرد های خیابانی کشته و یا زخمی گردیده‌اند و میلیارد ها دلار خسارت مالی واردآمده است .

دیروز در نخستین سالگرد جنگ بیست و سه نفردر جریان نبردها کشته شدند و جسد بیست نفر دیگر از پایتخت و حومه آن کشف شد .

گزارش های رسیده حاکی است که پیشروی نیرو های سوریه در داخل لبنان متوقف شده و باردیگر یک نوع خوش‌بینی نسبت به حل و فصل مشکل لبنان بوجود آمده است .

کمال جنبلاط دیروز تمام روز رادر مرکز ستاد خوددر کوه لبنان به‌مشاوره و تبادل‌نظر بااطرافیانش مشغول بود.

بگزارش محافل سیاسی لبنانی درپی تلاش‌شخصیت های لبنانی و فلسطینی رهبران سوریه از فشار نظامی‌خود درلبنان کاسته و طی بیست وچهار ساعت‌اخیر نیرو های صاعقه و سوریه‌درهیچ یک از مناطق لبنان پیشروی نکرده‌اند تنها یک واحد ۲۵ نفری از سربازان سوری‌در راه بیروت دمشق دیده شده‌اند یک گزارش دیگر حاکی است که‌نیرو های سوریه از محاصره شهر زهله دست کشیده‌اند ورفت وآمد در این منطقه آزاد شده است .

جنبلاط دیروز در مرکز ستاد ترقیخواهان پیرامون مشکلاتی که بدنبال ورود نیروهای سوری به لبنان‌بوجود آمده با رهبران جناح چپ به‌گفتگو پرداخت .و بعد از ظهر دیروز در یک کنفرانس مطبوعاتی در بیروت گفت که اقداماتی برای تشکیل یک کنفرانس عالی عرب یاکنفرانسی‌از شش یا هفت کشور عربی‌برای بررسی مسئله‌لبنان بعمل‌آمده است رهبر سوسیالیست های ترقیخواه تاکید کرد که‌انتخاب رئیس جمهوری جدید لبنان باید در محیط کاملا آزاد و بدون فشار خارجی صورت گیرد .

امروز بمناسبت نخستین سالروز جنگ داخلی لبنان تظاهراتی در شهر صیدا انجام شد و احزاب ترقیخواه‌روز چهارشنبه را در این شهر اعتصاب عمومی اعلام کرده‌اند .

رادیو فالانژها گزارش داد که اوضاع در منطقه کوه لبنان همچنان روبوخامت‌میرود. چریکهای ترقیخواه با پشتیبانی عناصر خارجی درراه شهاب سنگربندی کردند.

ارتش سوریه

ازسوی دیگر زهیر محسن رهبر سازمان صاعقه در یک مصاحبه مطبوعاتی که در دمشق منتشر شد اظهارداشت سوریه تا وقتی‌که دین بروان نماینده امریکا در بیروت بسر میبرد از میانجی‌گری در اوضاع لبنان خودداری خواهد کرد وی گفت مشکل لبنان ممکن است ازراه ورود ارتش سوریه باین کشور حل شود و باین ترتیب که بارتش سوریه اجازه داده شود برای پایان دادن به جنگ داخلی در قسمت بزرگی از این کشور مستقر شود. در غیراینصورت ممکن است نیروهای امریکائی در لبنان مداخله کرده و ایالات متحده را در یک ویتنام جدید درگیر سازند .

سومین احتمال اعزام نیروهای بین‌المللی عربی به لبنان است دین‌براون فرستاده ویژه جرالد فورد دیروزبار دیگر باسلیمان فرنجیه در منطقه «جونیه» در شمال بیروت ملاقات کرد. پیرجمائیل و چند نفر دیگر از شخصیت های مسیحی لبنان در این مذاکرات شرکت داشتند .

فرستاد فورد پس‌از این مذاکرات نسبت به اوضاع لبنان اظهار خوش‌بینی کرد و گفت در هرحال باید راهی برای رفع بحران پیداشود و امیدوارم فلسطینی ها در این راه به لبنانی ها کمک کنند .

کامیل شمعون که‌در گفتگو های فرستاده فورد و فرنجیه شرکت داشت گفت مسئله لبنان باید براساس همزیستی مسالمت‌آمیز لبنانی ها حل شود و در غیراین صورت مسئله تقسیم لبنان پیش خواهد آمد .

کامیل شمعون تاکید کرد که پرزیدنت فرنجیه تا دوسه روز دیگر از مقام خود کناره‌گیری خواهد کرد .

وزیر کشور لبنان از سوریه بخاطر تلاش برای‌کمک به ساکنان بخش هائی که از لحاظ خواربار دچار مضیقه شده بودند سپاسگزاری کرد .

رئیس جمهوری لبنان ضمن پیامی که به‌برادرش ژنرال اسد فرستاده و متن آن از رادیو های فالانژ پخش شد نوشته است من از سخنرانی آن جناب درباره‌وخامت اوضاع لبنان عمیقا سپاسگزاری میکنم .

حرکت ناو هواپیما بر

قبل از توقف پیشروی ،ارتش سوریه چند شهر و جاده اصلی لبنان را اشغال کرده و نیروهای این کشور تا۳۰ کیلومتری بیروت پیشروی کردند.

کمال جمبلاط دیروز سوریه را متهم کرده بود که‌لبنان را محاصره کرده وراه های رسیدن آذوقه واسلحه رابروی جنگجویان جناح چپ بسته است.

یک گزارش دیگر از آمریکا حاکیست که ناوهواپیمابر «ساراتوگا» بسوی آبهای لبنان بحرکت درآمده است.

حدود ۲ هفته است که ناوگان ششم آمریکا درنزدیکی آبهای لبنان پهلو گرفته تادر صورت لزوم اتباع آمریکایی لبنان را خارج سازد.

پیام عرفات به سادات تکذیب شد

بیروت ـ رویتر ـ خبرگزاری فلسطینی وفا دیروز گزارش خبرگزاری مصری خاورمیانه را دایر براینکه‌یاسرعرفات رئیس سازمان آزادیبخش فلسطین پیامی فوری برای انورسادات رئیس جمهوری مصر فرستاده و اورا در جریان‌اقدامات معطوف به برگزیده‌شدن یکی از طرفداران سوریه بریاست سازمان آزادیبخش فلسطین برای گرفتن جای خودش قرارداده تکذیب کرده است .

خبرگزاری وفا تاکید کرده که عرفات چنین پیامی برای سادات نفرستاده است .

گزارش تکذیب شده حاکی است که‌عرفات در پیامش برای سادات اخطار کرده است که اقداماتی جریان دارد تا جای وی را در مقام ریاست جمهوری سازمان آزادیبخش فلسطین به زهیر محسن که مورد حمایت سوریه است‌بدهند.

اخراج دختران بار ازبیروت

بیروت ـ آسوشیتد پرس ـ چریکهای‌فلسطین بدختران خارجی که دربار های شبانه بیروت کار میکنند یک هفته مهلت دادند خاک لبنان را ترک گویند . در حال حاضر که جنگ داخلی و اغتشاش سراسر لبنان را فرا گرفته فقط عده‌ای معدود از زنان و دختران خارجی دربارهاهمچنان مشغول کار هستند و بیشتر آنها از لبنان خارج شده‌اند .

اخطار کماندو های فلسطینی بدختران بار درپی حوادثی بعمل می‌آید که اخیرا در بارهای لبنان رخ داده است . از جمله اینکه چندشب قبل عده‌ای از افراد مسلح یک صاحب بار و دو دوست او را در باراو و مقابل چشم مشتریان به قتل رساندند و موضوع در شورای امنیت‌داخلی الفتح بریاست عرفات مورد بررسی قرار گرفت و در پایان مقرر شد دختران بار لبنان را ترک‌گویند.

ربایندگان هواپیمای فیلی‌پینی حاضر به ترک لیبی نشدند

بنغازی ـ رویتر ـ سه مسلمان شورشی فیلیپینی که پس از ربودن یک هواپیمای متعلق به این کشور به پاکستان و از آنجا به لیبی‌رفته‌اند دیروز اندکی پس از فرود آمدن در فرودگاه بنغازی‌از طرف دولت لیبی دستور یافتند که این کشور را ترک گویند ولی‌آنها اعلام کردند که لیبی را ترک نخواهند گفت .

مقامات لیبی پس از فرود آمدن هواپیمای ربوده شده به ربایندگان آن و گروگان های آنان اجازه ندادندکه‌ازهواپیما خارج‌شوند.دولت لیبی‌پیشنهاد کرد که هواپیمای ربوده شده سوختگیری‌کندوپس ازدریافت آذوقه وسورسات کافی به کشوردیگری برود.اماربایندگان هواپیما حاضر نشدند بخلبان آن دستور دهند که ازفرودگاه بنغازی برخیزد .

ربایندگان هواپیما، ۳۰۰هزار دلار باج نقدی دریافت‌کرده‌اند و دو مقام فلیپینی و ۸ نفر خدمه هواپیمارابعنوان‌گروگان باخود به لیبی برده‌اند .

یک سخنگوی فیلیپینی دیروز اظهار داشت که از رفتاری‌که در لیبی با ربایندگان هواپیماو گروگان‌هاخواهند کرداطلاعی ندارد ولی امیدوار است که به گروگانها و هواپیما اجازه داده شود که به کشورشان باز گردند .

گزارش دیگری حاکی است دولت لیبی روز چهارشنبه (امروز) تقاضای پناهندگی سیاسی ۳مسلمان مسلح رباینده هواپیمای فیلی‌پینی را مورد مطالعه قرار داده است .

منظره عمومی کارخانه سازنده مهمات در کشور فنلاندپس از انفجار ویرانگری که دراین کارخانه رخ داددرعکس نمایان‌است. دراین انفجارکه علتش هنوز روشن نیست خرابیهای بسیار ببارآمد.
عکس رادیو بی آسوشیتدپرس

درانفجار کارخانه مهمات سازی‌فنلاند ۴۳ نفرکشته و ۷۰نفرمجروح شدند

هلسینکی ـ یونایتدپرس ـ در انفجاری که دیروز دریکی از کارخانه‌های مهمات سازی فنلاند درشهر لاپرا واقع در ۳۹۷ کیلومتری شمال غربی هلسینکی روی‌داد، حداقل ۴۳ نفر کشته وبیش از ۷۰ نفر زخمی شدند. بسیاری از قربانیان این‌انفجار که بزرگترین سانحه صنعتی فنلاند است از زنان بوده‌اند .

وزیر دفاع فنلاند دیروز شخصا به‌محل حادثه‌رفت ودولت فنلاند بیدرنگ یک هیئت‌را مامور تحقیق درباره این حادثه کرد. انفجار دریک‌بنای آجری‌که دروسط کارخانه مهمات‌سازی قرار داشت بوقوع پیوست وساختمان مذکور را با خاک‌یکسان‌کرد.

وزارت دفاع فنلاند طی بیانیه‌ای گفته است که اکثرکشته شدگان ومجروحین رازنان تشکیل می‌دهند ولی شناسایی‌هویت آنان بعلت شدت جراحات وسوختگی کار دشواری است .

مقامات فنلاندی درباره خساراتی‌که در این حادثه ببارآمده رقمی ارائه نداده‌اند ولی در گزارشها گفته شده که کارخانه‌محل حادثه دولتی و بیمه نشده است .

همسر محمدعلی کلی: شوهرم اغلب بادختران زیبا ارتباط دارد

شیکاگو ـ خبرگزاری فرانسه ـ محمدعلی قهرمان بوکس جهان در سنگین وزن، در دومین ازدواج خود نیز شکست خورد و پس ازهشت سال‌ازهمسرخود«بلیندا»جداشد.

بلیندا دیروز در یک مصاحبه اختصاصی به روزنامه « شیکاگوسان تایمز » گفت دیگر همه چیز بین ما تمام شده و آشتی من با محمدعلی امکان پذیر نیست .

بلیندا که پس از خارج شدن از خانه مجلل قهرمان بوکس در این مصاحبه‌شرکت کرده بود گفت : من هنوز هم به علی احترام می‌گذارم ولی دیگر کاری بکار او ندارم .

بلیندا پس از ترک خانه همسرش با چهار فرزندش در یکی از آپارتمانهای شیکاگو مسکن کرده است .

بلیندا گفت ترک کردن علی شاید مشکل‌ترین تصمیم‌دوران زندگی من بود ولی به پیروی از آئین اسلام‌وتربیت‌خانوادگیم ازدواج را یک امر مقدس میدانم و هنوز هم این عقیده را دارم ولی محمدعلی که او نیز مسلمان است ازدواج را طور دیگر تعبیر میکند . او اغلب در کنار زنان و دختران زیبا دیده میشد و در این‌اواخر بایک‌مانکن سابق بنام«ورونیکا» گرم گرفته بود و اکنون از وی حامله است محمدعلی تاکنون از هرگونه اظهاری درباره مسائل مربوط به زندگی زناشوئی خویش خودداری کرده است .

شیائوپینگ: گوش‌من باین‌حرفها بدهکارنیست

توکیو ـ آسوشیتدپرس ـ خبرگزاری ژاپنی« کیودو » دیروز گزارش مفصلی از پایتخت چین درباره‌آخرین تحولات این‌کشور مخابره کرد. بنابه گزارش این خبرگزاری دیروزدر سرتاسرچین اجتماعات‌و دموستراسیون های بزرگی به طرفداری از مائو و نکوهش تنگ‌شیائوپینگ تشکیل شد.

دراین اجتماعات گفته شددر پی برکناری معاون پیشین نخست وزیر چین تولید محصولات صنعتی این کشور بالا رفته است.

کیودو مینویسد اخیرا در اجتماعی از دانشجویان پکن در دانشگاه این شهر تنگ‌شیائوپینگ شخصا حضور یافت و به انتقاد های که از وی می شد بدقت گوش فراداداماوقتی دانشجویان باصدای بلند ازوی خواستنددر روش خود نسبت به رهروی سرمایه داری تجدید نظر کند شیائوپینگ پاسخ داد من یکپیر مرد هستم و قوه شنوائیم خوب نیست. بنابراین به آنچه که شما ها میگوئید گوشم بدهکارنیست.

بنابه‌گزارش خبرگزاری درجریان اجتماع دانشجویی همزمان واز همان‌محل‌دانشگاه. برای مائوتسه‌تونگ «رله» میشد بنابر گزارش خبرگزاری‌ژاپنی دانشجویان پس از آنکه تنگ به درخواست آنان جواب سربالا داد اورا بشدت «هو» کردند و فریاد زدند چرا گوش تو می شنود منتهی چیزی راکه بنفع تو باشد و تنگ بلافاصله و بعنوان اولین نفر محوطه دانشگاه پکن‌راترک گفت.

از سوی دیگر منابع اطلاعاتی امریکا گزارش دادند بر کناری شیائوپینگ ممکن است به کاهش مهارت‌حرفه‌ای افسران وسربازان چین منجر شود زیرا تنگ که‌در عین حال رئیس ستاد ارتش چین نیز بود نقش مهمی در مدرنیزه کردن ارتش چین داشت.

بیل هیدرولیکی
Excavator for rent
جهت اجاره
TEL: 827257
تلفن: ۸۲۷۲۵۷

دیداراز نمایشگاه علوم وتمدن اسلامی

● هفته گذشته علیاحضرت فرح پهلوی شهبانوی ایران نمایشگاه علوم و تمدن اسلامی را که یکی از مهمترین جشنواره های جهان اسلام است در لندن افتتاح نمودند .

شهبانوی ایران در این نمایشگاه از تمام آثار و مظاهرنفیس هنر و تمدن اسلامی دیدن کردند و سپس اظهار فرمودند که: سازمان های توریستی که باشرایط سهل جهانگردان‌رابنقاط مختلف از جمله لندن میبرند،نسبت به تشکیل گشت هائی برای بازدید ایرانیان از جشنواره جهانی اسلام اقدام کنند .

به پیروی از راهنمائی های علیاحضرت شهبانو و با توجه به علاقه عده زیادی از ایرانیان برای دیدن نمایشگاه علوم و تمدن اسلامی اطلاع یافتیم که ایرانین‌اکسپرس اولین آژانس مسافرتی است که برای دیدار علاقمندان از نمایشگاه جشنواره جهان اسلام تورهای اختصاصی ترتیب داده است .

دوره‌های تابستانی زبان انگلیسی درانگلستان

از دو هفته تاسه ماه برای کیله سنین با امکانات عالی و برنامه‌های جالب توجه و متنوع در اکثر شهرهای انگلستان نماینده رسمی درایران تلفن ۶۴۹۴۰۴ آ ـ ۲۷۵۰ ۳ـ۳

طرفداران تاسیس‌کشور فلسطین در انتخابات‌پیروزشدند

اسرائیل اعلام کرد به‌نتایج انتخابات ساحل‌غربی احترام می گذارد

بیت‌المقدس ـ آسوشیتدپرس ـ حامیان مدائیان فلسطینی و ناسیونالیستهای فلسطینی و کمونیستهای‌ضد اسرائیلی‌روز سه شنبه در انتخابات شورا های شهرداریهای اراضی اشغال شده ساحل غربی رود اردن پیروز شدند و این‌نکته نشان داد که مقاومت اعراب فلسطینی در برابر ادامه‌اشغال سرزمین آنان بوسیله اسرائیل روزافزون است . اما شمعون پرز وزیر دفاع اسرائیل‌دیروز اظهارداشت که هرچندبسیاری از پیروز شدگان در انتخابات آشکارا مخالف فرمانروایی نظامی اسرائیل هستند معهذا نتایجی که از این انتخابات بدست آمده است پیروزی بزرگی برای اسرائیل است و دولت متبوع وی به نتایج انتخابات احترام خواهد گذاشت .

حداقل ۱۴۸ نفر از ۲۰۵ کاندایای پیروز شده درشورا های شهرداریهای ۲۴ شهر و قصبات و آبادیهای اراضی اشغال شده غرب رودادن‌را چهره های جدیدی تشکیل می دهند . بسیاری از کاندیداهای پیروزمند و از جمله یکی از آنان که به اتهام شرکت در فعالیتهای تروریستی زندانی است . مخالف حکومت‌نظامی اسرائیل دراراضی اشغال‌شده غرب رود اردن هستند .

وزیر دفاع اسرائیل ضمنا گفت که بهرحال یک نکته‌مبهم است و آن اینکه معلوم نیست که تمام کاندیداهای جناح موسوم به ناسیونالیستهای فلسطینی درانتخابات شهرداریها از عوامل جرج حبش و یا یاسر عرفات بوده باشند.

ناسیونالیستهای فلسطینی در اراضی اشغال شده ساحل غربی رود اردن دیروز اعلام کردند که پس از پیروزیهایی که در انتخابات اخیر شورا های شهرداریها در نواحی اشغال شده بدست آورده‌اند کار مذاکره کردن درباره سرنوشت‌آینده این نواحی را به‌سازمان آزادی بخش‌فلسطین واگذار میکنند . کریم خلف شهردار رام‌الله که شهر وی، یکی از بزرگترین قطب های پیروزی طرفداران سازمان آزادی بخش فلسطین در انتخابات شهرداریها بوده‌است دیروز گفت که بخاطر پیروزی اراده ملت فلسطین غرق در شادمانی شده است .

ناسیونالیستهای فلسطینی که با شعار ایجاد یک کشور مستقل فلسطینی در اراضی اشغال شده غرب رودادن در انتخابات شهرداریها شرکت کرده بودند پیروزیهای خیره کننده‌ای در اغلب شهرهای بزرگ این نواحی بدست آورده‌اند . در تعدادی ازشهر های کوچک در منطقه اشغال شده پیروزی در انتخابات شهرداریها نصیب طرفداران اعاده حاکمیت اردن براراضی مذکور شده است .

این گروه را راست گرایان نامیده‌اند .

در شهرهای مهم نابلوس ـ هبرون ـ رام‌الله و تولکارم‌که بزرگترین شهرهای ساحل‌غربی اشغال شده رود اردن بشمار میروند طرفداران سازمان آزادی بخش فلسطین و در برخی ازشهر های دیگر طرفداران حزب بعث سوریه‌به پیروزی رسیده‌اند .

سرگرد جلود: جهان عرب بدون مصرارزشی ندارد

کویت ـ خبرگزاری فرانسه ـ سرگرد عبدالسلام جلود نخست وزیر لیبی ضمن مصاحبه‌ای با «السیاسه» چاپ کویت گفت‌آنچه که امروزه درلبنان میگذرد نتیجه تلاش هائی است که در حال حاضر برای حل‌اختلافات خاورمیانه از راههای مسالمت آمیز بعمل می‌آید .

جلود پس از آنکه یک بار دیگر پشتیبانی لیبی را ازانقلاب فلسطینی تاکید کرد گزارش های مبنی براینکه لیبی‌با نهضت‌ستوان احمد خطیب در لبنان‌ارتباط دارد تکذیب کرد .

جلود ضمن بحث از روابط لیبی‌بامصر گفت نقش مصربرای ملت عرب بسیار مهم است و بدون مصر جهان عرب‌ارزشی ندارد، واضافه کرد که پرزیدنت قذافی عمیقا به مصر علاقمنداست

قذافی : پایان عمر رژیم های مصر و تونس نزدیک است

تریپولی ـ خبرگزاری فرانسه ـ سرهنگ معمرقذافی در تطقی در یک شهر ساحلی درصدکیلومتری مشرق‌تریپولی اظهار داشت که لیبی حاضر است تمام مرزهای‌موجود از میان برده شود و یک جبهه بزرگ ترقیخواه انقلابی در جهان عرب علیه دشمنان خلق بویژه در مصر و تونس‌تشکیل شود .

قذافی در میان جمعیتی که برای پشتیبانی از وی بمرکز شورای انقلاب هجوم آورده بودند گفت رژیم‌های مصر و تونس چه در داخل و چه در خارج هیچگونه حامی و پشتیبان ندارند و اضافه کرد تا وقتی که برنامه های‌انقلابی ما عملی نشده است اسلحه را زمین نخواهیم گذاشت وپیش بینی می‌کنیم که در آینده نزدیک عمر رژیم های تونس و قاهره بسر خواهد رسید.

سادات : قذافی بیمار روانی است

وین ـ آسوشیتدپرس ـ انورسادات رئیس جمهوری‌عربی مصر دیروز در پایان سفر غیر رسمی‌به‌وین و قبل از بازگشت به‌قاهره‌دریک کنفرانس مطبوعاتی دروین گفت کشورش از دریافت گزارش های مبنی بر دست یافتن اسرائیل به بمب‌های اتمی‌هراسی ندارد .

در کنفرانس مطبوعاتی وین برای اولین‌بار یک خبرنگار اسرائیلی نیز در بین خبرنگاران بود و سادات به پرسش های او نیز مانند دیگر خبرنگاران پاسخ گفت .

در مورد قذافی سادات گفت همانطور که قبلانیزگفته‌ام او یک بیمار روانی و دچار اختلال مشاعر است و مصر از سلاح هایی‌که‌این مرد انبار کرده‌هراسی بخود رامنمی‌دهد. دیروز هنگام بازگشت سادات از سفر اروپائی وی به قاهره هزاران مصری از او استقبال کردند.

اخبار کوتاه جهان

افزایش کمك دولت‌آلمان به کودکان ناقص

● بن ـ آسوشیتد پرس ـ دولت آلمان غربی تصمیم گرفته است ۵۰ میلیون مارک دیگر(در حدود۲۰ میلیون دلار) به صندوق حمایت از بچه هایی که گرفتارنقص های‌مادرزادی ناشی از استعمال قرص تالیدومید بوسیله مادران هستند اضافه کند سخن گوی وزارت بهداشت آلمان غربی گفت که با افزودن بر بودجه این صندوق میتوان‌برای بچه هایی که دارای‌نقص مادر زادی شده کمک‌ماهانه‌پی برابر۶۰۰ مارک‌پرداخت. این کمک تاکنون بالغ بر ۴۵۰ مارک بود .

همکاری نظامی اسرائیل و افریقای جنوبی

● اورشلیم ـ رویتر ـمقام های بلند پایه دولتی اسرائیل نسبت به سفر چهار روزه جان ورستر نخست وزیر افریقای جنوبی ابراز رضایت و خرسندی کردند . بگفته این مقامها در پی آمداین سفر اینک‌افریقای جنوبی و اسرائیل همکاری های نزدیکتر در کلیه زمینه‌ها خواهند داشت .

علیرغم تکذیب‌های‌اسرائیل وافریقای جنوبی مبنی بر اینکه در سفرورستر موضوع خرید هواپیما های اسرائیلی مورد بررسی‌قرار نگرفته بازدید وی از صنایع نظامی و کارخانجات سازنده هواپیما های جنگنده به این شایعه قوت بخشیده که افریقای جنوبی درنظر دارد جنگنده های کفیر ساخت اسرائیل را خریداری کند .

الحاق امریکا به میثاق حقوق زن

● سازمان ملل ـ یونایتد پرس‌ـسازمان ملل دیروز اعلام کرد که آمریکا نیز به میثاق بین‌المللی حقوق زن ملحق شده است . میثاق مذکور در ۱۹۵۲از تصویب مجمع عمومی سازمان ملل گذشت و در ۱۹۵۴ قوت قانونی پیدا کرد .

در این میثاق تاکید شده است که زنان براساس برابری با مردان وبدون تبعیض حق‌دارند دردادن رای ودر انتخاب شدن ودرتصدی وظایف دولتی از حقوق مساوی با مردان بهره‌مند باشند .

ملاقات نخست‌وزیر انگلیس با ملك‌حسین

● لندن ـ رویتر ـ ملک حسین‌پادشاه اردن‌هاشمی که سرگرم دیدار از انگلیس است دیروز در خانه شماره۱۰ «داونینگ استریت» باجیمز کالاهان نخست وزیر این کشور ملاقات و گفتگو کرد . مذاکرات آن دو درباره آخرین تحولات لبنان و سفر اخیر ملک حسین به آمریکا دور میزد .

خیوسامفان بجای سیهانوك

● بانکوک ـ خبرگزاری فرانسه ـ رادیو پنوم‌پن گزارش داد شورای‌خلق کامبوج « خیوسامفان » را بجای پرنس سیهانوک بریاست جمهوری انتخاب کرد .

درهمین‌جلسه « سوریوم » بمعاونت اول رئیس جمهوری و« نیم‌روس » بمعاونت دوم رئیس جمهوری انتخاب شد.

این انتصابات پس از آنکه پرنس سیهانوک هفته گذشته از ریاست جمهوری کامبوج کناره گیری کرد انجام شده است .

ریاست دولت جدید کامبوج را « تول‌ساث » بعهده دارد .

فیلم هنوز
بهترین وسیله آموزش در دنیا است
مجموعه‌ای از عالیترین فیلمها برای آموزش های حرفه‌ای رنگی و
دوبله بفارسی بصورت ۱۶میلیمتر
وسرپر هشت ۸ کاستی برای پروژکتور های فرچایلد آمریکا فقط در
پولیکو ـ نادرشاه شماره ۲۸
تلفن ۸۹۶۸۰۴ ـ ۸۹۴۴۰۶

درگوشه‌وکنارجهان

شرکت نفت انگلیس به پرداخت رشوه به احزاب سیاسی ایتالیا اعتراف کرد

لندن ـ یونایتدپرس ـ دو کمپانی معظم نفتی انگلیس شل‌و بریتیش پترولیوم دیشب تایید کردند که‌مبالغ هنگفتی بعنوان کمک به‌احزاب سیاسی ایتالیا بین سالهای ۱۹۶۹ و ۱۹۷۳ در اختیار رهبران این احزاب قرار داده بودند. سخنگوی کمپانی شل گفت این کمپانی ۲٫۵ میلیون‌لیره(پنج میلیون دلار) دراختیار احزاب مهم سیاسی ایتالیا قرار داده است .

بریتیش پترولیوم نیز ضمن صدور اعلامیه‌ای پذیرفت که جمع پرداختهای این کمپانی به‌احزاب سیاسی ایتالیا ۸۰۰هزار لیره استرلینگ (۱٫۶ میلیون) دلار بوده است .

سخنگوی بریتیش پترولیوم گفت پرداختهای این کمپانی جنبه قانونی داشته ومبلغ وتاریخ پرداخت در دفاتر شرکت ضبط گردیده است .

اعلامیه‌های دو کمپانی معظم انگلیسی درپی گزارش هائی منتشر می‌شود که در ساندی تایمز چاپ لندن انتشار یافت . ساندی تایمز مدعی شده بودکه دو کمپانی مبالغ هنگفتی‌بعنوان رشوه دراختیاراحزاب سیاسی ایتالیایی‌ازجمله‌حزب‌سوسیالیست دموکرات این کشور قرار داده بودند .

درسوء قصد به رئیس‌جمهوری چاد ۲ نفرکشته و ۷۰ نفرمجروح شدند

نجمنا (چاد) ـ رویتر ـ در سوء قصدی‌که دیروزبااستفاده از نارنجک برای قتل فلیکس مالوم رئیس جمهوری‌چاد صورت گرفت دو نفر کشته و ۷۰ نفر دیگرزخمی شدند. رئیس‌جمهوری چاد بدون آنکه آسیبی بروی وارد شود از این سوء قصد جان بدر برد. سوء قصد هنگامی روی داد که رژه‌ای بمناسبت اولین سالگرد کودتایی که‌باعث به‌قدرت رسیدن مالوم گردید در پایتخت کشور وی برپا شده بود. یکی از محافظان‌شخصی وی براثر انفجار سه نارنجکی‌که سوء قصد کنندگان پرتاب کرده بودند به‌قتل رسید. هویت مقتول دیگر در گزارشها ذکر نشده است .

۲۰ نفر ازکمونیستهای مصر دستگیر شدند

قاهره ـ خبرگزاری فرانسه ـ روزنامه الاخبار گزارش داد بیست نفر از اعضای یک سازمان کمونیستی دراسکندریه بازداشت شده‌اند .

بنوشته الاخبار دستگیر شدگان به تحریک مردم برای شورش و ایجاد بی نظمی در کشور متهم هستند .

دو هفته پیش یک زن روزنامه‌نگار را باین اتهام که‌اوراق و اعلامیه هایی همراه داشت که در آنها از سیاست ضدشوروی مصر انتقاد شده و سرنگون کردن دولت انورسادات توصیه شده بود در مصر بازداشت شده است .

موشها سالانه ۴۸ میلیون تن برنج مصرف میکنند

مانیل ـ سازمان عمران‌بین‌المللی‌دیروزفاش کردکه‌روش‌تازه‌یی را کشف کرده است که گفته می‌شود با استفاده از آن میتوان به سرعت میلیون ها تن زیان ناشی از وجود موش در مزارع برنج را جبران کرد . بنابر تخمین این سازمان ، زیان موشها در مزارع برنج سالانه به حدود۴۸میلیون‌تن‌بالغ‌میشود و این مقدار برنج برای تغذیه سه ماهه یک میلیارد انسان کافی‌است. روش تازه به نحو توفیق آمیزی در فیلیپین مورد آزمایش‌قرار گرفت . با استفاده از این روش،برنج کاران فیلی‌پینی توانستند ۵۰ درصد بیشتر برداشت کنند و در برخی موارد منافع آن ها سه برابر شد .

این روش ، عبارت است از احداث محل هایی که در آن مغز گردو یا هر طعمه دیگری که موش ها را جلب کند ، گذارده میشود . هنگام طعمه گذاری ، مقارن بابرداشت‌محصول است .

واکسن موثربرای مقابله با مالاریا

کالیفرنیا ـ یونایتدپرس ـ بنابر اسنادی که دیروز به شصتمین مجمع عمومی سالانه فدراسیون زیست شناسی عملی ارائه شده در آینده بسیار نزدیکی واکسن موثری برای مبارزه علیه مالاریا در دسترس جهانیان گذارده خواهد شد .

دکتر « اولیرتوکابره‌را»استاد دانشگاه‌نیومکزیکوگفت‌واکسنی که گروه علمی دانشگاه تهیه کرده مصنویت دراز مدتی به میمونها در برابر مالاریا داده است . دکتر «کابره‌را» اضافه‌کرد که‌این واکسن را میتوان بصورت گرد درآورد تا حمل آن آسان شود بی آنکه اثر ان کاهش یابد .

دراین‌مجمع‌عمومی‌بیش‌ازده هزار دانشمند از ۵۷ کشورجهان شرکت داشتند و بزرگترین مجمع عمومی سالهای اخیر درجهان بود .

دکتر « کابره‌را» گفت مالاریا بیش از هر بیماری دیگری در تاریخ جهان به نسل بشرلطمه زده است و بسیاری ازمحققان سقوط امپراتوری رم را دستکم تا حدی ناشی از توسعه این بیماری دانسته‌اند و هنوز هم درحدود ۵۰۰ میلیون‌انسان در سراسر جهان مبتلا بدین بیماری مزمن هستند .

هواپیمای نظامی عربستان سعودی به ریاض بازگشت

ریاض ـ رویتر ـ هواپیمای حمل و نقل نظامی عربستان سعودی که پس از توقیف شدن بوسیله جنگنده های اسرائیلی در آسمان این کشور دیروز آزاد شده بود بعد از ظهر دیروز بسلامت در فرودگاه ریاض به زمین نشست .

خبرگزاری رسمی عربستان سعودی اعلام داشت هواپیماو کلیه سرنشینان نظامی آن وارد ریاض شدند .

هواپیمای حمل و نقل نظامی عربستان سعودی پس از آنکه اشتباها وارد قلمرو فضایی اسرائیل شد بوسیله چند جنگنده این کشور مجبور شد در فرودگاه بن‌گوریون تل‌آویو فرود آید اما مقامهای اسرائیلی پس از ساعت ها بررسی و تحقیق سرانجام دیروز به هواپیما و سرنشینان اجازه دادند مجددابه عربستان سعودی پرواز کند .

جدیدترین تجهیزات سمعی وبصری مارکهای مطمئن جهان
را ازشرکت الکتروکامراتهیه فرمائید ۲۱۰ خیابان شاه تلفنهای ۴-۶۴۲۰۹۳ ـ ۸ـ ۶۶۲۹۵۶
K-3-9

اخبار داخلی

طرح احداث اتوبان تهران ـ لشگرک تهیه شد

طرح احداث اتوبان تهران به لشگرک تهیه ، و در اختیارسازمان برنامه وبودجه گذاشته شد.

بر اساس این طرح یك‌اتوبان به طول بیش‌از ۲۰ کیلو متر ، از دوراهی اراج‌به لشگرک کشیده میشود .

این اتوبان در عین حال قطعه اول اتوبان تهران‌ـچالوس ازطریق لشگرك نیز خواهد بود.

ساختمان اتوبان‌تهران ـلشگرك در سال جاری شروع میشود و احتمالا ازسال آینده قطعات دیگر اتوبان تهران ـچالوس نیزازطریق شمشك شروع خواهدشد.

طرحی که دراین زمینه تهیه شده تهران را از طریق شمشك وگاجره به گچسر واز گچسر به چالوس مرتبط میکند.

مطالعات اولیه اتوبان تهران‌ـ چالوس انجام شده‌و هم اکنون بررسی نهائی این طرح ادامه‌دارد.

اتوبان مذکور در گچسر به جاده فعلی که بصورت اتوبان در میاید متصل میشود و در مسیر آن لشگرك ، شمشك ، گاجره و روستا های اطراف قرار خواهد داشت ، بهمین منظور درمحدوده هریك از مناطق و روستا های‌فوق یك‌جاده فرعی‌اسفالته کشیده‌خواهد شد.

احداث اتوبان تهران‌ـچالوس فاصله تهران به چالوس را به یکصدو بیست کیلو متر کاهش میدهد. این مسافت بین ۴۰ تا۶۰ کیلو متر کمتر از جاده های‌فعلی باشهر های شمال خواهدبود .

برای کاهش این مسیر احتمالا دریکی دو نقطه از مناطق کوهستانی تونل زده میشود. طول این‌تونل ها دردست بررسی وگفته‌میشود که در صورت تصویب دستگاه‌اجرائی، و سازمان برنامه ، ساختمان‌تونل ها در طرح اتوبان تهران‌ـچالوس پیش‌بینی خواهدشد.

بیوك و کادیلاك در ایران ساخته میشود

بانك مرکزی ایران فهرست اقلامی ازتعرفه‌های مقررات‌صادرات و واردات سال جاری راکه‌احتیاج به کسب موافقت قبلی دارد ، برای اطلاع کارخانجات سازنده، وارد کننده لوازم یدکی و همچنین برای اجراء بشرح زیر به بانك های کشوراعلام کرد:

کلیه قطعات خم کاری وپرس شده اتاق اعم از اتاق راننده و قسمت فریم جلو در بهای طرفین، کف، کاپت موتور ، گلگیرها و قطعات آن فقط مارك های ساخت داخلی .سپر جلوو عقب فقطمارك های ساخت داخلی ، اتاق بار و قطعات اتاق باربرای کلیه مارك ها . رادیاتور و قطعات آن‌برای کلیه مارکها. صندلی و تودوزی ها برای کلیه مارکها. منبع هوا برای مارکهای ساخت داخلی . منبع سوخت برای مارك های‌ساخت داخلی . اگزوس و منبع آن‌برای کلیه‌مارکها .کمك فنر برای کلیه مارکها. کلیه سیم‌کشی های‌برق وبست‌های‌آن برای‌مارکهای ساخت داخلی . شمع کلیه‌مارکها.فیلتر کلیه مارکها .بلبرینك کلیه مارك ها، رینك چرخ مارکهای ساخت داخلی ، قالپاق چرخ مارك های ساخت داخلی .

ضمنا مارك اتومبیل های‌ساخت داخلی بشرح زیر است: کامیون: مرسدس بنز ، لیلاند ،ماك، ولو، شورلت، سواری‌و استیشن ،پیکان «هیلمن ـاونجر» لندرور،شورلت ، بیوك ،کادیلاك ،جیپ ،سیتروئن، رنو، اتوبوس‌ومینی‌بوس :مرسدس بنز، ماگیروس دویتس ،بوزینك، لویتر، او.ام. فیات.

وانت : مزدا ، جمس ، نیسان،و کلیه مارکهای فوق.

تولید بیوك

در فهرست‌بانک مرکزی ایران، در مورد اتومبیل هـای سواری که درایران ساخته میشود نام «بیوك» نیزبرای اولین‌بار برده شده است. باین ترتیب باید در انتظار بود که اتومبیل بیوك نیز بزودی در ایران ساخته شود.

اتومبیلهای سواری دیگری که درحال حاضر در داخل ساختـه میشود شامل پیکان ـ لندرور ـ شورلت جیپ وسیتروئن میباشد و اتومبیلهایی که مقدمات ساخت آنها فراهم شده شامل آونجـر (هیلمن) ـ کادیلاك و رنـو مـی باشد.

اتومبیل «رنو» را کارخانه سیتروئن و کادیلاك را کارخانه شورلت ایران خواهد ساخت.

شکارچیان پرندگان وچرندگان محکوم شدند

جمعی از شکارچیان که اقدام به صید غیر مجاز انواع‌پرندگان و چرندگان درمناطق حفاظت‌شده کرده‌اند بدام مامورین سازمـان حفاظت محیط زیست افتادند و بجریمه محکوم شدند.

براساس مجازاتی که بـرای شکارچیان بدون پروانه یا صید درمناطق غیرمجاز پیش‌بینی شده است متخلفین در ده استان و شهرستان تعقیب قانونی شدند وبر اساس مقررات‌جاری محکوم به پرداخت ۵۰۰ هزار و ۵۰۰ ریال جریمه شدند.

اکثر تخلفات مربوط به صید انواع ماهی‌در آبگیر های‌شمالی کشور و صید مرغابی در این مناطق می‌باشد .

براساس آماری که از طرف اداره کل حفاظت محیط زیست خوزستان ـ فارس ـ گیلان ـ مازندران ـ ایلام و پشتکوه ـ چهارمحال بختیاری ـ شاهرود ـ کردستان و کهکیلویه اعلام‌شده است جمعا ۳۰۶ ماهی غیرمجاز و ۱۵۴ مرغابی ـ ۱۷ کبوتـر وحشی ـ۷قمری‌ـ۶باز ـ ده چنگر ـ۵ قرقاول‌ـ ۲ لک لک ـ ۵کبک و تعدادی سار ـ تیهو و قوچ صید شده است و نیزهشت سرآهو و پنج گل ـ دومیش وحشی‌ویک‌بزصیدغیرمجازشده‌است

سازمان حفاظت محیط زیست اعلام کرد که صید تعدادی از صیادان بطور کلی از نوعی‌بود که غیرمجاز اعلام شده و صید عده‌ای دیگر از شکـارچیان و صیادان در مناطق حفاظت شده انجام گرفته و به‌هیچ وجه‌اجازه صید داده نشده است وتعدادی از شکـارچیان نیز بدون اخذ پروانه مربوط به صید اقدام به شکار کرده‌اند .

دیروز ۵۳ تن کارآموزان‌دوره‌هفدهم قضائی درمراسمی‌باحضور صادق احمدی وزیر دادگستری سوگند یاد کردند . این عکس‌یکی از کارآموزان راکه‌دربرابر قرآن‌کریم سر فرود آورده و سوگند یاد میکند ، نشان می‌دهد.

به ۶۰۰ هزار اظهارنامه گمرکی رسیدگی شد

سال گذشته گمرک ایران بیش از ۶۰۰ هزار اظهارنامه گمرکی را رسیدگـی کرد و براساس آمار فقط حدود یک درصد از این تعداد اظهارنامه در کمیسیونهای حل اختلاف گمرکی مطرح و رسیدگی شده است .

تعداد اظهارنامه‌هایی که‌برای رسیدگی به کمیسیون‌های حل اختلاف گمرکی ارجاع شده حدود پنج هزار در طول سال ۱۳۵۴ بوده است ، که این تعداد در مقایسه با امار سال های‌گذشته کاهش نشان‌میدهد.

یک مقام مسئول در گمرک ایران ضمن اظهار این مطلب گفت : کاهش فوق‌العاده زیاد تعداد اظهارنامه‌هایی که بـه کمیسیونهای حل‌اختلاف‌گمرکی ارجاع‌شده بعلت‌تربیت‌ارزیابان متخصص و نیز امـوزش ارزیابان گمرکات شهرستانهـا و اعتماد بیشتر به بازرگانان و واردکنـندگان کالا از سوی گمرک ایران بوده است .

این مقام تاکید کرد : نظارت برارزیابی صحیـح‌تر کالای وارداتی مرتبا افزایش می‌یابد و گمرک‌ایران قیمت‌های‌انواع مختلف کالاهای‌وارداتی که‌در بازارهای جهانی نوسان دارد بطور منظم‌ودقیق تهیه می‌کند و دراختیار ارزیابان گمرکات قرار میدهد تا ارزش واقعی کالاهای وارداتی تعیین و بر مبنای آن سود بازرگانی و حقوق گمرکی ازواردکنندگان وصول شود.

این مقام توضیح داد : طبق برنامه‌ای که تنظیم شده ، هر سال‌گروهی ازارزیابان‌گمرکات شهرستانها به تهران می‌آیند و از اخرین روش‌های تعیین ارزش کالا مطلع میشوند.

همچنین عده‌ای از ارزیابان اداره تعیین‌ارزش گمرکی‌ایران که‌مطالعات‌وسیع‌تر ودقیق‌تری نسبت به ارزیابان گمرکات شهرستانها دارند به گمرکات شهرستانها اعزام میشوند تـا چنانچه ارزیابان این گمرکات ارزش کالا داشته باشند ، در اشکالاتی در تعیین وبرآورد محل رفع کنند.

بموازات این‌اقدامات‌گمرک ایران در سال جاری به کمک دستگاههای کامپیوتر وماشین های‌الکترونیک سهولت‌بیشتری درتعیین ارزش کالای‌وارداتی بوجود خواهد آورد.

واگذاری اختیار استخدام کارمند به‌ادارات شهرستانها

اختیار استخدام کارمند بـه ادارات وزارت خانه ها و سازمان های‌دولتی در استانها تفویض میشود و اعتبار آن نیز در بودجه استانی سازمان های دولتی منظور خواهـد شد .

بعلاوه ترفیعات کـارمندان دولت در شهرستانها با نظـر مقامات و ادارات‌محلی صورت میگیرد با ترفیعات آنان متناسب با کارآئی کارمندان باشد .

این تصمیمات که در اجرای استانی کردن اعتبارات وزارت خانه‌ها و سازمان های دولتی اتخاذ شده از سال آینده در سطح ادارات بیشتری بمورد اجرا در می‌آید.

یک مقام مطلع در این‌مورد اظهار داشت : هم‌اکنون‌بیشتر از پنجاه در صد اعتبارات جاری سازمان های دولتی در بودجه امسال بصورت استانی پیش‌بینی شده‌که تخصیص این اعتبارات امور استخدامـی کارمندان را از طریق ادارات محلی امکان پذیر میسازد .

این مقام اضافه کرد : علاوه بر امور استخدامی مزایای کارمندان ، در نظر استخرید لوازم و کالا های مصرفـی ادارات در شهرستانها نیز در اختیار این ادارات قرار گیرد تا براساس احتیاجات‌وبررسی های ادارات محلی نسبت به خرید لوازم مصرفی اقدام گردد .

این مقام یادآور شد : در حال حاضراعتبارات طرح های خاص ناحیه‌ای منحصرا بر ـ اساس تصمیمات استان ها و شهرستانها به مصرف میرسد و کوشش میشود در تنظیم بودجه سال های‌آتی تخصیص چنین اعتباراتی باز هم‌افزایش داده شود ، بنحوی که کلیـه اعتباراتی که در سطح استانها و شهرستانها بمصرف میرسد با نظرات وتصمیمات انجمن‌ها و ادارات محلی باشد .

سفر عتبات ۳۱ فروردین شروع میشود

اولین کاروان عتبات از زوار استان مرکز روز سی و یکـم فروردین ماه باهواپیمای ملـی ایران بسوی بغداد پروازخواهد کرد. در این پرواز آقای احمدی معاون نخست وزیرو سرپرست اوقاف همراه زائران میباشد .

برای تهیه و تدارک این سفر۳ روز قبل یک هیئت اوقافی بـه ریاست آقای گلسرخی به بغداد خواهد رفت امروز گفته شد که آقای احمدی ظرف فردا تا پس فردا طی یک مصاحبه مطبوعاتی آخرین تصمیمات و برنامه سفر واقدامات اوقاف را در مـورد عتبات اعلام خواهد کرد و در زمینه مسائلی ازقبیل‌امورگمرکی، مالی، مسئله اقامت ، تغذیه ، مبلغ پولی که هر ایرانی میتواند با خود ببرد و در کجا وچگونه میتواند آنرا تسعیر کند اطلاعاتی در دسترس عموم میگذارد.

در گزارش خبرنگار ما در بغداد درمورد برنامه هائی که‌در جهت پذیرائی از زائران ایرانی تدارک شده اضافه شده : بـا توجه به امکانات دولت عراق ، برنامه های پذیرائی بصورتی‌است که گروه های زائران به ترتیب‌و درمدت تعیین شده انجام میپذیرد وبنابراین تـمام زائران بـهمان صورت گروهی که‌وارد میشوند پس‌از زیارت از بغداد بسوی ایران پرواز خواهند کرد و در مورد زائران عراقی نیز برنامه‌ای نظیر همین برنامه تهیه شده تا با اجرای هردو به امر زیارت بگونه‌ای که توافق شده است طبق موافقتنامه انجام پذیرد .

به توزیع کنندگان سیمان اخطار شد

معاملات خارجی‌به‌توزیع کنندگان سیمان بویژه بنگاههای مصالح ساختمانی که سیمان را بـه‌قیمت ارزان ازمعاملات خارجی تحویـل میگیرند وبرای فروش عرضه‌می‌ـ کنند شدیدا اخطار کرد ویادآور شد: چنانچه این‌وضع ادامه‌پیدا کند ازآنان خلع‌یدخواهد کرد و مستقیما امرتوزیع سیمان را در تهران بعهده خواهدگرفت.

مدیر عامل‌معاملات خارجی‌ضمن اعلام این مطلب‌تاکیدکرد: نحوه توزیع سیمان راتغییر خواهدداد و یك‌سیستم جدید جایگزین‌وضع فعلی خواهد شد. بررسیهای‌نهایی روی طرح‌جدیدتوزیع سیمان‌انجام گرفته استو بزودی این طرح‌به موقع اجرادرخواهدآمد .

معاملات خارجی سیمان کافی از خارج خریداری کرده‌وبتدریج وارد وتوزیع میشود.

اختلاف قطر و بحرین بر سر جزیره «حوار»

دیروز قطر مدعی مالکیت یک جزیره که در حال حاضر متعلق به بحرین است شد .

طبق گزارش خبرگـزاری رویتر از پایتخت قطر وزیـر خارجه قطر دیروزدرمصاحبه‌ای با روزنامه العرب‌گفت دولت قطر جزیره « حوار » را جزو لاینفک خاک خود میداند .

وزیر خارجه بحرین قبلاگفته بود که در مورد جزیـره « حوار » اختلافی‌بین بحرین و قطر وجود ندارد وزیـر خارجه قطر که درباره ایـن اظهـارات وزیـر خارجـه بحریـن صحبت میکـرد گفت وزیر خارجـه بحریـن بخوبی میداند که برسرجزیره « حوار » میان‌دوکشوراختلاف وجود دارد . وی گفت‌بحرین حاضر نیست حاکمیت قطر را براین جزیره برسمیـت بشناسد و همین امر بـاعث اختلاف شده است .

روزنامه العرب از قـول وزیر خارجه قطر نوشتـه است که قطر جزیره « حوار» و جزایر کوچکتر اطرافش را جزو لاینفک خـاک خـود میداند .

TASSO
TASSO
شرکتهای تاسیساتی
دیگهای چدنی تاسو که مدتی کمیاب بود ، وارد شد
شرکت صنایع حرارتی - ۶۵۸۱۷۲ ۶۵۸۱۷۶

ساخت انواع سردخانه
شرکت مهندسی فاتك ۶۶۸۲۴۰

از فردا صبح فقط در
سینما سینه موند
نمایش دهنده فیلمهای مخصوص کودکان ، نوجوانان و خانواده ها

پدیده‌ای که بنام عالیترین فیلم تفریحی خانوادگی امسال درسراسر جهان غوغا براه انداخته است

با اپیکور
خوش بگذرانید

نام تور	مسیر تور	تاریخ حرکت	قیمت
لندن ۱۴ روز	دیدار از لندن درهتل درجه یك با صبحانه	۳ـ۱۰ـ۱۷ـ۲۴ـ۳۱ اردیبهشت ۷ـ۱۴ـ۲۱ـ۲۸ خرداد	۵۶۶۰۰ ریال
ایفل ۱۴ روز	دیدار از لندن ـ پاریس درهتل درجه یك با صبحانه	۳ـ۱۰ـ۱۷ـ۲۴ـ۳۱ اردیبهشت ۷ـ۱۴ـ۲۱ـ۲۸ خرداد	۵۹۹۰۰ ریال
سه هفته سه‌شهر ۲۱ روز	دیدار از لندن ـ پاریس ـ رم درهتل درجه یك با صبحانه	۳ـ۱۰ـ۱۷ـ۲۴ـ۳۱ اردیبهشت ۷ـ۱۴ـ۲۱ـ۲۸ خرداد	۷۹۵۰۰ ریال
گلدن گیت ۲۱ روز	دیدار از نیویورك ـ واشنگتن هونولو ـ شیکاگو ـ لوس‌آنجلس سانفرانسیسکو ـ لندن درهتل درجه یك باصبحانه وناهار	۱۴ اردیبهشت	۱۳۹۰۰۰ ریال
فوجی یاما ۲۱ روز	دیدار از بانکوك ـ سنگاپور هنگ کنگ ـ اوزاکا ـ توکیو سئول درهتل درجه یك باصبحانه وناهار	۷ خرداد ـ ۴ تیر	۱۳۹۵۰۰ ریال
دور دنیا ۳۸ روز	دیدار از بانکوك ـ هنگ کنگ توکیو ـ هونولولو ـ سانفرانسیسکو لاس‌وگاس ـ لوس‌آنجلس واشینگتن ـ نیویورك ـ لندن درهتل درجه یك با صبحانه وناهار	۲۴ اردیبهشت ۲۱ خرداد ۲۵ تیر	۲۱۸۵۰۰ ریال

برای اطلاع بیشتر ورزرو جابه :
آژانس مسافرتی وجهانگردی یونایتد اکسپرس
خیابان ویلا ـ شماره ۱۹/۱ ـ تلفن: ۸۲۰۱۹۳ ـ ۹ تا ۸۳۸۱۰۷ ـ ۸۲۰۸۸۵ مراجعه فرمائید

فیلم هنوز
بهترین وسیله آموزش در دنیا است
مجموعه‌ای از عالیترین فیلمها برای آموزش های حرفه‌ای رنگی و دوبله‌بفارسی بصورت۱۶میلیمتر وسوپر هشت ۸ کاستی برای پروژکتور های فیرچایلد آمریکا فقط در
پوپلیکو ـ نادرشاه شماره ۲۸
تلفن ۸۹۶۸۰۴ ـ ۸۹۴۴۰۶

سوزان هیوارد درگذشت. چشمان نافذی که‌تاابد بسته شد ولی‌او همیشه فریادی بلند آوازه داشت: میخواهم زنده بمانم بخاطر بزرگداشت این بزرك ستاره سینما شاهکار بازیگری اورا در تمام دنیا بمعرض نمایش میگذارد

از امشب فقط در
سینما ریولی
سینمای ممتاز و۴ ستاره ایران ★★★★
میخواهم زنده‌بمانم به کارگردانی نابغه عالم سینما رابرت وایز و برنده۳جایزه اسکار ـ فیلمی که‌سوزان هیوارد بخاطر بازی در آن بمدت شش ماه دربیمارستان روانی بستری گردید .
میخواهم زنده بمانم ـ فیلمی که‌اغلب هنرمندان و هنر شناسان ایران در باره آن به‌بحث واظهارنظر پرداخته‌اند .

گیشه سینما ریولی همه‌روزه بلیط رزرو میکند
سانسها ۱۱ صبح ۱ـ ۳٫۱۵ـ ۵٫۳۰ ـ ۷٫۴۵ـ ۱۰

دنیای ورزش روزهای شنبه بامطالب متنوع وجالب منتشر میشود

نصب شوفاژ
برای آپارتمان‌هاو منازل ۲ـ۳ اطاقه ۸ هزار تومـان توسط موسسه جهریق تـلفن ۹۲۰۹۳۸. ۵الی ۷ آ ـ۲۶۵۸

از امشب فقط در
سینما ماژستیک
یك فیلم مافوق انتظار

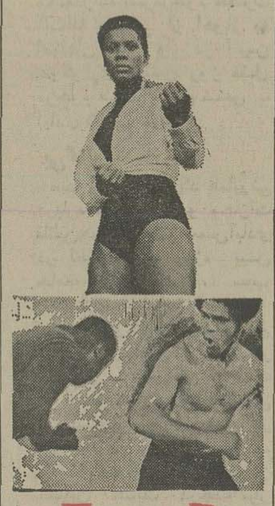

ماموریتی برای اژدها

از فردا صبح فقط در
سینما امپایر

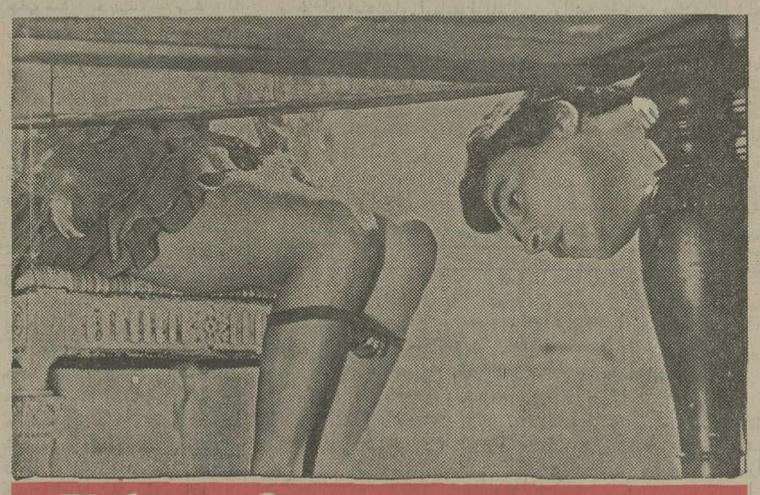

گناه کلفت خوشگل
رنگی باشرکت: میشل پلاسیدو ـ سیمونتا استفانلی
تماشای این فیلم برای اشخاص کمتر از ۱۸ سال ممنوع است

اخبار ایران و جهان

تغییر آئیننامه حق مرغوبیت بنفع مالکان

آئین‌نامه حق مرغوبیت به‌نفع مالکین تغییر میکند و مالکین خواهند توانست حق مرغوبیت ملک خود را به اقساط ٦ ساله به شهرداری پرداخت کنند.

شهرداری طرح اصلاح این آئین‌نامه را تهیه کرده و به وزارت کشور فرستاده است. در صورت تائید طرح بوسیله وزارت کشور، لایحه قانونی آن به مجلس‌برده خواهد شد.

این طرح، بمنظور سهولت در پرداخت حق مرغوبیت‌ملک و کمک به آن دسته ازمالکانی که استطاعت مالی چندانی ندارند، تهیه شده است.

در ماده ۱ آئین نامه حق مرغوبیت پیش بینی شده، از کلیه اراضی و املاکی که براثر اجرای طرح های نو ـ سازی، از قبیل: احداث، اصلاح و توسعه معابر در «برگذر» قرار میگیرند، حق مرغوبیت گرفته میشود.

میزان این مرغوبیت نیز، بر طبق جدولی که در آئین نامه تنظیم شده است تعیین، واز مالک دریافت خواهد شد.

بموجب جدول همین آئین‌نامه، اگر ملکی در اثراحداث گذر هشت متری در بر واقع شود، حق مرغوبیت این‌ملک به ۱۲۰ در صد ارزش ملک افزایش می‌یابد و اگر عرض این گذر «هشت‌متر» باشدمیزان حق مرغوبیت ٤٠درصد ارزش ملک خواهد بود.

چنانچه بعلت اجرای طرح های اصلاحی‌ازسوی‌شهرداری «گذر» یک، یادو متری به هشت متری تبدیل شود، میزان حق مرغوبیت ملک به ۱۱۵ در صد افزایش می‌یابد.

در صورتیکه طرح مذکور به صورت لایحه ازسوی مجلسین بتصویب رسد شهرداری طبق قانون مبالغ تعیین شده را از مالکان وصول خواهد کرد.

شاهنشاه آریامهر درشرفیابی هیات‌امنای بنیاد اشرف پهلوی فرمودند

هدف بنیاد اشرف پهلوی کمک به پیشرفت دانش بشری است

شاهنشاه‌آریامهر ساعت ۱۰ بامداد امروز هیئت امنای بنیاد اشرف پهلوی را در کاخ نیاوران بحضور پذیرفتند.

در این شرفیابی که والاحضرت شاهدخت اشرف پهلوی بنیان‌گذار بنیاد نیز حضور داشتند شاهنشاه اظهار امیدواری فرمودند که بنیاد با مقررات و نظم خاصی برنامه‌هایی را که درپیش‌دارد اجرا نماید وهر سال بتواند برنامه های خود را توسعه‌و گسترش دهد و بصورت بنیادی بین‌المللی درآید.

شاهنشاه باتاکیداین‌موضوع که بنیاد اشرف پهلوی یک بنیاد خیریه نیست و هدف از ایجاد ان کمک به پیشرفت علم و دانش بشری است یادآور شدند که افراد بسیاری چه در ایران و چه در خارج از کشور ما میتوانند از امکانات‌بنیادبرای دانش‌اندوزی و خدمات علمی و فرهنگی استفاده کنند.

اعضای بنیاد اشرف پهلوی عبارتند از نخست‌وزیر ـ وزیر دربار شاهنشاهی ـ روسای مجلسین سناو شورای ملی ـ رئیس دیوان عالی کشور ـ مدیر عامل سازمان شاهنشاهی و خدمات اجتماعی و نه نفر شخصیت بصیر و معتمد که بفرمان همایونی به عضویت هیئت امنا درآمده‌اند.

این افراد عبارتند از دکتر منوچهر اقبال ـ جمشید آموزگار ـ هوشنگ انصاری ـ صفی اصفیا ـ عبدالمجید مجیدی ـ مجید رهنما ـ غلامحسین جهانشاهی ـ مهناز افخمی ـ سناتور علی‌رضائی

بنیاد دارای یکنفر مدیر عامل است که به پیشنهاد نیابت ریاست عالیه وفرمان همایونی آقای منوچهر پیروز بعنوان نخستین مدیر عامل منصوب شده و امروز نیز در شرفیابی هیئت امنا به پیشگاه همایونی معرفی‌گردید.

آقای فرهاد مسعودی و جمعی از نویسندگان و خبرنگاران اطلاعات هنگام امضاء قرارداد فردی کار

نوجوانان ایران به فرانسه باختند

اولین دیدار ملی پوشهای نوجوان ایران در تورنمنت بین‌المللی فوتبال «کان» باشکست ۰ـ۳ به‌آخر رسید.

فرانسه میزبان مسابقات‌حریف پیروز تیم ایران بود که طول ۸۰ دقیقه بازی در استادیوم پیردوکوبرتن شهر کان سه بار به‌کسب «گل» نائل آمد.

فرانسویها گل نخست خود را درهفتمین دقیقه بازی‌بدست آوردند و پیش از خانمه‌وقت اول‌یکباردیگر دروازه‌نوجوانان ایران را گشودند. و بالاخره باگل دیگر فرانسویها در دقیقه ۷۱ بازی با حساب ۰ـ۳ به‌آخر رسید.

شاهپرست ـ دانائی، بنیان، کلانتری، بهرامی ـ رشیدی هاشمپور، نایب مکرم، اهوازی، عاشری، کرم سوری.

دیدار بعدی تیم ملی‌نوجوانان ایران بعدازظهر ٥شنبه برابر هلند خواهد بود.

دیروز همچنین مسابقه‌ای‌بین هلند و مکزیک انجام گرفت که باحساب ۲ـ۲ تمام شد.

مذاکرات صدام‌حسین بارهبران عربستان

بیروت ـ یونایتدپرس ـ صدام حسین نایب رئیس شورای فرماندهی انقلاب‌عراق دیروز برای یک دیدار رسمی از عربستان سعودی وارد ریاض شد. در ۱۸ سال اخیر وی اولین مقام عالیرتبه عراقی است که برای یک دیداررسمی به عربستان سعودی رفته‌است.

در فرودگاه ریاض امیرفهد ولیعهد عربستان سعودی و عده‌ای دیگر از امیران‌ومقامات عالیرتبه این کشور از صدام حسین استقبال کردندو سپس مذاکرات رهبران دوکشور آغاز شد.

دولت کویت دیروز طی بیانیه‌ای اعلام کرد که نایب رئیس شورای فرماندهی‌انقلاب عراق‌تلگرافی‌به کویت فرستاده و از اینکه قسمت باقیمانده دیدار های وی از امارات و کشورهای منطقه خلیج فارس به تاخیر افتاده اظهار تاسف کرده است. درباره تاخیر دیدارهای صدام حسین از کشورهای خلیج فارس دلیلی ذکر نشده است.

هشیاری رهبران ایران وعرب، توطئه دشمنان را خنثی کرد

دکتر محمد عبده یمانی‌وزیر اطلاعات عربستان سعودی در باره روابط ایران وعربستان سعودی و سفراخیر آقای‌هویدا نخست‌وزیرپه عربستان سعودی گفت درگذشته خیلی ازدشمنان ما و اسلام کوشش میکردند میان بعضی از کشور های عربی و ایران اختلاف ایجاد کنند ولی هشیاری رهبران ایران و عرب این توطئه را خنثی کرد

دکتر عبده یمانی گفت اعلامیه مشترک ایران و عربستان سعودی که در پایان سفرآقای هویدا از عربستان سعودی منتشر شد بخوبی نمایشگر روابط دوستانه موجود دو کشور است.

وی افزود که روابط دو کشور ما از همبستگی اسلامی سرچشمه گرفته و این اصل بیش از هر مسئله دیگری برروابط مذکور تاثیر میگذارد.

کنفرانس وزیران اسلامی در ترکیه

آنکارا ـ آسوشیتد پرس ـ آمادوکریم‌گای، دبیر کل سازمان کنفرانس اسلامی، پس‌از دو روز اقامت در آنکارا، و مذاکره با مقام های ترک، درباره تدارک مقدمات تشکیل کنفرانس وزیران امورخارجی کشور های اسلامی، که قرار است از ۱۰ تا ۱۸ مه (۲۰ تا ۲۸ اردیبهشت) برگزار شود، ترکیه را ترک کرد.

مقام های دولتی ترکیه گفتند که در حدود ٤٠٠ نماینده از ٤١ کشور و٦ سازمان اسلامی، ازجمله سازمان آزادی بخش فلسطین، در این‌کنفرانس شرکت می کنند.

۲ دانشجوی ایرانی در امریکا یك ایرانی دیگر را چاقو زدند

بوازلوئیزیانا ـ آسوشیتدپرس ـ دو دانشجوی ایرانی کالج «سنید» از طرف‌پلیس‌لوئیزیانا به‌اتهام‌چاقوزدن یک‌دانشجوی دیگر ایرانی تحت پیگرد قرار گرفتند.

دو دانشجوی ایرانی که پلیس آندو را به حمله به‌قصد ارتکاب قتل‌دانشجوی دیگر ایرانی متهم کرده سید جمعه موسوی و نوراله فراوشان نام دارند. آندو متهم هستند که در پی یک مشاجره لفظی با مهدی مغیل او را از ناحیه پشت و گردن مجروح کردند. دانشجوی مجروح بلافاصله به بیمارستان منتقل شد و تحت مداوا قرار گرفت. وی دیروز از بیمارستان آزاد گردید.

۲ نفر درانفجار جنوب تهران کشته شدند

بامداد دیروز دو نفر باسامی محمد رفیعی ٦٠ ساله‌ورمضان صفری برای خریدگوسفند، به دو نفر از اهالی جنوب‌خزانه بنام‌های سید رضا حسینی و حسین پرهیزگار مراجعه کردند ودر حالیکه این ٤تن سرگرم معامله بودند، یکی‌ازآنهاشیئی راکه درآنجا بود در دست‌گرفت و در ظاهر مشغول بازی با آن شد که پس از چند لحظه ناگهان آن شیئی منفجر شد

با انفجار این شیئی سیدرضا حسینی و محمد رفیعی بشدت مجروح شدند و به بیمارستان انتقال داده شدند لیکن در راه براثر شدت صدمات واردهجان سپردند. سه تن‌دیگربنام های حسین پرهیزگار ورمضان‌صفری وعصمت دختر بچه ۱۳ ساله نیز که در آن محل بودند با انفجار شیئی مزبور به شدت مجروح شدند. حال‌مجروحین وخیم است.

اطلاعات ونیازمندیهای فوری شما

نرخ مسکوکات

در بانك ملی
ربع پهلوی ۷۵۰ ریال.
نیم پهلوی ۱٤۵۰ ریال.
یک پهلوی ۲۸۰۰ ریال
دوونیم پهلوی ۷۰۰۰ ریال.
پنج پهلوی ۱٤ هزار ریال.

نرخ ارز

یکدلار امریکا ۷۰٫۱۵ ریال ـ یکلیره‌انگلیس ۱۳۰٫۵۰ ریال ـ یک مارک آلمان غربی ۲۷٫۷۵ ریال ـ یک فرانک سوئیس ۲۷٫۸۰ ریال ـ یک فرانک‌فرانسه ۱۵٫۱۰ ریال ـ یکصد فرانک بلژیک ۱۸۰٫٦٥ ریال ـ یکصد لیر ایتالیا ۷٫۸۵ ریال ـ یکصد ین ژاپن ۲۳٫٦۰ ریال.

آسمان

هوای تهران نیمه ابری احتمالا دربعد از ظهر ابری همراه با باد نسبتا شدید هوای کرانه های دریای مازندران ابری گاهی همراه بابارندگی ـ هوای استانهای آذربایجان‌نیمه‌ابری ـ هوای استانهای کردستان ـ همدان ـ خوزستان ـ اصفهان و نواحی مرکزی ایران نیمه ابری تا تمام ابری در بعضی نقاط بارگبار ـ هوای استان های فارس و کرانه‌های‌خلیج فارس ابری و غبارآلود ـ هوای بقیه نقاط کشور کمی تاقسمتی ابری

گرمترین روزرا در ۲٤ساعت گذشته آبادان با ۳۵ درجه بالای صفر و سردترین شب خوی و کرمان با حداقل ٥درجه بالای صفر داشته‌اند حداکثر تهران ۲٥ و حداقل ۱٦ درجه بالای صفر بوده

تلفنهای ضروری

تصادفات راهنمائی و رانندگی ۳۳۳۳۳۳ـ ۳٤۳٤۳٤ـ ۳٥۳٥۳٥

ستاد مبارزه با گرانفروشی ٤۷تا ۸۹۲۱٤۰

بیمه ایران (۲٤ ساعته) ۳۰٤۰۲٦

کمیته ملی حمایت از مصرف کننده ۸٥٤۷٤۷ و ۸٥٤۸٤۸ ـ ۹٥٦۷٦۷

اطلاعات فرودگاه: ۹٤۳۰۱٤ هواپیمائی ملی ۹۱۱۳۱٥ ـ ۹۱۱۳۱٤ ـ ۹۱۱۳۱۳

هواپیمائی ملی پرواز های خروجی ٦٤۳۰۱۳ـ ٦٤۳۰۱٤ آتش نشانی تهران ٦٤٤٤٤٤ آتش نشانی شمیران ۲۷۷۷۷۲ و ۲۷۷۷۷۱

مرکز اورژانس: ٦٦۹۹۹۱ و ٦٦۹۹۲۱

دانشکده و هنرستان پست تأسیس میشود

برای بهبود وضع پستی کشور قانون پست موردتجدید نظر قرار میگیرد و بهمین جهت کمیسیونی به‌ریاست‌معاون امور پستی وزارت پست و تلگراف و شرکت ٥ مدیر کل پست و یک مدیر کل امور حقوقی تشکیل خواهد شد.

مهندس محمدرضا عبرت معاون امور پستی وزارت پست و تلگراف امروز در نشست با نمایندگان وسایل ارتباط جمعی اعلام کرد: برای تطبیق دادن وضع پست با نیاز جامعه امروز کشور در قانون پست تجدید نظرخواهد شد. وی افزود برای تامین نیازمردم‌کشور ازلحاظ مراسلات پستی برنامه‌هایی دردست‌تهیه است که بموجب آن‌یک‌دانشکده پست ایجاد خواهد شد و فارغ‌التحصیلان لیسانسیه پست به خدمت این سازمان‌درخواهند آمد همچنین برای تامین نیاز مراکز نه خانه پستی کشور برنامه‌ای در دست تهیه است که بموجب آن یک هنرستان پست در هریک از مراکز نه‌گانه پست شهرستانها ایجاد خواهد شد که دانش آموزان سیکل اول متوسطه میتوانند سه سال دوم متوسطه را در این هنرستانها طی کنند.

وی افزود در ساختمان فرودگاه مهرآباد یک مرکز مبادلات پستی ایجاد میشود که امور امانات پستی رسیده به تهران یا پست شده به مقصد کشور دیگر در همان محل انجام میشود. در مورد ایجاد ساختمانهای جدیدپست مهندس عبرت افزود ۳٥۰دفتر پست روستایی و ۳۰۰ساختمان دفتر پست شهری ساخته خواهد شد.

خبرهای کوتاه

شرفیابی بحضور ملوکانه

پیش‌از ظهر امروزشاهنشاه آریامهر سپهبد پیتر وایتلی فرمانده تفنگداران سلطنتی انگلیس را در کاخ نیاوران بحضور پذیرفتند.

در این شرفیابی سفیرانگلیس در دربار شاهنشاهی وفرمانده نیروی‌دریائی شاهنشاهی نیز افتخار حضور داشتند.

مهدوی به گیلان میرود

در ادامه برنامه سفر هیات های حزبی به استان های کشور برای گسترش فعالیت های حزب، بامداد فردا فریدون مهدوی وزیر مشاور و قائم مقام دبیر کل حزب رستاخیز ملت ایران‌در راس هیاتی متشکل از نمایندگان استان گیلان در مجلس شورای ملی و سنا و گروهی‌ازمسئولان حزبی عازم این استان میشود.

پایان مذاکرات وزیران

مذاکرات وزیران بازرگانی ایران ـ ترکیه وپاکستان‌پایان یافت و سه کشور به‌توافق های جدیدی رسیدند.

دراعلامیه پایان مذاکرات گفته شد، همکاری های آر ـ سی ـ دی‌نبایدبه‌بازرگانی محدود شود و سایرجنبه های اقتصادی را نیز باید دربرگیرد.

دریافت نشان

بفرمان شاهنشاه آریامهر آقای رضا نیازمند مدیر عامل پیشین شرکت سهامی مس سرچشمه بپاس خدمت خود مفتخر بدریافت یک قطعه نشان درجه۲ همایون گردید.

ملاقات وزیر کره جنوبی

بعد از ظهر دیروز وزیر ساختمان کره جنوبی‌باتفاق سفیر کره جنوبی در دربار شاهنشاهی با آقای دکتر اقبال ملاقات کردند.

ملاقات با رئیس‌دانشگاه ملی ایران

پروفسور صدیق محبی رئیس دانشگاه کابل پیش‌از ظهرامروزبا پروفسورعباس صفویان رئیس دانشگاه‌ملی ایران ملاقات و از قسمت های مختلف این دانشگاه بازدید کرد.

وی در پایان این بازدید پیشرفت های دانشگاه ملی ایران را موفقت آمیز و چشمگیر خواند.

تشکیل کمیته مسائل نظری

جلسه کمیته بررسی‌مسائل نظری حزب رستاخیز ملت ایران با حضور فریدون مهدوی وزیر مشاور وقائم مقام دبیر کل حزب ومحمد باهری معاون کل وزارت دربار شاهنشاهی وگروهی از استادان و صاحبنظران و نمایندگان دانشجویان تشکیل شد.

والاحضرت شاهپور غلامرضا درجهرم

والاحضرت شاهپور غلامرضا پهلوی به اتفاق والاحضرت‌منیژه همسرشان صبح دیروز وارد جهرم شدند واز کارهای آبادانی و نقاط مختلف شهر جهرم بازدید کردند. بهمراه والاحضرت، استاندارفارس وفرمانده پادگان منطقه‌فارس و مرکز پیاده به جهرم‌عزیمت کرده‌اند.

اعطای نشان‌به سفیریمن

به امر شاهنشاه آریامهر و به پاس خدمات و پایان مدت ماموریت آقای محمد علی ابراهیم سفیر جمهوری عربی یمن‌در دربارشاهنشاهی یک قطعه‌نشان همایون‌درجه یک به وی اعطاء شد.

در مراسمی که بعد از ظهر دیروز بهمین مناسبت در دفتر آقای علموزیر دربار شاهنشاهی برگزارشد، آقای علم با اشاره به روابط دوستانه دو کشور نشان مرحمتی همایونی را به‌سفیر تسلیم کرد.

جلسه یادبود ناظر زاده کرمانی

درجلسه انجمن ادبی‌خواجوی کرمانی‌ازآثار و خدمات‌فرهنگی شادروان ناظر زاده کرمانی تجلیل شد و اشعاری که در رثای شاعر و نویسنده فقید سروده‌شده بود قرائت‌کردند.

کلاس تقویتی رایگان

بمنظور رفع مشکلات آموزشی و تقویت دروس ریاضی، علوم تجربی‌وزبان انگلیسی، دانش آموزان دوره عمومی‌آموزش بزرگ سالان که از راه مکاتبه تحصیل میکنند در روزهای ۲۷ فروردین و سوم و دهم، هفدهم و بیست و چهارم اردیبهشت‌سال جاری در محل مدارس عمومی مدارس بزرگسالان کلاسهای تقویتی بطور رایگان دایر میشود. داوطلبان میتوانند در این کلاسهاشرکت‌جویند.

پیشنهاد لغو اضافه دریافتی

کمیته حزبی بررسی‌مسائل امور مسافرت در داخل کشور خواستار لغو یکصد ریال اضافه دریافتی پیش فروش بلیت راه اهن شد.

در پیشنهاد این کمیته به قسمت طرح و بررسی ها آمده‌است: از روز ۱۵ اسفند ماه سال قبل راه‌آهن برای‌پیش‌فروش‌بلیت‌مسافرت با قطار علاوه بر بهای‌بلیت مبلغ یکصد ریال نیز بعنوان پیش فروش از مسافران دریافت میکنند که ضابطه گرفتن آن مشخص نیست‌و پیشنهاد میشود که گرفتن‌آن از مسافران لغو شود.

برای نخستین‌بار درتاریخ مطبوعات ایران

اطلاعات با خبرنگاران و نویسندگان قرارداد فردی امضاء کرد

موسسه اطلاعات‌برای اولین بار در تاریخ مطبوعات ایران، با خبرنگاران و نویسندگان خود قرارداد فردی امضاء کرد

و از این پس روابط شغلی خبرنگاران، نویسندگان وسایر کادر تحریری این موسسه بر ـ اساس ضوابط‌خاص ومدونی قرار میگیرد.

در مراسم امضاء قراردادهای فردی که بعد از ظهر دیروز برگزار شد فرهاد مسعودی مدیر موسسه اطلاعات اظهار داشت بسیار خوشحالم که می‌بینم امروز یک قدم دیگر در جهت برقراری یک شالوده اساسی برای ایجاد ضوابط منطقی درکار و فعالیت‌اعضای تحریری اطلاعات‌برداشته می‌ـ شود.

ایشان اظهار امیدواری‌کرد، که با برداشتن قدم دیگر که مربوط به طبقه بندی مشاغل است هرچه زودتر نظام شغلی صحیح که از هر جهت‌شایسته شرایط‌امروز موسسه‌اطلاعات است برقرار شود.

درپاسخ‌مدیر موسسه‌اطلاعات اعضای تحریری از فرهاد مسعودی تشکر کردند.

سپس به پاس قدردانی از توجه ومحبتی‌که مدیرموسسه نسبت‌به‌اعضای تحریری‌خانواده اطلاعات دارند یک قاب نفیس مینیاتور مزین به نام مبارک رسول اکرم (ص) به آقای فرهاد مسعودی تقدیم شد و قرارداد های فردی کاربین اعضای تحریری‌و مدیر اطلاعات امضاء و مبادله گردید.

کشف شیرخشك دامی درشهرستانها

ده ها کیسه شیرخشک‌دامی خطرناک برای انسان درشیراز کشف‌شدوبدستوروزارت‌بهداری بازرسان امور غذائی فعالیت گسترده‌ای را برای کشف شیر خشک دامی در شهرستان ها آغاز کردند.

دکتر طباطبائی معاون امور نظارت‌برداروو مواد خوراکی اعلام کرد: ماموران اداره‌کل بهداری‌استان‌فارس روز گذشته هنگام بازرسی از مغازه های شهر ۸۰ کیسه ۲٥ کیلوئی شیر خشک دامی از ٦ مغازه قنادی کشف کردند و صاحبان آن ها راتحویل مقامات قضائی دادند.

درحال‌حاضر صاحبان‌مغازه هائی که در آنها شیر خشک کشف شده تحت تعقیب قرار داددندوکارگاه های آنها مهر و موم شده است.

آندره ساخاروف بازداشت شد

مسکو ـ رویتر ـ پلیس‌شوروی امروز آندره ساخاروف‌ریاضی دان مشهورو برنده جایزه‌صلح نوبل را بازداشت کرد.

ساخاروف هنگامی که قصد داشت برای شرکت در جریان محاکمه مصطفی زیمیلوف اهل کریمه وارد محل دادگاه در مسکو شود، توسط پلیس بازداشت شد.

جنایتکاران، برای علمای اصفهان لیست مرگ تهیه کردند

مکالمه تهدید آمیز تلفنی یک ناشناس باحجت‌الاسلام شفتی ـ از روحانیون اصفهان ـ فرض جدیدی را در مورد حادثه‌تکان دهنده قتل حجت‌الاسلام شمس‌ـ آبادی‌مطرح‌کرده است. براساس این فرض، قاتلین حجت‌الاسلام شمس‌آبادی همان کسانی هستند که چندی پیش فرزند خرد سال حجت‌الاسلام موسوی را کشتند واینک به گفته خودشان لیست سیاهی تهیه کرده‌اند و قصدجان عده‌ای از روحانیون عالیقدر اصفهان را دارند.

ازجمله روحانیونی که مورد تهدید تلفنی قرار گرفته‌اند وخبر آن دیروز اختصاصا دراطلاعات چاپ شد، حجت‌الاسلام حاج‌آقا رضا شفتی است. ایشان در مورد این مکالمه به خبرنگار اطلاعات در اصفهان گفت: حدود ساعت ۹ بامداد شنبه گذشته‌بود که تلفن‌خانه‌ام زنگ زد. دخترم گوشی را برداشت و بعد از گفتگوی کوتاهی گفت «حاج آقا با شما کار دارند.»

وقتی گوشی تلفن‌را ازدخترم گرفتم مردی که صدای بمی‌داشت ومعلوم بودکه‌سعی‌میکندصدایش شناخته نشود خود را حسن پاک نژاد معرفی کرد و از آن آن سوی سیم گفت: فرزند حجت‌الاسلام موسوی‌را ماکشتیم حجت‌الاسلام شمس‌آبادی را هم ما کشتیم و حالا نوبت شماست. شماهم در لیست سیاه ماقرار دارید، و باید مهیای مرگ باشید حجت‌الاسلام‌شفتی‌اضافه‌کرد: شما میتوانید تشریف بیاورید اینجا واگر مطلبی دارید که‌باید مورد مذاکره قرار گیرد، من آماده‌ام.

ناشناس پاسخ داد بله اینکار را خواهیم‌کرد ولی توجه‌داشته باشید که موضوع نباید به پلیس اطلاع داده شود.

ضمنا اگراز خانه‌تان هم خارج نشوید ما شمارا در رختخواب خودتان خواهیم کشت، درضمن تکرار میکنم مواظب باشید که پای پلیس بمیان کشیده نشود، چون قتل شما به‌جلو میافتد.

استخاره کردم

حجت‌الاسلام شفتی افزود: پس‌از پایان مکالمه ناشناس استخاره کردم، وچون خوب آمد ماجرا رابا تلفن بشهربانی اطلاع دادم. یکروز هم به مسجد نرفتم، ولی بالاخره ترتیبی داده شد که بتوانم با همکاری مومنین به مسجد بروم و فرایض دینی را بجای آورم.

حجت‌الاسلام شفتی در پایان گفتگویش اظهار داشت: اطلاع یافتم که شاهنشاه آریامهرفرمانی مبنی بر دستگیر کردن مسببین قتل مرحوم شمس‌آبادی صادر فرموده‌اند. من بسهم خود از صدور این فرمان سپاسگزاری می‌کنم و از پیشگاه خدای بزرگ برای شاهنشاه آریامهر و خاندان جلیل سلطنت طول عمر آرزو دارم و امیدوارم با صدور فرمان همایونی مسببین قتل مرحوم حجت‌الاسلام شمس‌آبادی‌دستگیر شوند و عدالت درباره آنهااجرا شود.

حجت‌الاسلام شفتی که هفتاد سال دارد، ازروحانیون‌عالیقدر اصفهان است.

تهدیدی دیگر

حجت‌الاسلام حاج سید کمال فقیه ایمانی داماد آیت‌اله خوئی نیز به خبرنگار ما گفت: حدود ساعت ۸وربع صبح دوشنبه‌بود که به خانه من تلفن شد وتلفن کننده که‌صدای جوانی داشت با گفتن کلمات وجملات بی‌ربط و اینکه من در لیست آنها قرار دارم، مرا به‌قتل تهدید کرد. من هم تلفن را قطع کردم وموضوع را به مقامات صلاحیتدار اطلاع دادم.

خبرنگار مادر اصفهان اضافه کرده است علیرغم تلفن های تهدید آمیز که به روحانیون اصفهان شد آنها متفقا اظهار میدارند که. از تهدید های تلفنی ترسی ندارند زیرا اولامرگ حق است و ثانیا کاری برخلاف دستورات دینی و قواعدانسانی انجام نداده‌اند که مستوجب‌مرگ باشند.

مراسم شب‌هفت

دیشب‌ازطرف خانواده مرحوم حجت‌الاسلام شمس آبادی عده‌ای‌ازمستمندان اطعام‌شدند.

از دیروز در اطراف مزار حجت‌الاسلام و تکیه ملک‌چادر های متعددی برای برگزاری مراسم شب هفت برپا شده است.

ورود روحانیون باصفهان

هیاتی به سرپرستی آیت‌اله یثربی از کاشان وارد اصفهان شد و امروزدر مسجد نوبازار اصفهان بمناسبت شب‌هفتمین روز درگذشت حجت‌الاسلام شمس آبادی مراسم سوگواری برگزار کرد، همچنین سیدعبداله مجتهدزاده پسرمرحوم حضرت آیت‌اله بهبهانی از اهواز به اصفهان آمد و در آئین سوگواری هفتمین روز قتل مرحوم حجت‌الاسلام شمس ـ آبادی شرکت کرد.

بی‌گناه است

صدور اوامر موکد همایونی درباره دستگیری و مجازات قاتلین‌حجت‌الاسلام شمس‌آبادی در اصفهان، به ویژه بین جامعه روحانیت، سبب امیدواری شده است.

خانواده‌مرحوم حجت‌الاسلام موسوی شمس آبادی در گفتگویی با خبرنگار اطلاعات در اصفهان از مراحم همایونی در صدور فرمان تسریع در امر بدام انداختن‌قاتلین حجت‌ـ الاسلام شمس آبادی و سپردن مسببین جنایت درجه بیاز بدست‌عدالت‌اظهار سپاسگزاری کردند.

آقای حاج سید محمد رضاآل رسول برادر مرحوم حجت‌ـ الاسلام سید میرزا ابوالحسن آل رسول (موسوی شمس ـ آبادی) با اعلام سپاسگزاری خانواده مرحوم برادرش از شاهنشاه‌آریامهر، بخاطرصدور فرمان همایونی، اظهارداشت در جلسه‌ای که‌با آقای‌زهتابیان دادستان شهرستان اصفهان داشتم ضمن تشکر از زحمات ایشان و بازپرس پرونده گفتم بعقیده من حاج میرزا علی شیروانی‌راننده‌برادرم نمیتواند مقصر باشد، زیرا این مرد سالهاست که با صمیمیت و صداقت‌بخانه حجت‌الاسلام‌رفت وآمد داشته‌وتاکنون‌هیچگونه لغزشی از او دیده نشده‌است.

وی با تایید جاری‌شدن‌خطبه برادری بین مرحوم حجت ـ الاسلام و حاج میرزا علی شیروانی در روز عید غدیر خم اضافه‌کرد: حاج میرزاعلی شیروانی به اندازه‌ای در کار خود به برادرم‌دقت و صمیمیت داشت که من میتوانم سوگند بخورم که او بی گناه است.

بمناسبت هفتمین روزدرگذشت مرحوم حجت‌الاسلام سید ابوالحسن موسوی‌شمس‌آبادی امروز از طرف روحانیون اصفهان مجلس یادبودی در «بازار نو» ترتیب یافت.

در این مراسم هزاران نفر از طبقات مختلف مردم شرکت داشتند.

امروز بازار اصفهان تعطیل و سیاهپوش بود در سراسر خیابانهای شهر پرچمهای سیاه به نشانه عزاداری نصب شده بود.

حجت‌الاسلام شفتی‌به‌خبرنگاراطلاعات دراصفهان توضیحاتی در باره تلفن های تهدیدآمیز میدهد

سابقه قتل فرزند حجت‌الاسلام موسوی

جسد محسن موسوی فرزند چهارساله حجت‌الاسلام آقای محمد تقی موسوی امام جماعت اصفهان روز نوزدهم دی ماه گذشته درحالی که‌بطرز فجیعی کشته شده بود، در خورجینی در کشتزار های «دستگرد مورچه» اصفهان پیداشد.

پانزده روز پیش‌از کشف جسد محسن کودک ٤ ساله اصفهانی، خانواده حجت‌الاسلام موسوی، خبر گم شدن فرزند ٤ ساله‌شان را به دستگاههای انتظامی‌اصفهان دادند. ماموران، برای پیدا کردن این کودک، تلاش پیگیری را آغاز کردند و بیش ازظهر روزجمعه نوزدهم دی ماه گذشته، ماموران ژاندارمری اصفهان، جسد محسن راکه در خورجین بود در کشتزار های اطراف «دستگرد مورچه» یافتند. جسد محسن در حالی پیدا شد که‌ازمرگ او ده روز می گذشت و جسداونیزدراین مدت، درجوی آبی افتاده بود. و قاتل یاقاتلین پس از ده روز جسد اورا از جوی آبیرون کشیده و در خورجین گذاشته بودند.

شاهنشاه آریامهر

بامدادیات خداوند متعال

ما

محمدرضا پهلوی آریامهر شاهنشاه ایران

نظر بعلاقه‌ای که بگسترش علم و دانش برشما مردم میهن قدیم و فرهنگ ایران عزیز نشان میدهیم و بتشویق یاری پژوهشگران و پیگیری پرتوهای علمی و پرورش جامعه انسانی از حقوق شما دانشمندان و پژوهشگران ایران بر ذمه خود میدانیم و بموجب این فرمان مقرر میداریم که بنام بنیاد اشرف پهلوی تاسیس گردد. این بنیاد تحت ریاست عالیه خود و نیابت ریاست عالیه خانم والاحضرت شاهدخت اشرف پهلوی خواهد بود و طبق اساسنامه پیوست این فرمان که بتصویب رسیده است و طبق مقررات آن اداره خواهد شد.

وزیر دربار شاهنشاهی ـ کاخ نیاوران ـ بتاریخ بیست و سوم فروردین ماه هزار و پانصد و سی و پنج شاهنشاهی ۲۵۳۵

اطلاعات ـ چهارشنبه ۲۵ فروردین

لوله‌های گاز طبیعی به پشت خانهٔ تهرانی‌ها رسید

نگذارید خانهٔ شما مثل نارنجک منفجر شود

۲۰ توصیه مهم، برای آن که گاز در خانه شما مرگ آفرین نباشد

کارشناسان همانقدر که استفاده از شیر گاز را سهل و مناسب میدانند، بهمان اندازه‌نیز خطرناك بودن آنرا یادآور میشوند

آمار نشان میدهد بیشتر حوادث ناشی از گاز به‌علت آشنا نبودن مصرف کنندگان گاز به‌اصول‌ایمنی است

تهیه گزارش از : مهدی‌سیدحسینی

«صدای انفجار ساختمان را بلرزه درآورد. ساکنان یک محله بسوی خانه‌ای که انفجار درآن رخ داده بود هجوم‌بردند. واقعه دریک‌آشپزخانه اتفاق افتاده بود: کپسول گاز ترکیده بود و همه چیز را درهم کوفته بود.

ماموران امداد خانم خانه را که نیمه‌جان‌بود روی «برانکار» حمل می‌کردند . دو کودک نیز در این حادثه جان خود را از دست داده بودند. انفجار گاز بار دیگر فاجعه‌یی به‌بار آورده بود، که قربانیان آن ، انسان‌ها بودند: انسان‌هایی که میخواهند با آخرین وسایل رفاهی ، زندگی راحت‌تری داشته باشند، اما باعدم رعایت طرز استفاده صحیح از این وسایل ، برای خود مرگ و نیستی می‌خرند.

گازطبیعی بزودی در همه آشپزخانه‌های تهران راه پیدا می‌کند. آیا خطر مرگ در آشپزخانه‌ها کمین‌کرده است؟ حوادث تلخ و دردناکی که تاکنون براثر انفجار کپسول گاز در سراسر کشور روی داده، گاه آنچنان فاجعه‌آمیز بوده که روزها و ساعت‌ها مورد بحث خانواده‌ها قرار گرفته است. تعداد قربانیان انفجار کپسول گاز نیز کم نیست .

آیا میتوان از قربانی شدن انسانها در آشپزخانه‌ها جلوگیری کرد؟ در آستانه تحولی که در زمینه گسترش شبکه‌توزیع‌گازدرتهران‌پیداشده بزودی کپسول‌های‌گاز برچیده خواهد شد وبجای آن لوله های‌انشعاب‌گاز ازآشپزخانه‌ها سربیرون خواهد اورد.

خطرات لوله گاز

کارشناسان ، همانقدر که استفاده از شیر گاز را در آشپزخانه‌ها سهل وآسان و مناسب می‌دانند ، همانقدر نیز خطرناک بودن آنرا تاکید می‌کنند .

آنها شیر گاز آشپزخانه را صد برابر خطرناکتر ازکپسول های گاز مایع می‌دانند.

گازی که بالوله به‌آشپزخانه شما خواهد آمد ، گاز طبیعی فشرده است و خطر آن‌بیشتر از آن است که در تصور می‌گنجد ، اما این خطرات را به سادگی میتوان ازبین برد.

ازسال ۱۳۳۳ که وسایل سوختنی و نفتی جای خودرا به وسایل گازسوز داده‌است، سهل‌انگاری مصرف‌کنندگان‌گاز و سازندگان اجاقها و توزیع کنندگان سیلندرها ، حوادث بی‌شماری به‌بار آورده است. همزمان با رخنه‌کردن «گاز» از طریق شبکه‌های سراسری‌لوله گاز، باید همه مردم صمیمانه بدستورات کارشناسان و متخصصین فن توجه کنند و آنرا بکار بندند .

شرکت ملی گاز ایران از وقتی که گاز به خانه‌ها راه یافت کار آموزش مردم را شروع کرد. با این وجود پاره‌ای از خانواده‌ها بعلت بی‌توجهی و بکار نبستن دستورات کارشناسان بارها فاجعه آفریدند. هم‌اکنون۱۱۵ واحد صنعتی بزرگ تهران‌از گاز سراسری‌استفاده می‌کنند. لوله‌کشی گاز در خیابانهای تهران‌نیز بزودی‌پایان می‌پذیرد وبه‌خانه‌ها انشعاب گاز داده می‌شود. همزمان با جریان یافتن گاز در لوله‌های‌انشعاب، اهالی پایتخت بویژه خانمهای خانه‌دار باید نحوه استفاده‌از گاز را فرا گیرند.

آموزش مردم

در حال حاضردر۷۰دبیرستان دخترانه‌تهران پوسترهائی بین دانش‌آموزان پخش شده و طی سخنرانیهای متعدد دانش آموزان با طرز استفاده از وسایل گازسوز آشناشده‌اند . به‌این دانش‌اموزان هشدار داده شده که اعضای خانواده خود و نیز بستگانشان رابرای استفاده از گاز اموزش‌دهند.

این برنامه‌آموزشی ازطریق تلویزیون، سینما و مطبوعات نیز دنبال خواهد شد . شرکت ملی‌گاز همچنین به‌مردم‌هشدار داده است درصورتی که‌قصد ساختن خانه جدید دارندبرای آشنایی با نحوه لوله‌کشی‌گاز داخل خانه با متخصصین این شرکت مشورت کنند.

بهای گاز

بموجب‌تصمیمات شرکت‌گاز، هرمصرف‌کننده گاز درماه باید دمتومان برای حداقل استفاده از گاز بپردازد . علاوه براین هر متر مکعب‌گاز برای مشتری ۲ر۲ریال هزینه‌خواهد داشت. شرکت گاز برای گازسوزکردن اتومبیلهای تهران‌نیز طرحهائی دردست اجرا دارد.

این برنامه‌ها در شهرستانها نیز پیاده میشود . به تشخیص کارشناسان‌بهترین سوخت‌برای وسایل نقلیه ، گاز طبیعی‌است و بتدریج وسایل نقلیه‌گازسوز درتهران بکار خواهد افتاد.

۲۰ توصه مهم

متخصصین وسایل گازسوز پیشاپیش برای استفاده از گاز طبیعی بیست نکته اساسی‌ایمنی را گوشزد می‌کنند . این کارشناسان معتقدند درصورتی که خانواده‌ها این توصیه‌هارا بمرحله اجرا درآورند علاوه براینکه بنحو مطلوب میتوانند از گاز استفاده کنند خطرات کمتری آنها را تهدید خواهد کرد.

آمار نشان میدهد که اغلب حوادث ناشی از گاز بعلت آشنا نبودن مصرف کنندگان گاز به‌اصول ایمنی بوده‌است.

فشرده توصیه‌های کارشناسان که اهالی‌تهران بخصوص‌خانم های خانه‌دار باید بکار ببندند بشرح زیر است :

۱ـ «رگولاتور» و کنتورگاز توسط شرکت ملی گازایران با رعایت نکات فنی و ایمنی‌در محل مناسب نصب می‌شود بنابراین درصورت لزوم تنها شرکت ملی گازایران‌مجازاست آنها را تغییر محل دهد .

۲ـ درصورت بروز هرنوع آتش‌سوزی در ساختمان،چون وجود گاز در لوله احتمالا باعث تشدید آتش‌سوزی و خطرات بیشتری خواهد شد بنابراین در چنین مواقعی‌فورا شیر اصلی ورود گاز به ساختمان را که نزدیک کنتور قرار دارد ببندید تا جریان گاز بداخل ساختمان قطع شود .

۳ـ بعلل مختلف گاهی ایجاب میکند که تغییراتی در لوله‌کشی گاز منزل انجام شود ، یا بعلت نقص درسیستم لوله‌کشی پاره‌ای تغییرات لازم می‌شود. این تغییرات وتعمیرات هرچند که بظاهر از نظر شما کاملا ساده باشد ، باید توسط اشخاص مجاز یا موسسات صلاحیت‌دار انجام گیرد .

٤ـ معایب و نواقص قسمت های‌مختلف‌دستگاههای‌گازسوز را هرقدر هم که جزئی باشد باید مهم دانست. برای تعمیر آنها فورا به نمایندگی فروش دستگاههای مزبوراطلاع‌دهید. هیچ نقصی را نباید دردستگاه های گازسوز نادیده بگیرید .

۵ـ لوله گاز مربوط به هر دستگاه گازسوز باید بیک شیر مصرف مجهز باشد تا در موقع ضرورت بتوان با بستن این شیر از ورود گاز به دستگاه معیوب جلوگیری کرد .

٦ـ لوله‌های لاستیکی‌معمولی دربرابر مواد نفتی و گازی بسرعت فاسد میشود بنابراین برای اتصال وسائل گازسوز خانگی کوچک به سیستم لوله‌کشی گاز میتوان از لوله های پلاستیکی یا لاستیکی مصنوعی تقویت شده که مخصوص اینکار ساخته شده است استفاده کنید .

خطر خفگی

۷ـ نصب آب‌گرمکن گازی در حمام یا اطاق که بطور عادی در آن جریان هواوجودندارد باعث کمبود اکسیژن میشود و احتمالا ایجاد خطر خفگی خواهد کرد .

۸ـ همیشه باید مراقب بودکه مشعل‌های اجاق‌گاز و ضمائم آن کاملا تمیز و مرتب باشدتا گاز براحتی و باندازه کافی به مشعل برسد و بسوزد .

برای اینکار باید هفته‌ای‌یکبار دو دفعه شیر گاز مربوط را بست و مشعل و ضمائم آنرا از جای خود بیرون آوردهو کاملا تمیز کرد و پس ازخشک کردن کامل دوباره آنها را در جای خود سوار کرد .

۹ـ وسائل‌گازسوز،مخصوصا اجاق گاز را باید در محلی قرار دارد که از مسیر باد و کوران محفوظ‌باشدوهمچنین در معرض وزش بادبزنهای برقی و امثال آن قرار نگیرد، زیرا این عوامل باعث‌خاموش شدن شعله میشود و درنتیجه چون شیر اجاق باز است،گاز در فضا پراکنده میگردد و تولید خطر آتش‌سوزی می ـ کند .

۱۰ـ از جابجا کردن وسائل گازسوزی که مستقیما به‌لوله ثابت متصل است خودداری کنید . چنانکه این امر لازم باشد برای تغییر محل وسیله گازسوز ، به موسسه مجاز مراجعه کنید .

۱۱ـ سر رفتن دیگ یاظرف غذا و امثال آن در روی‌اجاق گاز ممکن است باعث‌خاموش شدن شعله گاز شود بنابراین هنگام استفاده از اجاق گازباید دقت شود که دیگ سر نرود و اگر این وضع پیش آمد و شعله خاموش شد فورا شیر گاز را ببندید .

۱۲ـ در وسائل گاز سوزی که مجهز به پیلوت است اگر بعد از باز کردن شیر گاز مشعل روشن نشود معلوم می شود که پیلوت یا میزان نیست و یا خاموش شده است در هرحال باید فورا شیز گاز را بست و جریان را به‌موسسات مجاز اطلاع داد .

به اجاق ضربه نزنید !

۱۳ـ از واردآوردن ضربه بوسیله دیگ و سایر ظروف سنگین بر روی اجاق گاز باید خودداری کنید زیرا این عمل باعث سست شدن اتصالها و نشست گاز خواهد شد .

۱٤ـ در اجاق گازهائی که بدون پیلوت است از بازکردن شیر اجاق گاز قبل ازافروختن کبریت خودداری کنید .

۱۵ـ در صورت نشت گاز و استشمام بوی آن قبل از هر کاری باید دقت کرد که در آن محل هیچگونه آتش کبریت ، فندک و امثال آن‌روشن‌نشود و همچنین کلیدها و وسائل برقی قطع یا وصل نشود . شعله یا جرقه حاصله ازهریک از این عوامل ممکن استباعث انفجار گاز پخش شده بشود.

۱٦ـ هنگام نشت گاز اگر محل تاریک باشد ، از روشن کردن چراغ برق یا هرنوع شعله خودداری کنیدو برای روشنائی محل از چراغ قوه استفاده کنید .

۱۷ـ درمحلی که براثر نقص در لوله‌ها و وسائل گازسوز و یا باز ماندن شیر وسائل گازسوز یا بهر علت دیگر گاز منتشر شده است از کشیدن سیگارو امثال آن خودداری کنید .

۱۸ـ درصورت استشمام‌بوی گاز ابتدا شیر اصلی گاز را ببندید و بعد در و پنجره‌کلیه محل‌هائی را که بوی گاز از آنها به مشام میرسد بازکنیدتا هوای آلوده بگازخارج شود.

دور از دسترس اطفال

۱۹ـ اطفال واشخاص‌ناوارد ممکن است بدون روشن‌کردن اجاق‌گاز شیرهای آنرا بازکنند و حتی ممکن است برای خاموش کردن شعله گاز بجای بستن شیر گاز مستقیما شعله را فوت کنند . هریک از این کارها باعث انتشار گاز درفضا شده و ممکن است منجر به آتش‌سوزی و خطرات‌بسیاری شود .

بنابراین اجاق گاز را از دسترس اطفال و اشخاص ناوارد دور نگهدارید وبه‌آنها اجازه کارکردن‌با آنرا ندهید .

۲۰ـ درصورت بروز آتش سوزی ناشی از انتشار گاز ابتدا شیر اصلی گاز رابببندید و سپس با آب یا سایرخاموش کننده‌ها به‌خاموش کردن آتش بپردازید ، همچنین در اولین فرصت ماموران آتش نشانی‌را آگاه کنید .

آب بهترین خاموش کننده‌آتش های ناشی از نشت گاز است .

آبگرمکن را درحمام نصب‌نکنید

برای تهویه محل آلوده بگاز با تکان دادن حوله پنبه‌ای‌خارج شدن گاز را تسریع کنید

اجاق‌گاز را در معرض «کوران» قرار ندهید

آشپزخانه نباید به اتاق مرگ مبدل شود. بزودی لوله انشعاب گاز طبیعی به‌خانه‌ها میرسد . با بکار بستن توصیه‌های ایمنی آشپزخانه‌ها مغلوب کرد . قبل‌از این انفجار کپسولهای گاز که براثر بی‌توجهی رخ داده قربانی های فراوان گرفته است .

اتاق مرگ

کارشناسان میتوان مرگ را در

آغاز دومین هفته نمایش در قویترین گروه سینمائی پایتخت

ونیورسال ـ پاسیفیک ـ ایران
ساینا ـ تیسفون ـ رنگین کمان
پرسپولیس ـ کارون ـ دریا

همزمان با تهران در شهرستانهای *اصفهان «نقش‌جهان ـ همایون »*تبریز «آریا »* شیراز « پارس ـ سعدی » رشت «کورش »* اهواز « آپادانا » * مشهد « فردوسی ـ هما » * آبادان « ایران ـ متروپل »* کرمانشاه « شهرفرنك » * بابل «داریوش »* گرگان « مهتاب »* ساری « مولن روژ» * زنجان « ستاره آبی » * قزوین «خیام» * کاشان«بی تا»

بعداز فیلم برگزیده «رابطه قبل از ازدواج» اینك‌مدیریت‌جدید سینماپولیدور مفتخر است اثری فراموش نشدنی ازعشقهای جوانی بنام «عشق فردائی ندارد» به دوستداران آثار ارزنده سینمائی‌تقدیم‌دارد .

از امشب فقط‌درسینما

پولیدور

کیشه سینما پولیدور همه‌روزه برای رزرو بلیط باز است .
شروع سئانسها ۳۰ر۱۱ صبح ـ ۳۰ر۱ـ ۳۰ر۳ـ ۳۰ر۵ـ ۳۰ر۷ـ ۴۵ر۹ بعدازظهر

از امشب در سینماهای
سهیلا ـ پلازا ـ مراد
و... دروازه طلائی

شون کانری ـ کندیس برگن
در فیلمی بکارگردانی : جان‌میلیوس

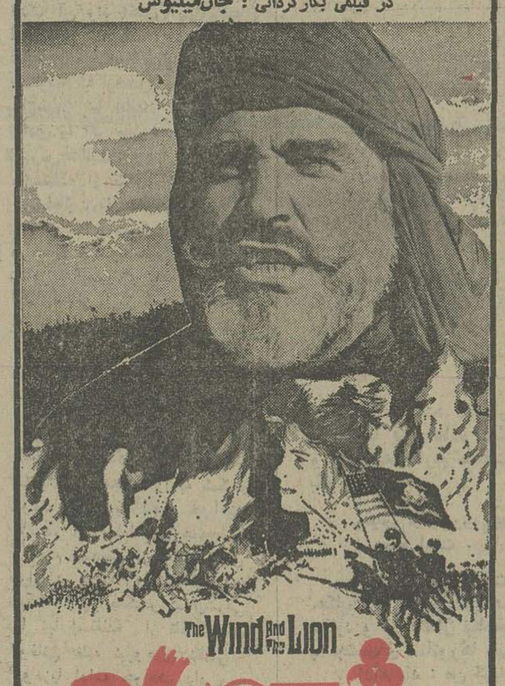

پاناویژن ورنگی - محصول ۱۹۷۵ کلمبیا

آغاز هفته پنجم

نمایش در سینما
گلدن سیتی

دو هنرمند پر قدرت‌سینمادر کنار هم ماجرا هامی‌آفرینند، برخوردها می‌کنند وهیجان خلق می‌کنند .

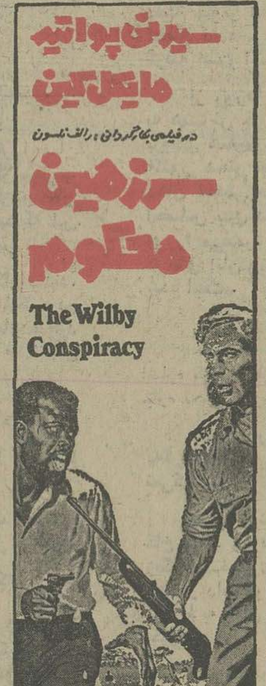

رنگی ـ باشرکت:
نیکل ویلیامسون ـ پرونلاچی
محصول ۱۹۷۵ یونایتدآرتیست

از امشب فقط در
سینما حافظ
(نمایش دهنده محصولات استثنائی سینمای هند)

مقالات سیاسی

سرمقاله

تصمیم بزرگ انسانی

والاحضرت شاهدخت اشرف پهلوی ، تمام اموال خود را وقف یک هدف عالی انسانی ، یعنی کمک به ترویج وتوسعه علم و دانش و پیشبرد افکار تازه کردند و بمنظور تحقق این نیت خیر تصمیم به تشکیل «بنیاد اشرف پهلوی» گرفتند که‌ریاست عالیه آن همواره با شاهنشاه ایران خواهد بود .

والاحضرت ، در پیامی بهمین مناسبت اشاره میکنند : «عمر من پیوسته در راه خدمات انسانی و اجتماعی صرفشده است ، اگر عمر و مال عزیزترین چیزها در عالم شناخته‌شده‌اند برای من مایه بسی افتخار است که اینک میتوانم هردو را در راه خدمت به انسانها بویژه همهمیهنانم ، ایثار نمایم».

زندگانی والاحضرت شاهدخت اشرف پهلوی مشحون از خدمات انسانی و اجتماعی است . از همان زمان که اراده اعلیحضرت رضاشاه کبیر بر گشودن قیدهای اسارت از دست و پای زن ایرانی قرار گرفت ، والاحضرت اشرف در کنار مادر گرامی و خواهر عزیزشان والاحضرت شاهدخت شمس پهلوی بعنوان پیشقدمان نهضت آزادی زن در عرصه اجتماع ظاهر شدند و تا سال ۱۳۲۰ با سرکشی به بیمارستان‌ها وعیادت از بیماران ، با شرکت‌در مراسم ورزشی،با دیدارازنمایشگاه‌های صنعتی و فلاحتی و تشویق صنعتگران و کشاورزان‌وهنرمندان اولا عواطف عالی انسانی و شوق و علاقه خودرا به امور اجتماعی ابراز میداشتند و ثانیا نمونه و سرمشقی بودند برای زنان و دختران ایرانی که آن زمان هنوز نسبت به وظایف و تکالیف زن در جامعه آشنائی نداشتند و نمیدانستند پس از فرو ریختن دیوارهای ضخیمی که دنیای زنان را از دنیای مردان ایرانی جدا میکرد، زن چه نقشی در جامعه خواهد داشت .

در سال‌های بعد از شهریور ، هنگامی که بار مصائب و مشقت‌های دوران جنگ و اشغال خاک ایران بر شانه‌های‌مردم سنگینی میکرد و آثار ناگوار قحطی ، گرسنگی ، بیماری ، بیکاری و بحران اقتصادی در گوشه و کنار کشور به چشم میخورد، والاحضرت شاهدخت اشرف پهلوی به تاسیس‌سازمان شاهنشاهی خدمات اجتماعی همت گماردند و تشکیلاتی را بنیاد نهادند که در آن روزگار ، بیشتر به رفع آلام عمومی وحمایت از مردم محروم و رنجدیده و مصیبت کشیده توجه داشت ، لکن بتدریج هدفهای وسیعتر و مقاصد عالیتری را در زمینه رفع کمبودها و ایجاد تاسیسات عام‌المنفعه‌و آموزش کادرهای‌مامور خدمات اجتماعی وجهه همت خود قرار داد و امروز ، یکی از بزرگترین و فعالترین سازمان‌های اجتماعی ما است با کارنامه‌یی درخشان و برنامه‌هایی عظیم و سازنده .

در حالی که سازمان شاهنشاهی خدمات اجتماعی مراحل رشد و توسعه و تکامل خود را می‌پیمود و هر زمان بر تنوع فعالیت‌های آن اضافه میشد ، والاحضرت شاهدخت از یکسو کوشش در راه اعتلای مقام زن و بالا بردن سطح تفکر وکارآیی زنان ایران و به‌موازات آن ، تلاش در راه تنفیذ و تسجیل و تثبیت حقوق بشر را در سطح بین‌المللی وجهه همت قراردادند و در سایه اهتمامات معظم‌لها ، پیروزیهای قابل‌توجهی‌خصوصا نصیب جامعه زنان درسراسرجهان‌شدونام شاهزاده‌خانم‌نیکوکار ما در محافل و مجامع بین‌المللی بعنوان یکی از کوشندگان راه حقوق بشر و حقوق زن اشتهار و اعتبار پیدا کرد .

خواهر والاگهر شاهنشاه ما ، در یکی دوسال اخیر دست مبتکر اقدام دیگری در راه دعوت عام به یک جنبش نیکوکاری واقع شدند که نتایج قابل توجهی ببار آورده است و اینک ، با تصمیم به ایجاد «بنیاد اشرف پهلوی» و اختصاص دادن تمام دارائی خود برای هدفهای عالی بشر دوستانه‌یی‌که دراساسنامه این بنیاد ذکر شده است، بـــاردیگر در معرض صمیمانه‌ترین احساسات حق‌شناسی و قدردانی مردم ایران قرار میگیرند که پیوسته از برکات نیات خیر و عواطف انسانی معظم‌لها بهرمند بوده‌اند .

تفسیر سیاسی

مشکلات سال انتخابات

انحطاط آبروی آمریکا در دنیای خارج از آنچه که اغلب آمریکائیان تصور میکنند بمراتب بیشتر است. بی‌اطمینانی رهبران آمریکا، اصراری که برای برملا کردن اسرار حیاتی آمریکا بخرج داده میشود و حالت مبالغه آمیز فلج بودن آمریکا در شرایط‌یکسال انتخاباتی عادی دست به‌دست هم داده‌اند و تبدیل به قدرتی‌شده‌اند که میتواند الهام بخش تردیدهای وخیم نسبت به ظرفیت آمریکابرای عمل کردن باشد.

ادوارد هیث نخست وزیر پیشین انگلستان ضمن گفتگویی در باره سرمشق اخیر وقایع آنگولا که در جریان آن رئیس جمهوری آمریکا توانایی نیافت تابه دو گروه از جنبش‌های استقلال طلبان مخالف مپلا (گروه مارکسیستی مورد حمایت شوروی) کمکی برساند و آنها را نجات دهد میگوید روسها از محدودیتهایی که در حال حاضر دست‌های فورد وکی‌سینجر را بسته است ارزیابی بسیار دقیق وزیرکانه‌ای کردند. ولی آیا این وضع تنها جنبه موقتی دارد؟ یا برعکس انتظار میرود که هنوز تا مدتی دراز ادامه یابد؟ من فکر میکنم که جواب درست را باید در شق دوم جستجو کرد.

ماه گذشته هنگامیکه ژیسکار دستن رئیس جمهوری فرانسه و هلموت اشمیت صدر اعظم آلمان غربی با یکدیگر ملاقات کردندبیشتر وقت آنان صرف بحث درباره ضعف وبی‌تصمیمی آمریکاشد(هرچند باین نکته در اعلامیه‌هایی که بعدا از طرف سران فرانسه و آلمان غربی انتشار یافت اشاره‌ای نرفت) دستن و اشمیت نیز مانند رهبران سایر کشورهای همپیمان آمریکا نگران آینده‌اند. دنیس هیلی عقیده دارد که بیماری فلجی که اکنون رهبری آمریکا را فرا گرفته منحصر به ماههای عادی قبل از انتخابات ریاست جمهوری نیست چون علائم این بیماری از مدتی قبل قابل رویت بوده است. «هیلی» ضمنا معتقد است که بیکاری بسیار شایع جوانان سیاه پوست آمریکایی باابعادی که تناسبی با بیکاری جوانان سفید پوست آمریکا ندارد در صورتیکه ظرف مدتی بسیار کوتاه علاج نشود بیم آن خواهد رفت که بیک انفجار منتهی شود.

بخشهای گسترده‌ای ازدنیا که مدتهای طولانی به بینش‌آمریکایی و رهبری آمریکا خو گرفته بودند اکنون بدون آن سرگردان‌مانده‌اند کی‌سینجر کشف کرده است که بهم چسباندن ووصله پینه کردن تکه پاره‌های اتحاد سابق واکنون متلاشی شده کشورهای آمریکای‌لاتین بغایت دشوار است. سازمان دفاعی کشورهای جنوب خاوری آسیا همانطور که از ابتدا نیز محکوم به ازهم پاشیدگی بنظر میرسید موجودیت عینی خود را از دست داده است و موضع سیاست آمریکا در خاورمیانه نیز در محاصره‌دشواریهای محدود کننده‌قرار گرفته است.

معهذا آنچه که برای آمریکا و برای دنیای غرب حیاتی‌ترین اهمیت را دارد پیمان ناتو و بازار مشترک اروپایی است. گرچه یتازگی هیچ واقعه خارق‌العاده‌ای در ناتو واروپای باختری روی نداده اما آهنگ انحطاط در این جبهه‌ها بسیار استوار و بدون وقفه است.

کاری که واشنگتن در قبال دعوای یونان و ترکیه انجام داد مفهومش تنها خرابتر کردن کارها در روابط این دو کشور عضو پیمان آتلانتیک شمالی بزیان تمام مصالح دنیای غرب بوده است. دخالتهای بی‌ثمر آمریکا در سیاست داخلی ایتالیا حاصلی بیش از دردسر و مزاحمت به ارمغان نیاورده است. از اینها گذشته امروز هیچکس نمیتواند تصور کند که سیاست آمریکا در قابل بازارمشترک اروپایی البته اگر اصولا چنین چیزی وجود داشته باشد واقعا ازچه قماش است.

عوارض نهایی پیروزی شوروی در آنگولا برای موازنه‌قدرت های شرق و غرب را اکنون سیاستمداران باختری بدقت و با وقوف برتمام جنبه‌های شوم آن مطالعه میکنند. در صورتیکه تعرض‌شوروی برای یاری دادن به نهضت‌های آزادی بخش سیاه پوستان به‌همانگونه که تجربه آنگولا نشان داد ادامه یابد و این بار نیز ارتش کوبادر خط مقدم جبهه کمونیسم قرار داشته باشد و در صورتیکه دامنه این تعرض به رودزیا و آفریقا جنوبی کشیده شود حدوث بحرانی وخیم غیر قابل اجتناب خواهد شد. در برابر این تعرض آمریکا چگونه رفتار خواهد کرد ؟

نباید فراموش کرد که سال جاری در آمریکا سال انتخابات ریاست جمهوری است و در چنین شرایطی روش رای دهندگان‌سیاه پوست آمریکایی عاملی مخصوصا پراهمیت است.

آیا سیاه پوستان آمریکایی اجازه خواهند دادکه‌رئیس‌جمهوری کشورشان در جنگی دخالت کند که ظاهرا نبرد سیاهان بر ضدسفید پوستان است و آیا تحمل خواهند کرد که آمریکا در چنین نبردی بیاری سفید پوستان بشتابد؟

فرانس‌پرس

پیروزی فلسطینی‌ها در انتخابات اسرائیل

درانتخابات شهرداری ساحل غربی رود اردن که روز دوشنبه انجام شد ترقیخواهان و عناصر ناسیونالیستی چپ مخالف‌اسرائیل پیروزی کامل بدست آوردند. در هبرون دومین شهر بزرگ ساحل غربی اردن ناسیونالیست ها هر ده کرسی رابخود اختصاص دادند . در رام‌الله لیست کریم خلف که یکی از آشتی ناپذیر ترین‌مخالفان سیاست اشغال‌اسرائیل است‌هشت کرسی از نه‌کرسی رابدست‌آورد. دربیت‌صحورلیست«عطاءاله‌رشماوی» که بخاطر وابستگی به حزب کمونیست «غیر قانونی » اردن‌در زندان بسر می‌برد همه کرسی ها رابخود اختصاص داد.

در نابلوس ائتلاف‌ناسیونالیست هاو کمونیست ها پیروز شد تا چند روز دیگر فرماندار نظامی اسرائیل باید نامزدهایی را که‌در این انتخابات پیروز شده‌اندآحضار کردهواداره امور مناطق حوزه‌های انتخابیه رابه آنها واگذار کند.

معذلک‌طبق قوانین اردن که در سرزمین های اشغالی اجرامیشود فرماندار نظامی‌مجبور نیست‌نامزدی راکه در انتخابات حایز مقام اول شده است به شهرداری منصوب کندو بوی اجازه دهد که به میل خود مشاوراتش را انتخاب کند . اما پس‌از انتخابات ۱۹۷۲ که زیر نظارت مقامات اسرائیلی انجام‌شد دولت ازاین حق قانونی خوداستفاده نکرده‌است.

از سوی دیگر خانواده عطاءاله رشماوی که‌دررای‌گیری‌روزدوشنبه اکثریت آراء را بدست آورد از فرماندار نظامی‌اسرائیل درخواست آزادی اوراکرده‌اند . عطاءاله به موجب قانونی که‌از دوران‌انگلیسی ها در اردن بمورد اجرا گذاشته‌می شود بازداشت شده‌است .

درانتخابات روز دوشنبه که در ۲۴ شهر ساحل غربی اردن انجام شد ۵۷۷ کاندیدا شرکت کردند.

ساحل غربی اردن متجاوز از یك ماه در وضع بحرانی و آشوب فوق‌العاده شدیدی بسر می‌برد.

تظاهرات هنگامی آغاز شد که مقامات اسرائیل به یهودیان اجازه دادند در محوطه مسجد عمر در اورشلیم مراسم‌مذهبی بجای‌آورند. اما درجریان مبارزه انتخاباتی و روز رای‌گیری نه تنها آرامش کامل در سراسر ساحل غربی‌اردن برقرار شد بلکه جوانان عرب که تاچند روز پیش نیروهای اسرائیلی رادر خیابان ها سنگباران‌میکردند به خبرنگاران ، جهانگردان وزنان یهودی که در امنیت کامل‌ازکسبه عرب سبزی‌موردنیازخودراخریداری میکردند در باره راه حل هایی‌که نامزد های آنها برای اداره امور شهرداری های‌عرب‌پیشنهادکرده‌اند توضیح لازم ،میدادند.

وحدت نظر

از جنبه تمایلی همانطور که گفتیم اسرائیلی ها بدقت قانون اردن را دراین منطقه بمرحله‌اجرا در میاورند . برای نخستین بار زنان با موافقت ضمنی دولت اردن درانتخابات شرکت کردند باین ترتیب تعداد رای دهندگان نسبت به انتخابات گذشته افزایش قابل توجهی داشت‌و در حدود ۸۸ هزار نفر در رای‌گیری شرکت‌کردند.

بحث نامزد هابیشتر روی برنامه های سیاسی عرب دور میزد تا برنامه های اسرائیلی زیرا همه نامزد هاورای دهندگان در یك‌نکته باهم وحدت نظرداشتند و آن این که اسرائیلی ها باید هرچه‌زودتر ساحل غربی رودواردن را ترك‌کنند.

از این رودرباره این‌مساله هیچگونه بحثی‌بمیان نمیامد در عوض‌بحث بیشتر روی شخص نامزدها و آینده سیاسی ساحل غربی اردن جریان داشت .

صحبت از این بود که آیا پس از خارج شدن اسرائیلی‌ها ساحل غربی اردن باید درچهار چوب یک خود مختاری محلی یافدراسیون‌تحت حاکمیت‌اردن باقی بماند. یاباید از هم اکنون برای یک استقلال کامل که بی‌شک به‌سازمان آزادی‌بخش فلسطین بستگی خواهد داشت جبهه‌گیری کرد.

البته اسرائیل میخواست که نامزدهای اردن مقام اول را بدست‌آورند.معذلک شمعون‌پرز وزیر دفاع اسرائیل که اداره امور نظامی ساحل غربی‌اردن را نیز بعهده دارداطمینان داد که برای جلوگیری از انتخاب تندروترین عناصر (رادیکالها) هیچگونه اقدامی‌بعمل‌نخواهد آمد.

اسرائیلی ها امیدوار بودند موفقیت های اقتصادی واداری که در دوران حکومت آنها نصیب ساحل غربی رود اردن شده عناصر میانه رو اکثریت آراء جذب خواهند کـــرد ولی‌امیدآنهابیهوده بود.حقیقت این است که افزایش تولید ملی مواد خام درساحل غربی اردن ۱۸ درصدبوده درحالیکه تولید ملی موادخام در اردن از ۷ درصد و در مصر از ۲ درصد تجاوز نمیکند علاوه‌بر این بیکاری بطور کامل از ساحل غربی رود اردن رخت بربسته امور ساختمانی وتولید تراکتور توسعه قابل توجهی داشته است . هر روز هزاران فلسطینی ازپل رودواردن می گذرند وبین اردن و اسرائیل رفت وآمد میکنند مثل این است که ساحل‌غربی اشغال‌شده یکی از ایالات پیشرفته اردن است که‌درکنترل نظامی‌اسرائیل قرار گرفته است . با اینحال در انتخابات روز دوشنبه ناسیونالیست های چپ و طرفداران‌سازمان آزادی بخش فلسطین پیروزی‌شکنندمی‌بدست آوردند.

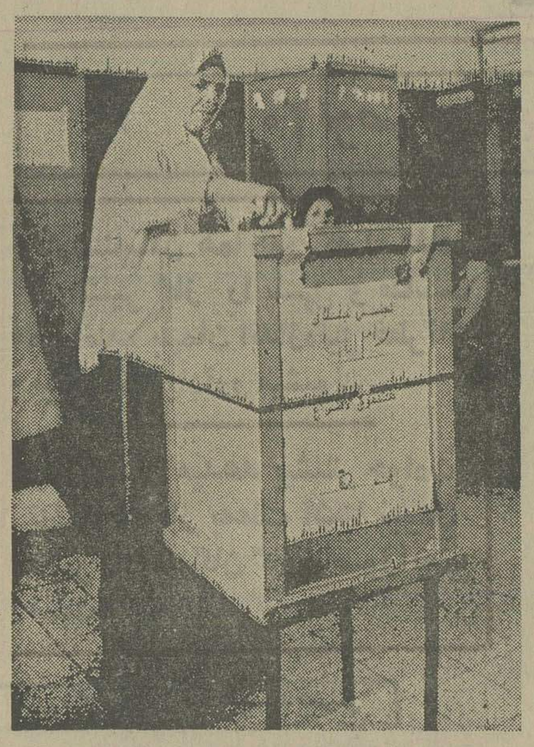

یک زن عرب درشهر«رام‌الله» درساحل‌غربی رودواردن‌رای‌خود را به صندوق میاندازد . عکس‌رایویی آسوشیتدپرس

رودزیا: گشایش جبهه‌سوم

سربازان رودزیائی برای‌حفاظت از سفیدپوستانی که در نزدیکی مرز موزامبیک‌ساکن هستندبایددائمامراقب باشند . عکس یکزن ساکن نواحی‌مرزی را با ۲نفر از سربازان مسلح نشان میدهد . چریکهای سیاهپوست حملات خود را به نواحی مرزی شدت داده‌اند .

دولت زامبیا ظاهرا موافقت کرده است که در جنگ چریکی علیه رودزیا ، «جبهه سومی» باز کند. درگیری این کشور درجنگ چریکی قسمتی ازیک سیاست خارجی دوجانبه است که‌هدفش پیروزی فوری در رودزیا و آشتی دادن ناسیونالیست‌ها در آنگولا بمنظور پایان دادن بـه مبارزه مداوم در ناحیه جنوب شرقی قلمرو پیشین پرتغال است. هدف این هر دو سیاست ، از میان بردن هرگونه‌نیازبه حضور نظامی کوبا و شوروی درجنوب آفریقاست.

پرزیدنت کاوندا تصمیم گرفته استبه دنیانشان دهد که‌سیاست خارجی وی مبتنی بر اصول است نه برهرچه پیش‌آید، خوش آید. این که دولت‌اودر کوشش خود برای رسیدن به یک راه حل مصالحه‌آمیزدر رودزیا موفق نبود موجب شده است که وی توجه خود رابه مبارزه مسلحانه علیه رودزیا معطوف دارد، ودر عین حال در نقش میانجی برای پایان دادن به مخاصمه «اونیتا» علیه دولت پرزیدنت نتو در آنگولا ظاهر شود.

زامبیا در هفته پیش سیاست جنگی رودزیا را با اعزام یک هیات بلند پایه نظامی و غیر نظامی به پایتخت موزامبیک مواجه با مشکل بزرگی کرد .در این هیات وزیر کشور زامبیا فرمانده ارتش و فرماندهان‌نیرو های هوایی و پلیس این کشور عضویت داشتند. این هیات ،گفته میشود که در باره برنامه عمرانی زامبیا در ناحیه‌های سیل زده موزامبیک گفت وگو کرده است اما موضوع اصلی گفتگوی‌هیات لزوم کشاندن نیروهای نظامی رودزیا به نبرد در مناطق‌تازه‌یی است تا توجه آنها از کوشش چریک‌های سیاه پوست‌در داخل رودزیا سلب شود.

مهم است که بیلوکولوفسفیر شوروی در لوساکا نیز دراین گفتگوها شرکت داشته است .

سابق براین سفارت شوروی در لوساکا درگیری سنگینی در ارسال مخفیانه اسلحه برای ناسیونالیست‌های رودزیا داشت و حضور سفیر شوروی در موزامبیک ممکن است در میزان وکیفیت این سلاح‌ها تغییـــر محسوسی بدهد.

اکنون سه ماه است کـــه ناسیونالیست‌های رودزیا درجاده های شرقی و در دشت‌های‌جنوب شرقی، در کنار مرز موزامبیک جبهه دومی گشوده‌اند . امـــا تاکنون نیروهای نظامی رودزیا خود را قادر به مواجهه با این شورش مسلحانه نشان داده‌اند بی‌آنکه قدرت انسانی یـــا اقتصادی‌شان گرفتار دردسر زیادی بشود.

اینک مساله اساسی این‌نیست که آیا چریک‌هابا توسعه عملیات خود در کرانه‌های رودخانـــه زامبزی که از زامبیا بین دریاچه کاریبا و آبشار ویکتوریا رادربر می‌گیرد، فشار تازه‌یی برورودزیا واردخواهندآورد؟چنین اقدامی خاصه از سال پیش که‌دولت زامبیا به‌تمام چریک‌های‌رودزیایی دستور داد که به اردوگاه‌های واقع در موزامبیک‌بروند آسان نخواهد بود. امااکنون درمحافل سیاسی ودیپلماتیک لوساکااین عقیده حاکم‌است که پرزیدنـــت کاوندا مبارزه‌تازه‌یی علیه رودزیا را از قلمرو خود اجازه‌خواهد داد تا بعنوان یک جبهه سوم باشد.

یک مقام بلند پایه زامبیایی‌چند روز پیش گفت: «ما متعهد شده‌ایم که در رودزیا بیک راه حـــل مصالحه‌آمیزبرسیم‌و درجستجوی این راه‌حل تاکیپ تاون هم‌رفتیم. اینک آن راه اکنون پایان‌یافته است ولی سیاست رودزیا هیچ چاره‌یی جز این برای ما باقی نگذارده که راه‌حل نظامی را برگزینیم. ما نباید جنگاوران آزادی را اگر مایل به تشدید و گسترش فعالیت خود در رودزیا بااستفاده از کشور ما باشنداز این فعالیت باز داریم.

تاکتیک‌های چریک‌های رودزیا در حال حاضرکشاندن نیروهای نظامی سالیسبوری به مناطق‌دیگر است که از طریق گسترش جنگ از مرز موزامبیک و رودزیـا در جنوب شرقی‌تاکرانه رودخانه زامبزی در مرز شمال غربی زامبیا صورت میگیرد.

بدین ترتیب بنظر میرسد که ناسیونالیست‌های رودزیا یک استراتژی سه‌جانبه را به کمک دولت زامبیا به اجرا خواهند گذارد. آنها حمله‌های همه‌جانبه ومنهدم کننده‌یی بر ناحیه شمال غربی در کرانه رودخانه زامبزی میکنند ونیز جنگدر شمال‌شرقی را با استفاده از تاکتیک‌های توفانی علیه نیروهای نظامی رودزیا ادامه خواهند داد ودر عین حال کانون جنگ چریکی‌را بمنظور تدارک تهاجمی همـــه جانبه در پائیز آینده در کرانه های شرقی و جنوب شرقـــی رودزیا تقویت خواهند کرد.

گاردین

نوشته باب‌وودوارد ـ کارل برنشتاین

نیکسون سرانجام تسلیم شد

آخرین روزهای نیکسون

۱۴

گلدواتر جلوتر رفت : «ما درباره اوضاع بحث‌های مفصل کـــرده‌ایم . هرکس حقایقی را که واقعا به آن‌اعتقاد داشت بیان کرده است. تعداد کسانی که هنوز هم حاضر باشند از شمـــا پشتیبانی کنداندک است . گلـــدواتر تصمیم گرفت که تا پایان خط پیش برود و تمام‌افکار خود را آشکارا با رئیس جمهوری درمیان نهد : «من امروز یک حساب تخمینی انجام دادم و نتوانستم درمیان‌تمام‌اعضای‌کنگره‌حداکثر بیش‌از۵ نفر را پیدا کنم که واقعا بخواهند بـا عزم جزم از شما پشتیبانی کنند . این پنج نفر هم از پیروپاتالهای جنوبـــی هستند. بعضی‌ازآنها فوق‌العاده‌نگرانند. آنها تردید دارند و من هم یکی ازآنها هستم .»

گلدواتر امیدواربود که این‌ضربه آخری کاری باشد.

رئیس جمهوری روی خود را بطرف سناتور رودس برگرداند وگفت: «جان‌من میدانم که چه فکر میکنی‌آنچه را که گفته‌ای میدانم . این حق تست. برآوردی که تو کرده‌ای از چه قرار است ؟

رودس عقیده داشت که رئیس جمهوری هنوز هم میتواند در کنگره از پشتیبانی عده‌ای برخوردار باشد . ولی میل داشت که این حمایت بطور روشن و قاطع صورت گیرد. درجواب پرسش نیکسون گفت :

ـ حساب تقریبی من هم نتیجه‌اش همان است (کـه گلدواتر گفته است) آقای رئیس جمهور .

تصمیم دشوار

نیکسون درجواب گفت :

ـ خوب است. این تقریبا همان چیزی است که خود من فکر میکردم. من باید تصمیمی بگیرم که گرفتن آن دشوار است. ولی باید بدانید که این تصمیم را بخاطر کشورم میگیرم .

همه سرهای خود را تکان دادند. گلدواتر احساس کرد که اشک در چشمانش حلقه میزند و مشاهده کرد که دیگران نیز مانند خودش به هیجان آمده‌اند .

اسکات‌گفت: آقای رئیس‌جمهوری ما واقعا فوق‌العاده غمگین هستیم . ولی وظیفه داریم حقیقت را به شمـا بگوئیم .

رئیس جمهوری جواب داد :

ـ مسلم است .

بالحنی سخن میگفت که تقریبـا حکایت از فرسودگی عمیق اعصابش میکرد و در آنحال نگاه‌خودرا مستقیما به چشمهای سناتورها خیره کرده بود.

ادامه‌داد : من گریه نخواهم‌کرد. ازوقتی که آیزنهاور مرد تاکنون گریه نکرده‌ام . دروضع خانواده من عیبی وجود ندارد . همه‌چیز بروفق مراد است .

نیکسون برخاست و گفت :

ـ بسیار خوب خیلی سپاسگزارم.

ردوس جواب داد :

ـ مرسی. شما یکدوست هستید.

رئیس جمهور به‌این تعارف‌جواب نداد. دستهای پنج سناتور را فشرد و سپس درحالیکه آنها خارج میشدند در افکار خود غرقه گردید.

گریه دختران

کمی بعد نیکسن دستور داد که‌در باغ گلهای سرخ کاخ‌سفیدازخانواده‌اش بااو عکس بگیرند.

اعضای خانواده وی درآنجاجمع شده بودند . سکرتر مخصوص رئیس جمهوری خانم «رزمری‌وودس» چند دقیقه جلوتر آمده و به‌دختران نیکسن اطلاع داده بود که : «پدرتان تصمیم گرفته است استعفا کند».

از روزها قبل دیوید (آیزنهاور) به همسرش جولی بارها گفته بود که بزودی همه‌چیز پایان خواهدیافت ولی اکنون دختر نیکسن این حرف را از دهان شخص دیگری هم می‌شنید . احساس بدی داشت اندوهی ژرف‌قلب او را می‌فشرد . احساس میکرد که در حق آنان ونسبت به‌پدرش بی‌عدالتی شده است .

رئیس‌جمهوری وارد شد وگفت:

ـ ما به کالیفرنیا برمیگردیم و اشاره کرد که لزومی ندارد که دراین باره بحثی صورت گیرد.

دختران رئیس جمهوری های‌های به‌گریه افتادند ولی خانم نیکسن گریه نمی‌کرد .

در را زدند و «الی‌آتکینز» عکاس کاخ سفید وارد شد . صبح آن روز زیگلر (سخنگوی کاخ سفید) به آتکینز دستور داده بودکه مطلقا ازتمام مناظر مربوط به پایان زمامداری نیکسن عکس بگیرد.

خانم نیکسن گفت :

الی ماهمیشه ازدیدن‌شما خوشحال میشویم ولی فکر نمیکنم که‌امروز عکس احتیاج به‌عکس‌گرفتن داشته باشیم.

اما رئیس جمهوری دخالت کرد:

ـ چرا الی بیا چندتاعکس بردار.

بدستور رئیس جمهوری همـــه اعضاء خانواده‌اش در محوطـــه بین کتابخانه و پرده‌های زردرنگ دفتر کار وی ایستادند . خود او کت وکراوات داشت. زن او و دخترانش دامنهای منقش پوشیده بودند. ولی کتهایشان را درآورده بودند. دیوید کـــراوات نداشت و آستین‌های خود را نیز بالا زده بود .

دخترها میگریستند. آتکینز مجبور شد عکس پشت عکس دیگر بگیرد تـــا بالاخره از صحنه‌ای عکسبرداری کرده باشد که تمام اعضای خانواده رئیس جمهوری را شاد و خندان نشان دهد. همه در یک صف قرار داشتند وبازوها را درهم حلقه کرده بودند. عاقبت‌عکاس به‌این نتیجه رسید که لازم است چنـد عکسی بردارد که در آن هیچیک از افراد خانواده نیکسن گریان نباشد .

جولی و رئیس جمهوری یکدیگر را در آغوش گرفتند درحالیکه گریه میکردند. تریشیا دختر دیگر نیکسن نیز به هق‌هق افتاد وچهره‌اش بشدت‌منقلب شده‌بود.

سرمیز شام درحالیکه تمام اعضای فامیل درکنار یکدیگربودند محیط اندکی بهتر شد. احساس آرامش درونی‌کمی افزایش یافت. رئیس جمهور درباره زندگی آینده‌ای که ازآن‌پس درکالیفرنیا آغاز میکردند صحبت کرد. امیدواربود که دختران و دامادهایش بتوانند اغلب به دیدن او و همسرش بیایند . شام تقریبا سه ربع ساعت طول کشید . بعد نیکسن از اطاق خارج شد و در آنحال اظهار داشت که میرود متن سخنرانی خود را آماده کند.

کی‌سینجر آمد

طولی نکشید که کی‌سینجر را احضار کرد. کی‌سینجر از اینکه‌نیکسن بالاخره‌تصمیم به‌رفتن‌گرفته بوداحساس فراغ‌خاطر خارق‌العاده‌ای میکرد.

وزیر خارجه‌ازماهها پیش‌وحشت داشت که مبادا دنیا زیرورو شود . بااینحال وقتی که‌سوار برآسانسورشد و تا طبقه دوم رسید احساس میکرد که ضمنـــا خشمگین است . واترگیت سیاست خارجی او را تباه کرده بود.

تاثیر این رسوائی در داخل کشور بهیچوجه با عواقبی که در خارج از آمریکا ببار آورد قابل مقایسه نبود.

اکنون رئیس جمهوری‌را درهمان مکان وروی همان صندلی که همواره دیده بود بازمی‌یافت. ازدولت نیکسن‌ـ کی‌سینجر تبدیل به مردی شده بود که آمریکائیان وی را بیش از هرکس دیگر ستایش می‌کردند و با وجود این‌هرگز نتوانسته بود ذره‌ای محبت در قلب خود برای اربـــابش احساس کند .

هردو نشستند و در خلال صحبت‌ها درباره وقایعی که با هم دیده بودندو تصمیم‌هایی که با هم گرفته بودند حرف زدند. رئیس جمهوری دایما مشروب می‌نوشید . به کی‌سینجر اعلام کرد که تصمیم گرفته است کناره‌گیری کند . به او گفت که اینکار برای همه بهتر است بعد به‌آرامی راجع به تاریخ و درباره تصمیم‌کناره‌گیری رئیس‌جمهوری ودراطراف سیاست خارجی حرف‌زدند.

ناتمام

مرحله نخست مسابقات انتخابی تیم‌ملی کشتی آزاد

سیدعباسی و بازگشت پیروزمندانه به‌مبارزات

۱۷۵ شرکت‌کننده‌حاضرین دراین مرحله هستند که برای دسترسی بعناوین اول تاسوم اوزان‌دهگانه رقابت دارند

سالن محمد رضاشاه ، پس‌از مدتها شاهد پایکوبی تریبون‌نشین‌هابرای‌بازگشت‌یک‌قهرمان به صحنه بود . شمس‌الدین سید عباسی مردی‌که نشان‌های افتخار فراوان در صحنه‌های جهانی از خود بیادگار دارد ، بعد از یک وقفه طولانی که‌به ٤ سال میرسید ، باردیگربصف مبارزین پیوسته تا روز های تابناک گذشته‌را تکرار کند .

سید عباسی هنوز برای‌مردم فراموش‌شده‌نیست ،حضورش در روی تشک همراه با غریو شادی و صلوات‌های پیاپی بود، او یکی دیگر ازتکستاره های بزرگ کشتی ایران در صحنه‌های جهانی بود .

سید که در ۳۲ سالگی مدعی جوانان شده اولین مبارزه بازگشت را پیروزمندانه پشت سر گذارد .

یک مبارزه۹دقیقه‌ای باجوانی جویای نام که هیچ وحشتی از سوابق و افتخارات پیشین کشتی‌گیر تیم ملی بخود راه نداده بود برای سید عباسی سخت سنگین و دشوار بود.

او در شرائطی قدم به مبارزه گذاردکه براستی همچون‌مسخ شده‌ها بود، فریاد گوشخراش مردم در گوشش طنین داشت و همین حالت‌برای اوروزهای گذشته را زنده کرده بود،وی بهرشکل آرامش مسابقه راسید عباسی بهم زد .

مهدی پهلوانی‌جوانی که‌آمده بود از مصاف قهرمان سابق جهان سربلند بیرون آید،الحق خوب‌بمقابله‌آمده‌بود،ودروهله نخست یک خیمه‌زدن و قوس کردن سید عباسی را به پل کشید ولی سید عباسی با سخت‌کوشی همیشگی حریف را خاک کرد.

در سه دقیقه نخست هردو کشتی‌گیر ۵ امتیاز بنام خود به ثبت رساندند و این تعادل در پایان ٦ دقیقه همچنان مشاهده شد .

در سه دقیقه سوم سیدعباسی آگاه‌تر گام برداشت سه خاک و یک اخطار درمقابل‌یک‌خاک و یک اخطار حریف ، پایان کارزار و پیروزی ۹ـ۱۱ سید عباسی بود .

سید در طول مسابقه‌براستی تحت تاثیر محیط مسابقه قرار داشت و این‌چندان تعجب‌آور نبود چرا که ٤ سال دوری چیزی نیست که بتوان‌به‌آسانی آنرا با کلمات تفسیر کرد ولی آنچه مسلم است سید عباسی در دوره‌های بعد چهره‌ای‌برتر خواهد داشت .

اگرچه همه مسابقات مرحله نخستین انتخابی تیم ملی‌کشتی تحت‌الشعاع سید عباسی بود ، بایستی گفت که در این مرحله ۱۷۵ کشتی‌گیر برای راه یافتن بمرحله دوم قدم‌به صحنه‌رقابت گذارده‌اند که در جمع‌کشتی‌گیران حاضر سید عباسی شاخص‌ترین کشتی‌گیر بشمار میرود ، او در وزنی مدعی شده (٦٨ کیلو) که در این مرحله سوای جوانان ، چند چهره‌آشنانظیر حسین‌درودیان محمدحسن‌عشری‌ـ ابوالحسن قصاب برای نوک زدن به او دورخیز کرده‌اند .

در نخستین شب سوای ٦٢ کیلوئی‌ها که دو دوره مبارزه کردند، کشتی‌گیران ۹۰ ـ۱۰۰ و فوق‌سنگین نیز از انجام دیدار در این شب به‌خاطر فشردگی سایر وزنها معاف شدند .

در اولین شب یک واقعه نیز در ٧٤ کیلو رخ داد وحبیبی چهره‌ای گمنام ، مسعود مقربی کشتی‌گیر آشنای این وزن را با ضربه فنی در واپسین لحظات شکست داد .

امیدها و چهره‌های آشنای وزنهای دهگانه اینها هستند :

٤٨ کیلو : حسین بیطرفان‌ـ افلاطون عباسپور ـ حسن تقی‌زاده

٥٢ کیلو : محمد بزم‌آور ـ خسرومحمدی ـ احمد عوشار

٥٧ کیلو : داریوش واعظی‌ـ محمد مشهدی اسماعیل

٦٢ کیلو : احمد رضامحمدی ـ فریدون عشق‌پرست ـ محمد رضا منصوری ـ محمددوانقی

٦٨ کیلو : شمس‌الدین سید عباسی ـ حسین درودیان ـ قصاب‌وعشری‌و مهدی‌پهلوانی

٧٤ کیلو : ابراهیم ظفرنوائی ـ محسن قنبری ـ عشقعلی لامعی ـ حبیبی مقربی

٨٢ کیلو : محمود بزرگی ـ عبداله اسودی ـ اردشیر خزائی ـ حسین زنگنه ـطائی

۹۰ کیلو : اکبر فکری عظیم ماسالی

۱۰۰ کیلو : اکبر سپهری ـ عباس سلیمانی ـ حسین‌بیگلری

۱۰۰کیلوبالا : علی‌پرویزی‌ـ حسن عبدی ـشاهرخ ضرغام

این مسابقات جمعه‌شب‌به‌پایان میرسد و نفرات اول تا سوم وزنهای دهگانه برای مبارزه دور نهائی که از جمعه سوم اردیبهشت ماه آغاز میشود انتخاب میگردند

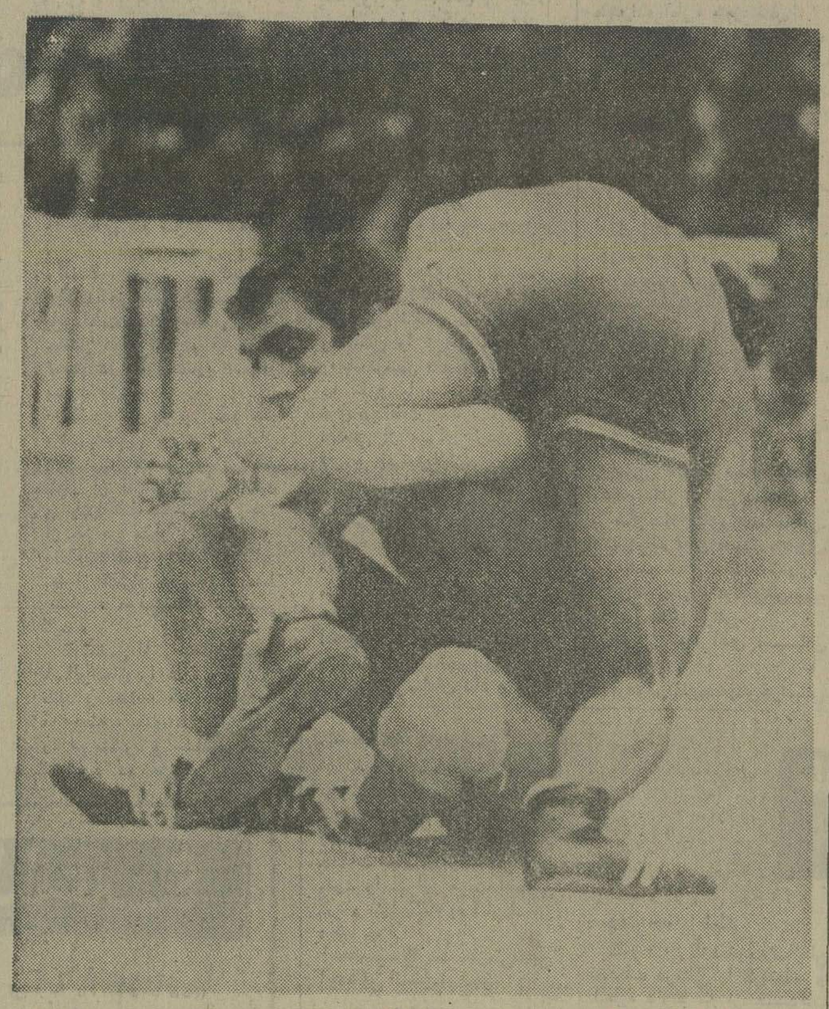

سید عباسی پس‌از ٤سال‌دوری باردیگر بصحنه‌بازگشت، پهلوانی حریف بزرگ پیشین تیم ملی یک جوان جویای نام و شجاع بود که با سید عباسی مبارزه‌ای شانه بشانه برگزار کرد و در پایان ۹ـ۱۱ مغلوب شد ، عکس صحنه‌ای از این مبارزه است .

تیم‌ملی فوتبال جوانان ایران انتخاب شد

تیم ملی فوتبال جوانان، دیروز پس‌از آخرین‌تمرین‌خود درامجدیه برای حضور در هجدهمین دوره مسابقات قهرمانی فوتبال جوانان آسیا که‌از ۳شنبه هفته آینده در بانکوک پایتخت تایلند برگزارمی شود .برگزیده شد .

حشمت مهاجرانی مربی تیم‌ملی فوتبال جوانان ، با انتخاب ۱۷ بازیکن ثابت ، دو بازیکن را به عنوان آزمایش‌مجدد تاروزپنجشنبه «فردا» در اردو نگاه خواهدداشت تا تردید انتخاب یکی‌از این دو نفر جهت همراهی تیم ملی فوتبال جوانان به تایلند برطرف شود.

بازیکنان ثابت و انتخاب شده تیم ملی‌فوتبال جوانان ایران‌اینها هستند:

حمید ملك احمدی ـ اسماعیل معمم «دروازه‌بانان ».

اصغرصدری ، پیروانی ،محمد جانفدا ، حبیب خبیری وباغدیك عابدیان «دفاع».

طاهر موسوی ، بهتاش فریبا ، ابراهیم قاسمپور، مسلم خانی و محمد زادمهر «هافبك ».

حمید مجد تیموری ، محمدخادم پیر ، حسین فرکی ، مجیدبشکار وحمید علیدوستی «فوروارد ».

تردید در انتخاب دو نفر:حسن سلیمانزادو بهرام میر شیبانی تا فردا ازبین خواهدرفت و تیم ۱۸ نفره جوانان ایران روز شنبه‌ایران رابسوی تایلندترك میکنند.

ایران دراین دوره از مسابقات وظیفه مهمی بر عهده دارد و آن حفظ مقام قهرمانی سال پیش‌است.

تیم ملی فوتبال جوانان در راه تدارك خودمسابقاتی باتیمهای‌خودی داشته است که نتایج آن بشرح زیراست:

جوانان ۲ـ پاس صفر
جوانان ۳ـ راه‌آهن ۱
جوانان صفر ـراه‌آهن ۱
جوانان ۱ـ کاخ جوانان ساری‌صفر
جوانان ۱ـ آرارات صفر
جوانان ۳ـ بوتان۱
جوانان ۳ـ نوجوانان ۱

تیم ملی فوتبال جوانان ایران دراین دوره مسابقات قهرمانی‌آسیا با: مالزی ، کره جنوبی و هند همگروه است واولین بازی تیم ایران با هندیها در پنجشنبه ۲ اردیبهشت ساعت ۵برگزارمیشود.

والیبال حذفی ایران

جام«ستاره‌ها»

«جام ستاره‌ها» نامی که ازاین پس ، ورزش ایران با رویدادهائی تازه‌و هیجان‌و خروشی دلپذیرتوام خواهد بود، یکی دیگر از برنامه های ابتکاری فدراسیون والیبال ایران است.

این برنامه تازه فدراسیون والیبال در ایران طرحی است‌برای انجام یکدوره مسابقات حذفی با نام «جام ستاره ها» که بمناسبت بزرگداشت سال فرخنده ۲۵۳۵ شاهنشاهی‌ایران‌وپنجاه‌سال‌سلطنت پرافتخار دودمان پهلوی برگزارمی شود.

با انجام این برنامه تازه که‌از این پس برای همیشه زینت‌بخش تقویم ورزشی فدراسیون والیبال ایران خواهدبود ، هیجان وخروشی دلپذیر در مسابقات حذفی‌والیبال پدیدار خواهدشد.

طرح این برنامه به شکلی‌است که درچهارمسابقه‌آخر جمیع‌ستاره های والیبال ایران بمیدان‌خواهند آمد، چراکه تیمهائی که‌درجدول مسابقه باقی میمانند قادرند برای تقویت خود ازکلیه چهره های‌خوب تیمهای حذف شده مدد بگیرند.

به‌این ترتیب طول بازیها درتمام مراحل چهره ها یابعبارت ساده‌تر ستاره های والیبال ایران‌درمسابقات حاضرخواهند بود.

فدراسیون والیبال با این طرح همزمان در تهران و شهرستان‌های علاقمند به‌شرکت در این مسابقه دیدار ها را درگروه های مختلف بطورحذفی برگذار خواهد کرد و بعد تیمهای برگزیده گروه های مختلف ازتهران‌و شهرستان‌هابازی های مرحله‌بعدی رابه‌صورت‌حذفی‌و رفت‌وبرگشت انجام خواهندداد.

به‌این ترتیب برای نخستین‌بار درایران بازیهای حذفی جام«ستاره ها» برگزار خواهدشد، فدراسیون والیبال ایران اکنون سرگرم بررسی کارنامه‌تیمهادرسال‌گذشته است تا در پایان این بررسی‌تیم هائی که میتوانند شانس شرکت‌در این مسابقه را داشته باشند اعلام کند.

مسئول کمیته‌مسابقات‌فدراسیون والیبال ایران‌دراین باره یادآورشد درصورتیکه وقت‌کافی‌برای‌مسابقات حذفی شهرستان ها نداشته‌باشیم کلیه تیمهای برگزیده تهرانی و شهرستانی رادریك گروه مقابل یکدیگر قرار خواهیم دادو ممکن است تا۲۲تیم در این مسابقات شرکت دهیم.

بی‌تردید جام ستاره‌ها بخصوص در مراحل پایانی با این طرح ابتکاری شاهد دیدارهائی پرشکوه و استثنائی خواهدبود و طول‌این دیدار هاچهره ها یاستاره هائی تازه طلوع خواهندکرد.

شنبه آینده مسابقات جام عبدالله نادری باشرکت مشتزنان پایتخت افتتاح‌میشود

مشتزنان باشگاه های پایتخت، برای ابراز شایستگی و فتح‌سکو های افتخار در مسابقات تشویقی‌جام عبداله نادری ،بسیج شده‌اند ، و شنبه آینده ،یعنی یکروز پس از عزیمت تیم ملی مشتزنی به‌رومانی، دیدارهای جام طی مراسمی‌باحضور مقامات مسئول فدراسیون بکس آغاز میشود.

کلیه باشگاه هایی که دررشته مشتزنی فعالیت دارند، درپی‌دریافت بخشنامه فدراسیون بکس مبنی‌بر شرکت مشتزنان در جام شادروان عبداله‌نادری ، آماده شده‌اند که تیم‌های مشتزنی خودرا در روز مقرر ، در سالن بکس امجدیه حاضر کنند.

جام نادری‌به‌پیشنهاد مجله‌دنیای ورزش ،وباموافقت‌ونظارت‌فدراسیون بکس برپا میشود، وهدف عمده ایجاد روحیه قدرشناسی در ورزشکاران نسبت به پیشکسوتان ورونق بخشیدن به ورزش مشتزنی میباشد.

در پایان مسابقات جام ، که احتمالا ، بیش‌از سه روز طول می کشد، کاپ‌هایی به قهرمانان‌اوزان یازده‌گانه اهدامیشود.

خرمی و علیدوستی آسیب دیدند

در شرائطی که‌دهه اول اردیبهشت‌ماه مرحله پایانی‌مسابقات انتخابی تیم‌ملی کشتی آزاد انجام میشود، دو تن از امید های کشتی‌ایران باآسیب‌دیدگی از ادامه تمرینات‌بازماندند.

ـ حمیدعلیدوستی قهرمان ۸۲ کیلوی‌آسیا که بدوران‌آمادگی رسیده‌بود بامصدوم شدن‌ازناحیه کتف‌امید های خودرا برای حضور در مسابقات انتخابی ازدست‌داد، درحالیکه مصدوم دیگر رضاخرمی بودکه درجریان تمرین بامنصور برزگر ازناحیه‌دنده دچار مصدومیت شد.

شدت آسیب‌دیدگی خرمی درحدی نیست که‌اورا ازحضور در مسابقات مرحله‌نهائی بازدارد.

اجلاس والیبال بین‌المللی

تعدادکشور های عضو فدراسیون بین‌المللی والیبال به ۱۲۲ رسید.

تازه‌ترین اعضای فدراسیون ،امارات متحده‌عربی وسورینام «واقع درآمریکای جنوبی» میباشند که‌در اجلاس اخیرفدراسیون در تونس به عضویت فدراسیون بین‌المللی پذیرفته شدند.

دراین اجلاس از جمله مواردی که‌درباره آنها بحث گردید ،چگونگی برگزاری مسابقات والیبال قهرمانی مردان‌و زنان‌سال ۱۹۷۷ جهان بودکه‌قرار است در ژاپن انجام گیرد.

۲۲ تیم اروپائی برای حضور در مسابقات کاراته بین‌المللی به تهران‌می‌آیند

۱۸تیم کاراته اروپا ، برای حضور درمسابقات بین‌المللی‌تهران کتبااعلام‌آمادگی کردند،وفدراسیون کاراته، انتظار پاسخ شش کشور دیگر میهمان رامیکشد، تابرنامه مسابقات راکه طی روزهای ٢٤و٢٥ اردیبهشت ماه‌درسالن ۱۲هزارنفری مجموعه ورزشی آریامهر تهران انجام میگیرد، تنظیم نماید.

دکتر وارسته رئیس فدراسیون کاراته همراه اتحاد ، مشفق و نصرتیان داوران ایرانی ،به‌فرانسه رفته تا دردوره « استاژ» داوری ، شرکت نماید.

دیشب کسب اطلاع‌شد، که‌قرار است ، در مسابقات کاراته‌تهران، ۲۲ تیم «کمربند قهوه‌ای» بیالای اروپائی حضور یابد، ودرخاك‌آسیا، تنهاتیم ملی کاراته ایران‌به‌مصاف اروپائی‌هاخواهدرفت.

پنجاه سال سلطنت
با افتخار و پیروزی
سلسله پهلوی
را به پیشگاه شاهنشاه آریامهر، علیاحضرت شهبانو، والاحضرت همایون ولیعهد
و خاندان جلیل سلطنت صمیمانه تبریک عرض مینماید
شرکت مدرن تکنیك

این امتیازات را منحصراً در کامیونهای کمپرسی و باری
اشتایر
خواهید یافت
- موتور ۲۵۰ اسب با سوپرشارژ
- شاسی ۲ لائی با عرض ۷۲ سانتیمتر
- پروانه‌رادیاتور هم اتوماتیك‌وهم‌یکسره
- کمك دفرنسیال
- قفل دفرنسیال
- گیربکس کلیه دنده های جلوو دنده عقب با کمك
- ظرفیت خالص بار ۱۲ تن
- موج‌گیر در جلو و عقب
- کابین راننده دارای فنر جداگانه‌ومجزا از شاسی
- صندلی راننده‌اشتایر مجهز به‌دستگاه تنظیم وزن
- کابین باهواکش فوقانی و سه‌صندلی مجزای قابل انتقال
- چرخ پره‌ای

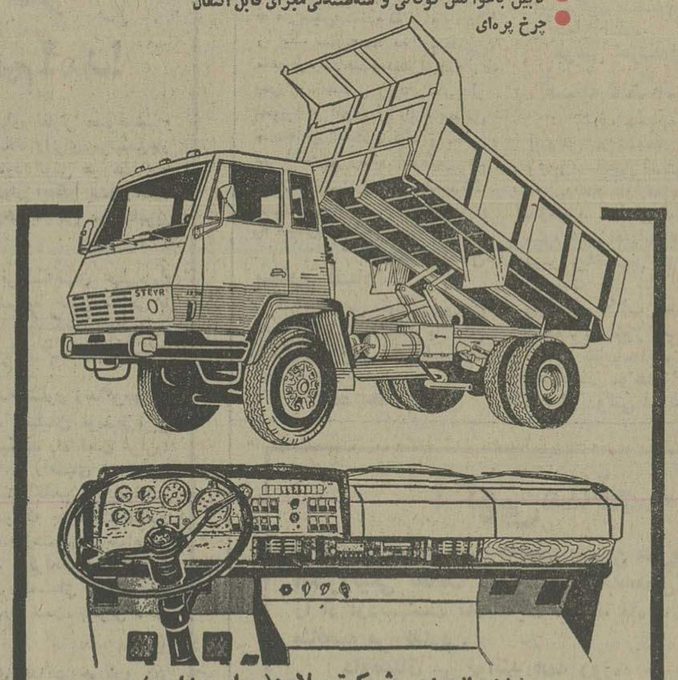

نماینده انحصاری شرکت میلارد(سهامی خاص)
خیابان کورش‌کبیر مقابل ستادبزرگ شماره ۱۱۱۸
تلفنهای ۸٤۸۷۵۱ ـ ۸٤۱۰۵۸ ـ ۸٤۵۰۹۷
صبحها از ۵ر۷ الی ۲
بعدازظهرها ٤ الی ۷
STEYR 1290

تعطیل مؤسسه مسافربری اتوسیر فروتن

به آگاهی عموم میرساند در تاریخ شانزدهم فروردین ماه‌دوهزار وپانصد وسی و پنج شاهنشاهی مینی‌بوس شماره ۲۸٦۲۹ برانندگی محمد شاه کرمی وابسته بشرکت مسافربری نامبرده بالا بایکدستگاه مینی‌بوس شماره ۷٦٦۲٦ وابسته بهمان‌شرکت در جاده خراسان تصادف که بقتل ۵ نفرو جرح۱۸ نفراز سرنشینان هردووسیله منجر گردیده است

پلیس راه ژاندارمری با اعزام کمیسیون‌تحقیق‌ضمن بررسی علل وقوع حادثه علت اصلی تصادف‌را بی احتیاطی راننده مینی‌بوس ۲۸٦۲۹ بنام محمد شاه‌کرمی بانگیزه سبقت غیر مجاز از یکدستگاه کامیون وخروج بطور ناگهانی‌از پشت کامیون و انحراف‌بچپ‌تشخیص و همچنین تحقیقات معموله نشان می دهد .

۱ـ دستگاه های سرعت‌سنج هردو وسیله‌نقلیه‌برابر نظر متخصص فنی دستکاری شده و معیوب‌بوده است .

۲ـهردو دستگاه مینی‌بوس فاقد وسائل ایمنی‌لازم (جعبه کمك های اولیه درمانی ـ مثلث شبرنك‌ـ چراغ‌چشمك‌زن ـکپسول آتش‌نشانی‌ـدستگاه‌سنجش‌سرعت وزمان (تاخوگراف) بدون نقص‌فنی‌مقرردرماده ۱ آئین‌نامه حمل بار و مسافر بوده‌اند .

۳ـ مسئولان شرکت مسافربری مذکوربمسئولیت‌های قانونی خود در انتخاب رانندگان صالح بی توجه بود مو در اجرای مقررات مرتکب سهل‌انگاری شده‌اند.

٤ـ سوابق موسسه مذکور نشان‌می دهد که طی۹ ماهه اخیر ۲۵ فقره تخلف از طرف متصدیان و رانندگان وابسته به آن شرکت مشهود بوده‌استضمن اعمال قانون از طرف پلیس راه نیز تذکرات لازم کتبا بشرکت اعلام گردیده است .

باتوجه به نکات فوق وعدم توجه مسئولان شرکت‌مسافربری اتوسیر فروتن در انجام مسئولیت های اجتماعی در قبال حفظ جان مسافران و مراعات مفادآئین‌نامه حمل بار و مسافر لذا باستناد مقررات مندرج در آئین‌نامه حمل بار و مسافر و مدت تعطیل موسسات‌مسافربری وحمل ونقل زمینی با استفاده از اختیارات قانونی تقاضای تعطیل شرکت مذکور را بمدت یکماه ازتاریخ ۱ر۲ر۲۵۳۵ الی ۱ر۳ر۲۵۳۵ نموده که‌مراتب‌مورد تصویب واقع و بدینوسیله آگهی می‌گردد .

پلیس راه ژاندارمری کشور

دانشگاه جندیشاپور
مرکز پزشکی جندیشاپور

آگهی انتخاب استادیار رادیولوژی‌تمام‌وقت

مرکز پزشکی جندیشاپور دونفر متخصص رادیولوژی تمام وقت‌را ازطریق مصاحبه‌حضوری استخدام می‌نماید .

از واجدین شرایط تقاضا میشود مدارك‌زیر رابه‌آدرس مرکزپزشکی جندیشاپور اهوازارسال دارند

۱ـ فتوکپی دیپلم دکترای پزشکی
۲ـ فتوکپی دانشنامه تخصصی رشته رادیولوژی
۳ـ فتوکپی پایان خدمت نظام‌وظیفه‌یامعافی آن.

هادی خرسندی

لیوان در خدمت دولت

من امشب یکدانه لیوان آورده‌ام اینجا که سرفرصت بکوبم توی مغز اصغرآقا ، تادیگر وظایف محوله را درست انجام بدهد و در پیشبرد کارهای عمرانی و آبادانی ، سهل‌انگاری‌نکند.

از قضا ، پریروز هم در خرمشهر، آقای مدیر کل بندر ، لیوان را برداشته کوبیده توی کله‌کارمندامور دریائی که چرا در انجام کارهای محوله و امور عمرانی‌وآبادانی‌وخرمشهری کوتاهی کرده‌است .متاسفانه این خبر،همینطوری‌دست‌وپا شکسته به ما رسیده و چگونگی ماجراو اصل‌دعوا برای ما مسلم نیست، اما برای اصغرآقای‌ما مسلم‌است که من می‌خواهم این لیوان را توی فرقش بکوبم .

حالا اصغر آقا ، با چرب‌زبانی ، می‌خواهد از در سیاست وارد شود ومرا منصرف کند . می‌گوید :

ـ آقا این لیوان کوبیدن دیگر چه رسمی است که‌در خرمشهر باب شده ؟ اگر بخواهد کارهابا لیوان‌کوبی پیش برود ، تمام‌کارخانجات مملکت باید از فردا شروع کنند لیوان درست کردن و تمام مسئولان هم شروع کنند لیوان کوبیدن.آنوقت دراین شرایطی که قرارشده مردم با دولتیان ، ملاقات داشته باشند ، آدم سراغ هر مدیر کلی را بگیرد ، سکرترش جواب می‌دهد : «ایشان فعلا دارند توی سر آقای معاون، لیوان‌میکوبند، بعدا مراجعه کنید».

می‌گویم ـ چه اشکالی دارد اصغر آقا ؟ بالاخره کارها باید یکجوری پیش برود. الکی که نیست . اگر این سیستم لیوان‌کوبی را زودتر شروع کرده‌بودند ، الان نه یک جای خراب در مملکت داشتیم ، نه یک کله سالم در ادارات دولتی .

اصغر آقا میگوید :

ـ آقا ، پس چطور است برای اینکه بیخودی وقت تلف نشود ، همه وظیفه داشته باشند که خودشان لیوان توی سر خودشان بکوبند . یعنی هرکس توی هر اداره‌ای در وظایف خودش کوتاهی‌کرد ،یکدانه لیوان دم دستش باشد ، بردارد خودش خودش را سرکوبی کند .

ـ نمی‌شود اصغر آقا . آنوقت یک عده‌ای در انجام وظایف محوله کوتاهی می‌کنند ، اما لیوان توی سر خودشان نمی‌کوبند و کار های مملکت همینطور عقب می‌ماند .

می‌گوید ـ آقا ، این را دیگر واگذار می‌کنیم به وجدان خودشان ، یعنی هرکس سهل‌انگاری کرد ، وجدانا لیوان توی سر خودش بکوبد .

می‌گویم ـ اصغر آقاجان، قربانت گردم ، اگر قرار باشد از «وجدان» استفاده شود، اصلادیگرچه‌احتیاجی به لیوان داریم ؟ اصلا علت اینکه پای لیوان به میان آمده ، اینست که‌میخواهیم بجای «وجدان‌کار» از آن استفاده کنیم . شما مطمئن باش که یک بند انگشت وجدان ، از صدتا لیوان بیشتر در کارها تاثیر دارد.

اصغر آقا با خوشحالی می‌گوید :

ـ خیلی خوب آقا ، پس بنابراین ، شما که می‌دانی ما وجدان خوبی داریم و خیلی آدم با وجدانی‌هستیم. به همین دلیل ، دیگر لازم نیست که شما این لیوان را توی سر اصغرآقا بکوبی .

می‌گویم ـ ولی اصغرآقا، یکدانه باید بزنم که وجدانت بیدار شود !

از: ناصرقلی ابوالحسنی

افزایش تعداد تاکسی‌ها درد مسافران را درمان نمیکند!

تاکسی در تهران حکم‌کیمیا را پیدا کرده است . درروز ، چند ساعت از وقت مردم‌در گوشه های خیابان صرفه‌گیر آوردن تاکسی میشود و کار هایی که جنبه فوری وفوتی دارد ، بتعویق‌افتاده‌وساعاتی که برای انجام امور ضروری درنظر گرفته شده است در کنار خیابانهای شهر و در دنبال پیدا کردن تاکسی هدر میرود .

درتهران ، شانس بدست آوردن تاکسی خالی تقریبا صفر است . اکثر تاکسی‌های خالی یا تابلوی خارج از سرویس در پشت شیشه جلو نصب‌میکنند و یااینکه‌رانندگان بقصد غذا عازم منزل هستند، وازسوار کردن‌مسافرمعذورند. میماند تا کسی‌هایی که چند نفر مسافر دارند ومیخواهند برای تکمیل ظرفیت تاکسی یک الی دو نفردیگر را درصورتی که‌مقصدآنان در مسیر مستقیم قرار گرفته باشد سوار کنند .

رانندگان تاکسی برای‌استفاده بیشتر حاضر نمیشوند دونفر را باتفاق هم سوار تاکسی کنند و حتی در بعضی اوقات رانندگان تاکسی غرولند هم میکنندکه‌بی‌انصاف‌هامیخواهند باپرداخت کرایه یک‌نفری‌جای مسافر دیگر را هم که ممکن است در طول‌مسیر سوار بشود بگیرند !

در نتیجه اگر دو نفر بخواهند باهم به‌جایی بروند احتمال پیدا کردن تاکسی برای آنان کمتر از مسافران تکی است و بایدبفاصله‌چندمتری و جدا از هم در خیابان بایستند و منتظر تاکسی‌شوند تا شاید بعد از گذشتن نیم ساعت یا بیشتر ، موفق‌بیافتن تاکسی گردند .

بعضی از رانندگان‌تاکسی مسافر چاق را هم سوار نمی کنند و معتقدند که یک مسافر قوی‌جثه ، جای مسافران‌دیگر را هم میگیرد و مسافر حاضر نمیشود در صندلی فشرده تاکسی سوار شود . مسافران هم مجبورند تابع روش های ابداعی که در ضمن از مسائل اقتصادی راننده تاکسی همدور نیست قرار گیرند ، اگر یک خانواده چهارنفری،بخواهند یک روز به میهمانی یا برای خرید به فروشگاهی بروند هیچ راننده‌تاکسی حاضرنمی‌شود آنانرا به مقصد برساند.

چندوقت‌پیش‌شرکت تعاونی تاکسیرانی اعلام کرده بود به چند هزار اتومبیل شخصی، پلاک تاکسی میدهد و تعداد تاکسی ها رادرتهران افزایش خواهد داد ، اما بنظر من اگر تعداد تاکسی‌ها به چند برابر هم برسد دردی‌از مسافران درمان نخواهد کرد،زیرا اول بایدروش تاکسی سوار کردن رانندگان را عوض کرد .

بایدترتیبی داد که مسافران دو نفری یا بیشتر پول زیاد تری پرداخت کنند ، تا راننده تاکسی از سوار کردن چند نفر با هم سرباززنند .

یا اینکه بطریقی رانندگان تاکسی راوادار ساخت که به وظیفه وجدانی خود آگاه شوند و تنها به سوار کردن مسافر های لاغر و یک نفری علاقه‌نشان ندهند ، در غیر اینصورت غیر ممکن است که بشود وضع تاکسیرانی را در تهران سروسامان داد .

بحث وانتقاد

از: احمد اخوان

اتومبیل‌های تصادفی را از کنار جاده‌ها جمع کنید

اتومبیلهایی که در اثر تصادف بصورت کاغذ مچاله شده‌یی درآمده‌اند ، در مسیر شاهراهها و جاده های بیرون از شهر و بیشتر در کنار پاسگاههای پلیس راه به نمایش گذاشته می شوند ، تارانندگانی که قصد مسافرت و رانندگی در بیرون از شهر را دارند ، بادیدن اتومبیلهایی که از آنها آهن پاره‌ای بیشتر باقی نمانده درس عبرت بگیرند و صحنه های فجیع تصادف راکه باعث میشود یک ماشین باین روز بیفتد در تمام طول راه بخاطر بسپارند ،تا وحشت ازتصادف موجب شود که دقت بیشتری در رانندگی بعمل آورند ! اما عملا مشاهده میشودکه‌نمایش چنین صحنه‌هایی از نظر روانی نتیجه عکس ببار می آورد و تصور و تجسم حادثه‌های خونین در روحیه راننده اثر منفی میگذارد و بیشتر باعث دلهره ووحشت میگردد.

چندی پیش به اتفاق یکی ازدوستان که اخیرا اتومبیلی خریداری کرده ، سفری بخارج از شهر داشتیم . دوست من که‌تاآن‌زمان در خارج‌ازشهررانندگی نکرده بود واز اتومبیل راندن‌درشهر بخاطر ازدحام اتومبیل ها و شدت تراکم‌ترافیک ناراضی بود، میخواست در جاده‌های خلوت و بیرون شهر باخیال آسوده و دور از دغدغه خاطر رانندگی کند ، اما وقتی بابوق زدنهای ممتد و حرکتهای ماربیچی بعضی از رانندگان درجاده مواجه شد به اشتباهش پی برد و اعتراف کرد که رانندگی در جاده‌های بیرون شهر برخلاف تصوری که داشت آنقدرها هم آسان نیست، بخصوص وجود اتومبیلهایی که در اثر تصادف بهم پیچیده شده و در طول جاده‌وحاشیه جدول‌بندی ،بکناری افتاده بود اعصاب راننده را متشنج میکرد.

دوستم معتقد بود که دلیل قرار دادن اتومبیلهایی که باین روز افتاده‌اند در مسیر راه تنها، بخاطر درس عبرت برای رانندگانی است که قصد سفر دارند که متوجه باشند اگر آنهاهمبی‌احتیاطی کنند چنین منظره وحشتناکی‌بانتظارشان خواهد بود.

به یادم آمد سالهاپیش که به دبستان میرفتیم اگر از روی تقصیرویابی اطلاعی از مقررات مدرسه خطایی ازدانش آموزی سرمیزد اورادر جلوی‌سایرهمکلاسیها مورد تنبیه و مواخذه قرار میدادند تابقیه دانش آموزان از این مساله‌درس عبرتی بگیرند و متوجه باشند در صورتیکه از آنان همخلافی سربزند چنین تنبیهی در انتظارشان خواهد بود و سعی کنند دست به کارهای خلاف ومغایر بااصول مدرسه نزنند ! **رانندگانی‌هم که در جاده‌ها اتومبیل میرانند طبق همان‌اصول دوران دانش آموزی باید از اشتباهات دیگران پند بگیرند و باصطلاح در رانندگی خلاف نکنند، در صورتیکه اگر راننده زمانیکه پشت فرمان اتومبیل قرار گرفته و برای سلامت‌خود ودیگران اهمیت قائل باشد باتوجه به تابلو های راهنمایی و رانندگی که در سرتاسر جاده نصب شده وبارعایت اصول احتیاط ، میتواند سفر بی خطری را پشت سر بگذارد .** اگر حوادث ناگواری در جاده‌هارخ‌میدهد تنها بخاطر بی‌احتیاطی و عدم توجه رانندگان به قواعد صحیح رانندگی است ، من فکر میکنم اگر مسئولین امر ماشینهای زهوار در رفته‌یی را که در جاده‌هابرای نمایش و عبرت‌بقیه رانندگان قرار داده‌اند جمع کرده وبکارخانه ذوب آهن بسپارند خیلی بهتر است چون اتومبیلهایی که‌باین صورت در زیر برف وباران وتابش اشعه خورشید رفته‌رفته‌زنگ میزنندو ازبین میروند ،میتوانند درمحل مخصوصی جمع شوند و برای کارخانه ذوب آهن بکار بیایند .

باین ترتیب‌نه‌تنها بیمی از رانندگی درجاده ها برای‌رانندگان پیش نمیاید بلکه از نظر اقتصادی هم مقرون بصرفه بوده و میشود حداکثر استفاده را ازآهن پاره‌های موجود بدست آورد .

الو، اطلاعات؟

مشکلات خود را با «اطلاعات» در میان بگذارید :

تلفن : ۳۲۸۲۷۷ هر روز باستثنای (پنجشنبه‌ها) از ساعت شش تاهشت و نیم بعد از ظهر .

● **الو ، من غلامحسین آقائی هستم.**

دختر چهارده ساله‌ام مدت سه سال است که در اثر نوعی بیماری زانوهایش‌ورم کرده، تاکنون اورا برای معالجه به نزد چند پزشک بردم، اما معالجه هیچکدام از پزشکان‌موثر واقع نشده است و تااین زمان مبلغ گزافی خرج دوا و دکتر کرده‌ام. ازطرفی‌برایم مقدور نیست که دخترم را به بیمارستان خصوصی ببرم ودر آنجا بستری کنم، و اغلب بیمارستان‌های عمومی هم برای نگهداری از مریض جای کافی ندارند.

● **الو ،من‌محمد حسن‌میرزائی هستم.**

من در دوازده متری خیابان محمد رضاشاه دو راه قپان سکونت دارم ، حدود یک سال بیش از مقامات مسئول تقاضا کردم تابه من اجازه بدهنددراین‌خیابان فروشگاه شهر وروستا تاسیس کنم، اما باوجود پیگیری زیاد تاکنون موفق‌به‌کسب اجازه از اداره مسئول نشده‌ام.

● **الو، من اسمعیل معززی بازنشسته وزارت کارهستم.**

کارمندانی که‌از سال چهل‌و هفت باینطرف بازنشسته شده‌اند، مرحله دوم قانون استخدام کشوری هنوز در مورد آنان اجرا نشده است ودر حال حاضر حقوق بازنشستگی آنان باهزینه زندگی جاری وفق نمیدهد، لازم‌است مسئولان امرنسبت به بازنشستگان‌کشور توجه بیشتری نشان دهند.

● **الو،من‌رضا رضائی هستم واز کرمانشاه صحبت می کنم.**

پزشکان بیمه‌قبلابرای ویزیت مریض سی ریال دریافت‌می کردند، اما اخیرا دکترهای بیمه‌برای مداوای بیمارینجاه ریال مطالبه میکنند . آیااین مبلغ را سازمان خدمات درمانی اضافه کرده است یااینکه پزشکان کرمانشاه خودشان تشخیص داده‌اند که باید بیست ریال حق ویزیت را افزایش دهند؟

● **الو ، من رحمان اویسی هستم.**

خیابان سلسبیل‌شمالی ،چهار راه فرصت‌غربی محل تجمع زباله شده است، و هرروز ساعت هفت صبح ماموربن آشغالها راآتش‌میزنند ودود زیادی توامباپوی تعفن این محله را میپوشاند ، من از طرف ساکنان این خیابان تقاضا میکنم‌که بوضع‌نظافت وبهداشت اهالی‌محله بیشتر توجه شود.

مردم ومسائل روز

موزیک جاز به پیرانشهر هم آمد!

چندوقت پیش‌به‌یکی ازفروشگاههای تعاونی مصرف‌شهرو روستا درپیرانشهر رفتم، فضای فروشگاه رانوای موسیقی‌جاز غربی‌پرکرده بود ،آنچنانکه دربدو ورود گوش هر مشتری‌با صدای موزیك بیگانه برخورد میکردواز اینکه یك‌فروشگاه کوچك تعاونی ،آنهم درشهری کوچك به‌پخش موزیك‌غربی دست‌زده باعث تعجب‌میشد .

مشتریهای بوتیك یاخریداران فروشگاههای خیلی‌بزرك تهرانی انتظار دارند که‌با توجه در شرایط خاص محیطی با شنیدن موزیك غربی، خرید کنند، اما فروشگاه کوچکی‌آنهم در شهری مثل پیرانشهر،وقتی موسیقی فرنگی‌پخش‌میکند، حیرت‌وتعجب عموم مشتریها رابرمی‌انگیزد .

گرایش بطرف مظاهر غربی درتمام شئون زندگی‌جوانان مارسوخ کرده‌است . بعضی از جوانان باشنیدن موسیقی‌غربی که‌هیچ‌پایه‌واساس اصولی ندارد، فکرمیکنند راه تمدن غربی‌را درپیش گرفته‌اندو سعی دارند باپیروی از رقصهای مدرن وبا دست‌گرفتن نشریات خارجی ،برشخصیت کاذب خودبیفزایند.

باید به‌این عده‌ازجوانان تفهیم شودکه جاذبه های‌دروغین غرب، سرابی بیش‌نیست وهیچ‌معنویت ارزشمندی درظواهر فریبنده تحفه‌های فرنك وجود ندارد. اگرلحظه‌یی آنان به تفکر بنشینند، به‌فرهنك غنی وپرباری که‌متعلق به خودشان است‌پی‌خواهند برد ودرك میکنند که‌مدرن شدن، باغربی شدن متفاوت است !

پدران‌ومادران وظیفه خطیری‌برای هدایت جوانان‌و دور ساختن آنان از نمودهای غربی بردوش دارند . باید ازهمان اوان‌کودکی آنانرا نسبت‌به‌مسائل اجتماعی ومظاهر فرهنك و موسیقی ایرانی‌آشنا سازند ومحیطی فراهم نکنند که‌کودك تحت‌آن شرایط احساس بیگانگی با ارزشهای ملی‌وقومی خود کنند.

جای تاسف است‌که پیروی ازمظاهر غرب ، تا این اندازه درقشرهای جامعه مارسوخ کند، که فروشنده‌خواربار در شهر پیرانشهر هم‌به‌تبعیت از آنان موزیك فرنگی درفضای مغازه پراکند، بدون آنکه هیچ‌احساس‌لذتی از موسیقی‌بیگانه ببرد !

پیرانشهر: جعفر معتمد مانی

آگهی

بدین وسیله باطلاع اعضای مجمع عمومی اتحادیه وارد کنندگان خودروها وابسته باتاق بازرگانی و صنایع و معادن ایران میرساند انتخاب ۵ نفر اعضای هیئت مدیره‌ودونفراعضای علی البدل ویکنفر بازرس در ساعت ۹ صبح روز دوشنبه ۲۳ر۱ر۲۵۳۵ در اتاق بازرگانی وصنایع ومعادن ایران‌زیرنظر هیئت نظارت انجام یافت ودر نتیجه استخراج وقرائت آراء

آقایان :

۱ـ محمد رضا سودآور با ۱۱ رای
۲ـ مهدی اردبیلی با ۱۰ رای
۳ـ اسماعیل ناصری با ۹ رای
٤ـ حسین وهاب‌زاده با ۸ رای
۵ـ عبداله هاشمی با ۸ رای بسمت‌اعضای اصلی هیئت مدیره

وآقایان : امان‌اله سرباز و سعید حمزوی هریك با ۷ رای بسمت اعضای علی البدل‌انتخاب شدند و ضمنا آقای فتح‌اله فردوس با ۱۱ رای بسمت بازرس اتحادیه انتخاب گردید بنابر این کسانی که‌ازجریان انتخابات شکایت یااعتراضی داشته باشند از تاریخ انتشار آگهی ظرف‌مدت یك هفته شکایت ویا اعتراض خودرا بدفترانجمن نظارت‌بر انتخابات به اتاق بازرگانی و صنایع و معادن ایران واقع‌در خیابان‌تخت جمشید شماره ۲۵٤طبقه هشتم ارسال دارند .

چهل سال قبل در همین روز

صورت اسامی نمایندگان دوره یازدهم که‌تاکنون انتخاب‌شده‌اند

اردبیل آقای حاجی محمدرضا اردبیلی
بابل آقایان محمدتقی‌اسفندیاری، ملکزاده آملی، حمزه تاش
بم آقای دکتر مهدی ملکزاده
بیرجند آقای محمد علی‌منصف
تبریز آقایان اسکندری «امیر نصرت»، فرشی، جعفراصفهانی، رفیعی ، امین ، ثقه‌الاسلامی، جهانشاهی ، تربیت ، لیقوانی .
حضرت عبدالعظیم آقای دکتر موسی‌جوان.
خرم‌آباد آقایان گودرزی ، جواد شجاع .
خرمشهرآقای‌ضیاءالدین‌نقابت.
دشت گرگان‌آقای محمدآخوند جرجانی.
دزفول آقای موقر.
رشت آقایان غلامرضا رحمت سمیعی، ابراهیم نبیل سمیعی.
زنجان آقایان افخمی، رهبری، مجید ضیائی.
ساری آقایان محمد حسین سنگ، دکتر اسمعیل سنگ.
ساوجبلاغ‌آقای‌یدالله‌دهستانی.
شهرضا آقای محسن مهدوی.
عباسی آقای مختار مشیری.
اراک آقایان مرتضی‌قلی‌بیات، حاج اسمعیل عراقی.
فیروز کوه آقای صادق خواجوی .
فردوس‌آقای‌مسعودی‌خراسانی
فومن آقای حسین معینی.
قم آقای ابوالفضل مصباح تولیت.
قوچان آقای دبیر سهرابی.
کرمانشاه آقایان‌علی‌اعظم‌زنگنه، هدایت‌اله پالیزی، فتح‌اله‌فروتنی، موسی مرآت.
کاشمر آقای حاجی اسداله زوار.
کردستان آقایان فرج‌اله‌آصف، محمد وکیل، خان محمد حبیبی.
گرگان آقای محسن همراز «فاضل‌الملک».
لنگرود آقای احمد صفاری.
مشهد آقایان دکتر قاسم غنی، موید ثابتی ، علی اقبال،میرزائی، اسکندر مقدم، فتوحی.
مهاباد آقای حیدری.
نجف‌آباد آقای دکتر امیر نیرومند.
نیشابور آقای ذوالقدر.
یزد آقایان دکتر طاهری، سید کاظم جلیلی، نواب.

اختلاس در کارخانه چایی سازی

در ماه بهمن آقای قهرمانی امین مالیه لاهیجان اطلاع‌حاصل میکند که چندی است درکارخانه چائی سازی از طرف بعضی از کارکنان کارخانه سوء استفاده شروع و مقداری چائی اختلاس شده است . فورادر صددااقدامات برآمده پرونده‌مقدماتی از طرف ادارات فلاحت و صلحیه تنظیم ومراتب بمرکز گزارش میشودو آقای اسکندر بیات مستنطق‌شعبه ٦ دیوان جزای عمال دولت‌برای بازرسی و تعقیب امر از تهران به‌لاهیجان‌واردو مشغول‌بررسی میباشند . عجالتا مستر هایچو چینی رئیس کارخانه‌و حمزه‌زاده تاجر خریدار چائی توقیف‌شده‌اند وانتظار توقیف اشخاص دیگری نیز میرود.

پروگرام سینماها

سینما ایران فیلم ناطق فراری موخرمائی سانس اول ۷وربع سانس دوم ۹وربع بعدازظهر ، سینما پارس فیلم ناطق هنگ‌محله سانس اول ٦ونیم سانس دوم۸ ونیم بعد ازظهر ، سینما جهان فیلم ناطق کینگ کونگ، سینما دیده‌بان «مایاک» فیلم ناطق‌آمک، سینما سپه فیلم ناطق پهلوان پلیس سوار، سینماهای‌فیلم ناطق جنایتکاران مارسلیت، سینما ملی فیلم ناطق تارزان جدید سانس اول ٦ونیم ، سانس دوم ۸ونیم بعدازظهر

«نقل از اطلاعات۲۵ فروردین ۱۳۱٦»

نامه‌های کوتاه

سگهای ولگرد

کوچه‌قائن واقع در خیابان سیمین و دیگر کوچه های منشعب‌از این خیابان‌جولانگاه سگ های‌ولگرد شده است . حتی احتمال میرود که بعضی از سگها به مرض هاری دچار باشند و از این نظر خطرزیادی اهالی محل و بخصوص‌اطفال را تهدید میکند . باید هرچه زودتر برای‌جمع‌آوری سگهای ولگرد در این کوچه دست‌بکار شد .

جواد عصلاری

خطر در تقاطع !

خیابان‌ابطحی‌در تقاطع پل راه‌هن ،دارای شیب‌نسبتازیادی است ،این پل‌در عرض‌و بالای این خیابان قرار گرفته است و اتومبیل‌هائی که بخواهند از خیابان ابطحی عبور کنند ،باید از زیرپل رد شوند . متاسفانه هنگام بارندگی ،آب زیادی در سطح خیابان وزیر پل که‌شیب تندی داردجمع‌میشود و عبور عابر پیاده و اتومبیل های سواری را مشکل میکند . بعضی از عابران پیاده‌هکه نمی توانند به‌آب‌بزنند و از خیابان عبور کنند مجبور می شوند از روی پل وجائیکه محل حرکت قطار است رد شوند که خطرات زیادی از این‌لحاظ آنانرا تهدید میکند .

نیکوکار

فروشگاههای دورافتاده

اغلب‌مغازه های خواربار فروشی وفروشگاههائی که‌در کوچه‌های‌دورافتاده شهر قرار گرفته‌اند، بعلت‌عدم‌کنترل دقیق از طرف‌اتاق اصناف تاجائیکه بتوانند گرانفروشی میکنند. لازم است اتاق اصناف رسیدگی بیشتری در مورد قیمت ها در مغازه های دورافتاده شهر بکند .

حسین طیبی

فشاری آب

بازار دروازه‌نو واقع در خیابان خیام فاقد آب لوله‌کشی است . مدتی است تنها فشاری آب را که آب ساکنان محله‌از آن تامین میشد. بسته‌اند و معلوم‌نیست اهالی از چه منبعی بایدآب نوشیدنی خود راتامین کنند ؟

ج ـ ج

حفاظت محیط زیست

در اطلاعات روزشانزدهم فروردین‌ماه تحت‌عنوان«اجرای برنامه انتقال موسسات آلوده کننده محیط زیست آغاز شده» آمده بود که‌برای‌خارج‌ساختن کارخانجات و مراکز آلوده کارخانجات‌و مراکز آلوده کننده کننده‌یی که داخل‌شهر ها قرار گرفته‌اند ،سازمان حفاظت محیط زیست در استان های مازندران ، کرمان ، آذربایجان شرقی وهمدان اقداماتی را شروع کرده است من‌فکر می‌کنم اگر مسئولین حفاظت از محیط زیست چاره‌اساسی برای مبارزه با آلودگی هوادر تهران پیدا کنند به مراتب‌بهتر است ، تا اینکه بخواهند طرح حفاظتی خودرادرشهرستانهائی که هنوز مشکل آلودگی هوا به آن شدت نرسیده است‌آغاز کنند .

یک خواننده

استثناء دربوشهر

عید امسال به‌کلیه‌کارمندان دولت که در بوشهر خدمت می‌کردند دو ماه پاداش‌داده شد ، اما تنها سازمان تامین خدمات اجتماعی‌بود که‌کارمندان خود را از این مزیت مستثنی کرد و تنها یکماه به آنان‌پاداش داد ، چرا ؟

محسنی ـ کارمند سازمان‌تامین اجتماعی استان بوشهر

جاده خطرناك

جاده شوسه مسجد سلیمان که از دوراهی شوشترمنشعب میشود بسیار خطرناك‌است و مسافران نوروزی که از این جاده عبور می‌کردند آنرا قتلگاه مسجد سلیمان اطلاق می‌کردند ! چرا وزارت راه‌و ترابری به وضع این جاده رسیدگی نمی‌کند ؟

شابور حکیمی

پیشاهنگان رفسنجان

پیشاهنگان شهرستان‌رفسنجان در پذیرائی ازمیهمانان‌نوروزی سنگ تمام گذاشتند و نشان دادند که یک پیشاهنگ چه خصوصیات برازنده و خوبی باید داشته باشد . لازم‌است از اعضاء گروه پیشاهنگان این شهرستان تمجید و سپاسگزاری بعمل آید .

اصفهان ـ مهندس سیدین

مرغ کمیاب است

این روزها مردم تهران با کمبودمرغ‌روبرو هستند . در اکثر مرغ فروشی‌ها مرغ دیده نمیشود و مردم‌مجبورند به چندین فروشگاه سر بزنند و تازه شانس پیدا کردن مرغ برای آنان خیلی کم است . علت کمبود مرغ در تهران چیست و چرا برای رفع آن اقدامی بعمل نمی‌آورند ؟

سوسن قوامی

کتابخانه شهرری

درکتابخانه‌شماره ۱۵ شهرری کتابهای خواندنی و جالب برای بچه‌ها وجود ندارد . کتابهای این کتابخانه محدود شده است به داستانهای‌پلیسی و قصه کودکان . لازم است در مورد وضع کتابهای این کتابخانه تجدید نظر کلی بعمل آید .

حسینعلی امینی

انتخاب پیکان

ماشین های پیکان را که قیمت واقعی آن حدود ده هزار تومان است به چهل‌هزار تومان‌میفروشندوتازه اتومبیل را یک سال بعد به متقاضی تحویل میدهند.مهمترازهمه‌اینکه پس از معطلی زیاد خریدار نمیتواند اتومبیل را مطابق سلیقه‌اش انتخاب کند و حتی در انتخاب رنگ اتومبیل هم مجاز نیست . بهتر است‌شرکت ایران ناسیونال توجه بیشتری به مشتریان خود بکند .

حسین عربانیان

بیماری فساد

فساد نوعی بیماری روحی است و باید بشدت با آن مبارزه‌کرد و در این راه‌سهل‌انگاری جایزه نیست

سید جعفر مینوی

دفترچه پزشکی

کارمندانی که دفترچه سازمان خدمات درمانی را گرفته‌اند و اجازه دارند که از خدمات بیمه پزشکی و دارویی استفاده کنند، مدتها است که دفترچه راهنمای پزشکی در اختیار آنان قرار نگرفته است وهنگام بیماری نمیدانند به‌کدام پزشک یا داروخانه که در پوشش سازمان بیمه‌قراردارند بروند، لازم است این دفترچه را بوسیله‌یی به کارمندان باقیمت خیلی نازل بفروشند تا کلیه کسانیکه بیمه هستند با آسانی بتوانند به پزشکی‌که‌ازدفترچه انتخاب می‌کنند ، مراجعه‌کنند.

ر ـ فاطمی

زن و آرایش

بعضی از خانم های ایرانی در میهمانیهای شب آنقدر ارایش میکنند که‌بهیچ‌وجه در شان و شخصیت زن ایرانی نیست و با این ارایش های افراطی میخواهند جلب توجه همگان را بخود معطوف دارند . اما آنان باید بدانند به‌شخصیت زن‌ایرانی‌که‌امروز ارزش و اهمیت ان از نظر جامعه تثبیت شده است با این نمایشهای ظاهرفریبانه لطمه وارد میشود

خسرو رضوان مجرد

کارمندان اداری وپزشکان

چرا حقوق پزشکان در وزارت‌تندرستی ورفاه‌اجتماعی کارمندان اداره این وزارتخانه مرتبا اضافه میشود ، اما باید سالها بانتظار اضافه‌حقوق بنشینند و تازه معلوم نیست این اضافه حقوق شامل حال آنان می‌شود ، یانه ؟ .

حسین مشایخ : کارمند وزارت بهداری

احتکار خانه

اجاره بهاء در تهران به مراتب بیش از کشور های اروپائی است . مردم در ان کشور ها بیش‌از سی درصد درامد خود را برای مسکن نمیدهند . علت اصلی گرانی‌در تهران بخاطر احتکار خانه‌های مسکونی‌توسط‌عده‌یی‌سودجو و طماع است .

موسی خرسندی اردبیلی

مساله غلط است

در کتاب حساب کلاس‌سوم ابتدائی در صفحه صدوهشتاد وپنج مساله‌یی است که باید با ضرب عدد دورقمی دردورقمی حل‌شود . دانش آموزان‌کلاس سوم هنوز به این مرحله از درس ریاضی نرسیده‌اند و متاسفانه چند سال است که‌این مساله در کتاب حساب چاپ میشود و هنوز مسئولان چاپ آنرا از کتاب حذف نکرده‌اند .

غلامحسین موحد زاده:آموزگار دبستان دولتی فروغی اهواز

درس مشکل !

دانش آموزانی که در سال اول نظری‌تحصیل میکنند، باید بیشتر در دروس نظری و بخصوص در زمینه کتابهای طبیعی مطالعه داشته باشند ، اما عملا ساعات درس ریاضی برای دانش آموزان رشته نظری بیشتر شده و حتی‌کتاب ریاضی که برای تدریس آنان در نظر گرفته‌اند بسیار مشکل است. در نتیجه دانش آموزان رشته نظری از دروس اصلی‌و اختصاصی خود دور می‌افتند. می‌افتند .

زهره ـ س

پلاك‌منزلها

عوض کردن شماره پلاك منازل برای مردم سبب دردسر میشود . اغلب نامه های پستی که از داخل یا خارج کشور ارسال میشود،پستچی رادچار اشتباه میکند و حتی ممکن‌است نامه‌هارا عوضی به منزل‌دیگری بیاندازد .

سرتیپ بازنشسته حماسی

آب هفتگل

در شهرستان هفتگل لوله کشی آب وجود دارد ، اما از لوله ها آب بیرون نمی‌آید . عده‌یی‌از اهالی تاکنون چندبار به‌سازمان‌آب مراجعه کرده‌اند، ولی‌به جز وعده و وعید چیزی عایدشان‌نشده است ، امیدواریم مسئولان سازمان آب منطقه نسبت به این مساله مهم توجه بیشتری کنند .

علیرضا کمری

وضع کارمندان دیپلمه

کارمندان دیپلمه وزارت آموزش و پرورش با وجود سالها خدمت و تحمل رنج و زحمت از مزایای بسیاری محروم هستند . این عده‌بخاطر مشغله فراوانی که طی‌سالهای خدمت عهده‌دار بودند ، نتوانستند تحصیلات خود راتا پایه لیسانس و بالاتر ادامه دهند ، و حالا باید چوب بی‌مدرکی خود را بخورند . کارمندان دیپلمه این وزارتخانه بعلت نداشتن مدرک از گروه اداری عقب مانده و همینطور مزایای‌فوق‌العاده شغل‌و اضافه کار ساعتی را بخاطر نداشتن مدرک از دست داده‌اند . لازم است‌وزارت آموزش‌و پرورش بوضع‌کارمندان دیپلمه رسیدگی بیشتری کند .

احمد محبی

اجاره مسکن

امروزه بیش از هشتاد درصد از درامد مردم بابت اجاره‌بها داده میشود . این درصد زیاد با هیچ ضابطه اقتصادی وفق نمیدهد و باید برای‌کاهش اجازه مسکن‌هرچه سریعتر اقدام کرد .

عبدالوهاب ازادی

وزارت جنگ

آگهی مناقصه شماره ۱ نوبت‌اول

پست مهندسی پایگاه دریائی بندر عباس بمنظور نگهداری تعمیرات لازم و سرویس‌حداقل دومرتبه در سال بتعداد ۳۰۰۰ دستگاه کولر از انواع مختلف یورك ـ کلویناتور کریر ـ جنرال‌و یخچالها و آبسردکن بطور مداوم بمدت یکسال به مناقصه‌می گذارد .پیشنهاد دهندگان‌می‌توانند با مراجعه به پست مهندسی پایگاه و با دریافت مشخصات وشرایط معامله تنظیم و تا ساعت ۱۲ ۲٤ر۲ر۲۵۳۵ به دفتر پست مهندسی تحویل ودر ضمن کمیسیون مناقصه بطور آزاد در ساعت ۱٤ همان‌روز خواهد بود .

مهندسی پایگاه دریائی بندرعباس
آـ٤۰٦

آگهی مناقصه

شرکت سهامی خدمات ماشین های‌محاسب الکترونیکی نظافت روزانه پنج طبقه‌محل کارخود را از اردیبهشت ماه لغایت اسفند ماه ۲۵۳۵ به مناقصه می گذارد .

داوطلبان می توانند همه روزه به شرکت مراجعه وپس‌از دریافت‌برك مشخصات‌پیشنهادات خود را تا پایان روز پنج‌شنبه نهم اردیبهشت ۲۵۳۵ تسلیم نمایند پیشنهادات‌رسیده درساعت ده صبح روز شنبه یازدهم اردیبهشت در محل شرکت واقع‌در کاخ وزارت‌امور اقتصادی‌ودارائی باز وقرائت خواهد شد

شرکت در ردیاقبول کلیه‌پیشنهادات‌مختار است .

م الف ۱۷۰۹
مدیرعامل

آگهی تجدید مزایده عمومی شماره ۲٤۳٤۷۰۰۷

سازمان آب منطقه‌ای تهران۱۳۰۰قلم‌لوازم یدکی ماشین‌آلات مختلف موجود در انبار منطقه سد امیر کبیر رااز‌طریق‌مزایده عمومی بفروش میرساند.

داوطلبان شرکت در مزایده میتوانند‌برای دریافت برك شرایط شرکت در مزایده همه روزه باستثنای ایام تعطیل در ساعات اداری بدبیرخانه کل سازمان واقع در بلوار الیزابت دوم خیابان‌لوس‌آنجلس مراجعه و برای بازدید اجناس مذکور در روز های اداری به منطقه‌سدامیرکبیر واقع در جاده چالوس مراجعه و پیشنهادات خود را حداکثر تا ساعت۹ صبح روز ۳۰ر۱ر۲۵۳۵ بدبیرخانه مذکور تسلیم و رسید دریافت دارند‌پیشنهادات واصله در ساعت ده صبح روز ۳۰ر۱ر۲۵۳۵ با حضور اعضاء‌کمیسیون در قسمت تدارکات باز و قرائت خواهد شد و حضور پیشنهاد دهندگان و یا نمایندگان مجاز آنان در کمیسیون مزایده آزاد است .

سازمان آب منطقه‌ای تهران
(شرکت سهامی)

م‌الف ۱۵۷۹

دختران سپاهی دانش تبریز درباره سپاهیگری ، ازدواج، روابط دختر و پسر و مشکلات جوانان نظر میدهند

دختران سپاهی دانش تبریز

جامعه ما دوستی دختر و پسر را نپذیرفته است

سپاهیان دانش باید دین خودرا به روستائیان ادا کنند و برای آنها راهنما ومربی خوبی باشند

مناسب ترین سن ازدواج برای دختران ۲۵ سال و برای پسران ۳۰ سال است

دویست و بیست نفراز دختران سپاهی دانش درباغ پیشاهنگی «سعیدآباد» تبریز، دریك اردوی پنج روزه پیشاهنگی شرکت کردند. چند نفر از این دختران درگفتگوئی باخبرنگار اطلاعات در تبریز از زندگی سپاهیگری سخن گفتند.

آنها همچنین درمورد نقش دختران سپاهی در پیشرفت روستاها، تاثیر تشکیل اردوی پیشاهنگی ازدواج ، روابط دختر وپسر، و مشکلات جوانان صحبت کردند.

«اشرف برادری» میگوید : **هدف من از پیوستن به سپاه دانش صرفا خدمت به گروه کثیری ازافراد مملکت بخصوص روستائیانی بوده ، که احتمالا از نعمت خواندن و نوشتن محروم مانده‌اند.**

از آنجا که تاکنون تمام دروس پیشاهنگی ما تئوری بوده است ، تشکیل این اردو کمک بزرگی در جهت آموزش عملی دروس پیشاهنگی بما می کند ، تابراحتی بتوانیم اصول پیشاهنگی را در روستا ها پیاده کنیم.

مهناز طالبیان می گوید : بخاطر علاقه به تدریس ونیز پیشرفت هرچه بیشتر ، من هم سپاهی شدم و درنظر دارم بصورت یک معلم دلسوز برای روستازادگان و یک خواهر مهربان برای مادران آنها انجام وظیفه کنم . البته اگر پس از پایان خدمت نتوانم به تحصیلات خود ادامه دهم برای تمام عمر معلم خواهم ماند.

دانش وفرهنك

«پروانه شجیع» می گوید: من از آغاز علاقه وافری به سپاهی شدن داشتم بهمین دلیل به سپاهیان دانش پیوستم ،تا با کوله‌باری از دانش و فرهنگ به روستا بروم و راهنما و مربی خوبی برای روستائیان باشم.

تشکیل اردوی پیشاهنگی برای سپاهیان دانش این امکان را بما داد تا بصورت عملی آموزش های پیشاهنگی وحتی آشپزی را یاد بگیرم .مهمتر از این اردوی پیشاهنگی روش زیستن در روستا را نیز به سپاهیان آموزش می دهد.

«ناهید یزدان‌پناه» می گوید: بدلیل موفق نشدن در کنکور به سپاهیگری روی آوردم . اما با این حال قصد دارم در روستا برای روستازادگان مربی خوبی باشم و در پیشرفت و عمران و آبادی روستا نیز کوشش کنم.

«ثریا جباری» میگوید : **هدف اصلی من از پیوستن به سپاهی دانش انجام وظیفه فردی‌ام نسبت به اجتماع بود.**

«مولود وحید حمیدی» می گوید : روی آوردن من به سپاه دانش علل گوناگونی داشت یکی از آنها که مهمتر نیز هست خدمت به همنوعانی است که دردور ترین روستاها زندگی میکنند ، آنها اغلب به امور اجتماعی و اقتصادی مملکت خود ناآشنا هستند و سپاهی دانش این وظیفه مهم را دارد که برای ارتقاء سطح دانش روستائیان بکوشد.

پرسش درباره سپاهیگری را خاتمه میدهم، و از زندگی خصوصی دختران سپاهی ،

عشق و ازدواج

«ثریا جباری» دربارهٔ روابط دختر و پسر میگوید : **اگر معاشرت دختر و پسر از راه اصولی ومنطقی باشد اشکالی ندارد ، اما متاسفانه در حال حاضر روابط این دو در محیط پاک و بی‌آلایشی نیست . این سپاهی دانش که اهل رضائیه است در اردوی پیشاهنگی دختران سپاهی در تبریز شرکت کرده ، درباره شهر تبریز میگوید :**

تبریز خیابان های مناسبی ندارد و ترافیک شهر همیشه سنگین است . گذشته از این تبریزی ها درعین سختگیری و توجه به سنت ها و عقاید قدیمی ها افراد خوبی هستند.

مولود وحید حمیدی می گوید : نظرمن درباره ازدواج نظر کاملا موافق و مثبتی است اما نه در سنین پائین تر از بیست و پنج برای دختر و پائین تر از سی برای پسر . من دخالت پدر ها و مادر ها را درازدواج جایز نمیدانم. روابط پیش از ازدواج دختر و پسر را در شرایط منطقی می پسندم.

«حاجیه عباسی» در این مورد میگوید : من با روابط سالم بین دختر و پسر نه تنها مخالف نیستم بلکه وجود این روابط را برای آنها پیش از ازدواج ضروری نیز میدانم . در این شرایط دختر و پسر با آگاهی بیشتری زوج خود را انتخاب خواهند کرد وزندگی زناشوئی مستحکم‌تری خواهند داشت.

دوستی دختر و پسر

«حمیده حاجی‌زاده» میگوید: من با روابط دختر وپسر پیش از ازدواج کاملا مخالفم.

«ناهید یزدان‌پناه» دراین‌باره میگوید :

ـ متاسفانه جامعه ماهنوز دوستی دختر و پسر رانپذیرفته است . بنابر این دختر ها و پسر ها ، باید دوستی‌هایشان را بر پایه‌ای که آنها را به جانب زندگی زناشوئی خوب سوق بدهد بنا کنند.

«توران سیاح ایران» می گوید :

بنظر من برای ازدواج که امری مقدس والهی است آگاهی لازم است . این آگاهی را دختران وپسران باید درنهایت پاکی قبل از ازدواج بدست آورند . وی درباره شهرتبریز که زادگاه اوست میگوید : در تبریز امکانات تفریحی لازم برای جوانان وجود ندارد . از اینرو آنها در اوقات فراغت خود بی‌برنامه هستند.

«مهناز طالبیان» میگوید : تنها مشکل من در حال حاضر دور بودن از خانواده و نداشتن تفریح است . اما مشکل دیگری که اغلب جوانان تبریزی دارند سختگیری و تعصب بی‌حدو حصر والدین آنهاست .ازدواجی که بدون مطالعه انجام گیرد بطور یقین سرانجام دلپذیری نخواهد داشت ، از اینرو من دوستی دختر و پسر را ضروری میدانم.

«اشرف برادری» میگوید : «او» در زندگی هر دختر و پسر جوان نقش عمده‌ای را بازی میکند . و «او» باید در زندگی جوان حتما وجود داشته باشد . زیرا دو جوان وقتی یکدیگر را داشتند و روحیات یکدیگر را شناختند زندگی مشترک و زناشوئی را خوب قبول و تحمل خواهند کرد.

حاجیه عباسی

اشرف برادری

مهناز طالبیان

ثریا جباری

مولود وحید حمیدی

پروانه شجیع

حمیده حاجی‌زاده

ناهید یزدان‌پناه

توران سیاح ایران

نیروی دریائی شاهنشاهی

«آتیه درخشان برای جوانان دیپلمه
در کادر همافری نیروی دریائی شاهنشاهی»

اعزام بخارج

نیروی دریائی شاهنشاهی از بین دیپلمه های ریاضی و طبیعی تعدادی داوطلب باشرایط زیر جهت کادر همافری استخدام و برای آموزش بکشور آمریکا اعزام مینماید.

۱ـ شرایط :

الف ـ تابعیت دولت شاهنشاهی ایران
ب ـ متدین به‌یکی از ادیان (اسلام ـ مسیحی ـ کلیمی ـ زرتشتی)
پ ـ دارا بودن دیپلم کامل متوسطه در یکی ازرشته‌های ریاضی ـ طبیعی
ت ـ داشتن حداکثر سن ۲۴ سال در صورت انجام خدمت زیر پرچم ۲۵ سال
ث ـ داشتن صحت مزاج و تناسب اندام برطبق گواهی بهداری نیروی دریائی شاهنشاهی
ج ـ نداشتن پیشینه بد
چ ـ نداشتن همسر و افراد تحت تکفل
ح ـ شرکت در آزمایشات روانسنجی و استعداد

۲ـ امتیازات :

الف ـ داوطلبان دوره تعلیمات نظامی را بمدت ۱۳ هفته د رپایگاه دریائی بندر پهلوی وبمدت ۲۴ هفته دوره زبان را در مرکز آموزش زبان نیروی دریائی شاهنشاهی و آمریکا ویك دوره تخصصی ۱۵ ماهه در امریکا طی خواهند نمود و در طول مدت تحصیل ازهزینه زیست ـ پوشاك ـ فوق‌العاده روزانه خارج از کشور بارز و ماهیانه مبلغ ۸۰۰۰ ریال حقوق استفاده خواهند نمود باضافه فوق‌العاده سختی خدمت.
ب ـ هنرجویان پس از موفقیت در آزمایشات نهائی به درجه همافر سومی مفتخر و ترفیعات بعدی آنها برابر قانون همافری ارتش شاهنشاهی خواهد بود.
پ ـ فارغ‌التحصیلان افتخار خدمت در ناو های نیروی دریائی شاهنشاهی داشته وازپاداش سالیانه ـ پس‌انداز تامین آتیه ـ منازل سازمانی نیروی دریائی شاهنشاهی درمان رایگان ـ استفاده از فروشگاه های ارتش وازسایر تسهیلات کادر نظامی استفاده خواهند نمود

۳ـ ثبت نام :

الف ـ داوطلبین برای کسب اطلاعات بیشتر وثبت‌نام می توانند همه‌روزه باستثنای روزهای پنجشنبه وجمعه دربین ساعات اداری با در دست داشتن مدارك مشروحه زیر به مدیریت استخدام واقع درخیابان سپهبد زاهدی جنب مسجدالرحمن ساختمان معاونت پرسنلی نیروی دریائی شاهنشاهی مراجعه نمایند.
ب ـ داوطلبینی که مایلند کتبا ثبت‌نام نمایند می توانند مدارك موردنیاز را باپست سفارشی به آدرس مزبور ارسال تا چنانچه واجد شرایط شناخته شدند جهت شرکت در آزمایشات لازمه از آنان دعوت بعمل آید.

٤ـ مدارك مورد نیاز :

الف ـ یکبرك فتوکپی دیپلم یا گواهی‌نامه ششم متوسطه
ب ـ دوبرك فتوکپی یارونوشت شناسنامه
پ ـ دو قطعه عکس ٤ × ٦
ت ـ آدرس کامل باکروکی محل
م الف ۱۵۸٤

نوار درسی

آزمون کنکور

زبان انگلیسی
ادبیات فارسی
هوش واستعداد تحصیلی
شناخت فرهنگ ملی ومسائل ایران

شرکت سهامی نوارهای درسی موفق شده است مواد مورد آزمون کنکور سراسری دانشگاهها ومدارس عالی کشور را درقالب چهار جلد جزوه بانامهای فوق‌الذکر چاپ ودراختیار قرار دهد.

مطالب هریک از جزوات چنان تهیه شده است که یادآور آموخته های دانش‌آموز در دوران تحصیل می‌باشد. مثلا درمورد زبان انگلیسی دلیل صحیح بودن هریک از تست های ارائه شده با اشاره به صفحه‌ای که درس‌گرامر مربوط به آن تست تدریس گردیده توضیح داده شده است. وازهمه مهمتر برروی هریک از جزوات چندحلقه نوار کاست یک ساعته ضبط شده است تا هر زمان که چشمانتان خسته شد از گوشهایتان استفاده نمایید.

توجه. مجموعه درسی کنکور شامل چهار جلد جزوه و ده حلقه نوار کاست یک‌ساعته ضبط شده میباشد که شما میتوانید مجموعه فوق را همراه با نوار و یا بدون نوار درخواست کنید.

ارزش . همراه باده حلقه نوارکاست یک ساعته ضبط شده ـ/۲۵۰۰ ریال
بدون نوار (فقط چهار جلد جزوه) ـ/۱۵۰۰ ریال

تذکر. ما عقیده داریم برای این مجموعه بیش از پانزده روز نباید وقت تلف نمود و بعد ازاین مدت باید آنرا بطور کلی کنار گذاشت و به شنیدن موزیک پرداخت تا درکنکور موفق بود. بهرحال قبل از ارسال هر نوع درخواست به این مطلب توجه داشته باشید که این مجموعه بین پانزدهم تا بیست وپنجم اردیبهشت بدست شما خواهد رسید.

توجه. توجه . مجموعه درسی آزمون کنکور فقط برای کسانی ارسال خواهد شد که درخواست های خود را حداکثر تا پایان وقت اداری روز پنجم اردیبهشت ۲۵۳۵ به پست تحویل داده باشند.

داوطلبان مشخصات کامل خود را همراه با آدرس دقیق پستی بانضمام یک فقره چک بانکی بانک صادرات ایران به مبلغ مجموعه که در وجه حساب شماره ۳۴۴۴ بانک صادرات ایران شعبه ۲۴ اسفند تهران بنام شرکت سهامی نوار درسی صادر شده است به آدرس شرکت ارسال دارند.

تهران ـ ۱۳ شاهرضا مقابل دبیرخانه دانشگاه (سینماکاپری) ساختمان ۳۲۲ طبقه سوم ـ شرکت سهامی نوارهای درسی • تلفن ۶۶۸۲۲۴

جاده هراز، زیبائی‌های مازندران را کور کرد!

دکتر محمود مازیار

جاده هراز ظرف یکی‌دوهفته‌یی که از ریزش مرگبار کوه میگذرد، تاحدودی از حیز انتفاع افتاده است، بی‌آنکه راه حل هایی برای جبران سد شدن عبورو مرور از این جاده ارائه شود.

وزارت راه و ترابری برای جبران ضررهای هنگفتی که از بسته ماندن جاده هراز در فاصله ۱۲ ساعته پنج بعدازظهرتا پنج بامداد هرروز به اقتصاد کشور وارد میشود، ظاهرا قدمی برای آغازکوشش های ضربتی تعریض و تعمیر این جاده برنداشته که هیچ، حتی به تجهیزراه‌آهن «تهران ـ شمال» نیز دست نزده است. دلیلی که برای بسته ماندن جاده هراز عنوان میشود خطرناك بودن آنست. این دلیل پس از کشته شدن پنج نفر درجریان ریزش کوه (روز ۱۳ نوروز) عنوان شده و میتوان ادعا کرد اگراین حادثه روی نمی داد جاده هراز هم بسته نمی‌ماند ومساله وجود خطر در آن منتفی بود!

این ادعال دال برآن است که تصمیم گیری، حتی در سطح وسیعی چون باز گذاشتن یا بستن یك جاده شلوغ وپرآمد و شد (مثل هراز)، تابع احساس آنی و تاثیرپذیری از خبرها و شایعات روزاست. اگر جاده هراز برای آمدوشد درساعات شب آماده نیست و خطرناك است، چرا این تصمیم قبل‌از وقوع‌آن فاجعه دردناك گرفته نشد؟

همیشه، با هرحادثه‌یی که درجاده هراز روی داد، تصمیم ها درباره این جاده عوض شد. طی ۱۲ـ۱۳سال گذشته، هرگز نشده‌است‌که‌درمورد‌جاده‌هرازتصمیمی‌بدون‌توجه‌به مسائل جنجالی یاقبل از وقوع آن،اتخاذ شود. حتی‌فکر ایجاد چنین‌جاده برحاصل وپرخطری نیز از یك‌آینده نگری صحیح «اقتصادی ـاجتماعی» ریشه نگرفته است.

جاده هراز ازجاده دیگر «تهران مازندران» حدود هفتاد کیلومتر کوتاهتر است وهمین کوتاهی فاصله، انگیزه ایجاداین جاده پرخطر وپرحادثه بوده است. زیرا طبق یك ضوابط پیچیده بین‌المللی، که‌هزینه سوخت‌و استهلاك هراتومبیل درهر کیلو متر یك‌تومان به حساب می‌آید، هزینه این جاده زودتر مستهلك میشود.

براساس همین ضوابط است که کارشناسان‌وزارت راه‌وترابری معتقدندکه جاده هراز درمدتی که ازبهره برداری‌آن میگذرد، علیرغم همه هزینه های سرسام آوری که‌به‌مصرف نگهداری آن رسیده ومیرسد، سه برابر هزینه خودرامستهلك کرده است!

دراین محاسبه (حالاتاچه حد مقرون به‌واقع باشد!) عواقب منفی وجنبی ناشی از ایجاد جاده هراز، نادیده گرفته شده است. ظرف ۱۲ـ۱۳ سال‌اخیر، در این جاده چه تعداد اتومبیل ومحموله های آن بهدر رفته است وچه‌تعداد انسان جان خودرا از دست داده‌اند؟

درباره خسارات مالی ناشی از تصادفات‌وسوانح طبیعی درجاده هراز، هنوز آمار دقیقی منتشر نشده اما تعداد انسان‌هایی که‌دراین جاده جان خودرا از دست‌داده‌اند، ازمرز هزارنفر گذشته است، یعنی هرسال در حدود صدنفر!

درفاکتورهای محاسباتی کارشناسان‌وزارت راه (درتعیین سودآوری جاده‌هراز) فقط‌مسئله استهلاك هزینه ها درمدتی کمتر به‌حساب‌آمده است. کارشناسان شیفته آماروارقام، فراموش کرده‌اند که‌تلفات وخسارات مالی وتلفات‌نیروی انسانی رادر ستون هزینه های ترازنامه جاده هراز بگنجانند. نیروی انسانی که‌قربانی‌بدی وناامنی جاده هراز شده ومیشود، اگر باهر معیار اقتصادی تقویم‌شود، رقمهای درشتی را تشکیل‌میدهد. این رقم‌هادرمحاسبه سودوزیان جاده هراز ازیادرفته است و هنوز هم به‌حساب نمیاید!

اگریك عامل اقتصادی ـ اجتماعی دیگر رانیز در فاکتورهای محاسباتی جاده هراز منظور کنیم چهره واقعی جاده هراز بعنوان یك جاده غیراقتصادی‌وبی‌صرفه

تنها مسئله «مدت استهلاك» نمی تواند معیار سود آوری واقتصادی بودن یك جاده پرخرج و طولانی باشد. دراین محاسبه، عوامل اقتصادی و اجتماعی دیگری را نیز باید منظور داشت

بیشترنمایان میشود:

ـ جاده‌هراز، همه‌آبادیهای مسیرجاده فیروزکوه رابه‌نابودی کشید، درحالیکه آبادی دیگری را درمسیر خودرونق‌نداد.

این جاده از تهران تاآمل، ازمسیر رودهرازوکنار گردنه‌ها وکوههای سنگی میگذرد.

درتمام مسیر این جاده از تهران تا نزدیکی های آمل، حتی یك درخت، یك‌چشمه سارویك‌دشت سرسبز وجود ندارد!

تاچشم کار میکند، کوه است وکوه، کوه لخت‌و عریان!

یك‌مسیر۱۸۰ کیلومتری خشك‌ولم‌یزرع، آنهم در دامنه‌کوههای سنگی‌نمیتواند جاذب جمعیت باشد. چنین منطقه‌یی، استعداد پذیرش جمعیت راندارد و بهمین‌دلیل درسراسر مسیررود هراز جز چند رستوران بین‌راه، آبادی بچشم نمیخورد...

بهمان‌اندازه که‌مسیرجاده هراز استعداد پذیرش واسکان جمعیت راندارد، درقدم بقدم «جاده فیروز کوه» جذبه وکشش وقابلیت خدادادی برای جلب و اسکان جمعیت بچشم میخورد، از تهران تا شاهی ـ تنها درمسیرجاده فیروزکوه ـ دهها روستا ومنطقه ییلاقی وجود داردکه از زیباترین وجذاب‌ترین نقاط ایران‌بشمار میروند.

اگر مازندران رابهشت ایران لقب‌داده‌اند، این «بهشت» راباید دردل جنگلهای‌زیبا، کوهها وتپه‌ماهورهای سرسبز وآب های حیات بخش مازندران‌جستجو کرد. مازندران‌تنهاکرانه های دریای خزرنیست.

مهمترین منطقه جنگلی سراسر کشور در مازندران قرار دارد. طبیعت، قسمت عمده‌هیجده میلیون جنگل سراسر کشور را (جنگلی که در سراسرخاورمیانه بی نظیر است) در دل زمینهای همیشه آباد و خرم مازندران کاشته است، اماصدها هزار مسافری که هر سال‌از مازندران دیدار میکنند، از تماشای این‌جنگل ها محروم میمانند زیرا جاده هراز زیبائیهای دل‌انگیز مازندران راکورکرده است.

هیچیك از انبوه مسافرانی که‌طی سال وبخصوص درفصل تابستان به‌مازندران میروند، نمیتواند ازییلاقات سرسبز وزیبا وخوش‌آب وهوائی چون‌سرخ آباد وزیر آب وشیرگاه دیدن کند و از گذراندن لحظات‌خوددر این مناطق که‌هرکدام، دنیایی از زیبائی های‌طبیعی است لذت ببرد.

چند وقت پیش آقای ارسلان خلعتبری طی یک مقاله در همین صفحه، از سرمایه‌گذاری‌دولت در ایجاد تاسیسات جهانگردی در شمال کشور حمایت کرده و نتیجه گرفته بود که مازندران از نظر استعداد و قابلیت جلب جهانگرد، چیزی از فرانسه و اسپانیا کم ندارد.

منظور آقای خلعتبری، بیشتر زیبائیهای سواحل دریاخزر بود. در حالیکه ایشان خوب میدانندکه آنچه انبوه مسافران از سواحل مازندران می‌بینند در قیاس با نقاطی که دیدار از آنها برای مسافران (بدلیل نبودن جاده) میسر نیست، قطره‌یی در مقابل دریاست.

در دل جنگلهای مازندران، آنقدر نقاط دیدنی و جاذب جمعیت وجود دارد که آدمی ازدیدن آنها هرگز سیر نمی‌شود. هریک از این مناطق، با یک سرمایه‌گذاری حساب شده میتواند سیل جهانگرد را از سراسر جهان‌بسوی مرز های ایران بکشاند.

تا ده ـ پانزده سال پیش، وجود جاده فیروزکوه، سیل مسافران را بسوی مناطق‌جنگلی مازندران میکشاند، اما جاده هراز، همه این

بقیه درصفحه ۱۶

امپریالیسم و نظام آموزشی ۲ از: پروفسور فرهت قائم مقامی

دانش وفرهنگ، ذاتاً سرمایه‌داری است!

«ایوان‌ایلیچ» منتقد معروف آموزش و پرورش می‌گوید.

آموزش وپرورش اجباری باعث پیوند ملتهای جهان به‌یك سیستم بین‌المللی میشود و اعلام میدارد که کشورهامانند کاسبهائی که عظمت تحصیلاتشان بوسیله میانگین‌سالهای آموزش و پرورش سنجیده می‌شود، نرخ‌گذاری شده‌اند، نرخی که بستگی نزدیکی‌با تولیدودرآمد ناخالص ملی‌دارد.

در دنیای امروز این یک واقعیت است که سیستم آموزش و پرورش، به دانش واقعی و به فرهنگ حقیقی نائل نمیشود، با اینکه همین آموزش و پرورش مدعی است که نگاهدارنده فرهنگ و دانش است.

بنابراین، این دانش و فرهنگ‌که بوسیله‌ی آموزش در اجتماع دائمی شده، خود ذاتا متکی‌بر اصول‌سرمایه داری است‌حال‌چه‌خود راسوسیالیستی بنامد چه کاپیتالیستی!

با این حساب، برخلاف ظاهر آزادی بخش آموزش و پرورش غربی، این نوع آموزش در واقع مخرب دموکراسی و مغایر با «درک واقعی» میباشد و به اجتماع و فرهنگ جهان سوم بی رحمانه تعدی کرده است.

بنابراین یک اختلال و ابهام در مجزا کردن آموزش و پرورش و تحصیل موجود است. «تحصیل»، **انسان و اجتماع‌را در بر میگیرد، ولی آموزش و پرورش عاملی است که انسان را برای دنیای طرح ریزی شده آماده میسازد و سعی میکند به هر انسانی نقشی برای بازی در یکی از موقعیت های از پیش ساخته‌ی‌جهانی بدهد.**

بدین وسیله مشاهده میگردد که‌در فرآیند آموزش، انسان‌کارش یادگیری برای درگیری با جهان هستی جهت استثمار و بالاخره نابودی آن‌است و نمیتوان گفت که آیا این نوع فرآیند طرح ریزی شده است و یا بازده منطقی امپریالیسم بوده است؟

نفوذ آموزش غربی بر روی خیلی از کشور های جهان سوم، مانندتسلط امپراطوری، برآنها تحمیل شده و آن بازگو کننده ادامه کنترل اقتصادی و سیاسی افراد کشور های مستعمره با قالب ریزی آنان، بصورت انسان های استثمار شده می‌باشد. ماهمچنین اعتقاد داریم این نظام پرورشی مانند نفوذ امپریالیسم توسعه خواهد یافت. بنابراین آموزش و پرورش وتحصیل نمیتوانند مترادف یکدیگر باشند، چه، وظیفه‌ی کنونی آموزش و پرورش مراقبت از منافع در چهاچوب بوروکراتیک حکومت‌ها میباشد، در حالی که تحصیل امری است دیگر.

پس بدون شک در جامعه‌ی‌کنونی درک عیوب‌و ابهام های سیستم آموزش و پرورش بدون درنظر گرفتن یک دورنمای تاریخی مشکل میباشد. دوره استعماری، نقطه شروع مهمی است برای بیان اینکه جهان سوم چگونه به این سیستم آموزشی فعلی رسیده است، زیرا آموزش و پرورش وکاپیتالیسم حربه های امپریالیستی بوده و هستند. و ما با دقت خاصی مدارک مختص حالات تاریخی درباره این موضوع را مطالعه میکنیم.

برای نشان دادن نزدیکی رابطه بین نظام آموزشی و امپریالیسم، سیراستعمار در آسیا، آفریقا و آمریکای لاتین را مناسب می‌بینیم. اطلاع‌ما‌از تسلط‌امپریالیستی بر تجزیه وتحلیل دقیق و آموزش و پرورش مبنی تاریخی سلطه های سیاسی، اجتماعی، اقتصادی‌وفرهنگ قدرت های امپریالیستی در کشور های دیگر است، بنا براین درک این مطلب که آموزش نوعی امپریالیسم فرهنگی‌است، خودوسیله‌ای است مهم برای بدست‌آوردن نوعی آگاهی انتقادی از مطالب مورد بحث.

در بعضی از تئوریهای مختلف که بوسیله تئوریسین های اجتماعی غربی عرضه شده است، سیستم سرمایه‌داری را ذاتا ضد امپریالیستی و بعنوان سیستمی که عدم مداخله در تجارت، اقتصاد آزاد و آزادی رقابت راتشویق میکند، در نظر گرفته شده است. در این تئوری نظام آموزشی تنهایک قدرت متمدن کننده است که طرفدار اصول عقلائی بوده و هر نوع تمایل به برخورد و جنگ‌رامطرود میشمارد. درجهت خلاف این موضوع تئوری دیگری میگوید که سرمایه‌داری در صورتی نوعی امپریالیسم است‌که‌دارای اقتصادی با شرایط امپریالیستی باشد ولی امپریالیسم را یک عامل اصلی و ضروری‌وواجب سرمایه‌داری‌انحصاری میداند. چه زیر سرپوش تجارت آزاد، کشورها از نفوذ و یا کنترل مستقیم رقابت انحصاری برای بدست آوردن منافع مالی بیشتر پیروی میکردند و بهمین جهت توسعه های نامتوازن کاپیتالیستی جوامع و رقابت آنان در برتری و زد و خورد و تقابل آنها برای تولیدات، زمینه‌معقولی را برای‌شروع دوجنگ جهانی در قرن بیستم آماده ساخته است.

مقصود آموزش و پرورش استعماری جداساختن مردم از فنون پیشرفته و تکنولوژی کشور ها وتحت نفوذ و کنترل در آوردن آنان و حتی قالب ریزی این مردم‌به یکنوع‌چهارچوب اقتصادی و اجتماعی است به نحوی‌که قدرت امپریالیستی بتواند به آسانی آنها را استثمار کرده و نابود سازد، و این نابود سازی بوسیله کنترل‌مستقیم یا غیر مستقیم ملت های جهان سوم اعمال میشود.

ادامه دارد

هوندا را انتخاب کنید
که موتورسیکلت درجه ۱ جهان امروز است

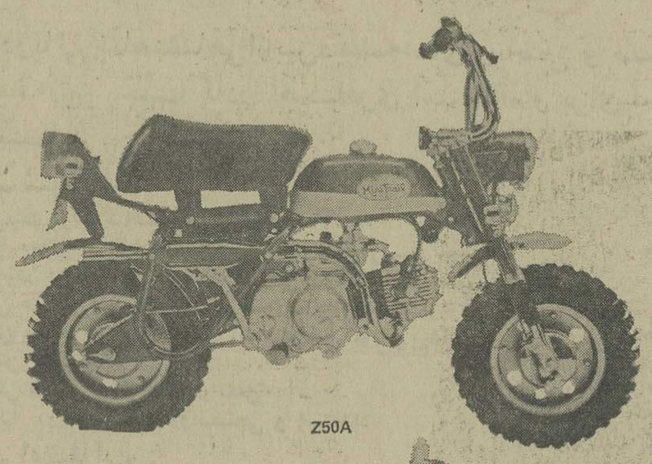

هوندا هر سال
بیش از ۲۰۰۰۰۰۰
موتورسیکلت
ببازار عرضه میکند

انواع موتورسیکلت از مدل ۵۰ سی سی تا موتورسیکلت های سوپردولوکس، ۱۰۰۰ سی سی گولدوینگ درکارخانه های معظم هوندا ساخته میشود.

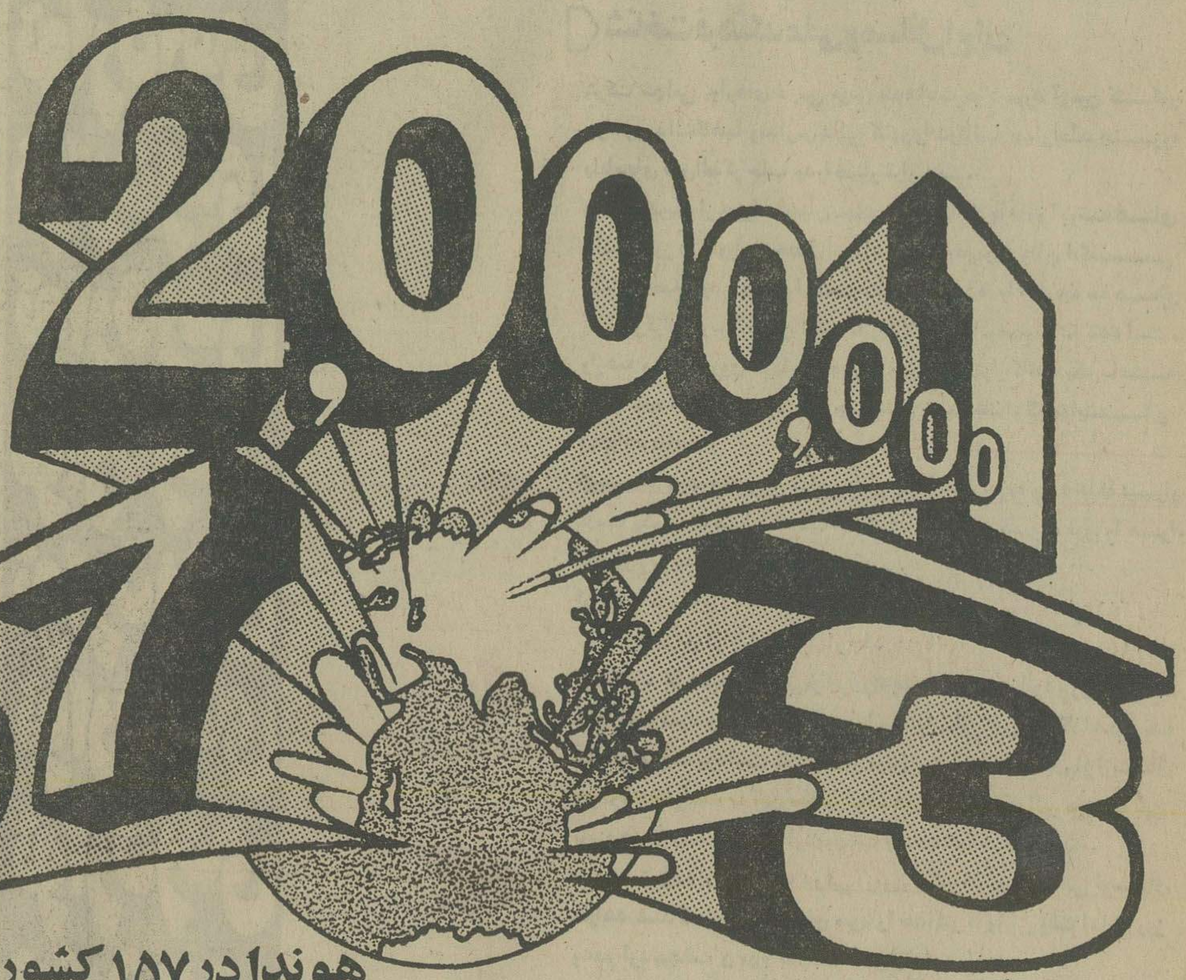

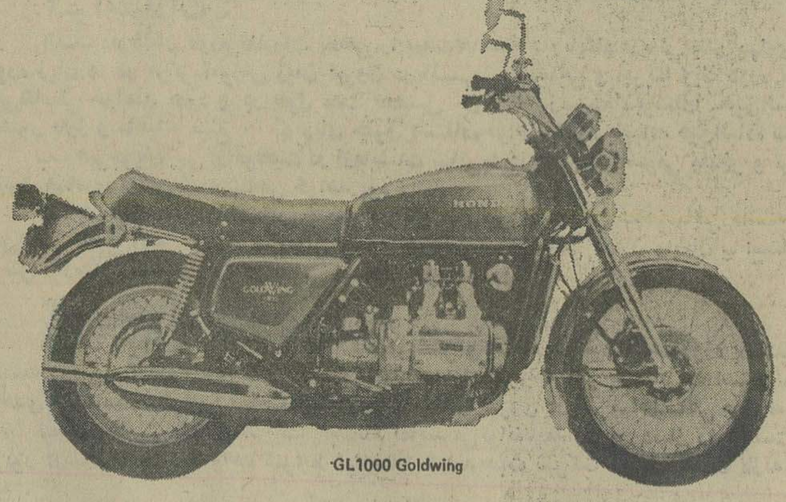

هوندا در ۱۵۷ کشور بفروش میرسد

گروه‌بیشماری‌هوندا‌را‌به‌دیگرانواع‌موتورسیکلت‌ترجیح‌میدهند. در۱۵۷کشورجهان‌هوندا‌نقش‌اساسی‌درکلیه جنبه های زندگی‌را‌ایفا‌میکند.

هوندا پیشتازموتورسیکلت‌های‌جهان‌است. ممتازبودن‌جنس، تکنیک‌پیشرفته، ومهارتی‌که درساخت‌موتورسیکلت‌هوندا‌بکاررفته نهایت ایمنی، را درعین‌راحت‌بودن‌سواری‌باآن‌ومناسب بودن قیمت، تضمین میکند دنیای امروزبه هوندا‌بخاطرمزیتهای برجسته آن متکی است.

هوندا‌همچنین‌موتورهای‌کامل‌قابل حمل‌یاانواع‌پمپها، ژنراتورهاوماشین آلات‌کشاورزی باکاربردپیشرفته تکنولوژی راتولیدوعرضه میکند.

هوندا ۱/۳ موتورسیکلت‌های دنیا را میسازد.

فقط هونداست که میتواند‌این مقام‌راحائزشده‌باشد. تخصص مدرن وسابقه‌درخشان‌هونداخریدار‌را‌مطمئن‌میسازدکه‌یک کالای عالی ودر عین‌حال بی رقیب خریداری کرده است موتورسیکلت درجه۱جهان امروزهوندا‌را‌سوارشوید.

هوندا معظم ترین کارخانه موتورسیکلت سازی جهان
HONDA®
HONDA MOTOR CO., LTD. TOKYO, JAPAN

لرستان و پیشرفتهای آن در پنجاه سال سلطنت پهلوی

آثار تاریخی لرستان شگفت انگیز است

جاذبه های توریستی لرستان

وجود دهها دژ، پل، سنگ نبشته از گذشته پر رمز و راز و تمدن درخشان لرستان حکایت میکند

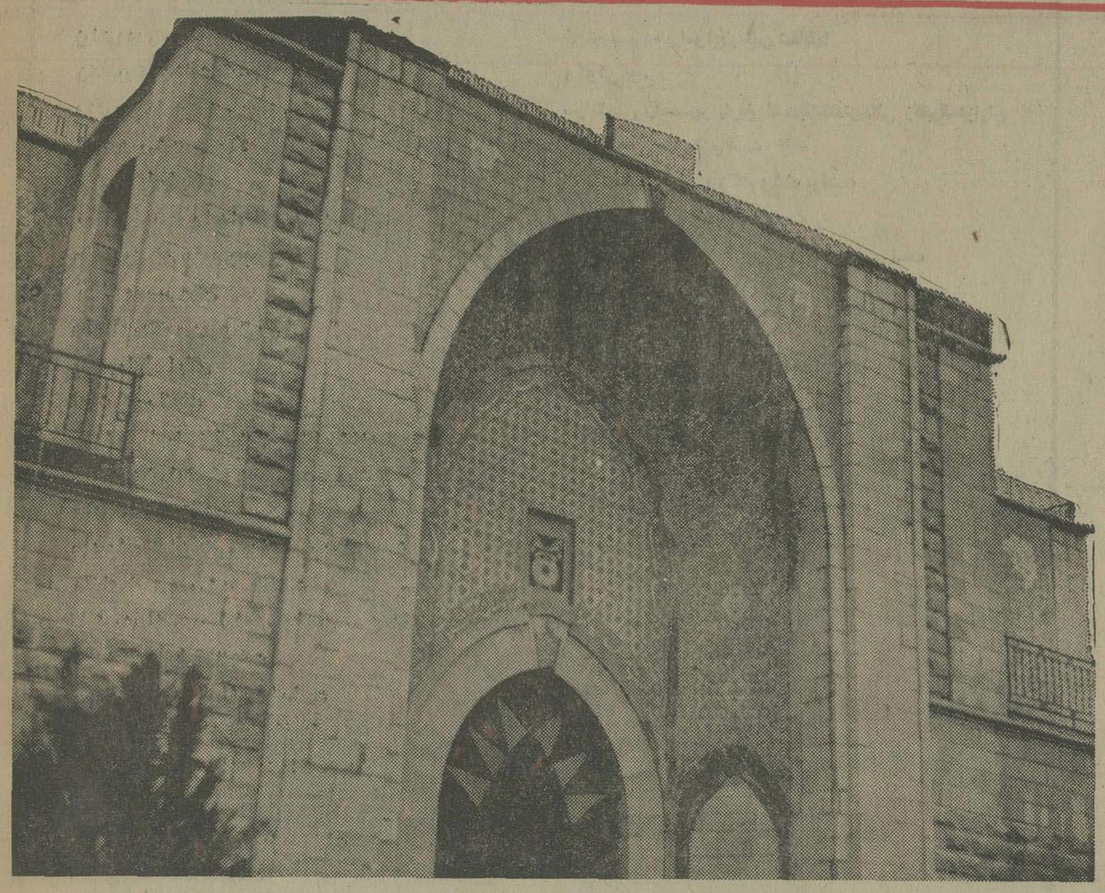

★ سردر آرامگاه سرباز گمنام درخرم‌آباد .

استان لرستان باطبیعت زیبا و دل‌انگیز ، هوای مطبوع و چشمه هاو رودهای پرآب و روان نظر هر بیننده‌ای را بخود جلب می‌کند و نیز این سرزمین پهناور نقاط دیدنی جالب و آثار تاریخی ارزنده‌ای دردل دارد که درکار جلب توریست بسیار موثر و ارزنده است .

صرفنظر از زیبائی های‌طبیعی و آثارباشکوه باستانی ،برخورد دوستانه‌مردم‌و رفتارصمیمانه‌شان با غریبه‌ها سهمی شایان‌در جلب توریست دارد . مردم لرستان با پشتوانه بسیار غنی درخصلت مهمان نوازی و میهماندوستی پیشرفت قابل توجهی‌را درصنعت توریسم موجب شده‌اند .

بااین وصف فرهنگ و تمدن لرستان در مد نظر مردم قرار گرفته و شگفتی‌های این‌سرزمین سرسبز بیش‌از پیش برای مردم آشکار شده است .

اینک بانگاهی گذرا آثار باستانی ارزنده لرستان را مرور می‌کنیم که هر یک از آنها به راستی هزار رمزوراز از گذشته این قسمت از خاک وطنمان‌در دل‌دارد.

★ قلعه فلك‌الافلاك

این قلعه‌در عهد اتابکان لر کوچک ساخته شده و در وسط شهرخرم‌آباد روی یک تپه بزرگ قراردارد. ازاین قلعه «خرم‌آباد» هم نام برده شده ، قلعه فلک ـ الافلاک دژ نظامی بوده واینک در اختیارفرهنگ و هنر است .

★ پل گشتگان

پل‌کشکان ۱۳ دهانه دارد واز بزرگترین پل های باستانی است که ارتفاع آن از سطح آب بیش از بیست متر است که سنگهای پایه‌های آن بسیار بزرگ و تراشیده شده است . پل‌کشکان درعهد ساسانیان ساخته شده و در ادوار گذشته چندبار مرمت گردیده است .

★ پل کر دختر

پل کردختر در منطقه جایدرو یکی از منظم‌ترین پل های دوره ساسانی بشمار میرود و عقیده چنین است که غرض ازکردختر، همان ستاره ناهید و یاآناهیتای مهدباستان است و در چند جای پل آثاری بنام اوبرجای مانده است. این‌پل روی رودخانه صیمره بنا شده .

★ پل گاومیشان

پل‌گاومیشان که بسیاری از پایه های آن ازبین رفته با پل دختر شباهت زیادی دارد واین نشان میدهد که‌مربوط بیک زمان یعنی عهد ساسانیان هستند. این پل چندبار بعد از اسلام تعمیر شده‌و آخرین باروسیله غلامرضا خان والی پشتکوه مرمت‌گردیده است .

★ پل چم‌آب‌برده

از پل گاومیشان کوچکتر و مربوط به دوره ساسانیان است که رودخانه صیمره ازنیم‌فرسنگی آن میگذرد.

★ پل دختر

پل‌دختر لرستان و کرمانشاهان را بهم وصل میکرده و در زمان ساسانیان احداث شده و در نزدیکی سرطرهان در روی رودخانه صیمره هنوز هم‌بیشتر طاقهایش باقی مانده است .

★ منار مربوط به‌اتابکان لر از آثار تاریخی خرم‌آباد گفته میشوداز این منار برای دیده‌بانی استفاده‌می شده.

★ پل خرم‌آباد

پل‌خرم آباد دو قسمت شهر خرم‌آباد را بهم وصل میکنداین پل در زمان شاه سلطان حسین ساخته شده واز بناهای علی مردانخان بیگلربیگی معروف لرستان است .

این پل بیست دهانه داشته و چند سال قبل شهرداری برروی پایه های قدیمی یک پل‌سیمانی ساخته است.

★ پل کاکارضا

ساختمان پل کاکارضا که سر راه ده پیروتخت رومیانی قرار دارد ویران شده و فقط دیوار هایش باقی مانده است. تاریخ بنای پل مبهم است و سبک آن نشان میدهد که مربوط به عهد صفویه است.

★ قلعه رحیم

قلعه رحیم در بخش چقلوندی قراردارد و در کنار قلعه قبور خیلی قدیمی بچشم میخورد .

★ قلعه خرابه قلائی

این قلعه معروف به سلاس است و در منطقه دلفان قرار داردو مربوط به دوران صفویه وقبل از قاجاریه است.

★ قلعه حسن گاودار

قلعه مزبور در مسیر بیک‌دلفان واقع شده و سه طبقه است . قلعه حسن‌گاودار بعد از تسلط افاغنه ساخته شده است .

قلعه‌خرابه شهن‌آباد دلفان

این قلعه که‌ساختمانی باشکوه پایی واقع شده واز آجر و گل ساخته شده است.

★ قلعه پای آسمان

این‌قلعه در کوهدشت واقع و نظر علی خان طرهانی قلعه آهن را برروی آن بنا کرده است.

★ قلعه کوهدشت

معروف به پارک زمانی از زیبا ترین‌بناهای طرهان‌بوده واکنون خرابه است. این قلعه در اوائل سلطنت رضاشاه‌کبیر ساخته‌شده.

★ قلعه سنگی

ساختمان قلعه دارای حوض قشنگی است ودر ریسان طرهان واقع‌شده و محل قلعه کوهستانی است .

★ دژ ساسانیان

دژ ساسانیان در کوهدشت واقع ومربوط به بعد از اسلام است.

★ قلعه زرگران

درکوهدشت واقع و مربوط به بعد از تسلط افاغنه است.

★ قلعه کوه چناران

قلعه کوه چناران در طرهان واقع وساختمانی است محکم و سنگی در روی کوه چناران ساخته شده است . وجود آثار این‌همه قلعه در لرستان نشان می دهد که لرها مردمانی شجاع ، جنگجو بوده‌اندو برای مقابله با دشمنان این آب وخاک مجبوربه احداث قلاعی مستحکم بوده‌اند که بعنوان دژ جنگی برای آنان مورد استفاده بوده. این قلاع‌هر یک بنوبه خود تماشائی است و مدتها فکر تماشاگر را به عظمت خود و گذشتگان معطوف می دارد .

آثار تاریخی لرستان

کاروانسرای شاه‌عباسی دربخش ویسیان که‌خراب شده است .قلعه حاجی‌باریك‌دربالاگریوه قلعه‌خرابه شیخ‌وساختمان قدیمی ادریسی در بالاگریوه، قبور سراب تلخ وپیر حیاتی‌که آنجا آثاری ارزنده‌پیدا شده است . قبور کاسیان معروف به‌قبرگبرها که‌در آنجا ظروف و اشیاء ومجسمه‌هائی بدست آمده است.پل‌کلهر واقع در میش‌کر چگنی‌ـ آثار یك‌بنای کهن درناوه کش چگنی. مقبره‌زیبا محمد در منطقه مهمیل. مقبره پیراحمد در پاده‌سکوند . مقبره پیر سلیمان درازنای سکوند. مقبره زیدابن علی‌درخرم‌آباد که‌ازاولاد امام‌موسی کاظم«ع» است. ساختمان مناره واقع‌در دوکیلومتری خرم آباد که ارتفاع آن‌به ۲۷ متر میرسد و از آثار اتابکان لراست . رنك‌نوشته واقع دریك کیلومتری خرم‌آباد در کنار جاده شوسه تهران‌خوزستان که‌درزمان سلجوقیان نصب شده. مقبره‌معروف‌به‌خضر که گویامدفن جمال‌الدین خضراتابك معروف به لراست. مقبره معروف به دو برادران درشمال خرم‌آباد از اعقاب امام‌موسی‌کاظم «ع» مقبره‌شهنشاه درویسیان. قبرستان چقاگندم در کوهدشت. قبرستان چقا آهوان‌در طرهان. آثار یك شهرخرابه در رومشکان طرهان. درچقاتل آثار چند اتاق در عمق ۷یا۸ متری‌دیده میشود. آثاریك دهکده قدیمی ویران‌شده دربالاگریوه . مقبره معروف به«سید» دربالاگریوه‌مربوط معروف‌به«سید» دربالاگریوه‌مربوط به‌جدسیدهای آهوقلندری است . مقبره معروف به‌بابازید درنزدیکی پل‌دختر بخش‌ملاوی.آثار یك‌شهر باستانی درسراب گل . قلعه سرو وگل‌درروی کیالان که ویران‌شده. خرابه‌های چین‌زال درپشت‌تنك‌زال. غارگوگان‌دربالاگریوه که‌درمجاورت یك‌قلعه‌قراردارد، مقبره شاهزاده احمد که به‌عقیده عده‌ای همان شاه چراغ است دربخش بالاگریوه. مقبره معروف به‌شاه‌محمد که مورد احترام مردم کرمانشاه ولرستان است. مقبره معروف به‌محمد حنیفه در رازان .مقبره بابابزرك‌در دلفان که‌متعلق به‌شاهزاده ابراهیم از انساب‌موسی کاظم«ع»است .مقبره ابوالوفا درکوهدشت.آثار موجود درصیمره‌مانند خرابه‌های دره‌شهر که‌بیش‌از پنجهزارخانه‌است‌اشکفت ویران درتنك‌چوبنیك که در آن قصری اززمان ساسانیان برجای مانده ودر داخل‌تنك‌آثار ساختمان های قدیمی بچشم میخورد . تپه کوزه گران که‌ازتاریخ‌بنای‌ساختمان های ویران شده آن‌بیش‌از چهار هزار سال میگذرد و کوزه‌های بسیار از آن بیرون آورده شده وبنظر میرسد مکانی برای ساختن کوزه بوده. مقبره شاه احمد در روی کبیرکوه که قبل ازدوران صفویه شاه‌احمد در آنجا مدفون شده ولی ساختمان آن در زمان سلطنت رضاشاه‌کبیر بنا گردیده. مقبره حیات الغیب واقع درکالباب چگنی. معتبره سنگی شاه احمد کوچك درجاده خرم‌آباد‌ـخوزستان مقبره باباطاهر در محله حکیم آباد خرم‌آباد ، سنك نوشته در چنگائی بخش چگنی که مطالبی راجع‌به‌کشت نیلوفرهای سراب چگائی راشرح‌میدهد . سنك‌نوشته واقع‌در پلدختر که‌به‌خط‌کوفی‌است. سنك نوشته‌در حوض موسی که مربوط به‌دوره قاجاریه است . سنك نوشته مربوط‌به‌دوران‌سلطنت ناصرالدین‌شاه درماهی بازان‌رباط آثار تاریخی درتپه‌لیمو واقع در جنوب جایدر ازبخش ملاوی .تپه کفتارلان در رومشکان که ظروف بدست آمده از آنجاازنظرتاریخی بسیار ارزنده است. مقبره داود رشیددرهفت‌کیلومتری کوهدشت. مقبره شاه احمد واقع در تنك خسروآبادرشش‌فرسنگی کوهدشت. مقبره سهل‌نادان در ۸ فرسنگی کوهدشت .مقبره بلوران ومقبره حزون که‌تاکوهدشت پنج فرسنك فاصله دارند. حلقه‌مظفری دراشتر که‌دردوران‌قاجاریه‌بنا گردیده‌است. شهر خرابه درنزدیکی اشتر که دارای درختان کهنسال است . غارمعروف به مقبره انوشیروان که پله هائی هم داشته وفعلا از بین رفته‌وعده‌ای معتقدند قبرانوشیروان دراینجاست.

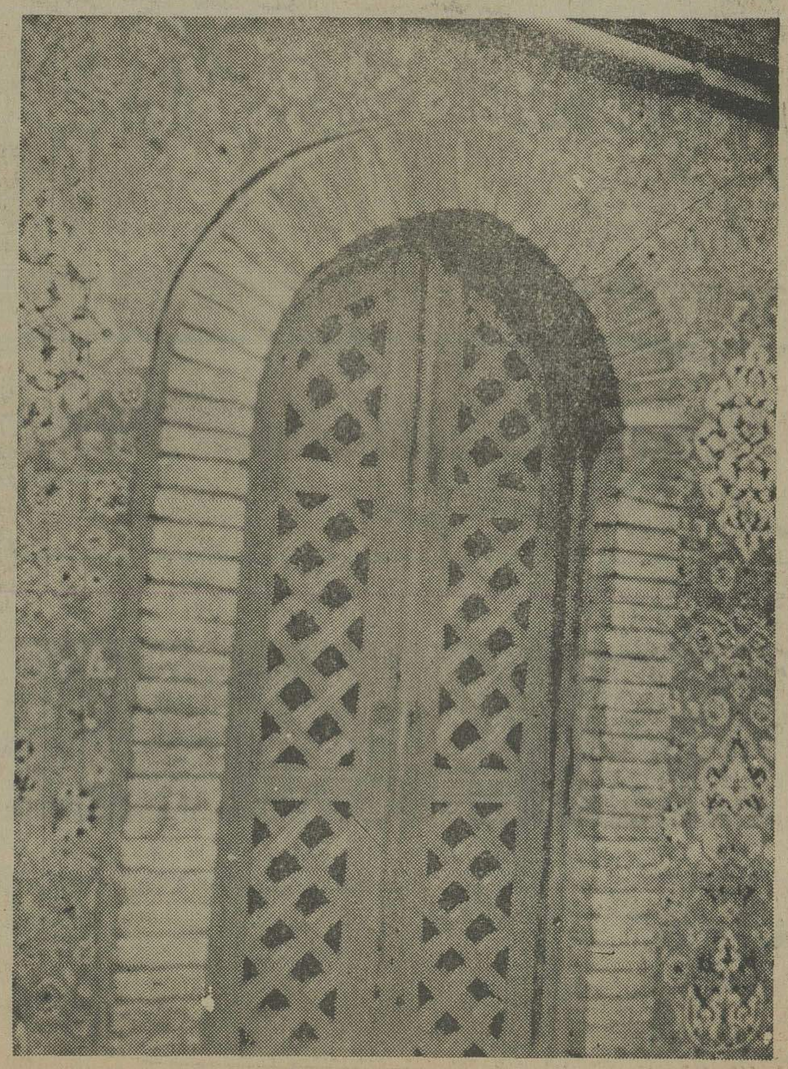

★ کاشی کاری‌ودرقدیمی حکاکی‌شده مقبره زیدبن علی در خرم‌آباد در نوع خود بسیار جالب است ،

شاپور کاظمی

من یک روستائی هستم

چهره‌های پرفروغ دانشمندان ایران، تاریخ ایران‌باستان را شکوه وجلالی جاودانه بخشیده است وبشریت خود را به تکتک دانشمندان این سرزمین پاک مدیون‌میداند .

از دیرباز، ایرانیان به‌علم ودانش توجهی عمیق و ژرف داشته‌اند وبراثر توجه عمومی، ادبیات‌غنی وسرشار ایران توجه ملل جهان‌را در ادوار گذشته وحال جلب کرده و چهره‌های دانشمندان ایران برای مردم جهان غریبه نیست .

آتش فروزان علم ودانش درایران، هنوز هم‌گرمابخش اندیشمندان جهان است و دانش ستارگان علم سرزمین پارس هنوز هم به روشنفکران جهان بهره میدهد .

در دوران قبل‌از پهلوی، گرفتاریهای گوناگون ، مردم‌را از کسب علم ودانش محروم داشت و با گذشت زمان بیسوادی بین ایرانیان رخنه کرد وسرانجام‌دراواخر سلطنت قاجاریه بیسوادی مطلق در اقصی نقاط ایران بخصوص روستاها سایه گسترد .

غول جهل در عربده جوئیهای گهگاهش، بسیارهستی از کشاورزان ضایع کرد وبسیار دشواریها که به سبب بیسوادی کشاورزان راآزرده ساخت. ایران بانامنامداران علم وادب، به چرخش معکوس رو کرده بود و باسواد برفکر واندیشه مردم مالک بود .

دراین حال همه‌ی راهها به مکتب‌خانه ختم می شد و مکتب‌دار، درحدود خانه خود سلطان بود، گاه‌کودک را تا آستانه‌ی بیهوشی کتک میزد و گاه به سفره بچه‌ها شبیخون میزد واز هرسفره لقمه‌ای به غنیمت می گرفت مکتب‌دار، نسل جوان آنروز ایران راراهبر بود درحالیکه خود درجهنم بی‌دانشی می‌سوخت ودم برنمی‌آورد.تاراج چنین ملتی برای هر اجنبی ناتوان سهل بود و چنین‌بود که خورشید اقبال ایران‌درآستانه سقوط قرارگرفت .

در چنین روزهائی‌که جهل وبی‌سوادی ماهیت و چهره ملت‌را دگرگون کرده‌بود وحتی گهگاه سنن ملی ما از رخنه زبان وآداب بیگانگان زشت مینمود همه‌ی‌مواهب زندگی دلیل عذاب مردم بود .

وقتی زمستان چهره می‌نمود ودانه‌های هزار شکل برف دشت وصحرا را می‌آراست تا دربهار با جوشش‌از چشمه‌ها، مزارع تشنه را کام دهد، راههای کشور در زیر اولین برف بسته می‌شد وارتباط مردم‌شهرها با یکدیگر قطع. تاآنجا که حتی روستائیان هم راه بجائی نداشتند ودر گوشه انزوا تابهار به‌انتظار روزها راشماره میکردند ودربهار نیز خروش سیل امان ازمردم میبرید ودرتابستان که زمین تفته، از بی‌آبی چاک چاک میشد، کشاورز جز تاسف کاری نداشت .

چنین بودکه ناجی ایران رضا شاه کبیر در شاهراه تاریخ گام نهاد، درحالیکه بمردم می‌اندیشید . به اکثریت مردم که خودرا ازآنها جدا نمی‌دانست. بهمانگونه که مردم خود را ازاو جدا نمیدانستند . بزرگ‌مردهمه‌ی‌تاریخ ایران برای آبادی ایران‌ازدست رفته ورنجور بپاخاست. بفرمانش سیل مهار شد ، با ایجاد جاده حتی در دل‌کوهها زمستان بیرحم آرام شد ودیگر انسداد راهها ارتباط‌مردم را قطع نکرد. کشاورز زمین تفته گرم‌را در تابستان داغ باآب سیلها که مهار شده بود سیراب کرد. بطور مداوم در شهرها مدرسه ایجاد شد ولی هنوز غول جهل در روستاها عربده می‌کشید .

رضا شاه کبیر، به‌ایران جان دوباره دمید، تاآنجا که در دشتهای تهی از سبزه ایران گل غرور روئید و ایران با فروجاه یک بار دیگر از چنگ بی مهری‌زمان‌به سلامت جست .

وقتی فرزند برومند رضا شاه‌بزرگ مرد نامدارایران به تشکیل سپاه دانش فرمان داد، روستازاده شادمانه به استقبال رفت، دختران و پسران جوان پرچم دانش رادر روستاها افراختند ودر کنار روستازادگان مردان و زنان کهنسال نیز به‌کسب سواد روی آوردند. طی ده سال بیسوادی در روستاها ریشه‌کن‌شدوغول جهل دم‌فروبست ودرچنگال روستائیان باسواد وآگاه‌جان‌سپرد. روستائی باسواد بادانستنی‌ها مرتبط شدوپایه‌های استوارپیشرفت در روستاها استوار. اینک روستائی از مزایای ارزنده یک زندگی سالم، مرفه وآبرومند برخوردار وحاکم بر سرنوشت خویش است. روستائی بیسواد دیروز، امروز درخانه ملت وبرای ملت در تکاپوست. روستائی بیمارو فقیر دیروز، امروز دراوج افتخار میبالد از اینکه بگوید: من یک روستائی هستم .

لرستان و پیشرفتهای آن در پنجاه سال سلطنت پهلوی

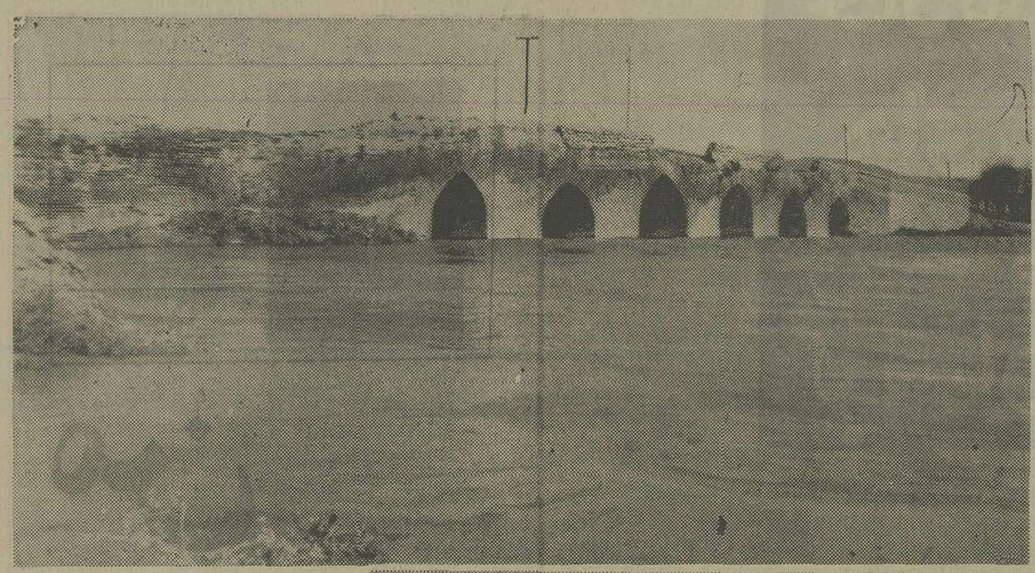

پل تاریخی چالانچولان

پل تاریخی و قدیمی چالانچولان در گذشته راه سرتاسری تهران ـ خوزستان را بهم متصل میکرد. این پل عبور هزاران کاروان رادرگذشته شاهد بوده واینک نیز بااینکه زخم روزگار برچهره دارد ، هنوز پابرجا و محکم است .باپیشرفت های ایران‌در نیم قرن گذشته و ایجاد راههای مناسب از پل‌چالانچولان به‌شکل گذشته ـ استفاده نمی‌شود و میرود که کم‌کم خاطره اهمیت این پل مستحکم وتاریخی از خاطره ها محو شود .

زیارتگاهی در بالای‌تپه

زاوری جان واقع در ۱۰ کیلو متری بروجرد که یکی از زیارتگاههای معروف بروجرد است. همه ساله خصوصا درروز ۲۸ ماه صفر عده زیادی ازمردم به‌این‌زیارتگاه که روی تپه واقع شده روی می‌آورند.

سلام برخرم آباد

زراهی دور ...
زخاک پاک زرتشت مقدس
وزدرون خاستگاه نور و آتش
ای عروس شهر جنگلها!
سلام را پذیرا باش
سلامی پاک چون امواج پاک چشمه سارانت
سلامی راستین همچون (کور) ۱
آن کوه سربر عرش
وآن آوردگاه مردی و گردیَ
سلام را پذیرا باش
ای زیباترین آهنگ
که از مضراب انگشتان زیبایَ هزاران شاخه گلپوش
وساز خوش نوای کوههای مست میجوشی
وای گویاترین تصویر
بر دیواره کهپایه های سبزپوش موزه (زاگرس)
هلا ای نو عروس شهر جنگلها !
که توری از حریر ارغوان ومخمل سرخ شقایقها بتن‌داریَ
وگودیهای سرخ گونه‌هایت
دره های شاد سرشار از بهاران است
ومژگان بلندت برفراز پلکهای کاجها
بادیدگان‌چشمه‌هایت رازها دارد؟
ایا ای کولی طناز!
که از برجستگیهای بلور آویز پستانهات
دهها چشمه شفاف میجوشد
وبر دوش قشنگ وخوش تراشت
خرمن موی سیاه (راه خوزستان) مکان دارد ! ۲
وبازوهای مشتاق دوکوه مست
تن ناز تورا مستانه در آغوش بگرفته است
وگرد حجله‌ات خیل لطیف دختران لر:
همان گل شاخه‌های شاد
که لبهاشان زایل سرخ و شیرین اناران است
ولبهاشان زبوم باغهای سیب
نفسهاشان زقوم بوته‌های یاس
وگردنهایشان از خاندان برفهای روشن (گری) ۳
واسفنج سپید سینه‌هاشان خیمه‌گاه تپه های پربهارو مست.
سلامت بادای شهر بهاران ، شهر باران ، شهر آب و باغ
که باناز‌ی‌به‌نازحوریان تن در درون چشمه‌های صاف‌میشوئی
وعطر خوب اندامت هزاران شاخه سبز است
وای شهر چناران گهن ،ای شهر سرو وکاج!
اگر سعدی ، همان جادوگر دنیای شعرو نثر
گذارش برزلال صاف و شفاف(گلستان) تو میافتاد ٤
بگلهای گلستانش
زشیر پاک پستان (گلستان) تو می‌نوشاند
وسر ناپای شعر بوستانش را
زعطر ناب گلهای تو می آکند.
وگر حافظ ،همان دلداده شیراز و رکن آباد وآبش
از (کیاب ٥) سیمگونت باده‌ای لاجرعه مینوشید
کنون در دفترش از آب رکن آباد
نه‌حرفی بود و نی نقشی
الا ای سبز شهر خرم و آباد!
که نافسبز(گردابت ٦) چراگاه قشنگ گله زیبای امواج‌است
وپستانبند پلها
پرده‌دار سینه‌های عور ولرزان وسپید موجهای توست!
تو همزاد قشنگ ابر وبارانی
و قلب کوههایت‌معبرکوچ لطیف و جاری ابری است‌باران‌زا
وبارانی که ازعمق نگاه چشمه‌های سرد میجوشد
عجب شهری! عجب جائی!
چنان شهری! چنان جائی!
که باران از زمین برمزرع خورشید میبارد
نگاهت گرم و قلبت گرم وروشن درزمستانی ترین شبها
نسیم کوههایت سرد
و هر سوزنده بادی‌کزکنار بستر شنهای داغ سر زمین‌شوش می آید ۷

درون خوابگاه سردآن
برخویش میلرزد
هلای جام سرشار از شراب کهنه تاریخ!
(فلک‌افلاک۸) تو ماوای خورشید است
ومرغان سپید اختران آسمان هرشب
بروی طاقی زیبا ومعصوم کبوتر خانه دندانه‌هایش آشیان دارند

بنازم بادبان زورق تاریخ
(منار۹) سر فرازت را
گه تن بسپرده براموا ج رنگین شقایقها
وگوئی او ،
سرانگشتی زدست‌پیر تاریخ است‌باانگشتریهائی زگلبرگ‌هزاران
گل ویاجنگیده سربازی است
که از جنگ زمان پیروز کام وشاد برگشته
وسر برآسمان فخر سائیده است
و (تاق پل‌شکسته ۱۰) همچو عاشق عابد پیری است
که دین ودل زکف داده
ودر محراب سبز باغها
خم کرده قد بر صافی سجاده شفاف آب رود
بدرگاهت نماز عشق میخواند!
خوشا بر بارگاه شه محمد (۱۱) ، شاه احمد (۱۲) چهره سائیدن
ودر درگاه زیدبن‌علی (۱۳)وتربت‌معصوم و پاک مرقدشهزاده احمد(۱٤) بوسه باریدن
خوشا دریای (مخمل کوه ۱۵)
چشم و گوش و دل بر لای‌لای جویباران توبسپردن
وتن بر ساید بر رنگ وسرددارها دادن
وروی بستر گلپونه‌های سبز خوابیدن
خوشا گرمای شیر گاوها هرشام
خوشا هر ظهر دوغ سرد را از مشکها لاجرعه نوشیدن!
فضای جنگلت سرشار از آوای مرغان است
وموج شیهه اسبان و بانگ هی‌هی چوپان
وخیل ایل و کوچ گله‌های ایل
سلامت بادای هرصخره‌ات ماوای صدها آهوی وحشی
وصدها میش وصدها توچ
ونافکوههایت
لانه‌ها صدها . . .هزاران کبک
زاوج صخره های سربلند آبشار (نوژیو)۱٦
آن معبر پاک سپیدیها
چنان قندیلهای نور وپاکی
کزدل خورشید میجوشد
کبوتر های امواج روان، پرپر زنان
برچاه چشم دره های سبز میبارد
ومانند شرابی مست و کف برلب
زشیشه در دهان جام میریزد
ایا ای سبز، شهر خرم و آباد!
که از هربند از نیزارهای سبز وزیبای جنوبت
بانگ گرم میرنوروز (۱۷) و نوای سرکش ملاپریشانت (۱۸) بکوه ودشت می‌پیچد
وعطر نغمه‌هایت
همچو مرغان سبکپرواز ، پرپر زن
زاوج کوههای پرباوطن و سبز ژرف دره‌ها جاری‌است!
(قدم‌خیر) از تبارتوست (۱۹)
قدم خیری که تندرهای پرغوغاست
قدم خیری که تندرهای پرغوغاست
رگباری زطوفان غضبناک صدای نعل است اوست
سرود (دایه دایه) (۲۰)
از درون قلب صدها و هزاران و هزاران مرد وزن جوشید
ودرکوه و کمر پیچید
وآتش شد و آتش زد
و آتش شد براه خصم
وآتش زد بجان دشمن نامرد
نگاه کوه را نازم
نگاه (سنگ سوراخ ۲۱) آن نگاه روز و شب بر راه
نگاه سنگ سوراخ آن نگاه رسته از اعماق خواهشها
نگاه پرنیاز عاشقی بردیده معشوق
نگاهی کزخیال وصل توعمری است بیدار است
عجب رنجی است، دور ازتو
فقط بایاد توماندن
عجب سخت است روز موت
که باید از تو دل کندن
وعجب زیباست بعد از مرگ
در آغوش توخفتن
ایای سبز، شهر خرم و آباد

سلامت باد، درودت باد
خروش سرکش تو خنده رودت باد

۱ـ کور ـ نام محلی کبیر کوه ـ کور بروزن نظر
۲ـ شاهراه خوزستان از کنار شهر خرم آباد میگذرد
۳ـ گری ـ نام کوهی معروف در لرستان باقللی همیشه‌پوشیده از برف
٤ـ گلستان نام چشمه معروفی است‌که‌از زیر قلعه فلک‌الافلاک بیرون می آید.
٥ـ کیاب ـ نام چشمه پرآبی در خرم آباد
٦ـ گرداب ـ نام چشمه بزرگی در خرم آباد
۷ـ منظور باد های گرمی است که از خوزستان بطرف‌خرم آباد میوزد.
۸ـ قلعه فلک‌الافلاک از بناهای تاریخی معروف لرستان
۹ـ منار ـ از بناهای تاریخی معروف خرم آباد
۱۰ـ تاق پل شکسته از پلهای زمان شاپور اول واقع در خرم‌آباد
۱۱ـ۱۲ـ۱۳ و ۱٤ ـ زیارتگاههای‌لرستان
۱۵ـ مخمل کوه از کوههای زیباوسرسبز خرم آباد باچشمه های آب گوارا
۱٦ـ (نوژیو)ـ آبشار معروف واقع‌درجنوب شرقی خرم‌آباد
۱۷ و ۱۸ ـ میرنوروز وملاپریشان از شعرا و سرایندگان معروف ترانه‌های لری ـ ۱۹ـ قدم خیر از زنان بنام لرستان
۲۱ـ شکافی در کوه مشرق شهر خرم آباد بشکل چشم که‌از
۲۰ـ از ترانه‌های حماسی خرم آبادی
تفریحگاههای شهر نیز میباشد

از: افشین سیفی ـ مراغه

پنجاهمین سال شاهنشاهی ۲۵۳۵

لحظه های پرغرور وشکوه
سال ۲۵۳۵ شاهنشاهی
سال برگزاری آئین ملی بزرگداشت پنجاهمین سال سلطنت
سلسله پهلوی
نمایشگر شورانگیزترین احساسات ملی ومیهنی ملت ایران راکه بافخار درسینه تاریخ کهنسال
ایران زمین جاودانه ثبت خواهد شد به پیشگاه مبارک
شاهنشاه آریامهر
تهنیت عرض مینمائیم

بروجرد ـ حمید برخدی عضو انجمن شهر

لرستان و پیشرفتهای آن در پنجاه سال سلطنت پهلوی

قلعه رومیان واقع‌درجنوب بروجرد که اخیرا بوسیله اداره باستان شناسی شناسائی شده و آثاری نیز درآن بدست آمده‌است

قلعه رومیان بروجرد

درکتاب حسین‌حزین که دورنمائی است از شهرستان بروجرد آمده است، وقتی‌که اردشیر بابکان‌درسراسرایران پرچم‌شهریاری‌برافراشت بروجرد ولرستان‌نیزچون‌سایر ولایات‌فرمانبردار شدند.

شاپور بزرگ‌پس‌از دستگیری والدین‌امپراطور روم و ساختن پلها وساختمانهائی که بدست لشگریان رومی خراب شده‌بود، برای آبادانی متوجه غرب و جنوب ایران شد و در بروجرد ساختمان‌و قلعه رومیان راکه نیمه‌خرابه بود آماده‌کرد و بعنوان پایگاه نظامی مورد استفاده لشگریان ایران قرار داد. قلعه رومیان که‌خرابه های آن باقی مانده در جنوب بروجرد واقع‌است که چندی پیش بوسیله اداره باستانشناسی کشف و مطالعات دقیقی روی آن صورت‌میگیرد.

این قلعه مدتها پایگاه نظامی لشگریان ایران بود

پنجاه سال سلطنت

بافخار و پیروزی

سلسله پهلوی

را به پیشگاه شاهنشاه آریامهر، علیاحضرت شهبانو والاحضرت همایون ولیعهد و خاندان جلیل سلطنت صمیمانه تبریک عرض مینماید

بروجرد ـ محمدحسن گودرزی مدیر تبلیغ یونیورسال

پنجاه سال شوکت و برکت و افتخار و غرور در سایه عصر شاهنشاهی

سلسله پهلوی

بر ملت شریف ایران فرخنده باد

خرم آباد شرکت چای آذر ـ اخوان آذری

پنجاه سال سلطنت

بافخار و پیروزی

سلسله پهلوی

را به پیشگاه شاهنشاه آریامهر، علیاحضرت شهبانو، والاحضرت همایون ولیعهد و خاندان جلیل سلطنت صمیمانه تبریک عرض مینماید

خرم آباد ـ چای نوبل حاج مرادیان

بافخار و سربلندی

در گرامیداشت پرثمرترین سالهای تاریخ کشور شاهنشاهی

پنجاه سال سلطنت دودمان پهلوی

شرکت می کنیم و آغاز نیم قرن دوم عصر پهلوی را

به پیشگاه شاهنشاه آریامهر، علیاحضرت شهبانو و خاندان جلیل سلطنت صمیمانه

تبریک عرض می کنیم

بروجرد ـ کارخانجات تراشکاری و یخ سازی برادران چرخکار

بافخار و سربلندی

در گرامیداشت پرثمرترین سالهای تاریخ کشور شاهنشاهی

پنجاه سال سلطنت دودمان پهلوی

شرکت می کنیم و آغاز نیم قرن دوم عصر پهلوی را

به پیشگاه شاهنشاه آریامهر، علیاحضرت شهبانو و خاندان جلیل سلطنت صمیمانه

تبریک عرض می کنیم

چای نوبل خرم آباد ـ جعفر مرادی

نیم قرن طلائی، نیم قرن سرشار از سازندگی، نیم قرن شوکت و برکت

شاهنشاهی دودمان پهلوی

را با سربلندی و غرور گرامی میداریم.

و آغاز شکوهمند آیین ملی بزرگداشت پنجاهمین سال سلطنت پرافتخار سلسله پهلوی را به

پیشگاه شاهنشاه آریامهر

و فرد فرد ملت شریف ایران تهنیت میگوید

نمایندگی انوبیل شورلت در لرستان ـ بازرگانی علی اکبر حافظی

لرستان و پیشرفتهای آن در پنجاه سال سلطنت پهلوی

در اینجا عشق ویس و رامین بارور شد!

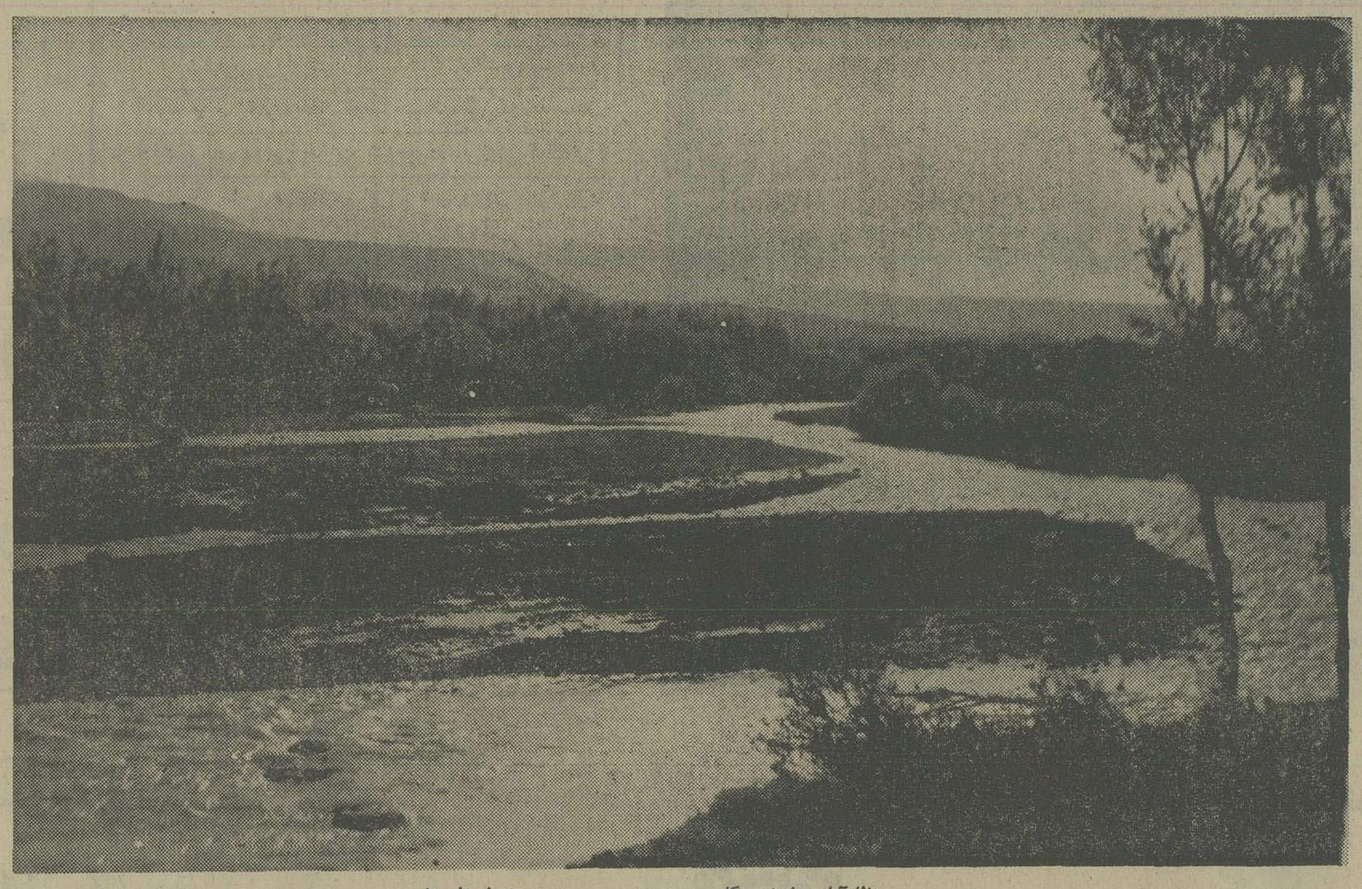

نظام‌آبادمحل‌تفریحگاه عمومی‌مردم بروجرد در فصل تابستان

وقتی رودها میجوشند و میخروشند در کنار آب های روان ، چمن‌های سبز ، عاشقانه تن بهم میسایند و افسانه های‌عاشقانه در گوش هم نجوا میکنند .

درزیبائی و طراوت ، طبیعت بابروجرد سر مهرداشته واین شهر از زیبائی های طبیعی دل‌انگیزی برخورداراست که کمترنظیرش رامیتوان دید.

بروجرد شهر دوستیها ، محبت ها، یکرنگی هاست. شهر عشاق نامدار زمانه هاست . شهریست که ازگذشت ایام هزاران خاطره‌ی تلخ و شیرین در سینه دارد. خاطره‌ای به‌تلخی زهر چون حمله مغول و کشتار بیرحمانه آنان و شیرین چون عشق جاودانی ویس‌ورامین .

عده‌ای‌از محققین‌ویس ورامین عاشق و معشوق افسانه‌ای ایران باستان را از مردم شهر گوراب (شمال‌فیال) شهرویروگرد دانسته‌اند. ویرو ازشاهزادگان اشکانی بود که در حدود نهاوند حکومت داشته و در بنای این شهر سهیم بوده و قصه ویس ورامین نیز در روزگار اشکانیان اتفاق افتاده است. اینک درجنوب دهکده فیال خرابه‌های شهر ویس ورامین مشهود است و فخرالدین اسعد گرگانی داستان عشق ویس ورامین را به‌نظم آورده است .

وقتی دخترلر آواز میخواند

وقتی یک دختر لر آواز میخواند ، از راز و رمز دشت‌هاو کوه‌ها در غالب‌زیباترین کلمات‌سخن میگوید و شادی و غم را یکجا میتوان در سیمایش تماشا کرد .

آواز دختر لر که از دل برمیخیزد ، نغمه‌ایست روح‌پرور چون نوای آبشار که‌از کوهسار به‌سینه‌ی دشت فرو ریزد ووقتی عاشق میشود، نغمات جانسوزش دشت و دمن را متاثر میسازد .

مهندس جاویدشمس‌شهردار بروجرد :
بامساعدت وزیرکشور واستاندار

درلرستان اقدامات عمرانی وسیعی آغاز خواهدشد

آقای مهندس‌جاوید شمس فعالیت های دو سال و نیمه شهرداری بروجرد راکه در زمان تصدی خودصورت گرفته‌به اطلاع آقای آموزگار وزیر کشور میرساند.

آقای جمشید آموزگار باتفاق آقای مهندس جاوید شمس شهردار بروجرد در حال بازدید از پارک شهر بروجرد.

اخیرا، آقای آموزگار وزیر کشور از بروجرد بازدید کرد و بهنگام ورود ایشان به بروجرد، آقای مهندس‌جاویدشمس شهردار بروجرد طی گزارشی چگونگی اقدامات شهرداری را به اطلاع وزیرکشور رسانید طی این‌گزارش آقای شهردار اظهار داشت:

دراین هنگام که مردم ایران‌زمین مسرور و شادمان از برگزاری جشن پنجاهمین‌سال‌سلطنت افتخار آفرین و غرور انگیز شاهنشاهی پهلوی هستند، مفتخرم‌ضمن‌عرض سپاس ، تشریف فرمائی وزیر ارجمند کشور را به شهر سر سبز و مصفای بروجرد دراین ایام نوروزی‌ازطرف اهالی محترم شهرو کارکنان‌شهرداری صمیمانه خیر مقدم عرض نمایم. ومطمئنا مردم شهرستان‌بروجرد خوشحال ومسرور شده‌اندکه‌چنین موهبتی نصیبشان شده. بمصداق سالی‌که نکوست از بهارش پیداست این سال را پربرکت و میمون می دانند بااین‌امید که سفر نیکویتان به‌این منطقه باعث خیر و برکت باشد.

شهرستان بروجرد با وسعت شهر موقعیت آب و هوا و گسترش روز افزون برای هر گونه پیشرفتهای عمرانی مهیا و آماده است لکن انتظار اولیاء محترم امور و مردم شهر این است که اقدامات عمرانی در سرعت بیشتری پیش برود. زیرا عملیات نقشه برداری ارزشیابی ـ بلوار ها میادین شهر که در سال های اخیر صورت پذیرفته شهرداری‌را مبالغ هنگفتی بدهکار کرده است افتخار داردکه‌بگوید در مدت دو سال ونیم خدمت در شهرداری این شهر باتلاش‌و کوشش آنچه راکه خواسته مردم بوده باکمال علاقمندی دنبال‌مینماید تاشاید از این طریق وظیفه‌ای‌که‌بمن محول شده است بخوبی انجام داده باشم.

جناب آقای‌آموزگار ، کارکنان شهرداری بروجرد بدون اینکه وقفه‌ای در کار اجرائی روزانه شهرداری بوجودبیاید آنچه راکه انجمن های دمکراتیک به تصویب برسانند باتلاش و پی گیری در جهت رفاه مردم این شهر دنبال مینماید که با درایت بی‌حد آنجناب که در کارهای جاری کشورمان عملا نظارت و مهارت استادانه دارید واقف هستید که تهیه برنامه های سنگین عمرانی بستگی به اعتبار فراوان و سنگین دارد که درحال حاضر شهرداری این‌شهر فاقدآن میباشد. آنچه‌راکه تاکنون آماده بهره‌برداری این شهر قرار گرفته همان مبلغ یا اعتباری بوده که پس از تصویب نهائی دراختیار شهرداری گذاشته شده است.

درپایان گزارش آقای شهردار، آقای آموزگار وزیر کشور در موردخواستهای‌شهرداری بروجرد سئوالاتی نمود که‌آقای شهردار توضیح داد: از بابت نو سازی درمسیر خیابانهای داور،شکوفه، خرم، سی متری بهار، زمین پارک مشکلاتی ازنظرمالی درپیش است و شهرداری‌در حال حاضر توانائی رفع‌این‌مشکلات مالی را ندارد و همچنین‌بعلت عدم امکانات و نبودن وسائط نقلیه موتوری که بیش‌از هرچیز دیگر لازم و ضروری است تشدید فعالیتهای عمرانی مقدورنیست وداشتن‌چند دستگاه ماشین کمپرسی، یکدستگاه گریدر ویکدستگاه‌غلطک در عملیات‌عمرانی شهر بسیار موثر است.

آقای آموزگاردراین خصوص قول‌مساعد داد که هر چه زودتر ماشین آلات مورد نیاز خریداری وبه شهرداری تحویل شود ودر مورد اعتبارات عمرانی شهر نیز اظهار داشت، پس از مراجعت به تهران به معاون اجرائی وزارت کشور ماموریت داده خواهدشد که‌به‌بروجرد بیاید و ضمن بررسی مسائل‌گفته شده،مبلغ قابل‌توجهی در اختیار شهرداری قراردهد.

آقای شهردار ضمن گفتگوئی باخبرنگار اطلاعات در بروجرد اظهارداشت : تمام تلاشها برای تامین رفاه مردم صورت میگیرد ودراین موقع که کشورمان با رهبریهای شاهنشاه آریامهر سیر تکامل پیشرفت را طی میکند ، وظیفه‌هر ایرانی است‌که‌کار مثبت ومفیدی برای وطنش انجام دهد وهمانطوریکه به‌اطلاع جناب‌آقای وزیر رسید از کارهای عمرانی غافل نیستیم و تارسیدن به هدف نهائی آنرا دنبال خواهیم کرد و نیز آقای‌دکترفرحبخشیان استاندار محترم لرستان برای‌رفع نیازها و تامین‌رفاه بیشترمردم نهایت‌کوشش ومعاضدت را معمول میدارند وبا توجه ایشان‌بزودی شاهد عمران وآبادی بیشتری در این شهر خواهیم بود.

آقای شهردار در پایان گفتگوی خوداظهار داشت، در بازدیدوزیر محترم کشور از مساجد سلطانی وجامع وهمچنین نمایشگاه کمیته شماره ۳ جشنهای پنجاهمین سال سلطنت پر افتخار شاهنشاهی‌دفتر یادبود نمایشگاه را بنام اولین بازدید کننده امضاء کردند و نیز میدان یادبود ، بلوار ورودی شهر، میدان‌خلدبرین،خیابان های رضاشاه‌کبیر و شاهپور رامورد بازدید قرار دادند و از پارک‌شهر وکتابخانه پرورشی کودکان‌دیدن کردندکه‌مورد توجه ایشان قرار گرفت.

این پارک در زمان تصدی آقای‌جاوید شمس شهرداربروجرد بناشده و آقای شهردار در نظر دارد اقدامات عمرانی وسیعی را آغاز نمایدکه‌از جمله ایجادپارک لیلا پهلوی است که کارخاکبرداری آن آغاز شده است.

لحظه‌های پرغرور و شکوه
سال ۲۵۳۵ شاهنشاهی
سال برگزاری آئین ملی بزرگداشت پنجاهمین سال سلطنت
سلسله پهلوی
نمایشگر شورانگیزترین احساسات ملی و میهنی ملت ایران راکه با افتخار در سینهٔ تاریخ کهنسال
ایران زمین جاودانه ثبت خواهد شد به پیشگاه مبارک
شاهنشاه آریامهر
تهنیت عرض مینمائیم
بروجرد ـ بازرگانی حاج محمد کاظم محمدی

صحن مطهر سیدالشهدا (ع) با ۵۹ تخته قالی نفیس ایرانی پوشیده میشود

پس از ۵ سال ، تلاش خستگی ناپذیر بافتن ۵۹ تخته‌قالی نفیس برای مفروش ساختن تمامی صحن حرم مطهر حضرت سیدالشهداعلیه‌السلام در مشهد و تبریز پایان یافت .

هزینه تهیه این قالی هارا مردم سراسر کشور تامین کرده‌اند و این‌قالی‌ها بزودی به کربلای‌معلی حمل خواهد شد .

اماکن متبرکه همواره موردتوجه ایرانیان بوده است. شیعیان‌ایران درهمه‌موارد کوشیده‌اندکه از خادمان صدیق امامان و پیشوایان مذهبی‌باشند و تاآنجاکه امکان داشته است برای توسعه و گسترش و آباد ساختن اماکن متبرکه چه‌در ایران وچه درخارج ازکشور اقدام کنند .

تهیه فرشهای صحن حرم مطهر حضرت سیدالشهدا علیه‌اسلام از سالها قبل مورد نظر ایرانیان بود . تاکنون یک سری قالی کامل و نفیس برای حرم مطهر حضرت سیدالشهدا (ع) درنظر گرفته نشده بود و این‌طرح به پیشنهاد مردم انجام شد .

برحسب نظریه فقید سعید حضرت آیت‌الله‌العظمی سید محسن حکیم و نیز حضرات آقایان خوئی و شاهرودی‌مقرر شد ترتیبی اتخاذ شود تا همه مردم ایران بتوانند در این‌فیض عظمی شرکت کنند .

علی کتیبائی ، با نظر علمای دینی مسئول اجرای این طرح شدو بهمت وی در مشهد مقدس وتهران حسابهای بانکی‌گشوده شد و مردم و علاقمندان به درگاه پیشوایان دین هدایای خود را به این حسابها واریز کردند .

قالی‌های نفیس

با توجه بمبالغی که از این طریق جمع آوری شده بود در مشهد با حاج حبیب فکور قالیباف معروف و هنرمندمسهد قراردادی منعقد شد که‌قالیها توسط وی تهیه شود .درمدت ۵ سال ۵۹ تخته قالی جمعا بمساحت یکهزارو چهارصد و بیست و پنج متر مربع و ۱۹ پرده قالی وسط برای در های حرم مطهر حضرت سیدالشهداء (ع) در مشهد و تبریز بافته‌شد.

در این‌مدت همچنین متجاوز از یکهزار متر مربع قالی کف برای حرمین مطهرین حضرت مسلم‌بن عقیل ، حضرت‌هانی‌بن عروه ، حر ریاحی و عون‌بن زینب (ع) بافته شد که ۴۲۵متر مربع آن اهدائی آقای حمید کیمیائی یکی از تجار فرش تبریز است .

تهیه این قالیها هم اکنون باتمام رسیده و تا زمان حمل‌به کربلا در انبار آستان قدس رضوی بامانت گذاشته شده است . اندازه های این قالیها مختلف است و طبق کروکی صحن حرم مطهر بافته شده است .

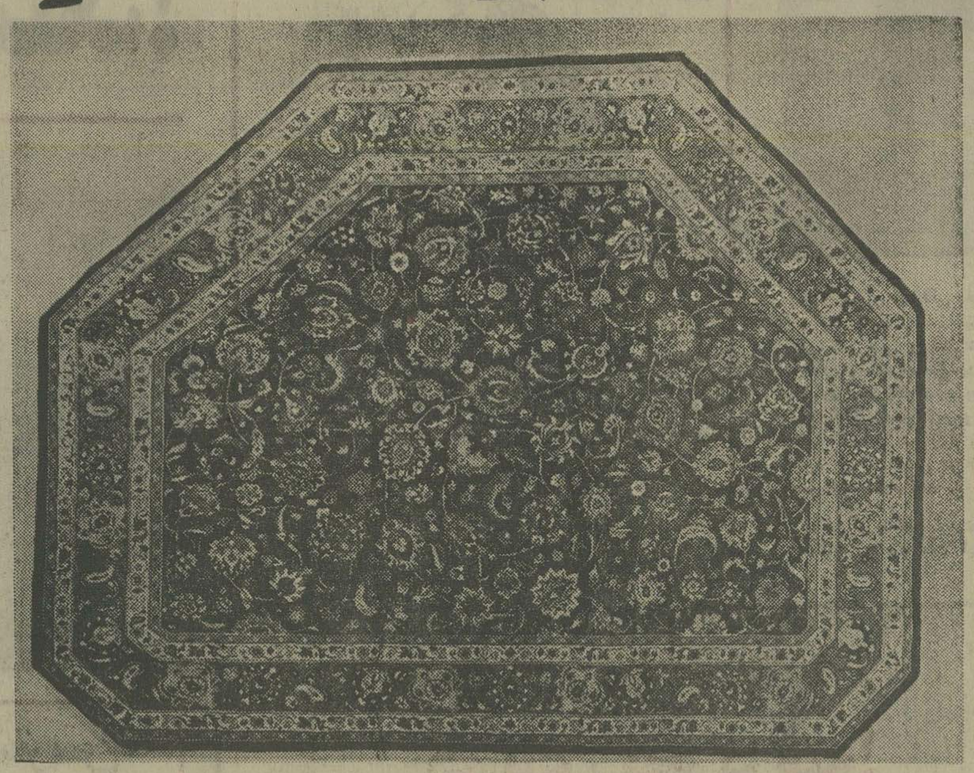

★ این یك تخته از۵۹ تخته‌فرش‌نفیس و گرانبهای ایران است که صحن حرم‌مطهر حضرت سید الشهدا (ع)، رواقها و ایوان طلا را مفروش‌می‌کند.

قالیهای مذکور تمامی سطح داخل حرم مطهر سیدالشهداء رواقها و ایوان طلا را می پوشاند .

بافت قالیها

نقشه قالیها از نوع بهترین نقشه (لچک ترنج) و زمینه سرمه‌ای است که دربافت آن نهایت دقت بعمل آمده که در هیچ یک از اماکن متبرکه‌چنین قالی با این نوع نقشه و بافتو و اندازه وجود ندارد .

تمامی قالیها طبق کروکی تهیه شده و شماره گذاری شده که هرکدام برای قسمت معین‌و محل معینی بافته شده است.

برای شستشو و نظافت‌حرم مطهر حضرت سیدالشهداء (ع) و قالیها دستگاههای الکتریکی مخصوصی تهیه شده که در مواقع حمل قالیها این دستگاهها نیز به کربلا حمل خواهد شد.

افرادیکه بهای یک تخته‌قالی را اهداء نموده‌اند نام اهداء کننده در متن قالیها همچنین شهرستانهایی همکه دراین‌مورد هدایائی داده‌اند ، نام آن شهرستان در متن قالیها بافته شده است . ضمنا حسب‌الامر حضرت آیت‌الله فقید آقای میلانی چون نمیخواستند نام‌و القاب‌حضرت سیدالشهداء روی قالیهابافته شود وزیر پابیفتدتنها به‌جمله (وقف حرم مطهر حائر مقدس کربلای معلی) دربافت‌قالی ها اکتفا شد.

نقشه پرده‌هاتوسط استادبهادری نقاش صاحب نام اصفهان تهیه‌ودر شهرستان تبریز بافته شده‌است.

آب‌سردکن وچهلچراغها

چون هوای عراق‌گرم است و زائران عتبات عالیات بیش‌از هرچیز به‌آب‌خنك‌نیاز دارند، تعداد زیادی آب‌سردکن مبله ٤شیره وسیله شرکت «زاگرس»برای کلیه‌اماکن متبرکه عراق تهیه‌شد که‌هم‌اکنون کارتهیه آن‌باتمام رسیده و در انبارمسجد نبی در تهران‌بامانت گذاشته‌شده‌است.

برای کلیه حرمین وعتبات‌مقدسه عرق تعداد زیادی چلچراغ و لوسترهای نفیس وسیله آقای‌حاج اسمعیل تهرانی خریداری شده که در مسجدنبی بامانت گذاشته شده است. این چلچراغها که توسط استادان صاحب‌نام‌در تهران‌ساخته شده از نظرطرح ونقشه کم نظیر استو اختصاص به‌عتبات عالیات دارد.

ضمنا یك چلچراغ فوق‌العاده‌بزرگو نفیس برای بالای ضریح حضرت مسلم‌بن عقیل تهیه شده است.

پنج درطلا

غیراز قالیها، آب سردکن هاو چلچراغها هدایای دیگری‌نیزآماده حمل‌به‌عراق است. این هدایا عبارتنداز:

هدر طلا ومیناکاری شده ،یك درنقره کامل، ٤صندوق خاتم که یکی‌از آنها صندوق خاتم شهداء است‌ودر حرم امام حسین(ع)نصب میشود . این صندوق که ازنظر خاتم‌کاری بی‌نظیر است توسط‌حاج یحیی جبلی ساخته شده است.

همچنین گلهای طلای اطراف ضریح حضرت سیدالشهداء (ع) ویك ضریح فوق‌العاده بزرك و نفیس مقبره «سیدمحمد» تقدیمی مرحوم‌محمدرضا تهرانچی وضریح حضرت مسلم‌بن‌عقیل و قاسم‌بن حسین سفارش حضرت آیت‌الله کریم آماده حمل به‌عراق‌است.

★ علی کتیبائی مجری طرح تهیه فرشهای صحن‌حرم مطهرحضرت سیدالشهدا (ع)

تبریکات

جناب آقای مهندس سیروس میرکلو

انتصاب جنابعالی رابمقام مدیریت‌کل واگذاری اراضی تبریك‌میگوئیم.

احمدسلیمی سفلی،محمد رضا سلطانپور، اسدالله‌رنجی

آ ـ ۱۲۴۳

جناب آقای مهندس میرکلو

مدیرکل واگذاری اراضی

انتصاب جنابعالی راتبریك گفته موفقیت حضرتعالی را خواهانیم.

جمعی ازبازرگانان‌سرای‌صفاری: حسن اکبری،سید موسی بهشتی، محمود طریقی، قاسم اکبری، قدرت رنجی.

آ ـ ۱۲۴۳

جناب آقای مهندس سیروس میرکلو

انتصاب جنابعالی رابمقام مدیریت‌کل واگذاری اراضی تبریك‌میگوئیم.

جمعی از بازرگانان سرای محمدی: عزت جنت دوست، اسماعیل صدیقی ،احمد ساعدی.

آ ـ ۱۲۴۳

جناب آقای عباسعلی آزیدهاك

بانهایت مسرت‌و خوشوقتی ارتقاء درجه آنجناب راصمیمانه تبریك‌و تهنیت‌عرض نموده توفیق روزافزون شما را درراه‌خدمت به‌شاهنشاه آریامهرو میهن‌عزیز آرزومندم.

مسجدسلیمان، احمدحکیم

آ ـ ٤٦٤

جناب آقای فرامرز شیرشکار

ارتقاء درجه آنجناب راصمیمانه تبریك عرض مینمائیم.

یعقوب میرزائی، امیر ضیغم

آ ـ ٤٦٦

جناب آقای تقی جمشیدی

انتصاب شایسته‌شما رابه‌دبیری حزب رستاخیز ملت‌ایران در قزوین تبریك‌عرض نموده توفیق‌شما را درراه خدمت‌به‌شاه ومردم از خداوند بزرك مسئلت داریم.

قزوین ـ جدی‌وبانو مجابی

آ ـ ۵۰۲

جناب آقای تقی جمشیدی

انتصاب شایسته شما رابه‌سمت دبیر حزب رستاخیزملت ایران در قزوین تبریك عرض‌نموده توفیق روزافزون شما را آرزودارم.

قزوین ـ داریوش صالحی

آ ـ ۵۰۰

شماره ۱۰۵۲۷
تاریخ ۳۰ر۱۲ر۵٤

سازمان جنگلها و مراتع کشور

سرجنگلداری مستقل استان بوشهر

آگهی

سرجنگلداری مستقل استان بوشهر به نمایندگی سازمان جنگلها و مراتع کشور باستناد ماده یکم قانون ملی‌شدن جنگل ها و مراتع وبرحسب ماده ٥٦ قانون اصلاحی قانون حفاظت و بهره‌برداری از جنگلها و مراتع کشور محدوده‌های مندرج در جدول‌ذیل‌راکه‌حدود اربعه آنها مطابق بامشخصات پرونده های موجود دراین سرجنگلداری وجنگلداریهای برازجان خورموج گناوه‌بوده‌و وضعیت‌آنها تعاریف‌مذکوردر ماده یك قانون حفاظت وبهره برداری منطبق میباشد باستثنای سطح اراضی زراعتی وباغات و محوطه‌قراءوساختمانهای روستائی‌وسایر مستحدثات بشرح مندرج درجدول ذیل جزء منابع ملی‌شده (مرتع مشجر وغیرمشجر و اراضی جنگلی) اعلام میدارد .

ردیف ـ حوزه فرمانداری	نام محدوده	شماره پلاك	بخش ثبتی	مستثنیات به هکتار	منابع ملی به‌هکتار	جهات اربعه: شمال	جنوب	مشرق	مغرب
۱ـ برازجان	پلنگی	۷۳۲۳	۳	۹۳٤	۲۰۰۰	زمین زراعتی دشتگور	نبه‌رضا	رودخانه شاهپوروجره	مرتع شبانکاره وسنگر آقاخانی
۲ـبرازجان	دشتگور	۷۳۲۸	«	۹۹۳	۳۵۰۰	به‌اراضی سردشتك	به‌اراضی پلنگی	اراضی پلنگی و میلك	مرتع شبانکاره
۳ـ برازجان	پامنیر	۷۳۲۵	«	۲۷۱	۲۲۲۹	کم‌صلیك وجیو	سردشتك	چوب سوخته	مرتع شبانکاره
٤ـبوشهر	مظفری کوچك	۳۷	۷	۳۷٦	۱٤۲٤	به‌محدوده قریه مظفری بزرك	به محدوده قریه گاوزرد	به‌محدوده قریه دهك	به‌محدوده قریه مظفری
۵ـ بوشهر	مظفری بزرك	۳٦	«	۵۵۱	۳۷٤۹	به محدوده قریه گزلوری	به‌محدوده قریه‌مظفری جنوبی	به محدوده قریه دهك	به محدوده قریه باباحسنی بزرك و کوچك
٦ـ «	گزلوری	۳۳	«	۱۰۸٦	۲۳۹٤	به‌قریه سیاه‌مکان بزرك‌و کوچك	به‌محدوده قریه مظفری بزرك	به‌محدوده ماهور	به‌محدوده قریه باباحسنی‌وخواجه‌گیر
۷ـ «	سیاه‌مکان‌بزرگ	۳۰	«	۱۲۷۱	٦۵۲۹	به‌محدوده قریه بیدوونبه اسماعیل	به محدوده قریه گزلوری	به‌محدوده قریه دهك	به محدوده قریه مال‌شهابی‌و بامکان
۸ـ «	گاوزرد	۳۸	«	۲۵۹۷	۵٦۵۳	به محدوده قریه مظفری ربایاحسنی	به محدوده گربه‌ای وچاه‌شیرین	به‌محدوده‌قریه‌دهك	به‌محدوده‌قریه‌مال سنان(دره‌آبداری)
۹ـ «	مند	ـ	ـ	ـ	ـ				
«	شیبرم	۱٦۹۳	۵	۲۸٦			اراضی ساحلی وباطلاق ومرداب وطغیان آب	به‌اراضی زراعتی‌قراء درواحدترکوه شالك برده‌خون‌نو مل‌گنزه	اراضی‌ساحلی‌و باطلاق و مرداب و طغیان آب
«	برده‌خون کهنه	۱٦۹۲	«	۳۰٤	۱۰۰۰۰	برودمند			
«	زیررود	۱٦۸۵	«	۷۲					
۱۰ـ «	حله‌رود	ـ	«	ـ					
«	فراکه	۸۹۲	٦	۸۲۱					
«	رستمی	۸۹۳	«	٦۹۰					
«	همود	۸۹٤	«	۵۷٦					
«	محرزی	۸۹٦	«	۱۹۱۸	۱۳۹٦۷	برودخانه حله	به پهنه اراضی ساحلی	براه شیف ومورد تحدید قریه‌کره‌نبه	برودخانه‌حله
«	عسکری	۸۹۷	«	۱۷۰٦					
«	قلعه‌سوخته	۸۹۸	«	۱۱۳۲					
«	کره‌نبه	۸۹۹	«	۵۱۹۰					

وبدینوسیله باطلاع همگان‌واشخاص‌ذینفع میرساند تاچنانچه نسبت به تشخیص فوق‌ومیزان مستثنیات معترض باشند ظرف یکماه ازتاریخ انتشار این آگهی اعتراض خودرا بهمراه رونوشت‌یافتوکپی اسناد مالکیت‌وسایر مدارك بسرجنگلداری‌مستقل استان بوشهر واقع دربوشهر خیابان‌ساحلی جنب بانك کشاورزی ارسال‌نمایند تادر کمیسیون مقرر درماده ٥٦ اصلاحی قانون حفاظت وبهره برداری‌موردرسیدگی قرار گیرد . بدیهی است باعتراضاتی که بعداز انقضای مهلت قانونی برسد ترتیب اثرداده نخواهد شد .

رزازیان ـ سرجنگلدار مستقل‌استان بوشهر

از خبرنگاران اطلاعات در : ایلام ـ مسجد سلیمان ـ قصرشیرین ـ شیراز ـ بناب

زیر آسمان کبود

فوتبالیست های ایلام، در باتلاق بازی می کنند!

ایلام ـ فوتبالیست های ایلام در ایام بارندگی قبل‌از شروع تمرینات خود، اجبارا باید مدتی هم مانند «شیخ‌اجل درطرابلس» به‌کارگل‌بپردازند :

زمین فوتبال ایلام درفصل پائیز و زمستان وبهار، بمحض شروع بارندگی مبدل به باتلاق میشود و چندروزی همباین حالت میماند .

مسئولان ورزش این شهر را عقیده‌براینستکه آب باران «خودش خشک میشه میریزه!» اما جوانان علاقمند به فوتبال، برای اینکه بیشتر بتوانند بتمرینات خودبرسند، منتظر نمی‌نشینند و باوسایل مختلف آبهای استادیوم رابا زحمت زیاد خالی میکنند ، تابارندگی بعدی، بازروز از نو روزی نو.»

خبرنگار اطلاعات در ایلام نوشته است : استان ایلام ازهمه لحاظ روز بروز در حال توسعه و گسترش است، اما تجهیزات وامکانات ورزشی در ایلام همچنان در حال رکود است.

وی با ارسال عکسی که‌عده‌یی از جوانان فوتبالیست را در حال خارج کردن سیلاب، از زمین ورزش نشان‌میدهد اظهار امیدواری کرده که باتاسیس یک استادیوم مجهز و مناسب در ایلام، ورزشدوستان این شهر را از مخمصه بیرون آورند.

کتک کاری در گورستان!

مسجد سلیمان ـ یک قاری بیسواد ،در گورستان این شهر دعوا براه انداخت وکتک خورد !

شب جمعه گذشته ، کسانی که بقصد خواندن فاتحه به گورستان «ناحیه بهداشت» مسجد سلیمان رفته بودندیک زن و مرد را دیدند که ب مشت و لگد بجان یک قاری افتاده‌اند.

این زن‌ومرد به میانجیگران گفتند : مامبلغ پنجاه ریال به این مرد، دادیم‌که برای‌پدرمان قرآن بخواند ، ولی ما که خودمان اغلب آیات کلام‌اله را حفظ هستیم متوجه شدیم که او اصولا حتی یک کلمه راهم نمی‌شناسد. محض‌امتحان از او خواستیم که یک فاتحه باصدای بلند بخواند ، ولی‌او که خود را درمانده دید ، مشغول خندیدن شد و ماهم اورا کتک زدیم !

هر وقت آب کم بیاورند، به رودخانه میروند!

قصر شیرین ـ اهالی بخش نفت شاه که دیده‌اند اغلب بخش ها، حتی روستا های کم‌جمعیت‌از نعمت‌آب‌آشامیدنی سالم بهره‌مند شده‌اند ، بفکر افتاده‌اند که‌ازمسئولان‌مربوطه تقاضا کنند، تا در باره رفع کمبود آب آشامیدنی در این بخش نیز اقدام کنند .

عده‌یی از ساکنین این‌بخش نوشته‌اند : «به علت اینکه آب آشامیدنی نفت شاه ـنیاز مارا برآورده نمیکند ، هروقت که آب کم بیاوریم بناچار از آب رودخانه استفاده میکنیم‌و مسلما علاوه بر دشواری طی مسافت، مصرف این قبیل آبها، سلامت مارا بخطر خواهد انداخت.

بااین توضیح تقاضا داریم، که با رفع کمبود آب ،نگرانی صدها خانواده را در این بخش برطرف کنند .

وزارت جنگ

آگهی مناقصه شماره ۱ مورخه ۱۸ر۱ر۲۵۳۵

پست مهندسی پایگاه دریائی بندر عباس بمنظور نگهداری و راهبری تعمیراتی لازم کلیه پست های فشار قوی و فشار ضعیف برق و متعلقات آنها در کلیه تاسیسات واماکن نیروی دریائی شاهنشاهی در بندرعباس بطور مداوم‌به مدت یکسال با لوازم بدون قطعات به مناقصه‌می گذارد . پیشنهاد دهندگان می توانند جهت کسب اطلاع بیشتر با مراجعه به دفتر پست مهندسی ایگاه واقع در نایبند پس از دریافت بابرک‌شرایط ومشخصات معامله پیشنهاد خود را تا ساعت ۱۲ روز ۶ر۲ر۲۵۳۵ به پست مهندسی تسلیم و کمیسیون مناقصه بطور آزاد در همان روز در ساعت ۱۴ خواهد بود .

مهندسی پایگاه دریائی بندرعباس

«جاسازی» موادمخدر، درپای گچ گرفته!

شیراز ـ کریم حقیقت‌جو گدای قوی هیکل و چاق چله تهرانی ، به‌اتهام فروختن‌قرص های مخدر ،درخیابان‌داریوش شیراز دستگیر شد .

کریم‌به یک پای خود گچی لوله‌دار بسته و درمیان آن ۱۵۰۰ عدد قرص مخدر «جا سازی» کرده‌بود. یکی از مامورین مبارزه باموادمخدر، هنگامیکه کریم مشغول‌معامله بود، در هیئت معتادین ، ازاو تقاضای قرص کرد ، اما به محض اینکه کریم قرص ها را بیرون آورد ویرا دستگیر کرد .

ضمن‌تحقیق مامورین‌متوجه شدند، که کریم‌کاملاسالم‌است ومبلغ‌پنج هزار تومان وجه نقد نیز در جیبهایش اندوخته است

گدای پنج هزار تومانی ! بدستور بازپرس دادسرای شیراز زندانی شد .

مستوره به‌علت «صغرسن» محبوبه، مجروح شد!

بناب ـ «جعفر نجفی»ساکن قریه جلفاری بناب ، به خواستگاری یکی از دختران روستا بنام محبوبه رفت .

مستوره مادر محبوبه با ازدواج جعفر با دخترش موافقت‌کرد، لکن بعلت «صغرسن» مستوره ازدواج این‌دو سرنگرفت .

جعفر که‌از پیش‌آمدن این مشکل عصبانی شده بود ، بمنزل دختر رفت و با شش ضربه چاقو مستوره را به شدت زخمی کرد و گریخت .

مامورین پاسگاه ژاندارمری پس از یافتن اطلاع ، بلافاصله مستوره را به‌بیمارستان شیر و خورشید رسانیدند وجعفر رانیز دستگیر کردند. داماد شرور بدستور بازپرس زندانی شد و قضیه تحت رسیدگی قرار گرفت.

بدون تفسیر

در اجرای برنامه ضربتی «پاک‌سازی محیط زیست» درآبادان، دانش آموزان «این شهر »نقش بزرگی بعهده داشتند . عکس بالاگوشه‌یی از این‌مراسم‌را نشان میدهد.

جاده هراز، زیبائی‌های مازندران را کور کرد!

بقیه ازصفحه۱۰

مسافران را از این مناطق زیبا فراری داد وآنها را بسوی اراضی ساحلی کشاند که نتیجه آن رشد حساب نشده و مهار نشدنی عملیات ساختمانی و تاسیسات رفاهی در این اراضی‌بود که حالا به بن‌بست رسیده است !

اگر جاده هراز ایجاد نمی‌شد ـ یا دست کم با ایجاد آن ، جاده فیروزکوه به فراموشی‌مطلق سپرده نمیشد ـ حالا مناطق جنگلی (و مسکونی) مازندران ، به برکت تحولات اقتصادی دهسال اخیر ، میتوانست بصورت قطب نیرومند جذب جهانگرد درآید و در این مورد ، میان مشتاقان دریا و دوستداران آرامش در درون جنگل ، تعادلی برقرارشود . متروکه‌شدن‌جاده فیروزکوه حتی دامپروری و اقتصاد دامی این مناطق را نیز از رونق انداخت و لطمات زیادی به‌اقتصاد دامی وکشاورزی مازندران وارد ساخت که‌از هر نظر قابلیت گسترش فراوانی داشت.

این دلایل است که جاده هراز را برخلاف نظر کارشناسان فنی که همیشه از زبان آمار و ارقام سخن میگویند و در محاسبات خود ، عوامل جنبی دیگر را نادیده میگیرند ، جاده‌یی غیراقتصادی ، غیرضروری و بی‌صرفه جلوه می‌دهد .

تدبیر غیراقتصادی

صرفنظر از همه این مسائل ، آنچه اهمیت دارد این است که جاده هراز تا این زمان بودجه‌یی در حدود ۹۰۰ میلیون **تومان (هزینه ایجاد و مرمت و نگهداری) را بلعیده است (گرچه طبق یک آمار دیگر این بودجه فقط رقمی است در حدود ۲۱۰ میلیون تومان !) بنابراین کنار گذاشتن و متروکه کردن یا حتی بستن گاه بگاه این جاده کاری است غیر اقتصادی . یک عمل انجام شده غیراقتصادی را با یک تدبیر غیراقتصادی ، نمی‌توان جبران کرد .**

هرروز میلیونها تومان محمولات صنعتی و تولیدی از این جاده عبور داده میشود و از این لحاظ با توجه به غیرقابل استفاده بودن جاده فیروزکوه ، یک شاهراه بزرگ‌برای‌برآوری نیاز های اقتصادی بشمار میرود .

اگر این جاده هم بسته شود ، سطح‌تولید ورود و مصرف بسیاری از کالاهای صنعتی بشدت پائین می‌آید . بهمین جهت ، بستن این جاده حتی برای چند ساعت در روز ، کاری غیر اقتصادی است . منتها برای جلوگیری از خطرات فراوانی که در این جاده ، همه‌را تهدید میکند ، تا آماده شدن جاده فیروزکوه ، باید راه‌آهن تهران ـ گرگان و تهران ـ مشهد را به تحرک واداشت تا قسمتی از بار جاده هراز ، بردوش راه‌آهن‌تحمیل‌شود ، **اما آنچه ازظواهر قضیه برمی‌آید و آنچه از سالها عملکرد راه‌آهن میتوان استنباط کرد ، چنین نتیجه میشود که راه‌آهن ، بدلیل مدیریت ناصحیح و ناهماهنگ با دیگر ارگانهای وزارت راه و ترابری،توانائی پذیرش چنین بار اضافی و چنین تحرکی را ندارد .**

آگهی

در تاریخ ۴ر۸ر۵۴ ساعت ۶ بعدازظهر زنی درحدود ۲۰ سال سن که دارای قدی متوسط و رنگ گندمگون چشم وابرو مشکی بینی کشیده و موی‌سرسیاه‌و ژاکتی سفید با خطوط قرمز و چادر مشکی مخملی گلدار دربرداشته در حالی‌که سرنشین پیکان سواری شماره ۶۳۱۹۸ تهران‌ـد بوده واز جاده سنندج‌بسوی کرمانشاه‌می‌آمده‌در کیلومتر ۱۰ جاده کرمانشاه ـ سنندج براثر تصادف با کمپرسی شماره ۴۹۱۹۷ ـ کرمانشاه دردم فوت می نماید ، چون تاکنون هویت او کشف نشده مراتب بدینوسیله آگهی میشود تا چنانچه کسی از هویت او مطلع ویا با متوفی بستگی دارد باین بازپرسی مراجعه نماید پرونده بکلاسه ۵۴ـ۳۱۱ در این شعبه مطرح رسیدگی است .

بازپرس شعبه دوم کرمانشاه ـ مهرپور
م الف ۱۴۰۵

وزارت جنگ

آگهی مناقصه شماره ۱ نوبت‌اول

پست مهندسی پایگاه دریائی بندر عباس بمنظور نگهداری راهبری و تعمیرات لازم‌سیستم های تهویه خود در چهار قسمت پایگاه بطور مداوم بمدت یکسال و تعمیرات آنها بالوازم‌بدون قطعات لازم به مناقصه می گذارد .

پیشنهاد دهندگان می توانند با مراجعه به پست مهندسی پایگاه با دریافت مشخصات و شرایط معامله پیشنهاد خود را طبق مفاد مندرج در شرایط معامله تنظیم و تا ساعت ۱۲ روز ۵ر۲ر۲۵۳۵ به پست مهندسی تحویل نمایندضمنا کمیسیون مناقصه بطور آزاد در همان روزساعت ۱۴ خواهد بود .

پست مهندسی پایگاه دریائی بندرعباس
آ ـ ۰۴۷

مشهد

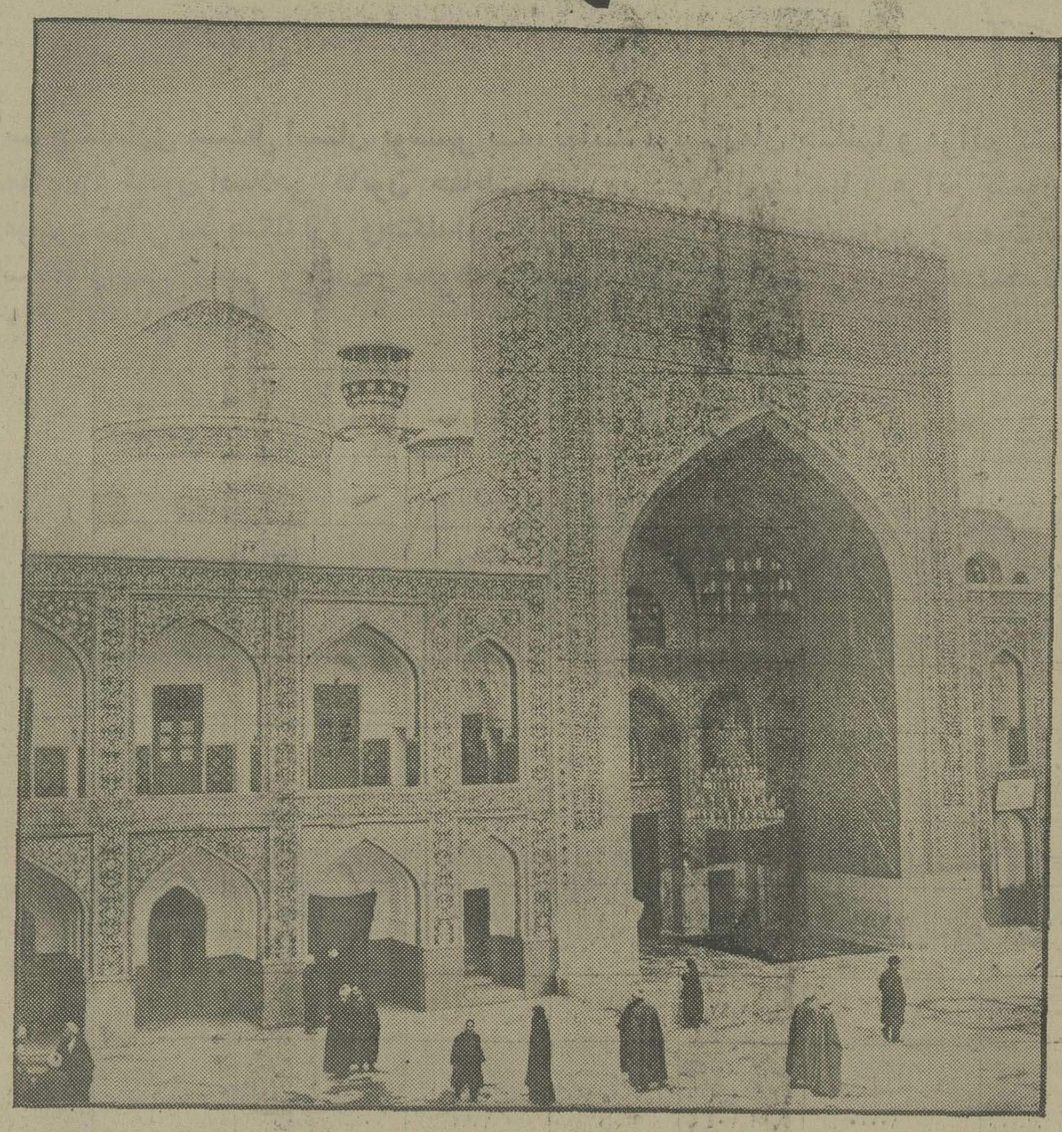

مشهد با «هما»

ازاصفهان وشیراز.
ساکنین اصفهان وشیراز برای رفتن بمشهد دیگر لازم نیست به تهران بیایند، میتوانند با «هما» مستقیماً به مشهد پروازکنند. درسال ۲۵۳۵ که سال بزرگداشت پنجاهمین سال شاهنشاهی پهلوی است هواپیمائی ملی ایران «هما»،

یک پروازدیگر بر پروازهای خود میافزاید وبین شیراز ـ مشهد ـ اصفهان ـ مشهد خط تازه‌ای دائرمیکند بااین پروازمردم اصفهان ـ شیراز و ساکنین خلیج فارس بی آنکه به تهران بیایند یکسره به مشهد میروند.

هواپیمائی ملی ایران «هما»

گزارش

ایران و پاکستان: با یک فرهنگ و یک تاریخ

دو قومی که دارای فرهنگ و تاریخ مشترک هستند بحق، هردو به زبانی نیازدارند که خالق آن فرهنگ وآن تاریخ بوده است

یادداشت های علیرضا شفائی خبرنگار پارلمانی اطلاعات از سفر پاکستان

نمیدانم برای شماپیش آمده است که در هوای مه‌آلود ـ چندتن‌از افراد خانواده‌خویش راگم کنید یانه ؟ امیدوارم‌هرگز باچنین پیش آمد هائی روبرو نشوید .

خوب ،میتوانید این صحنه را در ذهن خود مجسم کنید و بیابان وکوه پرفراز ونشیب‌و سنگلاخی راکه راه درآن گم است و غلظت مه میدان دید انسان را تایک متری رهگذر تنگ کرده است در نظرآورید.

رهروان گمگشته بدورخود میگردند و دوری‌باطل را ادامه میدهند ـ شما نیمی از افراد خانواده راگم‌کرده‌اید و در جستجوی آنهائیدو خودبخود آنها هم درجستجوی‌شماهستند ولی همه اشباحی را در غلظت مه می‌بینند که درهم‌میلولند .

شمانسبت‌به‌هرشیئی تصوری پرتردید دارید ـ آنها هم‌درباره شمابهمین وهم‌وگمان دچارند. خانواده‌هایی‌که افرادش‌یکدیگر راگم‌نکرده‌اند دست در دست‌هم دارند ومواظفندکه یکدیگررا گم نکنند.

حالا هرکسی‌در دنیای خود چگونه دستخوش خیالات گوناگون است وبیگانگی ها چگونه ترس در دل می‌افکندو ترس‌چگونه محیط بی‌آرام وپردلهره ببار می آورد‌ـفصلی جداگانه است که بماند.

فرض کنید در میان آنهمه نگرانیها ودلهره نابخود،بسوی افراد گمشده‌خانواده‌خودکشیده میشوید وآنهاهم بسوی شما می‌آیند. دراین حال باهرقدم که برمیدارید وهرگامی که‌آنها برمیدارند وبهم نزدیک ترمی شوید ـ درذهن کاوشگر خود تغییراتی می‌یابید .

تا چندقدمی‌هم میرسیدناگهان خانواده گمشده را می‌بینید و در آغوش میگیرید خیالات و اندیشه های تاریک جای خود را به روشنائی یک‌کلمه‌میدهد: «خانواده»ـ به کلمه«خانواده» سلسله کلماتی راکه در درون ذهن شمامیگذرد می‌افزائید ـ تجزیه وتحلیل‌می‌کنید ـازخود میپرسید وبخود پاسخ می دهید .بی‌چون وچراوبه‌حقایقی میرسید انگونه که من درسفر پاکستان به دیدار دوستان رسیدم.

نابینایی در گلستان

بنابه دعوت رئیس مجلس‌ملی پاکستان از هیات پارلمانی ایران ،برای بازدید از کشور پاکستان همراه هیات پارلمانی ایران رهسپار پاکستان شدیم.

نخستین نکته‌ئی‌که ذهن مرا جلب کرد این بود که در سفر های گذشته‌ام به اروپا و دیگر نقاط دنیا همینکه‌از مرزهوائی ایران خارج یابه مرزایران‌وارد میشدم مانند نابینائی که وارد سردخانه یا گلستانی شودمشام جانم هوا راحس‌میکرد.نخستین بار وقتی‌مهماندار هواپیما اعلام کرد که هواپیما ازمرز هوائی ایران خارج‌شد یابه مرزهوائی ایران واردشدیم سخت منقلب شدم ولی درسفر پاکستان چه در رفتن وچه دربرگشتن‌هرگز چنین تاثری بمن دست نداد و گویا یاهواپیما از تهران به خراسان ویا از خراسان به شیراز رفته بودم .

در فرودگاه راولپندی از هیات استقبال ویژه‌ای شد و جمعی جلوی‌پلکان هواپیماچشم براه بودند.

نخستین نگاه

درنخستین نگاه و نخستین گفتار وکرداز پاکدلان پاکستانی ناگهان صحنه‌ئی که درمقدمه‌یاد کردم پیش چشم همه مجسم شد طوری‌که‌بعدا هرکس‌بنحوی آن برادری وخویشاوندی را گوشزد میکرد .

گوئی همه درمیان مهی‌غلیظ که تاآن لحظه حس نمیکردند به‌بخشی از خانواده خویش رسیده بودند . از همین جا ـ خوشوقتیها وخوش‌آمد ها از دوسوآغاز شد و بازدید ما شروع گردید و در میان مهر وشور بی دریغ پاکدلانی که حالشان‌وصف‌ناشدنیست‌رهسپار محل اقامت شدیم.

در این سفردل‌انگیزازدیدار رئیس‌جمهورتامیهمانی‌خصوصی چند دانشجوی ایرانی همه جابامهربانی روبرو شدیم. از دیدار نخست وزیر تاگفتگویا دهقانان پاکدل پاکستانی رنگ وبوی مخصوص ونکته های فراوان یافتیم.شهرها، تاسیسات صنعتی بزرگ ،سدهاپیشرفتهای فرهنگی شهر سازیها ـتجلیاتی از یک کشورزنده وفعال‌بود . می‌پندارم که‌خوانندگان، ارجمند اطلاعات چندان شورو علاقه برای خواندن ارقام و آمار صنعتی یاکشاورزی نداشته باشند و بیشتر علاقمند آن باشند که من از دوست و خویشاوندان حکایت کنم .

زبان مردم پاکستان یکی ازشاخه‌ریشه‌هائیست که‌پیوند های دیرین دوخانواده‌ایران‌و پاکستان‌رااستوار میکند .در بسیاری از نقاط‌پاکستان مردم یکسره بپارسی حرف‌میزنند ودراکثر شهر ها وسرزمین‌هاخانه وخانواده هایی هستند که‌به‌پارسی آشنایند .زبان اردو ـزبان ملی امروزشان است ولی در عمق‌این زبان بخصوص از جهت ریشه شناسی زبان هفتاد و پنج درصد واژه‌ها فارسی است و بمناسبت پذیرش دین مبین اسلام پارسی‌واژه های عربی‌هم در زبان اردو وارد شده است و بقیه را کلمات انگلیسی و ترکی می‌پوشاند. امروز زبان رسمی دیوانی پاکستان زبان انگلیسی است .

آنچه این سفر بمن آموخته است و بحکم وظیفه انسانی و فرهنگی ناچار به طرح آن هستم

★ فرودگاه راولپندی‌ونخستین‌ورود هیئت پارلمانی ایران به کشور دوست و برادرخود پاکستان .
در عکس نفر سمت چپ دکتر فاروق‌علی صاحب‌زاده رئیس‌مجلس و نفر سمت چپ دکتر اشرف خاتون عباسی نایب رئیس مجلس‌ملی‌پاکستان دیده میشود در حالیکه پای پلکان هواپیما به مهندس ریاضی رئیس و دیگر اعضای هیئت پارلمانی ایران خوش‌آمد میگویند .
اگر بدین نگاههای شوق‌آمیز و مهربان بدقت بنگرید تصدیق میکنید که حاصل سفر پاکستان در یک‌جمله خلاصه میشود : دیدار از خانواده خود ...

همچنانکه طوطی داستان‌مثنوی مولوی هم علاقه داشت که بازرگان ازحال‌و احوال او برای طوطیان هند خبربرد و ازحال و احوال طوطیان هندبرای‌او سخن بگوید.

آوای آشنا

گفتیم‌که آمار و ارقام نمیتواند در پیام عاشقان نقشی داشته باشد وپذیرفتیم که فقط از دوست سخن بگوئیم‌و راستی که مولوی هم در این‌باره چه زیبا میسراید :

ای چنگی عشق قصه ناز بگو
زان چشم سیه با من و دل بازبگو
زان پیش که‌سرگران کندخواب‌عدم
از دوست سخن‌بگو، بگو،بازبگو

ناگزیر از منش‌پاك و بی‌آلایش خویشاوندان پاکستانی آغاز می کنم که در مرکز تحقیقات‌فارسی ایران وپاکستان‌به شبهانوی گرامی ایران زمین بدینسان خوش آمد میگویند:

چاکر اجازه میطلبد که‌خیرمقدم رابطرز پاکستانی عرض نموده بگوید : مژگان‌خودرا در راه‌قدوم مبارك فرش کرده‌ایم ، قدم رنجه فرموده‌اید خوش آمده‌اید ـحیران حیران ،گاهی کلبه‌حقیراوگاهی میهمانان گرامی‌ازجان‌رامینگریم».

شما رابخدا ازاین سخن آوای آشنا بگوش جان ما نمیرسد ؟ آشنایانی که‌در مه‌غلیظی یکدیگر راباز میبابند ، خوشتر وبهتراز این باهم سخن میگویند ؟!یقین برای شما بسیار پیش آمده که دشمنی ،دوستی ، ترس ،امید ، وفا، بی‌وفایی ، دوروئی،یکرنگی‌را در آئینه نگاه افراد خوانده‌اید ، راستی که نگاه هرکس آئینه‌نهاد اوست . هرنگاهی هزاران کتابست وحیف‌که تفسیر آنهمه ، با قلم شکسته و بضاعت ناچیز من امکان پذیر نیست وانگهی« شنیدن که کی بود مانند دیدن ».

بازدید از خود

آرزو میکردم روزی در کوچه های لاهور قدم میزدید و گهگاه‌در نگاه پاك این مردم خواندنیها را میخواندید . روزی در نگاه وآئینه پاك مردم شهر وروستای آن‌دیار خودرا می‌دیدیدوآنگاه درمی‌یافتید چراو چگونه بازدید پاکستان در عبارت دیدار خود خلاصه میشود.

از خیابان بندیهای راولپندی سخنی نمی گویم و نیازی نمی‌بینم که از مجسمه هاو کوه‌ها یاد کنم ولی اعتقاد به‌این معنی راپر ارزش‌وپراهمیت‌میدانم که در جهان فقط دوچیز از گرامیترین‌هاست ، یکی تکیه برخودداشتن در پیکار زندگی ودیگری حضور دوست یا خویشاوند راستین را در کنارخود حس کردن برای حل هر مشکل‌و راه بستن‌برغمها، خویشاوندراستین نشانیهایی داردکه من‌در این‌رهگذر تنها بیادآوری همین نشانیهااکتفا میکنم.

خویشاوندان ، از لحاظ منش طوری شباهت دارند که‌گویی درهمه خواستهای خودیکسان‌فکرمیکنند. البته پاکستان هم نسل جوان‌بیخبر از خود، مانند ما، دارد ولی‌درآئینه تفکر نسل چهل سالگان و کسانی که‌زهراز خود بیگانگی امروز را نچشیده‌اند می‌توان دید که هنوز هم پیوندی شکست‌ناپذیر باسعدی وحافظ دارند .همه جاجوش‌نهادشان باسخنی از مولانا وشعری ازسعدی وترانه‌یی از ترانه‌های پارسی‌بروز میکند.

هنوز هم پختگان پاکستانی با آهنگ‌های موزون وآرام‌و نجیبانه مشرقی خوشند و احساس شادمانی میکنند نه آهنگ های سبك‌و بی مغز.

رفتار مردم پاکستان دربرخورد ها، مهمانداریها و هر گونه گفت‌و شنودی گویی بازتاب نهاد پاك ایرانی واقعی است. مردمانی که پس‌از مرحوم علامه اقبال لاهوری‌جز به سعدی و حافظ ومولانا نمی ـ اندیشند . پیداست که تا چه حد در خوی و منش ـ همبستگی کامل باما دارند.

لغات فارسی در زبان اردو

از منش که بگذریم ، موضوع اینستکه‌زبان پاکستان‌هرچه‌هست وهرچه باید باشد وهر مصلحتکه صلاح اندیشان آن کشور بسود میهنشان میاندیشند پرونده‌ایست جدا و صددرصد درخور احترام و یقین برای هر دوستی مانند ما مقدس است بخصوص که ما خود را نزدیکترین دوست و خویشاوند آنان میدانیم ولی با توجه به جهات بیشماری که در این یادداشتهای کوتاه و ناچیز نمی گنجد زبان پارسی از روی حق و یقین شایسته‌ترین زبان دومیست که سزاوار است مورد توجه خواهران‌وبرادران پاکستانی وایرانی قرار گیرد چون پاسداری این خویشاوندی ودوام این‌همدلی به همزبانی نیاز دارد . ما‌هردو وارث یک فرهنگ و یک تاریخ هستیم چیزی که بیشتراین‌پیوستگی را حفظ میکند همزبانی ماست دو قومی که دارای‌فرهنگ و تاریخ مشترکند حقا هردو به زبانی نیاز حیاتی دارندکه‌خالق آن فرهنگ و آن تاریخ بوده است .

اگر به هفتصد سال گذشته نگاه کنیم سهم بزرگ تبار مردم پاکستان‌دربیشرفت‌وسازندگیهای‌زبان و فرهنگ پارسی راعیان می‌بینیم وبی‌میبریم که ادامه این همزبانی چه ضرورت انسانی‌بی چون‌و چرائی دارد .

درشماره بعد تمام‌میشود

شرکت سهامی خاص مارگارین
S M S
تهران

آگهی دعوت

مجمع عمومی فوق‌العاده شرکت سهامی خاص مارگارین

هیئت مدیره شرکت سهامی خاص‌مارگارین بدینوسیله از کلیه صاحبان سهام شرکت‌دعوت می‌نماید که در جلسه مجمع عمومی فوق‌العاده که در ساعت ۱۰ صبح روز چهارشنبه ۸ اردیبهشت ۲۵۳۵ تشکیل میگردد در محل شرکت واقع در میدان فردوسی ساختمان شهد طبقه نهم حضور بهمرسانند .

دستور جلسه : ۱ـ عام شدن شرکت .
۲ـ ازدیاد سرمایه .
۳ـ تغییر و اصلاح اساسنامه .
٤ـ نحوهٔ عرضهٔ سهام باتوجه به قانون گسترش مالکیت واحد های تولیدی مصوب ۳ تیرماه ۱۳۵٤

آگهی مناقصه شماره (۸)

پایگاه هوائی شیراز ۱٦قلم وسائل‌تنظیف‌افراد،مورد نیازسالیانه‌خودرا ازطریق‌مناقصه‌خریداری‌مینماید‌پیشنهاد دهندگان میتوانند با مراجعه بپایگاه هوائی شیراز شعبه‌تهیه ودریافت برگ شرائط و مشخصات پیشنهادات خود راتا ساعت (۱۰ صبح) روز ۲۰ر۲ر۲۵۳۵ به آجودانی‌پایگاه تحویل‌و رسید دریافت نمایند.
۱۱رم‌الف پایگاه هوائی شیراز

عبور از پنج قاره

آدم آهنی اشتباه دانشمندان را جبران میکند!

«من عقیده دارم‌که درپایان قرن حاضر، ما در باره آن نه فقط بعنوان قرن «انرژی اتمی» و دستیابی به‌فضای کیهانی سخن خواهیم گفت ، بلکه آنرابمثابه قرن «آدمهای آهنین» نیز ذکر خواهیم کرد »!

این‌سخنان‌را آکادمیسین «ایوان‌آرتوبولوسکی» دانشمند برجسته شوروی میگوید. آنچه در پی می‌آید گفت‌وشنودی است که‌خبرنگار خبرگزاری مطبوعاتی «نووستی» بااین دانشمند روسی به عمل آورده است :

★ آیا میشود قبول کرد که آدم آهنین یا (روبوت) که‌سالیان درازی است از یک اثر علمی خیالی به کتب و آثار دیگرکوچ میکند، اکنون وارد زندگی ما شده وبه واقعیت پیوسته‌است؟

ـ بلی، در این زمینه تا آنجائیکه مطلب به آدمهای آهنی صنعتی مربوط میشود باید گفت که زمان چنین موجوداتی فرا رسیده است . هرچند که‌این موضوع ممکن است غریب ونادر جلوه‌کند. اما امروز، رشته‌هائی وجود دارند که حضور انسانها در آنها رشد بازده تولید را با مشکل مواجه میسازد، زیرا خصوصیات‌صرفا فیزیولوژیک انسان فوق‌العاده محدوداست واغلب با آهنگ تولید معاصر تطابق و هماهنگی ندارند ،در حالیکه آدمهای آهنین درکار های سخت و در روندهای تولیدی که بطریقه زنجیری صورت میگیرد جای انسان را میگیرند و نیز اجازه میدهند که انسان را از کار دربسیاری از شعب موسسات شیمیائی‌و معادن مختلف معاف سازند .و البته در زمینه استفاده ازآدم های آهنین در پژوهشهای فضای کیهانی،شناخت سیارات منظومه شمسی ورسوخ به‌قعر اقیانوسها واعماق زمین ، امیدواری زیادی هست وآنیه خوبی‌برای‌آن پیش‌بینی‌میشود.

★ در مورد تکنیک آدمهای آهنینی که در امور تولیدی بکار گرفته میشوند تاکنون چه‌موفقیت هائی حاصل شده است ؟

ـ در وهله اول باید بگویم که یکی از موارد استفاده از این‌تکنیک عبارت‌ازنوعی«دست مکانیکی» است که توسط برنامه‌ریزی هدایت واداره میشود. این دستها ، برای‌کار با دستگاه‌ها وانجام امور حدادی‌و آهنگری، ریخته‌گری جوشکاری و کار با انواع ماشینهای دیگر ونیز برای عملیات مربوط به انبارداری بسیار مناسب هستند.

مدل‌های کامل‌تری نیز از آدم‌های آهنین بصورت نمونه های آزموده‌شده وجوددارند که از «اعضاء حسی» ویژه‌ای، یعنی از چشم تلویزیونی ،قوه لامسه و شنوائی برخوردارند. این ماشین‌ها قادرند با اجزاء وقطعاتی که در جای خود تثبیت نشده باشند کار کنند. بدین معنی که‌خود را تانزدیک این اشیاء بکشانند»! سرانجام هرچندکه‌هنوزطرحهای‌مربوط باین موضوع، فقط روی‌میز های طراحان قرار دارد، ولی ایده‌ئی که اساس آنرا تشکیل میدهد عبارت از اینست که‌آدم های آهنین ساخته شوند که بتوانند مثلا اجزاء و قطعاتی راکه آزادانه و بطور مجزا قرار گرفته‌اند، مطابق نقشه به یکدیگر متصل ساخته و یک ترکیب کامل بوجود آورند . چنین ماشینهائی،حتی خواهند توانست که شرایط و اوضاع واحوالی راکه بوجود میاید مورد تجزیه وتحلیل قرارداده و تصمیمات مناسب اتخاذ کنند.

★ طراحانی که این نوع ماشین‌ها را میسازند از چه اصولی پیروی میکنند ؟

ـ ربوت‌ها یا آدمهای آهنین کنونی بطور کلی روی اصل استفاده‌از خصوصیات‌بیومکانیک انسان وحیوانات ساخته‌میشوند. «ربوت»ها برای انجام کار ،از آلتی با مکانیسم خاص بهره‌مند است و بکمک آن میتواند همانند دست انسان اعمال مرکب و بسیاری از موجودات زنده را در طرح وساختمان «ربوت»هافرا گیرد و در آنوقت، این ماشین‌ها نه فقط خواهند توانست راه بروند و بغلطند بلکه به خزیدن وجهیدن نیز بپردازند ! ...تکنیک معاصر قادر است که حرکاتی را ایجاد کند که از عهده موجود زنده ساخته نیست. «ربوت»های نسل آینده میبایست بتوانند کمبا انواع جدید اعمال و حرکات سازگاری حاصل کنند، ضمنا این تطابق بایدبطورخودکار وبدون دخالت انسان صورت گیرد.

باید در آینده نزدیک کارخانه های «ربوت»سازی، چنان ماشین هائی عرضه کنند که از قوه «بینائی»، «شنوائی» برخوردار بوده و بتوانند در برابر گرماو تغییر درجه حرارت واکنش‌نشان دهند ومیدان الکترو مغناطیسی را «حس‌کنند» و صداهای مافوق صوت را «بشنوند».

★ در باره آینده «ربوت»هائی که ازخصایص‌هوش و قوه‌مدرکه مصنوعی بهره‌مند میشوند وباید بعنوان تقویت کننده عقل وهوش انسان بکار روند، چه عقیده‌ای دارید؟

ـ باید بگویم که باامکانات امروزی‌ما، ساختن ماشینهائی که از قوه تفکر و اعمال انسانی بطور کامل برخوردار باشد، مقدور نیست. زیراتمام انواع فعالیتهای فکری و عقلی انسان که قبل‌از بروز صوری ومنطقی تفکر حادث میشوند از قبیل: درک، اثر، رونداخذ تصمیم و بسیاری ازجریانهای دیگر هنوز بحد کافی مورد مطالعه وتحقیق قرار نگرفته است. تا وقتی‌که روسی‌ابداع نشود که بکمک آن بتوان مانند مغز، اطلاعات دریافتی‌را اصلاح و تنظیم کرد، امید بستن به‌کامیابی در این زمینه، امری دشوار مینماید. اگرکمی به جلوتر بنگریم گمان میرود که ربوت‌هائی با خصایص‌قوه مفکره مصنوعی در مکان‌هائی که‌دور ازدسترس انسان‌هستند کار خواهند کرد. این ماشین های متفکر قادر خواهند بود که آثار و عواقبی را که‌بعدها از تصمیمات گرفته شده،بروز خواهد کرد «ببینند» و بیش ازبیش، باعماق آینده «نظر افکنند». ! یعنی اشتباهات انسانهای دانشمند را جبران کنند.

از میان مطبوعات خارجی

ترجمه :سوزان براون

تلفن فرانسه، اسف‌انگیز است!

درمیان ممالک صنعتی غرب،فرانسه دارای بدترین و اسف‌انگیزترین سیستم تلفنی است! این موضوع سبب تمسخر وتاسف عمومی درفرانسه شده است. میان نمراتی که درپاریس باتلفن گرفته می‌شود، فقط‌کمتراز پنجاه‌درصد آنها دردفعه اول ارتباط صحیح برقرار می‌کنند وبعد از اینکه شخصی توانست ارتباط خودرا باتلفن برقرار کند، صدای طرف، «بسختی» شنیده می‌شود !

اشخاصی‌که احتیاج به دریافت تلفن دارند باید میان ۱۵ماه تاپنج‌سال انتظار بکشند، حتی یک فرانسوی سیزده سال تمام منتظر نصب تلفن منزل خود شد که در موقع خود ، موضوع بحث و انتقاد و طنز مطبوعات شده بود. **وضع تلفن فرانسه آنقدر بد ونامنظم است که پاریسی‌ها به شوخی وجدی، ملت فرانسه را به‌دو دسته تقسیم‌کرده‌اند: آنهائی که در انتظار نصب تلفن جدید هستند وآنهایی که تلفن دارند و منتظر آزاد شدن خط هستند !**

هزینه نصب تلفن در این کشور ۲۰۰ دلار (حدود ۱٤۰۰ تومان) است و آبونه ماهیانه آن نیز به ۹ دلار (حدود ٦۳ تومان میرسد) وصاحب تلفن برای گرفتن هر شماره نیز باید مبلغ معینی بپردازد .

در سراسر کشور فرانسه ۲۲۵۰۰ کیوسک تلفن‌عمومی وجود دارد، یعنی یک تلفن عمومی برای هر ۲۱۰۰ نفر و از هرصد فرانسوی ۵ر۱۳نفردارای‌تلفن خصوصی هستند.

وزیر پست و تلگراف وتلفن این کشور آقای«فول» به«ملت» قول داده است‌که سیستم مدرن واتوماتیک تلفنی تاسال ۱۹۸۲ براه خواهد افتاد. اما کسی باین قول اعتماد نمی‌کند. سیستم کند فعلی تلفن ، سبب داستانهای جنجالی بسیار شده است‌که یکی از آنها، (راست یا دروغ) ازاین قرار است :

صاحب یکی از قصرهای «نرماندی» که خانه‌اش درحال سوختن بود، نیم ساعت سعی کردکه توسط تلفن بااداره آتش‌نشانی ارتباط برقرار کند ، اما متاسفانه وقتی موفق شد باآنها تماس بگیردکه‌قصر افسانه‌یی‌اش بکلی درآتش سوخته بود !

حق رای برای خارجیان سوئد

باآغاز سال ۱۹۷٦ مجلس سوئد به خارجیانی که حداقل مدت سه‌سال درسوئد اقامت داشتند اجازه رای دادن داده است. این عده می‌توانند برای انتخابات‌اعضاء کمیته‌های شهری، استانی وکلیسائی شرکت کنند و علاوه برحق رای‌دادن، حتی می‌توانند خودنیز بعنوان کاندیدادر انتخابات شرکت جویند !

در سال ۱۹۷٤ میلادی ۳۹۷ هزار نفر از هشت‌میلیون جمعیت سوئدراخارجیان تشکیل می‌دادند امسال۲۵۹۵۰۰ نفر ازاین عده (ده درصد تعداد رای دهنده سوئدی)اجازه رای خواهند داشت. این عده می‌توانند تاثیر زیادی در انتخابات آینده این کشور داشته باشند .

مخارج المپیك مسکو

چگونه دولت شوروی می‌تواند مخارج نجومی‌بازی های المپیک راکه قرار است درسال ۱۹۸۰ درمسکو برگزار شود حداقل تاحدی جبران کند ؟

شوروی چندی قبل آقای «ویلبی دوام» (عضو آلمان غربی درکمیته بین‌المللی المپیک) را بخاطر سابقه درخشان آلمان در برگزاری المپیک مونیخ، به‌مسکو دعوت کرد تا دراین مورد راه‌حل‌های مثبتی ارائه دهد. آقای «دوام» پیشنهاد کردکه شوروی، از بلیط‌های قرعه‌کشی درسطح بین‌المللی استفاده کند وبه برندگان، جایزه سفر به‌بازیهای المپیک را اهدا کند. **مسئولین برگزاری المپیک مسکو از این «پیشنهاد فی‌البداهه» استقبال زیادی کردند وهم‌اکنون درمرحله اولیه چاپ‌این بلیط‌ها هستند آلمان غربی‌درسال ۱۹۷۲ بهنگام برگزاری المپیک مونیخ از این روش‌استفاده کرد وتوانست میلیونها مارک ازهزینه المپیک ۱۹۷۲ را جبران کند .**

مبارزه با افزایش جمعیت

ممالکی که نمیتوانند از توسعه جمعیت خودجلوگیری کنند چه روشی را باید درپیش بگیرند ؟

هم‌اکنون هرساله ۱۲میلیون نفر به‌جمعیت هند‌اضافه میشود ودرسال ۲۰۰۰ میلادی این‌کشوردارای یک‌بیلیون جمعیت خواهد بود. بعداز روبرو شدن با شکست در مبارزه تشویقی باازدیاد جمعیت، دولت هند باین فکرافتاد که جلوگیری از ازدیاد خانواده‌ها را اجباری کند .

دکتر «سینگ» وزیر بهداری این کشور به مجلس توصیه کرد قانونی گذرانده شود که تعداد فرزندان هر خانواده به‌دو یاسه نفر محدود شود. علاوه برهند، در چین نیز در دهسال اخیر، خانواده‌ها تشویق شده‌اندکه بیش‌از دویاسه فرزند نداشته باشند اما ملت چین به این تقاضا چنان‌موافقتی نشان‌دادکه دولت مجبور نشد قانون جلوگیری از ازدیادجمعیت را بااجبار بمرحله‌اجرادرآورد.

ملاحظه می‌کنید که‌اجرای یک تصمیم مشترک دردو کشور چه تفاوت های آشکاری دارد؟

شیرونی دریائی شاهنشاهی

آگهی استخدام لیسانسیه زن جهت کادرافسری نیروی دریائی شاهنشاهی

نیروی دریائی شاهنشاهی جهت‌تکمیل کادرافسری‌خود تعدادی‌لیسانسیه زن ازطریق مصاحبه بصورت نظامی‌استخدام مینماید . ضمنا دانشجویانی که ترم آخر دوره لیسانس خودرا می گذرانند نیز میتوانند بامعرفی نامه از دانشکده مربوطه خود دراین نیرواستخدام شوند .

شرایط استخدام :

۱ـتابعیت دولت شاهنشاهی ایران .
۲ـمتدین بیکی ازادیان (اسلام ، مسیحی ، کلیمی ، زرتشتی)
۳ـداشتن حداکثر سن ۲٦ سال و چنانچه‌دوره خدمات اجتماعی زنان را طی کرده باشند یکسال بحداکثر سن آنان اضافه میشود .
٤ـداوطلبین می‌بایستی دربدو استخدام و درطول دوره های آموزشی مجرد باشند .
۵ـ داشتن‌صحت مزاج بتائیدبهداری نیروی‌دریائی‌شاهنشاهی (قد داوطلبین نبایستی کمتر از ۱٦۰ سانتیمتر باشد)

مزایا :

۱ـواجدین شرایط پس از طی دوره زبان درنیروی دریائی شاهنشاهی برای مدت یك‌سال‌بمنظور گذرانیدن دوره تعلیمات نظامی بامریکا اعزام وسپس بدرجه ناوباندومی مفتخر و درجات بعدی آن‌ها برابر قوانین استخدامی نیروهای مسلح شاهنشاهی می‌باشد
۲ـاستفاده از مزایائی نظیر پس اندازتامین آتیه‌که باکمك وزارتجنك مبلغ آن در صورت ۳۰ سال خدمت حدود ۲۸۰۰۰۰۰ ریال میگردد .
۳ـ برخورداری‌کامل از قانون استخدام نیروهای مسلح شاهنشاهی و استفاده از کلیه‌مزایای افسران نیروی دریائی شاهنشاهی منجمله‌وام‌مسکن‌باشرایط مناسب . امکان استفاده ازخانه های سازمانی .درمان رایگان خود وخانواده .
٤ـبتن نمودن یونیفورم مخصوص نظامیان زن درنیروی دریائی شاهنشاهی .

مدارك مورد نیاز
۱ـیکبرك فتوکپی لیسانس ۲ـدوبرك فتوکپی شناسنامه
۳ـسه قطعه عکس٤×٦

داوطلبین میتوانند بادردست داشتن مدارك‌فوق حداکثر تاتاریخ ۳۰ر۲ر۲۵۳۵ بپرسنل‌نیروی دریائی شاهنشاهی دایره استخدام دانشجویان در خیابان سپهبد زاهدی جنب مسجد الرحمن مراجعه نمایند .
م‌الف ۸۰٦

صاحبان صنایع وبازرگانان کشور
الاتحاد
تنها مجله عربی زبان ایران
ازکروه نشریات مؤسسه اطلاعات
باداشتن نمایندگی در ۱۲ کشور عربی،
روزهای شنبه منتشر میشود

دیدار از سامره

حضرت صاحب الزمان (ع) در اینجا غیبت فرمود

شهر «سامره» در یکصدو بیست کیلومتری شمال بغداد و درجاده موصل واقع شده است. وقتی سوادشهرسامره ازدوردست نمایان میشود، گلدسته های زرین ومناره‌های طلا درپرتو آفتاب ،درخشش‌ی چشم‌گیر پیدا میکند.

مسافر شهر«سامره» و زائر قبور امامان مدفون دراین شهر، نخست بارودمعروف فرات مواجه میشود که‌ازکناره شهر جاری است ودرجائی ازبیرون سامره دریاچه‌ای‌زیبا تشکیل می دهد.

باچنین چشم‌انداز بدیع، انسان متحیر میماند که چطورشهرسامره از دگرگونی‌های‌سریع‌قرن‌بیستمی برکنار مانده وخصیصه های‌قدیمی خودرا حفظ‌کرده است؟

وجه تسمیه شهر «سامره »، بطوری که در تذکره هاو تواریخ این شهر آمده ، از واژه« سرمن رای » مشتق میشود که معنی آن اینست :شهری که مسرورمیشوند کسانی که آنرا می‌بینند !

شهر سامره ،روزگاری شکوه‌و عظمتی چشم‌گیر داشته است ، بخصوص آنکه خلیفه «المعتصم» پایتخت امپراطوری خودرا ازبغداد به سامره انتقال داد.

سامره از آن پس بمدت ۵۶ سال پایتخت ۷ خلیفه عباسی‌بوده است .

از آثار مهم باستانی شهرسامره، می‌توان از مسجد «جمعه » نام برد که در زمان خلافت « متوکل» وبدستور وی بناشد . از فرازمناره های مسجد، چشم انداز بدیعی از رود فرات پیش چشم گشوده‌می شود که بسیار تماشائی است.

بارگاه دوامام

شهر سامره حدود ۵۰ هزار نفر جمعیت دارد که اکثرا از ریشه اعراب بدوی هستند اما آنچه در بدو ورود به شهر سامره جلب توجه میکند،پشت مسجد جمعه سامره ، بارگاه ومدفن امامان دهم و یازدهم شیعیان است .

در شهر سامره هتل وجودندارد، اما اهالی میهمان نواز این شهر، به من که از اماکن مقدسه شهر زیارت و بازدید میکردم پیشنهاد کردند در طول توقف درسامره ، درخانه‌های آنها اقامت کنم .

در سامره نیز نظیر کربلا ، نجف و کاظمین ، اهالی‌و خدامان از من میپرسیدند : پس‌ایرانیها کی خواهند آمد ؟

آثار شعف و شادمانی‌زایدالوصف رامیشدازوجنات‌آنهاخواند، وقتیکه می‌شنیدند اولین گروه اززائران عتبات عالیات بزودی راهی این کشور خواهندشد...

زائر شهر سامره بندرت شب را در شهر می‌ماند . روز هنگام‌به زیارت خود ازبارگاه ومراقدشریفه امامان علی‌النقی و حسن عسگری علیهاسلام و نیز قبر «نرگس‌خاتون »مادر حضرت صاحب‌الزمان رازیارت میکند و از شهر خارج میشود.

ازاین‌رو است زائری که‌ازنجف اشرف و کربلای معلا و پس از زیارت مراقد امامان مدفون دراین دو شهر و نیز حضرت عباس‌بن علی «ع»به سامره سفر میکند ، ازخالی بودن اطراف ضریح‌دوامام منتهی میشود، پائین رفتم.

در تذکره‌ها آمده است که وجود مقدس حضرت امام زمان علیه‌السلام از سنین خردسالی‌در خطر دشمنانی‌بوده که‌میخواستند آنحضرت را از بین ببرند. بهمین جهت حضرت امام حسن عسگری پدر بزرگوار امام زمان(ع) فرزند خود را بمدت پنج سال در این سرداب (زیر زمین) که با یک راهروی مخفی و طولانی بخانه مسکونی آنحضرت متصل بوده پنهان میداشته‌اند.

در حقیقت این زیر زمین‌مدت پنجسال مخفیگاه دوران کودکی امام زمان (ع) بوده ولی اکنون در بین عوام شایع است که‌اینجا چاه محل غیبت امام زمان (ع) است. در آن سرداب (زیر زمین) که حدود ده متر عمق و فضایی محدود دارد، یک جایگاه کوچک باندازه دو نفر است که درآنجا دو رکعت نماز میگذارند. خادم مامور راهنمایی زائران به‌حفره‌ای در آن جایگاه کوچک اشاره میکند و میگوید: امام دوازدهم از این محل غیبت فرمودند وی مشتی خاک را که مدعی است از حفره مزبور کنده بعنوان‌تربت امام زمان (ع) به زائر میدهد.

حضرت مهدی موعود امام زمان علیه‌السلام از سن پنج سالگی، پس از رحلت پدر بزرگوار خود، به امامت رسیدند و تا ۷۲ سالگی ، غیبت صغرا اختیار کردند . در این مدت پیروان و علاقمندان امام زمان بوسیله چهارنفرنمایندگان(وکلای) امام زمان با آنحضرت درتماس بودند. ولی از آن پس،حضرت امام زمان غیبت کبری اختیار فرمودند.

ما پیروان شیعه اثنی عشری اعتقاد راسخ داریم که امام‌زمان حضرت مهدی موعود (ع) فقط در زمانیکه خدایش داند، رجعت فرموده و جهان راکه در آنزمان از کفر والحاد وجور وبیداد پر شده و بانگ مسلمانی در آن بگوش نمیرسد، از عدل وداد برخوردار کرده و بیدادگران را از صفحه‌گیتی محو خواهند فرمود.

در زیارت از اماکن مقدسه سامره، زائر احساسی عجیب دارد. به‌اخبار واحادیث‌و گفته هائی توجه دارد که در باره غیبت، علل غیبت‌و ظهورحضرت صاحب شنیده است و نیز به شوق وافر هر مسلمان شیعی مذهب، که باچه خلوص و ارادتی‌می‌خواند «یاصاحب‌الزمان، ادرکنی»، وازصمیم قلب‌میخواهد که صاحب زمان،امام‌عصر، مهدی موعود سر از پرده اسرار در آورد وجهانی بسازدکه‌با بهشت موعود خداوندی، قیاس پذیرو همگون می‌تواند باشد.

بارگاه امامان‌دهم‌ویازدهم‌درسامره قرار دارد

سامره با ۵۰ هزارنفرجمعیت ،فاقد هتل است

رودفرات که‌ازکنار سامره‌میگذرد، به این شهر زیبائی و جلوه خاصی میدهد

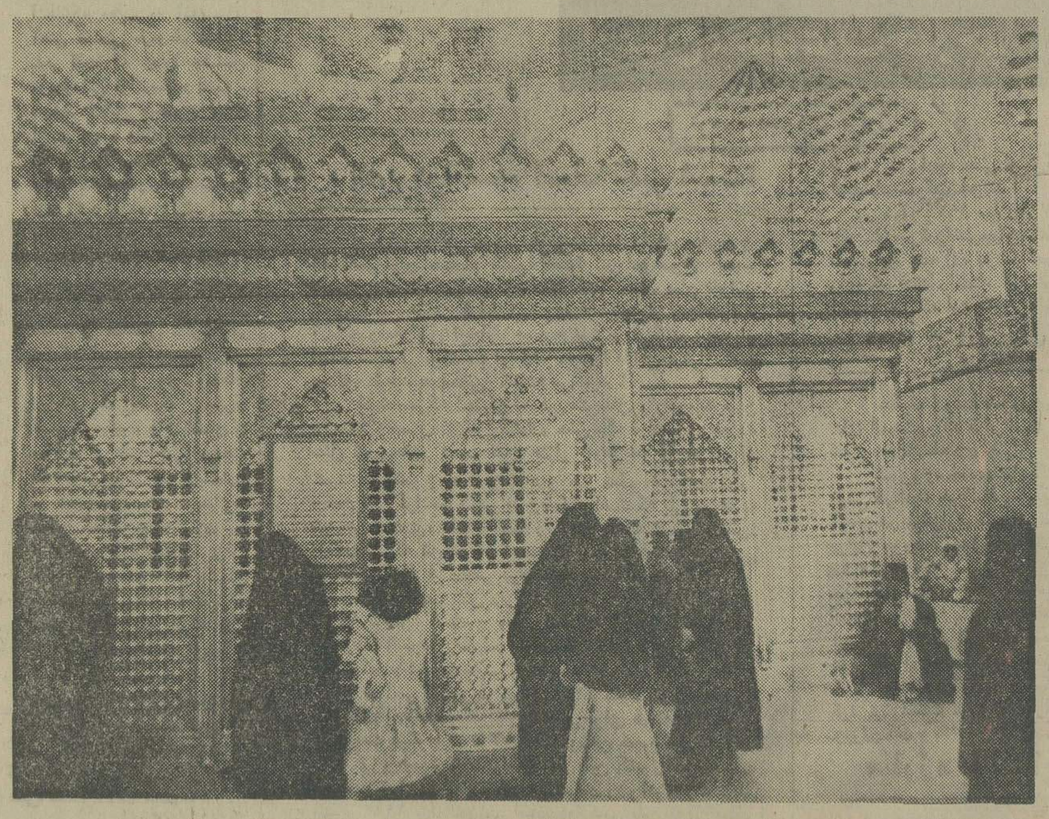

هر سال هزاران نفر ازشیعیان ، پیروان طریقه حقه جعفری‌به سامره میروند و بارگاه شریف امامان‌دهم‌ویازدهم را زیارت می‌کنند. علاوه بر بارگاه شریف، امامان ،محل غیبت صغرای‌ولی عصر حضرت صاحب‌الزمان‌نیز در این‌شهر قرار دارد .

بارگاه دو امام

آرامگاه سلمان فارسی

در زیارت از عتبات عالیات واماکن‌متبرکه‌عراق، ازآرامگاه «سلمان فارسی» آن یارشفیق پیامبر گواهی اسلام وایرانی پاکنهاد که در تیسفون و در فاصله تقریبا سه کیلومتری بغداد قرار دارد دیدن کردیم.

تیسفون که یکی از گردشگاه ها و محل بیک نیک مردم‌بغداد است، براستی‌شگفت‌انگیز ودیدنی است. انسان وقتی در تیسفون راه میرود، انگار در قرون و اعصار گام برمی‌دارد.

«سلمان فارسی» را بیادمیاورد و نقش مهم و عظیم او را در نصج و عظمت دین مبین‌اسلام. اما مقبره سلمان چیزی نیست‌که در خور آن بزرگوارو شخصیت والای صدراسلام باشد و چه بجا خواهد بود اگر نسبت به تعمیر و مرمت آرامگاه این مرد والا، عطف توجهی بشود.

گزارش پنجم از :
فریبرز عطاپور
خبرنگار اعزامی اطلاعات

سلسله گزارش های خبرنگاران و عکاسان اطلاعات از عتبات عالیات

روسای چنددانشگاه آمریکائی در تهران

چندتن از روسای دانشگاه‌های سیاهپوستان‌امریکا وارد تهران شدند ودرفرودگاه مهرآباد مورد استقبال دکترحمیدزاهدی دبیرکل شورای مرکزی دانشگاه هاو موسسات آموزش‌عالی کشورو چندتن از مقامات‌وزارت علوم وآموزش عالی قرارگرفتند.

این‌عده‌طی یك‌اقامت یك‌هفته‌ای درایران‌به‌اصفهان وشیراز مسافرت میکنند واز آثار باستانی وابنیه‌تاریخی ودانشگاه ها بازدید میکنند.

روسای دانشگاه های سیاهپوست امریکا که‌وارد تهران شدند عبارتند ازدکتر هرمان برانسون رئیس دانشگاه لینکلن پنسیلوانیا ،دکتر جیمزچیك رئیس دانشگاه هواره واشینگتن ـ دکتر لوئس فاستر رئیس کالج توسك‌چی‌آلاباما ـ دکتر آزدی جونز رئیس کالج گرایلینك ، لوئیزیاناو دکتر گرانویل سایر رئیس دانشگاه تکزاس جنوبی که‌روزگذشته بادکترعبدالحسین سمیعی وزیر علوم وآموزش عالی ملاقات نمودند ودرباره مسائل آموزشی دانشگاهی مذاکراتی نمودند.

روسای دانشگاه‌های سیاهپوستان آمریکادر فرودگاه مهرآباد باتفاق دکتر حمیدزاهدی وفتح‌اله سمیعی‌وابسته فرهنگی ایران درآمریکا.

پنجاه سال شوکت وبرکت وافتخاروغرور درسایه عصرشاهنشاهی

سلسله پهلوی

برملت شریف ایران فرخنده باد

شرکت ساختمانی وجاده سازی ایران

آگهی مناقصه خرید کارت منگنه

شرکت سهامی خدمات ماشین‌های محاسب‌الکترونیکی احتیاج‌به۶۰۰۰۰۰۰ کارت‌منگنه۸۰ ستونی‌استانداردمعمولی دارد که در چهار نوبت تا پایان سال تحویل گردد موسسات‌مربوطه‌می‌توانند باین شرکت مراجعه و پس از دریافت نمونه برك مشخصات پیشنهادات خودرا تا پایان روزشنبه۱۱ر۲ر۲۵۳۵تسلیم نمایند .

پیشنهادات رسیده در ساعت۱۰صبح روز یکشنبه ۱۲ر۲ر۲۵۳۵ درمحل شرکت واقع در کاخ وزارت امور اقتصادی و دارائی باز و قرائت خواهد شد شرکت‌دررد یاقبول‌کلیه‌پیشنهادات‌مختار است .

م الف ۱۷۰۸

شرکت سهامی خدمات ماشینهای‌محاسب الکترونیکی

آگهی مناقصه

سازمان آب مشهد تعداد ۷٦٤ دستگاه شیرهای قطع ووصل دو سر فلنج بقطرهای ۸۰و ۱۰۰و ۱۵۰و ۲۰۰و۲۵۰و ٤۰۰ میلیمتری مصرفی‌شبکه شهر را بشرح و شرایط زیر از طریق مناقصه خریداری مینماید.

۱ـ داوطلبین شرکت در مناقصه باپرداخت‌مبلغ سه هزار ریال بحسابجاری شماره۲۱۲٦٤ بانك ملی ایران ـ شعبه مشهد وارائه فیش بانکی‌بدبیرخانه سازمان آب مشهد واقع در خیابان بلوار رضا شاه کبیر دفترچه مشخصات مناقصه‌را دریافت مینمایند.

۲ـ سپرده شرکت در مناقصه معادل ۵٪قیمت پیشنهادی که بصورت ضمانت نامه بانکی‌یا فیش بانکی خواهد بود.

۳ـ پیشنهادات باید شامل دو پاکت الف و ب کامل باشد.

پاکت الف ـ محتوی سپرده. اوراق‌شرایط‌مناقصه، دفترچه مشخصات طرح قرارداد و کاتالوکها و مشخصات فنی مربوطه که تمام‌اوراق‌مزبور بامضاء شرکت کننده رسیده باشد(چنانچه شرکت باشد ممهور بمهر شرکت).

پاکت ب: محتوی اسناد قرارداد جدول‌قیمتهای پیشنهادی بوده که توسط شرکت‌کننده بروی نسخه اصلی دریافتی از سازمان تکمیل و امضاء و مهر شده باشد و دو پاکت الف وب در پاکت لاک و مهر شده دیگری گذاشته شده ودر مقابل اخذ رسید بدبیرخانه سازمان تحویل خواهد شد.

٤ـ به پیشنهادات فاقد سپرده و مشروط ومبهم ترتیب اثر داده نمیشود.

۵ـ پیشنهادات بایستی تا ساعت ۱۱ صبح روز یکشنبه پنجم اردیبهشت ماه ۲۵۳۵ همراه‌با نمونه‌شیرهای خوددرمقابل‌اخذرسید بدبیرخانه سازمان آب مشهد تسلیم گردد.

٦ـ کلیه پیشنهادات در ساعت ۱۲ صبح همانروز باز و قرائت خواهد شد حضورپیشنهاد دهندگان در جلسه مناقصه آزاد و سازمان دررد یا قبول یک و یاکلیه پیشنهادات مختار خواهد بود.

۷ـ بهیچ تقاضائی برای تمدید مدت قبول پیشنهاد ترتیب اثر داده نشده و کلیه پیشنهاداتیکه بعد از ساعت ۱۱ صبح تاریخ فوق واصل گردد کان‌لم یکن تلقی خواهد شد.

۸ـ پیشنهادات باید حداقل تا مدت چهارماه پس از تاریخ تسلیم پیشنهاد معتبر باشد.

۹ـ چنانچه پیشنهاد دهنده ظرف مدت یک هفته باستثنای ایام تعطیل پس از اعلام قبولی پیشنهاد از امضاء قرارداد خودداری نمایدسپرده او بدون هیچگونه تشریفاتی بنفع سازمان ضبط وبا نفر دوم قرارداد منعقد خواهد شد و درصورتیکه نفر دوم عدول نماید سپرده او نیز ضبط و در صورت صلاح سازمان قرارداد بانفر سوم منعقد خواهد شد.

۱۰ـ برنده مناقصه بایستی ۱۰٪ مبلغ مورد پیمان‌راموقع عقدقرارداد بمنظورتضمین حسن انجام کار ضمانت‌نامه بانکی بعنوان سپرده تسلیم سازمان نماید.

۱۱ـ سازمان طبق شرایط قرار اختیاردارد تامیزان ۲۵٪ اقلام مورد نظر را کسریااضافه

۱۲ـ هیچگونه پیش پرداختی بابت کالای‌مورد مناقصه پرداخت نخواهد شد و تحویل کالا ظرف مدت شش ماه در انبار طرح سازمان آب مشهد در خیابان گوهر شاد محل چاه فلمن خواهد بود.

۱۳ـ پیشنهاد دهندگان‌بایستی‌مشمول‌قانون منع مداخله درمعاملات دولتی نباشد.

۱٤ـ مالیات و عوارض و هزینه آگهی و ثبت‌قرارداد و هزینه‌بارگیری‌وکلیه بعهده برنده مناقصه خواهد بود.

قاسم خالدی

مجری طرح و مدیر عامل سازمان آب‌مشهد

«قابل توجه دارندگان کارت حق‌العمل کاری»

چون در نظر است برای واجدین شرایط اشتغال بحق‌العمل کاری‌درگمرك پروانه حق‌العمل کاری صادر شود،بدین‌وسیله به کلیه دارندگان کارت‌حق‌العمل کاری اعلام میگردد ، که حداکثر تاتاریخ پایان اردیبهشت‌ماه‌سال جاری‌بگمرکات مربوطه مراجعه تا باتوجه بماده ۳۸۰ آئین‌نامه اجرائی قانون امور گمرکی در صورتی که کارت آنان قابل تمدید باشد نسبت بصدور پروانه حق‌العمل‌کاری اقدام گردد .

م الف ۱۷۱۷

گمرك ایران

آگهی مناقصه

مجتمع صنعتی گوشت فارس خرید ۱۲ دستگاه تریلرکش ۲۵تنی دیزل را از طریق مناقصه خریداری مینماید.

مدت تحویل تریلر کش های فوق‌حداکثر چهار ماه پس از عقد قرارداد خواهدبودومحل تحویل برای سازندگان‌داخلی محل کارخانه و برای سازندگان خارجی سی‌انداف یکی از مرز های‌ایران‌خواهد بود پیشنهاد دهندگان‌بهای‌مورد پیشنهاد خود را در پاکت لاك و مهر شده همراه ضمانت‌نامه بمدت یك ماه برابر ۵درصد مبلغ مورد پیشنهاد در تاریخ دوشنبه ۲۰ اردیبهشت ۲۵۳۵ شاهنشاهی تا ساعت ۱۰ صبح به‌دفتر مجتمع صنعتی گوشت فارس واقع در ساختمان شماره ۲ وزارت کشاورزی‌و منابع‌طبیعی طبقه ششم‌دربولوارالیزابت تحویل مینمایند.

حضور شرکت کنندگان در مناقصه در جلسه رسیدگی بلامانع وپیشنهادات در ساعت ۱۰ صبح همان روز مورد رسیدگی قرار خواهد گرفت.

م‌الف ۱۵۷۵

مجتمع صنعتی گوشت فارس

آگهی مزایده فروش لوازم یدکی

غیر مصرفی اتوبوسهای بنز

شرکت واحد اتوبوسرانی عمومی تهران و حومه د وهزار ویکصد وبیست و چهارقلم لوازم یدکی غیر مصرفی اتوبوس های بنز خودرا ازطریق مزایده به فروش میرساند.

خریداران می توانند همه‌روزه درسرویس اداری ، باستثنای ایام تعطیل بشرکت واحد اتوبوسرانی‌عمومی تهران و حومه واقع در نارمك مراجعه و ضمن بازدید از لوازم فوق‌الذکر صورت تفکیکی لوازم مذکوررانیز دریافت نمایند .

پیشنهاد دهندگان بایستی ۵درصد کل مبلغ پیشنهادی را بصورت وجه نقد بحساب شماره۱۵۰٤۰ این شرکت‌نزد بانك مرکزی ایران ویا بحساب شماره ۹۰۰۰۲ این شرکت نزد بانك ملی ایران شعبه ۹٤۵ مرکز شرکت واحد نارمك‌تودیع‌ویا معادل‌آن‌ضمانتنامه بانکی معتبر و قابل تمدید ضمیمه پیشنهاد خودنموده وتاساعت ۱۰ صبح روز (۸ر۲ر۲۵۳۵) در پاکت سربسته ولاك‌ومهر شده‌ای که روی آن جمله (مربوط بمزایده دوهزار و یکصد و بیست و چهار قلم‌لوازم یدکی غیر مصرفی اتوبوس های بنز)قیدشده باشد بدبیرخانه شرکت واحد واقع‌در نارمك تسلیم ورسید دریافت دارند .

پیشنهادات واصله ساعت ۱۰ صبح همانروز (۸ر۲ر۲۵۳۵) در کمیسیون باز و قرائت خواهد شد. حضور پیشنهاد دهندگان یا نمایندگان آنها درجلسه کمیسیون آزاد است .

پیشنهادات بایستی روشن و صریح‌وبدون‌ابهام باشد . به پیشنهادات فاقد سپرده و مشروط ومبهم وهمچنین به پیشنهاداتی که بعداز ساعت مقرروواصل گردد بهیچوجه ترتیب اثر داده نخواهد شد .

سپرده نفرات اول و دوم (حائزین حداکثر قیمت تا قطعیت انجام معامله نزد شرکت واحد باقی خواهد ماندودرصورت استنکاف برنده مزایده از انجام‌معامله سپرده تودیع شده‌او بدون هیچگونه‌تشریفاتی‌بنفع شرکت واحد ضبط و تملیك خواهد شد .

چنانچه برنده مزایده حداکثر تا هفت روز پس از ابلاغ مراتب برنده بودن از طرف شرکت واحدکلیه بهای مورد معامله رابه صندوق شرکت واحد پرداخت ننماید و یا اینکه متعاقبا اجناس خریداری شده را حداکثر تاسی‌روز از انبار شرکت واحد تحویل نگیرد سپرده تودیع شده او بدون هیچگونه تشریفاتی بنفع شرکت واحد ضبط وتملیك خواهد شد .

کلیه هزینه های قانونی مزایده از قبیل درج آگهی ـحق کارشناس و هرگونه عوارض و مالیات متعلقه باین مزایده و همچنین هزینه حمل اشیاءبعهده برنده مزایده خواهد بود.

شرکت واحد اتوبوسرانی عمومی تهران‌و حومه در رد یا قبول یك یا کلیه پیشنهادات مختار است .

م الف ۱۰۷۲

شرکت واحد اتوبوسرانی عمومی تهران وحومه

آ ـ ۲۹٤۰

با افتخار وسربلندی

درگرامیداشت پرثمرترین سالهای تاریخ کشورشاهنشاهی

پنجاه سال سلطنت دودمان پهلوی

شرکت می کنیم وآغازنیم قرن دوم عصرپهلوی را

بپیشگاه شاهنشاه آریامهر علیاحضرت شهبانو وخاندان جلیل سلطنت صمیمانه

تبریک عرض می کنیم

شهردار واعضای انجمن شهر تاکستان

نیم قرن طلائی، نیم قرن سرشار ازسازندگی، نیم قرن شوکت وبرکت

شاهنشاهی دودمان پهلوی

رابا سربلندی وغرورگرامی میداریم

وآغازنوین آئین ملی بزرگداشت پنجاهمین سال سلطنت پرافتخارسلسله پهلوی را

پیشگاه شاهنشاه آریامهر

وفروفرودولت شریف ایران تبریک میگوید

شرکت تکنوخاورلوزی

نیازمندیهای اطلاعات

برای دادن آگهی تلفنی باشماره‌های ذیل تماس حاصل فرمائید

تلفنهای: ۳۱۱۲۳۰-۳۱۱۲۲۹

آپارتمان فروشی

آپارتمانهای نمونه
آیزنهاور ۹۳۸۱۵۱

آپارتمان فروشی
آپارتمان‌های ۳و۴اطاقه مهندسی ساز باوام بانکی تهران‌پارس - ۷۸۰۴۶۸
آ- ۲۹۴۵۷

۲ دستگاه آپارتمان هریک بمساحت ۳۰۰ مترمربع‌شخصی ساز مجهز بشوفاژ کولر تلفن‌و پارکینگ درعباس‌آباد برای فروش تلفن ۳۰۳۳۴۵ ساعت ۵ر۸تا۵ بعدازظهر .
۱-۲ آ- ۱۵۱۶

تخفیف کلی
آپارتمان های ۳و۴و۵ اطاقی باشوفاژ روشن و گاراژ وزیر زمین و استخر و کاغذ دیواری‌و موکت بقیمت های ، ۱۹۰ و ۲۶۰ و ۳۰۰ و ۳۷۰ هزار تومان بفروش میرسد تلفن ۷۹۵۷۷۱ و ۷۹۱۵۰۵۴
۱-۶ آ- ۱۵۱۵

همه نوع آپارتمان فروشی در شمال شهر ۸۴۵۵۴۴

توجه توجه
شما که میخواهید از منافع فوق‌العاده و بی نظیر توام با ترقی سرمایه استفاده فرمائید از آپارتمان های نوساز اجاره داده شده به خارجیان بمبالغ ۳۵۰۰ و ۴۰۰۰ تومان باشوفاژ روشن و اسانسور و گاراژ بقیمت های ۲۹۵ و ۳۱۵ هزار تومان خریداری فرمائیدتلفن‌های ۷۹۱۵۰۵۴ و ۷۹۵۷۷۱
۱-۶ آ- ۱۵۱۴

آپارتمان با وام بانکی‌در تهران پارس ۷۸۱۵۹۵

سیدخندان
آپارتمان ۱۷۰ هزار تومان ۵۰٪بدهی بیواسطه ۲۳۶۲۶۲
۱-۱۰ آ- ۱۲۲۴

خیابان شمیران-خسارار
۳ دستگاه اپارتمان ۵ اطاقه با پارکینگ و استخر سرویسهای کامل بفروش میرسد تلفن - ۸۴۵۵۵۴
۱-۵ آ-۱۶۰۹

اکازیون
آپارتمان شخصی‌ساز
یک اطاق خوابه جمشیدآباد شمالی در طبقه چهارم دارای تلفن ، کولر، کرکره ، موکت بدون واسطه ۲۶۰ هزار تومان تلفن ۹۲۸۶۶۹
۱-۳ آ- ۱۶۲۲

یوسف آباد و امیرآباد
همه نوع آپارتمانهای نوساز بفروش میرسد تلفن ۶۲۲۳۸۰

عباس آباد
آپارتمان ٤ اطاق خوابه ۲۰۰متر باشوفاژ روشن‌و ۱۰۰متر پارکینگ بفروش میرسد تلفن ۸۵۳۸۰۷
۱-۳ آ- ۱۲۶۹

آپارتمان های فروشی
آپارتمان ۲و۳ اطاق خوابه در شمال‌شهر موجود است تلفن- ۸۴۷۹۸۲ و ۸۵۳۷۳۶
۱-۲ آ- ۱۷۳۲

۶دستگاه‌آپارتمان نوساز
باچهار صد متر پیلوتی درزمین ۶۲۰ متری سمبر باشوفاژ.برق. آب.فیش تلفن حیاط ، استخر باچهار صد هزار تومان بدهی ۱۵ ساله (روکار ونقاشی‌یکماهه آماده) فروش دو میلیون و صد هزار تومان اجاره‌بیست‌ویکهزار تومان . جاده قدیم شمیران خیابان قصر روبروی پادگان خیابان سوهانک ساختمان دوم دست چپ .
آ- ۱۷۴۷

آپارتمان در کوی نفت
یکدستگاه آپارتمان مدرن و نوساز واقع در خیابان نفت خیابان هشتم پلاک ۱۲۲ طبقه سوم شمال غربی ۱۵۰ مترمربع دارای سه اطاق خواب. سالن پذیرائی . نهارخوری. شوفاژ . کولر . تلفن مستقل . پارکینگ. انباری مستقل . کفها پارکت درجه یکوپنجره‌های آلومینیومی پاتوری آماده تحویل .
۱-۲ آ- ۲۸۸۰

تهران پارس آپارتمان٤ اطاقه با شوفاژ کاغذ - دیواری موکت صد و بیست هزار تومان نقد بقیه اقساط بانکی ۱۵ ساله تلفن ۷۸۱۹۱۸

آپارتمان
۳و۴و۵ اطاقه باقیمت مناسب‌نقد واقساط تلفن ۷۹۴۶۵۴

با نازلترین قیمت
اپارتمانهای فروشی در بهترین نقاط شمیران و تهران‌پارس - ۲۳۶۱۵۴ و ۲۳۱۴۹۲
۱-۶ آ- ۱۱۵۲

دربهترین محل گیشا آپارتمان۵ اطاقه ۱۶۰ متر بناباشوفاژ۴۱۰ هزار تومان فوری فروشی تلفن ۶۲۷۲۷۰
۱-۵ آ- ۱۴۵۶

عباس‌آباد چند دستگاه از آپارتمانهای شخصی ساز دو اطاق خوابه با شوفاژ روشن وپارکینگ باقی مانده تلفن ۸۳۹۰۲۶ و ۸۳۷۸۴۱

اکازیون‌بی‌نظیر اجاره‌ای در یکی‌از بهترین نقاط
لندن
ویلائی مجلل با ۵ اطاق مبله‌و تلویزیون رنگی و تلفن وحیاط وباغ‌بزرگ‌وشوفاژروشن‌وپارکینگ وسیع ودو سرویس بافریزر و سایروسایل زندگی‌ماهیانه۲۹۰۰ تومان اجاره داده میشودکسانی میتوانند از این اجاره بسیار ارزان استفاده کنند که اجاره سه سال ونیم را نقدا پرداخت نمایند تلفن های ۷۸۲۷۵۰ و ۷۹۵۷۷۱ و ۷۹۱۵۰۵۴
آ- ۱۶۱۴

آپارتمان ۳ طبقه جنوبی میدان شهید ۶۴۵۱۴۲
آپارتمان نوساز ۲ اطاق‌خوابه- خیابان میرعماد قیمت ۴۲۵هزار تومان تلفن ۶۴۱۵۱۹ عصرهااز ساعت ٤تا۸
آ- ۱۲۵۹

خانه‌فروشی

سلطنت آباد
خانه‌ای ویلائی مهندسی‌ساز ۵ اطاق خوابه با استخر وشوفاژ فروشی ۸۴۴۰۲۳ و ۸۴۵۷۰۱
۱-۱۲ آ- ۸۵۲

فرمانیه - نیاوران
مستقلی ۲ طبقه چهاراطاق‌خوابه ۵۵۰ مترزمین ۸۰۰ متر زیربنا با استخر و شوفاژ فروشی - ۸۴۴۰۲۳ و ۸۴۵۷۰۱
۱-۱۲ آ- ۸۵۱

خانه‌ای دو طبقه ٤ اطاق در هاشمی بقیمت ۲۲۰ هزار تومان ودودستگاه آپارتمان ۳اطاقه با سرویس کامل درسپه غربی دستگاهی ۲۷۰ هزار تومان با بدهی مروش یا معاوضه میشود تلفن ۹۶۰۵۵۷
۱-۲ آ- ۱۵۶۶

خانه شمالی تهران‌ویلا یکطبقه‌و نیم۷ اطاق دوهال سرویس کامل مساحت ۳۱۵ مترزیربنا۲۴۰متر موکت کاغذ دیواری تلفن کولر بیواسطه فروشی عصرها - ۹۷۰۴۶۹
۱-۲ آ- ۱۵۶۷

خانه‌ای واقع در خیابان شاه اول‌اردیبهشت‌جنب مبل ثابت با تلفن آب و برق فروشی ۳۵۳۷۱۶

منزل یکطبقه ویلائی در خیابان تاج‌دریان‌نو ۴۰۰ متر ۱۳۱ متر زیر بنا ٤ اطاق هال و سرویس کامل کولر تلفن کاغذ - دیواری موکت کرکره بدون واسطه ۷۵۰ هزار تومان تلفن ۹۷۲۵۸۷

یکباب‌خانه‌بمساحت۴۰۰ متر زیر بنا ۷۵۰مترواقع درخیابان تاج بین‌نمازی اول و دوم کوچه مهربان ٤ طبقه شمالی زیر پارکینگ هر طبقه دارای ٦ اطاق با سرویس کامل بفروش میرسد تلفن ۹۷۶۶۲۰

خانه‌ای یکطبقه‌جنوبی‌درتهران- پارس خیابان بهارچهارراه مینو بمساحت ۲۲۵ متر باتلفن وکولر بفروش میرسد قیمت ۵۵۰هزار تومان از ساعت ۱۲ ظهرالی۱۰ شب تلفن ۷۸۲۷۴۷ طبقه بالا
۱-۳ آ- ۱۲۶۱

منزل جنوبی ۲ طبقه
مستغلاتی ۲۷۰مترزمین۴۰۰متر زیربنا بفروش میرسد ۸تا۱۲ صبح تلفن ۲۲۴۹۵۰
۱-۳ آ- ۱۲۶۵

خانه‌ای بمساحت ۱۵۷ متر دارای ٦ اطاق ویک فروشگاه با جواز کسب وتلفن‌واقع‌درخیابان شاه چهارراه پیروز بفروش میرسد تلفن ۹۲۹۶۲۳
۱-۵ آ- ۱۱۷۵

خانه شخصی‌ساز ۳ طبقه‌جنوبی مستغلاتی ٦ اطاق زیرزمین هرطبقه باسرویس کامل نیروی هوائی فروشی تلفن ۳۳۴۷۴۰و ۳۴۴۰۹۶

شمال خیابان آیزنهاور دو طبقه شمالی مستقل از ساعت ٤الی۸ بعدازظهر تلفن ۹۵۶۰۰۴
۱-۳ آ- ۱۴۴۴

دربهترین نقطه تهران‌پارس ساختمان ویلائی‌با۳۶۰ مترزمین ۳۴۰ متر بنا٦اطاق کف۲اطاق زیرزمین باسرویس کامل بعلت مسافرت فوری بدون واسطه بفروش میرسد قیمت ۹۳۰ هزار تومان تلفن ۷۸۱۵۹۵
۱-۲ آ- ۱۵۶۲

خانه و آپارتمان تهران- پارس ۲ تا۱۲ طاقه نقد واقساط بانکی۷۸۱۹۱۸

خانه‌ای بمساحت ۳۶۰ متر ۳نبش دارای ۱۱ اطاق و٤ زیرزمین بزرگ واقع در شوش میدان زاهدی ۴۲۰ هزار تومان تلفن ۳۹۱۴۹۶
۱-۲ آ- ۱۶۹۵

خانه ویلائی
دوطبقه با ٦ اطاق خواب و سرویس کامل بالاتر ازمیدان ولیعهد فروشی تلفن ۸۹۶۶۲۴
آ- ۱۶۴۹

خانه‌شمالی‌شخصی‌ساز بمساحت ۳۰۰ متر مربع‌و۳۰۰ مترزیربنا دوواحدمسکونی مستقل ومجهز واقع در نیروی هوائی بر۲۰ متری بدون واسطه ۷۸۰هزار تومان ۳۴۷۹۰۹
آ- ۱۷۰۹

یکدستگاه ساختمان ٤ طبقه هر طبقه دارای چهار اطاق با تمام وسائل بطور آپارتمان تفکیکی بفروش میرسد آدرس خیابان فردوسی بالاتر از منوچهری کوچه صبح امروزتلفن۳۴۰۳۰۸
۱-۲ آ- ۱۶۱۳

دودستگاه ساختمان شمالی و جنوبی ۳ طبقه باپارکینگ و شوفاژ درخیابان دولت کوچه سازگار فروشی ۸۳۷۹۸۳
۱-۳ آ- ۱۳۷۱

عباس‌آباد
ساختمان ٤ طبقه مستقلاتی مهندسی‌ساز ٤ اطاق‌خوابه۴۰۰ متر زمین ۱۰۸۰ متر بنافروشی ۸۴۴۰۲۳ و ۸۴۵۷۰۱
۱-۶ آ- ۱۷۳۳

خانه مدرن ۲ طبقه واقع در قیطریه
دارای ٦۲۰ متر مساحت۱۰۰۰ متر زیربنا طالبین ازساعت ۵ر٤ الی ۸ بعدازظهرباتلفن۹۷۳۴۰۸ تماس حاصل فرمایند .
آ- ۱۴۵۷

خانه‌ای در تجریش
۲طبقه بفروش میرسد ۲۶۴۷۵۵
آ- ۲۰۷

خانه‌ای دارای ۵ اطاق وسیع سرویس کامل برق اب تلفن دو کولر کاغذ دیواری موکت خوش شمالی انتهای‌ساسان‌بعد ازظهر ها تلفن ۹۵۸۷۶۸
۱-۳ آ- ۱۴۴۵

منزلی واقع در حشمتیه‌دارای٦ اطاق ۲هال سرویس کامل‌تلفن‌به مساحت ۱۲۷مترزیربنا۱۷۰متر آماده استفاده تلفن ۶۶۲۵۵۷
۱-۳ آ- ۱۳۷۰

ویلا و خانه های شخصی‌ساز دربهلوی و جردن نیاوران و ظفر ۵۰۰ الی ۵۰۰۰متری بفروش میرسد تلفن۶۲۲۰۶۵و ۶۲۰۱۰۷

خانه‌ای در دزاشیب
دو طبقه مستغلاتی هرطبقه دارای ۷ اطاق و ۵۳۰ مترزمین نصف نقد و نصف بازمین در شمال شهر معاوضه میشود . تلفن ۸۴۷۹۸۲ و ۸۵۳۷۳۶
۱-۲ آ- ۱۷۲۹

منزلی در فرح‌آباد ژاله‌با۱۲۷متر زمین با تجهیزات کامل‌بفروش میرسد تلفن ۸۳۱۳۲۹ ازه‌بعداز ظهر ببعد .
۱-۳ آ- ۱۷۱۹

خانه سه طبقه در سلسبیل مرتضوی بفروش میرسد تلفن - ۹۰۵۴۴۱
۱-۳ آ- ۱۷۸۷

خانه فروشی
خانه‌ای‌بمساحت۳۶۰مترشخصی ساز ۲طبقه دارای ۱۰ اطاق‌و ۲هال و یک پارکینگ بزرگ شمالی بابرق مستقل برای هر طبقه واقع در سیمتری نیروی هوائی (سری‌دوم) بدون‌واسطه یک میلیون تومان بفروش‌میرسد تلفن ۳۴۷۵۵۷
۱-۳ آ- ۱۷۸۲

تهران‌پارس‌خانه‌یک‌طبقه۵۰۰ متر زمین ۴۰۰ متر زیربنا ٤ اطاق خواب دوهال سالن و نهارخوری بزرگ زیرزمین‌وسیع یا سرویس جدا تلفن - شوفاژ کولر-کرکره قیمت ۱٫۳۰۰٫۰۰۰ تومان تلفن ۷۵۲۲۹۶ صبحها .
آ- ۱۸۰۲

یکباب خانه سه طبقه ۱۵۰ متر تفکیک شده فروشی تلفن - ۹۷۵۱۹۹
۱-۲ آ- ۱۸۱۶

منزلی واقع در تخت طاوس میر اشراقی به مساحت ۲۷۰ متر سه طبقه‌ونیم مجزا حدود ششصد متر زیر بنا دارای شوفاژ تلفن وکلیه وسایل بدون واسطه - ۱۸۰۰۰۰۰ تومان‌بفروش میرسد تلفن ۸۴۴۵۱۰

۵۰ متر دو اطاق ۱۴۵ تومان ۱۱۵ تومان نقد ۳۰ تومان وام . بازدید جمعه میدان - بروجردی خیابان‌ولیعهد انتهای خیابان وثوق‌بعد از چهارراه‌مستفیدکوچه آقاخانی کوچه مهر پلاک ۱۱
۱-۳

واقع درعباس‌آباد
مستغلات ۳ طبقه‌ونیم هر طبقه دارای ٤ اطاق با سرویس و تلفن یکجا یا جداگانه‌بفروش میرسد . تلفن ۸۳۴۲۳۷
آ- ۱۷۰۱

واقع درسید خندان
یک مستغلات دو طبقه هر طبقه دارای ٤ اطاق باسرویس و تلفن بفروش میرسد تلفن - ۸۳۴۲۳۷
۱-۳ آ- ۱۷۰۱

اکازیون
ساختمانی نوسازدو طبقه‌با ٦۰۰ متر زیربنا و ۵۰۰ متر زمین دوبر با استخر شنا و تمام وسایل مدرن امریکائی‌در بهترین منطقه فرمانیه بعلت مسافرت فوری بدون‌واسطه نقدا بفروش میرسد تلفن ۲۳۷۰۵۸ از۸ صبح‌تا۵بعدازظهر
آ-۱۷۶۲

فروش- معاوضه
خانه‌ای دو طبقه کلنگی به مساحت ۳۲۳ متر در بهترین نقطه خیابان شاهرضا نرسیده به میدان شهناز ۳ نبش با آب برق تلفن قیمت متر مربعی ۳۰۰۰۰ ریال فروشی یا معاوضه می شود .
تلفن۳۱۲۷۳۹-۳۱۱۸۳۶

خانه فروشی
۳طبقه۱۳۲مترمربع درمجیدیه اول‌لشکر پلاک ۴۰۹ شمالی دوبر دارای٦ اطاق ۲زیر زمین وسرویس‌کامل اب و برق وتلفن قیمت ٤۷۰هزار تومان‌از۳بعد تلفن۸۵٦۵٤٤
۱- ۱۶۱۹

ویلافروشی

ویلائی با موقعیت بسیار عالی‌با ۵٤۰ متر زمین دربهترین نقطه دروس با تمام تجهیزات‌کامل به فروش میرسد تلفن ۸۳۱۳۲۹از ۵ بعدازظهرببعد .
۱-۳ آ- ۱۷۲۰

یکباب ویلای شخصی و نوساز واقع در یک کیلومتر بعداز رودهن - ۵ کیلومتری آبعلی‌بر خیابان - جنب کافه آقامعلی بمساحت حدود ٤۰۰ متر و ۲۰۰ متر زیربنا دارای زیرزمین با آب و برق ، گلخانه ۳اطاق، حمام گرم ، آشپزخانه وسیع، موکت وکاغذدیواری‌شده با تجهیزات کامل بعلت مسافرت فوری بفروش میرسد . خواهشمند است برای تعیین وقت بازدید باتلفن ۳٤۸۲۹٦ تماس حاصل فرمائید.

باغ فروشی

باغات سرسبز در شاهدشت
بقطعات ۱۰۰۰ متری با برق و آب لوله‌کشی و اسفالت تلفن ۹۲۶۹۶٤

باغی زعفرانیه شمیران
اوایل آصف باغی‌شمالی‌ومشجر بمساحت ۳۰۰۰مترمربع دارای دودستگاه ساختمان بابرق وآب لوله‌کشی و چاه با دورشته‌تلفن متری ۳۰۰۰تومان‌بفروش‌میرسد تلفن ۸۲۹۲۵۰
۱-۳ آ- ۱۴۹۵

حوالی‌رامسر
باغچه مرکبات بمساحت ۵۵۰۰ متر دارای سند مالکیت ثبتی مناسب برای‌احداث‌ویلا، هرگونه امور تولیدی فروش نقدی و یا معاوضه با آپارتمان در تهران **با شرکت کامن‌ولت تماس بگیرید تلفن ۳٤۵۷۹۸**
۱-۲ آ- ۱۸۲۸

دو قطعه باغ مشجر
بمساحتهای ۷۵۰۰ و ٤۰۰۰متر در ۲۰ کیلومتری تهران نزدیک دریاچه سد فرحناز با آب وبرق فیش تلفن و سند مالکیت با موقعیت عالی بفروش میرسد - ۲۸٤٦۵٦
۱-۲ آ- ۱۷۹۰

زمین فروشی

زمین فروشی
۱۰ میلیون متر زمین‌به قطعات ۲۰۰ هزار متری هر قطعه ۵ رشته تلفن با جواز صنعتی‌با چاه عمیق و لوله گاز ۱۵۰ کیلومتر مانده‌به‌اصفهان بر اسفالت فروشی ۹۳۹۱٦٤

یك قطعه زمین‌به‌مساحت ۷۲ متر واقع در بازار عباس‌آباد کوچه کدخدا تلفن ۳۵۹۲۹۷

زمین‌فروشی‌قابل‌مصرف با آتیه درخشان
تعدادی قطعات زمین‌بمساحتهای ۱۱۲۵ و۲۲۵۰متری‌برخیابانهای ۱٦و۲۰متری اراضی سرحدآباد کرج ٤کیلومتری خروجی اتوبان کرج به تهران نقد واقساط ۱۲ ماهه برای خرید به تلفن- ٦٦٦٤۹۲ مراجعه فرمائید .
آ- ۳۵۷

بین فرح و امیراتابك
قطعه زمین ٦۰۰ متری تجارتی بفروش میرسد تلفن ۸۵۳۸۰۷
۱-۳ آ- ۱۲۷۰

قطعه زمینی مشجر با سند مالکیت نبش دریا ۲۲×۷۵ در یك کیلو متری کازینو نمك‌آبرود بفروش‌میرسد ۸٤۳۲۷۲

یکقطعه زمین ساختمانی
جنوبی بعرض ۱۲ متر بمساحت ٤۲۵ متر در خیابان جنوبی دانشگاه ملی فروشی تلفن - ۲۲۰٤٤۱
آ- ۱۷۳۰

۱۷۵۰۰ متر زمین واقع‌درمنطقه صنعتی جاده کرج‌بفروش‌میرسد تلفن ۵۳۹۹۵۳ صبحها .
۱-٤ آ- ۱۷۱٤

زمین کارخانه
زمینی محصور به مساحت ۱۰۰۰۰ متر مربع‌براتوبان‌جهت کارخانه باجوازکار ، برق و چاه آب عمیق وسالن‌بزرگ و ساختمان بفروش میرسدازساعت
۱-۳ آ- ۱۷۸۱

زمین صنعتی- کارخانه فروشنده‌ایم ۹۳۹۱٦٤

قطعه زمین ٦ هزارمتری اراضی مهر شهر کوی مهر تلفن ۸۹۲۵۵۷ و ۸۹۳۹۸۷

زمین ۱۰۰۰ متری درزعفرانیه کرج‌فورا بفروش‌میرسد۲۳۹۱۱۸ و ۲۳۸۷۹۹
۱-۳ آ- ۱۵٤۹

حومه شاهدشت
زمینی مناسب دامداری - کشاورزی-امور صنعتی ۱٤۰۰۰ متر دونبش با ۳ سند تفکیکی متر مربع ٤۵ ریال بازمینی کوچک یا آپارتمان داخل شهر معاوضه هم‌میشود . تلفن - ٦٦۳۳۱۲ - از۸الی۱۰ شب .
آ- ۱۲۵۱

سرقفلی

مغازه ساندویچ فروشی جاده قدیم شمیران تلفن ۷۵۳۹۷٤

۳باب مغازه و یک زیرزمین نقد واقساط فروشی ۲۲٤۲۲۳
۱-۱۰ آ- ۹۷۲

یکباب مغازه‌خیاطی بزرك
باجواز دربهترین نقطه لاله‌زار بفروش میرسد طالبین با تلفن- ۲۹۳٤۳۱ تماس بگیرند .
آ- ۹۹۲

یکباب مغازه باآب و برق وتلفن واقع در تخت طاوس‌بین‌بروزولت فرح خیابان وجودیفرجنب آرایشگاه پارسابفروش میرسد تلفن ۸۳۳۸٦۷
۱-۳ آ- ۱٦۷۹

زمین به مساحت ۱۷۰۰مترمربع باساختمان درکوی فاتح کرج تلفن ۲۳۲۹۷۷
۱-۳ آ- ۳۵٦

یکباب مغازه دو دهنه
واقع در آیزنهاور نبش شادمان بفروش میرسد تلفن ۹۷۳۸۳٦
۱-۳ آ- ۱۱۵٤

در میدان رشدیه
یکباب مغازه باجواز لوکس - فروشی باتلفن وکلیه وسایل و اجناس در موقعیت خیلی خوب واگذار میشود تلفن ۹۲۲۰۵٦
۱-۳ آ- ۱۱۷٤

یکباب مغازه لوله‌کشی باجواز واقع در سید خندان - اول خواجه عبدالله انصاری واگذار میشود ، طالبین بهمین‌ساختمان پلاک ٦ به آقای احمدعلی ارشدی مراجعه کنند .
۱-۲ آ- ۱۲۳۳

مغازه لبنیاتی
چهاردهنه بزرك دوبش با تلفن با فروش خوب در کوی کالاد نارمك بفروش میرسد با تلفن ۷۹٤۰۲٦ تماس‌بگیرید

واگذار میشود
یك سالن ۲٦۰متری‌طبقه دوم بر خیابان پهلوی متناسب‌برای‌نقشه‌کشی فروشگاه ، نمایشگاه ، موسسات‌علمی‌وبهداشتی سلف سرویس و غیره ۹۲۰۱٤۹

کارخانه فروشی
کارخانه موجود کیلومتر ۱۸ بر جاده مخصوص کرج مساحت ۱۵۰۰۰ متر باچاه عمیق لوله گذاری شده و ۱۰۰۰ آمپربرق شهر قوی و حدود ٤۰۰۰متر سالن و بنا و یک رشته تلفن بفروش میرسد تلفن ۲۹۲۰۹۰و ۲۸۲۱٦۰
۱-۳ آ- ۱۵۱۳

سالن آرایش زنانه فروشی‌اول تهران‌نو تلفن ۷٦۵۲۹۰
آ- ۱۵۳۰

اکازیون
بوتیك سان‌شاین
واقع در خیابان عباس‌آباد ، خیابان منصور پلاک ۲۸ باجواز بفروش میرسد . طالبین به‌تلفن- ٦٦۸۰٦۰ مراجعه نمایند .
۱-۳ آ- ۱۷٤۵

سه‌راه تهران‌ویلا
ساوندویچ فروشی با فروش فوق‌العاده بفروش میرسد تلفن- ۹۷۱۹٦۷
۱-۳ آ- ۱٤٤۳

قابل توجه پزشکان محترم
مطب دندانپزشکی با سابقه عالی‌واقع‌درمیدان شهناز ، ابتدای شهناز شماره ٤۹ واگذار یا اجاره داده میشود . تلفن ۷٦۳۷٦۵

اکازیون استثنائی
تعداد ٤ باب فروشگاه صنایع دستی دربهترین نقطه توریستی شیراز با تمام دکوراسیون و اجناس بعلت مسافرت بخارج بفروش میرسد . خواهشمند است جهت مذاکره با تلفن- ۲۲۰۲۲ازساعت ۱۱الی ۷بعداز ظهر و یا صندوق پستی ۷۰۰ شیراز تماس حاصل‌فرمایند.
سرای مشیر- مهندس بهروزی
آ- ٤۵۹

کارگاهی دارای ۵ باب مغازه متصل بهم با آب و برق‌سه‌فاز وتلفن وجواز فلزکاری باسرقفلی واگذار میشود جادمکن کوی گلستان تلفن ۹٤۱۳۰۲
۱-۳ آ- ۱۷۹۱

قنادی فروشی
۲۰۰ متر قنادی با تمام وسائل مجهز با ۵۰ متر بالکن در آریامهر کاج با آب و برق‌و تلفن یکجا واگذار میشود تلفن- ٦۰۸۰۵
آ-۱۵٦۹

قنادی فروشی
۲۰۰ متر قنادی باتمام وسائل مجهز با ۵۰ متر بالکن در آریامهر کاج باآب و برق وتلفن یکجا واگذار میشود تلفن - ٦۵۰۸۰۲
۱-۳ آ- ۱۵٦۹

جردن بلوار هایدپارك محل مناسب برای‌سوپر مارکت ،رستوران‌لوکس سالن زیبائی یا خشك- شوئی به مساحت حدود ۳۰۰ متر مربع یکجا یا در دو قسمت جداگانه واگذار میشود تلفن ۸۳۷۵۷۲ از ۵ تا ۸ بعد از ظهر

اغدیه فروشی سیلورسیتی دارای آب و برق تلفن درجاده قدیم شمیران‌زرگنده‌مقابل‌سفارت انگلیس بفروش میرسد طالبین بتلفن ۲٦۵۹۱۷ تماس‌بگیرید .
۱-۱۰ آ- ۱۱۸۲

اجاره‌داده‌میشود

اجاره کاوش
اپارتمان های ۳ تا ۳۰۰ اطاقه جهت دفترکار وسکونت٦٦۵۲۲۳
۱-۱٤ آ- ٦٦۷

شاه‌عباس دفتر مبله
دارای ۳ اطاق ۵رشته‌تلفن‌جهت کارهای ساختمانی یا تجارت احتیاج بیک شریک و یاقسمتی ازآن‌واگذار میشود عصرها۵تا۸ تلفن ٦۲۹٦۵۲
آ- ۱٦۱۷

مستقل‌ویلا و آپارتمان‌برای‌محل کار و سکونت تلفن ٦۲۰۱۰۷ و ٦۲۲۰٦۵
آ- ۱۷۳۱

دفتری لوکس جهت امورتجارتی بیمه ترخیص و پخش کالا بشراکت یا مستقلا در اختیار گذاشته میشود ٦٦۰۷۷۹
۱-۲ آ- ۱۵۰۹

موردنیازاجاره

مورد نیاز خارجیان
سازمان خارجی جهت سکونت چندین خانواده‌خارجیان‌احتیاج به ویلا وآپارتمان مبله‌وغیرمبله رادارد ۸۲۳۱۵۵ و ۸۲۷۹۰۱
آ- ۲٤۳۱۵

موردنیاز چندین دستگاه منازل یا ویلاآپارتمانهای طبقه اول و دوم برای سکونت مورد نیازفوری است تلفن ۹۲٦۷۷۱
خیابان آیزنهاور چهارراه اسکندری بطرف خیابان شاه پلاک ٦٦ دفتر سعید .
آ- ۷٦۰

ویلا و آپارتمان درشمال شهر برای کارمندان شرکت خارجی فوری نیازمندیم ۷۸۳۱٦۷ و ۷۸۵٦٦

تعدادی ویلا و آپارتمان برای خارجیان شرکت احتیاج است تلفن ۲۹۲۹۸۲

نیازفوری
تعداد ۱۰ دستگاه ویلا برای سکونت خانواده های خارجی اطراف شمیران زعفرانیه ،الهیه و نیاوران مورد نیاز - فوری است تلفن ۲۸۵۳۸۰ و۲۸۵٦۸۵

اپارتمانی جهت سکونت‌یکزن‌و شوهرمورد نیاز است تلفن - ۹۷۹۹۵۹
۱-۳ آ- ۱۵۳۳

موسسه‌پرستو۸۲۵٤۱۲
مرکز اجاره‌خارجی‌وایرانی‌برای سکونت و محل کار.
۱-۱۰

خارجی

نیازمند اجاره
یکدستگاه ویلا ویک آپارتمان برای سکونت ومحل کاربااجاره ماهیانه حدود ۱۵ هزارتومان ویلا و ۵۰۰۰ تومان آپارتمان برای دفترکار درشمال‌شهرفوری اجاره مینمائیم لطفاتماس‌بگیرید باتلفن ۸٤۹٤٦۹ و ۸۵۸۵۹۸
آ- ۱۷۸۹

جوانی محصل به یک‌اطاق‌خالی جهت سکونت احتیاج دارد لطفا بین۱۲تا۱٤ باتلفن ۸۹۷٦٤۱ با آقای مرشدی‌تماس‌حاصل‌فرمائید
آ- ۱۷٤۱

به ویلا یا آپارتمان بین ۲ تا۵ اطاق خواب درشمال‌شهر برای خانواده خارجی نیازمندیم تلفن ۸۳۱۳۲۹ از ۵تا۹ بعدازظهر .
۱-۳ آ- ۱۲٦٤

تهران‌پارس زمین و خانه فوری‌خریداریم ۷۸۱۹۵۷

اراضی صنعتی و انبار و کارخانه تلفن۹۷۹۱۹۵

نیاز اجاره آپارتمان‌برای دفتر مهندسی
محدوده خیابان تخت طاوس‌تا خیابان ظفر برخیابان یا کوچه اصلی باتلفن بمساحت حدود ۲۰۰ متر مربع مورد نیاز است تلفن ۷۵۷۰۱۵
۱-۳ آ- ۱٦۱۵

موردنیازبرای‌خرید

خریدار زمین های‌تهران پارس تلفن ۷۸۰۰٦۱

خریدار زمین افسریه ۳٤۱۳۵۹
۱-۱۲ آ- ۸۲۵

زمینهای نهرانپارس خریداریم ۷۹۳۰۲۰

خرید و فروش زمینهای صنعتی و یافت‌آباد ۹٦۰۸۹٦

بورس‌اراضی‌گوهردشت مهر شهر فردیس‌وملارد ۹۳۳۷۳۹

خانه شما را در شمال تهران فوری میفروشیم تلفن٦۲۲۰٦۵و٦۲۰۱۰۷

در کلیه‌نقاط شمیران خانه ویلائی زمین‌وباغ‌خریداریم دفتربراتی ۲۷۲۵۷۵ و۲۷۷۸۷۵
۱-۲ آ- ۱۷۵۱

خریدار اراضی شمیران دره قشلاق زعفرانیه ولنجک تلفن - ٦۸۵۵۳۳
۱-۲ آ-۱۷۲۳

بنگاههای معاملات املاک

آپارتمان و مستغلات شما را فورا اجاره میدهیم ۹۲٦۷۷۱

توجه
خرید و فروش زمینهای مهرشهر تلفن٦۵۷۵۱۳

معاملات پول

پول شرطی
در مقابل چك کارمندی اتومبیل و ملك فوری
تلفن ۸۳۹۷٤۰

«اُدُم» خانه‌ای برای تمام فصول

«اُدُم» پاسخ موثر و شایسته‌ای به مشکل مسکن

★ «ادم» ساختمان‌پیش ساخته‌از جنس«فایبر گلاس» خانه‌ایست ایده‌آل واولترا مدرن.
★ «ادم» ویلائی است زیبا و پردوام برنگ‌های مختلف.
★ «ادم» برای سکونت در مناطق مختلف‌با هر نوع آب وهوا مناسب است.
● هیچ عامل جوی‌بامجنس آن صدمه‌نمیزندو احتیاج به تعمیر ندارد.
● قطعات پیش ساخته «ادم» در مدت سه‌روز نصب میشود و می‌توان آن را درظرف یک روز از هم جدا وبمحل دیگری منتقل و مونتاژ نمود ... و ...
● تهران صندوق پستی ۱۳۳٦- ۱٤ دفتر مرکزی نماینده در تهران.
تلفن۳۱۱۸۳٦و۳۱۲۷۳۹
خیابان شاهرضا نبش لاله‌زارنو ساختمان٦۰۹ طبقه ششم آپارتمان ۱۹

خانه‌ای بین ویلا و حافظ
بین ویلا و حافظ خانه‌ای با ۱۲ اطاق و ۳ شماره تلفن بمساحت ٤۱۰ متر برای‌استفاده تجارتی و یا ایجاد ساختمان مرتفع تجاری فوری بفروش میرسد با تلفن ۲۲۵۹۵۷ تماس بگیرید.

پول در مقابل چك کارمندی و در مقابل سند اتومبیل تلفن و مازاد سند ملك
چنانچه در رهن یا گرو باشد در اسرع وقت فورا پرداخت مینمائیم تلفن .
٦٦۰٤۰۰
٦٦۹۷۰۰
شاهرضا مقابل سینما دیانا شماره ۱٦۲ طبقه سوم شرکت اروپا

وام‌ارزان
درمقابل‌اتومبیل ملك - فرش فرح شمالی ۸۵۹۵۰٦

پول
در مقابل سند اتومبیل تاکسی ،کرایه ،شخصی تلفن و چك کارمندی و ساختمان تلفن
۹۲٦۷۷۱
خیابان آیزنهاور چهارراه اسکندری بطرف خیابان شاه پلاک ٦۰٦ دفتر سعید .

وام بهرطریق
تلفن۹۳۱۷۳۱-۹۳۱۷۲۱

پول فوری روی ملك نیازمندیم.تلفن ٦۳۹۱۷۱

پول
در ۳ دقیقه با بهره ۲ - درصد درمقابل اتومبیل تلفن تاکسی ساختمان چك کارمندی مازاد ملك میدان رشدیه
۹۲۵۰۰۸

پول
در مقابل ملك‌با بهره‌ارزان‌فوری
۸۳۰۸۳۵ و ۸۲۸۳٤۹

وام‌درمقابل چك‌کارمندی
٦٤٦٤۵۵

پول فوری‌با سودبانکی مقابل خانه تلفن ۹۲۸٤٦۵

پول شرطی مقابل خانه مستغلات فورا نیاز ۹۲۰۸۲۹

پول شرطی‌از پنج‌میلیون ریال‌ببالاموجود٦٦۰۲۰۰ و٦٦٤٦۱۸ و ٦٦٦۲٦۳

خانه پول- فرح شمالی مرکز معاملات پول تهران ۸٤۸۳۸۸
آ- ۳۰

پول‌ارزان
**مقابل اتومبیل با سود بانکی

نیازمندیهای اطلاعات

برای دادن آگهی تلفنی باشماره‌های ذیل تماس حاصل فرمائید

تلفنهای: ۳۱۱۲۲۵-۳۱۱۲۲۴

استخدام

سکرتر مدیرعامل
حقوق ٤ هزار تومان
استخدام فوری برای شرکت خارجی شرایط مسلط بزبان وتایپ انگلیسی ویافرانسه تلفن ۸۲۵۶۳۷
۱ـ۳ آ ـ ۱۷۰۳

مهندس شیمی و یامهندس نساجی
برای استخدام دائم در شرکت خارجی بادانستن زبان انگلیسی تلفن ۸۲۵۶۳۷
۱ـ۲ آ ـ ۱۷۰۲

پادو نیازمندیم
٦٦٠٧٧٩
استخدام نظافتچی مرد تمام‌وقت باحقوق مکفی نیازمندیم۷۹۵۷۵۹

خشکشوئی هیلتون
بـه‌دو نفر ماشین‌کار نیازمندیم‌تلفن ۹۵۸٤۸۸

یک مهندس‌مکانیک‌فارغ‌التحصیل آمریکا با ۲ سال تجربه کاری که اهل هندوستان باشد برای کارپردرآمد مورد نیاز است‌با تلفن ۹۳٦۰۷۲ صبحها ساعت ۹وعصرها ساعت ٦ با آقای‌گلو تماس بگیرید .
۱ـ۳ آ ـ ۱٦۰٦

به ۱۰ نفر کارگر ساده‌و ۱۵ نفر کارگرکانال‌مورد احتیاج است تلفن ٦٤٨۰۰۱

یکنفر تلفنچی و یکنفر تایپیست تلکس باحقوق عالی مورد نیاز است لطفا از ساعت ۲ تا ٤بعد از ظهر با تلفن های ۹٤۱۷۱۱ـ ۹٤۱۷۱۲ تماس حاصل شود .

یکنفر دوشیزه یا بانو جهت سکرتری‌استخدام میشود تلفن ۹۲۹۳۲۰

شرکت ساختمانی بیك ماشین‌نویس‌فارسی‌جهت همکاری نیازمندیم تلفن ٦٥٦٥٤۹

به یك نفر دوشیزه‌یابانو تلفنچی نیازمندیم . تلفن ۳۰٥۲۰۰

تعدادی کارگر ساده نیازمندیم‌تلفن۹٥۸۲۷۹ـ ٦٤٥٥۲۸

چندنفر جوان بامعلومات ششم ابتدائی نیازمندیم تلـفن ٦٤٥٥۲۸ ـ ۹٥۸۲۷۹

چند نفر کارگر دوزنده زن و مرد نیازمندیم‌تلفن ٦٤٥٥۲۸ـ ۹٥۸۲۷۹

تعدادی کارگر ـفلزکار ـ سردخانه ساز وموتاژ کار ـ جوشکار ـ راننده ـکمد ساز و لوله کش مورد نیاز است تلفن ٦۳۳۱۰۳ـ ٦۳۲۰۷۲

بانوی خدمتکار مجرد نیازمندیم ٦۳۰۱٦۸

شرکت تولیدی احتیاج به تعدادی کارگر ساده زن و مرد دارد تلفن ٦٥۱٥٥٥

سکرتر مورد نیاز است به تلفنهای ۸۲۰۷۱۰ و ۸۲٥۸۰۷ مراجعه‌فرمایند

استخدام کارگر
شرکت خانـه‌شوی تعداد ۲۰ نفرکارگر نظافتچی با حقوق ماهانه ۷٥۰ تومان و مزایای فوق‌العاده استخدام میکند . از ساعت ٤الی۷ بعدازظهربه‌نشانی خیابان جامی ساختمان ۱۱۹ طبقه دوم .

چند نفر دست دوز زن‌و مرد نیازمندیم پـاساژ کمپانی ۳۱٤۱۰۱

کارخانه پیچاز الکتریک واقع درشهر صنعتی البرز قزوین احتیاج به تعـدادی پرسکار ، ورقکار ، نقاش پیستوله‌کار و کارگر ساده دارد.
داوطلبین به‌کارخانه واقع درشهر صنعتی البرز پشت کارخانه مولن‌موکت تلفن ٤۰۳۰ و یابه‌دفتر مرکـزی تهران تلفن ۸۳۸۳٤٤مراجعه فرمائید.
آ ـ ۱۸۲۳

آگهی استخدام کارگر
کارگر ساده با سواد خواندن‌و نوشتن با مـزایای خـوب مورد نیاز است. سه راه آذری‌شرکت شیمیائی نشنال‌رزین .
آ ـ ۱۰۹۱

پسری در حدود۱٦سال برای نظافت دفتر تمام وقت ۸ صبح تا٦ بعداز ظهر نیازمندیم تلفن ۳۹۱۷٤٤

بازار جو
بامزایای مناسب تمـام وقت نیازمندیم داشتن‌اتومبیل‌وآشنائی به زبان انگلیسی لازم‌است‌تلفن ۸۳۸۳۸۰
۱ـ۲ آ ـ ۱٦۷۱

نیاز بیك‌مترجم‌انگلیسی با گواهینامه رانندگـی تلفن ۸٤۲۸۸٤

دبیران محترم ریاضی
وعلوم اوقات بیکاری‌باماهمکاری داشته باشید ٦٦۰۷۷۹
۱ـ۳ آ ـ ۱٥۰۸

صندوقدار
بیکنفر خانم برای‌تصدی صندوقداری دراك‌استور مورد احتیاج است تلفن ٦۲٤۷٦۰

خانم دکتر متخصص داخلی یا اطفال باحقوق مکفی تلفن ٥٤۹۹٤٤

بهیار و پزشکیار ـ نیازمندیم . ۹۲٤۲۳۳ و۹۲۹۷٥٦

پیراهن دوز
بتعدادی کارگر پیراهن دوزتریکو نیازمندیم‌تلفن ۳۱۱۰۲٥

تعداد چند نفر کارگر سری دوز لائی چسبان، مادگی‌دوز و پادو فوری‌ـ نیازمندیم‌تلفن ٥۲٥٥۹۳

یکنفر راننده‌پایه‌دوبرای کار در تهران نیازمندیم با تلفن ٦۸۳۷۲۰ و ٦۸۳٥۰٤ تماس‌بگیرید.

بچند نفر دوشیزه‌یا بانو جهت کار در قسمت خشکشوئی مدرنا بعنوان منشی یاکمك منشی‌مورد نیاز است . طالبین بـا تلفن ۸۳۷۹۲۰ تمـاس حاصل نمایند .

خدمتکار زن یامرد که آشپزی وکارهای خانه‌بداند (مرد بـا ضامن معتبر) برای پذیرائـی یکنفر شبانه‌روزی مورد نیاز است تلفن ۲۷۷۸٥٥

بچند نفر راننده پایه‌دو همگانی‌جهت‌اموردارو‌ئی شهرستان هامورد نیاز است فردوسی شمالی شماره ۱۳٦

تعدادی کارگر ساده که محل سکونتشان حوالی داودیه و خیابان ظفـر باشد احتیاج داریم تلفن ۲۲۲٦٥۷

استخدام
شرکت تاسیساتی ـ وارمیگول‌بیك‌نفردوشیزه یا بانوی سکرتربا‌تجربه برای کار در صبح‌وعصر با حقوق مکفی نیازمند است . واجدین شرایط لطفا با تلفنهای۸۲۹۹۸۷ و ۸۳۳۸۰٦ تماس‌حاصل نمایند .

آژانس‌مسافرتی‌موندیال افراد زیر را استخدام میکند
۱ـ دو نفر ماشین‌نویس لاتین و فارسی با تجربه و آشنا به زبان‌انگلیسی
۲ـ یك نفر حسابدار
۳ یك نفر کمك‌حسابدار
٤ـ یك نفر صندوق‌دار
٥ـ یك نفر تلفنچی
٦ـ دو نفرباسواد ششم ابتدائی
علاقمندان از ساعت۱ تا٤بعد از ظهر به‌آژانس موندیال‌شماره۱٥خیابان ویلا طبقه دوم مراجعه نمایند .

سکرتر آشنا بزبان
فرانسه یا انگلیسی استخدام میشود تلفن ۸۳٤۷۷۹
آ ـ ۱٤۹٦ ۱ـ۲

شرکت کارتن سازی
اطمینان
بیك نفر دوشیزه یـا بانوی دفتردار نیازمنـد است تلفن ۳٥٦۳۲۲

آشپز
برای دفتر کارخانه در جاده کرج نیازمندیم بـه تلفن ۹٥٥۳۳٥ آقای مهندس توفیقی مذاکره فرمائید .

سکرتر
باحداقل یک سال سابقه کار و آشنائی کامل بزبان انگلیسی و تایپ فارسی و لاتین باحقوق مکفی مورد نیاز است به تلفن ٦٤٥٥۱۲ یا ٦٦٥٥٥٥تا ۲بعداز ظهر مراجعه شود.
۱ـ۳ آ ـ ۱٥۲۸

درمانگاه شبانه‌روزی فرحبخش
برای تکمیل کادرفنی در ساعات مختلف به افرادزیرنیازمنداست. پزشک متخصص و عمومی بـا پروانه دائم ـ مامای لیسانسیه‌ـ بهیار وپزشکیار .
٤٥ متری سید خندان چهارراه مجیدیه تلفن ۲۳٤٥٦٦
۱ـ۲ آ ـ ٥۷۳٥

چندنفر کارگر کت دوز وشلوار دوز سری دوزمردوکارگراتوکار واتوبخار مورد نیاز است ـ ٦٦٥۰٦۸
۱ـ۳ آ ـ ۱۲۷۳

حسابدار
ورزیده نیمه و یا تمـام وقت‌صندوق‌پستی۱۷۸۱

دفتر فنی شباهنك
بچندنفر دوشیزه‌یابانومسلط به تایپ فارسی‌نیازمنداست‌استخدام شوندگان طی یک دوره۱٥روزه مکفی استخدام میشوندتلفن‌های ۳۰۱٥۷۳ و ۳۰۳۰۲٦
آ ـ ۱۷۲۷

راننده شخصی متاهل
برای امیرآباد شمالی موردنیاز است تلفن ٦٥۱۰۷۰
آ ـ ۱۷۸۹

به یکنفر دوشیزه تلفنچی آشنا بماشین نویسی نیازمندیم تلفن‌ـ ۸٥٤۲۳۳ بین ٤الی۸
آ ـ ۱۸۰۸

آرایشگاه لادن استخدام میکند
۱ـ ۲ نفر کارگرسرپیچ زنانه
۲ـ یك نفر کارگر بـا سابقه ۱۰ ساله
۳ـ ۲ نفر نظافت‌چی زن یا مرد
تلفن۲۲٤۷۲۸و٦٤۰٥۸٤

ماشین نویس فارسی و لاتین مورد نیاز است تلفن ٦٤۲۳۸٥

به تعدادی کارگر شوفاژ کار نیازمندیم تلفن ۸۳۷٥۰۰

منشی
بیکنفر منشی مسلط بماشین‌ـ نویسی فارسی باآشنائی بزبان انگلیسی که دارای حداقل دو سال سابقه کار باشد جهت استخدام در اداره مرکزی یک شرکت بزرگ تولیدی‌نیازمنداست داوطلبین میتوانند به آقـای بهزادی تلفن شماره ٦٤۲۷٥۲ یابه طبقه چهارم ساختمان احسانی شماره ۱۰۰ ، خیابان حافظ بالاتر از چهارراه یوسف‌آباد بین ساعت ۹ الی٤ بعدازظهر هرروز بجز روز های پنجشنبه و جمعه مراجعه‌نمایند.

منشی جهت مطب بعداز ظهر هاازساعت٤ الی۸ تلفن۲۲۹۱۱۲و۲۲٦۱۱۷

موسسه فرهنگی فرانسوی بیک دوشیزه یا بانوی‌سکرتر که بین ۲۰ تا٤٥ سال داشته باشد نیازمند است کسانیکه‌به زبان فرانسه آشنائی داشته باشند مقدم هستند. لطفاباتلفن ٦۲٦٥۹۹ تماس بگیرند.
۱ـ٥ آ ـ ۱۸۲٦

۱۰ نفر موتورسیکلت سوار تمام وقت برای توزیع و جمع‌آوری استخدام میشود استانبول ساختمان پلاسکـو طبقه ششم شماره ٦۰۳رمضانی
آ ـ ۱۸۱۳

مستخدم نظافتچی
بطور تمام وقت برای دفتر شرکت استخدام میگردد . خیابان قدیم‌شمیران سیدخندان مقابل تعمیرگاه ب.ام.و شرکت تهران ایزولاسیون تلفـن ۲۳۰۳۰٤
آ ـ ۱۷٦۳

یکنفرکارمند که بزبان انگلیسی آشنائی کامل داشته باشد جهت ۱۰ساعت کار در روز نیازمندیم موناکوتاکسی تلفن ۲۲٦٤۱۲ ـ ۲۲٦٤۱۱
۱ـ٥ آ ـ ۱۳۹۱

تعدادی کارگر سری‌دوز ماهـر بچه‌گانه باتضمین کار دائم‌مورد نیاز است . تلفنهای ٦٤۹۰۹۸ـ ٦٤۲٥۲۷
۱ـ۷ آ ـ ۲٥٤٥

استخدام ماشین نویس فارسی
دوشیزه یا بانوی‌مسلط به ماشین‌نویسی‌فارسی، یکنفر صبح وبعدازظهر و یك نفر بعـدازظـهر استخدام میشوند تلفن های ۳۱۱۲۱٤ و ۳۲۸۲٤۹

یک نفر کارگر عکاس نیازمندیم تلفن ۳٤۰۱۹۰
۱ـ۳ آ ـ ۱٥۷۳

حسابدار ارشد
برای استخدام دائم در شرکت خارجی بادانستن انگلیسی‌تلفن ۸۲٥٦۳۷

موسسه‌تی‌تی‌اس
به تعدادی راننده پیه یکم ودوم همگانی نیازمند است خیابان آیزنهاور ۲۱ متری جی .
۱ـ۲ آ ـ ۱۸۱٥

آگهی استخدام
۱ـ مهندس راه و ساختمان با سابقه کار اجرائی ساختمان ۳ نفر
۲ـ انباردار وارد به کاردکس ۱ نفر
۳ـ نقشه‌بردار با سابقه حداقل ۲سال‌کاراجرائی ۱ نفر
٤ـ حسابدار کارگاه ساختمان با تجربه ۱نفر
٥ـ تلفنچی (دوشیزه یا بانو)
متقاضیان میتوانند با تلفن ۸٤٤۹۸٥ تمـاس حاصل فرمایند .

به کمک بهیار وکمکبرستار و سکرتر با حقوق مکفی نیازمندیم چهارراه پهلوی تخت جمشید درمانگاه شبانه روزی مزدا ـ ٦٤۳۰٥٤
آ ـ ۱۷۰۰

پیشخدمت
یکنفر مرد یا زن‌که‌بامور نظافت منزل آشنا باشد شبانه روزی با ضامن معتبر نیازمندیم تلفن ۲۸٥٦۱۳
آ ـ ۱۸۲۰

ماشین نویس فارسی بیکنفر ماشین نـویس فارسی با تجربه کـه آشنائی بامورباگانی‌نیز داشته باشد برای کار تمام وقت نیازمند است واجدین‌بادردست‌داشتن یك قطعه عکس همه‌روزه از ساعت ۳ الی ٦بعداز ظهر به آدرس میـدان فردوسی ابتدای خیابان سپهبد زاهدی‌شماره۱۹ قسمت‌اداری‌گروه‌صنعتی کاوه مراجعه نمایند .

بچند نفر دوشیزه یابانو کارگر ساده نیازمندیم تلفن ۳۹۲٦٦۷

دبیر ریاضیات
تعدادی‌دبیرریاضیات پارت تایم و فـولتایم نیازمندیم بلوار الیزابت خیابان هما نبش خیابان سیزدهم‌موسسه‌نفرهنگی نورجهان

مستخدم
یکنفر پیشخدمت مرد یا زن با سواد مورد نیاز است . داوطلبین با تلفن های ٥ تا ٦۸۰٥۸۳تماس بگیرند .

بتعدادی تکنیسین ساختمان بـا تجربـه اجرائی جهت کار های ساختمانی درشهرستان های کرمانشاه و همدان نیاز است داوطلبین بـا تلفنهای ۱۹ـ۸۲۹۰۱۷ از ساعت ۸ الی ۱ و٤٫٥ تا ۷٫٥ با آقای مهندس تاجگردون تماس‌بگیرند

قبول حسابداری
ایجاد واداره امور حـ ابداری حسابرسی خودرا در هر نقطه ایران وبهریک از ۳ زبان‌فارسی انگلیسی و عربی بما واگذارکنید ۷٥۹۲٥٥
۱ـ۲ آ ـ ۱٦٤۷

لیسانس حسابداری
با ٥ سال سابقه‌کاربعدازظهرها بمدت سه روز باتلفن ۷٥۳٤۳۳ تماس بگیرید

پیکان ٥۲ باراننده آماده‌کار ـ ۹۲٥۷۲۹
آ ـ ۱٤۲۱

گمشده

دسته چک بانک ایران و ژاپن شعبه اسلامبول از حسابجاری ۲۲۲۸٥ از شماره۳۷۳۷٥٦ الی ۳۷۳۷۷٥ و بانک ایران و ژاپن شعبه سعدی حسابجاری۲۸۲٥ از شماره ٤۹۷٦٦٦الی٤۹۷۷۰۰ و پنج جلد شناسنامه بنامهای پرویزاخلاقی وفاطمه محمد پور مرندی و سهیلا ـ سونیا ـ عباس ورضا اخلاقی در تاریخ ۱۲ر۱ر۲٥۳٥ مفقود گردیده لذا چکهای فوق ازدرجه اعتبار ساقط میباشد لطفا یابنده بـا تلفن ۸۳۹۳۷۲ تماس حاصل فرمایند .
آ ـ ۱۸۰۱

تقریبا ۱٦ برگ دسته چک کارمندی شرکت‌صنایع‌هواپیمائی بانک تهران شعبه شهیاد از حساب شماره ۸۸۳٫۰۳ بنام عزت‌الله سیاهپوش در تاریخ ـ ۱۸ر۱ر۲٥۳٥ مفقود شده و از درجه اعتبار ساقط است .
آ ـ ۱۲۹۳

اگهی فقدان پروانه مالکیت خودرو
آقای محمود فرجی‌سوارآبادی کارت مالکیت موتور سیکلت شماره ۹۱٤۱ تهران ۳۹مفقود و تقاضای صدور مجدد آنرا دارد مراتب‌درسه‌نوبت هرده روز یکبار آگهی میگردد در صورت عدم اعتراض‌ده‌روز پس ازنشر این‌آگهی المثنی مربوطه تنظیم وتسلیم‌نامبرده خواهد شد.
اداره راهنمائی و رانندگی
۱ـ۳ آ ـ ۱۳۰۷

سك گمشده
تولهشکاری ازنژاد(جرمن شورتر) قهوه‌ای خالدارکه خال بزرگ قهـوه‌ای روی گوش ودم دارد مفقود شده لطفا یابنده به تلفن۸٤۲۸٦۷ مراجعه ومژدگانی خود را دریافت نماید. نهایت تشکر را داریم .
آ ـ ۱۷٥٤

شریک

شریك برای شرکتهای انگلیسی ، صندوق پستی ۲٦۲٦ر٤۱

جویای کار

چند نفر راننده
با چنددستگاه وانت تویوتاآماده دولتی ۳۳۰٥۱۳
۱ـ۳

لیسانسیه ادبیات‌بازنشسته‌وزارت امورش و پرورش تمام وقت در شرکت معتبری جویای‌کارمیباشد ۹٥٦۲٥۲
آ ـ ۱٦٦٥

قابل توجه مهندسین مشاور
دکتر آرشیتکت و شهر ساز از ایتالیا با سوابق کار بیش ازده سال‌آماده همکاری با مهندسین مشاور ایرانی یاخارجی در امر نظارت می‌باشد تلفن ۳۰۱۰۱٦

لیسانسیه حقوقی عضو اداره حقوقی یکـی از ـ موسسات بـزرك دولتی برای بعد از ظهرهاطالب کار است تلفن٦۳۱۳۲٤ بین ساعت ۳تا ٦ بعداز ظهر

دعوت به‌همکاری
از آقایانیکه آشنائی به‌امور چاپ داشته باشند باحقوق مکفی و پورسانت بهمکاری دعوت مینمائیم (داشتـن وسیله نقلیه اعم از اتومبیل یا موتورسیکلت حق‌تقـدم خواهد بود)
۲ـ مستخدم مرد باسواد خواندن ونوشتن که‌دارای ضامن نیز باشد مورد نیـاز است لطفا با تلفن۷٥٤٤۹٥ تماس حاصل و تعیین وقت فرمائید.
آ ـ ۱۸۲۰

۱ـدبیر ریاضیات فیزیك و شیمی باسابقه تدریس
۲ـ کارمندومنشی‌دیپلمه نیازمند است ۸۳۳۳۱۹

الیاف ـ شرکت سهامی عام
برای مشاغل زیراستخدام مینماید.
کارگر وارد به‌امور دیك‌های‌بخار بامعلومات سوم‌متوسطه.
دیپلم طبیعی یاریاضی.
کارگر ساده باسواد خواندن ونوشتن.
حداکثر سن ۳۰سال.
انجام خدمت زیرپرچم یامعافیت‌دائم.
پذیرفته شدگان بصورت «سه شیفت» انجام وظیفه‌خواهند نمود.
متقاضیان میتوانند بین‌ساعات ۷الی ۱٤ همه روزه به استثنای ایام تعطیل بااصل مدارك وبانضمام ٦ قطعه عکس ٤×٦ به‌کارگزینی این‌شرکت واقع در کیلومتر ۱۸ جاده قدیم کرج ابتدای جاده شهریار مقابل آمادگاه آرتش‌مراجعه نمایند.

استخدام ماشین‌نویس
شرکت سهامی نوسازی و عمران تهران‌برای کار در شهرك اکباتان یك نفر ماشین نویس لاتین مرد را که بزبان انگلیسی تسلط کامـل داشته و تندنویسی هم بداند استخدام میکند. واجدین شرایط درخواست خود را به صندوق پستی شماره ۳۲۰۹ ارسال دارند .

استخدام کارمند ارشد
یك شرکت بزرك تولیدی کارمندی را که به زبان انگلیسی مسلط و به‌امور دفتر، بایگانی و حسابداری آشنا باشد برای کار تمام وقت(با حقوق مکفی)استخدام مینماید
متقاضیان میتوانند همه روزه به کارگزینی این شرکت واقع در خیابان حافظ چهار راه سفارت فرانسه . شماره ٦٤ تلفن ۳۱۲۲۰۳ مراجعه نمایند .

ماشین نویس
بیکنفر ماشین نویس فارسی تمام وقت بـا حقوق مکفی نیازمندیم .
تلفن ۷٥٥۲٥۲ ـ ۷٥۲۳۲٦

شرکت تاسیساتی وتستون
بیك نفر مستخدم با تحصیلات ششم ابتدائی و ضامن معتبر نیازمندیم
آدرس امیرآباد جنوبی نبش صهبا شماره ۲۸٦ تلفن ۹۳۸۳۰۰

استخدام منشی وماشین نویس
شرکت سیانا جهت کادر تکمیلی خود بیکنفر دوشیزه یا بانو که به امور دفترداری وماشین نویسی تسلط کامل داشته باشد نیازمند است
تلفن ۸٤٥۸۳۹ و ۸٥۲٤۸۱

آگهی استخدام
۱ـ مهندس ساختمان
با حداقل ۲ سال تجربه کارگاهی
۲ـ تکنیسین ساختمانی
با ٥ سال سابقه کار کارگاهی
از داوطلبان خواهشمند است به خیابان پهلوی سه راه‌تخت‌طاوس شماره۳۷٤ شرکت‌ساختمانی مرکوری از ساعت ۲ الی٥ بعد از ظهر مراجعه فرمائید .

پروفیل نیمه سبك
۱ـ دیپلم فنی رشته ماشین ابزار دارای‌تجربه در ماشین سازی
۲ـ تعدادی دیپلم طبیعی و ریاضی جهت کار های دفتری داشتن برك معافی برای متقاضیان ضروریست.
داوطلبان از ساعت ۸ صبح تا ٥ر۳بعدازظهر به تلفنهای ٥ـ۹٦۱۰۰۰ مراجعه نمایند .

دوشیزه دیپلمه
علاقمندبکار باکامپیوتر با معلومات انگلیسی نسبتا خوب ،بدون‌هیچگونه تجربه‌کارکامپیوتری توسط شرکت بسیار معتبر بین‌المللی استخدام میشود .
ـ حقوق مکفی
ـ پنج روز کار در هفته
ـ ساعات کار مناسب
ـ بیمه کامل
به آدرس زیر خوش آمدید :
خیابان آیزنهاور خیابان جیحون پلاك ٦۲٤ طبقه دوم اداره کارگزینی .
۱ـ۲

گروه صنایع ساختمانی
افراد ذیل را دعوت بهمکاری مینماید
۱ـ حسابرس با تحصیلات لیسانس در رشته حسابرسی‌یا حسابداری آشنا بزبان انگلیسی و حداقل ٤ سال سابقه‌کار.
۲ـ حسابدار تحصیلات لیسانس در رشته حسابداری مسلط بزبان انگلیسی با ۲ سال سابقه کار (جهت‌خدمت درشهرستان اصفهان).
۳ـ نقشه‌بردار درجه یک با حداقل ٥ سال سابقه کار
٤ـ انباردار فنی تحصیلات دیپلم و ۳ سال سابقه کار
٥ـ نامه رسان دارای گواهینامه موتورسیکلت با مدرک ششم ابتدائی.
٦ـ خدمتگزار با یکسال سابقه کار و مدرک ششم ابتدائی.
از متقاضیان واجد شرایط تقاضا میشود به اداره استخدامی گروه واقع در خیابان سپهبد زاهدی نرسیده به کریمخان‌زند شماره ۲۸٥ مراجعه نمایند.

آگهی استخدام
کارخانه داروسازی ایران‌اورگانون
واقع در کیلومتر ۱۷ جاده کرج تعدادی سرپرست برای قسمت‌بسته‌بندی که‌واجدشرایط زیرباشند .
استخدام می نماید :
ـ داشتن دیپلم متوسطه در رشته طبیعی یا ریاضی
ـ داشتن گواهی انجام خدمت یا معافی‌دائم
ـ آشنا بودن به زبان انگلیسی
ـداشتن حداقل ۲ سال سابقه کار در کارخانه های داروسازی
ـحداقل سن ۳۰ سال
واجدین شرایط می توانند بین ساعت ۸ صبح الی۳ بعداز ظهر با تلفن های ۸٤۱۱۱۹ و ۸٤۲۱۲۷ تماس حاصل نمایند .

نیروی دریائی شاهنشاهی
آگهی استخدام
نیروی دریائی شاهنشاهی تعدادی غیرنظامی لیسانس زبان و مترجم زبان انگلیسی را بـا حقوق و مزایای مکفی جهت خدمت در پاسگـاه دریائی بندرپهلوی استخدام مینماید .
داوطلبین میتوانند برای‌کسب اطلاعات‌بیشتر وثبت‌نام بمدیریت‌استخدام‌خیابان سپهبدزاهدی جنب‌مسجد الرحمن مراجعـه نمایند .

ایران‌ابزار
شرکت تولیدی وصنعتی بامسئولیت محدود
استخدام مینماید
تراشکار ٤ نفر
فرزکار ۲ نفر
کارگر کوره ۲ نفر
پرس کار ٤ نفر
جوشکار ٤ نفر
قالب گیر ریخته گری۱۰ نفر
کارگر ساده ۲۰ نفر
نظافتچی زن برای آشپزخانه ٤ نفر
کلیه اشخاص فوق پس از آزمایش‌استخدام وازمزایای زیر استفاده خواهند کرد :
بیمه کارگری خود و خانواده ـنهار ارزان ـ وسیلـه رفت و آمد ـ حداقل چهار ماه حقوق به عنوان سود سهام در سال در صورت کسب موفقیت پس از ۳ ماه‌در دستمزد تجدیدنظر می‌شود. از داوطلبان خواهشمند است بادر دست داشتن مدارک لازم ازساعت ۷ صبح‌تا ۳بعدازظهر به جاده آبعلی کیلومتر ۱٦ (سه‌راه سازمان آب) کارگزینی شرکت مراجعه نمایند. تلفن هـای ۷۸۱۸۳٥ و ۷۸۳۲۰۰

کارخانه‌های صنعتی آزمایش
استخدام مینماید
۱ـ تعـدادی کنتـرل مـرغوبیت الکترونیك حداقل تحصیلات سوم متوسطه و معافی غیر پزشکی
۲ـ تعدادی کارگر ساده زن و مرد باسواد خواندن و نوشتن و معافی غیر پزشکی
داوطلبین به کیلومتر ۱۲ جاده آبعلی کارگزینی مراجعه نمایند.

آگهی استخدام
شرکت صنایع هواپیمائی ایران

ردیف	عنوان شغل	تحصیلات	سابقه کار
۱	مهندس تاسیسات	لیسانس	۲سال
۲	مهندس محاسب	لیسانس	۲سال
۳	مهندس هواپیما	لیسانس	۱سال
٤	مهندس مکانیک	لیسانس	۲سال تعمیرات موتور هواپیما
٥	مهندس‌ناظر	مهندس‌هواپیما	٦سال
٦	مهندس برق	لیسانس	٥سال
۷	مهندس الکترونیک	لیسانس	٥سال
۸	مدیریت قراردادها	لیسانس بازرگانی یا حقوق	٥سال در تهیه قراردادها
۹	حسابدار	لیسانس حسابداری	۲سال
۱۰	کارآموز پست مدیریت مالی	لیسانس بازرگانی یا حسابداری	۳سال « تجربه در مدیریت حسابداری »
۱۱	برنامه‌ریز تولید	دیپلم	٥سال تجربه در سازمانهای تولیدی و شناخت قطعات فنی
۱۲	سرپرست برنامه‌ریز تولید	لیسانس در مدیریت صنعتی	٥سال تجربه دربرنامه‌ریزی تولید و آشنائی‌کافی به قطعات فنی
۱۳	مهندس ساختمان	لیسانس	٥سال تسلط به محاسبات ساختمانی
۱٤	معلم زبان انگلیسی	لیسانس زبان	۳سال
۱٥	مهندس صنایع	فوق‌لیسانس یالیسانس	۳سال تجربه در مدیریت

از افراد واجد شرائط فوق و مسلط به زبان انگلیسی دعوت‌میشود جهت مصاحبه به اداره استخدام شرکت واقع درخیابان پهلوی جنب پارک ساعی‌شماره۷٥۳ باستثنای روزهای پنجشنبه‌از ساعت ۸ـ۱۱٫۳۰ صبح و ۱٫۳۰ـ۳٫۳۰ بعدازظهر حضور بهم رسانند .

نیازمندیهای اطلاعات

برای دادن آگهی تلفنی باشماره‌های ذیل تماس حاصل فرمائید

تلفنهای: ۳۱۱۲۲۵-۳۱۱۲۲۴

شرکت سهامی خاص پارس متال

استخدام مینماید

۱ ـ دیپلمه ریاضی و یا فنی آشنا به زبان انگلیسی ۲ نفر.
۲ ـ کارمند کنترل با دارابودن معلومات سیکل تا دیپلم ٤ نفر.
۳ ـ دیپلمه ذوب ۲ نفر.
٤ ـ ریخته‌گر با تجربه و حداقل ۳ سال سابقه کار ۲۰ نفر.
٥ ـ مکانیك ماشین های صنعتی با تجربه وحداقل ۲ سال سابقه کار ٥ نفر.
٦ ـ راننده پایه ۳شخصی ٤ نفر.

متقاضیان میتوانند همه روزه بجز ایام تعطیل از ساعت ۷ صبح الی ٤ بعد از ظهر به کارگزینی کارخانه‌شرکت سهامی‌خاص پارس‌متال واقع در جاده مخصوص کرج کیلومتر ۸ جنب ایستگاه شهوند مراجعه فرمائید.

ایران گاز

شرکت سهامی خاص ایرانگاز افراد زیر را که دارای برك پایان خدمت نظام ویا معافی‌دائم می باشند بصورت تمام وقت باشرایط ومزایای خوب استخدام میکند:

۱ـ لیسانسیه بازرگانی و حسابداری برای سرپرستی‌مراکز توزیع گازمایع در مراکزاستان
۲ـ دیپلمه بازرگانی و ریاضی جهت تصدی سرپرست مراکز توزیع گاز مایع شهرستان.
۳ـ ماشین‌نویس فارسی و انگلیسی
٤ـ پانچیست.

متقاضیان واجد شرایط میتوانند همه‌روزه از ساعت ۸ صبح الی ۱۲ به آدرس تهران ـ خیابان سپهبد زاهدی، فیشرآباد، خیابان نیکو، شماره٥ دائره کارگزینی مراجعه نمایند.

شرکت حمل ونقل ایران سرعت

به‌یك نفرماشین نویس فارسی و لاتین با تسلط کامل نیازمنداست

داوطلبین میتوانند به‌نشانی خیابان‌آیزنهاور روبروی دانشکده دامپزشکی پلاك ۱۲۰ طبقه‌سوم مراجعه فرمایند.

کار

گروه صنایع ساختمانی افراد واجد شرایط ذیل را دعوت بهمکاری مینماید.

۱ـ مهندس راه و ساختمان باحداقل ٤ سال سابقه‌کار کارآگاهی تحصیلات فوق لیسانس.
۲ـ تکنیسین درجه یک ساختمان با حداقل ٥ سال سابقه کار.
۳ـ کارمند امور بیمه و مسافرت با ۲ سال سابقه کار آشنا بزبان انگلیسی تحصیلات دیلپم.

داوطلبین به‌اداره استخدامی گروه واقع در خیابان سپهبد زاهدی نرسیده به کریمخان زند شماره ۲۸٥ مراجعه نمایند.

استخدام میشود

خدمات افراد زیر موردنیاز می باشد

۱ـ مهندس راه و ساختمان‌باه سال‌سابقه کار برا ی‌تهران و سنندج
۲ـ مترور باسابقه کار کافی جهت تهران

خواهشمند است از ساعت ۸الی ۱۲ باتلفنهای ٦۲۷۷٤۸ و ٦۲۱۱۲۱ تماس حاصل فرمائید.

استخدام

شرکت تهران الکتریك (سهامی خاص)نماینده ماشینهای اداری

olivetti الیونی

به تعدادی کارمند برای قسمت فروش‌سیستم های اداری خویش نیازمند است.

علاقمندان میتوانند برای‌کسب اطلاعات‌بیشتر به خیابان ویلا شماره ٦٤ مراجعه و یا با تلفن ۸ـ۸۳٤۱۲٤ تماس بگیرند.

شرکت سهامی مدرن تکنیک

بمنظور توسعه‌وتکمیل کادرفنی خوددرتهران وشهرستان‌افرادزیررا استخدام‌می نماید

۱ـ جوشکار اسکلت فلزی درجه ۱ ودرجه ۲
۲ـ مونتاژکار اسکلت فلزی
۳ـ سرپرست قسمت نقاشی
٤ـ نقاش باتجربه (پستولت تار)
٥ـ تعمیرکار وسائل برقی‌کارخانه

متقاضیان به کارگزینی کارخانه واقع درجاده ساوه کیلومتر۸بعدازایستگاه گل صحراکارخانه شرکت سهامی صنعتی مدرن تکنیك مراجعه نمایند

مدیر کارگاه

شرکت سهامی‌صنعتی‌مدرن‌تکنیك برای اداره کارگاه ساخت وسائل حمل‌ونقل دریائی در بندر شاپور یکنفرکه تجربه اداره کارگاه فنی‌را داشته باشد استخدام مینماید.

متقاضیان به دفتر مرکزی شرکت واقع در خیابان تخت‌طاووس سه راه امیراتابك‌ساختمان مدرن تکنیك‌طبقه چهارم مراجعه نمایند.

فروشگاه شرکت تعاونی آموزشگاههای رانندگی تهران

بدو نفر فروشنده‌لوازم یدکی ایران‌ناسیونال که تجربه کافی داشته باشد نیازمند است تلفن ۳۱۸۰٤٦ و ۳۰۲۸۲۹

آگهی استخدام

شرکت‌سهامی‌ایرانی‌تولیداتومبیل (سایپا) عام افراد مشروحه زیررا با حقوق مکفی و مزایای فوق‌العاده استخدام مینماید.

۱ـ چند نفر خانم یا آقای دیپلمه آشنائی کامل بتایپ فارسی.
۲ـ راننده پایه یك.
۳ـ آشپز.

شرایط استخدام: دارا بودن برك پایان خدمت‌و یا معافیت دائم.

تحصیلات برای ردیف ۲و۳ حداقل‌خواندن ونوشتن واجدین شرایط می توانند همه‌روزه از ساعت۸ صبح‌الی ۱٥بکارگزینی کارخانه‌سیتروئن واقع در جاده مخصوص کرج کیلومتر ۲۲مراجعه نمایند.

گروه تولیدی دوروش KOUROSH MFG. GROUP

Executive Secretary
for Managing Director
Kourosh Mfg. Group

requires a bilingual secretary with following qualifications:

— Good command of English
— Experience in secretarial work and shorthand.
— Good typing experience both Farsi and Latin
— No military obligation

Applicants should send their resume indicating salary required to:

Managing Director
P.O. Box 3258
TEHRAN

کارگر شب کار

(مرد)

بچند نفر کارگر مرد با داشتن‌سوادخواندن ونوشتن برای کار از ساعت ٤٫٥ بعداز ظهرالی ۱۲ شب در محل کارخانه داروئی استخدام می شوند.

افراد مزبور از سرویس رفت و آمدمجانی وسلف سرویس بابهای نازل استفاده خواهند نمود داشتن برك انجام خدمت نظام وظیفه یا معافی ضروری است.

داوطلبین از ساعت ۸ صبح الی ۷ بعداز ظهر به آدرس ـ کارخانه دوپار جاده مخصوص کرج کیلومتر ۲۲ مقابل کارخانه ژیان مراجعه فرمائید.

بانك بازرگانی ایران استخدام میکند

بانك بازرگانی ایران عده‌ای کارمند مرددیپلمه با شرایط زیر استخدام میکند:

۱ـ دیپلمه های کامل ریاضی و طبیعی و بازرگانی بشرط موفقیت در امتحان ورودی و مصاحبه.
۲ـ نداشتن سوءپیشینه.
۳ـ حداکثر سن ۱ ز۲٥ سال بیشترنباشد.
٤ـ خدمت نظام وظیفه را انجام داده و یا معافیت دائم(غیرازمعافیت پزشکی)داشته‌باشد.
٥ـ واجدین شرایط میتوانند صبح ها به اداره کارگزینی بانك واقع در ساختمان شعبه بازار چهار راه گلوبندك مراجعه نمایند.

بانك بازرگانی ایران

بارش آب استخدام مینماید

استخدام برای کار تمام وقت

۱ـ مهندس تاسیسات بالااقل دو سال سابقه کار.
۲ـ تکنیسین دیپلمه لوله‌کش با دوسال سابقه کار.
۳ـ دیپلمه کشاورزی با دو سال سابقه کار.
٤ـ لوله‌کش ورزیده.

از علاقمندان واجدشرایط خواهشمند است‌با دفتر فنی شرکت بارش‌آب‌به‌آدرس: تهران: خیابان وصال شیرازی، شماره ۱۳٦ یاباتلفن های ٦٥۱٦۷٦و ٦٥٦۰٤۹ مکاتبه یامراجعه نمایند.

WANTED

MANUFACTURING COMPANY requires dynamic Sales Engineer for air conditioning and refrigeration equipments. Candidate should have four years experience and be willing to travel to Asian countries and Persian Gulf states. Need fluency in English. Please call 687270 in the mornings from 8 to 12.

آگهی استخدام

شرکت داروئی ایران‌اورگانون

جهت اداره مرکزی خود بیك نفر کارمند حسابداری با شرایط ذیل احتیاج دارد:

۱ـ داشتن دیپلم کامل متوسطه
۲ـ دارا بودن برك خاتمه خدمت سربازی‌و یامعافی
۳ـ آشنا بزبان انگلیسی
٤ـ حداقل دوسال سابقه کار

واجدین شرایط می توانند از ساعت ۸صبح الی۲ بعداز ظهر باتلفن های ۸٤۱۱۱۹و۸٤۲۱۲۷ تماس حاصل نمایند.

شرکت پصادش استخدام‌میکند:

۱ـ بازاریاب با حداقل یکسال سابقه کار ۱۰ نفر
۲ـ ماشین نویس فارسی ولاتین یکنفر

تلفن ۸۳۳٤٦٥

آگهی استخدام

تعدادی فارغ‌التحصیل هنرستان صنعتی یا تکنولوژی در رشته لوله‌کشی و برق جهت کارهای اجرائی در زاهدان و گلپایگان و محلات مورد احتیاج است بین ساعت ۹صبح الی ٥ بعدازظهر با تلفن ۸۲۳۸۱۷ تماس حاصل فرمائید.

آ ـ ۳ آ ـ ۱٦٥٤

بیك نفر ماشین نویس فارسی و لاتین تمام وقت‌با حقوق‌مکفی استخدام‌میشوند ازمتقاضیان خواهشمند است بعداز ظهرها به آدرس خیابان وصال شیرازی گروه صنعتی برك طبقه چهار مراجعه فرمایند.

استخدام لوله‌کش و جوشکار

جاده قدیم شمیران مقابل حسینیه ارشاد شرکت آنال تلفن ۲۳۳۳۹۸

آگهی استخدام

مهندس راه و ساختمان با حداقل ۳ سال سابقه کار و تکنیسین راه ساز با حداقل ۷سال سابقه کار در راه‌سازی جهت تصدی کارگاه خارج‌از تهران نیازمند است‌باتلفنهای٦٤٥۱۰۲ و٦٦۹۳٥۸ تماس حاصل فرمائید.

شرکت کاربن موتور ایران

استخدام

پیشخدمت با ضامن موردنیاز است‌متقاضیان از ساعت ۹ تا ٤ بعدازظهر به آدرس زیر مراجعه نمایند.

خیابان کاخ جنوبی نبش سزاوارپلاك۲ر۷۹

آگهی استخدام

شرکتی به تعدادی کارگر زن‌ومرد دوزنده ماشین صنعتی و پادو نیازمند است تلفن ٦٦۹۲۹۳

شرکت حمل ونقل ایران سرعت

افرادزیررادعوت بهمکاری‌مینماید

۱ـ مهندس مکانیك آشنا بزبان انگلیسی و حداقل یك‌سال سابقه کار.
۲ـ دیپلمه با حداقل دوسال سابقه کاردرامور سرپرستی

از داوطلبان تقاضا میشود با تلفن شماره۹۲۹۲۱۹ یا۹۲۹۰٦٤تماس حاصل فرمایند.

شرکت سهامی خاص دیزل الکتریك

جهت‌کادر اداری خود باشخاص زیر نیازمند است:

۱ـ حسابدار با تجربه ٥ نفر
۲ـ کارمند حسابداری ۲ نفر
۳ـ کارمند جهت ترخیص کالا ٤نفر
٤ـ کارمند جهت دایره سفارشات ۲ نفر
٥ـ فروشنده لوازم یدکی ٤ نفر
٦ـ بازاریاب آشنا بزبان انگلیسی ۲ نفر
۷ـ دوشیزه یا بانو ماشین نویس فارسی ولاتین ۲ نفر
۸ـ دوشیزه یا بانو وارد در امور بایگانی ۲نفر
۹ـ راننده تصدیق یك و دو ٤ نفر
۱۰ـ کارگر ساده‌جهت‌کادر انبار ۱۰ نفر

لطفا واجدین شرایط بین ساعت ٥ر۷ صبح الی ٥ر٤ بعداز ظهر به شرکت سهامی‌خاص‌دیزل‌الکتریك خیابان امیرکبیر کاشی ۱۸۰ مراجعه نمایند.

آگهی استخدام

بانك بین‌المللی ایران

بیك عده کارمند دیپلمه ـ زن که تسلط کامل به ماشین نویسی فارسی ولاتین‌وآشنائی بزبان انگلیسی داشته باشند نیاز دارد.

از داوطلبین واجد شرایط خواهشمند است در ساعات اداری باداره کارگزینی و رفاه این بانك خیابان پهلوی روبروی سینما رادیوسیتی خیابان دمشق شماره ٤ مراجعه فرمایند.

به تعدادی کارمند دیپلمه، لیسانسیه زن و مرد برای سمت های خدمات اداری و ماشین‌نویسی نیازمندیم.

داوطلبان میتوانند همه‌روزه ازساعت ۸٫۳۰ تا۱۲ جهت کسب اطلاع وتعیین وقت مصاحبه باتلفن ۸۹۹٦۰۰ تماس بگیرند.

Electrolux

شرکت تولیدی الکترولوکس ایران

تعداد ٦۰ نفر کارگر ساده نیازمند است. متقاضیان می توانند با دردست داشتن مدارك لازم به دفتر مرکزی شرکت واقع در خیابان تخت‌جمشید روبروی سفارت‌آمریکا شماره۳٥۱ مراجعه نمایند.

اونیورسال

اونیورسال شرکت سهامی خاص

افراد زیر را به همکاری دعوت مینماید.

۱ـ یک نفر دوشیزه یا بانوی ماشین‌نویس.
۲ـ یک نفر دیپلمه ساکن شهرری.
۳ـ یک نفر برقکار (یا سیمکش)
٤ـ قالبساز و فرزکار.
٥ـ سرویس‌کار با تجربه و یاکارآموز سرویس با داشتن گواهینامه رانندگی.
٦ـ کارگر نمونه‌ساز.
۷ـ راننده جهت بنز برای توزیع محصول.

داوطلبان به محل کارگزینی شرکت واقع در انتهای سیمتری نارمك خیابان چهل جنب دانشکده علم وصنعت مراجعه فرمایند.

شرکت آبمعدنی ایران

افراد زیر را با حقوق مکفی استخدام می نماید:

۱ـ چندنفر رانندهٔ پایه دوم شخصی
۲ـ چند نفر فروشنده با داشتن ضمانت
۳ـ چند نفر کارگر ساده

داوطلبان به جاده تهران‌نو جنب پمپ بنزین قاسم‌آباد شرکت آبمعدنی ایران مراجعه‌فرمایند.

آگهی استخدام

افراد مشروحه زیر برای تکمیل کادرتولیدی کارخانه ایران‌سب واقع در تهران ـ کیلومتر ۱٤ جاده مهرآباد کرج استخدام میشوند.

انباردار ـ ماشین نویس زن یامرد ـ قالب بند ـ کارگر متخصص‌برق ماشین‌آلات‌ـ پرداخت کار ـ آهنگر درب و پنجره ساز ـ سرکارگر ـ کارگر ساده

داوطلبان میتوانند به آدرس بالا و یا بدفتر مرکزی واقع درخیابان شاه ساختمان آلومینیوم طبقه ۸ مراجعه نمایند.

شرکت سهامی ایران‌سب

آگهی استخدام

۱ـ مباشر اسفالت.
۲ ـ انباردار
۳ـ حسابدار
٤ـ مکانیك سنگین
٥ـ مهندس تاسیسات

محل کارخارج ازتهران ـ عباس آباد خیابان مهناز ـ تکش ۱۷۱و ۱۷۳ تلفن ۸٤۱۹٦۰ ـ ۸٥۱٦۹۰ ـ ۸٥۱٤۱۹ شرکت د.ا.س.

۱ـ۲ آ ـ ۱٦٤٤

آگهی استخدام

جمعیت شیرو خورشید سرخ استان‌تهران برای خدمت در مرکز انتقال خون افراد مشروحه زیر را با مصاحبه استخدام میکند.

۱ـ پزشك متخصص بیماریهای خون۱نفر
۲ـ پزشك عمومی ۲ نفر
۳ـ دکتر متخصص علوم آزمایشگاهی ۱نفر

داوطلبان می توانند همه روزه در ساعات اداری صبحها از ۸تا ۱٤ وبعداز ظهر ها از ٥تا۸ بمحل جمعیت واقع‌در بهجت‌آباد ساختمان ۱٤۳ تلفن ۸۹۸۹۲۲ مراجعه نمایند.

نیازمندیهای اطلاعات تلفنی آگهی می‌پذیرد

۳۱۱۲۲۴-۳۱۱۲۲۵-۳۱۱۲۲۷
۳۱۱۲۲۹-۳۱۱۲۳۰-۳۱۲۴۱۳

Shell

استخدام مهندس کشاورزی

شرکت شل شیمیائی ایران

جهت توسعه محصولات خود یکنفر مهندس کشاورزی رشته دفع آفات را با حقوق و مزایای مکفی با شرایط زیر استخدام میکند :

۱ـ حداکثر سن ۳۰ سال

۲ـ دارا بودن برك پایان خدمت نظام وظیفه یا معافیت دائم غیر پزشکی

۳ـ دارا بودن گواهینامه رانندگی

متمنی است جهت تعیین وقت قبلی با تلفن های ۴ـ۶۲۳۸۴۱ تماس حاصل نمائید .

استخدام

کارخانجات پارس الکتریك (شرکت سهامی عام) افراد زیر را با حقوق و مزایای مکفی برای کار در تهران بهمکاری دعوت مینماید :

۱ـ تعمیر کار مکانیک ماشین آلات صنعتی

با تحصیلات سوم متوسطه و حداقل پنج سال سابقه کار

۲ـ تعمیر کار برق ماشین آلات صنعتی

با تحصیلات سوم متوسطه و حداقل سه سال سابقه کار

۳ـ نجار و ماشینکار نجاری

با تحصیلات ششم ابتدائی و حداقل سه سال سابقه کار

۴ـ رنگ کار و پلیش کار رنگ پلی استر

با تحصیلات ششم ابتدائی و حداقل سه سال سابقه کار

۵ـ کارگر دستگاههای تزریقی پلاستیک (درجه ۱ـ۲ـ۳)

باحداقل دوسال سابقه کار و تحصیلات ششم ابتدائی

۶ـ چاپکار و پرسکار درجه سه

با تحصیلات ششم ابتدائی و حداقل دو سال سابقه کار

۷ـ تعمیر کار مبتدی لوازم خانگی

با تحصیلات سیکل فنی یا عادی و آشنائی بکار های فنی

۸ـ کمک نجار

با تحصیلات دوم بیکار و آشنابکار های نجاری

۹ـ کارگر ساده مرد

با تحصیلات دوم بیکار .

داوطلبانیکه دارای کارت پایان خدمت یا معافیت از خدمت نظام وظیفه میباشند بکارگزینی شرکت واقع در خیابان آیزنهاور ایستگاه شاوب لورنس شماره ۵۶۳ مراجعه نمایند .

شرکت مهندسین مشاور

تعدادی تکنیسین ساختمانی با حداقل ۵ سال سابقه کار بتون ریزی ـ لوله گذاری کانال های اطراف اهواز استخدام مینماید متقاضیان باتلفن های ۴ـ۸۵۶۲۹۲ تماس حاصل نمایند .

الیاف ـ شرکت سهامی عام

به یک نفر سیمپیچ موتورآلات که تجربه کافی دراین رشته داشته باشد با حقوق ومزایای مکفی استخدام می‌نماید .

متقاضیان میتوانند بین ساعات ۷ الی ۱۴ به‌کارگزینی این شرکت واقع در کیلومتر ۱۸ جاده قدیم کرج ابتدای جاده شهریار مقابل آمادگاه ارتش مراجعه نمایند.

دو نفر کارگر لوله‌کش گرم وسرد استادکار و ۲نفر کمك لوله‌کش با حداقل ۵ سال سابقه کار که بتواند مستقلا از روی نقشه کار کندبه همکاری دعوت میشود طالبین به آدرس چهارراه قصر ساختمان بانك شهریار شرکت کولومون تلفن ۸۴۹۵۸۸ از ساعت ۱۷ بعداز ظهرمراجعه نمایند . ۱ـ۲

Uniroyal

کارخانجات شرکت سهامی ویتانا (عام)

تعدادی کارگر چاپخانه که وارد به ماشینهای چاپ افست و سیلندری باشد احتیاج دارد.

مراجعین میتوانند همه روزه از ساعت ۸ صبح الی ۴ بعدازظهر بجاده قدیم کرج کیلومتر ۱۱ بقسمت کارگزینی این شرکت مراجعه نمایند.

شرکت سهامی خاص

آلوپن

افراد ذیل را باحقوق ومزایای مکفی استخدام مینماید

۱ـ متخصص مونتاژکار ساختمان
۲ـ آهنگر وجوشکار
۳ـ درب وپنجره ساز
۴ـ متخصص نصب داربست و اسکلت فلزی
۵ـ بناء وکارگر ساختمانی

واجدین شرایط از کلیه مزایای قانونی ، سیزدهمین حقوق پس از یکسال ،مرخصی استحقاقی تا ۲۴ روز کار در سال وهزینه ایاب وذهاب استفاده خواهند نمود.

متقاضیان میتوانند روز های شنبه الی چهار شنبه از ساعت ۸ الی ۱۳ به امور اداری شرکت واقع درخیابان عباس آبادنبش پمپ بنزین خیابان پاکستان کوچه دوم شماره ۲۸ خانم بثل مراجعه نمایند .

شرکت سهامی خاص مارگارین

آگهی استخدام

شرکت سهامی خاص مارگارین بمنظور تکمیل کادرفنی و دفتری خود افراد ذیل را به همکاری دعوت مینماید :

۱ـ مهندس مکانیك ۲ نفر
۲ـ دیپلمه فنی ۲ نفر
۳ـ انباردار ۲ نفر
۴ـ کارمند دفتری با تجربه ۲ نفر

متقاضیان میتوانندبرای کسب اطلاعات بیشتر همه روزه از ساعت ۹ الی ۱۲ صبح و ۲ الی ۴ بعد از ظهر به دفتر مرکزی شرکت واقع در میدان فردوسی ساختمان شهد طبقه نهم شرکت سهامی مارگارین مراجعه نمایند . ۱ـ۲

آگهی استخدام

جمعیت شیرو خورشید سرخ استان تهران برای بیمارستان های تابعه ، عده‌ای پرستار لیسانسیه و بهیار دیپلمه فارغ التحصیل مدرسه عالی بهیاری استخدام می کند .

داوطلبان می‌توانند همه‌روزه در ساعت اداری صبحها از ۸ تا ۱۴ وبعداز ظهر ها از ۵ تا ۸ بمحل جمعیت واقع در بهجت آباد ، ساختمان ۱۴۳ تلفن ۸۹۸۹۲۲ مراجعه نمایند .

شرکت تولید کننده محصولات

پردیس

به خدمت تمام وقت چند نفر راننده وفروشنده نیازمند است .

۱ـ رانندگان با گواهینامه پایه ۲ شخصی و حداقل ۲ سال سابقه رانندگی .

۲ـ فروشندگان باتحصیلات حداقل ششم ابتدائی و سپردن تضمین کافی .

متقاضیان میتوانند همه روزه بین ساعت ۴ تا ۶ بعداز ظهر به خیابان وزراء خیابان هشتم شماره ۲۲ مراجعه نمایند .

حسابدار

یك شرکت بین‌المللی بدونفر حسابدارایرانی زن یا مرد که‌دارای تجربه کافی درامورحسابداری داشته باشند و باندازه کافی زبان انگلیسی بدانند احتیاج فوری دارد .از اشخاص واجد شرایط تقاضامیشود به آدرس خیابان شاه‌عباس شماره ۱۵ شرکت آی.تی.تی ایران باآقای اسعدی تماس بگیرند .

شرکت تولیدی اف.ام

یکنفر مهندس شیمی
دونفر تکنیسین شیمی

استخدام مینماید

مهندسینی که بزبان آلمانی و بمواد شیمیائی پلی‌اورتان آشنائی داشته باشند مقدم خواهند بود.

واجدین شرایط لطفا به خیابان جم خیابان کامیاب شماره ۲ تلفن ۸۲۲۰۰۶ و ۸۲۲۰۰۵ ـ مراجعه فرمایند .

استخدام کارگر چله‌پیچ

الیاف ـ شرکت سهامی عام تعدادی کارگر چله‌پیچ را با حقوق وسایر مزایای مکفی با شرایط زیر استخدام می‌نماید .

سواد خواندن و نوشتن
انجام خدمت زیرپرچم یا معافیت دائم
حداکثر سن ۳۵ سال
گواهی سابق کار

متقاضیان میتوانند بین ساعات ۷ الی ۱۴ همه‌روزه باستثنای ایام تعطیل بااصل مدارک به کارگزینی این شرکت واقع در کیلومتر ۱۸ جاده‌قدیم کرج ابتدای‌جاده شهریار مقابل آمادگاه ارتش مراجعه نمایند.

آگهی استخدام

آزمایشگاه فنی و مکانیك خاك وزارت راه و ترابری تعدادی دیپلم طبیعی‌ـریاضی‌ـهنرستان (رشته راه و ساختمان) برای خدمت درکارگاه های راهسازی سراسر کشور که خدمت وظیفه خودرا انجام داده و یا معافیت دائم داشته‌باشند ا زطریق خرید خدمت استخدام مینماید واجدین شرایط پس از گذراندن کلاس اختصاصی سه ماهه در موسسه عالی تکنیکوم نفیسی وموفقیت در آن بکار گمارده خواهند شد .علاقمندان‌جهت کسب اطلاعات و مصاحبه میتوانند تا روز چهار شنبه ۱ر۲ر۲۵۳۵ از ساعت ۸½ تا ۱۲ به اداره کارگزینی آزمایشگاه واقع در امیرآباد شمالی روبروی استخر دانشگاه مراجعه نمایند.

م‌الف ۱۷۱۴ ۱ـ۳

---

jamco جامکو

بزرگترین واحد تولیدی پوشاك ایران‌وایتالیا به‌منظور افزایش تولیدات خود تعداد ۲۰۰ نفر دوشیزه یا بانوی مبتدی را که سن آنها بین ۱۵ تا ۳۰ سال باشد و دارای سوادخواندن‌ونوشتن باشند با استفاده از مزایای ذیل استخدام می نماید :

۱ـ حقوق و مزایای عالی
۲ـ استفاده رایگان از خدمات درمانی وبیمه بازنشستگی و از کارافتادگی
۳ـ سهیم شدن در سود ویژه کارخانه
۴ـ استفاده از وامهای ضروری
۵ـ استفاده از خواربار و وسایل بهداشتی با حداقل قیمت و اقساط طولانی .
۶ـ استفاده از انواع غذا های گرم ایرانی با نازلترین قیمت.
۷ـ استفاده ازسرویس رایگان جهت ایاب وذهاب به‌منزل و کارخانه

متقاضیان واجد شرایط میتوانند همه روزه (باستثنای روز های تعطیل) از ساعت ۷ تا ۱۱ صبح به کارگزینی گروه تولیدی کوروش واقع در کیلومتر ۱۵ جاده مخصوص کرج(ساختمان اداری جامکو) مراجعه نمایند .

An International Construction Company

in Bushehr

has vacancies for Junior Accountants
with the following requirements:

1 — Iranian nationality and no military obligation
2 — High School diploma
3 — At least 2 years experience in payroll procedures

The knowledge of English language will be an advantage but not essential.
We offer beside free accommodation and interesting working conditions, a starting salary of Rls. 40.000 to 60.000 according to qualifications.
Please submit your written application to:
for an interview.
Civil Engineering Contractors, Bushehr
P.O. Box 239 Bushehr,
or apply personally in our Tehran office, after calling 646154 or 643506 from 8.00 a.m. to 2.00 p.m.

شرکت سهامی کارخانجات پلاستیران

تعدادی تکنیسین یا برقکار درجه یك که دارای شرایط زیر باشند باحقوق ومزایای مکفی استخدام مینماید .

۱ـ دارای حداقل سه سال تجربه کار با دستگاههای تمام اتوماتیك
۲ـ مسلط بخواندن نقشه‌های برق و کاربرد آنها.
۳ـ دارا بودن برك خاتمه خدمت یا معافی .

از علاقمندان دعوت‌میشود در ساعات اداری بکارگزینی کارخانجات پلاستیران واقع در کیلومتر ۱۸ جاده قدیم کرج روبروی کارخانجات ایران‌ناسیونال مراجعه نمایند .

شرکت ملی نفت ایران

آگهی استخدام تکنیسین

شرکت ملی نفت ایران جهت تربیت کادر تکنیسین برای مشاغل مختلف فنی و اداری تعدادی کارمند مرد با شرایط زیر از طریق آزمایش کتبی ومصاحبه برای خدمت در شرکت سهامی خاص خدمات نفت ایران در مناطق نفتخیزجنوب(اهواز ـ آغاجاری ـ گچساران ـ بندرماهشهرو خارگ) استخدام مینماید .

شرایط :

۱ـ دارابودن دیپلم کامل متوسطه در رشته‌های طبیعی ـ ریاضی‌و یا دیپلم یا فوق‌دیپلم از هنرستان‌ها در یکی از رشته های برق ـ میکانیک ـ فلزکاری و اتومیکانیک و راه و ساختمان با معدل کتبی (سال ششم) ۱۲ببالا. فارغ‌التحصیلان هنرستانها بایستی ریز نمرات سال آخر تحصیلی خود را ارائه دهند .
۲ـ حداکثر سن ۳۰ سال (متولدین سال ۱۳۲۵ ببالا) .
تبصره : داوطلبانیکه سن آنها از ۲۵ سال بیشتر باشد بایستی در یکی از رشته‌های فوق دارای سابقه کار باشند.
۳ـ تائید صحت مزاج ازطرف‌بهداری شرکت ملی نفت ایران .
۴ـ دارابودن گواهی پایان خدمت وظیفه و یامعافیت دائم .
۵ـ شاغل‌نبودن در سازمانها و موسسات دولتی و یا وابسته به دولت.
۶ـ آشنائی به زبان انگلیسی .
۷ـ قبول‌شدگان در آغاجاری ـ گچساران ـ و خارگ تا زمانیکه منزل سازمانی موجود نباشد مسئول تهیه‌مسکن خود بوده و از فوق‌العاده مسکن استفاده مینمایند .

به سایرین که محل خدمت انها در اهواز خواهد بود فقط فوق‌العاده مسکن پرداخت خواهدشد و قبول‌شدگان‌مسئول تهیه مسکن خود میباشند.

داوطلبان واجد شرایط میتوانند با دردست‌داشتن شناسنامه عکس‌دار ـ اصل آخرین مدرک تحصیلی ـ گواهی پایان خدمت یا معافیت از خدمت وظیفه و سه قطعه عکس ۴×۶ که مشخصات آنان‌پشت آنها نوشته شده باشد ازتاریخ ۱۵ فروردین ماه سال ۲۵۳۵ شاهنشاهی (۱۳۵۵) بمدت دو هفته شخصا به‌اداره استخدام شرکت سهامی خاص خدمات نفت ایران ـ اهواز یا به ادارات پرسنل شرکت در اغاجاری ـ گچساران ـ خارگ ومسجدسلیمان مراجعه وکارت ورود به جلسه امتحان رادریافت دارند.

شرکت ملی نفت ایران

آگهی استخدام کارگر

شرکت ملی نفت ایران جهت خدمت در شرکت سهامی خاص خدمات نفت ایران ـ مناطق نفت خیز جنوب (اهواز ـ آغاجاری ـ گچساران ـ مسجد سلیمان وجزیره خارک) تعدادی کارگر مرد برای مشاغل زیر از طریق آزمایش کتبی و مصاحبه استخدام مینماید :

۱ـ اپراتور دستگاههای بهره‌برداری.
۲ـ اپراتور دستگاههای گاز و گاز مایع.
۳ـ مکانیک تعمیرات ماشین آلات موتورو توربین‌ها.
۴ـ مکانیک تعمیرات برق و برق فشار قوی.
۵ـ مکانیک تعمیرات دستگاههای‌الکترونیکی.
۶ـ مکانیک تعمیرات ابزار دقیق.
۷ـ مکانیک نصب تاسیسات (تعمیرات کلی تاسیسات فلزی ساختمانی) .
۸ـ مکانیک تعمیرات لوله ولوله‌کشی
۹ـ تراشکار
۱۰ـ جوشکار
۱۱ـ راننده پایه یک
۱۲ـ راننده ماشینهای متحرک ساختمانی وانواع جراثقال.

شرایط :

۱ـ تحصیلات : حداقل گواهی‌نامه قبولی پایان دوره ابتدائی و حداکثر چهارم‌متوسطه
۲ـ سن : حداکثر سن ۳۰ سال(متولدین ۱۳۲۵ ببالا).
تبصره : داوطلبانیکه سن آنها از ۲۳سال بیشتر باشد بایستی در یکی از رشته‌های‌فوق دارای سابقه کار باشند.
۳ـ وضعیت خدمت وظیفه: داشتن گواهی پایان خدمت وظیفه یا معافیت دائم.
۴ـ تایید صحت مزاج از طرف بهداری شرکت ملی نفت ایران .
۵ـ شاغل نبودن در سازمانها وموسسات دولتی ووابسته به دولت.
۶ـقبول‌شدگان‌در آغاجاری ـگچساران ـ مسجد سلیمان و خارک تا زمانیکه منزل سازمانی موجود نباشد مسئول تهیه مسکن خود بوده واز فوق‌العاده مسکن استفاده مینمایند.

بسایرین که محل خدمت آنها در اهواز خواهد بود فقط فوق‌العاده مسکن‌پرداخت خواهد شد و قبول شدگان مسئول تهیه‌مسکن خود میباشند.

داوطلبان واجد شرایط میتوانند شخصا با همراه داشتن‌شناسنامه عکس‌دار ـ گواهی پایان خدمت وظیفه یا معافیت ـ اصل آخرین مدرک تحصیلی و سه قطعه عکس ۴×۶ که مشخصاتشان در پشت آن نوشته شده باشد از تاریخ ۱۵ فروردین ماه سال ۲۵۳۵ شاهنشاهی (۱۳۵۵) بمدت دو هفته در اهواز به‌اداره امور کارگران (واقع در کارون) و در نواحی نامبرده بالا بادارات پرسنل شرکت سهامی خاص خدمات نفت ایران جهت ثبت‌نام مراجعه وکارت ورود بجلسه امتحان دریافت دارند.

تاریخ ومحل برگزاری آزمایش کتبی پس از انقضای مدت نام‌نویسی از طریق یادداشت هفتگی ـ جراید محلی ورادیو نفت ملی‌باطلاع خواهد رسید.

م‌الف ۱۲۸۸

نیازمندیهای اطلاعات

برای دادن آگهی تلفنی باشماره‌های ذیل تماس حاصل فرمائید

تلفنهای: ۳۱۱۲۲۷-۳۱۱۲۲۶

در نقاط خوش‌آب‌و هوای

کرج

همه صاحب خانه شوید

مشاورین مبتکر باکمترین بودجه‌خانه‌ایده‌آل شما را دراسرع وقت بطور نقدو اقساط ۱۵ ساله در اختیار شما میگذارند . سازمان املاک

تماشا

میدان کرج کد ۰۲۲۲۱ تلفن ۳۳۸۸

اکازیون

چهار دهنه مغازه با زیر زمین و چهاردستگاه ماشین شیلنك سازی آماده بکار بقیمت مناسب بفروش میرسد .

طالبین با شماره تلفن ۸۳۵۹۹۱و ۸۳۸۶۷۷ تماس حاصل نمایند . ۱ـ ۳

آپارتمانهای لوکس

۱۲ دستگاه آپارتمان لوکس واقع در خیابان ایتالیا بافن‌کوئل و آسانسور ۶ نفره در یك ساختمان ۶ طبقه در شرف اتمام یکجا بفروش میرسد تلفن ۸۹۰۸۱۶ و۸۹۲۹۶۵ و۲۸۴۱۶۶

یک شرکت بزرگ

تولیدی استخدام مینماید

بتعدادی کارگر لوله‌کش (لوله های آزبست وچدنی)نیازمند است .

تلفن ۹۵۸۱۱۸ ـ ۹۵۰۰۸۰

VANDAD

شرکت و نداد و همکاران با مسئولیت محدود

شماره تلفن جدید

۸۹۳۴۵۷
۸۹۸۹۳۷
۸۹۸۹۳۸
۸۹۸۹۳۶

آدرس : تهران ـ خیابان حافظ ـ ساختمان وندا
صندوق پستی ۱۵۱۶ـ۱۳ـ تهران
عنوان تلگرافی ۹۹۸
شماره تلکس ۲۱۲۱۵۰

استخدام سکرتر

شرکت بازرگانی یك نفر منشی (بانو یا دوشیزه) که حداقل مدرك تحصیلی وی معادل دیپلم کامل متوسطه بوده و تسلط به ماشین نویسی فارسی ولاتین‌وآشنائی بمکالمه‌انگلیسی داشته باشد استخدام مینماید .

مدت کار ۴۰ ساعت در هفته با حق استفاده از مرخصی سالیانه‌میباشد ومیزان حقوق‌باتوجه به‌تحصیلات ومهارت وورزیدگی داوطلب‌ازطریق مصاحبه حضوری تعیین میشود و در هر حال بین ۲۰۰۰۰ ریال الی ۵۰۰۰۰ ریال خواهد بود.

داوطلبان به تلفنهای ۸۲۰۹۴۳ـ ۸۳۳۷۴۰ ـ ۸۳۶۹۲۷ در ساعات بین ۸ صبح الی ۱۲½ و۴ الی ۶½ بعداز ظهر تماس حاصل نمایند.

استخدام تحصیلدار

باسواد ـ دارای موتور .بطور تمام وقت‌برای کمپانی خارجی مورد نیاز است فقط بعداز ظهر ها ۴ تا۷ مراجعه نمایند .

پهلوی ـ مقابل رادیوسیتی‌ـخیابان دمشق‌ـ شماره ۱۵

ویزیتور داروئی

با سابقه ووسیله نقلیه جهت کمپانی معتبر خارجی بطور نیمه وقت برای فارس‌ـ گیلان ـ مازندران ـ آذربایجان ـیزد مورد نیاز است لطفا تقاضای خود را همراه بایك قطعه عکس‌به صندوق پستی۴۱ر۲۳۸۵ تهران ارسال فرمائید

قابل توجه دوشیزگان جویای کار

کارخانجات پارس‌الکتریك عده زیادی دوشیزه راکه حداقل دارای‌مدرك‌تحصیلی ششم ابتدائی باشند باحقوق‌ومزایای خوب جهت مونتاژ رادیو وتلویزیون استخدام مینماید.

داوطلبان به‌خیابان آیزنهاور ایستگاه شاوب لورنس‌شماره ۵۶۳ مراجعه نمایند.

آگهی استخدام

جهت انجام امور منشی‌گری به یکنفر بانو یا دوشیزه جوان آشنا به زبان انگلیسی وامور منشیگری نیازمند است از داوطلبان واجد شرایط دعوت میشود از امروزتااول اردیبهشت ماه ۲۵۳۵ بین ساعات ۹صبح تا ۴ بعداز ظهر با تلفن های ۲۹۹۲۳۳و۲۹۹۲۳۴ تماس‌حاصل فرمایند. ۱ـ۲

شرکت تعاونی مصرف جام جم

(تعاونی کارکنان سازمان رادیو تلویزیون ملی ایران) بمنظور تکمیل کادر خود استخدام میکند .

۱ـ کارشناس تدارکات و سفارشات با درجه لیسانس یا دیپلم و حداقل ۵ سال سابقه کار ۲ نفر

۲ـ کارشناس انبارداری با حداقل ۵ سال سابقه کار ۲ نفر

داوطلبان میتوانند تا ۱۵ اردیبهشت ماه‌همه روزه از ساعت ۹ الی۱۳ به‌امور اداری شرکت واقع در ساختمان رادیو تلویزیون ملی ایران چهارراه تخت طاوس روزولت مراجعه فرمایند.

آگهی استخدام

موسسه بررسی و کاربرد گیاهان داروئی وصنعتی ایران به‌چندنفر لیسانس کشاورزی و کارشناس درمورد گیاهان صنعتی ایران برای‌خدمت در شهرستانها نیازمند است .

با تلفنهای ۲۲۸۰۲۲ـ۲۲۸۰۲۱ تماس بگیرند.

آگهی استخدام

یکنفر وارد به کار های گمرکی وترخیص کالا مورد احتیاج‌وفورا استخدام میشودداوطلبان از تاریخ نشر این آگهی تایك هفته با مدارك خود از ساعت ۹ صبح الی ۱بعداز ظهر به دفتر والاحضرت شاهدخت شمس پهلوی واقع‌درمحل تقاطع پهلوی وسپه مراجعه نمایند .

درخیابان ایتالیا

ساختمان ۶ طبقه دارای۱۲دستگاه آپارتمان لوکس مناسب برای سکونت و دفتر با فن کوئل و آسانسور ۶ نفره در شرف‌تکمیل‌ویکجا بفروش‌میرسد تلفن۸۹۰۸۱۶و۸۹۲۹۶۵و۲۸۴۱۶۶

اخذپذیرش تحصیلی

دبستانی ـ دبیرستانی ـ دانشگاهی تا درجه دکترا از اکثر کشورهای خارج در کوتاهترین مدت (۱۰ روز) ترجمه‌مدارک رسمی وغیر رسمی در ظرف (۴۸ساعت) تورهای تحصیلی تابستانی در انگلستان حداقل سن ۸ سال تمام دفترمنصوری‌ـ نشاط خیابان پهلوی چهارراه امیراکرم جنب بانک اعتبارات ساختمان کیان طبقه سوم.

تکنیسین تاسیسات

باتجربه در کارگاه به همکاری دعوت میشود خیابان پهلوی جنب سینما آتلانتیك کوچه خورشید شماره ۱۹ر۱تلفن‌شرکت روناك ۸۹۶۸۸۷

قابل توجه آقایان پزشکان

بیمارستان بازرگانان با وسائل مجهزدرمانی آماده پذیرائی از بیماران خدمات درمانی و خصوصی پزشکان محترم در رشته های مختلف پزشکی و زایمان میباشد . ۱ـ۴

استخدام‌میشود

یك شرکت بازرگانی به ۳نفرحسابدار وکمك حسابدار با سابقه بخصوص درامور حسابداری بازرگانی ، اعم از بازنشسته و غیر بازنشسته و ۲ نفر ماشین‌نویس فارسی تمام وقت‌نیازمند است .

داوطلبین مشخصات کامل خود را بصندوق پستی ۱۹۱۳ ارسال دارند .

استخدام

۱ـ کابینت‌ساز و کمدساز فلزی
۲ـ پرسکار
۳ـ نجار فرنگی‌ساز
۴ـ کارگر ساده

واجدین شرایط بین ساعت ۸ صبح الی ۴ بعدازظهر به کیلومتر ۱۶ جاده مخصوص کرج مقابل پمپ‌بنزین شرکت وارکوویا با تلفن ۹۵۵۷۱۷ تماس بگیرند

آگهی استخدام

شرکت سهامی خاص ایرفو

تعدادی تراشکار و تعدادی ریخته‌گر استخدام مینماید .تلفن ۹۵۴۲۵۷ و۹۵۹۱۶۵

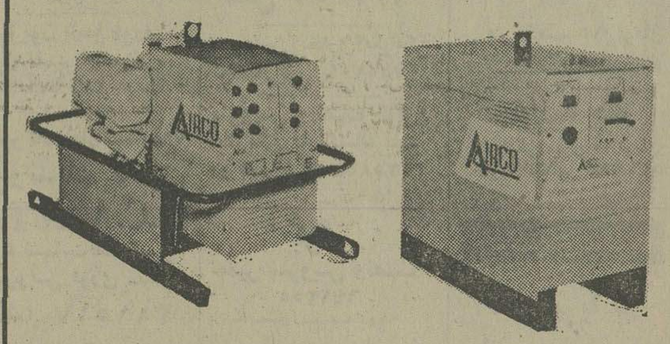

ماشین جوشکاری دیزل ۳۵۰آمپر و۴۰۰ آمپر با موتور پرکینزچهار سیلندرا و بنزینی ۲۵۰ آمپر با موتور اونان و انواع رکتیفایر ترانس و ماشین جوشکاری‌گازی آرگن‌و CO_2 وبرش اتوماتیك

ساخت‌کارخانه‌معروف ایرکو آمریکا

نماینده انحصاری در ایران

شرکت ابزارچیان

خیابان سپه میدان‌موزه پاساژباستان

تلفن ۳۰۲۲۹۵

وارد کننده انواع ابزار و ماشین‌صنعتی ـ سیم بکسل ـتسمه نقاله‌و لوازم ایمنی

سرپرست تعمیرگاه‌دستگاههای سردکننده یکنفر کمك مهندس‌یا تکنیسین باتجربه

برای تعمیرات دستگاههای سردکننده متحرك کامیون و اتوبوس با حقوق مکفی‌استخدام میشودکسانیکه بزبان انگلیسی آشنائی دارند مقدمند

شرکت سهامی رادکو ـ خیابان قدیم شمیران بالاتر از سینما مولن‌روژ شماره ۵۹۳ تلفن های : ۷۵۲۱۴۱ـ۴۳

Electrolux

آگهی استخدام

شرکت الکترولوکس ایران بافراد مشروحه ذیل نیازمند است :

۱ـ ماشین‌نویس فارسی و لاتین با تحصیلات دیپلم و حداقل ۲سال تجربه مفید

۲ـ انباردار قادر به ارائه تضمین و حداقل ۲سال تجربه مفید .

۳ـ نگهبان ، قادر به ارائه تضمین‌وگذرانیدن خدمت نظام‌وظیفه

۴ـ تحصیلدار قادر به ارائه تضمین وحداقل ۱سال تجربه مفید .

متقاضیان میتوانند با در دست داشتن‌مدارك لازم به دفتر مرکزی شرکت واقع در خیابان تخت جمشید . روبروی سفارت امریکا شماره ۳۵۱ مراجعه نمایند .

آپارتمان‌در رامسر

شرکت ساختمانی جی‌ان تعدادی آپارتمان‌یك اطاق خوابه و دواطاق خوابه در اوائل تابستان ۲۵۳۵ شاهنشاهی تحویل خریداران میدهد .

خریداران بایستی از محل ساختمانی دیدن‌نموده و شماره آپارتمان مورد نظر را تعیین و رزرو نمایند ـ مزایای اختصاصی این‌آپارتمان‌ها بقرار زیر است :

۱ـ با استاندارد های صحیح مهندسی و مصالح قابل قبول ساخته شده‌اند .

۲ـ آپارتمانها با نقشه جالبی ساخته شده بنحویکه ازسه‌بردیددارد.

۳ـ بین جاده و دریا با پلاژ ماسه‌ای واقع شده‌اند .

۴ـ در محدوده شهر رامسر قرار داشته و دارای جواز ساختمان و سند قطعی قابل‌انتقال میباشد

۵ـ هر اطاق با واحد های مستقل‌تهویه‌هوای سرد و گرم خریداری از آمانای آمریکا مجهز میباشد

۶ـ آشپزخانه ها با واحد های خریداری از راسیونال آلمان تزئین شده و دارای یخچال و اجاق‌گاز خواهند بود.

۷ـ دارای آب سرد و گرم و برق‌باکنتورهای مستقل و فاضل‌آب مکانیزه میباشد

۸ـ آپارتمانها موکت شده و دارای پرده مخصوص وپریز آنتن تلویزیون سیستم مرکزی خواهند بود.

۹ـ دارای استخر با آب تصفیه‌شده‌وپارکینك مستقل وسوپر مارکت میباشد.

آپارتمانها بواسطه پرواز های متعدد هما در تمام فصول قابل استفاده بوده و از تفریحاتی چون شنا در دریا و استخر ،کازینو تلویزیون وسینما برخوردار خواهید بود.

آدرس شرکت‌ساختمانی جی‌ان در رامسر دریاپشته (رضی‌محله) بوده و برای اطلاعات بیشتر در تهران با شماره۶۵۸۵۳۴ بعدازساعت ۴بعداز ظهر تماس حاصل نمائید.

استخدام رسمی

مرکز پزشکی دادگستری وابسته به سازمان تامین خدمات درمانی به افراد زیر با حقوق‌مکفی نیاز دارد .

۱ـ مامای لیسانسیه یا دیپلمه ۲ نفر
۲ـ پرستار لیسانسیه ۴ نفر
۳ـ تکنیسین آزمایشگاه لیسانس یا فوق دیپلم ۴ نفر
۴ـ تکنیسین رادیولوژی لیسانس یا فوق دیپلم ۴ نفر
۵ـ بانو یا دوشیزه با مدرك تحصیلی سوم متوسطه ۵ نفر

آدرس ـ میدان فردوسی . خیابان پارس بیمارستان دادگستری . همه روزه از ساعت ۸ الی ۱۲ مراجعه نمایند. ۱ـ۳

شرکت ملی نفت ایران

آگهی استخدام

شرکت‌ملی نفت‌ایران جهت‌خدمت درشرکت سهامی‌خاص خدمات‌نفت ایران‌ـ مناطق‌نفتخیز جنوب «اهواز آبادان،آغاجاری گچساران وجزیره خارك» تعدادی دوشیزه برای مشاغل زیر ازطریق آزمایش کتبی ومصاحبه استخدام مینماید:

۱ـماشین‌نویس لاتین وفارسی «دوزبانه».
۲ـاپراتور دستگاه های مخابراتی «تلکس»
۳ـ منگنه‌زن کارتهای کامپیوتر .

شرایط.:

۱ـ تحصیلات: گواهینامه قبولی پایان دوره دبیرستان‌و یافارغ‌التحصیلان رشته‌های بازرگانی و منشیگری با معدل کل ۱۴ به‌بالا.

۲ـ حداکثر سن ۳۰سال «متولدین سال ۱۳۲۵ ببالا».

تبصره :

داوطلبانی‌که سن آنها از۲۵سال بیشتر باشد بایستی دریکی از رشته‌های فوق دارای سابقه‌کار باشند.

۳ـ داشتن گواهی پایان خدمت اجتماعی زنان یا معافیت دائم.

۴ـتائید صحت مزاج ازطرف بهداری شرکت ملی نفت ایران.

۵ـشاغل نبودن درسازمان هاو موسسات دولتی ووابسته بدولت.

۶ـ چون داوطلبان شخصا مسئول تهیه منزل جهت‌سکونت خود هستندو شرکت‌بقبول شدگان کمك هزینه مسکن‌پرداخت میکند، بنابراین حق‌تقدم با افراد محلی‌یاکسانی خواهدبود که‌بتوانند درمحل ماموریت برای خود محل سکونت فراهم کنند.

واجدین شرایط میتوانند شخصا باهمراه داشتن شناسنامه عکس‌دار ،گواهی پایان خدمت اجتماعی زنان، یامعافیت،اصل آخرین مدرك تحصیلی و سه‌قطعه‌عکس ۴×۶ ازتاریخ ۱۵ فروردین‌ماه سال ۲۵۳۵ شاهنشاهی «۱۳۵۵» بمدت دو هفته‌در اهواز باداره استخدام شرکت‌سهامی خاص خدمات نفت‌ایران ردرنواحی نفتخیز نامبرده بادارات پرسنل جهت ثبت‌نام مراجعه وکارت ورودبجلسه امتحان دریافت دارند.

م‌الف ۱۲۸۸

داربست‌فاساد

فروشنده بست های داربست فلزی ساخت انگلستان خیابان پهلوی چهارراه تخت جمشید شماره۱۵۱ تلفن ۶۴۶۱۳۶

تکنیسین‌فنی‌ـ کارگرتعمیرکار کارگرساده

کارخانجات تولیدی و صنعتی شیمیکوافراد زیر را باحقوق و مزایای خوب استخدام میکند .

ـ دیپلمه هنرستان رشته‌اتومکانیك با ۳سال‌سابقه کار موثر .

ـ تعمیرکار ماشین آلات تولیدی وصنعتی با حداقل ۵ سال سابقه کار درکارخانجات .

ـ کارگرساده زن‌ومرد .

متقاضیان می توانند روزهای پنجشنبه ۲۶ وشنبه ۲۸ فروردین ماه ازساعت۸ صبح تا ۴ بعداز ظهر بخیابان آریامهر روبروی‌ساختمان حزب رستاخیز ـ پلاك ۹۲ مراجعه نمایند

SIEMENS

Wir suchen zum sofortigen Eintritt

Sekretaerinnen

mit Steno- und guten Schreibmaschinen-Kenntnissen sowie deutscher Muttersprache und iranischer Nationalitaet. Moeglichst auch Englisch- und Farsikenntnisse.

Ihre Vorstellung erbitten wir in unserer Personalabteilung, von Samstag bis Mittwoch in der Zeit von 8.00 bis 13.00 Uhr, Tehran, Ave. Takhte Jamshid No. 32, Tel. 614-353.

SIEMENS SHERKATE SAHAMI KHASS

نیازمندیهای اطلاعات

برای دادن آگهی تلفنی باشماره‌های ذیل تماس حاصل فرمائید

تلفنهای: ۳۱۲۴۱۳-۳۱۱۲۲۷

فروش دست اول

یک سرویس اسپرخانه نوپیش ساخته (باظرفشوئی واجاق‌گاز ویخچال و سایر لوازم) ساخت سوئیس بفروش میرسدازا۶الی۸ بعدازظهر تلفن ۶۶۵۰۱۷ و ۶۶۴۰۱۹ آقای صادق‌پورقدیری
آ ـ ۱۷۲۲

فروش اشیاء عتیقه
تعدادی مجسمه‌های برنزی آنتیک هنری تزئینی سطح بالا از کلکسیون شخصی بفروش میرسد تلفن ۶۴۱۶۱۷ نادرشاه شمالی کوی عرفان پلاک ۲۰ ساعت ۳ تا ۷
۱ـ۲ آ ـ ۱۷۷۷

فروش دست دوم

دو قطعه فرش چینی هر کدام بقیمت ۲۲ هزار تومان برای فروش تلفن ۲۳۵۸۲۰

قابل توجه دوستداران اشیاء عتیقه
یکدست ساعت شمع‌دان برنزی بسیار نفیس و دو جفت گلدان مرغی‌ذین به بلندی ۶۴سانت‌سالم و بدون عیب و مجسمه برنزی و سایر اجناس عتیقه دیگر از مجموعه‌و کلکسیون شخصی واقع در کوی کن دویست دستگاه خیابان هفتم پلاک ۹ تلفن ۹۴۳۲۵۶ از ده صبح الی‌یازده‌شب بفروش میرسد .

مبل استیل طلائی سبك لوئی‌وتزار مخلوط
در ۲۸ پارچه عصرها به تلفن ۷۵۲۶۶۷ مراجعه شود .
آ ـ ۱۵۸۱

یکدستگاه‌دوربین برونیکا با وسایل اضافی فروشی۶۵۴۸۷۹ ازساعت ۳الی۵
۱ـ۲ آ ـ ۱۸۱۰

فروش اتومبیل

بنز
بنز ۱۹۰ مدل ۶۳دروضع‌بسیار تمیز مقطوع ۳۵ هزار تومان کارگاه محبی تلفن۵۹۲۷۸۳
بنز ۲۳۰ اس مدل ۶۶ سرمه‌ای باکولر رادیو شیشه رنگی‌فرمان هیدرولیک قیمت ۴۶ هزارتومان ۸۵۹۹۰۶
آ ـ ۱۴۲۰ ۱ـ۳
بنز ۷۳ سفید ۶ر۲۳۰ بفروش میرسد تلفن ۳۴۶۲۰۵
آ ـ ۱۷۴۸
بنز ۲۲۰ مدل ۷۲ بسیارتمیز فروشی ۹۷۵۱۹۹
آ ـ ۱۸۱۴
اتومبیل مرسدس‌بنز۲۳۰ ال اس‌آخر۷۴ شیشه‌رنگی‌رادیو رنگ‌ژ کارکرد ۴۰ هزار کیلومتر بفروش میرسدتلفن ۸۹۹۸۸۲آقای یعقوب‌قراتی
آ ـ ۱۸۱۹

پژو
پژو ۴۰۴ مدل ۶۹ البالوئی‌رنگ با پخش صوت فروشی تلفن ـ ۲۳۷۹۳۵
۱ـ۲ آ ـ ۱۵۰۵
پژو ۵۰۴ مدل ۷۱ بارادیو و ضبط و گرمکن شیشه عقب مقطوع ۴۷ هزار تومان شهباز خیابان‌گوته‌جنب‌مسجدمعزالدوله شماره ۱۹۰ تلفن ۳۵۱۵۷۱
۱ـ۵ آ ـ ۱۴۳۴
اتومبیل مکوان مدل ۷۲آبی‌رنگ اتوماتیک بارادیو و پخش تمام باند فیلیپس تازه نمره شده بفروش میرسد ۸۳۰۴۷۴
آ ـ ۱۶۱۱

پژو ۵۰۴ GL مدل۷۶ با رادیو و ضبط‌استریو بدون واسطه بفروش می رسد تلفن ۹۳۶۴۷۹

نورد موستانک ۷۶ چهارسیلندر خرمائی متالیک دودرب کوپه‌با تجهیزات کامل دانشجوئی تلفن ۲۳۰۳۶۵
۱ـ۵ آ ـ ۱۵۲۷
نورد کاپری ۷۳ جی تی‌۱۶۰۰ ترانزیت ۳۴۰۰۰ کیلو متربعلت مسافرت خارج فوری بفروش میرسد. ۶۴۳۸۴۲
آ ـ ۱۷۵۷

فورد تانوس مدل ۵۹ (ام ۱۷)۸ هزار تومان تلفن ۵۶۱۳۹۵

فورد فالکن ۶۷ بسیار تمیزتلفن ۷۵۸۳۶۱
۱ـ۲ آ ـ ۱۶۳۸
الدزمبیل ۶۹ بابیمه کامل‌شش‌سیلندر باکولروپخش‌شیشه رنگی ترمز بوستر طلائی واگذاری سفارت آمریکا بعلت مسافرت‌به امریکا فوری بفروش میرسددر پارکینگ سینما شهر فرنگ بازدید فرمائید تلفن ۶۲۷۲۹۰
۱ـ۴
با‌مو۲۰۰۲ مدل ۷۱ شیری ـ ۴۶۰۰۰۰ ریال تلفن ۶۶۷۳۳۷ از صبح تا‌ه
آ ـ ۱۶۵۹
ب ام‌و ۲۰۰۰ مدل ۶۶ بسیار تمیز قیمت ۲۹۵۰۰۰ تلفن ۳۲۸۲۴۵
آ ـ ۱۴۵۱

شورولت
شورلت ۶۴
یکدستگاه شورلت ایمپالامدل۶۴ رنگ سفید تودوزی نو موتور تازه‌تعمیر بفروش میرسد تلفن ۲۸۱۶۰۰
۱ـ۲ آ ـ ۱۴۱۲

شورولت ایمپالا ۶ سیلندر مدل ۶۸ خیلی تمیز ۱۰ صبح الی ۳ بعد از ظهر ۸۲۴۲۹۱

شورولت ۲۸۰۰کولردار متالیك بسیار تمیز بفروش میرسد . تلفن ۸۲۱۶۱۶ ـ ۸ تا ۱۲ـ صبح ۴الی ۷ بعداز ظهر

تریمف
تریمف مدل ۷۳ جی‌تی رادیو ضبط استریو بایخ‌شکن فروشی بعدازظهرها ۶بعدتلفن ۸۳۷۷۹۴
۱ـ۵ آ ـ ۱۸۷۱

فیات
فیات۱۲۴ اسپرت ۱۶۰۰ کوپه‌آلبالوئی مدل۷۲سند۷۱ فروسی ۲۶۷۵۳۲ از ۵ تا ۶ بعدازظهر
۱ـ ۱۸۱۸
فیات ۱۲۴ ـ ۱۸۰۰ سفارش آمریکا مدل آخر ۷۵ بارادیو فابریکتلفن۳۱۱۲۱۴ ـ۳۱۱۲۱۵
آریا مدل ۴۸ خیلی تمیز فروشی ۹۷۵۱۹۹
آ ـ ۱۸۱۳
پیکان ۵۰ جوانان باتمام‌وسائل بسیار تمیز مقطوع ۲۶۰۰۰ اساس تلفن ۵۳۲۳۷۷ از ۹تا۵ تومان بعدازظهر .
۱ـ۳ آ ـ ۱۷۷۹
پیکان جوانان ۵۳ با۳۵۰۰تومان اساس اضافی مقطوع ۴۰ هزار تومان تلفن ۷۸۳۷۱۷و۸۳۸۶۱۱
۱ـ۳ آ ـ ۱۷۹۳
پیکان جوانان ۵۵ بسیارتمیز قیمت ۴۶هزار تومان تلفن ۹۴۳۴۵۳
۱ـ۲ آ ـ ۱۸۱۱

بیوك
بیوك اسکای‌هاك ۷۵ کارکرد ۱۵۰۰۰ مایل نمره شده سربی دنده اتوماتیک باتمام تجهیزات دانشجوئی‌بی‌واسطه‌فروشی تلفن ۸۴۱۱۹۹

آمبولانس
۳ آمبولانس سیمرغ با کولر و تهویه و بخاری‌و آژیر فروشی تلفن ۵۳۲۲۱۴

یکعدد موتور سیکلت هوندا ـ آلزینور مدل سی ـ ار ۱۲۵ام و یک دستگاه استریو بفروش میرسد تلفن ۵۴ر۸۳۴۶۵۰
شرکت نفت آموکو ایران
۱ـ۴ آ ـ ۲۷۵۱

آستین
موقعیت استثنائی
اتومبیل آستین ۳ لیتر مدل‌آخر ۶۹ کارکرد ۳۵ هزارکیلومتر در وضع فوق‌العاده عالی ۴۰ هزار تومان بیواسطه فروشی تلفن ـ ۸۵۲۳۳۲
آ ـ ۱۵۹۰

بیوك
بیوك ریویراتمام اتوماتیک‌بسیار شیک کولر رادیو استریو ضبط صوت و غیرو نقدا ۵۰ هزار تومان تلفن ۸۳۳۰۷۱ ـ ۹صبح تا۳ عصر .
آ ـ ۱۵۸۹

رنجرور فروشی
ساعت ۴ الی ۸شب ۳۵۳۶۶۷
۱ـ۲ آ ـ ۱۵۹

قابل توجه خریداران
ماك MACK
۳ محور ۱۰ چرخ مدل ۷۳ و ۲ محور مدل ۷۱ موجود است تلفن صبحها ۵۳۶۸۳۰ عصرها ۸۴۸۷۹۳ تماس بگیرید

فروشگاههای اتومبیل

هیلمن
هیلمن
آماده تحویل ۶۶۴۴۶۶

خرید اتومبیل

فولکس
فولکس استیشن‌ووانت ۷۹۷۶۸۰
آ ـ ۱۴۳۱

برای اتومبیل شما

مژده
به دارندگان اتومبیل بانصب
تاندرجت
موتور اتومبیل چه نو باشد چه کهنه تا ۲۰٪ در سوخت آن صرفه‌جوئی و تا۳۰٪ نیرومندتر و تا ۴۰٪آلودگی هوا را کمتر ودرهرهوائی آسانترروشن‌میشود
چطور ؟
باتنظیم و تقویت بی‌سابقه جرقه شمع‌ها ممکن ساختن احتراق کامل سوخت ـ مرکز فروش‌در تهران خیابان سعدی ـ اول منوچهری‌شماره۴۲تلفن۸۲۴۵۸۱ و ۳۰۱۴۶۶
از شهر، ستانها
نماینده فعال میپذیریم

کرایه اتومبیل

اتوآسیا
اتومبیلهای نشریفاتی کرایه با راننده در ۲۴ ساعت در خدمت شماستلفن۷۵۴۹۸۰و۷۵۱۶۲۰

جهان توریست
مینی‌بوس دربست ۹۳۳۳۲۱
۱ـ۲۴ آ ـ ۱۸۰۴

اتومبیل کرایه متقیان با راننده و بدون راننده
۳۱۷۰۶۲ ـ۳۱۴۹۱۳

شمیران ـ اتورز
سرویس شبانه‌روزی ۲۷۵۲۵۶و ۲۷۷۳۸۵
آریاتاکسی ۳۴۹۸۷۹ـ۳۴۵۸۲۹

تهران هراز
اتوبوس‌ومینی‌بوس دربستی‌تلفن ۷۳۱۷۴۸
۱ـ۳ آ ـ ۱۶۸۸

جرثقیل

جرثقیل کامیون فرح بار
۸۵۵۵۵۴
۸۴۸۴۴۴
بارکش شهرستان

تلفن های جدید اتوبار فردوس
۷۳۱۱۱۱
۷۳۱۱۱۲
۷۳۵۰۹۲

جرثقیل و تریلی شبانه‌روزی ناصر تلفن۹۷۶۹۳۹
۱ـ۱۵ آ ـ ۱۵۵۶

ماشین آلات

ماشین قرص زنی خریداریم تلفن۷۹۰۱۴۵

یکدستگاه لودر
نقدواقساط۷۶۱۵۱۵

تدریس خصوصی

کلیه دروس
ششم در منزل
۶۵۲۶۵۹

انگلیسی‌فرانسه‌خصوصی
Mr. Daniels Miss. Stora.
۹۳۶۱۸۱

کلیه دروس بویژه ششم‌باتضمین قبولی ۶۶۰۳۸۹
آ ـ ۱۴۳۱

انگلیسی
فرانسه آلمانی‌خصوصی در منزل و موسسه
۶۴۵۰۲۷

کلیه دروس رشته‌نظری و جامع خصوصی
تلفن ۹۳۹۸۹۳

انگلیسی کنتراتی
۸۴۳۵۴۸

تک‌درس
خصوصی تضمینی
تلفن ۹۳۶۱۸۱

دانشگاه صنعتی آریامهر ورزیده‌ترین دانشجویان راجهت‌تدریس‌خصوصی دروس: ریاضیات ، فیزیك ، شیمی، زبان و دوره راهنمائی معرفی مینماید .
تلفن:۱۴ـ۱۲ـ۹۷۲۰۱۱ داخلی ۳۳۶

مکالمه ۹۶ساعته‌کنتراتی تضمینی ۸۳۳۳۱۹

قابل توجه دانش آموزان بازرگانی
تدریس کلیه دروس بازرگانی و حسابداری کلاسهای‌پنجم وششم بازرگانی توسط‌لیسانسیه های‌با تجربه بازرگانی لطفا بین‌ساعت ۸الی ۱۷ باتلفن ۷۹۴۳۵۹تماس بگیرید .
۱ـ۲ آ ـ ۱۷۰۹

مکالمه
انگلیسی‌وفرانسه
توسط معلمین ایرانی وخارجی خصوصی یا کلاس ۴ نفره
ساعتی وکنتراتی
۸۳۳۳۱۹
آ ـ ۱۷۹۸

معلم فرانسوی‌درس‌زبان فرانسه را میدهد تلفن بعدازظهر ۸۹۲۷۲۳

تدریس خصوصی زبان
انگلیسی ـ آلمانی تحت نظر معلمین مجرب تلفن ۶۵۰۶۹۰و ۶۵۱۳۲۹
۱ـ۵ آ ـ ۱۰۲۳

دروس دبستان‌راهنمائی نظری‌با استادان ورزیده در منزل
۶۵۲۴۵۷

نظری ریاضیات راهنمائی ۶۶۰۷۷۹

انگلیسی
کنتراتی تضمینی
۶۵۵۷۰۵

تك درس باتضمین‌قبولی توسط دبیر لیسانسیه
۸۳۳۳۱۹

ریاضیات
فیزیك‌وشیمی
باتضمین
صددرصد قبولی توسط دبیران لیسانسیه
۸۳۳۳۱۹

پانسیون

پانسیون مدرن مینا
ویژه بانوان‌ودوشیزگان۸۴۷۹۸۱

تزئینات‌ودکوراسیون

مهندس شیبانی
دکوراتور باغ و حیاط وفضای سبز باکادر مهندسین خارجی
۸۵۰۷۵۸ ـ ۸۵۰۲۸۳

تزئینات‌شب‌نور
تهیه و نصب کاغذ دیواری ،پرده کرکره ، فرش ماشینی و انواع موکت های بلژیکی ، فرانسه‌وآلمانی‌دراسرع وقت با نازلترین قیمت
تلفن ۷۹۸۱۶۶

نقاشی، تزئین، اسفالت
۸۹۵۷۳۲

تزئینات دکور ملیجك
۸۳۲۸۲۳

برای ساختمان شما

پاکتان
انجام کلیه امور نظافتی نقاشی و دکوراسیون ساختمان ۸۳۸۱۷۲ و ۸۲۴۵۸۱

رابیتز
فروش و نصب سقفهای کاذب تلفنهای ۸۱ـ۷۶۱۲۸۰

ایزوسیل
باهشمارا در مقابل باران وبرف حفظ می‌کند تلفن‌های۳۱۱۱۸۴ ۳۱۱۱۸۱ شرکت ایران‌اس.آ.ام
۱ـ۱۳ آ ـ ۷۸۰

آسفالت و عایق
شمیران ـ قلهك ـ تلفن
۲۶۱۳۲۷

خاکبرداری
شرکت ایران پدار مجهز به ماشین‌آلات سنگین . جهت خاکبرداری تسطیح واجاره
تلفن ۸۵۴۵۶۶
آ ـ ۱۵۰۳

کانال کشی ساختمان و نصب کولر تلفن
۷۶۰۹۹۳
۷۶۵۸۹۴

قیرگونی‌و آسفالت‌پشت بام کوچه با تضمین
۷۳۷۳۹۴

نقاشی ساختمان
۸۲۹۳۳۴
شرکت دموس

شرکت نشتجو
محل آسیب‌دیده وترکیدگی لوله های آب و شوفاژ را بادستگاه پیداکرده باجزئی حفاری‌قسمت فرسوده راتعویض مینمایدتلفن ۲۷۷۹۹۲ـ۳
آ ـ ۳۲۳

پیمانکاری هر نوع ساختمان
شرکت هاتکول
تلفن ۸۴۵۴۳۹

شستشوی مبل وفرش

دوراکلین‌سرویس‌آمریکا تلفن های رزرو وقت ۸۴۵۶۸۳ ـ ۸۴۸۳۹۶ ـ ۸۴۸۳۹۵

خشکشوئی
مبلمان ، موکت‌ـ فرش پرده و تشک اتومبیل در محل
تلفن ۷۳۱۳۷۰

آماده‌به‌تحویل
ماشینهای قیچی گیوتین ورق‌بر ساخت
کارخانه ماشین سازی **M.D.M**
۶ میلیمتر در ۲ متر ـ ۴ میلیمتر در ۲ متر ـ ۲میلیمتر در ۲ متر ـ یک و یکچهارم میلیمتر در۲متر و ۸میلیمتر در سه متر تلفن ۵۴۶۳۱۷

کلاسهای جدید
تافل
پویش
مرکز آموزش زبان
امیرآباد جنب بلوار تلفن ۹۲۵۴۲۸

R.U English service
آر.یو انگلیش‌سرویس خشکشوئی موکت.فرش مبلمان.پرده وتشك‌اتومبیل درمحل ۸۴۳۸۴۵

قالیشوئی‌دی(طهمورثی) شهرری چشمه علی پروانه کار ۱۸۰۰۴۱هالی محترم تهران فرش های اصیل و دست بافت ایرانی خود را به‌دست کارگران کار آزموده دستکار بسپارید در مدت یك هفته پس از خاك‌گیری و شستشو تطهیر شده و جوهر برداری‌وپرداخت‌وخشك تحویل بگیرید . اجرت با ایاب و ذهاب متری یکصد ریال تلفن ۵۹۶۹۷

کلین سرویس
اولین موسسه خشکشوئی‌مبلمان فرش‌موکت‌بادستگاه‌تلفن۹۵۲۵۴۶ **خشکشوئی مبلمان‌اطلس یکدست ۵۰ تومان تلفن ۹۷۵۴۳۰**

بزرگترین
آناهیتا سرویس
خشکشوئی مبلمان فرش موکت
نظافت کلی ساختمان
۷۳۵۳۰۷

قالیشوئی
شربت‌اوغلی
۵۲۳۲۰۳-۹۲۶۱۸۹

ایران ناوارا
خشکشوئی مبل‌و موکت
۸۵۷۵۲۴

خشکشوئی ناتاشا
شستشوی مبلمان، موکت،فرش، پرده داخل اتومبیل در محل ـ
تلفن ۹۷۲۷۵۱
آ ـ ۲۰۳

کارخانه قالیشوئی زمرد ۶۶۳۸۰۳
خشکشوئی پرده ومبلمان ظرف ۲۴ ساعت ۷۳۵۳۰۷

کلین ماستر
خشکشوئی مبلمان موکت فرش تشک اتومبیل پرده در محل‌با کادر ورزیده درخدمت بهداشت خانواده‌ها
تلفن ۸۳۳۷۲۷ و ۸۲۸۶۶۶

کارخانه قالیشوئی‌اطلس
تلفن ۹۵۲۵۴۶ و۹۷۵۴۳۰

کارخانه قالیشوئی بیوك تلفن های ۵۵۱۳۶۰ و ۹۷۷۱۱۸

پارس کلین
موسسه خدمات نظافتی
خشکشوئی فرش، موکت،مبلمان کفپوش،پارکت کاشی، موزائیک شیشه و تشک اتومبیل درمحل
۷۵۴۴۹۳ ـ۷۵۳۶۵۶

المپیا سرویس اکسپرس
خشك‌شوئی مبل‌ـموکت ـتشك اتومبیل نظافت کلیه ساختمان در محل
تلفن : ۲۶۵۴۸۰

تعمیر تلویزیون

تعمیر همه‌نوع تلویزیون و نصب آنتن فوری
۷۵۱۷۲۰

تعمیرگاه مجاز آر . تی . آی آر . سی . ای
مخصوص شمال‌شرق شمیرانات
۷۶۹۶۳۰
۷۵۵۴۵۰

شاوب لورنس فیلیپس
آر . تی . آی ، بلر تلفنکن،وسایر مارکها
۲۳۶۹۴۴
نصب آنتن تمام کانال
تلویزیون فوری در منزل تعمیر میشود ۸۲۸۳۴۷

تعمیرگاه‌مجاز شماره۷۸
گروندیك ـ بلر
R.C.A-R.T.I
با ضمانت نامه کتبی سرویس فوری سیار
تلفن ۳۱۱۵۱۷

سرویس‌سیار گارانتی
تلفن ۶۲۸۳۷۱
R.C.A-R.T.I گراندیک ـ شاوب‌لورنس جنرال الکتریک ـ سیرا در تهران بویژه‌شمیرانات

تلویزیون شما فوری در منزل تعمیر میشود ۲۷۴۷۷۰

تعمیرگاه مجاز شماره۷۸
گروندیك ـ بلر
R.C.A. R T.I.
با ضمانت‌نامه کتبی سرویس فوری سیار
تلفن: ۳۱۱۵۱۷

تعمیروسرویس شوفاژ

نصب‌و تعمیر‌ـنگهداری شبانه‌روزی شوفاژ ۷۹۳۸۹۷

شرکت تنابل
راه‌اندازی‌ـ سرویس ونگهداری شوفاژ ـ تهویه مطبوع ـجیلر‌ـ کندانسیتگ‌یونیت ـ پکنچ‌یونیت برق وتابلو های فرمان
تلفن ۸۴۱۶۳۶

طرح ، نصب ، تعمیرات ونگهداری شوفاژ،تهویه شبانه روزی
۸۹۱۷۴۸
۸۹۴۱۵۱

شرکت مهندسی وایس هاپت
نصب فوری شوفاژ با اقساط طولانی وبدون پیش قسط ـ ۸۵۵۸۳۷

سرویس‌ونگهداری‌شوفاژ
فوری ۷۹۶۱۰۳

نصب شوفاژ گازسوز ۷۵۸۶۷۹

نصب نگهداری تعمیرات شوفاژ تهویه با شرایط بهتر شرکت روفتاپ ۸۵۸۰۱۹

الکترو پطروسیان
سرویس و نصب شوفاژ وتهویه تلفن ۷۶۴۱۲۹ ـ ۷۶۴۳۷۸

شرکت ام. ای. سی
نصب سرویس ونگهداری‌شوفاژ وتهویه مطبوع دراسرع وقت‌تلفن ۳۰۵۳۲۳
۱ـ۱۰ آ ـ ۲۵۷

راهنمای سرویس
ارنج
درسراسرکشور
۹۶۲۰۴۵
ازساعت ۱/۲۷صبح تا۱/۲بعدازظهر

تعمیروسرویس یخچال

تعمیرات انواع یخچال ۷۳۹۲۸۵و ۷۳۰۰۶۷

تعمیرگاه‌یخچال‌فریجیدر اثاث یدکی موجود ۸۴۸۷۵۶

سرویس آبگرمکن فوری ۷۵۴۲۸۵

تعمیروسرویس لوازم‌منزل

تعمیر لباسشوئی فوری ۷۶۴۰۳۰

سرویس آبگرمکن فوری ۶۲۸۰۴۷

تعمیروشستشوی پرده کرکره تلفن ۹۷۲۲۵۷

سرویس بخاری‌آبگرمکن لوله‌بازکنی ۷۵۵۷۰۹

سرویس و نصب کولرو آبگرمکن با تکنیك بهتر در اسرع وقت۳۹۲۵۸۵

کولر
تعمیر سرویس ونصب ۶۴۱۲۵۵

تعمیر و سرویس‌کولر ۶۳۸۰۴۷

لوله کشی گاز

گاز تهران
لوله‌کشی گاز باتائیدشرکت ملی گاز ۸۴۸۸۰۴

لوله کشی گاز با تائید شرکت ملی گاز هومیکو تلفن ۷۵۵۶۹۱

شرکت مهندسی کواد
آماده انجام لوله‌کشی گاز منازل بااستانداردهاو تائیدشرکت ملی گاز ایران درحداقل‌مدت‌میباشد تلفن ۶۵۲۰۷۷

لوله‌کشی گاز تهران
لوله‌کشی گاز خانگی تجارتی و صنعتی با تائید شرکت ملی گاز
۵۵۱۱۵۰ و ۷۳۳۳۳۱

لوله‌کشی گاز
مورد تائید شرکت ملی گاز ۸۳۹۲۹۹ و۶۶۷۷۷۰

لوله‌کشی گاز
باتائید شرکت ملی گازمهندسی هژیر
تلفن ۹۲۸۹۷۶

تعمیر و نصب کلیه دستگاه های گاز سوز (اجاق گاز و آبگرمکن و مشعل گازی)
تلفن ۶۴۱۲۵۵

لوله بازکنی

لوله‌بازکنی ولوله‌کشی مقدم ۹۲۵۳۷۴

لوله بازکنی فقط ۲۵ تومان فوری یکساعته ۷۶۵۲۴۴

لوله‌بازکنی ۹۲۶۰۲۳

لوله بازکنی ولوله‌کشی نوین ۶۵۰۵۴۴

تخلیه‌چاه

تخلیه چاه
تعمیرچاه ولوله‌بازکنی فوری‌هما ۵۴۶۴۱۶

تخلیه چاه امداد سرویس ۶۲۸۰۴۷ ۹۳۶۲۴۱

تخلیه‌وسرچاه
ولوله بازکنی
۹۲۹۳۲۰
مترمکعب ۱۵ تومان

تخلیه چاه
لوله‌بازکنی متری ۱۵ تومان
۶۶۷۹۱۳ـ۵۳۷۸۸۵

آگهیهای متفرقه

کافه تریا در اتومبیل شما !

پذیرش تحصیلی ازاکثر دانشگاه و کالجهای ـ آمریکا،کانادا،انگلستان برای اطلاع بیشتر به آدرس زیر به فارسی‌یا انگلیسی مکاتبه نمایند.
INTERNATIONAL ACCEPTANCE
1724 17TH STREET S.E.
MEDICINE HAT,
ALBERTA
CANADA T 4.N 5CI

کرکره‌چوبی
میشلر MISCHLER
سرما ، گرما و نوازکرکره چوبی میشلر عبورنمیکند
پارکت BW
نمایشگاه : شاهرضا کوچه فتحی
۸۲۹۳۹۰-۸۲۴۳۰۷
۸۲۴۸۷۰-۸۲۹۵۹۶

کلیه‌مصالح‌ساختمانی
آجر ـ گچ ـ آهك ـ شن و ماسه شکسته شسته و استاندارد شده و بتون آماده را
طبق قیمتهای تصویب شده مرکز بررسی قیمتها فورا بشما تحویل خواهیم داد .
۸۴۱۲۴۶

آگهی دعوت مجمع عمومی فوق‌العاده از شرکاء شرکت ساختمانی رامند
جهت‌شرکت درجلسه مجمع‌عمومی فوق‌العاده مورخ۵ر۲ر۲۵۳۵ در ساعت ۸صبح دعوت میشودکه‌درمحل دفتر شرکت درجلسه حضور بهمرسانند .
دستور جلسه
۱ـ تغییر اساسنامه.
۲ـ تصویب تغییرات درشرکاء شرکت.
۳ـ انتخاب هیئت‌مدیره ومدیر عامل
شرکت رامند

سازندگان‌ساختمان توجه‌نمایند
موزائیك ساده ۳۰ × ۳۰ موجود می باشدتحویل روزانه ۱۵۰۰ تا۲۰۰۰ متر مربع تلفن ۸۹۱۳۷۱
پارسمان ۱ـ۳

گروه مهندسین شرکت هات‌واتر
اجرای کارهای تاسیساتی نقشه‌برداری و متره کلیه عملیات ساختمانی.
تلفن ۶۶۰۷۸۷ و ۶۴۹۸۹۱

تخلیه‌چاه‌فاضلاب
تخلیه چاه فاضلاب و توالت و سپتك‌تانك و فوسپتیك و حفر چاه با دستگاه موتوری شرکت ایران شوشتر ۸۲۹۵۵۶ـ ۸۳۰۷۲۲

بستنی سازی ۳ قیف وارد شد
فروشگاه منصور
۷۶۲۵۲۷
۷۵۰۵۶۹

پارکت
مرکز تعمیرونصب‌پارکت ۳۶۱۲۱۰

مهندسین آرشیتکت و محاسب
طرح‌وتهیه نقشه و محاسبات ساختمان تلفن ۶۶۴۳۱۸

موسسه لندرور ور نجرور
اتوآلکس
برای داخل و خارج از شهر
کرایه لندرور با راننده با نازلترین قیمت
در ۲۴ ساعت خدمت شما است
جاده تهران نو اول پدرثانی پلاك ۱۱
تلفنهای: ۷۹۲۵۳۸ و۷۹۴۹۱۱

توصیه های متخصص سئوالات تستی به داوطلبان آزمون همگانی

تا ظهر امروز در حدود ۱۲۳۲۵۵ پاکت محتوی مدارك داوطلبان آزمون همگانی به سازمان سنجش آموزش کشور رسید.

تا روز گذشته سازمان سنجش حدود پنجاه هزار تقاضای رسیده را مورد بررسی قراردادند واز آن میان برای رفع نقص سه هزار تقاضائی که نقایصی داشتند ،اقدام کردند و با ارسال نامه یاوسیله تلگراف وتلفن ، تاحدیکه امکان داشت، داوطلبان را درجریان نقایص مدارك شان قراردادند. ولی از روز گذشته وپس ازبررسی ۵۰ هزار تقاضا این کار را موقوف کردندزیرا دیگر فرصت برای این کار باقی نیست

داوطلبان برای ارسال پاکت محتوی مدارك هشت روز دیگر فرصت دارند و پنجشنبه هفته آینده کار ارسال مدارك خاتمه می‌پذیرد. تاامروز درحدود ۶۰ درصد مدارك پست شده بسازمان سنجش آموزش کشور رسیده‌است وبقیه نیز روزانه‌وسیله‌پست سفارشی تحویل این سازمان میشود.

داوطلبان آزمون همگانی که امسال، در سالهای‌ششم متوسطه مشغول تحصیل هستند درهمان حوزه امتحانی نهائی خود آزمون همگانی را خواهند گذرانید و داوطلبان دیپلمه سال های قبل در هفت حوزه‌شهرهای دانشگاهی تهران اصفهان،شیراز، اهواز ، تبریز، رضائیه ،مشهد امتحان خواهند داد که این حوزه‌ها در ورقه ثبتنام خود داوطلبان تعیین می‌شود.

ده توصیه

دکتر آلسیگ متخصص‌سئوالات تستی توصیه‌هایی برای امتحان دهندگان دارد کهذیلا برای‌اطلاع داوطلبان آزمون همگانی چاپ میشود.

۱ـ برای هر تست فقط۳۰ ثانیه وقت دارید.

۲ـ روی هر تست بیش ازاین مقدار وقت تلف نکنید.

۳ـ در عین حال هر تست‌را قبل از فکر کردن کافی رهانکنید.

۴ـ کوشش شده که تست‌ها از ساده به مشکل نوشته شود.

۵ـ برای هرکسی امکان دادن جواب بعضی از تستها هست، ولی هیچکس نمی‌تواند همه‌آنها را در وقت داده شده درست جواب دهد.

۶ـ جواب هر سئوال فقط یک کلمه یا عدد یا حرف یاشکل یا ... است که‌می‌توانید ازجواب های پیشنهادی انتخاب کنید.

۷ـ اگر نمی‌توانید جواب صحیح را انتخاب کنید بعهده حدس نگذارید.

۸ـ اما اگر شما جوابی را یقین ندارید ولی حدس خیلی نزدیک به‌یقین دارید آن جواب را انتخاب کنید.

۹ـ در این سئوالات نکات انحرافی وجود ندارد. در این صورت یقین داشته باشید وقتی سئوال را مطالعه می‌کنید متوجه خواهید شد که مسئله از شما چه میخواهد.

۱۰ـ مطمئن باشید که کار عبثی خواهید نمود اگر بدون فکر و دقت به سئوالی پاسخ دهید.

نمونه سئوالات زبان وادبیات فارسی

در شماره امروز نیز، تعدادی از سئوالات آزمون‌های سال‌قبل را انتخاب کرده‌ایم تا داوطلبان، پس از جواب دادن به آنها و تطبیق جوابشان‌با جواب‌صحیح سئوالات که چاپ کرده‌ایم، به میزان آمادگی خود برای گذراندن آزمون پی ببرند.

این بار ، اول سئوالات را چاپ کرده‌ایم بی‌آنکه در کنار هر سئوال، جواب آن نیزداده شده باشد و در عوض، پس از پایان‌سئوالات، جواب‌های‌صحیح را چاپ کرده‌ایم.

اکنون، سئوال‌ها:

۱ـ عنصری شاعر کدام دوره است ؟
۱ـ غزنوی
۲ـ سامانی
۳ـ صفویه
۴ـ مغول

۲ـ سبک هندی در کدام دوره در شعر رواج داشت ؟
۱ـ مغول
۲ـ صفویه
۳ـ قاجاریه
۴ـ سلجوقی

۳ـ مثنوی‌های هفت اورنگ از کیست ؟
۱ـ نظامی
۲ـ همام
۳ـ جامی
۴ـ هیچکدام

۴ـ اخلاق ناصری تالیفکیست؟
۱ـ خواجه نصیر
۲ـ ناصر خسرو
۳ـ بیهقی
۴ـ هیچکدام

۵ـ ابوالقاسم قائم مقام‌فراهانی شاعر کدام دوره است ؟
۱ـ پرمایه
۲ـ مسکین
۳ـ شاعر
۴ـ ماه

۱۷ـ «توش» چیست ؟
۱ـ توانائی
۲ـ اصلاح
۳ـ درون
۴ـ باز

۱۸ـ «کش» چیست ؟
۱ـ بگومگو
۲ـ سینه
۳ـ ران
۴ـ وزن

۱۹ـ درایت چیست ؟
۱ـ پرچم
۲ـ بینائی
۳ـ رسیدگی
۴ـ شتاب

۲۰ـ «اجل» چیست ؟
۱ـ آینده
۲ـ موقت
۳ـ دور
۴ـ اکنون

۲۱ـ «ادیم» چیست ؟
۱ـ نیت
۲ـ چرم
۳ـ ادامه دادن
۴ـ هیچکدام

۲۲ـ «استظهار» چیست ؟
۱ـ خوبی
۲ـ پشت‌گرمی
۳ـ طلب
۴ـ هیچکدام

۲۳ـ «باسق» چیست ؟
۱ـ باطل
۲ـ رایج
۳ـ همیشه
۴ـ بلند

۲۴ـ «نعنت» چیست؟
۱ـ عیبجوئی
۲ـ عنایت
۳ـ احسان
۴ـ نگارش

جوابها

جوابهای صحیح سئوالات بالا، به‌ترتیب شماره نوشته شده است :

۱ـ غزنوی ۲ـ صفویه ۳ـ جامی ۴ـ خواجه نصیر ۵ـ قاجاریه ۶ـ عوضی ۷ـ سعدی ۸ـ قاجار ۹ـ رودکی ۱۰ـ اهلی‌شیرازی۱۱ـ گرشاسب‌نامه ۱۲ـ راوندی ۱۳ـ شیمی۱۴ـ افتاب ۱۵ـ شمارش۱۶ـ پرمایه ۱۷ـ توانائی ۱۸ـ سینه ۱۹ـ بینائی ۲۰ـ آینده ۲۱ـ چرم ۲۲ـ پشت‌گرمی ۲۳ـ بلند ۲۴ـ عجیب‌جوئی .

یك راهنمایی مهم برای داوطلبان آزمون همگانی :

جدول تبدیل سال شمسی به‌سال شاهنشاهی

از آنجایی که در ازمون همگانی‌امسال، تمامی سئوالات امتحانی‌برمبنای‌سال‌شاهنشاهی (۲۵۳۵) مطرح می‌شود ، روزنامه اطلاعات بمنظورایجاد تسهیلات لازم در کار شرکت کنندگان در ازمون همگانی جدول کامل تطبیق سال‌های شاهنشاهی و شمسی را ذیلا منتشر می‌سازد تا داوطلبان عزیز بتوانند با مطالعه این جدول و از برگردن ان ، امادگی کامل را در جلسات امتحانی برای تطبیق سالهای یادشده بدست اورند.

ضمنا لازم به توضیح است که‌اختلاف سال‌های‌شاهنشاهی و شمسی دقیقا ۱۱۸۰ سال است که شرکت کنندگان در آزمون همگانی بااحتساب این رقم به آسانی میتوانند آن را به سالهای شمسی اضافه‌کنند وسالهای شاهنشاهی‌را بدست آورند ، یا این عدد را از سالهای شاهنشاهی کسر کنند تا سالهای شمسی بدست‌اید.

۱۳۳۶ = ۲۵۱۶	۱۳۱۶ = ۲۴۹۶	۱۲۹۶ = ۲۴۷۶	۱۲۷۶ = ۲۴۵۶	۱۲۵۶ = ۲۴۳۶
۱۳۳۷ = ۲۵۱۷	۱۳۱۷ = ۲۴۹۷	۱۲۹۷ = ۲۴۷۷	۱۲۷۷ = ۲۴۵۷	۱۲۵۷ = ۲۴۳۷
۱۳۳۸ = ۲۵۱۸	۱۳۱۸ = ۲۴۹۸	۱۲۹۸ = ۲۴۷۸	۱۲۷۸ = ۲۴۵۸	۱۲۵۸ = ۲۴۳۸
۱۳۳۹ = ۲۵۱۹	۱۳۱۹ = ۲۴۹۹	۱۲۹۹ = ۲۴۷۹	۱۲۷۹ = ۲۴۵۹	۱۲۵۹ = ۲۴۳۹
۱۳۴۰ = ۲۵۲۰	۱۳۲۰ = ۲۵۰۰	۱۳۰۰ = ۲۴۸۰	۱۲۸۰ = ۲۴۶۰	۱۲۶۰ = ۲۴۴۰
۱۳۴۱ = ۲۵۲۱	۱۳۲۱ = ۲۵۰۱	۱۳۰۱ = ۲۴۸۱	۱۲۸۱ = ۲۴۶۱	۱۲۶۱ = ۲۴۴۱
۱۳۴۲ = ۲۵۲۲	۱۳۲۲ = ۲۵۰۲	۱۳۰۲ = ۲۴۸۲	۱۲۸۲ = ۲۴۶۲	۱۲۶۲ = ۲۴۴۲
۱۳۴۳ = ۲۵۲۳	۱۳۲۳ = ۲۵۰۳	۱۳۰۳ = ۲۴۸۳	۱۲۸۳ = ۲۴۶۳	۱۲۶۳ = ۲۴۴۳
۱۳۴۴ = ۲۵۲۴	۱۳۲۴ = ۲۵۰۴	۱۳۰۴ = ۲۴۸۴	۱۲۸۴ = ۲۴۶۴	۱۲۶۴ = ۲۴۴۴
۱۳۴۵ = ۲۵۲۵	۱۳۲۵ = ۲۵۰۵	۱۳۰۵ = ۲۴۸۵	۱۲۸۵ = ۲۴۶۵	۱۲۶۵ = ۲۴۴۵
۱۳۴۶ = ۲۵۲۶	۱۳۲۶ = ۲۵۰۶	۱۳۰۶ = ۲۴۸۶	۱۲۸۶ = ۲۴۶۶	۱۲۶۶ = ۲۴۴۶
۱۳۴۷ = ۲۵۲۷	۱۳۲۷ = ۲۵۰۷	۱۳۰۷ = ۲۴۸۷	۱۲۸۷ = ۲۴۶۷	۱۲۶۷ = ۲۴۴۷
۱۳۴۸ = ۲۵۲۸	۱۳۲۸ = ۲۵۰۸	۱۳۰۸ = ۲۴۸۸	۱۲۸۸ = ۲۴۶۸	۱۲۶۸ = ۲۴۴۸
۱۳۴۹ = ۲۵۲۹	۱۳۲۹ = ۲۵۰۹	۱۳۰۹ = ۲۴۸۹	۱۲۸۹ = ۲۴۶۹	۱۲۶۹ = ۲۴۴۹
۱۳۵۰ = ۲۵۳۰	۱۳۳۰ = ۲۵۱۰	۱۳۱۰ = ۲۴۹۰	۱۲۹۰ = ۲۴۷۰	۱۲۷۰ = ۲۴۵۰
۱۳۵۱ = ۲۵۳۱	۱۳۳۱ = ۲۵۱۱	۱۳۱۱ = ۲۴۹۱	۱۲۹۱ = ۲۴۷۱	۱۲۷۱ = ۲۴۵۱
۱۳۵۲ = ۲۵۳۲	۱۳۳۲ = ۲۵۱۲	۱۳۱۲ = ۲۴۹۲	۱۲۹۲ = ۲۴۷۲	۱۲۷۲ = ۲۴۵۲
۱۳۵۳ = ۲۵۳۳	۱۳۳۳ = ۲۵۱۳	۱۳۱۳ = ۲۴۹۳	۱۲۹۳ = ۲۴۷۳	۱۲۷۳ = ۲۴۵۳
۱۳۵۴ = ۲۵۳۴	۱۳۳۴ = ۲۵۱۴	۱۳۱۴ = ۲۴۹۴	۱۲۹۴ = ۲۴۷۴	۱۲۷۴ = ۲۴۵۴
۱۳۵۵ = ۲۵۳۵	۱۳۳۵ = ۲۵۱۵	۱۳۱۵ = ۲۴۹۵	۱۲۹۵ = ۲۴۷۵	۱۲۷۵ = ۲۴۵۵

۱ـ افشاریه
۲ـ قاجاریه
۳ـ غزنوی
۴ـ زندیه

۶ـ مولف«لباب‌الالباب» کیست؟
۱ـ جامی
۲ـ اوحدی
۳ ـ عوفی
۴ـ سنائی

۷ـ این شعر از کیست : «بنی‌آدم اعضای یکدیگرند»..؟
۱ـ حافظ
۲ـ نظامی
۳ـ سعدی
۴ـ عزنوی

۸ـ ادیب‌الممالک فراهانی‌شاعر کدام دوره است ؟
۱ـ مغول
۲ـ قاجار
۳ـ صفوی
۴ـ غزنوی

۹ـ نخستین شاعر مهم زبان دری چه نام دارد؟
۱ـ کسائی
۲ـ خاقانی
۳ـ رودکی
۴ـ عنصری

۱۰ـ مثنوی «سحر حلال» از کیست؟
۱ـ عطار
۲ـ عرفی شیرازی
۳ـ کلم کاشانی
۴ـ اهلی شیرازی

۱۱ـ اسدی طوسی سراینده کدامیک از کتابهاست ؟
۱ـ کشکول
۲ـ گرشاسبنامه
۳ـ اسکندرنامه
۴ـ بهارستان

۱۲ـ «راحته‌الصدور» تالیف کیست؟
۱ـ نظامی عروضی
۲ـ راوندی
۳ـ خاقانی
۴ـ هیچکدام

۱۳ـ محمدزکریای رازی‌بیشتر در چه دانشی شهرت داشت؟
۱ـ نجوم
۲ـ شیمی
۳ـ فقه
۴ـ پزشکی

۱۴ـ معنی «طلعت»چیست؟
۱ـ دیدار
۲ـ بانو
۳ـ آفتاب
۴ـ طلاکاری

۱۵ـ معنی «رهدهی» چیست؟
۱ـ شمارش
۲ـ روستاها
۳ـ زر خالص
۴ـ راه

۱۶ـ «مفلق» چیست؟

دنیای ورزش روزهای شنبه منتشر میشود

قابل توجه جویندگان کار

از جویندگان کار برای مشاغل‌زیردعوت میشود جهت‌مصاحبه‌وراهنمائی شغلی تا تاریخ ۳۱ر۱ر۳۵ به مرکز کاریابی و اشتغال رفسنجان و یا به نزدیکترین مرکز کاریابی و اشتغال‌محل سکونت خود مراجعه نمایند. کارگران ماهر ونیمه ماهر که دارای گواهینامه مهارت حرفه‌ای از مراکز آموزش حرفه‌ای ذیصلاح باشند حق تقدم خواهند داشت.

ردیف	نام شغل	تحصیلات	جنس	تعداد
۱	حسابدار	دیپلم متوسطه	مرد	۲
۲	کارمند	دیپلم متوسطه یا سیکل	مرد	۱۸
۳	ماشین نویس	دیپلم متوسطه	مرد	۲
۴	راننده پایه یکم	ششم ابتدائی	مرد	۱۴
۵	نجار	خواندن و نوشتن	مرد	۶۰
۶	مونتاژکار	خواندن و نوشتن	مرد	۱۰
۷	جوشکار	خواندن و نوشتن	مرد	۳۵
۸	کارگرساده	خواندن و نوشتن	مرد	۳۶۰
۹	سیمانکار	خواندن و نوشتن	مرد	۴۵
۱۰	بنای آجرچین سنك چین و گچکار	خواندن و نوشتن	مرد	۸۵
۱۱	کارگر فنی درجه یك ودو	خواندن و نوشتن	مرد	۱۰

اداره کل اشتغال ـ وزارت‌کار و امور اجتماعی

نام مرکز	آدرس مرکز
مرکز کاریابی و اشتغال شماره ۱ تهران	خیابان امیرآباد جنوبی ـ خیابان رهنما پلاك ۲۳ تلفن : ۹۲۲۸۶۸ ـ ۹۳۹۸۳۹
مرکز کاریابی و اشتغال شماره ۲ تهران	خیابان مهران (میدان شهناز) پلاك ۱۸۶ تلفن ۷۵۴۶۵۷
مرکز کاریابی و اشتغال شماره ۳ تهران	خیابان شوش غربی میدان شوش پاساژکوهی پلاك۴۱۹ تلفن :۵۳۷۳۲۱
مرکز کاریابی و اشتغال شماره ۴ تهران	خیابان سی‌متری ـ میدان باغشاه جنب بانك ملی‌پلاك۵۹۰ تلفن :۴۳۱۳۷ـ ۴۷۲۳۲
مرکز کاریابی و اشتغال شماره ۵ تهران	چهارراه امیراکرم ـ قسمت همکاریهای اجتماعی نخست‌وزیری طبقه اول تلفن ۶۱۶۵۶۹
اداره نیروی انسانی اصفهان	میدان احمدآباد تلفن ۵۴۱۳۵ـ ۵۱۲۸۸
اداره نیروی انسانی شیراز	خیابان خلیلی نرسیده به اداره گذرنامه تلفن : ۳۱۰۹۷ ۳۱۰۹۶
اداره نیروی انسانی کرمان	خیابان نجم پلاك ۷۱ تلفن : ۳۸۰۹
اداره نیروی انسانی کرمانشاه	خیابان خیام تلفن : ۴۷۷۹ـ۸۹۱۳
اداره نیروی انسانی تبریز	خیابان ۲۵ شهریور کوی امیرآباد شماره ۲۰۷۰ تلفن : ۵۴۰۰۵ـ۶
اداره نیروی انسانی مشهد	خیابان ششم بهمن شماره ۱۰۸ و ۱۰۶ تلفن : ۴۰۷۹۹
اداره نیروی انسانی رشت	خیابان پهلوی روبروی روزنامه اطلاعات تلفن: ۲۳۵۹۴
مرکز کاریابی و اشتغال بوشهر	خیابان فرودگاه تلفن : ۳۲۹۳ ـ۲۷۰۹
مرکز کاریابی و اشتغال اهواز	فلکه اول کیان پارس تلفن : ۳۲۰۳۴ ـ۳۰۵۹۸
مرکز کاریابی و اشتغال خرمشهر	ابتدای خیابان پهلوی ـ جنب فلکه ساعت تلفن : ۴۴۴۰ـ ۴۱۰۲
مرکز کاریابی و اشتغال کرج	خیابان رضاشاه کبیر جنب دبیرستان فردوسی تلفن : ۳۵۰۴ ـ۲۸۲۳
مرکز کاریابی و اشتغال خرم‌آباد	خیابان‌خیام غربی جنب کوی افسران تلفن : ۲۷۶۷
مرکز کاریابی و اشتغال بیرجند	خیابان پهلوی تلفن : ۲۳۹۸
مرکز کاریابی و اشتغال دزفول	خیابان حافظ خیابان کدیتان شمالی چهارراه ایران پلاك۱۴ تلفن :۳۷۴۸
مرکز کاریابی و اشتغال چاه‌بهار	مرکز کاریابی واشتغال چاه‌بهار
مرکز کاریابی و اشتغال چالوس	خیابان سعدی روبروی سینما زهره تلفن :۲۱۲۷ـ۳۰۶۷
مرکز کاریابی و اشتغال رفسنجان	خیابان امیر کبیر تلفن : ۳۸۵۱
مرکز کاریابی و اشتغال شیروان	خیابان کمربندی
مرکز کاریابی‌واشتغال‌زرین‌شهر	خیابان پهلوی
مرکز کاریابی و اشتغال کاشان	خیابان‌صباجنب مهمانسرای کاشان تلفن: ۶۶۴۱ـ ۶۶۴۲
مرکز کاریابی و اشتغال اردبیل	خیابان شاه جنوبی جاده مشکین پلاك ۴۷۷ تلفن : ۴۴۴۶
مرکز کاریابی و اشتغال یاسوج	خیابان دندانپزشکی
مرکز کاریابی و اشتغال مهاباد	نبش خیابان حافظ کوچه شش متری معروف بکوچه‌داروغه
مرکز کاریابی و اشتغال لنگرود	خیابان شاه روبروی دارائی طبقه بالای ثبت احوال
مرکز کاریابی و اشتغال ایرانشهر	خیابان کورش جنب پمپ بنزین ساختمان یزدان
مرکز کاریابی و اشتغال قم	خیابان محمدرضاشاه جنب هتل آپادانا تلفن : ۲۶۹۷
مرکز کاریابی و اشتغال سنندج	خیابان شاهپور جنب استانداری تلفن : ۳۱۹۵
مرکز کاریابی و اشتغال ساری	خیابان فرهنك روبروی دبیرستان حافظ کوی قربانی‌تلفن: ۲۲۶۴
مرکز کاریابی و اشتغال سمنان	خیابان نظامی تلفن : ۲۰۷۴
مرکز کاریابی و اشتغال قزوین	خیابان شاه روبروی بانك رهنی تلفن : ۴۱۸۱
مرکزکاریابی و اشتغال‌یزد	خیابان ایرانشهر جنب جنرال سرویس وزیری شماره ۴۴ تلفن : ۳۴۰۷
مرکز کاریابی و اشتغال شهرکرد	خیابان سعدی کوچه پژمان پلاك ۱۳ تلفن : ۵۳۷
مرکز کاریابی و اشتغال همدان	خیابان ششم‌بهمن‌روبروی دبیرستان ابن‌سیناتلفن:۲۶۴۳
مرکز کاریابی و اشتغال اراك	خیابان ملك‌المتکلمین روبروی تك درختی‌شماره۱۶۲تلفن: ۲۳۴۷۵
مرکز کاریابی و اشتغال ایلام	خیابان ژاندارمری جنب اداره آموزش و پرورش‌تلفن:۵۶۷
مرکز کاریابی و اشتغال رضائیه	خیابان فرح شماره ۲۴۸ تلفن : ۴۹۶۱
مرکز کاریابی و اشتغال زنجان	خیابان سعدی تلفن : ۲۲۵۵
مرکز کاریابی و اشتغال زاهدان	خیابان فردوسی تلفن : ۴۸۸۸
مرکز کاریابی و اشتغال بندرعباس	خیابان شاه‌حسینی تلفن : ۴۱۹۵
مرکز کاریابی و اشتغال خوی	خیابان پهلوی روبروی بانك ملی تلفن : ۴۰۹۹
مرکز کاریابی و اشتغال بندرلنگه	بازار بندر لنگه
مرکز کاریابی و اشتغال کازرون	خیابان حافظ تلفن : ۸۰۰
مرکز کاریابی و اشتغال گلپایگان	خیابان پهلوی فلکه فردوسی تلفن : ۳۰۹
مرکز کاریابی و اشتغال بندر ماه‌شهر	مرکز کاریابی و اشتغال
مرکز کاریابی و اشتغال شاهرود	خیابان فروغی بسطامی تلفن :۳۷۰۰ ـ۳۲۰۰

م الف ۱۰۷۵

اداره کل اشتغال ـوزارت‌کار و اموراجتماعی

نیروی دریائی شاهنشاهی

آگهی استخدام «اعزام به‌خارج»

نیروی دریائی شاهنشاهی برای تکمیل کادر درجه داری خود تعدادی داوطلب بامدرك‌قبولی سوم‌متوسطه‌یا«پایان دوره راهنمائی» استخدام وپس ازموفقیت درآزمایشات جهت طی دوره بخارج‌ازکشور اعزام مینماید .

داوطلبینی که سن آنها بین ۱۵ تا ۲۰ سال تمام می باشد می توانند همه روزه با در دست داشتن آخرین مدرك تحصیلی و اصل شناسنامه و یك‌قطعه عکس ۴×۳ بمعاونت پرسنلی نیروی‌دریائی شاهنشاهی واقع در طهران خیابان سپهبدزاهدی‌بالاتر ازبیمارستان‌آپادانا (مدیریت استخدام)و یابه‌پایگاه ها و نمایندگی های نیروی دریائی شاهنشاهی در شهرستان های بندر پهلوی . خرمشهر . بندرعباس .بوشهر .کرمانشاه . رضائیه . اصفهان مشهد یزد . زاهدان .کاشان .شیراز .کرمان‌مراجعه نمایند م‌الف ۱۱۳۴۱

شرکت ملی نفت ایران

شرکت ملی نفت ایران جهت تکمیل کادر بهداری وبهداشت حوزه عملیات تعدادی‌پزشکیار مرد با شرایط زیر استخدام می‌نماید .

۱ـ ملیت ایرانی
۲ـ شاغل نبودن در سازمان های دولتی و یا موسسات وابسته به آن
۳ـ دارا بودن دیپلم کامل متوسطه
۴ـ دارا بودن برك‌خاتمه‌خدمت نظام‌وظیفه عمومی یا معافیت دائم
۵ـ داشتن ۲ـ۱ سال سابقه کار پس از اخذ گواهی‌نامه پزشکیاری
۶ . حداکثر سن ۴۰ سال

متقاضیان واجد شرایط می توانند همراه بافتوکپی مدارك‌مربوطه وچهار قطعه عکس۴×۶ ویکبرك فتوکپی شناسنامه ظرف مدت ۳ هفته از تاریخ انتشار این آگهی همه روزه از ساعت ۸تا ۱۲ صبح باستثناء روز های پنجشنبه و جمعه وایام تعطیل به اداره استخدام و کاریابی شرکت ملی نفت ایران واقع در تهران خیابان کاخ شمالی شماره ۷۶ مراجعه نمایند .

م الف ۱۰۴۴

ماشین سازی تبریز
شرکت سهامی خاص

آگهی استخدام

ماشین سازی تبریز

تولید کننده ماشین های ابزار ـ کمپرسور ـ لیفت تراك ـ وپمپ های سانتریفوژ عده‌ای مهندس مکانیك ، مهندس متالوژی با سابقه را با حقوق و مزایای مکفی دعوت به همکاری می کند واجدین شرایط به آدرس تبریز صندوق پستی شماره ۱۸۳ مکاتبه فرمایند .

ماشین سازی تبریز

شرکت ملی نفت ایران

شرکت ملی نفت ایران جهت تکمیل کادر بهداری و بهداشت شهرستان تبریز تعدادی پزشکیار مرد با شرایط‌زیر استخدام می‌نماید .

۱ـ ملیت ایرانی
۲ـ شاغل نبودن در سازمان های دولتی ویا موسسات وابسته به آن .
۳ـ دارا بودن دیپلم‌کامل‌متوسطه
۴ـ دارا بودن برك خاتمه خدمت نظام وظیفه عمومی و یا معافیت دائم.
۵ـ داشتن ۲ـ۱ سال سابقه‌کار پس از اخذ گواهی نامه پزشکیاری .
۶ـ حداکثر سن۴۰سال

متقاضیان واجد شرایط می‌توانند همراه با فتوکپی مدارك مربوطه وچهار قطعه عکس ۴×۶ ویکبرك فتوکپی شناسنامه ظرف مدت ۳ هفته از تاریخ انتشار این آگهی همه روزه از ساعت۸ تا ۱۲ صبح باستثناء روز های‌پنجشنبه وجمعه و ایام تعطیل به اداره استخدام‌وکاریابی شرکت ملی نفت ایران واقع در تهران ـ خیابان کاخ شمالی شماره۷۶مراجعه نمایند .

م الف ۱۰۴۳

گزارش دوم از جشنواره دنیای اسلام (لندن)

جواد مجابی

جشنواره دنیای اسلام، دریچه‌ای به فرهنگ شرق

بسیاری از قرآنهای نوشته در ایران را به کشورهای دیگر نسبت داده‌اند

لزوم تعیین مسیر انتقال فرهنگ کشورها در ادوار اسلامی

پنج سال پیش در یک گردهمائی فرهنگی در لندن، فکر تشکیل جشنواره دنیای اسلام از سوی پل کیلر ـ که اکنون مدیر عامل جشنواره است ـ عنوان شد.

در چهار سال اخیر در سایه تحقیقات گروه زیادی از کارشناسان مسائل اسلامی، با گردآوری دو هزار قطعه نمایشی از سی و دو کشور جهان و هزینه‌یی بیش از ۲۵۰ میلیون ریال که از سوی کشورهای اسلامی تامین شده، جشنواره شکل گرفت. ایران، مصر، امارات خلیج فارس، پاکستان، الجزایر، نیجریه و عربستان کشورهای شرکت کننده در چهار سال اخیر با کوششهای مادی و معنوی بیدریغ خود برپائی این جشنواره را تضمین کردند.

جشنواره با شرکت هفت هزار نفر در آلبرت هال لندن گشایش یافت. تا کنون گروهی چنین عظیم با ترکیبی از دانشمندان و هنرمندان و سیاستمداران دنیای اسلام در سالهای اخیر گرد نیامده بود.

اگر چه هدف اصلی جشنواره، نمایش میراث فرهنگی چند کشور در ادوار اسلامی است اما در عمل جشنواره ابعاد گوناگونی یافت. کنفرانس های آلبرت هال، با آن خیل عظیم شرکت کننده بیشتر جنبه سیاسی یافت و تبدیل به نمایشی از قدرت کشورهای عربی شد.

مضامین این سخنرانیها غالبا از وحدت کشورهای اسلامی یا بهتر بگویم عربی مایه داشت. و این جنبش فرهنگی، پوششی برای ارائه حرکتهای سیاسی جهان عرب بود. روسای چند کشور عرب، بهره جوئیهای سیاسی خود را همچنان در سایه جشنواره دنبال کردند.

بموازات نمایش سیاسی جهان عرب، گشایش ده نمایشگاه مهم هنری ـ تا کنون ـ و انتشار چندین کتاب و رساله ایراد کنفرانسهای دانشگاهی و ارائه برنامه های هنری، لندن را اینروزها، بدل به تماشا گاهی بزرگ و بدیع کرده است و انتظار میرود که نیم میلیون توریست را به انگلستان بکشاند. خاصه که بسیاری از جهانگردان کشورهای اسلامی پایگاههای تفریحی خود را در بعضی کشورهای آشوب زده از دست داده اند.

۶۶ سال پیش اولین نمایشگاه هنر اسلامی در مونیخ گشایش یافت و پس از آن بارها هنر و فرهنگ دنیای اسلام در شهرهای مهم جهان به تماشا درآمد. این روزها در متروپولیتن نیویورک هم نمایشگاهی خیره کننده از هنر شرق عرضه شده که در حدود ۷۰ درصد آثار ایرانی است، پسر عموهاگویا با هم رقابتی در عرضه آثار دارند. اما لندن جشنواره‌ئی ترتیب داده که از نسخه خطی و نقش قالی و کتاب تحقیقی در آن هست تا سخنرانیهای مسلکی و برنامه های موسیقی و نمایش ادبی.

ایران در این میان چه کرده و چه میکند؟

برگزاری نمایشگاه علوم و صنایع اسلامی و انتشار کتابی درباره آن بقلم دکتر نصر و شرکت فعالانه در بسیاری از نمایشگاهها ـ چنانکه دو سوم آثار عرضه شده در نمایشگاهها عنوان ایرانی دارد ـ سهم ممتاز ایران را در نمایش اشیاء هنری و صنعتی مشخص میکند. نمایشگاههای آلات وادوات موسیقی، قالیهای کرمان، مینیاتورهای ایرانی، گلیم و خورجین، عکس و ماکت از معماری اسلامی ایرانی از دیدنیهای جشنواره است. اگر چه بیشتر آثار اکنون در مالکیت موزه های بزرگ دنیاست، اما کدام کشور شرقی را می شناسید که آثار علمی هنری و ادبیش در طول قرون به تاراج مجموعه داران هنر دوستان و دلالان غربی نرفته باشد.

در اردیبهشت ماه ضمن برگزاری یک نمایشگاه بزرگ از بافت معماری شهر اصفهان که توسط ماکت و نقشه وعکس، فیلم و کتاب معرفی میشود گروهی از کارشناسان فرهنگ و هنر اسلامی، به انگلستان خواهند رفت و در دانشگاههای آن سامان به ایراد سخنرانی در باره ایران و اسلام می پردازند.

در برنامه موسیقی اسلامی که موسیقی ایرانی عربی، هندی و ترکی معرفی میشود از ایران استاد عبادی، کسائی، عبدالوهاب شهیدی و گروه موسیقی ایرانی هنرنمائی خواهند کرد.

در همین ایام نمایشگاهی از نقشه های ایران از قدیمیترین ازمنه تا امروز در انجمن جغرافیائی سلطنتی بریتانیا گشایش می یابد که امیدواریم از این نمایشگاه و نمایشگاههای دیگر اسلامی فیلم تهیه شود و پاره‌یی در تلویزیون و سینما بتماشا درآید و جزئی دیگر چون همین نقشه ها ـ درآرشیو ضبط و در کتابی منتشر شود.

معرفی ادبیات ایران در تشنال تئاتر برنامه جالبی است که در ماه ژوئن انجام خواهد شد.

تشنال تئاتر که هنوز رسما گشایش نیافته، یکی از بزرگترین مراکز هنری لندن است قطعات گزیده ادبیات فارسی که بتازگی به شعر امروز انگلیسی ترجمه شده، توسط پل اسکافیلد یا سرلارنس اولیویه در یکی از سالنهای این تئاتر اجرا میشود. این برنامه دو ساعته خواهد بود و چندین بار تکرار خواهد شد.

علاوه بر اهمیت نمایش این اثر، و نحوه مطلوب اجرای آن توسط هنرمندان بزرگ تئاتر انگلیس این نکته که بار دیگر پس از یک فترت سی چهل ساله ترجمه های تازه‌ئی از ادبیات فارسی به انگلیسی انتشار می یابد جالب است برگردیم به توصیف نمایشگاه قران های خطی که در موزه بریتانیا به تماشا در آمده است.

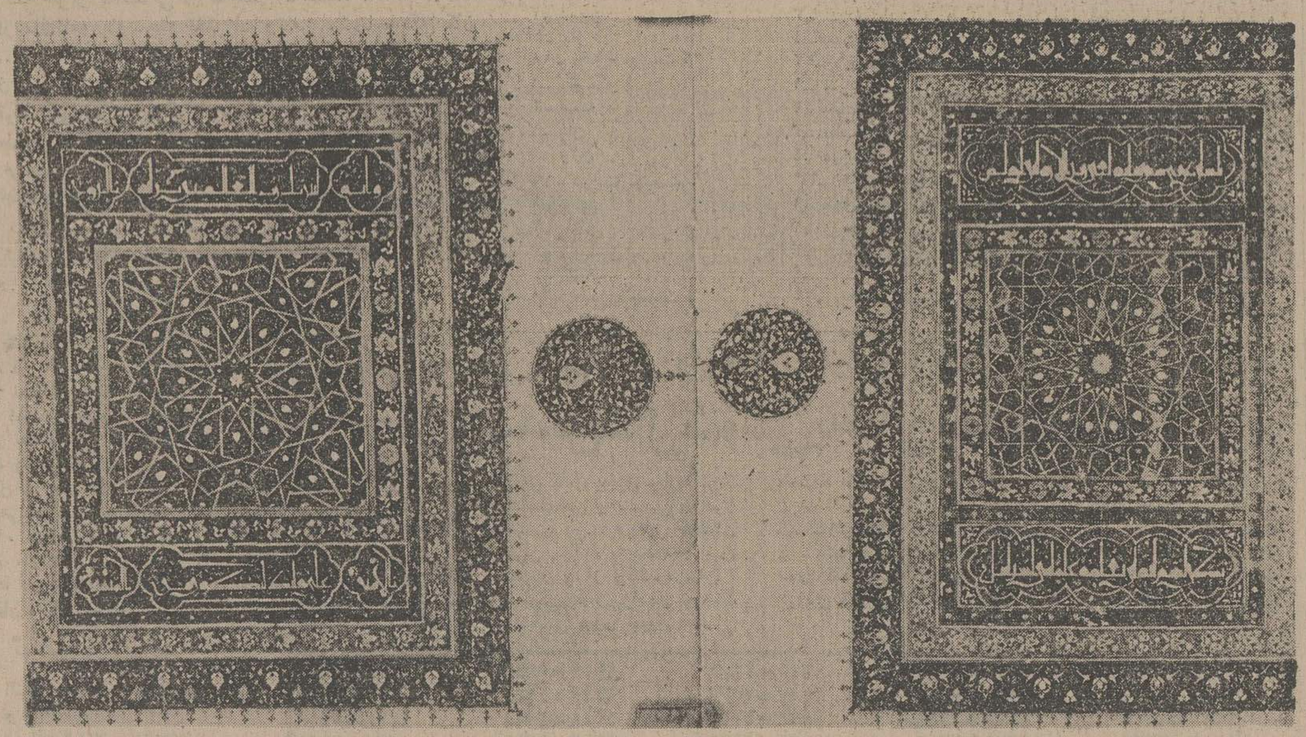

نمونه‌یی از تزیین صفحات قرآن مجید این قرآن متعلق به کتابخانه ملی قاهره است و درقرن هشتم هجری‌نوشته شده است.

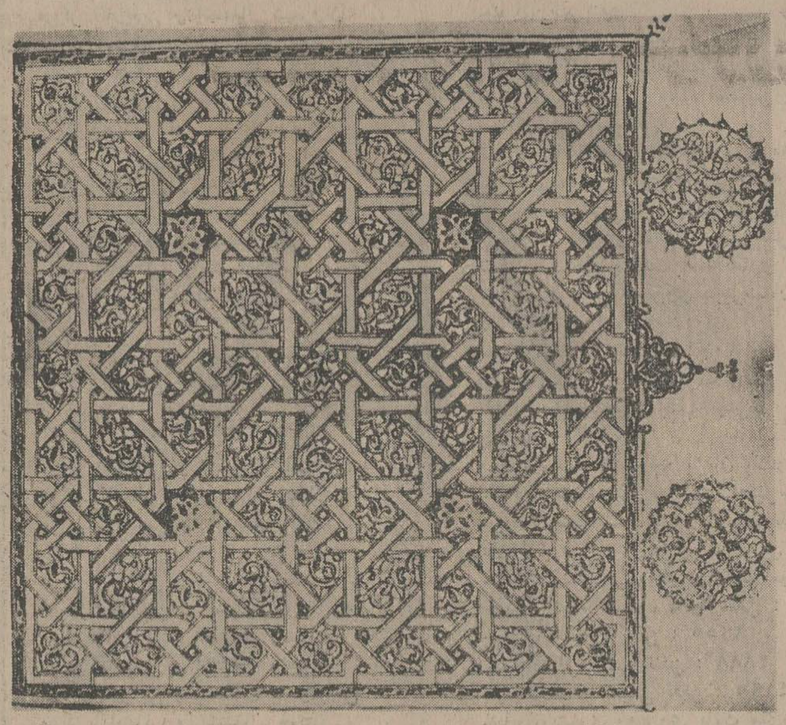

آرایش یك صفحه از کتاب آسمانی . این قرآن در اسپانیا نوشته شده ومتعلق به‌قرن هشتم است.

نمایشگاه قرآنهای خطی

تشکیل دهندگان نمایشگاه قرآن، مارتین برلینگروباسین حمید صفدی هستند که کتابی هم درباره همین نمایشگاه رقم زده اند.

نمایشگاه بیش از ۱۵۰ قرآن را که درفاصله قرن دوم تاسیزدهم هجری نوشته شده است دربردارد. درحدود یک سوم این قرآنها متعلق به کتابخانه بریتانیا است و پس از آن باید به قرآنهائی که از کتاب خانه ملی قاهره (۲۷ جلد) وکتابخانه آستانقدس رضوی (۲۲ جلد) وکتابخانه ملی تونس (۱۵ جلد) وقرآنهائی از مجموعه های شخصی این و آن مثلا پرنس صدرالدین آقاخان اشاره کرد.

«نوشتن» دردین اسلام چنان احترامی داشته که خداوند درقرآن به «قلم و آنچه می نویسند» سوگند یاد کرده است.

با گسترش دین اسلام، بازنویسی قرآن یکی از عوامل تبلیغ این آئین شده قرآنهائی که در سده های نخستین اسلام نوشته شده ساده است و تزئین آن تنها بر کشیدگی شکل حروف، قطع و وصل وفرازوفرود کلمات تکیه دارد، اما وقتی نوشتن قرآن در کشورهائی چون مصر و ایران که درهنرهای تجسمی بهره کافی داشتند معمول شد نقش ونگار درکتاب آسمانی راه یافت «نخست یک نقطه رنگی سرخ و سبز درمتن سیاه یا قهوه‌ئی سطرها بعنوان پایان بندی آیه ها یا گل و بوته‌یی برای سرفصل سوره ها درمتن دیده میشود. اما این گلها نقطه ها و دایره هابتدریج گسترده میشود تا آنجا که صفحه ها خاصه درقرآنهای کتابخانه ملی قاهره ـ تبدیل به نگارستانی از سطح های رنگی هندسه‌ای الوان و معماری خطوط میشود.

سرلوح های مذهب مرصع طلا پوش، کمند اندازی سیمین، اسلیمی های زرین، گلهای ختائی، ترنج های الوان لاجوردی و شنجرفی، خطوط طلائی و قهوه‌ئی تریاکی، رنگهای اناری و نیلی در لابلای جدول های طلااندازِ، صفحه را چنان می آراید، انگار دری بروی بهشت گشوده‌اند طرحهای خیالی و رنگهای شگفت جادوئی، شکل های هندسی خطوط زیبائی را که بیشتر با اقلام ششگانه نوشته شده است دربرمیگیرد. گاهی خط چنان زیباست که با کبریای خود از چهار جوب متن تذهیب شده فراتر میرود و بال ویری است که شایسته پرواز بسوی کلام اسمانی است.

دریغا که نام بسیاری از این هنرمندان را نمی دانیم چرا که آنان به قصد قربت و رحمت پروردگار، نه بسودای نام آوری وخودنمائی، به پیراستن کتاب خدا اهتمام کرده‌اند. درقرن های اخیر خاصه درقرآنهای کتابخانه سلطنتی ایران بنام بسیاری ازخطاطان برمیخوریم اما نسخه های کهن غالبا فاقد نام است مگر آنکه بتوان از مقایسه خطوط باسایر نوشته های رقم دار آنان اثرشان رابازشناخت.

درنوشتن قرآن، چون هرکتاب مهم دیگر، کسانی چون خطاط، تذهیب کار، جلد ساز، صحاف ونقاش درارایش کتاب همکاری میکرده‌اند.

گفته میشود نخستین کسی که قرآن رابخط خود نوشت حضرت علی (ع) بود و قرآنهائی منسوب به خط ائمه طاهرین در موزه استانقدس موجود است.

درقرن دوم هجری بنام دوایرانی مسلمان برمیخوریم که دردربار بنی امیه به کتابت قرآن اشتغال داشته‌اند اینان «مالک دینار» و «خوشنام»اند که ظاهرا نخستین ایرانیانی هستند که به کتابت قرآن پرداخته‌اند.

قرنها پیش از ظهور اسلام ایرانیانی در کتاب های خود، خط را با نقاشی درامیخته بودند و چنانکه از اسناد یافته شده در «تورفان» پیدا است کتاب مذهبی مانی ترکیبی از نقش و نوشته بوده است. هنرمندان ما این سنت را بنحوی درنوشتن قرآن نیز حفظ کردند درشبه جزیره عربستان، خاستگاه اسلام، بخاطر جلوگیری، از نفوذ فرهنگ ایرانی خاصه سد کردن تاثیر مانویت ومهر پرستی، هنر،نقاشی و پیکرتراشی جلوه های با شکوه معماری و بطور کلی کیفیات تزیینی، بی ارزش یا کم بها تلقی میشد، مسلمانان اگر چه ظاهرا به این دستور گردن نهادند اما درباطن نقاشی را بصورت امواجی از خطوط اسلیمی که ریشه درهنر ساسانی ومذهب مانوی داشت و ترکیبات تزیینی را بصورت اقلام خوشنویسی وارد کتابت کتاب آسمانی کردند. نمونه‌یی دیگر: درمسجد فهرج یزد که به تعبیری کهن ترین مسجد موجود جهان است و هنوز شکل اولیه خودرا حفظ کرده است معمار مسلمان ایرانی چون بامنع مذهبی بقیه درهای متعدد برای مسجد روبرو بوده و از سوئی نمیتوانسته اصول معماری وطن خودرا، که عمارت باید به ضرورت شکلی درهای متعدد داشته باشد نادیده انگارد لاجرم یک دربرای مسجد تعبیه کرده و درهای دیگر را بردیوار نقاشی کرده است. و چنین است که فرهنگ کشور ما از رفتار بازنمی ماند وبنیاد های خودرا آشکارا یا پنهان درمتن فرهنگ های مهاجم، به پیش می برد.

اگر ایرانیان اسلام را پذیرفته بودند اما خلقیات و ذوقیات ملتی که این آئین را به ارمغان آورده بود نه تنها نمی پسندیدند بلکه می کوشیدند بران جامعه تهی از هنروفرهنگ شعاعی از ذوق و ظرافت روحی خود را بگسترانند. آنچه ما از مدنیت کشورهای مهاجم عرب، مغول ودیگران پذیرفته‌ایم دربرابر آنچه بدانان داده‌ایم ناچیز بوده است. درباره‌ئی موارد نخستین سنگ بنای هنروحرفه‌یی را هنرمندان ودانشمندان ما در سرزمین های دیگر نهاده‌اند برای نمونه میتوان به دستکاری های مادرخط عربی اشاره کرد.

کهن ترین قرآنی که دراین نمایشگاه وجود دارد و شاید یکی ازقدیمی ترین دونسخه است به خط معقلی نوشته شده و دراواخر قرن دوم هجری کتابت شده است ومیدانیم که خط معقلی توسط یک ایرانی بنام ابراهیم سگزی ـ سیستانی ـ ابداع شده است بدینگونه که او باوارد کردن ۱۵ حرف ازاوستا، ازخط مسند، خط معقلی را متشعب کرد.

برادراو یوسف سگزی از خط معقلی دو قلم دیگرجلیلی وثلیثن را پدید اورد که بقول ابن ندیم قلم جلیلی پدرتمام اقلام و خطوط اسلامی است.

آنچه درعرف بنام خط کوفی خوانده میشوددرواقع همان خط معقلی و جلیلی و ثلیثن است و از خط مسند (کوفی اصلی) اثری باقی نمانده است.

با توجه به این مسئاله که قدیمی ترین قرآنی که بجا مانده بخط معقلی است و این خط حاصل تفکر یک پژوهشگر و استاد ایرانی است و با یادآوردن این نکته که خوشنویسی میراثی بود که ایرانیان به دنیای اسلام عرضه کردند و اینکه بسیاری از خطوط اسلامی و اقلامی که برای کتابت قران بکارمیرفت توسط ایرانیان ساخته شد یا تکامل یافت سهم ایرانیان را بایددرکتابت کتاب مذهبی و سهم عمده هنرمندان ایرانیان را درتزئین و آراستن متن دانست و یاداورشد.

متاسفانه درنشریه «القرآن الکریم» نوشته لینگز و صفوی درکار تنظیم نمایشگاه نه تنها قرآنهائی که توسط هنرمندان ایرانی ساخته و پرداخته شده و بعد به کتابخانه ملی قاهره یا بریتیش میوزیوم انتقال یافته شناسائی نشده به آنها نسبت نداده‌اند بلکه درتمام قرآنهائی که از موزه استانقدس رضوی به نمایشگاه فرستاده شده (و گویا بعمد) نوشته شده «قران، متعلق به استانقدس مشهد نوشته شده درایران یا عراق.»

سگفتا که دو جزو قران که یکی درهبواردگالری و دیگری دربریتیش میوزیوم بنمایش درآمده یکی به کاتب ایرانی منسوب است و دیگری به نسخه نویس مصری.

آقایان محققان جدید بجای اینکه بیایند خط سیرانتقال فرهنگی را از کشوری به کشوردیگردردوره اسلامی بررسی کنند و حد نفوذ فرهنگی کشورها درمسیریک رابطه بین المللی مشخص کنند مثل اسلاف خود عمل میکنند که پیش از این سهوا «از روی نادانی یا عمد» براساس نیات اشکاری آنچه راکه به عربی نوشته شده به فرهنگ کشورهای عرب منسوب میداشتند و به هراتری که دردوره اسلام درکشوری چون ایرانی که چندهزارسال پیشینه درخشان فرهنگی داشته شناسنامه عربی میدادند. با انکه شواهد زیربنائی فرهنگ ایرانی درشکل گرفتن تمدن اسلامی آشکارشد اما هنوز هم نشانه هائی از این عناد مثلا درنمایشگاه قران بچشم میخورد.

آنچه درجشنواره اسلامی برعهده کارشناسان ایرانی است حفظ هویت فرهنگی ایران درادواراسلامی است و تعیین حدود نفوذ هنر و فرهنگ و تمدن ایران درکشورهای دیگر و بعکس، بی انکه به تعصبی دچاراینند یا مسامحه‌یی را بپذیرند. درشماره دیگرمقالات سفریا گزارشی از نمایشگاه هنرهای اسلامی پایان می یابد.

تئاتر

هنرمند، برچسب قانونی لازم ندارد

گزارش رشیدی ومسائل کارشناسان وبازیگران تئاتر

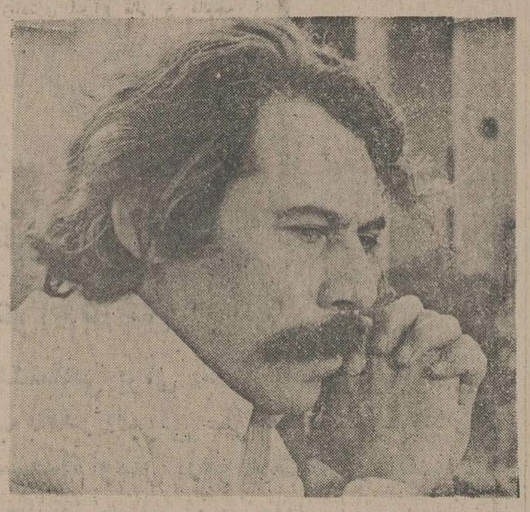

در جریان جشنواره و سمینار تئاتر شهرستان ها داود رشیدی سرپرست واحد نمایش سازمان رادیو تلویزیون در تالار ۲۵ شهریور ضمن یک بررسی کوتاه، فعالیت های کنونی و برنامه آینده واحد نمایش را برشمرد حاضران جلسه که بیشتر دست اندرکاران تئاتر شهرستانها هستند مشکلات حرفه خود را برای آگاهی مسئولان هنری کشور مطرح کردند.

داود رشیدی درباره فعالیت های تئاتری در قلمروسازمان رادیو تلویزیون گفت:

هدف سازمان رادیو تلویزیون ملی ایران، کشف استعدادها و پرورش آنها و دادن آموزش کافی و سرگرمی به تماشاگران است. متاسفانه بدلیل نبودن امکانات کافی در ایران تئاتر تلویزیونی و تئاتر صحنه شکلی یکسان دارد.

واحد نمایش تلویزیون نه بعنوان یک قیم، بلکه بعنوان یک واحد یاری دهنده، کوشیده است تا به یاری گروههای تئاتر شهرستانی برود. برای نمونه کاری که در مورد ایرج صغیری و قلندرخونه او انجام دادیم مثال میزنم. ما پس از براورد مخارج سالیانه او مبلغ دو میلیون و چهار صد هزار ریال معادل ماهی بیست هزار تومان در نظر گرفتیم و در ازاء این مبلغ از او کار بهتر و حداقل چهار نمایش در سال خواستیم. البته این پول را یکباره باو نمیدهیم بلکه با ارائه کار و مواقع ضروری باو میپردازیم.

ما اماده‌ایم تا به گروههای دیگر شهرستانی مثل گروه صغیری کمک کنیم و به گروهها در تهیه وسایل، ساختمان تئاتر، رفت و امد به شهرستانها، ضبط نمایش و فرستادن کارشناس، بعنوان راهنما، یاری دهیم.

بزودی کلاسهایی جهت پرورش نمایشنامه نویس تشکیل خواهیم داد و در این کلاسها از تمام وقت نویسنده جهت تولید کار جدید استفاده خواهیم کرد و در عوض زندگی او راتامین خواهیم نمود.

بزودی تغییراتی در برنامه «مجله تئاتر تلویزیون» بوجود خواهیم اورد و امیدواریم در این زمینه علاقمندان تئاتر در رفع نواقص ما را یاری دهند.

تصمیم داریم «خانه فرهنگ تئاتر» در هر شهرستان ایجاد کنیم. رشیدی در پایان سخنرانی خود گفت قوانین در تئاتر نقشی سازنده ندارند در تئاتر باید افراد با یکدیگر همکاری لازم را داشته باشند.

مشکلات تئاتر شهرستان

***

بعد از گزارش داود رشیدی سئوالات و پیشنهاداتی مطرح شد. ابتدا جعفری هنرمند قدیمی تئاتر در تشریح حرفی از اقای رشیدی مبنی بر کمک مادی گفت: انقدرها هم پول پرداخت نمیشود فکر میکنم این رقمی که رشیدی گفت بطور مثال بود نه اینکه از فردا همه حضار به فکر تهیه نمایش بیفتند و خیال کنند در این راه گنجی نهفته است.

***

شجاعیان از شیراز: در شهرستانها بعد از مدتها زحمت نمایشی جهت صحنه اماده میشود سپس تلویزیون با قول خرید برنامه، نمایش را ضبط و بنام خود پخش میکند.

فقیهی از گروه رشت: هر بدبختی که بسر ما میاید از دست باسوادهای بی فرهنگ میباشد زیرا سواد و فرهنگ با یکدیگر فرق دارد ما باید باتئاتر خود اندیشه و فرهنگ درست به مردم بدهیم، نه اینکه اندیشه های انها را به انحراف بکشانیم.

***

دود آبادی از اراک: همیشه افرادی بامخارج وزارت فرهنگ و هنر و سازمان رادیو تلویزیون به جشن هنر شیراز و سایر جشنواره ها فرستاده میشوند اکثر این افراد بجای تحقیق و مطالعه وقت خود را به گشت و گذار میگذرانند آیا شایسته نیست بجای این افراد همیشگی، علاقمندان وخدمتگزاران راستین را به جشنواره ها اعزام کرد.

***

شجاعیان از شیراز: ماسالها برای پرورش یک بازیگر زحمت میکشیم بعد رادیو تلویزیون با صد تومان بیشتر بازیگر را از ما میرباید.

داریوش ارجمندی از مشهد: «فابیدن، بازیگر بوسیله هیچ سازمانی امکان پذیر نیست زیرا من نوعی بعنوان یک انسان حق انتخاب دارم و همیشه انتخاب میکنم، اگر در بین افراد یک گروه صداقت و ارتباط انسانی برقرار شود هرگز امکان «قاپ زدن» وجود نخواهد داشت.

ایرج زهری نویسنده و منتقد تئاتر: تباید مراکز هنری از قبیل رادیو و تلویزیون یا وزارت فرهنگ و هنر، محلی برای محصور کردن هنر و هنرمند باشد بلکه باید این سازمانها با ادغام و همکاری بین خود مکانی جهت کمک به ترویج هنر باشد.

ارجند ازدزفول: دوستی حرف از صمیمیت و ایجاد ارتباط زد، صمیمیت و ارتباط با نبودن امکانات چگونه بوجود میاید؟ چه کسی تا کنون به دزفول امده و برنامه های ما را دیده و یا کمکی به ما کرده است سازمانهای مسئول در کمک به ما و بسیاری از شهرستانهای دیگر قصور کرده‌اند.

فارسی از اصفهان: هنرمندان باید بود نشان را به اثبات برسانند بودنی، بدون هیچ بر جسب و بدون هیچ عنوان سازمانی یا وزارتخانه‌ای... باید تلاش فقط در توسعه هنر باشد.

معرفی کتاب

در کشورهای دیگر نفوذ موسیقی ایران

نفوذ علمی و عملی موسیقی ایران درکشورهای دیگر

دکترمهدی فروغ

از انتشارات اداره کل نگارش وزارت فرهنگ و هنر

«نفوذ علمی و عملی موسیقی ایران درکشورهای دیگر» بطوراختصارتاریخ تحول موسیقی ایران و نفوذ آن را درکشورهای دیگراز دوران کوروش بزرگ دربرمیگیرد.

پرداختن به چنین کتابی بهمان اندازه که زبان موسیقی دشوار، موثر و گویاست، کاری سخت و دقیق است چرا که بشراز آغاز آفرینش برای بیان و توصیف تاثرات و حالات مختلف روحی خود مانند شوق و هیجان و جذبه و نیاز و اندوه و سرورونظایرآن، که همه جلوه های گو ناگون عشق و تمنا و ارزوست، حتی پیش از اختراع کلام، خودرا به موسیقی نیازمند یافته است

نویسنده دراین نوشته تحقیقی غیراز بازشناسی الات موسیقی ایران کهن و دگرگونی چهره آنها و راهیابیشان به سرزمینهای بیگانه به صراحت مینویسد که شعر و موسیقی حداقل از شش قرن و نیم پیش از میلاد جزء لاینفک زندگی نیاکان اریایی ما بوده است

«... درشعر نمونه والایی، بصورت کتاب دینی اوستادردسترس ماست و از روی آن میتوانیم به عمق اندیشه و بلندی خیال پیشینیان آگاهی یابیم ولی درموسیقی مدرک قابل اعتنایی که با آن بتوانیم به لطافت ذوق و نازکی طبع و رقت احساس پدران خود دردوره اقتدا سلسله هخامنشی پی ببریم دردست نداریم. آهنگهایی که درروزهای پرشکوه جشن های نوروز، مهرگان، سده، تیرگان و خردادگان توسط رامشگران و نوازندگان دردربارشاهنشاهان هخامنشی و درمجالس سرور و شادمانی سروده میشده درفضای بی انتهای افلاک و درتاریکی قرون محو گردید....» به گفته نویسنده علم موسیقی از روزگاران باستان یکی از اصول حکمت ریاضی بوده و مباحث مختلفی از قبیل کیفیت ادراک صوت و تالیف و ترکیب نغمه ها و تاثیران درانسان و قوانین مربوطه به لحن و ارتباط کلام با موسیقی را شامل میشده است.

اگرچه دیرزمانی نیست که موسیقی ایرانی بگونه‌یی علمی برمبنای الفبای موسیقی جهان تدوین و تنظیم شده این مجموعه ثابت میکند که موسیقی ایران کهن یکی از علمی ترین زبانهای موسیقی جهان بوده است و بهمین دلیل است که معمولا اندیشمندان گذشته با موسیقی آشنایی داشته‌اند.

نویسنده دراین مجموعه سعی فراوان دربازگویی قوانین و موسیقی کهن ایران کرده است و تاجائیکه مدارک و ماخذ به او اجازه داده خط اصلی زبان موسیقی قدیم ایران را باز نموده است

«نفوذ علمی و عملی موسیقی ایران درکشورهای دیگر» سندی گویا پیرامون یکی از غنی ترین زبانهای موسیقی جهان است که دردوره اقتدارخودبیشترین تاثیررا برموسیقی دیگرکشورها نهاده است و ناهنجاریهای تسلط اعراب باعث رکود و فراموشی آن شد.

نویسنده غیرمستقیم این موضوع را مطرح کرده است که تعداد زیادی از سازهای خوش آهنگ ممالک آسیائی، چهره های تکامل یافته و دگرگون شده‌یی از سازهایی هستند که روزگاری نوازندگان زبردستی آنها را به ترنم درمیاورده است.

این مجموعه محققانه و تخصصی تاریخ موسیقی ایران است تاریخی که نویسنده درتنظیم آن درنهایت بی نظری اظهارعقیده کرده است چرا که به هنگام بازگویی نارسائیها نویسنده از گفتن حقیقت بازنیاستاده است مثلا:

«..... در مورد بربط نه درکتاب تورات چیزی دیده میشود و نه در حجاری های آشور. سازی شبیه به سه تاردرحجاریهای آشوریافته‌اند که دارای کاسه‌ای است بسیارکوچک و دسته‌ای بلند ولی تعداد سیمهای آن معلوم نیست و نمیتوان تشخیص داد که آیا خرک دارد یا نه....»

دکتر مهدی فروغ

کالا هست ولی دانش صادر کردن نیست

گفتگوی اختصاصی با رئیس مرکز توسعه صادرات

صادرات غیر نفتی طی ۲۰ سال باید جایگزین صادرات نفتی کشور بشود

در بعضی رشته ها ، شرکت های صادراتی بوجود می‌آید

صادرات ایران دارای برنامه ۲۰ ساله‌ای خواهد شد که مقدمات تدوین وتنظیم آن از مدتی قبل فراهم آمده است . این برنامه‌ریزی ۲۰ ساله پس از تائید و تصویب و روشن شدن خطوط اصلی و اساسی آن بلافاصله بموقع اجراء درخواهد آمد.

این مطلب رادکترانوشیروان رئیس ، رئیس کل مرکزتوسعه صادرات ایران در یک‌گفتگوی اختصاصی بااطلاعات اعلام کرد.

دکتر رئیس گفت: از اواخر سال ۱۳۵۳ ، در اجرای‌دامر شاهنشاه آریامهر، مرکزتوسعه صادرات وحوزه معاونت‌برنامه ریزی‌سازمان‌برنامه‌و بودجه‌فعالیت مشترک رابمنظور بررسی‌نحوه جایگزین کردن صادرات غیر نفتی به‌صادرات نفت خام‌و برنامه‌ریزی‌این جانشینی‌تدریجی آغاز کردند.

براساس پیش بینی هائی که شده ذخائر نفت خام ما ، درصورتیکه میزان بهره‌برداری درسطح کنونی باقی بماند ،بین ۲۰ تا ۳۰ سال آینده‌ممکن است به پایان برسد. درآن هنگام باید درآمد ارزی حاصل از صدور کالا های غیر نفتی نه تنهاجایگزین درآمد نفت شده باشد ، بلکه پاسخگوی همه نیازهای وارداتی کشوراعم‌از تکنولوژی وکالاهای سرمایه‌ای ومصرفی نیزباشد. بعبارت‌دیگر صادرات غیر نفتی کشور ،باید در مدت بیست سال آینده به رقمی درحدود۲۰ تا ۳۰میلیارد دلار برسد. چگونگی این‌رشد ۳۵ درصد درسال در دست بررسی است .

بررسی مشکلات و ایجاد تسهیلات

بموازات این برنامه ریزی،از جمله کارهای بنیانی که در مرکزتوسعه‌صادرات انجام‌گرفته است‌تشکیل‌کمیته‌بررسی‌مشکلات و تسهیل صادرات است .این کمیته که ازعده‌ای‌ازصاحبنظران بخش خصوصی‌و بخش‌دولتی تشکیل میگردد ، کلیه اقداماتی را که یکنفر صادر کننده باید انجام دهد تاکالای خود رابه مقصد برساند وبهای آن را دریافت نماید و مشکلاتی که باآن مواجه میشود و راههای برطرف کردن این مشکلات‌را، بررسی می‌کند.

از نتایج بررسی اعضای این کمیته ، کتاب راهنمای صادر کنندگان تدوین شده ، که بصورت پیش نویس‌بین‌صاحب نظران پخش گردیده و پس‌از اظهار نظر این گروه زیرچاپ خواهد رفت‌ودر اختیارعموم قرار خواهد گرفت .

تاسیس دفتر نمایندگی

رئیس کل مرکز افزود : تجربیاتی که طی سالهای‌اخیر بدست آمده نشان میدهد که دفاتر نمایندگی کشور ها می توانند علاوه برتماس مستقیم با وارد کنندگان کالا وبررسی موقعیت بازارمنبع‌بسیارخوبی برای تهیه اطلاعات اقتصادی در مورد قرارداد های‌بازرگانی وفعالیت سایرکشور ها و تحولات عرضه و تقاضای‌کالا های خاص در کشوری باشند که در آن اقامت دارند، لذا مرکز توسعه صادرات در صدد برآمدکه‌باهمکاری«مرکزبازرگانی بین‌المللی» سازمان ملل متحد در ژنو تعدادی از کارشناسان خود رابرای‌اداره‌دفاترنمایندگی که‌درآینده نزدیک‌افتتاح خواهد شدتربیت نماید.

برای این منظور باهمکاری مرکز بازرگانی مزبور یک‌برنامه آموزشی‌پنج‌ماهه تدوین گردیده که دوماه آن در ایران وسه ماه‌در خارج‌کشوربرگزارشود. این برنامه شامل دروس‌نظری، کارهای عملی ازقبیل بارگیری وباراندازی کشتی هاـترخیص کالا ازگمرک ـشناخت واحد های تولید کننده کالا های صادراتی ـ مشخصات فنی و تجارتی این کالاها قیمت تمام شده و قیمت صادراتی آنها است .

این کارشناسان پس ازطی دوره‌آموزشی بتهران‌مراجعت کرده‌اند و در حال حاضر زیر نظر «مدیریت امور بین‌المللی و روابط عمومی» مرکزتوسعه صادرات انجام وظیفه میکنند، تا پس از تصویب پستهای سازمانی مربوط ، به کشور های‌محل ماموریت خوداعزام شوند .

با همکاری متخصصین‌فنی، یک سیستم بایگانی اطلاعات و اسناد بازرگانی درمرکزتوسعه صادرات طرح‌وپی‌ریزی‌گردیده که مشغول تکمیل آن هستیم تا اطلاعات بازرگانی جهانی‌را خیلی سریع‌تر دراختیار صادر کنندگان بگذاریم .

شرکت های خصوصی صادراتی

دکتر رئیس گفت : صادرات مستلزم وجود دو عامل‌است. یکی کالاو دیگری دانش صادر کردن. در رشته‌های مختلف تولیدی بخصوص دربین‌تولید کنندگان‌صنایع‌کوچک ومتوسط اغلب ملاحظه میشود، که کالا هست، ولی دانش صادرکردن آن‌نیست. مرکزتوسعه‌صادرات درصدد برآمده است که در بعضی از رشته‌های موردبحث با همکاری بخش خصوصی شرکتهای صادراتی بوجود آورد ، تا ضمن مشارکت مختصری در سرمایه‌گذاری ، بیشترازطریق اعزام‌کارشناسان واجد صلاحیت واعطای کمک مادی و دراختیار گذاشتن دستگاه اطلاعات بازرگانی و نمایندگان بازرگانی خود در خارج کشور و جلب پشتیبانی دولت،تولیدکنندگان رشته‌های مورد بحث را برای مدتی در فعالیتهای صادراتی یاری کند تا خود بر دانش صادرکردن تسلط یابند و نیازشان ازکمک مرکز توسعه صادرات برطرف گردد .

آموزش

صادرات تکنیکهائی دارد که باید آموخت . باین جهت آموزش در زمینه صادرات اهمیت خاصی دارد. درزمینه آموزش فعالیت گسترده و متنوعی بعمل آمده و می‌اید. از جمله‌جلسات هفتگی‌آموزش برای کارشناسان‌مرکز، سمینار های ماهانه در اتاق بازرگانی وصنایع و معادن با رایزنهای خارجی و بازرگانان ایرانی است . سمینارهای تخصصی مانند سمیناربسته‌بندی بمنظور بهبود روشهای‌بسته‌بندی که‌با همکاری موسسه استاندار در اتاق بازرگانی از طرف مرکز توسعه صادرات تشکیل‌گردیده است، سمینا ر بازاریابی با همکاری مرکزمطالعات مدیریت ایران (وابسته به دانشگاه هاروارد) برای صادرکنندگان حرفه‌ای که در سال گذشته تشکیل شد در اردیبهشت اینده نیز مجددا تشکیل خواهدشد.

دکتر رئیس در موردفعالیت های سال گذشته گفت: درسال گذشته مرکز توسعه صادرات ایران در نمایشگاههای‌قاهره، ازمیر، کینشازا ، زاگرب و بغداد شرکت کرد. درطول‌این نمایشگاهها، کارشناسان‌اعزامی مرکز با دراختیار داشتن بروشورهای حاوی‌لیست کالا های قابل‌صدور و نیزاطلاعات لازم در مورد کالاهای مزبور، واردکنندگان خارجی را با امکانات صادراتی ایران آشنا نمودند.

اعزام هیئت بازاریاب

بمنظور فروش محصولات مازاد کارخانجات رنگسازی داخلی ، هیاتی مرکب از نمایندگان شرکت‌های رنگسازی ایران و مرکز توسعه‌صادرات ایران در بهمن ماه ازکشور های بحرین ، امارات متحده عربی ، قطر و کویت بازدید کرد و پس از تماس با مسئولین اتاق بازرگانی و واردکنندگان رنگ و ارائه نمونه و لیست قیمت‌ها ، هیئت توانست کار خود را با موفقیت به‌اتمام برساند و در نتیجه تولیدکنندگان‌کشورهای مزبور سفارشی حدود ۳۰۰۰ تن رنگ به‌ایران دادند.

دکتر انوشیروان رئیس

وی گفت : بمنظور رفع مشکلات صدور دارو به کشور افغانستان هیاتی از نمایندگان کارخانجات دارو- سازی ، وزارت بهداری و مرکز توسعه صادرات ایران به این کشور رفت. این هیئت طی مذاکراتی که با مقامات کشور مزبور داشتند موفق شدند قراردادی برای صدور اولین محموله دارو به ارزش ۱۲۰ هزار دلار منعقد نمایند.

هیات های بازرگانی خارجی

سال گذشته ، مرکز توسعه صادرات‌ایران میزبان دو هیئت بازرگانی ازکشورهای لهستان و مجارستان بود که از طریق مرکز با صادرکنندگان ایران مذاکره کردند و قراردادهائی از جمله با لهستان بمبلغ۵۴۴ میلیون ریال و با مجارستان حدود ۵۳۲ میلیون ریال بسته شد .

بازار زعفران

صادرات زعفران بعلت‌کاهش بیسابقه خرید شوروی‌درسال گذشته بمیزان‌قابل‌توجهی تقلیل یافت‌و بهمین علت قیمت این محصول افزایش چندانی نیافت.

زعفران‌یکی‌از محصولات کشاورزی گران‌قیمت است که درایران تنها در منطقه‌جنوبی‌خراسان ، ازجمله:فردوس ،گناباد وقائنات تولید میشود.

قیمت زعفران که نسبت به‌قیمت محصولات دیگرکشاورزی همیشه گرانتربوده درچند ساله اخیر به‌چندبرابر ترقی کرده است وقیمت زعفران دسته اکنون به‌کیلویی ۲۱ هزارتا ۲۵ هزار ریالو زعفران‌خرده که مرغوبترین نوع‌آن می‌باشدبه کیلویی دوهزار و ۶۵۰ تا سه هزارو ۱۵۰ ریال رسیده‌است.

درچندساله اخیرشوروی یکی‌ازبزرگترین خریداران‌زعفران ایران بوده ولی درسال گذشته بعلت‌عدم خرید کشورمذکور صادرات زعفران ایران فوق‌العاده کاهش یافت.

صادرات زعفران درسال ۵۳ قریب ۸۹۳ کیلو بارزش ۱۸ میلیون ریال بوده‌است و ازاین مقدارحدود ۳۹۸ کیلوبارزش ۱۱ میلیون ریال‌به‌شوروی صادرشده است،ولی درنه‌ماهه سال گذشته فقط ۳۰۱ کیلوبارزش ۴٫۳ میلیون ریال زعفران بخارج از کشورصادر شده‌که‌شوروی درمدت مذکور فقط ۱۲کیلو زعفران ازایران خریداری کرده‌است .

درنه‌ماهه سال گذشته عربستان سعودی باخرید ۱۴۶کیلو زعفران بزرگترین کشور خریدار زعفران ازایران بوده است.

معاملات بورس تهران

معاملات دیروز بورس تهران جمعا ۹ میلیون‌و ۹۱۹ هزارو ۲۰ ریال شد.

مبلغ ۸۱۶ هزار و ۷۷۰ ریال آن مربوط به اوراق قرضه دولتی و ۹ میلیون‌و ۱۰۲ هزار و ۲۵۰ ریال‌ان مربوط به سهام بانک‌ها و واحدهای تولیدی بود .

آمار تفکیکی معاملات دیروز بشرح زیر بود:

۱۰۰ سهم بانک توسعه صنعتی و معدنی از قرار سهمی ۱۸۳۰ ریال .

۱۹ سهم بانک صادرات ازقرار سهمی ۲۶۵۰ ریال

۵۳۰۰ سهم نساجی مازندران از قرار سهمی ۱۵۲۰ ریال .

۱۲۵ سهم صنعتی پارس ازقرار سهمی ۲۶۵۰ ریال.

معاملات فرش رونق گذشته را باز مییابد

★ بازرگانان‌فرش‌سفارشات جدیدی از خارج دریافت داشتند .

سفارشات جدیدی از آمریکا وچند کشور اروپایی برای‌فرش ایران داده شده و تعدادی از بازرگانان که برای تعطیلات نوروزی به خارج رفته بودند،با در دست داشتن این سفارشات به‌ایران بازگشتند.

خبرنگار مامیافزاید :بازرگانان مذکور بلافاصله اقداماتی رابرای صدور فرش آغاز کردند و ومقداری فرش از نوع متوسط برای صدور آماده کردند.

خبرنگار ما در گزارش خود اضافه میکند:

کاهش صادرات

سال گذشته‌بازار فرش‌دستباف بخصوص بازار صادراتی آن‌با رکود مواجه شد و بهمین جهت مقدار صادرات آن نسبت بسال ۵۳ فوق‌العاده کاهش یافت.

در سال گذشته قریب۷۵۹۷ تن فرش بارزش ۶۵۷۹ میلیون ریال بخارج از کشور بخصوص به‌آلمان غربی، انگلستان، ایالات متحده آمریکا، سوئیس ، هلند، اسپانیا، بلژیک ، ایتالیا،لبنان، کانادا ، اتریش، عربستان‌سعودی وکویت صادر شده است. در صورتیکه مجموع صادرات فرش دستباف در سال ۵۳ قریب ۱۴۳۶۷ تن بارزش ۸۰۴۲میلیون ریال بوده است.

یکی از بازرگانان به خبرنگار ما گفت : بازار داخلی فرش‌در اوایل سال گذشته وضع چندان خوبی نداشت اما در ششماهه دوم‌ازرونق محسوسی‌برخوردار گردید. این بازار مجددا برای‌یک مدت کوتاه متوقف شد .

بازار بهتر

بازرگان مذکورافزود :چندتن از تجار فرش که برای تعطیلات نوروزی به آمریکا و اروپا رفته بودند اواخر هفته گذشته به‌ایران بازگشتند و اغلب آنها با سفارشات تازه‌ای آمده‌اند و بعضی از آنها در یکی دوروزه اخیر مقداری فرش از نوع متوسط که قیمت‌های آن در حدود هر متر ۱۴۰۰ تا ۲۰۰۰ تومان است جهت صدور بخارج آماده کرده‌اند که تدریجا صادر خواهد شد.

این بازرگان گفت : شاید مقدار خرید افزوده شودبارهم گذشته زیاد قابل توجه نباشد، ولی میتوان پیش‌بینی کرد، در آینده‌بسیار نزدیک بازارفرش افزوده شود، بخصوص آنکه‌در یکی دو ماهه اخیر مقداری از فرشهای دست باف ایرانی موجود در بازارهای خارجی به فروش رسیده است.

تولید قالی و قالیچه

قیمتها در یکی دو ماهه‌اخیر تقریبا ثابت ماند و نوسان‌نرخها زیاد چشمگیرنیست‌چون هم‌اکنون مقدار عرضه فرشهای دست باف بیش از تقاضا است و اگر به مقدار خرید افزوده شودبازهم بازار فعلی جوابگوی خریداران خواهد بود ، مضافا براینکه هزارها تن کارگر در کارگاههای قالی بافی مشغول کار هستند و پیش بینی میشود امسال مقدار زیادتری انواع قالی و قالیچه تولید وببازار عرضه شود و در آیند بسیار نزدیک بازار فرش دست‌باف رونق از دست رفته‌را باز یابد.

ایران در بزرگترین کنفرانس جهانی نقش حساسی بعهده خواهد داشت

★ کنفرانس‌مانشهای‌مردمان درشهر وانکوور کانادا خرداد ماه تشکیل میشود.

بزرگترین کنفرانس جهانی که تاکنون دردنیابرگذار میشودبرای بررسی مسائل مربوط به «مانشهای مردمان» (روشهای‌بهتر زندگی)از دوشنبه‌دهم تاپنجشنبه بیستم خرداد ماه در «وانکوور» کانادا برگزار خواهد شد و ایران در این کنفرانس نقشی حساس بعهد خواهد داشت و احتمال میرود ریاست یکی ازسه کمیته کنفرانس را بعهد گیرد.

این مطلب را آقای «پنالوزا» دبیرکل‌کنفرانس«مانشهای‌مردمان» در یک مصاحبه مطبوعاتی اعلام داشت.

پنالوزا که در وزارت مسکن وشهرسازی و با حضور مهندس زاون‌سیمونیان‌و مهندس منوچهر وحیدی معاونان این وزارتخانه درباره این کنفرانس جهانی، بعد ازظهر دیروزصحبت‌میکرد یادآور شد. در کنفرانس پانصد هیات نمایندگی که جمعا دو هزارشرکت کننده را تشکیل میدهند حضور خواهند داشت. در میان شرکت کنندگان ۱۱۰ وزیر ، ۱۵۰۰ روزنامه‌نگار و جمعا ۱۰ هزار نفر میهمان این‌شهر خواهندبود.

زندگی در تهران

پنالوزا گفت : شهرهای‌جهان بسرعت در حال رشد هستند و تمدن امروز لجام گسیخته زندگی مردم را می‌بلعد و در چنین شرایطی سازمان ملل متحدسعی دارد بااین نشست بی نظیرمسائل ونکات تازه‌ای را مطرح سازدو افکار جدیدی را که میتواند آسایش مردم و زندگی بهتری را برای آنها فراهم سازد طرح نماید.

پنالوزا با صراحت گفت : باتمام پیشرفتهای شگرفی که‌تهران داشته آیا فکر نمیکنید اهالی تهران در سی سال قبل بهتر از امروز زندگی میکردند ؟

دبیر کل کنفرانس گفت :در این کنفرانس یک اجلاس‌همگانی وجود خواهد داشت که درآن مسائل گوناگون زندگی بشری مورد بررسی و گفتگو قرار میگیرد.

در کنار این جلسات سه کمیته انجام وظیفه خواهد کرد که‌در کمیته اول در مورد اصول و مبنای کنفرانس و توصیه‌های لازم برای همکاری بین المللی عنوان میشود.

کمیته دوم به توجیه کارهائی که در سطح ملی میبایستی انجام شود خواهد پرداخت و بطور مثال سیاستهای ملی- شیوه‌های ملی- برنامه ریزی ملی وسازمان های ملی را در مورد مانشها بررسی خواهد کرد.

کمیته سوم که مسائل جزئی‌را رسیدگی خواهد کرد به مسائلی از جمله پناهگاه ـ خدمات زیر بنا- زمین و مشارکت جمعی خواهد پرداخت.

خبرنگار ما اضافه میکند: ریاست هیات نمایندگی ایران را دراین کنفرانس جهانی یکی از وزراء که احتمالا مهندس همایون‌جابری انصاری وزیرمسکن‌و شهرسازی خواهد بود بعهده‌خواهد داشت و معاون وزارت‌مسکن وچندتن دیگر از مقامات و نمایندگان وزارتخانه‌ها وسازمانهای دولتی وبخش خصوصی عضو هیئت خواهندبود.

۲۵ درصد قیمت گندم پیش پرداخت میشود

★ پیش پرداخت ، به گندم کاران غیر عضو شرکت های تعاونی پرداخت خواهدشد.

درصورتیکه تولیدکنندگان‌آزاد گندم ،مایل باشند میتوانند تا میزان‌یك چهارم قیمت گندم قابل عرضه خودرا بصورت وام دریافت کنند.

پرداخت وامهائی که بدین‌طریق در اختیارتولیدکنندگان آزادگندم قرار میگیرد در موقع برداشت محصول و تحویل آن‌به دولت مورد محاسبه قرار میگیرد و بقیه بهای گندم نسبت به«سه‌چهارم» به‌تولید کننده نقدا پرداخت خواهد شد.

پرداخت وام ، درجهت تشویق زارعان گندمکار غیر عضوتعاونی های روستائی بموقع اجراء گذاشته میشود و مستقیماازبودجه‌اختصاصی خرید گندم که‌در اختیارسازمان‌غله قرار میگیرد پرداخت خواهدشد.

در مقرراتی که برای تشویق زارعان گندمکار اجرا میشود عامل پرداخت مبلغ وامهائی ازاین‌قبیل صندوق‌عمران‌مراتع‌وزارت کشاورزی و منابع‌طبیعی خواهدبود .

نماینده صندوق مراتع

برای انجام این هدف که در موقع اجرای قرارداد خرید گندم کشتکاران آزادبموقع اجراگذاشته میشود، در هریك از سیلو های کشور یکنفرنماینده صندوق‌عمران مراتع، به سازمان غله کشورمعرفی میشود، تادرجریان تحویلو حمل گندم های خریداری شده نظارت کند.

در قراردادی که بین‌سازمان‌غله و قندو شکرو چای کشوروصندوق کل‌عمران مراتع و صندوق حمایت مصرف‌کننده منعقد خواهد شد ، ۲۰۰ مرکز دردویست منطقه غله خیزکشور ،اختصاص به‌خریدگندم کشاورزان آزاد خواهد یافت.

میزان خریدگندم ازگندمکاران آزاد حدود ۲۵۰ هزار تن پیش‌بینی شده است‌که برای خرید آن بودجه‌ای معادل ۶۲۵ میلیون ریال از طرف سازمان‌غله‌کشور دراختیار صندوق عمران مراتع قرار خواهد گرفت .

پرداخت پیش پرداخت قسط اول برای شروع پرداخت و مساعده به زارعان آزادگندمکار درماه آینده انجام خواهد شد و قسط دوم در خرداد ماه سال جاری پرداخت می شود.

آگهی تشکیل مجمع عمومی فوق‌العاده

بدینوسیله از کلیه صاحبان سهام شرکت سهامی خاص کلار دعوت میشود که در ساعت چهار بعداز ظهر روز چهارشنبه پانزدهم اردیبهشت ماه ۲۵۳۵در جلسه مجمع‌عمومی‌فوق‌العاده که در محل شرکت بنشانی تهران،خیابان سپهبد زاهدی ، کوچه افشین ، شماره ۱۸ تشکیل میگردد حضور بهمرسانند .

دستورجلسه

۱ـ تغییر محل شرکت .

۲ـ استماع گزارش هیئت مدیره وبازرس واتخاذ تصمیم در مورد افزایش سرمایه شرکت

۳ـ اصلاح بعضی از مواد اساسنامه .

هیئت مدیره شرکت سهامی خاص کلار

رستنی‌های ایران

فلورگیاهان آوندی
جلد اول
شماره ۱۵۰۰
نگارش
صادق مبین
ناشر
مؤسسه انتشارات و چاپ دانشگاه تهران

هرکوفروش :فروشگاه شماره ۱ خیابان غربی دانشگاه (۲۱ آذر) فروشگاه شماره ۲ خیابان شاهرضا ایستگاه لاله‌زار

برای اولین بار در دنیا!

ابتکاری کاملا جدید از : فریجیدر و جنرال موتورز آمریکا

دستگاه شربت‌ساز اتوماتیک بروی یخچال فریزر

فریجیدر

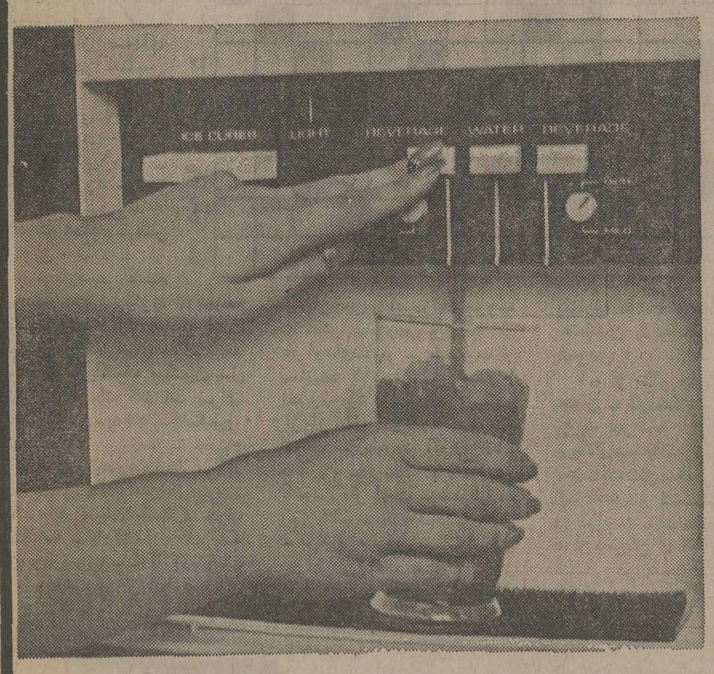

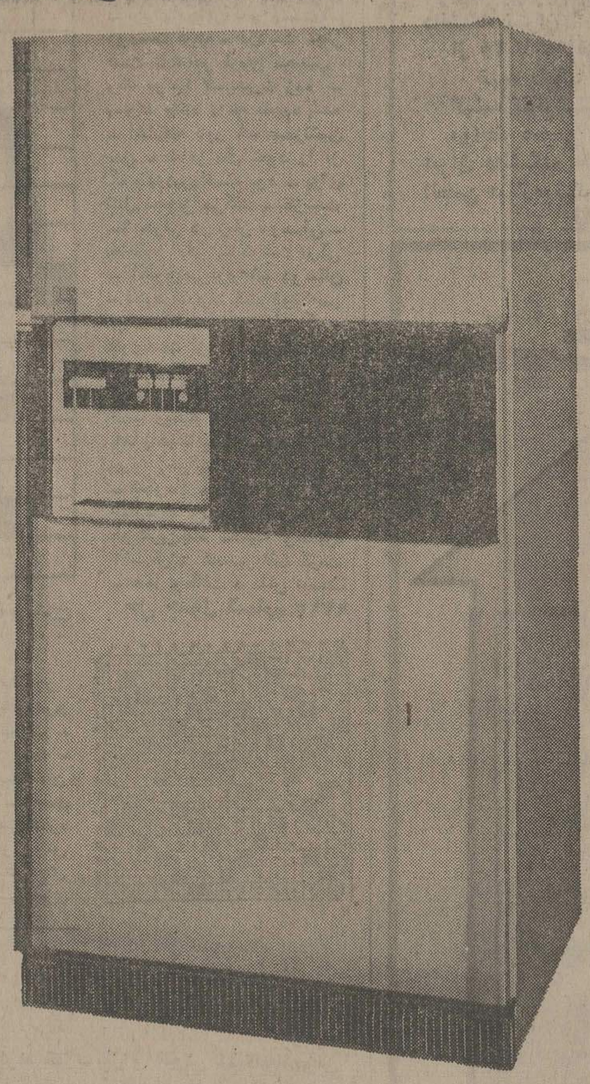

دستگاه شربت‌ساز: تحولی بزرگ برای خانواده‌های بچه‌دار

● دستگاه شربت ساز : از نظر صرفه‌جوئی‌در برق بدون مراجعه بداخل یخچال نوشابه دلخواه را با فشار یك تکمه دراختیار دارید.

● دستگاه شربت ساز : مجهز به مخزن برای دو نوع شربت و آب خوراکی و تنظیم غلظت شربت بطور اتوماتیک.

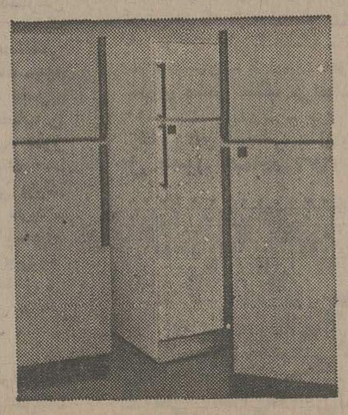

یخچالهای فریجیدر با فریزر بزرگ بدون برفك با یخساز بزرگ اتوماتیك با تکنیك پیشرفته جنرال موتورز آمریکا دراندازه وطرح‌های مختلف .

Frigidaire

خیابان شاه شماره ۲۴ جنب فروشگاه بزرگ طبقه پنجم
تلفن ۶۶۷۱۲۴ ـ ۶۶۲۳۶۰ ـ ۶۶۸۰۵۱

در جشنواره باله، دنیا در تالار رودکی میرقصد

تالار رودکی درتدارك برگزاری سومین جشنواره باله است.

این جشنواره که‌از روز پنجم اردیبهشت آغاز میشود تا پانزده روز ادامه دارد.

هدف ازبرگزاری این جشنواره ارائه بهترین آثار واجرای گروه های باله ایرانیست،با این‌برداشت که برخی از کارهای بهترین گروه های باله‌ی جهان را دریك چاکرد آورده و همراه بااجرای آثاری توسط گروه‌های باله ملی ایران به‌نمایش بگذارد.

در جشنواره باله امسال ، تالار رودکی میزبان چند گروه بزرك باله جهانست .

برنامه های جشنواره با باله‌ی ریموند که برای نخستین بار در ایران اجرا میشودآغاز خواهد شد وروزهای پنجمو ششم اردیبهشت برنامه جشنواره‌باین باله اختصاص دارد.

این باله یکی از بهترین آثار کلازونف است که طراحی آن از باری مورلند طراح میهمان تالار رودکی است .

باله‌ی سیلفیدها و رقص‌یک نفری در کنار این باله باجرا می آیدرقص تکنفری‌را ویلیاملوتر رقصنده هنرمند مشهور امریکایی باطراحی‌الوین‌ایلی‌ـطراح‌سرشناس امریکایی که بانام او آشناهستیم وآثاری ازاو را در تالار رودکی دیده‌ایم ـاجرا میکند.

حضور گروه باله امین‌اله‌حسین در تالار رودکی فرصت مغتنمی‌است برای آشنائی با این هنرمندبزرك ایرانی . این گروه باله شهرزاد راکه موسیقی آن نیز از ساخته های امین‌اله حسین است اجرامی کنند.

برنامه گروه باله امین‌اله‌حسین روزهای هفتم ، نهم ، دهم ویازدهم اجرا میشود.

ربرت حسین هنرمند معروف‌تئاتر و سینما فرزند امین‌اله حسین که شهرت جهانی یافته است درروی صحنه آوردن باله‌شهرزاد باپدرش همکاری دارد.

از هنرمندان وگروه های‌معروف دیگری که‌دراین‌جشنواره‌شرکت دارند گروه مشهور و جهانی‌باله‌ی جدید لندن است که تازه‌ترین‌اجرا هارا همراه با موسیقی وآثاری از جوزپه‌وردی و موریس راول‌ارائه میدهد.

برنامه این گروه روزهای‌سیزدهم وچهاردهم خواهدبود.

گروه باله جدید لندن باآنکه گروهی جوان‌و نوپاست اما‌اعتباری فوق‌العاده در میان هنر دوستان جهان دارد . این گروه وسیله کالیناسامسوا واندره پروکوفسکی که‌یك زوج روسی‌الاصل هستند اداره میشود درباره این گروه گفته‌اند که گروه باله‌ی جدیدپلی است میان باله‌ی کلاسیك ومدرن وویژگی های چشمگیری دارد.

بعد از باله‌ی‌جدید لندن‌بازنوبت به‌سازمان‌باله‌ی‌ملی‌ایران‌می‌رسد تا پایان خوبی‌برای جشنواره باله بیافرینند . این سازمان با باله‌ی ایرانی بیژن و منیژه که یکی از آثارموفق اجرا شده‌است، به جشنواره باله پایان میدهد . این باله‌درروزهای۱۹و۲۰اردیبهشت اجرا میشود.

باله‌ی بیژن‌و منیژه که‌براساس داستانی از شاهنامه ساخته شده اثری است از حسین دهلوی آهنك ساز ایرانی ، این باله بوسیله‌ی هایده احمدزاده طراحی و به وسیله‌ی نژاد احمدزاده کارگردانی وبرای باله تنظیم شده است . رهبری ارکستر را دراجرای این اثر حشمت سنجری بر عهده‌دارد.

باله برگزیده ایرانی ، بیژن‌و منیژه ، درتالار رودکی بروی‌صحنه می‌آید.

ستاره بخت شما

- فروردین : نقشه‌هایی اساسی طرح میکنید و بکمک دوستانتان آنها را به اجرا درمی آورید نامه مهمی بدست شما می رسد.
- اردیبهشت: برای پی‌ریزی یک کار مهم اقدام می کنید. یک مسئله‌خانوادگی‌که‌فکرتان را مشغول داشته‌باخوش فرجامی خاتمه می یابد.
- خرداد: برای بهدف رسیدن شما در کار مورد نظرتان یکی از نزدیکانتان شما را یاری می کند.
- تیر: برای روبراه ساختن امرمهمی باچند نفر گفتگوی سودمندی دارید ازنظر شغلی باموفقیت تازه‌ای روبرو می شوید .
- مرداد : از نظر کارهای تجاری سود فراوانی بدست‌می آورید در پذیرش یک پیشنهاد غیر منتظره در تردید هستید.
- شهریور: تاچند روز دیگر در جریان یک کار شایستگی واستعداد خودرا نشان میدهید واعتبار اجتماعی شما بالاتر می رود .
- مهر: به نیروی فکری ومقداری دوندگی احتیاج دارید تا از موانع موجود عبور کنید. پول قابل ملاحظه‌ای از راه کسب بدست می آورید.
- آبان: حل یک اختلاف قدیمی احتیاج به گذشت وچشم پوشی شما دارد . شانس از دست رفته‌تان باز می گردد.
- آذر: به خریدن آنچه که برایتان اهمیت دارد موفق می شوید بنابه عللی همکاری شما بایک دوست ادامه نمی یابد.
- دی: به مناسبت یک جریان خانوادگی و بخاطر یک درگیری کمی ناراحت وملول بنظر می رسید . یک ماموریت پرسود درپیش دارید.
- بهمن : در کانون فامیلی یاشغلی تصمیماتی به نفع شما اتخاذ میگردد. فرد غریبه‌ای بهزندگی شما وارد می شود.
- اسفند: موفقیت شغلی یا تحصیلی شما موضوع‌گفتگوی فامیل است. تغییراتی مهم درزندگی خصوصی شما پدید می آید.

جدول

جدول عادی — شماره ۹۳۱۴

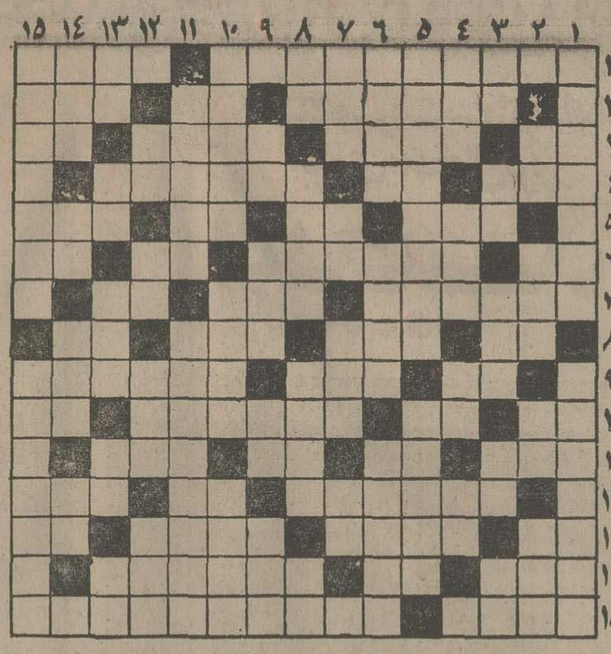

افقی:

۱ـ از مشهورترین نویسندگان کشور شوراها که «ابله» معروفترین اثر اوست ـبادرد که دارد و به فکر پیری نیست ۲ـ چشم‌براه‌کاهل زریست ـ یازده ـ باپیامی آید ۳ـ از غزال خوشتر باشد ـ پولیکه قابل خرج کردن است ـ معمولا از میوه ها درست‌می‌کنند ـ ضمیر متصل ٤ـ از مکانهای مذهبی ـ واحد پول ژاپن ـ از سمهای مهلک که در عکاسی مورداستفاده دارد ٥ـ عسل ـ بلی به زبان ایتالیائی ـ تازه ـ نوعی سوپ‌خارجی ٦ـ دنبال سوزن میرود ـ خدا نکند دردل کسی خانه کند که مدام گرفتار تشویق میشود ـ از خانم نپرسید که راستش را نمی‌گوید ـ حرف تعجب ۷ـخداوند چنین است و جایش معلوم نیست ـ کلمه خطاب ـ باکشف میکرب سل نامش جاودانه شد ۸ـ برای استراحت می‌دهند ـ ضایع شده ـ اگر مربوط به طمع است که گاهی بجوش می‌آید ـ تکرارش‌نکنیدکه‌بچه میترسد ۹ـ باید غنیمت باشد ـ حرف سکوت ـ پادشاهان ۱۰ـ به زمین‌فرومیرود ـ با آب کباب میشود ـ یکی از انواع وکیل ـ میان‌چیزی ۱۱ـ مزاحم‌معروف ته کفش ـ حرص و طمع ـ هواپیمای‌تندرو ـ خوب و پسندیده ۱۲ـ از بحر پیمایان معروف که داستانهای زیبائی از او نقل می‌کنند ـ درخت شراب ـ پسوند آلوده ۱۳ـ سنگریزه ـ وسط ـ کارش کشیدن بار است ـ شلوار مد روز ١٤ـ صاحب کتاب‌او دیسه ـ براثردویدن‌می‌زنند ـ شهری در ایران ۱۵ـ راه افتاده ـ از عشاق‌معروف که معشوق‌عشقی میزند ـ خسیس پس نمی‌دهد ٥ـ هیچی قدم به آنجا نمی گذارد ـ در آن شیر است ٦ـ دودست عرب ـ دردست نجار است ـ شاعر قربان محبتش رفته بود ! ۷ـ حیرت زده ـ پسوند مانند ـ نخ تابیده شده ـ اشاره‌به دور ۸ـ صدرنشین بدن ـ شاعر مال خود را از آه ودردپردانسته بود ـ برای تنبل تجویز می‌کنند ـ فلزیست ـ۹ حرفی در زبان موسیقی ـ حافظه‌و ذهن ـ گوشت ترکی ـ اکنون‌نمی‌بارد ۱۰ـ دوستان ـ نابود شده ـ خانم دونکه‌می پوشد ۱۱ـ چوب سیاهرنگ ـ اثری‌است از خواجوی‌کرمانی ۱۲ـ ضمیر مفرد ـ منقار ـ میدانی در تهران ـ برگردن اسب ریخته ۱۳ـ قورباغه ـ خداوندیکتا ـ از سینه مریض بیرون می‌آید ـ شراب فرنگی ـ شکوه‌از جدائیها دارد ١٤ـ اشاره به نزدیک ـ صورت ـ طویلترین‌چاه ـطایفه وعشیره ۱۵ـ فرزند شمشیر لقب گرفت ـ صبر وطاقت دردلش نیست.

حل جدول شماره ۹۳۱۳

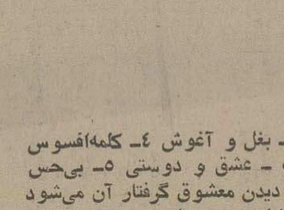

جدول ویژه — شماره ٦٧٤

افقی :

۱ـ ازمعروفترین شعرای‌قرن‌ششم هجری که قصاید وغزلیات شیوایی از اوباقیست ـ درویشان برتن می‌کنند ۲ـ دیوانها ـ نوعی‌بازی قمار ـ باید آنرا پوشاند ۳ـ مهرمان معروف‌مجنونهای انفصال ـ رفتار از سرناز ووقار ـ هستی یافته ـ داغ کردن پوست ٤ـ صایع و باطل ـ آب پاک ـ دولت برای گرفتن مالیات می‌چسباند ٥ـ اگر سبب خیر شود چه عجب ـمشک شراب ـ بی به زبان بیگانه ـ جلال و شوکت ٦ـ رخشندگی ـ واگذاشتن و ترک کردن ـ باپف می‌زنند و نمد می‌مانند ـبچه بدنیا آوردن ۷ـ خوش‌اندام ولطیف ـ ازآفات نباتی ـ عضوی در درون ۸ـ کاش دندمی کمنداشت ـ گره‌ای که اعصاب را خرد می‌کند ـ به مهرمان دهید ـ برادر تازی ٦ـ خون ـ هنوز کسی به اسرارش پی‌نبرده ـ اسبش خوب سواری میدهد ۱۰ـ نام مدیم فرانسه ـ سراب انگور ـ می‌خورند باکودکی بزرگ شود ـ حرفی در زبان موسیقی ۱۱ـاخون باید بیشتر بگرید ـ واحدپول ژاپن ـ سخن خسماگین زیرب ـ آرزو ۱۲ـحرفا گندم پاک کن ـ وقت لحظه ـ نوعی پارچه است ۱۳ـ بلی با زبان اروپائی ـ حیوان‌باربر ـ آشکار تروروشن‌تر ـ ماهی در سال ١٤ـ حیله و تزویر ـ تازه ـ ناله‌اش دل را ریش می‌کند ۱۵ـ مظهر سبزی است ـ مرد مقدس در سرزمین تبت .

عمودی :

۱ـ ازکالری‌های هنری در تهران ـ هانری بریس آنرا ابداع کرد و علمی شد در حساب ۲ـ حرف ندا ـ نوعی جراحی‌قلب است ـ خالص از هرچیز ـ درختی که سردردل آسمان نهاده ۳ـ خانم از آن پیروی می‌کند ـ نیم صدای حیوانی است ـ تفسیر اوستا ـ خداوند یکتا ـ بغل و آغوش ٤ـ کلمه‌افسوس ـ جای خشت وگذار ـ سراب ـ عشق و دوستی ٥ـ بی‌حس کننده و خواب‌آور ـ عاشق‌به دیدن معشوق گرفتار آن می‌شود ٦ـ رسته‌یی در ارتش ـ درخشانتر و نورانی‌تر ـ نیست شده ۷ـ مردی که زنش مرده باشد ـ مرادش سوار شدنی است ـ نوعی نی که از پرزهایش ساروج می‌ساختند ـ قاعده و روش ۸ـ درخت زبان گنجشک ـ باکاست که آید چیزی کم ندارد ـ سیاه چشمان ـ کلیدیست معروف ۹ـ ضمیر جمع ـ زمانی باآن بسوی دشمن سنگ می‌انداختند ـ منقار ـ از مرده برنخیزد ۱۰ـ نام دیگر یاقوت ـ بیرون ـ دسته‌یی از مه جه د است ۱۱ـ ازکشورهای افریقائی ـ از برجسته‌ترین موسیقی‌دانان قرن نوردهم ایتالیا که استادویولن بود ۱۲ـ جنس قوی ـ رنگ موی فوری ـ هوای گرم ـ نی‌سست۱۳ـ طرفو جهت ـ در هم پیچیدن ـ شوخ طبع ترین نویسنده ـ اثرچرکی ـ ویتامینی است ١٤ـ گاهی با مهر می نشیند ـ گل سرخ ـ دلبر هندی برپیشانی می‌نهد ـ اثر ۱۵ـ فرمانروایی در سلسله ماد ـ اسب و استر تندرو .

حل جدول شماره ٦٧٣

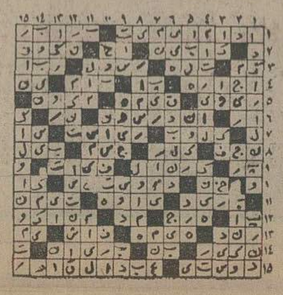

تلویزیون

برنامه‌های تلویزیونی زیر از طرف سازمان رادیو تلویزیون ملی ایران اعلام شده است مسئولیت هرگونه تغییر در ساعات و چگونگی برنامه‌ها با آن سازمان است

برنامه اول — کانال ۷

چهارشنبه

۱٦ـ۳۰ اخبار
۱٦ـ۳۵ برنامه روستائیان
۱۷ـ۰۰ نقالی
۱۷ـ۱۲ برنامه کودکان
۱۸ـ۲۰ اخبار استان
۱۸ـ۳۰ برنامه آموزشی
۱۸ـ٤۵ اخبار ورزشی
۱۹ـ۰۰ سفر
۱۹ـ۳۰ درباره سمینار و جشنواره تئاتر
۲۰ـ۰۰ مشروح اخبار
۲۰ـ۳۰ آقای مربوطه
۲۰ـ۳۵ آتش بدون دود
۲۱ـ۳۰ ایران‌زمین
۲۲ـ۰۰ موسیقی ایرانی
۲۲ـ۳۰ مستند

برنامه نیمروز پنجشنبه

۱۲ـ۰۰ اخبار
۱۲ـ۰۵ ماجراهای لوسی
۱۲ـ۳۰ موسیقی تکنوازی
۱۲ـ٤۵ دود اسلحه
۱۳ـ۳۵ آکوامن
۱٤ـ۰۰ اخبار
۱٤ـ۳۰ خیابان سه‌سامی
۱۵ـ۲۰ فیلم آموزشی
۱۵ـ٤۵ مجله ورزشی

برنامه دوم — کانال ۹

چهارشنبه

برنامه بین‌المللی

۱٦ـ۰۰ دنیای اطراف ما
۱٦ـ۲٤ اخبار + گفتار کوتاه
۱٦ـ۲۸ اطاق ۲۲۲
۱٦ـ۵۸ ماجرا(بزبان‌ایتالیائی)
۱۷ـ۲۲ زنان کوچک
۱۷ـ٤۳ قرن ۲۱
۱۸ـ۰۸ خانواده اشتراوس
۱۹ـ۰۰ اخبار

برنامه عادی

۱۹ـ۱۵ موسیقی وتصویر
۱۹ـ۳۰ اتاق اخبار
۱۹ـ۳۵ وضع اضطراری
۲۰ـ۲۵ مرزهای دانش
۲۰ـ۵۷ قانون دوست‌شماست
۲۱ـ۰۰ اخبار از برنامه‌دوم
۲۱ـ۳۰ ادبیات جهان
۲۲ـ۰۰ سریال سینمائی : «مک‌کلود»

برنامه آمریکا

چهارشنبه

۱٦ـ۰۰ تلویزیون امروز
۱٦ـ۰۵ خیابان سسامی
۱۷ـ۰۵ دانیل‌بون
۱۷ـ۵۵ آگهی
۱۸ـ۰۰ اخبار
۱۸ـ۳۰ گزارش‌فرشتگان
۱۸ـ۳۵ بازی جدید ازدواج
۱۹ـ۰۰ غرب گمشده
۱۹ـ٤۰ فیلم سینمائی
۲۱ـ۰۰ شهر عریان
۲۱ـ۵۵ آگهی
۲۲ـ۰۰ اخبار
۲۲ـ۱۵ فیلم سینمائی

ارکستر مجلسی رادیو تلویزیون ملی ایران
رهبر : ادرین سانشاین
تکنوازان ویلن : تادئوش زیمباك
زبیگنیف‌ویتریکوفسکی
۳۱ فروردین و اول اردیبهشت ماه ۲۵۳۵
دانشکده‌هنرهای‌زیبا ـ دانشگاه‌تهران ـ ساعت۸ بعدازظهر
در اجرای آثاری از :
ویوالدی : کنسرتو در رماژور برای‌ارکستر زهی
ریچارداشتراوس : سکستت برای ارکستر زهی
باخ : کنسرتو برای دوویلن وارکسترزهی دررماژور
هایدن : سنفونی شماره ۵۲ در دومینور
محل فروش بلیت : گیشه تئاتر شهر
ـ روابط عمومی رادیو تلویزیون ملی ایران
ـ دانشکده هنر های زیبا ـ دانشگاه تهران
ـ انجمن فیلارمونیك تهران
م الف ۱۵۹٤

سازمان جشن هنر
برنامه‌ای از جشن هنر
باهمکاری‌موسسه فرهنگی ایتالیا، کمدی‌هنری توسط بهترین گروه ایتالیائی تالار فردوسی دانشگاه تهران
از ۲۵ تا ۲۷ فروردین ساعت ۸ بعدازظهر
تهیه بلیط:
گیشه تئاترشهر
روابط عمومی سازمان رادیو تلویزیون ملی ایران دانشکده هنرهای زیبا ـ دانشگاه تهران
انجمن فیلارمونیك تهران

کاشی سعدی
کاشی سعدی
تولید صنعت سرامیک ایران

رعایت بهداشت باکاشی ایرانا

سینما کسری: مردی از هنگ کنگ

برنامه سینماها

تماشای فیلمهائی که باعلامت (×) مشخص‌شده برای اشخاص کمتر از ۱۸ سال ممنوع است

★ آنتونی وکلئوپاترا ـ رنگی ـ چارلتون‌هستون
سانترال (۹۲۸٦۸٦) ۱۱ـ ٤۵ر۱ـ ۳۰ر٤ـ ۱۵ر۷ـ ۱۰
★ انتقام اژدها ـ سینماسکوپ‌ـرنگی
سینه‌موند (٦٤۸۳۲۲) ۱۱ـ ۱ـ ۳ـ ۵ـ ۷ـ ۹
★ بازی باآتش ـ آلن‌دلون ـ ژان‌لوئی‌ترن‌تینیان
امپایر (۸۹۳۹٤۲) ۱۵ر۱۱ـ ٤۵ر۱ـ ۳۰ر۳ـ ۳۰ر۵ـ ۳۰ر۷ـ ٤۵ر۹
★ (×) باکره گناهکار ـ رنگی ـ سینماسکوپ
شهرقشنگ (٦٤۷۷۷۷) ۱۱ـ ۱ـ ۳ـ ۵ـ ۱۵ر۷ـ ۱۵ر۹
★ بی‌نشان ـ ایرج قادری ـ سپیده
آسیا (٦٤۲۹۰۹) ۱۱ـ ۱ـ ۳ـ ۵ـ ۷ـ ۱۵ر۹
رکس (۳۱۵۲۹۳) ۳۰ر۱۰ ـ۳۰ر۲ـ ۳۰ر٤ـ ۳۰ر٦ـ ۳۰ر۸
شهوند (۳۵٤۰٤۰) ۹ـ ۱۱ـ ٤۵ر۱ـ ٤ـ ۱۵ر٦ـ ۳۰ر۸
لیدو (۵٤۱۲۸۲) ۱۰ـ ۱۲ـ ۲ـ ٤ـ ٦ـ ۸
نپتون (۷٦۰۱۳٦) ۹ـ ۱۱ـ ۱ـ ۳ـ ۵ـ ۷ـ ۹
ژاله (۳۰٤۱۲۰) ۳۰ر۱۰ـ ۳۰ر۲ـ ۳۰ر٤ـ ۳۰ر٦ـ ۳۰ر۸
توسکا (۵۳۹۵٤٤) ۳۰ر۱۰ـ ۳۰ر۲ـ ۳۰ر٤ـ ۳۰ر٦ـ ۳۰ر۸
المپیا (۹۲٦۷۹۷) ۹ـ۱۱ـ ۱ـ ۳ـ ۵ـ ۷ـ ۹
پاسارگاد (۳٤۲۷۸۲) ۹ـ ۱۱ـ ۱ـ ۳ـ ۵ـ ۷ـ ۹
چرخ‌فلک (۹۵۰۵۵۸) ۱۰ـ ۱۲ـ ۲ـ ٤ـ ٦ـ ۸
سیلورسیتی (۲٦۱۲۰۵) ۳۰ر۱۰ـ ۳۰ر۲ـ ۳۰ر٤ـ ۳۰ر٦ـ ۳۰ر۸
★ برای زنده‌ماندن جدال‌کن ـ راجاجانی
پردیس (۳۰٤۲۵۹) ۹ـ ۱۱ـ ۱ـ ۳ـ ۵ـ ۷ـ ۹
★ جاذبه جسم ـ رنگی ـ انجل‌تامپکینز
ب.ب (۸۲۹٦٤۱) ۱۰ـ ۱۲ـ ۲ـ ٤ ـ٦ـ ۸ـ ۱۰
بولوار (٦۵۵۲۹۲) ۱۱ـ ۱ـ ۳ـ ۵ـ ۱۵ر۷ـ ۱۵ر۹
★ حباب ـ رنگی
آتلانتیک (۸۹۷۱۷۱)۱۵ر۱۱ـ۳۰ر۱ـ۳۰ر۳ـ۳۰ر۵ـ ۳۰ر۷ ـ۳۰ر۹
★ حماسه جو هامر ـ رنگی ـ جان‌مایکل‌وینسنت
دیاموند (۸۲۸٤۰۰) ۱۵ر۱۱ـ٤۵ر۱ـ ۳۰ر۳ـ۳۰ر۵ـ۳۰ر۷ـ٤۵ر۹
★ خواب‌آلود ـ رنگی ـ دودی‌آلن
گلدیس (٦۲۸۷۱۳) ۳۰ر۱ـ ۳۰ر۳ـ ۳۰ر۵ـ ۳۰ر۷
★ دزد سرخپوش ـ رنگی ـ برت‌لنکستر
متروپل (۳۱۹٤۱۰) ۹ـ ۱۱ـ ۱ـ ۳ـ ۵ـ ۷ـ ۹
تخت‌جمشید (٦۵۲۵۵۰) ۱۱ـ ۲ـ ٤ـ ٦ـ ۸ـ ۱۰
★ دامشکن ـ رنگی ـ جودون‌بیکر
شهرفرنگ (٦۲۷٦۲۸) ۱۱ـ ۱ـ ۳ـ ۵ـ ۱۵ر۷ـ ۳۰ر۹ـ٤۵ر۹
★ دوست من‌فیل ـ رنگی ـ راجش کانا
همای (۳۱۱٦٦۹) ۳۰ر۱۰ ـ۳۰ر۲ـ۳۰ر٤ـ۳۰ر٦ـ۳۰ر۸
★ داستان عشق ـ رنگی ـ ششی‌کاپور
موناکو (۷۹۵۵۷٦) ۹ـ ۱۱ـ ۱ـ ۳ـ ۵ـ ۷ـ ۹
★ رئیس بزرگ ـ رنگی ـ گریگوری‌پک
رویال (۸۲۹۷۸۵) ۱۰ـ ۱۲ـ ۲ـ ٤ـ ٦ـ ۸ـ ۱۰
★ سرزمین محکوم ـ رنگی ـ سیدنی‌پواتیه
گلدن‌سیتی (٦٦۳۲٦۹) ۳۰ر۱۱ـ ۳۰ر۲ـ۳۰ر۵ـ ۳۰ر۷ـ٤۵ر۹
★ ستیز ـرنگی سینماسکوپ
برلیان (۳۹۳۵۳۵) ۹ـ ۱۱ـ ۱ـ ۳ـ ۵ـ ۷ـ ۹
★ شیروباد ـ رنگی ـ شون‌کانری
سهیلا (۳۱٦٤۲٤) ۳۰ر۱۰ـ ۳۰ر۲ـ ۳۰ر٤ـ ۳۰ر٦ـ ۳۰ر۸
پلازا (٦٤٤۲۵۵) ۱۵ر۱۱ـ ۱۵ر۳ـ۱۵ر۵ـ۱۵ر۷ـ ۱۵ر۹
مراد (۷۵۳۳۸۲) ۹ـ ۱۱ـ۱ـ ۳ـ ۵ـ ۷ـ ۹
دروازه طلائی (۳۵۲۱٦۰) ۹ـ ۱۱ـ ۱ـ ۳ـ ۵ـ ۷ـ ۹ـ
★ عشق‌من‌جانی ـ رنگی ـ هورست‌بوخهولتز
ونک (٦۸٤۱۱٦) ۱۱ـ ۲ـ ٤ـ ٦ـ ۸ـ ۱۰
★ عشق‌فردائی ندارد ـ رنگی ـ جودی‌وینتر
پولیدور (۸۹۲۷۳۱) ۳۰ر۱۱ـ۳۰ر۱ـ۳۰ر۳ـ۳۰ر۵ـ۳۰ر۷ـ٤۵ر۹
★ عقدمخودبزرگ‌بینی ـ سارقین درمیلان
البرز (۳۰٤۲۵۸) ۳۰ر۸ـ ۱۲ـ ۳۰ر۳ـ ۷ـ۳۰ر۸
★ غیرت ـ بیک‌ایمانوردی ـمیری ـ حالتی
اونیورسال (۹۲٦۹۵۳) ۱۱ـ ۱ـ ۳ـ ۵ـ ۱۵ر۷ـ ۳۰ر۹
ایران (۳۱٦۳۵٤) ۳۰ر۱۰ـ ۳۰ر۲ـ ۳۰ر٤ـ ۳۰ر٦ـ ۳۰ر۸
ساینا (۳۵۲٤٤۲) ۱۰ـ ۱۲ـ ۲ـ ٤ـ ٦ـ ۸
پاسیفیک (۷۵۳۳۱۱) ۳۰ر۱۱ـ۳۰ر۱ـ۳۰ر۳ـ۳۰ر۵ـ۳۰ر۷ـ۳۰ر۹
تیسفون (۹۵۸۸۸۲) ۹ـ ۱۱ـ ۱ـ ۳ـ ۵ـ ۷ـ ۹
رنگین‌کمان (۷۵٦۷٦۰) ۹ـ ۱۱ـ ۱ـ ۳ـ ۵ـ ۷ـ ۹
پرسپولیس (۵۳۸۰۸۳) ۱۰ـ ۱۲ـ ۲ـ ٤ـ ٦ـ ۸
دریا (۳٤۱۷٤٦) ۹ـ ۱۱ـ ۱ـ ۳ـ۵ـ ۷ـ ۹
کارون (۹۵۵۱٦۵) ۳۰ر۱۰ـ ۳۰ر۲ـ ۳۰ر٤ـ ۳۰ر٦ـ ۳۰ر۸
★ فولکس پرنده ـ رنگی ـ محصول والت‌دیسنی
پارامونت(٦٤۸۳۲۱) ۱۵ر۱۱ـ۳۰ر۱ـ۳۰ر۳ـ۳۰ر۵ـ۳۰ر۷ـ۳۰ر۹
شهرتماشا(۹۲۸٦۸٦)۳۰ر۱۱ـ۳۰ر۱ـ ۳۰ر۳ـ۳۰ر۵ـ۳۰ر۷ـ٤۵ر۹
★ قاتلین پاریس ـزندگی و مرگ بروس‌لی
نادر (۳۱٤٤۹۵) ۹ـ ۱۱ـ ۱ـ ۳ـ ۵ـ ۷ـ ۹
★قدرت طلا ـ دختران‌مطرود
فلور (۵۲۸۰۹٦) ۹ـ ۱۱ـ ۱ـ ۳ـ ۵ـ ۷ـ ۹
★ گناه ورهائی ـ رنگی ـ سینماسکوپ
آریا (۳۱۹۸۸٤) ۹ـ ۱۱ـ ۱ـ ۳ـ ۵ـ ۷ـ ۹
★ میخواهم زنده بمانم ـ رنگی ـ سوزان هیوارد
ریولی (۷۵۷۷۷۷) ۱۱ـ ۱ـ ۱۵ر۳ـ ۳۰ر۵ـ ٤۵ر۷ـ۱۰
★ مزاحم ـ رنگی ـ لینوونتورا ـ ژاکبرل
شهرقصه (٦۲۷۲۹۰) ۱۱ـ ۲ـ ٤ـ ٦ـ ۸ـ ۱۰
★ مردی ازهنگ‌کنگ ـ رنگی ـ جیمی‌وانگیو
کسری (۸۲٦۹۳۰)۱۰ـ۱۲ـ۲ـ ٤ـ ٦ـ ۸ـ ۴۵ر۹
★ ماموریتی برای‌اژدها ـ رنگی ـ بروس‌لی
مارژستیک (٦٦۸٤٦۱) ۱۱ـ ۱ـ ۳ـ ۵ـ ۱۵ر۷ـ ۱۵ر۹
★ مبارزه‌گر ـ رنگی ـ چارلزبرونسون
رادیوسیتی (٦٤۳۳۲۰) ۱۵ر۱۱ـ ۳۰ر۳ـ۳۰ر۵ـ۳۰ر۷ـ۳۰ر۹
★ مبارزه بخاطر پدرـنیشکرتلخ
ستاره (۵۳۹۷۲۱) ۹ـ ۱۱ـ ۱ـ ۳ـ ۵ـ ۷ـ ۹
★ نقص فنی ـوحدت ـژاله‌کریمی
کاپری (۹۲۸٤۰۱) ۱۱ـ ۱ـ ۳ـ ۵ـ ۷ـ ۱۵ر۹
نیاگارا (٦٦۵۳۰۷) ۱۱ـ ۱ـ ۳ـ ۵ـ ۷ـ ۱۵ر۹
اروپا (۳۰۳۱۷۹) ۳۰ر۱۰ـ ۳۰ر۲ـ ۳۰ر٤ـ ۳۰ر٦ـ ۳۰ر۸
میامی (۷۵٤۳۲۹) ۱۱ـ ۱ـ ۳ـ ۵ـ ۷ـ ۱۵ر۹
مولن‌روژ (۷۵۲۹۲۹) ۱۱ـ ۱ـ ۳ـ ۵ـ ۷ـ ۹
الوند (۳۵٦۵۳۸) ۱۰ـ۱۲ـ ۲ـ ٤ـ ٦ـ ۸ـ ۱۰
کیهان (۵٤٦۳٦۰) ۹ـ ۱۱ـ ۱ـ ۳ـ ۵ـ ۷ـ ۹
مارلیک (۹٦۳٦۱٦) ۱۱ـ ۱ـ ۳ـ ۵ـ ۷ـ ۹
ارانوس (۵۲۷۹۷۱) ۳۰ر۱۰ـ ۳۰ر۲ـ ۳۰ر٤ـ ۳۰ر٦ـ ۳۰ر۸
سیلوانا (۳٦۳۷۷۷) ۱۱ـ ۱ـ ۳ـ ۵ـ ۷ـ ۹
آستارا (۲۷٤۰۲۲) ۳۰ر۱۰ـ ۳۰ر۲ـ ۳۰ر٤ـ ۳۰ر٦ـ۳۰ر۸
شرق (۵۳٤۰۲٤) ۳۰ر۱۰ـ ۳۰ر۲ـ ۳۰ر٤ـ ۳۰ر٦ـ ۳۰ر۸
شهرام (۸٤٤۵٤۹) ۱۱ـ ۱ـ ۳ـ ۵ـ ۷ـ ۹
★ وارانت ـ رنگی ـ دیو آنند
حافظ (۳۹۱۰۷٤) ۳۰ر۱۰ـ ۳۰ر۲ـ ۳۰ر٤ـ ۳۰ر٦ـ ۳۰ر۸
★ (×) وقتی کلفت خوشکل باشه ـ رنگی ـاسکوپ
پارک (۳۱۹٦۳۷)۹ـ ۱۱ـ ۱ـ ۳ـ ۵ـ ۷ـ ۹
سانس انگلیسی
گلدیس ساعت ۹ر۳۰ (خواب‌آلود)

از امشب در سینماهای
ب.ب ـ بلوار
فیلمی که هرگز فراموش نخواهید کرد
جاذبه جسم

تبعیض استخدامی بین فارغ التحصیلان داخل و خارج از بین میرود

در کلیه دانشگاهها و موسسات آموزش عالی کشور مراکز اشتغال و کاریابی ایجاد میشود و دانشجویان رشته های فنی برای کارآموزی در ایام تابستان به خارج از کشور اعزام میشوند.

در اجرای او امرشاهنشاه آریامهردرزمینه بررسی وضع استخدامی و تفاوتهای امتیاز و جنبه های رفاهی بین‌دانش آموختگان‌دانشگاهها و موسسات آموزش عالی خارج و داخل کشور ، از سوی امیرعباس هویدا نخست وزیر و دبیر کل حزب رستاخیز ملت ایران یک کمیته حزبی متشکل از کارشناسان مسائل آموزشی و دانشگاهی مامور تهیه طرحی دراین‌زمینه شد . کمیته‌مزبور پس‌ازبررسی‌های لازم این‌طرح را همراه با گزارشی تسلیم نخست وزیر و دبیر کل حزب رستاخیز کرده است.

در مقدمه این طرح قید شده که : در زمینه بکارگماردن دانش آموختگان دانشگاهها و موسسات آموزش عالی داخل و خارج کشور ازلحاظ استخدام رسمی و پیمانی در بخش عمومی‌تفاوتی درقوانین و مقررات مربوط وجودندارد، ولی تفاوتهائی که ناشی از اختلاف کیفیت آموزش و سایر عوامل است نه تنها سبب‌میشود که فارغ‌التحصیلان خارج در مقایسه با دانش آموختگان داخل کشور با دستمزد بیشتر و سریعتر جذب بازار کار در بخش خصوصی شوند ، بلکه بخش عمومی نیز با استفاده از مقررات خرید خدمت برای طرحهای عمرانی ، برای استخدام این گروه اولویت قائل میشود.

کمیته حزبی برای رفع تفاوت کیفیت آموزشی بین دانش آموختگان داخل و خارج از کشور دو طرح درازمدت و کوتاه مدت‌ارائه داده است .

در طرح درازمدت به ارتقاء کیفی‌سطح‌آموزش‌دردانشگاهها و موسسات آموزش عالی ، تغییر محتوای آموزشی در جهت تامین نیاز بازار کار به کیفیت تخصص های عالی و گسترش عمومی رشته های آموزشی در دانشگاه‌ها اشاره شده است .

موارد تعیین شده در طرح کوتاه مدت کمیته حزبی برای‌رفع تفاوت کیفیت آموزشی نیزعبارت است از :

تعمیم آموزش های قبل از خدمت و ضمن خدمت ، ایجاد واحد های تحقیقاتی و آموزشی حین خدمت در سازمان های استخدام‌کننده برای‌شناخت‌ماهیت وکیفیت تخصص های لازم ، ایجاد دوره‌های آموزش ضمن خدمت به‌نحوی که در شرایط استخدام قطعی و احراز شغل و ترفیع موثر باشد . در این طرح همچنین‌تاکید شده‌است‌وزارتخانه هاو سازمان هائی که هدف آموزش نداشته‌و فعلابه‌آموزش دانشگاهی توجه دارند به تدریج گرایش حرفه‌ای و تخصصی به دوره‌های‌آموزش ضمن خدمت پیدا کند وباحذف مدرک‌تحصیلی بعنوان شرط اصلی مقررات استخدامی را در جهت گذراندن دوره های لازم تهیه کنند .

اعزام دانشجویان

موارد دیگر اشاره شده در این طرح افزایش آموزش عملی وانجام کارآموزی متناسب بارشته تحصیلی برای رشته های‌مهندسی وفنی و اجرای طرح اعزام دانشجویان رشته های فنی به کشور های‌خارج برای‌کارآموزی درایام تعطیلات تابستان است .

دکتر عبدالحسین سمیعی وزیر علوم و آموزش عالی نیز در جلسه کمیته حزبی مامور تهیه‌این طرح در زمینه‌رفع بعضی‌ازتفاوت های رفاهی برای دانشجویان داخل کشور به‌ویژه دانشجویان کارآموز گفت :

تخفیف ۶۵ درصد بهای بلیت هواپیما و معافیت از عوارض خروج برای دانشجویانی که بمنظور کارآموزی در تابستان به مراکز صنعتی خارج از کشور میروند ازجمله‌این اقدامات‌رفاهی است اقدامات انجام شده دیگر دراین زمینه عبارتست از تخفیف دربهای ترن برای دانشجویان سراسر کشور به‌هنگام سفر های تابستانی و ایام تعطیل استفاده از مزایای طرح ۲۴ هفته‌ای وظیفه عمومی برای آندسته از دانشجویانی که تخصص آنها مورد نیاز دستگاه های مختلف مملکت است،

وزیرعلوم همچنین اضافه کرد ایجاد مراکز اشتغال و کاریابی در دانشگاه‌هانیز دردست بررسی ومطالعه است .

کوبا مناسبات خود را با یمن جنوبی تقویت میکند

طبق گزارش رادیو عدن هم‌اکنون یک هیئت ۷ نفری کوبائی به ریاست «لیقی‌فره» وزیر تاسیسات‌و مسکن‌کوبا مشغول دیدار ازیمن جنوبی است .

بنابه گفته ،رادیو عدن هیئت کوبائی پیرامون تقویت مناسبات دو کشور با مقامات‌یمن جنوبی‌مشغول مذاکره میباشد .

از سوی دیگر همین‌رادیو گزارش‌داد مذاکرات هیئت یمن جنوبی که به ریاست علی ناصر نخست‌وزیر این کشور که ضمنا وزارت‌دفاع را نیز بعهده دارد به موگادیشو عزیمت کرده‌است با مقامات‌سومالی آغاز شده و دولت سومالی برای مذاکره باهیئت یمن جنوبی هیئتی را به ریاست‌سرلشگر محمدعلی سنترمعاون رئیس شورای عالی‌انقلاب و وزیر دفاع سومالی تعیین کرده است .

دام مرگ در راه کودکان

جائی که دراین عکس با فلش مشخص شده قبرمیترا سلطانی،کودک ۲ساله‌اهوازی است .فاضلاب‌خیابان، از جوی‌آب‌به‌این قسمت سرباز اگو می‌ریزد، وهمین وضع نه فقط بهداشت عمومی ساکنان اهواز را بخطر انداخته، بلکه دام مرگی برسر راه عابران،و بویژه کودکان‌گسترده است .

از این نوع قسمت های سربازدر شبکه اگوی‌اهوازفراوان وجود دارد ، ومردم نیز وجود آنها و خطرآنشان‌رامکررا به‌مقامات مسئول تذکر داده‌اند.

دادسرا ی‌اهواز به شکایت پدر میترا سلطانی اینک سرگرم تحقیق است تامسئول این حادثه مشخص شود.چند مسئول شهری نیزتاکنون به‌دادسرا فراخوانده شده‌اند.

میترا سلطانی کودکی که‌در فاضلاب خیابان افتاد و خفه شد

۲۴ ساعت گذشته : کشته‌شدگان،مجروحین‌وحوادث گوناگون

جسد دختر ۱۸ ساله در آموزشگاه کشف شد

مردی باخوردن شکلات مسموم شد ودرگذشت

جسد دختر ۱۸ ساله‌ای بنام زهرا عابدزاده‌دانش آموزسال دوم آموزشگاه کودک یاری بعد از ظهر دیروز در توالت آموزشگاه کشف شد .

جریان امر از طریق ماموران کلانتری ۶ به دادسرای تهران و پزشکی قانونی اطلاع داده شد . زهرا دچار بیماری‌صرع بوده است . جسد برای تعیین علت مرگ به اداره پزشکی قانونی منتقل شد .

شکلات آدم کشت !

شب گذشته ازدرمانگاه امیریه به کلانتری ۱۲ اطلاع داده‌شد مردی بنام احمد واقفی نژاد۶۳ ساله که در حالت اغماء بودبه این درمانگاه آورده شد ولی کلانتری جریان را به دادسرای تهران و پزشکی‌قانونی اطلاع دادند .

بستگان احمد ادعا کردندکه وی بعد از خوردن شکلات مسموم شده است .

بدنبال شکایت خانواده احمد از مسئولان شرکت سازنده پرونده‌ای‌تنظیم شدوبدادسرای تهران ارسال گردید و جسد برای تعیین علت مرگ به‌اداره پزشکی قانونی منتقل شد .

مرگ ۲ عابر

کامیون ۱۶۹۳۳ تهران ج د ر خیابان ۴۵ متری با پسر پنج ساله‌ای بنام فرهاد زرین نعل برخورد کرد .فرهاد که‌بشدت مجروح شده‌بود به‌بیمارستان جم انتقال یافت ولی براثر جراحات وارده جانسپرد ، راننده‌توسط ماموران‌کلانتری ۲۰ بازداشت شد .

اتومبیل جیپ ۸۴۳۷۶ به رانندگی عباس امیر شاهی در میدان حسن آباد با عابری بنام محمود نیکوکاران ۲۲ ساله برخورد کرد.عابر به‌بیمارستان سینا انتقال یافت ولی براثر شدت جراحات وارده جان سپرد

راننده‌توسط ماموران‌کلانتری ۹بازداشت شد .

شب خوابیدصبح بیدارنشد

جوان ۱۹ ساله‌ای بنام‌شهرام که شب هنگام بعد از صرف مشروب الکلی بشدت مسموم شده بود به خانه رفت وصبح دیروز وقتی وی را خواستند از خواب‌بیدار کنند با پیکر بی جان او روبرو شدند .

مسمومیت یا خودکشی ؟

مرد ۲۶ ساله‌ای بنام خسرو درگاهی که معتاد به تریاک‌بود بعلت مسمومیت شدید به بیمارستان لقمان‌الدوله انتقال یافت ولی لحظه‌ای بعد در بیمارستان درگذشت . هنوز روشن نیست خسرو بقصد خودکشی موادافیونی استفاده کرده یا بطور معمول تریاک مصرف کرده و دچارمسمومیت گردیده است .

کشف جنازه ۳ نوزاد

دیشب جنازه‌سه نوزاد درسه منطقه تهران پیدا شد ، یکی‌از اجساد را که در داخل یک کیسه نایلون گذاشته شده بود ماموران گشت کلانتری ۱۶در مقابل درمانگاه مهدیه خیابان رزم‌آرا پیدا کردند .

جنازه دوم که داخل پارچه پیچیده شده بود در خرابه‌ای در خیابان‌سیلان شمالی توسط ماموران کلانتری ۶ کشف شد و سومین جنازه راکه‌یک‌دختر بود ماموران گشت پاسگاه مرکزی شهیاد در دروردآورد کشف کردند .

در حادثه راه قم ـ کاشان یک افسر وهمسفر او کشته شدند

کاشان ـ خبرنگار اطلاعات :

در حادثه راه قم ـ کاشان ، دو نفر کشته شدند . حادثه در برخورد اتومبیل ب.ام.و ۹۸۷۹۱ـ تهران ع با کامیون نیسان ۳۹۷۵۵ تهران ق در۲۵ کیلومتری کاشان روی داد .

کشته شدگان روزبه آصفی ۳۰ ساله افسر شهربانی قم و رضا ایمانیان ۲۵ ساله (راننده و سرنشین اتومبیل) بودند .

یک چمدان پراز پول درمهرآباد

ماموران گمرک مهرآباد در محوطه بارانداز فرودگاه مهرآباد یک چمدان پراز اسکناس پیدا کردند .

در این چمدان حدودپنج میلیون ریال اسکناس بودکه پس از تحقیق و بررسی به صاحب آن تحویل شد .

صاحب چمدان پرازاسکناس یکی از زائران حج عمرمبود که هنگام خروج از گمرک مهرآباد آنرا فراموش کرده بود و بعد از ظهر همانروز سراسیمه به گمرک مراجعه کرد و چمدان پراز پول‌خود را دریافت داشت .

دربحبوحه گرمای اهواز آب لوله‌ها قطع شد

اهواز ـ خبرنگار اطلاعات

گرمای اهواز ، دیروز به ۳۸ درجه رسید و با وجود گرمای شدیدو شرجی هوا ، آب‌آشامیدنی قسمتی از شهر نیز قطع شد .

اهوازیها، دراولین ماه فروردین، چنین گرمایی را بیاد ندارند.

با آغاز گرمای زودرس در اهوازو دیگر شهرهای‌خوزستان، کولر ها و پنکه ها از دیروز درخانه ها و موسسه های‌اداری این شهرها بکار افتاد.

بعد ازظهر دیروز ، گروهی‌از جوانان اهوازی‌که‌از گرمای ۳۸ درجه هوای این شهر به‌ستوه آمده بودند ، خودرا به میان آبهای خروشان کارون زدند و ساعتی را شنا کردند.

در ساعات نیمروزکه‌گرما ، به اوج‌خود رسیده بود، ناگهان‌آب آشامیدنی قسمتی از شهر اهواز قطع شد و باوجودگرمای‌شدید ونیاز مبرم‌به‌آب ، وضع ناگواری ببار آورد.

از چند روز پیش ، آب‌آشامیدنی اهواز،در گرمترین ساعات روز، قطع میشود و نیمه شب، دوباره آب در لوله ها به جریان می افتد!

یک مقام آگاه در سازمان آب اهواز، علت قطع آب را طغیان رودخانه کارون دانست وگفت:

ـ طغیان کارون باعث شده که ماسه و شن دراطراف لوله‌های مکنده‌آب خام جمع شود ونگذارد آب‌مورد نیاز به دستگاههای‌تصفیه برسد.

باد گرم در رشت

۴۸ ساعت است در رشت باد گرمی می وزد وهوای این شهر نیز روبه گرمی گذاشته است.

پریروز شهررشت با ۳۲درجه بالای صفر گرمترین شهر ایران بود.

مهندس‌ریاضی رئیس مجلس شورایملی نظرات تازه‌ای درباره نرخ‌آب‌ومیزان مصرف‌آن‌ابرازکرد

رئیس مجلس: مصرف بیش‌از ۳ متر آب تجاوز بحقوق دیگران است

مردم مواد غذائی خود را دور میریزند و باید عادات اسراف آنها را از بین برد

آقای مهندس عبداله ریاضی رئیس مجلس شورایملی ، استاد رشته«هیدرولیک» دانشگاه که‌بسیاری از متخصصان امروز ازجمله وزیر نیرو ودیگر کار ـ شناسان برجسته سازمان آب همواره از راهنمائی های او سود جسته‌اند ، در گفتگوئی با خبرنگاران پارلمانی یادآور شد که افزایش نرخ آب را براساس میزان خدمات اضافی آبرسانی‌و توزیع آن تعیین خواهند کرد بعقیده رئیس مجلس شورای‌ملی در حقیقت آن بها ، تغییر نمی‌کند بلکه پرداخت اضافی دراین مورد شامل سرویس و تامین هزینه های جدید میباشد .

آقای مهندس عبدالله ریاضی‌در کسوت استاد و رئیس دانشکده فنی و دانشگاه تهران سال ها بتدریس «هیدرولیک» اشتغال داشت یادآور شد تصاعدی‌بودن قیمت آب ، در حقیقت افزایش نرخ و بهای‌آب نیست و اضافه کرده است بامحاسباتی که از طرف کارشناسان بعمل آمده‌است میزان مصرفی آب برای هرفرد تهرانی در شبانه روز صدوچهل لیتر در نظر گرفته شده است که چهل لیتر آن به مصارف عمومی از قبیل مدارس و مساجد و اماکن عمومی میرسد و صد لیتر بقیه برای مصرف فردی است و اگر بیش از این میزان ، آب مصرف فردی برسد سبب خواهد شد که‌آب در تهران نیز مانند بعضی از شهرهای بزرگ جهان جیره‌بندی شود .

آقای مهندس ریاضی آنگاه به دنبال یک محاسبه‌دقیق «ریاضی» افزود :

تمام آبی که در اختیار شهر تهران قرار خواهد داشت بین ۳۵۰ تا ۴۰۰ میلیون متر مکعب است که صد میلیون متر مکعب آن از راه «درز» لوله ها به‌زمین فرو میرود و ۳۰۰ میلیون‌متر مکعب بقیه آن باید در سال به مصرف پنج میلیون و نیم‌جمعیت تهران برسد و به‌این ترتیب به‌هر نفر در شبانه روز بیش از صد لیتر آب نمی‌رسد واگر هر فرد بیش از سه مترمکعب درماه آب مصرف کند در حقیقت به حق دیگران تجاوز کرده است‌وهدف این است‌که جلوی تجاوز به حقوق دیگران گرفته شود .

مردم اسراف میکنند

رئیس مجلس کمبا خبرنگاران پارلمانی صحبت میکرد گفت‌اگر هزینه های مربوط به تهیه و تصفیه و توزیع آب تهران در نظر گرفته شود و مخارج سد ایجاد شده در اطراف تهران و هزینه لوله کشی آب از صد ها مراکز تصفیه و از تصفیه خانه به منازل محاسبه گردد هر متر مکعب بیش‌از یکصد و پنجاه ریال تمام میشود در حالیکه از مصرف کننده فقط متر مکعبی۷٫۵ ریال دریافت میگردد .

وی با اشاره به سایرموارد مصرفی مردم تهران گفت درسفر اخیر به پاکستان از میزان گندم مصرفی دراین کشور سئوال کردم ـ معلوم شد با اینکه غذای اصلی مردم‌پاکستان راگندم‌تشکیل میدهد معهذا سالانه هفت میلیون تن گندم‌درآن کشور مصرف می‌شود. در حالیکه در کشور ما که نصف جمعیت پاکستان رادارد علاوه برگندم ، برنج هم مصرف میکنند سالانه شش میلیون تن گندم مصرف میشود واین نشان میدهد که مردم ما نان خریداری خودرا بطور کامل مصرف نمی‌کنند و مقداری از آن را دور میریزند . باید با عادت ،اسراف از بین برودو مردم را ازاسراف بر حضر داشت و در حقیقت اگر محتویات ظروف زباله را بررسی یا تجزیه کنند خواهیم دید که تاچه اندازه غذای مانده ونان و گوشت و دیگر مواد خوراکی‌که‌براثراسراف بلامصرف مانده وبه دور ریخته میشود همه دیده‌ایم که اکثر مردم برای دونفر میهمان غذای ده نفر را تهیه میکنند و اینکار را اسلام‌نیز ناصحیح اعلام کرده و از نظر اسلام نیز «اسراف» صحیح‌نیست وقرآن فرموده‌است«کلو او اشربو ولاسرفو ان‌الله لایحب‌المسرفین.

نحوه محاسبه قیمت جدید آب

با افزایش نرخ آب تهران که بمنظور صرفه‌جوئی آب صورت میگیرد مسائل جدیدی مطرح میشود .

همانطوری که پریشب‌بطور اختصاصی‌دراطلاعات‌خواندید نرخ آب بها به صورت تصاعدی اخذ خواهد شد و قیمت های پیشنهادی سازمان آب تهران را که به وزارت نیرو و شورای اقتصاد تسلیم شده است خواندید .

در حال حاضر بسیاری از آپارتمان ها که چند واحد مسکونی دارند از یک‌انشعاب آب استفاده میکنند .

با این دسته از مشترکین‌نیز مانند یک خانواده رفتار خواهدشد. بعبارت‌دیگربابت‌هر خانواردراین اپارتمان ،هشت متر مکعب آب با قیمت ۷٫۵ ریال هر متر مکعب محاسبه نخواهد شد و برای همه آنها فقط‌هشت متر مکعب با قیمت ۷٫۵ ریال خواهد بود . لذا برای اینگونه مشترکین تنها راهی که وجود دارد اینست که هر واحد مسکونی یک انشعاب جداگانه داشته باشد

مردم میگویند : در حالی که دولت و شهرداری تهران ایجاد فضای سبز را تشویق میکنند و معتقدند که در ابو هوای خشکی مانند تهران ایجاد چنین فضاهای سبز ضرورت دارد و حتی برای حفظ درخت قانون قاطع و موثری نیز میگذراند ابیاری چه خواهد شد ؟

خبرنگار ما پس از تحقیق مینویسد : در حال حاضر نظرمقامات به‌هیچ‌وجه‌این‌نیست که برای گل و گیاه داخل خانه ها تخفیف خاصی منظور شود ، بعبارت دیگر مقررات و آب بهائی‌که‌تصویب‌خواهد شد همه را بطور یکنواخت دربر خواهدگرفت

نحوه محاسبه

در اینجابرای اگاهی بیشتر خوانندگان‌بطورنمونه اب‌بهای یک واحد مسکونی را که‌در مامیکصدمتر مکعب آب‌مصرف دارد محاسبه میکنیم .

این مصرف کننده در حال حاضر ۷۵ تومان بابت مصرف آب باید بپردازد . (مترمکعبی ۷٫۵ ریال) اما در آینده اگر ارقام پیشنهادی آب‌بها تصویب شود ، این مصرف کننده برای ۸ متر مکعب آب متر مکعبی ۷٫۵ ریال خواهد پرداخت‌که مبلغ ۶۰ ریال میشود و از۸ متر مکعب تا ۳۰ متر مکعب بایدمترمکعبی ۱۲ ریال‌بپردازد که میشود ۲۶۴ ریال . از ۳۰ متر مکعب تا ۶۰ متر مکعب ۱۴ ریال خواهد بود که در نتیجه بابت این مقدار اب ، مصرف کننده باید ۴۲۰ ریال بدهد .

مابه‌التفاوت ۶۰ متر مکعب تا ۱۰۰ متر مکعب متر مکعبی نیز ۱۶ ریال محاسبه خواهد شدکه‌جمعا ۶۴۰ ریال میشود و در پایان مجموع این ارقام ۱۳۸۴ ریال خواهد شد یعنی مصرف کننده بجای ۷۵۰ ریال ماهیانه۳۸۴ریال‌خواهدپرداخت

مطب دکتر ارفع دندانپزشک
مجددا تلفن مطب به‌شماره ۸۹۷۵۳۵ عوض شد
خیابان بهجت‌آباد شماره ۶۸۵

روزنامه ندای ناسیونالیست
روزهای چهارشنبه‌بامطالب تحلیلی منتشرمیشود

قابل توجه آقایان پزشکان
بیمارستان بازرگانان باوسائل مجهز درمانی آماده‌پذیرائی ازبیماران خدمات درمانی‌وخصوصی پزشکان محترم در رشته‌های مختلف پزشکی و زایمان می‌باشد .

آگهی مزایده‌سرپائی
بانک مرکزی ایران درنظر دارد سه‌باب خانه واقع در نبش خیابان‌های مسجد و ضرغام را تخریب‌نماید. داوطلبان میتوانند برای دیدن‌محل به ضرابخانه و برای گرفتن برگ شرایط شرکت در مزایده و دادن پیشنهاد تا ساعت۱۰ صبح‌روز شنبه ۴ اردیبهشت‌ماه ۲۵۳۵ به دفتر اداره خدمات بانک مرکزی ایران ـ واقع در خیابان فردوسی مراجعه نمایند .
بانک مرکزی ایران

جامعهٔ نوین
شمارهٔ ششم
دراسفندماه منتشر شد
باگزارشهائی دربارهٔ: گسترش مالکیت درواحدهای صنعتی، مسائل سالمندی، مسائل تأمین آب تهران، آموزش متوسطه و حرفه‌ای، پست درایران وجهان.
ازکتاب فروشیهای معتبر بخواهید
پخش : انتشارات پیام

کنکور ایران
از تمام داوطلبان امتحان تست توسط ماشینهای I.B.M بعمل خواهد آمد
داوطلبان ازهر نقطه ایران می‌توانند مبلغ ۱۵۰۰ ریال بحساب جاری ۳۳۳ بانک صادرات مقابل دانشگاه تهران واریز وفیش بانکی‌را همراه یک‌قطعه‌عکس‌وتعیین‌گروه انتخابی و آدرس ومشخصات کامل خود جهت تشکیل پرونده باپست‌سفارشی به
نشانی مرکز سازمان: خیابان‌شاهرضا ـ مقابل دانشگاه‌تهران ساختمان‌ظروفچی شماره ۲۷۸ ارسال دارند
یکان باسابقه‌ترین مرکز آموزش مکاتبه‌ای درایران

مرگ مشکوک دانشجوی ایرانی در انگلستان

جنازه دانشجوی ایرانی توسط پلیس انگلستان در مقابل آپارتمانش پیدا شد

دادسرای تهران از طریق پلیس بین‌الملل، علت مرگ «ناصر روان» را از پلیس انگلستان جویا شد

پلیس انگلستان جنازه ناصر روان دانشجوی ایرانی را در مقابل آپارتمانش پیدا کرد و با شکایت بستگان دانشجوی ایرانی، دادسرای ایران توسط پلیس بین‌المللی از پلیس انگلستان خواست تا قضیه مرگ مشکوک دانشجوی ایرانی را روشن کند.

دوستان «ناصر روان» به بستگان او در ایران نوشته‌اند که احتمال میرود ناصر را از طبقه پنجم ساختمان به پائین‌پرت کرده باشند. جریان مرگ ناصر روان دانشجوی سال سوم رشته کامپیوتر دانشکده «اسکس ـ کالچستر» به سفارت ایران در انگلستان اطلاع داده شد و سفارت نیز جریان امر را تلگرافی به وزارت امور خارجه در ایران گزارش کرد و بستگان «ناصر» تقاضا کردند جنازه او را به ایران بفرستند. پلیس انگلستان علت مرگ دانشجوی ایرانی را فاش نساخته و تنها در گزارش خود اطلاع داد، دانشجوی ایرانی را در حالیکه نیمه جانی درتن داشت به بیمارستان رساند اما او بدون اینکه قادر به صحبت باشد یکساعت بعد دربیمارستان جان سپرد.

جنازه ناصر پس از معاینه و کالبد شکافی در لندن باهواپیما به ایران انتقال یافت. بستگان ناصر که جنازه او را در تهران تحویل گرفتند اظهار میدارند هیچ گونه آثار شکستگی یا جراحت در جسد مشاهده نکرده‌اند، در صورتیکه دوستان ناصر به وسیله تلگرافو نامه به آنها اطلاع داده بودند که ناصر را ازطبقه پنجم اطاق خودش به پائین انداخته‌اند. ناصر چهار سال قبل جهت ادامه تحصیل به انگلستان رفته بود.

پدر و مادر ناصر چندروز قبل بدادسرای تهران شکایت کردند و خواستند که دادسرای تهران ازپلیس انگلستان بخواهد علت مرگ فرزندشان را راروشن سازد و مسببین را معرفی کند. شکایت والدین ناصر از طریق دادسرای تهران به پلیس بین‌المللی ایران داده شد تا پلیس انگلستان نتیجه اقدامات انجام شده در اینمورد را در اختیار مقامات قضایی ایران قرار دهد.

«ناصر روان» دانشجوی ایرانی که پلیس انگلستان جنازه او رادر مقابل آپارتمانش پیدا کرد.

محمود قربانی بازداشت شد

اموال قربانی را بنفع طلبکار توقیف کردند

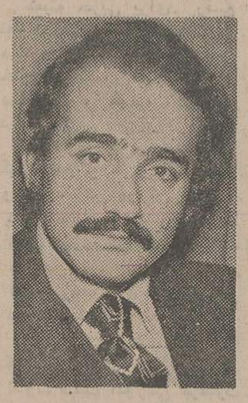

محمود قربانی بعلت کشیدن چک های بی‌محل بازداشت شد و اموال خانه‌اش را بنفع یکی از طلبکاران توقیف کردند.

محمود قربانی شوهرسابق گوگوش بعلت کشیدن چک بلامحل بازداشت شد.

هفت تن از شاکیان محمود قربانی که حکم جلب او را در دست‌داشتند روز گذشته با کمک ماموران وی را دستگیر کردند و به قسمت دایره چک دادگستری بردند. دو تن از شاکیان در دادگستری گذشت کردند ولی بقیه که اغلب وکیل دادگستری هستند خواستار وصول پول خود شدند.

محمودقربانی که‌مبلغ چهار میلیون ودویست‌هزار ریال چک بلامحل دست این عده دارد، از طرف یکی ازشاکیان اموال منزلش توقیف شد و صبح دیروز از طرف دادیار دایره چک بعلت کشیدن چک بلامحل روانه زندان شد.

قتل فجیع بنای اصفهانی همچنان درپرده ابهام

اصفهان ـ خبرنگار اطلاعات

بازپرس شعبه سوم دادسرای اصفهان همچنان به تحقیق‌خود پیرامون قتل بنای ۲۸ ساله‌که جسد غرقه‌بخونش چند روز پیش در «شاهین‌شهر» پیدا شد ادامه میدهد، درحالیکه پدر و مادر مقتول که در روستای «قونلو» میانه زندگی میکنندهنوز از مرگ فرزند خود اطلاعی ندارند.

شناسنامه پدرمقتول ازجیب لباس «خان‌حسین بیرانی» دوست سابق استاد علی‌بیرانی (مقتول) که باتهام قتل وی بازداشت‌شد بدست امده‌است.

خان‌حسین در جریان بازجوئی خودرا بیگناه‌خواند و گفت از موضوع اطلاعی ندارد.

جنازه استاد علی بیرانی‌که دراتاق مسکونی‌اش باضربه کلنگ به قتل رسیده هنگامی پیدا شد که آلت قتله‌هنوز در کاسه سر وی قرارداشت.

برای طلاق بی دردسر

داماد از تازه‌عروس چک‌سفید گرفت!

تازه‌عروس، بیست روز بعد از ازدواج به دادسرا شکایت کرد که همسرش با گرفتن‌چک سفیدامضاءشده‌او راتهدیدکرده اگربدون بخشیدن مهریه‌طلاق نگیرد چک‌ها را به اجراء خواهد گذاشت!

«فاطمه» که بیست روز قبل باجوانی بنام«یعقوب» ازدواج کرده روزگذشته با در دست داشتن شکوائیه‌یی به معاون دادستان‌گفت: چند روزبعد از ازدواج‌همسرم‌بیست‌وپنج‌برگ سفته خریداری کرد و از من خواست انها را امضاءکنم‌و من هم بدون توجه به منظور او سفته‌ها را امضاء کردم. چند روز بعدنیزاز من‌خواست کلیه چک‌هائی را که همراه داشتم بدون نوشتن مبلغ امضاء کنم و تحویل اوبدهم که این‌بار نیز به گفته او عمل کردم اما سه روز قبل«یعقوب» یکی از چک‌های امضاء شده را بمن‌نشان دادوگفت می‌بینی که چک حامل است و مبلغ یک میلیون ریال روی ان نوشته شده است اگر راز من طلاق نگیری چک را به اجراء خواهم گذاشت!

فاطمه افزود: من ابتدافکر کردم شوهرم‌قصد شوخی‌دارد ولی بعد متوجه شدم اینکارها رابا نقشه قبلی باین‌خاطر کرده که من نتوانم در مورد مهریه خود اقدامی بکنم.

شکوائیه فاطمه به کلانتری محل فرستاده شد تا در این زمینه تحقیق شود.

تآتر دهقان تقدیم میکند

تئاتر سنتی ایران

نمایش سیاه بازی

حاکم و سه دزد

با شرکت و کارگردانی

سیدحسین یوسفی

شروع ساعت ۸٫۳۰

لاله‌زار تئاتر دهقان تلفن رزرو ۳۱۴۸۹۹

دزدی موتوسیکلت مأمور کلانتری، باند سارقین را بدام انداخت

۱۳ سارق و مال‌خرکه‌بعدازدستگیرشدن‌دزدموتوسیکلت مامور کلانتری شناخته و دستگیر شدند

بادستگیری یک سارق که موتوسیکلت مامور کلانتری ۱۹ رادر خیابان ۲۰ متری پادگان دزدیده بوداعضای یک باندبزرگ اتومبیل وموتورسیکلت دزد دستگیر شدند.

قربانعلی فرجزاده ۱۹ ساله در کلانتری ۱۹ اعتراف کرد مدت سه سال است باهمکاری احمد قربانی در نقاط مختلف تهران به سرقت وسایل نقلیه موتوری مشغول است. بعداز دستگیری احمد عده دیگری از سارقین و مال‌خر ها شناخته و بدام افتادند.

دستگیر شدگان باسامی: رامین معظم ـجمشید حمدالهی ـ اصغر محمدی، حاجی‌رضا، حسن پیروی،قربانعلی فرجزاده، احمد قربانی، محمد خیری، الماس جعفری، کریم برزگر، خلیل تشویقی، محمدرضاهاشمی واکبر آسیابان با تشکیل پرونده تحویل مقامات مربوطه شدند.

حوادث کوتاه شهرستانها

راننده کامیون زیرچرخهای اتوبوس ماند

قم ـ کامیون ۸۵۴۲۴ برانندگی سیدرضا موسوی ۲۴ ساله‌که از اراک‌به‌قم‌می‌آمد با انحراف به چپ اتوبوس ۷۹۷۲۶ ـ تهران‌برانندگی حسینعلی بختی متوقف شد.

سید رضاموسوی که‌بشدت ناراحت شده بود از کامیون خودپیاده شد و بنای اعتراض به راننده اتوبوس راگذاشت اما‌اتوبوس ناگهان به حرکت خودادامه‌داد و راننده‌کامیون را زیر چرخهای خود له‌کرد. راننده‌اتوبوس توسط‌ماموران بازداشت شد. پرونده حادثه در کلانتری۳قم تحت رسیدگی است.

مردی با کارد بقتل رسید

مشهدـجسدمردی که‌از ۷روز پیش گم شده بود در رودخانه «ابرده» از توابع شاندیز مشهد پیدا شد.

با کشف جسد حسین‌جودی ۵ نفر از اهالی روستای«ابرده» به بازپرسی احضار شدند.

گفته میشود حسین جودی بخاطر اختلاف با چند نفر از اطرافیان خود برسر آب بقتل رسیده است.

دانش‌آموز کشته شد

رشت ـ کامیون ۱۲۵۳۳ ـ رشت برانندگی اکبر برزو در خیابان «چومه‌سرا»ی رشت دانش‌آموز ۸ ساله‌ای بنام کبری خوشنود را زیر گرفت‌و کشت.

راننده کامیون که گواهینامه نداشت دستگیرشد.

اتومبیل‌ب.ام.و ۴۹۱۹۹ تهران برانندگی ابراهیم سلیمی از تویسرکان به ملایر میرفت که در نزدیکی ملایر با پیکان ۴۶۶۸۴ ـ تهران د به رانندگی عباس مهدی برخورد کرد.

ابراهیم سلیمی (راننده) داریوش و پریوش جوادی سرنشینان‌اتومبیل ب. ام. و و عباس مهدی و حمید برزگر راننده و سرنشین اتومبیل پیکان، در این حادثه مجروح شدند.

خودکشی باتریاک

شهسوار ـ زن جوانی بنام حلیمه نجار صادقی در یکی از روستاهای شهسوار با خوردن تریاک بزندگی خود خاتمه داد. حلیمه که گفته میشود بعلت اختلافات خانوادگی تریاک خورده، دچار مسمومیت شدید شد که پس‌از انتقال به‌بیمارستان پهلوی شهسوار درگذشت.

مرگ موتورسوار

کرمان ـ کامیون کمپرسی ۲۴۶۸۰ کرمان هنگام دور زدن درمیدان آریامهر کرمان‌دوجوان ۱۶ ساله را که‌بایک موتوسیکلت ازسوی مقابل درحرکت بودند زیر گرفت. در این حادثه مرتضی میرصادقی کشته شد وعلی‌اکبر شکیبا بسختی آسیب دید.

دستگیری سارقین

سمنان ـ عزت‌اله نجف آباد ـ محمدعلی واردوست ـ فضل‌اله موسوی ـعباسعلی بیطرفان‌ورضا دانشورسارفینی که‌ازچندی قبل‌در سمنان به منازل مردم دستبرد میزدند پس ازسرقت سه تخته قالی از منزل رئیس مدرسه ایراندخت سمنان هنگامیکه با پیکان ۲۶۲۷۹ ساری که آنرانیز سرقت کرده بودند قصد فرار داشتند توسط ماموران شهربانی سمنان بدام افتادند.

در فاضلاب خفه شد

جویبار شاهی ـ کودک چهار ساله‌ای بنام حسن مدانلو ساکن روستای آستانه جویبار در فاضلاب افتاد و خفه شد.

کشف هروئین

همدان ـ ماموران اداره‌مبارزه بامواد مخدر شهربانی همدان در ابتدای جاده تهران، از شخصی بنام مهدی زین‌العابدین معروف به «مهدی کچل»۲۲۸گرم هروئین کشف کردند. متهم پس از تشکیل پرونده تحویل‌ماموران کلانتری ٤ همدان شد.

صاحب عکس‌فوق بنام رضا که اختلال حواس دارداز تاریخ ۱۰ فروردین ماه از بیمارستان اوین خارج و مفقودگردیده‌است کسانی که از نامبرده اطلاعی دارند خواهشمند است به تلفنهای ۶ـ۶۶۷۱۷۳ و ۲۷۳۳۶۸ اطلاع داده و مژدگانی دریافت نمایند.
آـ۲۸۳۳

قبوض مرحله‌سوم‌اصلاحات‌ارضی و قرضه‌های‌دولتی‌را خریداریم ۶۶۶۲۶۳ و۶۶۴۶۱۸ و ۶۶۰۲۰۰

مردبی‌زن، بچه‌هارا در مسافرخانه جاگذاشت و فرار کرد!

قم ـ خبرنگار اطلاعات ـ مرد ناشناسی که همراه ۳فرزند خود بیکی از مسافرخانه های قم مراجعه کرده بود کودکان خردسال خود را به مدیر مسافرخانه سپردو گریخت!

بعداز ظهر دیروز مرد ناشناسی بامراجعه به مسافرخانه «حافظ» قم تقاضای یک اتاق کرد و به مدیر مسافرخانه گفت: بچه ها را به شما میسپارم و میروم اثاثه‌ام را بیاورم. ناشناس از مسافرخانه خارج شد و دیگر مراجعت نکرد مدیر مسافرخانه ماموران کلانتری مرکز قم را در جریان امر قرارداد و زهراپنج ساله ـ فاطمه دو ساله ویونس ۱۸ ماهه بکلانتری اعزام شدند. زهرا در کلانتری به‌مامورین‌گفت پدرم بهرام اصلی نام دارد و در بازار تهران کارگاه کلاهدوزی دارد وی یکماه پیش مادرم را طلاق داده است.

پرونده‌ای در این زمینه‌تشکیل و به دادگستری قم ارسال شد.

۳راننده، دختر ۱۴ساله‌را اغفال کردند

راننده یک آژانس کرایه اتومبیل، باتفاق دوستانش دختر چهاردساله‌یی را اغفال‌کردند.

سه‌روز قبل بمامورین انتظامی اطلاع داده شدکه‌دختر ۱۴ساله‌ای بنام «آذر» ازخانه بیرون رفته و دیگر برنگشته است. مامورین آگاهی برای یافتن آذر به‌جستجو پرداختند و دیروز متوجه شدند او در آژانس‌کرایه‌اتومبیل «تندر» واقع دریوسف‌آباد دیده شده است.

مامورین پس‌ازتحقیق، متوجه شدند «آذر» باراننده آژانس‌بنام «محمد» معروف به «بهمن» آشنا است.

مامورین موفق شدند«بهمن» را دستگیر کنند واو اعتراف کرد که «آذر» رایکی از دوستانش بنام «توحید» به او معرفی کرده است. وقتی مامورین بسراغ «آذر» رفتند او از ترس به روی بام خانه رفت و قصد داشت از چنگ مامورین بگریزد اما ماموران اورا روی بام دستگیر کردند.

در تحقیقاتی که از «آذر»بعمل آمد، او گفت چون پدرم، مادرم را طلاق داده و مرا نزد مادر‌بزرگم گذاشته بود، از خانه بیرون آمدم و نزد «توحید» که قبلا با او آشنائی داشتم رفتم. او نیز مرا بادوستانش بنام ابی ومحمدکه راننده آژانس هستند آشنا کرد. آنها شبها درداخل آژانس«تندر» میخوابیدند.

مامورین «محمد» و «توحید» را دستگیر کردند و صبح دیروز همراه پرونده به دادسرای تهران فرستادند. بازپرس دادسرای تهران پس از رسیدگی به پرونده، دستور بازداشت «محمد»و«توحید» را صادر کرد و دستورداد «ابی» را نیز دستگیر کنند.

صاحبان صنایع وبازرگانان کشور

الاخاء

تنها مجله عربی زبان ایران
ازگروه نشریات مؤسسهٔ اطلاعات
باداشتن نمایندگی در ۲۱ کشورعربی،
روزهای شنبه منتشر میشود

خودکشی در کوهستان

غلامعلی زهره‌وند (۲۰ ساله) کارگر تراشکاری بعد از ظهر روز جمعه به ارتفاعات شمال تهران رفت و در شیرپلا باخوردن سم نباتی به زندگی خود خاتمه داد.

«غلامعلی» که سابقه اختلال حواس داشته، قبل ازعزیمت به کوهستان از خواهرش خداحافظی کرده ولی راجع به قصد خودکشی یا منظور دیگر، هیچ حرفی با کسی نزده است.

گفته میشودعلت وانگیزه خودکشی«غلامعلی» درنامه‌یی که‌ازاوبرجای مانده مشخص شده‌است. پدر و مادر و بستگان «غلامعلی» گفتند، ظاهرا او، هیچ ناراحتی که بتواند، انگیزه خودکشی شناخته شود، نداشته‌است.

از امشب در سینماهای

ب.ب.ـ بولوار

سینما رادیوسیتی که در نوروز ۲۵۳۴ رکورد فروش را با نمایش این فیلم شکست‌و ادامه نمایش آن بعلت نقص فنی‌میسر نگردید. اینک‌این فیلم درسینما های بولوار ـ ب.ب بنمایش درآمده است

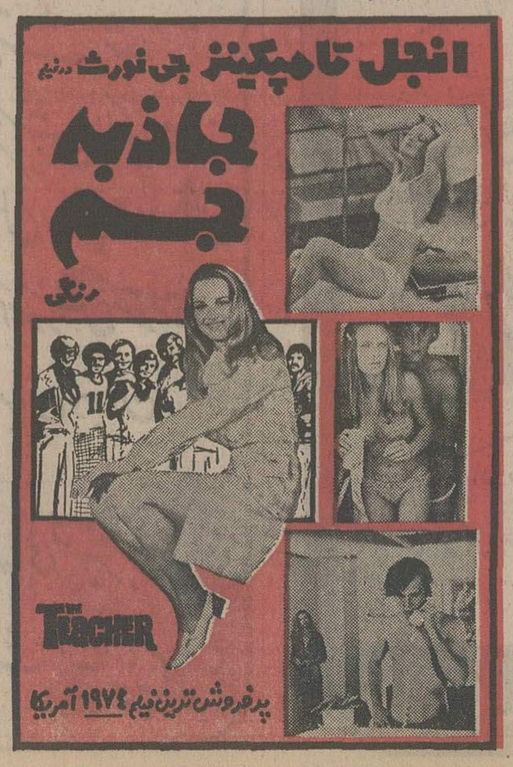

فیلم هنوز
بهترین وسیله آموزش در دنیا است
مجموعه‌ای از عالیترین فیلمها برای آموزش های حرفه‌ای رنگی و دوبله بفارسی بصورت ۱۶ میلیمتر وسوپر هشت ۸ کاستی برای پروژکتور های فیرچایلد آمریکا فقط در
پوپلیکو، نادرشاه شماره ۴۸
تلفن ۸۹۶۸۰۴ ـ ۸۹۴۴۰۶

اطلاعات
نشریه ایرانیان مقیم خارج از کشور
هفته‌ای سه بار در سراسر دنیا
دردسترس علاقمندان
قرارمیگیرد

مجله جوانان
روزهای دوشنبه
منتشر میشود

بزم خانوادگی تالی‌تو
مهدیان
علی بابا
پروا
سوزی یاشار
زند
وکیل
گروه‌بندی خوزستان
تلفن ۸۲۰۰۲۴
کریم‌خان‌زند
خردمند جنوبی

امشب وهمه‌شب

شکوفه نو
بالت کره‌ای
بالت زیبارویان
انگلیسی
وآرش وآتش
تلفن رزرو
۵۴۳۰۳۳
۵۴۴۰۴۴

مجالس ترحیم

نمایندگان استان تهران در مجلس شورای ملی ، بانهایت تاثر و تاسف درگذشت شادروان **بانو توران باقرزاده مادر گرامی جناب آقای محمدعلی باقرزاده**نماینده محترم مجلس شورای ملی را باطلاع میرسانند .

مجلس ترحیم آن فقیده سعیده روز شنبه ۲۸فروردین ماه جاری از ساعت ٤ تا ٦ بعداز ظهر در خانقاه صفی علیشاه منعقد میباشد .

عبدالله ریاضی ، دکتر منوچهر آزمون ، پری‌اباصلتی، محمدعلی ادیب مجلسی ، خلیل الداغی ، دکتر بقائی یزدی، علی‌محمد بنکدار ،مهندس‌عنایت بهبهانی، رحیم پوربردباری، احمد جلالیان ، فتح‌الله حاتمی ، دکتر حسین خطیبی ، ویدا داودی ، محمد رضا سعادت فرد ، امیرعلی سیفی ، دکتر داریوش شیروانی ، حسن صحرائی ، دکتر عاملی تهرانی، محمدحسین عباس‌میرزائی ، قدس ایران عدیلی ، داود فلاح‌مقدم ، حسین قربانی‌نسب ، درخشنده کمالی‌آزاد ، جعفر منصوریان ، فاطمه نجیمی نائینی ، منصور یاسینی.

۱ـ۲ آـ۳۰۵۲

بانهایت تاسف و تاثر فوت بانوی نیکوکار و خیر مرحومه مغفوره **بانو توران باقرزاده** مادر ارجمند جناب آقای محمدعلی باقرزاده عضو هیئت مدیره شرکت را به اطلاع میرساند .

مجلس ترحیم مردانه و زنانه آن مرحومه از ساعت ٤ تا ٦ بعداز ظهر روز شنبه ۲۸ر۱ر۲۵۳۵ در خانقاه‌صفی علیشاه منعقد میگردد .

شرکت سهامی نوسازی و عمران تهران

۱ـ۲ آـ۳۰۵٤

با کمال تاسف و تاثر درگذشت شادروان **بانو توران باقرزاده** مادر گرامی روتارین‌محسن باقرزاده را باستحضار عموم دوستان و آشنایان میرساند .

مجلس ترحیم از ساعت ٤ تا ٦ بعداز ظهر روز شنبه ۲۸ر۱ر۲۵۳۵ درخانقاه صفی علیشاه منعقد خواهد بود.

کلوب روتاری شمال تهران

۱ـ۲ آـ۳۰۵٦

با نهایت تاسف و تاثر درگذشت **بانو توران باقرزاده** مادر گرامی جناب آقای محمدعلی باقرزاده رئیس اتحادیه صنف مسافربری پایتخت را باطلاع همکاران و دوستان میرساند .

مجلس ترحیم مردانه و زنانه آن مرحومه روز شنبه ۲۸ر۱ر۲۵۳۵ از ساعت ٤ تا٦ بعد ازظهر در خانقاه صفی علیشاه برگزار می شود .

اتحادیه صنف مسافربری پایتخت

۱ـ۲ آـ۳۰۵۸

با تاسف و تالم بسیارفوت مادر دوست عزیزم جناب آقای **محمدعلی باقرزاده** را به اطلاع دوستان و سروران گرامی میرساند .

مجلس ترحیم مردانه وزنانه آن مرحومه روز شنبه ۲۸ر۱ر۲۵۳۵ از ساعت ٤ تا ٦ بعداز ظهر در خانقاه صفی علیشاه منعقد میگردد .

حسینقلی مصداقی

۱ـ۲ آـ۳۰٦۰

با کمال تاسف درگذشت **بانو توران باقرزاده** مادر گرامی جناب آقای محمدعلی باقرزاده عضو هیئت مدیره سندیکای شرکت های حمل‌ونقل بین‌المللی را به اطلاع همکاران و آشنایان میرساند .

مجلس ترحیم مردانه و زنانه آن مرحومه از ساعت ٤تا٦ بعدازظهر روز شنبه ۲۸ر۱ر۲۵۳۵ در خانقاه صفی‌علیشاه منعقد می گردد.

هیئت مدیره سندیکای شرکت های حمل‌ونقل بین‌المللی

بانهایت تاسف و تالم درگذشت **بانو توران باقر زاده** مادر گرامی آقایان محمدعلی باقرزاده، محمد باقرزاده ، محسن باقرزاده و اکبر باقرزاده مدیران شرکت تی‌بی‌تی را باطلاع دوستان و آشنایان میرساند .

مجلس ترحیم مردانه و زنانه آن مرحومه از ساعت ٤تا٦ بعد ازظهر روز شنبه ۲۸ر۱ر۲۵۳۵ در خانقاه صفی علیشاه منعقد می‌گردد .

کارمندان و کارکنان تی‌بی‌تی و موسسات وابسته

با تاسف و اندوه فراوان درگذشت مادر گرامیمان را به اطلاع بستگان و آشنایان می‌رساند .

مجلس ترحیم مردانه وزنانه آن فقیده سعیده از ساعت ٤تا ٦ بعد از ظهر روز شنبه ۲۸ر۱ر۲۵۳۵ در خانقاه صفی علیشاه منعقد می‌گردد .

نیره، مهری، ناهید، فروغ، وحیده، عذرا، محمد علی ، حمد باقر، محسن، اکبر باقرزاده.

با نهایت تاثر و تاسف درگذشت **بانو توران باقرزاده** را باطلاع بستگان و آشنایان میرساند .

مجلس ترحیم مردانه و زنانه آن مرحومه از ساعت ٤ تا٦ بعد ازظهر روز شنبه ۲۸ر۱ر۲۵۳۵ در خانقاه صفی‌علیشاه علیشاه منعقد می‌گردد .

خانواده های : باقرزاده ، سیسلانی ، سیگاری ، تجملی ، علیزاده ، فرجلی ، شگوری ، کریمی ، جبارزاده، نیک‌بین .

۱ـ۲ آـ۳۰٦٤

اطلاعات : مصیبت وارده را بعموم بازماندگان بویژه آقایان محمدعلی باقرزاده نماینده مجلس شورای ملی، محسن ، باقر و اکبر باقرزاده فرزندان آن مرحومه تسلیت می‌گوید .

باکمال تاسف درگذشت مرحوم **حاج محمد صدیقی**بازرگان خوش‌نام و باسابقه صنف را به‌اطلاع همکاران و دوستان محترم میرساند .

مجلس ترحیم آن مرحوم از ساعت سه تا پنج بعد از ظهر روز پنجشنبه ۲٦ر۱ر۲۵۳۵ در مسجد حاج ابوالفتح واقع درمیدان شاه برگزار خواهد شد .

اتحادیه صادر کنندگان روده ایران

باکمال تاسف وتاثر فوت مرحوم **حاج محمد صدیقی** بزرگ خاندان صدیقی را به‌اطلاع خویشاوندان و آشنایان می‌رساند .

مجلس ترحیم ازساعت سه تا پنج بعداز ظهر روزپنجشنبه ۲٦ر۱ر۲۵۳۵ درمسجد حاج ابوالفتح واقع در میدان شاه برگزار خواهد شد ونیز مجلس ترحیم دیگری روز جمعه ۲۷ر۱ر۲۵۳۵ از ساعت سه تا پنج بعدازظهر در مسجدگیاهی واقع در خیابان سعدآباد جنب پل تجریش منعقداست وختم زنانه جمعه ۲۷ر۱ر۲۵۳۵ در منزل شخصی آنمرحوم‌واقع در تجریش خیابان‌مقصود بک کوچه سالور برگزارمیگردد.

خانواده‌های : صدیقی. حقیقی مقدم. صدیق . آیریا . قبائی. قادری. منتظری. سعیدی‌مقدم. رحیمی. مقاره . وفی. دواجی. بزدان‌شناس. نایبی. آشتیانی. دارابی. شیورانی. امیری. بوستی. کاظمی. تشکری. رحیمزاده. ازیاران. مغاکی. برگلیان‌راد. اکبرپور. شهبازی. ارکانی .

آ ـ ٤۸۸

اطلاعات: مصیبت وارده را بخانواده‌های صدیقی و سایر وابستگان تسلیت می‌دهد .

بانهایت تاسف وتالم فوت **بانو شمسی جالینوسی** همسر مرحوم ابوالفضل دیگانفر را باطلاع بستگان وآشنایان می رساند مجلس ترحیم مردانه وزنانه آنمرحومه از ساعت ۲ الی٤ بعدازظهر روز شنبه ۲۸ فروردین ماه جاری درخانقاه صفی علیشاه برگزار می‌شود .

خانواده‌های جالینوسی. دیگانفر. سبکبار. فریدتهرانی. حجتی. شایسته. عرب. شعبانی وحسین شمس .

اطلاعات: مصیبت وارده را بخانواده‌های جالینوسی تسلیت می‌دهد .

بانهایت تاثر وتاسف فوت ناگهانی **محمد رضا شیرین‌کام** مقدم برادر و عموی عزیزمان را باطلاع فامیل و دوستان می‌رساند مجلس ختم مردانه وزنانه آن مرحوم روزپنجشنبه ۲٦ فروردین ازساعت ۳ الی ٥ بعدازظهر در مسجد گیلانیها واقع در خیابان بوذرجمهری مقابل بازار کوچه‌تکیه دولت برگزار خواهد شد .

خانواده‌های: مقدم . شهلاوی . نیارکی . بابرامی . محمدزاده. انزلچی. کشاورز . افروز . هدایت‌پور. محق فرهمند .

اطلاعات: مصیبت وارده را بخانواده‌های مقدم وسایر وابستگان تسلیت می‌دهد .

یوم‌علی آل‌الرسول عظیم

شهادت حضرت آیةا... آقای **حاج سید ابوالحسن شمس آبادی** رضوان الله‌علیه قلوب همه شیعیان و بالاخص قاطبه مردم اصفهان را جریحه‌دار کرده است و بهمین مناسبت مجلس تذکری صبح جمعه بیست‌و هفتم فروردین ماه از ساعت ۸ تاده صبح در حسینیه اصفهانیها واقع‌درخیابان ری منعقد است. ازعموم مومنین وبالاخص آقایان علماء اعلام و خطباء وهیاتهای مذهبی تقاضا میشود برای عرض تسلیت به پیشگاه ولی عصر ارواحنا فداه در مجلس مزبور شرکت فرمایند.

حسینیه اصفهانیها

بانهایت تاسف‌و تالم درگذشت نابهنگام آقای **مرتضی کریمی** کارمند بانک مرکزی ایران‌را به‌اطلاع دوستان و آشنایان میرساند. مجلس ختم زنانه ومردانه آنمرحوم روز پنجشنبه ازساعت٤ الی٦ بعدازظهر درمسجد سجاد واقع در خیابان شاه جنب خیابان فخررازی برگزار خواهد شد .

کارمندان اداره نشر اسکناس

با کمال تاسف و تاثردرگذشت شادروان **مرتضی‌کریمی** کارمند بانک مرکزی را باطلاع دوستان و خویشاوندان میرساند .

مجلس ختم مردانه و زنانه آن فقید سعید روزپنجشنبه ۲٦ فروردین از ساعت ٤ تا ٦ بعداز ظهر در مسجد سجاد واقع در خیابان شاه جنب خیابان فخررازی منعقدخواهد بود .

ضمنا مراسم شب هفت از ساعت ۳ونیم تا ٥ونیم روز یکشنبه ۲۹ فروردین ماه در شبستان شماره ۲ بهشت‌زهرا برقرار خواهد بود .

خانواده های : کریمی ، تفرشی ، زند ، حاجی‌بابائی، کردبچه ، ملکی ، میریان ، ضرابیان ، رحیمیان ،معصومی، ریاحی ، ازکیا ، صراف ، رجائی ، سعدآبادی .

اطلاعات : مصیبت وارده را به خانواده های کریمی و سایر وابستگان تسلیت میگوید .

با نهایت تاسف درگذشت ناگهانی شادروان **عسگر نظری** را باطلاع دوستان و خویشاوندان میرساند .

مجلس ترحیم زنانه و مردانه آن مرحوم روز پنجشنبه ۲٦ر۱ر۲۵۳۵ از ساعت ۲ الی ٤ بعداز ظهر در مسجد الجواد میدان ۲۵ شهریور منعقد میگردد .

کارکنان دبستان کارک

با نهایت تاسف درگذشت ناگهانی شادروان **عسگر نظری** را باطلاع دوستان و خویشاوندان میرساند .

مجلس ترحیم زنانه و مردانه آن مرحوم روز پنجشنبه ۲٦ر۱ر۲۵۳۵ از ساعت ۲ الی ٤ بعداز ظهر در مسجد الجواد میدان ۲۵ شهریور منعقد میگردد .

شرکت لاسکو با مسئولیت محدود

با نهایت تاسف درگذشت ناگهانی شادروان **عسگر نظری** را باطلاع دوستان و خویشاوندان میرساند .

مجلس ترحیم زنانه و مردانه آن مرحوم روزپنجشنبه ۲٦ر۱ر۲۵۳۵ از ساعت ۲ الی ٤ بعداز ظهر در مسجد الجواد میدان ۲۵ شهریور منعقد میگردد .

سازمان چاپ آریا

خانواده های : نظری ، سیروس‌نژه ، دکتر غلامرضا نظری ، دکتر انوشیروان نظری ،دکتر نیک‌اختر ، دکتر احمد نظری ، پیرزاد ، شاهد ، وزیری ، صفائی ،میرصفوی، جوادیان گیلانی ، دکتر یلدا ، احمدزاده املشی ، حربی ، ساعدی ، شبان ، قوامزاده ، لطفی ، پزشکنیا ، ونوق حقیقی ، احمدزاده، دکتر حکیمی،دکتر طالبیان ،قاضی‌زاده، نشترودی ، کشاورزی ، سلیمانی ، آرین ، سعید ،نفت‌چیان، بالائی، میرسعیدی ، نیک‌قلب ، تورچی مقدم ، جعفرپور ، دادوئی ، آذری ، قربانی .

با نهایت تاسف درگذشت ناگهانی شادروان **عسگر نظری** را باطلاع دوستان و خویشاوندان میرساند .

مجلس ترحیم زنانه و مردانه آن مرحوم روز پنجشنبه ۲٦ر۱ر۲۵۳۵ از ساعت۲الی٤ بعداز ظهر درمسجد الجواد میدان ۲۵ شهریور منعقد میگردد .

اطلاعات : مصیبت وارده را تسلیت میگوید .

دوستان و همکاران استاد ارجمند جناب آقای دکتر احمدعلی شیبانی باکمال تاسف و تاثر درگذشت نابهنگام برادر گرامی ایشان آقای مهندس حسینعلی‌شیبانی را به اطلاع‌می ـ رسانند مجلس ختم آن شادروان درمسجدالجواد ساعت ۱۲ـ ۱٤ روز پنجشنبه ۲٦ر۱ر۲۵۳۵ دائر است .

دکتر افخمی ، استادآل ابراهیم ، دکتر امینی، دکترالهی، دکتراکبر ، دکتر باغشمالی ،دکتر بهرامی ،استاد بشیر فرهمند، دکتر پیروز بخت ، دکتر تفضلی ، دکتر جزنی ، دکتر جلالی ،دکتر ریاضی داودی ،دکتر رجالی، دکترشعفی ، دکترصالحی‌زاده ، دکتر عالیمرد ،دکتر فرهنگ ، دکترفرخ‌پارس، دکتر قریشی، دکتر قبادی ، دکتر گنجی ،دکتر گیاهی، دکتر مدنی موسوی، دکتر مسعود انصاری دکتر ملک زاده میلانی، دکتر ملک پور، دکتر منجمی ، دکتر ممیز، دکتر ملاح، مهندس مدنی، استاد میرزا صالح، دکتر نیاکی، استادنوربخش ، دکتر نجفی، دکتر وطنخواه ، دکتر هروی، دکتر کرباسیان .

آـ۲۹٦۰

مهندس حسینعلی شیبانی در شامگاه روز ۲۲ فروردین ماه جاری دعوت حق را لبیک گفت و بسرای باقی شتافت.

ضمن عرض تسلیت به آقای دکتر احمدعلی شیبانی برادر آن مرحوم استاد دانشگاه و معاون اسبق وزارت اقتصاد دوستان و همکاران ایشان در روز پنجشنبه‌بیست و ششم فروردین ماه از ساعت ۱۲ الی ساعت ۲ بعد از ظهر مجلس یادبودی در مسجد الجواد بپا میدارند .

دکتر ناصر کاتوزیان ـ دکتر زندی حقیقی ـ دکتر مشکوة ـ دکتر قدیری اصلی ـ دکتر آذری ـ دکترهدایت‌الله حکیم الهی ـ دکتر نصرت‌الله‌ایقانی ـ دکتر منوچهربهرامی ـ مهندس قندهاریان ـ مهندس مدنی ـ ناصر وثیق ـ جواد اتکال ـ هوشنگ صیرفی .

آ ـ ۲۹۰۱

بانهایت تاسف درگذشت مرحوم **حسینعلی شیبانی** برادر جناب آقای احمدعلی شیبانی استاد دانشگاه و معاون‌اسبق وزارت اقتصاد را باطلاع دوستان و همکاران و آشنایان می‌رساند .

مجلس ختم آن مرحوم روز پنجشنبه ۲٦ فروردین‌ماه در مسجد الجواد از ساعت ۱۲ الی ۲ بعد از ظهر برقرار است .

جمشید نامور ـ دکتر محسن آشتی ـ شفیع مقتدر شفیعا ـ دکتر مهربان سپهری ـ ابراهیم سامی ـ هوشنگ معظمی ـ حسن نیکو ـ فضل‌اله بزرگ‌نیا ـ اکبرجهانبخش ـ علی‌محمد اصغریان ـ محمدحسن مختارانی.

آ ـ ۲۹۰۲

بانهایت تاسف در اثر سکته قلبی درگذشت شادروان **مهندس حسینعلی شیبانی** فرزند مرحوم معظم‌السلطنه شیبانی را که از صاحب منصبان سابق وزارت کشاورزی بوده است به اطلاع اقوام و دوستان و آشنایان می‌رساند ، مجلس ترحیم مردانه و زنانه آن مرحوم روز پنجشنبه ۲٦ر۱ر۲۵۳۵ از ساعت ۱۲ الی ۱٤ در مسجد الجوادواقع در میدان ۲۵ شهریور برگزار میشود .

فاطمه شیبانی (علیح‌الدوله) ـ شهرزاد شیبانی ـ زهرا صابرشیخ ـ حسنعلی شیبانی ـ احمدعلی شیبانی ـ محمود شیبانی ـ عباس شیبانی ـ علی شیبانی .

آ ـ ۱۳۰۳

اطلاعات ـ مصیبت وارده را بخانواده های شیبانی تسلیت میگوید .

انالله و اناالیه راجعون

باانده فراوان درگذشت **سیده اشرف‌الحاجیه هاشمی همدانی** فرزند مرحوم سید محمد هاشمی همسر آقای یوسف ساجدی را باطلاع فامیل ودوستان و آشنایان می رساند مجلس ختم مردانه وزنانه آنمرحومه از ساعت ٤ الی ٦ بعد ازظهر پنجشنبه ۲٦ر۱ر۲۵۳۵ (فردا) در مسجد الجوادواقع درمیدان ۲۵ شهریور برگزار خواهد شد .

خانواده‌های ساجدی. هاشمی. کامرانی . جلیلوند . رسولی. عربزاده. موسوی. قریشی . برقعی . وحیدی . ابطحی. مجیدزاده. بهرمند. سجادی. تقوی . مرتضوی . کامران وفامیل‌های وابسته .

اطلاعات: مصیبت وارده را بخانواده‌های ساجدی و سایر بازماندگان تسلیت می‌دهد .

باانده درگذشت عزیز از دست رفته **مسعود فرازاد** را باطلاع اقوام و آشنایان میرساند . مجلس ترحیم زنانه‌ومردانه از ساعت ۱۱ الی۱ بعدازظهر روز جمعه ۲۷ فروردین۲۵۳۵ در خانقاه صفی‌علیشاه منعقد میگردد .

تاج‌خانم گازر ـ اسماعیل گازر ـ ماشاالله گازر ـ محترم‌السادات گازر ـ ملیحه الزمان گازر (جوانشیر) ـ احمد گازر ـ اعظم گازر ـ محمود گازر ـحمید گازر ـ فرید گازر.

باتاثر و تالم درگذشت جوان ناکام **مسعود فرازاد** رابه اطلاع‌اقوام و آشنایان میرساند مجلس ترحیم زنانه و مردانه‌از ساعت ۱۱الی۱ بعداز ظهر روز جمعه ۲۷ فروردین ۲۵۳۵در خانقاه صفی‌علیشاه منعقد میگردد .

صفائی ـ سرهنگ امان‌اله جوانشیر ـحاج محمد طالبی ـ صحت ـ ثقفی ـ رشیدچی ـ قدس شریفی ـ ارمی ـ دکتر اثنی‌عشری ـ نادری ـ فلاح ـ رهنورد ـ هاشمی ـ نوروزی ـ سلیم ـ یزدانی .

باانده فراوان درگذشت جوان ناکام **مسعود فرازاد** خواهرزاده گرامی آقایان گازر را باطلاع کلیه همکاران‌میرساند مجلس ختم زنانه و مردانه آن مرحوم روز جمعه ۲۷ فروردین ماه ۲۵۳۵ ازساعت ۱۱الی ۱ بعداز ظهر در خانقاه صفی‌علیشاه منعقد میگردد .

کارگران و مهندسین و کارکنان صنایع چوب‌گازر

بانهایت تاسف و تالم درگذشت جوان ناکام **مسعودفرازاد** خواهرزاده آقایان گازر را باطلاع دوستان و آشنایان میرساند مجلس ختم آنمرحوم از ساعت ۱۱ الی ۱ بعداز ظهر روز جمعه ۲۷ فروردین ماه در خانقاه صفی‌علیشاه منعقد میباشد .

از طرف هیئت مدیره و کارکنان شرکت پیشرو چیت‌ساز

باکمال تاسف و تاثر درگذشت جانگداز فرزند وبرادراز دست رفته **مسعود فرازاد** را باطلاع اقوام و آشنایان ودوستان میرساند مجلس ترحیم زنانه و مردانه از ساعت ۱۱الی ۱بعد ازظهر روز جمعه ۲۷ فروردین ۲۵۳۵ در خانقاه صفی‌علیشاه منعقد میگردد .

خانواده های فرازاد ـ محمد فرازاد ـ احترام‌السادات فرازاد ـ (گازر) ـ تقی ـ امیرهوشنگ ـ سعید ـ داریوش فرازاد

باکمال تاسف و اندوه درگذشت ناگهانی همشیره عزیزمان مرحومه **رباب انوری** مادر خانم‌آقا و مهین‌تیموری را باطلاع کلیه دوستان و آشنایان‌و اقوام میرساند. مجلس ترحیم زنانه و مردانه فقیده سعیده از ساعت ۹ تا ۱۱ صبح روز جمعه ۲۷ فروردین ماه در خانقاه صفی علیشاه برگزار میگردد .

ضمنا مراسم شب هفت از ساعت سه و نیم تا پنج و نیم بعد از ظهر روز یکشنبه ۲۹ فروردین ماه در سالن شماره ۳ بهشت زهرا منعقد خواهد بود .

ثریا انوری ـ پری انوری ـ منصور انوری ـ رضا انوری ـ امان‌الله انوری ـ ایرج انوری ـ پرویز انوری .

بانهایت تاسف و تاثر درگذشت ناگهانی **بانو رباب انوری** ا باستحضار کلیه دوستان و آشنایان می‌رساند . مجلس ترحیم زنانه و مردانه فقیده سعیده از ساعت ۹ تا ۱۱ صبح جمعه ۲۷ فروردین ماه در خانقاه صفی علیشاه برگزار می‌گردد

خانواده های : انوری ـ تیموری ـ حشمتی ـ معظمی ـ ملک زاده ـ آقارح ـ روحانی ـ فزلباش ـ صولتی ـ فخرائی ـ کفایتی ـ رادمرد ـ افراسیابی ـ اسفندیاری ـ تمدن ـ احمدی ـ امجدی ـ میراکوند ـ فاطمی ـ فلاح رستگار ـ فهیمی ـ شاه آبادی ـ اعتصام ـ اطهری ـ فورجانی ـ فیروزی ـ مومنی .

اطلاعات ـ مصیبت وارده را به خانواده های عزادار بویژه آقای رضا انوری تسلیت میگوید .

بانهایت تاسف و تاثر درگذشت پدر گرامیم **میرزا جواد زرین پور** را باطلاع اقوام ودوستان و همکاران ارجمند میرساند . مجلس ترحیم آن مرحوم روز جمعه ۲۷ر۱ر۳۵ از ٤تا٦ بعد از ظهر در مسجد احمدیه واقع در نارمک‌اول مینوی شرقی برگزار میگردد .

رضا زرین‌پور

با کمال تاسف فوت **علی‌پورمند** پدر منوچهر پورمند دبیر اتحادیه را باطلاع میرساند .

مجلس ختم آن مرحوم روز جمعه ۲۷ر۱ر۳۵ از ساعت ۲ونیم الی ٤ونیم بعداز ظهر در مسجد فخرالدوله‌واقع در چهارراه دروازه شمیران منعقد است .

اتحادیه فروشندگان چلوکباب و چلوخورش

با نهایت تاسف و تاثر فوت ناگهانی **حاج علی پورمند** بزرگ خاندان پورمند را باطلاع‌دوستان و بستگان‌میرساند.

مجلس ترحیم مردانه و زنانه روز جمعه ۲۷ر۱ر۳۵ از ساعت ۲ونیم الی ٤ونیم در مسجد فخرالدوله واقع در چهارراه دروازه شمیران منعقد میگردد .

صفرعلی پورمند ، منوچهر پورمند ، بهمن پورمند ، فرامرز پورمند ، خاندان پورمند ، زمانی ، علائی ، شهابی، پهلوان ، توکلی ، مجتهدی ، ربیع‌زاده ، خسروی .

اطلاعات : مصیبت وارده را به خانواده پورمند وسایر وابستگان تسلیت میگوید

با نهایت تاثر و تاسف درگذشت مادر عزیزمان خانم **نوریه صمدانی (خلیلی)** را به اطلاع عموم بستگان و دوستان میرسانیم .

مجلس تذکر : بشرح و آدرس ذیل منعقد میگردد .

روز جمعه ۲۷ فروردین از ساعت ٤ بعداز ظهر : داودیه خیابان میرداماد (بلوار پهلوی) خیابان نفت ـ کوی شماره ۸ پلاک ۱۱۲

روز شنبه ۲۸ فروردین از ساعت ٦ بعداز ظهر : امیرآباد شمالی خیابان چهاردهم پلاک ٥٥

مهندس احمد بهین آئین ، قدرت‌الله صمدانی ، ویکتوریا صمدانی (ورجاوندی)، ویکتوریا صمدانی(زمانی)، مهرانگیز صمدانی (فرزانه موید) . مهدخت صمدانی ،

خانواده های : صمدانی ، خلیلی ، بهین‌آئین ، ورجاوندی، زمانی ، فرزانه موید و سایر خانواده های وابسته .

اطلاعات : مصیبت وارده را به خانواده های صمدانی و سایر وابستگان تسلیت میگوید .

با کمال تاسف و تاثر درگذشت **معصومه شاه‌محمودی** والده مصطفی شوخی‌بیگی را به‌استحضار اقوام و دوستان میرساند .

مجلس ختم آن مرحومه از ساعت ۳ تا ٥ بعداز ظهر روز جمعه ۲۷ر۱ر۲۵۳۵ درمسجد ابوالفضل واقع درجوادیه خیابان صالح‌نیا و ختم زنانه در همان روز در منزل آن مرحومه منعقد . ضمنا مراسم شب هفت در بهشت‌زهرا سالن شماره ٤ از ساعت ۳ونیم الی ٥ونیم روز دوشنبه ۳۰ر۱ر۲۵۳۵ برگزار خواهد شد .

خانواده های : شوخی‌بیگی ،حاج‌رضائی ، حاج‌حسین حسین‌پور،حاج مداح ، امینی ، پیرفرشی ، مدیری ، نظری،

اطلاعات : مصیبت وارده را به خانواده های شوخی‌بیگی و سایر بازماندگان تسلیت میگوید .

بانهایت تاسف فوت شادروان **بانو دولت فرهمند** را باستحضار بستگان و آشنایان میرساند .

مجلس ترحیم زنانه و مردانه از ساعت ٤ تا ٦ بعد از ظهر روز جمعه ۲۷ر۱ر۲۵۳۵ در مسجد حاج حسن‌واقع در خیابان شاهپور اول خیابان ارامنه منعقدخواهدبود.

خانواده های : فرهمند ـ رسولی ـ عمیدی ـ اعتماد ـ معتمد ـ فرخی ـ احمدی ـ اعتمادی ـ مجید ـ بصیر ـ رهنما ـ کشاورزی ـ حسینخانی ـ میرمحسنی ـ رستگار ـ مختاری ـ محمدیان ـ فیلسوف ـ اقبال ـ شهلائی ـ قندچی مقدم .

اطلاعات : مصیبت وارده را بخانواده فرهمند و سایر بازماندگان تسلیت میگوید.

باقلبی پراز اندوه وتاسف فوت مادر و خواهرعزیزمان **بانو حاجیه سادات‌بیگم مسعودیان** را به‌اطلاع آشنایان و دوستان می‌رساند مجلس ترحیم آن شادروان از ساعت ۳ الی٦ بعدازظهر روز پنجشنبه ۲٦ فروردین ماه در مسجد جامع اوین ومجلس ترحیم زنانه در همان روز و همان ساعت درمنزل حاجی اسداله فکری برگزار میشود .

سید علی مسعودیان. حاج سید محسن مسعودیان . حاجیه خدیجه مسعودیان . حاج سید یحیی مسعودیان . سید جلال مسعودیان. حاجی اسداله فکری و خانواده‌های مسعودیان. فکری.اوینی.استادآقاجانی. منظری.سیدمحسنی.

اطلاعات: مصیبت وارده را بخانواده‌های مسعودیان تسلیت می‌گوید .

هوالباقی

باکمال تاثر وتاسف درگذشت همسر و پدر خودشادروان **عباس اتابکی** را باطلاع دوستان وآشنایان میرساند مجلس ختم زنانه ومردانه آنمرحوم ازساعت ۱٦ الی ۱۸ بعداز ظهر روز پنجشنبه ۲٦ فروردین ماه درمسجد مجد منعقدمیباشد.

احترام. شهین. مریم و رضا اتابکی

با کمال تاسف و تالم فوت آقای **عباس اتابکی** بزرگ خاندان اتابکی وعضو بازنشسته وزارت کشور را باطلاع می‌رساند. مجلس ختم زنانه ومردانه فقید سعید از ساعت ۱٦ الی۱۸بعدازظهر روز پنجشنبه ۲٦ فروردین ماه درمسجد مجد منعقد است .

خانواده‌های اتابکی. مرتضوی. شاکری . دادفرما . بنی‌هاشمی. منشی‌زاده. حاجیان . علی‌پور . صفائی‌راد . محمدپور (خرم). کامیاب. ابراهیمی. خرازی. معماری.امینی. الهی. بشیری .

آـ۳۰۱۲

اطلاعات ـ مصیبت وارده را بخانواده‌های عزادارخصوصا به‌آقای رضا اتابکی تسلیت می‌دهد .

یادبود

بسمه‌تعالی

بمناسبت چهلمین‌شب درگذشت **بانوی علویه متقیه روحانی** عمه اینجانب مجلس ختمی ساعت ۷الی ۹ بعد ازظهر پنجشنبه در مسجد بنی‌هاشمی منعقد است.

محمد صادق الحسینی الروحانی

هوالباقی

بمناسبت چهلمین شب درگذشت بانوی مجلله محترمه‌صبیه مرحوم **آیت‌الله‌العظمی آقای حاج سید صادق روحانی** قمی قدس سره مجلس ختمی‌ازساعت ۷الی ۹ بعد ازظهر پنجشنبه۲٦ر۱ر۳۵ در مسجد بنی‌هاشمی تهران‌ـخیابان گرگان، معینیه و شب شنبه در مسجد امام (ع) قم منعقد میباشد. شرکت عموم مومنین بالاخص آیات عظام موجب شادی روح آنمرحومه وتسلی‌خاطر بازماندگان میباشد.

خانواده های: روحانی. برقعی . حرم پناهی. شاه آبادی. حجةالاسلامی. طباطبائی قمی.زندوکیلی. سجادیان . محمودی. تولیتی. مصدرالاموری.

یادبود

مراسم یاد بود یکمین سالگرد درگذشت شوهر و والد بزرگوارمان روانشاد سید جمال‌الدین حمزوی از ساعت ٥ الی۷ بعد از ظهر پنج شنبه ۲٦ فروردین در منزل آن مرحوم انعقاد می‌یابد. حضور دوستان‌و سروران موجب‌تسلی‌خاطر بازماندگان خواهد شد.

نصرت فرسیو . بیژن . حسین. امیر محمود. شهزاد و شهناز حمزوی.

نشانی : خیابان کورش‌کبیر ـ خیابان تورج ـ مطهری ـ شماره ۸٦

بانهایت تاسف و تالم درگذشت نابهنگام شادروان حاج **محمدحسین مدنی (منورعلیشاه)** شیخ سلسله جلیله خاکسار و همسر گرامشان مرحومه بدیع‌الملوک مدنی (فزونی) و مرحومه بانو مهرانگیز فزونی همسر جناب سرهنگ فزونی را باطلاع دوستان و آشنایان میرساند .

مجلس یادبود ان مرحومان از ساعت ۳الی ٦بعد ازظهر روز پنجشنبه ۲٦ر۱ر۲۵۳۵ از طرف بازماندگان و فقرای‌خاکسار جلالی در آرامگاه مرحوم‌مدنی واقع در کتابخانه حضرت‌امیر علیه‌السلام واقع‌در سرچشمه تکیه فقرای خاکسار برگذارمیگردد.

متمنی است باشرکت خود در این‌مجلس روح‌آن‌مرحومان را شاد وموجبات تسلی بازماندگان را فراهم فرمائید .

آـ۵۳۰

پایان‌سومین‌سالروزشادروان جوان ناکام **تقی شعبانعلی** آفتاب عمر عزیزترین عزیزان خانواده شعبانعلی قبل‌ازآنکه از پشت کوهها بدر آید وبا طلوع خود خوشبختی و سعادت برای‌ما بارمغان‌آورد غروب کرد . غروبی تندوتیز در یک‌آن و در یک لحظه با غروب عمر تقی تاریکی و ظلمت برسر همه افراد خانواده فامیل و دوستانش سایه افکند وهمه‌را دریک ماتم ابدی فرو برد. نام تقی برای ما همیشه گرامی و جاویدان باقی خواهد ماند.

هزینه یادبود تقی شعبانعلی صرف‌امور خیریه گردیده است .

خانواده شعبانعلی و خانواده‌های وابسته

در تخت فولاد اصفهان

بدین وسیله هفتمین روز درگذشت پدرمان مرحوم **احمد صنیعی** بزرگ خاندان صنیعی را باطلاع دوستان و آشنایان و فامیل های وابسته میرساند . بهمین مناسبت برسر مزار آن مرحوم واقع در تخت فولاد تکیه خلیلیان از ساعت ۲ الی ٥ونیم بعداز ظهر روز جمعه ۲۷ر۱ر۲۵۳۵ مراسمی برپا میباشد شرکت دوستان و آشنایان موجب شادی روح آن مرحوم و تسلی خاطر بازماندگان خواهد بود .

اصفهان ـ حاج‌محمدرضا صنیعی ، ناصر صنیعی ، ابراهیم صنیعی ، علی‌اصغر صنیعی ، محمدعلی صنیعی .

بمناسبت چهلمین شب درگذشت عزیز ازدست رفته **مهندس علی‌علیزاده** روز پنجشنبه ۲٦ر۱ر۲۵۳۵ مجلس یادبودی در منزل آن مرحوم واقع در خیابان شمیران «جاده قدیم» اول خیابان میرداماد کوی رودبار غربی پلاک ۱٦ از ساعت ٥ تا ۷ بعداز ظهر برگزار خواهد شد .

خانواده های : علیزاده ، باقرزاده ، صفازاده ، درخشش ، فتاحی ساسانی ، درویتگ ، سیگاری ، عنصری، تجملی ، فرجلی ، برادران ، فرهود ، دانشور فرهود ، امیرتیمور حیدرزاده ، کاشانی ، اهرابی ، بیت‌الهی ، باوفا ،توکلی ، توتونیان ، حسن‌پور ، پهلوان‌پور،بنی‌صدر، کهلائی ،اساسی .

تسلیت

باتاثری عمیق بدین وسیله درگذشت روان شاد سیمون استپانیان رابه خانواده های استپانیان بخصوص به همکار هنرمند خود مارسل استپانیان صمیمانه تسلیت میگوئیم.

صندوق همکاری ورفاه هنرمندان رادیو و تلویزیون ملی ایران

جناب آقای محمد علی باقر زاده

نماینده محترم مجلس شورایملی و رئیس اتحادیه صنف مسافربری پایتخت

باکمال تاثر و تاسف مصیبت وارده را تسلیت عرض نموده بقای عمر جنابعالی‌وخاندان معظم را از خداوند بزرگ‌خواهانیم

اتحادیه صنف مسافربری پایتخت

هیات مدیره و کارکنان شرکت نفت ایران پان‌آمریکن

مصیبت وارده را به همکار خزد آقای محمد گلپایگانی صمیمانه تسلیت میگویند .

آقای ابراهیم اسماعیل زاده

مصیبت وارده را صمیمانه تسلیت میگوئیم.

گنجی ـ جابری

آـ۳۰٤۱

سرکار علیه خانم انوری و خانواده محترم و عزیز انوری

من و دخترم در غمشما شریک هستیم.

نایلا و رضا قزلباش

دوست محترم و گرامی جناب آقای دکتر کامکار

با تاثر و تاسف بسیار درگذشت شادروان سرکار خانم خاقانی همس

اطلاعات ۱۳۰۴

بنیانگذار : عباس مسعودی
صاحب امتیاز ومدیر : فرهاد مسعودی
سر دبیر: منصور تاراجی
محل اداره: خیابان خیام. ساختمان اطلاعات. تهران
تلفن : ۳۲۸۱
تلکس : ۲۱۲۳۳۶- تلگرافی : اطلاعات - تهران

تقویم اطلاعات

چهارشنبه - بیست و پنجم فروردین‌ماه۲۵۳۵
چهاردهم ربیع‌الثانی ۱۳۹۶- چهاردهم آوریل ۱۹۷۶
استخراج دکتر ریاضی کرمانی

ساعات شرعی
اذان مغرب . . . ... ساعت ٦ و٥٤ دقیقه
اذان صبح (فردا) . . . .ساعت ۳و٥٦ دقیقه
طلوع آفتاب (فردا).. . .ساعت ٥ و۲۹دقیقه
ظهر شرعی (فردا) . . . .ساعت ۱۲و٦ دقیقه
اذان مغرب (فردا).. . .ساعت ٦ و٥٤ دقیقه

تأسیس بانک رفاه کارمندان پیشنهاد شد

مجموع کمک‌های غیر نقدی دولت به کارمندان، که برای هر کارمند ۲۰۰ ریال است،سالیانه از ۷۵۰ میلیون تومان تجاوز نمی‌کند . این مبلغ برای اغلب کارمندان آنقدر ناچیز است که‌دریافت وعدم دریافت آن تاثیری چندان در زندگیشان ندارد . یک نماینده مجلس - دکتر محمد ستاری- باتوجه به این نکات پیشنهاد کردهمین مبلغ را سرمایه اولیه بانکی بنام «بانک رفاه کارمندان دولت» کنندو این سرمایه به نسبت مبلغی که بهر کارمند میرسد در زمرهسهام او درآید واین کار همه ساله تکرار شود تا هم بانکی با سرمایه‌ای‌عظیم بمنظور پرداخت وام‌های رفاهی به کارمندان تاسیس شود وهم کارمند در زمره سهامداران بانک درآمده واز سرمایه اولیه آن استفاده کند.

جاده سوم شمال از طریق جاده‌کن

● ساختن جاده سوم شمال از طریق جاده شمشک - در بندسر منتفی شد و احتمالا از مسیر جاده کن ساخته خواهد شد. از دو سال گذشته سازمان برنامه ووزارت راه وترابری فعالیت زیادی برای ایجاد جاده سوم شمال داشتند . علت فعالیت هم این بود که جاده هراز متاسفانه راه ارتباطی بی‌خطری باشد،بهمین‌جهت یک شرکت مهندسی مشاور مامور شد برای تعیین مسیر جاده سوم شمال فعالیت کند. این شرکت سه راه را پیشنهاد کرد:

۱- مسیر قوچک - فشم- شمشک- دربندسر که راه شمال را فوق‌العاده کوتاه میکرد. ولی نیاز به حفر یک تونل طولانی- در حدود تا ۷ کیلومتر- است تا به دیزین و گچسر وصل شود.

۲- مسیر قوچک - اوشان- آهار شهرستانک که به دوآب شهرستانک درجاده‌چالوس -زیرگچسر- وصل میشد.

۳- مسیر درمکن که از ارتفاعات شمالی تهران مستقیما گذشته به‌جاده چالوس وصل میشد.

مهندسان در وزارت راه سال گذشته تقریبا برای ایجادمسیر اول مقدمات کار را فراهم کردند واعتبار آن نیز تامین شد ولی‌بعلت طولانی بودن تونل و خرابشدن پیست -اسکی دیزین قرارشد راه سوم از مسیر فشم - میگون - شمشک - دربندسر- متوقف‌شود. اینک گفته میشود جاده سوم شمال از مسیر جاده کن ساخته‌خواهد شد .

هیئت پارلمانی به نیویورک میرود

باتشکیل گروه پارلمانی اتحادیه پارلمانی کشورهای فرانسه زبان در پارلمان ایران ،که خبر آنرا چندروز پیش دادیم،نمایندگانی ازپارلمان ایران درمجمع عمومی آن -که‌ازپنجم تا دوازدهم اردیبهشت در نیویورک تشکیل می‌شود شرکت خواهند کرد. هیئت اجرائی این اتحادیه بین‌المللی نیز خردادماه‌درلندن تشکیل‌خواهدشد.

هنوز اعضای این هیئت انتخاب نشده‌اند و باحتمال قوی ممکن است یک هیئت پارلمانی ۳تا پنج نفره در اوایل اردیبهشت ماه برای شرکت در این اتحادیه عازم نیویورک شود.

حالت پیله‌وران

دکتر ویدا داودی که از استادان جوان دانشگاه هم‌هست با طرح این نکته که «امروز نه فقط معلمان ودبیران، بلکه حتی استادان مانیز حالت پیله‌ورانی را پیدا کرده‌اند که در تلاش معاش کمسهم اعظم آنرا هزینه مسکن می‌بلعد. از این آموزشگاه به این‌آموزشگاه واز این کلاس درس به آن کلاس درس میروند و ناچار بدون‌آنکه خود بخواهند در پائین آوردن کیفیت آموزش و پرورش نقش موثری را بازی میکنند» از دولت خواست که با قراردادن زمینهای دولتی به قیمت نازل در اختیار وزارت آموزش و پرورش وامکان پرداخت وامهای طویل‌المدت با بهره‌های کم - اقدام‌به ایجادخانه‌های سازمانی برای معلمان و استادان کند ویابهرحال تدابیردیگری بیندیشد که فرهنگیان فاقد مسکن‌بتوانند با پرداخت درصد معقولی ازدرآمد خود- صاحب خانه شوند.

کارخانه جدید قند جوین

دراجرای‌فرمان مبارک‌شاهنشاه آریامهر درباره افزایش تولیدچغندر قند،وبا توجه‌به‌افزایش نرخ‌خریدچغندر که‌بوسیله دولت، یک‌سناتور ،در منطقه خراسان شروع‌به‌فعالیت کشاورزی مدرن‌وکشت چغندر براساس روشهای نوین وآبیاری بارانی کرد،او چاه های تعطیل شده رامجددا دایر کرد .وزمین‌های لم‌یزرع‌و متروک رابه‌زیر کشت برد.

سناتور محمد علی مهدوی دراولین سال که‌پائیز سال ۲۵۳٤بود بیش‌از ۳۵ هزار تن‌چغندر برداشت کرد که به کارخانه قندشاهرود حمل شد. سناتور علی‌رضائی که‌درباره اقدامات سناتور مهدوی همتای‌خود در سناصحبت میکرد،خرداد چندماه قبل باموافقت وزارت صنایع‌ومعادن کارخانه قندی باظرفیت مصرف ۲۰۰هزارتن چغندر درسال برای‌جوین خریداری شد که ماشین‌آلات‌آن درحال حمل‌است وبرطبق برنامه تنظیم شده درسال ۲۵۳٦ یعنی‌تا ۱۸ماه دیگربهره‌برداری ازآن آغازمیشود و محصول‌چغندرقندجوین که‌روزی‌بنابرنظر کتبی کارشناسان‌وتکنوکراتها مناسب برای ایجادکارخانه یکصد هزارتنی هم‌نبود -از مرزسیصد هزار تن درسال میگذرد.

فرستاده ویژه‌مغرب تحولات منطقه‌مغرب رابه‌عرض شاهنشاه رساند

فرستاده ویژه پادشاه مراکش گزارش آخرین‌تحولات‌اوضاع در منطقه مغرب را به عرض شاهنشاه آریامهر رساند .

محمد بوستار رهبر و دبیر کل حزب استقلال مغرب و فرستاده ویژه اعلیحضرت ملک حسن دوم پادشاه مغرب بعداز ظهر دیروزدریک‌گفتگوی مطبوعاتی درموردسفر خودبه ایران گفت : دیدار های اعلیحضرت شاهنشاه ایران از مغرب و اعلیحضرت ملک‌حسن دوم از ایران‌ونیز توقف‌کوتاه علیاحضرت شهبانو در مغرب لحظات بسیار مهمی‌را درتاریخ این دو ملت تشکیل میدهند .

محمد بوستاردرموردشرفیابی خود به پیشگاه شاهنشاه آریامهر گفت : روز دوشنبه افتخار شرفیابی به پیشگاه شاهنشاه آریامهر را پیدا کردم و پیام کتبی اعلیحضرت ملک حسن دوم را درباره تحکیم روابط دوستی موجود بین دو کشور به‌حضور شاهنشاه تقدیم داشته و نیز گزارشی درباره آخرین‌تحولات اوضاع در منطقه مغرب را به‌عرض ایشان رساندم .

دبیر کل حزب‌استقلال‌مراکش سپس به ملاقات خود باآقای امیر عباس هویدا نخست‌وزیر و دبیر کل حزب رستاخیز ملت ایران و وزیر امور خارجه ایران اشاره کرد و گفت آقای هویدا با لطف بسیار از یک هیات حزب استقلال‌برای‌بازدید از ایران و شرکت در کنگره آینده حزب رستاخیزملت ایران دعوت بعمل آوردند و من‌نیز بسیار خوشوقت خواهم بود که مجددا بایران بازگردم واز شهرهای مختلف و ترقیات شگرفی که نصیب این کشور مسلمان شده است دیدن کنم .

محمد بوستاردر دنباله‌سخنان خود ضمن اشاره به تاریخچه حزب استقلال مراکش گفت :

هدف این حزب بالا بردن‌سطح زندگی مردم مغرب و توزیع عادلانه درآمد در کشور است و سیاست خارجی این حزب نیز مبتنی بر حمایت از کشور های دوست و پشتیبانی از مردم فلسطین و دفاع از کشورهایی است که هنوز مستعمره هستند .

محمد بوستار سپس افزود : بین حزب استقلال مغرب و حزب رستاخیز ملت ایران روابطی صمیمانه و بسیارعالی جریان دارد ، دبیر کل حزب استقلال مراکش درخاتمه‌ضمن اظهار تاسف از حوادث خاورمیانه و اوضاع‌لبنان‌گفت ما به آنچه‌در این منطقه‌میگذرد توجه زیادی داریم‌و امیدواریم که مشکلات موجود هرچه زودتر حل گردد .

بازارسیاست

اخبار - رویدادها - شایعات - گفتگوها.

امیدی دربازار اتومبیل

خبری که چند روز قبل در مورد اتومبیل دراطلاعات منتشر شدبه‌بازار نیمه‌تعطیل اتومبیل نیرو وقوتی بخشیده است‌بازار اتومبیل‌وضع آشفته‌ای دارد. فروش اتومبیلهای دست‌دوم، هم‌بخاطر فصل‌بد، وهم بخاطر مقررات محدودکننده اخیر دولت، به‌تعطیل‌کشیده شده‌است. واردکنندگان اتومبیلهای مدل‌پائین‌تر از۷٦که‌قبل ازلغو تخفیف‌سودبازرگانی اتومبیل واردکردند ،کوشش‌دارندکه اتومبیل خودراگران بفروشند ولی خریدار ندارد.از طرف‌دیگر شبکه‌وسیع‌واردکنندگان اتومبیل بخصوص‌درآلمان کارش‌تعطیل شدتاقبل ازعیدگر درروزنامه های‌آلمان‌آگهی فروش یك اتومبیل دست‌دوم‌بنزیاپژو و«ب.ام.و» دیده‌میشد چند ساعت‌بعدباتلفن توسط همین‌شبکه خریداری‌میشد، اماحالاهمه‌ای‌اینها ازبین‌رفته است . سرگردانی این‌شبکه‌که در آلمان نماینده‌وبنگاه ودهپارانده‌وواسطه داشت، سنگینی‌وسرگردانی بازاراتومبیل تهران‌رازیادترکرد. اما خبر روزنامه‌اطلاعات که‌درآن گفته شددولت سودبازرگانی‌اتومبیل‌های‌آخرین مدل‌راپائین می‌آورد. جان‌تازه‌ای‌به‌بازار بخشید، چون باارزان شدن اتومبیلهای نواتومبیلهای دست‌دوم نیز ارزان خواهدشد . شبکه‌مذکور هم‌شروع به‌واردکردن‌اتومبیل آخرین‌مدل‌خواهدکردوارزانتر ازنمایندگان کمپانی‌به‌بازار عرضه‌خواهد نمود‌این امر نیزبنوبه خوداز گرانفروشی احتمالی نمایندگان کمپانی‌جلوگیری خواهدکرد .بازار اتومبیل‌درانتظار اعلام‌تصمیم دولت است تابلافاصله شروع‌به‌وارد کردن اتومبیلهای۷٦ واحتمالا۷۵بنماید.

ملی‌شدن شرکت نفت انگلیس

شرکت نفت انگلیس وهمچنین شرکت‌دوگوهره انگلیسی وهلندی «شل» هردو متهم‌شدندکه‌به احزاب‌سیاسی ایتالیا پول داده‌اند.هنوز روشن‌نیست که این‌پول‌رامفت‌دادندتااین احزاب برای‌مسائل‌ایده‌ئولوژیکی ومبارزه‌باکمونیست هاتقویت شوند، یارشوه‌ای بودبخاطر حمایت این احزاب‌ازطرحهای مالی ونظیرآن در دستگاههای‌دولتی. سابقه امر نشان میدهد که‌معمولااین شرکتها پولی رابخاطر کسب‌پول میدهند نه درراه ایده‌وعقیده.

این‌مسئله اخیرا جنجالی درلندن برانگیخت وموجب‌شد که مجلس عوام انگلیس مشغول تحقیق‌شودوخطرملی شدن یکی ازآنها یعنی «بریتیش‌پترولیوم» زیاد شده است. دردوسال اخیر موضوع رشوه دادن‌ودخالت شرکتهای بزرك آمریکا وانگلیس وفرانسه وبعضی از کشورها چنان بالاگرفت‌که تقریبا ازیکطرف همه‌ی شرکتهای چند ملیتی واز طرف دیگر اکثر رجال وشخصیتهای سیاسی این کشور درمظان اتهام قراردارند وهمه پرونده‌ها در حال رسیدگی است معلوم نیست وقتی ثابت شود که‌این اتهامات درست است برسرشرکتهاو شخصیتهاچه‌خواهد آمد .

حل مشکل بزرك آر - سی- دی

آر-سی-دی‌و «سنتو» دو سازمان‌منطقه‌ای هستند که دراین‌روزها هردوبعللی مسئله روز مطبوعات شده‌اند. سنتوکه یك پیمان‌نظامی‌است یك مانور هوایی دردست اجراداردکه در آن طبق‌سنت، قدرت‌وکارآیی نیروهای هوایی مورد ارزیابی قرار میگیرد. دراین مانورعلاوه برسه کشور ایران، ترکیه‌وپاکستان دوکشور انگلستان وآمریکا هم شرکت دارند ودرماه‌آینده‌هم درلندن دیداری بین پنج‌وزیر خارجه این‌کشور هاانجام میگیرد که درسلسله مراتب تشکیلاتی‌سنتو مهمترین‌اجلاسیه آن‌خواهد بود. دراین دیدار وزیر خارجه ایران برای اولین‌بارباوزیر خارجه‌جدید انگلستان دیداررسمی خواهدداشت .

آر-سی-دی‌هم که یك پیمان منطقه‌ای صرفا اقتصادی است در آستانه تغییر ودگرگونی عمیقی قراردارد. این‌دگرگونی درآینده‌نزدیك پس‌از دیدار رهبران سه‌کشور در ترکیه‌اعلام خواهدشد یکی ازموارد مهم دگرگونی‌آر-سی-دی، همین مسائلی‌است‌که دیروز وامروز در تهران موردبررسی است. سه‌کشور درمورد بازرگانی وایجاد یك بازار مشترك یاحداقل مبادله بیشتر کالاها بعلل مختلفی دچاربن‌بست شده‌اند وقوانین ترجیحی‌گمرکی خاصی دراین سه‌کشورمانع توسعه مبادلات بین‌آنها است.

آر-سی-دی هنوز نتوانست درموضع بحق‌خودجای‌گیرد. اگردر تهران طرح یك‌نوع همکاری بازرگانی صحیح ریخته شودوهمچنین تعرفه ترجیحی برای‌کالاهای خودتدوین کنند امید است که‌بزرگترین مانع توسعه مبادلات بین‌سه‌کشور ازمیان برداشته شود، وار-سی -دی هم‌ازرخوت طولانی‌خارج گردد. تهران درحال حاضر مشغول‌حل این مشکل است.

هواپیمای جت برای‌مسافرت‌های هیئت دولت

دولت هواپیمای جت جدیدی خریداری کرده است که این هواپیما گنجایش تمام اعضای دولت و هیئت مطبوعاتی و همراهان را برای هر سفر دارد و در حین پرواز اتاق و وسایل کار مجهزی هم در آن تعبیه شده که میتوان درهمان حال کمیسیونی هم مشغول کار باشد .

هویدا درنظر دارد که سفر هیئت دولت به استان ها و شهرستان ها را در سال جاری آغاز کند . این کار که مدتی است متوقف شده ،دارای مشکلاتی هم هست ازجمله هواپیما که میبایستی از اینجا و آنجا تهیه میشد .

درحال حاضر همه استان ها و حتی اکثر شهرستان ها صاحب فرودگاه هستند و برای پرواز هیئت دولت حداقل ۵۰ تا ۸۰ صندلی در هواپیما لازم است که معمولا از چندهواپیمای کوچک یا یک هواپیمای دربست هواپیمائی ملی یاهواپیما های ارتشی استفاده میشد.

هواپیمائی ملی بخاطر افزایش پرواز داخلی و خارجی امکان تامین آنرا بنحوی که دولت بخواهد ندارد و اگر هیئت دولت بخواهد در یک روز چند پرواز انجام دهد هواپیمای ملی مجبور به تعطیل چند پرواز داخلی خواهد شد ، در سال های اخیر چند هواپیمای کوچک از جمله هواپیمای جت هشت نفره تهیه شده است که قسمتی از احتیاجات را رفع کردهولی جوابگوی همه احتیاجات نیست . نخست وزیر در سفر اخیر خود با همین هواپیما به ریاض رفت و بازگشت اما همراهان با هواپیمای دیگر پرواز داشتند .

هواپیمای جت‌جدید که دوموتوره است میتواند بین ٤۰ تا ۵۰ مسافر حمل کند و دارای اتاق کار و استراحت نیز میباشد در حقیقت این هواپیما هم محل کار و هم وسیله حمل‌ونقل هیئت دولت‌درموقع بازدید ازاستان ها و شهرستان‌ها خواهد بود و در سفر های رسمی بخارج نیزمورد استفاده قرار خواهد گرفت . سفر دولت از آذربایجان آغاز می گردد و اگر تا آن موقع هواپیما نرسد برای سفر های بعدی‌دراختیار دولت خواهد بود .

وزیرخارجه یوگسلاوی طی مصاحبه‌ای گفت:

مذاکرات ایران-یوگسلاوی موفقیت آمیز بود

میلوش می‌نیچ

میلوش می‌نیچ وزیرخارجه یوگسلاوی عصر دیروزدرتهران اظهار داشت که تشنج زدایی نباید درانحصارابرقدرتها باشد بلکه لازم است به سایرنواحی جهان نیز گسترش پیدا کند.

وزیر خارجه یوگسلاوی که روزدوشنبه وارد تهران شده است در کاخ‌نیاوران بحضور شاهنشاه پذیرفته شد و بعدا اظهار داشت که دراین‌شرفیابی پیرامون مسائل مورد علاقه‌دو کشور تبادل‌نظر صورت گرفته است .

در مذاکرات کاخ نیاوران عباسعلی خلعتبری‌وزیر خارجه ایران نیز حضور داشت .

وزیر خارجه یوگسلاوی در همین شرفیابی پیام دوستانه‌ای را که از طرف مارشال تیتو رئیس جمهوری یوگسلاوی‌برای شاهنشاه آریامهر فرستاده‌شده بود تقدیم کرده است .

اندکی پس از مذاکراتی که در کاخ نیاوران صورت گرفت وزیران‌خارجه‌ایران‌ویوگسلاوی مذاکرات خود را در بارهبسط روابط اقتصادی و فرهنگی‌دو کشور آغاز کردند .

هر دو وزیر دیروز اظهار داشتندکه‌بین ایران‌ویوگسلاوی درحال حاضر نیزچه درسازمان ملل و چه در مجامع دیگر همکاری نزدیک وجود دارد .

نظرات نزدیك و مشترك

خلعتبری و می‌نیچ بعدا در یک کنفرانس مطبوعاتی‌مشترک شرکت کردند .دراین کنفرانس مطبوعاتی که در وزارت‌خارجه برپا شده بود وزیر خارجه یوگسلاوی به خبرنگاران گفت که نظرات رهبران دو کشوردر بسیاری از زمینه‌ها بیکدیگر بسیار نزدیک و یا بکلی‌مشترک است. وی در باره مذاکراتش‌با خلعتبری گفت این مذاکرات موفقیت‌آمیز بوده است.

می‌نیچ در جواب پرسشهای خبرنگاران گفت که مخصوصا در مورد سیاست تشنج‌زدایی اقیانوس هند و خاورمیانه‌میان ایران و یوگسلاوی توافق‌نظر وجود دارد. می‌نیچ اضافه‌کرد که به اعتقاد مشترک دولتهای ایران و یوگسلاوی لازم است که اقیانوس هند در قلمرو رقابتهای ابرقدرتها قرارنداشته باشد واین موضوع درکنفرانس آینده کشور های غیر متعهدنیز مطرح خواهد گردید .

وزیر خارجه یوگسلاوی‌گفت که اگرچه ایران یک کشورغیر متعهد نیست ولی نظرات و سیاستهایش غالبا به‌سیاستهای ممالک غیرمتعهد نزدیک است .

درباره مشورتهای نزدیکی‌که غالبا میان مقامات دو کشور صورت می‌گیرد وزیر خارجه یوگسلاوی گفت که این امر تاحدودی مرهون دوستی‌نزدیک وشخصی رهبران دو کشور است وی در این مورد به‌سفر های نخست وزیران ایران و یوگسلاوی به ممالک یکدیگر اشاره کرد .

وزیر خارجه یوگسلاوی در قسمتی دیگر از سخنان خود گفت که لزومی ندارد تادرمورد مذاکرات انرژی در پاریس‌بدبین باشیم. وی اظهار امیدواری‌کرد که بالاخره میان کشور های صنعتی ودر حال رشد جهان توافق حاصل شود .

وزیر خارجه یوگسلاوی در مورد غیراتمی‌کردن خاورمیانه در پاسخ سئوال خبرنگاران‌گفت بنظر من ابتدا کشورهای این منطقه بایدسیاست مشترکی‌داشته باشند ولی‌درهرحال‌یوگسلاوی طرفدار غیر اتمی شدن‌خاورمیانه است در همین مصاحبه وزیر خارجه ایران در پاسخ‌سئوال خبرنگار خبرگزاری یوگسلاوی درمورد مذاکرات خود باوزیر خارجه یوگسلاوی گفت‌مذاکرات ما موفقیت‌آمیز بود. ما درباره گسترش روابط دو جانبه و مسائل بین‌المللی مذاکره کردیم وزیر خارجه یوگسلاوی‌امروز پس از ملاقات با امیر عباس هویدا نخست وزیر به سفر سه‌روزه خود در تهران پایان می‌دهد این نخستین بار است که می‌نیچ به ایران سفر کرده است .

نرخ رسمی دلار بازهم افزایش یافت

بانک مرکزی دیشب برای دومین بار درهفته جاری‌نرخ رسمی دلار آمریکا را بالا برد.میزان این افزایش ۱۰ دینار است . باین ترتیب از امروز نرخ فروش دلارآمریکا به ۷۰٫۱۵ ریال رسید . نرخ دلار اوایل هفته نیز ۱۰دینار افزایش یافته بود .

این دگرگونی در بازارپولی وبانکی ایران ، بدنبال تقویت دلار در بورس های پولی‌جهان پیش آمده است . باافزایش ارزش دلار ، نرخ فروش لیره انگلیس امروز ۸۰ دینار ترقی کرد . افزایش نرخ مارک و فرانک سوئیس ۵ دینار بود. اما لیر ایتالیا ۵ دینار کاهش یافت .

از نگاه سخاورز

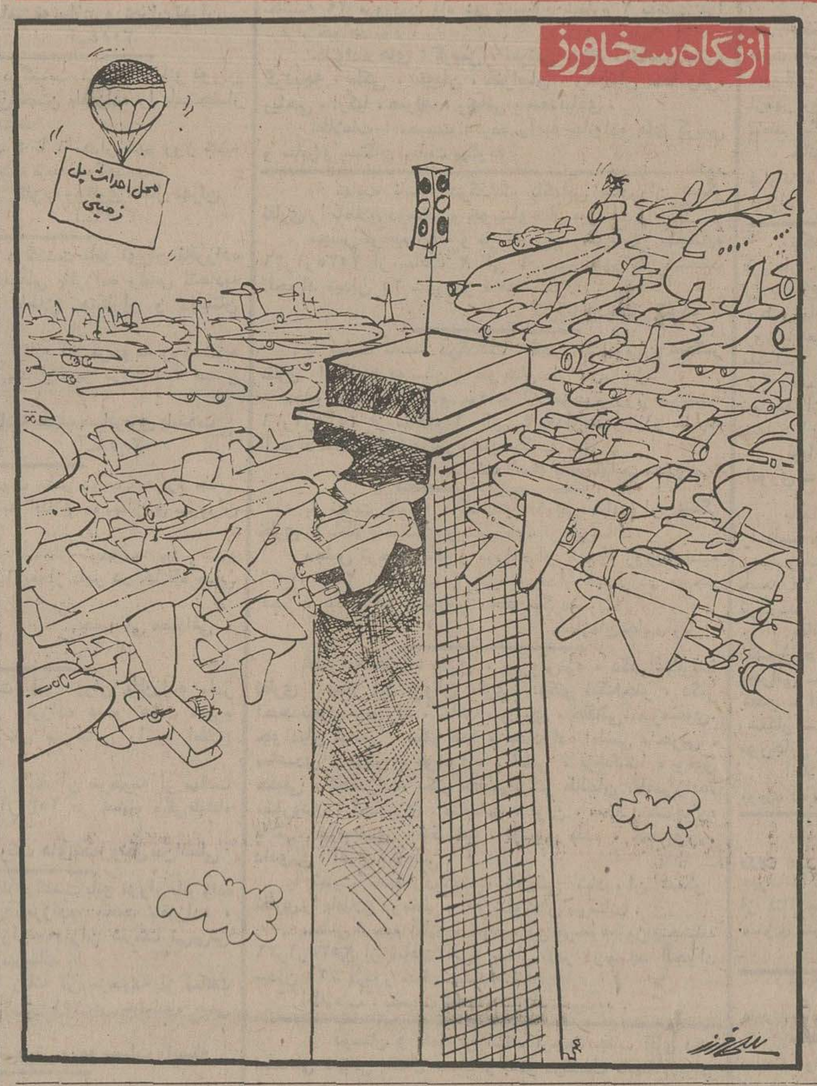

از ۱۲٫۴۲ بیائین سربازعادی میشوند

مشمولان دیپلمه سراسرکشور که در شهریور گذشته فارغ‌التحصیل شده‌اند ، و نیز مشمولان دیپلمه فارغ‌التحصیل سنوات قبل‌که‌غیبت داشته‌اند، لیکن جزو این مشمولان در اسفند ماه گذشته ثبت نام‌شدند در صورتی‌که‌معدل‌کل‌دیپلمشان کمتر از ۱۲٫٤۲ باشد ،سرباز عادی میشوند .

مشمولان فوق در اسفند ماه سال گذشته در تهران درسالن ورزشی شاهپور غلامرضا پهلوی ، و در شهرستانها در مراکز مناطق ژاندارمری ثبت‌نام کردند .اسامی مشمولان‌دیپلمه و فوق دیپلمه فوق به‌ماشین های کامپیوتر داده شد تا عده مورد نیاز برای سپاهیگری و گروهبانی مشمولان از روی معدل کل دیپلم انتخاب شدند وعده مازادباسمت سرباز عادی خدمت وظیفه را طی کنند .

ماشین‌های کامپیوتر سرانجام پس از دو ماه عده مورد نیاز مشمولان دیپلمه را برای انجام خدمت درجه‌داری دارندگان دیپلم بامعدل بیش از ۱۲٫٤۲ و بقیه را سرباز عادی اعلام کرد

یک مقام وظیفه عمومی‌ضمن تایید این مطلب به خبرنگار اطلاعات گفت: امسال‌مشمولان دیپلمه در دو نوبت بخدمت اعزام خواهندشد .اولین‌گروه دارندگان معدل ده تا ۱۲٫٤۲ هستند که روزبیستم‌اردیبهشت به خدمت میروند گروه های بعد در روز های ۲۱ - ۲۲و ۲۳ اردیبهشت ماه و بقیه مشمولان در مرداد ماه سال جاری بخدمت اعزام خواهند شد .

باید افزود کسانی که‌درمرداد ماه به خدمت اعزام میشوند میتوانند درآزمون همگانی شرکت کنند و در صورتیکه در دانشگاه هاوموسسات‌آموزش عالی‌پذیرفته‌شوند خدمت‌وظیفه آنها به‌بعد از تاریخ فراغت از تحصیلشان‌موکول خواهدشد.

ACCOUNTANT

PARSONS-JURDEN INTERNATIONAL ORGANIZATION seeks a university accounting graduate for its Tehran Office.

Applicants must be Iranian with fluent English capability.

Must have complete expertise in the following:

..... Preparation / maintenance of legal books in Farsi.

..... Supervision of English and Farsi payrolls and related taxes.

..... Preparation of financial statements for Ministry of Finance and Economy.

Qualified and interested applicants are invited to apply or send resume to:

K. SOOBZOKOV
PARSONS-JURDEN INTERNATIONAL CORPORATION
112 ELIZABETH II BOULEVARD
4TH FLOOR, TEHRAN.

اطلاعیه باشگاه ایران

محترما چون جلسه عمومی عادی و فوق‌العاده سالیانه باشگاه ایران درساعت ٥ بعدازظهرروز دوشنبه ٦ر۲ر۲۵۳۵ در محل باشگاه واقع در خیابان کاخ‌جنوبی تشکیل میشود مراتب‌بدین‌وسیله باطلاع‌اعضاء محترم باشگاه‌ایران میرسد که در جلسه مزبور شرکت فرمائید

دستور جلسه فوق‌العاده و عادی

۱- انتخاب هیئتی بمنظور اصلاح و تغییر اساسنامه و آئین‌نامه باشگاه

۲- طرح تقاضای ۲۷ نفر از اعضاء باشگاه نسبت به تشکیل هیئت‌امنا

۳- استماع گزارش هیئت مدیره و اتخاذ تصمیمات شایسته درپیشرفت حفظ‌منافع‌باشگاه

٤- طرح بیلان ۱۳۵٤ باشگاه و تصویب آن

۵- انتخاب هیئت‌مدیره وهیئت‌نظارت باشگاه

باشگاه ایران

انتشار شماره ششم سال چهارم مجله نظام پزشکی ایران

شماره ششم سال چهارم مجله نظام پزشکی ایران در ۱٤۰۰۰ نسخه منتشر و بوسیله‌پست برای کلیه پزشکان و دندانپزشکان سراسر کشور ارسال گردید . از همکاران‌ارجمندتقاضا دارد چنانچه تا ۱۰ روز پس‌از انتشار این‌آگهی مجله مذکور را دریافت نکرده‌اند مراتب رابه نظام پزشکی مرکز اعلام فرمایند.

سازمان نظام پزشکی ایران

شیرخشک "MY BOY"

انواع شیر های خشك‌مای‌بوی بویژه‌پرچربی صورتی و نیم چربی سبز وارد و در دسترس عمده‌فروشان و داروخانه ها گذاشته شد.

شرکت نسبی فرهنگی و شرکاء

اطلاعیه نظام پزشکی مرکز درمورد فقدان پروانه

پروانه موقت پزشکی متعلق به آقای دکتر اسماعیل عزیز پور فرزند نصیر بشماره - ۱٤۲۵۱رتع مفقود گردیده است .

از یابنده تقاضا میشود آنرا به نظام پزشکی مرکز (خیابان حافظ -خیابان شیرین‌یابوسیله صندوق پستی ۳٤۷٤ تهران) ارسال دارند . چون پروانه جدید صادر می گردد پروانه‌مفقود شده بهرحال ازدرجه اعتبار ساقط است.

سازمان نظام‌پزشکی مرکز