دومین گزارش خبرنگار اطلاعات ازجبهه جنگ «تل زعتر»

فلسطینی‌ها ایرانیان را ازجبهه جنگ عبور دادند

اطلاعات

خبرنگار اطلاعات درمیان جنگجویان فلسطینی

علیرضا جهانشاهی خبرنگار اطلاعات و تنها روزنامه‌نویس ایرانی که در جبهه تل‌زعتر حضور دارد در میان جنگجویان مسلمان با علامت ضربدر مشخص شده است.

شنبه بیست‌وششم تیرماه ۲۵۳۵
نوزدهم رجب ۱۳۹۶
شماره ۱۵۰۶۳ ـ تکشماره ۱۰ ریال

۶۰ صفحه

فلسطینی‌ها از شوروی هواپیمای جنگی خریدند

مسیحیان نیز به ایرانیان برای گذشتن ازجبهه کمکهای مؤثری کردند

در صفحات ۲ و ٤

صدهزار پلیس ومردم ۲۶ کودک ربوده‌شده را یافتند

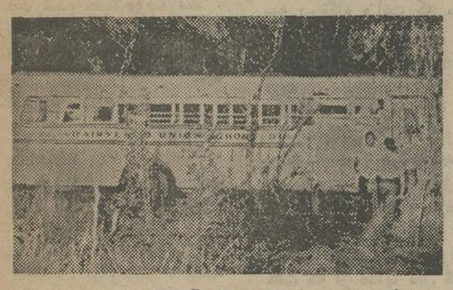

اتوبوس حامل ۲۶ کودک آمریکائی که پس از ربوده شدن در نقطه متروکی رها شده بود. درصفحات ۲ و ۳۳

۱۲ نفر در دریا غرق شدند

در صفحه ٤

۱۶ صفحه ویژه‌نامه رنگی اطلاعات برای المپیک

وحشت وجود ۳ بمب در المپیک

گل‌زن بزرگ ایران بستری شد

در صفحات ۲۸ و آخر

پاسخ صحیح وسئوالات کنکور اعزام دانشجو

در صفحه ۲۸ و ۳۳

نامه اختصاصی

کمال جنبلاط برای ایرانیان

در صفحه ٤

اسامی پذیرفته شدگان برای امتحان دانشکده نفت

شرکت ملی نفت ایران

اسامی حائزان شرایط شرکت در امتحانات ورودی دانشکده نفت آبادان در صفحه ۳۳ درج گردیده است

ترازنامه بانک ملی ایران درسال ۲۵۳۴ شاهنشاهی

چهل‌وهفتمین مجمع‌عمومی سالانه بانک ملی ایران (۲۲ تیرماه ۲۵۳۵)

سپرده‌های اشخاص	۷۵ر۹۸۴	میلیون ریال افزایش یافت
اعتبارات	۸۹ر۴۹۰	میلیون ریال افزایش یافت
بهره و کارمزد پرداختی	۵ر۵۱۵	میلیون ریال افزایش یافت
موجودی پس‌انداز	۳۲ر۶۶۴	میلیون ریال افزایش یافت

در سال ۲۵۳۴

در صفحات ۲۶ و ۲۷

بااندوه فراوان درگذشت شادروان بانو توران جهانسوز (جهانبانی) همسر آقای یمین میرزا جهانسوز را به آگاهی میرساند. مجلس ختم زنانه ومردانه آن مرحومه از ساعت ۵ تا ۷ بعدازظهر روز یکشنبه ۲۷ر۴ر۳۵ در مسجدالجواد واقع در میدان ۲۵ شهریور برگزار میشود.

خانواده‌های: جهانسوز- جهانبانی- شمس ملک‌آرا- خزاعی- مسعود اصفهانی- حقایق و خانواده‌های وابسته.

مراسم شب هفت مرحوم حاج ابوالحسن لاله برادر عزیزم روز یکشنبه ۲۷ تیرماه جاری از ساعت ۵ بعدازظهر در منزل شخصی آنمرحوم واقع در خیابان فرشته کوچه ژاله مقابل باغ آقای دکتر پرویز کاظمی برقرارخواهد بود.

مهدی لاله

بدینوسیله درگذشت نابهنگام نور چشم از دست رفته دوشیزه فیروزه علوی را به‌اطلاع فامیل و دوستان‌میرسانیم.

بنابه‌خواسته عزیزمان مجلس ترحیم برگزار نخواهد شد وهزینه آن صرف امور خیریه میگردد.

دکتر حسین وفروغ‌علوی- و خانواده‌های- علوی - سرتیپی- سمیعی- طاهری- طبیب- انتصار-قاسمیان- رعیمی- اصفری- اکبر - بندری.

بیست وسوم تیرماه همسر ، پدر ،پدربزرگ عزیزمان سرلشگر اسدالله گلشائیان به‌ابدیت پیوست.

بنابرخواسته آن شادروان در گورستان بهشت‌زهرا بخاک سپرده شد و هزینه هرگونه مراسم صرف مستمندان واقعی خواهد شد.

خدیجه گلشائیان (صبا)- فرنگیس گلشائیان (فیاض)- بیژن گلشائیان- فرهاد گلشائیان- شهریارو حسین گلشائیان- فریبا وعلی وآسمان فیاض- دردانه ودلاویز گلشائیان.

بانهایت تاسف و تاثر درگذشت بانوی نیکوکار حاجیه خانم فاطمه شاکری (خشوعی) را باطلاع عموم دوستان و آشنایان میرساند. مجلس ختم زنانه ومردانه آن‌مرحومه ازساعت ۹تا۱۱ صبح روز یکشنبه ۲۷ر۴ر۳۵ درمسجد ولی عصر واقع در خیابان حشمت‌الدوله غربی چهارراه کیوان برگزار خواهد شد.

خانواده‌های : خشوعی. شاکری. جوزی. لایقی. هویدا. پیمان. تفنگچی. یزدان‌ستا. اسدی. قزل ایاق. نقشی. خاقانی. سعیدی . مبین . نیکومنش . دانیالی . معصومی. راشدی. قاضی. کیاستی .

اطلاعات بانوان

ایرانی، ایران را بشناس

کوپن مسابقه بزرگ و استثنائی اطلاعات بانوان با ۱۱ جایزه ارزنده، درهمین شماره روزنامه اطلاعات چاپ شده است.

از شما دعوت می‌کنیم با توجه به‌شرایط این مسابقه که‌همراه کوپن چاپ شده‌است و با مطالعه ویژه‌نامه ۲۸ هزار روز تاریخ ایران‌وجهان که همه روزه ضمیمه روزنامه اطلاعات منتشر میشود ، کوپن مسابقه را پرکنید و بدفتر اطلاعات بانوان بفرستید و از جوایز ارزنده آن بهره‌مند شوید

شرکت ملی نفت ایران

قابل توجه مسافران و دارندگان وسائط نقلیه‌ای که از طریق جاده چالوس عازم شمال میباشند درصفحه ۳۱

مجله دنیای ورزش منتشر شد

اطلاعیه فروش سهام بانک توسعه صنعتی ومعدنی ایران توسط شعب بانکملی ایران

شرح در صفحه ۱۲

ربوده شدن ۲۶ کودک امریکا رادر وحشت فرو برد

جاوچیلا (کالیفرنیا) - آسوشیتدپرس - یونایتدپرس- اتوبوسی که۲۶کودک دبستانی • تا ۱۵ ساله را ازیک‌برنامه شبانه به خانه‌هایشان باز میگرداند - دیروزدر کالیفرنیا ناپدید شد . شریف (کلانتر) ناحیه جاوچیلا که اطفال ناپدید شده از فرزندان‌اهالی آنجا هستند اظهار نظر کرده است که کودکان خردسال قربانی یک آدم ربایی شده‌اند. ربوده شدن ۲۶ کودک‌آمریکا را در وحشت فروبرده‌است.

دیروز و دیشب عده زیادی از افراد پلیس و کارآگاهان اداره تجسس فدرال آمریکا اف - بی - آی با استفاده از اتومبیل و هلیکوپتر ناحیه وسیعی رادراطراف«جاوچیلا» برای یافتن اثری از کودکان ناپدید شده جستجو کردند . تنها توفیقی که تاکنون‌بدست آمده پیدا شدن‌اتوبوسی‌است که به مدرسه کودکان ناپدید شده تعلق داشته است .

اتوبوس را در جریان جستجوهایی که بوسیله هلیکوپتر انجام گرفت درحالی که بدون راننده و مسافر در کنار یک کانال قدیمی رها شده بود پیدا کرده‌اند .

کلانتر «جاوچیلا» به خبرنگاران گفته است که به عقیده وی جز یک آدم ربایی نمیتوان دلیل دیگری برای ناپدید شدن‌کودکان‌تصورکرد- با اینحال مقامات پلیس و دادگستری محلی اعتراف کرده‌اند که لااقل در حال حاضر برایشان غیرقابل‌تصور است که انگیزه‌ای‌برای زبودن ۲۶ کودک دبستانی وجود داشته است .

راننده اتوبوسی‌که کودکان را حمل میکرد طبق اظهار مدیر مدرسه‌ای که اطفال از دانش‌آموزان آن هستند از۲۸ سال پیش در آن مدرسه کار کرده و کاملا قابل اعتماد بوده است . کلانتر«جاوچیلا» پنج فرضیه برای توجیه ناپدید شدن اطفال ذکر کرده است .

۱- ممکن است‌مردمصروع یا دیوانه‌ای اقدام به ربودن اطفال کرده باشد .

۲- این ماجرا ممکن است نتیجه یک انتقامجوئی‌شخصی باشد .

۳- اطفال را شخص یا اشخاصی ربوده‌اند که قصدشان آزار دادن والدین کودکان است .

۴- رباینده اطفال ممکن است قصدش بدست آوردن پول و باج نقدی باشد .

۵- بالاخره این امکان نیز - گرچه بسیاراندک - وجود دارد که گروهی متشکل با انگیزه های خاص وبراساس یک توطئه حساب شده اقدام به ربودن کودکان کرده باشند .

یکی از آخرین خبر هایی که درباره این ماجرا بدست آمده دریافت پیامی از طرف یک گروه موسوم به «اتحادیه دفاعی مسیحیان» است که گویا خود را مسئول ربودن کودکان معرفی کرده و پیام خود را برای«کلانتر«جاوچیلا» فرستاده است .

در گزارشها گفته شده که گروه مذکور اعلام کرده است که هدفش مبارزه کردن برضد دسیسه یهودیان در کشور آمریکاست . شخصی که پیام را فرستاده اطمینان داده‌است که اطفال ربوده شده و راننده اتوبوس حامل آنها صحیح و سالمند .

علاوه براین یکی ازشهود به کلانتر «جاوچیلا» خبر داده که از دو روز قبل از ناپدید شدن اتوبوس حامل کودکان خردسال مرد سفید پوست مشکوکی را دراطراف مدرسه اطفال مشاهده کرده است . پلیس کالیفرنیابراساس شواهدی که بدست آورده به ماموران خود دستور داده است‌که مخصوصادرجستجوی سه دستگاه وانت که ممکن است بوسیله رباینده‌گان اطفال مورد استفاده قرار گرفته‌اند باشد .

هیچ نشانه‌ای از قبیل قطرات خون و یا علایم دیگر که حاکی از بکار برده شدن خشونت علیه اطفال ربوده شده باشد تاکنون در جریان جستجوها بدست نیامده‌است.

هزاران پلیس

شریف‌باتس کلانتر «چاوچیلا» برای آسان‌تر کردن تحقیقاتی که به منظور یافتن‌اطفال‌ناپدید شده آغاز شده یک فرماندهی مخصوص بوجود آورده است . وی‌دیروزبه‌خبرنگاران گفت که از مدتها قبل گزارش هایی بوسیله‌اداره‌وی دریافت شده که حاکی از تعاقب‌بعضی از اتوبوس های مدارس بوسیله اشخاص مسلح و سوار براتومبیل های‌مشکوک بوده است .

علاوه برهزاران پلیس و کارآگاهان اف - بی - آی عده‌ای از مردم محل نیز پای پیاده در اطراف جاوچیلا به جستجوگران اطفال ناپدیدشده پیوسته‌اند .

جستجوی خانه بخانه

پدران و مادران اطفال ربوده شده دیروز در حالیکه گریه میکردند در اطراف مقر کلانتر اجتماع کرده بودند . آنها وحشت دارند که کودکانشان ممکن است بدست عده‌ای تروریست افتاده‌باشند. ماموران اف - بی - آی که بدستور مستقیم کلارنس کلی رئیس سازمان مذکور برای شرکت کردن در تحقیقات به جاوچیلا رفته‌اند دیروزتوضیح دادند که اف - بی - آی قاعدتا ۲۴ ساعت پس‌ازشروع ماجرایی که یک آدم دزدی تلقی شده باشد مداخله میکند.

اتوبوس حامل اطفال‌ناپدید شده را حوالی ساعت ۴ر۱۰ روز پنجشنبه در نزدیکی یک کانال خشک در حالیکه‌درپشت انبوهی از جنگلها استتارشده و متروک افتاده بود مشاهده کرده‌اند .

پدر یکی از اطفال ربوده شده دیروز نزد خبرنگاران گفت که به عقیده وی ربودن اطفال کار یک‌گروه‌تروریستی است که انگیزه های سیاسی برای کار خود دارد .

از طرف گارد ملی‌کالیفرنیا دو هلیکوپتر اضافی به «چاوچیلا» فرستاده شده است تا در جستجو های‌هوایی برای یافتن اطفال ناپدید شده مورد استفاده قرار گیرد . هم‌اکنون جستجوی وسیعی با شرکت هزاران‌پلیس، مردم عادی ، هواپیما ، هلیکوپتر و سگهای پلیس آغاز شده و تمام محلات شهر خانه بخانه جستجو میشود .

خواهش از رباینده‌گان

در عملیاتی‌که‌با شرکت‌هزاران مامور پلیس کالیفرنیا انجام میگیرد سگ های تربیت شده نیز مورد استفاده قرارگرفته‌اند صریحترین اظهار نظری که تاکنون در باره این ماجرا به عمل‌آمده‌سخن کلانتر چاوچیلا است که بعقیده وی ۲۶ کودک پنج تا ۱۵ ساله ممکن است قربانی یک توطئه کاملا حساب شده بوسیله‌آدمربایان ناشناس شده باشند «مروین دایملی» معاون فرماندار کالیفرنیا که بنوبه خود دیروز وارد محل ماجرا شده است به خبرنگاران اظهار داشت که تاکنون هیچ کلیدی که به کشف معما واقعا کمک کند بدست نیامده است.

وی‌ازرباینده‌گان اطفال‌خردسال خواهش کرد که با او تماس بگیرند اما اضافه کرد که هر مذاکره‌ای میان آنها و مقامات ایالتی درباره شرایط آزادی اطفال ناپدید شده‌باید باشرکت «ادموند براون»فرماندارکالیفرنیا صورت گیرد.

معاون‌فرماندار کالیفرنیاهمچنین باین نکته که یکی از شهود مرد سفید پوستی را با یک اتومبیل وانت‌در نزدیکی‌مدرسه اطفال ربوده شده مشاهده‌کرده است اشاره کرد و گفت‌که‌طبق تحقیقاتی که انجام‌گرفته‌اتومبیل مذکور متعلق به یک دندانساز است و مرد سفید پوستی که‌از او بعنوان یک‌شخص مشکوک نام برده شده ظاهرا رابطه‌ای بااین ماجرا نداشته است .

نگرانی فورد

واشنگتن - خبرگزاری فرانسه - برزیدنت جرالد فورد از سرنوشت ۲۶ دانش آموزی که از بیست و چهارساعت‌پیش بطور اسرار آمیزی در کالیفرنیا ناپدید شده‌اند، بشدت ابراز نگرانی کرد.

از سوی دیگر سازمان اف. بی.ای اعلام داشت که «رابرت گیهارد» به رئیس دفتر اف.بی.ای در لوس‌آنجلس ماموریت داده است به تحقیقات عمیقی در باره ناپدید شدن دانش آموزان دست بزند.

از طرف خانواده کودکان نیز عده‌ای مامور شده‌اند تا برای پیداکردن کودکان تلاش کنند.

دیروز هزاران نفر از مردم شهر محل حادثه درخیابان ها اجتماع کرده و شایعات گوناگون رادرباره این موضوع بایکدیگر درمیان میگذاردند.

شوروی تحویل اسلحه به‌سوریه راقطع کرد

عرفات برنامه سفر خودرا به دمشق لغوکرد وجنگ شدت یافت

بیروت - خبرگزاری فرانسه - بعلت آنکه سوریه حاضر نشد .رهبران جهه گرای لبنان در مذاکرات عرفات - حافظ اسد شرکت کنند عرفات از سفر به دمشق منصرف شد .رهبران سازمان مقاومت فلسطین‌دیشب پس‌از پایان مذاکراتی کبا عبدالسلام جلود نخست وزیر لیبی انجام دادند اعلام داشتند مبارزه علیه توطئه امریکا ، سوریه وجدائی خواهان راتا پیروزی کامل ادامه‌خواهند داد و باین ترتیب آرامشی کبیس از عقب نشینی نیروهای سوریه از شهر صیدا وانتشار خبرنیدار قریب‌الوقوع یاسرعرفات از دمشق در جبهه های جنگ پدید آمده بود بهم‌خورد. در مذاکرات رهبران سازمان آزادی بخش‌فلسطین باعبدالسلام جلود یاسرعرفات جرج حبش ، احمد جبرئیل ، فارق قدومی نایف حواتمه و چندتن دیگر از سران‌مقاومت فلسطین شرکت داشتند .

در اعلامیه‌ای که درپایان گردهم‌آئی سه ساعته رهبران مقاومت انتشار یافت شرکت کنندگان در جلسه توطئه‌امریکا، سوریه و «جدائی خواهان» را برای نابودی سازمان مقاومت فلسطین بشدت محکوم کرده واعلام داشته‌اند که برای نجات انقلاب فلسطین مبارزه را دنبال خواهندکرد.

رهبران فلسطین ضمنا از کشور های عربی ترقیخواه خواسته‌اند که برای درهم شکستن این توطئه از جنبه های مادی و سیاسی به انقلاب فلسطین و جنبش ملی لبنان‌کمک کنند .

یک مقام‌آگاه در بیروت‌اظهار داشت که‌سازمان مقاومت فلسطین حاضر نشده است شرایطی راکه دمشق برای‌عادی شدن‌روابط فلسطین سوریه پیشنهاد کرده است بپذیرد .

جنگ در تل زعتر

در عکس یک صحنه از جنگ در تل‌زعتر و دو نفر از دست راستی هادر حال تیراندازی دیده میشوند.
عکس رادیوئی یونایتدپرس

بپذیرد .

روزنامه های بیروت گزارش داده‌اند که سوریه حاضر نشده است رهبران نهضت ترقیخواهان لبنان را در مذاکرات آینده شرکت دهد ،درحالیکه بین دمشق وراست‌گرایان لبنان تماس دائمی برقرار است . روزنامه های‌بیروت اضافه کرده‌اند هدف اقدام اخیر سوریه در رفع محاصره شهر صیدا و عقبکشیدن نیروهای خود از جنوب لبنان درهم شکستن ائتلاف فلسطین و ترقیخواهان بوده تابابن ترتیب بتواند نقشه های راست گرایان محافظه‌کار رابمرحله اجرا درآورد .

«ریمون‌اده» رهبر مسیحیان میانه‌رو دیشب پیش‌بینی کرد که محافظه‌کاران به سوریه اجازه داده‌اند - درعوض کمک هائی که‌از دمشق دریافت میدارند به سوریه اجازه دهند مناطقی راکه در شمال لبنان اشغال کرده‌اند حفظ کنند .

عرفات که‌درنظر داشت برای گفتگو با رهبران‌سوریه به دمشق برود در آخرین لحظه برنامه سفر خود را به سوریه‌لغو کرد و برجیح داد پس‌از یکماه برای نخستین‌بار باجرج حبش رهبر جبهه‌خلق آزادی‌بخش فلسطین به گفتگو بپردازد .قراراست امروز محمود ریاض دبیر کل اتحادیه عرب برای مذاکره با رهبران لبنان و فلسطین از دمشق وارد بیروت شود

اما در شرایط کنونی کوچکترین موفقیتی برای‌فراهم کردن زمینه برقراری آتش‌بس در لبنان وجود ندارد در حالیکه در میدان های جنگ محافظه‌کاران موفقیت های تازه‌ای بدست آورده‌اند

بگزارش رادیو فالانژیست ها دیروز نیروهای محافظه‌کار وارد جنوب شهر طرابلس شده ومنطقه‌صنعتی شمال لبنان‌راتهدیدمیکنند. نیروهای‌سوریه که‌درتپه‌های‌اطراف شهر موضع گرفته‌اند از رسیدن خواربار و مهمات‌جنگی به مدافعان فلسطینی طرابلس جلوگیری میکنند و میدان فعالیت نیروهای فلسطین و ترقیخواه در این منطقه بیش از پیش محدود میشود .

یک مقام نظامی در بیروت گفت هدف آینده‌فالانژیست ها بخش مسلمان نشین «البنبا» در نزدیکی‌تل‌زعتر ومواضع نیروهای ترقیخواه در جبل‌لبنان است .

باوخیمتر شدن اوضاع در لبنان بیگانگان که‌هنوز در بیروت و شهرهای دیگر اقامت دارند وسایل خارج شدن خود را از این کشور فراهم میکنند.

قراراست روز سه‌شنبه عده دیگری از امریکائیان‌مقیم لبنان از جمله اعضای کنسولگری ایالات متحده بیروت را ترک کنند .

قطع اسلحه

روزنامه السفیر، چاپ بیروت ، درشماره دیروز خود گزارش داد که شوروی، ارسال اسلحه ومهمات وقطعات یدکی ساخت این کشور رابه سوریه قطع‌کرده است.

این روزنامه همچنین، از قول منابع موثق دیپلماتیک نوشته است که شوروی تهدیدکرده‌است در صورتیکه سوریه به دخالت‌نظامی خود علیه لبنان‌ادامه دهد، باقدامهای دیگری هم مبادرت خواهد کرد. به نظر میرسد که هدف شوروی ، از قطع ارسال‌اسلحه به‌سوریه واردکردن حافظ اسدرئیس‌جمهوری‌سوریه به‌منوقفکردن عملیات نظامی علیه فلسطینی هاست.

از طرف دیگر سفارت شوروی دربیروت‌گزارش هائی رادایر براینکه شوروی به ترقیخواهان‌وفلسطینی‌ها کمک نظامی تحویل میدهد رسما تکذیب کرد.

مقامات شوروی در اعلامیه‌ای که عصر دیروز در روزنامه «لوریان‌لوژور» انتشار یافت گزارش روزنامه های خارجی درباره کمک‌های‌نظامی مسکو به‌چپگرایان لبنان‌راجداتکذیب کرده وتاکید نموده‌است‌این گزارش هاکاملا بی‌اساس است.

روزنامه لوریان‌لوژور نوشته‌بود سلاحهای تحویلی شوروی دردوفروندگاه موقت که یکی درصیدا و دیگری در«بدران» احداث شده از هواپیماهای باری شوروی تخلیه میشود.

منابع وابسته به‌ترقیخواهان نیزاعلام داشته‌بودند که روزچهارشنبه یک کشتی باری راکه میخواسته‌است دربندر طرابلس اسلحه وسازوبرگ جنگی پیاده‌کندگلوله باران کرده‌اند.

از سوی دیگر روزنامه های شوروی هنوزبطور غیرمستقیم مداخله‌سوریه‌رادرلبنان بشدت محکوم‌میکنند.

روزنامه پراودا دیروز نوشت نیروهای فلسطین درلبنان بین دوآتش قرار گرفته‌اندازیکسو راستگرایان لبنان آنها را بگلوله می‌بندند وازسوی‌دیگرسوریه‌ای‌ها برسرآنها آتش فرومی‌ریزند.

اخبار کوتاه جهان

نخست‌وزیر پرتغال

● لیسبون - خبرگزاری فرانسه - ژنرال اینش رئیس جمهوری جدید پرتغال «ماریو سوارش» رهبر حزب سوسیالیست آن کشوررا مامورتشکیل کابینه جدید پرتغال کرد. «سوارش» هنگامی که از کاخ‌ریاست جمهوری‌خارج میشد تاکیدکرد که مامور تشکیل کابینه شده است امادرباره چگونگی‌ترکیب دولت جدید توضیحی نداد .

سودان شکایتش را از لیبی پس‌گرفت

● سازمان ملل متحد - خبرگزاری فرانسه - یک منبع عربی در سازمان ملل متحد اظهار داشت بدرخواست گروه کشور های عربی سودان از شکایت خود علیه لیبی به شورای امنیت‌صرفنظر کرده است .

سودان ازشورای امنیت درخواست کرده بود برای رسیدگی به توطئه لیبی در آن کشور جلسه فوق‌العاده تشکیل دهد.

ازسوی دیگر خبرگزاری چین شوروی را متهم کرد که در کودتای اخیر سودان«نقش شرم‌آوری» ایفا کرده است .

رهبرحزب سوسیالیست ایتالیا

● رم - رویتر - دیروز ، بنینیتوگراکسی ۴۳ ساله، که گفته می شود در جناح راست حزب سوسیالیست ایتالیا قرار دارد ، به رهبری این حزب برگزیده شد .

گراکسی‌جانشین‌فرانسیسکو دومارتینو رهبر مستعفی حزب‌سوسیالیست خواهد شد . دومارتینو به علت نتایج ضعیفی‌که این‌حزب در انتخابات اخیر ایتالیا بدست آورد ، از مقام رهبری کناره گرفت .

آزادی زندانیان سیاسی در اسپانیا

● مادرید - یونایتد پرس - دولت‌اسپانیا دیشب‌اعلام کرد که از خوان‌کارلوس پادشاه اسپانیا تقاضا کرده است‌که۶۰۰ زندانی سیاسی این کشور را آزاد کند .

این‌نخستین تقاضایی‌است که در برنامه دولت «آدولفوسوارز» گنجانیده شده است . در برنامه مذکور تاکیدشده‌است که دولت تازه خواستار دموکراسی‌دراسپانیاست.

قرارداد شوروی‌وفرانسه

● مسکو - خبرگزاری فرانسه - تاس خبرگزاری رسمی شوروی گزارش‌داد که اتحاد شوروی و فرانسه قراردادی در باره جلوگیری‌از استفاده اتفاقی یاغیر مجاز از سلاح های اتمی امضاء کردند .

این قرارداد توسط اندره گرومیکو بنمایندگی از جانب شوروی و ژان سوانیارگ وزیرامورخارجه فرانسه که از مسکو دیدن میکند امضاء شد .

برژنف و نیکلاپادگورنی صدر هیئت رئیسه شورای عالی شوروی و الکسی- کاسیگین نخست وزیر شوروی در مراسم امضای قرارداد شرکت داشتند .

سادات و نمیری عازم عربستان شدند

● قاهره-رویتر- انورسادات رئیس جمهوری مصر و جعفر نمیری‌رئیس‌جمهوری سودان . امروز برای یک دیدار سه روزه‌از عربستان سعودی ، و برای گفتگو با ملک خالدپادشاه‌عربستان سعودی به ریاض پرواز خواهند کرد . این سفر بدعوت ملک خالد صورت میگیرد . هنوز علت این دعوت آشکار نشده است. اما مسلم شده است که وزیران امور خارجه هر دو کشور همراه سادات و نمیری‌به ریاض میروند.

۵۰۰ کشته در زلزله اندونزی

● بالی - رویتر - دیروز فرماندار جزیره بالی در اندونزی فاش‌کرد که‌تلفات زمین لرزه اخیر به ۵۰۰ کشته ، و بیش از ۵۰۰۰ زخمی رسیده است . فقط در ناحیه «بولینگ» که در بخش شمالی جزیره بالی واقع است ۴۱۶ تن کشته شده‌اند . شدت زلزله۶ره ریختر گزارش شده است . در ایتالیا نیز زلزله‌ای روی داد .

کارتر، یک شمالی رابه معاونت خود انتخاب کرد

درعکس جیمی کارتر و موندال نامزدهای ریاست و معاونت ریاست جمهوری حزب دمکرات باتفاق همسرانشان‌پس‌از پایان کنوانسیون‌حزب دمکرات دیده میشوند.
عکس رادیوئی آسوشیتدپرس

نیویورک - آسوشیتدپرس - جیمی‌کارتر کاندیدای پیروزمند حزب‌دموکرات امریکا برای‌مقام ریاست جمهوری که خود اهل جنوب است پس از آنکه در کنوانسیون ملی حزب در «مدیسون اسکوایرگاردن» نیویورک قبولی خود را برای نامزد شدن اعلام کرد سناتور «والترمندیل» سیاستمدار لیبرال و دموکرات ۴۸ ساله شمالی‌را بعنوان نامزد معاونت ریاست جمهوری‌دموکراتها معرفی‌کرد. با در نظر گرفتن نفوذ فراوانی که«مانديل» دراتحادیه های‌کارگری‌امریگادارد‌برگزیدن وی بعنوان نامزدی معاونت ریاست‌جمهوری از طرف کارتر انتخاب زیرکانه و ماهرانه‌ای تلقی‌شده‌است . مانديل که‌خود درگذشته یکبار داوطلب احراز نامزدی ریاست جمهوری شده بود مردمحایت هیوبرت همفری - سیاستمدار سرشناس حزب‌دموکرات است.

کارتر طی سخنرانی در کنوانسیون ملی حزب دموکرات - پس از اعلام پذیرفتن نامزدی ریاست جمهوری از دموکراتها خواست که هشیاری خود را از دست ندهند و مبارزات انتخاباتی را تا بدست آوردن پیروزی نهایی و رسیدن‌به کاخ سفید متوقف نسازند .

کارتر درسخنرانی خودبرای اولین‌بار بطور غیر مستقیم از جرالدفورد رئیس جمهوری امریکا بخاطر اینکه ریچارد نیکسون رئیس جمهوری سابق را در پایان رسوایی‌واترگیت مورد عفو قرار داده است انتقاد کرد و گفت :

دولت جمهوریخواهان ترکیبی ازدردانه هاست ودولتی است که خطاکاران بزرگ را می بخشد درحالیکه خلافکاران کوچک را به زندان میاندازد. کارتر از مردم امریکاخواست که‌بار دیگر به کشورشان‌افتخار کنند و اعتماد به امریکا را که درگذشته متزلزل شده است بازیابند

در گوشه‌وکنار جهان

سربازان دارای کف پای صاف باید در جبهه بجنگند

تل‌آویو- رویتر - جوانانی که دارای کف‌پاهای صاف باشند از این پس اجازه خواهند داشت مانند افراد دیگری‌که پاهای‌عادی دارند درخطوط مقدم‌جبهه جنگ خدمت‌کنند. تاکنون این قبیل سربازان تنها درواحد های رزمی ارتش اسرائیل اجازه خدمت داشتند.

ارتش اسرائیل طبقه بندی پزشکی جدیدی راتهیه‌وتنظیم کرده که براساس آن سربازانی که کف پاهایشان صاف است قادرند از این پس‌در واحدهای زرهی وتوپخانه‌نیز خدمت‌کنند.

شیوع وبا در سوریه

آنکارا - خبرگزاری فرانسه - یکی از مسئولان وزارت بهداری ترکیه اعلام داشت که درایالت مرزی سوریه «هاسک» چند مورد بیماری وبادیده شده‌است.

مسئول وزارت بهداری ترکیه تاکید کردکه سازمان‌جهانی بهداشت شیوع بیماری وبا را در سوریه تاکیدکرده است از اینرو تلقیح واکسن ضد وبا برای‌کلیه مسافرانی‌که از سوریه وارد ترکیه میشوند اجباری است.

مشروب خواران کم سن وسال‌انگلیس افزایش یافت

لندن - یونایتدپرس - گزارش سالانه شورای ملی الکلیسم بریتانیا، دیروز انتشار یافت دراین گزارش گفته شده است: شواهد مسلمی حاکی‌ازآن‌است که تعداد جوانان کمتر از ۱۴ سال که برای عوارض ناشی از نوشیدن الکل در بیمارستان‌ها بستری شده‌اند ، افزایش محسوسی یافته است. ودر هفت ساله اخیر تعداد مشروب نوشان کمتر از ۱۴ سال ۶ر۲۶ درصد افزایش یافته است.

۲ ببر بداخلاق سیرك مصر بازنشسته شدند

قاهره - آسوشیتدپرس - دو ببر نر وماده ، متعلق به سیرک ملی مصر به نام های حسن ونعیمه دیروز، به علت پیری و ضعف، بازنشسته شدند.این دو ببر، دراین اواخر ٤ بار به مربی‌شان احمد حلو، حمله کرده بودند ، و بارآخر چنان اورا زخمی کرده‌بودند که ٦ بخیه بپایش زده‌شد. این ببرها ١٦ ساله‌اند.

کنفرانس بین‌المللی خنده

کارديف - ویلز- آسوشیتدپرس- خنده‌دار ترین حادثه‌یی که در کنفرانس بین‌المللی خنده و شوخی روی داد، واژگون شدن صندلی از زیرپای رئیس کنفرانس بود که تمام حاضران را به خنده انداخت.

این کنفرانس که توسط جامعه روان شناسان بریتانیا و با شرکت ۱۵۰ روانکاو از ۱۲ کشور، تشکیل شده بود ، روز جمعه پس از سه روز بحث و اظهار نظر در باره علت خنده به کار خود پایان داد.

در اعلامیه پایان‌این کنفرانس گفته شده است:« شما که زندگی راخیلی جدی گرفته‌اید، بخودتان بخندید.»

میلیون‌ها چینی شنا کردند

پکن- رویتر- دیروز میلیون ها چینی، در رودخانه ها،دریاچه ها،آبراه های چین ، شناکردند و بدین ترتیب دهمین سالگرد شنای مائوتسه تونگ در رود « یانگ تسه‌کیانگ » را جشن گرفتند. مائو، درآن هنگام که ۷۲ ساله بوده ۱۵ کیلومتر مسافت را طی ٦٥ دقیقه شنا کرده بود.

٦ مار درمیان مسافران هواپیما وحشت انداختند

بن- آسوشیتدپرس - دیروز، سخنگوی لوفت هانزا گفت : شش مار فراری در بین ۱۳۰ مسافر یک هواپیمای این شرکت که از مونترال‌به‌فرانکفورت میرفت، وحشت انداختند و فقط یک مهماندار هواپیما دوتا از آنهارا به ضرب چماق کشت ،و چهارتای دیگر گرفته شد، دراین حادثه بمسافران هیچ آسیبی نرسید. این مارها از توی سبدی که در آن حمل می شدند گریخته بودند.

اردن از امریکا موشك میخرد

واشنگتن - رویتر - دیروز در واشنگتن گفته شد که اردن باخرید تجهیزات دفاع موشکی ازنوع هاوک بارزش۵۰۰میلیون دلار از امریکا ، موافقت کرده است. عربستان سعودی نیز، به امریکا اطلاع داده است که‌بول این تجهیزات‌را خواهدپرداخت

ملک حسین ،پادشاه اردن ، پس از شکست مذاکرات خودبا امریکا بشوروی رفت . و رهبران کرملین به وی پیشنهاد کردند که ٤۰۰ میلیون دلار تجهیزات موشکی ضد هوائی‌در اختیار اردن بگذارند ولی این معامله سرنگرفت ،واکنون اردن وامریکا برسر کلیات معامله موشک های هاوک به توافق رسیده‌اند .

ساختمان
زیر نظر مهندسین تحصیلکرده داخل وخارج آماده طرح ، نظارت و محاسبات . تلفن : ۲٦٤٤٤٠

کاتالوگ جدید
کیـــز انگلیس
مدهای پاییز وزمستان
۱۹۷۶-۱۹۷۷
رسید
سفارشات به‌آدرس شمافرستاده میشود
مرکزسفارشات کیز خیابان هدایت شماره ۳۳۶

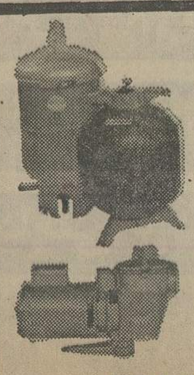
تصفیه‌استخروشوفاژ
شرکت آب دوشن
نقدواقساط
تلفن ۸۳۲٤۰۷۹ - ۸۳۲٤۰۳

نجات معجزه آسای ۸۸ ایرانی از کام کوسه‌ها و امواج خلیج فارس

این‌هااز کام‌مرگ آمده‌اند ...در شب تاریك آنها با امواج‌وکوسه هانبرد کردند تا سرانجام معجزه‌ای آنها را نجات داد.

امروز با دوفروند «هاور کرافت»نیروی دریائی‌شاهنشاهی ۸۸ ایرانی که بنحو معجزه آسائی‌ازکام کوسه هاوامواج جان سالم بدربرده‌اند به‌آبادان وبوشهر آمدند.

این ۸۸نفرکه در پی‌برخورد موتورلنجشان به میان‌آب های توفانی و پرکوسه‌خلیج‌فارس افتادندو پس از آنکه ساعت ها با امواج‌خروشان‌دریاو کوسه های درنده نبرد کردند، هنگامی که خود را برای مرگ‌دردناک و وحشتناکی آماده‌کرده‌بودند. از کام مرگ رهائی یافتند.

صخره مرگ آفرین

ساعت ۸شب سه‌شنبه‌گذشته یک فروند موتورلنج بشماره ۶۶۳ بنام «سبعان» به ناخدائی عبداله ملازاده که با ۹۰مسافر و ملوان از کویت عازم‌بوشهر بود، در نزدیکی «خارکو»ـ۳ کیلومتری جزیره خارک‌ـ به یک صخره بزرگ برخوردکرد.

موتورلنج که مثل یک‌قوطی کبریت پس‌ازبرخورد به‌صخره به آسمان برخاست و تخته‌پاره ها وسرنشینان آن بر سطح‌آب افتادند.

مرگ در تاریکی شب و در فضائی که تنها امواج در آن هیاهو داشتندبر سر ۹۱مسافر و ملوان سایه انداخت.

انتظار ساحل‌نشینان برای استقبال از مسافرانشان که‌از کویت می آمدند به درازا کشـــــید و بــه تدریج نگرانی جای خود را به‌وحشت از وقوع یک فاجعه احتمالی داد. ۵ ملوان موتور لنـــج «سبعان» که تصادفا تنها تایق نجات موتور لنج را روی‌آبها به چنگ آورده بودند خود را بداخل آن کشیدند و پس از ساعتی در ساحل خارک قدم‌ به‌خشکی گذاشتند.

ملوانان مجروح‌و خسته تنها باشاره سرودست خبر ازوقوع یک حادثه ناگوار دادند وسپس روی شنهای ساحل‌بیهوش‌شدند.

گروه امداد

مقامات نیروی دریائی‌شاهنشاهی بلافاصله پس‌از دریافت خبر غرق شدن موتور لنج یک تیم غواص وتعدادی هاور کرافت‌به محل فرستادند.

نیروی امدادی درست در لحظاتی‌سررسید که‌ملوانان و مسافران‌موتورلنج چسبیده به تخته‌پاره‌ها مرگ رانزدیک و نزدیکتر می‌دیدندو دیگرامیدی برای نجات خود نداشتند.

دقایقی بعد یکفروندهلیکوپتر نیز به کمک امدادگران آمد و به اینترتیب حادثه‌ای که میرفت به فاجعه مبدل شود باکمک‌ماموران نیروی دریائی و ژاندارمری با نجات ۸۸ نفر پایان گرفت.

هنوز از سرنوشت ۳ نفـــر اطلاعی در دست نیست و بـــا توجه به تلاش وسیع امدادگران و غواصان میتوان گفت غرق موتور لنج «سبعان» ۳ قربانی داشته است.

باور ندارند

عبداله ملازاده، ناخدای‌موتور لنج «سبعان» که اهل «دلوار» بوشهر است، هنوز نجات‌خود ومسافران وملوانانش‌را باور ندارد.

او میگوید:

ـنه ... این حادثه نبود. این شانس نبودکه به یاری‌ماشتافت. چیزی بود بالاتر از همه اینها. مازنده‌ایم ...

اینرا آنهایی که با مانبودند هیچگاه درك نمی‌کنند. تنها فکر کردن به فاصله زیادی که با ساحل داشتیم در آن شرایط می توانست مرگبار باشد.

ماتولد دوباره‌مان را جشن می‌گیریم.

ناخدای دلواری می‌افزاید:

ـاز کویت که حرکت می‌کردیم هوانسبتا خوب بود.وسط دریا ناگهان ابری به سیاهی‌شب بر سرمان سایه انداخت و دربی آن موجها به رقص درآمدند.

دریك کیلو متری «خارکو» سرانجام موجها بارقص وحشتناك خود هرآنچه که خواستند با «سبعان» وباما کردند.

دیدکافی نداشتیم، بنابر این از دیدن صخره عظیمی که دربیش روداشتیم عاجز بودیم.

لنج دیگر دوام نیاوردو به‌محض برخورد باصخره مثل یك قوطی خالی کبریت متلاشی‌شدو هر کدام از تکه‌های آن همراه ۹۱ نفر مسافر و ملوان مثل تیری که‌از چله‌کمان رها شده باشد در تاریکی گم شد.

آنهایی که‌روی آب وحشتزده به‌دنبال تخته‌پاره‌ای تلاش می‌کردند هرچند گاه یکبار باتمام قوافریاد میکشیدند اما فریادرسی نبودو این مشکلی را حل نمی‌کرد.

اگر ماموران امداد ده دقیقه دیرتر میرسیدند پای هیچکدام از مابه ساحل نمیرسید.

گروهی از نجات یافتگان که جراحتی برداشته بودند بلافاصله پس از انتقال به جزیره خارك در درمانگاه نیروی دریائی تحت معالجه و مراقبت قرار گرفتند.

ناخدای لنج غرق شده‌به‌خبرنگار ما میگوید: هنوز باور نمیکنم که زنده‌ام!

دریا به‌صدها هزار نفر روی خوش نشان‌داد

برخلاف پیش‌بینی اداره‌هواشناسی، این‌هفته در شمال، آفتابی ملایم‌و دلچسب و دریائی آرام‌و مساعد برای شنا انتظار مسافران گرما زده‌را می‌کشید.

تقریبا تمام آنهایی که اینهفته از گرمای خفقان‌آور شهرهای‌خود گریخته و به‌شهرهای شمالی پناه برده بودند دریارا عالی وبی نظیر وصف کردند.

تنها‌کمبود جا در پاره‌ای نقاط ساحلی موجب ناراحتی عده‌ای‌شد. باتوجه به‌این که از نظر‌تسهیلات و امکانات دیگر وتامین ارزاق جای هیچگونه گله‌و شکایتی‌برای مسافران باقی نماند.

هوای خنك

*آمل ـ از صبح روز جمعه‌هوای صاف و آفتابی آمل بتدریج‌ابری و خنك شد.

سیل مسافرانی‌که به‌این شهر آمده بودند از فراوانی ارزاق و کنترل شدید نرخها‌توسط‌ماموران رضایت داشتند.

*چالوس ـ تاظهر روزپنجشنبه کلیه هتل‌ها، پلاژ هاو خانه‌های شخصی و روستایی چالوس‌مملو از مسافر شد به طوری که‌حتی پارك‌های جنگلی و گوشه‌و کنار پیاده روهای خیابان ها ازسوی مسافران بی‌جاو مکان اشغال شد

باوجود جمعیت انبوهی که به چالوس سرازیر شده بود، به علت پیش‌بینی های قبلی خواربار، میوه، نان‌و بطور کلی مایحتاج مسافران به حدوفورو باقیمت‌تعیین شده در دسترس آنها قرار داشت.

هوای چالوس و نوشهر آفتابی وملایم بود.

به علت پر شدن هتل ها و پلاژهای چالوس، کرایه خانه‌ی شخصی از ۵۰ تومان شروع شد و در بعداز ظهر ۵ شنبه به ۱۵۰ تومان رسید.

* متلقو :اینهفته گروه کثیری به متلقو رفتند و تمام پلاژها، ویلاهاو حتی پارك های جنگلی وکنار خیابان هارا اشغال کردند. هوای آفتابی و دریای ملایم و مساعد برای شنا کاملا موردرضایت مسافران بودو تنها موضوعی که ناراحتی مسافران و حتی مردم بومی متلقو را فراهم آوردوضع تماس تلفنی باسایر شهر هابود. که با وجود کوشش کارکنان مخابرات در ۲۴ ساعت به علت داشتن فقط ۳خط ارتباطی و دو کابین کوچك وگرم، تلفنخانه متلقو قادر به پاسخگویی مراجعه کنندگان نیست.

★ بندرپهلوی ـ برخلاف پیش‌بینی اداره هواشناسی، در ۲۴ ساعت گذشته هوای‌بندرپهلوی صاف و آفتابی ودریا نیز کاملا آرام بود. طی دو رزگذشته بیش‌از ۳۵ هزار نفر مسافر، از نقاط مختلف کشور به‌بندرپهلوی آمدند و کلیه هتل‌ها،مسافرخانه‌ها پلاژها ومنازل شخصی مملو از مسافر شد.

خبرنگار اطلاعات گزارش‌داد باهجوم مردم به بندرپهلوی، پلاژ‌داران حصیری از این موقعیت سوء استفاده کرده و پلاژ هـــای حصیری را بانرخی برابر پلاژ های بتونی که باده درصد سرویس آسایش آن ۷۰۰ ریال‌تعیین شده است به مردم کرایه می‌دادند در حالیکه نرخ پلاژ حصیری سیصد ریال تعیین شده است.

سفر مهدوی به فسا و جهرم

فریدون مهدوی قائم مقام‌دبیر کل حزب رستاخیز در سفر به فارس باتفاق استاندار این‌استان ویک هیات حزبی از جهرم و فسا دیدن کرد.

وی درمرکزحزب جهرم‌خطاب به یک اجتماع ۵۰۰ نفری گفت: در حزب‌بایدکانونهای تشریفاتی تشکیل شود. مهدوی درزمینه انجمنهای دمکراتیک و کنگره حزب اطلاعاتی در اختیارشرکت کنندگان گذارد و سپس بــه نیازمندیهای شهر جهرم رسیدگی کرد. مهمترین نیازمندی مردم فروش محصولات کشاورزی از جمله خرما و مرکبات است که دراین جلسه قرار شدیک شرکت تعاونی فروش آن‌ها را بعهده گیرد.

آقای مهدوی در همین شهر در اجتماع دیگری که نمایندگان فرهنگان و کارگران اصناف و کشاورزان و اعضای انجمنهای دموکراتیک در آن شرکت‌داشتند حضور یافت در این اجتماع گزارش مسئولان حزبی مطرح شد و دستوراتی پیرامون‌مسائل حزبی و صنعتی داده‌شد.

قائم مقام دبیر کل از شهرفسا نیز دیدن کرد و در اجتماع گروههای مختلف مردم که در سالن اجتماعات شهر گردآمده بودند شرکت کرد و در مورد کیفیت کانونها و نقش آن‌هادر صحبت کرد. مهدوی گفت در حال حاضر ۴۰ هزار کانون‌در حزب فعالت دارند که با برپائی کنگره بازهم زیادتر میشوند. آقای مهدوی پس از دو روزسفر به فارس و شرکت در اجتماعات حزبی بتهران بازگشت.

تشکیل مرکز مرمت اسناد تاریخی در تهران

اولین مرکز مرمت اسنادتاریخی باهمکاری کارشناسان سازمان ملل متحد در محل سازمان‌اسناد ملی ایران تشکیل میشود. این مرکز در مرحله اول به مرمت اسناد تاریخی سازمان اسنادملی ایران و سپس به مرمت‌اسناد سایردستگاههای‌دولتی و دانشگاه ها و کتابخانه‌ها و سپس بمرمت اسناد تاریخی موجود در نزد مردم میپردازد.

یک مقام آگاه‌در سازمان‌اسناد ملی ایران درگفتگوئی باخبرنگار اطلاعات در این زمینه گفت: در حال حاضر۵۰ هزار سند قدیمی پرارزش از قبل از دوره‌صفویه تازمان قاجاریه در سازمان‌اسناد ملی ایران وجود دارد که ۱۵ هزار سند آن احتیاج به مرمت اساسی وحدود ۱۸ هزار سندنیز احتیاج به مرمت درجه دو احتیاطی دارد. برای مرمت‌کلیه اسناد موجود حدود دو سال وقت مورد نیاز است. برای مرمت اسناد اولین کاری کـه انجام میشود ضد عفونی کردن آنها است زیرا اکثر اسناد در محلهای مرطوب بوده‌اند و آلودگیهای قارچی دارند که‌هم برای خود اسناد وهم برای کسانی که به‌آنها دست میزنند مضر است. بعد از ضد عفونی کردن اسناد در مرحله بعـــدی پارگی سندها را باکاغذ نوع همان سند پر میکنند و بعد برای اینکه بعمر سند اضافه شود ورقه‌هائی از کاغذ برنج یاکاغذ ابریشمی شفاف در دو طرف‌سند قرارداده و سپس بوسیلـــه دستگاه پرس آنها را بخوردکاغذ سند میدهند.

شماره‌های نایاب ۲۸ هزار روز تهیه‌شد

باانتشار سی وپنجمین شماره ویژه نامه ۲۸ هزار روز تاریخ ایران و جهان قریب نیمی از صفحات این مجموعه منتشر شد و امید ما اینست که درنیمه دوم بتوانیم مـطالبی بهتر با عکس‌هایی‌جالب‌ترتقدیم خوانندگان گرامی کنیم.

● از خانم امیر ابراهیمی‌دبیر آموزش و پرورش و آقایان: شیبانی و پرویز پارسی که‌تلفنی اظهارمحبت کرده‌اند سپاسگزاریم ونظر های این دوستان را در آینده انجام خواهیم داد و نیز تشکر میکنیم از گروهی که در طول بعدازظهر دیروز تلفنی ما راموزد تشویق قرار دادند. امیدواریم کاری که می کنیم در خور اینهمه محبت باشد.

آقایان: فضل‌اله صفی خانی‌ـ محمود سینائی ـ علی مـراد حسینی ـ اسداله ایلیائی وسید مهدی نهری نامه هایتان رسید با تشکر از شما،نامه را بمسئولان مربوطه درهیات تحریریه ۲۸هزار روز تسلیم کردیم.

برای «رزرو» روزنامه بهنگام سفرتان درداخل‌یا خارج کشور، کسری احتمالی صفحات، دیر رسیدن روزنامه بدستتان یاتهیه روزنامه‌هایی که تاکنون موفق نشده‌اید بدست آورید همه روزه باستثناء پنجشنبه و جمعه از ساعت ۸صبح‌تا۸ شب با تلفن‌های ۳۲۸۴۰۵ و ۲۸۲ ۳۲۸ تماس بگیرید.

● تلفن ۳۲۸۳۶۸ نیز همه روزه باستثناء پنجشنبه‌وجمعه ازساعت ٤تا۸و۷ بعد ازظهر به پرسش‌های شماد ر مورد محتوا، عکس ها و مطالب مندرج در صفحات پاسخ میدهد.

● بیشتر شماره‌هایی که نایاب بود تهیه شده لطفا در تهران با تلفن ۳۲۸۲۸۲ و ۳۲۸٤۰۵ و در شهرستانهابا نمایندگیهای روزنامه اطلاعات تماس بگیرید.

نوسان ولتاژ برق الکترو موتورها راسوزاند

در پی خاموشیهای موضعی برق، اینک نوسان شدید ولتاژ برق در اکثرمناطق صنعتی‌وکشاورزی ـ صنعتی، باعث‌رکودتولیدو درمواردحتی تعطیل کارخانه ها شده است.

بعضی از صاحبان صنایع اعلام کردند : خسارات‌وارده به محصولات کارخانجات تولیدی و کشاورزی ـصنعتی در نتیجه نوسان ولتاژ برق درمناطق مختلف علاوه‌براینکه میزان تولید را کاهش داده سبب وارد آمدن خسارت به دستگاه های برقی نیز شده است. بدنبال تعطیل شدن یک کارخانه صنعتی، مدیر عامل آن‌اعلام کرد که هنگام نصب کارخانه به توصیه مقامات مسئول برق کشور از نصب ژنراتور برای تولید بـــرق مستقل صرفنظر کردیم. آن‌ها به ما اطمینان دادند که تمامی احتیاجات کارخانه را توسط شبکه برق سراسری کشور تـامیــن خـواهـد کرد. امـا اینـک فعالیـت ما کاملا متوقف شده است علاوه‌براین محصول‌بعضی از مناطق‌کشت صنعتی کشور که بوسیله‌چاه های عمیق آبیاری می‌شود نیز دچار کاهش یافته است و علاوه‌بر اینکه، محصولات، بخصوص‌صیفی‌بموقع آبیاری نمی‌شود، نوسان ولتاژ باعث سوخت الکتروموتورچاه های آب نیز شده است.

بموجب گزارش رسیده در یکهفته اخیر، نوسان ولتاژ ۹ چاه عمیق قریه «اولین» شهریار را سوزانده والکترو موتور های شیر دوشی گاوداریها نیز از کار افتاده است.

صاحبان صنایع کشاورزی و کارخانه ها معتقدند که اگر زمان خاموشی برق قبلااعلام شودخسارت کمتری خواهند دید، در حالیکه جلوگیری از خسارت ناشی‌ازنوسان ولتاژ که گاه ۱۴۰ تا ۱۶۰ و زمانی به ۲۲۰ میرسد، قابل پیش‌بینی نیست.

آموزگار در بروجن

آقای‌آموزگار وزیرکشور دیروز باتفاق نمایندگان مردم چهارمحال و بختیاری در مجلس شورای ملی وارد بروجن شد و در جلسه مشترک انجمـــن شهر و شهرستان بروجن شرکت کرد. در این جلسه رئیس انجمن شهر و رئیس انجمن شهرستان بترتیب خواسته‌ها ونیازمندیهای این شهرستان را در مورد راه و اسفالت خیابان های بروجن‌وعمران وآبادی روستاها مطرح کردند.

در همین جلسه آقـــای آموزگار درباره آئین ملی بـزرگـداشت ۵۰ سال شاهنشاهی‌پهلوی سخن‌گفت وضرورت شرکت فعالانه طبقات مختلف بویژه زنـان را در فعالیت های اجتماعی وسازندگی اجتماع یادآور شد.

سالروز تاسیس بانك تعاون کشاورزی

بمناسبت سالروز تاسیس بانک تعاون کشاورزی ایران که در ۴۳ سال قبل به فرمان اعلیحضرت رضا شاه کبیربنیان گرفت صبح دیروز طی آئین ویژه‌ای پیکرشاهنشاه‌آریامهر در محوطه اداره مرکزی بانک گلباران شد.

سپس کارکنان بانک تعاون کشاورزی برای ابراز سپاس و قدردانی از خدمات بنیانگذار ایران نو،به‌آرامگاه اعلیحضرت رضاشاه کبیر رفته و تاج گلی نثار کردند.

گزارش‌خبرنگاران اطلاعات از شهرستان ها نیز حاکیست که در ۲۱۱ شهرستان وبخش که بانک تعاون کشاورزی در آن نقاط شعبه دارد مراسمی باحضوراستانداران ،فرمانداران و مقامات محلی و کشاورزان اجرا شده است.

لیفت‌تراک اِستیل اِسلینگن ساخت آلمان

برقی
الکترونیک
موتوردیزل
ظرفیت از ۶۰۰ کیلو الی ۱۵ تن
باموتوردیزل دویتس دوانفجاری اختصاصی بدون دود وموتوردیزل بنز
نماینده‌انحصاری (شرکت سهامی خاص)
خیابان ایزنهاور ۶۴۶ تلفن ۸۴ـ۸۱ـ۹۵۰۰

میکروفیلم
گنجینه‌ای کوچك ازمدارك بزرگ
● برای صرفه‌جوئی درجا
● برای صرفه جوئی در پرسنل
● وبرای مراجعهٔ آسان‌تر
مؤسسات معتبر، فضای بزرگ بایگانی خود را به اندازهٔ میکروفیلم کوچك می‌کنند.
کداك
پیشاهنگ گسترش جهانی میکروفیلم
Kodak
شرکت الکتروکامرا ـ نمایندگی کداك در ایران
۲۱۰ خیابان شاه تلفنهای ۸ تا ۶۶۲۹۵۶

کفش مهپوش
انتخابی ازشیکترین مدلهای روز
mahpoosh

داروخانه های محترم
صابون طبی سبامد مقدار کافی موجود
ناصرخسرو داروئی صحت تلفن ۳۹۳۱۲۴

THORENS
تورنز

سازنده
شناخته شده گرام‌های Hi-Fi در دنیا
اعلام می کند که
شرکت سهامی خاص کوانترون تهران ـ ایران
خیابان سپهبدزاهدی‌شماره ۲۶۱ تلفن ۸۳۰۷۶۳ و ۸۳۵۶۶۷
نمایندگی انحصاری کارخانجات تورنز در ایران بوده وازنقطه‌نظر استانداردواین‌سازنده بعنوان‌تنها مرجع سرویس شناخته میشود
ادعای هرشخص ثالث مغایر بااین اعلان ازطرف تورنز اکیدا تکذیب میگردد.
تورنز فرانتس آك
وتیننگن ـ سوئیس

قابل توجه شرکتهای تأسیساتی وپیمانکاران
شرکت سهامی خاص تهران‌مند
مفتخرا اعلام میدارد که از تاریخ تیر ماه ۲۵۳۵ نمایندگی انحصاری :
۱ـ شیرآلات کشوئی و برنجی و شیروزانو رادیاتور و شیر ترموستاتیکی HERZ اطریش
۲ـ دیگهای فولادی WIND HAGER
ساخت اطریش بااین شرکت واگذار و اجناس مذکور وارد و به قیمت مناسب آماده تحویل می‌باشد :
خواهشمند است برای سفارش و تحویل کالا به نمایشگاه ودفتر مرکزی‌شرکت تهران‌مند خیابان آریامهر ـ ساختمان آچاچی‌ـ شماره ۱۱۰ تلفن ۶۲۳۷۹۲ ـ ۶۲۵۴۸۱ مراجعه‌فرمایند

کولر گازی «ول بیلت»
U.S.A.

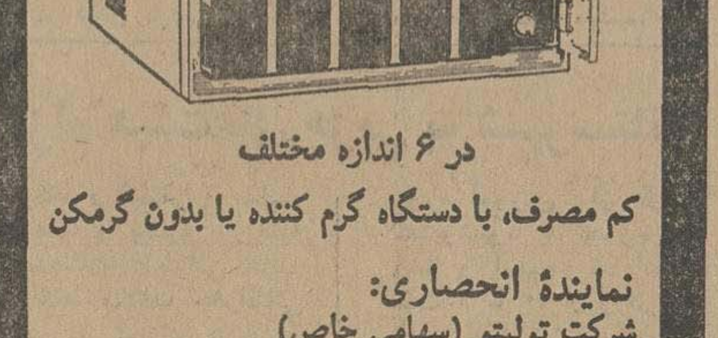

در ۶ اندازه مختلف
کم مصرف، با دستگاه گرم کننده یا بدون گرمکن
نمایندهٔ انحصاری:
شرکت تولیتو (سهامی خاص)
تخت جمشید ـ خیابان کیوان شمالی شمارهٔ ۱/۷۷
تلفن: ۶۵۲۹۷۵ـ۶۵۱۱۵۵ـ۶۵۴۷۰۷
سرویس ونصب ۴ـ۹۶۳۹۷۲

صاحبان صنایع وبازرگانان کشور
الاخاء
تنهامجله عربی زبان ایران
ازگروه نشریات مؤسسه اطلاعات
باداشتن نمایندگی در ۲۱کشور عربی
روزهای شنبه منتشر میشود

سفیر عراق در تهران اعلام کرد :

عراق سال آینده زائران بیشتری میپذیرد

دیروز محمد صبری‌الحدیثی سفیر کشور عراق در دربار شاهنشاهی بمناسبت سالگرد انقلاب عراق - چهاردهم ژوئیه -پیام دوستانه‌ای برای ملت ایران فرستاده و در آن درود های خالصانه رئیس جمهوری و ملت عراق رابه پیشگاه شاهنشاه آریامهر و ملت ایران ابراز داشت .

سفیر عراق طی مصاحبه‌ای گفت:درحال‌حاضر هیچگونه اختلافی بین دو کشور ایران وعراق وجود ندارد ودوکشور میتوانند همکاری های گسترده‌ای را درزمینه های‌مختلف‌ازجمله‌جهانگردی صنعت و فرهنگ درپیش داشته باشند .

وی -دربارهٔپذیرایی تعداد بیشتری از زائران گفت : تا آنجا که امکان دارد تسهیلاتی‌برای‌آسایش‌زائران فراهم می کنیم تا در سال آینده بذیرای تعداد بیشتری از زائران ایرانی باشیم .

سفیر عراق در پایان‌مصاحبه خود به دخالت های کشور های دیگر در مسائل داخلی لبنان اشاره کرد و آنرا نادرست‌خواند وگفت جامعه عرب بهترین میانجی برای این درگیری است و نظارت نیرو های کشور های عربی برای آشتی دادن طرفهای درگیر ضرورت دارد .

انتظار طولانی دراتوبان بخاطر پرداخت پول !

دیروز مسافرانی که از جاده اتوبان کرج عبور میکردند،دچار مشکل بزرگی بودند . این مشکل پرداخت یک تومان حق‌العبور در ابتدای اتوبان بود . صدها اتومبیل در گرمای طاقت‌فرسا در حالیکه سرنشینان آنها از فرط گرما بحال آمده بودند دقایق فراوانی بانتظار ایستاده‌بودند و تانوبت پرداخت‌پول به آنهابرسد و از جاده عبور کنند و این مشکل هنگام برگشتن به تهران نیز در کرج وجودداشت. عکس قسمتی از اتومبیلها را در ابتدای جاده اتوبان متوقف شده‌اند ، نشان میدهد . (عکس از جعفر دانیالی)

گوسفند، بچه یکساله صاحبخانه راکشت

در حوادث‌مختلف ٢٤ساعت گذشته ١٢ نفر در تهران و شمیران کشته شدند . ٢٧ نفر نیز براثر سوختگی و ٤٥ نفر براثر سقوط‌ازبلندی - نزاع- تصادف به‌بیمارستان منتقل‌شدند و تحت درمان قرار گرفتند .

گوسفندان حادثه آفرین!

● حمیرابوربور دختریک ساله درحالی‌که‌دراتاق خانه‌ای واقع درخیابان شهباز مشغول بازی بود ، گوسفندی که‌برای ذبح خریده بودند از حیاط بداخل اتاق‌دویدو براثربرخورد با چراغ خوراکپزی ، قابلمه غذا را روی او انداخت .حمیرا که بشدت دچار سوختگی‌شده بود به بیمارستان سوانح سوختگی انتقال‌یافت ولی‌براثر شدت سوختگی جانسپرد .

● پسر یک ساله‌ای نیزبنام «مهدی گرگ» در کرج دچار حادثه‌ای مشابه شد . چند گوسفند که در حیاط خانه بودند بداخل اتاق آمدند و بعلت برخوردباچراغ خوراکپزی ظرف غذارا روی او برگرداندند. مهدی که بشدت‌دچار سوختگی شده‌بود در بیمارستان سوانح سوختگی تحت درمان قرار گرفت .

کشته شدگان

● ظرف ٢٤ ساعت گذشته یدالله میرزائی ٦ساله درنتیجه تصادف‌باوانت، شهریارشاملوئی درنتیجه تصادف با اتومبیل ، اکبر رشیدی ٢٦ ساله هنگام لایروبی‌قنات،عوض‌فرهودی نیز دراثر سقوط‌از چوب داربست، عباسعلی آسیائی درنتیجه فروریختن دیوار کشته شدند.

خاموشی برق ازشهریور مرتفع خواهد شد

مدیرعامل‌شرکت توانیراعلام کرد با انتقال ١٤ نیروگاه‌گازی به تهران ومرمت واحد های موجود کشور، ازشهریور ماه آینده سعی خواهد شد تولید برق افزایش‌یابد و از خاموشی های موضعی‌وخیابانهاوپارکها درتابستان سال آینده‌جلوگیری شود.

مدیرعامل‌توانیر اضافه‌کرد: بعلت‌کم‌کردن‌میزان مصرف برق خیابانها ،پارکها ،ادارات‌دولتی درساعات اولیه شب خاموشی موقتی خانه ها ، درسراسر کشور بویژه درتهران کمتر شده است.

مدیرعامل‌توانیر یادآور شد تهران ٨٠٠ هزار مشترک‌برق دارد که‌هرکدام‌از این‌مشترکین اگر درساعات اولیه شب‌فقط ازیک لامپ استفاده نکنند ، امسال برنامه خاموشی‌نخواهد بود.

خبرنگار ما گزارش میدهد که در دوشبانه روز گذشته خاموشی های‌پراکنده درگوشه وکنارشهر وجود داشت ودر سیدخندان بعلت سوختن ترانسفورماتور برق قسمتی از این منطقه ازحدود ساعت ١٠ شب جمعه تاحدود پنج بعداز ظهر دیروز خاموشی بود.

آموزگار آتش گرفت

بندرگز - خبرنگار اطلاعات: محمد زمانی،آموزگارمدارس بندرگز ، پس از تعمیر آب‌گرمکن منزل که خراب بود، متوجه شد قسمتی ازبدنش آغشته ، به دوده است،باین جهت با بنزین بدن خودرا پاک کرد و بعد تصمیم گرفت برای رفع خستگی سیگاری دود کند ولی بمحض روشن کردن کبریت ، آن قسمت از بدنش که آغشته به بنزین بود آتش گرفت و لحظه‌ای بعد در میان شعله های‌آتش محاصره شدودچارسوختگی شدید گردید و دربیمارستان درگذشت.

٣ نفر کشته شدند

قم - طی ٣ حادثه مختلف در جاده های قم ٣ نفرکشته شدند .

اتومبیل ٤٥٥٤٩ تهران - ق با جیپ ١٨١٥١ تهران-ل براندگی مجید راجی بشدت تصادف کرد . در این‌حادثه مجید راجی راننده اتومبیل کشته شد.

کامیون١٣٤٧١ تهران-ج در ٤٥ کیلو متری جاده‌قم- اصفهان با بنز خاور٢٢١٥٢ تهران - ب تصادف کرد ،در این حادثه محمد حسن نیک نژاد راننده بنز خاورکشته شد.

در سومین حادثه حسن صابونی ٥ ساله که همراه پدر خود از قم عازم تهران بود در پل عسکر آباد ٢٥ کیلو متری جاده قم -تهران هنگام‌استراحت کناررودخانه رفت و در آب رودخانه‌خفه شد.

خودکشی زن ٢٠ ساله

اراک - زن ٢٠ ساله‌ای بنام شکوفه‌نظری درروستای «جرناق» اراک خود کشی کرد هنوز علت خود کشی این زن جوان معلوم نیست.

راننده وانت کشته شد

شیراز - وانت ٣٦٣٨٣ - شیراز براندگی داراب غازی باکامیون ٢٢٥٥٢ - شیراز براندگی سید محمد شیدا که در کنار جاده کوی کارگران سیمان متوقف بود بشدت تصادف کرد ، دراین حادثه راننده وانت کشته‌شد و محمدجعفر عباسی‌ونرگس عباسی سرنشینان آن‌مجروح شدند .

کشته شد

بندر پهلوی - اتومبیلی‌که از کیلو متر ٦ ساحل بندر پهلوی بسرعت عبور میکرد رهگذر ٤٣ ساله‌ای بنام فرخ نصیری را زیر گرفت‌وکشت.

در نزاع کشته شد

رزن همدان-طی یکنزاع دستجمعی در روستای «چال بقا» از توابع زرندی یکنفر کشته شد و ٥ نفر مجروح شدند .

در این نزاع ١٤ نفر با چماق و چاقو بجان هم افتادند و مرد ٣٥ ساله‌ای بنام حسین علیمردان کشته شد.

مرگ رهگذر

رزن - کامیون ٤٧٨٤٧- کرمانشاه براندگی حیدرعلی محمودی اسد آبادی دریکی از خیابان های رزن همدان دورهگذر را زیر گرفت و باعث مرگ یکی از آنها بنام علی آذری شد.

١٢ نفر دردریا غرق شدند

بندر پهلوی و نوشهر - خبرنگاران اطلاعات :

باغرق ٤ نفر دیگر در بندر پهلوی و نوشهر تعداد قربانیان دریا به ١٢ نفر رسید .

تنها در بندر پهلوی ٥ نفر قربانی شدند. دو نفر از اینعده درحوزه استحفاظی‌ناجیان غریق و٣نفر دیگر در حوزه غیر - استحفاظی خفه شدند.

از غرق شدگان بندر پهلوی تنها یکنجسد که متعلق به پیر مرد ٥٥ ساله‌ای بنام حاج جواد ساکن نازی‌آبادتهران‌بود شناسائی شد .

دیروز در نوشهر جمعا ٥نفر غرق شدند.

٣غرق شده دیگر علاوه بر اردشیر سامیا کلانتری وبهزاد بهزادی که‌اسامی آنها قبلااعلام شده بود جعفر عیوضی و زین‌العابدین رحیمی و مراد نام داشتند که بترتیب ٢٥ ،٢٧ و ٢٥ ساله بودند.

جعفر عیوضی و زین‌العابدین رحیمی ساکن تهران که بسیر- کشی اشتغال داشتند در محل «کهنه‌سرا» غرق شدند.

مراد پنجمین قربانی دریا در نوشهر ساکن قاسم‌آباد همدان بود که‌در پلاژ شهرداری‌نوشهر غرق شد .

● درآبهای‌منطقه«واجارگاه» رودسر دیروز یک دانش‌آموز ١٤ ساله بنام گلزار کارگر غرق شد.

تقسیط سود بازرگانی اتومبیل

گمرک ایران موافقت با تقسیط‌یکساله سودبازرگانی و حقوق گمرکی اتومبیل های مسافری را به‌گمرکات مناطق پنجگانه گمرک ایران محول کرد.

براین اساس ، ازاین‌پس تقاضای تقسیط صاحبان اتومبیل های مسافری در گمرکات شهرستانها رسیدگی میشود و چنانچه موردتائید قرار گیرد،حقوق وعوارض گمرکی اتومبیل های‌مسافری یکساله تقسیط میشود.

تقسیط حقوق وعوارض گمرکی اتومبیل‌های مسافری با بهره بانکی است .

شهرداری برای خانه سازی معلمان زمین میدهد

براساس پیشنهادی که به انجمن شهر پایتخت تسلیم‌شده است ، شهرداری مقداری‌زمین دراختیار وزارت آموزش و پرورش میگذارد تا برای معلمان خانه سازی کند .اولین زمینی که شهرداری‌به‌وزارت آموزش و پرورش واگذار می کند ، در غرب تهران قرار دارد .

یک مقام مطلع‌در انجمن‌شهر پایتخت امروز دراین باره گفت: مطالعاتی در شهرداری‌و انجمن شهر انجام شده است تا زمین های داخل محدوده که مورد استفاده شهرداری نیست ، دراختیار آموزش و پرورش قرار گیرد و در آن برای‌معلمان خانه سازی شود .

خبرهای کوتاه

سمینار توجیهی سواد آموزی

والاحضرت شاهدخت‌اشرف پهلوی پیش‌ازظهر فردا در تالار نمایشگاههای دائمی سمینارتوجیهی‌سوادآموزی را باسخنان خود خواهند گشود.

در جلسات این سمینار برنامه‌ها، آئین‌نامه‌هاورو شها مورد بررسی قرار خواهد گرفت.

جشن پنجاهمین سال در «بن»

بمناسبت پنجاهمین سال شاهنشاهی پهلوی مجلس جشنی درمحل مرکز اطلاعات و جهانگردی ایران در بن ترتیب یافت .

در این‌جشن که‌آقای‌اصلان افشار سفیرشاهنشاه آریامهر، شهردار بن و شخصیت های برجسته و نمایندگان وسائل ارتباط جمعی حضورداشتند، از مدعوین پذیرائی بعمل آمد ودر پایان جشن سه هزار نسخه تمثال شاهنشاه آریامهر را در حال بحضور پذیرفتن صدراعظم آلمان نشان میدهد بین مدعوین توزیع گردید .

کمک به مصدومان جاده‌ها

برای کمک به مصدومین جاده‌ها و تامین درمان و بهداشت مسافران ، شرکت خدمات درمانی تشکیل می شود، همچنین بزودی در اصفهان و ساری نیز مانند تهران مراکز اورژانس‌ایجاد میگردد. این‌مطالب درسمینار منطقه‌ای فوریت‌های پزشکی که‌باشرکت نمایندگان کشور های منطقه مدیرانه شرقی امروز صبح در وزارت رفاه گشایش یافت .

سخنرانی

کاظم ودیعی‌استاد دانشگاه تهران ، روز دوشنبه ، پیرامون «مهاجرت های کاذب روستائی» در کلوپ روتاری مرکز سخنرانی خواهد کرد.

پردرآمدترین شرکت نفت جهان

خبرگزاری فرانسه - مجله «بیزنس‌ویک» چاپ‌نیویورک نوشت شرکت ملی نفت‌ایران در سال گذشته پردرآمدترین شرکتهای نفت در جهان‌بوده است .

از مجموع هیجده میلیارد ونهصد میلیون دلار درآمد این شرکت شانزده میلیارد و نهصد میلیون آن‌سودخالص بوده باین ترتیب شرکت ملی نفت ایران بایک سودخالص نزدیک به ٩٠ درصد رکورد جهانی درآمد خالص را در جهان شکسته است .

برکناری رئیس‌اداره‌کل

سازمان ثبت احوال کشور اعلام کرد: آقای محمد رضا جزایری ، رئیس اداره کل ثبت احوال استان سیستان و بلوچستان بعلت تخلفاتی که مرتکب شده بود از سمت خود برکنار و تحت تعقیب قانونی قرار گرفت .

فرمانداران جدید

آقای جنتی فرماندار سابق ابهر بسمت فرماندار زنجان منصوب شد وآقای برهانی بعنوان فرماندار جدید ابهر مشغول کار گردید .

اجرای مقررات قرنطینه وبا

یک مقام بهداشتی وزارت بهداری و به زیستی گفت : با اعلام پیدایش چند مورد بیماری وبا در کشورسوریه بالدرنگ از سوی اداره کل مبارزه با بیماری های واگیر تلگرافی به کلیه پست های قرنطینه مرزی ،خاصه مرزهای غربی و جنوبی کشوردستور داده شد که مقررات قرنطینه را تشدید کنند. وی افزود: با توجه به اجرای برنامه واکسیناسیون همگانی در کشور و واکسینه شدن اکثر مردم مناطق جنوبی و غربی ودیگر مناطق کشور علیه‌وبا، الزامی به انجام‌واکسیناسیون همگانی جدید احساس نمی- شود

فلسطینیها، ایرانیان رااز جبهه جنگ عبور دادند

من این گزارش رالحظه‌ای میفرستم که آخرین ایرانیان مقیم بیروت ، در میان شلیک گلوله و درسخت‌ترین شرایط ممکن ترک میکنند : با عزیمت اعضای گروه ایرانی من‌شاید جزو چند نفر معدودی‌ایرانی باشم که هنوز در این شهر جنگ زده بسر میبرند .

ایرانیان مقیم بیروت صبح دیروز (جمعه) در کاروانی مرکب از ١٢ اتومبیل درمیان شلیک توپخانه های طرفهای متخاصم شهر جنگ زده و ویران شده بیروت را بسوی دمشق ترک کردند . این اتومبیل‌ها شامل دو دستگاه اتومبیل سفارت شاهنشاهی و ده دستگاه تاکسی کرایه شده از فرودگاه بیروت بود .

برخلاف تمام کاروان های خارجی که هنگام خروج از بیروت با افراد مسلح محافظ حرکت میکردند کاروان‌ایرانیان بدلیل مذاکره‌ای که قبلا مقامات سفارت با طرفهای متخاصم بعمل آورده بودند بدون گارد مسلح حرکت کرد در میان راه کاروان ایرانیان به ترتیب با ارتش لبنان ، ارتش فلسطینی‌ها ، ارتش طرفداران جنبلاط و ارتش سوریه روبرو شد . بدلیل مذاکراتی که قبلا با فرماندهان تمام ارتش‌ها انجام شده و برای کاروان اوراق عدم تعرض گرفته شده‌بود فرماندهان ارتشهای مذکور با صمیمیت و احترام به کاروان‌ایرانیان اجازه عبور میدادند .اتومبیل‌ها از حداکثرظرفیت خود استفاده کرده بودندزیرا علاوه‌بر ایرانیان بدلایل بشردوستی گروهی لبنانی ، پاکستانی و یکنفر اهل چکسلواکی‌بوسیله‌کاروان ایرانیان از لبنان خارج شدند. در میان‌ایرانیان خارج‌شده‌چند کودک دیده میشدند .

با وجود خروج کاروان ایرانیان هنوزچند ایرانی‌بدلایل مختلف در بیروت اقامت دارند . چند دانشجوی‌ایرانی که در دانشگاه‌بیروت مشغول تحصیل بوده‌اند و چون‌چند واحد درسی آنها باقی مانده ناچارند برای گذراندن‌امتحانات در بیروت باقی بمانند . قبل از عزیمت کاروان‌سفارت‌ایران مقدمات حرکت همه ایرانیان‌را فراهم کرده و به همه آنها اطلاع داده شد که همراه کاروان بیروت را ترک کنند ولی علاوه بردانشجویان چند نفر دیگر بدلیل علائقی که در اینجا دارند نتوانستند با کاروان حرکت کنند . ازجمله یک خانم ایرانی روز پنجشنبه قبل از حرکت کاروان تلفنی اطلاع داد که بدلیل آنکه ٣٠ قطعه فرش گرانقیمت و نفیس ایرانی دارد و نتوانسته‌کسی را برای نگهداری آنها پیدا کند ناگزیر است در بیروت بماند .

کاروان ایرانی پس از طی جاده بیروت - دمشق وارد دمشق شدند . در آنجا چند نفر از آنها که توانستند بلیط هواپیما بدست آورند به‌تهران عزیمت کردند و بعضی دیگر بتدریج وارد تهران میشوند و بعضی دیگر برای انجام‌کارهای شخصی به اروپا و آمریکا عزیمت کردند .

خرید هواپیمای جنگی

در بیروت اعلام شد که فلسطینی‌ها از شوروی جت های جنگنده شکاری و هلیکوپتر خریداری کرده‌اند روزنامه لوریان لوژورکه بزبان‌فرانسه در بیروت منتشر میشود در شماره روز پنجشنبه خود با عنوان درشت خبر داد که شوروی سیل اسلحه رابسوی فلسطینی‌ها سرازیر کرده‌است.

رادیو فالانژیستها دیروز گفت فلسطینی‌ها چند فرودگاه مخفی در لبنان ساخته‌اند که میخواهند ازآنهابرای بمباران مواضع دست راستی‌هااستفاده کنند .

درجبهه تل زعتر

من دیروز باردیگر از جبهه تل‌زعتر دیدن کردم . جنگ در این جبهه با شدت هرچه‌تمامتر ادامه دارد شدت جنگ بعد از لغوسفر عرفات به دمشق بیش از پیش افزایش یافته است. دیروز مدافعان تل زعتر توانستند دو حمله بزرگ دست راستی ها را دفع کنند.

یک فرمانده فالانژیستهای محاصره کننده تل‌زعتر بمن گفت چندتونل‌زیر زمینی‌تل‌زعتربدست ما افتاده است و ما میکوشیم بقیه تونل های تل‌زعتر را هم از وجود فلسطین ها پاک‌کنیم.

یکی از منابع فلسطینی در پاسخ ادعای فرمانده فالانژیستها گفت ما تا آخرین نفر مقاومت میکنیم و تل‌زعتر را به گورستان مهاجمان تبدیل میکنیم.

گرسنگی و تشنگی

در زیر چتر مرگباری که‌آتش بند نیامدنی موشکها وتوپخانه هاو مسلسل‌ها بوجود آورده است اکنون تنها ٤٥٠ هزار نفر از سکنه‌شهری‌که‌زمانی چندین برابر این تعداد جمعیت‌داشته است باقیمانده‌اندکه درشرایطی فاجعه آمیز زندگی میکنند.

در حدود ٢٥٠ هزار نفر از سکنه باقیمانده بیروت چاره‌ای ندارند جزآنکه روزهاوشبهای خود را در زیر زمین‌ها - در کریدورها و در مغاکهاسپری کنند وضع دفاعی‌و روحی‌این اشخاص نگونبخت‌و جنگ‌زده معجونی از وحشت خشم‌آلود احساس‌نومیدی احتضارآمیز- حالت جنون و صرع و یا توکل و قبول قضا و قدراست دلیل باقی ماندنشان دربیروت این است که فکر از دست‌دادن آنچه که‌ازمال ودارایی‌برایشان باقی مانده آنهارادچار وحشت میکند.

بسیاری دیگر از این مردم بطور ساده جایی برای رفتن ندارند و بالاخره در میانشان اشخاصی نیز یافت میشوند که با خوشبینی حاکی از ساده لوحی امیدوارند که معجزه‌ای روی دهدوروزگار مرگبارشان را عوض کند در گرمای خفه کننده تابستان بیروت مهمترین مسائل فوری و حیاتی برای مردم‌عبارت‌ازگرسنگی وتشنگی است اخیرا ٣٢روز تمام‌بیروت فاقد برق و آب بوده است . تلمبه‌های‌برقی‌که برای‌استخراج آب مورد استفاده قرارمیگیرند از کار افتادند و علاوه براین یخچال ها- کولرها - بادبزن های برقی - آسانسور ها و شبکه های تلفن و تلکس نیز یا غیر قابل استفاده شدند و یا کارشان دچار اختلال گردید.

شعله‌های آتشی‌که‌ازپالایشگاه نفت «زهرانی» به آسمان بر میخیزد‌اشاره‌عبرت انگیزی‌است به آتش کشیدن این پالایشگاه و بدان معنی است که دیگر از سوخت برای ژنراتور های برق و برای پر کردن باک آمبولانسها و کاروان های حمل و نقلی که مقادیر اندکی آب آشامیدنی و موادغذائی و سبزی و میوه از جنوب لبنان به بیروت میرسانند دیگرخبری نخواهد بود.

بیماری حصبه

موارد متعددی از ابتلای اشخاص به بیماری تیفوئید (حصبه) که اخیرا در بیروت ظاهر شده بروحشت مردم از خطر شیوع این بیماری‌واگیر دار افزوده است .

یکی از کارشناسان بهداشت اعلام خطر کرد که بیماری تیفوئید اکنون میتواند بسرعت در سراسر بیروت انتشار یابد بدون آنکه تقریبا امکانی برای کنترل کردن آن وجود داشته باشد کارشناس مذکور که پروفسور «آفتیم عکرا» نام‌دارد رئیس بخش بهداشت محیط زیست در بیمارستان دانشگاه امریکایی بیروت است . وی آشکارا اخطار میکند که :ماه اوت - برای بیروت ، ماه‌سیاه حصبه خواهد بود.

اعلام خطر دکتر «عکرا»موید سیاه‌ترین وحشت های مردم بیچاره‌ای است که در محاصره تمام مخاطرات وعواقب رنگارنگ- رنگ جنگ‌داخلی‌لبنان چاره‌ای جز باقی ماندن در بیروت و زندگی کردن در اعماق تاریک زیر زمینها ندارند تمام‌تشکیلات پزشکی و بهداشتی لبنان که زمانی وزارت‌بهداری نامداشت در زیر ضربات بیرحمانه جنگ داخلی متلاشی شده است . کارشناسان اکنون آشکارا احساس میکنند که لبنان و مخصوصا بیروت‌در برابرخطر شیوع تیفوئید یا هر بیماری واگیری دیگری بکلی بیدفاع است و مواردمنفردی‌از ظهور این بیماری که اخیرا درگوشه و کنار بیروت بچشم خورده ممکن است بزودی تبدیل به‌یک واگیری تمام عیار شود.

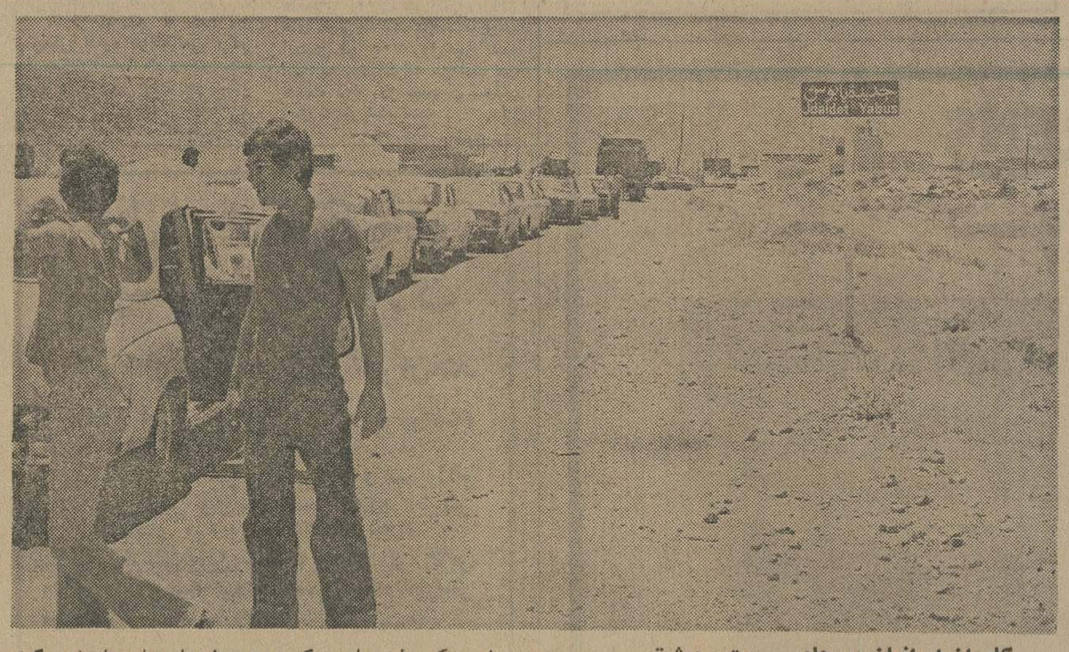

کاروان ایرانیان در جاده بیروت -دمشق

این عکس اختصاصی که توسط علیرضا جهانشاهی گرفته شده و امروز به ستاد ویژه خبری اطلاعات رسید کاروان اتومبیل های حامل ایرانیان را در ایستگاه « جدیده‌یابوس »در جاده بیروت دمشق‌نشان میدهد، عکس هنگامی گرفته شده که کاروان برای نشان دادن‌جواز عبور به‌چریکهای‌الصاعقه متوقف شده است .

جهانشاهی گزارش داد که عکسهای‌اختصاصی خود رابرای آنکه بدست مردان مسلح نیافتد در زیر سقف اتومبیل قرار داده بود .

متن نامه جنبلاط برای عبور کاروان ایرانی

بعلت آنکه کاروان ایرانیان در قسمت اعظم‌مسیرخودتا بیروت به دمشق از محلات و مناطقی عبور میکرد که تحت کنترل مسلمانان هوادار کمال‌جنبلاط رهبر حزب سوسیالیست مترقی لبنان و رهبر جنگجویان مسلمان این کشور است، بدنبال مذاکراتی که با وی انجام‌شدکمال جنبلاط به فرماندهان ارتش خود بااین‌عبارت‌که «برای کاروان‌ایرانی‌که ازدوستان ما هستند تسهیلات لازم‌را فراهم‌کنید وازهیچ کمکی‌بدوستان ایرانی خودداری نکنید ومراقب‌باشیدکمترین گزندی به‌ایرانیان نرسد » به فرماندهان ارتش‌خود دستورداد به‌کاروان ایرانیان اجازه عبور بدهند وتسهیلات لازم‌را فراهم کنند .

نظیر چنین دستور از طرف فرماندهان نظامی ارتش‌مسیحیان ،نیز صادر شده بود و مسیحیان نیز هنگام عبور کاروان ایرانیان از آنها حفاظت میکردند .

اعزام هیئت‌های حزبی به شهرستانها

بمنظور استقرار نظام هماهنگ و پیشرو در کلیه واحدهای اجرائی حزب در نقاط مختلف جغرافیائی کشور و اجرای هرچه کاملتر مفاد اساسنامه و آئین‌نامه کانون های حزب و روشهای تشکیلاتی ابلاغ شده، هیئت‌هائی متشکل از کارشناسان تشکیلات حزب رستاخیز ملت‌ایران که‌ضمن یک سمینار دوروزه و یک دوره آموزش از طریق گفت‌وشنود با نحوه کار آشنا و آزموده شده‌اند به مدت ٦ تا ١٠ روز در دو نوبت بتمام شهرستانهای کشور عزیمت مینمایند تا پس از اخذ اطلاعات لازم در مورد ارزشیابی کانون های متشکله وراهنمائی‌های لازم به مسئولان حزب گزارشات خود را بحزب تسلیم دارند.

مرگ سرنشینان اتومبیل روی‌بدنه لاشه اتومبیل‌شعار هائی بسود مسلمانان نوشته‌شده است عکس‌اتومبیلی را نشان میدهد که سرنشینان آن بضرب گلوله مردان مسلح بیرحمانه کشته شده‌اند . عکس از : علیرضا جهانشاهی

لحظه به لحظه حادثه مرگبار بزرگراه ونک: تقاطع باقرخان

اینجا چهارراه وحشت و مرگ است

گزارش و عکس از:
محمد ویژگان ـ
ابراهیم نعیمی‌پور

فکری بحال پیاده و سواره بکنید!

صدای ترمز شدید و دلخراش کامیون به ناگهان سکوت سحرگاه راشکست . خنده‌های چهارسرنشین اتومبیل سواری به فریاد های دلخراش و مرگبارمبدل شد .

راننده سواری باسرعت مرگ‌آفرین ۱۴۰ کیلومتر و باچهار سرنشین از یك میهمانی شبانه برمی‌گشت تا بخانه برود ، اما هرگز بخانه نرسید.

اتومبیل سواری باهمان سرعت به زیر بدنه‌سنگین و تنومند کامیون بارکش فرورفت و مچاله‌شد.

در این لحظه صندوقهای نوشابه با دهها بطری از روی‌بارگیر کامیون فروریخت و بخش وسیعی ازخیابان را پوشاند .

انبوهی از آهن و شیشه و گوشت‌وخون‌سرنشینان اتومبیل سواری ، صحنه حادثه را به یك جهنم کوچك‌وخونین مبدل کرده بود.

بار دیگر یك راننده بی‌احتیاط ـ مرگ را تجربه کرد وهمراهان خود را نیز بکام مرگ کشانید .

سحرگاه پنجشنبه گذشته یکی از خونین‌ترین سحرگاههای‌ماههای اخیر تهران بود . در چهارنقطه تهران در فاصله زمانی دوساعت چهار حادثه روی داد که ضمن آن‌پنج نفر کشته و سه‌نفربه‌دست و پا و ناقص‌العضو شدند .

جمعا هفت خانوار عزادار و بیمار دار شدند . علت هریک از این حوادث بی‌احتیاطی، سرعت و رعایت نکردن مقررات راهنمایی ورانندگی تشخیص دادمشد .

پابپای گزارشگران اطلاعات ، صحنه های دردناک این حادثه‌ها را مرور می‌کنیم .

لحظه‌های مرگبار

نخستین حادثه در ساعت ۱۳،۲۰ دقیقه‌درمحل‌بزرگراه‌ونک تقاطع فرزانه (باقرخان)روی‌داد. اتومبیل هیلمن شماره ۳۵۱۳۱ تهران ـ ع که باچهار سرنشین‌از شمال به جنوب در حرکت‌بود ، باکامیون شماره ۵۹۲۲۱ تهران ـ ص‌برانندگی‌عوض‌علی دهستانی که از غرب به شرق این تقاطع می گذشت برخوردکرد . شدت‌تصادف بحدی بودکه‌هیلمن‌باسرنشینانش‌به زیر کامیون رفت.

راننده ویکی از سرنشینان هیلمن دردم کشته شدند . دونفر دیگر از سرنشینان این حادثه بشدت مجروح هستند و حال آنها وخیم است. کاردان فنی علت‌این حادثه را بی احتیاطی هردوراننده تشخیص داد .

در دومین حادثه سحرگاه پنجشنبه‌کمتر جاده تهران‌نورخ‌داد سه نفر قربانی بجای ماند . لهرسی شماره ۲۵۵۵۴ تهران ـ ج برانندگی داود اسدی که ازآبعلی بسمت تهران درحرکت‌بود بانیسان شماره ۳۲۹۷۶ ـ ساری برانندگی خسرو باقری بشدت تصادف کرد. دوسرنشین نیسان ، علی‌خزایی و خلیل نظری باراننده اتومبیل درهمان لحظه های اول وقوع حادثه جان‌دادند افسر کاردان فنی علت این حادثه را انحراف بدچپ راننده نیسان تشخیص‌داد .

حوادث سوم وچهارم

سومین حادثه خونین‌سحرگاه پنجشنبه درست ساعت ۳۰ر۵دقیقه بامداد رخ داد . این حادثه‌مراتب خطرناکتر از دو حادثه‌قبلی بود اما بخیر گذشت زیرا اگر درهریک از پنج اتومبیل حادثه دیده دو انسان وجود داشت لااقل دونفر قربانی بی احتیاطی می شدند . کامیون شماره ۳۲۹۳۳ تهران ـ ج درحالیکه ازجنوب به شمال‌خیابان توانیر در حرکت بود با اتومبیل فولکسواگن شماره ۸۷۹۷۱تهران ـ الف برخورد کرد ـ روی آن‌قرار گرفت ودرحالیکه‌اتومبیل‌فولکسواگن را درزیر خود به جلو می کشاند، فیات ۳۹۸۱۳ تهران ـ ق ، فیات ۲۵۷۲۱ تهران ـ ق ، پژو ۹۳۷۴۱ تهران ـ الف ، آریا ۴۲۶۱۵ تهران ـ ب ونیز۹۹۳۳تهران‌ـص رانیز درهم کوفت . این حادثه را نیز سرعت ببار آورد وراننده کامیون دستگیرشد .

درچهارمین حادثه کمدرتقاطع قوام‌السلطنه روی داد یک اتومبیل سواری عابری‌را زیرگرفت‌ـ‌اورا کشت و راننده متواری شد . هویت عابر هنوز معلوم نشده است .

چراغ چشمك‌زن

درمیان سه حادثه‌ای که هریک به‌اختصار شرح‌دادمشد، حادثه تقاطع بزرگراه ونک ـ فرزانه (باقرخان) دلخراش‌تر و سهمگین‌تر بود، گزارشگران ما که چند لحظه بعد از وقوع حادثه در محل حاضر شدند لحظه به لحظه این حادثه دلخراش راچنین گزارش‌کردند. محل حادثه در تقاطع یک راه اصلی و یک راه فرعی بود . برسر این چهارراه چراغ چشمکزن زرد وجود دارد ، اما چگونگی حادثه نشان‌میدهد که هیچیک از رانندگان هیلمن و کامیون حامل نوشابه به چراغ چشمکزن توجهی نداشتند .

شدت این حادثه بحدی بود که نیمی از اتومبیل هیلمن با سرعت سرسام‌آوری که داشت زیر کامیون رفته بود .

صدای دلخراش چند تن از مجروحین از لای آهن‌پاره‌ها بگوش می‌رسید. هیچکس‌قادر نبود مصدومین‌را نجات‌دهد، زیرا آهن پاره های هیلمن و کامیون آنچنان درهم فرو رفته بود که جداکردن آن نیاز به وسایل لازم داشت .

راننده کامیون که از اتاقک خودبیرون آمده بودباچشمانی وحشتبار به صحنه حادثه می‌نگریست و قدرت حرکت نداشت. زبانش بند آمده بود؛ رهگذران و ماموران راهنمایی تلاش وسیعی را برای خارج کردن اتومبیل هیلمن از زیر بدنه سنگین کامیون آغاز کردند .

فرار از محل حادثه

از چهارگوشه در و پنجره شکسته و درهم رفته‌هیلمن‌قطره های خون بیرون می‌ریخت . «کلهر» کاردان فنی تصادفات رهبری عملیات نجات را بعهده گرفته بود تا گروه امدادبتواند بدن‌های نیمه‌جان مصدومین را از لای آهن‌پاره خارج کنند .

ابتدا با شکستن درهای عقب هیلمن بدن‌های نیمه جان و خون‌آلود سه سرنشین هیلمن خارج شد و اکنون مشکل بزرگ رساندن مجروحین به بیمارستان بود .

رانندگانی که از راه‌می‌رسیدند بدون توجه به درخواست‌های مردم و حتی ماموران پا را بر پدال گاز میفشردند و دور می‌شدند .

دراین‌میان هیچیک ازرانندگان عبوری حاضر نبود مجروحی را با خود به بیمارستان انتقال دهد و این امر هر لحظه مجروحین را به مرگ نزدیکتر می‌کرد. خوشبختانه چند لحظه بعد آمبولانس اورژانس تهران از راه رسیدومجروحین‌ویک کشته حادثه را از محل دور کرد.

راننده هیلمن همچنان درمیان آهن‌پاره‌ها بود تا اینکه دو جرثقیل بمحل حادثه رسید با کمک جرثقیل ها تنه سنگین کامیون از روی بدنه‌هیلمن‌کنار کشیده شد .

حالا مشکل خارج کردن بدن له شده راننده ازمیان‌آهن‌پاره‌ها بود. با کمک یک دیلم و چکش قسمت جلوی اتومبیل هیلمن‌به چند قسمت تقسیم شد و جسد راننده را از اتومبیل خارج کردند .

آنبوه شیشه‌های خرد شده نوشابه کف خیابان را پوشانده بود. صدای برخورد چرخ اتومبیلهای عبوری از روی شیشه خردهها خشونت‌حادثه را دوچندان میکرد.

سرعت ـ بی‌احتیاطی

آنچه از چهار حادثه‌سحرگاه پنجشنبه بجای ماند ۵ کشته ، سه مجروح و رانندگانی که بستگیر شده‌اند و در گوشه زندان پسر می‌برند . سرعت ، بی‌احتیاطی ، انحراف بچپ و خوبسری رانندگان وسایط نقلیه‌ای که این حوادث را ببار آوردند ، از نکاتی است که کاردان فنی در همه گزارش های خود به آن اشاره کرده است. از سوی دیگرحادثه‌ای که در تقاطع بزرگراه ونک ـ فرزانه (باقرخان) روی داد چهارمین حادثه در ۲۴ ساعت بود که در این چهارراه اتفاق افتاد. این چهارراه در حقیقت چهارراه وحشت و مرگ است. یکی از کارشناسان علت وقوع این حوادث را در علائم راهنمائی این چهارراه ذکر می‌کند . در دو سوی این چهارراه هنگام شب چراغ چشمکزن زرد وجود دارد ، درحالیکه باید در یک طرف چراغ چشمکزن قرمز و در طرف دیگر چراغ‌چشمکزن‌زرد وجود داشته باشد ، تا از یکسو راننده بیشتر احتیاط کند . این امر در بیشتر چهارراههای تهران مشاهده می شود و تنها ماموران باید به رفع عیب این چراغها‌بپردازند.

از چهارمین حادثه خونین سحرگاه پنجشنبه تنها این جسد بجای مانده است. عابری که هویت او معلوم نشده استیک اتومبیل سواری باعث مرگ این عابر شد و راننده ناجوانمرد آن فرار کرد . اتومبیلهای بعدی نیزاز راه رسیدند و گذشتند .. شایداگر یکی از آنها مجروح‌رابه‌بیمارستان می‌رساند اورا‌ازمرگ نجات‌میداد.

ازهمین هفته تهران با نمایش این فیلم بلرزه درمی‌آید

مجله دنیای ورزش منتشر شد

فصل تابستان است و تعطیلی ورفع خستگی و تفریح و استراحت ... و بهمین‌مناسبت ما فیلمی به شما پیشنهاد میکنیم که دوساعت شما رامیخنداند و خستگی یکسال تحصیل‌وکار راازتنتان خارج‌میکند

از صبح دوشنبه فقط در
سینما گلدن‌سیتی

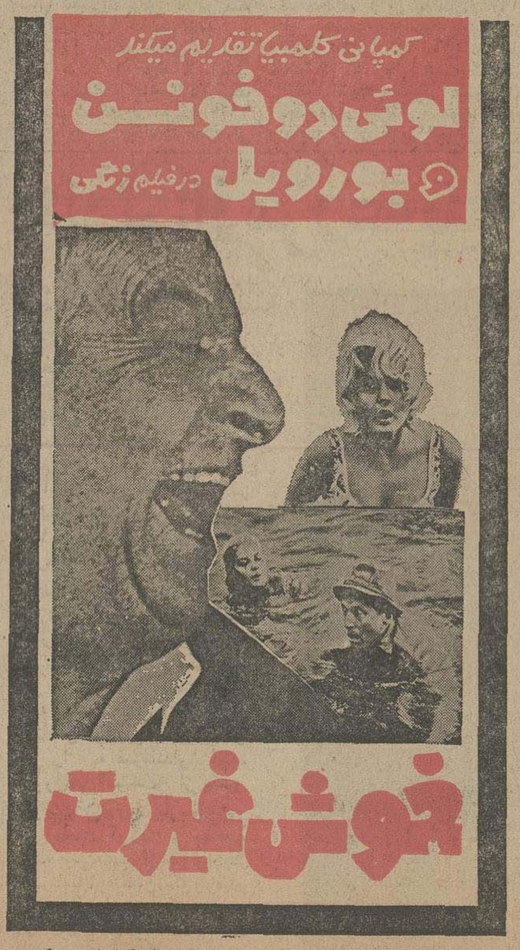

گیشه سینما گلدن‌سیتی همه‌روزه‌بلیط رزرومیکند

چالوس ـ فروشگاه لاور تلفن ۲۲۶۷
تزئینات قصرخاطره ۶۲۸۲

آسوده خاطر

با پس انداز در بانک عمران
بفرزندانتان فردای بهتری هدیه کنید

سرمقاله

تهران-اولان با تور-مسکو

هویدا ، هفته گذشته را دور از تهران درسفر «مغولستان» و «شوروی» گذرانید .

در مسکو ، هنگامی که نخست وزیران میهمان و میزبان - هویدا و کاسیگین - به‌رسم دیرینه روسها از دو در جداگانه وارد تالار شدند و به‌سوی یکدیگر رفتند و بعد از مبادلـه تعارفات ، برسر میز بزرگ مستطیل شکل نشستند تا مذاکرات خود را آغاز کنند ، ابتدا سخن از مغولستان بمیان آمد. نخست وزیر شوروی پرسید : «مغولستان را چگونه یافتید؟» و نخست وزیر ایران پاسخ داد : «کشوری است در تکاپوی پیشرفت . آنها را در کار برنامه‌ریزی و تلاش بخاطر تلفیق اقتصاد شبانی با اقتصاد صنعتی و بالا بردن سطح زندگانی عامه مصمم دیدیم. خیلی میل دارند که با ایران روابط گسترده‌تری داشته باشند و ما نیز آماده‌ایم زمینه‌ها و امکانات همکاری دو کشور را مورد بررسی قرار دهیم . بهمین‌نیت‌نیز یک موافقتنامه اقتصادی امضاء کردیم . به‌گرمی پذیرائی شدیم و به گرمی همدیگر را وداع گفتیم» سفر نخست وزیر به مغولستان جنبه رسمی داشت .آقای «تسدنبال» رئیس جمهوری مغولستان در زمانی که نخست وزیر بود سفری به ایران داشت و در همان سفر ، هویدا را بـه بازدید از مغولستان دعوت کرد . بعدا نیز نخست وزیر کنونی مغولستان این دعوت را تجدید و تاکید کرد و طبق نظرکشور میزبان ، دیدار در زمانی صورت گرفت که مـردم مغولستان پنجاهمین سالگرد انقلاب سوسیالیستی و استقلال خود راجشن گرفته بودند .

درحقیقت ، آنها دلشان میخواست در روزهای شادمانی و جشن، با همه احساسات و همه امکاناتشان از میهمانان ایرانـی خود پذیرائی کنند ، و چنین کردند . در برخوردها ، نشست و برخاستها ، گفتوگوها ، همه‌جا مغول‌ها در تکریم و تعظیم میهمان ایرانی خود کوشیدند و صمیمانه اظهار کردند و نشان دادند که موقع ایران را درک میکنند ، برای آن اهمیت ویژه قائلند و مایلند روابط دوستی خود را با ایران از طریق همکاریهای اقتصادی و فرهنگی استحکام بخشند .

در مسکو نیز با آنکه سفر نخست وزیر ایران صورت‌رسمی نداشته، تشریفاتی بمراتب بیش از آنچه معمول دیدارهای‌رسمی روسای دولت است، انجام گرفت . نخست وزیر ایران بـا احتراماتی شایسته استقبال و بدرقه شد و با استفاده از فرصتی که بهرحال کوتاه و زودگذر بود، بین نخست وزیران دوکشور مذاکراتی مفید و شاید هم ضروری صورت گرفت .

چنین استنباط میشد که مذاکرات هویدا - کاسیگین‌بیشتر بر محور مسائل جهانی - و بویژه مسائل منطقه‌یی - دور میزد تا امور مربوط به روابط دوجانبه‌واین گفت‌وگوهاخصوصا از آنجهت اهمیت داشت که‌«مسکو» در ظرف هفته‌های اخیر نقطه توجه گروهی از رهبران و زمامداران و هیات هـای عالی‌رتبه عرب بوده است و این عده ، طی دیدارهای خوداز مسکوبا اولیای‌دولت‌شوروی‌پیرامون‌مسائل‌منطقه گفتوگوهایی داشته‌اند .

با توجه به دقایق و نکاتی که در پذیرائی دو روزه از نخست‌وزیر ایران رعایت شده بود ، این نکته را هر ناظرتیزبینی میتوانست تضمین بزند که شوروی مایل است اعتماد ایران را نسبت به سیاست کلی خود - چه در زمینه مسائل دوجانبه‌و چه در موضوع مسائل منطقه - بیش از پیش جلب کند و اهمیتی را که برای مناسبات کنونی خود با کشور ما قائل است پنهان نمیدارد .

اختلاف شوروی وسوریه برسر لبنان

رزالیوسف

اعتمادی که رژیم بعث سوریه از طرف گروههای‌متعدد ازآن برخوردار است زاده امروز و دیروز نیست بلکه تاریخی نسبتا طولانی دارد.

از جمله روزنامه لوموند نوشت که از اوائل سال ۱۹۷۲ گفتگوهائی برای برقراری همکاری میان بعث سوریه وفالانژیستهای لبنان صورت گرفته است.

مکریم بکرادونی، عضو دفتر سیاسی فالانژیستها که رابط میان طرفین بود و گفته میشد مورد اعتماد پرزیدنت حافظ اسد است در باره اصول همکاری میان فالانژیستهاو بعث سوریه یکبار گفت.

«برای سوریها شرح دادم هدف حمله‌ای که آغاز کرده‌ایم فلسطینیها نیستند بلکه آنچه هدف ما است تعصب مذهبی و کمونیسم بین‌المللی میباشد وهمه اتفاق نظر دادیم که باادادن جنبه اسلامی و یا بلشویکی به رژیم لبنان مخالفت کنیم»

حافظ اسد هم در نشان دادن سیاست خود درقبال سیاست نژادی گفت که «ترجیح میدهد لبنان به اوضاع‌سابق خود برگردد ولی بدست کمال جنبلاط‌که عرب نیستنیفتد.»

بااینوصف سرآغاز همکاری فالانژیستها ورژیم بعث سوریه، مسافرت «پیارالجمیل» به دمشق در دسامبر ۱۹۷۵ بود که بگونه روسای دول از او استقبال شد و در همانروزی که قرارداد همکاری را با وحشیگری در لبنان‌زیرپا گذاردند بدون اینکه سوریه هیچگونه اعتراضی کند.بدنبال این ماجرا، سوریه هیچگونه اقدامی برای شکستن محاصره اردوگاههای فلسطینیها که از طرف دست راستی‌ها برقرار شده بود ویا برای متوقف کردن ویران‌سازی محله‌های‌فقیر نشین بیروت و کشتار مردم محله «کرنتینه» انجام نداد بلکه برعکس نیروهای خود را برای جلوگیری از حمله متقابل نیروهای ملی و پیشرو که با اشغال شهر «دامور» آغازشد گسیل داشت.

در همان موقع روزنامه «لوموند» نوشت که سلیمان فرنجیه در ماه ژانویه گذشته به حافظ اسد قول داد که‌او یا جانشین قراردادی با سوریه امضاء خواهند کرد کهبه حضور نیروهای سوریه در خاک لبنان جنبه قانونی‌خواهد داد وبه مستشاران نظامی سوریه ماموریت میدهدکه‌بازسازی ارتش و پلیس مخفی لبنان را بعهده گیرند. در اینجا است که باید مخالفت سوریه را با سراستعفای سلیمان فرنجیه و حمایتش از کاندیدای فرنجیه (الیاس سرکیس) اشارمشود.

ماجرای همپیمانی سوریه با ایالات متحده امریکا پیچیدگی بیشتری دارد. زیرا در مرحله نخست جنگ داخلی لبنان‌که از ماه آوریل تا ماه اکتبر ۱۹۷۵ طول کشید ایالات متحده سعی داشت کهفالانژیستها به پیروزی مطلق دست یابند.در همین مرحله بود که هنری کی‌سینجر سرگرم پیروزی خود در قرارداد جداسازی سینا و همچنین سرگرم بحران آنگولا وبحران سیاسی خاص خویش در داخل امریکا بود. بهمین جهت امریکا هیچگونه توجهی به جبهه سوریه نداشت در حالیکه رژیم بعث سوریه احساس میکرد که از لحاظ سیاسی

یکی از قربانیان جنگ دربیروت که‌روی صندلی تیرباران شده‌است.

منزوی شده و برای برقراری تعادل در مقابل‌فشار امریکا نیز به همکاری و کمک سازمان‌های فلسطین دارد. بهمین جهت وعلیرغم ادامه تماس سوریه با فالانژیستها رژیم سوریه بعضی از انواع سلاحها ارا در اختیار فلسطینیها قرارداد.

این مرحله در اکتبر ۱۹۷۵ هنگامیکه نیروهای ملی و پیشرو دریایداری در برابر حملات دست راستی‌ها کهشش ماه طول کشید واولین پیروزیهای استراتژی خود رادر منطقه ساحل دریا در بیروت کسب کردند پایان گرفت.

در اینموقع طرفداران امریکائی دست راستی‌های‌لبنان اوضاع را مجددا ارزیابی کردند وباین نتیجه رسیدند که دست راستی‌ها نمیتوانند ابتکار عمل را مجددا بدست گیرند مگر اینکه رژیم سوریه به‌آنها کمک کند. بهمین جهت‌دامنه تماس میان سوریه وایالات متحده امریکا توسعه یافت. در تابستان ۱۹۷۵ عبدالحلیم خدام وزیر خارجه سوریه بـه ایالات متحده امریکا رفت و در شانزدهم اکتبر ۱۹۷۵ سفیر امریکا در دمشق پیام هنری کی‌سینجر را به حافظ اسد تسلیم کرد.

کی‌سینجر درپیام خود از اسد خواسته بود که در باره رامحل «متعادلی» که مورد تائید ایالات متحده امریکا باشد اندیشه کند. در مقابل وطبق نوشته روزنامه لوموند هنری‌کی‌سینجر به حافظ اسد قول داد که امریکا اسرائیل راقانع خواهد نمود تا در برابر دخالت سوریه در لبنان هیچگونه عکس‌العملی نشان ندهد بشرط آنکه این دخالت در چهار چوب «عاقلانه‌ای» باشد در گفتگوهائی که بدنبال

آمد رژیم سوریه طرح تقسیم لبنان را که از طرف «سیا» ارائه شده بود رد کرد و پیشنهاد کرد که وحدت لبنان براساس تشکیل مجدد دولت دست راستی و کاستن استقلال سیاسی مقاومت فلسطین تضمین شود. ایالات متحده با مطالعه‌کافی دریافت که این طرح بامنافع آن هماهنگی دارد و بهمین جهت نقش «پیامبر دیپلمات» را میان رژیم سوریه واسرائیل بخاطر «پرهیز از سوء تفاهم» بعهده گرفت و بدنبال آن‌حمله نظامی سوریه به لبنان آغاز شد.

دراین میان‌مسئله شوروی مطرح شد. اتحاد شوروی در خاورمیانه درچهارچوب مجموعه‌ای ازقوانین سیاسی فعالیت میکند. درصدر قوانین مزبور قانونی وجود داردکه میگویدوجود یك‌حاکمیت «ملی» دردمشق مسئله‌ایست حیاتی برای امنیت اتحاد شوروی.

باستناد همین قانون، طی‌نخستین چهارماه سال ۱۹۶۷ ، هرگاه یك مسئول‌مصری وارد مسکو میشد، کرملین مسئله خطرات‌و فشار هائی راکه‌حکومت ملی دمشق ازجانب‌اسرائیل باآن روبرو است مطرح میساخت همین اعلام خطر های‌مکرر که اتحاد شوروی بانوعی نگرانی مطرح میساخت عامل‌اصلی اقدام جمال عبدالناصر به‌گرایش به‌سمت جنك ویا تهدیدبه جنك بودو همین اقدام‌بهانه آمریکاو اسرائیل‌برای‌جنك ۱۹۶۷ که منتهی به فاجعه شد، بشمار میرود.

در جنك‌اکتبر ۱۹۷۳ درزمانی‌که دمشق سعی میکرد از مسکوبرای فشاروارد ساختن برمصر جهت متوقف ساختن جنك استفاده کندوسوریه توانسته بودجولان رابازپس گیرد بازهم

اتحاد شوروی خودرادریك تنگنای سیاسی قرار داد.

در مورد سلاح‌هم‌همه میدانیم که‌اتحاد شوروی هیچگونه مشکلی در برابردمشق‌بوجود نیاورد درحالیکه قرارداد هائی که دراینمورد میان مصر وشوروی بودبار هابامشکلاتی مواجه شد، درهرحال رابطه بهتر برای مدت دهسال میان مسکو ودمشق باقی ماند.

دو پایتخت عربی بطورمرتب این‌مسئله رابامسکو درمیان میگذاشتند.

یکی قاهره بوکه بطور علنی و بالاخص پس از جنك اکتبر ۱۹۷۳ موضوع را مطرح میساخت.

و بغداد درسطح حزب وبطوررسمی ودرملاقاتهای‌رهبران حزب‌بعث‌عراق ورهبران شوروی موضوع‌رامطرح میکرد.

مسکو طبق نظر کارشناسان خاورمیانه‌ای خود این مسئله رابه نوعی «حساسیت سیاسی» تعبیر میکرد.

این کارشناسان که‌بعضی ازآنهازمانهای طولانی در پایتخت های عربی کارکرده‌اند شیفته «رفقای‌دمشقی» شده بودند واز قرار معلوم نظراین‌کارشناسان تاآوریل گذشته مورد قبول هیئت حاکمه شوروی بود. تااین‌که بغداد زنك خطر رابعنوان لبریزشدن کاسه‌صبر ونگرانی برروابطاعرابو شوروی بصدا درآورد، بغدادلحظه بصدا درآوردن زنك خطر رابدقت تعیین کرد.

البته این‌موضوع بسیارگرم بودزیرا چندروز قبل ازآن قاهره‌پیمان‌دوستی مصر وشوروی رالغو کرده بود،و بدین ترتیب ودرحالیکه مسکووضع خودرا درمنطقه ارزیابی میکرد، بغداد باصدای بلندازسیاست‌شوروی درمنطقه عربی وبویژه گرایش خاص مسکو بطرف دمشق انتقادکرد. دراینجا لازم‌بود که یکی از مقامات عالیرتبه شوروی بسوی منطقه حرکت کند.

مسئولان عراقی‌دربغداد دربرابر کاسیگین نظرات خودرا بصراحت مطرح‌کردند درحالیکه دخالت سوریه‌در لبنان درواوج بود کاسیگین اعلام‌کرد که‌مسکو ازقوای ملی‌لبنان ونهضت مقاومت فلسطینی جانبداری میکندوبا «دخالت خارجی وارتجاعی» در لبنان مخالف‌است.

ولی در دمشق جمله «دخالت وارتجاعی» مورد قبول مسئولان سوریه‌قرار نگرفت وبیانیه مشترك باجمله «دخالت خارجی» منتشر گردید.

کاسیگین به‌مسکو بازگشت تابرهبران کرملین‌بگوید، معنی همگامی دائمی مسکوبا دمشق این‌است که مسکوباقوای پیشروعربی ازجمله احزاب کمونیست بدون استثنا مقابله‌کندو در نتیجه ایالات متحده امریکا به‌یك پیروزی کامل درمنطقه دست مییابد.

مسکو خودراپای‌بند ضرب‌المثل عامیانه روسی دانست‌که میگوید: «روسی از آخرین قطعه لباس بدن خود میگذرد ولی از دوست خودصرفنظر نمیکند.»

وبالاخره مسکو باین حقیقت دست‌یافت که مجموعه‌قوانینی که بر سیاستش درخاورمیانه حکومت میکرد قابل تجدید نظر است وگذشته ازاین‌یك اشتباه استراتژی وجود داردکه گروه روسی کارشناسان منطقه متوجه‌آن‌نشده‌اند وبهمین جهت لازم است که بسرعت وبدوراز گزارشهای این کارشناسان‌فعالیت کند.

تفسیر سیاسی

در لجنزار جنك

« جهان عرب در لجنزار جنگ داخلی لبنان دست وپـا میزند ».

این مطلب را بسیاری از شرکت کنندگان در جلسه نوق‌العاده شورای اتحادیه عرب عنوان کردند .

پایان مذاکرات شورا در نیمه شب سه‌شنبه نشان دادکه این اظهارنظر ها گزافه‌گویی نبوده است حقیقت این است که اتحادیه عرب توانائی خاموش کردن شعله های آتشی را که در بیروت در اطراف اردوگاه تل‌زعتر و شمال لبنان‌برافروخته شده است ندارد . وزیران امور خارجه کشور های عربی‌پس از بیست ساعت مذاکرات پرجنب و جوش قطعنامه‌ای تصویب کردند اما یک رامحل اساسی برای پایان دادن به برادرکشی‌در لبنان جنگ زده نشان ندادند .

مسائلی که در این قطعنامه آورده شده عموما از مسائل فرعی است که بار ها برای مشکل لبنان عنوان شده اما نتیجه مطلوبی ببار نیاورده است . بااین‌ترتیب امید اینکه یک راه حل فوری برای کشت و کشتار خونین لبنان پیدا شود از بین‌رفته است .

روسای دیپلماسی عرب در گفتگوهای طولانی خودباین نتیجه رسیدند که مسئله اساسی در لبنان اختلاف بین‌سوریه و فلسطین است و تا وقتی که این اختلافات ازمیان نرفته برقراری آتش‌بس بین طرف های درگیرامکان‌پذیر نخواهدبود.

پیشنهاد هایی که درباره تشکیل یک کنفرانس عالی‌سوریه-فلسطین زیر نظر اتحادیه عرب به کنفرانس ارائه شد مورد تصویب اکثریت قرار گرفت . اما هنگامی که کنفرانس درصدد برآمد جزئیات این طرح را روشن کند اختلاف نظر شدیدی بروز کرد .

روسای دیپلماسی کشور های عربی برای جلب‌موافقت همه شرکت کنندگان پیشنهاد کردند یک جلسه « آشتی کنان» در سطح نمایندگان دمشق و سازمان آزادی بخش فلسطین باحضور وزیران عرب تشکیل شود بازکار اختلاف نظربالا گرفت وشورا بدون آنکه یک تصمیم قطعی درباره ترکیب کمیسیون وزیران گرفته شود بکار خود پایان داد .قطعنامه‌ای که‌بتصویب وزیران امور خارجه کشور های عضو اتحادیه عرب رسید بسیار گنگ و مبهم است . در یکی از مواد قطعنامه گفته می‌شود : « شورا از تمایل سوریه و سازمان آزادی بخش‌برای برقراری روابط عادی بین دمشق و مقاومت فلسطین استقبال می‌کند »- در متن قطعنامه حتی کلمه « آشتی» هم گنجانیده‌نشده است . علاوه براین اعضای کمیسیون‌وزیران هم تعیین‌نشده‌اند کار عملی ساختن مفاد قطعنامه به تنهائی به‌عهده محمود ریاض دبیر کل اتحادیه عرب واگذار شده است .

خود او باید وزیرانی را که با وی همکاری خواهندکرد انتخاب کند نگاهی به متن قطعنامه‌ای که در پایان جلسه‌فوق‌العاده شورای عرب انتشار یافت نشان می دهد که اختلاف‌نظر میان شرکت کنندگان تاچه حدشدید بوده است .

در متن قطعنامه اولیه که توسط دبیرخانه اتحادیه عرب تنظیم شده بود گفته میشد : «شورا درخواست میکند حداکثر تا سه روز یک کمیته آشتی سوریه-فلسطین مرکب ازنمایندگان تام‌الاختیار دوطرف و باشرکت یک کمیسیون به‌عضویت‌نمایندگان عربستان سعودی ،الجزایر ،تونس ، مصر ، لیبی، بحرین و کویت برای پایان دادن به اختلافات سوریه و سازمان آزادی بخش فلسطین تشکیل شود

جملات این ماده از قطعنامه چند بارعوض شدوسرانجام این ماده از متن قطعنامه حذف گردید دومین تصمیم شورای فوق‌العاده وزیران خارجه عرب درباره نیرو های امنیتی(کلاه سبز های عربی) است که تنها یک واحد کوچک از آن‌به‌لبنان فرستاده شده وتاکنون کاری انجام نداده است .

شورای اتحادیه عرب در این مورد لزوم افزایش تعداد نیرو های امنیتی‌و مجهز کردن این نیرو ها را به‌سازوبرگ وسلاح های کافی بطوری که بتوانند امنیت‌ماموریت و جابجا شدن خود را تامین کنند تاکید میکند در حالیکه روز دوشنبه هنگامی که شورا آغاز بکار کرد صحبت از تشکیل یک نیروی بازدارنده ، بود که بتوانند آتش بس را به طرف های درگیر در لبنان «تحمیل» کنند

اما حالا دیگر مسئله « مسلح کردن کلاه سبز» ها به سلاح های سنگین و بویژه زرهپوش برای اینکه بتوانند ماموریت خود را بطور موثر انجام دهند مطرح نیست .

در تهیه این قسمت از قطعنامه احتیاط کامل رعایت شده است (از سوی دیگر شورا طرف های درگیر را به‌برقراری آتش بس دعوت میکند اما توضیح نمی دهد در شرایط کنونی چگونه باید آتش‌بس بین ترقیخواهان و محافظه کاران‌برقرار شود .

گفت و شنود نماینده نیوزویك با ملك‌حسین درباره خرید موشکهای شوروی

ملك‌حسین: چرامن بسراغ روسها رفتم

ملك‌حسین هنگام تمرین کاراته

ملک حسین پادشاه اردن تقریبا از آغاز سال جـاری میلادی کوشش مجددانه‌ای‌را آغاز کرد تا یک سیستم دفاع هوایی « هاوک» از آمریکا خریداری کند . این تلاش در وهله نخست با ضدیت کنگره آمریکا که معمولا دشمن هر حرکتی‌است که بنحوی برای اسرائیل زیان بخش باشد روبرو شد اما هنگامیکه دولت فورد کنگره را متقاعد کردکه این‌بار چیزی‌بعنوان‌یک خطر واقعی منافع وامنیت‌اسرائیل را تهدید نخواهد کرد - سدی که در کاپیتول بوجود آمده بود از برابر مجاهدات ملک حسین برداشته شد . با ایـن حال - تقریبا بلافاصله دیوار دیگری برسرراه وی‌قرارگرفت که عبارت از دو برابر شدن ناگهانی قیمتی‌بودکه‌آمریکائیان بابت فروش موشک ها و سایر تجهیزات شبکه دفاع هوایی « هاوک» از اردن تقاضامیکردند . بااینکه‌آمریکا هنوم هم مایل بود که موشک ها هاوک و سایر ادوات دفاع‌هوایی رابه‌اردن بفروشد ولی پادشاه‌اردن‌ظاهرا ترجیح داد که برای معامله کردن‌به سراغ روسها برود .

سفری که اخیرا بوسیله وی به شوروی انجام گرفت اساسا از نظر ملک حسین فرصتی بود تا دربارۀشرایط خرید موشک های زمین به هوای سام و سایر تجهیزات موردنیاز یک سیستم دفاع هوایی بارهبران‌کرملین مذاکره کند .

این مذاکرات ۱۲ روزطول کشید وازبازگشت ملک‌حسین به اردن یـکی از سردبیران مجله آمریکایی نیوزویک به عمان رفت تا از زبان پادشاه اردن احساس وی را از نتایج مذاکراتی که‌بارهبران‌شوروی انجام داده است بشنود .

مصاحبه «آرنودو بـورشگریـو » نـویسنده سرشناس مجله نیوزویک‌با ملک حسین مخصوصا از این لحاظ اهمیت‌دارد که احتمالا به درک دلایل تصفیه‌ای کـه پادشاه اردن در هفته گذشته- فردای مسافرت به شوروی) انجام داده است کمک‌میکند. زیدرفاعی نخست‌وزیر اردن- مرد مورد اعتماد ملک حسین که‌ضمنا مبتکرو مسئول نزدیکی اخیر روابط عمان و مسکو معرفی‌شده‌بود مهمترین‌قربانی «تصفیه» هفته گذشته است . شواهدی که مورد استناد کنونی اردن قرار گرفته است نشان‌میدهدکه « رفاعی»‌قربانی فشاری شده است که از طرف‌دولت عربستان سعودی برای متوقف ساختن‌حرکت‌جدید اردن‌بطرف دوستی با شوروی بر ملک حسین وارد شده است .

پاره‌ای دلایل روشن نیز وجود دارد که توجیه چنین حسابهایی را آسانتر میکند . بلافاصله پس‌از آنکه استعفای مورد قبول ملک حسین قرار گرفت و جای او در مقام نخست‌وزیری به «مداربدران» رئیس سابق سازمان ضـد اطلاعات اردن داده شد - دیپلماتهای خاورمیانه گزارش دادند که‌دولت‌سعودی دست به ابتکار تازه‌ای زده و عملا بر تصفیه‌رفائی‌بعنوان مسئول واقعی نزدیکی اخیرامان و مسکو - صحه گذاشته است.

مقامات سعودی‌به ملک حسین وعده داده‌اند که اگر باردیگر در صدد برآید سیستم دفاع هوایی اردن را از آمریکائیان خریداری کند - پول نفت کشور سعودی در دسترس ملک حسین قـرار خواهد گرفت تا بهای موشک های « هاوک» را بپردازد .

مصاحبه بورشگریو

بروشنی بر ملا کننده چیزی است که بحق میتوان آنرایک تغییر کاملا ناگهانی در روش ملک‌حسین و مخصوصا در روابط‌کشوروی با شوروی دانست .

موشك های شوروی

سئوال : آیا مذاکرت شما با رهبران شوروی درباره خرید سیستم دفاع هوایی « سام» با شکست روبرو شده است ؟

ملک‌حسین : « کاملا برعکس، مادرحالی از شوروی بازگشتیم که پیشنهاد بسیار جالبی از مسکو دریافت کرده بودیم که اجازه خواهد داد تا نه فقط برای‌اردن سیستم دفاع هوایی آبرومندی بوجود آوریم بلکه دارای شبکه‌ای بسیار قابل انعطافتر از سیستم امریکایی «هاوک» شویم . بااینکه شرایط مالی پیشنهاد شورویهانیز بسیار سخاوتمندانه است - یعنی معامله با آنها برای اردن بسیار ارزانتر از معامله باامریکائیان تمام خواهد شد- علاوبراین طبق پیشنهاد شوروی تـامین قیمت تجهیزات سیستم سام‌از طرف‌اردن نیز براساس ترتیبات پرداخت در موعد تحویل‌صورت‌خواهد گرفت . تنها مسئله‌ای که هنوز بـرای مالاینحل ماند است به جنبه مالی این معامله مربوط میشود واکنون در تلاش هستیم که این مسئله را نیز حل کنیم .

سئوال : چه کسی بهـای سیستم دفاع هوایی « سام» را برای اردن پرداخت خواهد کرد؟

جواب : مسئله مادقیقا همین است - یعنی همان چیزی کـه عجالتا ذهن مارا مشغول کرداست (بعبارت دیگر مانیز درجستجوی منابعی هستیم که پول‌شبکه‌موشکها وسایر تجهیزات دفاع هوایی سام را برای اردن پرداخت کند) .

سئوال : شما اخیرا از لیبی تقاضا کردید که عطف به‌ماسبق کند و پرداخت ۳۰میلیون دلارکمک سالانه‌ای راکه از جنگ ۱۹۶۷ ببعد به اردن پرداخت میکردولی از ۱۹۷۰ پرداخت آنرا متوقف کرد است از سرگیرد . کمکهای عقب‌افتاده‌ای که اردن از ایـن ممر قادر است از لیبی‌دریافت‌کند تقریبا به ۱۸۰ میلیون دلار خواهد رسید . آیا ممکن است که شما این پول را صرف خرید موشکهای سام و جنگ‌افزار های دیگری‌کنید که از شوروی خریداری خواهید کرد؟

جواب : مابادولت لیبی تماسهایی گرفته‌ایم در صورتیکه لیبی مایل باشد به تعهد ارتش وفادار بماند و بما کمک کند تا بتوانیم یکی از کشورهای خط مخاصمه مستقیم با اسرائیل باقی بمانیم - برایمان مزید سپاسگزاری خواهد بود .

سئوال : این تضاد را چگونه ترجیح میدهید که « اردن‌غرب‌گرا» برای بدست آوردن جنگ افزار به سراغ کرملین رفته باشد؟

جواب : درماندگـی مادر تلاشهایمان برای رفع حوائج خود درابعاد کافی از طریق منابع‌قدیمی خودمان (یعنی امریکا و بطور کلی دنیای باختری) مارا مجبور کرد که نگاه خود را بسمت دیگری بیاندازیم .

یاس از آمریکا

سئوال : تلقی قدیمی شماز امریکا ازچه وقت شروع بـه دگرگون شدن کرد ؟

جواب : از تابستان ۱۹۷٤ این احساس که امریکا بامارفتاری درخورندارد- نزد ما آغاز شد اشاره‌ام به زمانی است که‌دولت شما (امریکا) بدنبال قـرارداد جداسازی اسرائیل و سوریه‌تصمیم گرفت که از اندرز اسرائیل‌پیروی کند و بهبود سرنوشت ساحل‌غربی اشغال شده رود اردن رانادیده بگیرد . دیپلماسی امریکابه تبعیت از همان مشی مجاهدات سیاسی خود را در خاورمیانه یکباردیگر متوجـه صحـرای سینا کرد تا مقدمات عقد دومین قرارداد جداسازی مصر واسرائیل را نیز فراهم کند - از طرف دیگرامریکا درعین حال به ایجاد عدم موازنه عظیمی که میان اسرائیل واعراب بطور اعم - واسرائیل از یکطرف و سوریه واردن از طرف دیگر بطور اخص بوجود آمده کمک زیادی کرده است. اکنون دیگر برای ما آشکار است که وقتی پای مسئله ایجاد موازنه میان اسرائیل واردن به میان میاید ظاهرابرای اردن نابخردانه است که امیدوار باشد تا کمک قابل توجهی از امریکادریافت کند بالاخره ازهمه اینها که بگذریم تجربه تاسف‌آور اردن در قضیه خرید موشکها و سایر ادوات دفاع سیستم هاوکه از امریکا بر سرگشتگی و یاس ما از امریکا افزوده است .

سئوال : باروسها دقیقا ازچه وقت برای خرید یک سیستم دفاع هوایی وارد مذاکره شدید ؟

جواب : ازاوایل ماه مه و شوروی ظرف کمتر ازیکماه‌پیشنهاد خود را به دولت اردن ارائه داد. درحالیکه ماقبل ازآن پنج سال تمام وقت خود را صرف‌مذاکرات دلسردکننده و تمام نشدنی بادولت امریکا یعنی دوست قدیمی اردن کرده بودیم بدون آنکه ماقبت نیز حاصلی از این صرف وقت طولانی وفرساینده بدست آوریم .

سئوال : آیا تصمیم شما به خریدموشکهای سام از شوروی بطور ساده سبب نخواهد شد که اسرائیل برتجری خودبیافزاید و برای از دست ندادن اراضی‌اشغال شده ساحل غربی روداردن‌مصمم‌تر شود ؟

جواب:اسرائیل‌حتی درزمانیکه سلاحهای مورد نیاز اردن‌راامریکا عرضه میکرد ابدا نشان‌نداد کـه کمترین قصدی به رهاکردن‌ساحل غربی روداردن دارد - بنابراین من نمیدانم که اسلحه خریدن‌اردن از شوروی بعنوان یک دستاویز مورد استفاده اسرائیل دیگر چـه تجری دیگری در امتناع اسرائیلی ها از رهاکرد اراضی اشغال شده غرب روداردن بوجودخواهدآورد؟

کارتر:ازمزرعه‌پنبه تاآستانه‌کاخ‌سفید

جیمی کارتر در کنوانسیون حزب دموکرات باتفاق آراء به نامزدی این حزب درانتخابات ریاست جمهوری انتخاب شده در اول اکتبر ۱۹۲٤ در یک دهکده کوچک جئورجیا چشم بدنیا گشود او که فرزند ارشد یک خانواده چهار نفری بودبه رسم امریکائیها بنام پدرش«جیم ارل» نامیده شد اما خیلی زود به « جیمی»شهرت یافت. حتی هنگامیکه‌فرماندار جئورجیابود نامه های رسمی را بنام جیمی امضاء میکرد و بی‌شک اگربه کاخ سفید واشنگتن راه یابدنام «جیمی» را حفظ خواهد کرد.

خانواده جیمی که قبل از جنگ استقلال‌به امریکامهاجرت کرد خانواده فقیری نبود زیرا در حدود هشتصد هکتار زمین مزروعی در اختیار داشتند اما ایالات متحده در آن زمان در وضع اقتصادی مشکلی بسرمی برد و محصول پنبه ، فروش خوبی نداشت .

جیمی از پنج سالگی با کار در مزرعه و فروش بادام‌زمینی و همبرگر در خیابان‌ها‌شرکت در شکارباجوانان سیاهپوست به خانواده‌اش کمک میکرد.

مادرش لیلیان‌که پرستاربود با حقوقی که از این راه بدست میاورد قسمت اعظم هزینه خانواده را تامین میکرد وبه جیمی تسلط زیاد داشتو او را به‌خواندن و نوشتن‌تشویق میکرد .

خانم لیلیان در ۶۸ سالگی درسپاه صلحو ارد خدمت شد و جیمی‌بااستفاده از این‌فرصت توانست‌تحصیلات دورۀمتوسطه را در شهر به پایان برساند اما از آنجا که هزینه تحصیل در دانشگاه خیلی زیادبود درسال ۱۹۴۳ بدانشکده‌نیروی دریایی پذیرفته شد .

پس از پایان دوره دانشکده نیروی دریایی میناپولیس بـا دختری‌بنام روزالین‌شیت‌ازدواج کرد و ثمره این وصلت سه پسر و یک دختر دختر هفت ساله است . دوران خدمت کوتاهش در نیروی دریایی دو چیز را به فرماندار آینده جئورجیا آموخت از یکسو معلومات زیادی درباره انرژی اتمی بدست آورد و مهندس رشته اتمی شدو از سوی دیگر با دریاسالار «هیان یکوور»پدر زیر دریایی اتمی‌امریکا آشنایی پیدا کرد و همین آشنایی راه را برای پیشرفت های بعدی او هموار ساخت

در سال ۱۹۵۳جیمی درحالی که درجستوانی نیروی‌دریایی امریکا را داشت از خدمت ارتش دریایی کناره گیری‌کرد زیرا پدرش بدرود حیات گفته بود و جیمی میبایستی اداره امور خانواده را به عهده می گرفت .

جیمی با اشتیاق فراوان در مزرعه مشغول کار شد و کارخانه‌ای برای عمل آوردن بادام زمینی در جوار مزرعه احداث کرد و بتدریج کارش رونق گرفت .

افسر سابق نیروی دریایی همزمان‌با فعالیت‌های‌کشاورزی به مسائل سیاسی و مذهبی‌نیز علاقمند شد درسال ۱۹۶۲نامزد نمایندگی مجلس سنا ازجئورجیا شد و سرانجام بکنگره راه یافت . چهار سال بعد نامزد پست فرمانداری شد اما در انتخابات مقدماتی از رقیب سرسختش « لستربادوکس » شکست خورد چهار سال بعد شانس خودرابار دیگرآزمایش کرد و این بارشاهد پیروزی را در آغوش کشید . وی‌ضمن نطقی که پس از انتخاب شدن به فرمانداری جئورجیا ایراد کرد اعلام داشت که دوران تبعیض نژادی بسر رسیده‌است

جیمی کارتر، کاخ سفید،رابدست گرفته است .

در همین حال جیمی کارتر در پست‌فرمانداری باصلاحات‌عمیق اداری در جئورجیا دست زدو سیاه پوستان را به پستهای مهم گمارد .

او که در جریان مبارزه انتخاباتی به عنوان یکصحافظه کارو اردفعالیت‌شده بودبصورت یکی از لیبرال‌ترین فرمانداران جنوب‌درآمدو شهرت‌ومحبوبیت زیادی میان‌سیاهپوستان بدست آورد .

در سال ۱۹۷۲ جیمی کارتر بدرخواست حزب‌دموکرات در سراسر ایالات متحده به سود جرج مکگاورن در مبارزات انتخاباتی شرکت کرد . مک- گاورن‌ازریچارد نیکسون‌شکست خورد اما پنبه‌کار جنوب وقت خود را تلف نکرد و از همان هنگام تصمیم گرفت مقام ریاست جمهوری امریکارا بدست‌بیاورد وبرای رسیدن باین هدف بـا عده‌ای از رهبران حزب طرح آشنائی ریخت .

در جریان مبارزه انتخاباتی که از اول‌سال ۱۹۷۶ آغازشد جیمی کارتر با یک برنامه‌کاملا جدید وارد میدان‌شد و رقیبان سرسخت‌خود‌راکه ازشخصیت های بنام حزب‌دموکرات بودند یکی پس از دیگری از میدان بدر کرد .

تایمز

درمحافل

کسری : کنتس هنک‌کنک

برنامه سینماها

تماشای فیلمهائیکه با علامت (×) مشخص شده برای اشخاص کمتر از ۱۸ سال ممنوع است

★ افسانه زورو - رنگی - آلن‌دلون
شهرفرنگ (۶۲۷۶۲۸) ۱۵ر۱۱-۳۰ر۲-۵-۳۰ر۷-۱۰
★ این دفعه فولکس غوغا میکند - رنگی
سانترال (۹۲۸۶۸۶) ۱۱-۱-۳-۵-۷-۱۵ر۹
سینه‌موند (۶۴۸۳۲۲) ۱۱-۳-۵-۷-۹
★ (×) بیگانه‌ای با دو عشق - رنگی - سینماسکوپ
شهرقشنگ (۶۴۷۷۷۷) ۱۱-۱-۳-۵-۷-۹
★ اژدها وارد میشود - سینماسکوپ - رنگی
برلیان (۳۹۳۵۳۵) ۹-۱۱-۱-۳-۵-۷-۹
★ این دیگه چه جور مردیه - سینماسکوپ - رنگی
تاج (۳۱۳۸۶۴) ۱۰-۱۲-۲-۴-۶-۸-۱۰
★ بازگشت اژدها - رنگی - لی‌وی‌لونگ
پارامونت (۶۴۸۳۲۱) ۱۵ر۱۱- ۳۰ر۳-۳۰ر۵-۳۰ر۷-۳۰ر۹
★ بازیهای زندگی - رنگی - هماملینی
حافظ (۳۹۱۰۷۴) ۳۰ر۱۰-۳۰ر۲-۳۰ر۴-۳۰ر۶-۳۰ر۸
★ باباشمل - رنگی - فردین - فروزان
تراس نیاگارا ۷ - ۹
★ (پلنگ‌صورتی - سینماسکوپ - رنگی) و (زاردوز)
تخت‌جمشید (۶۵۲۵۰۰) ۱۱-۲-۴-۶-۸-۱۰
★ تنهائی - منوچهر وثوق - آرام
انیورسال (۹۲۶۹۵۳) ۱۱-۱-۳-۵-۱۵ر۷-۳۰ر۹
ایران (۳۱۶۳۵۴) ۳۰ر۱۰-۳۰ر۲-۳۰ر۴-۳۰ر۶-۳۰ر۸
ساینا (۳۵۲۴۴۲) ۱۰-۱۲-۲-۴-۶-۸-۱۰
پاسیفیک (۷۵۳۲۱۱) ۳۰ر۱۱-۳۰ر۱-۳۰ر۳-۳۰ر۵-۳۰ر۷-۳۰ر۹
تیسفون (۹۵۸۸۸۲) ۹-۱۱-۱-۳-۵-۷-۹
رنگین‌کمان (۷۵۶۷۶۰) ۹-۱۱-۱-۳-۵-۷-۹
پرسپولیس (۵۳۸۰۸۳) ۱۰-۱۲-۲-۴-۶-۸
دریا (۳۴۱۷۴۶) ۹-۱۱-۱-۳-۵-۷-۹
کارون (۹۵۵۱۶۵) ۳۰ر۱۰-۳۰ر۲-۳۰ر۴-۳۰ر۶-۳۰ر۸
موناکو (۷۹۵۵۹۶) ۱۰-۱۲-۲-۴-۶-۸
★ تنها مردی که میتونه - سینماسکوپ - رنگی
پارک (۳۱۹۶۳۷) ۹-۱۱-۱-۳-۵-۷-۹
★ حادثه‌ساز - سینماسکوپ - رنگی
دروازطلائی (۳۵۲۱۶۰) ۹-۱۱-۱-۳-۵-۷-۹
★ جنگ بین زن‌ها - رنگی - جکلمون - بارباراهریس
شهرقصه (۶۲۷۲۹۰) ۱۱-۲-۴-۶-۸-۱۰
★ جاهل‌ورقاصه - بهمن مفید - روشنک‌صدر
اروپا (۳۰۳۱۷۹) ۳۰ر۱۰-۳۰ر۲-۳۰ر۴-۳۰ر۶-۳۰ر۸
میامی (۷۵۴۳۲۹) ۱۱-۱-۳-۵-۷-۱۵ر۹
مولن‌روژ (۷۵۲۹۲۹) ۱۱-۱-۳-۵-۷-۹
الوند (۳۵۶۵۳۸) ۱۰-۱۲-۲-۴-۶-۸-۱۰
کیهان (۵۴۶۳۶۰) ۹-۱۱-۱-۳-۵-۷-۹
مارلیک (۹۶۳۶۱۶) ۱۱-۱-۳-۵-۷-۹
ارانوس (۵۲۷۹۷۱) ۳۰ر۱۰-۳۰ر۲-۳۰ر۴-۳۰ر۶-۳۰ر۸
سیلوانا (۳۶۳۷۷۷) ۱۱-۱-۳-۵-۷-۹
آستارا (۲۷۴۰۲۲) ۳۰ر۱۰-۳۰ر۲-۳۰ر۴-۳۰ر۶-۳۰ر۸
شرق (۵۳۴۰۲۴) ۳۰ر۱۰-۳۰ر۲-۳۰ر۴-۳۰ر۶-۳۰ر۸
شهرام (۸۴۴۵۴۹) ۱۱-۳۰ر۲-۳۰ر۴-۳۰ر۶-۴۵ر۸
★ چهار سوار - مهربان
پردیس (۳۰۴۲۵۹) ۹-۱۱-۱-۳-۵-۷-۹
★ چهره زیبای شیطان - رنگی - اولین استوارت
رویال (۸۲۹۷۸۵) ۱۰-۱۲-۲-۴-۶-۸-۱۰
★ در تعقیب گنج - رنگی - پاتریک‌آلن
گلدن‌سیتی (۶۶۳۳۶۹) ۳۰ر۱۱-۳۰ر۳-۳۰ر۵-۳۰ر۷-۴۵ر۹
★ دوجاسوس - رنگی - راجندراکومار - راجکاپور
همای (۳۱۱۶۶۹) ۳۰ر۱۰-۳۰ر۲-۳۰ر۴-۳۰ر۶-۳۰ر۸
★ دختران حادثه‌جو - رنگی - الیزابت‌کمبل
پلازا (۶۴۴۲۵۵) ۱۵ر۱۱-۱۵ر۲-۱۵ر۵-۱۵ر۷-۱۵ر۹
سهیلا (۳۱۶۴۲۴) ۳۰ر۱۰-۳۰ر۲-۳۰ر۴-۳۰ر۶-۳۰ر۸
مراد (۷۵۳۳۸۲) ۹-۱۱-۱-۳-۵-۷-۹
ری (۵۲۲۵۷۸) ۱۰-۱۲-۲-۴-۶-۸-۱۰
★ دزد دمشق - رنگی - تونی‌راسل
مترو پل (۳۱۹۴۱۰) ۹-۱۱-۱-۳-۵-۷-۹
★ سدحد قدرت - جنون
البرز (۳۰۴۲۵۸) ۳۰ر۸-۱۲-۳۰ر۳-۷-۳۰ر۸
★ سه‌شیطون - سینماسکوپ - رنگی
ستاره (۵۳۸۷۲۱) ۹-۱۱-۱-۳-۵-۷-۹
★ شام آخر - پرویز فنی‌زاده - نوری کسرائی
کاپری (۹۲۸۴۰۱) ۱۱-۱-۳-۵-۱۵ر۷-۳۰ر۹
★ (×) عقده زن‌نداشتن - رنگی - لاندوبوزانکا
پولیدور (۸۹۲۷۳۱) ۳۰ر۱۱-۳۰ر۱-۳۰ر۳-۳۰ر۵-۳۰ر۷-۴۵ر۹
★ عصر جدید - چارلی‌چاپلین
دیاموند (۸۲۸۴۰۰) ۱۵ر۱۱-۴۵ر۱-۳۰ر۳-۳۰ر۵-۳۰ر۷-۴۵ر۹
★ غزل - فردین - پوری بنائی
نیاگارا (۶۶۵۳۰۷) ۱۱-۱-۳-۵-۷-۹
★ قطار مرگ - اسیر عشق یک مرد
فلور (۵۲۸۰۹۶) ۹-۱۱-۱-۳-۵-۷-۹
★ کنتسی از هنگ‌کنگ - رنگی - سوفیالورن
کسری (۸۲۶۹۳۹) ۱۰-۱۲-۲-۴-۶-۸-۴۵ر۹
★ کندور - رنگی - رابرت‌ردفورد
آتلانتیک (۸۹۷۱۷۱) ۱۵ر۱۱-۳۰ر۱-۳۰ر۳-۳۰ر۵-۳۰ر۷-۳۰ر۹
شهرتماشا (۹۲۹۲۸۳) ۳۰ر۱۱-۳۰ر۱-۳۰ر۳-۳۰ر۵-۳۰ر۷-۳۰ر۹
★ معما - رنگی - پل‌نیومن - کاری‌گرانت
گلدیس (۶۲۸۷۱۳) ۳۰ر۱-۳۰ر۳-۳۰ر۵-۳۰ر۷
★ طوقی - بهروز وثوقی - ملکمطیعی - آفرین
آسیا (۶۴۳۹۰۹) ۱۱-۱-۳-۵-۷-۱۵ر۹
رکس (۳۱۸۲۴۲) ۳۰ر۱۰-۳۰ر۲-۳۰ر۴-۳۰ر۶-۳۰ر۸
شهوند (۳۵۴۰۴۰) ۹-۱۱-۴۵ر۱-۴-۱۵ر۶-۳۰ر۸
لیدو (۵۴۱۲۸۲) ۱۰-۱۲-۲-۴-۶-۸-۱۰
نهتون (۷۶۰۱۳۶) ۹-۱۱-۱-۳-۵-۷-۹
ژاله (۳۰۴۱۲۰) ۳۰ر۱۰-۳۰ر۲-۳۰ر۴-۳۰ر۶-۳۰ر۸
توسکا (۵۳۹۵۴۴) ۳۰ر۱۰-۳۰ر۲-۳۰ر۴-۳۰ر۶-۳۰ر۸
المپیا (۹۲۶۷۹۷) ۹-۱۱-۱-۳-۵-۷-۹
پاسارگاد (۳۴۲۷۸۲) ۹-۱۱-۱-۳-۵-۷-۹
چرخ‌فلک (۹۵۰۵۵۸) ۱۰-۱۲-۲-۴-۶-۸
سیلورسیتی (۲۶۱۲۰۵) ۳۰ر۱۰-۳۰ر۲-۳۰ر۴-۳۰ر۶-۳۰ر۸
★ (×) مونیک - رنگی - جون‌آلکورن
ریولی (۷۵۷۷۷۷) ۱۱-۳۰ر۳-۳۰ر۵-۳۰ر۷-۳۰ر۹
★ (×) مالیزیا - رنگی - سینماسکوپ
آریا (۳۱۹۸۸۴) ۹-۱۱-۱-۳-۵-۷-۹
★ مرد هزار لبخند - حاجی‌مراد
آسمان‌آبی (۳۴۱۶۶۸) ۹-۱۱-۱-۳-۵-۷-۹
★ هیتلر نخاله - رنگی - آلیس‌ساپریچ
امپایر (۸۹۳۹۴۲) ۱۵ر۱۱-۳۰ر۱-۳۰ر۳-۳۰ر۵-۳۰ر۷-۴۵ر۹
★ (×) وسوسه خطرناک - رنگی - استیو ساندور
رادیوسیتی (۶۴۳۳۲۰) ۱۵ر۱۱-۳۰ر۳-۳۰ر۵-۳۰ر۷-۳۰ر۹
★ وداع بااسلحه - رنگی - راک‌هودسن
بولوار (۶۵۵۲۹۲) ۱۱-۳۰ر۱-۴-۴۵ر۶-۳ر۹
سئانس انگلیسی
گلدیس ساعت ۳۰ر۹ (معما)

اطلاعات

نشریه ایرانیان مقیم خارج از کشور

هفته‌ای سه بار در سراسر دنیا در دسترس علاقمندان قرار میگیرد

جانشین «دنباله برنامه تا چند لحظه دیگر...»

دوران نمایش «دنباله برنامه تا چند لحظه دیگر» در تلویزیون بسر آمد ،وازین پس کار های گوناگون کامبیز درم‌بخش کاریکاتوریست سرشناس جانشین چنین تصاویری خواهد بود.

کاریکاتور هایی که «کامبیز» برای نمایش در تلویزیون برگزیده است، همزمان با گشودن لبهای تماشاگران - حتی اخموترینشان- به‌خنده ، پیامی آموزنده‌نیز در بر دارد. نخستین مجموعه ازین کاریکاتور ها که از اواخر هفته گذشته به نمایش درآمد، پیرامون خاموشیهای پیاپی در تهران و تشویق مردم به صرفه‌جویی هرچه بیشتر برق‌بود.

این کاریکاتور های تماشایی و دلنشین ، همچنان که گوشه‌یی طنزآمیز از زندگانی مردم رامی نمایاند ، شعار هایی نیز همراه دارد . مانند این شعار که« اگر در مصرف برق صرفه‌جویی نکنید، هرچه خوراک در یخچال دارید فاسد خواهدشد. »... همین شعار را کاریکاتور جالبی از کار های کامبیز درم‌بخش تاکید میکرد که بیماری را درحال‌زار ، برروی یک «برانکار »نشان میداد . آنهایی که «برانکار » را میکشیدند ، بجای چراغ، دو شمع روی سر داشتند و به سوی بیمارستان می‌رفتند که نشانی از روشنایی در آن بچشم نمیخورد !

از آن جایی که نخستین کاریکاتور های «کامبیز »بااقبال تماشاگران تلویزیون ملی ایران روبرو شده ،پیش‌بینی میشود که نمایش این آثار آموزنده ودرعین حال خنداننده ، دست کم تاچند فصل ادامه یابد.

زمزمه درشهر

روزنامه نگار ایرانی در مسکو «قرنطینه» شد!

از رویدادهای شنیدنی، در حاشیه‌سفرنخست وزیربه‌مسکو، اعضای هیات مطبوعاتی ایران ماجرای «قرنطینه» شدن یکی از اعضای هیات مطبوعاتی بود.

سفارت شاهنشاهی در مسکو، هتل مجلل «سو دیتسکایا»را برای اقامت همراهان نخست وزیر در نظر گرفته بود. مسعود علائی خبرنگار سیاسی کیهان، بخاطر عارضه «دیسانتری» که درموقع ورود به مسکو دچار آن شده بود، ازهمکاران خوددرخواست قرص یا داروئی برای‌تسکین بخشیدن حالت‌التهاب معده‌میکند، اماچون‌هنوزچمدانهای مسافران از فرودگاه به هتل منتقل نشده بود و هیچکدام داروییی در اختیار نداشتند، یکی از آنها به قسمت «پذیرائی و سفارش» هتل مراجعه و درخواست‌دارو میکند.

مامور هتل میگوید در اینجا هیچکس نمیتواند بدون تجویز پزشک قرص یا شربت یاهر داروی دیگری تهیه کند و لازم است ماموران بهداری را در جریان بگذاریم. بعدهم تلفنی با اداره بهداری تماس میگیرد ودر باره بیماری‌مسافرهتل توضیحاتی میدهد.

هنوز مسافران در هتل جابجا نشده بودند که یک آمبولانس آژیرکشان فرا میرسد و ناگهان فوجی از پزشکان و پرستاران وماموران اداره بهداری«مسعود علائی» را در محاصره گرفته‌ازو میخواهندفورابآنها به‌بیمارستان برود و بستری شود. علائی که انتظار چنان برخوردی رانداشت شروع میکند به توضیح دادن که اصلا احتیاج به «دواء» ندارد وکاملا سرحال و سالم است. ولی ماموران او را رهانمیکنند و شهادت بی‌اساس‌یکی ازخدمه هتل نیز مزید بر علت شده، خبرنگار سیاسی کیهان را در مظان ابتلاء به یک بیماری‌مسری قرار میدهد!

نیم ساعت بعد، آمبولانس دیگری باتجهیزات‌آزمایشگاهی از راه میرسد وخلاصه امر براین دائر میشود که «علائی»، راتحت آزمایشهای دقیق پزشکی قرار دهند تا مشخص شودکه بیماری او چیست و تاچه حد برای سلامتی دیگران خطرناک است!

البته علی‌رقم اصرار ماموران بهداشت ودرمان، علائی حاضر نمیشود باآنها به‌بیمارستان برود وآنها نیز اولتیماتوم میدهند که یاباید «بیمار» در بیمارستان بستری شود و یا صبح روزبعد، با اولین پرواز خاک شوروی‌را ترک گوید.

قضیه بالا میگیرد. از طرف سفارت ایران پزشکانی بهمتل می‌آیند و«علائی»، رامورد معاینه قرار میدهند و تاکید میکنند که «بیمار» از هر جهت سالم است! ولی باز پزشکان و ماموران کشور میزبان از خر شیطان پائین نمی‌آیند ودرهر صورت اصرار می‌ورزند که تا اعلام‌نتایج آزمایش، علائی نباید از اتاق خود در هتل خارج شود یا با کسی تماس بگیرد. غذای او نیز طبق نظر پزشکان مشخص ودر آشپزخانه هتل تهیه میشود!

بدینترتیب، خبرنگار سیاسی «کیهان» تا ظهر روز بعد که نتیجه آزمایشهای پزشکی بدست آمد و سلامتی او بر سازمان بهداشت ودرمان مسکو محرز شد، در «قرنطینه» باقی بودواز پشت شیشه اتاق آسمان راتماشا میکرد! بقول خودش، تنها شانس او در آن شب ملال‌آور این بود که تلویزیون‌مسکو یکی از مسابقات باشگاههای اروپا - فوتبال- را پخش میکرد!

آگهی حراج

قسمت انبار ها و اموال سازمان برنامه وبودجه تعداد۲۶۰۰ قلم لوازم و اثاثه اداری اسقاط « ازقبیل ماشین های تحریر، حسب، فتوکپی، کولر ، میزوصندلی ،تخته، اشکاف فلز و غیره» راکه در انبار چیذر سازمان برنامه و بودجه واقع در قیطریه شمیران موجود است ازطریق حراج بفروش میرساند کمیسیون حراج درساعت ۱۰ صبح‌روز شنبه دوم مرداد ماه ۲۵۳۵ درانبارفوق‌الذکر تشکیل و داوطلبان خرید میتوانندقبل از تاریخ حراج اشیاء موجود را همه روزه بغیراز ایام تعطیل درساعات اداری درمحل مذکور بازدید نمایند. هزینه ارزیابی وحراج مالیات وعوارض متعلقه وحق‌الدرج چاپ آگهی حراج بعهده خریداران است ووجه کالانقدا وفی‌المجلس دریافت خواهد شد.

م‌الف ۹۸۴۸

امور اداری‌ومالی
سازمان برنامه‌و بودجه

گروه تورهای ایران

تابستان بهتری پیشنهاد میکند!

برنامه تورهای تابستانی ۲۵۳۵

تور ساحل مدیترانه ۱۵ روز ۴۴۵۰ تومان
سالونیکا - هتل آدوس پالاس با پلاژ اختصاصی - حرکت ۲۴ تیر - ۷ و ۲۱ مرداد و ۴ شهریور

تورلندن -۱۴روز ۵۴۵۰ تومان
حرکت ۲۸ تیر - ۱۱ و ۲۵ مرداد و ۸ و ۲۲ شهریور - ۵ مهر

تورمراکز مد اروپا ۱۴ روز ۵۸۵۰ تومان
پاریس - لندن - رم - حرکت ۲۱ مرداد و ۴ و ۱۸ شهریور - اول مهر

تورتعطیلات اروپا -۱۴روز ۶۱۵۰ تومان
ژنو - پاریس - لندن - حرکت ۳ و ۱۰ و ۲۴ مرداد و ۷ و ۲۱ شهریور - ۴ مهر

تورکوچک اروپا ۱۴ روز ۶۹۰۰ تومان
لندن - هامبورگ - آمستردام - حرکت ۲۷ تیر - ۳۱ مرداد - ۲۸ شهریور

تورآسمان آبی ۱۶ روز ۹۷۰۰ تومان با کشتی "استلاسولاریس"
آتن - دلفی - بندر پیرائوس - اسکندریه - رودوس - هراکلیون - سنتورینی - دلوس - میکونوس حرکت ۱۸ مرداد

تورتعطیلات آلپاین ۱۹ روز ۱۰۱۰۰ تومان
وین - سالزبورگ - اینسبورک - فرانکفورت - لندن - آتن - حرکت ۹ شهریور

توردوراروپا ۲۴ روز ۱۰۱۰۰ تومان
وین - برلین - هامبورگ - لندن - آمستردام - پاریس - رم - حرکت ۲۸ مرداد - ۲۵ شهریور

تور مدیترانه ۲۳ روز ۱۱۷۵۰ تومان با کشتی
رم - ونیز - دوبراونیک - کورفو - مالتا - تونس - کوستااسمرالدا - پرتوفینو - البا - نیس - پاریس - لندن ، حرکت اول شهریور

تورآفتاب شمالی ۲۲ روز ۱۲۷۵۰ تومان
برلین - هامبورگ - استکهلم - اسلو - فیجورد - برگن - کپنهاک - اودنس - لندن
حرکت اول مرداد - ۱۲ شهریور

تورگیشا ۱۷روز ۱۳۱۰۰ تومان
بانکوک - توکیو - هاکونی - امی‌شیما - کیوتو - نارا - هنگ‌کنگ حرکت ۱۰ مرداد - ۱۴ شهریور - ۱۱ مهر

توردنیای جدید ۲۲ روز ۱۴۷۰۰ تومان
نیویورک - بوفالو - واشنگتن - لاس‌وگاس - لوس‌آنجلس - سانفرانسیسکو - لندن حرکت ۱۷ مرداد

گروه تورهای ایران

همسفرشما درگشت های تابستانی

کلیه قیمت‌ها شامل بلیط رفت‌وبرگشت هواپیما هتل دولوکس و درجه‌یک وصبحانه و ناهار (تور تعطیلات اروپا، مراکز مد اروپا و تورلندن فقط صبحانه) و بازدیدها طبق برنامه

آژانس های مسافرتی گروه تورهای ایران برای تهیه بلیط و رزرو جا

ارسی خیابان سپهبد زاهدی خیابان سهند تلفن ۹۰-۸۹۳۰۸۶	ساتی روزولت بین تخت‌جمشید و ثریا تلفن ۵-۸۳۵۰۴۱
ایران‌تور خیابان نادرشاه‌جنب خیابان کامکار تلفن ۸-۸۳۴۳۱۷	سرویس خیابان ایرانشهر شماره ۲۸۰ تلفن ۹-۸۲۹۱۲۵
اینترا خیابان ویلا شماره ۱۸ تلفن ۹-۸۲۴۸۵۸	سفرمن خیابان سپهبد زاهدی‌شماره ۲۲۰ تلفن ۸-۸۹۲۹۸۷
ایران اکسپرس خردمند شمالی شماره ۱۳۵ تلفن ۳-۸۳۲۰۷۱	سیروس تراول خیابان سنائی شماره ۳-۲۳ تلفن ۴-۸۳۰۶۵۳
بلموند خیابان ویلا چهار راه نادر تلفن ۸-۸۹۴۲۷۵	پرشن‌گلف آجنسی تخت طاوس اول میر عماد تلفن ۵-۸۵۸۲۷۱
پرسپولیس خیابان ویلا شماره ۱۰۰ تلفن ۳-۸۳۱۰۱۱	لوانت اکسپرس خیابان سعدی ۴۴۷ تلفن ۵-۳۰۴۹۳۱
پرنده آبی میدان ونک اول‌خیابان برزیل تلفن ۱-۶۸۴۰۰۰	یونیورسال خیابان شاه‌بین‌لاله و یغماشماره۹۵ تلفن ۸-۶۶۶۹۶۵
دور دنیا خیابان ویلا شماره ۹۴ تلفن ۶۲ و ۸۲۹۶۵۹	آهیکو شاهرضا نبش خیابان رامسر شماره ۴۵۰ تلفن ۸۳۸۹۱۰

درپارلمان ایران

نماینده تهران:

مردم برای گرفتن شناسنامه بهداشتی از سروکول هم بالامیروند

وزیر بهداری و بهزیستی:

۲۰۰ مدرسه در تهران به درمانگاه تبدیل شده است

علیرضا شفائی

«وزیر بهداری و بهزیستی، بدنبال تذکرات داود فلاح مقدم نماینده تهران‌درباره مشکلات اخذ شناسنامه بهداشتی اعلام کرد به تمام پزشکان ابلاغ شده است که ملزم به‌پرکردن همه پرسشهای شناسنامه دراین فاصله زمانی کوتاه نیستند و فقط باید قسمت «واکسیناسیون» را پر کنند. برای‌اینکار هم ۲۰۰ مدرسه در تهران به درمانگاه تبدیل شده استو دیگر علتی برای هجوم نخواهد بود. دکتر شیخ‌الاسلامزاده گفت:

«اگر بخشنامه بکنیم که موقع نامنویسی شناسنامه بهداشتی لازم نیست، قول میدهم همانطور که تابحال‌بوظیفه بهداشتی عمل نشده‌است بازهم‌مردم و اکسیناسیون‌فرزندانشان را بی‌اهمیت می‌پندارند وباین وظیفه عمل نخواهند کرد». فلاح مقدم گفته بود من از نزدیک دیده‌ام که برای گرفتن شناسنامه بهداشتی مردم از سروکول هم بالا میروند آیا با چنین جمعیت متراکم و درمانگاههای محدود، میتوانید شناسنامه بهداشتی که متمرثمر باشد بدهید؟ تنها خواندن دفترچه بهداشتی یک ساعت وقت میگیرد و چطور امکان دارد ۱۱۷ هزار دانش‌آموز ظرف ۵۰ روز شناسنامه‌بهداشتی بگیرند؟ من میخواهم مردم را از این وحشت بیرون بیاورید وامکانات را آنچنان فراهم کنید که خانواده‌ها در ناراحتی نباشند و در این هوای گرم برای گرفتن شناسنامه‌بهداشتی در صف طویل منتظر نوبت نشوند. نماینده تهران مثال آورد که جنوب شهر تهران بشعاع پنج کیلومتر یک درمانگاه وجود دارد و مشکلات مردم این منطقه برای کسب‌شناسنامه بهداشتی بسیار است.

سهم مطبوعات در یك امر ملی

● بااینکه تاریخ نویسان و محققان مطالب مفصل درباره «تاریخ پهلوی» نوشته‌اند اما باید انصاف داد که در همین چند ماهه سال ۲۵۳۵ شاهنشاهی هزار نکته ناگفته بیان و گوشه‌های تاریک تاریخ این دوره روشن شد. دربن زمینه روزنامه «اطلاعات» واقعا کوشش عظیمی را آغازکرده است و نویسندگان و پژوهشگران آن روزنامه زحمت میکشند و مطالبی راارائه میدهند که بسیار سودمنداست دکتر فتح‌الله سلیمانی سوادکوهی مخبرکمیسیون‌راه وبرابری ونماینده شاهی بدنبال یادآوری این مطلب و قدردانی از روزنامه‌های صبح و عصر کشور که سهم بسزائی دراین امر ملی دارند، گفت: «متاسفانه وزارتخانه‌ها و موسسات وشرکتهای دولتی در این راه تدرخشیدند و شاید علت‌آن نداشتن مدارک و مستندات باشد. این نماینده پیشنهاد کرد هیات دولت تمام وزارتخانه‌ها و موسسات و شرکتهای‌دولتی را مکلف کند که تاپایان سال از طریق مراجعه به بایگانی‌ها وهمچنین روزنامه‌ها ومجلات، تحول پنجاه ساله سازمان خود را مستندا وصمیمانه تهیه و منتشر نمایندتا در آینده وقتی مردم بخواهند باستناد آن منابع پژوهشی بعمل‌آورند وکتابی تهیه کنند، در تنگنا نباشند.

بیشتر محصول خرما فاسد شده است!

بیشتر مردم دشتستان به‌شغل کشاورزی مشغولند و سالیانه بیش‌از شصت هزارتن خرما دراین منطقه بدست‌میاید که بعلت عدم تثبیت قیمت درسال‌گذشته بیشتر محصول در انبار مانده ودرحال فاسدشدن است وباهمه تلاش‌وکوششی که مسئولان امر داشته‌اند ،مردم شاهد ازبین رفتن حاصل زحمت یکساله خود هستند وازهم‌اکنون دربیم‌وهراسند‌که مبادامحصول امسال نیزچون سال گذشته بازار نداشته باشد .این کیفیت وضع کشاورزی وباغداری آن سامان‌را دستخوش تزلزل‌ساخته است . ابراهیم ماحوزی نماینده‌دشتستان بدنبال طرح این مشکل اهالی حوزه‌انتخابیه خوداظهارنمود: سالهاست‌بمردم وعده داده شده است که‌از طریق سازمان تعاون وامور روستاها یك کارخانه بسته‌بندی خرما در دشتستان تاسیس شود ولی‌تاکنون خبری از آن نیست. درصورتی‌که این اقدام صورت‌گیرد می‌تواند اثر مطلوبی دروضع کشاورزی وکشاورزان جنوب داشته باشد. قسمت عظیمی از منطقه دشتستان-بخش سعد آباد- که شامل ۳۶ پارچه آبادی ویك میلیون و دویست هزار درخت خرماست بیش‌از ۷ماه سال درمحاصره دورودخانه« شاهپور»و «دالکی »قرار دارد ومردم نمیتوانند بامرکز شهروروستا های همجوار ارتباط داشته باشند و محصولات‌آنها بهمین سبب به بازار نمیرسد.

اطلاعیه

کلوپ شنای خانوادگی

رویال ونک

کلوپ شنای خانوادگی رویال ونک با استخرمجهز بزرگسالان ، استخر مخصوص کودکان با مربی، امکانات پذیرائی با غذاهای لذیذ رویال ونک وسائل بازی و سرگرمی در باغی بسیار بزرگ وباصفا افتتاح شد و از ۹ صبح تا ۵ بعد ازظهر یکسره باز است .

ونک انتهای خیابان شیراز جنوب آپارتمانهای شرکت سامان

تلفن : ۶۸۲۹۶۵ و ۶۸۲۹۶۶

اطلاعات و مردم

طنز روز

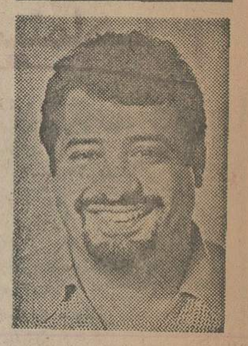

بیائید در انتخابات انجمن شهر، باهم معامله کنیم

اصغرآقا تصمیم دارد برای انتخابات دوره آینده، خودش را کاندیدای انجمن شهر بکند. می‌گوییم: «اصغرآقاجان، شرایطش را داری؟ می‌گوید: جمله‌آقا. شرایطی که داریم اینست که دهانمان گشاد است».

ـ اصغرآقاجان. مگرگشادی دهان، جزو شرایط عضویت انجمن شهر است؟

ـ خوب بالاخره آقا بی‌تاثیر که نیست. آدم هرچقدر دهانش گشادتر باشد، بیشتر می‌تواند درانجمن بنشیند حرف های متفرقه بزند و سرمردم را گرم کند تا شهردارها، هرکاری دلشان می خواهد، بکنند.

ـ ولی اصغرآقا. وظیفه انجمن شهر که سرگرم کردن مردم‌نیست. نماینده انجمن شهر، درهرشهری باید قدرت و شهامتش را داشته باشد که جلوی شهردار بایستد. آیا شما درخودت این عرضه را می‌بینی مرشهری که انتخاب می‌شوی جلوی شهردار بایستی؟

ـ بله که جلوی‌شهرداری می‌ایستیم آقا. پس‌جی. آنقدر جلوش می ایستیم تا وقتی که صندلی تعارف کند، اجازه بدهد بنشینیم. آنوقت می نشینیم. جلوی‌استاندارش‌هم می‌ایستیم آقا. ما را اینجور نبین.

ـ اصغرآقاجان. شما اصلا بگو که چرا می‌خواهی عضو انجمن شهر بشوی؟

ـ آقا، اولاکه یکپول‌یامفتی می‌دهند، می‌گیریم. ثانیاآدم توی محله‌اش اعتباری پیدامی کند. بقال و قصاب به‌او نسیه می‌دهند. سیور محل به او احترام می گذارد. ضمناآقا، این عموی‌ماهم که از بچگی همیشه می گفت «اصغر، تو هیچ‌جی نمی‌شوی»، وقتی‌ببیند ما عضو انجمن شهر شده‌ایم خیلی کنفسی شود آقا.

ـ دلایل دیگری‌هم داری اصغرآقا؟

ـ آقا، دلایل دیگرش‌اینست که آدم راتوی مهمانی‌ها،دعوت می‌کنند. استاندار می آید با آدم دست می‌دهد. بعضی موقع‌ها هم توی روزنامه‌ها اسم آدم را می نویسند. پس آقا، شما ازیک نماینده انجمن شهر، چقدر مگر توقع داری؟ درضمن شماهم یک وقت اگر کاری‌داشتیدباشی توی‌شهرداری برایت راه می‌اندازیم آقا، بالاخره دوستی را برای چی گفته‌اند؟ شماهم بردار دوخط توی روزنامه بنویس که ای‌مردم به اصغرآقا رای‌بدهید.

ـ اصغرآقاجان. مردم که گول حرف من و شمارا نمی‌خورند.

ـ ای‌آقا! این مردمی که ما می‌بینیم، گول می‌خورند. می‌خواهند یک رای بدهند خودشان را خلاص کنند. شما اگر خیال کنی می روند تحقیق کنند و آدم ها را بشناسند و رای بدهند، اشتباه می‌کنی. هرکس سبیلش کلفت‌تر باشد. مردم به او رای می‌دهند. ماهم فعلا دو روز است سبیل‌مان را تراشیده‌ایم، انشاءالله تادم انتخابات، سبیل درمی‌آوریم این هوا ...

اصغرآقا، این را گفت و رفت، ولی ای مردم، شما حواستان جمع باشد، ایندفعه دیگر به اینجور آدم‌های‌فرصت‌طلب، رای ندهید. این‌هامی خواهند بروند آنجا بنشینند و پز بدهند وزدوبند کنند و قرارو مدار بگذارند واگر هم یک شهردار یا یک استاندار،یخ‌کند توی دلشان، تاسه روز از ترسشان می لرزند. به آدم‌های باشهامت و صادق وخدمتگزار، رای بدهید. یکرای‌هم به این اصغرآقای ما بدهید. والله به خدا، ادم باشرفی است. تادم انتخابات، از این‌هم شریفتر می شود، بامن هم رفیق است وبعدها، اگرکاری‌توی‌شهرداری داشته باشید سفارش می‌کنم برایتان درست کند. شماهم‌که مثل بنده، اهل معامله‌هستید.

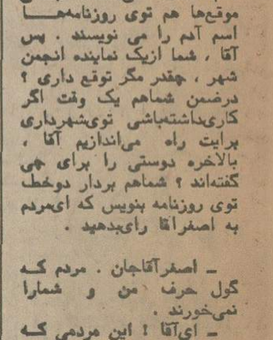

مهنوش دربندی دانش آموز کلاس اول الف دبستان فردخت با معدل کل ۱۹٫۹۵ شاگردممتاز شناخته شده است.

پاسخ سازمانهای مسئول

● در پاسخ مطلبی‌که‌درشماره ۱۵۰۳۰ مورخ ۱۸٫۳٫۳۵ آن نشریه تحت عنوان «پیامد برای دانشسرای مقدماتی» درج گردیده است باطلاع میرساند: براساس ضوابط تعیین‌شده، کسانی می‌توانند در مسابقات ورودی دانشسراهای مقدماتی شرکت کنند که سال دوم دبیرستان را بپایان رسانده باشند. ضمنا فلسفه شبانه روزی دانشسراها مبنی بر اصول علمی است که بمنظور مطلوبتر نمودن امر آموزش و پرورش در این مراکز انجام میشود.

یوسف خوشرو صفت مدیرکل دفتر اطلاعات و روابط عمومی

● درپاسخ مطلبی‌که‌درشماره ۱۵۰۲۹ مورخ ۱۷٫۳٫۳۵ آن نشریه تحت عنوان «حضور غیابدر مدارس بزرگسالان» درج گردیده است باطلاع میرساند:

بموجب آئین‌نامه مدارس‌دوره عمومی آموزش‌بزرگسالان، ثبت‌نام از داوطلبان در مدارس مذکور در شهریور ماه هرسال انجام میشود و کلاسها نیز از اول مهرماه شروع بکار خواهند کرد و با اتمام یکهزار جلسه درس در ۲۰۰ روز رسمی، کار سالانه مدارس دوره عمومی آموزش بزرگسالان پایان می‌یابد. ضمنا یادآور میشود که ثبت نام دانش آموزان دراین مدارس ـ حداکثر تا یک ماه پس از گشایش کلاس(اول‌مهرماه) موکول‌باجازه ادارات‌آموزش و پرورش‌محل‌خواهدبود و بعد از این‌مدت ثبت‌نام‌بعمل نخواهد آمد. همچنین چنانچه دانش آموزی درماه بیش از یکدهم مجموع ساعات درسی درآن ماه غیبت غیر موجه داشته‌باشد از مدرسه اخراج میگردد.

یوسف خوشرو صفت مدیرکل‌دفتر اطلاعات‌و روابط عمومی

● در پاسخ شرحیکه در شماره ۱۵۰۳۰ـ ۱۸٫۳٫۳۵ آن روزنامه با عنوان (قبض تلفن) بامضای ملک مدرس درج گردیده.

خواهشمند است دستور فرمائید شماره تلفن ایشان را باین دفتر ارسال دارند تا موضوع مورد رسیدگی قرار گیرد.

روابط عمومی شرکت مخابرات ایران

● در پاسخ شرحیکه در شماره ۱۵۰۳۲ ـ ۲۰٫۳٫۳۵ آن روزنامه در ستون حزفهائی از آنسوی سیب‌بامضای‌کامبیز حقیقی درج گردیده، خواهشمند است دستور فرمائید نشانی ایشان را باین دفتر ارسال دارند تا موضوع مورد رسیدگی قرار گیرد.

روابط عمومی شرکت مخابرات ایران

● عطف به شرح مندرج در شماره ۱۵۰۳۳ مورخ ۲۲٫۳٫۳۵ زیر عنوان «سنوات خدمت» باستنادگزارش اداره کل کارگزینی باستحضار میرساند:

براساس تبصره ٤ ماده۱۳ قانون استخدام‌کشوری، سوابق این کارمندان از نظر تعیین گروه قطعی مورد عمل قرار گرفته و از لحاظ بازنشستگی نیز سابقه خدمتشان احتساب خواهد شد ولی مجوزی در دست نیست که بسوابق آنان پایه داده شود. در این مورد مکاتباتی با سازمان امور اداری و استخدامی کشور، صورت گرفته که پس از دریافت نتیجه موضوع به آگاهی این عده خواهد رسید.

دفتر اطلاعات و روابط عمومی

● در پاسخ مطلبی که در شماره ۱۵۰۳۷ مورخ ۲۷٫۳٫۳۵ آن نشریه تحت عنوان «شناسنامه‌بهداشتی مردم را کلافه کرده است» درج گردیده است باطلاع میرساند:

وزارت آموزش و پرورش با همکاری وزارت تندرستی و رفاه از ابتدای شروع واکسیناسیون دانش‌آموزان تاکنون، طی اطلاعیه های مکرر باطلاع رسانیده است که ورود دانش‌آموزان به کلاس درابتدای سال تحصیلی منوط به ارائه شناسنامه بهداشتی میباشد، نه در موقع ثبت‌نام آنان. وبا این ترتیب تاکید شده است که مدارس از هم‌اکنون دانش‌آموزان را می‌توانند بدون ارائه شناسنامه بهداشتی ثبت‌نام نمایند تا دانش‌آموزان و اولیاء آنان بتوانند با استفاده از تعطیلات تابستان که فرصت مناسبی است نسبت به انجام واکسیناسیون اقدام نمایند و موقع ورود به کلاس درس شناسنامه بهداشتی را ارائه نمایند.

یوسف خوشرو صفت
مدیر کل دفتر اطلاعات و روابط عمومی

★بازگشت بمطلبی که بامضاء چند تن از اهالی محترم تهران‌نو مبنی برتقاضای دایر کردن خط سراسری تهران‌نو ـ شمس‌العماره در شماره ۱۵۰۳۱ مورخ ۲۹٫۳٫۳۵ آن روزنامه درج شده، باستحضار میرساند: بمحض تامین کمبود اتوبوس و حصول امکانات، نسبت بانجام درخواست متقاضیان بررسی لازم‌بعمل خواهد آمد.

دفتر روابط عمومی شرکت واحد

● در پاسخ نوشته آقای علی حاج‌ابراهیمی در صفحه ۸ شماره ۱۵۰۴۱ روز۳۱ خرداد آن روزنامه گرامی طی تیتر «پزشکی که بجای یک پنجم حق ویزیت صد درصد آنرا میگیرد»، خواهشمند است دستور فرمائید طبق قانون مطبوعات مطالب ذیل را امر بدرج فرمایند:

سازمان تامین خدمات درمانی در مورد تعیین نمره عینک و تحویل به بیمه شدگان تعهدی ندارد و پزشک مذکور نیز باید ویزیت عادی دریافت نماید و عینک را روی نسخه معمول بنویسد بدیهی است چشم پزشکان باید قبلا در این مورد به بیماران بیمه شده این موضوع را یادآوری نمایند. در این مورد به همه چشم پزشکان قبلا طی بخشنامه‌ای اطلاع داده شده است‌ضمنا چنانچه پزشکی از بیمار بیمه شده‌ای در مورد درمان ویزیتی دریافت نماید بیمه شده میتواند نام پزشک مذکور را به دفتر پاسخگوئی سازمان تامین خدمات درمانی اطلاع دهد تا از طریق سازمان نظام پزشکی به تخلف پزشک مذکور رسیدگی شود.

سازمان تامین خدمات درمانی

● درپاسخ شرحی‌که درشماره ۱۵۰۰۹ـ ۲۵٫۲٫۳۵ آن روزنامه بامضای خانم شیبانی درج گردیده بود به آگاهی میرساند:

براساس گزارش رسیده با بررسی و تحقیقاتی که از اپراتورهای شب وروز مرکز ارتباطات بین‌المللی بعمل آمده هیچیک‌ازکارمندان مرکز مزبور چنین تلفنی را پاسخ نگفته‌اند وباحتمال قوی بجای شماره ۱۱٤ شماره دیگری جواب داده است.

روابط عمومی
شرکت مخابرات ایران

● درپاسخ شرحی‌که درشماره ۱۵۰۰۱ـ۱۰٫۲٫۳۵ درمورد تلفن بجنورد درج گردید به‌آگاهی میرساند:

تاسیس مرکز تلفن خودکار شهر بجنورد در برنامه توسعه تلفن کشور منظور شده‌که تاریخ بهره‌برداری آن آبان ۲۵۳٦ تعیین گردیده است:

ضمنا تا بهره‌برداری از مرکز تلفن خودکار ۳٤۰۰ شماره‌ای بجنورد یک دستگاه مرکز تلفن خودکار متحرک ۱۰۰۰ شماره‌ای قریبا دراین‌شهرشروع بکار خواهدنمود.

روابط عمومی شرکت مخابرات ایران

● درپاسخ شرحی که در شماره ۹۷۷۸ـ۱۲٫۳٫۳۵ آن روزنامه باعنوان «بردسیر تلفن‌میخواهد» درج‌گردیده به‌آگاهی می‌رساند:

تاسیس مرکز تلفن خودکار شهری بردسیر دربرنامه توسعه تلفن کشور منظور می‌باشدولی‌بعلت تقلیل‌اعتبارات وکثرت نقاط بااولویت بیشتر به برنامه ششم موکول گردیده است که به‌موقع انجام ونظر اهالی تامین خواهد شد.

روابط عمومی شرکت مخابرات ایران

مردم در جایگاه مسئولان

کسی که خیام را نشناسد ازادبیات وطن خود هیچ نمیداند

نوشته: قادر جلیلی

در روزنامه اطلاعات گزارشی‌در مورد میدان خیام‌نوشته شده‌بود که ضمن آن گزارشگر روزنامه‌ازچندنفردرباره هویت خیام پرسش میکند وجوابهائی که‌آنان میدهند درعین‌حال که‌خنده‌آور بوده حکایت از حقیقت تلخی هم میکرده است که باعث تاسف وناراحتی خواننده میشود! به‌این معنی که معلوم میشود گروهی از مردم خیام شاعر معروف را نمی‌شناسندو چیزهائی میگویند که‌نشانه کامل بی فرهنگی و بی‌توجهی به‌ارزش های معنوی است.

من باخواندن این‌گزارش افسوس خوردم که‌چراجوانان ما تااین اندازه ازآموزش وفرهنگ فاصله گرفته‌اند ونسبت به مسائل علمی بی‌اعتنا شده‌اند. تاجائی که احساس میشود ما مردم دراین راه‌سیر قهقرائی راطی می‌کنیم آنچه‌مورد توجه جوانان ما نیست، همان مطالعه وشناخت تاریخ‌و تمدن وفرهنگ بومی است.

درصورتیکه شرایط زمان ایجاب میکند بیش‌از پیش بردانش وآموخته‌های خودبیفزائیم تابه مسائل ورویداد هائی که قبل از ما دراین‌آب‌وخاک رخ‌داده‌است واقف‌شویم وبراساس آن‌پایه‌های جامعه‌نوین‌را پی‌ریزی‌کنیم.

من نمیدانم علت این‌ناآگاهی رابابد دقیقا درکجاجستجو کرد. آیا ضعف درمحیط آموزشی ماوجود دارد، که نمی تواند دانش آموزان راآنطور که‌باید آموزش دهد وآنان رابامواد وبامعلومات باربیاورد، یااین‌که بچه‌ها خودشان باطنا رغبتی برای یادگیری نشان نمی‌دهند؟ بهرحال این وظیفه کارشناسان و مسئولان آموزشی است که دقیقا به‌بررسی وتجزیه وتحلیل مساله بپردازند ومنعی‌کنند باروشهای مبتکرانه در نوجوانان اشتیاق‌به آموختن رابوجود آورندو ترتیبی بدهند که بچه‌ها از درس ومدرسه گریزان نشوند.

ضمنا اگر مربیان آموزشی نمی‌توانند بخوبی‌ازعهده وظایف خود برآیند بایستی آنان‌را باآخرین روشهای تدریس آشنا‌سازند وبه هر ترتیبی که‌شده نگذارند دانش آموزان‌بی سواد مدرک بگیرندو اینچنین باعث خجلت خودو دیگران شود، زیرا اگرکسی خیام‌را نشناسد، درواقع از شعروادب ایران هیچ‌چیز نمیداند.

بنظر من باید کانون‌های تفریحی جوانان را محدود ساخت وبه‌آنان اجازه‌نداد که بیش‌ازاین بدنبال‌تفریحات سالم وناسالم بروند ولاجرم از درس وفحص‌بازمانند!

نامه‌های کوتاه

بازهم گرانفروشی

مسئولان اتاق اصناف شعبه گلوبندک به شکایت مردم‌رسیدگی نمی‌کنند! درحالیکه اکثر کسبه‌آن محدوده‌گرانفروشی می‌کنندوهرچه مردم به اداره مسئول شکایت می‌برند موثر واقع نمی شود.

احمدخاکزاد

چرا تبعیض؟

از زمانی که وزارت اقتصاد و دارائی درهم ادغام شده‌اند و وزارتخانه واحدی‌راتشکیل‌داده‌اند، اداره اقتصادی‌وزارتخانه پنجشنبه هاتعطیل است، در حالی که کارمندان واحد دارائی موظفنددر سرکار باشند.

حاجیه‌نوری

گرد وغبار

خیابان ٤۸ نارمک آسفالت نیست و درنتیجه باعبور و مرور اتومبیل‌ها گرد و خاک زیادی بلند میشود که باعث ناراحتی اهالی شده است. تقاضا می‌شودمقامات مسئول دراین مورد اقدامات لازم را معمول دارند.

حسین جهان‌دوست

سگ‌ولگرد

درخیابان جیحون کوچه نیک‌نفس تعداد زیادی‌سگ ولگرد وجود دارد که شب‌ها اسایش و آرامش را از اهالی سلب‌کرده‌اند. تقاضا می شود اداره مسئول‌هرچه زودتر اقدام به نابودی آنها کند تاساکنان این کوچه از ناراحتی بیرون آیند.

غلامحسین غفوریان

چند نامه و چند نکته

جاده است یا دریا؟

آبجاده، زابل رافرا گرفتهو ارتباط این شهر باسایر نقاط دیگر قطع شده است. مسافران زابلی باید در منطقه شیله از ماشین پیادهشده، سوار قایق شوند وبه آنطرف جاده بروند. امیدواریم مقامات وزارت راه وترابری با اصلاح این جاده ساکنان شهر زابل را از سردرگمی و دردسر نجات بخشند.

محمود راهداری

یك بام ودو هوا

در حال حاضر تفاوت فاحشی بین میزان مستمری بازنشستگان قدیمی و جدید وجود دارد. به این معنی کارمندانیکه پانزده سال پیش بازنشسته شده‌اند، حقوقشان باهزینه‌های امروز بهیچوجه منطبق نیست و تکافوی مخارج آنان را نمیدهد. چرا دولت برای ترمیم مستمری آنان لایحه جدیدی بمجلس نمی‌برد تا حقوق آنها هم مانند بازنشستگان جدید اصلاح شود و تبعیضی که در حال حاضر وجود دارد، از میان برود.

روح‌اله تیموورزاده

تعویق اجاره بها

شرکت صابیر، وابسته به طرح آبیاری دشت قزوین چند ماه است اجاره بهای ساختمان خود را به مالکان پرداخت نمی‌کند. حال آنکه مدتهاست طرح آبیاری اجاره‌بها را بهمین شرکت پرداخت کرده است.

عبدالله

اجناس بی خاصیت!

مدتی است بسیاری از کسبه شهر به بهانه نداشتن‌پول خورد بمشتریان در حین معامله کبریت یا آدامس تحویل می‌دهند. لطفا بفرمایید کسانی که سیگاری نیستند و یا دندان برای جویدن آدامس ندارند، تکلیفشان با این اجناس بی‌خاصیت چیست؟!

رحمت‌الله اکبری

ایاز قاتل شاید در شهرك ما باشد!

بی‌تردید وجود پلیس گشت در شهرک‌هایی که‌مکنه محدود دارند، ضروری‌ترین نیاز بشمار می‌آید که متاسفانه شهرک «زرین» اصفهان از این نظر دارای کمبود آشکاری است.

اگر از نظر قانون برای شهربانی اصفهان مقدور نیست که این خواست حیاتی مردم را تامین سازد، چه مانعی دارد ضمن تائید صلاحیت چند فرد غیر پلیس و واجد شرایط از سکنه این شهرک بخواهد باتامین حقوق این افراد که نقش گزمه وشبگرد را خواهند داشت در حفظ امنیت محل بکوشند. بهرتقدیر، غرض من از طرح این‌مساله ذکر یک نکته جالب است که شاید در وهله اول درخواننده ایجاد ناباوری کند، یا چنین استنباط شود که من‌دستخوش شبهه شده‌ام. بهرحال نکته این استکه تازگیها مردی به این شهرک آمده است که شباهت عجیب‌و حیرت‌انگیزی به «ایاز بیات»، قاتل دخترک معصوم کرجی دارد.

بدون شک هرگاه این فرد در حول و حوش محل یاخیابانی پیدا میشد که جزو محدوده پلیس‌بود، ماموران میتوانستند با دستگیر کردن او به تشویش‌ها خاتمه‌بخشند ولی افسوس که حالا شهرک «زرین» از این نعمت بی‌نصیب است و جوان مشکوک نیز راست راست راه میرود وبه بی‌جراتی اهالی شهرک می‌خندد!

ساکن شهرک زرین

چهل سال قبل در همین روز

رئیس کل صناعت از خدمت معاف شد

بطوری که اطلاع حاصل‌شده است سرلشگر جهانبانی رئیس‌کل اداره صناعت از خدمت درادارہ مذکور معاف گردیدند و تا تعیین رئیس جدید کل صناعت آقای مهندس امین مدیرکل آن اداره امورمربوطه‌را برعهده‌خواهندداشت.

گزارش هیئت تحریریه

درنتیجه مطالعه مقالات‌واصله راجع‌به‌مسابقه «کامیابی‌درچیست؟» از میان ۱۸۷٦ فقره جوابهای واصله از مرکز وولایات ٤عم از آنهائی که درج شده یا آنهائی‌که بواسطه تکرار درج نشده است مقاله آقای مهر مندرج در شماره ۳۱٤۹ بتشخیص هیئت تحریریه حائز رتبه اول بوده و جائزه‌این مسابقه که یکسال روزنامه‌اطلاعات است باید به مشارالیه داده شود. مقاله خانم بدرالملوک خواجه‌نوری از کازرون حائز رتبه دوم شده و جائزه آن ششماه روزنامه است، مقالات آقایان ذیل نیز بترتیب مورد توجه بوده است: آقای نصرالله قریشی «از کرمانشاه»، حسن دانش «از تربت‌حیدری»، وجمشید آموزگار. از مشارالیهم خواهشمندیم عکس واقدس خود را به روزنامه ارسال دارند.

ورود مسافرین

شهسوار ـ در این‌چند روزه عده زیادی از دانش‌آموزان آموزشگاهها و پیشاهنگان جهت بطور انفرادی وبادسته جمعی با دوچرخه برای گردش وبازدید مناظر زیبای رامسر و شهسوار و نوشهر و سایر نقاط این حدود به‌این‌صفحات‌مسافرت‌نموده وبطور کلی ازخط‌بابل‌سروشاهی‌مراجعت مینمایند. همچنین‌هرروزمسافرین زیادی برای استحمام در آبهای معدنی رامسر و سواحل بحرخزر کمخصوصا در این‌فصل‌فوق‌العاده برای سلامتی‌مزاج مفید میباشد درگردش بوده ودر کلیه عرض راه نیز همه‌قسم وسائل پذیرائی ومهمانخانه های آبرومند با نازلترین قیمتی برای مسافرین مهیا میباشد.

حرکت بطهران

شیراز ـ آقای محمدجواد تربتی که چند سال ریاست دانشسرای فارس‌ودبیرستان‌سلطانی را عهده‌دار بودند بطهران‌منتقل و حرکت نمودند.

٤۵ درجه گرما

خسروی ـ گرمای این نقطه سرحدی بطوری شدت پیداکرده که در سایه سه‌متری آفتاب ۵۰ درجه و در محلی که دورازآفتاب وجریان هوا ندارد ٤۵ درجه است.

فوت دانش‌آموز ساعی

قزوین ـ جوادآقا بحرینی که یکی از دانش‌آموزان ساعی‌وامسال دوره دوم‌متوسطه را به اتمام میرسانید واز‌دوچرخسواران‌ماهر قزوین بوده در مسابقه‌دوچرخه ـ سواری تهران درسال جاری اول شده بود دیروز زیراتومبیل‌رفته و فوت‌نموده جوان مزبور ساعت ۵ بعدازظهر از خانه خود واقع در کوچه میبدزاکان بقصد خیابان پهلوی می آمده از طرفی ماشین باری که شوفر آن آرشاک‌ارمن بوده و باکمال سرعت از خیابان پهلوی عبور میکرده اورا زیرگرفته ماشین از روی صورت مشارالیه عبورو‌پس‌از پنج‌دقیقه فوت‌مینماید.

آتش زدن خرمن

خوار ـ خرمن حسنعلی کردوانی آتش‌زده‌اند. متهمین را پرویز آسدی و علی‌عسگری‌شهرت داده‌اندوپرونده در اداره حکومتی تحت بازرسی است.

شب جمعه همین هفته

پرتگاه ـ درام مهیج اجتماعی بقلم میرحسن شباهنگ. سازو آواز باشتراک خانم روح‌بخش در سالن تابستانی میهمانخانه ایران «شمیران تجریش».

آگهی

از این تاریخ قیمت چای شیرین در کلیه قهوه‌خانه‌های شهر شمیرانات، زاویه مقدسه کرج دوعدد ۲۵ دینار «پنج‌شاهی» است متخلفین طبق مقررات شهرداری تعقیب وبمحکمه جلب خواهند گردید ـ شهرداری‌تهران.

«نقل‌از اطلاعات ۲۶ تیر ۱۳۱۶»

زندگی دلپذیر
درخانه‌پیش‌ساخته‌پل‌آک

از نمونه خانه پیش ساخته چوبی پل آک آنه برگ ساخت سوئد در نمایشگاه بانک‌ساختمانی دیدن کنید و ببینید چطور میتوان زندگی را دلپذیر ساخت

* پیشرفته‌ترین تکنیک در ساخت خانه‌های پل‌آک‌آنه‌برگ بکار رفته است.
* عایق پشم شیشه تاضخامت ۱۵۰ میلیمتر در سقف و دیوارها و حتی‌کف ساختمان‌مانع تبادلات حرارتی‌وبرودتی‌است.
* خانه‌های چوبی پل‌آک‌آنه برگ که از چوب جنگلی و فشرده سوئد ساخته شده صدسال عمر میکند.

نمایشگاه خانه سازی با مصالح سبک-پارک وی. شمال غربی نمایشگاه بین المللی

POLAR-ANNEBERGS-HUS

پل آک ـ تخت طاووس روبروی باشگاه بانک سپه شماره ۳۶ تلفنهای: ۸۴۶۶۰۲ ـ ۸۴۱۴۰۹

آگهی پذیرش دانشجوی دوره تخصصی رشته بیهوشی

بخش بیهوشی دانشکده پزشکی‌دانشگاه‌پهلوی تعدادی دانشجو برای گذراندن دوره تخصصی از طریق مصاحبه حضوری برای اول شهریور انتخاب، مینماید پزشکان باید آشنائی کامل به زبان انگلیسی داشته باشند داوطلبین از تاریخ انتشار این آگهی تقاضای خود را حداکثر تادهم مرداد ۳۵ همراه با فتوکپی دیپلم دکترا، فتوکپی وضع نظام، ریز نمرات دانشکده مربوطه و یك قطعه عکس به آدرس بخش بیهوشی ارسال دارند تاریخ مصاحبه بعدا اعلام خواهد شد علاقمندان برای اطلاع بیشتر به بخش‌بیهوشی مکاتبه و یا مراجعه نمایند.

دانشکده پزشکی دانشگاه پهلوی

آگهی پذیرش دانشجو دوره تخصصی رشته روانپزشکی

بخش روانپزشکی دانشکده پزشکی دانشگاه پهلوی تعدادی دانشجو برای گذراندن دوره تخصصی از طریق مصاحبه حضوری برای اول شهریور انتخاب می‌نماید پزشکان باید آشنائی کامل بزبان انگلیسی داشته باشند داوطلبین‌از تاریخ انتشار این آگهی تقاضای خود راحداکثر تا دهم مرداد ۳۵ همراه با فتوکپی دیپلم دکترا، فتوکپی وضع نظام، ریز نمرات دانشکده‌مربوطه و یك قطعه عکس به آدرس بخش روانپزشکی ارسال دارند تاریخ مصاحبه بعدا اعلام خواهد شد علاقمندان برای اطلاع بیشتر به بخش روانپزشکی مکاتبه یا مراجعه نمایند.

دانشکده پزشکی‌دانشگاه پهلوی

دکتر ابراهیم باستانی پاریزی

مشیرالدوله: اشراف‌زاده‌ای که از مردم جدا نبود

در شماره پیش بخشی از کتاب تلاش آزادی‌نوشته‌دکتر ابراهیم باستانی پاریزی چاپ شد واینک بقیه آن که‌ناظربر وقایع مشروطیت و زندگی رجال آن عصر است .

محمد علی شاه مشروطه خواه

شاهزاده ابوالفضل مضد « مضدالسلطان) سومین فرزند مظفرالدین شاه، در باب کیفیت وازگون شدن‌سلطنت‌برادرش‌محمد علیشاه،به علل و مسائل اقتصادی اشاره کرده و گوید :

«محمد علی شاه هنگام ولیعهدی قلبا با مشروطه طلبان و آزادیخواهان همگام‌بودو پنهانی از آنها حمایت می کرد. در آن زمان حامیان آزادی درایران کسانی بودند که‌واقعا آرزوی تحول درزندگی مردم ایران و رفع ظلم را داشتند و خواستار حکومت قانون بودند ، هنوز عمال انگلیس در بین آزادی طلبان رخنه نکرده بودند ومردم آزادی را جز بخاطر اجرای حق و عدالت نمیخواستند .

خوب بخاطر دارم که در آخرین سفر مظفر الدین شاه باروپا ـ هنگامی که محمد علی میرزا به‌تهران آمد ـ روزی در منزل او عده‌ای از سربازان مملکت جمع بودند .در میان آنان سپه سالار ـ نظام الملک ـ مشیرالملک ـ میرزاحسن خان علاء السلطنه ـ میرزا نصرالله خان مشیر الدوله و عده‌ای دیگر ـ که همه دارای عناوین والقاب و جزو دستگاه حاکمه کشور بودند ـ حضور داشتند فنها از هر دری سخن میگفتند تاآنکه در باره قروض ایران صحبت بمیان آمد، محمد علی شاه از وزیر خارجه مبلغ کل قروض را پرسیدووقتی جواب شنید از او خواست که‌راه پرداخت این قروض‌رانشان بدهد.وزیر خارجه نتوانست جواب صحیحی بدهد و ناچار محمد علی شاه همین سئوال را از همه حاضرین کرد. ولی هیچکس نتوانست پاسخ درستی‌بدهد، آنگاه محمد علی شاه که حوصله‌اش سر آمده بود خطاب به مشیرالدوله گفت:

« پس ما چه باید بکنیم، این قروض سنگین کمر ایران را شکسته، طمع دستگاه حاکم هیتمام ندنی نیست ، پس کی باید مملکت را نجات بدهد؟» بازهم هیچکس جوابی نداد و بالاخره وزیر خارجه از محمد علی شاه پرسید که بنظر خود شما قروض را چگونه بایستی تادیه کرد؟ ولیعهد که از کودکی غرور خاصی داشت‌گفت: «اگر من شاه شدم قروض مملکت را از درآمد ودارائی شماها تادیه می کنم . تنها راه همین است و بس.»

سخنان ولیعهد در سکوت مرگباری تمام‌شد وچشمان غضب آلود حاضرین از نظر ولیعهد ساده لوح و مغرور مستور ماند ولی من که از او کوچکتر بودم توانستم آنچه راکه در دل حضار می‌گذشت استنباط کنم.

ماهها از این واقعه گذشت یک روز یکی‌از حضار به من اطلاع داد که همانروز مشیرالدوله چند تن از مدعوین خانه ولیعهد را بخانه‌اش دعوت کرده و یکایک رابه قرآن قسم داده و گفته:بایدهمه باهم متحد شویم و نگذاریم محمد علی میرزا شاه بشود.

این نخستین قدمی‌بود که سردمداران‌مملکت علیه محمدعلی شاه برداشتند. اگرازمن‌بپرسند چرا محمد علی شاه بامشروطه مخالف شد وخود را به دامن روسها و مستبدین انداخت بجرات می‌توانم بگویم که توطئه همان چند نفر که از هدف های محمدعلی‌شاه مطلع شده بودند مخالفت اورا توسعه دادوعاقبت اورا به جنان‌روزی انداختند که همه می‌دانند.»

در مورد گفتار عضدالسلطان ،بایدعرض شود:

ـ اولا، سخن‌از برادر محمدعلی‌شاه است.

ـ ثانیا تاریخ دقیق‌این گفتگو تعیین‌نشده.

آخرین سفر مظفرالدین شاه در ۱۳۲۳ قمری به‌اروپا صورت گرفته ودراین وقت عین‌الدوله صدراعظم ایران‌بوده استو میرزانصرالله‌خان وزیر خارجه بود و مشیرالملک پسرش (مشیر‌الدوله) درین وقت در روسیه بوده استنه در ایران، ودر آنجا بود که تاباکو به‌استقبال شاه آمد و همراهش به پطرزبورغ رفت و دربازگشت ازاروپا نیزدر روسیه‌شاه را همراهی کرد و حتی آلبومی هم به شاه تقدیم داشت ، وبازگشت او بایران یک هفته بعد از بازگشت مظفرالدین شاه بوده است.

بنابراین درباب یکی‌از حضاردر مجلس محمد علی میرزا که تردید حاصل شد!

آمادرباب آزادیخواهی و همگامی قلبی‌ولیعهد بامشروطه خواهان، این دیگر از ادعا های‌جالب است .اتفاقا در یکی از همینگونه مقالات یک وقتی می خواندم که نوشته بود : محمد علی شاه قلبا مایل نبود مجلس بمیاران شود.

لیاخوف بعرض رساند که چاره نیست وبرای تسخیر مجلس باید از توپ استفاده کرد؟ محمد علی شاه گفت : بسیار خود اگر مجبور شدید تیراندازی کنید. طوری تیر بیاندازید که کسی کشته نشود!

بنده در رفتار ظل‌السلطان و توجه او به مشروطه طلبان تاحدودی‌تامل‌داشتم و باخواندن کتاب‌سرگذشت مسعودی، نسبت به آندیشه های بلند او واقف بودم و هم میدانستم که توجه او به مشروطه‌خواهان برای مشروطیت نیست بلکه برای بر کنار کردن (آبجی مظفر) است و لاالحب علی‌بل‌لبغض معاویه باستارخان لاس میزند وبالاخره خانه‌اوهم در قضایای مشروطه چاپیده شد .

اما این مطلب که محمدعلی شاه را همباید مشروطه خواه دانست از تزهای جالبی است که اخیرا برای تبرئه آنان که به مجلس گلوله انداخته‌اند پیش کشیده می‌شود و طبعا آنها که گلوله خورده‌اند و زیر بمب باران بوده‌اند باید مقصر و مطرود شناخته شوند !

در داستان های کودکانه غربی خوانده‌ایم که وقتی روباهی به خرگوشی رسید و به‌او گفت : میل دارم با مثل تو آدم جنتلمنی همنشین باشم ، بیابه‌خانه ما و ساعتی باما همنشین‌باش.

خرگوش به روباه گفت: گمان نکنم این دوستی برای من سودی داشته باشد .

روباه گفت: برعکس ، من‌دوستان بسیاری از جنس تو داشته‌ام که در خانه خودم ازآنها پذیرائی کرده‌ام . ببین ، خوب نگاه کن. جای پای آنهارا که به طرف خانه من‌رفته‌اند خوب خواهی دید .

خرگوش جواب داد : درست است .من ردپای خرگوش های بسیاری را می‌بینم که به طرف لانه‌تو آمده‌اند . اما همه ردپاها به طرف لانه‌تو است ومن ردپائی نمی‌بینم که از لانه تو برگشته باشد !

رد پای آزادی خواهان و مشروطه راهم برگردخانه محمدعلی شاه باید از روی اثر قدم ملک‌المتکلمین . جهانگیر خان صوراسرافیل . سیدجمال‌الدین‌اصفهانی ،میرزاحسن‌خان‌برد‌سیری، شیخ‌احمد روحی و میرزا حسن خان خبیرالملک پیدا کردکه روبه‌طرف باغ او بوده وردی از بازگشت آنهانیست .

مشیرالدوله از طبقه حاکمه و در جزء اطرافیان مظفرالدینشاه و محمدعلی شاه بود، ولی دیدیم وی نخستین کسی بود که کلمه کنستی توسیون را در فرمان‌مشروطه بکاربردو هرگز بامستبدی همکاری نکرد و هم او بودکه پیش از مشروطه پایه مدرسه علوم سیاسی را گذاشته بود .

برای تو

البته ما توقع نداریم که او از طبقه کسانی مثل میرزا جهانگیرخان‌شیرازی مدیرصوراسرافیل باشد: جوان ۳۲ ساله‌ای که درهمان ساعت که‌او را طناب می‌انداختند ، گفته‌بود : زنده باد مشروطه ، واشاره کرده بود به زمین و گفته بود :ای خاک ، ماپرای حفظ تو کشته شدیم، مردی که یک پارچه آتش بود و سری پرشور داشت و عاقبت هم :

تابه‌پای علم دار نیاوردش عشق
سر شوریده ،منصور به سامان نرسید

ولی این راهم فراموش نمی‌کنیم که‌بقول ناظم‌الاسلام :

«...روز سه شنبه ۱۲ ذی‌قعده سال۱۳۲۴، عصر امروزحضرت اشرف صدراعظم‌میرزانصرالله خان مشیرالدوله با فرزند اکبروارشد خود مشیرالملک و جناب ناصرالملک وزیر مالیه و جناب محتشم‌السلطنه و جمعی دیگر از رجال دولت، نظامنامه اساسی مجلس شورای ملی را که به صحه همایونی موشح شده بود بمجلس آوردند. جناب صنیع‌الدوله رئیس مجلس با آقایان وکلاء و مبعوثین ملت، در باغ بهارستان استقبال از آنها نمودند .» و بازهمین پدر و پسر، تاج برسر ولیعهدی گذاشتند که از همان ساعت اول بدبین بود و بقول همان‌ناظم‌الاسلام:

«... روز چهارشنبه ۲۴ ذی‌قعده ۱۳۲۴ شب گذشته مقارن با مغرب شرعی ، شاهنشاه ایرانیان مظفرالدینشاه به حالت احتضار وشش ساعت از شب گذشته به رحمت ایزدی‌پیوست .. ولیعهد خیلی گریه و بی‌تابی مینمود و به‌جناب آقای طباطبائی گفته بود پدرم را کشتند و به مظلومیت مرد . عجب است که‌این دوروزه‌اخیر ماه متوالیا نماز قضا می‌خواند . روزگذشته در حالت خلوص واعتقاد پنجاه رکعت‌نماز خواند.»

مشیرالدوله از مردم جدا نبود ولی از اشراف بود. این حمایت از مردم کوچه وبازار از طرف یکی از رجال اهل حکومت ـ آن هم درروزگاری که رجال در روزگار ممزولی هم طرفداران و یاران فداکاری چون ارباب جمشید گیر می‌توانستند داشته باشند ـ مبتنی بر یک عقیده درونی و باطنی است نه تظاهر وریازمینه سازی برای حفظ موقعیت .

دروقایع «یوم‌التوپ» هم مشیرالدوله‌می‌خواست میان مردم و همین پادشاه را التیم‌دهد. درحالی که باز بقول ناظم‌الاسلام: «..صبح‌جمعه ۱۲ جمادی‌الاول ۱۳۲۶ه (یوم‌التوپ) . درمازار جار کشیدند که :

حکم محمدعلی شاه است ،هرکس‌در مجلس و مسجدسپهسالار بماند تا دو ساعت به‌غروب ، خون او هدراست ، به‌آقای آقاسید عبدالله هم بگوئید : تخت مرمر را خالی‌گذارده و رفتیم ، اگرمیل سلطنت دارید ،تشریف برده بر تخت جلوس نمائید» .!

رحیم ، بیا

بعضی هاایراد کرده‌اند که مشروطه از جانب بسیاری از روحانیون تایید نشد وسهم «مال‌فروش ها» وبقال ها و «بختیاری ها» از سهم مردمان باسواد و صالح بیشتر است .این لازمه هرانقلابی ازین گونه است . البته‌آرزوی ما این بود که‌امام جمعه های همه‌ولایات‌پیشوای مشروطیت باشند، ولی متاسفانه چنین نبود . مسلما در همه انقلابات و دگرگونی ها ، افراد ملایم و محتاط ، کنارمگیر میشوند ، و این‌تنها عیاران و تندروان هستند که قدم پیش‌می‌نهند، و درینجاست که البته نقاط ضعف هم برملا میشود، و با این ترتیب ،بسیار برای مشروطه مغتنم بود که آدمی مثل رحیم‌خان چلیانلو ، با همه سوابق‌خود ،برای کمک به‌مشروطه‌خواهان، چنین تلگرافی مخابره میکرد ...

ـ نمره ٤ ازاهر . توسط وکلای محترم آذربایجان، حضور مبارک مجلس شورای‌ملی.. این خادم وطن هرروز در اردوی اهر هزار سوار مسلح و هفتصد نفر سرباز ...حاضر نموده ... برخود لازم دانسته با این چند کلمه جسارت نمایم که :

سرکه‌نه در راه عزیزان بود
بارگرانی است کشیدن به‌دوش ..

همینقدر عرض می‌کنم، گوش بر حکم و خواسته گفته است مشروطه خواهم شد ؟

صحیح است که من بسفرای خارجه اول دادمام مشروطه مشروطه ـ که مطابق باشرع نبوی باشد ـ بدهم . ولی حالا که عدمای مفسد در تبریز اسم خود را مشروطه طلب گذاشته مصیان کردهاند کسن ازراه تملق به‌آنهامشروطه بدهم وبرای سلطنت خودم و دین اسلام ،ننگ تاریخی بگذارم هرگز نخواهد شد .

عجب‌است از غیرت شما ! عجب‌خواتخواهی می‌کنید. همان است که گفتمام : تا این اشرار تنبیه نشوند و پدرشان سوخته نشود ،دست بردار نیستم. بحمدالله قشون و سرباز مهیاست. پول هم هرقدر بشود اهمیت ندارد»

محمدعلیشاه قاجار

اماهردو مطلب را شاه به اشتباه بیان‌می‌کرد. یعنی پاخود را گول میزد ، یابرای او دروغ گفته بودند ـ که نتیجه علی‌السویه است‌ـ زیرا ،آن‌پول کدنام برده است ،درواقع موکول بپرداخت ولم خارجی بود.و سراسپرینگرایس در تلگراف مورخه ۱۰ فوریه ۱۹۰۷ م/۲۶ذیحجه ۱۳۲٤ ق خود بدان اشاره کرده واز قول موسیو نوز گوید :

«...جان شاه در خطراست و باید پولی برای پرداخت سپاهیان بدست آورد ... حقوق نفرات تپ قزاق که تنها سپاهیان قابل اعتماددر تهران هستند پرداخت شده است . دوهزار سرباز باقی مانده هم شخصا امرارمعاش میکنند»

بنده خیلی دلم میخواهد . به‌این نوع «امرار معاش شخصی»! سربازان اشاره‌ای‌بکنم:

سرباز کنده شکن

در صفحات قبل، اشاره به سربازان ارشدالدوله کردم که چگونه اسب سردارمجروح خود رانزدیدند، مطلوم بودکه سلسله قاجاریه بهمان مسیر محتومی رسیده است که دولت ها درپایان کار، براثر فساد ، خواهند رسید . اشاره‌ای داریم از ناظم‌الاسلام کرمانی در باره سربازان محمدعلی شاه که می‌نویسد :

«...روز یکشنبه نهم شعبان ۱۳۲٦ (۱۹۰۸ م.) امروز امر مهمی اتفاق نیفتاد . یکنفر سرباز آمد درخانه بنده نگارنده که هیزم ها رابشکنند ! ازحال اردو پرسیدم. جواب داد که در دومحل اردو میباشد :یکی در باغ شاه ،بودیگری در درشت (ظ :طرشت) ، برما که خیلی سخت میگذرد، زیراماهی هفت هزار و ده شاهی‌مواجب داریم، وسه ماه است که نداده‌اند ، شب از سرما خواب نمی‌رویم، روزهاهم می‌آئیم درشهر هیزم شکنی می‌کنیم و نان‌خود را تحصیل میکنیم. خیلی دلم بحال این سرباز سوخت !

هرچه هست باز مخلوق خدا و نوع‌ماست.»

تصور بفرمائید ، کار بکجا رسیده است؟ به‌آنجا که آدم مشروطه خواهی مثل ناظم‌الاسلام باید دلش بحال سربازی بسوزد که به‌مجلس توپ می‌انداخته است! و یا بیاری ارشدالدوله وسالارالدوله برای قلع و قمع مشروطه خواهان پادر رکاب کرده بوده است !

عجیب است کمباچنین سربازانی ،محمدعلی شاه وسالارالدوله، به جنگ مشروطه خواهان می‌رفتند، و باهمین سپاه میخواستند جنگلی ها ودشتستانی ها را بشکنند ، و باهمین سپاه‌فرمانفرما ـ میخواست دموکرات ها وطرفداران آلمان را از میدان بدر کند. و چه تلگرافهای تند وبگیرو ببندی به دموکراتها در اصفهان و کرمانشاه مخابره می‌کرد ؟

غافل از اینکه واقعا بازوت تفنگ قاجار تم گشیده بود.

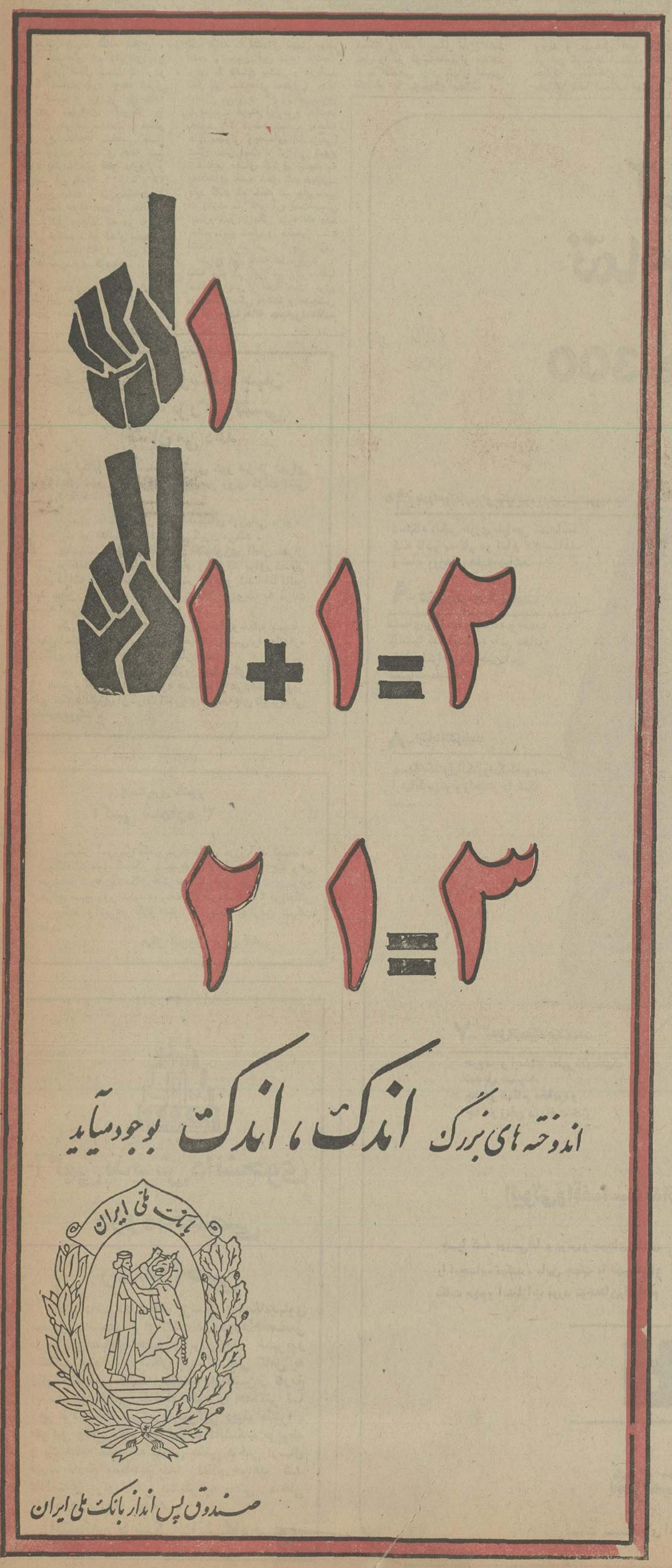

بهمت رئیس ، کارکنان و دانش آموزان مدرسه‌راهنمائی شهریار قلهک :

مرکز آمار واسناد پنجاه‌سال شاهنشاهی غرورانگیز پهلوی افتتاح شد

رئیس آموزش و پرورش شمیرانات :

بچه‌ها آینده ساز فردای مملکت‌هستند ، اینها باید بدانند گذشته چه بوده و حال چه وضعی داریم دانش‌آموزان باید تاریخ را اززندیک‌به‌بینند و آنرا لمس کنند .

در عکس آقای تجلی رئیس‌مدرسه راهنمائی شهریار قلهک هنگام ادای توضیحات‌لازم به‌آقای طباطبائی رئیس آموزش‌وپرورش منطقه شمیرانات‌دیده میشود .

بهمت رئیس ،کارکنان ودانش آموزان دبستان راهنمائی شهریار قلهک ، مرکز آمار و اسناد آئین بزرگداشت پنجاه سال شاهنشاهی پهلوی منطقه شمیران بعد ازظهرروز یکشنبه باشکوه فراوان افتتاح شد و مدعوین نسبت‌به‌خاندان‌پهلوی بدفعات ابرازاحساسات نمودند و قدر این سال‌های درخشان را گرامی داشتند .

در مراسم مذکور آقای سید مجتبی طباطبائی رئیس‌آموزش و پرورش شمیرانات و جمعی از مدیران مدارس ، معلمین ، شخصیتهای محلی و دانش‌آموزان و اولیاء آنهاشرکت داشتند و با تحسین خاصی‌از قسمتهای مختلف این مرکز مهم بازدید بعمل آوردند .

در ابتدای جلسه آقای تجلی رئیس دبستان راهنمائی‌شهریار پشت تریبون‌قرارگرفت وضمن تشکر از مدعوین از آقای طباطبائی رئیس آموزش و پرورش منطقه‌شمیرانات دعوت شد تامطالبی در زمینه مراکز آمار و اسناد آئین بزرگداشت پنجاه سال شاهنشاهی پهلوی ایراد نمایند .

آقای طباطبائی‌سخنان خودرا با نام خدای‌بزرگ و شاهنشاه آریامهر شروع کرد و گفت : قبل از هرچیز بایستی ازدانش آموزان این مدرسه تشکر کنم که موفق شده‌اند با راهنمائی و ارشاد معلمین و اولیاء خود مرکزی از آمار و اسناد آئین پنجاه سال شاهنشاهی پهلوی بوجود آورند که بدون شک میتواند آئینه تمام‌نمائی برای جوانان و دانش آموزان باشد و آنها را باپیشرفتها و فرازونشیب های مملکتمان ظرف پنجاه سال شاهنشاهی پهلوی آشنا سازد . این کار عظیم جز در اثر شوق‌و علاقه و مهر بوطن نمیتوانست سرانجام گیرد .

بچه‌ها آینده‌سازفردای‌مملکت هستند ، اینها هستند که جامعه را بوجود می‌آورند و اینها هستند که باید بدانند گذشته چه بوده و حال چا وضعی داریم .

دانش آموزان باید تاریخ‌را از نزدیک به‌بینند و آنرا لمس کنند با مروری بمرکز آمارو اسناد پنجاه سال شاهنشاهی پهلوی متوجه خواهیم شد رضاشاه کبیرسر سلسله‌دودمان پهلوی و اعلیحضرت شاهنشاه آریامهر چه تلاشهائی برای آسایش و رفاه ملت داشته‌اندو چگونه ایران آشفته را با رهبریهای صحیح وخردمندانه به ثبات و امنیت رساندند .

آقای طباطبایی بدنبال سخنان خود اضافه کرد حفظ و حراست کشور و ملیت ما تا زمانی راسخ و پابرجاست که ایمان ، اعتقاد و سنن و فرهنگ خود را از دست‌ندهیم و در همه حال شاهدوستی و وطن‌پرستی را در نهادمان محفوظ داریم .

سخنان رئیس آموزش و پرورش منطقه‌شمیرانات‌درمیان موجی ازاحساس نسبت به خاندان پهلوی خاتمه یافت و آنگاه آقای فصیحی در زمینه تاریخ درخشان عصر پهلوی و وظیفه هرفردمیهن‌پرست‌ایرانی دربرابر وطن مطالبی بیان داشت که با استقبال فراوان روبرو شد و درپایان آقای تجلی رئیس مدرسه راهنمائی شهریار ملک از مدعوین دعوت بعمل آورد تا بمشاهده مرکز آمار و اسناد پنجاه‌سال شاهنشاهی پهلوی بپردازند ..

تا سال ۲۰۰۰ همه درخانه‌های تخم مرغی زندگی خواهند کرد

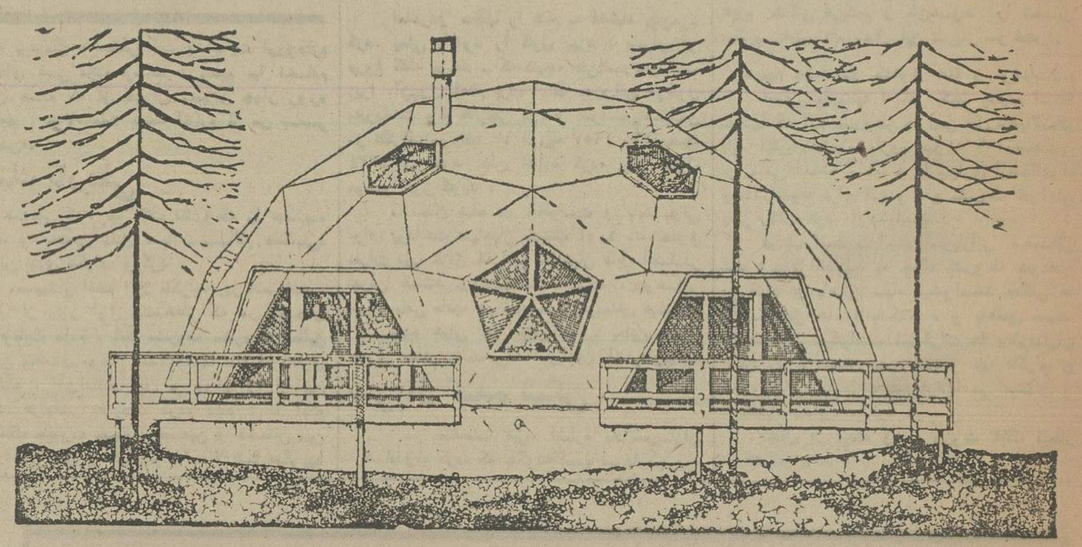

آخرین پدیده خانه سازی ، نوعی خانه‌های نیم دایره‌ای و تخم مرغی شکل است که در آمریکا سخت مورد توجه قرار گرفته است و بزودی این خانه ها چهره شهرهای آمریکا را دگرگون خواهد ساخت . مبتکر این نوع خانه‌ها شخصی بنام میوک فیولر است و خانه ها حدود پانزده متر قطر دارد و مساحت آن حدود ۲۰۰ تا ۳۵۰ متر مربع است . این خانه‌ها دارای سه طبقه است . خانم و آقای رکس ویلیامز که در میامی زندگی میکنند ، در شمار نخستین کسانی هستند که از این گونه خانه‌ها خریداری کرده‌اند.

آقای ویلیامز در مورد علت خرید این نوع خانه میگوید : مهمترین مسئله برای ما داشتن یک خانه با اتاقهای بیشتر بوده است و چون این نوع خانه‌ها برای ما فضای بیشتر و هزینه کمتر از خانه‌های معمولی به ارمغان می‌آورد ، آن را خریداری کرده‌ایم . هزینه این نوع خانه‌ها حدود ۳۰ درصد نسبت به‌خانه های معمولی وجعبه‌ای (مربعی) شکل کمتر است . در این نوع خانه‌ها فضای کمتری نسبت به خانه‌های جعبه شکل تلف میشود. باید گفت که خانه نیم دایرمیی که پانزده متر قطر آن است بهمان اندازه محل زندگی دارد که یک خانه مربع شکل و جعبیی به اندازه ۲۰ متر در ۱۰ متر دارد.

طراح این خانه ها میگوید : نکته مهم در این نیم دایره ها استفاده بهتر از فضا است .مردم در فضا زندگی میکنند و هیچکس از گوشه‌یک خانه جعبه‌یی‌استفاده نمیکند و اکثرا وسایل منزل مانند مبل را در گوشه‌ها قرار میدهند و یا نقشه‌یی برای پنهان کردن گوشه ها باوسایل مختلف می ریزند و بهرحال آنها نمیتوانند از این گوشه‌ها استفاده کنند در حالیکه درخانه‌های نیم دایره‌یی‌از حداکثر فضا استفاده میشود.

ویلیامز، یک خانه چهار اتاق خوابه که دارای هو حمام و آشپزخانه که در مرکز طبقه اول این خانه قراردارد خریداری‌کرده است و هرکدام از حمام‌ها درهای ورودی جداگانه دارند .

اتاق نشیمن این خانه درطرف راست در ورودی قرار گرفته است و آشپزخانه وهمچنین سایر اتاقها درهای ورودی به این‌اتاق نشیمن دارند و بدین ترتیب حمل و نقل وسایل پذیرایی از آشپز خانه به اتاق میهمانی یا نشیمن به راحتی صورت میگیرد. علاوه برآن یکی از حمام‌های در ورودی به اتاق میهمانی و همچنین به‌اتاق نشیمن دارد. بنابراین میهمانان میتوانند بدون اینکه ناگزیر شوند به سایر اتاق ها و فضای داخلی خانه بروند از حمام و دستشویی استفاده کنند.

در طبقه دوم این خانه اتاق های خواب قرار دارد و در سقف آن مخمل هایی برای تابش نور آفتاب تعبیه شده است ونیزچهار اتاق خواب بزرگ قرار دارد و علاوه برآن یک‌اتاق‌خواب کوچک نیز در این طبقه قرار دارد که برای استفاده بچه‌های کوچک خانواده است .

با این دستگاه میزان دزدی از انبارها و فروشگاه ها نصف می شود

برای جلوگیری از دزدی‌های پی‌درپی در انبارها و کوچه‌های تاریک تلویزیونهای مداربسته مدرن بکار خواهد افتاد . البته استفاده از تلویزیونهای مدار بسته بعلت هزینه سنگین و گرانی تاسیسات برای همه موسسات مقدور نیست ، اما این مشکل نیز باکمک یکی‌از شرکتهای سازنده تلویزیون حل شده است .

این شرکت امریکایی قادر است درسال یک‌میلیون دستگاه تلویزیون مدار بسته با بهایی بسیار ارزان تولید کند . خصوصیت های این تلویزیون و دوربینهای قوی آن بسیار شگفت انگیز است .دوربین‌های این تلویزیون میتواند تصاویری از انبارهای گمرک ، مخازن آب و نفت و کوچه‌های تاریک برروی صفحه‌تلویزیون‌ظاهرکند.

بااین اختراع تازه ،پیش بینی میشود میزان دزدی از اماکن حفاظت نشده تا پنجاه درصد کاهش یابد.

میلیونها سگ ماهی به دریای خزر ریخته شد

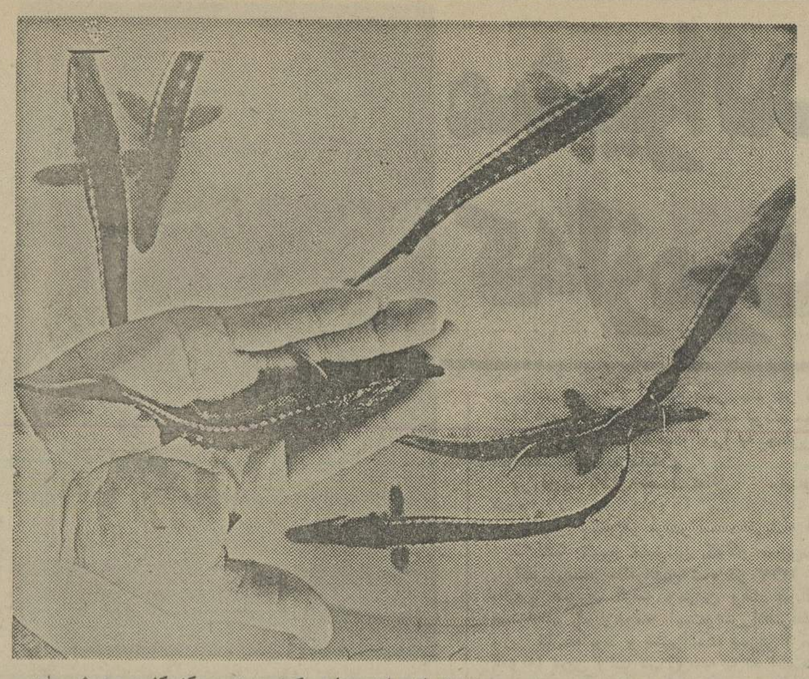

چندنوع از ماهی هایی که امسال در رودخانه «ولگا» ،کورا و اورال پرورش یافته اخیرا به دریای خزر انتقال داده شد اینک دریای خزر پراز میلیونها ماهی از جمله سگ ماهی است . عکس تعدادی سگ ماهی ۲ ساله راکه در مرکز کشت پرورش ماهی آذربایجان شوروی پرورش یافته است نشان میدهد این ماهی‌هادر رودخانه «کورا» رها میشوند تا به دریای خزر خط‌سیر محلی‌که قبلا ، از آنجا آورده شده‌اند برونده.

دنیای ورزش روز شنبه با آخرین اخبار المپیک منتشر میشود

آیا دستگاه تلکسی می شناسید که تمام این ۱۰ ویژگی را یکجا داشته باشد؟

Te 300 حدس تان را به یقین مبدل میکند.

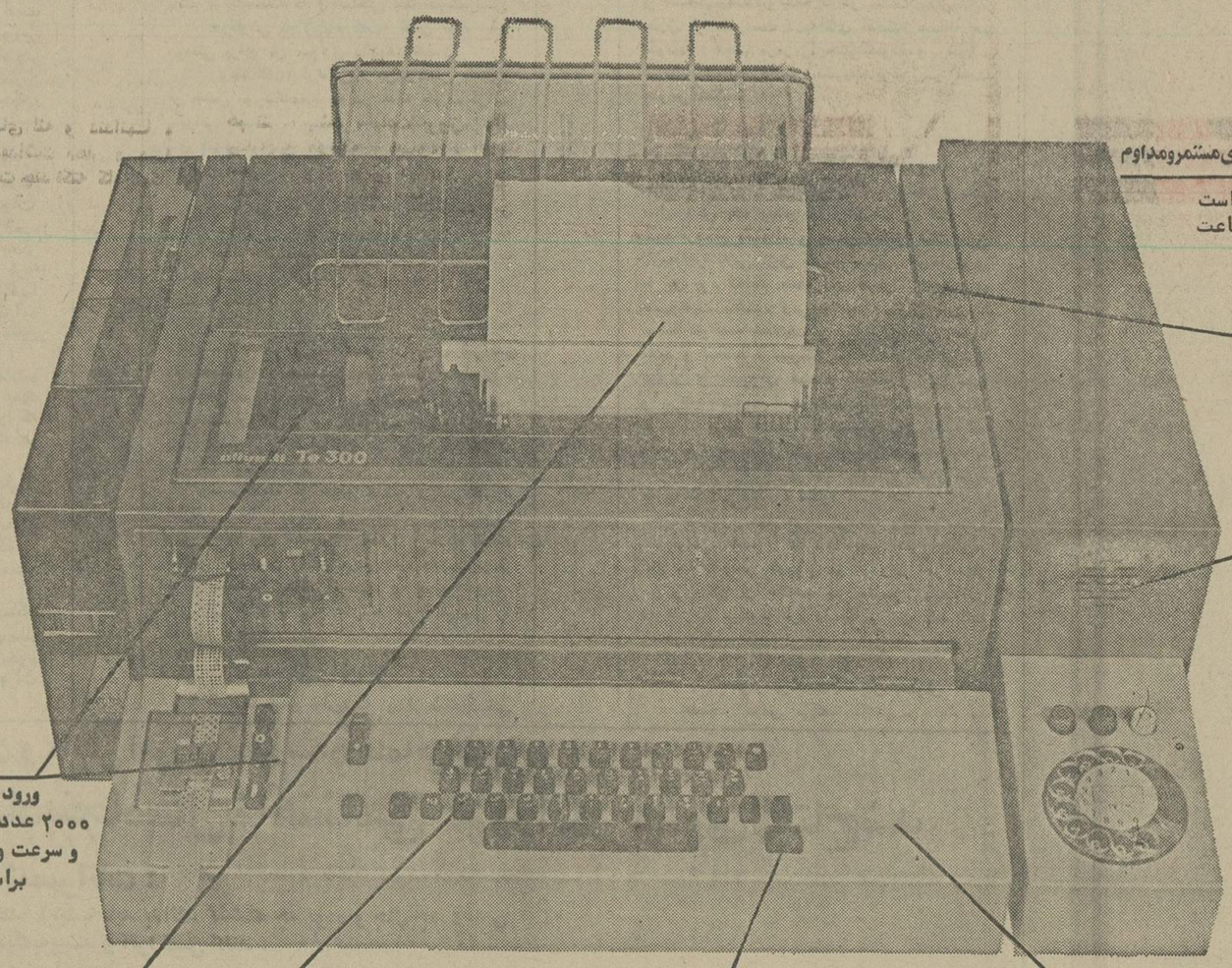

۱ ـ امکان استفاده از دونوع حروف فارسی ولاتین

۲ ـ حافظه
ورود عملیات پشت‌سرهم باضربات ۲۰۰۰ عدد در دقیقه امکان پذیر است . و سرعت ورود اطلاعات از صفحه کلید برابر ۷۰۰ ضربه در دقیقه است .

۳ ـ چاپ دورنگ
رنگ سیاه مخصوص پیغامهای دریافتی و رنگ قرمز ویژه پیغامهای ارسالی

۴ ـ پایه مخصوص
پایه‌ای‌که تلکس‌بر روی‌آن استوار میشود و نیز میتوان جعبه‌ای به هنگام نیاز در کنار آن نصب کرد

۵ ـ کلیدهای روان
با تکمه‌هائی به روانی و نرمی تکمه ماشین تحریر الیوتی

۶ ـ کلیدخط‌جدیدوتغذیه‌کاغذ
که‌موجب‌میشود‌عملیات "برگشت نرده تغذیه‌کاغذ و برگشت نرده" بطور اتوماتیک سریعا " انجام شود .

۷ ـ تبدیل اتوماتیک حرف‌وعدد
حروف و اعداد بطور اتوماتیک تبدیل میشوند چه در هنگام مخابره‌و چه در زمان دریافت خبر

۸ ـ ارتباط الکترونیک
دستگاه‌کنترل‌الکترونیک‌که‌موجب ارتباط بهتر و راحتتر با شبکه میشود .

۹ ـ تغذیه‌کاغذ بدون‌اثر مخابرات
تکمه‌ای برگشت‌آرام‌نرده و تغذیه کاغذرا کنترل‌نموده مانع مخابرد علائم تلگرافی در حین این عملیات میشود.

۱۰ ـ بادوام‌وآماده‌برای‌سالها‌بهره‌برداری‌مستمرومداوم
دستگاه تلکس طوری طراحی شده است که قادر به کار در تمام ۲۴ ساعت و تمام روزهای هفته‌میباشد.

الیوتی واقف است که انتخاب اولین تلکس برای موسسه شما مسئله‌ای است . .

چرا که بررسی‌ها و پرس و جوهای‌زیادی را ایجاب میکند . باین جهت ما فهرستی‌از نکات مهم‌و امتیازات مورد توجه‌تان‌رافراهم آورده‌ایم‌که‌منحصراد‌رتلکس‌TE300 وجوددارد ما کارتان را از این هم آسانتر کرده‌ایم زیرا کافیست با یک تلفن به شرکت تهران‌الکتریک درایران از راهنمائی‌های‌بیدریغ بهره‌مند شوید و در مورد ویژه‌گیهائی که فقط و فقط از آن تلکس TE300 است آگاه گردید .

olivetti

نماینده انحصاری درایران
شرکت تهران الکتریک (سهامی خاص)

قسمت سیستمهای اداری تهران ـ ویلای جنوبی شماره ۸۸ تلفن ۸ ـ ۸۳۴۱۲۴

دقیق ترین میکروسکپ جهان ذره اتم را به بزرگی کشتی نشان می دهد

بعداز ایتالیا و فرانسه ـ بریتانیای کبیر نیز از اجرای پروژه‌های مهم و پرخرج تحقیق بر روی ذرات اتمی صرفنظر کرد .

درحال حاضر بعداز مرکز هسته‌ای اروپایی مزنو ـ هامبورک نیز فعالیتهای اتمی را پی‌گیری می‌کند .

پیشنهاد وزیر تحقیقات و تکنولوژی آلمان فدرال مبنی براختصاص دادن صد میلیون مارک برای تحقیق روی ذرات هسته اتمی با اعتراض روبرو شد. اما بااین صد میلیون مارک مهمترین پروژه‌های مربوط به ذرات هسته اتمی دنیا پیاده خواهد شد .

یکی از دستگاههای این مرکز میکروسکپ بسیار دقیقی است که قادر است ذرات هسته‌ای اتمی را به‌اندازه بزرگترین کشتیهای هوا پیما برنشان دهد .

این میکروسکپ که دقیقترین میکرسکوب دنیااست ۱۹ میلیارد الکترون را یکباره هدف قرار می‌دهدوتصویر های شگفت‌انگیزی از ذرات اتم روی صفحه‌های تلویزیونی مخابره می‌کند .

ژاندارمری کشور
آگهی شماره ۳

مرکز آموزش کادر درجه‌داری مرزن‌آباد تعداد ۵ دستگاه اتومبیل کمانکار ٤ چرخ را از طریق حراج‌بفروش میرساند شرکت‌کنندگان میتوانند بمنظور شرکت درموقع حراج صبح روز شنبه مورخه ۲۶ تیرماه ۲۵۳۵ درپادگان مرزن‌آباد واقع در کیلو متر ۲۵ جاده چالوس شرکت، نمایند.

مرکز آموزش مرزن آباد

آگهی پذیرش دانشجوی دوره تخصصی رشته داخلی

بخش داخلی دانشکده پزشکی دانشگاه‌پهلوی تعدادی دانشجو برای گذراندن دوره تخصصی از طریق مصاحبه حضوری برای اول شهریور انتخاب مینماید پزشکان باید آشنائی کامل به زبان انگلیسی داشته باشند داوطلبین‌از تاریخ انتشار این آگهی تقاضای خود را حداکثر تا دهم مرداد ۳۵ همراه با فتوکپی دیپلم دکترا ، فتوکپی وضع نظام ریز نمرات دانشکده مربوطه و یک قطعه عکس به آدرس بخش داخلی ارسال دارند تاریخ مصاحبه بعدا اعلام خواهد شد علاقمندان برای اطلاع بیشتر به بخش داخلی مکاتبه یا مراجعه نمایند .

دانشکده پزشکی دانشگاه پهلوی

گزارش

دندان۹۸درصدمردم دنیا فاسد و خراب است

حتی یک دندان فاسد می‌تواند مرگ‌آور باشد!

خرابی دندان عامل بسیاری از بیماری‌ها مثل روماتیسم، میگرن، سینوزیت، سوءهاضمه، کم‌سوئی چشم و دهها بیماری دیگر است در ایران برای هر ۲۰۲۵۰ نفر یک دندانپزشک وجود دارد

برای جلوگیری از فساد دندان‌ها آب آشامیدنی باید املاح فلئور داشته باشد

دندان درد ، ریشه بیماریها ـ نیم بیشتر مردم ، زمانی به دندان پزشک مراجعه می‌کنند که کار از کار گذشته و دندانهایشان بکلی فاسد و خراب شده است . متخصصان میگویند هرکس بمحض احساس درد و ناراحتی در لثه ودندان، بایدبه‌دندانپزشک‌مراجعه کند زیرا فساد و خرابی‌دندان ، عامل بروز بسیاری از بیماریهای دیگر است . متخصصان همچنین میگویند برای آنکه همه مردم تا آخر عمر دندانهای سالمی داشته باشند ، هرششماه یکبار (حتی اگر احساس‌درد وناراحتی‌نکنند) باید به دندانپزشک مراجعه‌کنند.

... سرتان درد میکند ؟ چشمتان نزدیک‌بین شده؟ دچار رماتیسم شده‌اید ؟ سوء هاضمه دارید ؟ اعصابتان ناراحت است ؟ سینوزیت گرفته‌اید ؟ یا دچار « میگرن » هستید ؟

عامل همه این بیماریها و بسیاری بیماریهای دیگر ممکن است خرابی دندانها یا چرکی بودن لثه‌هایتان باشد که نسبت به نگهداری و حفظ بهداشت آن توجه و مراقبت نکرده‌اید .

بهداشت دهان و دندان و جلوگیری از فساد و کرم خوردگی دندانها و ایجاد کانونهای چرکی، امروز در همه کشور های پیشرفته دنیا از تعلیمات اولیه‌ای است که به همه افراد داده میشود . چون پوسیدگی و فساد و کرم خوردگی دندانها یا چرکی بودن‌لثه‌ها و لوزه‌ها ممکن است عواقب وخیمی داشته باشد . وجود حتی یک دندان فاسد و چرکی در دهان ، عمر انسان را کوتاه میکند و باعث مرگ زودرس میشود ...

برای پیشگیری از پوسیدگی و فساد دندانها از امسال براساس طرحی که ازطرف وزارت تندرستی و رفاه‌اجتماعی با همکاری وزارت نیرو اجرا میگردد . املاح « فلئور » به آبهای آشامیدنی شهر های کشور اضافه‌میشود . بموجب این طرح برای افزودن‌املاح « فلئور » به آبهای آشامیدنی کشور،دستگاه«فلئورید‌اسیون» در مرکز تاسیسات آبهای آشامیدنی سراسر کشورنصب خواهدشد، املاح فلئورترکیبی است‌که ازپوسیدگی و فساد دندان ها جلوگیری می‌کندو چنانچه بمیزان کافی در آب آشامیدنی باشد ، باعث استحکام دندانها میشود و ۵۰ تا ۷۰ درصد از میزان پوسیدگی‌و فساد دندان‌میکاهد.

قدر دندان را نمیدانند

طرح مذکور ابتدا در رضائیه اجرا خواهد شد که میزان املاح « فلئور » درآب آشامیدنی آن بسیار کم است و پس از رضائیه در سایر شهرها و نقاط دیگر کشور بمرحله اجرا درمی‌آید . حفظ بهداشت دهان و مراقبت و مواظبت ازدندان و پیشگیری از پوسیدگی و فساد و کرم خوردگی آن ، امر بسیارمهمی است که متاسفانه هنوز بیشتر مردم ایران نسبت‌به‌آن اهمیتی نمیدهند و از عواقبی که ممکن است یک لثه چرکی یا یک دندان فاسد و کرم خورده داشته باشد کمتر اطلاع دارند، در حالیکه طبق نظر متخصصان و پزشکان و دندانپزشکان ، عامل اصلی بیماریهای داخلی و اکثر بیماریهای دیگر ، ممکن است در دهان یا ریشه دندان باشد .

در این مورد گزارشگران اطلاعات با چند تن از متخصصان و پزشکان ودندان پزشکان به گفتگو نشسته و مذاکره داشته‌اند :

دکتر معلمان‌درباره بهداشت دهان و ناراحتی های ناشی از فساد دندان و بیماریهای لثه در میان مردم ایران‌میگوید:

اصولا مردم کشور ما عادت نکرده‌اند که پیش از مبتلا شدن به بیماریهای لثه و دندان به دندانپزشک مراجعه کنند . سادەتر میگویم : بیشتر مردم تا موقعی که از شدت درد ناشی از خرابی و فساد دندان ناراحت نشوند به دندانپزشک مراجعه نمیکنند. همین امر باعث پیشرفت بیماری دهان و خرابی دندان شده و متاسفانه در آن موقع وضع دندان یا خرابی لثه بمرحله‌ای رسیده که جز کشیدن دندان راه دیگری برای رفع دردنیست. در صورتیکه اگربیماربموقع برای درمان خرابی دندان یا لثه مراجعه میکرد مباعث حفظ دندان خود شده بود.

پیشگیری نمیکنند

نکته مهمی که در این باره بنظر میرسد این است که‌بیشتر مردم نسبت به پیشگیری از بیماریهای لثه و دندان توجه ندارند و اصولا به حفظ بهداشت دهان و دندان کمتر توجه میکنند در حالیکه با رعایت بهداشت دهان ودندان نه فقط میتوانند دچار دندان درد و ناراحتیهای ناشی آن نشوند بلکه از بروز بیماری های گوناگون دیگری هم جلوگیری کنند . دکتر معلمان اضافه میکند : پیشگیری از بیماریهای لثه و دندانها و حفظ بهداشت دهان و دندان با رعایت چند نکته کاملامکان پذیر است . در درجه اول باید دهان و دندانها را با خمیردندان طبی بطور صحیح و مرتب مسواک کرد .

دیگر اینکه از گرم و سرد کردن پی در پی دندان پرهیز کرد باین معنا که غذای گرم و نوشابه سرد را پشت‌سرهم نباید خورد . از شکستن اجسام سخت نظیر بادام و فندق و گردو با دندان هم باید خودداری کرد ، و دست آخر اینکه اگر کسی بخواهد یک عمر با دندان سالم و طبیعی خود زندگی کند و عمر طبیعی هم داشته باشد ، بجزرعایت این‌موارد، باید لااقل هرششماه یکبار به دندانپزشک مراجعه کند . دکتر معلمیان کیفیت مسواک کردن دندانها را نیز در حفظ سلامت دندان و استحکام آن موثر میداند و میگوید :

مسواکهای زبر و خشن باعث از میان رفتن لثه‌هاو خرابی ریشه دندان میشود و خمیردندانهای تجارتی‌هم گرچه ممکن است ظاهرا دندانها را سفید کند ولی چون مواد اسیدی دارد ، باعث از میان رفتن لثه ها و خرابی دندان میگردد . بنابراین انتخاب خمیردندان و مسواک نیز باید حتی ـ الامکان با نظر دندانپزشک صورت گیرد .

مرگ زودرس

دکتر منوچهر ثانی هم کم‌توجهی مردم نسبت به بهداشت دهان و دندانهارا یکی از عوامل مهم شیوع بیماریهای لثه و دندان در بین بیشتر مردم میداند و میگوید : اکثر مردم ایران لثه های بیمار و دندانهای خراب دارند و این امر بدلیل بی‌اطلاعی مردم در این باره است .

و ی‌اضافه میکند : لثه‌های چرکی و دندانهای پوسیده و کرم خورده گرچه دچار درد هم نشده باشد ، باعث بروز بیماریهای گوناگون میشود . اصولا کانون چرکی در بدن ایجاد عفونت میکند وموجب کوتاهی عمر انسان و مرگ زودرس میگردد به این ترتیب می‌توان گفت که حتی وجود یک دندان چرکی در دهان نیز مرگ‌آور است . کم‌توجهی نسبت به دهان و دندان سبب میشود که دندانها فاسد شود و در اطراف ریشه دندان غده چرکی پیدا شود . ممکن است دندانهای انسان‌ظاهرا سالم باشد ولی در اطراف ریشه آن غده چرکی ایجاد شده باشد . حتی یک غده چرکی در اطراف ریشه‌یکی‌از دندانها سبب میشود که لثه چرک کند و عفونت دهان پیدا شود و باعث بروز بیماری های گوناگون‌ازقبیل رماتیسم، میگرن ، سوء هاضمه و بسیاری ناراحتیهای جسمی دیگر گردد . بهمین جهت توصیه میشود که مردم حتی اگر هیچ ناراحتی از دهان و دندانهای خود احساس‌نمیکنند هر ششماهیکبار به‌دندانپزشک مراجعه کنند .

کم‌سویی چشم

در مورد حفظ بهداشت دهان و دندان و مراجعه به دندانپزشک از چندین‌نفر دندانپزشکان و افراد دیگر نظرخواهی شده است .

یکی دیگر ازدندانپزشکان میگوید : بزاق دهان با رسوبات غذا ایجاد « جرم » در اطراف دندانها میکند و اگر دهان و دندان بطور مرتب مسواک زده نشود ، بتدریج در اطراف دندانها کانونهای عفونی و چرکی بوجود می‌آید . مسواک کردن دندانها با مسواک زبر و بطور غیربهداشتی و محکم باین منظور که جرم دندانها را زائل کنند ، باعث از بین رفتن لثه‌ها و « لقی » دندانها و بازهم ایجاد کانونهای چرکی و عفونت دندان و دهان میشود . ضایعات ناشی از فساد دندان و عفونت دهان هم یکی و دوتا نیست . یک دندان عفونی میتواند روی تمام اعضای بدن تاثیر بگذارد .

دندانپزشک مزبور درتوجیه اظهارات خود میگوید : یکی از بیمارانی که بمن مراجعه میکرد نه فقط چند تا ازدندان هایش دچار کرم خوردگی و فساد شده بود بلکه از سردرد های گاه و بیگاه و کم شدن دید چشمهایش نیز ناراحت بود . وقتی دندانهایش را معالجه کردم بعد از یکی دو هفته هم سردردش یکلی رفع شد و هم چشمهایش دید طبیعی خود را بازیافته بود .

وی اضافه میکند : باید خانواده‌ها به فرزندان خود از کودکی یاد بدهند که چگونه دندانها را مسواک کنند و همه افراد باید نسبت بمبهداشت دهان ودندان‌خود توجه داشته باشندحتی‌بمحض آنکه احساس کسالت کردند ویا دچار بیماری شدند ضمن آنکه برای معالجه بیماری خود به پزشک مراجعه‌میکنند، از مراجعه به دندانپزشک‌نیز غافل نباشند چون ممکن است عامل اصلی کسالت و بیماری آنها در دهان یا ریشه دندانشان باشد ...

دندان پزشک ، کم است

در پایان بد نیست باین نکته هم اشاره شود که در ایران تعداد دندانپزشکان نسبت به جمعیت کشور بسیار کم است و شاید همین امر سبب کم‌توجهی یا بی‌توجهی مردم نسبت به حفظ بهداشت دهان و دندان باشد ...

در سراسر ایران فعلا حدود ۱۷۳۰ نفر دندانپزشک مشغول بکار هستند که‌بیشتر این عده در تهران فعالیت دارند و مطب دائر کرده و در بیمارستانها و کلینیک‌ها کار میکنند . در مقایسه با جمعیت کشور تقریبا در حال حاضر هر۲۰۲۵۰ نفر از مردم ایران میتوانندبه‌یک‌دندانپزشک مراجعه کنند که البته این نسبت در تهران تعادل‌بیشتری دارد .

بطور کلی و براساس‌آماری که بدست آمده در حال‌حاضر ۹۸ درصد از مردم جهان به پوسیدگی و خرابی دندان دچار هستند ، بدینگونه که یک انسان ۳۵ ساله بطور متوسط ده دندان پوسیده یا پر شده دارد و یا تعدادی از دندانهای خود را کشیده است ...

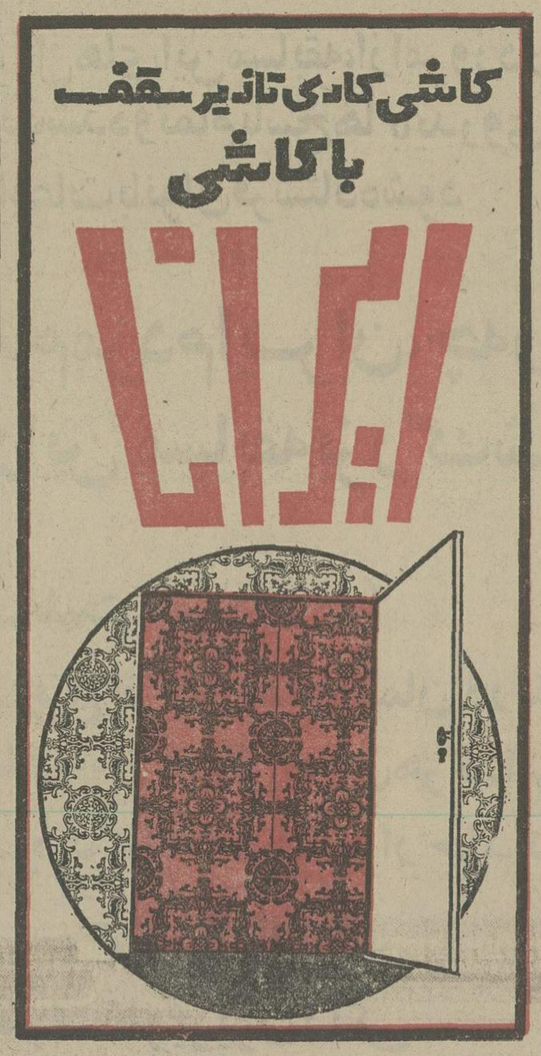

■ کوماتسومتنوع‌ترین سری فورک لیفتهای ۱ تا ۲۰ تن ـ دیزلی وبنزینی را عرضه میدارد .

■ ولی آنچه که در فورک لیفتهای کوماتسو مهم است ـ سرعت عمل ـ راحتی عملیات ـ دوام وراحتی‌سرویس است . سرعت بالابری فورلیفتهای کوماتسوبه ۵۰۰ میلیمتر درثانیه وسرعت گردش آن درمحوطه انبار به ۲۶ کیلو متر درساعت میرسدوبرای راحتی عمل راننده وجلوگیری ازخستگی او نیز همه نوع پیش بینی شده است از کنترلهای تنظیم صندلی گرفته تا کنترلهای تغییر جهت جلوعقب وبالعکس‌وکنترل‌تغییر جهت عمودی بارکه بانرمش ودقت کامل انجام میگیرد .

■ این پیش‌بینی‌ها و دیگر تسهیلاتی که کوماتسو درفورک لیفتهای خود بکار گرفته است برای‌آنست‌که شما حداکثر بهره‌وری را ازسرمایه‌گذاری خود دراین ماشین‌آلات داشته باشید

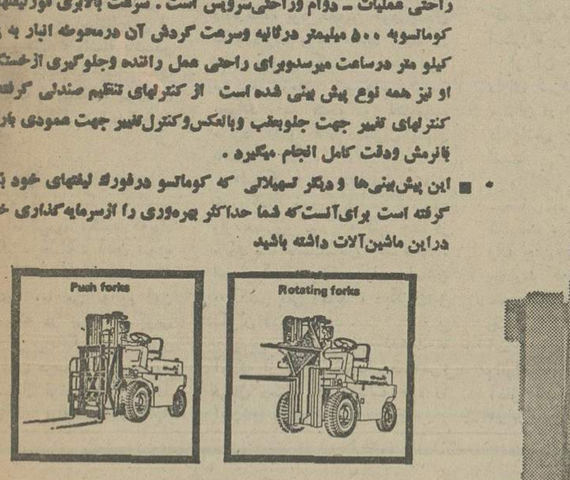

KOMATSU
دنیای فردا را میسازد
KOMATSU

TORKIAN 107

نماینده انحصاری هاماراگ شرکت سهامی خاص خیابان تخت طاوس شماره ۵ ـ ساختمان آرک تلفن ۶ ـ ۸۳۱۶۵۳ ـ و ۹ ـ ۸۳۲۹۸
شعبه‌های شرکت هاماراگ در اهواز ـ اصفهان ـ شیراز ـ مشهد ـ تبریز ـ آمل ـ کرمان

نیروی دریائی شاهنشاهی

به نیروی دریائی شاهنشاهی بپیوندید و دنیا را سیاحت کنید
پذیرش جوانان دیپلمه جهت کادر افسری تکاوری
نیروی دریائی شاهنشاهی (کلاه‌سبز)
اعزام به انگلستان

نیروی دریائی‌شاهنشاهی از بین داوطلبان دیپلمه‌های ریاضی و طبیعی که از سلامت کامل برخوردار باشند برای طی‌دوره یکساله تکاوری‌بامزایای عالی استخدام مینماید .

الف : امتیازات :

۱ـ دانشجویان یکسال دوره آموزش مقدماتی را موفقیت در صورت نیازمندی جهت طی دوره های داوطلبان پس‌از خاتمه دوره مزبور آموزش چتربازی حواهند دید .

۲ـ دانشجویان درطی دوره آموزشی شبانه‌روزی ۸۰۰۰ ریال بعنوان کمک‌هزینه‌دریافت‌خواهندداشت که‌در روزانه بارز خارجی ماهیانه در حدود ۷۲۰۰۰ ریال مزایای تکاوری برخوردار خواهند گردید .

۳ـ دانشجویان پس‌از پایان دوره یکساله بدرجه برابر قوانین استخدام نیروهای مسلح شاهنشاهی ناوبان سومی مفتخر خواهند شد و ترفیعات بعدی‌آنها خواهد بود .

۴ـ به‌فارغ‌التحصیلان دوماه‌پاداش برابرحقوق‌ماهانه تعلق میگیرد .

۵ـ فارغ‌التحصیلان از مزایائی نظیر پس‌انداز تامین رایگان خود و افراد تحت تکفل استفاده از خانه های سازمانی بهره‌مند میشوند .

ب: شرایط ـ ۱ـ تابعیت دولت شاهنشاهی ایران

۲ـ داشتن حداقل سن ۱۷ سال وحداکثر ۲۴ سال (برای کسانیکه‌خدمت‌زیرپرچم راانجام‌داده‌اند۲۵سال)

۳ـ نداشتن پیشینه بد ۴ـ نداشتن همسر و افراد تحت تکفل

۵ـ داشتن صحت‌مزاج وتناسب اندام طبق‌گواهی بهداری نیروی دریائی شاهنشاهی

۶ـ موفقیت در۶ هفته اول آموزش مقدماتی منجیل

۷ـ متدین بیکی از ادیان (اسلام ،مسیحی،کلیمی، زرتشتی)

پ:مدارک‌موردنیاز: ۱ـ یکبرگ فتوکپی دیپلم یا گواهی قبولی ششم که به‌تایید اداره‌آموزش وپرورش رسیده باشد .

۲ـ دوبرگ فتوکپی بارونوشت شناسنامه ۳ـ سه قطعه عکس ۴ × ۳

داوطلبین جهت کسب اطلاعات بیشتر و ثبت‌نام میتوانند همه روزه باستثنای روزهای پنجشنبه وایام تعطیل از ساعت ۸ الی ۱۵ بادر دست داشتن مدارک موردنیاز به‌معاونت پرسنلی‌نیروی دریائی‌شاهنشاهی واقع در خیابان ـ سپهبد زاهدی جنب مسجدالرحمن مدیریت استخدام مراجعه نمایند .

م‌الف ۸۳۱۶

محمد(ص): آخرین رسول خدا (۲۱)

نوشته : گلوب پاشا
ترجمه : علیرضا طاهری

برخیز و مردم را به اسلام دعوت کن!

ابوبکر توانگری پیشتاز بشمار میرفت اگرچه ازتوانگر ترین مردم قریش نبود . اودلی پرمهر داشت، ومردم نیز بدومهر میورزیدند. درعلم انساب جزه بودو درین‌زمینه ،همگان اورا دانشمندی آگاه میشمردند.

اشارات بسیاری درین باره دردست‌است که محمد«ص» طبیعتی ملایم‌به‌گوشه نشینی داشته وتنهایی راترجیح میداده است.(بنابه فرمان خدا) محمد«ص» ،خدیجه ،علی «ع» و فزیدبن حارثه«پذیرفته بودند که دین خودرا از دیگران پنهان بدارند. اما هنگامی‌که ابوبکر به‌اسلام گروید، بصورت مبلغی کوشا درآمد. در ۱۶۰ میلادی ابوبکر ۳۷ساله بود، درحالی که اززندگانی محمد«ص» چهل سال‌میگذشت.

«ابوبکر» در مقایسه بانخستین کسانی که اسلام آوردند، مردی پخته و میان‌سال بود.

در شمار نخستین مسلمانان بنام فزبیرین عوام » ـ یکی از پسرعمو های پیامبر ـ نیز برمیخوریم . فزبیر » نیز هنگامی اسلام آورد که هنوز دوران نوجوانی را می‌گذراند (بین‌سیزده تانوزده سال داشت .)

همچنین سعدبن‌ابی وقاص، هفده ساله که نزدیك «خدنك ساز » شاگردی میکرد . همچنان که خواهیم دید، اسلام مانند«جنبش جوانان » بود.

گروهی از نویسندگان معاصر، سیمای جوان اسلام را در آغاز دوران پیامبری محمد «ص »، ناشی از مسائل اقتصادی دانسته‌اند . قریش » اصلا قبیله‌یی بدوی (بیابانگرد بشمار میرفت ،درحالی که بسیاری ازقبایل دیگر همچنان بادیه‌نشین بودند (وبادیه نشینی را ، هر حقیقت ، تا زمان مانیز ادامه داده‌اند .)

همچنان که دیدیم، گروهی ازین بیابانگردان، برهبری«قصی»، دویست سال پیش‌ازدوران‌پیامبر ، در مکه ساکن شدند . درآغاز ، قصی »تنها به پذیرایی اززائران مکه توجه داشت .

شاید که تنها پس‌از برافتادن خاندان امیران «حمیر »بدست حبشیان ـ بسال ۵۷۰ میلادی ـ قریش به داد و ستد پی سود یا شرق‌پرداخت . در پی همین دادو ستد سودآور ،چند خاندان‌قریش، از جمله «بنی‌مخزوم » و« بنی عبد مناف» توانگر گشتند درحالی که دیگران در فقر ماندند.همین تضاد میان فقیران و توانگران، بمثابه گفته گروهی ازپژوهشگران امروزی ، در میان جوانان بی آرامی آفرید .وهمین بی آرامی، به پیروزی اسلام انجامید.

اما این نظریه که زائیده افکار نویسندگان معاصر است وآن را از مقایسه اعراب‌سده هفتم‌باجوامع امروز بدست آورده‌اند ، کاملا مردود است . من (گلوب پاشا) خود بیشتر سالهای زندگانیم را میان اعراب بدوی و بیابانگرد گذرانده‌ام و دریافته‌ام که تازیان فقیر نسبت به هموطنان توانگر خود هرگز حسادت نمی‌ورزند.

غرب باید دریابد که جوامعی در جهان بودهو هست که مردم این جوامع برای پول و دارایی ارزشی قائل نیستند ، و مهمترین مسأله زندگانی آنها، پولوثروت نیست . در زمان محمد« ص » نیز جامعه اعراب ، برای پول ارزشی قائل نبود . بنابرین ، غربیان اگر چنین استنتاجاتی از دوران محمد «ص » داشته باشندو اسلام را با معیار های مادی (ماتریالستیك) بسنجند بی‌گمان تاریخ را «غلط » و « نادرست » دریافته‌اند.

بیگمان اعراب همواره مردمانی بوده‌اند که به‌یك‌دیگر رشك‌می میبرده‌اند اما تردید نکنید که‌پول هرگز انگیزه حسادت آنان نبوده است .

اما،باری ،ما می توانیم این را بپذیریم‌که در پی دیگرگونی «قریش » از بیابانگردی به شهر وندی ،جوانان عرب سنتهای‌جامعه را مورد سئوال قرار داده وآن را باخود سازگار نیافته‌اند. (آنها رستگاری را در اسلام دیدند و به آیین محمد« ص» گرویدند.)

در جهان غرب امروز، اقتصاد تاثیر بسیار زیادی بر زندگانی واندیشه مردم دارد آن‌چنان که تجزیه وتحلیل اقتصادی رویداد های گذشته، با هر نتیجه‌یی‌همراه باشد، ما را خرسند میسازد . اما باید دانست که شرق‌هیچگاه اینچنین به اقتصاد اهمیت نداده است .بدرستی اگر درون نگری کنیم ، درمی‌یابیم که‌در شرق فقیران پذیرفته‌اند که بهر حال گروهی باید توانگر باشند ، واز سوی دیگر شرقیان سده های بیشمار است که می گویند: توانگران ، در عمل از فقیران خوشبخت‌تر نیستند.

از سه‌ی دیگر ، برای نمونه ، فقر تازیان بدوی بیشتر از فقر سرزمینی که درآن میزیستند ، ریشه میگرفت .آنها در دل‌فضا های‌باز و گسترده همراه دامهای خود میزیستند ، واز همین‌رو توانگری و فقرشان ـبرخلاف‌آنان که‌در شهر های شلوغ زندگی‌می‌کنند ـیکسان بود.

این نکته نیز درست است که جدا از چندنوجوان قریشی ، عموزادگان و خویشاوندان محمد «ص»، بیشتر نخستین کسانی که اسلام آوردند ، در شمار بردگان از طبقات فقیر جامعه خودبودند . البته این دربرگیرنده‌تقریباتمامی جنبشهای مذهبی است. بطورکلی، آنچه پذیرفته‌اند این است که توانگر و نیرومند تنها کسی‌نیست که پول بیشتری درمی‌آورد، بل آن کسی است که بیشتر درقلمرو های غیرعادی ، مانند افتخار ـ دانش ـفرماندهی ـرهبری و هنر نیرومند می‌نماید.

البته اگر جنبش نوپا به‌پیروزی رسد و مردم را به سوی خود کشد، آقای «نان را به نرخ روز خو. »نیز بدان می‌پیوندند و می کوشد تاجایگاهی والا و بانفوذ نیز از برای خود بیابد. همچنان که سی سال پس از رحلت محمد «ص» بسیای از توانگران اسلام آوردند تانیروی مادی‌خود را نگاه دارند.

باری ، در زمانی که اکنون سخن از آن درمیان است ، در بین مسلمانان هنوز نشانی ازچنین توانگران بچشم نمیخورد

پس «اسلام »باگرویدن خدیجه، علی «ع» ، ابوبکر ، تنی چند از خویشاوندان نوجوان محمد «ص» و گروهی اندك از بردگان و فقیران، به میان جامعه راه یافت. درین روزگار ، به مسلمانان‌زینهار داده شده بود که‌دین خودرانپنهن نگاه دارند و با خدای بزرك در نهان نیایش کنند. محمد« ص» نیز هر زمان میخواست نماز بخواند ، به کنجی دور افتاده‌پناه میبرد که‌از نگاه دیگران پنهان باشد.

«ابوبکر» در نهان داشتن دین خود کمتر از دیگران می کوشید، واز همین‌رو بود که تنی چند از مردم مکه بامسلمانان آشنا شدند. اما از آن‌جایی که آزارمسلمانان به کسی نمی رسید ، دیگران‌نیز نگران آن نبودند .

بدین‌سان سه سال گذشت تا آن‌که از سوی خدابه محمد«ص» فرمان رسید که رسالت خود را آشکار سازد :

«خدایی را جز خدای بزرك مخوان ، مبادا تو نیز در شمار آنان‌که سزای خویش را خواهند دید ، باشی . و به نزدیکترین خویشاوندان خود هشدار ده ، وبا آنان که ایمان آورده‌اند مهربان و سخی باش . اما اگر از فرمان تو سر پیچیدند ، پس بگوی : (بیگمان در آنچه شما می‌کنید، من بیگناهم .)

«و به خدای توانای یکتا متکی باش ،به‌خدای بخشاینده ومهربان که هرزمان‌برمیخیزی ترامی‌بیند.»

این آیه نیز از فرمان خدای بزرك به محمد «ص » نشان دارد «ای آن که‌در ردایی‌پیچیده‌ای، برخیز و هشدار ده(دیگران را به اسلام دعوت‌کن)... »

در باره این فرمان خدای‌بزرك، احادیث بنقل از علی‌بن ابیطالب علیه‌السلام ،آورده‌اند :

پیامبر خدامرافراخواند وفرمود: «خدای بزرك به من فرمان داده که به خویشاوندان و نزدیکانم هشدار دهم (که از بت پرستی دست بردارند ، شرك را رها کنند و اسلام آورند) اما این کار از توانایی من بیرون است. میدانستم که‌هر زمان رسالت خودرا باآنان در میان نهم ، د بسی‌ناخوشایندی رویاروی خواهم شد. پس خموش ماندم تاجبرئیل (از جانب خدا) برمن نازل شدو گفت:

«ای محمد ، اگر آنچه راخداوند فرموده انجام ندهی ، خدای بزرك ترا دچار عذاب خواهدساخت .»

بنقل از علی «ع» افزوده‌اند :

آنگاه محمد«ص » به من(علی «ع»)فرمود : پس خوراك آماده ساز همراه‌یاران یك‌بره، کاسه‌یی پراز شیرکن ، وپسران‌عبدالمطلب رافراخوان تابا آنان سخن‌گویم.»

درین میهمانی که خوراك تنها برای یك‌تن کافیست ، پسران عبدالمطلب و نزدیکان محمد«ص» ـکه شمارشان را چهل تن یاد کرده‌اند .هرچه از طعام و ظرف شیر می نوشند ، باز ازمیزان خوراك کاسته نمیشود .

باری ، میهمانان که میبر شدند ، پیش‌از آن که محمد«ص» سخنانش را آغاز کند ، بولهب برخاست ورفت و دیگران نیز از پی او پراکنده گشتند . پس بار دیگر آنان را فرا خواندید و این بار پیامبر توانست بگوید:

«ای پسران عبدالمطلب،خداوند به‌من فرمان داده که شما را به اسلام و یکتاپرستی) دعوت‌کنم. هرکه از شما مرا (در راه این دعوت یاری کند . وصی‌و خلیفه من خواهد بود »

سخنان کوتاه پیامبررا میهمانانش باخاموشی همراهی کردند تاآن که علی «ع» ـکه سیزده سال بیش نداشت ـسکوت را درهم شکست و فریاد برآورد:

«ای پیامبر خدا، من یاور تو خواهم بود !»

گفتار علی «ع» ، خنده‌میهمانان را درپی داشت . سپس آنان هریك از گوشه‌یی فرارفتند ،همچنان که قهقهه میزدندیالبخندی به‌نشان استهزاء برلب داشتند.

از آن جایی که محمد« ص» دارای سرشتی آزرگمین بود ، میتوان دریافت که‌از چنین رویداد دلخراشی چه رنج گرانی برده است .

واکنش مردم که اندك اندك سخنانی در باره پیامبر خدا می‌شنیدند ، این بود که محمد«ص» رابه چشم‌مجنونان‌بنگرند وگروهی پندارند که روحی اهریمنی‌جسم محمد«ص » راتسخیر کرده است. چنین واکنشی یا همدردی‌برانگیز است یا مایه استهزاء دیگران رافراهم می‌آورد. بهرحال ،هنوز آغاز کار بودو مخالفتی چشم‌گیر در برابر پیامبر خدا دیده نمیشد.

مسابقه بزرگ اطلاعات بانوان باجوایزارزنده

ایرانی، ایران را بشناس

بمناسبت آغاز نیم‌قرن دوم انتشار روزنامه اطلاعات

چه آسان، چه رویائی، چه افتخار آمیز!

سوآل های این مسابقه، ازامروزدر کوپن مخصوصی، دراین صفحه، چاپ شده وتمام پاسخ ها بایدروی همین کوپن به نشانی دفترمجله اطلاعات بانوان فرستاده شود

تمام مردم ایران، چه‌زن وچه‌مرد، می توانند دراین مسابقه بزرگ شرکت کنند

- ۱۰ ـ بلیت سفر دور دنیا — بمبلغ ۱۴۰٫۰۰۰ ریال
- ۲۰ ـ پنج نفر دو هفته مهمان درلندن و پاریس بمبلغ ۶۰٫۰۰۰ ریال (برای هرکدام)
- ۳۰ ـ یك کتابخانه بایکهزار جلد کتاب به انتخاب شما به مبلغ ۱۰۰ هزار ریال
- ۴۰ ـ یك تلویزیون رنگی — بمبلغ ۱۰۰٫۰۰۰ ریال
- ۵۰ ـ یك یخچال فریزر — بمبلغ ۱۰۰٫۰۰۰ ریال
- ۶۰ ـ یك پالتوی مینك — بمبلغ ۱۲۰٫۰۰۰ ریال
- ۷۰ ـ یك انگشتری باجواهرانتخابی شما به مبلغ ۱۰۰ هزار ریال

کوپن سئوالات دهگانه مسابقه «ایرانی، ایران را بشناس» بمناسبت آغاز نیم قرن دوم انتشار روزنامه اطلاعات از طرف مجله اطلاعات بانوان ترتیب داده شده است، در اینجا بنظر شما میرسد. همه زنان و مردان ایران، درهرسن، میتوانند باپرکردن کوپن این صفحه و ارسال آن، درون پاکت، به نشانی دفتر اطلاعات بانوان (خیابان خیام، مؤسسه اطلاعات، دفتر اطلاعات بانوان) دراین مسابقه شرکت کنند و جوایز ارزنده‌ای دریافت دارند.

✱ شرایط مسابقه

شرایط شرکت درمسابقه«ایرانی، ایران را بشناس» بسیار ساده است... و فقط کافی است ویژه نامه های ۲۸ هزار روز تاریخ ایران و جهان روزنامه اطلاعات را، مطالعه کنید. شما اگر ویژه نامه ۲۸ هزار روز تاریخ ایران و جهان روزنامه اطلاعات را از تاریخ سه شنبه ۲۲ تا دوشنبه ۲۸ تیر ماه بدقت بخوانید، میتوانید پاسخ سئوالات دهگانه را بیابید و باپرکردن و ارسال کوپن، درمسابقه شرکت کنید.

● چگونگی پاسخ دادن به سئوال ها

۱۰ سئوال این مسابقه، بصورت «تست» است. بدین ترتیب که دربرابر هر سئوال سه خانه کشیده شده و شما با ضربدر زدن داخل یکی از سه مربع وارسال کوپن به دفتر مجله اطلاعات بانوان، میتوانید باسخگوی سئوال های مسابقه باشید. کوپن های رسیده، بادقت مورد بررسی قرار خواهد گرفت و پس از ۱۵ روز، مراسم قرعه کشی بعمل خواهد آمد و اسامی برندگان اعلام خواهد کرد.

ما از همه شما دعوت میکنیم که دراین مسابقه شرکت کنید و از این جوایز بهره مند شوید.

● جوایز مسابقه

✱ ۱ ـ بلیط سفر دوردنیا، بمبلغ ۱۴۰/۰۰۰ ریال

✱ ۲ ـ پنج نفر دو هفته مهمان درلندن و پاریس، بمبلغ ۶۰/۰۰۰ ریال (برای هرکدام)

✱ ۳ ـ یک کتابخانه با یکهزار جلد کتاب به انتخاب شما به مبلغ ۱۰۰/۰۰۰ ریال

✱ ۴ ـ یک تلویزیون رنگی، بمبلغ ۱۰۰/۰۰۰ ریال

✱ ۵ ـ یک یخچال فریزر، بمبلغ ۱۰۰/۰۰۰ ریال

✱ ۶ ـ یک پالتوی مینک، بمبلغ ۱۲۰/۰۰۰ ریال

✱ ۷ ـ یک انگشتری با جواهر انتخابی شما بمبلغ ۱۰۰/۰۰۰ ریال

توجه داشته باشید که کوپن را بعداز روز آخر (۲۸تیر) بفرستید، چون جواب سوال ها را در طول یک هفته ـ از ۲۲تا۲۸ تیر ـ خواهید یافت.

کوپن مسابقه (ایرانی ، ایران را بشناس) مخصوص مسابقه مجله بانوان

به‌مناسبت آغاز نیم‌قرن دوم انتشار روزنامه اطلاعات

سئوال اول	روزنامه گل سرخ در کدام یک ازشهرهای ایران انتشار می‌یافت .	☐	اصفهان	☐	شیراز	☐	اهواز
سئوال دوم	عبدالحسین تیمورتاش وزیر دربارزضا شاه کبیر به چند سال حبس محکوم شد.	☐	۵ سال	☐	۶ سال	☐	۷ سال
سئوال سوم	دادگاه امین‌التجار اصفهانی را به چند ماه حبس محکوم کرد	☐	۶ ماه	☐	۱۲ ماه	☐	۱۴ ماه
سئوال چهارم	در تغییر کابینه اردیبهشت سال ۱۳۱۲ چه‌کسی رئیس الوزرا شد :	☐	محمد علی فروغی	☐	علی منصور	☐	محمود جم
سئوال پنجم	اولین کسی‌که در ایران لوای‌پادشاهی برافراخت که بود ؟	☐	کیومرث	☐	کورش کبیر	☐	داریوش بزرگ
سئوال ششم	راه جالوس در چه سالی افتتاح شد:	☐	۱۳۱۱	☐	۱۳۱۲	☐	۱۳۱۳
سئوال هفتم	در سال ۱۳۱۱ جمعیت تهران چقدر بود ؟	☐	یک میلیون نفر	☐	۸۰۰ هزار نفر	☐	۳۱۰ هزار نفر
سئوال هشتم	رئیس محکمه‌ای که تیمورتاش و امین‌التجار را محاکمه کرد چه نام داشت :	☐	محمد سروری	☐	لطفی	☐	مقبل
سئوال نهم	مدیر مسئول روزنامه ناهید چه کسی بود :	☐	میرزا ابراهیم خان ناهید	☐	محمود قمی	☐	ملك المحققین گلستان
سئوال دهم	صاحب امتیاز روزنامه جام جم چه نام داشت :	☐	محمد حسین اعتماد السلطنه	☐	جهانگیر خان شیرازی	☐	سید رضا رضوی

نام و مشخصات فرستنده

نام و نام خانوادگی ..... آدرس فرستنده .....

این کوپن باید به آدرس تهران ـ خیابان خیام ـ ساختمان اطلاعات ـ دفتراطلاعات‌بانوان مسابقه ایرانی ـ ایران را بشناس پست شود و حداکثر تاریخی که باید جواب مسابقه به پست‌خانه تحویل شود یکهفته پس از اختتام مسابقه است

شیروخورشید سرخ ایران

آگهی استخدام «اعزام به‌خارج»

نیروی دریائی شاهنشاهی برای تکمیل کادر درجه‌داری خودتعدادی داوطلب بامدرك‌قبولی‌سوم متوسطه‌یا«پایان دوره راهنمائی» استخدام وپس‌از موفقیت در آزمایشات جهت‌طی‌دوره بخارج‌ازکشوراعزام مینماید

داوطلبینی‌که سن آنها بین ۱۵ تا ۲۰ سال تمام می‌باشد می‌توانند همه روزه با در دست داشتن آخرین مدرك تحصیلی و اصل شناسنامه و یك قطعه عکس ۴×۳ به‌معاونت پرسنلی نیروی‌دریائی شاهنشاهی واقع در طهران خیابان‌سپهبدزاهدی‌بالاتر ازبیمارستان آپادانا (مدیریت استخدام) ویابه‌پایگاه ها و نمایندگی های نیروی دریائی‌شاهنشاهی در شهرستان های بندر پهلوی.خرمشهر. بندرعباس. بوشهر. کرمانشاه. رضائیه. اصفهان. مشهد. یزد . زاهدان. کاشان. شیراز. کرمان مراجعه نمایند.

در جلسهٔ انجمن شهرستان شیراز:

برای (کپر نشینان) شیراز خانه بسازید

● جلسه انجمن شهرستان شیراز با شرکت کلیه اعضاء تشکیل شد درآغاز این جلسه آقای مصلحیان یکی از اعضای انجمن ، پیشنهاد کرد که شهرداری شیراز زه کشی خانه های شهر را به عهده بگیرد و درمقابل خدمتی که انجام میدهد پولی نیز دریافت دارد زیرا در حال حاضر که هنوز در شهر شیراز طرح « اگو سازی » پیاده نشده وجود چاه های فاضلاب در خانه‌هامشکلاتی بوجود آورده است .

سپس یکی دیگر از اعضای انجمن به گرانی انواع میوه های فصل اشاره کرد و گفت : در حال حاضر

صدور «شناسنامهٔ بهداشتی» گرفتن این شناسنامه ها برای دانش آموزان به صورت یك «مشکل» درآمده‌است

زردآلو در شیراز به بهای کیلوئی ۹ تومان به فروش میرسد . تا آنجا که من بیاد دارم ، در گذشته زردآلو حداکثر کیلوئی یک یا دو تومان به فروش میرسید و این افزایش قیمت کاملا بی‌رویه و غیر منطقی است . امیدواریم‌از سوی‌مقامات‌مسئول‌اقداماتی در جهت تبدیل قیمت‌زردآلو و دیگر میوه های مصرفی مردم شیراز انجام دهند .

آنگاه آقای جوادی ، عضو دیگر انجمن به لزوم خانه سازی برای‌کپرنشینانی که در گوشه‌ای از شهر شیراز زندگی‌می‌کنند اشاره کرد و گفت : دیوار ها و سقف های حلبی وبدمنظره این آلونک ها و کپر ها به زیبائی شهر لطمه زده است . قرار بود برای این کپرنشینان خانه مسکونی ساخته شود . امیدواریم این برنامه هرچه زودتربه مرحله اجرا درآید .

مشکل « شناسنامه بهداشتی »

سپس خانم اسکندری ، یکی دیگر از اعضای انجمن گفت :

کمبوداستادیوم وباشگاه ورزشی در شیراز برای جوانان این شهر به صورت یک مسئله در آمده است ، جوانان این شهر از مقامات مسئول در اداره تربیت بدنی شیراز می - خواهند که نسبت‌به‌احداث استادیوم و تاسیس باشگاه های ورزشی در این شهر اقدام کنند خانم اسکندری سپس به دشواری‌ها و مشکلاتی که برای گرفتن «شناسنامه‌بهداشتی » دانش آموزان در شیراز بوجود آمده است اشاره کرد و گفت : محل‌هائی که برای صدور شناسنامه بهداشتی در این شهر تعیین شده معدود است و به هیچوجه پاسخگوی نیاز های اهالی نیست. پدران ومادرانی که باید برای گرفتن شناسنامه بهداشتی به این چند محل مراجعه کنند همیشه با ازدحام وشلوغی‌مواجه‌اند واز مقامات مسئول درخواست کرد که نسبت به افزایش تعداد محلهای صدور شناسنامه بهداشتی اقدام نمائید . در حال‌حاضر گرفتن شناسنامه بهداشتی برای‌دانش‌آموزان‌به‌صورت یک مشکل و به اصطلاح «فوزبالاقوز » درآمده است

شیراز - خبرنگار اطلاعات

بازپرس جدید

شیراز - چند روز پیش از طرف آقای ناظری‌رئیس دادگستری های استان‌فارس و بنادر ، آقای عبدالرحیم روزبهی رئیس دادگاه بخش مستقل داراب‌به‌سمت‌بازپرس شعبه دوم دادسرای شیراز منصوب شد و مشغول بکار

بعلت سهل‌انگاری ، بدستور استاندار بوشهر :

از یک پیمانکار «خلع ید» شد

بندر بوشهر : بدستور دکتر مهدی‌بطحائی استاندار بوشهر از پیمانکارساختمان تالاراجتماعات‌اداره آموزش وپرورش برازجان خلع ید شد .

در بازدیدی که اخیراوسیله آقای دکتر مهدی بطحائی استاندار بوشهر از فعالیت های عمرانی برازجان به‌عمل آمد وی دستور داد از پیمانکار ساختمان تالار اجتماعات آموزش‌و پرورش برازجان به علت عدم‌پیشرفت کار های ساختمانی و سهل انگاری پیمانکار در انجام تعهدات خود ، خلع ید شود و ادامه کار های صدی ۳ آموزش وپرورش ساختمانی زیر نظر کمیسیون انجام گیرد تا این تالار در سال تحصیلی آینده مورد استفاده قرار گیرد .

هرسال دهها تن جوان و نوجوان اهوازی که بعلت نبودن استخر برای شنابه‌کارون میروند هرگز به خانه‌های‌خودبازنمی گردند

۴۵۰ هزار نفر اهوازی گرمازده

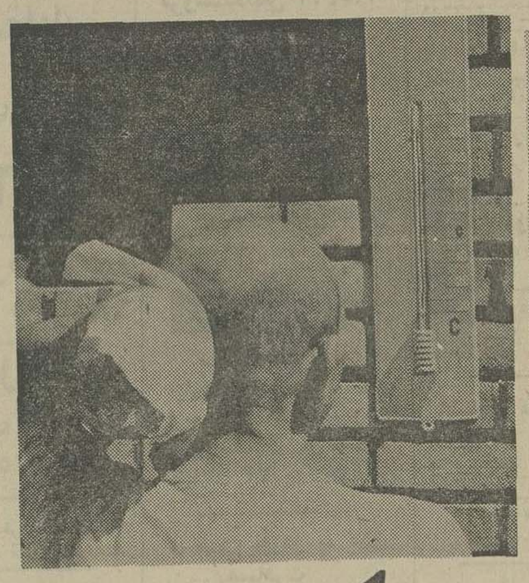

فقط ۲ استخر دارند!

● یك اهوازی گرما زده که در هوای تب کرده این شهر کلافه شده است‌با دلخوری‌به‌میزان‌الحراره» نگاه می‌کند - گرمای هوا از ۴۵ درجه نیز گذشته است و در این شرایط نداشتن استخر آدم را بیشتر عصبی‌می کند .

★درشهر ۴۵۰هزار نفری اهواز فقط ۲ استخر شنا وجوددارد و با یک‌محاسبه ساده می‌توان گفت که در تابستان داغ و بیتاب کننده این شهر هر ۲۲۵ هزارنفر می‌توانند از یک استخرشنا استفاده کنند و تابستان بسیار گرم و ملتهب جنوبی را بگذرانند .

نوجوانان و جوانان اهوازی که بیش از سایر گروهها در فصل تابستان به شنا و آب تنی نیاز دارندبه لحاظ اینکه دستشان از استخر کوتاه است و باید شنا در استخرهای متعددرا در رویا ببینند به کارون هجوم می‌آورند و در راه شنا و آب تنی جان خود را سخت‌به مخاطره می‌اندازند.

● با آغاز فصل گرمادر خوزستان ، بویژه دراهواز خورشید خانم شورمهربانی را درمی‌آورد و آنچنان برهمه چیز می‌تابد که گوئی می‌خواهد زمین‌و زمان را به یکپارچه آتش نادیدنی تبدیل کند و وقتی که میزان الحراره ها نیزدر اهواز از شدت گرمای هوا شروع به عرق ریزی می کنند خانواده هائی‌که‌امکان و مجال سفر دارند فرار از اهواز را برقرار در این شهر ترجیح می‌دهند و به نواحی خوش آب و هوا وخنک شمالی سفر می‌کنند. اما اکثریت که وقت‌وفرصت سفر ندارند مجبوربه‌در این شهر بمانند و طبق معمول به کار و زندگی روزمره ادامه دهند . این عده کثیر که مجبورند با گرما کنار آیندو مهربانیهای زیاده‌ازحد خورشید خانم را تحمل‌کنند تنها مفری که برای گریز موقت از گرما دارند «آب تنی‌و شنا» است . اما متاسفانه‌به‌علت نبودن‌استخر شنا این امکان رفاهی ساده نیز از دسترس آنها خارج است .

بقیه در صفحه ۱۹

آرزوی جوانان بخش ۶ اصفهان

● دو سال قبل جمعی ازجوانان‌و نوجوانان‌بخش شش اصفهان قطعه زمین بایری‌که‌کنار مدرسه‌راهنمائی تحصیلی خشایار واقع‌است با زحمت زیادو بودجه‌تربیت بدنی این مدرسه راهنمائی تسطیح کرده و دروازه‌های داخل آن نصب کردند که ایام فراغت خود را به‌جای گذراندن در اماکن فساد به ورزش بپردازند ، اما مدتی است سازمان مسکن وشهر سازی کمین کرده تا هرچه زودتر این زمین را تخریب کرده و تصرف نماید .

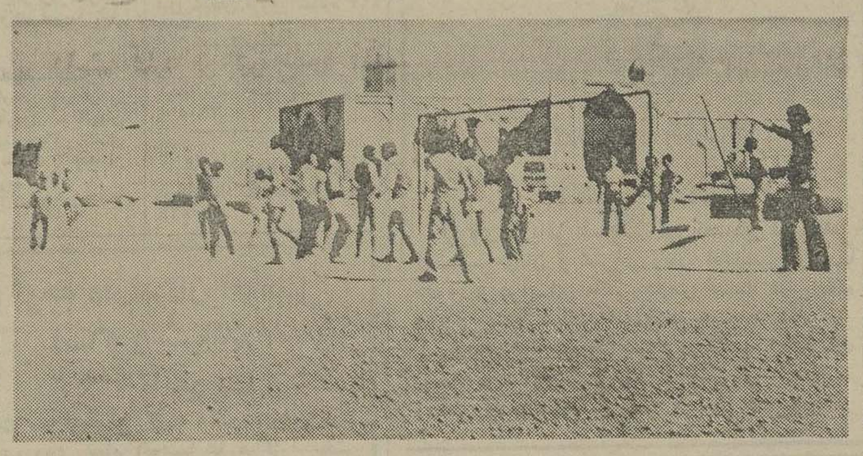

عجیب اینست‌که استاندار اصفهان در سال گذشته‌هنگام بازدید این زمین به‌شهردار دستورداد‌که خودشهرداری آنرا تسطیح‌کرده ودراختیار دانش آموزان این محل‌قرار دهند،زیرا آنان فاقدهرگونه زمین ورزش میباشند و همین زمین است که هشتاد درصد دانش آموزان را به خود جذب کرده وبه جای‌پرورش در اماکن فساد جسم‌وجانان را نیرومند میسازد ، اماچرا سازمان مسکن نمی‌خواهد این‌دلیل منطقی واستوار و استاندار اصفهان را بپذیرد؟ خودش کلی حرف دارد ! شهر اصفهان که اینروز ها به صورت آسمان خراش ها درآمده با کمبود زمین برای ایجاد تاسیسات‌ورزشی روبروست و تربیت بدنی بایستی حداکثر استفاده راازچنین زمین‌ها بنماید و الا فردا دیگر زمینی برای ایجاد رفاه و ورزش گروه فراوان جوان و نوجوان اصفهان بدست نخواهد آمد و حالا آنان بدرگاه خدا دست دعا برداشته‌اند که هرچه زودتر اقدامی بشودتا مسئولان‌امر علاوه بر جلوگیری از دخل و تصرف این زمین ، آنرا تبدیل باحسن کرده وباایجاد زمین های فوتبال کامل در اختیار جوانان ونوجوانان اصفهان قرار دهد بخصوص تابستان و تعطیلی‌آموزشگاه ها فرارسیده و آنها احتیاج بیشتری به داشتن چنین‌زمین هایی رااحساس میکنندو امید است مقامات مسئول شهر اصفهان دستور استاندار را فراموش نکنند و سازمان مسکن و شهرسازی هم از تصرف این قطعه زمین چشم بپوشند .

کمبود نفت:

در چهار فصل سال

مردم «کنگان» راعذاب‌میدهد!

نگاه‌ونوشته

● مشکل « کمبود مواد سوختنی « نفتی» از جمله مشکلات و مسائلی است‌که در چهار فصل سال مردم کنگان را عذاب می‌دهد و برای آنان یک مسئله‌ظاهرا پیچیده‌و لاینحل جلوه‌میکند.

مسئول‌شعبه فروش‌مواد نفتی در کنگان اغلب روز ها و شبها به خیل جمعیتی که علاوه‌بر شبکه های کوچک و بزرگ برای ذخیره نفت مورد نیاز حتی کاسه و کوزه های خود را هم به دست گرفته و در انتظار صف کشیده‌اند جوابهای پرت و سر بالا می دهد. صدالبته‌دراین میان‌فروشنده نفت مقصرنیست زیراسهمیه نفت ، گازوئیل و بنزین و دیگر مواد نفتی مصرفی کنگان بوسیله یک کامیون از بوشهر حمل می‌شود و میزان‌این‌سهمیه که متاسفانه در حمل آن نیز نظم‌وترتیبی رعایت نمی‌شود هرگز پاسخگوی نیاز های اهالی نیست و به همین لحاظ هنگامی که کامیون حامل نفت وگازوئیل پس از روز های انتظار وارد می‌شود جماعت هجوم می‌آورند و چاره‌ای هم جز این ندارند که حتی لیوانهای اب خود را هم برای ذخیره نفت به دست بگیرند و در صف انتظار پابه پا کنند .

بدون «عذرموجه» :

نانوائی های شیراز نباید تعطیل کنند

● جلسه‌ای برای‌رسیدگی به وضعیت پخت و توزیع نان و بررسی کمیت‌و کیفیت کارنانوا های شیرازباحضور دکتر نصر اصفهانی استاندار فارس و با شرکت فرماندار شهردار و اعضای هیئت مدیره سندیکای نانوایان شیراز تشکیل شد .

در این جلسه که درسالن شهرداری‌شیرازتشکیل گردید مقرر شدکه‌مغازه های‌نانوائی شیراز فقط توسط دارندگان پروانه « خبازی» اداره‌شود. همچنین گفته شد که کلیه مغازه های نانوائی در ایام هفته باید باز باشند و برابر سهمیه آردی که به آنان‌داده می‌شود پخت کنند درصورتی که صاحبان مغازه نانوائی بخواهند به هر علت تعطیل کنند باید به فرماندارشیراز اطلاع‌دهندتاچنانچه عذرشان برای‌تعطیل‌کردن مغازه‌موجه باشد سهمیه آرد آنان به مغازه دیگری داده شود تادر آنجا پخته شده و در محل مغازه تعطیل شده ، فروش برسد .

وضعیت مجمع عمومی سندیکای نانوایان و انتخاب هیئت مدیره‌جدید لازم‌الاجرا است . ضمنا در این جلسه اعلام شد که هیئت مدیره سابق صلاحیت ادامه کار ندارد‌و تخلف از این موارد باعث‌لغو پروانه کسب‌خواهد شد .

شیراز - خبرنگاراطلاعات

مجروح شدند

جلدیان : اتومبیل جیپ‌شماره ۴۶۷۵۶ - تهران م هنگامیکه از اشنویه عازم جلدیان بود در نزدیکی روستای صوفیان براثر سرعت زیاد از جاده منحرف شد و واژگون گردید.

در این حادثه ۵ سرنشین جیپ‌به‌اسامی: سید طه‌علوی، سید حسین عظیمی ، انور فتحی ، یانو خدیجه‌و یانو فاطمه مجروح شدند و پس از انتقال به بیمارستان تحت درمان قرار گرفتند .

در فاضلاب توالت

طی‌چند حادثه گوناگون درشیراز

۵ نفر کشته‌شدند

● طی پنج حادثه مختلف در شیراز ۵ نفر کشته و ۷تن مجروح شدند .

مینی‌بوس ۴۱۱۵۴ شیراز به رانندگی «سعدالله دمانا » با دختر ۸ ساله‌ای بنام «زینت افشار» تصادف کردواورا کشت این حادثه در ۳۶ کیلو متری دست ارژن روی داد.مینی‌بوس حامل عروس‌وداماد بودوعروس از بستگان نزدیك زینت بشمار می رفت

● براثر تصادف «لودر »با دختر بچه ۲ ساله‌ای بنام‌خدیجه کردستانی دختر بچه کشته شد. این حادثه‌ردقریه «ریشی خان»مرودشت روی داد ،خدیجه در مزرعه مشغول بازی بود .

● براثر واژگون شدن تراکتور «سلطانعلی میرزائی» ۴۰ ساله کشته شد .سلطانعلی رانندگی تراکتور را بعهده داشت و بهنگام واژگون‌شدن تراکتور پسرش نیز همراه او بود. سلطانعلی برای نجات پسرش‌هنگام واژگون شدن او را به خارج پرتاب کرد اما خودش باتراکتور به‌دره سقوط کرده پسرسلطانعلی که‌مجروح شده بود به‌بیمارستان فسانتقال وبستری شد .

● اتومبیل پیکان ۶۱۸۱۲ تهران عبور موقت ب پیکان ۵۸۶۸۵ تهران - تصادف کرد. در این حادثه یك نفر کشته و ۵نفر مجروح شدند .حادثه در ۵ کیلومتری پسرسرخ‌دروی داد هویت مقتول ومجروحین این حادثه هنوز روشن نشده است

● پسر بچه ۱۲ ساله‌ای برای نجات همبازی ۹ساله‌اش خود را به درون آب انبار انداخت‌وغرق شد .محمدقینسی باخدیجه در کنار آب انبار مشغول بازی بود که خدیجه به داخل آب انبار افتاد .محمد برای نجات اوخود را به آب انداخت و خدیجه را نجات داد اما خودش غرق شد . خدیجه که آسیب مختصری‌دیده بودبه بیمارستان منتقل و بستری‌شد. این حادثه در « هرمودسبك

ورزش

مبارزه‌امیدهای فردای کشتی

صحنه‌ای از مسابقات کشتی نوجوانان عضوخانه شیروخورشید سرخ خرمشهر

خرمشهر : بخاطر بزرگداشت پنجاه سال شاهنشاهی‌دودمان پهلوی از طرف کمیته کشتی خانه جوانان شیروخورشید سرخ خرمشهر یک دوره مسابقه برای نوجوانان ترتیب داده شده بود که طی دو روز و با شرکت شصت نفر زیر نظر هیئت کشتی خرمشهر انجام گردید که نفرات اول اوزان‌این‌مسابقات عبارت بودند از :

وزن ۲۳ کیلو حسین زری‌باف - وزن ۲۶ کیلو مرتضی اکباتان - وزن ۲۹ کیلو مسعود همبوشی -وزن ۳۲ کیلو جلال مقدسی - وزن ۳۵ کیلو صفرعلی‌دادی - وزن ۳۸ کیلو امیر چمن - وزن ۴۲ کیلو عبدالقادر خشک دهان - وزن ۴۵ کیلو عبدالحمید تمیمی - وزن ۴۶ کیلو عبدالرضا جعفریان - وزن ۵۰کیلو غلامرضا دباغپور -وزن ۵۵کیلو عبدالواحد طبیشی- وزن ۶۰ کیلو جلیل فتحی -وزن ۶۵ کیلو سلمان خرمانی - وزن ۷۰ کیلو محمد رضا کرمی و در وزن ۷۵ کیلو علی آشتیانی .

گمرک اهواز قهرمان جام ولیعهد

ایران گاز ، مغلوب شایسته‌ای که نایب قهرمان شد

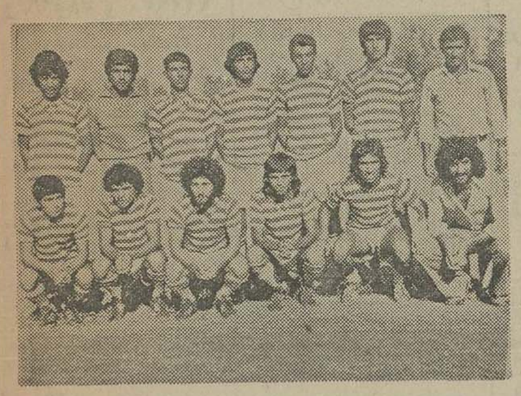

تیم جوانان ایران گاز اهواز، نایب قهرمام‌جام‌ولیعهد

اهواز - خبرنگار اطلاعات : پنجمین دوره فوتبال جام ولیعهد اهواز ، شاهد ظهور یک تیم شایسته جوانان بود که در دیدار فینال ، اسیر ضربات پنالتی شد و تاج قهرمانی‌را از کف داد . این تیم جوانان ایران‌گاز بود . یک تیم‌توپا وخوش ترکیب ، که پا به پای گمرک ، فاتح جام به پای فینال آمد. در وقت قانونی ۸۰ دقیقه‌ای حریف را به مساوی واداشت و در وقت اضافه که در دو ده دقیقه انجام گرفت بهیمن‌گونه ، اما در نواختن ضربات پنالتی ، این گمرکی ها بودند که با ثمر رساندن یک ضربه پنالتی سرنوشت ساز ، همه چیز را بسود خود تغییر دادند و جشن قهرمانی را برپا ساختند و ایران گاز به نیابت قهرمانی اکتفا کرد.

شکایت علیه رئیس سابق فروشگاه شهر و روستا

شیراز - شاه‌امیری رئیس دادگاه شهر و روستای‌شیراز از فرزانه رئیس سابق این فروشگاه بعنوان افترا شکایت کرد .

براساس این شکایت ، فرزانه در جریان کشف اخیرسوء استفاده در بسته‌تغذیه رایگان در روزنامه ها اعلام کرده‌بود فروش پسته های سالم بجای پسته های فاسد در زمان تصدی وی نبوده بلکه مربوط به دوران تصدی فرزانه بوده است . پرونده این شکایت در دادیاری شعبه ۳ دادسرای شیراز تحت رسیدگی است .

بسیج عمومی برای (نی بری)!

عده‌ای ازکارمندان وکارگران که‌افتخارادر مزارع نیشکر به «نی‌بری» پرداختند

● در گفتگوئی کوتاه که دبیر کانون شماره ۷ حزبی‌و رئیس سندیکای کارگران طرح نیشکرهفت‌تپه با خبرنگارروزنامه اطلاعات به عمل آمد گفت : سال گذشته به علت بارندگی های بی‌درپی و مشکلات طبیعی موفق بهبهره برداری در واحد صنعتی کشت و صنعت نی‌شکر که یک پنجم شکر مملکت‌راتامین میکند ، نشدیم و در موقع فصل بهره برداری کار ها پایان نگرفت ،باین جهت از طرف سندیکای کارگران و کانون‌های حزبی شماره ۷ ، ۱۴ ، ۱۴ و ۱۶ به دبیری آقایان پورهاشمی، آشوب ، قاسمی و گودرزیان بسیج عمومی برای «درو»نیشکر اعلام شد و باتفاق هیئت مدیره سندیکای کارگران و عده‌ای‌از کارمندان طرح نیشکر در این بسیج شرکت جستیم و همگی روزانه دوساعت از وقت آزاد و غیر اداری خود را بطور افتخاری به «نی‌بری» مشغول شدیم و با کوشش فوق‌العاده موفق به عقب افتادگی فصل بهره برداری شدیم . این اقدام نشانه همبستگی کانون های حزبی در عصر رستاخیز در جهت پیشرفت صنعت مملکت میباشد

نیازمندیهای اطلاعات

برای دادن آگهی تلفنی باشماره‌های ذیل تماس حاصل فرمائید
تلفنهای: ٣١١٢٢٩-٣١١٢٣٠

آپارتمان ٢ اطاق خوابسالن، آشپزخانه ، کولر، شوفاژ ، آبگرم و تلفن خیابان پهلوی خیابان بابک تلفن ٢٢٢٦٧٢
٢-١

آپارتمان فوق‌العاده لوکس با دو اطاق خواب وسیع درشمیران‌بایرانی میشود ٢٧٧٢١٢

ویلامبله دریا کنار اجاره داده میشود از ساعت ١٦ ببعدتلفن ٢٢٥٢٧٢ و ٢٢٥٢٨٥
٣-١

آپارتمانی ٢ اطاق‌خوابه فوق‌العاده لوکس باپارکینگ و شوفاژ موکت‌وکولر در تخت جمشیدحدودکاخ ٤٠٠٠تومان اجارمدادهمیشود تلفن٩٤٣٦٠٩
٢-١

زیر زمین اجاره در سید خندان
٤٠٠متر زیر زمین برای انباری اجاره داده میشود ٢٣٦٢٦٢
١٥-١ آ-٤٧٩٣

ویلا اجاره‌ای
آپارتمان اجاره
آپارتمان‌های مهندسی ساز ٢ الی ٥ اطاق خوابه برای سکونت ایرانی و خارجی و ٣٠الی ١٥٠ اطاقه برای محل کار از تخت طاوس ببالا تلفن ٦٢٢٠٦٥ و ٦٢٠١٠٧
١-١

٤اطاق خواب با دفتر ماستمر وسرویس کامل و ٢ حمامتلفن مستقل تلفن ٢٣٦٩٩٦
٢-١

آپارتمان در سیدخندان
٣اطاق خواب باکلیه لوازم اجاره ماهیانه ٦٠ هزار ریال ورهن بمبلغ یک میلیون ریال اجارمداده میشود لطفا باتلفن ٢٣٥٢٢١ مراجعه شود.
٢-١

اجاره
آپارتمان - خانه - مستغلات
برای سکونت و محل کار در شمال شهر . خیابان وزراء ساختمان ١٣٨ دربچه تلفن ٦٢٢٩٥٤ و ٦٢٤٦١٣ و ٦٢٢٥١١
١٢-١

خانه ویلائی اجاره‌ای‌فرح‌شمالی از ساعت ١٨ تا ٢٠ تلفن - ٨٤١٠٦٩

آپارتمان مدرن خیابان ظفر چهار اطاق خواب موسرویس هال و پذیرائی تلفن مستقل شوفاژ دو کولر اجاره داده میشود ٩٢٠٤٣٦

یکدستگاه آپارتمان باسه اتاق‌خواب ، هال،سالن پذیرائی و ناهار خوری مجهز به شوفاژوکولرو تلفن به خارجیان اجاره داده می‌شود با تلفن ٩٧٤٢١٣ مذاکره فرمائید

مورد نیاز اجاره

ویلا و آپارتمان درشمال شهر برای کارمندان عالیرتبه‌شرکت خارجی فوری‌نیازمندیم٧٨٣١٦٧ و ٧٨٥٦٦ و ٢٢٢٦٣٠

تعدادی آپارتمان وویلا
در شمال شهر جهت سکونت‌ودفتر کار مورد نیاز است تلفن:٦٨٥٥٧٥

مورد نیاز طبقه اول باویلاجهت اجاره بخارجیان تلفن ٨٤٩٦٢٥
١٣-١ آ- ٢٢٧١

نیازفوری

٣٥دستگاه آپارتمان ١تا٣ اطاق خوابه و ٣ دستگاه ویلا یکطبقه درشمال شهر جهت سکونت روسای چند شرکت خارجی فوری مورد نیاز است تلفن ٦٥٥٦١٥

بمدت دوسال یک زن‌وشوهر ساکت بدون بچهیک آپارتمان کوچک احتیاج دارد تلفن - ٩٣٣٤١٩

موردنیاز برای اجاره وفروش خانه و آپارتمان وزمین در شمال شهر مورد نیاز است ٨٣٢٤٤٠
١-١

حوالی خیابان آیزنهاور اطاقی یکتا٢ اطاق خوابه برای یک زن و شوهر مورد نیاز است تلفن ٩٥٣٤٤٦
٢-١

تعدادی ویلا وآپارتمان برای خارجیان شرکت احتیاج است تلفن ٢٩٢٩٨٢

شرکت‌آرشیتکتی‌خارجی احتیاج‌بمحلی در حدود٢٠٠ متر مربع باتلفن خصوصی در حوالی شمال کریمخان زند و پاجنوبخیابان ظفر دارد تلفن ٢٣٧٠٥٨ از ٨ تا ١٧ و ٢٣٦٢٥٦ بین ١٨ تا ٢٢تماس بگیرید.
٢-١

بچند خانه ویلاآپارتمان برای اجاره به خارجی نیازمندیم تلفن ٢٦٤٢٥١

یک خانه قدیمی‌دراطراف شمیرانات و نیاوران که دارای ٤ اطاق خواب با سرویس کامل باشدجهت اجاره‌نیازمندیم‌خواهشمند است به تلفن های:دفتر ٩٢٥٣٤٠ منزل٩٢٧٥٤١ مراجعه فرمائید .

مورد نیاز برای خرید

تهران‌پارس زمین وخانه فوری خریداریم٧٨١٩٥٧

خریدار زمین های تهران پارس تلفن ٧٨٠٠٦١

خانه‌های کلنگی‌وزمینهای ساختمانی

شمال شهر راخریداریم دفتر جمشید ٩٢٨٠٨٢

ویلاباقیمت خوب خریداریم

یک ویلا از هزار متربالا شخصی‌ساز بسیارلوکس حدودخیابانهای فرمانیه، جردن، نیاوران‌سلطنت-آباد، دروس خریداریم تلفن ٨٣٤٢٣٧

زمین های منطقه صنعتی تهران پارس خریدار و فروشنده‌ایم تلفن ٧٨١٤٣٤

خریداراضی شمیران درهقشلاق زعفرانیه ولنجکتلفن ٦٨٥٠٣٣
١-١

خانه کلنگی خریداریم ٦٦٧٧٠١

اهواز

زمین های اهواز-آبادان خرمشهر فوری‌خریداریم ٦٦٨٤٨٧ و ٦٦٩٨٨٦

زمین خریداریم٩٢٢٧٣٩

زمین ساختمانی شما را فوری نقدا خریداریم ٨٥٥٩٥٨

خریدار زمین افسریه ٣٤١٣٥٩
١٢-١ آ-٨٢٥

زمینهای مشیریه مسعودیه را خریداریم تلفن ٣٥٦٤٣٢ دفتر سانترال .
١٠-١

زمینهای تهرانپارس خریداریم ٧٩٣٠٢٠

شمال شهر خانه‌و زمین خریداریم ٨٩٥٣٣٦

زمینهای اهوازخریداری میشود تلفن ٨٩٤٩١٣

اهواز

زمین‌های اهواز را خریداریم‌تلفن ٣١١٧٠٦

زمین شما را خریداریم تلفن ٧٩٢٤٧٧

بنگاههای معاملات املاک

مرکز خرید و فروش اراضی مهر شهر ، گلشهر و کوی‌ولیعهد و گوهردشت ٦٤٢٦٨٢

اراضی صنعتی جاده‌های کرج‌خریداروفروشنده‌ایم ٩٥٩٧٥٥

آژانس فرح شمالی‌تلفن ٨٤٠٧٢٧

خریدار و فروشنده
خانه‌وزمین درتهران پارس‌تلفن ٧٨١٣٧٣

زمین صنعتی - کارخانه فروشنده‌ایم ٩٣٩١٦٤

دفتر پارس
مرکز معاملات املاك شهر و شمیرانات،
٨٤١٥٥٨

بورس‌اراضی گوهردشت مهرشهر فردیس وملارد ٩٢٢٧٣٩

بورس املاك شمیران
دفتربراتی٢٧٢٥٧٥و ٢٧٧٨٧٥

خریدار و فروشنده
اراضی صنعتی و انبار وکارخانه‌تلفن ٩٧٩١٩٥

معاملات پول

پول شرطی

در مقابل چك كارمندی اتومبیل و ملك فرش
تلفن ٨٣٩٧٤٠

پول فوری با سود بانکی مقابل خانه ، مستغلات ٩٢٨٤٦٥

سیصد هزار تومان

پول شرطی موجود ٦٨٤٥٢٥

وام بهر طریق

تلفن٩٣١٧٢١-٩٣١٧٣١

وام در مقابل فرش خرید و فروش فرش های نو وکهنه‌ودرضمن فرش به‌خانم های‌کارمند به اقساط داده‌میشود. تلفن ٦٤٣٨٢٢ و ٦٢٣٦٧١

وام‌ارزان درمقابل ملك،فرش ٦٥٦٠٠٠

پول‌شرطی‌موجود
تلفن ٦٨٤٥٢٥

در مقابل ملك وام فوری با بهره ارزان ٨٣٣٧٧٥

خانه پول- فرح شمالی مرکز معاملات پول تهران ٨٤٨٣٨٨

وام درمقابل‌ملك، فرش، جواهر

٦٤٥١٦٨ - ٦٤٣٤٩٩

مورد نیاز

پول درمقابل مبیع ارزنده نیازمندیم
تلفن ٨٣٩٧٤٠

پول شرطی مقابل خانه مستغلات فوری‌نیازمندیم ٩٢٠٨٢٩

بپول راکد شما هزاری ٥٠ تومان

سود میدهیم ٧٦٣٨٤٠

پول شرطی در مقابل خانه ارزنده مورد نیاز است ٧٥٧٥٣٥ و ٧٥٦٤٢٤

پول راکد شما را با انتقال مبیع هزاری ٥٠ تومان سود میدهیم ٧٥٦٤٢٤ و ٧٥٧٥٣٥

معاملات تلفن

خرید نصب ٦٦٩١٦١

به نفع شماست قبل از خرید و فروش تلفن با ٨٥٣٠٣١ تماس بگیرید

خرید و فروش تلفن ٦٦٢٦٦٢

خرید و فروش تلفن ٢٣٤٨٨٨

خرید و فروش تلفن ٦٤١٠٥٠

خریدو فروش تلفن ٨٤٦٥٦٥

خرید و فروش تلفن ٦٤٧٦١٢

نصب تلفن ٣٠٣٠٤٦

خرید تلفن ٣٠٣٠٤٦

شماره تلفن ٥٥ فوری خریداریم‌تلفن٥٥٠٦٨١

فروش تلفن ٣٠٣٠٤٦

خریدار تلفن ٦٦٥٤٦٦

فروشنده‌تلفن ٦٦٥٤٦٦

خرید و فروش تلفن ٦٦٩١٦٦

فروش تلفن ٥٢٣٠٣٠

خرید تلفن ٥٣٣٠٣٠

خرید و فروش تلفن ٦٦٧٨٥٠

فروش دست دوم

بعلت تخلیه دوازده آپارتمان خارجیان‌مبلمان و وسایل منزل بفروش میرسد خیابان وزرا خیابان ٢٧ پلاك ٢٣

خیلی ارزان به علت مسافرت
مبل مخمل قهوه‌ای نو میز صندلی تلویزیون R.C.A بفروش میرسد‌تلفن ٧٨٠٤٧٨

قابل توجه عکاسان

چند دستگاه دوربین رویل فلکس نو یک سه و نیم‌بفروش میرسد .
تلفن ٨٣٠٤٠٣
١-١

بعلت مسافرت
مقداری لباس ولوازم خارجی منزل‌فورا بفروش میرسد تلفن ٢٨٥٦٩٢
٣-١

اثاث منزل خارجی بفروش‌می رسد تهران پارس - خیابان ٢٠٦ غربی شماره ١٦ تلفن ٧٨٤٧٧٣ از ساعت ٣ بعد از ظهر تماس بگیرید.
٢-١ آ- ٣٢٦٠

خرید اثاثیه

فرش ایران نوین
خریدارقالی وقالیچه وتعویض فرشهای‌نو باکهنه تلفن٦٥٣١٩٥

یخچال نفتی و فرش خریداریم تلفن٩٢٩٦٢٣

فروشندگان لوازم یدکی

رضا شیخ عطار
امیرکبیر٨متری‌ملت‌جنب‌بانکسپه ٣٠٢٧٧٣

یوسف مشیریان
کوچه ناظم‌الاطباء شماره ٢٠ ٣٩٢٣١٨

یحیی برمکی
خیابان ملت پاساژ اعظم‌شماره ٧ ٣٠٢٢٠٩

یاسین عباسی هاشمی
رباط کریم جنب کارخانه‌برق نابق ٥٤٦٥٣٢

محمد رستم زاده
چهارراه لشگر سیمتری نظامی- ٥٣٢٥٢٥

مصطفی ذوالفقاری
ناظم‌الاطباء پاساژ مبصر ٣١٤٣٤٢

فرجی صومعه‌سرائی
اکباتان پاساژ تهران شماره١٩ ٣٩٢٣١٨

علی‌اکبر مروج اسکوئی
کوچه بانک صادرات اکباتان پاساژ حسان شماره ١٧ ٣١٦٨٧٦

علی افخم نژاد
٣١١٦٨١

علی آزادی
امیرکبیر شماره ٧٠ - ٣١٥٠٠٨

سید علی اکبر رحمانی
امیرکبیرشماره١٢٠- ٣٩٢٨٣٢

ژورا مراد خانی
سمیتری میدان مهام‌شماره ٣١٧ ٥٣٧٤٩٢

حبیب‌اله میثاق
کوچه ناظم‌الاطباء پاساژ مبصر ٣١٥٨١٤

محسن‌نواب مقدم
شوش شرقی تعمیرگاه مجاز١٠٢ بنز ٣٥٥٧٣٩ ٣٥٥٦٣١

محمد فرجی
اول خیابان قزوین شماره ٢٩٧ ٥٤٣٢٧٨

اکبر اسدی
کوچه ناظم‌الاطباء پاساژ کورش ٣٩١٥٩٨

علی مجمع صنایع
کوچه ناظم‌الاطباءکوچه نفیسی. ٣١٥٥٢٤

قابل توجه دارندگان اتومبیل ٤-٦و ٨ سیلندر با نصب تاندرجت

در سوخت صرفه‌جوئی کنید وقدرت را بیشتر قابل نصب روی تمام اتومبیل‌ها مرکز پخش منوچهری ٤٢ تلفن ٣٠١٤٦٦ فروش در تمام تعمیرگاههای مجاز و فروشگاه‌های لوازم‌اتومبیل اهواز خیابان ششم‌بهمن فروشگاه مظفر

قابل توجه‌موسسات ومدارس،شرکتها وادارات

جهت تکمیل سرویسهای خود از سری جدید مینی بوسهای٢١نفره مرسدس بنز باکولر و بدون کولر تحویل فوری - خریداری فرمائید.

نقدواقساط

اخوان گلپایگانی

نشانی : انتهای خیابان شاهپور بعداز چهار راه مختاری پارکینك اتو توکل تلفنهای :
٥٢١٧٨٩-٥٢٠٤٧١

آژیرخطر-دزدگیر اتومبیل‌ومنزل-سرامیك‌وآگوستیك ژاپنی بقیمت

تجارتی - تلفن ٨٣٥٥٤٢

قابل‌توجه
شرکت های حمل و نقل ، مقاطعه‌کاران و رانندگان پایه یك با سابقه

تعدادی تریلرکش ماك آماده تحویل درتهران، علاقمندان بین ساعات ١٦ الی ٢٠ به تلفن ٧٥١٤٧٦ مراجعه فرمایند .

قابل توجه مهندسین و مقاطعه‌کاران ، شرکتهای راه سازی و ساختمانی :

شرکت هیدروملبرت، با مجربترین مکانیکهای ماشین آلات سنگین راه‌سازی و تخصص از آلمان و ژاپن در قسمت گیربکسهای اتوماتیك ، تورکنورتورها ، سیستمهای هیدرولیك کامل ، هیدرولیك فرمان ، پمپهای هیدرولیك ، در محل کارتان و در کلیه نقاط کشور ماشین‌آلات شما را در اسرع وقت تعمیر و یا برای مدت یکسال قراردادی منعقد و تمام ماشین‌آلات راه‌سازی شما را برای مدت مذکور آماده بهره‌برداری مینماید. تلفن ٨٤٧٧٣١

خاکبرداری

در اسرع وقت تلفن ٦٤٤١٩٧

شرکت سازه‌های فولادی

سازنده انواع سالنها ،انبار، کارخانه در سراسر ایران تلفن ٦٦٤٣١٨

بیمارستان سوانح وسوختگی

تعدادی پرستار- بهیار و کمک بهیار را با حقوق و مزایای بسیار خوب استخدام مینماید.
از داوطلبین خواهشمند است در ساعات اداری به کارگزینی بیمارستان واقع در خیابان پهلوی خیابان رشید یاسمی مراجعه نمایند.

نیروی دریائی شاهنشاهی

آگهی استخدام

نیروی دریائی شاهنشاهی تعدادی غیر نظامی لیسانس زبان و مترجم زبان انگلیسی را با حقوق و مزایای مکفی جهت خدمت در پایگاه دریائی بندر پهلوی استخدام مینماید .
داوطلبین می‌توانند برای‌کسب اطلاعات بیشتر وثبت‌نام‌بمدیریت‌استخدام خیابان‌سپهبد زاهدی جنب مسجدالرحمن مراجعه نمایند .

آگهی استخدام

نیروی زمینی شاهنشاهی برای خدمت در دژبان‌مرکز تعدادی‌داوطلب استخدام‌برای مشاغل زیر به همکاری دعوت مینماید .
١- نویسنده و ماشین‌نویس
٢- طراح و نقشه‌کش
٣- آشپز
٤- راننده اتوبوس زندانی‌بر
٥- نقاش ساختمان
٦- نجار
٧- بنا
داوطلبان برای کسب اطلاعات بیشتردرساعات اداری روزهای غیرتعطیل به تهران جمشیدآباد شمالی دژبان پادگان مرکز مراجعه نمایند

قابل‌توجه

موسسات دولتی، شرکتهای ساختمانی ، معماران و مهندسین مشاور

شرکت نماسازی لهون

انجام‌کلیه نماسازی(تگری-صاف) ازنوع کانتکس) در رنگهای مورد پسند داخل وخارج ساختمان را با نازلترین قیمت وتضمین ١٠ساله میپذیرد .

تلفن ٨٥٤١١٠

لی‌لی‌بت؟!

یکباردیگر محصولات انگلستان بازار های ایران راتسخیر میکنند
شرکت ناصب (بامسئولیت محدود)

زمین - خانه‌ویلائی - مستغلات‌در تمام شمیرانات موجوداست . تلفن ٢٢٧٦٣٥

کارخانه‌نوردوتولید قطعات‌فولادی استخدام‌میکند

١- دیپلمه فنی رشته های مکانیک و ماشین
٢- مونتاژ کار و فلزکار درجه یک باسابقه کار
٣- برشکار و جوشکار باتجربه
٤- نقاش پیستوله کار
٥- راننده پایه یکجهت اتوبوس‌سرویس
جاده قدیم کرج کیلو متر ٢٠ ایستگاه داروگر تلفن ٩٦٠٦٣٦

مهندس‌ساختمان ناظرمقیم

جهت ساختمان در کرمانشاه مورد نیاز است، حداقل پنجسال سابقه کار ، داوطلبین با تلفن ٦٢٨١٨٢ از ساعت ٧ صبح تا ٢ بعدازظهر روز های شنبه تا چهارشنبه تماس بگیرند .

سازمان زنان ایران

آگهی استخدام

سازمان زنان ایران بمنظور تکمیل کادراداری خود به تعدادی خانم لیسانسیه در علوم‌اجتماعی و انسانی که علاقمند به امور اجتماعی بوده و امکان مسافرت در داخل کشور برایشان موجود باشد نیازمند میباشد .
داوطلبین میتوانند همه‌روزه از ساعت ٩تا ١٢ جهت نام‌نویسی وتعیین تاریخ مصاحبه به واحد توسعه و گسترش سازمان زنان ایران واقع در قوام‌السلطنه روبروی موزه ایران‌باستان مراجعه نمایند .

چلیپا

انستیتو ترمیم‌مواستخدام مینماید

عده‌ای دوشیزه یا بانوی‌جوان که دارای‌دیپلم آرایش یا به آرایش موآشنا باشند به‌همکاری دعوت می‌شوند . خیابان امیرآباد شمالی‌خیابان هفدهم پلاك ١٥ تلفن ٦٣٦٨٨٥

شرکت سهامی (خاص) پارك دیویس

تعدادی کارگر ساده با امکانات و شرایط زیر دریك محیط مناسب و صمیمی بهمکاری دعوت مینماید
١- حقوق و مزایای خوب با سودویژه
٢- استفاده از مزایای بیمه (بیمه درمانی - بازنشستگی و حوادث)
٣- استفاده از غذای گرم
٤- استفاده از تعاونی مصرف (خریدخواربار و غیره)
٥- استفاده از سرویس ایاب‌وذهاب (برای ساکنین مناطق موردنیاز)
٦- تجدیدنظر در میزان حقوق در هرسال
علاقمندان میتوانند همه‌روزه غیراز روزهای پنجشنبه و جمعه ازساعت ٩ الی١١ صبح بدفتر کارگزینی واقع در کیلومتر ١٧ جاده کرج‌مراجعه نمایند .تلفن ٦٦٨٤٠٢ و ٦٦٤٧١٤

طرح‌ونقشه‌ومحاسبات ساختمان

مهندسان مشاور خارجی درایران آماده پذیرفتن طرحهای ساختمانی ، شهرک ، آسمان خراش و آپارتمان می باشند. باآقای گیلبرت تلفن ٨٣١٨٥٥ تماس حاصل نمائید.

خانه‌شمارا بخارجیان اجاره‌میدهیم

موسسه نیازمندیهای خارجیان
خانه بخارجیان اجاره میدهد
٨٣٠٠٨٢-٨٣٠٠٨١
٨٢١٧٢٣-٨٢١٨١١
٣٦١ تخت جمشید مقابل سفارت آمریکا

موسسه امپایر ٢٣٧٥٠٠
خانه بخارجیان اجاره میدهد
٢٣٢٢٢٢-٢٣٨٩٥٥

سازمان مسکن پارس
مرکز ٨٥٣٨٥٣ ٨٤٨٤٢٤
اجاره ٨٥٧٥٨٥
بخارجیان

موسسه امور خارجیان
مرکز اجاره تخت جمشید جنب شماره ٥٠٣
٧٥١٧٨٢-٧٥٢٣٥٨

موسسه ظفر ZAFAR
اجاره فوری
خانه بخارجیان اجاره میدهد
آپارتمان ویلا
تلفنهای ٢٢٧٧٤٦ ٢٢٨٥٨٩

٢٤ ساعته
اجاره بخارجیان
سازمان نیازمندیهای
فرخ
بالمتیاز رسمی
پانزده سال تجربه
٨٥٦١٧٤-٨٤٦١٦٣
شب ٢٢٣٦٧٢

آژانس پرس‌پولیس
اجاره بخارجیها
٨٩٢٥٢٠-٨٩٧٥٤١

ایران بخارجیان
وزیری
٨٤٦١٦٣
٨٥٦١٧٤
٨٣٣٩١٢
٦٥٦٩٥٧

سازمان نیازمندیهای پرس
تلفن ٦٢٢٣٩٤-٦٢٣٧٤٦
مرکز اجاره - خرید وفروش هرنوع منزل - آپارتمان

آژانس بین‌الملل
٨٣٠٨٤١ - ٨٣٠٨٤٢
اجاره هر نوع مستغلات مبله و غیر مبله به خارجیان

دفتر هیلتون
مرکز اجاره بخارجیان با٢ ی میدان ونك شمیرانات ٢٩٤٤١٩ - ٢٩١١١٠

کانون خارجیان
سریع ویلا اپارتمان بخارجیان اجاره‌میدهد تلفن ٩-٢٢٧٦٢٨

٨٢٤٩٥٣
سازمان نیازمندیهای خارجیان
خانه‌شمارا بخارجیان اجاره میدهد
٨٨٢٧٩٠١-٨٢٨١٠٦

پیشتاز
پیشتاز اجاره به خارجیان
٣١٧٧٤٢-٣٩١٠٥٥

شرکت هماهنگی خدمات
شخصا یا توسط آژانس مورد نظر مشخصات‌دفاترکار و محل های مسکونی‌را منحصرا برای اجاره بخارجیان بدایره منازل این شرکت اعلام فرمائید - ٦٢٢٤٧٠ و ٦٢٢٤٣٠
١-١

موسسه ایفل
اجاره به خارجیان
٨٥٩٩٦٠

آژانس سی‌-اندار
اجاره‌بخارجیان٨٤٩٦٢٥

نیازمندیهای اطلاعات

برای دادن آگهی تلفنی باشماره های ذیل تماس حاصل فرمائید
تلفنهای: ۳۰۳۷۰۲-۳۱۱۲۱۹-۳۱۱۲۲۵-۳۱۱۲۲۴

استخدام

بیك خانم ماشین نویس نیازمندیم عباس‌آباد خیابان مهناز ساختمان ۳۴ شماره ۱۳ شرکت دی. وی. کو

تحصیلدارموتور سوار بامعافیت نظام وظیفه و ضامن معتبر با حقوق مکفی استخدام میشود ۶۵۸۳۷۰

تعدادی تحصیلدار با وسیله نقلیه نیازمندیم فرح جنوبی بالای تخت طاوس کوچه باغ‌شماره ۶۰

کمك حسابدار
کمك حسابدار ورزیده جهت کار در استان آذربایجان استخدام می شود طالبین با تلفن‌های ۸۵۶۰۰۲ - ۸۵۶۰۰۱ تماس حاصل نمایند

NEW CONSTRUCTION COMPANY requires for immediate employment:
FINANCE-PERSONNEL MANAGER
must be Iranian national, experienced in general and cost, acc., and familiar with Iranian labour and tax regulations.
ASSIGNMENT IN RASHT, fluency in English.
SECRETARY
Iranian nationality, must have adequate skill in English and Farsi typing and reasonable knowledge of conversational English.
ASSIGNMENT TEHRAN
Please call to 842674 from 8 to 16.30.

منشی دوشیزه یا بانو برای اروپا ۶۵۰۱۳۰

تعدادی کارگر- ورقکار - سردخانه ساز- مونتاژ کار آهنگر - قفسه و کابینت ساز و صاف کار و نجار مورد نیاز است تلفن ۶۳۳۱۰۳-۶۳۲۰۷۲
۱-۶

خانواده یك پزشك به‌یك آشپز و یا زن وشوهر بدون بچه که یك کدام آشپز باشند نیازمند است در صورت لزوم، محل سکونت داده می‌شود حقوق مکفی تلفن ۲۹۴۶۶۰

تلفنچی‌مرد
شرکتی واقع در سه‌راه آذرین خیابان مهرآباد جنوبی یکنفر تلفنچی مرد راکه مقدار کمی حسابداری بداند و بامور جراثقال وارد باشد برای جوابگوئی تلفن استخدام‌مینماید. متقاضیان لطفا با تلفن های ۹۵۴۵۲۶ و ۹۵۵۱۶۲ تماس حاصل فرمایند.

۲۰ نفر کارگر ساده با حقوق و مزایای کافی استخدام می‌شوند داوطلبین میتوانند همه روزه از ساعت ۸ صبح الی ۴ بعدازظهر به محل کارخانه واقع در تهران پارس پشت باشگاه‌شهرداری‌شرکت صنایع چوبی ایران مراجعه نمایند.

بازاریاب دوشیزه یا بانو با حقوق ثابت نیازمندیم تلفن ۷۳۶۲۲۵

آشپز فرنگی و ایرانی باسابقه آماده‌کارتلفن ۳۱۱۰۸۰راهنمای ۴۹۹ روزنامه اطلاعات

خدمتکار زن
برای منزل یکنفر تلفن ۶۶۱۵۱۶

بتعدادی کارگر تراشکار وکارگر ساده جهت کار در کارخانه پلاستیک سازی نیازمندیم تلفن ۷۰۸۱۸۴ و ۷۸۲۹۰۸

استخدام
افرادیکه سوابق کاری دارند برای انبارداری (خوش‌خط) و صندوق‌داری(با تضمین)ومباشر باحقوق مکفی استخدام میشوند نشانی شرکت پارکت کریمخان زند پلاك ۸ شماره تلفن ۸۳۱۴۵۰ - ۸۲۴۱۶۳

بچند چهره خشن جهت بازی در فیلم پلیسی گردباد نیازمندیم ۴٫۳۰ تا ۷ بعدازظهر تلفن ۶۴۸۳۰۵

بیك کارمند تمام وقت مسلط بزبان انگلیسی در سطح تجارتی و تایپ لاتین نیازمندیم تلفن ۵۳۴۷۱۰

تعدادی دانشجوی دختر و پسر رشته های فنی استخدام میشود . لطفاباتلفن های۶۶۳۲۳۹ و ۶۴۳۸۹۷ تماس‌حاصل فرمائید .

دونفرویزیتور ساختمان باسابقه نیازمندیم ۶۴۸۶۷۱

AIR FRANCE CHERCHE DES EMPLOYES PARLANT LE FRANCAIS TELEPHONE 666252-4.

استخدام در شرکت‌بین‌المللی
دوشیزه یا بانو آشنا به زبان انگلیسی جهت تصدی دستگاه تلفن نیازمند است . نشانی: خیابان‌شاهرضا نبش خیابان خارك - ساختمان ۱۱۱ طبقه ششم شرکت‌سیباگایگی

شرکت صنایع چوبی ایران استخدام میکند
۱- مدیر فروش با تحصیلات لیسانس یا بالاتر با حداقل ۲سال تجربه کار
۲- تکنیسین برق دیپلم یا فوق‌دیپلم برق‌کاری و دوسال تجربه
۳- متصدی‌خط تولید سوم متوسطه یابالاتر و ۵ سال تجربه در امر تولید
واجدین شرایط‌میتوانند مشخصات کامل خود را باذکر شغل مورد تقاضا از طریق پست یاشخصابه آدرس‌خیابان کریمخان‌ایرانشهر دفتر دکور سانترال ارسال نمایند .

بیك خدمتكار زن جهت‌کمکبه کارهای منزل نیازمندیم تلفن - ۲۳۹۳۵۱ طبقدوم و۸۵۱۸۳۱
۱-۲

بتعدادی کارگر جوشکارکاربیت وکارگرآگزوساز نیازمندیم تلفن ۳۱۷۴۶۲ آقای اخلاقی .
۱-۲

نظافتچی
شرکت آرایه تعداد زیادی نظافتچی با حقوق کاملا مکفی واضافه کار ساعتی ۴۰ ریال بامزایای بیمه هـای اجتماعی مرخصی سالیانه و استفاده از بقیه مزایای قانون کاراستخدام مینماید داوطلبین از ساعت ۵ بعدازظهر ببعد بخیابان‌روزولت خیابان نامجو پلاك ۱+۱۲ مراجعه نمایند .
۱-۲

استخدام
یک دوشیزه یابانو برای بعداز ظهرها از ساعت ۴ تا ۸دریک شرکت مورد احتیاج است . ساعت مراجعه ۴ تاه بعدازظهر تخت جمشید مقابل سفارت آمریکا پلاك ۳۷۵ طبقه چهارم
۱-۳

دامپزشك
مسلط به مکالمه انگلیسی برای مدیریت دامداری و اقامت در حومقزوین تلفن ۸-۲۲۰۰۵۵
۱-۳

راننده پایه یك
۳ نفر راننده جهت رفسنجان نیازمند استبه‌آدرس رفسنجان خیابان معاون جنوبی پلاك ۱۸۲ کارگاه آسفالت شرکت سیویل مراجعه نمائید.
۱-۱

گرافکو

چاپخانه گرافکو
جهت کار تمام وقت به افراد زیر نیازمند است
۱- کارمند دفتری دوشیزه یا بانو ۳ نفر
۲-رانندهپایه دوشخصی با حداقل ۳ سال سابقه ۲ نفر
۳- کارگر ساده ۱۰نفر
داوطلبین می‌توانند روز های شنبه ۲۶ ویکشنبه ۲۷ تیرماه از ساعت ۸ تا ۱۶ به آدرس خیابان حافظ خیابان رشت اولین کوچه سمت چپ پلاك ۲۲ مراجعه نمایند

مهندس راه و ساختمان مایل به همکاری در خوزستان می‌باشد از ساعت ۸ تا ۱۰ و ۳ تاه بعدازظهر تلفن۲۳۷۲۲۵

راننده
راننده پایه دوشخصی تماموقت مورد نیاز است لطفا از ساعت۲ الی۵بعدازظهر باتلفن ۸۹۶۴۷۱ تماس بگیرید.
تدریس خصوصی‌زبان۲۲۱۳۴۴
۱-۶

کارخانه تولیدی تری‌نورم باحقوق ومزایای مکفی به‌افراد زیر کهدارای‌حداقل ۳سال سابقه کار باشند نیازمند است .
۱- کارگرجوشکاردرجلیک۵نفر
۲- کارگر ورقکار ۵نفر
۳- کارگر برشکار ۵نفر
۴- نقاش پیستوله ۳نفر
۵-کارگر پرسکار ۵نفر
متقاضیان‌به‌شماره تلفن۷۸۲۴۱۰ ویابه آدرس جاده آبعلی‌سه‌راه ایران‌ابزار خیابان سازمان آب دست چپ خیابان سوم دست راست‌درب‌اول‌کارخانه تری‌نورم مراجعه فرمایند.
۱-۴

جوان فعال و باسواد
که از خود موتورسیکلت داشته باشد با حقوق مکفی‌نیازمندیم ۸۹۴۹۲۰

بیکنفر جوشکار کاربیت یاشوفاژ کار نیازمندیم . تلفن ۲۳۹۴۴۷

سی. ام. هاش
تعدادی بازاریاب با شرایط خوب مورد نیاز است آپادانا اول‌نیلوفر شماره ۳ طبقه دوم

تعداد ۵۰ ویزیتورمورد نیاز می‌باشد جاده قدیم شمیران مقابل میرداماد شماره ۱۱۲۹ شرکت زیکس

استخدام
چند نفر دوشیزه و خانم جهت پذیرائی در تالار عروسی مورد احتیاج است به آدرس چهارراه قصر جنب بانك شهریار تالار پذیرائی عاج مراجعه شود تلفن ۶۵۶۰۰۰

راننده پایه یك
۳نفرراننده جهت شوش‌دانیال نیازمند است به آدرس شوش دانیال کارگاه شرکت سیویل مراجعه نمائید.
۱-۱

استخدام فوری
جوانی کمتر از ۲۰ سال برای نظافت منزل و دفتر باضامن معتبر مورد نیاز میباشد تلفن ۳۹۱۷۴۴
۱-۱

آگهی استخدام
بیك نفر کارگر نجارکار نیازمندیم ۳۰۳۶۲۴

استخدام
۱- مهندس برق
حداقل دو سال تجربه .
۲- منشی
دانستن ماشین نویسی فارسی و لاتین - سه سال سابقه کار . متقاضیان به کارگزینی شرکت واقع در خیابان آیزنهاور جنب کمپانی ژیان مراجعه نمایند .

شرکت
زرین خشت
۱- فروشنده ماشین‌آلات خشت‌زنی‌وسوخت پاشهای گازی و نفتی
۲- سازنده کوره های سفال و هوفمن در سراسر ایران
نشانی روزولت جنب سینما دیاموند ساختمان غفوری طبقه سوم تلفن ۸۲۹۹۹۴

بانوی نظافتچی نیازمندیم تلفن ۶۲۵۲۳۴ هاوانا
۱-۲

شرکتراهسازی برای‌سرپرستی کارگاههای‌خود درجنوب کشور مهندسین راه و ساختمان با حداقل پنج سال سابقه در عملیات راهسازی را باشرایط مناسب به همکاری دعوت می نماید. داوطلبان صبحها از ۸ تا ۱۲ و بعد از ظهر ها ۵ تا ۷باتلفن ۸۹۴۵۳۵ تماس حاصل نمایند.
۱-۲ آ-۷۰۱۷

دوزنده
درنارمکنیازمندیم‌تلفن ۷۳۵۲۳۳
۱-۱

یکنفر دوشیزه یابانوی جوان برای دادن جواب تلفن ها که آشنائی به ماشین نویسی‌داشته باشد استخدام میشود . باتلفن ۳۵۵۸۸۸ تماس بگیرند.
۱-۲

استخدام منشی
شرکتی معتبر دوشیزه یا بانوی دیپلمه دارای سابقه کار استخدام می نماید . بین ساعت یك تا پنج بعدازظهر باتلفن۶۴۳۷۷۰ مذاکره شود .

دو نفر کمك حسابدار نیازمندیم
تلفن هـای ۷۳۰۰۴۹ - ۷۳۰۵۱۴

بدو نفر جوشکار لوله جهت کارگاه کرج نیازمندیم ، کریمخان‌زند خیابان مدیری‌شماره ۳۵

استخدام‌لوله‌کش
یکشرکت‌مهندسی معتبراستخدام مینماید. چند نفر لوله‌کش برای کار های لوله‌کشی فاضل آب و لوله گالوانیزهو لوله های‌سیاه قادر به انجام کار های نصب و روشوئی و دستشوئی و غیره با پنج سال سابقه‌کار. افراد واجد شرایط بالا می توانندبا شماره تلفن ۹۳۱۸۴۸ تماس بگیرند.
۱-۲

خانم تلفنچی بطور تمام وقت مورد نیاز است تلفن ۸۹۱۰۴۱

شرکت کارتك
برای کار در خارج از تهران به افراد زیر نیازمند است .
۱- تعدادی تکنیسین نقشه‌برداری
۲- تعدادی دیپلمه جهت کارآموزی بامعافی متقاضیان به نشانی زیر خیابان شاهرضا خیابان فرصت کوچه بهبهان پلاك ۱۶ مراجعه نمایند

شرکت کارفه
به تعدادی نقشه‌کش با تجربه تاسیسات بطور تمام وقت نیاز دارد متقاضیان بین ساعت ۴ الی ۷ به آدرس زیر مراجعه نمایند . شمال‌میدان ۲۵شهریور ابتدای بزرگ راه شاهنشاهی شماره ۶۵

جوشکار اسکلت و لوله‌کش‌و سرویسکار شوفاژ تمام وقت نیازمندیم شرکت هاوانا تلفن ۶۲۵۲۳۴
۱-۱

بعده‌ای کارگر برقکار وتأسیساتی نیازمندیم ۸۳۷۱۹۱

سرایدار با لیاقت
جهت سکونت در ساختمان بزرگی مورد نیاز استکسانی که بامور دفتری یا ساختمانی ویابنائی و یا آهنگری و یا نجاری‌و یابرق آشنائی داشته باشند مقدمند تلفن ۳۱۶۱۶۱
۱-۳

IRANTANKER

استخدام ماشین نویس فارسی ولاتین
یك‌شرکت معتبر برای کار تمام وقت به یك نفر ماشین‌نویس فارسی ولاتین با حقوق و مزایای مکفی نیازمند است متقاضیان لطفا با شماره راهنمائی ۴۹۶ روزنامه اطلاعات مکاتبه نمایند

یکنفر ماشین نویس نیازمندیم لطفا ۴ تا ۷ بعدازظهر به‌خیابان ویلا خیابان خبیر شماره ۷۴ طبقه همکف مراجعه فرمائید

سکرتر
بهیکنفر دوشیزه ماشین‌نویس فارسی تمام وقت نیازمندیم‌تلفن ۲۸۳۵۵۳
۱-۱

کارگر سیمکش تابلو های برق با حقوق مکفی مورد نیاز است . تلفن ۹۷۹۰۳۰

کارگاه چوب وفلز
نجار ، رنگی ساز ، کلاف‌ساز ، ماشین کار ، استادوشاگرد وکارآموز استخدام مینماید . وسیله ایاب و ذهاب و تغذیه ارزان آماده‌است تلفنهای ۶۵۳۱۸۴ و ۶۵۲۷۹۲

بچند نفر سرویسکار یخچال ، کولر و آبگرمکن نیازمندیم ۵۹۰۳۳۰

فقط ۱۸ نفر
پس‌از یکدوره کوتاه آموزش رادیو تلویزیون - نقشه کشی- برق فشار قوی و ماشین‌نویسی فارسی و لاتین مجانا برای کار معرفی میشوند تلفن ۶۴۹۴۹۴

استخدام سکرتر و پیشخدمت
یکنفر بانو جهت جوابگوئی تلفن‌و یکنفر پیشخدمت نیازمندیم تماس با تلفن ۹۲۴۸۰۹ ساعت ۴تا۷ بعد ازظهر
۱-۳ آ-۶۹۴۰

استخدام کارگرساده
کارتن میهن یکی ازواحد های صنعتی در تهران تعدادی کارگر ساده با شرایط ذیل با حقوق مکفی و ۴ماه سودویژه استفاده از سرویس ایاب و ذهاب مجانی استخدام میکند
۱- سواد خواندن و نوشتن
۲- پایان خدمت زیر پرچم یا معافیت دائمی غیر پزشکی
افرادی که گواهی‌نامه ششم ابتدائی ویاسیکل اول دارا باشندازمزایای بیشتری برخوردار خواهند شد .
واجدین شرایط میتوانند همه روزه تا پایان تیر ماه از ساعت ۳ الی ۶ بعدازظهربه دفترشرکت واقع در خیابان بوذرجمهری غربی مقابل پمپ بنزین ساختمان ۱۲۰ طبقه دوم مراجعه کنند
باستثنای روز پنجشنبه
الف ۲۱ر۴ر۳۵

آگهی استخدام
بچند نفر مکانیك درجه یك با حداقل ۵سال سابقه‌کارکه تجربه‌کافی در زمینه تعمیر ماشین آلات‌دیزلی سنگین‌داشته باشند نیازمندیم‌متقاضیان با تلفن ۹۷۰۰۸۸ آقای مهندس کروریان‌مطلق شرکت ایران میتینك تماس بگیرند

شرکت ترنتکست
واجدین شرایط زیر را به همکاری دعوت مینماید.
۱- دوشیزه یا بانوی خوش بیان دارای‌سابقه کار و آشنائی بزبان انگلیسی جهت تصدی شغل اپراتوری (مرکز تلفن).
۲- کمک حسابدار باسابقه کار موثر و آشنا بزبان انگلیسی وخط خوانا
علاقمندانی که سن آنها بین۲۰ الی ۳۰ سال میباشد ودارای گواهی پایان خدمت یا مازاد براحتیاج هستند جهت تعیین وقت باتلفن های ۸-۶۴۵۶۱۴ تماس حاصل نمایند.
۱-۱

استخدام
افراد زیرمورد نیازاست
۱- کارمند برای کارهای مختلف اداری
۲- کارگر آشنا به کار ماشین‌پلی‌کپی
۳- کارمند برای امور انتظامات و کنترل کارت (درجه‌داران بازنشسته ارتش شاهنشاهی برای این شغل مقدمند)
تحصیلات برای کلیه مشاغل فوق‌حدود دیپلم ساعت‌کار ۸صبح‌الی ۱۲ و ۲ الی ۸٫۵ بعدازظهر دوسره دوشیزگان و آقایان داوطلب و غیر مشمول می‌توانند همه روزه بین ساعت ۹ تا۸ بعدازظهر همراه با یك قطعه عکس و رونوشت شناسنامه به آموزشگاه هومر واقع در شاهرضا میدان ۲۴ اسفند مقابل سینما کاپری مراجعه نمایند حقوق بعداز مصاحبه و انتخاب افراد تعیین خواهد شد

استخدام موتور سوار
چند موتور سوار دارای گواهینامه و ضامن معتبر و معافی دائم مورد نیاز است . متقاضیان به آدرس خیابان پهلوی روبروی فروشگاه کورش کوچه نوربخش پلاك ۱۹ تلفن ۷-۸۹۳۰۴۳ مراجعه نمایند.
۱-۲ آ-۱۴۲۸۹

تیتان استخدام میکند
۱-تراشکار درجه یک ودو و سه
۲- آهنگر درجه دو
آدرس : جاده مخصوص کرج بعد از پل سه راه مهر آباد خیابان سوم کوی بیمه پلاک ۱۰ تلفن ۹۵۳۰۷۲یا ۹۵۱۹۴۶
۱-۲

جویای کار

جوانی، تحصیلات حدوددیپلم آشنا بزبان انگلیسی بااتومبیل شورلت ۷۴ باکولر آماده کار تلفن ۹۷۳۰۲۱ ۱۹ الی۲۱
۱-۲ آ-۳۲۲۰

آشپز فرنگی ایرانی باسابقه متاهل جویای کار است تلفن ۳۱۱۰۸۰راهنمای ۵۰۱روزنامه اطلاعات.
۱-۲ آ-۷۱۹۱

حسابدار صنعتی
با۲۵سال سابقه کار جهت‌واحد های صنعتی آماده کار است تلفن ۶۵۲۹۹۳
۱-۲

شیمیست از دانشگاه کیل‌آلمان غربی متخصص تهیه‌موادغذائی لبنیاتی مارگارین با ۷سال‌سابقه کار در شرکت مارگارین‌جویای کار تلفن ۶۳۳۱۸۰
۱-۲

ماشین‌نویس جویای کار
خانم ماشین نویس فارسی‌و لاتین از ساعت ۴ بعد ازظهر جویای‌کاراست تلفن ۲۵۵۹۹۹
۱-۲

ششم ریاضی با گواهینامه همگانی تهران‌عصر ها آماده کار ۹۵۰۶۰۰
۱-۱

راننده دو شخصی تهران با داشتن پیکان و گواهی نامه برای تمام وقت آماده کار می باشد تلفن ۵۲۰۲۱۸
آ-۷۲۹۱

آموزشگاهها

فقط با ۳۵۰ ریال اصول ماشین نویسی فارسی یا لاتین را در آموزشگاه‌ربانی بیاموزید شاه‌آباد ۳۱۷۱۳۵

تدریس خصوصی

روزی ۲ تومان
در هرکجا که هستید انگلیسی را بطور خصوصی با نوار های کاست و کتاب بیاموزید تلفن ۳۰۵۲۰۰

انگلیسی
کنتراتی تضمینی ۶۵۲۶۵۹

ریاضیات نظری راهنمائی ۶۶۰۷۷۹

کلیه‌دروس دبستان دبیرستان نظری باتضمین قبولی تلفن ۶۵۲۴۵۷

ریاضیات شیمی فیزیك
نظری راهنمائی‌پنجم و ششم با تضمین قبولی در شهریور ۸۵۱۷۲۱

فیزیك - مکانیك - شیمی - ریاضیات
توسط دبیر دبیرستانها باسابقه تدریس ۲۱ سال تلفن۳۹۲۵۳۴
۱-۴

تدریس خصوصی کلیه دروس
توسط دانشجویان ومهندسین دانشگاه آریامهر ۹۶۳۰۶۲

تدریس دروس راهنمائی - نظری - دبیرستان توسط دانشجویان پلی تکنیك تلفن ۳۴۰۷۸۵
آ-۷۳۰۳

انگلیسی
درمنزل ۸۹۵۸۳۲

خصوصی
انگلیسی - فرانسه - آلمانی
۹۲۵۴۲۸

ریاضیات فیزیك شیمی توسط لیسانس به بالا باتضمین‌قبولی۸۳۳۳۱۹

راهنمائی نظری
و ششم طبیعی‌وریاضی
کنتراتی
شهریه مردودین مسترد میشود ۸۳۳۳۱۹

ریاضیات سوم راهنمائی با تضمین قبولی ۸۵۱۷۲۱

ریاضیات -دانشجوی دانشگاه پهلوی۷۵۴۲۰۷

مهندس متالورژی با ۵ سال سابقه تدریس خصوصی و آموزشگاهی شاگردمی پذیرد تلفن ۳۴۱۳۹۲
۱-۲ آ-۷۱۳۷

تدریس‌خصوصی توسط دانشجوی آریامهر برای پنجم متوسطه باتضمین قبولی تلفن ۹۲۵۳۸۱

حتی‌اگر انگلیسی نمی دانید ۱۰۰ ساعته تضمین می کنیم درحدمکالمه روزمره(خواندن، نوشتن ، گرامر و مکالمه) بیاموزید.
تلفن ۹۷۶۵۵۴
۱-۵

تدریس کلیه دروس بویژه زبان توسط دانشجوی فنی ۷۵۹۲۱۱
آ-۷۳۰۷

تدریس خصوصی کلیه دروس بویژه انگلیسی توسط دانشجوی فنی ۷۶۳۰۱۳
آ-۷۳۰۵

ریاضیات . فیزیك و شیمی راهنمائی - دبیرستان تلفن - ۹۷۲۰۵۶ عصرها
۱-۲ آ-۶۶۰۳

ریاضیات
فیزیك شیمی تضمینی
تلفن ۶۵۵۷۰۵

نظری‌ریاضی فیزیك تضمینی تلفن ۹۷۸۲۹۷

ریاضیات فیزیك شیمی وزبان برای راهنمائی، نظری پنجم و ششم نظری تلفن ۹۷۸۲۹۷

تدریس خصوصی‌زبان-ریاضیات ... در منزل ۲۶۶۳۵۹- ... عصر حسینی
۱-۲ آ-۷۱۲۳

فیزیك نظری ۷۵۱۷۲۱

ترسیمی رقومی تضمینی ۸۵۱۷۲۱

تدریس کلیه دروس ریاضی توسط لیسانس ریاضی تلفن ۳۱۱۰۸۰راهنمای ۵۰۰روزنامه اطلاعات .

تدریس انگلیسی آلمانی توسط تحصیل کرده های انگلستان و آلمان ۷۵۸۵۸۰
۱-۱

کلیه دروس توسط دانشجویان ممتاز و با تجربه سال چهارم برق آریامهر
۹۷۸۵۷۴

ریاضیات
و علوم تجربی توسط گروهی متشکل از کارآزموده‌ترین دبیران دبیرستان های تهران آماده تدریس در منزل تلفن ۹۷۶۵۵۴

زبان انگلیسی تضمینی‌و کنتراتی تلفن ۹۷۸۲۹۷

استخدام
دکتر داروساز شیمیست تکنیسین داروئی

افراد واجد شرایط‌زیر برای کار تمام وقت درمحل کارخانه با حقوق ومزایای‌شایسته‌استخدام‌میشوند چند نفر دکترداروساز-شیمیست - تکنیسین داروئی برای کار در گروه تحقیقاتی وهمچنین برای‌کار درقسمت کنترل‌کارخانه داروئی داشتن برك‌انجام خدمت‌نظام‌وظیفه یا معافی ضروری است لطفا از ساعت ۸ صبح الی ۷ بعداز ظهر به آدرس دوپار جاده مخصوص کرج کیلومتر ۲۲ روبروی کارخانه ژیان مراجعه نمایند .

دختران روستائی چهار محال و بختیاری:

با ۲۰۰ ساعت آموزش به روستائیان (روستا) را بشهری زیبا تبدیل میکنیم

شهر کرد :چند کلاس آموزشی ۲۰۰ ساعته که برای آموزش دختران روستائی چهارمحال و بختیاری در زمینه های پیکار با بیسوادی ، بهداشت و تنظیم خانواده ، خیاطی ، بافندگی، بهداشت فردی و محیط زیست تغذیه ، مسایل حقوقی، مددکاری اجتماعی ، سرود های ملی و میهنی و تجهیز و مشارکت در انجام امور اجتماعی در شهر کرد تشکیل شده بود به کار خود پایان داد .

در مراسم اختتام این کلاس هاکه از سوی سازمان زنان در شهرکرد تشکیل شده بود خانم فروزنده دبیر سازمان زنان استان چهارمحال و بختیاری گفت : شرکت فعالانه دختران روستائی در این کلاس ها ، آنان را برای شرکت موثر در امر انتخابات انجمن های دموکراتیک و کسب آمادگی کامل برای پیکار با بیسوادی توانا تر ساخته است .

سپس آقای مهرداد ،معاون استانداری چهارمحال و بختیاری که در این مراسم شرکت داشت لزوم شرکت فعالانه زنان را در امر انتخابات انجمن های دموکراتیک یادآور شد . آنگاه گواهینامه دخترانی که موفق به گذراندن دوره های آموزشی شده بودند به آنان داده شد.

در این مراسم یکی از دختران شرکت کننده در کلاس هنگام دریافت گواهینامه خود گفت : با آموزشی که در این سازمان دیده ایم از روستاهای خود شهر های زیبائی خواهیم ساخت .

دختران روستائی شرکت کننده در کلاسهای آموزشی همراه با دبیر سازمان زنان چهارمحال وبختیاری

ورزش

کشتی

شوشتر : تیم کشتی نوجوانان شوشتر مرکب از : منصور ارجمندپور -بیژن آرامی - زعفرانی -اسکندر آرامی - پرویز شکرخدائی-رستم آرامی- احمد خادم - محمدرشید - علیمراد عجمی - رحیم احمدی وسید محمد سید عطار که در مسابقات کشتی استان خوزستان شرکت کرده بودند پس از تیم کشتی دزفول بمقام دومی رسید وآنان توانستند شش مقام اولی بدست آورند که عبارت بودند از منصور ارجمند پور وزن ۳۳ کیلو- رستم آرامی وزن ۴۳ کیلو- محمد رشید وزن ۵۰ کیلو - علیمراد عجمی وزن ۵۵ کیلو - رحیم احمدی وزن ۶۰ کیلو و سید محمد سیدعطار در وزن ۷۵ کیلوکه آقایان احمد کلانتری مربی و مجید کهوازی سرپرست آنان بودند و آقایان گنجی مدیرو منوچهر مردان معاون تربیت استان این موفقیت را به آنان تبریک گفتند .

۲۵ شهریور داراب شاهین را مغلوب کرد

مسابقات فوتبال جوانان داراب که باشرکت سیزده تیم در چهارچوب جام ولیعهد آغاز شده بود پایان یافت و تیم فوتبال ۲۵ شهریور مرکب از :اسماعیل آهن نورد - محمد شفق - محسن پور علی محمدی - نادر پورقلی - محمد میر شاهی-مختار دالمن مصطفی کرمی -محمد حسین اندیشگر - نادر عدلی - علی قنبر زادگان (سرگروه) - حبیب جابری - حسین سوزنده-جمعه کلامی و عبدالناصر نیکمنش به مربیگری آقای همایون ضیائی توانست در آخرین دیدار تیم شاهین رابا نتیجه سه بریک شکست داده و برنده جام ولیعهد بشود که فرماندار داراب جام را به سرگروه تیم ۲۵ شهریور اهدا کرد .

در این مسابقات تیم های شاهین و کورش دوم و سوم شدند که در عکس بازیکنان دو تیم ۲۵ شهریور و شاهین قبل از انجام آخرین مسابقه دیده میشوند.

داراب -خبرنگار اطلاعات

هنرمندان کاخ جوانان اصفهان

درجشن «اطلاعات» هنر نمائی کردند

صحنه‌ای از اجرای برنامه های هنری هنرمندان کاخ جوانان اصفهان در جشن اطلاعات

اصفهان : از سوی اداره سرپرستی نمایندگیهای روزنامه اطلاعات در اصفهان سومین مجلس جشن و شب نشینی ویژه خوانندگان این روزنامه در محل کاخ جوانان اصفهان برپا شد .

در آغاز این جشن عبدالحسین جعفری ، خبرنگار اطلاعات در اصفهان ، پس از خوش آمد گوئی بهشرکت کنندگان پیرامون تحولات ۵۰ ساله اخیر ایران مطالبی ایراد کرد و با اشاره به آغاز نیم قرن دوم انتشار روزنامه اطلاعات درباره سیر تحولی که این روزنامه طی کرده است سخن راند .

آنگاه اجرای برنامه های هنری گروه های هنرمند کاخ جوانان اصفهان آغاز شد .در این برنامه « احمد شبکه ساز» با همکاری گروه «نایت‌پلیزر» با اجرای « شوگلدن استار » هنرنمائی کرد و سپس محسن شریفی ، جنابی، حمیدکاظمی، مهران قهرمانی ، فروزنده‌فرشاد عباس سعیدی ، جمشیدرمضان پور و فرهاد فرهادی برنامه های شاد هنری اجرا کردند.

جشن ورزشی در دانشگاه پهلوی

● تربیت بدنی دانشگاه پهلوی جشن ورزشی خود را در پایان سال تحصیلی برگزار کرد که آقای دکتر فرهنگ مهر رئیس-معاون- سرپرستان امور دانشجوئی دانشگاه وجمعی از دانشجویان در این دراسم حضور داشتند و آقای دکتر فرهنگ مهر درباره اهمیت ورزش و مربی سخنانی ایرادکرد وبعد نه جام پیروزی به مربیان تیم ها اهدا شد و پس از توزیع احکام نفرات اول تاسوم برندگان مسابقات ۱۰۴ سکه پهلوی بنفرات تیم های پیروز اهداء گشت..

در مسابقات سال جاری دانشکده مهندسی صاحب چهار جام رشته های ژیمناستیک - فوتبال- تنیس روی میز و کشتی شد - دانشکده پزشکی در رشته های والیبال و بسکتبال صاحب دو جام گشت - دانشکده ادبیات وعوم در رشته های ژیمناستیک دختران و شطرنج دوجام بدست آورد و دانشکده کشاورزی صاحب جام وزنه‌برداری گشت که در عکس آقای دکترفرهنگ مهر دانشگاه پهلوی در حال ایراد سخنرانی دیده میشود .

شیراز - خبرنگار اطلاعات

«قرقی ها» بقهرمانی رسیدند

● هیجده تیم فوتبال دانشگاه پهلوی مسابقات فوتبال جام امور دانشجوئی را انجام دادند که اسامی تیم ها باز هم چون سال قبل بسیار عجیب و غریب انتخاب شده بود .

سرانجام دو تیم قرقی ها و عمو توتو چی آخرین دیدار این مسابقات را برگزار کردند که تیم قرقی ها مرکب از: علی اصغر دهقان (سرگروه) - امیرافخم- هاشم شرقی - فرید عامری - علی قنبری- مسعود هادیان - احمد نورالله - محسن صدری - رضا جنگجو - حسن متوسل- مهرداد رخشنده رو - خدارحم عربزاده -جواد دوستان - حسین زرگر باشی - نجف تابانی و غلامعباس صالحی در زدن ضربات پنالتی تیم عموتوتونچی رامغلوب کرد و اول شد و تیم های عمو توتونچی و اسدالله یونایتد دوم و سوم گشتند که در عکس صحنه‌ای از مسابقات فوتبال جام امور دانشجوئی دانشگاه پهلوی دیده میشود .

شیراز- خبرنگار اطلاعات

توضیح آموزش و پرورش فارس

در مورد خبری که تحت عنوان ۳۱ کارنامه قبولی به محصلین مردود داده شد و در روزنامه مورخ چهارشنبه ۱۶ر۴ر۳۵ اطلاعات درج گردید، مدیر کل آموزش وپرورش فارس توضیح داد: پس از بررسیها و رسیدگیهای دقیقی که در اینمورد صورت گرفته معلوم شدکه اصولا عمل جعلی انجام نشده واین شکایت اتهامی بیش نیست و عامل شکایت نیز که دفتردار سابق مدرسه «رحمت شیراز» میباشد از کار برکنار و بازنشسته شده و رئیس دبستان هم از مدتی قبل بکار گمارده شده است .

کشف تریاک در کفش!

خارک - خبرنگار اطلاعات : ماموریـن ژاندارمری پاسگاه جزیره خارک به شخصی بنام یونس که ازموتور لنج قصد خروج داشت مشکوک شدند و در بازرسی بدنی که از وی به عمل آوردند درجاسازی کفش او ۲۰ گرم تریاک کشف کردند و وی همراه با پرونده تنظیمی به دادسرای آبادان اعزام گردید .

تعریض خیابان زند

● خیابان « زند» شیراز یک مترونیم تعریض میشود خبرنگار اطلاعات در شیراز مینویسد از عرض بلوار وسط این خیابان یکمترونیم کم میشود و به عرض خیابان اضافه خواهد شد .

این تصمیم ، برای رفع مشکل ترافیک گرفته شده است چون خیابان « زند» یکی از قدیمی‌ترین و پررفت و آمدترین خیابان نهای شهر شیراز است .

هدیه برای دو جهانگرد

● بمناسبت زادروز ناصرخسرو قبادیانی ، شاعر ، عارف و جهانگرد بزرگ ایرانی ، و بمناسبت روز جهانگردی ۲ تن ازجهانگردان که وارد شیراز شده بودند ، مورد استقبال مقامات اداره کل اطلاعات و جهانگردی ، هیات رئیسه اتحادیه هتل داران . شرکت های مسافربری و آژانسهای جهانگردی . قرارگرفتند ، و ضمن اینکه به گردن آنها حلقه های گل اویخته شد، به هرکدام یک قاب خاتم مزین به تمثال شاهنشاه آریامهر و شهبانو اهدا شد .

یکصد هزار ریال جریمه نقدی

● شیراز - دادگاه نظام صنفی شهرستان شیراز ، جعفر فروزان تولید کننده آجر را به جرم گران فروشی به یکصد هزار ریال جریمه نقدی محکوم کرد .

افتتاح منبع جدید آبرسانی

● یک منبع جدید آبرسانی در شرکت «سعدی»شیراز افتتاح شد . این منبع که بوسیله استاندار فارس افتتاح گردید در کوههای « اراک» قراردارد و کار های ساختمانی آن از ۱۳ ماه قبل بوسیله ۳۲۷ کارگرشروع شده بود .

این طرح با هزینه‌ای معادل ۸۶۵۱۰۵۸ ریـال پیاده شده است .

متهم بقتل شیرازی :

قصدم شکار کبک بود متأسفانه آدم کشتم!

شیراز - خبرنگار اطلاعات: ماموران پاسگاه ژاندارمری «دودج» شیراز جوانی بنام علی جاویدی را باتهام قتل یك پیر مرد ۷۱ ساله دستگیر کردند.

جسد این پیرمرد که محمد جوکار نام داشت چند روزپیش در حالیکه گلوله‌ای جمجمه‌وی را متلاشی کرده بود درحومه «خپارك» شیراز پیداشد .

متهم در بازجوئی اظهارداشت: - من و محمد برای شکاربه «چنارك» رفته بودیم . وقتی‌می خواستم بطرف یك کبك‌شلیك کنم گلوله به محمد اصابت کردو باعث مرك وی شد .

پرونده حادثه در بازپرسی شعبه ۳ دادسرای شیراز تحت رسیدگی است .

شیراز -خبرنگار اطلاعات .

بقیه از صفحه ۱۳

۴۵۰ هزار نفر اهوازی

۴۵۰ هزار نفر مردم اهواز در تمام طول تابستان تنها دو استخر شنا دردونقطه شهر در اختیار دارند و به همین لحاظ اکثر مردم اهواز از خیر استخر وشنا درمی‌گذرند و سعی می‌کنند به ترتیب دیگری با گرما بستیزند .

نفری ۵ سانت آب !

هر اهوازی که تابستان را چون دیگر فصلهای‌سال در این شهر می‌گذراند ، با درنظرگرفتن حجم آب‌هردو استخری که در این شهر وجود دارد ، فقط ۵ سانتیمتر مکعب آب برای شنا در اختیار دارد !

نوجوانان و جوانان اهوازی که بیشتر از بزرگسالان به شنا و آب‌تنی علاقمند هستند و تاب تحمل مشکل کمبود استخر را ندارند به رودکارون هجوم می‌آورند و در اشتیاق تن سپردن به خنکای آب این رود مخاطرات و حوادث مرگباری‌راکه در انتظارشان است از یاد می‌برند .

در این میان نمی‌توان جوانان و نوجوانان اهوازی را به خاطر شنادر کارون سرزنش کرد و آنان را از این کارباز داشت، زیرا که برای رهائی از شر گرما چاره‌ای جز رفتن به رودخانه ندارند . این عده معمولا به آن قسمت از رودخانه که در زیر پل راه آهن جاری است و به «چرخاب» معروف می باشد می‌روند و خود را به آب می‌زنند و متاسفانه گهگاه به دام حوادث اندوهبار و دردناک می‌افتند و جان‌عزیز خود را بیهوده از دست‌می دهند و خانواده های خود راعزا دار می‌کنند و سالی نیست که چندین خانواده‌از این رهگذر سوگوار نشوند.

زمین هست ، استخر نیست

برای حل مشکل کمبود استخر در اهواز زمین مناسب به اندازه کافی دراین شهر وجود دارد .

در اهواز هزاران متر مربع زمین در داخل وخارج از محدوده شهر بایر و بی‌مصرف به حال خود رها شده است و صاحبان این زمینها که کیسه‌های گشادی برای کسب وجوهات باد آورده دوخته‌اند در انتظار افزایش سرسام‌آور قیمت زمینها ملک بایر خود رارها کرده‌و نه خود از آن‌بهره‌ای می‌گیرند و نه به دیگران امکان استفاده از آن می دهند . دود این حرص و انتظار لئامت آمیز به چشم آن گروه کثیر از نوجوانان و جوانان اهوازی می‌رود که به علت کمبود استخرتن به شنای مخاطره آمیز در «چرخاب» کارون می‌دهند این حرص کسانی که زمینها را باطل نگاه داشته‌اندآنقدر مزمن و درعین حال حاد است که گریبان فرزندان و نوه‌و نتیجه های صاحب‌زمین را نیز می‌گیرد و در نتیجه هزاران متر مربع زمین در اهواز به حال خود رهامی شود و حتی یک استخرهم برتعداد استخرهای موجود افزوده نمی‌شود .

چه خوب است که‌مقامات مسئول مالکان این زمینهارا تشویق به ساختن استخر و سایر تاسیسات رفاهی و تفریحی کنند یا لااقل‌زمینها را با قیمت عادلانه به اداره تربیت‌بدنی‌و دیگرسازمانهای مسئول بفروشند . با توجه به استقبالی که مردم‌درفصل تابستان از این استخرها خواهند کرد تردیدی باقی نمی‌ماند که هزینه احداث استخرها از محل فروش بلیت وورودی به نحومطلوب جبران می‌شود . امیداست با ایجاد استخر های تازه نوجوانان‌و جوانان‌اهوازی تا اندازه‌ای در فصل داغ تابستان جنوب از شر گرما بیاسایند و هنگامی که برای شنا از خانه خارج می شوند خانواده‌هایشان با آسودگی خاطر در انتظار بازگشت آنان بمانند .

اهواز - خبرنگار اطلاعات

گمشده

آقای احمد اسدالهی نژاد مهری ، از سال گذشته تاکنون گم شده ، از کسانیکه اطلاعی از وی دارند به آدرس آبادان ، کارون لین ۱۲ کوچه داوری کاشی ۶۸ اطلاع دهند.

آ- ۸۷۰

تغییر نام خانوادگی

به اطلاع دوستان‌وآشنایان میرساند ، نام اینجانب سرخاب ضرابی به‌سهراب ضرابی تغییر یافته است .

سهراب ضرابی

آ-ش ۷۹۸

الاخاء

تنها مجله عربی زبان ایران
ازگروه نشریات موسسهٔ اطلاعات
باداشتن نمایندگی در ۱۱ کشورعربی

مژده به اراکی های عزیز

لودر آخرین مدل شبانه‌روز آماده کاراست جهت خاکبرداری ساختمان ومحوطه سازی

اراك- دفترپیمانکاری متحد- فولادوند
تلفن ۲۸۴۶۸ میدان شاه‌حسینی- اول‌جاده تهران

شرکت اصفهان مسکن

احتیاج به چند نفر کارمند زن‌ومرد دارد با تلفن ۴۲۶۲۷ تماس حاصل فرمایند .

آگهی مزایده

بانك سپه شعبه نائین باقیمانده زمین پلاک ۱۲ فرعی از ۱۹۵۴۶ جنب بانك واقع در خیابان پهلوی بمساحت تقریبی ۸۶۱٫۴۰ متر مربع را از طریق مزایده بفروش‌می رساند

قیمت هر متر مربع‌از ۳۰۰۰ ریال شروع میشود داوطلبان میتوانند پیشنهادات خودرا منضم به رسید ۵٪ بهای اعلام شده بحسابجاری شماره ۶۰۱ شعبه نائین تاساعت ۱۰ صبح ۴ر۵ر۲۵۳۵ بدفتربانك سپه نائین تسلیم نمایند پیشنهادات ساعت ۱۲ همان روز باز و قرائت خواهد شد حضور پیشنهاد دهندگان در جلسه مزایده آزاد و بانك در قبول‌یا رد یك یاکلیه پیشنهادات مختار است.

چنانچه برنده مزایده بهرنحوی از انحاء از انجام معامله خودداری نماید سپرده او به نفع بانك ضبط خواهد شد.

پرداخت هرگونه مالیات و عوارض و هزینه آگهی و هزینه تنظیم سند در دفترخانه بعهده خریدار است.

سرپرست بانك سپه منطقه اصفهان
حسین سجادیان

آ-ش ۰۳۰۸۴۴

چهارطبع مخالف‌سرکش‌چندروزی شوند باهم خوش
گریکی زین چهار شد غالب جان شیرین برآید ازقالب

اما جای خوشبختی است وقتی بیماری در چنین‌حالی مواجه باتیم متخصصین بخش داخلی مرکز پزشکی جندی‌شاپور تحت ریاست پزشکی عالیقدر وانسان دوست چون جناب آقای دکتر ناصر لاهوتی قرار گیرد بر خود لازمی دانم از زحمات شخص ایشان بخصوص پزشکان داخلی و پرستاران وکارکنان وظیفه شناس بخش داخلی وکارشناسان آزمایشگاه ورادیولوژی که در تشخیص و بهبودی اینجانب نهایت سعی‌وکوشش‌راانجام داده‌اند قدردانی‌نموده و توفیق یکایک همکاران ارجمند و سروران عزیز را در راه خدمت بخلق ووظیفه سنگینی راکه بعهده دارند از خداوند مسئلت دارم.

دکتر حمیدی
استاد دانشکده پزشکی جندیشاپور

آ-ش ۸۴۵

جناب آقای دکتر فتحعلی شیرانی فرماندار محترم اصفهان

با شادمانی بسیار از طرف کلیه خبرنگاران وکارمندان موسسه اطلاعات در استان ساحلی و خلیج‌فارس ، انتصاب آن دانشمند عزیز و گرامی را به‌فرمانداری اصفهان تبریك عرض نموده توفیق روزفزون جنابعالی را صمیمانه آرزومندم .

بندرعباس - حسین حقایق

آگهی مزایده

بانك‌سپه شعبه‌شهرضا باقیمانده زمین‌پلاك ۱-۱۹۵۷ جنب بانك واقع درخیابان خیام بمساحت تقریبی ۶۴۰ مترمربع را از طریق مزایده بفروش می‌ساند

قیمت هرمتر مربع از ۸۲۵۰ریال شروع میشود داوطلبان میتوانند پیشنهادات خود رامنظم برسید ۵٪ بهای اعلام‌شده به‌حسابداری شماره ۱۵۱۵ شعبه شهرضا تاساعت ۱۰ صبح ۲۰ر۴ر۲۵۳۵ بدفتربانك سپه شهرضا تسلیم نمایند .

پیشنهادات ساعت ۱۲ همان‌روزبازو قرائت‌خواهد شد- وحضور پیشنهاد دهندگان درجلسه مزایده آزاد و بانك درقبول یا رد یك یاکلیه پیشنهادات مختار است .

چنانچه برنده مزایده بهرنحوی از انحاء از انجام معامله‌خودداری نماید سپرده او به نفع‌بانك ضبط خواهد شد .

پرداخت هرگونه مالیات و عوارض و هزینه آگهی و هزینه تنظیم سند در دفترخانه بعهده‌خریدار است.

سرپرست بانك سپه منطقه اصفهان حسین‌سجادیان

آ-ش ۸۰۲-۳

جناب آقای آرامش

باکمال خوشوقتی انتصاب آنجناب را به‌سمت فرماندار شهرستان اردستان با خلوص نیت تبریك وتهنیت عرض نموده موفقیت روزافزون شما را در راه‌خدمت به‌شاهنشاه آریامهر ومیهن عزیز آرزودارد

اردستان - ایرج آقاشاهی

آ-ش ۸۰۳

دوست عزیز آقای بهرامی‌نژاد

ازدواجت را از صمیم قلب تبریك می‌گوئیم .

اصفهان - محمد حیدرنیا- احمدرضا و حمیدرضا گیویانپور

آ-ش ۷۹۷

جناب آقای دکتر فتح‌علی شیرانی فرماندار محترم اصفهان

انتصاب‌بجا وشایسته آنجناب را به سمت‌فرماندار اصفهان تبریك عرض‌نموده موفقیت شما را در راه خدمت به‌شاهنشاه ومیهن عزیز ازخداوند آرزومندیم

غلامعلی دانشور نماینده‌خبرنگار موسسه‌اطلاعات در میناب

نیازمندیهای اطلاعات

برای دادن آگهی تلفنی باشماره‌های ذیل تماس حاصل فرمائید

تلفنهای: ۳۰۳۷۰۲-۳۱۱۲۱۹-۳۱۱۲۲۵-۳۱۱۲۲۴

استخدام

بیمه بین‌المللی ایران و آمریکا جهت قسمت عمر و درمانی وحوادث تعدادی نماینده باتجربه کافی با شرایط زیر میپذیرد :

۱- دارا بودن دیپلم
۲- شرکت در دوره مخصوص

امتیازات :

۱- درآمد قابل توجه
۲- پاداشهای قابل توجه
۳- پیشرفت نامحدود

علاقمندان جهت کسب اطلاعات بیشتر درروز های ۲۷ و ۲۸ تیرماه ۷صبح تا ۱ بعدازظهر با آقای نصیری یاوائقی تماس حاصل نمایند . تلفن: ۸۲۳۱۴۱-۵ و ۸۳۱۵۱۹

DARBIRAN دربیران

مدیر فروش
شرکت دربیران
استخدام مینماید

مدیر فروش با تجربه و سابقه کار کافی ، با ورزیدگی کامل در امر فروش و سرپرستی و مدیریت فروش ، با تحصیلات عالی و تسلط کافی بزبان انگلیسی با حقوق و مزایای قابل توجه .

واجدین شرایط می توانند همه روزه ازساعت ۸ صبح الی ۵ بعداز ظهر با تلفن های ۶۲۷۲۲۵ - ۶۲۸۸۰۳ باخانم میرصادقی بمنظور تعیین وقت قبلی برای مصاحبه تماس حاصل فرمایند .

استخدام

یك شرکت ژاپنی به اشخاص زیر نیازمنداست

۱- دو نفر مرد مسلط به زبان انگلیسی جهت قسمت فروش
۲- دونفر ماشین‌نویس خانم سن کمتراز سی سال
۳- یك حسابدار با پنج سال سابقه کار

لطفا مشخصات کامل خود را به زبان انگلیسی به نشانی تهران - صندوق پستی ۱۶۳۷ - ۱۱ ارسال فرمایند

استخدام

۱- تعدادی فروشنده باحقوق ثابت و مزایای عالی
۲- دو نفر راننده پایه ۲ شخصی
۳- تعدادی کارگر ساده استخدام میشوند

داوطلبین به خیابان ایرانشهر شمالی مقابل خیابان سپند ساختمان ۵۵۵ طبقه پنجم شرکت تهران وزوریش مراجعه نمایند تلفن ۸۳۰۹۴۵

استخدام ویزیتور داروئی

تمام‌وقت یا بعدازظهرها مورد نیاز است دانشجویان پزشکی و داروسازی پذیرفته‌میشوند تلفن ۶۶۱۶۹۳

سازمان زنان ایران

آگهی استخدام

سازمان زنان ایران بمنظور سرپرستی کلیه فعالیت‌های خود در هریك از استانهای کردستان و لرستان بانوان علاقمند به‌کوشش های‌اجتماعی را استخدام مینماید .

داوطلبین باید دارای شرایط زیر باشند :

الف - دارا بودن درجه لیسانس در یکی از رشته های علوم اجتماعی یا انسانی
ب- اقامت دائم در مرکز استان
ج- وجود امکان سفر در داخل استان
د- حداقل سن ۲۵ سال

کلیه افراد بومی جهت احراز این شغل‌دارای ولویت میباشند ، متقاضیان میتوانند همه‌روزه تا تاریخ ۲۵۳۵/۴/۳۰ شاهنشاهی از ساعت ۹ تا ۱۲ جهت نام‌نویسی و تعیین تاریخ مصاحبه به واحد توسعه و گسترش سازمان زنان ایران واقع درقوام‌السلطنه روبروی موزه‌ایران‌باستان مراجعه نمایند .

آگهی استخدام

شرکت صنایع الکتریکی البرز

بیکنفر سرپرست انبار که دارای شرایط‌ذیل باشد نیازمند است .

۱- داشتن تجربه‌کافی درامور انبارداری‌مدرن با اصول کاردکس
۲- داشتن معلومات حداقل دیپلم متوسطه
۳- ماکزیمم سن چهل سال
۴- داشتن ورقه خاتمه خدمت یا معافیت‌ازآن

داوطلبین با دردست‌داشتن مدارك‌لازم‌میتوانند همه‌روزه از ساعت ۷ الی ۲ بعدازظهر بکارگزینی شرکت واقع درجاده‌آرامگاه‌جنب مسجدنورملکان شماره ۲۵۷ مراجعه نمایند .

انباردار

شرکتی بین‌المللی و تولیدی یك نفر انباردار با تحصیلات حدود دیپلم دبیرستان با دو سال سابقه کار در کار انبارداری را با حقوق و مزایای مکفی برای کار در پالایشگاه‌خود واقع‌در اول جاده قم استخدام مینماید .

داوطلبان حائز شرایط میتوانند برای تعیین وقت ملاقات با تلفن ۵۹۲۰۴۱-۴ آقای شایق تماس حاصل نمایند .

شرکتی برای تصدی دستگاه تلکس بیك نفر دوشیزه یا بانوی وارد به‌طرزکار با تلکس و آشنائی بزبان انگلیسی و ماشین‌نویسی فارسی احتیاج دارد

داوطلبان واجدشرایط میتوانندهمه‌روزه‌بجز ایام تعطیل از ۲ تا ۴ بعدازظهر به تلفن ۶۲۶۳۶۰ مراجعه فرمایند

یك شرکت ساختمانی برای کارگاه خود در تهران احتیاج به افراد زیر دارد

۱- تکنیسین اسکلت‌فلزی‌مجرب باسابقه کار .
۲- برقکار
۳- جوشکار ورزیده
۴- داربست‌بند

واجدین‌شرایط میتوانند از ساعت ۷ صبح الی ۶ بعدازظهر با تلفن ۲۸۲۹۰۱ تماس‌بگیرند

استخدام

اپراتور دیك بخار

حداقل کلاس نهم - یك‌سال تجربه .

کارگرساده

معافیت و سواد خواندن و نوشتن

متقاضیان به‌کارگزینی کارخانه بی اف‌گودریچ واقع در ۱۲ کیلومتری جاده ساوه‌مراجعه‌نمایند.

آگهی استخدام

یك شرکت تاسیساتی افراد زیررا جهت کار در تهران و شهرستان استخدام مینماید

۱- تعدادی راننده
۲- سه نفر تکنیسین تاسیساتی یا دیپلمه ریاضی با سابقه کار حداقل سه‌سال با در دست داشتن معافی
۳- دونفر انباردار باضامن معتبر (درجه‌داران بازنشسته ارتش مزیت دارند)

لطفا با شماره های زیر تماس حاصل فرمائید

۶۸۵۰۴۶ - ۶۸۵۰۴۵

آگهی استخدام

کارخانه تولیدی بزرگ واقع در تهران افراد زیر را با بهترین شرایط استخدام مینماید.

۱- سرپرست فنی کارخانه با تجربه کافی (حداقل ۸ سال) در زمینه تعمیر نصب راه اندازی ماشین آلات صنعتی و همچنین قالبسازی .
۲- قالبساز درجه یک با حداقل ۱۰ سال تجربه درساخت سمبه‌وماتریس و قالبهای صنایع فلزی آشنا به نقشه‌خوانی وطراحی قالب
۳- تعمیرکار مکانیک درجه یک با تجربه کافی (حداقل ۶ سال) در تعمیر ماشین‌آلات صنعتی
۴- تعمیرکار مکانیک درجه دو با ۳ سال تجربه در تعمیر ماشین آلات صنعتی
۵- مدیر فروش با تحصیلات لیسانس در یکی از رشته های بازرگانی مدیریت صنعتی و یا مارکتینگ باتجربه کافی در مدیریت فروش بخصوص در رشته صنایع فلزی و آشنابزبان انگلیسی

از داوطلبان خواهشمند است باتلفن ۹۷۸۰۴۹ تماس حاصل فرمایند.

تهران فارما

استخدام انباردار برای گرگان

تهران‌فارما به یکنفر انباردار با تجربه جهت مرکز پخش خود در گرگان با حقوق مکفی‌نیازمند است . سپردن تضمین ملکی، داشتن برگ پایان خدمت سربازی یا معافی دائم و تحصیلات دبیرستانی از شرایط اصلی استخدام است.

متقاضیان میتوانند روزهای ۲۷و ۲۸ تیرماه جاری از ساعت ۸ صبح ببعد درگرگان مرکز پخش این‌شرکت واقع دراول خیابان ششم‌بهمن پاساژ رمضانی به آقای میثاقی و در تهران به کارگزینی شرکت واقع در خیابان تخت‌جمشید غربی چهارراه‌سپهبد شماره۱۲۸ مراجعه‌فرمایند.

آگهی استخدام

شرکت سهامی الکتریك ایران‌رشت

برای کادر آموزش حرفه قالبسازی کارخانه الکتریك رشت ۳۰ نفر کارآموز با شرایط زیر میپذیرد .

۱- حداکثرسن ۱۶ سال‌تمام
۲- دارابودن‌گواهینامه‌قبولی پایان‌دوره‌راهنمائی مدت کارآموزی سه‌سال در محل‌کارخانه زیرنظر متخصصین ایرانی و آلمانی انجام‌خواهدپذیرفت کارآموزان درمدت آموزش سال اول ماهیانه ۱۵۰۰ ریال سال دوم ۲۵۰۰ ریال سال سوم ۳۰۰۰ ریال حقوق کارآموزی دریافت خواهند کرد بعلاوه از مزایای کانتین مجانی و لباس کار و همچنین سودویژه و مرخصی سالیانه برخوردار خواهند بود در پایان سه‌سال دوره آموزش درصورت احراز موفقیت در امتحانات با حقوق ۹۸۰۰ ریال در شش‌ماهه اول به‌استخدام رسمی شرکت درخواهند آمد افزایش حقوق در شش ماهه دوم و سالهای بعد طبق ضوابط شرکت و ابراز لیاقت و استعداد آقایان‌خواهد بود (داوطلبین مقیم شهرستان رشت- حق‌تقدم خواهند داشت)

داوطلبین میتوانند برای‌ثبت‌نام همه‌روزه تا پایان شهریورماه ازساعت۹صبح‌تا۱۲ بکارخانه الکتریك ایران‌رشت واقع در شهرستان رشت جنب باغ محتشم مراجعه فرمایند .

آگهی استخدام

شرکت سهامی ایرانی تولید اتومبیل (سایپا)

افراد مشروحه زیر را جهت پروژه رنو با حقوق و مزایای مکفی استخدام مینماید

۱- بانو یا دوشیزه آشنا به کاردکس‌وبایگانی
۲- سرپرست صافکاری
۳- کارگر صافکار
۴- آهنگر
۵- پیستوله‌کار
۶- نقطه‌جوشکار
۷- مونتاژکار
۸- نجار
۹- نگهبان
۱۰- راننده پایه یکم
۱۱- کارگر ساده

شرایط استخدام

دارا بودن برگ خاتمه خدمت یا معافیت‌دائم تحصیلات برای کارگران‌حداقل خواندن‌ونوشتن

واجدین شرایط میتوانند همه‌روزه از ساعت ۷صبح الی ۱۵ به کارگزینی کارخانه سیتروئن واقع در جاده مخصوص کرج کیلومتر۲۲ مراجعه نمایند .

استخدام مینماید

شرکت سهامی کیوان وابسته به شرکت سرمایه‌گذاری البرزبرای‌مدیریت کارخانه‌غذائی خود در همدان ، لیسانس شیمی‌یاغذائی‌باحداقل سه سال سابقه کار در تولید مواد غذائی با آشنائی کامل بزبان انگلیسی نیاز دارد .

داوطلبین همه‌روزه از ساعت ۹ صبح الی ۲ بعدازظهر به اداره مرکزی شرکت کیوان واقع در خیابان حافظ - بالاتر از چهارراه یوسف‌آباد ساختمان احسانی - طبقه سوم مراجعه‌فرمایند.

شرکت ایراتویا استخدام مینماید

دو نفر کمك مکانیك
یکنفر سرویس‌کار
یکنفر نگهبان
یکنفر راننده پایه ۲ شخصی

داشتن معافی و سواد خواندن و نوشتن ضروری است

بکارگزینی شرکت خیابان بهار جنوبی‌شماره ۳۵۰ مراجعه شود .

اونیورسال

اونیورسال
شرکت سهامی خاص

افراد ذیل را به همکاری دعوت مینماید

۱- کارمند باداشتن سابقه کار در حسابداری تحصیلات‌دیپلم
۲- بازاریاب باداشتن سابقه کار- تحصیلات دیپلم
۳- مامور وصول باداشتن گواهینامه رانندگی اتومبیل و یاموتورسیکلت و سپرده تضمین
۴- چند نفر خانم و یا دوشیزه ماشین‌نویس
۵- طراح جیگ و فیکسچر
۶- قالب ساز- تراشکار- فلم کار وسنگکار
۷- راننده تریلی باداشتن سابقه کار باتریلی
۸- کارآموز سرویس و یا سرویس کار با تجربه با داشتن برگ معافی و گواهینامه رانندگی اتومبیل‌ویاموتورسیکلت
۹- کمکراننده و کارگر ساده
۱۰- نگهبان با سپردن تضمین وداشتن شش کلاس سوادو برگ خامه خدمت سربازی
۱۱- سیم پیچ الکتروموتور

داوطلبان به محل کارگزینی شرکت واقع در انتهای سیمتری نارمك خیابان چهل جنب دانشکده علم و صنعت مراجعه فرمایند .

نقشه کش
مهندسین مشاور کوانتا

بیك نفر نقشه‌کش کپیست با حداقل ۲ سال سابقه کار نیاز دارد خواهشمند است

با تلفن های ۸۵۹۱۹۵-۸ از ۹ صبح تا ۴ بعدازظهر تماس گرفته شود

حسابدار

۱- مدیر امور حسابداری با تجربه و با شخصیت وارد بامور مالیاتی
۲- سرپرست حسابداری ۵ تا ۱۰ سال سابقه لیسانسیه
۳- معاون حسابداری ۳ تا ۵ سال سابقه - لیسانسیه یادیپلمه
۴- کارمند حسابداری باسه‌سال سابقه دیپلمه

مورد نیاز مهندسین مشاور بوده و با حقوق و مزایای مکفی استخدام میشوند .

ساعات کار: ۸الی ۱۳ و ۱۴ الی ۱۷ باستثنای پنجشنبه و جمعه

محل‌کار: دروس - بلوارشهرزاد- شماره۱۸۸

تلفن : ۲-۲۶۵۰۵۱

آگهی استخدام

یکی از شرکت های وابسته به گروه صنعتی بهشهر افراد واجد شرایط ذیل را جهت کار در یکی از کارخانجات اطراف تهران با حقوق مکفی دعوت بهمکاری مینماید .

۱- منشی با آشنائی کامل به زبان انگلیسی و تایپ فارسی ولاتین با ۲ سال سابقه کار
۲- ماشین‌نویس ۲زبانه با آشنائی بزبان انگلیسی و یکسال سابقه‌کار
۳- کارمند دفتری باآشنائی به زبان انگلیسی با مدرك دیپلم
۴- برقکار درجه ۱ و۲ باتجربه کافی
۵- مکانیك درجه۲ اتومبیل‌با ۴سال‌سابقه‌کار
۶- باطری‌ساز درجه ۲ اتومبیل با۴سال سابقه کار
۷- نقشه‌کش فنی با۲سال سابقه کار

واجدین شرایط میتوانند به اداره استخدامی گروه واقع در خیابان سپهبد زاهدی نرسیده‌به کریمخان زند شماره ۲۸۵ مراجعه نمایند

آگهی استخدام

کارخانجات پارس توشیبا واقع‌در شهرستان رشت بهمکاری تعدادی لیسانسیه حسابداری نیازمند است .

متقاضیان‌میتوانندهمه‌روزه بین‌ساعت ۸ الی ۱۶ به‌کارگزینی شرکت های پارس توشیباواقع در خیابان ایرانشهر جنوبی مقابل بانك‌صادرات شماره ۵۵ مراجعه فرمایند یا باتلفن های‌شماره ۸۲۸۴۰۵ و ۸۳۱۶۴۱ تماس حاصل فرمایند .

متخصص الکترونیك جهت تعمیر لوازم آزمایشگاهی باآشنائی کامل بزبان انگلیسی بطور تمام وقت مورد نیاز است . تلفن ۸۹۱۰۴۱

آگهی استخدام

شرکت سهامی جنرال تایروورابرایران

استخدام مینماید:

عنوان	تجربه	تحصیلات
متصدی پرداخت	۲ سال	لیسانس حسابداری یا بازرگانی و دانستن زبان انگلیسی
حسابداری		

واجدین شرایط میتوانند همه‌روزه‌باستثنای پنجشنبه و جمعه با کارگزینی شرکت تلفن ۹۷۶۰۰۱-۹ داخلی ۲۰۳ تماس حاصل نمایند .

بیك نفر مستخدم زن تمام وقت با حقوق مکفی نیازمندیم . تلفن : ۸۵۱۴۰

استخدام مترجم وارد در کارهای مخابراتی

یك‌شرکت ژاپنی یکنفر مترجم ایرانی را برای دستیاری مهندسین و تکنیسین‌های ژاپنی در کار ترجمه زبان انگلیسی با شرایط زیر بهمکاری دعوت می‌نماید :

۱- آشنائی کامل به زبان انگلیسی با ۳ سال تجربه کار
۲- داشتن ملیت ایرانی
۳- داشتن خاتمه خدمت یا برك معافیت‌ازخدمت

داشتن سه سال تجربه در کارهای مخابراتی

داوطلبان از ساعت ۲ الی ۶ بعدازظهر روز های شنبه تا چهارشنبه به آدرس تهران-خیابان پهلوی - روبروی فروشگاه کوروش خیابان زرتشت شماره ۳۲ طبقه چهارم تلفن ۸۹۵۲۹۳ و ۸۹۹۷۶۳ آقای اسابه مراجعه فرمایند

آگهی استخدام

شرکت دربیران

افرادزیررا باحقوق ومزایای کافی استخدام مینماید

۱- تکنیسین نجار - جوان‌وفعال و وارد بامور نجاری و کار چوب با حداقل دیپلم .
۲- انباردار - بعنوان سرپرست انبار وآشنا با سیستم کارتکس و آشنا بزبان انگلیسی با حداقل دو سال سابقه کار با وسیله شخصی
۳- کمك انبار دار - جوان با سابقه کار .
۴- دفتردار - متصدی ثبت دفاتر قانونی با تجربه حداقل ۲ سال کار دردفتر نویسی (سن‌مطرح نمیباشد)

داوطلبان فوق میبایستی برك خاتمه‌خدمت یا معافیت‌دائم‌ازخدمت نظام را دارا باشند .

مضافا باسوادبوده‌وتجربه‌کارکافی در امور فوق داشته باشند .

واجدین شرایط می‌توانند همه روزه‌ازساعت ۸ صبح الی ۵ بعداز ظهر با تلفن های ۶۲۷۲۲۵ - ۶۲۸۸۰۳ باخانم‌میرصادقی بمنظور تعیین‌وقت‌قبلی برای‌مصاحبه‌تماس حاصل فرمایند .

آگهی استخدام

بیمارستان وزایشگاه میثاقیه تعدادی کارگر زن ومردبرای‌شیفت‌های مختلف‌استخدام‌مینماید.

داوطلبان در ساعات اداری به قسمت اداری بیمارستان مراجعه و یا با تلفن ۶۵۷۳۳۷ تماس حاصل نمایند .

نیازمندیهای اطلاعات

برای دادن آگهی تلفنی باشماره‌های ذیل تماس حاصل فرمائید
تلفنهای: ۳۱۲۴۱۳-۳۱۱۲۲۷

درلینا تودکوراسیون

وال فلور

موکت - کاغذ دیواری- پرده - کفپوش -پارکت ۸۴۶۱۱۳

۳تومان
کفپوش - کرکره و موکت باروزی۳ تومان کاغذ دیواری
ساناز
۹۲۳۹۲۰

با۳تومان
باروزی ۳ تومان منزل ومحل‌کار خودرا بابهترین انواع کاغذ دیواری - موکت و کفپوش‌تزئین فرمائید
تزئینات مارال
۶۵۶۴۳۲

تزئینات‌مهر
تزئینات مهر
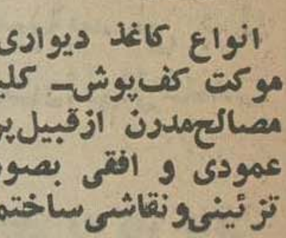
انواع کاغذ دیواری و موکت کف‌پوش- کلیه مصالح‌مدرن ازقبیل‌پرده عمودی و افقی بصورت تزئینی‌ونقاشی‌ساختمان تلفن ۲۲۶۷۶۳

تزئینات‌پاتوک
کلیه کارهای‌تزئینی‌در۲۴ ساعت تلفن های ۶۴۹۰۹۳و ۶۴۷۹۵۸

تزئین منزل و محل کار
قسطی عادلانه نقد با تخفیف
شرکت اتحاد ۶۶۸۹۵۰

تزئینات پیمان
انجام کلیه امور تزئینات ۹۴۰۳۰۸ - ۹۷۱۸۱۵

برای ساختمان شما

پاکتان
انجام کلیه امور نظافتی نقاشی و دکوراسیون ساختمان ۸۲۴۵۸۱

اسفالت کاری
قیرگونی پشت‌بام با تضمین ۳۵۲۶۰۲

چکه سقف
ایزو لاسیون پشت بام در ۵یا۷ لایه بدون کندن عایق قبلی‌با تضمین ۷۵۰۶۳۴

نصب داربست فلزی
۲۳۶۳۱۱ - ۲۳۰۲۴۲

داربست فلزی رویال استاچ مروش انواع بستنو داربست ۸۵۶۲۵۴

نصب فوری داربست فلزی فردوس
۷۳۴۲۱۸

شرکت سامکس
نصب داربست فلزی در اسرع وقت تلفن‌های ۶۶۶۸۷۲ و ۶۴۸۶۷۹ و ۳۱۴۶۷۹

شرکت ساختمانی کاوش
آماده برای اجرای طرحهای ساختمانی از قبیل ویلا و آپارتمان در اسرع وقت طبق نقشه
تلفن ۶۴۴۱۹۷

نقدواقساط
نوسازی و تعمیرات ساختمان سیمانکاری آسفالت نقاشی و خاکبرداری ۸۵۹۶۴۸
۱-۱۰

رابیتز
فروش و نصب سقفهای کاذب تلفنهای ۸۱-۷۶۱۲۸۰

سمپاشی آناهیتا
۷۳۵۳۰۷

نقاشی ، آسفالت با تضمین ۸۹۵۷۳۲

شرکت ساختمانی ساتردی
مقاطعه‌کاری ساختمان
تلفن ۷۵۳۳۹۰
۱-۸

آسفالت ۹۳۵۸۹۰
۱-۱۳

شرکت نشت‌جو
تلفن ۲۷۷۹۹۲ ۲۷۷۹۹۳

سیاه‌وسپید
نقاشی ساختمان ، موکت،کاغذ دیواری بانصب فوری۸۲۷۷۱۹

تعمیرات ساختمان ۹۳۵۸۹۰
آ-۱۲

قیراندودی‌واسفالت‌کاری
۷۳۱۳۷۰ - ۷۳۳۷۴۴

اسفالت وعایق
شمیران -قلهک - تلفن
۲۶۱۳۲۷

شستشوی‌مبل وفرش
آر.یو
R.U. English service
انگلیش‌سرویس
خشکشوئی.موکت
فرش.مبلمان.پرده
وتشک‌اتومبیل‌درمحل
۸۴۳۸۴۵

دیاموند سرویس اکسپرس
خشکشوئی مبلمان ، موکت ، پرده ، تشک اتومبیل ، نظافت کلیه ساختمان‌تلفن۷۶۹۷۲۵

پیام کلین
پیام‌آور پاکی و نظافت خشکشوئی مبلمان ، موکت، پرده،فرش‌داخل اتومبیل در محل تلفنهای ۸۵۳۰۳۱-۸۵۳۰۳۲

قالیشوئی و رفوگری شمسائی ۳۹۳۴۶۴

پارس کلین
خشکشوئی فرش - موکت - مبلمان کفپوش موزائیک شیشه و اتومبیل ۷۵۳۶۵۶ و۷۵۴۴۹۳

قالیشوئی‌شمس
شستشوی فرش بادستگاه های مدرن قالیشوئی و قیمت‌مناسب تلفن
۹۵۲۷۱۶

قالیشوئی
شربت‌اوغلی
۵۲۳۲۰۳-۹۲۶۱۸۹

آناهیتاسرویس بزرگترین خشکشوئی‌مبلمان‌فرش‌موکت‌پرده
۷۳۵۳۰۷

کارخانه قالیشوئی زمرد ۶۶۳۸۰۳

شرکت ایران پالاکر
شستشوی کلیه قسمتهای ساختمان موکت، مبلمان، تشک اتومبیل در محل باموادمنحصر بفرد . تلفن ۷۵۵۷۷۹ و ۷۵۷۳۶۹

قالیشوئی بیوك به سرپرستی داریوش
مجهزبه تمام دستگاههای مدرن قالیشوئی فنی متری ۸۰ریال رنگبرداری و رفوگری‌پذیرفته میشود ۵۵۱۳۶۰ و ۹۷۷۱۱۸

دوراکلین‌سرویس‌آمریکا
تلفن های رزرو وقت ۸۴۵۶۸۳ - ۸۴۸۳۹۶ - ۹۴۸۳۹۵

کلین‌سرویس‌مهر
اولین موسسه خشکشوئی مبلمان فرش موکت بادستگاه تلفن ۹۵۲۰۴۶

پاکتان
شستشوی فرش موکت در محل تلفن ۸۲۴۵۸۱

قالیشوئی‌ری(طهمورثی) ۵۹۶۹۷

قالیشوئی رضوان ۳۵۲۶۸۷

کارخانه قالیشوئی اطلس
تلفن ۹۵۲۰۴۶ ، ۹۷۵۴۳۰

تعمیر تلویزیون

تلویزیون شما فوری در منزل تعمیر می‌شود ۲۷۴۷۷۰

تعمیرگاه مجازتلویزیون
شاوبلورنس بلر فیلیپس آر.تی.آی‌نصب آنتن تمام کانال ۳۳۸۱۱۳
۱-۱

تعمیرگاه‌مجاز تلویزیون
شاوب لورنس فیلیپس آر.تی.آی
نصب‌آنتن‌رنگی۳۴۱۲۹۸

تعمیرات انواع‌تلویزیون در منازل ۹۵۳۷۹۶ و ۵۲۹۶۲۳

تعمیرگاه مجازتلویزیون شاوب‌لورنس ، فیلیپس
آر.تی.آی (۳۴۱۲۹۸)
۱-۲

تعمیروسرویس شوفاژ

نصب شوفاژ و تهویه مطبوع و آب رسانی شرکت مکرول ۸۳۲۷۸۸

نصب و تعمیر شوفاژ و کولر
۷۹۶۱۰۳

راه‌اندازی سرویس ونگهداری چیلر دیگ بخار دیگ آبگرم ۹۷۹۲۳۷

نصب نگهداری تعمیرات شوفاژ تهویه باشرایط بهتر شرکت روفتاپ ۸۵۸۰۱۹

شرکت سارتر
نصب و سرویس شوفاژ وتهویه‌مطبوع‌باتکنیك و شرایط بهتر ۳۹۲۵۸۵

نصب ماشین آلات صنعتی ، شوفاژاسکلت‌فلزی برق‌ساختمان شرکت هاو انا ۶۲۵۲۳۴
۱-۱

نصب و سرویس شوفاژ تهویه- کولر وکانال ۸۹۱۷۴۸-۸۹۴۱۵۱

نصب‌فوری شوفاژو تهویه‌بدون پیش‌قسط باقساط ۱۲ماهه درتهران‌و شهرستانها شرکت آئرو
۸۳۳۱۹۰-
۸۳۸۰۰۸

تعمیروسرویس یخچال

تعمیرگاه‌یخچال فریجیدر
اثاث یدکی موجود ۸۴۸۷۵۶

تعمیرگاه یخچال سید حسین تعمیر هرنوع یخچال ، ماشین - لباسشوئی و ابکرمکن
۲۴۳۴۳۸

تعمیرات انواع یخچال تلفن ۷۳۰۰۶۷ و ۷۳۹۲۸۵

موسسه فنی روزبهانی تعمیر همه نوع یخچال تلفن ۵۹۲۶۴۹

تعمیروسرویس لوازم‌منزل

سرویس تعمیر کولر برق تلفن اف اف تلفن ۶۶۴۲۵۰

سرویس و تعمیر کولر ۳۱۸۷۴۰

سرویس و تعمیر کولر ۳۱۴۷۲۵

نصب کولر۶۳۶۳۷۹

تعمیرات لباسشوئی‌و کولر
۳۱۴۹۷۷

نصب و سرویس کولر تعویض‌پوشال ۷۵۵۷۰۹

تعمیر انواع لباسشوئی ۷۶۴۰۳۰

سرویس کولر
تلفن ۷۳۰۰۶۷ و ۷۳۹۲۸۵

سرویس و نصب کولر و تعویض پوشال تلفن ۳۶۲۱۱۶

سرویس و نصب کولر ۹۲۱۵۵۲ و ۶۴۷۱۴۳

لوله‌کشی گاز

گاز انی‌پی ۸۹۱۷۴۸ و۸۹۴۱۵۱

لوله‌کشی‌گاز خانگی . تجارتی وصنعتی باتائید شرکت ملی‌گاز تهران‌گاز ۵۵۱۵۷۵

شرکت سارتر
طراح و مجری پروژه‌های گازرسانی ۳۹۲۵۸۵

لوله‌کشی گاز با تائید شرکت گاز بیمتال
۸۴۴۲۴۹

گاز مرکزی
لوله‌کشی‌گازباتائیدشرکت‌ملی‌گاز
۸۴۸۸۰۴

لوله‌کشی گازمنازل
باتائید شرکت ملی گاز شرکت . ان. کی. تکنیک ۸۴۹۷۹۲ - ۸۵۳۹۹۴

خدمات مهندسی گاز
۶۶۵۵۹۰

شرکت تنگستان ۸۳۴۸۳۴ محاسبه تهیه نقشه ولوله‌کشی گاز طبق استاندارد و تائید شرکت ملی گاز

لوله‌کشی گاز
بانقشه واجرا و تهیه تلفن ۶۳۸۰۵۷
۱-۵

لوله‌کشی گاز با تائید شرکت ملی گاز ایران
۸۵۵۷۶۶

سازمان‌فنی کلاد
نصب وسرویس فوری کولر شوفاژ، لوله‌بازکنی وتعمیرات تلفن ۷۶۰۶۲۷ و ۷۶۳۴۷۲
۱-۱

راهنمای‌سرویس
درسراسرکشور
۹۶۲۰۴۵
ازساعت ۷½صبح تا ۷½بعدازظهر

لوله‌بازکنی

لوله بازکنی فقط ۲۵ تومان فوری یکساعته ۷۶۵۲۴۴

لوله‌بازکنی‌ولوله‌کشی مقدم ۹۲۵۲۷۴

لوله‌بازکنی فوری سعدی ۳۵۵۴۷۳

تخلیه چاه و لوله‌بازکنی فوری ۶۶۷۹۱۳

لوله بازکنی فوری ۶۶۵۲۷۰ و ۶۴۸۵۵۲

لوله‌بازکنی روزولت
۳۶۰۴۳۹

لوله بازکنی فوری
۹۳۶۵۴۴

سازمان فنی ۱۱۰ رفع گرفتگی هر نوع لوله‌با کراکم واترام
۷۶۰۹۹۳
۷۶۵۸۹۴
۷۶۳۷۸۵

لوله‌بازکنی سریع
باسیستم جدید
۹۳۴۲۶۲

لوله‌بازکنی ولوله‌کشی
دروازه‌دولت ۸۲۷۴۰۸

تخلیه چاه

تخلیه چاه
لوله بازکنی متری ۱۵ تومان ۶۶۷۹۱۳- ۵۳۷۸۸۵

تخلیه چاه و لوله بازکنی ۲۵ تومان
۵۴۸۱۶۸

تخلیه‌هرنوع چاه‌ولوله‌بازکنی
وتعمیرچاه‌وحفرچاه
ایران‌تخلیه تلفن ۹۳۵۲۸۶

سازمان فنی سلیمان
تخلیه‌وحفر چاه تلفن ۳۱۱۱۸۸و ۳۱۹۴۶۲

تخلیه چاه
تعمیرچاه و لوله بازکنی فوری هما ۵۴۶۴۱۶

آگهیهای متفرقه

تحریر دفاتر حسابداری و تنظیم بیلان باتوجه بقوانین مالیاتی و تجاری ۷۵۲۴۲۵

سك دالماسین ماده یك ساله بسیار زیبابفروش میرسد ۲۹۱۹۸۳

تبدیل فوری چرخ خیاطی‌دستی به برقی تعمیرات سیم کشی ساختمان‌و نصب لوستر و آنتن پذیرفته میشودبا سرویس‌مجهز برای تمام نقاط شهر تلفن ۷۶۰۸۲۵

کرکره‌چوبی
Mischler میشلر
سرما، گرما و نور از کرکره چوبی میشلر عبورنمیکند
BW پارکت
نمایشگاه شاهرضاکوچه‌قنبرتی
۸۲۹۳۹۰-۸۲۴۳۰۷
۸۲۴۸۷۰-۸۲۹۵۹۶

ترجمه ارزان کارنامه
واوراق رسمی‌وغیر رسمی در اسرع وقت شاه آباد ۳۱۷۱۳۵

نصب شیر های سرد و گرم‌و لوازم بهداشتی ۴ تا۷ تلفن ۹۵۰۶۰۲ انوری

تعمیر وتغییرسایز لباس های‌زنانه فروشگاهها و بوتیك‌ها پذیرفته‌میشود تلفن ۶۳۰۶۴۸ ۹ تا ۱۲ صبح ۳ تا ۷ بعدازظهر

گمشده

کیف دستی محتوی کارت شناسائی اسناد و مدارک در خیابان فردوسی در تاکسی جا مانده‌لطفاباتلفن ۳۹۱۷۰۴حسین مسچی‌تماس گرفته و مژدگانی دریافت دارید.
آ-۷۳۰۱

موتورسیکلت بانك سپه دارای سند مالکیت شماره ۱۷۴۵ - تهران ۴۱ مفقود و تقاضای صدور مجدد آنرا دارد مراتب در سه نوبت هر ده روز یک بار آگهی میگردد در صورت عدم اعتراض ده روز پس از نشر این آگهی المثنی‌مربوطه تنظیم و تسلیم نامبرده خواهد شد.
اداره راهنمائی ورانندگی
آ-۷۲۰۹

یکبرگ چک سفید امضاء شده جاری۷۹۰۵۹ بشماره ۳۷۷۸۴۸ شعبه بانك ملی‌امیریه بتاریخ ۱۵ر۴ر۳۵ در حوالی میدان شهیاد مفقود شده از درجه اعتبار ساقط یابنده با تلفن ۹۵۰۸۸۹ تماس گرفته‌مژدگانی دریافت نمایند.
۱-۲

چك شماره۱۸۴۱۴۲ به شماره‌حساب جاری۸۵۲ بانك سپه شعبه میدان ولیعهد مفقود شده‌است از درجه اعتبار ساقط است از یابنده تقاضا میشود که پیدا شدن‌آن را به تلفن ۲۶۰۰۸۷ اطلاع دهند .

در تاریخ ۲۲ تیر ماه ۲۵۳۵ کیف سامسونت محتوی اسناد مالکیت و اوراق گذرنامه و شناسنامه اینجانب سید رضا ذوالنور و خانواده درطهران خیابان آریامهر مفقود گردیده از یابنده تمنادارد بتلفن های ۶۳۱۱۵۷و ۶۳۱۲۰۸ یا نشانی پستی امیر آباد شمالی- نبش خیابان هفتم ساختمان ۳۳ صندوق ۲۵ ارسال‌و مژدگانی دریافت دارد متشکرم.
آ-۷۲۸۹

۷ برگ دسته چک از حساب ۱۶۸۴ بانك تعاونی توزیع شعبه میدان‌خراسان‌روزسه‌شنبه ۲۲ر۴ر۳۵ مفقود شده و از درجه اعتبار ساقط است.
خلیل‌الله نیری
آ-۷۳۳۷

چکهای شماره ۹۶۶۰۸ سر رسید ۲۵ر۴ر۳۵ و ۹۶۶۰۹ سررسید ۵ر۵ر۳۵ از شماره حساب ۹۶۷ بانك عمران‌شعبه بازار هر یک مبلغ ۲۵۰۰۰ریال بنام آقای عباس صائبی مقدم‌و دیگری بشماره ۵۷۶۷۷۲ سر رسید ۳۱ر۴ر۳۵ از حساب ۲۹۱۲۷۱ بانك ایران وژاپن شعبه فیشر آباد بمبلغ ۶۰۰۰ ریال‌بنام‌آقای نادر مومنی‌مفقود شده از درجه اعتبار ساقط است .
ماشاءالله لک
آ-۷۱۵۷

اوین

مرکز پخش فرش ماشینی واجناس تزئینی
(خرید ازفرش کهنه ونو یامعاوضه باقالی ماشینی)
انتهای فرح شمالی کمی بالاتر ازمیدان پالیزی ساختمان۱۵
تلفن ۲۳۱۰۶۰ - ۲۳۴۳۵۸

آگهی نوبت اول
جهت اطلاع صاحبان سهام
بانک تجارتی ایران وهلند
درمورد افزایش سرمایه

طبق تصویب مجمع عمومی فوق العاده سهامداران بانک تجارتی ایران و هلند مورخ ۱۹ر۳ر۳۵ مقرر گردیدکه سرمایه بانک ازیك‌میلیارد و پانصد میلیون ریال به دو میلیارد ریال افزایش یابد .

به منظور اجرای این تصمیم‌مجمع عمومی تصویب نمودکه مبلغ‌یکصد میلیون ریال از سود تقسیم نشده سال ۲۵۳۴ که بحساب اندوخته منتقل گردیده به حساب افزایش سرمایه واریز و به نسبت سهام سهامداران موجود ، سهام جایزه به آنان تعلق گیرد .

بقیه وجه‌افزایش سرمایه ازطریق فروش سهام به سهامداران تامین خواهد شد وبدین منظور گواهینامه حق‌تقدم خرید سهام بوسیله پست سفارشی ارسال خواهد گردید

مهلت اعمال حق‌تقدم و پذیره نویسی و پرداخت بهای سهام‌ازروز انتشار آخرین آگهی شروع و در ساعت ۱۲ صبح روز یکشنبه ۱۸ شهریورماه سال۲۵۳۵خاتمه‌می‌یابد.

صاحبان سهام یا نمایندگان قانونی آنان باید حداکثر تاپایان‌مهلت فوق‌نسبت‌به‌پرداخت‌بهاء سهام‌خوداقدام نمایندوالا بانقضاء مهلت مزبور حق آنان خود بخود ساقط و هیئت مدیره بر اساس اختیارات حاصله از مجمع عمومی فوق‌العاده سهامداران سهام‌فروخته نشده‌رابهرشکل‌و ترتیبی که صلاح و مقتضی بداند بفروش خواهد رساند .

Require for immediate employment

SECRETARY

- Fluency in Farsi & English.
- Experience in office administration.
- High standard of typing in Farsi & English.

Call 643288, 643948, 643391 or apply
28 Takht-e-Jamshid.

ایزولاسیون بام
سریع - بادوام - بدون خرابی
شرکت تک‌کو ۲۷۰۲۸۸

هموطنان تهرانی
عروس و داماد های خوشبخت
تالار عاج در تمام مدت آماده پذیرائی، و از میهمانان عزیز بطور شایسته استقبال مینماید. به تلفن ۶۵۶۰۰۰ وآدرس چهارراه قصرجنب بانك شهریار تالار پذیرائی عاج‌مراجعه فرمائید.

تدریس تابستانی
دانشگاه‌صنعتی آریامهر
ورزیده ترین دانشجویان‌راجهت تدریس‌دروس- ریاضیات، فیزیك ،شیمی، زبان‌و دوره‌راهنمائی و نظری معرفی مینماید
تلفن مستقیم : ۹۷۵۰۰۵۱
وتلفن‌های ۱۴- ۱۲- ۹۷۲۰۱۱ داخلی۳۳۶

اخذپذیرش تحصیلی
دبستانی - دبیرستانی - دانشگاهی تادرجه دکترا از اکثر کشورهای خارج درکوتاه‌ترین مدت «مدت بین ۱۵ الی ۲۰روز»
و ترجمه مدارك رسمی و غیررسمی در ظرف ۴۸ ساعت **دفترمنصوری- نشاط**
خیابان پهلوی بالاتر از چهارراه امیراکرم ساختمان کیان طبقه سوم

انواع سنگهای ساختمانی
با نصب و بدون نصب تلفن ۶۴۴۱۹۷

به‌پاریس‌میروید به‌هتل پالمون
با مدیریت ایرانی و در فاصله کوتاهی از مراکز بزرك پاریس به شما خوش آمد میگوید . برای رزرو جا بزبان فارسی به آدرس زیرمکاتبه کنید .
HOTEL PALMON 30 RUE DE MAVBEUGE 15009 PARIS

دارالترجمه حسن پور
ترجمه رسمی همه نوع مدارک ظرف ۴۸ ساعت تکمیل انواع پرسشنامه های لاتین اخذ و پذیرش از دانشگاههای معتبر آمریکا : نشانی پهلوی چهارراه امیر اکرم ساختمان کاشانی طبقه سوم.

آگهی تغییر محل و شماره‌تلفن شرکت سهامی خاص اگرومتال
بنا به تصمیم هیئت‌مدیره از تاریخ ۲۲ تیرماه ۳۵ دفتر مرکزی شرکت اگرومتال
بخیابان بلوار الیزابت دوم مقابل بیمارستان پارس شماره ۱۹۴ طبقه چهارم انتقال یافت.
تلفنهای جدیدشرکت اگرومتال
۶۵۲۹۱۹و۶۵۹۸۱۶

آهن آلات‌ساختمانی صنعتی بقیمت تجارتی
تلفن ۶۴۴۱۹۷

تهران و شهرستانها
قابل توجه فروشندگان انواع سنگهای سمباده موزائیك‌ساب .
سنگهای موردنیاز خودرا میتوانید بصورت‌دست اول وبدون واسطه‌خریداری نمائید‌تلفن۷۹۳۷۵۵

مطب دکتر منوچهر زرگرپور
جراح پلاستیك
بعلت مسافرت علمی از تاریخ دهم تیر ماه تا اطلاع ثانوی تعطیل میباشد بیمارانی که قبلا تحت عمل جراحی قرار گرفته‌اند لطفا برای راهنمائی بامنشی مطب تماس بگیرند. خیابان قدیم شمیران کمی بالاتر از سینما مولن روژ تلفن ۷۵۳۲۶۸

شرکت‌تخلیه‌تهران‌سرویس بامسئولیت محدود
تخلیه هرنوع چاه مترمکعب ۳۰ تومان
۵۴۴۹۵۷

تخلیه‌چاه‌فاضلاب
تخلیه چاه فاضلاب و توالت و سپتك‌تانك و فوسپتیك و حفر چاه با دستگاه موتوری شرکت ایران شوشتر ۸۲۹۵۵۶- ۸۳۰۷۲۲

بامهانبایدچکه کند ایزولاسیون بام با مشمع بی-تی-سی تولیدکننده مشمع قیراندوددرایران‌بدون خرابی سریع ،ارزان ، مقاوم ،سبك **تلفن۸۳۷۵۱۶**

نیازمندیهای اطلاعات

برای درج آگهی در این صفحه باتلفنهای ۳۱۱۰۸۷-۳۱۱۰۸۶-۳۱۱۰۸۵-۳۱۱۲۱۵

GMC

ایران‌جمس

نماینده رسمی جنرال موتورز امریکا انواع اتومبیل پونتیاک کاتالینا و فایربرد ـ کامیون های کمپرسی و وانت جمس خیابان تخت جمشید شماره تلفنهای۷۶۴۲۵۸ ـ۷۶۰۷۵۳ـ ۷۵۲۳۸۹

ایران‌ردفر

انواع ـسواری ـ وانت‌و کامیون

تویوتا

خیابان تخت‌طاوس نبش امیراتابك ساختمان۱۱۰ طبقه اول تلفنهای ۸۳۵۶۰۰ ـ ۸۳۷۳۰۰

اتوبهداد

بنز ۲۸۰ ۷۶ صدری
بنز ۲۰۰ ۷۶ جدید حنائی
بنز۲۸۰ ۷۵ سبز
بنز ۲۸۰ ۷۴ سرمه‌ای
بنز ۴۵۰ ۷۳ آبی
بنز ۳۵۰ ۷۳ نقره‌ای فول
بنز ۲۸۰ ۷۳ آبی روشن
ب.ام.و ۵۲۰ ۷۶ سبزروشن آبی نقره‌ای
شورولت مونت کارلو ۷۶ شرابی
شورولت ایمپالا ۷۶ شرابی
شورولتکامارو ۷۶ فول‌لیموئی
شورولت نوا ۷۶ سبز
شورولت کاپریس ۷۵ طلائی
بیوک سنچوری کاستم ۷۶ شرابی
کادیلاک ۷۵ شرابی
پژو جی‌ال ۷۶ نقره‌ای
بنز ۲۳۰ ۷۶ سبز
فیات ۱۲۵ ۷۶
جاگوار ۷۵نقره‌ای
ایران نوین غربی اول جمشید آباد شمالی مقابل‌پادگان‌جمشید آباد ۹۳۹۳۹۸ ـ ۹۲۹۳۹۸

احتشامی

مینی‌ماینر ۱۰۰۰ ۷۵ صفر کیلو مترسفید
مینی ماینر ۱۰۰۰ ۷۴ نخودی
مینی‌ماینر ۱۰۰۰ ۷۶ نخودی
مینی‌ماینر ۱۰۰۰ ۷۴ سرمه‌ای
مینی‌ماینر ۱۰۰۰ ۷۶ سفید
بدون نمره و گمرک
مینی جنتی کـوپراس ۱۳۰۰ ۷۵ قرمز
مینی جنتی ۱۰۰۰ ایتالیائی ۷۴ قرمز
مینی‌و ال ۶۸ یشمی
مینی‌و ال ۷۰ طوسی
موریس ۶۸ سفید
اول‌خیابان‌قدیم شمیران‌نمایشگاه احتشامی تلفن ۷۶۳۴۳۹
۱ـ۱

اتوسپاس

ب‌ام‌و ۳۲۰ ۷۶ نقره‌ای
ب‌ام‌و ۳۲۰ ۷۶ سبز
ب‌ام‌و ۳۲۰ ۷۶ قهوه‌ای متالیک
مکوان ۷۲ فول آبی متالیک
ب‌ام‌و ۲۰۰۲ ۷۳ زرشکی
ب‌ام‌و ۲۰۰۲ ۷۳ زرد
رنجرور ۷۶ قرمز
رنجرور ۷۶ سفید
رنجرور ۷۵ آبی لاجوردی
فیات ۱۲۸ ۷۳ قرمز
آریا ۲۵۰۰ ۵۰ سفید
بنز ۲۸۰اس ۷۴ زرد
بنز ۲۸۰ ۷۴ بژ
بنز ۲۳۰ ۷۴ آبی
بنز ۲۳۰ ۷۵ قرمز
دوج کرنت ۷۴ قهوه‌ای‌متالیک
بنز ۳۵۰ ۷۳ کوپه قرمز
ب‌ام‌و ۲۰۰۲ ۷۴ آبی فیروه‌ای متالیک
کادیلاک ۷۴ مسی متالیک
پیکان جوانان ۵۴ سفید
بنز ۲۳۰ ۷۶ سبز اطاق جدید
بنز ۲۳۰ ۷۶ مسی متالیک
بنز ۲۳۰ ۷۶ زرد لیموئی
نماینده فروش اتومبیل هـای سیروئن ژیان شورولت ایران بطورنقد و اقساط رودکی‌مقابل بانك بازرگانی تلفن ۹۵۰۹۸۹ رضا حاجی زاده

کامیاب

فیات ۱۳۱ ۷۶
فیات ۱۲۸ ۷۲
پژو ۵۰۴ ۷۰
پژو ۴۰۴ ۶۶
ب.ام.و ۲۰۰۲ ۷۰
فولکس ۴۱۲ ای ۷۳
جوانان ۵۳
کامیون‌بنز ۲۴ × ۲۶ اطاق‌باری ۷۵
میدان کندی ـ خیابان نصرت غربی نرسیده‌به خیابان بهبودی نبش ۱۶ متری ۹۳۶۶۱۶

شریف

بنز ۲۸۰ ۷۶ جدید
۲۳۰ـ۴ ۷۶ دانشجوئی
۲۳۰ـ۴ ۷۴ اتوماتیک
۲۸۰ اس ۷۴
۲۸۰ اس ۷۳
بی‌ام‌و ۲۰۰۲ ۷۴
۲۰۰۲ ۷۵
۳۲۰ ۷۶
۵۲۰ ۷۴
۵۱۸ ۷۶ تحویل آلمان
جگوار ۷۵ فول
کادیلاک فیلتوود ۷۵
کادیلاک الدورادو ۷۵
بیوک ریویرا ۷۵ در رنگهای مختلف
بیوک الکترا پارک‌آونیو ۷۵ مشکی
بیوک لسابر ۷۵ دررنگ های مختلف
بیوکرگال ۷۵ دو رنگ چهار در
بیوک سنچوری ۷۵ در رنگ های مختلف چهاردر
بیوک سنچوری ۷۶کوپه‌در رنگهای مختلف
بیوک آپولو ۷۵ در رنگ های مختلف
بیوک اسکای لارک ۷۶ در رنگهای مختلف
شورلت کوروت ۷۵ در دو رنگ
شورلت ایمپالا ۷۶ در رنگهای مختلف
شورلت ایمپالا ۷۵ در رنگهای مختلف
شورلت ایمپالا ۷۶ دانشجوئی قهوه‌ای
کامارو ۷۶ در دو رنگ فول
کامارو ۷۵درسه رنگ فول
مونت‌کارلو ۷۴دانشجوئی
دوج‌دارت ۷۵
پژو جی‌ال ۷۶ در سه رنگ
پژو جی‌ال ۷۵ در دو رنگ
پژو ال ۷۶ تحویل‌آلمان

چاپار

پژو ۵۰۴ ۷۶
پژو ۵۰۴ جی‌ال ۷۵
کامارو ۶۸
بنز ۲۳۰ اطاق قدیم ۷۶
بنز ۲۳۰ نمره نشده ۷۴
آلفارومئو ۷۳
تویوتا سیلیکا صفر کیلو مترباکولر ۷۶
فیات ۱۳۱ ۷۶
بیوکلسانفول اتوماتیک ۷۴
فیات ۱۲۸ـ۱۳۰۰ ۷۳
فیات ۱۳۲ ۷۶
دوج دارت‌فول ۶۹
خوش شمالی چهارراه پرچم اتومبیل چـاپار ۹۳۵۰۲۰ ـ ۹۳۵۰۹۹

اتوتاپ

بنز ۲۳۰ اطاق جدید همه رنگ ۷۶
بنز ۲۸۰ همه رنگ ۷۶
بنز ۴۵۰ نقره‌ای ۴۵۰
بنز ۳۵۰اس‌ال‌سی قرمز و آبی درباری ۷۳
بنز ۲۸۰ نقره‌ای ۷۴
بنز ۲۸۰ کرم ۷۴
بیوک سنچوری الوان ۷۶
بیوک اسکای دارک الوان۷۶
بیوک اسکای پایک الوان ۷۶
ب.ام.و ۳۲۰ همه رنگ ۷۶
ب.ام.و ۳۰۰۰ طلائی ۷۵ صفر کیلو متر
کامارو کرم ۷۵
لانچیا قرمز ۷۶
برادلی شرابی فایبرکلاس ۷۶
شورولت نوزا آبی درباری ۷۵
شورولت ایمپالا فول کولردار ۷۲
بلیزر فول متالیک سربی ۷۶
پژو جی‌ال سفید ۷۵
فیات ۱۲۴ کوپه سرمه‌ای ۷۴
فیات ۱۲۴ سبز ۷۳
نشانی خیابان کورش کبیر پل رومی جنب بورسالینو تلفن ۲۶۶۴۰۱ـ۲۶۲۱۷۰ـ ۲۶۴۳۷۰

کالسکه طلائی

پونتیاک کلانیون ۷۶ سبز
کامارو الـتی ۷۵ قهوه‌ای
رنجرور ۷۵ بژ
جاگوار ۷۲ رنگ یشمی
بی‌ام‌و ۲۰۰۲ تی‌ای ۷۰سفید
پژو ۳۰۴ ۷۳ سفید
پژو جی ال ۷۶ یشمی متالیک
امیرآباد شمالی بالاتر از چهار راه آریامهر نمایشگاه کالسکه طلائی‌تلفن ۹۳۹۵۹۶ـ ۹۳۲۱۲۲

اتوخندان

کامیونهای شاسی و کمپرسی مرسدس‌بنز ۱۱۱۳ و مدل‌های دیگر نقد و اقساط بفروش می رسد
اتوخندان جاده قدیم شمیران «کورش‌کبیر» ایستگـاه سید خندان ۲۳۱۴۴۴ ـ ۲۳۱۵۵۵

بهکام

بهکام
ب.ام.و ۳۲۰ ۷۶
ب.ام.و ۲۰۰۲ ۷۴
ب.ام.و ۲۰۰۲ ۷۳
ب.ام.و ۲۰۰۲ ۷۲
ب.ام.و ۲۰۰۲ ۷۱
پژو ۵۰۴ جی‌ال سفارش‌امریکا ۷۶
پژو ال ۵۰۴
پژو ۵۰۴ جی‌ال ۷۲ و۷۳
کامیون بنز ۹۱۱ ۶۸
پژو ۴۰۴ ۶۹
بنز ۲۰۰ ۷۶
بنز ۲۰۰ ۷۰ـ۷۳
۲۳۰ ۷۴
۲۲۰ ۷۲
۲۲۰ ۷۱
کامارو ۶ سیلندر دنده‌ای ۷۵
تویوتا ۲۶۰۰ ۷۵
پیکان دولوکس ۵۰ الی ۵۴
پیکان‌جوانان ۵۲الی ۵۴
ژیان ۵۱ الی ۵۳
هیلمن همه‌رنگ
مینی‌ماینر ۶۹
خیابان بهبودی نرسیده‌به تاج ۹۷۶۷۴۰ ـ ۹۷۰۸۸۹

دیپلمات

بنز مدل رنگ
۲۸۰اس ـ ۷۵ ـآبی
اس.ال.سی‌ـ ۷۵ـ سبز
۲۳۰ر۴ـ ۷۶ـ قرمز
۲۳۰ر۴ ـ ۷۶ـآبی‌ـزرد
۲۳۰ر۴ـ ۷۶ـ کاهوئی
۲۸۰ اس‌ـ ۷۴ـ لیموئی
۲۸۰ اس‌ـ ۷۳ آبی
۲۸۰ اس‌ـ ۷۴ـنقره‌ای
۲۳۰ر۴ـ ۷۴ـ قرمز
۲۳۰ر۴ـ ۷۶ـ آبی
۲۳۰ر۴ـ ۷۴ـقرمز
۲۸۰ـ ۷۴ـمسی
بنز ۲۸۰ اس ۷۵
بی.ام.و
۳۲۰ ۷۶ شرابی
۵۲۰ ۷۳ قرمز
۵۲۰ ۷۴ آبی
۳۲۰ ۷۶ آبی
۲۰۰۲ ۷۲ نارنجی
بیوک
لمیتد‌ـ ۷۵ـ مسی
سنچوری ـ ۷۶ـ آلبالوئی
سنچوری ـ ۷۳ ـطلائی
سنچوری ـ ۷۶ ـ نقره‌ای
سنچوری ـ ۷۶ ـ سرمه‌ای
شورولت
نوا ـ ۷۶ ـ زرشکی
کامارو ـ ۷۵ ـ طلائی
مونتکارلو ـ ۷۴ ـ سبز
نوا ـ ۷۶ ـ شرابی
مونت کارلو‌ـ ۷۵ـقهوه‌ای
نوا‌ـ ۷۶ـ شرابی
پونتیاک
کرامپری ـ ۷۵ـسفید
فایربرد ـ ۷۳ـ سفید
جاگوار ـ ۷۵ ـ سفید
رنجرور ۷۵ و ۷۶ خردلی‌وبژ
پژو ۵۰۴ ال ۷۶
بیوک سنچوری ۷۵
بنز ۲۰۰ ۷۴ و ۷۵
بنز ۲۳۰ ۷۵و ۷۶
مزدا ۷۶
دوجدارت ۷۳و ۷۴
خرید امتیاز دانشجوئـی و خریدار امتیاز دیپلمات.
جاده قدیم شمیران (کـورش کبیر) سمراه زندان شماره‌تلفن های ۸۵۲۱۲۷ و ۸۴۲۳۸۶

لکوموتیو

بنز ۲۳۰ ۷۶ سبز و قرمز
بنز۲۸۰ ۷۶ سفید اطاق‌جدید
بنز ۲۰۰ ۷۲ نخودی
بنز ۲۸۰ ۷۱ سفید و شیری
بی‌ام‌و ۳۲۰ ۷۶قهوه‌ای‌نارنجی
بی‌ام‌و ۲۰۰۲ ۷۴ لیموئی
فیات۱۲۴ ۷۳ سرمه‌ای
فیات ۱۲۴ ۷۴ حنائی
فیات ۱۹ ۷۴ سبز
پونتیاک ۷۶ طوسی
رنجرور ۷۶ بژ
بیوک سنچوری ۷۳سبزمتالیک
جکوار ۴۰۲ ۷۳ مغزپسته‌ای
جکوار ۴۰۲ ۷۲ اتوماتیک سرمه‌ای مغز پسته‌ای
فورد کاپری ۷۵ مشکی
ولوو ۲۴۲ جی‌ال ۷۵ آبی
پژو ۵۰۴ ۷۳ دو دستگاه سبز و شیری
شورلت رویال ۵۳ سبز
شورلت ۲۵۰۰ ۵۴آبی‌متالیک
خیابان پهلوی ابتدای تخت طاووس پلاک ۳۸۵ تلفنهـای ۶۲۶۲۳۰ـ۶۲۹۲۳۷ـ ۶۲۵۸۵۲

پارس بنز

بنز ۲۳۰ـ۴ ۷۶ مدل جدید
بنز ۲۰۰ ۷۶ مدل جدید
بنز ۲۳۰ـ۴ ۷۴
بنز ۲۲۰ ۷۳
بنز ۲۰۰ ۷۳
بنز ۲۲۰ ۷۲
پژو ۵۰۴ جی‌ال استیشن ۷۴
ب.ام.و ۳۲۰ ۷۶
ب.ام.و ۵۲۰ ۷۶
ب.ام.و و ۵۱۸ ۷۶
شاه‌مقابل سینما نیاگارا تلفنهای ۶۴۳۰۴۰ و ۶۴۲۵۱۹

نقیبی

شورلت ایمپالا فول۷۶نقره‌ای‌ـ آبی‌آسمانی‌ـنیلی‌ـقهوه‌ای‌ـسبز کاهوئی (متالیک)
شورلت مونت کارلو ۷۶ دانشجوئی نقره‌ای متالیک
بنز ۲۰۰ ۷۶ لیموئی
فیات ۱۳۲ ۱۸۰۰ ۷۶ سبز کاهوئی‌ـآجری‌ـ لیموئی‌ـ سرمه‌ای
ب‌ام‌و ۳۲۰ ۷۶ سبز کاهوئی ـ آبی نفتی ـ ابی آسمانی
شورلت کامارو ۷۵ شکلاتی متالیک
شورلت مالیبو ۷۵ قهوه‌ای متالیک
دوج دارت باکولر ۷۵ آبی متالیک
فولکس گلف ۷۵ قرمز
پژو ۵۰۴ ۷۴ سفید
موستانگ ۷۳لیموئی
فیات ۱۲۴ـ ۱۸۰۰ ۷۳ نقره‌ای متالیک
اپل جی‌تی ۷۲ طلائی
حافظ شمالی بین شاهرضا و تخت جمشید مقابل دانشکده پلی‌تکنیک تلفن های ۸۳۹۹۱۰ و ۸۳۱۷۳۷

برادوی

بیوک سنچوری ۷۶ فول اتوماتیک
اتوماتیک‌سقف چرمی لاندورنگ قهوه‌ای
کامارو ۷۵ صفر کیلو متر ۸ سیلندر فول آبی
کامارو ۷۶ شرابی ۸ سیلندر فول سقف لاندو سفید
مکوان ۷۳ ۸ سیلندر فول‌آبی آسمانی
گراندپری۷۶ شرابی‌دانشجوئی
شورولت کاپریس. ۷۵ صفر کیلومتر سبز کاهوئی سقف سفید متالیک
بیوک سنچوری۷۵ و ۷۶همه رنگ
رنجرور۷۶خردلی گمرک نشده ساده
داتسون ۷۵ چهار در لیموئی رادیو ضبط دست اول
تویوتا سیلیکا ۷۵ صفر کیلو متر زرشکی متالیک
فیات ۱۳۱ ـ۱۶۰۰ رنگ خردلی شیشه رنگی ۷۶
فیات ۱۳۲ ۷۶ ۱۸۰۰ آبی متالیک گمرک نشده
فیات۱۲۴ رنگ سرمه‌ای شیشه رنگی بارینگ اسپرت
ب.ام.و ۲۰۰۲ ۷۵ سفـارش آمریکا نقره‌ای متالیک
ب.ام.و ۲۰۰۲ ۷۳ کاهوئی
عباس‌آبادمابین‌چهارراه منصور ومیترا جـنب سوپر شیلان نمایشگاه‌برادوی تلفن ۸۵۰۸۰۷ ـ ۸۴۶۸۸۷

پیروز

بنز ۲۸۰ ۷۶ ساده
بنز ۲۸۰ ۷۵ طلائی با کولر فول شیشه رنگی
بنز ۲۸۰ ۷۳ آبی آسمانی شیشه رنگی
بنز ۳۵۰ اس‌ال‌سی ۷۳ شیری باکولر
بنز ۲۸۰ ۷۴ باکولر نقره‌ای رینگ اسپرت
بنز ۲۳۰ـ۴ ۷۵ لیموئـی شیشه رنگی سقف کشوئی فرمان هیدرولیک
بنز ۳۵۰ ۷۳ سفید بدون نمره دنده‌ائی
شورلت کاپریس ۷۶ فول زرشکی متالیک
شورلت کامارو ۷۶ فول‌سبز کاهوئی متالیک
شورلت مونتکارلو ۷۶سقف چرمی قهوه‌ای متالیک
شورلت‌مونت‌کارلو ۷۶ سرمه‌ای متالیک سقف چرمی فول
شورلت ۷۰فیلی متالیک فول
رنجرور ۷۶ کرم شیشه‌رنگی
رنجرور ۷۵ کرم
بی‌ام‌و ۳۲۰ ۷۶ شرابی
بی‌ام‌و ۳۲۰ ۷۶ قهوه‌ای متالیک شیشه رنگی گرم کـن شیشه عقب
بی‌ام‌و ۲۰۰۲ سرمه‌ای متالیک
پژو جی‌ال ۷۶ آبی متالیک
پژو ۶۰۴ ۷۶ قهوه‌ای‌سوخته
ولوو ۷۵ کاهوئی
خیابان شاه چهار راه‌سیمتری نمایشگاه پیروز ـ ۹۲۴۰۴۵ـ ۹۲۴۰۴۶ ـ ۹۲۴۰۴۷

ششم بهمن

فروشنده
مینی بوس
۱۶ و۲۱ نفره
اتوبوس
بنز خاور نقد واقساط
سیمتری نظامی چهارراه لشکر ۶۴۴۷۰۹ـ ۶۴۰۵۲۶ـ۶۴۱۶۱۴ آقای ندیمی

ادیب

بنز ۲۸۰ ۷۶ متالیک نقره‌ای فول
بنز۲۸۰ ۷۶ طلائی فول
بنز ۲۳۰ ۷۵سبز
بنز ۲۸۰ ۷۵ سبز متالیک پسته‌ای متالیک فول
بنز ۲۸۰ اس ۷۵ قهوه‌ای متالیک فول
بنز ۲۸۰ اس ۷۵ سبزیشمی متالیک فول
بنز ۲۸۰اس ۷۵ سبزپسته‌ای
بنز ۲۸۰ اس ۷۵ سبز یشمی
بنز ۲۸۰ اس ۷۵قهـوه‌ای متالیک
بیوک الکترا ۷۶ سرمـه‌ای متالیک فول
بیوک آپولو ۷۶ انواع رنگها فول
بیوک سنچوری رگال ۷۵ سرمه‌ای فول
بیوک ریویرا ۷۵ طلائی‌فول
جاگوار کوپه ۷۶ سبزفول
جاگوار ۶ سیلندر ۷۵ نقره‌ای
جاگوار چهار در ۱۲ سیلندر ۷۵ نقره‌ای
جاگوار دالیلر ۷۳ نقره‌ای فول
بیوک سنچوری کوپه ۷۶ دو در
بیوک سنچوری ۷۶ نقره‌ای فول
بیوک ۷۶ طلائی
شورولت ایمپالا ۷۶ انواع رنگها فول
شورولت ایمپالا ۷۵ سبز نقره‌ای فول
بیوک اسکای هاک ۷۵ سبز فول
شورولت کامارو ۷۵ سبز متالیک فول
کامارو التی ۷۶زرد فول
بلیزر شایان ۷۶ انواع رنگ ها
کامارو ۷۴ سبز
شورولت ایمپالا ۷۵ سبزیشمی
ب.ام.و ۲۰۰۰ ۷۵ سبزکاهوئی سفارشی آمریکا
بی.ام.و ۲۰۰۲ ۷۵ شرابی
بی.ام.و ۲۰۰۲ ۷۴ شرابی
بی.ام.و ۲۰۰۲ ۷۴ زرد
بی.ام.و ۵۲۰ سبز کاهوئی
بی.ام.و ۲۰۰۲ ۷۵ آبی متالیک سفارش آمریکا
الدزموبیل استای‌فایر ۷۶ نقره‌ای متالیک فول
اتوبیانکی دولوکس ۷۶ آبی
فیات۱۲۸ ۷۵ سفارش‌آمریکا آبی متالیک
فیات ۱۳۲ و ۱۳۱ انواع رنگ باکولر وبی کـولر موجود است
رنجرور ۷۶ فول
انواع شورولت ایران نقد و اقساط موجود است
عباس آباد چهارراه قصر و چهارراه فرح جـنب اندیشه نمایشگاه‌اتومبیل‌ادیب۸۵۸۵۴۴ـ ۸۵۸۵۴۵

سورنا

ب.ام.و ۳۲۰ همه رنگ متالیک شیشه رنگی آماده تحویل با قیمت مناسب
جاگوار مدل ۷۲ خیلی تمیز فول
آلفارومئو مونترال ۷۲ خیلی تمیز
فیات ۱۳۲ ۷۵و ۷۶ شیشه رنگی متالیک
آلفارومئو کوپه ۷۳
پژو ۵۰۴ جی‌ال و ال ۷۶ همه رنگ
بنز ۲۲۰ ۷۳ لیموئی روشن خیلی تمیز
بنز ۲۲۰ ۷۲ شیشه رنگی
کرم فوق‌العاده
بنز ۲۸۰ ۷۳ـ۷۴ـ ۷۵ فول
بیوک سنچوری ۷۴ شرابی دو در

نقد و اقساط

سفارش هر نوع اتومبیل‌قبول میشود
عباس آباد چهـارراه مهناز نمایشگـاه اتومبیل سورنـا ۸۵۲۶۲۲ـ ۸۵۲۶۰۹

عدالت

پژو ۵۰۴ جی‌ال ۷۶
فورد موستانک ۷۳
فیات ۱۳۱ ۷۶
بنز ۲۳۰ ۶ سیلندر ۷۳
پیکان نو
ب.ام.و ۵۲۰ ۷۴
آریا ۵۱
خیابان‌سلسبیل چهارراه‌ابوستان سعدی‌جنب‌بانك پارس۹۵۰۶۶۱

اتومبیل دلخواه شما در نمایشگاههای اتومبیل

بورس اتومبیل تهران

شورلت ایمپالا ۷۶همه‌رنگ
شورلت نوا ۷۶ آبی
کاپریس ۷۶ همه‌رنگ
شورولت شوت ۷۶ کرم
بیوک سنهوری ۷۶ همه‌رنگ فول
ترانس‌ام ۷۶ زرد
دوج کرنت ۷۶ سه‌رنگ
دوج دارت ۷۶ قهوه‌ای
کامارو ۷۶ در ۳ رنگ
پیسر ۷۶ در۲رنگ
پونتیاک آستر ۷۵ نارنجی
پژو جی‌ال ۷۶ سبزمتالیک
بنز ۲۳۰ اطاق جدید ۷۶ آبی
بنز ۴ر۲۳۰ ۷۴سفید
فیات کوپه ۷۲ سبز
وارد کننده انواع اتومبیلهای آخرین سیستم امریکائی‌شرکت بورس اتومبیل تهران خیابان ویلای شمالی شماره ۱۶۸تلفن ۸۹۴۵۷۸ و ۸۹۴۵۷۹

بطحائی

فولکس پاسارد ۷۶ کاهوئی بدون گمرک و نمره
فولکس ۱۳۰۰ ۷۳ سفـارش آمریکا
ب.ام.و ۲۰۰۲ ۷۴شرابی
ب.ام.و ۲۰۰۲ ۷۴ تریاکی
ب.ام.و ۲۰۰۲ ۷۴ لیموئی بدون نمره
ب.ام.و ۲۰۰۲ ۷۳ متالیک نقره‌ای
فولکس ۱۳۰۰ ۷۲ رنگ متالیک
تویوتا کارنیا ۷۶ سربی
تویوتا کرونیا ۷۶ بدون‌نمره لیموئی
دوج‌کرونت ۷۶
شورولت ۲۸۰۰ ۷۴
اپل‌جی‌تی ۷۶ آبی بدون گمرک و نمره
کامارو ۷۴ شرابی فول
بنز ۲۳۴ ۷۵ شیری
شورولت وگا ۷۵ صـدری
شورولتوگا ۷۵ ابی‌درباری
پژو ۴۰۴ ۷۲ آبی
پژو۵۰۴ ال ۷۶ دو دستگاه جدید بدون نمره و گمرک
بنز ۲۲۰ ۷۲ ماتیکی
فیات ۱۳۱ ۷۶ کرم سیر
بنز ۲۳۰ـ۴ ۷۵ شیری گمرک شده نمره نشده
شورلت ۲۸۰۰ ۵۴ فیلی
فیات۱۳۱ ۷۶ سه‌دستگاه
خیابان‌شاه‌نبش‌چهار رامبوستان ۹۲۷۹۵۶ ـ ۹۲۳۶۸۲

پرنس

تاکسی
نقدو اقساط
۹۵۵۳۳۳ و
۹۵۱۰۳۳

تهران

تاکسی
نقدو اقساط
آذربایجان بین چهار رامخوش وسلسبیل ۹۲۱۷۱۱

بیرجندی

نماینده ماشینهای
داتسون
نقد و اقساط
با بهره بانکی ـ انواع پیکان‌و ماشینهای‌خارجی
موجود است
خیابان جیحون مابین هاشمی‌و سه‌غربی ۹۵۰۸۷۵ـ ۹۵۰۸۷۹

سازمان تولیفت TO LIFT

نماینده فروش لیفت تراکهای تویوتا
در انواع دیزلی.بنزینی، برقی با ظرفیت هـای ۷۰۰ کیلو گرم تا۱۵ تن قوی «کم‌مصرف»سریع با لوازم یدکی فراوان‌و سرویس فوری آمـاده تحویل تلفن ۲۳۷۹۲۶

فیات 125p

مدل ۱۹۷۶
زیبا ـ پرقدرت‌ـ سریع
با
سرویس منظم و لوازم یدکی فراوان
قیمت استثنائی
خیابان ملت شماره ۱۱۴ تلفن هـای ۳۱۳۲۰۴ ـ ۹۵۳۱۱۸ ـ ۹۵۵۸۳۶

شرکت میلارد

(سهامی خاص)
نماینده انحصاری کامیون های
کمپرسی و باری
اشتایر
خیابان‌کورش کبیرمقابل ستاد بزرگ‌شماره ۱۱۱۸ تلفن های ۸۴۸۷۵۱ ـ ۸۴۱۰۵۸ـ ۸۴۵۰۹۷

ماشین بنز

فیات ۱۳۲ متالیک ۷۶
فیات ۱۳۱ ۷۶
ب.ام.و ۳۲۰ ۷۶
فورد تانوس ۷۶
شورولت بلیزر فول ۷۶
بنز ۲۸۰ س ۷۳
خیابان فرح شمالی ـ تلفن های ۸۴۳۶۶۴ ۸۴۱۸۳۳

هوشنگ

بنز ۳۵۰ اس‌ال‌سی ۷۴ نقره‌ای آبی‌درباری فول
بنز ۲۳۰ ۷۶ اطاق جدید
بنز۳۵۰اس‌ال‌سی ۷۳ نقره‌ای آبی درباری و قرمز
رنجرور ۷۶ همه رنگ
بلیزر ۷۶ سفید قرمزفول
بی‌ام‌و ۳۲۰ ۷۶ همه‌رنگ
خیابان کـورش کبیر مقابل حسینیه‌ارشاداتومبیل هوشنگ ۲۳۹۱۹۲ ۲۳۲۷۵۴

فروش اتومبیل

بی‌ام و ۲۰۰۲ مدل ۷۳ آبی متالیک رینك‌اسپرت ۷۰ هزار تومان۷۹۴۲۱۱

ب‌ام‌و ۵۲۰ سفید ۵ـ۷۴ بـا وسایل اضافی تمیز ۸۱هزار تومان ۲۳۷۱۸۰
۱ـ۱

ب‌ام‌و ۲۰۰۲ مدل ۷۳ شیری با تجهیزات‌کامل ۷۰ هزارتومان نقدبدون واسطه بفروش می‌رسد ۷۳۱۶۴۰

ب ام.و ۷۳ فروشی ۶۵۰۱۳۰

بی ام و ۵۲۰سبزکاهوئی متالیک مدل ۷۴ سنـد ۷۳ رادیو پخش صـوت شیشه رنگی تودوزی مخمل بوق دزدگیر بـه فروش می‌رسد تلـفـن ۶۶۹۱۱۰ بیواسطه

بنز

بنز ۲۳۰ اس مدل ۶۶ در وضعیت بسیار عالی به فروش می‌رسد تلفن ۷۰۴۵۸۹

بنزاس ۲۶۰ فول‌مدل ۷۵ آبی متالیک گمرک و نمره شده تلفن ۹۷۷۶۹۳
۱ـ۲ ۳۲۶۲ـ۲

بنز ۹۱۱مدل ۷۰ خارجی با جرثقیل ۶تنی‌فاسی‌نو به‌فروش می‌رسد تلفن ۹۶۲۱۱۱و۹۵۴۳۱۶

تعداد ۲ دستگاه کامیون بنز ۳ تن مـدل ۶۸ سردخانه‌دار مسقف کـه یکی‌دارای تانك‌برظرفیت ۶تن می‌باشد دروضعیت بسیار خوب فوری بـه فروش می‌رسد ـ۵ الی۷ بعدازظهر تلفن۳۰۳۰۳۷

مرسدس بنز ۲۸۰ مدل ۷۲تمیز باکولر فوری‌بفروش‌میرسد تلفن های ۸۳۳۰۴۰ و ۸۲۳۴۸۰
۱ـ۲

پیکان

پیکان ۵۴ با ضبط رنگ بژ روشن فروشی تلفن ۸۴۷۵۹۱
۱ـ۲

یکدستگاه پیکان سفید ۵۴۰ کار کرد ۱۸۰۰۰ کیلومتر ،باوسایل اضافی، بعلت مسافرت فوری بدون واسطه بفروش میرسد. به‌تلفن۶۴۲۵۸۵ مراجعه‌فرمائید.

پیکـان جوانـان ۵۴ فروشی تلفن۲۶۱۷۱۶

پیکان۵۲ بدون واسطه‌فروشی تلفن ۶بمبعد ۳۰۲۶۷۷
۱ـ۱

فورد

اتومبیل فورد مرکـوری ۷۵ بدون گمرك و نمره فروشی‌تلفن ۵۲۵۵۶۰

موستانك

موستانگـ ۶۸ مغز پسته‌ای متالیک در وضعیت عالی بسیار تمیز بعلت مسافرت مقطوع ۴۰ هزار تومان صبحها ۸ تا ۱۰ وبعد از ظهر ها ۴تا۶ تلفن ۶۳۲۳۴۹
۱ـ۱

فورد کوگار مدل ۷۰رنك سفیدسقف چرمی‌بسیار تمیز با نازلترین قیمت بفروش میرسد تلفنهای ۷۵۴۲۸۳ و ۷۵۳۳۵۳

یکدستگاه اتومبیل فورد موستانك مدل ۷۱ تمام اتوماتیك فول ۸ سیلندر دارای رادیو . کولرونك آلبالوئی بسیار تمیز که فقط ۱۴ هزار کیلو متر کارکرده بفروش‌میرسد داوطلبین‌بتلفن۷۲۲۷۰۸ مراجعه نمایند .

فولکس ۱۳۰۰ مدل ۶۸ رنگ فابریـک شیری بدون تصادفی باراديو و پخش‌سلامت وضعیت بسیار عالی بیواسطه ۲۸۰۰۰ تومان ۷۵۸۲۶۳ و ۷۶۶۳۹۷

فولکس وانت مدل ۷۰ بیواسطه ۲۰۰۰۰ تومان سلامت با بیمه پلاک شخصی آماده کار کـاملا بی عیب ۷۶۶۳۹۷ ـ ۷۵۸۲۶۳
۱ـ۲

داتسون کوپه مدل ۷۴ رنك‌آلبالوئی بسیارتمیز کارکرد ۲۹۰۰۰ کیلـو متر قیمت۵۰هزارتومان تلفن ۸۳۴۹۹۸ از ۵ر۷ الی ۱۳

دوج کورنت ۶۸
باکولر۴۴ تومان تلفن۶۸۲۹۶۲
۱ـ۲

فروش اتومبیل

۳ دستگاه لندرور وانت و ۳ دستگاه جیپ وانت (آهو) جهت فروش بـه مزایده گذارده میشود .
داوطلبین می‌تواننـد همه‌روزه به استثنای‌روز های جمعه و تعطیـلات رسمـی بـه جاده ساوه نرسیده به چهاردانگـه (اسماعیل‌آباد) انبـار «ان ای سی» به آقـای ملکزاده مراجعه نمایند. شماره تلفن ۹۵۳۳۶۲

ولوو ۲۴۴ دولوکس
آخر سال ۷۰ بـعلت مسافرت بفروش میرسد تلفن ۲۸۶۷۶۶
۱ـ۱

جگوار XL12
فول اتوماتیك مدل ۷۴ بفروش می‌رسد تلـفن ۶۲۹۳۴۴ و ۶۸۰۴۵۸

تویوتا سیلیکا مدل ۷۳ با رادیوپخش استریواز ساعت ۶ تا ۸بعدازظهر ۵۳ هزار تومان۶۵۹۳۸۹

مینـی‌ماینر ۷۶ رنـك مشکی رینك و فرمـان اسپرت گمرك شده‌نمره نشده بعلت مسافرت به فروش می‌رسد تلفـن ۲۳۷۷۴۱

پژو

پژو ۵۰۴ استیشن مدل ۷۳ شیری جی.ال تلفن ۷۶۵۴۷۰

خرید اتومبیل

اتومبیل‌شمارادرمحل خریداریم ۳۴۷۷۰۵ و ۳۴۲۱۲۴
۱ـ۱۲

امتیازاتومبیل‌دانشجوئی خریداریم ۸۵۳۹۹۱ و ۸۵۳۹۸۷

فروشگاههای اتومبیل

تاکسی
نقدواقساط
خیابان سپه غربی بین گلگلار و وثوق نمایشگاه اتو مبیل سپه ۹۵۸۸۳۷ و ۹۵۱۵۷۹

کرایه اتومبیل

اتوآسیا
اتومبیلهای تشریفاتی کرایـه آخرین سیستم باراننده در ۲۴ ساعت درخدمت شماست تلفن ۷۵۴۹۸۰ و ۷۵۱۶۲۰

اتومبیلهای تشریفاتی کرایه با راننده شبانه روز برای شهر وشهرستان آماده است پارك تاکسی اکسپرس‌تلفن ۶۲۲۲۶۶
۱۰ـ۱

تاکسی سرویس ارابه با راننده و بدون راننده ۹۶۰۳۸۰

آرین تاکسی سرویس
شبانه روزی جهت‌داخل‌وخارج شهربین شاه و آیزنهاور ـ ۹۳۵۲۴۷

ظفرتاکسی سرویس‌تلفن۲۲۳۷۰۶

نیروبار
بارکش‌شهروشهرستان
۳۳۸۸۹۹
۳۴۸۸۹۹

جرثقیل جت
۹۷۹۴۱۸

جرثقیل و تریلی
کمرشکن بابك
۹۷۸۰۸۰ و۹۷۹۰۹۰
به تعدادی اتومبیل بـا راننده نیازمندیم‌آدرس: خیابان آیزنهاور خیابان کاوه خیابان ساسان پلاك ۷۹

برای اتومبیل شما

فروشگاه اتومبیل آسیا
خرید و فروش انواع اتومبیل سیمتری ـ سه راه کارگران‌تلفن ۵۳۸۷۴۲

فروشگاه جهان
رینگ‌پیستون و یاطاقان همه‌نوع ماشین ۳۱۹۷۲۶

موسسه
هلپ سرویس
۲۴ ساعته جهت تعمیر کارهای امداد اتومبیل‌در خدمت شماست
تلفن ۵۸۸۱۱۲

ماشین آلات

یکدستگاه
لودر
کوماتسو
بفروش
میرسد تلفن
۷۵۳۱۱۳

شرکت کماترا

فروش و اجاره جرثقیل اسمیت ۱۵ تا ۳۰۰ تن بتونیزاماس OMAS ۵۰۰ و ۷۵۰ لیتـری هیدرولیکی باموتوردیزل باتحویل‌فوری‌تاسیسات شن وماسه در ظرفیت های مختلف آماده نصب در تمام نقاط کـشور
نماینده‌انصاری درایران شرکت کماترا جـمشید آباد جنوبی ۹۲۷۷۴۸ ـ ۹۲۷۲۱۹

چیلر ۵۰ تن
آماده تحویل‌تلفن ۷۵۱۱۰۲بعد از ظهر ها
۱ـ۱

فروشندگان لوازم بنز

فرامرز بختیاری
خیابان ملت شماره ۱۲۶ ـ ۳۱۱۹۵۴

محمدعلی قلمبر
اکباتان کوچه بانک صادرات ۳۹۳۵۹۷ـ ۳۰۴۰۲۱

سید کاظم مجاهدی
خیابان ملت پاساژ شیرین ۴۹ـ ۳۱۲۲۶۰

امیر اصلانی
خیابان ملت پاساژ شیرین ۱۹۰ ۳۱۰۸۶۱

محمد فندی دلشاد قدم
خیابان خراسان شرقی ایستگاه خیام ۳۵۵۹۲۱

کرمعلی ویژه
خیابان اکباتان روبروی شرکت جیپ ۳۹۲۲۹۲

فروشگاه معتمد
اکباتان شماره۱۳۸ ـ ۲۱۳۴۸۲ و ۳۰۲۹۸۶

فروشندگان لوازم شورلت

کریم فولادی
امیرکبیر شماره۶۶ ـ ۳۰۳۶۲۰

هوشنگ گوهری
سعدی جنوبی شماره۸۶۲ ـ ۳۱۹۳۷۲

نعمت‌الله روشن
خیابان ملت شماره۵۷ـ ۳۰۵۴۸۸

محبت‌الله روحانی
امیرکبیر شماره ۷۴ ـ ۳۱۸۷۷۴

هوشنگ ایزدی
پاساژشیرین‌شماره۲۷ ۳۱۱۴۱۸

هدایت‌الله ناصری
امیرکبیر شماره۱۱۶ ـ ۳۹۳۸۰۴

حسین صراف‌نیا
ناظم‌الاطباعپاساژتهران۳۰۲۲۶۲

احمد ادیب زاده
ول سعدی جنوبی پلاک۵۸۶۷ ۳۰۲۷۹۶

اکبر اسکوئیان تهرانی
میدان خراسان ۳۵۶۹۰۲

علی اصغر ادیب زاده
امیرکبیر شماره ۹۸ ـ ۳۹۳۴۸۸

فروشندگان لوازم جیپ

عزت‌الله روحانی
فولکس موتور خیابان قزوین ۵۴۵۹۹۲

یوسف نعمت‌الله روشن
ملت جهان فولکس شماره ۵۷ ـ ۳۰۵۴۸۸

قنبر جوزی
فروشگاه آسیا ۳۱۹۵۱۶

غلامحسین نوروزی
خیابان‌ملت شماره۷۶ـ ۳۱۱۵۲۷

احمد افشار
سعدی‌جنوبی شماره ۸۲۹ ـ ۳۰۳۲۹۴

یدالله گرندیان
خیابان ملت شماره ۱۵۲

جهانگیر موقر
خیابان ملت شمـاره ۱۲۰ ـ ۳۱۷۴۳۰

اسفندیار غفاری
سیمتری نیروی‌هوائی‌پلاک۷۲ر۴ ۷۹۵۷۸۷

حسین عبدالهی اصل
اکباتان کوچه ناظم‌الاطباء پاساژ مبصر ۳۱۴۷۹۷

فروشندگان لوازم فولکس

فروشگاه مهرکان
نماینده رسمی ثابت‌پاسال‌خیابان قزوین ۵۳۲۴۱۰

اسمعیل نصیریان
۸متری ملت اتوپارت اهواز ۳۰۴۱۸۸

نیروی دریائی شاهنشاهی

به نیروی دریائی شاهنشاهی بپیوندید و دنیا را سیاحت کنید

آگهی استخدام جهت تکمیل کادر افسری نیروی دریائی شاهنشاهی

نیروی دریائی شاهنشاهی تعدادی دانشجو جهت طی دوره سه ساله دردانشکده افسری نیروی زمینی شاهنشاهی از طریق آزمایش ومعاینات پزشکی با شرایط وامتیازات زیر استخدام مینماید :

الف : حقوق ومزایا

۱ـ داوطلبین پس‌از احرازموفقیت‌در آزمایشات و معاینات پزشکی استخدام وجزو سهمیه این نیروجهت طی دوره بدانشکده افسری نیروی زمینی‌شاهنشاهی‌اعزام‌خواهند گردید .

۲ـ دانشجویان در طول مدت تحصیل تابع دانشکده‌افسری نیروی‌زمینی‌شاهنشاهی بوده و هزینه زیست و پوشاك آنان توسط ارتش شاهنشاهی تامین میگردد .

۳ـ دانشجویان پس‌ازاتمام دوره‌سه‌ساله به نیروی دریائی شاهنشاهی معرفی و بدرجه ناوبانیدومی مفتخر می‌گردند ، سپس بمدت‌یك سال جهت تکمیل دوره تعیین شده بیکی از کشورهای خارج اعزام خواهند شد .

٤ـ دانشجویان بلافاصله پس‌ازاستخدام از حقوق ماهیانه ۹۰۰۰ ریال استفاده خواهند نمود .

۵ـ به فارغ‌التحصیلان در نیمه اول وآخر سال برابر حقوق ماهانه پاداش تعلق میگیرد.

٦ـ فارغ التحصیلان از مزایای فراوان نظیر پس‌انداز تامین آتیه بانك سپه ، وام مسکن باشرایط مناسب استفاده از خانه های سازمانی درمان‌رایگان خودوخانواده‌تحت تکفل‌وخریداز فروشگاه های‌ارتش باتخفیف قابل ملاحظه و غیره بهره‌مند میشوند .

ب : شرایط

۱ـ تابعیت دولت شاهنشاهی ایران
۲ـ متدین‌بیکی‌از ادیان(اسلام‌ـمسیحی‌ـ کلیمی ـزرتشتی
۳ـ دارابودن دیپلم کامل متوسطه در یکی از رشته های ریاضی یا طبیعی
٤ـ داشتن حداقل سن ۱۷ سال‌وحداکثر ۲٤ سال (برای کسانی که خدمت زیر پرچم را انجام داده‌اند ۲۵سال)
۵ـ داشتن صحت مزاج‌به‌تأیید بهداری نیروی دریائی شاهنشاهی
٦ـ موفقیت در آزمایشات دانشکده افسری نیروی زمینی شاهنشاهی
۷ـ نداشتن پیشینه بد
۸ـ نداشتن همسر وافراد تحت تکفل

پ : مدارك موردنیاز

۱ـ یکبرك فتوکپی دیپلم‌یاگواهی قبولی ششم متوسطه‌که بتأییداداره‌آموزش وپرورش رسیده باشد .
۲ـ دوبرك فتوکپی یارونوشت‌شناسنامه
۳ـ سه قطعه ٤ × ۳

داوطلبین جهت کسب اطلاعات بیشتر و ثبت‌نام می‌توانند همه‌روزه باستثنای روز های پنجشنبه وایام تعطیل‌با دردست داشتن‌مدارك موردنیاز از ساعت۸ الی۱۵به معاونت‌پرسنلی نیروی دریائی شاهنشاهی واقع در خیابان سپهبد زاهدی جنب مسجد الرحمن مدیریت استخدام شعبه دانشجویان مراجعه نمایند .

م الف ٦۹۳٤

نیروی دریائی شاهنشاهی

به نیروی دریائی شاهنشاهی بپیوندید و دنیا را سیاحت کنید

آگهی استخدام جهت کادر افسری نیروی دریائی شاهنشاهی

نیروی دریائی شاهنشاهی جهت تکمیل کادر افسری در رشته های تخصصی ناوبری ـ مهندسی و تدارکات دریائی تعدادی داوطلب ازطریق مصاحبه و معاینات پزشکی استخدام مینماید .

الف : حقوق و مزایا:

۱ـ داوطلبین پس‌از فراگرفتن زبان در مرکز آموزش زبان نیروی دریائی شاهنشاهی جهت طی‌دوره مربوطه به یکی‌از کشورهای امریکا، انگلستان،ایتالیا و یاآلمان غربی اعزام میگردند .

۲ـ دانشجویان درطول مدت تحصیل در مرکز آموزش زبان نیروی دریائی‌شاهنشاهی شبانه‌روزی بوده و هزینه زیست‌وپوشاك آنان توسط ارتش شاهنشاهی تامین میگردد

۳ـ دانشجویان درمدت اقامت در ایران از حقوق ماهیانه ۹۰۰۰ ریال و درخارج ازکشور علاوه برمبلغ فوق‌ازفوق‌العاده‌روزانه بارزخارجی‌استفاده خواهندنمود.

٤ـ دانشجویان پس‌ازگذراندن دوره و موفقیت‌در سال سوم تحصیلی دانشگاه بدرجه ناوبان‌دومی‌مفتخر می‌گردند .

۵ـ به فارغ‌التحصیلان درنیمه‌اول وآخرسال برابر حقوق ماهانه پاداش تعلق میگیرد .

٦ـ فارغ‌التحصیل ازمزایای‌فراوان نظیرپس‌انداز تامین آتیه بانك‌سپه ، وام‌مسکن باشرایط مناسب ، استفاده از خانه‌های سازمانی ، درمان رایگان خود و خانواده تحت‌تکفل وخرید از فروشگاههای ارتش با تخفیف قابل ملاحظه بهره‌مند میشوند .

ب: شرایط :

۱ـ تابعیت دولت شاهنشاهی ایران
۲ـ حداقل‌سن ۱۷ سال و حداکثر سن ۲٤سال (برای‌کسانی‌که خدمت‌زیرپرچم راانجام داده‌اندحداکثر سن ۲۵ سال)
۳ـ داشتن دیپلم کامل متوسطه در رشته‌ریاضی با حداقل معدل کتبی ۱۲ ببالا و دیپلم طبیعی‌باحداقل معدل‌کتبی ۱٤ ببالا .
٤ـ میانگین معدل‌های کتبی چهارم، پنجم، و ششم متوسطه ۱۲ ببالا .
۵ـ داشتن صحت مزاج به تایید بهداری‌نیروی دریائی شاهنشاهی (حداقل قد بایستی۱٦۵سانتیمتر باشد)
٦ـ نداشتن پیشینه بد .
۷ـ نداشتن همسر و افراد تحت تکفل
۸ـ متدین بیکی از ادیان (اسلام، مسیحی، کلیمی، زرتشتی)

پ: مدارك موردنیاز

۱ـ یکبرك فتوکپی کارنامه چهارم و پنجم‌وششم متوسطه که معدل کتبی ششم درآن قید شده باشدو به تایید اداره آموزش و پرورش‌رسیده باشد .
۲ـ دوبرك فتوکپی شناسنامه
۳ـ سه‌قطعه عکس ٤ × ۳

داوطلبین جهت کسب اطلاعات بیشتر وثبت‌نام میتوانند همه‌روزه باستثنای روزهای پنجشنبه‌و ایام تعطیل با دردست داشتن مدارك موردنیاز ازساعت ۸ الی ۱۵ به معاونت پرسنلی نیروی دریائی‌شاهنشاهی واقع درخیابان سپهبد زاهدی جنب مسجدالرحمن مدیریت استخدام شعبه دانشجویان مراجعه نمایند .

م‌الف ٦۹۳۵ ۱ـ۱۰۸۰۷

نیروی دریائی شاهنشاهی

به نیروی دریائی شاهنشاهی بپیوندید و دنیا را سیاحت کنید

آگهی استخدام جهت تکمیل کادر افسری نیروی دریائی شاهنشاهی

نیروی دریائی شاهنشاهی تعدادی داوطلب با شرایط زیر جهت کادر هما فری استخدام و برای آموزش به کشور امریکا اعزام مینماید.

۱ـ شرایط

الف : تابعیت دولت شاهنشاهی ایران

ب: متدین بیکی از ادیان (اسلام ـ مسیحی ـ کلیمی ـزرتشتی)

پ : دارابودن دیپلم کامل متوسطه در یکی از رشته های ریاضی ـ طبیعی وهنرستان در رشته الکترونیك

ت:داشتن‌حداقل‌سن۱۷ سال و حداکثر ۲٤سال (برای کسانی که خدمت زیر پرچم را انجام‌داده‌اند ۲۵ سال تمام می‌باشد .)

ث: داشتن صحت مزاج و تناسب اندام به‌تایید بهداری نیروی دریائی شاهنشاهی

ج: نداشتن پیشینه‌بد

چ: نداشتن همسر وافراد تحت تکفل

ج: شرکت در آزمایشت روانسنجی و استعداد (مواد امتحانی شامل ریاضیات ـ فیزیك وهوش در حدود دوره متوسطه می‌باشد .)

۲ـامتیازات

الف : هنرجویان پس از طی دوره آموزش‌مقدماتی در پایگاه دریائی بندر پهلوی و گذراندن دوره زبان‌در مرکز آموزش زبان نیروی دریائی شاهنشاهی جهت طی دوره تخصصی به‌کشور آمریکا اعزام خواهند شد.

ب. هنرجویان در طول مدت تحصیل شبانه‌روزی بوده و از هزینه زیست ـ پوشاك ـ فوق‌العاده‌روزانه خارج از کشور بارر ماهیانه حدود ۷۲۰۰۰ ریال و ماهیانه هنرجویان سال اول ۱۰۵۰۰ ریال و هنرجویان سال دوم از ۱۱۷۵۰ ریال حقوق استفاده‌خواهندنمود.

پ. هنرجویان پس از موفقیت درآزمایشات‌نهائی بدرجه همافرسومی مفتخر و ترفیعات بعدی آنها برابر قانون همافری ارتش شاهنشاهی خواهدبود .

ت: فارغ‌التحصیلان افتخار خدمت در ناو هـای‌مدرن نیروی دریائی شاهنشاهی داشته و از پاداش سالیانه ـ پس‌انداز تامین آتیه ـ منازل‌سازمانی‌نیروی دریائی شاهنشاهی ـ درمان رایگان ـ استفاده از فروشگاه های‌ارتش وسایر تسهیلات کادر نظامی استفاده خواهند نمود .

ث: فارغ‌التحصیلان ضمن آشنائی‌باآخرین تحولات علمی و عملی دنیا در صنعت الکترونیك بیش از یك دوران خدمت خودرا برای فراگیری بیشتر و همچنین مأموریت‌های جدید در کشور های خارج بسر برده و دیدنی های دنیارا سیاحت خواهند نمود .

۳ـثبت نام

الف : داوطلبین برای کسب اطلاعات بیشتر و ثبت‌نام میتوانند همه روزه باستثنای روزهای‌پنجشنبه وجمعه از ساعت ۸ صبح الی ۱۵ بدر دست‌داشتن مدارك مشروحه زیر بمدیریت استخدام واقع درخیابان سپهبد زاهدی جنب مسجد الرحمن ساختمان معاونت پرسنلی نیروی دریائی شاهنشاهی مراجعه نمایند .

ب: داوطلبینی که مایلند کتب ثبت نام نمایند میتوانند مدارك مورد نیاز را بایست سفارشی‌به‌آدرس مزبور ارسال ناچارنچه وجد شرایط شناخته شدند جهت شرکت درآزمایشات لازمه از آنان دعوت بعمل آید ضمنا درپشت پاکت قید شود مربوط به‌استخدام همافران

٤ـمدارك موردنیاز

الف : یك‌برك فتوکپی دیپلم یاگواهی‌قبولی ششم‌متوسطه که به‌تایید اداره آموزش و پرورش رسیده باشد .

ب: دوبرك فتوکپی یارونوشت شناسنامه
پ. دوقطعه عکس ٤ × ۳
ت. آدرس کامل باکروکی محل

م‌الف ۷۹۵۸

صاحبان صنایع وبازرگانان کشور
الاخبار
تنها مجله عربی زبان ایران
ازگروه نشریات موسسه اطلاعات
داشتن نمایندگی در ۲۱ کشور عربی
روزهای شنبه منتشر میشود

نیروی دریائی شاهنشاهی

به نیروی دریائی شاهنشاهی بپیوندید و دنیا را سیاحت کنید

آگهی استخدام جهت کادر خلبانی هلیکوپتر نیروی دریائی شاهنشاهی

نیروی دریائی شاهنشاهی جهت تکمیل کادر افسری خلبانی هلیکوپتر تعدادی دانشجو از طریق معاینات پزشکی ومصاحبه با شرایط و امتیازات زیر استخدام مینماید .

الف : حقوق ومزایا

۱ـ داوطلبین پس از احراز موفقیت در معاینات پزشکی و مصاحبه استخدام سپس جهت فراگرفتن زبان به مرکز آموزش زبان نیروی دریائی شاهنشاهی اعزام وپس از طی دوره آموزش زبان بکشور امریکا اعزام میگردند.

۲ـ داوطلبین در طول مدت تحصیل در مرکـــز آموزش زبان نیروی دریائی شاهنشاهی شبانه‌روزی بوده وهزینه زیست و پوشاك آنان توسط ارتش شاهنشاهی تامین میگردد.

۳ـ دانشجویان بلافاصله پس از استخدام در مدت اقامت در ایران از حقوق ماهیانه ۹۰۰۰ ریال و درخارج از کشور علاوه بر مبلغ فوق از فوق‌العاده روزانه بارز خارجی استفاده خواهند نمود.

٤ـ دانشجویان پس از تکمیل دوره و موفقیت‌در سال سوم تحصیلی دانشگاه بدرجه ناوباندومی مفتخر میگردند.

۵ـ به فارغ‌التحصیلان در نیمه اول و اخر سال برابر حقوق ماهانه پاداش تعلق میگیرد.

٦ـ فارغ‌التحصیلان از مزایای فراوان نظیر پس‌انداز تامین آتیه بانك سپه ـ وام مسکن با شرایط مناسب استفاده از خانه‌های سازمانی ـ درمان رایگان خود و خانواده تحت تکفل و خرید از فروشگاههای ارتش ـ تخفیف قابل ملاحظه بهره‌مند میشوند.

ب : شرایط :

۱ـ تابعیت دولت شاهنشاهی ایران.
۲ـ متدین بیکی از ادیان (اسلام ـ مسیحی ـ کلیمی ـ زرتشتی).
۳ـ داشتن حداقل سن ۱۷ سال وحداکثر ۲٤سال (برای کسانیکه خدمت زیر پرچم را انجام داده‌اند۲۵سال)
٤ـ دارا بودن دیپلم کامل متوسطه دریکی از رشته های ریاضی یا طبیعی
۵ـ داشتن صحت مزاج به تایید بهداری نیروی دریائی شاهنشاهی (حداقل قد بایستی ۱٦۵ سانتیمترباشد)
٦ـ نداشتن پیشینه بد.
۷ـ نداشتن همسر و افراد تحت تکفل.

پ : مدارك مورد نیاز

۱ـ یکبرگ فتوکپی دیپلم یا گواهی قبولی ششم‌متوسطه که بتایید اداره آموزش و پرورش رسیده‌باشد.
۲ـ دو برگ رونوشت یا فتوکپی شناسنامه.
۳ـ سه قطعه عکس ٤ × ۳

داوطلبین جهت کسب اطلاعات بیشتر و ثبت‌نام میتوانند همه روزه باستثنای روزهای پنجشنبه و ایام تعطیل با در دست داشتن مدارك مورد نیاز از ساعت ۸الی۱۵ به معاونت پرسنلی نیروی دریائی شاهنشاهی واقع در خیابان سپهبد زاهدی جنب مسجدالرحمن‌مدیریت استخدام شعبه دانشجویان مراجعه نمایند. م‌الف ٦۹۸۲

اطلاعات ، صاحبنظران را به این بحث دعوت می‌کند

آیا شاهنامه حرامزاده است وفردوسی شاعر «وسترن» ساز ؟

دکتر بهرام فره‌وشی :

شاهنامه یعنی ملت ایران نباید به آن توهین کرد

- بمناسبت جشن توس گفتگوئی با مسعود فرزاد حافظ شناس معروف داشتیم .
- فرزاد درباره فردوسی اظهارنظر کرده بود :
- بسیاری از قصه های شاهنامه‌یادآور صحنه‌های کتك‌کاری فیلم‌فارسی استو فردوسی درمقایسه
- با حافظ ومولوی شاعری کم‌اهمیت است .
- این اظهارنظر که ظاهرا غریب مینمود و مایه شگفتی بسیاری از شیفتگان ادب فارسی شده
- بود ، در محافل ادبی طنینی گسترده یافت و موافقان و مخالفانی پیدا کرد...
- دکتر بهرام فرهوشی ، محقق ارجمند ، با توجه به حملاتی که در سالهای اخیر بشاهنامه
- و به فردوسی شده ، در گفتگوئی جالب ،تلویحا به‌این ادعا پاسخ داده است

★ زمانه در بارفردوسی و اثر یگانه‌اش بارها وبارها بصورتهای‌مختلف داوری کرده است و همیشه حاصل این داوری به نفع حکیم‌توس به پایان رسیده است. به نظر شما این گذشتن‌از مرزهای زمان برای یک اثر از توجه خالق آن‌به ذوق توده که باید اثر را حفظ کندناشی می‌شود ویا از قدرت برتر فردوسی که پیشروتر از زمانش زندگی می‌کرده‌است؟

دکتر بهرام فره‌وشی: فردوسی در پدید آوردن شاهنامه از یک متولژی خاص علمی و از احساسات میهن پرستانه خود مایه‌می‌گیرد و در واقع یک مورخ میهن پرست حکیم است‌واز روش کارش‌پیداست که کارشاهنامه را فقط بخاطر دل‌خودش وبرای خودش بپایان رسانده است. نه انتظار صله‌ای‌داشته‌است و نه مانندشعرای بعدی دربند عربمایی وآوردن لغات نامانوس عربی. درآن روزگار رسم ادباو نویسندگان براین بود که در ادب عرب خودی‌بنمایانندو احیانا کلمات‌و اصطلاحات مشکل ونامانوس عربی را در اثر خود بیاورند تا وابستگان حکومت را خوش آید. فردوسی مردی وارسته است که در شعر خود زبان روان خویش را بکار برده است و همان زبانی که مردم کوچه و بازار نیز آن را می‌فهمند و بدین سبب شعرش مورد توجه عالم وعامی است. در ایران هر شاعری که داستانی ملی رابزبان درخورفهم مردم آفریده‌است با اقبال‌مردم روبرو شده است. اوایل شاهنامه از آن دقیقی است که همواره بهمان اندازه بقیه شاهنامه مطلوب بوده است. شعـــر فخرالدین اسعد گرگانی نیز دروپس ورامین همین حالت رادارد. چون ساده وبزبان مردم است. همیشه بر سرزبان مردم بوده است و شاید بتوان گفت که هراثر ترجمه شده دوران قدیم‌از سادگی خاصی برخوردار است و بیشتر مطلوب طبع خوانندگان واقع میگردد زیرا در ترجمه مجال‌لفاظی کمتر است تا درتالیف وشاهنامه در هر حال اثری است کـــه بسیاری ازآن کلمه به کلمه از زبان‌پهلوی ترجمه شده است. بنابراین شکو مشاهنامه بیشتر مدیون آزادگی فردوسی و روح ایرانـــی فـــردوسی است. روح میهن پـــرست بـــی‌تعصبی که گرچـه مسلمان است ولی کار نیاکان و الای‌خود را می‌ستاید و در وقایع نگاری، تعصب دینی را داخل نمیکند.

وارستگی تا باین حد را در کمترشاعر ونویسنده ایران قدیم میتوان یافت.

فردوسی احاطه کامل به علوم زمـان خود دارد وپیداست که دهقان بمعنای قدیمی کلمه (در پهلوی) بوده است.یعنی مردی زمین‌دار ومتمکن ونیکروز وبهمین جهت تمام زندگی خود را در جوانی‌وقف آموختن کرده است و بهنگام سرودن شاهنامه حکیمی دانشمند رامی‌بینیم‌که‌همه علوم وفنون روزگار خود را بخوبـی میدانسته است. فردوسی هنگامی کسخن از رستم یا اسفندیار و یا حتی افراسیاب می‌گوید،خود،رستم و اسفندیارو افراسیاب است.

شاهنامه وآثار پهلوی

★بی‌شك شاهنامه در تاریخ ایران اثری غیر قابل انکار باقی گذاشته، درحالی که فردوسی شاهنامه را بر مبنای‌منابعی سروده که قبل از او دیگران بوجود آورده‌اند. چرا آن آثار این بخت را نداشتندکه‌چون شاهنامه‌زندگی‌باشکوهتری برایشان فراهم‌آید؟

فره‌وشی: منابع شاهنامه، سرچشمه‌های دست اول بوده‌اند. فردوسی هنگامی‌که بکار خود آغاز کرد، میدانست که این منابع بزودی از میان خواهند رفت. از اینرو به سامان دادن آنها اندیشید و دوباره آنها را به زبان روزگراندید.باید همواره بیادداشت که فکر نخستین نظم شاهنامه از دقیقی است و دقیقی شاعری زرتشتی بود و در آن روزگارزرتشتیان‌در خانواده‌های خود کتابهای‌پهلوی را نگاهداری میکردند و چون مطالب تاریخی یکی از بزرگترین فصول اوستاو ترجمه پهلوی اوستا بود، مجموعه حماسه‌های ایرانی جزو کتابهای دینی بود وبیشتر نزد زرتشتیان نگاهداری می‌شد. پس از تغییر خط پهلوی به عربی در زمـان حجاج‌ابن‌یوسف،نگاهداری کتابهای‌پهلوی جرم محسوب می‌شد وچه بسانویسندگانی که بخاطر داشتن کتابی پهلوی درخانواده خود، کشته شدند.

ازاینرو تاریخ وحماسه ایران در آن روزگار در شرف نابودی بود و چه‌بسیار ازآن نیز نابود شده بود. در آنـــوقت برخی از دانشمندان به‌اندیشه ترجمه این آثار بفارسی افتادند، زیرا نگاهداری‌این کتابها به زبان پهلوی کار خطرناکی بود. زبان پهلوی خاصه خواندن خط پهلوی اندك‌اندك فراموش می‌شد وجزموبدان کسی این زبان را نمیتوانست بخواند.

نخستین کسانی که بترجمه این آثار دست زدند زرتشتیان بودند یا کسانی که مسلمان شده بودند و هنوز زبان پهلوی را میدانستند. برخی از این آثار بـه فارسی برگردانده شد و برخی دیگـر هیچگاه بفارسی برگردانده‌نشد واصل آن ها هم از میان رفت.

«خدای نامك» پهلوی یکی از کتابهای دینی- ادبی ایران بود که از زمـان ساسانیان هنوز باقی مانده بود و درآن روزگار رسم بود که کتابهای پهلوی را هنگامی که رونویسی میکردند، خط به خط ترجمه هم میکردند و این کومکی بود به خواندن خط پهلوی که در کار فراموش شدن بود. گاهی آنها را بـه خط پازند ویا خط فارسی ترجمـه میکردند.

دوست مهربان فردوسی که نسخه کهن خود را در اختیار فردوسی گذاشته‌بود، یکی از همین نسخه‌ها را داشته است و فردوسی نه تنها از ترجمه خداینامه بلکه از اصل خداینامه به پهلوی‌نیزبرخوردار بوده است وتطبیق قطعات بازمانده پهلوی باشعر فردوسی- از همان قطعات - میرساند که حتما فردوسی زبان پهلـوی را بخوبی میدانسته است . زیرادانستن زبان پهلوی در آن روزگار که تقریباهمه مردم ایران دو زبانی بودند (در خانه بگویش خود و در اجتماع به فارسی سخن می‌گفتند) کاری آسان بوده است. شاید فردوسی به خط پهلوی چندان آشنائی نداشته است ولی مسلما اگرمتن پهلوی را میخواندند، فردوسی آن را بخوبی درمی‌یافته است و بهرحال مقایسه متن‌های باقی‌مانده‌از پهلوی باروایت‌همان داستانها بزبان شعر فردوسی میرساندکه فردوسی در هر حال بمتن‌های پهلوی کاملا توجه داشته است و در هرحال، پهلوی شناس بوده است و خودفردوسی بارها واژه‌های پهلوی را با تصریح‌به پهلوی بودن آنها، معنی کرده است:

همین شعر فردوسی:

اگر پهلوانی ندانی زبان
بتازی تواروند رادجله خوان

میرساند که فردوسی پهلوی دان‌برای کسانی که پهلوی نمیدانند، واژه‌ای را معنی میکند.

بااین مقدمات باید گفت که اگرفردوسی خداینامه را بشعر فارسی درنمی‌آوردچه بسا همه آنها از میان میرفت و یا اگربه روزگار ما میرسید چیزی‌ناقص‌مانند برخی از رستم‌نامه ها و قطعه‌های منثور و منظوم غیر شاهنامه‌ای امروز بدست ما میرسید. بنابراین فردوسی تنها نگهبان‌این گنجینه بزرگ تاریخی و ادبی ایران‌است.

شاهنامه‌وخلق‌وخوی‌ایرانی

★ سیمای نامداران شاهنامه وپهلوانان جاودانه آن در ادبیات کهن سایر ملل مانندهائی دارد که شاید قدمت زندگـی پارسی از آنها به قبل از خلاقیت‌فردوسی در شاهنامه برسد، اینگونه تاثیرپذیری‌را چگونه توجیه می‌کنید؟

فره‌وشی: بنظر من قر شباهت‌هائی که بین شاهنامه و آثار حماسی دیگـر جهان هست، نباید در جستجوی تاثیرهای متقابل بود. درست است که در آثـار متاخر مثل برخی از حماسه‌های‌یوگسلاوی، اثری از شاهنامه دیده می‌شود ولی در حماسه‌های کهن مثل ادیسه اگر شباهت هایی با شاهنامه دیده میشود، این‌شباهت براثر تاثیر پذیری یکی از دیگری نیست بلکه نتیجه طبیعی برخی از علت‌های مشابه است که بناچار معلول‌های مشابه بوجود می‌آورد و یا پدید آمده قوانین طبیعی تراژدی است. یعنی هرکس دیگری در هرزمانی بخواهد پسر وپدری رادر برابر یکدیگر قرار بدهد و یک تراژدی بیافریند، بنوعی رستم و سهرابیوجود خواهد آورد واین فزود وکاست چیزی از شکوه شاهنامه نمیکاهد و شاهنامه بااین شرایط به‌اثری حرامزاده تبدیـل نمیشود.

شاهنامه حرامزاده ؟

★ در مورد شاهنامه از طرف دو صاحب نظر دو موضوع کاملامتفاوت خوانده‌ام: سال پیش در جشن توس‌کسی به‌حرامزاده» بودن شاهنامه شهـادت می‌دهد ودیگری باالزامی استناد می‌کندکه بصورت دخل وتصرف مردم به هنـگام کتابت‌های متعدد شاهنامه آن را جاودان کرده‌اند؟ شما باکدام نظر موافقید؟

فره‌وشی: تصور می‌کنم بکار برنده‌واژه حرامزاده برای شاهنامه مرادش معنی اصطلاحی و ادبی «باتار» در زبان فرانسه بوده و در هر حال ترجمه نابجایی؛ رااز این اصطلاح در باره شاهنامه بکـاربرده است که موجب سوء تعبیر میشود. اما بنظر من شاهنامه بهیچ وجه «باتار» یـا حرامزاده نیست. اگر بتوان اثری را به حرامزادگی متصفکرد، آن اثر باید بن مایه‌ای ناشناخته ویااحیانا مخلوط‌داشته باشد. همه میدانند که بن مایه‌شاهنامه از داستانهای قهرمانی واسطوره‌های ایرانی است و هیچگونه اختلاطی هم در آن صورت نگرفته است واگر در طول‌سده هاکاست و فزودی در آن روی داده‌است، آن را نمیتوان‌ازمقوله حرامزادگی‌دانست. معمولا در ایران مصححان کتابها گاهی دایه از مادر مهربان‌تر میشوند و ازفرط کار برروی اثر یک شخص، او راناخود آگاه در مقام اسطوره می‌نشانند و وی‌را در کار خود قهرمان بی‌نقص‌تصور میکنند وخط بطلان برسر هر بیت یا قسمتـی می‌کشند که اندکی نقص داشته باشد. در شاهنامه فردوسی نیز مانند آثار همـــه شاعران دیگر میتوان بیت‌هایی یافت که باستحکام تمام شاهنامه نیستند و باید آنها را بحساب بی‌حوصلگی شاعر و وضع جسمی و روحی او بهنگام سرودن گذاشت. شك نیست که کاتبان عمدا و سهوا چیزهائی به شاهنامه افزوده یااز آن کاسته‌اند اما این فزود وکاست چیزی از شکوه شاهنامه نمیکاهد و شاهنامه بااین شرایط به‌اثری حرامزاده تبدیـل نمیشود.

یک واقعه مشترک در زندگی تاریخی ملت‌های هند واروپائی است. منبع و سرچشمه برخی از حماسه‌های‌شاهنامه و حماسه‌های یونانی، یادگاری دور از یک واقعه واحد و مشترک تاریخی است که در توسی در طی قرون تحول یافته است. تقسیم سرزمین ایران بتوسط یک پدر بین سه پسر، هم در شاهنامه دیـده میشود، هم در افسانه‌های سکائی و هنگامی که نامها از نظر ریشه شناسی بررسی میشود می‌بینیم که هر دو داستان ریشه واحدی دارند و هر داستان برای خود تحولی جداگانه پیدا کرده است و اگر درست بررسی بکنیم معتقد به تاثیریکی بردیگری خواهیم شد، در حالیکه حقیقت اینست که ملت‌هایی که روزگاری باهـم میزیسته‌اند، بهنگام مهاجرت، هر یکیا دو، یادگاری از وقایع واحد ملی رابا خود برده است وبعد این واقعه واحددر دوسرزمین دیگر در دو قالب دیگریافته شده‌اند و در عین نگاهداشتن نکات‌اصلی مشترک، دارای دو خط سیرمختلف‌اند.

شاهنامه باایران، ایرانی و خلق‌وخوی فرهنك وسنتهای آن پیمانی ناگسستنی بسته است و هنوز هم بعداز گذشت سالیان دراز ، مردم دور افتاده‌ترین نقاط ایران در لحظاتی که نیاز بـه احساس شکوه و گذشت و بزرگمنشی دارندل به صدای رسای حکیم‌توس می‌سپارند .

این مرد که سالیان جوانی را پشت سرنهاده نقالی از یك‌روستاست که در جشن توس نفس گرم فردوسی را درجان مشتاقان دمید .

گفتگو
با
شی‌هان

روشماری‌شی‌هان کارگردان تئاتر عروسکی

هنرمندی باعروسکهایش

نمایشهای عروسکی به هیچوجه مطرح نیست چرا که در واقع این عروسکها هستند که باحرکات گوناگون خود زبان نمایش را میسازند و بیننده را از این حرکات باحساسات،ناراحتی‌ها وبازیگوشی های عروسک بی‌میبرد. اگر نمایشی از لحاظ حرکات تابه آن حد ناتوان باشد که بیننده خود را محتاج ترجمه کلمات آن بداند بی‌شك نمایش ناموفقی خواهد بود.

تاتر عروسکی بدلیل گویا بودن‌حرکات، نمایشی است جهانی و هر کودک باهر ملیتی قادر است اینگونه نمایش را دیده واز آن لذت ببرد.

از او میپرسم: اصولا هدف از نمایش عروسکی چیست؟

میگوید: قرنهاست که انسان با مخلوق خود عروسک زندگی میکند باین جهت نمایش عروسکی یک هنر انسانی است. یک اجرا کنندهباحرکات‌دستش به‌عروسک ها جان میدهد بدینوسیله عروسکهـا کارهائی میکنند که هنرپیشه‌های توانانیز قادر بانجام آن نیستند البته در این‌میان کارهائی نیز هست که تنها بازیگران قادر بانجام آن هستند واز عهده عروسکها خارج است.

مردم بایک عروسک احساس همدردی میکنند، بااو رابطه‌ای صمیمانه بـرقرار میکنند واین هدف تاتر عروسکی است. البته نباید تصور کرد که تنها هدف از نمایش عروسکی آفرینش لحظاتی برای سرگرمی و خنده بینندگان است .

نمایش عروسکی دارای جنبه‌های‌آموزشی و تحصیلی نیز هست برای مثال درهمین نمایش طرز ساختن چند نوع عروسک رابه بچه‌ها آموختیم و با کودکان بـا مشخصات برخی جانوران آشنا شدند. امروزه نمایش عروسکی نقش مهمی را در آموزش کودکان امریکا بعهده دارد و در بیشتر مدارس از این شیوه برای یادگیری کودکان استفاده میشود. من‌هم دارم کودکان پس از دیدن این نمایش وقتی بمنزلشان میروند از جورابهایشان عروسک ساخته وباآن بازی میکنند.

سئوال میکنم: آیا تاتر عروسکـــی انحصارا برای بچه است و یا اینکه‌همین تاتری با کیفیتی دیگر برای بزرگ سالان وجود دارد، میگوید: تاتر عروسکی در حال حاضر نه تنها برای کودکان بلکه‌برای تمام سنین باجرا می‌آید. البته میتوان تفاوتهائی برای ایندو نوع قائل شدبرای مثال نمایش عروسکی بزرگسالان دارای دیالوگهای پیچیده است و با مدت زمـان اجرائی نمایش بزرگسالان طولانی میباشد وموضوع نمایش نیز از مسائلی حـرف میزند که سرشار از طنز، سیاست‌و انتقاد است حال آنکه در نمایشهای عروسکی کودکان حرکات و موسیقی رکن اساسی را تشکیل میدهد. البته عوامل نمایشی‌در هردو نمایش یکسان است یعنی در هرکار عروسکی نقاشی، موزیک، داستانگوئی‌و رقص عوامل جدانشدنی هستند.

«شب خیام» شایسته شاعر نبود

محسن فرزانه

فردوسی به سبب آفریدن شاهنامه برچشمان ودل‌مردم ایران جای دارد، وتاجهان باقیست یادش گرامی و کلامش مقدس است.

اما اگر فردوسی در ایران عزیز و محبوب است، عمر خیامی که در بیست فرسنگی او به خواب جاودانی غنوده، نمی‌تواند واجد مقام و اعتباری کمتر باشد: خیامی‌که آوازه شهرتش از مرزهای ایران و آسیا گذشته و سراسر جهان را فرا گرفته است. از خاورزمین کسی چون او به جهان شهره نگشته، براستی غرور آفرین است که عنوان دوم ایرانیان در خارج از کشور هموطنی خیام است.

اکثر مردم جهان وی را به نیکی می‌شناسند وباتکریم وتعظیمش یاد می‌کنند واگر رباعیها را بفارسی نتوانند بخوانند، بزبان ملی خویش ازبردارند.می‌گویند درانگلستان بعد از کتاب مقدس (انجیل) رباعیات عمر خیام پرفروش‌ترین کتاب است ودر بسیاری از کشورها چون امریکا وشوروی تعداد چاپ رباعیهای عمر خیام در حد نشریات معمول‌نیست. همه فریفته و طالب مضامین فلسفی رباعیات‌اند و چون‌مثل سائر بکار می‌برند.

حال با این هموطن نامور چه‌کرده‌اند؟ هنرمندان‌خسته از فعالیت جشنواره توس را به نیشابور برده‌اند تا ساعتی را باعود عبدالوهاب شهیدی در کنار آرامگاه ابر مردنیشابور بیارامند.

نویسنده سطور به عنوان یک خراسانی از چنین وهنی که برخیام رفته است متاسف است. آیا خیام حتی‌درحد بیهقی، طبرسی، خواجه نصیرالدین ورشیدالدین فضل‌الله‌نبود که جلسه یا سمینار یاکنگره یا جشنواره‌ای را به نام وی ترتیب دهند و نظر محققان را در احوال و رباعیهایش‌جویا شوند؟ خیام شناسان جهان آنقدر در باره خیام مطالعه و تحقیق‌کرده‌اند که در باره بزرگترین نویسنده و شاعر ملی خود نگرده‌اند. نویسنده در مجموعه خیام خود بیش از یکصد وهشتاد اثر بزبانهای مختلف دارد.

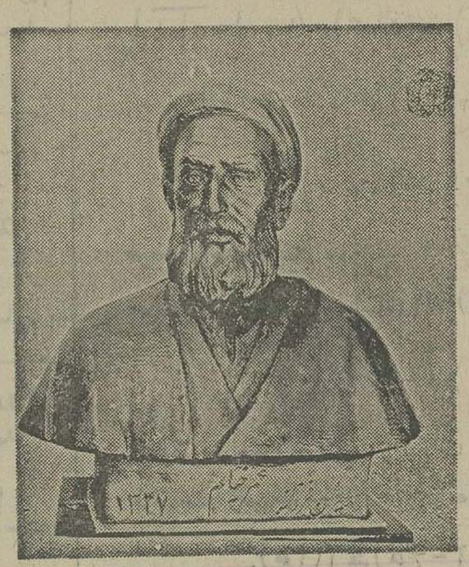

رباعیهای فلسفی خیام که قلوب جهانیان را چنین‌تسخیر کرد، بازگو کننده نیازهای روانی روز است و این روز از مرگ خیام تاکنون مداومت داشته و مسلماهمدام خواهد داشت. پس خیام بزبان مردم دیروز و امروز و شایدفردا سخن گفته است. خوشبختانه تحقیقات مستمر دوستداران ایرانی خیام راه هرگونه شک و تردید را در احوال وی ورباعیهایش سد کرده است و در کشف رباعیهای اصیل توفیق کلی حاصل شده است.

دیگران بنام خیام انجمن‌ها، کلوب‌ها وکنگره‌ها وجشن ها تشکیل میدهند و رباعیهایش را به پارسی و زبانهای گوناگون باچاپهای بسیار نفیس و صرف هزینه سنگین‌منتشر می‌سازند ولی در اینجا در خانه خودش ودر زادگاهش به جای تعظیم وتکریم به عنوان بزرگترین فیلسوف، ترانه‌سرا وعالم ریاضی ونجوم، شب خیام نه کنگره و انجمن‌برگزار می‌کنند. اکنون زبانی در جهان‌نیست که رباعیات عمر خیام نیشابوری بدان برگردانده نشده باشد حتی به لهجه‌های محلی ترجمه شده است.

آیا سازمان جشنواره توس در درک مقام علمی و فلسفی و ادبی خیام دستخوش تردید بوده است؟

چهارمین جشنواره سینمای آزاد خرم‌آباد

شکار لحظه‌ها اساس سینمای مستند

چهارمین جشنواره سینمای آزاد خرم‌آبادکه در فاصله ۲۰ـ ۲۳ تیر برگزار شد، بنمایش و بررسی فیلمهای مستند سوپر هشت سینمای‌گران سینمای آزاد ایران اختصاص داشت . از آنجائیکه این جشنواره در نوع خود اولین است و به فیلم و سینمای مستند پرداخته با مسئول این جشنواره گفتگوئی داریم: ناصر غلامرضایی مسئول سینمای آزاد خرم‌آباد و مسئول ایـن جشنواره ، فیلمساز آماتور است .

★ بچه علت جشنواره‌ی‌چهارم را اختصاص به نمایش وبررسی فیلمهای مستند دادید؟ اینکـه سینماگران سینمای‌آزاد خرم‌آباد در محدوده سینمای مستند کـار می‌کنند، در این تصمیم موثر بوده است؟

ناصر غلامرضایی- جشنواره‌ی اخیر مایك کار تجربی است.سه جشنواره‌ی پیش برای ماتجربه بود. برای مادر طول سه نمایش واره مسئله‌ای باسم تماشاگر وارتباط با او حل‌شده است. بهمین دلیل در جشنواره اخیر بیشتر به کار تجربی که قصد انجامش را داشتیم فکـر می‌کردیم.درسینمای آزادخرم‌آباد در زمینه فیلمهای مستند کارهای بیشتری نسبت به سایر نقاط ایران شده است. ساختن همین چند فیلم اعتقاد ما را بسینمای مستند میرساند.

★ بنظر شما فیلم مستند میتواند ارتباط بیشتری بـا تماشاگر برقرار کند یا فیلـم داستانی؟

غلامرضائی: به اعتقاد من‌فیلم مستند سادمتر باتماشاگر رابطه برقرار می‌کند چرا که سینمای مستند کاملا حسی است و فیلم مستند از تماشاگر یک فرهنگ اکتسابی، علمی نمیخواهد ، فرهنگ حسی میخواهد. بهمین دلیل فکر می‌کنیم این سینما از نظر ارتباط‌باتماشاگر، نیرومندتر است. البته فیلمساز نبایـد استفاده‌ای کاذبی از این‌ارتباط بکند.

یک فیلمساز وقتی یک محله را انتخاب می‌کند برای فیلم گرفتن باید بررسی کند، رابطه برقرار کند و حس‌هائی دریافت کند واین حس را به تماشاگر منتقل کند و در این انتقال باید کاملا متوجه سینما باشد. باید قالبها را عوض کندو همیشه دنبال قالب جدیدی برای عرضه باشد.

اگر سینمای یک فیلم مستند قوی نباشد، در برخورد بـا تماشاگر دچار اشکال میشود . اینجا تنها حس وشناخت مطرح نیست، دید سینمایی بیشترمطرح است.

★ شما اشاره کردید که‌فیلم مستند یا سینمای مستند برای شما ورای آنچیزی است که در اینجا جریان دارد و معمول است. سینمای مستند مـورد نظرتان چه سینمایی است؟

غلامرضایی: اولا باید بگویم فیلم مستند با سینمای مستنـد تفاوت دارد. فیلم مستندتصویر گردن یک موضوع‌در آن واحد است باتمام ویژگیهای منحصر بخودش از نظر زمانی و مکانی بنومی که «موضوع» بوجود دوربین واقف نباشد. فیلم‌مستند یک سینمای شکار کننده است.

موضوع میتواند ثابت و متحرک باشد.درموضوع متحرک فیلمساز باید دقیقا لحظات را شکار کند. البته لحظات نـاب در موضوع ثابت بیشتر است بخاطر اینکه فیلمساز عجله‌ای ندارد و می‌تواند با دکوپاژ قبلی و شناخت بیشتر روی موضوع کارکند. در اکثرفیلم هایی که مادیدیم که در آن از یک مکان قدیمی فیلمبرداری‌شده اصولا تاریخ مطرح نبوده‌است.

فیلمساز بگونه‌ی یک توریست داخل این مکان میشده و دوری میزده و بعد خارج میشده‌است. در حالیکه یک فیلمساز بایـد آگاهی نسبت به آن بنا داشته باشد و بتواند باسینما این بنا را توجیه کند نه بوسیله گفتار زمینه بلکه‌بیشتر بوسیله‌ی‌تصویر فیلمساز باید شرایط اقتصادی، اجتماعی و فرهنگی و مسائلی‌را که در ساختن این بنا موثربوده است توجیه کند.

یکی از فیلمهای خوبی که‌در این زمینه ساخته شده است فیلم تخت جمشید ساخته‌ی فریدون رهنما فیلمساز فقید است که در این فیلم تاریخ، آدمها، جریان کاملا سینمایی دارند. اماسینمای مستند، یک مسئله مستند راباز سازی می‌کند.

★ بصورتی که خود فیلم ساز می‌بیند یا بصورتی کـه موضوع جریان دارد؟

غلامرضائی: بیشتر بصورتی که جریان دارد اما بیشتر دید و شناخت فیلمساز در این‌مورد مهم است: شناخت حسی کـه فیلمساز نسبت به موضوع‌دارد.

★ تنها شناخت حسی مطرح است؟

غلامرضائی: بله تنها شناخت حسی. شناخت علمی، اجتماعی مکمل شناخت حسی هستند ولی نمیتوانند بدرجه‌ی اهمیت‌شناخت حسی باشند واصولا تاکید ماهم روی اینگونه سینماست.

★ در این اواخر فیلمهایی ساختی که در آن دید مستند- گونه هست ولی روال کارمستند در آن حفظ نشده و بیشتر به فیلمهای داستانی شباهت‌دارد.از این نوع فیلمها هم در ایـن جشنواره خواهیم دید؟

غلامرضائی: یکی‌از هدفهایمان در این جشنواره اینست کـه تماشاگر وفیلمساز را از قـالب شناخته شده و محدود بیـرون بیاوریم و بهمین دلیل ما از این نوع فیلمها در این جشنواره داریم،بعنوان‌مثال‌فیلم‌ماهمراهان) ساخته‌ی جدید مهرداد تدین را که به فیلمهای مستندشبیه نیست در جشنواره گذاشتیم. در ایـن اثر فیلمساز صادقانه بخود بـه عنوان یک سینماگر پرداختـه است و یک مسئله مستند را باز سازی کرده است که در آن‌دید مستند کاملا حفظ شده است.

★ شنیده‌ایم‌دراین جشنواره جایزه داده نمیشود ولی آیابه بحث و گفتگو در باره فیلمهـا و سینماگران اهمیت داده شده است؟

غلامرضائی: بله، اهمیت داده شده است. ضمنا در جلسات سخنرانی افراد ذیصلاح درمورد سینمای مستند گفتگو می‌کنند. نمایش فیلم عصرهاست و بعداز نمایش فیلمها جلسات بحث‌گفتگو با فیلمسازان جریان خواهـد داشت. ضمنا در طول جشنواره مروری هم داریم برتمام فیلمهای مستند هشت میلیمتری که قدیمی ساخته شده است .

در این جشنواره از میان ۴۰ فیلم ۱۸ اثر برگزیده شدهبودکه در طول جشنواره به‌نمایش درآمد:

۳۳ اطلاعات

صفحات ویژه ششم نهائی و پنجم متوسطه و دوره نظری

شنبه - ۲۶ تیرماه ۲۵۳۵
شماره ۱۵۰۶۳

سئوالات امتحانات تجدیدی ششم نهائی و پنجم متوسطه و دوره نظری

طرح از: صیامی

سئوالات حساب استدلالی

قبل ازخواندن مسائل به نکات زیرد رمورد مبناها توجه فرمائید .

۱ــ درمبنای α وقتی عددی ازچند رقم تشکیل شده رزش واحد اولین مرتبه سمت راست برابر ۱ وارزش واحد هرمرتبه دیگر α برابرواحد مرتبه سمت راست آنست .

۲ــ درمبنای α برای عدد نویسی از α علامت ۰ و ۱ و۲ و... ($\alpha-1$) استفاده میشود وهمواره رقم ازمبناکوچکتراست .

۳ــ کوچکترین مقداری که برای مبنابکارگرفته میشود ۲ است ودرمبنای ۲ از دعلامت ۰ و ۱ برای عدد نویسی استفاده میشود ، درمبناهای بزرگتراز ده اگرمقادیرده ویازده ودوازده رقم باشدبه ترتیب α و β و γ نشان داده میشوند .

۴ــ اگریک عدد بزرگتراز واحد رابمبنای بزرگتری منتقل کنیم ظاهرآن کوچکترواگربمبنای کوچکتری ببریم ظاهرآن بزرگتر بنظرمیرسد و درمورد اعداد کوچکتر از واحد وضع بعکس است .

۵ــ شرط اینکه عددی مانند N درمبنای α دارای n رقم باشد اینست که درنامساویهای زیرصدق کند

$$(10)^{n-1}_{\alpha} \leqslant N < (10)^{n}_{\alpha}$$

۶ــ عدد مبنادرخود مبناباعلامت ۱۰ مشخص میشود یعنی داریم $\alpha = (10)_{\alpha}$

۷ــ عملیات جمع وتفریق وضرب و تقسیم وسایر عملیات روی اعداد درمبناهای غیراعشاری مانند مبنای اعشاری انجام میشود تنها درتمام عملیات ده بریک به مبنابریک تبدیل میشود .

۸ــ مقدارمبنا راهمواره درگوشه راست پائین عدد مینویسیم فقط وقتی مبناده باشد از نوشتن این مقدار صرفنظرمیکنیم .

مسائل

۱ــ عدد ۲ رقمی $N = \overline{(\alpha-1)(\alpha+4)}_{7}$ را درعدد $N' = \overline{\alpha(\alpha+1)(\alpha-1)}_{7}$ ضرب کنید وحاصلضرب رادرمبنای ۱۳ بنویسید .

۲ــ تعیین کنید درمبنای ۸ چند عدد سه رقمی داریم که به ۵ بخش پذیرهستند عملیات تعیین جواب را درمبنای ده انجام دهید .

۳ــ تعیین کنید درمبنای ۹ چند عدد n رقمی داریم که اولا درساختمان آنهاصفرو ثانیا یک رقم غیرصفر بکارنرفته .

۴ــ مربع عدد $\overline{aa}_{a+1}$ را درمبنای $a+1$ بصورت عددی بنویسید .

۵ــ کوچکترین عدد ۴ رقمی درمبنای ۸ را چنان تعیین کنیدکه اگر یکان آن رابچپ منتقل کنیم حاصل درهمین مبنا $(563)_{8}$ واحدازعدد مفروض بزرگترشود (عملیات رادرمبنای ۸ انجام دهید)

۶ــ عددی دردومبنای متوالی بصورتهای ۵۱۷ و ۶۵۶ نوشته شده نمایش این عدد رادرمبنای ۹ بدست آورید .

جواب سئوالات حساب استدلالی

حل مسائل :

۱ــ شرط اینکه N عددی دورقمی باشد اینست که داشته باشیم :

$$\begin{cases} \alpha+4 < 7 \\ \alpha-1 > 0 \end{cases} \Rightarrow \begin{cases} \alpha < 3 \\ \alpha > 1 \end{cases} \Rightarrow \alpha = 2 \Rightarrow N = (16)_{7}$$

و $N' = (231)_{7}$

$(231)_{7}$

$$\frac{(16)_{7}}{2046}$$
$$\frac{231}{(4356)_{7}}$$

$(4356)_{7} = 6 + 5\times7 + 3\times7^{2} + 4\times7^{3} = 1560$

1560 | 13	
26 | 120 | 13	
⑥ ③ ⑨	
یکان	

$1560 = (930)_{13}$

۲ــ $(100)_{8} \leqslant 15K < (1000)_{8}$

$64 \leqslant 15K < 512 \Rightarrow 4{,}\ldots < K < 34{,}\ldots$

$4 < K \leqslant 34$ (۱)

تعداد اعدادی که درنامساویهای (۱) صدق میکند برابر $30 = 4-34$ میباشد .

۳ــ اولا عدد رقمهای غیرصفردرمبنای ۹ برابر ۸ است وباقراردادن هریک از ۸ رقم غیرصفر درسمت راست هرعدد ۱ــ n رقمی بدون صفر ۸ عدد n رقمی بدون صفر ساخته میشود پس مقادیر مرتبا ۸ برابرمیشوند نتیجه آخر ازضرب طرفین تساویها وحذف عوامل ضرب مساوی ازطرفین حاصل میشود

$P_1 = 8$

$P_2 = 8P_1$

$P_3 = 8P_2$

$\vdots$

$P_n = 8P_{n-1}$

$\boxed{P_n = 8^{n}}$

ثانیا : وقتی ازیک رقم غیرصفرصرفنظرمیکنیم چون در یک رقمی ها صفرهم خود بخود حذف میشود تعداد آنها برابر ۷ خواهد بود ولی چون از صفر دررقمهای وسط میتوانیم استفاده کنیم پس مقدارمرتبا ۸ برابر میشود درنتیجه درهرقسمت یکی ازعوامل ۸ به ۷ تبدیل میشود و خواهیم داشت :

$\boxed{P_n = 7\times8^{n-1}}$

۴ــ $(\overline{aa})_{a+1} = (100-1)_{a+1} = (10^{2}-1)_{a+1}$

$(\overline{aa})^{2}_{a+1} = (10^{4}-2\times10^{2}+1)_{a+1} = \left[10^{2}(10^{2}-2)+1\right]_{a+1}$

$= \left[\overline{a(a-1)01}\right]_{(a+1)}$

۵ــ $(\overline{abcd})_{8} + (563)_{8} = (\overline{dabc})_{8}$

$(10\overline{abc}+d)_{8} + (563)_{8} = (1000d+\overline{abc})_{8}$

$(10-1)\overline{abc}_{8} + (563)_{8} = (1000-1)d_{8}$

$7\overline{abc}_{8} + (563)_{8} = (777)d_{8}$

طرفین رابه ۷ کوچک می کنیم

$(\overline{abc})_{8} + (65)_{8} = (111)d_{8}$

$(abc)_{8} = (111)d_{8} - (65)_{8}$

کوچکترین مقداری که به ازاء آن سمت راست رابطه فوق سه رقمی میشود $d = 2$ است

$(\overline{abc})_{8} = (222-65)_{8} = (135)_{8}$

$\boxed{N = (1352)_{8}}$

۶ــ $(517)_{\alpha} = (656)_{\alpha-1}$

$5\alpha^{2}+\alpha+7 = 6(\alpha-1)^{2}+5(\alpha-1)+6$

$\alpha^{2}-8\alpha = 0 \Rightarrow \alpha-8 = 0 \quad \boxed{\alpha = 8}$

$(517)_{8} = 7+1\times8+5\times8^{2} = 335$

335 | 9	
65 | 37 | 9	
② ① ④	

$(517)_{8} = (335)_{10} = (412)_{9}$

سئوالات فیزیک ششم طبیعی

از : حسنعلی کیا

چند نکته درحرکت دورانی :

دراین حرکت مسیردایره است ومتحرک حول یک نقطه دورمیزند ودرزمانهای مساوی کمانهای مساوی راطی میکند معادله حرکت بشکل کلی $S = R(\omega t + \varphi)$ است

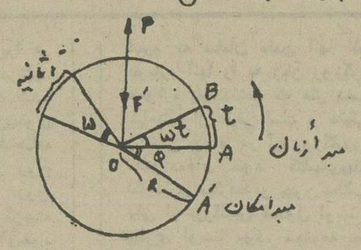

که R شعاع دوران و ω سرعت زاویه ای ــ (زاویه مرکزی که درمدت یک ثانیه طی میشود) ومقدارآن $\omega = \frac{2\pi}{T} = 2\pi N$.

میباشد که T پریود (زمان یکدور) و N عده دوردرثانیه است و φ زاویه مرکزی روبروی کمانی است که ابتداء وانتهای آن مبداز مان ومکان ــ باشند . واگراین دونقطه منطبق باشد . $\varphi = 0$ ومعادله حرکت $S = R\omega t$ خواهدشد .

سرعت خطی ازرابطه $V = R\omega$ و مقدار شتاب از رابطه $\gamma = \frac{V^{2}}{R} = R\omega^{2}$ محاسبه میشود و نیروی جانب مرکز برای حفظ مسیروگریز ازمرکز جسم را بطرف خارج میکشد و هردونیرو درامتداد شعاع دوران وازرابطه $F = \frac{mV^{2}}{R} = mR\omega^{2}$ محاسبه میشوند .

مسئله ۱ : گلوله ای بجرم ۱۰ گرم به نخی بطول ۱ مترببسته شده وباسرعت ۶۰ دوردر دقیقه وحول محورافقی دوران میکند . سرعت زاویه ای وسرعت خطی و نیروی گریز ازمرکز آنرا حساب کنید ــ وقتیکه گلوله دروضع افقی وجهت آن بطرف بالا است نخ رها میشود حساب کنید درچه ارتفاعی ازمحوردوران سرعت آن به ۵ متربرثانیه میرسد . دراین لحظه بمانعی برخورد میکند گرمای حاصل دراثراین برخورد راحساب کنید .

$\pi = 3$ ، $g = 10\ m/s^{2}$ و کاری $J = 4/18$ ژول

۲ــ دریک لوله صوتی بازکه طول آن ۶۰ سانتیمتر است تعداد ۳ گره تولید شده است طول موج صوت حاصل وتواترو نام آنرا پیدا کنید ــ اگربخواهیم ارتفاع نوت حاصل یک (دیز) بالارود طول آنرا چه اندازه و درچه جهت تغییردهیم . سرعت انتشارصوت درهوای داخل لوله $V = 348\ m/s$ و $la_{3} = 435\ c/s$ میباشد .

۳ــ مداری درحال تشدید ازیک سیم بمقاومت ۴۴ اهم ویک بوبین به ضریب خود القائی $\frac{1}{\pi^{2}}$ هانری ویک خازن بظرفیت ۱۰۰ میکرو فاراد تشکیل شده است اولا تواترجریان رابدست آورید ثانیا اگراختلاف پتانسیل موثرد وسرمدار ۲۲۰ ولت باشد شدت جریان موثرواختلاف پتانسیل دوسرخازن رابدست آورید .

جواب سئوالات فیزیک ششم طبیعی

حل مسئله ۱ : $\omega = 2\pi N \rightarrow \omega = 2\pi \times \frac{60}{60} = 2\pi\ rad/s$

$V = R\omega \rightarrow V = 100 \times 2\pi = 200\pi\ cm/s \simeq 628\ cm/s$

$F = m\frac{V^{2}}{R} \rightarrow F = 10 \times \frac{(200\pi)^{2}}{100} \rightarrow F = 4000\pi^{2}\ dyn$

نیروی گریز از مرکز

وقتی نخ رها میشود گلوله درامتداد سرعت که مماس برمسیراست ودراین لحظه بطرف بالا است پرتاب میشود وچون حرکت قائم وبسمت بالا است متشابه التغیر شونده میباشد پس :

$V^{2} - V_{0}^{2} = -2g\alpha$

مسافتی که بالا میرود

$(5)^{2} - (4)^{2} = -2\times10\times\alpha \rightarrow \alpha = \frac{11/3}{20} = 0/55\ m$

$Q = \frac{W}{J} \rightarrow Q = \frac{\frac{1}{2}mV^{2}}{J} = \frac{\frac{1}{2}\times\frac{10}{1000}\times(5)^{2}}{4/18}\ cal$

انرژی جسم دراثراصطکاک وبرخورد به گرماتبدیل میشود .

حل مسئله ۲ ــ درلوله های بازطرفین لوله شکم تشکیل میشود وبین هردوشکم همیشه یک گره وجود دارد پس درصوت اصلی یک گره تشکیل میشود وچون بین دوشکم فاصله $\frac{\lambda}{2}$ است .

پس : $l = k\frac{\lambda}{2}$ که k^{2} دراین لوله هاشماره صوت باهماهنگ و تعدادگره است پس :

طول موج $k = 3$ ، $60\ cm = 3\frac{\lambda}{2} \rightarrow \lambda = 40\ cm$

ازطرفی $\lambda = \frac{V}{N} \rightarrow N = \frac{V}{\lambda}$

تواترصوت حاصل $N = \frac{348\times100}{40} \rightarrow N = 870\ c/s$

نام صوت حاصل $870 = 2\times435 = 2la_{3} = la_{4}$

دیزیک نوت یعنی تواتر آن نوت در $\frac{25}{24}$ ضرب شده است وچون تواتر باطول لوله نسبت عکس دارد پس :

$\frac{N}{N'} = \frac{l'}{l}$

$\frac{N}{N\times\frac{25}{24}} = \frac{l'}{60} \rightarrow l' = \frac{60\times24}{25} \rightarrow l' = 57/6\ cm$ طول جدید لوله

$\Delta l = l - l' \rightarrow \Delta l = 60 - 57/6 = 2/4\ cm$ کم کردن طول لوله

حل مسئله ۳ :

درحالت تشدید پریود جریان $T = 2\pi\sqrt{Lc}$

$T = 2\pi\sqrt{\frac{1}{4\pi^{2}}\times100\times10^{-6}} \rightarrow T = 2\times10^{-2} = 0/02\ sec$ پریود

تواترجریان $N = \frac{1}{T} \rightarrow N = \frac{1}{0/02} = 50\ c/s$

درموقع تشدید مقاومت ظاهری وحقیقی برابرند یعنی $Z = R$ پس :

$V_e = RI_e$

$220 = 44\ I_e \rightarrow I_e = \frac{220}{440} \rightarrow I_e = 0/5\ A$

شدت موثرجریان

اختلاف پتانسیل خازن $V_e = ZI_e$

کمبودی خازن $Z = \frac{1}{c\omega} \times I_e$ $Z = \frac{1}{c\omega}$

$V_e = \frac{5}{100\times10^{-6}\times2\pi\times50} = \frac{250}{\pi}$

$V_e \simeq 80$ ولت

تهیه کننده ــ گل بابا پور

سئوالات شیمی پنجم ریاضی و طبیعی

ــ عناصراصلی گروه دوم جدول طبقه بندی کدامند بنویسید ؟

۲ــ فلزات قلیائی خاکی معمولا به چه عناصری میگویند وچه علت ؟

۳ــ قابلیت انحلال سولفات فلزات قلیائی خاکی باجرم اتمی نسبت مستقیم دارد یاعکس وقابلیت انحلال چه ترکیبی ازآنهاعکس سولفاتهاست ؟

۴ــ منیزیت ودولومیت چیست وچگونه منیزیم راازآب دریااستخراج میکنند ؟

۵ــ چرابرای خاموش کردن شعله های حاصل از منیزیم نمیتوان از CO_2 و H_2O استفاده کرد

۶ــ آمیانت یاپنبه کوهی چه ترکیبی ازمنیزیم است وچه موردا ستفاده ای دارد ؟

۷ ـ املاح محلول منیزیم راچگونه تشخیص میدهند و معرف مخصوص آن چیست ؟

۸ ـ چه تفاوتی بین سنگ آهك ـ آهك زنده ـ آهك مرده ـ شیرآهك ـ آب آهك وجود دارد ؟

۹ ـ اگر در آب آهك بدمیم کدرمیشود واگرعمل دمیدن راادامه دهیم دوباره محلول بیرنگ میشود علت چیست ؟

۱۰ ـ چه تفاوتی بین گچ خام ـ گچ پخته ـ گچ سوخته ـ گچ مرده وجود دارد ؟

۱۱ ـ املاح کلسیم ـ استرنسیم ـ باریم چه رنگی به شعله میدهند ؟

۱۲ ـ اکسید عنصری ۲۰ ٪ اکسیژن دارد اکی والان گرم این عنصرچند است ؟

۱۳ ـ گسترده $Mg_2P_2O_7$ رارسم کرده و تعداد پیوند های الکترو والانس کووالانس ـ کوردیناتس آنرا بنویسید ؟

۱۴ ـ معادله های زیرراهریك نوشته وکامل کنید

منیزیم ← کلرورمنیزیم ←

پیروفسفات منیزیم ← فسفات آمونیاکومنیزین

۱۵ ـ تفاوت آب سخت و آب سنگین رانوشته و انواع سختی راتوضیح دهید وبگوئید که چگونه سختی آبراازبین میبرند ؟

۱۶ ـ نسبت وزنی کربنات کلسیم تجزیه شده به کربنات کلسیم درسنگ آهك راقبل ازپخت درجه پخت میگویند دریك نمونه آهك پخته درمقابل ۸۸ قسمت وزنی اکسید کلسیم ۹ قسمت وزنی کربنات کلسیم تجزیه نشده باقی مانده است درجه پخت سنگ آهك راحساب کنید ؟

۱۶ ـ برای اندازه گیری غلظت محلول کلرور باریم ۵۰ سانتیمترمکعب آنرااختیارکرده وحجم آنرا باآب مقطربه ۲۵۰ سانتیمترمکعب میرسانیم ۲۵ cc این محلول درمجاورت چند قطره معرف کرومات پتاسیم با ۴۰ cc نیترات نقره دسی نرمال ترکیب میگردد غلظت و غلظت مولکولی کلرور باریم راحساب کنید ؟

۱۷ ـ مخلوطی است ازکلرور کلسیم وکلرور آمونیوم کاملاً خالص این مخلوط رابه دوقسمت مساوی تقسیم میکنیم ؟

قسمت اول راباپتاس حرارت داده وگاز حاصل را در ۱۰۰ cc محلول اسید سولفوریك نیم نرمال وارد میکنیم برای خنثی نمودن اسید باقیمانده ۱۰۰ cc محلول دسی نرمال سود لازم است قسمت دوم را در آب حل کرده وبرمحلول حاصل اگزالات سدیم اثر میدهیم رسوب سفیدی حاصل میشود که جرم آن ۱/۲۸ گرم است مقدارهریك از دونمك درمخلوط اولیه بدست آورید ؟

۱۸ ـ مقدار ۲/۰۳ گرم کلرور منیزیم متبلور را در آب حل کرده وحجم محلول رابیك لیتر میرسانیم ؟ نیز ۱۰ cc ازمحلول نیترات نقره اثرمیدهیم رسوبی به وزن ۰/۲۸۷ گرم حاصل میشود وزن کلرورمنیزیم بدون آب ونیز عده ملکولهای آب متبلور درنمك اولیه رابدست آورید .

جواب سئوالات شیمی پنجم ریاضی طبیعی

۱ ـ عناصراصلی گروه دوم جدول تناوبی عبارتند از بریلیوم ـ منیزیم ـ کلسیم ـ استرنسیم ـ باریم .

۲ ـ کلسیم ـ استرنسیم ـ باریم ـ رادیوم رافلزات قلیائی خاکی میگویند زیرا قلیاهای قوی ازآنها بدست میاید وترکیبات آنها بیشتر درخاك یافت میشود .

۳ ـ قابلیت انحلال سولفات فلزات قلیائی خاکی نسبت عکس باجرم اتمی دارد یعنی سولفات کلسیم محلول ترین آنها بوده وسولفات رادیوم غیرمحلولترین آنهاست بعکس ئیدراکسید کلسیم غیرمحلولترین وئیدراکسید رادیوم محلولترین آنهاست .

۴ ـ سنگ معدن کربنات منیزیم رامنیزیت وکربنات مضاعف منیزیم وکلسیم رادولومیت میگویند .

($MgCO_3$ ، $CaCO_3$)

۵ ـ منیزیم احیاء کننده ایست بسیارقوی بطوریکه اکسید های پایدارنظیر SO_2 ، H_2O ، CO_2 رااحیاء میکند .

$$CO_2 + 2Mg \rightarrow 2MgO + C$$

$$H_2O + Mg \rightarrow MgO + H_2$$

بهمین علت برای خاموش کردن شعله های حاصل ازآن ازگازکربنیك وآب نمیتوان استفاده کرد .

۶ ـ سیلیکات منیزیم آهك دارراآمیانت یاپنبه کوهی میگویند ومعمولا اسفنج طلای سفید رابرروی آن تثبیت کرده وجریان SO_2 و O_2 راازروی آن عبورمیدهند (طرزتهیه اسید سولفوریك بطریقه مجاورتی) ویااز الیاف آن پارچه تهیه میکنند و مامورین آتش نشانی ازاین پارچه لباس تهیه کرده و درموقع آتش سوزی ازآن استفاده میکنند .

۷ ـ

$$Mg^{++} + 2NaOH \rightarrow Mg(OH)_2\downarrow + 2Na^+$$

رسوب سفید غیرمحلول درسود وپتاس وآمونیاك

$$Mg^{++} + Na_2CO_3 \rightarrow MgCO_3\downarrow + 2Na^+$$

رسوب سفید

$$Mg^{++} + Na_3PO_4 + NH_4Cl \xrightarrow{\text{محلول آمونیاکی}} 2Na^+ + MgNH_4PO_4\downarrow + ClNa$$

رسوب سفید فسفات آمونیاکو منیزین

معادله اخیرمعرف مخصوص است ورسوب حاصل بصورت متبلور سوزنی شکل است و دارای فرمول $PO_4NH_4Mg , 6H_2O$ میباشد .

۸ ـ سنگ آهك $CaCO_3$ بوده ودراثر تکلیس برطبق معادله زیرتجزیه میشود .

$$CO_3Ca \xrightarrow{\text{حرارت}} CO_2 + CaO$$

CaO را آهك زنده میگویند اگربرآن آب اثرداده شود

$$CaO + H_2O \rightarrow Ca(OH)_2$$

به آهك مرده تبدیل میشود که جسمی است جامد سفید رنگ و بیشکل .

برآهك مرده مجدداً آب اثردهند به شیرآهك تبدیل میشود اگرشیرآهك راصاف کنند مایع بیرنگی بدست میاید که آب آهك است .

۹ ـ

$$CO_2 + Ca(OH)_2 \rightarrow CO_3Ca\downarrow + H_2O$$

رسوب سفید

$$CO_3Ca + CO_2 + H_2O \rightarrow (CO_3H)_2Ca$$

محلول بیرنگ بیکربنات کلسیم

۱۰ ـ گچ خام یاژیپس دارای فرمول SO_4Ca و $2H_2O$ میباشد اگرحرارت دهیم برطبق معادله زیربه گچ پخته تبدیل میشود .

$$2SO_4Ca , 2H_2O \xrightarrow[\text{حرارت}]{180^\circ} (SO_4Ca)_2 , H_2O + 3H_2O$$

گچ پخته

اگرگچ خام ضمن پختن تمام آب متبلور راازدست بدهد به گچ سوخته تبدیل میشود .

گچ پخته اگربا آب مخلوط شود به گچ مرده تبدیل خواهد شد .

۱۱ ـ املاح کلسیم رنگ شعله رابه رنگ قرمزنارنجی املاح استرنسیم رنگ شعله رابرنگ قرمز تند واملاح باریم رنگ شعله به رنگ سبز مایل بزرد درمیآورند .

۱۲ ـ اکی والان گرم هرعنصرمقداری ازآنست که با ۸ گرم اکسیژن ترکیب شود .

بنابراین :

گرم اکسیژن	گرم
۲۰	۸۰
۸	x

$x = 32$

۱۳ ـ

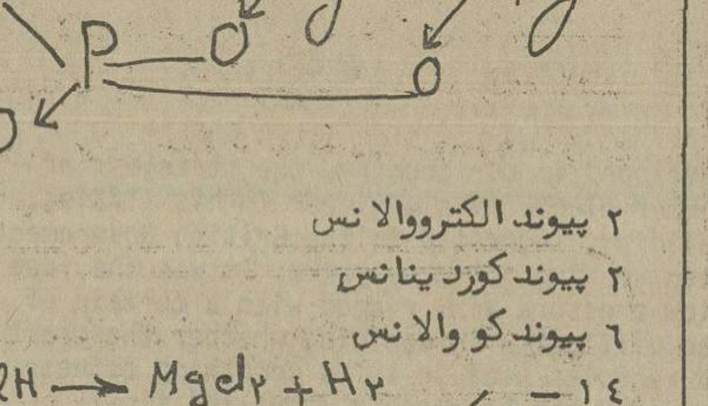

۲ پیوند الکتروو الانس

۲ پیوند کوردیناتس

۶ پیوند کووالانس

۱۴ ـ

$$Mg + 2ClH \rightarrow MgCl_2 + H_2$$

$$MgCl_2 + PO_4Na_2 + NH_4Cl \xrightarrow{\text{آمونیاك}} PO_4NH_4Mg\downarrow + 3NaCl$$

$$2PO_4NH_4Mg \xrightarrow{\text{حرارت}} P_2O_7Mg_2 + 2NH_3 + H_2O$$

۱۵ ـ آب سنگین ازترکیب ئیدروژن سنگین با اکسیژن بدست میاید ودارای فرمول D_2O میباشد ولی آب سنگین آبی است که درآن املاح آهن و منیزیم وکلسیم بوده باشد دراینصورت سختی راموقت میگویند وسختی دائم زمانی است که فقط املاح کلسیم بحالت محلول داشته باشد وبرای ازبین بردن آن میتوان زاج آلومینیوم ویانمك قلیا به آب اضافه نمود تااملاح کلسیم و منیزیم جدا شود .

$$Ca(CO_3H)_2 + Na_2CO_3 \rightarrow CaCO_3\downarrow + 2CO_3HNa$$

درصنعت از زئولیت یا پرموتیت استفاده میکنند .

۱۶ ـ

$$CO_3Ca \rightleftharpoons CO_2 + CaO$$

۱۰۰	۵۶
x	۸۸

$x = 157$

گرم کربنات کلسیم تجزیه شده

$157 + 9 = 166$

گرم کربنات اولیه

درجه پخت $= \frac{157}{166} = 0/94$

۱۶ ـ

$$Cl_2Ba + 2NO_3Ag \xrightarrow{\text{کرومات}} 2ClAg + (NO_3)_2Ba$$

$NV = N_1V_1$

$N \times 25 = \frac{1}{10} \times 40$

$N = 0/16$ نرمالیته محلول رقیق شده

$N' = \frac{0/16 \times 250}{50} = 0/8$

محلول غلیظ

$C_{Cl_2Ba} = N \times E = 0/8 \times \frac{208}{2}$

$C = 83/2$

$C_M = \frac{C}{M} = \frac{83/2}{208} = 0/4$ ملکول گرم در لیتر

۱۷ ـ

$$\begin{cases} Cl_2Ca + KOH \rightarrow \\ ClNH_4 + KOH \xrightarrow{\text{حرارت}} ClK + NH_3 + H_2O \end{cases}$$

$$SO_4H_2 + 2NH_3 \rightarrow SO_4(NH_4)_2$$

$$SO_4H_2 + 2NaOH \rightarrow SO_4Na_2 +$$

$NV = N'V'$

$\frac{1}{2} \times V = \frac{1}{10} \times 100$

حجم اسید خنثی شده توسط سود $V = 20$

حجم سود خنثی شده بوسیله آمونیاك $100 - 20 = 80$

طرح وتهیه از : محمد تقی پوربهلول

سئوالات هندسه دوم نظری
ریاضی و فیزیك

مساله ۱ ـ ازنقطه A راس مثلث متساوی الساقین ABC $(AB=AC)$ خطی رسم میکنیم که ضلع BC رادر نقطه ای مانند D و دایره محیطی مثلث رادرنقطه E قطع کند . ثابت کنید که ضلع AB واسطه هندسی مابین طولهای AD و AE است ...

مساله ۲ ـ نیمساز داخلی زاویه A ازمثلث ABC ضلع BC رادرنقطه D و دایره محیطی مثلث رادرنقطه E قطع میکند ثابت کنید EB واسطه هندسی است بین AE و ED ....

مساله ۳ ـ ثابت کنید درهرمثلث حاصلضرب هریك ازاضلاع و ارتفاع نظیرشان باهم مساویند .

مساله ۴ ـ یك دایره ویك وتر AB ازآنرادرنظرمیگیریم نقطه ای مانند M روی کمان کوچك AB اختیارمیکنیم از A و B مماسهائی بردایره رسم مینمائیم واز M عمود هائی بر AB ومماسهای A و B فرود میآوریم $BY \perp ML$ و $MK \perp AX$ و $AB \perp MH$ ثابت کنید رابطه زیربرقراراست .

$$MH^2 = MK \times ML$$

مساله ۵ ـ دودایره O و O' درنقطه A مماس خارج میباشند (O و R) و (O' و R') بردایره (O و R) وتردلخواه AB رارسم نموده واز A وتر AB' را عمود بر AB دردایره O' رسم مینمائیم اگر B روی دایره اول حرکت کند نقطه B' نیزروی محیط دایره دیگر متحرك خواهد بود ثابت کنید همواره BB' از نقطه ثابتی میگذرد .

جواب سئوالات هندسه دوم نظری

میخواهیم ثابت کنیم $\overline{AB}^2 = AD \times AE$ در دومثلث ABD و ABE A_1 مشترك و $\hat{E} = \hat{B}_1$ چون هریك با C مساویند پس این دومثلث متشابهند تناسب اضلاع آنهارامی نویسیم $\frac{AB}{AE} = \frac{AD}{AB}$ یا $\overline{AB}^2 = AD \times AE$

حل مساله ۱ ـ

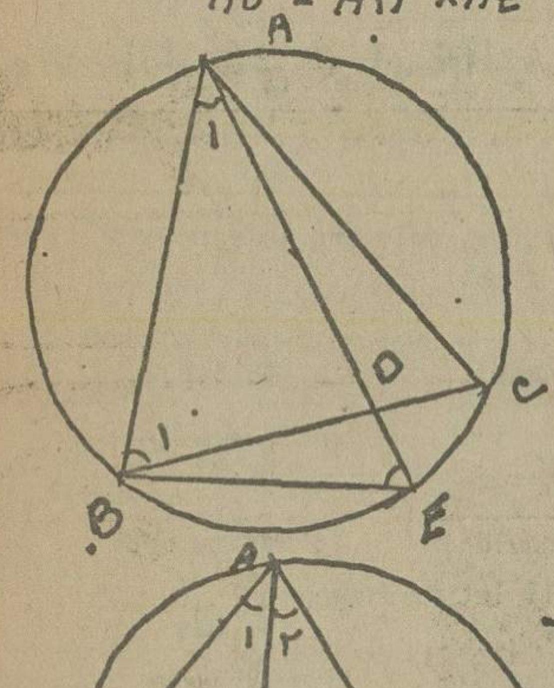

حل مساله ۲ ـ

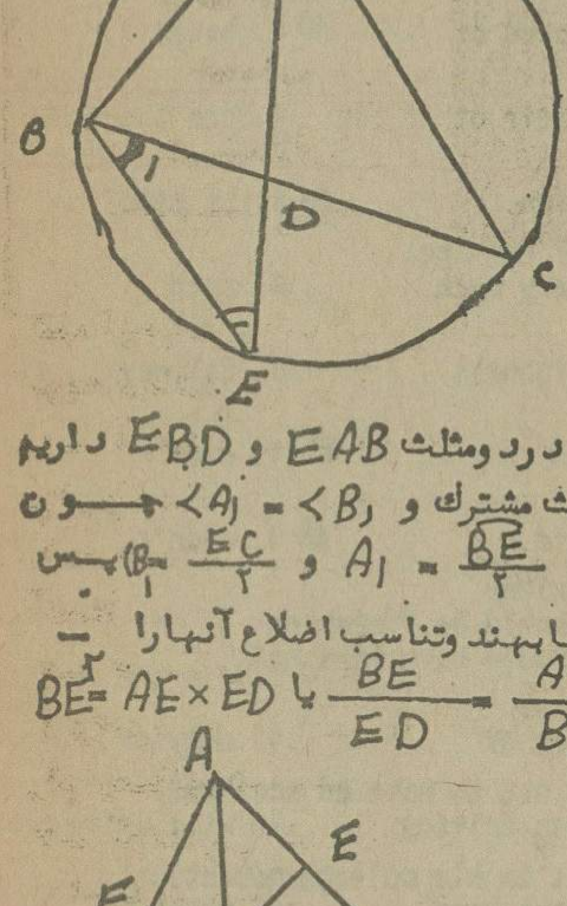

حل مساله ۲ ـ دردومثلث EAB و EBD داریم $\angle E$ دردومثلث مشترك و $\angle A_1 = \angle B_1$ چون ($\widehat{BE} = \widehat{EC}$ و $A_1 = \frac{\widehat{BE}}{2}$ و $B_1 = \frac{\widehat{EC}}{2}$) پس این دومثلث متشابهند وتناسب اضلاع آنهارا می نویسیم $\frac{BE}{ED} = \frac{AE}{BE}$ یا $\overline{BE}^2 = AE \times ED$

حل مساله ۳

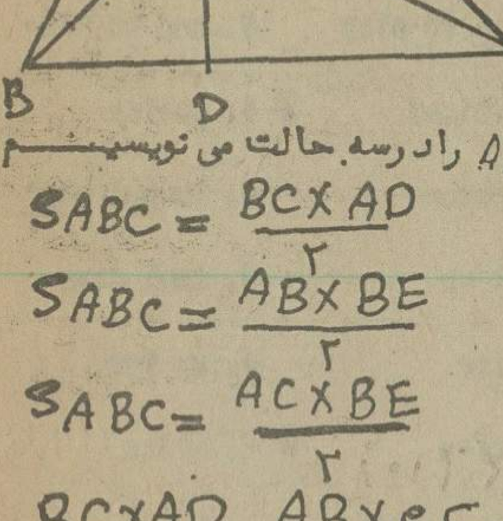

مساحت مثلث ABC رادرسه حالت می نویسیم

$$S_{ABC} = \frac{BC \times AD}{2}$$

$$S_{ABC} = \frac{AB \times BE}{2}$$

$$S_{ABC} = \frac{AC \times BE}{2}$$

$$\frac{BC \times AD}{2} = AB \times CF = AC \times BE$$

یعنی حاصلضرب هرضلع مثلث درارتفاع نظیرش مقدار ثابت است ...

حل مساله ۴ ـ

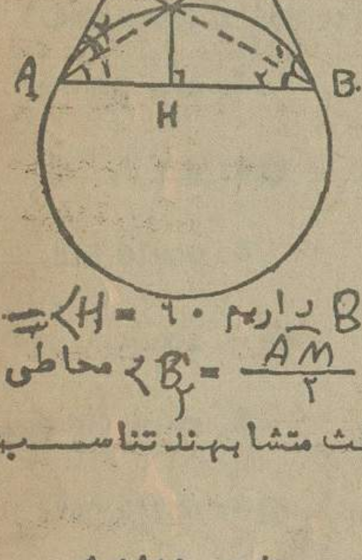

دردومثلث AMK و BMH داریم $\angle H = 90° = \angle K$ و $\hat{A}_2 = \frac{\widehat{AM}}{2}$ ظلی و $\angle B_1 = \frac{\widehat{AM}}{2}$ محاطی یعنی $\hat{A}_2 = \hat{B}_3$ پس دومثلث متشابهند تناسب اضلاع آنهارامی نویسیم .

(۱) $\frac{MK}{MH} = \frac{MA}{MB}$ ونیزدردومثلث AMH و BML $\angle H = \angle L$ و $\angle B_1 = \frac{\widehat{MB}}{2}$ ظلی و $A_1 = \frac{\widehat{MB}}{2}$ محاطی پس $\angle A_1 = \angle B_1$ واین دو مثلث متشابه میشوند درنتیجه تناسب اضلاع آنهارا می نویسیم $\frac{MH}{ML} = \frac{MA}{MB}$ (۲)

پس تناسبهای (۱) و (۲) دریك طرف مساویند درنتیجه خواهیم داشت .

$$MH^2 = ML \cdot MK \quad \text{یا} \quad \frac{MH}{ML} = \frac{MK}{MH}$$

حل مساله ۵

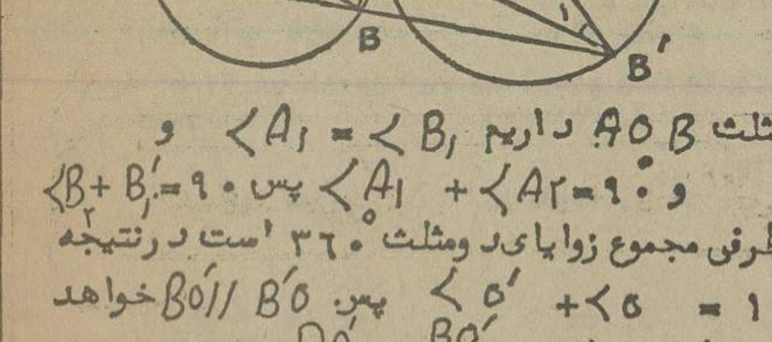

درمثلث AOB داریم $\angle A_1 = \angle B_1$ و $\angle B_1 + \angle B'_2 = 90$ پس $\angle A_1 + \angle A_2 = 90°$ وازطرفی مجموع زوایای دومثلث ۳۶۰° است درنتیجه $\angle O' + \angle O = 180$ پس $B'O' \parallel BO$ خواهد بود وخواهیم داشت $\frac{DO'}{DO} = \frac{B'O'}{BO}$ پس $\frac{DO'}{DO} = \frac{R'}{R} = K$ یا $\frac{DO'}{DO} = K$

چون میدانیم درامتداد هرپاره خط OO' همواره یك نقطه مانند D خواهیم داشت که نسبت فاصله اش ازدونقطه O و O' مقدارثابت است ولذا نتیجه میگیریم که BB' ازنقطه ثابت D خواهد گذشت .

پاسخ کامل سئوالات انگلیسی وفرانسه کنکور اعزام دانشجو

سئوالات انگلیسی وپاسخ آنها

SECTION A

Of the four answers for each of the following questions only one is correct. Choose the correct answer and mark your choice on the answer sheet.

1. He talks too much, ... he ?
   1. isn't 2. does ● 3. doesn't 4. is
2. He is very punctual. He is always ... time.
   ● 1. on 2. to 3. by 4. at
3. They had told me ... let him in.
   ● 1. not to 2. wouldn't have 3. shouldn't 4. to not
4. His mother hasn't come yet, but when she ... he will let me know.
   1. does 2. will ● 3. is 4. was
5. I ... my friend why he was late.
   1. tell 2. said 3. asked of ● 4. asked
6. The women accepted to give ... birthday gifts.
   1. every other ● 2. each other 3. their other one 4. one the other
7. If John wants a pencil, he can have one ... .
   1. my 2. of me 3. mine ● 4. of mine
8. She can't do it; it is ... difficult for a child of her age.
   1. far ● 2. far too 3. very much 4. much
9. The ... of the mountain is over 4000 feet.
   1. high ● 2. height 3. highness 4. tallness
10. We went ... the lesson twice.
    1. at 2. in 3. to ● 4. over
11. She put it in the basket, ... she ?
    1. does 2. doesn't 3. did ● 4. didn't
12. We finished the lesson today, but we ... it last Friday
    1. should finish 2. should be finishing
    3. should be finished ● 4. should have finished
13. The post office is not very far; it is ... the corner.
    ● 1. round 2. below 3. out of 4. away of
14. While he ... on the motor way, he was very careful not to have an accident.
    1. is driving 2. drives ● 3. was driving 4. will drive
15. The student thought his low grades ... a bad effect on his college education.
    1. could be ● 2. might have 3. have been 4. shall be
16. Voices ... in the tent last night.
    1. hear 2. heard 3. will be heard ● 4. were heard
17. If I weren't so tired, I ... cards with you.
    ● 1. would play 2. had played 3. would to play 4. had to play
18. We have adopted a new ... in our firm.
    1. politics 2. politic 3. political ● 4. policy
19. It was so funny; we couldn't help ... at him.
    1. laugh ● 2. laughing 3. laughter 4. laughingly
20. She finally ... painting as her favourite hobby.
    1. took out 2. took in ● 3. took up 4. took down
21. Mr. Lane is ... re-election next year.
    1. out on 2. up on ● 3. on for 4. up for
22. I would rather ... this letter now.
    1. to write 2. writing 3. written ● 4. write
23. He is the man ... to correct the examinations.
    1. whose the duty is ● 2. whose duty is
    3. to whom it is the duty 4. of whom is the duty
24. Would you like ... now?
    ● 1. to swim 2. for swim 3. swim 4. to swimming
25. When the old man was dying all his children were sitting ... him.
    1. beyond 2. besides ● 3. beside 4. across
26. "Mary and Jane are going to be a few minutes late today. Please don't leave until they ... ."
    1. came 2. were coming ● 3. come 4. are coming
27. I won't leave next Tuesday; I've had to ... my trip off.
    1. place 2. give 3. pull ● 4. put
28. If John ... been there, I would have seen him.
    1. has ● 2. had 3. would have 4. would had
29. Jack ... his head and said 'no'.
    1. clapped 2. shrugged 3. pointed ● 4. shook
30. The diver went down to a ... of 2000 metres.
    1. height 2. area ● 3. depth 4. rule
31. Had he tried again, he ... succeeded in his project.
    1. will be 2. will have 3. would be ● 4. would have
32. He won't pass the exam ... he tries harder.
    1. if 2. provided ● 3. unless 4. whether
33. The ... limit in this city is 50 Km. per hour.
    1. driving ● 2. speed 3. speedy 4. drivers'
34. Has your friend finished reading the book you gave her?
    She says she ... the book yet,
    1. has finished 2. had finished ● 3. hasn't finished 4. hadn't finished
35. It is late already, you better ...
    1. hurrying 2. hurried ● 3. hurry up 4. to hurry
36. Would you like to go on a picnic tomorrow?
    The evening paper says the weather ... cloudy tomorrow.
    1. had been 2. be ● 3. will be 4. was
37. Henry ... for Christmas.
    1. Mary sent a book ● 2. sent Mary a book 3. to Mary a book sent 4. a book to Mary sent
38. I ... the lesson if I had had enough time.
    ● 1. would have studied 2. will have study
    3. will have studied 4. would have study
39. Joe insisted ... carrying out his plan.
    1. about ● 2. on 3. in 4. around
40. No one there could solve the problem. He couldn't ...
    1. neither 2. nor 3. also ● 4. either
41. Smoking is ... at the petrol station because the gasoline may catch on fire.
    ● 1. forbidden 2. encouraged 3. refused 4. allowed
42. I reminded Robert ... his responsibilities.
    1. for ● 2. of 3. from 4. to
43. How long have you lived in Iran?
    I have been in Iran ... two years.
    ● 1. for 2. since 3. in 4. from
44. I'm going to the library because I've ... study.
    1. got ● 2. got to 3. gone 4. gone over
45. He asked me . . I had been.
    1. that 2. if ● 3. where 4. as
46. What did the policeman say before he gave you a ticket?
    Not much. He just ordered me to show ... driving license.
    1. me his ● 2. him my 3. furthermore 4. therefore
47. John got up an hour earlier, but ... he still missed the bus.
    ● 1. in spite of that 2. as a result 3. furthermore 4. therefore
48. They had to ... the old building to construct a new one.
    1. pull up 2. set up ● 3. pull down 4. set down
49. He didn't know about the art show, but he wished he ... about it.
    ● 1. had read 2. has read 3. read 4. reads
50. You have to ... attention to what he says.
    1. do 2. get ● 3. pay 4. take

SECTION B

Read these passages carefully and choose the correct answer to each question.

(I)

One of the great and bloody battles of the Civil War was the battle of Gettysburg. Here the Southern armies were beaten and driven back into the South, but not until many thousands of brave men on both sides had lost their lives. They were buried where they fell. Later a great meeting was held on the battlefield of Gettysburg to honour the brave dead. Thousands of people came from miles around to the meeting, and to hear the two speakers, Mr. Everett and President Lincoln. Mr. Everett was a man of wide experience, the president of a college, one who had travelled much, a fine speaker. He spoke for two hours. Lincoln rose to speak. He had given but little thought and time to what he was to say, and had only just finished writing the end of his speech before riding out to the field. He stood before the great crowd, tall and thin, his sad face showing the sorrow of the war. He was silent for a moment, and then, as though he did not see the crowd, he spoke slowly, in a high voice, for three minutes. Before some of the people hardly knew he had begun, he had finished and sat down. One of the men sitting beside Mr. Everett turned to him and said: "He has made a failure and I am sorry for it. His speech was not equal to him." It was only when they saw it written, and read it for themselves that people began to know what it really was. Its simple and beautiful English, its noble meaning and forgiving spirit, make it one of the greatest speeches of the world. Its famous ending is well known:"... that this nation, under God, shall have a new birth of freedom and that government of the people, by the people, for the people, shall not perish from the earth."

51. In the battle of Gettysburg ... .
    1. the Southern armies went North 2. the South beat the North
    3. the Northern armies drove South ● 4. the North beat the South
52. The great meeting at Gettysburg was called to honour those men who ... .
    1. were lost ● 2. had died 3. were held 4. had come
53. Lincoln finished his speech for the meeting ... .
    1. several days early 2. after arriving at the field
    ● 3. before leaving for the field 4. several hours late
54. When Lincoln stood up to give his speech, he ... .
    ● 1. didn't speak at first 2. saw many sad faces
    3. spoke for a long time 4. didn't see the huge crowd
55. The man who sat beside Mr. Everett said that ... .
    1. Mr. Everett had made a failure 2. Lincoln was not equal to his speech
    3. Lincoln had made a success ● 4. the speech was not equal to Lincoln

(II)

"It is ridiculous to suggest that travel necessarily broadens a man's mind when there are so many people who just don't observe what is there for them to see. For them a journey means simply going from one place to another. Fortunately there are others who cannot look out of the window of their home without seeing something fresh and wonderful. They are the ones who learn most from travel. They are the ones who never close their minds to fresh experiences. They do not expect the whole world to live as they live in their own little corner of it; when they see men wearing different clothes or living in strange kinds of houses, they do not say "How absurd"!
They are interested enough to find out the reason for ideas which are new to them."

56. The first sentence says that travel ... .
    1. never broadens one's mind ● 2. may or may not broaden one's mind
    3. is ridiculous 4. always broadens one's mind
57. The people who learn most from travel are those ... .
    ● 1. who always look for fresh things 2. who are wonderful
    3. who cannot look out of the window 4. who just observe what is there
58. According to the passage, a journey to many people simply means ... .
    1. learning new ideas 2. buying gifts 3. spending money ● 4. moving about
59. To see something fresh and wonderful ... .
    ● 1. one does not necessarily have to travel 2. one must be rich
    3. one must live in his own little corner 4. it is necessary to travel
60. If somebody says "How absurd", he means ... .
    1. how bright 2. how interesting 3. how wonderful ● 4. how foolish

(III)

The most dramatic change in mail delivery was the addition of airmail service. Established in 1913 between New York City and Washington, airmail service has increased until it now circles the globe. It takes only two hours to carry a letter a thousand miles by fast jets. In addition to letters, small packages, newspapers, magazines, fresh cut flowers, perishable foods, even baby chickens can be sent quickly by airmail.
To speed up mail deliveries even more, helicopters have been in use for some time. Helicopters can fly straight up and straight down, forward and backward and sideways. This is why they can shuttle the mail from the airport to the roof of the post office in the center of the city. Their use saves hours of time that would be lost in carrying the mail by trucks through heavy city traffic.
With more people writing letters every year, space rockets are now being considered as a possible means of speeding delivery. When that time comes, a rocket could be aimed, for example, from Buenos Aires, Argentina, to New Delhi, India, and arrive in a few minutes.

61. Today airmail service is common ... .
    1. in a few countries ● 2. around the world 3. above the globe 4. in several countries
62. At present fast jets ... .
    1. make mail delivery difficult 2. increase newspaper sales
    ● 3. travel five hundred miles per hour 4. travel one thousand miles per hour
63. Helicopters are used to ... mail service.
    1. shuttle 2. lose ● 3. quicken 4. save
64. Plans are being made to ... .
    1. send rockets to Buenos Aires ● 2. further speed up mail delivery
    3. write letters to New Delhi 4. further slow down mail delivery
65. In the future letters may be delivered by ... .
    1. plane 2. truck 3. shuttle ● 4. rocket

(IV)

Many strange new means of transport have been developed in our country, the strangest of them being perhaps the hovercraft. In 1953, a former electronics engineer in his fifties, Christopher Cockerell, who had turned to boat-building, suggested to the British Government and industrial circles an idea on which he had been working for many years. It was the idea of supporting a craft on a pad, or cushion, of low-pressure air, ringed with a curtain of higher pressure air. Ever since, people have had difficulty in deciding whether the craft should be ranged among ships, planes or land vehicles because it is something between a boat and an aircraft. During the first tests in 1959, the hovercraft travelled first over the water, then mounted the beach, climbed up the dunes, and sat down on a road. Later it crossed the Channel, riding smoothly over the waves which presented no problem.

66. A hovercraft is designed to move ... .
    1. on land and over hills ● 2. on land and water
    3. on seas and over mountains 4. in air and under water
67. In 1953 Christopher Cockerell worked as ... .
    1. a boat-building engineer 2. a writer
    3. a civil engineer ● 4. an electronics engineer
68. The hovercraft is supported on the sea by ... pressure air.
    1. only low 2. only high 3. neither low and high ● 4. both low and high
69. When crossing the channel, the hovercraft ... .
    ● 1. travelled smoothly 2. lost its way 3. flew rapidly 4. reached an island
70. During the first tests of the hovercraft Christopher Cockerell was ... years old.
    1. more than 55 2. 55 3. less than 55 ● 4. about 50

(V)

My uncle had rented a cottage in the country, although he rarely spent much time there. The cottage had no comfortable furniture in it, many of the windows were broken and the roof leaked, making the whole house damp.
On our first evening, we sat around the fire after supper listening to the stories which our uncle had to tell of his many adventures in distant countries. I was tired but I could not bear to miss any of my uncle's exciting tales.

بقیه در صفحه ۲۵

پاسخ کامل سئوالات انگلیسی وفرانسه کنکور اعزام دانشجو

سئوالات فرانسه

Première Partie

Dans les tests suivants pour la place vide de chaque phrase, on propose quatre mots (ou groupes de mots) dont un seul est correct; trouvez-le :

1. Le directeur de notre école est très....., il n'a que vingt-huit ans.
   1. âgé 2. vieux
   3. jeune 4. ancien
2. La semaine prochaine nous.....un petit voyage pour visiter quelques monuments.
   1. ferons 2. ferions
   3. avons fait 4. aurons fait
3. Le garçon met sur la table.....beurre, des confitures et un peu de pain.
   1. du 2. le
   3. un 4. au
4. Henriette.....lève dès qu'elle est réveillée, mais elle ne fait aucun bruit.
   1. nous 2. se
   3. me 4. te
5. L'eau du robinet était très..... elle m'a brûlé la peau.
   1. tiède 2. douce
   3. froide 4. chaude
6. La vieille prend la main du docteur dans....et le remercie de bon coeur.
   1. les nôtres 2. les vôtres
   3. les siennes 4. les miennes
7. Mon grand-père..... à la Préfecture de Police, il en reviendra très bientôt.
   1. est allé 2. sera allé
   3. allé 4. allant
8. La grosse marchande avait beaucoup de fruits, mais elle a tout...cet après-midi.
   1. vendues 2. vendus
   3. vendue 4. vendu
9. Chaque....., à mon réveil, j'attends ta lettre ou ton coup de téléphone.
   1. nuit 2. matin
   3. soir 4. midi
10. Le nouvel habit était très différent de.....qu'il avait portés jusqu'à présent.
    1. celui 2. celle
    3. ceux 4. celles
11. Les jours et les nuits lui paraissent beaucoup plus.....qu'à l'ordinaire.
    1. courtes 2. courts
    3. courte 4. court
12. Dans le café, une petite serveuse essuie son comptoir.....un chiffon blanc.
    1. à 2. de
    3. avec 4. pour
13. La nuit est tombée, je pense qu'on.....tout de suite le feu d'artifice
    1. commencé 2. aura commencé
    3. vient de commencer 4. va commencer
14. Mon beau-frère ne quittait point..... yeux la nouvelle voiture de son ami.
    1. des 2. les
    3. aux 4. d'
15. Avant-hier papa a.....mon petit frère au sommet de la Tour Eiffel.
    1. montré 2. promis
    3. conduit 4. admiré
16. Un enfant bien élevé et poli, aime toujours.....professeurs et leur obéit.
    1. son 2. ses
    3. leur 4. leurs
17. Nous étions entrés dans un grand bois....les arbres étaient très verts.
    1. que 2. qui
    3. quoi 4. dont
18. Je voudrais que tes enfants.....voir les miens ! Ne sont-ils pas cousins?
    1. venus 2. venant
    3. viendront 4. viennent
19. Antoine est un jeune peintre de talent, nous l'avons.....dans une exposition .
    1. rencontré 2. rencontrée
    3. rencontrés 4. rencontrées
20. Les.....ne sont pas encore rentrés du pâturage, mais ils en reviendront bientôt.
    1. boeufs 2. singes
    3. oiseaux 4. serpents
21. Elisabeth ! sais-tu que mes grands-parents m'ont acheté un.....oiseau bleu.
    1. bel 2. beau
    3. belle 4. belles
22. Le client regarde dans la glace pour que le coiffeur.....montre son cou.
    1. le 2. la
    3. lui 4. en
23. Hier soir, à l'opéra, les spectateurs.....vivement et longuement après chaque acte.
    1. applaudissent 2. applaudissaient
    3. applaudiraient 4. applaudiront
24. Nous ne nous souvenons pas toujours de toutes les histoires qu'on nous a déjà.....
    1. raconté 2. racontés
    3. racontée 4. racontées
25. Parfois il faut attendre longtemps chez le boucher car il y a.....de clients.
    1. peu 2. très
    3. moins 4. beaucoup

Troisième Partie

Lisez attentivement les textes suivants. A chaque question posée sur le texte, on propose quatre réponses dont une seule est correcte; trouvez-la :

Les examens de fin d'année sont finis depuis la semaine dernière. Les parents de Pierre et d'Hélène ont aussitôt envoyé leurs enfants chez leur tante qui vit seule, dans une maison isolée, située à une dizaine de kilomètres d'un petit village au nord de Paris. L'année passée la tante avait une petite bonne; mais elle est tombée malade juste au début du printemps et depuis elle est à l'hôpital. Les enfants la regrettent beaucoup car ils sont obligés de jouer seuls pendant toute la saison des chaleurs et jusqu'à la rentrée scolaire. Cependant ils se plaisent beaucoup là-bas, parce que loin des bruits de l'école et de la grande ville, ils peuvent s'y reposer à leur aise.

61. En quelle saison les enfants sont-ils allés chez leur tante ?
    1. Au printemps 2. en automne
    3. en hiver 4. en été
62. Où est la maison de la tante ?
    1. à la campagne 2. dans un village
    3. dans une ville 4. près d'une école
63. Combien de temps y resteront-ils en tout ?
    1. quatre mois 2. trois mois
    3. deux mois 4. un mois
64. De combien de personnes parle-t-on dans ce texte ?
    1. de trois personnes 2. de quatre personnes
    3. de cinq personnes 4. de six personnes
65. Depuis combien de temps la bonne est-elle malade ?
    1. une semaine 2. un mois
    3. une saison 4. un an

- - -

Le bijoutier M. Koller, soixante-sept ans, se tenait dans son arrière-boutique, en compagnie de son cousin. Il se trouva soudain face à face avec un homme qui, le visage masqué et un revolver à la main, lui demanda où était le coffre. M. Koller parvint à saisir le bras de l'agresseur et à faire tomber son arme. Le cousin du bijoutier s'en emparra et tint le bandit en respect, puis il se rendit dans le magasin pour téléphoner à la police, mais le malfaiteur en profita pour prendre la fuite. Alerté par les cris de M. Koller, un cyclomotoriste de passage, M. Laurent, cinquante-sept ans, se lança à la poursuite de l'homme masqué qu'il réussit à rattraper et à maîtriser. Il s'agit d'un repris de justice de vingt ans, Paul Valérien, demeurant à Marseille.

66. Combien de personnes se trouvent-elles dans le magasin quand arrive l'homme masqué ?
    1. une 2. deux
    3. trois 4. quatre
67. Est-ce que M. Koller est très jeune ?
    1. oui 2. non
    3. peut-être 4. bien sûr
68. Qui fait tomber le révolver de la main du voleur ?
    1. le bijoutier 2. son cousin
    3. un policier 4. M. Laurent
69. Qui est-ce qui arrête finalement l'agresseur ?
    1. le cousin 2. le bijoutier
    3. un passant 4. personne
70. Lequel des quatre hommes est le moins âgé ?
    1. M. Koller 2. M. Laurent
    3. le voleur 4. le cousin

- - -

Soudain l'air s'obscurcit, les vents soufflèrent des quatre coins du monde, et le vaisseau fut assailli de la plus horrible tempête, à la vue du port de Lisbonne.

La moitié des passagers affaiblis, expirant de ces angoisses inconcevables que le roulis d'un vaisseau porte dans les nerfs et dans toutes les humeurs du corps agitées en sens contraires, n'avait pas même la force de s'inquiéter du danger. L'autre moitié jetait des cris et faisait des prières, car les voiles étaient déchirées et les mâts brisés... Tout d'un coup le vaisseau s'entr'ouvrit et tout périt à la réserve de Pangloss, de Candide et d'un matelot; Celui-ci nagea heureusement jusqu'au rivage où Pangloss et Candide furent portés sur une planche.

71. Où se passe cette scène ?
    1. dans l'air 2. dans le ciel
    3. sur la mer 4. sur la terre
72. Est-ce que tous les passagers se rendent compte du danger dès le début
    1. oui 2. non
    3. peut-être 4. bien sûr
73. Combien de personnes sont-elles sauvées en tout ?
    1. une 2. deux
    3. trois 4. quatre
74. Comment Pangloss et Candide arrivent-ils au rivage ?
    1. ils nagent lentement 2. ils marchent rapidement
    3. ils se laissent aller à tous les vents 4. ils s'accrochent à un morceau de bois
75. Lequel des titres suivants convient le mieux à ce texte ?
    1. Une plage 2. Un naufrage
    3. Le port de Lisbonne 4. Des angoisses inconcevables

26. Avant de passer sur le quai, il faut.....son billet à l'employé.
    1. vendre 2. cacher
    3. présenter 4. tourner
27. Dites-moi .....est d'après vous la plus belle des vedettes de notre théâtre ?
    1. quel 2. quelle
    3. quels 4. quelles
28. Mon cousin a fait un voyage très agréable, il.....garde un bon souvenir
    1. y 2. le
    3. en 4. lui
29. Lorsque les touristes sont arrivés au musée, le gardien.....la porte d'entrée.
    1. eut fermé 2. aura fermé
    3. avait fermé 4. aurait fermé
30. En France les petits enfants étrangers n'ont pas besoin....cartes d'identité.
    1. de 2. des
    3. les 4. aux
31. Alors la famille quitte la salle où une....nombreuse va et vient.
    1. foule 2. femme
    3. chaine 4. charrette
32. J'ai bien faim, entrons dans cette pâtisserie pour....manger quelques gâteaux.
    1. elle 2. en
    3. la 4. y
33. Aussitôt que la pluie.....de tomber, les soldats se remirent en marche.
    1. cessera 2. cesserait
    3. eut cessé 4. aura cessé
34. L'été et l'automne sont, pour les paysans, les deux saisons les....chargées.
    1. très 2. plus
    3. trop 4. moins
35. Quels médicaments avez-vous.....à cette petite, avant de l'accompagner chez le médecin ?
    1. donné 2. donnés
    3. donnée 4. données
36. La température doit être assez.....pour faire mûrir rapidement les récoltes.
    1. lente 2. basse
    3. élevée 4. moyenne
37. Il m'est impossible d'apprendre par coeur.....les pages de ce gros livre.
    1. toutes 2. toute
    3. tout 4. tous
38. Daniel a quitté le petit groupe.....s'est formé autour du vieux journaliste.
    1. dont 2. où
    3. que 4. qui
39. Si tu pouvais rester encore une dizaine de jours, tu.....aux vendanges.
    1. assisteras 2. assisterais
    3. as assisté 4. eus assisté
40. On peut mener partout un animal affamé en agitant....lui une branche verte.
    1. sur 2. sous
    3. devant 4. derrière
41. Ce monsieur donne toujours.....pauvres gens ce dont il n'a plus besoin.
    1. les 2. aux
    3. des 4. de
42. Le mari regardait sa femme pendant des heures....sans rien lui dire.
    1. entier 2. entière
    3. entiers 4. entières
43. Ces paysans quittent leur village pour aller à la ville.....ils gagnent davantage.
    1. où 2. que
    3. qui 4. dont
44. Le patron propose à ses employés de.....un engagement de deux ans.
    1. signé 2. signer
    3. signant 4. signent
45. Les spectateurs ont longtemps applaudi le vieux musicien.....il eut fini de jouer.
    1. pour qu' 2. afin qu'
    3. bien qu' 4. dès qu'
46. Toutes les petites maisons du village sont....avec des matériaux pris sur place.
    1. bâties 2. bât'
    3. bâtie 4. bâti
47. Connaissez-vous.....acteur? - Non, c'est la première fois que ....nous le voyons jouer.
    1. ce 2. ces
    3. cet 4. cette
48. Les arbres sont des bienfaiteurs innocents et silencieux....nous devons protéger.
    1. dont 2. qui
    3. que 4. où
49. Aucun bateau ne quittera le port jusqu'à lundi prochain....la tempête.
    1. au prix de 2. à cause de
    3. à force de 4. en face de
50. D'après.....personnes, les richesses ne servent qu'à corrompre le coeur de l'homme.
    1. certaines 2. certaine
    3. certains 4. certain

Deuxième Partie

Dans les tests suivants, de chaque phrase on a choisi quatre mots dont un seul n'est pas correcte du point de vue de l'orthographe. Trouvez ce mot qui n'est pas correct :

51. Maman, trouve-tu quelque chose d'intéressant parmi toutes ces annonces ?
    1. trouve 2. intéressant
    3. parmi 4. annonces
52. L'orage commença vers trois heure et le soleil ne reparut plus.
    1. orage 2. commença
    3. heure 4. reparut
53. Une demie-journée ne suffit pas pour apprendre tant de choses.
    1. demie 2. suffit
    3. apprendre 4. choses
54. La concierge voudrait faire inscrire son fils dans des lycés du quartier.
    1. concierge 2. inscrire
    3. lycés 4. quartier
55. En France, le mariage civile a lieu généralement la veille du mariage religieux.
    1. mariage 2. civile
    3. veille 4. religieux
56. Le chasseur a marché toute la matiné à travers champs sans voir de gibier.
    1. chasseur 2. matiné
    3. travers 4. champs
57. Au bureau de poste, beaucoup de gens écrivent debouts devant les pupitres.
    1. bureau 2. écrivent
    3. debouts 4. pupitres
58. Le problème du logemant existe dans la plupart des villes de l'Europe.
    1. problème 2. logemant
    3. existe 4. plupart
59. Juste après l'accident on m'a fait un pensement dans une pharmacie.
    1. juste 2. accident
    3. pensement 4. pharmacie
60. A Londres aussi, vous pouvez suivre des conférances de littérature et d'art.
    1. suivre 2. conférances
    3. littérature 4. art

پاسخ کامل سئوالات فرانسه
کنکور اعزام دانشجو
۱ـ۲،۳ـ۱،۳ـ۲،۴ـ۱،۲ـ۵،۴،
۶ـ۳،۷ـ۱،۸ـ۱،۹ـ۲،۱۰ـ۲،۳،
۱۱ـ۲،۱۲ـ۲،۱۳ـ۳،۱۴ـ۴،۱،
۱۵ـ۳،۱۶ـ۲،۱۷ـ۲،۱۸ـ۴،۴،
۱۹ـ۱،۲۰ـ۱،۲۱ـ۱،۲۲ـ۱،۳،
۲۳ـ۲،۲۴ـ۲،۲۵ـ۴،۲۶ـ۴،۳،
۲۷ـ۲،۲۸ـ۳،۲۹ـ۳،۳۰ـ۳،۱،
۳۱ـ۱،۳۲ـ۴،۳۳ـ۳،۳۴ـ۳،۲،
۳۵ـ۲،۳۶ـ۳،۳۷ـ۳،۳۸ـ۱،۴،
۳۹ـ۲،۴۰ـ۳،۴۱ـ۲،۴۲ـ۲،۴،
۴۳ـ۱،۴۴ـ۲،۴۵ـ۴،۴۶ـ۱،۱،
۴۷ـ۳،۴۸ـ۳،۴۹ـ۲،۵۰ـ۰،۱،
۵۱ـ۱،۵۲ـ۱،۵۳ـ۳،۵۴ـ۱،۳،
۵۵ـ۲،۵۶ـ۲،۵۷ـ۲،۵۸ـ۳،۲،
۵۹ـ۳،۶۰ـ۲،۶۱ـ۴،۶۲ـ۱،۱،
۶۳ـ۲،۶۴ـ۴،۶۵ـ۳،۶۶ـ۲،۲،
۶۷ـ۲،۶۸ـ۱،۶۹ـ۳،۷۰ـ۳،۲،
۷۱ـ۳،۷۲ـ۲،۷۳ـ۲،۷۴ـ۳،۴،
۷۵ـ۲،

سئوالات انگلیسی

بقیه از صفحه ۲۴

He was describing a terrifying experience he had once had when his small sailing boat was carried out to sea in a storm, when there was a loud crash from the bedroom above.
"It sounds as if the roof has fallen in!" exclaimed my uncle, with a loud laugh.
When we opened the bedroom door, we could see nothing at first because of the thick clouds of dust which filled the room. When the dust began to clear, a strange sight met our eyes. A large part of the ceiling had collapsed. I was glad that I had stayed up late to listen to my uncle's stories, otherwise I should certainly have been seriously injured, perhaps killed.

71. The cottage the uncle had rented was in ... condition.
    1. excellent 2. good ● 3. poor 4. comfortable
72. It seems that the uncle had had an ... life.
    1. uneventful ● 2. exciting 3. unfamiliar 4. unfortunate
73. The uncle had once been carried out to sea in a ... boat.
    1. large 2. heavy ● 3. light 4. dusty
74. If the writer hadn't stayed up to listen to his uncle's stories, ...
    1. his uncle might have been hurt 2. his friend could have been unhappy
    3. he might have been missed ● 4. he might have been killed
75. The boys' uncle ... after that night.
    1. gave the cottage to his friend 2. didn't rent the cottage
    3. burned the cottage ● 4. left the cottage and didn't return

ترازنامهٔ بانک ملی ایران در عصر رستاخیز

- بانک ملی ایران در ۵۰ سال شاهنشاهی پهلوی ۴۸ سال صادقانه خدمت کرده است
- بانک ملی ایران با حدود ۱۶۰۰ واحد بانکی و بیش از ۱۷ هزار کارمند در خدمت مردم و اقتصاد شکوفان کشور است
- نقش مؤثر بانک ملی ایران در مبارزه با گران فروشی و تثبیت قیمت ها
- درسال ۲۵۳۴ بانک ملی ایران قریب ۱۵۰ واحد جدید تاسیس نمود

	سال ۲۵۳۴	سال ۲۵۳۳
اعتبارات	۲۶۰٫۰۹۹ میلیون ریال	۱۷۰٫۶۰۹ میلیون ریال
سپرده‌های اشخاص	۳۰۵٫۶۱۹ میلیون ریال	۲۴۷٫۶۳۵ میلیون ریال
بهره و کارمزد پرداختی	۱۷٫۴۵۴ میلیون ریال	۱۱٫۹۳۹ میلیون ریال
درآمد	۳۵٫۴۸۸ میلیون ریال	۲۴٫۸۶۸ میلیون ریال
سود ویژه	۶٫۴۱۶ میلیون ریال	۴٫۷۱۲ میلیون ریال
پس‌انداز	۱۰۸٫۹۱۴ میلیون ریال	۷۶٫۲۴۹ میلیون ریال

چهل وهفتمین مجمع عمومی سالانه بانک ملی ایران باحضور آقایان هوشنگ انصاری وزیر امور اقتصادی و دارائی ، دکتر عبدالمجیدمجیدی وزیر مشاور ورئیس سازمان برنامه وبودجه،دکترمنوچهر تسلیمی وزیر بازرگانی ، اعضای شورای عالی ، هیئت نظار وهیئت عامل بانک ملی ایران ، روز سه‌شنبه بیست و دوم تیرماه ۲۵۳۵ تشکیل گردید.

در این اجلاس آقای سید مرتضی ویشکائی برای مدت سه‌سال دیگربه عضویت شورای عالی و آقایان جواد سعیدی فیروزآبادی ، خسرو طباطبائی‌ـ دیبا ، محمود معدل وعلی مستوفی مجددا برای مدت یکسال‌به عضویت هیئت نظاربانک ملی ایران انتخاب شدند .

هیئت عامل بانک ملی ایران باستحضار مجمع عمومی رسانید که بانک ملی مفتخر است که در پنجاهمین سال شاهنشاهی پهلوی ترازنامه‌درخشان سال ۲۵۳۴ خودراکه از هرجهت نمایانگر فعالیت های سازنده ومثمر موسسه‌ایست که‌موجودیت خود را مرهون سلطنت افتخارآفرین خاندان پهلوی است تقدیم میدارد .

رضاشاه کبیر باتاسیس بانک ملی ایران ، به دخالت های استعماری بیگانگان در امور بانکداری ، پولی ومالی ایران خاتمه دادند و استقلال اقتصادی کشور را پایه‌گذاری فرمودند . قبل از تاسیس بانک ملی ،جریان بانکداری وامورمالی و اقتصادی کشور ماعملا در چنگال دوبانک شاهی و استقراضی روس بود که هریك بنحوی سیاست های استعماری کشور های متبوع‌خود را اعمال میکردند و از طریق حکومت ونظارت برامورمالی‌و پولی کشور ، در تعیین خط مشی‌های سیاسی مملکت،قدرت‌ونفوذ بسیارداشتند. رضاشاه کبیر که آگاهانه استقلال اقتصادی رایکی از ارکانهای اساس استقلال ملی میدانستند ، با پایمردی وپی‌گیری بسیار به این وضع‌نابسامان‌خاتمه دادند و تاسیس بانک ملی‌ایران را خواستارشدند و بالاخره این آرمان ملی را که تاآن زمان آرزوئی محال بنظرمیرسید ، تحقق بخشیدند و دربیستم شهریور ماه ۲۴۸۷ (۱۳۰۷) با این جملات تاریخی‌رسما بانك ملی ایران را افتتاح‌فرمودند :

«تاسیس بانك ملی ایرن یکی از آرزو های» «دیرینه ملت من بوده است‌که‌متاسفانه در سوابق» «ایام عملی نمودن این آرزو دچار موانع وحوادث» «گشته وتا امروز بعهده تعویق افتاده بود» .

بانك ملی ایران در دوران سلطنت شکوهمند شاهنشاه آریامهر ،با همه فراز ونشیب های‌سیاسی واجتماعی ، رسالت های خودرا آگاهانه دنبال نمود وپس از انقلاب هستی‌ساز ایران با درك‌اصول‌سازنده این جهش‌بزرك ملی ، خدمات‌خود را بنحوی چشمگیر وهمه جانبه گسترش‌داده‌و کوشش نمود ، با دریافت دقیق منویات والای شاهنشاه آریامهر ، در خدمت به صنعت ، کشاورزی ، امور عمرانی و ایجاد تسهیلات برای مردم ، پیوسته خادمی پیشرو و خدمتگزاری صادق باشد .

هم‌اکنون بیش از ۱۷۰۰۰ نفر کارکنان‌بانك ملی‌ایران در ۱۶۰۰ واحد این بانك در اقصی نقاط ایران وبسیاری‌از مراکز تجاری جهان، درخدمت مردم هستند وکوشش دارند ، در عصر رستاخیز ،همگام باروند سریع ایران درزمینه های ملی و بین‌المللی ، به‌کسب افتخارات بیشتر برای موسسه‌ای که در واقع نشانه بارز خدمات خاندان پهلوی است، نایل آیند وهرچه‌بیشتر در عرضه خدمات نوین‌و نافع بانکی ، بملت‌ایران اهتمام ورزند.

اعتبارات

درسال مورد گزارش فعالیت های اعتباری‌بانك ملی ایران باگسترش هرچه بیشتر ادامه‌یافت و با تغییراتی که بانك ملی ایران درروال وروش اعتبارات خود داد موفق شد سهم بزرگی در پیشبرد صنعتی شدن کشور نصیب خود سازد و تمام صنایع بزرك ازکمك های بیدریغ بانك ملی ایران بهره‌مند شوند.

بهمین منظور بانك ملی ایران فعالیت های اعتباری خودرا درسال گذشته درسطح گسترده‌تری در جهت بالابردن تولید و اشتغال وافزایش صادرات ورونق بخشیدن به بخش های مختلف اقتصادی ادامه داد و برای‌تحقق این‌هدف‌مراقبت لازم‌بعمل آورد تااعتبارات بانك براساس ارجحیت ها واولویت های موردنظر، به متقاضیانی اعطا شود که در امرتولید وبازرگانی داخلی وخارجی‌موثر بوده‌اند.درسال۲۵۳۴همکاریهای بانك ملی ایران با سازمان های مختلف کشور ادامه یافت و میزان وام‌های پرداختی به صنایع کوچك از محل وجوه امانی وزارت‌اقتصادو تسهیلات کشاورزی ازمحل وجوه بانك توسعه کشاورزی وبانك ملی قابل توجه بوده است .

درسال مورد گزارش بمنظور بسط وتوسعه بیشتر صنایع کوچك وگسترش آن در سراسرکشور وباتوجه‌به‌سیاست کلی دولت برای جلوگیری از تمرکز اینگونه صنایع در مرکز ، اعتبارات قابل ملاحظه‌ای در اختیار سرپرستی های بانك ملی در مراکز استانها قرار داده شد و تسهیلات لازم در اختیار صاحبان صنایع کوچك قرار گرفت که این اقدام در بهبود وضع کارگاههای صنعتی و توسعه وتکمیل این قبیل صنایع سهم بسزائی‌داشته‌است .

درسال ۲۵۳۴ پس از صدور فرمان همایونی برای تعیین وتثبیت قیمت ها و توزیع صحیح کالا و مبارزه با گران‌فروشی ، دولت اقدامات پی‌گیری‌بعمل آورد وبا اجرای این فرمان افرادی که، دیگر نمی توانستند از سود بی‌تناسب‌بهره‌مندشوند ،مشکلاتی دربازار ایجاد نمودند که در کاهش سرعت معاملات تاثیر داشت . در نتیجه کارخانه ها قادر نبودند تولیدات خود را بفروش برسانند وداد و ستد از صورت عادی خارج‌شد . لذابرای‌جلوگیری ازهرگونه پیش‌آمدی که احتمالابه رکود بازار منجر شود بانك ملی با همکاری بانك مرکزی ایران کمك های مالی خودرابه کارخانه ها افزایش‌دادبطوریکه بازارصورت عادی داد وستد خودرا بازیافت . مطابق آمارمندرج درترازنامه بانك ملی ایران اعتبارات ووامهای اعطائی این‌بانك‌که در ظرف سال ۲۵۳۳ حدود ۳۵ میلیارد ریال بالارفته بود در طی سال گذشته ـ۹۰ میلیارد ریال به‌جمع اعتبارات بانك اضافه شد وجمع کل اعتبارات ووامهای اعطائی بانك ملی ایران در پایان سال گذشته به ۲۶۰۰۹۹ میلیون ریال رسید که نسبت به سال ۲۵۳۳ حدود۵۲درصد افزایش‌داشته است .

سپرده ها

بانك ملی ایران باتکیه‌براعتماد عمومی و به منظور کمك‌به اجرای برنامه های تولیدی و عمرانی کشور در دوران انقلاب وعصر رستاخیز ، با درنظر گرفتن تسهیلات لازم برای بخش های مختلف ، در جمع‌آوری‌سپرده ها فعالیت خود را ادامه داد بطوری که جمع سپرده های اشخاص از قبیل سپرده های دیداری ،پس‌اندازو سپرده های مدت‌دار در پایان‌سال ۲۵۳۴ به ۳۰۵۶۱۹ میلیون ریال رسیدکه‌نسبت بسال قبل‌در حدود ۲۳درصد افزایش یافته است .

در زمینه آشنا ساختن مردم با مزایای‌پس‌انداز وجمع‌آوری سپرده های‌کوچك بمنظور تسهیل‌اجرای برنامه های اقتصادی ، بانك ملی ایران پیوسته کوششی مستمر داشته است . تعداد حساب های پس‌انداز بانك ملی ایران باتوجه به مزایائی که برای این حسابها درنظر گرفته شده است، هم‌اکنون‌به‌مرز ۵میلیون حساب رسیده که باتوجه به جمعیت‌کشور نشان دهنده موفقیت این موسسه در ترغیب مردم به‌جمع‌آوری اندوخته های خود وآشنائی آنان‌باثمرات پس‌انداز است .

مانده حساب های پس‌انداز بانك ملی ایران در پایان سال ۲۵۳۴ به ۱۰۸۹۱۴ میلیون ریال رسیدکه افزایش آن‌نسبت به سال ۲۵۳۳ رقم قابل‌ملاحظه ۳۲۶۶۴ میلیون ریال رانشان می‌دهد .

خدمات عمومی

بانك ملی ایران علاوه برخدمات معمول خود در سالهای اخیر به عرضه خدماتی نوین پرداخته که هریك بنوعی در سازندگی امور اجتماعی ، تسریع درانجام سیاست‌های ملی ورفع نیازمندیهای مردم ثمربخش بوده‌است. از آنجمله میتوان وام های مربوط به امور کشاورزی و دامداری، وام های پرداختی به‌صاحبان صنایع‌کوچك، خدمات‌روزافزون بانك کارگشائی، مشارکت و سرمایه‌گذاری در موسسات عام‌المنفعه، انجام امور دولتی به‌نمایندگی ازطرف بانك مرکزی ، فروش سفته وبرات‌وبارنامه پرداخت حقوق کارکنان دولت، دریافت وجوه آب، برق، تلفن ،جرائم رانندگی، مالیات، عوارض شهرداری، عوارض گذرنامه ، پرداخت کمك‌هزینه های تحصیلی مختلف دولتی به دانشجویان‌درسطح کشور وقبول‌وکالت درانجام بسیاری از اموراداری و حقوقی را نام برد .

بانك ملی ایران در دوران انقلاب شاه وملت بمنظور هماهنگی با موسسات اقتصادی و بانکهای بزرك‌جهان ازپیشرفته‌ترین وسائل‌تکنیکی وسیستم های نوین بانکداری استفاده‌نموده‌و درجهت‌بهداشت تهیه مسکن وسایر اموررفاهی‌هفده هزار نفر کارکنان خود،اقدامات ارزنده‌ای بعمل آورده است.

درآمد و هزینه بانك

باوجود گسترش شبکه واحدهای‌بانك‌ملی‌در سراسر کشور ، افزایش حجم عملیات بانکی وسایر عواملی که موجب افزایش هزینه های بانك میگردد درآمدبانکملی‌طی‌پانزده‌سال‌اخیرمرتبا افزایش‌یافته است . درآمدکل بانك درسال ۲۵۳۴ به۳۵٫۴۸۸ میلیون ریال رسید که بامقایسه بارقم مشابه سال ۲۵۳۳ مبلغ۱۰٫۶۲۰ میلیون ریال یعنی ۴۳ درصد افزایش نشان میدهد

درسال مورد گزارش سودویژه‌بانك قبل‌از کسر مالیات به رقم ۶٫۴۱۶ میلیون ریال رسید که‌این‌رقم نسبت به‌سال قبل ۱٫۷۰۴ میلیون ریال یعنی حدود ۳۶ درصد فزونی داشته است .

بهره‌و کارمزد پرداختی

بانك ملی ایران همواره کوشش داشته است‌که به موازات افزایش حجم معاملات‌خود، منافع‌عادلانه و قابل توجهی برای مشتریان خویش در نظرگرفته و در حفظ منافع مالی آنان کوشا باشد .

بدین سبب هرساله ارقام بهره و کارمزدپرداختی بانك ملی ایران افزایش قابل ملاحظه‌ای را نشان میدهد . درسال ۲۵۳۴ باتوجه‌به گسترش‌همه‌جانبه فعالیتهای بانك‌ملی جمع‌بهره و کارمزد پرداختی به ۱۷٫۴۵۴میلیون ریال‌رسید که‌نسبت به رقم‌مشابه سال قبل که ۱۱۹۳۹ میلیون‌ریال بوده است معادل ۵٫۵۱۵ ریال یعنی ۴۶ درصد افزایش داشته‌است.

گسترش شبکه بانکی

بانك ملی ایران بمنظور تعمیم خدمات اقتصادی وبانکی درنقاط مختلف کشور وآشنا ساختن‌مردم به ارزش و مزایای خدمات بانکی ، درسال مورد گزارش نیز سیاست همیشگی خود را درجهت گسترش شبکه بانکی تعقیب کرد و اقدامات ارزنده‌ای درجهت ایجادتسهیلات لازم در کلیه‌امور اقتصادی وپولی درسطح کشور انجام داد. در سال ۲۵۳۴ تعداد کل واحد های‌بانك ملی ایران به۱۵۷۸ واحدرسید و تعداد ۱۴۲ واحد جدید به واحد های بانك اضافه شد که به‌این ترتیب خدمات بانك‌ملی ایران درسطح وسیع‌تری دراختیار همگان قرار گرفت .

هم‌اکنون در سراسر کشور کلیه طبقات مردم‌از کشاورزان و کارگران تا بازرگانان و کارکنان دولت، صاحبان‌صنایع وبطورکلی عموم گروه های اجتماعی ازخدمات بانك ملی ایران برخوردارهستند و کوشش این موسسه پیوسته متوجه فراهم‌ساختن تسهیلات بهتر بانکی و مزایای بیشتر برای مردم ایران است . افزایش واحدهای بانك ملی‌ایران بر مبنای اصولی صحیح، آماری دقیق وباتوجه به حجم معاملات و نیازمندیهای مردم در هر منطقه در نظر گرفته شده است .

استفاده از پدیده های تکنیکی

در سال ۲۵۳۴ توسعه خدمات ماشینی واستفاده ازروش‌های جدید در امر بهره‌برداری ازسیستم های کامپیوتری دنبال شد .

در سال موردگزارش برنامه ماشینی کردن انواع حسابها و خدمات بانکی در واحد های مختلف بانك ادامه یافت و حسابهای ۸۴ واحد دیگر بانك ملی ایران درسراسر کشوربه‌کامپیوتر انتقال داده شد.

در سال گذشته بااستفاده ازشبکه«ماکروویو» ماشین‌های کدنگارمغناطیسی در شعبه‌های کرمان، اراك، قم وکاشان نصب و مورد بهره‌برداری قرار گرفت .

در بهمن‌ماه سال گذشته اولین کامپیوتر در حسابگری منطقه خوزستان نصب و بهره‌برداری از آن شروع شد و بزودی حسابهای کلیه شعب‌بزرك واقع در استان خوزستان زیر پوشش کامپیوتر قرار خواهد گرفت وخدمات آنها بوسیله‌کامپیوتر انجام‌خواهد شد همچنین مقدمات نصب ماشین‌های کامپیوتر در شعبه مشهد بمنظور ماشینی کردن انواع حسابها و خدمات بانکی واحد های استان خراسان فراهم گردیده است .

برای توسعه و تعمیم خدمات ماشینی و تسریع در انجام امورمشتریان درسال ۲۵۳۴ تعدادواحدهای ماشینی شده در تهران به ۳۰۵ واحد رسید که ۳۰درصد نسبت به سال ۲۵۳۳ فزونی یافته است و درشهرستانها نیز تعداد واحدهائی که به‌سیستم کامپیوتر مجهز شده‌اند بهمین‌نسبت افزایش‌داشته است که نمایانگر گسترش انواع خدماتی است که وسیله کامپیوتر انجام شده و امید میرود در سالهای آینده درسطح وسیعتری ادامه یابد .

شعب خارج ازکشور

سیاست بانك‌ملی ایران بعنوان یك مرکز مهم اقتصادی در گسترش شبکه بانکی در وهله اول هماهنك‌کردن نوع‌خدمات بانیازمندیها واحتیاجات عامه مردم و سپس توسعه فعالیت های اقتصادی کشور در سطح جهانی‌است . بانك ملی‌ایران برای ایجاد تسهیلات لازم در امور بازرگانی خارجی ، دانشجویان ، مسافران و جهانگردان واحد های خود را در مراکز عمده تجاری جهان مستقرنموده است وهم‌اکنون درلندن ـ پاریس ـ هامبورك ـ مونیخ ـ فرانکفورت ـ توکیو ـ هنك‌کنك ـ نیویورك ـ جده ـ بحرین ـ شارجه ـ ابوظبی ـ دبی و مسقط دارای ۲۵ واحد است که کلیه امور بانکی‌مشتریان را انجام میدهند و مقدمات‌تاسیس نمایندگی‌مسکو، شعبه قاهره ، شعبه العین در امارت ابوظبی‌وشعبه صلاله درسلطان‌نشین عمان فراهم‌گردیده است .

آموزش

نیروی انسانی پیشرفته و متخصص وکارآزموده ضروری‌ترین سرمایه هر موسسه‌ایست و بانك‌ملی ایران از ابتدای تاسیس قسمتی از کوشش خودرا برای این‌منظور بکار برده‌است.درسال۲۵۳۴مجموعا ۲۷۴ نفر ازکارکنان بانك در دوره های مختلف کارآموزی شرکت کردند و با امور مختلف بانکی ، مدیریت ، معاونت ، رشته‌های تخصصی ارزی و ریالی وتحویلداری آشنا شدند . ۱۷۷ نفر برای تحصیل در موسسه علوم بانکی و سایر دانشکده هامشغول تحصیل شدند وجمعا ۱۶۲ نفر در دوره های دوساله داخلی بانك پذیرفته و ۲۰ نفر از کارکنان بانك‌برای کارآموزی‌در بانك‌های‌مختلف به خارج ازکشور اعزام شدند. در همین سال ۶ نفر از کارکنان بانك درسمینار های بانکداری‌ممالك مختلف شرکت‌کردند و ۷۸ نفر ازروسای ادارات ، روسای سرپرستی ها و روسای شعب بانك ملی ایران ، در سمینار روسای شعب شرکت نمودند

آگهی استخدام

سازمان صنایع نظامی بمنظور تکمیل کادر پرسنلی خود افراد مشروحه زیر را جهت خدمت در تهران بطور رسمی با حقوق مکفی استخدام مینماید .

ردیف	تخصص	مدرك تحصیلی	سایر شرایط
۱	تکنیسین الکترونیك	فوق دیپلم	دارندگان سابقه‌کار ارجحیت دارند
۲	تکنیسین مکانیك	فوق دیپلم	دارندگان سابقه‌کار ارجحیت دارند
۳	تکنیسین برق	فوق دیپلم	دارندگان سابقه‌کار ارجحیت دارند
٤	ماشین‌نویس فارسی	دیپلم طبیعی ، ریاضی ، ادبی	مدرك تخصصی هم داشته باشند
٥	ماشین‌نویس لاتین ویافارسی ولاتین	دیپلم طبیعی ، ریاضی ، ادبی	مدرك تخصصی هم داشته باشند
٦	بایگان و دفتردار	دیپلم طبیعی ، ریاضی ، ادبی	مدرك تخصصی هم داشته باشند

داوطلبین حائز شرایط فوق‌می توانند همه‌روزه باستثنای ایام تعطیل از ساعت۸الی۱۲با دردست‌داشتن عین مدارك تحصیلی وسربازی وتخصصی‌بدفتر اطلاعات‌سازمان صنایع نظامی واقع در سلطنت‌آباد مراجعه نمایند .

م الف ۸۹۰۲۰

سازمان صنایع نظامی

آگهی استخدام نیروی پایداری

ژاندارمری کشور برای آموزشگاه گروهبانی نیروی‌پایداری تعدادی داوطلب باشرایط زیر استخدام میکند . داوطلبان تهران همه روزه باستثنای روز های تعطیل بستاد نیروی‌پایداری(آجودانی) و در شهرستانها به نیروهای پایداری محل مراجعه وثبت نام نمایند در شهرستانهائیکه نیروی پایداری تشکیل‌نشده به نیروی پایداری استان مراجعه شود .

شرایط استخدام

۱ـ تابعیت ایران.

۲ـمتدین بیکی از ادیان «اسلام، مسیحی،زردشتی، کلیمی».

۳ ـحداقل سن۱۷ سال‌و حداکثر ۲۵ سال‌تمام ازلحاظ سن انتخاب داوطلبین باید به ترتیبی انجام شودکه پس‌از خاتمه تحصیل و هنگام نیل‌به‌درجه لااقل دارای ۱۸ سال تمام باشد.

٤ـ حداقل دارای گواهی‌نامه قبولی سیکل‌اول‌متوسطه قدیم ویاگواهی‌نامه قبولی دوره کامل راهنمائی باشد.

٥ـ عدم محکومیت به‌جنحه وجنایت‌که بموجب‌قوانین جزائی مستلزم محرومیت‌از خدمات دولتی میگردد .

٦ـ صحت مزاج وتناسب اندام وتوانائی جسمانی برابر گواهی بهداری ناحیه وعدم اعتیاد بمواد مخدره و قد حداقل ۱۶۰ سانتی‌متر.

۷ـ دارابودن قدرت‌بیان برای مربی‌گری بمنظور خدمت در تیمهای آموزشی.

۸ـ داشتن ضامن معتبر.

تبصره: ۱ـکسانی‌که خدمت وظیفه را انجام داده و دوسال ازخاتمه خدمت سربازی آنان نگذشته باشد در صورت همطراز بودن برسایرین حق‌تقدم دارند.

تبصره :۲ـ کسانی‌که دارای مدارك تحصیلی بالاتر باشند نسبت به سایرین حق ارجحیت دارند.

تبصره :۳ـ درصورتیکه تعداد داوطلبین بیش‌از حد مورد نیاز باشد انتخاب‌آنان از طریق آزمایش بعمل‌خواهد آمد.

تبصره :٤ـ دوره آموزشگاه یکسال وداوطلبین در مدت تحصیل از مسکن وغذای رایگان استفاده کردوه ماهیانه کمك هزینه مبلغ چهار هزار و هشتصد و هفتادو پنج ریال به آنان‌پرداخت وپس‌از خاتمه آموزشگاه وموفقیت در امتحانات‌بدرجه گروهباندومی مفتخر واز حقوق‌ومزایای درجه مربوطه وحق مسکن‌و مزایای شغلی ودفترچه‌تدارکات بیمه بهداشت عائله استفاده کردوه ترفیعات بعدی آنان مطابق قانون استخدام نیروهای مسلح‌شاهنشاهی خواهد بود.

نشانی ـ تهران ـ کاخ‌جنوبی ـ کوچه آذر نیروی پایداری ـ آجودانی.

م الف ۹۸۴۳

ترازنامه بانک ملی ایران در پایان اسفند ۲۵۳۴ (۱۳۵۴)

دارائی

	سال ۲۵۳۴		سال ۲۵۳۳	
طلا		۶۳,۴۸۷,۷۲۶		۱۳۲,۸۶۸,۹۳۵
اسکناس و مسکوک		۲۹,۷۸۴,۹۸۳,۷۳۱		۱۳,۹۵۷,۳۵۳,۱۷۳
بانک مرکزی ایران :				
سپرده قانونی	۴۹,۵۵۵,۲۲۷,۰۰۰		۴۱,۰۳۳,۶۹۳,۰۰۰	
سایر سپرده‌ها	—	۲۱,۴۰۳,۱۹۹,۴۷۰	۱۳,۹۴۳,۰۱۳,۰۵۳	۶۸,۰۷۸,۰۳۰,۱۷۳
نقود بیگانه و موجودی نزد بانکهای خارجی		۲۱,۶۲۶,۰۸۱,۲۸۰		۱۵,۵۶۶,۱۳۷,۰۲۲
طلب از بانکهای داخلی		۲,۵۰۱,۹۰۰,۳۲۳		۱,۵۱۳,۵۵۷,۳۷۸
اوراق قرضه		۵۳,۶۰۱,۹۸۸,۴۷۸		۴۷,۹۰۹,۰۶۳,۷۲۶
اسناد تنزیلی و بروات خریداری		۴۳,۱۲۷,۴۸۳,۸۱۹		۳۳,۸۳۵,۹۹۱,۵۲۷
وام و سایر مطالبات		۲۳۵,۰۴۶,۶۱۸,۳۲۶		۱۵۳,۲۰۷,۰۴۶,۶۶۲
سایر دارائیها		۵۹۸,۰۷۱,۱۷۷		۵۹۸,۹۹۵,۶۱۸
وثایق تملیک شده		۱۷۲,۵۴۶,۵۴۲		۱۳۴,۱۶۰,۹۳۹
مشارکت		۴,۰۲۱,۳۸۱,۱۶۹		۲,۰۴۹,۱۰۳,۱۲۹
اموال منقول	۲,۵۲۷,۷۳۸,۶۲۷		۲,۱۷۴,۵۰۳,۵۲۳	
کسر میشود : استهلاک تا پایان سال ۲۵۳۴	۱,۸۳۳,۳۲۹,۸۵۲	۶۹۴,۴۰۸,۷۷۵	۱,۵۳۰,۳۰۳,۹۱۹	۶۴۴,۱۹۹,۶۱۴
اموال غیر منقول	۷,۷۷۴,۵۵۶,۸۷۶		۶,۰۵۶,۸۹۸,۳۸۶	
کسر میشود : استهلاک تا پایان سال ۲۵۳۴	۴,۰۳۴,۹۲۷,۸۶۴	۳,۷۳۹,۶۲۹,۰۱۲	۳,۶۰۷,۵۷۶,۰۸۴	۲,۴۴۹,۳۲۲,۳۰۲
سرقفلی		۴۶۵,۱۹۷,۴۱۶		۳۸۰,۹۶۶,۶۹۳
		۴۳۶,۹۹۸,۵۰۶,۲۸۸		۳۲۶,۳۶۶,۵۳۵,۷۸۳
تعهد مشتریان بابت ضمانت نامه‌ها و اعتبارات بازشده		۱۰۸,۵۷۲,۱۹۲,۸۸۳		۸۹,۷۷۸,۲۴۹,۴۷۰
		۵۴۵,۵۷۰,۶۹۹,۱۷۱		۴۱۶,۱۴۴,۷۸۵,۲۵۳
وجوه امانی بانک مرکزی ایران بابت حسابهای دولتی	۶۰,۹۵۸,۱۵۳,۱۱۳		۵۲,۱۲۴,۷۰۴,۲۷۹	

هیئت عامل:

یوسف خوشکیش — مدیرکل | محمود رئیس — قائم‌مقام | یحیی سهامی — معاون | امیر احسان‌الله علائی — معاون | مهدی لشکری — معاون

بدهی

	سال ۲۵۳۴		سال ۲۵۳۳	
سرمایه ثبت شده و تماماً پرداخت شده		۱۶,۰۰۰,۰۰۰,۰۰۰		۱۴,۰۰۰,۰۰۰,۰۰۰
اندوخته‌ها :				
اندوخته قانونی	۹,۶۷۴,۰۰۰,۰۰۰		۲,۶۳۶,۵۰۰,۰۰۰	
سایر اندوخته‌ها	۹,۳۵۹,۰۰۰,۰۰۰	۳,۰۳۳,۰۰۰,۰۰۰	۹,۶۸۳,۰۰۰,۰۰۰	۴,۳۲۰,۵۰۰,۰۰۰
مانده سود ویژه نقل بسال بعد		۳۶۸,۸۲۸		۲۷۸,۴۸۰
مالیات بر درآمد کسر میشود :		۳,۲۰۰,۰۲۰,۰۰۰		۴,۳۱۳,۲۸۸,۷۰۵
پرداختهای قبلی	۶۶,۸۹۵,۵۴۹	۳,۱۳۳,۱۲۴,۴۵۱	۷۲,۳۶۷,۴۲۰	۴,۲۴۰,۹۲۱,۲۸۵
سود صاحب سهام		۵۸۶,۵۰۰,۰۰۰		۸۱۵,۰۰۰,۰۰۰
بستانکاران :				
حسابجاری اشخاص و سایر سپرده‌های دیداری		۶۳,۷۹۳,۸۵۳,۱۷۰	۸۲,۳۹۸,۲۴۷,۳۷۵	
حسابهای پس‌انداز		۷۶,۲۴۹,۳۴۴,۸۶۵	۹۰۸,۹۱۳,۷۵۶,۱۷۹	
سپرده‌های مدت‌دار اشخاص ازهرقبیل		۹۰۷,۵۹۲,۶۱۴,۴۳۰	۱۱۴,۳۰۷,۴۰۰,۸۰۸	
بانکها (جاری و مدت‌دار)		۴۲,۷۶۴,۳۸۶,۲۷۰	۸۲,۶۰۵,۸۶۲,۲۲۳	
سایر بدهیها		۲۹۰,۴۰۰,۱۹۸,۷۳۵		۳۸۸,۲۲۵,۲۶۶,۵۸۵
متفرقه و اقلام در راه		۳,۲۷۱,۰۲۸,۵۸۴		۳,۲۷۷,۱۹۰,۴۳۸
		۹,۹۲۲,۳۱۵,۹۸۲		۲۰,۱۱۹,۳۴۹,۵۰۰
ضمانت نامه‌های صادره و اعتبارات بازشده		۳۲۶,۳۶۶,۵۳۵,۷۸۳		۴۳۶,۹۹۸,۵۰۶,۲۸۸
		۸۹,۷۷۸,۲۴۹,۴۷۰		۱۰۸,۵۷۲,۱۹۲,۸۸۳
		۴۱۶,۱۴۴,۷۸۵,۲۵۳		۵۴۵,۵۷۰,۶۹۹,۱۷۱
حسابهای دولتی نزد شعب		۵۲,۱۲۴,۷۰۴,۲۷۹		۶۰,۹۵۸,۱۵۳,۱۱۳

هیئت نظار:

جواد سعیدی فیروزآبادی — محمدحسین فرخ پارس — خسرو طباطبائی دیبا — محمود عدل — علی پستروفی

حساب سود و زیان و تقسیم سود سال ۲۵۳۴ (۱۳۵۴)

(به ریال)

	سال ۲۵۳۴		سال ۲۵۳۳	
هزینه کل و متفرقه	۱۰,۳۶۶,۱۶۵,۶۲۱		بهره و کارمزد و سود حاصل ازمعاملات ارزی	۷,۰۹۲,۷۵۰,۴۶۳
ذخیره‌های متفرقه	۵۰۰,۰۰۰,۰۰۰		سود معاملات فلزات	۵۰۰,۰۰۰,۰۰۰
بهره و کارمزد پرداختی	۱۷,۴۵۴,۲۶۲,۵۵۰		سود سهام و متفرقه	۱۱,۹۳۸,۵۳۷,۸۸۲
استهلاک :				
اموال منقول	۳۲۴,۵۴۳,۷۹۸			۲۷۲,۹۹۴,۶۷۸
« غیر منقول	۴۲۷,۳۵۱,۷۸۰			۳۵۲,۴۸۰,۷۷۲
	۷۵۱,۸۹۵,۵۷۸			۶۲۵,۴۷۵,۴۵۰
سود ویژه نقل به حساب تقسیم سود	۶,۴۱۵,۶۹۸,۳۵۲			۴,۷۱۱,۶۴۵,۱۲۹
	۳۵,۴۸۸,۰۲۲,۱۰۶			۲۴,۸۶۸,۴۰۸,۹۲۴

	سال ۲۵۳۴	سال ۲۵۳۳
مالیات بردرآمد	۳۶۸,۸۲۸	۲۴۳,۶۹۹
اندوخته قانونی	۶,۴۱۵,۶۹۸,۳۵۷	۴,۷۱۱,۶۴۵,۱۲۹
سایر اندوخته‌ها		
سود صاحب سهام		
مانده نقل به سال بعد		
	۶,۴۱۶,۰۶۷,۱۸۵	۴,۷۱۱,۸۸۸,۸۲۸

حساب تقسیم سود

مالیات بردرآمد	۴,۳۱۳,۲۸۸,۷۰۵	مانده نقل ازسال قبل	۳۶۸,۸۲۸
اندوخته قانونی	۹۶۲,۵۰۰,۰۰۰	سود ویژه نقل ازحساب سود و زیان	۶,۴۱۵,۶۹۸,۳۵۷
سایر اندوخته‌ها	۳۲۵,۰۰۰,۰۰۰		
سود صاحب سهام	۸۱۵,۰۰۰,۰۰۰		
مانده نقل به سال بعد	۳۶۸,۸۲۸		
	۶,۴۱۶,۰۶۷,۱۸۵		۶,۴۱۶,۰۶۷,۱۸۵
	۴,۷۱۱,۸۸۸,۸۲۸		۴,۷۱۱,۸۸۸,۸۲۸

جنگ نصیری و ۸۰۰ گرم آخر

مونرال ـ بیژن رفیعی

در اردوی ایران امروز همه به نصیری فکر میکردند. مردی که باید در نخستین شب مسابقات در نبرد با پولادهای سرد، خورشید را به خیمه ایران بیاورد.

بعد از ظهر پنجشنبه نصیری بعد از تمرینی آرام که چندبار روی وزنه‌های مختلف کارکرد به صورتی رفت و در پایان با ۸۰۰ گرم اضافه وزن ازسونا بیرون آمد. این‌برای مردی‌که ۴۸ ساعت بعد بایستی روی ترازوی توزین برود راضی کننده بنظر میرسد.

برومند وقتی از وزن کردن نصیری فارغ شد خیلی راضی بود و در یک گفتگوی کوتاه یادآوری کرد که نصیری‌امسال رقابت سخت دشواری دارد، حریفان روسی، ژاپنی،مجاری، لهستانی، کوبائی همه تهدید کننده هستند. ژاپن که با دو وزنه‌بردار در این دسته ظاهر خواهد شد، با مهره‌ای نظیر تاکاچی که چندی قبل با ۱۰۷ر۵ کیلو رکورد‌داریکضرب این دسته بود به میدان‌می‌آید، این ژاپنی در دوضرب نیز ۱۳۲ر۵ کیلو رکورد دارد که رویهم مجموع ۲۴۰ کیلو را به او خواهد بخشید.

برومندافزود من‌برای‌نصیری از ۹۰ کیلو یکضرب شروع میکنم و امیدوارم تا ۱۰۲ر۵ کیلو موفقیت‌آمیز پیش برود، اگر نصیری در یکضرب ازپس مهار همه وزنه‌های انتخابی من برآید، او شانس‌فراوانی برای‌صعود به سکوی شماره یک المپیک دارد.

در دو ضرب شرایط رقبان سبب انتخاب وزنه‌های‌نصیری خواهد شد و مسلما وزنه‌های دوضرب او بستگی به قدرت نفرات و شرایطی که پیش‌می آید خواهد داشت.

من، حالا حالاهاستم

ولی بهرشکل نصیری بازهم روی سکو خواهد رفت ولی اینکه مدال‌های او چه رنگی دارد بستگی به حوادث‌مسابقه خواهدداشت (در وزنه‌برداری درتک حرکات یکضرب دو ضرب نیز ردمبندی تعیین می‌شود و دارندگان‌بهترین‌رکورد ها در هر تک حرکت بدریافت مدال‌های طلا ـ نقره ـ برنز نائل میشوند).

نصیری که‌شاهد اظهارنظر مربی خود بود میگفت، من حالا، حالاها هستم، تا المپیک ۱۹۸۰ مسکو و شاید هم در تهران بسال ۱۹۸۴ نیز من یک شرکت کننده باشم.

بعد درحالیکه مثل فنر بالا و پائین میپرید، میگفت، نیگا کنین همش فنره، فنر، فنر!

نصیری که با آسودگی و تقریبا بدون درد و رنج‌وعذاب گذشته خود رابه زیر ۳ر۵کیلو رسانده‌بود،ازاین‌حیث‌خوشحال بودو با تکیه بر این روحیه گفت: تو خبرها که به تهران میفرستی از دوستان ورزشکار و آنها که قلبشان‌با کوچکترین خبری‌ازسوی‌ورزشکاران‌ایران تهشی غیر عادی پیدا میکنند بخوامیرای‌محمد فنر دعا کنن. این ۸۰۰ گرم لعنتی را هم راحت کم کنم، اگر این ۸۰۰ گرم را راحت کم کنم باردیگر بهمه محبت‌های دوستان پاسخ مثبت داده‌ام و پیش آن ها روسفید خواهم بود و لیاقت خود رااز آنهمه محبت ثابت خواهم کرد.

بچه ها همینکه از تمرین خلاص‌می شدند، سری به استخر میزدند،تاخستگی تمرینات سنگین را با شوخی و خنده‌ازتن در آورند. اینها که برومند مربی تیملی را در محاصره گرفته‌اند از راست بهب عبارتند از: مراد علی شیرانی (کشتی‌گیر فرنگی)، داود ملکی، محمد نصیری و فضل‌الله دهخدا (وزنه‌برداران)

فرنگی کارها از سه شنبه این هفته گام در راه مبارزات میگذارند، و بهمین خاطر آنها که تا حدی از اضافه وزن در رنج و عذاب هستند، سوای تمرینات روی تشک به ورزشهای دیگری هم رومی کنند، از آن جمله فوتبال، ملاقاسمی مربی تیم ملی برای آنکه سستی ورخوت را از جمع بچه‌ها دور کند، پابپای‌بچه‌ها حریفتمرینی‌یک تصویر دیده میشود.

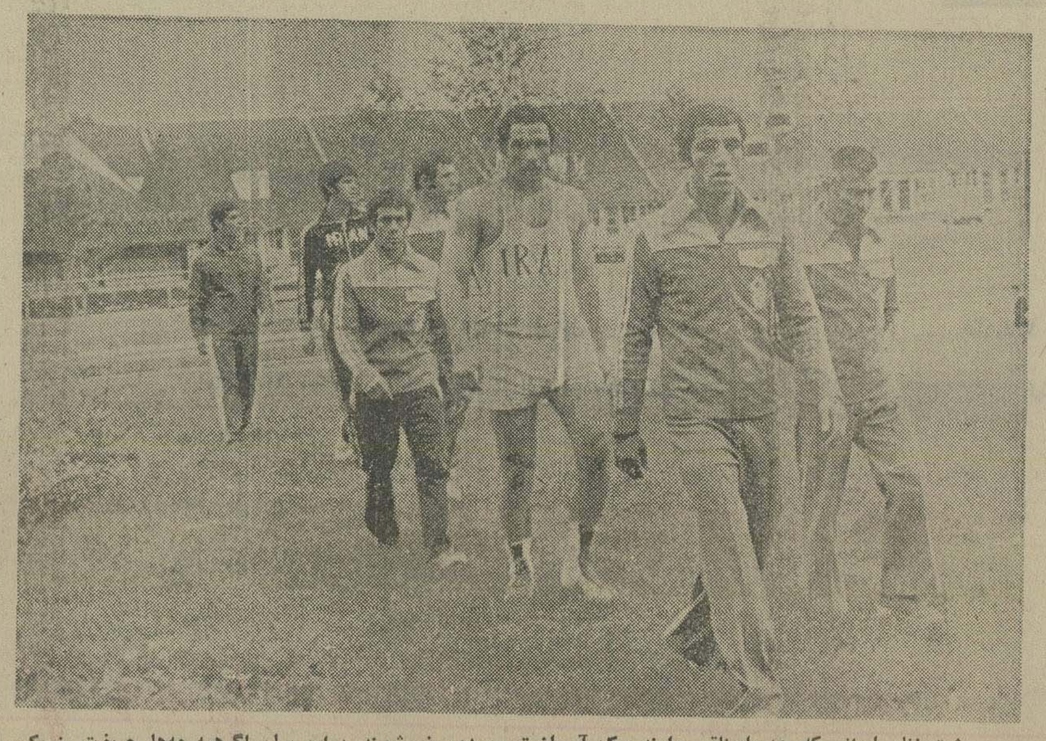

مشت زنان ایرانی که چهره‌ای‌ناقص دارند. یک آن از تمرین دور نمی‌شوند، دراین میان اگرهمه‌بچه‌ها حریفتمرینی‌یک دیگر بحساب می‌آیند، بادیا از این لحاظ در مضیقه است. گروه مشت زنان ایرانی را در پایان یکی از تمرینات نشان میدهد. علی بحری، صادق علی‌اکبرزاده (مربی)ـ پرویز بادپا، سعید بشیری، محمد آذرحزین، پرویز بهمنی و بهزاد قائدی در عکس دیده میشوند.

وزنه‌برداری

ایران در فدراسیون بین‌المللی صاحب کرسی شد

بعد از هیاهوی فراوانی که چندفدراسیون جهانی باعنوان کردن مسائل تبلیغاتی به سودیا زیان چند کشور عضو خود انجام دادند، پنجشنبه گذشته فدراسیون وزنه‌برداری در نشستی ۸ ساعته در صبح وبعد از ظهر اجلاس بزرگ خود را تشکیل داد.

در این جلسه‌که‌بارویدادهای فراوانی همراه بود رئیس اتریشی فدراسیون‌وزنه‌برداری آقای گوتفرید بازهم برای ۴ سال دیگر انتخاب شد ولی دبیر کل فدراسیون‌آقای‌اسکار استیت پیرمرد سپید موی انگلیسی که از سال ۱۹۶۰ در این مقام‌مصدرکار بود، بعد از ۱۶ سال پست خود را از دست داد.

پیرمرد با موهای سپیدوپشتی که خمیده شده بود، جلسه را ترک کرد.

او با ۲۴ امتیاز دربرابر ۴۰ رای از توماس اگن مجاری که عضو هیئت رئیسه فدراسیون جهانی و رئیس فدراسیون مجارستان است شکست‌خورد.

به‌این ترتیب‌سال‌های پایان‌کار پیرمرد انگلیسی در فدراسیون وزنه‌برداری جهان بپایان رسید ولی پایانی همراه با شکست.

اسکار که همین چندروز پیش بخاطر درخطربودن موقعیتش جنجال فرم پر کردن ایرانی‌ها درآورد، خودبراستی احساس خطر کرده بود.

میشی کاوا از ژاپن عنوان نایب‌رئیس را بدست آورد و اسماعیل کدخدازاده دبیر کنفدراسیون وزنه‌برداری‌آسیا از ایران با ۳۰ رای عضو ارشد کمیته فنی شد.

مسعودبرومندرئیس‌فدراسیون ایران در انتخاب هیئت رئیسه که ۷ عضو دارد با ۲ رای‌کمتر هشتم شد و از راه‌یابی به هیئت رئیسه‌جهانی‌وزنه‌برداری محروم شد.

ولی گذشته از اینها حادثه بزرگ در اجلاس این رشته، ۱۰ وزنه شدن وزنه‌برداری بود.

از مسابقات جهانی‌سال۱۹۷۷ مبارزات وزنه‌برداری برخلاف همیشه در ۱۰ وزن انجام میشود،وزنهای‌تازه‌وزنه‌برداری ازاین قرار است:

۵۲ ـ ۵۶ ـ ۶۰ ـ ۶۷ر۵ ـ ۷۵ـ ۸۲ر۵ ـ ۹۰ ـ ۱۰۰ ـ ۱۱۰ و فوق ۱۱۰ کیلو.

قبلا وزن ۱۰۰ کیلودر وزنه برداری وجود نداشت‌وبدنبال دسته میان سنگین که حداکثر سنگینی وزن وزنه‌بردار به ۹۰ کیلو میرسید، یکبارده‌دسته بعدی ۲۰ کیلو اختلاف پیدا میکرد لاجرم آنهائیکه وزنشان ۹۵ کیلو هم بود به‌اجبار در جمع ۱۱۰ کیلوئی‌ها حضور می‌یافتند، یکی از این نفرات علی والی است که با وزن ۱۰۲ کیلو در جمع غول های ۱۱۰ کیلوئی مبارزه میکرد، با این تغییرات او از این پس شانسی بیش از گذشته‌خواهد یافت.

در اولین روز بازیها فاتحین ۴ مدال طلاشناخته‌میشوند

دراولین روز بازیها در روز یکشنبه در سیزده رشته مسابقه‌ها شروع خواهد شد. در این روز برندگان ۴ مدال طلا نیز شناخته می شوند. برنامه اولین‌روزبازیها رشته بمرشته از این قرار است.

بسکتبال:

مردان: کانادا ـ ژاپن، یوگوسلاوی ـ پورتوریکو، کوبا ـ استرالیا، ایتالیا ـ ایالات متحده، مکزیک ـ شوروی، مصر ـ چکسلواکی.

مشت‌زنی:

مسابقه های مقدماتی دردو سانس ودر ۱ و ۷ بعدازظهربه وقت محلی انجام‌می‌شود.

دوچرخه‌سواری:

ساعت ۱۰ صبح بموقت‌مونرآل و۳۰ـ۶ بعدازظهر بموقت‌تهران مسابقه ۱۰۰ کیلومتر تایم‌تریل‌تیمی انجام می‌شود.

فوتبال:

ساعت ۳۰ـ۱۱ بعدازظهر به وقت تهران درتورنتو: آلمان‌شرقی ـ برزیل.

ساعت ۳۰ر۱۱بعدازظهربه‌وقت تهران در شربروک: اسپانیا ـ زامبیا.

ساعت ۳۰ـ۱ بامداد دوشنبه دراتاوا: ایران ـ نیجریه

ساعت ۳۰ر۱۱ بعدازظهر به وقت تهران در مونرآل: لهستان ـ کوبا.

ژیمناستیک:

از ساعت ۳۰ـ۸صبح‌تا۴۵ـ۱۰ بعدازظهر به وقت محلی مسابقه های حرکات در هردو قسمت مردان وزنان انجام خواهد شد.

وزنه‌برداری:

ساعت ۱۱ بعدازظهر بموقت تهران: مسابقه‌های‌دسته‌مگس‌وزن درگروه ب (نفراتیکه دارای‌رکورد های پائین‌تری میباشند).

ساعت ۳۰ـ۳ بامداد دوشنبه به وقت تهران:

مسابقه های دسته مگس‌وزن درگروه الف (نفراتیکه دارای بهترین رکوردها هستند در این گروه مبارزه خواهند کرد ـ محمد نصیری قهرمان ایران در این گروه مبارزه خواهد کرد).

هندبال:

هند ـ آرژانتین، استرالیا ـ مالزی، پاکستان ـ بلژیک، آلمان غربی ـ نیوزیلند.

شنا:

ساعت ۳۰ـ۹ صبح به وقت محلی: شناهای مقدماتی در۱۰۰ متر پشت‌مردان، ۱۰۰ متر آزاد زنان، ۲۰۰ متر پروانه‌مردان، ۱۰۰×۴ متر ۴ شنای انفرادی زنان.

ساعت ۷ بعدازظهر به وقت محلی: نیمه نهائی شنای ۱۰۰متر آزاد زنان، نیمه نهائی‌شنای۱۰۰ متر پشت مردان، نهائی ۲۰۰متر پروانه آقایان، فینال ۱۰۰×۴متر ۴شنای مختلط انفرادی زنان.

واترپلو:

مجارستان ـ استرالیا، رومانی ـ شوروی، ایتالیا ـ ایران (ساعت ۶ بعدازظهربه‌وقت‌تهران)، آلمان غربی ـ کانادا، هلند ـ مکزیک، یوگوسلاوی ـ کوبا.

تیراندازی:

ساعت ۹ صبح بوقت محلی در دوماده تیراندازی باأسلحه‌آزاد (۶۰تیر) ومسابقه روش‌المپیک (۷۵هدف) انجام می‌شود.

والیبال‌مردان:

چکسلواکی ـ کانادا،لهستان ـ کره جنوبی، ایتالیا ـ شوروی، برزیل ـ مصر.

فوتبال دسته دوم جام تخت‌جمشید

تراکتور سازی صدرنشین شد

دیروز هفته نهم مسابقه‌های فوتبال دسته دوم جام تخت جمشید پشت سر گذارده شد. تراکتور سازی با شکست ۰ ـ ۸ آرشام، فاتح بزرگ این روز بود که با این‌پیروزی‌بصدر جدول‌آمد. پرویز مظلومی مهاجم بزرگ این تیم به تنهائی ۴ گل زد.

نتایج روز نهم

راه‌آهن	۵	تهران جوان	۳
تراکتورسازی	۸	آرشام	۰
سپیدرود	۱	خانه‌جوانان	۲
الکترونیک	۰	رستاخیز	۲
بوتان	۰	بانک سپه	۰

رده‌بندی تیم‌ها تاپایان «دورفت»

	بازی	برد	مساوی	باخت	گل‌زده	گل‌خورده	امتیاز
۱ـ تراکتورسازی	۹	۴	۴	۱	۱۵	۳	۱۲
ـ راه‌آهن	۸	۵	۲	۱	۱۳	۵	۱۲
۳ـ بانک سپه	۹	۳	۵	۱	۶	۲	۱۱
۴ـ بوتان	۹	۳	۴	۱	۷	۵	۱۰
ـ رستاخیز	۹	۴	۲	۳	۸	۶	۱۰
۶ـ سپیدرود	۹	۲	۵	۲	۴	۴	۹
ـ تهرانجوان	۹	۳	۳	۳	۹	۱۱	۹
۸ـ خانه جوانان	۸	۲	۴	۲	۵	۷	۸
۹ـ آرشام	۹	۱	۲	۶	۵	۲۰	۴
۱۰ـ الکترونیک	۹	۱	۱	۷	۴	۱۳	۳

تفسیر روز

حرفه‌ایها در لباس آماتور!

ایران به دور یک چهارم میرسد

کارشناسان و مفسران فوتبال که در المپیک حضوردارند، کمکم دست به قلم میبرند و پس از مطالعه‌ای که در این چند روزه از تیمها و تمرینات آنها کرده‌اند، تفسیرهایی پیش‌هنگام مینویسند و ژرارد لوران، مفسر یونایتدپرس، یکی‌از آنهاست که درباره فوتبال مونرال حرفهایی دارد و اینطور مینویسد:

کشورهای کمونیست اروپای شرقی بازهم به فوتبال المپیک خوش‌آمد میگویند و درحالیکه نزدیک به یکچهارم قرن است حکومتی پایدار بر فوتبال المپیک‌ها دارند، حالا هم‌نیمی از تعداد حاضرین در مونرال را تشکیل میدهند و بی‌تردید برای قهرمانی و پست آوردن همه‌ی عنوانها، بین خود، سخت ممکن است تیم دیگری را بپذیرند. اینان مثل سوپ جوشانی هستند که دهان هر گرسنه دیگر را می‌سوزانند.

در مونرال با حضور شوروی، آلمان شرقی و لهستان‌که هرکدام برای دیدار پایانی خود را کاندیدا کرده‌اند، بعید است‌که تیمهای آماتور اروپای غربی وقارمهای دیگر حتی بخت کمی برای مدال داشته باشند و اگر بشود بر روی تیمی انگشت‌گذارد باید به سراغ کره شمالی، استرالیا و زامبیا رفت.

این امر روشن است که این کشورها همه برخوردار از یک امتیاز بزرگند و بین آماتوریسم و پروفسیونالیسم مرزی ندارند و قادرند بهترین مهره‌های خود را به المپیک‌ها بفرستند، درحالیکه هرگز این شانس مساعد نصیب تیمهای دیگر نمیشود و ناچار بازیکنانی با نام تیم المپیک به میدان می‌فرستند که زیر شلاق تماشاگر، تجربه کافی ندارند و قادر نیستند از پس‌پایان برآیند. واقعیت اینست که برتری اروپای شرقی را در فوتبال المپیک، از ۱۹۵۲ که مجارستان قهرمان شد، تاکنون، باید در سوسیالیستی اروپا همان حرفهایی هستند که در پناه‌مقررات این فلسفه جستجو کرد، درحقیقت قهرمانان و تیمهای‌کشورهای داخلی خود لباس آماتوریزم را هم بتن میکنند و در المپیکها حضور می‌یابند و همین‌ها با جامه حرفهیی در مسابقات فوتبال حرفهیی دنیا هم دیده میشوند.

تفسیر کمیته بین‌المللی المپیک

اصول و مقررات حکم میکند بازیکنانی که‌در جام جهانی حضور پیدا میکنند نباید عضو تیمهای آماتور خود در المپیک باشند. اما کمیته بین‌المللی المپیک تفسیر دیگری دارد که اگر بازیکنی با حفظ شرایط آماتوری، در مسابقات حرفه‌ایها ظاهر شود مانعی دربین نیست که او در تیم المپیک کشورش همبازی کند. بهمین روی بازیکنان اروپای شرقی و تیمهای آسیایی و افریقایی در مونرال حرفه‌ای قلمداد نمیشوند و بدین شکل است که بلوچین روسی مرد سال فوتبال اروپا بسال ۱۹۷۵میتواند با تیم کشورش به المپیک بیاید و همچنین ولادیمیر اونیشنکو هموطن دیگر او یا در تیم لهستان گرکورلانتو و «آندره‌زارماخ» و در تیم آلمان شرقی «ابرهاردنوگل» و «یورگن اسپارو اسر» که با همه شهرت و آوازه در فوتبال حرفهیی لباس تیم المپیک کشور خود را بتن دارند.

نگاهی به گروههای حاضر، نشان میدهد که آلمان‌شرقی و برزیل در گروه الف، بیشتر از اسپانیا و زامبیا شانس‌صعود دارند. این هردو تیم بازیکنانی دارند که از تجربه‌های فوتبال حرفهیی هم بی‌بهره نیستند و میشود گفت آمیزه‌یی از «آماتور و حرفهیی» در کنار هم دارند.

در گروه «ب» همه چیز را باید به حوادث سپرد، اما مسئله بزرگ اینست که دو تیم برگزیده از این گروه چطور قدمهای بعدی را برمیدارند. فرانسه با یک فوتبال تحول‌یافته، مکزیک با فوتبالی سریع، اسرائیل با فوتبال انفجاری، اما زیرکانه که بیشترشان از مثل‌آوبیو، و شناخت خوبی باهمدارند و کوانتالا با فوتبال ناشناخته‌اش اما با نتیجه‌ای فاتحانه بر مکزیک در دیدارهای مقدماتی باید دو تیم را از بین خودانتخاب کنند.

پول زیاد ایران

در گروه «ج» کاملا مشخص است که لهستان بالاتر ازهمه می‌ایستد، اما تعقیب کننده لهستان، باحتمال زیاد ایرانست و شاید مکوبای که نماینده امریکا و میهمان دیر خواندهٔ این گروه است. ولی ایران که پول زیادی برای فوتبالش خرج کرده است و بازهم خیال دارد بیشتر از اینها در فوتبال سرمایه‌گذاری کند، شانس بیشتری دارد.

بازیکنان نیجریه، سریع، تنومند بنظر میرسند و مثل فنر بهوا میپرند و قدرت تعجب‌آوری در بازی هوایی دارند.

حتمی است که در گروه «د» شوروی مقام اول‌را خواهد برد و باحتمال زیاد، در پی این تیم، کره شمالی را بایدببینیم. بعید و دور از انتظار است که تیم کانادا هم بتواند صعود کند.

تهدید ۱۶ کشور آفریقائی دیگر برای تحریم بازیها!

شانزده کشور افریقائی طی نامه‌ای که برای کمیته‌بین‌المللی المپیک ارسال‌نمودند،بروشنی تهدید کردند که درصورت عدم اخراج نیوزیلند از حضور در بازیهای المپیک مونرال، آنان بازیها را تحریم کردمو المپیک را ترک خواهند کرد.

نیوزیلند بدین خاطر هدف اعتراض کشورهای افریقائی قرار گرفته است که این‌کشور با افریقای جنوبی روابط ورزشی دارد و چندی قبل‌تیم رگبی نیوزیلند برای انجام مسابقه به افریقای جنوبی‌سفر نمود.

کشورهای افریقائی در نامه خود به عنوان‌لردکیلانین‌رئیس کمیته بین‌المللی المپیک‌یادآور شده‌اند که با توجه به اعمال غیر انسانی که در کشورهای افریقای جنوبی درموردتبعیض نژادی انجام میشود وروابطی که نیوزیلندبدون در نظرگرفتن این مساله با افریقای جنوبی برقرار کرده است، تنها کار ممکن در حال حاضر علیه افریقای جنوبی و نیوزیلند، محروم کردن ورزشکاران نیوزیلندی از شرکت دربازی های المپیک است.

نیوزیلند قبلا با ۹۰ورزشکار خود جهت شرکت در بازیها وارد مونرال شده است.

افریقائیها رسما تاکیدکرده‌اند درصورتیکه کمیته بین‌المللی المپیک از این کار صرفنظر کند، کشورهای افریقائی‌امضاء کننده نامه، از شرکت دربازی های المپیک مونرال چشم خواهند پوشید. ۱۶ کشور امضاء کننده نامه فرستاده‌شده به کمیته بین‌المللی المپیک از این قرارند:

چاد ـ غنا ـ کنیا ـ ولتای‌علیا ـ ساحل‌عاج ـ نیجریه ـ توگو ـ مالی ـ کامرون ـ مراکش ـ سنگال ـ نیجر ـ زامبیا ـ جمهوری کنگو ـ اتیوپی ـ اوگاندا.

قبلا هم ۳ کشور تانزانیا، موریس و سنگال بدلیل‌حضور نیوزیلند در بازیها و اعتراض به روابط ورزشی این کشور با افریقای جنوبی، بازی‌های المپیک را تحریم کردوعواقدام به ترک بازیها نموده‌اند.

آغاز مسابقه های قهرمانی آموزشگاه های کشور

بیست و دومین دوره مسابقه‌های قهرمانی آموزشگاههای کشور با شرکت ۲۵۰۰ نفر از دانش آموزان برگزیده عصر روز ۵ شنبه طی مراسم خاصی در ورزشگاه آریامهر گشایش یافت.

در اولین روز برگزاری مسابقه‌ها (جمعه) دانش آموزان در ۴ رشته فوتبال، کشتی آزاد، تنیس روی میز و والیبال به رقابت پرداختند. در مسابقه‌های کشتی آزاد ۱۴۷نفراز ۲۴ استان در۸ وزن شرکت کردند و از ۴۱ کشتی انجام شده، ۲۳ کشتی گیر با ضربه فنی موفق به شکست حریفان خود گردیدند.

در والیبال، ۱۰ مسابقه انجام شد که از شگفتیهای آن پیروزی تیم رضائیه با نتیجه ۲ ـ ۳ بر تیم مدآن بود. در فوتبال بوشهر، بزد، استان ساحلی و لرستان بر رقیبان پیروز شدند. مسابقه‌های تنیس روی میز در ۳ گروه انجام گردید که برندگان بدور دوم راه یافتند.

روی موج المپیک
Montreal

سید عباسی در تمرینات تیم ملی در مونرآل

«شمس‌الدین سید عباسی» کشتی‌گیر نامدارایران که‌شنبه به مونرال آمد، بیشتر ازهمیشه برای رفتن بروی تشک‌و مبارزه بی‌تابی نشان میدهد و ازجدا ماندنش‌از تیم حسرت‌میخورد. اگرچه در مونرال «کشتی» نمیگیرد در جمع کشتی‌گیران شروع به تمرین کرده و مطابق معمول مدام هم حرف میزند.

سید عباسی که‌علیرغم‌شایستگی با رای کمیته فنی‌فدراسیون کشتی ایران از آزمایش مجدد بدور ماند و شانس آزمودن بختش برای راه یافتن به تیم ملی را نیافت، هنوز از این مسئله صحبت میکند و اینکه اگر برایش کشتی می‌گذاردند میتوانست به تیم ملی راه یابد و در مسابقات المپیک شرکت نماید.

بهرحال سیدعباسی ضمن‌اینکه از این‌شرایط‌سخت‌دلگیرست، در مونرال مدام می‌گوید: مسابقات «جام آریامهر» نشان خواهد داد که سید عباسی کیست؟

باین ترتیب‌سیدکرکری‌خواندن را در مونرال هم کنار نگذارده و برای «رقیب» خط و نشان می‌کشد که در «جام آریامهر» قدرتش را ثابت خواهد کرد.

دردهکده «اسلحه» ای نیست!

بحرانی که در آستانه‌المپیک اوضاع را در «مونرال» متشنج کرده بود از سوی دیگر سبب گردید تا مسائلی نیز بدور از واقعیت ثابت شده درحاشیه المپیک شکل گیرد.

در فاصله حدود یک هفته به شروع بازیها صحبت از آن بود که «کارلوس» تروریست معروف جهان به مونرال رفته است و بعد از آنهم مسئله «پیدا شدن «اسلحه» دردهکده المپیک بود.

یکی از سخنگویان کمیته برگزار کننده بازیهای المپیک مونرال دربرابر این‌سئوال که آیا در دهکده المپیک «اسلحه» پیدا شده است، جواب داد: حتی ذره‌ای از حقیقت دراین زمینه نمیتوان یافت.

پیدا شدن اسلحه در دهکده المپیک‌و پیدشدن«کارلوس» در مونرال و چیزهائی شبیه این‌ها، مسائلی هستند که زاییده تخیلات بعضی‌هاست و این چیزها اصلا واقعیت‌ندارد.

برنامه‌مراسم‌افتتاحیه بازیها

ساعت ۲و۴۰ دقیقه به وقت مونرآل و ساعت ۱۱ و ۱۰ دقیقه بعدازظهر امروز به وقت تهران مراسم افتتاحیه بیست و یکمین دوره بازیهای المپیک در ورزشگاه اصلی المپیک درمونرآل آغازخواهد شد. درساعت ۴۰ـ۲ ملکه‌الیزابت ملکه انگلیس که برای‌افتتاح بازیها به کانادا سفر کرده وارد استادیوم خواهد شد و ادامه مراسم به شرح زیر خواهد بود:

ساعت ۳۳ـ۱۱: نواخته شدن سرود ملی کانادا.

ساعت ۳۴ـ۱۱: ورود ورژه ورزشکاران شرکت‌کننده دربازیها.

ساعت ۵۰ـ۱۲ سخنرانی‌روژه روسو دبیرکل کمیته برگزارکننده بازیها، بعد سخنرانی لردکیلانین رئیس کمیته بین‌المللی المپیک.

ساعت ۱۲ر۵۵: گفتار کوتاه ملکه الیزابت برای افتتاح بازیها (اول بزبان فرانسه و بعد بزبان انگلیسی).

ساعت ۱۲:۵۶: ورود پرچم المپیک که بوسیله ۸ ورزشکارمرد و ۴ ورزشکار زن حمل می‌شود. همزمان باورود پرچم المپیک دسته موزیک یک آهنگ یونانی خواهد نواخت.

ساعت ۰۲ـ۱ بامداد یکشنبه: جورج کروناویتر شهردار مونیخ پرچم‌المپیک را به لردکیلانین‌رئیس کمیته بین‌المللی المپیک خواهد سپرد و لردکیلانین این پرچم را به ژان دراپوشهردار مونرآل خواهد داد بلافاصله ۶۵ رقصنده اهل «کبک» و ۶۵ رقصنده اهل‌ایالت «باواریای» آلمان بالمخصوصی را اجرا خواهند کرد.

ساعت ۱۳ـ۱ بامداد یکشنبه: ورود مشعل المپیک به استادیوم.

ساعت ۲۰ـ۱ بامداد یکشنبه: ۱۱۶۶ دانش‌آموزبرنامه‌مخصوصی را اجرا مینمایند.

ساعت ۳۰ـ۱ بامداد یکشنبه: مراسم رسمی سوگندالمپیک‌بوسیله یک ورزشکار کانادائی. یکباردیگر ۱۵۰ خواننده سرود کانادا را اجرا خواهند کرد و سپس ورزشکاران درحال‌رژه‌ورزش گاه را ترک خواهند گفت.

بمناسبت آئین ملی بزرگداشت ۵۰ سال شاهنشاهی پهلوی

شرکت بیمه ساختمان و کار

سالروز تأسیس و آغاز دوازدهمین سال فعالیت خود را جشن گرفت

آقای صمد طاهری مدیرعامل بیمه ساختمان و کار :

باعث کمال افتخار است که پایان بازده سال فعالیت و آغاز دوازدهمین سال تاسیس شرکت بیمه ساختمان و کار را بمناسبت آئین ملی بزرگداشت نیم قرن شاهنشاهی پهلوی جشن گرفته ایم

امیدواریم این احساسات میهن ـ پرستانه و بی‌شائبه که در وجود یکایك حاضران و دردلهای کارکنان شرکت بیمه ساختمان و کار موج میزند در پیشگاه شهریار ایران مورد قبول افتد .

پیشرفت صنعت بیمه در ایران مرهون پایه‌گزاری صنعت نیرومند ملی در دوران شکوهمند شاهنشاهی پهلوی است . بیمه ساختمان و کار هماهنك با پیشرفتهای همه جانبه کشور در ارائه خدمات صادقانه و ایجاد رابطه صمیمانه با بیمه‌گزاران کامیابی های فراوان دارد .

مدیران و کارکنان سازمان بیمه ساختمان و کار در سایه این شعار آئین بزرگداشت پنجاه سال شاهنشاهی پهلوی را در ایران برگزار کردند .

سپاس شاهنشاه آریامهر را که فروغ یزدانی وجودش روشنی بخش ایران و ایرانی است

بمناسبت آئین ملی بزرگداشت پنجاه سال شاهنشاهی پهلوی مراسم پرشور و با شکوهی در سالروز تاسیس و آغاز دوازدهمین سال فعالیت شرکت بیمه ساختمان و کار برگزار شد.

گلباران

بامداد روز دوشنبه بیست و یکم تیرماه ۲۵۳۵ شاهنشاهی مدیر عامل و عده‌ای از کارمندان و کارکنان بیمه ساختمان و کار (شرکت سهامی عام) بعنوان طلیعه جشن سالروز و برگزاری آئین ملی بزرگداشت پنجاه سال شاهنشاهی پر افتخار پهلوی در صفوف منظم طی مراسمی پر شکوه پیکره‌های اعلیحضرت رضا شاه کبیر سردار بزرگ تاریخ و بنیانگزار ایران نو و شهریار اندیشمند وخلاق ایران زمین شاهنشاه آریامهر را گلباران کردند و با نثار تاج‌های گل نسبت به سردودمان پهلوی و رهبری عالیقدر و عظیم‌الشان خود ادای احترام نمودند

بعد ازظهر همانروز بهمین مناسبت مجلس جشن پرورنق و باشکوهی در سالن بزرگ محل شرکت بیمه ساختمان و کاربرگزار گردید که درآن، همه مدیران و متصدیان امور شرکت وکارمندان وکارکنان شرکت بیمه ساختمان وکار جمعی از شخصیتها و بیمه‌گزاران گوناگونی که با شرکت بیمه ساختمان و کار سروکار دارند حضور داشتند. سالن بزرگ و وسیع اداره مرکزی شرکت بیمه ساختمان و کار آذین بندی و چراغانی شده بود و از حاضران و شرکت کنندگان در جشن با شربت و شیرینی و میوه پذیرائی میشد.

سخنان مدیر عامل

در آغاز این مراسم پرشکوه آقای صمد طاهری مدیر عامل شرکت بیمه ساختمان و کار پشت میکروفون قرار گرفت و اظهار داشت: از تشریف‌فرمائی همه خانمها و آقایان شرکت کننده در این مراسم و حضور آنان در این آئین ملی بزرگداشت نیم قرن شاهنشاهی خاندان جلیل پهلوی سپاسگزاری مینمایم. ما این مراسم را در زمانی برگزار میکنیم که ملت ایران در هر گوشه وکنار کشور مراسم جشن و سرور ونیایش بدرگاه خدای بزرگ بمناسبت پنجاه سال سلطنت پر افتخار دودمان پهلوی برپا میدارد.

ما نیز این گردهم‌آئی رابرای تقدیم خالصانه‌ترین مراتب سپاس و حق‌شناسی خود به پیشگاه ملت ایران و پیشگاه رهبر اندیشمند و عالیقدر ایران شاهنشاه آریامهر تشکیل داده‌ایم و امیدواریم که این احساسات میهن پرستانه وبی‌شائبه که در وجود یکایک حاضران موج میزند در پیشگاه شهریار ایران مورد قبول افتد.

یکی از هزاران پدیده اقتصادی

آقای طاهری سپس اضافه کرد که بیمه ساختمان و کار یکی از صدها و بلکه هزارها پدیده و سازمان اقتصادی است ازدوران شاهنشاهی پرافتخار پهلوی و از اثرات و ثمرات انقلاب‌سازنده ایران که با ارتباطات صحیح و فعالانه خدمات بیمه‌گری راعرضه میدارد.

همه ما می‌بینیم که چه بوده و کجا بوده‌ایم وچه هستیم وبکجا رسیده‌ایم.

تابیش از دوران سلطنت غرور انگیز و افتخارآمیز خاندان جلیل پهلوی در سرزمین گرانقدر میهن ما چیزی که شایسته بیمه شدن وبیمه کردن باشد وجودنداشت. کاری نبود واز سازندگی و فعالیت و کوشش و جنبش ملی اثری دیده نمیشد.

ضعف ورخوت و سستی بر سراسر کشور سایه انداخته و خمودگی و افسردگی و خفقان عمومی همه‌جا را فرا گرفته‌بود. درآن دوره سیاه و تاریک و در آن موقعیت حساس و باریک ملت ایران میرفت که هویت ملی خود را فراموش کند و جامعه ایرانی میرفت که با نفوذ بیگانگان وعمال و مباشران استعمار قطعه قطعه و مستحیل شود. اما بنیانگزاری ایرانی نو وبی‌ریزی نظام نوین بدست توانای رضاشاه کبیر وپس از آن، طراحی انقلاب شربخش و سازنده ایران در فروغ اندیشه‌های خلاق و رهبریهای داهیانه شاهنشاه آریامهر و پایه گزاری صنعت نیرومند ملی و آغاز دوران سازندگی در عصر شاهنشاهی پهلوی سبب شد که رفته رفته صنعت بیمه نضج بگیرد و بپایه امروز برسد.

ذره‌ای از صدهزار

آقای طاهری سپس افزود: بازگو کردن همه خدمات و جانفشانی‌ها و اقدامات ارزنده دودمان پهلوی بسر زمین ایران و حصول اینهمه نعمت و رفاه و آسایش و خیر وبرکت در پرتو وجود شهریاران عظیم‌الشان این خاندان ،نه فقط کاری است محال بلکه یادآوری حتی خلاصه‌ای از این اقدامات همه جانبه وخدمات ارزنده، بحثی است که شاید به ماهها وسالها نیاز داشته باشد و باینجهت در این مجمل هرگز نمیتوان دست بچنین بحث مهم ومفصل زد. زیرا که هر چقدر هم که گوینده فصیح و گویا باشد بیان ذره‌ای از صدها و هزارها و بطور کلی انبوه خدمات و اقدامات و فعالیتهای این دودمان غیر ممکن خواهد بود.

معجزه رخ داد

زمانی که اعلیحضرت رضاشاه کبیر زمام امور سرزمین گرانقدر ایران عزیز را بدست توانای خود گرفت کشور ما در قعر مذلت ومنجلات گرفتاریهای اقتصادی، سیاسی و اجتماعی غوطه‌ور بود. از وجود صنعت وکارخانه‌ای که مفهوم صنعت داشته باشد بهیچوجه اثری دیده نمیشد. گرفتاریهای گوناگون چنان سرزمین تاریخی ایران را احاطه کرده بود که هرگز نمیشد تصور کرد که بتوان از آنهمه مصائب ومشکلات وگرفتاریها که گریبانگیرش شده رهائی یابد، مگر آنکه معجزه‌ای رخ دهد .

واین معجزمرخداد وجود رضاشاه کبیر ، مردانه‌مرد تاریخ وتاجی ایران‌زمین خود معجزه‌ای بود ودست‌توانای‌بنیانگزارایران‌نو، دست قدرت غیبی خداوندی بود که از آستین رضاشاه کبیربیرون آمد و سکان‌کشتی درهم شکسته و درگرداب طوفان حوادث ووقایع روزگار افتاده را بدست‌نیرومند خود گرفت و با اراده توانای خویش و قدرت و نبوغ ذاتی ، آنرا بسوی آرامش و سعادت و نیکبختی رهنمون شد.

ایران وزنه‌ای سنگین

پس‌از آن ، ولیعهد جوانبخت ایران زمام امورکشور را به کف باکفایت خود گرفتند و برای نجات ملت خود از گرداب حوادث و وقایع زمان ، کمرهمت برمیان بسته ثبات وامنیت و آرامش را در سراسر کشور مستقر ساختند ودنباله ، کارها و خدمات‌واقدامات وهدفهای پدر را گرفتند و با حسن تدبیر ودرایت خاص خود طرح انقلاب عمیق وسازنده وهمه‌جانبه ایران راریختند ، با اجرای‌اصول انقلاب شاه و مردم چنان موفقیت هائی برای کشور ایران و ملت خود کسب کردند که امروزمیهن ما دربین سایر کشورهای جهان‌از لحاظ پیشرفت و عظمت وقدرت وزنه‌ای سنگین ومورد توجه‌واقبال جهانیان قرار گرفته است .

این، همان ایران و همان‌کشور وهمان ملت است که نیم قرن‌پیش دچار رخوت وضعف و سستی‌شده درگرداب حوادث ووقایع شوم دست ویامیزد و دچار خفقان سیاسی ، اجتماعی واقتصادی‌شده بود .

باور کردنی نیست

وکاردرادامه سخنان خود گفت: در تاریخ دوهزاروپانصد ساله شاهنشاهی ایران ، پنجاه‌سال از لحاظ فرصت ، مدت زمانی بسیار ناچیز است و باورکردنی نیست که ملتی بتواند در چنین مدتی کوتاه از قعر گمنامی وحضیض ذلت به اوج عزت ورفعت برسدواز لحاظ پیشرفت وقدرت و عظمت شهره درجهان گردد ومایه اعجاب و تحسین و غبطه جهانیان شود مگر آنکه رهبرانی توانا وپرنبوغ و با کفایت چون شاهنشاهان پهلوی وزمامداری دوراندیش ، ازاده و سازنده اندیشمند چون شاهنشاه آریامهر داشته‌باشد .

بهمین جهت است که همصدا با ملت میهن‌پرست ایران وعلاقمند به نظام شاهنشاهی ، قانون‌اساسی وانقلاب شاه و مردم ، در برابر پیشرفت و عظمت و خیروبرکت‌که در سایه شاهنشاهان پهلوی به ایران وایرانی ارزانی شده است سرتعظیم فرود میاوریم واقدامات ارزنده رضاشاه کبیر بنیانگزار ایران نو و سردودمان پهلوی را میستائیم و حصول هدفهای بلند واندیشه های خلاقه شاهنشاه آریامهر را سپاس میگوئیم .

اظهارات رئیس کارگزینی و خدمات

پس از آن آقای ناصرالدین بصیری رئیس خدمات شرکت‌بیمه ساختمان و کاربشت میکروفون قرار گرفت واظهار داشت : نمیخواستم دراین آئین ملی‌وجشن پرشکوه با بیان مطالب خودباعث تصدیع شما خانمها و آقایان شرکت کننده در این مراسم‌پرشور وبا شکوه بشوم ولی فضای پراحساس‌این‌مجمع‌وموج‌احساسات حاصل از اظهارات آقای طاهری مدیرعامل لایق و مدبر، چنان وجودم را فرا گرفت‌که‌سبب شد در اینجا بازگو کننده احساسات خود ودیگر همکارانم باشم .

همه افراد ملت ایران شاهد تلاش پیگیر وخدمات وجانفشانیهای شاهنشاهان پهلوی در راه استقرار امنیت و آسایش جامعه ایران و عظمت و سربلندی وافتخار ملت خود بوده اند مخصوصا ما لرستانیها که پنجاه‌سال قبل دچار گرفتاریهای فراوان بودیم ارزش این خدمات را کاملا درک میکنیم.

ابر مرد حماسه آفرین

از تاریخ ششهزار ساله ایران ودو هزار و پانصد سال‌شاهنشاهی این سرزمین گرانقدر نمیگوییم‌زیرا اگر تاریخ بعداز اسلام ایران را ورق بزنیم سرداران‌بزرگ‌وانگشت‌شماری داریم که درزمان خود بپا خاسته و سرزمین ما را از ورطه بلا وگرفتاری نجات داده و مردم دوران خویش‌راسروسامان بخشیده‌اند . اما در میان این سرداران بزرگ و قهرمانان‌سترگ اعلیحضرت رضاشاه‌کبیر ابر مردی است که ازهر جهت مشخص و متمایزاز دیگرقهرمانان تاریخ‌ایران است و شاهنشاه آریامهر حماسه آفرینی است که راهگشاوراهنمای جامعه ایران بشاهراه‌ترقی و تعالی واقتدار و عظمت ملک و ملت‌ایران است . رئیس خدمات شرکت‌بیمه ساختمان و کار سپس وضع‌پیشین ایران و جامعه ایران را باوضع کنونی کشور که‌ازلحاظ‌پیشرفتهای همه‌جانبه در سراسر جهان بلند آوازه وباعث اعجاب و تحسین جهانیان گردیده است ، در یک مقایسه ،کوتاه بیان کرد ودر این زمینه خاطرات خود را بازگفت .

بزرگترین متفکران جهان

آنگاه شخصیت شاهنشاه آریامهر رهبراندیشمند و پرنبوغ ایران را باشخصیت های تاریخ مقایسه کرد واز همبستگی ملی جامعه ایران سخن گفت وافزود: کارمندان وکارکنان شرکت بیمه ساختمان وکار نیز مانند همه هموطنان در قبال‌آنچه که دربرتو نیم قرن شاهنشاهی پهلوی به ملت ایران ارزانی شده احساس‌غرور ومباهات میکنند و در اجرای اندیشه های خلاقه شهریار ایران با پشتیبانی از اصول هفده‌گانه انقلاب شاه و مردم در این عصر رستاخیز از دلوجان میکوشند .

تشکر از مدیرعامل

آقای ناصرالدین بصیری در پایان اظهارات خود تشکرات قلبی خویش وهمه کارکنان شرکت بیمه ساختمان و کار را از حسن‌تدبیر و کفایت وکاردانی‌آقای طاهری مدیر عامل بیمه ساختمان و کارکه این مراسم پرشکوه را ترتیب‌داده وموجبات تجلی احساسات میهن‌پرستانه آنان را فراهم‌آورده‌است ابراز داشت واز طرف خود وهمه کارکنان ، زحمات آقای مهندس اوانسیان یکی دیگر از متصدیان امور شرکت بیمه ساختمان و کار راستود . آقای صمد طاهری مدیرعامل شرکت بیمه ساختمان و کارکه تحصیلات خود را درگذشته علوم بانکی در انگلستان بپایان رسانیده و طی سالها همکاری با واحد های بزرگ مالی تجربیات گرانبها وارزنده‌ای اندوخته در سالروز دوازدهمین‌سال فعالیت شرکت بیمه ساختمان وکارراجع به سازمان تحت مدیریت خود (شرکت بیمه ساختمان‌وکار) طی گفتگوئی باگزارشگر ما اظهار داشت :

بیمه ساختمان و کار که با دویست میلیون ریال سرمایه در رشته های مختلف بیمه فعالیت میکند هماهنگ با پیشرفتهای همه جانبه کشور درحال حاضر باتوجه به بازار بیمه‌یابی ایران درارائه خدمات صادقانه و جلب اعتماد مردم وایجاد رابطه صمیمانه با مشتریان و بیمه‌گزاران ، کامیابی های فراوان دارد .

آقای طاهری مدت ۳ سال است بسمت مدیریت عامل بیمه ساختمان و کاربرگزیده‌شده و قبلا ریاست حسابداری کل بانک کارو مدیریت مالی بیمه ساختمان و کار را عهده‌داربوده است .

آقای صمد طاهری مدیر عامل شرکت بیمه ساختمان و کار طی نطق جامعی گفت: سپاس‌شاهنشاه آریامهر را که فروغ یزدانی وجودش روشنی بخش ایران و ایرانی است.

در آئین بزرگداشت پنجاهمین سال شاهنشاهی پهلوی کارکنان و متصدیان وکارمندان سازمان بیمه ساختمان و کار در پایان مراسم بعنوان تشکر وبادگار با آقای صمد طاهری مدیر عامل این‌سازمان عکس گرفتند.

در تمام مدت برگزاری جشن سالروز تاسیس بیمه ساختمان و کار بمناسبت آئین بزرگداشت نیم قرن شاهنشاهی پهلوی از همه حاضران و شرکت کنندگان درمراسم باچای و شیرینی و شربت ومیوه پذیرائی شد.

مدیران و کارکنان و کارمندان شرکت بیمه ساختمان و کار دستجمعی با صفوف منظم وتاج های گل پیکره‌های رضا شاه کبیرو شاهنشاه آریامهر را گلباران کردند.

آگهی‌های رسمی شرکتها: تأسیس شرکتهای جدیدالتأسیس • تغییرات اساسنامه شرکتها • افزایش سرمایه • تصمیمات جدید • انحلال

آگهی تاسیس شرکت سهامی خاص ایران نید

خلاصه اظهارنامه و اساسنامه شرکت سهامی خاص ایران نید که در تاریخ ۲۰۵۲۰ر۲ر۷ تحت شماره ۲۰۵۲۰ دراین اداره به ثبت رسیده و در تاریخ ۲۰۳۵ر۴ر۷ از لحاظ امضاء ذیل ثبت تکمیل گردیده برای اطلاع عموم در روزنامه رسمی و روزنامه کثیرالانتشار اطلاعات آگهی میشود :

۱ـ موضوع شرکت : انجام هرگونه فعالیت صنعتی و تولیدی از قبیل تولید اجناس تغییر یافته واردات قطعات یدکی و لوازم یدکی و لوازم مصرف و ماشین‌آلات و مواد اولیه مورد نیاز ـ طراحی و مشاوره و نظارت به منظور اجرا یا توسعه پروژه های صنعتی و مبادرت به هرگونه عملیات و معاملات مجاز که بطور مستقیم یا غیر مستقیم برای انجام فعالیت های فوق لازم و ضروری باشد و انجام هرگونه معاملات بازرگانی مجاز .

۲ـ مدت شرکت : ۱ر۴ر۲۰۳۵ بمدت نامحدود

۳ـ مرکز اصلی شرکت : تهران خیابان نادرشاه افشار خیابان پنجم شماره ۲۳

۴ـ سرمایه شرکت : مبلغ یک میلیون ریال منقسم به یکصد سهم ده هزار ریالی بانام میباشد که صد درصد آن به موجب گواهی شماره ۲۴٫۷۰۷ بانک تهران شعبه سنائی به حساب جاری شماره ۱۳۳۵ واریز گردیده است .

۵ـ اولین مدیران و دارندگان حق امضاء : آقای ناصر عرفان رئیس هیئت مدیره آقای نادر مهاجر عضو هیئت‌مدیره و مدیر عامل خانم فیروزه امین نایب‌رئیس هیئت مدیره ومدیر فنی حق امضاء کلیه اوراق و اسناد رسمی بهادار از قبیل چک‌و سفته برات با امضاء دو نفر از اعضاء هیئت مدیره‌متفقا بامهر شرکت معتبر است وکلیه قرارداد ها و پیشنهادات با امضاء رئیس هیئت مدیره و یا مدیر عامل منفردا با مهرشرکت معتبر است و اوراق و نامه‌ها ی عادی و اسناد داخلی‌شرکت با امضاء مدیر عامل شرکت منفردا معتبر میباشد .

۶ـ اختیارات مدیر عامل : آقای نادر مهاجر مدیر عامل و ایشان مجری مصوبات هیئت مدیره میباشند .

۷ـ بازرس اصلی وعلی‌البدل : آقای علی اکبر سادات منصوری به سمت بازرس اصلی و آقای کاظم موزونی به سمت بازرس علی‌البدل شرکت میباشند .

م‌الف۹۸۸۵

مدیر کل ثبت شرکت ها و مالکیت صنعتی یحیی مدنی

آگهی تغییرات درشرکت ایتسکو (سهامی خاص ثبت‌شده بشماره ۱۹۶۱۷

طبق صورتجلسه مورخ ۵٤ر٤ر۱۹ مجمع عمومی‌عادی‌شرکت ایتسکو (سهامی خاص) تغییرات زیر در شرکت نامبرده بعمل آمده است :

۱ـ ترازنامه و حساب سود و زیان سال ۱۳۵۳ به تصویب رسید .

۲ـ آقای علی اکبر دهباشی به سمت بازرس اصلی و آقای تقی رضائی به سمت بازرس علی‌البدل برای مدت یک سال انتخاب شدند .

۳ـ روزنامه اطلاعات برای درج آگهی های شرکت‌تعیین شد .

مدیر کل ثبت شرکتها و مالکیت صنعتی یحیی مدنی

م‌الف ۹۹۳۱ آ ـ ۱٤۲۰۱

آگهی تغییرات درشرکت سهامی خاص فرآورده خای خوراکی سفره ثبت‌شده‌بشماره ۲۰٤۳۶

طبق صورتجلسه مورخ ۲۹ر۳ر۳۵ مجمع عمومی شرکت سهامی خاص فرآورده های خوراکی سفره تغییرات زیر در شرکت نامبرده به عمل آمده است :

۱ـ ترازنامه سال ۱۳۵٤ به تصویب رسید .

۲ـ روزنامه اطلاعات جهت درج آگهی های شرکت‌تعیین شد .

م‌الف ۹۹۲۶

مدیر کل ثبت شرکتها و مالکیت صنعتی ـ یحیی مدنی

آ ـ ۱٤۲۰٤

آگهی تغییرات درشرکت سهامی خاص تله‌تك ثبت شده بشماره ۹۹۰۳

برابر تصمیم مجمع عمومی عادی سالیانه مورخ ۲۰۳۵ر۳ر۱۰ تغییرات زیر در شرکت مذکور به عمل آمد :

۱ـ ترازنامه سال مالی ۱۳۵٤ شرکت به تصویب‌رسید .

۲ـ آقای امیر هوشنگ‌اللهوردی به سمت بازرس اصلی و آقای ادوارد الیاس به سمت بازرس علی‌البدل برای سال مالی ۲۵۳۵ انتخاب گردیدند .

۳ـ روزنامه اطلاعات جهت درج آگهی هاو اطلاعیه‌های مربوط به شرکت تعیین شد .

م‌الف ۹۹۳۳

مدیر کل ثبت شرکتها و مالکیت صنعتی ـ یحیی مدنی

آ ـ ۱٤۲۱۲

آگهی تغییرات درشرکت سهامی خاص‌چهر ثبت شده بشماره ۱۷٤۷

طبق‌صورت جلسه مورخ ۲۰ر۳ر۲۵۳۵ مجمع عمومی عادی شرکت سهامی خاص چهر تصمیمات‌زیر درشرکت نامبرده اتخاذ شده است ۱ـ ترازنامه وحساب سودوزیان سال مالی ۲۵۳٤ بتصویب رسید ۲ـ آقایان دکتر اسمعیل آزرم ـ دکتر محمد حسین ادیب و حسین‌فریور بسمت اعضاء اصلی و آقایان محمد ناصری و دکتر حسین گل‌گلاب بسمت اعضاء علی‌البدل هیئت‌مدیره برای مدت‌دوسال و نیز آقای کیخسرو وصالی بسمت بازرس اصلی وآقای اکبر کبیری بسمت‌بازرس علی‌البدل برای مدت‌یکسال انتخاب شدند۳ـ روزنامه اطلاعات جهت‌درج آگهی‌های شرکت تعیین شد ٤ـ بشرح صورت جلسه هیئت مدیره آقای دکتر اسماعیل آزرم بسمت‌ریاست هیئت‌مدیره وآقای حسین فریور بسمت مدیر عامل‌شرکت با اختیارات تام‌انتخاب شدندو مقرر گردید کلیه اسنادو مدارکو چکها با امضاء مدیرعامل‌به‌تنهائی ویا مهر شرکت باشد.

م‌الف ۹۹۳۲

مدیر کل ثبت شرکتهاومالکیت صنعتی ـ یحیی‌مدنی

آ ـ ۱٤۲۰۲

آگهی تاسیس شرکت سهامی خاص تامت

خلاصه اظهارنامه و اساسنامه شرکت سهامی خاص‌تامت که در تاریخ ۲۰۳۵ر۳ر۲۷ تحت شماره ۲۰۳۸۶ در این اداره به ثبت رسیده و در تاریخ ۲۰۳۵ر۳ر۲۷ از لحاظ امضاء ذیل ثبت‌تکمیل‌گردیده برای اطلاع‌عموم در روزنامه کثیرالانتشار اطلاعات آگهی میشود :

۱ـ موضوع شرکت :انجام هرگونه امور پیمانکاری‌راه و ساختمان وراه آهن و سد سازی و کلیه امور مربوط به مسکن‌و آبارتمان‌سازی‌و احداث‌کارخانجات جهت تهیه مصالح‌و لوازم ساختمانی و هرگونه امور بازرگانی مجاز که مربوط به مصالح ویا ماشین آلات ساختمانی باشد .

۲ـ مدت شرکت : ۲۰ر۳ر۲۰۳۵ بمدت نامحدود

۳ـ مرکز اصلی شرکت : تهران خیابان نادرشاه افشار خیابان پنجم شماره ۲۲

٤ـ سرمایه شرکت : مبلغ ده میلیون ریال منقسم به دویست سهم پنجاه هزار ریالی بانام که تمام مبلغ اسمی به موجب گواهی شماره ۲٤٫۶۰۰ـ ۱۹ر۳ر۲۰۳۵ بانک تهران به حساب جاری ۱۲۲۸ پرداخت شده است .

۵ـ اولین مدیران و دارندگان حق امضاء : آقای ناصر عرفان رئیس هیئت مدیره ـ آقای احمد حجت‌اله طالقانی عضو و مدیر عامل آقای نادر مهاجر نایب رئیس‌هیئت مدیره آقای‌قاسم صفوی عضو هیئت مدیره و مدیر فنی حق امضای کلیه اوراق و اسناد بهادار که شرکت را ملزم و متعهد مینماید از قبیل چک ها سفته ها و برات باامضاء دو نفر رئیس هیئت مدیره با مدیر عامل ویا رئیس هیئت مدیره با مدیر فنی و یا مدیر عامل منفردابا مهر شرکت معتبر است و اوراق و نامه های عادی و اسناد داخلی شرکت با امضاء مدیرعامل شرکت‌منفردا با مهر شرکت معتبر است .

۶ـ اختیارات مدیر عامل ـ طبق مصوبات هیئت مدیره انجام وظیفه خواهد نمود .

۷ـ بازرس اصلی و علی‌البدل : آقای کاظم موزونی بازرس علی‌البدل آقای علی اکبر سادات منصوری بازرس اصلی م‌الف ۹۸۸٤

مدیر کل ثبت شرکت ها و مالکیت صنعتی ـ یحیی مدنی

آگهی تغییرات در شرکت سهامی خاص تولیدی وصنعتی اینترنی ثبت‌شده بشماره ۱۵۳۶۰

طبق صورتجلسه مورخ ۱۶ر۳ر۲۰۳۵ مجمع عمومی‌عادی و فوق‌العاده شرکت سهامی خاص تولیدی‌و صنعتی‌اینترنی تغییرات زیر در شرکت نامبرده به عمل آمده است :

۱ـ مبلغ اسمی هر سهم از پنجاه هزار ریال به مبلغده هزار ریال‌تغیر یافت وماده پنج اساسنامه بشرح فوق‌اصلاح گردید .

۲ـ ترازنامه و حساب عمل کرد سال ۱۳۵٤ به تصویب رسید .

۳ـ آقای مهندس بیژن رادجو بسمت بازرس اصلی و آقای مهندس محمودترابی به‌سمت‌بازرس‌علی‌البدل برای‌مدت یک سال انتخاب شدند .

م‌الف ۹۹۳٤

مدیر کل ثبت شرکتها و مالکیت صنعتی یحیی مدنی

آگهی تغییرات درشرکت سهامی خاص‌متا ثبت شده بشماره ۷٤۹۵

برابر تصمیم مورخ ۳۱ر۳ر۲۰۳۵ مجمع عمومی عادی تغییرات زیر در شرکت مذکور بعمل آمد۱ـ ترازنامه سال ۲۰۳۵ شرکت به‌تصویب رسید ۲ـ آقای علی‌اکبر سادات منصوری‌بسمت بازرس اصلی وآقای کاظم موزونی بسمت بازرس علی‌البدل برای مدت یکسال انتخاب گردیدند ۳ـ روزنامه اطلاعات جهت درج‌آگهی های‌مربوط بشرکت تعیین شد.

م‌الف ۹۹۳۰

مدیر کل ثبت شرکتهاومالکیت صنعتی ـ یحیی‌مدنی

آ ـ ۱٤۲۰۸

آگهی بانك اعتبارات ایران (شرکت سهامی عام) ثبت‌شده بشماره ۶۰۱۷

برابر صورتجلسه مجمع عمومی عادی سالیانه بانک اعتبارات ایران (شرکت سهامی عام) مورخ ۲۶ر۳ر۲۰۳۵ تغییرات زیر در بانک صورت گرفت :

۱ـ ترازنامه و حساب سود و زیان بانک منتهی به۲۹ اسفند ماه ۲۵۳۵ مورد تصویب قرار گرفت .

۲ـ آقای محمد ابونصر عضد به جای آقای‌آنتوان‌آیسه (عضو متوفی) برای بقیه مدت ماموریت هیئت مدیره به سمت عضو هیئت مدیره بانک انتخاب شدند .

۳ـ آقایان بایرون نلسون و نصرالله مختار (ازموسسه وینی‌مری‌اندکمپانی) برای مدت یک سال به ترتیب به سمت بازرسان اصلی و علی‌البدل بانک انتخاب شدند .

٤ـ کلیه آگهی های شرکت در روزنامه اطلاعات منتشر خواهد شد .

م‌الف ۹۹۳۶

مدیر کل اداره ثبت شرکتها و مالکیت‌صنعتی ـ یحیی مدنی

آگهی تغییرات شرکت سهامی خاص زیگما ثبت شده‌بشماره ۶۳۵۹

باستنادصورت‌جلسه مورخ۲۹ر۳ر۳۵ مجمع عمومی شرکت مذکور ۱ـ ترازنامه سال ٥٤ شرکت بتصویب رسید۲ـ روزنامه اطلاعات جهت درج آگهی های شرکت‌تعیین گردید ۳ـ آقایان غلام مددخواه‌سلماسی بسمت بازرس اصلی وآردوش هوسپیان بختیاری بسمت بازرس‌علی‌البدل برای مدت یکسال انتخاب گردیدند.

م‌الف ۹۹۲۵

مدیرکل ثبت شرکتهاومالکیت صنعتی ـ یحیی‌مدنی

آ ـ ۱٤۱۹۶

آگهی تغییرات در شرکت سهامی خاص ایران‌متال ثبت‌شده بشماره ٤۸۷۳

برابر تصمیم مورخ۳ر۳ر۲۵۳۵ مجمع‌عمومی عادی سالیانه تغییرات زیر در شرکت مذکور بعمل آمد۱ـ ترازنامه و بیلان سال ۱۳۵٤ شرکت به‌تصویب رسید۲ـ آقای محمد ابریشمیان بسمت‌بازرس‌اصلی وآقای رضا پاکنیا بسمت بازرس‌علی‌البدل برای مدت یکسال انتخاب گردیدند ۳ـ روزنامه اطلاعات جهت درج آگهی های مربوط به‌شرکت تعیین شد.

م‌الف ۹۹۲۹

مدیرکل ثبت شرکتهاومالکیت صنعتی ـ یحیی‌مدنی

آگهی تغییرات شرکت سهامی خاص صمخو ثبت شده بشماره ٤۲۶۳

باستناد صورت‌جلسه مورخ ۲۵ر۳ر۳۵ مجمع‌عمومی شرکت مذکور ۱ـ ترازنامه سال ٥٤ شرکت بتصویب رسید۲ـ روزنامه اطلاعات جهت درج آگهی های شرکت تعیین گردید ۳ـ آقایان ابوالحسن‌جوادیان بسمت بازرس اصلی ومختار بافته‌چی بسمت بازرس علی‌البدل برای مدت یکسال انتخاب گردیدند.

م‌الف ۹۹۲۷

مدیرکل ثبت شرکتهاومالکیت صنعتی ـ یحیی‌مدنی

آ ـ ۱٤۲۰۵

آگهی تغییرات درشرکت سهامی‌خاص بیسکوپرس ثبت‌شده بشماره ۷۷۸٤

طبق صورت‌جلسه مورخ۵ر۳ر۲۵۳۵ مجمع‌عمومی عادی شرکت‌سهامی خاص بیسکوپرس تصمیمات زیردرشرکت نامبرده اتخاذ شده است ۱ـ ترازنامه و حساب سودوزیان سال ۲۵۳٤ بتصویب رسید ۲ـ آقای منوچهر شهروزی بسمت بازرس اصلی وآقای عباس مرشدیان بسمت بازرس علی‌البدل برای مدت یکسال انتخاب شدند۳ـ روزنامه اطلاعات جهت درج آگهی های‌شرکت ـ تعیین شد.

م‌الف ۹۹۳۵

مدیرکل ثبت شرکتهاومالکیت صنعتی ـ یحیی‌مدنی

آ ـ ۱٤۱۹۹

هرماکی «ماک» نیست

کامیون: ماک

مشخصات: کاملا مطابق باشرایط جوی و اقلیمی ایران مورد ضمانت کاوکار

مزایا: احیاء لوازم یدکی ، گارانتی ، استفاده از تعمیرگاه‌های مجاز در سراسر ایران.

نماینده انحصاری: شرکت کاوکار سهامی ۱۲۲۱ خیابان قزوین . تهران .

خواهشمند است جهت کسب اطلاع بیشتر
با تلفنهای ٥ـ٥٤۹۰۶۱ داخلی ٤۲ و ۱۰
مستقیم ٥٤۳۲۹٤ تماس حاصل فرمائید .

خدمات بانکی برای همه

- حساب جاری : اعتباری آماده برای پرداختهای‌عادی و تجاری .
- حساب گردش : حسابی برای همه در همه جا .
- حساب پس انداز : ذخیره امروز برای فردای هر کس با هر درآمد .
- پس‌انداز خرید سهام : حسابی برای سهیم شدن مردم در سرمایه واحدهای تولیدی و صنعتی .
- پس انداز مسکن : امکانی آسان برای تامین مسکن همه .
- دفترچه هدیه پس‌انداز : هدیه‌ای برای هرکس به هر مناسبت .
- حساب مشترک : حسابی با امکان برداشت برای هریک ازصاحبان‌حساب
- تسهیلات اعتباری : پرداخت انواع وام و اعتبار با شرایط‌آسان .
- سرویس ارز : انجام انواع عملیات تجاری در سطح بین‌المللی برای طبقات مختلف .
- مرکز معاملات بورس : راهنمائی ، مشاوره ، خرید و فروش سهام و اوراق بهادار .
- چک کارت : وسیله‌ای مطمئن برای دریافتهای نقدی در تمام ساعات شبانه روز
- صندوق شب : محلی مطمئن برای نگاهداری پول و اوراق بهادار در تمام ساعات شبانه روز .

خدمات بانک تهران حوانگوی هر نیاز بانکی شما

بانک مدرن شما، بانک تهران

BANQUE DE TEHERAN

برای مردم چه کرده‌اید؟

مردم از نمایندگان انجمن شهر انتقاد می‌کنند

۲

مردم ، با شور وهیجان ، به دعوت عام و نظر خواهی بزرگ اطلاعات درباره انتخابات انجمن‌های شهر و استان پاسخ دادند و در این نظرخواهی بزرگ ، شرکت کردند .

در شماره پنجشنبه ، طی گزارشی که با عنوان «برای مردم چه کرده‌اید؟» چاپ شد، نوشتیم که بسیاری از اهالی شهرها از نمایندگان خود در انجمن‌های دمکراتیک راضی نیستند و اقدامات آنها را در زمینه فراهم آوردن موجبات زندگی در عصر رستاخیز نه تنها کافی نمیدانند، بلکه در این مورد انتقادات فراوان و قابل تعمق دارند .

مردم میگویند: اغلب نمایندگان انجمن‌های دمکراتیک به درد دلها و خواست‌های اهالی شهر خود توجه ندارند و حتی بعضی از آنها فرصت ندارند در جلسات انجمن شرکت کنند و به این مسائل بپردازند . و گناه این وضع هم به گردن کسانی است که به افراد ، بدون شناخت آنها رای میدهند و آنان را به انجمن های دمکراتیک می‌فرستند .

اکنون دوره چهارساله انجمن های دمکراتیک رو به پایان است. تا ماه آینده کاندیداهای عضویت در انجمن‌ها معرفی میشوند و پس از یک ماه مبارزه انتخاباتی ، گروهی از آنها در مهرماه ، با رای مردم به انجمن‌ها راه می‌یابند .

در آستانه این انتخابات، مردم شهرها ، از نمایندگان خود انتقاد می‌کنند . از آنچه آنها در این مدت می‌توانسته‌اند انجام دهند ولی از انجام آن شانه خالی کرده‌اند ، سخن می‌گویند و میخواهند بدینگونه کاندیداهای دوره آینده را راهنمایی کنند و به آنها بگویند که اگر میخواهند در دوره آینده نمایندگان صالح و شایسته‌یی باشند، بایدازموارد انتقادی که به نمایندگان دوره حاضر وارد است نکته ها بیاموزند و در طول چهارسالی که با قدرت روزافزونشان مسئول بهبود تجهیزات شهری و فراهم ساختن خدمات شهری بهتر برای مردم هستند ،براستی شرایط زیست را درشهرها بهتر سازند و کمبودها و نیازمندیهای مردم شهرها را برطرف سازند .

از این شماره ، انتقادات و نظرات مردم شهرهای مختلف را چاپ میکنیم و همچنین اگر نمایندگان انجمن‌هادر شهرهای مختلف نیز پاسخ و حرف ونظری داشته باشند ، برای چاپ آنها آماده‌ایم .

کار نکرده‌اند

حسن رستگار کارمند وزارت تعاون و امور روستاها می‌گوید :

من مطمئن هستم بسیاری از نمایندگان مردم در انجمن های دموکراتیک دعوت عام شما را بی‌پاسخ خواهند گذاشت ، چون کاری انجام نداده‌اند تا برای مردم بازگو کنند .

اکثر قریب به‌اتفاق این نمایندگان بخاطر آن به‌انجمن های دموکراتیک راه یافته‌اند که برای خود عنوان و لقب دریافت کنند . برای آن به انجمن‌ها رفته‌اندتا کوچه های خود رازودترازسایرین‌اسفالت کنند یا بقال سرکوچه به آنها گرمتر سلام کند ..

ادعا ها ...

منوچهر عقیلی کارمندوزارت کشاورزی هم میگوید :

«بخدا روزی که من به این نمایندگان‌انجمن‌های‌دموکراتیک رای دادم تصور میکردم‌لااقل قسمتی از ادعاهای خود را یا خواست‌های مردم را انجام خواهند داد، اما بمن بگویند که مثلا در شوراهای‌آموزش و پرورش‌منطقه‌ای‌چه‌کرده‌اند؟ چه بار سنگینی ازدوش مردم برداشته‌اند جز آنکه هرچه مقامات وزارت آموزش و پرورش گفته‌اند با «صحیح است» و «احسنت» استقبال کرده‌اند ...

همه‌چیز را ازما میخواهند..

«م» نماینده مردم در شورای منطقه آموزش‌و پرورش‌تهران میگوید :

مشکل کار در این است که مردم همه‌چیزرا از مامیخواهند درحالیکه ما در بعضی از این انجمن‌ها کوچکترین قدرتی نداریم ، مابهیچوجه‌نمیتوانیم خودمان صاحب‌نظر باشیم ، بلکه باید آنچه را که نمایندگان وزارت آموزش و پرورش میگویند مورد قبول یاحداکثر مورد تردید قرار دهیم و با حک و اصلاح جزئی بتصویب برسانیم ، اگر در اینجا می‌توانستیم خودمان تهیه کننده لایحه یا لااقل در «رد» لوایح آموزش و پرورش اختیار داشته باشیم ، آنوقت خیلی کارها میتوانستیم انجام‌دهیم ..

مذاکره و مصالحه

خانم ملک فرهودی از کرج تلفن کرد و گفت :

«شما شاهد بوده‌اید که بارها شورای اداری شهرستان کرج از کار شورای منطقه آموزش و پرورش بشدت انتقاد کرده است ، نقاط ضعف آنرانمایان ساخته است ، حتی دربسیاری از موارد ارائه طریق همکرده است، اما تاکنون چه نتیجه‌یی گرفته است جز آنکه نام‌خود را با عنوان پر طمطراق «عضو شورای‌منطقه‌آموزش‌وپرورش» زینت‌بخش کارت ویزیت خود سازند و به مذاکره و مصالحه پردازند ...

جواز ساختمان پسر عمو !

یداله محبوبی پیشه‌ور هم میگوید :

نه‌تنها من و شما بلکه حتی اعضای‌انجمن‌شهر هم‌نمیتوانند یک برگ برنده زمین بزنند و بگویند چنین خدمتی انجام دادیم . چون آنها میترسند که اگر درمقابل ماموران شهرداری‌ایستادگی‌کنندنتوانند مثلاجواز ساختمانی‌پسرعموی خود را دریافت کنند ، اینهااین مناصب را اشغال کرده‌اند تا کارت‌ویزیت‌شان راهگشایشان برای اخذ پروانه‌ساختمان پسر دائی ودختر عمه باشد یاآنکه رفتگر شهرداری‌همه روزه‌صبح زود مقابل خانه «آقا» خبردار بایستد .

اطلاعیه

نیاز به پزشک متخصص زنان وزایمان (خانم دکتر) مرکز پزشکی برای کلینیک زنان وزایمان صبحها نیاز به پزشک‌متخصص زنان (خانم دکتر) دارد حداقل درآمد ماهیانه تا ۱۵۰٫۰۰۰ ریال تعهد و تضمین می‌شود داوطلبین با تلفن ۷۷۲۳۷۸ تماس بگیرد.

۱ـ۳ ۱ـ۱۴۲۹۵

آگهی برای اطلاع صاحبان سهام شرکت تهران لندن بریک (سهامی عام)

طبق ماده ۵ اساسنامه وبراساس تصمیم هیئت مدیره شرکت در جلسه مورخ سی‌ام دیماه ۲۵۳۴ از کلیه صاحبان سهام تقاضامیشود که ۳۰ درصد باقیمانده مبلغ تعهدی سهام خود را (برای هر سهم ۳۰۰۰ ریال) حداکثر تاتاریخ بیست وهفتم شهریور ماه ۲۵۳۵ به حساب جاری شماره ۹۱۴۴ شرکت در بانک اعتبارات صنعتی بنشانی تهران سه راه ژاله خیابان آتشکده واریز و رسید دریافت‌دارند.

شرکت تهران لندن بریک (سهامی عام)

آ ـ ۱۴۲۴۲

اطلاعیه مرکز کارگزاری بورس بانک اعتبارات صنعتی

پرداخت سود سهام شرکت سهامی عام نساجی مازندران

به اطلاع کلیه سهامداران محترم شرکت سهامی عام نساجی مازندران میرساند که طبق تصویب مجمع عمومی عادی سالیانه صاحبان سهام مورخ ۲۰ر۴ر۲۵۳۵ سود سهام سال ۲۵۳۴ شرکت از قرار ۱۶ درصد (قبل از کسر مالیات) پرداخت میگردد .

سهامداران محترم شرکت سهامی عام نساجی مازندران میتوانند از روز دوشنبه ۲۸ تیرماه جاری باخود دست داشتن سهام و کارت شناسائی خود به بانکهای زیرمراجعه و مبلغ خالص سود سهام خودرا دریافت نمایند:

در تهران: بانک اعتبارات صنعتی واقع در خیابان آتشکده جنب سازمان برنامه و بودجه در شهرستانها : شعبه اصلی بانک ملی ایران

سود سهام فوق فقط به سهام با نام شرکت مزبور پرداخت میگردد . دارندگان سهام بی‌نام اولیه شرکت میتوانند برای تبدیل سهام خود به سهام بانام به مرکز کارگزاری بورس بانک اعتبارات صنعتی مراجعه نمایند.

رزمی دریائی شاهنشاهی

آگهی استخدام «اعزام به‌خارج»

نیروی دریائی شاهنشاهی برای تکمیل کادر درجه‌داری خود تعدادی داوطلب بامدرک قبولی سوم متوسطه یا «پایان دوره راهنمائی» استخدام و پس از موفقیت در آزمایشات جهت طی دوره بخارج از کشور اعزام مینماید

داوطلبینی که سن آنها بین ۱۵ تا ۲۰ سال تمام می‌باشد می‌توانند همه روزه با در دست داشتن آخرین مدرک تحصیلی و اصل شناسنامه و یک قطعه عکس ۴ × ۳ به‌معاونت پرسنلی نیروی دریائی شاهنشاهی واقع در طهران خیابان سپهبدزاهدی بالاتر ازبیمارستان آپادانا (مدیریت استخدام) ویا به پایگاه ها و نمایندگی های نیروی دریائی شاهنشاهی در شهرستان های بندر پهلوی. خرمشهر. بندرعباس. بوشهر. کرمانشاه. رضائیه. اصفهان. مشهد. یزد . زاهدان. کاشان. شیراز. کرمان مراجعه نمایند.

شرکت ملی نفت ایران

شرکت ملی نفت ایران قسمت پخش

قابل توجه مسافران و دارندگان وسائط نقلیه‌ای که از طریق جاده چالوس عازم شمال میباشند

بعلت عملیات نوسازی در جایگاه (پمپ بنزین) شرکت ملی نفت ایران واقع در نساء (فاصله حدود ۶۰ کیلو متری کرج به سمت چالوس) جایگاه مذکور از تاریخ بیست‌وپنجم تیر ماه ۲۵۳۵ تا اطلاع ثانوی تعطیل خواهد بود .

از عموم کسانی که برنامه مسافرت و یا تردد در جاده کرج، چالوس دارند تقاضا میشود پیش‌بینی لازم را در این‌باره‌بعمل آورده‌وسوخت مورد نیاز خود را قبل‌از حرکت از جایگاه های حوزه کرج یا محدوده تهران تامین فرمایند .

توضیح آنکه جایگاه بعدی درجاده کرج ، چالوس جایگاه مرزن‌آباد می باشد که در ۲۵ کیلو متری شهرستان چالوس قرار دارد .

شماره ۷۵۵۱
تاریخ ۱۰ر۴ر۲۵۳۵

آگهی

در اجرای تبصره ۲ ماده ۱۶و۱۷ قانون نوسازی و عمران شهری و ماده ۵ آئین نامه مربوط به آن اجرای طرح تعریض خیابان واحداث میدان خروجی شاهی ـ بساری که در بند ۲ یکصد و شصت و هشتمین جلسه مورخه ۳ر۳ر۳۵ بتصویب انجمن محترم شهر رسیده وطی شماره ۶۴۳۲ ـ ۲۵ر۴ر بتائید مقام معظم استانداری مازندران رسیده میدان مذکور به شعاع تقریبی ۵۰ متر طبق نقشه مصوبه دفتر مهندسی استان مازندران اصلاح واحداث خواهد شد لذا فرامت پیش‌بینی شده بدهکاری شهرداری بمالکین مسیر بالغ بر ۲۵۴۳۷۰ ریال میباشد طرح مذکور ظرف سه ماه اجراء میگردد و مدت قبول اعتراض از تاریخ نشر آگهی تا دو ماه ومحل قبول اعتراض شعبه نوسازی یا دفتر شهرداری میباشد.

مفاد فهرست ارزیابی در شعبه نوسازی برای ملاحظه صوبه‌الصاق شده و معترضین میتوانند قبل برگ اعتراض نقشانی کامل و روشن خود را قید فرمایند ضمنا مقارن این آگهی نتیجه ارزیابی هریک وسیله پست سفارشی بادامنه‌سان شهرداری جهته مالک یا متصرف مربوطه ارسال ومفاداین آگهی نیز در معابر ومحل شهرداری الصاق گردید.

شهردار شاهی ـ صالحی

مجله دنیای ورزش

روزهای شنبه هرهفته منتشر میشود

پذیرش دانشجو در دانشکده افسری نیروی هوائی شاهنشاهی

دانشکده افسری نیروی هوائی شاهنشاهی از بین دیپلمه های: ریاضی و طبیعی که حداقل سن آنها ۱۷ سال وحداکثر ۲۴ سال (برای کسانی که خدمت زیر پرچم را انجام داده‌اند ۲۶ سال تمام) باشد و دارای سلامت جسمانی کامل بوده و از عهده آزمایش استعداد مربوطه برآیند برای دوره سه ساله این دانشکده تعدادی دانشجو میپذیرد ، دانشجویان منتخب دوره سه ساله خود را که ارزش تحصیلی آن برابر لیسانس علوم میباشد دردانشکده افسری نیروی زمینی شاهنشاهی طی خواهند نمود .

حقوق ومزایا:

دانشجویان درمدت تحصیل شبانه‌روزی بوده وهزینه آنان بانیروی هوائی شاهنشاهی میباشد وماهیانه درسال یکم ۹۰۰۰ ریال ودرسال دوم ۱۰۰۰۰ ریال وسال سوم ۱۱۰۰۰ ریال دریافت خواهند داشت

دانشجویان پس‌از طی دوره تحصیلی بدرجه ستواندومی مفتخر و اولین حقوق و مزایای آنان ۲۳۲۲۰ ریال و درصورت خدمت درخارج از تهران ماهیانه تا ۳۵۸۵۸ ریال خواهد بود ، ضمنا افسران‌فنی‌هوائی علاوه‌برحقوق دریافتی ازکمک هزینه فنی نیز استفاده خواهند نمود ، افسران‌ازمزایائی‌نظیر، طی دوره‌های‌دانشگاهی و تخصصی داخل و خارج ازکشور ، پاداش سالیانه، پس‌انداز تامین‌آتیه که در مدت سی سال خدمت بالغ بر ۳۸۷۰۰۰۰ ریال میگردد بهره‌مند میگردند ، استفاده از خانه‌های سازمانی درمان رایگان و استفاده از فروشگاههای ارتشی با تخفیف قابل ملاحظه نیز قسمتی از مزایای خدمتی آنان خواهد بود

داوطلبان برای استفاده از موقعیت ثبت نام همه روزه باستثنای پنجشنبه ها و تعطیلات رسمی با در دست داشتن مدرک تحصیلی و فتوکپی آن وعین شناسنامه از ساعت ۷ صبح تادو بعدازظهر در تهران بفرماندهی آموزش های هوائی خیابان دماوند (جاده تهران نو) ایستگاه فرودگاه ودر شهرستان های: مشهد ـ شیراز ـ بندرعباس ـ بوشهر ـ تبریز ـ رضائیه ـ کرگان ـ اصفهان ـ همدان ـ کرمانشاه ـ دزفول ـ رشت ـ ساری ـ اهواز ـ زاهدان ـ سنندج به نماینده نیروی هوائی در مراکز کاریابی وزارت کار و امور اجتماعی مراجعه نمایند.

۶۴۹۸ مالف

نیروی هوائی شاهنشاهی

اطلاعیه فروش سهام بانک توسعه صنعتی ومعدنی ایران

بدینوسیله باطلاع میرساند که سرمایه بانک توسعه صنعتی و معدنی ایران از هفت میلیارد ریال به دوازده میلیارد ریال افزایش یافته و قسمتی از سهام مربوط به افزایش سرمایه از طریق شعب بانک ملی ایران بفروش می‌رسد .

شرایط خرید سهام بقرارزیراست:

۱ـ قیمت فروش فعلا از قرار هرسهم ۱٫۵۶۰ ریال خواهد بود و سهام مزبور از سود تمام سال ۲۵۳۵ استفاده خواهد نمود .

۲ـ تاریخ شروع فروش ۲۷ر۴ر۲۵۳۵ و تاریخ اتمام آن باتوجه به موجود بودن سهام بعدا اعلام خواهد شد .

۳ـ بمنظور مساعدت به خریداران و همچنین توزیع هرچه بیشتر این سهام بین طبقات مختلف مردم بانک ملی ایران درصورت تقاضای خریداران حاضر است با وثیقه گرفتن سهام خریداری شده به آنها وامی به مدت حداکثر هیجده ماه بدهد .

لذا متقاضیان میتوانند تا میزان ۸۰۰ ریال برای هر سهم و حداکثر یک میلیون ریال از شعب فروشنده سهام وام دریافت دارند . بدیهی است که در صورت استفاده از وام سهام خریداری شده پس‌از صدور و تاتسویه کامل وام بعنوان وثیقه در اختیار بانک ملی ایران خواهد بود .

نام ونشانی شعب فروشنده سهام

در تهران :

۱ـ شعبه مرکزی : خیابان فردوسی ساختمان صندوق پس‌انداز ملی
۲ـ شعبه سعدی : خیابان سعدی جنوبی
۳ـ شعبه بازار : خیابان بوذرجمهری مقابل سبزه‌میدان
۴ـ شعبه حافظ : خیابان سپه چهارراه حسن‌آباد
۵ـ شعبه دانشگاه : خیابان شاهرضا مقابل سینما دیانا
۶ـ شعبه میدان شهناز : شمال میدان شهناز
۷ـ شعبه ژاله : میدان ژاله جنب شهرداری
۸ـ شعبه ۲۵ شهریور : خیابان روزولت ـ میدان ۲۵ شهریور
۹ـ شعبه تجریش : خیابان شهرداری ـ میدان تجریش
۱۰ـ شعبه خشایار : خیابان تخت‌جمشید بین روزولت و فرصت
۱۱ـ شعبه امیریه : خیابان امیریه اول کوچه انصاری
۱۲ـ شعبه شهرری : میدان شهرری
۱۳ـ شعبه بهجت‌آباد : خیابان شیراز انتهای بهجت‌آباد
۱۴ـ شعبه خیابان پارک : خیابان پارک (وزراء)
۱۵ـ شعبه سلطنت‌آباد : دوراه اختیاریه
۱۶ـ شعبه دانشگاه‌ملی : اوین دانشگاه ملی ایران
۱۷ـ شعبه شاهین : خیابان آیزنهاورمقابل پپسی‌کولا نبش شادمهر
۱۸ـ شعبه جلالیه : خیابان امیرآباد جنب اداره‌مهندسی ارتش
۱۹ـ شعبه تخت‌طاوس غرب : نبش تخت‌طاوس و پهلوی

در شهرستانها شعب شهرستان

آدم‌وحوا «طلاق» نمی‌گیرند!

مسعود اسداللهی

«طلاق» نام مجموعه جدیدی است که مسعود اسداللهی کارگردان و بازیگر سینما برای تلویزیون تهیه میکند.

در این مجموعه بگونه‌ی سریال قبلی همین سازنده «آدم وحوا» باز هم درگیریهای خانوادگی و زناشوئی‌هسته‌ی اصلی داستان را تشکیل می‌دهد. اما متاسفانه آدم‌وحوای این مجموعه برخلاف قبلی برخورد های شدیدی باهمپیدا می کنند و کارشان بجدایی‌می کشد. فیلمبرداری آین سریال را ایرج صادقپور عهده‌دار است.

ستارهٔ بخت شما

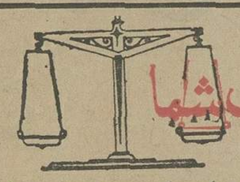

- فروردین: عصبانیت فایده‌ای ندارد. صبورتر باشید و ملایمت بیشتری بامردم برخورد کنید.
- اردیبهشت: بهتر است رفتارو کردار شما در زندگی آنگونه باشد که هرگز پشیمان نشوید، زیرا پشیمانی سودی ندارد.
- خرداد: احترام دیگران جزء واجبات زندگی است، به اطرافیان احترام‌بیشتری بگذارید تا احترام متقابل بوجود آید.
- تیر: بسلامتی خود توجه بیشتری کنید، در رانندگی احتیاط کنید.
- مرداد: ملت شکست ها را در خودتان جستجو کنید زیرا عامل اصلی خودشما هستید.
- شهریور: از دیدن زیبائیها لذت ببرید، همه فکرتان متوجه زشتیها نباشد.
- مهر: در محیط اداری به‌کار بیشتر توجه کنید، وظایف خودرا بنحو احسن انجام دهید تامورد‌توجه قرار گیرید.
- آبان: همه رازهای خودرابه دیگران نگوئید، بهترین محرم شما خودتان هستید.
- آذر: راستگویی بهترین موهبت الهی است. راستگو وصدیق باشید.
- دی: در اماکن عمومی مواظب جیب خود باشید.
- بهمن: دوست داشتن، لذت فراوانی دارد سعی کنید اطرافیان را دوست داشته باشید.
- اسفند: خداوند رافراموش نکنید، نیازمندانی هستند که به محبت مادی و معنوی شما احتیاج دارند.

کاری کوپر در فیلم سینمایی امشب

نام فیلم سینمائی امشب داستان دکتر واسل، است که از برنامه دومپخش‌میشود.

کارگردان این فیلم سیسیل. ب.دومیل، است که از آوقبلا فیلم هایی چون «ده فرمان»، سامسون و دلیله و تعدادی از فیلم های مشهور تاریخ را دیده‌ایم. «دومیل» با ساختن فیلم هایی که داستان مذهبی تاریخی داشته‌اند، به شهرت رسید و فیلم وسترن بسیار معروف او «نیون پاسیفیک» برایش مرز های تازمی درفیلم سازی را مشخص کرد.

در فیلم داستان دکتراسل بازیگران مشهوری چون گاری کوپر، لادندی و گروهی دیگر شرکت دارند. این فیلم محصول سال ۱۹۴۴ میباشدو مربوط است‌بداستان یک‌عشق که در جنگ جهانی دوم در هاوردور رخ داده است ودر ارزش گزاری‌منتقدان فیلم‌خوب دریافت داشته است.

گاری کوپر

شخصی به شرح پرونده کلاسه ۵۴ر۲۶ این بازپرسی براثر ضربه مغزی فوت و جنازه‌اش در تاریخ ۱۶ر۵۲ از دریاچه رضائیه در حوالی بندر گلمانخانه رضائیه از آب گرفته شده است‌لذا‌ازمنسوبین وی و اشخاصی‌که‌از پیوست مشارالیه‌باخبرهستنددرخواست دارد جهت بررسی در باره علت فوت و رسیدگی های لازم باین بازپرسی مراجعه یا از طریق مکاتبه اطلاعات خود را اعلام دارند

بازپرس شعبه اول رضائیه
رضائی حقیقتی

کاشی سعدی
پیشرو در صنعت سرامیک ایران

سپاسگزاری و تشکر

ماموربن محترم آتش‌نشانی شمیران و ما... محترم کلانتری رستم‌آباد خصوصاجناب آقای حمزه‌ای که در مورد خاموش‌کردن آتش‌سوزی انبارا‌ینجانب حاج‌محمد نیساری‌صمیمانه زحمت کشیدند سپاسگزارم و امید موفقیت بیشترشان را دارم.

حاج‌محمد نیساری

تلویزیون

برنامه‌های تلویزیونی زیر از طرف سازمان رادیو تلویزیون ملی ایران اعلام شده است مسئولیت هرگونه تغییر در ساعات و چگونگی برنامه‌ها با ان سازمان است

برنامه اول
کانال ۷

شنبه

۰۰ـ۱۷ اخبار
۰۵ـ۱۷ موسیقی محلی
۳۰ـ۱۷ نقالی
۴۰ـ۱۷ برنامه کودکان
۵۰ـ۱۸ اخبار استان
۰۰ـ۱۹ برنامه اموزشی
۱۵ـ۱۹ اخبار ورزشی
۳۰ـ۱۹ روزملی افغانستان
۰۰ـ۲۰ مشروح اخبار
۳۰ـ۲۰ تقویم تاریخ
۴۵ـ۲۰ فیلم توما
۳۰ـ۲۱ فیلمی در باره مونترآل و تاسیسات المپیک
۳۰ـ۲۲ مراسم‌گشایش بازیها

برنامه نیمروزیکشنبه

۱۲ر۰۰ اخبار
۱۲ر۰۵ برنامه‌کارگر
۱۲ر۳۰ موسیقی ایرانی
۱۳ـ۰۵ اسمیت و جونز
۱۴ر۰۰ اخبار
۱۴ـ۳۰ گزارشهایی از ورزشکاران و تیمهای‌شرکت کننده المپیک مونترال

برنامه دوم
کانال ۹

شنبه

برنامه‌بین‌المللی

۱۶ـ۰۰ اسلاید و موزیک
۱۶ـ۱۸ اخبار + گفتار کوتاه
۱۶ـ۲۵ مردم سرزمین دیگر
۱۶ـ۵۰ بیگانه‌ای در رم
۱۷ـ۱۵ راز بقا
۱۷ـ۳۵ باله
۱۷ر۳۹ بعدا اعلام میشود
۱۸ر۰۰ برای آگاهی شما
۱۸ـ۱۰ بازداشتگاه گلدیتس
۱۹ر۰۰ اخبار

برنامه عادی

۱۹ـ۲۰ موسیقی و تصویر
۱۹ـ۳۰ فیلم مستند
۱۹ـ۵۷ قانون دوست‌شماست
۲۰ـ۰۰ مشروح اخبار
۲۰ـ۳۰ پیشگامان نباشی مدرن
۲۱ـ۱۰ شهر آفتاب
۲۱ـ۴۰ تصویر و سایه‌ها
۲۲ـ۰۰ فیلم سینمائی

برنامه آمریکا

شنبه

۱۶ـ۰۰ تلویزیون امروز
۱۶ـ۱۰ بیمارستان عمومی
۱۶ـ۳۰ خیابان سمسامی
۱۷ـ۲۵ سندباد
۱۷ـ۳۰ رین‌گری
۱۷ـ۵۵ آگهی
۱۸ـ۰۰ اخبار
۱۸ـ۳۰ انتقاد
۱۸ـ۴۵ برنامه ورزشی
۲۰ـ۱۰ یونانزا
۲۱ـ۰۵ اوقات خوش
۲۱ـ۳۰ باد
۲۱ـ۵۵ آگهی
۲۲ـ۰۰ اخبار
۲۲ـ۲۰ شو

آژانسهای مسافرتی
والتو و موندیال
تقدیم میکنند

پروازباهواپیماهای جت، اقامت درهتلهای درجه یک باصبحانه، ایاب وذهاب، گردشها ورودیه‌ها، عوارض فرودگاهها وهمراهی مترجم ایرانی وراهنمای محلی

والتو و موندیال جمعه‌ها بازاست

تور ۱۴ روزه لندن
حرکت جمعه هرهفته قیمت ۵۸۵۰ تومان

تور ۱۴ روزه لندن، پاریس
حرکت جمعه هرهفته قیمت ۶۴۴۵ تومان

تور ۲۱ روزه لندن، پاریس، رم
حرکت جمعه هرهفته قیمت ۸۸۴۰ تومان

تور ۲۱ روزه اروپا قیمت ۹۹۰۰ تومان
دیدار از شهرهای: استانبول، ژنو، پاریس، لندن هامبورگ.
حرکت تا ۱۴ شهریور یکشنبه هرهفته

تور ۲۱ روزه گلدن گیت ۱۴۷۰۰ تومان
دیدار از شهرهای نیویورک ـ واشنگتن ـ بوفالو شیکاگو ـ لوس آنجلس ـ سانفرانسیسکو ـ لندن
تا ۱۶ شهریور سه شنبه هرهفته و ۳۰ شهریور و ۱۳ مهر

تور ۲۳ روزه برلین قیمت ۱۰۳۰۰ تومان
برلین، لندن، پاریس، بارسلون، رم.
تا ۱۳ شهریور شنبه وچهارشنبه هرهفته

تور ۲۹ روزه ۴ هفته ۴ شهر ۱۰۹۵۰ تومان
دیدار از شهرهای: رم، هامبورگ، لندن، پاریس
حرکت تا ۴ شهریور دوشنبه وپنجشنبه هرهفته

تور ۳۰ روزه ورسای قیمت ۱۱۳۰۰ تومان
دیدار از شهرهای، ژنو، وین، آمستردام لندن، پاریس، رم، استانبول.
حرکت تا ۱۱ شهریور پنجشنبه هرهفته

تور ۳۰ روزه قصرطلائی قیمت ۱۱۳۰۰ تومان
دیدار از شهرهای: آتن، آمستردام، هامبورگ لندن، پاریس، نیس، رم، سورنتو
۳۰ مرداد دوشنبه هرهفته

تور ۳۰ روزه آناکاپری قیمت ۱۱۳۰ تومان
دیدار از شهرهای: رم سورنتو (ناپل، پمپئی، کاپری) بارسلون، پاریس، لندن، آمستردام، هامبورگ، برلین
۳۱ مرداد یکشنبه هرهفته

تور ۳۱ روزه اسکاندیناوی ۱۲۵۰۰ تومان
دیدار از شهرهای: رم، ژنو، پاریس، لندن، هامبورگ، اسلو، استکهلم، کپنهاگ.
حرکت: ۲۴۰۱۰ مرداد

تور ۳۲ روزه کالسکه زرین ۱۱۷۰۰ تومان
دیدار از شهرهای: بارسلون، پاریس، لندن، هامبورگ، ژنو ونیز، فلورانس، رم
حرکت تا ۲۸ مرداد پنجشنبه هرهفته

تور ۳۸ روزه رنگین کمان ۱۲۹۰۰ تومان
دیدار از شهرهای: رم، نیس، بارسلون، پاریس، آمستردام، لندن، هامبورگ، وین، آتن، استانبول
حرکت تا ۲۶ مرداد سه شنبه هرهفته

تور ۳۸ روزه دوردنیا قیمت ۲۱۸۵۰ تومان
بانکوک ـ هنگ کنگ ـ توکیو ـ هونولولو ـ سانفرانسیسکو لاس وگاس ـ لوس آنجلس ـ واشنگتن ـ نیویورک ـ لندن
حرکت ر... ۲۲ مرداد ۲۶ شهریور

آژانس مسافرتی والتو
خیابان پهلوی نرسیده به تقاطع پارک وی شماره ۱۳۷۴
تلفن ۲۹۰۱۷۰ و ۲۹۴۳۳۱

آژانس مسافرتی موندیال
خیابان ویلا شماره ۱۷ تلفن های ۸۲۱۹۹۰ و ۸۳۸۳۰۲ ـ ۸۲۵۳۶۶ ـ ۸۲۰۲۵۶

آگهی دعوت

مجمع عمومی فوق‌العاده صاحبان سهام شرکت قند مرودشت (سهامی عام) درتاریخ یکشنبه ۱۷ مرداد ۲۵۳۵ ساعت ۱۰ صبح در محل شرکت واقع در خیابان شاهچهرراه شیخ هادی شماره ۲۹ تشکیل میشود.

محترما از عموم صاحبان سهام تقاضا میشود که در روز وساعت مقرر در محل شرکت حضور بهمرسانیده ودر تصمیمات مجمع شرکت فرمایند.

دستور جلسه
ازدیاد سرمایه
تغییر واصلاح بعضی از مواد اساسنامه.

مجله دنیای ورزش

روزهای شنبه هرهفته منتشر میشود

آگهی استخدام

اداره کل مسکن وشهرسازی استان سیستان و بلوچستان بمنظور تکمیل کادر پرسنلی خود افراد زیر رابراساس آئین‌نامه‌جدید استخدام پیمانی باحقوق ومزایای مکفی به همکاری دعوت مینماید.

۱ـ مهندس راه و ساختمان یا آرشیتکت ۲ نفر
۲ـ تکنسین راه وساختمان ۲نفر بامدرک فوق دیپلم و یا دیپلم.
۳ـ کارشناس کنترل پروژه ۱نفر بامدرک لیسانس (حسابداری ـ بازرگانی ـ اقتصاد)
۴ـ مسئول اعتبارات و بودجه ۱ نفر بامدرک لیسانس (حسابداری، بازرگانی، اقتصاد).

داوطلبان بایستی تقاضای خودرا همراه با آدرس خود حداکثرتاتاریخ ۲۰ر۲۵۳۵ بانضمام فتوکپی‌مدارک تحصیلی وسابقه کار باپست سفارشی باآدرس زاهدان اداره کل مسکن و شهرسازی ارسال دارند.

۶۷ـ م ـ الف
۱۹ر۴۵

جدول

جدول عادی شماره ۹۳۹۴

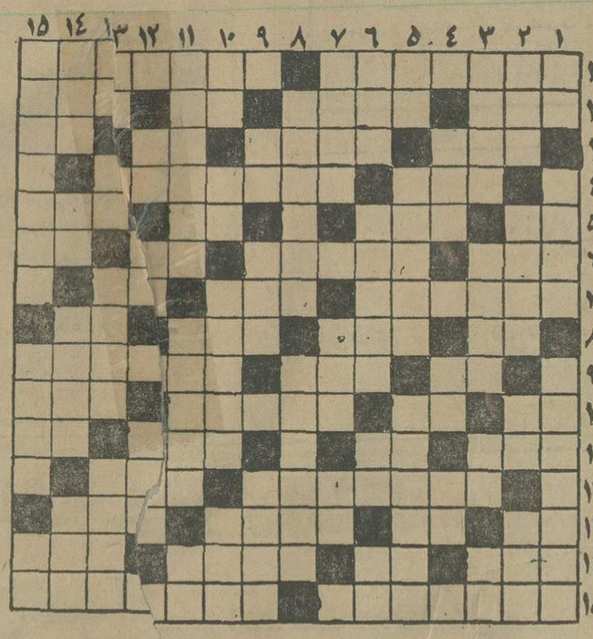

افقی:
۱ـ اثری از آثار صفویان در اصفهان ـ پرونده‌نخانه کریستند تاجلوی آب را بگیرد ۲ـ خوراک‌حیوان‌است ـ بازمانده از دو عدد ـ علامت مفعول‌صریح ـ از احادیث معروف مذهبی ۳ـ مکر و حیله ـ از بهم چسبیدن آنها قطار پدید می‌آید ـ رودی در اروپا ـ گل سرخ ۴ـ پیشامد ناگوار ناگهانی ـ همیشه آخرش را خوش دانسته‌اند ۵ـ برادر عرب ـ از نواحی مکه ـ با آب کباب میشود ـ آنسو ۶ـ از بادهای خطرناک ـ کارش‌حرف زدن‌است ـ پهلوان ـ مساوی و برابر ۷ـ به کاری منصوب شدن ـ در کنار که باشد نیکوست ـ لباس آقاست ۸ـ همه را شامل‌شود ـ گاهی آجر میشود ـ زمانی با ایران مدام سرجنگ داشت ـ تکخال ورق ۹ـ بی‌قلاده ـ نیم رقص آمریکائیان ـ چندیست برای حج براه میاندازند ۱۰ـ دریا ـ عشق و دوستی ـ از آنان چشم یاری داریم ـ بچه یکی یک دانه چنین هم هست ۱۱ـ غذای اول ـ مثل ومانند ـ صف و قطار ـ ضمیر عربی ـ اشرف مخلوقات است اگر بدنکند ـ از انواع نقاشی ۶ـ حرفی در زبان فارسی ـ زنگ درخانه ـ از برنامه های تلویزیونی‌ـزهر ۷ـ درودیوار رنگ‌میزند ـ عضوی در درون ـ اشاره به دور ۸ـ در گارکه باشد اتحاد هم پیش می‌آید ـ پیشاهنگ‌در روز بخصوصی انجام میدهند ۹ـ حرف نفی ـ مثل و مانند ـ سهل و آسان ۱۰ـ جنس قوی ـ دهان‌پرنده ـ ظاهر ساختمان را میگویند ـ شماخودتانرا می‌گوئید! ۱۱ـ یکی از مرکبات ـ خسته و کوبیده از کار ـ گاهی ازنهاد برمی‌آید ۱۲ـ خسیس پس نمیدهد ـ اثر چرکی ـ سرگردان و حیران ۱۳ـ بی‌کم وکاست ـ درویش میکشد ـ برپوست سوخته زده ! ـ نام یکی از همسران‌ابراهیم‌نبی ۱۴ـ نوعی تسبیح است ـ واحدی دروزن ـ شهرانار ـ نخ‌تابیده‌شده ۱۵ـ کاردهان لق نیست ـ ازعیاران معروف ـ جاهلان میپرستیدند.

عمودی:
۱ـ گاهی‌برمیگردد ـ قانون چنگیزخان ـ شهر آرامگاه‌خیام ۲ـ سگی که علاقه به پاچه گرفتن دارد ـ خالیش کیمیاست ـ شراب ـ در دریا می‌جنگد ۳ـ زبانه آتش ـ راه آهن زیر زمینی ـ از کارخانه های‌دارو سازی ـ رساله ۴ـ درد و رنج ـ میدهند و رسوا میکنند ـ عددیست ۵ـ حرارت بالای‌بدن ۱۲ـ نومی سقف پوش است ـ مخفف هراس ۱۳ـ ریشه ـ کوئی نزدیک تهران ـ غلاف شمشیر ـ کاسب برای عرضه کالا میزند ۱۴ـ مخترع‌ماشین بخار ـ فلزیست ـ طاقش یادگاریست‌از دورمساسانیان ـ حیله‌وتیرنگ ۱۵ـ اکتبوس روبروی‌شماست ـ هرکس در آن رفت پشیمانی ندید!

حل جدول شماره ۹۳۹۳

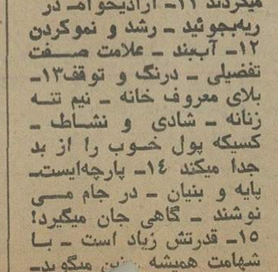

جدول ویژه شماره ۷۵۴

افقی:
۱ـ بزرگترین و زیباترین میدان فرانسه که ستونی از مصر باستان در آن برافراشته‌اند ـ قصری که گیسوزفین در آن منزل داشت ۲ـ مکرو حیله ـ از انواع زغال طبیعی ـ داخل‌درون به زبان عرب ـ زندانی که مسعود سعد سلمان در آن اسیربود ۳ـ به خواب رفتن ـ از دلاوران معروف طبرستان که برضد دشمنان وطن می‌جنگید ـ کافی است ـ از علما و حکمای معروف قرن ششم دستور صلاح‌الدین ایوبی کشته شد! ۴ـ برمگوسفند ۵ـ آهک در تصرف دارد ـ خانه کعبه را گویند که پیرو اشراق بود وبه نازک فلز آزمایشگاه ۶ـ رنگی است ـ دربین مردان مذهبی‌دین زرتشت بجوئید ـ لنگه‌بار ـ دندان ۷ـ موسیقی دانی در زمان ساسانیان ـ باخودش‌کامل میشود ـ شکپاره ۸ـ پرخورگرفتار آن میشود ـ از آلات طرب ـ برای همه گرامی و عزیز است ـ خداوند یکتا ۹ـ نم باران ـ دلش را به جوش می‌آورند ـ اسبی که برای سوارکاری جان میدهد ۱۰ـ ضمیریست ـ از سنگهای زینتی ـ نام یکی از آهنگهای موسیقی ـ نوعی لباس است ۱۱ـ بخشی از اوستا ـ حرف درد ـ خشمگین و آشفته ـ آخرین بازمانده نازیها ۱۲ـ اثری از افلاطون ـ از اقوام وحشی اروپا ۱۳ـ خالص ـ از هرچیز ـ یخیه به جامه ـ از پرندگان بلندپا ـ بتی در زمان جاهلیت اعراب ۱۴ـ درد و رنج ـ بالا آمدن آب دریا ـ شتر تندرو ـ از مشتقات نفت ۱۵ـ همان صبحانه است ـ شاعر و داستان‌سرای قرن هجدهم‌نوزده آلمان.

عمودی:
۱ـ آب پاک ـ ته نشین شونده ـ بلندترین قله اروپا ۲ـ پایتختی در اروپا ـ اسبی که پیامبر اسلام درشب معراج برآن نشستند ـ بلی به زبان انگلیسی ـ همیشه ناگهانی آمده ۳ـ تیر است ـ حرارت که ببیند نان می‌شود ـ راست ـ رنگ موی فوری ۴ـ نمک ـ بلند شدن روز ـ بی‌کم وکاست ۵ـ خیس در لفظ انگلیسی ـ فرمانده سپاه ـ علی‌القاعده‌همه‌جا باید جلو برود ۶ـ از کشورهای عهد قدیم ـ بسته شده ـ نفس انسانی آنرا می‌پذیرد ـ ماهی در سال ۷ـ یکی از نواحی شمیران ـ از مکانهای مذهبی ـ حرف صریح ۸ـ از مشهورترین موسیقی دانان آلمانی ـ ستاره شناس مشهور ایتالیائی که باوجودتکفیر شدن حرکت زمین را ثابت کرد ۹ـ واحدی در سطح ـ شهری درآمریکا ـ از انگلهای بدن ۱۰ـ حرف دلتنگی ـ شراب فرنگی ـ ریه‌بجوئید ـ رشد و نموکردن ۱۲ـ آب‌بند ـ علامت صفت تفضیلی ـ درنگ و توقف ۱۳ـ بلای معروف خانه ـ نیم تنه زنانه ـ شادی و نشاط ـ کسیکه پول خوب را از بد جدا میکند ۱۴ـ پارچه‌ایست ـ پایه و بنیان ـ در جام می نوشند ـ گاهی جان میگیرد! ۱۵ـ قدرتش زیاد است ـ با شهامت همیشه ... میگوید ـ طاقچه‌بالا!

حل جدول شماره ۷۵۳

"باروم"
Barum
مظهر قدرت واطمینان نشین وراحت بران

مدل باری و اتوبوس
مدل تراکتوری
مدل تراکتوری
رادیال مدل‌سواری

نماینده انحصاری ومرکز پخش تهران:
بازرگانی نادرپنجه‌بندپور
خیابان امیرکبیر شماره ۱۵۹
تلفن ۳۱۳۰۴۱ و ۳۱۳۲۲۶
ازشهرستانها نماینده فعال میپذیرد

قابل توجه مسئولین محترم دانشگاهها

Canon

برای تجهیز بایگانی خود به سیستم میکروفیلم و میکروفیش با کانن تماس بگیرید

برای دریافت ۵ هزار تومان جایزه کانن فقط تا پایان تیر ماه فرصت دارید.

نماینده انحصاری محصولات اداری کانن در ایران
شرکت کانولا خیابان نادر شاه تلفنهای ۸۳۸۴۲۳ ـ ۸۳۲۳۷۷
صندوق پستی ۴۸۶ تهران

کانن

اطلاعیه دبیرستان دخترانه همایون

دفتر دبیرستان همایون روزهای شنبه ودوشنبه و چهارشنبه از ساعت ۸ صبح تا ۱۲ آماده ثبت نام ازدانش آموزان کلاسهای نظری و خانه داری وطبیعی میباشد.

آدرس ـ خیابان روزولت میدان ۲۵ شهریور
تلفن ۸۲۳۷۰۱

IR
Porzellan
MADE IN GERMANY
ایرپرسلان

چینی ممتاز آلمانی

خط دوم لوله گاز به‌شوروی کشیده میشود

آقای هویدا نخست وزیر که‌بعد ازظهر پنجشنبه از سفرمغولستان وشوروی بتهران بازگشته است در فرودگاه مهرآباد در مصاحبه‌ای نتایج سفر خود راکه منجر به امضاء یک قرارداد همکاری با مغولستان و مذاکره روشن کننده و مفید با کاسیگین درشوروی بود، شرح داد وگفت در آینده نزدیک خط دوم لوله گاز به شوروی کشیده می شود. در عکس نخست‌وزیر در فرودگاه مهرآباد مشغول گفتگو با سفیر شوروی میباشد. عطاءاله تدین معاون‌وزارت‌اطلاعات‌وجهانگردی نیز درعکس دیده میشود.

اسامی کسانی که برای شرکت در امتحانات دانشکده نفت پذیرفته شدند

شرکت ملی نفت ایران

دانشکده نفت آبادان

باطلاع نامبردگان زیر کهشرایط شرکت در امتحانات ورودی دانشکده نفت آبادان را حائز میباشند میرساند که امتحانات ورودی دانشکده در ساعت ۷٫۳۰ صبح روز جمعه اول مرداد ۲۵۳۵ ه‍. تهران در دانشگاه صنعتی آریامهر و در آبادان در دانشکده نفت آبادان برگزار خواهد شد . برای دریافت کارتهای ورود به جلسات امتحانات داوطلبان باید از ساعت ۸ تا یک بعد از ظهر روز های چهارشنبه ۳۰ و پنجشنبه ۳۱ تیرماه ۲۵۳۵ به محلهای زیر مراجعه نمایند .

تهران : دانشگاه صنعتی آریامهر ـ درب ورودی
آبادان ـ دانشکده نفت آبادان

اسامی حوزه آبادان

نام‌خانوادگی‌نام	حوزه‌امتحانی
افسری نژاد محمود	آبادان
ادیب خسرو	آبادان
آقائی حمید	آبادان
آریان‌پور منصور	آبادان
افشار احمد	آبادان
افشار محمود	آبادان
امیدواری‌نیا اسداله	آبادان
افشار زاده کازرونی عباس	آبادان
افراز آذر	آبادان
اخلاقی کتابچی مهرداد	آبادان
اصولی نژاد محمدحسین	آبادان
افشار عزت‌اله	آبادان
احمدی باغبادرانی سعید	آبادان
ایزدشناس مهرزاد	آبادان
ایزدپناه اردوان	آبادان
بحرینی‌پور محسن	آبادان
بهرامی عبدالحمید	آبادان
برجی سعید	آبادان
برومند مسعود	آبادان
بهروش جلال	آبادان
بساق زاده علی‌محمد	آبادان
برکسه محمدنادر	آبادان
بردیده اسماعیل	آبادان
بقائی مجید	آبادان
پویان بیژن	آبادان
پهلوانی احمد	آبادان
پیرمرادی سیروس	آبادان
پهلوان فریبرز	آبادان
پورشوشتر محمدحسین	آبادان
تقی‌پور یداله	آبادان
تیشه‌زن رجب‌علی	آبادان
تابانفر شاهین	آبادان
جعفری غلامحسین	آبادان
جوانبخت رامهرمزی	مهدی آبادان
جعفری محمود	آبادان
جوانمردی فرهاد	آبادان
چگینی وحید	آبادان
چیت‌سازان حسین	آبادان
حسینی حیاتقلی	آبادان
حکیمی بهمن	آبادان
حسینی سید فرید	آبادان
حیدری بیژن	آبادان
حیدری دستجردی حسین	آبادان
خائف مرتضی	آبادان
خزائیلی نجف‌آبادی منوچهر	آبادان
خواجه مبارکه احمد	آبادان
خواجه مبارکه احمد	آبادان
خان‌باباخانی محمود	آبادان
خدیوی علی	آبادان
دست بالا غلامرضا	آبادان
دهقانی منصور	آبادان
دریسی خلیل	آبادان
دهداری غلامحسین	آبادان
دعائی علی	آبادان
روزرخ بهرام	آبادان
رهنما منوچهر	آبادان
رحمانی علی‌خان	آبادان
رمضانی مهرداد	آبادان
رهبری مهرداد	آبادان
رحیمی فروشانی عباس	آبادان
رنجبرها غلامحسین	آبادان
رشیدی ذوالاکتاف	آبادان
زنگنه کمالی پرویز	آبادان
زارعی شهرام	آبادان
زارع علیرضا	آبادان
زاهد شهرام	آبادان
سلبی شهرام	آبادان
سراجی‌بزرگزاد، نادر	آبادان
ساغروانی لطف‌اله	آبادان
سلحشور کریم	آبادان
سیفزاده محمدعلی	آبادان
سلطانی مقدم منوچهر	آبادان
سعیدی‌کلیشادی خسرو	آبادان
سرداری‌لودریچه‌محمود	آبادان
سقازاده محمدرضا	آبادان
شاپوری محمدعلی	آبادان
شیری ورنامخواستی نعمت‌اله	آبادان
صدرا مسعود	آبادان
طالبی علی‌اکبر	آبادان
علیپورشولی گنجعلی	آبادان
عزیزیان جلال	آبادان
عباسی‌عزیزاله	آبادان
عماد علی	آبادان
علمداری عبدالمحمد	آبادان
عطار علی	آبادان
عارف بیژن	آبادان
عوض‌نژاد اکبر	آبادان
علی‌زاده‌گهرخ رحمن	آبادان
عزیزی‌پور غلامعلی	آبادان
غریبی علیرضا	آبادان
غفوری روزبه	آبادان
غفاری‌سیف‌اله	آبادان
غریب رضاعبدالمجید	آبادان
غریب جواد	آبادان
فرهمندنیا سیروس	آبادان
فرهنگی وحید	آبادان
فروزش رضا	آبادان
فتواصفر	آبادان
فریدی مهرزاد	آبادان
قاسمی اسفیدواجانی مجتبی	آبادان
قنبری نوبخت	آبادان
قنبری وفادار	آبادان
قبادی خلیل	آبادان
قتواتیان حجت‌اله	آبادان
فیلاو حمید	آبادان
قابوس سیدحبیب‌اله	آبادان
کاظمی علیرضا	آبادان
کریم‌پور خسرو	آبادان
کبیری علیرضا	آبادان
کاظمی محمدحسین	آبادان
کمرک محمدعلی	آبادان
کمانی محمدحسین	آبادان
کمال‌زاده داریوش	آبادان
لطفی‌نجف‌آبادی مبید	آبادان
میرزائی داریوش	آبادان
مهذب‌جهرمی مسعود	آبادان
مجردقهفرخی مهرداد	آبادان
منافی کاظم	آبادان
مجرقهفرخی‌نوید	آبادان
مریوانی سیامک	آبادان
مرادی‌کوچی محمدمراد	آبادان
موسوی‌جهرمی‌سیدحبیب	آبادان
مولائی رضا	آبادان
میرحاجی‌ورزنه‌همایون	آبادان
مسلمی‌زاده محمد	آبادان
مجتاری احمد	آبادان
مختاری صمد	آبادان
محمدی فریدون	آبادان
مالگرد نصراله	آبادان
مداحی محمدحسین	آبادان
نانوازاده یاصر	آبادان
نیازمند حمید	آبادان
ناویدزاده همایون	آبادان
ناظم‌عباسیده بهداد	آبادان
نیک‌فرجام مسعود	آبادان
نوشیروان زاده‌بیژن	آبادان
نوروزی اسداله	آبادان
نیلی‌پور طباطبائی‌اکبر	آبادان
نتیجه‌هاشم مهرداد	آبادان
نیک‌بخت فرزاد	آبادان
ناصری‌جهرمی مسعود	آبادان
وطنی مهرداد	آبادان
وکیل زاده‌فواد	آبادان
وزیریان محمدرضا	آبادان
یزدان مهر محمدهادی	آبادان

اسامی حوزه تهران

نام خانوادگی نام	حوزه‌امتحانی
افتخاری لاری مهرداد	تهران
اسدزاده رج هوشنگ	تهران
اوجی محمدعلی	تهران
اسدی زیدآبادی غلامعباس	تهران
احمدزاده اوجانی محمدحسین	تهران
احمری مقدم مهدی	تهران
آبی‌نما بهنام	تهران
احترام حسین	تهران
افروز پرویز	تهران
امانی رحیم	تهران
آقاجان نشتائی داود	تهران
ابوتراب علیرضا	تهران
احمدی پیمان	تهران
افتخاری سید صارم‌الدین	تهران
اسماعیل‌نژاد سیدمصطفی	تهران
اطیابی ابوالقاسم	تهران
امیر رضوانی طالش جهانبخش	تهران
اسلامبولچی مقدم مرتضی	تهران
ایمانیان بهنام	تهران
ادریسی حقیقی عبداله	تهران
اصفهانیان احمد	تهران
ایزدی علی	تهران
آذری اردوان	تهران
آصف نژاد علی	تهران
احدی‌سرکانی سید محمد	تهران
الفت نوبری کاظم	تهران
انویا ادمان	تهران
آباکیانس هنریک	تهران
ارشد محمود	تهران
آوخ غلامعلی	تهران
ابراهیمی‌آوه سید حسین	تهران
آراسته علیرضا ملقب به‌فریدون	تهران
التجائی خلیل	تهران
ابوک رضا	تهران
آزرم گین توفیق	تهران
امین محسن	تهران
اسماعیلی آزاد بهرام	تهران
افشارزندی ماشاءالله	تهران
امامی محمد	تهران
اشرفی امیری ابوالقاسم	تهران
ایران‌پور اردشیر	تهران
اعتمادی مجید	تهران
امامپور مجید	تهران
انصاری مسعود	تهران
امیری محمد	تهران
اصفهانی مهدی	تهران
ابراهیمی داریوش	تهران
انصاری قباد	تهران
ایران‌منش مهدی	تهران
آداشا مسعود	تهران
امامی قمی مسعود	تهران
احرام‌پوش محمدحسن	تهران
اسفندیاری هرمزد	تهران
افشار وثوقی مجید	تهران
ارض‌پیما نعمتی عباس	تهران
اجاقزاده (محمدی) سید محمد	تهران
افرازه عباس	تهران
آزادنوران فریدون	تهران
احمدی داود	تهران
بازوند امیدعلی	تهران
بهشتی‌زواره منصور	تهران
بنیاد حمید	تهران
بلادی سید عطاءالله	تهران
بهشتی ناصر	تهران
برقعی سید علیرضا	تهران
باختر محمد حسین	تهران
بنی‌عامریان مهرداد	تهران
برزگر جمشیدی فریبرز	تهران
بدخشان نوری احمد	تهران
بناکار جهانگیر	تهران
بخردی غلامرضا	تهران
بنونی بهرام	تهران
بهشتی شیرازی سیدعلی اصغر	تهران
باقری علیرضا	تهران
برهمن بیژن	تهران
بهبود جمشید	تهران
بهناز فرهود	تهران
بیات علیرضا	تهران
باقری مهماندوستی ابوالحسن	تهران
برقی شیرازی پرویز	تهران
پاک نشان حمید رضا	تهران
پناه‌تاش مجتبی	تهران
پاکروان ناصر	تهران
پارسی فرهاد	تهران
پیدایش منصور	تهران
پورصالح‌گهرمثقالی مهدی	تهران
پروندانداسدالهی سید اسداله	تهران
پایدار مسعود	تهران
پاسیار غلامحسین	تهران
پولادی‌رضا	تهران
پروین محمدمهدی	تهران
پناه فاخر	تهران
تهوری محمود	تهران
توانا سید محمد	تهران
تجلی مقدم همایون	تهران
توانا جعفر	تهران
تابان رحمت‌اله	تهران
توکلی نیمه‌وری‌احمدرضا	تهران
توک زاده منصور	تهران
ثنائی فرخ	تهران
جعفری‌زاده محمد رضا	تهران
جوانمرد مهدی	تهران
جعفری گل مصطفی	تهران
جوادپور محمدی مالک	تهران
جعفری سیاوشانی حمید	تهران
جعفری ممقانی بهروز	تهران
جوهری علیرضا	تهران
جلیلی مجید	تهران
جهانگیری کوه شاهی اسحق	تهران
جلالی‌خواه محمد	تهران
جهانگیری آردکهان اسفندیار	تهران
جهان اندیش مجتبی	تهران
جعفری سیاوشانی‌احمد	تهران
جعفری‌سیاوشانی سعید	تهران
جلالی عارف	تهران
جهاندیده محمد تقی	تهران
جلائی‌فر علیرضا	تهران
جمشید نژاد حسن	تهران
جلالی سید عبداله	تهران
چوبساز محمدرضا	تهران
چمن‌خواه مسعود	تهران
چرخیان سعید	تهران
حسنی‌نژاد بهرام	تهران
حسینی‌نژاد علی محمد	تهران
حسینی برآفتابی محمد حسین	تهران
حاج محمدی اکبر	تهران
حجری محمدرضا	تهران
حاج صادقی محمود	تهران
حیدری سعید	تهران
حاج صمدی مهدی	تهران
حسنی قدرت‌اله	تهران
حجازی فرهنگ	تهران
حقیقی سیامک	تهران
حسابی شهاب	تهران
حجت‌زاده حمید	تهران
حجتی محمد حسن	تهران
حجت پناه‌منتظری مجید	تهران
حیدری کاوه	تهران
حاجی محمدی علیرضا	تهران
حسینی حسین‌آبادیحیی	تهران
حداد سبزوار محسن	تهران
خرمی رستم	تهران
خالوکاکائی رضا	تهران
خلیلی نادر	تهران
خورگامی عبدالمجید	تهران
خدادادی ممقانی جیحون	تهران
خلیلی‌فر منوچهر	تهران
خدادوستان کامران	تهران
خبیره امیر حسین	تهران
دقیق یونس	تهران
دهستانی حمید	تهران
دبیری فرهاد	تهران
دستوری سید محسن	تهران
داننده بقر آبادی توفیق	تهران
دیانت رضی	تهران
دولتشاهی مهران	تهران
دادبین حسن	تهران
دژبان محمدرضا	تهران
دلجوئی رخشنده کامبیز	تهران
دیباجی سید محمود	تهران
دینی محسن	تهران
دهقان سفید سنگی محمود	تهران
دادرس سیدمحمد هادی	تهران
دهقانی قطب آبادی علیرضا	تهران
ذاکر ششکلانی محمد حسین	تهران
ذریت‌خواه سید عباس	تهران
ذکائی تورک	تهران
ذوالفقاری پور محمد سعید	تهران
رهبری جهرمی کیانوش	تهران
روستائیان بهزاد	تهران
رودگرمی بهنام	تهران
رحیمی علی‌عسکر	تهران
روشائیان ابراهیم	تهران
رشتچی‌زاده احمد	تهران
رحیمی باغدشتی حمید رضا	تهران
ریاهی احمد	تهران
رضائی بهزاد	تهران
روزرخ نادر	تهران
روشن‌شاد رحیم	تهران
رضوی سید ماشاعاله	تهران
رحمانی محمد	تهران
رضوی محمد	تهران
ربانی جواد	تهران
رحیمی نصرت	تهران
رهنمون تورج	تهران
ریاهی اکبر	تهران
رضائی علیرضا	تهران
روزبهانی بهروز	تهران
زارعی علی اصغر	تهران
زرگران توکلی حسین	تهران
زمردیان سید محمد علی	تهران
زندی‌پور حمید	تهران
زاهدی فریدون	تهران
زرینی عبدالحسین	تهران
زرکشوری محمد مهدی	تهران
زندمحمد	تهران
زندیه امیر	تهران
ژام علی اکبر	تهران
ژیان فریدون	تهران
سلمانی قادیکلائی‌اسحاق	تهران
سروش عباس	تهران
سالاری‌راد محمدمهدی	تهران
سپهری نریمان	تهران
سعیدی فرید	تهران
سیدی رشتخوار سید محمود	تهران
سهیلی سعیدآقا	تهران
سعیدی ساسان	تهران
سعیدی بابک	تهران
سموآتیان بهمن	تهران
سلطانی بهروز	تهران
سجادیان ولی‌احمد	تهران
سیدان سید حبیب‌اله	تهران
سلطانی محمدعلی	تهران
ستایشی توفیق	تهران
سرانجام بیژن	تهران
سمیعی سید حسین	تهران
سلطانی عربشاهی سیدمحمد	تهران
کامیار	تهران
سلیمانی‌پور مجید	تهران
سعادت ساسان	تهران
سروشیان کیانفر	تهران
سهرابی فرشید	تهران
شهبازی کوتنائی محمد	تهران
شاریان ستاری یونس	تهران
شطی خشایار	تهران
شمس سید احمد	تهران
شیخ قمی یداله	تهران
شکیبا مسعود	تهران
شفیعی سراورودی‌احمد	تهران
شریف رازی حمید	تهران
شعبانی صمغ آبادی محمدعلی	تهران
شاه نظری امیرمحمود	تهران
شاهچراغی وحید	تهران
شوشتری حسن	تهران
شایگان محمد	تهران
شهیدی پور سید محمدمهدی	تهران
شمشیری علی‌اصغر	تهران
شادخواست حسن	تهران
شهباز احمد	تهران
شریعت زاده رفیع منوچهر	تهران
صدریا اسداله	تهران
صدقی منصور	تهران
صفارا محمد	تهران
صالحی‌نیا حمیدرضا	تهران
صادقی پور کیاکلایه صادق	تهران
صرافی امیر	تهران
صائب فتوحیه هوشنگ	تهران
صالحی محمدرضا	تهران
صالح‌آبادی علی	تهران
صالحیان قمصری محمدرضا	تهران
صفائی جهرمی علیرضا	تهران
صمدی تهرانی مجتبی	تهران
صبوری سبحانی‌پهروز	تهران
ضمیری صمد	تهران
ضیائی محمدرضا	تهران
طلوع بیدختی‌ابوالفضل	تهران
طالقانی‌نیا حسن	تهران
طباطبائی سامنی سیدحمیدرضا	تهران
طباطبائی خوراسگانی وحید	تهران
طباطبائی حبیب‌الله	تهران
طالبی رستمی یحیی	تهران
طاهری محسن	تهران
طالبی نژاد محمدعلی	تهران
طاهری علی‌اصغر	تهران
ظهیری سید علیرضا	تهران
عسگری پور مهدی	تهران
علیزاده غلامرضا	تهران
عرب امینی رضا	تهران
عابد زاده انارکی فرزاد	تهران
عرفان سلیم	تهران
عزیزی شالباف اصغر	تهران
عامری سید مسعود	تهران
عظیمی نژاد محمد	تهران
عباسیان فریدون	تهران
عباسی احمدعلی	تهران
عزیزی ماسوله کامبیز	تهران
عنبرچیان آرارات	تهران
عرب مقصودی بیژن	تهران
عسگری محسن	تهران
عارفان علیرضا	تهران
علمی غیاثی داود	تهران
عظیمائی دیوکلائی علی‌اصغر	تهران
عظیمائی دیوکلائی علی‌اکبر	تهران
عسگری ابوالقاسم	تهران
عزیزی قناد صابر	تهران
عصارزاده مجتبی	تهران
عباسی دزفولی سهراب	تهران
عابد زاده کلهرودی مصطفی	تهران
عطائی عبدالناصر	تهران
علی نیاکاشانی محمود	تهران
غلامی مهدی	تهران
غلامی غلامعباس	تهران
غیبی بزرگمهر	تهران
غریب دوست سعید	تهران
فروزنده شهرکی فرشاد	تهران
فصیحی دولت‌آبادی‌داود	تهران
فاطمی محمود	تهران
فرهنگ بیژن	تهران
فتح‌اله زاده کفشی کیومرث	تهران
فیض علیرضا	تهران
فرجی علیرضا	تهران
فرونچی حسین	تهران
فقیهنیا ترشیزی ابوالقاسم	تهران
فرحت ناصر	تهران
فاضلی پطرودی سید مرتضی	تهران
فریدونی رامین	تهران
فروغی شفیعی داود	تهران
فاضلی پطرودی سید یحیی	تهران
فارسمیدان طهمورث	تهران
فرزانه فرید	تهران
فیض بخش علیرضا	تهران
قنبرپور مرتضی	تهران
قدس علی	تهران
قربان نژاد عروسی علی	تهران
قناد زاده شاهین	تهران
قضاوی خوراسگانی محمدتقی	تهران
قاسمی موحدی‌نامی	تهران
قیاسی فرخ‌فال حمید	تهران
قندهاریون محمدرفیع	تهران
قربانیان سهراب‌علی	تهران
قصاب ستاری ستار	تهران
قاسم‌پوری مانی	تهران
قلیچلی منصور	تهران
قبادپور سیدعلی	تهران
قاضی سعیدی مرتضی	تهران
کلینی سیدمحمد جواد	تهران
کیانی خلیران‌محمدحسن	تهران
کمندانی صفرعلی	تهران
کنشلو یزدان	تهران
کیانپور فواد	تهران
کریمی کوشش	تهران
کنگان‌خسروی محمدرضا	تهران
کاظمی سیدعباس	تهران
کاظمی مقدم فرنور	تهران
کومنوری‌چمی ناصر	تهران
کاظم‌بیگی مسعود	تهران
کامیابی‌مسکمحمدحسن	تهران
کاظمی سید مجتبی	تهران
کریمی محمودرضا	تهران
کیوانفر مسعود	تهران
کمالی حسین	تهران
کیهانی محمدحسن	تهران
کریم‌پور محمد	تهران
کریاسی مقدم علی	تهران
گرمسیری محمد	تهران
گلچینی مهران	تهران
گلشاهی بهروز	تهران
گوگجه‌لو هوشنگ	تهران
گلپایگانی رضا	تهران
لطفی حمیدرضا	تهران
لطیفی سید محمد	تهران
لاوی‌ابراهیم	تهران
موسوی‌پورگوهریان میرمحمد	تهران
مرافق حمید	تهران
مجدالحسینی حسین	تهران
مجددشهروز بهرام	تهران
محمدیان روشن مسیخ	تهران
محسنی ساسان	تهران
ملک احمد	تهران
معتمدی جویباری‌محمد حسین	تهران
مظفریان مهرداد	تهران
منتقمی ذبیح‌اله	تهران
مخبری‌نیشابوری‌اردشیر	تهران
موسوی غروی سعید	تهران
موسوی نسب سیدنورالدین	تهران
مفتون سیامک	تهران
محمودی علیرضا	تهران
مومنان حسین	تهران
میلانی‌فرد منصور	تهران
مرتضوی راوری سیدسعید	تهران
مشفق بهرام	تهران
مسعودی منصور	تهران
مرتضوی‌راوری سید منصور	تهران
محمودی‌فر عبدالرضا	تهران
ملک غلامرضا	تهران
محلاتی‌نیا قهرمان	تهران
میرزاعبدالکریم‌اعتمادی محمود	تهران
معاونیان نادر	تهران
مقصودلو مسعود	تهران
مشیری سیروس	تهران
موآهبی طباطبائی بهرام	تهران
مظفری جلیل	تهران
محمد علی‌زاده رفیع منصور	تهران
مرادی نسب‌محمدرضا	تهران
معینی علی	تهران
میرسلطانی سیدحسن	تهران
مرادی مهرداد	تهران
میرحسینی سیدکامیاب	تهران
محمدنیازی عبدالعظیم	تهران
مرادی اسکندر	تهران
مشکین قلم پاکزاد	تهران
میرزا طلوعی چنگیز	تهران
معدن‌چی علیرضا	تهران
مشایخی ابوالفضل	تهران
محسنی سیدتقی	تهران
موسوی شوشتری‌احمد	تهران
ملکزاده جاوید	تهران
محمدعلی خانی ابوالفضل	تهران
نخعی‌محمدحسین	تهران
نمکی‌دوست حمید	تهران
نعمتی مهدی	تهران
نظری‌هاشمی سیدرضا	تهران
نجارزاده محمدمجید	تهران
نوروزیان محمدمهرداد	تهران
نیک فرجام ساسان	تهران
نادگران حمید	تهران
نظیری کورش	تهران
نصوری شهاب	تهران
نفیسی محمود	تهران
نقدعلی خوراسگانی‌علی	تهران
نقیبی‌محمودآبادی عبدالحمید	تهران
نجفی مغانجوقی نادعلی	تهران
نصر سید محمد	تهران
نصیری جونقانی بیژن	تهران
نصرآبادی علی‌اکبر	تهران
نامی‌فر اسمعیل	تهران
نظری سعید	تهران
نوبهاری شبستری پرویز	تهران
وطن‌نیا سعید	تهران
وزیری‌بزرگ سیدعباس	تهران
وکیل‌زاده خشایار	تهران
واحدی مرتضی	تهران
واعظ صادق	تهران
ولوی محمدرضا	تهران
وحدت علیرضا	تهران
والی علی	تهران
هادی‌پور علیرضا	تهران
هراتیان محمدعادل	تهران
هاشمی سیدناصر	تهران
هاشمی‌بافقی سیدرضا	تهران
همایونفر بهروز	تهران
همتی بهمن	تهران
یثربی‌سیدحسین	تهران
یوسف‌فسمی احمد	تهران
یزدان‌پناه مجید	تهران
یغمائی کوروش	تهران
یزدانی کامران	تهران
یاوری فسقندیس بهرام	تهران
یزدان‌خواه مرزدشت یوسف	تهران
یمینیان فرزاد	تهران

آ ـ ۱۴۳۶۶

هزینه های قابل قبول وزارت دارائی اعلام شد

وزارت امور اقتصادی ودارایی اعلام کرد : اجازه داده شده تا میزان سی در صد درآمد مشمول مالیات موسسات و شرکت ها برای مصارف شیر و خورشید سرخ ، بنیادپهلوی ، سازمان شاهنشاهی خدمات اجتماعی ، بنگاه حمایت‌مادران‌و نوزادان ، انجمن ملی حمایت کودکان و بنیاد ایرانی بهداشت جهانی و انجمن مدیریت ایران جزء هزینه های قابل قبول به حساب آید .

همچنین موسسات خیریه و عام‌المنفعه که منحصرا بمنظور تحقیقات علمی ویا انجام امور بهداشتی و درمانی ، ورزشی‌و آموزشی در ایران تاسیس شده و دولت آنها را بعنوان موسسه خیریه‌و عام‌المنفعه به رسمیت شناخته است و حق نظارت بر درآمد و هزینه آنها راداشته باشد نیز شامل موسسات فوق محسوب میشود .

در اطلاعیه وزارت امور اقتصادی و دارائی گفته شده است ، موسساتی که بپیشنهاد این وزارتخانه و بتصویب‌هیات وزیران خیریه و عام‌المنفعه شناخته میشوند ، حتی دانشگاه‌ها و دانشکده ها و موسسات عالی آموزشی اعم از دولتی و غیر دولتی نیز میتوانند ازمحل سی‌درصد مزبور استفاده‌نمایند.

آئین نامه اجرائی دریافت مالیات از اتومبیل‌ها در جلسه فوق‌العاده

امروز در مجلس شورایملی سه کمیسیون جلسه فوق‌العاده تشکیل دادند تا آئین‌نامه‌اجرائی دریافت مالیات از اتومبیل‌های تهران برای بهبود امر عبورو مرورارا از بررسی نهائی‌بگذراند در جلسات گذشته کمیسیون های دارائی ، دادگستری و کشور برای این آئین نامه تغییرات تازه‌ای پیشنهاد شرو جلسات فوق‌العاده امروز برای اخذ تصمیم نهائی در باره پیشنهاداتی بود که قبلا در کمیسیونها ارائه گردید و از جمله مسئله حذف موضوع ۹۰ روز اجازه برای اتومبیل‌های نمره‌شهرستانها در تهران‌بود.

نتیجه امتحان اعزام دانشجو تاچهارم مرداد اعلام‌میشود

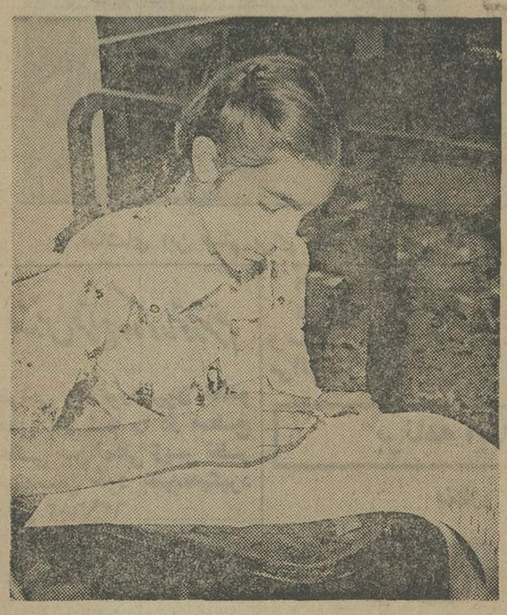

یکی از داوطلبان به ستوالات امتحان جواب میدهد .

دیروز اولین امتحان اعزام دانشجو سال جاری درتهران و شیراز برگزار شد .

۱۶۷۰۰ نفر برای این امتحان ثبت‌نام‌کرده بودندولی درحدود یک هزار نفر کارت نگرفتندو نزدیک به‌هزار نفرهم ازآنهائی که کارت گرفته بودند در سر جلسه حاضر نشدند .

از شرکت کنندگان ۱۲۵نفر زبان فرانسه ، ۲۵۰نفر آلمانی و ۴۰ نفر ایتالیائی‌و بقیه زبان انگلیسی را امتحان دادند .

امتحان‌ساعت‌ده صبح آغاز شد و داوطلبان یک ساعت‌ونیم به ۷۵ سئوال پاسخ گفتند .

دکتر رحمت حقدان معاون وزارت علوم و آموزش عالی و رئیس سازمان دانشجویان کشور بهنگام بازدید از حوزه های امتحانی در دانشگاه‌تهران و دانشگاه ملی به خبرنگاران گفت با بررسی آمار شرکت کنندگان برای‌امتحان بعدی‌یک حوزه در شرق یا غرب کشور اضافه خواهیم‌کردکه شهرستانی ها مجبور نباشند برای‌امتحان به تهران مسافرت نمایند.

وی افزود نتیجه امتحان حداکثر تا روز چهارم مرداد ماه اعلام می شودو دفترامور دانشجویان خارج نیزاقدامات لازم را به قبول شدگان برای اعزام بخارج خواهد نمود و درگرفتن پذیرش‌وتهیه مقدمات به آنان کمک خواهد کرد .

امتحان دوم‌امسال درشهریور ماه برگزار خواهد شد و دو امتحان دیگر در آخر پائیز و زمستان خواهد بود .

۲۶ کودک ربوده شده پیدا شدند

لیورمور ـ کالیفرنیا ـ خبر گزاری ها ـ ۲۶ کودک دبستانی ورانده اتوبوس آنها که روز پنجشنبه گذشته ، از روستای کوچکی به نام «سان‌خواکین»، ربوده شده بودند ، پس ازمدتی بیش‌از ۲۴ ساعت امروز صحیح و سالم، در قعر دره‌ئی واقع در میان صخره های کواری ، که حدود ۱۶۰ کیلو متراز‌روستای سان‌خواکین فاصله دارد ، پیدا شدند. در تلاش برای پیداکردن دانش‌آموزان صد هزار پلیس و افراد عادی و مردم شرکت داشتند ، پلیس «آلامدا» که کودکان ربوده شده راپیدا کرده هنوز ازاین که کودکان‌راچگونه به‌لیورمور آورده‌اند ، اطلاع قابل اطمینان ندارد .

ستوان کلی پاکستون ،افسر پلیس آلامدا ، که زودتر ازهمه به کودکان رسیده ، گفته است که کودکان را پزشک معاینه کرده و همه آنها سالم هستند. راننده اتوبوس نیز سالم است .

گفته میشود یکی از کسانی‌که در این حادثه مظنون ته ربودن کودکان است ، طباخچه و تفنگ دولولی داشته است . مظنون دوم گفته میشود بین ۳۵ تا۴۰ ساله است واز مظنون‌سوم فقط همین خصوصیت معلوم شده که مردی سفید پوست است .

هنوز پلیس هیچ کلمه‌ئی در باره انگیزه این آدم‌ربائی نگفته است . یک علت‌این‌امر ،این‌است که مقام های پلیس عقیده دارند افرادی که‌در این کار دست داشته‌اند ممکن است در همان اطراف باشندو شاید همیخواهند که‌به‌نزد کودکان بازگردند.

«مروین دیمالی»معاون فرماندار گفت که اف . بی . آی هنوز تصمیم نگرفته است که بچه ها رابه خانه‌های‌شان بازگرداند یا نه ...

دیک جیم، معاون پلیس ناحیه گفت کمبچه‌ها و راننده ازساعت ۳و نیم صبح روز جمعه در «کواری» هستند ، وهنوز اثری ازآدم‌ربایان پیدا نشده است .

پرزیدنت فورد ، از اف .بی. آی خواسته است که در باره این حادثه ، گزارشی برای او تهیه کنند، وکلارنس‌کلی ،رئیس اف.بی.آی ،گروهی ازماموران زبده و سگهای شکاری و کار‌شناسان جنائی را بدنبال‌کشف انگیزه های این حادثه ، و جستجوی آدم‌ربایان فرستاده است .

اتوبوسی که کودکان را با آن دزدیده بودند ، پنجشنبه شب، در آبراه خشکی حرکت میکرده و در «جاده ۱۵۲»ایالتی. در ۱۳۰ مایلی جنوب شرق سان‌فرانسیسکو ،در پشت‌خیزران بلند، از نظر هاپنهان بوده‌است، پس‌از آنکه شاهدی گزارش‌داده است که بارکش سفید رنگی را دیده است که ازاتوبوس جلو زده، نگهبان جاده بتمام ماموران خود دستور داده است که تمام بارکش هائی راکه بیش‌از دو سرنشین دارند، متوقف کنندولی هنوز از چنین بارکشی هم اثری بدست نیامده است .

افتتاح کنسولگری در بصره و کربلا

با پایان یافتن اختلافات گذشته دو کشور ایران وعراق ومبادله اسناد تصویبی موافقت‌نامه های دوکشور ، بزودی سرکنسولگری‌های ایران در بصره و کربلا که‌هفت سال‌پیش تعطیل شده بود، مجددا آغاز بکار میکند .

فعالیت این دوسرکنسولگری بارفت و آمد زائران ایرانی به عتبات عالیات از سرگرفته خواهد شد.

حراج اتومبیلهای متروکه در گمرک آغاز شد

گمرک زمینی تهران حراج اتومبیلهای متروکه را آغازکرد. تعداد اتومبیلهائیکه دراین‌حراج فروخته میشود حدود یکصد دستگاه است .

بررسی و تعیین قیمت اتومبیلهائی بیش از چهارماه در گمرک زمینی تهران باقی‌مانده است پایان یافت ودر نخستین مرحله آگهی حراج ۲۵ دستگاه اتومبیل انتشاریافت بقیه اتومبیلهای متروکه نیزدر یکی‌دوماه آینده حراج خواهد شد.

یک مقام مطلع دراین مورد توضیح داد اغلب اتومبیلهائی کمحراج‌میشود متعلق بمسافران است و قیمت انهاباتوجه‌بمیزان سودبازرگانی و حقوق گمرکی تعیین می‌شود . بعضی ازاین اتومبیلها که درسال گذشته‌وارد شده است .

این مقام یادآور شد، حراج اتومبیلهای مذکور از سوی گمرکات مرکز و شمال راسا انجام میشود و براساس تشکیلات جدید گمرک ایران ، برای فروش اتومبیلهای‌متروکه در گمرک تهران و شهرستانها از گمرک مرکز مجوز کسب نخواهد شد.

درحالیکه مطابق تشکیلات قبلی گمرک ایران ، فروشو حراج اتومبیلهای متروکه در تمام گمرکات کشور باموافقت ادارات مرکزی گمرک انجام میشد .

این مقام‌افزود:درحال حاضر روزانه بطور متوسط تایکصد دستگاه اتومبیل از سوی مسافران وارد می شود که بیشتر آنها نیز اتومبیلهای مشمول کاهش سود بازرگانی است . تعداد اتومبیلهای مسافری از ماه گذشته افزایش یافته است .

در حوادث رانندگی ۲۴ ساعت گذشته در شهرستانها

۸ نفر کشته و ۵ نفر مجروح شدند

۴ دانشجو که از سفر شمال بازمیگشتند در تصادف با تریلر بشدت مجروح شدند

درتصادف با تریلر میانه دو نفر کشته‌شدند و ۴ سرنشین دیگر اتومبیل که همگی دانشجو هستند و از سفر شمال باز می‌گشتند بشدت مجروح شدند.

حادثه دیگری در جاده قم برای افراد یک فامیل که برای‌شرکت در مراسم تدفین یکی از بستگانشان‌به قم‌میرفتند روی داد و ۳ نفر از جمله دختر جوانی که قرار بود سه روز دیگر به خانه بخت برود جان‌سپردند

۳ کشته در راه قم

قم: اتومبیل‌بنز ۱۶۸۹۴ تهران ـ ل برانندگی حسن مردی که همراه یک کاروان برای شرکت در مراسم‌تدفین عازم قم بود در ۲۵کیلومتری جاده‌قم ـ تهران واژگون شد. در این حادثه‌حسین مردی (راننده)، حاج سید علی حبوباتی «پوروا ک ـ دوست» و منصور جان‌نثار (سرنشینان اتومبیل) کشته شدند!

۴دانشجومجروح شدند

میانه: در برخورد یک تریلر با اتومبیل در جاده میانه دونفر کشته و ۴ نفر مجروح شدند.

تریلر ۵۸۰۲ برانندگی «آتاناس کجاکف» تبعه بلغارستان که از تبریزعازم تهران بوددر ۳۰ کیلو متری میانه با اتومبیل ۱۹۱۲ ـ تبریز برانندگی یونس موسویان نژادتصادفکرد. در این حادثه رانندهاتومبیل و یکی از سرنشینان آن بنام رحیم ماورانی کشته شدند.

مرگ عابر

رضوانشهر: پیکان ۹۴۹۴۲ تهران ـ س برانندگی بالا ـ حسینی‌درخیابان آذرآبادگان رضوانشهر رهگذر ۶۰ ساله‌ای بنام جانعلی‌احمدی را زیر گرفت و کشت.

یك کشته و یك‌مجروح

شهسوار: تویوتا ۹۵۲۲۸ تهران ـ ق برانندگی‌ستوان یکم خلبان نیروی هوائی «رامین رخ‌فراز» با تیرچراغ برق در مدخل شهسوار برخورد کرد و سرنشین اتومبیل بنام محمد مهدی کشته شد. راننده‌که‌مجروح شده بود به بیمارستان‌شیر و خورشید سرخ شهسوار انتقال یافت.

دختر بچه را کشت و فرار کرد

اتومبیلی در خیابان کریم‌آباد، شهسوار دختر بچه ۵ ساله‌ای بنام طاهره سرمستی را زیر گرفت و کشت. راننده پس ازحادثه گریخت.

چون ازدواج رسمی نبود زائورا به بیمارستان نبردند!

زائوی ۱۶ ساله تاآستانه مرگ پیش رفت

خانواده یک زائوبتصوراینکه سن‌مادربچه کوچک است و بیمارستان از پذیرفتن او خودداری خواهد کرد، پیرزن ۷۰ ساله‌ای بعنوان قابله به‌خانه آوردند اما پیرزن نتوانست نوزاد را بدنیا بیاورد و کودک درشکم مادر مرد. آنها چون حال‌زائو را وخیم دیدند بازهم بسراغ یک قابله خانگی دیگر رفتند اما او بعداز معاینه‌مریم (زائو) گفت بچه در شکم زن مرده و کاری از دست‌اوساخته نیست.

خانواده «مریم» که اورا در حال مرگ دیدند ناچار زائو را به بیمارستان فرح رساندند و پزشکان بیمارستان باخارج کردن جسد طفل از شکم‌مادر اورا که حالش بشدت وخیم است تحت مراقبت قراردادند. در شکایتی که در این مورد تسلیم مامووان کلانتری شد، مریم اعلام کرد که مینا صمدی (قابله) مرتب بامشت به شکم من میکوفت و من هرچه‌فریاد میکردم میگفت صبرکن‌الان‌بچه بدنیا می‌آید! پرونده برای رسیدگی به دادسرای‌ویژه‌جرائم پزشکی فرستاده شد. خانواده مریم در دادسرا گفتند چون او ۱۶ سال دارد وازدواج‌وی‌بطور رسمی ثبت نشده ترسیدیم بیمارستان از پذیرفتن او خودداری کند و برایمان‌دردسر تولید شود.

دادیار ویژه دادسرا برای مینا صمدی باتهام دخالت‌بیجا در امر پزشکی ۱۰۰هزار ریال کفیل‌صادرکرد.

باتهام قتل پسر ۲ ساله همسایه
خواهر و برادر علیه مادرشان شهادت دادند

رقیه دختر ۱۴ ساله زینب که متهم به قتل پسردوساله همسایه‌است، محل خراشیدگی روی گردنش رابه خبرنگارما نشان میدهد او گفت: ببینید مادرم گلویم را فشار داد و میخواست خفه‌ام کند.

با اعلام شکایت «نوروزعلی سرانجام» مردی که مدعی‌است زن همسایه باتحریک دختر ۱۴ ساله‌اش، پسر دوساله‌اورا کشته، ماموران‌پاسگاه کلانتری ۱۶ تهران تا اعلام نظر پزشکی قانونی این زن را که زینب‌سید مومنی نام دارد، و دختر۱۴ ساله‌اش ـ رقیه را تحت‌نظر گرفتند براساس‌ادعای‌نوروزعلی پرونده‌ای دراین زمینه‌تشکیل دادسرا گفت مادرش اورا وادار کرده است که مقداری‌سم‌داخل لیوان بریزد و به جمشید پسر دوساله‌نوروز علی بخوراند. این دختر درحالیکه گردن مجروح خود رانشان میدادگفت وقتی از اینکار خودداری کردم مادرم گلویم را فشار داد و گفت اگر هرچه می‌گویم نکنی تراخفه می کنم و من ازترس طبق خواسته او عمل کردم پسر هفت ساله رقیه گفت من دیدم که مادرم گلوی خواهرم‌را فشار میداد او می گفت باید این «دوا»رابه‌جمشید بدهی.

ـ زینب نزد بازپرس‌حرفهای دخترش را تکذیب کردوگفت‌از این موضوع هیچ اطلاعی‌ندارد. چون نتیجه پزشکی‌قانونی اعلام نشده بود بازپرس دادسرا پرونده را به کلانتری محل فرستاد واز ماموران خواست تارسیدن نتیجه گزارش پزشکی قانونی این دونفر را درکلانتری تحت نظر بگیرند.

بطوریکه گفته می‌شود «رقیه» بعلت اختلافاتی که باشوهرش وزن نوروزعلی داشته تصمیم‌به این کار گرفته است: او برای انتقام از شوهرش می خواست بعداز کشتن پسر همسایه اینطور وانمود کند که شوهرش، دخترشان را وادار به‌خوراندن سم به پسر همسایه کرده است.

زینب سیده‌ومنی‌دربازپرسی‌منکر اتهام شد و گفت من هیچ اختلافی بازن «نوروزعلی» نداشتم که پسر اورا بکشم.

بقال مضروب همچنان اززن قمه‌کش میترسد!

بدنبال دستگیری زن قمه کش که‌بخاطرترحم مرغ‌شکسته، بقال‌سر کوچه را از ناحیه دست فلج کرده، بقال برای رهائی از تهدید های بستگان زن قمه کش‌ازوزیر دادگستری استمداد جست.

... «رقیه‌عربگل» ماه‌گذشته چون یکی از تخم مرغ‌هایی‌که خواربار فروش محل به او فروخت، شکسته بود، به‌بقال اعتراض کرد ولی فروشنده گفت چون موقع خرید تخم مرغ‌ها تعدادی از آنها بیزراه شکسته است، او به هرمشتری یک تخم مرغ شکسته میدهدتا از این بابت متضرر نشود. رقیه که استدلال فروشنده‌را نپذیرفته بود با او به مشاجره پرداخت و بعد هم به منزل‌رفت و با قمه‌ای که در خانه‌داشت به سراغ بقال آمد، شیشه‌های مغازه را شکست و ضربه‌ای نیز به دست او زدکه باهمان ضربه، بقال نقش زمین شد. رقیه از سوی احمدی دادیار دادسرای ناحیه هفت باتهام جرح و تخریب بازداشت شد و پزشکی قانونی برای‌حسن محمدزاده ـ بقال مضروب یکبار، ۲۵ روز طول درمان با معاینه مجدد و یکبار ۲ماه طول درمان با معاینه مجدد نوشت. حسن محمد زاده که اکنون تحت معالجه است‌در نامه‌ای بعنوان‌وزیر دادگستری نوشت: عده‌ای از اقوام‌رقیه تهدید کرده‌اند که اگر رضایت ندهم مرا سر به‌نیست‌خواهند کرد. این نامه برای اقدام قانونی به دادسرای ناحیه سه فرستاده شد.

تجدیدی‌های فراری پیدا شدند

سه دختر جوان تبریزی که‌به تهران فرار کرده بودند شب هنگامی که در زیباشهر مشغول گردش بودند توسط ماموران پاسگاه ژاندارمری کن‌به پاسگاه جلب شدند. دختر هاکه ۱۳تا۱۵ ساله هستند در پاسگاه گفتندبه علت تجدید شدن در امتحانات از شهر خود فرار کرده‌اند. اسامی لطیفه، طاهره و رقیه دختر های تبریزی فراری در برنامه راه‌شب رادیو اعلام شدو خانواده آنان با اطلاع از وجوددخترانشان درتهران به پاسگاه کن مراجعه کردند و دخترها رابه‌خانه بردند.

رانندهوانت پشت فرمان مرد!

وانت شماره ۹۴۸۶۵ تهران ـ الف که در خیابان قزوین‌ازطرف شرق‌به غرب در حرکت بود در سه‌راه قیان ناگهان از مسیرخود منحرف شد و بعداز برخورد به یک‌عابر و مجروح کردن او وارد مغازه شد.

چندعابر، مجروح رابه‌بیمارستان رساندند ولی هنگامی که‌سراغ راننده رفتند اورا پشت فرمان مرده یافتند.

کارشناس فنی پس از تحقیق وبررسی محل تصادف اعلام کرد در صحنه تصادف خط ترمز دیده نمیشودو قسمت‌جلوی وانت‌تصادفی است که امکان دارد مربوط به چندروز قبل باشدو احتمالارانده پشت فرمان سکته کرده است. عده‌ای گواه نیز گفتند یک تریلی که‌از سمت مخالف وانت‌در حرکت بود باوانت تصادف کردو از محل گریخت.

هویت راننده‌هنوز معلوم‌نیست. پرونده حادثه‌توسط‌ماموران‌پاسگاه کلانتری ۱۱ به دادسرای تهران فرستاده شد.

به اتهام خیانت در اموال مسافران

انباردار «اتوعدل» به‌زندان محکوم‌شد

انباردار شرکت مسافربری اتو عدل درپایانه‌همایون باتهام‌خیانت در امانت اموال مسافران‌محکوم‌و روانه زندان شد.

بهرام نقدی انباردار شرکت سه روزپیش، سه تخته قالی، یکدستگاه ضبط‌صوت و چنددست رختخواب و چمدان ۲ مسافر مهابادی را به ارزش ۶۰۰ هزار ریال برای نگهداری در انبار از آنان تحویل گرفت، اما هنگامیکه برای گرفتن اموال خود به‌انباردار مراجعه کردند او منکر تحویل اموال شد و بعدهم که اصرار و سماجت مسافران رادید یکقبض ورسید جعلی ارائه داد و گفت دونفر آمدند قبض دادند و من اثاثیه را به آنها دادم. انباردار ودو مسافر باسامی حاج کریم و سعید باتشکیل پرونده از دادسرا به شعبه ۳۵ جنحه فرستاده شدند.

دادگاه پس از رسیدگی متهم را مجرم شناخت واورا روانه‌زندان کرد.

مدیر لابراتوار دارویی تحت تعقیب قرار گرفت

مدیر یک لابراتوار دارویی درخیابان ناصرخسرو وباتهام‌تغییر ارقام قیمت‌های ثبت شده داروها، تحت تعقیب قرار گرفت.

بازرسان وزارت بهداری به دادسرای‌ویژه‌مواد غذائی ودارویی اعلام کردند که در این لابراتوار داروئی بهای رسمی داروها را از روی جعبه و شیشه داروها از بین‌میبرند و بدلخواه‌خودشان‌قیمت گذاری می کنند با اعلام این مطلب دادیار ویژه دادسرا دستور تعقیب مدیرلابراتوار را صادر کرد.

آئین ملی بزرگداشت ۵۰ سال شاهنشاهی پهلوی راکارکنان کارخانجات صنعتی شهوند باشکوه فراوان برگزار کردند

آقای مهندس سهراب زندمدیر عامل شرکت شهوند طی نطق مبسوطی پیشرفت های همه‌جانبه ایران رابرهبری شاهنشاه آریامهر ستود.

.. عشق به وطن وملت که ارزنده‌ترین میراث شاهنشاهی پهلوی است شاهنشاه آریامهر را برآن داشت تا آرزوی پدر تاجدارشان را درحفظ اعتباروعظمت تاریخ‌این ملت برآورند.

امروز ملت ایران در فروغ اندیشه های خلاق رهبر خردمند خود در راه پیشرفت های همه‌جانبه اجتماعی، اقتصادی، فنی وعلمی و صنعتی گامهای سریع و مطمئن برداشته‌است.

با اجرای اصول انقلاب‌سازنده و پرثمر شاه و مردم، آنکس که در دوران انقلاب بیش‌از همه در رهگذر چنین رهبری سعادت آفرینی حیثیت وشان اجتماعی یافت، کارگران عزیز مملکت‌ما بودند.

تشکیل حزب رستاخیز ملت‌ایران بارقه دیگری بود که از اندیشه تابناك شاهنشاه آریامهر ساطع شد...

این قسمتی از مضمون سخنان آقای مهندس سهراب زند مدیر عامل کارخانجات شهوند بودکه در آئین‌ملی‌بزرگداشت پنجاهمین سال شاهنشاهی پرافتخارپهلوی بیان داشت...

کارکنان کارخانجات صنعتی شهوند ملی مراسم باشکوهی پنجاهمین سال شاهنشاهی سلسله پهلوی را در محل کارخانجات شهوند «تولید کننده انواع‌قطعات فنی، لاستیکی و کفپوش» جشن گرفتند.

دراین جشن پرشور و باشکوه که‌از ساعت ۶بعدازظهر روز سه‌شنبه آغاز شدو تا مقارن‌ساعت ۱۰ شب ادامه یافت علاوه بر کارگران و کارمندان کارخانجات صنعتی شهوند گروهی از طبقات مختلف مردم شرکت داشتند.

برنامه جشن باسرودشاهنشاهی آغاز شد ودر محیطی بسیارگرم وصمیمانه ادامه یافت.

ابتدا آقای مهندس مرتضی رستگار ضمن خیرمقدم به‌حاضران و شرکت کنندگان در جشن و مدعوین، به پیشرفت های‌سریع و همه جانبه کشور در پرتوانقلاب شاه‌و مردم اشاره کردو مطالبی پیرامون حفظ و اشاعه این‌پیشرفت ها در سطح مملکت ایراد نمود.

سپس آقای مهندس سهراب زند مدیر عامل شرکت شهوند سخنان پرشور و مهیجی بشرح زیر ایراد کرد:

میهمانان عالیقدر، اعضای محترم هیات مدیره، برادران کارگر و کارمند: باعرض تشکر ازتشریف فرمائی وحضور شما در این‌جشن، افتخار دارد آغاز پنجاهمین سال پرخیروبرکت شاهنشاهی دودمان جلیل پهلوی را که در حقیقت سازنده تاریخ‌سرفراز ملت نجیب‌و شریف ایران است بحضورتان تبریك عرض نموده ازخداوندبزرگ مسئلت دارم‌بماتوفیق روزافزون‌عطا فرماید تاپاسدارانی‌لایق برای‌بشر رساندن هدفهای مقدس شاه‌وملت باشیم.

گردهم‌آئی امرو زما در حقیقت قطره‌هائی از دریای بیکران‌سپاس ملت ایران است به پیشگاه شاهنشاه آریامهر که کشور و ملت ایران را به چنین مرحله‌ای از پیشرفت و تعالی رسانیده‌اندو بارهبری های اندیشمندانه خود ملت ایران راازکلیه جهات در میان ملل جهان سربلندوسرافراز ساخته‌اند. درخو رملت ایران‌است که امروز در مقابل اینهمه‌پیشرفت وعظمت سر تعظیم فرود آورد و نیم قرن پیروزی ملی خود راجشن بگیرد.

آقای مهندس سهراب‌زند مدیر عامل‌شرکت شهوند جانفشانیها و خدمات ارزنده‌و اقدامات رضاشاه کبیر سردودمان پهلوی را در راه بنیانگزاری ایرانی نو یکبیك برشمرد و گفت: هنگامی که شاهنشاه‌آریامهر درفضای‌نامطلوب تنگناهای جنك دوم جهانی امر خطیر سلطنت را بعهده گرفتند، عشق به وطن و ملت که ارزنده ترین میراث شاهنشاهی پهلوی است شهریار ایران زمین رابرآن داشت تاآرزوهای پدر تاجدارشان را در حفظ اعتبار وعظمت تاریخ ملت‌ایران برآورند.

امروز ملت ایران در فروغ اندیشه های خلاق رهبراندیشمند خود و در پرتو انقلاب شاه‌و ملت دراین‌عصر رستاخیز و در راه پیشرفت های همه جانبه گامهای سریع و مطمئن برداشته و ایران عصر رستاخیز چهره‌ای نوین‌یافته و آوازه‌پیشرفت‌های ایران‌جهانگیر و ملت ایران سربلندوسرافراز شده‌است.

اینها همه از برکات انقلاب‌شاه و ملت و عنایت و محبت رهبر عالیقدر مملکت است و آنکس که بیش‌از همه در رهگذر چنین‌رهبری سعادت آفرینی حیثیت و شان اجتماعی یافته کارگران‌عزیز مملکت مابوده‌اند...

به میمنت‌آغاز فرخنده‌پنجاهمین سال شاهنشاهی پهلوی و بپاس نیم قرن برخورداری از آسایش اجتماعی و استقلال ملی‌از خداوند بزرگ مسئلت دارم‌مارایاری دهدتا سهم خویش را در سازندگی‌ایران صنعتی افزایش دهیم. باعرض تشکر مجدد از حضار محترم و بامید موفقیت های روزافزون و پایداری شاهنشاهی اعلیحضرت همایون شاهنشاه آریامهر ...

در پایان سخنرانی مهندس سهراب زند، آقای داداش سراج نماینده کارگران کارخانجات صنعتی شهوند سخنانی باین‌شرح اظهار داشت:

بزرگداشت هرچه شکوهمندتر پنجاهمین سالگرد شاهنشاهی دودمان پهلوی از طرف جامعه‌مردم ایران، قدرشناسی ملتی است‌که ۲۵قرن به‌نظام شاهنشاهی کشور خود عشق ورزیده و در دفاع از این شرف ومظهر استقلال‌وتمامیت ارضی خود انواع خطر هارابجان پذیرا گشته‌است.

نماینده کارگران کارخانجات صنعتی شهوند سپس با مروری‌در پنجاه سال‌شاهنشاهی افتخارآفرین پهلوی گفت: اینك که با الهام‌از نیات‌عالی و متعالی رهبر عالیقدر ملت‌ایران دریافته‌ایم که استقلال سیاسی و اقتصادی ملتها گرفتنی است نه دادنی، وپنجاه سال شاهنشاهی پهلوی که نگینی‌است بر تارك ۲۵قرن شاهنشاهی‌ایران و خورشید تابناکی‌است برهزاران سال فرهنك پر فروغ این مرزو بوم، بر ملت ایران مبارك باد...

آقای مهندس رستگار جواهری رئیس هیئت مدیره شهوندپیرامون ۵۰سال شاهنشاهی پهلوی سخنان مشروحی ایراد کرد.

نیمه‌شب بیا که خواستنی هستی!

از صبح دوشنبه در سینما آتلانتیک

تماشای این فیلم برای اشخاص کمتر از ۱۸سال ممنوع است

مهندس طراح و دکوراتور محترم

طراحی و دکوراسیون خانه‌و محل کار شما را در سطح عالی بین‌المللی زیر نظر مهندسین خود بعهده‌میگیرد تلفن ۶۲۹۶۸۲

قابل توجه مقاطعه کاران وسازندگان ساختمان

انواع‌دربهای پیش‌ساخته چوبی آماده تحویل‌و نصب جهت داخل و خارج ساختمان در اندازه ورنگهای مختلف ساخت‌آلمان‌و اروپا هرمتر مربع از ۹۵ تومان بمبالا.

تلفن مرکز پخش ۶۵۹۰۲۱ و ۶۵۲۷۷۶

تعدادی از کتابهای خاطرات ژنرال دوگل بزبان‌فرانسه در ۱۵ جلد باقی است.

سرویکو تلفن ۳۱۱۶۹۷و ۳۹۲۶۱۷

مهندسین معمار ـ شهرساز ـ محاسب

تهیه نقشه‌های ساختمانی و نظارت تلفن ۶۲۹۶۸۲

خانواده های ایرانی

لی لی بت؟!

همان است که شما انتظارش رادارید

شرکت تابعه وبا مسئولیت محدود

برای نصب وزیرسازی وتهیه

هرمقدار ورق فایبرگلاس ـ پلی‌استر ـ کرکره ـ ایرانیت

کافیست باتلفن ۳۰۳۱۳۲ تماس بگیرید

افریقای جنوبی .... سرزمین شنهای داغ ومعادن الماس .. جائیکه حرص و طمع انسانها برای یافتن و سرقت الماس آنها راتاسرحد مرگ پیش میبردوماجراها می‌آفرید

برنامه آینده دوسینمای

ممتازو ۴ستاره ****

ریولی ـ شهر تماشا

تلی ساوالاس ۰ پیترفاندا

کریستوفرلی

۰هیواوبراین

درفیلم رنگی

مزدوران الماس

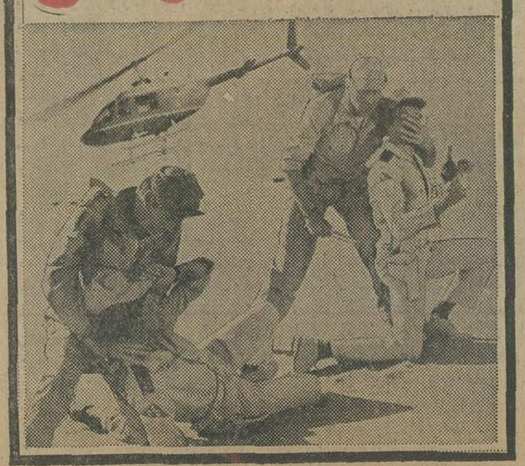

مجالس ترحیم

با کمال‌تاسف درگذشت بانو سلمه معافی مادر گرامی آقای قدرت‌الله صدرائی مدیرکل سپاه‌دانش وخانواده های محترم طوالش را باطلاع دوستان و آشنایان و همشهریان عزیز میرساند .
مجلس ترحیم فقیده سعیده یکشنبه ۲۷ تیر ماه ساعت ۵ الی ۷ بعداز ظهر در مسجد مجد منعقد میباشد .
هلاکو رامبد
آ_۱۴۳۷۹

هو الحی‌الذی لایموت
باکمال تاثر درگذشت بانو سلمه معافی مادر گرامی جناب آقای قدرت‌الله صدرائی مدیر کل سپاه دانش را باطلاع سوم کارمندان و وزارت آموزش و پرورش میرساند .
مجلس ترحیم زنانه و مردانه آنمرحومه روز یکشنبه ۲۷ر۴ر۳۵ ازساعت ۵تا۷ درمسجدمجد منعقد میباشد. امید است باشرکت خود روح آن مرحومه را شاد فرمایند.
کارمندان سپاه دانش
عبدالله‌ارومچی. مسلم هاشمی. مهدی لطف‌اللهی . محمد بحسین کمیلی . سید حسن سیادتی. رضا سیف‌اللهی. آذردخت کاظمی‌پور. محمد لنگری. پرویز نیازمند. عبدالله حسینی‌آرا . سیدمحمدعلی لسانی. رحمت‌الله هدایت‌نسب. دکترحاتمی‌زاده. دکتر آرمین. سید باقر شریفی.
آ_۷۳۵۲

با نهایت تاثر درگذشت بانوی‌نیکوکار خانم سلمه معافی طالش (صدرائی) مادر گرامی جناب آقای قدرت‌الله صدرائی مدیرکل سپاه دانش کشور را به اطلاع فامیل و دوستان و همشهریان طالشی و آستارائی میرساند .
مجلس ترحیم مردانه و زنانه آن مرحومه روز یکشنبه ۲۷ر۴ر۳۵ از ساعت ۵ تا ۷ بعداز ظهر در مسجد مجدواقع در خیابان سپه منعقد خواهد بود .
خانواده های : معافی ،بختیاری ،آشوری ،جهانزاد، عرفانی ، دکتر بدری دلشاد ، دکتر جلیلیان ، ابراهیمی ، نظامی ، یحیائی ، حبیبی ، دریابیگی ،مولائی ، بورمهر ، رحیم آقاجانی ، شکوری ،رفیعا ، هاشمی ، مهری‌نژاد ، غلامحسین‌زاده ، نوروزی سیگارودی ، عبدلی .
آ_۱۴۳۸۰

از دوستان وآشنایان دعوت مینماید در مجلس ختم حاج جواد رضائی که‌روزیکشنبه ۲۷ر۴ر۲۵۳۵ ازساعت۵تا۷ عصر در مسجد ولی‌عصر (ع) واقع درخیابان حشمت‌الدوله غربی منعقد است شرکت فرمایند .
از طرف کارکنان درمانگاه مهدیه
آ_۷۳۴۵

بانهایت تاثر وتاسف درگذشت پدر و برادر گرامی حاج جواد رضائی را باستحضار اقوام و آشنایان می رساند علاوه‌بر مجلس ختم درقزوین درتهران نیز مجلس ختمی‌روز یکشنبه ۲۷ر۴ر۲۵۳۵ ازساعت ۵ الی۷ بعداز ظهر در مسجد ولی عصر واقع درخیابان حشمت‌الدوله منعقد خواهدشد.
عبدالخالق رضائی. محسن رضائی. صمد رضائی. دکتر کاظم رضائی. دکترصادق رضائی. فامیلهای: رضائی.شهیدی. جباری. اعرابی. غلامعلی‌پور. حاج میرصادقی. نجم‌آبادی . ولدآبادی. امینی. بقائی فزوتن. شامبابا. دارائی . باطبی . احمدی. مولائی. دکتر درهمی. خشکباری .
آ_۷۳۲۵
اطلاعات -مصیبت وارده را بخانواده‌های عزاداربویژه بازماندگان آنمرحوم تسلیت‌میدهد.

درگذشت ناگهانی دوست عزیزمان مرحوم حاجی محمد جباری را به‌عموم بستگان و آشنایان مخصوصا خانواده آنمرحوم تسلیت عرض نموده، بقای عمرهمگی راآرزو مندیم. ضمنا مجلس ترحیم آن مرحوم روز دوشنبه تاریخ۲۸ر۴ر۳۵ ازساعت۵ الی۷ بعدازظهر درمسجد الجوادمنعقدخواهدبود.
خانواده‌های آهنگیان.رابط. شاهرخ. نادری . جمشیدی سرابی. نظرداد. ابراهیمپور .
آ_۳۲۸۸

بانهایت تاسف وتاثر درگذشت ناگهانی شادروان عزیز از دست رفته حاج محمد جباری حق را باطلاع‌خویشاوندان ودوستان میرساند مجلس ختم زنانه ومردانه آنمرحوم در روز ۲شنبه ۲۸ تیرماه ساعت ۵ الی۷ بعدازظهر در مسجد الجواد (۲۵ شهریور) برگزار خواهد شد .
حاج جبار آقا جباری. ملیحه آقابابالو (جباری). احمد جباری حق. امیر جباری حق. نصیر جباری حق و خانواده های جباری حق. مسافر . فاطری . احمدزاده . زهپور . آقابابالو . دانائی. ابوالفتحی. آهنگیان. تبدیلی. آریا.یکرنگی. مظلومی. ممتاز. تنباکوچی. مهزاد. مرادپور. پارسا. گوشه. مقدم. احمدی. قاجار. کبریت‌ساز. توکلی. نعمتی. تیزهوش. دادمنش. رابط. شاهرخ نادری. پورلک. آژیری. نوبری.
آ_۱۴۳۱۲
اطلاعات- مصیبت وارده را بخانواده‌های عزادار تسلیت می‌دهد .

بانهایت تاسف وتالم فوت مرحومه مغفوره بانو عشرت فروتن (شهبازی) بزرگ فامیل خانواده شهبازی‌حاجی‌زادگان کرمانشاهی را باطلاع کلیه فامیل ودوستان و آشنایان می رساند .
مجلس ختم زنانه و مردانه آن مرحومه روز دوشنبه ۲۸ر۴ر۳۵ ازساعت ۱۷ الی ۱۹ درمسجد سجاد واقع در خیابان شاه- نبش فخر رازی منعقد میباشد .
خانه ادهای: فروتن. شهبازی و خانواده‌های وابسته.
آ_۷۳۹۷
اطلاعات- مصیبت وارده را بعموم بازماندگان آنمرحومه تسلیت می‌دهد .

بانهایت تاسف وتاثر درگذشت ناگهانی همسر وپدر عزیز وبزرگوارمان سرهنگ بازنشسته سیداسمعیل محی‌الدین بهبهانی را باطلاع فامیل ودوستان میرسانیم. مجلس ترحیم ساعت۶ تا۸ بعدازظهر یکشنبه ۲۷ر۴ر۳۵ در خانقاه صفی علیشاه (خیابان صفی علیشاه) منعقد است .
نیره آزادی. دکتر سهیل بهبهانی. دکترسهراب بهبهانی. سوسن بهبهانی. علی بهبهانی .
آ_۷۳۶۵

بدینوسیله فوت ناگهانی و تاثرانگیز عزیز پسر عموی از دست رفته سرهنگ بازنشسته اسمعیل محی‌الدین بهبهانی را باطلاع دوستان و آشنایان میرساند. مجلس ختم مردانه وزنانه روز یکشنبه ۲۷ر۴ر۳۵ از ساعت ۶تا۸ در خانقاه صفی علیشاه منعقد است .
سید جعفر بهبهانی. و خانواده‌های : بهبهانی. آزادی. خدایار. سعیدی. صفوی. فداکار. اسکندانی. آغاسی. مدبر. متقیان. رمضانی. صدر. ابو الملکی .
آ_۶۳۶۷
اطلاعات- مصیبت وارده را ببازماندگان آن مرحوم‌و خانواده‌های وابسته تسلیت میدهد .

بانهایت تاسف و تاثر درگذشت شادروان سید محمد هاشمی‌نژاد پدر و همسر وبرادر عزیزمان را باطلاع اقوام و دوستان میرسانیم مجلس ترحیم زنانه و مردانه روز یکشنبه ۲۷ تیرماه از ساعت ۴الی ۶بعدازظهر در خانقاه صفی‌علیشاه منعقد میباشد .
بانو عصمت سخنی- سید منصور- آزاده- آذر- مژگان هاشمی‌نژاد - مهندس سید حسین هاشمی‌نژاد - سید احمد هاشمی‌نژاد
آ_۲٤۳۷۰

خانواده های هاشمی‌نژاد - سخنی - میرشکرائی -مجیری- محیط - یوسفی- -محی‌الدین - هوتن - هاشمی- صالح خرم - صالحی - مهدیان- شیدنیا -سجادی -میرهاشمی - نورانی - انصاری - میرهادی - بنوعزیزی - امدادی - جعفرزاده - هماپور - شرقی - سالکی - نیاکان -مظاهری- طیبی و سایر خانواده های وابسته .
بانهایت تاثر و تاسف درگذشت شادروان سید محمد هاشمی‌نژاد را باطلاع اقوام‌ودوستان و آشنایان میرساند. مجلس ترحیم زنانه و مردانه روز یکشنبه ۲۷ تیرماه ازساعت ۴الی۶ بعداز ظهر در خانقاه علیشاه منعقد میباشد .
آ_۱۴۳۷
اطلاعات - مصیبت وارده را ببازماندگان آنمرحوم و خانواده های وابسته تسلیت میدهد .

بانهایت تاسف درگذشت همکار ارجمند دکتر علی اکبر فرزام‌پور دانشیار دانشکده ادبیات وعلوم انسانی دانشگاه ملی ایران را ضمن تسلیت به بازماندگان محترم به اطلاع میرساند .
بنابوصیت آن مرحوم هزینه مراسم ترحیم صرف امور خیریه خواهد شد .
پروفسور عباس صفویان
آ_۱۴۳۹۶

بانهایت تاسف فوت ناگهانی شادروان دکتر علی اکبر فرزام‌پور پدر همسر مهندس صدری اصفهانی را به اطلاع همکاران ودوستان میرساند بنابروصیت آن‌مرحوم کلیه‌هزینه مراسم یادبود صرف امور خیریه میگردد .
هیئت مدیره شرکت ساختمانی توفان
آ_۷۴۰۹

باکمال تاثر درگذشت دکتر علی اکبر فرزام‌پور دانشیار ارجمند گروه زبان وادبیات فارسی دانشکده ادبیات وعلوم انسانی دانشگاه ملی ایران‌راضمن تسلیت به بازماندگان‌محترم باطلاع میرساند .
بموجب وصیت آن مرحوم مجلس ترحیم برگزارنمیشود وهزینه آن صرف امور خیریه خواهد شد .
غلامعلی رعدی آذرخشی
آ_۱۴۳۹۷

بانهایت تاثر فوت ناگهانی شادروان دکتر علی اکبر فرزام‌پور را باطلاع اقوام و آشنایان میرساند بنابروصیت آن‌مرحوم کلیه هزینه مراسم یادبودصرف امور خیریه‌میگردد.
خانواده‌های فرزام‌پور. کیقبادی. صدری. صرام. شیخ عطار. کی‌نژاد. وحیدی. کشواد (خیرخواه).خاکی. رهبری. هاشمی تیرآبادی. بدوهی. زوارزاده. ایرجپور . افکاری . کاوسی. افخمی. کسری. نصری.ملکزاده. شیرازی.محلاتی. عاملی. بازوکی. پاکزاد. ماهوتچیان .
آ_۱۴۳۴۹
اطلاعات- مصیبت وارده را بخانواده‌های عزادار تسلیت میدهد .

باقلبی آکنده از تاثر فوت جانگداز همسر وپدرعزیزمان را باطلاع میرسانیم .
افتخارالسادات مشکوتیان. کمال مشکوتیان. قدسی و فخری مشکوتیان .
آ_۷۳۹۲

با اندوه فراوان درگذشت شادروان مهدی مشکوتیان پدر همسران عزیزمان‌راباستحضار بستگان وآشنایان‌میرساند. مجلس ترحیم زنانه ومردانه آن مرحوم از ساعت ۱۷ تا۱۹ روز دوشنبه ۲۸ تیرماه درمسجد مجد برگزار میگردد.
مغیث نواب - حسین نامجو
آ_۷۳۹۳

خانواده‌های : مشکوتیان. جندی. نواب . نامجو . نوروزی. ابوالقاسمی. شمس دولت‌آبادی . دولت آبادی . شمس. فیض مهدوی. صمدی. هنرور . اردلان . زه‌تابان . پاکزاد. اخوان. مهدی‌پناه. پارساپور. پورنواب . حمزوی. و سیاوشی .
درگذشت شادروان مهدی مشکوتیان را به‌آگاهی‌بستگان و آشنایان میرسانند .
مجلس ترحیم زنانه ومردانه آن مرحوم از ساعت ۱۷ تا۱۹ روز دوشنبه ۲۸تیرماه درمسجد مجد برگزار میگردد.
آ_۷۳۹۳
اطلاعات- مصیبت وارده را بخانواده مشکاتیان‌و خانواده های وابسته بویژه بازماندگان آنمرحوم تسلیت میدهد.

دوستان درگذشت بانو صدیقه (امینی) تیباش راباطلاع آشنایان میرساند. مجلس‌ختم‌آنمرحومه روز یکشنبه۲۷ر۴ر۳۵ ازساعت۴ الی۶بعدازظهر درمسجد فخرالدوله واقع‌درخیابان فخرآباد - دروازه شمیران برگزار میباشد .
خانواده‌های: شاهسوار. آذری. کاظمی. کریمی‌چهره. فرخدل. جمشیدنیا . نوزاد. اصفهانی. ضرغام . صیادپور. ابراهیم‌زاده. امیری .
آ_۷۴۱۳
اطلاعات- مصیبت وارده را بعموم خانواده‌های عزادار تسلیت می‌دهد .

بانهایت تاسف فوت مرحومه نیره عضدی همسر مرحوم سعدالله عضدی راباطلاع دوستان و آشنایان میرساند مجلس ختم (زنانه ومردانه) آنمرحومه روز دوشنبه ۲۸ تیر ماه جاری از ساعت ۶ تا۸ بعد ازظهر در خانقاه صفی علیشاه برگزار خواهد شد .
خانواده های: عضدی. حسابی. مستشار. آستانه.دولتشاهی. ابری خراسانی. عبدی. ابری‌نیا. گرامی. رحمانی. فریدون‌فر. امیر مختاری. امیر علائی. بیرنیا. معزی. فولادوند .خطیب‌او. شاهمیر. هاتفی. میرسپاسی. محتشمی.
۱_۲ آ_۷۳۶۹
اطلاعات - مصیبت وارده را بعموم خانواده های عزادار تسلیت میدهد

یادبود

دوستان عزیز وفامیل گرامی
یکسال از فوت همسر وپدر عزیزمان آقای سیدابراهیم شمسا گذشت خاطره صفا وصمیمی بودن وسادگی‌او هیچگاه ازخاطره‌هایمان نخواهد گذشت بنابه‌خواسته‌های او مخارج سالروز ووفاتش صرف امور خیریه خواهد شد .
مهین- حسین- منوچهر وعباس شمسا .
آ_۱۴۳۰۸

تسلیت

جناب آقای علی مستفیدی
بانهایت تاسف فوت ناگهانی همسرتان را بشما وبازماندگان ایشان تسلیت میگوئیم واز خداوند متعال سلامت و بقای عمر شما و خانواده محترم را خواستاریم.
مهلقا قوامیان. فریده. منیژه. پرویز مستفیدی. محمود ملکی زاده. نظام الدین سلیمانی.
آ_۷۳۷۷

دوست ارجمند جناب‌آقای قدرت‌الله صدرائی
بانهایت تاسف‌وتالم درگذشت مادر گرامیتان راصمیمانه تسلیت عرض نمودمو خودرا درغم بزرگ‌شما سهیم و شریک‌میدانیم.
حسین امیر مظاهری ، پرویز نیازمند، محمد رضا اعتمادی، پرویز افشاری راد، هژبر جهانمردی، خسرو غلامرضائی.
آ_۷۳۵۵

جنابان آقایان دکتر رضا تهرانچی -جواد تهرانچی -جلیل تهرانچی -جبار تهرانچی
درگذشت پدرگرامیتانرا ازصمیم قلب تسلیت عرض می‌نمایم وبقای عمربازماندگان آن‌خاندان محترم را از خداوند متعال‌مسئلت دارم.
حاج‌اسماعیل هلالی
آ_۱۴۲۸۷

درگذشت شادروان دکتر علی اکبر فرزام‌پور را به‌خانواده های فرزام‌پور - صدری- کیقبادی مخصوصا به‌همکار گرام خود جناب آقای مهندس صدری اصفهانی و همسر داغدیده ایشان از صمیم قلب تسلیت گفته ازدرگاه ایزد متعال صبر و شکیبائی برای بازماندگان آرزو مندیم .
هیئت مدیره شرکت ساختمانی توفان
آ_۷۴۱۱

دوست و همکار عزیز جناب آقای دکتر محمدحسین‌میرسپاسی
بانهایت تاسف درگذشت پدر گرامیتان را از صمیم قلب تسلیت عرض نموده بقاء عمر آن دوست عزیز و خانواده گرامیتان را از درگاه خداوند بزرگ خواستارم .
دکتر یحیی دیبا
آ_۱۴۳۷۳

تسلیت

دوست عزیز اصغر لولوئی
درگذشت مادر گرامی شمارا تسلیت عرض نموده و خود رادرغم شما شریک میدانم.
منوچهر مویدی‌پور
آ_۷۳۷۳

جناب آقای مهندس گلشائیان
مهندسین کارمندان وکارکنان شرکت ساختمانی تساخود را درسوک پدر ارجمندشما سهیم دانسته‌و مصیبت وارده راصمیمانه تسلیت عرض مینمایند.
آ_۷۳۱۵

سروران ارجمند جنابان آقایان - علی اصغر صدیق ،حاج محمد جعفر صدیق، اسماعیل صدیق، ابراهیم صدیق، حسین صدیق، محمد قاسم صدیق، ابو الحسن صدیق.
باکمال تاسف و تاثر رحلت شادروان مرد بزرگ روحانیت حاج محمد یوسف صدیقی پسر عم بزرگوارم را حضور جنابان وکلیه بستگان تسلیت‌عرض‌نموده بقای عمر و سلامتی بازماندگان آن مرحوم را از خداوند خواستاریم.
مهاباد- حسن شیخ‌السلامی و خانواده
آ_۳۲۷۸

همکار ارجمند جناب آقای رحمت‌الله نیکپور
درگذشت پدر عزیزتان را صمیمانه تسلیت میگوئیم.
کریمیان . آزادگان. حسام‌الدین شیرازی. عسگریان. سلطان محمود کریمی. نگارش .
آ_۷۳۷۵

جناب آقای فتح‌الله نیکپور فرخ
مصیبت وارده را بشما و خانواده محترمتان بخصوص به آقای حشمت نیکپور تسلیت میگوئیم .
خانواده‌های پاینده آزاد

بسمه تعالی
جناب مستطاب عمدة‌الاخیار آقای حاج‌محمد رضا شریفی
مصیبت وارده رابه‌آن جناب وفامیل محترم تسلیت عرض نموده امید است خداوند متعال‌اجر جزیل‌عنایت‌فرماید.
کاشان - الاحقر سید مجتبی توسی کاشانی

دوست عزیز جناب حاج آقای معتقدی - بابل
فوت مادر گرامتان را صمیمانه تسلیت میگوئیم، ما را درغم خود شریک بدانید .
قدرت‌اله تفکری و برادران

جناب آقای کیهان پوررمدانی
مصیبت وارده را از صمیم قلب تسلیت میگوئیم وخودرا درغم شما شریک میدانیم .
محمد و اصفی. سربازی. حسامی. جوادی‌نژاد

جنابان‌آقایان حاج‌احمد وحاج محمود و دکتر افشار و محمود سعادت نژاد
خبرتاسف‌انگیز فقدان ناگهانی حاج علی‌محمد افشار مرد نیکوکار وهمکار محترم این‌شرکت باعث‌کمال تاسف کارکنان کارخانه فارسیت دورود گردید ازطرف خودوکلیه کارکنان‌واقعه غم‌انگیز رابه‌آقایان تسلیت عرض وشادی روح‌آن مرحوم را ازقادر متعال مسئلت مینماید.
کارخانه فارسیت دورود- منوچهر پورشقاقی -رحیم‌ناصر معدلی

همکار عزیز آقای دکتر خسرو خواجوی
مرا درغم از دست دادن همسرت شریك بدان.
دکتر محمد رئوفی
آ_۷۳۳۵

خانواده محترم خرمی و قیصر
باکمال تاسف مصیبت و اردمرا صمیمانه تسلیت عرض‌مینمائیم
دکتر قاسم بهزادی و بانو
آ_۷۳۸۷

شرکت محترم اتحاد مهندسین
جنابان آقایان مهندس احمد احمدزاده ومهندس حسن احمدزاده
درگذشت عموی بزرگوارتان را تسلیت عرض مینماید.
محمدباقر محمدی
آ_۱۴۳۰۷

جناب آقای فرهنگ فرهی و بانو
اکنون‌که در سوک درگذشت وجود گرانمایه‌ای غباراندوه بردلتان نشسته به‌شما وخانواده‌محترم‌فرهی وسعادی‌صمیمانه تسلیت گفته، به روان پاک آن بانوی پرهیزکار و خداشناس درود می‌فرستم .
علی‌اصغر گرمسیری
آ_۱۴۳۴۴

جناب آقای مهدی لاله
مدیر عامل محترم بانک پارس
درگذشت نـاگوار برادر عزیزتان حاجی ابو الحسن لاله را به‌بازماندگان وسرکار تسلیت گفته‌و درغم خود ماراشریک بدانید .
شرکت تولیدی و صنعتی ایران کاوه
اصغر قنرجی
آ_۱۴۳۴۲

جناب آقای دکتر ایرانی‌پور
مصیبت وارده را به‌آن جناب وخانواده ارجمندتان تسلیت گفته، خودرا درغم شما شریک میدانیم .
شاهرود - باب‌الله یعقوب‌زاده و بانو
آ_۳۲۸۱

دوست عزیزم سرکار خانم امجدی
با تاسف فراوان مصیبت وارده را بحضور سرکاروجناب آقای امجدی تسلیت عرض می‌نماید .
فلوریا لاری
آ_۱۴۳۴۷

جنابان آقایان دکتر رضا تهرانچی -جواد تهرانچی -جلیل تهرانچی -جبار تهرانچی
باکمال تاسف وتاثر مصیبت وارده رابه‌شماو خانواده محترم تسلیت میگویم سعادت وبقای بازماندگان آن مرحوم را از خداوند متعال مسئلت دارم.
حاج احمد محمدی
آ_۱۴۲۸۶

بانهایت تاسف وتاثر فوت نابهنگام آقای حاج محمد جباری را بکلیه بازماندگان آن‌مرحوم بویژه همسر گرامی و فرزندان عزیزش تسلیت عرض نموده واز خداوند بزرگ‌طلب مغفرت و آمرزش برای روح فقید سعید وصبر وبردباری‌برای بازماندگان مسئلت و آرزو می‌نمائیم .
مهندس حسن ابو الفتحی و بانو
آ_۷۳۷۹

جنابان آقایان دکتر رضا تهرانچی -جواد تهرانچی -جلیل تهرانچی -جبار تهرانچی
باکمال تاسف درگذشت پدر ارجمندتان را تسلیت عرض کرده بقای‌عمر شما وخانواده محترم را از درگاه خداوند مسئلت می‌نماید.
حاج شکور مولائی
آ_۱۴۲۸۵

آقای شمس‌الدین میرفخرائی وبانو
درگذشت ناگهانی شادروان هادی رزمور را بجنابعالی و خانواده ارجمند تسلیت عرض مینمائیم .
شیراز - اکرامیان - بحرانی
آ_۳۱۶۱

بانهایت تاثر مصیبت وارده را بحضور آقایان مهدی‌کارگر میرزا آقاپورهمایون ،مهندس‌جلال پورهمایون، علی‌پورهمایون وکمال پورهمایون تسلیت عرض مینمائیم.
کارکنان بانک رفاه کارگران شعبه اصفهان
آ_۳۲۸۶

جناب آقای ابوالقاسم مجتهدی
بانهایت تاسف مصیبت وارده را بحضور آن سرور گرامی از صمیم قلب تسلیت عرض نموده بقاء عمر آنجناب وخانواده محترمتان را از درگاه خداوند بزرگ خواستارم .
دکتر یحیی دیبا

همکاران عزیز آقایا ن امیرنبوی و جلیل محمدیان
باندوه فراوان مصیبت واردمرابشما و خانواده‌محترمتان تسلیت میگوئیم .
رضوان - احمدی - رحیمی - فروزان - غیابی -نصیریان- محمودی - فروغی - رتی- ایرانی .

جنابان آقایان دکتر رضا تهرانچی -جواد تهرانچی -جلیل تهرانچی -جبار تهرانچی
با اندوه‌فراوان درگذشت پدر ارجمندتان را تسلیت‌میگویم.
حاج‌علی روانبخش

مجالس وعظ وسوگواری

بسمه تعالی
طبق معمول سنواتی مجلس توسل به امام هفتم حضرت موسی‌الکاظم علیه‌السلام ازلیله دوشنبه ۲۱ رجب ۹۷ بمدت پنج شب درمنزل (افجه لواسان کوچك) منعقد است.
باقر نهاوندی واعظ

سپاسگزاری

یزد ازسروران گرامی جناب‌آقای امیرآقا هراتی، جناب آقای‌ثقت و آقایان‌دکتر ثقةالاسلامی وسبزواری و بهابادیهای مقیم مرکز واهالی محترم بافق مخصوصا جناب آقای‌فهیمی و برادران محترم نارگانی واهالی محترم بهاباد بخصوص آقایان رضوی و جناب آقای بخشدار محترم بهاباد که در مراسم تشییع جنازه ومجالس ترحیم‌جناب آقای تقویه همسر خواهرم ویا بوسیله تلگراف وتلفن درتهران ویزد وبهاباد بذل‌مرحمت‌و اظهار همدردی فرموده‌اند بدینوسیله‌سپاسگزاری می‌نمایم .
حاجی علی اصغر جلیلی بهابادی

بدینوسیله ازکلیه بانوان- آقایان- فامیل و دوستان محترمی‌که در مصیبت وارده حضورا- کتبا وتلفونا ابراز لطف وهمدردی فرموده‌اند نهایت سپاسگزار امیدوارم بعلت کسالت مزاج وآلام روحی ازتقدیم تشکر حضوری معذورم بدارند .
فرح نوشزند - باوند

۷۵۰۷ گرانفروش محکوم شدند

در خرداد ماه گذشته ۱۱٦٦۰ متخلف از مقررات نظام صنفی محاکمه و ۷۵۰۷ نفر از آنان به پرداخت ۳۷۲۸۳۱٦۵ ریـال جریمه نقدی محکوم شدند. در همین مدت ۲۰ نفر به زنـدان محکوم شدند و حکم به تعطیل ۱۸۹ واحد صنفی صادر و پرونده ۸۵ نفر از متخلفان به کمیسیون امنیت اجتماعی ارسال شد و ۱۳۸٤ نفر از پیشه‌وران شهرستانی که گزارش تخلف آنان به دادگاههای کیفر گران‌فروشان رسیده بودتبرئه شدند
در استان گیلان ۳۸۰ گران‌فروش محاکمه شدند که یکنفر محکوم بەزندان شد و ماموران ٤ محل کسب را تعطیل کردند ضمنااز ۲۳۰ محکوم ۱۳٦۵۳۷۲ ریال جریمه وصول شد دراین استان پرونده ۸۵ متخلف از متررات نظام صنفی بەکمیسیون امنیت اجتماعی ارسال شد.
در مازندران ۲۱٦ متخلف به ۹۷٤۵۲۳ ریال جریمه‌محکوم شدند .

ماموران ۲٤ واحد صنفی‌را تعطیـل کردنـد در آذربایجان شرقی ۸۳٤ متخلف محاکمه شدند سه نفر به زندان محکوم و٦ واحد صنفی تعطیل و۷٤ نفر تبرئه شدند و جمعا مبلغ ۱۲۱۱۰۷ ریال جریمه نقدی از آنها وصول شد.

دراستان آذربایجان غربی ۷٦ گرانفروش به پرداخت٤۸۱۷۳٤ ریال جریمه نقدی محکوم شدند وحکم تعطیل ۵ واحد صنفـی صادر شد. دراستان کرمانشاهان از ۲۲۹ متخلف ۱٦۵۲۸۵ ریال جریمه وصول شد که سه نفربه زندان هم محکوم شدند، و حکم تعطیل ۱۳ واحد صنفی صادر گردید.
پس از محاکمه ٤۲۷ گران - فروش‌خوزستانی۱۱٦ نفربرائت حاصل کردند و ۲٦۱ نفر از آنان به ٤۹٦۷۲۳۹ ریال جریمه نقدی محکوم شدند.
در ماه گذشته در استان‌فارس ۵٦ واحد صنفی تعطیل شدو ۲٦۸ متخلف از مقررات نـظام صنفی به پرداخت ۲٤٦۵٦٦٦ ریال جریمه محکوم شدند. در استان کرمان ۳۱۱ متخلف در دادگاههای ویژه کیفر گران - فروشان محاکمه و ۲۳۳ نفر از آنان به پرداخت ۱۱٦۹۸۲۷ریال جریمه محکوم شدند.
استان خراسان با ۱۰۵٤ متخلف بالاترین رقم گرانفروشی را بخود اختصاص داد و ازاین تعداد ۸۵۲ نفر به پرداخـت ۱۹۵٦٦۱۲ ریال جریمه محکـوم شدند. دراین استان یکنفر بـه زندان محکوم شد و۲۰۷ نفر تبرئه شدند و۸ واحد صنفی تعطیل شد.

صف برای آجر
هنوزهم تهیه آجر به آسانی ممکن نیست . درعکس کسانی که بـرای گرفتن حواله آجر صف کشیده‌انـد دیده میشوند.

حقوق مستاجری که مورد اجـاره را بدیگری واگذار کند سلب می شود

براساس رای هیات عمومی دیوان عالـی کشور مستاجرینی که با استفاده از حق واگذاری بغیر قسمتی از مورد اجاره را بدیگری واگذار کنند بعد از پیایان مدت واگذاری دیگر هیچگونه حقی نسبت بـه محل مذکور ندارند .
هیات عمومی دیوان عالی کشور در رائی در این زمینه قید کرده است که باتوجه به ماده اول قانون‌روابط مالک و مستاجر و تبصره آن و با اتخاذ ملاک از مواد ۵و۲۰ قانون مزبور ، مستاجری که با استفاده ازحق واگذاری بغیر ، قسمتی از مورد اجارم‌رابدیگری‌واگذار نماید ، دیگر بعد از انقضاء مدت اجاره ، مالک منافع قسمتی که واگذار گردیده نیست و تصرفی هم در این قسمت برای او باقی‌نمانده تا بتواند تخلیه یا تعدیل اجاره‌بهای آنرا از مستاجر جدید بخواهد .
در چنین موردی رابطه مستاجر سابق نسبت به قسمتی که واگار گردیده قطع شده و بین مستاجـر جدید و مالک رابطه استجاری برقرارگردیده است .

کلاسهای تقویتی رایگان

اصفهان - در اجرای‌تصمیم کمیته آموزش و پرورش حزب رستاخیز ملت ایران در اصفهان ، چند کلاس تقویتی برای دانش آموزان تجدیدی این شهرستان‌تشکیل شد .

زمین بجای فروش باید اجاره داده‌شود

دولت ها باید توجه خاص به‌بخش ساختمان‌داشته باشندو بخش خصوصی باید به خانه سازی تشویق شودو حتی‌کسانی که فقط یک خانه می سازند باید مورد تشویق‌قرار گیرند . زمین های کوچک‌در زمین‌های بزرگ بایدادغام شود ومجتمع های مسکونی در این اراضی بوجود آید . این توصیه ها بوسیله کنفرانس اسکان بشر که اخیرا جلسات آن در شهر «وانکوور» کانادا تشکیل شد عنوان گردید . همین کنفرانس یادآور شده است که باید خدمات لازم‌روی اراضی انجام گیرد و سپس این اراضی برای ساختمان بمردم واگذارشود و بجای فروش زمین ها توصیه شد که کلیه زمین ها اجاره داده شود .
کنفرانس همچنین توصیه‌کرد: در شهر ها حتی‌الامکان بایداز خرید اتومبیل های شخصی و وسائل‌نقلیه‌کوچکو اختصاصی خودداری کرد ووسائل جمعی و عمومی جایگزین آنها ساخت.
دکتر پرویز توفیقی رئیس دبیرخانه اسکان‌بشر در ایران طی یک مصاحبه مطبوعاتی دیروز پیرامون کنفرانس ۱۲ روزه اسکان بشر سازمان ملل متحد توضیحاتی داد .
ریاست هیئت نمایندگی ایران را در این کنفرانس همایون جابری‌انصاری وزیر مسکن و شهرسازی بعهده داشتو وی دراین کنفرانس بریاست کمیته دوم انتخاب شد .

تأمین‌مسکن کارمندان وزارت دارائی

درجلسه‌ایکه‌باحضور هوشنگ انصاری وزیرامور اقتصادی ودارائی‌تشکیل شد تامین‌مسکن وخانه برای کارمندان ایـن وزارت درتهران وشهرستانها موردبررسی‌قرارگرفت درپایان این جلسه گفته شد: بـرای تامین مسکن کارمندان‌وزارت امور اقتصادی و دارائی علاوه برپرداخت وام مسکن به‌ماخذ ۵۰ برابر حقوق ازطریق بانک رهنی‌ایران،خرید تعدادی‌واحد مسکونی درشهرکهای اطراف تهران‌وشهرستانهابرای‌کارمندان دردست بررسی است.
یک مقام مطلع‌در ایـن‌مورد توضیح دادبراساس آئین‌نامه‌ای که‌پیرامون نحوه پرداخت‌وام مسکن بکارمندان وزارت امور اقتصادی ودارائی به تصویب رسیده‌است‌پرداخت وام مسکن درمرحله‌اول بکارمندانی‌پرداخت میشود که خانه یاآپارتمـان نداشته باشند وحقوق آنها کمتر از ۱۵ هزار ریال درماه باشد.
بموجب‌همین‌آئین‌نامه درسال جاری به‌بیش از ۱۸۰ نفـر کارمندواجدشرایط وام‌مسکن پرداخت‌میگردد. مقدمات‌پرداخت وام مسکن به این عـده از کارمندان فراهم شده وپرداخت وام ازهفته آینده شروع‌می شود . بازپرداخت این وام۲۰ ساله خواهد بود.
این مقام یادآور شد، طرح احداث شهرک کارکنان‌وزارت امور اقتصادی ودارائی نیز که‌باپیش‌بینی ٤۵۰۰ واحـد مسکونی تهیه شده بیش ازده میلیارد ریال هزینـه خواهد داشت.

شهریه دبیرستانهای غیردولتی تعیین‌شد

هفته آینده کمیسیونی‌مامور رسیدگی به بودجه دبیرستان های غیردولتی تهران وشهریه آنها خواهد شد .
یک مقام آموزش‌و پرورش گفت : کمبود جا برای ثبت‌نام در مدارس تهران مخصوصا دبیرستان ها وجود ندارد .
این مقام اضافه کرد:دبیرستان هم اطاق خالی داشتندو امسال های دولتی تهران سال‌گذشته قادر خواهند بود تا یک سوم سال گذشته‌دانش آموزاضافی ثبت نام کنند .

یک منبع آگاه اظهارداشت سال گذشته آموزش وپرورش تهران بابت دانش آموزان رایگان نزدیک به ۹۰ میلیون تومان در اختیار دبیرستان‌های غیر دولتی که همه مدیران و بیشتر معلمان‌آنها دولتی‌هستند گذارد و همین امر سبب شدکه عده‌ای از دانش آموزان از دبیرستان‌های‌دولتی بەدبیرستان های غیردولتی بروندو دبیرستان های مشهوری‌چون دارالفنون کم شاگرد شودو دبیرستان‌های غیر دولتی نوبت دوم که به تصویب شورای عالی آموزش وپرورش نرسیده است دایر کنند .

اطلاعات

۱۳۰۴

بنیانگذار : عباس مسعودی
صاحب امتیاز و مدیر: فرهاد مسعودی
سردبیر : منصور تاراجی
سال پنجاه و یکم
محل اداره: خیابان خیام، ساختمان اطلاعات.
تهران تلفن : ۳۲۸۱
تلکس : ۲۱۲۳۳۶- تلگرافی: اطلاعات- تهران

تقویم اطلاعات

شنبه ـ بیست و ششم تیرماه ۲۵۳۵
نوزدهم رجب ۱۳۹۶ ـ هفدهم ژوئیه ۱۹۷۶
استخراج دکتر ریاضی کرمانی

ساعات شرعی

اذان مغرب . . . . . ساعت ۷ و ۳۷ دقیقه
اذان صبح (فردا) . . . ساعت ۳ و ۱۲ دقیقه
طلوع آفتاب (فردا)... . ساعت ٤ و ۵۸دقیقه
ظهر شرعی (فردا). . . ساعت ۱۲ و ۱۵دقیقه
اذان مغرب (فردا) . . ساعت ۷ و ۳۷ دقیقه

باخروج نیجریه ازبازیها

تیم فوتبال ایران فردامسابقه نخواهد داشت

اولین روزیاآسایش بیشتر نظاره قدرت وموجودیت حریفان باشد . ضمن اینکه یک پیروزی در مصاف مکوبا، ایران را به یک چهارم نهائی‌خواهدفرستاد.
در شرایطی که کشور های آفریقائی حاضر در بازی ها ، با اخطاری شدیدکمیته بین‌المللی المپیک را تهدید کرده‌اند که در صورت عدم اخراج نیوزیلند المپیک را ترک خواهند کرد ، نیجریه با سماجت و سرسختی جدا از بقیه عنوان کرده بازی‌ها را ترک می‌گوید و با بودن نیوزیلند بهیچ شکل حاضر به باقی ماندن در المپیک نیست و باتوجه باینکه کمیته بین‌المللی المپیک اخراج نیوزیلند ازبازی ها را غیرممکن و نادرست اعلام کرده است ، مسئله ترک بازی ها از جانب نیجریه شکل قطعی بخود میگیرد .
پیش از نیجریه ، تانزانیا و موریس خود را کنار کشیده‌اند و تحت این شرایط بقیه کشور های‌آفریقائی مسئله تحریم بازی هارا به تصمیمی کلی از جانب شورای عالی ورزش افریقا واگذار کرده‌اند .
لردکیلانین رئیس کمیته‌بین‌المللی المپیک در مورد این موضوع اظهار داشت سفر تیم رگبی، نیوزیلند به آفریقای جنوبی و ایجاد این جنجال ها بخاطرآن، کاری خارج از مقررات کمیته بین‌المللی المپیک میباشد.چراکه اصولا رگبی در شمارورزش‌های مربوطبه‌المپیک» نیست‌ونیوزیلند دراین مورد هیچ قانونی را که به کمیته بین‌المللی المپیک ربط داشته باشد، نقض نکرده‌است تابدلیل آن بتوان این کشور را محکوم کرد .

موترال ـ بیژن رفیعی

باکنار کشیدن«نیجریه» ازالمپیک مونترال بخاطر اعتراض‌به‌حضور نیوزیلند در بازی‌ها طنین یک پیروزی بدون دردسر درواردوی فوتبال ایران بصدادرآمده است.
اگر نیجریه برسر حرف خود مبنی‌بر ترک گفتن بازیها باقی بماند تیم‌فوتبال ایران فردابدون مسابقه صاحب یک پیروزی۳-۰ دربازی نخست خود خواهدشد و اگر چه‌این شانس برای دو حریف دیگر ایران یعنی لهستان وکوباهم وجود دارد ولی‌ایران این امتیاز راهم دارد که تا در

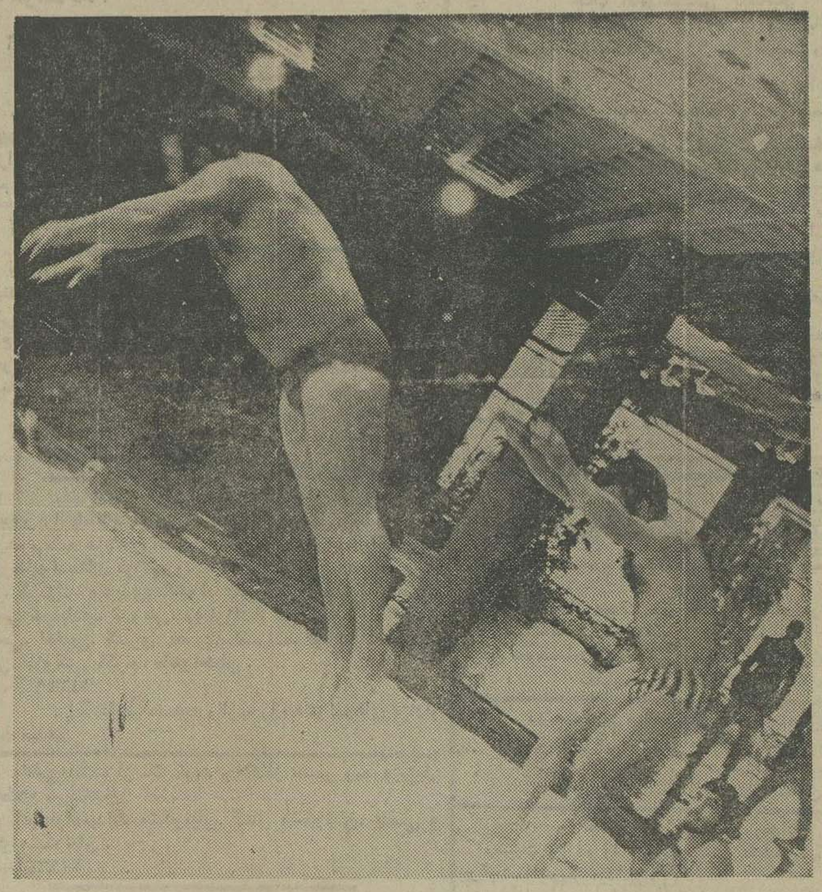

نصیری، مرد همه فن حریف

محمد نصیری که شیطنتش‌معرف خاص‌وعام‌است دردهکده المپیک نیز بیکار نیست. برای محمد طلا. یابقولی محمد فنر غریبه وآشنا فرق نمی‌کندو برای‌کرکری‌خواندن مقابل هیچکس«لنگ» نمی اندازد، وقتی بچه‌ها دور از سالن های تمرین در استخر دهکده به آب بازی‌مشغول شدند، محمدنصیری نیز برای پیدا کردن یک زوج مناسب بایک امریکائی غول پیکر طرح دوستی ریخت و اتفاقا این امریکائی وزنه‌بردار تازه گروه فوق سنگین تیم امریکا بود که خیلی زود مقابل حرکات نصیری، رفاقت بااو را پذیرفت ولی نصیری بعد از اینکه از هم‌جهت اعتماد امریکائی را جلب کرد،سر «کرکری» را باحریف آغاز کرد . اولین صحنه، شیرجه در آب‌بود که‌قهرمان امریکائی زودتر ازمرد هم‌فن‌حریف‌ایرانی خودرابه‌آب‌زند نصیری که متوجه تاخیر شده‌بود درحال شیرجه رفتن است ودر حالیکه امریکائی باآن اندام‌غول آسای خود جلوترازاو در حال سقوط به آب است. مراد علی شیرانی فرنگی کار امیدی که در انتظار صعود به سکوی المپیک است مراقب این جنگ زرگری است .

میهمانان افتخاری المپیک

امروز در مراسم افتتاحیه بازیها ،استادیوم بزرگ‌المپیک مونترال‌گروهی میهمان‌افتخاری دارد که اگر چه نامی آشنا ندارند ولی برای گردانندگان المپیک بیست‌ویکم ارزش‌فوق‌العاده‌ای دارند.
این میهمانان بازماندگان‌یازده انسانی هستند که در گیرودار کار های ساختمانی تشکیلات المپیک جان سپردند .

«کیسینجر» دعوت کانادائیهارا رد کرد :

«هنری کیسینجر» وزیر امور خارجه‌آمریکا دعوت کانادا را برای حضور در مونترآل و تماشای بازیها را رد کرد!
کیسینجردرباره علت نپذیرفتن دعوت کانادائیها مسئله تایوان را عنوان کرده است که بدلیل اینکه کانادا اجازه شرکت در بازیها را به تایوان نداد باین کشور نخواهد رفت .

اشکال «تلویزیونی» رفع شد !

یک گرفتاری که در عین حال میتوانست خیلی هم نگران کننده باشد ، با پیدا شدن یک راه حل ، شرش از سر المپیک باز شد .
ماجرا مربوط به ابراز نارضایتی کارگران تشکیلات رهبری کننده پخش تلویزیونی میشد که آنان ضمن اعتراض به کمبود دستمزدشان گروه مهندسین گروه پخش کننده‌را نیز با خود همگام کردند که در صورت ادامه این‌موضوع، مردم هیچ کشوری شانس‌دیدن بازیها را پیدا نمیکردند .
ولی بهرحال با تلاش‌دست اندرکاران این مشکل حل گردید و کارها به شکل‌سابقش بازگشت .

امریکاازترك بازیهاصرفنظر کرد !

بازیهای المپیک مونترآل ازخطر تحریم ورزشکاران امریکائی جان بسلامت بدر برد. فیلیپ کروم رئیس کمیته ملی المپیک ایالات متحده که‌در مونترآل بسر میبرد،دیروز پس‌از تصمیم دولت کانادا مبنی برپذیرش ورزشکاران تایوان دربازیها، اعلام نمود که این تصمیم برای امریکا نیز فکری عاقلانه وقابل قبول است وبهمین خاطر کمیته ملی المپیک ایالات متحده از فکر تحریم المپیک مونترآل وترک بازیها صرفنظر نمود .
در پی تصمیم چند روز پیش دولت کانادا مبنی برعدم پذیرش ورزشکاران تایوانی به‌بازیها،امریکا بلافاصله‌تهدید کرده بودکه درصورت عدم حضور تایوان در بازیها ، این کشور وچند کشور دیگر از جمله مکزیک بازیهای المپیک مونترآل را ترک خواهند گفت .
لیکن دولت کانادا دیروز صبح در قسمتی ازتصمیم خود دراین‌مورد تجدیدنظرنمودو اعلام‌کرد که‌ورزشکاران تایوانی با نام تایوان ، پرچم وسرود تایوان می‌توانند به‌بازیها قدم بگذارند. لیکن کانادا همچنان برسراین‌گفته خود باقیست که تایوان را بانام جمهوری چین دربازیها نخواهد پذیرفت .

خبرهائی از اردوی کشتی‌گیران درمونترآل

سوخته‌سرائی :من به طلای المپیک فکرمی کنم

مصدومین باکسب‌بهبودی، تمرینات‌را ازسر گرفتند سبحان روحی پرعذاب ترین کشتی گیر ایران است

تیم کشتی آزاد ایران که در شرایط دلپذیری بسر میبرد، هنوز تاروز آغاز مبارزات راه درازی در پیش دارد، زیرا این گروه مبارزاتشان از پنجم مرداد ماه یعنی ۱۰ روز دیگر آغاز میشود، در این فاصله ۱۰ روزه سنگینی کشتی‌گیران بحدی نیست که سبب نگرانی‌شود.
سوخته‌سرائی ـ سلیمانی وروحی که در حقیقت سنگین‌ترین نفرات هستند باتوجه بفاصله موجود و در حدود ۵جلسه تمرین می‌تواند در روز موعود خود را بوزن قانونی برسانند .
آنچه که در تمرینات ازسوی کشتی‌گیران مشاهده می‌شود، موجودیت دلپذیر آنهاست، چند آسیب‌دیدگی جزئی که برزگر و فره‌وشی بدان دچار شده‌اند ، آنچنان نیست‌که سبب نگرانی شود، چرا که ناحیه آسیب‌دیده‌آنها چندان عمیق نیست .
ولی دور از این نکته باید که آمادگی سوخته‌سرائی وخدر را ستود. این‌دوکه پرامیدترین نفرات تیم ایران بحساب میایند در وزنهای ۱۰۰ و۵۷ کیلو شانس‌تصاحب مدال المپیک را دارند .

گفتگو با سوخته‌سرائی

سوخته‌سرائی که‌هنوز ٤کیلو اضافه وزن دارد ، میگفت: این سنگینی برای من مسئله‌ای نیست ، چرا که طول تمرینات بدون آنکه هیچگونه رژیم غذائی رعایت کنم سروزن میرسم ولی آنچه‌که برایم مطرح است، صعود به سکوی قهرمانی المپیک است و در این‌راه‌مجدی‌ترین حریف ایوان یاریگین روسی است‌که‌مدال طلای‌المپیک‌برسینه‌اش میدرخشد. در مسابقه چندماه پیش که‌بااین روسی داشتم تا ۷دقیقه اورا مقهور کرده بودم ولی قانع شدن به نتیجه سبب برتری او بااختلافی اندک شد ، بهر شکل سوای یاریگین، بایان مونخ از مغولستان، هرالد بوتز از آلمان شرقی، دیموگوستف از بلغارستان و هلیکسون از امریکا نیز از رده بزرگان ۱۰۰ کیلو هستند که تنها با حریف امریکائی مبارزه نکرده‌ام .
خدر امید دیگر ایران که برای دومین‌بار به‌المپیک آمده از شرایط نیکوئی برخوردار است . برای این مازندرانی بدون تردید هیرائی اززآپن‌وپومینی‌ازشوروی بزرگترین مدعیانند ،پومینی که همین زمستان گذشته در شوروی مغلوب خدر شد، در لنین‌گراد مدال طلای‌اروپا را برد. این فاتح ومغلوب یک برنده مدال طلا بالای‌سر دارند که‌از کشور آفتاب تابان است و هیرائی قهرمان جهان در این وزن است .
سبحان روحی که اضطراب از ناحیه او بیش از دیگران است بخاطر جثه کوچک ودائم در رژیم‌اگرنتواند خودرا به‌آسودگی سروزن رساند، مشکل بتوان فروغ اورا شهادت داد .
آخرین خبر از اردوی کشتی‌گیران، بهبودی‌آسیب دیدگی چانه فره‌وشی است و او مجددا تمرینات را از سر گرفت .

اعراب‌واسرائیل

مشکل‌سازان تازه‌بازیها؟

پس‌از دو مشکل تایوان و کشورهای افریقایی باآنکه هنوز مسئله تایوان بکلی دست ازسر کمیته بین‌المللی المپیک برنداشته است ودرحالیکه تهدید وتحریم ۱۶ کشور افریقایی چند ساعت به شروع بازیها مسئولان و گردانندگان بازی های مونترآل رادچار شدیدترین حادثه‌ی غیرقابل انتظار کرده است ، یک مشکل تازه دیگرهم ، پیش پای این بازیها قرار داد که‌برگزار کنندگان این بازیهارا پیش‌از آنکه کاملا باآن رودررو قراربگیرند، ازهم‌اکنون دچار ترس و نگرانی ساخته است .
اگر تایوان، بافشار کمیته ملی المپیک کانادا که میزبان بازیهاست ازاین دوره اخراج شد وتقریبا مسلم است که بدون حضور تایوان بازیها ادامه پیدا می‌کند واگر نیجریه، تانزانیاو یکی دوکشور دیگر بدلیل حضور زلاند جدید، خودرا از این بازیها کنار کشیدند وبقیه ۱۶ کشور افریقائی که نامه تهدیدکننده خودرا برای لردکیلانین رئیس کمیته بین‌المللی المپیک فرستاده بودند، پس‌از آنکه پاسخ گرفتند ـ زلاندنو در بازیها خواهدماند وتیم رگبی این کشورکه به‌افریقای جنوبی‌سفرکرده، جزو مواد المپیک نیست‌که این کمیته بتواند تصمیمی دراین باره بگیرد تا عصر امروز، پیش از افتتاح بازیها مهلت قطعی‌خود را برای بازگشتن به کشورهایشان تعیین کرده‌اند. اما مسئله‌ی حضور اسرائیل و اختلاف این کشور راباعراب و کماندوهای‌فلسطینی چگونه می‌شود حل کرد .
واقعه مونیخ‌که منجر به‌کشته شدن‌چند ورزشکار اسرائیلی شد، هنوز بخاطرها مانده است وهمین ، بیشتر افکار مسئولان بازیهارا تحت فشار قرار می‌دهد که مبادا یک اتفاق‌دیگر نظیر آنچه درمونیخ پیش آمد، بازیهای مونترآل‌راهم لکه‌دار کند .
مشکل کانادایی‌ها اینست‌که در این بازیها تیم فوتبال‌اسرائیل هم یکی‌از ۱۶تیم شرکت‌کننده است ومحافظت ومراقبت ازچنین تیمی در تمرینات ومسابقات، مشکل وطاقت‌فرسا است‌وهرلحظه می‌شود انتظار یک حادثه را کشید .
در طول روزهای پیش از افتتاح، هر بازیکن اسرائیلی به شدتی زیر کنترل پلیس قرار گرفته بودکه گویی دربین حصاری از سربازان مسلح زندگی میکند .
داوید شانی ، مربی تیم فوتبال اسرائیل که‌مورد سئوال خبرنگاران قرار گرفته بود، درباره‌ی این‌مراقبت‌شدید گفته است: این درست است که مابابد زیر مراقبت شدید و کامل‌امنیتی قرار بگیریم وهمین شرایط سختی رابرای مابوجود میاورد ، اما این شرایط را می‌پذیریم وکاملا باآن خو گرفته‌ایم .
ما یک تیم خوب و آماده داریم‌که روحیه‌شان مثل‌سربازها دلیر وشجاع است و این مراقبتهای شدید تاثیری درآنهانمیگذارد ومطمئن باشیدکه بازیهای خوبی خواهیم کرد .
بهرحال، این نکته که‌با شروع بازیها، با مشکل احتمالی تازه چگونه باید روبرو شد، بیشتر نیروی مسئولان را صرف خود کرده است وخبر تلفنی یک ناشناس درباره بمبی که در دهکده کار گذاشته شده است آغاز یک سری مسائل تازه‌است‌که برگزار کنندگان بازیهارا سخت درفکر فرو برده است.

گازیمیرزکورسکی مربی تیم‌ملی فوتبال لهستان : ما بار دیگر قهرمان المپیك خواهیم بود

لهستان با فوتبالی که‌هنوز استخوانبندی و روحیه تیم جام جهانی ۷٤ را دروجودش میشود دید و با عنوان‌سومی میان حرفه‌ایهای جهان که در مونیخ بدست آورد ، آمده است تا مدال طلا و بهترین عنوان مونترال را از آن خود کند و افتخار قهرمانی‌المپیک ۷۲ را بازهم تکرار نماید.
کازیمیرز کورسکی ، مربی تیم لهستانی هرکجا که پیش بیاید و در مقابل هرسئوالی با غرور تمام و بی‌آنکه انکار کند یا شرط احتیاط را حفظ نماید ،از تیمش بعنوان‌بهترین تیم المپیک یاد میکندو امیدوار است که لهستان بالاتر ازهمه قرار بگیرد .
در تیم لهستان به چهره‌های آشنایی که شهرت جهانی دارند برمیخوریم ، از جمله: یان‌توماره‌فسکی(دروازه‌بان)، جرزی گورگون ، آنتونی ژیمانوفسکی ، مارژیک (مدافعان) ، کاسپرژاک ، گروگرزلاتو ، کازیمیردینا ، آندرژه ژارماخ در میانه میدان و خط حمله .
گورسکی در مورد حریفان فینالیست مونترال ، بجز لهستان ، روی شوروی و آلمان شرقی و احتمالااسپانیا و فرانسه انگشت میگذارد . و اضافه میکند . این مشکل ترین دوره برای تیمی است که میخواهد قهرمان شود .

اضطراب چند روزه پایان یافت

تایوان‌از المپیک کنار رفت

بالاخره اضطراب چند روزه درمورد مساله تایوان،باتصمیم دولت تایوان‌مبنی‌برعدم شرکت ورزشکاران این‌کشور دربازی های المپیک مونترآل، ازچهره مسئولین کمیته بین‌المللی‌المپیک رخت بربست .
شب پیش دولت تایوان در پس جلسه طولانی مقامات این کشور در تاییه اعلام نمودکه بانام تایوان حاضر به شرکت در بازیها نیست و ترجیح می دهد که‌ازحضور در این دوره از بازیهای المپیک صرفنظرکند.
فکرشرکت ورزشکاران‌تایوانی در بازیها بانام «تایوان» ازدیروز صبح وقتی پیش می‌آمد که پیرالیوت ترودو نخست‌وزیر کانادا به عنوان راه حلی تازه برای رهائی از مشکل تایوان اعلام کرد، دولت کانادا به ورزشکاران تایوانی بانام‌تایوان اجازه شرکت‌دربازیها راخواهد داد .
این انعطاف‌پذیری کانادا برای بسیاری راضی کننده بود. از جمله کمیته ملی المپیک امریکا که بلافاصله تصمیم خود درامبنی برترک بازیها تغییر داد. برای کمیته بین‌المللی هم تصمیم تازه کانادا امید بخش بود .
«آ. او .سی» بلافاصله برای تصمیم‌گیری در این مورد تشکیل جلسه داد و با ۵۲رای موافق در برابر ٦ رای مخالف باتغییر نام «جمهوری چین» به تایوان در کمیته بین‌المللی المپیک موافقت کرد. برین ترتیب ، آخرین راه برای شرکت‌تایوان در بازیها پیش‌پای ورزشکاران این کشور گذارده شد .
اما برخلاف پیش‌بینی‌ها ، تایوان حاضر به قبول این پیشنهاد نشد و اعلام بکناره گیری از بازیها کرد . تایوان قبلا با ٥٤ ورزشکار قصدشرکت در بازیهای المپیک مونترآل را داشت که‌درراه سفر به مونترآل ۲۵ تن‌ازاین گروه دربوستون واقع درایالات متحده‌درانتظار سرنوشت خود برای راه‌یابی به المپیک بودند .

گلزن بزرگ ایران در بیمارستان بستری شد

یک مقام تیم ملی مشت‌زنی ایران در مونترآل فاش ساخت که ۳تن از ٦ مشت‌زن ایران‌که برای شرکت در مسابقه های مشت‌زنی المپیک به مونترآل رفته‌اند بدلیل عدم آگاهی از زمان وزن‌کشی و نرسیدن‌بموقع به سروزن از وزن‌کشی‌و شرکت در مسابقه‌ها محروم شده‌اند .
این مقام اسامی این۳ مشت‌زن را اعلام نکرد! گفته می شود بجز این ۳ یکی دیگرازمشت‌زنان ایران نیز قادر به شرکت در مسابقه‌ها نیست. دلیل عدم حضور این‌مشت‌زن‌نیزگفته‌نشد
محمد علی محمدی دو چرخه سوار تیم ۱۸۰ کیلومتر ایران نیز که قبلا بدلیل مصدومیت‌از تیم کنار مانده بود، با بهبودی کامل بار دیگر مکان خود را در تیم‌بدست آورد. حالاکوهی، حسن فرد، محمود دلشاد و محمدی اعضای تیم ۱۸۰ کیلو متر ایران می‌باشند .
درجمع فوتبالیستها نیز با وجودیکه‌پیروزی ۳-٤برفرانسه روح و امید تازه‌ای به‌تیم‌دمیده است، اما مصدومیت غفور جهانی، حسن‌روشن‌و نصراله عبداللهی نگرانیهای تازه‌ای بوجود آورده است. گذشته از این ۳ ناصر نورائی نیز بدلیل ابتلاء به بیماری‌تب‌روده در بیمارستان بستری گردید و دیگر مشکل بنظر میرسد که‌او تا پایان بازیها قادر به یاری‌تیم باشد .

وزنه‌برداری

۳ رکورد جدید جهان

در حالیکه تیم وزنه برداری شوروی بامهره‌های برگزیده‌اش برای شرکت در دیدارهای المپیک در مونترآل بسر میبرد، یک وزنه‌بردار روسی در شهر «اودسا»ی شوروی موفق به شکستن رکورد جهان گردید.
این وزنه‌بردار که هنگی - پوزندر، نام دارد در دسته‌سبک وزن در مجموع دوحرکت ۳۱۵ کیلو وزنه برداشت و رکورد مجموع جهان‌را۲ر۲کیلو شکست. رکورد قبلی‌دسته سبک وزن وزنه‌برداری جهان ۳۱۲ر۵کیلو بودکه «موخاربی کیرژینف»وزنه بردار دیگر روس درسال ۱۹۷۲ در المپیک مونیخ آنرا بجای گذارده بود .
از سوی دیگر بلغار هاهمبیکار ننشستند و دورکورد تازه در دسته های بروزن و میان وزن برپا کردند .
گئورگی تودورف رکورددار مجموع بروزن رکورد این‌دسته را یکباره ۲۵ کیلو افزایش‌داد. رکورد تازه بمقدار۲ر۲۹۲ کیلو میباشد .
یوردان‌مینکف بلغاری که رکورد های یکضرب ومجموع میان وزن را در اختیار دارد رکورد ۱۹۲ر۵کیلوئی اسمیرنوف روسی را ۲ر۵ کیلو افزایش‌داد وباین ترتیب با ۱۹۵ در دو ضرب‌صاحب هرسه‌رکورددجهانی این دسته شد .

بمب‌در استادیوم المپیک!؟

ساعاتی در التهاب و تب وتاب فروبرد .
یک سخنگوی نیروی امنیتی محافظ بازیهای المپیک در گفتگوئی ابرازداشت با سه‌تلفن ناشناس و مرموز این خبر به پلیس داده شد که سه بمب در استادیوم المپیک و اتاق اصلی کمیته برگزار کننده بازیهانصب شده است ، دو بمب در دو محل مختلف استادیوم و یک بمب در اتاق کمیته اجرائی .
با پیش آمدن‌این‌مسئله‌علیرغم ناشناخته بودن تلفن کننده ، پلیس بخاطر پیشگیری از هر گونه دشواری بابکار گرفتن یک گروه کاوش برای پیدا کردن بمب های احتمالی به جستجو پرداخت که پس از بررسی بسیار اثری از این‌بمبها بدست نیامدو بار دیگرآرامش بوجود آمد.
سه تلفن مرموز ، پلیس و ماموران امنیتی المپیک رابرای

آژیر خطر 3M

جدیدترین پدیده محافظ منزل، دفترکار، شعبات بانکها، ازسرقت.
برای اطلاعات بیشتر به شرکت شبرنگ تخت جمشید مقابل سفارت آمریکا تلفن ۸۲۸۰۴۵ مراجعه فرمائید.

تأسیسات تهیه شن وماسه

۱- فروش به اقساط ۵ ساله .
۲- درصورت تمایل دربهره برداری ازتأسیسات باشما شریک میشویم
۳- درپایان مدت کار دستگاهها را ازشما بازخرید میکنیم .
٤- ما دستگاه رانصب واداره آنرا بعهده میگیریم .
SAND AND GRAVEL PLANT
AVAILABLE FOR DELIVERY.

سنگ شکن مخروطی آلیس چالمرز

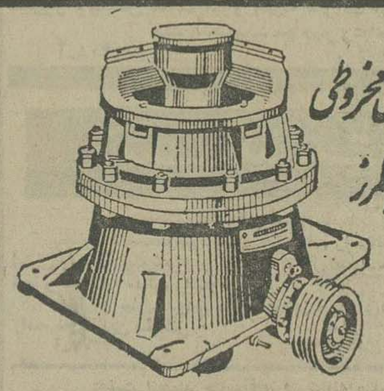

Allis-Chalmers Cone Crushers

سنگ شکن هازماک

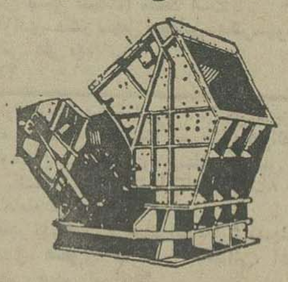

Haze Mag impact crushers

سنگ شکن بظرفیت ۳۰ الی ۳۰۰ مترمکعب در ساعت

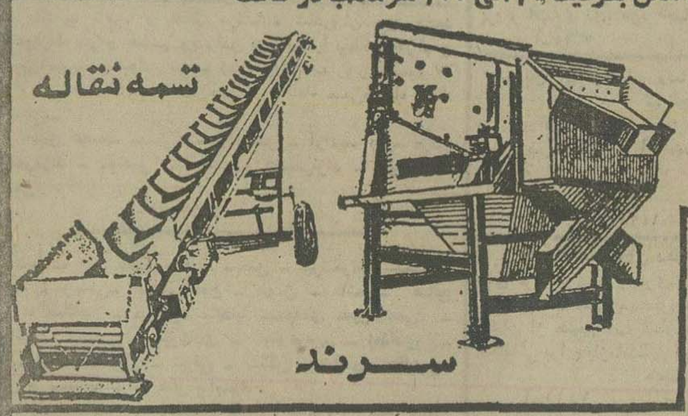

موجود درتهران
آماده تحویل فوری

شرکت تولیما

آژیرنهادر مقابل وزارت کار- تلفنهای ۹۵۹۲۴۴-۹۵۴۴۶۰

TOLIMA CO. Tel: 959244-954460

فیفا ، چین را پذیرفت

باآنکه« تایوان» هنوزهم عضو فدراسیون‌بین‌المللی فوتبال است، دیشب ، به اتفاق آرا جمهوری خلق چین‌به‌عضویت این‌فدراسیون درآمد .
حضور دو «چین» در یک فدراسیون بین‌المللی ،اگر هم مغایر مقرراتی نباشد، از سوی هر دو کشور بامقاومت روبرو میشود . جمهوری خلق چین، شرط عضویت خود رادر هر فدراسیون بین‌المللی،اخراج‌تایوان دانسته است و تایوان هرکجا که پیش آمده، حضور چین را مغایر اصول میشناسد.
حالا معلوم نیست که واکنش این دو کشور پس از این تصمیم تازه چه خواهد بود .

تظاهرات برعلیه کانادا

۷ جوان روزگذشته به‌هوا- خواهی تایوان ، مقابل شورای تجارتی کانادا در هنگ کنگ دست بتظاهرات زدند
این جوانان که خود راعضو شورای جوانان چین‌آزادمعرفی کرده‌اند رفتار کانادا در برابر تایوان را سرزنش کردند.

اطلاعیه
نیاز به پزشک متخصص زنان و زایمان (خانم دکتر)
به صفحه مراجعه شود.

۲۲۵
۲۸ هزار روز تاریخ ایران و جهان
سال ۱۳۱۲
اطلاعات

مشخصات و نتیجه محاکمه تیمورتاش
رئیس محکمه: لطفی
اعضاء محکمه: عقیلی ـ یگانگی
مدعی‌العموم: محمد سروری
متهمان: تیمورتاش ـ امین‌التجار

وکیل مدافع تیمورتاش مقبل
وکلای مدافع امین‌التجار:
سیدهاشم وکیل
دکتر آقایان
گرگانی

مدت محاکمه دو روز صبح و عصر
نتیجه ـ تیمورتاش به ۵ سال حبس مجرد
تادیه ۹هزار لیره انگلیسی
دویست هزارریال
امین‌التجار به ششماه حبس

جزئیات محاکمه تیمورتاش و امین‌التجار

رشوه‌دهنده و رشوه گیرنده هردو محکوم شدند

تیمورتاش به ۵ سال حبس مجرد محکوم شد

حاج امین‌التجار برای کسب امتیاز انحصاری تریاک رشوه داد

یکی از بزرگترین دادرسی های زمان اعلیحضرت رضاشاه کبیر جریان محاکمه تیمورتاش وزیر مقتدر دربار بود که به جرم اخذ رشوه، در دادگستری محاکمه و محکوم گردید.

جریان این محاکمه بزرگ را «اطلاعات» گام به گام دنبال کرد در نتیجه روزها، صفحاتی از اطلاعات اختصاص بدان یافت آنچه ذیلا میخوانید خلاصه‌ایست از این محاکمه تاریخی.

ادعانامه

نخستین جلسه محاکمه سه ساعت و یک ربع بظهر روز سه شنبه ۳ تیرماه ۱۳۱۲ بریاست آقای لطفی و عضویت آقایان عقیلی و یگانگی تشکیل یافت.

مدعی العموم دیوان جزای عمال دولت آقای محمد سروری است.

ادعانامه تنظیمی از سوی ایشان علیه تیمورتاش و حاج محمد امین‌التجار اصفهانی در ۹ ستون روزنامه اطلاعات چاپ شده که تقریبا مشتمل بر هشتهزار کلمه می شود.

وکلای مدافع متهمین عبارتند از آقای مقبل وکیل آقای تیمور تاش و آقایان سیدهاشم وکیل، دکتر آقایان و گرگانی وکیل حاج امین التجار.

ادعانامه مدعی العموم بدین ترتیب آغاز می شود:

ریاست محترم دیوان عالی جزای عمال دولت

در تاریخ هفتم آبان ۱۳۰۹ آقای میرزا حبیب اله امین موفق باخذ امتیاز انحصار صدور تریاک تمام مملکت ایران برای مدت ۳ سال شده و نظر باینکه حصول این موفقیت در اثر مداخله و مساعدت آقای تیمورتاش بوده و تمام مقدمات کار با مداخله او انجام شده از بدو واگذاری امتیاز بین آقایان حاج امین و تیمورتاش معهود گردیده که در ازاء این مساعدت و برای کمک در حفظ امتیاز و اجراء آن مبلغی آقای حاج امین به آقای تیمورتاش بدهند اگر چه تحقیقات جاری تحقیقا معین نکرده مبلغ معهود بین طرفین چقدر و به چند قسط بوده ولی قطع مسلم این است که آقای حاج امین از این بابت مبلغ ۹ هزار لیره انگلیسی در خرداد و تیر ۳۱۰ و مبلغ دویست هزار ریال در خرداد و اردیبهشت ماه ۱۳۱۱ به آقای تیمورتاش پرداخته است. آقایان حاج امین و تیمورتاش پرداخت و اخذ مبلغ مذکور را معترف بوده نهایت آنکه آقای تیمور تاش ادعا نموده وجه مزبور را بعنوان قرض گرفته و آقای حاج امین هم از اولین مرحله تحقیقی سعی کرده است وانمود کند پرداخت وجوه مزبور بعنوان رشوه نبوده و برای ایفای تعهدی بوده که در نزد آقای تیمورتاش راجع بفروش اسعار نموده است.

آنگاه در متن ادعانامه دلایل طرفین (تیمورتاش و حاج امین) آمده و در خلال ادعانامه نام متهم سومی بنام لطف‌اللهی هم بمیان آمده اما پس از بیان دلایل متهمین، مدعی العموم دیوان جزا بطور مشروح در رد دلایل آنان اظهار نظر نموده و سرانجام ادعانامه بدینصورت پایان می پذیرد:

«.... نظر به جهات فوق‌الذکر مدعی‌العموم دیوان جزا تقاضای محاکمه و تعیین مجازات بر طبق مواد استنادیه برای آقایان حاجی امین و تیمورتاش و لطف‌اللهی مینماید توضیح آنکه قسمت ارتشاء در اوایل سال ۱۳۱۰ و ۱۳۱۱ و قسمت کلاهبرداری در اوایل سال ۱۳۱۰ و قسمت کمک با مجرم در اوایل سال ۱۳۱۲ و تمام جرائم مزبور در تهران واقع شده آقای تیمورتاش بمناسبت محکومیت سابقی قبلا در محبس توقیف بوده و آقای حاجی امین در تاریخ ۳۱ اردیبهشت و آقای لطف اللهی در تاریخ سوم خرداد ۱۳۱۲ توقیف شده‌اند.

بتاریخ ۵ شنبه ۲۵ خرداد ۱۳۱۲ ـ مدعی‌العموم دیوان جزا

معرفی متهمین

در اولین جلسه محاکمه، رئیس محکمه به متهمین می گوید لازم است خود را به هیئت حاکمه معرفی کنید.

ابتدا تیمور تاش خود را چنین معرفی می کند.

اسم عبدالحسین ـ پدر حاج کریم‌دادخان ـ نام فامیل تیمورتاش ـ سن ۵۰ سال ـ شغلی ندارم ـ محل تولد خراسان ـ محل اقامت محبس.

بعد حاج امین بمعرفی خود می پردازد ـ سن ۵۰ سال ـ محل تولد اصفهان ـ شغل تجارت.

آنگاه رئیس محکمه خطاب به آقای تیمورتاش می گوید:

مدعی‌العموم دیوان جزای عمال دولت در ادعانامه که قرائت شد و استماع گردید شما را متهم کرده باینکه ۹ هزار لیره انگلیسی و دویست هزارریال از حاج امین بعنوان رشوه در مقابل مساعدتی که راجع به امتیاز انحصار تریاک کردید گرفته‌اید و دلایل مدعی‌العموم را برای شما شرح میدهیم.

۱ـ اظهارت حاجی امین در استنطاق.

۲ـ اظهارات خود شما در استنطاق.

۳ـ دفاتر شرکت انحصار تریاک

۴ـ بیانات محاسب تجارتخانه.

۵ـ قبوض ۶ هزار لیره و چکهای ۲۰۰ هزارریال

۶ـ مغایرت اظهارات شما با اظهارات حاج امین

۷ـ مذاکرات شما در واگذاری انحصار تریاک بحاجی امین از قبیل مراسله ۲۷ مهر خطاب بوزارت مالیه که نوشته‌اید.

۸ـ اظهارات کتبی حاجی امین.

۹ـ قرارداد حاجی امین با دولت راجع بامتیاز انحصار تریاک

۱۰ـ نتیجه معاینه مستنطق در دفاتر بانک ملی راجع باین موضوع که چک مدتها نزد «فوگل» بطور محرمانه بوده ودر دفاتر جریان پیدا نکرده تا در آن قید و ثبت گردد.

۱۱ـ اوضاع و احوال متهمین است بشرحی که در ادعانامه ذکر شده و شنیدید.

بنابراین آیا خود را مقصر و مجرم می دانید یا نه.

تیمورتاش ـ خیر.

سئوال از حاجی امین

سپس رئیس محکمه خطاب به حاجی امین می گوید:

ادعانامه مدعی‌العموم قرائت شد و شنیدید، مدعی‌العموم در ادعانامه خود شما را متهم کرده است که مرتکب سه فقره جرم شده‌اید، اول انکه ۹ هزار لیره انگلیسی و ۲۰ هزار ریال بعنوان رشوه به تیمور تاش در مقابل مساعدتهائی که مشارالیه با شما در موضوع امتیاز انحصار تریاک کرده است دارید.

دوم ـ خیانت در امانت شرکاء تجارتی انحصار تریاک.

سوم ـ مبلغ ۱۰ هزار لیره از شرکاء کلاهبرداری کرده یعنی لیره و پوند به ۹ تومان فروخته و پای شرکاء ۶ تومان حساب کرده‌اید که بالنتیجه مبلغی از مال شرکاء را بوسیله تشبث بوسائل تقلبی برداشته‌اید.

سپس رئیس محکمه دلایل مدعی‌العموم را در این مورد اعلام می دارد و از حاجی امین میپرسد آیا به تقصیر خود اعتراف دارید.

حاجی امین ـ خیر.

تیمور تاش جواب می دهد

بعد رئیس محکمه از تیمورتاش سئوالاتی می کند که متن سئوال و جواب بدین شرح است:

س ـ این ۹ هزار لیره و ۲۰۰ هزار ریال چه پولی است که شما گرفته‌اید.

ج ـ قرض کردم.

س ـ مذاکره هم قبلا کرده بودید که بعنوان قرض است.

ج ـ بلی

س ـ پس چرا مغایرت دارد اظهارات شما با ایشان

ج ـ از من نباید بپرسید از ایشان سئوال کنید.

س ـ یک تاجری که صنار و سه شاهی جمع می کند چطور متجاوز از صدهزارتومان بیکی قرض میدهد بدون اینکه سندی مبادله شود و یا منافعی منظور گردد.

ج ـ برضرر ایشان نبوده و باقراردادی که شده برای ایشان نفع داشته است.

س ـ پس چطور سند نداده‌اید.

ج ـ حوالجاتی که هست خودش سند است و با دوستی و روابطی که بین بنده و ایشان است محتاج سند نبوده. سند برای چیست برای اثبات مدیون بودن من میباشد. بزرگترین سند، حواله‌ای است که به فرنگ بنام بنده شده، برخلاف اظهار آقای مدعی‌العموم که میگوید عنوان قرض گرفتن معلوم نیست همان حواله که بامضاء بنده وصول شده بهترین سند برای حاجی امین میباشد و محل تردید نیست که محکمترین سند من دراین جا موجود است. بنابراین اظهار آقای مدعی‌العموم که کوچکترین یادداشتی نوشته نشده وارد نیست.

س ـ درحواله شما اسمی نیست که سند باشد

ج ـ درپاریس وقتی بنده امضا نداده باشم که بمن وجه را نخواهند داد و در قسمت ششهزار لیره بانک ملی که میگوید حواله نیست دراینجا یک اشتباهی تولید شده است برای این «وکیل» داده‌ام و. متاسفانه فارسی‌اش را نمیدانم (دکتر آقایان ـ فته طلب) بلی فته طلب داده شده ایشان وقتی که مذاکره شده و قرض خواستم بنده وعده کردم که «وکیل» میدهم بیانک ها.

س ـ هیچ فایده برای ایشان منظور شد.

ج ـ نخیر اوضاع و احوال قضیه معلوم است و ایشان با دوستی و روابطیکه با من داشتند این مساعدت را نمودند.

س ـ چه ملاحظه داشتند که متجاوز از صدهزار تومان بشما بدهند و منفعت نگیرند.

ج ـ دوستی از یکطرف، اعتماد بنده از طرفی و تقاضائی که برای گرفتن وجه نموده بودم.

س ـ شما به حاجی امین چه اظهار کردید.

ج ـ بنده عرض کردم که احتیاج بوجه دارم، برای رفع احتیاج یک عده از کسان من که درفرنگ هستند، اطفالم که مشغول تحصیل هستند و مرضائی که دارم و درآنجا احتیاج بوجه دارم و ایشان حواله فرنگستان دادند و بقیه مبلغی را که خواستم گفتند فعلا ندارم و بعد ببانک ملی حواله کردند که بنده یک فته طلب بانکی دارم.

س ـ چه شد که شما برای تعارف هم یکمرتبه صحبت نکردید که منافع این وجه چیست

ج ـ ملازمه نداشت.

س ـ دفتر روزنامه را ملاحظه کرده‌اید که بچه عنوان نوشته شده

ج ـ نخیر

(دراین موقع دردفتر روزنامه شرکت انحصار تریاک باقای تیمور تاش اقلام مخصوص ارائه داده شد)

س ـ بیانات شما لازمه‌اش آنست که حاجی امین کلاه شرکاء را برداشته و بشما قرض داده است.

ج ـ بنده نمیخواهم این قسمت را عنوان کنم شما خودتان روی موازین قضائی تعبیر کنید فقط چیزی که باید مورد نظر باشد این است که تمام نکات را منطقی حل بکنید.

سئوال از حاج امین

سپس رئیس محکمه شروع بسئوالات از حاجی امین میکند.

س ـ شما به چه عنوان پول را دادید

ج ـ بهمان عنوان که از بدو تحقیقات عرض کردم

س ـ فروش اسعار؟

ج ـ بلی

س ـ شما که از قوانین اطلاع دارید بایشان که سمتی نداشتند چطور پول دادید

ج ـ درقبال تعهدی که من کرده بودم مجبور بودم بدهم و اما اینکه فرمودید سمت نداشت ایشان خیلی سمت داشتند چنانچه ۱۵۰ هزار لیره را به پنجاه هزار لیره تنزل دادند و قیمت هم از شش تومان که به هفت تومان ترقی داده شد بوسیله آقای تیمور تاش انجام شد.

س ـ تیمور تاش هرقدر صلاحیت داشته است مربوط باین نیست شما باید پول را بوزارت مالیه داده باشید.

ج ـ خصوصیت را اگر درنظر بگیرید آنوقت تصدیق میکنید که برمن بحثی نمیباشد.

س ـ یک شخص هرقدر متنفذ باشد نباید یک تعهدی که مربوط بدولت است باو پرداخت.

ج ـ آقای تیمور تاش این پول را بنام دولت از من گرفته‌اند.

س ـ اگر بنام دولت داده‌اید چرا صدایش را درنیاوردید.

ج ـ بنده خیلی پولها بدولت داده‌ام که صدایش درنیامده است.

تقصیری متوجه بنده نیست اگر پول را تیمورتاش گرفته‌اند و بحساب دولت نبرده‌اند، ایرادی برمن وارد نیست.

رئیس خطاب به آقای تیمورتاش لازمه کلام ایشان این است که شما کلاهبرداری کرده‌اید.

تیمورتاش ـ چه عرض کنم.

سپس رئیس محکمه از آقای حاجی امین درمورد اصلاحاتیکه بصورت تراشیدگی در دفتر شده پرسش کرده حاجی امین جواب داد که اشتباه از منشی بوده و بعد سئوال کرد که شما دراستنطاق گفته‌اید که تیمورتاش گفته تنگدستم و پول لازم دارم پس شما میدانستید که پول را برای مصرف شخصی میخواهد ـ حاجی امین جواب میدهد تصور نمیکنم این کلمه را گفته باشم.

سخنان مدعی العموم

بعداز سئوالات از حاجی امین نوبت به آقای محمد سروری مدعی العموم میرسد.

مدعی العموم میگوید دعوی دو قسمت است یکی ارتشاء و دیگر کلاهبرداری، اظهاراتی که آقای تیمورتاش کرده‌اند میخواهند اینطور بفهمانند وجوهی را که دریافت داشته‌اند بعنوان قرض بوده درحالیکه آقای حاجی امین خلاف آنرا ثابت کرده‌اند و اینکه آقای تیمورتاش میگوید با حاجی امین صمیمیت داشته‌اند وگرفتن وجه روی اعتماد شخصی بوده قابل استماع نیست. آیا ایشان خیال نکرده‌اند چنین وجهی از کسی قرض گرفته شودو سند داده نشود بنابراین اینعمل آقای تیمورتاش ارتشاء است چون حاجی امین دربیانات خودشان ابدا ذکری از دادن وجه بعنوان قرض نکرده‌اند دلیل کافی برمجرمیت آقای تیمورتاش است درقسمت اتهام اختصاصی آقای حاجی امین هم که مدعی هستند قید این اقلام اشتباه منشی است صحیح نیست بدستور حاجی امین دفاتر اصلاح شده است.

دراین موقع رئیس محکمه به آقای تیمورتاش اجازه دفاع داد ولی تیمورتاش گفت اول وکیل مدافع بنده دفاع خواهد کرد سپس بنده عرایض خودم را بعرض خواهم رساند.

آنگاه آقای مقبل وکیل مدافع آقای تیمورتاش ضمن تعریف قانونی از رشوه خاطرنشان ساخت که صرف پرداخت وجه که ممکن است بعناوین متعدده قانونی باشد از شخصی بشخص دیگر ولو اینکه گیرنده وجه مستخدم دولت باشد رشوه محسوب نمیشود. قطع نظر از اینکه اساسا دربار جزء آدارات دولتی و مملکتی و بلدی هیچکدام نبوده و آقای تیمورتاش از این حیث مستخدم دولت نبوده بفرض که چنین هم باشد عمل ایشان جز استقراض چیزدیگری نبوده و با تعریف عنوان رشوه صادق نیست و درادعانامه مدعی العموم هم دلیلی که کاشف از وجود علل و ارتکاب رشوه باشد نیست. درادعانامه آمده که آقای امین موفق باخذ امتیاز انحصار صدور تریاک تمام مملکت برای سه سال شده و حصول این موفقیت دراثر مداخله و مساعدت آقای تیمورتاش بوده و لذا اخذ وجه هم ازبابت همین کمک و مساعدت آقای تیمورتاش بوده است.

آقای تیمورتاش درآن اوان درتمام امور مملکت مداخله داشته ولی در اینمورد لازم بود آقای مدعی العموم نحوه مداخله را بااسناد و دلائلی ثابت نموده و اثبات نماید که مداخله بجهت موفقیت آقای امین التجار بوده والاصرف ارسال یک مراسله از جانب آقای تیمورتاش بوزیر مالیه باین شرح:

۲۷ مهردوست عزیزم ـ نتیجه مذاکرات با آقای حاجی امین اصفهانی را در باب تریاک لفا ارسال میدارم ابتدا نظر این جانب این بود که ایشان راضی شوند صدور ۸ هزار صندوق را تعهد قطعی بکنند. ولی ایشان بیش از ۶ هزار غیرمگر می دانستند تا اینکه درششهزار وپانصد صلح کردیم بنظر اینجانب این قرارداد مفید است و خوب است زودتر منعقد شود باقی بسته بنظر محترم است.

وکیل مدافع آقای تیمورتاش سپس نتیجه گرفت که از این مراسله معلوم میشود که بین آقای تیمورتاش و آقای وزیر مالیه موضوع انحصار مسبوق بسابقه بوده و سابقه هم عبارت از این است که درآنموقع تمام وزرا چه از حیث جنبه وزارت و چه از جنبه شخصی با وزیر دربار وقت مشورت میکرده وبدیهی است که آقای تیمورتاش هم از این حیث بتقاضای آقایان محترم وزرا و اولیاء محترم امور دراغلب امور مداخله میکرده است و دراین مورد هم میرساند که وزیر مالیه از آقای تیمورتاش تقاضا کرده است که با آقای امین التجار موارد اختلاف باوزارت جلیله مالیه را مرتفع سازد.

وآقای تیمورتاش هم وارد مذاکره شدوبالاخره اختلاف را که عبارت از میزان صدور بوده حل ومراتب را بوزیر مالیه اشعار داشته اما معذالک دریایان نامه نوشته که باقی بسته بنظر محترم است.

آقای وکیل مدافع آنگاه بسابقه امر و نامه امین التجار بوزارت مالیه اشاره کرد و گفت چون وزیر مالیه نتوانسته است آقای امین التجار را متقاعد کند خواسته از نفوذ شخصی آقای تیمور تاش که درآنوقت با آقای امین التجار دوست بوده‌اند استفاده کند.

وکیل مدافع سپس مشروحا درباره وضع صادرات تریاک و «تاکس» آن صحبت کردو نتیجه گرفت که انعقاد این قرارداد بنفع دولت بوده و آقای امین التجار همواره خواهان لغو این قرارداد بوده چنانکه بالاخره هم لغو شد، ولذا دلیلی نبود که امین التجار رشوه بدهد. وکیل مدافع سپس به تضادهائی که درادعانامه وجود دارد اشاره کرده و بعد درموردانیکه پرداخت این پول باقای تیمورتاش قرض بوده بتفصیل به اسناد و مدارک و نامه های امین التجار اشاره نمود و افزود خیلی متاسفم که تقاضای آقای تیمورتاش درنزد قاضی محترم تحقیق دائر براینکه بایشان اجازه داده شود بمنزل خود رفته و دربین کاغذهای خود مراسله دیگر آقای امین التجار را که درآن صراحتا نوشته شده اگر هم باز قرض می خواهید خواهیم پرداخت پیدا نموده تقدیم دارند مورد قبول واقع نشد والا اگر آن مراسله نیز بدست رسیده بود ثابت شده بودو حالا هم باهمین مراسله ثابت می شود که اساسا معامله بین آقای امین التجار و آقای تیمورتاش مبنی بر دوستی و مودت و یگانگی بوده و اساسا قصد رشوه در کار نبوه است.

مدافعات سید هاشم وکیل

پس از بیانات وکیل مدافع آقای تیمورتاش، رئیس محکمه چند سئوال از آقای امین التجار درمورد اینکه وی گفته است آقای تیمورتاش گفته بود من خیلی تنگ دست هستم و بنده هم معادل هشت هزارتومان بایشان دادم نمود، که امین التجار گفت بخاطرم نیست گفته باشم، اگر گفته شده سهوی شده است.

بعد آقای سیدهاشم وکیل، وکیل مدافع آقای حاج امین التجار ضمن بحث پیرامون این مطلب که وقتی معاملاتی بین مردم و دولت واقع میشود مردم دیگر با نظر سوءظن نگاه نمیکنند چون مردم باید به مامور دولت اعتماد کنند مگر خلافش ثابت شود، یادآور شد:

«امین التجار طرف معامله و مذاکره باکسی بوده است که درآن وقت وزیر دربار این مملکت بوده... اگر فرض کنیم تیمورتاش خیال سوئی کرده است امین التجار از کجا میتواند تشخیص این نظر سوء را بدهد و

بقیه در صفحه ۲۲۶

حاج امین‌التجار

تیمورتاش

دنباله محاکمه تیمورتاش...

بقیه از صفحه ۲۲۵

دراین گونه معاملات هم سوء شهرتی نداشته

و انصافا از حق نمیشود گذشت که درباره تیمورتاش حرفهای دیگر زده میشد ولی در قسمت گرفتن پول به هیچوجه شهرت بد نداشت.

آقای سیدهاشم وکیل سپس باصل موضوع اشاره کرد و گفت که اصولا قضیه این است که امین‌التجار برای جلب مساعدت تیمورتاش در تحصیل امتیاز صدور تریاک پول داده، اول باید دید امین‌التجار مایل و راغب بانعقاد این قرارداد بوده یا نه و بعد نفعی برایش منظور میشده که چیزی بدیگری بدهد. بموجب دلایلی که در دوسیه است ایشان مایل نبوده‌اند زیر بار این قرارداد بروند.

آقای وکیل سپس در مورد نفوذ وزیر دربار در مورد این معامله صحبت کرد و نتیجه گرفت که امین‌التجار راضی باین معامله نبود و بهمین جهت علت رجوع وزارت مالیه هم به وزیر دربار این بود که در امین‌التجار اعمال نفوذ نماید نه اینکه وزیر دربار منتفع شود.

نامه تقی‌زاده

در این هنگام که ساعت یک بعد از ظهر بود جلسه بعنوان تنفس تعطیل و جلسه به بعد از ظهر موکول شد.

در جلسه بعد از ظهر آقای سید هاشم وکیل در دنباله مدافعات خود گفت یک شرحی دیدم از وزیر مالیه رسیده بود که خیلی مورد استفاده بنده است و حالا مکتوب آقای تقی‌زاده وزیر مالیه را قرائت میکنم.

وزارت مالیه نمره (۹۳۰ ـ جناب مستطاب اجل آقای وزیر عدلیه دام اقباله.

سواد راپرت پارکه دیوان جزا را مورخه دهم خرداد ۱۳۱۲ که در لف مرقومه شریفه برای ملاحظه اینجانب ارسال داشته بودید مطالعه کردم و چون در مذاکره حضوری تقاضا فرمودید اطلاعات اینجانب را نسبت باین امر یعنی موضوع راپرت مزبور بنویسیم ذیلا آنچه در نظرم هست شرح میدهم از مذاکراتیکه آقای حاج میرزا حبیب‌اله امین اظهار داشته نسبت بتعهد فروش یکصد و پنجاه هزار لیره از قرار لیره شش تومان را اینجانب کرده است این جانب جز دو مورد ذیل اطلاعی نداشته و در هرحال ابدا چیزی را بخاطر ندارم و دو مورد مزبور به قرار ذیل است.

در اوایل عقد قرارداد انحصار صدور تریاک که ظاهرا جزئیات آن قبلا مذاکره و ختم شده بود و در اوایل تصدی اینجانب به وزارت مالیه برای امضا بوزارت مالیه رجوع شد، پس از چند روز بعد از امضاء (مدت بیشتری چه تاریخ را در نظرم ندارم) آقای حاج امین در ضمن مذاکره باینجانب اظهار داشت که علاوه بر تعهداتی که در قرارداد است از ایشان تعهد دیگری نیز گرفته شده که یکصدو پنجاه هزار لیره از قرار لیره‌ای شش تومان بفروشد و گفتند که لابد آقای وزیر دربار بخودتان خواهند گفت: برای اینجانب در آن موقع هیچ نوع شبهه در بی ترتیبی اینکار بخاطر نرسید و اظهار کردن ایشان این مطلب را بمن و همچنین گفتن اینکه مطلب از طرف وزیر دربار اظهار خواهد شد موید صحت کار بود لیکن بعدها اظهاری از طرف وزیر دربار نشد و چون لیره هم در میزان شش تومان باقی بود و ترقی نکرده بود و نیز برحسب ظاهر قصد عمده از گرفتن این تعهد از حاج امین آن بود که در صورت ترقی قیمت لیره مشارالیه مجبور باشد به شش تومان بفروشد لهذا اینجانب نیز در آن مدت یعنی تا موقع حرکت آقای تیمورتاش به اروپا اظهاری از این مقوله با ایشان نکردم و بخیال اینکار نیفتادم چند روز بعد از حرکت ایشان لیره تنزل کرد و لهذا پس از عودت ایشان از اروپا روزی بایشان این مطلب را اظهار کردم که حاج امین وقتی اظهار داشته که چنین تعهدی کرده است ایشان جواب دادند بلی صحیح است ولی بواسطه مضیقه‌ای که حاج امین در کار تریاک داشته سند را من بایشان رد کردم و چون آقای حاج امین دائما همه اوقات با وزارت مالیه در کشمکش بود دائما از گرفتاری خود و صادر نشدن تریاک و گرانی حق‌الصدور و غیره شکایت میکرد بایشان گفتم که وزیر دربار میگوید سند فروش یکصد و پنجاه هزار لیره را رد کرده است و او نیز تصدیق کرد و گفت بلی رد کردند تا آنجا که در خاطر اینجانب است این مرتبه دوم بود که از این مقوله با ایشان صحبت شد غیر از این دو مرتبه اینجانب بخاطر ندارم که ایشان با من صحبتی از این بابت کرده باشیم بعدها معلوم شد که خود ایشان مطلب را به اداره انحصار نیز اظهار کرده‌اند که از آنجا که این تعهد جزو قرارداد انحصار صدور بین امین و دولت نبوده و آقای امین حتی از عهده انجام مقررات قرارداد هم بر نمی آید، البته اجبار کردن ایشان بانجام چنان تعهد جدیدی موجب تکلیف شاق می شد و در رد بیند بایشان مانعی بنظرم نمیرسید اما آنچه ایشان گفته‌اند اینجانب بایشان گفته‌ام بهتر است بخود آقای تیمورتاش شکایت بنمائید یا پرسیده‌ام موضوع صدو پنجاه هزار لیره بکجا رسید ظاهرا از نسیان یا کمی حافظه یا اشتباه ناشی است و شاید با اشخاص دیگری این صحبت‌ها را داشته‌اند اما یادداشتی که در دوسیه اداری انحصار تریاک دیده شده فعلا به هیچوجه نسبت بآن چیزی بخاطر اینجانب نمیرسد ولی از ملاحظه سواد آن استنباط میکنم که مطلب راجع باسعار قبل از قانون انحصار تجارت است که صادر کنندگان بایستی صدی نود اسعار حاصله از صادرات را بدولت بفروشند ولی حق داشته‌اند در مقابل صدی پنجاه از آن را مال وارد کنند و فقط فروش صدی چهل اجباری بوده و پس از اجرای قانون انحصار تجارت که از مشارالیه مطالبه صدی چهل اسعار تریاکهای قبل از قانون شده ایشان این اظهارات را کرده‌اند.

حسن تقی‌زاده

***

رابطه تقی‌زاده و تیمورتاش

آقای سید هاشم وکیل سپس گفت: از این مراسله وزیر مالیه چند مطلب صریحا و تلویحا فهمیده میشود یکی این است که آقای حاجی امین راضی باین قرارداد انحصار نبوده و این قرارداد باو تحمیل شده یکی دیگر اینکه در آن تاریخ لیره شش تومان بوده و اهمیتی در نظر وزیر مالیه نداشته ولی همینکه امین رفت و بوزیر مالیه اظهار کرد اگر مطلب محرمانه بود بطور امین یا وزیر مالیه و رئیس انحصار مذاکره کرده پس موضوع امر عادی بود اگر در اینجا صحبت رشوه بود چرا حاج امین میزفت و به وزیر مالیه میگفت:

آقای سید هاشم وکیل بعد به نامه آقای تقی‌زاده اشاره کرد و گفت:

من تقی‌زاده را مردی با شرف میدانم همه دوره بایشان رای داده‌ام و الان هم باعتقاد خود نسبت بایشان باقی هستم. تقی‌زاده ملاحظه‌ای از تیمورتاش نداشته تقی‌زاده یک آدمی است که از ناصرالملک که نایب‌السلطنه مقتدر وقت بود ملاحظه نکرد و اینقدر با او زد و خورد کرد که ناصرالملک مجبور شد برود بنابراین از تیمورتاش چه ملاحظه‌ای دارد.

آقای سید هاشم بعد درباره ارتشاء صحبت کرد و نتیجه گرفت که در این دعوی ارتشاء صدق نمیکند و می افزاید:

«تصدی» آقای تیمورتاش و مقام و اهمیت ایشان طوری بوده که تمایلات ایشان را همه رعایت میکردند و آقای تقی‌زاده وزیر مالیه هم با وجود اینکه ارتباط خوبی با آقای تیمورتاش نداشته راجع به قرارداد از ایشان مشورت و استمداد میکند و همین قدرت آقای تیمورتاش را میرساند پس وقتی وزیر مالیه این ملاحظه را داشته باشد حاج امین‌التجار هم که کار و تجارت و گرفتاری دارد اگر یک روز تیمورتاش یک دقیقه دیرتر سر بلند میکرد و کمتر باو اعتنا میکرد وضعیت او بکلی مختل می شد بلکه هیچ میشد، برفرض که تعهد کرده باشد صد و پنجاه هزار لیره را بدهد و بداند برای مصرف شخصی اوست با آن وضعیت قابل مجازات نیست با اینکه از راه ناجاری و برای بطلان تعهد صدو پنجاه هزار لیره تعهد دیگری کند و وزیر مالیه هم بگوید برو قضیه را با خودش حل کن و در اینصورت ممکن است خیال کرد که این یک امر دولتی است تحت نظر تیمورتاش است و به فرض هم میدانسته که مال دولت نیست و مال شخص تیمورتاش است برای اینکه خود را از گرفتاری خلاص کند نمیشود گفت که عنوان رشوه صدق میکند و اگر هم صدق کند باز این وضعیت قابل مجازات نیست.

دو شخصیت معتبر

پس از مدافعات آقای سید هاشم وکیل آقای دکتر آقایان یکی دیگر از وکلای حاجی امین‌التجار بدفاع پرداخت و گفت کار جزائی که یک مسئله ثبت اسناد شده‌ای نیست این درست نیست که اول تصور جرمی بشود و بعد دنبال دلیل بگردد تحقیقاتی که بعمل آمده کامل نیست و دعوا خیلی مهم است یکی از متهمین از شاخصین درجه اول مملکت شاهنشاهی بوده و دیگری از تجار درجه اول مملکت شاهنشاهی است که اعتبار و امضا و خط او از طرفی به چین و ژاپون و از طرف دیگر بممالک اروپا می رسد، پس آنچه که مورد برد و باخت این دعواست از شخصیت متهمین تجاوز می کند چه آنکه در واقع یکی از آنها نماینده اشراف و دیگری نماینده طبقه تجار مملکت است.

وکیل مدافع آنگاه به تفسیر قانونی رشوه پرداخته و بعد به مراسله آقای تیمورتاش و آقای تقی‌زاده اشاره نموده و سرانجام نتیجه گرفته است که دعوا دلیل میخواهد و افزود:

«میگویند کسی گفت که من تصور میکنم شهر پاریس در یک بطری جای میگیرد، گفتند این تصور غلط است، گفت چرا ممکن است بطری باشد که از شهر پاریس بزرگتر، پس همه چیز را می شود تصور کرد ولی دعوا دلیل میخواهد.

در پایان وکیل مدافع گفت:

دو نقطه ظاهرا متضاد با هم در این دعوا وجود دارد یکی ادعای آقای امین است که آنچه دادم بعنوان رسمی و دولتی بوده و دیگری نقطه نظر آقای تیمورتاش است که آنچه گرفتم بعنوان قرض بوده ولی واقعا این دو نقطه نظر غیر قابل تطبیق است و اختلاف آن قابل حل نیست، بنده تصور میکنم با یک قدری تحمل و نظر خوب هیچ اشکالی نیست که بگویم هر دو ادعا صحیح است یعنی آقای امین پرداخت را رفع تعهد میدانسته و آقای تیمورتاش که وجه را گرفته آنرا دین خود میدانسته‌اند.

بعد آقای گرگانی وکیل سوم آقای امین‌التجار بدفاع پرداخت و گفت:

گو اینکه همکاران من قضیه را روشن کرده‌اند ناطق بعد درباره چگونگی تهیه دوسیه و اتهام رشوه دادن صحبت کرد و گفت دلایل مدعی‌العموم هیچکدام مثبت این امر نیست و یک چنین دلیلی که حقیقتا بتوان بدان اعتقاد کرد ندارد. اما دلایلی که مدلل میدارد که قضیه رشوه نبوده است یکی این است که رشوه باین کیفیت نمیشود گرفت و داد طرفین طوری بودند که هرگز با این کثافت عقد رشوه نمی بستند، دوم آنکه اساسا موقعیت تیمورتاش طوری بوده که تصور نمیشود کرد کسی قدرت و جرات این را داشته که با شخص ایشان داخل مذاکره رشوه بشود.

***

پاسخ مدعی‌العموم

سپس آقای محمد سروری در پاسخ وکلای مدافع تیمورتاش و حاج امین‌التجار اظهار داشت آقای مقبل عنوان استخدامی آقای تیمورتاش را مورد تشکیک قرار داده در حالیکه شغل سابق آقای تیمورتاش همیشه جزء مشاغل دولتی منظور بوده و حقوق و مواجب او جزء بودجه عمومی مملکتی می آمده و حتی در قانون اساسی برای متصدی این شغل وظائف و تکالیفی پیش بینی شده، بعلاوه در ضمن محاکمه سابق آقای تیمورتاش مستخدم دولتی و مملکتی شناخته شده و بموجب حکم قطعی این معنی محرز گردیده بنابراین تجدید عنوان موضوع نداشته و بحث در آن فایده ندارد.

در مورد مراسله خصوصی آقای تیمورتاش به وزیر مالیه هم که آقای مقبل آنرا بعنوان مشورت میداند، برخلاف نظریه ایشان همین مراسله میرساند که تمام کار قرارداد با مداخله آقای تیمورتاش بوده در مورد اینکه گفته شد حاج امین در این قرارداد نفعی نداشته چنین نیست چون امتیاز خرید و صدور تریاک را بدست داشت و بهر قیمتی که دلش میخواست تریاک را می خرید و مردم مجبور می شدند تریاکهای خود را بقیمت دل بخواهی که آقای حاج امین تعیین میکند بفروشند و منافع بیشماری از راه ارزان و خریدن تریاک برد و لذا اگر انقلاب چین پیش نیامده بود حاجی امین بهیچ قیمتی حاضر بالغاء قرارداد نمیگردید و بفرض هم که این قرارداد برای حاجی امین مفید نبود تاثیری در عنوان جرم ندارد دیگر اینکه آقای مقبل چند جا تکرار کرده که مدعی‌العموم نسبت کلاهبرداری به آقای تیمورتاش داده در صورتی که از بدو کار تاکنون چنین عنوانی در کار نبوده و بنده همه جا اظهار کرده‌ام آقای تیمورتاش رشوه گرفته و قسمت کلاهبرداری فقط مربوط به حاجی امین است.

آقای مدعی‌العموم سپس در مورد موضوع فروش ۱۵۰ هزار لیره به تفصیل پاسخ داد و بعد به مدافعات آقای سید هاشم وکیل پرداخته و گفته است این استدلال آقای وکیل صحیح نیست که در این دوره چون مستخدمین دولت با حیثیت و مقتدر شده‌اند مردم نسبت بگفتار آنها اعتماد دارند، زیرا حیثیت و اقتدار مامورین دولت ملازمه این ندارد که آنچه را که آنها میگویند مردم قبول کنند و بتمام گفته‌های آنها اعتماد نمایند و در این مورد هم دلایلی هست که حاجی امین‌التجار اعتماد باظهار آقای تیمورتاش نکرده است. اینکه اظهار شد در اثر حکم آقای تیمورتاش حاجی امین رضایت تعهد قرارداد داده مطلب به هیچوجه صحیح نیست چون اولا نفعی در انحصار صدور تریاک برای آقای تیمورتاش متصور نیست تا آنکه بخواهد به حاجی تحکم کند ثانیا فرض شود که واقعا چنین باشد اگر حاجی امین خود رضایت نمیداد میتوانست بمقامات ذیصلاحیت شکایت نماید در این دوره که از اقصی نقاط مملکت کوچکترین فرد جامعه اگر مورد ظلمی واقع شود همه گونه وسائل در دسترس اوست و قادر است مطالب خود را بعرض مقامات عالیه برساند چطور آقای حاجی امین که دارای مشاغل مهمه و مثل وکالت مجلس، ریاست اتاق تجارت و سندیکای ایران داشت چرا این مطالب را بعرض مقامات عالیه نرساند.

(در این هنگام چون ساعت نه و نیم بعد از ظهر بود محکمه بعنوان تنفس تعطیل و جلسه بصبح یکشنبه چهارم تیرماه پنجساعت قبل از ظهر موکول شد.

در جلسه صبح یکشنبه آقای سروری مدعی العموم بدنباله بیانات خود به تفصیل به مدافعات وکلا پاسخ داد و در پایان گفت مدافعاتی که آقایان وکلا نموده‌اند تاثیری در بنده نبخشید بلکه اوضاع و احوال و دلائلی را واضح نمود که موید عقیده اولی بنده است.

لذا آقایان تیمور تاش و حاجی امین را بر طبق مواد مستند در ادعانامه مجرم و مستوجب مجازات میدانم.

رئیس محکمه ـ آقای تیمور تاش و آقای حاجی امین ـ آقای مدعی العموم اظهار عقیده بمجرمیت هر دو نفر شما کرده‌اند اگر دفاعی دارید اظهار نمائید.

دفاع آقای تیمور تاش

بنده بدواخیال داشتم هیچ شخصا دفاعی نکنم و اظهاری ننمایم چنانچه دیروز موقعی که بمن اجازه داده شد دفاعی نمایم عرض کردم وکیل مدافع من آقای مقبل دفاع خواهند کرد. علل این تصمیم من این بود که بطرز مکالمه و بیانات در مقابل هیئت محاکمه مانوس نیستم زیرا در مقابل محکمه ممکن است بواسطه عدم اطلاع بموازین قضائی اظهاراتی بشود که خود آن اظهارات را هم پارکه یا مدعی العموم سند مجرمیت شخصی قرار بدهند. بعلاوه خستگی روحی و جسمی من با این مصائب و اندوهی که در جریان آن هستم بقدری زیاد است که بهتر این بود خود را تسلیم تقدیر میکردم و سرنوشت و مقدرات خودم را بانصاف و وجدان آقایان واگذار میکردم و این امیدواری را میداشتم و حالا هم دارم که تحمل یک بلایا و مصائبی اگر باز هم بر آن علاوه شود معذلک قلب رئوف اعلیحضرت شاهنشاهی باز هم احساسات عالیه خودشان را درباره من مضایقه نخواهند فرمود و دست رئوف شاهانه بطرف من دراز خواهد شد و عائله مرا از نیستی نجات خواهند داد بنا بر این تصمیم بود که دیروز صحبتی نکردم ولی وقتی مدافعات آقایان را استماع کردم مذاکرات وکلای مدافع آقای حاجی امین بیشتر مرا وادار کرد چند کلمه اظهار کنم در این جا نسبت داده میشود که من بنام دولت وجهی گرفته‌ام یا بنام دولت کلاه برداری کرده‌ام باوجود اینکه از نقطه نظر قضائی یکنفر اگر اظهار بدارد وجهی را بنام دولت بشخصی داده‌ام شاید تاثیری نداشته باشد ولی این قسمت برای من زیاده از تصور ناگوار است برای اینکه اگر فرض کنم که در اثر گرفتن وجهی بعنوان قرض یا هر عنوان دیگری محکوم برشوه بشوم باز هم امیدواری من این است که از طرف اعلیحضرت همایونی ممکن است بذل مرحمتی بشود ولی اتهام گرفتن وجه بنام دولت وکلاء برداری بعنوان دولت دیگر تمام ابواب را بروی من مسدود خواهد کرد من صریحا تکذیب میکنم که کسی بگوید من بنام دولت از کسی پول گرفته‌ام یک کسی ممکن است خیلی بد عمل باشد ولی یک چیزهائی در قلب او باشد و به آن ایمان داشته باشد من اگر آدم بدی بودم یا روزگار برای من این طور پیش آورد ولی همیشه یک چیزی در قلب خودم داشتم که الان هم دارم و آن را محترم میدانم آن این بود که خیانت بدولت نکنم خیانت نکردن بحیثیت دولت مخصوصا با مقامی که من داشتم. من همیشه ساعی بودم کاری بکنم که مسئولیتی در برابر شئونات دولتی برای من ایجاد نشود با اطلاعی که به کوشش های طاقت فرسای شخص اول مملکت برای تهذیب اخلاق عمومی داشتم میدیدم که چگونه ایشان برای از بین بردن اخلاق رذیله کوشش و سعی می نمودند ممکن نبود که چنین عملی از من ناشی شود ولی باور کنید من هیچ وقت در عمرم مرتکب جرمی نشده‌ام که با امور دولتی تماس داشته باشد چه رسد باینکه بیک کسی بگویم برای احتیاجات دولت پول بده زیرا این برخلاف مقاصد عالیه دولتی بود که من هم در آن جزئی بودم یا منشائی بودم من مصرا عرض میکنم که بنام دولت از کسی پول نگرفته‌ام یک کسی از آن از نظر جریان کار معنی ندارد کسی بیاید و بگوید که من بنام دولت از کسی پول گرفته‌ام امروز هر بچه در این مملکت میداند که خرج تمرکز یافته و عایدات هم تمرکز یافته است امروز همه میدانند که تمام عایدات مملکتی از اقصی بلاد مستقیما در وزارت مالیه متمرکز میشود و تمام مخارج هم بوسیله وزارت مالیه بمصرف میرسد حتی مصارف سری دولت که یک قلم خاصی در بودجه دارد که شاید ۱۸۰ هزار تومان یا بیشتر یا کمتر است و حالا خوب بخاطر ندارم حتی مصارف سری دولت هم بوسیله وزارت مالیه بعمل میاید و هیچکس نیست که متصدی مخارج دولتی بشود مگر وزارت مالیه پس بنا بر این دلایل و دلایل دیگری هم که زیاد دارم و نمیخواهم زیاد مصدع بشوم این اظهار آقایان اساسا وارد نیست.

دو نکته دیگر بعضی آقایان فرموده‌اند که لازم است توضیحی بدهم یکی از مسائلی که گفته شد راجع باقتدارات بنده بود که بنده یک چنین ادم مقتدری بوده‌ام که هیچکس جرات نمیکرد اگر یک حرفی بزنم از آن تخلف بکند اگر کسی برای من اقتداری فرض نموده آن اقتدار تحت نظر و در پرتو ذات اعلیحضرت همایونی بوده است که به واسطه اقدامات اصلاح خواهانه ایشان تمام امور مملکت مستقیما از نظرشان میگذرد و این معقول نیست که کسی در خاطرش خطور کند که کوچکترین ملاحظه از کسی بشود من معتقد هستم که ایراد من در این قسمت متوجه پارکه است که بطوری منحرف بشود و یک بیچاره را بطوری مقتدر قلمداد بکند که فوق آن متصور نیست امروز تمام امور منظما بجریان خودش سیر میکند و کوچکترین نظر سوئی نمیشود اعمال کرد فوق همه اینها یک آدم مقتدری نشسته و شب و روز سعی میکند هر کس بخواهد جزئی تخطی بکند یا برخلاف رفتار بکند مورد تعقیب واقع بشود یکی دیگر اینکه خیلی شنیدنش برای من ناگوار بود اینست که بنده برای مسافرت به اروپا محتاج پول بوده‌ام بنده این را قویا تکذیب میکنم مسافرت بنده دو جنبه داشت یکی ماموریت بود که بنده به اروپا رفتم و شخص اعلیحضرت همایونی از جیب فتوت خودشان مصارف مسافرت مرا دادند پس گفتن اینکه بنده باروپا میروم و محتاج بمخارج هستم حقیقتا موهن است اساسا ۹ هزار لیره برای افراد ممکن است مهم باشد ولی برای احتیاجات دولتی اظهار احتیاج به یک چنین مبلغ جزئی هم مضحک است و معقول بنظر نمی آید و قبل از مسافرت من با ایشان مذاکره کردم که احتیاج بوجه دارم و چون باروپا میروم بایستی امورات شخصی خودم را تسویه کنم همانموقع نه نفر اطفال و کسان من در اروپا مشغول تحصیل بودند و مبلغ کلی بصندوق مقروض بودند که من وقتی به آنجا میرفتم ناچار بودم امور آن را تسویه کنم دو مریضه داشتم که در معالجه آنها مجبور بودم که یکی از آنها همینطور هنوز هم بحال مرض باقی مانده و البته وقتی که برای ماموریت میرفتم موقعی بود که این امور شخصی خودم را انجام میدادم و همانموقع هم به آقای حاجی امین عرض کردم که یکی از علل استقراضم خرج اطفال و کسان و مرضایم است.

بعلاوه دو سه ملاک دیگر در باب قرض خودم دارم آن اشخاصی که در آن موقع با من دوست و یگانه بوده که فعلا با این مصیبتی که برای من پیش آمده میل ندارم اسم آنها را بیاورم و آنها میدانستند که من مبالغ زیادی مقروض وبخود آقای حاجی امین التجار نیز مقروض بودم در صورتی که موقعی که بدوستانم این اظهارات را کرده بودم بفکر محاکمه امروز نبودم و منطقی هم در کار نبود که فکر محاکمه امروز را بنمایم.

در محکومیت سابق خودم هم در لایحه که (خطاب به آقای مقبل چه لایحه بود لایحه اعتراضیه خودتان) نوشته بودم و استرحام نسبت بعائله خودم که بی سرپرست میمانند کرده بودم همین قسمت را تذکر داده بودم که اگر من قابل ترحم نیستم اطفالم قابل ترحمند و من بیش از صد هزار تومان قرض دارم و بجهت همین قرضم استرحام میکردم اینها البته یک مدارک اخلاقی است حال تاثیر میکند یا نمیکند نمیدانم مختصر مراجعه بقروض من یعنی قروضی که ببانک پهلوی و ملی بیش از اینکه وجهی که در اثر محاکمه سابق بپرداختش محکوم شده‌ام بقرضم افزوده شود اگر بشود معلوم میشود که آنها یعنی اقلام درشت قرض من معادل صد هزارتومان نبود پس بنا بر این منظور از ذکر آن محاکمه همین قرض به آقای حاجی امین بود.

در هر صورت با اظهارات خیلی ناقص و خیلی مغشوش و شکسته خودم دو مطلب را رد کردم که یکی بنام دولت کلاهبرداری نکرده‌ام و معقول هم نبوده که کلاه برداری کرده باشم و دیگر آن که به آقای حاجی امین تذکر داده بودم که وجوده را برای قروض شخص خودم میخواهم.

آقای مدعی العموم دو فرض بیش نکرده‌اند یکی کلاهبرداری حاجی امین و یکی گرفتن رشوه و بدیهی است وقتی خودشان هم قسمت اول را رد فرمودند همانطوری که من هم در این افترا متعصب هستم و آنرا تکذیب میکنم دیگری گرفتن رشوه از طرف بنده البته وقتی که فرض اول را رد کردند و تصدیق کردند که من بنام دولت کلاهبرداری نکرده‌ام سعی میکنند برای فرض دوم یعنی گرفتن رشوه تهیه دلیل کنند.

بنظر بنده دلایل آقای مدعی العموم (ببخشید آقای مدعی العموم البته این عبارت من جسارت تلقی میشود) متشنج وسست میباشند و همین سستی و تشنج مثل این است که میخواهد برساند که جریان این محاکمه عادی نیست این قدر دلایل متضاد در این جا بحث شد ـ عفوم بدارید به آقایان وکلای مدافع حاجی امین بر نخورد ـ حکایت خر سواری میشود که هر کس خر دیگری را سوار شد.

من باقای حاجی امین دوستی داشتم ایشان بمن محبت داشته و من یقین دارم که در قلب خودشان تصدیق دارند که رابطه من با ایشان در این موضوع جز رابطه قرضی چیز دیگری نبوده و اگر ایشان نظر سوئی داشته‌اند که در تحت عنوان قرضه دادن بمن نظر استفاده نیز از شرکاء خود پیدا کنند و یا نظر خاصی ایشان را وادار کرده که برای قروض من ایجاد ورقه تعهدی یا معامله بنمایند قضاوت آن با آقایان محترم است و یقین دارم اگر بیش از آنچه که آقای مستنطق در این دوسیه رسیدگی کرده‌اند رسیدگی میشد و دو سیه های وزارت مالیه که خواسته بودند ارائه میگشت دلایل روشن تر و واضحتر میشد و این دلایل پارکه محترم را اگر کسی در ادعانامه بخواند قطع پیدا خواهد کرد که پارکه محترم در نظر گرفته بیک نقطه معین برسد و برای رسیدن به آن نقطه دلایلی و مدارکی تهیه نموده نه این که دلایل و مدارکی در کار بوده است که در نتیجه آن بنقطه معینی رسیده باشند.

آقای تیمور تاش سپس درباره اینکه قراردادی بین او وامین التجار وجود داشته به تفصیل صحبت کرد و در مورد نامه وزیر مالیه گفت:

اینکه میگویند آقای وزیر مالیه ملاحظه مرا کرده باشد با اینکه مخالف با ادعای آقای وکیل حاجی امین است که روابط وزیر مالیه با من هیچوقت خوب نبوده تازه ماها تمام دست پرورده مدرسه عالی اعلیحضرت در کارها بودیم و با هم همکاری میکردیم و اگر وقتی خانه مان می رفتیم با هم خوب بودیم یا بد بودیم این بدی و خوبی در کارمان تاثیری نداشت و بنابر این آقای وزیر مالیه میتوانست در کمال آزادی بمن اگر چنین مطلبی بود تذکر بدهد یا خطای تصوری مرا بخاکپای اعلیحضرت شهریاری عرضه بدارند پس اگر صحبتی بین آقای حاجی امین و آقای وزیر مالیه یا من شده باشد قطعا مربوط بهمان فکر من درباب تهیه اسعار برای محصلین بوده که موضوع آن منتفی شده. یک دلیل دیگری هم دارم فرض کنیم این سند را برای خودم گرفته بودم در انموقع تحصیل اسعار بنرخ شش تومان بود برای من جنبه منفعت نداشت باز برای دولت که من برای محصلین ممکن بود بگیرم یک جنبه منفعتی ممکن بود تصور کرد و چیزی که برای من منفعت نداشته نمیتوان فرض نمود بعنوان رشوه قابل گرفتن بود.

دیشب آقای مدعی العموم اظهار فرمودند مطابق دوسیه سابق تیمور تاش از جریان ترقی و تنزل لیره در بانک ملی مسبوق بوده من خیال میکنم اگر هم آقای مدعی العموم بدوسیه سابق توسل نمیکردند بهتر بود زیرا آنوقت من هم در مقابل ناچار باظهاراتی هستم که اینجا موقع این اظهارات نیست و مذاکرات در باب این دو دوسیه با منظور آقای مدعی العموم و محکمه در سری بودن آن محاکمه است هر محاکمه‌ای یک صفحه دارد صفحه آن محاکمه برگشت و این یک صفحه دیگری است استناد بآن صفحه ضرورتی ندارد معذالک باز تکرار میکنم که تصور این قدرت در یک شخص که بتواند نرخ را پائین و بالا ببرد محال است نرخ در اثر قانون عرضه و تقاضا و احتیاجات مملکت و صادرات و واردات و قیمت طلا و نقره در دنیا بالا و پائین میرود و در ایران هم من عامل آن نبودم.

تیمور تاش آنگاه در مورد چگونگی قیمت گذاری طلا و نقره توضیح داد و افزود:

فرض کنید این قرار داد بمداخله من انجام شد، فرض کنید این کوه برلیان بود که من در مملکت بدست حاجی امین دادم، فرض کنید وزیر مالیه مثل انگشتری در دست من بوده‌اند. بنده میخواستم رشوه بگیرم مگر این طور رشوه میگیرند؟ رشوه را

بقیه در صفحه ۲۲۷

بقیه از صفحه ۲۲۶

دنباله محاکمه تیمور تاش...

این طور نمی گیرند که در زمانی که نرخ لیره شش تومان است قرارداد بگیرند که لیره را از قرار لیره شش تومان بمن بفروشند. برای من که این همه قدرت دروغی قائل شده اند ممکن بود همین معامله را با بانک ها بکنم که به آن اطلاق رشوه نکنند اگر من برای مداخله در قرارداد رشوه میگرفتم همان دقیقه که وزیر مالیه قرارداد را امضاء میکرد حاجی امین را میخواستم می گفتم آقا تا پول نیاوری قرارداد امضا نمیشود اگر این کار را میکردم آسمان بزمین میآمد؟ طوری میشد؟ کار محرمانه انجام شده بود. برای یک همچوروز سندی هم باقی نمی گذاردم و چنین روزی را نمیدیدم پس باید بگوئیم که آدم عاقل و سالم اینطور رشوه نمیگیرد و این دلایل کافی برای رشوه نیست و یک همچو قراردادی هم منطق ندارد که وجود داشته باشد چه مانعی داشت.

تیمور تاش پس از بحث در مورد ادعای مدعی العموم در مورد قرار داد گفت:

راجع بمداخلات من بلـه من یکروز حق داشتم بتمام کارها مداخله کنم زیرا مرکز ثقل مملکت اعلیحضرت همایونی هستند که هر کس که رابط بین دولت و مرکز ثقل بود این مداخله را میکرد پس مداخله ناشی از شخص من نبوده و ناشی از وظیفه من بوده وزرا باین جهت همه بمن مراجعه میکردند و نیات مقدس اعلیحضرت همایونی نیز بوزراء بوسیله من ابـلاغ میشد. مردم هم بالطبـع مراجعات بمـن داشتند و یقین دارم وزیری نبوده است که در کارهای خود با من مشاوره نکند یا از من تقاضا نکند که راپرت امور را بعرض خاکپای اعلیحضرت برسانم باید دید نحوه مداخله اشخاص چیست نحوه مداخله من این شکل بوده و نحوه مداخلـه انشائی نداشته من میترسم اگر خدای نکرده باز از عمرم چیزی باقی بماند و حال آنکه یقین دارم همان محکومیت سابق من مرا به نیستی خواهد کشاند هر روز باز در محضر محکمه بعنوان اینکه در امری مداخله کرده ام حاضر و محاکمه گردم در ۷ سال تمام آثار مداخله من در همه امور پیدا است و این گناه من نبوده آقای مدعی العموم دلیل مداخله مرا مراسله‌ای میدانند که از من در دوسیه مالیه پیدا میشود (آقای مقبل آن مراسله را لطف کنید) این مراسله را میخوانم

اولش دقت بفرمائید آخرش را هم ملاحـظه بفرمـائید که من در بالا مینویسم نتیجه مذکرات من با آقـای حاجی امین این شد آخـرش را هم مینویسم باقی بسته بنظر مبارک است.

مذاکرات من با حاجی امین مبتنی بر استمداد از طرف وزیر مالیه بوده و اگر از طرف بارکه محترم در مقدمات مذاکرات امعـان نظری بشـود یقین خواهند کرد که آقای وزیر مالیه از من تقاضا کرده اند که من حاجی امین را راضی بمیزان تعهد صدور تریاک بکنم ایشان هم تازه بمالیه تشـریف آورده بودند و تا وقتیکه بحریان امور آشنا بشـوند مقتضـی این بود که از من استمداد بکنند و من بایشان این کمک اخلاقی را بکنم حالا از این مراسله چه نحوه انشائی دیده میشود که دلیل رشوه گرفتن من واقع شود خدا میداند تازه این مراسله اشاره بضمائم دارد که ضمائمش معلوم نیست کجا است، اگر ضمائم بیرون آمده بود بهتر معلـوم میشد که نحوه مداخله من چه بوده و شاید معلوم میشد که ضمیمه آن مراسله با پیشنهادات خود حاجی امین که در دوسیه مالیه ضبط شده است و قرار دادی که بالاخره هیئت وزراء تصویب و وزارت مالیه امضاء و بحاجی امین داد عینا یکی بوده و یا فرق داشته و البته اگر دوسـیه های مالیه در باب مذاکرات مقدماتی انحصار تریاک و دوسیه مالیه در باب مذاکراتی که بعدا در باب الغاء آن پیش آمده بود اینجا میآوردند قضایا خیلی روشن تر میشد این دوسیه که در خدمت شمااست مربـوط بشکایاتـی استکه در زمـان انحصار شده و تاثیری در موضوع ما ندارد.

معذلک من معتقدم که اگر فرض کنیم عاقد قرار داد من بوده ام هر کسی برای عقد این قرار داد رشوه بدهد بر رشوه گیرنده آن حلال است و باید رشوه دهنده را به دارالمجانین سپرد.

آقای تیمور تاش بعد مفصلا در باره جریان معامله تریاک توضیح داد و بعد اشاره به اتهام خود کرد و گفت:

ـ اگر من میخواستم استفاده بکنم چه مانع داشت استفاده های بزرگتر از این مقوله تنمایم اوضاع شخصی بنده مربوط باینجانیست که عرض کنم ولی آقایان اگر تحقیقات در دارائی بنده و وضـعیات بنـده میکردند تصـدیق مینمـودند که من نخواستـم سوء استفاده‌ای بکنم و ممکن نبود که من محتاج باخذ رشوه باشم و یا یک کسی بمن رشوه بدهد یکی از دلایلی که بنده دارم طرز گرفتن وجوه است اگر برای اثبات این که من میگویم کافی نباشد در هر صورت برای اخذ وجوه کافی بوده اند و البته کسی که رشوه میگیرد اثری از اخذ وجوه باقی نمیگذارد.

آقای مدعی العموم فرمودند حاجی امین با این آثـار میتوانسـت برای وصول وجه خودش به محاکم قضائی مراجعه کند من دست نمیدانم شاید از حوالجات را من گرفته ام و باز سند دین من در مقابل او بود.

در جرائـم نه تنها باید بهمـان صورت ظاهر رسـیدگی کرد بلـکه پسیکولوژی جرم را هم باید در نظر گرفته و حالات و روحیه متهم را در نظر داشت فرض کنیم یک آدم مثل من رشوه میگیرد پیش از اینکه این قرارداد امضا شود میوانستم بگویم باید نقطه نظر قضائی این فرمایش صحیح باشد هر کس در محیطی که زندگی میکند اعمالش ناشی از محیط خودش میشود حضرتعالی که مانوس بموازین قضائی و قوانین برای تنظیم یک سند هستید ممکن است سند را بطوری تنظیم بفرمائید که با تمام قوانین در هر موقع تطبیق کند ولی برای ما که اطلاع از امور قضائی نداریم البته این انتظار نباید برود من در موقعی که یک خانه می ساختم برای ساختن آن یک قرار داد بستم خانه تمام شد و چندی قبل که مذاکراتی در باب حساب آن بود قضـیه را بوکیل خودم آقـای مقبـل روجوع کردم ایشان وقتی که قرار داد مرا دیدند بمن ملامت میکردند که این چه طرز تنظیم قرار داد است.

در هر صورت حالا بر فرض که اسناد کافی برای شرایط اثبات قرض نباشد معذالک ملازمه ندارد که دلیل و سند رشوه محسوب گردد بعلاوه روزی که من این قرض را گرفتم نه تنها برای من بلکه برای آقای حاجی امین هم این احتمال بعیدی نبود که یک وقتی قرض ها بمحـاکم قانونی بکشـد و سندی تنظیم کنیم که تمام ارکان او مطابق قانون باشد شما را بخدا هیچ کس رشوه را اینطور میگیرد که سه فقره سند از خود باقی بگذارد و بعد بانک ملـی هم برای همین اسنـاد صورت حساب بفرستد که در دوسیه ملاحظه میفرمائید بعد همانرا (لژ دو کردی) بدهد که با خودم باروپا ببرم در صورتیکه همیشه حاجی امین قادر بود که اگر من تکذیبی در مقابل قرضم بکنم دنبال همین اسناد و حوالجات برود و مسلم و محرز بکند که این فلان مبلغ پول بیاورید و بمن بدهید نه اینکه در یکسال بعد از امضای قرار داد و تمام شدن قرار داد وجه رشوه اخذ گردد و همین کیفیت پرداخت ۹ هزار لیره میرساند که قصد رشوه در کار نبوده.

و اما راجع به بیست هزار تومان که چک ها در وجه حامل است منشی آقای حاجی امین در تحقیقات خود توضیح داده اند که سبـک ورویه عمومی همین است که باشخـاص محتـرم معمـولا چک ها را باسـم نمینویسند بعلاوه منکه بدیهی بود خودم نمی رفتم وجه چک را وصول کنم و اگر همین چک ها مربوط برشوه بود همین اظهار آقای حاجی امین هم که میگویند برحسب دستور چک خورد داده ام موید همین است که رشـوه نیست زیرا هر کس که رشوه میگیرد نظر اختفاء دارد و اختفاء مخالف با این فکر است که چک خورد داده شود در این صورت من بجای اینکه یک سند ازخود باقی گذارده باشم چهار سند بجا گذارده ام وانگهی برای من مانعی نبود وقتی که در دیوان جزا آمده ام وصول چک ها را که بقول آقای مدعی العموم که آثاری از وصول چک ها باقی نمانده تکذیب کنم در صورتی که موقعی که در دیوان جزا حاضـر شدم خودم اظهار کردم من بیست هزار تومـان از حاجـی امین قرض کرده و تفصیل چک ها را بیان کردم در صورتـی که در آن موقـع نمیدانستـم اصـلا برای چه حاضـر شده ام.

البته در دوسیه ملاحظه فرموده اید که خود حاجی امین نیزتکذیب قرض را ننموده منتها میگوید تیمور تاش بمن گفت این یک قرض اخلاقی بشمار میرود.

علت اینکه چک ها خورد داده شد این بود که بخود ایشان یک قرض فوری داشتم که باید داده باشم و شخص دیگری که نیز اسـمش را نمیخواهم ببرم و اگر آقای حاج امین اجازه میدهند مانعی نیست اسم ایشان را ببرم قرضی به آقای حاجی امین داشت که میخواست پای بنده حساب کند ـ چک ها را خودشان باین ترتیب داده بودند که یکی را به آنها رد کنم بنا بر این بر حسب دستور من نبود بلکه آقای امین بدینوسیله بطور نزاکت از من مطالبه وجه مختصر دستی را نموده بودند مگر ممکن نیست یک کسی که از دیگری ۲۰ هزار تومان قرض بگیرد و ۹ هزار لیره هم مقروض است وجه دستی دیگری را پس بدهد.

آقای تیمور تاش بعـد چگونگی دریافت چکها را تشـریح کرد و در پایان گفت:

بالاخره از مجموع این دعـاوی آقای مدعی العموم معلوم نشد سنـد اینکه بنده رشوه گرفته بوده ام چه بوده و چه ارتباطـی این موضـوع قرار دادهای ادعائی باعنوان رشوه داشته و من چه عملی را برای آقای حاجی امین کرده بودم و چه منفعتی از من برده بودند که من رشوه بدهم.

آخرین دفاع

پس از تیمور تاش حاجی امین التجار ازخود دفاع کرد و گفت در مورد رشوه آقای تیمور تاش دارای یک مقامی بودند که حتـی به برادر خودشان هم نمیتوانستند اسم رشـوه بیاورند، پس رشوه هیچ موضوع ندارد بعلاوه اگر من رشوه داده بودم اقـلا بایستی کوچکترین کمک و مساعدت را بکار بنده داشته باشند در حالیکه هیچ مساعدتی نکردند حتی تحمیلات هم کردند.

بعد آقایان مقبـل و سید هاشـم وکیل آقایان و گرگانی برای بار دوم دفاع کردند. بعد نوبت آخرین دفاع به تیمور تاش رسید

وی پس از مقدمه‌ای گفت:

در موقع آخرین دفاع عرایض من تنها منوط بوجدان پاک قضات محترم است البته آقایان فراموش نکرده اند که در اثر محکومیت اولیه من که متجاوز از سه سال میباشد من محبوسم.....

تیمـور تاش بعـد در باره رای دادگاه گفت اگر یک دفعه دیگر بر محکومیت من علاوه شود دو نتیجـه سوء خواهد داشت یکی از نقطه نظر عائله من که بکلـی ازهستـی ساقـط خواهند شد. بنده دارای گرفتاری های زیاد هستم که عائله من از عهده تسویه این امور بر نمی آیند برای اینکه غیر ازمن سرپرستی ندارند و آقایان باید در نظر داشته باشند که اگر من بد هستم و بدی کرده ام آنها بد نیستنـد حالا طفل هستند ممکن است بزرگ بشوند و خدمت بمملکت و دولت اعلیحضرت همایون بنمایند و آنها شاید بدی های مراجبران کنند.

دیگر اینکه ایکاش برای اشخاص مختلف طرز حبس هم مختلف بود شاید اشخاصی باشند که محبس برای آنها محل آسایش باشد ولی اشخاصی هم هستند که یکماه حبس برای آنها مساوی یکسـال حبس است فقـط خواستم این دو قسمت را بقضـات محترم تذکر بدهم بقیه را بوجدان بی آلایش آنها واگذار میکنم.

محکومیت تیمور تاش

سرانجام این محاکمه که جمعـا بمدت دوروزطول کشید در ساعت ۵ بعد از ظهر روز دوم پایان یافت و ساعت ۸ بعد از ظهر پس از مشاوره قضات رای صادر گردید. بموجب رای صادره دادگاه مجرمیت تیمور تاش را محرز دانست و او را به ۵ سال حبس ابد مجرد و تادیه ۹ هزار لیره انگلیسی و دویست هزار ریال رشوه‌ای که گرفته به ضبط خزانه دولتی محکوم کرد.

و در مورد حاج میرزا حبیب اله امین التجار بعنوان راشی به شش ماه حبس تادیبی محکوم گردید.

عفو ملوکانه نسبت به امین

در تعقیب صدور حکم ابرام دیوان تمیز نسبت به حاج امین التجار اصـفهانی از طرف وزارت عدلیه پیشنهادی تنظیم و از خاکپای همایونی در خواسـت عفـو ایشـان گردید و بطوریکه اطـلاع یافتـه‌ایم پیشـنهاد وزارت عدلیه مورد قبول واقع گردیده و عفـو ملوکانه نسبت به حاج امین التجار صادر شده است.

اطلاعـات در ذیل این خبـر مینویسد:

مراحم خاصی که از طرف ذات همایونی نسبت به آقـای حاج امین التجار مبذول گردیده موجب مسرت و خوشوقتی میباشد زیرا آقای حاج امین پیوسته در دوره زندگی خود خدمتگزار و از عناصـر فعـال و مفید بحـال اقتصادیات مملکت بوده است.

نظامنامه کارکنان مدارس

۱۷ بهمن ۱۳۱۲

نظر باینـکه استخـدام معلمین و معلمات برطبق نظامنامه سابق چندان عملی نبود و میبایستی مقررات خاصی که با وضعیت امروزه وفق بدهد تنظیم می گردید علیهذا وزارت معـارف نظامنامه تحت ۹ ماده برای استخدام معلمین و معلمـات مدارس ابتدائـی تنظیم و در جلسـه ۴ دیمـاه ۱۳۱۲ بتصویب هیئـت محتـرم وزراء عظام رسانید که از این ببعد عینا بموقع اجرا گذارده شود. نظامنامـه مذکور اخیرا بولایات ابلاغ گردیده و عین آن ذیلا درج میشود.

نظامنامه مصوبه هیئت وزراء

هیئت وزراء در جلسه (۴) دیماه ۱۳۱۲ برطبـق پیشـنهاد نمـره ۷۸۵۲/۲۲۳۸۰ وزارت معـارف و اوقاف و صنایع مستظرفـه نظامنامـه اختصاصی کارکنـان مدارس ذکور و اناث ابتدائی دولتی و شرایط استخدام اختصاصـی و میزان حقـوق آنان را بشرح ذیل تصویب نمودند:

نظامنامه اختصاصی کارکنان مدارس مذکور و اناث ابتدائی دولتی

ماده اول ـ شرایط عمومی

الف ـ تبعیت ایران.

ب ـ ارائه ورقه معافی از خدمت نظام وظیفه عمومی و یا دفترچه خاتمه خدمـت تحت‌السـلاح برطبـق قانون اصلاح قانون نظارت وظیفه مصـوب (۳۰ شهریور ماده ۱۳۱۰) در صورت مشمول بودن برای ذکور.

ج ـ داشتن آخرین تصدیق تلقیح آبله برطبق تصدیقنامه مورخه ۸ مهرماه ۱۳۱۱

د ـ عدم محکومیت بقیام و اقدام برعلیه حکومت ملی و عدم محکومیت بجنایت و همچنین جنحه که مستلزم محرومیت از استخدام دولتی باشد.

هـ ـ عدم معروفیت بفساد اخلاق و عدم اعتیاد بافیون و مبتلا نبودن به امراض مسریه.

ماده دوم ـ شرایط اختصاصی معلم و معلمه و ناظم و ناظمه.

الف ـ داشتـن سن لااقـل ۲۰ سال.

تبصره ـ چنانچه در محل معلم یا معلمه که حائز این شرایط باشد یافت نشود نماینده معارف میتواند بمسئولیت خود موقتا معلم یا معلمه که کمتر از ۲۰ سال داشته باشنـد انتخـاب و پیشنهاد نماید مشروط براینکه سن این داوطلب کمتر از ۱۸ سال نباشد.

ب ـ داشتن تصدیق نامه رسمی شش ساله ابتدائی و یا دادن امتحان آن دوره برای تدریس در چهار کلاس اول ابتدائی.

ج ـ دارا بودن تصـدیق رسمـی دوره اول متوسطه یا اثبـات داشتـن معلومات در حدود دوره مزبور برای تدریس در کلاسهای (۵ و ۶)

د ـ در صورتـی که در مرکز داوطلب معلمی که دارای تصدیقنامـه سابق‌الذکر باشد یافت نگردد داوطلب باید در حدود معلومات تصدیق نامـه امتحان بدهد چنانچه داوطلب متعـدد باشـد باید از آنان در همـان حدود مسابقه بعمل آید و در صورت تساوی تمام شرایط بحکم قرعه عمل خواهد شد.

دائره امتحـانات مامـور اجـرای امتحان و مسابقه می باشد.

هـ ـ در مورد استخدام معلمین فنی (از قبیل مشق خط ـ نقاشی ـ ورزش ـ صنـایع یدی و غیره) در صورت تساوی شرائط مسابقه عمـل شده حق تقدم با کسانی خواهد بود که علاوه بردارا بودن معلومات تخصصی و فنی مدارک علمی نیز در دست داشته باشند و در صورت تسـاوی شرائـط بقرعه عمل خواهد شد.

ماده سوم ـ شرایط اختصاصـی استخدام مدیر و مدیره مدارس ابتدائی دولتی:

الف ـ سن مدیر حداقل (۳۰) و سن مدیره (۲۵) سال.

ب ـ لااقل داشتـن تصدیقنامـه رسمی دوره اول متوسطه برای مدیره مدارس شش ساله ابتدائی و تصدیق رسمی پنج ساله ابتدائی برای مدارس چهار کلاسه و یا پائین‌تر از آن.

تبصره ـ در صورتی که بنا باشد مدیر یا مدیره در ایالات و ولایات انتخاب شود و سن و معلومات آنها مطابق مقـررات فوق نباشـد وزارت معارف پس از پیشنهادی که معارف محل بمسئولیت خود خواهد نمود موقتا مساعـدت مینمـاید مشـروط براینـکه حداقـل سن مدیر از (۲۸) سال و مدیره از (۲۲) سال کمتر نباشد و از حیث معلومات ثابت شود که مدیر و مدیره برای مدارس شش کلاسـه ابتدائی حائـز معلومـات دوره اول متوسطه هستند و برای مدارس چهار کلاسـه و یا پائینتـر ثابـت شود که معلومات مدیر و مدیره کمتر از شش سال ابتدائی نیست.

ماده چهارم ـ حداقل مدت خدمت معلمین و معلمات در مدارس ابتدائی در هفته (۲۶) ساعت و حداکثر (۳۰) ساعت است.

ماده پنجم ـ حقوق مدیر و مدیره و معلم و معلمه و ناظم و ناظمه مدارس ابتدائی در تمام مملکت فعلا موافـق جدول ضمیمه خواهد بود.

تبصره ـ مدیران با رتبه که فعلا از میزان حداکثر جدول ضمیمه بیشتـر حقوق دریافت می دارند حقوق رتبه خود را کماکان دریافت خواهند داشت.

ماده ششم ـ پرداخت حقوق زیاده براین حد منوط بابراز لیاقت از طرف معلمین و معلمـات و تشـخیص وزارتمعارف خواهد بود.

ماده هفتم ـ اگر مستخدمین رسمی مرتکب خلاف بشـوند مطابـق قانون استخدام با آنها رفتار خواهد شد.

ماده هشتـم ـ در مواردیکه مستخـدمین کنتراتـی مدارس خلاف دستور و مقررات رفتار نمایند مدیر مدرسه مراتب را بوزارتخـانه راپـرت داده از طرف وزارت معارف بتوسط اداره تفتیش تحقیقات بعمل میآید و در صورتیکه تقصیر مستلزم‌الغاء کنترات باشد اداره معارف پیشنهاد لازم بمقام وزارت تقدیم خواهد کرد تا پس از تصویب، دوسیه متخلف باداره پرسنل فرستاده شود که از همانقرار رفتـار شود.

ماده نهم ـ ادارات معـارف، تفتیش، پرسنل، محاسبات هریک در قسمت مربوط بخود مامور اجرای این نظامنامه میباشند.

مجازات سوءاستفاده کنندگان از نفوذ

۲ شهریور ۱۳۱۲

ساحت محترم مجلس شورای ملی

نظر بانیکه در قانون مجازات عمومـی مقـررات خاصـی برای مجازات کلیه کسانیکه از نفـوذ واقعـی یا ادعائـی خود در نزد مامورین دولت و غیره سوء استفاده کرده و انرا وسیلـه اخـاذی قرار میدهند موجود نمیباشـد لذا ماده واحـده ذیل پیشـنهاد و تقاضـای تصویب. آن میشود:

ماده واحده ـ ماده ذیل تحت نمره ۲۳۸ مکرر بقـانون مجـازات عمومی اضافه میشود:

ماده ۲۳۸ مکرر الف ـ هرکس بدعوی داشتن اعتبارات یا نفوذ در نزد مستخدمین دولتی وجه یا مال یا هر انتفـاع دیگری را بعنـوان حق الزحمه وساطت خود شخصا قبول و یا برای دیگری تحصیل نماید و یا وعده انرا باسم خود یا دیگری بگیرد بحبس تادیبی از شش ماه تا دو سال و بجزای نقدی از یکهزار تا ده هزار ریال محکوم خواهد شد.

هرگاه مرتکب وجه یا مال یا هر انتفاع دیگری را بعنوان اینکه باید مساعدت مستحدم دولت را در ازاء آن جلب کند شخصا قبول یا برای دیگری تحصیل و یا وعده آنرا باسم خود یا دیگری اخذ کند به حداکثر مجازات مذکور فوق محکوم خواهد شد.

تبصـره ـ اگر مرتـکب از مستخدمین یا مامورین دولتـی ـ مملکتـی یا بلدی باشد کمـاکان مشمـول مقـررات قوانین ارتشـاء خواهد بود.

ب ـ وکیل مدافعی که بدعوی داشتن اعتبارات یا نفوذ در نزد حاکم محکمه یا مستنطق یا صاحبمنصبان پارکه که در تعقیب یا رسیدگی امر جزائی دخالت دارند و یا در نزد شهود یا خبره یا مترجم مربوط به آن امر وجه یا مال یا هر انتفـاع دیگری بعنوان اینکه باید مساعدت حاکم یا مستنطق یا صاحب منصب پارکه یا شاهد یا خبره و یا مترجم را در ازاء آن جلب کند شخصا قبول یا برای دیگری تحصیل و یا وعده آنرا باسم خود یا دیگری اخـذ کنـد بحبس تادیبـی از یک تا سه سال و بمجازات نقدی از ۲۰۰۰ تا ۲۰۰۰۰ ریال محکوم خواهد شد.

فیلم ناطق دخترلر

تهران دارای ۸ سینما است

در بین فیلم‌هائـی که فعـلا در طهران نمایش داده می شود فیلم ناطق «دخترلر» بیشتر مورد توجه قرار گرفته است. با اینکه فیلم مزبور چندین شب در سینما دیده بان (مایاک) نشان داده شد معهذا هرروز جلوی سینما سپه ازدحام عجیبی برای دیدن این فیلـم هست. بدیهی است فیلم مزبور بواسطه اینکه اولین فیلم ناطق بزبان فارسی است اینطور مورد توجه و استقبـال اهالی طهران واقع شده است.

(۲۱ دی ماه ۱۳۱۲)

تعداد سالن‌های سینمـا افـزوده میشود و اکنـون در طهران هشت سینما وجود دارد که اسامی آنها به ترتیب حروف تهجی از قرار ذیل است:

سینما آریان، سینما ایران، سینما پالاس، سینما جهان، سینما دیده‌بان (مایاک) سینما داریوش، سینما سپه و سینما لاله‌زار.

تلفن سر قفلی پیدا کرد!

ع . مسعودی

تلفن، اتومبیل و ساعت از لوازم اولیه زندگی است

تلفن در ایران معمائی شده، آیا تاسف‌آور نیست که شهر طهران از حیث تلفن در یک وضع رکود و خمود باقی بماند؟ حال آنکه همه توجه دارند که تلفن و ساعت و اتومبیل این سه چیز از احتیاجات اولیه کار و زندگی بشمار می رود.

یک وقت بود که تلفن تجمل بود، ساعت را اشخاص بیشتر از لحاظ شخصیت و تجمل همراه برمیداشتند نه برای تعیین وقت، زیرا وقت قیمتی نداشت، اتومبیل هم وسیله تفریح و تجمل و اشرافیت بود.

امروز بدون این سه وسیله نمی توان زندگی کرد زیرا وقت در نظر مردم دنیای متمدن و مللی که قدم به جاده تعالی و ترقی گذارده‌اند عزیز و شریف است.

یکی از کارخانجات مهم آمریکائی داشتن ساعت و تلفن را شرط خدمت در کارخانه قرارداده و به تمام عملجات خود ساعت و تلفن می دهد و اتومبیل در اختیار آنها می گذارد زیرا می دانند بدون این سه وسیله زندگی حتی کارگر آمریکائی هم نمیتواند وظیفه دقیق خود را انجام دهد.

کمبود تلفن در مجلس

پس از تشکیل جلسه علنی بریاست آقای دادگر، آقای میرزا حسین‌خان طهرانی گفت: در این موقع که آقای دولتشاهی وزیر پست و تلگراف در مجلس تشریف دارند از ایشان توضیحاتی درباره تلفن می خواهم - وزیر پست و تلگراف سابق لایحه‌ای به مجلس آورد و اختیار گرفت که تلفن را به وزارت پست و تلگراف انتقال دهند و استدلالشان این بود که برای دولت بیشتر میسر است که به این اداره توسعه داده و احتیاجات مردم را بر اورده سازد ولی متاسفانه احتیاجات مردم روز بروز زیادتر می شود، مردم گرفتارند، برای یک رشته سیم اشخاص حاضر هستند دویست، سیصد تومان بدهند که دیگران تلفن خودشان را به آنها انتقال بدهند، معذالک یافت نمی شود، بنده خواستم از آقای وزیر پست و تلگراف سئوال کنم چه فکری کرده‌اند.

(۵ اسفند ماه ۱۳۱۲)

الو... تلفن...

۱۵ بهمن ۱۳۱۲

آقای مدیر!

خواهشمندم گوشی تلفن را زمین نگذارید. گوش بدهید و سپس عرایضم را بشرکت تلفن تبلیغ نمائید - گوش بدهید:

«چند هزار نفر در این شهر طهران پایتخت شاهنشاهی بتلفن احتیاج دارند؟ در اغلبی از ممالک اروپا حتی در خانه‌های دهاقین هم تلفن دارند، تلفن برای زندگی امروز حتی از اتومبیل هم بیشتر مورد احتیاج است، اکثر کارهائی که با اتومبیل بخواهید بدنبال انجامش بروید ممکن است با تلفن در ظرف چند دقیقه انجام بدهید. شهر طهران روز بروز بزرگتر و روز بروز نفوس آن زیادتر و روز بروز حرکت و تزاحم زندگی در آن بیشتر و بالاخره روز بروز گرانی وقت بیشتر احساس میشود و در اینصورت...

«الو! الو! مرکز. آقا صحبت می کردیم چرا قطع میکنید....»

«آقای مدیر ببخشید، نمیدانم چرا قطع کردند شاید این پیغام مخلص را منافی با صرفه و صلاح خود دیدند، بهر حال عرض کردم روز بروز گرانی وقت بیشتر احساس میشود و در اینصورت خواهشمندم بشرکت محترم تلفن متذکر شوید که بیش از این موضوع توسعه و ازدیاد رشته‌های سیم تلفن را پشت گوش نیندازند و از قول بنده از شرکت تقاضا کنید باین سرقفلی بازی مردم که بازارش رواج شده و اتفاقا فروشنده هم پیدا نمیشود خاتمه بدهند. شرکت در این قضیه چطور فکر میکند، بالاخره این بنفع شرکت است، منتها قدری زحمت سفارش دادن و آوردن و سیم کشی کردن دارد.

تلفن برای اکثر تقاضا کنندگان از نان هم بیشتر مورد احتیاج است، زیرا کار عمده خود را بوسیله تلفن انجام میدهند و خوب است شرکت تلفن مطالعات لازمه که در این باب نموده‌اند زودتر بموقع اجرا بگذارند. قطعا مطالعه کرده‌اند، چشم دارند، تقاضاهای متعددی که بدفتر شرکت میرسد می بینند، گوش دارند فریاد شکایت مردم را از بی تلفنی میشنوند احساس میکنند که تلفن قیمت پیدا کرده و سرقفلی ۲۰۰۰ و ۳۰۰۰ ریال روی آن می دهند بنابراین قطعا خودشان متوجه این احتیاج روز افزون و شدید مردم پای تخت بتلفن گردیده‌اند، چرا اقدام نمیکنند؟ بنده که از جواب عاجز هستم... خدا نگهدار...!»

پل بزرگ بر روی کارون

طول پل برابر طول خیابان لاله‌زار است

برای عبور راه‌آهن روی رود کارون پل معظمی که در گراور فوق دیده میشود ساخته شده است پل کارون یکعده گارد مستحفظ مخصوصی دارد که در طول پل همیشه پست میدهند - در مدخل پل دردو طرف اطاق مخصوص مستحفظین و راه نمایان است که عبور وسایط نقلیه را بوسیله تابلوی قرمز و سبز اجازه میدهند.

ساختمان پل کارون در تاریخ ۱۰ اسفند ۱۳۰۷ توسط سندیکای راه‌آهن شروع و در تاریخ دهم اسفند ۱۳۰۸ خاتمه یافته است طول پل مزبور ۱۰۵۸/۲۵ متر (تقریبا بطول خیابان لاله‌زار) و عرض آن ۴/۸۸ متر و ارتفاع آن ۹/۵ متر میباشد. مجموع مصالح فولادی که در آن بمصرف رسیده است ۱۹۴۰۰ تون است و دارای ۵۱ چشمه میباشد. پل کارون بزرگترین پلی است که تا کنون در ایران ساخته شده و در آسیای غربی از حیث طول دومین پل بزرگ میباشد.

جشن کلوب ورزشی

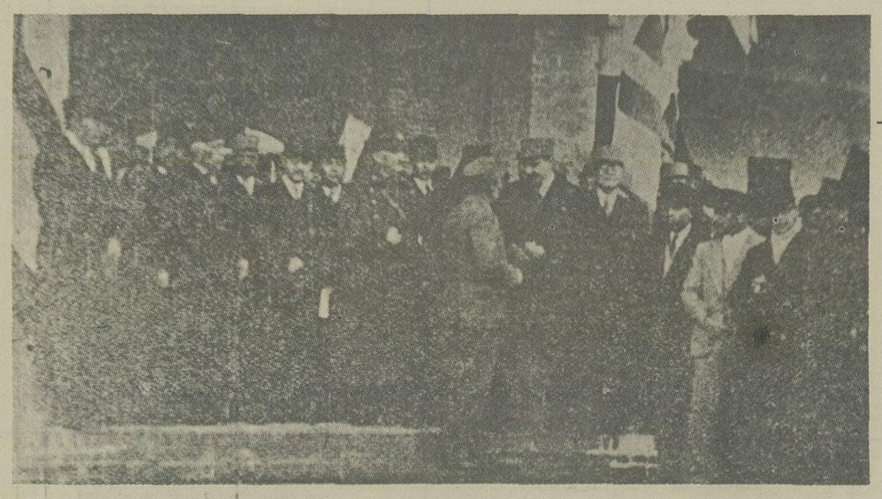

جشن سالیانه کلوب ورزش مدرسه متوسطه ثروت در میدان فوتبال دولتی (بیرون دروازه دولت) انجام شد. در جشن مزبور عده‌ای از رجال و محترمین شرکت داشتند و آقای حائری مدیر مدرسه متوسطه ثروت راپرت کلوب ورزش مدرسه را باطلاع رسانید. در عکس آقایان حکمت، دکتر سید ولی اله خان «نصر» حائری و حکیمی ناظم مدرسه باتفاق بازیکنان تیم تنیس دیده می شوند.

جمعیت تهران: ۳۱۰ هزار نفر

اتباع شوروی مقیم تهران ۹۶۳ نفر و در درجه اول هستند

محله حسن‌آباد با ۵۱ درصد با سواد رتبه اول در محلات تهران است

از طرف بلدیه طهران احصائیه جمع سال ۱۳۱۱ که شامل اطلاعات زیادی از عده نفوس پایتخت و مستغلات شهری و حرف و مشاغل و عده موالید و متوفیات و غیره می باشد منتشر شده است. بموجب این احصائیه جمعیت کل شهر طهران سیصدو ده هزار نفر است که دویست و شصت و یکهزار نفر آنها اعضای خانواده و ساکنین شهر میباشند و ۴۵ هزار نفر افراد مجرد هستند.

موضوع دیگری که در احصائیه مزبور جالب توجه است مقایسه عده باواد شهرو بی‌سواد است و در این قسمت علاوه از احصائیه مخصوصی که برای عده با سوادها و بی سوادها از ذکورواناث بطور جداگانه ترتیب داده شده نواحی شهر را هم از حیث عده باسواد و بی‌سواد آنها مقایسه کرده‌اند. مثلا در بین نواحی ده‌گانه شهر از حیث عده با سواد ناحیه سه، حسن‌اباد در درجه اول قرار گرفته است، باین معنی که از ساکنین ناحیه مزبور ۵۱ درصد آنها با سواد هستند و برعکس بعضی نواحی عده بی‌سواد خیلی زیاد است. و نیز احصائیه‌ای راجع به عده اتباع خارجه مقیم پایتخت تهیه گردیده که بموجب آن معلوم می دارند اتباع اتحاد جماهیر شوروی از حیث عده در درجه اول واقع و ۹۶۳ نفر می شوند و در درجه دوم اتباع عراق هستند که بالغ بر ۳۵۰ نفرند.

همچنین اطلاعات جامعی راجع به موالید اطفال و عده متوفیات آنها و احصائیه دیگری راجع به تعداد متاهلین و مجردین دارد. از این قسمت‌ها گذشته قسمت‌های دیگری راجع به حرف و مشاغل و عده کسبه و مستغلات شهر همچنین عده ملل متنوعه کلیمی، عیسوی و زردشتی دارد و نسبت به احصائیه‌های سابق بلدیه کامل‌تر و اطلاعات مفید و جامع‌تری تهیه و ترتیب داده شده است.

(۳۰ بهمن ماه ۱۳۱۲)

همدردی مجلس با برادران فلسطینی

یک نماینده مجلس: فلسطینی ها، مسلمان و برادران ما هستند قضایای فلسطین از جنبه اسلامی ما را متاثر ساخت

پس از رسمیت یافتن جلسه بریاست آقای دادگر رئیس مجلس، آقای موید احمدی اظهار داشت: قضایای اخیر فلسطین و قتل هائی که در آنجا واقع شده است از جنبه اسلامی همه ما را متاثر کرده است. اولا از جنبه عمومی و جنبه نوعی که واقعا تمام بشر برادر هستیم و می بینیم در یک قطعه از دنیا نسبت به همنوعهای ماتضییقاتی فراهم آمده که موجب تاثر ما است که بفرمایش شیخ سعدی:

(بنی آدم اعضای یکدیگرند. که در آفرینش زیک گوهرند.
چو عضوی بدرد آورد روزگار
دگر عضوها را نماند قرار.

و ثانیا از جنبه اسلامی است که ما مسلمان هستیم و آنها هم برادر های اسلامی ما هستندو بر حسب دستورات روسای اسلام همه مسلمین برادر هستند (صحیح است) و بدیهی است وقتی به یک برادر ما صدمه وارد بیاید ما برادرها نمیتوانیم تماشاچی باشیم.

(۲ دی ماه ۱۳۱۲)

مسلمین فلسطین از همدردی نماینده مجلس ایران تشکر کردند

در تعقیب شرحی که آقای موید احمدی نماینده مجلس شورایملی در جلسه آذرماه مجلس راجع به قضایای اخیر فلسطین و اظهار تاسف از حدوث وقایع تاسف انگیزی که جهت مسلمین فلسطین روی داده بود، اینک شرحی از طرف جمعیت طرفدار مسلمین در فلسطین و عده زیادی از رجال و معاریف و علمای آنجا بعنوان ایشان واصل گردیده که در عالم همکیشی و برادری اظهار همدردی نموده‌اند. سپاسگزاری نموده و ضمنا متذکر شده‌اند که در این قضیه تمام مسلمین باید کوشش نمایند. در پایان شرح مذکور سپاسگزاری خود را تجدید و توفیق مسلمین را در مجاهده در اینراه خواسته‌اند.

۱۴ اسفند ماه ۱۳۱۲

فلسطینی‌ها ۱۶ کشته دادند

۱۶ مقتول و ۲۰۰ مجروح در زد و خورد مسلمانان در فلسطین بجای ماند

شورشهائی که در فلسطین روی داده فقط بواسطه مهاجرت یهود میباشد. فلسطین برحسب سرشماری اخیری که شده دارای یک میلیون نفر سکنه میباشد که ۸۵۰ هزار نفر از این یک میلیون نفر مسلمانند و در آنجا ساکن هستند، خانه دارند. کاسبی دارند. چند سال است که یهودیان از اطراف دنیا به آنجا مهاجرت کرده‌اند مخصوصا از سال ۱۹۱۹ میلادی به بعد مهاجرت شروع شد و در این چند سال عده زیادی به آنجا رفته‌اند و اخیرا پس از هجوم مهاجرین یهودی آلمان که آنها را بیرون کرده‌اند، عده زیادی به فلسطین مهاجرت کرده‌اند و در نتیجه مسلمانان آنجا مصمم شدند متینگی بدهند و باین مهاجرت‌ها اعتراض و اظهار تنفر کنند، لیکن مامورین حکومتی وزعما و روسای میتینگ را احضار کردند و به آنها تذکر دادند که این تظاهرات و نمایشات نباید صورت گیرد روسای اعراب اظهار داشتند که موقع گذشته چون اعلان عمومی کرده‌اند و گفتند که دیگر در قوه ما نیست که برویم و به همه مسلمانان اطلاع بدهیم لهذا روز جمعه ۲۷ اکتبر که مسلمین در مسجد نماز خواندند، بعد از نماز ظهر قریب به بیست هزار نفر از آنها شروع به اجتماع و نمایشات کردند، قوای دولتی ممانعت نمودند، کار به زد و خورد رسید و عده‌ای قریب دویست نفر از مسلمین مجروح و ۱۶ نفر مقتول گردیدند چهار نفر هم از قوای پلیس مجروح شدند که همان پلیس‌ها هم از اعراب بودند. این حادثه وقتی واقع شد در تمام شهرهای فلسطین اثر کرده و در همه جا مسلمین شروع به اقدامات و اظهار تنفر از این پیش آمد کردند و در همه جا نمایشاتی ترتیب دادند.

(۲ دی ماه ۱۳۱۲)

شورش کارگران در اطریش

وینه - رابطه بین اطریش و دنیای خارج مقطوع، باوجود اطمینانات تسلیت بخش دولت معهذا در محلات کار گران مصادمات خونینی روی داد که در نتیجه آن مطابق آخرین اخبار واصله ۱۵۰ نفر مقتول و ۷۰ نفر مجروح شده، حزب کمونیست تقاضا میکند که کنگره کمیته های کارخانجات بفوریت تشکیل، کارگران مسلح و حکومت کارگران و دهاقین تاسیس یابد.

کارگران طرق آهن که اعتصاب کرده‌اند قطارهای حامل مهمات جنگی را که عازم وینه بودند و قطارهای مسلحی را که از سرحد اطریش - چکوسلواک و اطریش - هنگری حرکت کرده بودند نگاه داشتند.

لیدرهای سوسیال دموکرات اتحادیه های صنفی کارگران را با جنگ داخلی تخفیف میکنند و ضمنا مذاکرات مجدانه برای ختم نهضت اعتصابی با دولت بعمل می آورند.

پلیس حزب کمیته مرکزی حزب کمونیست اطریش حمله کرده و از قراری که شایع شده کوپلنک منشی کل را توقیف کرده است.

بر طبق آخرین اطلاعات واصله حرکت ترامواى درووینه تجدید شده.

روز چهارشنبه مراسم تدفین قربانیان جنگ های اخیر در خیابان ها بعمل خواهد آمد.

علیشاه قاتل در شهر نو

۲۳ اردیبهشت ۱۳۱۲

امروز صبح در یکی از فاحشه خانه‌های شهرنو قتل فجیعی بوقوع پیوست ـ شرح واقعه بقـرار ذیل میباشد:

علیشاه نام قفقازی (قاتل) یک درشکه‌چی بوده که قریب پنجسال است با زنی فاحشه موسوم به اشرف سابقه دوستی و آشنائی داشته است روابط دوستی این دو نفر فوق‌العاده بوده و نسبت به یکدیگر علاقمنـدی زیادی ابراز میداشته‌اند

دیشب علیشاه نام بخانه اشرف که در یکی از خیابان‌های شهرنو نزدیک خندق واقع است و در آن خانه زنهای دیگر هم هستند وارد می شود و چون اشرف قبلا مهمان گرفته بوده است بعلیشـاه می گوید نمی توانم از تو پذیرائی کنم فردا صبح بیا این جا همدیگر را به بینیم و گویا وجهی هم از او می گیرد که بصاحب خانه‌اش بدهد و علیشاه مراجعت می کند ولی فوق‌العـاده از پیش آمـد متغیر و عصبانی بوده است.

امروز صبح خیلی زود علیشـاه بسراغ اشرف میرود.

در قسمت ورودی خانه اشـرف قبل از دخول بخانه مهتابی کوچکی است که اشرف با رفیقش شب را در آن جا بیتوته کرده بود ـ علیشاه پس از ورود روی تختخـواب می نشینـد و بدون این که آثار خشم و غضبی ظاهر باشـد شروع به صحبـت میکننـد ـ همسـایه‌ها، که در بالاخـانه بوده‌اند علیشاه را در این موقع دیده‌اند کمی بعد صحبتهای این دو نفر مبدل بفحش و هتاکی شده علیشاه اشرف را بقتل تهدید مینماید و باز دامنه فحاشی ادامه داشته و جنجال آنها هر دقیقه وخیم‌تر میشده تا در نتیجه علیشاه غفلتا دست بچاقـو برده ضربـت سختـی بشِکم اشرف فرو می برد و اشرف از شدت زخم و ضربتی که بامعاء او وارد آمده بود روی همان مهتابی می افتد.

این پیش آمد توجه زن دیگری را که در بالاخانه سکونت میکرده جلب مینمـاید بمحض دیدن منـظره فریاد میکشد و بطرف مرد سیدی که در آن جا بوده دویده میگوید چه نشسته که علیشاه شکم اشرف را پاره کرد.

همینکه سید با زن‌ها از اطاق بیرون می ریزند و میخواهنـد بطرف علیشاه بیایند علیشاه فریاد می کشد هر کدام نزدیک شوید زخمی خواهید شد ـ آنها هم از ترس جرئت جلو آمدن نمی کنند در این ضمن پستانهای اشرف را بریده در طرفین او میگذارد و ضربتهای سختی بدست او وارد می آورد.

در این موقع یکی از زنهای خانه با حالـت وحشت‌زدگی میگوید اگر اشرف را الساعـه فورا بمریضخـانه ببرند شاید بیچاره تلف نشود علیشاه در موقعی که می خواسته است از درب خارج شود همینکه این صدا را می شنود دوباره برگشته سر اشرف را از بدن قطع نموده از درب خارج میشود.

هنوز قاتل دو سه قدم از خانه دور نشده بود که مصادف با آژان پست آنجا که بعجله بطرف منزل می آمده است میشود آژان جلوی قاتل را می گیرد و قاتل با کاردی که در دست داشته بطرف آژان حمله نموده و زخمی بگردن و دست آژان وارد نموده و با آژان مزبور دست به یخه میشود و اگر دو سه نفر غفلتا به علیشاه حمله نمی کرده و دست‌های او را از عقب نمی گرفته‌اند وضعیت برای آژان فوق‌العاده خطرناک بوده است.

دیگر مقاومت علیشاه موثر نشده و بهر شکل بوده کارد را از دست او خارج می کنند و دست‌های او را با طناب می بندند ـ از طرف مردم کتک زیادی به او زده میشود که قدری از حرارت وسبعیت او میکاهد بعد او را به کمسیاریای ناحیه ده شهرنو جلب نموده محبوس می گردد.

ساعتی بعد جنازه اشرف معاینه شده و تشریفات قانونی آن بوسیلـه مامورین رسمی دولت بعمل آمده اجازه دفن صادر و دفن می گردد.

مقررات عبور عابرین

۱۵ آبان ۱۳۱۲

اعلان کل نظمیه مملکتی

اداره پلیس

برای اینکه اشخاص پیاده موقع عبور از طرفی بطرف دیگر خیابان در معرض تصادم وسائط نقلیه واقع نشوند باطـلاع عمـوم میرسـاند عجالتـا در خیابان های ذیل نقاط معینه که وضع سنگ فرش آن مورب و از بقیه سنگ فرش خیابان متمایز است و همچنین در میدان سپه نقاطی برای عبور پیاده ها تخصیص داده شده است تا عابرین پیاده موقع عبور از عرض خیابان فقط از نقاط مزبور عبور نمایند میدان سپه: ابتدای خیابان باب همـایون (مقابـل شعبه عبور و مرور و عمارت وزارت پست و تلگراف) ابتدای علاء‌الدوله (مقابـل عمـارت بلـدیه و کتابخـانه بروخیم) ابتدای لاله زار (مقابل بلدیه و پستخانه سابق) خیابان سپه: مقابل گذرگاه تقیخـان کوچه محمـد علـی طرشتـی ـ کوچه مسجـد مجدالدولـه طرفین میدان پهلوی خیابان آقا شیخ هادی. طهران ۲۴ مهرمـاه ۱۳۱۲

تشکیلات کل نظمیه مملکتی

دریک ثانیه چه میتوان کرد؟

۱۷ مرداد ۱۳۱۲

فقط در یک ثانیه

بساعت خود نگاه کنید و ثانیه گرد آن را مراقبت کنید به بینید میتوانید یک ثانیه را مقیاس بگیرید؟ شاید از قیاس آن عاجز بشوید با وجود این کارهای بزرگی فقط در ظرف یک ثانیه انجام میشود مثلا: راه آهن در یک ثانیه ۳۰ متر و اتومبیلهای مسابقه در یک ثانیه ۶۰ متر، و طیاره ۹۰ متر طی مسافت مینمایند. انسان هم میتواند در ظرف مدت یک ثانیه کارهای بزرگ انجام دهد از اینقـرار که: می تواند سیصد قدم بدود، دوچرخه سوار هشتاد قدم سیر کند، اسـب سوار ۶۰ قدم برود، و طیور دویست قدم پرواز کنند، تمام این کارها فقط در یک ثانیه انجام میشود.

در یک ثانیه فقط، صوت ۱۱۰۰ قدم در فضا و ۴۸۰۰ قدم در آب عبور و سیر مینماید، نور در ظرف یک ثانیه ۱۸۶۴۰۰ میل در فضا سیر مینماید و جریان الکتریسیتـه بحـد متوسـطه سیصدهزار میل در فضا فقط در یک ثانیه سیر مینماید.

یکی از بانکهای بزرگ لنـدن وجوهی را که فقط در ظرف یک ثانیه مبادله و معامله میکنـد پنجهزار لیره است، زمین بحد متوسط در یک ثانیه ۱۸ میل گردش میکند.

متحدالمآل

نسبت به اثر انگشت بی‌سوادان

۲۱ اردیبهشت ۱۳۱۲

متحدالمـال ذیل از طرف آقـای وزیر عدلیه صادر گردیده است:

نظر باین که در موقع برداشتن اثر انگشت اشخـاص بی سواد در ذیل اوراق تنظیم شده در محاضر و احکام و غیره آثار خطوط انگشت کاملا ظاهر نیست و بعضی از اشخاص از این ترتیب سوء استفاده نموده و باغلـب اسناد ادعای جعلیت می نمایند و این رویه متنظقین را در موقع عمل دچار اشکال کرده و ممکن است شعبه ثبت آثار انگشت (داکتیلسگوپی) هم عاجز از تطبیق دقیق خطوط بشود و از این راه لطمه بحقوق اشخـاص وارد اید بنابـراین برای جلوگیری از تضییع حقوق مردم لازم است من بعد نکات ذیل در نظر گرفته شده و بموقع عمل گذارده شود:

۱ ـ در معاملات و احکام و قرارها و احضاریه‌ها همیشـه اثـر انگشـت سبابه اشخاص بی سواد بجای امضاء پذیرفته شود.

۲ ـ در صورت فقدان انگشـت سبابه اثر یکی از انگشت‌های دیگر دست راست بجای انگشت سبابه قبول و فقدان انگشت سبابه دست راست در ذیل حکم و غیره باید تصـریح و تصدیق شود و اگر امضاء کننده دست راسـت نداشتـه باشـد اثـر یکی از انگشت‌های دست چپ با قید باین که اثر کدام یک از انگشتهای دست چپ است.

۳ ـ در موقع برداشتن اثر انگشت باید مراقبت شود که اثر تمام بند اول انگشت برداشته شده و کلیه علائم و خطوط آن معلوم باشد باین ترتیب که قسمت راست انگشتی که الوده بجوهر است روی کاغـذ گذارده و با یک حرکت نیم دایره بقسمت چپ انگشت ختـم نماینـد بدون این که حرکت انگشت در روی کاغذ قطع شود.

۴ ـ در دوایر استنطاق اگر لازم باشد که چند مرتبه اثر انگشت برداشته شود یک اثر کامل انگشـت بعنوان نمونه که تمام خطوط آن ظاهر باشد کافی است و برای بقیه باید طوری اثر انگشت برداشته شود که دوایر و خطوط مرکزی انگشت لااقل ظاهر باشد.

۵ ـ برای آنکه اثر انگشت محو نشود و خطوط و دوائر هم واضح در روی کاغـذ نمـایان گردد فقـط باید بوسیلـه جوهرهای روغـن‌دار که در استامپ استعمال میشود اثر انگشت را برداشته و مرکب سیاه مطلقـا نبـاید استعمال شود.

نمونه آگهی های ۱۳۱۲

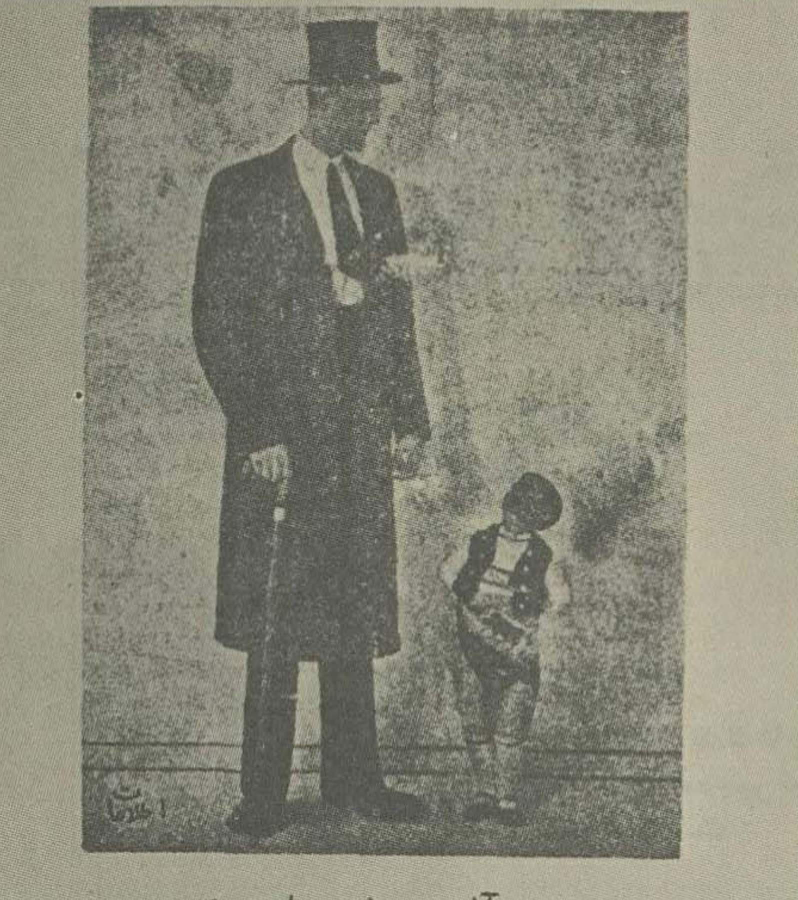

مسیو آلبرت را میشناسید ؟

این مرد بلند قامت ترین مردم است که درنمایشگاه تفریحی هامبورك اخیراً بنمایش گذارده، شده است

خصوصیات زندگی این مرد طویل‌القامه را در طی رایرت ذیل مطالعه فرمائید :

در شهر هامبورك هرسالی یکمرتبه در ماه های اوکتبر ونوامبر یك نمایشگاه وبازاری برای تفریح وگردش اهالی تاسیس می‌شود که ودوم نامیده می‌شود ومردم‌برای تفریح وگردش شبها تاساعت یك بانجا میروند ـ اقسام بازی‌ها ونمایشات جور بجور ـ آلات نقلیه برقی برای تفریح تهیه نموده‌اند وضمنا از عجایب مخلوقات از انسان وحیوانات هم برای تماشا می‌آورند ـ امسال یکنفر مرد بلند قدی در این نمایشگاه بنمایش گذارده شده که بلند قد ترین مردم محسوب میشود نام این شخص (گراوور فوق) آلبرت از اهالی هولوند میباشد سن او ۲۸ ساله و بلندی قدش دو متر و ۶۸ سانتیمتر است در موقع تولد از مادر ۸ کیلو ونیم وزن داشته است اندازه کفش او ۶۲ ـ اندازه کلاهش ۷۲ ودستش ۱۱ ونیم سانتیمتر است برای لباس او ۷ متر ونیم پارچه که ۱۴۰ سانتیمتر عرض داشته باشد مصرف میشود در موقع اندازه گرفتن برای دوختن لباس باید خیاط یك صندلی زیر پایش بگذارد تابتواند اندازهٔ این آقا رابگیرد و همانطوریکه قد وهیکل آن بزرك است اشتهای بزرگی هم دارد که خوراك چهار نفر را میخورد فقط چاشت صبح آن دوبشقاب سوپ خوری فیرینی ـ ویك کیلو ماهی ـ ویك کیلو کوتلت (گوشت کوبیده) وده عدد نان کلوچه میباشد عیالش خیلی زحمت می کشد تااینکه اورا ازخوراك سیر می کند البته باندازه قوه اش در موقع مسافرت باسکونت تخت خواب ولوازم خواب مخصوصی دارد که از معمولی اشخاص دیگر خیلی بزرگتر میباشد در موقعی که در روی صندلی وجلو میز معمولی می‌نشیند صندلی ومیز مثل اسباب بازیچه بنظرش می آید عیال مسیو آلبرت قد معمولی دارد که یك متر و ۶۸ سانتیمتر است ولی خیلی تیز زبان است آلبرت میگوید من با این قوه و هیکل از عیالم می ترسم آن بلندی که نزد مرد عجیب الخلقه ایستاده و به نظر بچه می آید ده سال بزرگتر از آلبرت میباشد یعنی ۳۸ سال دارد این آدم کوتاه قد که باندازه یك بچه شش ساله بنظر می آید غالبا با آلبرت همراه میباشد برای اینکه خلقت عجیب هر دو خوب بمعرض نمایش وتماشای مردم گذاشته شود ـ دوگراوور فوق این دومرد عجیب باهم صحبت میکنند ومرد کوتاه قد ۳۸ ساله برای دیدن چهره آلبرت مجبور است سرا را بالا نگاهدارد تا بتواند وبرو صحبت نمایند ـ

اعلان

کارخانه کیسه بافی رشت به چند نفر ریسنده و بافنده ماهری احتیاج دارد که در روی ماشین های ریسنده گی و بافندگي و وشتابي وسایر ماشینهای مربوطه از قبیل ماشین‌های آهارزنی و لعاب زنی و ماشین های تکمیل (ماشین برش ـ نم زنی ـ دوخت ـ اطو کشی عدل بندی) و یا اقلا در روی ماشین های نخ ریسی و پارچه بافی و متفرعات آنها کار کرده و در یکی از فنون مشروحه استاد کار و خبره باشند.

کسانیکه در یکی از رشته های مذکور سابقه و سر رشته دارند ... طهران ... رشتی به ((تجارتخانه برادران غفاری)) ... نمایند

نمره اعلان ۲۶۰۱

خیاطی برادران درویش

در خیابان شیخ

چند ماهی است خیاطخانه برادران‌درویش در خیابان شیخ روبروی محکمه دکتر نجات‌الله خان افتتاح یافته است.

بطور قطع مشتریان محترم مادیگر اشتباه نخواهند فرمود.

سابق براین غالبا دیده میشد که خیاط خانه اینجانبان را با دیگران‌اشتباه می گردند ولی این تغییر مکان رفع‌هر گونه اشتباهی را خواهد کرد.

خیاط خانه ما در ابتداء همان کوچه سابق در خیابان شیخ واقع شده است پارچه های شیك وقشنك فصل‌بهار را تماشا کنید وبهترین پارچه را در مناسب ترین قیمت بابهترین دوخت ومد امروز انتخاب نمائید. نمره اعلان ۳۸۴۵ ۱ ـ ۱۰

خیابان شیخ ـ برادران درویش

کنسرت و نمایش بوسط جامعه بار بد

با شرکت ملوک خانم ضرابـی روز چهار شنبه ۴ آبان تا ساعت ۸ بعد از ظهر نمایشگاه نکوئی خیابان علاالدوله ـ جامعه بار بد.

حداقل قیمت زمین یک گز ۳۰ ریال

بلدیه طهران نمره ۲۷ اراضـی خندق بین دروازه یوسف آباد و فیشر آباد را به مزایده می فروشد و حداقل قیمت گز مربعـی ۳۰ ریال است، طالبین پیشنهاد خود را به ضمیمه مبلغ دو هزار ریال ودیعـه به اداره بلـدیه ارسال دارند.

فیلم ناطق در سینما آریان

موسسه سینما آریان اخیرا یک دستگاه ناطق جدید با لوازم آن و مقداری فیلم های تازه وارد و نصب نمـوده و بزودی شروع به نمـایش دادن فیلم های ناطق خواهد کرد.

شب اول شوال

کنسرت بی نظیر در سالون مجلل گراند هتل ـ توسط خانم ناهید ایران نیک بخت به اشتراک خواننده توانا روح انگیز خانم و ویلن آقای میرزا باقر خان نورین ویکعده از برجسته ترین نوازنده های ایرانی باضافه یک پرده تاتـر کمـدی، چند منـظره از بهترین رقص های با شکوه قیمت بلیط از یک الی ۵ تومان.

واریته طیوری

آمیخته به دو پرده ساز و آواز به اشتـراک خانم شهیر خانم روحبخش، نوازنده توانا آقـای شهبازی و دو پرده کمـدی توسط عده‌ای از ارتیست های زبر دست طهران باشتـراک آقـای طیوری و یک پرده رقص در سالـون گراند هتل.

زن و مرد، یک جا به سینمـا میروند

باطـلاع شمـا قارئین محتـرم میرساند که اخیرا در مشهد اجازه داده شده است زن و مرد در یک جا به سینما بروند ولی جدا جدا بنشینند و باین واسطه شب ها دیگر در پنجاه ذرع گردشگاه خیابان مشهد کمتر به عابرین بشکن زن های ولگرد و هرزه مبتلا میشوند.

امضا مشهدی

مخـور لقمـه جز خسـروانی خورش

کتاب طباخی تالیف خانم بدر الملوک بامداد از طبع خارج شده است بیش از حد انتظار رضـایت شما را جلب میکند، برای ملاحظه آن به اغلب کتابخانه ها رجوع نموده قضاوت فرمایند.

شرکت مطبوعات

پیانوی سولوی مشیر همایون

پیانوی سلوی استاد معظم اقای مشیر همایون در صفحات کلمبیا ضبط شده منتظر باشید. اهنگ های دلپذیر استاد معظم اقای موسی خان معروفی و اشعار ادیب دانشمند اقای پژمان نیز در صفحات کلمبیا ضبط شده منتظر باشید.

اخوان ارسطو زاده.

خانه فروشی

یکدسـتگاه اندرونی و بیرونی در حدود پشت مسجد سپهسالار با ورقـه مالـکیت که فعـلا سی و دوتومـان اجاره داده شده بفـروش میرسد. طالبین بخود اینجانب رجوع فرمایند.

علـی همـایون رئیس صنـدوق مجلس.

بودجه در سال ۱۳۱۳

۸ اسفند ۱۳۱۲

لایحه بودجـه سال ۱۳۱۳ کل مملکتی تحت ماده واحده ذیل امروز از طرف آقای وزیر مالیه تقدیم مجلس گردید:

ساحت محترم مجلس شورای ملی

ماده واحـده راجـع ببودجـه عایدات و مخـارج سال ۱۳۱۳ مملکتی را با صورت ضمیمـه آن پیشنهاد و تصویب آن را تمنـی مینماید:

ماده واحـده ـ مجلس شورای ملی بودجه سال ۱۳۱۳ مملکتی را باستثنای عایداتی که از منابع نفتی ایران وصـول و پس از وضـع یکملیون و پانصد هزار ریال که در قسمـت عایدات بودجـه ۱۳۱۳ مملکتی منظور شده بقیه آن بحساب ذخیره مملکتی منـظور خواهد شد) مطابق صورت ضمیمه که از حیث عایدات به مبلغ ششصد و بیست و یکملیون چهار صدو سیزده هزار و چهارصدو هیفده ریال و از حیث مخارج بمبلغ ششصد و بیسـت و یکملیون و دویست و هشتاد و دو هزار و ششصد و شصت و پنجریال بالغ میباشد تصویب و بوزارتمالیه اجازه میدهد که مخارج مملکتی را اعم از حقوق و مصـارف در سال ۱۳۱۳ در حدود اعتبارات مصـوب در صورت ضمیمـه و مطابـق بودجه‌های تفصیلی ۱۳۱۲ تا حدی که اعتبارات مصوبه در بودجه‌های مزبـور ضمـن بودجـه ۱۳۱۳ نیز منظور شده باشد بپردازد تا وقتیکه بودجه‌های تفصیلی ۱۳۱۳ که باید تا اخر فروردین سال مذکور بمجلس شورای ملـی تقـدیم گردد به کمیسیون بودجه مجلس ارجاع شود و مادام که بودجه‌های تفصیلی از تصویب کمسیون بودجـه نگذشتـه مخارج مزبوره را مطابق بودجه‌های پیشـنهادی و پس از تصـویب کمسیون برطبق آنچه که تصویب شده است بپردازد.

و نیز بوزارت مالیه اجازه داده میشود دو ملیون لیره از محل ذخیره مملکتـی برای خرید و تکمیل مهمـات قشـونی تادیه نمـوده و پرداخت‌هائی را هم که از محـل ذخیره مملکتی برای این منظور قبلا بانتظار تصویب اضافه اعتبار بعمل آمده است بابت این اعتبار محسوب نماید.

۱۳۱۲: بودجه

۳۰ فروردین ۱۳۱۲

ماده واحـده ـ مجلس شورای ملی بودجه سال ۱۳۱۲ مملکتی را (باستثنای عایداتیکه از منابع نفتی ایران یا آنچه مربوط بان است از معوقه و جاری وصول و پس از وضع (۴۵۰۰۰ لیره) که در قسمت عایدات بودجـه ۱۳۱۲ مملکتـی منظور شده بقیه آن بحساب ذخیره مملکتی منظور خواهد شد) مطابق صورت ضمیمه که از حیث عایدات بمبلغ ۵۰۶۶۱۲۲۲۷ریال و از حیث مخارج بمبلغ ۵۰۶۰۴۴۴۶۰ ریال بالغ میباشـد تصویب و بوزارت مالیه اجـازه میدهد که مخـارج مملکتی را اعم از حقوق و مصارف در سال ۱۳۱۲ در حدود اعتبارات مصـوب در صورت ضمیمـه و مطابق بودجه های تفصیلی ۱۳۱۱ تا حدی که اعتبارات مصوبه در بودجه های مزبور ضمن بودجه های ۱۳۱۲ نیز منـظور شده باشـد بپردازد تا وقتیکه بودجه های تفصیلی ۱۳۱۲ (که باید تا آخر اردیبهشـت سال مذکور بمجلس تقـدیم گردد) بکمیسیون بودجه مجلس ارجاع شود و مادامی که بودجه های تفصیلی از تصویب کمیسیون بودجه نگذشتـه مخارج مزبوره را مطابق بودجه های پیشـنهادی و پس از تصـویب کمسیون برطبق آنچه تصویب شده بپردازد، پرداخت مخارج مزبوره از اول خرداد سال ۱۳۱۲ موکول بتقدیم بودجه های تفصیلی بمجلس شورای ملی خواهد بود. پرداخت وجهی بابت اعتبارات مخارج غیر ثابته منظوره در بودجه وزارتخانها و ادارات مطلقا موکول به تصویب بودجه ها از طرف کمسیون بودجه خواهد بود.

جنگ اروپا برای یک جنگ خونین آماده می‌شود

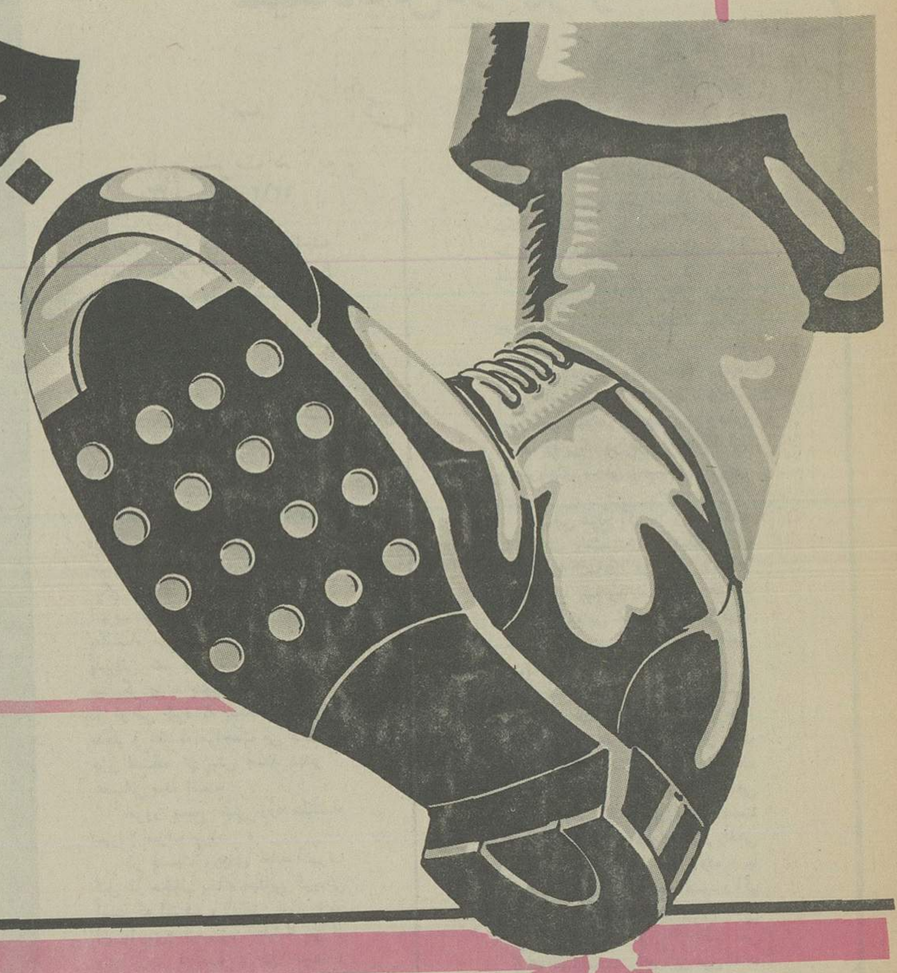

اینک نظری بقوای بحری و بری دول معظمه بیفکنیم. مقایسه بحریه ممالک معظمه بیک نظر

	کشتیهای جنگی و کروازرهای مسلح	کروازرهای ۱۰ هزار تنی برطبق معاهده واشینگتن	کروازرهای مختلف دیگر	کشتیهای بزرگ مخرب	تحت‌البحری
انگلیس	۱۵	۱۳	۴۱	۵۴	۵۶
امریکا	۱۵	۱۵	۱۰	۷۸	۶۸
ژاپون	۹	۸	۲۵	۹۷	۸۰
فرانسه	۷	۷	۱۱	۵۹	۸۷
ایتالی	۴	۷	۸	۵۶	۶۰
آلمان	۳	-	۵	۱۲	-

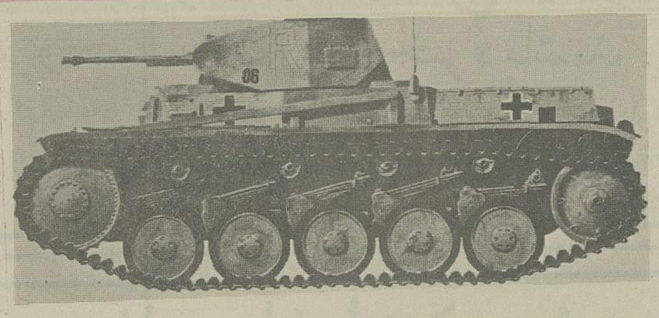

نمونه‌یی از تانک‌هایی که در جنگ آینده شرکت خواهند داشت

لندن - بقلم مخبر مخصوص اطلاعات

تجهیزات المان ائتلاف جدید فرانسه - ایتالی قوای بری و بحری دول معظمه

مباحثات راجعه بصلح، جنجالها، اظهار عقاید مردان بزرگ و علمای اجتماعی و نویسندگان، گفتگوها و خطابه ها، مقالات، کتب و رسالات مختلفه که راجع بصلح در سراسر عالم از ده سال باینطرف انتشار یافته، مبالغ هنگفتی که دراین راه بمصرف رسیده جماعات، احزاب و فرق و دستجات تازه بتازه که برای این مقصود تشکیل گردیده و دائم در کار و خدمت و فداکاری است بالاخره رفت و آمدها، دید و بازدیدها مذاکرات سری و ملاقاتها و جلسات مخفیانه که ازطرف سیاستمداران بزرگ دول معظمه برای صلح و استقرار دائمی آن بعمل آمده است گویا فقط برای این بوده که بیش از هر وقت دیگر دنیا را مواجه با خون و آتش و چشمهای ملل را پر از شعله انتقام و قلبها را مشحون از آتش کینه و بغض بکند.

***

جنگ بین‌المللی بطوری احساسات، عواطف ملکات فاضله و حسن اخلاق و نجابت و شهامت اخلاقی رااز دائره بشریت خارج ساخته است که انسان متمدن این قسمت مشعشع و نورانی و آتش فشان کره ارضی را بصورت یک هیولای شقی، فرومایه شرورو خونخوار در آورده است. دنیای متمدن از یک کشتی کم ظرفیت و ارادهٔ که یک ملاح سرمست و دیوانه جبهه آنرا بسوی قلب قضا سوق میدهد و همه وقت در انتظار تصادم با ترپیل حوادث است پیش نیست و چیزی شده است که این آخرین تکلیف حیوتی اوبراثر تصادم و انفجار معلوم گردد.

هیجان مردم.

هیجان کنونی دریایتخت های دول معظمه - لندن - پاریس - برلن - رم بی شباهت باضطراب سال قبل از ۱۹۱۴ سالی که نائره جنگ کبیر به ناگهانی مشتعل گردید نیست همه جا از جاسوسی، دنائت، دسیسه، مکروخدعه و اشاعات و تبلیغات منافقانه مملو است. این روزها صحبت صلح و اصلاح بجز از افواه یکعده اشخاص ایده‌الیست، طرفدار جامعه ملل از کسی دیگر شنیده نمیشود. عدم توفیق کنفرانس خلع سلاح، بی اعتنائی ژاپن بتعرضات جامعه ملل در جنگ با چین روز بروز از طرفداران کلوب سیاسیون کاسته و تبلیغات دستجات در جامعه ملل همه روز قوی تر و بر تعداد مخالفین آن افزوده میشود.

نظریه اغلب سیاسیون اینست که بحران اقتصادی فعلی ممکن است تا چندی دیگر از بروز جنگ جلوگیری نماید لیکن بمجردیکه دول معظمه وضعیات مالی خودرا مرتب نموده و از نگرانیهای داخلی آسوده گردیدند بیرق جنگ برافراشته خواهد شد حالا ببینیم آیا تشویق و اضطراب اهالی اروپا مورد دارد؟

آیا حقیقتا دنیا با جنگ عالمگیر دیگری مواجه شده است؟

بانظر اجمالی به تجهیزات سوق‌الجیشی فرانسه و ایتالی و آلمان و سایر دول جای تردید نیست که اروپا خودرا برای جنگ تازه که جنگ بین‌المللی سابق در مقابل آن بنظر بازیچه خواهد بود مهیا مینماید.

تجهیزات سری آلمان

دولت فرانسه چندین سال است مبالغ معتنابهی در اختیار جاسوسان خود گذارده که از تجهیزات سری آلمان اورا مطلع دارند. دولت فرانسه تا چند ماه قبل حریف خودرا ایتالی میپنداشت و قسمت مهم قوا و استحکامات خود را در سرحدات ایتالی تمرکز داده بود ولی ظهور حکومت فاشیست هیتلر و کشفیات اخیر جاسوسانش بطوری فرانسه را بیمناک نموده است که اداره کل ارکان حرب آن نمایش سالیانه نظامی را که در حدود سرحدات ایتالی انجام میگرفت موقوف و در مقابل آن باستحکام قلاع و تجهیزات آلمان نپرداختند.

معاهده ورسای و قوای جدید آلمان

مطابق عهدنامه ورسای قوای نظامی آلمان بسیار معدود و فقط بیکصدهزار قشون محدود گردیده است لیکن برطبق راپرت جاسوسان فرانسه قشون حقیقی آلمان چندین برابر بیشتر است قشون رسمی آلمان موسوم به «ریشسور» که مرکب از صدهزار نظامی و ۴۰۰۰ صاحبمنصب است دارای ۲۴۰۰۰۰ قبضه تفنگ. ۱۸۰۰۰ توپ مسلسل و ۱۸۰۰ توپهای بزرگ مخرب میباشد. کارخانجات شیمی و قورخانه های مختلف و شهرهای مختلفه آلمان مشغول تهیه و ساختن ادوات جنگی بوده و اغلب این کارخانجات در ظاهر امرکارخانجات تجارتی بوده ولی مخفیانه اسلحه میسازند. پلیس مسلح آلمان که درسال جاری تعداد آن به ۱۱۵۰۰۰ رسید نیز جزو قشون رسمی باید محسوب شود زیرا به پلیسهای مزبور تعلیمات و مشق نظامی آموخته شده و در موقع جنگ بسهولت میتوانند بقشون ملحق شوند قریب ۳۵۰۰۰ پلیس در ساخلوهای مختلف تحت اوامر صاحبمنصبان ریشسور و مخفیانه در مانورهای نظامی شرکت میجویند.

تعداد فاشیستهای هیتلر به ۵۰۰۰۰۰۰ رسیده و گرچه نمیتوان هنوز آن ها را جزو عساکر آلمان بشمار آورد ولی تردیدی نیست که پس از مدت قلیلی دیگر که بوسیله صاحب منصبان تعلیمات نظامی را فراگیرند آنها نیز هنگام جنگ وارد قشون رسمی خواهند شد علاوه برانیها موسسه فولاد پوشان یعنی صاحبمنصبان و نظامیان سابق دوره امپراطوری آلمان از بهترین دستجات نظامی دنیا بوده و از قرار معلوم مخفیانه توسط دولت آلمان بآنها کمک و مساعدت مالی میشود و تحت نظر یکی از معاونین هیتلر موسوم به کاپیتن سلودت قشون ذخیره آلمان را تشکیل میدهند.

موسسات و جمعیت های مختلفه دیگر رویهمرفته تعداد قشون آلمان را بالغ بر ۳۶۰۰۰۰۰ می رساند که ازاین عده ۱/۲۰۰/۰۰۰ نفر آن ها میتوانند باتجهیزات مکمل جنگی از قبیل تفنگ و توپ و گاز خفه کن و اسلحه و غیره فوری داخل میدان جنگ شده و بقیه هم درظرف مدت قلیلی بآنها ملحق شوند کارخانجات و قورخانه های آلمانی خودرا برای جنگ آماده کرده‌اند. طیارات تجارتی آلمان موقع بروز جنگ میتوانند در مدت ۲۴ ساعت تبدیل بطیارات بمب انداز جنگی گردند.

روابط ایتالی فاشیست و آلمان فاشیست

اززمان حکومت هیتلر روابط سیاسی بین آلمان و ایطالی بنابوحدت مسلک و مرام فاشیستی دائم محکم و محکم تر شده است. اغلب مطبوعات فرانسه از این حسن روابط مملکتین سخن رانده و سوء ظن قوی دارند که **قرار دادهای سری در میان آنها منعقد** گردیده است. معاونین هیتلر نیز اخیرا بدیدن موسولینی رفته و اظهارات علنی اخیر رئیس الوزرای ایتالی دائر به لزوم تجدید نظر در معاهده ورسای نیز مبرهن میسازد که سوء ظن فرانسه بیمورد نمیباشد. خود هیتلر نیز در سفارت کبرای ایتالی دربرلین رفت و آمد زیاد و اغلب شام رادر آنجا صرف نموده و حتی معروف است که صدراعظم آلمان با سفیر کبیر ایتالیالی مشورت مینماید.

روابط ایتالی بایوگوسلاوی چندان خوب نیست و آلمان هم «دانزیک» یا راه رو لهستان را لکه بحیثیت خود میداند.

جای تردید نیست که توافق نظر سری بین آلمان و ایتالی و اطریش راجع به پاره مسائل سیاسی ازقبیل تجدید عهدنامه ورسای و تقسیم ممالک صغیر اروپا و جنگ آتیه بعمل آمده و هنگامیکه این سه مملکت علنا و عملا بهم نزدیک شوند بروز جنگ نزدیک خواهد شد.

بحریه انگلستان

درسال گذشته وضعیت بحریه انگلستان دراثر مذاکرات سیاسیون انگلیس درژنو و قراردادهای مختلفی که با دول مطرح مذاکره شد همواره متزلزل بوده و ترقی و ازدیاد آن محدود بوده است. بودجه ۱۹۳۲ بحریه انگلستان بالغ بر ۵۰ ملیون لیره بوده و بودجه سال جاری نیز ازاین مبلغ تجاوز نکرده است.

عده صاحبمنصبان و ملاحان بحریه انگلیسی ۹۱/۴۱۰ میباشد دردوقسمت مهم کشتی های مخرب و تحت‌البحری انگلستان مقام آخر را نسبت بدول معظمه حائز بوده و ازاین حیث قوای او ضعیف است باضافه کشتی های مخرب سایر ممالک مخصوصا فرانسه و ایتالی ازحیث سرعت سیروتوپهای مسلسل و ترپیل اندازی بمراتب قوی‌تر از کشتی های مخرب انگلستان میباشد. باقوه فعلی تحت‌البحری های انگلستان. درصورتیکه وقوع جنگ فرانسه و ایتالی میتواند دریای مدیترانه را بکشتی های انگلیسی مسدود نموده و ازاین حیث حیات اهالی انگلستان را درمخاطره سخت بیاندازند.

برطبق معاهدات واشینگتن ولندن وزن کروازرهای انگلستان نباید از ۳۳۱/۰۰۰ تن تجاوز نماید.

بحریه انگلستان باسکادرونهای ذیل منقسم گردیده است.

اوقیانوس اطلس -۵ کشتی بزرگ جنگی، ۷ کروازر جنگی، ۴ کروازر، ۲۹ کشتی بزرگ مخرب، ۲ کشتی حامل طیارات، کشتی های کوچک دیگر.

دریای مدیترانه -۴ کشتی بزرگ جنگی، ۸ کروازر، ۱ کشتی حامل طیارات، ۳۰ کشتی بزرگ مخرب، ۶ تحت‌البحری، ۶ کشتی جنگی کوچک و کشتیهای کوچک دیگر.

استاسیون بحری چین: ۶ کروازر، ۱ کشتی حامل طیارات، ۹ کشتی بزرگ مخرب، ۱۲ تحت‌البحری، ۴ کشتی کوچک، ۲۰ قائق جنگی و کشتیهای کوچک دیگر.

استاسیون بحری افریقا -۲ کروازر، ۴ کشتی کوچک جنگی، ۱ کشتی مخزن.

استاسیون هند شرقی: ۳ کروازر، ۴ کشتی کوچک جنگی، ۲ کشتی کوچک آتازونی و امریکای جنوبی، ۵ کروازر، ۲ کشتی کوچک جنگی، ۱ کشتی مخزن.

نیوزلاند: ۲ کروازر، ۲ کشتی کوچک جنگی، یک کشتی کوچک.

استرالیا: ۲ کروازر، ۲ کشتی حامل طیارات بحری، ۱ کشتی مخرب، ۲ کشتی مخزن، کانادا: ۴ کشتی بزرگ مخرب، ۵ کشتی کوچک جنگی.

بحریه امریکا

دولت امریکا درنتیجه بودجه هنگفتی که از زمان جنگ ببحریه خود تخصیص داده اکنون نه فقط جزو قوای معظمه درجه اول محسوب میشود بلکه از حیث طیارات بحری و قوای هوائی مقام اول را داراست.

بحریه امریکا بچهار قسمت منقسم شده است قسمت معظم آن که شامل ۱۳ کشتی بزرگ جنگی است در آبهای اقیانوس کبیر است و در اوقیانوس اطلس نیز ۵ کروازر جنگی مشغول خدمت تحت‌البحری درسواحل غربی امریکا یعنی در هاوائی متوقف میباشد.

در ۱۹۲۶ دولت امریکا لایحه از مجلس برای ساختن ۱۹۴۷ فروند طیارات بحری گذراند و ازاین حیث از تمام دول جلو می باشد امریکا نیز دارای دوزیلن معظم بود که یکی از آنها موسوم به «آکرون» اخیرا درنتیجه تصادم بارعدوبرق متلاشی شده و ازاین حیث خسارت هنگفتی ببحریه امریکا وارد آمد زیلن مزبور طیاره باخود میتوانست حمل نماید.

بحریه ژاپون

قوای بحری ژاپون درظرف چند سال اخیر روزبروز تکمیل شده و اکنون میتوان گفت که از بسیاری جهات نسبت ببحریه سایر دول تفوق یافته است اداره امیرالبحری ژاپون نقشه و رویه امریکا را پیش گرفته و کلیه کشتیهای قدیمی خود را نیز مطابق احتیاجات جنگی امروزه آماده و مجهز ساخته است. رقابت ژاپون با امریکا شدت دارد و از اینرو وزارت بحریه ژاپون مشغول ازدیاد طیارات بحری خود میباشد. اگرچه عده طیارات بحری فعلی ژاپون نیز باندازه کافی قوی بوده و دارای ۴۲۷ فروند طیاره و ۳۲۹ فروند ایروپلان مصاحب کشتیهای جنگی است. کشتیهای بزرگ مخرب ژاپون شباهت بکشتیهای مخرب انگلیسی داشته و تحت‌البحری های آن سریعترین تحت‌البحریها میباشد.

بحریه فرانسه

بحریه فرانسه از حیث عظمت و کشتیهای بزرگ جنگی در ردیف بحریه انگلستان و امریکا قرار نمیگیرد ولی از حیث کشتیهای زره پوش کوچک جنگی و تحت‌البحری از آنها عقب نیست. تحت‌البحری های حاضرالسلاح فرانسه بالغ بر ۸۷ فروند بوده درصورتیکه بزرگترین رقیب آنها دراینقسمت یعنی ژاپون بیش ازهشتاد و امریکا ۶۸ و ایتالی ۶۰ و انگلستان ۵۶ تحت‌البحری ندارند بدیهی است که احتیاجات فرانسه بیشتر بکشتیهای کوچک جنگی و تحت‌البحری است و از طرف دیگر اولیای امور فرانسه تمام هم خوقفد را بعدازجنگ براین مصروف داشته‌اند که از حملات ناگهانی و غرق شدن هزارهاتن کشتیهای آنها که درزمان جنگ بوسیله تحت‌البحریهای آلمان انجام گرفت و همچنین از خطرات ساحل حتی‌الامکان مصون باشند کشتیهای جنگی فرانسه اغلب با توپهای جدید مجهز بوده و دارای توپهای ۱۳۰۴ اینچی که خیلی قوی است میباشد. کشتیهای مزبور بیشتر در آبهای مدیترانه است.

بحریه ایتالی

احتیاجات دولت ایتالی نیز مانند فرانسه به کشتیهائی که نسبتا کوچک باشد و تحت‌البحری است. برطبق معاهده واشینگتن ایتالی میتواند تا حدود ۷۰ هزارتن کشتی بزرگ جنگی داشته باشد تابحال از اینحد تجاوز ننموده ولیکن از چندی باین طرف وزارت بحریه ایتالی باین زمزمه شروع کرده که هرگاه فرانسه از ساختمان زره پوشهای جدید جنگی خودداری نکند ایتالی هم شروع بساختن کشتیهای جدید خواهد نمود. بحریه ایتالی از حیث کشتیهای ترپیل‌انداز خیلی قوی گردیده است.

بحریه آلمان

مطابق عهدنامه ورسای بحریه آلمان بکشتی های ذیل محدود گردیده است ۶ کشتی بزرگ مسلح ۱۰۰۰۰ تنی بادوکشتی جنگی ذخیره ۶ کشتی زره پوش کوچک ۶۰۰۰ تنی (که دارای توپهای بزرگتر از ۶ اینچی نباشد) ۱۲ کشتی مخرب ۸۰۰ تنی ۱۲ قایق ترپیل انداز ۲۰۰ تنی حق ساختن تحت‌البحری ابدا نداشته و تعداد ملاحان و صاحبمنصبان آن نیز از ۱۵۰۰۰ نباید تجاوز نماید.

بحریه دولت شوروی

درنتیجه خسارات وارده درموقع جنگ بین الملل و انقلاب روسیه تایکی دوسال قبل بحریه دولت شوروی فقط از چند کشتی قدیمی تشکیل میگردید و باینجهت ازحیث قوای بحری درعداد دول معظمه محسوب نمیشد. اخیرا درنظر گرفته‌اند ۴ زره‌پوش و ۱۰ کشتی مخرب و ۱۵ تحت‌البحری بسازند ولی معلوم نیست که باوضع تاریک مالی و مشکلات دیگر موفق باجرای این منظور بشوند.

نمونه یك هواپیمای جنگی

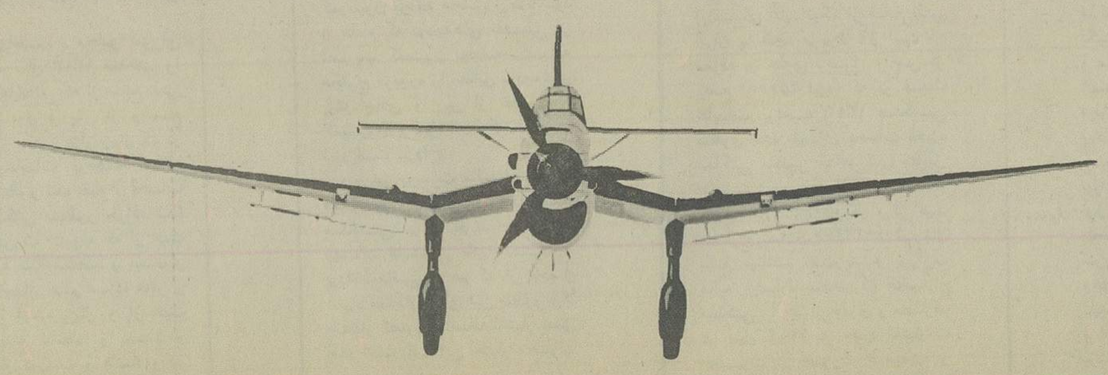

افتتاح راه‌چالوس

در ایستگاه راه‌آهن شاهی

قبل‌از تشریف فرمائی اعلیحضرت همایونی

۱۲ آذر ۱۳۱۲

بطوری که مقرر بود از طرف وزارت طرق ترتیبات لازمه برای افتتاح راه مخصوص و پل چالوس در میدان چالوس که در ابتدای راه جدید و نزدیک پل واقع است داده شده سه ساعت بعد مزبور ظهر روز جمعه دهم آذر ماه موکب مبارک ملوکانه با ملتزمین رکاب بچادر مخصوص که در میدان مزبور افراشته شده بود نزول اجلال فرموده آقای وزیر طرق مهندسین و متصدیان امور ساختمانی راه مخصوص و پل چالوس را که حاضر بودند معرفی نمودند و پس از این که نقشجات مربوطه بپل و راه از عرض گذشت راپرت خلاصه عملیات ساختمانی راجعه باین دو قسمت را بعرض رسانیده و بندگان اعلیحضرت اقدس همایونی بعد از صدور اوامر ملوکانه راجع به نگاهداری و مراقبت راه مخصوص که همیشه برای عبور و مرور آماده باشد راه و پل را افتتاح فرمودند.

اینک عین راپرت معروضه بخاکپای مبارک ملوکانه ارواحنا فداه ذیلا درج میشود:

توجهاتی که بندگان اعلیحضرت همایون شاهنشاهی ارواحنا فداه در ضمن سایر اصلاحات مملکتی بترقی و تسهیل وسائط ارتباطیه مبذول فرموده‌اند یکی از مبانی مهم ترقیات این عصر را تامین کرده و بر اثر همان توجهات شاهانه عملیات ساختمانی طرق بر شالوده متناسبی در توسعه و پیشرفت است. البته کلیه راههائی که تاکنون حسب الامر مبارک در اقطار و اکناف مملکت ایجاد گردیده هر یک بجای خود لازم و دارای منافع محلی و عمومی بوده امااز حیث مزایا و کیفیات وضعی درجات مختلفه دارند.

راهی که امروز از طرف قرین‌الشرف ملوکانه افتتاح میباید نقشه آن از عرض لحاظ مبارک میگذرد از حیث موقعیت و وضعیت محلی و طبیعی در ردیف اول قرار میگیرد و بهمین جهت است که مورد علاقه خاص ذات مقدس شاهانه واقع شده پل چالوس را نیز که در راس این راه است از جدیدترین و مستحکمترین ساختمان مقرر فرموده‌اند.

مسافت این راه از کرج تا چالوس ۱۶۸ کیلو متر و کوتاه ترین خطی است که پایتخت را بدریای خزر متصل میکندزیرا از اینراه فاصله طهران تا دهنو ۲۱۸ کیلو متر میشود، مسیر آن کلیتا از ابتدا تا انتها کوهستانی و دارای ارتفاعات و اوضاع طبیعی مختلف و مناظر جالب توجه میباشد و بهمین نسبت مستلزم عملیات ساختمانی مهم و دقیق بوده و متصدیان و کارکنان این قسمت حسب الوظیفه کمال مراقبت را در انجام خدمات محوله داشته‌اند.

ارتفاع راه در کرج ۱۴۰۰ متر و در لج سر (کیلومتر ۶۶) ۲۲۵۱ متر در کندوان (کیلومتر ۸۲) ۳۰۰۸ متر در دونا (کیلومتر ۹۵) ۲۴۶۸ متر در مکارود (کیلومتر ۱۲۶) ۷۶۰ متر بالاخره در چالوس (کیلومتر ۱۶۸) ۷۵ متر میباشد.

عرض معمولی این راه هشت متر و در بعضی قسمتهای آن بده الی دوازده متر نیز میرسد.

شیب راه در حداکثر صدی شش و شعاع آن بر طبق نقشه در حداقل از ۲۵ الی ۱۵ متر قرار داده شده و باینجهت با وجود وضعیت سخت کوهستانی برای سیر وسائط نقلیه سهولت کافی دارد.

پلها و لوله های این راه که جمعا بطول ۲۴۴۳ متر میباشد بطور اساسی با سنگ و آهک و بتون ساخته میشود اکنون مقدار عمده آن با تمام رسیده یا تحت ساختمان است و بقیه نیز با همین طرز ساخته خواهد شد.

ساختمان این راه از اواسط بهار ۱۳۱۰ شروع گردید. مقدار عملیات آن بطور خلاصه بعرض میرسد.

۱ ـ کوهبری خاکی و سنگی مخلوط ۱/۶۵۰/۰۰۰ متر مکعب

۲ ـ کوهبری سنگی خالص ۲/۳۶۰/۰۰۰ متر مکعب

۳ ـ خاکریزی و تسطیح با رفع ریزشهائیکه در بعضی قسمتها مکرر واقع شده ۹۰/۰۰۰ متر مکعب

جمع ۴/۱۰۰/۰۰۰ متر مکعب

۴ ـ طول پلها و لوله های سنگی و بتونی ۲۰۴۸ متر

۵ ـ حجم پلها و دیوارهای حافظ ۵۲۰۰۰ متر مکعب

۶ ـ مساحت ابنیه راهبانی و محل عملجات ۱۵۲۰ متر مربع

چون حسب الامر مبارک این راه باید از هر حیث آراسته و کامل باشد در آتیه نیز کارهائی که برای رفع پاره نواقص و تکمیل آن لازم باشد مرتبا جریان خواهد داشت.

اینک از خاکپای مبارک ملوکانه استدعا دارم افتتاح راه را با پل چالوس امرو اجازت فرمایند و نظر باهمیت و مختصاتی که این راه دارا میباشد در صورت اقتضای اراده سنیه مقرر فرمایند باسم راه مخصوص نامیده شود.

پل چالوس که امروز افتتاح میشود در بهمن ماه ۱۳۱۱ شروع و در آذر ماه ۱۳۱۲ به اتمام رسیده قسمت آهنی آن که عبارت از یک دهنه هفتاد متری است بوسیله شرکت اسکدا چهار چشمه بتونی طرفین آن بوسیله اداره طرق مازندران ساخته شده و نظارت ساختمانی قسمت اسکدا نیزبعهده اداره مزبور محول بوده است.

تونل

دورنمای ایستگاه راه‌آهن درساری

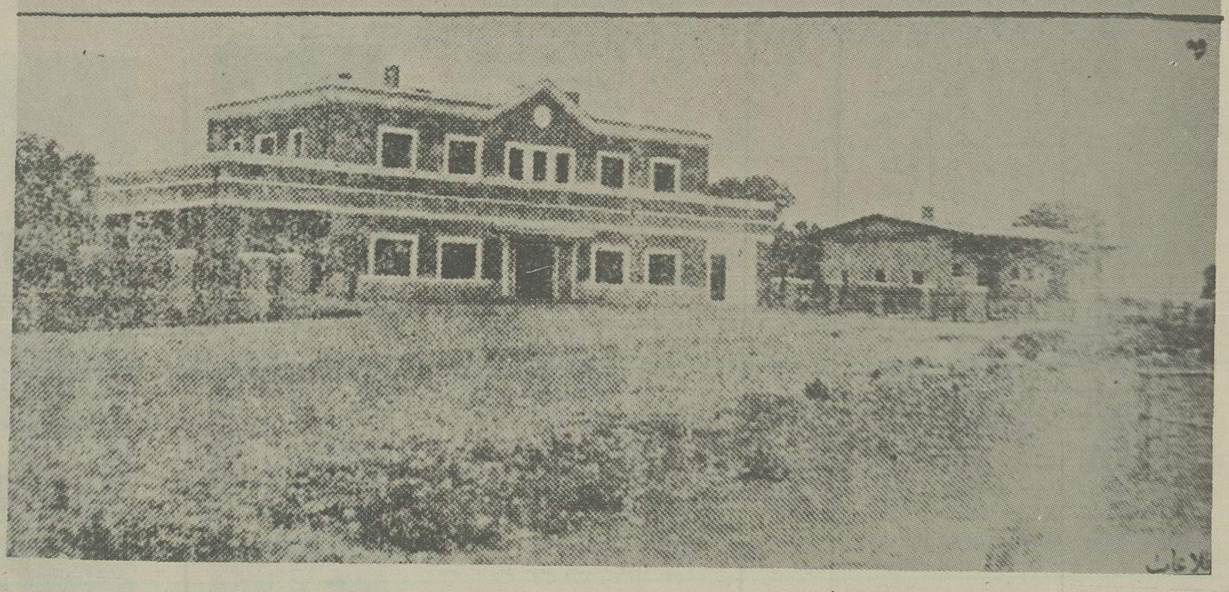

میدان جدید الاحداث شهر شاهی

ثبت اسناد ناموس مالکیت مردم است

آقای صدرالاشراف وزیر عدلیه در مجلس شورایملی اظهار داشت: لایحه‌ای برای ساختمان عمارت اداره ثبت اسناد تقدیم می شود، اداره ثبت اسناد محل حفظ ناموس مالکیت مردم است و برای دفاتر ثبت اسناد یک محفظه هائی لازم است که مثل تمام دنیا از حریق و آفات دیگر محفوظ بماند، اینست که تصمیم گرفته شد از محل منافع وجوه مخارج مقدماتی و همچنین از محل کرایه مکان ثبت اسناد طهران این ساختمان بشود.

۱۷ دی ماه ۱۳۱۲

قانون واردین به‌میهمانخانها

ساحت محترم مجلس شورای ملی

نظر باینکه گاهی اتفاق می افتد که بعضی از مسافرین در مهمانخانه ها و امثال آن منزل کرده و پس از چندی که در آن جا تغذیه و بیتوته می نمایند بدون اینکه محاسبه را تصفیه و بدهی خود را بپردازند خارج میگردند و نظر باینکه صاحب موسسه باعتبار اثاثیه و اشیاء مسافرین از آنها پذیرائی کرده ولی برای تامین طلب خود وسیله قانونی سریع ندارد لذا مواد ذیل پیشنهاد و تقاضای تصویب آن میشود:

ماده اول ـ صاحبان مهمانخانه وپانسیون و اماکن از اینقبیل حق دارند مادام که واردین بدهی خود را از بابت قیمت غذا و کرایه منزل نپرداخته‌اند از خروج اشیاء و اثاثیه متعلقه باشخاص مزبور جلوگیری کنند.

در مورد این ماده مامورین نظمیه حق توقیف اشیاء مذکور را به تقاضای صاحب مهمان خانه یا پانسیون خواهند داشت.

هر گاه معلوم شد که صاحب مهمانخانه یا پانسیون بدون علت توقیف اسباب و یا اثاثیه وارد یا مسافر را تقاضا کرده و یا مانع اخراج آنها شده است بجبران خسارت مالی و ضرر حیثیتی که ممکن است به وارد یا مسافر متوجه شده باشد محکوم خواهد شد.

ماده ۲ـ هر کس در مهمانخانه یا رستوران وارد شده و پس از بیتوته یا صرف غذا باستناد نداشتن مالی از تادیه کرایه منزل یا قیمت غذا خودداری نماید علاوه بمحکومیت حقوقی بحبس تادیبی از ۸ روز تا یکماه محکوم خواهد شد.

در یک نگاه:

(۲۵ آذر ماه ۱۳۱۲)

اعلیحضرت شاهنشاه راه چالوس را افتتاح فرمودند سه ساعت بعد از ظهر دهم آذر ماه موکب ملوکانه با ملتزمین رکاب به چادر مخصوصی که درمحوطه جلوی پل چالوس انتهای راه مخصوص از طرف وزارت طرق افراشته شده بود تشریف فرماگردیدند، آقای منصور وزیر طرق، مهندسین و متصدیان امور ساختمانی راه مخصوص را که بعد ها راه چالوس نامیده شد معرفی نموده و پس از اینکه نقشه جات مربوط به پل و راه از لحاظ همایونی گذشت راپرت خلاصه عملیات ساختمانی راجع به دو قسمت بعرض رسید و سپس اعلیحضرت همایونی اوامر مؤکدی درباره نگاهداری و مراقبت راه مخصوص که باید همیشه برای عبور و مرور آماده باشد صادر فرموده و مراسم افتتاح پل و راه مخصوص انجام پذیرفت.

تلگراف روزولت رئیس جمهوری امریکا به رضاشاه کبیر

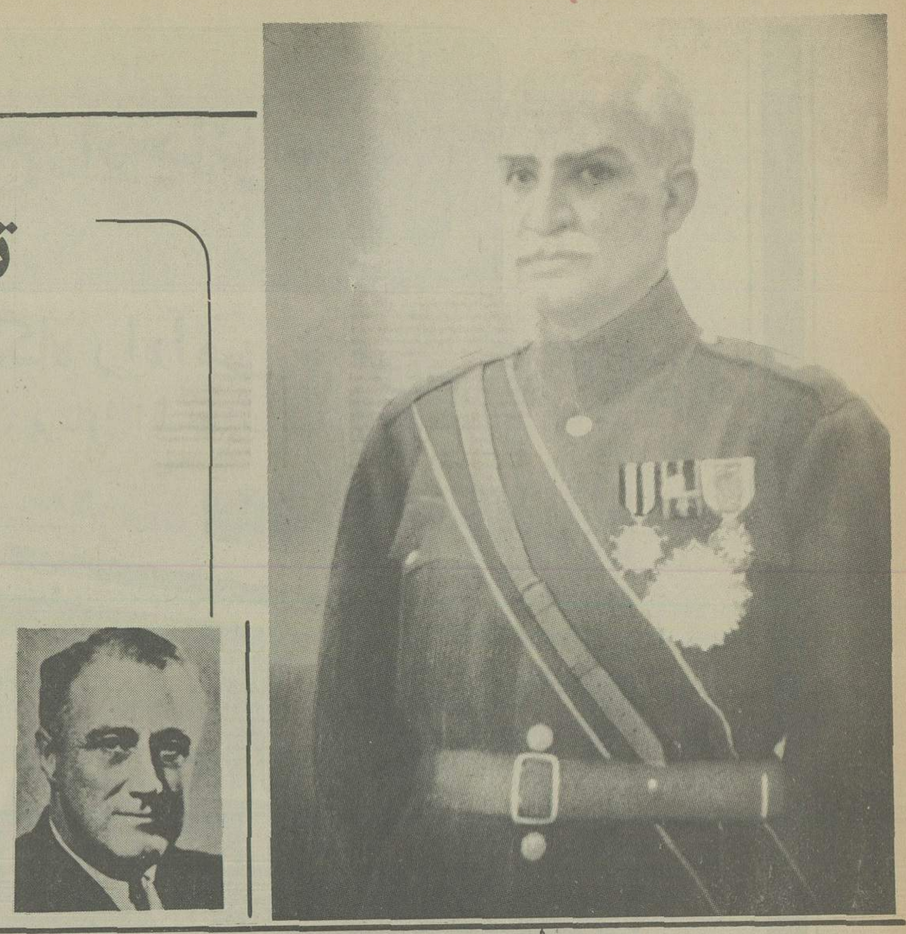

۳۱ اردیبهشت ۱۳۱۲

رجاء واثق ملت من، مرا بسمت رئیس دولت وادار میکنند که آن اعلیحضرت و بوسیله ایشان ملت ایران را مخاطب سازم امیدواری عبارت از این است که بقای صلح بوسیله اتخاذ عملیات خلع سلاح تامین شود و ما همه مساعی مشترکه خود را برضد بحران اقتصادی بنتیجه مطلوبه برسانیم برای حصول این مقصود ملل عالم دو کنفرانس بزرگ تشکیل میدهند. سعادت و عمران و حتی حیات رجال و نسوان و اطفالی که در اقطار عالم زندگی میکنند منوط بتصمیمات قطعی است که دول آنها باید در آینده نزدیکی اتخاذ کنند ترقی اوضاع اجتماعی و حفظ حقوق افراد و توسعه عدالت بشر بسته باین تصمیمات است انجمن اقتصادی بین‌المللی بزودی تشکیل میشود و باید بسرعت تمام تحصیل نتیجه نماید مردم عالم نمیتوانند در انتظار مذاکرات و مشاورات طویل بنشینند وظیفه انجمن مزبور ایجاد انتظام است در عوض اختلال و بحران کنونی بوسیله تثبیت نفوذ و آزاد کردن جریان تجارت عالم و اقدامات بین‌المللی برای ترقی نرخ اجناس و همچنین انجمن مزبور با اخذ تصمیمات عاقلانه بین‌المللی باید پروگرام های داخلی راجع به بهبودی اقتصادی هر مملکتی را تکمیل نماید.

مجمع خلع سلاح بیش از یکسال است مشغول زحمت و مطالعه میباشد و هنوز نتوانسته است نتیجه مطلوبه حاصل کند مذاکرات مبهمی بطرز خطرناک با هم اصطکاک پیدا کرده وظیفه ما باید متوجه بر این باشد که بوسیله اقدامات مشترکه مبنی بر خیر و صلاح اکثر مردم دنیا نتایج عملی تحصیل کنیم در مقابل این وظیفه مقدس قطعی باید موانع جزئی و مقاصد کوچک را کنار گذاشت و فراموش کرد موفقیت خود خواهانه همیشه بالمآل منتهی بعدم موفقیت میشود ابقاء صلح و آسایش نسل حاضر در تمام نقاط کرهٔ ارض تنها مرامی است که سزاوار مساعی جمیله ما میباشد.

اگر ما سئوال کنیم که موجب تجهیزات جنگی چیست و چرا با وجود تجارب تلخ و وحشتناکی که از جنگ بین‌المللی گرفته شده امروز مسئله تکثیر تجهیزات و تدارکات جنگی بزرگترین بار دوش اقوام عالم شده چنانکه در گذشته نظیر نداشته است کاملا واضح خواهد شد که علت آن دو چیز است اولا میلی که دول بطور مخفی و یا آشکار دارند که بر وسعت مستملکات خود افزوده و اراضی را از دست ملت دیگر انتزاع کنند (به نظر و عقیده من فقط عده قلیلی از دول یا ملل چنین مقاصدی دارند) ثانیا ترس ملل از این که در معرض تهاجم دیگران واقع شوند بعقیده من اکثر اقوام جهان خود را بنگاهداری اسلحه جنگی مجبور می بینند زیرا احساس خطر مهاجمه میکنند نه از جهت اینکه قصد حمله و تعرض داشته باشند البته این ترس کاملا صحیح و بجا است اسلحه جدید برای حمله بسیار قوی‌تر است تا برای دفاع استحکامات سرحدی و خندق‌ها و سیم‌های دفاعی و تحکیمات ساحلی و خلاصه کلیه وسائل تدافعی ثابت ابدا دیگر در مقابل حمله طیارات و توپ‌خانه‌های سنگین متحرک و کشتی‌های جنگی و تانک و گازهای مسموم مقاومت نتوانند کرد اگر تمام ملل مجتمعا موافقت کنند که اسلحه را که در حین مهاجمه موجب غلبه میشود از دست نهاده و از استعمال خارج سازند آنوقت وسائل مدافعه بخودی خود از خطر مصون و سرحدات محفوظ و استقلال هرقومی مستحکم خواهد ماند.

منظور آخری کنفرانس خلع سلاح باید حذف کلیه اسلحه تعرضی باشد و در ابتداء باید مقدار مهمی از مجموع اسلحه مزبور را محدود و مقداری را بکلی حذف نمایند این دولت معتقد است که پروگرام کنونی انجمن خلع سلاح ژنو که تحدید و تقلیل فوری اسلحه تعرضی را در نظر دارد اولین قدمی است از مقصود اصلی و اساسی که در نظر میباشد تصور نمی کنیم که پیشنهادهای مربوط باقدام فوری در تحدید اسلحه تعرضی نتیجه مطلوبه ببخشد مع‌ذالک این دولت اقدامات و پیشنهادهائی را که شده است حسن استقبال مینماید و تمام نفوذ خود را برای پیشرفت آن و قدمهائی که بعدها برای خلع سلاح برداشته خواهد شد بکار خواهد برد.

در مذاکرات کنونی مجمع خلع سلاح وقتی که بطور وضوح ملاحظه کنیم سه مرحله است که قابل تعقیب است و باید مورد قبول واقع شود.

اولا اقدام قطعی در تحقق یافتن پیشنهادهائی که در نقشه ماکدونالد اجمالا طرح شده است ـ ثانیا توافق در طریقه عمل و مدتی که اقدامات باید در ظرف آن مدت بعمل آید ثالثا باید قطع شود که بعد از اخذ تصمیمات اولیه هیچ ملتی حق ندارد بر مقدار کنونی تسلیحات خودش که بموجب عهود ملتزم می شود بیافزاید. لکن صلح عالم در تمام مدت خلع سلاح باید تامین شود بنابراین، این جانب اقدام رابعی را پیشنهاد می نماید که با سه فقره قبل مترادف است و انجام آن مربوط به اجرای صادقانه سه مسئله فوق و متوقف بر عهود و حقوق موجوده است و آن این است که جمیع ملل روی زمین باید وارد یک قرارداد و میثاق عظیم و قطعی بشوند و ملتزم گردند که ابدا در صدد حمله و تعرض بر نیایند و در ضمن آن میثاق عمومی تعهدی را که قبلا راجع بتحدید و تقلیل اسلحه خود کرده‌اند تجدید نموده و با شرط اینکه تمام امضاء کنندگان قرارداد بتعهدات خود صمیمانه وفا نمایند ملتزم شوند که هیچ قوه مسلحی را از هیچ نوع و هیچ جنس از سر حدات مملکت خود بیرون نفرستند.

بدیهی است هر ملت معظمی که از همراهی صادقانه با این مساعی که در راه ابقای صلح سیاسی و اقتصادی در دو مجمع لندن و ژنو بعمل خواهد آمد خودداری نماید در اثر عمل او راه ترقی عالم مسدود و عاقبت متوقف خواهد گشت در آن موقع عالم متمدن که جویای صلح سیاسی و اقتصادی است خواهد دانست که مسئولیت عدم پیشرفت امور بر عهده کیست به اعتقاد من هیچ ملتی قبول چنین مسئولیتی نخواهد کرد و تمام ملل در این کنفرانس بزرگ جمع شده و نیات و مقاصد سیاسی را که مدعی شده‌اند به منصه ظهور خواهند رسانید این است طریقی که برای صلح سیاسی و اقتصادی در پیش است اطمینان دارم که دولت شما هم در پیش رفت این امیدواری‌ها شرکت خواهند جست.

امضاء فرانکلن د. روزولت

***

در جواب تلگراف رئیس جمهور امریکا تلگراف ذیل از طرف اعلیحضرت شاهنشاهی مخابره گردیده است.

از قصر سلطنتی طهران ۲۰ مه ۱۹۳۳

جناب رئیس جمهور ممالک متحده امریکا ـ واشنگتن

اعلامیه ۱۶ مه آن جناب واصل گردید نیات عالی و خیرخواهانه که در ضمن آن بیان گردیده اید و دلالت بر علاقمندی کامل آن جناب و ملت امریکا بتامین صلح عالم و رفع بحران اقتصادی دنیا دارد بسیار مورد تقدیر است و یقین داریم که پیروی از آن موجب آسایش و سعادت بشر خواهد گردید دولت ایران موافقت کامل خود را با مندرجات اعلامیه آن جناب اظهار میدارد و بسیار خورسند خواهد بود که با منع سلاح تعرضی و تحکیم تعهدات فعلی بین‌المللی دامنیر بعدم تعرض بوسیله میثاق جدید و قطعی صلح جهان بوجه مؤثر و خلل ناپذیری تامین گردد در باب خلع سلاح دولت ایران که هواخواه جدی صلح و مسالمت با جمیع همسایگان خود میباشد و بهیچوجه بنگاهداری قوای نظامی بیش از آنچه که برای حفظ امنیت داخلی و احتیاجات تدافعی او ضروز است مایل نیست همانطور که از ابتدا برای پیشرفت کارهای کنفرانس خلع سلاح از هم کاری صمیمانه با سایر اعضای کنفرانس خودداری ننموده من بعد نیز برای موفقیت قطعی کنفرانس در سهم خود از هیچ اقدامی فرو گذار نخواهد کرد ـ درباب کنفرانس اقتصادی هم دولت ایران که به نتیجه مطلوبه آن بسیار علاقمند است با توجه بکیفیات خاصی که در تجارت خارجی خود ناگزیر از رعایت آن است حاضر است با جمیع ملل برای موفقیت آن صمیمانه اشتراک مساعی نماید.

رضاشاه پهلوی

دولت جدید
باپروگرام دولت سابق

۲۶ شهریور ۱۳۱۲

قبل از ظهر امروز کابینه جدید بدوابحضورملوکانه و سپس به مجلس معرفی گردید.

سه ساعت قبل از ظهر آقای فروغی که مامور تشکیل کابینه جدید شده بودند باتفاق وزرای خوددرقصرسلطنتی برای معرفی حضوربهمرسانیدند و پس از تشرف حضور ملوکانه و معرفی هیئت دولت جدیددرساعت یک و چهل دقیقه بظهرمتفقا درعمارت پارلمان برای معرفی حضورپیدا نمودند.

کابینه جدید بقرارذیل تشکیل گردیده است:

آقای میرزامحمد علی خان فروغی (ذکاءالملک) رئیس الوزراء

آقای جعفر قلیخان اسعد (سردار اسعد) وزیرجنگ

آقای میرزا علی اکبرخان داور وزیرمالیه

آقای میرزا علیخان منصور (منصورالملک) وزیرطرق

آقای میرزا محمودخان جم (مدیرالملک) وزیرداخله

آقای میرزاسیدمحسن خان صدر (صدرالاشراف) وزیرعدلیه

آقای محمد علی میرزادولتشاهی (مشکوة‌الدوله) وزیرپست و تلگراف

آقای میرزا باقرخان کاظمی (مهذب الدوله) وزیرامورخارجه

آقای میرزاعلی اصغرخان حکمت کفیل وزرات معارف

آقای میرزا علی اکبرخان بهمن رئیس اداره تجارت

آقای مصطفی قلیخان بیات (صمصام الملک) رئیس اداره صناعت و فلاحت

مجلس شورای ملی

جلسه ۳۴

مورخه یک شنبه ۲۷ شهریورماه ۱۳۱۲

یکساعت قبل از ظهر مجلس به ریاست آقای دادگرتشکیل شده صورت جلسه قبل قرائت و تصویب گردید.

رئیس ـ آقای رئیس الوزراء فرمایشی دارند بفرمایند.

معرفی هیئت دولت

آقای فروغی رئیس الوزراء ـ برحسب اراده مقدس اعلیحضرت اقدس شاهنشاهی شرافت تشکیل هیئت وزرا و ماموریت معرفی آن به بنده محول شد بنابراین افتخاردارم هیئت وزرا را بترتیب ذیل به مجلس محترم شورای ملی معرفی کنم:

وزارت جنگ ـ آقای اسعد

وزارت مالیه ـ آقای داور

وزارت طرق ـ آقای منصور

وزارت داخله ـ آقای جم

وزارت عدلیه ـ آقای صدر

وزارت پست و تلگراف ـ آقای دولتشاهی

ریاست اداره فلاحت و صناعت ـ آقای بیات

ریاست اداره تجارت ـ آقای بهمن

اینها وزرائی بودند که حضور دارند و معرفی شدند ولی دو نفر از همکاران هیئت دولت هم در این جا حاضر نیستند یکی وزارت امور خارجه که به آقای کاظمی محول شده است و احضار شده‌اند که عنقریب خواهند رسید و دیگری کفالت وزارت معارف است که به آقای میرزاعلی اصغر خان حکمت واگذار شده. ایشان هم احضار شده‌اند که قریبا از اروپا خواهند رسید.

وکلا (صحیح است. صحیح است)

مختصری هم در باب پروگرام هیئت دولت تهیه گردیده که تقدیم مجلس محترم میگردد.

پروگرام دولت

لایحه تقدیمی آقای رئیس الوزرا؟ بطریق ذیل قرائت گردید:

ساحت محترم مجلس شورای ملی

خاطر آقایان محترم مستحضر است که در موقع افتتاح دوره نهم تقنینیه اعلیحضرت اقدس شاهنشاهی اراده و منظورات مقدس خود را نسبت بروش و سیاست دولت در این دوره در ضمن نطق افتتاحیه ابراز فرمودند و دولت وقت هم بر طبق اصول مذکوره در فرمایشات ملوکانه پروگرام عملی خود را تنظیم و به مجلس شورای ملی تقدیم نمود و مورد تصویب نمایندگان محترم واقع گردیده است. نظر باینکه هیئت حالیه که امروز به مجلس شورای ملی معرفی میشوند تعقیب همان نیات عالیه و اجرای پروگرام مصوب را وظیفه خود میدانند پروگرام جدیدی پیشنهاد مجلس شورای ملی ننموده و از نمایندگان مجترم متمنی هستند با تصویب قانونی آن پروگرام اعتماد خود را نسبت به هیئت دولت ابراز فرمایند.

متن پروگرام سابق

پروگرام هیئت دولت سابق که پروگرام دولت جدید قرار گرفته است بشرح ذیل میباشد:

ساحت محترم مجلس شورای ملی

نیات مقدسه اعلیحضرت اقدس شاهنشاهی روحنا فداه در تکمیل موجبات ترقی و سعادت مملکت در خطابه ملوکانه در موقع افتتاح مجلس نهم بسمع نمایندگان محترم رسیده و رئوس مسائلی که باید نصب العین متصدیان امور باشد مشخص گردیده است.

هیئت وزراء که در این موقع به مجلس شورای ملی معرفی میشوند سعی در متابعت از مقاصد عالیه ذات اقدس همایونی را وظیفه حتمی خود شمرده و مواد ذیل را که اصول و نکات برجسته پروگرام اقداماتی است که از طرف دولت در این دوره باید بعمل آید پیشنهاد مجلس شورای ملی مینماید:

سیاست خارجی دولت همواره مبنی بر تشیید مناسبات دوستانه با دول متحابه میباشد و در این باب بهترین وسیله را صیانت منافع دولت و ملت و استوار بودن روابط ملل را بر اساس تساوی حقوق و احترام متقابل شرط لازم میداند.

بهبودی اوضاع اقتصادی مملکت کماکان محل توجه کامل است.

برای حصول این مقصود مساعی که در تاسیس انواع کارخانجات از قبیل قند ریزی و ریسمان تابی و پارچه بافی و سیمان سازی بعمل آمده تعقیب خواهد شد و بعلاوه از تشویق ابناء وطن در تشکیل شرکت ها و اهتمام در اینکه حوائج مملکتی را در داخله و بوسائل ملی فراهم آورند فروگذار نخواهد شد در ازدیاد صادرات مملکتی و توازن و تعادل آنها با واردات مراقبت تام بعمل خواهد آمد و در جلوگیری از معاملات قاچاق و نامشروع بیش از پیش کوشش خواهد شد برای ترقی فلاحت تقسیمی از اراضی خالصه بین زارعین و بجریان انداختن معاملات بانک فلاحتی و فراهم ساختن وسائل توسعه محصولات و بهبودی آنها و تبدیل بعضی ببعضی دیگر که مفید تر باشند در نظر است.

در استفاده از منابع ثروت طبیعی مملکت مسئله استخراج معادن محل توجه خاص خواهد شد.

برای تکمیل ساختمان طرق و تسریع انجام راه آهن وسائل موثر اتخاذ خواهد گردید. در ایجاد وسائل برای بهبودی اوضاع صحی مملکت و توسعه معارف و تکمیل موسسات مربوطه به آنها مساعی تام بعمل خواهد آمد.

بدیهی است در کلیه این مسائل از جهت وضع قوانین مساعدت و معاضدت های لازمه مبذول و در تصویب این پروگرام پیشنهادی اعتماد خود را درباره دولت ابراز خواهند فرمود.

آقای رئیس ـ معمولا پروگرام دولت طبع و توزیع میشود ولی این پروگرام چون قبلا طبع و توزیع شده و از طرف مجلس به آن رای داده شده است بنا بر این در همین جلسه مطرح میگردد.

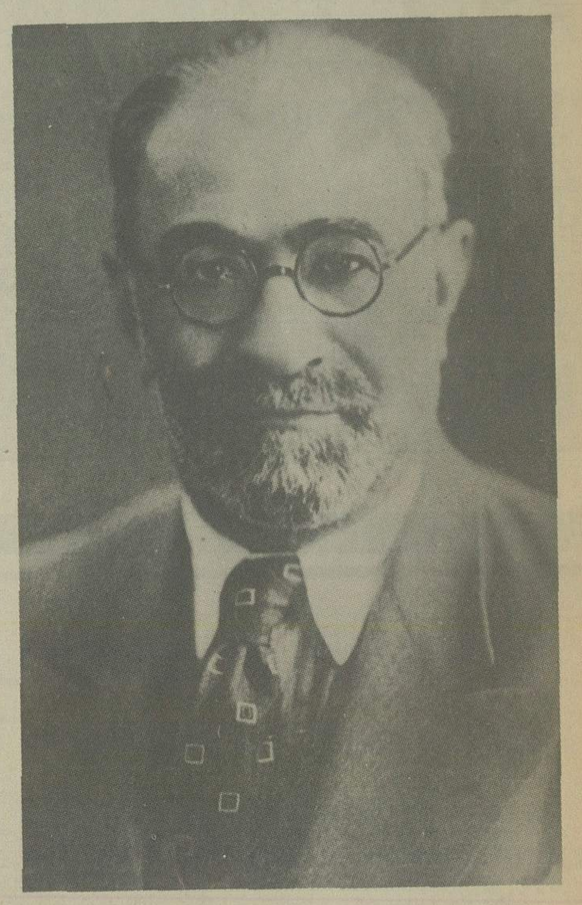

میرزا محمدعلی خان فروغی (رئیس الوزرا)

میرزاعلی خان منصور (وزیرطرق)

میرزا محمودخان جم (وزیرداخله)

علی‌اکبر داور (وزیر مالیه)

محمدعلی میرزادولتشاهی (وزیر پست و تلگراف)

میرزاعلی اکبرخان بهمن (رئیس اداره تجارت)

مصطفی قلی خان بیات (رئیس اداره صناعت و فلاحت)

میرزاعلی اصغرخان حکمت (کفیل وزارت معارف)

میرزا سیدمحسن خان صدر (وزیرعدلیه)

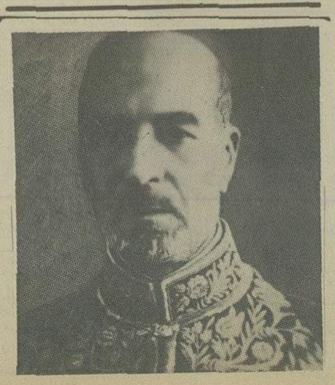

جعفرقلی خان اسعد (وزیرجنگ)

میرزاباقرخان کاظمی (وزیر امور خارجه)

Montreal

فوق العاده ورزشی

اطلاعات

بمناسبت بازیهای المپیك مونرآل

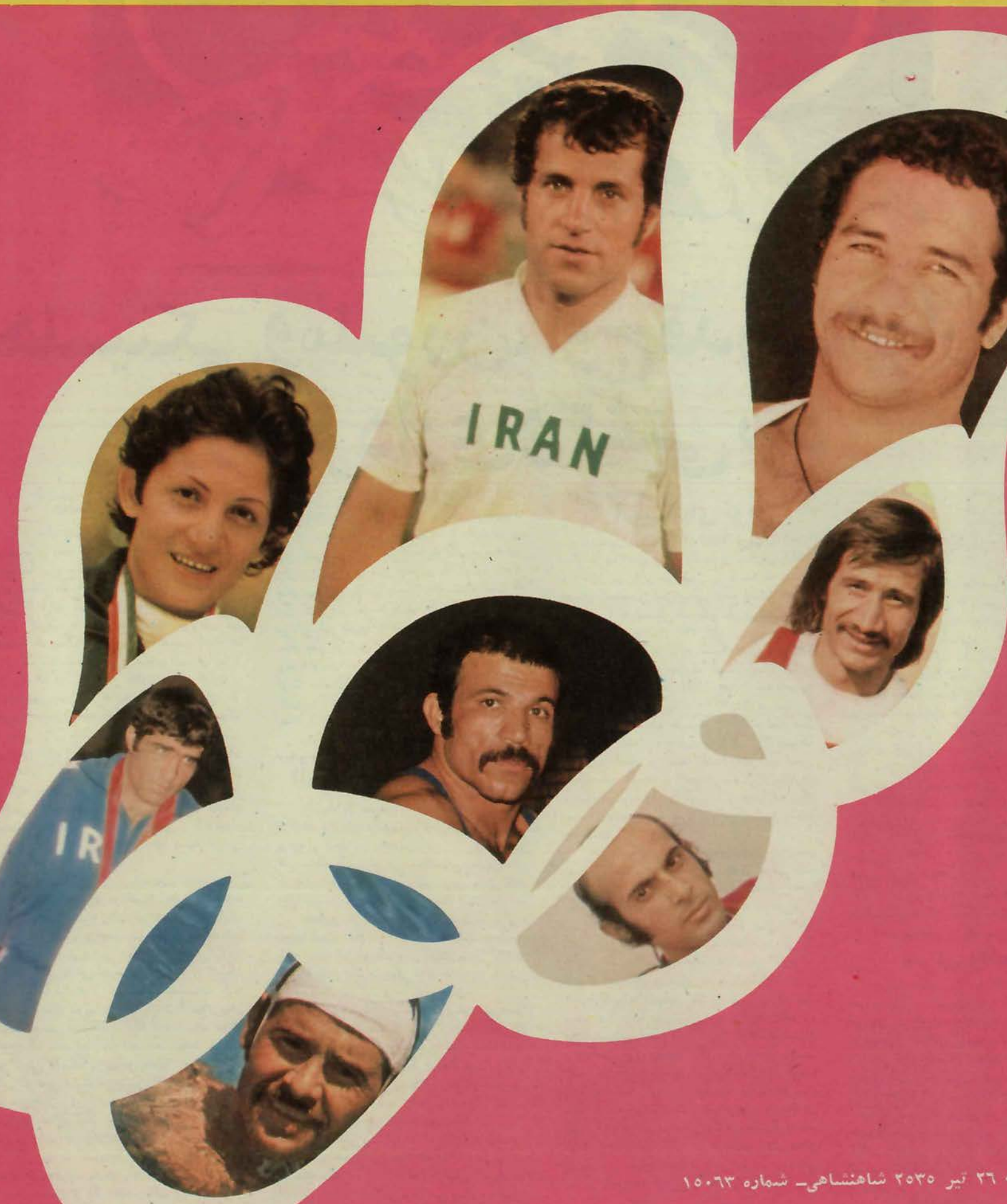

شنبه ۲۶ تیر ۲۵۳۵ شاهنشاهی- شماره ۱۵۰۶۳

مونترال، میزبان سیصد و چهاردهمین المپیک

هلسینکی و ملبورن، اوج قدرت ایران در وزنه برداری و کشتی بود

تکیه‌گاه لرزان

۸۲ سال پیش، زمانیکه «پی یر دو کوبرتن» جوان، برای زنده کردن آئین المپیکهای باستان می کوشید و آرزو میکرد که دوستی ها و یکرنگی ها، جای دشمنی ها را در میان قلبها بگیرد، هیچ وعده گاهی را برای گشودن این باب دوستی بهتر از میدان المپیک ها نمی دانست . کوبرتن، می اندیشید که جنگ و خونریزی و کشت و کشتار ها را می شود با سپاه ورزش و صفای قلب جوانها از بین برد. اما هرگز بفکرش خطور نمیکرد که روزی بیاید، چون زمان ما، که انقدر نفاق و دشمنی بالا بگیرد و خفقان جنگ گلوگیر باشد که حتی المپیک ها جایی برای ملاقات سفیران حسن نیت ملتها و قهرمانان پاک زمان ما نباشد و چنانکه گویی، اینان را بزندانی گرفته‌اند، برای دور نگهداشتن از گزند دشمن در اردوگاههایی چنین دربسته و نظامی ، زیر سایه های سر نیزه و در حصار سیمهای خار دار، اسلحه های آتشین و لابد حد و مرزهای مین گذاری شده و دهها وسیله امنیتی دیگر، و عده دیدار میدهند.

پی یر دوکوبرتن با آن آرمانهای مقدس هرگز نمی اندیشید که روزی در المپیک ها، آنجا که همه با صفا و صمیمیت به رقابت شرافتمندانه میپردازند، صدای تیر تفنگها و دودباروت خمپاره ها بلند شود و زمینش از خون تنی چند بیگناه رنگین گردد. حادثه مونیخ، که این چنین برگذار کنندگان المپیک مونترال را به مراقبتهایی این چنین سخت وادار کرده است و دهکده بازیها را شبیه بازداشتگاههای زمان جنگ به مقررات نظامی گونه آلوده است، مسئله تایوان که باخراج آنان انجامید. تهدید کمیته بین المللی المپیک به تعطیلی بازیها، تحریم کشور های افریقایی نسبت به حضور زلانه نو که با کشور افریقای جنوبی و نژاد پرستها مراوده ورزشی دارد بسیاری مسائل دیگر، چنان است که حتی روح کوبرتن را در قبر تکان میدهد ،

اگر روزی کشورهای بسیار با شوق تمام استقبال میکردند تا میزبان یکی از دوره های المپیک باشند و اگر کشور های برگذار کننده میکوشیدند که هر چه بیشتر بر شکوه این بازیها بیفزایند، حالا کار بجایی رسیده است که باید در روز روشن، با چراغ بدنبال یک میزبان تازه برامد.

مشکلات المپیکها که هر روز فزونتر میشود، اگر از چند سال پیش به اینطرف با رقابتهای بی دلیل کشورهایی پیش امد که هزینه های سرسام اور برای زرق و برق های ظاهری بالا اوردند، حالا چنان در این رقابت صحنه خالی شده است که دیگر کشورهای متوسط با بنیه مالی کم، هرگز خیال میزبانی این بازیها را در سر نمی پرورانند و تا بحال چند بار ترس از تعطیل بازیها، بحثهای داغی بوجود اورده است، اما هنوز این خطر از بین نرفته نوبت سیاستهای خصمانه، گلوی این بازیها را می فشارد و ناقوس نابودی المپیکها را هر چه شدیدتر بصدا در می اورد.

راستی ، چه تکیه گاه لرزانی زیر پای مردم ایز دنیا و ارزو های شیرین کوبرتن قرار دارد.

المپیک چگونه بوجود آمد

«المپیا» نام محراب و پناهگاه مقدسی است بر فراز قله های کوه «المپیوس» که خدایان اسطوره یی یونان در انجا، جا داشته‌اند دشت «المپیا» در قلب منطقه الیس، در این منطقه وجود دارد که نام بازیهای المپیک، یکی از کهن ترین جنبش های اجتماعی بشر، از همین. گرفته شده است.

نخستین بازیهای المپیک تا آنجا که به ثبت رسیده است بسال ۷۷۶ پیش از میلاد مسیح انجام یافته است، اما المپیک های باستان بسال ۳۹۴ در زمانیکه یونان بتصرف رومی ها در آمده بود، بدستور تئودوسیوس، امپراتور روم، متوقف شد.

در تاریخ اساطیر و خدایان یونان، المپیاد ها بعنوان یک جشن مذهبی برگزار میشد و بخاطر یاد بود و بزرگداشت پیروزی «زئوس» خدای جنگ، در برابر «کرونوس»، خدای دیگر بوده است.

و بهمین دلیل ورزشهائیکه در آن دوره در بازیها گنجانیده میشد بخاطر پرورش بدن و بهداشت یا تندرستی نبوده است بلکه جزیی از تشریفات مذهبی و تجلیل از مردگان بحساب می آمده است عمر این المپیاد ها ۱۲۰۰ سال پی در پی ادامه داشت و از آنجا هدف اصلی المپیک ها گسترش آموزش اخلاقی و مذهبی بود و روزیروز اخلاق و مذهب رو به انحطاط میرفت همین عامل فساد و شکست المپیک و تحریم آن از طرف امپراتور روم شد.

المپیکهای نوین

و بدین روی تا سال ۱۸۹۶ قریب به ۱۵۰۰ سال بازیها انجام نیافت (گرچه در سالهای ۱۸۵۹ و ۱۸۷۰ دو بازی در یونان بر پا شد که به این حساب نمیاید و کمتر منظور شده است) که اگر تاریخی را که نخستین المپیک بطور رسمی به ثبت رسیده است به سال ۷۷۶ قبل از میلاد بحساب بیاوریم، از عمر بازیهای المپیک بیش از ۲۷۴۳ سال می گذرد و در حالیکه اگر تاریخ غیر رسمی بازیهای المپیک را از ۱۲۵۳ پیش از میلاد مسیح منظور کنیم عمر بازیها به ۳۲۲۰ سال میرسد.

با وجود یک فترت ۱۵۰۰ ساله میان المپیکهای باستان و مدرن، بر رویهم ۲۹۳ المپیک در دوره باستان و بیست المپیک در دوره مدرن انجام یافته است و المپیک مونترال از یکطرف سیصد و چهاردهمین المپیک و از طرف دیگر بیست و یکمین دوره بازیهای المپیک نوین بشمار رفته است.

بانی المپیکهای مدرن مرحوم بارون پی یرد و کوبرتن نجیب زاده فرانسوی بود که در جوانی بهمه نقاط جهان سفر کرد و توجه کشور های انگلوساکسون (آمریکا و انگلستان) به امر ورزش ، او را سخت تحت تاثیر قرارداد تا بسال ۱۸۹۲ منشور خود را در چند جمله به اتحادیه ورزشی در پاریس تقدیم کند و خواستار تجدید بازیهای المپیک شود و دو سال بعد بسال ۱۸۹۴ اولین کنگره المپیک تشکیل شد و کوبرتن که خود بریاست اتحادیه ورزشی فرانسه برگزیده شده بود مورد پشتیبانی کشور های امریکا ، انگلستان، سوئد و افرادی چون ولیعهد انگلستان، ولیعهد سوئد، پادشاه بلژیک و نخست وزیر انگلستان قرار گرفت و با آنکه زمان کوتاه بود قرار شد بازیها، دو سال بعد، در ناحیه یی نزدیک به خرابه های «المپیا» در آتن برگزار گردد و در همان کنگره تصمیم گرفته شد که هر چهار سال یکبار، یکی از کشور های جهان میزبان این بازیها باشد و بدین صورت رویاهای شیرین بارون دو کوبرتن به حقیقت پیوست.

کشور ، نه، شهر

ورزشگاه تازه ساز آتن که در خارج شهر احداث شده بود روز پنجم اوریل ۱۸۹۶ پر از جمعیت بود تا اولین المپیک نوین را در خاک یونان، زادگاه باستانی این بازیها، تماشا کنند. در این دوره ۹۵ ورزشکار از کشور های مختلف شرکت داشتند.

برگزاری المپیک ها معمولا به شهر ها واگذار می شود نه به کشور ها و پس از بررسی شرایط و امکانات شهر پیشنهاد دهنده، کمیته مخصوصی انجام المپیک را به عهده آن شهر می گذارد.

از آغاز فعالیت المپیک نوین تا کنون بیست دوره برگزار شده است و سه دوره (از ۱۹۱۶ تا ۱۹۴۰) بخاطر جنگهای اول و دوم جهانی، انجام نگردید. مدت زمان هر المپیک نباید بیش از ۱۵ روز باشد و برای المپیکهای زمستانی معمولا ده روز در نظر گرفته می شود.

محل برگزاری المپیک ها در ۲۰ دوره گذشته این شهر ها بوده است:

۱۸۹۶ (آتن) ـ ۱۹۰۰ (پاریس) ـ ۱۹۰۴ (سنت لوئیز) ـ ۱۹۰۸ (لندن) ـ ۱۹۱۲ (استکهلم) ـ ۱۹۲۰ (بلژیک) ـ ۱۹۲۴ (امستردام) ـ ۱۹۳۲ (لس آنجلس) ـ ۱۹۳۶ (برلین) ـ ۱۹۴۸ (لندن) ـ ۱۹۵۲ (هلسینکی)، ۱۹۵۶ (ملبورن) ـ ۱۹۶۰ (رم) ـ ۱۹۶۴ (توکیو) ۱۹۶۸ (مکزیکوسیتی) ـ ۱۹۷۲ (مونیخ)، و امسال (۱۹۷۶)، شهر مونترال از کانادا به افتخار میزبانی این بازیها رسیده است.

ایران والمپیک

ایرانیان اولین بار در ۱۹۳۶ (برلین)، بطور غیر رسمی در المپیک شرکت کردند. عده یی از ایرانیان مقیم فرانسه به برلین رفتند تاشاهد رقابت ورزشکاران ۵ قاره باشند، اما المپیک ۱۹۴۸ (لندن)، اولین المپیکی است که ایران بصورت رسمی، کاروان ورزشی خود را بدان اعزام کرد.

و حالا، المپیک ۱۹۷۶ (مونترال)، هشتمین المپیک است که ورزش ایران کاروان قهرمانان خود را به آنجا میفرستد. در آستانه همین دوره با نگاهی اجمالی و گذرا، کارنامه ورزشکاران و شرکت کنندگان ایران را در المپیک های گذشته ورق میزنیم:

۱۹۳۶ (برلین)

۱۹۳۶ (برلین) ـ هم زمان با تحولاتی که در

حبیبی، تختی، نصیری و موحد طلایی های ایران در المپیک

دوران سلطنت رضاشاه کبیر در تمام شئون بوجود آمد، ورزش نوین ایران هم، درست به گاه برگذاری المپیک برلین، پایه گذاری گردید و پس از تاسیس انجمن ملی تربیت بدنی ایران، شاهنشاه آریامهر که در آن دوران مقام ولایتعهدی را عهده دار بودند ریاست عالیه این انجمن را نیز به عهده گرفتند، لیکن برای تشکیلات جوان ایران این آمادگی وجود نداشت که قهرمانان خود را به المپیک برلین، پایتخت آلمان نازی بفرستد و تنها عده یی از جوانان دانشجوی ایرانی که در فرانسه اقامت داشتند تصمیم گرفتند در مسابقات ورزشی اردوی محصلین که بهنگام برگزاری بازیهای یاد شده در برلین تشکیل میشد شرکت نمایند. در این اردو که همه روزه برنامه های تمرینی انواع ورزش ها برقرار بود و مسابقات ورزشی انجام میشد. ورزشکاران ایرانی در رشته های دو و میدانی، فوتبال و والیبال اردو شرکت کرده و در مجموع امتیازات بین ده کشور، اول شدند.

دکتر بصیر، کورس، خلوتی، نائینی، مهندس شاهمیر، مهندس رجبی، مسعود فروغی، پروفسور مخبر فرهمند. مرآت ، صمصام بختیاری، عدل، دکتر مشاور، وکیلی، امیر علایی ، دکتر چهرازی و اعتضادی از دانشجویانی بودند که این دوره از بازیها را از نزدیک دیدند.

۱۹۴۸ (لندن)

۱۹۴۸ (لندن) ـ شرکت ورزشکاران ایرانی در این دوره هم داستان جالبی دارد: با آنکه حدود یکماه به بازیها مانده بود هنوز ورزشکاران ما، انجمن تربیت بدنی و کمیته بین المللی المپیک هیچ کاری انجام نداده بود و اصولا پولی در بساط نبود که مقدمات امر فراهم شود. و از این حیث همه نگران بودند که تیمسار جهانبانی، رئیس انجمن ملی تربیت بدنی راه چاره را در توسل به شاهنشاه ورزش دوست دید و جریان را به عرض رسانید و تمام هزینه شرکت ورزشکاران را که بالغ بر یک میلیون ریال میشد، شخصا پرداختند و کاروان ایران با ۵۲ تن عازم لندن شد. که از آنها ۳۸ تن ورزشکار بودند.

قهرمانان ایران در رشته های وزنه برداری با ۵ تن نامجو ، سلماسی ، مهینی، ناصر میرقوامی و سید رسول رئیسی ✱ کشتی زاد (۸تن: منصور رئیسی، رحیمی، سعدیان، غفاری، زندی، حریری، منصور میرقوامی و سخدری) ✱ مشت زنی (۸ تن: رسائلی، اغاسی، فانی، رحیمی ها، عیسی بک ،طوسی و سیوف، جمشیدی) ✱ بسکتبال (۱۱ تن: رفعتی، کاراندیش، صعودی پور جبارزادگان، هاشمی، کاظم اشتری، صلبی، مهتدی، احساسی، اسفندیاری، شادمان و صادقی) ✱ ژیمناستیک (۱ تن: یزد داد) ✱ تیر اندازی سه تن (سروان محمود سنمایر، سروان ملازال، سروان خسرو پناه). برای نخستین بار بود که در یک المپیک حضور می یافتند.

ره آورد این کاروان از کشتی یک مقام چهارمی (رئیسی در ۵۲ کیلو گرم) و یک مقام پنجمی (زندی در ۷۳ کیلو گرم) ـ از وزنه برداری یک مقام پنجم (نامجو در خروس وزن)، یک مدال برنز (سلماسی در پر وزن) و در جمع ۶ امتیاز بدست آورد.

بدینگونه اولین مدالی که در المپیک نصیب ایران شده است، مدال برونزی است که در وزنه برداری، روی سینه جعفر سلماسی وزنه بردار پر وزن ما درخشید.

۱۹۵۲ (هلسینگی)

اگر در لندن در رده بندی غیر رسمی به مقام بیست وششم رسیدیم قهرمانان ما در هلسینکی تا مکان پانزدهم بالا تر آمدند. تیم کشتی ایران با ۲۴ امتیاز و تیم وزنه برداری با ۱۶ امتیاز ، هر دو تیم به مقام سوم المپیک رسیدند و روبهم کاروان ۲۱ نفره قهرمانان ما ۷ مدال (۳ نقره ـ نامجو، تختی، گیوه چی و ۴ برونز ـ میرزائی، محمود ملاقاسمی، وفیق و مجتبوی) بهمراه خود آوردند.

کاروان قهرمان ما را اینها تشکیل میدادند:

✱ کشتی (ملاقاسمی یعقوبی، گیوه چی، توفیق ، مجتبوی ، زندی، وفادار) که ملاقاسمی سوم، گیوه چی دوم، توفیق سوم، مجتبوی سوم، تختی دوم ، زندی پنجم شدند.

✱ وزنه برداری (نامجو، میرزایی، عدل طباطبائی، فردوس، منصوری، رهنوردی و پژهان) که در خروس وزن نامجو دوم و میرزایی سوم، در پروزن عدل طباطبائی هشتم، در سبک وزن، فردوس پنجم، در میان وزن منصوری هشتم، در نیم سنگین، رهنوردی چهارم و میان سنگین، پژهان پنجم شدند و تیم ایران در رده بندی با ۱۶ امتیاز پس از امریکا و شوروی قرار گرفت.

✱ مشت زنی (نظر بگیان، نیکخواه، آغاسی، افشاربور، عیسی بک و ساگینیان).

✱ دو و میدانی (باغبانشی در ۵۰۰۰ متر شرکت نمود.)

۱۹۵۶ (ملبورن)

ایران با ۱۷ ورزشکار در سه رشته کشتی ،وزنه برداری و دو و میدانی در بازیها شرکت کرد ۲ مدال طلا، دو نقره و یک برونز ارمغانی بود که این کاروان کوچک به ایران اورد

✱ کشتی آزاد (خجسته پور، یعقوبی، گیوه چی ، حبیبی، سروری، زندی، تختی، نوری) که خجسته پوردوم، یعقوبی دوم، گیوه چی ششم، حبیبی اول، سروری چهارم و تختی اول شدند.

✱ وزنه برداری (نامجو، زرینی، ، تمرز، پیروی ، منصوری، رهنوردی، پژهان) که در این دوره، نامجو سوم، زرینی هشتم، تمرز پنجم، پیروی هشتم، منصوری چهارم، رهنوردی چهارم و پژهان چهارم شدند و در رده بندی تیمی باز تیم ایران مقام سوم دوره قبل را پس از امریکا و شوروی حفظ کرد.

✱ دو و میدانی (باغبانباشی برای دو ما راتون و فارابی برای دهگانه) که فارابی مقام چهاردهم را کسب کرد.

۱۹۶۰ (رم)

۲۵ تن از ورزشگاران ما در رشته های کشتی، وزنه برداری، مشت زنی، دو و میدانی و تیراندازی شرکت کردند و این نتایج را بدست اوردند:

✱ کشتی آزاد (سیف پور، یعقوبی، خادم، تاجیک، حبیبی، مهدی زاده، تختی، شوروزی) که سیف پور سوم، تا جیک پنجم، حبیبی چهارم تختی دوم و رویهم ۱۴ امتیاز نصیب تیم کشتی آزاد ایران شد.

✱ کشتی فرنگی-(پذیرایی، بنی هاشمی، حسین ملاقاسمی و حضرتی) ، در این گروه پذیرایی سوم و ملاقاسمی هفتم شدند.

✱ وزنه برداری (علم خواه، صفا سنبلی، تمرز، عامی تهرانی، منگشتی امیری و منوچهر برومند) که علم خواه سوم، تمرز چهارم، عامی تهرانی ششم و امیری دهم شدند تیم ایران در مجموع ۵ امتیاز آورد.

✱ مشت زنی (ایلخانوف، علی اکبر زاده، غازاریان، یاوری)

✱ دو و میدانی (روح الله رحمانی در پرش سه گام)

✱ تیراندازی (مبصر که در قسمت دراز کش با رکورد ۵۶۷ از مجموع ۶۰۰ امتیاز، پنجاهم شد).

۱۹۶۴ (توکیو)

در این دوره ۶۴ قهرمان ایرانی در رشته های کشتی، وزنه برداری، فوتبال ، تیراندازی، شنا، ژیمناستیک، شمشیربازی، دو و میدانی، مشت زنی و دوچرخه سواری شرکت کردند.

✱ کشتی آزاد (حیدری، خدا بنده ، سیف پور، موحد، صنعتکاران، مهدی زاده، تختی) مقام پنجم و ۱۷ امتیاز نصیب این تیم شد. حیدری و صنعتکاران برونز گرفتند، مهدی زاده و تختی چهارم، سیف پور و موحد ششم شدند.

✱ کشتی فرنگی (خشوعی، شفیع زاده، میرمالک ، ملاقاسمی و ذوقیان) که میرمالک ششم و ذوقیان نهم شدند.

✱ وزنه برداری (نصیری، رجبی اسلامی، جلایر ، استکی ، برومند) در این رشته، نصیری پانزدهم ، رجبی اسلامی دهم، جلایر هفتم، استکی و برومند دوازدهم شدند.

✱ فوتبال (محمد بیاتی، امیر آصفی، حبیبی، عرب، لطیفی، نوریان، جمالی، قلیچ خانی، میرزایی، ساعدی، مصطفوی، نیرلو، اسماعیلی، فنایی، خدابرست، طالبی)

تیم ایران با دو شکست از آلمان شرقی (۰ـ۲) و رومانی (۰ـ۱) و یک مساوی با مکزیک (۱ـ۱) در گروه خود چهارم شد و به مرحله بعد نرسید.

✱ تیراندازی (جعفر کلانی، مبصر، ممتحن و شریفی).

✱ شمشیربازی (هوشمند الماسی، بیژن و شاهپور زرنگار، مدنی)

✱ دو و میدانی (در قسمت مردان بابا خانلو، غفوری، یزدان پناه، کشمیری، شاهخوره و در قسمت زنان گورکیان، بیات ماکو و صفا مهر)

✱ مشت زنی (آقایی، قدیمی ، علی اکبر زاده، پاک اندام، محمود پور)

✱ شنا (حیدر شنجانی در صدمتر و منوچهر فصیحی در شیرجه)

✱ دو چرخه سواری (امین سرور، حسینی، پوده، اخلاقی)

✱ ژیمناستیک (جمیله سروری در انفرادی زنان و بازرگان در انفرادی مردان)

۱۹۶۸ (مکزیکو)

✱ کاروان ایران را ۱۳ ورزشکار و چند سرپرست تشکیل میداد. ایران در سه رشته در بازیها شرکت کرده بود و می شود گفت برای ما پربار ترین المپیک، به نسبت شرکت کنندگانش بود.

✱ کشتی آزاد (محمد قربانی، ابوطالب طالبی، شمس الدین سید عباسی، عبدالله موحد، علی محمد مومنی، منصور مهدی زاده، اسکندر فیلابی و ابوالفضل انوری)

قربانی که از ناحیه دست آسیب دیده بود تا دور چهارم پیش رفت. سید عباسی و طالبی سوم شدند و مدال برونز گرفتند. موحد طلا گرفت، مومنی بمقام پنجم رسید، مهدی زاده ادامه نداد، فیلابی و انوری مقامی نیاوردند و تیم ایران در مجموع ششم شد.

✱ کشتی فرنگی (حسین معرب) که مقامی بدست نیاورد.

✱ وزنه برداری (محمد نصیری، پرویز جلایر، نصرالله دهنوی و و دانیل گورگیز). نصیری بارکورد ۳۶۷/۵ کیلو در مجموع طلا گرفت جلایر با ۴۲۲/۵ به مدال نقره دست یافت و دهنوی با ۳۶۵ کیلو در دسته پر وزن ششم شد و گورگیز توفیقی بدست نیاورد.

بدینگونه گروه کم تعداد ایران با دو مدال طلا ، یک مدال نقره، و ۲ مدال برونز از این بازیها بازگشتند.

۱۹۷۲ (مونیخ)

✱ قهرمانان ایران برای اولین بار با تدارکی بیشتر وارد مونیخ شدند اما از همیشه غمگین تر به وطن بازگشتند. حاصل بیش از ۵۰ ورزشکار اعزامی ما به مونیخ دو نقره و یک مدال برونز بود.

✱ فوتبال (رشیدی، کارگر جم، حلوایی، کاشانی، آشتیانی، پروین، قلیچ خانی، جباری، وفاخواه، صادقی، ایرانپاک، شرفی، الله وردی، عزیزی، قراب و خوردبین).

دو شکست در مقابل مجارستان (۰ـ۵) و دانمارک (۰ـ۴) و یک برد (۰ـ۱) کارنامه فوتبال ما در المپیک بیستم بود.

✱ کشتی آزاد (جوادی، خدر ، سید عباسی، موحد، برزگر، حاجیلو، خرمی، انوری و فیلابی)

از این گروه تنها ابراهیم جوادی صاحب مدال برونز شد.، فیلابی چهارم، سید عباسی و برزگر پنجم، خرمی و انوری ششم شدند.

✱ کشتی فرنگی (رحیم علی آبادی، هوریا، فیروز علیزاده و دلیریان) رحیم علی آبادی مدال نقره گرفت.

✱ دو و میدانی (رضا انتظاری، تیمور غیاثی، نواب)

✱ دو چرخه سواری (خسرو حق گشا، غلامحسین کوهی، بهروز رهبر، تقی خان خداوئد).

✱ شمشیربازی (پیروز آدمیت و علی اصغر پاشاپور)

✱ وزنه برداری (محمد نصیری، محمد ناصحی، نصرالله دهنوی) نصیری دوم، ناصحی دهم و دهنوی پنجم شدند.

✱ مشت زنی (بهمنی، جبار فعلی، اغماض، وکیل منفرد، و ارتکس بارسانیان).

هیچکدام به مقامی دست نیافتند.

برنامه مسابقه های قهرمانان ایران در المپیک

✱ فوتبال
یکشنبه ۲۷ تیر: ایران ـ نیجریه (اتاوا)
سه‌شنبه ۲۹ تیر: ایران ـ کوبا (اتاوا)
پنجشنبه ۳۱ تیر: ایران ـ لهستان (مونرآل)

✱ کشتی
کشتی فرنگی: ۲۹ تیر تا ۲ مرداد
کشتی آزاد: ۵ تا ۹ مرداد

✱ شمشیربازی
فلوره زنان، فلوره مردان، سابر مردان، اپه مردان: ۲۹ تیر تا ۷ مرداد

✱ مشت‌زنی
۲۷ تیر تا ۹ مرداد (ایران فقط در ۶ وزن شرکت کننده دارد)

✱ واتربلو
از ۲۷ تیر تا ۵ مرداد (مسابقه های واتربلو صبح انجام می شود)

✱ دو و میدانی
جمعه ۱ مرداد: ایوب بوداغی در مسابقه مقدماتی ۱۰۰ متر شرکت می کند
جمعه ۱ مرداد: حسین ربی در دو ۱۰ هزار متر شرکت خواهد کرد
یکشنبه ۳ مرداد: ایوب بوداغی در مسابقه مقدماتی ۲۰۰ متر شرکت می کند.
جمعه ۸ مرداد: تیمور غیاثی دربرش ارتفاع مسابقه خواهد داشت.
جمعه ۱ مرداد: سلمان حسام در مسابقه پرتاب دیسک شرکت خواهد کرد.

✱ وزنه برداری
یکشنبه ۲۷ مرداد: نصیری در مسابقه دسته مگس وزن شرکت میکند
دوشنبه ۲۸ مرداد: ناصری و دهخدا در مسابقه دسته خروس وزن حضور می یابند.
سه‌شنبه ۲۹ مرداد: داود ملکی در پروزن شرکت دارد
پنجشنبه ۳۱ مرداد: مهدی عطاراشرفی در میان وزن مسابقه خواهد داد
یکشنبه ۳ مرداد: هوشنگ کارگرنژاد و علی والی در سنگین وزن مسابقه می دهند.

✱ دوچرخه سواری
ایران در دو رشته ۱۸۰ کیلومتر و ۱۰۰ کیلومتر استقامت در جاده و مسابقه های انفرادی سرعت شرکت دارد. دوچرخه سواری از ۲۷ تیر تا ۴ مرداد ادامه می یابد.

✱ تیراندازی
۴ تیرانداز ایران از ۲۷ تیر تا ۲ مرداد مسابقه خواهند داشت.

شرح عکس روی جلد

از راست به چپ و بالا به پائین:
پرویز بادپا ـ علی پروین ـ مهوش شفائی ـ تیمورغیاثی ـ محمدنصیری ـ رضاسوخته سرائی ـ حیدرشنجانی

بررسی کوتاهی درمورد تیم ملی کشتی آزاد ایران

سکوی سوم المپیک، دور از دسترس نیست

تیم ملی کشتی آزاد ایران این‌بارهم بیشترین نگاهها را در پشت‌سر احساس می کند ، تیمی که وارث افتخارات بی شماراست، حالا درشرائطی بسر میبرد که با گذشته های پرفروغ خود فاصله گرفته، این شاید دلایلی از قبیل نبود ستارگان بزرگ در تیم‌کنونی، بی‌توجهی مسئولین به این ورزش واسرانجام حرکت سریع کشتی جهان داشته باشد ولی همچنان بعنوان امید بزرگ ورزش‌ایران در المپیک مورد توجه است .

کشتی‌که اتفاقا بعدازآن شکوه سال ۱۹۵۶ ملبورن یکباره ازاوج درالمپیک به زیرآمد و فقط‌در سال۱۹۶۸ مکزیکوتاحدی ارزشهای والای قهرمانان ما نمودار شد کلا در بازیهای المپیک چهره‌ای‌موفق نداشته‌واگر جستجوگر افتخارات قهرمانان این رشته‌باشیم‌بایدکه این افتخارات را در صحنه هـــای جهانی جستجو کنیم، همانجا که مردان دلاور سرزمین مادوبار برقله افتخار صعود کردند و بر تارک کشتی جهان ایستادند . این درخشش‌ها بسال ۱۹۶۱ بوکوهاما و ۱۹۶۵ منچستر ارتباط پیدا میکند .

ووجود همین پیشینه تابناک است که هنوز کشتی‌ایران‌درسطح بالا مطرح میباشد، چرا که هنوز برای شوروی.- ژاپن- بلغارستان- امریکا - آلمان شرقی - مغولستان رویاروئی باقهرمانان سبک وزن ایرانی هراس‌انگیزودلهره‌آوراست. هرچند که نتایج المپیک پیشین و مسابقات جهانی ۱۹۷۵ مینسک

تاحدی ادعای بالارادمیکند ولی آنانکه بااین ورزش سروکاردارند و شناسائی دقیقی از موجودیت کشتی جهان‌درحافظه خود بیادگار نگاهداشته‌اند، معترفند که‌هنوزهم ایران در کشتی آزاد قابل چشم - پوشی نیست و بهمین خاطر می میبینیم فدراسیون جهانی نیز .

علیرغم عنوانهای هفتم و هشتم دردودورهگذشته‌مسابقه‌های‌قهرمانی جهان از ایران بعنوان یک قطب جذب کننده کشتی‌درمسابقات جام جهانـــی دعوت میکند و عجیب نیست که تیم ایران درجمع٤ تیم شرکت کننده‌دربی شوروی یکه‌تاز کشتی جهان روی سکوی شماره ۲ در حضور بزرگی چون آمریکاقرار میگیرد .

باهمه این نمودارها نباید تیم کنونی‌را باگذشته های دورقیاس کرد ولی ازیک نظر تیم ملی‌کشتی آزاد براستی باادوارگذشته قابل قیاس نیست ، چرا که این تیمبا یک برنامه تدارکاتی طولانی و تمریناتی فشرده و سنگین رخوت و سستی را از خود بدور کرده و با یک آمادگی آرمانی راهی‌میدان المپیک شده واین براستی واقعیتی است که باید آنرا باور کرد چرا که تیم ایران آماده تر از همیشه گام درراه مبارزات میگذارده مبارزاتی که شوروی- امریکا - بلغارستان - ژاپن- مغولستان - آلمان شرقی و ... دیگران در آن برای جلومگری واثبات شایستگی بمیدان میایند .

---

٤٨ کیلو (سبحان روحی)

کشتی‌گیر ۲۹ ساله و متاهل تیم ملی در در ٤٨ کیلو اولین باریست راهی المپیک می‌شود و در تنها باری که درمسابقات جهانی شرکت کرده صاحب مقام‌پنجم جهان شده (مینسک در ۱۹۷۵) .

روحی کارمند ذوب‌آهن اصفهان است و براستی از سال ۱۳٤۸ در کشتی ایران مطرح شد . مدال نقره از جـام تاتراس اولین نشانه افتخار اوست که اورا در بی‌همو‌طن خود جوادی جای داد .

روحی پس از غروب اسلامی از سال ۱۹۷٤راه به تیم ملی یافت ، مدال نقره او از بازیهای آسیائی تهران اولین دستاورد کشتی‌گیر مازندرانی است . او درمسابقات عراق - آلمان شرقی - ترکیه و تولیدو مدال طلا برد . مدال نقره هـای او از جامهای نفلیس - آسیائی تهران و چند دیدار بین‌المللی است .

٥۲ کیلو (حبیب فتاحی)

نمایش این تازه وارد در مسابقـات انتخابی آنچنان عافلگیر کننده بود کـه مسئولین بدون هیچ تفکری اورا در تیم ملی قرار دادند . فتاحی که بطور جدی از اسفند ماه گذشته خود را از دسته ٤٨ کیلوئی جدا کرد وبا پیروزی برناصر نصیری بعضویت تیم اعزامی بمغولستان درآمد نمایش پیروزمندانه خود را از همان مسابقـات آغـاز کـرد و در پـی آن فروغ چشمگیر همه موانع‌ها را از پیش پـای برداشت و راه به تیم ملی یافت .

قهرمانی جام دانکولف اولین افتخـار زندگی او بشمار می‌آید که در بلغارستان ودر ٤٨ کیلو بدست‌آمد. این آذربایجانی تیم ملی دوبار مدال نقره جام آریامهـر و جام نفلیس را بگردن آویخته وتجربیات حاصل از آن شرکت را حالا در ٥۲کیلو بخدمت گرفته .

۲۲ ساله و زیر نظر منصور سرداری قهرمان پیشین تیم ملی الفبای این ورزش را آموخته . مجرد و بنازگی به استخدام یکی از دوائر دولتی درآمده .

٥۷ کیلو (رمضان خدر)

یکی دیگر از بازماندگان تیم المپیک مونیخ است که پس‌از٤سال مجددا با اثبات شایستگی خود درهای تیم ملی را بروی خود گشود . ۳۲ ساله و هنوز در رده مجردین تیم کشتی است . افتخاراتش در صحنه های بین‌المللی فراوان است . او براستی از همه میدانها مدال طلائی بیادگار دارد . جام آریامهر - جام نفلیس - جام دانکولف - جام جهانی تولیدو - جـام باشاردوغو مکابهائی است که قهرمانـی اورا شهادت داده است . در تنها باری که در مسابقات جهانی شرکت کرده مدال نقره بدست آورده است ولی اول بار با حضور در بازیهای المپیک مونیخ در رده ملی‌پوشان قرار گرفت او از جمله امیـد های بزرگ ایران در مونترال است کـه چشم به مقام قهرمانی دارد .

خدر کشتی‌گیر مازندرانی در بازگشت از مونترال قصد جدائی از دوران تجرد را دارد . حریفان بـــزرگ او یومین از شوروی - هیرائی از ژاپن هستند .

٦۲ کیلو (محسن فرهوشی)

تازه وارد ٦۲ کیلوئی‌ها، یک چهـره ناشناس نیست . قهرمان کشتی جهان در ٥۷ کیلو براستی یکی از ستارگان چنـد سال اخیر این ورزش است که اشتهارش از سال ۱۹۷۳ با فتح مدال طلا آغـاز شد ، متاهل و دانشجوی مدرسه عالـی ورزش میباشد ، ۱۳ مدال طلا از میدان های مختلف نشانه‌ارزشهای ارزنده‌فرهوشی است .

او که برای اولین‌باردرجمع٦۲کیلوئی‌ها صاحب پیراهن ملی شد راه دشواری برای پیروزی دارد . چراکه اویدوف مغولی . بانکف بلغاری وبا زائف روسی در کنـار یک ژاپنی برای او یک میدان مشکل را تصویر می‌کنند . فرهوشی همین سال‌گذشته در ٦۲ کیلو در مسابقات قهرمانی کانادا موجودیتی تحسین‌انگیز ارائه کرده و با پیروزی بربیلر کانادائی قهرمان جام جهانی تولیدو ارزشهای ویژه خودرا در٦۲ کیلو نمایان ساخت . کشتی‌گیر ۲٦ ساله تیـم ملی هنوز برای درخشیدن زمان درازی در پیش دارد .

٦۸ کیلو (محمدرضا نوائی)

بدنبال یک سال دوری از تیم ملی در وزن ٦۸ کیلو خود را بجمع ملی‌پوشها علاوه کرد ، پیروزی ضربه فنی مقابل شمس‌الدین سیدعباسی راه ورود به تیم ملی‌را بروی برنده مدال‌برنز آسیا و جهان در سالهای ۱۹۷۳ و ۱۹۷٤ گشود .

محمدرضا نوائی که در حال گذراندن دوره‌فوق‌لیسانس‌می‌باشد سابقه‌ای‌طولانی در این ورزش دارد ولی براستی ازسال ۱۹۷۰ خود را دررده‌بزرگان قرار داد و سرانجام در مسابقات جهانی‌تهران‌صاحب پیراهن ملی شد . قبل از این افتخار مدال نقره دانشجویان جهان رابگردن آویخت وباکف‌آسیب‌دیده مبارزات‌تهرانرا‌انجام داد و صاحب مدال برنز شد . در بازیهای آسیائی نیز مقام سومی او تکرار شد . یک کره‌ئی و یک مغولی بالادست او ایستادند .

نوائی که اولین سال حضور خوددر تیم المپیک را آغاز می‌کند با هیچ یک از شرکت کنندگان ٦۸ کیلو پنجه در پنجه نیفکنده و از این حیث شناسائی کاملی از حریفان ندارد .

۷٤ کیلو (منصور برزگر)

تک مرد افتخار ایران در مسابقات جهانی ۱۹۷۵ مینسک حالا باسودای فتح مدال طلای‌المپیک‌راهی مونترال شده است . دو شکست پیاپی از آشور علیف او را جری و انتقام‌جوتر از پیش ساخته. برزگر که در بازیهای مونیخ راه بـه تیم ملی یافت طول ٤ سال گذشته عضو تردید ناپذیر تیم ایران بوده ، سوای افتخارات فراوان مدالهای طلای او از مسابقات جهانی تهران ، آسیائی ۱۹۷٤ و نقره ۱۹۷۵ ارزشمندترین نشانه های افتخار اوست .

برزگر یکی دیگر از مجردین تیم کشتی است که در استخدام سازمان‌آب تهران می‌باشد،دراکثر میدانهای بین‌المللی با گردن آویز طلا بپایان راه رسیده ۲۸ ساله استو قصد دارد در پایان بازی های المپیک خود را از ادامه این‌ورزش کنار بکشد ، حریفان او در بازی های مونترال از شوروی - ژاپن - آمریکا و بلغارستان می‌باشند .

۸۲ کیلو (محمدحسین محبی)

یکی از دو عضو تیم ملی جوانان اعزامی‌مسابقات خاورمیانه‌بلغارستان‌است که کمتر ازیکسال‌راه به تیم ملی‌بزرگسالان یافت . محبی که گزینشش بخاطرمبارزات خوب انتخابی تیم‌ملی بودبرای تجربه اندوزی به المپیک میرود .

این کرمانشاهی ۲۰ ساله که همین دو هفته قبل از سفرلهستان بدون پیروزی بازگشت از جمله شهرستانی‌هائیست اگر مورد توجه‌ومراقبت قرارگیردتمره‌ای نیکو خواهد داشت .

محبی که با غلبه بر قهرمان اسیا درهای‌تیم‌ملی رابروی‌خودگشود از جمله قهرمانانی است که بقولی یکشبه ره صد ساله پیمود و در میان ناباوری درمکان نخست قرار گرفت .

محبی سوای مسابقات انتخابی در هیچ میدانی بمقام قهرمانی نرسید و این نشانه جوانی و سابقه اندک اوست . برای محبی مدعیان ۸۲ یک حریف قدر، بشمار میروند ولی او معتقد است‌بدون پیروزی بازیهای المپیک را به آخـر نخواهد رساند .

۹۰ کیلو (علیرضا سلیمانی)

یکی دیگر از یادگار های تیم جوانان ایران در میدان خاسخواه‌است که حالا بارشادت و قدرتمندی فراوان در خدمت تیم ملی قرار گرفته سلیمانی که سوای کمبود تجربه از سنگینی وزن در عذاب است ، اگر براحتی از کنکور وزن کشی گذر کند ، قادر است خصوصیات خوب خود را حتی برابر حریفان سرشناس ارائه کند . ۲۰ ساله و از مهره های امید سنگین وزن بشمار میرود .

نایب پهلوان ایران که دوران مقدس سربازی را میگذراند . اولین باریست بصف ملی پوشها قدم میگذاردو این اولین خودنمائی برای او میدان برعظمت المپیک است .

در باره حریفان او باید گفت کـه ندیاشویلی از شوروی ، بن‌پرسون از آمریکا ، هورست اشتوت مایستر از آلمان شرقی هرسه برای او دست نیافتنی هستند . اگر او با شانس قرعه‌همراه‌باشد باید که پیروزی های او را مقابل‌حریفان درجه دوم اروپائی باور کرد .

۱۰۰ کیلو (رضا سوخته‌سرائی)

بعداز سالها ایران در سنگیـن وزن صاحب یک مهره امیدوار شده است که حریفان طراز اول جهان نیز بر روی او انگشت‌میگذارند. قهرمان‌جام دانکولف‌که هنوز ۲٤ سالگی را پشت‌سرنگذارده ، چهارمین سال حضور در تیم ملی را بـا شرکت در المپیک آغاز میکند .

مردی که قدرت و توانائی‌اش در این زمان از او بزرگترین امید کشتی ایران را بوجود آورده براستی قادر است موفقتر از همه مبارزات مونترال را پشت‌سر بگذارد .

این نیاز به رهبری و هـدایت خوب دارد تا از سوخته سرائی یک دارنده‌مدال المپیک بوجود اورد . قهرمان جام فرایبورگ که مدال های نقره‌ای از جام آریامهر - نفلیس - تولیدو به‌شانه قدرتمندی در اختیار دارد مجردو زاده مازندران است .

سوخته سرائی در این زمان عنوان پهلوانی ایران‌رابردوش دارد. وحریفانش باریکتین از شوروی - بایان مونیخ از مغولستان و هرالدبوتنر از آلمان شرقی هستند .

۱۰۰ + کیلو (مسلم اسکندر فیلابی)

قهرمان سه دوره بازیهای آسیائی‌تهران برای سومین‌بار راهی المپیک میشود ، اگرمکزیک در سال ۱۹٦۸ و مونیخ ۱۹۷۲ نتوانست انتظارات او را برآورده‌سازد، حالا شیر مرد خراسانی در پی افتخاراتی تازه در جمع غولهای کشتی جهان است.

فیلابی که از سال ۱۹٦٤ در عرصه کشتی کشور ما متولد شد ، ۳۲ ساله‌و متاهل و صاحب فرزند پسری است بنام آرش رئیس تربیت بدنی دانشگاه‌فردوسی مشهد که همه حریفان خود را بخوبی میشناسد سوای پیروزی سه‌گانه دربازی های آسیائی ، مدال طلای جام آریامهر جام عراق و افتخارات فراوان دیگری‌در میدانهای مختلف دارد .

او پس از ده سال دوری از صحنه مبارزات با پیروزی بر ۲ مدعی خود خلج و توپچی به تیم ملی پیوست . فیلابی‌از سال ۱۹٦٦ با عضویت در تیم کشتی فرنگی بجرگه ملی‌پوشان‌پیوست و همواره سال ۱۹٦۷بکشتی‌آزادپیوست و همواره مکان خود را در تیم ملی استوار باقی نگاهداشت .

«شیرانی» امید بزرگ کشتی فرنگی

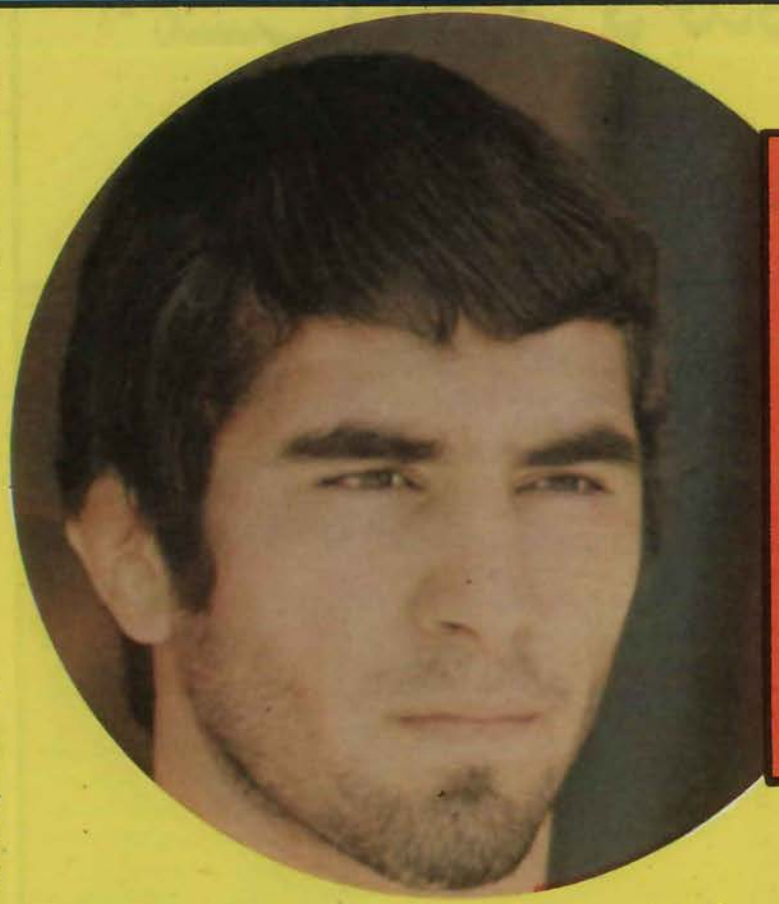

اولین باریست که تیم ملی کشتی فرنگی برای راه یابی ببازیهای المپیک گرفتار عبوراز هفت خوان ودست انداز ها و سنگلاخ های متعدد تربیت بدنی نمیشود و بدون دردسر ودغدغه خاطر انهم با ۷ کشتی گیر که یک رکورد ازنقطه نظر شرکت فرنگی کارهادرالمپیک بحساب میاید گام درراه مبارزات کشتی فرنگی المپیک میگذارد.

اگر ورزشکاران ایرانی دررشته های کشتی آزاد ـ مشت زنی ـژیمناستیک ـ وزنه برداری ـ بسکتبال و... ازسال ۱۹۴۸ راه ورود به بازیهای المپیک را یافتند، این موهبت ازهفدهمین دوره بازیهای المپیک برای کشتی گیران فرنگی بدست آمد وآنها اول بار درشهر تاریخی رم راه ورود ببازیهای المپیک رابروی خودگشوده دیدند.

شاید بتوان یکی از دلایل این مهم را درجوانی نفرات تیم فرنگی جستجو کردولی نمی توان تنها با تکیه براین دلیل همه چیز را آسان وحل شده دانست و برای آنکه عوامل دیگر این راه گشائی را درنظر گیریم باید به موجودیت خوب این گروه ونمایش انها درمسابقات بین المللی وخاصه میانگین سنی نفرات منتخب جستجو کرد، هر چندکه تیم فرنگی ازپشتوانه‌ای مطمئن برخوردار نیست ولی بلطف جوانی این گروه می توان درطول ۵ سال آینده براستی درراه سازندگی به آسودگی گام برداشت و با برنامه‌ای صحیح واصولی چهره های تازه وامیدساز را پرورش دادومسلما اگر فدراسیون کشتی قصد استراحت روی این افراد را نداشته باشد خیلی راحت وآسان وبا توجه به مربیان جوان وبرتلاش راه آندهر می توان هموار کرد. ادامه این بحث دورازاین مطلب است، باشد که درفرصتی دیگر این مهم را پی گیری کنیم.

قدرت وپایمردی فرنگی کارها

ازقدرت وتلاش وپایمردی فرنگی کار ها می گفتیم وبراستی همین صفات بارز این گروه همیشه مغضوب، سبب گزینش بدون گفتگوی آنها درراه المپیک شد و پیشنهاد فدراسیون کشتی دریک کمیته اجرائی روشن بین مطرح شدو دیدیم هیچ مخالفتی از هیچ سوئی مشاهده نشدو هفته آینده این گروه باتفاق دیگران برای کسب افتخار راهی المپیک میشوند.

تیم فرنگی که اتفاقا دردوره گذشته مسابقات حاصلی پربار تر از آزادگیر هاداشت این بار برای تکرار آن پیروزی بزرگ مونیخ در۴۸ کیلو چندان بی امید نیست، چرا که مرادعلی شیرانی جوان اول کشتی فرنگی در۵۲ کیلو براستی هیچ چیز ازبزرگان این رشته کم ندارد و با خصوصیات بارزی که این اصفهانی درطول مسابقات وتمرینات از خود ارائه کرده، دورنیست که اورا درشب پایان مبارزات روی سکوی افتخار رویت کنیم.

سوای شیرانی باید ازرشید محمدزاده ـ قصاب ـ علیزاده ـ منتظرالظهور ـ کلاهی و مشتاقی نیز سخن گفت که با قصد واراده‌ای محکم بمسابقات می اندیشند. تلاش وکوشش این جوانها در طول اردوی تدارکاتی آنچنان بود که حتی نبود حریف تمرینی سبب وقفه درپی گیری آنها نشد.

فرنگی کارها علیرغم اینکه نغمه های مخالف دال برکم شانسی آنها حتی ازداخل نیز درگوش آنها زمزمه میشود ولی باروحیه‌ای چون صخره های دست نیافتنی استوار ایستاده‌اند وبا اینکه اتفاقا کمتر از محبت ارباب جراید وسایر رسانه های گروهی برخوردار بودند، بدون کوچکترین توقعی راه خودرا بدون تغییر مسیر ادامه میدهند.

ملاقاسمی مربی تیم

حسین ملاقاسمی مردیکه درگذشته وسالیان دراز درخدمت تیم ملی بوده و حالا درکسوت سرمربی، تیم بخدمت مشغول است نیک میداند که باسلاح بیشکار و کوشش می توان مانع از خیلی ناکامی ها شد و بدین گونه است که ملاقاسمی و دستیاران پرتلاش او بذیرائی ـ قلیچ خانی و عرب در راه آمادگی هرچه بیشتر منتخبین تلاش می کنند تا بتوانند افتخاری برتر از رم ـ توکیو مکزیکو و حتی مونیخ بکف آرند. در رم که اتفاقا اولین مدال المپیک در نخستین منزلگاه برای فرنگی کارها بدست آمد، فروغ فرنگی کارها خیره کننده بود. اگر چه مدالیکه بذیرائی برد او را در ظاهر موفق ترین کشتی گیر ایرانی آن سال معرفی کرد ولی ملاقاسمی مربی کنونی تیم ملی هیچ چیز کمتر از او نداشت و تنها یک بد اقبالی سبب دوری از سکوی افتخار شد.

ملاقاسمی درشرائطی در۶۲ کیلو مبارزات را آغاز کرد که دراولین دور قهرمان المپیک ملبورن ازفنلاند را با امتیاز شکست دادو درپی این پیروزی ۴ دوره دیگر موفقیت آمیز بچلو رفت ولی دردوره ششم درمقابل حریف روسی غفلتا فن کمر شدومغلوب شد و با این شکست تارده ششم سقوط کرد.

ولی بذیرائی درفینال با پیروزی بررقیب روسی خود بخاطر همان شکست دوره دوم که مقابل یک مصری بدست آمد صاحب عنوان سوم المپیک شد.

مرحوم علی بنی هاشمی در۵۷ کیلو و منصور حضرتی در۷۳ کیلو بادوشکست پی درپی ازجدول حذف شدند.

درتوکیو ۵ کشتی گیر فرنگی شرکت داشتند. احمد خشوعی ـ حسین شفیع زاده ـ رسول میرمالک ـ حسین ملاقاسمی واصغر ذوقیان نفرات تیم ایران بشمار میرفتند که دراین میان تنها میرمالک شراکتی صاحب عنوان ششم شد.

مکزیک با یک نماینده

مکزیک، حضور کمترین تعداد کشتی فرنگی را شهادت دادوحسین معرب کشتی گیر خراسانی بعنوان تنها نماینده ایران درمبارزات شرکت کرد که یک پیروزی ودوشکست کارنامه اورا تشکیل میداد. چهارسال بعد درمونیخ با ۴ کشتی گیر بمیدان رقابت بزرگان قدم گذاشتیم.

علی ابادی ـ علی زاده مردان افتخار آفرین ایران درمسابقات جهانی ۱۹۶۹ ماردل پلاتا باتفاق دلیریان ومهدی هوریار نفرات حاضر تیم ایران درالمپیاد گذشته بودند.

علی زاده دراوج آمادگی دراولین دوره با آسی دیدگی مقابل حریف ژاپنی راهی بیمارستان شد و دلیریان وهوریار نیز کاری ازپیش نبردندوتنهاامید علی آبادی بود،مردی که گامی پیروزمندانه طول مسابقات برداشته بود.علی آبادی با درخشش کم مانندی خودرا تافینال بالاکشیدو باشکست ازگنورگی برچامو قهرمان رومانی بمدال نقره المپیک رسید. این دستاورد گروه ۴ نفره کشتی فرنگی پربهاء تراز ارمغان ۱۰ کشتی گیر آزاد بود، تنها نشانه افتخار آزاد گیرها مدال برنز جوادی بود.

غرورتازه

حالا ۴ سال بعداز مونیخ درحالیکه کشتی فرنگی ماغروری پیش از گذشته یافته و درخطه آسیا درنزد ژاپن با دوفاتح مدال المپیک بمقام قهرمانی رسیدومردان نیرومند کشتی فرنگی با ۸ مدال طلا و یک نقره کاری معجزه آسا انجام دادند.

همان پیروزی خانگی علیرغم اینکه شکستی بزرگ در برداشت ولی مانع تولد نوخاستگانی تازه دراین ورزش نشدواگر ببازشناسی نفرات این تیم همت کنیم حضور تنی از جوانان عضو تیم ملی جوانان را شهادت خواهیم داد. جوانانی که حالا در جرگه بزرگان خود یک سرقضیه هستند و چشم بعنوانهای افتخار آمیز دوخته‌اند

خوشبختی بزرگ

خوشبختی بزرگ درنزد تیم فرنگی دراین است که کهن سالترین نفرانی تیم یعنی بهرام مشتاقی ۲۴ ساله است، درحالیکه برای یافتن کوچکترین آنها باید به سراغ سه ۲۰ ساله کلاهی ـ علیزاده و قصاب رفت که دوتن اولی ازتهران و آن دیگری برگزیده خوزستان است.

تیم انتخاب شده سه شهرستانی درجمع خوددارد، دواصفهانی بنامهای مرادعلی شیرانی وهوشنگ منتظرالظهور و یک دزفولی بنام غلامرضا قصاب. که این خودنشانه‌ای از تلاش مربیان کم توقع فرنگی درشهرستانهاست. که این مورد هم درسالهای پیش هنگام انتخاب نفرات تیم ملی دیده نشده وهمیشه تهرانیها حاکم تردید ناپذیر بوده‌اند. درکشتی فرنگی که ممالک بلوک شرق جای گفتگوباقی نمیگذارند، براستی دسترسی به پیروزی کاری دشوار وفوق‌العاده سنگین است. ولی بااینحال همواره سبک وزنهای آسیائی خالق رویداد های نامنتظره‌ای بودند، اگر درمونیخ دوژاپنی ویک ایرانی ازسدبزرگان گذرکردند، این تنها درپناه شایستگی آنها بود و حالا دورنیست که مجددا بادلاوری وتیز چنگی به حریم آنها نفوذ کنیم، کاری که اتفاقا دردفعات محدود شرکت فرنگی کارها درمسابقات المپیک از سوی قهرمانان ایرانی دیده شده و حالا درشرائطی که ازروز ۲۹ همین ماه نمایندگان اصیل وجوان کشتی فرنگی دیارما پنجه درپنجه بزرگان میاندازند برای شناسائی بیشتر آنها به معرفی یکایک نفرات برگزیده می پردازیم تابهتر آنرا بشناسیم.

مشت زنان برگزیده ایران برای خلق شگفتی میجنگند

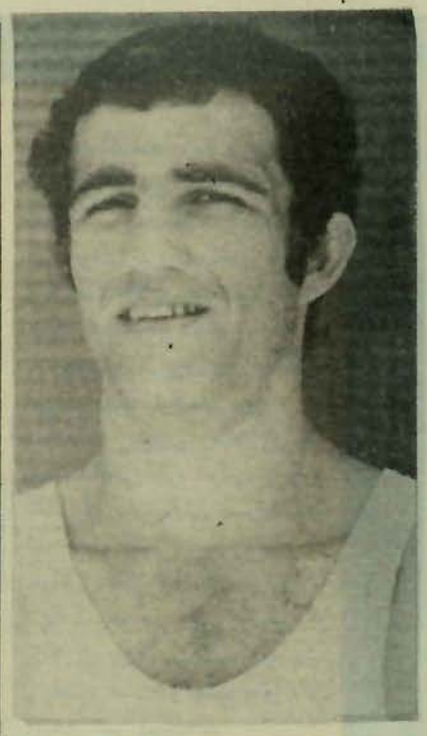

علی بحری (٦٧ کیلو)

المپیک ۱۹٤۸ لندن، شاهد نخستین حضور تیم ملی مشتزنی ایران ،در آوردگاه بزرگ‌مشتزنان بریر گیتی بود: ۲۸۰ سال پیش- آنگاه ،که‌نخستین کاروان‌المپیکی ما، بسوی بریتانیا، حرکت‌کرد...

حالا، ربع‌واندی از یک قرن میگذرد که جهانیان میدانند، که خانواده ورزش ما، عضوی بنام مشتزنی» دارد، و این را هم‌نیک می‌دانند ،که این عضو، هیچگاه باگردن آویز افتخار میدان‌المپیک را ترک نکرده ،و حتی در کسب امتیازات، ایفای نقش نکرده‌است.

اوج افتخار مشتزنی ما در المپیک‌ها، منحصر می‌شود به صعود دو سه مشتزن ما از دور نخست مبارزات به دور دوم -و نهایت به‌دورسوم: حسین‌طوسی، ایزاریا ایلخانوف، محمود‌یاوری، حسین اغماض، وارنکس ارسانیان از انگشت شمار مشتزنان‌المپیکی ما بر شمرده میشوند، که طول همه‌ادوار المپیک ،یکی، دوقدم از نقطه اغاز فراتر نهاده‌اند، نگاهی به شناسنامه کارائی و توانائی اینان حکایت‌از این دارد، که «ایزاریا‌ایلخانوف»و وارنکس پارسانیان ،بزرگترین مردان مادر المپیک هابوده‌اند:«اولی نخستین ایرانی است که تا مرحله‌ی یک هشتم نهایی بالا رفت، و دومی‌به مرحله سوم مبارزات.»

در المپیک ۱۹٤۸ لندن حسین طوسی - که‌معروف به«سیاه» رینگ بود، در جمع ۸ مسافر ایرانی، رنگ یک پیروزی را در رینگ جهانی لمس کرد: «شکست کارلسون سوئدی»

بعد سیاه فراتر از این نرفت. اما در المپیک ۱۹٦۰ رم که مسافران مشتزنی ایران تصفیه‌شده بود- نصف ۸ تن مسافر لندن - ایزاریا ایلخانوف و یاوری در مرحله‌ی نخست فتح - و در مرحله بعدی‌مغلوب و حذف‌شدند. صادق علی‌اکبرزاده- مربی کنونی تیم ملی مشتزنی - و فازربان، باقی مردان‌مابودند، که درحسرت پیروزی ماندند ،و در مرحله‌بعدی مبارزات المپیک رم حذف‌گردیدند. از این تاریخ تا المپیک ۱۹۷۲ مونیخ ،حرفی نمیتوان زد،جون واقعه‌ای در خور گفتن بیادنمی آید، اما در مونیخ: «۵ جوان‌ملی پوش ما» بر خلاف گذشتگان‌با «نیمچه امیدی»گام‌به عرصه‌نهادند. اغماض: در دوراول مشتزن‌وزن «٦۰ کیلو»ی مصر را برد، و وارنکس پارسانیان،که درنخستین دور استراحت داشت، حریف تانزانیائی را کوبید وبه دورسوم قدم گذارد، که اینجا، یک‌کبدائی پرونده وی را هم بست!»

این چکیده مختصرو مفیدی است، ازتاریخچه حضور مردان رینگ ما، در رینگهای المپیک ولی دراین دوره ،بازیهای‌المپیک شناسنامه قهرمانان ما به‌اختصار چنین می‌باشد:

سعید بشیری (٤٨کیلو)

در نخستین وزن برترازبشیری نداریم. طی یکسال ،بچه‌ی‌مودب و متواضع قوچان،حکومت خود را در وزن ٤٨ کیلو بارها نمایش داده است.

پیروزیهای او در مسافرت رومانی، مکمل شایستگی های‌او بود. ۲٤ سال‌دارد،و ۱٦۱ سانتی متر قد، و یک مشتزن جنگنده است و سریع الانتقال و چالاک این افسرنیروی هوائی‌درمسابقات ارتش و استان مرکزی، دو بار قهرمان شده، بعد پیراهن ملی‌را با فتح مسابقات انتخابی پوشیده است. هوک های چپ و راست لاینقطع از مشخصات مشتزنی بشیری است بعلاوه‌نفس و قدرت بدنی خوب و مقداری تجربه:

بهزاد قایدی (٥٤کیلو)

بچه‌ی آبادان ،برای‌چهارمین بار پیراهن ملی را می‌پوشد. در جنگندگی مثال زدنی است.یکبار درتایلند، ویکباردر رومانی‌حضور یافت، و درمسابقات جام‌پادشاهی تایلند و کمربند طلائی رومانی، اگر چه پیروز نشد ، ولی هرآنچه‌لازمه مشتزنی‌خوب بود، بنمایش نهاد. ۲۳ سال دارد، و ۱٦۰ سانتیمتر قد، و از باشگاه تاج اهواز وآبادان برخاسته و تنها نماینده خوزستان درتیم ملی محسوب میشود .

پرویز بهمنی (٦۰ کیلو)

او پاجای پای برادر میگذارد. منوچهر بهمنی که در المپیک مونیخ حاضر بود. تنها مشتزنی است که هیچگاه دربرابرمشتزنان داخلی یا خارجی ازجمله حریفان رومانی، شوروی، رانداول را نباخته ، وتاکنون که در پیکار های بزرگ مغلوب شده، بخاطر ضعف قدرت بدنی وکمبود نفس و بوده است. که تااندازه زیادی جبران نموده‌ولی بهمنی، بایستی کمی برخود فشار آورد ، و تمرینات سنگین وسختی را تاروز مبارزات دنبال‌کند. چهارمین بار است که به عضویت تیم ملی در می‌آید. او، که در تیم گمرک عضویت دارد، ۲۰ ساله است‌با ۱۸۰ سانتیمتر قد وبا هوک‌های چپ خوب . .

علی بحری (٦۷ کیلو)

هوک های چپ و آپرکات علی بحری، معروفیت ویژه‌ای دارد. بچه‌ی خمام برای نهمین‌بار پیراهن ملی را میپوشد. او مارا امیدوار کرده، تاچشم بمبارزاتش بدوزیم. سه بار قهرمان کشور شده، یکباردرمسابقات جام عمران منطقه‌ای، فتح طلای ٦۷ کیلو شده ولی پرارزش‌ترین مدال را امسال در مسابقات‌بین‌المللی‌تایلند بدست آورد: «طلای وزن ۷۱ کیلو»

بحری، در آلمان شرقی هم با شکست قهرمان جهان چشمها را خیره کرد ، ولی این منزلگاه بین‌المللی مدال نیاورد

بچه‌ی خوب خمام، ۲٤ سال دارد، در باشگاه گمرک مشت می زند، و از شریفترین قهرمانان ما محسوب میگردد

محمد آذرحزین (۷۱ کیلو)

بچه‌ی‌بندرپهلوی دومین‌شمالی تیم ملیست. او هم اکنون عضویت تیم گمرک را دارد. مشت های مسلسلی، وقدرت بدنی خیره - کننده او، از امتیازات اوست . عیب او درایستست که عصبی می- نماید، وحساس، و رقص پا هم ندارد. چهارمین بار است که به افتخار ملی‌پوشی نایل میشود ، اگرچه درگذشته بسی برفروغ‌تر و پرتوان‌تر از حالا بود، ولی با جبران نزول خود، بویژه با پیروزیهای‌افتخار آمیز در۵مسابقه رومانی، موفق شده که از شایسته ترین و بهترین هالقب‌باید ۱۷٦ سانتیمتر قد دارد و ۲۵ سال سن، وتااندازه‌ای‌میتوان به‌او هم امید بست .

پرویز بادپا (سنگین وزن)

سلطان سنگین وزن ما، پرافتخار ترین مشتزن ماست که به المپیک میرود. افسوس که روحیه‌ای‌او را خرد کردند. باوجود این ، قهرمان طلائی جام پادشاهی‌تایلند ومسابقات آسیائی توکیو، بزرگ ترین امید ماست. اما، امیدهای ما در مشتزنی به فتح مدال‌منتهی نمیشود. امید های ما در حال حاضر در محدوده‌ی صعود به دور یک هشتم و یک چهارم نهایی دور میزند، اما مشتزن سنگین وزن تاج که یکساله ره چندساله را رفته، درصورت خوش‌شانسی در قرعه‌کشی میتواند حتی‌به دور نیمه نهایی ونهایی هم گام نهد . چون، جزحریفان اروپای شرقی، کسی دیگر اورا چندان تهدید نمی‌کنند .

بادپا، از هوک های چپ و و راست بسیار خطرناک بهره دارد. تیزهوش و موقع شناس است، وبه امید اینکه بزرگترین افتخار مشتزنی مارا در المپیک همراه یارانش به ارمغان آورد

صادق علی‌اکبر زاده (مربی)

علی اکبرزاده از باشعورترین وچیز فهم ترین مربیان مشتزنی ماست. از قهرمانی کشور تا المپیک ۱۹٦۰- رم، مدارج افتخار را طی کرده است. او، اگر چه در المپیک پیروزی نیافت، ولی نمایشی ازجنگندگی وتکنیک‌خوب را داده که هم دوره های صادق و بویژه هسفرانش ،اینها را به خوبی بیاد می‌آورند .

نخستین بار نیست، که جامه‌ی سرمربیگری تیم ملی را برتن می کند. او، رهبری ملی پوشان را چندبار برعهده داشته، و فراوان زحمت کشیده است ، تا مشتزنان مارا به بهترین فرم ممکن برساند.

«صادق» در جوانی ازمشتزنان خوش تکنیک و چالاک سبکوزن مابود، وحالا، از مربیان‌باتجربه وآگاه ماست .

پرویز بادپا (سنگین وزن)

محمد آذرحزین (۷۱ کیلو)

بهزاد قایدی (٥٤کیلو)

پرویز بهمنی (٦۰ کیلو)

سعید بشیری (٤٨کیلو)

۷ رکابزن ایران میخواهند بهترین آسیائیهای مونترال باشند

کاروان المپیک ایران که اینک درکش و قوس هیجان آغاز مسابقات مونترال و حضور در صحنه رقابت های المپیک‌بیست و یکم بسر میبرد ، در جمع مهره های برگزیده برای ظاهر شدن در میدان دیدار ها ی‌المپیک ۷ رکاب زن نیز دارد که‌اینان آرام و با آرزو های نهفته به مونترال رفته‌اند.

۷مرد رکاب زن ما علیرغم آرزو های بزرگ ، با امید مدال و عنوان به صحنه مونترآل قدم نگذارده‌اند ، آنها برای‌ابراز شایستگی مبارزه خواهند کرد ، وجود دوچرخه سواران اروپائی‌وبرخی‌آسیائیها بختی به آنها برا ی‌رسیدن بمدال نمیدهد، ضمن اینکه خود امید اینرا دارند که در گیرودار رقابتها حداقل یک آسیائی‌سربلند باشند و از رسیدن باین هدف قاطع‌و مصمم سخن میگویند

خسرو حق‌گشا ـ حسن فرد ـ غلامحسین کوهی‌ـ محمدعلی محمدی،محمود دلشاد‌ـ اصغر خدایاری و مبارکی‌زاده چهره های برگزیده ایران برای مونترال میباشند که از جمع اینها حق‌گشاوکوهی برای‌دومین بار شانس‌رفتن‌به‌المپیکرا بدست‌آورده‌اند. ایندو در المپیک متونیخ در شمار چهار رکاب زن ایران در بازیها بودند .

میدان تازه

ایران هیچگاه در المپیک ها بختی برای خود نمائی در «دوچرخه سواری» نداشته استو هیچگاه نتوانسته در رقابت مردان جاده‌ها و پیست های مدور لکه سرنوشت کار آنها در چرخش طوقه‌ها خلاصه میگردد ،مکانی غرور انگیز را صاحب شود .

توکیو سال ۱۹٦٤ ، مکزیکو سال ۱۹٦۸ و مونیخ سال ۱۹۷۲ مکانهائی بوده‌اند که پیش از این رکاب زنان ایران شانس خود را در المپیک ها آزموده‌اند ولی نشانه‌ای بر افتخار بیادگار نمانده است و حالا «مونترال» میدانی تازه برای نلاشهاست ،مسافرین دوچرخه سواری ایران برای مونترال : بادلی استوار از هدفشان حرف میزنند ، آنها میگویند اگر عنوان و مدالی بچنگ نیاوردیم اینراقول میدهیم که در حد توانائی خود سرافراز باز گردیم و این تلاش را خواهیم داشت که‌درپایان المپیک‌از«ایران» بعنوان بهترین آسیائی نام برده شود .

چهره‌های تیم

★ خسرو حق گشا عنوان کاپیتن‌تیم ایران را دارد، ۲۷ سال از سنش میگذرد و از ۸ سال پیش در شمار ملی پوشها بوده ، ضمن اینکه ۹سال است رکاب میزند

عمر تلاش او در دوچرخه سواری در قالب یک رکاب زن، یکسال دیگر در پایان مسابقات قهرمانی آسیا به آخر میرسد و پس از آن میخواهد در سلک یک مربی فعالیت کند.

● حسن فرد پر سابقه ترین سوار کنونی تیم ملی دوچرخه سواری است با ۲۸ سال سن و ۹ سال‌سابقه عضویت ملی، چهار سال پیش هم میتوانست در شمار مسافرین المپیک باشد ولی آسیب دیدن دست او را از شرکت در دیدار های‌باز داشت

فرد ۱۱ سال است در دوچرخه ـ سواری تلاش دارد و این فعالیت او یک سال دیگر به آخر میرسد و میخواهد راه مربیگری را در پیش گیرد.

★ محمود دلشاد :نام آشنای‌دوچرخه سواری ایران که از حدود ۵ سال پیش موفقیتی در جمع رکاب زنها بدست‌آورده در ۲۳ سالگی افتخار رفتن به المپیک را بدست می‌آورد.

● غلامحسین کوهی : رکاب‌زن اهل میانه که با درخشش در مسابقات دور شمال شایستگی خود را پدیدار ساخت ۲٦ سال از سنش میگذرد و بهمراه‌خسرو حق گشا، دوبازمانده در تیم از المپیک گذشته‌اند.

★ اصغر خدایاری : هنوز عمر عضویت او در تیم ملی به‌یکسال نرسیده، چند ماه پیش برای نخستین‌بار درمسابقات دور ترکیه پیراهن ملی را پوشید و حالا در ۲۱ سالگی به المپیک میرود.

● محمد علی‌محمدی : یک‌آذربایجانی دیگر در تیم ملی است ، همشهری کوهی میباشد با امیدبه‌روز های بهتر درآینده‌ای نزدیک.

★ تیم دوچرخه سواری ایران در مونترال رابیژن جهانبانی رئیس‌فدراسیون سیمون بطروسیان دبیر فدراسیون (سرپرست) و گلودیو اگوستاو مربی ایتالیائی تیم همراهی میکنند .

ازچپ حق‌گشا ، دلشاد،فرد ، کوهی و محمدی .

دوومیدانی ایران با ۴ نماینده‌درمونرال

جواز حضور در مسابقه‌های دوو میدانی بازیهای المپیک مونرآل ،برای قهرمانان ایرانی ، حد نصاب‌های ورودی بود که فدراسیون دوومیدانی خیلی دیر اقدام به تعیین و اعلام انان کرد . چه اگر زودتر اینکار صورت میگرفت،بودند نفرات شایسته دیگری که در سایه تلاش و پشتکار خود در مدت زمان بیشتر ، این احتمال برایشان وجود میداشت که آنان هم در زمره تیم چندنفره دوومیدانی ایران در المپیک باشند . از جمله توران شادپور تکستاره‌دوومیدانی بانوان‌ایران با رضا انتظاری چهره خوب و درخشان ما در بازیهای اسیائی .

بهرصورت این غفلت فدراسیون دوومیدانی شانس حضور در المپیک را از پاره‌ای امیدهای ما در بن رشته‌گرفت. در این المپیک ایران جمعا با ٤ نماینده قدم به مسابقه‌های دوومیدانی میگذارد که در زیر به شناسائی مختصر این چهارنفر می‌پردازیم

تیمور غیاثی

برامیدترین چهره ما برای مسابقه های دوومیدانی بازیهای المپیک است . غیاثی که در ۳ دوره بازیهای آسیائی ۲ بار صاحب مدال طلا شده، اکنون برای دومین‌بار راهی‌المپیک‌می‌شود وبزرگترین امیدش این است که مونرآل آخرین و پرافتخارترین منزلگاه سالهای قهرمانی‌اش باشد . غیاثی اگرچه از بازیهای اسیائی سال ۱۹۷٤ تهران که به رکورد ۲٫۲۱ متر دست یافت دیگر بار از مرز ۲٫۱۸ متر بالاتر پرواز نکرده امید دارد که در مونرال از فراز ۲٫۲۵ متر بگذرد . در صورت انجام این مهم شاید که غیاثی را در جمع ٦ نفر آخر مسابقه پرش ارتفاع المپیک ببینیم . این مهم بزرگترین افتخار تاریخ زندگی او خواهد بود .

غیاثی متولد۱۳۲۵ (۲۵۰۵ شاهنشاهی) درمشهد است ، متاهل و صاحب یکپسر بنام علیرضا است . ۱٫۸٤ متر قد و ٦۸ کیلو وزن دارد. آخرین حد نصابی که او بدست اورده ۲٫۱۵ متر در مسابقه های انتخابی المپیک در تهران بود.

سلمان حسام

سلمان حسام بسال ۲۵۰۹ شاهنشاهی (۱۳۲۹ شمسی) در بندرپهلوی بدنیا آمد. دیپلمه و کارمند سازمان تربیت‌بدنی‌ایران و دبیر ورزش درمدارس تهران است.

حسام در بازیهای اسیائی تهران با بدست آوردن رکورد ۵۲٫۳۲ متر ، مدال برنز پرتاب‌دیسک را از ان خود کرد، از دیگر افتخارات حسام در مسابقات دوو میدانی دوجانبه ایران و شوروی که‌سال ۲۵۳۰ شاهنشاهی در شوروی برگزار گردید بوده که مقام دوم این مسابقات را با رکورد ٤۸٫٤۵ متر بدست آورد .

همچنین مقام قهرمانی تورنمنت بین‌المللی هندوستان در سال گذشته که با رکورد ٤۹٫۰۰ متر به ارمغان‌اورد. وی‌درالمپیک در مسابقه پرتاب دیسک و احتمالا در پرتاب وزنه شرکت خواهد کرد.

آخرین حد نصاب حسام، همان حد نصاب ۵٤٫۸۲ متری است که او در رکوردگیری مجددش برای سفر به‌المپیک بدست اورد.

حسین ربی

حسین ربی بسال ۲۵۰۸ شاهنشاهی (۱۳۲۸ شمسی) در شهرستان ابهر چشم بدنیا گشود. دیپلمه و دبیر ورزش مدارس تبریز است و دردوهای ۵۰۰۰متر و ۱۰۰۰۰ متر بازیهای المپیک شرکت خواهد کرد.

او در شهرستان ابهر بدون داشتن مربی و پیست مخصوص دوومیدانی به این ورزش رو آورد تاانیکه بعد از مدتی به تبریز نقل مکان کرد. در تبریز بود که با تلاش و کمک مربیانش ، لیل‌آبادی (قدیمی‌ترین دونده دوهای استقامت) ، خیابانی و مهندس توکلی و محبت و مهربانی آنان و همچنین با بودن پیست مخصوص و وسایل لازم به سطح ملی رسید.

ربی که ۱۰ مدال طلای مسابقات آموزشگاههای فرمانداریها ، آموزشگاه های کشور و مسابقات قهرمانی کشور در ۱۰۰۰۰ متر در اختیار دارد ، با بدست آوردن زمان‌های ۱٤٫۵۲ـ۱٤ دقیقه در ۵۰۰۰ متر و ۳۰ـ۲٦٫۸ در ۱۰۰۰۰ متر در مسابقات ورودی بازیهای المپیک در تهران، برای رفتن به المپیک انتخاب گردید.

ایوب بوداغی

ایوب بوداغی متولد سال ۲۵۱۰ شاهنشاهی (۱۳۳۰ شمسی) در تبریز می باشد، کارمند شرکت مخابرات تبریز ، محصل سوم متوسطه و عضو باشگاه تراکتورسازی تبریز است . در بازیهای المپیک در دوهای ۵۰۰ و ۳۰۰ مترشرکت می‌کند .

بوداغی سه بار عنوان قهرمانی مسابقات کارگران کشور و همچنین‌عنوان سوم مسابقات انتخابی بازیهای آسیائی را بدست اورده است . او با رسیدن به حد نصاب‌های تعیین شده از طرف فدراسیون دوومیدانی ایران که مساوی است با رکوردهای ایران یعنی‌زمان۱۰٫۷ ثانیه در ۱۰۰ متر و ۲۱٫٦ ثانیه در ۲۰۰ متر در مسابقات چهارجانبه دوومیدانی تهران که ماه گذشته با شرکت کشورهای عراق، کویت، هند و ایران برگزار شد جواز راه‌یابی به بازیهای المپیکرا بدست آورد. مربیان او تاکنون فرهمی وخیابانی بوده‌اند .

تیم ملی فوتبال ایران ، از راست به چپ،ایستاده:
نورائی ، اسکندریان ، ذوالفارنسب ، خورشیدی ،
عبدانهی ، رشیدی . نشسته : قلیچخانی (کاپیتن) ،
قاسمپور ، پروین ، نظری ،روشن .

تیم ملی فوتبال ایران برای سومین بار به المپیک راه یافت

مونرآل، مرزشکوفائی فوتبال ایران

این سومین باراست که فوتبال ایران دروازه المپیک را بروی خود میگشاید. بیش از این به سالهای ۱۹۶۴ (توکیو) و ۱۹۷۲ (مونیخ) یکی از نمایندگان فوتبال آسیا دربازیهای المپیک بوده‌ایم و اینک مونرال، وعده گاه دیگر ما با بهترین تیمهای فوتبال آماتور ۵ قاره است.

با آنکه از نخستین دوره بازیهای المپیک، یعنی از ۱۸۹۶ (آتن) فوتبال هم یکی از مواد بازیها بود، اما آسیائیها بس از ۴۰ سال پا به رقابتهای فوتبال درالمپیک ها نهادند. برلین (۱۹۳۶) برای فوتبال آسیا یک شروع تازه است تاقدرت خودرا بطور نسبی با فوتبال جهان بسنجد.

ره آورد تیمهای آسیائی از ۹ دوره‌یی که دراین بازیها حضور داشته است، تنها یک مدال برونز است که ژاپنی ها ازالمپیک مکزیکو به آسیا بخشیدند، اما پیش از آن درالمپیک ملبورن، هندیها برای نخستین بار با به نیمه نهایی نهاده ویک مقام چهارمی کسب کرده بودند، اما برای آسیا، ژاپنی ها بیشتر کسب افتخار کرده‌اند که درچهار دوره خودرا بمرحله نهایی بازیها رسانده‌اند و یک مدال برونز درکارنامه خود دارند.

برای ایران، المپیک توکیو سال شروع است. تیم ملی ما پس از عبور از موانع تیمهای پاکستان، هند وعراق، توفیق یافت به جرگه ۱۶ تیم برگزیده برای دیدارهای نهایی بازیها راه یابد. ورود ایران به بازیهای المپیک نقطه تحولی بود که فوتبال مارا تکان داد، افسوس که درتوکیو شش بازیکن نخبه خودرا بهمراه نداشتیم.

ایران درقدم اول، دردودیدار رفت و برگشت باکستان را مغلوب کرد، دردیدار رفت که درتهران انجام شد با گلهایی که محراب شاهرخی (۲۰)، حمید شیرزادگان (۴۲)، همایون بهزادی (۶ و ۶۹) زدند، حریف اول خودرا (۱ـ۴) بردیم و درلاهور با آنکه (۰ـ۱) مغلوب شدیم، درمجموع برنده بودیم.

حریف دوم تیم برقدرت عراق بود. اما عراقیها تا آمدند بخود بیایند چهار گل درکیسه داشتند. دیدار اول که درتهران بود با گلهای حمید شیرزادگان (۳، ۷۸، ۸۱) و مصطفی عرب (۴۳) بسود ایران تمام شد ستاره بازی شیرزادگان بود که دفاع محکم عراق را کلافه کرده بود. عراقیها دربغداد هم کاری از پیش نبردند و تن به نتیجه (صفر ـ صفر) دادند.

برای ورود به توکیو، هند تیم پرآوازه آسیا هم برسر راه بود. اما آنها هم تسلیم بلند پروازیهای بهزادی وزیرکی شیرزادگان وبرمکی شدند اینها هرکدام دردیدار رفت که درتهران انجام شد یک گل زدند تا ایران (۵ـ۳) برنده از میدان اول خارج شود. هندیها حتمی درکشور خود، درکلکته هم غافلگیر شدند. درآنجا هم گلهای بهزادی (۳۸ و ۶۸) وشیرزادگان (۸۱) کار خودرا کرد تا نتیجه (۱ـ۳) بسود ایران بماند.

با این پیروزیهای شیرین، کاروان فوتبال ما برای نخستین بار جواز ورود به المپیک را گرفت، اما نیمی ازقدرت واقعی تیم ایران به توکیو نرفت وشاید بهمین دلیل تیم ایران درگروه خود بجایی نرسید. المانشرقی چهار برصفر تیم ایران را برد. رومانیها (۵ـ۱) مارا شکست دادند و درمقابل مکزیک به لطف یک پنالتی که «نیرلو» آنرا بثمر رسانید به نتیجه مساوی (۱ـ۱) دست یافتیم واز صعود به مرحله یک چهارم نهایی محروم ماندیم.

یادگار برارزش

اگر به المپیک توکیو شیرین ترین خاطره ها ازپیروزیهای مقدماتی برایمان باقی مانده است، ورود به المپیک مونیخ یکی از برارزش ترین یادگارهای فوتبال ما است که از سد حریف برابهت وبلند آوازه‌یی چون کره شمالی عبور کرده‌ایم درقدم اول با کویت روبروشدیم، تیمی که میرفت یکی از قدرتهای نوپای آسیا شود. درتهران با گلهای علی پروین (۲۰) وعلی جباری (۴۷) و با نتیجه دوبرصفر به پیروزی رسیدیم و دراتن که محل دیدار برگشت بود، باز با همین حاصل وباگلهایی که غلامحسین مظلومی (۴۹) و علی پروین (۷۶) وارد دروازه کویت کردند تا به ملاقات جادوگران جام جهانی لندن برویم.

دربیونگ یانگ، باکمی بخت بلند و رشادت دروازه‌بان ایران (حجازی) وبداقبالی حریف، نتیجه‌ی بدون گل مارا شاد وکره شمالی را غمگین کرد. اما هنوز کارتمام نبود. درتهران ودریک دیدار نسبتا متعادل بازنتیجه صفر ـ صفر تکرار شد و سرنوشت به دیدار سوم کشید که باتوافق دوتیم در شهر راولپندی پاکستان صورت گرفت و درآنجا بود که گلهای ایرانیاک (۲۷) وحسین کلانی (۴۷) برگ عبور از دروازه المپیک مونیخ را برای تیم ملی فوتبال ایران امضاء کرد.

درمونیخ شکستهای سنگینی خوردیم. درست که مجارستان ودانمارک ازمدعیان بودند و مجارها به پای «فینال» هم رسیدند اما ۵ گل ازمجارستان و ۴ گل از دانمارک، بیشتر از آن چیزی بود که تصور میکردیم. اما پیروزی یک برصفر ایران درمقابل آماتورهای برزیل، اندکی مرهم بود برزخم ریشی که ازدوشکست پیش برتن داشتیم، گل مجید حلوایی روی یک شوت سنگین، تیم ایران را با تنها پیروزی روبروساخت.

امید به یکچهارم

حالا به آستانه المپیک مونرال رسیده‌ایم. درآنجا لهستان، فاتح بازیهای فوتبال مونیخ، نیجریه و احتمالا کلمبیا انتظار مارا میکشند. شاید، با توجه به قدرتهای تیمهای همگروه ایران

لطفا ورق بزنید

تیم ملی فوتبال ایران ، از راست به چپ،ایستاده:
نورائی ، اسکندریان ، ذوالفارنسب ، خورشیدی ،
عبدانهی ، رشیدی . نشسته : قلیچخانی (کاپیتن) ،
قاسمپور ، پروین ، نظری ،روشن .

تیم ملی فوتبال ایران برای سومین بار به المپیک راه یافت

مونرآل، مرزشکوفائی فوتبال ایران

این سومین باراست که فوتبال ایران دروازه المپیک را بروی خود میگشاید. بیش از این به سالهای ۱۹۶۴ (توکیو) و ۱۹۷۲ (مونیخ) یکی از نمایندگان فوتبال آسیا دربازیهای المپیک بوده‌ایم و اینک مونرال، وعده گاه دیگر ما با بهترین تیمهای فوتبال آماتور ۵ قاره است.

با آنکه از نخستین دوره بازیهای المپیک، یعنی از ۱۸۹۶ (آتن) فوتبال هم یکی از مواد بازیها بود، اما آسیائیها بس از ۴۰ سال پا به رقابتهای فوتبال درالمپیک ها نهادند. برلین (۱۹۳۶) برای فوتبال آسیا یک شروع تازه است تاقدرت خودرا بطور نسبی با فوتبال جهان بسنجد.

ره آورد تیمهای آسیائی از ۹ دوره‌یی که دراین بازیها حضور داشته است، تنها یک مدال برونز است که ژاپنی ها ازالمپیک مکزیکو به آسیا بخشیدند، اما پیش از آن درالمپیک ملبورن، هندیها برای نخستین بار با به نیمه نهایی نهاده ویک مقام چهارمی کسب کرده بودند، اما برای آسیا، ژاپنی ها بیشتر کسب افتخار کرده‌اند که درچهار دوره خودرا بمرحله نهایی بازیها رسانده‌اند و یک مدال برونز درکارنامه خود دارند.

برای ایران، المپیک توکیو سال شروع است. تیم ملی ما پس از عبور از موانع تیمهای پاکستان، هند وعراق، توفیق یافت به جرگه ۱۶ تیم برگزیده برای دیدارهای نهایی بازیها راه یابد. ورود ایران به بازیهای المپیک نقطه تحولی بود که فوتبال مارا تکان داد، افسوس که درتوکیو شش بازیکن نخبه خودرا بهمراه نداشتیم.

ایران درقدم اول، دردودیدار رفت و برگشت باکستان را مغلوب کرد، دردیدار رفت که درتهران انجام شد با گلهایی که محراب شاهرخی (۲۰)، حمید شیرزادگان (۴۲)، همایون بهزادی (۶ و ۶۹) زدند، حریف اول خودرا (۱ـ۴) بردیم و درلاهور با آنکه (۰ـ۱) مغلوب شدیم، درمجموع برنده بودیم.

حریف دوم تیم برقدرت عراق بود. اما عراقیها تا آمدند بخود بیایند چهار گل درکیسه داشتند. دیدار اول که درتهران بود با گلهای حمید شیرزادگان (۳، ۷۸، ۸۱) و مصطفی عرب (۴۳) بسود ایران تمام شد ستاره بازی شیرزادگان بود که دفاع محکم عراق را کلافه کرده بود. عراقیها دربغداد هم کاری از پیش نبردند و تن به نتیجه (صفر ـ صفر) دادند.

برای ورود به توکیو، هند تیم پرآوازه آسیا هم برسر راه بود. اما آنها هم تسلیم بلند پروازیهای بهزادی وزیرکی شیرزادگان وبرمکی شدند اینها هرکدام دردیدار رفت که درتهران انجام شد یک گل زدند تا ایران (۵ـ۳) برنده از میدان اول خارج شود. هندیها حتمی درکشور خود، درکلکته هم غافلگیر شدند. درآنجا هم گلهای بهزادی (۳۸ و ۶۸) وشیرزادگان (۸۱) کار خودرا کرد تا نتیجه (۱ـ۳) بسود ایران بماند.

با این پیروزیهای شیرین، کاروان فوتبال ما برای نخستین بار جواز ورود به المپیک را گرفت، اما نیمی ازقدرت واقعی تیم ایران به توکیو نرفت وشاید بهمین دلیل تیم ایران درگروه خود بجایی نرسید. المانشرقی چهار برصفر تیم ایران را برد. رومانیها (۵ـ۱) مارا شکست دادند و درمقابل مکزیک به لطف یک پنالتی که «نیرلو» آنرا بثمر رسانید به نتیجه مساوی (۱ـ۱) دست یافتیم واز صعود به مرحله یک چهارم نهایی محروم ماندیم.

یادگار برارزش

اگر به المپیک توکیو شیرین ترین خاطره ها ازپیروزیهای مقدماتی برایمان باقی مانده است، ورود به المپیک مونیخ یکی از برارزش ترین یادگارهای فوتبال ما است که از سد حریف برابهت وبلند آوازه‌یی چون کره شمالی عبور کرده‌ایم درقدم اول با کویت روبروشدیم، تیمی که میرفت یکی از قدرتهای نوپای آسیا شود. درتهران با گلهای علی پروین (۲۰) وعلی جباری (۴۷) و با نتیجه دوبرصفر به پیروزی رسیدیم و دراتن که محل دیدار برگشت بود، باز با همین حاصل وباگلهایی که غلامحسین مظلومی (۴۹) و علی پروین (۷۶) وارد دروازه کویت کردند تا به ملاقات جادوگران جام جهانی لندن برویم.

دربیونگ یانگ، باکمی بخت بلند و رشادت دروازه‌بان ایران (حجازی) وبداقبالی حریف، نتیجه‌ی بدون گل مارا شاد وکره شمالی را غمگین کرد. اما هنوز کارتمام نبود. درتهران ودریک دیدار نسبتا متعادل بازنتیجه صفر ـ صفر تکرار شد و سرنوشت به دیدار سوم کشید که باتوافق دوتیم در شهر راولپندی پاکستان صورت گرفت و درآنجا بود که گلهای ایرانیاک (۲۷) وحسین کلانی (۴۷) برگ عبور از دروازه المپیک مونیخ را برای تیم ملی فوتبال ایران امضاء کرد.

درمونیخ شکستهای سنگینی خوردیم. درست که مجارستان ودانمارک ازمدعیان بودند و مجارها به پای «فینال» هم رسیدند اما ۵ گل ازمجارستان و ۴ گل از دانمارک، بیشتر از آن چیزی بود که تصور میکردیم. اما پیروزی یک برصفر ایران درمقابل آماتورهای برزیل، اندکی مرهم بود برزخم ریشی که ازدوشکست پیش برتن داشتیم، گل مجید حلوایی روی یک شوت سنگین، تیم ایران را با تنها پیروزی روبروساخت.

امید به یکچهارم

حالا به آستانه المپیک مونرال رسیده‌ایم. درآنجا لهستان، فاتح بازیهای فوتبال مونیخ، نیجریه و احتمالا کلمبیا انتظار مارا میکشند. شاید، با توجه به قدرتهای تیمهای همگروه ایران

لطفا ورق بزنید

یادی از گذشته دور، امیدی به حال

بقیه از صفحه قبل

دردودوره پیش، این بهترین زمانی باشد که بتوانیم به مرحله یک چهارم نهایی برسیم . لهستان وایران سزاوار صعود ازگروه خود هستند.

برای ورود به مونرال، عراق وکویت تنها رقیبان سرسخت ایران بودند. باتوجه به اینکه ایران میزبان بازیهای مقدماتی درکشور خود بود، پیروزی ما حتمی بنظر میرسید، اما کویت وعراق حریفانی بودند که درسالهای اخیر سخت فریاد قدرت طلبی درفوتبال آسیا میزنند وهمین راه نسبتا دشواری درپیش پای ایران می نهاد.

ایران دردیدار نخست باگلهای مظلومی (۱۵ و ۷۵) وعلی پروین (۴۸) بحرین را شکست داد. دربازی بعد با کویت با گل حسن روشن (۷) ـ نتیجه مساوی (۱ـ۱) بجا ماند واندکی اضطراب بوجود آمد. پیروزی برحریف سوم (عربستان سعودی) با گلهای مظلومی (۱۱ و ۸۲) وخورشیدی (۶۲) حاصل شد و سرانجام دردیدار آخرین با عراق که سرنوشت را معلوم میکرد با تنها گل خورشیدی (۶۶) باردیگر ایران به المپیک راه یافت. بدین ترتیب، ایران درسه دوره المپیک بعنوان یکی از قدرتهای برتر آسیا حضور می یابد.

● آشنایی

گروه فوتبال ایران را درالمپیک مونرال ۱۷ بازیکن وسه همراه تشکیل میدهند

● صدقیانی «سربرست»

حسین صدقیانی (سرپرست تیم اعزامی فوتبال به المپیک مونرال) ۷۳ سال دارد ـ ۵ سال عضو تیم ملی فوتبال ایران بوده است (۲۴۷۹ تا ۲۴۸۴ شاهنشاهی) ـ مدتها دربلژیک بسربرده ودرتیمهای ملی وباشگاهی بلژیک توپ زده است ـ پس از بازگشت به ایران مدتها رهبری تیمهای ملی فوتبال ایران را به عهده داشته و پس از سالها ریاست دانشسرای تربیت بدنی ایران وریاست تربیت بدنی دانشگاه تهران به افتخار بازنشستگی رسیده است

صدقیانی که یکی از برکارترین، پرتعصب ترین وصدیق ترین آدمهایی است که درورزش خودمان میشناسیم، درسن بازنشستگی وبالاتر ازمرز ۷۰ سالگی مثل جوانها انرژی بخرج میدهد. اوکه بارها با سمت سرپرستی تیمهای ملی فوتبال ایران به شوروی، رومانی، ترکیه و افغانستان رفته است، این بارهم درمونرال تیم فوتبال ایران را سرپرستی میکند.

تیم ایران روزیکشنبه ۲۷ تیرماه در «اوتاوا» با نیجریه روبرو میشود. سپس درروزسه شنبه ۲۹ تیرماه قرار است با «کلمبیا» (درصورت شرکت این تیم) بازی داشته باشد. این دیدار هم در «اوتاوا» خواهد بود و یک هلیکوپتر درهردوروز تیم ایران را ازمونرال (محل اقامت ورزشکاران) به «اوتاوا» خواهد برد.

دیدار سوم ایران درگروه خود بالهستان، قهرمان دوره پیش است که درمونرال وبه روز پنجشنبه ۳۱ تیرماه انجام میشود. درصورت صعود تیم ایران به مرحله یک چهارم نهایی، باحتمال زیاد ایران وشوروی زوبروی هم قرار میگیرند.

● نامدار «داور»

جعفر نامدار (داور اعزامی فوتبال به المپیک مونرال)، ملی پوش سابق، حالا داوربی رقیب فوتبال ایرانست. درآسیا موردتوجه کنفدراسیون فوتبال قاره است وهرکجا دیداری بین المللی باشد، خواستار او هستند. درالمپیک مونیخ ودرجام جهانی ۷۴ هردوبار بدعوت کمیته داوران «فیفا» بنام برای قضاوت مسابقات خوانده شد و این بارنیز با توجه به سابقه‌یی که درفدراسیون جهانی دارد، یکی از سه نخبه داوران آسیایی است که برای داوری به مونرال دعوت شده است. زن ودوفرزند دارد. ازمرز چهل سالگی عبور کرده.

● مهاجرانی «مربی»

حشمت مهاجرانی (مربی تیم ملی فوتبال ایران درمونرال) ـ جوانترین مربی ایرانی است که تیم ملی را رهبری میکند و شاید درمونرال هم جوانترین مربی باشد. به سال ۲۴۹۸ شاهنشاهی (۱۳۱۸) درمشهد بدنیا امد. هنوز چهارده یانزده ساله بود که بازوبند کاپیتنی تیم تاج مشهد را به بازوبست. ازهمان سالهای جوانی با ورزشهای دوومیدانی، بسکتبال ووالیبال هم آشنا بود. حتی دررشته های پرش سه گام، پرش ارتفاع وپرش بانیزه مقامهایی درسطح کشور بدست آورد. (مقام دوم پرش ارتفاع، سوم دربرش بانیزه) اما فوتبال را جدی تردنبال کرد. بیراهن باشگاههای تاج مشهد، شهربانی، تاج تهران و پاس تهران را پوشید.

۵ سال است که رهبری تیمهای ملی را دراختیار دارد. درکنار اوفارل با تیم ملی بازیهای آسیایی تهران ومقدماتی المپیک را فتح کرد و به تنهایی جام ملتهای آسیا را درتهران نگاهداشت

● شرفی «کمک مربی»

اصغر شرفی (کمک مربی تیم ملی) ـ یکی ازچپ پاهای خوب تیم ملی ایران بوده است. هنوز هم قادر بود درتیم باشگاهش ازبهترین ها باشد که فوتبال را کنار گذاشت. دراغاز بازنشستگی ازفوتبال تیمهای پاس و برق شیراز و یکی دوتیم دیگر خواستار اوشدند تا مربی گری را قبول کند. یکبار کمک مربی تیم فوتبال ارتش شد و با عنوان مربی تیم ارتش، درکنار مهاجرانی تیم جوانان ایران را دربانکوک به قهرمانی رسانید.

به سال ۲۵۰۱ شاهنشاهی (۱۳۲۱) متولد شده است.

ازمسابقات جام عمران منطقه‌ای و درداکا بود که بیراهن تیم ملی را بوشید و آخرین بار درمونیخ بهمراه تیم ملی بود. دوبار با تیمهای ملی ایران به قهرمانی آسیا رسیده است و با تیم ارتش، درمسابقات جهانی ارتش ها (یونان) مدال برونز را به گردن آویخته است. ۱۷۰ سانتی متر قد و ۷۵ کیلو وزن دارد.

● منصور رشیدی

منصور رشیدی دروازه‌بان تاج: متولد سال ۱۳۲۷ خورشیدی (۲۵۰۷ شاهنشاهی) درشهرستان مسجد سلیمان، کارمند سازمان تربیت بدنی، دارای دیپلم کلاس ششم طبیعی، مجرد، برادر ۴ فرزند دختر و ۵ فرزند پسر خانواده که بیراهن تیمهای شاهین خرمشهر، پرسپولیس تهران، دیهیم تهران وتاج تهران را بتن کرده است

اولین بار با بیراهن تیم ملی جوانان درژاپن بدیدار کویت رفت و از قضا با تیم ملی بزرگسال، دربازیهای مقدماتی المپیک مونیخ بود که ازدروازه تیم ایران درمقابل کویت نگهبانی کرد. قدش ۱۸۵ سانتیمتر و ۸۰ کیلو وزن دارد و تاکنون ۱۹ بار با تیم ملی ایران به میدان رفته است. درمونیخ باوجود شکست درمقابل مجارستان ودانمارک، ستاره تیم ایران بود.

● ناصرحجازی

ناصرحجازی (دروازه بان شهباز). این آباندیسیت بدموقع او را دراستانه المپیک مونرال به بیمارستان برد. خیلی زود خود را از تخت خواب نجات داد اما هنوز قدرت برپایی گذشته را ندارد. دستهای کشیده، پنجه های چسبناک، دیدخوب و تسلط روی توپهای هوایی از جمله خصوصیات دروازه‌بانی است که از هفت سال پیش تاکنون، یکه‌تاز دیدارهای تیم ملی است. با این وجود، درالمپیک مونیخ هم بدلایل پاره‌یی اختلافات و کدورتها غایب بود. ۲۸ سال دارد، قدش ۱۸۶ سانتی متر و ۷۲ کیلو وزن دارد.

درآنکارا، درسومین دوره جام عمران منطقه‌ای جانشین اصلی شد. این اولین بازی او درتیم ملی بود. از آن روز تابحال ۴۴ بازی بیراهن تیم ملی بامیدان حریفان نهاده است. ازدواج کرده و یک فرزند بسربنام آتیلا دارد. فارغ‌التحصیل مدرسه عالی ترجمه و اینک دوران خدمت خود را میگذراند. بیراهن باشگاههای تاج و شهباز را بوشیده است.

● حسن نظری

حسن نظری (مدافع تاج): به سال ۲۵۱۴ شاهنشاهی (۱۳۳۴ خورشیدی) درابادان بدنیا چشم گشود. با آنکه دیپلم هنرستان صنعتی را درجیب دارد، هنوز به کاری که دوست میدارد، مشغول نیست. ۵ خواهر و ۲ برادردارد و تاکنون بیراهن باشگاههای سپه و صنعت نفت ابادان را بوشیده است و درحال حاضر عضو باشگاه تاج تهران است.

برای نخستین باردرمقابل مجارستان و درتهران بیراهن تیم ملی را بوشید و تایلند (بانکوک) جایی است که او نخستین بازی‌اش را برای تیم جوانان ایران باسنگاپور انجام داد. ۱۷۰ سانتیمتر قد و ۶۴ کیلو وزن دارد.

کاپیتن سابق تیم ملی جوانان ایران درکویت، از همانجا درخشش خود را شروع کرد. با آنکه بارها درخط میانی به آزمایش درآمده و از عهده این تجربه هم خوب برآمده است، با اینحال شایسته‌ترین مدافعی است که درجناح راست جای آشتیانی را برمیکند. با نیروی جوانی بیشتر و تکنیک بهتر.

نظری تا بحال ۱۰ بازی برای تیم ملی انجام داده است،

● بیژن ذوالفقارنسب

بیژن ذوالفقارنسب (مدافع پرسپولیس)؛ متولد ۲۵۰۷ شاهنشاهی (۱۳۲۷ خورشیدی) درشهرسنندج، کارمند مدرسه عالی ورزش، لیسانس دررشته تربیت بدنی، مجرد.

عضو باشگاه پرسپولیس تهران و پیش از آن بیراهن باشگاههای تاج سنندج، نگهبان و پاس تهران را بتن داشته است. اولین بازی ملی خود را درمقابل تیم نیوزیلند، در آن شهر انجام داد. ۱۸۰ سانتیمتر قددارد و ۷۴ کیلو وزن بدن اوست، تاکنون ۱۰ بارپیراهن تیم ملی ایران را پوشیده است.

روی توپهای هوایی نسبتا موفق و با هردوپا قادراست از توپ استفاده کند

● اندرانیک اسکندریان

اندرانیک اسکندریان (مدافع تاج): به سال ۲۵۱۰ شاهنشاهی (۱۳۳۰ خورشیدی) درتهران متولد شده است. کارمند یک شرکت خصوصی است و پایان نامه دوره متوسطه دبیرستان را دردست دارد. مجرد و دارای سه برادرو سه خواهر است.

تاکنون عضویت باشگاههای پولاد، آرارات و تاج تهران را داشته است. اولین بار با تیم ملی مقابل عراق بازی کرد. با قد ۱۷۴ سانتیمتر، ۶۶ کیلو وزن دارد. تعداد بازیهایش درتیم ملی به ۸ میرسد.

درغیبت کارو حق وردیان، حالا او تنها نماینده‌ی ارامنه درتیم ملی ایرانست که به مونرال میرود.

● حسن نایب آقا

حسن نایب آقا (مدافع هما): بچه تهران است و بسال ۲۵۰۹ شاهنشاهی (۱۳۲۹ خورشیدی) پابدنیا نهاده است. کارمند رادیو تلویزیون ملی ایران و دارای لیسانس بازرگانی است. هنوز

مجرد است و بایاران کنونی تیم هما، تابحال پیراهن باشگاههای بانک ملی، گارد و هما را تن کرده است. برابر تیم ملی چکسلواکی اولین بار بود که درتیم ملی جای گرفت و تا حالا ۹ بار با تیم ملی به میدان رفته است و با تیم جوانان ایران بسال ۱۹۷۱ درتایلند، عضویت تیم ایران را درمقابل حریفان خارجی پیدا کرد.

۱۷۶ سانتی متر قد و ۶۸ کیلو وزن دارد. درخط دفاع و میانی تجربه‌دارد و یکی از خوشفکرترین مدافعان و خوش تکنیک ترین آنها است.

● نصرالله عبداللهی

نصرالله عبداللهی (مدافع شهباز): شش سال پیش بخت ورود به تیم ملی را پیدا کرد. با اندام رشید و دلاوریهایی که دربازی داشت به تیم منتخب تهران پیوست تا درمقابل استه اوا بخارست بازی کند. دران هنگام ۱۹ ساله بود و میتوانست درحال حاضر یکی از بهترین مدافعان ما باشد. اما تقدیراو را با باره‌یی درگیریها روبرو کرد و از جلوه کردن بازداشت.

با تیم شهباز دوباره برسرزبانها افتاد و همین دلیل دعوت او به تیم ملی شد.

کارمند سازمان اموراداری و استخدامی است. دوران دبیرستان را با موفقیت بپایان رسانید. زن و یک دختر بنام صدف دارد. تابحال بپراهن تیمهای گارد، راه آهن، تاج و شهباز را پوشیده است.

قدش ۱۸۳ سانتی متر و ۷۵ کیلووزن اوست. تاکنون ۶ باربا تیم ملی به میدان رفته است و اکنون ۲۵ سال از سن او میگذرد.

● سهام‌الدین میرفخرائی

سهام‌الدین میرفخرایی (مدافع هما): ۲۵ سال دارد. با لیسانس روانشناسی از دانشگاه ملی ایران، خدمت وظیفه‌اش را میگذراند، هنوز دوران تجرد را سپری نکرده و با سه برادر و یک خواهر دیگرفرزندان خانواده را تکمیل میکنند.

یکی از خوشفکرترین مدافعان کنونی است و با اندام کشیده روی توپهای هوایی تسلط کافی دارد. با ۱۸۴ سانتیمتر و ۷۲ کیلو وزن لاغراندام بنظرمیرسد، اما دوام ۹۰ دقیقه بازی را دارد.

اولین باردوسال پیش، دریک دیداردوستانه با تیم ملی چکسلواکی به لباس ملی درآمد و از ان هنگام تا بحال چهاربارباتیم ملی درمیدان مسابقات ظاهرشده است.

● پرویز قلیچ خانی

پرویز قلیچ خانی (هافبک دارایی): متولد سال ۲۵۰۴ شاهنشاهی (۱۳۲۴ خورشیدی) درتهران و دارای لیسانس ورزش و فعلا به کاری دلخواه و جدی مشغول نیست. متاهل است، یک دختر بنام هاله و اولین فرزند خانواده که سه برادر و دو خواهر دیگرهم دارد

عضو سابق باشگاههای کیان، تاج، پاس و عقاب، حالا با بپراهن دارایی بازی میکند، اولین باردرالمپیک ۶۴، درژاپن در مقابل تیم ملی آلمانشرقی بپراهن تیم ملی را بتن کرد و با تیم جوانان ایران، اولین حریفی را که دیدارکرد استه‌اوا رومانی درتهران بود. ۱۷۳ سانتیمتر قد و ۷۶ کیلو وزن دارد.

قدیمی ترین عضو تیم ملی است که برای سومین باربه المپیک میرود تعداد بازیهایش درتیم ملی ۷۶ و یکی از باتکنیک ترین فوتبالیستهای ایران بوده است. نزول قدرت بدنی کمبودی است که درحال حاضردارد. باعنوان کاپیتنی تیم ایران به مونرال میرود. بازی با سر، با دوپا و شوتهای سنگینش از دورمنال زدنی است.

● علی پروین

علی پروین (هافبک پرسپولیس): درتهران و بسال ۲۵۰۵ شاهنشاهی (۱۳۲۵) بدنیا آمد و پس از قلیچ خانی پیرترین بازیکن تیم ملی است. شغل آزاد دارد و باکارنامه چهارم متوسطه تحصیل را رها کرده است. بتازگی متاهل شده و یک دختر باسم لادن دارد. فرزند خانواده‌یی است که چهاردختر و چهارپسر دیگرهم دارند. عضوکنونی باشگاه پرسپولیس، پیش از این باکیان و پیکان درمسابقات باشگاهی حضورداشته است. قدش ۱۶۸ سانتی متر و ۶۵ کیلو وزن دارد.

درسال ۱۳۴۸ پیراهن سه رنگ ایران را مقابل پاکستان پوشید و از آن پس پای ثابت تیم ملی ایران درهمه‌ی مسابقات بود و ۵۹ باربرای تیم ملی بازی کرده است. مهارتش درحفظ توپ مثال زدنی است، اما بتازگی ضربه های آزادش که گلهای کارساز و حیاتی درپی داشته برسرزبانها افتاده

● علیرضا عزیزی

علیرضا عزیزی (هافبک پرسپولیس): درسال ۲۵۰۸ شاهنشاهی (۱۳۲۸ خورشیدی) درآبادان چشم به جهان گشود. هنوز تحصیل میکند و تشکیل خانواده نداده است. یارتازه تیم پرسپولیس، درگذشته بپراهن باشگاههای تاج و جم آبادان، گارد و هما را هم بتن داشته است.

درتهران، مقابل بلیس تایلند، اولین بازی ملی‌اش را کرد و دربانکوک، دربرابرجوانان فیلیپین، برای نخستین بار بپراهن سبز ایران را بتن کرد. ۱۶۹ سانتی متر قد و ۶۴ کیلو وزن دارد. ۹ بار با تیم ملی درزمین ظاهرشده است.

مثل مارتوی زمین میخزد و بابتوپ از لابلای جنگل ساقهای مدافعان عبور میکند. بهترین هافبک زهردار و نفوذی تیم ملی است، اما بازی انفرادی او و عدم آگاهی یارانش درتیم ملی، به حرکات او، مانع از آن میشود که ارزش او درتیم ملی بیشتر نمودار شود. با اندام ریز و استخوانی، جرات شیردارد و اگرکسی به حرکات «یک - دو» او باسخگو باشد، تاروی خط دروازه نفوذ میکند و گل میزند.

● ابراهیم قاسمپور

ابراهیم قاسمپور (هافبک صنعت نفت): زادگاهش آبادان و زادروزش به سال ۲۵۱۵ شاهنشاهی (۱۳۳۵ خورشیدی است). جوانترین عضو تیم ملی است. درکلاس ششم دبیرستان هنوز به درس خواندن مشغول است. تنها فرزند پسرخانواده و دو خواهردارد. مجردزندگی میکند و حالا عضو باشگاه صنعت نفت آبادان و درگذشته به تیمهای جاوید و تاج آبادان وابستگی داشته است.

کاپیتن تیم ملی جوانان ایران دربانکوک و چهارمین کاپیتنی که جام جوانان آسیا را بتهران آورد، اولین دیدارملی‌اش را بامجارستان درتهران انجام داد و تا حالا در ۸ مسابقه پیراهن سه رنگ ایران را پوشیده است.

درکویت بود که اولین بازی‌اش را در رده ملی با تیم جوانان اندونزی انجام داد، بحق درآینده نزدیک جانشین لایقی برای پروین خواهد بود. خوشفکر، مدیرو با تکنیک است و به لطف رهبری خوب او دربانکوک تیم جوانان ما صاحب چهارمین جام آسیایی شد.

● حسن روشن

حسن روشن (مهاجم تاج) - ۲۱ سال دارد. دوران دبیرستان را تا حدود دیپلم گذرانیده است، تنها بپراهن باشگاهی که میشناسد مربوط به تیم تاج تهران است. متاهل است و حالا دارد دوران سربازی را میگذراند.

از بهترین بازیکنان تکنیکی تیم ملی است که با پای چپ و راست براحتی بازی میکند و همین ویژگی او را در هر دو جناح خط حمله بازیکنی سازنده و گل زن ساخته است.

۱۶۹ سانتی متر قد و ۶۳ کیلو وزن دارد. نخستین بار با تیم جوانان ایران مقابل ژاپن بازی کرد و در بازیهای آسیایی تهران در مقابل برمه، بپراهن تیم ملی را بوشید و تا کنون ۱۵ بار در تیم ملی بازی کرده است.

● علیرضا خورشیدی

علیرضا خورشیدی (مهاجم هما) - با تیم جوانان ایران، در بانکوک بود که مورد توجه قرار گرفت. بازیکنی است صاحب تکنیک، جنگجو و متعصب که هر لحظه قادر است سرنوشت بازی را تغییر دهد. حسنش اینکه هیچگاه بازی را تمام شده نمیداند و بدنبال توپ آرام ندارد. گل سرنوشت سازش به تیم ملی عراق که تیم ایران را به المپیک مونرال برد یکی از گلهایی است که در این روزها ارزش آنرا بهتر میشناسیم.

در سال ۲۵۱۰ شاهنشاهی (۱۳۳۰ خورشیدی) در خرم آباد بدنیا آمد. لیسانسیه بازرگانی است و در حال حاضر خدمت نظامی گری را میگذراند. مجرد است و عضو خانواده‌یی که ۵ خواهر و دو برادر دیگر هم جمع آنها را تکمیل میکنند. وزنش ۶۹ و قدش ۱۷۳ سانتی متر است.

برای نخستین بار در جام کورش، با تیم ملی بمیدان چک هارفت

● ناصر نورایی

ناصر نورایی (مهاجم هما) جام تخت جمشید سوم بهترین تجلی گاه او بود مهاجم نوک هما با ۱۵ گل، بهترین گلزن جام شناخته شد. همین کافی بود که انتخاب کنندگان تیم ملی، در جستجوی یک تمام کننده، چشم به او بدوزند. هنوز تحصیلات دبیرستانی را بپایان نبرده، مجرد است و با سه برادر و یک خواهر دیگر در خانه پدری زندگی میکندکارمند یک شرکت خصوصی است و ۲۳ بهار از عمرش میگذرد دیر در فوتبال ما ظهور کرد اما به کمتر زمان به شهرت رسید. برای گل زدن بی تابی میکند و چهار چوب دروازه را خوب میشناسد. با دو با خوب شوت میکند و ضربه های سرش کار ساز است. ویرگی با ارزش او در شلیکهای سر ضرب اوست. ۱۸۱ سانتی متر قد و ۷۵ کیلو وزن دارد.

برای نخستین بار در مقابل تیم المپیک برزیل بپراهن تیم ملی را بتن کرد و بنجمین بازی ملی خود را در جام ملتهای آسیا مقابل کویت انجام داد.

● غفور جهانی

غفور جهانی (مهاجم ملوان) - به سال ۲۵۰۹ شاهنشاهی (۱۳۲۹) متولد شد. بادیپلم طبیعی به کارمندی نیروی دریایی ایران در شمال درآمد. هیچگاه بجز باشگاه ملوان، تیم دیگری را نشناخت. مجرد باقی مانده است و با دو خواهر و سه برادر دیگر فرزندان خانواده را تشکیل میدهند.

۱۸۰ سانتیمتر قد و ۷۷ کیلو وزن بدن اوست و رویهمرفته باریک اندام بنظر میاید.

ارزش او در تیم، علاوه بر شم گل و تمام کنندگی، میل ببازی گروهی، سازندگی و بازی بدون توپ است. بهترین گلزن جام تخت جمشید، نخستین دیدار ملی‌اش را در بازیهای آسیایی تهران، مقابل باکستانیها انجام داد و تا کنون ۵ بار به عضویت تیم ملی در مسابقات رسمی و دوستانه درامده است.

● غلامحسین مظلومی

غلامحسین مظلومی (مهاجم شهباز) - ۷ سال بیش بود که در آنکارا با تیم ملی ایران در جام عمران منطقه‌ای ظهور کرد. این تولد تازه سببی شد تا مربیان تیم ملی از آن پس او را به عنوان یک گلزن تمام عیار و یک تمام کننده‌ی فرصت طلب بشناسند و همواره او را مهره ثابت و بهترین نوک حملهٔ تیم ملی بدانند.

در سال ۲۵۰۸ شاهنشاهی (۱۳۲۸) در آبادان بدنیا آمد. و پس از آنکه با تیمهای تهران جوان و تاج آبادان تجربه کافی اندوخت با تاج تهران به اوج درخشش رسید و حالا با بپراهن شهباز با بمسابقات میگذارد، دیپلمه و کارمند شرکت دخانیات است، ازدواج کرده و یک پسر بنام امید دارد ۱۸۲ سانتی متر قد و ۷۵ کیلو وزن اوست.

در طول ۷ سالی که مورد توجه مربیان تیم ملی وده ۴۴ بازی در لباس سربوسها برای ایران کرده است.

ایران با ۱۴ شمشیر باز قدم به بازیها میگذارد

۴ دختر شمشیر باز تنها نمایندگ

اصغر پاشاپور

ژیلا الماسی

دکتر عیادالله بصیر یکی از ۳ داور بین المللی شمشیربازی ایران که امسال هم برای قضاوت درمسابقه های شمشیربازی المپیک به مونرآل دعوت شده، نخستین شمشیرباز ایرانی بود که درسال ۱۹۳۶ و درالمپیک برلن، قدم به مسابقه های شمشیربازی المپیک گذارد.

ولی اولین باری که ایران یک تیم چند نفره به مسابقه های شمشیربازی المپیک اعزام کرد، بازیهای سال ۱۹۶۴ توکیو بود که سرهنگ هوشمند الماسی (رئیس کنونی فدراسیون شمشیربازی ایران و رئیس کنفدراسیون شمشیربازی آسیا)، بیژن زرنگار (سرمربی حال حاضر تیم ملی)، شاپور زرنگار (دیگر داور بین المللی ایران که به مونرآل دعوت شده است) و ناصر مدنی اعضاء تیم ملی ایران درالمپیک توکیو بودند.

المپیک مونیخ هم برای شمشیر بازی ایران و هم برای شمشیر بازی آسیا نقطه عطفی ازیاد نرفتنی است. چون رئیس فعال و شیفته فدراسیون شمشیربازی ایران دربی تلاشهای بسیارش موفق شد باگردهم آئی روسای فدراسیونهای شمشیربازی پاره‌ای کشورهای آسیائی درمونیخ، کنفدراسیون شمشیربازی آسیا را در اولین اجلاس روسای فدراسیونهای آسیائی پایه ریزی نماید و بپاداش تلاشهای بسیار او، خود بمقام اولین رئیس، کنفدراسیون شمشیربازی آسیا برگزیده شد.

درحال حاضر سرهنگ هوشمند الماسی تنها ایرانی است که پست ریاست یک کنفدراسیون آسیائی رابرعهده دارد.

یکسال پس از بازیهای المپیک مونیخ، ایران میزبان اولین دوره مسابقه های شمشیربازی قهرمانی آسیا شد و علیرغم حضور بزرگی چون ژاپن، ملی پوشان ایران، تاج قهرمانی آسیا را برسر گذاردند.

پیروزی بزرگتر و با ارزش تر، سال بعد در بازیهای آسیائی تهران بدست آمد. تیم ملی شمشیر بازی ایران قهرمان بازیها درشمشیربازی شد و دختران شمشیرباز ما بعنوان اولین قهرمانان زن ایران مدال طلای بازیهای آسیائی را برگردن آویختند.

این موفقیتهای پیاپی درسطح قاره درخششها و فروغ فوق العاده ای درمیدانهای بین المللی دیگر را بدنبال داشت که بزرگترین آن سال قبل در مسابقه های جهانی بوداپست بدست آمد که تیم ایه مردان ایران بمقام دوازدهم دنیا رسید. کسب این مقام و بشت سرگذاردن برگزیدگان دیگر آسیا و قاره های افریقا و امریکا و حتی بسیاری از اروپائیان، غروری بسیار به شمشیربازی ایران بخشید.

تیم ۱۴ نفره شمشیر بازان را درالمپیک، بجز ۳ مربی که ۲ نفر آنها روسی هستند، ۲ داور بین المللی نیز همراهی می کنند. شاهپور زرنگارو دکتر عبادالله بصیر

سرپرستی کل گروه شمشیربازان برعهده بیژن زرنگاراست و خانم مهرانگیز شفیع (زندی) نیز بعنوان سرپرست تیم دختران به مونرآل رفت. درزیر به اختصار چهره های تیم ملی شمشیربازی که به مونرآل خواهند رفت معرفی شده اند.

★ بیژن زرنگار (سرمربی و سرپرست)

مونرآل سومین المپیکی است که مربی موفق و برجسته تیم ملی شمشیر بازی ایران به آن قدم می گذارد. بااین تفاوت که نخستین تجربه حضور او در بازیهای المپیک سال ۱۹۶۴ توکیو به عنوان بازیگر وقهرمان تیم ملی شمشیربازی بدست آمد. لیکن ازسال ۱۹۷۲ و درالمپیک مونیخ او مقام مربیگری تیم ملی را دراختیار دارد.

زرنگار سروان شهربانی است و متولد سال ۱۳۱۹ درکرمانشاه، متاهل است و یکدختر ۳ سال و نیمه بنام آرمیتا دارد.

★ یوری بیچکف (مربی)

بهمراه دیگر هم وطنش تولیاکف از پیش از بازیهای آسیائی سال ۱۹۷۴ درخدمت تیم ملی شمشیر بازی ایران است. ۳۸ سال دارد و لیسانسیه تربیت بدنی از دانشگاه مسکو، شهرزادگاهش می باشد.

★ اناتولی تولیاکف (مربی)

تولیاکف هم متولد مسکو است و از دانشگاه ورزش مسکو در رشته شمشیربازی و دررشته طب ورزشی فارغ التحصیل شده.

۴۵ سال دارد و درسالهای قهرمانی دوبار قهرمان شوروی و قهرمان اروپا شده است.

● فلوره دختران

★ ژیلا الماسی

درحال حاضر امیداول تیم ملی دختران است. اوسال قبل در مسابقه های جهانی بوداپست جزو برامیازترین و درخشانترین شمشیر بازدختر ایران بود که تادور سوم مسابقه ها صعود کرد. الماسی از شاگردان بیژن زرنگار سرمربی تیم ملی است و از سال ۱۳۴۵ به شمشیر بازی روی کرده است.

۲۱ سال دارد و کارمند شرکت ملی ذوب آهن است. ۱/۵۷ متر قد و ۴۵ کیلو وزن دارد. ژیلا الماسی دیپلمه و متولد کرمانشاه است.

★ مهوش شفائی

نظیر ژیلا الماسی یکی از چهره طلا نیهای ایران تیم ملی شمشیربازی دختران ایران در بازیهای آسیائی سال ۱۹۷۴ است. مضافا به اینکه درمسابقه های انفرادی نیز مدال نقره گرفت. بیست ساله است و متولد تهران. شفائی شمشیربازی راازاول بارزیر نظر اربات بارانی شروع کرد، ولی بمجرد قرار گرفتن در رده ملی پوشان تمرینات خود را با بیژن زرنگار سرمربی تیم ملی ادامه داد. وی از سال ۱۳۴۷ شروع به شمشیربازی کرده و درحال حاضر درلس آنجلس درسال دوم رشته راه و ساختمان به ادامه تحصیل مشغول است.

★ گیتی محبان

ازسال ۱۳۴۴ درشمشیربازی کسب تجربه کرده و تاحال افتخارات متعددی کسب کرده است. مهمترین آنها مدال طلای تیمی و مدال برنز مسابقه های انفرادی فلوره دختران دربازیهای آسیائی سال ۱۹۷۴ تهران می باشد. محبان متولد اصفهان، ۲۵ ساله و لیسانسیه تربیت بدنی است. او ۱/۵۸ متر قد و ۵۸ کیلو وزن دارد.

★ مریم آچاک

دیگر اصفهانی تیم ملی

د
گان ورزش بانوان ما، در مونرآل

عبدالحمید فتحی

دختران است و نظیر محبان از سال ۱۳۴۴ به شمشیربازی روی کرده. با ۲۸ سال سن درچمع ۴ دختر تیم ملی بزرگترین آنها و کاپیتن تیم ملی است. آچاک هم یکی از اعضاء تیم ملی و فاتح طلای تیمی مسابقه های فلوره دختران دربازیهای آسیائی سال ۱۹۷۴ تهران می باشد.

آچاک ۱/۵۸ متر قد و ۳۸ کیلو وزن دارد.

● فلوره مردان

★ اصغر پاشاپور

برامیدترین نفر تیم ایران درگروه مردان است. ازسال ۱۳۴۷ به شمشیربازی روی کرده و اکنون زیر نظر یوری بیچکف تمرین می کند. ۲۶ سال دارد و متولد قزوین می باشد. پاشاپور تنها قهرمانی است که در المپیک مونیخ نیز حضور داشت. بجز المپیک ۱۹۷۲ او از سال ۱۹۷۰ بطور پیوسته درمسابقه های جهانی شرکت داشته

پاشاپور دیپلمه طبیعی است، ۱/۸۳ متر قد و ۷۸ کیلو وزن دارد.

تنها عضو تیم ملی انتخاب شده برای حضور دربازیهای المپیک است که جدا ازگروه ورزشکاران ایران، خود به مونرال خواهد رفت. این بدلیل اقامت الماسی درایالات متحده برای ادامه تحصیلات است الماسی متولد سال ۱۳۳۰ درکرمانشاه است. ۱۱ سال سابقه شمشیربازی دارد. قدش ۱/۷۳ متر و وزنش ۶۵ کیلو است.

★ احمد اکبری

برسابقه ترین عضو تیم فلوره مردان است. اکبری ازسال ۱۳۴۰ شروع به شمشیربازی کرده و درحال حاضر زیر نظر آناتولی تولیاکف مربی تیم فلوره مردان تمرینات خود را دنبال می کند.

تاحال درمسابقه های جهانی سوئد، مسکو، فرانسه و مجارستان شرکت کرده و از مسابقه های بین المللی لبنان یک مدال نقره، از مسابقه های بین المللی ترکیه یک مدال نقره و از بازیهای آسیائی تهران دو مدال برنز از مسابقه های سابر و فلوره تیمی دارد.

اکبری دانشجوی مدرسه عالی ورزش و ۲۸ ساله است. وی مجرد میباشد و ۶۲ کیلو وزن دارد.

★ حسین نیکنام

جوانترین عضو تیم ملی در فلوره مردان است و برای اولین بار در مصیبت ملی پوشان راهی المپیک می باشد. نیکنام درسال ۱۳۳۰ درتهران متولد شده و فارغ التحصیل رشته تربیت بدنی از دانشگاه تربیت معلم است. درطول ۳ سال سابقه عضویتش درتیم ملی، بهترین مقام خود را سال قبل در مسابقه های بین المللی ترکیه باکسب یک مدال برنز کسب کرد. اولین مربی او افضلی بوده، لیکن درحال حاضر برسرمربی تیم ملی بیژن زرنگار تمرین می کند.

● ابه مردان

★ اسفندیار زرنگار

با مصدومیت و محرومیت بیروز آدمیت امید شماره یک تیم ابه، حالا اسفندیار زرنگار بزرگترین امید ابه ایستها درمیدان المپیک است. او تکیه بر ۱۴ سال تجربه‌اش در شمشیر بازی و شرایط بدنی ایده آل (۱/۸۳ متر قد) می تواند از صحنه بازیهای المپیک بزرگترین میدان افتخارش را بسازد زرنگار افسر شهربانی و متولد سال ۱۳۲۱ درکرمانشاه است. وی تاکنون درموارد متفاوت جهت شرکت درمسابقه های جهانی و بین المللی به شوروی - سوئد انگلیس - ترکیه - آلمان غربی - ایتالیا و فرانسه سفر کرده است. دربازیهای آسیائی که تیم ایران در ابه تیمی مدال طلا برد، زرنگار یکی از موثرترین مهره ها در راه این پیروزی بود.

★ سرکیس اسادوریان

از سال ۱۳۴۴ شروع به شمشیربازی کرده و یکی دیگر از چهره های باسابقه تیم ملی است. ۲۷ سال دارد و متولد تبریز می باشد. اولین افتخار او کسب مقام چهارم در اولین دوره مسابقه های قهرمانی آسیا در سال ۱۳۵۲ در مسابقهٔ های ابه انفرادی بود. در بازیهای آسیائی سال ۱۹۷۴ بجز ابه تیمی در فلوره تیمی نیز او مدال طلا برد. اسادوریان دانشجو است، ۱/۷۸ متر قد و ۶۴ کیلو وزن دارد.

★ ایرج علی دستگردی

اولین باری است که صاحب پیراهن تیم ملی می شود و قدم به بازیهای المپیک می گذارد. ۲۱ ساله است و در مسجد سلیمان بدنیا آمده. او از سال ۱۳۵۱ به ورزش شمشیربازی پرداخته و تا حال در هیچ سفر خارجی بهمراه تیم نبوده است. لیکن در میدانهای داخلی پیروزیهای جالب توجهی داشته

دستگردی دیپلمه و درجه‌دار وظیفه است. ۱/۸۰ متر قد و ۶۷/۵ کیلو وزن دارد.

● سابر مردان

★ عبدالحمید فتحی

در سالهای ۱۳۴۹ و ۱۳۵۰ بمقام قهرمانی کشور رسید و در بازیهای آسیائی تهران در مسابقه های سابر انفرادی مدال نقره برد. ضمن اینکه در مسابقه های تیمی هم یک مدال طلا برد.

سال پیش در مسابقه های بین المللی ترکیه و مسابقه های بین المللی تهران نیز مدال طلا بدست آورد و آخرین پیروزی او مقام دوم مسابقه های بین المللی پیرمنگام در انگلیس بود که ماه اول سال جاری بدست آمد.

فتحی ۲۸ ساله است. متولد تهران میباشد، ۱/۷۸ متر قد و ۷۵ کیلو وزن دارد.

★ احمد اسکندربور

در بازیهای آسیائی تهران یکی از اعضاء تیم ملی سابر و فاتح مدال طلای مسابقه های تیمی بود. دیگر افتخار او مقام سوم مسابقه های بین المللی ترکیه است که سال پیش بدست آمد.

اسکندربور ۲۱ سال دارد و محصل سال ششم رشته بازرگانی است. ۱/۸۲ متر قد و ۷۱ کیلو وزن دارد. وی از سال ۱۳۴۸ شروع به شمشیربازی کرده و در حال حاضر شاگرد بیچکف می باشد.

★ اسماعیل پاشاپور

برادر کوچکتر اصغر پاشاپور و ۲۲ ساله است. او از سال ۱۳۴۸ شروع به شمشیربازی کرد و در سال ۱۹۷۴ در بازیهای آسیائی بهمراه تیم سابر ایران صاحب مدال طلا شد. تاحال به فرانسه، مجارستان و انگلیس سفر کرده و در همین سفر اخیرش به مسابقه های بین المللی پیرمنگام به مقام چهارم رسید. دیپلمه است و در حال حاضر دوران خدمت مقدس سربازی خود را میگذراند. در تهران متولد شده، ۱/۸۲ متر قد و ۶۸ کیلو وزن دارد.

وزنه برداری ایران از لندن تا مونترآل

نصیری، بازهم چشم امید ما است

درهای المپیک از سال ۱۹۴۸ بروی جوانان ایران زمین گشوده شد و این بمدد لطف و مرحمت شاه جوان ایران بود که با هزینه شخصی قهرمانان برجسته ایران را راهی المپیاد لندن نمودند و این سبب شد جوانان نیرومند دیارما شاهد قدرت نمائی و هنر بزرگان گیتی درصحنه پیکارهای قهرمانی المپیک باشند.

درجمع ۵۲ ورزشکاری که بسوی لندن عزیمت کرد، ۵ وزنه بردار ایرانی نیز حضورداشتند که همین گروه اندک سبب افتخاری بزرگ شدند، افتخاری که خالق آن جعفر سلماسی وزنه بردار دسته پروزن ایران بود.

سلماسی درمیدان رقابت «بروزنها» بمدال برنز رسید و دربی قهرمانان مصری و ترینیدادی درسکوی شماره ۳ جلوس کرد. از جمع چهارتن دیگر، محمودنامجو نیز درخروس وزن صاحب عنوان پنجم المپیک شد.

این سرآغازی بود برای درخشش درمیدانهای جهانی، سرآغازی که مدال برنز جعفرسلماسی درالمپیاد لندن آنرا پی ریخت و بنیان نهاد.

درهمان گام نخست ارزشهای مردان پولادین ایران نمودارشد و درسالهای بعد بلطف تجربه آموزی همان مسابقات بشکلی دلپذیر تجلی کرد. روشن ترین نقطه درخشش قهرمانان ایرانی را محمود نامجو درحد فاصل مسابقات المپیک لندن و المپیک هلسینکی تصویرکرد، نامجودرسالهای ۱۹۴۹ ـ ۱۹۵۰ و ۱۹۵۱ سه مدال طلای جهانی صید کرد. نامجو با قدرت و توان خیره کننده‌ای درمصاف با حریفان آوای برتری سرداد و سوای مدال طلا رکوردهای تازه‌ای دردسته خروس وزن ها خلق کرد.

گذشته از درخشش نامجو درسطح جهانی، درقاره آسیا نیز مردان پولادین ایران با کسب ۷ مدال طلا و ۳ مدال نقره سرود پیروزی خواندند.

اگردرلندن تنها سلماسی سبب رقص دل‌انگیز پرچم سه رنگ ایران شد، چهارسال بعد از آن پیروزی، محمودنامجو و علی میرزائی دردسته خروس وزنها بموفقیت رسیدند.

مرد کهن وزنه‌برداری ایران

نامجو درکمال بدشانسی از تجدید عنوان سه ساله قهرمانی خود محروم شد و درسد یک حریف روسی شکست خورد و بمدال نقره قناعت کرد، درحالیکه علی میرزائی شرکت کننده دیگرایران بمدال برنز رسید.

نامجو چهارسال بعد باز هم دلیل افتخاری تازه درمیدان المپیک شد، مردکهن وزنه‌برداری ایران با رکوردبرتر از حد نصاب دوران شکوفائی و درخشش خود ۳۳۲/۵ ۳۳۲۰۵ زیردست چارلزوینسی امریکائی و استوگف روسی بمقام سوم المپیک رسید. این افتخاری تازه برای فوق ستاره وزنه‌برداری ایران دربازیهای المپیک ۱۹۵۶ ملبورن بود.

دراین سال حسین زرینی با ۳۰۷/۵ کیلو درردیف هشتم قرارگرفت. هنریک تمرز مقام پنجم را با مجموع ۳۶۵ کیلو تصاحب کرد. درمیان وزن ابراهیم پیروی با ۳۷۲/۵ کیلو هشتم شد.

دروزنهای سنگین فرو وزنه‌برداران ایرانی چشم گیر بود، زیرا منصوری درنیم سنگین، رهنوردی درمیان سنگین و پژهان درسنگین وزن بمقام چهارم رسیدند که البته سوای پژهان دو تن دیگربواسطه چند صد گرم سنگینی وزن از صعود بسکوی المپیک محروم شدند.

درملبورن تیم وزنه‌برداری ایران درپی دو تیم قدرتمند امریکا و شوروی سوم شد، این نتیجه از نقطه نظر کارتیمی هیچگاه برای تیم وزنه‌برداری ایران تکرارنشده است.

رم بسال ۱۹۶۰ اگردرظاهرشهادت به تجدید مدال برنز نامجوتوسط اسماعیل علم خواه داد ولی درکارتیمی شکلی ضعیفتر ارائه شد.

علم خواه حتی رکورد چهارسال قبل نامجو را نتوانست تکرارکند ولی بهرشکل مجموع ۳۳۰ کیلوئی او سبب کسب مدال برنز و تصاحب سکوی سوم المپیک شد.

درسبک وزن تمرز چهارم شد و عامی تهران بمقام ششم میان وزن رسید، درحالیکه منگشتی امیری درنیم سنگین نهم شد و دو وزنه‌بردارديگرايران برومند و سنبلی بخاطر بیماری غایب بودند.

✱ دوضرب شاهکارنصیری

سرزمین مردان چشم بادامی یا بهتر آفتاب تابان درسال ۱۹۶۴ میزبان المپیک بود. ایران دراین منزلگاه از همیشه کم فروغتر بود. نصیری تازه وارد با سبکی وزن درجنگ خروس وزنها کاری از پیش نبرد و بانزدهم شد. رجبی اسلامی شرکت کننده اصلی ایران دررده دهم قرارگرفت. ولی موفقتر از همه پرویز جلایردردسته سبک وزن بود که با ۳۹۵ کیلو هفتم شد. استکی درنیم سنگین درجمع ۱۰ وزنه‌بردارجائی نداشت

درمکزیک سرانجام پس از ۲۰ سال انتظار باردیگراردوی وزنه‌برداری رنگ مدال طلا و درخشش آنرا بچشم دید. جائیکه ملل شرق و غرب برای اثبات برتری درکورس بودند دراولین روز مسابقات وزنه‌برداری خروس طلائی ایران محمد نصیری یک مدال طلا برد، مدال طلائی که براستی ۲۰ سال چشم انتظاران بودیم.

نصیری دراین میدان کاربزرگی صورت داد. او که درحرکات برس و یکضرب مغلوب حریف کهنه کارمجاری ایمره فولدی بود، شاهکارخود را درحرکت دو ضرب بنمایش گذارد و ۳۸ کیلوبیش از دو برابروزن بدن خود وزنه بلند کرد. نصیری با بلند کردن ۱۵۰ کیلو درحرکت دو ضرب با فولدی مجاری برابرکرد و دراینجا بود که سرنوشت بدست شاهین ترازوسپرده شد و چند صدگرم سبکی وزن مدال طلای خروس وزن را به اردوی ایران فرستاد.

افتخار وزنه برداران بهمین جا ختم نمی شود، چرا که پرویز جلایر درسومین روز مسابقات شگفتی دیگری خلق کرد و مدال نقره سبک وزنها را برد. او درمیان دولهستانی بزرگ ولادیمیر بازانوفسکی و ماریان زیلنسکی برقابت پرداخت و سرانجام جلایرتوفیق پیشی گرفتن از زیلنسکی قهرمان گذشته جهان نصیبش شد.

قبل از جلایر، دهنوی جوان ۱۷ ساله خوزستانی دربروزن با ۳۶۵ کیلو ششم شد و دانیل گورگیز وزنه‌بردار دیگرایرانی بخاطرانتخاب غلط وزنه از دورمسابقات حذف شد، درحالیکه اگراو رکورد تهران را تکرارمیکرد مدال برنزش مسلم بود ولی با این تیم ایران بمقام چهارم المپیک رسید.

کسب امتیاز

درهفتمین باری که وزنه‌برداران ما به المپیک راهی شدند مجدداً نصیری افتخارآفرین شد، زیرا او این بار هم درجمع خروس وزنها یک مدعی بزرگ بود ولی فولدی مجاری، همانکه برای انتقام گیری از مسابقات مکزیک چهارسال انتظارکشیده بود، این باردربهترین شرایط ممکن قرارداشت و سرانجام با ۵ کیلو اختلاف فولدی مدال طلای المپیک را برد و نصیری درحالیکه ۲/۵ کیلو بیش از رکورد مکزیک وزنه بلند کرده بود درجای دوم ایستاد.

دهنوی امیددیگرایران جائی برتر از مکان پنجم نصیبش نشد و باین ترتیب تیم ایران با یک مدال نقره کمتر از مکزیک نشان داد و حالا درشرائطی ۷ وزنه‌بردار بسوی مونرال پرواز می کنند که همچنان محمد نصیری تک مرد افتخارایران امید شماره یک بحساب میاید، امیدی که حالا درسن ۳۱ سالگی به سومین مدال المپیک فکر میکند وا میدارد تنها چهره تاریخ ورزش ایران باشد که صاحب دومین مدال طلای المپیک میگردد. و این برای مردی با خصوصیات محمد نصیری چندان شگفت نیست زیرا که این اعجوبه وزنه‌برداری اگراز سلامت کامل برخوردارباشد برایش غیرممکن وجودندارد. او همانی است که درمکزیک ۱۵۰ کیلو را پیروزمندانه بالای سربرد وحیرت همه صاحب نظران را برانگیخت.

اگرنصیری تنها شانس مدال برای گروه هفت نفره وزنه‌برداری ایران دراین دوره از بازیهای المپیک بشمارمیاید، فیض‌الله ناصری فضل‌الله دهخدا ـ داود ملکی و عطاراشرفی درپی کسب امتیازند و تلاش آنها برای قرارگرفتن درجمع ۱۰ مرد برتر وزنه‌برداری جهان خواهد بود.

امید بیشتر درجمع کوچولوهاست، همانجائی که نصیری ـ ملکی و ناصری درآن جمع شاخص تر از دیگران هستند. ملکی که دراین چندروزه تمرینات اردوئی برامیدواریها افزوده اگر بتواند رکوردی معادل ۲۷۰ کیلو برجای گذارد کاربزرگی صورت داده دراین میان بایداز تلاش پی گیرمنوچهر برومند سرمربی تیم وزنه‌برداری ایران یاد کرد که براستی از هیچ کوششی دریغ نکرده او که خود قهرمانی بزرگ دراین رشته بود، حالا تجربیات سالهای قهرمانی را بخدمت گرفته و برای نام جوئی جوانان کمرهمت بسته، دراین راه وجودرضا استکی دیگروزنه بردارگذشته تیم ملی درسمت کمک مربی بی تاثیرنیست. این زوج پر توان و پر تحمل از هیچ عاملیکه موجب اوج گرفتن وزنه برداران بوده بی تفاوت گذرنکرده‌اند و با این شناسائی به معرفی گروه وزنه برداران ایرانی و مربیان اقدام می کنیم تا ارزشهای آنان نیز دستگیرشود.

محمد نصیری

پر افتخارترین وزنه بردار تاریخ ورزش ایران برای چهارمین بار راهی المپیک میشود، تا از این منزلگاه نیز افتخاری دیگر بدست آورد.

افتخارات او طول ۱۲ سال حکومت وزنه برداری جهان از شمارش فزون است ولی میتوان مدال طلای بازیهای مکزیک، نقره مونیخ را در رده المپیکها ۶ مدال طلای جهانی، ۳ مدال آسیائی و دو مدال نقره و دو مدال

محمد نصیری

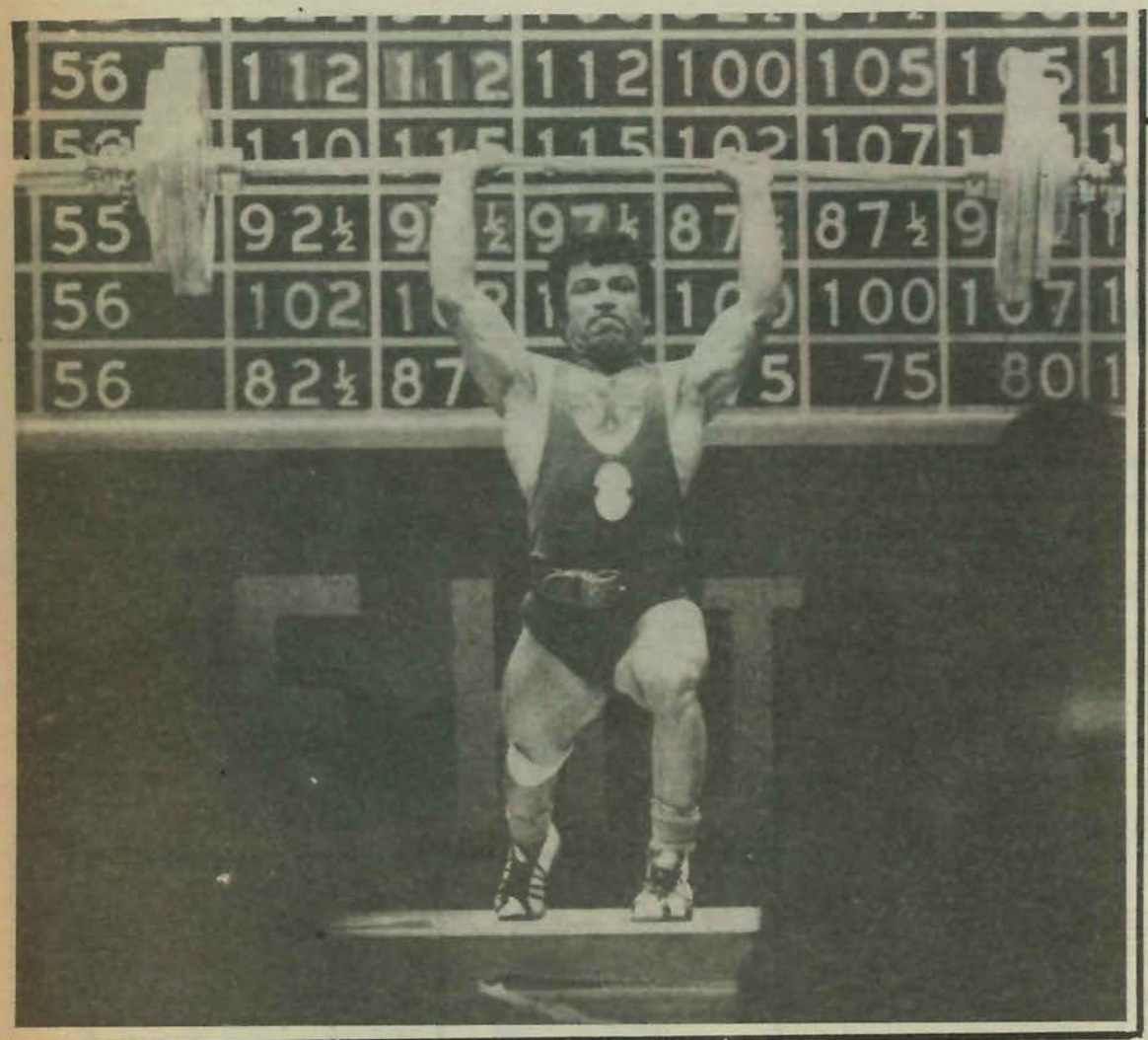

برنز جهانی را در کارنامه افتخارات او رویت کرد.

نصیری ۳۱ ساله، متاهل و صاحب دو دختر بنامهای افسانه و شهرزاد است، تا قبل از پیوستن به راه آهن و مدال طلائی که دو هفته قبل بگردن آویخت عضو وفادار باشگاه کیان بود، در حال حاضر علاوه بر ناراحتی مچ دست و کشاله ران که چندان عمقی نیست گرفتاری دیگری ندارد.

نصیری با ۱۵۰ سانتی متر قد، ۵۶ کیلو وزن متولد تهران است و در المپیک مونترال در دسته مگس وزنها(۵۲) رقابت خواهد کرد.

فیض الله ناصری

یکی از دو شرکت کننده خروس وزنهاست که در رده امیدهای آینده بحساب میآید، هر چند که در حال با رکورد در حد ۲۴۵ کیلو میتواند در جمع ۶ مرد برتر خروس وزن جائی داشته باشد ولی دارای آنچنان آمادگی است که باید در سالهای آتی او را در رده مدال بگیرها بحساب آورد.

وزنه بردار ۲۱ ساله تیم ملی برای اولین باریست که به المپیک میرود، قبل از این هم دوبار در مسابقات جهانی جوانان(مارسی) و بزرگسالان(مسکو) شرکت داشت که چیزی جز تجربه از آن میدانها بهره برداری نکرد.

ناصری با ۵۸ کیلو وزن و ۱۵۳ سانتی متر قد در شرایط عادی ۲ کیلو از وزن طبیعی خروس وزنها زیاد دارد. عضو باشگاه تاج و بنظر خودش کمبود تکنیکی او در حرکت یکضرب است که سبب شده نتواند در مجموع رکورد در خور ارزش بجای گذارد.

فضل الله دهخدا

وزنه بردار ۲۸ ساله اصفهانی دومین خروس وزن ایران در بازیهای المپیک مونترال است. دهخدا که در آستانه مسابقات المپیک از گروه پر وزنها به جرگه خروس وزنها رسید در اولین یورش به رکورد ورودی رسید. همین دو هفته قبل بود که مدال نقره راه آهنهای جهان را به گردن آویخت.

دهخدا نیز اکثر شرکت کنندگان ایرانی اولین باریست که به المپیک میرود ولی قبلا در مسابقات جهانی مانیل حاضر بود که در رده نهم ایران صاحب ۲ امتیاز ساخت. با ۵۶ کیلو وزن بدن و ۱۵۵ سانتی متر قد عضو باشگاه دخانیات اصفهان است که از سال ۱۳۴۹ در این ورزش در رده کشور خودنمائی کرده است ولی هیچگاه توفیق صعود از سکوئی شماره یک بواسط وجود ستارگان برتر تیم ملی نصیبش نشد.

داود ملکی

رکورد شکن پرفرو هفته اردوی وزنه برداری برای نخستین بار در جمع ۶۰ کیلوئیها(بر وزن) قدم به رقابت میگذارد. ملکی که از سال ۱۹۷۳ هنگامه مسابقات جهانی هاوانا در این ورزش مطرح شد، سوای عناوین داخلی یک مدال برنز جهانی در حرکت یکضرب و عناوین چهارم و هشتم جهان را در خروس وزن تصاحب کرد، در حالیکه یک مدال نقره از جام دوستی شوروی و یک مدال طلا و نقره از جام شمشیر آبی آلمان شرقی بیادگار دارد. این افتخارات تا سن ۲۳ سالگی برای او شکل گرفته و حالا در شکوفائی کامل در دسته پر وزن ظهور میکند، همان وزنی که بلغار و شوروی حکومتی تردید ناپذیر در آن دارند.

ملکی با ۶۲ کیلو وزن طبیعی، ۱۶۲ سانتی متر قد متولد زنجان است و در حال حاضر در عضویت باشگاه دخانیات تهران.

مهدی عطاراشرفی

یکی دیگر از شهرستانیهای تیم ملی وزنه برداریست که در دسته میان وزن صاحب پیراهن ملی است. اشرفی که در مسکو و مانیل نیز در خدمت تیم ملی بود، اولین باریست که خود را در این وزن باور کرده ، زیرا در گذشته او بدفعات در انتخاب وزن دچار تردید بود و زمانی در سبک وزن و گاهی در میان وزن و همین سرگردانی او را از دسترسی به نتایج بهتر دور کرد.

عنوان افتخارش در بازیهای آسیائی تهران بود که در سکوی شماره ۳ جلوس کرد، با ۵ سال عضویت در تیم ملی در رده متاهلین تیم ملی است و ارش میوه شیرین زندگی اوست.

مهدی عطار اشرفی با ۱۶۸ سانتی متر قد، ۷۴ کیلو وزن، ۲۶ ساله است و متولد آستانه اشرفیه در استان گیلان است. او عقیده دارد که اگر وزن برداران بیشتر مورد تشویق قرار گیرند ثمره‌ای بهتر ارائه خواهند کرد. ملی پوش میان وزن عضو باشگاه باس تهران است.

علی والی

قویترین سنگین وزن ایران، پرتلاشترین وزنه بردار انتخاب شده برای بازیهای المپیک مونترال که او در جمع غولها شانسی برای تصاحب مدال ندارد ولی این مانع از تلاش و کوشش و بی گیر او برای دسترسی به حد تصابهای بهتر نیست.

در بازیهای آسیائی تهران در حضور بزرگ چهره‌ای چون«اوهوچی» مدال طلای دو ضرب را برد و این نشانه‌ای از قدرتمندی این جوان ۲۶ ساله تیم ملی است. والی که در بی محرومیت اوهوچی همه مدالهای میان وزن سنگین آسیا را برد، قویترین دو ضرب زن ایران هم است و حالا با ۱۰۳ کیلو وزن (۷ کیلو کمتر از معمول سگین وزنها) برای تولد رکوردهای تازه برای ایران و آسیا دور خیز کرده است.

والی که در مسکو نیز در جمع ملی پوشها بود و رکوردی تازه در دوضرب بدست آورد ۱۷۱ سانتی متر قد و در رده متاهلین تیم است. افسر شهربانی و عضو باشگاه باس تهران است.

هوشنگ کارگرنژاد

اخرین انتخاب شده تیم ملی کارگر نژاد وزن بردار ۳۲ ساله سنگین وزن است. هوشنگ که در بازیهای آسیائی هر سه مدال طلای تک حرکات و مجموع را بگردن آویخت در سومین رکوردگیری خود را به جمع منتخبین علاوه کرد. کارگر نژاد که سخت پرتلاش و در یکضرب قدرت قابل توجه‌ای دارد، اگر در شرایط نیکوی روحی قرار بگیرد، قادر است رکورد یکضرب ایران را به ۱۵۵ تا ۱۶۰ کیلو هم برساند.

کارگر نژاد متاهل و دارای دو پسر ۲/۵ ساله(آرش) و۱/۵ماهه(علی) است و در حال حاضر نگرانی او از ناحیه«با» میباشد که سبب شد او دیرتر از دیگران به تیم ملی راه پیدا کند.

کارگر نژاد نیز برای اولین باریست که به المپیک میرود، او نیز نظیر والی دربی جدنصابهای تازه برای ایران و آمادگی برای مسابقات آسیائی است. ۱۷۴ سانتی متر قد، و ۱۱۰ کیلو وزن و عضو باشگاه باس است.

منوچهر برومند

نامش سالهاست که با وزنه برداری عجین شده چه آنزمان که خود در روی تخته هالتر برای ترقی رکوردهای ایران تلاش میکرد و عنوان قویترین مرد آسیا و اولین رکورد دار ۵۰۰ کیلوئی قاره را بدنبال نامش یدک می کشید و چه در این زمان که تلاشی بی گیر و خستگی ناپذیر برای به اوج رساندن قهرمانان مبذول میدارد.

در سالهای ۱۹۶۱ و ۱۹۶۲ بمقام چهارم جهان رسید و در بازیهای ۱۹۶۶ بانکوک مدال طلای المپیک آسیائی برسینه های نیرومندش درخشید و بعد از بازیهای ۱۹۶۸ مکزیک بجرگه مربیان پیوست. و از زمان آن تاکنون براستی عنصری برتلاش و حساس در سمت خود بوده

برومند صاحب سه پسر شهریار(۹ ساله) کامیار(۷ ساله) و کاوه(۸ ماهه) میباشد. متولد ۱۳۱۳ از بابلسر است ۱۷۵ سانتی متر قد و ۱۰۵ کیلو وزن دارد. او نیز از جمله کسانی است که در مقابل زحمات طاقت فرسای خود و کار شبانه روزی هیچگاه بحق خود نرسیده

رضااستکی (مربی تیم)

یکی از مربیان برتلاش شهرستانی است که در وزنه برداری نامی بزرگ داشت. هرچند که آسیب دیدگیهای بیابی مانع از درخشش او شد ولی استکی در زادگاه خود اصفهان برای تربیت جوانان از هیچ کوششی فرو گذار نکرد، دهخدا - حکمیان - حسن نصیری و چندین چهره جوان و امید این ورزش ثمره تلاش و کوشش او در حرفه مربیگری است.

استکی که در بازیهای آسیائی بانکوک مدال برنز گرفت و در مسابقات جهانی یکبار بمقام ششم رسید متاهل و دارای دو فرزند پسر بنامهای حسن(۹ ساله) و امید(۵ ساله) است. در اصفهان متولد شد و ۱۷۴ سانتی متر قد و ۱۰۳ کیلو وزن دارد. گله او از بی توجهی بمربیان بویژه شهرستانیهاست. او معتقد است اگر مربیان شهرستانی زیر چتر حمایت بیشتر مسئولین قرار گیرند بازده کاری آنها با توجه به قریب ۳۰ میلیون شهرستانی چیزی بیش از این زمان خواهد بود.

واترپلو:

نماینده قاره بزرگ، برای سربلندی در «مونرآل» مبارزه می‌کند

غلامرضا کامرانی

یک جمع دوازده نفری، با ۱۱ بازیگر و یک همراه «در قالب مربی» موجودیت قدرت برگزیده «واتر پولوی» قاره بزرگ است که یارانش میروند تا در صحنه شکوهمند ابهای «مونرآل»، اوج توانائی های آسیائیها را بنمایش گذارند.

«ایران» در المپیک بیست و یکم نماینده «واتر پولو»ی آسیاست، افتخاری که حدود نیم قرن پس از پدیدار شدن نخستین نشانه های تلاش در ورزشهای آبی در دیار ما شکل گرفت.

«واترپولوی ایران» با بازیهای آسیائی به سه رویای شیرین خود، از آرزوهای بزرگش رنگ واقعیت بخشید، «فتح مدال طلای ششمین دوره بازیهای آسیائی در تهران» نخستین گام افتخار بود.

★ افتخار آسیائی

در صحنه جدالهای بازیهای آسیائی پس از آن روز داغی که ایران و چین مساوی (۵ـ۵) شدند، چشمها به دروازه حریفان ایندو رقیب خیره ماند که کدامیک «توپ» های بیشتر را در تور سنگر حریف خواهند کاشت و سرنوشتی را که حساب گل شماری بایستی تعیین کند، چگونه خواهد بود.

شکست ۱ـ۹ سنگاپور، گام طلائی ایران در رسیدن به قله افتخار «واتر پولوی آسیا» بود، چه چنین پیروزئی سبب گردید «چین» با تفاضلی کمتر از ایران که ۸ گل میشد در مکان دوم قرار گیرد.

یاران ایران طول جدالهای خود ۷۹ بار توپ را از چهار چوب دروازه حریفان گذراندند، ضمن اینکه ۲۴ گل نیز در دروازه آنها نشست و چین با ۶۷ گل زده، ۲۰ بار نیز سنگرش گشوده شد و با چنین شرایطی «ایران» مدال طلا را برد.

★ تحقق آرزوها

و این براورده شدن آرزوی نخست بود، تصاحب مدال طلای «واترپولوی آسیا» روزی به رویا میماند ولی به حقیقت پیوست، و تحقق دو آرزوی بزرگ دیگر را هم بدنبال داشت.

شرکت در مسابقات جام جهانی و حالا حضور در بازیهای المپیک در هیئت نماینده آسیا.

در «جام جهانی» که پیکارهایش در کالی پایتخت کشور آمریکای جنوبی کلمبیا برپا گردید، «ایران» چیزی جز کسب یک پیروزی نداشت و با عنوان پانزدهم در جمع شانزده تیم به تهران بازگشت.

«مونرآل» صحنه شکوهمند دیگری است، همچنان که «المپیک» همیشه پر شکوه و غرور انگیز بوده، و «ایران» اگر چه در اجتماع برگزیدگان قدرتهای واترپولوی جهان، نگاهی امیدوار کننده و قاطع به دست یافتن به پیروزی و افتخار ندارد، ولی حضور در جمع ستارگان خود از جهتی مایه شادی است، ضمن اینکه قدرت برگزیده آسیا تلاش خواهد کرد تا با نمایش نهایت توانائی هایش، شایستگی های خود را ارائه نماید و مسئله اینجاست که تا چه حد موفق خواهد بود؟

«واترپولوی ایران» در راه رسیدن به افتخار، از ناکامی در بازیهای آسیائی ۱۹۷۰ بانکوک آغاز کرد، بعد از آن بازیها یک گروه همگام، تلاش در محدوده ای کوچک را آغاز کرد، گروهی که تعداد آنها به ۲۰ تن هم نمیرسید. چهار سال گذشت و تهران میعادگاه قدرتهای آسیا شد، گروه کوچک باداش خود را گرفت، قهرمان شد و غروری بی پایان خلق کرد.

★ یک تن غایب است

و حالا دو سال پس از بازیهای تهران این یاران جمعشان را چون گذشته حفظ کرده‌اند. از آنهائی که مدال طلای آسیا را بردند، حالا تنها یک تن غایب است و بقیه همان یاران قدیمند.

احمد پیدایش ـ بهرام توکلی ـ عبدالرضا مجد پور ـ رضا کامرانی ـ فیروز محمدیان ـ احمد یاقوتی ـ داریوش موحدی ـ حسین نسیم ـ حسین توکلی ـ حیدر شنجانی و مرتضی شریعت مردانی بودند که در «تهران» مدال طلای بازیهای آسیائی را برای ایران بردند و از این گروه همه جز «شریعت» راهی مونرآل خواهند شد که این یکی جایش را به منوچهر پرچمی داده است.

تا آغاز جدالهای مونرآل روزهائی طولانی نمانده است، و مردان واترپولوی ایران نیز روزگار پس از بازیهای آسیائی را با تلاش و تمرین و بی آرامی گذرانده‌اند. تمرینات مداوم، کوشش برای آموختن بیشتر و اندیشه های تازه برای نمایش بهتر، که باید دید تحت این شرایط نماینده قاره بزرگ در مونرآل چه خواهد کرد؟

«واترپولو» در راه تدارک برای شرکت در بازیهای المپیک مونرآل، گذشته از تمرینات دو ساله، سفری به ترکیه ـ یونان و بلغارستان ضمن برگزاری دیدارهای بسیار دوستانه در این کشورها داشته است.

● آنهائی که به مونرآل میروند

✱ احمد پیدایش

یار پر سابقه تیم ملی واترپولو که نخستین بار عضویتش در کادر ملی به حدود ۱۰ سال پیش میرسد، حالا ۳۰ سال دارد با ۱/۷۷ متر قد و ۷۴ کیلو وزن بدن. حرفه‌اش حسابداری است و در شرکتی خصوصی به کار اشتغال دارد.

✱ حیدر شنجانی

۱۶ سال است شنا می کند و از ۶ سال پیش هم به شمار واترپولوئی ها در آمده، زمانی بهترین شناگر سرعت ایران بود و حالا هم اگر چه در شنا تلاشی ندارد ولی رکورد ۱۰۰ متر و ۲۰۰ متر ایران مال او است.

۳۲ سال از سنش می گذرد و در کنار واترپولو یادگار سابقه عضویتی ۱۲ ساله در تیم ملی شنا هم دارد، ۱/۷۶ متر قد و ۷۴ کیلو وزن موجودیت جسمانی است. شبخانی کارمند شیلات ایران میباشد.

✱ فیروز محمدی

دروازه‌بان تیم ایران در سال ۲۵۰۰ شاهنشاهی متولد شده و در ۳۵ سالگی آخرین امید استوار تیم بشمار میاید: ۱/۸۰ متر قد دارد و ۷۳ کیلو وزن «محمدی» با تجربه فراوانش یک سنگربان خوب برای ایران بوده است.

متاهل است و صاحب ۲ فرزند و کارمند سازمان تربیت بدنی میباشد.

✱ احمد یاقوتی

در بازیهای آسیائی دروازه‌بان دوم تیم ایران بود و حالا نیز همچنان بعنوان امیدی استوار به او نگاه می شود. از ۹ سال پیش به این ورزش روی آورده ضمن اینکه ۵ سال است به شمار ملی پوشها درآمده. با ۱/۷۹ متر قد، ۷۰ کیلو وزن دارد.

✱ رضا کامرانی

بهترین گلزن تیم ایران در بازیهای آسیائی بود که طول جدالها ۲۵ گل بدست آورد، پیش از «واترپولو» در ردیف بهترین شناگران بود و از ۷ سال پیش در این رشته ورزش تلاش داشته است.

۲۳ سال دارد با ۱/۸۷ متر قد و ۸۸ کیلو وزن.

✱ بهرام توکلی

با سابقه‌ای ۸ ساله از عضویت در سطح ملی، ۲۳ سال از سنش می گذرد ضمن اینکه ۱۱ سال است که در ورزش تلاش دارد. او در بازیهای آسیائی تهران با ۲۳ گل زده در شمار بازیگران موفق تیم ایران بود.

دانشجو است با ۷۳ کیلو وزن بدن و ۱/۸۰ متر قد

✱ عبدالرضا مجد پور

۵ سال است عضو تیم ملی ایران میباشد و ۹ سال است به ورزش روی کرده با ۲۴ سال سن دوران دانشجوئی را می گذراند و ۱/۷۸ متر قد و ۷۴ کیلو وزن شرایط جسمانی او را تشکیل میدهد.

✱ حسین نسیم

خوزستانی بی آرام و ملی پوش از مهره های قابل بحث تیم بحساب میاید که در عین حال یک شناگر موفق نیز هست و رکورددار شناهای ۱۰۰ و ۲۰۰ متر کرال پشت ایران میباشد.

نسیم ۲۴ سال پیش در آبادان متولد شده، ۹ سال است در شنا و واترپولو فعالیت میکند و ۱/۸۲ متر قد و ۷۸ کیلو وزن دارد.

✱ داریوش موحدی

۲۷ ساله و با ۹ سال سابقه تلاش در ورزش او نیز یک خوزستانی است. موحدی در ردیف مهره های پر سابقه این ورزش بشمار میاید. با ۷۸ کیلو وزن و ۱/۷۸ متر قد

✱ حسین توکلی

کاپیتن تیم ایران که نقشی حساس در «واتر پولو» دارد او با روشن بینی و قدرت فراوانش یک مهره بزرگ برای تیم است ضمن اینکه شوتهای حیرت انگیز او از خصوصیات استثنائی توکلی میباشد.

کاپیتن تیم ایران ۱۷ سال است در ورزش در حدی بر تلاش خودنمائی می کند، والیبالیست، شناگر و بالاخره عضو تیم واترپولو. با ۳۱ سال سن ۱/۸۲ متر قد، ۸۲ کیلو وزن دارد و متاهل است

تیم واترپولو را منصور گروسی بعنوان مربی همراهی خواهد کرد.