Declassified E.O. 12065 Section 3/402/NNDG NO. 775009

GHQ/SCAP Records (RG 331, National Archives and Records Service)

Description of contents

(1) Box no. 302

(2) Folder title/number: (6)
Translations

(3) Date: Sept. 1948 - Mar. 1949

(4) Subject:

Classification	Type of record
333, 410	e, s, v

(5) Item description and comment:

(6) Reproduction: Yes No

(7) Film no. Sheet no.

(Compiled by *National Diet Library*)

Declassified E.O. 12065 Section 3/402/NNDG NO. 775009

PUBLIC SAFETY DIVISION
ROUTING SLIP

File MPB

FROM: JM	DATE: 4 Oct 48
2 Chief of Division	HW
~~Asst. Chief of Division~~	
1 Executive Officer	RDB
Administrative Officer	
Administrative Assistant	
3 Police Branch	HB
Rural Police Branch	
Liaison	
MS and RMS Branch	
Fire Branch	
Prison Branch	
Stat. and Anal. Branch	
Legal Branch	
Message Center	
CIS, G-2	

FOR: Information ✓ Comment____
Necessary Action ____ Return ____
Approval____ Dispatch____
Signature____ Bulletin Ed____
Initials____ File____

REMARKS: Translation of Captions Under MSB Publicity Photos.
(over)

Declassified E.O. 12065 Section 3/402/NNDG NO. 775009

Looks like someone is taking someone's business away from the other.
I didn't know the G-men were the MSB
MBP

PRESS

PUBLIC OPINION POLL

Declassified E.O. 12065 Section 3/402/NNDG NO. 775009

Declassified E.O. 12065 Section 3/402/NNDG NO. 775009

北欧、バルカンに新行動

英の観測 ソ連の外交方向

ヴィシンスキー氏

【ロンドン特電(AFP)五日発】ベヴィン英外相は、モスクワ駐在ピーターソン大使からのモロトフ外相の退陣に関する報告と、この事件についての世界の反響について検討を加えている。外務省当局がピーターソン大使の報告の内容を明らかにするのを拒否してはいるが、消息筋では大使はモロトフ外相の辞任は失脚よりむしろ強化であるとみているとの見解をとっている。また、ヴィシンスキー新外相の経歴から消息筋では

一、クレムリンは外交方針をかえてモロトフ氏の小手先外交に代え、より積極的な線に沿ってい(こ)うとしている

一、彼の国際会議における技術はソ連がドイツ問題解決のために、新しい外交政策を準備しており、さし当ってはオーストリー問題であるが、欧州から米軍を撤退させようとしている

一、東欧における彼の経験は東欧ブロック内の諸国に対するソ連の圧力を強め、一方ではユーゴスラヴィア、ギリシャ、またスカンディナヴィア諸国に対し新しい行動をとる可能性があると結論している

モロトフ氏に強い権限

【ロンドン特電(UP)五日発】モロトフ外相の辞任に関しては、ソ連筋からその後なんらの消息もないが、西欧側ではスターリン首相はモロトフ副首相に対して従来よりもさらに大きな権限をあたえるかもしれないと見ており、消息筋ではスターリン首相がモロトフ氏を再び首相にする可能性がある

"変則状態終る" 仏国、政治機構に注視

【パリ特電(AFP)五日発】モロトフ外相、ミコヤン貿易相の辞任に関してパリの政界、外交筋では各種の観測が行われているが、消息筋ではソ連の政治機構に注意を向けることが必要であると次のように述べている

スターリン首相は約十名の補佐閣僚と共産党の強力な中心指導機関ポリトビューロー(政治局)の会員によって助けられている。これらは実際の政治機構であり、各相は技術、行政を担当している単なる行政官である。しかし外相と貿易両相のみはこれまで政治局員(ブルガーニン軍需相は同局員候補)が兼務していたもので、今回の両氏の辞任によってこのような変則的状態が終りを告げたのである

グロムイコ氏 首席外務次官

【モスクワ特電(AFP)五日発】五日のタス通信は、外相に昇格したヴィシンスキー氏の後任としてアンドレイ・グロムイコ氏が首席[illegible]と信じている。また外交筋では、ヴィシンスキー外務次官の外相任命が[illegible]ヴィシンスキー氏の[illegible]のと見ている

【注】ソ連の外務次官は七人おり、グロムイコ氏もその一人であったが、今度ヴィシンスキー氏の後を受け首席次官となったわけである

強圧は対ソ戦の準備 トレーズ氏再び強調

【パリ特電(AFP)五日発】フランス共産党のトレーズ書記長は五日、近くおこなわれる全国県会議員選挙の前哨戦として中部フランスのヴィエルゾンで、次のように述べた

フランス国民は共産党を支持している。もしわれわれに対して強圧措置がとられるならばそれはわれわれの正しいこと、ソ連に対する戦争が準備されていることを証明することとなろう

三国共産党も声明

【墺】【ウィーン特電(AFP)五日発】コレニヒ・オーストリア共産党書記長は五日党中央委員会で、最近のトレーズ、トリアッチ声明に対するオーストリア共産党の態度を明かにし次のように述べた

われわれは平和、即ち平和のため戦う場合ソ連の側に立つ決心である

【亜】【ブエノスアイレス特電(UP)五日発】アルゼンチンの共産党は五日、次の[illegible]を保するため、あらゆる努力を惜しまない旨声明した

【濠】【シドニー五日発ロイター=共同】オーストラリア共産党のシャーキー書記長は、五日西欧共産党指導者にならって次のように声明した

もしソ連軍が侵略者を追ってオーストラリヤまで来たならば、オーストラリヤの労働者階級はソ連軍が欧州人民より歓迎をうけたと同様にこれを歓迎する

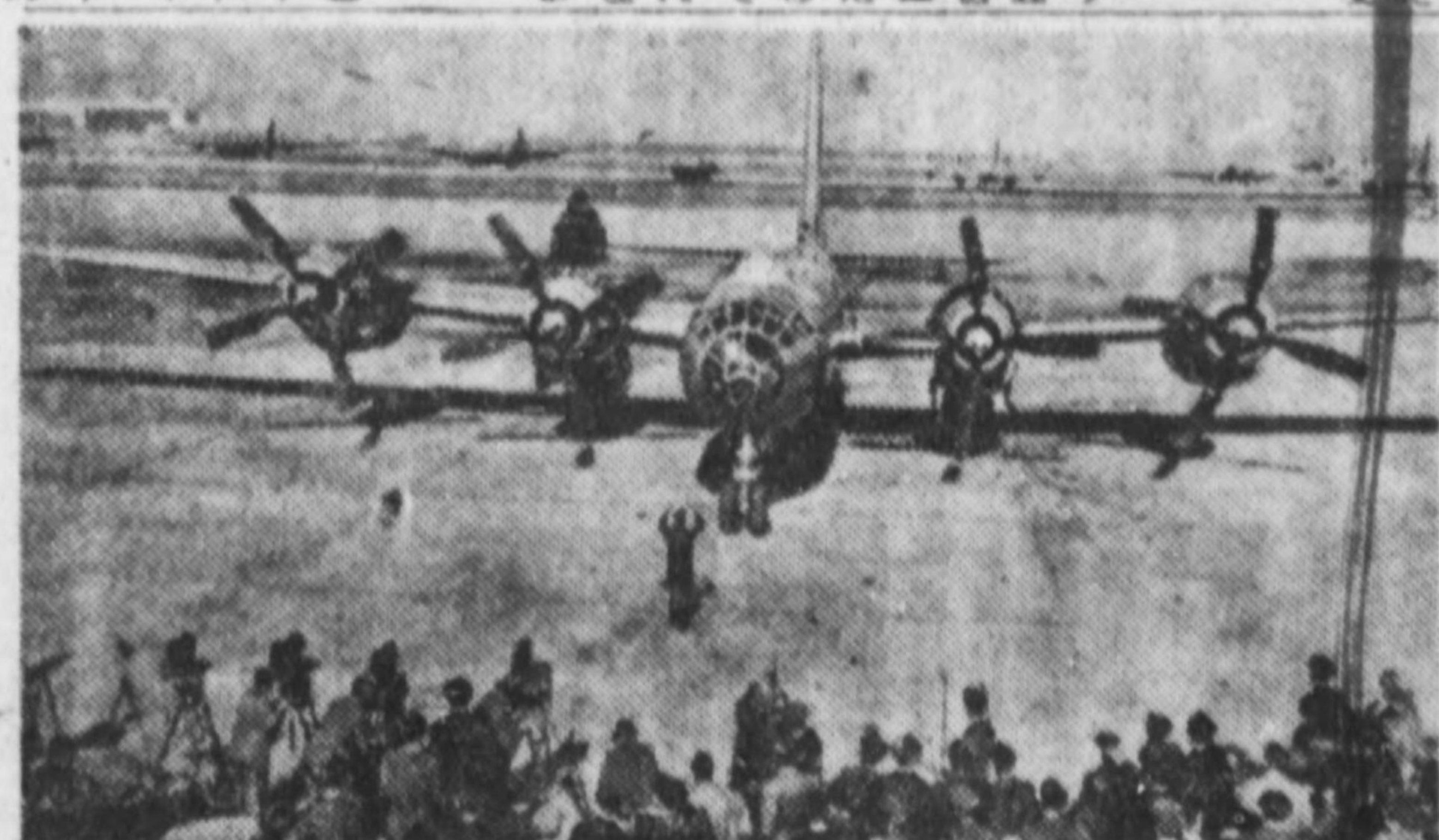

無着陸世界一周に成功のB50

米空軍『[illegible]』B−50ラッキー・レディー二世は、機長ジェームス・ギャラガー大尉以下十四名の乗組員を乗せて、二月廿六日テキサス州のカースウェル飛行場を出発、東回りで世界一周飛行の途につき九十四時間一分で、三月二日同飛行場に帰着世界史上最初の無着陸世界一周飛行に成功した。写真はカースウェル飛行場に到着したラッキー・レディー二世号=カースウェル(電送)=サンフランシスコ(空輸)=東京(カースウェル発AP=共同)

ソ大使釈放要求 領事館員逮捕問題

【ワシントン特電(UP)五日発】バーニュシキン・駐米ソ連大使は五日、米連邦捜査局に逮捕されたソ連代表部職員グビチェフ氏の釈放を米国務省に要求したが、国務省は目下同人の起訴手続中であると回答した

バーニュシキン大使はウェッブ国務次官と一時間にわたりこの事件について会談したが、記者団には何も語らなかった

社説 すべてが貯蓄にかかる

貯蓄運動は退屈な題目となろう。多くの人々は、この題目にもう興味を失っているだろう。にもかかわらず、われわれはこの陳腐な題目をとりあげなければならぬ。

それは重大な、新しい意義がひらけてきたからである。一言でいえば、今年からインフレ収束、生産増加、生活向上、経済再建などは、あげてすべてがただ一つの貯蓄の増加の上に懸ってきた。これからは、一切の経済的手段は貯蓄の吸収だけで済ます。その他には全く方法がない。貯蓄がなければ生活の引上げは出来ない。

いま予算の編成は、吉田内閣がはじめに考えていたより、はるかに困難な事態となっているらしい。経済九原則の励行の要求が意外に強いからだ。赤字財政の解消では価格調整費の削減、復金債の発行停止、公共事業費削減などが特に重大な問題となっている。これらの問題を二重にするのは、インフレを徹底的に征服しようとする強い考えだ。九原則の第一項の『合理的な真の均衡化』がとくに大く現われている。いままで国債、復金債などの財政公債の一半は日銀引受けで発行され、それだけ通貨が増えた。復金債券の八割ぐらいが日銀引受けだった。価格調整資金の一部も日銀の貸出しによった。いずれも通貨を増やし、インフレをあおった。今年はその一切が許されないらしい。

いままでは日本銀行の紙幣印刷機が、一挙に数百億円の資金を製造した。それは通貨を増加させたが、インフレを押しすすめた。この便利な打出の小づちに頼っているかぎり、インフレはやまない。打出の小づちは破壊されることになった。その結果は当然金づまりは一そう強くなる。生産を維持する計画実施あるかも知れない。だがその措置をしのんでも、インフレという一そう大きな損害を征服しようとの強い決意が示された。たしかに重大な新事態の展開であろう。

小づちの破壊は、国家資金の調達を今や新しく立て直さなければならなくした。国家資金は石炭七十億円、鉄鋼三百五十億円、電気八十億円、海運百五十五億円などの大口をはじめ、その他一般民間事業の設備資金五百三十億円を含めて千三百億円と予想される。これだけの新しい資金が得られなければ、今年の生産計画は実行出来ない。その資金の出所は二つの途に限られた。一つは預金に対する政府出資で四百億円、これは税金から出される。他の一つは貯蓄だ。一般の預金、郵便貯金、株式その他の証券投資など、形はいろいろあるが要するに貯蓄である。この貯蓄が出来なければ石炭も鉄も電力も肥料も増えない。増えないどころか、貯蓄が不出来なら現状維持さえおぼつかしい。要するに一切が貯蓄にかかっている。

だが、貯蓄運動ぐらい退屈な題目はない。どうしたらよいのか。それには、国民がなぜ貯蓄にそっぽを向けがちであるかの原因を探り、それを除かなければならぬ。

貯蓄運動が興味のない題目化した大きな原因は二つある。一つはインフレの持続だ。しかしインフレは今は終息が間近に迫った。これはもはや重大なことではない。他の一つは通貨の切下げの不安だ。この不安こそ最大の貯蓄障害の原因である。この不安は国民の間に、根強く根をはっている。多くの人々は、だれが何と説明しようとも納得しない。一ドル三百六十円の通貨切下げといっても、あるいは、さまざまがいろいろあり、その間を、そういろいろと論ずることをここでは説かない。そんなことは、国民大衆の貯蓄心という現実問題の解決には役に立たない。いままで蔵相や日銀総裁なども、円の切下げの否定声明を何度かやった。それはむしろ逆効果があっただけである。国民は切下げの不安を、頭の底に固くしまい込んでいる。この不安を急速に追い出せば、貯蓄はもっと増える。

先ごろのマーカット経済科学局長の声明は、この点で実に大きな効果があった。日本の経済事情はドイツとはちがう、現状では通貨処理の必要はない、との明確な断定だった。この問題について、国民のがん固な不安感を完全に追出すために、さらにドッジ氏にわれわれの希望をのべることを許されたい。日本経済を診断し、経済の安定確立には通貨処理は不必要との、一そう明確な結論を得られるとするならば、それを声明せられたい。それが貯蓄増加に絶大な効果をあげることをわれわれは確信する。

噴火山上の民主党

解説

二つに分裂した民主党は八日に連立派、野党派双方が党大会を開き、いよいよ天下分け目の決戦をいどむこととなった。野党派の会場は上野精養軒、連立派は党本部で開くが、この方は党大会という名称を用いず、両院議員総会、府県支部連絡会議と銘うっているとはいえ何れにしても両派の議員を糾合し、相手の分子を少しでも削りとって多数を獲得せんとする点に相違ない。そしてこの日両派が何れが正統であるかをはっきり実力で[illegible]府県支部を自派に有利に引きずろうと懸命である

これより先、野党の[illegible]氏に対し一松氏らが双方の仲介に立ち、犬養総裁の意向を打診したが、入閣した閣僚[illegible]見当がつかない

これを機にした参議院民主[illegible]はたとえ党が分裂し[illegible]会でも、参議院としては[illegible]グループでゆく[illegible]をもっているが、どうなるか、見当がつかない

実力で本家争い あす注目の両派大会

大会、および委員長らの野党と大勢派の[illegible]党大会を改めてやり直すとの世論のあおりをくっているとによる党内結束という交渉条件であり、何んとしても[illegible]ったために、[illegible]民の指導するところとなって連立派は立直るところ[illegible]あのにならず、かくて脚の切れていない、これに対し、野党派[illegible]思いのままに決戦の[illegible]票数も判らぬまま駈け出すとき連立派の[illegible]

労働使節へ 米当局

【ワシントン特電(UP)五日発】トルーマン米大統領は米労働代表の日本派遣について[illegible]いる。これはよく労働相と[illegible]日本を訪問した[illegible]の報告によったもので、[illegible]に対しトルーマン大統領は[illegible]る意見を伝えたといわれる

労働省当局としては大統領の正式回答に接するまで[illegible]当って米労働省[illegible]

金氏、ス首相と会見

【モスクワ特電(UP)六日発】[illegible]日スターリン首相は北鮮人民[illegible]

ソ連、西独国[illegible]

【[illegible](AP)[illegible]】西ドイツ占領のソ連[illegible]ソ連管理委員長[illegible]は五日、クレイ[illegible]政長官に書簡を送り、[illegible]仏三国の西ドイツ占領下に作られようとしている西ドイツ国家を承認[illegible]

Declassified E.O. 12065 Section 3/402/NNDG NO. 775009

一本建賛成が42%
郡部ほど安全感が少ない

…世論調査部では新警察制度実施一周年（七日）を目前にひかえた二月廿六、七両日、全国一斉に『新しい警察について』の世論調査を行った。[illegible]

まず治安の問題だが、国警、自治警地区を通じて『よくなった』という答がはっきりした。だがこれは警察力よりもむしろ終戦後の混乱が次第に平静化してきたことによるものというべきだろう。第二問の新しい警察制度を一本に統合した方がよいという回答が圧倒的に多いことから見ても、この新しい制度と治安がよくなったこととは大して関係ないことがわかる

さて警察は果して新制度に満足しているか、これに対する答は現状維持派の二割一分余に対し『一本建がよい』という回答は四割二分余で、一本建賛成が圧倒的多数を占めた [illegible]

それからサーベルをはずした警官の評判は国警、自治警地区を通じて大体半数が『好感がもてる』と答えている [illegible]

問1 あなたのところの治安は最近よくなりましたか、どうですか

	よくなった	悪くなった	かわらない	わからない	その他	答えなし
国警地区	39.4	16.0	33.1	10.1	1.2	0.2
自治警地区	41.8	14.2	33.4	9.1	0.9	0.6
総計	40.7	15.0	33.3	9.6	1.0	0.4

問2 新警察制度が実施されて一年になりますが、あなたは現在のまま（自治体警察と国家警察の二本建）がよいと思いますか、それとも一本に統合した方がよいと思いますか

	現在でよい	一本がよい	わからない	その他	答えなし
国警地区	19.6	41.9	37.2	0.5	0.8
自治警地区	23.2	42.6	32.8	0.7	0.7
総計	21.5	42.3	34.8	0.6	0.8

問3 近ごろの警官の態度にあなたは好感がもてますか、もてませんか

	好感がもてる	好感がもてない	答えられない	わからない	その他	答えなし
国警地区	45.5	25.0	11.7	16.2	0.8	0.8
自治警地区	44.9	29.8	10.3	12.2	1.8	1.0
総計	45.2	27.6	11.0	14.0	1.3	0.9

問4 もし盗難などの被害にあつたとき、警察に届け出ますか、出ませんか

	警察を信頼して届け出る	一応届け出るが警察は余りあてにならぬ	警察はあてにならぬから届け出ない	手続や調べがうるさいから届け出ない	答えられない	わからない	その他	答えなし
国警地区	46.6	42.7	2.5	2.2	1.3	3.9	0.2	0.6
自治警地区	42.8	47.4	2.3	2.7	1.3	2.3	0.3	0.9
総計	44.5	45.3	2.4	2.5	1.3	3.0	0.2	0.8

問5 現在の日本の警察の人員や装備（ピストル、警棒など）で将来とも十分だと思いますか、思いませんか

		現在、将来とも十分だ	現在は十分だが将来は不十分	現在、将来とも不十分だ	わからない	その他	答えなし
人員	国警地区	17.4	24.0	33.0	24.1	0.1	1.4
	自治警地区	18.9	24.4	32.2	22.4	0.7	1.4
	総計	18.2	24.3	32.5	23.2	0.4	1.4
装備	国警地区	13.3	19.8	38.3	21.3	0.6	6.7
	自治警地区	13.9	19.5	36.4	21.0	0.9	8.3
	総計	13.6	19.7	37.3	21.2	0.7	7.5

問6 あなたのところの公安委員を信頼しますか

	信頼する	信頼しない	わからない	その他	答えなし
自治警地区	33.1	15.6	49.6	0.6	1.1

問7 警察後援会や防犯協会その他色んな団体を利用して地元の顔役が警察を動かしているようなことを見聞したことはありませんか

	ある	ない	答えられない	わからない	その他	答えなし
国警地区	16.7	49.1	7.4	24.1	0.3	2.4
自治警地区	21.9	40.4	10.3	26.1	0.4	0.5

知られぬ公安委
六大都市では六割一分

[illegible]

北欧、バルカンに新行動
英の観測 ソ連の外交方向

【ロンドン特電（AFP）五日発】ヴィシンスキー外相は、モスクワ駐在ピーターソン大使からのモロトフ外相の [illegible]

ヴィシンスキー氏

グロムイコ氏 首席外務次官

【モスクワ特電（AFP）五日発】 [illegible]

〝変則状態終る〟
仏国、政治機構に注視

【パリ特電（AFP）五日発】 [illegible]

弾圧は対ソ戦の準備
トレーズ氏再び強調

【パリ特電（AFP）五日発】 [illegible]

三国共産党も声明

【ウィーン特電（AFP）】 [illegible]

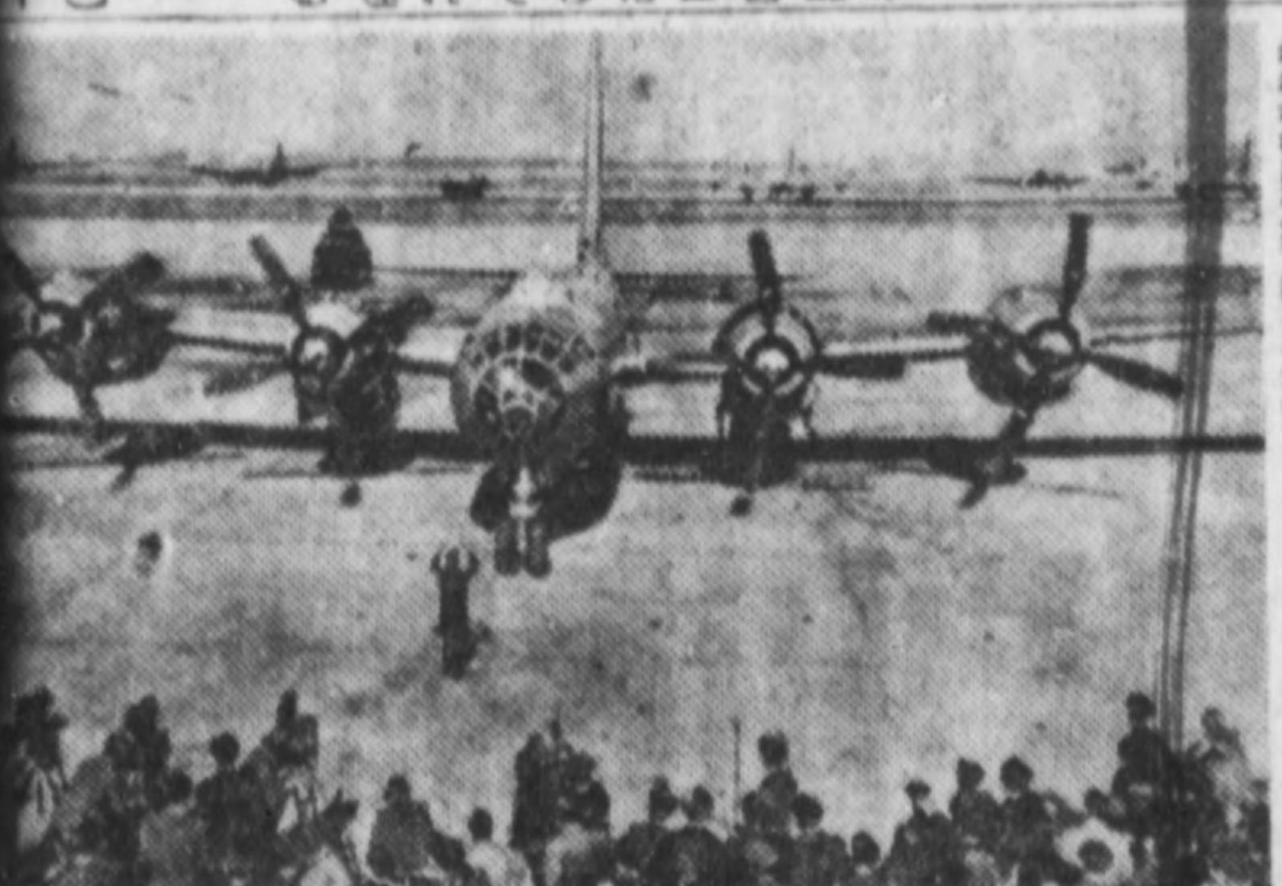

無着陸世界一周に成功のB50

米軍『幸運の淑女』B50ラッキー・レディー二世は、機長ジェームス・ギャラガー大尉以下十四名の乗組員を乗せて、二月廿六日米テキサス州のカースウェル飛行場を出発、東回りで世界一周 [illegible]

ソ大使釈放要求
特記官逮捕問題

【ワシントン特電（UP）五日発】 [illegible]

ソ連、西独国 [illegible]

労働使節 [illegible]

金氏、ス首相と会談

【モスクワ特電（UP）六日発】 [illegible]

米当局 [illegible]

【ワシントン特電（UP）五日発】 [illegible]

モロトフ氏、シュー [illegible]

Declassified E.O. 12065 Section 3/402/NNDG NO. 775009

毎日新聞
発行所 東京都千代田区有楽町一ノ十一 毎日新聞社(東京)
編集兼印刷発行人 相馬基
電話代表番号 丸の内三一一一
振替貯金口座東京二八〇〇番

新警察制度について

本社世論調査

一本建賛成が42%

郡部ほど安全感が少ない

[illegible]

問1 あなたのところの治安は最近よくなりましたか、どうですか

	よくなった	悪くなった	かわらない	わからない	その他	答えなし
国警地区	39.4	16.0	33.1	10.1	1.2	0.2
自治警地区	41.8	14.2	33.4	9.1	0.9	0.6
総計	40.7	15.0	33.3	9.6	1.0	0.4

問2 新警察制度が実施されて一年になりますが、あなたは現在のまま(自治体警察と国家警察の二本建)がよいと思いますか、それとも一本に統合した方がよいと思いますか

	現在でよい	一本がよい	わからない	その他	答えなし
国警地区	19.6	41.9	37.2	0.5	0.8
自治警地区	23.2	42.6	32.8	0.7	0.7
総計	21.5	42.3	34.8	0.6	0.8

問3 近ごろの警官の態度にあなたは好感がもてますか、もてませんか

	好感がもてる	好感がもてない	答えられない	わからない	その他	答えなし
国警地区	45.5	25.0	11.7	16.2	0.8	0.8
自治警地区	44.9	29.8	10.3	12.2	1.8	1.0
総計	45.2	27.6	11.0	14.0	1.3	0.9

問4 もし盗難などの被害にあつた時、警察に届け出ますか、出ませんか

	警察を信頼して届け出る	警察は余りあてにならぬが一応届け出る	警察はあてにならぬから届け出ない	手続や調べがうるさいから届け出ない	[illegible]	わからない、	その他	答えなし
国警地区	46.6	42.7	2.5	2.2	1.3	3.9	0.2	0.6
自治警地区	42.8	47.4	2.3	2.7	1.3	2.3	0.3	0.9
総計	44.5	45.3	2.4	2.5	1.3	3.0	0.2	0.8

問5 現在の日本の警察の人員や装備(ピストル、警棒など)で将来とも十分だと思いますか、思いませんか

		現在、将来とも十分だ	現在は十分だが将来は不十分	現在、将来とも不十分だ	わからない	その他	答えなし
人員	国警地区	17.4	24.0	33.0	24.1	0.1	1.4
人員	自治警地区	18.9	24.4	32.2	22.4	0.7	1.4
人員	総計	18.2	24.3	32.5	23.2	0.4	1.4
装備	国警地区	13.3	19.8	38.3	21.3	0.6	6.7
装備	自治警地区	13.9	19.5	36.4	21.0	0.9	8.3
装備	総計	13.6	19.7	37.3	21.2	0.7	7.5

問6 あなたのところの公安委員を信頼しますか

	信頼する	信頼しない	わからない	その他	答えなし
自治警地区	33.1	15.6	49.6	0.6	1.1

問7 警察後援会や防犯協会その他色んな團体を利用して地元の顔役が警察を動かしているようなことを見聞したことはありませんか

	ある	ない	答えられない	わからない	その他	答えなし
国警地区	16.7	49.1	7.4	24.1	0.3	2.4
自治警地区	21.9	40.4	10.3	26.1	0.4	[illegible]

調査方法 [illegible]

知られぬ公安委

六大都市では六割一分

[illegible]

ローレル
ボールペン
学習用に
事務用に
東京・朝日化成

チャーチル
大戦回顧録
第二巻 (27)

『熊』も敵の仲間入り

[illegible]

モロトフ氏、独にこびる

対ソ友好化にクリップス卿派遣

[illegible]

モロトフ氏、シュ…

北欧バルカンに新行動

[illegible]

【亜】 【フェンスアイレス特電】(UP)アルゼン… [illegible]

ソ大使釈放要求

露記官逮捕問題

[illegible]

ソ連、西独国…

[illegible]

Declassified E.O. 12065 Section 3/402/NNDG NO. 775009

ソ連、西独国 [illegible]
【ベルリン】[illegible]

中共、孫科院長を非難

日韓貿易予備会談

金氏、ス首相と会見
【モスクワ特電UP六日発】[illegible]

労働使節今夏訪日か
米当局、編成準備に着手
【ワシントン特電UP五日発】[illegible]

政府軍改編説
委員会を設置
【南京】[illegible]

米の自由販売に"米券"活用
森農相談
[illegible]

朱将軍、再び駐日代表に就任
【南京特電（AP）五日発】[illegible]

資本家争い
注目の両派大会
[illegible]

似顔は（上）犬養総裁（下）苫米地野党派首席委員

[illegible]（N記者）

春に魁けてひらく、スポーツの[illegible]野球号

スポーツ毎日別冊

タブロイド型百頁 グラビヤ四頁 本文・八頁 定価二〇円

[illegible]

毎日新聞社

全国学生・教師の常識の泉!

文化人に贈る教養の糧!

—本社が[illegible]推す[illegible]—

英文版 **リーダーズダイジェスト**

★三月廿十日より発売★ 三月号 一八〇円

国際教材株式会社

1分間経済問答その一

預金はなぜ有利でしょう?

大阪[illegible]

御入学に 御進級に お子様へ

小学館の九大学習雑誌

類似雑誌あり 小学館発行に御注意!!

四月入学・進級 お祝い号 発売中

各種豪華特別大附録つき!!

一万人あたる大懸賞!!

書店各位へ!!

果然!!

幼稚園	小学一年生	小学二年生	小学三年生	小学四年生	小学五年生	小学六年生	中学生の友	良い子の友
60	60	60	60	65	80	80	80	60

東京都千代田区一ツ橋 小学館

堂々・ズラリと九冊並んだ大家社揃いの大壮観!

雑誌界の大横綱 陽春四月号

富士

有楽座新国劇三月上演

タテ師段六 長谷川幸延

◆六つの悲劇 山岡荘八

花婿三段跳 中野実

小狐礼三 子母沢寛

◆お蝶白浪日記 納言恭平

◆横綱と姉さん 土師清二

◆寝台の秘密 大倉燁子

◆むかしの人 長谷川伸

◆龍舐法師 柳家しん介

◆山の話 獣 竹節作太

◆春らんまん

江戸ッ児 力士面白話

特価50円 〒四円

世界社

五万円懸賞 恋愛小説発表!!

当選 骨肉の河 木内圭子

花門の娘 芹沢光治良

このひととき 芝木好子

社交ダンス読本

女性ライフ 4月号 定価65円〒4円

座談会 処女性の価値 渡辺道子 鈴木道子 佐藤春夫 平林たい子

▲私の小唄芸術

▲美容師への道 山野愛子

▲新婚の初夜

▲美しいツーピース

▲春のツーピース 田中千代

東京都中央区日本橋2の1 大同生命館内 女性ライフ社

Declassified E.O. 12065 Section 3/402/NNDG NO. 775009

労働使節今夏訪日か
米当局、編成準備に着手

【ワシントン特電UP五日発】トルーマン米大統領は米労働者代表の日本派遣について考慮している。これはよりも労働相と厳官日本訪問したキランシン次官補の要請によったもので、これに対しトルーマン大統領は賛する意を表明したといわれる

労働省局としては大統領からの正式同意が得るまで、さしあたって米労働代表団と連絡をとっている

ようやく対日講和の態度その他の準備中を始めているC I O、AFL以下の主要組合指導者は既に代表の推薦を求められているが、労組代表の派遣は承認されれば大体その顔ぶれが決まるものとみられている。

なおキランシン氏は日本側の組合者の米国訪問についても国際労働協議し対策をたてたいといって [illegible]

金氏、ス首相と会見

【モスクワ特電UP六日発】五日スターリン首相は北鮮人民代表 [illegible] しなかったのは中共軍の対中 [illegible]

しかも会談はその内容が [illegible] 中の協議のように [illegible] ている

ソ連、西独国 [illegible]

【ベルリン [illegible]】[illegible] ドイツ占領のソコロフスキー [illegible] ソ連軍政長官は五日、クレイ米軍政長官に書簡を送り、ソ連はまた [illegible] 西三国の管理下に作られようとしている西ドイツ政府を承認しないだろうと警告した

【北京特電五日発共同】[illegible]

中共、極東委員会を非難

[illegible]

政府軍改編説
委員会を設置

【南京六日発UP＝共同】六日南京の情報によれば、何応欽、白崇禧、閻錫山、顧祝同 [illegible] 国防部長を委員長とする委員会を設置し国軍の改編計画につき協議、何応欽将軍は国防部長に任命される [illegible] との協議の上 [illegible]

米の自由販売に「米券」活用
森農相談

【長野発】森農林相は六日長野県 [illegible] 初めて自由販売について記者に次の如く語った

[illegible]

日韓貿易予備会談

朝鮮貿易社京城電によれば、日韓貿易予備会談は、十日から開かれる [illegible] 十日から総司令部と [illegible] 予定である

朱将軍、再び駐日代表に就任

【南京特電(AP)五日発】中国駐日代表団長 [illegible] 朱世明将軍は今回 [illegible] された(写真は朱将軍)

本家争い
注目の両派大会

[illegible]

似顔は(上)大野総務会長(下)三木 [illegible]

[illegible] ……(N記者)

春に魁けてひらく、スポーツの豪華特集号
スポーツ毎日別冊
タブロイド型八頁 グラビヤ四頁 本文・八頁 定価二〇円
[illegible]
毎日新聞社

全国学生・教師の常識の泉! 文化人に贈る教養の種!
英文版 リーダーズダイジェスト
★三月号十日より発売★
三月号 一八〇円
国際教材株式会社

1分間経済問答その一
預金はなぜ有利でしょう?
いつも親切な 大阪 [illegible]

入学に進級に 御入学御進級に
お子様へ
小学館の九大学習雑誌
類似雑誌あり 小学館発行に御注意!!
四月号 入学進級お祝い号発売中
各種豪華特別大附録!!
二万人にあたる大懸賞!!
書店へ各位へ!! 一年生
この大雑誌は果然!!

幼稚園	小学一年生	小学二年生	小学三年生	小学四年生	小学五年生	小学六年生	中学生の友	良い子の友
60	60	60	60	65	80	80	80	60

小学館

雑誌界の大陽春 四月号 横綱
富士
有楽座新国劇三月上演 タテ師段六 長谷川幸延
江戸ッ児 力士面白話
六つの悲劇 山岡荘八
花婿三段跳 中野実
小狐礼三 子母沢寛
特価50円
世界社

女性ライフ 4月号
五万円懸賞恋愛小説発表!!
骨肉の河 木内圭子
花門の娘 芦沢光濃夏
このひととき 芝木好子
社交ダンス読本
座談会 処女性の価値 平林たい子 佐藤春夫
私の小唄芸術 小唄勝太郎
美容師への道 山野愛子
新婚の初夜
美しいツーピース
春のツーピース 田中千代
女性ライフ社

Declassified E.O. 12065 Section 3/402/NNDG NO. 775009

な関係を利用して地元の顔役が警察を動かしているようなことを見聞したことはありませんか

	ある	ない	あるかもしれない	わからない	その他	答えなし
四国地区	16.7	49.1	7.4	24.1	0.3	2.4
中国地区	21.9	40.4	10.3	26.1	0.4	0.9
総計	19.6	44.3	9.0	25.2	0.4	1.5

[illegible]

国防省の強化

トルーマン大統領要請

【ワシントン五日発AFP＝共同】トルーマン大統領は[illegible]ヴァー委員会の勧告に[illegible]国防省の機構を改革し国防長官に一そう強力な権限を与えるよう議会に要請した、また大統領は次の二項を[illegible]

(一)国防長官のもとに[illegible]

ワシントンではロイヤル長官の辞職説に伴ってさまざまの観測が行われており一部はソーヤー商務長官が陸相に、サリヴァン海軍長官が[illegible]に転じ、ジョナサン・ダニエルズ氏が[illegible]に任命されるであろうと予想している

次期には出馬せず

トルーマン大統領示唆

【ワシントン特電（AFP）六日発】トルーマン大統領は六日、新聞記者団の年次会に招かれその席上、ホワイト・ハウスの[illegible]について

われわれは今後発展していかねばならぬ、一九五二年には新しい大統領が困難もなくホワイト・ハウスに[illegible]ことができるよう[illegible]

米の援助拒否を要求

中国立法院

【南京特電（UP）六日発】立法院では[illegible]

和平條件は不変

中共、孫科院長を非難

口援会議来月開催か

【ワシントン五日発AFP＝共同】[illegible]

英濠首脳会談

対日問題を協議

【ロンドン五日発ロイター＝共同】エヴァット・オーストラリア外相は[illegible]

一、日本との平和条約作成の問題[illegible]

一、東南アジアにおける[illegible]

ソ連、西独国[illegible]

【ベルリン[illegible]

金氏、ス首相と会見

【モスクワ特電（UP）六日発】[illegible]

日韓貿易予備会談

[illegible]

労働使節今夏訪日か

米当局、編成準備に着手

【ワシントン特電（UP）五日発】トルーマン米大統領は米労働組合代表の日本訪問について[illegible]

政府軍改編説

委員会を設置

【南京六日発UP＝共同】[illegible]

米の自由販売に「米券」活用

森農相談

【長崎発】[illegible]

朱将軍、再び駐日代表に就任

【南京特電（AP）五日発】中国駐日代表団長[illegible]

[illegible]

理論、実践面から反共闘争

片山委員長談

【神戸発】片山社会党委員長は[illegible]

民主党富山支部解散

【富山発】[illegible]

1分間読書問答その一
預金はなぜ有利でしょう？
1 これからお金の値打がでるから
2 いつでも使えて利息がつくから
3 盗難や火災でなくなる心配がないから
4 無駄使いをしなくなるから
5 しらぬ間に溜ってふところが豊かになるから
いつも親切
大阪銀行

余録

[illegible]

横綱号 大月 四月 の春陽 界 雑誌
富士
有楽座新国劇三月上演
タテ師段六 長谷川伸
◆お蝶白浪日記 納言恭平
◆横綱と姉さん 土師清二
◆寝台の秘密 大倉燁子
◆むかしの人 長谷川伸
◆龍紙法師 柳家しん介
◆山の語 竹節作太
◆春らんまん 高木彬光
◆六つの悲劇 山岡荘八
花婿三段跳 中野実
小狐礼三 子母沢寛
江戸ツ児力士面白話
特価50円 〒四円
東京都文京区 世界社

五万円懸賞恋愛小説発表!!
骨肉の河 木内圭子
花門の娘 芹沢光治良
このひととき 芝木好子
社交ダンス読本
座談会 処女性の価値
私の小唄芸術
美容師への道
新婚の初夜
美しいツーピース
春のツーピース
女性ライフ 4月号 定価65円 〒4円
女性ライフ社

講談社
キング 四月号
母代 牧野吉晴
夢の山脈 菊田一夫
乾杯！若者 中野実
青春の誓い 木々高太郎
鉄窓なき牢獄
豪華附録 新日本大地図
大懸賞募集

新聞人の感覚でつくる総合雑誌
国際連合の「世界経済報告」 大内兵衛
記者の眼
ある心の自叙伝 長谷川如是閑
社会党の進路
朝日新聞

Declassified E.O. 12065 Section 3/402/NNDG NO. 775009

ソ連の危険に気づかず

クリップス卿派遣

こびる

モロトフ氏、シューレンブルグ伯 クリップス卿

[illegible]

な興奮を利用して地元の顔役が警察を動かしているようなことを見聞したことはありませんか

	ある	ない	あれば言えない	わからない	その他	答えなし
関西地区	16.7	49.1	7.4	24.1	0.3	2.4
関東地区	21.9	40.4	10.3	26.1	0.4	0.5
計	19.6	44.3	9.0	25.2	0.4	1.5

国防省の強化

トルーマン大統領要請

【ワシントン五日発AFP＝共同】トルーマン大統領は五日 [illegible]

次期には出馬せず

トルーマン大統領表明

【ワシントン特電(AFP)六日発】トルーマン大統領は六日 [illegible]

米の援助拒否を要求

中国立法院

【南京特電(UP)六日発】立法院 [illegible]

和平条件は不変

中共、孫科院長を非難

[illegible]

ロ長官来月訪日か

【ワシントン五日発AP＝共同】 [illegible]

英濠首脳会談

対日問題を協議

【ロンドン五日発ロイター＝共同】 [illegible]

日韓貿易予備会談

[illegible]

理論、実践面から反共闘争

片山委員長談

【神戸発】片山社会党委員長は [illegible]

民主党金山支部解散

[illegible]

余録

[illegible]

預金はなぜ有利でしょう?

1 これからお金の値打がでるから
2 いつでも使えて利息がつくから
3 盗難や火災でなくなる心配がないから
4 無駄使いをしなくなるから
5 しらぬ間に溜ってふとるお金になるから

いつも朗らか
大阪銀行

殺到する熱望に応え再募集開始!
学校にも家庭にも
社会科事典 全10巻
内容見本呈
平凡社

女性ライフ 4月号
定価65円 〒4円
ライフ社

講談社
キング 四月号
母代 牧野吉晴
夢の山脈 菊田一夫
乾杯!若旦那 中野実
青春の誓い 木々高太郎
鉄窓なき牢獄
幼き者へ 永井隆
一流新聞記者の特ダネ打ちあけ話
豪華附録 新日本大地図
大懸賞募集

新聞人の感覚でつくる綜合雑誌!
朝日評論 3月号発売!!
経済再建と失業問題(座談会) 大内兵衛
国際連合の「世界経済報告」
社会党の進路(対談) 山川均
ある心の自叙伝(12) 長谷川如是閑
定価50円
朝日新聞社

學生 清新三月号
青少年諸君の教養に!!
大設計図上の消ゴム
鬼谷門下の龍虎
THE STUDY OF ENGLISH
英語研究
what, whisky, rHeumatism
★価35円 送料2円 半年分210円★
研究社

Declassified E.O. 12065 Section 3/402/NNDG NO. 775009

【第6種2級郵便物認可】・【第4種郵便物認可】・【1部(三銭)】・【1ヵ月分前金一円47銭5厘】

憲法学者も首ひねる

〝判らない衆院総選挙出題の意図〟

社会局の『衆議院議員の総選挙』の問題に対する総司令部司法局の談

大体この出題は率直にいって不適当です、恐らく出題者は憲法があまりわからぬまに極めて度胆な考えから新憲法第七条によって〝天皇の命令〟を考えさせようとしたものでしょうが聞くところこの問題は出題者自身がよくわかっていたい問題です

東大教授宮沢俊義氏談　法律技術の問題としては成り立つかもしれないが、一般の常識としては適当な出題でない、殊に接近政治上の問題となったものを特に新制高校の入学試験に出題するのは非常に悪い、出題者は何を考えさせようとしているのか私には不可解だ

◇衆議院議員の総選挙はどれによって施行されますか

❶大臣の命令 ❷国会の決議 ❸国会の解散 ❹内閣総理大臣の指名

理科　次の名前の五つのものうち四つはなにかの点で似ているが、残りの一つだけはどこか他の四つとちがっている、そのちがっているものを○でかこみなさい

❶電話、ラジオ、電報、白熱電球、電信 ❷木綿、麻、スフ、人造絹糸、羊毛 ❸太陽、金星、地球、火星、木星 ❹ヒノキ、スギ、マツ、サクラ、カラマツ ❺銅、鉄、硫黄、亜鉛、金

社会　◇次のことがらに関係ある人を書き入れなさい

❶ジュネーブ ❷ステーウンソン ❸アーテンベルク ❹フルトン ❺岡田佐吉……

〝飯米出しても完納〟

豊作の北海道、新潟等は好調

進行を阻む安い買値

十万石の飯米供出割当は七千六万石で、二月末現在の供出高は四千八万九千二百六十二・六石、進捗率は約四・四割を示し各地の情況を総合すると、大体供出現況の三月末までには一応供出を完了するものと見ている、比較的豊作だといわれている北海道、新潟、石川などは特に進捗率がよく、石川県の如きは既に二万石に対し、二月末現在の供出高は一万九千七百廿石、進捗率九八・五割という驚異的成績を示し北海道は八一・二割、新潟は六一・二割となっている

しかし炭鉱や紡織業の発達した和歌山、静岡、宮崎などは進捗率が低く、和歌山の如きは三月末現在でわずか三割の供出割当に対し、実際の供出は極無の状況であり、供出完了が相当危ぶまれている、しかし現在の食糧事情からしてあくまで供出を完了しなくてはならない状態に追込まれるためなんとか供出完了にこぎつける

供出を完了するので飯米を買い込んでも供出を完了しなくてはならない状態に追込まれるためなんとか供出完了にこぎつける

そこで問題は、飯米をない込んで供出完了した後の措置をどうするであろうというのが各地の綜合した見解である

農林省がなやむ今年の食糧輸入問題

農林省がなやむ今年の食糧輸入問題による、輸入食糧が約四八万トン入るとしてもなお約四六万石の不足となり、農林省がこの二月全国に指示した飯米供出百万石の完遂如何が、今年の食糧問題を解決する重要なカギとなっている、そこで本社では各局を動員して全国のうちから北海道、秋田、新潟、静岡、石川、愛媛、熊谷、和歌山、栃木、宮崎の一道九県を選び、二月末現在の飯米供出状況をきくって見た

食糧事情決する超過供出

國体スキー終る

山本六年ぶりの復活

【札幌】で竹崎、大宙、堀特派員発】第四回国体スキー大会、第廿七回全日本選手権大会最終日は雪道技は六日午前十一時から札幌郊外円山グラウンドを中心に挙行、朝に引続く論議で世界の新記録におおわれ気温三度の良コンディションのもとに前年の勝者長野をはじめ北海道、青森、秋田、新潟等廿五チームによって追いつ追われつの息づまる熱戦を展開した初日以来圧倒的な強味を示した地元北海道はリレーにも優勝トップを続け、その陣容は最後まで揺がす天晴れスキー王国の実力を各種目に示し午後一時すぎ全部技を無事終了した、かくて府県対抗の優勝は前年に続き北海道が大量百八点を獲得し第二位に三連勝を達成、二位東京、三位長野の順となった、閉会式は午後五時から札幌市中央公民館で開かれ四日間にわたる雪の祭典の幕を閉じた

評総　○北海道は予想通り各種目に資量豊ね備えた大村を中心に圧倒的な大量得点を収め男女ともに二連勝をとげたのみで固めて二位に進出、長野は選手が傷ついたが面目躍如のめざましいたい酒に内地勢のホープとなった、新潟も五位となり今後有望勢の進出が期待される

○：新規会で総合の惨敗はワックスの失敗と巧みなスキー技術を生かし得なかったことが大きな原因である、回転では固い雪に対する適応不足が如実に現われ、二回平均したタイムを示したのは本上、佐藤の二人のみとはさびしかった

○：複合　天候の都合で飛躍を先にやり、長距離を後にやったため飛躍は全体に慎重で堅実なものはなかった

○：飛躍　カムバックした福野が遠目来めざめ言動手をあげて驚嘆、二位に着に入賞、二位は大一二・五メートルを飛ぶ大飛躍

Declassified E.O. 12065 Section 3/402/NNDG NO. 775009

暴力と白…
白龍社事件か…

は"生きた教訓"として警察民主化への歩みに切実な検討のカギを与えるものがあろう(小口、高野両記者)

一帯を暴力下に抑えていたテキ屋の集団が"暴力"と"威かく"によって市議会を無力化させ、犯罪事件の捜査を警察に代ってかれら自身でやると称し裏面では恐かつ、暴行、賭博、と傍若な非行の限りをつくしていたといわれ彼らの暴威に対して長岡市民がいかに起ち上りつつあるかの記録

所として当時の[illegible]キ屋の集団である白龍社一味の暗[illegible]市三島町カフェーあたり顔役ほか一名と献納中を当直警官の小林警部補にとがめられて喧嘩をつながされた、これを根にもった村田は翌七日未明自宅に帰り暴力団員を携えて当直警官を訪れ"白龍社員の前でよく恥をかかしてくれた"と上司である小林警部補を脅迫した、これが動機となって白龍社と長岡市警との悪因縁でくすぶりつづけていた市民の不満はようやく表面化し、市警の態度を弾劾、同警察部の責任を追究、十月七日さらに市民大会を開いた、一方大会

市会議員の発言も封ず

白龍社・秩父解散[illegible]員総退陣を迫った昨年三月再び[illegible]暴力は市警の議決権を封じ遂には市会議員の発言をさえ封じ"市内の賭博はわれわれの意思のままに動く"と豪語、同市に君臨していた

[illegible]、団員は二十一歳から四十二歳、親分子分、兄弟分の杯を交し"植田一家"と同じ風を切って市を横行、一味の植田の公判事実のうち恐かつ事件は四十六万円を巻上げたほか無銭飲食、自転車をとがめた長岡署員に食ってかかって暴行を加え、土地建物に名をかりる恐かつ事件など摘発されたものだけでも数えあげるにいとまないといわれている

インチキ捜査
て顔を売る
自分で盗んで

一方長務署、専売局支局には"市内治安維持並に警備に従事"の名目で闇酒に輸贈させた酒、タバコの特配申請書を提出、断られると困ると有無をいわせず申請額の[illegible]贈りの酒を出させていた、また配下団員に窃盗をやらせたうえ盗品の一部を被害者に返還して謝礼を受け、残りを売りさばくというた"マッチポンプ"の方法によって市民に対する信用をつなぎ、捜査技術は警察以上だとの誤信を市民に与え、市民のなかには被害届を長岡市警にせず白龍社に持ちこ

親が嘆く難問奇問
きのう 新制高校の学力検査

新制中学、高小、青年学校子女などから都立新制高校へ進学するものが一せいにうける学力検査が五日都下十五ヶ所の会場で行われた、受験者は二万二千五百名、各所とも相変らずの受験風景で、気をもむ母たちの姿が右往左往[illegible]出てくる子供達を囲んで「どうだ」「できたか」の質問攻め"ウーンこんなのは話の泉の先生だってできるもんかねえ……"と小さいあごに味方する人々が多かった——この成績が出身校長の報告書とともに志願校へ送られて運命が決するわけだが、以下問題の一部

【社会】◇次のことがらに関係ある人を書き入れなさい ❶ジェンナー❷スティーヴンソン❸グーテンベルク❹フルトン❺豊田佐吉……

[illegible]蒸気機関車、織物機械、印刷機械、活版術、電信、蒸気汽船、飛行機

◇基本的人権の三つはどれですか ❶所有権❷参政権❸裁判権❹請求権❺生存権❻自由権❼不可侵権

◇衆議院議員の総選挙はどれによって施行されますか ❶天皇の命令❷国民の要求❸国会の解散❹内閣総理大臣の指令

【理科】次の名前の五つのもののうち四つはなにかの点で似ているが、残りの一つだけはどこか他の四つとちがっている、そのちがっているものを○でかこみなさい ❶時計、ラジオ、電燈、自転車、電話❷木綿、麻、ろう、人造絹糸、羊毛❸太陽、金星、地球、火星、木星❹ヒノキ、スギ、マツ、サクラ、カラマツ❺銅、鉄、硫黄、亜鉛、金

写真は一橋中学にて

[illegible]る社会経済基金から日本人に贈与される貨物四十トンと大和七千点を積んだオランダ船は四月アエノスアイレスを出港した

憲法学者も首ひねる
"判らない衆院総選挙出題の意図"

社会科の「衆議院議員の総選挙」の問題に対する最高裁判所判事河村又介氏の談 大体この出題は率直にいって不親切です、恐らく出題者は憲法があまりわからぬままに極めて皮相的な考えから前段文第七条によって"天皇の命令"を考え[illegible]術の問題としては成り立つかもしれないが、一般の常識としては適当な出題でない、殊に最近政治上の問題となったものを特に新制高校の入学試験に出題するのは非常に悪い、出題者は何を考えさせようとしているのか私には不可解だ

食糧事情決する超過供出

農林省がたてた今年の食糧需給推算によると、輸入食糧が約百八十万トン入るとしてもなお約百六十万石の不足となり、農林省が去る二月全国に指示した超過供出百廿万石の完遂如何が、今年の食糧問題を解決する重要なカギとなっている、そこで本社では支局を動員して全国のうちから北海道、秋田、新潟、静岡、石川、愛媛、岡山、和歌山、熊本、宮崎の一道九県を選び、二月末現在の超過供出状況をさぐって見た

"飯米出しても完納"
豊作の北海道、新潟等は好調
進行を阻む安い買値

十道県の超過供出割当は七十六万石で、二月末現在の供出高は四十八万九千二百六十二・六石、進行率は約六四・四%を示し各地の情報を総合すると、大体供出期限の三月末までには一応供出を完了するものと見ている、比較的豊作だといわれている北海道、新潟、石川などは特に進行率がよく、石川県の如きは超過供出二万石に対し、二月末現在の供出高は二万九千七百廿石、進行率[illegible]九八・五%[illegible]

供出を強調するので飯米を食い込んでも供出を完了しなくてはならない状況に追込まれるためなんとか供出完了にこぎつける

であろうというのが各地の総合した見通しである

そこで問題は、飯米をない込んで供出完了した後の飯米をどうするかということで、早くも静岡、和歌山から還元配給を要望する声が高い、平年作だったところで、二月末現在の進行率のよくないのは熊本、愛媛、秋田、岡山となっている、なぜ進行率が余りよくないかといえば

❶農林省が追加割当はしないと言明しながら、経済九原則によって超過供出の目標数量を指示したことは、農民の心理に悪影響を与えている❷超過供出代金は、課税率控除と睨んだ除隊が放送しながら、結局は必要経費を所得から控除して課税すると[illegible]方法に戻り、これに対し農民の不満がたかまってきたまた超過供出の指示が全国的に遅かったこともその進行を遅くし根本的な原因は基本米価が安く障害していることは否めない、しかし根本的な原因は基本米価が

他の物価と比べて安すぎることと、さらに代替物資は農民の欲しない繊維品や化粧品などが多く、最も必要とする木綿もの、地下たびなどが少い、その上価格がヤミと大差ないということなどである

うまくなるミソ
主婦の舌で選定

農林省では四月からまずいと評判の悪いミソの原料からイモ外しを新たに輸入トウモロコシを加味、食料品配給公団のミソ、しょう油代金は、[illegible]消費者代表を参加させ、家庭の主婦の舌で品質を決めフルイにかけるほか、小売商の登録制によって配給元を選ばせるなお今後無制限も配給の公団の[illegible]問題停止、特殊の取消しをすることになっており自由クーポン制は実施しないといっている

国体スキー終る
山本六年ぶりの復活

【札幌発】第四回国体スキー大会、第[illegible]日札幌にて竹鶴、大宙、荒井選手[illegible]れ、朝日に映ゆく白雪で[illegible]新鮮のみのもとに昨年の覇者[illegible]

[illegible]れ、二回平均したタイムを示したのは水上、佐藤の二人のみとはさびしかった

O…複合 天候の都合で飛躍を先にやり、長距離を後にやったため飛躍は全体に慎重で果敢なものはなかった

O…飛躍 カムバックした昨[illegible]げて優勝、二位に若木が続いたが全般的にみて新人選手の躍進が多く抜群させとなり、複合競技者が上位に入賞した、しかし長野の沼田、小林(飯山北高)両選手が著しい上達を示して少年組一位の佐藤(小樽商)より飛躍、飛距離ともに勝る飛躍を見せたのは北海道のみがジャンパ

◇国体複合日本距離走
❶北海道(平野、高橋、小西、敷合)2時間6分27秒❷青森2時間11分33秒❸新潟2時間12分25秒❹長野2時間13分6秒❺秋田2時間15分9秒

◇日本野球巨人阪神戦(6日後楽[illegible]
巨人連勝す

岡田更生館長を収容

【岡山発】岡田更生館事件に連座した館長の[illegible]名木田文男氏(55)の身辺にも及び、五日早[illegible]の捜査で逮捕状が執行され、身柄は直ちに岡山市警署に収容された

シティー・ニュース

■家出少年友を連れ 豊島区西巣鴨二の二〇八三無職池田秀明さん二男西巣鴨中学二年次信君(14)は去る一日午後七時ごろ十七、八歳の少年に誘われて家を出、二日朝一たん帰宅米一升を持って再び例の少年と友人の同町古物商福田寿一さん長男同校二年隆男君(14)同区肉商畠山清見さん三男同校一年真弘君(13)同古物商神田朝子さん長男同校一年勝一君(13)の三名を

誘って家出行方不明になった、親たちは四日巣鴨署に届け出たが、六日まだ見つからない

■危い線路にヨチヨチ 六日午前十一時廿五分ごろ世田谷区玉川五の二九八八会社員平川勝敏さん長男徹也ちゃん(2)は附近の小田急線路に飛出し電車にはねられ生命危篤

■新宿御苑の芝生焼く 六日昼ごろ新宿御苑で芝生六百坪が燃えた、苑内居住の建設省技官生野健三氏が付近の芝生のスケッチ中捨てたたばこの吸いがらから

■火事 六日午後八時十五分江東区深川新大橋一の二五増井雅一ガレージ附近から出火、同ガレージと隣りの石語輪タク会社一むねを全焼

…ルド・…界

漸く[illegible]方の色見えた小松原を打ち込み大向には物言の一局目を初め七回には自坂の本塁打に2点、八回には千葉の失策から1

日本映画賞決る
第三回映画コンクール

第三回映画コンクール(一九四八年度)[illegible]審議を行って来ましたが、最後の日本映画賞の決定は五日午後一時から東京では毎日新聞セントポールクラブで、大阪では本社で同時に各界の権威によって慎重な投票が行われ、ここに次の通り受賞作品ならびに受賞者が決定しました

日本映画賞『酔いどれ天使』(東宝作品)

脚本賞 伊丹万作(大映『手をつなぐ子等』の脚本によって)

監督賞 木下恵介(松竹大船『女』『破戒』の演出技術によって)

男優主演賞 笠智衆(新東宝『生きている画像』の演技によって)

女優主演賞 田中絹代(松竹大船『夜の女たち』『風の中の牝雞』の演技によって)

助演賞 宇野重吉(松竹『わが生涯のかゞやける日』『風の中の牝雞』の演技によって)

撮影賞 伊藤武夫(『酔いどれ天使』の撮影技術によって)

音楽賞 早坂文雄(『酔いどれ天使』新東宝『虹を抱く処女』『富士山頂』の音楽によって)

美術賞 浜田辰男(『わが生涯のかゞやける日』『風の中の牝雞』の美術装置によって)

録音賞 大村三郎(『わが生涯のかゞやける日』の録音技術によって)

特別賞 清水宏(蜂の巣映画『蜂の巣の子供たち』の製作に対して)

なお審査員会の推薦によって選考委員会では審議の結果次のように特別賞を贈ることに決定しました

なお審査経過その他は追って掲載いたします

ワイに招へい
[illegible]野球チームをハワイに招へいするニュースが東京大学野球連盟にもたらされている、アレンジの主はハワイの興行会社エンタープライズ社長柳沢氏で、同地の日系市民に母国の学生野球を見せようというもの

ロンドン五輪大会実況映画公開

英国映画協会提供第十四回ロンドン国際オリンピック大会の実況映画(総天然色)「スポーツの栄光」全十五巻の招待発表会は日本オリンピック協会、日本体育協会共催、毎日、朝日両新聞社後援で七日丸の内ピカデリー劇場(旧邦楽座)で皇族はじめ各国代表機関及びスポーツ界の名士を招待し昼夜二回

名人挑戦者決定戦
【木村、松田戦第一局の六】(図げ7五歩迄)
先八段 ○松田辰雄 時間 七六分
前名人 ●木村義雄 消費 六〇分
持時間各七時間

9	8	7	6	5	4	3	2	1	
[illegible]									一

一二三四五六七八九

◯投了ナシ [illegible] ◯5五金右(21) ●同角 ◯同角(1) ●5六銀 ◯7八王(1) ●5五角 ◯5五角(2) ●5一角 ●3二王 ◯5五金(4) ●同6七銀(1) ◯7九玉(1) ●4六角 ◯

ネズミシン附属品 カメラ 高価買入交換歓迎(年中無休) 東京・神田・神保町・交さ点 電話神田31番・32番 株式会社 太陽堂

ニッキーラッテンベ マヨネーズ 東京 ラッキー社

ラジオ

Declassified E.O. 12065 Section 3/402/NNDG NO. 775009

暴力と自治警察

白龍社事件が投げる一石

【大阪発】昨年三月七日新警察が発足してから七日で一周年を迎えるが、この間新警察制度の運営については色々の問題が起り、特に地方自治体警察の弱体につけこむボス勢力の干渉には各方面の自覚と反省が求められているが、そのもっとも典型的な事例として全国的に注目されているのが滋賀県長浜市の白龍社事件である、これは現在大津地裁の公判廷でその驚くべき事件の全貌を明かにしつつあるが、長浜市を中心に湖北一帯を勢力下に抑えていたテキ屋の集団が"誠刀"と"威かく"によって市警察を無力化させ、犯罪事件の捜査を無視に代ってかれら自身でやると称し表面では恐かつ、暴行、窃盗、と僅かな非行の限りをつくしていたといわれ彼らの権威に対して長浜市民がいかに犯ちょうりつつあるかの記録は"生きた教訓"として警察民主化への歩みに切実な検討のカギを与えるものがあろう(木口、高須両記者)

バクチ、恐喝し放題 乗取られた長浜市署

長浜白龍社事件の発端は昨年九月廿日長浜市警察署刑事小林一雄氏"(当)"が同僚の巡査部長村田清勇"(当)"を殺人未遂事件として大津地検長浜支局に告発、同市警察廃止の一石を投じたことに始まる、告発状によると村田巡査部長は九月六日夜当直中署をぬけ出し長浜駅前派出所内で当直の福永巡査ら各署のテキ屋の集団である白龍社一味の田市三宮町カフェーあたり一名と飲酒中を当直監督の小林警部補にとがめられて暴言をつながされた、これを根にもつた村田は翌七日未明自宅に帰り刀を携えて当直室を訪れ"白龍社員の前でよく恥をかかしてくれた"と上司である小林警部補を脅迫した、これが動機となつて白龍社と長浜市警との悪因縁でくすぶりつづけていた市民の不満はようやく表面化し、市警の醜態を弾劾、同警察部の責任を追究、十月七日さらに市民大会を開いた、一方大津地検、国警滋賀県本部でも白龍社一味の掃滅を決意し、廿九日出田大津地検検事、大津国警本部捜査課長以下十五名が米原町に出張、国警長浜地区署に捜査本部を設置、即日白龍社団長長浜市議植田精彌"(当)を恐喝容疑で逮捕、十一月一日同人の補佐衆"(当)、引続き十月十五日までに恐かつ、賭博、暴行等で四十二名(うち共犯者は白龍社団員)の検挙を断行、植田団長ほか廿二名が昨年末起訴され、大津地裁で本支部、同長浜支部でそれぞれ単独審理が続けられている

市会議員の発言も封ず

白龍社は終戦後警察制度切換えの昨年三月再び復活、団員は土工、職人、無職の不良青年ら約四十三名、親分子分兄弟分の杯を交し"植田一家"と称して町で風を切つて市を横行、一味の暴力は市警の警察権活動を封じ遂には市会議員の発言をさえ封じ"市内や官庁はわれわれの意思のままに動く"と豪語、同市に君臨していた

植田の公訴事実のうち恐かつ事件としてあげられたものの一例として昨年九月長浜市神照町、スパイル織物工業組合理事長田中政七氏"がヒロード生地千百反を七十二万円で岐阜方面へ横流ししたことを知つた植田は副団長の清水慶賞"(当)と共謀、田中氏に対し警察や検察庁を動かして挙げるぞと脅迫し四十六万円を巻上げたほか無断自転車をとがめた長浜署員に食つてかかつて暴行を加え、土地退場に名をかる恐かつ事件など立件されたものだけでも数えあげるにいとまないといわれている

インチキ捜査で顔を売る 自分で盗んで

一方長浜署、専売局支局には"市内治安維持並に警備に従事"の名目で警察に寄進させた酒、タバコの特配申請書を提出、酒は、配によって有無をいわせず申請額通りの酒を出させていた、また配下団員に窃盗をやらせたうえ盗品の一部を被害者に返還して謝礼をせしめ、捜査に協力すると見せかけて"マラソン捜査"の方法によつて市民に対する信用をつなぎ、捜査技術は警察以上だとの評価を市民に与え、市民の中には被害届を長浜市署に出さず白龍社に持ちこむといつた状態にまで導いた(以上起訴状、国警滋賀県本部の調書、衣笠同本部捜査課長、小林防犯警部長の話による)

こうした暴状に対して当然これを取締るべきはずの長浜市警は何故断固たる手を打つことが出来なかつたか、昨年三月同市警児玉刑事が同市松村映画劇場で街頭と博奕をしているのを現認した際博徒の一人が"このバクチは警察署長の許可を得てやっているんだ、君は新米だろう、署へ帰って相談してこい"と逆に同刑事を威かく、数名で暴行を加えようとしたので一応署へ引揚げ同僚の刑事らに応援を求めたが、だれも相手にせず検挙することが出来なかつた、以来街頭と博奕は同市では"公認"状態となつた、同年四月長浜市湖岸倉庫会社の生糸窃盗事件が発生した際これを保管した清水白龍社副団長の実弟がその生糸(廿四万円)を福井県に盗るため長浜駅に運んだところを逮捕したが、担当刑事(特に名を秘す)が白龍社一味から威かく脅迫をうけ事件にせず放任した、同年六月金七千円と布団二流、セルの生地一反、酒一升を恐かつされた上市署に届出たのにかかわらず責任者の某警部補は取調べもせず放任していたという(以上国警滋賀県本部の報告書による)

検察当局や大津地検では白龍社と警官との間に特殊関係があるものとにらんだというが取調べの結果明確な証拠が現われず三木同市警察署長が責任を負つて十月三日辞職、市警察廃止のきつかけを作つた小林警部補が十一月一日虎姫町署へ転出、国警巡査に告発された村田巡査部長が三百の刑(それも執行猶予をつけた)だけに終つている

親が嘆く難問奇問

きのう 新制高校の学力検査

新制中学、高小、青年学校などから都立新制高校へ進学するものが一せいにうける学力検査が六日都下十五ヵ所の会場で行われた、受験者は二万二千五百名、各所とも相変らずの受験風景で、試験をおえた子供たちを母たちの表が右往左往…「どうだった」「できたか」の選出攻め"ヴーンとんなのは話の泉の答弁だってできるもんか…」「二代続けてってできやあしねえ…」と小さいあのに味方する精通録者コーブンをもらう人々が多かった…この試験が出題し

漆器検印、商標登録、新特許、特許出願機械、競馬社、軍需、汽船、飛行機

◇基本的人権の三つはどれですか

❶生存権❷公共の福祉❸…

◇衆議院議員の総選挙はどれによって施行されますか

❶天皇の命令❷国民の要求❸国会の解散❹内閣総理大臣の指令

【理科】次の名前の五つのもののうち四つはなにかの点で似ているが、残りの一つだけは…

写真は一橋中学にて

る社会経済基金から日本人に贈与される建値四十トンと大船七千トン余を積んだオランダ船は四月ブエノスアイレスを出港した

食糧事情決する超過供出

農林省がたてた今年の食糧需給推算によると、輸入食糧が約八十万トン入るとしてもなお約百六十万石の不足となり、農林省が去る二月全国に指示した超過供出百卅万石の完遂如何が、今年の食糧問題を解決する重要なカギとなっている、そこで本社では各局を動員して全国のうちから北海道、秋田、新潟、静岡、石川、愛媛、岡山、和歌山、栃木、宮崎の一道九県を選び、二月末現在の超過供出状況をさぐって見た

❶農林省が追加割当はしないと言明しながら、経済九原則によ…かということで、早くも静岡、和歌山から超過供出を要望する声が高い、不評判だったところで、二月現在で進行率の余りよくないのは栃木、愛媛、秋田、岡山となっている、なぜ進行率が余りよくないかといえば…他の物価と比べて安すぎること、さらに報奨物資は農民の欲しないものが多く、最も必要とする衣料品や化粧品などが少い、その上価格がヤミと大差ないということなどである

うまくなるミソ 主婦の舌で選定

岡田更生館長を収容

【岡山発】岡田更生館事件から取調中の岡田更生館長兼不出安男氏"(当)の身辺にも及び、五日午後四時岡山県警で逮捕状が執行され、身柄は直ちに岡山刑務所に収容された

誘って家出行方不明になった娘たちは四日警視庁に届け出たが、六日まだ見つからない

危い綱渡にヨチヨチ

六日午前十一時廿五分ごろ世田谷区玉川五の二九八八会社員平川勝義さん長男敏雄ちゃんら附近…

第三回映画コンクール

日本映画賞決る

第三回映画コンクール(一九四八年度)は一月中旬から各部門の専門家によって数次にわたり個人賞の審議を行って来ましたが、最後の日本映画賞の決定は五日午後一時から東京では毎日新聞社セントポールクラブで、大阪では本社で同時に各界の権威によって慎重な投票が行われ、ここに次の通り受賞作品並に受賞者が決定しました

日本映画賞 『酔いどれ天使』(東宝作品)

脚本賞 伊丹万作(大映『手をつなぐ子等』の脚本によって)

監督賞 木下恵介(松竹大船『女』『肖像』『破戒』の演出技術によって)

男優主演賞 笠智衆(新東宝『生きている画像』『手をつなぐ子等』の演技によって)

女優主演賞 田中絹代(松竹『夜の女たち』『風の中の牝雞』の演技によって)

助演賞 宇野重吉(松竹『わが生涯のかがやける日』『破戒』の演技によって)

撮影賞 伊藤武夫(『酔いどれ天使』『わが生涯のかがやける日』の撮影技術によって)

音楽賞 早坂文雄(『酔いどれ天使』新東宝『富士山頂』の音楽によって)

美術賞 浜田辰男(『わが生涯のかがやける日』『風の中の牝雞』の美術装置によって)

録音賞 大村三郎(『わが生涯のかがやける日』の録音技術によって)

特別賞 清水宏(蜂の巣映画『蜂の巣の子供たち』の製作に対して)

なお監督賞委員会の推薦によって審査委員会では審議の結果次のように特別賞を贈ることに決定しました

なお審査経過その他は追って掲載いたします

ロンドン五輪大会実況映画公開

英国映画協会提供第十四回ロンドン国際オリンピック大会の実況映画(総天然色)「スポーツの栄光」全十五巻の招待発表会は日本オリンピック協会、日本体育協会共催、毎日、朝日両新聞社後援で七日丸の内ピカデリー劇場(旧邦楽座)で皇族はじめ各国代表機関及びスポーツ界の名士を招待し昼夜二回

六大学野球をハワイに招へい

六大学野球チームをハワイに招へいするニュースが東京大学野球連盟にもたらされている、アレンジの主はハワイの興行会社エンタープライズ社長柳沢氏で、同地の日系市民に母国の学生野球を見せようというもの

◇野球(6日西宮)

南海	101	202	000	6
大陽	200	100	000	3

▽投手(南海)中谷、武末、中原(大陽)真田、江田▽本塁打 荒川

(6日大阪)

阪急	000	000	011	2
大映	000	000	011	2

▽投手(阪急)今西、天保(大映)スタルヒン

◇野球(6日香椎) 星野組 4—0 西鉄

(6日小倉) 八幡製鉄 11—10 早大

◇東京卓球選手権大会第二日(6日)

▽男子複決勝 山上(京)芳野(東) 2—1 南部 名越(東)

▽女子複決勝 井上(京)佐藤(東) 2—1 平田 国分(新潟)

カメラ ネス品 シン附属 レンズ
高価買入交換歓迎(年中無休)
東京・神田・神保町・交さ点
電話神田31番・32番
株式会社 太陽堂

ラッキー ベティー マヨネーズ
東京 ラッキー社

Declassified E.O. 12065 Section 3/402/NNDG NO. 775009

ラジオ

七日 日 七・四五 ... にっこりも ...

九・一五 婦人倶楽部の講座◇ピアノ ...
一〇・〇〇 幼児の時間 歌のけいこ◇低学年「お話」
一〇・三〇 中高校向「グラフ活動2」平沢和重
一一・〇〇 高学年向「大自然」麻生英代子他
〇・四五 軽音楽 オルケスタ・ティピカ東京
後〇・三〇 対談「...」 田中耕...
一・〇〇 ...
二・〇〇 寄席一幕 ...
三・一五 ... 米川文子他
三・三〇 座談会「...」中野佐三他
四・〇〇 ...
五・四五 バンドタイム 東京ジャイヴ
七・一五 歌の明星 岡晴夫
七・三〇 民謡の時間 赤坂小梅、日野千代子
八・〇〇 新しい時代「小市民の権利と義務」
八・三〇 浪花節「...」
九・〇〇 夜の軽音楽 スターダスターズ
九・五〇 ...
第二 五・四五 ... 高橋誠一郎
六・三〇 クイズコンテスト 東京女子大生他
七・一五 エチケット「...の礼儀」東京劇団
七・三〇 働く婦人とレクリエーション
八・〇〇 世界の名作 寺田...、田代...他
九・一五 やさしい科学 ...

【ききもの】第二の世界の名作は バルザック劇の第二回で ... [illegible]

ーWVTRー後6.15 ボッブ・クロスビイとアンドルーズ・シスターズ◇6.30 アメリカの伝統◇7.00 ... ◇7.15 ... ◇8.00 ... ◇8.30 「コンサート・ホール」◇9.30 「郵便呼び出し」 ... ◇10.15 ...

名人挑戦者決定戦

【木村、松田戦第一局の六】

先八段 ○松田 茂行
後名人 ●木村 義雄

[illegible]

自戦記

[illegible]

(木村義雄)

天気

北の風晴一時曇、明方ところによりしぐれる、あす北の風晴れたり曇ったり、次第に天気は下り坂

[illegible]

(秋たな)

[illegible]

美術評

(第九回美術文化展)

[illegible]

新刊

[illegible]

カメラ
高価買入交換歓迎
東京・神田・神保町
電話神田31番・32番
株式会社 太陽堂

一覧式カード バイコ
株主名簿 株券台帳・印鑑簿
資料贈呈
日本事務器株式会社
東京駅前丸ビル
電話丸ノ内(23)3056・3929

輪転式 堀井謄写機
堀井謄写堂株式会社

求賣邸
東京都内 鎌倉 鵠沼
中央信託銀行
電日本橋3381—6

住宅地分譲
○新宿角筈 ○麻布笄町 ○市谷仲之町 ○牛込喜久井町 ○文京関口台町 ○文京富坂町 ○文京丸山町
丸ビル八階 国土計画興業
電話丸の内 3755—7番

新装改築落成
時計・貴金属 装身具・宝石 (交換売買)
祥信美術館
2993・4801・5063・5982

[illegible]

☆今週の映画明日より一齊大公開☆

(本日十時開場 夜の部六時より)

- 無法松の一生
- 静かなる決闘
- マツルカ
- ロンドン・オリムピック
- 盤獄江戸へ行く
- 血の仮面
- 幻の馬
- トスカ
- うたかたの戀
- 息詰る決闘の興奮
- 高原児
- 追跡
- 恐ろしき結婚
- 少年牧場
- パーキントン夫人
- 我等の生涯の最良の年
- 大地は怒る
- 東宝有楽街：しのび泣き（帝劇）、新國劇（有楽座）、二重生活（日比谷映画）

[illegible]

日本生命御契約者各位に謹告

社員総代候補者推薦公告

[illegible]

昭和二十四年三月七日
大阪市東区今橋四丁目七番地
日本生命保険相互会社
社長 弘世現
評議員会代表 上田要

[illegible]

宮崎県延岡公共職業安定所

機械技術者募集

東京写真工業専門学校

[illegible]

Declassified E.O. 12065 Section 3/402/NNDG NO. 775009

六大学野球をハワイに招へい

ハワイ在住のニューヨークの東京大学野球部にあたらされている、アレンジの主はハワイの興行会社エンタープライズ社長柳沢氏で、同地の日系市民、母国の学生野球を見せようというもの

ロンドン五輪大会実況映画公開

第四回ロンドン国際オリンピック大会の実況映画（総天然色）ヨスポーツの栄光」全五巻の招待発表会は日本オリンピック協会、日本体育協会共催、毎日、朝日両新聞社後援で十日丸の内パテリー劇場（旧帝劇）で開催はじめ各国代表選手及びスポーツ界の名士を招待し盛会一回

きょうのもよおし

▽毎日ホール　現代劇場（麻布・教会）二時、五時▽読売ホール　警視庁保安部主催、防犯映画試写会、五時▽東宝第二工場　舞踊、芸術祭の為の映画と講演の会、三時

◇きょうの運動▽蹴球　東京高等師範大会最終日（9時蹴開始）▽ボクシング　田川智山ノ井八回戦（6時ボクシング・ホール）

雑記帳

◇お丸の無駄使い　本紙いっぱいの記事では、今度国鉄の振替を入れ"お丸専用車"を青森まで廻す。

◇これは荷物車と同型でもっぱら観覧車、宴会用に使用する。設備をし整備員が内部に寝泊りするという。

◇サテとれがお丸の専用車と判れば別車ギャングが廻わらないので、警備員の苦心者があるだろうかといまから心配問題。

天気

北の風時一時曇、ところによりしぐれる、あす北の風吹れたり曇ったり、次第に天気は下り坂

あす（1月19日）関は曇り近畿（1月19日）千葉（後1・3）

名人挑戦最決定戦

（木村、松田戦第一局の八）

発八歩　○岩田　腰掛　六・三分
前名人　●木村　義雄　六・四分

持駒なし

（図は第六指し）

	9	8	7	6	5	4	3	2	1
後手	香	桂	銀	金	王	金	銀	桂	香
	歩	歩	歩	歩	歩	歩	歩	歩	歩
								角	飛
							歩		歩
	歩	歩	歩	歩	歩	歩	歩	歩	歩
	香	桂	銀	金	王	金	銀	桂	香
先手	一	二	三	四	五	六	七	八	九

（木村義雄）

ラッキーベーティー マヨネーズ ラッキー社

カメラ ネズ品 シレン眼鏡 高価買入交換歓迎（年中無休）東京・神田・神保町・淡路町 電話神田31番・32番 株式会社 太陽堂

自由の鐘（四）

獅子文六　宮田重雄画

「先生、電報です、早に行きなさらんか。」

玉枝の四度と五度が、私を誘いにきた。但家も、今日が終りで、二人共、長い袖のキモノと木履が、名残り惜しそうだった。正月よりも淋しい方が、重要な任務らしく見える土地で、遠巻の背に、続々と駅頭へ向う人々も、多く、高揚し身を固めていた。

「ありがとう。玉枝さんも、信雄さんも、大変きれいに花粉がでましたね。」

「いやっぱ。」

「あ、もっ、始まっとるないの。」

玉枝たちは、私より先きに、河原へ駆け下りた。ゴロ石の多い河原に、竹で組み組み、それに、幻の張った紙製の紙旗を掛けるのは、見るから楽しかった。棚の間に、人の群衆が、電報を眺らし、高々と録を読み、電報の主たちが、明るく、興奮していた。

やがて、群衆は、読終しながら、電報を棚から下し、二、三、中央に積み重ねると、棚の火が、紙へ移った。助手の青年が、素早く、片側から、彼の電報を、その中に投げ入れた。パチパチと音がして、大きな火が燃え上り、アカアカと清流に反射した。

「ナムマミダ……」

人々が、声を揃えて、合掌した。火は、五分と続かずに消えた。後は、煙は、トブリ舞れた、

「キレイやったなア、よう燃えたなア。」

面白そうなのは、玉枝たちだけで、その火と共に、親が気附へ帰つたと信ずる人々は、思潮もいめやかに、盛郷に流れた。河原の響き、棚数のコオロギが鳴いていた。

私は、いよいよ電報を読んで、河原を歩いていくと、

「大丸左やないか、どこへ行きなんだな。」

棚の、出鱈目の姿が、私の本能から、ヌッと現われた。

「いや、電報見るとこ……」

「河原らしや、どんなけ稼ぎしようたか、知れんなア。」

「それは、失敗しました。なにが目標でも……」

「はい。」

と、今度は、棚の口を開いた。

「ほ、ほ、ほ、

Declassified E.O. 12065 Section 3/402/NNDG NO. 775009

南海 101 202 000 6
大陽 200 100 000 3
（6日甲子園）
▽投手（南海）中谷、武末、中原（大陽）真田、江田▽本塁打 荒川

阪急 000 000 011 2
大映 000 000 011 2
（6日大阪球場）
▽投手（阪急）今西、天保（大映）スタルヒン

◇野球（6日香椎）
星野組 4―0 西鉄
（6日小倉）
八幡製鉄 11―10 早大

◇東京都卓球選手権大会第二日（6日読売会館）
▽男子複決勝
山上・野（東京）2―1 南雄・名倉（東京）
▽女子複決勝
井・佐藤（東京）2―1 平田・岡田（新潟）

六大学野球をハワイに招へい

六大学野球選手［illegible］チームをハワイに招へいするニュースが東京大学野球連盟にもたらされている。アレンジの主はハワイの興行会社エンタープライズ社長柳沢氏で、同地の日系市民に母国の学生野球を見せようというもの

ロンドン五輪大会実況映画公開

英国映画協会提供第十四回ロンドン国際オリンピック大会の実況映画（総天然色）「スポーツの栄光」全十五巻の招待発表会は日本オリンピック協会、日本体育協会共催、毎日、朝日両新聞社後援で七日丸の内ピカデリー劇場で日本選手をはじめ各関係団体及びスポーツ界の名士を招待し昼夜二回

ネズミ品 レンズ シ附属品
カメラ
高価買入交換歓迎（年中無休）
東京・神田・神保町・交さ点
電話神田31番・32番
株式会社 太陽堂

ラッキー ニュー ベティ マヨネーズ
東京 ラッキー社

発表する
なお十二日よりロードショウとして同劇場で昼夜四回一般公開する

のど自慢関東甲信越大会

【横浜発】NHK主催のど自慢関東甲信越地方大会は六日午後横浜国際劇場で開かれ、廿日の全国大会に次の二曲三名が出場することになった
▽神奈川、歌謡曲、進駐軍ハウスボーイ田野倉伸典さん（二）▽埼玉、俗曲、田中英子さん（二）▽茨城、歌曲、学生根本瑞夫君（二）

東北大総長に高橋氏

【仙台発】佐武東北大総長任期満了に伴う後任総長選挙は六日行われ元教授文理学部長高橋里美氏（六）が当選、同日文部大臣に上申した

きょうのもよおし

▽毎日ホール 現代劇場（細川ちか子ほか）▽読売ホール 日本教職員［illegible］二時五時▽東大第二工学部講堂会 五時▽東大［illegible］技術者の為の［illegible］会 二時
◇きょうの運動▽球技 東京選手権大会最終日（9時駿台）▽ボクシング 山川対山ノ井八回戦（6時ボクシング・ホール）

中満 錦鐸氏（読売新聞元編集局長）六日午前十時十五分心臓マヒで死去、五十歳、告別式は八日午後二時から東京目黒区祐天寺山町九五の自宅で

雑記帳

◇お礼の鞭を手に［illegible］している日銀では、今度国鉄の援を入れ“お札輸送車”を昨年までに廿台つくる。
◇これは荷物車と同型でもちろん鋼鉄車、内部には十分の設備をし警備員が内部に寝泊りするという。
◇サテこれがお札の専用車と列車が連結キャンプが嫌われるでもないので、警備員の苦労も［illegible］あるだろうかといまから心配顔。

天気

北の風晴れ一時曇、明方ところによりしぐれる、あす北の風晴れたり曇ったり、次第に天気は下り坂
あす（旧一月九日）朝は［illegible］時［illegible］

てんやわんや (103)

獅子文六
宮田重雄 画

自由の鐘（四）

「先生、健康祈る、見に行きはらんか。」
「玉松家の四女と宮女が、私を誘いにきた。旧家も、今日が祭りで、二人共、長い袖のキモノと木履が、名残り惜しそうだった。正月よりも派の方が、重要な行事らしく見える土地で、晴れ着の人々が、続々と鎮田へ向る人々や、早くも、露店に身を責めていた。
「ありがとう。玉松さんか。俺ももう、大変きれいにお化粧がでけましたね。」
「いやどっ。」

を、聞いていた。
「あ、もう、始まっとるやないの。」
子供たちは、私より先きに、河原へ駆け下りた。ゴロ石の多い河原に、竹で柵を組み、それに、幻の真った杉や藁束や［illegible］を掛け連ねたのは、見るから美しかった。棚の間に、人の背丈が［illegible］らしく、高々と［illegible］の主たちが、明かに［illegible］していた。
やがて、相は、読経しながら、松明を掲げ下し、［illegible］中央に積み重ねると、藁束の火が、紙片へ燃え移った。［illegible］が、素早く、片側から、藁の中に投げ入れた。その中から、パチパチと、［illegible］をして、大きな炎が燃え上り、アカアカと河原に反映した。
「ナムマミダブ――」
人々が、声を揃えて、合掌した。火は、五分と経たずに消えてしまって、後は、トロトロ、［illegible］ブリ残れた、淋しい風景であった。
「キレイやったなア、よう燃えたなア。」
四国そうなのは、子供たちだけで、その火と共に、魂が冥府へ帰ったと見る大人達は、［illegible］

［illegible］家を出て、二人の子を伴い、河岸へ出た。もう、空の夕焼も、消えかけていた。山々の影が深く、川柳が風に揺れていた。北から吹く風に［illegible］

このマークは、明治六年當行の前身たる第一國立銀行と共に生れました。新橋―横濱間に初めて鐵道がしかれた翌年にあたります。
當時、我國唯一の銀行として、紙幣を發行し官金の出納も取扱っておりました。
第一銀行
本店 東京 丸ノ内一ノ一

三越の優良犬
秋田犬・日本犬 シェパード等
日本橋本店 向側地下鐵入口

女子 ［illegible］
お座敷女中さん［illegible］
外人向［illegible］
印刷工 オフセット［illegible］
製版工［illegible］
女子工員［illegible］
事務員及［illegible］

大特売中!!
土地分譲 二区画 三十八坪
大島土地 株式会社

売ビル［illegible］
旅館［illegible］
譲店［illegible］
求邸［illegible］
売倉［illegible］
住宅［illegible］

新装改築落成
時計・貴金属
装身具・宝石
（交換売買）
祥信美術館
2993・4801・5063・5982

第十七回 関東配電 社債募集

募集要項（［illegible］）
［illegible］
昭和二十四年三月四日
［illegible］
山一證券株式会社 大和證券株式会社 日興證券株式会社 ［illegible］

増資新株券引換公告

一、引換場所 ［illegible］
一、引換方法 ［illegible］
昭和廿四年三月
東洋鋼鈑株式会社

裁洋 生徒募集 ［illegible］
国際外国語学校 ［illegible］
日響 定期公演 尾高尚忠 園田高弘 ［illegible］ 日比谷公会堂

曜日 月曜 営業 日本
新型婚禮家具
新學期用品
新しい百貨店
銀座 小松ストアー
毎週木曜定休（次回は3月10日）

完成迫る
久松静児 監督
富田常雄原案
戦後三四郎

豪快と！！感激と！！大映映画強力作品

日本ニュース
八日封切
NO・165

東宝有楽街
帝劇 しのび泣き
日劇 ［illegible］
有楽座 エノケン龍宮へ行く
日比谷映画 新國劇 ［illegible］
日劇小劇場 二重生活

御熱望に應えて万人の心に愛と涙の灯をともす映画史上不朽の大映名画登場
無法松の一生

誰にも知れずに……しかも安全有利な最良の貯蓄
第五号 割引興業債券を 御買い下さい!!
一、無記名で誰にも知れません
一、期限が短く一ヵ年です
一、利回は良く八分三厘二毛余で
大和證券
東京・千代田・大手町二

増資新株式割当募集公告

［illegible］
昭和二十四年三月七日
東京都千代田区［illegible］
東洋製罐株式会社
取締役社長 小林富佐雄

株主各位

新株式募集要項（株主割当分）

一、割当方法 ［illegible］
二、申込証拠金 ［illegible］
三、申込期日 ［illegible］
四、払込期日 ［illegible］
五、申込取扱所 ［illegible］

火災保険料領収証無効公告

一、火災保険料領収証番号 ［illegible］
右は［illegible］につき無効と致します
昭和二十四年二月十五日
日本火災海上保険株式会社

生徒募集
機械技術者募集（若干）
第一学年 写真技術科 計一〇〇名
第二学年 写真工業科 若干名
詳細は［illegible］
東京写真工業専門学校

社員総代候補者推薦公告
［illegible］
宮崎県延岡公共職業安定所

Declassified E.O. 12065 Section 3/402/NNDG NO. 775009

Method used in survey

100 cities (shi) and 191 towns and villages (Cho and son) at a set distance were selected on a national level. (Ku, unit in the six big cities).

The area to be polled were then selected at a set distance. Persons were then selected by random sampling.

3,492 questionnaires were distributed. 327 were not returned. (Details: Travelling 95; moved 87; not in 56; unable to answer (illiterates, mentally ill, etc.), sick 31; dead 9; others 30).

Declassified E.O. 12065 Section 3/402/NNDG NO. 775009

(Arms)

Sufficient both at present and in the future:	
National Rural Police districts:	13.3%
Autonomous Police districts:	13.9
Average:	13.6
Sufficient at present but not in the future:	
National Rural Police districts:	19.8%
Autonomous Police districts:	19.5
Average:	19.7
Insufficient both at present and in the future:	
National Rural Police districts:	38.3%
Autonomous Police districts:	36.4
Average:	37.3
Do not know:	
National Rural Police districts:	21.3%
Autonomous Police districts:	21.0
Average:	21.2
Other answers:	
National Rural Police districts:	0.6%
Autonomous Police districts:	0.9
Average:	0.7
No answers:	
National Rural Police districts:	6.7%
Autonomous Police districts:	8.3
Average:	7.5

Declassified E.O. 12065 Section 3/402/NNDG NO. 775009

7. Have you seen or heard of local bosses influencing the police through Police Supporting organizations (Keisatsu Ko-en Kai) or Crime Prevention Associations or by taking advantage of other titles?

Yes:	National Rural Police districts:	16.7%
	Autonomous Police districts:	21.9
	Average:	19.6
No:	National Rural Police districts:	49.1%
	Autonomous Police districts:	40.4
	Average:	44.3
Cannot answer:	National Rural Police districts:	7.4%
	Autonomous Police districts:	10.3
	Average:	9.0
Do not know:	National Rural Police districts:	24.1%
	Autonomous Police districts:	26.1
	Average:	25.2
Other answers:	National Rural Police districts:	0.3%
	Autonomous Police districts:	0.4
	Average:	0.4
No answers:	National Rural Police districts:	2.4%
	Autonomous Police districts:	0.9
	Average:	1.5

--oo--

Declassified E.O. 12065 Section 3/402/NNDG NO. 775009

PUBLIC OPINION SURVEY ON THE NEW POLICE SYSTEM
(Conducted by the Mainichi on Feb. 26,27)

1. Has the security in your district improved recently:

Has improved:	National Rural Police districts:	39.4%
	Autonomous Police districts:	41.8
	Average:	40.7
Has worsened:	National Rural Police districts:	16.0%
	Autonomous Police districts:	14.2
	Average:	15.0
No change:	National Rural Police districts:	33.1%
	Autonomous Police districts:	33.4
	Average:	33.3
Do not know:	National Rural Police districts:	10.1%
	Autonomous Police districts:	9.1
	Average:	9.6
Other answers:	National Rural Police districts:	1.2%
	Autonomous Police districts:	0.9
	Average:	1.0
No answers:	National Rural Police districts:	0.2%
	Autonomous Police districts:	0.6
	Average:	0.4

Declassified E.O. 12065 Section 3/402/NNDG NO. 775009

2. Which do you think is better, the present system of a separate National Rural Police and Municipal Police or a unified police system?

Present system:	National Rural Police districts:	19.6%
	Autonomous Police districts:	23.2
	Average:	21.5
Unified system:	National Rural Police districts:	41.9%
	Autonomous Police districts:	42.6
	Average:	42.3
Do not know:	National Rural Police districts:	37.2%
	Autonomous Police districts:	32.8
	Average:	34.8
Other answers:	National Rural Police districts:	0.5%
	Autonomous Police districts:	0.7
	Average:	0.6
No answers:	National Rural Police districts:	0.8%
	Autonomous Police districts:	0.7
	Average:	0.8

Declassified E.O. 12065 Section 3/402/NNDG NO. 775009

3. Are you impressed favorably by the attitude of the policemen recently?

Yes:	National Rural Police districts:	45.5%
	Autonomous Police districts:	44.9
	Average:	45.2
No:	National Rural Police districts:	25.0%
	Autonomous Police districts:	29.8
	Average:	27.6
Cannot answer:	National Rural Police districts:	11.7%
	Autonomous Police districts:	10.3
	Average:	11.0
Do not know:	National Rural Police districts:	16.2%
	Autonomous Police districts:	12.2
	Average:	14.0
Other answers:	National Rural Police districts:	0.8%
	Autonomous Police districts:	1.8
	Average:	1.3
No answers:	National Rural Police districts:	o.8%
	Autonomous Police districts:	1.0
	Average:	0.9

Declassified E.O. 12065 Section 3/402/NNDG NO. 775009

4. Will you report to the police if you are a victim of a burgulary or other crime?

Yes, because I have confidence in the police:	
National Rural Police districts:	46.6%
Autonomous Police districts:	42.8
Average:	44.5
Yes, although I do not put too much confidence on the police:	
National Rural Police districts:	42.7%
Autonomous Police districts:	47.4
Average:	45.3
No, because I do not have confidence in the police:	
National Rural Police districts:	2.5%
Autonomous Police districts:	2.3
Average:	2.4
No, because the procedures and investigations are bothersome:	
National Rural Police districts:	2.2%
Autonomous Police districts:	2.7
Average:	2.5
Cannot answer:	
National Rural Police districts;	1.3%
Autonomous Police districts:	1.3
Average:	1.3
Do not know:	
National Rural Police districts:	3.9%
Autonomous Police districts:	2.3
Average:	3.0
Other answers:	
National Rural Police districts:	0.2%
Autonomous Police districts:	0.3
Average:	0.2
No answers:	
National Rural Police districts:	0.6%
Autonomous Police districts;	0.9
Average:	0.8

Declassified E.O. 12065 Section 3/402/NNDG NO. 775009

5. Do you think that the present number of police and arms (pistols and clubs) are sufficient also in the future:

(Number of Police)

Sufficient both at present and in the future:	
National Rural Police districts:	17.4%
Autonomous Police districts:	18.9
Average:	18.2
Sufficient at present but not in the future:	
National Rural Police districts:	24.0%
Autonomous Police districts:	24.4
Average:	24.3
Insufficient both at present and in the future:	
National Rural Police districts:	33.0%
Autonomous Police districts:	32.2
Average:	32.5
Do not know:	
National Rural Police districts:	24.1%
Autonomous Police districts:	22.4
Average:	23.2
Other answers:	
National Rural Police districts:	0.1%
Autonomous Police districts:	0.7
Average:	0.4
No answers:	
National Rural Police districts:	1.4%
Autonomous Police districts:	1.4
Average:	1.4

(See next page for answers re arms)

Declassified E.O. 12065 Section 3/402/NNDG NO. 775009

1

Date: 29 Oct.

From: Director of Special Screening Bureau, Attorney General's Office

To: Respective Prefectural Governor

Management of Matters concerning Prohibition of organization of Political Parties, Associations and other bodies in accordance with Article 5 of Imperial ordinance No 101 promulgated in 1946.

Concerning the above title, the sphere of organizations necessary to be reported to the Authorities concerned

prohibition of [illegible]

Parties, Associations and other bodies in accordance with Article 5 of Imperial ordinance No 101 promulgated in 1946.

Concerning the above title, the sphere of organizations necessary to be reported to the Authorities concerned was enlarged by Notification No 535 dated 29 Sept. 1948 issued by the Special Screening Bureau and you are requested to handle Part 2 in the notification for the time being in accordance with the following standard:

(1) Concerning reports of economic, cultural, mutual relief and other organizations,

Declassified E.O. 12065 Section 3/402/NNDG NO. 775009

the central and respective local office must investigate them carefully and decide ones necessary to be reported from the standpoint that secret bodies must be annihilated to support open bodies.

Consequently organizations necessary to report are as follows:-

1. organizations which are nominated to be reported by the authorities

2, organizations which are acknowledged necessary to be reported by the local office

Declassified E.O. 12065 Section 3/402/NNDG NO. 775009

Consequently organizations necessary to report are as follows:-

1. organizations which are nominated to be reported by the authorities.

2. organizations which are acknowledged necessary to be reported by the local office from the standpoint of local characteristics and their individual and concrete reason.

(II) concerning recent questionable organizations, the view of the authorities is as follows:-

1. Acknowledged necessary to be reported:
(equal to the above-mentioned ~~[illegible]~~ item 1)

Declassified E.O. 12065 Section 3/402/NNDG NO. 776009

Society for giving support to Diet members,

Ward administrative Association,

Association in aid for labor and farmers union

2 acknowledged not necessary to be reported:

(except one equal to the above-mentioned item ~~Mark~~ 2)

Farming land Commission

Agriculture cooperation union

PTA

Class-mates Society

Young men's Association

Athletic Association

Declassified E.O. 12065 Section 3/402/NNDG NO. 775009

Farming Land Commission

Agriculture Cooperation union

PTA

class-mates Society

young men's Association

athletic Association

cripples' Association

organization in Labor Union

Chamber of commerce and Industry

Bank Association

3 concerning questionable organizations, you are requested to ask questions, stating the concrete contents.

Declassified E.O. 12065 Section 3/402/NNDG NO. 775009

Declassified E.O. 12065 Section 3/402/NNDG NO. 775009

To: Mr. Eaton
Section No. 243

昭和二十三年十一月十五日

警視廳刑事部捜査第二課長

民間情報局公安課御中

昭和二十一年勅令第百一號（政党、協会其の他の團体の結成の禁止等に関する件）第五條の運用について

標記の件に関し、情勢の推移により関係方面と打合せの結果刑捜二一三第二〇五號（昭和二十三年十一月九日）を以て別添指示の如く取扱ふ様管下各署長に對し通達致しましたので報告致します。

警視廳

Declassified E.O. 12065 Section 3/402/NNDG NO. 775009

刑投二ノ三第二〇五號

昭和二十三年十一月九日

刑事部長

各檢察者長殿

昭和二十一年勅令第百一號（政黨協會其の他の團体の結成の禁止等に關する件）第五條の適用について

標記の件に關しては昭和二十一年八月十日刑投二ノ二第五七九號を以て取扱ひの基準について指示してあるが今般其の筋の諸作務の進展と之合をより完全に遂行するため連合國總司令部關係方面と打合せの結果同條の運用について右記の通り取扱うことゝなりこれにより新たに屆出を要することになつた既存の團体に對しては昭和二十三年十一月三十日迄に屆出を完了するよう手續中の旨法務廳特別審

Declassified E.O. 12065 Section 3/402/NNDG NO. 775009

査問委より前記一の[illegible]関係があつたかゝる改正の趣旨を体し厳重取締上遺憾のないようにせられたい。

記

一、第五條により届出を要する団体はその目的又は活動が左の各號の一よりなる団体とする。

1 公職の候補者を推薦又は支持すること

公職は従来中央のものに限り衆議院議員だけであつたが今回之を改めて都道府県知事、都道府県会議員市町村長及び市町村会議員を含むこととする。

2 政府の政策に影響を与える行為をなすこと

政府とは中央政府に限らず都道府県市町村等のような地方公共団体も含むこととした。

3 日本国及び諸外国間の関係につき論議すること

論議とは政治思想経済文化等に関するすべてのものをいう

1.

Declassified E.O. 12065 Section 3/402/NNDG NO. 775009

二、届出は從來その目的又は活動が前項に掲げる各號の一よりなる政治團体の名で他の目的を有する單なる社會團体又は文化團体共濟團体等はたといその活動が一時的に前項に掲げる各號に該當するような場合においても届出を要しないと扱いとなつていたが今回これを改めて如何なる目的を有する團体も名稱の如何を問わすその行爲及び活動が前項の各號の一に該當する政治的思想的なものは届出を要することゝする。政治的又は思想的問題の研究、論議及び普及等を目的とし或はかゝる活動をなすものも届出の對象となる

三、勞働組合及びこれに準ずる團体例えば農民組合の如きものは如何なる政治活動をしても差當り届出を必要としないことは從來と變りない

但し勞働組合、農民組合等が公職の候補者を推薦又は支持する場合には届出を必要とするがこの點については昭和二十二年三月十八日附刑政二ノ二第八一七號を參照されたい

Declassified E.O. 12065 Section 3/402/NNDG NO. 775009

附記

本件の適用について本年十月二十九日附法務總特別審査局長別記(二)により都道府縣知事宛通牒を添付するから参考に資せられたい。

Declassified E.O. 12065 Section 3/402/NNDG NO. 775009

せの結果、従来の運用について上記のとおり取扱うこととなつたから速かにこの旨を一般に周知せしめるよう適当な方法を講ずると共に、本通牒により新たに届出を要することになつた既存の団体に対しては、昭和二十三年十一月三十日までに届出を完了するよう指導し取扱上遺憾のないようにせられたく、命により通牒する

記

一、第五條により届出を要ずる団体は、その目的又は活動が左の各號の一よりなる団体とする

1 公職の候補者を推薦又は支持すること

公職は従来中央のものに限り帝國議會の議員だけであつたが、今回これを改めて都道府県知事、都道府県會議員、市町村長及び市町村會議員を含むこととする

2 政府の政策に影響を與える行為をなすこと

政府とは、中央政府に限らず都道府県市町村等のような地方公共団体も含むこととした

別記(一)

法務廳特審認發第五二五號

昭和二十二年九月二十日

法務廳特別審査局長

(写)

各都道府縣知事（局駐在官）殿

昭和二十一年勅令第百一號（政黨、協會その他の團体の結成の禁止等に關する件）第五條の適用に關する件命に
より通牒

標記の件に關しては昭和二十一年八月一日附内務省地發乙第四一六號をもつて、内務省地方局長、内務省警保局長からその取扱いの基準について通牒が發せられているが、その後の諸情勢の進展と本令をより完全に遂行するため、今般連合國總司令部關係方面と打合わ

Declassified E.O. 12065 Section 3/402/NNDG NO. 775009

せの結果、同条の運用について上記のとおり取扱うこととなつたから速かにこの旨を一般に周知せしめるよう適当な方法を講ずると共に、本通牒により新たに届出を要することになつた既存の團体に對しては、昭和二十三年十一月三十日までに届出を完了するよう指導し取扱上遺憾のないようにせられたく、命により通牒する

記

二、第五條により届出を要する團体は、その目的又は活動が左の各號の一よりなる團体とする

1 公職の候補者を推薦又は支持すること

公職は従来中央のものに限り衆議院の議員たけであつたが、今回これを改めて都道府縣知事、都道府縣會議員、市町村長及び市町村會議員を含むこと、する

2 政府の政策に影響を與える行為をなすこと

政府とは、中央政府に限らず都道府縣市町村等のような地方公共團体も含むこと、した

Declassified E.O. 12065 Section 3/402/NNDG NO. 775009

イ　日本國及び諸外國の政府につき論議するなど論評など、政治、思想、經濟、文化等に關するすべてのものをいう

二、届出は從來その目的又は活動が前記に掲げる各號の一よりなる政治團体のみで、他の目的を有する單なる經濟團体、文化團体共濟團体等は、たといその活動が一時的に前記に掲げる各號に該當するような場合においても届出を要しない扱いとなっていたが、今回これを改めて如何なる目的を有する團体も名稱の如何を問わず、その行爲及び活動が前記の各號の一に該當する政治的、思想的なものは届出を要することゝする。政治的又は思想問題の研究、論議及び普及等を目的とし取はかゝる活動をなすものも届出の對象となる

三、勞働組合及びこれに準ずる團体例えば農民組合の如きものは如何なる政治活動をしても届出を必要としないことは從來

Declassified E.O. 12065 Section 3/402/NNDG NO. 775009

と変りない

但し労働組合、農民組合等が公職の候補者を推薦又は支持する場合には、届出を必要とするか、この点については昭和二十二年三月十三日附内務省訓令第七号通牒を参照されたい

Declassified E.O. 12065 Section 3/402/NNDG NO. 775009

copy Dated 29 Oct.

別記(二)

法務廳特審訓發第六一七號

昭和二十三年十月二十九日

法務廳特別審査局長

Director of Special Screening Bureau, Attorney General's Office

(写)

都道府縣知事 殿

(政党、協会その他の団体の結成の禁止等に関する件)

昭和二十一年勅令第百一號第五條の適用について

標記の件に關しては、本年九月二十九日特審訓發第五三五號を以て要届出團体の範囲を擴張したところであるか右通牒中二、の適用については當分の間左記の基準によられたい。

一、經濟團体、文化團体、共濟團体その他の團体については、中央及び各地方廳において團体結成並びに秘密團体の一そう團体公開主

5

Declassified E.O. 12065 Section 3/402/NNDG NO. 775009

義の見地より必要と認められるものを要届出團体とすること。

従つて

1 當局において要届出團体として指示したもの。

2 その外地方廳において地方的特殊性及び個々の團体の具体的な特殊性から届出を必要と認めるもの。

の二とする。

二、最近質疑のあつた團体につき當局の見解は左記のとおりである。

1 届出を要すると認めるもの（前記一、1に相當するもの）

代議士後援會

區政協議會

勞働救援會

2 届出を要しないと認めるもの（但しこの中、前記一、2に相當するものは除く）

農地委員會

農業協同組合

Declassified E.O. 12065 Section 3/402/NNDG NO. 775009

PTA

同窓会

青年団

体育協会

身体障害者会

労働組合内部の団体

商工会議所

銀行協会

三、なお疑問の団体については具体的に内容記載の上通特食疑ありたい。

Declassified E.O. 12065 Section 3/402/NNDG NO. 775009

PAGE 1. The Stronghold of Criminal Police of M.P.B.

1. Fujita, Chief of Criminal Affairs Department.
2. Teshiba, Chief of General Affairs Department.
3. Horizaki, Chief of No. 1 Search Section.
4. Hatano, Chief of No. 2 Search Section.
5. Isayama, Chief of Crime Prevention Section.
6. Norayama, Chief of Identification Section.
7. Urashima, Chief of No. 3 Search Section.

This photo shows a complete view of the entrances to the criminal investigation rooms on the first floor of the M.P.B. Here the crimes which break our day and night are being investigated.

PAGE 2. 3

1. With a light sound of the engine of the speed boat on the surface of water, the police flag is floating in the hot wind of midsummer; the G-men on the sea sails lightly over the white waves.

2. The Tokyo water Police Station which is in charge of coast guard of the Bay of Tokyo being erected firmly on the river side of the Sumida, is challenging against crimes on the sea.

3. The water police men, in response to the counter attack order with wonderful swiftness like a flying binrd, concealing themselves behind the bow courageously a post along the front line.

4. A grojp of police men, after being given the instructions and indications from the chief of police Station, are on their way to their posts.

5. They are approaching a ship; the chief's order echoes behind the coxwain.

6. With the voice of the chief ordering troop to board from the starboard his men unintentionally touch their pistol on their waist.

PAGE 3.

7. Sound of engine stops, they are approaching the side of a ship for a moment; gruesome calmness is drifting on the sea.

8. With pistols in hand they are continuing to guard round the ship.

9. The investigation prys into the interior parts of the ships, and cabins, and into the hatch.

10. The footsteps of a policeman echo up the gan-way, leaving an impressive sound in the ears.

Declassified E.O. 12065 Section 3/402/NNDG NO. 775009

11. Keeping watch with caution from the upper opening of the hatch for the sake of safety of those conducting the investigation.

12. After finishing the duty, the patrol boat will sail away. In spite of rain and winds their patrol duty must be performed day and night. They are always on the alert for gangs of smugglers. The brave coast guard officers!

PAGE 4.

1. "I deeply sympathize with you" after having heard the story of your life. There is a saying 'It is the woman that knows the best of the troubles of a woman', and I am your friend as a woman. Let us live with hopes and affectionate livelihood consultation of a woman police encourages a down-hearted gir.

2. Have you been absent from school to-day? you must remember that you will be responsible for the reconstruction future of Japan. At the time when student very often commit crimes, it is not good for you to fall into evil. Giving guidance on the street, the women police are giving life and hope to young boys.

3. Let us prevent crimes when it becomes hot; we are apt to become careless, and thieves and pick pocket will take advantage of it. Take great care of you possessions. Letus allbe careful to always lock the doors at night.

4. Two policewomen guiding a girl who was loitering around the train station. "Now, you must remember that you are spoiling yourself, if you make it a habit to loiter around here after sunset. You must find a better way to giver yourself a bright hope in life."

5. "Now let us try and find your sister or you mother", so saying the two policewomen tenderly take the hand of a youngster who has lost her way.

Declassified E.O. 12065 Section 3/402/NNDG NO. 775009

File

To: Mr. Engle

Article from
Mainichi Newspaper
Dated 7 March 1949

Trans. by Suzuki
8 March 1949

9 pages

p1

Newspaper Article

The Mainichi, 7 March 1949

Violence and Autonomous Police:

Hakuryu-sha Case Creates a Stir.

Osaka, — On March 7 we shall have the 1st anniversary of the start of the new police, and various questions have been raised concerning the administration of the new police system. In various circles self-conscious [illegible] collection are requested concerning the

Declassified E.O. 12065 Section 3/402/NNDG NO. 775009

Osaka, — On March 1 we shall have the 1st anniversary of the start of the new police, and various questions have been raised concerning the administration of the new police system. In various circles self-consciousness and reflection are requested concerning the interference of bosses who take advantage of the weakness of the police of the local autonomous entities. It is the Hakuryu-sha case unearthed at Nagahama City, Shiga Prefecture, that is being watched from all corners of the

Declassified E.O. 12065 Section 3/402/NNDG NO. 775009

country as one of the most typical examples.

The public hearing at Oktsu Local Court is now throwing a light upon the whole aspect of the surprising case. Groups of racketeer who have influences among people of a zone on the north of the Biwa Lake surrounding Nagahama City, have made the police of the city powerless and it is said that they have been indulged into such evil deeds as intimidation, violence, theft and gambling on the plea that they investigate cases for the police, [illegible] records about the fight of the citizen of

Declassified E.O. 12065 Section 3/402/NNDG NO. 775009

Nagahama City, have made the police of the city powerless and it is said that they have been indulged into such evil deeds as intimidation, violence, theft and gambling on the plea that they investigate cases for the police. And records about the fight of the citizen of Nagahama City against their despotism shall become "living lessons" and a key to the urgent inquiry on the democratization of the police.

Declassified E.O. 12065 Section 3/402/NNDG No. 775009

They Gamble and Intimidate People
As They Please:
Nagahama-shi Police Authorities Captured.

The Hakuryu-sha case at Nagahama began with an attempted murder case for which KOBAYASHI, Kazuo, age 53, an assistant inspector of Nagahama Municipal Police indicted MURATA, Yoshio, age 42, a sergeant of the same police to Nagahama Chapter of Ohtsu Local Procurator's Office on September 20, last year, and which created a stir for the clean-up of the municipal police.

Declassified E.O. 12065 Section 3/402/NNDG NO. 775009

KOBAYASHI, Kazuo, an associate inspector of Nagahama Municipal Police indicted MURATA, Yoshio, age 42, a sergeant of the same police to Nagahama Chapter of Ohtsu Local Procurator's Office on September 20, last year, and which created a stir for the clean-up of the municipal police.

According to the writ of indictment, sergeant MURATA escaped from the station while he was on duty in the evening of September 6, and was ordered by KOBAYASHI to come back to the station when he was drinking in a police box in front of the Nagahama Station with FUKUNAGA, policeman on duty,

Declassified E.O. 12065 Section 3/402/NNDG No. 775009

a manager of a restaurant, at Sangu-machi of the city, and one more, members of the Hakuryu-sha, a group of racketeers. Indignant at this, MURATA went home early ~~in the~~ next morning, visited the guard room carrying a kitchen knife with him and intimidated the assistant inspector KOBAYASHI, his superior, saying, "How dare you humiliate me in the presence of the members of Hakuryu-sha." With this case, the citizen's complaint that has been buried because of the vicious tie between Hakuryu-sha and Nagahama Municipal Police came gradually to a head, covered the

Declassified E.O. 12065 Section 3/402/NNDG No. 775009

superior, saying, "How dare you humiliate me in the presense of the members of Hakuryu-sha." With this case, the citizen's complaint that has been buried because of the vicious tie between Hakuryu-sha and Nagahama Municipal Police came gradually to a head, censured the municipal police, called the leading staffs of the station to account for the case, and held a citizen's rally on Oct. 7. Ohtsu Local Procurator's Office and NRP Shiga Prefectural Headquarters, on the other hand, decided

Declassified E.O. 12065 Section 3/402/NNDG NO. 775009

to exterminate a gang of Hakuryu-sha, and YAMADA, a procurator of Ohtsu Local Procurator's Office, II, Chief of Investigation Sec., NRP Prefectural Headquarters, and their thirteen subordinates were despatched to Maibara-machi on 29th inst. They found the investigation headquarters in NRP Sakata Station, arrested UEDA, Tokuya, age 49, chief of Hakuryu-sha, a member of the city council for the suspected theft, and UEDA, Tokuzo, age 32, Tokuya's brother in Oct. 1, and have arrested 42 persons (including 36 members of Hakuryu-sha) for the suspected violence,

Declassified E.O. 12065 Section 3/402/NNDG NO. 775009

headquarters in NRP Sakata Station, arrested UEDA, Tokuya, age 49, chief of Hakuryu-sha, a member of the city council for the suspected theft, and UEDA, Tokuzo, age 32, Tokuya's brother on Oct. 1, and have arrested 42 persons (including 36 members of Hakuryu-sha) for the suspected violence, intimidation, burglary and theft till Oct. 15. UEDA and 22 others were prosecuted towards the end of last year and were being tried separately in Hikone and Nagahama Chapters of Ohtsu Local Court.

Declassified E.O. 12065 Section 3/402/NNDG No. 775009

Members of the City Council
Checked for Speaking

Hakuryu-sha declared to dissolve itself after the War, but was re-organized in March, last year, when the police system was reformed. It consists of about 43 members including coolies, stall-keepers and bad boys without occupation, who made a compact of boss, follower and blood brother, swaggered about under the name of "Clan of UEDA". And their violence checked the operation of the police power of the municipal police

Declassified E.O. 12065 Section 3/402/NNDG NO. 775009

of about 43 members including coolies, stall-keepers and bad boys without occupation, who made a compact of boss, follower and blood brother, swaggered about under the name of "Clan of UEDA". And their violence checked the operation of the police power of the municipal police and at last the members of the city council for speaking, too. They reigned over the city, boasting, "All the public officials of the city work according to our orders."

(One passage omitted)

Declassified E.O. 12065 Section 3/402/NNDG No. 775009

They Won the Confidence of Citizen
by Fake Investigation

They presented applications for the special distribution of sake and tobacco, signed by the police under the name of "those who are engaged in the maintenance of the public peace and the guard of the city", to the Taxation Office and the Chapter of the Monopoly Bureau, and compelled them to serve those goods according to the application. While they had their followers steal, they won the confidence of citizen by means of "Marathon

Declassified E.O. 12065 Section 3/402/NNDG NO. 775009

in the maintenance of the peace

guard of the city", to the Taxation Office and the Chapter of the Monopoly Bureau; and compelled them to serve those goods according to the application. While they had their followers steal, they won the confidence of citizen by means of "Marathon theft", or returning a part of stolen goods to the victim to receive repayment and to sell the rest, ostensibly saying that they co-operated with the police in investigation. Citizen misbelieved that their method of investigation

Declassified E.O. 12065 Section 3/402/NNDG No. 775009

was superior to that of the police, and some citizen came to complain to Hakuryu-sha instead of Nagahama-shi Police Station.

(According to the writ of prosecution, the protocol of NRP Shiga Prefectural Headquarters, and the talk of II, chief of the Investigation Sec, of the Headquarters and KOBAYASHI, Toras, Police Chief.)

Why couldn't Nagahama municipal police take strict measures against these acts of violence, while it had to control them?

Declassified E.O. 12065 Section 3/402/NNDG NO. 775009

and the talk of [illegible]

of the Headquarters and KOBAYASHI, Toras,

Police Chief.)

Why couldn't Nagahama municipal police

take strict measures against these acts of

violence, while it had to control them?

In March, last year, KODAMA, a detective of

the municipal police found gamblers (on the street) near the

Shochiku movie theater in the city, but he couldn't

arrest them because of their intimidation,

went back to the station to apply for relief

Declassified E.O. 12065 Section 3/402/NNDG NO. 775009

to his co-workers, though there was none to relieve him. Since then gambling on the street has been as if recognized officially.

(Two passages concerning ~~like~~ similar cases of burglary and intimidation omitted)

At the beginning of the arrest, Ohtsu Local Procurator's Office assumed that there had been a scandal case between Hakuryu-sha and the police, but no definite evidence was found after investigations. On Oct. 3 MIKI, Chief of the municipal police resigned

Declassified E.O. 12065 Section 3/402/NNDG NO. 775009

At the beginning of the arrest, Ohtsu Local Procurator's Office assumed that there had been a scandal case between Hakuryu-sha and the police, but no definite evidence was found after investigations. On Oct. 3 MIKI, Chief of the manicipal police resigned from his position, accepting the responsibility for the case. Assistant inspector KOBAYASHI who made a chance of clean-up was transfered to Torahime-machi Station on Nov. 1. Sergeant MURATA, who was prosecuted by the assistant inspector, was sentenced only to 3-month penal servitude (and yet under probation.)

Declassified E.O. 12065 Section 3/402/NNDG NO. 775009