

Kodak Gray Scale

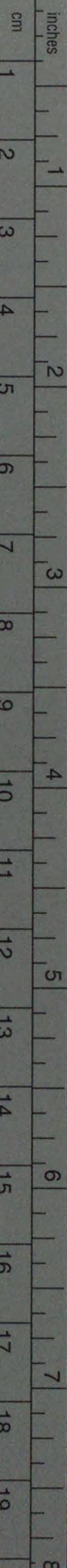

© Kodak, 2007 TM: Kodak

A 1 2 3 4 5 6 M 8 9 10 11 12 13 14 15 B 17 18 19



Kodak Color Control Patches

© Kodak, 2007 TM: Kodak

Blue Cyan Green Yellow Red Magenta White 3/Color Black

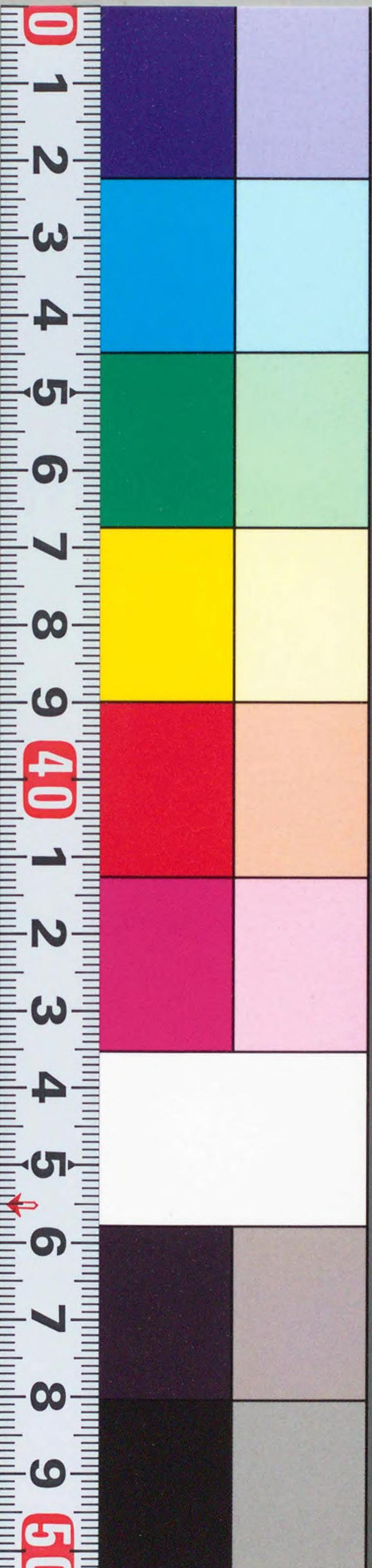

14.7  
608

禁電子式複写

CZ-236-01  
\*1200901599043\*



315



342



帝室林野局制規集

全



帝室林野局編纂







第 號	第 號	第 號	第 號	第 號	第 號	第 號	第 號	第 號	第 號	第 號	追 録 番 號
昭 和 年 月 日 現 在	昭 和 年 月 日 現 在	昭 和 年 月 日 現 在	昭 和 年 月 日 現 在	昭 和 年 月 日 現 在	昭 和 年 月 日 現 在	昭 和 年 月 日 現 在	昭 和 年 月 日 現 在	昭 和 年 月 日 現 在	昭 和 年 月 日 現 在	昭 和 年 月 日 現 在	內 容 現 在
年 月 日	年 月 日	年 月 日	年 月 日	年 月 日	年 月 日	年 月 日	年 月 日	年 月 日	年 月 日	年 月 日	加 除 整 理 年 月 日
											認 整 理 者 印
第 號	第 號	第 號	第 號	第 號	第 號	第 號	第 號	第 號	第 號	第 號	追 録 番 號
昭 和 年 月 日 現 在	昭 和 年 月 日 現 在	昭 和 年 月 日 現 在	昭 和 年 月 日 現 在	昭 和 年 月 日 現 在	昭 和 年 月 日 現 在	昭 和 年 月 日 現 在	昭 和 年 月 日 現 在	昭 和 年 月 日 現 在	昭 和 年 月 日 現 在	昭 和 年 月 日 現 在	內 容 現 在
年 月 日	年 月 日	年 月 日	年 月 日	年 月 日	年 月 日	年 月 日	年 月 日	年 月 日	年 月 日	年 月 日	加 除 整 理 年 月 日
											認 整 理 者 印

# 現行帝室林野局制規集

## 凡例

- 一、本制規集ハ昭和八年四月一日現行ノ當局關係法規ヲ分類編纂セリ但シ事ノ一局部ニ限り且其ノ重要ナラザルモノ又ハ一時限ノ施行ニ止マルモノ竝内達等ニシテ必要ナキモノハ之ヲ省略セリ
- 一、政府所管ノ法規ニアリテハ當局ノ業務ト密接ナル關係アルモノノミヲ選ビ之ヲ附録トス
- 一、法規公布ノ形式ハ特ニ掲載ノ必要ヲ認ムルモノノ外之ヲ省略シ制定ノ年月日及法規ノ種類番號ヲ件名ノ下ニ記載ス
- 一、法規中當局限ノ制定ニ係ルモノハ件名ノ上ニ●標ヲ附シ其ノ他ノモノハ○標ヲ附シ之ヲ區別ス
- 一、法規中他ノ法規ノ解釋ノ事項タルモノハ一般法規ヨリ二字下ゲト爲シ之ヲ區別ス
- 一、本制規集ハ加除式ニシテ爾後改廢或ハ新ニ制定セラル、法規ニ就テハ毎年追録ヲ發行シ其ノ新舊紙葉ノ加除ニ依リテ常ニ現行ノモノタラシム
- 一、法規中一部ノ改廢アリタルモノハ當該條項字句ヲ修正シ其ノ改正法規ノ發布セラレタル年及種類番號ハ「(改正)」トシテ本文ノ前ニ記載ス



一、官廳ノ廢置分合若ハ官制其ノ他ノ改正ニ因リ官職名稱等ノ變更及法規中他ノ法規ノ改廢又ハ新法規ノ發布ニ因リ自然ニ消滅若ハ變更セラレタル部分ニハ注意ノ爲メ字句ノ右側ニ黑線ヲ畫シ敢テ改竄スルコトヲ爲サズ

二、一箇ノ條文中數項アルモノニシテ全行ニ涉リ段落不明ノモノアル場合ニハ其ノ項末ニ「レ」ヲ附シ以テ別項タルコトヲ明ナラシム

昭和八年六月

帝室林野局

帝室林野局制規集總目次

第一類 官規

- 一 官制、職制
  - 二 分課
  - 三 管轄區域
  - 四 任免、陞敘
  - 五 分限、懲戒
  - 六 雜件
- 第二類 處務
- 第三類 服務
- 第四類 給與
- 一 官等俸給
  - 二 恩給、扶助
  - 三 旅費
  - 四 諸給
- 第五類 文書

總目次

一 文書印章

- 二 統計
- 第六類 儀禮、服制
- 第七類 管理
  - 一 事業通規
  - 二 臺帳、登記
  - 三 編入、除却
  - 四 疆界
  - 五 測量
  - 六 被害
- 第八類 土地貸付
- 第九類 事業ノ設計、豫定及實行
  - 一 諸事業ノ設計、豫定、實行
  - 二 委託林

第十類 產物處分

- 第十一類 土地拂下
- 第十二類 會計
  - 一 通規
  - 二 豫算、決算、收入、支出
  - 三 契約
  - 四 物品
  - 五 出納官吏
  - 六 審査、證明
- 第十三類 附錄

總目次終







○帝室林野局支局出張所ノ名稱位置及管轄區域……………六

●分擔區ノ名稱、位置及區域……………一三

●宇都宮出張所分場設置ノ件……………三五

四 任免、陞叙

○宮内官任用令……………三五

○宮内奏任官及同判任官ノ優遇ニ關スル件……………三七

○雇員傭人規程……………三七

○帝室林野局雇員傭人細則……………三九

○宮内官ノ勤續ニ關スル件……………三九

五 分限、懲戒

○宮内官分限令……………四〇

○宮内官懲戒令……………四〇

○判任待遇宮内職員ノ懲戒ニ關スル件……………四一

帝室林野局職員講習規程

○宮内判任官及雇員考試規程……………四一

●帝室林野局職員講習規程……………四二

●分擔區員駐在所標札記載方ノ件……………四三

第二類 處務

○帝室林野局處務規程……………四四

○帝室林野局支局長 林業試驗場長及出張所長處務規程……………四五

●帝室林野局支局長林業試驗場長及出張所長處務規程中ノ解釋ニ關スル件(要旨)……………四八

●同上ノ件(要旨)……………四八

●森林鐵道敷地保管使用ニ關スル件(要旨)……………四八

○御料地視察者接待ニ關スル件(要旨)……………四九

第三類 服 務

●帝室林野局職員服務心得……………五〇

○宮内職員ノ休日ニ關スル件……………五二

○宮内職員ノ執務時間及休暇ニ關スル件……………五三



- 本局職員願書及届書取扱手續 ..... 五四
- 支局及出張所職員願書及届書取扱手續 ..... 五五
- 御料林野手簿取扱心得 ..... 五六
- 御料林野手簿甲號棄却方ノ件(要旨) ..... 五八
- 分擔區員ハ分擔區域圖等ヲ携帶スヘキ件 ..... 五九
- 非職宮内官吏ニシテ一年志願兵トナル者ニ關スル件 ..... 五九

### 第四類 給與

#### 一 官等俸給

- 宮内官官等俸給令 ..... 六一
- 雇員傭人規程 ..... (第一類官規 四 任免、陞敘ニ掲載) 六一
- 宮内官官等俸給令第十三條ノ規定ニ依ル加俸ノ件 ..... 六七
- 判任待遇宮内職員ノ加俸ニ關スル規程 ..... 六七ノ二
- 宮内職員俸給支給細則 ..... 六七ノ二
- 俸給日割計算方ノ件 ..... 六七ノ三

- 事業手ノ俸給計算ノ件 ..... 六七ノ四
- 職員局内轉勤ノ場合ニ於ケル俸給整理方ノ件 ..... 六七ノ四
- 日給傭員休日前後缺勤ノトキ給料支給方ノ件 ..... 六七ノ四
- 罰俸徴收方ノ件 ..... 六七ノ五
- 同上ノ件(要旨) ..... 六七ノ五
- 政府恩給受領者ニ對シ減俸給ヲ支給スヘキ場合ノ件(要旨) ..... 六七ノ五
- 病氣引籠中忌服ヲ受ケシ者ニ係ル減俸計算方ノ件 ..... 六七ノ五
- 減俸支給中ノ者廢官退官等ノ節俸給支給方ノ件(要旨) ..... 六七ノ五

#### 二 恩給、扶助

- 宮内省 恩給令 ..... 六九
- 宮内省 恩給令施行規則 ..... 七九
- 宮内省 恩給給與規則 ..... 八四
- 宮内省 恩給令第七十條乃至第七十五條ノ規定ニ依リ増額スヘキ恩給ノ更正手續 ..... 八九
- 宮内省 恩給令外勤仕者給與例 ..... 八九



三 旅 費

- 宮内官内國旅費令……………九一
- 宮内官内國旅費令施行規則……………九四
- 宮内官内國旅費令第六條及雇員備人内國旅費規程第二條ノ規定ニ依リ賜與スヘキ移轉料ノ標準ニ關スル件……………九五
- 宮内職員移轉料臨時増賜ノ件……………九七
- 家族移轉料ノ賜與ニ付同居家族ノ順位ノ件……………九七
- 宮内官内國旅費令第八條第一項又ハ第八條ノ三ノ規定ニ依リ賜フヘキ日當ニ關スル件……………九八
- 宮内官内國旅費令第八條第二項ノ規定ニ依リ賜フヘキ費用ニ關スル件……………九八
- 宮内官内國旅費令第二十一條ニ依ル増賜額ノ件……………九八
- 宮内官内國旅費令施行規則第三條ノ解釋ニ關スル件(船賃中旅客運賃支給取扱方)……………九八
- 宮内官内國旅費令施行規則第十一條ノ二及第十一條ノ三ノ規定ニ依ル増賜日當ニ關スル件……………九九
- 雇員備人内國旅費規程……………九九
- 無待遇囑託員旅費支給ノ件……………一〇〇

- 公務旅行ト私事旅行ト相關聯セル場合ノ旅費支給方ノ件……………一〇〇
- 刑事鑑定費用支辨ニ關スル件……………一〇一
- 民有地ニ屬スル森林事犯ニ關シ鑑定人トシテ御料局員出廷ノ場合ニ於ケル旅費支給方ノ件……………一〇一
- 帝室林野局職員特別旅費規程及同解疏……………一〇一
- 同行旅費支給方ノ件……………一一一
- 特別旅費規程ノ解釋ニ關スル件(要旨)……………一一二
- 外業旅費ヲ支給スル地域指定ノ件……………一一二
- 管内旅費又ハ部内旅費ヲ支給スル區域指定ノ件……………一一二
- 非常急行ノ場合ニハ順路ニ據ラサル件……………一一四

四 諸 給

- 特別死傷罹疾給與例……………一一四
- 特別死傷罹疾給與取扱心得……………一一五
- 諸職工人夫等ノ手當給與内規……………一一六
- 消防夫へ消防演習手當金給與ノ件……………一一六



- 造林人夫ニ法被及手拭給與ノ件……………二二六
- 本局及支部局ニ於テ直接使役スル人夫ニ關スル件……………二二七
- 帝室林野局職員任地手當給與規程……………二二八
- 任地手當ヲ給與スヘキ在勤地及其ノ種別……………二一九
- 帝室林野局職員任地手當給與規程第一條ノ解釋ニ關スル件……………二一九
- 林野並建築物火災水害ノ際防禦ニ盡力シタル人民ヘ手當金給與ノ件……………二二〇
- 災害防禦手當給與內規……………二二〇
- 新冠牧場內害獸驅除獎勵金支出ノ件(要旨)……………二二〇
- 文具及筆墨料支給規則……………二二二
- 文具及筆墨料支給細則……………二二三
- 製圖用文具支給ノ件……………二二三
- 帝室林野局出張所職員職服給與規程……………二二三
- 女子職員ニ被服給與ノ件……………二二三
- 帝室林野局雇員傭人被服取扱規則……………二二四
- 職員職服給與ニ關スル件……………二二六

- 職服給與方ノ件……………二二六
- 賄料支給規則……………二二六
- 賄料支給方ノ件……………二二七
- 局員外ノ者ニ賍寫ヲ爲サシムル件……………二二七
- 官舎規則……………二二八
- 帝室林野局官舎規則……………二三〇
- 新冠出張所員官舎ニ暖爐設備ノ件(要旨)……………二三四

### 第五類 文 書

#### 一 文書印章

- 請願令……………(第十三類附錄ニ掲載)
- 請願書等ノ取扱ニ關スル件……………二三五
- 各廳所長ノ處分ニ對スル請願書取扱手續……………二三五
- 帝室林野局文書處理細則……………二三六
- 公文書類編纂保管規程……………二三八



- 公文書類編纂保管規程、圖書保管出納規程、圖書公文書類借覽規程各細則……………一三九
- 本局公文書類整理及保管手續……………一四〇
- 地方部局公文書類假編纂規程……………一四三
- 官廳出版物出版條例ニ據リ取扱ノ件……………一四七
- 監理課長代決ノ件……………一四七
- 宮内省省報發刊ノ件……………一四七
- 支局及同出張所印章ノ件……………一四八
- 御料地踏査員官印使用ノ件……………一四八
- 御料地ノ立木又ハ木材ニ用ユル極印ノ件……………(第十類產物處分ニ掲載)
- 御料林伐出材切判ノ件……………(第十類產物處分ニ掲載)

## 二 統計

- 統計材料様式……………一四九
- 農林省統計表掲載資料報告ニ關スル件(要旨)……………一四九
- 御料林伐採面積取調方ノ件(要旨)……………一五六

- 家畜調査ニ關スル件(要旨)……………一五六
- 府縣統計資料ニ關スル件(要旨)……………一六〇

## 第六類 儀禮、服制

- 新年、紀元節、天長節及明治節ニ賀表又ハ言上書奉呈ノ件……………一六一
- 新年宴會等ニ付下賜ノ酒饌料ニ關スル件……………一六二
- 新年紀元節天長節宴會ニ當リ酒饌又ハ代料下賜ノ件……………一六二
- 廢官免官者ニ酒饌料下賜ノ件……………一六三
- 新年、紀元節、天長節並皇后陛下御誕辰日ニ酒肴料ヲ下賜セラルル判任官以下ノ範圍並取扱振ノ件……………一六三
- 明治節宴會ノ節酒饌又ハ代料及酒肴料下賜ノ件……………一六四
- 酒肴料ニ關スル受領者人名書及通知日限ノ件……………一六四
- 無待遇ノ常勤者ヘ酒肴料下賜ノ件……………一六四
- 宮内職員制服着用ノ場合ニ於ケル敬禮規程……………一六五



- 宮内官制服令(抄).....一六六
- 判任待遇宮内職員制服規程(抄).....一七九
- 帝室林野局雇員傭人被服制式.....一七九
- 宮内官大禮服宮内官小禮服宮内官供奉服用規程(抄).....一八九
- 帝室林野局地方部局員職服用心得.....一八九
- 地方部局員職服私費調製ノ件.....一九〇
- 傭人及傭人夫被服標章ノ件.....一九〇
- 宮内職員勳章記章褒章佩用規程.....一九〇
- 宮内職員勳章記章褒章ヲ佩用セサルコトヲ得ル場合ノ件.....一九一

### 第七類 管理

#### 一 事業通規

- 御料地保管規程.....一九三
- 皇族賜邸ニ關スル件.....一九三
- 皇室財産令.....一九四
- 皇室財産令施行規則.....一九九
- 御料ニ關スル法律上ノ行爲ニ付宮内大臣ノ代理者ヲ定ムル件.....二〇二
- 皇室財産令其他ノ法規中解釋ニ關スル件.....二〇二
- 皇室財産令中被準用法ノ廢止、削除又ハ失効アリタル場合ノ解釋ニ關スル件(要旨).....二〇三
- 御料地ニ對スル土地收用法適用ノ件.....二〇四
- 世傳御料ニ屬スル財産ノ臺帳記載様式.....二〇四
- 普通御料ニ屬スル財産ノ帳簿又ハ目錄ニ關スル件.....二〇五
- 世傳御料.....二〇五
- 富士御料地其ノ他ノ御料地中世傳御料解除ノ件.....二〇七
- 宮城其ノ他ノ御料地ニ關スル世傳御料ノ解除編入及名稱變更ノ件.....二〇七
- 南豊島御料地其ノ他ノ御料地ニ關スル世傳御料ノ解除及編入ノ件.....二〇九
- 世傳御料ニ屬スル土地ノ所在地番地目及面積.....二一五
- 御料地ヲ貫通セサル河川及里道ノ所屬ニ關スル件.....二三一
- 御料地内ニ介在セル溜池湖水及御料地内ヲ貫通セサル溝渠等ノ處理ニ關スル件(要旨).....二三二



- 御料地外起業水力電氣事業ニ關スル件……………二二三
- 御料地ヲ保安林ニ編入方ノ件……………二二三
- 御料地ヲ砂防地ニ指定ノ場合取扱方ノ件……………二三四
- 河川法ノ規定ニ該當スル場合ニ於ケル取扱方ノ件……………二三四
- 國立公園法ノ運用ニ關スル件……………二三四

### 二 臺帳、登記

- 世傳御料ニ屬スル財産ノ臺帳記載様式……………(第七類管理) 一 事業通規ニ掲載) 二三五
- 普通御料ニ屬スル財産ノ帳簿又ハ目錄ノ件……………(第七類管理) 一 事業通規ニ掲載) 二三五
- 普通御料地帳簿假様式ノ件……………二三五
- 普通御料地帳簿記載實測面積ニ關スル件……………二三八
- 御料地臺帳等整理ニ關スル件……………二三八
- 官有地購入ノ場合ニ於ケル御料地臺帳登録方ノ件……………二三九
- 鑛業上土地使用ヲ出願スル者ニ地籍臺帳謄本又ハ證明書下付方ノ件……………二三九
- 建物臺帳規程……………二四〇

- 建物臺帳規程ニ所謂建物ノ解釋ニ關スル件……………二四一
- 建物臺帳規程ニ關スル件……………二四一
- 建物除却ニ關スル件……………二四二
- 森林鐵道、軌道、道路及車輛臺帳並ニ附屬圖面調製心得……………二四二
- 御料地ノ地番設定分合及登記囑託手續……………二五三
- 土地所有權保存登記等ニ關スル書式ノ件……………二五六
- 登記囑託書式等ニ關スル件……………二五七
- 土地建物ノ購入賣却ニ關スル證書及登記囑託書等ノ書式ノ件……………二五八
- 民有地買上手續終了後稅務署へ所有權移轉通知方ノ件……………二五九

### 三 編入、除却

- 道路鐵道用惡水路等施設ノ爲必要ノ御料地處分ノ件……………二五九
- 御料地ヲ耕地整理地區ニ編入取扱方等ノ件(要旨)……………二五九
- 國有林野ヲ本省使用地ニ所管轉換シタルモノ使用ヲ廢シタル場合ニ關スル件……………二六〇
- 御料地境界變更ノ場合圖面訂正方ノ件……………二六〇



### 四 疆 界

#### (一) 疆界ノ査定

- 御料地境界踏査規程……………二六一
- 御料地境界踏査規程中疑義ノ件(要旨)……………二七一
- 御料林野疆界査定規則……………二七一
- 御料林野疆界査定施行手續……………二七二
- 御料林野疆界査定實施上ノ件……………三〇七
- 不要存御料地ト要存御料地トノ疆界査定ニ關スル件……………三〇七

#### (二) 疆界簿

- 御料地疆界簿作製方ノ件(要旨)……………三一三
- 御料地境界簿調印上注意ニ關スル件……………三一三
- 御料林野疆界簿へ調印ニ關スル件……………三一五

●境界簿中外國人ノ署名並國籍記載方ノ件……………三一六

●御料地疆界簿整理ノ件……………三一七

●境界簿調整後訂正方ノ件……………三一七

●御料林野疆界簿圖抄本調製費徵收方ノ件……………三一七

#### (三) 疆界標識改設又ハ疆界變更

- 御料地疆界標識改設心得書……………三二七
- 同 第二期改設心得書……………三二八
- 御料地境界々標改設方ノ件……………三二九
- 同上ノ件……………三三〇
- 御料地界點ニ襲用セル隣接國有林野界點標識改設ノ件……………三三〇
- 御料地界標又ハ界線變更ノ場合取扱方ノ件……………三三一

#### (四) 疆界標識

- 御料地境界用木標へ局名記載方ノ件……………三三一



- 皇族所有地疆界標記載方ノ件……………三三三
- 御料地疆界標識規程……………三三三
- 御料地疆界標識規程施行手續……………三三三
- 御料地疆界標識巡檢臺帳ノ件……………三三〇
- 御料地疆界標識石標ヲ鐵筋コンクリート標ヲ以テ代用ノ件……………三三一
- 鐵筋コンクリート標圖式記號ノ件……………三三一

五 測 量

- 御料地測量規程……………三三一
- 測線表調整心得……………三三七
- 御料地測量簿調製ノ件……………三三八
- 官有地丈量積算法ノ件……………三三八
- 御料地丈量積算法ノ件……………三三八
- 御料地ト國有林野トノ境界測量ノ件……………三三九
- 同上ノ件……………三三九

- 御料地三角點石標へ彫刻スル文字ノ件……………三三九
- 國有林野内へ御料地測量標設置手續……………三四〇
- 御料地測量ノ爲メ國有林野内ニ於ケル障礙木材伐採ノ件……………三四〇
- 御料地内ニ陸地測量標建設ノ件……………三四一
- 御料地内鐵道線路測量ノ時陸地測量標建設手續ニ準スル件……………三四一

六 被 害

- 帝室林野局支廳及出張所ニ於ケル御料財産損害取扱規程……………三四二
- 御料地及產物等被害ニ關スル報告ノ件……………三四三
- 林野等火入ニ關スル事務取扱方ノ件……………三四三
- 有害鳥獸捕獲許可證下付方ニ關スル件……………三四四
- 同上ノ件……………三四四
- 有害鳥獸捕獲許可證返納方ノ件……………三四五
- 野鼠チフス菌培養液配給方ノ件……………三四五
- 新冠牧場内有害鳥獸驅除ノ件(要旨)……………三四五



### 第八類 土地貸付

- 御料地貸付規程……………三四七
- 御料地新規貸付ニ關スル件……………三五四
- 同上ノ件……………三五五
- 公有水面使用ノ手續ニ關スル件……………三五五
- 内務省所管ノ土地水面使用等ニ關スル件……………三五五
- 水力電氣事業經營ノ爲御料地内水流使用願處理方ニ關スル件……………三五六
- 河川ノ流域ニ屬スル御料地開墾ノ場合ニ於ケル處理方ノ件……………三五六
- 灌漑用溜池並水路敷貸下ノ件……………三五七
- 椎茸栽培敷貸付方ニ關スル件(要旨)……………三五七
- 不要存御料地ノ貸付及產物賣拂ニ關スル件……………三五七
- 御料地内ノ鑛物試掘探掘出願ニ關スル件……………三五七
- 御料地内砂鐵無料採取ノ件(要旨)……………三五八

### 第九類 事業ノ設計、豫定及實行

#### 一 諸事業ノ設計、豫定、實行

- 御料林施業規程……………三五九
- 保安林ノ施業ニ關スル件……………三六三
- 御料林施業案編成及檢訂手續……………三六四
- 面積簿、林值簿及施業案ノ様式ニ關スル件……………三七三
- 施業案調査心得……………三八五
- 施業案簿冊ニ米突單位使用ニ關スル件……………三八六
- 御料局森林圖式……………三八七
- 御料林施業照査心得……………三九八
- 施業簿及照査簿記帳方ノ件(要旨)……………四一九
- 同上ノ件(要旨)……………四一九
- 斫伐照査ニ關スル件(要旨)……………四一九



- 基本圖ニ植伐區域記入ノ件……………四二〇
- 御料地事業豫定簿編成心得……………四二〇
- 水産事業ニ關スル諸簿表調製方ノ件……………四二七
- 造林成績ヲ施業簿ニ記入方ノ件(要旨)……………四二八
- 處分簿取扱方ノ件……………四二八
- 御料地ノ事業施行ニ關スル處分簿及實行簿調製心得……………四二八
- 御料地ノ事業施行ニ關スル處分及實行報告心得……………四二九
- 御料林土木豫定案編成手續……………四三〇
- 土木事業設計手續……………四三一
- 造材及製品ノ出納ニ關スル帳簿調製心得……………四三六
- 貯材ノ出納ニ關スル帳簿調製心得……………四三八
- 造材及貯材ノ受拂ニ關スル件(要旨)……………四六〇
- 苗木栽培成績調査簿様式……………四六五
- 疎伐試験地設置ノ件……………四六九
- 木曾川流域山地作業取締ニ關スル件……………四六九

## 二 委託林

- 社寺上地御料地委託方ノ件……………四六九ノ二
- 社寺上地御料地委託取扱方ノ件……………四七〇

## 第十類 産物處分

- 土地ノ産物、貯材及生産品ノ賣拂ニシテ隨意契約ニ依ルコトヲ得ル場合ニ關スル件……………(第十二類會計 一通規ニ掲載)
- 帝室林野局産物賣拂規程……………四七一
- 産物賣拂代金後納期間ニ關スル件……………四七五
- 産物賣拂ニ關スル件……………四七五
- 間伐木造材拂下豫約ニ關スル件(要旨)……………四七六
- 神社寺院又ハ佛堂ノ境内地トシテ貸與シアル御料地内ノ産物下付ノ件……………四七七
- 木材商況報告ノ件(要旨)……………四七七
- 賣拂貯材ノ移動狀況報告ノ件(要旨)……………四七八



● 帝室林野局産物調査規程…………… 四七八

● 造材高報告ノ件…………… 四八六

○ 御料地ノ立木又ハ木材ニ用ユル極印ノ件…………… 四八六

● 同上ノ件…………… 四八七

○ 御料林伐出木材切判ノ件…………… 四八七

○ 日光中宮祠湖漁業其他取締規程等ノ件…………… 四八八

● 湯湖遊漁者心得及舟艇取締規則ニ關スル件…………… 四八八

**第十一類 土地拂下**

○ 不要存御料地處分令…………… 四九一

○ 不要存御料地處分令施行規則…………… 四九二

○ 東京市京都市及其ノ附近所在御料地ノ賣拂ニ關スル件…………… 四九七

● 不要存御料地處分ニ關スル件…………… 四九八

○ 不要存御料地處分ノ際治水上ノ關係ヲ有スル土地協議方ノ件(要旨)…………… 四九八

● 不要存御料地上ノ立木竹處分ニ關スル件(要旨)…………… 五〇〇

● 不要存御料地拂下ニ關スル指令書送付後地方部局ニ於ケル取扱方ノ件…………… 五〇〇

● 不要存御料地拂下許可書分割ニ關スル件(要旨)…………… 五〇一

○ 拂下代金分納利率及擔保價格ノ件…………… 五〇二

○ 不要存御料地拂下代金ノ納付期ニ關スル件…………… 五〇二

● 不要存御料地拂下代分納金納付猶豫期間ニ對スル利子及分納金繰上納付金ニ關スル件(要旨)…………… 五〇三

● 不要存御料地買受人名義變更ノ件…………… 五〇三

● 不要存御料地處分統計ニ關スル件…………… 五〇四

● 不要存御料地賣拂代金收入統計ニ關スル件(要旨)…………… 五〇六

● 借地人名義整理報告ニ關スル件…………… 五〇六

● 北海道ニ於ケル御料地拂下地ノ所有權移轉ニ關シ稅務署ニ通知ノ件…………… 五〇七

● 拂下願書處分方ニ關スル件…………… 五〇七

**第十二類 會計**

**一通規**

○ 皇室會計令…………… 五〇九



- 皇室會計令施行規則……………五二八
- 土地ノ產物、貯材及生産品ノ賣拂ニシテ隨意契約ニ依ルコトヲ得ル場合ニ關スル件……………五二八
- 通常會計及帝室林野局會計ニ於ケル分任官、主管部局長官又ハ分任官ノ代理官竝其ノ取扱フヘキ事務ノ範圍區分ノ件……………五二九
- 一般預金銀行指定ノ件(要旨)……………五三〇
- 送金取扱銀行指定ノ件(要旨)……………五三一
- 保證金、其ノ代用證券又ハ擔保證券ヲ預入又ハ保護預ト爲ス銀行指定ノ件(要旨)……………五三一
- 會計處務規程……………五三一
- 會計書類内藏頭ヘ回付ノ件……………六〇〇
- 帝室林野局會計處務細則……………六〇〇
- 會計事務ニ使用スル官印其ノ他ニ關スル件(要旨)……………六三二

## 二 豫算、決算、收入、支出

- 帝室林野局會計經常部科目解説……………六三一
- 工事費豫算計上ノ件……………六三八

- 收入金所屬科目ノ件……………六三八
- 補助金又ハ寄附金ニ關スル件……………六三九
- 歳入未納金取扱手續……………六三九
- 貸地料其他債權ニ對スル消滅時效ノ解釋ニ關スル件……………六四〇
- 保證金拂戻手續ニ關スル件(要旨)……………六四一
- 契約保證金ヲ賣拂代金ニ換納スル場合物件引渡方ノ件(要旨)……………六四一

### 三 契 約

- 帝室林野局請負及賣買規程……………六四一
- 帝室林野局產物賣拂規程……………(第十類產物處分ニ掲載)
- 入札保證金額表示ノ件……………六四六
- 新冠出張所製品拂下代金無擔保後納ノ件(要旨)……………六四七

### 四 物 品

- 大正三年度以後ニ於ケル物品會計事務取扱方ノ件……………六四七
- (附) 御料部會計順序(抄)……………



○物品種別ノ變更ニ關スル件……………六四九

●郵便切手同葉書整理方ノ件……………六五〇

### 五 出納官吏

○出納官吏事務規程……………六五〇

○出納官吏預金銀行ノ指定(要旨)……………六六六

●収入金ノ拂込ニ關スル件……………六六六

●納書徴收ノ件……………六六六

### 六 審査、證明

○會計審査規程……………六六七

○會計證明規程……………六七〇

○歳入歳出外現金又ハ證券ノ現在額證明ニ關スル件(要旨)……………六七六

○土地増減計算書提出ニ關スル件……………六七八

○土地ノ工作物増減計算書提出ニ關スル件……………六八四

○物品出納計算書提出ニ關スル件……………六八九

●収入支出證明ニ關スル件……………六八九

●會計ノ證明方ニ關スル件……………六八九

●證憑書類ニ複寫版使用方ノ件……………六八九

## 第十三類 附 錄

○請願令……………六九一

○森林法……………六九二

○北海道保安林ニ關スル特例ノ件……………七〇一

○森林法施行規則……………七〇一

○森林法施行手續……………七〇七

○鑛業法……………七一一

○鑛業法施行細則……………七二〇

○狩獵法……………七三〇

○狩獵法施行規則……………七三三







第一類 官 規

一 官制、職制

○帝室林野局官制

大正十年十月六日  
皇室令第十一號

(改正) 大正十三年皇室令第八號、昭和二年同第四號、同第  
十六號、五年同第五號

第一條 帝室林野局ハ宮内大臣ノ管理ニ屬シ土地及林野ノ管理經營並  
其ノ附帶事業ニ關スル事務ヲ掌ル  
第二條 帝室林野局ニ左ノ職員ヲ置ク  
長官  
事務官  
事務官補  
屬  
技師  
技手

第三條 長官ハ勅任トス局務ヲ掌理シ所部職員ヲ監督ス

第四條 (削除)

第五條 事務官ハ專任九人奏任トス内一人ヲ勅任ト爲スコトヲ得庶務  
ヲ分掌ス

第五條ノ二 事務官補ハ奏任トス事務官ノ定員内ヲ以テ之ヲ置ク事務

第一類 官規 一 官制、職制

官ヲ助ケ

第六條 屬ハ判任トス庶務ニ從事ス

第七條 技師ハ專任四十一人奏任トス内二人ヲ勅任ト爲スコトヲ得技  
術ノ事ヲ分掌ス

第八條 技手ハ判任トス技術ニ從事ス

第九條 帝室林野局ニ支局ヲ置キ支局ニ出張所ヲ置ク其ノ名稱位置及  
管轄區域ハ宮内大臣之ヲ定ム

支局長ハ事務官又ハ技師ヲ以テ之ニ充テ出張所長ハ事務官補屬技師  
又ハ技手ヲ以テ之ニ充ツ

第十條 帝室林野局ニ林業試驗場ヲ置ク

林業試驗場長ハ技師ヲ以テ之ニ充ツ

第十一條 支局長出張所長及林業試驗場長ハ上官ノ指揮ヲ承ケ廳務ヲ  
掌理シ所部職員ヲ監督ス

附 則

本令ハ公布ノ日ヨリ之ヲ施行ス

大正十三年皇室令第八號附則

本令ハ公布ノ日ヨリ之ヲ施行ス

本令施行ノ際現ニ帝室林野管理局ノ長官、事務官、事務官補、屬、技師、  
技手及技手補ノ職ニ在ル者別ニ辭令書ヲ交付セラレサルトキハ各帝室  
林野局ノ長官、事務官、事務官補、屬、技師、技手及技手補ニ同官等  
俸給ヲ以テ任セラレタルモノトス

他ノ皇室令並宮内省令及宮内省告示中「帝室林野管理局」ヲ「帝室林  
野局」ニ改ム







### ○宮内判任官ノ定員(抄)

大正十一年十二月一日  
日宮内省令第十九號

(改正)  
大正十二年宮内省令第二號、同第十八號、十三年同第一號、皇室令第八號、宮内省令第五號、十二年同第二號、同第七號、同第八號、昭和元年同第一號、五年同第一號、同第七號、同第八號、同第十四號、七年同第六號

宮内判任官定員		部局名	官職名	定員
帝室林野局	技手	屬		七十八人
				三百五十六人

### 二分課

### ○帝室林野局及同支局分課規程

大正十二年七月二日  
訓令 第六號

(改正) 大正十三年訓令第八號、十五年同第二號

#### 第一章 帝室林野局

第一條 帝室林野局ニ監視課、業務課及整理課ヲ置ク

第二條 監視課ニ於テハ左ノ事務ヲ掌ル

- 一 機密ニ屬スル事項
- 二 職員ノ進退身分ニ關スル事項

#### 第四條 (削除)

第五條 整理課ニ於テハ不要存地及其ノ產物ノ管理並處分ニ關スル事務ヲ掌ル

#### 第二章 帝室林野局支局

第六條 帝室林野局支局ニ監視課、業務課及整理課ヲ置ク

第七條 監視課ニ於テハ左ノ事務ヲ掌ル

- 一 機密ニ屬スル事項
  - 二 職員ノ進退身分ニ關スル事項
  - 三 官印ノ管守ニ關スル事項
  - 四 文書ノ接受、發送、編纂及保管ニ關スル事項
  - 五 出張所、分擔區及分場ノ存廢變更ニ關スル事項
  - 六 統計報告ニ關スル事項
  - 七 經費及諸收入ノ豫算、決算並會計ニ關スル事項
  - 八 營繕及物品ニ關スル事項
  - 九 土地建物ノ管理、取得及處分(土地ノ賣)ニ關スル事項
  - 十 土地建物ノ圖簿ノ登錄、整理及保管ニ關スル事項
  - 十一 訴訟、爭議及森林司法警察事務ニ關スル事項
  - 十二 前各號ノ外他課ニ屬セサル事項
- 第八條 業務課ニ於テハ左ノ事務ヲ掌ル
- 一 事業ノ計劃及實行ニ關スル事項
  - 二 基本圖、林業圖及境界圖簿ノ保管ニ關スル事項
  - 三 林業ノ調査及試験ニ關スル事項
  - 四 產物、貯材及生産品ニ關スル事項

第一類 官規 二分課 三 管轄區域

- 三 官印ノ管守ニ關スル事項
  - 四 文書ノ接受、發送、編纂及保管ニ關スル事項
  - 五 支局、林業試驗場、出張所、分擔區及分場ノ存廢變更ニ關スル事項
  - 六 統計報告ニ關スル事項
  - 七 經費及諸收入ノ豫算、決算並會計ニ關スル事項
  - 八 營繕及物品ニ關スル事項
  - 九 土地建物ノ管理、取得及處分(土地ノ賣)ニ關スル事項
  - 十 御料地ノ存廢區分ニ關スル事項
  - 十一 土地建物ノ圖簿ノ登錄、整理及保管ニ關スル事項
  - 十二 訴訟、爭議及森林司法警察事務ニ關スル事項
  - 十三 御料地制度ノ調査ニ關スル事項
  - 十四 前各號ノ外他課ニ屬セサル事項
- 第三條 業務課ニ於テハ左ノ事務ヲ掌ル
- 一 事業ノ計劃及實行ニ關スル事項
  - 二 基本圖、林業圖及境界圖簿ノ調製及保管ニ關スル事項
  - 三 林業ノ調査及試験ニ關スル事項
  - 四 產物、貯材及生産品ニ關スル事項
  - 五 事業用種子、苗木及肥料ニ關スル事項
  - 六 保安林及部分林ニ關スル事項
  - 七 境界ニ關スル事項
  - 八 被害及有害鳥獸驅除ニ關スル事項
  - 九 事業上ノ工事ノ設計並實行ニ關スル事項

### 三 管轄區域

### ○帝室林野局支局ノ名稱位置及管轄區域

大正十年十月七日  
宮内省告示第三十號  
(改正) 大正十二年宮内省告示第十號、十三年同第一號、宮内省告示第二十號、昭和五年同第九號

名稱	位置	管轄區域
札幌支局	北海道札幌市	膽振、石狩、天鹽、釧路、日高、渡島ノ六箇國
東京支局	東京府東京市	陸奥、羽後、陸中、陸前、岩代、磐城、下野、上野、常陸、上總、下總、武藏、相模、伊豆、甲斐、佐渡ノ十六箇國及駿河國ノ内沼津市、駿東郡及富士郡



名古屋支局	愛知縣名古屋	遠江、三河、尾張、美濃、飛騨、伊勢、志摩、山城、大和、攝津、播磨、山陽、山形、秋田、岩手、宮城、青森、山梨、長野、新潟、富山、石川、福井、滋賀、京都、大阪、兵庫、奈良、和歌山、徳島、香川、愛媛、高松、岡山、広島、山口、徳島、香川、愛媛、高松、岡山、広島、山口、徳島、香川、愛媛、高松、岡山、広島、山口
木曾支局	長野縣西筑摩郡 福島町	郡内沼津市、駿東郡及富士郡ヲ除キタル各郡
	信濃國	

○帝室林野局林業試驗場ノ名稱及位置

(改正) 大正十年二月十六日  
宮内省告示第三號

名	稱	位	置
帝室林野局林業試驗場	東京府南多摩郡横山村		

●林業試驗場附屬地指定ノ件

大正十年六月十七日第二  
〇一五號長官事務取扱達

(改正) 大正十年第三五一二號長官事務取扱達

林業試驗場附屬地ノ區域ヲ左記ノ通相定メ大正十年六月十四日ヨリ之ヲ施行ス

東京府八王子市、北多摩郡、南多摩郡、西多摩郡

盛岡	陸中	陸前	岩代	磐城	下野	宇都宮市	栃木縣宇都宮市
巖手	膽澤	上閉伊	登米	安積	芳賀	河内	宇都宮市
前橋市							

神奈川縣津久井郡  
千葉縣君津郡

○帝室林野局支局出張所ノ名稱位置及管轄區域

大正十年十月七日  
宮内省告示第三十二號

(改正) 大正十一年宮内省告示第十四號、十二年同第十號、十三年同第九號、十四年同第八號、十五年同第七號、十六年同第六號、十七年同第五號、十八年同第四號、十九年同第三號、二十年同第二號、二十一年同第一號、二十二年同第一號、二十三年同第一號、二十四年同第一號、二十五年同第一號、二十六年同第一號、二十七年同第一號、二十八年同第一號、二十九年同第一號、三十年同第一號、三十一年同第一號、三十二年同第一號、三十三年同第一號、三十四年同第一號、三十五年同第一號、三十六年同第一號、三十七年同第一號、三十八年同第一號、三十九年同第一號、四十年同第一號、四十一年同第一號、四十二年同第一號、四十三年同第一號、四十四年同第一號、四十五年同第一號、四十六年同第一號、四十七年同第一號、四十八年同第一號、四十九年同第一號、五十年同第一號、五十一年同第一號、五十二年同第一號、五十三年同第一號、五十四年同第一號、五十五年同第一號、五十六年同第一號、五十七年同第一號、五十八年同第一號、五十九年同第一號、六十年同第一號、六十一年同第一號、六十二年同第一號、六十三年同第一號、六十四年同第一號、六十五年同第一號、六十六年同第一號、六十七年同第一號、六十八年同第一號、六十九年同第一號、七十年同第一號、七十一年同第一號、七十二年同第一號、七十三年同第一號、七十四年同第一號、七十五年同第一號、七十六年同第一號、七十七年同第一號、七十八年同第一號、七十九年同第一號、八十年同第一號、八十一年同第一號、八十二年同第一號、八十三年同第一號、八十四年同第一號、八十五年同第一號、八十六年同第一號、八十七年同第一號、八十八年同第一號、八十九年同第一號、九十年同第一號、九十一年同第一號、九十二年同第一號、九十三年同第一號、九十四年同第一號、九十五年同第一號、九十六年同第一號、九十七年同第一號、九十八年同第一號、九十九年同第一號、百年同第一號

出張所名稱	位置	管轄區域
野邊地出張所	野邊地町	野邊地
豊住出張所	東京府東京市	豊住
羽後出張所	羽後	羽後
陸奥出張所	陸奥	陸奥
盛岡市	盛岡市	盛岡市

東京支局	前橋市	常陸	東茨城	鹿島	君津	夷隅	山武	東葛飾	香取	印旛	南多摩	西多摩
	前橋市	上野	野	勢多	利根	山田	新田	北甘樂	碓氷	吾妻	群馬	勢多







中津		愛知									
中津市		愛知縣名古屋									
美濃		志摩	伊勢	尾張							
土岐	惠那	志摩	桑名	多氣	葉栗	愛知	知多	丹羽	東春日井	名古屋	市
諸田、笠置村、中	加子母村、内字西	陶三濃村、鶴岡村	靜波村、串原村、吉田村	下原村、遠山村、明知村	岩村、本郷村、上村、阿木	村、大井村、阿木	實武井、東長	井武井、東長	三郷、内本、野	中津市、坂本、大字、野	三郷、内本、野

太田		下呂		高山	小坂	付知	
古井町		下呂町		大名町	小坂町	付知町	
美濃		飛騨	美濃	飛騨	飛騨	美濃	
本巢	郡上	可兒	加茂	武儀	岐阜	岐阜	
本巢	郡上	可兒	加茂	武儀	岐阜	岐阜	
土、川、越原	佐見村、内大字	佐見村、内大字	佐見村、内大字	佐見村、内大字	佐見村、内大字	佐見村、内大字	

濱松		氣田		掛川	
濱松市		氣田縣周智郡		掛川縣小笠郡	
遠江		遠江		遠江	
額田	豐橋市	磐田	引佐	濱松市	掛川市
川村、龍山、浦	掛塚町、熊村、上	掛塚町、熊村、上	掛塚町、熊村、上	掛塚町、熊村、上	掛塚町、熊村、上

新		豐橋	
新設		豐橋市	
三河		三河	
東加茂	南設樂	北設樂	西加茂
東加茂	南設樂	北設樂	西加茂
野原、阿藏、梨野	立岩、吉平、宇野	立岩、吉平、宇野	立岩、吉平、宇野











野邊地	川				
中	橫	野邊地	屈斜路	摩	譽
村	澤	町	村	村	村
上	上	上	上	上	中
北	北	北	北	北	中
郡	郡	郡	郡	郡	郡
甲	野邊地	野邊地	野邊地	野邊地	中
地	野邊地	野邊地	野邊地	野邊地	中
村	野邊地	野邊地	野邊地	野邊地	中
陸	陸	陸	陸	陸	天
奥	奥	奥	奥	奥	天
上	上	上	上	上	中
北	北	北	北	北	川
根	山	山	山	山	美
山	山	山	山	山	深
流	流	流	流	流	町
川	川	川	川	川	常
上	上	上	上	上	盤
邊	邊	邊	邊	邊	村
別	別	別	別	別	村
内	内	内	内	内	村
神	神	神	神	神	村
樂	樂	樂	樂	樂	村
村	村	村	村	村	村
石	石	石	石	石	村
狩	狩	狩	狩	狩	村
上	上	上	上	上	村
川	川	川	川	川	村

盛	東				田		橫		有		平	
岡	通				名		濱		戶		沼	
外	町				部		上		上		上	
山	北				下		北		北		北	
岩	郡				北		北		北		北	
手	郡				北		北		北		北	
郡	郡				北		北		北		北	
藪	郡				北		北		北		北	
川	郡				北		北		北		北	
村	郡				北		北		北		北	
陸	郡				北		北		北		北	
中	郡				北		北		北		北	
岩	郡				北		北		北		北	
手	郡				北		北		北		北	
藪	郡				北		北		北		北	
川	郡				北		北		北		北	
村	郡				北		北		北		北	
淺	郡				北		北		北		北	
岸	郡				北		北		北		北	
村	郡				北		北		北		北	

上	富				羽			
川	良				幌			
志	山				古			
比	部				丹			
内	空				別			
上	知				苦			
川	郡				前			
神	郡				郡			
樂	郡				郡			
村	郡				郡			
石	郡				郡			
狩	郡				郡			
上	郡				郡			
川	郡				郡			
流	郡				郡			
川	郡				郡			
上	郡				郡			
邊	郡				郡			
別	郡				郡			
上	郡				郡			
川	郡				郡			
流	郡				郡			
川	郡				郡			
上	郡				郡			
邊	郡				郡			
別	郡				郡			
上	郡				郡			
川	郡				郡			
流	郡				郡			
川	郡				郡			
上	郡				郡			
邊	郡				郡			
別	郡				郡			
上	郡				郡			
川	郡				郡			
流	郡				郡			
川	郡				郡			
上	郡				郡			
邊	郡				郡			
別	郡				郡			
上	郡				郡			
川	郡				郡			
流	郡				郡			
川	郡				郡			
上	郡				郡			
邊	郡				郡			
別	郡				郡			
上	郡				郡			
川	郡				郡			
流	郡				郡			
川	郡				郡			
上	郡				郡			
邊	郡				郡			
別	郡				郡			
上	郡				郡			
川	郡				郡			
流	郡				郡			
川	郡				郡			
上	郡				郡			
邊	郡				郡			
別	郡				郡			
上	郡				郡			
川	郡				郡			
流	郡				郡			
川	郡				郡			
上	郡				郡			
邊	郡				郡			
別	郡				郡			
上	郡				郡			
川	郡				郡			
流	郡				郡			
川	郡				郡			
上	郡				郡			
邊	郡				郡			
別	郡				郡			
上	郡				郡			
川	郡				郡			
流	郡				郡			
川	郡				郡			
上	郡				郡			
邊	郡				郡			
別	郡				郡			
上	郡				郡			
川	郡				郡			
流	郡				郡			
川	郡				郡			
上	郡				郡			
邊	郡				郡			
別	郡				郡			
上	郡				郡			
川	郡				郡			
流	郡				郡			
川	郡				郡			
上	郡				郡			
邊	郡				郡			
別	郡				郡			
上	郡				郡			
川	郡				郡			
流	郡				郡			
川	郡				郡			
上	郡				郡			
邊	郡				郡			
別	郡				郡			
上	郡				郡			
川	郡				郡			
流	郡				郡			
川	郡				郡			
上	郡				郡			
邊	郡				郡			
別	郡				郡			
上	郡				郡			
川	郡				郡			
流	郡				郡			
川	郡				郡			
上	郡				郡			
邊	郡				郡			
別	郡				郡			
上	郡				郡			
川	郡				郡			
流	郡				郡			
川	郡				郡			
上	郡				郡			
邊	郡				郡			
別	郡				郡			
上	郡				郡			
川	郡				郡			
流	郡				郡			
川	郡				郡			
上	郡				郡			
邊	郡				郡			
別	郡				郡			
上	郡				郡			
川	郡				郡			
流	郡				郡			
川	郡				郡			
上	郡				郡			
邊	郡				郡			
別	郡				郡			
上	郡				郡			
川	郡				郡			
流	郡				郡			
川	郡				郡			
上	郡				郡			
邊	郡				郡			
別	郡				郡			
上	郡				郡			
川	郡				郡			
流	郡				郡			
川	郡				郡			
上	郡				郡			
邊	郡				郡			
別	郡				郡			
上	郡				郡			
川	郡				郡			
流	郡				郡			
川	郡				郡			
上	郡				郡			
邊	郡				郡			
別	郡				郡			
上	郡				郡			
川	郡				郡			
流	郡				郡			
川	郡				郡			
上	郡				郡			
邊	郡				郡			
別	郡				郡			
上	郡				郡			
川	郡				郡			
流	郡				郡			
川	郡				郡			
上	郡				郡			
邊	郡				郡			
別	郡				郡			
上	郡				郡			
川	郡				郡			
流	郡				郡			
川	郡				郡			
上	郡				郡			
邊	郡				郡			
別	郡				郡			
上	郡				郡			
川	郡				郡			
流	郡				郡			
川	郡				郡			
上	郡				郡			
邊	郡				郡			
別	郡				郡			
上	郡				郡			
川	郡				郡			
流	郡				郡			
川	郡				郡			
上	郡				郡			
邊	郡				郡			
別	郡				郡			
上	郡				郡			
川	郡				郡			
流	郡				郡			
川	郡				郡			
上	郡				郡			
邊	郡				郡			
別	郡				郡			
上	郡				郡			
川	郡				郡			
流	郡				郡			
川	郡				郡			
上	郡				郡			
邊	郡				郡			
別	郡				郡			
上	郡				郡			
川	郡				郡			
流	郡				郡			
川	郡				郡			
上	郡				郡			
邊	郡				郡			
別	郡				郡			
上	郡				郡			
川	郡				郡			
流	郡				郡			
川	郡				郡			
上	郡				郡			
邊	郡				郡			
別	郡				郡			
上	郡				郡			
川	郡				郡			
流	郡				郡			
川	郡				郡			
上	郡				郡			
邊	郡				郡			
別	郡				郡			
上	郡				郡			
川	郡				郡			
流	郡				郡			
川	郡				郡			
上	郡				郡			
邊	郡				郡			
別	郡				郡			
上	郡				郡			
川	郡				郡			
流	郡				郡			
川	郡				郡			
上	郡				郡			
邊	郡				郡			
別	郡				郡			
上	郡				郡			
川	郡				郡			
流	郡				郡			
川	郡				郡			
上	郡				郡			
邊	郡				郡			
別	郡				郡			
上	郡				郡			
川	郡				郡			
流	郡				郡			
川	郡				郡			
上	郡				郡			
邊	郡				郡			
別	郡				郡			
上	郡				郡			
川	郡				郡			
流	郡				郡			
川	郡				郡			
上	郡				郡			
邊	郡				郡			
別	郡				郡			
上	郡				郡			
川	郡				郡			
流	郡				郡			
川	郡				郡			
上	郡				郡			
邊	郡				郡			
別	郡				郡			
上	郡				郡			
川	郡				郡			
流	郡				郡			
川	郡				郡			
上	郡				郡			
邊	郡				郡			
別	郡				郡			
上	郡				郡			
川	郡				郡			



横山											
三里塚印旛郡遠山村			大多喜夷隅郡大多喜町			木更津君津郡木更津町		中野津久井郡中野町		高尾南多摩郡横山村	
下		上		下		上		武		武	
總		總		總		總		藏		藏	
足柄上		足柄下		香取		東葛飾		鹿島		東茨城	
南足柄村		湯河原町、大窪村		富里村、遠山村		本大須賀村、久賀村、多古町		千代田村、二川村、陸岡村		糸村、小櫃村、小湊町、小櫃村、小糸村	

小田原											
箱根			世附			小			小田原		
箱根		足柄下		郡箱根		相模		伊豆		三浦	
箱根町		元箱根村		仙石原村		熱海町		高部屋村		大山町、大磯町、高部屋村	
箱根町		元箱根村		仙石原村		熱海町		高部屋村		大山町、大磯町、高部屋村	

宇都宮												
真岡			黒磯			矢吹			淨法寺		附馬牛	
真岡		芳賀		那須		那須		安積		磐城		
下野		下野		下野		下野		下野		下野		
河内		芳賀		鹽谷		那須		安積		磐城		
石川村、上三川町、吉田村		絹島村、古里村、平野村、瑞穂村、本郷村		鹽原町		那須		安積		磐城		

前橋											
日光			宇都宮			前橋			日光		
日光		上野		都賀		日光		日光		日光	
日光町		足尾町、今市町、小来川村、落合村		日光町、足尾町、今市町、小来川村、落合村		日光町、足尾町、今市町、小来川村、落合村		日光町、足尾町、今市町、小来川村、落合村		日光町、足尾町、今市町、小来川村、落合村	



















藪原	奈良井	羽	奈良井	
小本曾村	西筑摩郡檜川村	西筑摩郡檜川村	西筑摩郡檜川村	
信濃西筑摩	信濃西筑摩	信濃西筑摩	信濃西筑摩	
奈川村、字境澤、大尾澤、寄合、月夜澤、大尾澤	尾澤、押出澤、中尾澤、水木澤、床並澤、梨子平、下矢話、野、永谷、溝口、半原、巾下、百々、向、楡ケ澤、箕輪澤	尾澤、押出澤、中尾澤、水木澤、床並澤、梨子平、下矢話、野、永谷、溝口、半原、巾下、百々、向、楡ケ澤、箕輪澤	尾澤、押出澤、中尾澤、水木澤、床並澤、梨子平、下矢話、野、永谷、溝口、半原、巾下、百々、向、楡ケ澤、箕輪澤	尾澤、押出澤、中尾澤、水木澤、床並澤、梨子平、下矢話、野、永谷、溝口、半原、巾下、百々、向、楡ケ澤、箕輪澤

宮ノ越村	藪原村	黒川村	奈川村	
西筑摩郡日義	西筑摩郡本祖	西筑摩郡奈川	西筑摩郡奈川	
信濃西筑摩	信濃西筑摩	信濃西筑摩	信濃西筑摩	
新開村、字暗リ澤、幸澤、カヨガ澤、穴澤、岩伏、赤尾、内木屋ノ澤、道官、小野作、ミツク、前山、崩ケ澤、巢山、澤、垂ケ澤、札ノ澤	尾澤、押出澤、中尾澤、水木澤、床並澤、梨子平、下矢話、野、永谷、溝口、半原、巾下、百々、向、楡ケ澤、箕輪澤	尾澤、押出澤、中尾澤、水木澤、床並澤、梨子平、下矢話、野、永谷、溝口、半原、巾下、百々、向、楡ケ澤、箕輪澤	尾澤、押出澤、中尾澤、水木澤、床並澤、梨子平、下矢話、野、永谷、溝口、半原、巾下、百々、向、楡ケ澤、箕輪澤	尾澤、押出澤、中尾澤、水木澤、床並澤、梨子平、下矢話、野、永谷、溝口、半原、巾下、百々、向、楡ケ澤、箕輪澤

宮田村	八ッ手	横川村	伊那町	
上伊那郡宮田	諏訪郡原村	上伊那郡川島	上伊那郡伊那	
信濃上伊那	諏訪	信濃上伊那	信濃上伊那	
市田村、大字出原、市田村、大字出原、市田村、大字出原	現嶽、藥師ケ嶽、阿彌陀、現嶽、藥師ケ嶽、阿彌陀	小澤、穴澤、初澤、曲澤、サシ原、大久保、伊那里村、大字、杉島、荒倉、城山、野口、手夏村、大字	小澤、穴澤、初澤、曲澤、サシ原、大久保、伊那里村、大字、杉島、荒倉、城山、野口、手夏村、大字	

贊川村	満島村	神稻村	飯田町	
西筑摩郡檜川	下伊那郡平岡	下伊那郡神稻	下伊那郡飯田	
信濃西筑摩	信濃下伊那	信濃下伊那	信濃下伊那	
山澤、赤田澤、エリサ、柳澤、丁子澤、瀧、澤、魚イラズ、入り、向、黒川、入山、奈川村、字大白川、正ノ澤、赤ナギ、黒川、黒川、入山、木祖村、大字、藪原、吉田、佛ケ、澤、松原、小澤、栗谷澤、ツケハ澤、ノ下、藪原、木坂、大、久保、町、原、町、里塚、下川原、町、日義村、字野上、砂、森、山、吹、越尾、川、入、池、浦、入、大、水、古、池、渡、山、入、澤、瀬、戸、久保、三郎、右、衛門、タル、尾、太郎、新開村、字、新開村、字、暗リ澤、幸澤、カヨガ澤、穴澤、岩伏、赤尾、内木屋ノ澤、道官、小野作、ミツク、前山、崩ケ澤、巢山、澤、垂ケ澤、札ノ澤	山澤、赤田澤、エリサ、柳澤、丁子澤、瀧、澤、魚イラズ、入り、向、黒川、入山、奈川村、字大白川、正ノ澤、赤ナギ、黒川、黒川、入山、木祖村、大字、藪原、吉田、佛ケ、澤、松原、小澤、栗谷澤、ツケハ澤、ノ下、藪原、木坂、大、久保、町、原、町、里塚、下川原、町、日義村、字野上、砂、森、山、吹、越尾、川、入、池、浦、入、大、水、古、池、渡、山、入、澤、瀬、戸、久保、三郎、右、衛門、タル、尾、太郎、新開村、字、新開村、字、暗リ澤、幸澤、カヨガ澤、穴澤、岩伏、赤尾、内木屋ノ澤、道官、小野作、ミツク、前山、崩ケ澤、巢山、澤、垂ケ澤、札ノ澤	山澤、赤田澤、エリサ、柳澤、丁子澤、瀧、澤、魚イラズ、入り、向、黒川、入山、奈川村、字大白川、正ノ澤、赤ナギ、黒川、黒川、入山、木祖村、大字、藪原、吉田、佛ケ、澤、松原、小澤、栗谷澤、ツケハ澤、ノ下、藪原、木坂、大、久保、町、原、町、里塚、下川原、町、日義村、字野上、砂、森、山、吹、越尾、川、入、池、浦、入、大、水、古、池、渡、山、入、澤、瀬、戸、久保、三郎、右、衛門、タル、尾、太郎、新開村、字、新開村、字、暗リ澤、幸澤、カヨガ澤、穴澤、岩伏、赤尾、内木屋ノ澤、道官、小野作、ミツク、前山、崩ケ澤、巢山、澤、垂ケ澤、札ノ澤	山澤、赤田澤、エリサ、柳澤、丁子澤、瀧、澤、魚イラズ、入り、向、黒川、入山、奈川村、字大白川、正ノ澤、赤ナギ、黒川、黒川、入山、木祖村、大字、藪原、吉田、佛ケ、澤、松原、小澤、栗谷澤、ツケハ澤、ノ下、藪原、木坂、大、久保、町、原、町、里塚、下川原、町、日義村、字野上、砂、森、山、吹、越尾、川、入、池、浦、入、大、水、古、池、渡、山、入、澤、瀬、戸、久保、三郎、右、衛門、タル、尾、太郎、新開村、字、新開村、字、暗リ澤、幸澤、カヨガ澤、穴澤、岩伏、赤尾、内木屋ノ澤、道官、小野作、ミツク、前山、崩ケ澤、巢山、澤、垂ケ澤、札ノ澤	











妻 籠	妻 籠	三 殿	西筑摩郡讀書	信	濃西筑摩	益ノ上、片桐千、羅 天、胡桃田澤、二ノ 澤、一ノ澤、四ノ 澤、南木曾本谷、小 梨子澤、細ノ洞、本 垂、ヤエン澤、神戶 内、四ノ澤、神戶 谷、和合、大澤田、 神戶
妻 籠	西筑摩郡讀書	信	濃西筑摩	山ノ口、村、字、賤、母、ド、ウ 水口、井戸、大又、赤 ナギ、新田畑、中畑、 上、新田畑、中畑、 妻ノ神、蛇石、久智 洞、スナシ、和智 野、與、吉、林、懸、野、長 坂、吾妻、村、字、男、埴、 坂、大迷澤、子、迷 澤、大迷澤、子、迷 林、水上、千澤、子、迷 手澤、大明神洞、賤		
妻 籠	西筑摩郡讀書	信	濃西筑摩	山ノ口、村、字、賤、母、ド、ウ 水口、井戸、大又、赤 ナギ、新田畑、中畑、 上、新田畑、中畑、 妻ノ神、蛇石、久智 洞、スナシ、和智 野、與、吉、林、懸、野、長 坂、吾妻、村、字、男、埴、 坂、大迷澤、子、迷 澤、大迷澤、子、迷 林、水上、千澤、子、迷 手澤、大明神洞、賤		

馬屋、花ノ木、與川

### 宇都宮出張所分場設置ノ件

大正十年十月十日第三〇  
八八號長官事務取扱通達

名 稱	位 置
日光養魚場	栃木縣上都賀郡日光町

### 四 任免、陞叙

#### ○宮内官任用令 大正十年十月十六日 皇室令第十九號

(改正) 大正十二年皇令第八號、同第十號、十二年同第十號、十四年同第十號、十五年同第十號、二十年同第十號、二十一年同第十號、二十二年同第十號、二十三年同第十號、二十五年同第十號、二十六年同第十號、二十七年同第十號、二十八年同第十號、二十九年同第十號、三十年同第十號、三十一年同第十號、三十二年同第十號、三十三年同第十號、三十四年同第十號、三十五年同第十號、三十六年同第十號、三十七年同第十號、三十八年同第十號、三十九年同第十號、四十年同第十號、四十一年同第十號、四十二年同第十號、四十三年同第十號、四十四年同第十號、四十五年同第十號、四十六年同第十號、四十七年同第十號、四十八年同第十號、四十九年同第十號、五十年同第十號、五十一年同第十號、五十二年同第十號、五十三年同第十號、五十四年同第十號、五十五年同第十號、五十六年同第十號、五十七年同第十號、五十八年同第十號、五十九年同第十號、六十年同第十號、六十一年同第十號、六十二年同第十號、六十三年同第十號、六十四年同第十號、六十五年同第十號、六十六年同第十號、六十七年同第十號、六十八年同第十號、六十九年同第十號、七十年同第十號、七十一年同第十號、七十二年同第十號、七十三年同第十號、七十四年同第十號、七十五年同第十號、七十六年同第十號、七十七年同第十號、七十八年同第十號、七十九年同第十號、八十年同第十號、八十一年同第十號、八十二年同第十號、八十三年同第十號、八十四年同第十號、八十五年同第十號、八十六年同第十號、八十七年同第十號、八十八年同第十號、八十九年同第十號、九十年同第十號、九十一年同第十號、九十二年同第十號、九十三年同第十號、九十四年同第十號、九十五年同第十號、九十六年同第十號、九十七年同第十號、九十八年同第十號、九十九年同第十號、一〇〇年同第十號

第一條 宮内勅任官ハ第三條ノ資格ヲ有シ一年以上宮内勅任官若ハ勅任文官ノ職ニ在リタル者又ハ二年以上高等官三等ノ宮内官若ハ文官ノ職ニ在リタル者ヨリ之ヲ任用ス但シ本令其ノ他ノ皇室令ニ特別ノ規定アルモノハ此ノ限ニ在ラス

第二條 第三條ノ資格ヲ有セス二年以上宮内勅任官若ハ勅任文官ノ職ニ在リタル者又ハ二年以上高等官三等ノ宮内官若ハ文官ノ職ニ在リタル者ハ宮内官考査委員ノ銓衡ヲ經テ之ヲ宮内勅任官ニ任用スルコトヲ得

第三條 宮内奏任官ハ左ノ資格ノ一ヲ有スル者ヨリ之ヲ任用ス但シ本

第一類 官規 三 管轄區域 四 任免、陞叙

湯舟澤湯舟澤	蘭	廣	田	母、井戸入、町並、 杉山澤押手前山、 町浦、長坂、青田、 柏屋垣外、平畑、城 山、小高取、荒畑、 澤島、赤坂、米山 渡島、赤坂、米山 松、向平、押手前山、 猿松、上久保原 田立村字粟畑入、 大野入、塚ノ入、 牧、八幡、長坂
西筑摩郡神坂	西筑摩郡吾妻	西筑摩郡吾妻	西筑摩郡田立	吾妻村字夏焼シヨ ジヤウ、床浪、本谷 長者畑入、袖ムク ヤメケ折戸、新道、 鍋割、南澤、長者 畑、廣瀬 吾妻村字額付、大 澤、南澤、鹿ノ島、 櫻根、燒山、權現平、 丸山、木屋場澤、橋
信	信	信	信	神坂村字三坂北方、 三坂南方、池ヶ谷、 日影、池ヶ谷日向、 霧ヶ原、柳澤川北 方、横手、柳澤川東 方、兼好屋敷奥井 戸入、寄澤井戸入、 草木井戸入、味噌 野、湯舟澤、スル川 東、スル川、西、向 山、神林、花戸、イ ボ坂、島田、石平、 香掛、セハイシ、土

令其ノ他ノ皇室令ニ特別ノ規定アルモノハ此ノ限ニ在ラス

一 高等試験行政科試験ニ合格シタル者

二 二年以上宮内奏任官又ハ奏任文官ノ職ニ在リタル者但シ特別ノ任用規程ニ依リ在職シタル者及教官技術官ノ在職年數ヲ除ク

第四條 宮内判任官ハ左ノ資格ノ一ヲ有スル者ヨリ之ヲ任用ス但シ本令其ノ他ノ皇室令ニ特別ノ規定アルモノハ此ノ限ニ在ラス

一 學習院中等科ヲ卒業シタル者

二 中學校又ハ文部大臣ニ於テ之ト同等以上ト認定シタル學校ヲ卒業シタル者

三 高等試験令第七條ノ規定ニ依リ高等試験豫備試験ヲ受クルコトヲ得ル者

四 専門學校令ニ依リ法律學、政治學、行政學又ハ經濟學ヲ教授スル學校ニ於テ三年ノ課程ヲ履修シ其ノ學校ヲ卒業シタル者

五 普通試験ニ合格シタル者

六 高等試験ニ合格シタル者

七 二年以上宮内官又ハ文官ノ職ニ在リタル者

八 四年以上判任待遇宮内職員又ハ雇員タル者

第五條 左ニ掲ケタル宮内官ハ前四條ノ資格ヲ有セサル者ト雖宮内官考査委員ノ銓衡ヲ經テ之ヲ任用スルコトヲ得

侍醫頭

皇宮警視及皇宮警部

侍從次長



式部次長  
 陵墓監及陵墓守長  
 皇后宮事務官  
 皇太后宮事務官  
 皇族ニ分屬スル宮内事務官及宮内屬  
 御歌所長御歌所主事及御歌所録事  
 學習院長及學習院事務官  
 女子學習院長  
 帝室博物館總長

第六條 左ニ掲ケタル宮内官ハ宮内官審査委員ノ銓衡ヲ經テ之ヲ任用ス

主膳監及主膳  
 侍從及内舍人  
 式部官主獵官獵場監守長及鷹師  
 掌典内掌典及掌典補  
 樂部長樂長及樂師  
 圖書寮編修官及圖書寮編修官補  
 侍醫侍醫寮醫員侍醫寮藥劑官及侍醫寮藥劑員  
 帝室博物館鑑査官及帝室博物館鑑査官補  
 學習院教授及學習院助教  
 女子學習院教授及女子學習院助教

李王職典祀李王職典祀補李王職典醫李王職典醫補及李王職通譯官  
 技師及技手

臨時帝室編修官長臨時帝室編修官及臨時帝室編修官補  
 第七條 第一條乃至第四條ノ規定ハ親任式ヲ以テ任スル宮内官宮内大臣秘書官侍從長式部長官掌典長宮中顧問宮内大臣秘書官長内大臣秘書官皇后宮大夫皇太后宮大夫李王職長官及女官ニ之ヲ適用セス  
 第八條 宮内判任官ニシテ五年以上在職シ三級俸以上ノ俸給ヲ受クル者ハ宮内官審査委員ノ銓衡ヲ經テ帝室會計審査官補又ハ帝室林野局事務官補ニ任用スルコトヲ得

第九條 宮内官懲戒令又ハ文官懲戒令ニ依リ免官ノ處分ヲ受ケタル者ハ其ノ官職ヲ失ヒタル日ヨリ二年間宮内官ニ任用スルコトヲ得ス

附 則

第十條 本令ハ公布ノ日ヨリ之ヲ施行ス  
 第十一條 文官高等試験合格者ハ高等試験行政科試験ニ文官普通試験合格者ハ普通試験ニ合格シタル者ト看做ス  
 第十二條 従前ノ規程ニ依リ宮内官タル資格ヲ有スル者ハ本令施行ノ際現ニ宮内官ノ職ニ在ル者ニ限り仍其ノ規程ニ依リ他ノ宮内官ニ之ヲ任用スルコトヲ得  
 第十三條 三年以上宮内高等官ノ職ニ在ル者ハ本令施行ノ際ニ限り宮内事務官ニ特ニ之ヲ任用スルコトヲ得  
 第十四條 本令施行ノ際現ニ帝室博物館主事、帝室林野管理局主事補ノ職ニ在ル者ハ本令施行ノ際ニ限り帝室博物館主事ハ帝室博物館事務官ニ、帝室林野管理局主事補ハ帝室林野管理局事務官補ニ特ニ之ヲ任用スルコトヲ得

ヲ任用スルコトヲ得

○宮内奏任官及同判任官ノ優遇

二關スル件 大正十年五月二十一日皇室令第五號

(改正) 昭和五年舊皇令第九號

第一條 宮内奏任官ニシテ引續キ五年以上高等官三等ニ在職シ功績顯著ナル者ハ特ニ之ヲ勅任官ノ待遇ト爲スコトヲ得但シ高等官四等ヲ最高官等トスル奏任官ニ付テハ此ノ限ニ在ラス  
 第二條 宮内判任官ニシテ引續キ五年以上一級俸ヲ受ケテ在職シ功績顯著ナル者ハ特ニ之ヲ奏任官ノ待遇ト爲スコトヲ得  
 前項ノ規定ニ依リ奏任官ノ待遇ヲ受クル者ノ待遇相當官等ハ高等官六等以下トス  
 第一項ノ規定ニ依リ奏任官ノ待遇ヲ受クル者ハ之ヲ主事ト稱ス

附 則

本令ハ公布ノ日ヨリ之ヲ施行ス

○雇員傭人規程

大正十年十月七日訓令第七號

(改正) 大正十三年訓令第八號、十四年訓令第五號、昭和四年同第五號、六年同第十號

第一條 各部局長官ハ豫算ノ範圍内ニ於テ雇員及傭人ヲ置クコトヲ得  
 第二條 雇員ノ給料ハ月給トシ傭人ノ給料ハ日給トス但シ雇員ノ給料ハ必要ニ依リ日給ト爲スコトヲ得此ノ場合ニ於テハ日給二圓五十錢ヲ超ユルコトヲ得ス

第一類 官規 四 任免、陞叙

式部職及諸陵寮ニ於ケル雇員ノ給料ハ特ニ年給ト爲スコトヲ得此ノ場合ニ於テハ年額二百圓ヲ超ユルコトヲ得ス

第三條 雇員ノ給料ハ月給七十圓以下トス但シ特別ノ技術ヲ要スル雇員ニハ特ニ月給百二十圓迄ヲ給スルコトヲ得

第四條 傭人ノ給料ハ日給二圓以下トス但シ特別ノ技術ヲ要スル傭人ニハ特ニ日給三圓五十錢迄ヲ給スルコトヲ得

傭人ニシテ勤勉練熟ナル者ノ給料ハ之ヲ月給ト爲シ月給六十圓以下ヲ給スルコトヲ得但シ特別ノ技術ヲ要スル傭人ニハ特ニ月給百十圓迄ヲ給スルコトヲ得

第五條 雇員及傭人ニシテ五年以上勤績シ勤勉練熟ナル者ニハ左ニ掲ケタル區分ニ依リ精勤加給ヲ給スルコトヲ得

一 雇員ニ在リテハ月給ヲ受クル者ニ付テハ一月十圓以内日給ヲ受クル者ニ付テハ一日三十錢以内  
 二 傭人ニ在リテハ日給ヲ受クル者ニ付テハ一日十五錢以内月給ヲ受クル者ニ付テハ一月五圓以内

第六條 雇員及傭人ニシテ給料ノ最高額ヲ受ケ二年ヲ超ニ勤勞顯著ナル者ニハ左ニ掲ケタル區分ニ依リ年功加給ヲ給スルコトヲ得

一 雇員ニ在リテハ月給ヲ受クル者ニ付テハ一月七圓以内日給ヲ受クル者ニ付テハ一日二十錢以内  
 二 傭人ニ在リテハ日給ヲ受クル者ニ付テハ一日十錢以内月給ヲ受クル者ニ付テハ一月五圓以内

第七條 雇員及傭人ニシテ精勤加給ヲ受クル者其ノ成績良好ナラスト認メラレタルトキハ其ノ加給ノ全部又ハ一部ノ給與ヲ廢止又ハ停止



ス

備人ニシテ特ニ月給ニ依リ給與ヲ受クル者其ノ成績良好ナラスト認  
メラレタルトキハ其ノ給與ノ方法ヲ廢止又ハ停止ス

第八條 雇員解雇ノ當日又ハ其ノ翌日再ヒ雇員ニ採用セラレタルトキ  
ハ勤績ト看做ス備人ニ付亦同シ

第九條 (削除)

第十條 給料ハ採用ノ日ヨリ之ヲ給ス但シ解雇ノ即日再ヒ採用セラレ  
タルトキハ其ノ翌日ヨリ之ヲ給ス

増給及減給ハ其ノ日ヨリ之ヲ計算ス

第十一條 雇員病氣ノ爲執務セサルコト三十日ヲ踰ユルトキ及私事ノ  
故障ニ由リ執務セサルコト十五日ヲ踰ユルトキハ給料ノ半額ヲ減ス

備人ハ執務セサル間給料ヲ給スルコトナシ但シ公務ノ爲傷疾ヲ受ケ  
又ハ疾病ニ罹リタル間喪ヲ服スル間宮内傳染病豫防令ニ依リ出勤ヲ  
停メラレタル間及賜暇休養中ハ此ノ限ニ在ラス

宮内官官等俸給令第二十二條ノ規定ハ陸海軍ニ召集セラレタル雇員  
及備人ノ給料ニ之ヲ準用ス

第十二條 帝室林野局ノ雇員及備人ニシテ現業ニ従事スル者ニハ前二  
條ノ規定ニ拘ラス其ノ事業休止中給料ヲ給スルコトナシ但シ雇員ニ  
在リテハ特ニ給料ノ三分ノ一ニ相當スル額ヲ給スルコトヲ得

第十三條 雇員解雇又ハ死亡シタルトキハ年給ヲ受クル者ニ在リテハ  
其ノ年給月割ノ全額月給ヲ受クル者ニ在リテハ其ノ月ノ給料全額ヲ  
給ス但シ解雇ノ即日他ノ有給ノ官職ニ採用セラレタルトキハ前職ノ  
給料ハ其ノ當日迄ヲ計算ス

トス此ノ場合ニ於テハ従前ノ勤務年數ハ本令ノ規定ニ依ル勤務年數ニ  
通算ス  
前二項ノ雇員及備人中従前ノ規程ニ依リ加俸ヲ受クル者ハ本令ノ規定  
ニ依リ同額ノ加給ヲ受クルモノトス  
従前ノ雇員ニシテ本令ニ定ムル給料ノ最高額ヲ超ユル者アルトキハ仍  
従前ノ額ヲ給ス  
従前ノ規定ニ依リ俸給ノ最高額ヲ受ケ又ハ本令ニ定ムル給料ノ最高額  
以上ノ俸給ヲ受ケタル在職年數ハ之ヲ本令ノ規定ニ依リ給料ノ最高額  
ヲ受ケタル在職年數ト看做ス但シ従前ノ規定ニ依ル最高額本令ニ定ム  
ル最高額ニ達セサルトキハ此ノ限ニ在ラス  
他ノ訓令中雜仕トアルハ之ヲ雇員ニ小者トアルハ之ヲ備人ニ雜仕小者  
トアルハ之ヲ雇員備人ニ改ム

昭和六年訓令第十號附則  
明治三十七年二月九日 宮内省 祕第一三號及同年八月三日同第一五四號  
ハ之ヲ廢止ス

### ○帝室林野局雇員備人細則

大正十年十一月九日第三六九  
八ノ三號長官事務取扱達

帝室林野局雇員備人細則別紙ノ通定ム

他ノ達又ハ通牒中雜仕トアルハ雇員ニ小者トアルハ備人ニ雜仕小者ト  
アルハ雇員備人ニ改メ本年十月七日ヨリ實施ス

(別紙)

帝室林野局ニ雇用スル雇員及備人ヲ細別シテ左ノ各類トス

第一類 官規 四 任免、陞叙

第十四條 雇員死亡シタルトキハ年給ヲ受クル者ニ在リテハ最終年給  
額ノ十二分ノ二ヲ月給ヲ受クル者ニ在リテハ最終月給額ノ二分分ヲ  
備人死亡シタルトキハ最終日給額ノ六十倍ノ額ヲ遺族ニ給ス

宮内官官等俸給令第二十三條第二項及第三項ノ規定ハ前項ノ遺族ニ  
之ヲ準用ス

第十五條 月給ヲ受クル備人ハ第十一條乃至第十四條ノ規定ノ適用ニ  
付テハ雇員ノ例ニ依ル

日給ヲ受クル雇員ハ第十一條及第十四條ノ規定ノ適用ニ付テハ備人  
ノ例ニ依ル

第十六條 各部署局長官ハ事務ノ狀況ニ依リ雇員及備人ヲ細別シテ名稱  
ヲ付シ之ニ關スル規則ヲ定ムルコトヲ得此ノ場合ニ於テハ宮内大臣  
ノ認可ヲ受クヘシ

第十七條 大臣官房各課長及皇宮警察部長ハ本令ニ於ケル各部署局長官  
ト看做ス

### 附 則

本令ハ大正十年十月七日ヨリ之ヲ施行ス

雜仕小者雇用規程及大正三年訓令第十三號ハ之ヲ廢止ス

従前ノ受授員監視雇員又ハ雜仕ニシテ本令施行ノ際辭令書ヲ交付セラ  
レサルトキハ従前ノ俸給同額ノ給料ヲ以テ本令ノ規定ニ依ル雇員ニ  
採用セラレタルモノトス此ノ場合ニ於テハ従前ノ勤務年數ハ本令ノ規  
定ニ依ル勤務年數ニ通算ス

従前ノ小者ニシテ本令施行ノ際辭令書ヲ交付セラレサルトキハ従前ノ  
俸給同額ノ給料ヲ以テ本令ノ規定ニ依ル備人ニ採用セラレタルモノ

### 雇 員

一 一般雜務ニ従事ス

守 衛

廳舍及構内竝御料地内ノ守衛ニ従事ス

事 業 手

人夫ノ取締ニ従事ス

備 人

給 仕

事務室内ノ雜役ニ従事ス

小 使

廳中ノ雜役及書類物品ノ送達等ニ従事ス

技 術 丁

技術ニ關スル雜役ニ従事ス

附 則

本細則ハ大正十年十月七日ヨリ之ヲ適用ス

従前ノ規定ニ依ル寫字生及寫圖生ハ雇員ニ、守衛及監護ハ守衛ニ、  
事業手ハ事業手ニ、技術丁及火夫ハ技術丁ニ、給仕ハ給仕ニ、小使ハ小使  
ニ採用セラレタルモノトス

### ○宮内官ノ勤績ニ關スル件

明治三十五年十二月二十七  
日調査課甲第二八號大臣達



第一類 官規 四 任免、陞叙 五 分限、懲戒

宮内官ニシテ廢官廢職若ハ官名改定ノ際其ノ廢改ニ係ル官職ニ在リタル者即日宮内官ニ再任セラルトキハ勤績者トス  
前項ノ規定ハ明治二十四年六月以降ノモノニモ之ヲ適用ス但シ廢改ノ際恩給若ハ退官賜金ヲ受ケタル者ハ此ノ限ニ在ラス

五 分限、懲戒

○宮内官分限令

明治四十年十月三十日 一日皇室令第十五號  
(改正) 明治四十二年皇令第十一號、同十三年同第三十八號、大正元年同第四號、同四年同第七號、同九年同第十號、同十三年同第十三號、昭和元年同第五號、二年同第八號、三年同第七號

- 第一條 宮内官ハ法律ノ規定懲戒ノ處分又ハ本令ニ依ルニ非ザレハ其ノ官ヲ失ヒ又ハ之ヲ免セラルトコトナシ
- 第一條ノ二 宮内官死刑懲役又ハ禁錮ノ宣告ヲ受ケ裁判確定シタルトキハ其ノ官ヲ失フ
- 第二條 宮内官左ノ各號ノ一ニ該當スルトキハ其ノ官ヲ免スルコトヲ得
  - 一 不具癡疾ニ因リ又ハ身體若ハ精神ノ衰弱ニ因リ職務ヲ執ルニ堪ヘサルトキ
  - 二 傷痍ヲ受ケ若ハ疾病ニ罹リ其ノ職ニ堪ヘサルニ因リ又ハ自己ノ便宜ニ因リ免官ヲ願出タルトキ
  - 三 官制又ハ定員ノ改正ニ因リ過員ヲ生シタルトキ
- 前項第一號ニ依リ其ノ官ヲ免スルトキハ宮内官考査委員ノ審査ニ付ス
- 第三條 宮内官ハ廢官若ハ廢職ノ場合ニ於テハ當然退官者トス

四十

第四條 第六條第三號第四號ニ依リ休職ヲ命セラレ滿期ニ至リタル者ハ當然退官者トス

第五條 宮内官ハ其ノ意ニ反シテ同等官以下ニ轉官セララルコトナシ

第六條 宮内官左ノ各號ノ一ニ該當スルトキハ休職ヲ命スルコトヲ得
 一 宮内官懲戒令ノ規定ニ依リ宮内官考査委員ノ審査ニ付セラレタルトキ

二 刑事事件ニ關シ告訴若ハ告發セラレタルトキ

三 官制又ハ定員ノ改正ニ因リ過員ヲ生シタルトキ

四 事務ノ都合ニ依リ必要ナルトキ

前項休職ノ期間ハ第一號第二號ノ場合ニ在リテハ其ノ事件ノ宮内官考査委員ノ審査中又ハ裁判所ニ繫屬中トシ第三號第四號ノ場合ニ在リテハ高等官ニ付テハ滿二年判任官ニ付テハ滿一年トス

第七條 休職者ハ其ノ本官ヲ奉シテ職務ニ從事セス其ノ他總テ在職宮内官ト異ナルコトナシ

前條第一項第三號第四號ニ依リ休職ヲ命セラレタル者ニハ事務ノ都合ニ依リ何時ニテモ復職ヲ命スルコトヲ得

第八條 本令ハ親任式ヲ以テ任スル官ニ在ル者宮内大臣秘書官侍從内大臣秘書官及女官ニ之ヲ適用セス

○宮内官懲戒令

明治四十年十月三十日 一日皇室令第十六號  
(改正) 大正元年皇令第五號、三年同第九號、十三年同第三號

本令ハ明治四十一年一月一日ヨリ之ヲ施行ス

附 則

○判任待遇宮内職員ノ懲戒ニ關スル件

大正三年七月二十日 宮内省令第十七號

判任待遇宮内職員ノ懲戒ニハ宮内官懲戒令中判任官ニ關スル規定ヲ準用ス

附 則

本令ハ公布ノ日ヨリ之ヲ施行ス

六 雜件

○宮内判任官及雇員考試規程

大正十五年一月二十六日訓令第一號

(改正) 昭和三十二年訓令第一號、四年同第一號、七年同第三號

第一條 宮内職員ハ本規程ニ依リ判任官考試又ハ雇員考試ヲ受クルコトヲ得

第二條 前條ノ考試ヲ行フ爲考試委員長常任考試委員及臨時考試委員ヲ置ク

考試委員長及常任考試委員ハ宮内高等官中ヨリ宮内大臣之ヲ命ス

臨時考試委員ハ宮内職員中ヨリ考試施行毎ニ宮内大臣之ヲ命ス

考試ニ關スル事務ヲ處理セシムル爲幹事一人書記若干人ヲ置ク

幹事ハ宮内高等官中ヨリ書記ハ宮内判任官中ヨリ宮内大臣之ヲ命ス

第三條 考試ハ特別ノ事由アル場合ヲ除クノ外毎年一回之ヲ行フ

四十一

- 第一條 宮内官ハ本令ニ依ルニ非ザレハ懲戒ヲ受クルコトナシ
- 第二條 宮内官ノ懲戒ヲ受クヘキ場合左ノ如シ
  - 一 職務上ノ義務ニ違背シ又ハ職務ヲ怠リタルトキ
  - 二 職務ノ内外ヲ問ハス官職上ノ威嚴又ハ信用ヲ失フヘキ所爲アリタルトキ
- 第三條 懲戒ハ左ノ如シ
  - 一 免官
  - 二 減俸
  - 三 誹責

第四條 減俸ハ一月以上一年以下トシ高等官ニ在リテハ年俸月割額ノ三分ノ一以下判任官ニ在リテハ月俸ノ三分ノ一以下ヲ減ス

第五條 宮内大臣ハ宮内官ニシテ免官又ハ減俸ニ當ルヘキ所爲アリト思料スルトキハ證據ヲ具ヘ書面ヲ以テ宮内官考査委員ノ審査ニ付ス

第六條 高等官ノ免官及減俸ハ宮内官考査委員ノ議決ヲ具シ宮内大臣之ヲ上奏ス

第七條 誹責ハ宮内大臣之ヲ專行ス

第八條 本令ハ親任式ヲ以テ任スル官ニ在ル者及女官ニ之ヲ適用セス

附 則

本令ハ明治四十一年一月一日ヨリ之ヲ施行ス

第一類 官規 五 分限、懲戒 六 雜件



第一類 官規 六 雜件

考試期日及受考願書提出期ハ考試委員長之ヲ定ム

第四條 考試ヲ受ケムトスル者ハ受考願書ヲ考試委員長ニ提出スヘシ  
第五條 判任官考試ヲ分テ筆記考試及口述考試トス

筆記考試ハ左ノ科目ニ就キ之ヲ行フ但シ學習院中等科、中學校又ハ  
文部大臣ニ於テ之ト同等以上ト認定シタル學校ヲ卒業シタル者及高  
等試驗令第七條ノ規定ニ依リ高等試驗豫備試驗ヲ受クルコトヲ得ル  
者並雇員考試合格證書ヲ有スル者ニ付テハ第一類ノ科目、宮内職員  
學術講習修業試驗ニ於テ考試科目ニ相當スル科目ノ成績優良ナル者  
ニ付テハ考試委員ノ銓衡ヲ經テ其ノ科目ノ考試ヲ省略スルコトヲ得

第一類

一 國 語(講讀、作文、習字)

二 算 術(筆算、珠算)

三 地理歴史(日本地理及日本歴史概要)

第二類

一 憲法及皇室典範大意

二 行政法大意

三 皇室會計法規大意

四 民法總則大意、刑法大意、英語、佛語、獨語

第一類及第二類中外國語ノ考試ハ中學卒業程度ニ於テ之ヲ行ヒ第二  
類第四號ノ科目ニ付テハ受考者ヲシテ其ノ一ヲ選擇セシム

口述考試ニ於テハ第二類第一號乃至第三號ノ科目及第四號中選擇シ  
タル科目並常識考査ニ必要ナル事項ニ就キ試問ヲ行フ  
筆記考試ニ合格シタル者ニ非サレハ口述考試ヲ受クルコトヲ得ス

筆記考試及口述考試ニ合格シタル者ヲ以テ本考試ノ合格者トシ合格  
證書ヲ授與ス

第六條 雇員考試ヲ分テ筆記考試及試問トス

筆記考試ハ中學卒業程度ニ於テ左ノ科目ニ就キ之ヲ行フ但シ宮内職  
員學術講習修業試驗ニ於テ考試科目ニ相當スル科目ノ成績優良ナル  
者ニ付テハ考試委員ノ銓衡ヲ經テ其ノ科目ノ考試ヲ省略スルコトヲ  
得

一 國 語(講讀、作文、習字)

二 算 術(筆算、珠算)

三 地理歴史(日本地理及日本歴史概要)

筆記考試ニ合格シタル者ニハ更ニ常識ニ關スル試問ヲ爲シ之ニ合格  
シタルトキハ合格證書ヲ授與ス

第七條 考試委員長ハ考試ノ成績及合格者ノ氏名ヲ宮内大臣ニ報告ス  
ヘシ

第八條 各部長官、大臣官房各課長及皇宮警察部長ハ必要アリト認  
ムルトキハ特定ノ者ニ就キ考試ヲ行フコトヲ隨時考試委員長ニ委託  
スルコトヲ得

前項ノ規定ニ依ル考試ノ期日、科目、施行方法及合格者ノ決定ニ關  
シテハ考試委員長時ニ臨ミ之ヲ定ム但シ合格者ニ對シ合格證書ハ之  
ヲ授與セス

● 皇室林野局職員講習規程

大正三年四月三十日第  
一七二七ノ二號長官達

第二類 處 務



(改正) 大正六年第七二四ノ二號、七年第七〇七ノ二號、八年第一二九ノ二號、九年第六九ノ二號、第五八五ノ二號、昭和六年第一二五八號

第一條 帝室林野局ニ於テハ職員ニ對シ林野ノ管理經營上必要ナル學科ノ大意ヲ授ケ兼テ執務ノ方法ヲ練習セシムル爲講習ヲ開設スルコトアルヘシ

第二條 講習ノ期間ハ之ヲ四箇月以内トス但シ札幌支局管内ニ於テ行フ講習ニ付テハ之ヲ一箇年以内トス

第三條 講習ノ科目ハ毎回之ヲ定ム

第四條 講習ヲ終了シタルトキハ試験ヲ行ヒ合格シタル者ニハ講習證明書ヲ授與ス

第五條 (削除)

第六條 (削除)

第七條 (削除)

第八條 講習員ニハ講習上必要ナル書籍及器具ハ之ヲ貸付又ハ給與スルコトアルヘシ

附 則

本規程ハ第四條ノ規定ヲ除クノ外聽講ヲ命シタル者ニ之ヲ適用ス

● 分擔區員駐在所標札記載方ノ件

明治三十八年一月十九日37  
第六五〇ノ一四號主事通牒

分擔區員駐在所標札記載方自今別記之通御改メ相成候様致度

(支局ノ分) 帝室林野局何支局何出張所何分擔區員駐在所

第一類 官規 六 雜件



第二類 處 務

○帝室林野局處務規程

大正十三年六月六日  
訓令第十六號

- 第一條 長官ハ左ニ掲クル事項ニ付テハ之ヲ專行スルコトヲ得
  - 一 分擔區及分場ヲ定ムルコト
  - 二 第二條第二號及第三號ノ場合ヲ除クノ外職員ニ勤務ヲ命免スルコト
  - 三 内國ノ出張ヲ命スルコト
  - 四 看護轉地療養及募參ヲ許可シ又ハ除服出仕ヲ命スルコト
- 第二條 長官ハ左ニ掲クル事項ニ付テハ宮内大臣ニ之ヲ具申スヘシ
  - 一 判任待遇以上ノ者ノ進退及功過ニ關スルコト
  - 二 支局長及林業試驗場長ヲ命免スルコト
  - 三 高等官ニ本局及支局ノ課長ヲ命免スルコト
  - 四 皇室令、達、省令、告示及訓令ヲ以テ定ムヘキ事項
- 第三條 長官ハ別段ノ定アルモノヲ除クノ外左ニ掲クル事項ニ付テハ宮内大臣ニ之ヲ經伺スヘシ
  - 一 支局、林業試驗場及出張所ノ處務規程ヲ定ムルコト
  - 二 土地、林野及建物ノ交換、編入、除却、無償ノ讓渡及讓受ヲ爲スコト
  - 三 地上權、永小作權及地役權ヲ設定シ又ハ之ヲ解除スルコト

- 四 事業ニ關セサル土地及林野ヲ貸付スルコト但シ一時貸付、一町歩ヲ超エサルモノノ貸付並普通御料地ノ繼續貸付ニ付テハ此ノ限ニ在ラス
- 五 事業ニ關スル土地及林野ノ使用貸借ヲ爲スコト但シ一時貸付、公用、公共用又ハ公益ノ爲ニスル貸付並普通御料地ノ繼續貸付ニ付テハ此ノ限ニ在ラス
- 六 部分林ヲ設定スルコト
- 七 御料地ノ管理ヲ委託スルコト
- 八 產物、貯材又ハ生産品ヲ無代下付スルコト但シ左ニ掲クルモノハ此ノ限ニ在ラス
  - 一 公共用ノ爲又ハ非常急遽ノ場合ニ於テ見積金額三千圓ヲ超エサル產物ヲ下付スルコト
  - 二 御料地ノ保護又ハ造林ノ爲必要ナル場合ニ於テ保護者又ハ造林者ニ其ノ地上ノ產物ヲ下付スルコト
  - 三 交通不便ノ地方ニ在ル職員、請願巡查及備役夫ニ其ノ自用ニ供スル雜種物又ハ薪材ヲ下付スルコト
  - 四 事業上採取ノ價值ナキ產物ヲ下付スルコト
  - 五 標本又ハ學術研究ノ材料トシテ產物又ハ生産品ヲ下付スルコト
- 九 補助金ヲ下付スルコト但シ豫算ニ特掲シタルモノ及金額千圓ヲ超エサルモノニ付テハ此ノ限ニ在ラス
- 十 金額千圓ヲ超ユル謝金ヲ要スル事務ノ囑託ヲ爲スコト
- 十一 經伺ノ上締結シタル契約ヲ變更シ又ハ之ヲ解除スルコト

十二 前各號ノ外重要ナル事項

- 第四條 長官ハ左ニ掲クル事項ニ付テハ宮内大臣ニ之ヲ報告スヘシ
  - 一 第一條第一號及第二號ニ規定スル事項但シ第二號ノ場合ニ於テハ判任待遇以上ノ者ニ限ル
  - 二 土地、林野、造營物、產物、製造物其ノ他ノ物件ニ關スル被害ニシテ重要又ハ異例ニ屬スルモノ
  - 三 造林又ハ各種ノ事業ニシテ天災其ノ他ノ原因ニ由リ當初ノ目的ヲ達シ得サリシトキ但シ其ノ事項ノ重要ナラサルモノハ此ノ限ニ在ラス
  - 四 臨時費支辨ニ係ル重要ナル諸事業ノ成績
  - 五 前各號ノ外重要ナル事項

○帝室林野局支局長林業試驗場  
長及出張所長處務規程

昭和六年六月二十日監第六四七ノ  
二號長官達(七月一日ヨリ施行)

- 第一條 支局長、林業試驗場長及出張所長ハ別段ノ定アルモノヲ除クノ外本規程ニ依リ其ノ事務ヲ處理スヘシ
- 第二條 支局長ハ左ニ掲クル事項ニ付テハ長官ニ之ヲ具申スヘシ
  - 一 判任待遇以上ノ職員ノ進退功過ニ關スルコト
  - 二 課長及出張所長ノ命免ニ關スルコト
  - 三 特別死傷罹疾給與例ニ依ル手當金ヲ支給スルコト
  - 四 出張所及分擔區ノ廢置又ハ其ノ區域名稱ノ變更並廳舍官舎ノ廢

置又ハ位置ノ變更ニ關スルコト

- 五 土地、林野及造營物ノ賣買交換、除却、無償ノ讓渡讓受及毀却ニ關スルコト但シ臺帳ニ登録ヲ要セサル造營物ニ付テハ此ノ限ニ在ラス
- 六 土地ノ境界變更、地目ノ變換、地番ノ設定、分合筆、地積ノ異動其ノ他土地臺帳ノ訂正及變更ニ關スルコト
- 七 御料地ニ地上權地役權其ノ他ノ物權ヲ設定シ又ハ之ヲ解除スルコト
- 八 保安林ノ編入ニ關スルコト
- 九 土地及林野ノ耕地整理地區編入ニ關スルコト
- 第三條 支局長ハ左ニ掲クル事項ニ付テハ長官ニ之ヲ經伺スヘシ
  - 一 補助金ノ交付ヲ爲スコト但シ恒例ノモノニシテ一廉五百圓以下ノモノニ付テハ此ノ限ニ在ラス
  - 二 訴訟ヲ提起スルコト但シ公訴附帶ノ私訴提起ハ此ノ限ニ在ラス
  - 三 訴訟代理ヲ委任スルコト
  - 四 金額五百圓以上ノ謝金ヲ要スル事務ノ一時囑託ヲ爲スコト
  - 五 土地及造營物ノ貸付又ハ使用許可ヲ爲スコト但シ用途ノ性質一時ナルモノノ貸付又ハ使用許可及繼續貸付又ハ繼續使用許可ニ付テハ此ノ限ニ在ラス
  - 六 御料地ニ於ケル礦物ノ試掘又ハ探掘額ニ關シ當該官署ヘ承諾ノ回答ヲ爲スコト
  - 七 毎年度ノ事業豫定ノ決定及變更ヲ爲スコト但シ輕易ナル一部ノ變更ニ付テハ此ノ限ニ在ラス



第二類 處務

- 八 產物ノ年期賣拂ヲ爲スコト但シ雜種物ヲ五年以内ノ年期ヲ以テ賣拂フ場合ハ此ノ限ニ在ラス
  - 九 產物其ノ他ノ物件ヲ無代下付スルコト但シ左ニ掲クル場合ハ此ノ限ニ在ラス
    - 第一 造林地内ニ於ケル作業上障害トナリ又ハ搬路、徑路、防火線等ノ作設上障害トナル無價ノ產物ヲ其ノ作業ニ從事スル人夫、事業請負人又ハ地元民ニ下付スルトキ
    - 第二 標本、見本又ハ學術研究ノ材料トシテ必要ナルモノヲ下付スルトキ
  - 十 見積金額一萬五千圓ヲ超ユル產物又ハ動物ヲ隨意契約ヲ以テ賣拂フ爲スコト
  - 十一 見積金額五千圓ヲ超ユル器具機械類ノ購入ヲ爲スコト
  - 十二 臨時費ニ屬スル工事ノ實施設計ヲ爲スコト
  - 十三 經何ノ上締結シタル契約ヲ變更シ又ハ之ヲ解除スルコト但シ輕易ナルモノニ付テハ此ノ限ニ在ラス
  - 十四 支局及出張所ノ執務ニ關シテ規定ヲ設クルコト
  - 十五 前各號ノ外重要又ハ異例ニ屬スル事項
- 第四條 支局長ハ左ニ掲クル事項ヲ專決處理スルコトヲ得
- 一 所部職員ニ勤務ヲ命免スルコト
  - 二 雇員以下ノ進退ニ關スルコト
  - 三 判任官以下ニ勉勵手當ヲ給與スルコト
  - 四 管内旅費ヲ受クル區域並本局ニ出張シ又ハ出張ヲ命スルコト
  - 五 所部職員ノ休暇、看護歸省、墓參、轉地療養、旅行願ヲ許可シ

四十六

- 及除服出仕ヲ命スルコト
  - 六 所部職員ニ有害鳥獸驅除證ヲ下付スルコト
  - 七 官役人夫ノ公務上ノ罹疾死傷ニ對シ療治料、休養手當、衣服補償料、退職給與金又ハ弔慰料ヲ支給スルコト
  - 八 其ノ他重要ナラサル處務及出張所長ヲシテ施行セシメサル事業ノ實行ニ關スル事項
- 第五條 林業試驗場長ハ其ノ所管事務ノ執行ニ付必要ナル賣買、貸借、請負其ノ他ノ契約ヲ爲スコトヲ得
- 前三條ノ規定ハ林業試驗場長ニ之ヲ準用ス
- 第六條 出張所長ハ左ニ掲クル事項ヲ專決處理スルコトヲ得但シ重要又ハ異例ニ屬スル事項ハ支局長ニ之ヲ經何スヘシ
- 一 分擔區員ヲ除クノ外所員ノ事務分擔ニ關スルコト
  - 二 備人ノ命免ニ關スルコト
  - 三 管内旅費ヲ受クル區域並支局ニ出張シ又ハ出張ヲ命スルコト
  - 四 所員ノ休暇、看護歸省、墓參、轉地療養、旅行願ヲ許可シ及除服出仕ヲ命スルコト
  - 五 火入並御料地立入ノ許可ニ關スルコト
  - 六 火災又ハ水害等ノ防禦ニ從事シタル者ニ對シ一人一回ニ付金額五十錢ヲ超ユサル臨時焚出ヲ爲シ又ハ酒肴若ハ酒肴料ヲ給與スルコト
  - 七 不用物品ノ賣拂ヲ爲スコト但シ見積金額百圓ヲ超ユルモノハ支局長ニ之ヲ經何スヘシ
  - 八 土地、家屋其ノ他ノ物件ノ賃借ヲ爲スコト但シ一廉又ハ一月ノ

第二類 處務

- 九 動物又ハ物品ノ購入及修繕ヲ爲スコト但シ見積金額五百圓ヲ超ユルモノニ付テハ支局長ニ之ヲ經何スヘシ
  - 十 土地、林野及遺物ノ貸付又ハ使用許可並產物其ノ他ノ物件ノ無代下付ニ關シ第三條第五號但書及第九號但書ニ規定スル事項ヲ處理スルコト其ノ他ノ事項ニ付テハ支局長ニ之ヲ經何スヘシ
  - 十一 馬匹ノ預託ヲ受ケ又ハ餘勢種付ヲ爲スコト但シ其ノ無料ノ場合ハ支局長ニ之ヲ經何スヘシ
  - 十二 舟艇使用許可及漁撈又ハ舟艇使用ノ鑑札下付ニ關スルコト
  - 十三 土木及管繕ノ事業ヲ實行スルコト但シ見積金額千圓ヲ超ユルモノニ付テハ支局長ニ之ヲ經何スヘシ
  - 十四 產物又ハ動物ノ賣拂ヲ爲スコト但シ左ニ掲クル場合ニ於テハ支局長ニ之ヲ經何スヘシ
    - 第一 年期賣拂ヲ爲スコトキ
    - 第二 競争ヲ以テ見積金額五千圓以上ノモノノ賣拂ヲ爲スコトキ
    - 第三 隨意契約ヲ以テ見積金額千圓以上ノモノノ賣拂ヲ爲スコトキ
    - 十五 產物又ハ動物ノ賣拂ヲ競争ニ付シタルモ競争者ナキトキ及競争價格豫定價格ニ違セサルトキ之ヲ競争ノ日ヨリ三月以内ニ隨意契約ヲ以テ賣拂フコト競落人ニ於テ義務ヲ履行セサルニ因リ賣拂ヲ爲スコトヲ得サル物件ヲ隨意契約ヲ以テ賣拂フ場合亦同シ
  - 十六 其ノ他御料地ノ管理經營ノ實行ニ關スルコト
- 第七條 出張所長ハ前條ニ掲クル以外ノ事項ニシテ必要アリト認メタ

四十七

- ルモノハ支局長ニ之ヲ具申スヘシ
  - 第八條 左ニ掲クル事項ニ付テハ支局長及林業試驗場長ハ長官ニ、出張所長ハ支局長ニ之ヲ遲滞ナク報告スヘシ但シ第二號ノ事項ニ付テハ長官ニ之ヲ報告スルヲ要セス
  - 一 第四條第一號乃至第三號並第六條第一號及第二號ニ規定シタル事項ニ付處置ヲ爲シタルトキ
  - 二 第六條第六號ニ規定シタル事項ニ付處置ヲ爲シ及出張所長限リニテ產物ヲ無償讓與シ及林野ノ視察者等ニ關シ接待費ヲ要シタルトキ
  - 三 職員死亡シ又ハ職務ノ爲傷痍ヲ受ケ若ハ疾病ニ罹リタルトキ
  - 四 支出ニ關スル重要ナル豫定事業ヲ不實行ト爲シタルトキ
  - 五 重大ナル被害アリタルトキ
  - 六 異例ナル事業上ノ不成績ヲ生シタルトキ
  - 七 產物又ハ動物ノ公賣ニシテ一回ノ處分一萬圓ヲ超ユル場合ノ賣拂成績
  - 八 前各號ノ外重要又ハ異例ニ屬スル事項
- 附則
- 帝室林野局支局及林業試驗場處務規程、帝室林野局支局出張所職員執務規程ハ之ヲ廢止ス



● 帝室林野局支局長林業試驗場長及出張所長處務規程中ノ解釋ニ關スル件(要旨)

昭和六年七月十一日監第六九六ノ二號監理課長ヨリ林業試驗場長ヘ回答次テ各支局長ヘ移牒

- 一 帝室林野局支局長林業試驗場長及出張所長處務規程第三條第五號ニ於テ「用途ノ性質一時的ナルモノ」トハ其ノ性質上將來繼續貸付ノ必要ナキモノヲ指シ必スシモ一年以内タルノ意ニアラス然レトモ其ノ期間數年ニ及フモノハ「一時的」ノ意義ニ反ス
- 二 同第三條第七號ニ就キ
- 十三 イ 支出ニ關スル豫定外ノ事業ニシテ其ノ年度豫定金額内ニ於テ實行シ得ル同種ノ事業ヲ追加施行スルハ輕易ナル一部ノ變更ト看做シテ可然
- 十四 ロ 收入ニ關スル豫定外ノ事業ニシテ別段ノ定メアルモノヲ除クノ外專決處分權限内ノモノハ追加實行スルモ經何ヲ要セス

● 同上ノ件(要旨)

昭和七年二月十七日監第四九ノ二號監理課長業務課長ヨリ名古屋支局長ヘ回答次テ各支局長ヘ移牒

出張所長ハ帝室林野局支局長林業試驗場長及出張所長處務規程第六條第十四號乃至第十六號ニ依リ豫定ノ内外ヲ問ハス左ニ列記ノ產物ヲ斫伐シ又ハ賣拂フコトヲ得ルモノトス尤モ同條但書ニ該當スル場合ハ此ノ限ニ在ラス

- 一 天災事變又ハ軍事上緊急斫伐ヲ要スル木竹
- 二 境界又ハ林況調査、試驗又ハ測量ニ關シ斫伐ヲ要スル木竹
- 三 道路、鐵道、軌道、家屋、耕地、電柱、電線等ノ築設若ハ維持ノ障礙トナリ又ハ危險ノ虞アル木竹
- 四 御料事業上直接ノ用途ニ供スル材料トシテ斫伐ヲ要スル木竹
- 五 離伐、防火線ノ開設又ハ被害地整理ノ爲斫伐ヲ要スル木竹
- 六 造林事業又ハ工事執行上障礙トナル木竹
- 七 檢證ノ爲斫伐ヲ要スル木竹
- 八 林產物處理ニ附帶シテ斫伐ヲ要スル木竹
- 九 土地貸付又ハ讓渡ノ場合ニ於テ義履行上障礙トナル木竹
- 十 造林撫育ニ因ル伐倒木
- 十一 標本又ハ學術研究ノ爲要スル木竹
- 十二 雜種物
- 十三 贖物、被害、枯損及取得ノ木竹、生存ノ見込ナキ木竹及流出材

● 森林鐵道敷地保管使用ニ關スル件(要旨)

第三類 服務



昭和四年三月八日監第六四四號  
木曾支局長何、昭和四年四月十  
二日監第三一四ノ二號指令

鐵道敷地ニ付キテモ管理御料地ト同様鐵道管理所屬ノ出張所ヲシ  
テ帝室林野局支局長林業試驗場長及出張所長處務規程（舊出張所  
職員執務條規）ニ準シ夫々處理執行ノコト

### ○御料地視察者接待ニ關スル件

（要旨）

大正七年十月、同十二年八月、  
同十三年八月大臣何、其ノ都度  
長官達

一 御料地視察ノ諸團體又ハ當局ト密接ノ關係アル官廳公共團體  
ノ派遣員ニシテ御料地内ノ事業所又ハ休泊所等ノ建物ニ宿泊又  
ハ休憩スルトキ若ハ其ノ途次調査等ノ爲支局ニ立寄りタルトキ  
ハ一人貳圓以内（但シ異例ノ場合ハ此ノ制限ニ依ラス）ノ費用  
ヲ以テ適當ノ待遇ヲ與フルコトヲ得

二 本件經費ハ廳用費雜費ヨリ支辨スヘシ  
三 帝室林野局支局長林業試驗場長及出張所長處務規程第八條第  
二號參照

第二類 處 務



第三類 服 務

●帝室林野局職員服務心得

昭和六年九月二十八日監第九五九號長官達(十月一日ヨリ施行)

第一章 總 則

- 第一條 帝室林野局職員(以下單ニ職員ト記ス)ハ官吏服務規律ニ定ムルモノヲ除クノ外本心得ヲ遵守スヘシ
- 第二條 職員ハ直接間接ヲ問ハズ御料地若ハ其ノ產物ニ付買受、借受又ハ交換等ノ出願ヲ爲スコトヲ得ス但シ自家用ノ食料、燃料又ハ特ニ長官若ハ支局長ノ認許ヲ得タルモノニ付テハ此ノ限ニ在ラス
- 第三條 職員ハ職務上關係アル者ト金錢其ノ他ノ物品ノ貸借ヲ爲スコトヲ得ス
- 第四條 職員ハ廳舍、官舎ハ勿論備付又ハ其ノ保管ニ係ル官物ハ之ヲ鄭重ニ取扱ヒ且濫リニ轉貸スルコトヲ得ス
- 第五條 職員ハ濫リニ公文書又ハ圖簿ヲ私人ニ閱覽セシメ又ハ謄寫セシムルコトヲ得ス
- 第六條 職員ハ上官ノ命令又ハ認許ニ依ルノ外職務ニ影響ヲ及ホスヘキ鑑定其ノ他ノ依頼ニ應スルコトヲ得ス
- 第七條 職員ハ火災其ノ他ノ事故ニ因リ御料財產ニ危害ヲ生シ又ハ危害ヲ生スヘキ虞アルトキハ即時應急ノ措置ヲ爲シ事後速ニ上司ニ報告スヘシ

上官ノ指揮ヲ受クヘシ

- 第十七條 支局長ハ前年中ニ於ケル巡閱、視察及調査ノ狀況ヲ二月末日迄ニ長官ニ報告スヘシ
- 第十八條 支局長ハ巡閱、視察又ハ調査ノ結果事務ノ整否、業務ノ成績又ハ職員ノ功過ニ顯著ナル關係ヲ有スト認メタル事項アリタルトキハ其ノ都度意見ヲ具シ之ヲ長官ニ報告スヘシ
- 第三章 出張所長ノ服務
- 第十九條 出張所長(以下單ニ所長ト記ス)ハ管轄區域内ニ於ケル御料財產ノ管理ニ任シ所部職員ヲ指揮監督シ及業務上諸般ノ責ニ任スヘシ
- 第二十條 所長ハ隨時部内ヲ巡回シ御料林野ノ管理經營並分擔區員ノ服務ノ狀況其ノ他諸般ノ事項ニ付視察ヲ爲スヘシ
- 第二十一條 所長ハ時々分擔區員又ハ事業擔當員ヲ召集シ各員ノ擔當業務ニ付報告又ハ商議セシメ併テ必要ナル事項ヲ査閱シ又ハ指示シテ業務ノ改善ヲ圖ルヘシ
- 第二十二條 所長ハ毎月一回以上所部職員ノ林野手簿ヲ檢閲シテ之ニ捺印シ若シ注意スヘキ事項アルトキハ之ヲ該手簿ニ記入スヘシ
- 第二十三條 所長ハ分擔區員其ノ他ノ職員ニ業務ヲ指命スルトキ口頭ヲ以テシタルトキハ林野手簿ニ其ノ要領ヲ記載セシムヘシ但シ土地物件ノ引渡ニ關シテハ常ニ書面ヲ以テ指命スヘシ
- 第二十四條 所長ハ產物ノ賣拂ニ際シテハ必要ニ應ジ擔任者ノ調査セラル事項ノ全部又ハ一部ニ付實地其ノ適否ヲ覆檢スヘシ
- 第二十五條 所長ハ產物ノ賣拂等ニ當リテハ其ノ價格調査ヨリ跡地檢

第三類 服 務

- 第八條 職員ハ御料財產ノ管理又ハ經營上必要アル場合ニ於テハ擔當外ノ事件ニ付テモ相互ニ通報協力スヘシ
- 第九條 簡易ナル照會出願又ハ届出事項ニシテ文書ヲ以テ處理スル必要ナキモノニ在リテハ其ノ要旨ヲ記錄シ口頭ヲ以テ之ヲ處理スルコトヲ得
- 第十條 各課ノ係及出張所ニハ日誌ヲ設ケ面接並處理事項ノ要領其ノ他必要ナル事項ヲ記載スヘシ
- 第二章 巡閱及監督
- 第十一條 支局長ハ毎年一回以上各出張所ヲ巡閱スヘシ但シ支局長故障アルトキハ課長ヲシテ之ニ代ラシムルコトヲ得
- 第十二條 巡閱者ハ保護管理ノ當否、事務及業務ノ成績、紀律ノ弛張、服務及教養ノ狀況其ノ他監督上必要ナル事項ニ付査閱ヲ爲スヘシ
- 第十三條 支局長ハ隨時主務課長又ハ他ノ支局員ヲシテ其ノ主掌ノ事務ニ付視察ヲ爲サシムヘシ
- 第十四條 巡閱、視察又ハ調査ヲ爲シタルトキハ時宜ニ依リ關係職員ニ訓示又ハ講評ヲ爲スヘシ
- 第十五條 出張所及分擔區ニハ指示簿ヲ設ケ訓示、指示、注意又ハ講評ヲ受ケタルトキハ其ノ要領ヲ記載スヘシ
- 第十六條 支局長巡閱、視察又ハ調査ヲ爲シ歸廳シタルトキハ直ニ口頭ヲ以テ其ノ要領ヲ復命シ且七日以内ニ復命書ヲ提出スヘシ但シ起案ヲ爲スヘキモノニシテ事簡易ニ屬スルモノニ付テハ之ヲ其ノ前議ニ詳記シ復命書ノ作成ヲ省略スルコトヲ得
- 前項ノ期間内ニ復命書ヲ提出スルコト能ハサルトキハ事由ヲ具シテ

査ニ至ル間ニ於テ一回以上必ス實地ニ就キ監督スヘシ

- 第二十六條 所長ハ事業上使役スル人夫ノ出役數又ハ出來高ニ付隨時實地ニ臨ミ監督ヲ爲シ且賃銀支拂ノ手續ハ擔任者ノ調製シタル人夫使役簿、實查簿其ノ他ノ證憑ニ照合シ其ノ正確ナルコトヲ認メタル後ニ於テ之ヲ爲スヘシ
- 第二十七條 所長ハ事業ヲ請負ニ付シタル場合ニ於テハ擔任者ヲシテ常ニ實地ヲ巡檢セシメ設計書ニ基キ嚴密ニ作業ノ監督ヲ爲サシメ且隨時自ラ臨檢スヘシ
- 第二十八條 前四條ノ場合ニ於テ所長已ムヲ得サル故障アルトキハ所部職員ヲシテ之ニ代ラシムルコトヲ得
- 第四章 分擔區員ノ服務
- 第二十九條 分擔區員ハ擔當區域内ニ於ケル御料財產ノ保護ニ任シ諸般ノ業務ニ從事スヘシ
- 第三十條 分擔區員ハ外業ヲ主トシ常ニ擔當區内ヲ巡視シ左ニ掲ケタル事項ニ注意スヘシ
  - 一 御料地ノ境界及地盤ノ保全
  - 二 建物、林道、徑路、橋梁、防火線其ノ他ノ工作物ノ保全
  - 三 盜伐、誤伐、侵墾、漫用等ノ取締
  - 四 風雪、水火災、鳥獸、蟲類、菌類其ノ他ノ被害ノ防備
  - 五 火入ニ關スル取締
  - 六 產物買受人又ハ土地借受人ノ契約違背ニ關スル取締
  - 七 苗木及林木育成ノ狀況
  - 八 伐木造材及運材ノ狀況



九 林業夫其ノ他ノ使備人ノ勤惰  
 十 市場ノ狀況  
 十一 民情及習慣  
 十二 其ノ他必要ト認ムル事項  
 分擔區員前項各號ノ場合ニ於テ必要アルトキハ適宜ノ措置ヲ施シ速ニ其ノ旨ヲ出張所長ニ報告スヘシ  
 第三十一條 分擔區員ハ毎月擔當御料地ノ巡視線路豫定表ヲ調製シ前月中ニ之ヲ出張所長ニ提出シ該豫定表ニ依リ御料地ノ巡視ヲ爲スヘシ但シ該豫定表ニ依リ難キ事情生シタルトキハ直ニ其ノ旨ヲ出張所長ニ報告スヘシ  
 第三十二條 分擔區員ハ第十條ニ規定スル日誌ヲ設ケ且之ニ業務ノ豫定ヲ記載スヘシ若シ豫定ト異リタル實行ヲ爲サルトキハ直ニ其ノ旨ヲ記入スヘシ  
 第三十三條 分擔區員ハ實地引渡、跡地検査、調査其ノ他事業ノ監督等ヲ爲ス場合ニハ勗メテ巡視其ノ他ノ職務ヲ併行スヘシ  
 第三十四條 分擔區員ハ御料地ヲ巡視スル際ニ於テモ必ス林野手簿及極印ヲ携帯スヘシ  
 第三十五條 分擔區員ハ御料地巡視ノ事項、執行シタル外業ノ要領及在舍從事シタル事務ノ内容ヲ定式ニ依リ日々林野手簿ニ詳記スヘシ  
 第三十六條 分擔區員ハ產物買受人ノ入林中ハ常ニ現場ヲ巡視シテ伐根及造材ヲ検査シ且買受人契約ニ違背スルコトナキヤ賣拂外ノ物件ニ異狀ナキヤ否ヤヲ監視スヘシ買受人ノ林内ニ於テ造材シタルモノニ對シ極印ヲ鉋記スヘキ契約アルトキハ引渡數量ニ照合シテ造材ノ

検査ヲ爲シ成規ニ依リ極印ヲ鉋記スヘシ  
 第三十七條 分擔區員ハ土地物件ノ調査、引渡又ハ跡地検査ヲ行ヒタルトキハ三日以内ニ其ノ旨ヲ出張所長ニ報告スヘシ  
 第三十八條 分擔區員ハ御料地ノ附近ニ於テ火入ヲ爲ス者アルトキハ勗メテ之ニ立會スヘシ  
 第三十九條 分擔區員ハ火災ノ現場ニ出張シタルトキハ火氣鎮滅ノ措置ヲ講シタル後ニ非サレハ其ノ地ヲ去ルコトヲ得ス  
 第四十條 分擔區員ハ暴風雨又ハ震災等アリタルトキハ速ニ御料地ヲ巡視スヘシ  
 前項ノ場合ニ於テ樹木顛倒シ通行ノ障礙トナリ又ハ人家ニ危害ヲ及ホスノ虞アルトキハ速ニ之ヲ除却シ其ノ旨出張所長ニ報告スヘシ  
 第四十一條 分擔區員ハ常ニ警察官ト連絡ヲ保チ御料地林野保護上遺漏ナキヲ期スヘシ  
 第四十二條 分擔區員ハ御料財產ニ付刑事事件發生シタルトキハ成規ニ依リ速ニ司法警察上ノ手續ヲ爲シ其ノ關係複雜ニ涉ルヘキ虞アリト認ムルトキハ之ヲ出張所長ニ急報シテ指揮ヲ受クヘシ  
 附則  
 大正十四年監第五八九號達帝室林野局支局執務心得ハ之ヲ廢止ス  
 昭和二年三月四日  
 宮内省令第四號

○宮内職員ノ休日ニ關スル件

宮内職員ノ休日左ノ如シ

(改正) 大正十三年宮内省令第七號

元始祭	一月三日
新年宴會	一月五日
紀元節	二月十一日
皇后陛下御誕辰	三月六日
神武天皇祭	四月三日
天長節	四月二十九日
神嘗祭	十月十七日
明治節	十一月三日
新嘗祭	十一月二十三日
大正天皇祭	十二月二十五日
春季皇靈祭	春分日
秋季皇靈祭	秋分日
日曜	一月一日及二日
附則	十二月二十九日三十日及三十一日

本令ハ公布ノ日ヨリ之ヲ施行ス  
大正二年宮内省令第六號ハ之ヲ廢止ス

○宮内職員ノ執務時間及休暇ニ關スル件

大正十一年七月五日  
宮内省令第八號

宮内職員ノ執務時間ハ休日及休暇日ヲ除キ左ノ如ク之ヲ定ム  
 一 四月一日ヨリ七月二十日迄  
 午前八時ヨリ午後四時ニ至ル但シ土曜日ハ午十二時迄トス  
 二 七月二十一日ヨリ八月三十一日迄  
 午前八時ヨリ午十二時ニ至ル  
 三 九月一日ヨリ十月三十一日迄  
 午前八時ヨリ午後四時ニ至ル但シ土曜日ハ午十二時迄トス  
 四 十一月一日ヨリ翌年三月三十一日迄  
 午前九時ヨリ午後四時ニ至ル但シ土曜日ハ午十二時迄トス  
 土地ノ狀況ニ依リ又ハ事務ノ性質上必要アル場合ニ於テハ部局長官並大臣官房課長及大臣官房課長及部長ハ宮内大臣ノ認可ヲ經テ前項ノ執務時間ノ變更、繰替又ハ延長ヲ爲スコトヲ得  
 事務ノ狀況ニ依リ必要アルトキハ執務時間外ト雖執務スヘキモノトス  
 宮内大臣ハ宮内職員ニ對シ事務ノ繁閑ヲ計リ一年ヲ通シテ二十日以内ノ休暇ヲ與フルコトヲ得  
 現業ニ従事スル者ノ執務時間及休暇ニ付テハ部局長官並大臣官房課長及部長ハ宮内大臣ノ認可ヲ經テ別ニ之ヲ定ムルコトヲ得  
 附則  
 本令ハ公布ノ日ヨリ之ヲ施行ス  
 大正二年宮内省令第五號ハ之ヲ廢止ス



●本局職員願書及届書取扱手續

大正三年四月二十八日第一  
七五八號長官ヨリ本局ヘ達

- 第一條 本局職員ヨリ提出ヲ要スヘキ願書及届書ハ左ノ各種トス
  - 一 身分ニ關スル届書
  - 二 轉籍及氏名ト族籍變更届
  - 三 叙位、叙勳届
  - 四 政府恩給證書及退官賜金、退隱料辭令書受領届
  - 五 他官廳又ハ他部局ヨリ兼任又ハ兼務スル者本官又ハ本職ノ進退等ニ關スル届
  - 六 他官廳又ハ他部局ヘ兼任又ハ兼務スル者兼官又ハ兼職ノ進退等ニ關スル届
  - 七 軍籍ニ在ル者其ノ身分ノ異動及恩給關係ヲ生スヘキ事項ニ關スル届
  - 八 死亡届
  - 九 前各號ノ外賞罰其他履歷ニ關スル届
- 第二 出勤ニ關スル願書及届書
  - 一 父母看護請願
  - 二 父母墓參旅行願
  - 三 轉地療養請願
  - 四 病氣闕勤届
  - 五 病氣引籠届

- 六 父母祭日ニ付不參届
- 七 忌引届
- 八 遠慮引届
- 九 公務出張ニ依ル出發及歸京届
- 十 轉勤地ヘ出發及本局ヘ著任届
- 第三 雜種届
  - 一 印鑑届
  - 二 改印届
  - 三 宿所届
  - 四 轉居届
- 第二條 身分ニ關スル届書ハ叙位、叙勳届ヲ除キ高等官及判任官ハ官内大臣宛正副二通ヲ、雇員以下ハ長官宛一通ヲ、叙位叙勳届、出勤ニ關スル願書及届書並雜種届書ハ凡テ長官宛各一通ヲ庶務課ニ差出スヘシ
- 第三條 政府恩給證書及退官賜金辭令受領届ニハ其證書及辭令書ノ寫ヲ添付スヘシ
- 第四條 死亡届ニハ戶籍謄本一通ヲ添付シ遺族又ハ親族ヨリ之ヲ差出サシムヘシ
- 第五條 父母看護請願ハ往復日數ヲ除キ一週日ヲ超ユヘカラス但シ日數ノ追加ヲ要スルトキハ其ノ事由ヲ具シ一週日以内ノ日數ヲ定メ更ニ願出ツヘシ
- 第六條 父母墓參旅行願ハ往復日數ヲ除キ一週日ヲ超ユヘカラス
- 第七條 轉地療養請願ハ往復ヲ除キ三週日ヲ超ユヘカラス但シ日數

ノ追加ヲ要ストキハ三週日以内ノ日數ヲ定メ更ニ願出ツヘシ

- 第八條 前三條ノ願書ニハ往復日數及請假ヲ受クヘキ初日ヲ記載スヘシ
- 轉地療養請願ニハ醫師ノ診斷書ヲ添付スヘシ其ノ追願ヲ爲ス場合亦同シ
- 第九條 病氣闕勤届ニ闕勤日數ノ記載ヲ闕クモノハ闕勤ノ日ヨリ引續キ六日間闕勤ノ旨届出テタルモノト看做ス
- 第十條 病氣闕勤引續キ一週日ニ至ラハ醫師ノ診斷書ヲ添付シ病氣引籠届ヲ差出スヘシ
- 引籠二週日ニ至ルモ尙引籠ヲ要スルトキハ爾後二週日毎ニ同様届出ツヘシ
- 第十一條 忌引及遠慮引ヲ爲スヘキ場合及其ノ日數ハ服忌令及別ニ定ムル所ニ依ル
- 第十二條 印鑑届及宿所届ハ職員新ニ採用セラレタル場合ニ之ヲ差出スヘシ但シ宿所届ハ職員休職ヲ命セラレタル場合ニモ之ヲ差出スヘシ
- 第十三條 印鑑届及改印届ニハ別記様式ノ印鑑各二通ヲ貼付スヘシ
- 第十四條 届書ハ身分ニ關スルモノヲ除クノ外公文登記簿ノ登記ヲ省略スヘシ
- 第十五條 大臣宛届書ハ其ノ正本ノ欄外ニ長官ノ檢印ヲ受ケ之ヲ大臣官房祕書課ニ回付スヘシ但シ死亡届ニハ戶籍謄本ヲ添付スヘシ
- 第十六條 前條ノ戶籍謄本ハ祕書課ヨリ回付ヲ受ケタルトキ雇員以下ノ死亡届ニ添付セル戶籍謄本ハ文書處理完了ノ後死亡賜金支出ノ爲

之ヲ庶務課ヨリ會計課ニ回付スヘシ

第十七條 宿所届及轉居届ヲ受理シタルトキハ職員住所簿ニ記載シタル後判任官以上ニ限り其ノ住所ヲ大臣官房文書課ニ通知スヘシ

附 則

明治二十四年第二九八五號甲局長達本局員願届進達及取扱手續ハ之ヲ廢止ス

様 式

鑑印	大正	年	月	日ヨリ使用
職官	名	氏		

●支局及出張所職員願書及届書取扱手續

大正三年四月二十四日  
第一六九八號長官達

- 第一條 左ニ列記スル届書ハ高等官及判任官ヨリ官内大臣宛之ヲ差出スヘシ
  - 一 轉籍及氏名族籍變更届
  - 二 政府恩給證書及退官賜金、退隱料辭令書受領届
  - 三 他官廳又ハ他部局ヨリ兼任又ハ兼務スル者本官又ハ本職ノ進退等ニ關スル届
  - 四 他官廳又ハ他部局ヘ兼任又ハ兼務スル者兼官又ハ兼職ノ進退等ニ關スル届
  - 五 軍籍ニ在ル者其ノ身分ノ異動及恩給關係ヲ生スヘキ事項ニ關ス



ル 届

六 死亡届

七 前各號ノ外賞罰其ノ他履歴ニ關スル届

第二條 左ニ列記スル願書及届書ハ支局長及出張所長ヨリ長官宛之ヲ差出スヘシ

一 父母看護請願

二 父母墓參旅行願

三 轉地療養請願

四 前三號ニ依ル出發及歸任届

五 忌引届

第三條 宿所届及轉居届ハ高等官及休職ヲ命セラレタル官吏ヨリ長官宛之ヲ差出スヘシ

第四條 敘位敘勳届ハ長官宛在京職員ニ限り之ヲ差出スヘシ

第五條 第一條第三條及第四條ノ届書ハ所屬長官ヲ經由シテ之ヲ差出スヘシ

第六條 第一條ノ届書ハ正副二通ヲ差出スヘシ

第七條 死亡届書ニハ戶籍謄本ヲ添附シ遺族又ハ親族ヨリ之ヲ差出サシムヘシ

前項ノ戶籍謄本ハ本省ニ於ケル手續ヲ終了シタル後死亡賜金支出ノ爲之ヲ所屬支局又ハ出張所ニ回付スヘシ

第八條 地方在勤ノ職員公務ノ爲本局ニ出頭シタルトキハ長官宛着京届及退京届ヲ直接本局ヘ差出スヘシ着京届ニハ滯京中ノ宿所ヲ記載スヘシ

二 巡視中見聞シ及處理シタル事件ノ要領  
三 外業ニ從事シタルトキハ其ノ執業箇所及業務ノ要領  
四 分擔區員ニシテ外業ニ從事セサルコトアルトキハ其ノ事由  
第五條 手簿ハ時々上官ノ檢閲ヲ受クヘキモノトス  
第六條 手簿ハ如何ナル事由アリトモ紙片ヲ截取シ又ハ貼加スルヲ得サルモノトス  
第七條 手簿ヲ亡失毀損シタルトキハ直ニ其ノ事由ヲ具シテ届出テ更ニ其ノ下付ヲ請フヘシ若シ其ノ原因自己ノ過失ニ出テタルトキハ代價ヲ辨償スヘキモノトス  
第八條 手簿ハ携帶者轉勤、休職、免職、解備等ノ場合ニハ之ヲ後任者ニ引繼クヘシ後任者ナキトキハ直ニ之ヲ返納スヘキモノトス  
第九條 第三條及第八條ニ依リ返納セシ手簿ハ當該局所ニ於テ之ヲ保存スヘキモノトス

(御料林野手簿日記式)  
其一 日記ハ左ノ例ニ依リ月日ヲ記シ次ニ氣象ノ梗概及當日ノ執務ニ關スル事項ヲ記載スルモノトス  
何月  
一日 晴 強風 記事云々  
午前軟風  
午後雨 記事云々  
其二 執務ニ關スル記事ハ左ノ例ニ依ルモノトス  
一 午前何時何官舎(何地)ヲ發シ何御料地ヲ巡視シ午後何時歸舎ス(何時某方ニ泊ス)此ノ里程凡何里異狀ヲ見ス(其ノ狀況云々)  
二 午前何時某支局長隨行員何官某ト(某課長、某何出張所長)當部

第九條 支局及出張所ノ事務囑託者ハ本手續ニ準シ届書ヲ差出スヘシ  
第十條 本手續ニ規定セサル願書及届書ノ取扱ニ關シテハ總テ支局長又ハ出張所長ノ定ムル所ニ依ル

御料林野手簿取扱心得

昭和三年五月四日監第四七一ノ二號長官達(五月十日ヨリ施行)

(沿革) 明治二十五年十二月第三五八四號局長達ヲ以テ御料林野手簿取扱心得制定二十六年ヨリ手簿ヲ携帶セシムルニ依リ、昭和三年五月監第四七一ノ二號長官達ニ依リ本取扱心得ニ改正

第一條 御料林野手簿ハ本局員支局員及林業試驗場員ニシテ外業ニ從事スル者並出張所員分擔區員ニ携帶セシメ其ノ執務ニ關スル事項ヲ記載セシムルモノトス

第二條 手簿ハ本局支局及林業試驗場ニ於テ番號ヲ附シ當該局所ノ印ヲ捺シテ之ヲ配付シ且手簿臺帳ヲ備ヘテ其ノ授受ヲ明記スヘキモノトス

手簿中ノ勤務廳名並官職氏名ノ欄ニ記載スヘキ所屬局場名出張所名分擔區名及携帶者ノ官職氏名ハ携帶者ニ於テ記入スヘキモノトス

第三條 手簿ハ毎年之ヲ配付シ其ノ前年ノ手簿ハ全年ノ記載ヲ終リタルトキ直ニ之ヲ返納セシムルモノトス

第四條 手簿ノ記載ハ左記ノ事項其ノ他ニ付執務ノ即時之ヲ爲シ其ノ記載方ハ別紙例式ニ依リ明瞭ニ記載シ抹消訂正シタルトキハ其ノ傍ニ捺印スヘキモノトス

一 巡視區域

内巡視ノ爲來者午後何時隨行何御料地ヲ巡視シ何地所管境ニ至リテ相分レ午後何時歸舎ス

三 午前何時何宿舎(何地)ヲ發シ何出張所(何稅務署何登記所何村役場)ニ就キ何々ニ關スル事項ヲ調査シ(稅務屬何某或ハ署長何某ニ面會)何時何出張所(何稅務署何登記所何村役場)出發何時歸舎ス

四 何々ノ件ニ付午前何時何官舎ヲ發シ何官某ト何時何地ニ會シ其ニ何地ニ至リ其ノ處分ヲ了シ午後何時何地某方ニ至リテ宿ス

五 午前何時發舍何御料地ニ至リ本年度豫定内(外)主產物(副產物)處分ノ目的ヲ以テ何々ノ調査ヲ爲シ午後何時該地ヲ發シ何時歸舎ス其ノ成績ハ別ニ報告ノ答

六 午前何時何御料地出火ノ旨何村某ノ急報ニ接シ直ニ現場ニ驅ケ付ケ何村民某々等ノ援助ニ依リ午後何時消シ止ム其ノ原因ハ云々被害面積及燒損產物ノ種類數量等ハ凡若干右ノ顛末ハ特使(電信)ヲ以テ某出張所長(某支局長)ヘ報告ス

七 午前何時發舍何御料地ヲ巡視シテ何時小字何地ニ至リ一二伐根ノ蘗若又ハ樹葉ヲ以テ蔽ハレシモノヲ發見シタルニヨリ之ヲ精査シタルニ二三日前ニ於テ盜伐ニ罹リタルモノト認定ス其ノ被害高ハ云々(面積種類數量等)ナリ因テ捜査スルニ何々ノ證據ニ依リ何村某ノ所爲タルコトヲ確認シタルヲ以テ午後何時歸舎シ直ニ何裁判所ニ告發ノ手續ヲ爲シ併セテ其ノ顛末ヲ某出張所長(某支局長)ニ報告ス  
八 何村某盜伐事件ノ證人トシテ何裁判所ヨリ何日午前何時出廷ス



- 一、ヘキノ呼出ヲ受ク因テ其ノ旨ヲ某出張所長(某支局長)ニ報告ス
- 九、何村某盜伐事件ノ爲何月何日付ノ呼出ニ依リ午前何時何裁判所ニ至リ判事(檢事)某何々ノ訊問ニ對シ何々ノ陳述ヲ爲シ午後何時歸舍シ其ノ顛末ヲ某出張所長(某支局長)ニ報告ス
- 十、何官某ヨリ何々ノ事件ヲ調査スヘキ旨命セラレ
- 十一、何々ノ事件ヲ調査スヘキ旨ヲ何官某ニ命ス
- 十二、午前何時發舍何御料地ニ至リ赤松枯損木何本ヲ拂受人何村某ニ引渡シ何時終了其ノ引渡領收證ヲ徴シ午後何時歸舍ス
- 十三、何御料地拂下木伐採中ニ付午後何時發舍シ實地點檢ノ上何何時歸舍ス其ノ狀況云々
- 十四、何苗圃床換(何御料地新植)ニ從事ス何時何分著手シ何時何分引揚其ノ功程若干雇入人夫何某外人此ノ賃銀何程均一(何程ト何程トノ何種)總計何程ナリ
- 十五、何時何分ヨリ何々不要存御料地内字何々ノ測量(立木調査土地ノ等級調査)ニ著手シ何時何分引揚(立木ヲ調査シタルトキハ毎木調査又ハ何々ニ付標準地調査ヲ爲ス人夫使用ノ場合ハ十四ノ例ニ依ル)借地人某外何名ノ立會ヲ求ム
- 十六、何々ノ爲終日内業ニ從事ス
- 十七、紀元節ニ付休業ス
- 十八、例月ノ集會日ナルヲ以テ何時發舍出張所ニ出頭シ某出張所長ヨリ何々ノ指揮ヲ受ケ何時歸舍ス
- 十九、何々御用ニ付出局(所)ヲ命セラレ何時出發何時何地ニ著シ某方ニ投宿ス

- 二十、何々支局(出張所)ニ出頭シ何官某ヨリ何々御用ノ指揮ヲ受ケ何時歸宿ス
- 二十一、御用濟ニ付何時何地ヲ發シ何時歸舍ス
- 其三、前項ニ例示スル以外ノ事項ト雖其ノ執務ニ關スルモノハ總テ記載スヘキモノトス
- 其四、上官ニ於テ手簿ヲ檢閲シタルトキハ左ノ例ニ依リ其ノ旨ヲ手書シ捺印スルモノトス
- 自何月何日 於何地檢閱濟
- 至何月何日
- 其五、手簿ヲ後任者ニ引繼クトキハ左ノ例ニ依リ前任者及後任者ニ於テ各其ノ旨ヲ記シ且捺印スヘキモノトス
- 何月何日何分擔區(何出張所)轉勤ヲ命セラレタルニ依リ(本官ヲ免セラレタルニ依リ)本日午前何時後任者何官某ニ事務引繼ヲ爲シ同時ニ本手簿ヲ引渡セリ(前任者手書)
- 何月何日當何分擔區(當何出張所)勤務ノ命ヲ拜シ本日午前何時前任者何官某ヨリ事務引繼ヲ受ケ同時ニ本手簿ノ引渡ヲ受ク(後任者手書)
- 其六、日記用紙ニハ全部ヲ通シ順次其ノ頁數ヲ記入シ置クヘキモノトス

●御料林野手簿甲號棄却方ノ件

(要旨)

大正三年五月十一日名文第三二四號名古屋支廳長何

大正四年七月二十六日第一九五〇ノ二號指令次テ他支局へ通牒御料林野手簿甲號保存期限ニ就テハ特ニ保存ノ必要有之モノト認ムルノ外ハ十年間保存ノ上棄却シ得ル義ト心得ヘシ

●分擔區員ハ分擔區域圖等ヲ携帶スヘキ件

明治三十三年二月三日第四五八號主事通達

分擔區員ハ其ノ分擔御料地ノ區域境界及面積等ヲ知悉シ居ルヲ要スルニ付自今其ノ職責ヲ盡スニ足ルヘキ相當ノ圖面ヲ携帶セシメラル、様御取計相成度尤モ右圖面ハ追テ精密ナル圖面調製相成候迄ハ今日ノ程度上爲シ得ル限り可成精密ノ圖面ヲ調製相成可然義ニ候

○非職宮内官吏ニシテ一年志願兵トナル者ニ關スル件

明治三十八年二月二日秘乙第三二號局長ヨリ地方部局長へ内達

非職ノ宮内官吏ニシテ一年志願兵トナル者ハ在官ノ儘服役セシムルコトヲ得ル旨宮内大臣ヨリ内達セラレ



○非難論内官吏ニシテ一平志願

○非難論内官吏ニシテ一平志願

○代議議員ハ公議社國學ヲ將

○代議議員ハ公議社國學ヲ將

○代議議員ハ公議社國學ヲ將

○代議議員ハ公議社國學ヲ將

○代議議員ハ公議社國學ヲ將

第四類 給 與



第四類 給 與

一 官等俸給

○宮内官官等俸給令

大正十年十月六日  
皇室令第十八號

(改正)  
大正十一年皇令第四號、同第八號、同第十二號、  
十二年同第八號、同第七號、同第十號、同第十七號、  
十三年同第八號、同第九號、同第十號、同第十一號、  
十四年同第八號、同第九號、同第十號、同第十一號、  
十五年同第八號、同第九號、同第十號、同第十一號、  
十六年同第八號、同第九號、同第十號、同第十一號、  
十七年同第八號、同第九號、同第十號、同第十一號、  
十八年同第八號、同第九號、同第十號、同第十一號、  
十九年同第八號、同第九號、同第十號、同第十一號、  
二十年同第八號、同第九號、同第十號、同第十一號、  
二十一年同第八號、同第九號、同第十號、同第十一號、  
二十二年同第八號、同第九號、同第十號、同第十一號、  
二十三年同第八號、同第九號、同第十號、同第十一號、  
二十四年同第八號、同第九號、同第十號、同第十一號、  
二十五年同第八號、同第九號、同第十號、同第十一號、  
二十六年同第八號、同第九號、同第十號、同第十一號、  
二十七年同第八號、同第九號、同第十號、同第十一號、  
二十八年同第八號、同第九號、同第十號、同第十一號、  
二十九年同第八號、同第九號、同第十號、同第十一號、  
三十年同第八號、同第九號、同第十號、同第十一號、  
三十一年同第八號、同第九號、同第十號、同第十一號、  
三十二年同第八號、同第九號、同第十號、同第十一號、  
三十三年同第八號、同第九號、同第十號、同第十一號、  
三十四年同第八號、同第九號、同第十號、同第十一號、  
三十五年同第八號、同第九號、同第十號、同第十一號、  
三十六年同第八號、同第九號、同第十號、同第十一號、  
三十七年同第八號、同第九號、同第十號、同第十一號、  
三十八年同第八號、同第九號、同第十號、同第十一號、  
三十九年同第八號、同第九號、同第十號、同第十一號、  
四十年同第八號、同第九號、同第十號、同第十一號、  
四十一年同第八號、同第九號、同第十號、同第十一號、  
四十二年同第八號、同第九號、同第十號、同第十一號、  
四十三年同第八號、同第九號、同第十號、同第十一號、  
四十四年同第八號、同第九號、同第十號、同第十一號、  
四十五年同第八號、同第九號、同第十號、同第十一號、  
四十六年同第八號、同第九號、同第十號、同第十一號、  
四十七年同第八號、同第九號、同第十號、同第十一號、  
四十八年同第八號、同第九號、同第十號、同第十一號、  
四十九年同第八號、同第九號、同第十號、同第十一號、  
五十年同第八號、同第九號、同第十號、同第十一號、  
五十一年同第八號、同第九號、同第十號、同第十一號、  
五十二年同第八號、同第九號、同第十號、同第十一號、  
五十三年同第八號、同第九號、同第十號、同第十一號、  
五十四年同第八號、同第九號、同第十號、同第十一號、  
五十五年同第八號、同第九號、同第十號、同第十一號、  
五十六年同第八號、同第九號、同第十號、同第十一號、  
五十七年同第八號、同第九號、同第十號、同第十一號、  
五十八年同第八號、同第九號、同第十號、同第十一號、  
五十九年同第八號、同第九號、同第十號、同第十一號、  
六十年同第八號、同第九號、同第十號、同第十一號、  
六十一年同第八號、同第九號、同第十號、同第十一號、  
六十二年同第八號、同第九號、同第十號、同第十一號、  
六十三年同第八號、同第九號、同第十號、同第十一號、  
六十四年同第八號、同第九號、同第十號、同第十一號、  
六十五年同第八號、同第九號、同第十號、同第十一號、  
六十六年同第八號、同第九號、同第十號、同第十一號、  
六十七年同第八號、同第九號、同第十號、同第十一號、  
六十八年同第八號、同第九號、同第十號、同第十一號、  
六十九年同第八號、同第九號、同第十號、同第十一號、  
七十年同第八號、同第九號、同第十號、同第十一號、  
七十一年同第八號、同第九號、同第十號、同第十一號、  
七十二年同第八號、同第九號、同第十號、同第十一號、  
七十三年同第八號、同第九號、同第十號、同第十一號、  
七十四年同第八號、同第九號、同第十號、同第十一號、  
七十五年同第八號、同第九號、同第十號、同第十一號、  
七十六年同第八號、同第九號、同第十號、同第十一號、  
七十七年同第八號、同第九號、同第十號、同第十一號、  
七十八年同第八號、同第九號、同第十號、同第十一號、  
七十九年同第八號、同第九號、同第十號、同第十一號、  
八十年同第八號、同第九號、同第十號、同第十一號、  
八十一年同第八號、同第九號、同第十號、同第十一號、  
八十二年同第八號、同第九號、同第十號、同第十一號、  
八十三年同第八號、同第九號、同第十號、同第十一號、  
八十四年同第八號、同第九號、同第十號、同第十一號、  
八十五年同第八號、同第九號、同第十號、同第十一號、  
八十六年同第八號、同第九號、同第十號、同第十一號、  
八十七年同第八號、同第九號、同第十號、同第十一號、  
八十八年同第八號、同第九號、同第十號、同第十一號、  
八十九年同第八號、同第九號、同第十號、同第十一號、  
九十年同第八號、同第九號、同第十號、同第十一號、  
九十一年同第八號、同第九號、同第十號、同第十一號、  
九十二年同第八號、同第九號、同第十號、同第十一號、  
九十三年同第八號、同第九號、同第十號、同第十一號、  
九十四年同第八號、同第九號、同第十號、同第十一號、  
九十五年同第八號、同第九號、同第十號、同第十一號、  
九十六年同第八號、同第九號、同第十號、同第十一號、  
九十七年同第八號、同第九號、同第十號、同第十一號、  
九十八年同第八號、同第九號、同第十號、同第十一號、  
九十九年同第八號、同第九號、同第十號、同第十一號、  
第一百年同第八號、同第九號、同第十號、同第十一號、

第一條 親任式ヲ以テ任スル官ヲ除クノ外高等官ヲ分テ八等トス親任式ヲ以テ任スル官及一等官二等官ヲ勅任官トシ三等官乃至八等官ヲ奏任官トス

判任官ヲ分テ四等トス

第二條 高等官ノ官等ハ別表ニ依ル

第三條 高等官ノ初任ハ六等以下トス

他官廳ヨリ轉任スル場合ニ於テハ其ノ官等ハ高等官ニ在リテハ前官ノ官等以下トス但シ前官官等在職年數二年ヲ踰エタル者ハ一等ヲ陞スコトヲ得

前官高等官七等以下ナルトキハ前項ノ規定ニ拘ラス陞シテ高等官六等ニ至ラシムルコトヲ得

前官高等官一等ニ在リタル者ヲ高等官二等ヲ最高官等トスル勅任官

第四類 給與 一 官等俸給

ニ任スル場合ニ於テハ特ニ高等官一等ニ敍スルコトヲ得  
前三項ノ規定ハ陸海軍將校同相當官ヲ高等官ニ任用スル場合及退官者ヲ任用スル場合ニ之ヲ準用ス

第四條 前條第一項乃至第三項ノ規定ハ親任式ヲ以テ任スル宮内官侍醫頭主馬頭宮内大臣祕書官侍從長侍從次長式部長官式部次長掌典長掌典次長宮中顧問宮内大臣祕書官長内大臣祕書官皇后宮大夫皇太后宮大夫御歌所長學習院長女子學習院長帝室博物館總長李王職長官李王職次官勅任官タル李王職典祀及臨時帝室編修官長ニ之ヲ適用セス別ニ定ムル教官又ハ技術官ニ付亦同シ

第五條 高等官ノ官等ハ毎等在職二年ヲ踰ユルニ非サレハ陞敍スルコトヲ得ス但シ六等迄ノ陞敍ハ此ノ限ニ在ラス

第六條 高等官二等ヲ最高官等トスル勅任官ニシテ三年以上高等官二等ニ在職シ功績顯著ナル者ハ特ニ高等官一等ニ陞敍スルコトヲ得  
前項ノ規定ノ適用ニ付テハ高等官一等又ハ高等官二等ヲ最高官等トスル勅任官ノ高等官二等以上ノ在職年數ハ之ヲ現官ノ高等官二等ノ在職年數ニ通算ス

第七條 高等官四等又ハ高等官五等ヲ最高官等トスル奏任官ニシテ三年以上各其ノ官ノ最高官等ニ在職シ功績顯著ナル者ハ一等ヲ陞敍スルコトヲ得

前項ノ規定ノ適用ニ付テハ高等官四等以上ノ在職年數ハ之ヲ高等官四等ヲ最高官等トスル現官ノ最高官等ノ在職年數ニ、高等官五等以上ノ在職年數ハ之ヲ高等官五等ヲ最高官等トスル現官ノ最高官等ノ在職年數ニ通算ス



第四類 給與 一 官等俸給

第三條ノ規定ノ適用ヲ受ケサル宮内官他ノ宮内官ト爲ル場合ニ於テ前項ノ規定ノ適用ニ付テハ大正二年皇室令第五號第三條ノ規定ニ依リ敘シ得ル官等ニ依ル

第八條 高等官ノ俸給ハ年俸トシ判任官ノ俸給ハ月俸トス

第九條 勅任官ノ俸給ハ宮内高等官俸給表第一表ニ依ル  
奏任官ノ俸給ハ宮内高等官俸給表第二表ニ依リ其ノ各號ノ區分ハ左ノ如シ

- 一 第一號ニ依ルモノハ次號ニ依ラサル諸官トス
- 二 第二號ニ依ルモノハ次ノ如シ

主 膳 監

皇 宮 警 視

式 部 官

掌 典 次 長

掌 典 典 長

內 掌 典

樂 長

陵 墓 監

帝室會計審査官補

帝室林野局事務官補

李 王 職 典 祀

李 王 職 通 譯 官

皇宮警視ノ俸給ハ三級俸以下内掌典樂長及陵墓監ノ俸給ハ五級俸以下トス

第十條 宮内判任官俸給表各號ノ區分ハ左ノ如シ

- 一 第一號ニ依ルモノハ次號ニ依ラサル諸官トス
- 二 第二號ニ依ルモノハ次ノ如シ

內 掌 典

掌 典 補

樂 師

陵 墓 守 長

李 王 職 典 祀 補

第十一條 左ニ掲ケタル諸官ノ俸給ハ俸給表ニ定ムル定限ニ依ラサルコトヲ得但シ最高額ヲ超ユルコトヲ得ス

技師及技手

主膳監及主膳

內舍人

式部官獵場監守長及鷹師

掌典内掌典及掌典補

樂長又樂師

陵墓監及陵墓守長

圖書寮編修官及圖書寮編修官補

侍醫侍醫寮醫員侍醫寮藥劑官及侍醫寮藥劑員

皇族ニ分屬スル宮内事務官及宮内屬

學習院教授及學習院助教

女子學習院教授及女子學習院助教

帝室博物館鑑査官及帝室博物館鑑査官補

第十四條 宮内官轉任ノ場合ニ於テ其ノ官ノ最高俸カ現ニ受クル俸給額ヨリ寡少ナルトキハ仍從前ノ額ヲ給スルコトアルヘシ

前項ノ場合ニ於テ年功加俸ノ給與ニ付テハ現ニ受クル俸給ヲ以テ第十二條第一項ノ規定ニ依ル最高俸ト看做ス

第十五條 年俸ハ十二分シテ毎月之ヲ給ス

第十六條 俸給ハ新任轉任増俸減俸共ニ發令ノ翌日ヨリ之ヲ計算ス官制又ハ俸給令ノ改正ニ由リ新ニ給スヘキ俸給ハ新令施行ノ日ヨリ之ヲ計算ス

休職又ハ廢官トナリ若ハ退官シタル者即日他ノ有給ノ官職ニ任用セラレタルトキハ前官ノ俸給ハ其ノ當日迄ヲ計算ス

第十七條 休職又ハ廢官トナリ若ハ退官又ハ死亡シタル者ニハ高等官ニ在リテハ其ノ年俸月割ノ全額判任官ニ在リテハ其ノ月ノ俸給全額ヲ給ス

第十八條 休職廢官退官ノ者事務引繼又ハ殘務整理ノ爲特ニ命ヲ承ケ公務ニ從事スルトキハ其ノ間仍從前ノ俸給ヲ給ス

第十九條 病氣ノ爲執務セサルコト九十日ヲ踰ユル者及私事ノ故障ニ由リ執務セサルコト三十日ヲ踰ユル者ハ俸給ノ半額ヲ減ス但シ公務ノ爲傷痍ヲ受ケ又ハ疾病ニ罹リタル者喪ヲ服スル者傳染病豫防ノ爲出勤ヲ停メラレタル者及賜暇休養中ノ者ハ此ノ限ニ在ラス

第二十條 休職ヲ命セラレタル者ニハ休職中俸給ノ三分ノ一ヲ給ス但シ有給ノ官ニ就キタルトキハ其ノ翌日ヨリ之ヲ停ム

第二十一條 宮内官ニシテ恩給法ニ依リ普通恩給ノ支給ヲ受クル者ノ俸給ハ其ノ恩給額ヲ控除シテ之ヲ給ス

李王職事務官李王職典祀李王職典醫李王職通譯官李王職屬李王職典祀補及李王職典醫補  
臨時帝室編修官及臨時帝室編修官補  
第十一條ノ二 前條ノ規定ハ九十五圓未満ノ月俸ヲ受クル判任官ノ俸給ニ付之ヲ準用ス

第十二條 宮内官其ノ官ノ最高俸ヲ受ケ在職五年ヲ踰エ功績顯著ナル者ニハ勅任官ニ在リテハ一年八百圓以内奏任官ニ在リテハ一年六百圓以内判任官ニ在リテハ一月三十五圓以内ノ年功加俸ヲ給スルコトアルヘシ

宮内省參事官宮内事務官宮内技師侍從式部官掌典次長侍醫帝室林野局事務官帝室林野局技師李王職事務官李王職典祀又ハ臨時帝室編修官ニシテ勅任官ト爲ラサル者ニ付テハ奏任官タル各官ノ最高俸ヲ内掌典ニシテ奏任官ト爲ラサル者ニ付テハ判任官タル其ノ官ノ最高俸ヲ以テ前項ニ規定スル其ノ官ノ最高俸ト看做ス

第一項ノ規定ノ適用ニ付テハ宮内官ノ在職年數ニシテ現官ノ最高俸額以上ノ俸給ヲ受ケタル年數ハ之ヲ現官ノ最高俸ヲ受ケタル在職年數ニ通算ス

前項ノ規定ニ依リ在職年數ヲ通算シ五年以上ニ及フ者ヲ宮内官ニ任スル際ハ特ニ第一項ノ年功加俸ヲ給スルコトヲ得

第十三條 朝鮮人ニ非スシテ朝鮮ニ在勤スル宮内官ニハ高等官ニ在リテハ俸給額十分ノ五以内判任官ニ在リテハ月俸七十五圓以下八月額六十五圓迄其ノ他ハ俸給額十分ノ八以内ノ加俸ヲ給ス朝鮮人ニシテ内地ニ在勤スル宮内官ニ付亦同シ

第四類 給與 一 官等俸給



第四類 給與 一 官等俸給

第二十二條 宮内官ニシテ陸海軍ニ召集セラレ陸海軍ニ於テ俸給ヲ受クル者ハ其ノ間宮内官俸給ノ支給ヲ停止ス但シ陸海軍ニ於テ受クル俸給ノ額宮内官俸給額ヨリ寡少ナルトキハ其ノ不足額ハ宮内官俸給ヨリ之ヲ補給ス

第二十三條 宮内官死亡シタルトキハ在職中ナルト休職中ナルトニ拘ラス高等官ニ在リテハ在職最終年俸三分ノ一判任官ニ在リテハ在職最終月俸四分ヲ其ノ遺族ニ給ス  
前項ノ遺族トハ配偶者直系卑屬直系尊屬兄弟姉妹及戸主ニシテ宮内官死亡ノ當時之ト同一戸籍内ニ在ル者ヲ謂フ

第一項ノ賜金ヲ受クヘキ遺族ノ順位ハ前項ニ掲ケタル順序ニ依ル但シ直系卑屬數人アルトキハ宮内官ヲ被相続人トシタル家督相續ノ順位ニ依リ直系尊屬數人アルトキハ養方ハ實方ニ、親等近キ者ハ遠キ者ニ、男ハ女ニ先チ兄弟姉妹數人アルトキハ男ハ女ニ、長ハ幼ニ先ツ

第二項ノ遺族ナキ場合ニ於テハ實家ニ在ル實父母家督相續人戸主ノ順位ニ依リ第一項ニ定ムル金額ノ二分ノ一ヲ給スルコトヲ得

第二十四條 本令ノ在職年數ハ月ヲ以テ之ヲ計算ス

第二十五條 女官ノ官等俸給ニ關スル規程ハ別ニ之ヲ定ム

第二十六條 判任官ノ官等俸給相當ニ關スル規程ハ別ニ之ヲ定ム

附 則

第二十七條 本令ハ公布ノ日ヨリ之ヲ施行ス

第二十八條 本令施行ノ際宮内高等官俸給表及宮内判任官俸給表ニ定ムル俸給額ト異リタル俸給ヲ受クル者別ニ辭令書ヲ交付セラレサル

大正十三年皇室令第十一號附則

本令ハ大正十三年四月一日ヨリ之ヲ適用ス

大正十三年皇室令第十二號附則

本令ハ公布ノ日ヨリ之ヲ施行ス

本令施行ノ際内舍人又ハ東宮内舍人タル者別ニ辭令書ヲ交付セラレサルトキハ現ニ受クル俸給ト同額ノ俸給又ハ之ニ相當スル級俸ヲ受クルモノトス

昭和六年皇室令第一號附則

本令ハ昭和六年六月一日ヨリ之ヲ施行ス

本令施行ノ際現ニ從前ノ規定ニ依リ年俸千二百圓以上ノ俸給ヲ受クル者ハ本令ニ依リ之ニ相當スル俸給(級俸ノ區分アルモノニ付テハ當該順位ノ級俸)ヲ受ク

本令施行ノ際現ニ從前ノ規定ニ依リ左表上欄ノ俸給ヲ受クル高等官ハ各其ノ相當下欄ノ俸給ヲ受ク

從前ノ俸給(年俸)	改正俸給(年俸)
三千三百圓	二千九百五十圓
二千九百圓	二千五百九十圓
二千六百圓	二千三百三十圓
二千五百圓	二千二百四十圓

第四類 給與 一 官等俸給

トキハ現ニ受クル俸給ト同額ノ俸給又ハ之ニ相當スル級俸ヲ受クルモノトス

大正十一年皇室令第四號附則

本令ハ公布ノ日ヨリ之ヲ施行ス

本令施行ノ際皇族ニ分屬スル宮内事務官及宮内屬並李王職事務官及李王職屬ニシテ別ニ辭令書ヲ交付セラレサルトキハ現ニ受クル俸給ト同額ノ俸給又ハ之ニ相當スル級俸ヲ受クルモノトス

大正十一年皇室令第八號附則

本令ハ公布ノ日ヨリ之ヲ施行ス

本令施行ノ際獵場監守長及鷹師ニシテ別ニ辭令書ヲ交付セラレサルトキハ現ニ受クル俸給ト同額ノ俸給又ハ之ニ相當スル級俸ヲ受クルモノトス

大正十二年皇室令第七號附則

本令ハ大正十二年四月五日ヨリ之ヲ施行ス

本令施行ノ際學習院教授及女子學習院教授ニシテ別ニ辭令書ヲ交付セラレサルトキハ現ニ受クル俸給ト同額ノ俸給又ハ之ニ相當スル級俸ヲ受クルモノトス

大正十二年皇室令第十七號附則

本令ハ大正十二年十月一日ヨリ之ヲ施行ス

大正十二年九月三十日現在ニ於テ學校職員退職料及巡查看守退職料ノ支給ヲ受クル宮内官ノ俸給ノ支給ニ付テハ仍從前ノ規定ニ依ル

二千二百圓	二千圓
千九百圓	千七百四十圓
千七百圓	千五百六十圓
千六百二十圓	千四百九十圓

本令施行ノ際現ニ從前ノ規定ニ依リ左表上欄ノ俸給ヲ受クル判任官ハ各其ノ相當下欄ノ月俸又ハ之ニ相當スル級俸ヲ受ク

從前ノ俸給(月俸)	改正俸給(月俸)
百六十圓ヲ超ユルモノ	現ニ受クル額ト百六十圓トノ差額ノ十分ノ九ニ百四十八圓ヲ加ヘタル額
百六十圓未滿ニシテ百四十圓ヲ超ユルモノ	現ニ受クル額ト百四十圓トノ差額ノ十分ノ九ニ百三十一圓ヲ加ヘタル額但シ百四十八圓ヲ超ユルコトヲ得ス
百四十圓未滿ニシテ百三十五圓ヲ超ユルモノ	現ニ受クル額ト百三十五圓トノ差額ニ百二十七圓ヲ加ヘタル額但シ百三十一圓ヲ超ユルコトヲ得ス
百三十五圓	百二十七圓
百三十五圓未滿ニシテ百三十圓ヲ超ユルモノ	現ニ受クル額ト百三十圓トノ差額ニ百二十二圓ヲ加ヘタル額
百三十圓	百二十二圓



百三十圓未満ニシテ百二十圓ヲ超ユルモノ	現ニ受クル額ト百二十圓トノ差額ニ百二十四圓ヲ加ヘタル額ト得ス
百二十圓	百十四圓
百二十圓未満ニシテ百十五圓ヲ超ユルモノ	現ニ受クル額ト百十五圓トノ差額ニ百十四圓ヲ加ヘタル額ト得ス
百十五圓	百十圓
百十五圓未満ニシテ百十圓ヲ超ユルモノ	現ニ受クル額ト百十圓トノ差額ニ百五圓ヲ加ヘタル額ト得ス
百十圓	百五圓
百十圓未満ニシテ百圓ヲ超ユルモノ	現ニ受クル額ト百圓トノ差額ニ百五圓ヲ加ヘタル額ト得ス
百圓以下ニシテ九十七圓ヲ超ユルモノ	九十七圓

本令施行ノ際現ニ從前ノ規定ニ依リ年功加俸ヲ受クル者ハ其ノ十分ノ九ノ年功加俸ヲ受ク但シ所定ノ最高限ヲ超ユルコトヲ得ス  
 前二項ノ規定ニ依リ計算スル俸給金額圓位未満ハ之ヲ圓位ニ滿タシ  
 第十二條ノ規定ハ本令施行前ノ在職ニ付テハ從前ノ規定ニ定ムル俸給額ヲ基準トシテ之ヲ適用ス  
 從前ノ規定ニ依リ俸給ヲ受クル者附則第四項ノ規定ニ依リ改正級俸ニ相當セサル俸給ヲ受クルトキハ之ヲ從前ノ級俸ト同等ノ改正級俸ヲ受クルモノト看做ス

帝室 林野局事務官

一級俸	四千六百五十圓
二級俸	四千四百八十圓

級	俸	第一號	第二號
一	級	四、〇五〇 <sup>四</sup>	三、四〇〇 <sup>四</sup>
二	級	三、六六〇	三、〇五〇
三	級	三、四〇〇	二、七七〇
四	級	三、〇五〇	二、四二〇
五	級	二、七七〇	二、一五〇
六	級	二、四二〇	一、八二〇
七	級	二、一五〇	一、六五〇
八	級	一、八二〇	一、四七〇
九	級	一、六五〇	一、三〇〇
十	級	一、四七〇	一、一三〇
十一	級	一、三〇〇	一、〇五〇
十二	級	一、一三〇	九七〇

前項ノ規定ハ級俸ニ相當セサル俸給ヲ受クル者ノ級俸ニ之ヲ準用ス  
 本令施行ノ際現ニ宮内官ノ職ニ在ル者退官シ又ハ休職若ハ廢官トナルモノニ付テハ當分ノ内特ニ從前ノ規定ニ依リ俸給(年功加俸ヲ含ム)ヲ給スルコトヲ得傷痍ヲ受ケ又ハ疾病ニ罹リ危篤ニ陥リタルモノニ付亦同シ

宮内高等官等表(抄)

勅任官	奏任官
一等	二 三 四 五 六 七 八
帝室林野局長官	同
帝室林野局事務官	同
帝室林野局事務官補	同
帝室林野局技師	同

宮内高等官俸給表(抄)

帝室林野局長官	一級俸	五千八百圓
帝室林野局長官	二級俸	五千圓
帝室林野局長官	三級俸	四千六百五十圓
帝室林野局技師	一級俸	五千圓
帝室林野局技師	二級俸	四千六百五十圓
帝室林野局技師	三級俸	四千四百八十圓

宮内判任官俸給表

級	俸	第一號	第二號
一	級	一四五 <sup>四</sup>	一二五 <sup>四</sup>
二	級	一二五	一一〇
三	級	一一〇	九五
四	級	九五	八五
五	級	八五	七五
六	級	七五	六五
七	級	六五	五五
八	級	五五	四五
九	級	四五	四五
十	級	四五	四〇
十一	級	四〇	三五

○宮内官官等俸給令第十三條ノ規定ニ依ル加俸ノ件

大正十一年六月三日 訓令第五號  
 宮内官官等俸給令第十三條ノ規定ニ依リ給與スヘキ加俸ハ高等官







第四類 給與 一 官等俸給

五日ヲ乘シ一箇月ノ日數三十一日ヲ以テ除シ拾貳圓九錢六厘七毛七餘ヲ得前得タル數拾圓參拾貳錢貳厘五毛八餘ヲ合セ貳拾貳圓四拾壹錢九厘參毛餘ヲ得厘未滿四拾五入ノ法ニ依リ金貳拾貳圓四拾壹錢九厘ヲ得テ支給額ト定ムル如シ

●事業手ノ俸給計算ノ件

大正六年十二月二十五日 秘乙第六ノ二號長官達

現業ニ従事スル雇員ニ歸休ヲ命シタルトキ及歸休中ノ者ヲ就業セシメタルトキノ月給ノ支給ニ關シテハ左記ノ通取扱フ儀ト心得ヘシ

記

- 一 歸休ヲ命シタルトキハ其ノ命シタル日マテ日割計算ニ依リ支給スルコト
- 二 歸休中ノ者ニ就業ヲ命シタルトキハ就業地ニ到着ノ翌日ヨリ日割計算ニ依リ支給スルコト

●職員局内轉勤ノ場合ニ於ケル俸給整理方ノ件

昭和六年一月三十一日監第一〇九號 (甲) 監理課長ヨリ各支局長へ通牒

職員帝室林野局内ノ轉勤ノ場合ニ於ケル俸給支給方法ハ自今左記ニ依リ處理相成度

トス

○罰俸徴收方ノ件 明治三十一年三月第一三八一號大臣伺定

罰俸ヲ科セラレタル官吏其罰俸徴收期中ニ於テ免官トナリタルトキハ假令命ヲ承ケテ事務引繼殘務調理等ノ爲公務ニ従事スルコト翌月以降ニ涉リ俸給ノ支給ヲ受クルト雖其俸給ノ性質タル普通ノ俸給ト同シカラサルヲ以テ罰俸ハ免官當月限り消滅スル儀ト思考候

●同上ノ件(要旨) 明治三十二年一月第二二四ノ五號主事ヨリ名古屋支廳長へ回答

罰俸徴收方疑訝ニ涉ル廉中

- 一 一ヶ月分以上ノ罰俸ニ處セラレタルモノハ俸給中ヨリ半ヶ月分ツ、ヲ徴收スヘク而シテ其發令カ俸給支給定日後ニ係ルトキハ翌月分俸給ヨリ順次徴收スヘシ
- 二 罰俸ニ處セラレタルモノ其完納ニ至ラサル期間ニ於テ昇降等ノ爲メ俸給額ニ増減ヲ生セシトキハ其増減給額ニ基キ徴收スヘシ
- 三 私事ノ故障若クハ病氣等ニテ缺勤シ減俸中ニ係ルトキハ其減俸額ニ基キ徴收スヘシ

●政府恩給受領者ニ對シ減俸給ヲ支給スヘキ場合ノ件(要旨)

明治四十四年十二月第七五九九ノ二號主事ヨリ京都出張所長へ回答

第四類 給與 一 官等俸給

記

- 一、俸給支給前ニ於ケル轉勤ノ場合ハ其ノ全月分ヲ後勤廳ノ支辨トシ轉勤ノ月ニ於テ支出科目ニ異動アリタルトキハ異動ノ翌日ヨリ變更科目ノ支辨トシ新舊兩科目ヨリ支出スルコト
- 但シ後勤廳ニ於テ當該豫算ナキ爲メ舊科目ヨリ支出スルコト能ハサル場合ハ後勤廳ハ轉任發令ノ翌日以後ノ分ヲ、前勤廳ハ後勤廳ノ通知ニ依リ轉任發令當日迄ノ分ヲ支出スルコト
- 二、俸給支給後ニ於ケル轉勤ノ場合ハ其ノ全月分ヲ前勤廳ノ支辨トシ轉勤後其ノ月ニ於テ支出科目ニ異動アリタルトキハ前勤廳ハ後勤廳ノ通知ニ依リ異動ノ翌日ヨリ變更科目ノ支辨トシ單ニ科目更正ヲ爲スニ止ム
- 但シ前勤廳ニ於テ當該豫算ナキ爲メ科目更正ヲ爲スコト能ハサル場合ハ前勤廳ハ轉任發令ノ翌日以後ノ日數ニ對スル既給俸給ヲ返納セシメ後勤廳ハ轉任發令ノ翌日以後ノ俸給ヲ日割ヲ以テ支出スルコト

○日給傭員休日前後缺勤ノトキ給料支給方ノ件

明治二十三年六月三日內藏甲第二九號內藏頭ヨリ局長へ通牒

- 一 日給傭員休日ノ前後引續キ缺勤ノトキハ其休日ニ係ル日給ハ支給セサルモノトス
- 一 日給傭員休日ノ前日缺勤休月ノ翌日出勤ノトキ並ニ休日ノ前日出勤休日ノ翌日缺勤ノトキ其休日ニ係ル給料ハ支給スルモノ

政府恩給ヲ受クル者ニ對シ宮内官官等俸給令第十四條(現行第十九條)ニ依リ減俸給ヲ支給スヘキ場合ハ先ツ基準俸給額ヨリ政府恩給額ヲ控除シタル後其ノ半額ヲ支給スヘキ義ニ有之候

●病氣引籠中忌服ヲ受ケシ者ニ係ル減俸計算方ノ件

明治三十三年三月廿六日第一二〇五ノ二號主事通牒

本省官吏俸給支給規則第八條(官等俸給令第十九條ニ當ル)ニ減俸ノ規定有之候處病氣引籠中忌服ヲ受ケ其忌服了リテ後尚ホ引續キ病氣缺勤シタル者アルトキ右減俸ニ係ル日數計算方ハ其忌服前後ノ日數ヲ通算セス即チ後ノ病氣缺勤ノ日ヨリ更ニ計算スヘキ義ニ有之候

○減俸支給中ノ者廢官退官等ノ節俸給支給方ノ件(要旨)

明治二十四年六月二十三日第八九號調査課長ヨリ局長へ回答

本省官吏俸給支給規則第二十三條(官等俸給令第十九條ニ當ル)ニ據リ減俸支給中ノモノ廢官退官及死亡ノトキ當月分俸給ハ減額ヲ以テ支給シ若シ減俸ノモノ該月八日ニ出勤シ同月十日廢官免官死亡等致シ候時ハ該月七日迄ハ減俸日割額八日以後該月分ハ全俸ノ日割額ヲ以テシ二者通算支給スヘキ筋ニ有之候



支給ノ手続

支給ノ手続ハ、申請書ヲ提出シ、審査官ニ依リ、其ノ事實ヲ調査シ、必要ノ場合ニハ、関係官署ニ照會シ、其ノ結果ヲ得テ、決定スルモノトシ、決定後、申請人ニ通知スルモノトス。

支給ノ手続

支給ノ手続ハ、申請書ヲ提出シ、審査官ニ依リ、其ノ事實ヲ調査シ、必要ノ場合ニハ、関係官署ニ照會シ、其ノ結果ヲ得テ、決定スルモノトシ、決定後、申請人ニ通知スルモノトス。

二 恩給、扶助

○宮内省恩給令 大正十二年九月二十七日皇室令第十六號

第一章 總則

第一條 宮内職員タリシ者及其ノ遺族ハ本令ノ定ムル所ニ依リ恩給ヲ受クルノ權利ヲ有ス  
第二條 本令ニ於テ恩給トハ普通恩給、増加恩給、一時恩給、扶助料及一時扶助料ヲ謂フ  
普通恩給、増加恩給及扶助料ハ年金トシ一時恩給及一時扶助料ハ一時金トス  
第三條 年金タル恩給ノ給與ハ之ヲ給スヘキ事由ノ生シタル月ノ翌月ヨリ之ヲ始メ權利消滅ノ月ヲ以テ終ル  
第四條 恩給年額竝一時恩給及一時扶助料ノ額ノ圓位未滿ハ之ヲ圓位ニ滿タシム  
第五條 恩給ヲ受クルノ權利ハ之ヲ給スヘキ事由ノ生シタル日ヨリ七年間請求セサルトキハ消滅ス  
第六條 普通恩給又ハ増加恩給ヲ受クルノ權利ヲ有スル者退職後一年内ニ再就職スルトキハ前條ノ期間ハ再就職ニ係ル官職ノ退職ノ日ヨリ之ヲ計算ス  
前項ノ規定ハ普通恩給又ハ増加恩給ヲ受クルノ權利ヲ有スル者退職後一年内ニ公務員又ハ公務員ニ準スヘキ者トシテ就職シタル場合ニ付之ヲ準用ス  
第七條 第五條ノ期間滿了前二十日以内ニ於テ天災其ノ他避クヘカラサル事變ノ爲請求ヲ爲スコト能ハサルトキハ其ノ防碍ノ止ミタル日ヨ

第四類 給與 二 恩給、扶助

リ二十日以内ハ期間滿了セス

期間滿了前六个月内ニ於テ前權利者生死若ハ所在不明ノ爲又ハ未成年者若ハ禁治産者法定代理人ヲ有セサル爲請求ヲ爲スコト能ハサルトキハ請求ヲ爲スコトヲ得ルニ至リタル日ヨリ六个月内ハ期間滿了セス  
期間滿了前ニ適法ニ請求書ヲ發シタルコトノ通信官署ノ公證アルトキハ期間内ニ權限アル官署ニ到達セサルモ之ヲ期間内ニ到達シタルモノト看做ス  
第八條 宮内職員又ハ其ノ遺族互ニ通算セラレ得ヘキ在職年又ハ同一ノ傷病ヲ理由トシテ二以上ノ恩給ヲ併給セラレヘキ場合ニ於テハ其ノ者ノ選擇ニ依リ其ノ一ヲ給ス但シ特ニ併給スヘキコトヲ定メタル場合ハ此ノ限ニ在ラス  
宮内職員又ハ其ノ遺族互ニ通算セラレ得ヘキ在職年又ハ同一ノ傷病ヲ理由トシテ本令ニ依ル恩給ト恩給法ニ依ル恩給トヲ給セラレヘキ場合ニ於テ恩給法ニ依ル恩給ヲ給セラレタルトキハ本令ニ依ル恩給ハ之ヲ給セス  
第九條 年金タル恩給ヲ受クルノ權利ヲ有スル者左ノ各號ノ一ニ該當スルトキハ其ノ權利消滅ス  
一 死亡シタルトキ  
二 死刑又ハ無期若ハ六年以上ノ懲役若ハ禁錮ノ刑ニ處セラレタルトキ  
三 國籍ヲ失ヒタルトキ  
第十條 恩給權者死亡シタルトキハ其ノ生存中ノ恩給ニシテ給與ヲ受ケサリシモノハ之ヲ當該宮内職員ノ遺族ニ給シ遺族ナキトキハ死亡



第四類 給與 二 恩給、扶助

者ノ相續人ニ給ス

前項ノ遺族及其ノ順位ハ扶助料ヲ受クヘキ遺族及其ノ順位ニ依ル  
恩給權者死亡當時家族ナリシトキハ第一項ノ相續人ハ其ノ死亡ノ當  
時ノ同一戸籍内ニ在リタルコトヲ要ス

第十一條 前條ノ場合ニ於テ死亡シタル恩給權者未ダ恩給ノ請求ヲ爲  
サザリシトキハ恩給ノ支給ヲ受クヘキ遺族又ハ相續人ハ自己ノ名ヲ  
以テ死亡者ノ恩給ノ請求ヲ爲スコトヲ得

裁定ヲ經タル恩給ニ付テハ恩給ノ支給ヲ受クヘキ遺族又ハ相續人ハ  
自己ノ名ヲ以テ其ノ恩給ノ支給ヲ受クルコトヲ得

第十二條 恩給ヲ受クルノ權利ハ之ヲ讓渡シ又ハ擔保ニ供スルコトヲ  
得ス

前項ノ規定ニ違反シタルトキハ恩給ノ支給ヲ停止ス

第十三條 恩給ヲ受クルノ權利ハ宮内大臣之ヲ裁定ス

第十四條 前條ノ裁定ニ不服アル者ハ裁定ノ日ヨリ六月内ニ宮内大臣  
ニ具申シ其ノ再審査ヲ求ムルコトヲ得

第十五條 再審査ノ請求アリタルトキハ宮内大臣ハ宮内省恩給審査會  
ニ諮問シ之ヲ裁決ス

宮内省恩給審査會ニ關スル規程ハ勅裁ヲ經テ宮内大臣之ヲ定ム

第十六條 本令ニ於テ公務員、公務員ニ準スヘキ者、文官及軍人トハ  
恩給法ノ規定ニ依リ之ニ相當スルモノヲ謂フ

第二章 宮内職員

第一節 通 則

第十七條 本令ニ於テ宮内職員トハ宮内官並皇宮警手及勅裁ヲ經テ宮

第二十二條 皇宮警手ノ恩給權ニ付其ノ在職年ヲ計算スル場合ニ於テ  
八十年ニ達スル迄ハ他ノ宮内職員トシテノ在職年ハ其ノ三分ノ二ニ

當ル年月數ヲ以テ之ヲ計算ス軍人、警部補、巡查及判任官ノ待遇ヲ  
受クル消防手ノ在職年ヲ通算スル場合ヲ除クノ外第二十八條ノ規定

ニ依リ通算セラルヘキ在職年ニ付亦同シ

第二十三條 宮内職員其ノ職務ヲ以テ從軍シタルトキハ左記各號ノ規  
定ニ依リ加算ス

一 戰地ニ在リテ職務ニ服シタルトキハ從軍期間ノ一月ニ付三月

二 戰地外ニ在リテ職務ニ服シタルトキハ其ノ期間ノ一月ニ付一月半

前項ノ規定ハ宮内職員其ノ職務ヲ以テ戰爭ニ準スヘキ事變ニ際シ戰  
務ニ服シタル場合ニ付之ヲ準用ス

戰爭ノ期間及地域、職務ノ範圍並戰爭ニ準スヘキ事變ハ勅裁ヲ經テ  
宮内大臣之ヲ定ム

第二十四條 宮内職員戰地又ハ外國ノ交戦若ハ擾亂ノ地域内ニ於テ危  
險ヲ顧ミス其ノ職務ヲ以テ勤務シタルトキハ在勤期間ノ一月ニ付二

月ヲ加算ス

前項ノ戰地又ハ外國ノ交戦若ハ擾亂ノ地域及期間ハ勅裁ヲ經テ宮内  
大臣之ヲ定ム

第二十五條 宮内職員戒嚴地境内ニ於テ危險ヲ顧ミス其ノ職務ヲ以テ  
勤務シタルトキハ其ノ期間ノ一月ニ付二月ヲ加算ス

前項ノ場合ニ於テ其ノ勤務ノ場所カ内國ナルトキハ加算年ハ其ノ二  
分ノ一トス

第二十六條 前三條ノ規定ニ依リ附スヘキ加算年ハ在職年ノ計算ニ付

第四類 給與 二 恩給、扶助

内大臣ノ指定スル其ノ他ノ判任待遇職員ヲ謂フ但シ女官及俸給ヲ受  
ケサル官職ニ在ル者ハ此ノ限ニ在ラス

第十八條 本令ニ於テ就職トハ左ノ各號ノ一ニ該當スルコトヲ謂フ

一 宮内官ニ在リテハ任官

二 判任待遇職員ニ在リテハ任命

女官及俸給ヲ受ケサル職員ヨリ宮内職員ト爲リタルトキハ之ヲ就職  
ト看做ス

第十九條 本令ニ於テ退職トハ左ノ各號ノ一ニ該當スルコトヲ謂フ

一 宮内官ニ在リテハ免官、退官又ハ失官

二 判任待遇職員ニ在リテハ免職、退職又ハ失職

宮内職員ニシテ女官及俸給ヲ受ケサル職員ト爲リタルトキハ之ヲ退  
職ト看做ス

第二十條 在職年ハ就職ノ月ヨリ之ヲ起算シ退職又ハ死亡ノ月ヲ以テ  
終ル

退職シタル後再就職シタルトキハ前後ノ在職年月數ハ之ヲ合算ス但  
シ一時恩給ノ基礎ト爲ルヘキ在職年ニ付テハ前ニ一時恩給ノ基礎ト  
爲リタル在職年ノ年月數ハ之ヲ合算セス

退職シタル月ニ於テ再就職シタルトキハ再在職ノ在職年ハ再就職ノ  
月ノ翌月ヨリ之ヲ起算ス

第二十一條 宮内職員二以上ノ官職ヲ併有スル場合ニ於テ其ノ重複ス  
ル在職年ニ付テハ年數計算ニ關シ利益ナル一官職ノ在職年ニ依ル

前項ノ規定ハ宮内職員公務員タル官職ヲ併有スル場合ニ於ケル年數  
計算ニ付之ヲ準用ス

勅裁ヲ經テ宮内大臣ノ定ムル所ニ依リ實在職年ニ從テシテ之ヲ算入  
ス

加算年ヲ附スヘキ基礎在職年ハ加算事由ノ生シタル月ヨリ之ヲ起算  
シ其ノ事由ノ止ミタル月ヲ以テ終ル

二種以上ノ加算年ヲ附セラルヘキ期間ニ對シテハ最モ利益ナルモノ  
ニ依リ其ノ一ヲ附ス

第二十七條 左ニ掲クル年月數ハ在職年ヨリ之ヲ除算ス

一 普通恩給又ハ增加恩給ヲ受クルノ權利消滅シタル場合ニ於テ其  
ノ恩給權ノ基礎ト爲リタル在職年

二 第三十五條ノ規定ニ依リ宮内職員カ恩給ヲ受クルノ資格ヲ失ヒ  
タル在職年

三 宮内職員ノ不法ニ其ノ職務ヲ離レタル月ヨリ職務ニ復シタル月  
迄ノ在職年月數

第二十八條 恩給法ニ依リ公務員ノ恩給權ノ基礎ト爲ルヘキ公務員及  
公務員ニ準スヘキ者トシテノ在職年月數ハ之ヲ宮内職員トシテノ在  
職年ニ通算ス

第二十九條 本令ニ於テ俸給トハ本俸年功加俸及精勤加俸ヲ謂フ

宮内職員二以上ノ官職ヲ併有シ各官職ニ付俸給ヲ給セラルル場合ニ  
於テハ其ノ俸給額ヲ合算シタルモノヲ以テ其ノ者ノ俸給額トス

第三十條 宮内職員所定ノ年數在職シ退職シタルトキハ之ニ普通恩給  
又ハ一時恩給ヲ給ス

第三十一條 宮内職員公務ノ爲傷痍ヲ受ケ又ハ疾病ニ罹リ不具癡疾ト  
爲リ失格原因ナクシテ退職シタルトキハ之ニ普通恩給及增加恩給ヲ



第四類 給與 二 恩給、扶助

給ス

宮内職員公務ノ爲傷痍ヲ受ケ又ハ疾病ニ罹リ失格原因ナクシテ退職シタル後五年内ニ之カ爲不具癡疾ト爲リ又ハ其ノ程度増進シタル場合ニ於テ其ノ期間内ニ請求シタルトキハ新ニ普通恩給及増加恩給ヲ給シ又ハ現ニ受クル増加恩給ヲ不具癡疾ノ程度ニ相應スル増加恩給ニ改定ス

前項ノ期間ヲ經過シタルトキト雖宮内省恩給審査會ニ於テ不具癡疾カ公務ニ起因シタルコト顯著ナリト議決シタルトキハ決議後之ニ相當ノ恩給ヲ給シ又ハ改定ス

第三十二條 宮内職員左ノ各號ノ一ニ該當スルトキハ公務ノ爲傷痍ヲ受ケ又ハ疾病ニ罹リタルモノト看做ス  
一 戰地勤務又ハ公務旅行中流行病ニ罹リタルトキ  
二 宮内職員タル特別ノ事情ニ關聯シテ生シタル不慮ノ災厄ニ因リ傷痍ヲ受ケ又ハ疾病ニ罹リ宮内省恩給審査會ニ於テ公務ニ起因シタルト同視スヘキモノト議決セラレタルトキ

第三十三條 公務傷病ノ原因ヲ分チテ戰闘又ハ戰闘ニ準スヘキ公務ト普通公務トス  
戰闘ニ準スヘキ公務ノ範圍及公務傷病ニ因ル不具癡疾ノ程度並皇宮警手及其ノ他ノ判任待遇職員ノ公務傷病ニ關スル規定ノ適用ニ付テノ階等ハ勅裁ヲ經テ宮内大臣之ヲ定ム

再就職後公務ノ爲傷痍ヲ受ケ又ハ疾病ニ罹リ不具癡疾ト爲リ退職シタルトキ  
三 再就職後公務ノ爲傷痍ヲ受ケ又ハ疾病ニ罹リ退職シタル後五年内ニ之カ爲不具癡疾ト爲リ又ハ其ノ程度増進シタル場合ニ於テ其ノ期間内ニ請求シタルトキ  
前項第三號ノ場合ニ於テハ第三十一條第三項及第四項ノ規定ヲ準用ス

第三十九條 前條ノ規定ニ依リ普通恩給ヲ改定スルニハ前後ノ在職年ヲ合算シ其ノ年額ヲ定メ増加恩給ヲ改定スルニハ前後ノ傷痍又ハ疾病ヲ合シタルモノヲ以テ不具癡疾ノ程度トシ其ノ年額ヲ定ム  
前項ノ場合ニ於テ前後ノ傷痍又ハ疾病カ原因ヲ異ニスルトキハ左ノ區別ニ依リ其ノ年額ヲ定ム  
一 後ノ傷痍又ハ疾病カ戰闘又ハ戰闘ニ準スヘキ公務ニ起因スルトキハ別表甲號中前項ノ規定ニ依リ定メタル不具癡疾ノ程度ニ相應スル増加恩給年額ヨリ前ノ増加恩給年額ト別表甲號中其ノ不具癡疾ノ程度ニ相應スル増加恩給年額トノ差額ヲ控除シタルモノヲ以テ増加恩給ノ年額トス但シ後ノ傷痍又ハ疾病ノミニ因ル増加恩給年額カ前後ノ傷痍又ハ疾病ヲ合シタルモノニ依ル増加恩給年額ト同額ナルトキハ此ノ控除ヲ爲サス

二 後ノ傷痍又ハ疾病カ普通公務ニ起因スルトキハ別表乙號中前項ノ規定ニ依リ定メタル不具癡疾ノ程度ニ相應スル増加恩給年額ニ前ノ増加恩給年額ト別表乙號中其ノ不具癡疾ノ程度ニ相應スル増加恩給年額トノ差額ヲ加ヘタルモノヲ以テ増加恩給ノ年額トス

第四類 給與 二 恩給、扶助

第四十四條 宮内職員在職十五年以上ニシテ退職シタルトキハ之ニ普

第三十四條 宮内大臣ハ増加恩給ノ裁定ヲ爲スニ當リ將來不具癡疾ノ回復シ又ハ其ノ程度低下スルコトアルヘキコトヲ認メタルトキハ五年間之ニ普通恩給及増加恩給ヲ給ス

前項ノ期間満了ノ六月前迄傷痍疾病回復セサル者ハ再審査ヲ請求スルコトヲ得再審査ノ結果恩給ヲ給スヘキモノナルトキハ之ニ相當ノ恩給ヲ給ス

第三十五條 宮内職員左ノ各號ノ一ニ該當スルトキハ其ノ引續キタル在職ニ付恩給ヲ受クルノ資格ヲ失フ  
一 懲戒處分ニ因リ退職シタルトキ  
二 在職中陸軍刑法若ハ海軍刑法ニ依リ死刑、懲役刑若ハ一年以上ノ禁錮ニ處セラレ又ハ其ノ他ノ法令ニ依リ禁錮以上ノ刑ニ處セラレタルトキ

第三十六條 廢官、廢職、廢職又ハ官職名改定ノ際其ノ改廢ニ係ル官職ニ在ル者即日又ハ翌日他ノ官職ニ任セラレタルトキハ之ヲ勤續ト看做ス  
宮内職員ニシテ其ノ退職ノ當時仍他ノ宮内職員トシテ在職スルモノニ付テハ總テノ宮内職員ヲ退職スルニ非サレハ之ニ恩給ヲ給セス

第三十七條 宮内職員ニシテ其ノ退職ノ當時仍公務員トシテ在職スルモノニ付テハ本令ニ依ル恩給ハ之ヲ給セス但シ下士以下ノ軍人トシテ在職スル者ニ付テハ此ノ限ニ在ラス

第三十八條 普通恩給ヲ受クル者再就職シ失格原因ナクシテ退職シ左ノ各號ノ一ニ該當スルトキハ其ノ恩給ヲ改定ス  
一 再就職後在職一年以上ニシテ退職シタルトキ

トス  
第四十條 前二條ノ規定ニ依リ恩給ヲ改定スル場合ニ於テ其ノ年額從前ノ恩給年額ヨリ少キトキハ從前ノ恩給年額ヲ以テ改定恩給ノ年額トス  
第四十一條 前三條ノ規定ハ恩給法ニ依ル恩給ヲ受クル者宮内職員ト爲リ退職シタル場合ニ付テハ準用ス  
第四十二條 普通恩給ヲ受クル者公務員又ハ公務員ニ準スヘキ者トシテ恩給法ニ依ル普通恩給ヲ給セラレタルトキハ本令ニ依ル普通恩給ハ之ヲ給セス

前項ノ規定ハ増加恩給ニ付テハ準用ス  
第四十三條 普通恩給ハ之ヲ受クル者左ノ各號ノ一ニ該當スルトキハ其ノ間之ヲ停止ス  
一 宮内職員又ハ公務員トシテ就職スルトキハ就職ノ月ノ翌月ヨリ退職ノ月迄但シ實在職期間一月未滿ナルトキ又ハ下士以下ノ軍人トシテ就職スルトキハ此ノ限ニ在ラス  
二 六年未滿ノ懲役又ハ禁錮ノ刑ニ處セラレタルトキハ其ノ月ノ翌月ヨリ其ノ執行ヲ終リ又ハ執行ヲ受クルコトナキニ至リタル月迄但シ刑ノ執行猶豫ノ言渡ヲ受ケタルトキハ恩給ハ之ヲ停止セス其ノ言渡ヲ取消サレタルトキハ取消ノ月ノ翌月ヨリ刑ノ執行ヲ終リ又ハ執行ヲ受クルコトナキニ至リタル月迄之ヲ停止ス  
前項第二號ノ規定ハ増加恩給ニ付テハ準用ス

第二節 恩給金額  
第四十四條 宮内職員在職十五年以上ニシテ退職シタルトキハ之ニ普



第四類 給與 二 恩給、扶助

通恩給ヲ給ス

前項ノ普通恩給ノ年額ハ在職年十五年以上十六年未滿ニ對シ退職當時ノ俸給年額ノ百五十分ノ五十二相當スル金額トシ十五年以上一年ヲ増ス毎ニ其ノ一年ニ對シ退職當時ノ俸給年額ノ百五十分ノ一ニ相當スル金額ヲ加ヘタル金額トス

在職年四十年ヲ超ユル者ニ給スヘキ恩給年額ハ之ヲ在職年四十年トシテ計算ス

第一項ノ在職年ハ宮内大臣トシテ退官スルモノニ付テハ宮内大臣トシテノ在職年五年以上ナルヲ以テ足ル

第三十一條又ハ第三十八條第一項第二號若ハ第三號又ハ前項ノ規定ニ依リ在職年十五年未滿ノ者ニ給スヘキ普通恩給ノ年額ハ在職年十五年ノ者ニ給スヘキ普通恩給ノ額トス

第四十五條 皇宮警手在職年十年以上ニシテ退職シタルトキハ之ニ普通恩給ヲ給ス

前項ノ普通恩給ノ年額ハ在職年十年以上十一年未滿ニ對シ退職當時ノ俸給年額ノ百五十分ノ五十二相當スル金額トシ十年以上一年ヲ増ス毎ニ其ノ一年ニ對シ退職當時ノ俸給年額ノ百五十分ノ一ニ相當スル金額ヲ加ヘタル金額トス

前項ノ場合ニ於テ其ノ在職年中ニ皇宮警手トシテノ勤績在職年十年以上ノモノヲ含ムトキハ其ノ勤績在職年中十年ヲ控除シタル殘ノ勤績在職年一年ニ付退職當時ノ俸給年額ノ三百分ノ一ノ割合ヲ以テ之ニ加給ス

第三十一條又ハ第三十八條第一項第二號若ハ第三號ノ規定ニ依リ在職年十年未滿ノ者ニ給スヘキ普通恩給ノ年額ハ在職年十年ノ者ニ給

スヘキ普通恩給ノ額トス

第四十四條第三項ノ規定ハ皇宮警手ノ普通恩給ニ付之ヲ準用ス

第四十六條 宮内職員ノ増加恩給ノ年額ハ退職當時ノ階等、傷病ノ原因及不具癡疾ノ程度ニ依リ定メタル別表ノ金額トス

第四十七條 宮内職員在職年一年以上十五年未滿ニシテ退職シ又ハ皇宮警手在職年一年以上十年未滿ニシテ退職シタルトキハ之ニ一時恩給ヲ給ス

前項ノ一時恩給ノ金額ハ退職當時ノ俸給月額ニ相當スル金額ニ在職年ノ年數ヲ乘シタル金額トス

第三章 遺族

第四十八條 本令ニ於テ遺族トハ宮内職員ノ祖父、祖母、父、母、夫、妻、子、孫及兄弟姉妹ニシテ宮内職員ノ死亡ノ當時之ト同一戸籍内ニ在ルモノヲ謂フ

宮内職員ノ死亡ノ當時胎兒タル子出生シタルトキハ前項ノ規定ノ適用ニ付テハ宮内職員ノ死亡ノ當時其ノ戸籍内ニ在リタルモノト看做ス

第四十九條 宮内職員在職中死亡シ其ノ死亡ヲ退職ト看做ストキハ之ニ普通恩給ヲ給スヘキトキハ其ノ遺族ニハ妻、未成年ノ子、未成年ノ孫、夫、父、母、成年ノ子、祖父、祖母ノ順位ニ依リ扶助料ヲ給ス

前項ノ規定ニ依リ同順位ノ子數人アルトキハ死亡者ヲ被相續人トシタル家督相續ノ順位ニ準シ之ヲ定ム

父母ニ付テハ養父母ヲ先ニシ實父母ヲ後ニス祖父母ニ付テハ養父母ノ父母ヲ先ニシ實父母ノ父母ヲ後ニシ父母ノ養父母ヲ先ニシ實父母

ヲ後ニス

先順位者タルヘキ者後順位者タル者ヨリ後ニ生スルニ至リタルトキハ前項ノ規定ハ當該後順位者失權シタル後ニ限リ之ヲ適用ス

第五十條 未成年ノ子ハ未タ婚姻セサルトキニ限リ之ニ扶助料ヲ給ス夫又ハ成年ノ子ハ不具癡疾ニシテ生活資料ヲ得ルノ途ナク且之ヲ扶養スル者ナキトキニ限リ之ニ扶助料ヲ給ス

未成年ノ孫ハ未タ婚姻セス且宮内職員死亡ノ當時子ナクシテ其ノ家督相續人タルトキ又ハ宮内職員カ家督相續人ニシテ之ヲ戸主ト看做ストキハ其ノ死亡ノ時ニ於テ其ノ家督相續人タルヘキ者ニ限リ之ニ扶助料ヲ給ス

養子ハ宮内職員ノ家督相續人タルトキ又ハ宮内職員カ家督相續人ニシテ之ヲ戸主ト看做ストキハ其ノ死亡ノ時ニ於テ其ノ家督相續人タルヘキ者ニ限リ之ニ扶助料ヲ給ス

前二項ノ家督相續人ニハ之ニ準スヘキ者ヲ包含ス

第五十一條 扶助料ノ年額ハ左ノ各號ニ依ル  
一 宮内職員戰闘又ハ戰闘ニ準スヘキ公務ニ因ル傷痍疾病ノ爲死亡シタルトキハ其ノ普通恩給年額ノ十分ノ十二ニ相當スル金額  
二 宮内職員普通公務ニ因ル傷痍疾病ノ爲死亡シタルトキハ其ノ普通恩給年額ノ全額

三 其ノ他ノ場合ニ於テハ宮内職員ニ給セラルル普通恩給年額ノ十分ノ五ニ相當スル金額

第五十二條 宮内職員ノ死亡後遺族左ノ各號ノ一ニ該當スルトキハ扶助料ヲ受クルノ資格ヲ失フ

第四類 給與 二 恩給、扶助

一 子若ハ孫婚姻シ又ハ其ノ家ヲ去リタルトキ但シ父ノ屬シタル家ヨリ分家シ又ハ宮内職員ノ妻若ハ子ニシテ分家スルモノニ付テハ其ノ家ニ入リタルトキハ此ノ限ニ在ラス

二 宮内職員女子ナル場合ニ於テ夫婚姻シ又ハ家ヲ去リタルトキ父、母、祖父又ハ祖母其ノ家ヲ去リタルトキ

第五十三條 扶助料ヲ受クル者六年未滿ノ懲役又ハ禁錮ノ刑ニ處セラレタルトキハ其ノ月ノ翌月ヨリ其ノ刑ノ執行ヲ終リ又ハ其ノ執行ヲ受クルコトナキニ至リタル月迄扶助料ヲ停止ス但シ刑ノ執行猶豫ノ言渡ヲ受ケタルトキハ扶助料ハ之ヲ停止セス其ノ言渡ヲ取消サレタルトキハ取消ノ月ノ翌月ヨリ刑ノ執行ヲ終リ又ハ執行ヲ受クルコトナキニ至リタル月迄之ヲ停止ス

前項ノ規定ハ禁錮以上ノ刑ニ處セラレ刑ノ執行中又ハ其ノ執行前ニ在ル者ニ扶助料ヲ給スヘキ事由發生シタル場合ニ付之ヲ準用ス

第五十四條 扶助料ヲ給セラルヘキ者一年以上所在不明ナルトキハ次順位者ノ申請ニ依リ宮内大臣ハ所在不明中扶助料ノ停止ヲ命スルコトヲ得

第五十五條 前二條ノ扶助料停止ノ事由アル場合ニ次順位者アルトキハ停止期間中扶助料ハ之ヲ當該次順位者ニ轉給ス

第五十六條 遺族左ノ各號ノ一ニ該當スルトキハ扶助料ヲ受クルノ權利ヲ失フ

一 其ノ家ヲ去リタルトキ但シ妻夫ノ屬シタル家ヨリ分家シ又ハ遺族タル子ニシテ分家スルモノニ付テハ其ノ家ニ入リタルトキ及子父ノ屬シタル家ヨリ分家シ又ハ宮内職員ノ妻若ハ子ニシテ分家



第四類 給與 二 恩給、扶助

スルモノニ伴ヒ其ノ家ニ入りタルトキハ此ノ限ニ在ラス  
 二 妻、子、孫又ハ夫婚姻シタルトキ  
 三 不具癡疾ニシテ生活資料ヲ得ルノ途ナク且之ヲ扶養スル者ナキ  
 夫又ハ成年ノ子ニ付其ノ事情止ミタルトキ  
 第五十七條 宮内職員第四十九條ノ規定ニ該當シ兄弟姉妹以外ニ扶助  
 料ヲ受クル者ナキトキハ其ノ兄弟姉妹未成年又ハ不具癡疾ニシテ生  
 活資料ヲ得ルノ途ナク且之ヲ扶養スル者ナキ場合ニ限り之ニ一時扶  
 助料ヲ給ス  
 前項ノ一時扶助料ノ金額ハ兄弟姉妹ノ人員ニ拘ラス扶助料年額ノ一  
 年分乃至五年分ニ相當スル金額トス  
 第五十八條 宮内職員在職年一年以上十五年未満ニシテ在職中死亡シ  
 又ハ皇宮警手在職年一年以上十年未満ニシテ在職中死亡シタルトキ  
 ハ其ノ遺族ニ一時扶助料ヲ給ス  
 前項ノ一時扶助料ノ金額ハ宮内職員ノ死亡ノ當時ノ俸給月額ニ相當  
 スル金額ニ其ノ宮内職員ノ在職年ノ年數ヲ乘シタル金額トス  
 第五十九條 本章ノ規定ハ前條ノ規定ヲ除クノ外普通恩給ヲ受クル者  
 ノ遺族ニ之ヲ準用ス

附 則

第六十條 本令ハ大正十二年十月一日ヨリ之ヲ施行ス

第六十一條 左ノ宮内省達及皇室令ハ之ヲ廢止ス

- 一 宮内省官吏恩給例、宮内省准官吏恩給例、宮内省官吏准官吏遺族  
扶助例
- 一 明治二十五年宮内省達甲第二號

之ヲ適用ス

第六十五條 本令施行前ノ在職ニ付在職年ヲ計算スル場合ハ従前ノ規  
 定ニ依ル但シ本令施行ノ際現ニ在職スル者ニ付テハ其ノ在職ニ繼續  
 スル在職ニ限り本令施行前ノ在職ト雖加算年ニ關スル規定ヲ除クノ  
 外本令ニ依リ其ノ在職年ヲ計算ス  
 前項但書ノ場合ニ於テ従前ノ規定ニ依リ特ニ通算シ得ヘキコトヲ定  
 メラレタル年月數アルトキハ前項但書ノ規定ニ拘ラス之ヲ在職年ニ  
 通算ス  
 判任待遇ノ皇宮警手ノ在職ニ繼續スル判任待遇ニ非サル皇宮警手ノ  
 在職年ハ之ヲ第十七條ノ規定シタル皇宮警手ノ在職年ト看做ス  
 第六十六條 内地人タル宮内職員其ノ職務ヲ以テ朝鮮ニ三年間引續キ  
 在勤シタル者ニ付テハ當分ノ内在勤期間ノ一月ニ付半月ヲ加算ス  
 第六十七條ノ規定ハ前項ノ場合ニ付之ヲ準用ス  
 第六十七條 第三十一條第二項乃至第四項及第三十八條第一項第三號  
 第二項ノ規定ハ本令施行前退職シタル宮内職員ニ付之ヲ適用ス  
 前項ノ規定ニ依リ給與スル恩給ノ金額ハ本令施行前ノ分ニ付テハ従  
 前ノ規定ニ依ル  
 第六十八條 第三十二條ノ規定ハ本令施行前傷痍ヲ受ケ又ハ疾病ニ罹  
 リ本令施行後退職シ本令施行後不具癡疾ト爲リタル者ニハ之ヲ適用  
 セス仍従前ノ例ニ依ル  
 第六十九條 本令施行前死亡シタル者ノ遺族ノ扶助料ニシテ本令施行  
 後轉給セラルヘキモノニ付テハ従前ノ規定ニ依ル恩給額ヲ標準トス  
 ルノ外本令ニ依リ之ヲ給ス

第四類 給與 二 恩給、扶助

- 一 明治二十六年宮内省達甲第一號
- 一 明治二十九年宮内省達甲第一號
- 一 明治三十年宮内省達甲第十一號
- 一 明治四十三年皇室令第四十一號
- 一 大正四年皇室令第四號
- 一 大正六年皇室令第十二號
- 一 皇宮警手恩給令
- 一 大正九年皇室令第七號
- 一 大正九年皇室令第十二號
- 第六十二條 本令施行前給與事由ノ生シタル恩給、退職料、遺族扶助  
料其ノ他之ニ準スヘキモノニ付テハ従前ノ規定ニ依ル  
 従前ノ規定ニ依ル恩給、退職料、遺族扶助料其ノ他之ニ準スヘキモ  
 ノハ之ヲ本令ニ依リ受ケ又ハ受ケヘキ恩給ト看做ス  
 前項ノ場合ニ於テ従前ノ規定ニ依ル恩給、退職料、遺族扶助料其ノ  
 他之ニ準スヘキモノカ本令ニ依リ給與スル恩給ノ何レノ種類ニ屬ス  
 ヘキカハ宮内職員及其ノ遺族ノ種類並給與ノ事由ニ依リ之ヲ定ム  
 第六十三條 第五條乃至第七條ノ規定ハ従前ノ規定ニ依リ生シタル恩  
 給、退職料、遺族扶助料、一時賜金、退職手當金、一時扶助金其ノ  
 他之ニ準スヘキモノヲ受ケヘキ權利ニシテ本令施行ノ日迄ニ従前ノ  
 規定ニ依ル請求期間ヲ經過セサルモノニ付之ヲ適用ス  
 第六十四條 第十條及第十一條ノ規定ハ本令施行前給與ノ事由ヲ生シ  
 タル恩給、退職料、遺族扶助料、一時賜金、退職手當金、一時扶助  
 金其ノ他之ニ準スヘキモノニ付テハ本令施行後其ノ給與ヲ爲ス場合ニ付

前項ノ規定ハ本令施行ノ際現ニ従前ノ規定ニ依リ扶助料ヲ受クルコ  
 トヲ得ル者ノ權利ヲ妨クルコトナシ  
 本令施行前ニ扶助料ヲ受クルノ權利ヲ有シ且其ノ權利ヲ有セサルニ  
 至リタル者ハ之ヲ受クルノ權利ヲ本令ニ依リ取得スルコトナシ

第一項ノ場合ニ於テ本令ニ依リ扶助料ヲ受クルニ付先順位ニ在ルヘ  
 キ者ト雖本令ニ依リ後順位ニ在ル者先ニ扶助料ヲ受ケタル場合ニハ  
 本令ニ依リ扶助料ヲ受クルノ權利ヲ有スルコトナシ

第七十條 本令施行ノ際現ニ従前ノ規定ニ依リ年金タル恩給、退職料  
 及遺族扶助料其ノ他之ニ準スヘキモノヲ受クル者ニシテ本令所定ノ  
 恩給又ハ扶助料ノ金額ヲ受ケサルモノニハ當該金額ニ其ノ金額ト本  
 令所定ノ各相當恩給又ハ扶助料ノ金額トノ差額ヲ増給ス

前項ノ規定ニ該當スル者ノ中政府ヨリ恩給ヲ受クル宮内官及軍人現  
 役十一年以上ニシテ政府ヨリ恩給ヲ受ケスシテ宮内官ト爲リタル者  
 ノ恩給及其ノ遺族ノ扶助料ニ付テハ左ノ各號ニ依ルノ外従前ノ規定  
 ニ依リ算出シタル恩給及扶助料ノ金額ヲ以テ本令所定ノ恩給及扶助  
 料ノ金額ト看做ス

- 一 恩給年額ノ算出率ニ付テハ本令第四十四條ノ規定ニ依リ遺族扶  
助料年額ノ算出率ニ付テハ第五十一條ノ規定ニ依ル
- 二 政府ヨリ受クル恩給年額ニ付テハ恩給法第一百一條又ハ第三百三條  
ノ規定ニ依リ増額若ハ改定セラレ又ハセラルル金額ニ依ル
- 第一項ノ規定ニ依ル増額ニ付テハ勅裁ヲ經テ宮内大臣之ヲ定ム
- 第七十一條 明治四十三年三月三十一日迄ニ退職、休職ト爲リ若ハ死  
亡シタル宮内職員又ハ其ノ遺族ニシテ明治四十三年四月改正前ノ俸



第四類 給與 二 恩給、扶助

七十八

給規程ニ依ル俸給ヲ基礎トシ恩給又ハ扶助料ヲ受ケ本法施行ノ際迄其ノ權利ヲ有スル者ニハ勅裁ヲ經テ宮内大臣ノ定ムル所ニ依リ恩給又ハ扶助料ヲ本令施行ノ日ヨリ増額給與ス

第七十二條 大正七年十二月十日前ノ皇宮警手ノ在職年月數ニシテ普通恩給ニ相當スル年金ヲ受クル權利ノ基礎タル在職年月數ニ通算セラレサルモノハ之ヲ皇宮警手ノ在職年月數ニ通算シ本令施行ノ日ヨリ其ノ者ノ受クル恩給額ヲ改定シ又ハ新ニ普通恩給ヲ給ス但シ普通恩給ニ相當スル年金ヲ受クヘカラサル事由ニ因リ退職シタルトキハ此ノ限ニ在ラス

前項ノ規定ハ前項ニ規定スル者ノ遺族ノ年金タル扶助料ニ付之ヲ準用ス

第七十三條 恩給法ニ依リ公務員ノ恩給權ノ基礎トナルヘキ北海道屯田兵ノ在職年數ハ之ヲ宮内官ノ在職年ニ通算シ本令施行ノ日ヨリ其ノ者ノ受クル年金タル恩給額ヲ改定シ又ハ新ニ之ニ普通恩給ヲ給ス

別表

甲	傷病原因	階等	勅親任	奏任		判任	
				至三等乃至五等	至六等乃至八等	判任	待遇
戰闘	戰闘	特別	二、四〇〇	一、八〇〇	一、〇〇〇	一、〇〇〇	七〇〇
又ハ	戰闘	第一	二、〇〇〇	一、五〇〇	一、〇〇〇	九〇〇	八五〇
戰闘	戰闘	第二	一、〇〇〇	一、三〇〇	一、〇〇〇	九〇〇	七〇〇
準	戰闘	第三	一、〇〇〇	一、三〇〇	一、〇〇〇	九〇〇	七〇〇

ル恩給ヲ改定セラレ又ハ新ニ普通恩給ヲ給セラレタルトキハ第七十條第二項ノ規定ヲ準用ス

前二項ノ規定ハ前二項ニ規定スル者ノ遺族ノ年金タル扶助料ニ付之ヲ準用ス

第七十四條 前二條ノ場合ニ於テハ第五條ニ規定スル請求期間ハ本令施行ノ日ヨリ之ヲ起算ス

第七十五條 第七十條第七十一條第七十三條及第七十四條ノ規定ハ宮内省准官吏又ハ其ノ遺族トシテ恩給又ハ扶助料ヲ受クル者ニ之ヲ準用ス但シ宮内官ノ恩給ト同一ノ算出率ニ依リ算出シタル恩給又ハ之ヲ基礎トシタル扶助料ヲ受クル場合ヲ除クノ外在職十六年未滿ノ者ニ給スル恩給年額ノ算出率ハ之ヲ退職若ハ死亡當時ノ俸給年額ノ百分之五十分ノ四十トシ十五年以上一年ヲ増ス每ニ其ノ一年ニ對スル增加率ハ之ヲ其ノ俸給年額ノ百分之五十分ノ一トシテ恩給額ヲ計算ス

第七十六條 第六十二條乃至前條ニ規定スルモノヲ除クノ外本令ノ施行ニ關シ必要ナル事項ハ勅裁ヲ經テ宮内大臣之ヲ定ム

號	乙	號
スヘキ公務	普通	スヘキ公務
第四項	特別	第四項
第五項	第一	第五項
第六項	第二	第六項
第六項	第三	第六項
第六項	第四	第六項
第六項	第五	第六項
第六項	第六	第六項

備考 特別項ハ各號第一項ノ金額ニ其ノ十分ノ五以内ヲ加ヘタルモノトス

○宮内省恩給令施行規則

大正十二年九月二十九日 宮内省令第十二號

第一條 宮内省恩給令第十七條ノ判任待遇職員トハ判任待遇宮内職員職制第九條ニ規定スル職員ヲ謂フ

前項ノ職員中前ニ他ノ判任待遇職員タリシ者ニ付テハ之ニ宮内省恩給令第三十六條第一項ノ規定ヲ適用スルトキハ勤続ト看做サル場合ニ限リ前後ノ在職年ヲ通シ前項ノ職員トシテ勤続シタル者ト看做ス但シ前ニ雇員タリシ者ニ付テハ此ノ限ニ在ラス

第二條 宮内省恩給令第二十三條第一項第一號ノ規定ニ依リ從軍加算ヲ爲スヘキ場合ニ於テハ同令第二十六條第二項ノ規定ニ依ルノ外左

第四類 給與 二 恩給、扶助

七十九

ノ各號ノ例ニ依ル

一 戰爭開始後戰地ニ到リタル者ニ付テハ戰地ニ到ルヘキ事由ノ生シタル當時所在スル地ノ屬スル地域ヲ離レタル月ヨリ加算ス

二 戰爭中戰地ヨリ歸還シタル者ニ付テハ其ノ歸還スヘキ地ノ屬スル地域ニ到著シタル月迄加算ス

前項ノ地域トハ内地、朝鮮、臺灣、樺太、關東州、南洋羣島及之ニ準スヘキ外國ノ地區ヲ謂フ

宮内省恩給令第二十三條第一項第二號ノ規定ニ依リ從軍加算ヲ爲スヘキ場合ニ於テハ同令第二十六條第二項ノ規定ニ依ルノ外左ノ各號ノ例ニ依ル

一 動員（之ニ準スルモノヲ含ム）部隊ニ編入セラレタル者ニ付テハ編入ノ月、動員（之ニ準スルモノヲ含ム）下令前ヨリ其ノ部隊ニ在リタル者ニ付テハ其ノ下令ノ月ヨリ加算ス



二 戰爭開始後職務ニ服スヘキ地ニ到リタル者及戰爭中其ノ地ヨリ  
歸還シタル者ニ付テハ前二項ノ規定ヲ準用ス

前三項ノ規定ハ宮内省恩給令第二十三條第二項ノ規定ニ依ル加算ニ  
付テ準用ス

第三條 宮内省恩給令第三十二條第一項第一號ノ流行病ノ種類左ノ如  
シ

- 一 マラリヤ(黒水熱ヲ含ム)
- 二 猩紅熱
- 三 コレラ
- 四 脚氣(戦地ニ限ル)
- 五 發疹チフス
- 六 腸チフス
- 七 パラチフス
- 八 ベスト
- 九 回歸熱
- 十 赤痢
- 十一 流行性腦脊髄膜炎
- 十二 流行性感冒
- 十三 肺ヂストマ病
- 十四 トリバノゾーム病
- 十五 ワイルス氏病
- 十六 カラアザール
- 十七 黃熱

第四條 宮内省恩給令第三十三條第二項ノ規定ニ依ル戰鬥ニ準スヘキ  
公務ニ因ル傷痍疾病トハ左ニ掲クルモノヲ謂フ

一 戦地ニ於テ勤務中敵ノ設置若ハ遺棄シタル危險物ニ因ル又ハ敵  
對行動中ノ不可抗力ニ因ル傷痍疾病

二 暴徒鎮壓又ハ集團ヲ爲ス馬賊海賊蕃人等討伐中ノ敵對行動ニ因  
ル又ハ敵對行動中ノ不可抗力ニ因ル傷痍疾病

三 外國ノ交戦若ハ擾亂ノ地域内ニ於テ勤務中又ハ該地域内ヲ職務  
ヲ以テ旅行中ニ於ケル該交戦又ハ擾亂ニ因ル傷痍疾病

四 警護ノ任務ヲ有スル宮内職員危險ヲ顧ミス其ノ職務ヲ執行スル  
ニ因リテ加ヘラレタル傷痍疾病

五 職務ヲ以テコレラ又ハベストノ防疫、診療又ハ看護ニ直接從事  
シ之カ爲羅リタル該疾病

第五條 宮内省恩給令第三十三條第二項ノ規定ニ依リ不具癡疾ノ程度  
ヲ分チテ左ノ七項トス

特別項症

一 常ニ就床ヲ要シ且複雑ナル介護ヲ要スルモノ

二 重大ナル精神障碍ノ爲常ニ監視又ハ複雑ナル介護ヲ要スルモ  
ノ

三 身體諸部ノ障碍ヲ綜合シテ其ノ程度第一項症ニ第一項症乃至  
第六項症ヲ加ヘタルモノ

第一項症  
一 複雑ナル介護ヲ要セサルモ常ニ就床ヲ要スルモノ  
二 精神的又ハ身體的作業能力ヲ失ヒ僅ニ自用ヲ辨シ得ルニ過キ  
サルモノ

三 咀嚼及言語ノ機能ヲ併セ癡シタルモノ  
四 兩眼ノ視力カ視標〇・一ヲ〇・五メートル以上ニテハ辨別シ得  
サルモノ

五 肘關節以上ニテ兩上肢ヲ失ヒタルモノ  
六 膝關節以上ニテ兩下肢ヲ失ヒタルモノ

第二項症

一 精神的又ハ身體的作業能力ノ大部ヲ失ヒタルモノ

二 咀嚼又ハ言語ノ機能ヲ癡シタルモノ

三 兩眼ノ視力カ視標〇・一ヲ一メートル以上ニテハ辨別シ得サ  
ルモノ

四 兩耳全ク聾シタルモノ

五 腕關節以上ニテ兩上肢ヲ失ヒタルモノ

六 足關節以上ニテ兩下肢ヲ失ヒタルモノ

第三項症

一 咀嚼又ハ言語ノ機能ニ大ニ妨アルモノ

二 兩聾丸ヲ全ク失ヒタルモノ

三 肘關節以上ニテ一上肢ヲ失ヒタルモノ

四 膝關節以上ニテ一下肢ヲ失ヒタルモノ

五 兩耳ノ聽力カ耳殼ニ接セサレハ大聲ヲ解シ得サルモノ

第四項症

一 泌尿器ノ機能ニ大ニ妨アルモノ

二 兩眼ノ視力カ視標〇・一ヲ二メートル以上ニテハ辨別シ得サ  
ルモノ

第四類 給與 二 恩給、扶助

三 腕關節以上ニテ一上肢ヲ失ヒタルモノ  
四 足關節以上ニテ一下肢ヲ失ヒタルモノ

第五項症

一 鼻ヲ失ヒ其ノ機能ニ大ニ妨アルモノ

二 頭部、顔面等ニ大ナル醜形ヲ殘シタルモノ

三 一眼ノ視力カ視標〇・一ヲ〇・五メートル以上ニテハ辨別シ得  
サルモノ

四 一側總指ヲ全ク失ヒタルモノ

第六項症

一 頸部又ハ軀幹ノ運動ニ大ニ妨アルモノ

二 一眼ノ視力カ視標〇・一ヲ一メートル以上ニテハ辨別シ得サ  
ルモノ

三 一側總指及示指ヲ全ク失ヒタルモノ

四 一側總趾ヲ全ク失ヒタルモノ

前項ノ各症ニ該當セサル傷痍疾病ノ症項ハ前項ノ規定ニ準シ之ヲ查  
定ス

視力ヲ測定スル場合ニ於テハ屈折異常ノモノニ付テハ矯正視力ニ依  
リ視標ハ萬國共通視力標ニ依ル

第六條 判任待遇職員ノ公務傷病ノ規定ノ適用ニ付テハ階等ハ判任官  
四等トス

第七條 宮内省恩給令第六十六條ノ規定ニ依ル内地人タル宮内職員ノ  
朝鮮在勤加算ハ朝鮮以外ノ地ヨリ朝鮮ニ赴任シタル者ニ付テハ朝鮮  
ニ到着シタル月ヨリ朝鮮ニ在リテ就職シタル者ニ付テハ就職ノ月ヨ



第四類 給與 二 恩給、扶助

リ之ヲ起算シ其ノ在勤ヲ止メラレタル月ヲ以テ終ル

朝鮮ニ在勤中引續キ九十日以上朝鮮ヲ離レタルトキハ全ク朝鮮ヲ離レタル月ニ對シテハ在勤加算ヲ爲サス

第八條 宮内省恩給令第七十條ノ規定ニ依ル増額ハ左ノ區分ニ依ル  
 一 普通恩給又ハ遺族ノ扶助料ノ年額ヲ更正スル場合ニ於テハ其ノ年額算出ノ基礎ト爲リタル俸給力大正九年七月三十一日以前ノ俸給規程ニ依ルモノナルトキハ別表第一號表ノ區分ニ依リ増加シタル金額ヲ俸給年額ト爲シ其ノ他ノモノナルトキハ在職最終ノ俸給年額ヲ基礎トシテ宮内省恩給令第四十四條、第四十五條及第五十一條ノ規定ニ依リ算出シタル年額ヲ以テ其ノ普通恩給又ハ扶助料ノ年額トス

二 増加恩給ノ年額ヲ更正スル場合ニ於テハ退職當時ノ階等並別表第二號表ニ依リ定メタル不具癡疾ノ程度ニ從ヒ宮内省恩給令第四十六條ノ規定ニ依リ算出シタル年額ヲ以テ其ノ増加恩給ノ年

額トス 八十二

第六條ノ規定ハ増加恩給年額ノ更正ニ付之ヲ準用ス

第九條 宮内省恩給令第七十一條ノ規定ニ依リ普通恩給又ハ遺族ノ扶助料ノ年額ヲ増加スル場合ニ於テハ其ノ年額算出ノ基礎ト爲リタル退職、休職又ハ死亡當時ノ俸給年額ヲ別表第三號表ニ依ル假定俸給年額ニ増加シ之ヲ退職、休職又ハ死亡當時ノ俸給年額ト看做シ之ニ宮内省恩給令第七十條ノ規定ヲ適用ス

第十條 前二條ノ規定ハ宮内省恩給令第七十五條ノ規定ニ依リ普通恩給又ハ遺族ノ扶助料ノ年額ヲ更正スル場合ニ之ヲ準用ス

附 則

本令ハ大正十二年十月一日ヨリ之ヲ施行ス

在職最終俸給年額	六千五百圓 ヲ超スルモノ	五千五百圓 ヲ超スルモノ	三千圓ヲ超スルモノ	千二百圓ヲ超スルモノ	三百六十圓ヲ超スルモノ	三百圓ヲ超スルモノ	三百圓以下ノモノ
增加スヘキ金額	在職最終俸給年額ニ依リ算出シタル年額トシテ其ノ増加恩給ノ年額トス	在職最終俸給年額トシテ其ノ増加恩給ノ年額トス	在職最終俸給年額トシテ其ノ増加恩給ノ年額トス	在職最終俸給年額トシテ其ノ増加恩給ノ年額トス	在職最終俸給年額トシテ其ノ増加恩給ノ年額トス	在職最終俸給年額トシテ其ノ増加恩給ノ年額トス	在職最終俸給年額トシテ其ノ増加恩給ノ年額トス

第二號表

從前ノ規定	宮内省恩給令					
	第一項	第二項	第三項	第四項	第五項	第六項
特別項	第一號	第二號	第三號	第四號	第五號	第六號
宮内省官吏准官吏恩給例施行規則	第十條					
皇宮警手恩給令施行規則	第九條					

第三號表

高等官	判任官及皇宮警手
退職休職又ハ死亡當時ノ俸給年額	退職休職又ハ死亡當時ノ俸給年額
假定俸給年額	假定俸給年額
六、〇〇〇	九六〇
五、〇〇〇	八四〇
四、〇〇〇	七二〇
三、五〇〇	六六〇
三、〇〇〇	六〇〇
二、八〇〇	五四〇
二、六〇〇	四八〇
	九六〇
	一、〇二〇
	一、一四〇
	一、二六〇
	一、三八〇
	一、五〇〇
	一、六二〇
	一、七四〇
	一、八六〇
	一、九八〇
	二、一〇〇
	二、二二〇
	二、三四〇
	二、四六〇
	二、五八〇
	二、七〇〇
	二、八二〇
	二、九四〇
	三、〇六〇
	三、一八〇
	三、三〇〇
	三、四二〇
	三、五四〇
	三、六六〇
	三、七八〇
	三、九〇〇
	四、〇二〇
	四、一四〇
	四、二六〇
	四、三八〇
	四、五〇〇
	四、六二〇
	四、七四〇
	四、八六〇
	四、九八〇
	五、一〇〇
	五、二二〇
	五、三四〇
	五、四六〇
	五、五八〇
	五、七〇〇
	五、八二〇
	五、九四〇
	六、〇六〇
	六、一八〇
	六、三〇〇
	六、四二〇
	六、五四〇
	六、六六〇
	六、七八〇
	六、九〇〇
	七、〇二〇
	七、一四〇
	七、二六〇
	七、三八〇
	七、五〇〇
	七、六二〇
	七、七四〇
	七、八六〇
	七、九八〇
	八、一〇〇
	八、二二〇
	八、三四〇
	八、四六〇
	八、五八〇
	八、七〇〇
	八、八二〇
	八、九四〇
	九、〇六〇
	九、一八〇
	九、三〇〇
	九、四二〇
	九、五四〇
	九、六六〇
	九、七八〇
	九、九〇〇
	一〇、〇二〇
	一〇、一四〇
	一〇、二六〇
	一〇、三八〇
	一〇、五〇〇
	一〇、六二〇
	一〇、七四〇
	一〇、八六〇
	一〇、九八〇
	一一、一〇〇
	一一、二二〇
	一一、三四〇
	一一、四六〇
	一一、五八〇
	一一、七〇〇
	一一、八二〇
	一一、九四〇
	一二、〇六〇
	一二、一八〇
	一二、三〇〇
	一二、四二〇
	一二、五四〇
	一二、六六〇
	一二、七八〇
	一二、九〇〇
	一三、〇二〇
	一三、一四〇
	一三、二六〇
	一三、三八〇
	一三、五〇〇
	一三、六二〇
	一三、七四〇
	一三、八六〇
	一三、九八〇
	一四、一〇〇
	一四、二二〇
	一四、三四〇
	一四、四六〇
	一四、五八〇
	一四、七〇〇
	一四、八二〇
	一四、九四〇
	一五、〇六〇
	一五、一八〇
	一五、三〇〇
	一五、四二〇
	一五、五四〇
	一五、六六〇
	一五、七八〇
	一五、九〇〇
	一六、〇二〇
	一六、一四〇
	一六、二六〇
	一六、三八〇
	一六、五〇〇
	一六、六二〇
	一六、七四〇
	一六、八六〇
	一六、九八〇
	一七、一〇〇
	一七、二二〇
	一七、三四〇
	一七、四六〇
	一七、五八〇
	一七、七〇〇
	一七、八二〇
	一七、九四〇
	一八、〇六〇
	一八、一八〇
	一八、三〇〇
	一八、四二〇
	一八、五四〇
	一八、六六〇
	一八、七八〇
	一八、九〇〇
	一九、〇二〇
	一九、一四〇
	一九、二六〇
	一九、三八〇
	一九、五〇〇
	一九、六二〇
	一九、七四〇
	一九、八六〇
	一九、九八〇
	二〇、一〇〇
	二〇、二二〇
	二〇、三四〇
	二〇、四六〇
	二〇、五八〇
	二〇、七〇〇
	二〇、八二〇
	二〇、九四〇
	二一、〇六〇
	二一、一八〇
	二一、三〇〇
	二一、四二〇
	二一、五四〇
	二一、六六〇
	二一、七八〇
	二一、九〇〇
	二二、〇二〇
	二二、一四〇
	二二、二六〇
	二二、三八〇
	二二、五〇〇
	二二、六二〇
	二二、七四〇
	二二、八六〇
	二二、九八〇
	二三、一〇〇
	二三、二二〇
	二三、三四〇
	二三、四六〇
	二三、五八〇
	二三、七〇〇
	二三、八二〇
	二三、九四〇
	二四、〇六〇
	二四、一八〇
	二四、三〇〇
	二四、四二〇
	二四、五四〇
	二四、六六〇
	二四、七八〇
	二四、九〇〇
	二五、〇二〇
	二五、一四〇
	二五、二六〇
	二五、三八〇
	二五、五〇〇
	二五、六二〇
	二五、七四〇
	二五、八六〇
	二五、九八〇
	二六、一〇〇
	二六、二二〇
	二六、三四〇
	二六、四六〇
	二六、五八〇
	二六、七〇〇
	二六、八二〇
	二六、九四〇
	二七、〇六〇
	二七、一八〇
	二七、三〇〇
	二七、四二〇
	二七、五四〇
	二七、六六〇
	二七、七八〇
	二七、九〇〇
	二八、〇二〇
	二八、一四〇
	二八、二六〇
	二八、三八〇
	二八、五〇〇
	二八、六二〇
	二八、七四〇
	二八、八六〇
	二八、九八〇
	二九、一〇〇
	二九、二二〇
	二九、三四〇
	二九、四六〇
	二九、五八〇
	二九、七〇〇
	二九、八二〇
	二九、九四〇
	三〇、〇六〇
	三〇、一八〇
	三〇、三〇〇
	三〇、四二〇
	三〇、五四〇
	三〇、六六〇
	三〇、七八〇
	三〇、九〇〇
	三一、〇二〇
	三一、一四〇
	三一、二六〇
	三一、三八〇
	三一、五〇〇
	三一、六二〇
	三一、七四〇
	三一、八六〇
	三一、九八〇
	三二、一〇〇
	三二、二二〇
	三二、三四〇
	三二、四六〇
	三二、五八〇
	三二、七〇〇
	三二、八二〇
	三二、九四〇
	三三、〇六〇
	三三、一八〇
	三三、三〇〇
	三三、四二〇
	三三、五四〇
	三三、六六〇
	三三、七八〇
	三三、九〇〇
	三四、〇二〇
	三四、一四〇
	三四、二六〇
	三四、三八〇
	三四、五〇〇
	三四、六二〇
	三四、七四〇
	三四、八六〇
	三四、九八〇
	三五、一〇〇
	三五、二二〇
	三五、三四〇
	三五、四六〇
	三五、五八〇
	三五、七〇〇
	三五、八二〇
	三五、九四〇
	三六、〇六〇
	三六、一八〇
	三六、三〇〇
	三六、四二〇
	三六、五四〇
	三六、六六〇
	三六、七八〇
	三六、九〇〇
	三七、〇二〇
	三七、一四〇
	三七、二六〇
	三七、三八〇
	三七、五〇〇
	三七、六二〇
	三七、七四〇
	三七、八六〇
	三七、九八〇
	三八、一〇〇
	三八、二二〇
	三八、三四〇
	三八、四六〇
	三八、五八〇
	三八、七〇〇
	三八、八二〇
	三八、九四〇
	三九、〇六〇
	三九、一八〇
	三九、三〇〇
	三九、四二〇
	三九、五四〇
	三九、六六〇
	三九、七八〇
	三九、九〇〇
	四〇、〇二〇
	四〇、一四〇
	四〇、二六〇
	四〇、三八〇
	四〇、五〇〇
	四〇、六二〇
	四〇、七四〇
	四〇、八六〇
	四〇、九八〇
	四一、一〇〇
	四一、二二〇
	四一、三四〇
	四一、四六〇
	四一、五八〇
	四一、七〇〇
	四一、八二〇
	四一、九四〇
	四二、〇六〇
	四二、一八〇
	四二、三〇〇
	四二、四二〇
	四二、五四〇
	四二、六六〇
	四二、七八〇
	四二、九〇〇
	四三、〇二〇
	四三、一四〇
	四三、二六〇
	四三、三八〇
	四三、五〇〇
	四三、六二〇
	四三、七四〇
	四三、八六〇
	四三、九八〇
	四四、一〇〇
	四四、二二〇
	四四、三四〇
	四四、四六〇
	四四、五八〇
	四四、七〇〇
	四四、八二〇
	四四、九四〇
	四五、〇六〇
	四五、一八〇
	四五、三〇〇
	四五、四二〇
	四五、五四〇
	四五、六六〇
	四五、七八〇
	四五、九〇〇
	四六、〇二〇
	四六、一四〇
	四六、二六〇
	四六、三八〇
	四六、五〇〇
	四六、六二〇
	四六、七四〇
	四六、八六〇
	四六、九八〇
	四七、一〇〇
	四七、二二〇
	四七、三四〇
	四七、四六〇
	四七、五八〇
	四七、七〇〇
	四七、八二〇
	四七、九四〇
	四八、〇六〇
	四八、一八〇
	四八、三〇〇
	四八、四二〇
	四八、五四〇
	四八、六六〇
	四八、七八〇
	四八、九〇〇
	四九、〇二〇
	四九、一四〇
	四九、二六〇
	四九、三八〇
	四九、五〇〇
	四九、六二〇
	四九、七四〇
	四九、八六〇
	四九、九八〇
	五〇、一〇〇
	五〇、二二〇
	五〇、三四〇
	五〇、四六〇
	五







第九條 宮内省恩給令第四十九條第一項又ハ第五十九條ノ規定ニ依リ  
第二次以下ニ於テ扶助料ヲ請求スルコトヲ得ル者カ扶助料ヲ請求ス  
ル場合ニ於テハ扶助料請求書ニ左ノ書類ヲ添付スヘシ  
一 前扶助料権者カ扶助料ヲ受クルノ権利ヲ失ヒタルコトヲ證スル  
書類

二 前扶助料権者ノ扶助料證書  
三 請求者ノ戸籍謄本

前項ノ場合ニ於テ前扶助料権者カ未タ扶助料ノ裁定ヲ經サルコトキハ  
前項第一號ニ掲クル書類及前扶助料権者カ扶助料ヲ請求スル場合ニ  
添付スルコトヲ要スル書類ヲ添付スヘシ

第十條 宮内省恩給令第五十條第二項ニ規定スル扶助料ヲ請求スル場  
合ニ於テハ第六條乃至前條ノ規定ニ依ルノ外扶助料請求書ニ不具廢  
疾ヲ證スル診斷書及生活資料ヲ得ルノ途ナク且扶養スル者ナキコト  
ヲ證スル市町村長又ハ之ニ準スヘキ者ノ證明書ヲ添付スヘシ

第十一條 宮内省恩給令第五十四條ノ規定ニ依リ扶助料ノ停止ヲ申請  
スル者ハ扶助料停止申請書ニ左ノ書類ヲ添付シ宮内大臣ニ之ヲ差出  
スヘシ

一 扶助料権者ノ所在不明ナルコトヲ證スル公ノ證明書  
二 請求者ノ戸籍謄本

前項ノ場合ニ於テハ同時ニ宮内省恩給令第五十五條ノ規定ニ依ル扶  
助料轉給ノ請求ヲ爲スヘシ

第十二條 宮内省恩給令第五十五條ノ規定ニ依リ扶助料ノ轉給ヲ請求  
スル者ハ其ノ事由ヲ記載シタル扶助料轉給請求書ニ請求者ノ戸籍謄

本ヲ添付シ宮内大臣ニ之ヲ差出スヘシ但シ前條ノ規定ニ依リ請求者  
ノ戸籍謄本ヲ添付シタル場合ニ於テハ其ノ添付ヲ要セス

第十三條 宮内省恩給令第五十七條又ハ第五十八條ノ規定ニ依リ一時  
扶助料ヲ受ケムトスル者ハ一時扶助料請求書ヲ宮内大臣ニ差出スヘ  
シ

第二章 恩給ノ裁定

第二十條 恩給請求書ノ提出アリタルトキハ宮内大臣官房秘書課長ハ  
之ヲ審査シ權利ノ有無ヲ決定シ宮内大臣ノ裁定ヲ請フヘシ

前項ノ場合ニ於テ權利アリト裁定アリタルトキハ宮内大臣官房秘書  
課長ハ年金タル恩給ニ付テハ恩給證書ヲ、一時金タル恩給ニ付テハ  
裁定通知書ヲ請求者ニ交付スヘシ但シ第十六條ニ規定スル恩給ノ請  
求ニ對シテハ裁定通知書ヲ交付ス

宮内大臣官房秘書課長ハ恩給請求書類ニ不備ノ點アルコトヲ認メタ  
ルトキハ相當ノ期間ヲ定メ不備ヲ追完セシムルコトヲ得

請求者前項ノ期間内ニ不備ヲ追完ヲ爲ササルトキ又ハ第一項ノ場合  
ニ於テ權利ナシト裁定シタルトキハ宮内大臣ハ理由ヲ附シテ其ノ請  
求ヲ却下スヘシ

第二十一條 前條第二項ノ場合ニ於テ宮内大臣官房秘書課長ハ之ヲ内  
藏頭及帝室會計審査局長官ニ通知スヘシ但シ一時金タル恩給ニ付テ  
ハ帝室會計審査局長官ニ通知スルコトヲ要セス

第二十二條 第二十條第二項ノ規定ニ依リ年金タル恩給證書ノ下付ヲ  
受ケタル者ハ速ニ受領書ヲ宮内大臣官房秘書課長ニ差出シ恩給請求  
書ニ押捺セル印章ヲ以テ作成シタル氏名ヲ記載シタル印鑑ヲ内藏頭

本ヲ添付シ宮内大臣ニ之ヲ差出スヘシ但シ前條ノ規定ニ依リ請求者  
ノ戸籍謄本ヲ添付シタル場合ニ於テハ其ノ添付ヲ要セス

第十四條 宮内省恩給令第五十七條ノ規定ニ依リ一時扶助料ヲ請求ス  
ル場合ニ於テハ一時扶助料請求書ニ不具廢疾ヲ證スル診斷書及生活  
資料ヲ得ルノ途ナク且扶養スル者ナキコトヲ證スル市町村長又ハ之  
ニ準スヘキ者ノ證明書ノ外左ノ書類ヲ添付スヘシ

一 宮内職員カ已ニ普通恩給ノ裁定ヲ經タルトキハ其ノ恩給證書及  
請求者ノ戸籍謄本

二 宮内職員カ未タ普通恩給ノ裁定ヲ經サルコトキハ宮内職員ノ在職  
中ノ履歷書及請求者ノ戸籍謄本

第十五條 宮内省恩給令第五十八條ノ規定ニ依リ一時扶助料ヲ請求ス  
ル場合ニ於テハ一時扶助料請求書ニ左ノ書類ヲ添付スヘシ

一 宮内職員ノ在職中ノ履歷書  
二 請求者ノ戸籍謄本

第十六條 宮内省恩給令第十一條第一項ノ規定ニ依リ恩給ヲ請求スル  
者ハ恩給ノ請求書ヲ宮内大臣ニ差出スヘシ

第十七條 前條ノ請求書ニハ左ノ書類ヲ添付スヘシ  
一 死亡シタル恩給権者カ恩給ヲ請求ストセハ添付スルコトヲ要ス  
ヘキ書類

二 請求者ノ戸籍謄本

第十八條 一時扶助料ヲ給セラルヘキ者數人アルトキ又ハ宮内省恩給

ニ差出スヘシ  
第二十三條 權利者ニ於テ恩給證書又ハ裁定通知書ニ誤謬アルコトヲ  
發見シタルトキハ證據書類ヲ添付シ其ノ旨ヲ宮内大臣官房秘書課長  
ニ通知スヘシ

第二十四條 宮内大臣ハ恩給證書又ハ裁定通知書ニ誤謬アルコトヲ認  
メタルトキハ訂正ノ爲メ必要ナル手續ヲ爲シ其ノ旨ヲ權利者ニ通知ス  
ヘシ

第二十一條ノ規定ハ前項ノ場合ニ之ヲ準用ス

第二十五條 宮内大臣ハ審査上必要アリト認ムルトキハ請求者又ハ申  
請者ニ出頭ヲ命シ又ハ必要ナル書類ノ提出ヲ命スルコトヲ得

第三章 恩給ノ支給  
第二十六條 年金タル恩給ノ支給ヲ受ケムトスル者ハ内藏寮ヨリ交付  
スル用紙ニ依リテ作成シタル恩給支給請求書ヲ支給期月ノ十日迄ニ  
内藏頭ニ差出スヘシ

第二十七條 年金タル恩給ハ毎年三月、六月、九月、十二月ノ四期ニ  
於テ各其ノ月分迄ヲ支給ス但シ前支給期月ニ支給スヘカリシ恩給又  
ハ權利消滅若ハ停止ノ場合ニ於ケル其ノ月迄ノ恩給ハ支給期月ニ非  
サル時期ニ於テモ之ヲ支給ス

第二十八條 内藏頭ハ年金タル恩給ヲ受クルノ權利ノ消滅シ又ハ停止  
セラルヘキ原因タル事實アルコトヲ知リタルトキハ其ノ支給ヲ止メ  
速ニ其ノ旨ヲ宮内大臣官房秘書課長ニ通知スヘシ

第四章 異動通知  
第二十九條 普通恩給ヲ受クル者公務員ト爲リ宮内省恩給令第四十三



條第一項第一號ノ規定ニ依リ其ノ恩給ヲ停止セラルヘキ場合ニ於テハ本人ヨリ其ノ旨ヲ宮内大臣官房秘書課長ニ通知スヘシ恩給停止ノ事由止ミタルトキ亦同シ

第三十條 年金タル恩給ヲ受クル者禁錮以上ノ刑ニ處セラレタルトキ(刑ノ執行猶豫ノ言渡ヲ受ケタルトキヲ除ク)又ハ刑ノ執行猶豫ノ言渡ヲ取消サレタルトキハ本人又ハ縁故者ヨリ其ノ旨ヲ宮内大臣官房秘書課長ニ通知スヘシ

第三十一條 年金タル恩給ヲ受クル者國籍ヲ失ヒ死亡シ又ハ宮内省恩給令第四十二條若ハ第五十六條ノ規定ニ依リ其ノ恩給ヲ受クルノ權利ヲ失フ場合ニ於テハ本人、遺族又ハ縁故者ヨリ速ニ其ノ旨ヲ宮内大臣官房秘書課長ニ通知スヘシ

第三十二條 宮内大臣官房秘書課長前三條ノ規定ニ依リ通知ヲ受ケタルトキハ其ノ旨ヲ内藏頭及帝室會計審査局長官ニ通知スヘシ普通恩給ヲ受クル者宮内職員ト爲リタルトキ亦同シ

第三十三條 年金タル恩給ヲ受クル者其ノ本籍又ハ現住所ヲ變更シタルトキ若ハ改印シタルトキハ速ニ之ヲ宮内大臣官房秘書課長ニ届出ツヘシ  
前項ノ届出アリタルトキハ宮内大臣官房秘書課長ハ之ヲ内藏頭ニ通知スヘシ

第五章 恩給證書ノ返還及再交付

第三十四條 年金タル恩給ヲ受クル者死亡シ又ハ恩給ヲ受クルノ權利ヲ失ヒタル場合ニ於テ恩給ヲ受クヘキ順位者ナキトキハ恩給證書ヲ占有スル者ハ速ニ宮内大臣官房秘書課長ニ之ヲ返還スヘシ

前項ノ場合ニ於テ死亡失其ノ他ノ事由ニ因リ恩給證書ヲ返還シ得サルトキハ速ニ其ノ旨ヲ宮内大臣官房秘書課長ニ届出ツヘシ

第三十五條 恩給證書又ハ裁定通知書ヲ亡失シ又ハ毀損シタルトキハ其ノ事由ヲ具シ證據書類ヲ添ヘ宮内大臣ニ再交付ヲ申請スルコトヲ得

第三十六條 恩給證書又ハ裁定通知書ノ再交付アリタルトキハ從前ノ恩給證書又ハ裁定通知書ハ其ノ效力ヲ失フ

亡失ヲ事由トシテ恩給證書又ハ裁定通知書ノ再交付アリタル後從前ノ恩給證書又ハ裁定通知書ヲ發見シタルトキハ速ニ宮内大臣官房秘書課長ニ之ヲ返還スヘシ

第三十七條 年金タル恩給ヲ受クル者其ノ氏名ヲ變更シタルトキハ恩給證書及戸籍抄本ヲ添ヘ其ノ旨ヲ宮内大臣官房秘書課長ニ届出ツヘシ

前項ノ場合ニ於テ宮内大臣官房秘書課長ハ恩給證書ニ改氏名ノ事實ヲ記載シタル上之ヲ權利者ニ返付スヘシ

前項ノ場合ニ於テ宮内大臣官房秘書課長ハ之ヲ内藏頭及帝室會計審査局長官ニ通知スヘシ

第六章 具申及裁決

第三十八條 宮内省恩給令第十四條ノ具申ハ文書ヲ以テ之ヲ爲スヘシ

第三十九條 具申書ニハ左ノ事項ヲ記載シ具申者記名捺印シ證據書類其ノ他必要ナル書類ヲ添附スヘシ

一 具申者ノ氏名、年齢及住所  
二 具申ノ趣旨及理由

第四十條 宮内大臣ハ必要アリト認ムルトキハ期限ヲ定メ必要ナル書類ヲ差出サシメ又ハ具申者ニ出頭ヲ求ムルコトヲ得

第四十一條 裁決ハ理由ヲ附シタル裁決書ヲ以テ之ヲ爲スヘシ  
裁決書ハ具申者ニ之ヲ送付スヘシ

附 則

本令ハ大正十二年十月一日ヨリ之ヲ施行ス

○宮内省恩給令第七十條乃至第七十五條ノ規定ニ依リ増額ス

ヘキ恩給ノ更正手續 大正十二年十月一日  
宮内省令第十五號

(改正) 昭和五年宮内省令第六號

第一條 宮内省恩給令第七十條又ハ第七十一條ノ規定ニ依リ増額スヘキ恩給、扶助料等ニシテ大正十二年九月三十日以前ノ裁定ニ係ルモノニ付テハ受給權者ノ請求ヲ俟タズ之ヲ更正シ其ノ更正年額ヲ表示シタル新證書ヲ發行ス

第二條 宮内省恩給令第七十條又ハ第七十一條ノ規定ニ依リ増額スヘキ恩給、扶助料等ニシテ大正十二年十月一日以後裁定スヘキモノニ付テハ更正年額及從前ノ年額ヲ表示シタル證書ヲ發行ス

第三條 第一條ノ規定ニ依ル新證書ハ受給權者ノ請求ヲ俟タズ宮内大臣官房秘書課ニ於テ之ヲ調製シ受給權者ニ交付ス

第四條 第一條ノ新證書ノ交付ヲ受ケタル受給權者ハ受領書ニ從前ノ證書ヲ添附シ宮内大臣官房秘書課ニ差出スヘシ

○宮内省恩給令外勤仕者給與例

明治廿四年十月廿七日宮内省内事課甲第一四三號大臣達  
但本例ハ廿三年八月九日以後退職シタル者ニモ適用ス

(改正) 明治三十三年宮内省調査課甲第九〇號、大正十一年  
訓令第九號、十二年同第十五號、昭和五年同第九號

第一條 宮内省恩給令外勤仕者勤続在職年一年以上ニシテ退職シタルトキハ本例ノ定ムル所ニ依リ一時手當金ヲ給ス但シ宮内官ノ懲戒ニ該ルヘキ所爲アリタルニ因リ又ハ宮内官ノ失官ニ該ルヘキ刑ニ處セ

前項ノ場合ニ於テ證書ヲ添附スルコトヲ得サルトキハ證據書類ヲ添ヘ其ノ事由ヲ届出ツヘシ

第五條 宮内省恩給令第七十二條又ハ第七十三條ノ規定ニ依リ新ニ恩給又ハ扶助料ヲ請求スル者ハ宮内省恩給規則第一條及第二條又ハ第六條及第七條ノ規定ニ依リ其ノ請求書ヲ差出スヘシ

第六條 從前ノ規定ニ依リ給スル恩給又ハ扶助料ヲ宮内省恩給令第七十條乃至第七十三條ノ規定ニ依リ更正増額スル場合ニ於テハ第一條乃至第五條ノ規定ニ依リ先ツ同令第七十條又ハ第七十一條及第七十二條ノ規定ニ依リ更正増額ヲ爲シ受給權者ノ請求ヲ俟ツテ同令第七十二條又ハ第七十三條ノ規定ニ依リ更正増額ヲ爲ス

第七條 恩給ノ更正ニ關シ本令ニ別段ノ規定ナキ事項ニ付テハ宮内省恩給給與規則ヲ準用ス

第八條 宮内省恩給令第七十五條ノ規定ニ依ル恩給又ハ扶助料ノ増額又ハ新ニ恩給ヲ給スヘキ場合ニ付テハ本令ノ規定ヲ準用ス

附 則

本令ハ大正十二年十月一日ヨリ之ヲ施行ス



第四類 給與 二 恩給、扶助

ラレタルニ因リ退職シタル者ハ此ノ限ニ在ラス

第二條 宮内省恩給令外勤仕者トハ左ニ掲クル者ニ依リ恩給ヲ受クルノ資格ナキ職員ヲ謂フ

一 宮内省恩給令ニ依リ恩給ヲ受クルノ資格ナキ職員  
二 備人

第三條 (削除)

第四條 一時手當金ハ第二條第一號ノ勤仕者ニ付テハ退職當時ノ俸給又ハ給料年額十二分ノ一、同條第二號ノ勤仕者ニ付テハ其ノ二十四分ノ一ヲ在職年ノ年數ニ乗シタル金額トシ一時限り之ヲ支給ス

第五條 日給ノ者ハ三百六十五日分ヲ以テ一箇年ノ給料ニ充テ計算ス

第六條 (削除)

第七條 第二條ノ勤仕者ヨリ宮内省恩給令ニ依リ恩給ヲ受クルノ資格アル職員ト爲リ若クハ第八條本例ヲ適用セサル職務ニ轉シタルトキ又ハ第二條第二號ノ勤仕者ヨリ第一號ノ勤仕者ニ轉シタルトキハ其ノ前月マテノ勤務年數ヲ打切計算シ各本條ニ依リ支給ス

第八條 無給職員若クハ兼勤ノ者其ノ他別ニ退職賜金手當等ノ規定アルモノニハ本例ヲ適用セス

第九條 一時手當金ヲ受ケムトスル者ハ退職後三年以内ニ其ノ請求書ニ履歴書ヲ添附シ所管部局長(大臣官房各課長及皇宮警察部長ヲ含ム、所管部局長ナキ者ニ付テハ大臣官房秘書課長トス、以下同シ)ヲ經テ之ヲ宮内大臣ニ差出スヘシ

所管部局長前項ノ請求書ヲ受理シタル場合ニ於テ一時手當金ヲ給與スヘキモノト認メタルトキハ之ニ計算書ヲ添附シ、之ヲ給與スヘキモノニアラスト認メタルトキハ其ノ事由ヲ附シ大臣官房秘書課長ニ

續キ在職スル者ニ付テハ其ノ判任待遇職員ト爲リタル前月迄ヲ打切り本令施行ノ際ニ一時手當金ヲ給ス

三 旅費

○宮内官内國旅費令

明治四十三年七月十日 皇室令第十三號

(改正)

明治四十三年皇室令第二十一號(大正四年同第三號、六年同第一號、九年同第四號、同第十四號、昭和四年同第一號)

第一條 宮内官公務ニ依リ本邦内ヲ旅行スルトキハ本令ノ定ムル所ニ從ヒ旅費ヲ賜フ

旅費トハ鐵道賃、船賃、車馬賃、日當、宿泊料、食卓料、赴任手當、移轉料、家族移轉料及支度料ヲ謂フ

第二條 鐵道旅行ニハ鐵道賃、水路旅行ニハ船賃、陸路旅行ニハ車馬賃ヲ賜フ

鐵道又ハ水路ニ依ラサル旅行ハ之ヲ陸路旅行トス

第三條 日當ハ日數ニ應シ宿泊料ハ夜數ニ應シテ之ヲ賜フ

水路旅行ニハ宿泊料ヲ賜ハラス但シ官用ノ船舶ニ依リテ旅行ヲ命シタル場合ニ於テ宮内省ヨリ賄フ爲ササルトキハ食卓料ヲ賜フ

第四條 鐵道賃及船賃ハ宮内大臣ノ定ムル所ニ從ヒ實際ノ料金ニ依リ、車馬賃日當宿泊料食卓料及移轉料ハ別表ニ掲クル所ニ從ヒ定額ニ依リ之ヲ賜フ

鐵道賃、船賃、車馬賃、日當及宿泊料ハ順路ニ依ル但シ公務ノ都合ニ依リ順路ニ依リ難キ場合ニ於テハ其ノ現ニ經過シタル通路ニ依ル

第五條 公務ノ爲滞シタル日數及途中已ムコトヲ得サル事由ノ爲要

第四類 給與 二 恩給、扶助 三 旅費

通牒スヘシ

宮内省恩給令外勤仕者第一條但書ニ該當スル場合ニ於テハ所管部局長ヨリ其ノ退職事由ヲ大臣官房秘書課長ニ通牒スヘシ

第十條 大臣官房秘書課長ハ前條所管部局長ノ通牒ヲ審査シ宮内大臣ノ裁定ヲ請フヘシ

宮内大臣ノ裁定アリタルトキハ大臣官房秘書課長ハ通知書ヲ作成シ所管部局長ヲ經テ本人ニ下付スヘシ

一時手當金ヲ給與スヘキ旨裁定アリタルトキハ大臣官房秘書課長ハ仍之ヲ内藏頭ニ通牒スヘシ

第十一條 第二條第一號第二號ノ勤仕者退職ノ後三十日以内ニ同一資格ノ勤仕者ニ再ヒ拜命シタルトキハ勤続トス但前職ニ對シ一時手當金ヲ受ケタルトキハ此限ニアラス

前項但書ノ場合ニ於テ同月内ニ拜命シタル者ニ付テハ後職ニ對スル勤務年數ハ拜命ノ翌月ヨリ之ヲ起算ス

附 則

本例施行前ニ在テ第二條ノ勤仕者ヨリ宮内准判任以上ノ官ニ任シ又ハ同條第二號ノ勤仕者ヨリ第一號ノ勤仕者ニ轉シタル者ハ各現職ヲ退クノ際特ニ本例第七條ニ依リ前勤仕ニ對スル一時手當金ヲ支給ス但シ宮内省恩給令ニ依リ終身年金ヲ受クヘキ者並懲戒處分若クハ刑事裁判ニ由リ罷免シタル者ハ此ノ限ニアラス

大正十二年訓令第十五號附則

本令施行前第二條第一號ノ勤仕者宮内省恩給令ニ依リ恩給ヲ受クヘキ判任待遇職員ト爲リ其ノ際一時手當金ヲ受ケスシテ本令施行ノ際迄引

シタル日數ヲ除クノ外鐵道旅行ハ二百哩、水路旅行ハ百海里、陸路旅行ハ十二里ニ付キ一日ノ割合ヲ以テ算出シタル日數ヲ踰エテ旅費ヲ賜フコトナシ

一旅行ニシテ鐵道、水路又ハ陸路ニ互リ通算シテ前項ノ日數ヲ算出スヘキ場合ニ於テ鐵道ニ付キ二百哩未滿、水路ニ付キ百海里未滿ノ端數ヲ生シタルトキハ鐵道ハ十七哩、水路ハ八海里ヲ以テ陸路一里ト看做ス

前二項ノ場合ニ於テ一日未滿ノ端數ハ之ヲ一日トス

第六條 赴任ノ場合ニ於テハ別ニ日當五分宿泊料五夜分ニ相當スル赴任手當、移轉料及家族移轉料ヲ賜フ

家族移轉料ハ家族一人毎ニ舊任地又ハ本人ノ居住地ヨリ新任地ニ至ル本人ノ受クヘキ鐵道賃船賃車馬賃日當宿泊料食卓料ノ全額及赴任手當ノ三分ノ二ニ該當スル金額トス但シ十二歳未滿ノ家族ニ付テハ其ノ半額トス

家族ノ數三人ヲ超過スルトキハ其ノ超過スル者ニ付賜與スル家族移轉料ハ前項ノ規定ニ依ル賜與額ノ半額トス

赴任者赴任後一年以内ニ故ナク其ノ家族ヲ新任地ニ移轉セシメサルトキハ家族移轉料ヲ返還セシム

第七條 官用ノ車馬等ニ依リテ旅行ヲ命シタルトキハ鐵道賃、船賃、車馬賃ヲ賜ハラス

官費ヲ以テ寢具等ヲ設備シタル場所ニ宿泊シタルトキハ宿泊料ノ定額ヲ減スルコトヲ得

第八條 任地所在ノ市區町村内ノ旅行ト雖陸路二里ヲ踰ユルトキハ定額ノ半額以内ノ日當ヲ賜ヒ用務ノ都合ニ依リ宿泊シタルトキハ路程







### ○宮内官内國旅費令施行規則

明治四十三年七月十日  
宮内省令第五號

(改正)

明治四十三年宮内省令第十二號、大正四年同第十號、六年同第一號、九年同第五號、同第十九號、昭和四年同第三號

- 第一條 鐵道旅行ハ停車場、水路旅行ハ波止場、陸路旅行ハ郵便線路圖ニ定ムル基點又ハ元標ヲ以テ路程ノ基點トス但シ郵便線路圖ニ定ムル基點又ハ元標ニ依リ難キ場合ニ在リテハ官公署ノ測定シタル基點ニ依ル
- 第二條 路程ノ計算ハ鐵道哩程表又ハ郵便線路圖ニ依リ鐵道哩程表又ハ郵便線路圖ニ示ササルモノハ官公署ノ測定スル所ニ依リ官公署ノ測定ナキモノハ運送營業者ノ測定スル所ニ依ル
- 第三條 陸路旅行ノ路程ノ基點ト停車場又ハ波止場トノ間一里未滿ナルトキハ其ノ距離ハ之ヲ路程ニ算入セス
- 第三條ノ二 鐵道賃ハ左ノ區別ニ從ヒ旅客運賃及急行料金ニ依リ之ヲ計算ス
  - 一 奏任官以上ニ在リテハ一等ノ運賃但シ一等車ノ連結ナキ線路ノ旅行ニ付テハ二等ノ運賃
  - 二 判任官ニ在リテハ二等ノ運賃但シ特別ノ必要ニ依リ一等車ニ乗車シタル場合ニ於テハ一等ノ運賃
  - 三 運賃ノ等級ヲ二階級ニ區分スルモノニ付テハ前二號ノ規定ニ拘ラス上級ノ運賃、其ノ等級ヲ設ケサルモノニ付テハ其ノ乗車ニ要スル運賃

- 四 五十哩以上ノ旅行ニ付テハ普通急行料金但シ急行料金ヲ徴セサル線路ニ依リ旅行スル場合ニ於テハ此ノ限ニ在ラス
- 五 百哩以上特別急行列車ニ乗車シタル場合ニ於テハ特別急行料金
- 六 特別ノ必要ニ依リ普通急行列車又ハ特別急行列車ニ乗車シタル場合ニ於テハ前二號ノ規定ニ拘ラス其ノ乗車ニ要スル急行料金
- 船賃ハ旅客運賃(船賃、棧橋賃、寢臺料及普通料金ノ外別ニ食費ヲ要スル場合ニ於テハ夕食及朝食ニ對スル所定ノ料金ヲ含ム)及急行料金ニ依リ前項各號ノ例ニ準シ之ヲ計算ス
- 第四條 移轉料ハ路程ノ遠近ヲ參酌シテ其ノ金額ヲ定ム
- 第四條ノ二 宮内官内國旅費令第六條ノ規定ニ依ル家族ハ同居ノ直系尊屬、配偶者及未成年ノ直系尊屬トシ赴任又ハ之ニ準スヘキ時ノ現在ニ依ル
- 第五條 宮内官内國旅費令第八條第一項及第八條ノ三ノ規定ニ依リ賜フヘキ日當ハ距離ノ遠近、交通ノ便否、用務ノ緩急其ノ他地方ノ情況等ヲ參酌シテ其ノ金額ヲ定ム
- 第六條 (削除)
- 第七條 (削除)
- 第八條 宮内官内國旅費令第十九條ノ規定ニ依リ車馬賃ノ實費額ヲ賜フハ暴風、強雨、積雪、道路險惡、交通不便ノ場合、特別急行ヲ要スル場合、用務ノ爲上官ニ隨伴ヲ要シ其ノ他定額ヲ以テ旅費ヲ支辨シ難キ場合ニ限ル

- 前項ノ場合ニ於テハ携帶シタル荷物ノ運搬ニ要スル實費額ハ荷物ノ量積奏任官以上ハ十五貫目、判任官ハ十貫目ニ限リ之ヲ車馬賃ト看做ス
- 第九條 宮内官内國旅費令第二十條ノ規定ニ依ル實費ハ馬匹ノ運搬及飼養ニ要スル費用、馬匹使用ノ間ニ要シタル荷物ノ運搬費並馬數ニ應シタル馬丁ノ費用トス
- 馬丁ノ費用ハ宮内省小者ノ旅費ニ準ス
- 第十條 (削除)
- 第十一條 (削除)
- 第十一條ノ二 官馬ニ依リ遠乗ヲ命セラレ旅行スルトキハ陸路六里ヲ踰ユル場合ニ限リ宮内官内國旅費令第二十二條ノ規定ニ依リ日當ノ定額十五割以内ヲ増賜ス
- 前項ノ場合ニ於テハ路程ノ遠近地方ノ情況等ヲ參酌シテ其ノ金額ヲ定ム
- 第十一條ノ三 前條ノ規定ハ官用ノ船車ノ運轉ニ從事シ旅行スルトキニ之ヲ準用ス
- 第十二條 旅費ノ定額ヲ増加スヘキ事由重複スルトキハ其ノ間増賜額ノ多キニ從フ
- 第十三條 他官廳ノ用務ヲ兼テテ旅行スル宮内官ニ賜フヘキ旅費額ハ其ノ官廳ヨリ支給スル旅費額ヲ參酌シテ之ヲ定ム
- 第十三條ノ二 別ニ定ムル場合ヲ除クノ外判任待遇職員ノ鐵道賃、船賃ハ判任官ニ賜ハルヘキ額、其ノ他ノ旅費ハ判任官ノ旅費定額ノ八割ニ相當スル額トス但シ錢位未滿ノ端數ヲ生シタルトキハ錢位ニ滿タシム

### ○宮内官内國旅費令第六條及雇員傭人内國旅費規程第二條ノ規定ニ依リ賜與スヘキ移轉料ノ標準ニ關スル件

大正四年七月十二日  
日訓令第二十一號

(改正) 大正九年訓令第三十五號、十年同第七號

宮内官内國旅費令第六條及雇員傭人内國旅費規程第二條ノ規定ニ依リ賜與スヘキ移轉料ハ別段ノ規定アルモノヲ除クノ外別表ニ依ル

- 第十四條 官職ヲ有セサル者ニシテ有爵者及從四位勳三等以上ヲ有スル者ハ勳任官、正六位勳五等以上ヲ有スル者ハ奏任官五等以上、從六位勳六等ヲ有スル者ハ奏任官六等以下、其ノ他ノ位勳ヲ有スル者ハ判任待遇職員ノ旅費額ニ依ル
- 第十五條 前條ノ規定ニ據リ難キ者及前條ノ規定ニ該當セサル者ニ付テハ其ノ身分並用務ノ性質ヲ參酌シテ其ノ旅費額ヲ定ム
- 大正九年宮内省令第五號附則
- 本令ハ大正九年皇室令第四號施行ノ日ヨリ之ヲ施行ス
- 大正九年宮内省令第十九號附則
- 本令ハ公布ノ日ヨリ之ヲ施行ス
- 昭和四年宮内省令第二號附則
- 本令ハ昭和四年皇室令第一號施行ノ日ヨリ之ヲ施行ス



(別表)

路程	勅任官		奏任官		判任官		雇員 (月俸六十 五圓未満)
	二百哩未満	二百哩以上	二百哩以上	四百哩以上	二百哩以上	四百哩以上	
一人以上三人以上	四十五圓	五十圓	三十五圓	三十九圓	二十五圓	三十圓	十二圓
三人以上五人以上	五十圓	六十圓	四十二圓	四十九圓	三十五圓	四十圓	十五圓
五人以上	七十圓	八十圓	五十圓	五十六圓	四十圓	五十圓	十八圓
十人以上	九十圓	百圓	六十圓	六十三圓	五十圓	六十圓	二十圓
二十人以上	一百圓	一百一十圓	七十圓	七十七圓	六十圓	七十圓	二十五圓
三十人以上	一百一十圓	一百二十圓	八十圓	八十九圓	七十圓	八十圓	三十圓
四十人以上	一百二十圓	一百三十圓	九十圓	九十九圓	八十圓	九十圓	三十五圓
五十人以上	一百三十圓	一百四十圓	一百圓	一百一十三圓	九十圓	一百圓	四十圓
六十人以上	一百四十圓	一百五十圓	一百一十圓	一百二十三圓	一百圓	一百一十圓	五十圓
七十人以上	一百五十圓	一百六十圓	一百二十圓	一百三十九圓	一百一十圓	一百二十圓	六十圓
八十人以上	一百六十圓	一百七十圓	一百三十圓	一百五十九圓	一百二十圓	一百三十圓	七十圓
九十人以上	一百七十圓	一百八十圓	一百四十圓	一百七十九圓	一百三十圓	一百四十圓	八十圓
一百人以上	一百八十圓	一百九十圓	一百五十圓	一百九十九圓	一百四十圓	一百五十圓	九十圓
二百人以上	二百圓	二百一十圓	二百圓	二百一十九圓	二百圓	二百一十圓	一百一十圓
三百人以上	二百一十圓	二百二十圓	二百一十圓	二百三十九圓	二百一十圓	二百二十圓	一百二十圓
四百人以上	二百二十圓	二百三十圓	二百二十圓	二百五十九圓	二百二十圓	二百三十圓	一百三十圓
五百人以上	二百三十圓	二百四十圓	二百三十圓	二百七十九圓	二百三十圓	二百四十圓	一百四十圓
六百人以上	二百四十圓	二百五十圓	二百四十圓	二百九十九圓	二百四十圓	二百五十圓	一百五十圓
七百人以上	二百五十圓	二百六十圓	二百五十圓	三百一十九圓	二百五十圓	二百六十圓	一百六十圓
八百人以上	二百六十圓	二百七十圓	二百六十圓	三百三十九圓	二百六十圓	二百七十圓	一百七十圓
九百人以上	二百七十圓	二百八十圓	二百七十圓	三百五十九圓	二百七十圓	二百八十圓	一百八十圓
一千人以上	二百八十圓	二百九十圓	二百八十圓	三百七十九圓	二百八十圓	二百九十圓	一百九十圓
一千二百人以上	二百九十圓	三百圓	二百九十圓	三百九十九圓	三百圓	三百一十圓	二百圓
一千三百人以上	三百圓	三百一十圓	三百圓	四百一十九圓	三百一十圓	三百二十圓	二百一十圓
一千四百人以上	三百一十圓	三百二十圓	三百一十圓	四百三十九圓	三百二十圓	三百三十圓	二百二十圓
一千五百人以上	三百二十圓	三百三十圓	三百二十圓	四百五十九圓	三百三十圓	三百四十圓	二百三十圓
一千六百人以上	三百三十圓	三百四十圓	三百三十圓	四百七十九圓	三百四十圓	三百五十圓	二百四十圓
一千七人以上	三百四十圓	三百五十圓	三百四十圓	四百九十九圓	三百五十圓	三百六十圓	二百五十圓
一千八百人以上	三百五十圓	三百六十圓	三百五十圓	五百一十九圓	三百六十圓	三百七十圓	二百六十圓
一千九百人以上	三百六十圓	三百七十圓	三百六十圓	五百三十九圓	三百七十圓	三百八十圓	二百七十圓
二千人以上	三百七十圓	三百八十圓	三百七十圓	五百五十九圓	三百八十圓	三百九十圓	二百八十圓
二千一百人以上	三百八十圓	三百九十圓	三百八十圓	五百七十九圓	三百九十圓	四百圓	二百九十圓
二千二百人以上	三百九十圓	四百圓	三百九十圓	五百九十九圓	四百圓	四百一十圓	三百圓
二千三百人以上	四百圓	四百一十圓	四百圓	六百一十九圓	四百一十圓	四百二十圓	三百一十圓
二千四百人以上	四百一十圓	四百二十圓	四百一十圓	六百三十九圓	四百二十圓	四百三十圓	三百二十圓
二千五百人以上	四百二十圓	四百三十圓	四百二十圓	六百五十九圓	四百三十圓	四百四十圓	三百三十圓
二千六百人以上	四百三十圓	四百四十圓	四百三十圓	六百七十九圓	四百四十圓	四百五十圓	三百四十圓
二千七人以上	四百四十圓	四百五十圓	四百四十圓	六百九十九圓	四百五十圓	四百六十圓	三百五十圓
二千八百人以上	四百五十圓	四百六十圓	四百五十圓	七百一十九圓	四百六十圓	四百七十圓	三百六十圓
二千九百人以上	四百六十圓	四百七十圓	四百六十圓	七百三十九圓	四百七十圓	四百八十圓	三百七十圓
三千人以上	四百七十圓	四百八十圓	四百七十圓	七百五十九圓	四百八十圓	四百九十圓	三百八十圓
三千一百人以上	四百八十圓	四百九十圓	四百八十圓	七百七十九圓	四百九十圓	五百圓	三百九十圓
三千二百人以上	四百九十圓	五百圓	四百九十圓	七百九十九圓	五百圓	五百一十圓	四百圓
三千三百人以上	五百圓	五百一十圓	五百圓	八百一十九圓	五百一十圓	五百二十圓	四百一十圓
三千四百人以上	五百一十圓	五百二十圓	五百一十圓	八百三十九圓	五百二十圓	五百三十圓	四百二十圓
三千五百人以上	五百二十圓	五百三十圓	五百二十圓	八百五十九圓	五百三十圓	五百四十圓	四百三十圓
三千六百人以上	五百三十圓	五百四十圓	五百三十圓	八百七十九圓	五百四十圓	五百五十圓	四百四十圓
三千七人以上	五百四十圓	五百五十圓	五百四十圓	八百九十九圓	五百五十圓	五百六十圓	四百五十圓
三千八百人以上	五百五十圓	五百六十圓	五百五十圓	九百一十九圓	五百六十圓	五百七十圓	四百六十圓
三千九百人以上	五百六十圓	五百七十圓	五百六十圓	九百三十九圓	五百七十圓	五百八十圓	四百七十圓
四千人以上	五百七十圓	五百八十圓	五百七十圓	九百五十九圓	五百八十圓	五百九十圓	四百八十圓
四千一百人以上	五百八十圓	五百九十圓	五百八十圓	九百七十九圓	五百九十圓	六百圓	四百九十圓
四千二百人以上	五百九十圓	六百圓	五百九十圓	九百九十九圓	六百圓	六百一十圓	五百圓
四千三百人以上	六百圓	六百一十圓	六百圓	一千零一十九圓	六百一十圓	六百二十圓	五百一十圓
四千四百人以上	六百一十圓	六百二十圓	六百一十圓	一千零三十九圓	六百二十圓	六百三十圓	五百二十圓
四千五百人以上	六百二十圓	六百三十圓	六百二十圓	一千零五十九圓	六百三十圓	六百四十圓	五百三十圓
四千六百人以上	六百三十圓	六百四十圓	六百三十圓	一千零七十九圓	六百四十圓	六百五十圓	五百四十圓
四千七人以上	六百四十圓	六百五十圓	六百四十圓	一千零九十九圓	六百五十圓	六百六十圓	五百五十圓
四千八百人以上	六百五十圓	六百六十圓	六百五十圓	一千一百一十九圓	六百六十圓	六百七十圓	五百六十圓
四千九百人以上	六百六十圓	六百七十圓	六百六十圓	一千一百三十九圓	六百七十圓	六百八十圓	五百七十圓
五千人以上	六百七十圓	六百八十圓	六百七十圓	一千一百五十九圓	六百八十圓	六百九十圓	五百八十圓
五千一百人以上	六百八十圓	六百九十圓	六百八十圓	一千一百七十九圓	六百九十圓	七百圓	五百九十圓
五千二百人以上	六百九十圓	七百圓	六百九十圓	一千一百九十九圓	七百圓	七百一十圓	六百圓
五千三百人以上	七百圓	七百一十圓	七百圓	一千二百一十九圓	七百一十圓	七百二十圓	六百一十圓
五千四百人以上	七百一十圓	七百二十圓	七百一十圓	一千二百三十九圓	七百二十圓	七百三十圓	六百二十圓
五千五百人以上	七百二十圓	七百三十圓	七百二十圓	一千二百五十九圓	七百三十圓	七百四十圓	六百三十圓
五千六百人以上	七百三十圓	七百四十圓	七百三十圓	一千二百七十九圓	七百四十圓	七百五十圓	六百四十圓
五千七人以上	七百四十圓	七百五十圓	七百四十圓	一千二百九十九圓	七百五十圓	七百六十圓	六百五十圓
五千八百人以上	七百五十圓	七百六十圓	七百五十圓	一千三百一十九圓	七百六十圓	七百七十圓	六百六十圓
五千九百人以上	七百六十圓	七百七十圓	七百六十圓	一千三百三十九圓	七百七十圓	七百八十圓	六百七十圓
六千人以上	七百七十圓	七百八十圓	七百七十圓	一千三百五十九圓	七百八十圓	七百九十圓	六百八十圓
六千一百人以上	七百八十圓	七百九十圓	七百八十圓	一千三百七十九圓	七百九十圓	八百圓	六百九十圓
六千二百人以上	七百九十圓	八百圓	七百九十圓	一千三百九十九圓	八百圓	八百一十圓	七百圓
六千三百人以上	八百圓	八百一十圓	八百圓	一千四百一十九圓	八百一十圓	八百二十圓	七百一十圓
六千四百人以上	八百一十圓	八百二十圓	八百一十圓	一千四百三十九圓	八百二十圓	八百三十圓	七百二十圓
六千五百人以上	八百二十圓	八百三十圓	八百二十圓	一千四百五十九圓	八百三十圓	八百四十圓	七百三十圓
六千六百人以上	八百三十圓	八百四十圓	八百三十圓	一千四百七十九圓	八百四十圓	八百五十圓	七百四十圓
六千七人以上	八百四十圓	八百五十圓	八百四十圓	一千四百九十九圓	八百五十圓	八百六十圓	七百五十圓
六千八百人以上	八百五十圓	八百六十圓	八百五十圓	一千五百一十九圓	八百六十圓	八百七十圓	七百六十圓
六千九百人以上	八百六十圓	八百七十圓	八百六十圓	一千五百三十九圓	八百七十圓	八百八十圓	七百七十圓
七千人以上	八百七十圓	八百八十圓	八百七十圓	一千五百五十九圓	八百八十圓	八百九十圓	七百八十圓
七千一百人以上	八百八十圓	八百九十圓	八百八十圓	一千五百七十九圓	八百九十圓	九百圓	七百九十圓
七千二百人以上	八百九十圓	九百圓	八百九十圓	一千五百九十九圓	九百圓	九百一十圓	八百圓
七千三百人以上	九百圓	九百一十圓	九百圓	一千六百一十九圓	九百一十圓	九百二十圓	八百一十圓
七千四百人以上	九百一十圓	九百二十圓	九百一十圓	一千六百三十九圓	九百二十圓	九百三十圓	八百二十圓
七千五百人以上	九百二十圓	九百三十圓	九百二十圓	一千六百五十九圓	九百三十圓	九百四十圓	八百三十圓
七千六百人以上	九百三十圓	九百四十圓	九百三十圓	一千六百七十九圓	九百四十圓	九百五十圓	八百四十圓
七千七人以上	九百四十圓	九百五十圓	九百四十圓	一千六百九十九圓	九百五十圓	九百六十圓	八百五十圓
七千八百人以上	九百五十圓	九百六十圓	九百五十圓	一千七百一十九圓	九百六十圓	九百七十圓	八百六十圓
七千九百人以上	九百六十圓	九百七十圓	九百六十圓	一千七百三十九圓	九百七十圓	九百八十圓	八百七十圓
八千人以上	九百七十圓	九百八十圓	九百七十圓	一千七百五十九圓	九百八十圓	九百九十圓	八百八十圓
八千一百人以上	九百八十圓	九百九十圓	九百八十圓	一千七百七十九圓	九百九十圓	一千圓	八百九十圓
八千二百人以上	九百九十圓	一千圓	九百九十圓	一千七百九十九圓	一千圓	一千一十圓	九百圓
八千三百人以上	一千圓	一千一十圓	一千圓	一千八百一十九圓	一千一十圓	一千二十圓	九百一十圓
八千四百人以上	一千一十圓	一千二十圓	一千一十圓	一千八百三十九圓	一千二十圓	一千三十圓	九百二十圓
八千五百人以上	一千二十圓	一千三十圓	一千二十圓	一千八百五十九圓	一千三十圓	一千四十圓	九百三十圓
八千六百人以上	一千三十圓	一千四十圓	一千三十圓	一千八百七十九圓	一千四十圓	一千五十圓	九百四十圓
八千七人以上	一千四十圓	一千五十圓	一千四十圓	一千八百九十九圓	一千五十圓	一千六十圓	九百五十圓
八千八百人以上	一千五十圓	一千六十圓	一千五十圓	一千九百一十九圓	一千六十圓	一千七十圓	九百六十圓
八千九百人以上	一千六十圓	一千七十圓	一千六十圓	一千九百三十九圓	一千七十圓	一千八十圓	九百七十圓
九千人以上	一千七十圓	一千八十圓	一千七十圓	一千九百五十九圓	一千八十圓	一千九十圓	九百八十圓
九千一百人以上	一千八十圓	一千九十圓	一千八十圓	一千九百七十九圓	一千九十圓	二千圓	九百九十圓
九千二百人以上	一千九十圓	二千圓	一千九十圓	一千九百九十九圓	二千圓	二千一十圓	一千圓
九千三百人以上	二千圓	二千一十圓	二千圓	二千零一十九圓	二千一十圓	二千二十圓	一千一十圓
九千四百人以上	二千一十圓	二千二十圓	二千一十圓	二千零三十九圓	二千二十圓	二千三十圓	一千二十圓
九千五百人以上	二千二十圓	二千三十圓	二千二十圓	二千零五十九圓	二千三十圓	二千四十圓	一千三十圓
九千六百人以上	二千三十圓	二千四十圓	二千三十圓	二千零七十九圓	二千四十圓	二千五十圓	一千四十圓
九千七人以上	二千四十圓	二千五十圓	二千四十圓	二千零九十九圓	二千五十圓	二千六十圓	一千五十圓
九千八百人以上	二千五十圓	二千六十圓	二千五十圓	二千一一十九圓	二千六十圓	二千七十圓	一千六十圓
九千九百人以上	二千六十圓	二千七十圓	二千六十圓	二千一三十九圓	二千七十圓	二千八十圓	一千七十圓
一海里ハ一哩、一里ハ十哩ト看做ス	六百哩以上	二百哩未滿	二百哩以上	四百哩以上	二百哩以上	四百哩以上	六百哩以上
	十二圓	十八圓	二十四圓	三十圓	三十五圓	四十圓	五十圓
	十八圓	二十四圓	三十圓	三十五圓	四十圓	五十圓	六十圓
	二十四圓	三十圓	三十五圓	四十圓	五十圓	六十圓	七十圓
	三十圓	四十圓	五十圓	六十圓	七十圓	八十圓	九十圓

○宮内職員移轉料臨時増賜ノ件

大正九年六月一日訓令第十九號

(改正)

大正九年訓令第三十五號、十年同第七號

宮内官内國旅費令第六條及雇員傭人内國旅費規程第二條ノ規定ニ依リ賜與スヘキ移轉料ハ當分ノ内大正四年訓令第二十一號別表單獨ノ欄ニ掲ケタル額ニ其ノ五割ヲ加ヘタル金額トス  
雇員ニハ當分ノ内其ノ俸給ニ拘ラス月俸六十五圓未滿ノ者ニ給スヘキ移轉料ヲ給ス

附 則

本令ハ大正九年皇室令第四號施行ノ日ヨリ之ヲ施行ス

○家族移轉料ノ賜與ニ付同居家族ノ順位ノ件 (内藏頭伺)

今般改正相成候宮内官内國旅費令第六條ノ規定ニ依ル家族移轉料ノ賜與ニ付同居家族ノ順位ハ左記ノ通定メラレ可然哉

- 一 直系尊屬
- 二 配偶者
- 三 十二歳以上二十歳未滿ノ直系卑屬
- 四 十二歳未滿ノ直系卑屬



○宮内官内國旅費令第八條第一項又ハ第八條ノ三ノ規定ニ依リ賜フヘキ日當ニ關スル件

大正四年七月十二日訓令第二十三號

(改正) 大正九年訓令第十五號、十年同第七號

宮内官内國旅費令第八條第一項又ハ第八條ノ三ノ規定ニ依リ賜フヘキ日當ハ特別ノ事情アル場合ヲ除クノ外定額ノ半額トス

前項ノ規定ハ雇員備人内國旅費ニ之ヲ準用ス  
大正九年訓令第十五號附則  
本令ハ大正九年皇室令第四號施行ノ日ヨリ之ヲ施行ス

○宮内官内國旅費令第八條第二項ノ規定ニ依リ賜フヘキ費用ニ關スル件

昭和七年十月一日訓令第六號

宮内官内國旅費令第八條第二項ノ規定ニ依リ賜フヘキ費用ハ左ノ各號ニ依ル

一 鐵道賃又ハ船賃ヲ要シタルトキハ宮内官内國旅費令施行規

記

- 一 鐵道省、汽船會社等カ「旅客運賃」トシテ要求スルモノノ中ニ船賃、棧橋賃、寢臺料ヲ包括セシメ居ル場合ハ其ノ旅客運賃ノ全額ヲ支給ス
- 二 前號ノ如ク包括要求ヲ爲ササル場合ト雖モ別ニ船賃、棧橋賃、寢臺料ヲ支拂フニアラサレハ旅行シ得サル組織ナルトキハ其ノ必要ナルモノニ付之ヲ支給ス
- 三 「旅客運賃」中ニ食費ヲ包括セルトキハ之ヲ支給シ然ラサル場合、船中宿泊旅行ヲ爲ストキハ別ニ朝夕ノ食料ヲ支給ス、但シ此場合ニ於テハ其ノ船舶ノ定ムル定食料金ニ依ルコトトシ定食ニ階級アルトキハ職員ノ資格ニ應ジ汽車賃ノ例ニ準シテ之ヲ定メ、定食ノ定ナキ船舶ニ在リテハ宮内官内國旅費令及雇員備人内國旅費規程ニ規定スル食卓料ノ定額ヲ以テ朝夕ニ度分ノ食費ノ所定料金ト看做ス

○宮内官内國旅費令施行規則第十一條ノ二及第十一條ノ三ノ規定ニ依ル増賜日當ニ關スル件

大正四年七月十二日訓令第二十四號

(改正) 大正九年訓令第十六號、同第五十號、十年同第七號

則ノ例ニ依リ其ノ實費額  
二 軌道其ノ他定期運行ノ車馬ノ賃金ヲ要シタルトキハ宮内官内國旅費令施行規則中鐵道賃ニ關スル規定ヲ準用シ其ノ實費額  
用務ノ必要ニ依リ特ニ多額ノ船車馬賃ヲ要シタルトキハ前項ノ規定ニ拘ラス其ノ實費額ヲ給スルコトヲ得  
前各項ノ規定ハ雇員備人内國旅費ニ之ヲ準用ス

○宮内官内國旅費令第二十一條ニ依ル増賜額ノ件

大正九年十二月二十七日第三九〇九號長官達

宮内官内國旅費令第二十一條ニ依ル増賜額ハ日當定額ノ三割トス  
前項ノ規定ハ雇員備人内國旅費ニ之ヲ準用ス

○宮内官内國旅費令施行規則第三條ノ解釋ニ關スル件(船賃中旅客運賃支給取扱方)

昭和六年二月十三日監第一三六七ノ二號監理課長ヨリ各支局長及林業試驗場長ヘ通牒

宮内官内國旅費令施行規則第三條ノ二ノ規定ニ依リ支給スヘキ船賃中旅客運賃ハ左記ニ依リ支給スルモノトス

宮内官内國旅費令施行規則第十一條ノ二及第十一條ノ三ノ規定ニ依ル増賜日當ハ特別ノ事情アル場合ヲ除クノ外左ノ標準ニ依ル  
陸路十里未満 定額ノ七割  
陸路十里以上三十里未満 定額ノ十割  
陸路三十里以上 定額ノ十五割  
前項ノ規定ハ雇員備人内國旅費ニ之ヲ準用ス  
大正九年訓令第十六號附則  
本令ハ大正九年皇室令第四號施行ノ日ヨリ之ヲ施行ス

○雇員備人内國旅費規程

明治四十三年七月十日訓令第二十一號

(改正) 大正三年訓令第二十號、四年同第九號、六年同第一號、七年同第十三號、十年同第七號、昭和四年同第一號

- 第一條 雇員備人公務ニ依リ本邦内ヲ旅行スルトキハ本令ノ定ムル所ニ從ヒ旅費ヲ支給ス
- 第二條 宮内官内國旅費令及宮内官内國旅費令施行規則ハ本令中別段ノ定アル場合ヲ除クノ外雇員備人ノ旅費ニ關シ之ヲ準用ス
- 第三條 旅費ハ別表ノ定ムル區別ニ依ル
- 第四條 (削除)
- 第五條 (削除)
- 第六條 車馬賃ノ實費額ヲ支給スル場合ニ於テ携帶シタル荷物ノ運搬ニ要スル實費額ハ荷物ノ量積五貫目ニ限り之ヲ車馬賃ト看做ス



(別表)

備員	鐵道賃		船賃		車馬賃		日當		宿泊料		食卓料		移轉料	
	六十圓以上	六十圓未満	二等運賃	三等運賃	一里付	二里付	一日付	二日付	一夜付	二夜付	一夜付	二夜付	一圓以上	一圓以下
三	三	三	二	二	六十	六十	二圓五十錢	二圓五十錢	四圓五十錢	四圓五十錢	一圓二十錢	一圓二十錢	八十圓以上	八十圓以下
三	三	三	二	二	六十	六十	二圓二十錢	二圓二十錢	四圓	四圓	一圓二十錢	一圓二十錢	八十圓以上	八十圓以下
三	三	三	二	二	五十五	五十五	二圓	二圓	三圓五十錢	三圓五十錢	一圓	一圓	六十圓以上	六十圓以下

備考

- 特別ノ必要ニ依リ上級車ニ乗車シタルトキハ其ノ運賃ヲ支給ス
- 船賃ハ旅客運賃(船賃、棧橋賃、寢臺料及普通運賃ノ外別ニ食費ヲ要スル場合ニ於テハ夕食及朝食ニ對スル所定ノ料金を合ム)及急行料金を依リ鐵道賃ノ例ニ準シ之ヲ支給ス
- 運賃ノ等級ヲ二階級ニ分ツモノニ付テハ二等ノ鐵道賃船賃ヲ支給セラルヘキ場合ニ在リテハ總テ上級ノ運賃、其ノ他ノ場合ニ在リテハ下級ノ運賃トス其ノ等級ヲ設ケサルモノニ付テハ總テ其ノ乘車船ニ要シタル運賃

昭和四年訓令第十號附則

本令ハ昭和四年皇令第一號施行ノ日ヨリ之ヲ施行ス

### ○無待遇囑託員旅費支給ノ件

大正十一年一月十七日訓令第一號

大正十年十月七日以前奏任待遇又ハ判任待遇ノ囑託員ヲ命セラレ引續

キ無待遇ノ囑託ヲ命セラレタル者ノ旅行ニ付テハ仍從前ノ旅費額ヲ支給ス

附則

本令ハ大正十年十月七日以後ノ旅行ニ付テハ之ヲ適用ス

### ○公務旅行ト私事旅行ト相關聯セル場合ノ旅費支給方ノ件

大正二年十一月十日第 四九七四號主事通牒

公務旅行ト私事旅行ト相關聯セル場合ノ旅費ハ今後左記ノ通夫々支給スヘキ事ニ決定相成候

記

- 出張先ニ於テ公務終了後願濟ノ上私事旅行ニ移リ其儘任地ニ歸著セシ場合  
出張先ヨリ任地歸還ニ要スル日子及經路ニ對スル旅費ヲ支給ス

- 出張先ニ於ケル公務未タ終了セシテ願濟ノ上私事ノタメ一旦任地ニ歸著セシ者ニ對シ出張ノ御用ヲ免シタル場合  
前項支給方ニ同シ
- 甲地出張先ニ於テ公務未タ終了セシテ願濟ノ上私事ノタメ任地ニ往復セル者ニ對シ途次乙地ニ於テ公務ヲ處辨セシメタル場合  
甲地ヨリ乙地ニ至ル經路ト命ヲ受ケタル節ノ所在ニ係ル私事旅行中ノ地點ヨリ乙地ニ至ル經路トヲ比較シ其少キ方(旅費令第九條適用)及乙地ヨリ甲地ニ至ル歸還旅費ト乙地滞在ニ要シタル日子ニ應シ旅費ヲ支給ス

- 甲地出張先ニ於テ公務終了後私事旅行ニ移リ其旅行先乙地ニ於テ再公務ヲ命シ丙地ニ出張セシメタル場合  
甲丙間ノ經路ト乙丙間ノ經路トヲ比較シ其少キ方ヲ支給シ(旅費令第九條適用)尙丙地ヨリ任地ニ歸還ノ旅費及之ニ要シタル日子ニ對スル日當宿泊料ヲ給ス

### ○刑事鑑定費用支辨ニ關スル件

大正十三年六月七日第 九三ノ二號次長通牒

刑事訴訟法第二百三十條ノ規定ニ依リ裁判所ヨリ當局(本局、支局又ハ出張所)ニ對シ鑑定ヲ囑託シタル場合ニ於テハ旅費日當鑑定料立替金等ハ裁判所ニ對シ請求シ得サル義ニ候條御了知相成度

第四類 給與 三 旅費

### ○民有地ニ屬スル森林事犯ニ關シ鑑定人トシテ御料局員出廷ノ場合ニ於ケル旅費支給方ノ件

明治三十七年八月二十九日 第三八二五ノ二號主事通牒

民有地ニ屬スル森林事犯ニ關シ裁判所ノ需ニ依リ鑑定人トシテ所屬吏員ヲ出廷セシメタル場合ニ於ケル旅費支給方ニ付テハ是迄一定ノ成規モ無之候處右ハ御料ノ事務ニ關セサルモノニ付裁判所ヨリ交付サルヘキ旅費日當其他鑑定料等ハ本人ノ所得トシ當局ヨリハ旅費支給セサル事ニ局議一定致候條自今右ニ御了知相成度

### ○帝室林野局職員特別旅費規程

昭和六年二月二十八日訓令第一號



第四類 給與 三 旅費

第一條 宮内官内國旅費令第七條、第八條及第二十三條並雇員傭人内國旅費規程第二條ノ規定ニ依ル帝室林野局職員ノ特別旅費ハ本規程ノ定ムル所ニ依ル

第二條 官費ヲ以テ寢具及炊事器具ヲ設備シタル場所ニ宿泊シタルトキハ別表第一號表ノ特別宿泊料ヲ支給ス

第三條 任地所在ノ市町村内ノ旅行ニシテ宿泊セズ且實路三里ヲ踰エサルトキハ次條ニ掲グルモノノ外旅費ヲ支給セス  
前項ノ旅行ニシテ實路三里ヲ踰ユルトキハ日當ノ半額ヲ支給ス

解 疏

(監理課長依命通牒)

本條其他本規程中「官費」トアルハ宮内省ノ經費ノ意ナリ

任地所在ノ市町村内ノ旅行ハ旅費令第八條第一項ノ規定ニ依リ定額旅費ヲ給セサルコトヲ原則トスルモ

一 實路三里(往復合算シテ實測又ハ見込ニ依ル里程三里、汽車)ヲ超ユルトキハ日當定額ノ半額ヲ給ス(第六條ノ部内旅費ニアリテハ乙額ヲ給ス)；新冠出張所ノ職員ニ付テハ里程ノ例外アリ。

二 用務上宿泊シタルトキハ宿泊料ノ定額ヲ給ス(旅費令第八條)而シテ其ノ日ノ里程實路三里ヲ超ユルトキハ日當定額ノ半額ヲ併給ス(部内、作業、詰切旅費等日當宿泊料等ノ定額ナキモノニ在リテハ夫々所定ノ日額旅費ヲ給スルノミ)

三 宿泊ノ有無又ハ里程ノ如何ニ不拘定額ノ車馬賃ハ之ヲ支給スルコトナシ但シ第四條ノ實費ハ之ヲ要シタルトキニ限り之ヲ支給ス

而シテ本條「任地所在ノ市町村内ノ旅行」トハ一旅行力全部任地所在ノ市町村内ノミニ於テ行ハルル場合ノミナラス一旅行力他市町村ト跨ルル場合ニ任地所在ノ市町村内ノミヲ旅行スル日アルトキハ之ヲモ「任地所在ノ市町村内ノ旅行」トス。例之第一日ハ他市町村ニ出デテ宿泊シ第二日ハ任地所在ノ市町村ニ歸リテ用

務上宿泊シ第三日ハ任地所在ノ市町村ノミヲ旅行シタル場合ニハ第一日及第二日ノ旅行ニハ本條ノ適用ナキモ第三日ハ本條ニ云フ任地所在ノ市町村内ノ旅行トス(此ノ場合第二日ハ第十六條第一項ニ依リ一級ノ旅費ヲ支給ス)

第四條 任地所在ノ市町村内ノ旅行ニシテ鐵道、軌道、船舶其ノ他定期運行ノ車馬ノ賃金ヲ要シタルトキハ宮内官内國旅費令施行規則又ハ雇員傭人内國旅費規程ノ例ニ準シ其ノ料金を支給ス

第五條 左ニ掲クル旅行ヲ爲シタル場合ニ於テハ別表第二號表ノ管内旅費ヲ支給ス但シ第六條乃至第九條ニ該當スル旅行及地方森林會議員トシテノ旅行ニ付テハ此ノ限ニ在ラス

- 一 支局員及出張所員所屬支局ノ管轄ニ屬スル御料地所在ノ道府縣内及其ノ御料地ニ接續スル他府縣ノ郡市内ヲ旅行スルトキ
- 二 林業試驗場員試驗用務ノ爲御料地所在ノ道府縣内及御料地ニ接續スル他府縣ノ郡市内ヲ旅行スルトキ
- 三 本局員又ハ林業試驗場員東京市ト林業試驗場トノ間ヲ旅行スルトキ
- 四 前各號ノ職員第七條ニ規定スル作業旅費ノ支給ヲ受クル場合ニ於テ任地ト作業地トノ間及各作業地間ヲ旅行スルトキ

第四類 給與 三 旅費

地方森林會議員トシテノ旅行ニ對シテハ所謂「内國旅費」ヲ支給ス  
本條ニハ特ニ規定セサルモ本條ニ掲クル旅行ヲ爲ス爲メノ途中旅行ハ其ノ旅行地力假令本條ノ規定地外ナル場合ト雖等シク本條ノ制限旅費ニ據ルベキモノナルコトハ仍從來ノ取扱例ノ如シ、以下明記アルモノ(例之第七條ノ作業旅費ニ對シ本條第四號ノ場合)ヲ除キ各種ノ制限旅費ニ付類似ノ場合皆同シ

第四號ハ第七條第一項但書ノ場合ヲ除キ全局員之ガ適用ヲ受ク作業旅行(其ノ中ニハ即日詰切旅行トナリタル場合モ含ム)ヲ爲ス者ノ往復ニ對シ管内旅費ヲ支給スルハ任地ト「作業地」間ニシテ任地ト「作業場」間ニアラズ。換言スレバ作業ノ現場ニ到達シ



タルト否ト問ハズ作業地(第七條第二項參照)ノ境界線ヲ越ヘタル日迄(又ハ越ヘタル日ヨリ)管内旅費ヲ支給スルモノトス(但シ任地カ作業地内ニ在ルトキハ任地出發並任地歸着ノ當日ノミ)旅行ヲ以テ任地ト作業地トノ間ノ旅行ト看做ス)各作業地間ノ意義ニ付、例之作業ノ必要上當該作業地外ニ在ル稅務署ニ出頭シタリトセンカ、此ノ場合モ「各作業地間」ノ旅行ナリ蓋シ此ノ場合ハ稅務署ハ一ノ作業場ニシテ即別個ノ作業地域内ナルヲ以テナリ。然共反之一ノ作業地内ニ於テ甲作業場ヨリ乙作業場ニ移動スル場合ニ適々當該作業地外ニ出ルコトアルモ本條解疏第二項ノ趣旨ニ依リ管内旅費ヲ給スルコトナシ。又境界又ハ測量等ノ用務ノ爲作業地界線ヲ挾ミテ作業スル場合、其ノ甲乙作業地内ニ往復スルコトアルモ同様ノ趣旨ニテ管内旅費ヲ給スルコトナシ

第一項本文、支局ニ出頭ノ爲メ旅行スル場合ハ常ニ第五條第一號ニ依リ管内旅費ヲ支給ス

出張所員又ハ林業試驗場員本條第一項ニ規定スル區域以外ニ於テ旅行スルトキハ他ノ一般局員ト同一ノ支給ヲ受ク、例之右區域以外ニ於テ之等職員ガ作業旅行又ハ詰切旅行ヲ爲ストキハ一、一作業地内ナルトキハ第七條ニ依リ作業旅費ヲ受ク  
二、任地ト作業地間又ハ各作業地間ニ亘ルトキハ第五條第四號ニ依リ管内旅費ヲ受ク  
三、詰切中ハ右區域内ト同様詰切旅費ヲ受ク

本條ノ管内旅費ハ任地所在ノ市町村ノ内外タルヲ問ハズ凡テ宿

第六條 左ニ掲クル旅行ヲ爲シタル場合ニ於テハ別表第三號表ノ部内旅費ヲ

支給ス但シ出張所員所屬支局ニ出頭ノ爲旅行スル場合並第八條及第九條ニ該當スル旅行ニ付テハ此ノ限ニ在ラス

- 一 出張所員所屬出張所ノ管轄區域内及之ニ接續スル他出張所ノ管轄區域内又ハ市町村内ヲ旅行スルトキ
- 二 林業試驗場員林業試驗場附屬地内又ハ之ニ接續スル市町村内ヲ旅行スルトキ

前項ノ旅行ニシテ宿泊セシ且實路三里ヲ踰エサルトキハ本條ノ旅費ハ之ヲ

支給セシ新冠出張所員(出張所所在以外ノ地ニ)其ノ出張所廳舎ヲ起點トシ三里未滿ノ地ニ旅行シ且宿泊セサルトキ亦同シ

泊スルカ又ハ實路三里ヲ踰ユルカニ非サレハ之ヲ支給セシ、新冠出張所員(出張所所在ノ地外ニ在勤スル分擔區員ハ一般出張所員ノ例ニ依ル)ニ在リテハ宿泊スルカ又ハ出張所廳舎ヲ起點トシ三里又ハソレ以上ニ出テサレハ之ヲ支給セシ、而シテ此ノ場合「出張所廳舎ヲ起點トシ三里未滿ノ地ニ旅行ス」トハ出張所廳舎ヲ起點トシ何レノ通路ニ據ルモ三里ノ實際距離以内ノ地ニ於テ旅行スル場合ヲ謂フ  
但シ第四條ノ實費ハ其ノ距離又ハ宿泊ノ有無ヲ問ハス之ヲ支給ス(第十條)  
尙宿泊シタル翌日任地ニ歸ル場合ハ其ノ實路ノ如何ヲ問ハス別表乙額ヲ給スルモノトス

第七條 左ニ掲クル作業ニ從事シ又ハ主トシテ之カ豫查設計又ハ監督ノ爲旅行ヲ爲シタル場合ニ於テハ別表第四號表ノ作業旅費ヲ支給ス但シ前條第一項各號ニ該當スル旅行ニ付テハ此ノ限ニ在ラス

- 一 造林
  - 二 伐木、製品及運材(大川野)
  - 三 土木及建築等ノ工事
  - 四 牧畜
  - 五 施業案ノ編成及檢訂並路網調査
  - 六 境界査定、境界踏査、界標建設及測量
  - 七 土地及產物ノ調査
- 前項ノ旅行ニ付テハ作業場ヲ管轄スル出張所ノ管轄區域内又ハ當該作業場所在ノ郡市内ハ之ヲ一作業地トス運材事業ノ始業地ヨリ終業地迄ノ區間亦同シ

作業地ノ範圍ニ付、例之甲乙二村カ「出張所ノ管轄區域」ノ全部ニシテ、乙丙二村カ「當該御料地所在ノ郡市」ノ全部ナルトキハ甲乙丙ノ三村ハ一作業地ト看做スノ趣旨ト解ス



第八條 前條第一項各號ニ掲クル作業ニ従事スル爲作業場ニ詰切ル場合ニ於テハ別表第五號表ノ詰切旅費ヲ支給ス但シ詰切日數ノ計算ニ付テハ一時其ノ地ヲ離レ又ハ他種類ノ旅費ヲ受クル用務ニ従事スルコトアルモ前後ノ日數ハ之ヲ通算ス

作業場ニ詰切ルトハ第七條ノ作業ヲ行フニ當リ各地ヲ轉々移動スルコトナク、一定ノ作業地域内ニ於テ連續作業スル場合ナリ。即チ一箇ノ作業ノ爲メ其ノ現場又ハ其ノ附近ニ滞在スル場合及作業ハ二箇以上ナルモ同一宿所ヲ根據トシテ之ニ従事スル場合トス、尤モ假令其ノ宿所ヲ移轉スルコトアルモ作業上ニ見テ緊要ナラサル移轉ナルニ於テハ前後ヲ通シ繼續セル詰切ト看做ス

一ノ作業場ヨリ他ノ作業場ニ移ル場合ノ旅費ハ其ノ旅行ノ地域カ第七條第二項ノ同一作業地ナルトキハ作業旅費ニ依リ然ラサルトキハ第五條第四號ニ依リ管内旅費ヲ支給ス、但シ出張所員カ管内旅費ヲ受クル區域ニ於テ及林業試験場員カ林業試験場附屬地ニ於テ作業スル場合ニ於ケル移轉ノ旅費ハ第六條第一項ニ依リ管内旅費トス

第九條 長官ノ指定シタル地域内ニ於テ左ニ掲クル用務ノ爲旅行ヲ爲シタル場合ニ於テハ別表第六號表ノ外業旅費ヲ支給ス但シ宿泊シタルトキハ此ノ限ニ在ラス

- 一 土地、産物、商品又ハ商況ノ調査
- 二 測量、境界ノ査定、踏査又ハ調査
- 三 土木、建築其ノ他ノ工事

第十條 前四條ノ旅行ニ付テハ日當、宿泊料及車馬賃ハ之ヲ支給セス  
前項ノ場合ニ於テ軌道其ノ他定期運行ノ船車馬ニ依リタルトキハ第四條ノ規定ヲ準用シ其ノ料金を支給ス

本條ノ旅行モ任地所在市町村内ノモノナルトキハ第三條第一項ノ適用ヲ受ケ實路三里ヲ超ユルニ在ラサレハ本條ノ旅費ヲ支給スルコトナシ  
本條ノ外業ニ従事スル場合ト雖宿泊シタルトキハ夫々旅行者ノ資格及旅行ノ種類ニ應ジ他ノ旅費ニ依リテ支給セラル

本條ハ「前四條」ノ旅費ハ所謂日額旅費ナルコトヲ明確ニシタルモノナリ。而シテ元來日額旅費ナルモノハ日當、宿泊料及車馬賃ヲ包括シタルモノト解スヘキヲ以テ之等日額旅費ト雖他ノ種ノ旅費ノ日當等ト併給サレ又ハ之等日額旅費ノ同種ノモノヲ一日

ニ付一個以上給スルコトハ許サレサル所トス。故ニ例之部内旅費ヲ受クル者カ午前午後ニ二回ノ出張ヲ爲スモ之ニ對シテハ部内旅費ノ乙額一個ヲ支給スルノミ、又右ノ者カ部内旅行ノ途中ヨリ管内旅行ニ移リタル場合ハ其ノ日ハ日當、宿泊料、車馬賃皆管内旅費ニ依リテ處理セラレ部内旅費ハ之ヲ一切受クルコト無シ。次ニ午前中部内旅行ヲ爲シ任地ニ歸着シタル後、午後ニ別途命令ニテ管内旅行ヲ爲シタル場合又ハ之ト逆ニ管内旅行ヲ終ハリタル日別途ニ部内旅行ヲ爲シ且ツ宿泊シタルトキモ同様ニテ其ノ日ハ管内旅費ノ日當、宿泊料及車馬賃ノミヲ給ス（第十條第二項參照）

講習員ノ任地ト講習地トノ間ノ旅費ハ夫々在勤地ノ如何ニ從ヒ内國旅費又ハ管内旅費ヲ以テ之ヲ支給ス又實習旅行中ハ職員ノ資格ヲ問ハス一律ニ最下級ノ乗物賃ヲ支給スルモノトス

守衛、事業手及傭人等ニシテ一定作業地域内ニ於ケル一定作業ニ専任スル者、例之御料地ノ巡視見廻、漁撈、鐵道軌道林道等ノ保線ニ従事スル等ヲ事務トスル職員ニ對シテハ其ノ専任事務ノ爲ノ日歸リ出張ニハ旅費ヲ支給セス、森林鐵道ノ運轉ニ従事スル職員ノ乗務旅行ニ對シテモ亦同シ。而シテ茲ニ「森林鐵道」ト云フ中ニハ軌道ヲモ含ムモノトス。但シ之等ノ旅行ニシテ宿泊シタル場合ハ旅行者ノ資格及旅行ノ種類ニ應ジ夫々旅費ヲ支給スルモノトス

第十一條 帝室林野局職員講習規程ニ依ル講習員講習地ニ滞在中ハ日額一圓七十錢ヲ支給シ講習中實習ノ爲旅行ヲ爲シタル場合ニ於テハ其ノ間日額三圓及第四條ノ規定ヲ準用シ下級ノ運賃ニ依リ必要ナル費用ヲ支給シ日當、宿泊料及車馬賃ハ之ヲ支給セス  
第十二條 守衛、事業手及傭人並森林鐵道ノ運轉ニ従事スル職員ノ作業地域内ニ於ケル旅行ニ付テハ用務ノ爲宿泊シタル場合ノ外旅費ヲ支給セス  
前項ノ場合ニ在リテハ第四條ノ規定ヲ準用シ其ノ料金を支給ス  
第十三條 勤務廳所在地以外ノ地ニ居住スル守衛、事業手又ハ歸休中ノ技丁ニ旅行ヲ命シタルトキハ宮内官内國旅費令第九條ノ規定ヲ準用シ旅費ヲ支給ス  
前項ノ職員旅行中歸休ヲ命セラレタル場合ニ於テハ其ノ滞在地ト旅行前ノ居住地トノ間ノ旅費ヲ支給シ轉勤ヲ命セラレタル場合ニ於テハ前段ノ旅費ノ外其ノ居住地ヲ起點トスル赴任旅費ヲ支給ス



第四類 給與 三 旅費

守衛、事業手及技丁ニハ採用ノ爲ノ赴任旅費ハ之ヲ支給セス

第十四條 長官ハ第五條及第六條ニ規定スル場合ノ外往復頻繁ノ地域ヲ指定シテ特ニ管内旅費又ハ部内旅費ヲ支給スル區域ト爲スコトヲ得

第十五條 同一支局ノ管轄ニ屬スル御料地所在ノ道府縣内ニ於ケル赴任ノ場合ニ支給スヘキ旅費ハ管内旅費ノ定額ニ依リ計算ス

同一市町村内ニ於ケル赴任ノ場合ニ在リテハ家財運搬ニ要シタル實費ヲ支給スルコトヲ得

前項ノ場合ニ於テ實路三里ヲ踰ユルトキハ家族ニ對シ管内旅費日當定額ノ半額ヲ支給シ宿泊シタルトキハ仍宿泊料ヲ支給ス此ノ場合ニ在リテハ管内官内國旅費令第六條第二項但書及同第三項ノ規定ヲ準用ス

第十六條 一旅行ニシテ旅費ノ種類ヲ異ニスル旅行ヲ爲ス場合ニ於テハ少キ定額ニ依ル旅費ヲ受クル旅行ノ最終ノ用務地ヲ出發シタル日ヨリ又ハ其ノ最初ノ用務地ニ到達シタル日迄多キ定額ニ依ル旅費ヲ支給ス

一日中旅費ノ種類ヲ異ニスル二以上ノ用務ニ亙ル旅行ヲ爲ス場合ニ於テハ其ノ日ハ多キ定額ニ依ル旅費ヲ支給ス  
前二項ノ適用ニ付旅費定額ノ多少ハ管内旅費、作業旅費、部内旅費、詰切旅費、外業旅費ノ順位ニ在ルモノト看做ス

第十七條 第六條乃至第八條ノ旅費ノ支給ヲ受クヘキ者管内旅費又ハ之ヨリ多キ定額ノ旅費ヲ支給ヲ受クル者ニ同行シタル場合ニ於テ長官又ハ支局長必要アリト認メタルトキハ之ニ管内旅費定額以内ニ於テ旅費ヲ増給スルトヲ得

第十八條 長官ハ特別ノ事情アルトキハ管内大臣ノ認可ヲ經テ本規程ニ定ムル旅費ノ定額ヲ増減シ又ハ定額ニ依ラス旅費ヲ支給スルコトヲ得

附 則  
本令ハ昭和六年三月十日ヨリ之ヲ施行ス

第四類 給與 三 旅費

本條「御料地所在ノ府縣内」トハ一府縣内ノミノ旅行ヲ指スニ非スシテ同一支局ノ管轄御料地ノ所在スル各府縣間ヲモ包含ス、本局、東京支局、林業試驗場間ノ赴任ハ總テ東京支局ノ管轄ニ屬スル御料地所在ノ府縣内ニ於ケル赴任ナルヲ以テ本條ニ依リ旅費ヲ給ス

同一市町村内ニ於ケル赴任ニハ第四條ノ規定ニ依ル實費車馬賃ヲ本人及家族ニ對シ支給スルハ當然ナリ

同一市町村内ニ於ケル赴任ニシテ實路三里以上ナルトキハ第二項ノ實費ノ外本人(第三條第二項)及家族ニ對シ管内旅費日當額ノ半額ヲ支給ス、此ノ場合家族ノ範圍及順序ハ

- 一 直系尊屬
  - 二 配偶者
  - 三 十二歳以上二十歳未満ノ直系尊屬
  - 四 十二歳未満ノ直系尊屬
- ナルコト一般赴任ノ場合ト同シ。

本條ノ赴任旅行ニハ同一市町村内ニ於ケル場合ヲ除キ大正九年六月一日訓令第十九號ニ定ムル移轉料ヲ支給スルハ當然ナリ  
本條ハ一旅行中二種以上ノ旅費ヲ受クヘキ用務ニ從事シタル場合ニ之カ支給方ノ區分ヲ明カニス。第一項ノ趣旨ハ例之支局員カ造林用務(第七條第一項第一號)ノ爲旅行スル場合ニ於テ第一

日ハ途中、第二日午前中作業場ニ到着、其ノ日ノ午後ヨリ造林用務ニ着手、第五日午前中ヲ以テ終了シ直ニ出發シテ第六日ニ任地ニ歸着シタルトスル場合ノ旅費ノ支給方ハ第一日ハ第五條第四號ニ依リ管内旅費、第二日モ本條ノ「少キ定額ニ依ル旅費ヲ受クル最初ノ用務地ニ到着シタル日」ナルヲ以テ管内旅費、第三日、第四日ハ作業旅費、第五日ハ本條ノ「少キ定額ニ依ル旅費ヲ受クル旅行ノ最終ノ用務地ヲ出發シタル日」ナルヲ以テ管内旅費、第六日モ第一日ト同様管内旅費トスルカ如シ

「之ヨリ多キ定額ノ旅費」中ニハ「内國旅費」ノミナラス國又ハ地方團體等ノ旅費ニシテ管内旅費定額以上ノモノヲモ含ムモノトス

本條ノ所謂同行旅費ヲ「管内旅費定額以内」ニ於テ支給ストハ從來ノ如ク必スシモ常ニ管内旅費ノ全定額ヲ支給スルニ非ズシテ、例之或ハ日當ニ就テノミ管内旅費ヲ支給シ、或ハ車馬賃ニ就テノミ管内旅費ヲ支給シ或ハ宿泊料中其ノ定額ノ三分ノ二ノミヲ支給スルカ如ク總テ旅費ノ不足ノ程度ニ應シテ長官又ハ支局長ハ適宜増給ヲ爲スノ趣旨トス

管内旅費ニ依リテ車馬賃ヲ支給シタルトキハ其ノ日ノ旅行ニ對シ第四條及之カ準用ノ實費ハ之ヲ支給スルコトナシ











### ○非常急行ノ場合ニハ順路ニ據ラサル件

明治三十年八月十四日第一三〇九ノ二號局長達

非常急行ノ場合ニハ順路ニ據ラサルノ件ニ付左記ノ通稟議決裁相成候條此旨相達ス

(左記)

甲地ヨリ乙地へ出張スルニ當リ順路ニアラサルモ汽車若クハ汽船ノ通スル道程ヲ取り候方旅行日數ニ多少ノ減縮ヲ來タスト認ムルトキハ其要務ノ都合ニ依リ非常急行ヲ要スル場合ニ限り汽車若クハ汽船ニ據リ旅行セシメ度

### 四 諸給

#### ○特別死傷罹疾給與例

大正十三年二月十四日訓令 第三號

(改正) 大正十三年訓令第八號、昭和五年同第十號

第一條 宮内ニ奉職スル職員(李玉職職員ヲ除ク)公務ノ爲傷痍ヲ受ケ若ハ疾病ニ罹リタルトキ又ハ之ニ原因シテ退職若ハ死亡シタルトキハ本例ノ規定ニ依リ手當金ヲ給ス

第二條 本令ニ依ル手當金ヲ分チテ左ノ五種トス  
一 療治料

#### 二 退職給與金

#### 三 弔慰料

#### 四 休養手當

#### 五 器服補償料

第三條 療治料ハ實費ヲ支給ス

第四條 退職給與金ハ宮内省恩給令及女官恩給令ノ適用ヲ受ケサル職員公務ノ爲傷痍ヲ受ケ若ハ疾病ニ罹リ之カ爲不具癡疾トナリ職務ヲ行フコトヲ得ス退職シタルトキ其ノ階等ニ依リ定メタル別表ニ依リ之ヲ給ス

第五條 弔慰料ハ宮内省恩給令及女官恩給令ノ適用ヲ受ケサル職員公務ノ爲死亡シタルトキ別表第一項ニ依リ之ヲ其ノ遺族ニ給ス遺族ナキトキハ之ヲ相續人ニ給ス

第六條 休養手當ハ療治料ヲ受ケヘキ皇宮警手十五日以上ニ涉リ特別ノ療法ヲ要スト認メタルトキ之ヲ給ス

前項ノ休養手當ハ左ノ區分ニ依リ之ヲ給ス

一 休養ヲ要スルコト十五日以上五十日未満ナルトキハ月俸一月分以内

二 休養ヲ要スルコト五十日以上百日未満ナルトキハ月俸一月半分以内

三 休養ヲ要スルコト百日以上ナルトキハ月俸二月分以内

四 傷痍疾病ニ因リ職務ニ堪ヘス退職シタル者ニシテ其ノ傷痍疾病ノ程度宮内省恩給令ニ規定スル不具癡疾ノ程度ニ至ラサルモノハ其ノ傷痍疾病ノ程度ニ從ヒ月俸三分以上十二月分以内

第七條 器服補償料ハ死傷罹疾ノ際之カ爲器服ヲ亡損シタルトキ之ニ相當スル金額ヲ給ス

第八條 退職給與金ヲ受ケタル者ノ遺族又ハ相續人ニハ弔慰料ヲ給セ

第九條 本例ノ適用ヲ受クル者ニシテ待遇ノ定ナキ者ノ階等ニ付テハ有爵者及從四位勳三等以上ノ者ハ勅任官、從六位勳六等以上ノ者ハ奏任官、其ノ他ノ位勳ヲ有スル者ハ判任官ト看做ス位勳ヲ有セサル者ニ付テハ職務ノ性質ヲ參酌シテ之ヲ定ム

第十條 療治料及休養手當ハ理由アリト認ムルトキハ之ヲ分割支給スルコトヲ得

第十一條 療治中又ハ休養中本人死亡シタルトキハ其ノ療治料又ハ休養手當ハ其ノ遺族ニ之ヲ給スルコトヲ得

第十二條 本例ニ依リ手當金ヲ受ケヘキモノアルトキハ所管部局長(大臣官房各課長及庶務官)ハ本人ノ請求書及證據書類ヲ提出セシメ之ヲ査覈シ宮内大臣官房秘書課長ニ移牒スヘシ

前項ノ場合ニ於テハ秘書課長ハ之ヲ檢按シ理由ヲ附シテ宮内大臣ニ具狀スヘシ

宮内大臣ノ允許アリタルトキハ秘書課長ハ之ヲ所管部局長及内藏頭ニ通知スヘシ

内藏頭前項ノ通知ヲ受ケタルトキハ當該手當金支給ノ手續ヲ爲スヘ

第四類 給與 四 諸給

第十三條 帝室林野局所管ノ療治料及弔慰料ニ付テハ同局長官ニ於テ金額ノ査定及支給ノ手續ヲ爲スヘシ

第十四條 死傷罹疾救助例及死傷罹疾救助例施行手續ハ之ヲ廢止ス

### 別表

特別項	親任官 同待遇	勅任官 同待遇	奏任官 同待遇	判任官 同待遇	雇員	傭人
第一項	三、九〇〇	三、三〇〇	二、七〇〇	二、一〇〇	一、五〇〇	九〇〇
第二項	三、三〇〇	二、七〇〇	二、一〇〇	一、五〇〇	一、一五〇	七五〇
第三項	二、六〇〇	二、一〇〇	一、八〇〇	一、四〇〇	一、〇〇〇	六〇〇
第四項	二、〇〇〇	一、七〇〇	一、四〇〇	一、一〇〇	八〇〇	四八〇
第五項	一、六〇〇	一、三〇〇	一、一〇〇	八〇〇	六〇〇	三七〇
第六項	一、〇〇〇	一、〇〇〇	九〇〇	七〇〇	五〇〇	三〇〇

備考 特別項ハ第一項ノ金額ニ其ノ十分ノ五以内ヲ加ヘタルモノトス

### ●特別死傷罹疾給與例取扱心得

大正十三年二月十四日 第八四一ノ二號長官達

特別死傷罹疾給與例ノ取扱ハ左記ノ通心得ヘシ



記

- 一 手當金ヲ受クルモノアルトキハ支局長、林業試験場長、直轄出張所長ハ先ツ其ノ願末ヲ報告シ支給ノ際本人ノ請求書及證據書類(支拂ヲ受クルモノノ請求書又ハ領收証、醫師診書、支拂ノ手續書、用慰料ヲ受クルモノハ戸籍簿本等)ヲ添ヘ申立ツルコト
- 二 支局長、林業試験場長ハ右申立ニ對スル認可ヲ俟テ仕拂ノ手續ヲナスコト
- 三 直轄出張所長ニ對シテハ仕拂ト同時ニ認可ノ通牒ヲナスコト

### ○諸職工人夫等ノ手當給與内規

大正十三年二月十五日宮内大臣官房庶務課第五五號庶務課長依命通牒

諸職工人夫等ノ手當給與内規左ノ通被定候

記

- 一 宮内省ノ用務ニ直接備役セラレタル諸職工人夫ニシテ公務ノ爲傷痍ヲ受ケ若クハ疾病ニ罹リ又ハ之カ爲解職若クハ死亡シタル時ハ特別死傷罹疾給與例ヲ準用シ療治料、退職給與金、弔慰料、器服補償料ヲ手當トシテ給與スルコトヲ得但シ其ノ退職給與金及弔慰料ニ相當スル手當ハ備人ノ爲メニ給スヘキ金額ノ半額以内トス
- 前項ノ場合ニ於テ特別ノ事情アルトキハ治療中日當ノ半額以内ノ手當ヲ給ス
- 一 前項ノ規定ハ宮内省ノ用務ニ直接備役セラレタル諸職工人夫ニシテ特別ノ事由アル者ニ之ヲ準用スルコトヲ得但シ其ノ退職給與金及弔祭料ニ相當スル手當ハ前項ニ規定シタル金額ノ半額以内トス

- 一 本内規ニ依リ手當金ヲ受クヘキモノアルトキハ所管部局長(大臣官房支局長)ハ其ノ事實ヲ調査シ必要ナル書類ヲ添ヘ之ヲ大臣官房庶務課長ニ提出スヘシ
- 但シ帝室林野管理局ニ在リテハ同局長官ニ於テ手當金額ヲ査定及給與スルコトヲ得

### ○消防夫へ消防演習手當金給與ノ件

明治二十七年十二月十一日第三九六五ノ二號大臣へ何定

當局所管地方部局ニ於テ火災ノ際消防ニ從事セシムル爲メ常ニ消防組ヲ組織シ毎年二回消防實施演習ノ爲メ該組員ヲ召集スル定例ニ有之候處右演習ノ爲メ來集スルモノハ足留トシテ若干ノ年手當平均壹圓以内ヲ受クルモノハ候得共該手當タル各自ニ取リテハ實ニ僅少ナル金額ニ付其當日實際演習ニ從事シタルモノハ壹人ニ付拾錢以内ノ手當金給與相成候ハ、他日ノ獎勵トモ相成可申ト存候間當該部局經費ヲ以テ該手當金給與候様致度

### ●造林人夫ニ法被及手拭給與ノ件

大正九年二月二十六日第五九三號主事ヨリ支局長へ依命通牒

(改正)

昭和二年監第一三號次長通牒

造林人夫ニ給與スヘキ法被及手拭ハ其經費ヲ本年度豫算ニ計上シ夫々

達セラレ候處右給與ヲ左記ニ基キ實行相成様致度

- 一 法被ノ給與  
延人員二百人以上ノ人夫ヲ使役スル組頭並火災豫防若ハ造林地見廻ノ爲一定期間使役スル巡邏夫
- 二 法被ノ制式  
帝室林野管理局判任待遇職員及雇員傭人被服取扱規則中傭人職服制式ニ準ス但兩襟染抜ハ「帝室林野管理局造林夫組頭」帝室林野管理局巡邏トス(備考雇員傭人被服ノ中法被ハ廢止)
- 三 手拭ノ給與  
一 週間以上事業ニ從事シタル者ニ一筋但六十日以上就業ノ者ニハ更ニ一筋ヲ給與スルコトヲ得
- 四 給與ノ方法等ニ關スル細則ヲ本局ニ報告スルコト

### ●本局及支部局ニ於テ直接使役スル人夫ニ關スル件

昭和三年四月二十四日監第四三七號次長ヨリ各支局長林業試験場長へ通牒

本局及支部局ニ於テ直接使役スル人夫(出張所人夫雇用細則ニ依リ使役スル人夫ヲ除ク)ノ件ニ對シ左記ノ通り長官ヨリ内訓有之候追テ本件經費ハ何レモ當該費目支辨トシテ整理相成度

記

- 一 特種ノ事情アルトキハ人夫ヲ地元以外ノ遠距離地ヨリ募集スルコトヲ得
- 前項ノ場合ニハ次ノ諸費ヲ人夫ニ支拂フコトヲ得
  - 一 應召及歸還ニ要スル汽車賃船賃電車賃(三等賃費)
  - 但シ自己ノ便宜ニ依リ願出テ解雇スルトキノ歸還旅費ニ付テハ此ノ限ニ在ラス
- 二 定期ニ運轉スル乗合ノ自動車又ハ馬車ヲ利用スル必要アリタルトキハ其ノ賃金
- 三 出發ノ日ヨリ作業着手前日迄ノ日給
- 二 人夫カ作業中又ハ他ノ作業地ニ移轉スル場合ニ於テ日給以上ニ當ル額ノ宿泊料ヲ要シタルトキハ其ノ日ニ限り日給ニ對シ二割以内ノ歩増ヲ爲スコトヲ得
- 三 所定ノ時間以外ニ一時間以上勤勉シタル人夫ニ對シテハ時間ノ割合ヲ以テ日給ノ歩増ヲ爲スコトヲ得
- 四 居住人ナキ小屋天幕又ハ露營等ニテ作業スル場合ハ必要ニ應シ炊事留守番等ノ爲メニ別ニ人夫ヲ使用スルコトヲ得
- 五 作業中食糧品ノ運搬及作業地移轉ノ場合ノ荷物ノ運搬ノ爲メニハ別ニ人夫ヲ使役スルコトヲ得
- 但シ前號ニ當ル人夫アルトキハ必ス之ヲ利用スルコト
- 六 人夫自身ノ都合ニテ休業スル場合ヲ除キ作業中ハ休否ヲ論セス日給ヲ給スル如キ人夫ヲ使用セントスルトキハ此ノ者ニ對スル日給額ハ一般日給ヨリ一割以上低廉ト爲スヘシ
- 七 前號ニ當ラサル人夫ニ休業日當ヲ給スル必要アルトキハ其ノ額ハ



第四類 給與 四 諸給

- 八 食費ヲ辨スル程度ニ止ムヘシ
- 八 連續出役スルコト二十日ヲ超ユル人夫ニ對シテハ手拭一本ヲ給シ同五十日ヲ超ユル人夫ニ對シテハ更ニ一本ヲ増給スルコトヲ得
- 九 人夫等ノ小負傷等ニ應急スル爲メ簡易ナル藥品ノ類ヲ支給スルコトヲ得
- 但シ現物ハ會計係ヨリ提供
- 十 夜業ニ對スル燈火費ハ之ヲ給與ス
- 十一 以上各號ノ外ハ官設アル場合ヲ除キ室代、炊事費用、其ノ他私品代ハ一切自辨トス
- 十二 作業ノ情況特ニ人夫使役ノ狀態ニ付テハ毎日林野手簿ニ記入ヲ爲スヘシ
- 十三 人夫ノ雇上ハ已ムヲ得サルモノノ外直接トシ成ルヘク供給請負ノ手ヲ經サルコトトスヘシ
- 十四 人夫(直接雇上間接雇上ヲ論セス)ニハ一定ノ出役票ヲ携帯セシメ毎日係官又ハ其ノ代理者之ニ出勤ノ捺印ヲ與フヘシ
- 但シ前項ノ方法ニ據リ難キ特種ノ事情アルトキ又ハ短時日ノ出役見込ノ者ニ對シテハ之ニ代ルヘキ方法ヲ講スルコトヲ得
- 十五 第一號第一項、第四號及第六號ノ人夫ヲ使用セントスルトキハ所屬廳長ノ認可ヲ受クヘシ

○帝室林野局職員任地手当給與規程

大正三年十二月二十三日訓令第五十五號

(改正) 大正十年訓令第七號、十三年同第八號

- 第一條 帝室林野局職員ニシテ邊陲不便ノ地ニ在勤スル者ニハ本規程ニ依リ任地手当ヲ給與ス但シ監護及傭人ハ之ヲ除ク
- 第二條 任地手当ハ分テ左ノ四種トス
  - 甲種 俸給月割額又ハ月額ノ百分ノ十二
  - 乙種 百分ノ十
  - 丙種 百分ノ八
  - 丁種 百分ノ六
- 第三條 任地手当ハ毎月一日ニ於ケル俸給ノ月割額又ハ月額ヲ標準トシテ計算シ一月ヨリ六月マテノ分ハ六月ニ七月ヨリ十二月マテノ分ハ十二月ニ於テ之ヲ給與ス
- 退官退職休職轉任轉職轉勤又ハ死亡ノ場合ニハ前項ノ規定ニ拘ラス其ノ都度之ヲ給與ス但シ同一支局管内ノ轉任又ハ轉勤ノ場合ハ此ノ限ニ在ラス
- 第四條 任地手当ハ日割ヲ以テ之ヲ計算ス但シ退官退職休職又ハ死亡ノ場合ニ於テハ其ノ月ノ全額ヲ給與ス
- 第五條 任地手当ヲ給與スヘキ在勤地及其ノ種別ハ帝室林野局長官宮内大臣ニ經伺シテ之ヲ定ム

附 則

本令ハ大正四年一月一日ヨリ之ヲ施行ス

○任地手当ヲ給與スヘキ在勤地及其ノ種別

昭和五年十二月廿二日監第一一八六ノ二號長官達

支局名	出張所名										給與スヘキ在勤地	種別
	江	札	羽	上	川	野	千	高	古	屋		
札	江	札	羽	上	川	野	千	高	古	屋	湯ノ岱分擔區	乙
札幌	江差	札	羽	上	川	野	千	高	古	屋	館分擔區	丙
		厚田									濱益分擔區	乙
		初山別									志比内分擔區	丙
		屈斜路									平沼分擔區	丙
		第三千頭									甲分擔區	丙
		上ヶ洞									上ヶ洞分擔區	乙

第四類 給與 四 諸給

木		會		下		阿多野分擔區	
飯	奈	飯	奈	飯	奈	飯	奈
田	良	田	良	田	良	田	良
滿	羽	滿	羽	滿	羽	滿	羽
島	淵	島	淵	島	淵	島	淵
分擔區	分擔區	分擔區	分擔區	分擔區	分擔區	分擔區	分擔區
乙	丙	乙	丙	乙	丙	乙	丙

●帝室林野局職員任地手当給與規程第一條ノ解釋ニ關スル件

大正四年一月十二日第八五號主事ヨリ各支局ヘ通牒

帝室林野局職員任地手当給與規程第一條ニ規定スル「邊陲不便ノ地ニ在勤スル者」トハ在勤シ且ツ其地ニ居住スル者ヲ指スノ趣意ニ有之候



### ○林野並建築物火災水害之際防禦ニ盡力シタル人民へ手當金給與ノ件

大正二年四月三十日 大臣へ何定

當局所管各御料林野並建築物ノ保護ニ關シテハ常に周到ノ注意ヲ怠ラズト雖モ廣大ナル面積ヲ有スル林野ニ在リテハ年々各地ニ火災事變ノ發生スルヲ免レシテ一朝此等ノ事變ニ會スルトキハ之カ防禦ハ實ニ容易ナラス候得共地方人民並消防組ハ常に多大ノ好意ヲ以テ直ニ現場ニ駆付ケ各自全力ヲ盡シテ防禦ニ從事致候依テ斯ル場合之ニ相當ノ慰勞手當ヲ給與スルハ林野ノ保護上極メテ緊要ノ措置ト被認候間將來右之場合ニ際シテハ防禦ニ從事シタル人民並ニ消防組ノ一口毎ニ對シテ金壹百圓以内ノ慰勞手當金ヲ當局限り給與致度右ハ執レモ事早急ニ係リ其都度經何致居候テハ其機ヲ失スルノ憾有之候殊ニ本年モ追々山火ノ季節ニ相迫リ候條右特ニ豫メ御允許相成候様致度 追テ當局廳舎官舎其他ノ建築物水火災並流材ノ場合ニ在リテモ時宜ニ依リ本文ニ準シ給與致度見込ニ有之候此段申添候

### ○災害防禦手當給與内規

大正二年五月十六日 長官達

第一條 御料林野ノ火災ニ際シ之カ防禦ニ盡力シタル者ニハ本内規ニ

依リ手當金ヲ給與スルコトヲ得

第二條 前條ニ依リ給與シ得ヘキ手當額ハ左ノ制限ニ依ルヘシ

一 消防組ニ對シテハ組毎ニ金七十圓以内

二 消防組ニ屬セサル人民ニ對シテハ一口毎ニ金七十圓以内

三 前二號ノ場合ト雖一人一日當金八十錢ヲ超ユルコトヲ得ス

但シ臨時焚出又ハ酒肴若ハ酒肴料ヲ給與セサル場合ハ金壹圓マテ上スコトヲ得

第三條 特殊ノ事情ニ由リ前條ノ制限ニ依リ難キ場合ハ特ニ事由ヲ具シテ經何スヘシ但シ其金額ハ一組又ハ一口ニ對シ前條ニ依リ給與スル金額ヲ合算シテ金百圓ヲ超ユルコトヲ得ス

第四條 第二條ノ給與ハ支局ニ在リテハ出張所長ヲシテ之ヲ決行セシムルコトヲ得

第五條 廳舎官舎其ノ他建築物ノ水火災並流材ノ場合ニ在リテモ必要ト認ムルトキハ前各條ニ準シ手當ヲ給與スルコトヲ得

第六條 水難救護法ニ依リ報酬ヲ給與シ又ハ之ニ準スヘキ手當ヲ給與シタルモノニハ前條ノ手當ヲ給與スルコトヲ得ス

第七條 手當金給與ニ對スル領收證ハ左ノ書式ニ依ルヘシ

(書式)  
(甲) 人民ニ對スル例  
領 收 證  
金 何 圓  
但何年何月何日何御料地(廳舎)火(水)災防禦ニ付手當金  
右領收候也 住所

昭和三十二年七月三十日 昭和三十二年九月九日 昭和三十二年六月六日 昭和三十二年六月六日

年 月 日 住所 氏名 名印  
地方部局長宛  
(乙) 消防組ニ對スル例  
領 收 證  
金 何 圓  
但何年何月何日何御料地(廳舎)火(水)災ノ爲當消防組駆付ケ防禦ニ付手當金  
右領收候也  
何消防組組頭 氏名 名印  
年 月 日 地方部局長宛

### ●新冠牧場内害獸驅除獎勵金支出ノ件(要旨)

昭和三年二月七日 昭和三十二年二月七日 昭和三十二年二月七日

有害鳥獸捕獲許可證所持者以外ノ者熊又ハ豺ヲ獵獲シタルトキハ一頭ニ付懸賞金四拾圓以内ヲ交付ス但牧場内ニ於テ捕獲セルモノニ限ル熊又ハ豺ハ捕獲者ノ所得トス 經費ハ耕牧費飼畜費ヨリ支辨

第四類 給與 四 諸給

### ○文具及筆墨料支給規則

明治四十一年三月十九日訓令第十號

有害鳥獸捕獲許可證所持者中常備夫(舊土人ニ限ル)カ熊獵ヲ捕獲セル場合ニハ獎勵金交付ノコト  
昭和三十二年七月三十日 昭和三十二年九月九日 昭和三十二年六月六日 昭和三十二年六月六日

第一條 文具ハ左ノ場合ニ之ヲ供置ス

一 二人以上共同若ハ交替シテ使用スルトキ

二 會議中使用スルトキ

三 行幸啓供奉中又ハ外賓接待中使用スルトキ

第二條 筆墨料ハ判任官以下ニシテ詔勅上奏書御親書爵位記恩給扶

助料證書修業證書卒業證書官記及辭令書ノ淨書者ニ之ヲ支給ス

第三條 筆墨料ハ一人月額金五拾錢トス但シ特ニ多數ノ淨書ニ從事スル者若ハ高價ノ筆墨ヲ要スル者ニシテ主管部局長官ニ於テ其ノ必要

ヲ認メタルトキハ特ニ月額金七拾五錢マテヲ支給スルコトヲ得

各部局限り發スル辭令書ノ淨書者ニハ一部局一人ヲ限リ月額金參拾

五錢ヲ支給ス

第四條 文具ノ供置又ハ筆墨料ノ支給ヲ要スルトキハ各部局長官又ハ

大臣官房各分課長ヨリ其ノ事由ヲ具シ主管部局長官ニ請求シ主管部

局長官ニ於テ必要ト認メタルトキハ之ヲ供置支給スヘシ

第五條 文具ノ種類定數交付及筆墨料ノ支給ニ關スル細則ハ主管部局







第四類 給與 四 諸給

- 一 職服ノ着用ヲ要セサル官職ニ轉シタルトキ
- 二 出張所長ニ轉シタルトキ
- 三 休職、退官、退職シタルトキ
- 第六條 前條ノ返納品ヲ再給與シタルトキハ其ノ著用期間ハ襲用ノ月ヨリ起算シ前著用者ノ著用シタル殘期間トス
- 第七條 給與品ノ修理ハ各自ノ負擔トシ貸付品ハ當局之ヲ修理ス
- 第八條 貸付品又ハ著用期間内ノ給與品ヲ故意又ハ過失ニ因リテ亡失毀損シタル者ニハ其ノ相當代價ヲ辨償セシムルコトアルヘシ
- 前項ノ場合ニ於テハ當該支局長ハ其ノ事由ヲ具申スヘシ

○女子職員ニ被服給與ノ件

大正十二年七月七日第  
三七七二號大臣へ何定

(改正)

昭和五年陸軍部第八〇號

事務執行上ノ便利ト且體裁上ヨリ當局女子職員ニ對シ左記様式ニ依ル作業服給與可相成哉

作業服種類給與定數製式表

種類	給與定數	地質	製式
作業服	一人ニ付年壹著	黑色綿琥珀	單製ニシテ筒袖仕立腰紐及袖口ニ同地質緊收

○帝室林野局雇員傭人被服取扱規則

大正六年十二月二十五日  
秘乙第八ノ三號長官達

(改正)

大正八年第八一四ノ二號、九年秘乙第八〇ノ三號、十年第二三五六ノ三號、十一年秘乙第六四〇ノ三號、十二年第六〇七ノ三號、甲、第二二九七ノ三號、昭

- 第一條 被服ハ之ヲ給與シ雇員及事業手ノ徽章(朝前章頭)並小使、技丁ノ外套及長マントハ之ヲ貸付ス
- 第二條 給與品ハ左ノ場合ニ在リテハ其ノ著用期間内ニ限り之ヲ返納セシム
  - 一 職服ノ着用ヲ要セサル官職ニ轉シタルトキ
  - 二 出張所長ニ轉シタルトキ
  - 三 休職、退職シタルトキ
- 第三條 前條ノ返納品ヲ再給與シタルトキハ其ノ著用期間ハ襲用ノ月ヨリ起算シ前著用者ノ著用シタル殘期間トス
- 第四條 貸付品ハ使用ニ堪ヘサルニ至リタルトキ之ヲ返納セシメ更ニ代品ヲ交付ス
- 第五條 給與品ハ各自之ヲ修補シ貸付品ハ當局之ヲ修補ス但シ守衛、給仕及小使ノ給與品ノ修補ニ付テハ被服修補料ヲ給與ス
- 第六條 被服修補料及附屬品料ハ毎年一月ヨリ六月迄ノ分ヲ其ノ年一月ニ、七月ヨリ十二月迄ノ分ヲ同七月ニ給與ス但シ給與期月後拜命

種目	給仕		小使		技丁	
	期間	定數	期間	定數	期間	定數
冬服	九月	自十月一日至翌年五月卅一日	二月	二	二月	二
夏服	五月	自六月一日至翌年五月卅一日	二月	二	二月	二
外套	九月	自十月一日至翌年五月卅一日	二月	二	二月	二
長マント	五月	自六月一日至翌年五月卅一日	二月	二	二月	二
略帽子	五月	自六月一日至翌年五月卅一日	二月	二	二月	二
日帽子	五月	自六月一日至翌年五月卅一日	二月	二	二月	二

別表ノ二

種目	支給定月	摘要
冬服	九月	自十月一日至翌年五月卅一日 八月ヲ一期トス
夏服	五月	自六月一日至翌年五月卅一日 四月ヲ一期トス
外套	九月	自十月一日至翌年五月卅一日 十二月ヲ一期トス
長マント	五月	自六月一日至翌年五月卅一日 十二月ヲ一期トス
略帽子	五月	自六月一日至翌年五月卅一日 十二月ヲ一期トス
日帽子	五月	自六月一日至翌年五月卅一日 四月ヲ一期トス

備考

- 一 外套及長マント並帽子及略帽ヲ併給スルハ特別ノ事由アル場合ニ限ル外套及長マントヲ併給スル場合ニ於テ其ノ著用期間ハ外套ハ五期長マントハ四期トシ外套帽履ハ之ヲ支給セス

員	出張所ニ在勤スル		手傭員		應舎及構内ノ守衛		ニ従事スル守衛	
	期間	定數	期間	定數	期間	定數	期間	定數
一	二	一	三	一	二	一	一	一
二	二	一	三	一	二	一	二	一
三	二	一	三	一	二	一	二	一
四	二	一	三	一	二	一	二	一
五	二	一	三	一	二	一	二	一
六	二	一	三	一	二	一	二	一
七	二	一	三	一	二	一	二	一
八	二	一	三	一	二	一	二	一
九	二	一	三	一	二	一	二	一
十	二	一	三	一	二	一	二	一
十一	二	一	三	一	二	一	二	一
十二	二	一	三	一	二	一	二	一
十三	二	一	三	一	二	一	二	一
十四	二	一	三	一	二	一	二	一
十五	二	一	三	一	二	一	二	一
十六	二	一	三	一	二	一	二	一
十七	二	一	三	一	二	一	二	一
十八	二	一	三	一	二	一	二	一
十九	二	一	三	一	二	一	二	一
二十	二	一	三	一	二	一	二	一

第四類 給與 四 諸給

シタルモノニハ月割ヲ以テ之ヲ給與ス  
被服修補料及附屬品料ハ其ノ給與ヲ受ケタル前項ノ期間内ニ轉免又ハ死亡スルモノ之ヲ返納セシメス  
被服修補料及附屬品料ヲ受ケタル者尙其ノ給與ヲ受ケヘキ職務ニ轉シタルトキハ次期ヨリ之ヲ給與ス  
第七條 支給定月外ニ於テ支給シタル給與品ノ著用期間ハ給與ノ日カ一期ノ半以前ノモノニ付テハ其ノ支給期ヨリ半ヲ超ヘタルモノニ付テハ次ノ支給期ヨリ起算ス  
第八條 貸付品又ハ著用期間内ノ給與品ヲ故意又ハ過失ニ因リテ亡失毀損シタル者ニハ其ノ相當代價ヲ辨償セシムルコトアルヘシ  
前項ノ場合ニ於テハ當該支局長ハ其ノ事由ヲ具申スヘシ  
第九條 被服ノ種類、定數、著用期間、支給定月、被服修補料及附屬品料ハ別表ニ依ル

別表ノ一







- 五 初テ騰寫セシムル者ニ在リテハ其ノ現住所及印鑑ノ届出ヲ爲サシムヘシ變更シタルトキ亦同シ
- 六 騰寫セシムル者出勤シタルトキハ先庶務課備付ノ出勤簿ニ捺印セシムヘシ
- 七 騰寫料ハ騰寫ヲ終リタルトキ東ネテ之ヲ請求セシムヘシ但シ數月ニ涉ルモノハ毎月打切り請求セシムルコトヲ得
- 八 騰寫料請求書ハ主務課長之ヲ受ケ庶務課ヲ經テ會計課ヘ回付スヘシ
- 九 但シ其ノ請求書ニハ納付ヲ終リタル月日ヲ記入シ課長若クハ取扱主任者之ニ證明スルコトヲ要ス

### ○官舎規則

大正六年六月三十日訓令第十二號

- 第一條 本令ニ於テ官舎トハ公務ノ必要ニ依リ宮内職員ノ居住ニ充ツル建物ヲ謂フ
- 第二條 公務上支障ナキトキハ宮内職員ノ出願ニ依リ一時官舎ニ居住ヲ許スコトアルヘシ
- 第三條 官舎ハ甲乙丙ノ三種トス甲種官舎ハ親任官及親任待遇、乙種官舎ハ勅任官委任官及勅任待遇俸給待遇、丙種官舎ハ判任官以下ノ

- 職員ノ居住ニ充ツル官舎ハ其ノ現住所及印鑑ノ届出ヲ爲サシムヘシ變更シタルトキ亦同シ
- 第四條 官舎ノ居住並退去ハ奏任待遇以上ノ職員ニ在リテハ居住者所屬ノ部局長官ノ上申ニ基ツキ宮内大臣之ヲ命シ判任官以下ノ職員ニ在リテハ居住者所屬ノ部局長官之ヲ專行ス
- 前項ノ上申又ハ專行ヲ爲ス場合ニハ豫メ建物ノ主管部局長官ニ合議スヘシ
- 前二項ノ規定ハ第二條ノ規定ニ依リ出願アリタル場合ニ之ヲ準用ス
- 第五條 前條ノ規定ニ依ル官舎ノ居住又ハ退去ハ當該部局ヨリ關係部局ニ通知スヘシ
- 第六條 居住者退官退職又ハ休職ノ場合ニハ直ニ官舎ヲ退去スヘシ但シ建物ノ主管部局長官ハ居住者ノ出願ニ依リ宮内大臣ノ認可ヲ經テ一月内ヲ限リ退去ヲ猶豫スルコトヲ得
- 第七條 居住者居住又ハ退去セムトスル場合ニハ豫メ其ノ期日ヲ所屬部局ニ申出テ各主管部局官吏立會ノ上官舎及設備物件ノ受授ヲ爲スヘシ
- 第八條 居住者ハ家族、使用人其ノ他同居者ノ員數並他ニ住所ノ有無及之アルトキハ其ノ場所ヲ建物ノ主管部局ニ届出ツヘシ
- 第九條 建物ノ主管部局長官ハ官舎居住人名簿ヲ備ヘテ居住人ノ出入ヲ明ニスヘシ
- 第十條 居住者ハ常ニ官舎及設備物件ノ管守ニ注意スヘシ
- 設備物件ヲ亡失毀損シタルトキ又ハ其ノ模アルトキハ事由ヲ具シテ

遲滞ナク之ヲ各主管部局ニ申報スヘシ

- 故意又ハ過失ニ因リ設備物件ヲ亡失毀損シタルトキハ賠償ノ責ニ任スルモノトス
- 第十一條 居住者ハ建物ノ主管部局長官ノ許可ヲ得ルニ非サレバ官舎ニ建増加工シ邸地ニ施工シ又ハ植樹スルコトヲ得ス
- 第十二條 左ニ掲ケタル物件ハ必要ニ應ジ官費ヲ以テ之ヲ官舎ニ設備スルコトヲ得
- 一 疊、建具及敷物類
- 二 窓掛及日除
- 三 井戸用具及水道栓
- 四 煙突、防火器具及消火劑
- 五 點燈機
- 六 煖爐、煖房機及附屬品
- 七 電話機及電鈴
- 八 炊事用瓦斯機
- 丙種官舎ニハ官費ヲ以テ絨氈敷物類、煖爐、煖房機、電話機及電鈴ヲ設備スルコトヲ得
- 第十三條 左ニ掲ケタル物件ハ公用室ニ要スルモノニ限リ官費ヲ以テ之ヲ設備スルコトヲ得
- 一 椅子
- 二 卓子卓被共
- 三 書物棚
- 四 帽子掛

公用室私用室ノ區分ハ關係部局合議ノ上建物ノ主管部局長官宮内大臣ノ認可ヲ經テ之ヲ定ム

- 丙種官舎ニハ公用室ヲ置カス
- 第十四條 甲種官舎ニハ公用室附屬トシテ官費ヲ以テ左ノ物件ヲ設備スルコトヲ得
- 一 花瓶、鏡、時計、額面、棚等ノ室内裝飾品
- 二 西洋式飲食器具及廚具
- 三 衣服箆筒、化粧具、洗面器、吸煙具、靴拭及手水鉢ノ類
- 四 扇風機
- 第十五條 左ニ掲ケタル事項ハ必要ニ應ジ官費ヲ以テ之ヲ行フ
- 一 建物及設備物件ノ修繕手入
- 二 外構其ノ他圍障ノ修繕手入
- 三 庭園、道路及排水設備ノ修繕手入
- 四 樹木ノ手入
- 五 構外ノ撒水除雪
- 第十六條 官舎ノ電話使用料並公用室及構内建物外ニ於ケル電氣料瓦斯料及水道使用料ハ官費ヲ以テ之ヲ支辨シ公用室ニ要スル蠟燭、燈油及石炭ハ之ヲ官給ス
- 第十七條 第二條ノ規定ニ依リ居住ヲ許シタル官舎ニハ第十二條乃至前條ノ規定ヲ適用セス但シ第十二條第一項第二號乃至第五號ノ物件及建物ノ主管部局長官ニ於テ管理上必要ト認メタルモノハ此ノ限ニ在ラス
- 第十八條 帝室林野局、學習院、帝室博物館及御料牧場ニ屬スル官舎ニ付テハ主管部局長官ハ本令ノ範圍内ニ於テ特別ノ規定ヲ設クルコトヲ得



トヲ得但シ本令中官舎ノ居住、退去及公用室私用室ノ區分ニ關スル  
宮内大臣ノ職務ハ主管部局長官ニ於テ之ヲ專行スヘシ  
前項ノ場合ニ於テハ宮内大臣ノ認可ヲ經ヘシ

附 則

第十九條 本令ハ大正六年七月一日ヨリ之ヲ施行ス

明治四十三年訓令第三號ハ之ヲ廢止ス

第二十條 従前官舎又ハ附屬家ニ設備シタル物件ハ本令ノ規定ニ拘ラ  
ス其ノ物ノ存スル間當分ノ内之ヲ供置ス

大正十三年訓令第三十號附則

本令ハ大正十四年一月一日ヨリ之ヲ施行ス

### ○帝室林野局官舎規則

大正七年一月二十三日  
第一八五九ノ七號長官達

(改正) 大正九年第二七三ノ三號、十年第一七五四號、十一年第四〇九〇ノ四號

#### 第一章 官 舎

##### 第一節 總 則

第一條 帝室林野局官舎ヲ分テ甲乙ノ二種トス

甲種官舎トハ無料ヲ以テ職員ヲ居住セシムルモノヲ謂ヒ乙種官舎ト  
ハ有料ヲ以テ職員ニ貸付スルモノヲ謂フ

第二條 甲種官舎ハ林業試驗場員、出張所長及分擔區員ノ居住ニ充ツ  
ル爲之ヲ設置ス但シ土地ノ狀況ニ依リ之ヲ設置セサルコトアルヘシ

第三條 甲種官舎ハ土地ノ狀況ニ依リ必要アルトキハ前條以外ノ出張  
所員ノ爲ニ之ヲ設置スルコトアルヘシ

第四條 乙種官舎ハ土地ノ狀況ニ依リ必要アルトキハ支局員ノ爲ニ之  
ヲ設置ス

第五條 甲種官舎ハ成ル可ク其ノ居住者ノ勤務スル廳舎ニ接近シテ之  
ヲ設置スヘシ

第六條 各官舎ノ建坪ハ第一號表ノ程限ヲ超ユルコトヲ得ス但シ左ノ  
場合ニ於テハ此ノ限ニ在ラス

一 積雪多キ地方ニシテ特別ノ構造ヲ要スル場合

二 次條ノ規定ニ依ル場合

第七條 甲種官舎ハ他人ノ家屋ヲ借入レ之ニ充ツルコトヲ得但シ其ノ  
料金ハ第二號表ノ程限ヲ超ユルコトヲ得ス

前項但書ノ程限ニ依ルコトヲ得サル場合ニ於テハ其ノ事由ヲ具シ長  
官ノ認可ヲ受クヘシ

第八條 官舎ニハ公用室私用室ノ區分ヲ設ケス

#### 第二節 設 備

第九條 官舎ニハ左ニ掲ケタル物件ヲ設備ス

一 疊及建具

二 窓掛及日除

三 井戸用具、水道栓

前項ニ掲ケタル物件ノ外電燈機、炬燵及炬燵櫓ヲ設備スルコトヲ得

第十條 疊ハ茶ノ間ヲ除クノ外縁附トシ窓掛及日除ハ金巾其ノ他ノ綿  
布類ヲ用フ

#### 第三節 管 理

第十一條 甲種官舎ハ林業試驗場長又ハ出張所長之ヲ管理シ乙種官舎

#### ハ支局長之ヲ管理ス

第十二條 管理者ハ少クトモ毎年一回官舎及其ノ設備物件ノ検査ヲ行  
フヘシ

前項検査ノ外官舎又ハ其ノ設備物件ニ重大ナル被害ヲ生スヘキ變災  
アリタルトキ又ハ特ニ其ノ必要ヲ認メタルトキハ臨時検査ヲ行フヘ  
シ

第十三條 官舎又ハ其ノ設備物件ニ重大ナル被害アリタルトキハ管理  
者ハ其ノ都度之ヲ上官ニ報告スヘシ

第十四條 官舎及其ノ設備物件ノ修繕及手入ハ左ノ規定ニ依リ管理者  
之ヲ行フ

一 疊表ノ取替ハ概ネ三年ニ一回其ノ裏返ハ一年乃至二年以内

二 窓掛及日除ノ取替ハ三年乃至五年ニ一回

三 生籬又ハ樹木ノ手入ヲ要スルモノアルトキハ毎年一回

四 前各號ノ外管理者ニ於テ官舎又ハ設備物件ノ保存上必要ナリト  
認メタルモノアルトキハ其ノ都度

第十五條 管理者ハ職員ニ官舎ヲ引渡シタルトキハ設備物件ノ種類及  
員數ヲ記載シタル保管證ヲ徴スヘシ

第十六條 管理者ハ官舎ノ明渡ヲ受ケタルトキハ官舎及其ノ設備物件  
ノ狀況及員數ヲ調査シ保管證ヲ還付スヘシ但シ其ノ狀況又ハ員數ニ  
異狀アルコトヲ發見シタルトキハ第二十三條ノ處分ヲ完了シタル後  
ニ非サレハ之ヲ還付スルコトヲ得ス

第十七條 管理者ハ附錄様式ニ依リ官舎取扱明細簿ヲ調製シ設備物件  
ノ新調、修繕及居住者ノ出入等ヲ記入スヘシ

#### 第四節 居住者及其ノ義務

第十八條 官舎ノ設備アルトキハ當該職員ハ之ニ居住スルコトヲ要スル  
己ムコトヲ得サル事情アルトキハ職員ハ上官ノ認可ヲ經テ前項ノ義  
務ヲ免ルルコトヲ得但シ第二條ニ掲ケタル職員ハ此ノ限ニ在ラス

第十九條 官舎ノ設備當該職員ノ全員ヲ居住セシムルニ足ラサルトキ  
ハ高等官及判任官ニ在リテハ其ノ官舎ニ依リ其ノ同シキ場合ニ於テ  
ハ叙任ノ前後ニ依リ判任待遇者及雇員ニ在リテハ俸給又ハ給料ノ多  
寡ニ依リ其ノ同シキ場合ニ於テハ雇員又ハ増俸若ハ増給ノ前後ニ依  
リテ其ノ順位ヲ定ム但シ判任官ノ課長ハ高等官ノ次位トス

前項ニ依リ難キ場合ニ於テハ管理者官舎ニ居住セシムヘキ者ノ順位  
ヲ定ム

第二十條 官舎ニハ職員ノ家族、僕婢及近親ヲ除クノ外之ニ同居セシ  
ムルコトヲ得ス

第二十一條 職員官舎ニ居住シタルトキハ遲滞ナク其ノ年月日、同居  
者ノ氏名及自己ト同居者トノ關係ヲ管理者ニ届出ツヘシ其ノ異動ア  
リタルトキ亦同シ

第二十二條 官舎及其ノ設備物件ノ亡失、毀損又ハ其ノ虞アルトキハ  
居住者ハ事由ヲ具シテ遲滞ナク之ヲ管理者ニ報告スヘシ

第二十三條 居住者ハ自己又ハ同居者ノ故意又ハ過失ニ因リ官舎又ハ  
其ノ設備物件ヲ亡失、毀損シタルトキハ速ニ之ヲ修復シ又ハ其ノ損  
害ヲ賠償スヘシ

前項ノ規定ハ其ノ亡失、毀損カ火災ノ爲ニ生シタル場合ニハ之ヲ適  
用セス但シ居住者又ハ同居者ニ故意又ハ重大ナル過失アリタルトキ



第四類 給與 四 諸給

ハ此ノ限ニ在ラス  
 第二十四條 撤水、除雪、障子ノ張替、電燈及水道使用料等ハ居住者ノ負擔トス  
 第二十五條 乙種官舎ノ賃付料ハ毎月末日マテニ之ヲ管理者ニ納付スヘシ但シ十二月分ニ限リ其ノ月二十八日マテトス  
 前項ノ料金ニ付一月ニ滿タサルモノニアリテハ日割ヲ以テ之ヲ計算ス  
 第二十六條 官舎ハ左ノ期間内ニ之ヲ明渡スヘシ  
 一 失官又ハ此ニ準スヘキ場合ニハ其ノ翌日ヨリ起算シ七日以内  
 二 休職、退官、廢官、轉任又ハ轉勤等ニ因リ其ノ職ヲ去リタル場合ニハ本人ノ之ヲ知りタル日ヨリ起算シ十日以内  
 三 兵役ノ爲召集(勤務演習、簡閱點呼ヲ除ク)セラレタル場合ニハ入營ノ翌日ヨリ起算シ十日以内  
 四 第十九條ノ場合ニ該當シ退去ヲ命セラレタル場合ニハ其ノ翌日ヨリ起算シ二十一日以内  
 五 本人死亡シタル場合ニハ其ノ翌日ヨリ起算シ三十五日以内  
 管理者ハ引繼事務ノ整理其ノ他ノ事由ニ因リ已ムコトヲ得サル場合ニ於テハ前項期間ノ延長ヲ許可スルコトヲ得  
 第二十七條 官舎ヲ明渡サムトスルトキハ居住者ハ豫メ其ノ日時ヲ管理者ニ届出ツルコトヲ要ス  
 第二章 官 舎 料  
 第二十八條 林業試驗場、出張所又ハ分擔區ニ在勤シ官舎ニ居住スルコトヲ得サル高等官、判任官、同待遇者及雇員ニハ本章ニ定メタル

官舎料ヲ給與ス  
 第二十九條 甲種官舎ニ居住スルコトヲ得ル職員ニシテ官舎ノ設備完  
 成セズ又ハ前住者ノ退去セサル爲官舎ニ居住スルコトヲ得サルトキハ其ノ事故ノ止ミタル日マテ官舎料ヲ給與ス官舎ノ修繕工事ノ爲居住スルコトヲ得サル場合亦同シ  
 第三十條 官舎料ノ定額ハ第三號表ニ依ル  
 第三十一條 官舎料ハ其ノ月分ヲ翌月十日マテニ支給ス但シ十二月分ニ限リ其ノ月二十八日マテトス  
 前項ノ官舎料ニ付一月ニ滿タサルモノニアリテハ日割ヲ以テ之ヲ計算ス  
 第三十二條 新任、轉任其ノ他ノ場合ニ於ケル官舎料ノ給與ハ左ノ各號ニ依ル  
 一 新任、復職又ハ轉勤等ニ因リ就職シタル者ニ對シテハ其ノ發令又ハ著任ノ當日ヨリ支給ス  
 二 轉勤等ニ因リ其ノ職ヲ去リタル者ニ對シテハ其ノ發令又ハ著任ノ當日マテ支給ス但シ事務引繼ニ因ル場合ヲ除クノ外辭令ヲ受ケタル日ヨリ七日ニ達シタルトキハ其ノ翌日以後ハ給與ノ限ニ在ラス  
 三 資格ノ變更ニ依リ給與額ニ異動ヲ生シタル者ニ對シテハ其ノ發令ノ翌日ヨリ新ナル給與額ニ依リ支給ス  
 四 休職、退官、解雇及他官廳へ轉任ノ場合ニハ辭令交付ノ當日マテ支給ス但シ懲戒免官及之ニ準スヘキ解雇ノ場合ニハ其ノ翌日以後ハ支給ノ限ニ在ラス

五 廢官、失官及死亡ノ場合ハ其ノ當日マテ支給ス  
 第三十三條 廢官、休職、退官、解雇又ハ他官廳へ轉任ノ者事務引繼又ハ殘務整理ノ爲特ニ命ヲ受ケ公務ニ從事スルトキハ其ノ間仍從前ノ官舎料ヲ給與ス  
 第三十四條 兵役ノ爲召集セラレタル者ニ對シテハ其ノ出發ノ翌日ヨリ歸任ノ前日マテ官舎料ノ給與ヲ停止ス但シ勤務演習及簡閱點呼ノ場合ハ此ノ限ニ在ラス  
 第三十五條 官舎料ノ給與ヲ受クル者ハ成ルヘク其ノ廳舎ノ附近ニ居住スヘシ  
 第一號表

甲種官舎		乙種官舎	
林業試驗場長	建坪	支 局 長	五十坪
林業試驗場員(高等官)	五十坪	高等官及課長	三十五坪
出 張 所 長	三十五坪	判任官、同待遇者及雇員	三十坪
出 張 所 員(高等官)	三十坪		
分 擔 區 員	二十五坪		
	建坪		

第二號表

種 別	内地	北海道
判任官、同待遇者及雇員	(一)月	(一)月

第四類 給與 四 諸給

職 名	内地	北海道
林業試驗場長官舎	二十圓	
林業試驗場員官舎(高等官)	十五圓	
出張所長官舎(高等官)	十二圓	十五圓
出張所員官舎(高等官)	十二圓	十五圓
分擔區員官舎	八圓	九圓
林業試驗場長	十五圓	
林業試驗場員(高等官)	八圓	十圓
出張所長(高等官)	九圓	十二圓
出張所員(高等官)	八圓	十一圓
分擔區員	五圓	六圓

附錄 第一號官舎

種 類	構造	官舎坪數	構内坪數	間 數
甲 種	瓦葺平家	三〇〇〇	一〇〇五〇	八

事記 大正 年 月 日新築  
 (大正 年 月 日 縣 郡 町 何某ヨリ買入)







第五類 文書

一 文書印章

○請願書等ノ取扱ニ關スル件

大正十年十一月九日參甲第二一號參事官ヨリ長官ヘ依命通牒  
請願書取扱内規及大正十年三月十八日官房調査祕第一一號内牒ハ之ヲ  
廢止シ請願書ノ外陳情書、建白書、歎願書其ノ他之ニ類似スル書類ハ  
自今左記ノ取扱フコトニ決定相成候  
記

- 一 大臣宛提出又ハ送付ニ係ルモノハ大臣官房文書課ニ於テ受理シタル後各其ノ所管部局ニ回付シ所管部局ニ於テ處理案ヲ具シ大臣ニ提出スルコト
- 一 各部局長官宛提出又ハ送付ニ係ルモノハ從前ノ通其ノ部局限リ處理スルコト但シ其ノ部局長官ニ於テ大臣ニ提出スルヲ必要ト認メタルモノハ前項ノ例ニ依ルコト

○各廳所長ノ處分ニ對スル請願書取扱手續

明治二十四年四月七日内事課  
甲第七一號大臣ヨリ本局ヘ達  
第一條 御料局支廳長又ハ事務所長ノ處分ニ服セス御料局長ニ請願書

第五類 文書 一 文書印章

ヲ差出シタルモノアルトキハ御料局長ハ此手續ニ據リテ處理ス  
前項請願書ニシテ直ニ宮内大臣ニ差出シタルモノハ御料局長ニ下付  
シ處理セシム

第二條 御料局長ハ請願ノ事件支廳長又ハ事務所長ニ於テ經何處分シ  
タルモノト專決處分シタルモノトヲ問ハス總テ支廳長又ハ事務所長  
ニ事實ヲ推問シ其處分ノ變更ヲ更スヘキモノト認ムルトキハ支廳長  
又ハ事務所長ニ令達シ之カ變更ヲ爲サシム其變更ノ理由ナキモノハ  
其旨ヲ指令ス

第三條 請願ノ事件受理ス可カラサルモノト認メタルトキハ其旨ヲ記  
シ御料局長ノ名ヲ以テ之ヲ却下ス

第四條 御料局長ハ請願ノ事件其權内ニ屬スルモノハ之ヲ專決シ其他  
ハ宮内大臣ノ裁決ヲ受ク

第五條 御料局長ニ於テ直ニ指令又ハ却下スル請願書ト雖モ總テ支廳  
又ハ事務所ヲ經由シテ請願人ニ下付ス

第六條 出張所長ノ處分ニ服セス支廳長ニ請願書ヲ差出シタルモノア  
ルトキハ支廳長ハ前數條ニ定メタル御料局長ノ取扱方ニ準シテ處理  
スヘキモノトス

(備考) 明治二十四年四月八日本局第八二八ノ二號甲ヲ以テ局長ヨ  
リ木曾靜岡札幌各支廳長ヘ轉達第八二八ノ二號乙ヲ以テ主  
事ヨリ佐渡生野兩支廳長並  
諸縣度會兩事務所長ヘ通牒



○帝室林野局文書處理細則

大正十三年四月二十九日  
第一五〇五ノ二號長官達

第一章 公文書接受

第一條 本局ニ到達スル公文書ハ總テ監視課文書掛ニ於テ之ヲ接受スルモノトス

第二條 監視課文書掛ニ於テ公文書ヲ接受シタルトキハ長官及次長宛ノ親展文書ハ之ヲ監視課秘書掛ニ送付シ其ノ他ノ文書ハ收受年月日及各課別番號ヲ本書ニ記入シ公文書登記簿ニ各課別ニ登記ノ上之ヲ監視課長ニ提出スヘシ

第三條 監視課前條ノ規定ニ依リ公文書ヲ受ケタルトキハ査閱ノ上欄外ニ檢印シ緊要ト認ムルモノハ長官又ハ次長ノ査閱ニ供シ其ノ他ノ文書ハ之ヲ主務課ニ配付セシムヘシ

第四條 暗號電報ヲ接受シタルトキハ前二條ノ規定ニ依ルノ外監視課文書掛ニ於テ之ヲ添附スヘシ但シ各課ニ於テ更ニ譯文ヲ覆檢スヘキモノトス

第五條 監視課秘書掛ニ於テ長官又ハ次長宛ノ親展文書ヲ接受シタルトキハ前三條ノ規定ニ準シテ之ヲ處理スヘシ

第六條 退廳後又ハ休日ニ到達シタル公文書ハ宿直員之ヲ接受シ簿冊

ニ登記ノ上翌日(翌日休日ナルトキハ其ノ翌日)之ヲ監視課文書掛ニ引渡スヘシ但シ電報其ノ他至急ヲ要スヘキモノト認メタルモノハ各適當ノ措置ヲ爲スヘシ

第七條 監視課文書掛又ハ秘書掛ニ於テ接受シタル公文書ニ物品、通貨、有價證券、郵便切手、收入印紙ノ類ヲ添附セルモノアルトキハ其ノ種類、金額、員數等ヲ公文書登記簿其ノ他ノ帳簿ニ登記シ受授ヲ明ニスヘシ

第八條 到達文書ニシテ本局ノ主管ニ屬セサルモノアルトキハ監視課長ハ直ニ返付其ノ他適當ノ措置ヲ爲スヘシ但シ其ノ重要ナルモノハ長官又ハ次長ノ指揮ヲ受クヘキモノトス

第九條 監視課文書掛又ハ秘書掛公文書登記簿ニ登記シタル文書ノ返付ヲ受ケタルトキハ公文書登記簿及文書ニ記入シタル各課別番號ヲ訂正シ適當ノ配付ヲ爲スヘシ

第十條 到達文書中大臣、次官又ハ省宛ノモノト雖本局ノ主管ニ屬スルモノアルトキハ本章ノ手續ヲ爲スヘシ

第十一條 公文書登記簿ニ登記シタル文書ハ總テ同議又ハ同覽ニ附スヘキモノトス

第十二條 主務課ニ於テ文書ノ配付ヲ受ケタルトキハ課長之ヲ査閱シ處分ノ要旨ヲ示シテ調査主任ニ交付スヘシ但シ事ノ重要ナルモノハ長官又ハ次長ニ具申ノ上處理ノ手續ヲ爲スヘシ

第十三條 主務課ニ於テ接受セル文書ハ即時調査起案シ少クトモ五日以内(休日ヲ除ク)ニ本局ノ審議ヲ了スヘシ

第十四條 接受文書ニ起因スル回議書ニハ其ノ文書ヲ合綴スヘシ若故アリテ合綴セサルトキハ各課調査主任回議書ニ附箋シテ其ノ文書ノ番號ヲ記スヘシ但シ此ノ附箋ハ監視課文書掛ニ於テ公文書登記簿ニ登記シタルトキハ之ヲ除去スルモノトス

第十五條 接受文書ニ起因セサル各課發案ノ回議書ハ長官又ハ次長決裁後各課別ニ番號ヲ附シ公文書登記簿ニ登記スルモノトス

第十六條 回議ノ際各課互ニ意見ヲ異ニスルトキハ當該課長協議シ猶書ヲ以テ相應答シ處理ノ遲滯ヲ招クヘカラス

第十七條 他課ニ合議シタル回議書ニシテ決裁前修正ヲ加ヘムトスルトキハ各合議課長ノ同意ヲ得ヘシ決裁ノ際修正ヲ加ヘタルトキハ決裁後直ニ之ヲ各合議課長ニ提示スヘシ

第十八條 傳票、計表又ハ帳簿ヲ以テ決裁ヲ受クルヲ便トスル回議書ハ豫メ其ノ種目及手續ヲ定メ長官ノ認可ヲ受ケ通常處理ノ手續ニ依

第三章 執行

第十九條 事ノ緊急處理ヲ要スルモノハ通常ノ手續ニ依ラス主務課長ニ於テ其ノ旨ヲ具陳シ直接長官又ハ次長ノ決裁ヲ請フコトヲ得此ノ場合ニ於テハ決裁後通常ノ手續ヲ爲スヘシ

第二十條 決裁文書ノ執行ハ特ニ期日ヲ定メタルモノヲ除クノ外機密ニ屬スルモノハ監視課秘書掛ニ於テ其ノ他ノモノハ同課文書掛ニ於テ決裁ノ即日之ヲ爲スヘシ若即日執行シ難キ事情アルトキハ前後緩急ヲ考慮シ可成速ニ執行スヘシ

第二十一條 決裁文書ニシテ執行前一應主務課ニ返付ヲ要スルトキ又ハ各部局及參事官ニ合議スル回議書ニ留置ヲ要スル添附書類アルトキハ起案者ニ於テ豫メ其ノ旨ヲ回議書ニ附箋スヘシ

第二十二條 物品、通貨、有價證券、郵便切手、收入印紙ノ類ヲ文書ニ添ヘテ發送スルトキハ其ノ種類、金額、員數等ヲ簿冊ニ登記シ掛員二人以上立會ノ上其ノ文書ヲ封緘スヘシ

第二十三條 監視課文書掛ニ於ケル執行済ノ文書ハ執行後直ニ主務課ニ返付スヘシ

第二十四條 決裁済ノ文書ニシテ「要再回」ノ記號アルモノハ監視課文書掛又ハ秘書掛ヨリ其ノ部局、參事官又ハ其ノ課ニ送付シ用済ノ上



各掛ニ於テ之カ受領ノ手續ヲ爲スヘシ  
 第二十五條 各部署及參事官ヨリノ合議文書ハ監理課文書掛又ハ祕書掛ニ於テ贖本ヲ作り保管スヘシ  
 第二十六條 各課ニ文書受授簿ヲ備ヘ其ノ課ト監理課文書掛又ハ祕書掛トノ間ニ於ケル文書ノ受授ヲ明ニスヘシ  
 第二十七條 本細則ハ支局林業試驗場及出張所ニ於ケル文書ノ處理ニ之ヲ準用ス  
 附 則  
 本規程ハ大正十三年五月一日ヨリ之ヲ施行ス

### 公文書類編纂保管規程

明治四十四年十二月二日  
十七日訓令第二十三號

(改正) 大正六年訓令第二十八號、昭和五年同第十二號  
 第一條 公文書類ノ編纂及保管ニ付テハ本令ノ定ムル所ニ依ル  
 第二條 公文書類ハ完結ノ順序ニ從ヒ曆年ニ依リ大臣官房各分課及各部署ニ分テ類輯編纂スヘシ  
 第三條 公文書類ノ編纂簿冊名ハ別段ノ定アルモノヲ除クノ外圖書頭關係部局長官ニ協議シテ之ヲ定ム  
 第四條 各部署ハ完結ノ公文書類ヲ整理シ保存ヲ要セサルモノヲ除クノ外會計ニ關スル書類ニ在リテハ翌年十二月三十一日マテ其ノ他ノ書類ニ在リテハ翌年六月三十日マテニ之ヲ圖書寮ニ送付スヘシ

前項ノ期限内ニ送付シ難キトキハ各部署局長官ハ圖書頭ニ協議ノ上特ニ送付期限ヲ定ムルコトヲ得  
 第五條 永久保存ノ公文書類ニシテ筆寫ニ係ラサルモノハ各部署ニ於テ筆寫ノ上之ヲ圖書寮ニ送付スヘシ  
 第六條 公文書類ノ保存期限ハ左ノ如シ  
 一 永久  
 二 三十年  
 三 十年  
 前項ノ保存期限ハ公文書類完結ノ翌年ヨリ之ヲ起算ス  
 第七條 公文書類ノ保存期限ノ區別ハ圖書頭關係部局長官ニ協議シテ之ヲ定ム  
 第八條 保存期限ヲ經過シタル公文書類ハ圖書頭ニ於テ適宜廢棄ノ處分ヲ爲スヘシ但シ時宜ニ依リ必要アリト認メタル書類ニ付テハ關係部局長官ハ期限滿了前其ノ廢棄ノ猶豫ヲ圖書頭ニ申出ツルコトヲ得  
 第九條 圖書寮ニ於テハ公文書類ノ臺帳ヲ設クヘシ  
 前項ノ臺帳ニ記載スヘキ事項ハ圖書頭之ヲ定ム  
 第十條 公文書類ノ編纂及保管ニ關スル細則ハ圖書頭之ヲ定ム  
 第十一條 第三條第四條第二項及第七條ノ場合ニ在リテハ宮内大臣ノ決裁ヲ受クルコトヲ要ス  
 第十二條 大臣官房祕書課ハ本令ニ於ケル各部署ト看做ス  
 第十三條 本令ハ當分ノ内李王職ノ公文書類ニ之ヲ適用セス  
 附 則  
 第十四條 本令ハ大正七年一月一日ヨリ之ヲ施行ス

第十五條 本令施行前ノ公文書類ニ付テハ總テ本令ノ規定ヲ適用ス  
 筆寫ニ係ラサル永久保存ノ書類ハ圖書寮ニ於テ其ノ筆寫ヲ爲スヘシ  
 保存期限ヲ經過シタル書類ノ廢棄ニ付テハ仍從前ノ規定ニ依ル

### 公文書類編纂保管規程、圖書保管出納規程、圖書公文書類借覽規程各細則

明治四十五年四月一日圖書寮發  
第六七號圖書頭ヨリ長官ヘ通牒

今般公文書類編纂保管規程、圖書保管出納規程、圖書公文書類借覽規程各細則別紙ノ通相定メ候  
 追テ當寮ヘ御送付可相成公文書類ノ儀ハ編纂保管上ノ都合有之候間左ノ各項ニ依リ御取扱相成様致度  
 一 公文書類ハ公文書類編纂保管規程細則第一條乃至第三條ノ振合ニ依リテ整理セラレ度事  
 二 保存期限ハ同細則第四條ノ振合ニ依リテ記入セラレ度事  
 三 機密ニ屬スル公文書類ヲ送付セラルル場合ニハ之ヲ嚴封シテ圖書頭宛トシ親展並機密書類在中ノ旨ヲ表記セラレ度事  
 四 地方所在ノ公文書類ヲ假編纂セラルル場合ニハ同細則第一條乃至第四條ノ振合ニ依リテ取扱ハレ度事  
 五 保存期限ヲ經過シタル地方所在ノ公文書類ヲ廢棄セラレムトスル場合ニハ必ス圖書頭ニ協議セラルヘキ事  
 (別紙)

#### 公文書類編纂保管規程細則

第一條 公文書類編纂ノ順序ハ一件毎ニ主要書類ヲ首部ニ置キ之ニ關聯スル書類ヲ順次編綴スルモノトス  
 第二條 編纂簿冊ハ適宜ノ厚サトシ冊首ニ件名目録ヲ添附スルモノトス  
 第三條 公文書類ニ附屬スル圖表其ノ他ノ書類ニシテ本書類ニ合綴シ難キモノニ在リテハ之ヲ別冊ト爲スコトヲ得此ノ場合ニ於テハ本書類ノ件名目録ニ其ノ旨ヲ附記スルモノトス  
 第四條 保存期限ハ一件書類ノ首端及編纂簿冊ノ表紙ニ記載スルモノトス  
 第五條 廢棄スル公文書類ト雖モ其ノ件名目録ハ之ヲ保存スルモノトス  
 第六條 以下略ス

#### 圖書保管出納規程細則

(略ス)

#### 圖書公文書類借覽規程細則

(略ス)



### ●本局公文書類整理及保管手續

大正二年十一月五日第四九  
八一號長官ヨリ本局ヘ達

(改正) 大正八年第二四二號

#### 第一通 則

- 第一條 公文書類ノ整理及保管ニ關シテハ公文書類編纂保管規程及圖書公文書類借覽規程ニ依ルノ外本手續ニ依リ之ヲ行フヘシ
- 第二條 本手續ニ於テ公文書類ト稱スルハ公文登記簿ニ登記シタル文書ニシテ完結シタルモノヲ謂フ
- 第三條 公文書類ハ書類完結ノ後遲滞ナク各課ヨリ庶務課ニ送付スヘシ
- 第四條 各課ヨリ公文書類ヲ庶務課ニ送付スルトキハ同號ノ書類ヲ合綴スヘシ
- 第五條 公文書類ノ編纂簿冊名及保存期限ノ區別ハ別表ニ依ル
- 第六條 公文書類ハ左ノ手續ニ依リ之ヲ編綴スヘシ
  - 一 一事件ヲ以テ一綴ト爲シ一綴中ノ編次ヲ正シ每最首ノ紙端ニ保存期限、編纂簿冊名、枚數及完結ノ月日ヲ記載スヘシ但シ同種類ノ文書ニシテ毎件ヲ區別スル必要ナキモノハ之ヲ一綴ト爲スコトヲ得
  - 他號ノ文書ヲ合綴セルモノハ其ノ年度公文番號ヲ紙片ニ記シテ

- 最首葉ニ於ケル公文番號ノ下ニ貼付スヘシ
- 二 一綴中ノ編次ハ文書ノ受付月日ニ依リ起端ヲ前ニシ終結ヲ後ニスヘシ但シ錯雜セル事件ニシテ月日ニ依レハ閱覽ニ不便ナルモノハ適宜其ノ順序ヲ變フルコトヲ得
- 三 一文書中他ノ文書ヲ參看スヘキ必要アルモノハ參看文書ノ年度公文番號編纂簿冊名ヲ紙片ニ記載シ之ヲ本書ノ蓋頭ニ貼付スヘシ
- 四 電報送達紙、手簡其他裝釘又ハ保存ニ不便ナルモノハ之ヲ白紙ニ平貼スヘシ
- 五 圖書ニシテ紙幅美濃判ヨリ大ナルモノハ適宜之ヲ折疊ミ又ハ囊中ニ納メテ之ヲ挿綴スヘシ但シ囊中ニ納メテ挿綴スルモノニ在リテハ其ノ本書ノ年度公文番號ヲ記載スヘシ
- 六 前各號ノ手續ヲ了リタルトキハ毎件最首文書ノ上部左隅ニ赤色ノ小紙ヲ貼附シ順次編纂番號ヲ記シテ之ヲ編綴スヘシ
- 七 編綴簿冊ノ首葉ニハ件名目錄ヲ設ケ之ニ編纂番號、公文番號及件名ヲ登載スヘシ
- 第七條 一文書ニシテ事ノ數類目ニ涉ルモノハ主タル所屬簿冊ニ編入シ其ノ關係簿冊ニ於ケル件名目錄ニ其ノ件名及編入セシ簿冊名ヲ朱記スヘシ
- 第八條 通常公文ニシテ其ノ事務機密文書ニ關聯シ合綴スルヲ便ト爲スモノハ機密文書中ニ編綴スヘシ
- 前項ノ場合ニ於テハ前條ノ規定ヲ準用ス
- 第九條 附屬圖書ニシテ本書類ニ合綴シ難キモノニ在リテハ之ヲ別冊

ト爲スコトヲ得此ノ場合ニ於テハ該圖書ニ其ノ本書ノ年度公文番號及所屬編纂簿冊名ヲ記載シ本書類ニ其ノ旨ヲ付記スヘシ

第十條 前各條ノ規定ニ從ヒ公文書類ノ編綴ヲ了リタルトキハ其ノ編纂簿冊名ヲ公文索引簿ニ登載スヘシ

第十一條 前年中ニ於テ完結シタル公文書類ノ編綴ヲ完了シタルトキハ左ノ手續ニ依リ更ニ改編スヘシ

- 一 各簿冊毎ニ文書ノ順序ヲ正シ編纂番號及件名目錄ヲ改ムヘシ
- 二 編綴簿冊ハ適宜一類ヲ數冊ニ分割スルコトヲ得

第三 公文書類ノ保管

第十二條 圖書寮ヨリ公文書類ヲ借用シタルトキハ保存期限、編纂簿

冊名、冊數及借用ノ年月日ヲ公文臺帳ニ登載シ別ニ件名目錄ヲ調製スヘシ

第十三條 職員公文書類ヲ借覽セムトスルトキハ其ノ年度公文番號ヲ公文借覽票ニ記入シ捺印スヘシ

第十四條 宅調其ノ他ノ事由ニ依リ公文書類ヲ局外ニ帶出セムトスルトキハ庶務課長ノ檢印ヲ受ケヘシ

第十五條 前二條ノ場合ニ於テ取扱主任公文書類ヲ返還ヲ受ケタルトキハ該票ヲ返付スヘシ

第十六條 公文書類ヲ圖書寮ニ返還スルトキハ返還ノ年月日ヲ公文臺帳ニ登載スヘシ

保存期限	簿冊名	類別
地籍簿	土地增減	本局及各地方部局ニ編別ス但シ二地方部局以上ノ事業ニ關スル文書ハ本局中ニ編收ス
	土地ノ買賣交換讓與編入除却等實地ノ增減ニ關スルモノ	
土地整理簿	地籍異動	土地ノ變換地番ノ設定分合筆誤謬發見ニ依ル土地臺帳ノ段別增減等帳簿上ノ異動ニ係ルモノ
	民有下戻	甲、下戻シタルモノ 乙、不詮議ノモノ 丙、以上ノ外保存ヲ要スヘキモノ
土地疆界簿	土地拂下	御料地特賣規程御料地拂下規程社寺土地御料林野特賣規程等土地拂下ニ關スル書類甲、許可シタルモノ 乙、以上ノ外保存ヲ要スヘキモノ
	疆界定定及測量ニ關スル書類	
土地管理簿		土地ノ主管換、委託並森林法其他法律ノ規定ニ係ル土地ノ制限ニ關スル書類



三十年		永久										
職員錄	庶務錄	被書錄	產物錄	貨地錄	重要雜錄	進退錄	例規錄	會計豫算決算錄	事業錄	施業案錄	造營物錄	土地經營錄
給與	文書	職務					官規	事業	會計			
規定ニ依ラサル恩賜及手當金賜與ニ關スル書類 行ニ係ル職員ノ命免増俸ニ關スル書類	療治料諸手當其他給與	廳舎ノ移轉引繼並事務ノ開閉引繼 圖書ノ編纂翻譯出版	被害ニ關スル書類	產物ノ三ヶ年以上ノ年期處分契約ニ關スル書類	土地ノ五ヶ年以上二十ヶ年未滿ノ貸借契約ニ關スル書類	訴訟、補助賜金、公文書類ノ引繼及廢棄其他前各簿冊ニ關セサルモノニシテ永久保存ノ必要アル重要書類	高等官同待遇職員判任官同待遇職員ノ任免陞等昇級増俸位及年金ニ關スル書類	主管事務ノ例規書類	會計豫算決算ニ關スル書類	事業ノ豫定、實行及處分ニ關スル書類	施業案ニ關スル書類	造營物ノ賣買、讓與其他臺帳ノ異動並二十ヶ年以上ノ貸借契約ニ關スル書類

十年										
雜件錄	鑛物試掘錄	產物處分錄	貸地處分錄	疆界踏査錄	鳥獸驅除錄	事業雜錄	職務錄	庶務雜錄	會計錄	物品錄
									收入支出	會計勘査
事業上ノ試驗及調査五ヶ年以上二十ヶ年未滿ノ造營物ノ貸借ニ關スル書類 其他前各簿冊ニ關セサルモノニシテ三十年保存ノ必要アル書類	鑛物ノ試掘ニ關スル書類	產物ノ一時處分及三ヶ年未滿ノ年期處分ニ關スル書類	土地ノ五ヶ年未滿ノ貸借ニ關スル書類	疆界ノ巡檢及標識ノ異動其他疆界ニ關スル輕易ナル書類	有害鳥獸驅除ニ關スル書類	測量計算案、事業上ノ功報報告、造營物ノ五年未滿ノ貸借、輕易ナル營繕工事ノ設計實行其他事業ニ關スル一時限リノ處分等ニ關スル書類	職務ニ關スル願届及報告ニ關スル書類	庶務ニ關スル輕易ナル書類	收入支出ニ關スル會計書類	會計勘査ニ關スル書類
									物品ノ購入處分ニ關スル書類	請負契約、豫算月割概定決算、繰替貸借其他會計ニ關スル輕易ナル書類

地方部局公文書類假編纂規程

大正二年十一月七日  
第五〇一二號長官達

第一條 公文書類編纂保管規程第十四條ノ規定ニ依リ公文書類ノ假編纂ヲ爲スニハ公文書類編纂保管規程ノ外本規程ニ依リ之ヲ行フヘシ

第五類 文書 一 文書印章

第二條 公文書類ハ各地方部局及各支部局毎ニ之ヲ編纂スヘシ

第三條 公文書類編纂ノ順序ハ一件毎ニ其ノ起端ヲ前ニシ終結ヲ後ニシ順次編綴スヘシ但シ錯雜セル事件ニシテ月日ニ依レハ閱覽ニ不便ナルモノハ適宜其ノ順序ヲ變フルコトヲ得

第四條 公文書類ノ編纂簿冊名及保存期限ノ區別ハ左ノ如シ