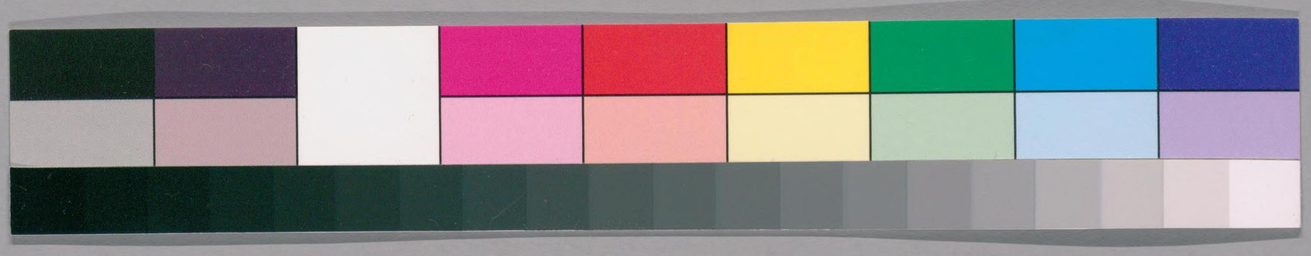

ガラス使用
国立国会図書館　タイトル『曽我物語』　請求記号　午−33

曽我物語

午
10
33

奇賞

二ノ十九

国立国会図書館　タイトル『曽我物語』 請求記号 午-33

ガラス使用

宮内庁書陵部藏

国立国会図書館　タイトル『曽我物語』　請求記号 午-33

ガラス使用

伯耆国ノ鍛冶安綱カ作ノ太刀　曽我五郎ニ箱根別當給ヒ

曽我物語巻第一

幷序　本朝報恩合戦謝徳闘諍集
支那日域秋津嶋従國常立尊以来天神七代
地神五代都合十二代神代余置地神五代系御
神申皇日旦居尊出御代御在治本朝七十
五百三十七年其次出御代御神申大和日高見
尊治本朝十二万八千七百八十五年其次出御代御
神申皇富太足尊治本朝七十五百十二年其次出
御代御神申鵜羽葺不合尊治本朝十二万三千七百
新宮之印

国立国会図書館　タイトル『曽我物語』　請求記号 午-33

ガラス使用

四拾二年其後神代絶七千年間安日鬼王山
世治本朝七千年其後鵜羽葺不合尊第四代
御孫子神武天王出世安日諍代既自天霊劔三
勝両下鎮安日悪逆天王成勲安日部類被追下
東国外濱今申醜蛮是此是此神武天王為
人代百王始帝治本朝九十七主此帝御既鬼王寛安
日後已来年東征留豊葦原長律国於日向国宮
嶋郡縦王子宝祚平敵科山立帝都剏神柏原
地自造宮室以来代々帝御代後治国土有二道即
文武二道是以文和政安民廻計以武鎮四夷乱而令
輕朝威傾国土者殊不可不禦而唐大宗吸寵立所
養戦士漢高祖提三尺劔糸居剏諸侯故本朝
中此被始置源平両氏根鎮奢事既経四百余
歳星霜也

抑平氏祖武天王第五王子一品式部卿其御母高
見王无官无位夫其後御子高望王時始賜平朝
臣姓従成上総守忽出王氏列人臣其子鎮守府将

国立国会図書館　タイトル『曽我物語』　請求記号 午-33
ガラス使用

軍良望舎兄共常陸守望視朝臣入替其跡改常陸大掾
国香其子貞盛将軍其子従二位権亮将維衛真子
四位少納言政慶其子従三位政衛其子刑部卿忠盛其子大政大臣清盛日本国大将軍
不及子細其子内大臣重盛先立父大相国失不及申其子
内大臣従一位平朝臣宗盛東夷滕風施浮西海浪
船其後申屋嶋大臣殿其子右衛門督清宗不絶平
氏去元暦二年乙巳三月廿四日於長門国壇浦一族振種其
其子孫元一人今忠盛次男池尼公御腹嫡子池大納言頼
盛御未許留本朝其外不殘成人幼稚君達悉被失畢
抑申源氏受清和天王御末尋其先祖中比帝王在御
名申文徳天王従天照大神以来三十七世正統自神
武天王為五十五代帝此帝王子太多御在其中第一御子
申惟高親王等二御子申惟仁親王然一宮御成人上王者
在嶺脩御身御在四海安危照堂内百王理乱懸御心
申可申未代賢王等二御子亦渡幼御歳當時執權臣深
殿関白忠仁公御娘深殿后御腹故一門御相雲客坐列

国立国会図書館　タイトル『曽我物語』　請求記号 午-33
ガラス使用

奉賞遵依之此君亦難差置思食彼周文縫射器量
御在是亦万機無雙人相御在彼此俱勞何被思食
煩依之致下宣旨以朕思慮選授位事用捨似有私人臣
必退屓有謗須以競馬相撲知其徳運付相撲勝負弁其
高徳依雄士授位祢任其数可令帝位于時天安元年三
月三日奉引具二人太子右近馬場成行幸依之王公卿相取
人儀被並玉鏁如雲集如星列而希代勝事有天下勇見物
一宮御方相撲名虎御御馬云瀧水名馬二宮御方相撲
吉雄中将御馬云走水名馬優西方被置御持僧一宮御方

於法大師御弟子信海僧正是即申柿本紀僧正二宮御
方山門住侶恵良和尚是何況年来日来奉寄心月
卿雲客引分両方把手砕心有十番競馬四番一宮御方
勝依之二宮御便走連比叡山布如引蝿似並櫛恵良
和尚其時被焼大威徳護摩四番負被聞砕心時肝膽
余自以獨鈷首突破取腦和乳焼護摩大威徳寀繪
像牛三度嘶出氣成紫雲巡都方斬酬念力後六番迫
亦二宮御方其後相撲無相違二宮御方勝依之信海僧
正不及破壇被死思死従其一宮此叡山棲去小野處引篭

蘭性花咲億山両収錦帳本草菴内佐御心細引替
金銀水積金床埴小屋葺篠簾遠薫隆沈麝煙葺火
焼庵夕煙為徒然御住居有道春花夢内世山郭公呼友声
近御耳御前夕殿螢燈許有霜月比雪寂深両積都行
通人希倍被小野宮御居住被心哀悲彼在中将業平
當初不残申契人践分尭深雪只獨尋来跡重不而
枯人目草冬々山里猶獨倍可無骨雪内誰可尋来々皆白
砂庭面無跡踏付方宮端近居出香爐峯雪挑簾見
御口遊詠四方山邉打詠未々立中将御覧夢寤人夢譜

不思食分御色気在中将亦斯孤獨幽奉見有様事可不押涙
被思出昔重陽花御遊
片野御野御狩哀悲　在中将泣々是思連
○忘レテハ夢カトソ思フオモイキヤ雪フミワケテ君ヲミントハ
宮哀被思食押御涙是
○夢カトモ何カヽモハン世ノ中ヲイトハサリケル事ソクヤシキ
申此宮昔被養綺窓内羅帳本成長放勝人情超世而
自母后奉始奉賞遵家重大事朝夕柔和御傾猛乎收
盡奉膽花負今披思食捨世間万事在中将如是役奉

訪依之宮咽御淚御在峰櫻斬羊梅秋草痛露宮城
野荻嵯峨野女郎花珍敬床上霞復懷抱袖御宗令衣下
奉勧乳養耳露奉賞遵有甲斐宿殖德本敢随日艶衆
人愛敬躰追時添然帝王位天照太神御計不及子細
御菴居後其心秀逸不望榮耀其思清宗不被染紅塵
思似王不許世間塵心如遺不染娑婆濁月傾山星
流西曉世有限歎事花散枝露從草夕命悲浮事
依之朝夕稱名為事落飾不怠念佛此念願終不空
御年四十有余御往生御葬送後奉見御骨如舎利

皆成青玉見人聞人是奉恨悩出家入菩提人其數有太多
義此世帝位夢内御榮耀楽不退御樂寶臨竟斯宮
惟仁親王御父文德天王御年三十二有崩御加御本意愛
御讓御年申九歳即御位御在今世申清和天王即此御事也
帝亦御年奉廿九歳成沙門御食出父王御事御舎兄惟
喬親王御往生思食恨悩御見通御位去丹波国水尾寺
處卑山菴申水尾帝當彼御時大安寺行教和尚宇佐八幡
大菩薩奉勧請男山石清水而彼御神尋水尾清流
守源氏此帝王子太多御在其一陽成天王即御位衛方 方

崇室位申子細不及第二貞固親王第三貞玄親王第
四貞保親王被申葛原親王御在琵琶上手名誉人
聞天下渡好色勇士奉悩心女人無浮方蛍思袖詠
色深衣書歌投入御車内自此御段始
○すハベナルホタルヲ袖ニヤトシツヽ色タレキスナ涼シホタクラント
詠古歌有様成殊重為師第五貞平親王第六貞純親王
且及此御子閣文筆藝推弓馬道成帝王御堅其御子
申経基六孫王位正五位下成上総守始賜源氏姓其御子
正四位下摂津守源満仲出家後申多田新発満中其男ハ

摂津守頼光是摂津国源氏申多田人々此御末次男大和守
頼親申越前国稲津源氏此御末三男多田法眼源賢比
叡山東塔自北谷八部尾成長山内無雙悪僧四男河内
守頼信其御子伊予守頼義兼鎮守府将軍出羽陸奥守
等出家後申伊豫入道其弟申信濃守頼清申信濃国
村上源氏此人末其弟名掃部助頼秀申信濃国井上源氏
即此人末彼伊豫入道頼義嫡子名八幡太郎義家次男
賀茂治郎頼賢彼八幡太郎義家嫡子対馬守義親次男
河内判官義忠三男式部大夫義国設移上野国新田庄今世

申新田源氏此人未四歳六条判官為義其嫡子左馬頭
義朝次男帯刀先生義賢三男三郎先生義憲四男左衛
門尉頼賢五郎掃部助頼仲六郎為宗八郎為朝
九郎為長十郎義盛等左馬頭義朝嫡子鎌倉悪源太義
平次男中宮大夫進朝長三男兵衛佐頼朝今平家之後補右近
衛大将被成日本将軍甲斐守殿鎌倉殿御在日本国大将軍
上不及子細然自経其釜六條王氏始賜源氏姓正躰永云
従列人臣後至下野左馬頭義朝名皆襲諸国竹符勅令施
将軍家弓馬源平両家相襲守四海白浪有声旦各諍勲

報

帶故訴親疎聞數旦の故伊豆国内云大見宇佐美伊藤束
此三箇所号蘭美庄本主申蘭美入道寂心在俗時申宮藤
太夫助隆男子有其数依不調皆失了送死既欲廢故
取継娘子養立嫡子譲伊藤庄進武者所未座名無
伊東武者助継雖有此子尚亦有亡子嫡孫是亦難捨養
立次男譲河津名河津次郎助親然寂心早逝後助親思我
嫡人上没養育祖父立嫡子可任伊藤庄異姓他人継娘子入
此家相傳宗所不安思但亦申此助継蘭美入道寂心継娘秘
思備子實同氏申當叔父思其異姓他人不思議而加當

時上見事様主人中内々不便聞上云睚親様内々不快過程伊藤
武者助継生年申四十三夏比自狩庭返道受重病經日數
任旅重成間成九近分金石手取組合額助經泣々申也末
成十歳見捨死事悲誰哀憑誰可過思置无甦袖顏押當金石
小讒流淚

然處河津次郎助親見之近居寄合
見限今生不留執心偏欲後生於金石殿助親是候可任後
見努々不可有踈畧義若有踈畧義可蒙二所之三嶋大明
神富士浅間大菩薩足柄明神御罰真實誥連思心安云助
継大喜被舁起押人肩申返々喜候物哉年來日來申睚賞

対下説无何不心安過定其御腸心奉思加様言物憑迄候
本意而金石自今日後偏奉頼御過可思實子又御過御
娘太多御在中万劫御前見金石人成十五其上都當庄領家
入小松殿見参私候大宮伊藤河津両所御過娘与金石無他
妨知則取出伊藤河津判券文書則呼寄妻室吉人遣言頼
且金石見之郎可取已收顔毎何同親愚義世不見自今日後
河津殿叔父奉憑實親送心不奉悪助継立前守文則打伏
日数重旅成末事終七月十三日月明四十三失八女房悲子息歎可
喩遣無方親子別亡者遺顔悲有余而大集経説妻子

珍宝及王位臨命終時不随者理金銀銅鐵輪寶共主
空留所在世間賢人愚者終須無常風備置財宝留空跡
助継毋悲取喩無物勝方孫子金石計昇居膝上我子
放見自汝外亦誰可有無由方見涙旅難押毋悲子事
佛天人畜無勝者宜哉釋尊入滅跡摩耶夫人捧持
僧伽梨衣鉢多羅錫杖悲令此諸物空無有主佛毋
歎如是況於凡夫乎在世尚尓況末代乎九金石廻跡返恋悲
我諸共引其人不被當目悲而死不留習積入楠檀薪
類諸行無常夕部煙也

国立国会図書館　タイトル『曽我物語』　請求記号 午-33
ガラス使用

狩河津次郎助親兄伊藤武者助継空成立出河津屋
敷移伊藤庄河津屋敷譲子息三郎助通令名乗河
津三郎助通我身改伊藤次郎助親父人内心中有存旨
間為兄有忠由勝後家子至孝養猶誠毎七日佛事外尚修
種々善根其至四十九日一百箇日一周忌第三年忌追善節全
名分心身乳母養不違送年申十三成男名乗宇佐美宮藤
次助経令娘万劫然後次年秋引具上洛小松内大臣重盛其比
御在大将言又見参則本家私候大宮置都下為追上其後伊
藤河津助親一人押領助継不配分屋敷一所助経不知物

心者程成人任舎眼身大宮大進遠頼朝注頼奉訴詔伊藤次
郎助親無道理施既定為道理依之伊藤庄利春文書徒
折箱底送年暦自古至今欲界衆生耽習欲心理貪成諸
道坊悲宇佐美宮藤次助経自十四歳年備武者所末座
依正礼儀人皆感之田舎侍中申合心若尤一経武者所一郎
被呼宮藤一郎助経依之我身在京朝暮奉訴詔間難
遂道理於所帯半分可知行由賜本家大宮領司并領
家御教書下向本國へ
実助経道思父助継世被分與事何又助経世可成早

国立国会図書館　タイトル『曽我物語』 請求記号 午-33
ガラス使用

令主無据者不如誅伊藤次郎助親子息河津三郎助通
伊藤河津兩所我任思進退於此条可有何神慮乎雖
量冥照覽不審縦有限道理不一方忘重恩忽工思行其
身何可有七日星居天皇位不違須臾堅牢居地人神許之夢
一救父夢二養父夢三舅夢四元服親於其重恩不可辞
乎助経升駿河国高橋語船起木津輪人共欲遂本意
處伊藤次郎助親先立聞此由用心禁闇不及力丑伊藤次
郎助親此由申京都宇佐美宮藤次助経永不可被
逆本所於兩所年貢所當一塵不成懈怠年々弁濟

不分塵芥可弁進由申入押領闇不及力返上尚住都其後
助親服立助経為我後暗者娘押執返相模國住人土肥
次郎實平嫡子彌太郎遠平取聟助経被押領所帯上
奪返妻室取他人条運積更不可携討伏思起悲難堪秘
出洛陽下向本国其後忍住大見庄年来郎従大見小藤太
八幡三郎近呼語各負闇被押領相傳所領恨不飽念
返妻妾取他人事存外次第今生命為何昼夜思之徹骨髄
難堪一夫射成左右思顯為支𠯁大名我勢貪着更不叶
復自伺行人雖告知後経多生廣劫更難遂本意日来所帯

敵今更害敵此上為何有狩漁所懸心一夫射人々若遂本意
程其八重忌生々世々不可報盡語二人者共聞之申異口同
音伊藤庄君候御知行我人不見上鷲可候無何被
趾敵奴原候毫見惜候上亦打憑蒙加様御定候自今後
懸意候隙一矢射命可奉君領状各々士口人結契退出
後伺便宜折節不神自身悲伊藤次郎助親心許武此事
努々不知爰亦有一不思議武蔵相模伊豆駿河両四箇国
大名達伊豆奥野狩從打起伊豆国入伊藤館助親大喜賞様
有三日三箇收酒宴両四箇国人々彼此以五百余騎勢入

佐野真日装束下白唐綾小袖練紬萱慈褐直垂星白行騰
紺地錦裏打竹笠鷹羽戻矢二張藤弓奥中取戻毛馬乗黒
鞍置在　自右岳出来

共聞之大喜加様處多
我身近畢牙打負白
豆奥野七日巻狩七日
間汲日牙廻一夫可射無隙狩瓶過大見小藤太甲一郎殿
盡心待今々空手返事口惜去來我等思切懸返様申八幡
三郎聞之尤可然二人打列却道立先伊豆奥野口赤澤山麓
八幡山与岩尾山岫云呪倉追立尋勢巃崔木三本取木楯馬塞
大見小藤太二馬塞手倍余處定者共八幡三郎両程五百余騎人
既返打臨柏木見廻廊打見百町許柏木高牙馬草腹皮

歟今々夫妻歟此上為何有狩漁所懸心一矢射人々若遂本意
程其人宣恩生々世々不可報盡語二人者共聞之申異口同
音伊藤庄君催御知行我人不見上就驚可被無何被
跡歟奴原被免呂情被上亦打憑忠蒙加様御定被自今以後
懸意被隙一矢射命可奉君領状各々吉人結契退出
後伺便宜折節不神身悲伊藤次郎助親心許武此事
終不知然亦有一不思議武蔵相模伊豆駿河両四箇国
大名達伊豆奥野狩趣打越伊豆国入伊藤館助親大喜賞様
有三日三箇敗酒宴両四箇国人々彼此以五百余騎勢入

伊豆奥野語宮藤一郎助経處二人有共聞之大喜加様處多
隙去来聰柿直垂小袴鹿矢巻竹箙杖身近與方打負白
木檀弓狩師出立先搆早間構入伊豆奥野七日巻狩七日
間役日夕廻一矢可射無隙狩競渇大見小藤太申一郎殿
盡心待今々空手返事口惜去来我等思切聰後搆申八幡
三郎聞之尤可然二人打別却道立先伊豆奥野口赤澤山麓
八幡山与岩尾山岨至兒倉追立寄勢籠椎木三本取木楯馬塞
大見小藤太二馬塞手倍余處定者共八幡三郎雨程五百余騎人
既返打臨柏木見廻廊打見百町許柏木高付馬并膝皮

腋程茂生立自莖ヨ優被誘峰嵐敢懸各々笠葉有様弥重見
優美
爰懐嶋平権守景義進出申伊豆奥野何取々候名所是程
不候面白處候告名所此程名残惜酒宴遊候云武蔵相模
伊豆駿河両四箇國人々モ可然
一同各々下居此彼為柴居酒宴相模國住人山内
瀧口三郎相具郎等三騎引下打云狼谷處熊一見付馬足不
直ヨ出跋逵相付立行騰鞘程柏木共馬足不付地吹靡
笠葉合鞭鐙近付五段許餘矢打彁欲引處熊伏木

超廻䟡馬連超尻足引懸朽木ニ足動瀧口引矢不為却前落
立廻䟡且堪射兵不懸熊右并荒骨樋射通矢柏木旋立熊
不引足ニ動則羌氣喉熊見人々皮持打臨柏原見各下居
此彼酒宴不見山内何人々云處瀧口三郎出来狼谷熊一見付
左右射介々様語委細懐嶋土肥岡崎人々其外人共感之
山内府劍此詞聞何事令任彼美思見廻其近隣二三十
人働見有大石懸目御座席候此石竟嫉妬候取除候
寄樋任右肩當石践力足出呼邑押任起龍嚼谷底落動上
下万人一同動揺不讃無人

爰懐嶋平権守申詩歌篇鞠遊小弓遊其外童事共多
家仙洞御遊不及申其外馬上歩立脱執躍超物武士能
武蔵相摸伊豆駿河人々御會合候遊事山内殿御力能
方々候御相撲何候面白小咲語聞之人々左可然同聞之
爰相摸国住人伝俣野五郎景久有者是武蔵相摸
伊豆駿河両四筒国得名大力進出申左候御相摸
共何候面白候景久覚撰無云甲斐参御手合詩
可候瀧口三郎聞之由経後力能故可有御相撲其候

左右可随御候但未承候相撲取事四疋出早出
爰駿河国住人合澤弥五郎有兄弟三人党次弥七人
自身誰合山内々合澤兄相撲何可勝云程云合澤倍有人
山内倍有人斬處合澤兄弟三人搦出山内見之思縦自
外人誰合只今出様存外思可有何程事思佐相待處合澤
彌五郎合二人党語先彌七取和殿員手彌六取和殿員手
家保取先弟出彌七手合為楔々處山内見之合澤彌七上頸
擲打不入折倒勝折兄彌六見之家保取進出是手合為楔
退山内見之合澤彌六上頸赤擲打入搦指立退爰合澤弥彼

国立国会図書館　タイトル『曽我物語』 請求記号 午-33
ガラス使用

于山内不安思間以左手于山内上頸懸處違一違跡倒逆
逆手懸兄弥五郎見之悪君仕態訖袮引ト出手合如例
為撲人于弟二人不安思合澤弥五郎以左手山内上頸懸小鬢摑
于人山内打違合澤上頸摑于人其後不為勝負牙把拳于合撥
撲人々見之何敵原俊見苦者哉何様見御役其頸責許
覓事出来後申侍相撲者常有御勝負外目人聞
吉候其上日既欲暮其中候御勝負申合異口同音比袖
与月上旬事四方山鳥逆菊葉庭面氣高敢數無情
足其敢々践敵打合山内守薄闇合澤上頸左右手摑于人

不入ヲ後三迄取前殿引分我身右方へ寛廻廻辟月差違直
中落動合澤兄弟三人負手無面目見其後山内相撲三
番打後伊豆国住人負荻野五郎荻野亦相撲七番打（竹澤源太竹澤相撲五番打後駿河国住人負）
後負同国住人高橋大内々々亦相撲七番打後武藏
国住人負岡部五郎罡部亦相撲十番打後負相模国住
人土谷次郎是為始宗若殿原打違々々取程俣野五郎出武
藏相摸伊豆駿河若殿原一同申俣野聞音大刀思取殿
原一同仕儲手縄負樋出々々不樋氣高合々々申責倒
此義可然思取程若殿原袮仕儲二三十人並居俣野聞

国立国会図書館　タイトル『曽我物語』　請求記号 午-33
ガラス使用

昔大力人々可合面不見申内搦外搦迯搦入搦手本懸
入跡丸跡逆手跡腕級前亘後亘走亘小頸懸手房取胸
僻辻搏皮服取相撲取手共尺々其数或引合傍腹投倒
或放手投遶或又迯樋髆樋不足寸尺者共以左右手取
左右肩押居為跡倒投倒程立處ニ三十二番其後
立取無人俣野弥誇居云我出人無一人俣野見之不有御
相撲候申罷入候乎
斯所同国住人土肥次郎實平其中老候余御相撲共面白候
可取人不候御渡候實平當黒撲可参年寄候云俣野聞之

小咲手寄候御渡候御出見進手並程云候土肥次郎聞之思悪
奴詞哉呂居弥咲俣野弥勝今不有御相撲共候余寒候
罷入候所所伊豆国住人伊藤次郎助親嫡子河津三郎
助通有者是褪便嘗一者出意見小讒弓矢道尋常容
顔美麗藝能勝入大力高豪者旋弓精兵矢次早手聞合
我力者可希思内々力程不見人亦不聞隣国候慎入祖無物
言事若者不為擬戲凡有心得澄者斬極疾方者云相
撲取無人見相撲取者共思尾露者且哉居間勧立無人
居間後俣野勝相撲誇老不置孔儀驕散々悪気間嗜々

扨膽居思心中奴見成續非業事者勸助通有人提思落入不
勸之我亦不改居思煩處俣野可取無敵間既忽處河津
三郎助通見之而穏便業一者合思氣者腹立且為憎子
親實平汝恕俣野無本意氣見居進出申是申其憎多
俣自昔童部共申習俣却煩頼非人數業俣召連同御座
身一人漏御相撲俣事云無甲斐文見今日打止見進俣野殿俣
尓賤矣千合許云見滝俣野聞之歎斉面白俣早々俣御共立
返相撲庭居父伊藤次郎助親聞之哽何事俣野殿只今三十
二番扨在勝誇大刀和君相撲未聞者前尾篭俣野聞是竟

伊藤殿御僻事俣皆若殿原御遊共滿一人事景久當是
申存俣只出進申勸勲様土肥次郎聞之合伊藤次郎曲理出進
河津殿若殿原加撲時不俣御遊可勲何語助親思現乎面
矣見助通聞之勲喜出立白手縄二助級合袴施ト其長尺
計大男白清氣生年成三十二俣野東国申傳大男河津今倍
六寸計各自両方寄合為撲河津俣野上頸擲打ノ
樋押俯樋立退而奴無業事者則思打伏是程打誇者
無情可打思一離二離程為式代計依可有不事河津
俣野上頸仗左右手擲打俣野被打河津亦以左右手河津

上頸欲擲打處河津身違入樋俣野右前腿以片手取
任熊押懸人上打俣野起直不苦顏此候伏木不知云汀負覚ノ
大庭三郎景親走寄現々此候伏木ノ今一番真中候御勝負
云而為俣野殿御勝為助通負候小咲武藏相摸伊豆駿河若
殿原聞之口々不知伏木折木啌程以片手投云落者處内瀧
口三郎合澤弥五太郎竹澤源太荻野五郎其外人々太多並居
中助通不候差事者方々候御行負共兎無念候若尚候
仕事幾度以片手提可落候語山内聞之是程腈熊不仕不覚
聞音健者片手打義申浮雲河津之聞現其佐候口ハ罵

讃候小咲父任為次郎助親見之我子幾度不負者思間何
可若今一度勸奕見為式代許親勸間亦樋出不寄河
津俣野上頸以左右手打重打重打人篭俣野見之相結
欲結取外足樋指成履白處河津俣野不有薄叩上入
樋以右手人縄後三十取手列任差與直中且堪遠摑人二
廻直真中落動上下五百余騎人々一同云咄咲跛聲響谷
峯且不閑遺
縱得鷹準鶚鶤刀随老子私族詞存穏便義可任賢
貴詞俣野仕廣量詞忽二番及恥辱悪自為高者必

国立国会図書館　タイトル『曽我物語』 請求記号 午-33
ガラス使用

有事自為多者必有減事不似詞両度斤手打負河津
三郎助通景久無面目奇覚俣野被咲人不安者哉負殺筆
永代被咲成猿事只偏為何思只思切握出立武時俣野方右
者或寄河津方有人五百余騎人々雑引分両手昔武士
習借染行不放物其各々鎧甲曽帯弓箭両陣間隔
二段許眼作三ヶ度流人兵衛佐殿伊豆国任人南条深堀二人
侍為御友御在襄世習哉奴原扱心任不安故命頂礼八幡
大菩薩願頼朝思今遂本意被祈念既欲事出来
處自俣野方相摸国任人懐島平權守景義自河
津方同國任人土肥次郎實平隔中申何殿原分物狂我等
當時平家御恩蒙両山身不合其御大事為私軍無二天命
可有何全角三諫申思現乎両方無程和許寄合面直
其後景久同心打解押並河津我等二人引一所者破千万
騎中云助通折咲不及淅汰答
而程闇戸日暮山路人々返一番通泰野馬允二番通懐嶋平
權守景義三番通大庭三郎景親四番通海老源八季
貞五番通土肥次郎實平六番通土谷次郎義清其選引
下被通琉人兵衛佐殿

而大見小藤太八幡三郎懸心見不敵遣過此次伊藤河津出来
二人者共八尺心見相待伊藤河津処伊藤嫡子通河津三郎
其日装束秋野摺尽〻間〻引柿直垂大斑行騰豊廣
狩矢料作借染鶴本白九差肩負夫繁藤弓真中取
萌黄裏打竹笠吹散峰吹風云蹔名馬鵇毛馬却七寸五蔵太
尾髪飽足梨子地蒔白伏輪鞍連赤鞦数〻色懸之
打長白鑭喰嗆歯緝手縄同色腹帯票旋主究竟
馬之上馬聞音逸物不嫌伏木巌石差俳歩出寄蹔一
驕不近弁先土肥次郎与者共隔谷打上前後無人焉

塞大見小藤太待得元甲斐天性心後男子為左為右思程前元
程打過此神無月十日余事両積不積無定霽未染遣木蔵
菊葉自風前可散誰懸可思三馬塞八幡三郎自本不騒手足
馬塞前二段許遣過白木檀差鏑大鹿矢差頭木楯外引直
思矢束且持射兵不思寄打過河津三郎助通無案後山放擬射
破行騰着際少差下前股樋射出河津吉弓取直取矢差餌引
逸馬臭見廻四方　而大事痛手心乱思正念次第乱自馬真逆
様動落後陣父伊藤次郎連大見小藤太亦射之無甲斐子息河
津自馬聞落由早駒手縄帰約射刎左中将二射手切手縄繙鞦

前輪鞠根射留篠隠程助親古武者敵不射二矢賞丈事ノ手
顔落下妻手鑓下腹馬取木掩此山有山賊遣搦手揺先陣ハ辺
後陣進聞之先陣辺後陣欲進極悪前求岩間分伏木
題程二人有其心典程逃延芒

曽我物語巻第一

嘯月吟風恨未休
三春過去又三秋
涙魂難窮長江水
思涙難景東海流
可惜半収孤心愁
露命不知幾年持
縦雖隔山川千里
夢魂定可在君邊

西少記ス

干時天文十三季甲寅卯月五日書之訖

伯耆国ノ鍛治安綱カ作ノ太刀曽我ニ与ヘ箱根別當給也

国立国会図書館　タイトル『曽我物語』　請求記号 午-33

ガラス使用

午
特別
10
33

国立国会図書館　タイトル『曽我物語』 請求記号 午-33

ガラス使用

曽我物語

午
10
33

奇賞

宮内庁書陵部藏

二ノ十九

国立国会図書館　タイトル『曽我物語』　請求記号 午-33

ガラス使用

宮城山岡文庫藏書

国立国会図書館　タイトル『曽我物語』 請求記号 午-33

ガラス使用

曽我物語巻第二

并序本朝報恩合戦謝徳闘諍集

抑人王八十代高倉院御宇安元二年丙申神無月十日
余豆河津三郎助通生年三十一懸八幡三郎手伊豆
奥野口赤澤山椎原八幡与岩尾山峠云兒倉追立巌石
露命消乃往過去約束流来生死有様悲思遣矣
抑父伊藤次郎助親我身六被疵寄子息伏處何耶
大事手問左右物不言近居寄押直立身抜矢人柄許被矣
實留有聲直後直寄袖押纏夫實齒抜不叶以撅抜肉

国立国会図書館　タイトル『曽我物語』 請求記号 午-33
ガラス使用

身出終空消入結上澤邊水吹顔吹活活無甲斐弥成
東西不覺助親我子首引懸膝上泣人中同失何助親助我
身齢傾年衰以汝今世後世憑既三十一成長置無敢
先立憑誰可過留汝我行先思無思置更老少不定別現
悲昔事哉覺現理哀然運命長短不依苦不依樂
實壽延促不依恨不由所不知前後向子泣悲哀土
肥次郎實平自馬飛下近居寄取河津手掖腋何定
業有夫一物不云有更而亦無大事手物乎殿押動氣
為荒賀僅氣下申絶人度々是言誰江不幸知土肥次郎

聞父為和殿枕殿父伊藤殿是申實平覺敵尋河津
物不云父膝為枕思後類不異敵流父助親許無為方
思六親九族一切親中成親成子等恩愛胞更亦可有
身躰髪膚受父母手足骨肉別二親故高賤人一大
事親中子中而存日間平生程一朝懸心親御更生涯惡者
子両影自随縁在遠境時超山陽國雲霞遥思慮
倶無暦更渡秋嵐别其方風過雲井翅懸其思胎
有喜（喜聞）之有歎告亦歎々九鹿音虫聲思終哀六月鄭
公九月鸎不慕名残有人非思愛胎銀漢月傾西請取

国立国会図書館　タイトル『曽我物語』 請求記号 午-33
ガラス使用

山根非親子契金谷苑櫻散枝始渡嵐倍後成人
子助親歎可喩遣無方河津父悲聲入耳僅見
闌目計雖不覓誰宮藤一郎年來有宿意者依
閑
只今此見大見小藤太八幡三郎誑侍不云了終空成五
百余騎人上峯下谷至木本萱中岩間伏木下尋求
自本此等有山案内者間不思寄懸別細道逃入木大
見庄不及力儀云編髮造物留空屍返侍藤母悲無為
方見取分空死屍何助通我俱引具行中有猿帳焦
哀思愛甚哀傷恨親子隔生歎老少不定念取喩

無物
別れし人の俤もちぎりし枕を花紛れ泪ふりし流を一ゝ泣哉
書留後出家哀河津女房悲殊可喩道無方副伏空死
屍焦一道哀夫婦中自曠劫多生高親起致生自蘭菊親
俱自櫻梅馴更暮金色衾相似鴛鴦翅明深契戲相同
就中悉達太子耶輸多羅離垢淨王浥舍城夫人皆是
乃往過去厚親悲李夫人別漢王燒反魂香戀揚貴妃
跡唐帝尋蓬萊宮我朝聖德太子柏手氏聖武天王光明皇后
仁明天王五条順子文德天王染殿明子清和天王二条高子一

国立国会図書館　タイトル『曽我物語』 請求記号 午-33
ガラス使用

条院中宮彰子皆是夫婦不浅為節又聞漢朝連枝
木漢武比翼鳥亡夫石飛火野森三輪谷中將塚是亦
悔礼深由来思連此等別共河津女房歎覓佐哀
祚河津三郎助通有男子二人兄一万五歳弟筥王成三歳
此等二人母随左右膝泣人已等諦聴腹内子聞胎母云事
討親敵且故周幽好王被亡殺中好町昆母摩侶夫人腹
宿子成七月母夫人後母後悲余向腹内子汝諦聴従不
待九月自其内生急可討父敵云含未足八月早生母大喜
是養成長程申生年七出十二月親敵討仲好町切其首懸

父墓上成六年墓五輪三度踊哀天下聞此由諸人大感人
々合力終成其国王是吉々已等可聞持已等父討営
藤一郎助経兼成戴拾其前助経首見我被恐成
三山々筥王歩是不聞知呂母膝上樂居手尚成五山上万父
空死屍嗜人守兩眼涙浮難何責成十五親敵助経見願
二所權現三嶋大明神足柄富士浅間大菩薩孫氏大神我
等合力守不云乃父空死屍取身樫佐鶏若聲身嗄叫哀見
之聞之人々年程悴詞哉至嬋夫婦妻調聲泣合則送收吏羞賀
各残情置三ケ日而黄泉迷途旅習有定業限送花苑山類

国立国会図書館　タイトル『曽我物語』　請求記号 午-33
ガラス使用

生死無常ノ煙ニ迷ヒ死境ニ異ナリ不通便者迷途ニ帰ル
五道険不可喩大行道三途波浪漲不可例巫峡流急中
車不廻転化狀船不撃風忙過百千年争有向頗期満億
千中一豈及面謁時悲可悲終天永別悲恨可恨無常閻眼
躰往永不返旋自初七日始數人訪不怠毎訪度河津女房
消事度重閇伊藤次郎傳聞恩愛別更事悲何可同節
親是思不及力後先立為師佐過候我身佐思候憂世習
候思鎖候惜無留事遂途旋数不可返後親後子別事
別更毎度渕瀬投身仕自害無益世中且候留者數毎人
有事思忍過自叶心出来候付其全御身申念佛一返奉読
経一巻訪無人菩提更訪俱投御身可有何詮立便者被申
細々誠思理哉只今差當悲思忍不為仍地而申此女房
不一方數折節懐妊成九月迄被恨我身折節成斬身我
身不任心口惜思出家成身候有憚又渕瀬投身思遁度佛
斯身死者殊聞罪深左右抑角歎現今身許口惜者寤寐
自涙無外事一日片時可堪忍不見長日數積三十滅五日
今日童釵付頭無由干度百度數不口成身嘆不任心悲其日
佛母父伊藤次郎助親為我子出家何賀引替榮苑被成

国立国会図書館　タイトル『曽我物語』　請求記号 午-33
ガラス使用

墨染袖自昔至今後子人多断為師聞少而天竺照渡良
王別太子発菩提心波羅奈国源中将云常立霊鷲㠀別天人
姫君発菩提心習所入仏道申其三人姫君伊豆箱根為日本
国云跡今在関東守護大霊現于等震旦古例憂悲翁
悲公旦又龍迹母郭巨埋子取母悲李朝武大丈別三歳
子悲心事河内安薫琴習故云様丹波老女臨深渕投身更
皆是悲子故今助親入道有様比尚立倍数養起幼稚
後親悲取入大数一万箱王五三後歳親泣恋哀
[illegible]

詠昔跡被思出哀又伊藤入道責居我子所見三十六万
本尊都婆造立供養日為聴聞随喜貴賤男女多集中
成五歳一万父手馴有墓目教取出懸已指取副草鹿九穀
是我父御前物我何成十七八比男足共随身成程何宮藤一
郎見一目可不惜我身末悲竹馬云郎等共聞之各調声泣合
母見之何一万無人物如者不覧皆捨已又成仏申極楽浄
土楽栄在面白處我後奈合其所修已等急被語笑合五
歳一万聞之仏渡何早母御前去来乳母急出立我男足
箱王擲無乳母疾人懐進母御前御文疾々去来余父御

前懸御在所付母乳母肩鶏若聲付泣母無陳延方亡人所此
子許亦打伏哀焦哀祖父伊藤入道押涙先呼遺方以氣左
手招寄孫子二万指差宇都婆方呼言已又一万走寄宇都
婆中通呼方此方宇此彼亦立返所付祖父肩呼佛中父不御
在有呼父懸祖父御前泣悲人々見之不流涙無一人同且日
説法一万設貴賤上下男女其數揺袖助親入道思母悲祖母歎所
進歎無喩方悲四十九日立一宇御堂助道手向後生家不
別子死生不知伊藤入道思立斯大善宿善甚薫伊藤御
三宝孫敬志為河津起

抑由佛法欽明天王御時和国捨吉天王御宇堂塔建降本朝
暇代久累年月多積帝王三十六代程無廢所年序二百歳間跡
絶聖武天王御暇無自造東大寺以来代々世々立堂組塔
価孝養御殊人其數惟多今伊藤入道與子斷質跡絶者
其後日河津女房平産生男子被以母日歎一定有説思程
孫平産以至磨程有男子見之母語人言哀已程果報
拙先者而今一月疾生見之天亦見父云鮮燃如無生無程无
更无愁而是不及力事悵我勿事捨已非只事今翡翠
叙非用星宇梁衣裹身修行嵐寺々訪无人菩提思已

不創身是程无幾程返矣々殘魔廳中御約束悲跡後世吉
人可訪酬其善根必出三有苦海順次可叅々九品淨刹悉断輪
廻木縄出妄想郷亡四重五逆罪改闡提謗法心遊佛淨
土月可閑三尼發菩提極四十二位階級可入上品寂光都老曲物
饒語立細々不理土捨野原押纏生縮一童物読出被討
河津弟伊藤九郎不持一人子間其女房風聞此由急来
合河津女房返々被申實欲捨當腹少人御歎折節
亦可有而御計第一先人御為可成罪菩又喜曼嘎事思
其折節自成思出而男子御在少人々手代思食御友伴責
其不叶与音奉養成長奉見一家欣見被語河津女房大喜敢
伊藤九郎女房伊藤九郎兄欣見後安行乳母養其名呼御房殿是
経日数程忌八十日産成三十五日當一百ケ日取必成花加衣涙衣用
意被待佛曼目聞伊藤入道風聞此由以人云可琴躰聞實
耶少者口顔誰成何思食憑恩老嚢入道其義努不叶入道持敵人
身自然亡時与入道復告子共事悲相見何人二人之子共創
身可御譲先人欣見先三郎露怒許不可奉琴昔孫子共
作大多奉思偏三郎欣見丹甘其事裏欣可六月廿有日此上御
躰入方我人奉見亦奉見事不叶相模国住人中曾我太郎助信

爲入道假姉子甥鹿野前大介殿御孫子御爲亦從父姉妹
此程後家愛女房不淺兼歎由奉入其宿所存候處御
歎亦言者共被助候御爲御一門世者共只置滿心不見候
入道子細奉可申含候是申只偏御自身世事又孫子共思
後世故吉人聞御心向後可候御身亦奉申遣後若成有
事者人禁守聞是河津女房被思心憂事只縮引負
伏沉奉見之外被知哀伊藤入道消息書細送曾我里
此後三郎女房後助通伏沉命可絶見荒角呼留置
甚方有歎兼哀二人女者共可遂向後遁取此女房落

居御渇逍女房別悲心呼此女房心若佐思食可來入道許御遏
此女房幼取手相見事成勝人可奉任御心有細助信大喜
不知案内自他人心可心安便列曾我太郎助信入伊豆国伊
藤庄助親入道宿所入道立便河津女房方自曾我御
迎人參可有御出立被申女房聞此由呼口惜有様不後已尋文
今日明日不聞斯心憂事二人子共母居左右膝合額嘆焦理則
取出守刀自切髪押當本結際奉守女房共早春見於力奪
取伊藤入道申此由入道大驚入河津館申旨無御兼引左右
可懸人手入道自身先自害見進級押切斤腐腹女房共云呼

喚叫走集取付入道乃疾々可入曽我各々被申口々河津女房覓
浅猿有御出立先詣河津殿墓引具二人子共取付五輪泣々蹋申
河津殿墓引具二人子共取付五輪泣々蹋申河津殿童女性見
赤人不思殿父伊藤殿御計移曽我里童子共成遠守侍
何可奉訪後世泣五歳一万依祖父御前仰仕毎御前御交移曽
我里候詞父御前御敵宮藤一郎助経字如菊合手小讒泣
詰見人聞人不搾袖无一人其後河津女房輿被取乗思外還曽
我里為助信計二人少者共同乳母共俱乗輿引具曽我里
其後年二世契不浅送年月程此女房成年来曽我殿子共大多

被備事深歎共ハ被取延
抑討河津三郎助通見小藤太八幡三郎当国内云鹿野
処聞隠居田伊藤入道大喜子息伊藤九郎為大将軍
馳向鹿野庄奴原為生執切懸河津墓上見我言伊藤
九郎助長云父仰亦思兄敵上且其心愚乎其勢引率三
百余騎馳向鹿野庄大道廣処並馬鼻搏搏大道狭処
馬頭立成矯放各々早駒急伊藤九郎為何為手執思禁會
破宮門申明楚王儀忠不留其心為先押寄彼等宿所攀
時邑々三度後二人者共思切事行何可道自本思立此事

自日命奉一郎殿名留後代思上各々夫把解押排前後押取
立忍辺一家者共八百十余人自酉中羊夫合也終戦寄方手
茂戦自内手旋射向前堀寄方勢理而寄方後馳兵
喚馳皇同城内矢種尽八人並抗被討又見小藤大自後
竹中落八幡三郎日来本意其日褐地直垂着小腹巻計
矢把解押鞆太刀剣鈎其数押取立待懸家内先入思寄
方者日比恣乱入引取々々射散々敵七人射伏目前脱肢巻
投入家内直垂小袴計家火差遣日本第一豪者見自害矣
腹掻切炎消無共乱入為殆八幡三郎首撲首出太多取得

返伊藤入道太喜悪坂原首杉河源三杉渕渋処祈我子
迷途身代被仕此家者為主君捨命事甚為師多然余
代雉有為師聞天竺善施擅毘梨仕波斯匿王者婆月
光報聞王留敵毋送罪尋震旦古例頴川朗圓悲焚會
張良君王助思申明責白公脩楚王忠范蠡義句践王橋
里李輔漢由思拵胸悲越此先立己我身程嬰討屠岸
後捨身難有為師此等皆天国事不及申我朝縦跡雖希
当仁天王御時氷上左大臣助君王事大鳥大臣景行天王退時横災
内大臣奉為六代帝藤原大職冠留天智天皇送鎌泰高踢輔

国立国会図書館　タイトル『曽我物語』　請求記号　午-33
ガラス使用

聖徳太子軍事此等皆上代事不及申今八幡三郎為宮藤一郎
助経者同為主君者申於末代聞為師吹
抑流人申兵衛佐殿御年十三永暦元年正月平家侍
弥平兵衛宗清東海道内野青墓冰間被生執同年三月故
刑部卿忠盛後家依池尼公申状被宥死罪同月十二日
定配罪被移伊豆国北条郡蛭小嶋以後悲都別愛別
離苦数日収朝暮先晴遣方赤日朗未心暗在我身大庾
嶺梅顔露後樹苑櫻匂風成程人入山路了成都戀往池
藤波影見岸款冬藪柳糸行級悲春暮移夏更衣至気先

草置蓮浮葉露毀緑青色籬内瞿麦子見蜀江錦付立借脱
傾空山郭公一聲語羌賀懸心夏成今日許麻緒被縒懸
評荒振神付秋風吹深身成程花陽洞秋且憑子捿霜收
娚毋捨山明勝明石浦波音被思遣月景成名残於黄菊声弱
尾上鹿呼声今日許秋里争可不惜別属寒々身冬来收羊霹袖
濡夕部炭釜煙過心細付聞三世佛御名被思出月鼠羊歩
今年成今日許憂深行收羊

何事を待とはなきに明暮るゝ今年も今日に成にける哉

渋河出宅思物被問人成程立富士高根言寄向雲知心空事

立武呂八嶋煙燃思有樣程被結先世契中御寝覺今更
弥不絶憂命適合悦喜无合事説先驗淚成溶程深行鐘音
明行鳥空音心迷眤言足悲曉別
古ノ人サヘケサハツラキ哉明レハナニカ帰リツメチシト
詠人事哀不尽歎是久歎過行程空送年月取世伊
藤北条左右翅執見不有勝劣北条殿御末栄瞻悲伊
藤末絶其由緒尋何兵衛佐殿被當国配流後憑伊藤
北条過程伊藤次郎助親很娘四人第一三浦介義澄女房第
二相模国住人土肥次郎實平嫡子早河弥太郎遠平妻女

三四未在親許中三妃有美女聞兵衛佐殿忍是被思食程
年月久積若君一人出来佐殿大喜御名被呼千鶴御前佐
殿喜思食事无限倩思往事先祖通跡舊徒征境見古
風飄国豪勅勘不習日長住居痛心細無呼種出来喜
彼以者成十三元服十五成立先相具伊藤北条國長國綱為便
打廻東八ヶ國歎合秩父足利三浦鎌倉新田大胡千葉河越
江戸笠井小山宇津宮相馬佐馬佐貫人共不叶馮奥入平泉
錢權太郎秀衡為頼朝果報程被思食伊藤末代成行
事為先支身争可知自京下見廻前載折節若君被懐

入婢子共ハ大多ノ百具見廻千種花助親入道見之咳問誰子御守
童女无返事則入内合女房爰三許成者舅賞道問誰子ソ
不為反事進ヨ等何人子女房且隠物不云助親入道大瞋責問
不及力女房答咳殿僧導妃君京上跡剃不聞為嚴氣殿語
備子助親入道旅立腹咄何親不知可有聟瞋何人不思議終
可隠縁不事女房与渡便咳兵衛佐殿若君入道殿弥
立腹有娘大多揃有世間哉良迷行乞食修行者取聟當時
无世源氏流人取聟生子自平家方有御咎助入道何可答
申而敵持我毒蛇砕脳見髄敵未切首棄甕中傳無益

咨日則以武女房遣娘方誑寄若君下知若黨二人雜色二人
各人相搆此女者伊藤庄等桐河奥并沈石沈岩倉瀧山跡
渕此追為埋為況有顔後可悪三歳若君無何意佐幼労氣
渡物封手差遣松河奥悲乃往過去古何罪報生年申
三歳春此成松河底藕埃物封共奉引具佐嚴氣若君等
起深山峨自峯落瀧津瀬不流遺并搆巻渕錫浪底
任伏混哀成今和取幼心悟此有様父母乳母行路我遺佇
取外脱射無情物封共無敢流悪主放逸物封共何可不芳
心若奉芳心有事彼等何可无未世御見斷放逸邪見

涙御狩師共奉見之夢人地思變化者矢羞矯同漸近身
奉見着氣張二小袖打見四方此方較行引破弃二千足
皆欲損涯紅不異涙顔殊衣見勞若君亦日来斯躰
仕者争可被御覧而世御覧馴氣較寄亦借時狩師
發愧心失羞却事躰旺覺　落葉君為師縦何怨敵
為何思奉畢懷若君立返埴小屋奉賞遵程若君御成人
間武略心武弓馬藝勝人其名聞天下顯德成帝御望闕丹
波守保昌被人御事彼民部卿充情申偉今伊藤入道殺
余所見放逸仕態不知漢家本朝聞為師此今物封其甚備

佐殿若君有情間者共如是奉捨山谷末代預御恩事无何其上
亦佐殿被思食家愛奉棄返北方取當国住人江馬次郎北方
馴被出御含哀下不思寄移新枕心内悲遠訪唐国漢王御服申
王昭君胡國狀被渡閼氏將軍趣胡国旅悲者覚是耶哀而詩
胡角一聲霜後夢漢宮万里月前腸身化早為胡旧骨家留
空作漢閑院
歎キコソ道ノ露ニモヽサリケレ古郷コウル袖ノナミダニ
見ル方　濤ノカケノツラキ哉カヽラサリセハ猶カカラマシ
歎古京漢宮有様今思合哀又甚衛佐殿被失若君御

欲可喻遺之方殊聞菓子折萠先是奉勸若君無類
有珎物時悲空過事劍北方不飽別悲唐玄宗皇帝
申楊貴妃后為安禄山被失馬嵬堤過悲是争可傳佗
悲被思食而其申蜀方士仙人帝為使上窮碧落下至黄泉
六道四生間不至云處尋行不合揚貴妃蒼海中有山上有宮
殿樓閣人人前云王妃太真閉戸類有宮門蜀方士立行叩
玉搔無人聲干服雲海沉西天日暮收待明次日値王妃
先向方士問皇帝安否次天宝十四年以来問事共然後王
妃亦折釵髪獻之方士尚不去問王妃問云汝思何事不去

方士答申所賜釵妝国土物定奏聞可有疑思若漢宮床上侍
寝契旨王妃有良且侍而事天宝十四年七月七日夜半牛織女相
見夕郡於驪山宮錦戸帳内焼香号七夕祭皇帝七夕秀皇
不絶契恨猶在天願成比翼鳥在地願為連理枝有契
事人不知之言方士兼之泣泣返此旨奏帝皇御心呼御在實
有加様事佐殿何御心不及取近兵衛殿北方奉知行近人
間元呼方伊藤入道無情為汲後思焼坊此兵衛佐殿一定成
未代敵而不失此人悪思集兵共兵衛佐殿為汲討友汲既
調運兵分方々道郎等共鎧甲冑帯兵扶明日卯時收

込欲向佐殿御所処伊藤入道子息伊藤九郎助長有者見此
有様呼為何勞奉思奈矣此小御所親候入道老耄仕候ハ
事申成大事殆可乱世見候急一歩奉告立忠佐殿大喜返喜
被告知但佐様被思懸上在何当国内可難遁而亦無誤事
無左右不及自害可計吉様被仰助長兼之大方可何様不好
候只憑北条四郎時政疾可有御起候北条為助長候元
服親助長文以可申渡立御前佐殿盛長盛継朝夕不離御身
侍有二人合彼等被仰各不可有別事只此家是可候頼朝且思
立思被仰弐人申左右思食切一矢射敵一人討取成左右候申

藤九郎盛長聞之何各被申加様事平治合戦時生御命御在今
是御在而一歩落御覧後世候申佐殿我佐思如法暁半立大
鹿毛御馬召鬼武者具舎人計霧間隔出伊藤御所指都被齎
年号申治承元年都榮花盛佐殿御歎未止頃八月下旬事
露吹結風音被思知我身類哀轉節毛瀬虫聲折摘殊
哀花陽洞秋旦蕙子様霜没思涙進
行秋ヲヲシムニ夜半モ更ケヌレハ袂ヨリコソ時雨ソメケレ
思連夜明月未出大道見外傳田畔御在懸山超入北条舘
道々御心中被祈念仰願八幡大菩薩頼朝先祖八幡

太郎義家男山石清水参篭時、於現釈大菩薩御子云
八幡太郎得名、自爾八幡太郎子孫不有悪有御誓、天下御本
地釈迦無量寿佛、是而見大菩薩託文、御誕生時八幡五色自天
雨下、故行教和尚讃之言、釈迦申八幡大菩薩、往昔八数更諸佛出
世、又有八正道、教化衆生法、佛法東漸宗教八宗、八教宗義釈
尊出世本懐八箇同上、十説教其、亦一佛妙経八軸、弥文弥陀如来
以八種功徳荘厳浄土、八正宝階八大菩薩遊宝池、岸八功徳水寄
波、宝樹林八種清風渡梢、八珎宝座八種音楽、響音声聞
日月燈明佛八人王子、薬師如来八大菩薩、輪王八珎床可

歎、八寒地獄可恐、八熱地獄可悲、八難処可欲、八忍八智可行
八解脱、大仲臣経八万神達、留高天原、在天八皇、雲、十分住宜
千分書、益為尊言出雲、八皇道事以日吉社八王子、鹿嶋宮
八龍神、伊豆箱根両社八大金剛童子、以此等義思、八幡大菩薩
還八大明王守護、八苦救我等、以八大神加護、薩龍八色輪内導我
等、救生死流転凡夫、渉渡八苦愛河、抜流来生死苦、入八正
直路、云八幡神号方取、頼朝既及末世、住東国、合今此菩
於八幡大菩薩御願、我必住東国平東夷、誓御在、然源氏皆亡
了、成頼朝一人家、遺人亡、正統名残頼朝許、八代守護御誓

空残四代可口惜今渡不開運何人與家継譜既世臨湊参示
無後嚮仰願八幡大菩薩皆物施頼朝依之諸大真官密
擁護授幸徳從虜究東国難事攪當国士民討断運墳
賜除愁苦悲取愛子歟伊藤入道首于向我子後生身代
被祈念八幡大菩薩年是程光影向然後成明暁方打入
北条舘一旦命借奉馮来助泣之被仰　抑北条四郎時政走
出取得御馬手綱諸兵流渡奉入奉労様々揃子息小四郎義時
宿所奉入令号東小御所義時移別方自伊藤方有寄事結
番奉守護佐殿是北条運開始其後留伊藤御前藤九郎

臧長以下留守人々連御跡追之皆参北条御所伊藤入道一業相
渡不及刀挽拂北小御所残石居許奉知何人籠聚無甲
斐而亦寄北条不及夕部被馮悪王殿古屋形諍濃陽
界朝煙成煮几籬離敷塵成悲死怨増會苦人間恐永
不得苦諸道妨思遣乃往過去悲哀是送月日程北条
大番廻来上都子息小四郎義時与父列上出立北条被思義
時台子心小讒者佐殿折節是御在殯妨伊藤入道心得
為用心思留祐留田舎奉取延佐殿御意留置北条志程
雖有其験時政相具嫡子小三郎宗時上洛是送月日後北条先

国立国会図書館　タイトル『曽我物語』 請求記号 午-33
ガラス使用

彼妃君被通方寄御前方申此妃君比伊藤妃道立倍不並手
見春花歎風類峰櫻新手梅立居被嚴霜秋草痛露宮
城郎荻嶋嵯峨野女郎花比之不事歎有珍敬床上霞懐抱袖
折節愛敬眸殊鮮佇宗衾下白玉膚無類宿殖徳本故毎
見渡眠類無人愛敬躰斤時雖離被思食假染出言聲
付加陵頻嚩法音倍妙々如音信而渡翠後悲再離事縦
我等故瞽六道懐抱契先改事被悲

曽我物語巻第二

日義（花押）

于時天文廿三年甲寅七月廿日

国立国会図書館　タイトル『曽我物語』 請求記号 午-33
ガラス使用

午
特別
10
33

国立国会図書館　タイトル『曽我物語』　請求記号 午-33

ガラス使用

曽我物語

午
10
33

奇貴

二ノ十九

国立国会図書館　タイトル『曽我物語』　請求記号 午-33

ガラス使用

国立国会図書館　　タイトル『曽我物語』　請求記号 午-33

ガラス使用

曽我物語巻第三

一帝本朝報恩 合戦謝徳闘諍集人王八十代高倉院御宇安元貳年丙午年従三月中旬比兵衛佐殿北条妃依不浅御志欲通牧々程姫君一人御在依之弥睨被思食北条妃元類成契也

抑北条四郎時政子息小四郎義時留上洛道奉守護兵衛佐殿程御妹御方佐殿通由委知不出色思心内云同妹聟不嫉何當時不御世云許佐云氏云欲思家面目継母女房見此有様可許安躰同當腹我姫合佐殿可見物日々收精継子方寄

宮崎藏書
新宮之印
国立国会図書館　タイトル『曽我物語』 請求記号 午-33
ガラス使用

御前無限不知先世約束女性習嘆妬猜事悲依之継母女房急書
文以使告都北条自都下折節被便行合出水扇ケ谷見不思寄
被書智取由時政大被驚是被驚理當国目代和泉判官平兼隆都智
彼者是平家侍而一門取智後下国間三年大番甲替別人然下故都
被芳心上道竟被芳心至家子郎等被芳心倍国下付可為
被芳国成敗由約束定時政塞両眼且安事情思倩思往
事時政先祖上野守直方伊与守頼義朝臣奥州下向時
北条屋形折節奉取智則奥州仕御友依伊与守之移御心
不浅被思食程且御腹男子太多御在弥不浅御志被仰大御堂

兼傳申且御基繁昌御腹君達八幡太郎義家賀茂
次郎義綱等子孫繁昌且又末久而時政家源氏取智後
憑思廻繁昌例時旋不可壊思我子孫可繁昌先表且喜
且思後憑而都目代約束被芳心下間為何被思亦打返被思
吉人只宜知不可返宿所歸目代打列伊豆国府不知顔賞呼
妃可安被思聞返驚心乎目代打列著蒋應然北条無思延
方妃有一人智二人目代我取智佐殿我取無智為姫志深
智為何思煩云遣継母女房方時政打烈目代留府廳依
當時神拜政先間不叶得依都目代取智急姫且是不來

有継母女房大喜先腹姫渡目代方者我娘合兵衛佐殿者丹
々被喜何事過去約束不叶思夫婦道其左右被思加勧女
性心無尽継母女房見此文奉咲姫君是被見北条殿御文
姫君是御覧胸打塞自涙無分事継母女房奉迫庶人出立
北条把聞之付實母是程先情事世不有思弥涙進欲出立悲
恩別歎欲留亦雖道不孝罪折節佐殿物御他行跡騒
来方事共可語置無便左右被思行見不忍出立泣人書
御文被為留置處兵衛佐殿自物御在北方濡塩垂御
在御有様申中々愚佐殿御覧此御有様呼被申何事北方押涙

涙親侍時段都童目代約束侍程自何處有便欲随親命
愛別當苦悲焦胸不忍階老情思雖道不孝罪左右様我
身無置所悲打伏肥類不奉知之思後恨有憚許泣小雨々
佐殿諸共被掻袖自継母女房方立遅便戯並而亦佐可有
不事罷出泣佐殿押流御涙是思寄御志程難有今生佐
空奉離後生必不偽別渡先立離被掻袖北方奉見佐殿御
有様泣人被佛相構無移御心可相待目代許一晩不可留此身
則以何方行出可告侍被見弁進損程切髪淵瀬可投身
若趣中有様訪後世賜侍若亦進勝者自落弁處忘可

国立国会図書館　タイトル『曽我物語』 請求記号 午-33
ガラス使用

可奉御文与便別忌入御在暇申我居入從母女房屋敷ニ継母
女房佐殿御方是妃侍呼御心申置奉別見北方忌牙府廳ニ
打捨舊栖不思寄移屋敷懸我身又不懸大事ヲ將可有遂先
屋敷上詳不而構贋御在一日隙間遠悲可喩遣無方佐殿北
方不御在御跡打伏泣伏臥聞其暇乞見泣歎明衰御心内歎淚
出色侄矚戀煙高獨留床孤不體別渡河揺先所構道芝之露
打拂尚立倍被歎東路笑別行長年何賀露氣成任草枕
敵王詳柴假廬古文見心細践見合技関岩門過都戀成倍
憂音床梶枕明曲被筆月被思出哀

夕暮ハ待シシ物ヲ今ハ夕夕行浪方ヲ思コソヤレ
口遊哀封奈異国則天皇后宣旨即従本朝神功皇后文悲
仲哀天王別尋遺跡女性取世成日本国皇帝今北条妃女姓日
本秋津嶋鎌倉受領仁將軍家宝位王床可扁御身御瑞
相目代許一晩明兼則且效門出旨把賞構脱捨上御衣共秘閤
隔出童女一人御乳母子甲侍從女房計友男一人不奉副是奈
母渡諸徒遂出程經人々驟奉尋深立思不及力被明北条四
郎時政子息小三郎宗時弟小四郎義時為尋廻違道旅可
尋合無構界分道至葉中志伊豆御山密幽嚴院卿律師坊覔

国立国会図書館　タイトル『曽我物語』 請求記号 午-33
ガラス使用

收無案内者不馴旅女房達三人相別不知行末迷山路衰登高峰眺北条方背負下深谷渡小澤出沼行泣別歎諸人今生對面事故被祈深夜野邊旅衣中北条方遙見勝山不鍛成錬何可習旅御足鍛損每處染血可謂薄紫在御友二人女房達袖濕濁行稲搖露近人仕御友奉見心細氣御躰時兄為方有心弱絶氣心出亦女返思宿一樹影先世契浅一河流多生緣深何況主從三世契深非此世事聞天竺古風釋尊大曇那頻婆娑羅王后韋提希夫人五百從女依夫人一人得果從女同取菩提耶輪多羅女七百人從女依主君發心至菩提皆是隨主君故尊陀羅女三百人從女同得聖果是亦隨主君故摩登迦女四百人童女達佛果隨主非故襄陽夫人二百人童女得佛道事亦隨主君故尋震旦縱跡漢李夫人死去五十人從女同及魂香煙得仙事隨主君故王昭君趣胡国時七人從女名留漢宮事念主君故楊貴妃馬嵬坡被失安禄山眺五人從女參留驪山宮事念主君非故訪本朝古跡衣通姫七人童女隨主君故后妃威王津嶋明神取七刑頭濱王子神功皇后七十人從女光明皇后八十人童女宗極女帝五十人從女此等皆得佛道隨主君故聞

此等古風我等不劣昔人者二人女房達弱心成旅歩主従三人女房
達竟夜不知迷山路有様此古人尚二倍雖有為師主従女房被祈
節手取組手語昔歎今悲年呼方是先世契君為夫婦昔御
身我等亦君御為苦身是亦不此世事二人女房達弱心嘗寥
様節歩耶不嫌谷峰行程主従三人女房達伊豆御山入閑性坊申
彼閑性房即今密厳院是彼坊主申御律師兵衛佐殿
御師近北方付楊山西澤一人美女為御便被仰案内御律
師大驚依北小林構御所入進奉労様則且日御律師
急北条御所進御使北方御文書細賜御使佐殿御覧被

御文喜事是耶則御使僧為先達急入伊豆御山密厳院
閑性坊御所北方佐殿共取違御被別時悲今亦合事
喜被仰出先方咱御涙消入泉藤九郎盛長以下侍共追
不残一人皆参伊豆山北条四郎時政父子三人俱知此御有様共
只不空知居伊豆目代和泉判官兼隆国内通解事出来
欲聞此由目代大費打上伊豆山欲遂合戦佐殿聞食此由付
不浅御歎云昔別云今歎夜俣御歎先喩方密厳院
御律師聞此由鳴貝鐘集大衆被僉議此事以昔
思今我山是日本人王五十四代仁明天王御宇承和三年丙辰

鐘

年被起始此帝早成崩御其御子人王五十五代文徳天王御宇雷殿
念中堂始被建隆其後仁明天王御孫子文徳天王第二太子日本人王五十
六代清和天王御宇被分宵坊谷後我山繁昌至今不絶而今於猶佐
殿御先祖伊与守頼義朝臣為追貞任宗任奥州下向時頼義先祖
清和天王御宇被興隆御山権現奉法楽有七日七夜御神楽依其
時御託宣為始雷殿中堂講堂以下諸社社被奉懸御戸帳
然則今申佐殿遠尋曩祖仁明天王御孫子文徳天王太子清和
天王第六王子貞純親王是近訪累代經基六孫王後鎮八幡太
郎義家末葉六条判官為義御孫子下野左馬頭殿三男而當

當八幡御社水尾清御流八幡大菩薩當山住持三宝當山守護
走湯権現争可奉捨思食我山宮権現定加護者而権現我等
与神力我等亦守源氏奉助佐殿源氏跡永不絶久至祈祷若我
山可繁昌大衆達一同訪山木島悪平源氏怨敵待末代栄耀有一
山大衆同心尤可然一同堀塞安多美超百坂両道調矢寄
相待目代山木判官兼隆聞之伊豆山自本大衆強處雖差
遣軍兵可難從宛今度軍留伊藤次郎助親入道此事入道
尭馳向安多美超目代不寄不及刀引返佐殿是御覧後弥力
付被思食而御心中願大悲権現八幡大菩薩頼朝思宿願

遠三年近三月内令成就若我願成就程先亡山木次討伊
藤被祈念
抑伊豆山大衆等無衛佐殿与力同相待由目代等大衆成
不悦中北条不留罪科依之内々北条子息小三郎宗時并
小四郎義時等折々参々伊豆御山密々巌殿御所奉公不浅
而北方佐殿妙御在家諸御心目北条四郎時政参々被思隨時代
習目代恐時権威奉送朝夕無敢許我身不空知居依之北方
佐殿倶心安被思食合北条継母女房而佐殿合当腹妃我聟一
定被思不叶内々猜思不及力過行依之佐殿北方右二人御身精

進潔斎中堂権現并講堂権現御前有御参々籠不浅御祈請自
佐殿御祈請殊北方御祈請外兼不留隨喜涙過暁御礼拝
搏御珠数暗苦所依苦気御声耳并抑申当山走湯権現是
奉号其御本地千手千眼広大円満観世音菩薩是而御誓言
衆生有苦三称我名不往救者不取正覚見三十三身春花不萎無宣
物十九説法秋風不吹来非家願忽賜示現告女身亦元曇寺
佛是六八弘誓御願男女非差別雷殿亦八大金剛童子是
御本地如意輪観音御在能破煩悩障悉除三毒根以不動等
十七三昧乃大聖不動明王是忝毘盧遮那佛教金輪身大日如来之変

国立国会図書館　タイトル『曽我物語』　請求記号　午-33
ガラス使用

作為降伏第六天魔王於摩醯首羅天智所滅顯青黒童子
欲常恒不變利益無窮亦無盡不生不滅心用無量亦無邊
為悪業深重我等隠慈悲端正儀成蒼天勝悪解濡柔和
忍辱属顯猛利忿怒形中出吉童子亦御本地忝當来導師
弥勒慈尊是龍花下生既不可捨我等顯塔本中攖童子
亦本地地蔵菩薩是無佛世界能化者忉利天上補處大士
無佛世界為引導上首釋尊付属受記多山嶺設引般懸
浮虚海沈懸悪罪人振諸佛執持智杖勸自他法界捧
菩提所成宝珠与世間出世貴賤一時礼拜功能勝自他俱胝劫

供養毎日入定誓願不殯三悪四趣流苦衆隠慈悲相結縁言千
前疑罪福帳随縁所現中有道中中堂権現亦本地薬師如来
是此佛即東方浄土教主十六王子最初昔為万民主供七
在支佛今為三界尊説二六大願閑次无縁慈悲無勝劣儀
法轉時利益譲諸佛德無作四劫是平等伊王善逝通誓言
大聖弥勒聲蓬莱霊山方僊留不死不死要言全非常住不変
藥神農耆婆方術呂着灸針湯療験更非種智還年後彼
除四百四病未救三途八難只安五躰六情未斷五陰二死此如来遥隔
十恒河沙剎土必応一念稱讃呂非治五臓六腑病将又救三有

有四王善中講堂權現亦千手観音是御誓誠不違平氏女宿
願忽令成就將亦源頼朝年來念願速令満足
抑承當山建立由來人王五十四代仁明天王御宇承和三年丙辰年
甲斐国八代郡上人云賢安大徳人至此御山靈山發信自東岸始
拝見清淨覚悟御湯涌出是則走湯權現応迹示現初
白專馬福專馬婆竭羅竜王御娘本地泰文日如来是此
佛是三世常住教主十方遍満如来其名自審教出其益示自顕
教出唯佛与佛境界等覚菩薩尚不知之何況理即凡夫乎如是
諸佛菩薩応迹示現御山運歩輩立處蒙神徳災難拂他方

勵志族最後被福祐有万人惠況我等丈夫偏精進潔斎丹
精至神前降伏乞宝殿大芋受實道諸国預永代若亦愛
丈頼朝果報拙此願不成就不起事具前弁自命被祈外兼
之人々皆流渡莫不搖袖然後流御渡覚中堂權現御
前此方
ツモリ行五色ノ雲ハアツクトモイノル心ニ月ヨヤトサン
有旦自御戸帳内馥風俄吹來氣高氣御聲分
アマククメル森ニテシハル甲斐アラハ西テル計物ナオモイソ
兼此御歌人々身毛竪立随喜涙染府此方御祈請賀是

国立国会図書館　タイトル『曽我物語』　請求記号 午-33
ガラス使用

況佐殿御祈請慝邪講堂権現御前泣〻佐殿是ヨリ
ミナモトハキヨキ流ヲチ破ヤフル神カケヤトセ千代ノ為抑ニ
是如光飄風吹自御戸帳内
千破ヤフル神カケヤトス水ナラハ流久シキ月ヲヤトサン
佐殿余ニ不堪感合居踊理藤九郎盛長以下侍共悦遣
喜涙泣居比何人王八十代高倉天王御宇治承二年戊戌年伊
豆御山御参籠同十月丈姉両人御祈請不浅爰自北条
御顔頻 如是音信送月日女被思憂昔斯處相模国住人云懐
嶋平権守景茂有侍是鎌倉五郎景政末葉 兵衛佐殿北条

北方被渡伊豆目代和泉判官平兼隆山木鈸ニ不浅御歎北条ノ
君姫迯出給伊豆御山ニ御在入峯厳浣自其立御使奉呼兵衛
佐殿両人其為精進潔斎御身ト兼御在由不堪御参籠候参伊
豆山御所ヘ程朝夕恪勤不怠御前ヲ藤九郎盛長与侍伏一所既暁盛
長打驚参ニ佐殿御前今夜君御為瑞夢御示現候君渡足
抜出来合献候伊藤房懐銀提子實近敷御母盛経金折
敷居銀御盃盛長銀銚子入御酒進候君三度御召候後参ニ下
筥根候左御足践奥州外濱右御足践西国鬼界嶋左右御
袂宿月日小松三本為御髪向南歩候申見進佐殿聞食

大喜頼朝此暁預殊勝霊夢鴿二翅飛来頼朝本鳥食巣子
見成長八幡大菩薩宇耶覚遷被仰北方聞此等事共自今夜
預不思議御示現自権現御宝殿賜八頭虎鏡夜袂下石橋程余
不審開箱蓋見日本六十余州皆顕鏡面見聞奉向殿自権現所
腦賜財申且鏡非頼朝用女房御財不及頼朝設奉引二人
石橋向下坂見走下何採殿御代後日為将軍家後家可知行
日本国耶打咲人々兼々是程打語候御祈請権現垂可
與御納受歟且亦同音申合而耶鎌倉殿取世持日本国十九年果
六年正治元年有逝去為且後家二位家御代兼久無乱賊討亡

京方奉取後鳥羽院奉流隠岐国其後申隠岐院女院信方堅
固設権現御利生家立處雖有而平家創曽我渡唐人是
被見閑日本小國斯有賢女耶感合乎於日本唐両所施賢
名笑言為末代女人雖有千本斯程懐鳩平権守景義進
出申兼方々御夢想共候實聊覚候上方御夢想共佐置
候於藤九郎盛長夢想景義合是候先君渡足柄山矢倉嶽
見進候足柄明神箱二王子矢作大明神御利生討平怨敵御
先祖継八幡殿御跡靡東国平西国北国為御後見寛南海
居所可下此内御示現
次御酒三度後御馬見進當座御有

捧大罍酔酒渡御心地給而遠三年近三月内遂御本意可有覧
此程御心苦酔御夢想以左御足踏東国外濱見進給東先
残所秀衡跡可有御知行御夢想以右御足踏鬼界嶋見進
給奉迫君平家落都并山国西国終亡其一族而無残可有
御進退御手現左右御杖宿月日見進給成主上人皇御後
見日本秋津嶋可成大将軍御示現稀小松三本見進給御子孫
三代可并天下御示現於八幡大菩薩足柄大明神富士浅間大菩
薩二所権現三嶋大明神擁護不可有御疑申御示現佐殿大喜誠如
此夢想於盛長可有夢喜申於景義可有夢合引出物被

仰次自懐嶋平権守景義暇申返相模国是送年月程治承四年
早成春過夏闌秋起一不思議其由緒尋何依源三位入道頼政
法師勧一院第二王子申以仁王御母加賀大納言秀成卿御娘
御名申高倉宮有御謀叛御企乱天下有御事且故去平治
元年悪右衛門督信頼語下野左馬頭義朝廻謀悪計乱天下
時太宰大弐清盛朝臣追討彼部類大将軍誅戮信頼義朝
等其子息所従等自被流罪以来源氏皆退散平家独
繁昌天下無憚方誇朝恩余一院奉押籠鳥羽殿剰用
自今流罪天竺震旦満海雲外不知之於本朝未聞其例事り

其身一人為御師範奉済大政大相国従上正一位加之五子
息各為近衛大将兄弟相並左右次人未雖先其例始家比右旅人未頼未作亊雖之
義彼亮禁色雜袍斯太宥余留佛陁田苑倒神明寄一所日本
秋津嶋僅六十余ヶ国三十余箇国為我任知行一族間三公九卿位
月卿雲客僧多塞一門中如是誇朝恩余差先罪科臣下北面行
罪科或留官職或亦及流罪科就中奉流禍録臣事忌其由緒
被流罪禍政関白事自藤秋赤兄臣至藤原伊周公五人而従
中関白良房忠仁公大政大臣基経照宣公堀河殿以来関白流
罪例雖不聞之始得其謗天下政行我任情恩異朝蔦記云

宗皇帝御代楊国忠随叡慮折節安禄山乱朝彰悪行猶不過
之聞人臣不奉王位外如是張行異朝未聞先規倍我朝曽先例事
依之後白河院第二御子奉号高倉宮御所源三位入道勧申奉發
謀叛之治承四年庚子年四月廿三日晩諸国源氏逆方被下宮
令旨引率東夷南蛮西戎北狄等急都打上六条判官為義
末子熊野腹子ニ云十郎義盛有者今夜始賜宮令旨間無程
不一叶被成蔵人行家此人被下東国源氏方同廿八日行家着伊
豆北条兵衛佐殿自伊豆御出後呼下北条御所後御徒然
處賜宮令旨大喜書留令旨案文依之北条一門亦奉以

佐殿御方自代不随山木下知自此依佐殿弥奉憑権現自伊
豆山各根通傳筥根三嶋大明神伏拜毎月三度御奉幣不
怠聞是各月詣不欲故同年七月上西門院與渡邊當左近
將監時遠子云遠藤武者盛遠有者十八発道心出家其
名申文學彼流伊豆大嶋徒然聞出大嶋矣伊豆山則為奉
通矣筥根自其詣三嶋過七日矣篭申八日暁不過以嶋奉
北条御所藤九郎以盛長申入佐殿出向有御對面文學依
殿御座近居寄何殿是于延御在平家世成未見小松内府許賢
心良家御先立失芽前右大將宗盛雖相継天下政君已人四十

不治世々相御渇高運相御在所不諍世可期何時早々思立君
令文学上都申院宣奉語佐殿聞食此由喜事無限深
深被為約束佐文學上都今前兵衛督光能朝臣申入院
折節被打込鳥羽殿御在御歎此有御覚書院宣賜文學是
懸頸以夜継日急下北条奉兵衛佐殿頼朝仕手水嗽水奉拜
院宣後為始三浦人々語土肥岡崎佐々木人々被起謀叛聞其
古兵衛佐殿自伊豆通筥根道當時名峰通西国方道者自伊
豆泰筥根道為兼十郎蔵人行家出北条越常陸国住佐竹庄
舎兄志太三郎先生義範觸此由則越信濃国多胡先生義

国立国会図書館　タイトル『曽我物語』 請求記号 午-33
ガラス使用

賢次男為始木曽冠者義仲井上村上人々謂此由自是国々源氏
達聞蜂起而程兵衛佐殿自本御本意治承四年庚子八月
十七日夜當國目代和泉判官平兼隆押寄山木城責之
北条四郎時政子息小三郎宗時同小四郎義時父子三人為大
将軍羌遣藤九郎盛長佐々木定経同次郎盛経同三郎盛
経同四郎高経加藤次景門等兼隆并伴類郎従等悉誅
戮北条四郎時政一黨以下伊豆相模両国勇士等悉与力
率三百余騎同廿日出相模国相山楝雙六石并向石
橋處引篭被院宣令旨結付幡上平同廿三日相模国

住人鎌倉権五郎景政末葉大庭三郎景親志運平家相
催糟屋権守盛久俣野五郎景久渋谷庄司重国海老名源八季
貞秦野馬允能常以下一門者共以三千余騎押寄石橋城責
之間佐殿御心許雖戦依无勢僅被討成五六騎引込椙山親
景勝践野景子山視求間同廿四日三鎌倉郡由井小林處佐殿所
憑軍士三浦一族与畠山次郎合戦重忠軍破是平家有志
先父庄司重能京候平家方間為絶彼首向石橋戦場處
行合合戦然後義澄一黨引篭三浦郡衣笠城石橋
合戦之砌成浮雲土肥次郎實平佐々木四郎高綱等命不

惜防戦佐殿着陣頭引退上杉山同廿六日武藏國住人
稲毛三郎重成榛谷四郎重朝河越太郎重頼江戸太郎
重長以下軍士等同志運平家押寄衣笠城引退安
房國大庭三郎景親引退本陣兵衛佐殿出杉山窟船
艤北条四郎時政子息小四郎義時土肥次郎實平等
七騎列自土肥磨那鶴崎落安房國渡雲濤煙浪中着
東濟程安房國北郡猟嶋付處三浦人々參佐殿御前語
畢小林石橋衣笠合戦事自未被流感涙兵衛佐殿着安房國
間豊嶋太郎清基千葉介常胤家前馳參其夜詣洲崎明神

御前蒙喜御詫宣出安房国入下総国并上総介廣常引數
一万張矢向自此彼起集出武藏國畠山次郎重忠小山田三郎重国
以下国中勇士等悉順付入相模國鎌倉郡國々源氏達残群
參大庭三郎景親今不叶思東手參降人其後東八箇國勇
士等隨付疾風自靡草木甚起足柄山付木瀬川調勢見
廿万余騎関東今為一人莫不歸伏自木瀬川宿伊豆御山有御使
奉迎北方語合昔今事共自這無外事昔自伊豆御山
有御使奉迎佐殿携袖今自木瀬河有御使奉迎北方被
濡被支著申二世契事昔語申習今佐殿支婦御中

不替日生顕二世事有心程人々語流感涙乃往過去事何
是程ニ身御志深思物哉宿世悲昔思被思出今様涙更不留
奉見外被不揺先人伊藤北方何是程御志助親我身可不
栄有情人々歎合斬平家不知之勢不付前小松少将維盛朝
臣為大将軍十万余騎富士河西岸佐殿為御用心甲
斐国源氏武田太郎信義為大将軍二万余騎在富士河東
岸自都討手使不而旅行心哀倍趣戦場習心為恩被
仕命依義軽心享難知故京車誠可危有様不知境隔
日都恩成雲外可心細悲

アウ坂ノ関オリコウル程モナク今日ハ都ノ人ツ恋シキ
折為兵衛佐殿不忠伊藤次郎助親入道以三浦介義澄被
召預前日罪科其上奉被首召申其由腹搔切失子息
伊藤九郎助長被生乍佐殿有御對面汝助我者可宥死罪
奉ム可為入道孝養被作助長畏兼候但不忠献人伊藤入道子
候先両目身候入道仕態不當悪行過分放逸邪見甚乏右
橋合戦眼為奉討君四能向候被生命進候与人等可悦候
不覚被生命進候御芳恩畏入候同母慈父入道於別候
死出三途大河可成杖柱候今度御芳恩早可被召首候申聞人

皆哀侍感佐殿打傴樋死不死被討有御免次日則上都卒
家至奉為北陸道篠原合戦討死已奉取佐殿侍藤北方被
討江馬次郎子息次者北条小四郎義取申預被免則義時為元
服子後号江馬小次郎則是今度佐殿出御代後成御敵奉被誅
侍共相模国大庭三郎景親海老名源八季貞駿河国星部五郎
荻野五郎奥名鈴小次郎安衛錦戸太郎栗屋河五郎為始此等
国々侍共五十六人平家屋嶋内大臣宗盛御子息右衛門督清宗
本三位中将重衡越中次郎兵衛尉盛次悪七兵衛景清宗人々
三十八人或沈海底或自害類如此等不可知数源氏御方

参河守範頼九郎大夫判官義経御伯父三郎先生義広十
郎蔵人行家御一門木曽左馬頭義仲子息清水冠者義衡
一条次郎忠頼安田三郎義定常陸国為始佐竹人々源平両
家間一百四十余人此中於源氏皆聞梶原申状此中尚無情
聞被討上総介広常云梶原申状嘆先下覚先亡
山木後超安房国成大勢入鎌倉出世始非忠節奉為侍其
故鎌倉殿折々頼朝叙生罪業促三人其外皆自業自得
果云其三人者一条次郎忠頼参河守範頼上総介広常為
此等手向毎日読誦法華経被作又聞臨戦場靡敵欲

国立国会図書館　タイトル『曽我物語』　請求記号　午-33

向後被誅者族死罪聞邑伊豆山藤九郎盛長見夢　義盛不違
想居所卜鎌倉郎從人々任其遺人家並軒貴賤連袖
鶴岳崇敬禮茂社壇奉幣神器盛莫捨八幡大菩薩　八幡大菩薩奉勧請
者忝出来本地弥光都顕垂迹三所備人間皇女胎生郎王
本朝三代皇帝其三代者仲哀神功應神等崩御後皆
顕本朝守護百王鎮護一所三和尚通且三躰有弥陀観
音勢至三尊顕行教和尚三衣袂移百王鎮護捨一天捨躍
恵御在自他国青衲国自他人衆我人寶是本朝守護鎮
守源氏擁護垂迹其三所内中中御前即弥陀如来

是本朝誕生御時申神功皇后御本地忝安養世界能化攝取
衆生如来无上念王昔案九品階級法藏比丘古發四十八願思
念秘通願力无違攝取覚朗然智断住娑婆同居西方白毫光
正攝取不捨色不限三有吉道眸鮮攝取不捨摂及九道於誓
不限悲願无止故捨利衆生忽得出離鐵湯群類悉預娯樂
開以可憑悲弥陀御願可欽安養浄刹其設被許五障達接不
択男女罪悪十念亦衆利益更不弁邪正佛在六八願士稱九
品差次是以八万十二正教吐詞讃弥陀十方三世正覺見譲名
不競徳云諸教所讃多在弥陀演稱号十方佛各匪等

即此謂申左御前亦観世音菩薩是本朝誕生御時仲
哀天王是御本地天衆大悲闡提大菩薩能施無畏大士妙覚高
貴躰静寂光都遍應法身光交娑婆塵善巧方便故抑
遂果利益衆生故身体等等覚久遠劫間盡未来際永發
不成佛願得断善闡提輩利物為本懐遊往地獄抜済心
深鎮在西方内入法性身跪琰王前外顕分段處住獄卒
杖鞭劔林色同七宝庄厳葉當鑊湯波浮八功徳水流申
右御前亦勢至菩薩是本朝誕生御時亦應神天王是御本地
衆安養上首大菩薩弥陀右脇給仕昔奉値日月光佛

停得念佛三昧法門今奉値弥陀善逝不誤来迎引摂物
東權化示放光明遥照十万億国土所是天衆御在所奉崇
鶴岳源氏擁護社壇高築名玄武鎮護霊迹現世安
穏方便受観音勢至威神力後生善處利益併在
弥陀如来不捨誓願仰可信尤在八幡大菩薩耶其外
立堂社塔廟改佛像經巻征四討一早善根莫大也

曽我物語巻第三

午
10
33
特別

于時天文七戊申八月二日

国立国会図書館　タイトル『曽我物語』　請求記号 午-33

ガラス使用

午
特別
合
33

国立国会図書館　タイトル『曽我物語』　請求記号 午-33

ガラス使用

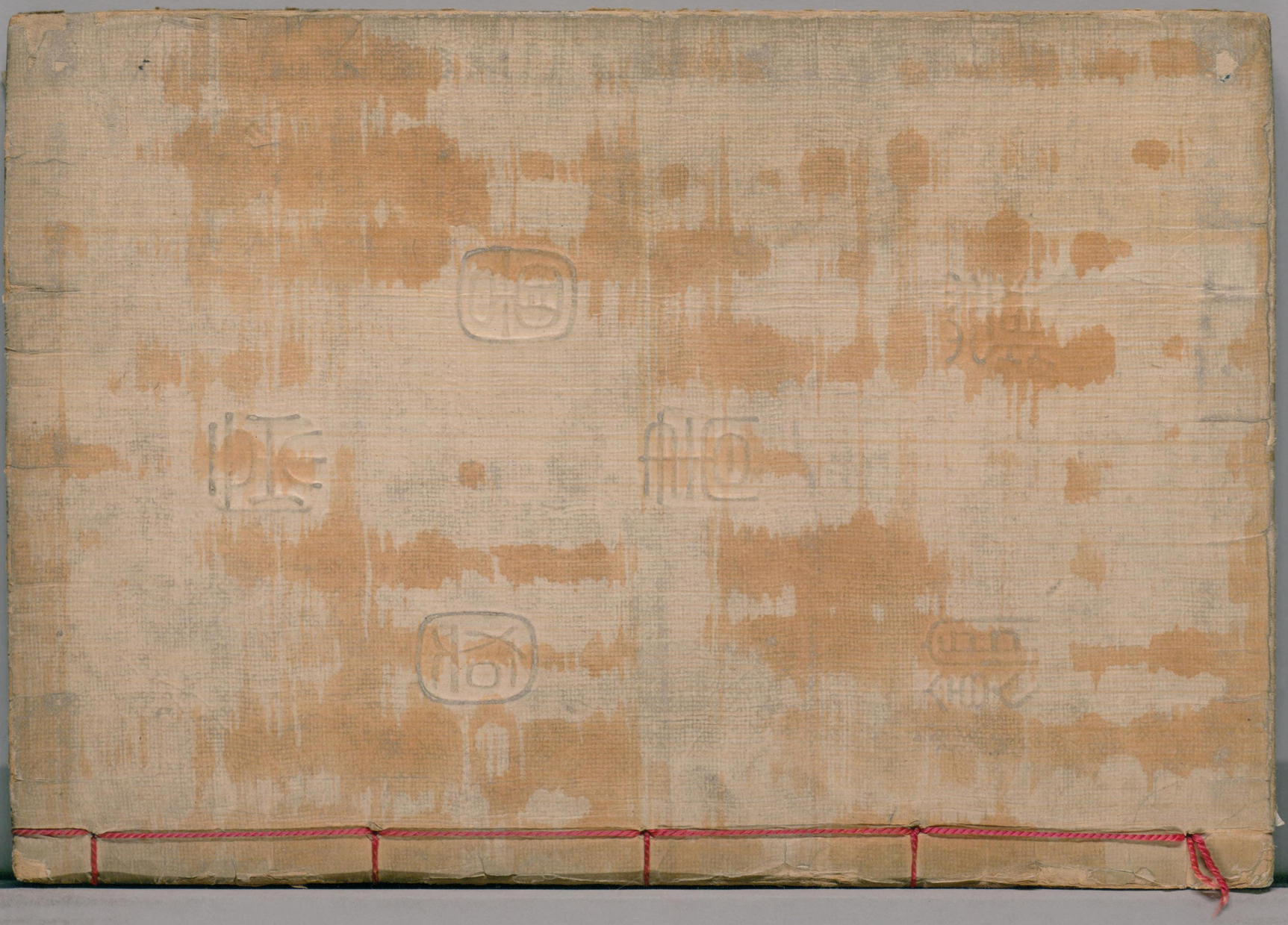

ガラス使用
国立国会図書館　タイトル『曽我物語』　請求記号 午-33