کائوکی بودائیهای ویتنام را بمباران کرد

ویت‌کنگ پشتیبانی خود را از نهضت بودائی‌ها اعلام داشت

یك راهب بودائی برای جلوگیری از ورود نظامی‌ها به معبد ، جلوی تانك نشسته است.

■ یك معبد بزرك بودائیها صبح امروز به تصرف قوای ژنرال کائوکی درآمد

● جنك و تظاهرات خونین سراسر شهر های بزرك ویتنام را فرا گرفت

در صفحه ۳ و ۱۳

اطلاعات

شنبه ۳۱ اردیبهشت ۱۳۴۵ ..... شماره ۱۱۹۸۱
..... سال چهلم ..... تکشماره ٤ ریال

۲ روز تعطیل هفته

از فردا در سازمان برنامه اجرا میشود

*** اجرای دو روز تعطیل در هفته از میزان ساعات کار هفتگی کم نمیکند**

طبق اطلاع واصله ساعت کاراداری سازمان برنامه از اول خرداد ۴۵ از هفت‌ونیم صبح تا ٤ بعدازظهر خواهد بود وروزهای پنجشنبه تعطیل است بااین ترتیب جمع ساعات کار سازمان برنامه همان ٤۰ ساعت در هفته است .

علاوه برآن نیم ساعت در روزنیز برای صرف غذا در نظر گرفته‌شده است .

شاهنشاه در پیام افتتاحیه شورای وزیران سازمان‌عمران منطقه‌ای اعلام فرمودند :

همبستگی ایران، ترکیه و پاکستان بی نظیر است

* همکاریهای نزدیك منطقه‌ای اقدامات اصلاحی داخلی سه کشور را تسریع میکند

● نخست‌وزیر گفت: استثمار سیاسی پایان یافته اما اصول اقتصادی آن همچنان باقی است

د ر صفحه پانزدهم

فرمان شاهنشاه

برای تعمیر مرقد مطهر حضرت امام حسین (ع)

ستونهاو دیوار های چوبی مرقدمطهر حضرت سید الشهداء امام حسین علیه‌السلام بر اثر طول زمان موریانه خورده و فروکش می کرد . مراتب بشرفعرض شاهنشاه آریامهر رسید مقرر فرمودند تجدیدبنا شود و بجای چوب از سنك مرمر استفاده گردد که سالیان دراز دوام پیدا کند بهمین مناسبت مقررفرمودندمعادل ۸۰ تن سنك مرمر از نوع عالی که فقط در ایران تهیه می شود وبهای آن در حدود ٤ میلیون تومان می‌گردد تهیه و تجدید بناشود .

انوری

تختی

مهدیزاده

تهامی

طالبی

جعفری

پس‌از پنج‌جلسه مسابقه تیم ملی کشتی آزاد انتخاب‌شدو

قیافه تیم ملی کشتی تغییر کرد

جعفری ـ طالبی ـ تهامی ـ مهدیزاده ـ تختی و انوری بعضویت تیم ملی‌درآمدند

■ کشتی گیران قدیمی سیف‌پور ـ حیدری ـ فرخیان از عضویت‌تیم‌ملی خارج شدند

دیشب مسابقات انتخابی کشتی آزاد با حضور بیش از پنجهزارنفر تماشاچی و در محیطی سرشار از هیجان خاتمه پذیرفت . و شش‌تن از اعضای تیم ملی آزاد ایران‌جهت مسابقات جهانی «تولیدو» انتخاب شدند .

انتخاب شدگان جعفری ،طالبی، تهامی ، مهدیزاده ، تختی و انوری میباشند .

روز سه شنبه در وزن سوم بین محمد خادم و قلیچ‌خانی و بعدازظهر جمعه آینده در وزن‌چهارم بین‌موحد و مومنی مسابقاتی انجام خواهدشد. و برنده عضویت تیم ملی را پیدا خواهد کرد .

نتایج مسابقات در آخرین دوره باین شرح بود .

بقیه در صفحه ۱۳

کلی

انتشار داستان زندگی خویش را آغاز کرد

ترجمه خاطرات پر سروصدا ترین قهرمان جهان از امروز که مقارن با آغازمسابقه‌بزرك اودر لندن با کوپر است ،در طلاعات شروع شد

درصفحه ۱۳

مدیر عامل شرکت واحد در مصاحبه تلویزیونی گفت : بعلت عدم همکاری مردم

بلیط اتوبوس درباجه‌ها فروخته میشود

* در خیابانها و معابرتنك سرویس های‌اتوبوسرانی از اتوبوس کوچك دایر میشود

● تمرکز خطوط در محدوده مرکزی شهر ازمیان‌میرود

* صفهای اتوبوس از بین میرود و مردم باید قدری پیاده راه بروند

بقیه‌درصفحه ۱۵

نخ قرقره نختاب
اصفهان را بخرید و امتحان کنید

همه‌روزه
مطبوعترین چلوکباب را در سالنهای مجلل و زیبای خانه‌خیام میل فرمائید .
تخت‌جمشید اول ایرانشهر شمالی شماره ۱۱۹ تلفن ٤٦٨٣٦

سه ناقلا در ژاپن

بانك ملی ایران
در مهریز یزد نمایندگی جدیدی تاسیس نموده که از تاریخ اول خرداد ماه ۱۳٤۵ برای انجام مراجعات مشتریان محترم آماده میباشد . ۱ـ۲ آ ـ ٦٥۲٦

آقای دکتر سمیثیز استاد ریاضیات دانشگاه کمبریج ساعت ٥ بعداز ظهر روزهای دوشنبه . سه شنبه . چهارشنبه این‌هفته در دانشسرای عالی سخنرانی خواهند فرمود. آ ـ ٦۰۰٤

متل رستوران گلایول . کرمانشاه
اطاق باتهویه مطبوع و حمام برای دونفر فقط ۵۰۰ ریال غذای ایرانی واروپائی درسالن مجلل. مینو ۱۲۰ ریال
جمعه‌ها چلوکباب تلفن ٤۰٥۱

کارمندان و کارگران شرکت سهامی قندکرج افتخار دارند که به پیروی از منویات شاهنشاه آریامهر یك روز حقوق ودستمزد خودرا برای پیکار باجهل بیسوادی تقدیم دارند.
نماینده کارگران کارخانه قندکرج ـ بهمن سرتیپ زاده

بندرپهلوی
لاکوکلاب ؟
لاکوکلاب
بندرپهلوی
لاکوکلاب ؟
بندرپهلوی
لاکوکلاب ؟
LACOUCOLAB
۱ـ٦٥۷۲ ۱ـ۲

کارخانه تاج اصفهان
افتخار دارد باطلاع هم‌میهنان‌عزیز برساند که از اول خرداد سال جاری پارچه های پشمی بافت خود رابه‌بازار عرضه‌مینماید.

شرکت صنایع فلزی حفاظ
سازنده بهترین مصنوعات فلزی لوازم دفتر و منزل
نمایش فروشگاهها : خیابان فردوسی شمالی شماره ٥٥ ـ تلفن ۲۷٦۰٥
خیابان شاهرضا ـ مقابل سعدی ـ شماره ٦۰۰ ـ تلفن ۷٥٦٥۲۱

فقط ۵ دیگر فرصت باقی است تا

با افتتاح حساب تشکیل سرمایهٔ بانک عمران در قرعه کشی این ماه شرکت و از این مزایا بهرمند شوید.

۱ـ هرماهه شرکت در قرعه کشی یکصد هزار تومان وام ده ساله بدون بهره

۲ـ شرکت در قرعه کشی مادام العمرهای یکمیلیون تومان

۳ـ دریافت وام تا ۳ برابر موجودی در حساب

٤ـ استفاده ازبیمه مجانی در برابر تصادفات با وسائط نقلیه تا یکصد هزار ریال

این مزایا است که سعادت خانواده دارندگان حساب تشکیل سرمایهٔ را تامین میکند

انواع ورق ومیله‌های فولادی
ضدزنك وضد اسید
شرکت ابزار موتور خیابان سپه شماره ٥٦٦ تلفن ۳۰۳٦۲۳
فولادهای ابزاری مختلف

جریان روز

جهادمشترک برضد مشکلات مشترک!

پنجمین دوره شورای وزیران سازمان همکاری منطقه‌ای دیروز در تهران گشایش یافت.

اکنون بیست ودوماه از تاریخ تشکیل کنفرانس اسلامبول وبنیانگذاری سازمان همکاری منطقه‌ای بوسیله شاهنشاه ایران و روسای جمهوری ترکیه و پاکستان میگذرد و این پنجمین‌بار است که وزرای خارجه سه کشور هر شورای وزیران پیمان همکاری منطقه‌ای، بعنوان مرجع نهائی طرحهاو پیشنهادات کمیسیونهای برنامه‌ریزی رامورد مداقه قرار میدهند.

طی این بیست ودوماه ، همچنانکه درپیام شاهنشاه وبیانات نخست‌وزیر و نطقهای مقدماتی وزرای سه‌کشور منعکس بود، شورای همکاری منطقه‌ای در راه پیشرفت بسوی تحقق هدفهای کنفرانس عالی اسلامبول گامهائی برداشته و امید غلبه برمشکلات را از طریق همکاری مشترک افزایش داده است.

شاهنشاه ، درپیامی که برای اجلاسیه وزیران سازمان همکاری منطقه‌ای فرستاده‌اند تصریح فرمودند که همبستگی میان کشورهای سه‌گانه مبتنی‌بر نیازهای موقت سیاسی نیست ، بلکه مرهون میراث‌های‌مشترک اینکشورهاست .

عبارت اخیر ، متضمن گویاترین مفاهیم برای تعریف همکاری مشترکی است که از سنت‌های دیرینه تاریخی و فرهنگی ومذهبی الهام میگیرد و در واقع براساس یك نیازمعنوی‌وحقیقی استوارمیباشد نه‌الزامات موقت سیاسی که با وزیدن نسیم تحولی در روابط بین‌المللی ایجاد وبهمین کیفیت منتفی‌میشود.

واضحتر بگوئیم، همکاریهای مشترك ملل معمولا مولود دونوع موجب و مقتضی است . یکی موجباتی‌که تحولات سیاسی ایجاب میکند و چون اینگونه تحولات دائمی ودیرپانیست پدیده‌های آن نیز زودگذر ومتغیر است. دوم مقتضیاتی که از مناسبات دیرینه ملل‌ریشه میگیرد و تاروپود آنرا مناسبات مختلف مذهبی ، نژادی، فرهنگی ، اجتماعی ومشکلات مشترك ناشی از اوضاع و احوال منطقه‌ای تشکیل میدهد. همکاری سه‌جانبه‌ایران، پاکستان ،ترکیه از نوع اخیر و بهمین مناسبت مابین میان پیمانهای همکاری منطقه‌ای که از سالهای بعد از جنك متداول شده ، دارای مشخصات و امتیازاتی‌علیحده است.

هرین نقطه از جهان سه‌کشور همسایه و همکیش باموازیث مشترك اجتماعی وتاریخی و فرهنگی گرد آمده‌اند تاقدرت متحدی برضد مشکلات اجتماعی خودو بخاطر هدفهای سازنده که منحصرا مربوط بخودشان میباشد، بوجود آورند . آنها مصمم شده‌اند علیه فقرو جهل و بیماری که دشمنان بزرك دوسوم از جمعیت کنونی دوی زمین و بزرگترین مانع اعتلا و ترقی کشورهای روبتوسعه ودر حال توسعه شمرده میشوند پیکار مشترکی آغاز کنند و بموازات این مبارزه نیروی مشترکی جهت فعالیتهای عمرانی بسیج و تجهیز کنند.

خودپیداست که چون هدفهای فوق‌الذکر مبرا از هرگونه شائبه سیاسی است ، پیمان همکاری‌سه‌جانبه ایران ، ترکیه ،پاکستان واجد چنین شاخصیتی میباشد که جزایده های انسانی عاملی در ایجاد آن موثر نبوده وراء آن ، از راه پیمانها وقراردادهائی‌که براساس‌حوائج موقت سیاسی‌ایجاد می‌شود بکلی جداست .

درمراسم افتتاح اجلاسیه اخیر شورای وزیران همکاری منطقه ای ، نخست وزیر ما باین نکته اشاره کرد که امروز جهان بدو گروه کاملا مشخص تقسیم‌شده است :اقلیتی ازکشورهای صنعتی‌که ببرکات صنعت برخوردار از نعمات گوناگون می باشند و اکثریتی عظیم از ملت هائی که تحت شرایط ناگوارزندگی میکنند .

تجربه بیست ساله اخیرنشان داده‌است که‌همکاری میان این دو گروه بمنظورایجاد تعدیل و تعادل میان دوسطح زندگی کاملا مجزای ایشان، ولو آنکه‌طرفین صد در صد درنیت خود صادق‌باشند‌بهیچوجه آن فایده رانمی بخشد که کشور های هم‌سطح می‌توانند از راه همکاری مشترك بدان دست یابند .

ایران و ترکیه و پاکستان از جمله ممالکی هستند که طعم‌این تجربه را چشیده و ازهمینرودر سالهای‌اخیر هم‌خودرا موقوف توسعه همکاری و همبستگی‌منطقه ای کرده‌اند ، همکاریهائی که از همفکری و تفاهم سه‌ملت مایه می‌گیرد وهدف آن مجاهده مشترك درراه دفع وحل مشکلاتی‌است که هرسه کشور بواسطه موقعیت‌منطقه‌ای مشترکا با آن مشکلات مواجه می باشند

نخستین‌فایده مترتب براین همکاری مشترك طی سالهای اخیر ، اتفاق و اتحاد نظری‌است که سه‌ملت درزمینه درك مشترك مسائل جهانی حاصل کرده‌اند و بالنتیجه در جمیع پیشامدها اعم از آنکه مربوط بخود آنهایامربوط بمنطقه آنها و دنیای دور ونزدیك بوده طی‌این سالهای همکاری متفق‌الرای ومتحدالمسلك بوده است،چنانکه‌درسایه همین‌تفاهم مشترك‌کشور های ما ، ازگزند بسیاری معضلات ومسائل که دامنگیر ممالك‌این منطقه از جهان بوده ،استثنائا ایمن و مصون‌مانده‌اند .

اگرتنها نتیجه‌این‌همکاری ،تامین اتحاد و اتفاق کلمه میان سه کشور مسلمان‌بود که درشعائر و تعالیم اسلام مکرر توصیه وتاکید شده‌است ،همان‌کفایت‌می‌کرد که در تحکیم همکاری سه‌کشور از دل وجان‌اهتمام شود . حال‌آنکه‌میدانیم این‌تنها یکی‌از اثرات همکاری است‌وهدفهای دیگر آن نیز هرکدام بنوبه خود واجد همین مقدار ارزش و اهمیت است .

مجلس ترحیم و یاد بود

با کمال تاسف درگذشت جناب آقای **سناتور سلمان اسدی** را که از رجال شریف کشور و سالهای متمادی مصدر خدمات مهمه بوده‌اند باستحضار میرساند . مجلس ترحیم‌آن فقید سعید از ساعت ٤تا٦ عصر روز دوشنبه دوم خرداد ماه ۱۳٤٥ در مدرسه عالی سپهسالار منعقد خواهد گردید .

رئیس مجلس سنا . مهندس شریف امامی

با نهایت تاثر و تاسف درگذشت‌شادروان **سناتور سلما ن‌اسدی** نماینده ادوارسابق‌مجلس شورای ملی‌باطلاع دوستان وآشنایان فقیدسعید میرسد .

مجلس ترحیم آن مرحوم از ساعت ٤ الی ٦ بعداز ظهر روز دوشنبه دوم خرداد ماه در مسجد سپهسالار منعقد خواهد بود .

رئیس مجلس شورای ملی ـ مهندس عبداله ریاضی ۱ـ۲

با نهایت تاسف درگذشت جناب آقای **سلمان اسدی** وزیر اسبق کار و رئیس کل‌سابق بانك رفاه کارگران را باطلاع میرساند .

مجلس ترحیم فقید سعید از ساعت ٤ تا ٦ بعد از ظهر روز دوشنبه دوم خرداد ماه ۱۳٤٥ در مسجد عالی سپهسالار منعقد خواهد بود .

وزیر کار و امور اجتماعی ـ عطاءاله‌خسروانی

سناتور ها و نمایندگان استان خراسان

بدین وسیله با کمال تاسف درگذشت جناب آقای **سلمان اسدی** سناتور را که از رجال بسیار شریف و خدمتگزار کشور بوده‌اندباطلاع دوستان و آشنایان آن مرحوم میرسانند .

مجلس ترحیم فقید سعید روز دوشنبه ۲ خرداد ماه از ساعت ٤ الی٦ بعد ازظهر درمسجد سپهسالار برقرار خواهدبود . ۱ـ۲

باطلاع عموم همشهریان و دوستان گرام میرسد :

مرحوم **سناتور سلمان اسدی** پس از یك عمر فعالیت و خدمت صادقانه در راه شاه و میهن دارفانی را وداع گفت . مجلس ختم آن مرحوم روز دوشنبه دوم خرداد از ساعت ٤الی ٦ بعد از ظهر در مدرسه عالی سپهسالار منعقد است .

اسداله علم ـ حسین خزیمه علم ـ محمد علی منصف ۱ـ۲

در نهایت تاسف درگذشت جناب آقای **سلمان اسدی** رئیس‌کل‌سابق بانك رفاه‌کارگران را باطلاع عموم میرساند .

مجلس ترحیم فقید سعید از ساعت ٤الی ٦ بعد از ظهر روز دوشنبه دوم خرداد در مدرسه عالی سپهسالار منعقد خواهد بود .

۱ـ۲ **بانك رفاه کارگران**

درگذشت سناتور محترم **سلمان اسدی** برادر هم حزبی آقای دکتر محمد حسین اسدی را باطلاع عموم هم حزبی ها میرساند . مجلس ترحیم آن مرحوم مغفور روز دوشنبه ۲ر۳ر٤٥ ساعت ٤تا٦ بعدازظهر در مسجدعالی‌سپهسالار برگزار خواهد شد از کلیه اعضاء حزب انتظار دارد با شرکت خود روح آن مرحوم را شاد سازند . ۱ـ۲

دبیر کل حزب مردم ـ پروفسور یحیی عدل

درگذشت **سناتور محترم سلمان اسدی** برادر هم انجمنی آقای دکتر محمد حسین اسدی را باطلاع عموم هم انجمنی ها میرساند .مجلس ختم آن مرحوم مغفور روز دوشنبه ۲ر۳ر٤٥ تا٦ بعد از ظهر درمسجد عالی سپهسالار برگزار خواهد شد از کلیه هم انجمنی ها انتظار داردبا شرکت خود روان‌آن‌مرحوم را شادنمایند

دبیر انجمن کلینیسین های ایران . دکتر سیف‌الدین نبوی ۱ـ۲

خانواده های اسدی . علم . خزیمه علم . فروغی . هادوی . برادران جوادی . اسحقی . منصف . شفیع‌زاده . راغبی . بهرمان .آیتی . دکتر جواد بیرجندی . بغایری . وصال . معدل. صفوی . معینی . فرزاده . ملکپور . ملك‌زاده . ثابت‌پور . دکتر رضائی . حمید سیاح . دکتر نبوی . سلیمان شاملو . زندی . عموأوغلی

فاجعه درگذشت مرحوم **سناتور سلمان‌اسدی** را باطلاع میرساند :

مجلس ختم آن مرحوم روز دوشنبه دوم خرداد ازساعت ٤ الی ٦ بعد از ظهر در مدرسه عالی سپهسالار منعقد خواهد بود . ضمنا ختم زنانه روز یکشنبه اول خرداد ماه از ساعت ٤ الی ٦ بعد از ظهر در منزل آقای مهندس‌علینقی اسدی . شمیران . زعفرانیه . خیابان پیراسته شماره ۳۸ برگزار خواهد شد . ۱ـ۲

با نهایت تاسف فوت **بانو اقدس فهیم** همسر سرهنك ابوالقاسم فهیم و مادر بانو افسر الملوك و سرهنك جهانگیر و امیر عباس و پرویز و منصور فهیم را به اطلاع میرساند . هزینه ختم مردانه جهت امور خیریه پرداخت و ختم زنانه روز دوشنبه دوم خرداد از ساعت ٥ الی ۷ بعد از ظهر در منزل آن مرحومه واقع در امیرآباد خیابان شیراز پلاك ۲۸ منعقد میگردد .

خانواده فهیم . شجره . وزیری . کلباسی . ناجی . مستطاب زاده . توحیدی . جباری . عبدالعالی . صالحی . امیرخیزی

بعموم بازماندگان آنمرحومه مصیبت وارده را تسلیت میدهیم .

با کمال تاسف فوت **بانو بلقیس حاتمیان** مادر آقای محمد قاسم حاتمیان رئیس اداره‌دفتر کل قند وشکر را باطلاع همکاران میرساند . مجلس ختم روز یکشنبه ۱ر۳ر٤٥ از ساعت ٤ تا ٦ بعداز ظهر در مسجد فخرالدوله واقع در دروازه شمیران منعقد است .

مدیرکل قند وشکر ـ عرب

خانواده های : حاتمیان . پیشوا زاده . تاج بخش . میرقطبی . سخا . پناهی . شامبیاتی . عبدی . مشرف آزاد . سعادت . نبوی نوری . صبور . بهزادی . محجوب . توکلی . حسینی. زنگنه . میرمیران

بدین وسیله فوت مرحومه بانوی محترمه **بلقیس حاتمیان** را باطلاع خویشاوندان ودوستان میرسانند . مجلس ختم مردانه از ساعت ٤الی ٦ عصر روز یکشنبه اول خرداد در مسجد فخرالدوله (دروازه شمیران) منعقد میباشد .

سرتیپ اسمعیل حاتمیان . جمیله‌حاتمیان. محمد قاسم حاتمیان . مهندس حسن حاتمیان . دکتر پرویز پیشوازاده . مهدی تاج بخش .سید حسین میرقطبی . علی محمد سخا . پناهی . سرهنك‌حسنعلی شامبیاتی . اسمعیل شامبیاتی. حبیب‌اله عبدی . دکتر احمدپناهی . احمدمشرف آزاد . احمد بهزادی . اکبر سعادت .جوادنبوی نوری . سرهنك نبوی نوری . مهندس احمد صبور . سرگرد عبدی . حسن محجوب . محمد توکلی . حسن حسینی . ناصر زنگنه . میرمیران

بعموم بازماندگان آنمرحومه مصیبت وارده‌را تسلیت میدهیم .

چون روز یکشنبه اول خرداد ماه مصادف‌با هفتمین روز درگذشت فقید سعید **گرم برنجیان** می باشد ، مجلس یادبودی از ساعت سه الی شش بعد ازظهر باین مناسبت بر مزار آنمرحوم در امامزاده عبداله مقبره خانوادگی برنجیان منعقد است شرکت دوستان و آشنایان محترم در مجلس مزبور موجب شادی روح آنمرحوم و امتنان خانواده های وابسته خواهد بود .

سکینه برنجیان . بهمن بهرامی‌شاد

با کمال تاثر و تالم فوت شادروان **بانو جمیله واجد سمیعی** متعلقه سرهنك محمد علی واجد سمیعی را باطلاع منسوبین و دوستان می رساند .

مجلس ختم مردانه از ساعت ٤الی ٦ بعد از ظهر روز دوشنبه دوم خرداد ماه در مسجد حاجی حسن واقع در خیابان شاهپور اول خیابان بوعلی برگزار و بنا بر وصیت آنمرحومه هزینه ختم زنانه جهت امورخیریه تخصیص داده‌خواهد شد .

سرهنك واجد سمیعی . رضا واجدسمیعی. یوسف واجد سمیعی.محمد حسین واجدسمیعی. دکتر واجد سمیعی . محمد یوسف عبقری . سرهنك عباس برومند . دکتر حسن اعتضادی . سرگرد بدرالدین نجم آبادی.یداله واجدسمیعی. بدیع‌اله واجد سمیعی . پرویز واجد سمیعی

بعموم افراد خانواده های عزادار مصیبت‌وارده را تسلیت میدهیم .

سازمان شاهنشاهی خدمات اجتماعی با کمال تاسف درگذشت مرحوم **ابوالفیض‌اصلانی** پدر ارجمند آقای دکتر پرویز اصلانی معاون محترم بیمارستان رضا پهلوی را باطلاع می ـ رساند مجلس ختم روز دوشنبه‌دوم خرداد ماه ۱۳٤٥ از ساعت ٤ تا ٦ بعداز ظهر در مسجد مجد برگزار خواهد شد .

۱ـ۲ آ ـ ٦۷۹٤

انجمن کلینسین های ایران بانهایت تاسف فوت مرحوم **ابوالفیض اصلانی** پدر محترم آقای دکتر پرویز اصلانی را باستحضار دوستان و همکاران میرساند . مجلس تذکر آنمرحوم روز دوشنبه دوم خرداد ۱۳٤٥ از ساعت ٤ تا٦ بعد از ظهر در مسجد مجد منعقد خواهدبود .

رئیس انجمن کلینسین‌های ایران ـ پروفسور یحیی عدل ۱ـ۲

جمعیت جراحان مکتب عدل با یکدنیا تاثر فوت شادروان **ابوالفیض اصلانی** پدر گرامی همکار عزیز آقای دکتر پرویز اصلانی را باطلاع میرساند . مجلس ختم آن مرحوم از ساعت ٤ الی ٦ بعد از ظهر روز دوشنبه دوم خرداد ماه ۱۳٤٥ در مسجد مجد برگزار خواهد شد.

دبیر جمعیت ـ دکتر محمد حسین منصور

چون روز یکشنبه فردا مصادف باشب‌هفت مرحوم **حسین شمس الشعراء** می باشد مجلس یادبودی از ساعت ٥ الی۷ بعد از ظهردرآرامگاه بدر واقع در امامزاده عبداله برقرار است .

خانواده شمس‌الشعراء

بسمه تعالی

خانواده های پاکباز . سیاوشی .آذرمین. خوانساری . ابراهیمی . اسفندیاری .گلشنی . دادیار . زمانی . میرعبدالباقی . گیوه چی . امیرخیزی . مرتضوی . داورپناه . صدر.فرآذر. صفری . دادبه . باقری . چینی . تنکابنی . هوشیار . ایمن سپاهی

با نهایت تاسف درگذشت شادروان **بانو کبری پاکباز** بزرك خاندان پاکباز را به اطلاع دوستان و آشنایان محترم میرساند . مجلس ترحیم مردانه‌وزنانه آنمرحومه صبح‌روز یکشنبه اول خرداد ماه ازساعت ۹ الی۱۱ در خانقاه حضرت صفی علیشاه خیابان خانقاه برگزار خواهد شد .

بعموم بازماندگان آنمرحومه مصیبت وارده‌را تسلیت میدهیم .

با نهایت تاسف فوت مرحومه **بانوکوچك فیروزی** مادر گرامی سرکار سرهنك عباس فیروزی بازرس عالی انتظامی شرکت سهامی کارخانجات ایران را باطلاع دوستان و همکاران اداری میرساند . مجلس ختم مردانه آنمرحومه ا زساعت ۹ تا ۱۱ روز دوشنبه دوم خرداد در مسجد مجد منعقد میباشد .

مدیرعامل شرکت سهامی کارخانجات ایران. مهندس فراگوزلو

خانواده های : فیروزی . شاهوردیخانی . منتخب الایاله .سبوحی.کوشانفر .بنی‌هاشمیان. مقدسیان . ربیعی . مهندس بقائی . مهدویان . ساعی طوسی . هاشمی . بارفتنی . مقدس . شالچی . امیر حسامی . مهندس کمره‌ای

با نهایت تاسف درگذشت مرحومه خانم **کوچك فیروزی** مادر آقایان حاج‌علی آقافیروزی. سرهنك عباس فیروزی . مهدی فیروزی .حسین فیروزی راکه در مشهد مقدس برحمت ایزدی پیوسته‌اند باطلاع دوستان‌وآشنایان‌وهمشهریان میرساند . مجلس ختم مردانه از ساعت ۹ تا ۱۱ صبح روز دوشنبه دوم خرداد در مسجد مجد برگزار خواهد شد . مجلس ختم زنانه در مشهد برگزار میگردد .

بعموم بازماندگان بویژه فرزندان آنمرحومه مصیبت وارده را تسلیت میدهیم .

بمناسبت سالروز درگذشت شادروان‌**تیمسار سپهبد علی اصغر نقدی** مراسم یادبودی ازساعت ٤ الی ٦ بعد ازظهر روز دوشنبه ۲ خرداد در امامزاده عبداله آرامگاه فتوحی برگزار خواهد شد از خویشان و دوستان تمنی دارد باتشریف فرمائی خود روح آن مرحوم را شاد فرمایند .

شوکت نقدی . رفعت تمجیدی . دکترامیر خسرو نقدی . مهندس فرهاد نقدی . شهلا نقدی ۱ـ۲

با کمال تاسف درگذشت مرحوم **ابوالفیض اصلانی** پدر بزرگوار آقای دکتر پرویز اصلانی دانشیار دانشکده پزشکی تهران را باستحضار میرساند . مجلس ختم آن مرحوم از ساعت ٤ الی ٦ بعد از ظهر روز دوشنبه دوم خردادماه ۱۳٤٥ در مسجد مجد منعقد خواهد شد .

رئیس دانشکده پزشکی ـ دکتر جهانشاه صالح ۱ـ۲

خانواده های اصلانی . درجزی . بازرگان. غفوری . امیر رفیعی . جبروتی . آزاده . قزل ایاغ . نمینی . بهبودی

با نهایت تاسف‌درگذشت مرحوم**ابوالفیض خان اصلانی** بزرك خاندان اصلانی و درجزی را باستحضار دوستان و آشنایان محترم می‌رساند . مجلس ترحیم مردانه آن مرحوم روز دوشنبه دوم خرداد ماه ۱۳٤٥ از ساعت ٤ تا ٦ بعد از ظهر در مسجد مجد و مجلس ختم‌زنانه همان روز و همان‌ساعت در منزل آقای دکتر پرویز اصلانی (خیابان امیر آباد شمالی بالاتر از پمپ بنزین خیابان استاد شهریار شماره ۸) منعقد خواهد بود .

دکتر پرویز اصلانی . دکتر خسرو اصلانی. مهندس ایرج اصلانی . سرتیپ دکتر درجزی. ناصر درجزی . عزیزاله اصلانی . عبدالعزیز بازرگان . سرهنك احمد بازرگان . سرهنك محمود بازرگان . حاج محمد علی جبروتی . سرلشگر غلامرضا غفوری . سرهنك علی اصغر سرلك . دکتر علی امیر رفیعی . غلام آزاده . نوراله بهبودی . سید احمد نمینی . حسین امیر رفیعی . مصطفی قزل‌ایاغ. ابوالقاسم‌قاضی. جلال‌الدین برومند ۱ـ۲

به آقای دکتر پرویز اصلانی وسایر بازماندگان آنمرحوم مصیبت وارد ه‌را تسلیت میدهیم .

سازمان دفاع غیر نظامی کشور باطلاع‌می رساند که مراسم سالگرد درگذشت شادروان **سرهنك محمد تقی آلپ** روز یکشنبه اول‌خرداد ۱۳٤٥ از ساعت ۱۷ در امامزاده عبداله‌آرامگاه فتوحی برگزار خواهد شد **رئیس سازمان دفاع غیر نظامی کشور ـ سپهبد کوششی**

بدین وسیله باطلاع کلیه فامیل‌وآشنایان میرساند که مراسم سال درگذشت شادروان **سرهنك محمد تقی آلپ** از ساعت ٥ تا ۷ بعداز ظهر روز یکشنبه اول خرداد ماه در امامزاده عبداله آرامگاه فتوحی برپا خواهد بود .

خاندان آلپ

خانواده های : صادق نوبری . کمپانی . فکرت . مهردانا . شجاعی . حیدریه . ارسنیا . خامنه . حاذقی . شیخ زاده . پورآذر .جلیلی. مولوی . نصیری . اژدری . سمراد . شرمین . خسروان . گیوی . درباری . فرهمند .صادقپور. حاجی محمدی . کاظمیان . لطفی . سرکاری . حسینخانی . خراسانی . آیدین . جعفری .معدلی

با نهایت تاسف و تاثر درگذشت‌ناگهانی **بانو حاجیه والیه صادق نوبری** را باطلاع خویشاوندان و دوستان آنمرحومه میرساند . مجلس ترحیم مردانه روز یکشنبه اول خرداداز ساعت ٤ تا ٦ بعد از ظهر در مسجد مجدمنعقد و ختم زنانه در ساعت ٤ همان روز در منزل آن مرحوم ه‌واقع در خیابان بهار شمالی کوچه کوثر کاشی ۱۹ برگزار میشود .

مهندس حمید صادق نوبری . حاجی‌عبدالمجید صادق نوبری . یوسف صادق نوبری . یعقوب صادق نوبری . مهندس باقر فکرت . محمد و تقی فکرت . مهدی فکرت . علی مولوی (نظام الاسلام) . عباس مولوی .حسین مهرداد.سپهبد شجاعی . کریم حیدریه . ابوالقاسم ارسنیا . ابراهیم خامنه‌ای . باقر حاذقی . دکتر عتیق‌اله شیخ‌زاده . سرهنك محمد تقی پور آذر .سرهنك اسماعیل جلیلی .غفار نصیری.سرهنك‌عبدالعلی نصیری . خسرو نصیری .مهندس عباس‌اژدری. انوشیروان سمراد . دکتر رحیم شرمین .عباس خسروان . محسن گیوی . رضا گیوی . مهندس کاظم درباری . اسماعیل فرهمند . صادق صادق پور . محمد رضا حاجی محمدی . علی کاظمیان. حاجی علی اکبر لطفی . مهندس کریم‌سرکاری. دکتر فرخ سرکاری . هاشم سرکاری . دکتر حسین آیدین . مهندس اکبر خراسانی . سید حسین جعفری . عباس معدلی

مصیبت وارده را بعموم بازماندگان آنمرحومه تسلیت میدهیم .

تربیت امروز شخصیت فردا را میسازد

دبستان کرولالهای نیمروز

زیر نظر متخصصان فارغ‌التحصیل ازآمریکا، فرانسه. انگلستان وایران

برای سال تحصیلی ٤٥ـ٤٦ همه روزه تاآخرخردادماه جهت کلاسهای روزانه و پانسیون شبانه روزی و دوره تابستانی باوسیله آمد ورفت در تمام‌نقاط‌شهرثبت‌نام‌میکند

نشانی: خیابان پهلوی مقابل پله اول کوچه زمانی

شماره ۹ تلفن ٦۲۰۳۰٦ آ ـ ٦٥۸٦

اطلاعیه

نمایندگی کارخانه های پارچه بافی (دُرمی) انگلستان وفرانسه اطلاع میدهدکه انواع مختلف عالیترین پارچه های مخصوص لباس تابستانی امسال استثنائاً درادوپاودرایران دریك موقع ارائه میگردد.

دُرمی نامی‌که دنیامیشناسد

اسپُرتکس ـ تونیك ـ سوپربریو ـ تونتکس

رویال خیابان شاهرضا کوچه ۱۲٤/٦ بین چهارراه کالج وپهلوی تلفن: ٦٥٦٠٥

DORMEUIL

SPORTEX·TONIK·SUPER BRIO·TOWNTEX

بواسطه تعطیل قسمت زنانه کلیه اجناس مربوطه بصورت حراج فوق‌العاده بفروش میرسد

گروه فرهنگی بتی‌کاس

کودکستان دبستان

از امروز برای تابستان ۱۳٤٥ و سال تحصیلی ٤٦ ـ ۱۳٤٥ ثبت‌نام مینماید .

پذیرش کودکان از ۲ الی ۱۲ ساله شروع برنامه تابستانی ۱۱ خرداد تلفن ۷۷۱۳۸٦

شماره دوم

مجله انگلیسی درخانه

آ ـ ٥۲٥۱ منتشر شد

کائوکی بودائی‌ها را بمباران کرد

امروز جنگ سختی در «دانانگ» بین‌قوای دولتی‌وشورشیان‌درگرفت ونیروهای دولتی برای اولین‌بار علیه یك ستون شورشی که‌بکمك افراد شهرمی‌آمد تانك بکار بردند. دانشجویان بودائی‌دست‌به‌شدیدترین شورش ضد آمریکائی زدند و علیه

سایگون ـ ۲۰ مه

ادامه‌کمك‌آمریکا بحکومت کائوکی اعتراض نمودند. پلیس ویتنام جنوبی باباتون و گاز اشك‌آور بجان آنها افتادتا آنها راکه بیش‌از دو هزار نفر بودند متفرق کند.

*** حالت دفاعی**

نیروهای شورشی در اطراف دو معبد بزرك بحال دفاعی درآمدند و از تفنگداران آمریکائی خواستند بنفع آنها مداخله کنند و تهدید کردند اگر کمك نشودپایگاه‌بزرك هوائی آمریکا را در خارج شهر منفجر خواهند کرد.

جنگ دوطرف چهار ساعت ادامه داشت وبا توپهای ۹۰ میلیمتری تانکهای دولتی بسوی تفنگچیان شورشی شلیك شد. شورشیان با مسلسل، خمپاره، وتفنك می‌جنگیدند.

افراد غیر نظامی از جمله زنان‌و کودکان در میان آتش و گلوله گیرافتاده بودند و گزارش میرسد که در جنگ دوروزه که پیش‌درآمد جنك داخلی تلقی شده بیش از ۲۰ نفر کشته وچند صد نفر زخمی شده‌اند.

■ مقایسه کردند

رهبران بودائی پایان فوری‌حکومت کائوکی راخواستار شدند ودانش‌جویان بودائی کمك آمریکابه‌تجاوز کائوکی به دانانك راموردحمله‌قرار دادند و آنرا با انداختن بمب اتمی برروی هیروشیما و اشغال سانتو ـ دومینیگو پایتخت دومینیکن توسط آمریکائیان مقایسه کردند.

گزارش میرسد که لشکر دوم ویتنام جنوبی که در جنوب شهر مستقر است بسوی شهر بحرکت درآمده و هواپیما های دولتی این لشکر را که ظاهرا میخواسته‌بکمك شورشیان بشتابد بمباران کرده‌عده نامعلومی راکشته و زخمی کرده‌اند. تظاهرات واحساسات ضد امریکائی در دانانك و سایگون اوج گرفته است. عده‌ای از شورشیان بسوی مراکز مطبوعاتی آمریکا دردانانك آتش گشوده‌اند و یك تفنگدار آمریکائی را مجروح ساختند.

*** حمایت ویت‌کنك**

نیروهای ویت‌کنك امروز حمایت خودرا از شورشیان ضددولتی‌دانانك اعلام کردند.

رادیو چریکهای ویت‌کنك بنام «رادیو آزادی» به‌چریکها دستورداد اقدامات خودرا علیه قوای دولتی شدت دهند تاکمکی به‌شورشیان و بودائیان بشود و همه مردم رابه‌قیام عمومی دعوت کرد.

همزمان با این وضع حلقه‌محاصره معبدهای بودائی توسط نیروهای دولتی تنك‌تر میشود. اما هنوزدست به‌حمله آشکار علیه معبدهانزده‌اند

*** حمله هوائی**

امروز اعلام شد که هواپیما‌های‌دولتی ویتنام‌جنوبی‌مواضع مقاومت بودائیان را در کنار رود دانانك بمباران کردند. دوهواپیما در حالیکه‌درارتفاع کم‌پرواز میکردند باتوپ و راکت نیروهای شورشی و بودائی را که باتفنك‌ومسلسل مجهز بودند درهم کوبیدند.

خبر دیگری حاکی است که‌چون نبرد بین شورشیان وقوای کائوکی بالا گرفته و به‌پایگاه آمریکائی دانانك نزدیك شده سوتهای خطردر پایگاه بصدا درآمد.

مقامات آمریکائی گفتند :چند خمپاره بداخل پایگاه انداخته‌شده است، اما خبری از تلفات‌افرادمقیم پایگاه داده نشد.

در سایگون نیز عده زیادی از راهبان وراهبه‌ها و مردم عادی به طرف «انستیتوی بودائی»راه‌افتاده‌اند ودر حالیکه شعارهای ضد دولتی‌می دهند درآنجا اجتماع میکنند تا به تظاهرات بزرگی دست بزنند.

گمان میرود این یکی‌از بزرگترین تظاهرات ضد دولتی سایگون‌باشد.

*** پشت میکند**

چین‌مینه یکی از رهبران‌برجسته بودائیان طی سوگندی که دربرابر ده‌هزار تن از اعضای‌وفادارانستیتوی بودائیان سایگون ایراد نمود گفت چنانچه آمریکا به‌اعطای سلاح به ژنرال کی‌ادامه دهد تمامی ملت ویتنام پشت به‌آمریکا میکند.

«چین‌مینه» طی پیامی که برای هانری‌کبت‌لاج سفیر کبیر آمریکا درسایگون ارسال داشت از او طلب کرد آمریکا به‌نیروهای ژنرال‌کی تانك ندهد.

تری‌کوآنك رهبر بودائیان‌سایگون نیز طی مصاحبه‌ای باروزنامه‌نگاران اعلام کرد کی‌باید فورا استعفا کند.

وی تائید نمود که امروز دومین تلگرام را برای پرزیدنت جانسون ارسال داشته‌و از او خواست که مانع از اقدامات ژنرال کی دردانانك شود.

*** قطع کرد**

یك‌منبع مطلع گفت : کائوکی ارسال لوازم‌و ذخایر را به شهر کوچك هوئه که تمایلات ضد دولتی شدید دارد قطع کرده‌است.

سوخت ناچیزی که در اختیار نظامیان شورشی این شهر بود به پایان رسیده است و شهر هوئه پس از اعزام قوای دولتی بدانانك عملا تحت محاصره در آمده است.

بعلت‌نبودن سوخت ۵۰۰ نفر رانندگان شهر بیکار شده‌اند. سابقا از این شهر تخم مرغ و مرغ‌و سبزی به دانانك فرستاده می شد و به علت محاصره شهر این مواد دربازار ریخته وفاسد می شود.

بخاطر نبودن سوخت برق شهر نیز از کار افتاده است.

بقایای ناچیز سوخت مورد استفاده کامیونهاو جیپ هائی قرادمی گیردکه نظامیان دولتی و دانشجویان بودائی سوار آنها شده در شهر شعار های ضد دولتی میدهند.

*** نفوذ چریك ها**

چریکهای ویت‌کنك امروز به حومه جنوبی سایگون نفوذ کردند وهواپیما های‌دولتی برای بیرون‌راندنشان‌مکرر آنهارا بمباران نمودند.

درنزدیکی مدار ۱۷ درجه در منطقه غیرنظامی، دیروز ۵۰۰ تا ۶۰۰چریك به دو پایگاه دولتی حمله کردند.این حمله برای اولین‌بار در منطقه‌مزبور صورت گرفته و ظاهرا به مناسبت شصت وهفتمین‌سال‌تولد«هوشی‌مینه» انجام یافته است.

منابع امریکائی گفتند که‌نیرو های مهاجم به این دو پایگاه از سربازان ویتنام شمالی بودند.

*** بمباران اشتباهی**

بموجب گزارشهائی که هنوز تائیدنشده‌است اما ظاهرامطمئن بنظر میرسد خلبانان ویتنام جنوبی اشتباها یك یا چند بمب روی تاسیسات‌نظامی امریکا در مقر فرماندهی جدید نیرو های دریائی امریکا پرتاب کردند.

هنوز معلوم نیست در این‌بمباران از سربازان امریکائی کسی‌کشته‌شده است یا نه.

اینك‌مقامات امریکائی در ویتنام مشغول تحقیق پیرامون این حادثه هستند.

*** داوطلبان شوروی**

یکی ازرهبران‌سازمان جوانان کمونیست شوروی گفت :هزاران جوان کمونیست شوروی آماده‌اند برای مبارزه با «تجاوز امریکا »به ویتنام بروند. گروهی از این جوانان طی نامه‌ای به‌یك روزنامه شوروی نوشته‌اند که‌ماخوب‌اسلحه دردست‌میگیریم نظامیان ازموده‌ای هستیم و درصورت لزوم حاضریم جان خود را برای سر کوبی‌دشمنان خلق‌ویتنام فدا کنیم

باوجوداین‌تصور نمیرود داوطلبی ازشوروی به ویتنام فرستاده شود زیرا چریکهای ویتنام ازلحاظ‌افراد کمبودی‌ندارند و فقط وسائل مبارزه و تسلیحات میخواهند.

■ ۸۶ آمریکائی

فرماندهی آمریکادرویتنام‌جنوبی اعلام کرد که ۸۶ آمریکائی در عرض هفته گذشته کشته شده‌اند. این سومین هفته‌ای است که‌تعداد کشته‌های آمریکائی بیش‌از کشته های‌نظامیان ویتنام جنوبی است که درعرض هفته ۷۲ نفر کشته‌داده‌اند.

باین ترتیب تعداد کشته های آمریکا از اول ژانویه امسال به ۱۴۷۲ نفررسیده است.

*** ۳۰۰ سپاهی**

دولت کامبوج امروز گزارش دادکه سیصد نفر سرباز سیامی ضمن یك حمله بمرز کامبوج کشته شده‌اند. دریك حمله دیگر که‌دو روز پیش بمرز کامبوج از طرف سیامیها صورت گرفت‌دولت کامبوج مدعی‌است که‌آمریکائیان‌درمقامات فرماندهی سیامیها وجود داشته‌اند.

این‌مطالب‌درنامه نماینده‌کامبوج به‌شورای امنیت ضمن شکایت‌از حملات سیام عنوان گشته است.

(آسوشیتدپرس ـ یونایتدپرس رویتر ـ خبرگزاری فرانسه)

آلودگی هواپیما

لندن ـ دوهواپیمای شرکت هواپیمائی انگلیس(بوآك) براثر انفجار سومین بمب اتمی چین کمونیست بمواد رادیو اکتیو، آلوده است.

سخنگوی شرکت هواپیمائی انگلیس ضمن اعلام این خبر گفت معذلك میزان رادیواکتیو حاصله از سومین انفجار اتمی چین‌خیلی‌کمتراز میزان تشعشات اتمی ناشی از آزمایش‌های‌اتمی امریکا و شوروی میباشد

کمیسیون انرژی اتمی‌امریکا اعلام داشته که قدرت سومین انفجار اتمی چین کمونیست‌کمی بیشتر از دویست‌کیلوتن بوده است.

قانون برای هوا

نیویورك ـ شهردارنیویورك «جان لیندسی» قانونی را امضاء کرد که‌بموجب‌آن‌هوای نیویورك تادوسال دیگر قابل استنشاق خواهد شدواین‌قانون‌درماه گذشته در شورای شهرداری نیویورك‌به تصویب رسیده بود.

روزنامه‌ها نوشته‌اند نیویورك که مدرنترین‌شهرهای‌دنیا است از همه شهرهای دیگر کثیف‌تر و ناسالم‌تر است.

طبق محاسبه‌ای که بعمل‌آمد همه ماهه ۳۵ تن گردوخاك و خاکستر در هر یك کیلومتر مربع‌ازشهر نیویورك‌فرودمی‌آید ودر بعضی از محله‌ها میزان‌آن به۴۰تن می‌رسد.

خودکشی کرد

بوئنوس ایرس ـ یك مقام وابسته به‌نخست‌وزیری آرژانتین اظهار داشت که «بورس ـ سوخومینف» مستشار سفارت شوروی درآرژانتین روز جمعه خودکشی کرده است. هنوز این خبر از سفارت شوروی تاکید یاتکذیب نشده است.

بیمار قلب مصنوعی درگذشت

هوستون ـ والترمك‌کان‌ملوان ۶۱ ساله که باموفقیت یك قلب مصنوعی بطور موقت در سینه‌او جا داده شده بود در گذشت.

این دومین بیمار بود که در بیمارستان متدیست هوستون بوسیله «اکیپ» دکتر دباکی مورد عمل‌جراحی قلب قرارگرفته ومیمیرد.

مك‌کان روز سه‌شنبه گذشته پنج ساعت تحت عمل جراحی قلب قرارداشت و باموفقیت‌یك قلب کمکی در سینه وی جای داده شد ۲۷ ساعت بعد چون پزشکان تشخیص دادند که‌قلب بیمار میتواند بار دیگر وظایف خود را انجام دهد قلب مصنوعی را از سینه او خارج کردند ولی بیمار روز پنجشنبه مجددا تحت عمل جراحی سینه‌قرار گرفت. ظاهرا مقداری مایع اضافی در «پرده جنب» بیمار جمع شده‌و عمل تنفس اورا مشکل‌می‌ساخت وهمین عمل‌موجب‌مرك «مك‌کان» شده است.

زندگی با خون شوهر

شیکاگو ـ یکی از پزشکان امریکائی اعلام داشت زن‌جوانی راکه مبتلا به‌سرطان بوده‌است مدت پنج سال توانسته است با تزریق‌خون‌شوهرش‌زنده‌نگهدارد

آزمایش زیر زمینی

واشنگتن ـ سازمان انرژی اتمی امریکااعلام داشت‌که بیك آزمایش اتمی زیر زمینی در صحرای نوادا دست زده‌است.

قدرت تخریبی این بمب بین ۲۰ تا دویست هزار تن ماده منفجره «تی.ان.تی» بوده است

اخراج کرد

لئوبلدویل ـ رادیو لئوبلدویل گزارش داد که پارلمان کنگو باکثریت ۹۶ رای‌موافق دربرابر سه‌رای مخالف موسی جومبه را از نمایندگی مجلس ملی کنگو اخراج‌کرد طبق قانون اساسی کنگو، نماینده‌ای که چند جلسه متوالی از جلسات‌پارلمانی غیبت کند از عضویت مجلس اخراج میشود.

جومبه اکنون مدتی است که بعنوان معالجه در اروپا بسر می‌برد رادیو لئوبلدویل گفت با اخراج جومبه از پارلمان نخست وزیر سابق کنگو برای‌همیشه از صحنه سیاست برکنارشده است.

همه‌جا مردم نان روغنی را باعنوان سیتامی‌شناسند

سخنرانی آقای دکترمیر فندرسکی
روز یکشنبه اول خردادماه ساعت ۷ بعدازظهر در محل
موسسه فرهنگی ایتالیا
واقع درخیابان حافظ کوچه هاتف شماره ۱۱
برگذار خواهد شد.
برنامه : واقعیت «بارك» در معماری ایتالیا
(فیلم مستند سیسیل بارك بزبان انگلیسی)

آب صاف ایران صاف
همه نوع لوازم تصفیهٔ آب
خانگی ـ صنعتی ـ استخر
خیابان پهلوی ـ شمارهٔ ۱۰۴ (جنوب تخت جمشید) تلفن ۴۸۱۶۷ ـ ۴۷۱۶۸

مقبلی
در فیلم
پروفسور
نخاله

نمیخواهید لطیف بشید؟

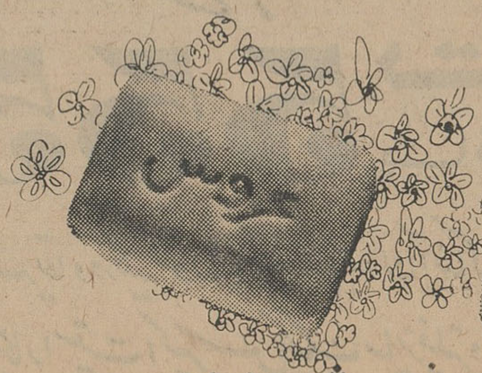

با عروس خوشبو بشید. نظیف بشید؟؟
صابون عروس درسه‌رنك‌وعطر مختلف، سبز، سفیدوصورتی

چای شهرزاد
ازاین پس باخرید چای شهرزاد نه‌تنها چای دلخواه خود را انتخاب میکنید بلکه ممکن است سهم بزرگی از میلیونها ریال جایزه‌که بشکل اسکناسهای ۲۰ تا ۵۰۰ ریالی درداخل جعبه‌ها گذارده شده نصیب شما شود
چای شهرزاد در بسته‌بندی قرمز صد درصد خالص محصول کلکته
" " " آبی مخلوط کلکته و ایران
" " " سفید صد درصد خالص محصول بهاره ایران
آوازه
درشهرستانهائیکه نماینده نداریم نماینده فعال پذیرفته میشود.
آ ـ ۶۶۲۲

اخبار خاورمیانه

امریکا باسرائیل جت و تانگ داد

دولت اسرائیل رسما اعلام کرد بموجب موافقتنامه‌ای که بین دولتین آمریکا و اسرائیل بامضاء رسیده است دولت امریکا تعدادی هواپیمای نظامی تاکتیکی بدولت اسرائیل می‌دهد.

دراعلامیه دولت اسرائیل گفته شده است این اقدام دولت آمریکا گام مثبتی است بطرف حفظ ثبات درخاورمیانه

دراعلامیه یادآوری شده است که دوسال قبل آمریکا موشکهای ضد هوائی «هاوک» وسال گذشته تانگهائی از نوع «پاتن» در اختیار دولت اسرائیل قرارداد.

در پایان اعلامیه تائیدشده است که این نخستین بار است که واشنگتن با فروش هواپیمای نظامی باسرائیل موافقت میکند.

یك سخنگوی وزارت امور خارجه امریکا نیز تائید کرد دولت آمریکا هواپیما های نظامی تاکتیکی بدولت اسرائیل میفروشد.

بعضی منابع تائید کردند که این هواپیماها بمب افکن تاکتیکی جت میباشند.

سخنگوی وزارت امور خارجه آمریکا گفت علت فروش این هواپیماها بدولت اسرائیل برای حفظ امنیت خاورمیانه است.

دولت آمریکا مایل نیست تعادل قوا که منجر بخطر بر هم خوردن ثبات خاورمیانه است ازبین برود دولت آمریکا بطور کلی مخالف مسابقه تسلیحاتی درخاورمیانه است.

در آغاز ماه جاری وزارت امورخارجه آمریکا اعلام کرد دولت آمریکا بافروش هواپیما های جت به اردن موافقت کرده است.

وزارت امور خارجه اسرائیل دراین مورد گفت هواپیماهائی که آمریکا به اردن فروخته است از نوع (اف ـ ۱۰۴) میباشد.

ناظرین امور خاطر نشان میسازند فروش هواپیما های نظامی تاکتیکی آمریکا به اسرائیل اقدامی بسیار با اهمیت است و کمك بزرگی بقدرت نیروی هوائی اسرائیل میکند.

این محافل معتقدند بعلت آنکه شوروی سلاح های زیادی بکشورهای عربی فرستاده دولت آمریکا اجبارا بافروش هواپیما باسرائیل موافقت کرد تابدین ترتیب توازن نیرو در خاورمیانه تغییر نکند.

مفسرین سیاسی تائید میکنند که شرایط فروش هواپیماهای نظامی باسرائیل برای اسرائیل بسیار سهل و سودبخش است.

محافل صلاحیتدار امریکائی تائید کردند شوروی همچنان بفروش مقادیر زیادی سلاح به بعضی کشورهای خاورمیانه خصوصا مصر، عراق و سوریه ادامه میدهد. بعضی جراید آمریکا نوشته‌اند وقوع هواپیماهائی که آمریکا به اسرائیل میفروشد (اف ـ ۱۰۴) میباشد.

*** اعتراض الجزایر**

خبرگزاری رسمی الجزایر طی اعلامیه‌ای شدیدا اقدام آمریکا را درفروش هواپیمای نظامی به اسرائیل مورد انتقاد قرارداده است.

خبرگزاری الجزایر می‌نویسد آمریکا بیهانه حفظ توازن نیرو به اسرائیل هواپیمای نظامی میدهد در حالیکه این اقدام زمانی صورت میگیرد که حوادث مرزی بین اسرائیل و کشورهای عربی ازدیاد می‌یابد.

امروز اسرائیل پایگاه مشترك آمریکا و انگلستان برای تجاوز بکشورهای عربی است.

■ میزان خطرناك

روزنامه الاهرام نوشت: جنگنده های تاکتیکی و ۲۰۰ تانك «پاتن» جزو سلاحهائی است که اخیرا آمریکا به اسرائیل فروخته است.

این روزنامه میافزاید: برای اولین بار فروش اسلحه آمریکائی به اسرائیل «به میزان خطرناکی رسیده است»، این سومین بار است که آمریکا به اسرائیل اسلحه میرساند. دفعه اول این امر توسط آلمان غربی و تحت فشار آمریکا صورت گرفت. دفعه دوم مستقیما آمریکا ۲۰۰ تانك به اسرائیل فروخت ولی هیچ‌یار مقدار سلاحها به میزان فعلی نبوده است.

بخاطر «مروه» روزنامه های لبنان منتشر نشدند

امروز هیچیك ازروزنامه های لبنان بعنوان اعتراض به‌قتل کامل مروه سردبیر وناشر روزنامه دست راستی الحیات و «دیلی استار» منتشر نشدند.

روزنامه های عصر دیروز لبنان نوشتند: مقامات دولتی وسیاسی میکوشند مانع «هیجان سیاسی غیرلازمی» بمناسبت قتل کامل مروه بشوند. اما چندتن از نمایندگان پارلمان قصد دارند موضوع را در پارلمان لبنان مطرح کنند.

کلی امشب با قهرمان انگلیسی مصاف میدهد

لندن ـ یونایتدپرس ـ کاسیوس کلی قهرمان مشت‌زنی جهان امروز از پرزیدنت جانسون و ماموران سربازگیری او تشکر کرد که بوی امکان داده‌اند برای عنوان قهرمانی جهان بجنگد.

وی امشب باهنری کوپر مشت زن انگلیسی در حضور ۴۶ هزارنفر که دریك استادیوم درهوای آزاد جمع میشوند مسابقه خواهد داد.

تاکنون بعد از تولد تلویزیون سابقه نداشت است که اجتماعی چنین عظیم برای مسابقه مشت زنی درجائی جمع شود. بیشتر رسم براین بوده است که اینگونه مسابقات را از تلویزیون تماشا کنند.

کلی به‌خبرنگاران گفت: امسال علاوه برمسابقه باکوپر سه مسابقه دیگر برای حفظ عنوان قهرمانی خود انجام خواهد داد.

خورشید گرفتگی

آتن ـ یکصد و پنجاه تن دانشمندان اروپائی و آمریکائی وارد آتن شدند تا گرفتن خورشید را مورد بررسی قرار دهند. در یك منطقه یونان گرفتن خورشید کامل خواهد بود.

دانشمندان اروپائی و آمریکائی در کاریستوس (یونان) مستقر شدند.

کمك نظامی

پکن ـ خبرگزاری چین جدید اعلام کرد شوروی از طریق دریا سلاح‌های زیادی برای هندارسال داشته است. این خبرگزاری از قول منابع موثق اطلاع داد که پنج کشتی شوروی اخیرا مقادیر زیادی سلاح سنگین شکاریهای میك ۲۱ و کامیونهای نظامی، موشك و مسلسل در کلکته پیاده کردند.

خبرگزاری چین جدید شدیدا این اقدام شوروی را مورد انتقاد قرار داده است.

اندیشه: به‌اقتصاد دانان وجامعه شناسان و همهٔ دانشجویان و اندیشمندان هدیه می‌کند

ناهمآهنگی رشد اقتصادی و اجتماعی

در دنیای معاصر

اثر: دکتر عبدالرحیم احمدی

این اثر به‌بررسی چونی وچرائی بزرگترین معضل ووا قعیت اقتصادی و اجتماعی معاصر اختصاص یافته است. مظاهر ومختصات ناهماهنگی رشداقتصادی و اجتماعی در دنیای معاصر کدامند؟ علل تاریخی و اقتصادی و اجتماعی این ناهماهنگی ها ودوام و تشدید آنها چیست؟ چگونه می‌توان براین ناهماهنگی ها غالب شد و ملل کشور های کم‌رشدچه وسایل وامکاناتی در اختیار دارند که برعقب ماندگی خویش چیره شوند وبه دور باطل فقر پایان بخشند؟ درسراسر این کتاب کوشش شده است که از دیدگاه سرنوشت تاریخی و حقوق ومنافع آیندهٔ جوامع کم‌رشد باین مسائل عمده واساسی پاسخ داده شود. مسائل عمده کشورهای کم رشداز مسائل مربوط به جمعیت و مصرف وسطوح زندگی تامسائل مربوط به‌نیروی انسانی و اشتغال وقدرت تولید و تجارت بین‌المللی، باروش تحلیل تاریخی و دراین اثر مورد بررسی وارزیابی واقع شده است.

بها ۲۰۰ ریال ـ فروشگاه اندیشه در خیابان شاه آباد برای دانشجویان تسهیلات خاصی قائل میشود

شرکت سهامی نشر اندیشه ـ تلفن ۳۰۲۹۶۳

منتشر شد

مردم روزگار نام شهدا و فداکاران را بافتخار برزبان می‌آورند ولی در باره قربانیان شهوت و هوس کسی ذکری بمیان نمی‌آورد در کتاب:

یك دلبر و هزار دلباخته

اثر ـ کریشن چیندر ترجمه ـ روحی ارباب

شما بااین ماجراچنان کشیده میشوید که هرگز برایتان پایانی ندارد

انتشارات ایرانمهر چهارراه کنت جنب پلاسکو تلفن ۳۰۴۱۳۶

تذکرهٔ حدیقهٔ امان اللهی

تالیف میرزا عبدالله سنندجی متخلص به «رونق»

شامل احوال وآثار ۴۳ تن از **شاعران پارسی گوی کردستان** در قرن سیزدهم.

بتصحیح وتحشیه آقای دکترخیامپور استاد دانشگاه تبریز از **انتشارات موسسه تاریخ وفرهنك ایران وابسته به دانشکده ادبیات تبریز** منتشر شد.

علاقمندان میتوانند کتاب مزبور را ازحسابداری دانشکده ادبیات تبریز تهیه نمایند.

(بهاء ۲۲۰ ریال) الف ۱۴۷۵ آ ـ ۶۷۲۸

حقوق مدنی زوجین

تألیف دکتر محمد باقر محقق

شامل: تحولات تاریخی زنان درادوارمختلفه و فلسفه تعدد زوجات وطلاق باانطباق باعقاید مذاهب اربعه و قوانین بین‌الملل، ونیز محتوی یکدوره فقه استدلالی درباره ازدواج وطلاق می‌باشد

مرکز انتشار: کتابفروشی اسلامیه خیابان بوذرجمهری شرقی تلفن ۲۱۹۶۶ آ ـ ۶۳۸۲

معالجه لکنت زبان

از طریق تنفس وهیپنوتیسم ـ تالیف دکتر کارلو ماچزی ترجمه و تالیف ـ غ. کابوك متخصص درهیپنوتیسم مرکز پخش ـ شاه‌آباد انتشارات جاویدان کتابفروشی ابن‌سینا تلفن مرکز فروش ۹۵۰۳۰۲

دعوت مجمع عمومی عادی بطور فوق‌العاده شرکت تعاونی تهیه و توزیع مواد مورد احتیاج کافه رستورانها چلوکبابیها ـ اغذیه فروشان

آقایان صاحبان سهام دعوت می‌شود روزشنبه ۲۱ خرداد ماه ۴۵ ساعت چهار بعد از ظهر درمجمع عمومی عادی بطور فوق‌العاده شخصا یابامعرفی کتبی وکلای آنان درمحل شرکت واقع در خیابان لاله‌زارنو شمال چهارراه کنت پاساژ صدری حضور بهمرسانند

دستور جلسه ـ تجدید انتخاب هیئت مدیره اعضاءعلی‌البدل وبازرسان

مدیرعامل شرکت ـ حسینقلی قادیان

آگهی تجدید مناقصه شماره (۲۰ر۴۴)

اداره کل کارپردازی وزارت پست و تلگراف و تلفن تعداد یکدستگاه مرکز تلفن یکصد شماره قابل توسعه به یکصدوپنجاه شماره و همچنین ساعتهای الکتریکی موردنیاز را طبق مشخصات وبرك شرایط و طرح قرار داد موجود از طریق مناقصه خریداری مینماید.

داوطلبان شرکت در تجدید مناقصه می توانند با مراجعه باین اداره کل ودریافت مدارك مناقصه پیشنهادات خودرا طبق مفاد برك شرایط و طرح قرارداد در جوف سه پاکت بشرح مندرج در برك شرایط مناقصه ساعت ۹ صبح روز ۱ر۴۵ بدفتر اداره کل کارپردازی واقع درخیابان سعدی جنوبی ساختمان بیمه‌پارس تسلیم داشته رسید دریافت دارند پیشنهادات واصله ساعت ده‌صبح همان روز باز و قرائت خواهد گردید. الف ۱۳۴۰

آگهی حراج

بانك اعتبارات کشاورزی و عمران روستائی ایران اثاثیه‌ولوازم فرسوده موجود در انبار بانك واقع درخیابان سپه را از طریق حراج عمومی از ساعت ۳ تا ۷ بعداز ظهر روزهای ۱۴ـ۱۵ـ۱۶ خرداد ۱۳۴۵ بفروش میرساند.

داوطلبان خرید می توانند قبل از تاریخ مزبور همه روزه در ساعات اداری اشیاء و لوازم مزبور در انبار بانك رابازدید نمایند. هزینه مالیات و عوارض مربوطه بعهده خریداران است و وجه کالانقدا و فی‌المجلس دریافت خواهد گردید. الف ۱۳۴۳

بانك اعتبارات کشاورزی و عمران روستائی ایران

آگهی شهرداری تهران

برای استحضار عموم اهالی محترم پایتخت بدینوسیله اعلام میشود که بمناسبت محدودیت اعتبارات شهرداری تهران و باتوجه به برنامه های عمرانی وسیع و اقداماتی که دراین زمینه بایدانجام گیرد مطلقا اعتبار دیگری برای اشتغال افراد داوطلب ارجاع شغل باقی نمی‌ماند. لذابرای اینکه متقاضیان کاردر شهرداری بیجهت باتوسل به‌توصیه وتثبیت موجبات اتلاف وقت کارکنان شهرداری و سر گردانی خودرا فراهم ننمایند خواهشمند است از مراجعه و تسلیم هر گونه تقاضای شغل خود داری و دستگاه شهرداری را از دادن جواب مثبت باین قبیل تقاضا ها معاف فرمایند.

الف ۱۴۰۵ **شهردار تهران**

اطلاعیه مخصوص برای کسانیکه بخارج ازکشور مسافرت میکنند.

سیگار گیگنت سایز با: موفقیت بین المللی

555 تری فایوز با فیلتر کینگز

در آفریقا و در کلیه کشورهای مهم جهان آنهاکه سیگار فیلتر دار گیگنت سایز مصرف میکنند همیشه سیگار استیت اکسپرس گیگنت سایز فیلتر دار میخواهند، سیگاری که در دنیا بهترین است

اطلاعات

مقالات و گزارشهای خارجی

گفت وشنود با البزاز نخست وزیر عراق

برای حل مشکل اکراد اقداماتی درجریان است

روابط عراق باترکیه خوب وباایران بهبودی خواهد یافت

دروضع فعلی اتحاد بیش از وحدت بنفع اعراب است

برای اجرای سوسیالیسم واقعی ملی کردن تاسیسات را متوقف ساختیم

دکتر عبدالرحمن البزاز نخست وزیرعراق طی یک مصاحبه مطبوعاتی با خبر نگار روزنامه «النهار» چاپ بیروت به مسائل مختلفی در مورد مشکل اکراد و سوسیالیسم عراق و جامعه عرب و مسئله‌یمن وروابط میان نظامیها و غیر نظامیها در عراق اشاره کردکه در زیربنظر خوانندگان میرسد.

س ـ وضع فعلی مشکل کردستان چیست وآیا اقداماتی رسمی برای حل آن صورت میگیرد ؟

ج ـ بدون شك مشکل کردستان ، مهمترین مسئله ایست که دولت وملت عراق را بخود مشغول داشته است . این مسئله یك مشکل ساختگی است که اوضاع غم انگیزی آنرا بوجود آورد. آری اقداماتی برای‌حل این مشکل از راه مسالمت آمیز در جریان است ولی پنهان نماند که این امر احتیاج به اعتماد متقابل دارد . برادران کردما بدانند که ما در گفته خود هنگامیکه میگوئیم هدف از بین بردن ملیت کرد نیست صادق هستیم و ملیت کرد می‌تواند در چهار چوب وحدت‌عراق رشد و نمو نماید . وآنچه موردقبول ما نیست تشکیل یك نیروی مسلح مستقل کرد در منطقه کردستان است زیرا میخواهند چنین قولی را از ما بگیرند تاآنرا بقبول جدائی کردستان از سرزمین عراق تفسیر نمایند .

باز هم تکرار میکنم که هر امری راکه منجر به جدائی شودرد مینمائیم.

س ـ در عمل ثابت شد که‌سوسیالیسم معنی‌واحدی در تمام کشور هائی که آنرا اجرا میکنند ندارد و بعضی از کشور هائی که ملقب بسوسیالیسم شده‌اند آنرا طوری اجرا کرده‌اند که به سرمایه‌داری بیشتر نزدیك است تا سوسیالیسم . بنظر شما سوسیالیسم‌عربی در وضع فعلی عراق چگونه است ؟

ج ـ سوسیالیسم ما از مصالح کشورمان الهام گرفته‌است . ازنظریات وایده های مختلف و کشور های گوناگون استفاده کرده بدون اینکه به هیچیك از آنها تعهدی بسپارد . سوسیالیسم ما وسیله‌ایست برای‌رسیدن هدف جهت سعادتمند ساختن تمام‌طبقات مردم . ما این نظریه خود را ثابت کردیم و بهمین جهت سیاست ملی‌شدن را متوقف ساختیم زیرا آنچه ملی‌شد کافی است . تعداد شرکتها وکارخانه هائی که ظرف چند ماه اخیر تاسیس شد دلیل براعتماد سرمایه داران‌است. و توجه ما اینك معطوف باین است که راه‌را برای فعالیت سرمایه های‌عربی که میخواهند در پیشرفت ماهمکاری کنند باز نمائیم .

س ـ آیا اتحادیه جامعه عرب وظایفی را که بعهده اش واگذار شد انجام میدهد و آیا میتوان آنرا بهتر کرد ؟

ج ـ آئین نامه ها و قوانین جامعه عرب همانطور که آئین نامه ها و قوانین‌سازمانهای بین‌المللی‌باپیشرفت زمان تغییر میکند باید تغییر یابد . سازمان ملل‌متحد که جوان‌تر ازجامعه عرب است در آئین نامه های خود تغییر میدهد درصورتی‌که جامعه عرب حالت رکود را بخود گرفته است . در این باره پیشنهاد هائی داده ایم‌که درکنفرانس سران عرب مطرح خواهد شد .

* وحدت واتحاد

س ـ آیا کشور های عربی امروز بوحدت نزدیکتر شده‌اند ؟

ج ـ در کتابی که چند روز قبل سومین چاپ آن هم منتشر شدمفهوم واقعی وحدت و اتحاد را شرح دادم ودر وضع فعلی هماهنگی برای اعراب بهتر میباشد والبته بایدهدف ماوحدت باشدوبتدریج خود راآماده آن‌سازیم.

س ـ آیا عراق در نظر دارد در مسئله یمن که اینك مقدار زیادی ازنیروی نظامی و سیاسی اعراب‌را مستهلك میکند میانجیگری نماید ؟

ج ـ میانجیگری بدون تقاضای طرفین امکان ندارد و همینکه چنین تقاضائی از ما بشود تما م‌امکانات‌خود را در اختیار آنان خواهیم گذاشت. البته ما از هیچ فرصتی برای پیدا کردن راه حلی جهت این موضوع کوتاهی نمیکنیم‌و هنگامیکه بمسافرت ریاض رفتم به ملك فیصل گفتم که امیدوارم اتفاق کلمه‌ای در این باره صورت گیرد .

س ـ روابط عراق با ترکیه وایران چگونه است‌و آیا اقداماتی برای‌بهبود روابط با ایران انجام میشود ؟

ج ـ روابط ما با ترکیه ویژه در موردمسئله اکراد خوب‌است ودر مورد ایران هم امیدواریم که از راه‌گفتگو هائی که در دستور کار ماست بهبود یابد .

* پارلمان

س ـ آیاقانون‌انتخابات‌مجلس‌ملی‌تدوین وانتخابات درموعد مقرر انجام‌خواهد شد ویا اینکه اگر مشکل اکراد قبل از موعد معین حل نشود انتخابات بتعویق خواهد افتاد ؟

ج ـ مابه‌تاریخ‌معین پای‌بندهستیم‌و بنفع عراق است که حکومت پارلمانی مجددا برقرار گردد . ومن مخالف تعویق انتخابات هستم.

س ـ روابط نظامیها وغیر نظامیها در عراق چگونه است ؟

ج ـ فکر میکنم که اینك بمرحله‌ای از بیداری رسیده‌ایم که نباید اجازه دهیم‌که اختلاف وشکاف تازه‌ای میان ما ایجاد شود .

چه نظامی باشیم و یا غیر نظامی باید یا صالح باشیم یا غیر صالح و اعمالی که‌انجام‌میدهیم‌چنین‌خصیصه‌ای راثابت میکند هیچ فردی برفرد دیگر ارجحیت و برتری ندارد مگر باندازه خدمت و صالح بودن او :

البزاز

س ـ روابط عراق با شرق و غرب چگونه است ؟

ج ـ با شرق و غرب بطور مساوی خوب است زیرا ما در بلوك هیچیك از آنان نیستیم واین همان بیطرفی واقعی است .

شهین ـ همایون
در فیلم
پروفسور نخاله

چهل سال قبل ، در همین روز

مصاحبه باداور وزیر عدلیه

س ـ راجع بمحدود کردن وکلا و تعیین یکعده‌ازوکلا بعنوان رسمی وعده‌ای بعنوان وکیل‌موقت طرزجریان انتخاب چطور بوده و نظریه خود حضرتعالی چیست ؟

ج ـ اولالازم‌است این نکته رامتوجه بود که قسمت زیاد شکایات‌مردم ازعدلیه راجع بوکلابوده باین معنی که در حوزه وکالتی همه قبیل اشخاص واردشده بودند و هیچ شرط‌وقیدی درکار نبود بالطبیعه عده‌ای ازوکلا بواسطه عدم اطلاع و شاید عده‌ای بواسطه عیبهای اخلاقی دیگر حقوق موکلین خودشان را ضایع میکردند و من نمیتوانستم مثل سابق هیچ‌شرط‌و قیدی برای کاروکالت قائل نشوم . در هیچ‌جای عالم هم‌نمیگذارند هرکسی از هرجا رانده و درمانده شد باسم وکالت‌مردم را اغفال کند . بنابراین ملاحظات موادی راجع به وکلادرکمیسیون اصول تشکیلات تصویب شدکه درآتیه کاروکالت رامثل همه جای عالم مخصوص باشخاصی کرده‌ایم که‌از مدرسه حقوق فارغ‌التحصیل شده باشند و فعلابرای اینکه دستمان بسته‌نماند و تا مدرسه حقوق‌بقدر کافی فارغ‌التحصیل بیرون بدهد قرار دادیم ازبین‌کسانی که تا امروز وکالت میکرده‌اند عده‌ای که اطلاعاتشان درعمل معلوم شده و بامانت شان میتوان اعتماد کرد بعنوان وکالت رسمی معین بشوند وباز ازبین اشخاصی که وکالت کرده‌اند عده‌دیگری بعنوان وکیل موقت انتخاب‌شوند و کمیسیون شش نفری از اشخاص باصلاحیت مامور این کار شدند و انتخاباتی بارای مخفی کردندو من‌برای اینکه نمی ـ خواستم هیچ‌قسم مداخله در انتخابات داشته باشم فقط‌برای نوشتن نتیجه آراء درآنجا حضور داشتم و نتیجهٔ رای این کمیسیون وانحلال آنرا اعلام‌نکردم که هرکس دراین انتخابات حرفی‌داشت میتوانست بمن مراجعه کند ولی متاسفانه نمیدانم چه‌شدکه عده‌ای از وکلا درمجلس متحصن شدند و بعدنمایندگانی پیش من فرستادندکه متذکرشان کردم هیچ احتیاجی بتحصن و جنجال نداشته و ندارم و مشغول ترتیبی هستم که‌امیدوارم سرو صورتی باین کار بدهم .

آقای طباطبائی دیبا

بودجه تلگراف بی‌سیم

در جلسه‌ای که بریاست‌آقای طباطبائی دیبا (سیدالمحققین) نایب رئیس تشکیل شدبودجه تلگراف بی سیم مطرح گردیدو آقای مدرس پیشنهادکردمذاکره در این لایحه مسکوت بماند و توضیح‌داد که‌باید تشخیص داد سالیانه ۱۵۰ هزار تومان برای خرج هزار من آهن‌منافعش‌چیست ؟ باید فهمید فایده سیاسی‌وفایده‌اقتصادی‌آن‌اینقدر هست ؟ البته اگر تلگراف بی ـ سیمی باشد که ما را مستغنی‌ازخارجه بدارد خوب است ولی نیست . راجع بحقوق نمایندگان که صد هزار تومان برای‌صد نفر اضافه پیشنهاد و تصویب شد اینهمه اعتراض و جارو جنجال درتمام دنیا برپا شدولی ۱۵۰ هزار تومان برای هزار من آهن خرج‌کردن راکسی نمیگوید برای چیست ؟

آقای شیروانی مخبر کمیسیون گفت دولت منافع‌ومصالح این امر راتشخیص داده‌واین منافع خیلی ساده و روشن‌است اکنون در ۸نقطه مملکت دستگاه تلگراف بیسیم داریم و مایك اسارتی از حیث نداشتن تلگراف‌بیسیم داشتیم و حالا ما ز مخابرات با خارجه مستغنی خواهیم شد و یك قسمت عمده استفاده ما در داخله است چه استفاده نظامی و چه استفاده سیاسی و اقتصادی این موسسه دراثر اهتمام اعلیحضرت همایونی از بودجه وزارت جنك تاسیس گردیده و حالا به‌وزارت پست‌و تلگراف منتقل میشود .

(نقل ازاطلاعات ، سی‌و یکم اردیبهشت‌ماه ۱۳۰۶)

برنامه آینده مولن روژها
شاهکار وسترن کارگردان بزرك جان استرجس
جدال در اُ.کی.کورال

برت لنکستر * کرک دوگلاس
روند افلینگ * ارل هالیمن

مسکویچ سدان ۴۰۸
در نمایشگاه ۱۹۶۶ پاریس بین تمام اتومبیلهای اروپائی برنده جایزهٔ طلا، گردید

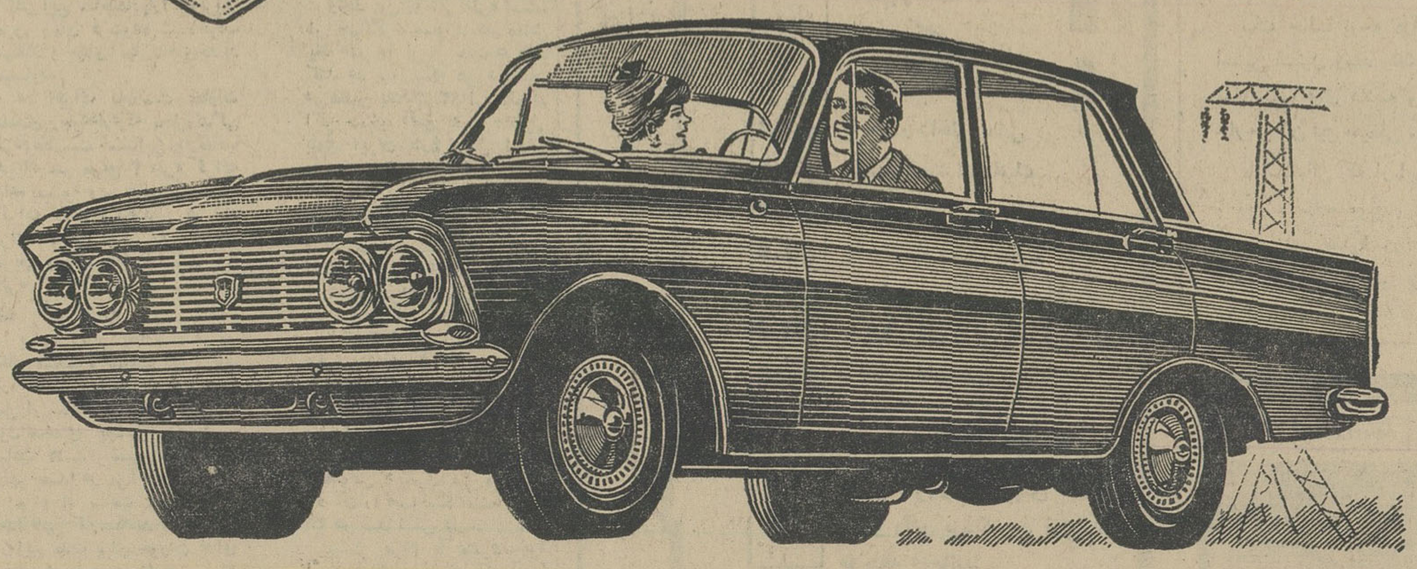

مسکویچ مدل ۱۹۶۶ باموتور بقدرت ۶۰½ اسب
در ۱۰۰ کیلومتر فقط ۶/۵ لیتر بنزین مصرف مینماید
مسکویچ مدل ۱۹۶۶ باوسایل مدرن : رادیو
ترانزیستوری - بخاری - تهویه - فندك - شیشه‌شوی اتوماتیك
دستگاه خنك کننده روغن صندلیهای قابل تبدیل به تختخواب
باقیمت وشرایط غیر قابل رقابت .
لوازم یدکی مسکویچ در سراسر ایران موجود است
نماینده انحصاری در تمام ایران : شرکت سهامی ایران شرق
خیابان اکباتان - تلفن ۳ تا ۳۰۲۱۸۱
MOSKVICH

کولر اتومبیل
ایتون
EATON
برای رامبلر، شورلت، پنتاك
بنز و بقیه اتومبیلهای بزرگ
نماینده انحصاری، شرکت شعله خاور
تخت جمشید - چهارراه بهار - تلفن ۴۵-۷۵۶۱۴۱

پمپ مخصوص
برای مواد غلیظ و علیائی
تهروپ ـ میدان فردوسی
تلفن ۴۲۲۸۳

آگهی دعوت

از کلیه‌سهامداران شرکت سهامی نشاسته و گلوکز ایران دعوت می شود که در روز یکشنبه ۱۵ر۳ر۴۵ (پانزدهم خرداد ماه ۴۵) ساعت‌ده صبح در محل شرکت برای تشکیل مجمع عمومی حضور بهمرسانند دستور جلسه : انتخاب هیئت‌مدیره و بازرس

هیئت مدیره شرکت سهامی نشاسته و گلوکز ایران

آ ـ ۵۲۳۳

آگهی دعوت مجمع عمومی عادی بانك اصناف ایران

مجمع عمومی عادی سالیانه‌بانك اصناف ایران در ساعت پنج بعداز ظهر روز پنجشنبه نورزدهم‌خرداد ماه ۴۵ در محل اداره مرکزی‌بانك واقع در کوچه فروشگاه فردوسی تشکیل می گردد .

دستور جلسه :

۱ـ استماع گزارش هیئت‌مدیره و بازرسان راجع بدوره عملکردیك ساله ۱۳۴۴

۲ـ تصویب ترازنامه و صورت حساب سود و زیان سال ۱۳۴۴

۳ـ تصویب بودجه تفصیلی یك ساله ۱۳۴۵

۴ـ انتخاب اعضای اصلی‌وعلی‌البدل هیئت مدیره و تعیین حقوق آنان

۵ـ انتخاب بازرسان اصلی و علی‌البدل و تعیین حقوق آنان

از سهام داران‌محترم دعوت می شود بر طبق‌ماده ۱۶ اساسنامه‌بانك از ده تا دو روز قبل از تشکیل مجمع عمومی باداره حسابداری کل بانك مراجعه و با ارائه سهام‌خویش برك ورودیه دریافت دارند .

هیئت مدیره

آ ـ ۶۵۹۰

اطلاعات- شنبه ۳۱ اردیبهشت‌ماه ۱۳۴۵- شماره ۱۱۹۸۱

انتقاد

از: یدالله ذبیحیان

روحت شاد، ملا

روایا ت و حکایات شیرینی که به مرحوم ملانصرالدین منسوب است تحت تاثیر زمان قرار نمیگیرد ودر میان صد ها داستان و حکایات شیرین و شنیدنی که بمرحوم «ملا» نسبت داده‌اند آمده است که : ملا در اواخر عمر برای رفع بیکاری صبح زود ازخانه بیرون میرفت و با مختصر اندوخته‌ای که داشت تعدادی تخم مرغ خام می‌خرید تا کاسبی کند . در آن روزگار از تخم مرغ روز و تخم مرغ کیلوئی صحبتی نبود ، مردم با آشنائی که بروحیه ملا داشتند از معامله با وی استقبال میکردند و ملا توانسته بود باانتخاب این کار ، رفع بیکاری کند. ولی بد نیست خوانندگان محترم علت استقبال مردم را در خریدن تخم مرغ های ملا بدانند .

ملا در آن روزگار تخم مرغ خام را بپول آنوقت که پول ارزشی داشت دانه ای یکشاهی میخرید . و پس از پختن دانه ای یك پول یعنی نیم شاهی میفروخت و باین ترتیب توانسته‌بود جلب‌توجه مردم را بنماید و بااین«تز» اقتصادی از همان روز های اول مشتریان دائم‌التزاید و پر و پا قرصی پیدا کرد و مردم که از نتیجه گیری و منظور اصلی ملا غافل بودند دسته دسته سراغ او میرفتند و هر قدر ملا بیشتر تخم مرغ پخته حاضر میکرد مشتری او بیشتر میشد .

ناگفته نماند مرحوم ملا شبها که به خانه میرفت داستان کاسبی روزانه را برای زنش تعریف میکرد و میگفت : امروز هم کار و بارمان بد نبود و اگر چه مبلغی ضرر کردم اما حسن‌کار آن بود که پول در دستهایم گردش میکرد !

این داستان را سالها قبل شنیده‌بودم تااخیرا اولیاء محترم شرکت واحداز فکر اقتصادی فقید سعید ملا نصرالدین علیه‌الرحمه تقلید کردند و معلوم‌شد همانطور که افسانه های ملا براثر مرور زمان کهنه نمیشود افکار بلند آنمرحوم‌نیزدرهرزمان طرفداروهوا- خواه دارد کما اینکه شما وقتی داستان جمع آوری دکه های مخصوص بلیط فروشی را بشنوید تصدیق خواهیدکرد که بی شبهه این عمل اقتباسی است‌از اعمال و افکار مرحوم ملانصرالدین .

باری قضیه جمع کردن دکه های بلیط فروشی چند ماه قبل با آب و تاب فراوان بمرحله عمل درآمد ودر فاصله چند روز بمرور داخل اتوبوس های شرکت واحد میز های جدید مخصوص فروش بلیط نصب شدوسپس باجه های قبلی جزو اموال اسقاط شرکت از کنار خیابان بداخل انبار ها منتقل گردید و اولیای شرکت اعلام کردند بعد ازاین فروش بلیط بمسافرین داخل اتوبوس ها انجام‌می شود واین‌کار در حدود دو ماه ادامه داشت . البته‌اشکالات‌عملی که‌بااجرای این تصمیم‌پیش آمد خود بحث‌مفصلی است ، اما هنوز تمام اتوبوسها به میز ها و صندوقهای بلیط فروشی مجهز نشده بودند که از نو تغییر تصمیم پیدا شد .

خوانندگان عزیز اگر بخاطرداشته باشند در آخرین روز های سال گذشته بمناسبت پایان سال این بنده حقیر طی مناجات نامه‌ای در همین ستون از درگاه خدا ی‌بزرك مسئلت کردم که : خداوندا در آستانه سال نو خلق اتوبوس نشین خود را از شر پشت میزنشین های شرکت واحد نجات‌بده و ظاهرا این تیر دعا بهدف اجابت اصابت کردواستغاثه‌من بدرگاه‌خداوند موثر واقع شد که شرکت واحد در صدد تغییر تصمیم برآمد و از صبح پنج شنبه گذشته برنامه برچیدن میزها از داخل اتوبوسها عملی شد . با توجه باین تحول و تحویل بی اختیار با خود گفتم : روحت شاد ملا که سالها بعد از پوسیدن استخوانهایت افکار بلند نبوغ آمیزتو مورد استفاده‌اولیای شرکت واحد اتوبوسرانی قرار گرفته است.طبق محاسبه دقیق و بنا بروایات مختلف ، صندلی های جدید داخل اتوبوس ها هر دستگاه بین ٦تا۸ هزار ریال برای شرکت واحد تمام شده‌و باز هم بنابارقام موجود که مطمئنا اسناد آنهم موجود است بیش ۷۰۰ دستگاه از صندلی های جدید ساخته شده که طبق محاسبه رویهمرفته ۵۰ میلیون ریال از بودجه ودرآمد شرکت واحد صرف هزینه ساختمان ونصب صندلی های جدید شده است ولی‌معلوم نیست‌چطور یکباره آن تصمیم قبلی تغییر کرده غیر از آنکه بگوئیم بقول مرحوم «ملا» دراین ماجرا اگرشرکت واحده بلغی ضرر کرده و در راه‌این «چیدن» و «برچیدن» حد اقل ۵۰ میلیون ریال پول نفله شده ولی بنا بفرمایش مرحوم ملانصرالدین بالاخره گردش پول در بعضی از دستها بد نبوده و بهر حال چون پولی بگردش افتاده آهنگر و نجار و قفل ساز و امثالهم نیز که فرزندان این آب و خاکند ازبرکت‌این‌ابتکار بنان‌ونوائی رسیده‌اند «از آن گناه که نفعی رسد بغیر چه باك» فقط تفاوت کار شرکت با کاسبی مرحوم ملا اینست که ملادر اواخرعمر ، یعنی در زمان بازنشستگی وبا مختصر اندوخته خود بدون‌کیفیت کاسبی میکرد و حال آنکه مسئولین شرکت واحد با سرمایه شرکت یعنی در واقع با پول مردم اینجور معامله میکنند . تا جائی که من میدانم در عرف و شرع این کار را حیف ومیل اموال عمومی واسراف و تبذیر بیمورد مینامند ، شاید هم من اشتباه کرده باشم‌اما داستان پیروان مکتب اقتصادی مرحوم«ملا» بهمین پنجاه میلیون‌تمام نمیشود زیراهمانطور که جمع کردن جایگاه‌های قبلی خود مستلزم مخارجی بوده‌است بدون‌شك«چیدن» مجددآنها نیز هزینه ای دربر دارد و بنابراین میتوان نتیجه گرفت که حد اقل برای مرمت جایگاههای فرسوده قبلی وساختن کسری آنها باز هم یك بار دیگر پولی در دستها گردش میکند. راستی که روانت شاد ، ملانصرالدین!

گفتگوی تلفنی

با ۳۰۰۱۰

اهالی محترم تهران هر روز بعد ازظهرها از ساعت ٦ تا ۷٫۳۰ میتوانند تلفنی درد - دلها وگرفتاریها و شکایتهای خودرا باما در میان بگذارند

* طرف حساب

شرکت تلفن پیاده روهای خیابان محمدرضا شاه در یوسف‌آباد راکه توسط‌ساکنین‌خیابان‌موزائیك‌کاری شده است زیرورو کرده، شهرداری حندی قبل باصرار ما را وادار کرد که اینجا را موزائیك‌کاری کنیم ، حالا شرکت تلفن این موزائیك‌ها را شکسته تکلیف ما چیست ،با شرکت تلفن طرف حساب‌هستیم‌یا شهرداری .

محمد منصور

* شب و روز ندارند

میدان منیریه بجهت وضع بدی‌که از لحاظ وجود خاکروبه داردمحل تولیدمناسبی است‌برای‌پشه‌ساکنین اطراف این میدان از دست پشه‌ها شب و روز ندارند.

منوچهر

* شایسته است

شایسته است که کنترل رفتار جوانان در خیابان زیبا منشعب از خیابان خراسان بار دیگر توسط ماموران پلیس عملی‌شود .

س -م

* مگر؟

از دوسال پیش بما قول داده شده بود که خیابان ۲۱متری رضاپهلوی اسفالت خواهد شد .از اسفالت‌این خیابان‌هنوز خبری‌نیست‌درصورتیکه تمام کوچه‌های فرعی این خیابان باپول مردم‌توسط خودآنها اسفالت شده است ، مگر ساکنین این خیابان جزو اهالی تهران نیستند؟

ابراهیم ابوالحسنی

* بردارید

در مرکز شهر ضلع‌جنوبی میدان سپه کوچه‌ای احداث‌شده که مثل بازار کهنه چینهای قدیم است و کف کوچه پراز چاله‌وچوله میباشد چند پاسبان هم‌در دو طرف این معبر مردم را مجبور میکنند ازآنجا عبور کنند اگر فکر سر ووضع‌و لباس عابرین نیستید لااقل ازلحاظ حفظ آبروی مملکت در نظر افراد خارجی این کوچه‌رااز میان‌بردارند.

عابر

* فراموش شدگان

بقرار اطلاع شورایعالی فرهنك طرحی درمرحله‌اجرا داردکه‌بموجب آن ازسال آینده‌کلیه آموزگاران روز مزد و پیمانی رسمی میشوند در این میان کمك آموزگارانیکه دارای مدرك تحصیلی سوم تا پنجم متوسطه هستند فراموش شده‌اند بعد از چند سال خدمت شایسته است فکری هم‌بحال این طبقه‌بشود زیرا حقوق آنان با داشتن کار مساوی باحقوق آموزگاران‌اختلاف بسیاری دارد.

م- شجیعی

* توجهی شود

درپشت سفارت روس‌خیابان‌غزالی کثافت فراوان است پشه صورت بچه‌ها را بطرز تاسف آوری خورده است لازم است شهرداری ناحیه مربوط توجهی کند.

پیروزمند

* خطر سالك

ماساکنین انتهای کوچه سوسن حدود ۱۹ ماه پیش تقاضای نصب کیرسیمانی کردیم ، تیر را نصب کردند ولی نیمه‌کاره بدون چراغ نصب شده است . دیگر اینکه‌در حوالی کوچه شمس وسوسن در نیاوران سك ولگرد زیاد است و بچه‌ها در خطربیماری سالك‌هستند.

غلامرضا توکلی

* چرا ؟

چراوزارت بهداری مدت هفت ماه است که بپزشکانی که تقاضای بخش تزریقات کرده‌اند پروانه نمیدهند و چرا آئین‌نامه مربوط را تنظیم و اجرا نمیکنند ؟

آیا قانون را معوق گذاشتن و آئین‌نامه تنظیم نکردن ومردم را بلاتکلیف گذاشتن خلاف نیست ؟

منصور

خاطرات سفر رومانی

رومانی

در آنسوی دریای سیاه، در دل دشتهای سبز و خرم دامنه جبال کارپات کشوری با بیش‌از ۱۸ میلیون نفر جمعیت قراردارد که رومانی خوانده میشود .

رومانی باآثار تاریخی جالب‌و باارزش که از گذشته دورخود حفظ کرده‌است یکی‌ازبزرگترین مراکز مورد توجه جهانگردان اروپای شرقی است ، بطوریکه سالانه۲۰۰هزارجهانگردازسراسر دنیا برای دیدن رومانی وارداین کشور میشوند و من نیز یکی‌از این جهانگردان بودم که ده‌روز از این کشور دیدن کردم واما آنچه در رومانی دیدم . اگر بگویم رومانی کشور [illegible] و مجسمه‌هاست اشتباه نکرده‌ام زیرا در اکثر شهرهای رومانی مجسمه‌های جالب و بزرگی از قهرمانان ملی این کشور بچشم میخورد که تعدادی از آنها را در فرانسه ساخته و سپس به رومانی‌آورده‌اندودر بین‌شهرهای رومانی بخارست پایتخت این کشور مرکز موزه‌ها و مجسمه‌ها است.

مردم رومانی برای نگهداری بیشتر از این آثار قدیمی‌هنگام ورود بموزه‌ها کفشهای‌مخصوصی بپا میکنند وبرای هربار بازدید از موزه یك «لی» میپردازندکه این پولهاصرف‌نگهداری وترمیم موزه‌ها میشود .

* پایتخت رومانی

بخارست پایتخت‌رومانی یکی از قدیمی‌ترین شهرهای اروپای شرقی است که از ۵۱۰ سال قبل بعنوان پایتخت رومانی انتخاب شده است.

بخارست در ابتدا دهکده کوچکی بوده که سپس توسعه یافته و بصورت شهر زیبائی درآمده‌وامروز مرکزوزارتخانه‌ها مراکز علمی و بناهای قدیمی است.

درخیابانهای مرکزی بناهای مجلل بسیار بچشم میخوردکه درحال حاضر بوزارتخانه‌های مختلف اختصاص دارد. داخل بیشتر این بناها باسنك مرمر ساخته شده و قسمت اعظم دیوارهای آنها آئینه‌کاری است زیرا صنعت آئینه‌سازی یکی‌از مهمترین صنایع قدیمی رومانی است. اکثر وزارتخانه‌ها و ساختمانهای مدرن مجلل در گذشته قصرهای سلاطین بوده وبهمین جهت مردم رومانی پس از اسم آنها کلمه «پالاس» را نیز میافزایند .

شکل ظاهری بناها سبك معماری قدیم فرانسه است زیرا در قرون ۱۷و۱۸ فرانسویان بر هنر رومانی پادشاهی کرده‌اند ولی در حال حاضر دولت رومانی اکثر این ساختمانهارا که‌براثر مرور زمان فرسوده شده‌خراب میکند و بجای‌آنها بناهای‌جدید میسازد.

در اطراف بخارست عمارات بلندی وجوددارد‌که محل‌زندگی مردم‌بخارست است‌این‌آپارتمانها هریك متر مربع ۲ «لی» کرایه داده میشود وبهرخانواده بمیزان کرایه اطاق میدهند . در ماه برای هر دو اطاق که ۳۰ متر مربع وسعت داشته باشد ٦۰ «لی» کرایه میگیرند .

* کار مردم

بیشتر اهالی بخارست درروز کار میکنند. ساعت کار عادی در بخارست هشت صبح‌است . قبل از ساعت هشت‌جنب وجوش فوق‌العاده‌ای بچشم میخورد . ساعت هشت شیپورهای کادر شهر بصدا در می‌آید .

مردم از ساعت هشت تا ٤ بعدازظهر کارمیکنند ونیمساعت در این مدت برای خوردن غذای مختصری فرصت دارند .مردم رومانی در ساعت‌چهار بعدازظهر ناهار میخورند.

شبها خیابانها از جمعیت پر است . مردم بعد از یك روزکار به‌گردش میروند . کافه‌ها پراز جوانهاست که برقص‌و پایکوبی مشغولند . زنان رومانی در شب اکثرا لباس ملی خودرا که‌با ظرافت خاصی دوخته شده بتن میکنند.

آنچه که بیشتر از هرچیز بچشم میخورد نظم و ترتیب خاصی است که در کلیه امور دیده میشود. مردم عادت دارند که‌برای انجام هرکاری صف ببندند . حتی برای بالا رفتن از پله‌های فروشگاهها نیز مردم بصف میایستند این صف در ساعت چهار بعد ازظهر که‌ساعت پایان کار در رومانی است‌برای سوار شدن به‌قطارها واتوبوسها طویلتر میشود.

در بخارست تاکسی بسیارکم است و مردم بیشتر از قطاربرقی واتوبوسهای‌برقی‌استفاده‌میکنند. قیمت بلیط اتوبوس در رومانی ۳۰ «پان» است که بپول ما۲ ریال میشود ولی برای تاکسی‌در مقابل هرکیلو متر یك «لی» یعنی ٤٫۵ ریال میگیرندوبهمین جهت تاکسیهااکثرا خالی‌است.

* پول رومانی

واحد پول رومانی «لی» است. هر جهانگرد میتواند در مقابل یك دلار ۱۸ لی از بانك دریافت کند در صورتیکه هر دیپلمات در مقابل یك‌دلار ۱۲ لی‌میگیرد. اگر حساب دقیق بشود . هرلی بپول ایران ٤٫۵ ریال ارزش دارد.

مردم رومانی‌بزبان مخصوصی که بسیار شبیه زبان ایتالیائی است صحبت میکنند و ریشه اصلی زبان آنها لاتین است .

بیشتر مردم رومانی قد بلند ودرشت هیکل هستند از ۱۰۰ مرد که درخیابانها دیده‌میشوند ۸۰ نفر دارای شکمهای بزرك و فربه هستند زیرا دررومانی‌بیشتر از هر نوشیدنی آبجو مصرف میشود که دارای ۸ درصدالکل است وعلاوه بر آن مشروب مخصوص دیگری نیز میخورند که آن را «سوئیتکا»مینمایند و ۳٦ در صد الکل دارد.

بیشتر مردم با مشروب‌خود ترب وفندق میخورند که آن‌را آجیل ترکی مینامند .

در روزهای یکشنبه که روز تعطیل‌عمومی‌رومانی است‌خیابانها پر از مردم عادی است که در خیابانها قدم میزنند.

بزرگترین تفریحگاه‌بخارست پارك «اسناگو» است که در نزدیکی دریاچه‌مصنوعی اسناگو قرار دارد.

درکنار این دریاچه کاخهای عظیم سلاطین سابق رومانی از جمله «برنکیوانو» دیده میشود که اکنون از چندکاخ آن‌برای ضیافتها وجلسات شورای‌وزیران استفاده میشود.

بخارست دارای یك ایستگاه تلویزیون ودوایستگاه‌رادیوست که دارای دوقسمت برنامه‌است که یك فرستنده از ساعت ۵ صبح تاساعت۱۲ ظهر وفرستنده دیگر از یك بعد ازظهر تاساعت ۲ بعدازنیمه شب‌برنامه‌میفرستد.

علاوه برایستگاههای رادیوئی موجود در بخارست ٤ایستگاه رادیوئی در چهار استان‌رومانی وجود دارد که برنامه‌های‌مختلف پخش میکنند .

ناتمام

میدان کاخ جمهوری در بوخارست پایتخت رومانی

کشوری باگذشته پرتلاش وآینده‌ای پرثمر

شکرگزاری مردم اصفهان

از شاهنشاه آریا مهر

اصفهان که روزگاری‌پایتخت سلاطین صفوی وسرآمد شهر های جهان بود و زیبائی خیره کننده آن زبان زد همه عالمیان و آنرا بمعنای واقعی نصف جهان‌مینامیدند در اثر وقایع گوناگون چنان‌پس از آن عظمت‌درسراشیب انحطاط ها سقوط کرد که کوچکترین روزنه امیدی باقی نماندو علاقمندان باین سامان را دربحرحرمان‌حیران ساخت . در همان میدان بزرك‌نقش جهان که شاه عباس از ایوان‌عالی قاپوی آن رژه برجسته‌ترین‌سپاهیان عالم را تماشا میکرد و از پای آن بنای رفیع‌سفرای خارجی افتخار میکردند نسبت‌به‌آن‌خسروعظیم - الشان کرنش کنند طولی نکشید که زیرسقف های همان عمارت راهزنان سکنی گزیدند و راه بر مردم بستند و کسی را جرئت عبور از آن میدان نبود و در کاخ‌چهل ستون که یادگار درخشان یك تمدن درخشنده بود گردن کشان بی‌فرهنك اسب بستند و آن قصر که برفلك همی‌زدپهلوبر کنگره‌اش نشستند وکوکو گفتند . قصور دیگر دودمان صفوی را هر یك بچند اشرفی بخشیدند ولعنت‌ابدی برای‌خودخریدندولی مشیت‌الهی و دست تقدیر خداوندی بار دیگر دوران بزرگی این سرزمین راپس از قرن ها باهالی بزرك‌منش‌آن از نو ارزانی داشت و مورد علاقه‌و توجه شاهنشاه پهلوی قرارش دادو اینك پس از آن دوران ظلمانی علاوه برهمه‌پیشرفت های‌شگرف که درهمه شئون‌در فاصله کوتاه‌نصیب اصفهان و اصفهانی گردید آنچه درگذشته حتی برای شاهان‌صفوی محال شد در این دوره ازارزوبه واقعیت پیوست‌و جامه عمل پوشیدو آب سرچشمه های کوهرنك این خطه خشك را خرم‌وسرسبز ساخت و تلولوآن آسمان‌اصفهان رانورانی گردانید و از آن‌والاتربابستن‌سد کسیك‌داش که به نام شاه‌عباس کبیر خوانده شدواستوار ساختن کارخانه ذوب آهن در آن ناحیه نه‌تنها اصفهان مقام شامخ اولیه‌خود را از نوبدست آورده بلکه از آن مرحله بدرجات بالاتررفته و پای فراتر نهاده وبقلل سعادت وافق آقائی رسیده . ماکه در این عصر فرخنده زنده هستیم و با چشمان خود ناظر این دورنمای رویائی ولی تحقق‌یافته میباشیم بایدآن طور که شایسته است وضع دیرینه و احوال کنونی را طرف مقایسه قرار دهیم و در عین رفاه و شادی حق کسی که این راحتی‌و شادمانی‌را بما ارزانی داشته از جان و دل‌ادا کنیم و کیست او جز شخص اعلیحضرت محمدرضا شاه پهلوی آن افراد بدبین و فرومایه‌ومعدودی انگشت‌شمار که امر الحاق آب کوهرنك وبستن سد ها و ذوب‌آهن را امری محال میدانستند وقتی‌از روی حسد در طریق کار شکنی‌پا نهادند خوب است امروز سر از لاك سیاه خود بدر آورند و عالم نورانی ما را ببینند و بفهمند با خواست و اراده شاهنشاه توانای ماجز تسلیم‌شدن وسرتعظیم فرود آوردن کسی را توانائی دیگری نیست . باکمال افتخار و سربلندی وظیفه وجدانی خود میدانیم برای ادای ماموریتی که اهالی محترم اصفهان باین بنده محول کرده‌اند سپاس بی‌حدوثنای بی انتهای‌همگی افراد جامعه وطن پرست‌وشاهدوست رابه‌پیشگاه آن تاجدار مردم دار تقدیم داشته دعا کنم خداوندوجود پربرکتش را برای این کشورهمیشه پایدار دارد که قلوب خاموشان‌را وجدی ونشاطی بخشید وبکالبدنیم جان روح تازه‌دمیددرخشان پژمرده راسیراب وسرسبز گردانید وعمر تازه باصفهان ارزانی داشت واز هرگوشه گلهاشگفتن گرفت و این نغمه قدردانی‌بلبلان آن‌بوستان است که بگوش میرسد .

اعزازنیك‌پی

تیغ جدیدوحیرت انگیزی که ببازارهای جهان میآید

اخیرا کشور ژاپن موفق به تهیه تیغ مخصوصی شده است که با موادیکه درساخت آن بکار رفته مشکل اصلاح صورت آقایان را برای همیشه مرتفع خواهد ساخت .

تهیه این تیغ که در عین ارزانی مدتهای مدیدی بدون سائیده شدن‌ویا کندشدن‌بنرمی‌صورت‌رااصلاح‌میکندباهمکاری‌چندموسسه بزرك ژاپنی و تنی چند از دانشمندان و متخصصین این کشور صورت تحقق بخود گرفته است .

نکته جالب توجه دراین تیغ که از نوع مخصوصی فولاد بنام استین استیل (ضد زنك) تهیه شده اینست که لبه تیغ مزبور با تمام تیغها فرق داشته و بشکل قوسی ساخته شده است و سطح خارجی آن نیز صیقلی میباشد .

با استقبالی که از این اختراع جدید که نتیجه سالها آزمایش و تجربه متخصصین بزرك ژاپن میباشد شده هم‌اکنون علاوه بر کشور ژاپن چندکشور دیگرنیزشروع بساختن تیغ مزبورنموده‌اند و ممکن است در آتیه نزدیکی این‌محصول جدیدبه‌بازارهای ایران نیز بیاید .

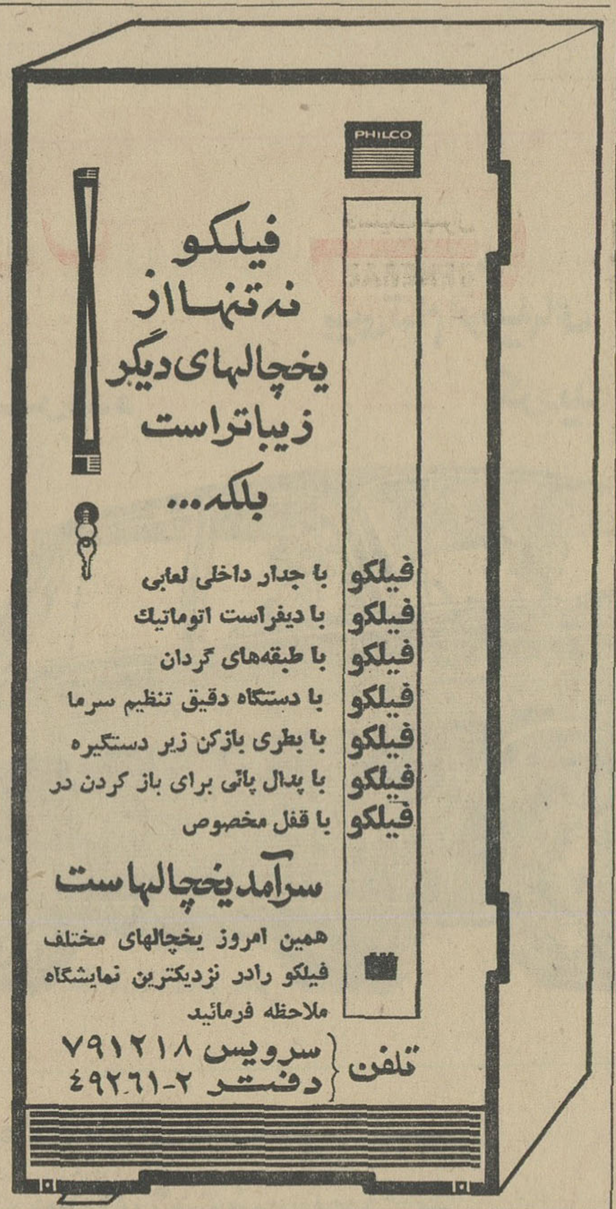

فیلکو نه‌تنها از یخچالهای دیگر زیباتراست بلکه...

فیلکو با جدار داخلی لعابی
فیلکو با دیفراست اتوماتیك
فیلکو با طبقه‌های گردان
فیلکو با دستگاه دقیق تنظیم سرما
فیلکو با بطری بازکن زیر دستگیره
فیلکو با پدال پائی برای باز کردن در
فیلکو با قفل مخصوص

سرآمد یخچالهاست

همین امروز یخچالهای مختلف فیلکو رادر نزدیکترین نمایشگاه ملاحظه فرمائید

تلفن { سرویس ۷۹۱۲۱۸ / دفتر ۲-۴۹۲۶۱

کولر فیلکو
یکی دیگر از محصولات عالی فیلکو

آگهی مزایده روغن سوخته

شرکت واحد اتوبوسرانی تهران‌و حومه روغن سوخته اتوبوسها را برای مدت یکسال ازطریق مزایده بفروش میرساند .

خریداران میتوانند ضمن مراجعه باداره کارپردازی شرکت و دریافت برك شرائط و مشخصات و اطلاع‌از ترتیب تحویل وپرداخت بهاء و غیره پیشنهادات خودرا بضمیمه قبض پرداخت بمبلغ سی هزار ریال سپرده نقدی تاساعت‌ده صبح روز یکشنبه پانزدهم‌خرداد ماه ۱۳۴۵ در پاکت لاك و مهرشده و قید (مربوط بمزایده روغن سوخته) در قبال رسید بدفتر شرکت تسلیم نمایند پیشنهادات رسیده درساعت ۱۱ همانروز در کمیسیون مزایده باز و قرائت خواهد شد .

به پیشنهادات مبهم و معلق‌و فاقدسپرده ترتیب اثر داده‌نمیشود.

هزینه مزایده و مالیات مربوطه بابرنده خواهد بود .

شرکت در ردیا قبول یك یاکلیه پیشنهادات مختار است .

الف ۱۳۳۵ .

۲-۲ آ-٦۳٦۰ شرکت واحد اتوبوسرانی تهران و حومه

آگهی مناقصه شماره ۵۹۳

شهربانی کل کشور خرید دوازده هزار متر مربع زیلوی احتیاجی را طبق نمونه و مشخصات مربوطه بمناقصه می گذارد. داوطلبان می توانند جهت دیدن نمونه و دریافت برك شرایط مناقصه بدایره قرار داد های اداره کارپردازی مراجعه وپیشنهادات خودرا تنظیم ودر پاکت لاك ومهر شده تاآخر وقت اداری روز ۴۵٫۳٫۱۵ بدایره دبیرخانه این اداره تسلیم و رسید دریافت نمایند . پیشنهادات رسیده در ساعت ۱۷٫۳۰ همان روز درجلسه کمیسیون مناقصه بازو قرائت خواهدشد . حضور پیشنهاددهندگان در جلسه کمیسیون مناقصه الزامی است و کمیسیون مزبوردر رد یا قبول یك یاکلیه پیشنهادات مختار است . الف ۱۳۵۰

رئیس‌اداره کارپردازی . سرهنك افتخار زاده

۱-۲ آ-٦۳۵۸

آگهی مناقصه

دانشکده کشاورزی دانشگاه تهران احتیاج به‌یك دستگاه موتور برق‌بامشخصات زیر دارد

۱-دیزل چهارزمانه قائم باحداکثر هزار دور دردقیقه که قدرت آن‌درسطح دریا ودرجه حرارت ۲۰۰درجه سانتی‌گراد و معادل ۲۰اسب باشد

کوپله شده روی یك شاسی باژنراتور ۱۰ کیلوات ۳ فاز۲۲۰ر ۳۸۰ولت ۵۰سیکل درثانیه و ضریب قدرت ۰٫۸باتحریك کننده سرخود

۲- تابلوی ژنراتور که شامل وسایل‌اندازه‌گیری از قبیل ولت مترو آمپر متر و ترانسفورموتورهای جریانی فرکانس متر و کیلوات متروهم چنین کلید اصلی اتوماتیك بارله‌های حرارتی‌و مغناطیسی و روئوستای تحریك کننده و دستگاه رگلاژاتوماتیك ولتاژ باشد

۳-فونداسیون بتنی‌دیزل ژنراتورو نصب دستگاه‌ژنراتور و کابل های ارتباطی مورد لزوم از ژنراتور تابلوی ژنراتور و بطور کلی آماده کردن دستگاه برای بهره‌برداری

٤- کابل زیرزمینی پلاستیکی به‌قطع ۱۰×٤میلیمتر مربع ۵۰متر طول

۵- کابل زیرزمینی پلاستیکی به‌قطع٤×٤ میلیمتر مربع ۱۱۵ متر طول

٦- کابل زیرزمینی پلاستیکی به‌قطع ۲٫۵×٤ میلیمتر مربع ٤۵ متر طول

۷- کابل پلاستیکی ۱٫۵×۳ میلیمتر مربع برای سیم‌کشی داخل اصطبل ۹۰مترطول

۸-تابلوی تقسیم برق برای نصب در داخل شیردوشی واصطبل ۳ دستگاه

۹- لوازم متفرقه دیگر از قبیل چراغ دیوار کوب و کلید و ولوله‌و غیره

۱۰-داوطلبان میتوانند پیشنهادهای خودرا باشرایط بالا تاساعت ۹ صبح روزدوشنبه ۸خردادماه ٤۵ به‌اداره دبیرخانه دانشکده‌تسلیم ورسید دریافت دارند پیشنهادهای واصله درساعت ۱۵همان روز دراداره حسابداری دانشکده بازو قرائت خواهدشد

۱۱- پیشنهاددهندگان بایستی صدی ده‌مبلغ پیشنهادی رابعنوان سپرده اسنادخزانه دریافت و پیوست پیشنهادخودنمایند

۱۲- پیشنهادهای فاقد اسنادخزانه و مشروط و مبهم بهیچ‌عنوان ترتیب اثرداده نخواهد شد

۱۳- حضور پیشنهاددهندگان درجلسه مناقصه آزاد خواهد بود و دانشکده درردوقبول یك یاکلیه پیشنهادات مختار خواهدبود

۱٤- سپرده برنده مناقصه تاپایان کارو گرفتن حسن انجام کارنگاهداری خواهد شد

۱۵- مالیات متعلقه و هزینه مناقصه بعهده برنده مناقصه‌است

الف ۱۳۳۳

رئیس دانشکده کشاورزی دانشگاه تهران ریاحی

آ-٦۳٦٤ ۱-۲

اطلاعات اجتماعی

توصیه کمیسیون مبارزه با پشه و مگس بخانواده‌ها

کمیسیون مامور تهیه برنامه مبارزه با پشه و مگس امروز اعلام کرد که علت ازدیاد پشه در شهر تهران وجود چاهك های منازل است این کمیسیون به ساکنان تهران توصیه کرد که روی چاهك ها سرپوش بگذارند و هر ۱۵ روز یکبار باریختن یك بطری نفت در داخل این چاهکها مانع ازدیاد پشه شوند .

*** مگس**

از طرف کمیسیون اعلام گردید که علت ازدیاد مگس در شهر نیز باقی ماندن زباله در ظرف های روباز د رمنازل و کودباغچه ها و سایر کثافات اطراف خانه ها تشخیص داده شده است .

کمیسیون توصیه میکند اضافه بر اقداماتی که شهرداری تهران و دستگاه دولتی در مبارزه باپشه و مگس معمول میدارند لازم است خانواده ها نیز از نگهداری زباله در ظرف های روباز یا کود در داخل منازل خود داری کنند .

*** اعضای کمیسیون**

خبرنگار بهداشتی ما میافزاید: این کمیسیون بدستور آقای نخست‌وزیر زیر نظر وزیر بهداری و با شرکت شهردار تهران ، معاون اجرائی وزارت بهداری ، مدیر کل بهداری شهرداری ، رئیس انستیتو تحقیقات بهداشتی، رئیس سازمان ریشه کنی مالاریا ، مدیر کل مهندسی بهداشت و نماینده وزارت بهداری تشکیل شده‌است واقدامات مبارزه با پشه و مگس که بعلت فراوانی باعث ناراحتی مردم شده است به توصیه این کمیسیون صورت میپذیرد .

اعلام خطر!

درباره خفگی اطفال در حوض

*** انجمن حمایت کودکان از مردم خواست حوض‌ها را پر کنند**

انجمن ملی حمایت کودکان امروز در باره خفگی اطفال درحوض های تهران اعلام خطر کرد و از عموم مردم تهران خواست تابمنظور جلوگیری از مرگ تاثرانگیز کودکان اطراف حوض منازل نرده بکشند.

انجمن ملی حمایت کودکان از شهردار تهران ، رئیس پزشك قانونی دادستان تهران ، روسای انجمن های محلی ، انجمن مادران ،رئیس اداره پلیس ، درخواست کرد تا برای جلوگیری ازاین خطر اقدامات جدی معمول دارند .

از : دکتر خسرو بسیطی

دارای دیپلم تخصصی از آمریکا

از هر سه نفر مرد یکنفر مبتلا باین عارضه است

یکی از اشتباهات فاحش که بین اغلب اشخاص حتی بین طبقه تحصیل کرده وروشنفکر متداول است این است که معتقدند «پرستات غده بدون فایده‌ای است» درحالیکه امروزه کلیه متخصصین پزشکی وبهداشت مخالف جدی این عقیده‌اند و معتقدند که «غده پرستات اعمال حیاتی بزرگی از هرحیث وهر جهت در بدن مرد بعهده دارد ووجودش تاوقتی که مضر واقع نشده است ضروری است .

*** بزرك شدن**

غده پرستات بعلل گوناگون امکان دارد بزرك شود که یکی از آن موارد بزرك شدن در اثر سن است همچنین در موارد عفونتهای گوناگون ویا در نتیجه «تومور» که در چنین حالی با اینکه تومور خوش عاقبت است و لیکن به آن (ادنوم) میگویند که روی نسج پرستات سالم پیوند میخورد - چنین تومور ی باندازه های مختلف از پانصد گرم تا یك کیلوگرم دیده میشود. درمواقع دیگر همین تومور آنقدر کوچك است که با انگشت هم بخوبی لمس نمیشود - با اینحال در کلیه موارد این تومور های کوچك هم موجبات مزاحمت شخص رافراهم میسازند که یکی از این مزاحمت ها منتهی درپیشاب کردن- ایجاد یبوست وسنگهای ادراری است .

*** علایم**

علائم بزرك شدن پرستات معمولا خیلی زود محسوس است بقسمی که یکی ازپرفسور های متخصص پرستات فرانسه معتقد است که در مرد های بالغ ومسن ازهرسه نفر یك نفرحتما مبتلا باین عارضه می‌باشد ولیکن ناراحتی های پیشابی را در اوایل حس نمیکند -درسال ۱۹٦٤ در فرانسه بین مردان ۵۰- ۷۰ ساله ۶٫۴۵۰٫۰۰۰ نفر مبتلا ببزرگی پرستات بودند -این اشخاص اجبارا شبها حتی ۳۰ مرتبه باید برای پیشاب کردن از خواب بیدار شوند -اینان این مزاحمت راممکن است درنتیجه آشامیدن چای یا مایعات یامیوه‌ها بدانند ولیکن این ناراحتی کم کم بروز وهم سرایت میکند - این آدنوم پرستات ممکن است در قسمت روی روده واقع شده سبب یبوست های سخت بشود .

*** سینما - تلویزیون - رانندگی**

آنچه مسلم است این است که عارضه بزرگی پرستات در قبل ازینجاه سالگی ودر اشخاص (خواجه) دیده نمیشود - تابحال عده‌ای معتقد بودند که مثلا نژاد سیاه نسبت باین عارضه مصونیت دارد در صورتیکه خلاف آن بخوبی ثابت گردید - همچنین بین نژادزرد بندرت دیده میشود علل بزرگی پرستات راعده‌ای وضع زندگی متمدن امروزی هم میدانند - زندگی انزوا ویك گوشه نشستن (وبین کارمندان اداری) ومشاغلی که بیشتر عمرشان راروی یك صندلی میگذرانند از علل تولید کننده این بیماری میباشند امروزه علل دیگری را هم دخیل میدانند مثل کسانیکه ۱۲ الی ۳ ساعت در سینما یا جلو تلویزیون می‌نشینند بهمین جهت رانندگانی که چند ساعت روی صندلی اتومبیل می‌نشینند اغلب مبتلا باین بیماری میباشند -من معتقدم کسانیکه ازراه تنبلی دائما از وسیله نقلیه سواری استفاده کرده پیاده روی نمیکنند اینان رابابد اشخاص بدون پادانست- کلیه این علل همراه با یبوست مهمترین علل بزرگی پرستات میباشند.

*** پیش بینی**

حال که مسلم شد که دارابودن زندگی غیر طبیعی سبب عمده این عارضه است برای پیش بینی آن باید این چنین موجبات را ازبین برد - یکی از اقدامات بسیار مفید ورزش وپیاده روی شبی یکی دوساعت بعد از شام خوردن است - بهترین دلیل این است که ورزشکاران بندرت مبتلا باین عارضه میشوند.

در بستر مدت زیاد آنهم پشت خوابیدن - مدت مدیدی روی یك صندلی نشستن از علل این عارضه‌اند که باید از بین برده شوند - درکتب بهداشتی فرانسه قید است که این عارضه بین مشرق زمینی‌ها که کمتر از صندلی استفاده میکنند ودر بیشتر مواقع روزانومی‌نشینند این کسالت کمتر دیده میشود - اشخاصیکه چند ساعت متوالی رانندگی میکنند باید پس از دوسه الی چهار ساعت توقف کرده چند دقیقه راه بروند و روی فرش روی بزمین دراز بکشند .

رژیم غذائی هم اهمیت زیادی دارد- غذاهای زیاد چرب وادویه‌دار مضر است - همچنین مشروبات الکلی عموما و شراب خصوصا- یبوست را باید بهر طریقی شده ازبین برد - وضعیت ایستاده برای پیشاب کردن بسیار مضر است - خلاصه هرچه زندگی طبیعی‌تر باشد این عارضه در مردان کمتر دیده خواهد شد.

*** گرد گلها**

البته باپیروی کردن از اصول بهداشتی ودارا بودن زندگی طبیعی خود بخود قسمت اعظم درمان انجام شده است با این حال طرق مختلف درمان دارویی و جراحی هم متداول است که هرکس با آن موافقت ندارد. بهمین لحاظ درسالهای اخیر در اروپا از گردگلها ترکیبی تهیه کرده‌اند که در اغلب موارد در درمان مبتلایان بعظم پرستات اثر معجزه آسائی داشته ودارد و خود اینجانب با این طریقه بیماران زیادی را درمان کرده‌ام با اینحال و با استفاده ازاین دارو نباید اصول بهداشت عمومی را نادیده گرفت .

توصیه شورایعالی مبارزه باوبا

در جلسه اخیر شورایعالی مبارزه با وبای التور که با حضور آقای وزیر بهداری و اعضای شورا در نخست وزیری تشکیل گردید . شورا ضمن تایید اقدامات وزارت بهداری در زمینه مبارزه با وبای التور بمردم توصیه کرد که با واکسیناسیون علیه وبا به ایمن سازی خود و خانواده خویش اقدام نمایند .

دکتر سیدحسین مدرسی

متخصص و جراح جهازهاضمه جراح رزیدان بیمارستان های پاریس شماره ۱۳۳ -خیابان تخت جمشید (مقابل شرکت فیروز)

پذیرائی ٤ تا ۸ - تلفن ٦٤٦٩٠

جدول کلمات متقاطع شماره ۳۲۰۹

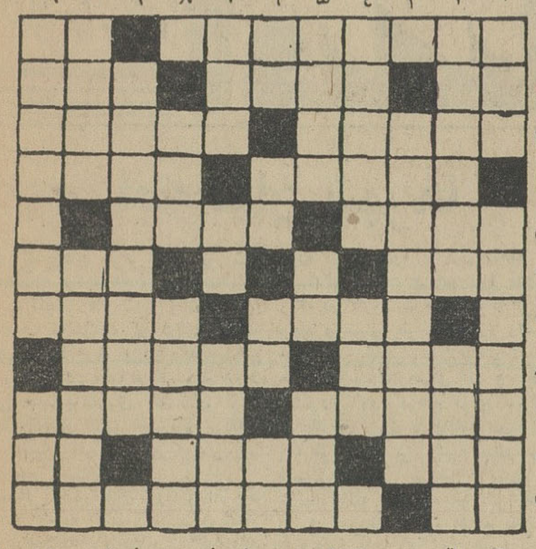

افقی : ۱- از معروفترین نویسندگان آلمانی - به اشخاص پست وفرومایه هم میگویند ۲- هرچه زیادتر باشد امید موفقیت بیشتر است - ازشهر های ایران - اگر درختی نباشد شاخ است ۳- جدبزرك و بزرگوار حضرت فیل - از بیماریهائی که غالبا در اثر زیادروی یا ایستادن پدید می‌آید ٤- دادگر و عادل- تکه‌چیزی را گویند- جای مهروکین - شاعره معروف یونانی که درعشق بازی نیز مکتب خاصی دارد ٦- کمك ویاری - داس پریشان ۷- نسبت دست‌شکسته باگردن - گل بسر و کاکل‌بسر ۸- مال هلند از همه زیباتر و معروفتر است - سال قبل از پارسال ۹- چندپرده بلندتر از صدای معمولی - از القاب فرهاد ۱۰- مقام آسوده - از سران انقلاب فرانسه که عاقبت سرخودش نیز برباد رفت - حرف تعجب ۱۱- صاف وصریح - نخستین خدیوی که قانون وضع کرد .

عمودی : ۱- از اشکال هندسی - مرك موش ۲- برای سفر کردن به کشور خارج لازم میشود - از پارچه‌های چرك تاب ۳- از سازهای دهنی ٤- نگرانی و ناراحتی ندارد - ارزش ۵- به آدمهای حقه‌باز و دغل میگویند - مال اشتر درازتر است - حرارت ٦- ضمیر عربی - در لغت بمعنی پرخوروشکم‌پرست نیز آمده است - گونه- دهان نوزاد ۷- اشتباه و خطا - سودای ناله - دوست خوب باید باآدم چنین باشد ۸- یکی یا هزار - مشتی به‌نمونه‌اش آوردند ۹- کتاب معروفی از آثار استاندال ۱۰- وقتی فهم موجب ناراحتی شود این یکی نعمتی است - قصد اعدام یا انتخار ندارد فقط طعمه‌ای برای خودش می‌جوید ۱۱- معمولا کار آدمهائی که روراست نیستند اینطور درمی‌آید - در حصارش شاعر چون نای نالیده است .

حل جدول شب جمعه

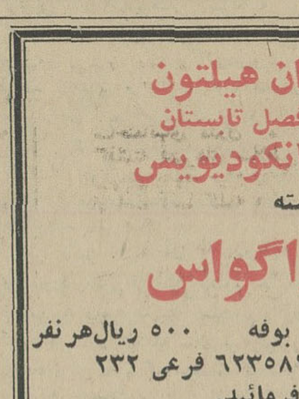

اطلاعات جوانان

مجله دختران و پسران

روزهای دوشنبه منتشر میشود

لاستیك جنرال

لاستیك جنرال GENERAL

تقدیم میکند.

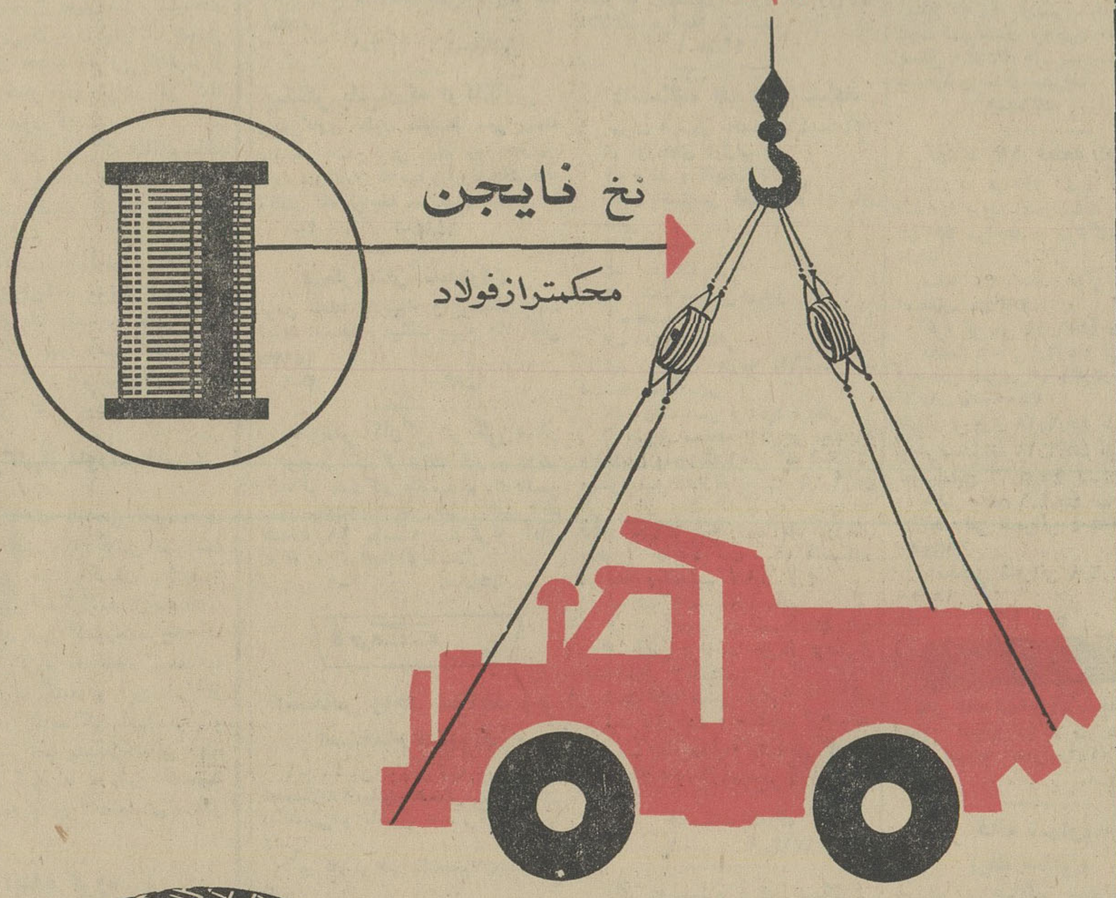

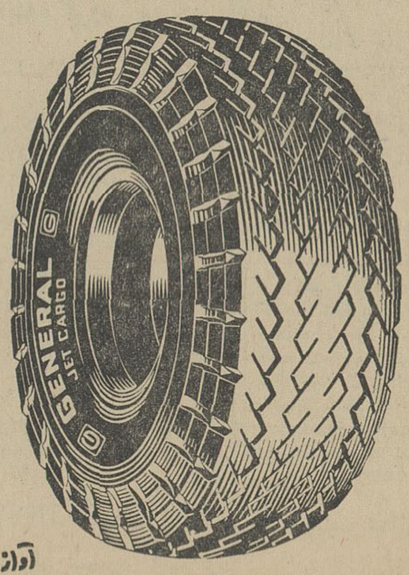

نایجن که از فولاد هم وزن خود نیز محکمتر است انحصاراً در لاستیکهای جنرال بکار میرود. **نایجن** بعلت مقاومت فوق العاده اش دوام لاستیك را چند برابر میکند و مانع از ترکیدن لاستیك در رانندگی های طولانی و یا در هوای خیلی گرم می شود. لاستیك جنرال با نخ مخصوص **نایجن** یعنی اطمینان بیشتر دوام طولانی تر و صرفه جوئی کاملتر

نایجن یك کشف ثبت شده بین المللی است که انحصاراً در لاستیك های جنرال بکار میرود

آوازه

G2

نماینده فروش لاستیك مرغوب جنرال در مسجدسلیمان آقای محمدعلی پاپهن آ-٦٦١٨

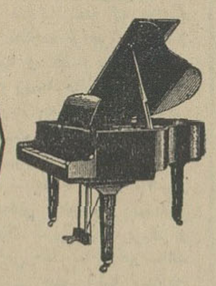

YAMAHA PIANO
SINCE 1887

برای مشاهده طرحها و اندازه های گوناگون پیانوی یاماها به شرکت بازرگانی زره خیابان سعدی ساختمان تقی نیا مراجعه فرمائید

پیانوی **یاماها** هدیه با ارزش تعطیلات تابستان

مشاور

رویال تهران هیلتون

شب نشینی آغاز فصل تابستان

با ارکستر **فرانکو دیویس**

ودسته

لوس پاراگواس

۱۲ خرداد شام بوفه ۵۰۰ ریال هر نفر

برای رزرواسیون بتلفن ٦٢٣٥٨١ فرعی ۲۳۲

مراجعه فرمائید.

تهیه کلیشه وگراور لاستیکی به قطرهای مختلف با دستگاه اتوماتیک

مهرلاستیك سازی همایون لاله زار نوچهار راه مهنا تلفن ، ۳۰۲۵۲۵

واکس شفق

اولین کارخانه واکس در ایران

واکس شفق همیشه کفش های شمارا نرم و براق نگاهداشته و ضامن دوام آنها است وازنظر ماهیت جنس در درجه اول قرار گرفته است .

موقع خرید واکس شفق باتیکت سبزرنك که روی کلیدقوطی فلزی نصب شده است توجه دقیق فرمائید .

آدرس: شرکت نسبی واکس سازی شفق خیابان ویلا پلاك ۳۴

تلفن دفتر ٤٦٥١٦ کارخانه ۸۱٦۸۳

Simms

نماینده انحصاری در ایران

باطلاع کلیه دارندگان محترم کامیون و تراکتورهای انگلیسی میرساند

برای خرید و سرویس هر نوع لوازم یدکی پمپ های گازوئیلی واتر کتو **سیمس** ، خواهشمند است بفروشگاه قطعات یدکی اصل واقع در دروازه قزوین خیابان مخصوص پلاك ۵۰ و ۵۲ تلفن ۱۵۱۳۹۹ مراجعه فرمایند ، ضمناً یادآور میشود که تعمیرگاه مجهز و شعبه نمایندگی فروش محصولات : **سیمس** ، واقع در سه راه آذری خیابان زرندهموار آماده خدمت است

مجانی مجانی

ماشین‌نویسی را مجانا فرا گیرید.

کار و دانش تلفن ٤٩٤٩٤

فرش رضوی تلفن ٦٢٨٠٠٠

خریدار فرش های کهنه صادراتی و تعویض با نو در منازل.

آگهی مزایده چوب

نمایندگی یونیسف درایران و عراق مقداری چوب صندوق های جیپ، راازطریق مزایده بفروش میرساند . شرکت کنندگان در مزایده میتوانند چوب های فوق‌الذکر را درساعات اداری در گاراژ مالاریا خیابان امیر آباد مقابل درب ورودی جلالیه مشاهده‌نمایند . در پیشنهادات بایستی بهای پیشنهادی برای یك تن ذکر شود .

پیشنهادات بایستی تاساعت ۱۲ صبح یکشنبه ۸ خرداد ماه ۱۳۴۵ دریاکت مهرو موم شده به اداره یونیسف واقع در خیابان بزرگمهر شماره ۱۸ تسلیم گردد . پیشنهادات در ساعت یك بعد از ظهر همانروز قرائت خواهد شد .

میزان سپرده برای شرکت درمزایده ده هزار ریال است که بایستی بحساب شماره ۵۲۲۲۰ بانك تهران شعبه چهار راه پهلوی منظور گردد .

هزینه آگهی بعهده خریدار است . اداره یونیسف در رد یك یا کلیه پیشنهادات مختار است . شرکت کنندگان میتوانند برای اطلاع از سایر شرایط به اداره یونیسف مراجعه نمایند .

آ-٦٧٠٦

مجمع عمومی عادی بطور فوق‌العاده شرکت سهامی عمران وآبادی و نور رباط کریم

در روز ۱۵ر۳ر۱۳۴۵ ساعت ۸ بعداز ظهر در دفتر شرکت منعقد میگردد از صاحبان سهام خواهشمند است در موعد مقرر حضور بهمرسانید .

دستور جلسه :

۱- رسیدگی و تصویب بیلان سال ۱۳۴٤ و ترزانامه تاآخر اردیبهشت ماه ۱۳۴۵ .

آ-۵۱۹۷ شرکت سهامی عمران وآبادی ونورر باط کریم

خلاصه آگهی مناقصه حمل کالا

شرکت سهامی نساجی مازندران واقع در شهرستان شاهی کرایه حمل در حدود ششهزار تن کالای سنگین و شبك وزن کارخانه نساجی شماره ۲ شاهی راکه تقریبا چهار هزار تن از مقصدشاهی به تهران و در حدود دو هزارتن از تهران به شاهی حمل شود برای سال ۴۵ از طریق مناقصه برگذار مینماید داوطلبین درمناقصه می توانند ضمن پرداخت مبلغ پنجاه هزار ریال اسناد خزانه به عنوان سپرده و دریافت یك برك شرایط آگهی از دبیرخانه شرکت در شاهی و در تهران شعبه شرکت واقع در خیابان فردوسی ساختمان آفتاب شرق طبقه پنجم پیشنهادات خودرا تنظیم و تاآخر وقت اداری روز دوشنبه ۴۵ر۳ر۹ تسلیم دبیرخانه شرکت در شاهی بنمایند پیشنهادات واصله درساعت ده صبح روز سه‌شنبه ۴۵ر۳ر۱۰ بازو قرائت خواهد شد حضور پیشنهاد دهندگان در جلسه آزاد و شرکت در رد یا قبول یك یا کلیه پیشنهادات واصله مختار است .الف ۱۳۴۱

شرکت سهامی نساجی مازندران

۱-۲ آ-٦٣٥٤

اطلاعات اقتصادی

مسابقه میان شهرها

در کشورهای مترقی ادارهٔ امورشهر ها دردست خود مردم ، یابعبارت‌دیگر دردست انجمن های شهر و شهرداری هاست . بااستفاده از عوارضی که ساکنین هرشهری می‌پردازند وسائل رفاه و آسایش آنها فراهم میگردد و بهمین جهت‌هرشهری که شهردار و اعضای انجمن شهر دلسوزتر و فعال تری داشته باشد، وضع عمومی آن شهر بهتر است .

شمادر کشور های اروپا و امریکا شهرهای درجه دومی‌را می‌بینید که‌از بسیاری جهات‌ازپایتخت پیشی گرفته‌اند ووسایل راحت و آسایش مردم در آنجا فراهم تراست . درواقع یکنوع رقابت‌ومسابقه‌ای میان شهرهای بزرگ برای برخورداری از وسایل ولوازم زندگی مرفه وجود دارد . بعنوان مثال درین مورد میتوان از نیویورک وشیکاگو نام‌برد که‌ازلحاظ عظمت و کثرت‌جمعیت اولین و دومین شهر امریکا محسوب میشوند ودر غالب مسائل باهم رقابت دارند . ازجمله در نخستین سالهای بعداز جنگ دوم که هنوز مقر دائمی سازمان ملل متحد تعیین نشده‌بود، این دوشهر درجه‌اول امریکا فعالیت زیادی بخرج میدادند و حاضر بودند همه‌گونه تسهیلات فراهم سازند تا سازمان شهر آنها رابرای این منظور انتخاب نمایند . درهر صورت هرترقی و پیشرفتی که نصیب شهرهاشده نتیجه مستقیم‌ابراز علاقه خود ساکنان‌آن شهر ومحصول فعالیت شهرداریها و انجمن های‌شهر است .

درکشور مانیز «انعقاد انجمن بلدی وتشکیل سازمان بلدیه» از نخستین کارهائی بود که پس ازصدور فرمان مشروطیت مورد توجه واقع‌شد .منتهی باوجود گذشت بیش از پنجاه سال ، شهرداریهای ما آن نقشی‌را که‌می‌بایستی دراوضاع اجتماعی واقتصادی شهرها داشته باشند هنوز نتوانسته‌اند ایفا کنند واین تاحد زیادی ناشی‌از آنست که هنوز مفهوم شهرداری در مملکت ما خوب روشن نشده و دستگاههای شهرداریهای ما بیشتر جنبه یك موسسه دولتی را بخود می‌گیرند وباید دفته‌رفته از طریق جلب اعتماد عمومی‌وادن‌نظام‌وثبات‌تشکیلاتی وتجهیز درآمدهای محلی‌واعمال قدرت صحیح، نیروئی را که شهرداریهای شهر های خارج در امور شهر های خود دارند آنها نیز کسب کنند .

بهرجهت درموقع تنظیم برنامه‌های عمرانی ، با درنظر گرفتن احتیاجات زیادی که شهر های کوچك و بزرك به‌وسائل اولیه زندگی شهری ازقبیل: لوله‌کشی آب ، برق ، آسفالت ، گشتارگاه ، غسالخانه ، رختشویخانه و نظائر آن داشتند ،توجه‌زیادی به طرحهای‌عمران شهری شد. باآینحال از نظر اینکه شهرداریهای هرمحل درتامین وسایل رفاه ساکنان شهرها شرکت موثر داشته باشند، دربرنامه دوم هفت‌ساله عمرانی کشور پیش‌بینی شد که ۵۰ درصد از هزینه اینگونه عملیات را سازمان برنامه بپردازد و ۵۰ درصد دیگررا شهرداریها . دربرنامه سوم باتوجه به‌نتیجه فعالیت های برنامه دوم، این اصل ۵۰ـ۵۰ برهم خورد و چنین مقرر شدکه بشهرهای پردرآمد کمتر کمك شود و بشهر هائی که درآمد کمتری دارند کمك زیادتری انجام گیرد . بنابراین شهر ها از نظر درآمد طبقه بندی شدند وسهم شهرداریها و سازمان برنامه تعیین گردید. امادر عمل باز اشکالاتی‌پدید آمدوشهرداریهاقدرت‌پرداخت‌آنمقداری راکه تعیین شده بود نداشتند .لذا در آن مقررات تجدید نظری بعمل آمد و سرانجام ترتیب زیر برای‌تامین هزینه طرحهای عمران شهری اتخاذ گردید :

شهرهای درجه ۱: ۵۰ درصد وام سازمان ـ۴۰ در صد سهم شهرداری و۱۰ درصد کمك بلاعوض .

شهرهای درجه ۲ : ۲۰ درصدوام‌ـ ۶۰درصد سهم شهرداری ۲۰ درصد کمك بلاعوض .

شهرهای درجه ۳ : ۱۰ درصدوام‌ـ ۵۰ درصد سهم شهرداری و ۴۰ در صد کمك بلاعوض .

شهرهای درجه۴ : ۳۰ درصد سهم شهرداری ـ ۷۰ درصد کمك بلاعوض درمورد نحوه برنامه ریزی برای طرح های عمران شهری در برنامه سوم باین ترتیب عمل میشود که گروهی‌از طرف سازمان برنامه به استانهای مختلف اعزام میگردند . این گروه ها با استاندار ها و مسئولان امورشهری و معتمدان محلی و شهرداریها تماس میگیرند و از نزدیك به عملیاتی که از دوره برنامه دوم تاکنون انجام یافته رسیدگی میکنند و هر نوع نقیصه‌ای راکه در کار است مورد توجه قرار می دهند و سپس طرحهای لازم راتهیه و تصویب میکنند . در برنامه سوم ، حق اولویت بطرحهای آب و برق‌داده میشود . رویهمرفته برای ۴۰۰شهر کوچك و بزرك دربرنامه دوم‌و سوم یك طرح آب‌و برق تهیه شده است . قسمتی از این طرحها تاکنون بکلی خاتمه یافته ، عده دیگر اگر نقائصی داشته دربرنامه سوم اقدام به تکمیل آنها شده و یا اگر احتیاج‌بوده‌بتوسعه آنها پرداخته‌اند . بعد از آب و برق، آسفالت و گشتارگاه و طرحهای‌حفاظتی نظیر سیل بندو سپس طرحهای بهداشتی از قبیل غسالخانه ورخت ـ شویخانه مورد توجه قرار داشته‌است. نظر براین بوده که طرحهای کوچك راحتی‌الامکان خودشهرداریها اجرا کنند و طرحهای بزرك بعهده سازمان برنامه واگذار شود .

برای اینکه زمینه‌ای در موردوسعت طرحهای مربوط بعمران شهری بدست خوانندگان داده شود ، همین قدرکافی است اشاره شود که در برنامه سوم قریب ۷ میلیارد و نیم اعتبار ازطرف سازمان برنامه باین منظور تخصیص یافته و در قبال آن در حدود ۳میلیارد ریال هم خود شهرداریها می‌پردازند .

ضمنا باید متذکر شد که هزینه تهیه طرحها و نظارت براجرای آنها و هزینه آزمایشها و نقشه برداریها را سازمان برنامه راسا متقبل میشود و رقم این مخارج در حدود ده در صدکل هزینه طرحهاست . یعنی مجموعا در حدود ۱۰۰ میلیون ریال .

نظربه‌اینکه نتیجه اجرای طرحهای مربوط باین بخش باصطلاح چشمگیر است و ساکنان شهر های بزرك و کوچك ، در عرض چند سال‌اخیرشاهد بوده‌اند که شهر های آنها بتدریج صاحب آب لوله‌کشی ، خیابانهای آسفالته ، برق کافی ، کشتارگاه ، غسالخانه ، رختشویخانه و نظائر آن ها شده و در واقع قیافه اجتماعی‌شهر ها تغییر یافته میتوان گفت که این رشته از فعالیت های عمرانی در شمار موفق‌ترین طرحهای آبادانی کشوربوده است .

البته نباید فراموش کرد که درمورد اجرای این طرحها مشکلات فراوانی وجود داشته زیرا احتیاجات شهر ها زیاد و در عوض توانائی خود شهرها برای شرکت دراجرای این برنامه‌ها محدود بوده ، بعلاوه در مورد تقدم و تاخر اجرای‌طرحها اختلاف‌سلیقه هائی بروز کرده‌است .

یکی از مشکلات اجرای طرحهای مربوط به تهیه آب مشروب محدود بودن منابع و سفره های آب‌مخصوصا در مناطق جنوب کشور بوده است. رویهمرفته ۹۵ درصد طرح آب‌مشروب از طریق حفر چاه اجرا میشودوبهمین جهت در نتیجه تجربیاتی که بدست آمده تاچاه به آب نرسد ، اقدام برای اجرای طرح بعمل نمی‌آید .برای‌تهیه آب در شهرستان فردوس چندین چاه تابحال حفر شده که هنوز بنتیجه نرسیده یابرای بندر گناوه در حدود۶ میلیون تومان خرج طرح آب آشامیدنی شده . دربسیاری از موارد باید آب را از فواصل نسبتا دور بشهر هاآورد. گاهی بعلت محدود بودن سفره های آب ، چون بجز چاههای آب عمیقی‌که سازمان برنامه میزند ، چاههای‌دیگری نیز حفر میگردد ، آب‌بعضی چاهها کم میشود و ناچار باید بمطالعات دیگری برای دست یافتن بمنابع تازه آب پرداخت . در مورد بندرعباس که‌آب شیرین از ایسین لوله کشی شده بهمین مشکل برخورده‌اند و اکنون مشغول مطالعه وسیع دیگری هستند.

درحال حاضر که مسئله تفویض اختیار باستانها و استانداریها است مقداری‌ازاین مشکلات خودبخودبرطرف خواهدشد ، زیرا چون اعتبار کلی‌در دست خود آنها خواهد بود ، بنا باحتیاجی‌که در ضمن اجرای طرحها ملاحظه میکنند میتوانند ازاعتبارطرحی بطرح دیگر بیافزایند .

امید میرود با اجرای طرحهای‌عمران شهری روز بروز اوضاع اجتماعی‌شهر ها بهتر شود و شهرداریها پیشرفت هاو ترقیاتی راکه به این ترتیب‌نصیب شهرستان گردیده همچنان ادامه دهند و در واقع همان رقابتی که در کشور های دیگر در مورد تامین وسائل رفاه وآسایش بیشتر مردم بین شهر های مختلف وجود دارد ، میان شهر های مانیز پدید آید .

وزیر کشاورزی گفت:

تولید برنج در هکتار باید به شش تن برسد

۱۴۰ حوزه ترویج کشاورزی در دو استان مازندران و گیلان‌تشکیل شده است و کارکنان این‌حوزه‌ها فعالیت وسیعی را برای بالا بردن اطلاعات و کمك بکشاورزان آغاز کرده‌اند .

مسئله‌ای که اکنون در منطقه شمال کشور ودر نقاط تولید برنج ایجاد اشکال کرده اینست که کشاورزان برنجکار از دستورات ماموران کشاورزی‌در زمینه استفاده از کود شیمیائی استفاده نمیکنند.

باید توجه داشت که بسیاری از صاحبان‌مطلع مزارع بزرك‌برنج اکنون از کود شیمیائی استفاده میکنند و نتایج زیادی بدست آورده‌اند .

وزیر کشاورزی درآخرین جلسه مدیران کل کشاورزی برای‌افزایش تولید برنج دستوراتی صادر کرد و متذکر شد که حداقل‌تولیدبرنج در هر هکتار بایدبه شش تن‌برسد.

بوسیله سه کشور منطقه‌ای

بانك‌منطقه‌ای تأسیس‌میشود

تاسیس بانك‌عمران منطقه‌ای‌مورد توجه‌سازمان‌همکاری عمران‌منطقه‌ای قرار گرفت .

زیرا این بانك میتواند تسهیلات لازم رابرای اجرای طرحهای‌مشترك منطقه‌ای فراهم سازد ایران وترکیه و پاکستان مدتهاست در بوجود آوردن همکاری عمران منطقه‌ای کوشش دارند .

شرکت در سرمایه گذاری و تشخیص واحد های تولیدی‌مشترك ـ و بررسی احتیاجات هر یك‌یاهر سه کشور ـ ارزیابی از امکانات توسعه صنایع هریك از کشور ها برای دو کشور دیگر مسائلی است‌پیچیده و قابل مطالعه . بهمین جهت‌قسمت اعظم وقت و کار سازمان همکاری عمران‌منطقه‌ای‌مصروف این‌مطالعات شده است .

*** ۱۹ رشته**

در حال حاضر ۱۹ رشته مختلف صنعتی برای سرمایه گذاری مشترك مناسب تشخیص داده شده است که مشتمل‌برصنایع‌سیمان ـ ساختن لکوموتیو ـ قند ـ وسائل نقلیه موتوری ـ ماشین آلات ـ کشتی ـ آهن و فولاد ـ کاغذ ـ روغن های موتور ـ ذغال‌سنك ـ ابزارمکانیکی ـ آلومینیوم ـ مواد داروئی ـ کود شیمیائی ـ ماشین آلات کشاورزی میباشد .

BICC

گزارش سرویلیام مك‌فادزین

مطالب زیر خلاصه ای از گزارش‌مورد سال گذشته با مشکلاتی مواجه شدیم وفکر می کنم چون محصولات خودرا در سطح بهتری به مشتریان ارائه‌داده بودیم وخود را از خطرات نوسان قیمت اصلی‌مس‌دور نگهداشتیم واین موفقیت‌بزرگی برای ما بود . ازآنجا که‌مس مهمترین ماده خامی است که گروه بی .آی.سی.سی با آن‌سروکار دارد من خیلی علاقمند هستم که بستگی ما نسبت به این فلز درنظر گرفته شود .

دربعضی موارد بعلت خواص مثبت فنی ودربعضی موارد دیگر بعلت‌موجود بودن وقیمت ثابت آن‌دربازار آلومینیوم باگام سریعی در کار ما جای مس را گرفته است. مثلا تاسال ۱۹۶۸قریب ثلث بازرگانی‌سیم‌و کابل‌مادربریتانیای کبیر براساس آلومینیوم پایه‌گزاری خواهد شدوتا ۱۹۷۰ برآورد میشود که نصف فعالیت های ما را آلومینیوم بجای مس اشغال نماید .

موضوع جانشین شدن این فلز بطور مداوم ادامه خواهد داشت ولی این‌امر بدانمعنی نیست که مس بطور کامل ازجریان مصرف‌خارج شودچون برای بسیاری از مصارف هنوز هم همتا ندارد .

دردوقسمت از عملیات اصلی ساخت محصولات در ماوراءبحار یعنی در استرالیا وکانادا احتیاجات در صورت عدم وجود اعتصابات بزرك توسط‌منابع محلی بمقدار کافی ومناسب عرضه میشود .

ولی درحال حاضر وباتوجه به‌آینده مسئولیت سنگینی برعهده دولتهای مختلف است و همه‌آنها مربوط به تهیه مس درکشور های مهم صادر کننده‌ای نظیر زامبیا ،شیلی و کنگو می‌باشد که‌محصول مس بیشتری رابا قیمت واقعی و ثابت تضمین میکنند. فقط‌باین وسیله است که آنها از جانشین‌شدن فلز دیگری ممانعت کرده وبدینوسیله ازارزنده‌ترین‌منابع‌طبیعی ونیروی کارگری ملت خود حمایت و نگهداری میکنند .

صادرات و شرکتهای ماوراء بحار

صادرات وفروش مستقیم‌ما بوسیله شرکت های ماوراءبحار جمعا به ۱۱۷ میلیون لیره بالغ گردید که بطور متناسب با فعالیت آنها بخش‌گردیده. ازاین مقدار استرالیا و کانادا بترتیب ۲۱٪و ۷٪ مجموع فروش گروه را انجام داده‌اند .

ماواقعا مفتخریم‌که سال گذشته در صادرات مستقیم ۴۷٪ افزایش بوجود آمد .

بیشتر شرکت های ماوراءبحار و مخصوصا سرمایه گزاریهای بزرك‌ما در استرالیا و کانادا سالهای بسیار موفقیت آمیزی‌را پشت‌سر گذاشته‌اند وبا پیشرفت‌های دیگری در زمینه‌منافع موجود سرمایه گزاریهای جدیدی برای گروی‌بی.آی.سی.سی‌انجام‌شده است .اکنون مادر ۱۴ کشور به‌تهیه وساخت ودر ۱۰۰ کشور دیگر به عملیات تجارتی مشغول هستیم .

برای اطلاع هیئت مدیره بایدعرض کنم که‌منافع‌مادرشرکت های ماوراءبحار نشانه بزرگترین ترقیات گروه‌در توسعه زمینه فعالیت ها می‌باشد و باضافه سهمی را که‌در صادرات ماد پیشرفت موجود دارند باید خاطرنشان کرد . مقدار آنها بالغبر ۳۰٪مجموع سرمایه مورد استفاده است و ۳۲٪ سود خالص مارا شامل میشود .

یکی از قراردادهای قابل توجه کشورهای ماوراء بحار کنترات‌کابل های فشار قوی زیر دریائی «کوك‌ـ استریت» در کشور نیوزیلند بود. این‌پروژه در ماه‌مه گذشته‌بانجام‌رسید و یکی از بزرگترین موفقیتهائی‌است که در رشته انتقال نیروی برق بدست آمده است .

هنگام افتتاح رسمی این مدار در مرکز تولید نیروی «هیدروالکتریك» شهر «بن‌مور» پس‌ازوصل کلیدهای مربوطه جریان برق پس از عبوراز ۳۳۵ میل خطوط هوائی بالاخره از کابلهای فشار قوی زیر دریائی«کوك استریت» عبور کرد .

مشاهده این مدار که تماما‌بوسیله گروه ما طرح ، تهیه و نصب شده بود لحظات افتخار آمیزی را برای من دربرداشت .

من یکبار دیگر موفقیت‌کسانیرا که در نیوزیلند مسئول این‌پروژه بوده‌اند تبریك گفته و بصیرت‌آنها را در طرح و تهور آنها را دراجرای این نقشه که موجب نتایج‌شایسته‌ای برای این کشور بود میستایم .

شرکتهای ماوراءبحار

سال گذشته ناراحتی های‌متعددی در چند کشور که علائقی در آنجا داریم نظیر هند پاکستان مالزیا و رودزیا پیش‌آمد کرد. مسائل‌ومشکلات جدیدی در این کشورهامطرح‌شد که کارکنان گروه ما ناچار بودند با آنها مبارزه کنند و این امر از کاردانی و شایستگی آنهاست که توانستند بر همه مشکلات فائق آیند بنحویکه گروه ما در این کشورها توانست به نتایج درخشانی نائل آید .

آینده گروه

برای سال ۱۹۶۶ در گروه‌بی . آی .سی . سی سر آغاز نیکوئی پایه‌گزاری کرده‌ایم . کارهای‌زیادی در دست اجرا داریم و در صورت نبودن اتفاقات غیر عادی میتوانیم در انتظار سال رضایت بخشی باشیم‌با اینکه من تنزلی در کیفیت رشدمنافع گروه در مقایسه با سالهای گذشته پیش‌بینی میکنم این موضوع در صورتی هم که اتفاق بیفتد من آنرا زود گذر و موقتی میدانم و به این ترتیب گروه بی . ای . سی . سی در آینده نیز برای خود و آنها که به او خدمت میکنند همچنان استوار و پابرجا خواهد ماند .

BRITISH INSULATED CALLENDER'S CABLES LIMITED

نماینده انحصاری در ایران ـ شرکت مهریز خیابان‌شاهرضا خیابان بهار شماره۱۰تهران

نیازمندیها

استخدام

یك شرکت هواپیمائی خارجی ماشین نویس ـ سکرتر ـ حسابدارو(سلزمن) استخدام مینماید . داوطلبین بایستی بنوشتن و خواندن زبان انگلیسی آشنائی کامل داشته ودارای تجربه کافی باشند لطفا درخواست خود را همراه بایك قطعه عکس و میزان حقوق پیشنهادی حداکثر تا تاریخ چهارم خرداد ماه بنشانی صندوق پستی ۳۳۴۳ ارسال دارید .

۱-۴ آ-۶۱۶۴

۲۵ نفر متخصص

برق . رادیو . تلویزیون و ترانزیستوری پس از یکدوره کوتاه آموزشی استخدام‌میشوند. کارو دانش تلفن ۴۹۴۹۴

۱-۱۰ آ-۴۹۳

آگهی استخدام

چند نفر خانم یا آقای بااستعداد و علاقمند پس از۲۰روز تعلیم حسابداری عالی و دفترداری دوبل برای تمام روز باحقوق ماهانه شش هزار ریال ونصف روز باسه‌هزار ریال استخدام میشوند. کسانیکه آشنائی داشته باشند بدون گذراندن دوره تعلیماتی مشغول‌بکار خواهند شد انجمن حسابداران تلفن ۳۰۳۱۷۳

۱-۶ آ-۵۲۴

کارخانجات اتومبیل‌سازی جیپ ورامبلر

افراد زیررا که بزبان انگلیسی آشنائی داشته باشند باحقوق مکفی استخدام مینماید.

۱ـ مهندس مکانیك باسابقه برای بازرسی کنترل کنترل مواد

۲ـ مهندس مکانیك جهت تعلیم‌در صنعت اتومبیل سازی

۳ـمهندس عملیات بامعلومات‌کافی در ابزار و امر ساخت .

۴ـ نقشه‌کش فنی و منشی کارمند دفتری با آشنائی به ماشین نویسی انگلیسی

واجدین شرایط میتوانند همه‌روزه ازساعت ۱ تا۳ بعد ازظهر بمحل کارخانجات جیپ ورامبلر واقع در۱۴ کیلومتری جاده‌مخصوص کرج‌مراجعه نمایند.

۱-۶ ۶۵۲۴

بیکنفر باغبان‌که ازگلکاری وچمن‌کاری بطور متوسط سر رشته داشته باشد برای تمام روز احتیاج دارد داوطلبان به سه راه ونك‌دفترخانه سازی تك مراجعه نمایند .

۱-۲ آ-۶۴۸۴

بیمارستان نامداران

نرس ـماما ـ بهیار و پرستار جهت نوزاد استخدام میکند صبح ها: تلفن ۶۴۱۷۵

۱-۳ آ-۶۴۸۶

بدونفر کارگر فرنگی ساز

ودونفر کارگر رنك کار و دونفر کارگر منبت‌کار نیازمندیم .داوطلبین بین ساعت۵تا۷ بعدازظهر به‌فیشرآباد شماره ۲۱ موسسه زندگی‌نو آقای مرتضوی مراجعه فرمایند.

۱-۲ آ-۶۵۴۸

ارمغ

اشخاص واجد شرایط زیر استخدام میشوند

۱ـ ماشین نویس زن با حداقل تحصیلات دیپلم وآشنائی کامل‌بزبان انگلیسی و ماشین نویسی فارسی و لاتین.

۲ـ کارگر فنی باتحصیلات سیکل فنی.

۳ـ کارگر فرزکار ، قالب ساز و تعمیرکار یخچال باحداقل تحصیلات ششم ابتدائی و دوسال تجربه کاربا دست داشتن برك خاتمه خدمت یا معافی نظام وظیفه

شرکت ارج ـ خیابان شوش‌شرقی. تلفن۵۵۲۹۱

۱-۲ ۶۴۱۴

آگهی استخدام

قنادی فیاما‌یك‌نفر دوشیزه یاباتوئی که در کارفروشندگی وبسته بندی و صندوق سابقه داشته باشد و سن آنها بین بیست‌وسی‌سال باشد برای تمام روز استخدام میکند اشخاص واجد شرایط بنشانی خیابان شاهرضا غرب میدان فردوسی‌شماره ۳۳۹قنادی فیاما مراجعه نمایند.

۱-۵۲۳۱

نماینده فعال میپذیریم

درتهران و شهرستانها فروشگاه مبل‌صنیع بیچ شمیران تلفن ۳۲۲۲۳

۱-۳ آ-۴۷۷

سازمان ترویج کشاورزی

برای تکمیل کادر فنی وسرپرستی ترویج کشاورزی‌بخشها وشهرستانهای کشور بوجودچهارنفرمهندس‌کشاورزی باتحصیلات لیسانس وبالاتر در رشته‌های مختلف کشاورزی از طریق مسابقه و مصاحبه بکار می‌گمارد . داوطلبان میتوانند از تاریخ نشراین آگهی تاتاریخ ۱۵ خرداد ماه ۱۳۴۵ با در دست داشتن مدارك مشروحه‌زیر در تهران بسازمان ترویج کشاورزی واقع در خیابان زاهد (پشت ساختمان شرکت ملی نفت ایران) به اداره کارگزینی سازمان مراجعه نمایند.

۱ ـ دانشنامه فارغ‌التحصیلی از دانشکده کشاورزی داخل کشور یا کشورهای خارجی (در صورت تحصیل در خارج ارزش تحصیلی ازشورا یعالی فرهنگ در دست داشته‌باشند).

۲ـ برگ حسن سابقه بتاریخ سال جاری صادره از اداره کل شهربانی

۳ـ شش برگ رونوشت شناسنامه بتاریخ سال جاری

۴ـ ۱۲ قطعه‌عکس ۴×۶

۵ـ برگ خاتمه خدمت زیر پرچم یامعافی دائم و یامعافی مدت‌دارحداقل یکسال صادره از اداره نظام وظیفه

۶ـ معرفی نامه از سازمان هدایت فارغ‌التحصیلان کشور

۷ـ تعهد عدم اشتغال و خدمت در سایر وزارتخانه‌هاو دستگاههای‌دولتی.

داوطلبان پس از مراجعه و تسلیم مدارك فوق‌برای معاینه و صدور گواهی صحت مزاج از طرف این سازمان باداره بهداری وزارت کشاورزی‌معرفی خواهند شد.

داوطلبانی که‌دارای تحصیلات‌بالاتر از لیسانس بوده و در مصاحبه‌قبول شوند حق تقدم خواهند داشت و استخدام آنها بطور روزمزدی وبرطبق مصوبات و مقررات استخدامی طرح سازمان برنامه بکار گمارده‌خواهند شد. الف ۱۳۴۳

سازمان ترویج کشاورزی

۱-۳ ۶۳۵۲

آشپز وخدمتکار جهت

رستوران موردنیاز است‌تلفن۶۹۴۶۳

۱-۲ آ-۴۹۳۱

یکنفر دکوراتورکه تخصص

در دکوراسیون ویترین داشته‌باشد مورد نیاز است باصندوق پستی۳۵۶۳ مکاتبه فرمائید.

۱-۶۷۳۰

بیك دوشیزه یا بانو

برای امور خانه داری دو نفرنیازمندیم لطفا به راهنمای شماره ۴۳ روزنامه اطلاعات مراجعه فرمائید.

۱-۴۶۸۸

دانشکده ادبیات‌دانشگاه

تهران درسال تحصیلی۴۶ ـ۱۳۴۵ برای دوره‌های فوق‌لیسانس :

۱ـ زبان و ادبیات فارسی

۲ـ زبانشناسی همگانی و زبانهای باستانی

۳ـ تاریخ

۴ـ جغرافیا

۵ـ باستانشناسی و هنر

۶ـ فلسفه

۷ـ علوم اجتماعی

۸ـ زبانهای خارجه (انگلیسی ـ فرانسه ـ آلمانی)

۹ـ روانشناسی و علوم تربیتی

از طریق مسابقه دانشجو میپذیرد داوطلبان واجد شرایطی که ذیلا‌ذکر میشود میتوانندازتاریخ‌شنبه ۱۹ر۶ر۴۵ الی پایان وقت اداری روز پنجشنبه ۲۵ ر۶ر۱۳۴۵ همه روزه (بجز روزهای تعطیل) بدایره ثبت نام دانشکده مراجعه وباتسلیم مدارك لازم

۱ـ عین دانشنامه لیسانس

۲ـ دوبرگ‌رونوشت مصدق‌شناسنامه

۳ـ قبض پرداخت حق‌نام نویسی‌از حسابداری دانشکده

۴ـ ۴ قطعه عکس ۴×۶

ثبت نام کنند و اطلاعات لازم رادر باره شرایط مسابقه رشته‌ای که در آن میخواهند نام نویسی کنندبدست آورند.

دانشکده ادبیات

۱- ۱-۶۷۱۴

یك دوشیزه برای همکاری

مجله که دارای‌دیپلم ادبی وتسلط کامل بماشین نویسی باشد برای‌تمام روز فوری نیازمندیم داوطلبین به شماره راهنمای ۴۳ روزنامه اطلاعات مراجعه فرمایند.

۱-۹۶۸۸

مترجمان همه زبانها توجه فرمایند

مابرای ساعات فراغت‌شما کارداریم چون سطح کار ما بالااست لطفا اگر مترجم‌میرزوکارآمدی‌هستید. باصندوق پستی ۳۳۶۱ مکاتبه فرمائید.

۱-۳ ۶۶۱۳

استخدام فوری

دوشیزه یاباتوئی برای امور دفتر داری و روزانه سه‌ساعت‌کار از ساعت ۱۷ الی۲۰ استخدام میشود از ساعت ۱۸الی ۱۹ به‌آدرس کوچه برلن ساختمان ۵۳ طبقه سوم شماره ۱۰ مراجعه فرمایند.

۱-۵۲۵۳

جویای کار

خانم یاآقای حسابدار

دوبل یاماشین نویس فارسی ولاتین منشی و بایگان بامناسبترین‌حقوق‌برای تمام یانصف روز در اختیار شماست تلفن ۳۰۳۱۷۳

آ-۴۶۴

حسابدار باسابقه آماده کار است

براهنمای‌شماره۵۹ اطلاعات‌مراجعه‌شود

۱-۵ آ-۴۸۸۱

جوانی وارد بامور دارو

وتزریقات شبها برای کار آماده است قبل از ظهرها باتلفن ۳۹۹۹۳ مذاکره فرمائید.

آ-۵۲۳۹

جوانی دارای تحصیلات

سیکل اول متوسطه ومعافیت نظام وظیفه و وارد بامور سینمائی جویای کار میباشد نشانی ـ بیرجند ـخیابان دانائی ـ قدیری

گم شده

بدینوسیله باطلاع کلیه

بانگها و عموم میرساند که ۱۷ قطعه سفته بشرح ذیل در وجه فتح‌اله مدیحی اصفهان بوده و بنام آقای حسین دریانی واگذارگردیده گمشده واز درجه اعتبار ساقط است .

۱ـ بنام میرزاعلی کاغذچی بمبلغ ۵۷۸۰ ریال بسررسید ۱۹ر۳ر۴۵ و حاج حسین ضریح و عباس گوهریان بمبلغ ۹۷۵۵ ریال بسررسید ۲۴ر۴ر۴۵ ومحمدعلی هادی پور بمبلغ ۸۰۰۰ ریال بسررسید ۳۱ر۴ر۴۵ و حاج‌محمد برزانیان بمبلغ۱۷۰۱۷ ریال‌بسررسید ۲۲ر۴ر۴۵و حاج‌محمد برزانیان بمبلغ ۱۵۰۰۰ ریال‌بسررسید۱۰ر۵ر۴۵وحاج مجتبی‌اخوان کرباسی‌زاده‌بمبلغ۵۰۰۰۰ ریال بسررسید ۱۵ر۵ر۴۵ و علی کاغذچی بمبلغ ۵۷۸۰ ریال بسررسید ۱۹ر۵ر۴۵ و حاج فضل‌اله هلالی بمبلغ ۱۰۲۰۷ر۵ ریال بسررسید ۱۹ر۵ر۴۵وجوادمصلحی‌بمبلغ ۱۱۳۶۰ ریال بسررسید ۲۷ر۵ر۴۵ وسیدمهدی مدنیان بمبلغ ۱۴۷۵۷ ریال بسررسید ۶ر۵ر۴۵ ومنصورصدری بمبلغ ۱۰۴۷۰ ریال‌بسررسید۷ر۶ر۴۵وکریم‌شوشتری بمبلغ۷۸۱۴ر۵ ریال‌بسررسید۲۰ر۶ر۴۵ وکریم شوشتری بمبلغ ۷۰۰۰ ریال بسررسید ۱۴ر۷ر۴۵ و کریم‌شوشتری بمبلغ ۱۰۸۶۵ ریال بسررسید۶ر۸ر۴۵ وعباس دردشتی بمبلغ ۶۴۰۰ ریال بسررسید ۲۴ر۷ر۴۵ تماما عهده شهرستان اصفهان و عبدالمحمدنجفیان بمبلغ ۴۴۰۵ ریال‌بسررسید ۱۷ر۷ر۴۵ عهده شهرستان بروجن‌و حسن‌یحریني بمبلغ ۲۳۱۴۰ ریال بسررسید۳ر۷ر۴۵ عهده شهرستان شهرضا.

۱-۵۲۶

تعداد ۱۲ قطعه اسناد

نامبرده در دفتر گیتی نورد مفقود شده از درجه اعتبارساقط یابنده‌تلفن ۵۸۲۴۴ مراجعه و مژدگانی دریافت دارد.

سفته عهده‌احمد خوئی ۲۲ر۳ر۴۵ اصفهان ۱۹۴۴۵

کرم کریمی ۱۹ر۶ر۴۵ میانه۵۵۸۰

محمد یزدانی۳ر۶ر۴۵ تهران۶۰۰۰

فرضعلی امیدی‌زاده ۳۱ر۳ر۴۵ کرمانشاه ۳۵۰۰۰

نامدار نوروزی ۱۸ر۶ر۴۵ تهران۷۰۰۰

اصغرصمدزاده ۱۸ر۶ر۴۵ تهران۹۰۰۰

یحیی‌بسیج ۱۶ر۶ر۴۵ تهران ۱۰۰۰۰

یحیی بسیج ۶ر۶ر۴۵ تهران۱۳۵۰۰

محمدتقی شعرائی ۴ر۵ر۴۵ تهران ۱۵۰۰۰

محمدتقی شعرائی ۸ر۶ر۴۵ تهران ۱۵۰۰۰

آ-۵۱۱

راهنمای دفاتر اسناد رسمی

دفتر خانه شماره ۸۶ درجه یك

ازدواج شماره ۲۴ ـ سر دفتر ایرج کمالی امیریه تلفن ۲۹۵۹۵ ـ ۸۳۴۸۵

۱-۲۶ آ-۳۰۲

دفتر خانه شماره ۳۰ (یك سابق)

سردفتر ـ جهانگیر نبوی‌تویسرکانی ناصر خسرو مقابل شمس‌العماره‌تلفن ۵۴۱۲۳ و ۸۴۶۲۹

دفترخانه ۱۷۹سردفتر امین یاقوتی امیریه دلبخواه تلفن ۲۳۴۵۶

دفترخانه اسناد رسمی شماره ۴۲۰

سر دفتر ـ علی پور میرزا ـ خیابان کندی مقابل تعمیرگاه هیلمن تلفن ۹۵۴۷۹۵

دفترخانه اسناد رسمی شماره ۳۰۰

سردفتر محمد علومی ـ نشانی

کارپل کشنده شرات تلفن ۶۲۱۴۹۹

آگهی تشکیل مجمع عمومی عادی

مجمع عمومی عادی سالیانه شرکت سهامی کارخانجات صنعتی تهران در ساعت پنج‌بعد از ظهر روزسه شنبه ۳۱ خرداد ماه سال جاری در محل کارخانه واقع درجاده ری تشکیل میگردداز صاحبان سهام‌یا نماینده قانونی‌ایشان دعوت میشودبارعایت ماده ۴۳اساسنامه در جلسه حضور بهمرسانند .

دستور جلسه :

۱ـ استماع گزارش هیئت مدیره و بازرسان

۲ـ تصویب بیلان عملکرد سال ۱۳۴۴ شرکت

۳ـ انتخاب اعضاء هیئت مدیره و علی‌البدل

۴ـ انتخاب بازرسان قانونی

۵ـخط‌مشی آتیه شرکت

آ-۵۲۵۹ **هیئت مدیره شرکت‌سهامی کارخانجات صنعتی تهران**

خرید اتاشیه

فقط یکبار تلفنا امتحان کنید
بازرگانی فردوست تلفن ۷۵۷۶۸۵
کلیه فرشهای کهنه و نو شما راتحت نظر کارشناسان مجرب‌جهت صادرات باروپا و امریکا بیش از سایرین خریداری مینماید و طی چند سال گذشته موسسه ما صداقت و درستی و انصا فخود را به هزاران خانواده که بما مراجعه نمودند ثابت کرده‌است.
۱-۳۰ آ-۴۳۵

بهترین خریدار فرش
کهنه و نوازنظرخدمت بشما وبصادرات کشور با داشتن بهترین خبره منصف در خرید فرشهای کهنه مخصوصا سنگین قیمت جهت صادرات باروپا از منازل باعالی ترین قیمت خریداریم
تهران کالا تلفن ۷۵۷۲۱۶
۱-۳۰ آ-۴۶۵

فرش کیهان ۶۲۳۷۷۶
شماره تلفن فوق مخصوص خریدفرش های کهنه و نو مخصوصا خریدار قالی های سنگین قیمت میباشد بهتراست برای معاملات هر نوع فرش‌باسازمان فرش کیهان‌تماس‌بگیرید چون‌مشاورین ما مجانا در اختیار شما خواهند بود .
۱-۳۰ آ-۳۸۳

فروشگاه کالای مرکزی
بهتر میخرد تلفن ۶۵۰۵۷
همه نوع یخچال . تلویزیون . اجاق‌گاز . قالی وقالیچه . رادیوگرام. ضبط صوت شمارا نقدا در محل‌خریدار است. خیابان شاه چهارراه گلشن.
۱-۳۶ آ-۴۸۷

فروشگاه‌ایران‌تلفن۶۱۲۷۲۳
هر نوع قالی و قالیچه
یخچال ، تلویزیون ، کولر ، اجاق‌گاز وسایر لوازم منزل را نقدا در محل بهتر از دیگران خریدار است خیابان شاه چهار راه پیروز .
۱-۳۶ آ-۳۷۴

فروشگاه سعید سرچشمه
تلفن های ۵۸۱۶۱۸ و ۳۸۶۶۷ کلیه اثاث خانگی شما را عادلانه‌خریداریم مخصوصا فرشهای سنگین قیمت
۱-۳۶ آ-۳۸۱

فروشگاه گلشن
تلفن های ۶۸۷۱۴ و ۶۸۰۱۴
منصفترین خریدار کالای دست دوم قالی و اثاثیه منزل خریداریم خیابان شاه گلشن مقابل پمپ‌بنزین .
۱-۳۶ آ-۴۴۹

فروشگاه نیک تلفن۷۵۷۵۴۶
منصفترین خریدار کالای دست دوم از قبیل قالی و قالیچه کهنه و نو یخچال . تلویزیون .ضبط صوت . رادیو گرام و سایر لوازم منزل
۱-۳۳ آ-۳۵۸

قالی و قالیچه
فروشگاه شایان ۶۱۳۳۸۱
خریدار همه نوع فرش و یخچال‌نفتی و پمپ آب و سایر لوازم منزل نقدا در محل خریداریم .

فروشگاه ونمایشگاه آسیا
تلفن ۶۱۲۸۳۲
یخچال . تلویزیون . اجاق گازوفرش عادلانه خریداریم شاه چهار راه‌پیروز
۱-۴۵ آ-۲۹۸

فروشگاه ماه تلفن ۳۳۶۷۵
کلیه لوازم منزل شما رابانضمام فرش های کهنه و نو بهتر و بیشتر از دیگران خریداریم سه راه امین حضور
۱-۲۴ آ-۲۳۴

فرش- فرش
شرکت صادرات فرش عالی تهران فرشهای شمارا بقیمت صادرات‌آلمان خریدار است تلفن ۳۲۴۱۸و ۶۸۰۱۴
۱-۲۰ آ-۳۸۹

فروشگاه فروردین ۶۱۱۶۵۵
قالی ، یخچال ، تلویزیون ،رادیو، گرام وسایر اثاثیه منزل شما را خریداریم
۱-۲۶- آ-۵۳۱

فرش صادرات تلفن ۴۳۰۸۵
بهترین خریدار قالیهای نوو کهنه
۱-۲۶ آ-۴۶۶

تلفن ۲۰۸۰۹
فروشگاه فرش دزیانی
فرش کهنه شما رابهتر از دیگران نقدا خریداری یابا فرش نومعاوضه میتمائیم فرش‌نوباقساط فروخته‌میشود.
۱-۷ آ-۵۲۰

فروش اثاثیه

آنتن تلویزیون
موسسه فنی A.B.A
آنتن تمام کانال فرنگی باتمام لوازم وحق‌نصب وضمانت نامه موسسه از ۱۰۰ الی ۳۵۰ تومان تعمیر تلویزیون پذیرفته میشود . نادری ۶۴۹۱۸
۱-۳۰ آ-۳۸۸

خانواده اروپائی که
ایران راترک‌میکنندمابلند اجناسی از قبیل تلویزیون -کولر - دوربین فیلمبرداری وغیره را بفروش میرسانند طالبین با کلفن ۸۴۹۴۰ تماس‌بگیرند
۱-۵ ۵۰۸۵

بارکش های کشوری

اتوبار شرق
میدان باغچه‌بیدی
تلفن ۳۵۰۱۰

کاج بار
بارکش شهروحومه
مبتکر بیمه اشاتیه
تلفن ۶۱۱۱۱۱ ۴۱۱۱۱

تعمیرات

تعمیرگاه یخچال کیانوس
تلفن ۴۹۶۳۹
تعمیر یخچال ، کولر ، سرد خانه و انواع دستگاههای سرد کننده زیر نظر مهندس یزدان جوبا سرویس‌مجهز سیار در هر نقطه تهران
۱-۳۰ آ-۴۰۲

تعمیرگاه احسان ۷۴۳۶۲
تعمیر انواع مارکهای تلویزیون‌در منازل باسرویس مجهز سیار
۱-۱۵ آ-۴۸۵

تعمیرگاه یخچال فریجیدر
تلفن ۶۲۸۴۷۱
وستینگهاوس ، کلوینا تور ، بوش ، فیلکو و تعمیر انواع مارکهای کولرو یخچال باسرویس مجهزسیار .
۱-۳۶ آ-۴۵۰

تعمیرگاه تلویزیون زیمنس
گروندیک،تلفونکن ،سیبرا .R.C.A فیلیپس ، شاوب‌لورنس ، المپیک با سرویس مجهز سیار تلفن ۴۹۰۷۴
۱-۱۵ آ-۳۴۷

سرویس تلویزیون گارانتی
تعمیر انواع تلویزیونهای اروپائی و امریکائی و ژاپونی باسرویس مجهز سیار درتمام نقاط تهران‌تلفن۶۲۸۴۷۱
۱-۴۰ آ-۳۶۶

ایتال سرویس
تعمیر ۱۴ یخچال ، تلویزیون ، تحت نظر متخصص از کشور امریکا - سرویس و نصب کولر های آبی تلفن ۵۰۹۰۳

فروشگاه وتعمیرگاه مبادی
تلفن ۶۲۰۴۳۰
تعمیر یخچال ، کولر آبی وگازی ، لباسشوئی ، سردخانه و کلیه‌ادوات برقی باتضمین زیر نظر متخصصین ورزیده

سرویس تلویزیون سعیدی
تعمیر انواع تلویزیون در منازل با کارمزد کم‌و بیمه‌نامه‌کتبی تلفن۳۳۴۶۳
۱-۳۶ آ-۴۱۱

موسسه مارکو تلفن ۷۵۴۷۵
بمدیریت والودیامار کاریان رئیس سابق اداره سرویس کارخانه ارج طرح‌و اجراء کلیه‌کارهای‌فنی ساختمان تهویه - شوفاژ نصب و تعمیر کولر یخچال -آبگرمکن -بخاری جاده قدیم شمیران مقابل کلانتری سوارپلاک۸۹۴
۱-۳۶ آ-۳۴۵۰

شرکت مهندسین تلویزیون
باکار مزد کم سرویس سیار تعمیر همه نوع تلویزیون تلفن۶۱۱۲۳۴
۱-۳۶ آ-۲۱۶

تلویزیون سرویس .R.C.A
تلفن های ۴۸۵۳۳ و ۶۷۵۹۸ تعمیر کلیه مارکها تلویزیون درمنزل
۱-۳۶ آ-۴۰۱

تعمیرگاه یخچال نورژ تلفن۷۵۰۴۸
۱-۳۶ آ-۵۰۳

SCHAUB-LORENZ
تعمیرگاه اختصاصی
تلویزیون - رادیو
شاوب لورنس
تلفن ۹۲۱۲۷ ۹۵۱۹۱۵

مبل پروفیلی ۹ پارچه
۵۵۰۰ ریال‌فروشگاه صنیع‌بیج‌شمیران
تلفن ۳۲۳۲۳
۱-۳ آ-۴۷۵

نمایشگاه مبل ابتکار ۹۵۳۷۲۶
همه نوع مبلمان مدرن نقد و اقساط بفروش میرسد از این نمایشگاه دیدن فرمائید سلسبیل مقابل سینما خرم.

فروش اتومبیل

نمایندگی انحصاری فروش اتومبیلهای ب.م.و. در ایران
شرکت سهامی وهابزادگان
تهران. خیابان مفتح مشهد شماره ۳۲۳ تلفن ۶۱۲۲۴۴

انواع جیپ ولندرور۴۷۰۷۵
۱-۲۶ آ-۳۱۴

در بازار اتومبیل ۹۴۰
خرید - فروش و معاوضه اتومبیل بقیمت روز انجام میشود -سرچشمه توقفگاه کاروان تلفن ۳۱۳۲۷

برای خرید فولکس واگن‌مدل ۶۶ بشرکت عباد
مراجعه نمائید تلفن۳۰۴۱۸۱و۳۰۴۴۷۲
۱-۲۶ آ-۲۸

اتومبیل هیلمن سوپرمینکس
ساخت ۱۹۶۵-۱۹۶۲ کیلومتر- مالیات پرداخته‌شده‌بعلت اینکه‌صاحب آن از ایران میرود بفروش‌میرسد. به‌سفارت انگلیس تلفن ۴۵۰۱۱فرعی ۱۶ مراجعه نمائید.
۱-۲ ۶۷۰۸

مستغلات

نارمک‌بازرگانی‌امینی ۷۹۰۰۹۰
معاملات زمین وخانه‌نقدو اقساط وپول

زمینهای عباس آباد را نقدا
خریداریم خیابان پهلوی بالای پمپ بنزین بازرگانی‌جلالی‌تلفنهای ۶۲۶۴۱۱ ۶۲۴۱۹۳

بورس‌املاک شمیران
دفتر براتی باغ فردوس ۸۵۳۵۷۵
۱-۲۶ آ-۳۹

خانه ویلائی وزمین‌در داودیه‌اطراف شهر نقدوتسویه‌ومعاوضه موجود۷۴۴۹۹

برای سرعت در فروش املاک در شهر- شمیرانات- کرج مراجعه فرمائید. لاله‌زار ۳۹۷۸۴ بنگاه‌کوشان

اراضی عباس آباد
خریداریم موسسه ابتکار تلفن۶۸۵۰۳
۱-۲۰ آ-۳۴۰

محل مناسبی برای کارگاه
که دارای سالن سرپوشیده وبرق سه‌فاز باشدبرای‌اجاره‌نیازمندیم۷۱۱۲۲
آ-۵۱۷۵

بفروش میرسد

شمیران بفروش میرسد
زمینی بمساحت ۲۲۵۰ متر نزدیک باغ قیطریه بقیمت مناسب تلفن ۶۲۱۵۴۱
۱-۵ آ-۴۰۶۵

فروش فوری
زمین عباس آباد ۳۴۰ متر بر شاه عباس کبیر تلفن ۶۶۷۴۰
۱-۵ آ-۴۸۷

چهارقطعه زمین درضرابخانه
بمساحت‌های ۲۰۰و۳۶۰ مترفروش میرسد تلفن ۴۱۶۷۰
۱-۳ آ-۵۱۰

منزل فروشی شمال شهر
تیر غربی بر خیابان ۱۲۰ متر ۵ اطاق حمام آب‌گرم کن برق‌و آب بعلت مسافرت بدان واسطه مقطوع ۵۵هزار تومان‌تلفن ۲۰۵۹۹
۱-۲ آ-۵۱۵۵

خیابان کاخ خانه یك طبقه
ویلائی پنج اطاق باسرویس‌کامل‌و تلفن بعلت مسافرت باقیمت مناسب بفروش میرسد تلفن ۴۱۷۰۴
۱-۳ آ-۵۱۶۳

دو دستگاه ساختمان
نوساز واقع در سلطنت‌آباد با شرایط بسیار مناسب بفروش‌میرسد تلفن ۴۶۹۱۷
۱-۵ آ-۴۲۷

یکقطعه باغ سی هزار متری
مشجر بدرختهای میوه پیوندی اعلاء واقع در ملارد سی و پنج کیلو متری تهران بقیمت بسیار ارزان بفروش‌می رسد به‌تلفن ۶۳۴۹۳۳ مراجعه شود
۱-۳ آ-۴۸۸

واگذار می شود

گنجینه رایگان
بعلت مسافرت‌ناگهانی به‌اروپاسوپر سلف‌سرویس مجهز و عالی درشمال شهر واگذار میشود تلفن ۶۲۲۸۵۶
۱-۵ آ-۵۲۷

اجاره می شود

برای اجاره منازلتان بخارجیان
باتلفن ۶۰۰۰۰ تماس بگیرید
۱-۳۶ آ-۳۷۱

اجاره داده میشود

بر منوچهری
چند دستگاه آپارتمان مجهز برای مطب ودفتر کار تلفن ۶۱۳۸۲۷و۳۶۴۱۷
۱-۳ آ-۵۱۳

ساختمان سابق دانشگاه
ملی واقع درخیابان پهلوی دارای ۷۰ اطاق ۳۰ کریدور و انبار و زیرزمین وپارکینگ وشوفاژ و آسانسوریکجا باجاره واگذار میشود طالبین به‌تلفن ۳۳۸۰۰ مراجعه نمایند.
۱-۳ آ-۵۱۷۳

خانه‌ای در خیابان دروازه
شمیران کوی قائن دارای چهار اطاق و دوزیرزمین وحمام و آشپزخانه بابرق و آب بخانواده‌های کم جمعیت به‌رهن واجاره داده‌میشود بعدازظهرها بتلفن ۷۸۷۴۳ و صبحها به ۵۰۷۱۰ مراجعه نمایند.
آ-۶۳۸۶

آپارتمان شش اطاقه
خیابان مولوی برای اجاره به اداره‌جات و بنگاهها تلفن ۲۴۶۱۱
۱-۵ آ-۴۷۴

درطبقات ساختمان شعبه
بازار این بانك واقع در خیابان بوذرجمهری تعدادی اطاق مجهزبکلیه لوازم آب- برق - تلفن - شوفاژ - تهویه - آسانسور -پارکینگ- انبار وغیره آماده‌برای اجاره میباشدطالبین میتوانند بهمان محل برای اطلاع از شرایط اجاره و میزان اجاره بهاء مراجعه نمایند.
بانك سپه
۱-۲ آ-۶۵۹۸

یك اطاق مستقل باتمام وسائل اجاره داده میشود تلفن ۴۶۷۱۳
۱-۲ آ-۵۴۹

شمیران جاده پهلوی- ایستگاه بهروز
آپارتمانی مجهز دارای۵ اطاق باتمام وسائل اجاره داده میشود ۴۶۷۱۳
آ-۵۴۰

خیابان سوم اسفند ساختمان ۱۲۳
(۱۷) اطاق در طبقه اول و دوم یك ساختمان نوساز برخیابان بادوهال وسیع ودو زیرزمین بزرك یکجا بموسسات‌و شرکتهااجاره داده‌میشود.
۱-۳ آ-۶۶۵۶

باغی مشجر باگلکاری‌عالی
به‌مساحت ۱۲۰۰ متر با استخر ، برق سه‌فاز ، تلفن ، ساختمان ۲طبقه، هفت اطاق شمالی و گاراژ درخیابان چاله‌هرز کوچه آذر ماهیانه ۱۸۰۰۰ ریال اجاره داده میشودمستقیما باتلفن ۸۴۹۷۷ مکالمه فرمائید.

سه اطاق در چهارراه یوسف آباد
بابرق حمام در طبقه اول آپارتمانی مناسب جهت‌مطب-تجارتخانه وشرکت باجاره داده میشود تلفن ۴۲۴۵۳

ساختمان

مترمربع ۴۵ تومان
تلفن های ۴۴۳۰۳و ۹۲۶۱۳
کف‌سالن هاو اطاق های‌زیبای خود را باپوشش (فرش ماشینی) تزئین نمائید نشانی لاله‌زار نو چهار راه مهنا ساختمان البرز طبقه اول‌شماره ۱

رفع گرفتگی لوله ساختمان
در ۲ دقیقه سازمان تراکم تلفن ۸۸۱۶۸۱
تفاشی و سیشه‌ساختمان احوان شمیران خیابان دربند ۸۳۶۴۰
۱-۲۶ آ-۰۰

معاملات هر مقدار کاه
باوسیله حمل تلفن ۷۰۴۴۷
۱-۵ آ-۵۰۷

رفع گرفتگی هر نوع لوله‌ساختمانی
با دستگاه تراکم هوا تلفن ۷۸۷۲۷

نقاشی ساختمانی جانفدا
فوری ارزان باقساط ۷۸۱۹۷۷

برای درمان هر نوع بیماری استراحت لازم است

شرکت مهندسی ترمیك تحت سرپرستی
مهندسین فارغ‌التحصیل از امریکا و بوسیله کارگران مجرب کار تهویه و شوفاژ ساختمانهای شما را انجام‌نموده و استراحت خانواده شما را تامین می نماید به نفع‌شماست که قبل از گرفتن هر تصمیمی باشرکت مهندسی ترمیك تماس گرفته و توصیه های لازم را مجانا دریافت نمائید نشانی خیابان قدیم شمیران خیابان مزین الدوله شماره ۴۶ تلفن ۷۳۱۴۰
آ-۵۱۸

معاملات تلفن

وام در مقابل تلفن۶۰۰۲۵
۱-۲۶ آ-۳۹۵

بورس تلفن البرز ۳۹۳۲۰
۱-۲۶ آ-۳۷۲

وام در مقابل تلفن ۵۱۹۶۱
۱-۳۰ آ-۴۹۱

تلفن وفیش‌خریداریم۵۷۶۷۹
۱-۳۰ آ-۵۰۱

نوص اصلاحات ارضی

بورس قبوض‌اصلاحات‌ارضی
سه‌راه شاه پاساژ رویال دخانچی نیلچی تلفن های ۴۴۵۱۸و۴۹۵۷۱

اسحاق کامکار واسطه سابق
بانك شاهنشاهی تجدید فعالیت می کند ودر انجام فرمایشات دوستان و ارباب رجوع (خریدو فروش قبوض اصلاحات ارضی) اوراق بهادار سهام بانکها آماده خدمت است تلفن۳۰۵۲۱۹
۱-۳۰ آ-۵۰۵

قبوض اصلاحات ارضی
بیواسطه خریداریم نیلچی - عشاقی تلفن ۴۲۳۹۳
۱-۳۰ آ-۵۰۴

قبوض اصلاحات ارضی
بیواسطه موجود است تلفن ۶۹۶۹۰
۱-۱۵ آ-۲۸۳

قبوض اصلاحات ارضی
بیواسطه خریداریم‌پاکپور بازارسرای امید ۶۲۷۶۹۷و۲۲۷۲۹

معاملات پول

پول‌تومانی دوشاهی ۶۹۲۲۷
۱-۲۴ آ-۲۸۷

پول بیواسطه موجود پاکپور ۲۲۷۲۹
۱-۲۴ آ-۲۴۶

پول‌شرطی دوشاهی موجود ۴۱۹۵۸
۱-۳۶ آ-۳۵۲

مبلغ یکمیلیون و پانصد
هزار ریال در مقابل یك مبیع چند برابر قیمت بدون واسطه مورداحتیاج است تلفن ۹۵۱۴۷۸ محبی
آ-۵۱۴۹

پول شرطی در برابر املاك مرغوب هم داریم و هم می‌خواهیم تلفن۳۲۹۷۱و۳۱۸۵۳
۱-۳ آ-۱۵۷

پول شرطی‌فوری نیازمندیم ۶۲۸۰۹۰
۱-۲۶ آ-۵۳۲

آموزشگاههای فنی و حرفه‌ای

در کلاسهای فنی نوین
رادیو - یخچال - تلویزیون را بیاموزید خیام جنب پارك شهر۵۱۴۹۷

آموزشگاههای رانندگی

هنرستان فنی پرسو
مراکز آموزش صحیح رانندگی و میکانیکی و تئوری ترافیك شاهپور چهار راه گمرك تلفن ۳۴۹۱۶

تدریس خصوصی

انگلیسی. فرانسه. آلمانی
توسط استادان خارجی ۴۲۰۸۶
۱-۲۶ آ-۴۵۸

سالن مد و آرایش

آموزشگاه آرایش‌وزیبائی‌هنر
با امتیاز رسمی‌وزارت آموزش‌وپرورش کلیه متد آرایش سرو صورت وانواع فرها مانیکور و پدیکور را در مدت کوتاهی بانازلترین بها تعلیم ودیپلم میدهد . سه‌راه ژاله جنب دبیرستان اتحاد تلفن ۳۰۴۴۷۳

سالن آرایش مردانه گارینك
خیابان چهل متری کریمخان زند (ایرانشهر) تلفن ۶۳۶۵۴۵
۱-۲۶ آ-۲۱۱

آموزشگاه آرایش ربرت
باامتیاز رسمی وزارت‌آموزش‌وپرورش هنرجو میپذیرد - قلهك تلفن۸۱۱۶۴
۱-۳۰ آ-۵۰۰

آموزشگاه‌آرایش بانوروزائی
زیرنظر مادام روزا هنرجو میپذیرد حشمت‌الدوله چهار راه فروردین
۱-۱۰ آ-۵۰۲

آموزشگاه آرایش موج
باامتیاز رسمی وزارت‌آموزش وپرورش جهت فن آرایش مو وزیبائی‌صورت گیسوی مصنوعی مانیکور - هنرجو میپذیرد و دیپلم رسمی و گیسوی‌موج داده میشود ضمنا کلاسهای خیاطی‌و گلسازی دایر است - شاهرضامقابل در دانشگاه فخررازی چهارراه سزاوار شماره ۱۸۴
۱-۲ آ-۵۱۲

آموزشگاه آرایش ابتکار
برای دوره جدید هنرجومیپذیردنشانی میدان ژاله

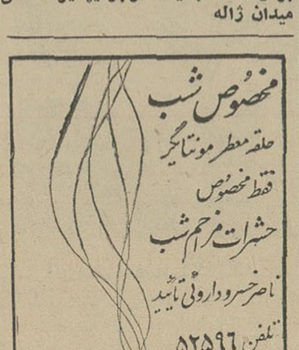

راهنمای پزشکی اطلاعات

فلج‌هائی که حتی در اروپا
علاج‌نشدند بموجب مدارك معالجه‌شدند دکتر حسن بهره‌مند خیابان سعدی کوچه شمالی بیمه تلفن منزل۸۶۴۴۸

بیماریهای آمیزشی - مجاری ادرار
میدان بهارستان خیابان صفی‌علیشاه
دکتر یحیی صدری

دکتر عباس نیك نژاد
متخصص از دانشگاه پاریس بیماری های معده ، روده . کبد ، لوزالمعده درمان بواسیر بدون عمل . فیستول فیسور بامتدموثرخیابان‌گرگان‌جنوبی خیابان گرامی پذیرائی ۳تا۷ بعدازظهر

درمان زخم معده و روده باطریقه جدید
دکتر هاشم رستگار میدان فوزیه اول شهناز پذیرائی ۴تا۹ بعد از ظهرتلفن ۷۴۸۱۶

دکتر داریوش یزدگردی
متخصص در جراحی عمومی‌بیمارستان های امریکا پذیرائی ۴تا ۸بعدازظهر نشانی : چهارراه تیروارديبهشت تلفن : ۴۰۱۷۴

ترك تریاك هروئین
دکتراسلامدوست‌خیابان حشمت‌الدوله چهارراه گلشن تلفن ۶۱۳۰۶۷

ترك تریاك و هروئین
دکتر صفائی با۲۷ سال سابقه و متد جدید بستری و سرپائی سعدی کوچه جنوبی بانك بیمه تلفن ۳۰۴۱۵۳

ترك تریاك دکتر رحمانی
متخصص امراض اعصاب و روح از دانشگاه لندن خیابان پهلوی بالاتر از چهار را ه‌امیر اکرم تلفن۴۵۱۱۴

بیماریهای معده-کبد - روده
بواسیر بدون عمل جراحی دکتررفیعی متخصص از دانشگاه پاریس خیابان جامی اول کوچه پاریس‌تلفن۴۸۱۸۹

درمان قطعی روماتیسم‌واگزما
دکتر اختزاد - رودکی اول هاشمی عصر ها تلفن منزل ۴۳۸۹۵

دکتر کیخسرو صالح پور
دندانپزشك و جراح لثه و فك دارای دیپلم و تخصص از آلمان خیابان کاخ بین ناهید و سزاوار شماره ۸۱

دکتر عباس جناب زاده
امراض آمیزشی و مجاری ادرار خیابان منوچهری مقابل کوچه‌ژاندارك صبح و عصر .فقرا مجانی است .
تلفن ۳۴۰۵۴

درمانگاه واندرزگاه اعصاب وروان
وابسته به آسایشگاه دکتر رضاعی عصر ها دایر است خیابان پهلوی شماره ۸۴ (سه راه پهلوی بزرگمهر) تلفن های ۸۸۰۳۸۰ و ۴۰۰۴۵

خانم دکتر افتخار سنجر
جراح‌و متخصص بیماریهای زنان‌میدان ۲۴ اسفند تلفن ۶۴۴۲۸۹و ۶۲۱۷۷۰

دکتر دانشگر
امراض مقاربتی و مجاری ادرار خیابان‌سپه‌مقابل‌بستخانه تلفن۳۰۲۴۱۶

بیماریهای آمیزشی مجاری ادرار
وضعف قوای تناسلی دکتر احتیاطی دیپلمه امریکا پذیرائی صبح‌و عصر خیابان سپه چهار راه پهلوی

دکتر در طب پولوسا
بیماریهای‌مقاربتی (آمیزشی)مجاری ادرار خیابان فردوسی شمالی کوچه صادق تلفن ۴۶۵۸۹

دکتر داوران تلفن ۳۰۲۵۴۸
بیماریهای مجاری ادرار و مقاربتی‌چهار راه دروازه دولت صبح‌و عصر

دندانپزشکان

دکتر فرهنك دندانپزشك
باسابقه ۳۵سال تجربه و بهترین متد پیوره و خونریزی لثه . رفع‌بوی بددهان کشیدن وپرکردن دندان‌بدون درد پذیرائی ۴الی ۸ بعداز ظهرمیدان ۲۴ اسفند تلفن ۴۳۹۹۸

دکترمهدی‌اسمعیلی۷۵۶۴۲۲
جاده شمیران مقابل سینما مولن روژ پذیرائی عصر ها

درمانگاه های خصوصی

درمانگاه شبانه‌روزی نارمك درتمام ساعات ومواقع‌ضروری‌سوانح واتفاقات وامور دندانپزشکی وزایمان درخدمت شما است تلفن ۷۹۵۵۵

داروخانه شبانه روزی تخت جمشید
درتمام ساعات شبانه‌روز درخدمت شماست تلفن ۶۸۱۰۱و۶۷۸۲۳

رستورانهای خانوادگی

چلوکباب مطبوع پروانه‌طلائی چهارراه کالج تلفن ۴۳۴۱۳
دارای لژ خانوادگی عمه روزه عالیترین و لذیذترین چلوکباب اماده‌است‌پروانه طلائی (نیویورك سابق)

برنامه سینماها....

* سه ناقلا درژاپن - سینماسکوپ - رنگی - کرشا
رکس (۳۵۲۹۳) همای (۶۴۶۶۹) آستارا (۸۴۰۲۲) ۱۰ر۳۰ -۲ر۳۰ -۴ر۳۰ -۶ر۳۰ -۸ر۳۰ رویال (۴۹۷۸۵) آسیا (۴۲۹۰۹) ۱۱-۳-۵-۷-۹

* مامور ۰۷۷ درلیسبون - سینماسکوپ - رنگی -
مولن‌روژ (۷۲۹۲۹) دیانا (۴۷۳۶۵) ۱۱- ۳ر۳۰ - ۵ر۳۰ - ۷ر۳۰ - ۹ر۳۰ مهتاب (۴۷۷۷۷) حافظ (۳۴۰۷۴) ۱۰ر۳۰ - ۳- ۵- ۷-۹ کریستال (۳۷۶۷۵) ۹ر۳۰ -۱۱ر۳۰ -۲ر۳۰ -۴ر۳۰ -۶ر۳۰ -۸ر۳۰ اسکار (۹۵۰۸۹۸) ۱۰- ۲ر۳۰ - ۴ر۳۰ - ۶ر۳۰ - ۸ر۳۰ برلیان (۳۳۵۳۵) ۱۰-۱۲-۲-۴-۶-۸ زهره (۳۰۴۸۰۸) ۹ر۳۰ -۱۱ر۳۰ -۲ -۴ -۶ -۸

* دوردنیا از زیر دریا - سینماسکوپ - رنگی- دیوید
ادئون (۳۸۱۱۸) ۱۰ر۳۰ - ۲ر۳۰ -۴ر۳۰ -۶ر۳۰ -۸ر۳۰ پلازا(۴۴۲۵۵)
۱۱-۳-۵-۷-۹ر۱۰ دراپولین سینما تهران‌پارس (۷۸۱۷۹۵)۷ر۳۰-۹ر۳۰

* دیروز- امروز- فردا - سینماسکوپ-رنگی-سوفیالورن
آتلانتیك (۶۲۷۱۷۱)۱۱-۳-۵ر۱۰-۷ر۳۰ -۹ر۴۵

* بمن بگومادر - آیشجیك - کورکان شورای
اونیورسال (۶۶۹۵۳) تهران (۳۸۱۶۵) ۱۱-۳-۵-۷-۹ر۱۰ ایران (۳۶۳۵۴) مونت‌کارلو (۷۹۷۴۱) کیهان (۹۲۳۶۰) ۱۰ر۳۰-۲ر۳۰ -۴ر۳۰ -۶ر۳۰ -۸ر۳۰

* انتظار - جرج چاکیریس- کلودیا کاردیناله
تخت‌جمشید (۴۳۵۵۰)۳-۵-۷-۹ر۱۰

* یاغی قندهار- سینماسکوپ - رنگی- رونالد لوئیس
سعدی (۳۶۴۶۸) ۱۰ر۴۵ -۱۲ر۴۵ -۲ر۴۵ -۴ر۴۵ -۶ر۴۵ -۸ر۴۵
ایفل (۴۵۳۷۷) ۱۰- ۲- ۴- ۶- ۸- ۱۰

* شب آشنائی- سوزان پله‌شت - جیمز فرانسیس کاس
کاپری (۴۸۴۰۱) رادیو سیتی (۴۳۲۲۰) ۱۱- ۲ر۴۵ -۵- ۷ر۱۰ - ۹ر۳۰.ب (۶۹۶۴۱) ۱۰ر۳۰ -۱ر۴۵ -۳ر۴۵ -۶ر۱۰ -۸ر۱۰ ۱۰ر۳۰

* دودل - رنگی- راج شری - بیسواجیت
میامی (۷۴۳۲۹) سیلوانا (۳۳۷۷۷) ۱۰ر۳۰ -۱ر۳۰ -۳ر۳۰ -۶ر۳۰ -۸ر۳۰

* ستیز باسرنوشت - رنگی- جیمزاستوارت- پیترفینچ
امپایر (۶۲۳۹۴۲)۱۱ر۱۵-۲ر۳۰ - ۵-۷ر۳۰ - ۱۰ سانترال(۴۸۶۸۶)
۱۱- ۲-۴ر۳۰- ۷- ۹ر۳۰ نیاگارا (۶۵۳۰۷) ۱۱ر۱۵ - ۲- ۴ر۳۰ -۷ -۹ر۳۰تاج(۳۳۰۶۴)۱۰ر۳۰-۱ر۳۰-۳ر۳۰-۶ر۳۰-۸ر۳۰-۱۰ر۳۰ متروپل(۳۹۴۱۰)
۱۰ر۱۵ - ۱ر۳۰ - ۴- ۶ر۳۰ - ۹

* دنیای تاریك عشق - سینماسکوپ - سیدنی پواتیه
پارامونت (۴۸۳۲۱) ۱۱- ۳ر۳۰ -۵ر۳۰ -۷ر۳۰ -۹ر۳۰

* عروس گلها - ویجنتی‌مالا
پارك (۳۹۶۳۷) ۱۰ر۳۰-۲ر۳۰-۴ر۳۰-۶ر۳۰-۸ر۳۰
ماژستیك(۶۸۴۶۱) ۱۱-۵ر۲-۵-۷ر۱۵-۹ر۳۰
دنیا(۳۳۸۱۲) ۱۰ر۳۰-۲-۴ر۳۰-۷-۹ر۳۰
مولن‌روژ(۷۳۳۸۲)۱۰-۱۲ر۳۰-۳-۵ر۳۰-۸
نادر(۳۹۰۹۵)۸ر۳۰-۱۱-۱ر۳۰-۴-۶ر۳۰-۹
فلور (۲۸۰۹۶)۹-۱۱ر۳۰-۲-۴ر۳۰-۷-۹ر۳۰
جهان (۶۰۳۵۰) ۱۰-۱۲ر۳۰-۳-۵ر۳۰-۸
رامسر (۵۲۰۶۰) ۱-۳ر۳۰-۶-۸ر۳۰
فری(۹۵۳۳۳۶) ۱ر۳۰-۴-۶ر۳۰-۹
ماندانا (۷۹۹۸۲)۲-۴ر۳۰-۷-۹ر۳۰

* گیتار ۵۰ میلیونی - سینماسکوپ - سیلوی وارتان -
سینماتاترکسری (۷۵۶۹۳۹) ۱۱-۱۵ر۲-۱۵ر۴-۶ر۱۵

* ازدواج سبك ایتالیائی - لرتا - جعفری
تاتر کسری (۷۵۶۹۳۹) شروع ۸ر۳۰ بعد از ظهر

* رکامبول - سینماسکوپ - رنگی-
آریا (۳۹۸۸۴) ۱۰- ۱۲ر۳۰ -۲- ۴ر۳۰ -۶ر۳۰ -۸ر۳۰

* سرسام - بوتیمار - بیك ایمانوردی
پردیس (۳۹۶۹۲) ۱۰ر۳۰- ۱۲ر۳۰- ۲- ۴ر۳۰ -۶ر۳۰ -۸ر۳۰

* خوش غیرت - سینماسکوپ - رنگی- لوئی دوفونس
داریوش (۲۶۲۶۵) ۱۰ر۳۰- ۱۲ر۳۰- ۲- ۴ر۳۰ - ۶ر۳۰ -۸ر۳۰

* کاپلان ماموراف ۱۸- رنگی - ریچارد وایلر
خیام - شهناز ۱۰- ۱۲- ۲- ۴- ۶- ۸

* ستارگان ومانکن‌ها - جری لوئیس- دین مارتین
مشعل (۳۸۸۲۶) ۱۰ر۳۰- ۲ر۳۰- ۴ر۳۰-۶ر۳۰-۸ر۳۰

* دزدان دریائی - شجاعان تنها هستند
البرز (۳۰۴۲۵۸) شروع‌یکسره از ۸ر۳۰ صبح

* انجمن فیلارمونیك تهران - (۶۷۵۷۷) ۴ خرداد
تریویروم‌آرته‌رم هنرمندان‌ایتالیا ۸ر۱۵بعدازظهر

لوازمات فلزی

صنایع فلزی رحمانی

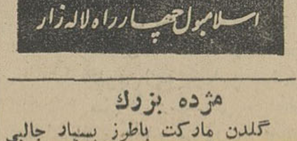

آشپزخانه های مدل جدید انواع میز تحریر - فایل - بایگانی - جالباسی جانقشه‌ای میز نهارخوری و صندلی پروفیلی و کلیه‌کارهای فلزی‌نمایشگاه
صنایع فلزی رحمانی
نادری چهارراه یوسف‌آباد مقابل تیدی تلفن ۶۱۱۳۶۳ کارخانه ۷۹۱۸۸۶

اجاق گاز چهارشعله مبله جنرال استیل
بدون خطر آمریکائی
قسط باماهی ۸۰ تومان
فروشگاه جنرال الکتریك
اسلامبول چهارراه لاله‌زار

مژده بزرك
گلدن مارکت باطرز بسیار جالبی در هفته آینده افتتاح میشود مواد غذائی ومرغ‌برشته باقیمت بسیارارزان کاخ شمالی بلوار

دوراکسین
سرویس
بین‌المللی امریکا در ایران
خشك‌شوئی مبل و فرش هر جا
تلفن های ۶۱۴۰۸۴ -۶۴۲۳۶
۱-۱۵ آ-۳۰۷

صاحب امتیاز و مدیر مسئول:
عباس مسعودی
تهران - خیابان خیام
تلفنهای موسسه اطلاعات
تلفنخانه ۳۰۰۱۰ تا ۳۰۰۱۹
سردبیر روزنامه ۳۰۴۷۹۱
سرویس حوادث ۳۰۳۵۶۹
سرویس اقتصادی ۳۰۴۵۹۱
سازمان شهرستانها ۳۱۵۳۳
شعبه آگهیها ۳۰۳۶۳۳
نیازمندیها ۳

روز افتتاح و کلنگ زنی در تفرش

خانه‌های سازمانی ، باغ‌کودك وپارك رضاشاه‌کبیرافتتاح گردید وکلنك ساختمان کتابخانه بزمین زده شد

آقایان دکتر شادمان استاندار تهران و مهندس ارجمند رئیس هیئت مدیره و مدیر عامل سازمان مسکن وارد تفرش شدند و از طرف آقایان شیخ عطار فرماندار ، علی رضا خرازی ثابت شهردار وروسای ادارات‌دولتی مورد استقبال قرار گرفتند.

بنابگزارش خبرنگار مادرتفرش آقایان دکتر شادمان و مهندس ارجمند ابتداء در جنب پارك شهر حضور یافتند و ضمن مراسمی ساختمان ۹ دستگاه خانه‌سازمانی بنام شاهنشاه آریا مهر بوسیله آقای دکتر شادمان افتتاح گردید. شرکت کنندگان در این مراسم آنگاه در باغ کودك جمعیت‌شیرو خورشید سرخ که در زمینی به مساحت چهارهزار مترمربع ازطرف شیر و خورشید ایجاد شده‌است حضور یافتند و پس از گزارش آقای افضلی مدیر عامل جمعیت شیر و خورشید سرخ تفرش ، آقای دکتر شادمان باغ مزبور را گشود.

استاندار تهران و رئیس هیئت مدیره و مدیر عامل سازمان‌مسکن آنگاه در مراسم بزمین‌زدن‌نخستین کلنك ساختمان کتابخانه که از طرف شهرداری ایجاد می شود شرکت جستند . در این مراسم بدوا آقای ثابت‌شهردار بیاناتی ایراد کرد وسپس به پیشنهادآقای

به پیشنهاد آقای مهندس ارجمندرئیس‌هیئت مدیره ومدیر عامل سازمان مسکن، اولین کلنك ساختمان کتابخانه تفرش را دانش‌آموز ممتازی بزمین زد.

مهندس ارجمند رئیس هیئت‌مدیره و مدیر عامل سازمان مسکن ، دانش‌آموز ممتازی بنام آقای‌علی شریف نیا اولین کلنك ساختمان کتابخانه رابنام شخص اول‌مملکت بزمین زد . پس از آن مراسمی در پارك رضا شاه کبیر برگزار گردید و این پارك‌بوسیله آقای استاندار تهران افتتاح شد.آقایان دکتر شادمان و مهندس ارجمند پس از بازدید استادیوم ورزشی تفرش عازم گرکان شدند و بعداز افتتاح شبکه برق آن منطقه از طریق آشتیان به تهران بازگشتند

خفگی در حوض

دختر ۲۰ ماهه‌ای بنام رضوان فروغی ساکن بخش چهار اصفهان هنگامیکه پدر و مادرش سرگرم صرف ناهار بودند در حوض‌افتاد وخفه‌شد.

بنابگزارش خبرنگار مادراصفهان والدین رضوان ، هنگامی متوجه غیبت فرزندخردسال خود گردیدند که کار از کار گذشته بود . . . جنازه با انجام تشریفات قانونی دفن‌شدو جریان تحت تعقیب قرار گرفت.

* دراصفهان

سپاهی دانش سید محمد حسن اصنافی مامور قریه فیروز آباد با همکاری اهالی خدمات مفیدی‌بعمل آورده که قسمتی از آنها به‌شرح زیر میباشد : ۱ـ شروع‌ساختمان دبستان ۲ـ مرمت و تسطیح یك کیلومتر راه فرعی ۳ـ احداث یك دهنه پل سنگی بارتفاع چهارمتر ٤ـ تشکیل کلاس اکابر.

***

سپاهی دانش ناصر بهرام دریابیگی در روستای دینان پس از جلب همکاری مردم دهکده اقدامات ارزنده‌ای انجام داده‌که مهمترین آنها‌بشرح زیر میباشد.

۱ـ احداث دو دهنه‌پل ۲ـحفر دو حلقه چاه آب آشامیدنی و نصب یکدستگاه تلمبه بهداشتی ۳ـ احداث یك منبع آب‌آشامیدنی ٤ـپی‌ریزی ساختمان دبستان ۵ـ راهنمائی کشاورزان درمورداستفاده ازوسایل کشاورزی نوین .

***

سپاهی دانش منصور فرهی مامور قریه فیروز آباد با همکاری روستائیان‌ساختمان دبستان را شروع کرد و دو دهنه پل‌احداث و یك حلقه چاه آب آشامیدنی‌حفر نموده‌است .سپاهی‌مزبور کشاورزان را راهنمائی و یکدستگاه موتور پمپ تهیه نموده‌است.

***

سپاهی دانش حسین شبکی در روستای جیلاب ساختمان دبستان را تکمیل و ساختمان مسجد را شروع و چهار دهنه پل‌احداث‌نموده است.

اقدامات لشکر ۴

خبرنگار ما دررضائیه می‌نویسد : اکیپ های‌بهداشتی لشکرچهار رضائیه و تیپ های تابعه آن جهت مداوا و معالجهٔ اهالی قراءمافی کندی، کانیان ، شکریازی ، نعابخوق ، چیچك ، ریك‌آباد، گلمز ، قره باغو گلمزج به محل های مربوطه عزیمت کردند و پس از انجام اموردرمانی بیادگان های خود مراجعت نمودند . اکیپ دامپزشکی برای معالجه‌و مداوای احشام روستائیان قراء کهنه‌شهر- سنجی و علی‌آباد از پادگان شاهپور اعزام گردید - تسطیح جاده حمزه کندی - بکشلو بطول ٦ کیلومتر توسط سربازان تیپ یازده انجام گردید - یك دستگاه «بولدوزر» جهت لایروبی نهر طبق تقاضای اهالی روستای «دیدانها» بمدت یکروز واگذار گردید - تلمبه های آب دهکده «خان تختی و کانیان» توسط پادگان شاهپور مرمت شد.

بعلت عدم حضور در محل کار
اعضای خانه انصاف برکنار شدند

اعضای خانه انصاف دهکده نقوسان از توابع تفرش از کاربر کنار گردیدند وخانه انصاف این دهکده منحل شد.

بنابگزارش خبرنگار مادر تفرش اعضای‌خانه انصاف دهکده نقوسان هیچگاه در محل کار خود حاضر نمیشدند و آقای ارشادی رئیس‌دادگستری تفرش که از این موضوع اطلاع حاصل کرده‌بود پس از رسیدگی و تحقیقات کامل دستور انحلال خانه انصاف دهکده مزبور را صادرنمود و اعضای آنرا از کاربرکنار کرد . آقای ارشادی بلافاصله برای تجدید انتخاب اعضای خانه انصاف‌دهکده‌نقوسان‌اقدام‌نمود

دادگاه بندرلنگه و خانه انصاف قشم

بوسیله وزیردادگستری افتتاح شد

خبرنگار مادر بندر عباس گزارش داد ، روز چهارشنبه گذشته آقای دکتر عاملی وزیردادگستری که اخیرا واردبندرعباس شده است به‌بندر لنگه عزیمت کرد و مورداستقبال قرارگرفت. وزیر دادگستری در بندرلنگه دادگاه بخش آن منطقه رابه‌نام شاهنشاه آریا مهر افتتاح کرد و سپس باهواپیما عازم جزیره‌قشم شدوپس از افتتاح خانه انصاف در جزیره‌قشم به‌بندرعباس بازگشت.

ورود معاون وزیر

خبرنگار مادر شیراز گزارش داد:روز چهارشنبه گذشته آقای فتح‌الله معتمدی معاون وزارت‌کار بمنظور بازدید فعالیت های صنعتی‌و ادارات کار و بیمه های اجتماعی استان فارس با هواپیما به شیراز واردشد و مورد استقبال قرار گرفت. معاون وزارت‌کاربس‌ازورود باین شهر با آقای پیرنیااستاندار فارس ملاقات کرد و در جلسه کارگران و دبیران سندیکا های کارگری شیراز شرکت نمود .

متخصصین‌شوروی
از معدن طلای «موته» دلیجان بازدید کردند

دلیجان ـ خبرنگار اطلاعات ـ شش نفر از متخصصین شوروی که بنا به دعوت وزارت اقتصاد وارد ایران شده‌اند ، باتفاق دو نفر از مهندسین شرکت سهامی کل معادن ایران وارد دلیجان شدند و ازمعادن طلای (موته) واقع‌درحوالی دلیجان بازدید کردند. هنگام‌بازدید متخصصین شوروی از معدن‌طلای «موته» آقای مهندس یمینی رئیس معادن «موته» توضیحات‌لازم درباره وضع‌معادن‌این‌منطقه دادمتخصصین مزبور ضمن یکشبانه‌روز توقف در اینمنطقه از معادن دره‌اشکی، چاه خاتون و سنجیده نیز بازدیدنمودند وسپس رهسپار بازدید از معدن «لکان» خمین شدند .

اتوبوسهای جدید شرکت واحد تبریز
بنماینده شهرداری تحویل داده شد

پریروز ۲۵دستگاه اتوبوسهای جدید شرکت‌واحد اتوبوسرانی تبریز از طرف موسسه ایران‌ناسیونال بنماینده شهرداری تبریزتحویل گردید. خبرنگار ما در تبریز گزارش داد: بناباظهار آقای ادیب شهردار تبریز تلگراف تحویل اتوبوس های شرکت‌واحد اتوبوسرانی تبریز بشهرداری تبریزرسیده‌است . این اتوبوس ها قرار بود تا دهم خرداد ماه سال جاری تحویل شود و خوشبختانه در تحویل آن‌تسریع شده‌است. بزودی این اتوبوس ها در خطوط شرکت واحداتوبوسرانی تبریزبکارخواهد افتاد.

گشایش ارتباط

خبرنگار مادر تبریز گزارش‌داد براثر اقدامات آقای قائم مقامی رئیس اداره پست و تلگراف و تلفن یزد بین این شهرستان و سبزوار ارتباط تلفنی بی‌سیم بر قرار گردید و ضمن مراسمی به نام شاهنشاه آریا مهر بوسیله آقای مهندس اعتضادی فرماندار یزد گشایش یافت.

سخنرانی درباره نفوذ اخلاق و تمدن ایران

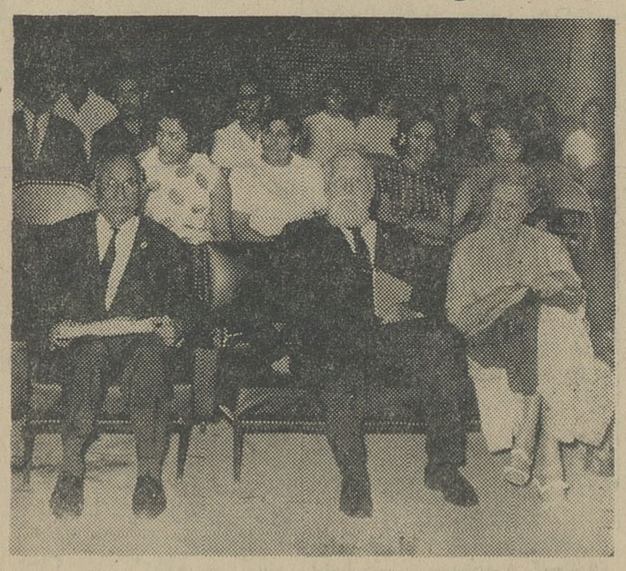

پروفسور ژاك دومارکت محقق و خاورشناس مشهور وارد اهواز شدودر دبیرستان وفاپیرامون نفوذ اخلاق‌وتمدن ایران‌ویونان در سایر ممالك بیاناتی‌ایراد کرد.

بنابگزارش خبرنگار ما در اهواز سخنرانی پروفسورژاك‌دومارکت را در حدود سه هزارنفر از فرهنگیان‌و دانش‌آموزان استماع کردند. قبل از آغاز سخنرانی ،آقای پورپرویز،مدیر کل آموزش‌وپرورش‌خوزستان محقق مزبور رامعرفی نمودوبعد سخنرانی خود را آغازکرد . در عکس بالا پروفسور ژاك‌دومارکت در میان‌فرهنگیان‌دیده‌میشود .

در منطقه‌ای کوهستانی نزدیك بندر عباس

هلیکوپتر رئیس جغرافیائی ارتش سقوط کرد

خوشبختانه دراین حادثه بسرنشینان هلیکوپتر آسیبی نرسید

هلیکوپتر حامل تیمسار سرلشگر صادقیان‌رئیس اداره‌جغرافیائی ارتش که از عملیات مامورین اداره جغرافیائی در یك منطقه کوهستانی نزدیك بندرعباس بازدیدمیکرد ،دچار نقص فنی شدو درکوه‌سقوط‌کردولی خوشبختانه بهیچیك از سرنشینان‌آن آسیب نرسید .

خبرنگار ما در بندر عباس گزارش داد : مامورین اداره جغرافیائی ارتش، در ٤۵ گروه بسرپرستی آقای سروان محمود صابری به بندر عباس اعزام و در جزائر قشم ، لارك ، هنگام وهرمز و نقاط دیگر بندر عباس و کرمان بانجام وظیفه مشغول شده‌اند .

تیمسار سرلشگر صادقیان که هنگام بازدید عملیات این عده هلیکوپترش دچار حادثه شد پس از خاتمه بازدید بتهران عزیمت‌کردولی‌هلیکوپتر ساقط شده هنوز در کوه باقی است .

افتتاح دبستان در یکی‌ازقراء خرم‌آباد

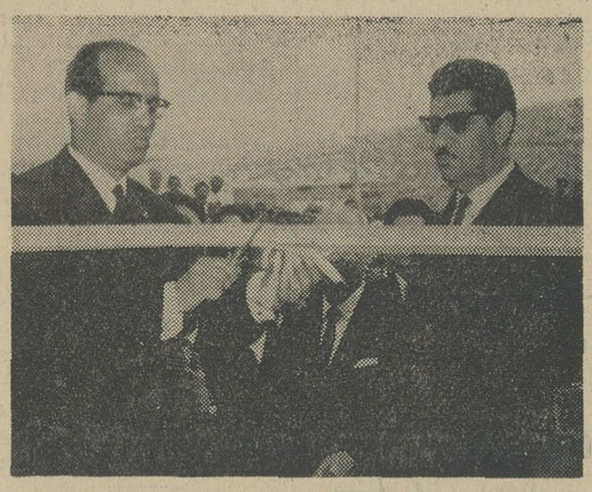

دبستان شش کلاسه دهکده سراب درود از توابع‌خرم‌آبادطی مراسمی به نام شاهنشاه آریا مهر بوسیله آقای مهندس تبریزی فرماندارکل لرستان افتتاح شد .

طبق گزارش خبرنگار مادر خرم‌آباددر این مراسم آقای محاسب مدیرکل‌آموزش‌وپرورش و جمعی از معاریف خرم‌آباد و معتمدین‌محلی حضور داشتند وآقایان مهندس تبریزی ومحاسب پیرامون‌نتایج ثمربخش انقلاب شاه‌ومردم‌بیاناتی ایراد کردند . عکس بالا آقای مهندس تبریزی را هنگام قطع‌نوارسه‌رنك نشان میدهد . آقای محاسب نیز در عکس دیده میشود.

کشف جنازه

خبرنگار مادر شیراز گزارش داد : روز چهارشنبه هفته پیش جنازه طفل ۸ساله‌ای به نام‌محمد طاهر زاده فرزند یکی از طلافروش های شیراز که دوشب پیش ازآن ناپدید شده بود از داخل چاه‌فاضل آب پاساژ شرق بدست آمد .جنازه پس از کالبد شکافی و صدورجواز دفن به خاك سپرده شد .

مرك کارگر معدن

دامغان ـ خبرنگار اطلاعات: یکی از کارگران معدن‌ذغال سنك «منصورکوه» واقع در فاصله ۲۰کیلو متری دامغان براثرریزش معدن کشته شد . این کارگر علی‌اکبر صالح‌نام داشت .

درجهرم کارخانه تهیه‌آبلیموتاسیس‌میشود

باسرمایه‌ای بمبلغ بیست‌ودو میلیون وچهار صد هزار ریال ، یك کارخانه تهیه‌آبلیموی پاستوریزه در جهرم تاسیس خواهد شدو سی‌ونه‌نفر در آن بکار میپردازند.

طبق گزارش رسیده میزان‌تولید این کارخانه هزار و سیصدوهشتاد تن‌آبلیمو در سال خواهد بود . همچنین کارخانه چاپسازی بظرفیت ۳۰۰ تن چای خشك درسال در لاهیجان ایجاد میگردد وسردخانه مجهزی در شهریار تاسیس میشود . در نیشابور یك کارخانه تهیه‌روغن نباتی . در اصفهان یك کارخانه آردسازی ویك کارخانه‌پشم‌بافی ودر اهوازیك سردخانه مجهز ایجاد خواهدشد. »

تعقیب خطرناك !
اتوبوس واژگون شد وراننده‌اش مجروح گردید

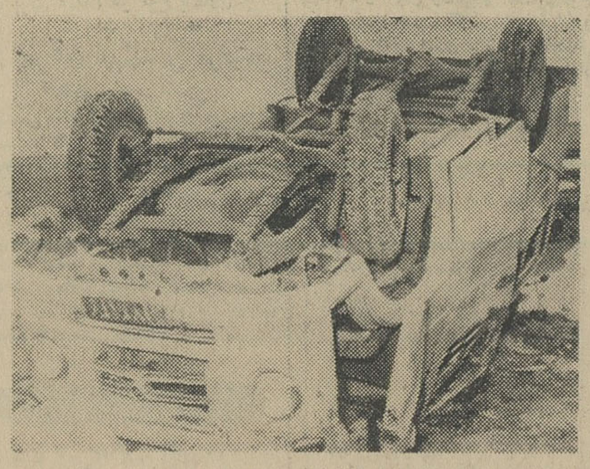

اتوبوس شماره ۱۷۲۹۲٤ که از خلخال به اردبیل می‌آمد در بین راه واژگون گردیدوراننده آن مجروح شد.

خبرنگارما در اردبیل مینویسد : حادثه هنگامی اتفاق‌افتادکه راننده‌اتوبوس‌را متوقف کرده و دومسافر سوارنموده بود. راننده‌اتوبوس شماره ۹۰۳۵۲ بنا م‌اسمعیل که از پشت‌سر می آمد با مشاهده‌این وضع‌به تعقیب اتوبوس قبلی پرداخت و در نتیجه اتوبوس ۱۷۲۹۲٤ که کنترل آن از دست‌راننده خارج شده بود واژگون گردید . اسمعیل پس از وقوع حادثه فرار کردو هم‌اکنون مامورین‌ژاندارمری درتعقیب‌وی هستند. عکس بالا اتوبوس را پس از حادثه نشان میدهد.

براثر نقص فنی، هنگام پرواز در آسمان ساوه
هواپیما درجاده اسفالته فرود آمد!

روزچهارشنبه‌رانندگان‌اتومبیلهائی‌که ازجاده‌تهران ـ اصفهان میگذشتند هواپیمائی‌را دیدندکه مانندا‌تومبیل درجاده اسفالته ساوه ـ اصفهان حرکت میکند . براثر حرکت این هواپیما درجاده اسفالته ،راه‌اصفهان‌ـ ساوه‌درحوالی‌سلفچگان‌نزدیك‌خط‌آهن قم‌ـاراك بمدت‌یکساعت‌بند آمده بود وفقط اتومبیلهای سواری از زیر بالهای هواپیما عبور میکردند .

خبرنگارما در ساوه گزارش‌داد: این هواپیما با چند فروند هواپیمای دیگر از چند روز قبل در آسمان ساوه و اطراف مشغول پرواز بود که‌ناگهان درآسمان ساوه دچارنقص فنی شد و ناچار خلبان آن با مهارت‌زیاد هواپیمارا درجاده‌اسفالته ساوه ـ اصفهان فرو آورد و بهمان حال مانند اتومبیلها تا مسافت سه کیلومتر درجاده حرکت کرد .

خلبان هواپیما بابیسیم جریان‌را بمرکز اطلاع داد وساعتی بعد یك فروند هواپیمای دیگر باوسائل‌فنی بساوه آمد و سرنشینان آن بمحل هواپیمای خراب شده رفتند پس‌از رفع نقص فنی ، هواپیمای مزبور بصوب تهران پرواز کرد .

هیات مدیره جدید شورایعالی زنان‌آمل
طی جلسه‌ای با حضور فرماندار این شهرستان انتخاب شد

خبرنگارمادرآمل گزارش‌میدهد:چندروز قبل بمناسبت‌پایان دوره‌یکساله هیئت‌مدیره شورای‌عالی‌زنان‌آمل وانتخاب‌هیئت‌مدیره‌جدید، بدعوت آقای گرجی فرماندار آمل جلسه ای‌باحضور اعضای‌شورایعالی زنان‌این شهرستان در سالن فرمانداری آمل تشکیل‌شد .ابتدا آقای فرماندار‌درباره اهمیت‌نقش‌زنان درتحولات‌اخیر‌مملکت‌بیاناتی‌ایراد‌کردوفعالیت‌های‌سال گذشته شورایعالی زنان آمل راستود.سپس‌برای انتخاب هیئت مدیره جدید اخذرای بعمل آمد و در نتیجه هیئت مدیره جدیدباین شرح انتخاب شد :

بانوان: نزهت‌گرجی همسر فرماندار بسمت نایب رئیس اول ،هما پیرزاد نائب‌رئیس دوم ، خدیجه‌مرتضوی خزانه دار ، وجیهه ملك زاده دبیر اول ، روحی وادار‌دبیردوم، تهمینه ملك‌زاده سخنگو ، منصوره نیویان حسابدار و سکینه حسامی بسمت بازرس‌شورایعالی زنان آمل‌انتخاب‌گردیدند

درعکس بالاچندتن‌از اعضای هیئت مدیره‌جدید شورای عالی زنان آمل دیده می شونـــد .

هیئت باستانشناسی آلمانی در بیستون

یك هیئت باستانشناسی آلمانی بسرپرستی پروفسور « لوشای » بمنظور حفاری وکاوشهای علمی به بیستون واردگردید و مشغول کار شد.

بطوریکه خبرنگار مادر بیستون گزارش میدهد همراه این هیئت باستانشناسی آقای ایمانی یکی از کارمندان باستانشناسی ایران نیزبه بیستون آمده است تابرکار هیئت آلمانی نظارت نماید . هیئت‌باستان شناسان آلمانی مدت‌سه‌سال است‌که در بیستون بحفاری اشتغال‌دارد‌و هرسال یك‌ماه بکاوشهای علمی میپردازد . اعضای این هیئت هم‌اکنون در نقاط موردنظر سرگرم کاوشهای علمی و عملیات حفاری میباشند.

برنامه تلویزیون ایران
فرستنده آبادان

یکشنبه ـ ۱ر۳ر۱۳٤۵

ساعت ٦ ـ موسیقی باتصویر
ساعت ٦ر۳۰ ـ سلام شاهنشاهی واعلام برنامه
ساعت ٦ر۳۲ ـ کارتون
ساعت ٦ر٤۵ ـ بهداشت کودك
ساعت ۷ ـ اخبار
ساعت ۷ر۱۵ ـ جاسوس
ساعت ۸ ـ موسیقی کلاسیك
ساعت ۸ر۳۰ ـ برنامه ارج
ساعت ۹ ـ در راه خدمت‌بمردم
ساعت ۹ر۳۰ ـ فیلم‌سینمائی
ساعت ۱۱ ـ اخبار

پدرم آدلف هیتلر...

عبور از پنج قاره

این دختر ۲۹ ساله مدعی است فرزند پیشوای سابق آلمان است

*** ملاقات خصوصی**

اخیرا کتابی در آلمان منتشر گردید که بزودی به‌اکثر زبان ها ترجمه شد ، دراین کتاب «جیزلا- هوسر»دختر ۲۹ ساله آلمانی ادعا کرده که دختر ادلف هیتلر پیشوای آلمان نازی است .

این نخستین بارنیست که چنین ادعاهائی میشود حتی چندی‌قبل‌دکتر زومرگفت : هیتلر از اوابراون ، معشوقه‌اش دوبچه دارد یکی پسر که در سال ۱۹۴۱ متولد شده ، دیگری دختری است که در۱۹۴۳ بدنیا آمده است . ولی جیزلادرباره ادعای خود خیلی سماجت به خرج داده و میگوید که او ثمره ازدواج هیتلر و تیلی‌فیشر قهرمان پیشین المپیك است .

*** پرونده محرمانه**

حادثه زمانی اتفاق افتاد که یك هیئت از مورخین آلمانی در پرونده های گشتاپو شروع به‌بررسی کرده وضمن کاوش به‌پرونده فوق‌العاده محرمانه‌ای برخوردند که در آن از رابطه ادلف هیتلر و تیلی فیشر وبدنیاآمدن کودکی سخن میرفت روزنامه‌نگاران و مورخین مدتی جستجو کرده و بالاخره در ایتالیا ردپای جیزلا راپیدا کردند . اواول انکار وسپس‌قبول کرد که‌دختر هیتلر است .

دختر هیتلر

پس از اینکه تیلی در مسابقات المپیك ۱۹۳۶ مقام قهرمانی‌راکسب کرد هیتلر اورا به‌تریبون افتخار دعوت کرد ولی بعدا میان آنها ملاقاتهای خصوصی متعددی‌صورت گرفت و بطوریکه جیزلا میگوید هیتلر یك اتومبیل مرسدس‌بنز به مادرش هدیه داد .

جیزلا میگوید هیتلر افتخارات فراوانی برای مادرش فراهم کرد ولی ناگهان درسال ۱۹۳۷ تیلی‌با دندانپزشك گمنامی بنام فرتیس- هوسه ازدواج کرد و هیتلر یك‌اطاق خواب به‌او هدیه داد .

۵ ماه پس از این ازدواج جیزلا بدنیا آمد . جیزلا میگوید که‌خوب بخاطر دارد که هیتلر اغلب‌بدیدن آنها می‌آمد و او هیتلر را « عمو- ادلف» خطاب میکرد.

جیزلا بازهم برای اثبات ادعای خود میگوید که مادرش اورا به «برچسگادن» اقامتگاه اختصاصی هیتلر میبرد و هیتلر با مهربانی خاصی بااو رفتار میکرد.

محرمانه گشتاپو نشانه است که هیتلر حق‌داشت به اطرافیانش‌بدبین باشد واز طرف دیگر اوابراون را نباید نادیده گرفت او نمیتوانست شاهد رابطه هیتلر بازن دیگری موضوع رابطه‌باهیتلر را کتمان‌می- کرد تااینکه روزی بمادرش اطلاع داد که میخواهد با فیلیپ مروین ازدواج کند ، فیلیپ کلیمی است. جیزلامیگوید مادرم ازعصبانیت‌سرخ شد و فریاد کشید :

- تو نمیتوانی بایك یهودی‌ازدواج کنی .
- آخر چرا ؟

دراین موقع تیلی فریاد کشید:

- برای اینکه هیتلر پدرتست.

نوآرابلان

ادلف هیتلر وتیلی فیشر قهرمان المپیك

*** جاسوسی اطرافیان**

هیتلر پلیس مخفی نیرومندی‌در اختیار داشت ولی گوبلز وگورینك هم مراقب هینلر بودند و پرونده باشد و مسلما قضیه را فاش کرده است .

*** میدانی پدرت کیست ؟**

جیزلا میگوید که مادرش همیشه

زبان یك بوسه !

** یك بوسه سه دقیقه از عمر انسان کم میکند.

* ظرف ٤ ثانیه بوسه قلب‌باندازه سه دقیقه کار میکند.

* ٤٨٠ بوسه یك روز از عمرانسان میکاهد . ٢٣٦٠ بوسه انسان را ازیك هفته و ١٤٨٠٧١ بوسه از یکسال‌عمر محروم میسازد.

اورور

تصنیف مردم رودزیا برای ویلسون

** اهالی رودزیا برای اینکه تقویت خودرا نسبت بحکومت‌انگلستان وشخص هارولد ویلسون نشان‌بدهند برروی‌آهنك معروف «آی‌لوپاریس» شعری ساخته‌اند که در کاباره میخوانند .عنوان این تصنیف«من از هارولدویلسون متنفرم» میباشد و متن اشعارش بدینقرار است:

من در بهار از هارولد متنفرم ،
من از هارولد در تابستان هنگامیکه از گرما کباب میشود متنفرم.
من در پائیز از هارولد متنفرم ،
من‌ازهارولد در زمستان هنگامیکه میلرزد متنفرم .
درهرزمان سال از هارولد متنفرم،
برای چه ، او ! برای‌چه از هارولد متنفرم ؟
چون میخواهم اینجا زندگی کنم.

فیگارو

«تصادف»رامیتوان پیش بینی کرد؟

تصادف ما را در برگرفته وبه زندگیمان حکومت میکند . ریاضی دانها «تصادف» را «احتمال» میدانند که‌میتوان‌رامحاسبات مخصوص‌وقوع آنرا پیش‌بینی کرد. یك نویسنده فرانسوی دراین زمینه رساله جالبی نوشته است بنام «از تصادف‌تاحساب احتمالات» که در اینجا نکات‌برجسته آن‌نقل میشود .

در گذشته انسان پرواز کلاغ و حرکت احشاء جوجه مرغان رابعنوان وسیله‌ئی برای پیش‌بینی آینده خود بکار میبرد و امروز با شرکت در لاتاریها و شرط‌بندیها شانس خودرا می‌آزماید و برای خویشتن‌اضطرابی مطبوع می‌آفریند .

همه اینها بسته بتصادف است . تصادف چیست ؟ آنرا نشانه «نادانی» و«عدم اطلاع»انسان توصیف کرده‌اند. مثلا یك سکه را میاندازیم و اصلا نمیدانیم کدام طرف آن‌رویما خواهد بود و در این مورد پیش‌بینی‌هم نمی- توانیم‌بکنیم.

اما اینکه «شیر» بیاید یا «خط» مسئله‌ئیست غیر تصادفی و بوضع جو وطرز پرتاب کردن سکه ارتباط دارد .

ولی مسئله اساسی اینستکه ما به اراده خود دراین عوامل نمیتوانیم‌هیچ تغییری بوجوداوریم .

همین عدم اطلاع از حوادث‌است که «تصادف» لقب‌میدهیم. «بلزپاسکال» دانشمند فرانسوی « تصادف » رابایه ومبنای علمی ساخت بنام « حساب احتمالات که خود مبتکر و مبدع‌آن بود . و جالب اینجاست که حساب احتمالات که بر پایه «عدم اطلاع» «نادانی بشر» استوارشده امروز در همه علوم رسوخ کرده است .

علم آمار ، طب ، زیست شناسی ستاره شناسی و ... همه برای حل مشکلات خوداز«حساب احتمالات»، مدد میگیرند .

دربسیاری‌از کشور های اروپائی و آمریکائی «حساب احتمالات» جزء دروس اساسی دانشکده هامیباشد . وآنرا حتی در دانشکده های ادبیات وعلوم الهی نیز تدریس مینمایند . سرویس مخصوص‌خبرگزاری فرانسه

حل مسائل ریاضی توسط ماشینهای الکترونیك

محصلین آمریکائی در آینده نزدیك حل‌مسائل ریاضی‌مدرسه‌شانرا به عهده ماشین های حساب الکترونیك خواهند گذاشت . در همین زمینه هم اکنون یکی ازمدارس کاتولیکی نیویورك دست‌بتجربه زده است .

شاگردان این مدرسه از یك مغز الکترونیك که در هشتاد کیلو- متری نیویورك نصب شده برای حل مسائل ریاضی خود استفاده می - کنند .

بکمك دستگاهی شبیه ماشین‌تحریر که بتلفن وصل است اعداد مربوط به مسئله بماشین حساب الکترونیك منتقل میشوند و بلافاصله اعمال ریاضی مورد لزوم روی آنها انجام شده و جواب دقیق اعلام میگردد .

مدیران مدرسه اعلام میدارند که هدف از اینکاراین نیست که‌محصلین از زیر بار حل مسائل ریاضی شانه خالی کنند بلکه آنها میخواهند بدین ترتیب محصلین خود را از درگیری بیحاصل با اعمال‌پیچیده ضرب‌وتقسیم بازدارند .

اورور

شب‌نشینی باشکوه ومجلل «مهتاب»

بنفع مدرسه نورآئین مخصوص نابینایان اصفهان

روز دوازدهم خرداد ماه ۱۳٤٥ از ساعت ۹ بعدازظهر

درباغ منزل جناب آقای سفیرکبیر امریکا

متمنی است برای خرید بلیط ورودی به مراکز زیرمراجعه فرمایند :

شعبه بانك ایران وخاورمیانه - خیابان تخت جمشید
کلوب امریکائی - خیابان پهلوی
کمپانی فیلیپ - خیابان شاهرضا . ۱-۳

جناب آقای شهردار تهران

قاطبه افراد صنف کشتار کننده گوسفندی تهران وحومه از حسن نیت و مساعدت های بی شائبه و بیدریغ جناب آقای دکتر اهورقائم مقام محترم شهردار تهران در شورایعالی خواربار که بابی‌نظری و محبت خاصی در حل وفصل‌امور این صنف جدوافی و سعی بلیغ معمول داشته‌اند نهایت سپاسگزاری و تشکرات صمیمانه خودرا تقدیم‌و موفقیت روز افزون آنجناب را در اجرای منویات شاهنشاه آریامهر دادگستر از درگاه ایزد متعال مسئلت داریم .

اتحادیه صنف کشتار کننده گوسفندی تهران و حومه

آ-٥٢٢٩

چه باید خورد ؟

اثر : پروفسور بریان نوکس : ترجمه و تلخیص از : دکتر طهورث فروزین

-١١-

علامت دیگر گواترسمی بزرگ‌شدن حجم غده تیروئید است که درگواترساده نیزوجود داشت.ولی ممکن است حجم غده تیروئیدتغییری نکند ومریض‌به گواترسمی دچارباشد . پوست این بیماران بشدت حساس‌بوده وگاهی بیمار از لمس پوست خود احساس وحشت‌میکند .

یکی‌ازمهمترین علامت‌های گواترسمی‌لرزش دستها است . بطوری‌که اگرازبیمار بخواهیم دستهای خودر دراز کند می بینیم که نوك‌انگشتان مرتب می لرزد .بیمار بعدم تعادل اعصاب نیز دچار است . زودعصبانی می‌شود .خوابش‌کم‌است . عادت ماهیانه بیمار تعادل خودرا از دست میدهد . وبیمار حالت‌روحی خاصی پیدا می کند .

درمان

برای‌درمان این بیماری راههای مختلفی‌وجود دارد . آنچه مسلم است درمرض گواتر هورمون های غده هیپوفیر زیادتر از معمول ترشح‌شده وترکیب آنهانیز تغییرمی‌کند . برای درمان طبی سابقا دارو هائی بکار میبردند که اعصاب بیماررا آرام کرده‌وترشحات سمی تیروئید را خنثی کنند . درحال حاضر این بیماران را بوسیله عمل‌جراحی معالجه می - کنند و قسمت‌اعظم غده تیروئید رابرمی دارند.داروهائی مانند نئومر- کازول نیز در بهبود بیمار اثر خوبی‌دارد .

میکسدم چیست ؟

این‌بیماری‌نیز اغلب درزنان‌دیده‌می‌شودو مردهاکمتر به آن‌دچارمیشوند. علت‌اصلی آن‌برعکس گواتر کمی ترشح هورمون های غده تیروئیداست. درنتیجه این کمی هورمون‌تیروئید صورت‌بیمار پهن شده و پوستی کلفت . زبروخشك پیدامی‌کند که با هیچ گرمی این زبری و خشکی پوست برطرف نمی شود . گاهی‌زیرپوست‌بیمار ورمی بطور واضح‌دیده می‌شود که در اثر فشردن جای آن باقی میماند .

این بیماران اشخاصی کم‌هوش .کم حافظه . بهت‌زده. خسته وکند وتنبل می‌شوند .

برای درمان بیماری باید به بیمار هورمون های غده تیروئید تجویز کرد ولی گاهی دیده شده که باوجود تجویز این هورمون ها حالت روحی . پوست و کندی کار مغز تفاوت زیادی نمیکند . اگرکودکی به میکسدم دچار باشد تنبل . خرفت و کم هوش شده و مرتب در کلاس های درس رفوزه شده و عقب میماند .

باید دانست که بعضی ها میکسدم را بیماری زشتی میدانند و بسرعت کسی که باین مرض دچار شود زشت و بدترکیب میشود .

یك نکته مهم

هورمون های غده تیروئید باعث زیاد شدن سوختن مواد غذائی در بدن میشوند . بهمین جهت برای لاغری بعضی ها از آن‌استفاده میکنند و بسرعت برق از وزن بدنشان کاسته میشود . ولی صلاح است که برای لاغری از این هورمون استفاده نشود زیرا بعضی اوقات باعث ناراحتی اعصاب و حالاتی شبیه به گواتر سمی میشود .

فسفر، مهمترین شبه فلز بدن

یکی از مهمترین شبه فلزات که شاید بیش از سایر شبه‌فلزات مورد نیاز بدن ما باشد و تعقل و تفکر بدون وجود آن معنی ندارد و انقباض و انبساط عضلات در نبودنش عاطل میماند فسفر است . فسفر در طبیعت بصور گوناگون مانند فسفاتها زیاد دیده میشود و در بدن ما نیز بیش از تمام شبه فلزات فسفر یافت میشود زیرا تمام استخوانهای ما از فسفات دو کلسیم ساخته شده که فسفر ریشه اصلی این ترکیب را تشکیل میدهد .

اخیرا برخی از دانشمندان آمریکائی متوجه شده‌اندکه‌شبه فلز فسفر در جلوگیری از سرطان نقش مهمی بازی میکند و بهمین جهت در تمام کارخانجات کبریت سازی پس از مطالعه دقیق حتی یك کارگر برای نمونه هم به سرطان دچار نشده بود مثل اینستکه زیاد شدن فسفر خون (که در بدن کارگران کبریت سازی حاصل است) مانع رشد و نمو سلولهای سرطانی میشود .

خط کشتیرانی هانزا نمایندگی تهران

بدینوسیله باستحضار آقایان بازرگانان ودارندگان بار در کشتی «آیرن سیلاس» از (خاوردور)

میرساند که این کشتی بنابدستور سازمان بنادر وکشتیرانی به بندر شاهپور اعزام و در تاریخ ۱۳٤٥/۴/۲۹ وارد بندر مزبور گردیده است .

کشتی مشغول تخلیه محمولات خرمشهر خود در بندرشاهپور می باشد .

آ-٦٧١٤

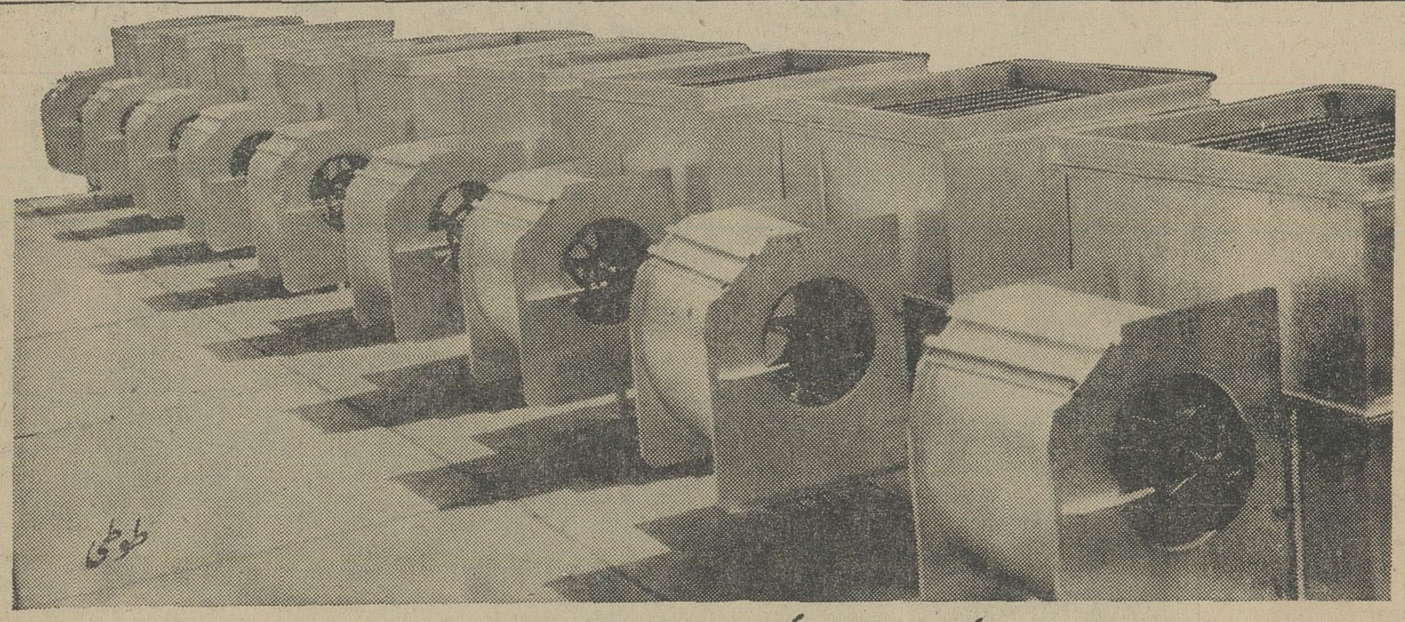

برج های خنك کن (ساخت ایران)

بهر ظرفیت - تحویل فوری

شرکت مهندسی ساراول ویلا - خیابان دامغان شماره ٦ تلفن ٦١٢٢٢٩ ٤٣٩٥٢

خاطرات شیرین زندگانی را با فیلم کداك جاویدان نمائید

از کداکالر برای عکسهای رنگی طبیعی - اکتاکروم یا کداکروم برای اسلاید رنگی - واز چندین نوع فیلم دیگر کداك برای تهیه عکسهای سیاه وسفید استفاده نمائید . فیلمهای کداك خاطرات شیرین زندگی راجاویدان وزنده نگاه میدارد .

CAMERAS Kodak FILM

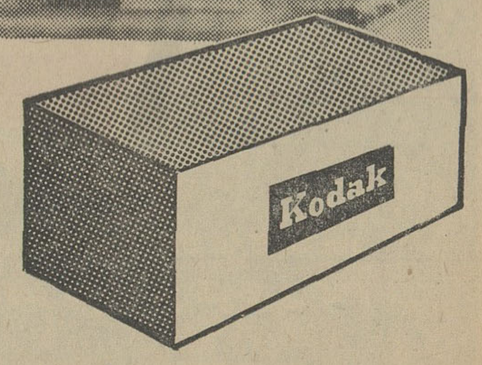

نمایندگی کداك درایران : شرکت الکترو کامرا با مسئولیت محدود

اداره مرکزی : تهران خیابان شاه ساختمان حسو شماره ۲۱۰ تلفن : ٦١٢٩٥٦ و ۴۲۰۹۳

انتخاب کتابهای خواندنی برای کودکان و نوجوانان

هفته گذشته طی مراسمی نام بهترین کتاب خواندنی سال که جهت مطالعه کودکان نوشته شده است در محل دبستان بهشت توسط شورای کتاب کودک اعلام شد.

دراین مراسم که عده‌ای از فرهنگیان شرکت داشتند خانم میرهادی در مورد چگونگی انتخاب بهترین کتاب گفت:

کتابهائی که در خارج از ایران چاپ می‌شوند ویا موسسات دولتی انتشار میدهند جزء لیست نخواهند آمد و ضمنا سعی مینمائیم تفاله آثار بزرگان بخورد بچه‌ها داده نشود تا از کودکی بخلاصه خوانی و تنبلی در مطالعه عادت نکنند.

خانم میرهادی افزود جمعا چهل کتاب از بین کتابهائی که جهت کودکان تالیف ویا ترجمه شده است مورد بررسی قرار گرفت و پس از مدتها دقت نظر وبررسی چهار کتاب برای سنین مختلف به عنوان بهترین کتاب سال شناخته شد ولی نباید انتظار داشت که این کتابها بدون عیب باشند.

خانم میرهادی سپس بشرح زیر درباره کتابهای انتخابی پرداخت و گفت کتاب «پیتروگرگ» ترجمه دکتر مقربیان برای کودکان ۳ تا ۸ساله بهترین است که به نثر موزون نوشته شده و از نظرتصاویر بسیار خوب و بی‌عیب است ولی‌بهتر است در نشرآن دقت نظر بیشتری شود.

کتاب «فری‌به‌آسمان میرود»، تالیف آقای یمینی شریف که بنظم نوشته شده دارای محتوی جالبو جنبه افسانی میباشد و اگرتصاویر بزرگتر تهیه می‌شد بهتر بود.

کتاب دوستی و محبت ترجمه دوشیزه سیزده‌ساله رویا ایمن‌برای ۱۲تا۱۵ ساله‌ها که تصاویر آن بدردبچه‌های کوچك میخورد و نوشته مربوط به‌بزرگترهاست‌باین دلیل ما انتخاب آنرابعهده خودبچه ها گذاشتیم و قبل از انتخاب در اختیار تعداد زیادی از کودکان قراردادیم که بعداز مطالعه همگی ازآن خوششان آمد.

کتاب افسانه‌های سرخپوستان ترجمه آقای اردشیر نیکپور نیز که برخلاف فیلمهائی که نشان‌میدهند نماینده وحشیگری سرخ پوستان است همفکری آنان را بانژاددیگر بطور کامل شرح میدهد و در قالب داستان نژاد سرخپوستان را نیز نژادی همانند سایر نژادها معرفی مینماید برای ۱۵ تا ۱۸ ساله‌ها انتخاب گردید.

درپایان نمایشگاهی که ازکتاب های خواندنی برای کودکان‌ترتیب داده بودند بازدید بعمل آمد.

انتصاب

هفته گذشته آقای امیر حسین مهرپور رئیس‌اداره‌امور تربیتی‌آموزش وپرورش استان مرکز با حفظ‌سمت بمعاونت اداره کل امور تربیتی وزارت آموزش و پرورش منصوب شد.

آقای مهرپور در مدت چند سالیکه‌در پست ریاست امور تربیتی انجام وظیفه نموده همواره مورد توجه اولیای‌وزارت آموزش و پرورش بوده است.

ورزش جهان

* در سه قسمت اول مسابقات دوچرخه سواری صلح چکسلواکی- ایتالیا اول - شوروی دوم و آلمان دموکراتیك سوم شدند.

* در مسابقه‌برگشت تیم نهائی جام فوتبال قهرمانی بازارمکاره‌اروپا تیم فوتبال چل‌سی ۲ بر هیچ بر تیم بارسلون پیروز شد.

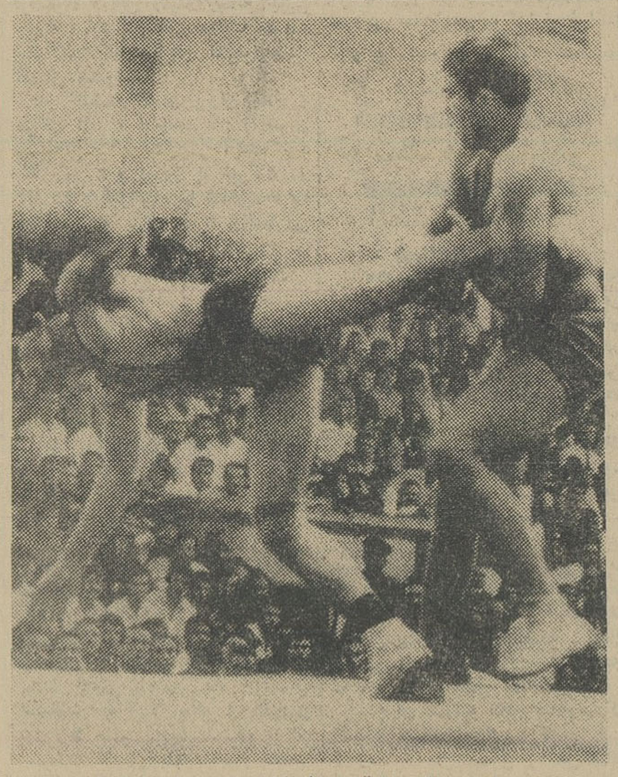

صحنه‌ای ازمسابقات انتخابی تیم ملی ایران

از: ر. اعتمادی

چوب بدستهای ورزیل

نمایشنامه جدید تالار ۲۵ شهریور

«چوب بدست های ورزیل» یك نمایشنامه «سمبولیك»است اما آیا نمایشنامه نویس در ارائه کار خود موفق شده است؟ پاسخ باین سئوال مشکلست، برای یك‌نمایشنامه‌نویس‌ایرانی که میرود تا استعدادش را در راهی خطیر بکار اندازد انتظار خارج ازاندازه، بی انصافی‌است. گوهر مراد، جزء معدودکسانی است‌که در کشور ما بنمایشنامه نویسی پرداخته و امید تازه‌ای دراین رشته برانگیخته است و اگر نقائصی در پرورش کلی نمایشنامه می‌بینیم، بایدامیدوار بود که دید وسیع، و استعداد نویسنده این مشکل را درآینده حل کند.

گفتیم، چوب بدست های ورزیل، یك‌کار سمبولیك‌است، نویسنده در قسمت هائی از نمایشنامه بخوبی از عهده ارائه سمبلهای خودبرآمده ودرقسمتی دیگر توفیق چندانی نداشته‌است واین عدم توفیق در آن قسمت بچشم میخورد که شکارچیهاسر انجام نمیتوانند به بسیاری از تماشاچیان ماهیت اصلی فکر نویسنده را القاء کنند. صحنه نمایشنامه قریه‌ای بنام ورزیل است با مردمانی که اندیشه‌های متحجر دارند، ترسو و زبون هستند، خود را مقهور دردست طبیعت و بی خبر از دنیای‌خارج می‌بینند. این مردم، اسیرگله های گراز هستند که هر شب مزرعه یکی از آنها را زیر ورو میکنند.

ورزیلی ها در میدان ده جمع میشوند، تا راه علاجی برای دفع‌شر گراز ها بیابند. آنهاکه مزرعه‌شان نابود شده خود رااز مبارزه کنار میکشند سهلست میخواهند در کار مبارزه‌دیگران برای یافتن همدل و همزبان اخلال کنند و آنها که هنوزخطر تهدیدشان میکند در پی‌چاره‌اند. سرانجام چاره را در آن می‌بینند که از یك «مسیو» کمك بگیرند که مشغول خریدو فروش لاشه های گراز است و هم او دو شکارچی بده میفرستد تابشکار گراز بپردازند اما خودشکارچی ها با اشتهای سیر ناشدنی‌خود، بیشتر از هر گله گرازی مردم ده را می‌چاپند. شکار گراز پایان می‌پذیرد اما شکارچیها دیگر خیال رفتن ندارندوهمچنان بچاپیدن مردم ده مشغولند باز مردم ده دور هم جمع میشوند و چاره رادر آن می‌بینند که باز هم دوشکارچی دیگر استخدام کنند، اما پایان کارچیست؟

«ناتمام»

قم

تولیت آستانه مقدسه قم

شماره ۱۱۶۰ تاریخ ۶ر۲ر۴۵

اطلاعیه

باطلاع عموم ساکنین وزائرین محترم آستانه مقدسه حضرت معصومه سلام‌الله علیها میرساند که شعبه هدایا و نذورات آستانه ازافتتاح صحن مطهر (یکساعت و نیم قبل ازاذان صبح) تاساعت ۱۰ر۵ شب مفتوح وآماده پذیرفتن هدایا ونذورات میباشد و آنچه را از این راه عاید میشودبه حساب مخصوص دربانك ذخیره شده و فقط صرف تعمیرو ساختمان حرم مطهر و بیوتات وصحنین خواهد شد. تلفن شماره ۳۴۷۳ مربوط باین شعبه نیز در تمام ساعات فوق آماده جوابگوئی وانجام امور آستانه مقدسه میباشد.

دفتر آستانه مقدسه قم

بابل آپ Bubble UP ایران

قابل توجه علاقمندان وعاملین محترم فروش اسو و بابل آپ در تهران

O-So BEVERAGES OSo Good

بمنظور تشویق وقدردانی اززحمات وفعالیت های بی شائبه‌عاملین محترم‌فروش (اسو وبابل‌آپ در تهران) که در بالا بردن فروش این دو نوشابه بی نظیر و بی رقیب نهایت علاقمندی و تشریك مساعی بکار میبرند این شرکت مصمم گردید که در اجرای منویات اعلیحضرت‌همایون‌شاهنشاه آریا مهر کارکنان آنان را به‌کلاس مبارزه بابی سوادی که در داخل محوطه این کارخانه ازاول خرداد ماه ۴۵ در هفته سه روز و هر روز یك ساعت و باتامین کلیه لوازم تحصیلی مجانی دایر میباشد دعوت مینماید که دراین جهاد مقدس ملی‌شرکت نموده و بانام نویسی در کلاس مزبور به بالا بردن سطح معلومات کارکنان خودکمك نمایند.

بعلاوه برای جبران زحمات وتامین هزینه های ناشی از مراجعه به کلاس درس و بالاخره برای شکست عفریت جهل و نادانی از اول خردادماه ۴۵ در نرخ حق‌العمل پرداختی به عاملین محترم فروش تجدید نظر و مزایای بیشتری برای آنان باین ترتیب درنظرگرفته‌شده که در قبال فروش هر جعبه مایع اسو وبابل آپ بزرك ۱۲ ریال بنفع کلیه عاملین‌فروش(بدون‌استثناء) منظور و هر عامل فروش مستقیما در موقع تحویل نوشابه از کامیون های پخش این شرکت نقدادریافت خواهند نمود.

ضمنا علاوه براقدامات فوق یك روزحقوق کارگران این شرکت طی چك‌شماره ۴۶۸۹۲۲ بانك صادرات ایران شعبه‌نادری بصندوق مبارزه بابیسوادی تقدیم گردید.

کارخانجات اسو وبابل آپ

آگهی برای تشکیل مجمع عمومی عادی سالیانه

مجمع عمومی عادی سالیانه شرکت سهامی ریسندگی وبافندگی ری درساعت ۴ بعداز ظهر روز چهارشنبه ۲۵ خرداد ماه ۱۳۴۵ خورشیدی درمحل کارخانجات واقع در جاده‌شهرری سریل‌سیمان تشکیل میشو داز صاحبان سهام تقاضادارد بارعایت مفاد اساسنامه درموعد مقرر بدفتر مرکزی شرکت مراجعه و برك ورودیه برای حضور در مجمع عمومی عادی سالیانه دریافت نمایند.

دستور جلسه

۱- استماع گزارش هیئت مدیره و بازرسان شرکت
۲- تصویب ترازنامه وحساب سود و زیان سال ۱۳۴۴
۳- انتخاب هیئت بازرسان برای مدت یکسال

هیئت مدیره شرکت سهامی ریسندگی‌و بافندگی ری

درکمترین مدت زبان‌انگلیسی را بیاموزید

در مدت دویا سه هفته تعلیم انگلیسی توسط‌فارغ‌التحصیلان اکسفورد یادستگاه های الکترونیکی آخرین سیستم در کلاس های کوچك استفاده سرشاری خواهید برد شرایط سهل و آسان بدون محدودیت سن. شبانه روزی با تمام وسایل آسایش در مدرسه زبان رجنسی REGENCY SCHOOL OF ENGLISH رامزگیت، کنت، انگلستان Ramsgate kent England

صلاحیت این مدرسه از طرف وزارت فرهنگ برسمیت شناخته‌شده است وبهترین تضمین برای فرا گرفتن زبان انگلیسی در اسرع وقت میباشد نماینده رسمی در ایران: رحیم حکیم. تهران خیابان لاله‌زار. پاساژ ایران شماره ۸ تلفن ۳۵۰۶۹

هواپیمائی بین المللی پاکستان

همراه باکارکنانی لایق پرواز کنید

پروازهای پی. آی. اِ- بیش از ۸۸ بر موقع است

سال پیش از هر صد پرواز هواپیمای سراسر شبکه وسیع پی. آی. اِ بیش از هشتاد و هشت پرواز کاملا بموقع و بدون تاخیر انجام گرفت و این رکورد پرواز بدون تاخیر کم‌بیش از پنج سال است حفظ شده از جمله بهترین رکوردهای شرکتهای هواپیمائی بین المللی بوده و مستقیما نمودار سطح عالی عملیات شرکت هواپیمائی پی. آی. اِ است. این سطح عالی شرکت جوان و فعال هواپیمائی پی. آی. اِ را قادر ساخته که بسرعت و با اطمینان توسعه یابد بطوریکه امروز به پی. آی. اِ نه تنها از لحاظ آمادگی هواپیما و بموقع بودن پروازها بیش شهرت رشك آوری بدست آورده بلکه مسافران سراسر جهان میگویند همراه با کارکنان لایق پی. آی. اِ پرواز کنید

انگلستان اروپا شوروی خاورمیانه افغانستان پاکستان نپال برمه چین

مأمور وصول آبونمان، مشترک برق را کشت!

بجنورد ـ خبرنگار اطلاعات: ساعت هفت و نیم بعد از ظهر پریروز رضا تاتاری مامور وصول آبونمان برق بجنورد برای وصول بهای برق مصرفی چند ماهه مهمانخانه خیام این شهرستان به آقای تقی اقبالی مدیر مهمانخانه مراجعه کرد.

مدیر مهمانخانه بجای پرداخت بهای برق اظهار داشت: تا موقعیکه وضع برق شهر باینمنوال است من یکقران هم پول برق نمیدهم. رضا تاتاری که از این اظهارات تقی اقبالی بشدت ناراحت‌شده بود دستور داد همانموقع برق مهمانخانه خیام را قطع کنند. بهمین‌جهت بین‌ماموروصول آبونمان برق و مدیر مهمانخانه مشاجره و زدوخورد درگرفت و رضا تاتاری با چاقو ضربه ای بناحیه قلب تقی اقبالی مدیر مهمانخانه وارد آورد و سپس خود را بشهربانی معرفی نمود.

تقی اقبالی را برای معالجه به بیمارستان «مفخم» منتقل کردند ولی قبل‌ازرسیدن به بیمارستان جان‌سپرد.

تقی اقبالی (مقتول)

متهم بقتل برادر زاده رئیس کارخانه برق میباشد و مقتول نیز نوه همسر رئیس کارخانه برق بود.

دنباله گزارش شهرستانها

تا بعد از ظهر امروز

مرد چند زنه

با میله آهنی مرد دیگری را کشت

مرد چندزنه‌ای از ساکنین یکی از دهات بجنورد که اخیرا با دختر ۱۴ ساله ای ازدواج کرده بود، بخاطر زن تازه خود مرد دیگری را بضرب میله آهنی کشت.

آقای محمدی مرد ۳۵ ساله‌ای از ساکنین قریه «بچه‌دره» بجنورد که سه زن عقدی‌وچند زن صیغه‌ای داشت اخیرا با دختر ۱۴ ساله‌ای از ساکنین قریه «حصارچه» نیز ازدواج کرد.

پریروز که زن ۱۴ ساله وی برای دیدار والدینش بقریه «حصارچه» رفته بود در بین راه مورد حمله جوانی بنام عبدالحمید قرار گرفت ولی زن جوان موفق بقرار شد.

بدنبال جریانی که طی این واقعه پیش آمد «رحمانقلی» یکی ازبستگان عبدالحمید بسراغ «آقا» شوهر زن ۱۴ ساله رفت و بوی اعتراض نمود که چرا چندین زن اختیار کرده است؟! «آقا» که از اعتراض رحمانقلی بشدت ناراحت‌وعصبانی شده‌بود با میله‌آهنی ضربه ای به سروی کوبید و او را کشت. دیروز آقای بلوریان بازپرس دادسرای بجنورد بمحل رفت تا باین واقعه رسیدگی کند.

گرمای ۴۱ درجه در شوشتر

شوشتر ـ خبرنگار اطلاعات ـ هوای شوشتر روز بروز گرمتر می شود و چنین گرمائی در اینموقع سال در شوشتر کم سابقه بوده است.

هم اکنون ظهرها میزان گرمای هوا در شوشتر از ۴۱ درجه بالا می رود.

در رشت بلیط سینما تقلبی چاپ میشد

رشت ـ خبرنگار اطلاعات، با پیداشدن یك برك بلیط سینما در دست پسربچه‌ای کشف شد که تعداد زیادی بلیط سینما بطورغیر قانونی در یکی از چاپخانه های‌رشت چاپ شده و در معرض فروش قرار گرفته است.

تحقیقات بعدی نشان میدهد که تاکنون در حدود ۲ میلیون ریال از این بلیطها فروش رفته است.

فعلا مدیر سینما، مدیر چاپخانه کنترلچی و فروشنده بلیطهای‌تقلبی دستگیر شده، جریان‌تحت‌رسیدگی میباشد.

در نتیجه سقوط اتومبیل درراه چالوس

یك‌دبیر کشته، ۲ نفر مجروح شدند

دیروز اتومبیل جیپ شماره ۱۶۸۹۷ سازمان برنامه برانندگی امر علی و سرنشینی بانو صدیقه و دوشیزه بهجت‌پور سری دبیر آموزش و پرورش که از طریق تهران عازم چالوس بود، درمحل «ذردبن» سرپل انارك واقع در ۴۰ کیلومتری‌چالوس بعلت نامعلومی از جاده منحرف‌شد و بداخل رودخانه افتاد.

در این حادثه دوشیزه بهجت پورسری کشته شد و دو نفر دیگر مجروح شدند که به بیمارستان چالوس منتقل و تحت درمان قرار گرفتند.

سکه های تقلبی در لنگرود

لنگرود ـ خبرنگار اطلاعات: مامورین دوپسر ۱۶و۱۳ ساله اهل رشت راکه باخود مقداری سکه‌های‌تقلبی داشتند، دستگیر کردند. این دونفر اعتراف کردند که سکه‌ها در تهران ضرب میشود وبرای تبدیل باسکناس در اختیار آنها قرار میگیرد.

تحقیقات مامورین برای شناختن باندی که سکه تقلبی ضرب‌میکند، ادامه دارد.

زنی هدف گلوله قرارگرفت و کشته شد

تبریز ـ خبرنگار اطلاعات ـ نیمه شب پریشب مامورین ژاندارمری بتاکسی شماره ۱۵۴۰۹۶ که در جاده لاله واقع در فاصله سه‌کیلو متری تبریز با سرعت بطرف خارج شهر حرکت میکرد ظنین شدند و باتومبیل مزبور فرمان توقف‌دادندولی راننده تاکسی توجهی نکرد و بر سرعت اتومبیل افزود مامورین‌بطرف اتومبیل تیراندازی کردند.

در نتیجه زن جوانی که هویت او هنوز معلوم نشده هدف قرار گرفت و کشته شد و راننده‌اتومبیل بنام محمد فرزند اسماعیل و«وروش» سرنشین دیگر اتومبیل دستگیر گردیدند.

تیمهای فوتبال وکشتی ترکیه به تهران می‌آیند

روز دوشنبه تیم‌های فوتبال‌و کشتی نیروی هوائی کشور ترکیه بدعوت نیروی هوائی ارتش شاهنشاهی ایران وارد تهران میشود.

تیم کشتی ترکیه روزهای پنجشنبه همین هفته وشنبه آینده باتیم کشتی نیروی هوائی ایران روبرو میشود وتیم فوتبال ترکیه نیز دو مسابقه باتیمهای نیروی هوائی و عقاب انجام میدهد.

قیافه تیم‌ملی کشتی تغییر کرد

بقیه از صفحه اول

■ وزن اول

در وزن اول حیدری‌قهرمان‌چهارم جهان و عضو تیم ملی‌باجعفری‌روبرو شد هر کدام چهار امتیاز بدداشتند در ده دقیقه اول نتیجه کشتی مساوی بود، برای تعیین تکلیف‌دو سه دقیقه دیگر کشتی تمدید شد و سرانجام جعفری با چند امتیاز حیدری را مغلوب کرد و اولین نفری بود که بعضویت تیم ملی درآمد. جعفری برای اولین‌باراست لباس تیم ملی را میپوشد.

✻ وزن دوم

در وزن دوم طالبی وحسین‌حیدری رقیبان خود را از جدول خارج کردند حسین حیدری که موفق شده بود فرخیان قهرمان دوم جهان و سید عباسی قهرمان تیم ملی ایران را مغلوب نماید، خود در مقابله با ابوطالب طالبی مغلوب شد. تادقایق آخر هر کدام با دو امتیاز مبارزه میکردند ولی در آخر وقت حیدری خاك شدوطالبی‌پیروزگردیدوبعضویت تیم ملی درآمد طالبی نیز برای نخستین بار پیراهن تیم ملی را می پوشد.

✻ وزن سوم

در دوره نهائی وزن سوم خادم قهرمان سابق جهان با سیف‌پور قهرمان اول جهان روبرو شد. در دقایق اول خادم زیر گرفت و خاك کرد و دو پل برد. پنجدقیقه اول با همین نتیجه خاتمه یافت. در وقت دوم نیز خادم چند امتیاز ویك اخطار گرفت و سرانجام سیف پور مغلوب خادم گردید.

در همین دوره قلیچ‌خانی با بهشتیان مساوی کرد و سیف‌پور برای مقابله با قلیچ‌خانی حاضر نشد و در نتیجه قلیچ‌خانی و خادم‌که یکبار با هم روبرو شده بودند، مجددا در مقابل هم قرار گرفتندو این بار نیز مساوی کردند و چون بینی‌قلیچ‌خانی‌مجروح شده بود، مبارزه نهائی آنان بروز سه‌شنبه موکول گردید.

■ وزن چهارم

در وزن چهارم موحد و مومنی کلیه حریفان خود را مغلوب‌کردند و بدور نهائی رسیدند و چون کمر موحد ضرب دیده است مبارزه‌آنان هم به روز جمعه آینده موکول‌شد.

✻ وزن پنجم

در وزن پنجم حسین تهامی و مجید عقیلی با پیروزی بر سایر مدعیان این وزن به فینال‌رسیدند. آنها در ده دقیقه کشتی، مساوی کردند و در سه‌دقیقه بعدهم مساوی شدند در سه دقیقه چهارم تهامی‌زیر گرفت و خاك کرد و بایك‌امتیاز بعضویت تیم ملی درآمد. در این وزن محمد علی صنعتکاران قهرمان دوم جهان بعلت کسالت شرکت نداشت.

■ وزن ششم

در این وزن منصور مهدیزاده‌و منوچهر مشهدی‌آقا به‌فینال‌رسیدند. در فینال مهدیزاده تا دقایق آخر مساوی بودو آخرین لحظه مشهدی آقا را خاك کرد و بعضویت‌تیم‌ملی درآمد.

✻ وزن هفتم

در وزن هفتم غلامرضا تختی که تمام حریفانش را ضربه فنی نموده بود با خیرالله امیری روبرو شد.

در مسابقه فینال تختی با یك خاك و یك اخطار امیری را مغلوب نمود و پس از دوسال کناره‌گیری(المپیك ژاپن) مجددا بانمایش‌بهترین کشتی‌ها بعضویت تیم ملی ایران درآمد.

در وزن هشتم انوری با پیروزی بر اسحق‌نژاد پیراهن تیم ملی را تصاحب نمود.

دو هواپیما در حوالی ساوه گمشده‌است

دو روز است که شش فروند هواپیما در آسمان ساوه‌واطراف‌این شهرستان در جستجوی دو فروند هواپیمای گمشده میباشند.

خبرنگار ما در ساوه گزارش داد: هر دو هواپیما از چند روز قبل ناپدید شده و احتمالا درنواحی اطراف ساوه سقوط‌کرده‌اند.

فعلا مامورین ژاندارمری ساوه نیز برای یافتن دوهواپیمای گمشده ماموریت یافته‌و از امروزفعالیت‌خود را در این زمینه شروع کرده‌اند از طرف ژاندارمری کل کشور موضوع گمشدن دو هواپیما بتمام ژاندارمریهای این ناحیه اطلاع‌داده شده است.

زنی در رودخانه خودکشی کرد

دیروز زن ۱۹ ساله‌ای از ساکنین شوشتر بنام سکینه مرادی بعلت اختلافات خانوادگی خود را از بالای پل جدید شوشتربرودخانه انداخت.

اهالی و عابرینی که از آن‌حدود میگذشتند برای نجات وی اقدام کردند ولی سکینه در میان امواج غرق شد.

معدن فروریخت

کرج ـ خبرنگار اطلاعات: پریروز مرد ۴۷ ساله‌ای بنام نجف کلهر اهل «ولایت رود» گچسراز حومه کرج، هنگام کار درتونل ذغال سنك «گاجره»، براثرریزش ناگهان قسمتی از معدن، در زیر ذغالها مدفون گردید.

عدم شرکت طرفداران ناصر در تشییع جنازه کامل مروه

خبر رسیده از بیروت حاکیست که در مراسم تشییع جنازه و تدفین کامل مروه مدیر روزنامه الحیات از زعمای شیعه و سنی طرفدار ناصر کسی شرکت ننموده بود.

تفسیری درباره انتخاب تیم‌ملی

در تاریخ ده بیست ساله اخیر مسابقات کشتی، مردم تهران هرگز بیاد ندارند که یك مسابقه انتخابی تیم ملی تا این‌اندازه فشرده، بدین گونه جسورانه و برای قهرمانان‌پر از دلهره و اضطراب باشد. و باز هرگز طی ده بیست‌ساله اخیر دیده‌نشده‌است که یك تیم‌ملی در یك مسابقه انتخابی یکسره چهره عوض کند، تماشاچیان بهت‌زده و در عین حال باسرور وشادمانی فراوان شاهدپیروزی مدعیان جوان بودندکه‌باجسارت، کاردانی وقدرت فراوان پیراهن تیم ملی‌را از تن‌سلف خود در می آوردند و مفتخرانه آن را می پوشیدند.

ضرباتی‌که بر پیکرتیم‌ملی‌سابق خورد، از انفجار یك بمب وحشتناکتربود، تنها از تیم ملی یکنفر، و آنهم با مشقت فراوان، توانست از این انفجار جان سالم بدر بردوآن‌مهدیزاده بود، مردی که بنظر می آمد جاودانه در کشتی برپا می ـ ایستد اما همه کشتی هایش با مدعیان با اخطار بد به پایان رسید و حتی نتوانست یکی‌از مدعیانش‌را ضربه فنی کند و اگربیاد بیاوریم که اوپهلوانان بزرگی چون «گارچف» بلغاری رابه خاك کشیده است آنوقت می‌توانیم حدس بزنیم که‌مدعیان جوان چقدر برای‌مهدیزاده‌وبرای تیم ملی ما خطرناك بودند.

وقتی از میان هشت کشتی‌گیر عضو تیم ملی، شش‌نفر تعیین شدند برای عده ای این‌نگرانی پیش‌آمده بود که آیااین‌جوانان تازه کار وبی تجربه می‌توانند در یك مسابقه جهانی هنری نشان بدهند. این نگرانی‌در اغلب چهره ها دیده می شد. اما برای پاسخ باین سئوال ما بیك جواب اکتفا می کنیم. امامعلی حبیبی کشتی‌گیر وزن چهارم‌وبعد پنجم ایران مستقیما وبدون اینکه قبلا یك مسابقه جهانی دیده باشد، از تهران به «ملبورن» رفت‌وتمام‌حریفانش را ضربه فنی‌کرد. مگر این جوانان چه از او کم دارند؟. آیا تجربه ای از این‌بالاتر می شود که آنها در تهران کسانی راباقدرت‌ومهارت بی‌پایانشان شکست داده‌اند که قبلا پشت کشتی‌گیران جهان از شنیدن نام آنها به لرزه در می افتاد.

فرخیان در مسابقات منچستر در وزن دوم قهرمان دوم جهان شد و در اینجا ضربه فنی یك جوان گمنام‌گردید وبعد همین جوان که قهرمان دوم جهان‌را ضربه کرده‌بودبدست‌یك نام‌آور دیگر «طالبی» مغلوب شد.

این طالبی که از آب و آتش گذشته بیشك می تواند جانشین لایقی‌باشد. این حق نسل‌جوان است که‌نام بجوید و موفق باشد. آنکس‌که روی تشك نیرومندتر است باید به‌مسابقه برود وباید از فدراسیون‌کشتی متشکربود که بدون اینکه محافظه‌کاری بکند و تحت تاثیر تلقینات اینگونه افکار قرار بگیرد آنکس‌را که نیرومند تر بوده‌انتخاب کرده‌است.

ر. اعتمادی

کلی

بقیه از صفحه اول

جهان ورزش هرگز قهرمانی جنجالی چون محمدعلی (کاسیوس کلی) بخودندیده است او تنها یك ورزشکار نیست، از مرزهای رینك بکس او که عبور کنیم بادنیای تازه‌ای آشنا میشویم که‌دنیای مخصوص محمدعلی(کاسیوس کلی) است.

محمدعلی برای اولین‌بار دست بقلم برده و به ترسیم‌دنیای خود پرداخته است. سلسله مقالاتی که از این شماره‌تحت عنوان داستان زندگی من، بقلم محمدعلی منتشر میشود خوانندگان را بدنبال‌محمدعلی راهنمائی می کند و آنان، این قهرمان بی‌نظیر را همانطور که هست میشناسند.

✻✻✻

امشب در استادیوم «هایبوری» من دررینك در انتظار «هنری کوپر» هستم تا از عنوان قهرمانی خوددفاع کنم. هزاران نفر از مردم دراطراف ما، وهنگامیکه مادست بگریبان هستیم، فریاد ها ونعره های خودرا به‌آسمان میرسانند و میلیونها نفر دیگر از مردم در سراسر جهان امشب و تاچند روز دیگر بر پرده های تلویزیون، سینما و یاصفحات روزنامه‌ها ماراخواهند دید.

اما من شخصا باین مسائل کمتر توجه می کنم. همیشه اینطور بوده است که وقتی من زور آزمائی بزرگی درپیش دارم در گوشه‌رینك میایستم، چشمهایم را تنك‌میکنم، سخت خیره میشوم و تمام حواسم را متوجه مردی می کنم که در گوشه دیگر رینك مقابل‌من‌ایستاده است دراین‌حالت من‌به‌دیگرجمعیت تماشاچی را می‌بینم و نه‌صدای‌نعره هاوفریادهایشان‌رامی‌شنوم. دراین‌حالت من باحریف تنهای تنهامی‌مانم. در آن لحظه دیگر هنری کوپر بنظر من یك آدم معمولی زن و بچه‌دار نیست، بنظرم اویك ماشین‌جنگی می‌آید که میخواهد برمن تسلط یابد.

■ چگونه قهرمان شدم

زندگی ورزشی من که امروز مرا برای یك مسابقه بزرك بلندن کشانده است از هنگامی آغاز شد که‌دوچرخه نوی مرا دزدیدند.

آنوقتها من یك پسرك کوچك ۱۲ ساله بودم و آن دوچرخه کوچولو برایم خیلی ارزش داشت. یادم می‌آید آنشب‌به‌تماشای‌یك‌نمایشگاه کالاهای‌خانگی که در یك‌فروشگاه بزرك ترتیب یافته بود رفته بودم. ودرآنجا از خیارترشی و شیرینی گرفته تاذرت بوداده مجانا بمردم داده میشد و من تاتوانستم از این «هله‌هوله» ها پرخوری کردم. کم‌کم دیرمیشد و من باید بخانه برمیگشتم.

باران بشدت می‌بارید ومن وقتی که بسراغ دوچرخه‌ام رفتم دیدم «جاتر است و بچه نیست».

رندان دوچرخه را زده بودند. خوب، بااین‌وضع چکار میتوانستم بکنم ـ زیرباران ایستادم وزدم زیر گریه، من هیچوقت نفهمیدم کدام رندناقلا دوچرخه مرا برده بود. ووقتی‌هم که زیر باران گریه‌میکردم نمیدانستم که‌همین شخص، که‌من هیچوقت نشناختمش، باعث شد که من قهرمان بکس جهان در قسمت سنگین وزن شوم. اگر آن اتفاق نیافتاده بود من هیچوقت‌دنبال بکس نمی‌رفتم و از آن شهر کوچك «لوئیزویل» یعنی شهری که من درآن متولد شده و رشد کرده‌بودم بعنوان یك مشت زن خارج‌نمیشدم و عنوان سریعترین و جنجالی‌ترین مشت زن تاریخ رابدست نمی‌آوردم.

(ناتمام)

دیروز کسوف شد

همانطوری که قبلا باستحضار خوانندگان‌رسیدطبق پیش‌بینی‌آقای دکتر عباس ریاضی کرمانی منجم معروف و استاد دانشگاه تهران در ساعت ۱۰و۲۰دقیقه‌و۴۸ ثانیه‌دیروز درایران کسوف شد.

آقای دکترریاضی‌درباره کسوف دیروز بخبرنگار ما گفت در کلیه شهرستان ها روز گذشته کسوف جزئی رخ داد بطوری که دوسوم‌از آفتاب گرفته شد.

طرح رفاه خانواده

آماده تقدیم بمجلس است

صبح امروز کمیته اجرائی‌شورای بین‌المللی زنان برای رسیدگی به قطعنامه ها تشکیل جلسه‌داد در این جلسه نماینده زنان ایران طی‌نطقی گفت طرح رفاه‌خانواده‌پس ازبررسی های همه جانبه تهیه شده بزودی تقدیم مجلس شورایملی خواهد شد.

خبرنگار ما می‌نویسد بعدازظهر روز پنجشنبه ۲۰۰ نفر ازنمایندگان جمعیتهای زنان از کلاسهای مبارزه با بیسوادی دیدن کردند.

آخرین اخبار خارجه

معبد بودائیان را بمسلسل بستند

سایگون ـ ۲۱ مه ـ خبرگزاری فرانسه ـ تفنگداران دریائی ویتنام جنوبی بامداد امروز معبد «تان‌نین» را در دانانك مورد حمله قرارداده و پس‌از چهار ساعت آنجارا اشغال کردند. این نخستین معبد بودائی است که مستقیما از طرف نیروهای ویت‌نام جنوبی‌موردحمله قرارگرفته است.

دراین حمله یك کاهن بودائی کشته شدو یك کاهن دیگر زخمی گردید ویك سرباز شورشی نیز بقتل رسید.

تمام دیوار های معبد «تان‌نین» براثر گلوله مسلسل و توپ‌سوراخ سوراخ شده است.

کاهنان بودائی اظهار داشته‌اند که هواپیما های ویت‌نام جنوبی‌معبد را به مسلسل بسته و عده زیادی را در داخل معبد کشته و زخمی ساخته‌اند.

تفنگداران دریائی‌ویت‌نام جنوبی اطراف معبدرا سیم‌خاردار کشیده، ودرساختمان‌های‌اطراف درجستجوی شورشیان هستند به مجسمه بودا دراین حمله آسیبی نرسیده ولی‌در وسط‌تالاری که مجسمه‌قراردارد یك لکه بزرك‌خون‌دیده میشود. ساکنین اطراف‌معبد خانه‌های خودرا تخلیه کرده‌و بجای دیگر رفته‌اند.

ازساعت ۹ بامداد امروز بودائی ها به تظاهرات عظیمی در سایگون دست زده‌اند.

دراین تظاهرات که بانظم‌وترتیب بی‌سابقه‌ای انجام میشود هزاران‌نفر بودائی شرکت دارند.

د رساعت یازده نیرو های‌پلیس بااستفاده از گاز اشك‌آور درصدد پراکنده ساختن تظاهر کنندگان برآمد و جمعیت بداخل معبد بزرك سایگون پناهنده شد.

دراین تظاهرات یك دانشجوی بودائی بعنوان اعتراض بروش‌دولت کائوکی خودرا باخنجر زخمی کرد.

دانشجوی بودائی ببالای درختی که‌در جلو معبد قرار دارد رفت و فریاد برآورد: «من خودرا در راه برادران مان‌دردانانك قربانی‌میکنم» وپس‌از آن تیغه خنجررا بشکم‌خود فروبرد واز درخت بزیر افتاد و بلافاصله اورا به بیمارستان انتقال دادند.

در حوادث امروز دانانك ۱۵سرباز امریکائی نیز زخمی شدند.

✻ حمله به تاسیسات آمریکائی

سربازان شورشی ویتنام جنوبی در دانانك که علیه حکومت سایگون قیام کرده‌اند امروز تاسیسات نظامی امریکا در دانانك را زیر آتش‌گرفتند. ستاد تفنگداران دریائی امریکا در دانانك از جمله مراکزی بود که مورد حمله سربازان شورشی قرار گرفت

ارسن‌ولز

جایزه مخصوص فستیوال کان را گرفت

اورسن‌ولز

کان ـ ۲۰ مه ـ خبرگزاری فرانسه ـ فستیوال فیلم‌کان پایان یافت و جوائز آن باین شرح‌توزیع گردید.

جایزه‌مخصوص بیستمین‌سالگرد فستیوال به هنرپیشه معروف«اورسن ولز» بخاطر فیلم «فالستاف» و کمك وی بعالم سینما (خارج از مسابقه) اعطا گردید

جوائز بزرك فستیوال به‌تساوی به فیلم فرانسوی (یك‌مردویك‌زن) وفیلم ایتالیائی «خانم هاو آقایان» داده شد.

جایزه بهترین هنرپیشه زن به ستاره انگلیسی «ونسارد گراو» بخاطر بازی درفیلم «مورگان» و جایزه بهترین هنرپیشه مرد به «پتر اسکارسن» هنرپیشه سوئدی بخاطر شرکت در فیلم «گرسنگی» تعلق گرفت.

جایزه مخصوص هیئت داوران به‌فیلم انگلیسی«آلفی»اعطاء گردید

جایزه بهترین کارگردان نیزبه کارگردان‌شوروی«سرژیوتکوویچ» بخاطر کارگردانی فیلم «لنین در لهستان» داده شد.

محاکمه عادل خاتمه‌یافت

رای دادگاه بعد از ظهر امروز صادر خواهد شد

شعبه پنجم دادگاه جنائی مرکز بامدادامروزدادرسی‌از عادل کوتوالی متهم بقتل نسرین را پایان داد.

قضات دادگاه از ساعت ۸ونیم صبح برای صدور حکم وارد شور شدند وعادل بزندان فرستاده شد وپس‌از آماده شدن رای، برای شنیدن آن‌بدادگاه‌فراخوانده شود.

حکم دادگاه بعداز ظهر امروز صادر خواهد شد.

تیکران آزاد میشود

شعبه ۱۸ دادگاه جنحه تهران‌قرار بازداشت تیکران برادر ارمناك رافسخ کرد.

تیکران چند روز پیش پس ازانتقال بزندان بقرار بازداشت خود اعتراض کرد. برای‌تیکران قرار وثیقه‌ای‌بمبلغ ده هزار تومان‌صادر شده‌و ممکن‌است تاآخر وقت امروز بستگان او باسپردن وثیقه ویرا آزاد کنند.

ارمناك ضمن تحقیق، برادرش تیکران را باعث حادثه کشته شدن سه فرزند و همسرش میداند.

بساکنین محترم سلطنت آباد داودیه ـ قلهك ـ شمیرانات

ونك ـ امانیه ـ الهیه ـ محمودیه ـ زعفرانیه ـ تجریش ـ اوین‌دربند مژده میدهیم که بزودی فروشگاه های مرغ خندان (مرغ‌و تخم‌مرغ روز ـ لبنیات خوب وتازه) درجاده شمیران نرسیده بسه‌راه ضرابخانه و درجاده پهلوی نرسیده به‌تلویزیون‌افتتاح‌میشود

مجالس ترحیم و یاد بود

خانواده های: نخعی. اعتمادیه. سبحانی. بیکلیك. نام‌آور. فاضل

با کمال تاسف و تاثر درگذشت شادروان **بانو زهرا نخعی** والده آقای محمد حسین اشتر نخعی قاضی دادگستری را باطلاع دوستان و آشنایان میرساند. مجلس ترحیم آن مرحومه در اراك از ساعت ۳ بعد از ظهر روز شنبه ۳۱ اردی بهشت ماه ۴۵ در مسجد مرحوم حاج‌آقا صابر برپا و ساعت ۱۰ صبح روز یکشنبه اول خرداد ماه ختم میگردد.

مصیبت وارده را بعموم بازماندگان‌آنمرحومه تسلیت میدهیم.

خانواده های: کیوان پور. حاذق. شفائی. نوری. معمار زاده اصفهانی. رفیعی. پیروزی. داوری. مهدیان. گودرزی. خداداد. صفائی نیك. ذوالفقاری. امین. رستم‌خانی

بدین وسیله فوت مرحوم **حاج علی آقاکیوان پور** را باطلاع عموم فامیل. دوستان و آشنایان میرساند. طبق وصیت آن مرحوم هزینه‌سوم، هفته، چهلم وسال بامور خیریه واگذار گردیده است ضمنااز آقایانی که در تشییع‌جنازه‌شرکت نموده‌اند کمال تشکر را داریم.

بدین وسیله باطلاع خویشاوندان ودوستان میرساند که مراسم سالگرد فوت مرحوم استوار یکم‌شهید **غلامرضا الیاسی** روزیکشنبه‌اول‌خرداد ماه ۴۵ از ساعت ۴الی ۶ بعد از ظهر در منزل آن مرحوم واقع در شهباز خیابان ساسانیان‌پلاك ۶۲ برگزار میگردد. **خانواده ذهاب والیاسی**

تسلیت

کارکنان اداره کل آمار بازرگانی وزارت اقتصاد مرك جانگداز مجتبی شهریاری سرباز فداکار آمار رابه جامعه آمار ایران و خانواده شادروان تسلیت می گویند.

جناب آقای دکتر پرویز اصلانی

با قلبی اندوهناك مصیبت فوت پدرگرامتان را بحضور آن دوست عزیز تسلیت عرض کرده بقای خاندان معظم را از خداوند آرزومندم.

دکتر طهمورث فروزین

خانواده محترم الفت

مصیبت وارده را صمیمانه تسلیت عرض مینمائیم. **مهری و نادر اخوان حیدری**

جناب آقای سیروس پاکباز رئیس قسمت حرارت مرکزی راه آهن

کارکنان قسمت کارخانجات تعمیرات‌اساسی دیزلها خودرا درغم شما شریك میدانند.

مهندس رضا ورنوس. ناصر سهراب‌منش. هوشنك نایاك. مهندس بهرام بلوری. مهندس مرتضی کریمی. علی اصغر قاسمی. کریم افتخاری

با نهایت تاسف مصیبت وارده را به آقای مصطفی افشار تسلیت عرض مینمایم.

آ ـ ۵۲۶۳ **مهدی مرعشی**

جناب آقای احمد پاکباز

کادر پزشکی و کارکنان اداری بیمارستان عصبی و روانی باقلبی آکنده از تاثر و اندوه درگذشت والده مکرمه آنجناب را تسلیت گفته صبر جمیل وبقای عمر جنابعالی و خاندان‌محترم را صمیمانه مسئلت مینمایند.

بیمارستان عصبی وروانی

دانشجویان دانشکده‌فرماندهی عالی‌وستاد مشترك درگذشت شادروان تیمسار سرلشگر احمد نخجوان را به خانواده آن مرحوم‌بخصوص همدوره گرام سرکار سرهنك هوائی ستاد جعفر نخجوان تسلیت عرض مینمایند.

جناب آقای احمد پاکباز

با نهایت تاثر مصیبت وارده را تسلیت عرض میکنم. **دکتر حمید صفائی**

مجالس وعظ و سوگواری

هو

۱۲۱

بمنظور تعظیم شعائر دینی وتوسل‌وتمسك به خاندان پاك رسالت بمعمول همه ساله‌مجلس سوگواری سالار شهیدان حضرت ابا عبداله الحسین سید الشهداء ارواحنا فداه از اول ماه صفر (یکشنبه اول خرداد) بمدت ده روز از ساعت شش ونیم بعداز ظهر در بنده منزل منعقد است انتظار دارد علاقمندان به آستان آن حضرت شرکت فرموده و در پیشگاه مولی ماجور باشند.

نشانی امیرآباد خیابان شیراز غربی از چهار راه دوم گذشته دست چپ کوچه‌بهشت

۲ـ۲ **حاج‌سیدعلی اکبر روح‌الامین**

ص ۱۳۱۷

روضهٔ معمولی هر ساله خانقاه حضرت صفی علی‌شاه قدس سره از روز یکشنبه اول‌ماه صفر الخیر برابر اول خرداد ماه از ساعت پنج ونیم عصر دائر است وده روز اول مربوط به موقوفهٔ مرحوم ناظم السلطنه امیر علائی است البته دوستداران اهل بیت اطهار علیهم السلام استفاضه خواهند فرمود. **دفتر انجمن اخوت**

طبق معمول‌سنواتی مجلس عزاداری‌حضرت اباعبداله (ع) از لیله یکشنبه او ل‌ماه صفر در مسجد ولی عصر (ع) منعقد و از ساعت ۸ بعد از ظهر حضرت آقا ی‌سید محمد ضیاء آبادی سخنرانی و ذکر مصیبت مینمایند امید است اهالی محل و علاقمندان شرکت فرمایند.

هیئت مدیره مسجد ولی عصر (ع)

در حوادث رانندگی جمعه ۵ نفر کشته شدند

مرد جوانیکه می‌خواست رانندگی خودرا بمادرش نشان دهد او را کشت ـ کامیونی در دریاچه سدکرج افتاد

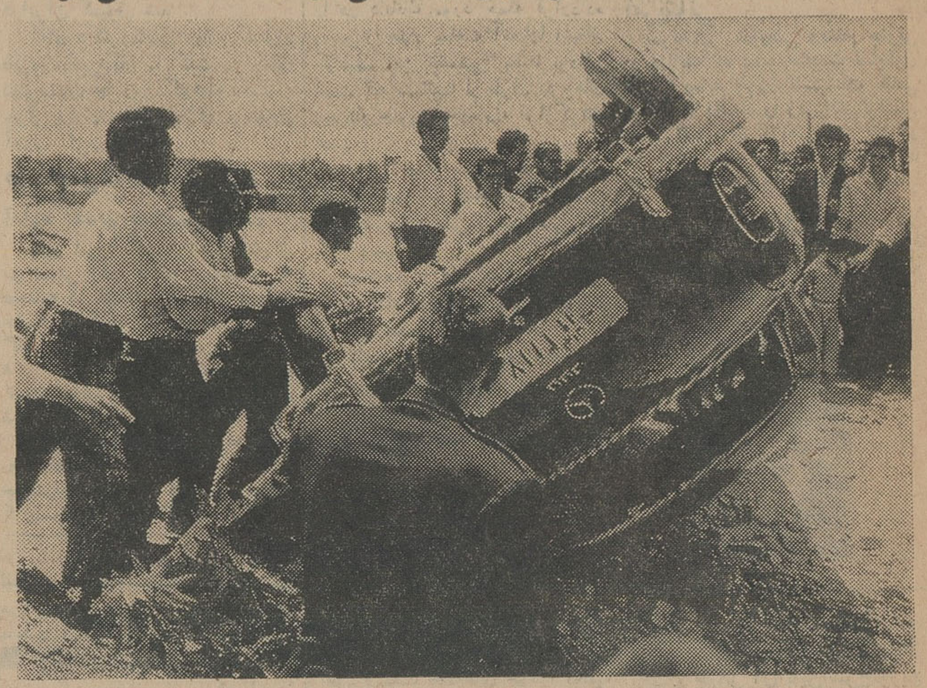

اهالی محل سرگرم راست کردن اتومبیل واژگون شده هستند

دیروز پنج نفر قربانی حوادث رانندگی شدند و در ۴۸ ساعت اخیر رویهم ۲۳ نفر دراین حوادث مجروح گردیدند. دوراننده که باعث مرگ دونفر شدند گواهی‌نامه نداشتند.

■ مادر کشته شد

یکی از این حوادث رانندگی را مردی بوجود آورد که میخواست بمادرش نشان دهد راننده شده است شرح واقعه بنا بگزارش خبرنگار ما از اینقرار است:

دیروز روح‌اله بوستانی مدیر یکی از مدارس تهران مادر ۶۰ ساله‌اش فرخ بوستانی را در اتومبیل خود (شماره ۲۱۱۷ ط ۱۹) سوار کردو بشهرآرا بمنزل پسرخاله‌اش منوچهر مستقیمی برد.

در رفتن به شهرآرا روح‌اله چون گواهینامه رانندگی ندارد از راننده‌ای برای راندن اتومبیل خود استفاده کرد، ولی پس از صرف ناهار در بازگشت تصمیم گرفت شخصا رانندگی اتومبیل را بعهده بگیرد تامادرش رانندگی اورا به‌بیند و خوشحال شود. این بار غیر از مادرش، منور مستقیمی خاله‌اش را هم سوار کرد.

وقتی اتومبیل بسه‌راه شهرآرا رسید باچند اتومبیل دیگر روبرو شد، روح‌اله که دست‌وپای خودرا گم کرده بود آنقدر اتومبیل را بجوی کنار خیابان نزدیك کرد که با رهگذری بنام ابوالفضل تصادف کرد واورامجروح ساخت.

روح‌اله پس از این حادثه قصد فرار کرد و باسرعت بسمت کارخانه برق‌آلستوم حرکت کرد، ولی‌چون در سرعت زیاد نتوانست کنترل اتومبیل راحفظ کند واز طرفی‌پشت سرخودرا نگاه میکرد که‌اوراتعقیب نکنند بادرختی تصادف کرد، ولی باز بفرار خود ادامه داد، امااتومبیل اوپس‌از برخورد بدرخت دیگری واژگون شد و مادرش کشته شد. روح‌اله در حالیکه اندکی مجروح شده بود جسد مادر و اتومبیل را گذاشت و فرار کرد.

کارشناس علت‌تصادفات را سرعت زیاد وعدم مهارت راننده در راندن اتومبیل تشخیص داد.

صبح امروز آقای ستوان‌شادانلو رئیس ژاندارمری شهرآراء روح‌اله را دستگیر کرد، اما باوجود آنکه دلایل کافی علیه وی موجود است معذلك روح‌اله حاضر باعتراف‌نیست

*** عدم مهارت**

حادثه دیگر نیز بسبب عدم مهارت راننده دیگری روی داد. در این حادثه عباسعلی عبایان کوپائی ۵۵ ساله جان خودرا از دست داد.

این راننده که حمید کریمی‌نام دارد دیروز هنگامی که در خیابان خراسان اتومبیل شماره ۶۷۸۵ ط ۲۱ رامیراند باعباسعلی تصادف کرد و اورا کشت.

کارشناس تصادفات نیز علت‌این تصادف رابی‌احتیاطی راننده‌تشخیص داد.

*** حادثه دیگر**

دیشب همچنین «خرف‌مگردیچیان» در چهارراه قصر در یك حادثه رانندگی کشته شد.

در سدکرج افتاد

دیروز کامیون کمپرسی شماره ۲۸۹۲ ط ٤ که‌از جاده‌چالوس‌عبور میکرد بداخل دریاچه سد کرج افتاد.

گزارش خبرنگار ما حاکی است که کامیون بزیر آب فرورفته‌وتنها چرخ یدك آن که از کامیون جدا شده روی آب باقیمانده و همین‌امر ماموران را متوجه افتادن کامیون بداخل دریاچه ساخت.

دراین حادثه حسین راننده و رجبعلی کمك‌راننده کامیون کشته شدند.

*** ۲۳ نفر مجروح شدند**

در ٤۸ ساعت گذشته همچنین ۲۳ نفر در اثر حوادث رانندگی در تهران و حومه مجروح شدند.

دفتر یک دبیرستان آتش زده شد

منظره‌ای از دفتر دبیرستان اسدآبادی پس از حریق

دیشب دفتر دبیرستان‌اسدآبادی بوسیله ماده منفجره آتش زده‌شد و قسمتی‌از پرونده های تحصیلی دانش آموزان و اسناد اداری دبیرستان از میان رفت.

این حادثه درساعت ۲ونیم‌بامداد امروز روی داد.

گزارش خبرنگار ما که از محل حادثه بازدید کرده وبامدیر وسرایدار دبیرستان و جمعی از اهالی محل گفتگو کرده نشان‌می دهد که دیشب ۵ جوان تا ساعت ۲ بعد ازنیمه شب در حوالی میدان رشدیه قدم میزدند.

یکی از آنها که پیراهن چهار خانه‌ای برتن داشت یك‌ساك کوچك دردست داشت.

همین جوان نیمساعت پیش از وقوع حادثه‌در پشت بام ساختمانی که‌مشرف به دبیرستان است‌دیده شد.

حادثه باین ترتیب صورت گرفت که‌یك قوطی مواد منفجره از روی ساختمانی که مشرف بدبیرستان است و روبروی دفتر دبیرستان‌قرار دارد بسوی پنجره دفتر پرتاب‌شد.

قوطی مواد منفجره‌پس‌ازشکستن پنجره باصدای مهیبی‌منفجر گردید ودفتر را آتش زد.

عباس نجفی سرایدار دبیرستان براثر صدای انفجار بیدار شد واز آتش نشانی استمداد کرد.

ماموران آتش نشانی‌حریق را خاموش کردند و پلیس کلانتری۸ بجستجوی مرتکبین پرداخت.

دراین حادثه باوراق و دفاتر امتحانی دبیرستان که منظور مرتکبین بود آسیبی وارد نیامد، تنهاپرونده های تحصیلی سالهای گذشته‌دانش آموزان ومقداری اسناد اداری ومیز وصندلی و قفسه دفتر از میان‌رفت.

رسیدگی به پرونده این حادثه به‌آگاهی واگذار شده‌و ماموران آگاهی از روی قرائنی که دردست دارند سرگرم‌مطالعه‌برای‌دستگیری متهم یامتهمین هستند.

شوهرها دیر آمدند زنهاخود را مسموم کردند

فاطمه علیزادگان

هرسل بابازاده

در ٤۸ ساعت اخیر ۹۰ نفر مسموم شدند که سه نفر از آنها خود را مسموم کرده بودند. این سه نفر سه زن‌هستند که‌هرسه‌ازدست شوهرانشان باین سبب که دیر بخانه میآیند خود را مسموم کرده اند.

*** تحریك زنهای همسایه**

زرین تاج ۲۰ ساله یکی از این سه زن میگفت شوهرم شبها دیربخانه میآیدزنهای همسایه میگویند شوهری که شبها دیر بخانه میاید زنش را دوست نمیدارد و برای اینکه مدت کمتری او را ببیند دیربخانه میاید و من تحت تاثیر حرف همسایه ها خود را مسموم کردم.

*** عکس زن ناشناس**

زن دیگری که ۲۳ ساله است و محبوبه نام دارد میگفت شوهرم‌شبها دیربخانه میاید، ولی من مانندمادرم که تا آمدن پدرم بیدار میماند، بیدار میمانم تا با شوهرم با هم غذا بخوریم، ولی‌یك سال است که آرزوی غذا خوردن با شوهر بدل من مانده است.

در این مدت من اعتراضی نداشتم، ولی دیشب در جیب شوهرم یك بسته کبریت مقوائی پیدا کردم که روی آن عکسی بود که شوهرم را با زنی در حال نوشیدن مشروب نشان میداد ودیدن‌همین عکس مرا آنقدرناراحت کرد که تا سرحد خودکشی پیش رفتم.

■ مشروب می‌خورد

زن دیگری که ۵۰ ساله است‌فاطمه علیزادگان نام دارد. او هنوز در حال بیهوشی است دخترش میگفت چون پدرم شبها دیر بخانه میآید و همیشه مشروب میخورد مادرم خود را مسموم کرده است.

*** از دست بچه ها**

دیروز کودك شش ساله ای بنام «هرسل بابازاده» قرصهای خواب مادرش را خورد و مسموم شد.

او قبلا از مادرش پرسیده بودکه این قرصها را برای چه میخورد مادرش گفته بود برای اینکه از دست بچه ها عصبانی نشود.

«هرسل» پس از بهبود یافتن گفت چون از دست بچه ها عصبانی شد قرصها را مثل مادرش خورد.

چهار نفر گم‌شدند

دیروز سه پسر خردسال و یك زن گم شدند. سه پسری که‌گم شدند اصغر کباب‌پز ۷ساله(بالباس پیش‌آهنگی) امیر و مجتبی فیضی نام دارند.

زن گم‌شده شکرنازوثوق سعیدی نام دارد و دارای سه فرزند است.

شوهر این زن گفت که همسرش اخیرا به‌نوعی‌بیماری روانی دچار شده بود و شاید بهمین سبب گم شده باشد کسان‌این گمشده‌درخواست دارند مردم در پیداکردن گمشده آنها بمامورین‌انتظامی کمك کنند.

۵ نفر در آب خفه شدند

دیروز ۵نفر در تهران و حومه درآب خفه شدند

نادر جبار یکساله، منیژه حاجی ٤ساله‌و عادل رحمتی ۱٤ ماهه در حوض افتادند.

هدایت‌الله‌خراسانی دررودخانه کرج غرق شدو همت‌الله‌مشیری ۲۵ساله که برای تعمیر موتور چاهی وارد آن شده بود در آب چاه خفه‌شد.

بزودی

فیلمی از اوتوپرمینجر

بانی لیک گمشده

سینماسکوپ

باشرکت: لورنس الیویر

کارول لینلی

کایردالیا ○ نوئل کوارد

محصول: کمپانی کلمبیا

خواهشمند است پایان غیر منتظره فیلم را برای هیچکس تعریف نکنید

ایندولا

«ساخت هلند»

سالهای سال خدمتگذار شماست

باوزن ایندولا رومیزی - پایه بلند و سقفی

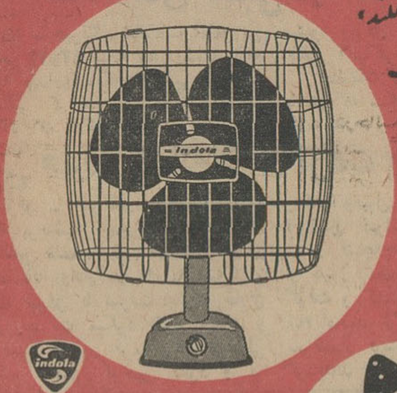

indola

هواکش ایندولا

دیواری و شیشه‌ای در اندازه‌های مختلف

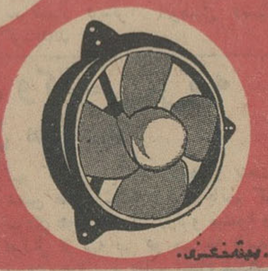

نماینده انحصاری محصولات ایندولا در ایران: شرکت مقصود خیابان سعدی جنوبی پلاک ۶۶۰ تلفن ۳۵۱۱۷ ۳۱۰۲٤

نمایندگی ایندولا دراهواز: کالای خانه فلکه جنب پل

ازصبح چهارشنبه در سینماهای

میامی - سیلوانا - فردوسی - ونوس - پارك - المپیا - پرسپولیس - فری - ستاره - جی

فریده نصیری ○ منوچهر صادقپور

علی آزاد ○ مهدوی جنتی

منتجم ○ بندانی

در فیلم

کلاه نمدی

تهیه کننده و کارگردان منوچهر صادقپور | مدیر فیلمبردار خانی

فیلمی اصیل ودراماتیك از سینمای وطن ما

مشحون ازعشق، فداکاری، انسانیت

یخچال پرسپولیس

برای: لبنیات - اغذیه - گوشت مرغ - ماهی - بستنی - شیرینی

شرکت سهامی صنایع سردکننده

خیابان شوش غربی ۳٤۶ تلفن ۲۰۱۸۱

ظهوری در فیلم پروفسور نخاله

برنامه آینده سینماهای

ب.ب - کاپری رادیوسیتی

رنجی به سوزندگی آتش، سرمستی به لذت شراب

شکوهی ابدی که جهان را تسخیر میکند

رنج و سرمستی

سرگذشت هیکل آخر

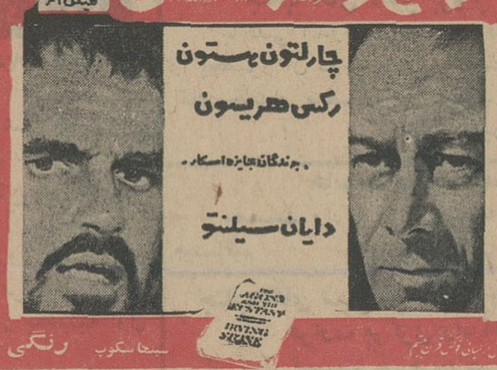

چارلتون هستون

رکس هریسون

برندگان جایزه اسکار

دایان سیلنتو

سینماسکوپ رنگی

سینما تئاتر کسری نمایش میدهد

برنامه تئاتری فقط یك هفته دیگر

ازدواج بسبك ایتالیائی

بکارگردانی و شرکت بانو: لرتا نوشین

شروع همه روزه ۸٫۳۰ بعدازظهر

برنامه سینمائی از فرداصبح

فانی رنگی - دوبله بفارسی - باشرکت

هورست بوخهولتز - لسلی کارون - موریس‌شوالیه - شارل بوایه

شروع سئانسها ۱۱ صبح ۲٫۱۵ - ٤٫۱۵ - ۶٫۱۵

کاباره دانینگ مولن روژ

بزرگترین کاباره درخاورمیانه

افتتاح خواهد شد

منتظر آگهی بعدی باشید

سومین و آخرین هفته

موفق‌ترین فیلم ماه فقط در

سینما آتلانتیک

برنده جایزه اسکار ۱۹۶٤ بخاطر بهترین فیلم خارجی‌سال

سوفیالورن

مارچلو ماستروپانی

در شاهکاری از ویتوریو دسیکا

ACADEMY AWARD WINNER "BEST FOREIGN FILM"

سینماسکوپ رنگی

دیروز امروز فردا

YESTERDAY, TODAY AND TOMORROW

ورود اشخاص کمتر از ۱۸ سال برای تماشای این فیلم ممنوع است.

همبستگی ایران، ترکیه و پاکستان بی نظیر است

بقیه از صفحه اول

صبح دیروز پنجمین اجلاسیه شورای وزیران سازمان همکاری عمران منطقه‌ای با پیام شاهنشاه آریامهر گشایش یافت، شاهنشاه در پیام افتتاحیه خود اعلام فرمودند: همبستگی کشور های ایران، پاکستان و ترکیه نه‌تنها متکی به نیازمندیهای موقت سیاسی است بلکه مرهون میراث معنوی و فرهنگی و تاریخی مشترکی است که آنها را بطرزی تزلزل ناپذیر بیکدیگر نزدیک و مربوط میسازد.

*** سخنان نخست‌وزیر**

در آغاز مراسم آقای قدس نخعی وزیر دربار شاهنشاهی پیام شاهنشاه را بشرحی که‌جداگانه درج گردیده است، قرائت کرد و سپس آقای هویدا طی سخنان خود پس ازخوش آمد گوئی به‌اعضای هیئتهای نمایندگی عضو شورا اظهار داشت:

دنیائی که ما امروز در آن‌زندگی میکنیم میان اقلیتی مرکب از مردم کشور های صنعتی که از برکات ثروت برخوردارند واکثریت عظیمی ازافراد انسانی که در کشور های در حال پیشرفت تحت شرایطی بسیار ناپایدار و باحداقل امکانات اقتصادی زندگی میکنند تقسیم شده است.

این یك پدیده تازه نیست اما آنچه که تازه و شاید بطرز تاثر آوری واجد اهمیت است، درك این حقیقت است که پس از بیست سال همکاری بی‌ثمر بین‌المللی بین کشورهای پیشرفته و کشور های در حال پیشرفت، کشور های مرفه باوجود سخنان بشردوستانه‌ای که برزبان جاری میسازند مرتبا به ثروت خود میافزایند و حال آنکه بسیاری ازکشور های در حال توسعه روبه فقر میروند.

اخیرا عامل دیگری نیز بر فقر مادی اکثریت عظیم کشور های در حال توسعه افزوده شده است و بنظر من این عامل خطری بزرك تر ازخطر فقرمادی در بر دارد زیرا مربوط است به مهاجرت و خروج سرمایه های مغزی و فکری از این کشور ها

■ استثمار اقتصادی

نخست‌وزیر افزود: من هیچگاه نظر خود را درباره علت این عدم پیروزی در تحقق هدفهای اعلام شده پنهان نداشته‌ام بنظرمن‌علت این عدم پیروزی این است که‌در حالیکه دوران استثمار سیاسی‌بسر آمده، نظام اقتصادی دادو ستد جهان‌و تقسیم و تخصیص امور که این نظام اقتصادی برآن استوار است بدون تغییر باقی مانده‌است. گامی استدلال میشود که‌مسئولیت حل مسائل مربوط‌به‌توسعه‌اقتصادی کشورهای درحال توسعه باخودآن کشورها است، تاآنجا که این مسائل ناشی از علل داخلی باشد وبتوان بااقدامات داخلی به‌حل‌آنها پرداخت ومن بااین استدلال کاملا موافقم‌ودرحقیقت ازپایان‌جنك دوم جهانی‌دولتهای کشورهای‌درحال‌توسعه آمادگی خودرا برای بعهده گرفتن سهم حقه خود در این مسئولیت نشان داده‌اند، بویژه در کشورما ایران شاهنشاه آریامهر دراجرای انقلابی‌ترین اقدامات برای انجام اصلاحاتی که لازمه هر طرح‌ونقشه برای‌تسریع‌توسعه است کوچکترین تردید وتاملی بخودروانداشته‌اند.

این حقایق درمورد پاکستان و ترکیه نیز بنحواحسن صادق است معهذا بخوبی آشکار است که اینگونه اقدامات داخلی باتمام‌تاثیر ووسعت اثری که ممکن است‌داشته باشند نمیتوانند باالنفسه برای‌حل مسائلی که جنبه جهانی دارند و نه‌جنبه ملی وداخلی تکافو نمایند.

دراینجاست که بنظر من‌نقش سازمانهائی از نوع سازمان‌همکاری عمران منطقه‌ای آشکار میشود.

*** همکاریهای ثمربخش**

آقای ذوالفقار علی بوتو وزیر امور خارجه پاکستان طی سخنان خود از پیام شاهنشاه آریامهر که سرشار از امیدو اطمینان بود اظهار امتنان کردوازمیهمان نوازی ایران تشکر نمود واظهارداشت: سه کشور ما که دریك فرهنك ویك ایمان شریك و سهیم بوده و با رشته‌های تاریخی وسنن باستانی بیکدیگر مربوط گشته‌اند، توانسته‌اند درسازمان همکاری عمران منطقه‌ای جهت همکاریهای ثمربخش و دررشته های‌اقتصادی وفرهنگی شکل تازه ومثبتی‌بیابند، این سازمان رشته های وسیع‌جهت همکاری‌های ثمربخش را ازطریق بازرگانی وسرمایه گذاری‌درطرح های مشترك صنعتی بوجود آورده است.

آقای بوتو گفت: صنایع سنگین باتمام اهمیتی‌که دارد احتیاج‌به‌منابع عظیم چه از نظر سرمایه و چه از نظر تخصص دارد و اینهاچیزهائیست که ما نمی توانیم هریك به تنهائی فراهم آوریم مگر اینکه هزینه ای گزاف و مغایربا اصول اقتصادی‌بر روی‌آن بگذاریم، چنانچه ما منابع خود را رویهم بریزیم‌خواهیم‌توانست قدرتی عظیم صنعتی بدست آوریم که در وهله اول منطبق بااصول‌اقتصادی بوده و از نظر اجتماعی نیز مورد قبول وخواسته مردم سه کشور باشد.

■ درها باز است

وزیر امور خارجه پاکستان‌افزود: درهای سازمان همکاری‌عمران‌منطقه‌ای بروی‌سایر کشور های این منطقه‌باز گزارده شده تا چنانچه بخواهند ومایل به قبول وتابعیت از فلسفه‌و روحی که در این سازمان وجود دارد باشند به آن به‌پیوندند

دولت پاکستان ایمان راسخ به سازمان همکاری عمران منطقه ای و فعالیت های آتی‌آن دارد.

*** ترقیات کشور های منطقه**

آقای احسان صبری چاگلایان گیل وزیر امور خارجه‌ترکیه نیزدرسخنان خودازپیام شاهنشاه آریامهر که به منزله چراغ راهنما در راه شورای وزیران سازمان عمران منطقه ای‌است واز نطق آقای نخست‌وزیر که نمودار احساسات برادرانه میان سه کشور ایران و ترکیه و پاکستان‌است اظهار تشکر کرد.

وزیرامور خارجه ترکیه ترقیات اجتماعی‌و اقتصادی ایران‌را که به رهبری شاهنشاه انجام می شودمورد ستایش قرارداد واز پیشرفت های پاکستان اظهار خوشوقتی کرد.

رئیس هیئت نمایندگی ترکیه در اجلاسیه شورای وزیران سازمان عمران منطقه ای اقدامات دولت‌خویش را نیز در راه ترقی و پیشرفت ترکیه تشریح نمود و اعلام‌داشت:

مطالعه برای انعقاد یك‌موافقتنامه سه جانبه در باره بازرگانی وتجارت ترانزیت و موافقتنامه در باره‌اقامت اتباع سه کشوردر کشورهای یکدیگر جهت افزایش حجم تجارت درداخل منطقه در دست اقدام است، از طرف دیگر یك هیئت نمایندگی مرکب از بازرگانان و صاحبان صنایع پاکستان از کشور ایران و کشور ترکیه دیدن نمود و با بازرگانان و صاحبان صنایع دو کشور تماسهای مفید حاصل نموده‌اند.

*** آغاز کار شورا**

پس از پایان نطقهای افتتاحیه روسای هیئت های نمایندگی‌ترکیه و پاکستان، شورا در ساعت‌یازده پایان یافت و نیمساعت بعد، جلسه مجدد آن برای آغاز بررسی‌دستور مذاکرات بریاست آقای‌آرام‌تشکیل گردید.

آقای وزیر امور خارجه ایران در ابتدای این جلسه نمایندگان کشورهای ترکیه و پاکستان خوش آمد گفت و اظهار داشت:

گزارش شورای برنامه‌ریزی که دراین جلسه مورد بررسی قرارمی گیرد بخوبی نشان میدهد که‌امروز همکاری سه کشور ازمرحله برنامه ریزی گذشته ودر واقع اجرای تعدادی از طرح های بسیار مهم عمران منطقه‌ای‌توام‌با موفقیت‌زیادی آغاز شده است.

هرچه بیشتر در راه این‌همکاری عمران منطقه‌ای پیش برویم بیش‌از پیش بامکانات وسیعی که جهت همکاری و حداکثر بهره برداری مشترك‌از منابع اقتصادی ما موجود است پی میبریم،

پس‌از بیانات‌آقای آرام گزارش شورای برنامه ریزی مورد بررسی قرار گرفت‌و جلسه‌در ساعت‌دوازده وسی دقیقه پایان یافت.

*** طرحهای مشترك**

دراجلاسیه ای که امروز پایان می‌یابد، وزیران خارجه ایران‌و ترکیه‌و پاکستان چندین طرح مشترك از جمله تاسیس کارخانه آلومینیوم سازی، شرکت پاکستان و ترکیه در صنایع نفت‌و پتروشیمی ایران، تاسیس شرکت کشتیرانی مشترك، عقد قرارداد های جدیدبازرگانی‌وترانزیت وامضای‌قرارداداقامت که‌ازطرف شورای برنامه‌ریزی توصیه شده بود مطالعه‌و مورد اتخاذ تصمیم قرارخواهدگرفت.

*** شرفیابی وزراء**

وزرای امور خارجه کشور های عضو سازمان عمران منطقه‌ای‌امروز ظهر بحضور شاهنشاه آریامهربار یافتند و ناهار را بامعظم‌له صرف کردند.

اعلامیه نهائی

شورای وزیران سازمان همکاری عمران منطقه ای ساعت ۱۲ امروز به جلسات خود خاتمه داد.

در جلسه امروز پس از تنظیم اعلامیه نهائی و تنظیم تصمیمات شورا وزرای امور خارجه سه‌کشور طی بیاناتی که ایراد کردند حمایت و پشتیبانی خود را از فعالیت های سازمان همکاری عمران منطقه ای‌اعلام داشتند.

اعلامیه‌نهائی کنفرانس عصر امروز درپایتخت‌های سه کشور انتشارخواهد یافت.

پیام شاهنشاه

به پنجمین اجلاسیه شورای وزیران‌سازمان‌عمران‌منطقه‌ای

پنجمین اجلاسیه شورای وزیران همکاری عمران منطقه‌ای که امروز شروع میگردد یکی دیگرازنشانه های‌پیشرفت بسوی درك هدفهائی است که‌درحدود بیست ودوماه‌قبل دراستانبول تعیین گردیده است.

من کنفرانس استانبول رابخوبی بخاطر دارم. دراین کنفرانس بود که‌باروسای جمهور عالیقدرپاکستان وترکیه اساس یك همکاری‌اجتماعی وعمرانی رابین سه‌کشور خود، به مقیاسی که‌درتاریخ منطقه مابیسابقه بود بنیان‌گزاردیم واین موجب نهایت رضایت میباشد.

اهمیت این تصمیم تاریخی هنگامی بخوبی شناخته میشود که مشاهده میکنیم گرسنگی، مرض، فقرو جهل و نادانی‌همدم‌شبانه‌روزی دوسوم ساکنین کشورهای عقب افتاده جهان میباشد.

این حقیقت بسیار اسف‌انگیز است که فقط‌یك‌چهارم جمعیت جهان‌بطور متوسط بیش از۳۸سال عمر میکنند.

درعین حال که برنامه‌های‌وسیع ملی درهریك از کشورهای‌ماجهت بهبود اوضاع اجتماعی و اقتصادی اجرا میگردد. چنانچه بخواهیم اقدامات داخلی خود را باسرعت و تاثیر بیشتر قرین موفقیت سازیم باید همکاری نزدیك منطقه‌ای را در درجه اول اهمیت قراردهیم.

درحالیکه دوره بعد ازجنك‌شاهد پیدایش گروههای‌اقتصادی‌منطقه‌ای مختلفی بمنظور تسریع در رشد اقتصادی و تقویت وضع سیاسی کشورهای عضو خود بوده، میتوانیم بگوئیم کمتر کشورهائی هستند که توانسته باشندنظیرروابط‌برادرانه‌ای راکه مامیان سه کشور خودبوجود آورده‌ایم بین خود برقرار کرده باشند.

همبستگی کشورهای ایران پاکستان و ترکیه، نه تنهامتکی به نیازمندیهای موقت سیاسی‌است، بلکه مرهون میراث‌معنوی‌وفرهنگی وتاریخی مشترکی است که آنها رابطرزی تزلزل ناپذیر بیکدیگر نزدیك ومربوط میسازد، بنابراین شکی نیست که‌این‌سازمان‌وسیله‌ای برای‌گرد آوری و بسیج انرژی دولتها، موسسات وافراد طبقات مختلف و دررشته‌های عمده‌فعالیت های اقتصادی خواهد شد.

پیشرفت هائی که تاکنون در محیط سازمان همکاری عمران منطقه‌ای حاصل گردیده، باآنکه فقط آغاز کار است در حد خود بسیار قابل توجه میباشد، بنابراین جادارد که مابه کوششهای خود ادامه دهیم تامنطقه خودرا بوضعی که‌موجب فخرو مباهات باشد در آوریم وازاین راه منبع الهامی نه تنهابرای خود که در این منطقه زندگی میکنیم بلکه‌برای‌تمام‌جهان بوجود آوریم.

من توفیق شمارا درمذاکرات ومطالعاتی که درپیش‌داریدآرزومندم وبهترین درودهای خودرا به‌ملت های نجیب پاکستان و ترکیه میفرستم.

بلیط اتوبوس درباجه‌ها فروخته میشود

برای آسایش‌مردم، زیبائی‌شهر، سلامت کارگران شرکت، صرفه‌جوئی در هزینه مثل همه‌جای دنیا درنظر بود کلیه باجه های بلیط فروشی اتوبوس از کنار پیاده‌رو ها جمع آوری شود و بلیط در داخل اتوبوس بفروش برسد.

دریك منطقه شهر اینکار عملی شد ولی بعلت عدم همکاری مردم مجدد دستور داده شد باجه ها از اتوبوس ها به پیاده‌روها منتقل‌شود، دریك کاراجتماعی‌اگرمردم‌همکاری نکنند آن کار پیش نمیرود.

این مطلب را آقای پرویزجهان‌بینی مدیرعامل شرکت‌واحد اتوبوسرانی در دومین مصاحبه تلویزیونی که ساعت هفت‌و نیم بعداز ظهر روز پنجشنبه از تلویزیون ایران پخش شد بیان داشت.

مدیرعامل شرکت واحد درپاسخ سئوال گوینده تلویزیون درباره تغییر تصمیم شرکت واحد درمورد نحوه فروش بلیط اتوبوس گفت:

*** مناسب نبود**

بلیط فروشی‌دراتوبوس‌همانگونه در سایر شهر های دنیا معمول‌است ازچندی قبل مورد توجه مسئولین شرکت واحد قرار گرفت، باین علت که مادرتمام ایستگاه ها باجه بلیط فروشی نداشتیم، یعنی‌امکان این‌را نداشتیم که کنار هرایستگاه یك‌باجه بلیط فروشی قرار دهیم، بهمین جهت اغلب مسافران مجبور بودند از وسط خیابان عبور کنندتا ازسمت دیگر خیابان‌بلیط اتوبوس تهیه کنند، دراین صورت تهیه بلیط برای مردم مشکلی بشمارمی رفت وچه‌بسادرعبور از عرض‌خیابان ایمنی نداشتند، مافکر کردیم‌اگر بلیط دراتوبوس فروخته شود هر مسافر درهر ایستگاه که تصمیم گرفت اتوبوس سوار شود، بتواند همان دم با تهیه بلیط در اتوبوس تصمیم خودرا عملی سازد.

علت دیگر اتخاذ این تصمیم، این بود که شرکت واحد مثل هر کارفرمای دیگری به‌نیروی‌انسانی عوامل خود توجه داشت باجه های بلیط فروشی کنار خیابان از آهن وپرافیل ساخته شده بود، بلیط فروش‌ها داخل این باجه هازمستان ها سردشان میشد تابستان هاطاقت گرما رانداشتند، اغلب بجای‌داخل باجه‌ها کنار پیاده‌رو ها مینشستند وبطرزی که شایسته شهر تهران نبود بلیط میفروختند، شبها داخل باجه ها چراغ‌لامپا روشن میکردند، این چراغ ها دود میکرد، ناراحتی بوجود می آورد و بطور کلی باجه ها برای بلیط فروش ها محل کار مناسبی نبود.

*** صرفه‌جوئی**

مورد دیگر صرفه‌جوئی کاملی بود که بدین ترتیب شرکت‌واحد میتوانست هم در عوامل کار و هم درمخارج‌و هزینه صرفه‌جوئی کافی داشته باشد و از این محل اتوبوس های جدید خریداری کند و درتامین آسایش مردم گام موثر تری بردارد. موضوع دیگر توجه به‌زیبائی شهر بود، چون باجه ها بعلت بازهم‌عدم توجه بعضی‌از مردم بصورت زننده‌ای‌درآمده‌بود، شیشه باجه هارا بچه ها میشکستند وچون تحمل هزینه شیشه. انداختن آنهم بطور مکرر برای شرکت مقدور نبود، بلیط فروش ها برای حفاظت خود دور باجه ها را بامقوا های رنگارنك حتی پارچه کهنه می‌پوشاندند، توجه میفرمائید که‌این مناظر برای شهر تهران پایتخت‌یك کشور زیبنده بنظر نمی رسید، باتمام این‌احوال ونکات قابل‌توجهی که‌شرکت‌به‌آن‌توجه داشت متاسفانه بعداز اینکه طرح‌جمع‌آوری باجه‌ها دریك‌منطقه از شهر بمورد اجرا گذاشته شد، متوجه شدیم که‌مردم آن همکاری لازم را که باید دراین قبیل موارد اجتماعی داشته باشند ندارند، در یك کار اجتماعی اگر همکاری مردم وجود نداشته باشد آن کار پیشرفت نخواهد داشت.

*** حساب شده**

متاسفانه متوجه شدیم که‌بعضی از مردم از پرداخت ۲ریال که یك مبلغ ناچیز است خودداری‌میکنند همین امر سبب گردید که درآمد شرکت واحد نقصان‌یابد، این ۲ریال ها برای شرکت واحد۲ریال های حساب شده‌است که هرکدام اگر بطریقی گیر شرکت نیاید نقص کار مورد توجه قرار میگیرد این عوامل سبب گردید که‌باردیگر بااینکه هزینه هائی متحمل شده بودیم باجه‌هارا از اتوبوسها به کنار پیاده روها منتقل کنیم. منتهابازهم این فکر در آینده هست که این طرح را عملی‌سازیم و ازتجربه‌ایکه آموخته‌ایم برای عملی ساختن آن استفاده کنیم.

این‌بار که باجه‌ها را ازاتوبوس هابه‌پیاده روها منتقل میشود سعی خواهیم کرد، بعضی نواقص‌رابرطرف سازیم و ترتیبی داده خواهد شد که باجه‌ها آبرومندتر باشد باتمام این احوال ماکه‌درخدمت مردم‌هستیم هیچوقت از همکاری مردم بی‌نیاز نخواهیم بود.

در مصاحبه تلویزیونی این عکس که ازتراکم خطوط و ازدحام اتوبوسها درباب همایون گرفته شده است از تلویزیون نشان داده شد

*** طرح تازه**

در این وقت گوینده تلویزیون از آقای محمد باقر بیات قائم‌مقام مدیر عامل شرکت واحد خواست که در اطراف طرح تازه‌شرکت‌واحد درمورد تعیین‌مسیرخطوط‌توضیحاتی دهد.

آقای بیات قائم‌مقام مدیر عامل گفت:

درجلسه قبل آقای مدیر عامل توضیح دادند که یکی ازاشکالات عمده کندی رفت آمد اتوبوسها، تمرکز خطوط در یك مسیر است بخصوص درمحدوده مرکزی شهر ویادآور شدند که۳۵خط‌اتوبوسرانی باچهارصداتوبوس فقط ازیك‌مسیر که‌باب همایون‌است میگذردطرح‌تازه باین ترتیب اجرا خواهد شد که اتوبوسهامسافران را ازنقاط‌مختلف شهر به‌محدوده مرکزی برسانند و از آنجا باخطوط دیگری که تعداد اتوبوس آن بیشتر است بمرکز شهر رسانده شوند. برای اجرای این طرح مردم باید همکاری کنندو از مقصد خطوط تامحل کار خود که درمحدوده پارك شهر و باب همایون قراردارد پیاده طی کنند.

گوینده تلویزیون سئوال کرددر این‌صورت تصور میکنید این طرح جواب گوی احتیاجات مردم باشد؟

■ معطلی در صف

پاسخ داده شد که درحال حاضر گله مردم اینست که چرا در صف اتوبوس‌زیادمعطل میشوندمامیخواهیم بااجرای یك طرح عملی معطلی‌در صف را از بین ببریم بنابراین هربرنامه‌ای که در این زمینه‌اجرا کنیم به‌نفع مردم خواهد بود وآنها میتوانند سریعتر بمقصد برسند.

آقای بیات توضیح داد که طرح تازه باتعداد اتوبوس فعلی قابل‌اجرا نیست بلکه از وقتی بمورد اجرا گذاشته میشود که ۷۰۰ دستگاه اتوبوس به‌اتوبوسهای موجوداضافه شود.

*** شکایات**

دراین وقت گوینده تلویزیون‌از آقای ایرج تیمورتاش رئیس دفتر کل و اداره اطلاعات و مطبوعات شرکت واحد سئوال کرد، درشرکت بچه ترتیب به‌شکایت‌های‌مردم‌توجه می‌شود؟

آقای تیمور تاش پاسخ داد:

بطوریکه اطلاع دارند یکی از وظائف اداره اطلاعات و مطبوعات بررسی آراء و نظرات مردم است، مشکلات مردم وسیله این ادارات در کمیسیونهای‌هفتگی که اغلب باحضور تیمسار پاکروان وزیر اطلاعات تشکیل میشودبررسی میگرددوبرای‌برطرف کردن‌اشکالات تدابیری اتخاذ میشود ازطرف مردم برای شرکت واحد شکایتهائی می‌رسداین شکایتها طبقه‌بندی میشود آنچه بصورت پیشنهاد مطرح است مورد بررسی قرار میگیرددرصورتی که باامکانات شرکت هماهنك بود عمل میشود و آنچه بصورت‌شکایت از کارکنان شرکت میرسد، مورد رسیدگی قرار گرفته پس از احراز تخلف نسبت به تنبیه متخلف‌دستور لازم از طرف مدیر عامل شرکت صادر میشود، تلفن ۹۵۲۳۷ازصبح تاشب در اختیار این قبیل تذکرات وشکایتهای مردم گذاشته شده است.

گوینده تلویزیون یکی‌ازشکایتهای مردم را قرائت کرد و گفت دراین قبیل موارد چه تصمیمی اتخاذمیشود آقای جهان‌بینی مدیر عامل شرکت واحد ضمن توضیح درباره ناراحتی مردم از راننده شرکت واحد گفت رانندگان مطابق بررسی کاملی که وسیله روانشناسان صورت گرفته است باکارهای سخت و خردکننده سروکار دارند، این رانندگان و کارگران شرکت واحد که گاهی مورد شکایت مردم قرار میگیرند، همانهائی هستند که اوقات تفریح و استراحت خود را درروزهای تعطیل عید وعزا صرف آسایش مردم می‌کنند. نه‌عید دارند، نه‌عزا حقوقی هم که دریافت میکنندتکافوی‌زندگی آنهارا نمیکند. بنابراین‌موجوداتی هستند فداکار که برای آسایش مردم از خودگذشتگی نشان می‌دهند، بعلت همان کار طاقت‌فرسا که عرض کردم گاهی طاقت عصبی آنها کم‌میشود به‌جزئی اشاره یا مشاهده ناملایمی از کوره در می‌روند وموجب شکایت مردم و شرمندگی شرکت واحد میشوند.

یك راننده اتوبوس وقتی درشهر حرکت میکند باید به‌جان ۵۰ نفر سرنشینان اتوبوس توجه داشته باشد کار مداوم و خستگی پذیر چنین موجودی طوری نیست که فرضا اگر کسی باوچیزی گفت، طاقت تحملش را داشته باشد، با اینحال همین رانندگان نهایت‌صبر وبردباری را بخرج میدهند وبه‌آنها از طریق کلاسهای آموزشی تعلیم داده شده است که وقتی در خدمت مردم هستند بمردم نهایت احترام را بگذارند موارد نادر و استثنائی هم متاسفانه وجود دارد.

*** نظافت اتوبوسها**

درباره نظافت اتوبوسها سئوال شد. آقای محمد باقر بیات باین سئوال پاسخداد ویادآور گردید که اتوبوسهای شرکت واحد هرشب در توقفگاه‌ها شسته میشود صبح اول وقت هم اتوبوسها تمیز است ولی‌به تدریج کثیف میشود. که در ان بازهم خود مردم باید همکاری‌داشته باشند بااینحال دستور داده شد است نظافتچی‌ها در ابتدا و انتهای خطوط اتوبوسها را تمیز کنند که این گله هم رفع شود. مورد دیگر رنك اتوبوسها است درحال حاضر که‌اتوبوس کم داریم نمیتوانیم‌آنها رابرای رنك کردن متوقف کنیم در آینده باافزایش اتوبوسهای جدید برای نظافت ورنك اتوبوسهاهم ترتیب تازه‌ای داده خواهد شد.

*** اتوبوسهای کوچك**

مدیر عامل شرکت واحد درباره کار سرویسهای جدید اتوبوسرانی گفت:

مسلما بعداز افزایش تعداداتوبوسها برای نقاطی که در حال حاضر اتوبوسرانی ندارند، سرویس های جدید بکار خواهد افتاد بخصوص که در سرویس های‌جدیدازاتوبوس های کوچك استفاده خواهد شد.

بعلت تنگی و عرض کم بعضی معابر تاکنون نتوانستیم در بسیاری از محلات تهران سرویس‌اتوبوس‌رانی دائر کنیم در آینده در این نقاط که خیابانهای کم‌عرض دارد سرویس اتوبوسرانی دائر خواهد شد.

آقای پرویز جهان‌بینی در پایان گفت: کوشش‌شرکت‌واحدپیوسته براینست که‌مطابق وظیفه‌ای که‌دارد عمل کند و وسائل ایاب و ذهاب اهالی تهران را آنطور که‌شایسته است فراهم آورد. در انجام این وظیفه قانونی کوشش زیاد بکار رفته بازهم بیش‌از پیش بکارخواهد رفت تا مشکل اتوبوسرانی‌انشاءاله برای اهالی محترم تهران حل شود.

آقای مهندس سرلك شهردار تهران امروز صبح با هواپیمای لوفت‌هانزا به‌وین عزیمت نمود.

پیشگاه مبارك‌اعلیحضرت همایون شاهنشاه آریامهر

به‌پیروی از منویات بزرك شاهنشاه آریامهر که همواره اوقات گرانبهایشان نه‌تنها صرف پیشرفت وترقی ملك وملت‌ایران بلکه سرمشق برای رهبران کشورهای جهان میباشدتعمیرگاه‌اختصاصی مرسدس‌بنزتهران‌نویکروزحقوق کلیه کارمندان‌وکارکنان‌خودرا در راه مبارزه با بیسوادی اختصاص داده و از افکار عالیه شاهنشاه معظم پیروی نموده و رهبر عالی‌قدر خودرا ستایش می‌نماید.

مدیر تعمیرگاه اختصاصی‌مرسدس بنز - محمدحسین میرسراجی

کلاسهای انگلیسی انجمن ایران وامریکا

ثبت‌نام برای دوره آینده کلاسهای سه روز در هفته‌که بین ساعات ۶ وربع تا ۸ وربع بعداز ظهر روزهای زوج یا روزهای فرد تشکیل میشوند درروزهای شنبه۳۱اردیبهشت ویکشنبه اول ودوشنبه دوم خردادماه صبحها از ساعت ۹ تا ۱۲ وبعدازظهر از ۳ تا ۷ بعمل خواهد آمد.

در روزهای ثبت نام امتحان تعیین قوه برای داوطلبان جدید انجام خواهد شد.

کلاسهای مخصوص نیز برای کسانیکه‌تاکنون‌انگلیسی تحصیل نکرده باشند دایراست.

نشانی: خیابان شاه ساختمان آلومینیوم طبقه هفتم- تلفن ۴۷۱۴۰ ۱-۴ آ-۶۰۰۶

بهترین راهنمای باغبانان و مهندسان کشاورزی

درختکاری عمومی

تالیف: مهندس غلامحسین فتوحی

تهران - کتابفروشی ابن سینا، چهر

تبریز- کتابفروشی نوبل، چهر، تهران

روانشناسی تربیتی

تالیف:

دکتر علی شریعتمداری

استاد دانشکده ادبیات اصفهان

چاپ دوم - انتشارات کتابفروشی مشعل اصفهان

بااینکه در سال‌های اخیر کتابهای بسیاری درباره روانشناسی وشاخه های مختلف آن ترجمه و یاتالیف شده است لکن کتابی جامع‌وکامل درباره روانشناسی تربیتی بزبان فارسی نوشته نشده بود. کتاب حاضر بهترین راهنما برای پرورشکاران و دبیران علوم تربیتی خواهد بود. چاپ اول این کتاب درمدتی اندك‌نایاب گشت واکنون چاپ دوم آن با کاغذ وجلد و صحافی نفیس در۵۴۶ صفحه به‌قیمت ۲۵ تومان‌ازطرف کتابفروشی مشعل‌اصفهان منتشر گردید:

مرکز فروش کلیه کتابفروشی‌های معتبر ایران.

آگهی دعوت مجمع عمومی سالیانه

مجمع عمومی عادی شرکت سهامی عباد در ساعت ۴بعدازظهر روز یکشنبه ۱۵ر۳ر۴۵ در دفتر شرکت تشکیل میگردد از کلیه سهامداران تقاضا میشود در جلسه مزبور حاضر شوند.

دستور جلسه:

۱- استماع گزارش هیئت مدیره راجع به‌جریان کارشرکت

۲- تصویب ترازنامه سال ۱۳۴۴ وتعیین سود وزیان

۳- انتخاب بازرسان هیئت مدیره شرکت سهامی عباد

شرکت کنندگان کنکور دانشگاه

تا دیر نشده بوسیله درس خصوصی خود را از حیث‌زبان عربی آماده کنید. تلفن ۸۵۱۶۷۲

مجله نگین

شماره ۱۲ منتشر شد

خانم ژاکلین داریو

متخصص آرایش پوست کمپانی لانکوم برای چند روزی در ایران اقامت دارد و فردا در داروخانه‌تخت جمشید واقع‌در خیابان تخت‌جمشید از ۹ونیم تا ۱۲ونیم و از ۵ تا ۸ بعداز ظهربمشتریانی که مایل‌باشند درباره آرایش پوست صورتشان اطلاعات لازم را خواهند داد.

اطلاعیه

چك‌شماره ۹۸۵۵۴۸حساب شماره ۱۸۷ بانك بازرگانی شعبه شهرری به‌مبلغ سی هزارریال به تاریخ ۱ر۳ر۴۵ مفقود شده واز درجه‌اعتبار ساقط است از جوینده خواهشمند است به‌آدرس خیابان قصر بی‌سیم شرکت تلفن آقای رحمانی‌مراجعه ومژدگانی دریافت دارد.

تقویم اطلاعات

شنبه سی‌و یکم‌اردیبهشت ماه ۱۳۴۵ - بیست‌ونهم‌محرم‌الحرام ۱۳۸۶- بیست‌و یکم مه ۱۹۶۶

اذان صبح‌ساعت۹و۳ دقیقه

طلوع آفتاب ساعت ۵۵و۴ دقیقه

غروب آفتاب ساعت۵۷و۶ دقیقه

برنامه امشب

تلویزیون ایران

۵ر۰۱ اعلام برنامه

۵ر۰۴ آموزشی

۵ر۳۰ خردسالان

۶ر۰۰ تدریس زبان انگلیسی

۶ر۳۰ کهلر

۶ر۴۵ سازمان دفاع غیرنظامی

۷ر۰۰ فیلمهای خبری

۷ر۱۵ باشگاه تاج

۷ر۳۰ برنامه کنگره شورای بین‌المللی زنان

۸ر۰۰ موسیقی وزارت فرهنك و هنر

۸ر۳۰ دکتر کیلدر

۹ر۳۰ مارگارت آستور

۱۰ر۰۰ اخبار و فیلمهای‌خبری

۱۰ر۳۰ فیلم سینمائی (بزبان اصلی)

برنامه امشب

تلویزیون امریکا

۴ر۰۰ سرزمین سحر آمیز

۴ر۳۰ بزرگترین‌ماجرای‌انسان فضائی

۵ر۰۰ ماجرای حقیقی

۵ر۳۰ برنامه اسلید (وسترن)

۶ر۰۰ اخبار

۶ر۵ برنامه‌لارنس ولك

۷ مسابقه بریج

۷ر۳۰ برنامه اندی گریفیت

۸ر۰۰ اخبار

۹ر۱۵ برنامه رداسکلتون

۱۰ر۰۵ فیلم سینمائی

اطلاعات

شنبه
۲۹ محرم ۱۳۸۶
۲۱ مه ۱۹۶۶
شماره ۱۱۹۸۱
سال چهلم

در پیام شاهنشاه به دومین کنفرانس اطاقهای بازرگانی گفته شده است :

امکانات فراوانی برای صادرات بوجود آمده است

ساعت نه صبح امروز دومین کنفرانس اطاقهای بازرگانی ایران در شهر اصفهان با پیام شاهنشاه آریامهر گشایش یافت.

آقای نخست‌وزیر در آغاز جلسه متن پیام شاهنشاه را باین شرح قرائت کردند:

*** پیام شاهنشاه**

بانهایت مسرت دومین کنفرانس اطاق‌های بازرگانی ایران را میگشائیم. شما مسئولین امور اقتصادی که برای تبادل نظر و شور درباره مسائل مختلفه بازرگانی داخلی و خارجی امروز درشهر زیباوتاریخی اصفهان اجتماع کرده‌اید طی سال گذشته ناظر پیشرفت‌ها و موفقیت های مهمی در شئون مختلفه مملکتی بخصوص درامور اقتصادی بوده و برای تحقق آرمان های ملی واجراء اصول انقلاب ششم بهمن آمادگی ملت ایران را بخوبی دریافته‌اید ـ پایه و اساس این پیشرفت های سریع سیاست اقتصادی صحیحی است که برمبنای تشویق وتوسعه فعالیت‌های اقتصادی قرار گرفته و در محیطی مقرون با آرامش وثبات میدان وسیعی برای بروز استعداد های صنعتی و تجمع سرمایه های کوچك که حاصل آن تشکیل شرکت های بزرك میباشد بازگذاشته است.

نمایشگاه صنعتی سال گذشته بیش از هر موقع دیگر صحت و استحکام سیاست اقتصادی کشوررا نشان داد.

سرمایه گذاری دستگاه های دولتی در بعضی از رشته های صنعتی مانند ذوب آهن وپتروشیمی مغایر سیاست اصلی مانبوده بلکه بمنزله راهنمائی و تشویق بخش خصوصی بتصدی این قبیل صنایع میباشد و درحقیقت آرزوی قلبی ما این است که روز بروز فعالیت های بخش خصوصی توسعه یابد ووظیفه دستگاه های دولتی بارشاد بخش مذکور و تهیه طرح های اقتصادی ونظارت در قیمت عادله محصولات تولیدی محدود شود.

باید توجه داشت که باوجود پیشرفت های سریع صنعتی برای تهیه محصولات کشاورزی هنوز صنعت کارگران و زحمت کشاورزان همدست نشده و تولید کنندگان محصولات کشاورزی برای نیل باین مرحله و تامین زندگی بهتر نیازمند کمك های مادی و معنوی بیشتری هستند.

با اینکه سپاهیان دانش و بهداشت ومامورین ترویج در اقصی نقاط کشور برای تجهیز نیروی معنوی کشاورزان قدمهای مفیدی برداشته‌اند و وزارت کشاورزی و همچنین بانك اعتبارات کشاورزی در بهبود وضع کشاورزان اهتمام مینمایند معذالك سوق این طبقه زحمتکش در طریق یك زندگی مرفه وباسعادت و تشخیص نیازمندیهای آنان چه از نظر تهیه وسائل کشاورزی مدرن وچه از لحاظ مسکن و معاش محتاج مطالعه دقیق تری است که طبق دستورات و تعلیمات صادره در آمارگیری آینده مرعی و ملحوظ خواهد گردید. ولی آنچه در حال حاضر مورد علاقه فراوان ما میباشد این است که بازرگانان کشور بوظائف ومسئولیتهائیکه بعهده دارند واقف باشند و بمقتضای احتیاجات روز دستگاه خودرا بوسائل تهیه و بسته‌بندی و توزیع تجهیز نمایند و برای محصولات کشاورزی و تولیدات صنعتی کشور بازارهای بهتری پیدا کنند تا از ممر تولیدات اضافی زندگی کشاورزان و کارگران بهتر شود و بالمآل درامر بازرگانی تحرك بیشتری حاصل گردد.

اینك که دولت باوضع مقرراتی مفید تسهیلات لازمه رابرای اجرای برنامه توسعه و تشویق فراهم ساخته وامکانات فراوانی برای صدور محصولات کشاورزی و صنعتی بکشورهای خارجی بوجود آمده است ـ فعالیت بخش خصوصی برای ازدیاد صادرات ویافتن بازارهای جدید چندان دشوار نخواهد بود و نیت خیر بازرگانان در جهت ترفیه حال تولیدکنندگان موجبا ایجاد رونق وبرکت در کار و کسب خود آنان خواهد شد.

امیدواریم از تشکیل کنفرانس اطاق های بازرگانی مانند کنفرانس بیشین برای پیشرفت توسعه اقتصاد تمامی کشور ثمرات نیکوئی حاصل گردد و بویژه با اقدامات مفیدی که برای تاسیس کارخانه ذوب آهن وایجاد صد زاینده‌رود شده است بدنبال تصمیمات شایسته کنفرانس اطاق های بازرگانی از امکانات بیشماری که برای سرمایه گذاری و فعالیت بخش خصوصی در اصفهان وتوابع آن سامان پیش خواهد آمد استفاده کامل بعمل آید.

*** سخنان نخست‌وزیر**

در مراسم افتتاح کنفرانس، آقای هویدا نخست‌وزیر بیاناتی ایراد کردو ضمن اشاره بفعالیتهای بازرگانی داخلی وخارجی کشور گفت: بی تردید بازرگانان کشور در پایه‌گذاری اقتصاد ملی نقش اساسی ومهمی دارند وصاحبان صنایع فعلی مملکت اکثرا از میان آنان برخاسته‌اند. اگر چه ما اکنون مرحله اول صنعت را پشت سر گذاشته‌ایم ولی هنوز نقش بازرگانان در کشور مهم است وباید روشهای نوین بازرگانی جایگزین روشهای کهنه و قدیمی شود.

دولت مایل است هرگونه فعالیت اقتصادی خودرا ،قبل از انجام آن ،در مراجع بازرگانی که نقش رهبری بخش خصوصی را دارند بمورد بررسی بگذارد

بازرگانان باید فعالیت خود را در خدمت بتوسعه اقتصادی متمرکز کنند ولازم است که بازرگانی خارجی ، بموازات رشد و توسعه اقتصاد داخلی، تحرك و فعالیت بیشتری یابد تا تولید محدود بازار داخلی نشود. انتظار دولت از بازرگانان اینستکه در حفظ سطح قیمتها همکاری کنند وحتی‌المقدور در تنزل آن کوشا باشند.

پس از بیانات آقای هویدا ، آقای مهندس ریاضی رئیس مجلس شورای ملی ، مهندس یارسا استاندار اصفهان وجهانشاه صمصام سناتور اصفهان ، جعفر اخوان نایب رئیس اطاق صنایع ومعادن و امین رئیس اطاق بازرگانی اصفهان بیاناتی ایراد کردند.

آنگاه انتخاب هیئت رئیسه کنفرانس انجام گرفت.

مدیر روزنامه الصفا چاپ بیروت در تهران اعلام کرد :

تهران ، بیروت

روابط عادی خود را از سر میگیرند

آقای رشدی مالوف مدیر روزنامه الصفا چاپ بیروت که در ایران بسر میبرد روز شنبه در تهران گفت :دولت لبنان « سلیمان زعین» را بعنوان سفیر خود در تهران انتخاب کرده است.

آقای مالوف گفت: روزنامه او از اقدام دولت لبنان در نامطلوب اعلام کردن آقای علی فتوحی سفیر ایران در لبنان انتقاد کرد و در نتیجه کارش بدادگاه کشید. مدیر روزنامه الصفا گفت: بطور دقیق نمی‌توان گفت چه عاملی سبب اقدام دولت لبنان شد ولی بدون تردید لبنان تحت فشار قرار گرفته بود . وی افزود که مسئله از اصل به لبنان مربوط نبود ،زیرا یك سفیر غیر لبنانی به یك وزیر غیر لبنانی درمورد مسئله‌ای که مربوط به لبنان نبود جواب میداد . باین ترتیب هیچ معلوم نبود چطور سفیر ایران نزاکت سیاسی را رعایت نکرده بود ؛بهرحال اکنون هردو کشور تمایل خودرا به تجدید رابطه ابراز میدارند . لبنان سفیر خودرا انتخاب کرده وامیدوار است مذاکره کنونی بین دو کشور منجر بانتخاب سفیر ایران در بیروت شود.

مالوف گفت: شایعاتی که بعد از بازنشستگی کریم عضفول سفیر کبیر لبنان بوجود آمد صحیح نیست . رئیس جمهوری بمن گفته است که سفیر سابق لبنان فقط درمورد رعایت بعضی تشریفات مربوط بکار خود در تهران سهل ـ انگاری کرده بود .

مالوف گفت: نفوذ ناصر در لبنان بسرعت تقلیل می یابد و امکان بازگشت ناصریها بقدرت در انتخابات آینده وجود ندارد . یك علت این امر تمایل ناصر به دخالت در امور داخلی دیگران است.

حوزه های ششم متفرقه اعلام شد

امروز محل حوزه‌های ششم متفرقه دختران و پسران باینترتیب اعلام شد.

*** ششم طبیعی پسران**

ازشماره ۱ تا ۳۷۵ دبیرستان علمیه
ازشماره ۳۷۶ تا ۷۵۰ دبیرستان دکتر نصیری ازشماره ۷۵۱ تا آخر دبیرستان دارالفنون

*** ششم ادبی دختران**

ازشماره ۱ تا آخر دبیرستان رهنما

ششم ریاضی دختران و پسران

ازشماره ۱ تا ۴۰۰ دبیرستان مروی
ازشماره ۴۰۱ تا ۸۰۰ دبیرستان کرج
ازشماره ۸۰۱ تا آخر دبیرستان طبری
از شماره یك دختران تا آخر دبیرستان طبری.

*** ششم طبیعی دختران**

ازشماره ۱ تا ۲۷۵ دبیرستان شاهدخت
ازشماره ۲۷۶ تا آخر دبیرستان رضا شاه کبیر

*** ششم ادبی پسران**

ازشماره ۱ تا آخر دبیرستان قوام
داوطلبان شرکت در امتحانات متفرقه برای دریافت کارت ورودی باید روز پنجشنبه بمحل حوزه‌های تعیین‌شده مراجعه نمایند.

ادمساگاز

*ارزان تر از همیشه
* هر کیلو گاز در سیلندر «۴۰» کیلوئی
۹ ریال
*هر کیلو گاز در سیلندر «۱۰» کیلوئی
۱۰ ریال
*ساعت کار ۸ صبح تا ۸ شب یکسره
*دفتر مرکزی خیابان فردوسی شمالی ۶۳ تلفن ۴۲۴۰۲

نخ قرقره نختاب
اصفهان را بخرید و امتحان کنید

ماژیك حشره‌کش خوشبو
برای ازبین بردن پسه خاکی ناقل میکرب سالك
وسایر حشرات مزاحم خانگی تلفن ۶۰۷۳۴

بازدید علیاحضرت شهبانو از نمایشگاه هنری

بعد از ظهر روز پنجشنبه گذشته علیاحضرت شهبانو فرح از نمایشگاه آثار هنری چهار قرن اخیر ایران در محل شرکت ملی نفت بازدید کردند.

وزیر خارجه مراکش بتهران می‌آید

مقارن ساعت هشت و نیم امشب آقای الشرقاوی وزیر امور خارجه مراکش در راس هیئتی وارد تهران خواهد شد. خبرنگار سیاسی ما اطلاع میدهد : وزیر امور خارجه مراکش دراین مسافرت بامقامات دولت ایران ملاقات خواهد کرد و پیرامون برنامه مسافرت شاهنشاه به مراکش مذاکرات لازم را بعمل خواهد آورد.

افتتاح سمینار تغذیه و بهداشت

امروز سمینار تغذیه و بهداشت «تکنولوژی» مواد غذائی ، با پیام شاهنشاه آریامهر در انستیتو خواربار وتغذیه ایران گشایش یافت . پیام شاهنشاه و مشروح جریان در شماره فردا چاپ خواهد شد .

پایان سمینار حزب ایران نوین

جلسات سمینار اجتماعی واقتصادی حزب ایران نوین باصدور قطعنامه‌ای بعداز ظهر روز پنجشنبه پایان یافت. قطعنامه حزب ایران نوین در شماره بعد باستحضار خوانندگان میرسد.

برای مبارزه با پشه سمپاشی تهران شروع شد

به تصمیم کمیسیونی که بدستور آقای نخست‌وزیر برای مبارزه با پشه ومگس شهر تهران تشکیل شده بود از ساعت ۲ بعداز ظهر امروز بوسیله گروه‌های مهندسی بهداشت بهداری شهرداری سمپاشی مراکز زباله و کشتارگاه تهران آغاز شد.

مینو افتتاح واحد جدید بیسکویت سازی خود را اطلاع میدهد

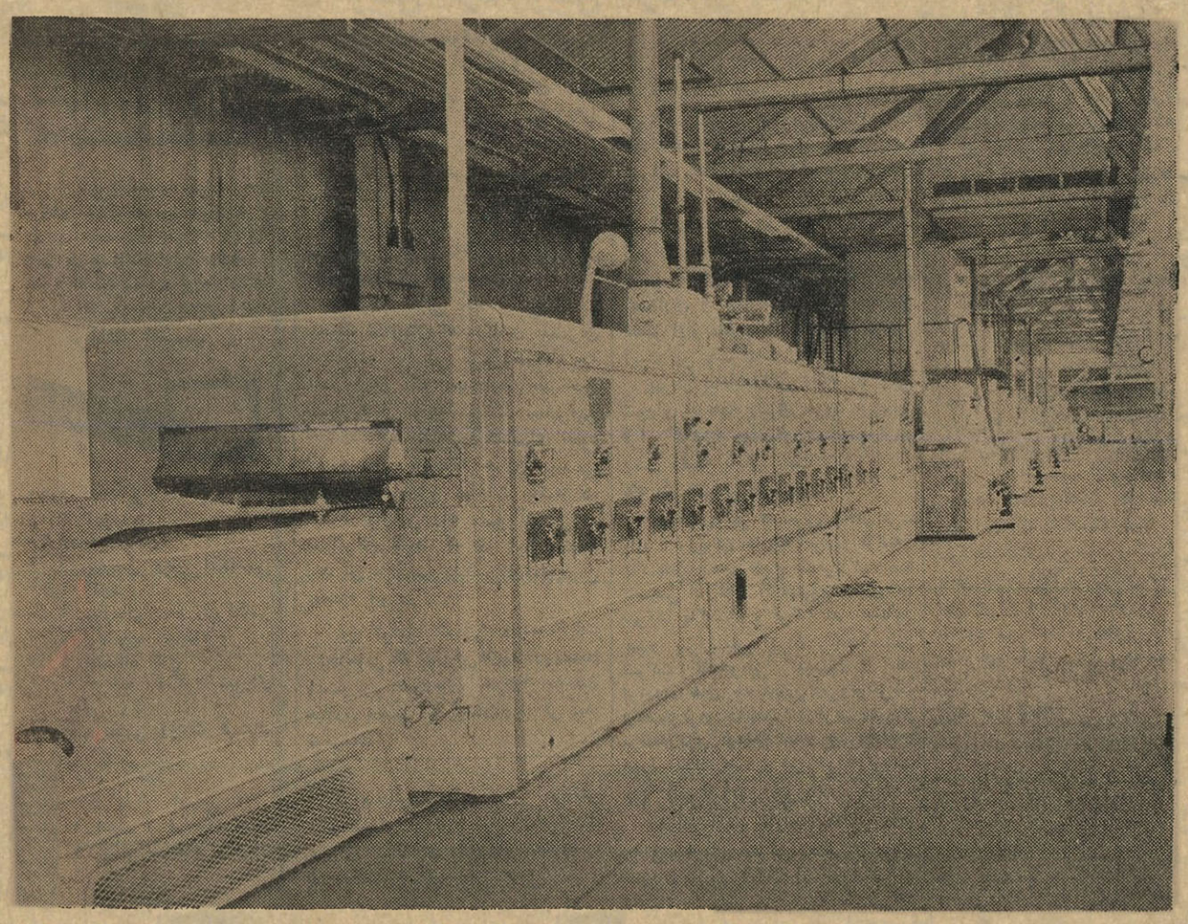

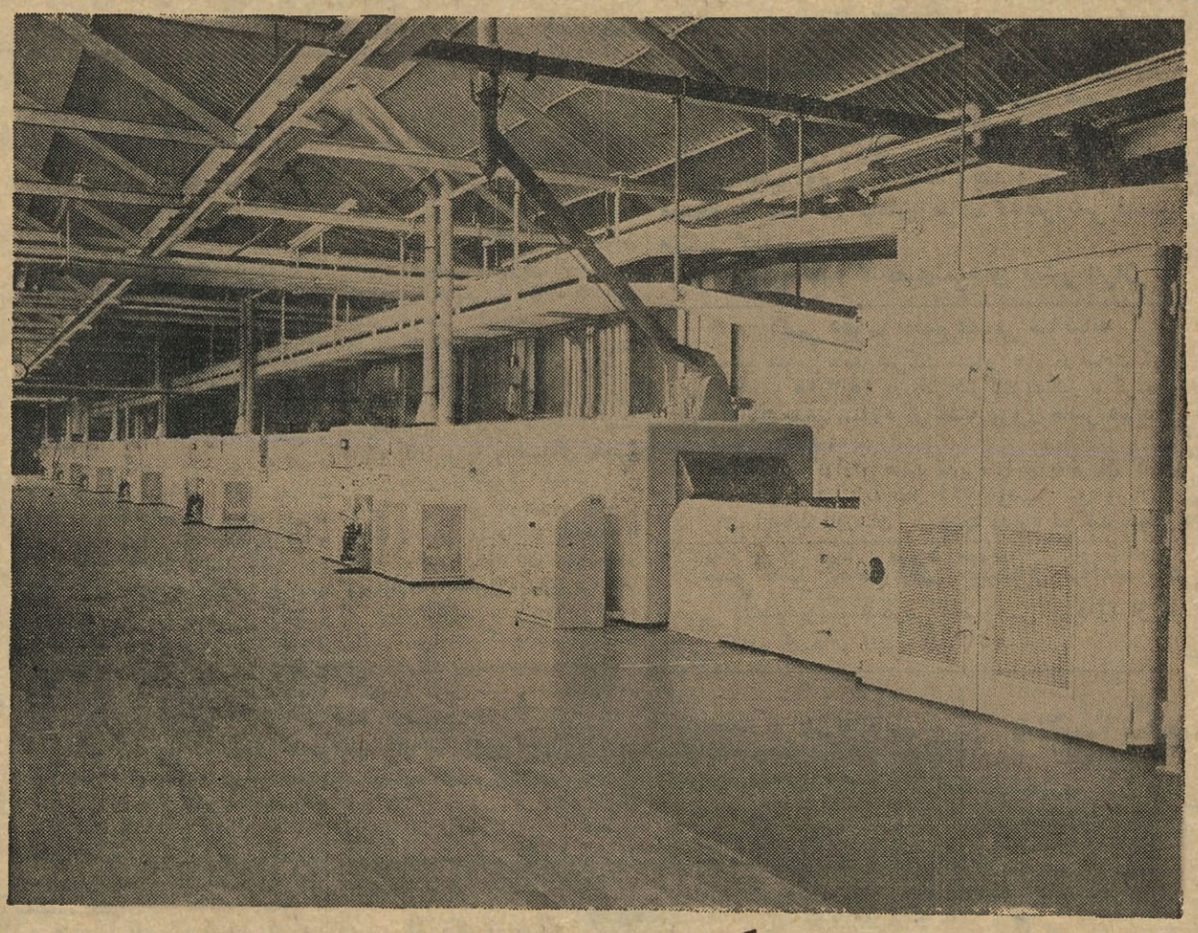

طول هریك از فرهای **بیسکویت مینو** با ملحقات **۲۰۸ متر** میباشد و در تمام خاورمیانه وحتی در بسیاری از کشورهای اروپائی فری باین بزرگی وجود ندارد

واحد جدید بیسکویت سازی مینو مدرنترین واحد بیسکویت سازی در ایران میباشد

بهترین نوع بیسکویت در کشور انگلستان تهیه میشود وکلیه ماشینهای بیسکویت سازی مینو از انگلستان خریداری شده و **بیسکویت مینو** تحت نظر متخصصین انگلیسی ساخته میشود

شما که اکنون با محصولات سالم و خوشمزه مینو آشنائی دارید از این پس :

همیشه بیسکویت مینو را بخواهید