۲۸ صفحه

اطلاعات

دوشنبه دهم بهمن ماه ۲۵۳۶ ـ شماره ۱۵۵۳۶ تکشماره ۱۰ ریال

نکات مهم لایحه بودجه سال ۲۵۳۷ در اطلاعات امروز

نحوه محاسبه حقوق جدید بازنشستگان

★ برای صدور احکام جدید بازنشستگان دستورالعملی تهیه وبه وزارتخانه‌ها ابلاغ میشود.

★ حداقل حقوق بازنشستگان به نسبت سنوات خدمتشان محاسبه می‌شود در صفحه ٤

کلمات «الله و محمد» بر درخت نخل روئید!

حادثه عجیبی که مردم مصر را تکان داد

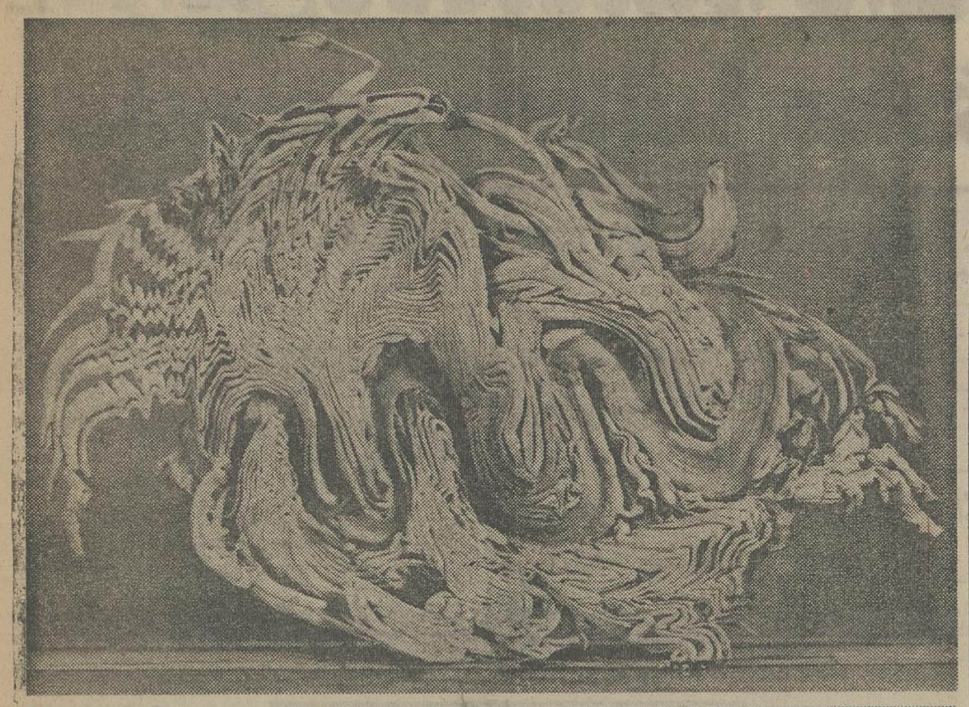

به کارمندان یک پایه ترفیع داده میشود

★ کسری بودجه امسال بین ٦ تا ۷ درصد کل بودجه است

★ کمکهای دولت بابت ارزاق عمومی نیز ادامه مییابد

★ تکیه بودجه امسال بر کاهش هزینه های اداری و افزایش اعتبارات عمرانی است در صفحات آخر و ٤

شهبانو بتهران بازگشتند

علیاحضرت شهبانو هنگام بازگشت بتهران در فرودگاه مهرآباد مورد استقبال والاحضرت ولیعهد قرار گرفتند. در صفحه ٤ ستون هشتم

شرایط شرکت داوطلبان آزاد در امتحانات نهائی تغییر کرد

★ کسانی که از یک رشته فارغ‌التحصیل شده‌اند نمی‌توانند برای کسب معدل بیشتر در همان رشته مجددا امتحان بدهند.

★ نحوه شرکت فارغ‌التحصیلان رشته‌هائی چون فنی، کشاورزی در امتحانات نهائی تغییر کرد در صفحه ٤ ستون اول

دادستان کرج پرونده را به دادگاه فرستاد

برای ایاز تقاضای اعدام شد

در صفحه ٤ ستون اول

انگلیس بیمار ایرانی را یک ماه زندانی کرد

لندن: خبرنگار اطلاعات ـ یک بیمار ایرانی که برای درمان اعتیادبه‌لندن سفرکرده بود، هنگام ورود به‌انگلیس ازسوی‌مقامات ادارممهاجرت بازداشت و روانه زندان گردید، و تنها پس از یکماه تلاش‌اززندان آزاد و اجازه یافت که مدت یک ماه در انگلیس اقامت و به معالجه پردازد.

این ماجرا با اعتراض‌پزشک معالج بیمار روبرو گردید، پس از یک ماه تلاش وفشار یک نماینده مجلس روز دوشنبه پایان یافت.

یکسخنگوی وزارت کشور انگلیس در پاسخ به پرسشی که از وی در زمینه این‌ماجرا بعمل آمد تنها گفت که بهتبعه ایرانی بدلایل پزشکی اجازه ورود داده شد اما در طی شفاعتی که بخاطر وی بعمل آمد تصمیم گرفته شد به او یک ماه اجازه اقامت داده شود.

اعزام پزشک معالج ماجرای خودداری مقامات انگلیسی با ورود این بیمار از سوی پزشک معالج وی

دکتر دجوشو ابرایر مفاش شد. وی که بنیان‌گذار انجمن بین‌المللی روانشناسان و همچنین رئیس انجمن انگلیسی روانکاوی اجتماعی است در نامه‌ایکه خطاب‌بوزیر کشور انگلیس نوشت نسبت بروش مقامات ادارممهاجرت اعتراض کرد و گفت بیمار ۳۱ ساله ایرانی هرچند هنگام ورود به انگلیس علاوه برمدارک لازم پزشکی مبلغ ۱٤۰۰ پوندبرای هزینه معالجه بهمراه داشت بااین حال بدون دلیل بوی اجازه ورود ندادند و وی را بجای‌بیمارستان به زندان انداختند.

بیمار ایرانی که نامه‌ی فاش نگردیده دراوایل دیماه با نامه‌ایکه ازطبیب معالج‌خود در تهران خطاب به دکتر «برایر» بهمراه داشت وارد انگلیس شد و مامور اداره مهاجرت‌پس‌ازبررسی‌مدارک بدکتر «برایر» تلفن کرد و از او پرسید، که آیا وی‌حاضر به معالجه بیمار ایرانی‌هست یا نه؟

دکتر «برایر» در پاسخ گفت: که وی شخصا متعهدمیشود از بیمار ایرانی مواظبت‌کند و وقتی معالجه او به پایان رسید وی را روانه ایران نماید.

دکتر «برایر» به خبرنگاران گفت بعد از این گفتگوی تلفنی مطلع شدم بیمار مرا بزندان انداختند و کوشش های من در کشف علت این اقدام مقامات مهاجرت‌بجائی نرسید وحیرت من دراینست که این بیمار هم پول کافی بهمراه داشت،وهم‌اینکه‌برای کسی خطرناک نبود.

دکتر «برایر» پس از آنکه از کوشش های خود در آزاد ساختن بیمار ایرانی نتیجه نگرفت بیک نماینده مجلس عوام متوسل شد ودرنتیجه فشار این نماینده بر مقامات وزارت کشور ادارممهاجرت دوشنبه گذشته بیمار ایرانی را آزاد کرد.

دکتر «برایر» در تشریح ماجرا گفت مقامات اداره مهاجرت حتی برای ملاقات وی با بیمار در زندان بیش بیش از۲۰ دقیقه وقت‌ندادند درحالیکه‌ضوابط انسانی‌حکم می‌کند که یک پزشک اجازه داشته باشد از بیمار خود بهر مدت که بخواهد در زندان عیادت کند.

این حادثه که در «کفرالشیخ» نزدیک قاهره روی داد از طرف مردم‌مصر بعنوان معجزه تلقی شده است

قاهره ـ نماینده اطلاعات ـ در یکی از روستاهای نزدیک‌قاهره‌بنام«کفرالشیخ»، درخت خرمای دهساله‌ای وجود دارد که بجای‌میوه، از کنار شاخه‌های آن، دو نام مقدس، «خدا» و «محمد» می‌روید.

به گفته صاحب این نخل نام خدا در سال هفتم ونام «محمد» در سال هشتم رشد این نخل از کنار شاخه‌های آن روئیده است.

وقتی که به قسمت‌های روئیدنی نخل که از جنس همان چوب نخل است نگاه کنیم، نام «الله» و «محمد» را بصورتی که تصور می رود از چوب نوشته باشند می‌بینیم.

این نخل حدود ده سال پیش غرس شده و برخلاف سایر نخل‌ها تاکنون میوه نداده است.

این درخت و میوه‌های استثنائی آن هر روزمورد بازدید عده زیادی از مردم قرار می‌گیرد و به «درخت مقدس» موسوم شده است.

پاره‌ای ازمحققین و دانشمندان عرب نیز از این درخت دیدن کرده‌اند ومیوه های استثنائی آنرا مورد بازدید قرار داده‌اند.

دکتر عبدالرزاق نوفل‌یکی ازدانشمندان برجسته‌مصری که ازمورخین بزرگ‌اسلامی بشمار می‌آید میوه های شبیه دو اسم مقدس«الله»و «محمد» درخت مزبور را چیزی شبیه معجزه خواند. وی افزود: عقل بشر از درک قدرتهای الهی عاجز است.

تصویر بالا کلمه «الله» و تصویر زیر کلمه «محمد»را که بصورت شاخه های درخت روئیده است نشان میدهد

مردم می پرسند: پول عوارض به چه مصرفی می‌رسد؟

در حالیکه عوارض گوناگون مردم را کلافه کرده است ومردم نمی دانند پولی‌که‌ازهرسو بابت «عوارض»می‌پردازند به چه مصرفی می رسد، یک نماینده انجمن شهر، بازهم وضع عوارض های تازه‌ای را پیشنهاد کرده است. در صفحه ٥

از آلودگی هوا کاسته می‌شود

مطالب مربوط به جلسات‌نهضت ملی مبارزه با آلودگی محیط زیست‌در صفحه ۲۰ چاپ شده است.

طرحهای هجایی، همزمان باوقایع وواقعیت‌ها

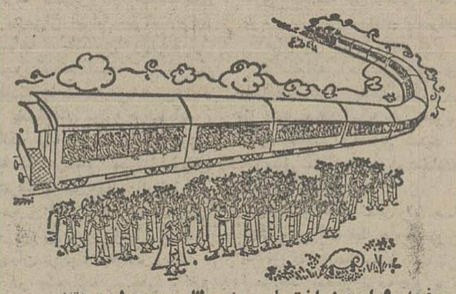

صفحه ۹ امروز اختصاص به مطالب مربوط به نقاشی و کاریکاتور دارد.

تعرض دیپلماتیک دامنه‌دار مصر

تفسیر های سیاسی و بررسی رویداد های جهان سیاست در صفحه ۸ چاپ شده‌است.

صنف لاستیک فروش با بحران روبروست

در صفحه ۱۹ امروز اصناف‌مشکلات‌خودرا مطرح کرده‌اند

هیتلر ازعضویت حزب استعفاکرد

شصت و ششمین بخش ازپاورقی «آدولف هیتلر» رادر صفحه ۱۱ مطالعه فرمائید.

استاد، فرشته را چوب مزن!

نوشته محمد علی سفری، نویسنده اطلاعات را همراه دیگر مقاله ها، نامه های خوانندگان، درددلهای تلفنی مردم وپاسخ مسئولان به سئوالهای مردم در صفحات ٦ و۷ و۲۳ بخوانید.

این عکس به رسم یادگار گرفته نشده

کوتاهنوشته های طنز آمیز از مسایل مردم با نام «زیر آسمان کبود» درصفحه ۱۲ چاپ شده است.

مقررات حراجهای نوروزی اعلام‌شد

★ قیمت کالاهای حراجی باید ٥ درصد کمتراز قیمت عمده فروشی باشد در صفحه ٤

شیراز برای عید دیگر جای مسافر ندارد!

درصفحه ۲٥ ستون نهم

جناب آقایان مهندس‌حسین لاری ومهندس حمید لاری

درگذشت ناگهانی پدر گرامیتان را بشما و خانواده محترما تسلیت عرض مینمائیم.

شرکت صنعتی الکتریک خراسان (سهامی خاص)

بانهایت تاثر وتاسف درگذشت شادروان بانو احترام‌الملوک سپهپور (خدایار)را به‌استحضار میرساند.

مجلس ترحیم زنانه ومردانه آن مرحومه از ساعت ۱٤الی۱٦ روز چهارشنبه ۱۲ بهمن ماه ۲٥۳٦ در خانقاه صفی‌علیشاه برگزار می‌گردد.

خانواده های سپهپور ـ خدایار ـ بهبهانی ـ و خانواده های وابسته

بانهایت تاثر وتاسف درگذشت شادروان بانو احترام الملوک سپهپور (خدایار) را باستحضار می‌رساند.

مجلس ترحیم زنانه ومردانه آن مرحومه از ساعت ۱٤ الی ۱٦ روز چهارشنبه ۱۲ بهمن ماه ۲٥۳٦ درخانقاه صفی علیشاه برگزار می‌گردد.

احمد علی احمدی، داراب اسعد، مرتضی امیر ارجمند، عنایت بهبهانی، احمد تقوی، عباس رضائی، قاسم رضائی، اکبرزاد، رضا ساعتچی، مرتضی ساعتچی، تقی ساعتچی، حسن شه‌میرزادی، محمد قمشه، علی قمشه، محمد علی قیصری، احمد قیصری، فرهاد گنجه‌ای، تقی گلچینی، عبدالله منصور، ایوشیروان منصور، مجید نویدی.

بانهایت تاسف و تاثر درگذشت شادروان محمد مهدی لاری همسر و پدر بزرگوارمان را به‌اطلاع اقوام و دوستان میرساند.

مجلس ترحیم مردانه وزنانه از ساعت ۳تا۵ بعداز ظهر روز سه‌شنبه ۱۱بهمن ماه ۲٥۳٦ درمسجد مجدمنعقد می‌باشد.

هانلوره لاری ـ مهناز لاری (لاری‌زاده)ـ مریم لاری ـ یاسمین لاری ـ حسین لاری ـ حمیدلاری ـ جلال لاری ـ احمد لاری.

هیئت مدیره وکلیه کارکنان بانک ایران و انگلیس

بانهایت تاثرو تاسف درگذشت شادروان محمدمهدی لاری عضو محترم هیئت‌مدیره این‌بانک‌را باطلاع میرساند.

مجلس ترحیم آن فقید سعید ازساعت ۳ الی ٥ بعد از ظهر روز سه‌شنبه ۱۱ بهمن‌ماه جاری در مسجد مجد منعقد خواهد بود.

مدیر عامل و رئیس هیئت مدیره بانک ایران انگلیس ـ عباسعلی نیساری

جناب آقای مهندس مشیرفر

بانهایت تاثر و تاسف درگذشت شادروان رضا بدخشان بزرگ خاندان بدخشان را بکلیه بازماندگان آنمرحوم بخصوص جنابعالی و همسر گرامیتان تسلیت عرض مینماید.

شرکت آبنور (سهامی خاص)

شرکت ملی نفت ایران

قابل توجه مصرف کنندگان نفت گاز حرارتی در صفحه ۲۳

اطلاعیه بانک فرهنگیان ایران شعبه‌سمیرم

بانک فرهنگیان ایران واقع در شهر سمیرم خیابان محمدرضا شاه بموجب اجازه‌نامه نب ۲٤۷٦ـ٥ر۱۱ر۳٦بانک مرکزی ایران برای انجام کلیه عملیات بانکی آغاز بکار کرده است.

۱ـ٤۱۰۲۱

بیمه دانا

تلفن‌های جدید

۳۷٦۲۷۳

۳۷٦۲۷٥

۳۷٦۲۷٦

۳۷۷٥۲٥

۳۷٥٥۷۳

ماشین سازی اراک

ثبت‌نام برای کارآموزی بهره برداری دیگهای بخار و آبگرم شرح در صفحه ۲۱

تاسیزدهم بهمن ریش خودرا نتراشید

ترومان ترومان ترومان

نمونه ۶

اسرائیل باتجدید مذاکرات کمیته نظامی مصر واسرائیل موافقت کرد

بیت‌المقدس- رویتر- کابینه اسرائیل دیشب، با از سرگرفته شدن مذاکرات کمیته نظامی مصر و اسرائیل مرکب از وزیر دفاع اسرائیل و وزیر جنگ مصر موافقت کرد.

این جلسه کابینه اسرائیل دهساعت تمام طول کشید بهتصمیم کابینه اسرائیل عزرو ایزمن وزیر دفاع این‌کشور به‌قاهره بازخواهد گشت.

باپیشرفت درزمینه ازسرگرفته شدن مذاکرات میان وزرای دفاع وجنگ‌مصر واسرائیل اینک هرلحظه‌انتظار می‌رود که مذاکرات کمیته سیاسی نیزاز سرگرفته شود.

مناهیبگین دیشب گفت در اجلاس امروز (دوشنبه) پارلمان اسرائیل برداشت قدم بعدی در این زمینه را پیشنهاد کنند.

از سوی دیگر مناهیبگین نخست وزیر اسرائیل اظهار داشت علیرغم وقفه‌ای که درمذاکرات صلح مصرو اسرائیل پدید آمده است هم او وهم پرزیدنت سادات هنوز هم به تلاشهای خود برای جلوگیری از یک جنگ دیگر ادامه می‌دهند.

بگین در یک مصاحبه مطبوعاتی که متن آن دیشب منتشر شد اظهار داشته‌است که وی بشخصه تغییری‌در تلاشهایش درجهت جلوگیری ازبروز جنگ نداده است ودلیلی دردست نیست که نشان دهد سادات نیز موضع خودرا تغییر داده باشد.

بگین خطاب بمردم مصر وسایر اعراب گفت برای نیل بصلح بی‌تابی نکنند زیرا بامرور زمان ودر نتیجه همکاری این امر ممکن خواهد شد.

نخست‌وزیر اسرائیل همچنین ابراز امیدواری کرد در سال جاری یک قرارداد صلح همه‌جانبه بین اعراب‌و اسرائیل امضاء شود وی همچنین اظهار داشت‌اسرائیل هرگز درپی صلح جداگانه بامصر نبوده است.

وزیر دفاع اسرائیل بزودی به مصر خواهد رفت

بگین به اعراب اطمینان داد که در صدد جنگ نیست

انتقاد ارگان حزب بعث عراق از اردن

بغداد- رویتر- روزنامه الثورمچاپ‌بغداد ارگان‌حزب بعث عراق در سرمقاله خود ملک حسین پادشاه اردن را بخاطر موضع کشور وی در قبال مسئله فلسطین مورد انتقاد قرار داده است.

در سرمقاله الثوره حمایت ملک حسین‌ازابتکارهای‌صلح سادات نیز مورد نکوهش قرار گرفته است.

الثوره نوشته است نقشی‌که اردن اینک در قبال مسئله فلسطین بعهده گرفته به‌همان اندازه‌ابتکار های‌صلح‌سادات خطرناک است.

الثوره در پایان به اردن در مورد موضع فلسطینی این کشور بشدت اخطار کرده است.

نامه‌سرگشاده‌سادات خطاب به‌یهودیان امریکا

میامی - آسوشیتد پرس - انورسادات رئیس جمهوری مصر دیروز نامه سرگشاده‌ای برای یهودیان آمریکا فرستادو از آنها خواست که صدای خود را به طرفداری از لزوم حل و فصل عادلانه مسائل خاورمیانه بلندتر کنند.

در نیویورک‌دیروز برتون جوزف یکی‌از رهبران‌یهودیان آمریکائی گفت که نامه سادات برای یهودیان آمریکا «پیامی است که برای «مقصدعوضی» فرستاده شده است، جوزف اضافه کرد که اگر رئیس جمهوری مصر واقعا سخنی دارد لازم است که آن را با دولت اسرائیل مطرح کند نه آنکه یهودیان آمریکایی را مخاطب قرار دهد.

سادات در نامه سرگشاده‌اش برای یهودیان آمریکایی گفته است که رهبران اسرائیل جوابی را که سزاوار بوده است به سفر وی به اسرائیل نداده‌اند.

رئیس جمهور مصر اضافه کرده‌است‌که یهودیان‌آمریکایی بیش از هرکس دیگر صلاحیت دارند تا نقش مهم وسرنوشت سازی در مبارزه‌برای از میان بردن آثار و جلوه های‌مرارت های انسانی در خاورمیانه‌ایفا کنند. اشاره سادات در این کلمات اخیر بدون آنکه‌صریحا اسمی از فلسطینی‌ها بمیان آورد متوجه آوارگان‌فلسطین است.

فرمول جدید دایان برای حل مسئله خاورمیانه

نیویورک- خبرگزاری‌فرانسه - موشه‌دایان وزیر خارجه اسرائیل درمصاحبه‌ای که‌مجله نیوزویک آن‌راچاپ کرده است فرمول جدیدی برای مصالحه اعراب‌واسرائیل پیشنهاد کرده است ولی‌نیوزویک مینویسد که وزیر خارجه اسرائیل در این مصاحبه هیچ اشاره‌ای به‌حقوق مشروع مردم فلسطین نکرده است.

نیوزویک اضافه می‌کند در فرمول دایان باید به مسئله فلسطین از تمام جنبه های آن توجه شود و این روش هنگام جستجوی هر راه حلی برای مسئله فلسطین بکار برده‌شود.

پیامهای رئیس‌جمهوری عراق برای رهبران یمن جنوبی ولیبی

دوزاد- رویتر- پرزیدنت احمد حسن‌البکر رئیس جمهوری عراق دو دیپلمات به عدن و طرابلس فرستاد تا پیامهای وی را به قذافی و سالم‌علی‌ربیع برسانند.

بموجب گزارش‌خبرگزاری عراق این نامه‌ها مربوط به اوضاع جاری خاورمیانه و نظر عراق نسبت‌بکنفرانس سران کشورهای تندرو عرب است که قرار است پنجشنبه آینده در الجزیره تشکیل شود.

دوفرستاده رئیس‌جمهوری عراق طارق‌عزیز و محمد محجوب از اعضای شورای فرماندهی انقلاب عراق هستند.

چین شوروی را مسئول تفرقه اعراب می داند

پکن - چین، اتحاد شوروی را متهم ساخت که با ایجاد نفاق میان کشور های عربی، اسرائیل رادر اتخاذ یک خط مشی سرسختانه تشویق می‌کند.

مفسرروزنامه مردم ارگان حزب کمونیست چین خاطر نشان ساخته که مذاکرات مصر و اسرائیل در بیت‌المقدس و قاهره براثر لجاجت اسرائیل و سیاست توسعه طلبانه آن دولت متوقف شده است.

این روزنامه نوشته‌است اگرشوروی‌از ارسال‌اسلحه به مصر خودداری نمی‌کرد، جهان عرب این چنین‌دچار تفرقه‌نمی‌شدو سادات‌مجبور نمی‌گردید به اسرائیل سفر کند.

توصیه یك رهبر مذهبی یهودیان امریکا

قاهره - یونایتدپرس - یک خاخام معروف یهودیان آمریکایی که دریک‌ماموریت صلح از آمریکا رهسپار قاهره و بیت‌المقدس شده است دیشب از انورسادات و مناهیبگین خواست دریک اتاق دربسته کنار یکدیگر آنقدر مذاکره کنند تا صلح در خاورمیانه برقرار شود.

این خاخام دیشب هنگام ورود به‌قاهره به‌خبرنگاران گفت سادات و بگین باید در اتاق دربسته بمانند حتی اگر ماهها طول بکشد و مادام که صلح برقرارنشود از این اتاق خارج نشوند.

اخبار کوتاه جهان

بازگشت معاون وزارت خارجه‌امریکابه اسرائیل

● امان - یونایتدپرس - آلفرداترتون معاون وزارت خارجه امریکا واشنگتن را بقصد اسرائیل جهت ادامه مذاکرات صلح خاورمیانه ترکیکرد .منابع دیپلماتیک اظهار داشتند این سفر کوششی است‌ازطرف‌امریکا برای‌تجدید مذاکرات صلح.

شورش در کنگو

● بروکسل، ژان‌چومبه، پسر موسی چومبه نخست وزیر پیشین زئیر (کنگو) گفت که یک شورش تازه علیه دولت زئیر در ایالت شابا آغاز شده است.

سوء استفاده

● ساوونا، ایتالیا ،رویتر- مقام های دادگستری ایتالیا گفتند که دومقام بلندپایه دولتی ایتالیا، بجرم اخاذی و سوء استفاده در عملیات ساختمانی منطقه زلزله‌زده «فریولی» بزندان‌های‌سنگین محکوم شدند، این دو ۱۴ میلیون لیر رشوه بعنوان کمیسیون از شرکت های سازنده خانه‌های پیش‌ساخته گرفته بودند.

آزادی وزیر پیشین

● کویت، پاکستان ،رویتر- بنابر اعلام‌رژیم نظامی‌پاکستان، دیروز قوس بخش‌رایسانی، وزیر پیشین کابینه ذوالفقار علی بوتو از زندان آزاد شد. رایانی در پی‌بازداشت ذوالفقار علی بوتو بزندان افتاده بود اووزیر مشاور درامور کشاورزی و تغذیه بود.

رئیس ستاد اسرائیل

● تل‌اویو - دولت اسرائیل ژنرال رافائل ایتان را نامزد پست ریاست ستاد ارتش‌این کشور کرد وی از اول آوریل رسما وظایف ژنرال مردخای‌گوررابعهده‌خواهد گرفت. مناهم بگین نخست وزیر اسرائیل وی را به عنوان فرمانده‌نظامی‌اسرائیل در جبهه جنگ توصیف‌کرده است.

طرح تشکیل فدراسیون اسرائیل، اردن و فلسطین!

بیروت - خبرگزاری فرانسه،روزنامه‌لوریان‌لوژور نوشته‌است که طرحی در زمینه ایجاد یک اتحادفدرال بین اردن، اسرائیل و فلسطینی‌ها آماده‌شده است. براساس این طرح یک حکومت فلسطینی در غرب رود اردن و نوار غزه به وجود می‌آید و سازمان آزادیبخش فلسطین از این اتحادیه کنار گذارده‌میشود.

با وجود ادامه‌تلاش های صلح

مصر آمادگی نظامی خودرااز دست نمیدهد

قاهره- آسوشیتدپرس- ژنرال الجمصی وزیرجنگ مصر درآستانه دیدار پرزیدنت سادات از آمریکا، مغرب وپنج کشور اروپائی به بازدید خود از مواضع نظامی مصر ادامه داد.

بموجب گزارش خبرگزاری مصری خاورمیانه، دیروز جمصی از بازدید دو روزه خود از منطقه نظامی‌شمال‌و نیروی دریایی مصر دربندر اسکندریه به‌قاهره بازگشت. این خبرگزاری گزارش داده است بازدید جمصی بیانگر آنست که‌وی از سایر مراکز نظامی مصر نیز دیدن‌خواهد کرد واین بازدیدها به‌معنای آن است که مصر همزمان باتلاشهای سیاسی ازآمادگی نظامی خود نمی‌کاهد.

حزب کارگر اسرائیل دولت بگین رااستیضاح کرد

حزب کارگر اسرائیل روش سختی دربرابر بگین درپیش‌خواهدگرفت

بیت‌المقدس - خبرگزاری فرانسه-حزب کارگراسرائیل که تا چند ماه پیش- قبل‌از روی کارآمدن دولت مناهم بگین قدرت‌حکومتی‌را در دست داشت برای اولین بار از هنگامیکه به‌حزب اقلیت تبدیل شده، تصمیم گرفت دولت بگین را در پارلمان استیضاح کند. اینکار قرار است در جلسه امروز پارلمان‌اسرائیل‌صورت‌گیرد. انگیزه حزب کارگر اسرائیل برای استیضاح کردن دولت بگین نارضایی رهبران حزب مذکور از بودجه‌ای است‌که نخست وزیر اسرائیل برای سال مالی آینده به پارلمان تقدیم کرده است.فراکسیون پارلمانی حزب کارگر اعلام کرده است که لایحه بودجه پیشنهادی دولت بگین را آشفته میداند و عقیده دارد که به تصویب رسیدن این بودجه‌وضع‌مالی و اقتصادی اسرائیل را دچار پریشانی خواهد کرد.

گادیاکوبی یکی از وزیران سابق دولت کارگری پیشین اسرائیل دیروز در پارلمان گفت که حزب کارگر بطور کلی مصمم است که از این پس مبارزات خود را علیه جنبه های مختلف سیاست های داخلی و خارجی‌دولت بگین‌شدت‌دهد. یاکوبی‌اظهار داشت که‌این مبارزات‌اساسا متوجه سیاست اجتماعی دولت بگین خواهد بود، ولی‌حزب‌کارگر وفراکسیون پارلمانی آن ضمنا در برابر اشتباهات و کج رویهای کابینه بگین‌در زمینه سیاست خارجی و خصوصا درکار های دولت حاضر برای رسیدن به صلح با اعراب‌نیز سکوت نخواهد کرد.

۱۰۰ حمله‌هوائی روزانه اتیوپی علیه‌مواضع جدائی خواهان اری‌تره

خرطوم - یونایتدپرس - حمله هوائی تازه اتیوپی به اری‌تره باعث شده است هزاران نفر پناهنده جنگی به کشور همسایه سودان فرار کنند.

بمبارانهای هوائی اخیر اری‌تره توسط دولت نظامی اتیوپی‌باعث‌خرابیهای‌فراوان وایجاد ترس و وحشت در بین اهالی غیر نظامی این ناحیه شده است.

گفته می‌شود که‌تاکنون‌حدود ۴۰۰٫۰۰۰ نفر از مردم‌اریتره به «سودان» پناهنده‌شده‌اند. جدائی خواهان اری‌تره می کوشند تا این پناهندگان را به سرزمین های اصلی خود بازگردانند تا باین ترتیب تغییرات مثبتی‌دراین سرزمین که ۱۶ سال تمام در حال جنگ است بوجود آید.

آخرین فراریان گفته‌اند که هواپیماهای اتیوپی‌درامواج پی‌درپی امان آنها را بریده بودند. نیروی‌هوائی اتیوپی که اخیراباجدیدترین‌شکاری، بمب‌افکنهای‌ساخت شوروی مجهز شده است روزانه دست‌کم یکصدحمله بمواضع جدائی‌خواهان‌اریتره میزند.

سوریه‌مذاکرات آشتی باعراق‌راتحریم کرد

عراق همچنان ازیك راه حل نظامی برای مسئله خاور میانه جانبداری می کند

دمشق - آسوشیتدپرس - شانس کنارآمدن عراق‌وسوریه در پی اعلامیه دولت سوریه‌رو به تاریکی نهاد، دولت‌سوریه دیشب اعلام کرد که این‌دولت مذاکرات بین دو کشور راکه قرار بود در الجزیره برگزار شود تحریم خواهد کرد.

این تصمیم دولت سوریه ۲۴ ساعت پس از اعلامیه‌دولت عراق انتشار یافت که بموجب آن کنفرانس قریب‌الوقوع‌سران کشور های مخالف سادات را که قرار است چند روز دیگر در الجزیره‌تشکیل شودتحریم کرده است.

مقامات رسمی دمشق اعلام کردند که عراق با حسن‌نیت‌و احترام به سوریه، قدم جلو نگذاشته بود.

کنفرانس سران کشور های مخالف سادات در الجزایر در پی کنفرانسی تشکیل می‌شود که نوامبر گذشته در طرابلس تشکیل شد.

در کنفرانس‌طرابلس ،عراق بشدت به سوریه حمله کردو از این کشور خواست که‌نظر خودرا نسبت‌به صلح‌بااسرائیل پس بگیرد و در عوض به‌یك راه حل نظامی بعنوان تنها «راه حل» تن در دهد. عراق گفته بود که مبارزه مسلحانه تنها راه بدست آوردن‌سرزمین های اشغالشده است وپریروز نیز اعلام داشت که برعقاید خود باقی است و به همین جهت در کنفرانس سران در الجزایر شرکت نخواهد کرد.

مقامات سوریه‌در عقاید خود پا فشاری می‌کنند باین معنی که آنها - اگر چه‌با تصمیمات سادات موافق نبوده‌اند -معهذا حاضر به برقراری یك صلح شرافتمندانه با اسرائیل‌هستند.

نطق برضد چپ گرایها

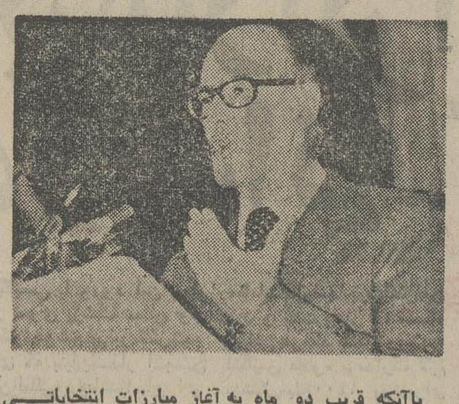

باآنکه قریب دو ماه به آغاز مبارزات انتخاباتی فرانسه باقی است اما از هم‌اکنون جنب وجوش زیادی میان‌جناح‌ها واحزاب مدعی در دست گرفتن حکومت در این کشور به چشم میخورد، از جمله‌این رهبران والری ژیسکاردستن رئیس جمهوری فرانسه است که دست به یکسلسله سخنرانی به منظور جاب آراء مردم فرانسه زد است پرزیدنت‌ژیسکاردستن دیروز در «وردوم سورلو دوبز» طی سخنانی ازمردم فرانسه خواست «عقل‌سلیم» را راهنمای خود قرار دهند و به چپگراها اجازه ندهند قدرت را در فرانسه‌بدست گیرند. و ی‌در این نطق‌زیان هائی که یک دولت چپگرا در فرانسه به‌بار خواهد آورد برشمرد.

عکس‌رادیوئی آسوشیتدپرس

مداخله«سیا»درامور کشورهای خارجی کاهش مییابد

واشنگتن- یونایتدپرس- «سیا» تصمیم گرفته است مداخلات خود را در امور کشورهای معین کاهش‌دهد، ولی در نظر ندارد از بکار بردن این مداخلات و تحریکات که در گذشته‌بطور وسیعی در امور داخلی کشورهایی از قبیل ویتنام و آنگولا و شیلی بکار برده شده است کاملا دست بردارد.

آنچه که در بالا گفته‌شد ماحصل اظهاراتی است که روز گذشته از قول ترنر رئیس‌سیا دروا شنگتن‌منتشر شده است.

ترنر در مصاحبه‌ای که مجله«اخبارآمریکا وگزارش های جهان» آنرا در شماره جدید خود چاپ کرده گفته است: ما عقیده نداریم که بکار بردن این‌قبیل مداخلات و تحریکات از طرف سیا در امور کشورهای دیگر، بعنوان یکی از افزارهای اعمال مقاصد سیاست‌خارجی امریکا واقعا بهمان اندازه‌ای که بعضی ها در این‌کشور فکر می‌کنند برای مصالح امنیت ملی آمریکا و استراتژی جهانی‌آن‌سودمند باشد.

ترنر که اخیرا اختیارات وسیعی بعنوان رئیس سیا کسب کرده است درمصاحبه خود افزوده است که سی سال پیش این سازمان‌اساسا برضد شوروی وکشورهای اقمار آن در اروپای شرقی اقدام می‌کرد ولی امروز برای سیا وظایف گوناگون بوجود آمده که به عملیات آن دامنه بیشتر داده‌است.

دبیر کل اتحادیه‌های کارگری تونس بازداشت شد

تونس - منابع موثق خبر دستگیری حبیب آشور دبیر کل سندیکای‌مرکزی کارگران تونس را مورد تائید قراردادند. توقیف این شخص با حوادث اخیر تونس و شورش‌پنجشنبه گذشته این‌کشور ارتباط‌دارد. تاکنون هیچگونه بیانیه‌ای در زمینه‌دستگیری رهبرسندیکای کارگران منتشر نشده است. در شورش تونس صد هاتن کشته و یا زخمی شده‌اند.

کشف اسلحه در دفاتراتحادیه کارگران تونس

تونس - منابع خبری‌رسمی تونس گردانندگان اتحادیه مرکزی کارگران تونس را مسئول شورش های پنجشنبه گذشته این کشور میدانند بنا به گفته این منابع مقادیرقابل ملاحظه‌ای اسلحه ووسائل تخریب در پاره‌ای از شعب این سندیکا کشف شده است.

روزنامه «العمل» ارگان‌حزب الدستور نوشته است که «این توطئه با نقشه قبلی صورت گرفته و هدف آن ایجاد شورش و بلوا و سرنگون کردن رژیم تونس بوده‌است.

انفجار بمب در سفارت تونس

بیروت- یونایتدپرس- دیشب در نزدیکی سفارت تونس در بیروت بمبی منفجر شد. اطلاعات‌بیشتری ازاین‌واقعه فعلا دردسترس نیست.

مقامات دیپلماتیک معتقدندکه این عمل بی رابطه‌باجریانات اخیر تونس نیست.سربازان سعودی وابسته به نیروهای پاسدار صلح لبنان بلافاصله محل سفارتخانه تونس را محاصره کردند.

در این حادثه به ساختمان‌ده طبقه‌ای که سفارت تونس در آنجا قرار داردو نیز یک‌دفتر سازمان‌ملل‌متحد آسیب‌شدید وارد آمد.

ویتنام در صدد حمله دیگری به کامبوج است

بانکوک - یک منبع کاملا آگاه در بانکوک اظهارداشت که نیرو های مسلح ویتنام در صدد حمله دیگری به کامبوج هستند، ویتنامیهاقبلا توانسته بودنددرپنج ایالت‌مرزی‌کامبوج رخنه کنندازسوی دیگررادیو کامبوج اعلام کرد که نیرو های ویتنامی به تجاوز خود همچنان ادامه میدهند و با کمک توپخانه،حملات هوائی و عملیات کماندوئی و خرابکاری، تاسیسات و مردم را نابود میسازند.

این رادیو اضافه کرد که ظاهرا ویتنامیهاهرروز دعوت بمذاکره میکنند ،ولی در واقع از عملیات تجاوزکارانه خود دست برنمیدارند. دراین میان رادیو ویتنام نیز مدعی شده است که کامبوج تعدادی از دهکده های ویتنامی را اشغال کرده و به جنایات خود علیه مردم ویتنام ادامه میدهد واز مذاکرات صلح سرباز میزند.

شوروی سلاحهای غیراتمی خود را تکمیل می کنند

واشنگتن- آسوشیتدپرس- بموجب یک بررسی که توسط موسسه بروکینز انجام گرفته است پیشرفت شوروی در زمینه ایجادیک نیروی هوائی که بتواند به کشور های اروپای غربی حمله کند احتمالا حکایت از آن دارد که شوروی در صورت بروز جنگ بسرعت به آن جنبه اتمی نخواهد داد.

بررسی موسسه بروکلین‌که دیشب منتشر شد نشان می دهد نیروی هوائی تاکتیکی شوروی که در سالهای دهه ۶۰ برای یک جنگ هسته‌ای سریع‌ایجادشده بودنوسازی شده واز هواپیما ها وسلاح های بسیار مدرن و متنوعی برخوردار است.

در حال حاضر سلاح های شوروی به مرحله‌ای از تکامل رسیده است که اگر آن کشور در یک جنگ درگیر شود و مجبور نخواهد شد بلافاصله از اسلحه اتمی استفاده کند.

نیروی هوائی شوروی از سال ۱۹۷۰ به بعد از حالت یک‌نیروی تدافعی خارج‌شده وبصورت یک نیروی‌تهاجمی مرکب از هواپیماهای بسیار مدرن و دور پرواز درآمده است.

سرما، برف ویخبندان اروپارادربرگرفت

لندن، آسوشیتدپرس - دیشب وپریشب‌سرما ویخبندان وبرف سنگین‌وکولاک‌قسمتهای وسیعی‌از ایتالیا ،یوگسلاوی، اسپانیا، انگلیس وایرلند را دربر گرفته است. براثراین حادثه ها دست کم ۵۸ تن‌کشته و صدها تن مجروح شده‌اند. مالک یک میهمانسرای‌ایتالیایی که در نزدیکی مرز سویس مشرف به کوههای آلپ واقع شده و آشپز این میهمانسرابر اثر ریزش بهمن روی ساختمان میهمان‌سرادرگذشته‌اند.

در یک کلبه ساحلی واقع در ایرلند شمالی مردی براثر فشار شدید توفان به دریا افتاد و غرق شد و در شمال ولز یک کوه‌نورد باتجربه بر اثر کولاک و سرمای شدید از کوه فرو افتاد و کشته شد.

درایتالیا نیز یک مرد در ناحیه کوهستانی «کونئو» در شمال غربی جنوا، و یکی دیگر در دره «سسیا» در زیر بهمن جان سپردند.

در اسپانیا مقام های نیروی دریائی گفتند که ۲۷ سرنشین از ۳۶ سرنشین‌یک کشتی باری غرق شده‌اند. این کشتی گرفتار توفان دریایی شدیدی باسرعت ۶۰مایل در ساعت شده بود.

در کرانه مرکزی دریای آدریاتیک در ایتالیا سه تن‌بر اثر فروریختن یک پل به‌دریا فرو افتادند و غرق شدند. اتومبیل آنها هم دررودخانه «مارشیا» غرق شد.

در اسکاتلند تمام راه ها بسته و حرکت قطارهاوکامیون ها متوقف شده است .ساکنان اسکاتلند توفان برف دوروزه اخیر رادر عمرخود بی‌سابقه می‌دانند. صدها راننده و صدهامسافرقطاردرمیان کولاک برف گیر افتاده‌اند.

در غرب یوگسلاوی باد شدیدی همراه نزول باران درشت، سیم های برق را در نزدیکی «لیکا» قطع کرده است، وقسمت عمده‌یی از راه های کوهستانی کرانه دریای آدریاتیک را بند آورده است.

ترمیم کامل کابینه سوریه

لندن - خبرگزاری فرانسه- هفته نامه عربی زبان «الدستور» که در لندن چاپ میشود گزارش‌داد که‌کابینه سوریه ظرف چند روز آینده ترمیم خواهد شد و عبدالرحمن خلیفاوی نخست وزیر کنونی سوریه دراین ترمیم پست خود را ازدست خواهد داد.

الدستور از قول دیپلماتهای آگاه نوشته است که ترمیم کامل کابینه سوریه، کاری که احتمالا قبل از پایان‌هفته جاری انجام خواهد گرفت امری عادی‌وترکیب جدیدی که دولت‌سوریه‌بعد ازترمیم پیدا خواهد کرد منعکس کننده‌افکارو تمایلات‌رهبران سوریه‌بادرنظر گرفتن‌دوستی های آنان با کشور های‌معین دنیای عرب خواهد بود.

پشتیبانی مطبوعات سوریه ازکنفرانس تندروها

دمشق - روزنامه البعث ارگان حزب حاکم سوریه‌و روزنامه رسمی «الثوره» اهمیت جبهه کشورهای مخالف ابتکار صلح سادات را که قرار است در دوم فوریه آینده در الجزیره کنفرانسی تشکیل دهندمورد تائید قرار داده‌اند به‌نوشته این دو روزنامه بایداقدامات لازم بمنظور خنثی کردن توطئه‌ای که برضد ملت‌عرب چیده شده بعمل آید.

روزنامه البعث اضافه میکند که سادات امیدوار است که امریکا در قبال ابتکار صلح او نقش‌مهمتری را برای مصر در قاره افریقا درنظر بگیرد.

دعوت ازاعضاء سکول تهران

باطلاع کلیه اعضاء کلوب سکول تهران میرساند جلسه این‌ماه کلوب ساعت ۱ بعداز ظهر روز سه‌شنبه ۱۱ بهمن ۲۵۳۶ درباشگاه هواپیمائی ملی ایران در مهرآباد تشکیل می‌شود و از همه اعضاء کلوب دعوت بعمل می‌آید دراین جلسه شرکت کنند.

هیئت مدیره کلوب سکول

کارتر فاش کرد: چندین‌ماهواره‌اتمی امریکامنفجرشده‌است

واشنگتن - خبرگزاریها- کارتر رئیس جمهوری‌امریکا اقرار کرد در گذشته چندین ماهواره امریکایی حامل باطریهای اتمی در فضا منفجر شده‌اند - کارتر ضمن سخنانی در برابر انجمن مطبوعات در واشنگتن‌باین نکته اشاره کرد لکن‌جزئیات این حوادث‌را فاش‌نساخت.

کارتر خاطرنشان ساخت در آینده باید دقت کرد که از این حوادث اتفاق‌نیفتد. کارتر گفت خطرات‌ماهواره های مجهز به باطریهای‌اتمی در وهله اول زیاد نیست‌اما با طولانی‌تر شدن زمان‌سفر ماهواره خطر انفجار آنرا تهدید خواهد کرد.

پیشگاه مبارك اعلیحضرت شاهنشاه آریامهر

جان‌نثار افتخار دارداز‌طرف خودواعضاءانجمن استان وقاطبه اهالی شاه دوست و میهن‌پرست ایلام شانزدهمین سالروز انقلاب سفید شاه و ملت رابه خاك‌پای مبارك تبریك و تهنیت عرض نموده دوام عمر شاهنشاه وبقای‌سلطنت‌پرافتخار دودمان پهلوی رااز خدای بزرك مسئلت‌مینماید.

رئیس انجمن استان‌ایلام -حاج سهراب عبدالهی

پارکر

هدیه‌ای که هرگزفراموش نمیشود

آگهی

استخدام‌مربی پرستاری

بیمارستان مهر به تعدادی مربی تمام‌وقت‌جهت تدریس در آموزشگاه پرستاری احتیاج دارد. داوطلبین میتوانند برای تعیین وقت مصاحبه با تلفن دفتر بیمارستان‌مهر ۶۵۴۳۹۲ بین‌ساعت ۸صبح الی ۴بعداز ظهر تماس بگیرند.

روز دستاخیز ملت ایران را بهشاهنشاه آریامهر شیراز اتاق اصناف مسجد سلیمان بهمن سامانی

روز دستاخیز ملت ایران را بهشاهنشاه آریامهر نمایندگی ایران ناسیونال مسجد سلیمان رستگار دورو خانی

آندوه بی پایان و چند داستان دیگر

نوشته: صادق هدایت، جلال آل‌احمد، یان دردا، میلوان جیلاس و ماکسیم‌گورکی.

انتخاب و مقدمه و توضیحات از: فریدون تنکابنی

گردآورنده، این داستان هارا «تکان دهنده» نامیده است. زیراجذبه درونی آنها انسان رابه اندیشه وامی‌داردو بنای عقایدقالبی و پیش ساخته را ازبن واژگون میسازد.

مؤسسه انتشارات امیرکبیر

روز دستاخیز ملت ایران را بهشاهنشاه آریامهر بامبر- مدیر عامل شرکت ساختمانی شانزده رود- حسن نجاریان

آپارتمان ویلائی مدرن درجردن درسه‌طبقه

یك طبقه ۱۱۵ متر مربع وطبقات دیگر هر کدام ۲۵۰ مترمربع ۵اتاق خواب مدرن‌واستثنائی با سه شماره تلفن و سه برق ۲۵ آمپر سه‌فاز و تجهیزات کاملا متفاوت پارکینك برای ۶دستگاه اتومبیل یکجا یا جداگانه بفروش میرسد ،آدرس: جردن - بالاتر از هایت‌پارك خیابان گلفام‌انتهای آسفالت داخل میدان ساختمان ماقبل آخر جنوبی تلفن ۶۴۲۴۱۴ و ۶۶۳۱۰۱.

سالروز ششم بهمن

سرآغاز پیشرفتها وترقیات شگرف مملکتی برملت ایران گرامی باد.

شرکت آبمعدنی ایران

قانون تأمین اجتماعی بنفع بیمه‌شدگان تغییر میکند

★ برداشت کسور بیمه از حقوق مشمولین مقررات تامین‌اجتماعی یکسان میشود.

★ پرداخت حق بیمه از سوی برخی از کارفرمایان افزایش مییابد

قانون تامین اجتماعی تغییر میکند و درتغییرات‌جدیدبه رفاه بیشتر بیمه شدگان توجه می شود، با توجه به این که‌قانون مذکور در سال ۲۵۳۴ تصویب گردید ،ودراجرای آن‌مشکلاتی مشاهده شده است صندوق تامین اجتماعی از عده‌ای‌صاحب نظر که آگاهی کامل ازقانون تامین اجتماعی و موارد اجرائی آن دارند دعوت بعمل آورده‌تا نظرات خودرا کتبا اعلام دارند تا در کمیته‌ای که‌در سازمان تامین اجتماعی تشکیل‌گردیده بررسی شود.

در جلسه‌ای که پیش‌ازظهر دیروز با حضور حسین پاشا قائم مقام امور اداری و مالی سازمان تامین اجتماعی و ۲۰۰ نفر از کارفرمایان در سالن ششم بهمن وزارت کارو امور اجتماعی تشکیل شده بود،قائم مقام سازمان تامین اجتماعی مشغول بررسی قانون تامین اجتماعی برای دادن تغییرات‌در آن شده است.

وی افزود: چند کمیته‌دیگر نیز در سازمان تامین‌اجتماعی تشکیل شده است تا نظریات کارفرمایان را در مورد اصلاح قانون تامین اجتماعی جمع‌آوری کند.

وی در مورد کسر حق بیمه ۲۱ درصدو ۲۷ درصد گفت: درحال حاضر دو نوع حق بیمه از کارمندان کسر میشود،یکی از موارد اصلاحی در قانون تامین اجتماعی از بین بردن دوگانگی در کسر حق بیمه است.

این مقام اضافه کرد:باستناد ماده ۳۵ قانون تامین اجتماعی و طبق تصویب شورای عالی تامین اجتماعی از اول مهر ماه ۲۵۳۶ حداکثر مبنای پرداخت حق بیمه کارمندان کلیه موسسات مشمول بیمه « اعم‌از کارمندانی که حق بیمه آنها بر اساس نرخ‌بیمه ۲۱ درصد ویا۲۷ درصد پرداخت میگردد» ماهانه ۶۹۰۴۰ ریال تعیین گردیده است ، به‌این ترتیب حق بیمه کارمندانی که‌مجموع حقوقو مزایای دریافتی آنها کمتر از رقم ۶۹۰۴۰ ریال می باشد بر مبنای حقوقو مزایای دریافتی وحق بیمه کارمندانی که بیش از رقم مذکور دریافت مینمایند ار تاریخ فوق بایدبر مبنای ۶۹۰۴۰ ریال پرداخت شود.

در حال حاضر افرادی که ۲۷ درصد حق بیمه می‌پردازند میتوانند از مزایای پیش بینی شده در قانون تامین اجتماعی که شامل خدمات درمانی ، پرداخت عرامت ، دستمزد در ایام بیماری و یا دراثر حوادث، مستمری بازنشستگی و ازکار افتادگی است استفاده کنند ، ولی باتغییرقانون تامین‌اجتماعی این دوگانگی در کسر حق‌بیمه «۲۱ درصدو ۲۷ درصد »ازمیان برداشته خواهدشدو باتصویب اصلاحیه قانون تامین‌اجتماعی از همه افراد حق بیمه ۲۷درصد کسر خواهدشد.

درحال حاضر آندسته از کارمندانی‌که مشمول صندوق حمایت هستند و ۲۱ درصدحق بیمه را می‌پردازند از مزایای بیمه حوادث وفوت استفاده‌می‌نمایند.

بادنجان، خیار و گوجه‌فرنگی بالاتر از نرخ رسمی فروخته‌میشود

بااینکه بادنجان ، خیار و گوجه‌فرنگی بندر عباس در میادین پایتخت فراوان‌است مع‌الوصف باز این کالاها گرانتر ازنرخهای رسمی توسط میوه فروشها کنار خیابان‌ها وبرخی از مغازه‌های میوه فروش عرضه میشود.

تاچند روز پیش قیمت گوجه فرنگی درجه یک بندر عباس در میادین‌پایتخت کیلوئی ۱۶ تومان بود و چون به حدکافی موجود نبود لذا بازار سیاه آن رونق گرفته بود و این کالا در برخی ازمغازه‌ها ونیز روی چرخها میوه فروشی‌های کنار خیابان تاکیلوئی ۲۵ تومان بفروش میرفت ولی از هفته گذشته تاکنون بعلت فراوانی قیمت گوجه‌فرنگی در میادین ۶ تومان نرخ‌گذاری شد . با اینحال باز این کالا در بازارهای روز و در چرخ‌های میوه‌فروشی های کنار خیابانی کیلوئی ۱۲ تا ۱۶تومان بفروش میرود.

همچنین خیار بندر عباس در میادین پایتخت کیلوئی ۱۳ تومان نرخ‌گذاری شده که این کالا در نقاط مختلف پایتخت‌کیلوئی ۱۸ تا ۲۴ تومان بمصرف کنندگان عرضه میشود.

ضمنا نرخ بادنجان مرغوب در میادین پایتخت کیلوئی ۳تا۴ تومان است که این کالا نیز در بازارهای روز بالاتر از نرخ رسمی عرضه میشود.

در اینمورد یک مقام مسئول در اتاق اصناف پایتخت اعلام کرد: چون دورمگرد ها بطور سیار و پراکنده هستند اتاق‌اصناف نمیتواند روی آنها کنترل داشته باشدولی مصرف کنندگان در صورت مشاهده کوچکترین تخلف در هر واحد صنفی با شماره ۹ـ ۸۳۲۰۰۰ دایره رسیدگی و شکایات اتاق اصناف پایتخت تماس‌بگیرند تا متخلفین تحت تعقیب قانونی قرارگیرند.

نمایشگاه هنر ایران در ارتباط با مذهب

بعد ازظهر دیروز درحضور سرکار علیه بانو فریده دیبا نمایشگاه هنر ایران با الهام از عقاید دینی و مذهبی در موزه نگارستان افتتاح شد.

در اولین روز افتتاح این نمایشگاه که مصادف با شب اربعین حسینی بود گروهی از شخصیتهای ادبی، هنری وفرهنگی کشور از نمایشگاه مذکور بازدید کردند .

هدف‌ازتشکیل‌این‌نمایشگاه‌که آشناساختن‌علاقمندان به‌هنر سالهای ۱۲ و ۱۳ هجری قمری است در این نمایشگاه هرهفته‌یک فیلم‌مذهبی‌نمایش داده می‌شود و همه روزه از ساعت ۱۰ صبح تا ۶بعد از ظهر برنامه نقالی اجرا خواهد شد .

پروانه‌های ساختمانی شهرها سهمیه بندی میشود

تعداد پروانه‌های ساختمانی برای شهرهای مختلف ایران سهمیه بندی خواهد شد واز سال آینده سهمیه هر یک از شهرستانها و شهرها به شهرداری محل ابلاغ میشود تاطبق آن پروانه ساختمانی صادر گردد.

سهمیه بندی تعداد پروانه های ساختمان هر شهر باتوجه به سیاست مسکن دولت که سال آینده میبایست در سراسر کشور (بجز مناطق روستائی) از ۱۴۵ هزار واحد مسکونی تجاوز نکند انجام خواهد گرفت.

ساختمان مورد نیاز

هم‌اکنون کارشناسان و متخصصان در وزارت مسکن‌و شهر سازی با همکاری کارشناسان وزارت کشور و شهرداریها تعداد ساختمان مورد نیاز هر شهر را تعیین میکنند.

تعداد پروانه‌های صادره برای‌هر شهرارتباط بااحتیاجات مهاجرپذیری، امکانات ومصالح در محل و همچنین نیروی انسانی لازم مشخص خواهد شد.

دولت معتقداست که‌ظرفیت ساختمانی شهرهای ایران در سال ۲۵۳۷ از۱۴۵ هزارواحد مسکونی‌نباید تجاوز کندوهر گاه پروانه ساختمانی برای شهرسازی با همکاری کار تعداد بیشتری صادر گردد بحران کمبودمصالح ساختمانی ونیروی انسانی قیمت تمام‌شده ساختمان را بشدت تحت تاثیر قرار خواهد دادو مانند یکی دوسال گذشته ناراحتی های شدیدی برای‌سازندگان‌ساختمان ومردم بوجودخواهد آورد.

برای تهران‌نیز تصوره‌میرود تعداد پروانه‌های صادره‌محدود باشد و بیشتر سعی شود شهرکهائیکه دردست ساختمان میباشد بتوانند بکار خود ادامه دهند، بطوریکه درسال آینده تعداد بیشتری واحد مسکونی ببازار مصرف عرضه شود.

کارشناسان معتقدند : در صورتیکه‌برای ساختن‌ساختمان در تهران سهمیه زیادی داده شود، مهاجر پذیری تهران بیشتر خواهدشدو رشدجمعیت تهران که نبایداز ۵ر۵ میلیون نفر تجاوز کند مشکلات‌بیشتری را برای شهروندان تهرانی فراهم خواهد ساخت.

اظهار نامه مالیاتی شرکتها تغییر میکند

فرم اظهار نامه مالیاتی‌شرکت ها تغییر میکند، واداره کل مالیات شرکتها فرم جدید این اظهارنامه‌ها را از سال آینده همزمان با آغاز رسیدگی به مالیات سال ۲۵۳۶ شرکت‌ها وموسسات ، مورد استفاده قرار خواهد داد.

این فرمها که به‌چاپخانه سفارش داده شده است به صورت کامپیوتری تهیه شده تا بررسی و رسیدگی به آنها از طریق ماشینهای محاسب الکترونیکی امکان‌پذیر باشد.

بهمین جهت اغلب مفاد فرم اظهارنامه‌های جدید بشکل تست تنظیم گردیده و ضمن حذف برخی از سئوالات‌اظهار نامه‌های قبلی سئوالات‌جدیدی نیز به آنها افزوده شده است.

تشخیص‌مالیاتی

یک مقام مطلع در این‌مورد توضیح داد، اداره کل مالیات شرکتها وارث واراضی بایر چگونگی رسیدگی به مالیات شرکتها و موسسات اعم از خدماتی بازرگانی و تولیدی‌را مورد بررسی قرار داده تا بااجرای ضوابطی تازه ازقبیل کامپیوتری کردن قسمتی از بررسی اظهارنامه مالیاتی این دسته از مودیان صدور برگ تشخیص مالیاتی شرکتها و موسسات در مدت کوتاهتری صورت گیرد.

براساس آمار، اداره کل مالیات شرکتها تعداد شرکتهاو موسساتی که مشمول مقررات مودیان حقوقی هستند حدود ۲۰ هزار شرکت میباشد که اغلب آنها در تهران و بقیه‌در سایر شهرها و مراکز استان ها فعالیت دارند.

تعداد شرکتها و موسسات طی چند سال اخیر تاحدود پنجاه درصد افزایش یافته است.

هم‌اکنون مراحلی ازرسیدگی به میزان درآمد و هزینه‌شرکت ها به کامپیوتر سپرده شدمو برای هریک از شرکتها که کامپیوتری‌خاصی‌در نظر گرفته شده و باین ترتیب میزان مالیات قطعی و پرداختی هر سال شرکتها حفظ میشودتا در صورت لزوم برای سالهای بعد قابل بررسی باشد.

۵۰۰ پزشک و پرستار خارجی بایران می آیند

۵۰۰ پزشک متخصص و پرستار خارجی تا اوایل اردیبهشت ماه سال آینده وارد ایران میشوند ،تا در مراکز درمانی و آموزشی کشور مشغول کار شوند .

امروز یک مقام‌آگاه دروزارت بهداری و بهزیستی در مورد کمبود پزشک در ایران گفت: طبق استاندار های بین‌المللی حدود ۴۰ هزار پزشک کم داریم و حتی‌الامکان این نقص را برطرف خواهیم کرد .

این مقام افزود :هم اکنون صد ها پزشک با تخصص‌های گوناگون آماده ورود بایران هستند این پزشکان از هند ، پاکستان ، فیلی‌پین، کره ، ایتالیا و ملیت های مختلف هستند .

وی اضافه کرد : گروهی قابل توجه از پزشکان ایرانی مقیم اروپا و امریکانیزدرآتیه نزدیک به ایران خواهند آمد، حقوق متخصصین خارجی‌بین ۸ تا ۱۳ هزار تومان در ماه تعیین شده است ، همچنین امکانات رفاهی نیز در ایران برای آنان در نظر گرفته شده است .

این گروه از پزشکان‌دارای تخصص عالی در رشته های جراحی ، بیهوشی ، رادیولوژی زنان ، اعصاب ، اطفال وقلب هستند .

این مقام افزود : در حال حاضر۲۲۸۷ نفر پزشک‌خارجی در ایران مشغول کار میباشند وبیشترین عده‌پزشکان خارجی که در ایران کار می کنند ، پاکستانی هستند .

وی اضافه‌کرد: ۵۰۰پزشک متخصص و پرستار خارجی دیگر تا اوایل اردیبهشت ماه سال آینده وارد ایران می ـ شوند .

● یک گروه ۲۰ نفری از پزشکان متخصص هندی و پاکستانی که از انگلستان استخدام شده‌اندوارد ایران‌می شوند ، همچنین گروه های دوم و سوم که تعداد آنان ۱۲۷ نفر است در اردیبهشت ماه سال آینده وارد ایران خواهند شد .

یک گروه ۳۴ نفری ازپزشکان متخصص و پرستاران هندی‌و همچنین یک گروه ۱۳ نفری‌از پزشکان متخصص این کشور نیز ظرف دو روز آینده به ایران می آیند ..

● یک‌گروه۵۳ نفری‌پزشک متخصص نیزتاپایان سال‌جاری وارد ایران میشوند و ۱۹۳ نفر از کادر پزشکی‌و پیراـ پزشکی فیلی‌پینی نیز آماده حرکت بایران شده‌اند و تایکی دو ماه آینده بایران می ـ آیند .

این مقام در پایان گفت : تعدادی پزشک متخصص نیز بصورت انفرادی‌از کشورهای مختلف تقاضای شغل کرده‌اند که با درخواست بعضی از آنان موافقت شده است .

درمحافل ومجالس

ماجرای «عروس دوشس بدفورد» ویک‌پیش‌کش هفت‌رقمی....

توفیر محفل نویس باخبرگزاریهای خارجی دراینست که وقتی خبرگزاری هایک خبر دست اول گیر میاورند با شتاب آنرا روی آنتن فرستنده ها بار میکنندتا بسرعت‌برق در چهار گوشه جهان به گوش ها برسد و چشم ها را نوازش دهد ولی، محفل نویس ، در این قبیل موارد،دست و پایش آنقدر در حفاظ احتیاط ووسواس‌و دودلی‌پیچیده است که گاه خبردهی‌اش به منزله اعلام طلوع خورشیدبعد از اذان ظهر است !

همین ماجرای باخت های کلان خانم فاطمه صادق‌زاده ـیا «گیتی» عروس دوک بدفورد ـ در کازینو های لندن‌را محفل نویس چند ماه پیش در سفر به اروپا شنیده بودبا این توضیح که هم اکنون نیز دهها ثروتمند سرشناس و گمنام ایرانی در کازینو های « مونت کارلو» ،بادن‌بادن ، پلی‌بوی ، لاس‌وگاس ، تاهو و «رنو» لیلاج‌وار سرگرم‌پر کردن پول های خاک آورده و بادآورده به کیشه های پرنشدنی بانیان جنگل ماهوت سبز (مافیا) هستند . منتهی تا مثل‌این بیوه ورشکسته و مفلس ، کفگیر ولخرجی و بی‌بندوباری شان به ته دیگ آبرو ریزی نخورده تق‌کارشان درنمی آید .

محفل نویس بایک‌سرانگشتی‌حساب کرد که‌شب‌زنده‌دار لطیف و قمارباز ۳۹ ساله ایرانی که در مدت سه سال (۲۵۳۸۰ ساعت) ۵۶ میلیون تومان پول زبان بسته‌رادود کرد اگر بطور متوسط روزی ۱۲ ساعت قمار میکرد ساعتی ۴۴۲۰ تومان به جیب کازینودار ها سرازیر کرده است!

خبر دیگر محفل نویس از این « ولخرجی های‌خاص» اینکه چندی پیش در یک میهمانی شبانه ، یکی ازثروتمندان برای تماشای رقص یک خواننده زن ، یک مبلغ هفت رقمی پیشکش داده بود ...

خدای شاعران، برای‌همیشه به‌سرزمین‌شاعران کوچ کرده است

محفل نویس مژده‌ای دارد برای فریدون توللی‌شاعر معروف شیرازی و دیگر شعرای کهنه‌سرا (کلاسیک)ومردم ادب‌دوست خطه شاعر پرور فارس که استاد مهدی حمیدی شیرازی ، شاعر :

« گر تو شاه دختران من خدای شاعرانم»

بالاخره از خیابان های ماشین زده وهوای مسموم تهران دل کند و راهی زادگاهش شد تا بقیه عمر را در سرزمین شاعران بسر ببرد .

محفل‌نویس که سال پیش در جلسه بزرگداشت استاد در دانشگاه تهران شاهد حمله بیرحمانه « سلطان بی‌چون‌و چرای شعر فارسی» و ملک‌الشعرای منتخب بی‌بی‌سی‌به شعر نو بود در انتظار برخورد های بحث‌انگیز پیرامون شعر « کهنه و نو » استاد بانوپردازان شیرازی است .

از استاد حمیدی است که :

« چندان دمیدم جان خود برجای شعر پارسی »
کاوشد پس از پیری جوان ، من پیرگشتم پیش‌سی»
«و امروز اگر دانشوری ، نیکو نماید وارسی»
«کم بلبلی بیند چو من ، از پشت جنگ قادسی»
داند که من در کودکی کندم بنای رودکی »
« سنجیدن سنگ گهر نادانی است و کودکی »

دکتر حمیدی که در سال های اخیر از ناراحتی‌چشم در رنج است بدعوت دانشگاه پهلوی برای تصدی کرسی استادی زبان و ادبیات فارسی برای تصدی کرسی است .

تغییرات ناگهانی در «صدای ایران» در غیاب فرازمند

از دیروز، بی‌سروصدا، در صدای ایران تغییراتی داده شد. اولین تغییر ، گردان شدن سردبیران خبر صدای‌ایران است. بدین معنی که قبلا سه بخش خبری (هفت صبح ـ دو بعدازظهر وهشت بعدازظهر) هریک سردبیر ثابتی داشت که به ترتیب عبارت بودند از پیروز هنربخش ـ مرتضی لطفی وبهروز قاضی‌زاده. در تغییرات تازه، ضمن ثابت ماندن گروه خبری، سردبیرها متناوبا جا عوض خواهند کرد.

خبر دیگر محفل نویس از این تغییرات اینکه حسین ناصحی مسئول پخش صدای ایران با حفظ سمت، سرپرستی برنامه بامدادی رابعهده گرفته است وقرار است درمحتوای این برنامه نیز تغییراتی داده شودکه محفل‌نویس امیدواراست این دگرگونی، با شناخت دید اجتماعی و فرهنگی شنوندگان صدای ایران باشد ... خبر دیگر در این زمینه اینکه، بجای «بهمنش» گوینده قدیمی رادیو که بعد ازخبرهای ساعت ۷و۸ صبح خبرهای ورزشی را میخواند از این پس‌مجری برنامه بامدادی این خبرها را بگوش علاقمندان می‌رساند که شایعه کناره‌گیری بهمنش از رادیو وتلویزیون با این مساله‌بی‌ارتباط نیست.

پرس وجوی محفل نویس در این زمینه که ایا این تغییرات ـ که در غیاب تورج فرازمند مدیر صدا و سیمای ایران روی داده ـ ادامه خواهد داشت و احیانا تا حوزه «مدیریت» گسترش خواهد یافت به جائی نرسیده است . گفتنی است که فرازمند از چهل روز پیش در یک ماموریت اداری خارج‌از کشور بسرمی‌برد وتادو روز پیش مسئولان، هر تغییر وانتصابی را در صدا و سیمای ایران منوط به بازگشت او به‌تهران می‌دانستند.

DEHKADEH SAHELY
دهکده ساحلی
غازیان-بندرپهلوی
تلفن تهران ۲۲۶۴۵۸
تلفن دهکده ۲۰۱۱/۱۵-(۰۲۳۲۱)

به تیپ مطلوب خود دست یابید
برازنده
موزون
جذاب
شیک
باپوشاک برک

برک آشنای مردان شیک پوش
زیر نظر زبده ترین طراحان ایتالیا

موکت اعلای آلمانی
بافته شده (تافتینگ)
ساده وگلدار درطرحها ورنگهای زیبا
تخت جمشید چهارراه روزولت ساختمان راسپونال شماره ۱۹۲
تلفنهای ۸۳۶۱۴۴-۸۲۵۵۴۸ فروش کلی وجزئی

آماده تحویل
بالابر بتا
BETA
دیزلی ۸۰۰
برقی ۵۰۰-۸۰۰
بنزینی ۳۵۰-۷۰۰
باپایه‌وباکت-گارانتی-سرویس-یدکی
بتون ماشین
خیابان آیزنهاور شماره ۲۶۳ (بین چهارراه اسکندری ونواب) تلفن: ۹۲۹۵۰۳-۹۳۱۷۲۰

نرسی-فایبر گلاس
انواع مبلمان - میز و صندلی
مخصوص سلف سرویسها، سالن های سینما واستادیوم ها
خیابان آریامهر - پلاک ۱۳۷ تلفن ۶۵۳۳۱۵ و ۶۵۳۶۷۷

فروش زمستانی یا قیمت استثنائی تا ۱۵ اسفند
جرثقیل پی.ام
۱۶۹ هزار تومان
۱۳/۵ تن گردان، قابل نصب روی کامیون با چهار جک و ۱۰ متر بازوی هیدورلیک
تلسکوپی با سربازو تحویل فوری
شرکت تولیما. خیابان آیزنهاور مقابل وزارت کار شماره ۴۳۲ تلفن ۹۵۷۴۰۹- ۹۵۶۸۶۰- ۹۵۹۲۴۴- ۹۵۴۴۶۰

کارگاه تولیدی وماشین سازی
انیورسال یزد
سازنده انواع ماشین‌آلات خشت‌زنی سنگ‌بری سنگ‌کوبی و وسایل کشاورزی
بنیان‌گذار صنعت لیفتراک سازی در ایران
یزد-خیابان‌ولیعهد-ماشین‌سازی انیورسال
سفارش‌میپذیرد

شرایط شرکت داوطلبان آزاد در امتحانات نهائی

شرایط و نحوه شرکت داوطلبان آزاد در امتحانات نهائی خرداد و شهریور ۲۵۳۷ کلاسهای ششم متوسطه اعلام شد

فارغ‌التحصیلان شعب چهارگانه ششم متوسطه (طبیعی ، ریاضی ، ادبی ، خانه‌داری) میتوانند برای تغییر رشته در امتحانات خرداد و شهریور ۲۵۳۷ شرکت کنند، اما افرادی که در یکی از رشته‌های ششم متوسطه قبول شده‌اند نمی توانند مجدداً در امتحانات همان رشته شرکت کنند.

فارغ‌التحصیلان هنرستان های‌نگرزی سابق‌ودبیرستان های کشاورزی (زراعت و باغبانی) فقط میتوانند در امتحانات‌نهائی ششم‌متوسطه رشته طبیعی شرکت کنند.

فارغ‌التحصیلان دبیرستان های سابق کشاورزی می توانند در امتحانات کلیه رشته‌های ششم متوسطه شرکت‌کنند، فارغ‌التحصیلان دانشسراهای مقدماتی کشاورزی ، تربیت‌بدنی و دوره‌های ۲۴ واحدی تابستانی و زمستانی ، یک سال بعد از فراغ ازتحصیل میتوانند در امتحانات‌هریک ازشعب ششم متوسطه‌شرکت کنند. دارندگان گواهینامه پنجساله متوسطه علمی سابق دختران و پسران می توانند در امتحانات هریک از رشته‌ها شرکت کنند.

این‌شرط شامل‌حال‌دارندگان گواهینامه یا کارنامه قبولی سال سوم مدارس حرفه‌ای دختران درسالهای تحصیلی ۳۹ تا ۴۳ و دارندگان گواهینامه سوم متوسطه دوره سه ساله رشته‌های خدمات‌بازرگانی، حسابداری بانکداری ، منشیگری ، خبرنگاری ، بهیار مامایی ، بهیار ، مددکار اجتماعی ، پرستاری‌سه‌ساله،کودکیاری، حرفه‌های روستائی، مکانیک ماشینهای کشاورزی،صنایع غذائی و کشاورزی،مکانیک آب و خاک، آبادانی روستائی، طراحی پارک و فضای سبز و فرآورده‌های دامی نیز میباشد.

کسانیکه تحصیلات‌خارجی آنان براساس‌تصویب‌شورای عالی آموزش و پرورش با داشتن گواهینامه سوم متوسطه و سه سال‌تحصیل معادل دیپلم دبیرستان شناخته شده می‌توانند در امتحانات نهائی رشته‌های طبیعی ، ریاضی ، وخانه‌داری شرکت کنند.

فارغ‌التحصیلان دبیرستان معقول و منقول و دارندگان گواهینامه مدرسی فقط می‌توانند در امتحانات‌رشته ادبی شرکت کنند.

متخلفان امتحانات ششم متوسطه سالهای گذشته که اجازه شرکت‌درامتحانات خرداد و شهریور ۳۷ را دارند باید در موعد مقرر نسبت به ثبت‌نام خوداقدام کنند .

امتحانات‌نهائی داوطلبان آزاد کلاس ششم متوسطه در جاهائی برگزار میشودکه در آنجا کلاس رشته مربوط در دبیرستان‌های دولتی یا ملی دایر باشد.

مهلت ثبت‌نام داوطلبان خرداد و شهریور از ۱۵ بهمن تا آخر اسفند تعیین شده و مهلت مذکور تمدید نخواهد شد.

سرما، بادوبرف درامریکا بیدادمیکند

هجوم سرمای شدید در سراسر غرب میانه آمریکا و کانادا ، بادهای سهمگینی که چون تازیانه برپیکر مردم‌می‌خورد ، آنها را واقعا درمانده ساخته است . این سرمای شدید بدترین نوع در تاریخ غرب میانه قسمت شمالی نیم کره جدید بشمارمیرود .ایالت های اوهایو ، ایندیانا ، ایلی نویز و میشیگان گرفتار برفی مرتفع و بوران شده‌اند . وزش بادهای سهمگین ویخ باعث پاره شدن سیمهای برق شده است و صد ها هزار خانه در غرب میانه و جنوب شرقی بدون وسیله گرما وروشنائی مانده‌اند. حداقل ۲۰ نفرکشته و صد ها نفر زخمی شده‌اندو پرزیدنت کارتر در تمام این نواحی حالت فوق‌العاده اعلام کرده و گارد ملی دستوریافته است به نجات هزاران نفر از سرنشینان اتومبیلهائی که‌در جاده های بسته شده بوسیله برف ، سرگردان مانده‌اند بشتابد .

عکس ، گروهی از مردم را در یك ایستگاه اتوبوس در شهر تورونتو ایالت انتاریو کانادا نشان می‌دهد که دست های یکدیگر را گرفته‌اند تا بادآنها رانبردزیرا بادباسرعت ۱۳۵ کیلومتر در ساعت جنوب ایالت انتاریو را درهم کوبیده است .

علیاحضرت شهبانو بتهران بازگشتند

سفر سه هفته‌ای علیاحضرت شهبانو به امریکا و اروپا دیشب پایان گرفت و معظمله‌ا مقارن ساعت ۲۰ به تهران مراجعت فرمودند .

والاحضرت‌همایون‌ولایتعهد، والاحضرتهاشاهدخت‌فرحناز و شاهدخت لیلا پهلوی و والاحضرت‌شاهپورعبدالرضا پهلوی از علیاحضرت‌شهبانو استقبال کردند .

آقای هویدا وزیر دربار شاهنشاهی‌و چندتن‌ازمقامات مملکتی نیز درمراسم استقبال ازعلیاحضرت شهبانوحضور داشتند .

علیاحضرت شهبانو در طی سفرسه‌هفته‌ای خود بامریکا نمایشگاه آسیائی را درخانه آسیا در نیویورک گشودند و در جشن سالانه انجمن آسیائی‌بیاناتی‌درزمینه‌فرهنگ آسیا و لزوم شناخت این فرهنگ ایراد فرمودند.

علیاحضرت شهبانو همچنین با بانو کارتر همسر رئیس جمهوری ایالات متحده‌امریکا ملاقات و گفتگو داشتند.

اعدام ربانی به‌تأخیر افتاد

این‌اطلاعیه از طریق اداره داوری نیرو های مسلح شاهنشاهی انتشار یافت .

بطوریکه هم میهنان گرامی از طریق رسانه های گروهی اطلاع حاصل نمودند غیر نظامی علی نقی ربانی قوزده باتهام‌جاسوسی بسودبیگانگان تحت تعقیب واقع و پس از رسیدگی های لازم بموجب احکام دادگاه های عادی و تجدید نظر نظامی باعدام محکوم گردید و پس ازاینکه حکم قطعیت یافت فرمان‌مطاع مبارک اعلیحضرت همایون شاهنشاه آریامهر بزرگ ارتشتاران شرفصدور یافت که اجرای حکم در باره وی به تاخیر افتد .

سوابق فعالیت

علی نقی ربانی که ۵۰ساله است ، سالها معاون نواحی مختلف آموزش و پرورش تهران ، از جمله نواحی ۲و۵ بود، مدتها نیز ریاست ناحیه ۱۳ آموزش و پرورش تهران را بعهده داشت .

او سال قبل از دستگیری‌از ریاست ناحیه ۱۳ به سازمان پیش‌آهنگی منتقل شد و امور اداری و مالی این سازمان را برعهده گرفت .

ربانی در همین سمت بودکه به اتهام‌جاسوسی برای‌شوروی دستگیر شد .

حکم اعدام

ساعت نه‌ونیم صبح دوشنبه ۲۸ آذر ماه سال جاری‌دادگاه عادی نظامی مامور رسیدگی‌به اتهام علی‌نقی ربانی که متهم به جاسوسی بود اولین جلسه خود را تشکیل داد .

ربانی که از مدتها قبل شناسائی شده و تحت نظربود در دادگاه عادی اتهام خود و ارتباط با یك کشور بیگانه را قبول کرد .

وی‌در این دادگاه چگونگی ارتباط خودرابا ماموران‌بیگانه تعریف کرد و طرز کاروسایل و دستگاههائی را که برای برقراری ارتباط در اختیار او گذاشته بودند ، تشریح نمود.

قضات دادگاه عادی بعد از ظهر روز چهارشنبه ۲۹ آذر ماه به دادرسی پایان دادند و پس از ٤ ساعت شور ربانی را بجرم جاسوسی محکوم به‌اعدام کردند .

دادگاه تجدیدنظر

با تقاضای تجدید نظر از طرف ربانی ، روز یکشنبه ۲۵ دیماه دادگاه تجدید نظرشماره ۳ اداره دادرسی نیرو های مسلح شاهنشاهی‌کار رسیدگی به پرونده ربانی را آغازکرد.

در این دادگاه‌نیز دادستان، وکیل مدافع و ربانی مفصلا صحبت کردند . دادستان با اشاره به نکات پرونده واینکه ربانی دانسته و از روی عقل‌به جاسوسی پرداخته است مجددا برای وی تقاضای اعدام کرد.

سفیر حسن‌نیت

ربانی نیز به عنوان آخرین دفاع گفت که‌عمل‌خودراجاسوسی نمیدانسته و آنرا به عنوان‌یك سفیر حسن‌نیت انجام‌داده‌است. وی در پایان سخنانش‌باستناد بند ۳و ٤ و ٥ و ٦ از ماده ٤٥ قانون‌مجازات عمومی‌تقاضای تخفیف کرد .

ربانی در پایان سخنانش گفت : خدمتگذاری مرا به‌خاك پای همایونی معروض بدارید. من‌استدعای‌عفودارم. اگرفرزند خطاکاری هستم از پدر تاجدار استدعای بخشش دارم.

دادگاه پس‌از استماع‌آخرین دفاع ربانی ساعت۳ بعد ازظهر بااعلام تنفس‌وختم‌جلسه‌دادرسی وارد شور شد .

بعد از یکساعت و نیم شور دادگاه تجدید نظر حکم اعدام را در باره علی‌نقی ربانی‌بجرم جاسوسی از طرف دادگاه‌عادی صادر شده بود تائید کرد.

شرایط حراج‌های نوروزی اعلام‌شد

ضوابط و شرایط حراج های نوروزی اعلام شد و مغازه‌داران موظف شدند در هنگام حراج کالا های خودآنها را پنج در صد کمتر ازقیمت خریدار عمده فروش عرضه کنند و فروشگاه هائی مجازبه حراج اجناس خود هستند که از اتاق اصناف اجازه گرفته باشند و کلیه‌ضوابط وشرایطی را که بتصویب هیئت عالی نظارت رسیده استرعایت‌کنند.

رسول رحیمی رئیس اتاق اصناف پایتخت امروز اعلام کرد : بانزدیک شدن عید و اغاز حراجهای نوروزی‌کسانی که قصد دارند کالا های خود را بحراج بگذارند باید ضوابط و شرایط ویژه حراج های فصلی را که بتصویب هیئت عالی نظارت‌بر اتاق های‌اصناف کشور رسیده است دقیقارعایت کنند.

طبق ماده ۳٦ آئین‌نامه‌نحوه تعیین نرخ کالاها و ارزش خدمات ، حراج کالا در دو مورد بارعایت شرایط حراج مجاز است .

اول حراج فصلی : این حراج به‌حراجی گفته می‌شود کمبعلت پایان فصل مصرف متعارف و یا از مد افتادن کالا صورت میگیرد . واین حراج نباید از دوبار درسال‌و از۱۰ روز درهر بار تجاوز کند.

دوم، حراج اتفاقی : که درمواقع خاص که مربوط به تغییر شغل و یا تعطیل واحد صنفی می‌باشد ودرهر موقع سال مجاز است .

طبق ماده ۳۷ این آئین‌نامه حراج کننده مکلف است قبلا به اتاق اصناف مراجعه کندو تابلوی مخصوص حراج را دریافت و بانصب این تابلو در محل کارش مبادرت به‌حراج کند .

طبق‌ماده ۳۸ آئین‌نامه‌باقیمت اجناس حراجی باید حداقل ٥ درصد از نرخ عمده فروش کمتر باشد . در غیراین‌صورت گرانفروشی محسوب میشود .

رئیس اتاق اصناف پایتخت اضافه کرد : هر سال درآغاز خرید های نوروزی‌گروه هائی از فروشندگان تهرانی بدون رعایت مقررات و بی‌انکه از اتاق اصناف و یا اتحادیه مربوطه مجوزی برای حراج داشته باشند دست به حراج های غیر واقعی می‌زنند و اغلب اجناس بنجل و بی‌ارزش و از مدافتاده را حراج می‌کنند و گاه دیده میشود نه تنها درحراج های خودتخفیفی به‌مشتری نمی‌دهند بلکه دست به گرانفروشی و افزایش‌قیمت نیز می‌زنند .

برای جلوگیری از این روش خلاف قانون وهمچنین جلوگیری از اجحاف به مشتریان در بازار شب عید کمیته مخصوص‌دراتاق اصناف پایتخت تشکیل شده است که بر کلیه حراج های تهران نظارت خواهد داشت .

به‌سود فیلمهای خوب ایرانی صندوق تعاون تشکیل شد

ایجاد یک صندوق تعاون به سود فیلم های خوب ایرانی گام دیگریست که‌در جهت پیشبرد هدف های سینماگران خوب ایران برداشته شده است .

مسئول امور سینمائی کشور طی گفتگوئی با خبرنگار روزنامه اطلاعات‌گفت: یکی از چند موردی که ـ در باره سینمای ایران ـ مورد تصویب مجلس قرار گرفته ایجاد یک صندوق تعاون است . برمبنای این اصل ٥٪ مالیاتی که از کلیه فیلمهای ایرانی به سود وزارت دارائی‌گرفته می‌شد، از این پس در صندوق تعاونی بنفع فیلم های خوب ایرانی ریخته خواهد شد .

طبق این اصل از کلیه کمک داده شود فیلم های خارجی که به‌بازار ایران وارد می‌شود نیز ٥٪ مالیات بسود صندوق تعاون کسر خواهد شد .

مسئول امور سینمائی کشور افزود این مورد هم اکنون به تصویب مجلس رسیده است و ما برای اجرای آن منتظر دریافت ابلاغ هستیم .

صندوق تعاون باین‌خاطر تشکیل شده که‌وزارت‌فرهنگ و هنر از این محل در تهیه فیلمهای خوب ایرانی تهیه کنندگان بخش خصوصی‌را یاری دهد و نیز به فیلمهائی که در بخش خصوصی ساخته شده و از کیفیت والائی برخوردارند و نیز سرمایه خودرابرنمی‌گردانند

دادستان برای ایاز تقاضای اعدام کرد

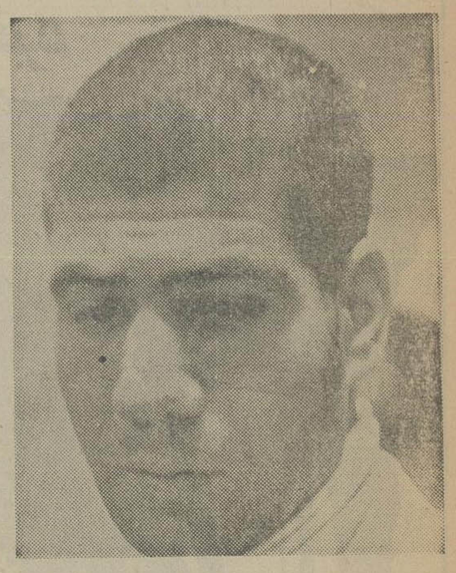

کرج ـ خبرنگار اطلاعات : دادستان کرج ، برای ایاز متهم جنایت «گوهردشت» کرج تقاضای مجازات اعدام کرد.

آزادپور دادستان شهرستان کرج ، پس از پنج روز مطالعه روی پرونده پانصد برگی ایاز متهم بقتل مهناز شعبان براری دختر ۱۳ ساله کرجی ، صبح امروز علیه متهم کیفرخواست صادر کردو پرونده قتل‌مهناز را برای رسیدگی نهایی ، به دادگاه جنایی استان مرکز فرستاد.

آزادپور ، درکیفرخواست خود ، برای‌ایاز، باتهام‌تجاوز قتل ،ازدواج غیر رسمی و استفاده از شناسنامه جعلی، تقاضای مجازات اعدام کرده است .

ایاز نیز قرار است همراه ماموران ، به تهران اعزام شود.

مادر ایاز در نامه‌ای که به مادر مهناز نوشته ، از او تقاضای عفو پسرش را کرده است .

سارق گردنبند را بگردن بست وبا اتومبیل بی‌شماره گریخت !

آبادان‌ـ خبرنگار اطلاعات: یک جوان خوزستانی ، هنگام خرید یک گردنبندچند میلیون ریالی از یکی از طلا فروشی های خیابان «رضا شاه کبیر» اهواز،پس از بستن گردنبند به گردن خود بایفرار گذاشت .

«حاج علی مظفر» بازرگان معروف اهوازی که صاحب این طلا فروشی می باشد بهمراه چند تن از ماموران انتظامی صبح دیروز وارد آبادان شد تابا شناسایی‌چند سارق جوانی که دستگیر شده‌اند، سارق گردنبند را معرفی کند .

وی در اینمورد گفت: جوان شیک‌پوشی وارد مغازه‌امشد وچند نوع گردنبند را تماشا کرد و گفت یکی از آنها را «کادو» بپیچم . هنگامی که می خواستم گردنبند را وزن کنم آن را گرفت و پس از تماشا با خوشحالی گفت‌چه زیباست وبعد آنرا بگردنش بست .

وی افزود : این جوان در حالی‌که گردنبند را به گردن داشت‌ناگهان‌از مغازه‌امبیرون پرید و پا بفرار گذاشت،من نیزاورا تعقیب‌کردم،اماسوار اتومبیل بدون شماره‌ای شد و گریخت .

اربعین حسینی درتهران وشهرستانها

امروز بمناسبت اربعین حسینی ، در همه شهرهای کشور مراسم عزاداری برپا شد و درتهران وشهرستان ها، بازاریان با تعطیل کردن بازار و مغازه‌های خود و حضور در مساجد و تکایا به بزرگداشت خاطرشهدای راه حق‌و آزادی و تجلیل از بزرگمردانی که با ایثار خون خود نهال اسلام را آبیاری کردند ، پرداختند.

درقم هیات‌های مذهبی که از دیگر شهرهای کشور به این‌شهر وارد شدمبودند پس‌از انجام مراسم مذهبی در صحن مطهر حضرت معصومه (ع) اجتماع‌کردند و گروهی نیز در مسجد موزه آستانه مقدسه وسایر مساجد وتکایا شرکت‌کردند. وعاظ پیرامون این روز و شهدای راه آزادی سخن گفتند.

همچنین در مشهد ، شهرری، شیراز و دیگر شهرهای کشورمان مراسمی درمساجد و تکایا برگزار شد و گروه‌های زیادی از مردم در این اجتماع‌ها شرکت نمودند.

گزینش ۵۰۰ دانشجو از طریق سازمان سنجش آموزش کشور

۵۰۰ دانشجو برای‌رشته های زبان اسپانیولی مدرسه عالی ترجمه ، بیمه و اقتصاد قسمت بین‌المللی مدرسه عالی بیمه و مدرسه عالی کشاورزی ساری و پرستاری های واقع درتهران بوسیله سازمان سنجش آموزش کشور در نیمسال دوم پذیرفته میشوند.

دانشجویان مدرسه عالی کشاورزی و پرستاری‌ها براساس نمرات کارنامه آزمون همگانی برگزیده می شوند ولی داوطلبان رشته زبان اسپانیولی مدرسه‌عالی ترجمه و بیمه باید در امتحانی که بعد از ظهرروز یکشنبه ۲۸ بهمن بعمل‌می‌اید شرکت کنند.

اسامی قبولشدگان معماری فردا اعلام میشود

اسامی ٦۰نفرقبول‌شدگان دوره فوق دیپلم معماری داخلی مدرسه‌عالی ساختمان وابسته به پلی‌تکنیک تهران فردا اعلام میشود.

در این آزمون که درسه مرحله انجام شد حدود۴۰۰ دیپلم شرکت داشتند و از میان آنان ٦۰ نفر که با احتساب نمره آزمون‌ومعدل سال ششم دبیرستان دردو امتحان کتبی و یک‌امتحان شفاهی بالاترین نمره را بدست آورده‌اند برگزیده شدند.

نحوه محاسبه حقوق جدید بازنشستگان

برای صدور احکام جدید طبقه‌بندی‌کارمندان‌بازنشسته ووظیفه بگیران دولت دستورالعملی از سوی سازمان امور اداری و استخدامی کشور به کلیه وزارتخانه ها و موسسات دولتی ابلاغ میشود.

در این‌دستورالعمل نحوه مقایسه مشاغل بازنشستگان با مشاغل شاغلین مشخص میشود .

همچنین چگونگی همطرازی شاغل بازنشستگان با مشاغل گروه های دوازده‌گانه‌جدول حقوقی قانون استخدام کشوری مشخص میشود.

آئین‌نامه اجرائی طبقه‌بندی کارمندان بازنشسته دولت براساس بالاترین پست‌زمانی خدمتشان که در کمیسیون های استخدام مجلس سناو شورای‌ملی به تصویب‌نهائی رسیده است ظرف چند روز آینده برای اجرا به کلیه وزارتخانه ها و موسسات دولتی ابلاغ خواهدشد.

براساس مقررات این آئین‌نامه حداقل حقوق کارمندان بازنشسته هائی که دارای ۳۰ سال سابقه خدمت هستندبموجب جدول‌حداقل حقوق بازنشستگان که به پیوست آئین‌نامه است تعیین میشود .

حداقل حقوق کارمندان بازنشسته‌ای‌که سابقه خدمت آنها کمتر از ۳۰ سال است به نسبت سنوات خدمتشان محاسبه میشود .

نحوه محاسبه حداقل حقوق این عده از کارمندان بازنشسته بدین ترتیب است که سابقه خدمت کمتر از۳۰ سال آنها تقسیم بر ۳۰می شود و سپس رقم بدست آمده درمیزان حداقل حقوق تعیین شده برای گروه استخدامی آنان ضرب می شود .

حداکثر حقوق بازنشستگان ووظیفه بگیران در هریکاز گروه های دوازده‌گانه استخدامی معادل حداکثر تعیین شده‌در جدول حقوقی قانون استخدام کشوری با ضریب هشتاد ریال است.

متن آئین نامه طبقه بندی بازنشستگان و تغییرات جدیدی که در آن داده شده است‌درروزنامه‌های‌اطلاعات چهارشنبه پنجم بهمن ماه، شنبه هشتم‌بهمن ماه‌ویکشنبه نهم بهمن ماه چاپ شد.

یک جبهه هوای گرم به‌طرف ایران می آید!

هوای مطبوع بهاری ایران تا ۲٤ ساعت آینده همچنان ادامه خواهد داشت . کارشناسان سازمان هوا ـ شناسی امروز اعلام کردند ، در شرایطی که قسمت اعظم ایران در تسخیر یک جبهه هوای گرم است . یک جبهه هوای گرم دیگر نیز ازسمت جنوب غربی و غرب کشور بایران نفوذ خواهد کرد .

براساس پیش بینی سازمان هواشناسی هوای تهران در ساعات آینده صاف تا کمی ابری است و درجه حرارت آن نسبت به روز گذشته‌تغییر محسوسی نخواهد داشت .

کارشناسان سازمان هوا ـ شناسی علت گرم شدن‌هوای ایران راورود یک جبهه‌هوای گرم از عربستان و دریای‌احمر به ایران اعلام کردند .

شیئی نورانی درآسمان خلیج مکزیک

نیواورلئان ـ خبرگزاری فرانسه ـ بامداد امروز شیئی‌بزرگ ونورانی آسمان خلیج مکزیک را روشن کرد بطوریکه نیروی هوائی امریکا و نیروی هوائی مکزیک چند جت اکتشافی را در جهت نور به پرواز درآوردند . مردمی که این شیئی را دیده بودند باتوجه به سقوط ماهواره اتمی شوروی با نگرانی خاصی به نقاط امن فرار کردند . هنوز معلوم نیست که این شیئی چه بوده است . عقیده بعضی‌ها براین است که ممکن است‌این‌شیئی نورانی یک شهاب آسمانی بوده باشد .

خرید کالاهای نامرغوب تحریم میشود

امروز گفته شد : هفته آینده لایحه‌ای بدولت‌تسلیم خواهد شد ، مبنی براینکه اگر تولید کننده یا وارد کننده‌ای ضوابط کیفیت کالا را رعایت نکند مصرف آن کالاتحریم میشود،بهمین جهت پس از تصویب این لایحه کمیته ملی حمایت از مصرف کننده قدرت اجرائی میگیرد و بازرسان این‌کمیته کار رسیدگی به تخلفات اصناف را با اختیار قانونی به عهده خواهند گرفت .

بقرار اطلاع‌یک کمیته‌مشترک با شرکت کارشناسان و مسئولان‌موسسه استاندارد در کمیته حمایت از مصرف کننده تشکیل شده و مسئول استاندارد مواد غذائی و مصرفی است ، بر اساس مطالعات انجام شده برای استاندارد مواد غذائی و مصرفی کالاها به چندگروه تقسیم شده است ، دراولین مرحله‌موادغذائی استاندارد میشود و سپس دیگر کالاها دارای استاندارد خواهدشد.

٤ هتل شیراز ، مسافرخانه شد

شیراز ـ خبرنگار اطلاعات: از ٤ هتل یک ستاره شیراز سلب درجه شد ، و این‌هتلها که جهان‌نو ، حافظ ،کسری، تخت جمشید نام دارد ،تبدیل بمسافرخانه شد .

تبدیل این‌هتلها به‌مسافرخانه بخاطر نداشتن ضوابط لازم در آنها صورت گرفت

خبرهای کوتاه

عزیمت والاحضرت شاهپور عبدالرضا

صبح امروز والاحضرت شاهپور عبدالرضا پهلوی برای شرکت درجلسات‌هیئت رئیسه‌شورا وبنیادبین‌المللی حفاظت از حیات وحش عازم اروپا و امریکا شدند.

تجلیل دانشگاه تهران از دکتر مستوفی

دانشگاه تهران دیروزبا برگزاری مراسمی در تالار شورای دانشکده ادبیات‌از دکتر مستوفی استادورئیس موسسه جغرافیای این دانشکده تجلیل کرد.در این مراسم که به مناسبت بازنشستگی دکتر مستوفی ترتیب یافت دکتر معتمدی رئیس دانشگاه، دکترنگهبان رئیس دانشکده ادبیات و علوم انسانی ، دکترسیاسی استاد ممتاز و رئیس‌پیشین دانشگاه و دکتر بدیعی‌مدیر گروه جغرافیا در باره مقام علمی و فعالیت های‌تحقیقی دکتر مستوفی سخن گفتند.

دکتر مستوفی ۳۸ سال سابقه تدریس و تحقیق‌دارد و دهها مقاله و کتاب چاپ و منتشر کرده است.

تامین کادر فنی شیر و خورشید

اهواز ـ خبرنگاراطلاعات

طبق موافقت‌نامه‌ای که دیشب بین دکتر خطیبی‌مدیر عامل جمعیت شیروخورشید سرخ ایران و دکتر جامعی رئیس دانشگاه جندیشاپور در اهواز به امضاء رسید، دانشگاه اهواز متعهد شد تقویت ، تجهیز و تربیت کادر فنی شیروخورشید سرخ لرستان و خوزستان را از قبیل پرستار، تکنیسین رادیولوژیست وکمک‌جراح بعهده بگیرد .

این موافقت‌نامه‌باحضور محمدباقر نمازی استاندار خوزستان امضاء شد.

سخنرانی رئیس کل بانک مرکزی

بدعوت دکتر عزت‌اله‌همایونفر، دبیر کل انجمن ایرانی برادری جهانی حسنعلی مهران رئیس کل بانک مرکزی در جلسه‌ناهار فردای انجمن‌تحت عنوان«بانک مرکزی ایران‌و سیاستهای‌پولی واعتباری» در سالن خصوصی پارک هتل سخنرانی میکند.

انتخابات انجمن‌ایرانی روزنامه‌نگاران کشاورزی

انتخابات انجمن ایرانی روزنامه‌نگاران کشاورزی وابسته به انجمن روزنامه نگاران کشاورزی آسیائی واتحادیه بین‌المللی روزنامه نگاران کشاورزی جهانی (ایفاج) انجام شد ومهندس اسماعیل بازرگانی صاحب امتیاز مجله دهقان روز رئیس انجمن ، خانم ملک ترکان بازرگانی و سیدمحمد مدنی نایب رئیس ، مهندس ژرژسرکیسیان دبیر ، دکتر مرتضی مدنی خزانه‌دار و دکتر گل‌افرا مسئول روابط عمومی و بین‌المللی انجمن

ترجمه کلیات سعدی به زبان انگلیسی

کلیات سعدی بزبان انگلیسی ترجمه و منتشر شد. ترجمه کلیات سعدی توسط پرفسور مظفر بخرد انجام گرفته ست وآقای‌جمشیدآموزگار نخست‌وزیرنیزکتبا اززحمات وی‌تقدیرکرد

تربیت مربی پرستاری‌در منزل

سخنگوی جمعیت شیرو خورشید سرخ ایران‌امروز اعلام کردبه پیشنهاداعضای شورای عالی سازمان داوطلبان جمعیت شیر و خورشید سرخ ایران قرار شد از هر شهرستان و استان مرکزی دو نفر از بانوان عضو این سازمان برای مدت یک هفته‌درکلاس مربی پرستاری در منزل‌که از سوی کمیته بهداشت سازمان داوطلبان‌و براساس روابط صلیب سرخ بین ـ المللی تشکیل میشودشرکت کنند.

نثار تاج‌گل

صبح امروز هنری‌سیمونه وزیر امور خارجه بلژیك و همراهانش در آرامگاه اعلیحضرت‌رضاشاه کبیرحضور یافتند و بانثار تاج گل‌نسبت به بنیانگذار ایران نو ادای احترام کردند .

انتصابات

رئیس کل جدید بانك تعاون کشاورزی

به تصویب هیات دولت و بموجب حکم وزیر کشاورزی وعمران روستائی آقای مهندس علی حق پرست بریاست کل بانک تعاون کشاورزی ایران منصوب شد.

مهندس علی حق‌پرست مدت یازده سال اخیر سمت‌معاونت های مختلف وزارت اصلاحات ارضی و تعاون روستائی ، وزارت تعاون‌وامور روستاها ووزارت کشاورزی و عمران روستائی را داشت خدمت نموده، از نویسندگان و کارشناسان باتجربه وصاحبنظر در مسائل مربوط به جامعه روستائی وکشاورزی وعمران ونوسازی روستاها است ، که خوانندگان بانوشته‌ها ونظرات وی درروزنامه اطلاعات‌آشنائی دارند.

آخرین سمت مهندس علی حق‌پرست، معاون وزارت کشاورزی و عمران روستائی و رئیس‌سازمان عمران‌نوسازی روستاها بود.

★★★

خیرمراد جلیلوند بریاست شعبه ۳۸ دادگاه شهرستان تهران مجتبی پویا بریاست شعبه ۱۷ دادگاه شهرستان تهران فرهاد دانش به بازپرسی دادسرای تهران ، محمود خواجه مسعودی‌به دادیاری دادسرای تهران.

★★★

معاون جدید آموزش عشایری کشور

شیراز ـ خبرنگار اطلاعات:

علی محمد نظامی به سمت معاون آموزش اداره کل عشایری کشور، منصوب‌شد و کار خودرادر پست‌جدید، آغاز کرد .

حکم ابلاغ نظامی به این سمت ،از سوی بهمن‌بیگی مدیر کل تعلیمات عشایری کشور، صادر شده است.

موجودی بانک ایرانشهر تبریز بسرقت رفت

تبریز ـ خبرنگار اطلاعات: موجودی بانک «ایرانشهر» شعبه بازار «آینه فروشان» تبریز توسط چهار سارق مسلح بسرقت رفت .

سارقین پس‌از ورود به‌بانک با تهدید اسلحه ،موجودی بانک راازمسئول شعبه‌تقاضا کردند وپس‌از گرفتن پولها گریختند .

هنوز تلاش ماموران برای یافتن ردپائی از سارقین، به جائی نرسیده و طبق اطلاع رقم موجودی‌بانک‌مبلغ ۱۱۵ هزار تومان بوده است.

بودجه‌سال آینده

بقیه ازصفحه آخر

شش میلیارد ریال بوده‌است .

یك پایه ترفیع

امروز گفته شد بودجه سال آینده مبلغی‌در حدود کمتر از ۷ درصد کل‌بودجه کسری خواهد داشت که قرار است این وجوه از منابع درآمد و صرفه‌جوئی تا آخر سال آینده تامین شود، از خصوصیات‌دیگر بودجه سال آینده پرداخت مطالبات کارمندان از قبیل یک پایه ترفیع تامین شده است که پس از مراحل تخصیص اعتبار در اختیار وزارتخانه‌ها و سازمانهای دولتی قرار خواهد گرفت.

همچنین پرداخت کمک های غیرنقدی ادامه می‌یابد و سازمان‌های دولتی مکلفند درموردپرداخت مابه‌التفاوت هزینه‌تمام‌شده ناهارکارمندان را از محل بودجه مصوب خود تامین کنند. بعلاوه در بودجه سال آینده پرداخت مابه‌التفاوت قیمت مایحتاج عمومی مانندگندم، گوشت، قندوشکر و کره و تخم‌مرغ و پنیر همچنان به قوت‌خود باقی خواهد بودوبموازات پرداخت این مابه‌التفاوت سرمایه‌گذاری تازه‌ای‌درزمینه تولید داخلی این کالاهابعمل خواهد آورد و همچنین بخش خصوصی را نیز تشویق خواهدکرد، سرمایه گذاری لازم را در این‌زمینه ها انجام دهد. بهمین‌منظور احتمالا خرید برخی ازاقلام فوق طبق نرخی که دولت بعدا تعیین خواهد کرد، تضمین خرید خواهد شد.

دریافت عوارض گوناگون مردم را کلافه کرده است

مردم می‌پرسند: پول عوارض به‌چه مصرفی می‌رسد؟

عوارض گذرنامه را انجمن شهرستان وضع کرده ولی قبض رسید انجمن شهر بدست مردم می دهند

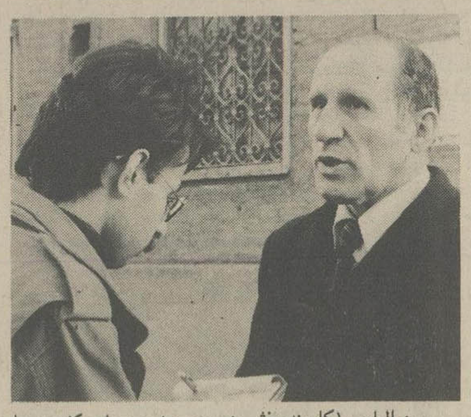

پرویز الیاسی (کارمند بخش خصوصی): در سایر کشورها مالیات خیلی بیشتر از اینجا گرفته می شود، ولی در تعیین عوارض باید امکانات مالی و میزان در امد مردم بطور دقیق و با بی نظری کامل سنجیده شود

داود فیروز طالع (کارمند): اقا! مثلا در مورد همین عوارض گذرنامه، واقعا ظلم است اگر از کسی که برای گشت و گذار به اروپا می رود با انکسی که فرش زیر پایش را فروخته تا در خارج بیماری خود یا فرزندش را معالجه کند به یک اندازه عوارض گرفته شود.

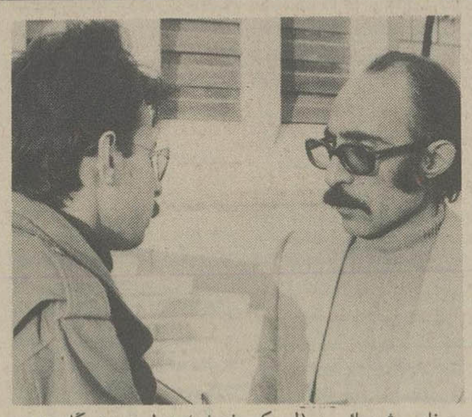

نادر شیمیائی (لوکس فروش): دولت هنگام تعیین عوارض یا مالیات برای اشخاص مختلف باید ظرفیت های مالی انها را دقیقا کنترل نماید از ان کذشته تکلیف عده زیادی از مردم که در امد کمتری دارند چیست؟

برای کسب و کار و پیشه، برای مسافرت های داخلی و خارجی، برای تفریح و گردش، برای خرید و فروش، برای ساختمان و نوسازی، برای اتومبیلرانی، حتی برای پیاده روی و استنشاق هوا هم، باید مردم عوارض بپردازند و عجیب انکه برای تعیین این عوارض، حد و مرزی وجود ندارد و ضابطه و معیاری بکار گرفته نمیشود!

گاهی شهرداری راسا برای خدماتی که عرضه می کند یا نمیکند، عوارض می گیرد. نمایندگان انجمن شهر هم پیشنهاد تعیین عوارض میدهند وگاهی هم انجمن شهرستان دریافت کننده عوارض گوناگون خواهد بود. عوارضی که بیهوده وبقول استاندار تهران حاتم بخشی میشود، درحالیکه قبوض دریافت این عوارض راهم بنام «انجمن شهر» چاپ کرده اند، چرا که انجمن شهرستان باید به حوزه های خارج ازمحدوده شهر سرویس بدهد، دراینصورت طبیعی است که نمیتواند ونباید هم بعناوین مختلف ازساکنان تهران عوارض طلب بکند.

چرا، هر چندگاه یکبار، عوارض گوناگون وضع میشود؟ هدف از دریافت این عوارض چیست و تعیین عوارض چه مشکلی را حل میکند؟ عوارضی که تاکنون دریافت شده کجا رفته؟ به چه مصرف رسیده؟ چگونه خرج شده و تا چه اندازه در راه حقیقی ان، یعنی در راهی که عوارض بخاطر ان تعیین شده، بکار گرفته شده است؟ اصولا چه مراجعی میتوانند عوارض تعیین کنند، حدود و ثغور اختیارات انها و ضوابط و معیارهای عوارض چگونه است؟

اینها پرسش هایی است که سر زبان هزاران نفر از مردمی قرار گرفته که عوارض می پردازند ـ مستقیم یا غیر مستقیم ـ چرا که کار تعیین عوارض گوناگون، بجایی رسیده که نه تنها مردم نمیدانند برای چه عوارض میدهند و چقدر عوارض میدهند، بلکه هیچ سازمانی هم وجود ندارد که بدرستی بداند چند جور، از مردم عوارض دریافت میشود

عامل تورم کاذب

تعیین عوارض بخاطر ان است که خدمات تازه‌ای به مردم عرضه شود و وجوه عوارض هم بایستی صرفا بخاطر انجام همان «خدمت یا خدمات» صورت گیرد، نه انکه فرضا انجمن شهرستان بنشیند و برای مردم تهران عوارض تعیین کند تا وجوه حاصل ازان را، درراه پرداخت حقوق های پرسنلی بکار گیرد یا از محل ان چند منشی و کارمند جدید دفتر و دستک تازه و اتومبیل و راننده و مستخدم تازه تری استخدام کنند.

بفرض انکه، این عوارض در راه حقیقی ان و در راه انجام خدمات رفاهی و عمران و ابادی بکارگرفته شود، نمیتوانیم و حق نداریم بدون هیچ ارزیابی ملی، بدون مطالعه پی امدهای جنبی از لحاظ اقتصادی و اجتماعی ان، در یک جلسه بنشینیم و برخیزیم و برای مردم عوارض وضع کنیم که افزاینده تورم یا گرانفروشی باشد چون وقتی که فرضا برای مسافرت های داخلی عوارضی را تعیین میکنیم و صاحبان بنگاههای مسافربری را وادار میسازیم که به ازای فروش هر بلیط مسافری، مبلغی را بعنوان عوارض پرداخت کنند، طبیعی است که بنگاه این مبلغ را از صندوق خود پرداخت نخواهد کرد، بلکه انرا از مسافر دریافت میکند. حالا اگر مسافر تاجر و پیشه ور، یا صاحب صنعت باشد، او هم بنوبه خود، این مبلغ را از طریق فروش کالا بدست خواهد اورد. در نتیجه غیر مستقیم و ناخودآگاه، موج تورم کاذب و گرانفروشی را توسعه داده ایم. اینجا است که صاحب نظران و اقتصاد دانان میگویند، برای تعیین عوارض باید همه جهات اصلی و جنبی ان و پی امدهای ناشی از ان را دقیقا مطالعه وبررسی کرد ودریافت عوارض باید پس از پایان گرفتن خدمتی که بدان منظور عوارض دریافت می شود، لغو گردد.

اصولا باید یک مرکز تصمیم گیری نهایی برای اخذ عوارض تعیین شود تا اگر فرضا انجمن شهر و شهرستان در یک نشست، بدون مطالعه عوارضی را تعیین کرد و اگر این مرکز، انرا برخلاف مصلحت جامعه تشخیص داد، حق داشته باشد که انرا «وتو» کند.

هم اکنون از یکطرف، بعضی از سازمان های دولتی بخش خصوصی، در راه گسترش «ایران گردی» سخت به تکاپو افتاده اند، از سوی دیگر برای مسافرت های داخلی عوارض گوناگونی وضع شده، در نتیجه نوعی معارضه بین این دو سیاست، بوجود اورده ایم، این تنها مردم تهران نیستند که برای ورود و خروج به پایتخت باید مبلغی بعنوان عوارض به شهرداری پرداخت کنند، بلکه این شیوه به همه شهرهای بزرگ و کوچک مملکت ما نفوذ کرده و در همه جا برای ورود و خروج افراد، عوارض تعیین کرده اند و مبلغ ان برای هر بلیط مسافرتی بین ۱۰ تا ۵۰ ریال تعیین شده است

عوارض و حاتم بخشی

سوای این کار، انجمن شهرستان هم در یک نشست عادی خود دستور داد که از هر گذرنامه مبلغ دوهزار ریال هم عوارض دریافت کنند، حالا اگر این وجوه در راه عمران و ابادی روستاهای اطراف تهران بکار گرفته شود، شاید موج نارضایی را کاهش بدهد اما بقول دکتر دفتریان استاندار مرکزی، انجمن شهرستان از محل اعتبار این پول به کادو دادن و هدیه دادن و نان قرض دادن و نان قرض گرفتن میپردازد. این شیوه تعیین عوارض، حتی سروصدای نمایندگان انجمن شهر را هم بلند کرده، اما انجمن شهرستان بدون توجه به اعتراضات گوناگون مردم و مقامات رسمی، به کار خود ادامه میدهد و شگفت انکه قبوضی را هم که در فرودگاهها و اژانس های مسافرتی برای دریافت عوارض گذرنامه ارائه میدهند، امضای انجمن شهر را دارد در حالیکه عوارض را انجمن شهرستان وضع کرده!

پیشه وران و اصناف و فروشندگان پایتخت هم به نوع دیگری عوارض میدهند ظاهرا این عوارض را برای دریافت امور رفاهی، مثل نظافت و پاکیزگی تعیین کرده اند. اما یک عبور چند لحظه‌ای از میدان بارفروش ها، میدان سید اسماعیل، میدان شهناز، میدان خراسان و میدانهای دیگر، نمایانگر چگونگی عرضه این «خدمات» خواهد بود. چون در هر گوشه‌اش تپه‌ای از کثافات و زباله ها روی هم انباشته شده و بوی عفونت، مشام راازار میدهد

اتومبیلداران تهرانی هم باید، دوجاعوارض بدهند. یک جا به ازای خرید هر لیتر بنزین ظاهرا بمبلغ یک ریال و در جای دیگر هم هرسال برای اتومبیل های ۴ سیلندر ۵۰۰ تومان، برای ۶ سیلندر ۱۰۰۰ تومان و برای هشت سیلندر هم وجوهی اضافه تر پرداخت کنند.

عوارض سطح شهر و نوسازی هم یکی دیگر از عوارض نوظهوری است که در سال های اخیر، برقرار شده است، چون از یکطرف، گروه زیادی از ساکنان خارج از محدوده مجبور هستند که به هنگام نقل و انتقال و خرید و فروش عوارض نوسازی خود را پرداخت کنند ولی از سوی دیگر هم، چون خانه های انها خارج از محدوده قرار گرفته از دریافت همه خدمات شهری محروم هستند و علاوه بر ان، حتی پروانه نوسازی را هم به انها نمیدهند.

از اب تا سینما

برای مصرف سیگار، مشروبات الکلی و غیر الکلی هم باید عوارض پرداخت. اگر چه گروهی از جامعه شناسان معتقدند که دریافت عوارض از مشروبات الکلی و غیر الکلی با مواد مخدر، ضرری به جامعه نمیزند چون گروهی که توانایی مصرف مشروبات الکلی را دارند، بایستی مبلغی هم بخاطر رفاه جامعه پرداخت کنند، اما مصرف اب اشامیدنی که جنبه تفننی ندارد، این از ضرورت های زندگی انسان و حیوان و نبات است، بنابراین پرداخت عوارض برای مصرف اب اشامیدنی، چه معنایی میتواند داشته باشد؟ جامعه مالیات میدهد، سازمانی را بوجود میاورد که برای او خدمتی را ارائه بدهد، در حالیکه از یکطرف به ازای این خدمت، بایستی مالیات بپردازد و از سوی دیگر هم عوارض دیگری را پرداخت کند.

سوای اب برای مصرف هرکیلووات برق یک ریال و برای تلفن هم باید وجوه دیگری را پرداخت کرد، اما جالب تر از همه این است که مردم تهران، حتی برای رفع خستگی های روزانه هم باید عوارض بدهند!

مثلا در مقابل خرید هر بلیط سینما باید معادل بیست درصد عوارض به شهرداری پایتخت بپردازند.

در حالیکه سینما، شاید تنها وسیله تفریحی مردم کم در آمد پایتخت و سایر شهر های ایران باشد.

در بعضی از ممالک، دولت ها هر هفته برای گروههای معینی از مردم، فیلم های جالب وارزنده ای را رایگان بنمایش میگذارند، اما در اینجا برای دیدن هر فیلم بی سرو ته و مبتذلی ـ حتی ـ بایستی عوارض پرداخت کرد. علاوه بر ان شهرداری از تاتر ها، سیرک ها، باغ وحش ها، شب نشینی ها، برگزاری مجالس عروسی و میهمانی در کلوپ ها و باشگاهها و بطور خلاصه از هر خبری که جنبه تفریحی یا نمایشی داشته باشد، عوارض دریافت می کند.

بدون انکه طریقه مصرف انرا برای پرداخت کنندگانش ـ مردم تهران یا لااقل نمایندگان

بقیه در صفحه ۲۲

گاهی برای یک نوع خدمت، چند نوع عوارض و مالیات دریافت می شود.

مردم نمی دانند برای چه و چقدر عوارض می دهند.

از یک سو برای «ایران گردی» و توریسم داخلی سرمایه گذاری می کنیم و از سوی دیگر برای همین مسافرتها عوارض می گیریم.

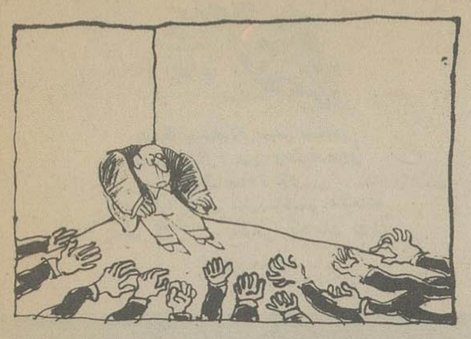

هر دم از این باغ...

در حالیکه مردم از پرداخت عوارض گوناگون کلافه شده اند، در آخرین جلسه انجمن شهر پایتخت، آقا زاده یکی از نمایندگان انجمن پیشنهاد تازه‌ای برای دریافت عوارض تازه تر به انجمن شهر ارائه کرد که بموجب آن، از کلیه پزشکان و دندانپزشکان ماهانه ۱۵۰۰/ ریال از هر تخت در بیمارستان های خصوصی ۱۰۰ ریال، از شعب مرکزی کلیه بانک های دولتی و غیردولتی ده هزار ریال، از شعب فرعی کلیه بانک های دولتی و غیردولتی پنجهزار ریال و از کلیه شرکتهای حقیقی و حقوقی، منهای شرکتهای تعاونی مصرف و مسکن سه هزار ریال عوارض، بنفع شهرداری دریافت شود تا بمصرف عمران و ابادی تهران برسد.

با فریزر خانگی کن‌وود
آسوده تر زندگی میکنید

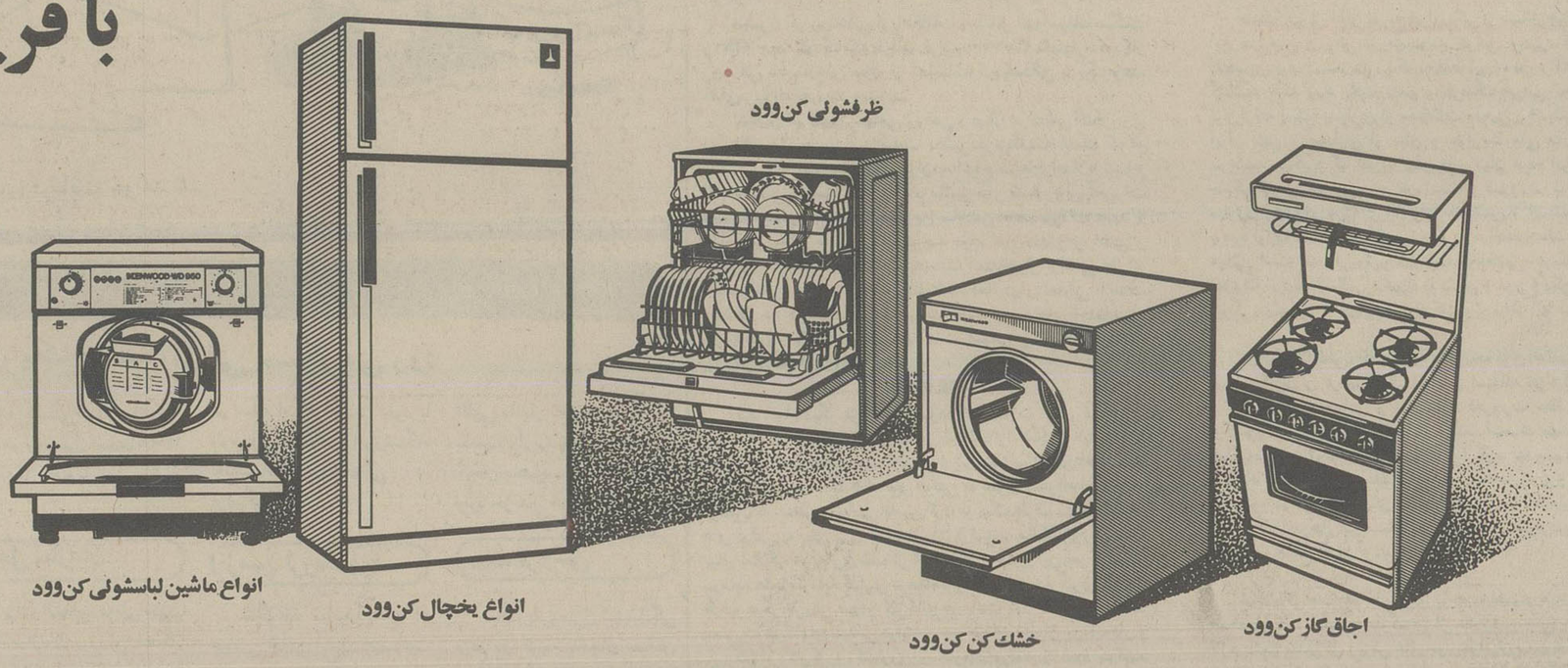

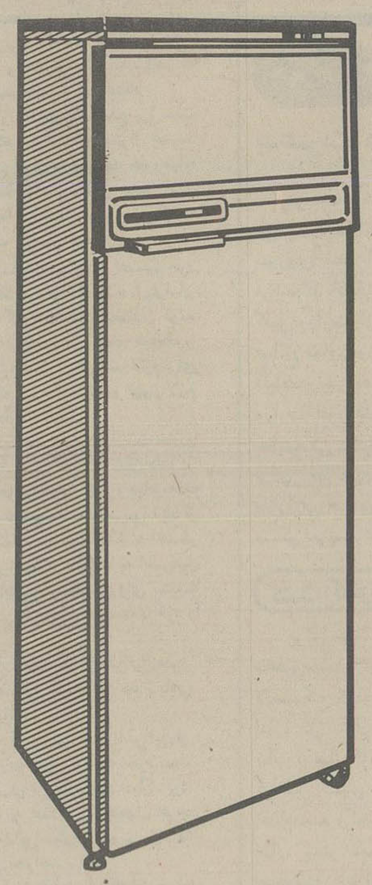

سری هم آهنگ لوازم خانگی کن‌وود مخصوص زندگی آپارتمانی

اکنون کارخانجات کن‌وود انواع فریزرهای خانگی را عرضه میکند. با داشتن یك فریزر خانگی کن‌وود ازوقت خود برای خرید روزانه صرفه‌جوئی میکنید و همیشه در منزل مواد غذائی سالم در اختیار خواهید داشت.

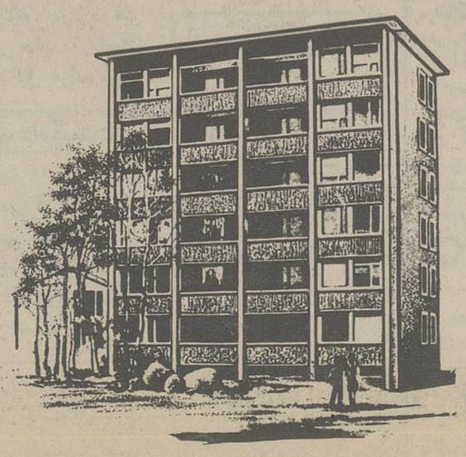

با انتخاب سری هم آهنگ لوازم خانگی کن‌وود
ازبرنامهٔ هم آهنگ: سرویس ـ تعویض قطعات ونظارت مستمر به همه وسایل خانگی یکجا استفاده کنید این برنامه سالهاست که درکشورهای بزرگ صنعتی و در زندگی آپارتمانی با موفقیت اجرا میشود.

KENWOOD

شرکت نمود (سهامی خاص) نماینده انحصاری کن‌وود انگلستان درایران
قسمت بازرگانی و نمایشگاه: خیابان تخت جمشید ـ ساختمان بلر
تلفن های ۱۸ تا ۸۳۲۰۱۷ ـ ۷ تا ۸۳۳۰۰۵ ـ ۹ تا ۸۳۸۰۷۶ ـ ۸۳۶۷۷۹
قسمت سرویس: خیابان سوم اسفند ـ شماره ۴۴ ـ تلفنهای ۱۵ تا ۳۰۹۱۱

نظرها واندیشه‌ها

اطلاعات
بنیانگذار: شادروان عباس مسعودی
صاحب امتیاز و مدیر: فرهاد مسعودی
سال پنجاه و دوم
محل اداره: خیابان خیام. ساختمان اطلاعات
تلکس ۲۱۲۴۳۶ - تلگرافی: اطلاعات. تهران.
تلفن ۳۲۸۱

سخن روز

صنعت و معدن

دکتر محمد رضا امین وزیر صنایع و معادن درگفت و گویی با «اطلاعات» رئوس سیاست این وزارتخانه را تشریح کرد. برنامه وزارت صنایع و معادن بشرحی که آقای امین توضیح میدهد. براین اصول مبتنی خواهد بود.

۱ـ بالا بردن میزان تولید و افزایش مرغوبیت فرآورده های صنعتی به نحوی که مالا کاهش قیمت کالا ها را بنفع مصرف کننده متضمن باشد

۲ـ تسهیل امکانات سرمایه گذاری و فعالیت گروههای تازه درامور صنعتی و معدنی

۳ـ تجهیز نیروی انسانی موردنیاز دررشته صنایع و معادن

طبق اظهار وزیر صنایع و معادن موجباتی برای سوق دادن فعالیت های تولیدی درجهت بالا بردن کیفیت و پائین آوردن قیمت وجود دارد که از آن جمله است بازسازی کارگاه بوسیله تعویض ماشین آلات فرسوده، حذف ضایعات و افزایش بهره وری.

دربرنامه یی هم که اخیرا از طرف وزیر بازرگانی اعلام شد، این مساله درقالب دیگری به چشم میخورد و اشاره رفته بود که صنایع ایران اکنون از حالت ابتدایی خارج شده است و شیوه حمایت از آن نیز باید تغییر کند. با توجه به این اصل مسلم که بین سیاست تولیدی و بازرگانی کشور میبایستی هماهنگی کامل برقرار باشد نظریات وزیر بازرگانی و وزیر صنایع و معادن برمحور سیاست واحدی دورمیزند و آن عبارت است از ایجاد زمینه های رقابت بین صنایع کشور بترتیبی که نه فقط تولیدات ما قدرت رقابت با محصولات مشابه خارجی را دربازارهای داخلی حاصل کنند، بلکه تدریجا از شرایط لازم برای رقابت دربازارهای خارجی برخوردار شوند.

طبیعی است که چنین رشدی درحصار حمایت های نامحدود امکان پذیرنیست و صنایع کشورتنها درمیدان رقابت به مرحله تکامل و تعالی میرسند. مضافا به اینکه حمایت نامحدود دولت از صنایع موجود نه فقط موجبات رقابت و درنتیجه توسعه و رشد را برای آنها منتفی میسازد، از طرف دیگر مجال به میدان آمدن عناصر تازه نفس و سرمایه گذاریهای جدید را هم سلب میکند. در حالی که مسلما نیازهای روز افزون بازارهای مصرف و برنامه های اساسی مملکت برای بدست آوردن بازارهای صادراتی با چنین وضعی سازگار نیست.

توضیحات وزیر صنایع و معادن حاکی از این است که دولت تصمیم دارد راه ورود گروههای تازه نفس را که بخصوص از مهارت های فنی و توانائی های لازم درامر مدیریت برخوردارند، به عرصه فعالیت های صنعتی و معدنی بازکند و این گروهها را مورد حمایت قرار دهد ولو آن که سرمایه های سنگین مادی دراختیار نداشته باشند.

تفسیر سیاسی روز

نقش حیاتی انور سادات درآینده جهان عرب

علیرضا جهانشاهی

بیانات عباسعلی خلعتبری وزیر امور خارجه در ملاقات با نمایندگان مطبوعات خارجی و خبر گزاریهای بین المللی در تهران حاوی نکاتی میباشد که از جهت روشن کردن هر چه بیشتر جنبه هائی از سیاست خارجی و دیدگاههای جهانی ایران حائز اهمیت و کمال توجه میباشد.

هنگامیکه وزیر خارجه ایران درباره امکان شکست کوشش ها و ابتکارات پرزیدنت محمد انورسادات در جهت دستیابی به صلحی پایدار وشرافتمندانه در خاورمیانه عربی اظهار نگرانی کرده و احتمال استعفای پرزیدنت سادات را در صورت شکست ابتکارات کنونی اوفاجعه آمیز توصیف میکند، وی در حقیقت نحوه فکر وبرداشتی را ارائه میدهد که میلیونها نفر درسراسر جهان صمیمانه به آن اعتقاد دارند. چرا ایران بطور جدی از ابتکارات صلح پرزیدنت سادات حمایت و جانبداری میکند؟ جواب این سئوال همیشه یکی از ارکان سیاست خارجی ایران در منطقه خاورمیانه عربی بوده و چیزی نیست جز تمایل صمیمانه و عمیق ایران به برقراری صلح و آرامش وصفا در منطقه ایکه بیش از سه دهه در چنگالهای عفریت جنگ گرفتار بوده است.

هنگامیکه دوماه پیش انورسادات با اعلام تصمیم خود برای رفتن به اسرائیل وایراد سخنرانی در «کنست» یا پارلمان اسرائیل جهانیان را شگفت زده کرد همه حتی مخالفان کوته بین سادات هم متوجه شدند که این مرد سرنوشت، همانطور که درسال ۱۹۷۳ نشان داد از شجاعت و شهامت لازم برای جنگیدن برخوردار است، در موقع لزوم از جرئت و تهور لازم برای صلح کردن هم بهره کافی دارد.

امتیاز دیگری که سادات را تبدیل به رهبری سرنوشت ساز و برجسته در جهان عرب ساخته اینست که وی نشان داده در عین برخورداری از شناختی کامل و عمیق از روحیات ملت عرب، قادر است در موقع لزوم تصمیمات حساس را آزاد از تاثیر احساسات اخذ کند. متاسفانه در هفته گذشته اتمسفر سازنده ایکه بدنبال مسافرت پرزیدنت سادات به اسرائیل برمنطقه حکم فرما گردید بخاطر سرسختی های نسبتا غیرمنتظره رهبران اسرائیل بعضی از جنبه های مثبت خود را از دست داد.

چنین بنظر میرسد که مناخیم بگین نخست وزیر اسرائیل هنوز هم درتصمیم گیریهای خود اجازه میدهد تا حد زیادی احساسات عامل سازنده ونهائی باشند.

پرزیدنت سادات بارها اعلام کرده اگر رهبران اسرائیل از این سرسختی های غیرعاقلانه و به دور از حزم خود دست برندارند وی مجبور به کناره گیری از مقام خود خواهد بود. این اقدام چیزیست که نه تنها به صلاح وسودجهان عرب نیست بلکه در تجزیه و تحلیل نهائی میتوان بخوبی دید که رهبران اسرائیل هم از آن بهره ای نخواهند برد.

چه میشود اگر سادات با شکست قطعی ابتکارات صلح خود تصمیم دایر برکناره گیری خود را عملی کند؟

بررسی واقع بینانه و به دور از تعصبات نشان میدهند که جهان عرب کسی را ندارد که بتواند به آسانی جای سادات را پرکند و اکثر کسانی که در میدان خواهند ماند آنهائی هستند که اخذ تصمیم های مهم سیاسی، توجه زیادی به تیتر سازی برای روزنامه ها دارند.

کناره گیری سادات باعث قدرت یافتن کاذب ولی پرمخاطره رهبران افراطی در جهان عرب خواهد شد و مناخیم بگین وسایر رهبران اسرائیل هم میدانند که با قدرت یافتن جناح افراطی در جهان عرب صلح از همیشه دست نایافتنی تر خواهد شد.

هم اکنون میلیونها انسان در سراسر جهان صمیمانه امیدوارند که رهبران اسرائیل هرچه زودتر تشخیص دهند که نمیتوانند برای همیشه چشم خود را برحقایقی که در منطقه خاورمیانه وجود دارد ببندند و به صلاح آنهاست که نگذارند ابتکارات صلح کنونی دچار شکستی جبران ناپذیر گردد - چنین شکستی نه تنها از نظر منافع فوری و درازمدت مردم منطقه قدمی به قهقرا خواهد بود بلکه از نظر جامعه بشری هم گامی درراه دورشدن از آرمان مقدسی است که خواستار زندگی همه مردم جهان در صلح و آرامش در کنار همدیگر میباشد.

استاد، فرشته را چنین چوب مزن!

محمدعلی سفری

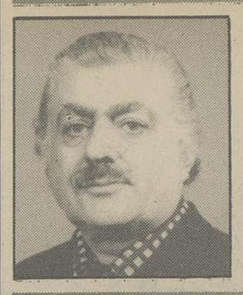

چندی پیش از دکتر محمد شاهکار نامه سرگشاده ای به «فرشته عدالت» در اطلاعات درج شده بود که استاد ضمن تجلیل از مقام ومرتبت این «فرشته» به نکاتی هم اشاره کرده بود، حاکی از بی توجهی نگهبان عدالت در انجام تکالیف خود.

بزعم استاد شاهکار، وقتی این فرشته یکی از سه رکن اصلی کشور است، ناگزیر باید از رخوت وسستی وکاهلی بیرون بیاید، تکانی بخود بدهد وبه ضابطین خود دستور دهد که حریم حرمت او را رعایت کنند وحقیقت ودرستی وعدالت را بر لفاظی، کاغذ بازی، «ملاحظات» و«مقتضیات» ترجیح دهند. بنظر میرسد، استاد، این نامه سرگشاده را در حال وهوائی قلم زده که بدلیل مختصری نقاهت ونیاز باستراحت ودور بودن از محیط مدتهاست فرصت نیافته، تا از فرشته عدالت عیادت کند، والا چنین او را مورد بازخواست قرار نمیداد.

استاد، در این نامه سرگشاده مدعی شده که حق گرفتنی است ونه دادنی وبعد از فرشته عدالت پرسیده است حال که تمام امکانات برای او فراهم است چرا بخود نمی‌جنبد تا از این قیود دست وپا گیر رهائی یابد.

استاد، خود بخاطر سالهای طولانی وکالت بخوبی آگاه است در قانون برای دستگاه عدالت یک «هدف» ویک «وظیفه کلی» پیش بینی شده که هدف عبارتست از «تامین وتعمیم عدالت وامنیت قضائی وحفظ حقوق وآزادیهای شخصی واجتماعی مطابق قوانین و مقررات» وبرای رسیدن باین هدف اختیاراتی در قالب قوانین گوناگون ودر بالای همه قانون اساسی به قوه قضائیه داده شده است تا «دیوان عدالت عظمی» که مرجع رسمی تظلمات عمومی است، با صدور احکام مدلل وموجه، در حل وفصل اختلاف بین افراد وتامین وحفظ آزادیهای فردی واجتماعی از راه کشف وتعقیب جرایم وبه کیفر رساندن بزهکاران با رعایت عدل وانصاف اقدام کند.

چنین وظایفی را در عدالت خانه، فرشته‌ای با چشم بسته وشمشیر برهنه پاسدار است تا افراد مردم از حیث جان ومال ومسکن، وشرف محفوظ ومصون از هر نوع تعرض بوده واهالی مملکت در مقابل قانون دارای حقوق مساوی باشند.شک نیست که وظیفه این «فرشته» سنگین است، منتهی فرشته هم حرفهائی دارد که برای گفتنش باید چشم وگوش دیگری داشت غیر از آنچه که وجود دارد واگر فرشته میتوانست، به نامه سر گشاده استاد پاسخ میداد ویا لااقل میگفت:

سر من از ناله من دور نیست
لیک چشم وگوش را آن نور نیست.

استاد ظاهرا بدلیل دوری از مقر فرشته عدالت از این «ناله» بدور است وگرنه در نامه سر گشاده نمی‌نوشت که فرشته خانم (!) نباید اجازه دهد دیگری در کارش دخالت کند وفرشته خانم را ملامت نمیکرد، از اینکه با او بازی میشود ورفت وآمد نا محرمان ودست درازی دیگران به دامان پاکش آنرا آلوده میسازد. این یک حقیقت است که فرشته عدالت، همانند خواهر دیگرش «فرشته آزادی»، هر دو پاسدار حق وحقیقت هستند، این در عدالت خانه ومظهر قوه قضائیه آن در پارلمان ومظهر قوه مقننه وهر دو به همراه دیگر رکن اساسی مملکتی یعنی قوه مجریه، ممتاز ومنفصل از هم، اما دست در دست هم وظیفه دارند تا در ایرانی آباد برای ایرانیهای پاک سرشت سعادت ورفاه تامین کنند.

این رسالت را این سه قوه از آغاز مشروطیت بعهده گرفته‌اند. اما در این رهگذر بظاهر فرشته عدالت را بار سنگینتر، وراه دشوارتر است، زیرا در تمامی سطوح تصحیح وتثبیت روابط افراد با یکدیگر وهم چنین روابط افراد با دولت را بعهده دارد. شاید، سکوت فرشته عدالت این تصور را برای آنان که دستی از دور بر آتش دارند بوجود آورده باشد که معنای این «سکوت» حتمی «رضایت» است، اما برای دست اندرکاران در دستگاه عدالت که همواره نا ملایمات را از نزدیک لمس میکنند، چنین تصوری نیست وگمان میرفت که استاد دکتر محمد شاهکار هم دراین زمره باشند، چون این مطلبی است که همگان دانند. بهرحال برای درمان درد، نه دراین مختصر گنجد که مطالب لازم گفته شود و نه گفتنش اثری دارد و چه بهتر که به قول سعدی علیه الرحمه:

«اندیشه کردن که چه بگویم، به از پشیمانی خوردن که چرا گفتم.»

از نکاد سحاورز

آب بها در شهرستانها، تصاعدی دریافت خواهد شد

چهل سال قبل...

بدعوت دولت شوروی یک هیئت ایرانی بمسکو می رود

برحسب دعوتی که از طرف دولت اتحاد جماهیر شوروی شده است هیئتی مرکب از آقایان صادق وثیقی کفیل وزارت بازرگانی، الله یار صالح معاون وزارت دارائی و دلپاک رئیس اداره دوم سیاسی وزارت امور خارجه بسمت نمایندگی دولت شاهنشاهی برای مطالعه در کارهای بازرگانی فیمابین دو کشور به مسکو عزیمت خواهند

کشت کائوچو

برای تهیه مواد کائوچوئی مخصوصا تهیه ازین و لاستیک اتومبیل از طرف اداره کل کشاورزی به کشت نبات و نهال کائوچو در مناطق گرمسیر کشور مثل چاه بهار اقدام شده و اخیرا برای آوردن نهال بیشتر مامور مخصوص بهندوستان اعزام گردیده است و نهال های مزبور قریبا از هندوستان وارد و به کشت آن مبادرت خواهد شد.

راه آهن تهران - تبریز

قطعه دوم راه اهن بین تهران و تبریز اخیرا از طرف وزارت راه بمناقصه گذارده شده و شرکت مهندس شیویلی و علی زنوزی ساختمان این قطعه را بمناقصه گرفته است.

طول قطعه دوم راه آهن تهران به تبریز ۴۸ کیلومتر و از ایستگاه دیگری در ینگی امام ساخته خواهد شد و طبق پیمانی که بین وزارت راه و شرکت برنده مناقصه منعقد گردیده بایستی ساختمان این قطعه در روز اول اسفند ۱۳۱۸ خاتمه و تحویل وزارت راه شود.

محل سازمان

برای انتخاب محلی جهت بنگاه سازمان پرورش افکار اقدام شده و عمارتی در خیابان سعدی نزدیک باشگاه ایران اختصاص به آن بنگاه داده شده است. عملیات ساختمان های مزبور در شرف اتمام است و بعد از خاتمه آن بنگاه سازمان پرورش افکار در آنجا تمرکز داده شده است.

عزیمت به اروپا

آقای دکتر رافائل آقا پابیان «آقا بابف» برای تدوین و چاپ کتابی جهت آشنا کردن خارجیان مقیم ایران و ایرانیان مقیم خارجه بمقررات و نظامات مربوط به برلن عزیمت نمودند.

دوره پنجم اموزشگاه

ساعت شش بعد از ظهر امروز پنجمین دوره آموزشگاه فنی رانندگی و مکانیکی در محل آموزشگاه «خیابان شاه آباد» آغاز میشود. تا کنون عده زیادی از داوطلبان دوره های گذشته از عهده امتحان برآمده و برای گرفتن گواهینامه معرفی شده اند. شاگردان این آموزشگاه تعلیمات فنی و مکانیکی را هفته‌ای سه شب در کلاس فراگرفته و روزها هم در ساعات فراغت خود با اتومبیل مخصوص آموزشگاه تعلیمات رانندگی را فرامیگیرند.

زمین لرزه شدید

تلگراف نماینده اداره از عباسی حاکی است که ساعت یازده دیشب صدای مهیبی از آسمان توأم با زمین لرزه شدیدی رخ داد

اطاق بازرگانی

شیراز ـ استوارنامه آقایان محمد حسین شیرازی، علی نمازی، علمحمد توسلی، عبدالحسین دهقانی، اردوبادی، حاج حیدر امین، حاج محمد کریم مختار، علی ستایش، عزیز نمازی، ممتازی، آرین، فاطمی کارمندان برگزیده بازرگانی بوسیله فرمانداری شیراز به آنها ابلاغ شده است، در این هفته اولین جلسه اطاق بازرگانی تشکیل خواهد شد.

تغییرات دادگستری

کرمان آقای محمداشرفی که بعضویت دادگاه وارسی «استیناف» از طرف وزارت دادگستری منصوب شده بودند وارد و مشغول کار شدند. آقای امیر امیرشاهی دادیان نخست و آقای قاسم حکمت دادیار نخست بریاست دادگاه بزه و عضو علی البدل تعیین شده اند. آقای عبدالعلی نعمت اللهی دادیار نخست شیراز نیز بسمت بازپرسی دادگستری کرمان منصوب شده اند و قریبا وارد خواهند شد

خانه فروشی

یک باب منزل ششدانگی واقع در کوچه یخچال خیابان فخارالسلطنه زیر مدرسه امنیه که دارای چهار زیر و رو میباشد با ورقه مالکیت در حدود ۱۵ هزار ریال فروخته میشود.

پرستار آلمانی

یک خانم آلمانی که فارسی نمیداند و دارای گواهینامه در فن بچه داری از آلمان میباشد حاضر است که در خانواده ها وکودکستان ها استخدام شود به تلفن ۴۵۸۴ مراجعه شود.

اظهار تشکر

از اقایان دکتر محمد معاضد و دکتر نریمان که دو ساعت بعد از نصف شب ششم بهمن تقاضای اینجانب را پذیرفته و برای عیادت خانم اخوی سرافراز فرموده اند متشکر و سپاسگزارم. علی اکبر خسروشاهی

«نقل از اطلاعات ۱۰ بهمن ۱۳۱۷»

قسمت اعظم کارخانه های دولتی به مردم فروخته شد (۵)

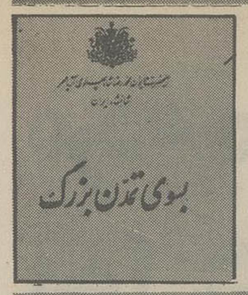

بموجب آمارگیری سال ۲۵۲۵، تعداد روستاهای ایران ۶۶/۸۴۵ ده یا قریه در سطوح مختلف اعلام شد که طبق قانون اصلاح امور اجتماعی وعمران دهات مشمول خدمات نوسازی میشوند. این خدمت راه سازی، آب آشامیدنی، تأسیسات بهداشتی و خدمات پزشکی، حمام، مدرسه، کتابخانه، برق، پست و تلگراف و تلفن، فروشگاه های تعاونی، خانه های فرهنگ روستائی، مرکز آموزش حرفه ای، بانک، خانه های سازمانی و خانه های مسکونی را شامل میشود، و بدین ترتیب بالمال همه خدماتی که تاکنون در اختیار شهروندان قرار گرفته است در اختیار جامعه روستائی و کشاورزان نیز قرار میگیرد.

با اجرای سومین مرحله اصلاحات ارضی، دیگر هیچگونه مالکی که عده ای کشاورز برای او کار کنند در مملکت باقی نمانده است، و اکنون تنها مالکانی که وجود دارند کسانی هستند که روی زمینهای خود با استفاده از ماشین آلات کشاورزی و با استخدام کارگر کشاورز کار میکنند. با پایان عصر ارباب و رعیتی امروز هر کسی زمین را فقط برای خودش کشت میکند.

ولی بر اساس این شرائط جدید، منافع کشاورزان ایجاب میکند که کار آنها به بصورت فردی و خصوصی، بلکه بصورت شرکت در واحد های اقتصادی کشاورزی انجام گیرد، زیرا بهره گیری از زمین در سطح و کیفیت لازم مستلزم برخورداری از سرمایه کافی و وسائل کشاورزی مکانیزه واستفاده از تخصصهای فنی و حرفه‌ای است که فقط سازمانهای دسته جمعی کشاورزی مانند شرکتهای سهامی زراعی امکان آنرا دارند. در این شرکتها که ما ایجاد و توسعه آنها راتشویق میکنیم ـ مالکان این اراضی با زمینهای خود وارد شرکت میشوند و بجای زمین خویش سهام دریافت میدارند، در حالیکه زمین در مالکیت آنان باقی میماند، منتها نمیتوانند زمین تازه‌ای بخرند یا بفروشند، و فقط میتوانند سهام خود را خرید و فروش کنند. این خرید و فروش نیز منحصراً میان سهامداران عملی میشود و کسی نمیتواند از خارج وارد شرکت شود و سهام خریداری کند. ضمناً با در گذشت این افراد وراث آنان وارث زمین نمیشوند، بلکه وارث سهام میشوند.

بدینترتیب شرکت با چند هزار هکتار زمین خود دست نخورده باقی میماند، وچنین مقدار زمینی میتواند با اجرای طرحهای کوتاه مدت و بلند مدت، بمنظور استفاده از شرائط وامکانات کشاورزی مدرن مورد حداکثر بهره برداری قرار گیرد. این امر مالکیتی است که هم انفرادی است و هم دسته جمعی. در این سیستم بدون اینکه مالکیت بزرگی وجود داشته باشد، کشاورزان در یک واحد وسیع کار میکنند و در پایان سال از یک طرف به نسبت سهام خود سود دریافت میدارند و از طرف دیگر بابت کاری که کرده‌اند دستمزد میگیرند.

برای کمک به اجرای برنامه ها، بانک اعتبارات کشاورزی تأسیس شده است که نزدیک به دویست شعبه در سراسر کشور دارد. این بانک نه فقط به تعاونیها واتحادیه های کشاورزی وام میدهد، بلکه به کشاورزان نیز بطور انفرادی کمک میکند.

بعنوان ترازنامه اجرای مراحل سه گانه اصلاحات ارضی در دوران پانزده ساله انقلاب، میتوان ارقام ذیل را ذکر کرد:

تشکیل ۲/۸۷۱ شرکت تعاونی روستائی در حوزه عمل ۴۵/۸۹۱ روستا با عضویت قریب ۲/۸۰۰/۰۰۰ نفر، تشکیل ۱۴۷ اتحادیه تعاونی روستائی با ۲/۸۵۵ شرکت عضو، تشکیل ۸۹ شرکت سهامی زراعی در ۸۱۶ روستا و مزرعه بامساحت ۴۰۰/۰۰۰ هکتار زمین که بیش از ۳۰۰/۰۰۰ نفر از کشاورزان و خانواده های آنان از مزایای آن استفاده میکنند، تشکیل ۳۵ شرکت تعاونی تولید روستائی بمنظور یکپارچه شدن اراضی مزروعی کشاورزان و درجهت امکان بهره برداری از منابع آب و خاک و تسطیح اراضی مزروعی و سایر تأسیسات عمرانی و زیر بنائی در ۲۱۴ روستا و مزرعه با مساحت ۸۸/۰۰۰ هکتار و با بیش از ۵۷/۰۰۰ نفر عضو، تأسیس ۱۰۲۲ خانه فرهنگ روستائی که بیش از دو میلیون نفر روستائی از امکانات ووسائل آنها استفاده میکنند، و ۷۴۹ مهد کودک که درآنها قریب ۲۵/۰۰۰ نفر از کودکان روستائی سه تا شش ساله از تعلیمات کودکستانی و یک وعده غذای روزانه بهره مند میشوند.

تشکیل شرکتهای سهامی زراعی و دیگر شرکتهای کشاورزی روستائی، نتایج بسیار رضایت بخشی دربرداشته است که از مهمترین آنها دسترسی کشاورزان به انواع بذرهای اصلاح شده و کودشیمیائی و سموم دفع آفات و ماشین های کشاورزی، تغییرات لازم درنوع زراعت و جایگزین ساختن محصولات جدید با بازاربهتر بجای محصولات درجه دوم، آموزشهای زراعی و حرفه‌ای، افزایش سطح کشت به علت استفاده از اراضی ملی و اراضی بایر و موات و مسلوب المنفعه، فعالیتهای تعاونی با حذف واسطه ها، فراهم آوردن موجبات تعمیم بیمه های اجتماعی روستائیان و بالابردن سطح اطلاعات عمومی و توسعه امکانات پرورش استعدادهای آنان است.

***

چند اصل دیگر از اصول نوزده گانه انقلاب ایران که اصول سوم، ششم، هفتم و هشتم منشور انقلاب را تشکیل میدهند، از نزدیک با اصل اصلاحات ارضی ارتباط دارند. اجرای اصل سوم یعنی فروش سهام کارخانه های دولتی به عنوان پشتوانه اصلاحات ارضی، دو منظور اساسی تأمین کرد: از یک طرف سهام کارخانه های دولتی به جای پول نقد و اوراق قرضه به مالکان بزرگ بابت بهای املاک خریداری شده از آنان واگذار شد و این امر از رکود سرمایه ها یا سرمایه گذاری درمعاملات غیرسالم جلوگیری کرد، از طرف دیگر فروش سهام کارخانه ها باعث شد که این واحدها بصورت شرکتهای سهامی درآیند و همه طبقات اعم از سرمایه‌دار و بازرگان و کارگر و کشاورز و کارمند دولت و غیره بتوانند درصورت تمایل درآنها سهیم گردند و بدین ترتیب درعین تحصیل عوائد مستقیما درتوسعه صنعتی و امور تولیدی و اقتصادی مملکت شرکت کنند. عملا این تحول باعث شد که ارزش سهام این کارخانه ها بالا رفت و چرخهای آنها بهتر به کار افتاد و سود بیشتری از این راه عاید سهامداران گردید.

با اجرای این اصل از انقلاب، به غیر از صنایع ملی از قبیل راه‌آهن، نیرو، اسلحه و نظائر آنها که طبعا درتصاحب دولت باقی ماندند، ۵۵ کارخانه قند و نساجی و سیمان و مواد غذائی و پنبه و ابریشم‌بافی و غیره تبدیل به‌شرکتهای سهامی شدند و «شرکت کارخانه های ایران» را تشکیل دادند که سهام آن ها از طریق بانک کشاورزی درمعرض فروش گذاشته شد. ارزش این سهام درسطحی پائین نگاهداشته شد و حداقل سود سالانه آنها درمیزان ۶ درصد تضمین گردید تا همه افراد با درآمد متوسط و کم بتوانند آنها را خریداری کنند. کارخانه های مشمول این طرح درعمل مدرن تر و مجهزتر شدند و از این راه صنعتی شدن ایران دردو راه موازی یعنی تاسیس صنایع دربخش دولتی و حفظ سرمایه گذاری بخش خصوصی تکامل یافت. بدین ترتیب قسمت اعظم کارخانه های دولتی بمردم فروخته شد، و آن قسمت از این کارخانه ها نیز که دراختیار سازمان گسترش و نوسازی صنایع ایران قرارگرفته است درحال نوسازی است تا سهام آنها دراجرای اصل سیزدهم انقلاب به عموم عرضه گردد.

اصول ششم و هفتم و هشتم انقلاب که فعالیت سپاهیان انقلاب را درسه زمینه دانش و بهداشت و آبادانی شامل میشود نیز تا حد زیادی با اصل اصلاحات ارضی مربوط است، زیرا اجرای برنامه های کار این سپاهیان (که بعداً بصورت مشروحتر بدانها اشاره میشود) نقش بسیار موثر و سازنده ای دربهسازی روستاها و تعمیم بهداشت درآنها و سوادآموزی و پرورش فکری روستائیان و کشاورزان دارد. اجرای برنامه های بررسی آفات و بیماریهای گیاهی و برنامه های دامپروری و دامپزشکی و غیره نیز سهم مهمی دربالارفتن سطح زندگی کشاورزان و روستائیان ایران داشته است و دارد.

طبق آمارهای دولتی، رشد مداوم و ممتد تولیدات کشاورزی ایران دردوران پانزده ساله اجرای برنامه های اصلاحات ارضی تا بامروز از حد متوسط ۵٪ درسال بیشتر بوده است، و با بررسیهائی که برای مشخص کردن قطب های کشاورزی مکانیزه انجام میگیرد به حفظ این آهنگ کمک خواهد شد.

منابع طبیعی

اصول دوم و دهم انقلاب، ناظر برملی شدن جنگلها و مراتع و آبهای ایران است. این ملی شدن نتیجه منطقی این برداشت فلسفی است که عوامل ثروتی که ابتکار و زحمت انسان درایجاد آنها سهمی نداشته است نبایددراستفاده انحصاری افراد معینی قرارگیرند، بلکه باید سرمایه مشترک همه افراد ملت محسوب شوند و بهره برداری از آنها نیز بنفع تمام مملکت انجام گیرد.

براین اساس، جنگلهای کشور که آنها را «معادن طلای سبز» لقب داده‌اند، و مراتع، و اندکی بعد منابع آب کشور، ملی اعلام شدند و همراه با این اعلام برنامه های وسیعی درمورد هرکدام از آنها تنظیم گردید و بمورد اجرا درآمد. درحدود ۱۲۰ میلیون هکتار جنگلها و مراتع کشوربمنظور بهره برداری ملی دراختیار دولت قرارگرفت و این بهره برداری براساس طرحهای عملی و منطبق با موازین اقتصادی آغاز شد. بموازات این امر، درمساحتی معادل ۲۸/۰۰۰ هکتار اقدام به ایجاد جنگلهای مصنوعی شد و بیش از ۵/۰۰۰ هکتار فضای سبز دراطراف شهرهای بزرگ ایجاد گردید و پارکهای جنگلی متعددی درمناطق مختلف کشور بوجود آمد. برنامه های وسیعی درمورد احیاء منابع جنگلی و حفاظت خاک و مهارکردن شنهای روان و جلوگیری از پرشدن مخازن سدها و ممانعت از پیشرفت کویر و سپس عقب راندن آن از راه نهال کاری کویری مورد اجرا قرارگرفت.

برنامه های مشابهی درمورد مراتع و چراگاههای کشور و بکارگرفتن شیوه های نوین پیشرفته مرتع‌داری از طریق مطالعه و شناخت منابع گیاهی، پژوهش های اقلیمی، گرداوری نمونه های نباتی و بررسی تولید بالقوه مراتع موجودطرح و اجرا شد. اجرای این دو رشته برنامه مستلزم تربیت کادرمتخصص ورزیده و تاسیس موسسات تحقیقاتی ویژه و تجهیزدستگاه های اجرائی از نظرنیروی علمی و فنی بود که همه آنها تاکنون نتایج رضایت بخشی داشته است. نیروی محافظ منابع طبیعی (جنگلها و مراتع کشور) اکنون متجاوز از ۴/۰۰۰ نفراست.

آخرین آمار رسمی حاکی است که تا پایان سال ۲۵۳۵ طرحهای جنگلداری ۶۱۵/۰۰۰ هکتار از ۱/۳۰۰/۰۰۰ هکتار جنگلهای قابل بهره برداری شمال کشور را شامل شده است. کلیه عملیات بهره برداری و حفاظت و حمایت از جنگلها و مراتع کشور زیر مراقبت و نظارت مستقیم دولت انجام میشود. همچنین این آمارنشان میدهد که تا آخر سال گذشته نزدیک ۳۹/۰۰۰ هکتار درکشورجنگل کاری شده و درزمینه تثبیت شنهای روان مساحتی بالغ بر ۸۰۰/۰۰۰ هکتار مورد نهال کاری و بذرکاری قرارگرفته است. علاوه برمیلیونها نهالی که تاکنون کاشته شده است، درظرف چندسال آینده متجاوز از ۵۰ میلیون نهال تازه کشت خواهد شد و برای جبران درختهائی که بمنظور تامین بیش از یک میلیون متر مکعب چوب و دویست هزار تن ذغال مورد نیاز کشور سالانه بریده میشود دربازسازی جنگلها اقدامات کافی انجام خواهد گرفت.

با بودن تقریبا ۱۲۰ میلیون هکتار جنگل و مرتع دراختیار دولت، علاوه برفراهم شدن امکانات اجرای برنامه های عمرانی و ایجاد یا احیاء جنگلها و پارکها، اراضی زیادی نیز بصورت بلاعوض برای ایجاد بیمارستانها، درمانگاهها، آموزشگاهها، راههای ارتباطی و مواصلاتی، ورزشگاهها، اردوگاه های جهانگردی، پلاژها و شهرکها، دراختیار سازمان های دولتی و خصوصی و شهرداریها گذاشته شده است.

***

منبع دیگری از ثروت طبیعی مملکت که طبق اصول انقلاب ملی اعلام شد، آبهای کشور بود. این اعلام براساس اصل دهم انقلاب درامرداد ماه ۲۵۳۷ انجام گرفت و بموجب آن کلیه آبهای دریاچه ها و رودخانه ها و نهرها و جویبارها و دره ها و برکه‌ها و چشمه‌ها و آبهای معدنی و آبهای زیرزمینی، ثروت ملی بشمار آمد.

مسئله آب از آغاز تاریخ ایران یکی از مسائل حیاتی و اساسی این سرزمین و یکی از مهمترین عوامل محدود کننده توسعه اقتصادی بوده است، بطوریکه نه فقط این عامل براقتصاد ملی اثر گذاشته بلکه تمام بافت تمدن و فرهنگ ایرانی تحت تاثیر آن قرارگرفته است. بسیاری از معتقدات مذهبی و اندیشه های فلسفی ایران کهن و بسیاری از سنن و مواریث ملی ما از مبارزه‌ای سرچشمه میگیرد که تقریبا بطوردائم میان مردم این سرزمین با خشکسالی و کم آبی درجریان است، و ضرورت پایمردی دراین مبارزه ارزشهای ویژه‌ای را برای خصائص و اندیشه های معینی بوجود آورده است. نقش آب درزندگی و دراقتصاد ملت ایران بقدری حیاتی است که داریوش، شاهنشاه هخامنشی، درسنگ نوشته معروف خودخشکسالی را همراه با دشمن و دروغ یکی از سه بلای بزرگی میشمارد که میباید خداوند کشورش را از آنها درامان دارد.

درچنین شرائطی، که با توجه به توسعه فوق العاده کشاورزی و صنعت ایران و درعین حال افزایش استفاده افراد از آب براثر پیشرفت های اقتصادی و بهداشتی، ضرورت حفظ هرقطره آب درکشور هرروز بیشتر احساس میشد، قسمت مهمی از آبهای مملکت بدون آنکه مورد استفاده قرارگیرد بهدرمیرفت، و از آن بدترگاه از این راه مردابهائی بوجود میامد که پرورشگاه پشه مالاریا و عوامل بیماریهای عفونی دیگر بود. با اعلام و اجرای اصل دهم انقلاب، درحل این مسئله دیرینه نیز مانند مواردیگر بصورتی اصولی و قاطع اقدام گردید.

شاید ذکر چند رقم کلی برای توجه به اهمیت حیاتی اشتراک و همکاری کامل ملی درجلوگیری از هدررفتن حتی یک قطره آب لازم باشد. مقدارکل ریزش های جوی درایران بسته به خشکسالی یا فراوانی باران درسالهای مختلف، بین ۲۸۰ تا ۵۲۰ میلیارد متر مکعب درسال است که متوسط سالانه آن ۳۷۸ میلیاردمتر مکعب میشود. با توجه به مساحت کشور این مقدار بطورمتوسط معادل ۲۳۱ میلیمتر بارندگی سالانه است، و این رقم درمقایسه با حد متوسط بارندگی سالانه کره زمین که ۸۶۰ میلیمتر است از یک سوم این حد نیز کمتر است.

از آبهای حاصل از نزولات آسمانی، ۲۷۵ میلیارد مترمکعب یعنی حدود ۷۳٪ آنها از طریق جنگلها و مراتع و دیمزارهای کشور بمصرف میرسد، و ۲۷٪ بقیه که معادل ۱۰۳ میلیاردمتر مکعب میشود بصورت منابع آب سطحی (رودخانه ها) و منابع زیرزمینی دردسترس افراد قرارمیگیرد. دروضع موجود معادل ۶۶/۸ میلیاردمترمکعب درسال برای تامین ۲۶/۲ میلیارد مترمکعب مصارف مفید شهری و صنعتی و کشاورزی از منابع موجود برداشت میشود، و حدود ۷۶/۸ میلیارد متر مکعب شامل مقادیر آب برگشتی و منابع استفاده نشده بصورت جریانهای سطحی وزیرزمینی بطرف دریای خزر و خلیج فارس و حوضچه های داخلی و خارجی جریان مییابد و از دسترس خارج میگردد.

مهمترین مشکلات طبیعی درامر آبیاری ایران، گذشته از کمی میزان نزولات جوی عبارتند از: توزیع نامتناسب زمانی و مکانی این ریزشها، بالابودن تبخیر براثر زیادی تعداد روزهای آفتابی ووزش بادهای موسمی، نامناسب بودن وضع زمین، شورشدن آبهای شیرین درنتیجه عبور آنها از خاکها و طبقات نمکی، فاصله زیاد منابع آب از محلهای مصرف. از این گذشته مشکلات انسانی نیز درامر بهره‌برداری صحیح از منابع آب وجوددارد که مهمترین آنها هدررفتن آب درکشاورزی سنتی، کمبود آمار و اطلاعات، زیادی وسعت کشور، و کمبود کادرورزیده و متخصص است.

دراصل دهم انقلاب ایران کلیه جنبه های اقتصادی، کشاورزی، امکانات علمی توسعه امور آبادانی، جلوگیری از سودجوئی خصوصی درمورد این ماده حیاتی، و اعم

... ومردم

لندن ـ محمد جدی بهبهانی
دبیر بازنشسته

تافته جدا بافته؟

در شماره هفتم دیماه روزنامه اطلاعات مقاله ای بقلم آقای دکتر واحدی استاد حقوق دانشگاه تهران درج شده که دران برای جلوگیری از سیر نزولی دادگستری، توصیه هائی به وزیر دادگستری کرده اند ایشان در مقاله خود علت ضعف و ناتوانی دستگاه قضائی را نقص قانون ندانسته اند و ضمنا استعفا و بازنشسته شدن عده ای قاضی خوب را مهیانبودن زندگی مادی و حیثیتی آنها دانسته است که بنظر من اگر خود نویسنده همین امروز وزیر دادگستری شود صلاح نیست که توصیه نامه خود را اجرا کند چرا؟ دلیلم اینست که:

۱ـ از نظر من، تامین زندگی مادی و حیثیتی برای تمام قضات، خوب و لازم است، ولی ابتدا باید مرجعی بوجود اید که بتوان از آن راه قاضی خوب را از بد تشخیص داد و اگر قبول کنیم که قضات بدهم داریم. که کماکان بکار خلاف خود ادامه میدهند، پس وجود دادسرای انتظامی قضات تابحال چه نفعی برای مملکت داشته است؟ لابد به این خاطر که میگویند تیغه چاقو دسته خودش را نمی برد!

۲ـ هرکس در هر رشته ای که فارغ التحصیل شده باشد تنها باستناد مدرک تحصیلی نمیتواند ادعا کند که وجودش برای سایر هموطنانش نمونه و محترم است، بلکه باید در مشاغل و مناصبی که باعتبار مدرک تخصصی خود صاحب شده است، صادقانه و عاشقانه بکوشد و خود را خدمتگزار مردم بداند نه آقا بالاسر آنها. متاسفانه نه تنها در وزارت دادگستری، بلکه در سایر وزارتخانه ها عده ای وقتی مصدر کاری میشوند، خیال میکنند که از فردای آن روز باید ارباب رجوع بنده زر خریدش باشند.

۳ـ هر فردی که از دانشگاه فارغ التحصیل شده است مسلما در رشته خود زحمت کشیده و ناراحتی ها دیده است و چون وارد خدمات دولتی میشود، باتوجه به تخصصی که دارد در وزارت خانه ای کار انتخاب میکند که نحوه کارش با رشد تخصصی او هم آهنگی داشته باشد، خواه لیسانسیه قضائی باشد یا لیسانسیه تاریخ و یا نقاشی و اگر وزیر فعلی دادگستری اختیار تام داشته باشد که زندگی مادی و حیثیتی قضات را تامین نماید، چرا مثلا وزیر آموزش و پرورش و یا وزیر فرهنگ و هنر نباید چنین اختیار تامی داشته باشند؟ مگر قضات تافته جدابافته هستند؟

۴ـ برخلاف نظریه نویسنده برای اینکه دادگستری ما سیر نزولی را طی نکند، نخست باید به تامین زندگی مادی و حیثیتی معلمین و استادان دانشگاه اقدام کرد، تا بتوانند خدمتگزاران صادق و درستکاری تحویل جامعه دهند، ضمن اینکه تامین مادیات یک معلم خوب پاسخی به زحمت او نیست.

۵ـ متاسفانه حتی قضاتی که در آمریکا بکار قضاوت اشتغال دارند و حقوقی برابر رئیس جمهوری آن کشور میگیرند نه تنها نتوانسته اند از بروز جنایات و یا خلافکاریها ممانعت بعمل اورند بلکه هرسال بر تعداد افراد مجرم هم اضافه شده است که علتش را باید در ضعف آموزش و پرورش آن کشور جستجو کرد، در خاتمه اینجانب تامین زندگی مادی و حیثیتی را نه تنها برای قضات و کارمندان خوب وزارت دادگستری خواهانم بلکه برای عموم کارمندان دولت نیز که وجدانا خدمتگزار مردم باشند، ارزومندم

نکته‌های باریکتر از مو!

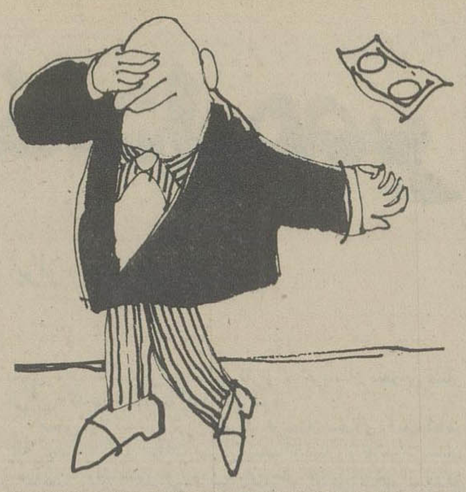

درخیابان باب همایون کوچه‌ای است که خیابان باب همایون را به خیابان ناصرخسرو وصل میکند و کوچه پست و تلگراف نام دارد، این کوچه یکی از پررفت و آمدترین کوچه های تهران و درعین حال یکی از کثیف ترین کوچه های شهراست. زیرا دراین کوچه دوگاراژ مسافربری است که روزانه صدها نفر مسافر ازاین دوگاراژ به نقاط مختلف ایران مسافرت می کنند و چون این کوچه به خیابان ناصرخسرو راه دارد روزی چندین هزار عابر پیاده ازاین راه وارد ناصرخسرو میشوند، مهم اینکه عده زیادی ازدانش آموزان و دبیران دارالفنون نیز ناچار ازاین کوچه گذر میکنند، ازتوریست ها و جهانگردان که اکثرا ساکنین مسافرخانه های اطراف این کوچه هستند بگذریم، بجرات میتوان گفت اینجا یکی ازپرتردد ترین محله های تهران است و تمام مردمی که درتمام فصل سال ازاین محل عبور میکنند اگرتا مچ پا آلوده به گل نشوند به یقین هرچه بکنند حداقل کفشهای آنها آلوده خواهد شد که باید با یکبار عبورازاین کوچه حتما تجدید واکس شود چرا؟ نکته باریکترازمو اینجاست: چون وسط این کوچه نبش یک کوچه فرعی و روبروی مسجد، مغازه لباسشوئی است که لوله های فاضلاب دستگاههای لباسشوئی خودرا درکوچه رها کرده است و درتمام بیست و چهار ساعت فاضلاب را بسطح کوچه میریزد و پیداست که این لباسشوئی مشمول لطف و عنایات مامور شهرداری منطقه است، زیرا هیچ قانونی اجازه نمیدهد که یکنفر بخاطر منافع شخصی مزاحم هزاران نفر ازمردم و ساکنان یک محله بشود و قسمتی از کوچه را اینطور به لجن بکشد. اهالی این محل بارها جریان را بشهرداری ناحیه ۵ اطلاع داده‌اند و متاسفانه اقدامی نشده و این بار امیدوارند که شهرداری تهران دراینخصوص دستوری صادر نماید.

محمودی

نظریات کارمندان دولت در مورد قانون استخدام

تقویت روحیه کارمندان در افزایش کار آیی موثراست (۴)

نظریات خود را برای اصلاح لایحه نهائی قانون استخدام کشوری بوسیله ارسال نامه به روزنامه اطلاعات و یا تماس با تلفن ۳۲۸۶۲۲ از ساعت یک و ۳۰ دقیقه تا ۳ بعد از ظهر هر روز بجز روزهای پنجشنبه و جمعه مطرح کنید.

می توان گفت که مهمترین عامل تغییر روحیه کارکنان مسئله روابط مدیر یاسرپرست باکارمندان است. مدیرانی که از آگاهی لازم نسبت به انسان و خصوصیات فردی کارکنان بی اطلاع هستند و باانسان بعنوان یک وسیله کار روبرو می شوند معمولا مدیران موفقی نخواهند بود. محیط کارمعمولا محیط زندگی است و هرکارمند از صبح که دارای انرژی است درانجا شروع بکار می کند تا دیروقت که معمولا از محیط کارخارج می گردد. بدیهی است که این محیط باید مطبوع و خوش آیند باشد و این مدیراست که می تواند آنچنان آتمسفر و فضایی دراین محیط بوجود اورد که افراد فشار کاررا کمتر احساس کنند و روابطشان بایکدیگر صمیمی تر و نزدیک تر شود و درنتیجه باروحیه بهتری درپیشبرد هدفهای سازمان فعالیت نماید البته موارد مختلف و متعددی هست که یک مدیر درروابط خود باکارمندان باید مورد توجه قرار دهد تایتواند چنین اتمسفری بوجود آورد ازجمله:

* بین کارکنان فرقی قائل نشود و تبعیض را ازبین ببرد و حتی الامکان عامل صداقت و کارایی و لیاقت کارمندان را بیشتر مورد توجه قراردهد.
* باحوصله و صبرکافی به درد دل کارکنان گوش فرادهد ولواینکه نتواند نسبت به رفع مشکل آنها اقدامی بعمل آورد.
* ازتنبیه و تشویق بیجا خودداری نماید و سعی کند همیشه تنبیه و تشویق متناسب باخلاف یاکارمثبتی که انجام شده باشد و از تنبیه فرد درانظار و تشویق کارمند درتنهایی خودداری نماید.
* روی مسائل و اطلاعاتی که به مدیر می رسد پس از تحقیق کامل و حصول یقین قضاوت نماید.
* سعی کند به نیازهای کارکنان خود آشنایی کامل پیداکند، بداند که نیازهای انسانی تنها نیازهای اساسی و فیزیولوژیکی نیستند بلکه ایمنی و تامین، نیازبه فعالیت های اجتماعی، نیاز به احترام و مقام، نیاز رسیدن بارمانهای عالی درافراد وجود دارد بنابراین سعی کند همیشه پیشنهادات کارکنان را بپذیرد و درصورتی که با اهداف سازمان هماهنگی داشته باشد آن پیشنهادات را بکار بندد و از تعصب داشتن براینکه تمام کارها باید بدستور و بفکر من انجام شود بپرهیزد و کارمندان خود را چنان ارزشیابی نماید که آنها را دررسیدن به نیازهای بعدی خودشان امیدوار سازد و کارکنان اطمینان حاصل کنند اگر مرتبا و با فعالیت بکار خود مشغول باشند درنتیجه لیاقت و شایستگی خواهند توانست به مقامات بالاتر درسامان برسند و سعی نماید به عقاید شخصی کارکنان احترام گذارد تاحدی که درصدور دستورات به کارکنان حتی الامکان معتقدات آنها را درنظر بگیرد.

ایجاد انگیزه درکارکنان ـ علاقه بکارزیردستان ـ دستور منطقی و روشن و درصورت امکان بادلیل صادرکردن ـ احترام گذاشتن به شخصیت زیردستان و خودداری از تحمیل عقاید خود و مواردی نظیر اینها، که یک مدیر خوب و لایق باید دررفتار و روابط خود باکارکنان مورد توجه و دقت قراردهد و بطورکلی سعی براین داشته باشد و بارعایت این نکات ساده و کوچک علاقه بکار و روحیه کارکنان سازمان را بالا برد.

درسازمانهای ما معمولا روابط کارکنان با مدیر، خواه بعلت مدیریت خوب یا بعلت ضوابط و مقررات موجود کم و بیش بهتراست ولی روابط کارکنان باهمدیگر بخصوص روابط کارکنان هم سطح باهمدیگر رضایت بخش نیست و این عامل نه تنها موجب افزایش تشریفات اداری و قرطاس بازیهای زیاد درسازمان می گردد، بلکه درتضعیف روحیه افراد نیز تاحد قابل توجهی مؤثر است این مشکل بخصوص را هم یک مدیر وارد و کاردان می تواند با اعمال مدیریت صحیح ازبین ببرد و باایجاد هماهنگی بین کارکنان روابط آنها را باهمدیگر بهبود بخشد و باین وسیله محیط کار را خوش آیند و مطبوع سازد. همچنین انتخاب جاومکان و حتی الامکان توجه به شرایط سنی و خصوصیات اخلاقی کارکنان نیز دربهبود روابط آنان حائز اهمیت است.

مسائلی که دربالا بآنها اشاره شد مواردیست که تاحد زیادی درتغییر روحیه کارکنان یک سازمان موثر هستند البته موارد ومسائلی ازقبیل شناخت تمایلات ـ طبع کار ـ محرکها ووسایل و تجهیزات کاروغیره هم درتغییر روحیه بی تاثیر نمی باشند.

باتوجه به موارد فوق وظیفه مدیران است که همواره سعی داشته باشند که روحیه کارکنان را بمنظور بهره وری بیشتر آنان تقویت کنند و برای این منظور ازوسائل و ابزارهای مدیریت استفاده نماید و دررفع مشکلات و مسائلی که درتضعیف روحیه موثرند و فوقا به آنها اشاره شد بکوشند و اقدام برفع این مشکلات ومسائل حداقل این مزیت را داردکه برای مدیران ایجاد حق می کند تاازکارکنان خودبخواهند که حداکثر همکاری وکوشش برای اداره صحیح وبهتر سازمان ورسیدن به هدفهای آن بعمل آورند.

(مهندس اسد متقی زاده)

منطقه‌ای محصور دراتوبان‌ها

از سال ۲۵۳۰ شاهنشاهی که میدان شهیدبنا شد، حدود ۱۰ هزار خانوار ساکنین شمال شرق میدان شهیاد بین خیابان آیزنهاور ـ اتوبان محمد علی جناح و اتوبان طرشت محصور شده‌اند و تمام راههائیکه باین خیابانها وصل میشد، مسدود شده است: تنها راهیکه فعلا بطور اجبار از آن استفاده میشود، خیابان دهخدا است که از اتوبان محمد علی جناح، جنب پمپ بنزین منشعب میشود که آنهم مخصوص اتوبوسهای شرکت واحد است که به تعمیرگاه شرکت میروند و ساکنین محل هم مجال رفت و آمد نمیدهند درواقع این خیابان ۱۴ متری جوابگوی کشش اتومبیل های شرکت واحد و ساکنین نیست. با مکاتبات زیادی که شده، شهرداری پایتخت کتبا بساکنین محل وعده داده است که خیابان ۳۵ متری آریامنشعب از اتوبان محمد علی جناح تنها راه (ورود ـ خروج) این منطقه بزودی بروی ساکنان گشوده خواهد شد. اینک ساکنین شمال شرق میدان شهیاد تقاضا دارند مراتب درروزنامه اطلاعات درج شود

علی‌اکبر صالحی

مهدی موسی خان بختیاری

سه سال پیش تقاضای یک شماره تلفن کردم. در تاریخ ۳۶/۲/۱۵ دعوتنامه‌ای از شرکت مخابرات دریافت داشتم که هزینه های مربوط و مانده حق اشتراک را بپردازم که اینکار را هم انجام دادم و مقرر شد که دو ماه بعد ارتباط تلفنی خانه‌ام بر قرار شود. امروز ده ماه از آن تاریخ گذشته است که با داشتن شماره تلفن، هنوز تلفن خانه‌ام وصل نشده است.

کاظم مشفق

روی تمام پاکتهای محتوی فرآورده های کار خانه شیر پاک به خط جلی مزین شده «شیر پاستوریزه»، «هموژنیزه» و و و... که طبیعی است مردم با خیال راحت و بدون دغدغه و اضطراب باعتبار این کلمات فرآورده های لبنی کارخانه را مصرف میکنند. اما تعجب نکنید که اگر بگویم داخل یکی از پاکتهای شیر، جسمی خارجی دیدم و وقتی موضوع را با مسئولان کارخانه در میان گذاشتم، گفتند بروید از مغازه‌دار شکایت کنید، چون او مقصر است!

حرفهایی از آنسوی سیم

باستثنای بعدازظهر پنجشنبه‌ها و روزهای تعطیل
تلفن ۳۲۸۴۳۱ از ساعت ۸/۳۰ صبح
تا ۴ بعدازظهر در اختیار شماست

درخبر تغییر مقررات استفاده از خوابگاه های دانشجویی تعداد خوابگاه های شماره ۴ دختران درخیابان بزرگمهر رقم ۶۶ صحیح است که ۲۶ چاپ شده بود.

هرکاردی، کاردونیست...!
رنگین فلز

۱۰ روز در آتن با
گروه تورهای ایران
(۴۶۹۰ تومان)
G_۱۷۶_۳۶
آتن
شهری که درباره‌اش زیاد شنیده‌اید.
هرچه دربارهٔ موزیک یونان شنیده‌اید.
هرچه دربارهٔ غذاهای یونانی شنیده‌اید.
و هرچه که دربارهٔ پایتخت یونان شنیده‌اید.
همه را تجربه کنید.
۱۰ روز اقامت درهتل دولوکس گراند بریتانیا وگینگ جرج باصبحانه کامل
حرکت: ۲۵، ۲۸، اسفند، اول فروردین
برای همسفرشدن با
گروه تورهای ایران
ودریافت بروشورکامل ۳۸ تورنوروز ۲۵۳۷
به آژانس های زیر مراجعه نمائید:
آریاتور خیابان ویلا شماره ۱۰۹ تلفن ۴ ـ ۸۳۱۹۴۳
آهیکو شاهرضا نبش خیابان رامسر شماره ۵۸۹ تلفن ۸۳۸۹۱۰
ارسی خیابان سپهبدزاهدی ـ سپند تلفن ۸۹۳۰۸۶
ایران اکسپرس خردمند شمالی شماره ۱۳۵ تلفن ۳ ـ ۸۳۲۰۷۱
ایران‌تور خیابان نادرشاه نبش کامکار تلفن ۸ ـ ۸۳۴۳۱۷
بلموند خیابان ویلا چهارراه ناصر تلفن ۸ ـ ۸۹۴۲۷۵
پرسپولیس خیابان ویلا شماره ۱۰۰ تلفن ۳ ـ ۸۳۱۰۱۱
پرشین گلف بلوار پهلوی میدان پهلوی ـ فرنازتلفن ۷ ـ ۲۲۱۰۳۶
پرنده آبی میدان ونک اول خیابان برزیل تلفن ۱ ـ ۶۸۴۰۰۰
دوردنیا خیابان ویلا شماره ۹۴ تلفن ۶۲ و ۸۲۹۶۵۹
ساتی روزولت بین تخت جمشید و ثریا تلفن ۵ ـ ۸۳۵۰۴۱
سیروس تراول خیابان سنائی شماره ۲۳/۳ تلفن ۴ ـ ۸۳۰۶۵۳
سفرمن (مون وایاز) سپهبدزاهدی شماره ۲۳۰ تلفن ۸ ـ ۸۹۲۹۸۷
لوانت اکسپرس خیابان سعدی شماره ۴۴۷ تلفن ۵ ـ ۳۰۴۹۳۱

باحساب پس انداز درگردش بانک ملی ایران
پول شما
درچهارگوشه جهان دراختیار شماست

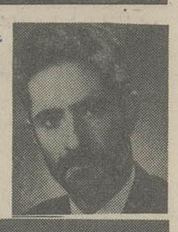

عبدالغفور ذوقی (طالقانی)
قاضی دادگستری

تغذیه اسلامی ودرمان بیماریها

آقای عبدالغفور ذوقی (طالقانی) ۵۲ ساله فارغ التحصیل علوم قضایی، سیاسی، اقتصادی و الهیات و معارف اسلامی، طی مقاله ای یا عنوان «اصول تغذیه اسلامی» در زمینه بهزیستی و درمان و پیشگیری از بیماریها مسائلی را مطرح کرده است که روزنامه اطلاعات به دلیل احترام به عقاید وافکار عمومی نامه ایشان را چاپ میکند.

با تجربیاتی که ظرف چند سال گذشته در امور پیشگیری و درمان بیماریها و بطور کلی در امر بهزیستی کسب کرده ام، با اجازه مقامات ذیصلاح علمی و بهزیستی پیشنهاد مینایم پس از بررسی های لازم، مقرر شود برمبنای اصول بهداشتی و درمانی خاص علمی و عملی و تجربی اسلامی طبق ضوابط و شرایط معینه که از طرف مقامات ذیصلاح تعیین و اعلام خواهد شد، در بیمارستانها و یا درمانگاهها با نظارت متخصصین فن (صاحبنظران بهداشتی و درمانی) به کمک دردمندان و درمان بیماران (خصوصا بیمارانی که مبتلا به بیماریهای ناشی از سوء تغذیه و چاقی هستند) و به یاری پزشکان با ایمان مراجع بهداشتی و درمانی، دردی را از دل دردمندان این اجتماع اسلامی و هموطنان عزیز برداریم.

برای اثبات عملی اصول پیشنهادی خود تقاضا دارم با فراهم آوردن امکانات لازم و با نظارت ناظران متخصص و بی نظر، درمان چند نفر از بیماران مختلف را که مدتها رنج بیماری را تحمل کرده و با اقدامات درمانی خود در داخل و خارج ایران بهبودی نیافته اند، بعهده اینجانب واگذار نمایند تا برنامه خاص تغذیه اسلامی در مدت معینه (بدون دخالت در امر پزشکی و مصرف دارو) آنان را درمان نمایم، آنگاه پس از حصول نتیجه و اظهار نظر دانشمندان صاحبنظر و بی غرض در مورد تقاضایم اتخاذ تصمیم شود.

پیشنهاد اینجانب صرفا جنبه اخلاقی و انسانی و بهزیستی دارد، و بعبارت دیگر از نظر منشاء و هدف (نداشتن هدف مادی) بر پایه افتخارات اسلامی استوار است و بس. من پزشک نیستم و ادعای پزشکی هم ندارم و تا کنون که چندین نفر دردمند را درمان کرده ام با توجه به مقررات و قوانین مربوطه، در امر پزشکی مداخله نکرده ام (زیرا در حدود مطالعات و تحصیلات دانشگاهی خود به قوانین ملی و اخلاقی و انسانی و اجتماعی معتقد و آشنا و حتی مجری بوده ام و میدانم که دخالت غیر مجاز در امور پزشکی به آن معنایی که در قانون به آن اشاره شده جرم بوده و قابل مجازات است).

جوان هم نیستم که جویای نام آمده باشم، هر چند ممکن است بعضی از دوستان پزشک و صاحبنظران در بد و نظر به قیافه اینجانب سنم را پانزده سال جوان تر از آنچه هستم تصور کنند و همینطور هم هست، چون هم اکنون که در سن ۵۲ سالگی هستم بنظر اکثریت اهل فن تشخیص سن، ۳۷ سال و بلکه کمتر بنظر میرسم زیرا: شخصا بکلیه اصول بهداشتی و درمانی قدیم و جدید قلبا معتقد بوده و کاملا ان اصولا را رعایت نموده و مینمایم و آنرا بنحو شایسته ای (در حدود امکانات زمانی و مکانی) اجرا میکنم تا مصداق این مثل معروف قرار نگیرم (رطب خورده منع رطب چون کند)

خوشبختانه از نظر اقتصادی ورفاه نسبی زندگی امروزی نیازی به فعالیتهای فوق العاده مادی ندارم و لذا اصول پیشنهادی اینجانب طبعا رنگ مادی ندارد.

در پایان ذکر این نکته را لازم میدانم که ممکن است باشند عده ای از پزشکان محترم و صاحبنظران علمی و درمانی و دارو سازان گرامی که این پیشنهاد را بنظر تمسخر و تحقیر بنگرند ووقعی بدان ننهند، کما آنکه نظایر این پیشنهاد در صورتهای مختلف، زیاد دیده و شنیده اند و گذشته اند اما بدلایل علمی، عقلی و نقلی میتوانم با شهامت و جرات ادعا کنم که اکثر آنان که اهل تحقیقند و هر پدیده ای را تجزیه و تحلیل میکنند اگر مدتی قلیل از وقت عزیزشان را بعنوان پژوهش علمی و تجربی صرف بررسی و تحقیق دقیق پیشنهاد من نمایند، یقینا به این نتیجه خواهند رسید که در سر ضمیر خود بحقایق این امر کاملا وقوف می یابند وای بسا که در باره خود و بعضی از نزدیکان خود این نوع درمان را بمرحله اجرا در آورند.

سادات به کشورهای بزرگ بلوک غرب، حسنی مبارک به ۹ کشور اسلامی و عربی، غالی به کشورهای بلوک شرق و یک هیئت پارلمانی مصر به سازمانهای جهانی سفر میکنند

تعرض دیپلماتیک دامنه دار مصر

هیچ مقام و یا روزنامه مصری حق ندارد نسبت به نتیجه تماسهای مصر و اسرائیل ابراز خوشبینی کند

از: آسوشیتدپرس

بازدید قریب‌الوقوع سادات از امریکا و چند کشور اروپائی و همچنین سفر حسنی مبارک به ۹ کشور اسلامی و عربی و نیز بازدید یک هیئت پارلمانی مصر از سازمانهای بین المللی، در حقیقت تعریض دیپلماتیک مصر در قبال عدم انعطاف اسرائیل در «مذاکرات قطع شده» دو کشور آغاز شده است.

هدف دولت مصر آن است که حقانیت خواستهای خود را ثابت کند تا از این راه اسرائیل برای قبول شرایط مصر تحت فشار قرار گیرد.

انور سادات رئیس جمهوری مصر هفته آینده به مدت دو روز در کمپ دیوید (مری لند) با رئیس جمهوری امریکا گفتگو خواهد کرد، هدف از این گفتگو آن است که کارتر به اسرائیل فشار بیشتری وارد کند.

سادات به کارتر گوشزد خواهد کرد که اگر ابتکار صلح و شکست بخورد جنگ اجتناب ناپذیر خواهد بود و این جنگ به شکست سیاست امریکا در جهان عرب منجر خواهد شد

پس از سادات بگین به واشنگتن خواهد رفت و نتیجه کار در پایان مذاکرات او با کارتر روشن خواهد شد.

انتظار میرود که سادات چهار شنبه شب یا پنجشنبه قاهره را ترک کند و در سر راه خود به واشنگتن در رباط پایتخت مغرب برای مذاکره کوتاهی با ملک حسن دوم پادشاه این کشور انجام شود توقف کند. پادشاه مغرب از نوامبر گذشته که سادات به اسرائیل سفر کرد حامی ثابت قدمی برای مذاکرات او با اسرائیل بوده است و این حمایت را به قیمت دشمنی سایر اعراب ادامه می‌دهد. سادات بعد از مذاکرات با رئیس جمهوری امریکا، قبل از بازگشت به مصر در سر راه خود در لندن - پاریس - بن - وین و بخارست توقف می کند و با رهبران این کشور ها نیز در زمینه ابتکار خود مذاکره خواهد کرد.

همین منابع گزارش دادند که حسنی مبارک پیش از سفر سادات به واشنگتن ضمن گزارشی او را از نظرات ۹ کشور اسلامی و عربی آگاه خواهد کرد.

هدف از ملاقات حسنی مبارک با رهبران کشورهای مورد بازدید گفتگو در باره بن بست مذاکرات مصر و اسرائیل است. مبارک ضمنا می‌کوشد از رهبران کشورهای عربی نفتخیز قول بگیرد لااقل به سکوت خود تا تعیین تکلیف مذاکرات با اسرائیل ادامه دهند، حسنی مبارک اولین مقام بلند پایه مصری است که بعد از مسافرت سادات به اسرائیل، به عربستان سعودی رفته است. سفر سادات به اسرائیل تا حدی باعث تیره شدن روابط این دو کشور شده است. عربستان سالانه یک میلیارد دلار به مصر کمک مالی میکند و ملک خالد از این موضوع ناراحت است که چرا سادات در مورد مسافرتش به اسرائیل قبلا با او مشورت نکرده بود.

از آنجا که موقع عربستان سعودی به عنوان یک حامی مالی در دنیای عرب اهمیت فراوان دارد، کارتر به عربستان سعودی فشار می‌آورد که علیه سادات وارد عمل شود.

حسنی مبارک تازه ترین نظرات عربستان سعودی را به سادات اطلاع خواهد داد و سادات پس از کسب اطمینان از جانب عربستان سعودی به واشنگتن می‌رود. به هر حال مبارک پیش از ورود سادات به امریکا نتیجه مسافرت خود به ۹ کشور را به او اطلاع خواهد داد.

پطروس غالی وزیر مشاور در امور خارجی مصر نیز با رهبران شوروی و بیشتر کشورهای بلوک شرق دیدار خواهد کرد بر این تلاش ها، باید ملاقات محمد ابراهیم کامل با ۲۳ تن از سفیران ممالک اروپا غربی و همچنین کانادا، آلبانی ویوگسلاوی را اضافه کرد.

با وجود این تعرض دامنه دار دیپلماتیک، مصر می کوشد درهای مذاکره با اسرائیل را نبندد، ولی دیگر، مطبوعات مصر و مقامات این کشور اجازه نخواهند داشت نسبت به آینده مذاکرات مصر و اسرائیل اظهار خوش بینی کنند تا واقعا علائم تشویق آمیز مشاهده شود. در هر صورت پیش از دیدار بگین از واشنگتن که دو - سه هفته بعد از مذاکرات کارتر با سادات صورت خواهد گرفت هر چند که ممکن است مذاکرات کمیته نظامی مصر و اسرائیل از سر گرفته شود، نمی توان در باره نتیجه تلاشهای صلح اظهار نظر دقیق کرد.

حالت فوق العاده در تونس

اوضاع شهر تونس، پس از وقایع اخیر ظاهرا ارام شده است. در شورش اخیر تونس که در پی اعتصاب کارگران صورت گرفت صدها تن کشته و یا زخمی شدند و دراین شهر حالت فوق‌العاده اعلام شد و سربازان نقاط حساس شهر را زیر کنترل گرفتند و بازداشت رهبران اتحادیه‌های کارگری اغاز شد عکس، یک تانک ارتش هنگام مراقبت از پارلمان تونس دیده می‌شود.

عکس رادیوئی
یونایتدپرس

از: دکتر منصور مصلحی - فرانسه

حزب کمونیست فرانسه میکوشد یک «حکومت موازی» بوجود اورد

- بنظر ما برای حرکت به سوی دگرگونی و تغییر جز یک راه وجود ندارد: باید به کمونیست‌ها جا و مکان شایسته‌شان را در دستگاه حکومتی کشور داد تا برنامه مشترک امروزی شده بدست حکومت چپ به‌اجرا دراید.

این نظر ژرژ مارشه رهبر حزب کمونیست فرانسه دو پرسش را فورا به ذهن انسان می آورد: در کدام کشور بعد از روی کار آمدن یک حکومت کمونیستی کوچکترین تغییر و دگرگونی روی داده است؟ کدام حکومت کمونیست در دنیا کوچکترین جا و مکانی در دستگاه حکومتی به دیگر گروه‌های سیاسی داده است؟ راستش را بخواهید خود کمونیست‌های فرانسه نیز هیچ پاسخی برای این پرسش‌ها ندارند و رفتار سلطه جویانه رهبرشان - حتی در مصاحبه‌های مطبوعاتی و تلویزیونی که آمرانه سخن میگوید، به میل خودش پرسش های «مزاحم» را بی جواب میگذارد و غالبا با خشونت به طرف مقابل امکان خودنمائی و حرف زدن نمیدهد - خوب نشان میدهد که سرکردگان آن ساختمان مجلل شیشه‌ای و پولادی میدان «کلنل فابین» پاریس، اگر به حکومت برسند چه شیوه رفتاری خواهند داشت.

حزب کمونیست فرانسه اینک ۲۰ درصد آراء را در دست دارد و چون کنترل بسیاری از شهرها را نیز دراختیار دارد و سندیکای بزرگ «ث،ژ،ث» را اداره میکند هیچ حکومتی نمیتواند آن را نادیده بگیرد. در واقع تعداد اعضای فعال حزب خیلی کمتر از تعداد «رای دهندگان کمونیست» است و در بسیاری از موارد دلیل پیوستن به حزب نه شناختن مرامنامه آن و پذیرفتن آن، بلکه سرخوردگی یا عصیان زدگی است. در یک بروشور تبلیغاتی، حزب کمونیست فرانسه دلیل پیوستن چند تن از اعضایش را ارائه داده است:

- من بعد از کنگره بیست و دوم عضو حزب شدم. ولی در حقیقت از موقعیکه این جامعه پست و حقایق تلخ آن را شناخته بودم، تصمیم به این کار گرفته بودم. من آزادی را انتخاب کرده‌ام. من حزب کمونیست را انتخاب کرده‌ام...!

این آدم «سرد و گرم چشیده ای» که «جامعه پست و حقایق تلخ» آن را شناخته شاگرد مدرسه ۱۷ ساله‌ایست بنام فرانسواز!

- من وقتی ژیسکاردستن رئیس جمهوری شد تصمیم گرفتم عضو حزب کمونیست بشوم. و اما «ومدنیست» فروشنده ۲۷ ساله مقیم پاریس «قانع ترین» دلیل را ارائه میدهد:

- من مسیحی هستم. ولی این مانع از آن نمیشود که عضو حزب کمونیست باشم و فعالیت کنم. من میدانم که برای بدست آوردن نتیجه باید مبارزه کرد. این خدانیست که بجای من مبارزه میکند. خدا به من نیرو میدهد. او نمیگوید: «صبر کن....»

***

نگاهی به تاریخچه کمونیست فرانسه میندازیم:

۱۹۲۰ - اولین کنگره حزب سوسیالیست فرانسه در سال های بعد از جنگ بین المللی اول، در شهر «تور» تشکیل شد.

چند روز قبل از شروع جنگ، در ژوئیه ۱۹۱۴، ژان ژرس رهبر سوسیالیست ها به قتل رسیده بود و بعد از او از قدرت این حزب کاسته شده بود.

در کنگره «تور» دو جناح روی در روی هم قرار گرفتند. یک گروه به رهبری «لئون بلوم» که موافق روش های اعتدالی و حفظ آزادیهای فردی بود و یک گروه که از دیکتاتوری پرولتاریا جانبداری میکرد. بعد از کنگره دسته اول حزب سوسیالیست و دسته دوم حزب کمونیست فرانسه را ایجاد کردند.

۱۹۳۱- در برخی از کشورهای اروپائی فاشیست ها قدرت زیادی بدست آوردند و چون استالین هنوز قصد سازش تاکتیکی با آنها را نداشت، حزب کمونیست فرانسه در صدد تشکیل یک جبهه ضد فاشیستی برآمد.

۱۹۳۴- پیمان مبارزه مشترک با فاشیسم سرانجام میان دو حزب سوسیالیست و کمونیست به امضاء رسید.

۱۹۳۶- جبهه خلق بگردانندگی کمونیست ها و سوسیالیست ها و باشعار «بخاطر نان، صلح و آزادی» به پیروزی رسید.

۱۹۳۷- درین هنگام کمونیست ها درصدد از هم پاشیدن جبهه خلق برآمدند، چون به اعتراف خودشان ضعیف ترین جزء این جبهه بودند - بعد از سوسیالیست ها و رادیکال ها - آنها میگفتند: «بدلیل ضعف ما جبهه خلق دربرابر فشار نیروهای راست تسلیم شده است.». ولی در واقع دلیل اصلی کناره گیریشان از جبهه خلق جزین بود:

۱- جبهه خلق در برابر جنگ های داخلی اسپانیا و بقدرت رسیدن نازیسم در المان و فاشیسم در ایتالیا روش قاطع و روشنی داشت. در حالیکه مسکو نمی توانست دربرابر این سه واقعه روشی جدی داشته باشد و به سازش های مصلحتی می اندیشید.

۲- کمونیست ها بدلیل سلطه جوئی ذاتی شان نمیتوانستند تحمل کنند که در یک حکومت ائتلافی ضعیف ترین جزء باشند (بعدها در شیلی. پرتغال و کامبوج هم رفتار مشابهی در پیش گرفتند، ولی به نتایج متفاوتی رسیدند)

۳- حکومت جبهه خلق در راه برقراری دیکتاتوری پرولتاریا گام بر نمیداشت و این با شعار «هر که از ما نیست دشمن ماست» جور در نمی آمد.

بهر حال جبهه خلق از هم پاشید و کمونیست ها در سال های جنگ اعضای فعال نهضت مقاومت بودند. چون در رده های پائین حس میهن پرستی قوی بود و رده های بالا به مسکو مینگریستند که با هیتلریسم می جنگید.

۱۹۴۵- کمونیست ها همراه دیگر جناح های ضد نازی در تشکیل اولین کابینه بعد از جنگ فرانسه سهیم شدند.

۱۹۴۷- پل رامایه نخست وزیر و ونسن اوریول رئیس جمهوری که هر دو سوسیالیست بودند کابینه‌ای بدون شرکت کمونیست ها تشکیل دادند.

۱۹۶۲-۱۹۵۸: در دوران دوگل جاذبه شخصیت او و گیرائی روش حکومتش کمونیست ها را به اعتراف خودشان منزوی کرده بود. تا اینکه در سال ۱۹۶۲ موریس تورز رهبر حزب کمونیست کوشید مخالفان چپ گرای دوگل را به ائتلاف با حزب کمونیست ترغیب کند. ولی موفق نشد.

۱۹۶۴- دالاک روشه که بعداز مرگ تورز رهبر حزب کمونیست شده بود، فکر برنامه مشترک حکومتی کمونیست ها و سوسیالیست ها را مطرح کرد.

مه ۱۹۶۸- در جریان آشوب بیسابقه‌ای که درگرفته بود و همزمان با اعتصاب نه میلیون کارگر و آشوب همگانی حزب کمونیست پیشنهاد کرد نیروهای چپ قدرت را بدست گیرند. ولی گلیست ها خیلی زود با حمایت میلیون ها فرانسوی کنترل اوضاع را بدست گرفتند.

۱۹۶۹- در انتخابات ریاست جمهوری سوسیالیست ها حاضر نشدند همراه کمونیست ها نامزد مشترکی داشته باشند. بهمین جهت گاستن دفونامزد آنها و ژاک دوکلو نامزد حزب کمونیست در برابر ژرژ پمپیدو به سختی شکست خوردند.

۱۹۷۲- کمونیست ها و سوسیالیست ها علیرغم تضادهای انکار ناپذیر و دشمنی آشتی ناپذیرشان برنامه مشترک اتحاد چپ را امضاء کردند. چون برای فرانسوامیتران این تنها راه ممکن برای دست یافتن به کاخ الیزه بود. او این حقیقت تاریخی را ازیاد برده بود که سرانجام ائتلاف با کمونیست ها چیست:

- از هم پاشیدن ائتلاف بدست کمونیست ها وقتی اینها امکان بدست گرفتن قدرت را ندارند.

- از هم پاشیدن ائتلاف وقتی کمونیست ها تمامی مواضع قدرت را اشغال میکنند و یاران سابق را میرانند.

۱۹۷۴- اتحاد چپ در انتخابات ریاست جمهوری شکست خورد.

۱۹۷۷- اتحاد چپ درانتخابات شهرداری ها پیروز شد و بعد زود ازهم پاشید که این موضوع رپرتاژ جداگانه ای خواهد بود.

***

در رپرتاژ های پیش حزب سوسیالیست را به یک «باشگاه» تشبیه کردیم. درمورد حزب کمونیست هم بواقع نمی توان آن را فقط یک حزب بحساب آورد. این سازمان و دستگاهی است که میکوشد با تکیه بر همه شاخه های آشکار و پنهانش (تشکیلات حزبی - تشکیلات سندیکائی - مطبوعات - شهرداری هائی که زیر کنترل دارد - سازمان های تولیدی که با سرمایه‌اش کار میکنند و افراد حزبی که در مقام های موثر اداری و دولتی قرار گرفته‌اند) نوعی حکومت در حکومت بوجود آورد. یکی از ویژگی های اصلی این «سازمان» پنهانکاری و رازداری آنست. در جزوه های کوچکی که هر کدام از حزب های فرانسه برای شناساندن چهره خود به رای دهندگان منتشر کرده‌اند اطلاعات، ارقام و نظرهای روشنی دیده میشود. ولی جزوه کمونیست ها ترکیبی است از انتقاد دشنام امیز از غیر کمونیست ها (هشتاد درصد حجم) و شعارهای حزبی (بیست درصد).

با اینهمه بعضی از نکته های مندرج درین بروشور بسیار جالب است. درباره «کمونیسم اروپائی» که عده‌ای به امید چهره متفاوت آن از اتحاد چپ جانبداری میکردند نظر حزب کمونیست فرانسه چنین است:

- از چندی پیش درباره «کمونیسم اروپائی» بسیار سخن میگویند. این صفت را خود کمونیست ها نساخته‌اند و درست و دقیق هم نیست. چون حداقل یک حزب کمونیست غیر اروپائی، یعنی حزب کمونیست ژاپن را هم دربرمیگیرد. و بویژه بهیچوجه مسئله ایجاد باشگاهی از احزاب «کمونیست اروپائی» مطرح نیست. در همه دنیا هر حزب کمونیست باید استقلال عمل داشته باشد و آن سیاستی را که با اوضاع کشورش منطبق میداند به اجرا درآورد.

باتوجه به این اصل احزاب کمونیست اسپانیا، فرانسه، ایتالیا و ژاپن علیرغم تفاوت اوضاع کشورهایشان مسائل مشابهی را باید حل و فصل کنند. و برای سئوال های اساسی پاسخ مشابهی دارند: سوسیالیسم باو برای آزادی.

***

حزب کمونیست فرانسه در برخی زمینه ها پشت پابه اصول مورداقدام کمونیست های سنتی زده است. ولی هنوز نمیتوان بدرستی دریافت که این یک تغییر عقیده واقعی است یا جزئی از یک تاکتیک برای بدست آوردن مقدار بیشتری رای:

مالکیت: حزب کمونیست پیشنهاد میکند این اصل به قانون اساسی فرانسه افزوده شود: «مطابق اعلامیه حقوق بشر مالکیت فردی تضمین میشود. از هیچکس نمیتوان خودسرانه سلب مالکیت کرد و قانون انتقال مالکیت از طریق توارث را تضمین میکند.»

دیکتاتوری پرولتاریا: ده ها سال کمونیست ها این فرمول را بکار می بردند. ولی کنگره بیست و دوم حزب کمونیست فرانسه آن را منسوخ شناخت، چون با راه و روش دمکراتیکی که به فرانسوی ها پیشنهاد میکند منطبق نیست.

***

بسیاری از فرانسوی ها این تغییر و دگرگونی را فقط یک «بازی تبلیغاتی» میدانند. نویسنده و گزارشگری بنام «ژان مونتالدو» چندی پیش کتابی نوشته بود با عنوان «امور مالی حزب کمونیست فرانسه» و نشان داده بود که این حزب و رهبرانش برای اندوختن ثروت چگونه از پیچیده ترین روش های کاپیتالیستی استفاده میکنند.

هم او اخیرا کتابی نوشته است با عنوان «فرانسه کمونیست»، کتابی پر از ارقام و شواهد درباره فرهنگ، سازمان های تولیدی، ارتش و امور خارجی و نشان میدهد که کمونیست ها بعداز پیروزی‌شان در انتخابات شهرداری ها چگونه کنترل بسیاری از شهرهای بزرگ را دردست گرفته‌اند و درین کنترل درجهت تامین منافع خودشان استفاده میکنند و در واقع یک حکومت موازی با حکومت موکونی بوجود آورده‌اند.

تغییر چهره های پشت سرهم ژرژ مارشه دریک مصاحبه یا سخنرانی نشان میدهد که او چه نمایشگر ماهری است و یک حمله سکته قلبی بهیچوجه شور و حرارت و روحیه سلطه طلبی او را تضعیف نکرده است.

از: هرالدتریبون

تیرگی مجدد روابط امریکا و کوبا

مداخله کوبا در جنگ شاخ افریقا که صلح جهان را تهدید میکند باردیگر روابط آمریکا و کوبا را تیره ساخته است.

روابط ایالات متحده و کوبا درطول زمامداری پرزیدنت فورد روبگرمی میرفت که فیدل کاسترو در انگولا از نظرنظامی دخالت کرد و در نتیجه این روابط به سردی گرائید. هنگامی که پرزیدنت کارتر بمقام ریاست جمهوری رسید علاقه خودرا به بهبود بخشیدن روابط باکوبا اعلام داشت، لیکن از روی مصلحت و تدبیر اعلام کرد که چنین امری درصورت دست کشیدن کوبا از دخالت در حوادث دیگر کشورها میسر خواهد شد و به این ترتیب بود که این روابط درمیان گزارشهای واصله مبنی براینکه نیروهای کوبائی از انگولا دست به عقب نشینی زده‌اند روبگرمی گذاشت، اما اینک مدارکی دردست است که نشان میدهد نیروهای کوبائی نه تنها اقدام به عقب نشینی از انگولا نکرده‌اند بلکه عده آنها افزایش نیز یافته و کوباهزاران سرباز نیز به اتیوپی فرستاده است.

اخیرا گزارش رسید که رائول کاسترو برادر فیدل کاسترو ووزیر نیروهای مسلح کوبا بمنظور هماهنگ ساختن عملیات نیروهای کوبا به اتیوپی پرواز کرده است.

اهمیت انگولا برای پرزیدنت فورد و کارتر شناخته شده است، لیکن تاآنجا که به ایالات متحده و متحدان آن مربوط میشود «شاخ آفریقا» از نظر موقع سوق الجیشی حائز اهمیت خیلی بیشتری است. چنانچه اتیوپی کنترل شاخ آفریقا را به دست گیرد که درصدد انجام چنین هدفی نیز هست این موضوع باعث میشود که شوروی و یکی از اقمار آن یعنی کوبا بتوانند موجبات تهدید میدانهای نفتی عربستان سعودی و خطوط نفتی واقع در اقیانوس هند را فراهم کنند. درچنین اوضاع و احوالی هنری دیویس رئیس کمیته بانک خانه سازی و امورمالی و شهری درکنگره امریکا که اخیرا از کوبا دیدن کرده است اظهار کرد که قانع شده است محاصره سیاسی و اقتصادی کوبا از جانب دولت آمریکا غیرمنطقی است ولی آنچه که انکارناپذیر است این است که چنانچه آمریکا در حال حاضر از خود نرمش نشان دهد و بدون انتظار عکس العمل مثبتی از جانب کوبا در مورد نظامیان این کشور در آفریقا امتیازاتی به آن کشور بدهد، اعتمادی که نسبت به قدرت اراده آمریکا وجوددارد از میان خواهد رفت. مسئولان امر در زمان پرزیدنت فورد درمورد این نکته از خود پافشاری و مقاومت زیادی نشان می دادند و مسئولان مربوط در حکومت پرزیدنت کارتر نیز همین رویه رااتخاذ کرده‌اند. پرزیدنت کارتر این موضوع را تاکید کرده و اظهار داشته است که به شوروی گوشزد کرده که بعلت حمایت شوروی از فعالیتهای کوبا در شاخ آفریقا سیاست تشنج زدائی شرق و غرب در خطر است. دیویس و سایر رهبران کنگره میتوانند در مورد غیر منطقی بودن محاصره اقتصادی و سیاسی کوبای شوروی داد سخن بدهند ولی رفع این وضع در حال حاضر عواقبی بدتر از غیرمنطقی بودن آن دربردارد.

از: اکتبر

مرزهای امن برای اسرائیل

یکی از مسائلی که باعث ایجاد مشکلاتی در برابر گفتگوهای صلح مصر و اسرائیل شد، مسئله «گذشت» است.

یعنی اینکه مصر از اسرائیل میخواهد که در برابرش «گذشتهائی» کند و در مقابل، اسرائیل هم از مصر همین انتظار را داشته باشد.

البته موضوعی که مورد شک نیست این است که اعراب خواهان صلح و پایان بخشیدن به حالت جنگ هستند که مدت سی سال آنها را رنج داده است.

اسرائیل هم از جانب خود تاکید میکند که دوستدار صلح است و چنانچه این امر صحیح باشد بسیار مطلوب است تعبیر «گذشت» دراوضاع فعلی میان اعراب و اسرائیل تعبیری است غلط، زیرا گذشت معمولا میان پیروزمند و شکست خورده صورت میگیرد پیروزمند گذشت میکند و شکست خورده تقاضای گذشت میکند.

البته چنین تعبیری ممکن بود پس از جنگ ۱۹۶۷ یعنی روزی که کشورهای عربی خط جبهه مقدم با اسرائیل اعتراف به شکست و نه تسلیم کردند، صحیح باشد. با اینکه منشور ملل متحد اشغال اراضی دیگران را از طریق توسل بزور محکوم میکند و با اینکه قطعنامه شماره ۲۴۲ نوامبر ۱۹۶۷ شورای امنیت روی این موضوع تکیه کرده است، ولی اوضاع واقعی سه سال بعد از جنگ نشان داد که اعراب از تحقق دادن به شعار «آنچه بزور گرفته شد فقط بازور پس گرفته میشود» عاجز هستند. از طرف دیگر اسرائیل در حالیکه قطعنامه شورای امنیت را قبول نداشت میدانست که ضعف نظامی اعراب یک ضعف موقت است و گذشت زمان هم به اعراب امیدواری داد که بنیه نظامی خود را تقویت کنند. تا اینکه این امر صورت گرفت و منتهی به جنگ ۱۹۷۳ شد و منجر به آن گشت که امریکا برای پایان بخشیدن به جنگ تمام وزنه خود را در کنار اسرائیل بگذارد. البته نه ازروی علاقه به اسرائیل بلکه از وحشت اینکه میان «ابرقدرتها» تصاد می روی دهد و از طرف دیگر اینکه این جنگ به رکودی که براوضاع منطقه حکم فرما بود، خاتمه داده و راه را برای رسیدن به صلح بگشاید.

عملا هم دیدیم که بدنبال جنگ تلاشها برای پیدا کردن راه حل آغاز شد، ولی این تلاشها بعلل مختلف در یک دایره بسته بی نتیجه دور میزد. مهمترین عوامل مزبور این بود که اسرائیل همانگونه که میگفت به «نیت اعراب» و تضمین های بین المللی اطمینان نداشت زیرا اوضاع بین المللی همیشه در معرض عوض شدن قرار داد، و علاوه برآن خواهان احتیاج به مرز های امن و نیروئی برتر برای حمایت از این مرزها داشت.

ولی به بینیم مرزهای امنی را که اسرائیل میخواهد چیست؟

تا این لحظه، «تعریف» مرزهای امن بشکل مبهمی باقی مانده است نه اسرائیل خطوط نهائی مرزهائی را که بنظر خود «امن» میدانست ترسیم کرد و نه تماسهائی که توسط دولتهای دیگر صورت میگرفت این موضوع را روشن ساخت علاوه برآن طرحهای دیگری عرضه شد که هریک با دیگری «مغایرتهائی» داشت، ولی همگی آنها به این موضوع اشاره کردند که اسرائیل از همه سرزمینهائی که در جنگ ۱۹۶۷ اشغال کرده بیرون نخواهد رفت و از ساحل غربی رود خانه اردن و باریکه غزه و بخش غربی بیت‌المقدس صرفنظر نخواهد کرد.

موقعی که مناهیم بگین روی کارآمد تماسها تقریبا متوقف شد و سخن گفتن از کنفرانس ژنو خسته کننده شد، زیرا هم اسرائیل «لجاجت» میکرد و هم اعراب روی یک استراتژی کار معین توافق نمیکردند، بهمین جهت روی این موضوع بارها تکیه شد و در تمام کنفرانسهای عربی که اخرینش کنفرانس وزیران خارجه عرب در تونس بود به این موضوع اشاره شد گرچه در بیانیه های همه کنفرانسها اظهار امیدواریهائی شده و در آخرین کنفرانس هم توافق گشت که کنفرانس سران عرب در ماه فوریه تشکیل شود.

البته روی دستور کار این کنفرانس توافق نشد، لذا تعجب نداشت که پس از اعلام ابتکار سادات برای تماس مستقیم با اسرائیل اختلافاتی میان اعراب بوجود آید. اختلافاتی بر سر اینکه حقوقی از دست خواهد رفت و «گذشتهائی» خواهد شد.

در صورتیکه آنها تعبیر و تفسیر غلطی از «کذشت» میکنند، زیرا چه کسی در مقابل چه کسی گذشت خواهد کرد و آیا انگیزه ای برای گذشت وجود دارد؟

طبق منشور ملل متحد و طبق قطعنامه هائی که از طرف این سازمان تصویب شد و بموجب قطعنامه های شماره ۲۴۲ و ۳۳۸ هیچ کشوری نمیتواند از طریق بکار بردن نیروهای مسلح خود اراضی دیگران را اشغال کند، یعنی اینکه برخلاف آنچه اسرائیل در گفتگو های صلح مدعی شده همه سرزمینهائی که در سال ۱۹۶۷ اشغال شده باید تخلیه گردد و مسئله مرزهای امن را در چهار چوب حاکمیت منطقه‌ای هر کشوری باید در نظر گرفت.

اراضی که در جنگ ۱۹۶۷ اشغال شده عبارتند از: سینای مصر و جولان سوریه و اراضی فلسطینی اردن

این اراضی طبق شناسائی جهانیان سرزمینهای عربی هستند و قطعنامه بین المللی سال ۱۹۴۷ این حقیقت را پذیرفته است.

بهمین جهت موقعی که اعراب برای باز پس گرفتن اراضی اشغالشده اصرار می ورزند خواهان گذشت نیستند بلکه میخواهند «حقی» را که جهانیان برسمیت شناخته‌اند پس بگیرند.

مصر هم در گفتگو های خود با اسرائیل قصد رسیدن به این حق را دارد ولی پا فشاری اسرائیل برای رد این خواست گفتگوها را به بن بست کشید.

و اما کسانیکه میگویند «حق با قدرت» است مرتکب دو اشتباه میشوند:

اول اینکه مسئله «حق با قدرت» است از قوانین جنگل است که جهان آنرا محکوم ساخته است از طرف دیگر بعضی از سیاستها بعللی خواستند این حقیقت را نا دیده بگیرند و بهمین جهت پس سیاستها جنگ ۱۹۶۷ به اعراب گفتند شما شکست خورده اید و باید برای پاک کردن ننگ این شکست کاری صورت بدهید. مصر این کار را در سال ۱۹۷۳ صورت داد و امکان داشت که مصر در این راه بیشتر پیش برود، ولی سیاستهای بین المللی احساس کردند آنچه مصر صورت داده برای اجرای منشور ملل متحد کافی است و همین تحول زمینه تصویب قطعنامه ۳۳۸ را فراهم کرد و بدین ترتیب باین نتیجه میرسیم که اصل «گذشت» از جانب اعراب محلی ندارد زیرا عاقلانه نیست که از صاحبان یک حق بخواهند که از حق خود گذشت کند و اما از جانب اسرائیل باید گفت که اجرای قطعنامه های بین المللی و منشور ملل متحد یک گذشت بحساب نمی آید، بلکه عبارت از علاقه ایست برسیدن به راه حل مسالمت آمیز.

مسئله مرزهای امن را که اسرائیل روی آن اصرار می‌ورزد بررسی میگذاریم. تعریف مرزهای امن در عرف ملل پیشرفته مترادف با اعتماد است یعنی اگر اعتماد نباشد امنیتی در مرزها نخواهد بود و موافقتنامه ها و قدرتهائی که این موافقتنامه ها را حمایت میکنند ارزشی نخواهند داشت.

در عین حال میان اعتماد از یکطرف و حقوق غصب شده از طرف دیگر تناقضی وجود دارد یعنی اینکه در محیطی آکنده از احساس غبن و در محیطی که صاحب حق به حق خود نرسیده اعتماد فراهم نخواهد شد.

چگونه اعتماد بوجود می آید؟

حال به بینیم که چگونه در اثر فراهم شدن اعتماد مرزها امن میشوند.

اسرائیلی ها میگویند ما نمیتوانیم به حسن نیت اعراب اعتماد کنیم مگر اینکه به حالت جنگ موجود خاتمه داده شود و روابط میان اعراب و اسرائیل بصورت عادی در آید.

از نمایندگی اطلاعات در خلیج فارس (مرکز ابوظبی)

هیکل

باعث سردی روابط مصر و امارات شده است

اخیرا روابط مصر و دولت فدراسیون امارات به خاطر حضور «محمد حسنین هیکل» روزنامه‌نگار مصری در «ابوظبی» به سردی گرانیده است.

در یادداشتی که سفارت جمهوری عربی مصر به وزارت امور خارجه دولت امارات عربی متحده تسلیم کرده، یادآور شده است که ایراد نطق از طرف محمد حسنین هیکل سردبیر پیشین الاهرام در فدراسیون امارات، باروابط حسنه‌ای که بین دو کشور وجود دارد، مباینت دارد.

مقامات فدراسیون عنوان کرده‌اند که اصولا دعوت از هیکل از مدت‌ها پیش صورت گرفته و منظور ازآن ایراد چندین نطق برای دیپلماتهای تازه‌کار امارات و روشن کردن آنها و از لحاظ تماس بامطبوعات است و نباید حمل براین شود که مقامات فدراسیون نظر نامساعدی نسبت به این کار دارند و ازآن گذشته این نطق ها به هیچ وجه شامل سیاست جدید پرزیدنت سادات و اقدامات شجاعانه او در حل مسالمت‌آمیز بحران خاورمیانه عربی نمی‌شود.

دوستان هیکل می گویند که وی از وارد شدن در هرگونه بحثی که باعث رنجش مقامات مصری از امارات بشود، پرهیز کرده است و سعی او اینست که باردیگر فراموش شدن خود را از صحنه سیاست مصر از بین ببرد و به طریقی دیگر، نام خود را زنده نگاه دارد. هیکل از بدو امر باسیاست سادات مخالف بود و به همین جهت از سردبیری الاهرام کنار رفته و حاضر به همکاری بادولت مصر نیست.

۳۰ ژانویه

۱۶۴۱ - پرتغالیها در مالاکا (مالزی فعلی) در محاصره هلندیها قرار گرفتند.

۱۹۰۲ - انگلیس باامضای قراردادی باژاپن استقلال چین و کره را برسمیت شناخت

۱۹۴۳ - نیروهای آلمانی در جبهه استالینگراد شکست خوردند

۱۹۴۸ - مهاتما گاندی در دهلی نو ترور شد

کاریکاتورهای سیاسی ترکیه در تالار نقش

طرحهای هجایی همزمان با وقایع و واقعیت ها

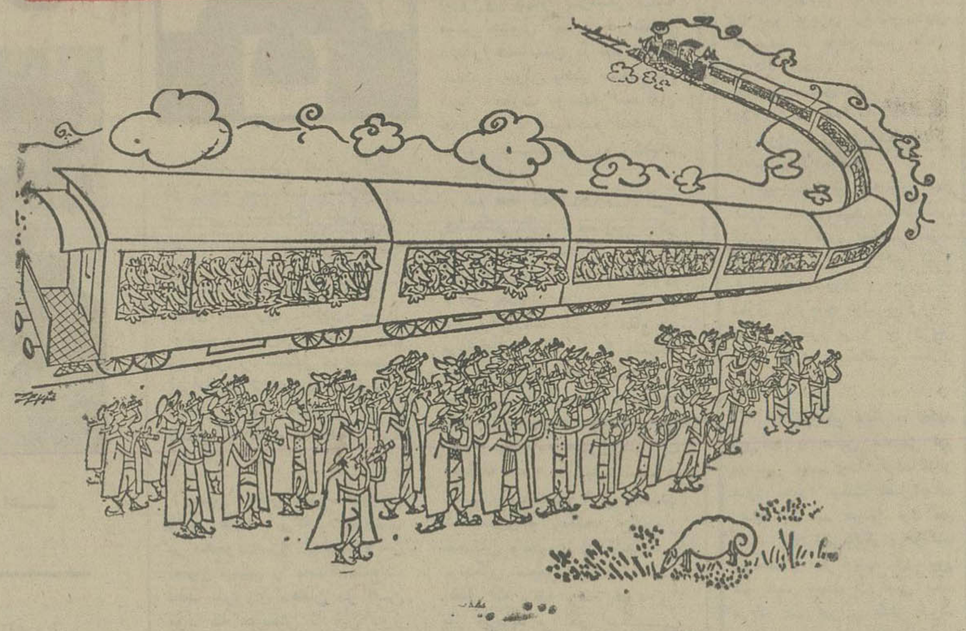

اثری از «زکی» کاریکاتوریست مجله «آق‌بابا»

هنر های تجسمی در ترکیه ، پس از آنکه امپراطوری عثمانی تجزیه شد در مسیر تازه‌ای ، رشد و تکامل پیدا کرد . در دوران طولانی حکومت عثمانی نقاشان و هنرمندان مصور ترکیه هم خود را صرف تزئین کتب ورسالات مذهبی وتذهیب میکردند .

اما در سالهای بعد از جنگ‌جهانی اول و پیدایش کشور ترکیه ، نقاشان ترک تحت تاثیر نقاشان اروپایی فضای تازه‌ای برای عرضه آثار خود پیدا کردند و نقاشی‌ازمحدوده صورتگری و شبیه سازی فراتر رفت. درپی همین‌سالها ، درکنار طنز نویسی طرحهای هیجانی نیز پاگرفت و طراحان ترک با بهره‌گیری از نقاشان و طراحان اروپا ، به خلق طرحهای هیجانی پرداختند و بخصوص در ارتباطی که بین ، کاریکاتوریست نشریات فکاهی قفقاز و طراحان ترکیه وجودداشت کاریکاتور در ترکیه درفرم نواروپایی و محتوای شرقی‌اش رخ نمود و به میان مردم راه یافت .ازاین لحاظ شباهت های بسیاری میان کاریکاتوریست های ترکیه و طراحان ایران‌در زمان انقلاب مشروطیت می توان یافت ، اما یقینا «کاریکاتور قبل از ایران‌در ترکیه شناخته شد وبعنوان وسیله‌ای برای ، انتقاد و مطرح کردن‌مسایل اجتماعی در خدمت مطبوعات این کشور قرار گرفت . بعداز جنگ دوم جهانی و به تناسب وضع اجتماعی و سیاسی‌ترکیه‌طنز وکاریکاتور، پایگاه مستحکم‌تری در مطبوعات ترکیه پیدا کرد و مجله فکاهی‌سیاسی «آق‌بابا» تجلی‌گاه آثار طنز نویسان‌و کاریکاتوریست های ترکیه شد . در همان سالها که «آق‌بابا» باتیراژی چشمگیر به میان مردم ترکیه رفته بود ، اثر عمده‌ای روی نشریات‌فکاهی‌ایران گذاشت و این‌تاثیر پذیری‌به اندازه‌ای بود که صفحات روزنامه توفیق ، شبیه صفحات مجله «آق‌بابا» شد وکاریکاتوریست‌های‌این‌روزنامه در زمینه‌ی تکنیک طراحی به نحو بارزی ، تحت تاثیر کاریکاتوریست‌های مجله‌ی «آق‌بابا» قرار گرفتند .

«آق‌بابا» در ترکیه به‌پیدایش ورشد طنز وکاریکاتور دراین کشور مدد بسیار کرد و هم‌اکنون نیز باتیراژی قابل توجه از معتبرترین نشریات فکاهی ترکیه بشمار می‌آید . نویسندگان نام آوری چون «عزیز نسین» و «مظفر ایزگو»، کارشان را از مجله‌ی «آق‌بابا» شروع کردند و هنوز هم که‌و بیش با آن همکاری دارند.

در «آق‌بابا» قریب ده طراح وکاریکاتوریست، فعالیت‌دارند ودر میان‌اینها،«جعفر زورلو»، زکی، «سمیل بالجی اوغلو»و «دومیرا» از شهرت بیشتری برخوردارند و صاحب سبک مستقلی هستند. در ترکیه ، علاوه بر کاریکاتوریست‌هایی که با مطبوعات همکاری‌دارند. طراحانی‌هم هستند که درزمینه کارشان،به غنای سرشاری‌دست یافته‌اند، آثاراین قبیل‌طراحان، در طول سال، به مرور در نمایشگاهها، در معرض دید مردم قرار داده می‌شود و در مطبوعات مورد نقد و بررسی قرار می‌گیرد.

بطور کلی کاریکاتور در ترکیه ازلحاظ‌تکنیک، دنباله‌رو کاریکاتور در کشورهای اروپایی،بخصوص فرانسه‌است. اما در خلال همین سالها که‌از پیدایش کاریکاتور در ترکیه می‌گذرد ، طراحان ترک،سمبل هایی خلق کرده‌اند که چهره‌ای بومی و شناخته شده دارد.

بااینکه در ترکیه نشریات کم وبیش موضع سیاسی خود را مشخص کرده‌اند مجله‌ی «آق‌بابا» بیشترین سعی خودرا معطوف به جلب توجه مردم می‌کند وبانگاهی دقیق و هوشیارانه به‌افکار عمومی . سوژه‌های خود را برمی‌گزیند اختلاف احزاب سیاسی در ترکیه، بهترین‌زمینه‌ی سوژه‌یابی برای کاریکاتوریست‌های مجله «آق‌بابا»ست و «دمیرل»نخست وزیر سابق ترکیه که در سال های اخیر، بارها ریاست‌دولت ترکیه را بعهده داشته،همواره با موج انتقاد طنزنویسان و کاریکاتوریست‌های‌ترکیه‌روبرو بوده است.

وقتی که در زمان صدارت «دمیرل» نخست وزیر سابق ترکیه، رجال خود از اوضاع واحوال‌کشوربه انتقادپرداختند وجایی برای شکایت خلق باقی نگذاشتند، کاریکاتوریست مجله‌ی آق‌بابا، دمیرل نخست وزیر راپشت‌میز نخست‌وزیری نشاند ودمیرل شاکی رامقابلش قرار داد!

در گرماگرم کشمکش، کشت تریاک که بین آمریکا وترکیه در جریان بود. «آق‌بابا» عمو سام (سمبل آمریکا) را بادو نقاب نشان داد. عموسام از یکسو به‌هیات حاکمه ترکیه ، بخاطر کشت تریاک در ترکیه پرخاش می‌کند و باچهره‌ای دیگر، از مصرف روز افزون مواد مخدر در آمریکابخصوص نسل جوان این کشور که در ساحل دریا بیحال وبی‌خبررها شده‌اند خشنود است! ترافیک سنگین ترکیه نیز سوژه‌ای همیشگی برای کاریکاتوریست های ترکیه به شمار می‌آید. در یکی ازکاریکاتورهای روی‌جلد «آق بابا»روح‌کمال «آتاتورک» بنیانگذار ترکیه، خطاب به کسانی که در فقدانش اشک می‌ریزند میگوید : ـ «به‌حال خودتان گریه کنید!» وبالاخره کاریکاتوریستهای ترکیه برای نشان دادن وابستگی کامل اقتصادی حکومت دمیرل به آمریکا، دمیرل را بصورت کودک گریانی ترسیم کرده‌اند که در مقابل‌عموسام کمکیسه‌ای پر از دلار بردوش دارد، باآه و ناله‌می‌گوید:عموجان دلارهایم تمام شد!.

تاثیر پذیری ، بعضی از کاریکاتوریست‌های ایرانی از کاریکاتوریست‌های مجله «آق بابا» به‌اندازه‌ای است که تماشاگر بانگاهی کوتاه ، به آثار هنرمندان‌ترک‌درنگارخانه‌ی نقش، تصور می‌کند کاریکاتوریست‌های قدیمی و سرشناس مجله‌ی «آق‌بابا» از بعضی‌کاریکاتوریست‌های‌ایرانی تقلید کرده‌اند! .

عباسی

نمایشگاه هنرمند ایرانی اصغر محمدی در پاریس

مسحور اساطیر و آثار بدیع باستانی

اثری از اصغر محمدی

خبر یافتیم‌که «اصغر محمدی» مدرس هنر درمدارس عالی تهران، و نقاش ومجسمه‌ساز معاصر آثارش رادرپاریس در سیته بین‌المللی هنرها بمعرض نمایش گذاشته است .

مجله ماهانه «گالری هنرها» درشماره ۱۷۵ خود در باره کارهای این هنرمند می‌نویسد: اصغر محمدی ازاساطیر وافسانه‌های اجتماعی ودینی گذشته های باستانی الهام میگیرد ودرعین حال آزادی بیان‌خود را در فعالیت هنری حفظ می‌نماید .

نشریه دیالوگ شماره ۱۶۹ مینویسد مجسمه‌سازایرانی (محمدی) که‌اکنون آثار خود را درپاریس بمعرض نمایش گذاشته است .

درکار آفرینش خود بیشتر ازاندیشه ها ورویاهای سرزمین های دور پیروی می‌کند درعین حال خودرا شاهد رویداد های هنری نوپای ایران امروز نیز نشان میدهد .

محمدی خود توضیح میدهد :

آثار اصیل و بدیع هنرهای باستانی ایران بویژه آثار مجسمه‌سازی کمدر کاوش‌های مارلیک ، املش ولرستان بدست آمده است از روزگار کودکی تاکنون بشدت مرا مسحور خویش میداشته است . علت این امر شاید آن باشد که‌این آثار همراه باعشق وعلاقه درمحیطی که برای پرورش هنرمساعد بوده است بوجود آمده‌اند .

درباره زندگی این هنرمند ، میدانیم که ۳۸ساله است تحصیلات عالی خود را درهنرهای زیبا دانشگاه تهران در ۱۱سال پیش بپایان برده بین‌سال های ۷۳ـ۱۹۷۲ درایتالیا وبین سال‌های ۷۷ـ۱۹۷۶ درفرانسه بکار پرداخته است .

در تالارهای نقاشی

موش وگربه اردشیر

مدتی‌بود که‌از اردشیر محصص‌خبری نداشتیم جزاینکه کماکان بانیویورک تایمز. وپلی‌بوی همکاری دارد و برای این دو نشریه کثیرالانتشار طرح می‌کشد تا اینکه کتاب مصورتک هاه ی‌اوبه‌ایران آمد واینک خبردار شده‌ایم که روز۱۲ بهمن‌ماه نمایشگاهی ازطرح هائی از (موش وگربه) اردشیر درگالری زند برپا خواهدشد . این‌نمایشگاه تا دوم اسفند ماه ادامه داشته وهمه‌روزه بغیر از روزهای جمعه و تعطیل از ساعت ۱۰الی ۱۹ دایر خواهد بود .

جعفر روحبخش

جعفر روح‌بخش نقاش معاصر نمایشگاه تازه‌ای ازآثار خود در نگارخانه شهر تشکیل داده است این نمایشگاه که تا۲۷ بهمن ادامه‌دارد آثار تازه روحبخش رادربر میگیرد .

روحبخش فوق لیسانس معماری و نقاشی تزئینی‌است تاکنون ۲۰ نمایشگاه گروهی و ۱۶ نمایشگاه فردی درایران، فرانسه و اسپانیا داشته است در حال حاضربیشتر فعالیتش باگالری های «ماشاس‌انترناشنال» و بنیاد ماگ در فرانسه می‌باشد .

اسمعیل مرضائی

نگارخانه شیخ آثار نقاش معاصر اسمعیل مرضائی را بنمایش می‌گذارد نمایشگاه از۱۱تا ۲۱ بهمن ادامه دارد. نمایشگاه جدید مرضائی شامل مناظری است که‌او از شهر های کویری ساخته است .

پاسخ بلموند به استقبال شدید و بیشائبه شما از برنامه فروش مستقیم

از تولید بمصرف...

استقبال بی‌شائبه هموطن‌عزیز از برنامه موفق و بزرگ فروش مستقیم از تولید بمصرف شرکت سهامی‌عام کارخانجات الکترونیکی بلموندرا برآن داشت تا دوگام بزرگ ومثبت دیگر نیز بسود علاقمندان تلویزیون‌رنگی بلموندبردارد .

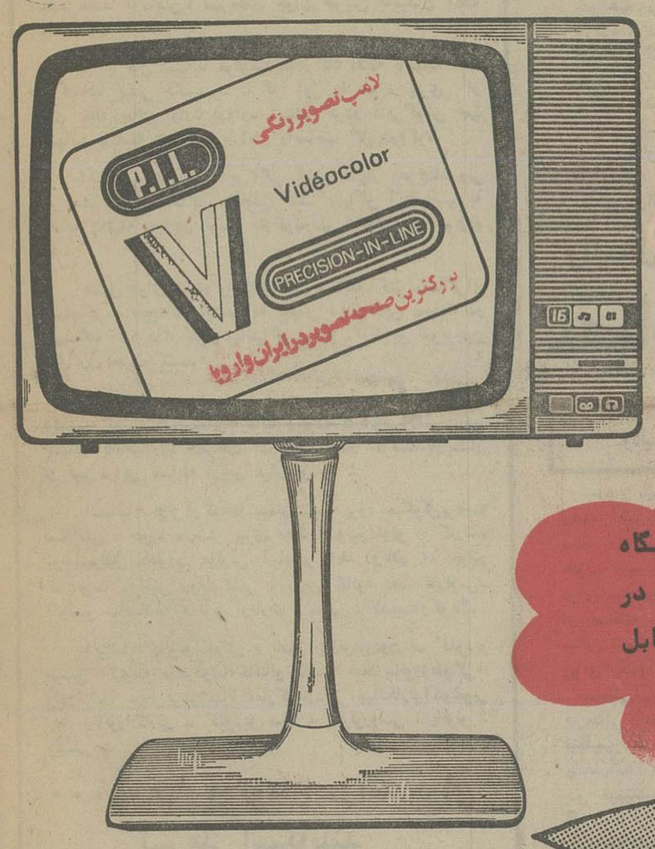

تحویل ۱ هفته

۱ـ تقلیل تاریخ تحویل از ۶۰ روز به (فقط یکهفته)

۲ـ گشایش نمایشگاه و فروشگاه شماره ۲ در خیابان فردوسی مقابل بانک ملی

واکنون شما میتوانید تلویزیون‌رنگی بلموند خودراخریداری و یکهفته‌بعد درمنزل تحویل بگیرید .

تلویزیون رنگی بلموند پیشرفته‌ترین تلویزیون رنگی جهان .

- بالامپ‌تصویر ۲۷ اینچ ویدئوکالر که بزرگترین لامپ تصویر ایران واروپاست
- با عیب یاب کامپیوتری شماره‌دار وسیستم تمام مدولار
- با مدار مخصوص مقاومت در مقابل تمام نوسانات‌برق شهر
- با کانال یاب تمام اتوماتیک وبادستگاه کنترل ازراه دور
- با ۱۶ کانال و ۲۳ برنامه که برای اولین بار و همزمان با آلمان غربی ببازار ایران عرضه میشود .

بادستگاه کنترل ازراه‌دور
قیمت در سراسر کشور ۹۸۰۰تومان ، ۱۸۰۰ تومان پیش قسط بقیه ماهی ۵۰۰ تومان

فینگرتاچ ساده
قیمت در سراسرکشور ۸۰۰۰ تومان ، ۱۰۰۰تومان پیش قسط بقیه ماهی ۵۰۰ تومان

آرزوی ما اینست که شما هم یك تلویزیون رنگی داشته باشید

نمایشگاه‌شماره ۱ کارخانه‌بلموند ،بلوار الیزابت ،ساختمان‌سامان‌شماره۶۹ ـ تلفن : ۶۵۷۹۷۵
نمایشگاه‌شماره۲ کارخانه بلموند ،خیابان‌فردوسی مقابل بانک‌ملی پاساژامینی‌تلفن : ۳۱۳۲۵۴

belmonde

BLAUPUNKT Television

QUICK

آثار مهری رخشا درگالری‌سیحون

مهری رخشا:

رنگهای عطر افشان شرق، دیوارهای بلورین نور

این هفته شاهد نمایشگاهی از آثار نقاشی « مهری رخشا» در گالری سیحون بودیم.

مهری رخشا پس از خاتمه تحصیلات در دانشکده‌ی هنر های زیبای تهران برای‌ادامه مطالعات هنری‌خود عازم‌ایتالیا شد و درآکادمی هنر های‌زیبا شدودرآکادمی هنر های‌زیبای رم به فراگرفتن فنون نقاشی، سنوگرافی وفرسک پرداخت. او مقیم رم‌است . و فعالیت های نقاشی خود را با برگزار کردن بیست نمایشگاه انفرادی در شهر های مختلف ایتالیاو اروپ وسعت بخشیده استو محتوای نقاشی او با الهام‌از فرهنگ و عرفان غنی ایران همواره جذابیت خاصی برای منتقدین اروپایی داشته و چهار جایزه را نصیب نقاشی کرده است . چنانکه منتقد معروف هنری ایتالیا ویتوریو کاتلانی درباره آثار او چنین رقم زده است .

«رنگ های عطر افشان ، دیوار های خندان بلورین ، خاطره فصول دل انگیز ،همه اینها نماینده اثر نقاشی است که در میان دو دیوار شرق‌و غرب ، خاطرات و اندیشه هایش ، زندگی‌میکند .برخورد سایه گنبد ها با آئینه ها رویا های تازه‌ای را برمیانگیزد . گنبد درتابلواو ماده‌درخشانی به نظر می آید که روی‌کلیسا شناور است ،و با تک موذن با ناقوس کلیسا هماهنگ می شود . آیا دراین ترکیب‌سخن از مسیح است یا از محمد (ص)

از نور و آئینه یا از ابعاد وخاطره ها؟ آیا سخن ازقصه های گذشته است یا از آنچه عشق و اندیشه آدمی‌در آسمان و زمین جویای آن است ؟ مهری رخشا اکنون در تهران است و بمناسبت برگزاری نمایشگاهش در گالری سیحون با او گفتگوئی داریم .

میگوید:وقتی من در ایران بودم ، نقاشی‌به‌عنوان‌حرفه‌ای که آینده‌ای داشته باشد مطرح نبود . من و همدوره هایم (سهراب سپهری ، منوچهر شیبانی ، منصوره حسینی ، بهجت صدرو صادق‌بریزانی) علاقمندان صرف هنر بودیم‌و در جلساتی که داشتیم عرفان و شعر فارسی را فراموش نکرده و در کار هایمان سعی میکردیم گوشه‌ای از فرهنگو ادبیات غنی ایران را تصویر کنیم ـ ۲۰ سال قبل عازم اروپا شدم و در آن زمان آنقدر جوان نبودم که همپایه های فرهنگی و اطلاعاتی‌خود را بروی فرهنگ غرب بنا کنم‌و از این روست که کار های من رنگ و بو و هوای‌سنتی ایرانی دارد و این بدنبال‌فضا های شاعرانه است که درذهن من شکل گرفته و بمدد قلم مو تصویر شده است ،این‌گرایش به فرهنگ ایران‌را در کار همه نقاشانی که به اصالت کارشان معتقدند می بینید. البته اگر من در ایران زندگی میکردم‌به گونه‌ای دیگر کار میکردم و اینگونه در غربت خواب‌خیابان ها و مجالس عزا و عروسی ایرانی را نمی دیدم ،وبمسائل محیط اروپا و اشکالات‌روز- مره آن با چشم بیگانه نمی ـ نگریستم بالطبع رویاهایم به گونه‌ای دیگر در نقاشی هایم جلوه‌گر میشد ، وقتی عشق از شراب وصل بنوشد دیگر رویای وصال معشوق راندارد اما در غربت خط اتصال من با سرزمین خودم ، کتب هاو شعر هائی بود که دراختیار داشتم .

من به عنوان یک دانشجو در جستجوی یافتن‌راهی‌بودم که محتوای فکری و فرهنگی خود را به شیوه‌ای تازه‌بیان کنم و در این کند و کاو با توجه به گنجینه غنی هنر ایرانی کمبه‌جای تصویرهیئت عالم و آدم ، نقوش هندسی و تجریدی را در ترکیبات معماری ، قالی بافی وتذهیب بکار میبرد ،با درآمیختگی‌این نظم هندسی‌با فضاهای‌شاعرانه و فلسفی به بیانی‌دست یافتم. که براثر آشنائی‌با تکنیک‌عزمی نرم‌و هماهنگ‌گردیده‌وبصورت تابلو هائی که می بینیددرآمده است عده‌ای معتقدند من تحت تاثیر مذهب هستم و رنگ آبی که متن اصلی اغلب کار های من است مبین گرایش به‌مذهب است در جواب باید بگویم‌من نقاش ایرانی هستم و در ایران مسجد ضریح و گنبدبازندگی فکری ایرانی درآمیخته‌است، مذهب برای هرکسی به نوعی قابل تعبیر است .

از نظر من مذهب بزرگترین شعری است که‌انسان در برابر شکوه خلقت و کائنات‌سرائیده است . مذهب رابطه متعالی انسان سرگشته امروز استبا ماوراء الطبیعه راه این ارتباط هرچه باشد و تحت عنوان‌هر مذهبی باشد برای من‌مهبدینی و دریافتنی است .

راز مذهب نیزمثل هر مسئله دیگر در فلسفه و عرفان ما حل شده است ، اما درمورد رنگ آبی را من انتخاب نکرده‌ام ، آبی در ایران انتخاب شده است این رنگی است که نه تنها در مسجد و معماری ، بلکه در کاسه،کوزه هاو استکان خانواده های ایرانی بکار گرفته شده است و دلیلش را من بدرستی نمی دانم ، شاید این گزارش نشانگر همان معنویتو عرفانی است که اصولا فرهنگ و شعر ایرانی با آن آمیخته‌شده و ارزشی استکه شکوهمندی خلقت و زیبائی ها را با آسمان پیوند می دهد.

تماشاگران ایرانی‌با زیربنای فکری همسان با من بسوژه ها بادید آشناتری مینگرندولی هنر دوستان اروپائی به جنبه های تکنیکی کارمن ، رنگ ، نور ، لغزش‌و اشکال هندسی توجه میکردند و مفاهیم‌مطرح شده در تابلو باذهنشان سخت بیگانه بود .

خوشحالم که پس از سال ها به ایران آمده‌ام و با هنر شناسانی روبرو می شوم که شیفته وار با فرهنگ خودو هنر خود زندگی می کنند .

خوشه‌گیر

روی موج آرژانتین ۷۸.....
روی موج آرژانتین ۷۸.....

۴۰ مجاری دعوت شده به اردو

لایوش‌باروتی مربی تیم ملی‌فوتبال مجارستان اسامی۴۰ نامزد عضویت در تیم‌ملی این‌کشور رااعلام کرد. این گروه که بترتیب تقریبی ۳بازیکن برای هرپست انتخاب شده‌اند از هفته آینده باید دراردوی تدارکاتی تیم ملی‌شرکت کنند. دعوت شدگان ازاین قرارند:

مارتوش، بالینت، راب، نیلاشی ، پوژتای ، ابلدی و ماگیار از فرانس واروش .

ماروش ، توتروك ، زومبوری ، اوروشازی، کواکس ، وارادی وایزو از واشاش بوداپست.

گودار ، پاروکزای ، آی. کوشیس ، آ. ناگی،لوکاکس و بینتر از هونود بوداپست.

زد. توت، ج. توت، آ. توت، فازکاش ، توتروشیك‌وال. ناگی از اویپشت دوژا .

وك ، سمونگرادی ،مایر وژابو از ویدنوتون.

کیس ، هالاژ، سماپووال. کواکس از تاتابانیا .

وارگا و بورسپ از ام. تی.کا.

کرکوبی .ناگی از هالاداش .

کرکه‌س ، پاژتور از بکس ژابا.

مجارستان در مسابقه‌های جام‌جهانی آرژانتین در گروه اول باتیم‌های فرانسه ،آرژانتین وایتالیا همگروه میباشد.

۴مسابقه تدارکاتی برای اتریش

فدراسیون فوتبال اتریش اعلام داشت که تیم‌ملی‌فوتبال این‌کشور قبل‌از سفربه‌جام‌جهانی آرژانتین ، دوره‌ا کسب آمادگی ۴ مسابقه دوستانه وتدارکاتی انجام خواهد داد . حریفانی که اتریشی ها برگزیده‌اند، تاریخ‌مسابقه های آنها ازاین قرار است.

چهارشنبه ۲۶بهمن «آتن »: یونان ـ اتریش .

چهارشنبه ۲ فروردین « شهری در بلژیك »: بلژیك ـ اتریش .

سه شنبه ۱۵ فروردین «بال‌پایرن» : سویس ـ اتریش.

شنبه ۳۰ اردیبهشت «وین»: اتریش ـ هلند.

تیم ملی فوتبال اتریش درجام‌جهانی آرژانتین در گروه سوم باسوئد، برزیل و اسپانیا همگروه است.

پیروزی ۱ـ۲ اسپانیا برایتالیا

تیم ملی فوتبال اسپانیا ، بعدازظهر چهارشنبه گذشته دریك دیدار تدارکاتی و دوستانه که‌در مادرید انجام داد، موفق شدباتیجه ۱ـ۲ برتیم ملی فوتبال ایتالیا غلبه کند. در این بازی که بیش‌از ۳۵هزار تماشاگر نداشت ، هردو تیم بیشتربقصد آزمایش‌با مهره‌های جوان خویش به‌میدان آمده بودند.

با این‌حال اسپانیا موفق‌شدبعداز ۵۵ دقیقه باتیجه ۰ـ۲ از ایتالیا پیشی بگیرد . گل اول را خوزه پیری از روی نقطه پنالتی وارد دروازه ایتالیا کردو دانی‌گوش چپ اسپانیا دردقیقه ۵۵ خودویارانش راصاحب گل دوم‌کرد.

ایتالیا برای تلافی این۲گل تلاش بسیار بخرج‌داد ولی نتوانست بیش‌از یك‌گل راتلافی کند. تنهاگل ایتالیائیها به فاصله ۶دقیقه به‌پایان توسط مارکوتاردلی هافبك این تیم زده شد.

بدلیل هوای سردوتوام باباد روز مسابقه،اکثرتماشاگران اسپانیائی ترجیح‌داده بودند که بعوض دیدن این مسابقه در ورزشگاه ۱۱۰ هزار نفری سانتیاگو برنابو ، ازطریق تلویزیون بازی را تعقیب کنند.

مسابقه در جمع‌دیداری آرام وخوب بود. لیکن‌پائولو‌ـ یولیسی گوش چپ‌تیم‌ملی ایتالیا وجولیوکاردنوساودانی ازتیم اسپانیا بخاطربازی خطرناك، از داور اخطار گرفتند.بازیکنان دو تیم دراین مسابقه ازاین قرار بودند:

اسپانیا: لوئی‌آرکونادا ـمارسلینو پرز، میگوئل‌برناردو میگوئلی ، حوز، مارتینز پیری «بعد آنتونیو اولو »، کارت‌ـ یوجینیولئال ،خوآن مانوئل آسنسی «بعد ویلار »، جولیو کاردنوسا ـ انیل روئینردانی ، روبن کانو« بعد کارلوس‌ـ آلونسو سانتیانا» ، لوپز اوفارت . مربی : لادیسلاوکوبالا.

ایتالیا : پائولو کونتی « بعد، ایوانوبوردون »ـ کلودیو جنتیل لیونلو مانفردونیا،گاتانو سیسرا «بعد مانوروبلوگی»، آلدومالدرا ـپاتریزیو سالا ،مارکوتاردلی ،جیانکارلوآنتونیونی «بعد رناتوزاکارلی ـ کلودیو سالا ، پائولوروسی ، پائولو ـ یولیسی .

۱٫۶۸۰٫۰۰۰ تومان درآمد برای تیم ملی اسکاتلند

در گلاسکو پایتخت اسکاتلند اعلام شد، بابرنامه های تبلیغاتی که بسود تیم ملی اسکاتلند تاحال‌تدارك‌دیده شده، این تیم از حالا تازمان حضور درجام‌جهانی‌آرژانتین مبلغ ۱٫۶۸۰٫۰۰۰ تومان درآمد خواهد داشت .فدراسیون فوتبال اسکاتلند اعلام کرده‌است این رقم دقیقابین‌بیست‌و دوبازیکنی که اعضاء تیم ملی اسکاتلند درجام جهانی‌آرژانتین‌باشند، تقسیم خواهدشد.

درروزهای ۲۲ و ۲۳ بهمن‌در یوگوسلاوی انجام میشود

تاج تهران ولکوموتیو مسکو

دومیهمان تورنمنت «موستاراسکای»

۳یار تازه تیم تاج که در سفر این‌تیم‌به یوگوسلاوی، تاج را همراهی خواهند کرد. از راست به چپ‌رضا رجبی ، کمال خلیلیان و پرویز مظلومی

روز نوزدهم ماه جاری، تیم فوتبال تاج به عنوان اولین تیم باشگاهی ایران جهت شرکت‌در یکتورنمنت اروپائی راهی کشور یوگوسلاو این تیم ، تورنمنتی که تاج با تلاش ولادیمیر جگیچ مربی یوگوسلاو این تیم ، بدان دعوت شده است جام «موستار اسکای» نامداردو با شرکت ٤ تیم باشگاهی‌در شهر «موستار»یوگوسلاوی برگزار میگردد .

حریفان این تورنمنت در سال ۱۹۷۸ بجز تیم تاج ، تیم لکوموتیومسکو ازگروه اول‌باشگاه‌های شوروی و دو تیم «ولهژ» و دینامو زاگرب از گروه اول‌باشگاه های کشورمیزبان هستند .

تاج‌در اولین دیدار با«وله‌ژ»ازگروه اول باشگاه های یوگوسلاوی است

۳یار تازه تاج،جزو۱۸ بازیکن‌اعزامی این تیم به یوگوسلاوی هستند

تورنمنت در روز های شنبه ۲۲ و یکشنبه ۲۳ بهمن برگزار می‌شود . به این صورت که در روز نخست حریفان ، دو بدو یکدیگر را ملاقات خواهند کرد، روز بعد ، دو تیم فاتح برای فتح جام مبارزه خواهند داشت و دو تیم بازنده برسر مقام سوم‌جنگ خواهند کرد ، حریفان دو بازی روز اول بدین شرح برگزیده شده‌اند :

تاج ایران ـ وله‌ژ یوگوسلاوی

لکوموتیو مسکو شوروی‌ـ دینامو زاگرب

تیم تاج بعد از پایان ۲ مسابقه‌اش در یوگوسلاوی برای مدت ٤ روز به شهر کلن آلمان خواهد رفت و سپس برای انجام یک یا دو مسابقه دوستانه راهی استانبول در ترکیه‌میشود. تیم میزبان تاجیها در استانبول تیم‌تاج ترکیه‌است و به احتمال بسیار یکی از دو تیم پر آوازه این شهر فنر باغچه یا گالاتا سرای حریف تاج درترکیه خواهند بود .

تیم تاج برای سفر ۱۰ روزه خود ، ۱۸ بازیکن را بهمراه دارد . از جمله ۳ یار تازه‌ای که برای جام ششم تخت جمشید به تاج پیوسته‌اند ، این ۳ عبارتند از کمال خلیلیان ، پرویز مظلومی و رضا رجبی .

بازیکنان تاج در سفر به یوگوسلاوی اینها هستند:

۱ـ حجت‌الله خاکسار تهرانی ۲ـ سعیدمراغه‌چیان ۳ـ حسن نظری ٤ـ رضا رجبی ۵ـ شاهرخ‌مطیعی۶ـ هادی نراقی ۷ـ پرویز مظلومی ۸ـ مسعود مژدهی ۹ـ ایرج دانائی‌فرد ۱۰ ـ حمید ملک احمدی ۱۱ ـ اصغرحاجیلو ۱۲ ـمصطفی مسلمی ۱۳ ـ جهانگیر کوثری ۱٤ ـ کمال خلیلیان ۱۵ـ غلامرضا نعاچگر ۱۶ـ محرم عاشری ۱۷ـهوشنگ زرین‌کمر ۱۸ـ آندرانیک اسکندریان

سرگرد پرویز شیخان مدیر باشگاه تاج سرپرست هیات اعزامی است و بیژن زندی سرپرست‌تیم،ولادیمیر جگیچ مربی و منصورپور حیدری کمکمربی،همراهان خواهند بود . عباس مقدسزاده نیز به عنوان داور در این سفر با تیم تاج خواهد بود .

شطرنج قهرمانی باشگاههای تهران

پاس در کمین بانک‌سپه

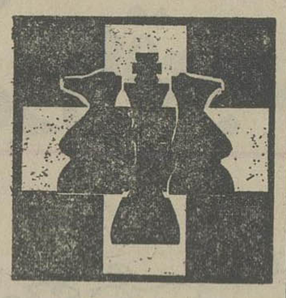

درخشش بانك‌سپه

بانك سپه‌در این دور به دیدار آرارات آمد . بانکسپه که در این مسابقه هاچهره‌ای سخت پر فروغ ارائه داده است در این دور نیز با یک پیروزی چهار برصفر به صدر جدول آمد و درانتظار دیدار حساسش با تیم پاس است . یاران بانك سپه‌دراین دیدار عبارت بودنداز‌اسماعیل صفرزاده ، امیرناصر لنجانی، عباس خاکپور و دهناد رستگاران .

تیم هما که اینك نزولی چشمگیر دارد ، قصریخ رادر پیش داشت . جوانان خوش آتیه قصریخ که به مکان‌های بالای جدول چشم دوخته‌اند در برابر هما نیز به مقاومت پرداختند . اما از ٤ مسابقه در دو بازی مغلوب شدند و دو بازی دیگر نیمه تمام‌مانده است . سپهر و سعدیان دو تیم‌خوب میانه جدول‌امتیازات مسابقه خود را به تساوی تقسیم نمودند و ۲ بر ۲شدند که صفری و زنگنه‌یاران‌پیروز سعدیان ومدیری و قائم‌مقامی برندگان سپهر بودند . تیم اقبال که رفته رفته خود را باز می‌یابد و اگر اندکی توجه ببیند یقینا درآینده‌تیمی مدعی و پر قدرت خواهدبود در این دور به دیدار تیم شهپر آمد . بر روی میزیک حمید پارسا متین با پیروزی بر محمد آفرائی‌اولین امتیاز اقبال را بدست آورد. محمد صلحی نفرمیزچهارم تیم‌اقبال، حجت جهانفانی‌را شکست‌داد و امتیازات اقبال را به ۲ رسانید .

محمد حسن‌صلحجو چهره سرشناس تیم شهپر باپیروزی بر محمدمحمدی اولین امتیاز شهپر را تصاحب نمود .

دیدار سعیدی‌و قدیری‌نیمه تمام باقی ماند .

نیرومند با نتیجه‌جالب۵ر۲ بر ۵ر۱ دانشگاه تهران را شکست داد و تهران‌جوان‌به خاطر غیبت تیم شفق ٤امتیاز به اندوخته‌اش اضافه نمود.

حساس‌ترین دیدار دور دوازدهم مسابقات شطرنج قهرمانی باشگاه‌های تهران را دو تیم پاس و ایرانا برگزار نمودند .

استاد مهرشاد شریف ، مهدی ماموری، محمود پیرو اولیاء و کاوه هندی یاران تیم پاس را تشکیل می‌دادندو ایرانا با ترکیب کیخسرو گهیائی ، واجه‌گاسپار ،بهمن دهقان و کاظم مرتضوی به مسابقات آمد .

بهمن دهقان چهره قدیمی و پر قدرت ایرانا با پیروزی بر محمود پیرو اولیاء اولین امتیاز تیمش را تصاحب‌نمود. لطف پیروزی دهقان در این بود که حریفش تا این دور بدون شکست پیش آمده بود و دهقان با این پیروزی قهرمان‌پیش‌هنگام‌میز۳مسابقات گردید .

واجه گاسپار و مهدی ماموری نیز دیداری حساس‌و سرنوشت‌ساز داشتند ، دو چهره ملی‌پوش شطرنج ایران در شرایطی در مقابل یکدیگر قرارگرفتند که پیروزی برای هریک از آنها سخت پر اهمیت بود .

دیدار این دو چندبار زیر ورو شد و در پایان مهدی ماموری فاتح این‌دیدار گردید . استاد مهرشادشریف و کیخسرو کهیائی بر روی میز یک به مبارزه پرداختندکه این دیدار در حرکت چهل و یکم نیمه تمام ماند . کاظم مرتضوی و کاوه هنری نیز دیدارشان نیمه تمام است .

کی، کجا میرود؟... کی کجا میرود؟... کی کجا میرود؟...

گلزن وکاپیتن تراکتورسازی جدا میشوند !

بعداز پرویز مظلومی مهاجم توك تیم تبریزی تراکتورسازی که پیش از پایان فصل باتاج قرارداد امضاء نمود ، دیروز صمدپور صمدی مدیر این تیم اعلام کرد، سه یار دیگر تراکتور سازی هم آهنگ‌جدائی از تیم راکرده‌اند.

این سه رحیم مه‌نمای اقدم گلزن پیشین تیم‌و مجیدناظمی کاپیتن تراکتور سازی هستند که برتن کردن پیراهن تیم رقیب و همشهری ، ماشین ـ سازی را ترجیح داده‌اند و یك مدافع « میرزایی » که او نیز رغبت دارد به ماشین سازی بپیوندد .

۲ بازیکن دیگر ، مجید سوزنده و حنیل سلیمی هم موعدی مبهم پیدا کرده‌اند و هنوز معلوم نیست فصل‌آینده ایندو هم تیم خودرا ترك می کنند یابه تیم دیگری خواهند پیوست . بجز اینها کاویانپور هم بعید نیست از فصل‌آینده دریك تیم تهرانی ظاهر شود.

مدیر تیم تبریزی یاد آور شد که برای پر کردن جای خالی این گروه ، فقط ازنفرات جوانتر تراکتور سازی که پرورش یافته‌اند سود برده خواهدشد.

۱۴۰۰ تومان بجای ۲۵۰۰ تومن !

بار دیگر مساله پول‌ومساله پاداش های اخر فصل در تیم ماشین سازی تبریز موجب‌بروز اختلافات تازه‌ای شد .رهبران ماشین سازی گویا وعده کرده بودند که‌در پایان جام پنجم حداقل بهر بازیکن ۲۵۰۰ تومان پاداش خواهند داد .اما در عمل این وعده ۲۵۰۰تومانی به ۱۴۰۰ تومان تبدیل شدو همین کارباعث‌خشم پنج‌بازیکن این تیم گردید.

این پنج نفر که بهمین‌دلیل اعلام جدائی حتمی از ماشین‌ـ سازی برای فصل آینده را نموده‌اند ،عبارتنداز علی‌مودت، رضا عباسی ، سعید پهلوان افشاری ،جعفر علی‌قلیان،حسن ربانی .

ازاین گروه گویا فقط‌سعید پهلوان افشاری قبلا صحبت ـ هائی با مسئولان تیم‌پرسپولیس برای پیوستن به‌این تیم‌انجام داده است .

اخبار کوتاه

دوداور ترك و ایتالیائی درگروه داوران فوتبال‌ایران

دو داور فوتبال از کشور های ایتالیا و ترکیه که در حال حاضر مقیم ایران میباشند ارنه مدارك لازم ،از کمیته‌داوران فدراسیون فوتبال ایران تقاضا نموده‌اند که به عنوان داور در قضاوت مسابقه‌های فوتبال باشگاه های ایران شرکت داشته‌باشند .

دو ر ایتالیائی «بنه‌تی»و«داور ترك « عمر» نام دارند که درفصل آینده‌همراه‌داوران ایرانی‌مسابقه های مختلف را قضاوت خواهد نمود . ضمنا دو داور خارجی دیگر بنام های اسمیت‌ازانگلستان و زالوازآلمان در حال حاضر در قضاوت مسابقات باشگاه های تهران شرکت دارند که ازفصل آینده تعداد داوران مقیم(موقت) ایران به چهار نفر میرسد.

برنامه دیدار های گروه سوم فوتبال جام ملتهای اروپا

مقامات کشور های حاضر در مسابقه های مقدماتی جام ملت های اروپادرگروه سوم درمورد تعیین برنامه دیدار های این‌گروه به توافق رسیدند . مسابقه های فوتبال جام ملت های اروپ در سال ۱۹۸۰ باشرکت ۷تیم‌برگزیده مسابقه های مقدماتی‌و تیم کشور میزبان در ایتالیا انجام میشود . برنامه دیدار ها از این قرار است :

یوگوسلاوی ـ اسپانیا (٤ر۱۰ر۷۸) ، رومانی ـ یوگوسلاوی (۲۵ر۱۰ر۷۸) ، اسپانیا ـ رومانی (۱۵ر۱۱ر۷۸)، اسپانیا ـ قبرس (۱۳ر۱۲ر۷۸)، قبرس ـ یوگسلاوی(۱۱ر٤ر۷۹) رومانی ـ اسپانیا (٤ر٤ر۷۹) ، قبرس ـ رومانی (۱۳ر۵ر۷۹) ، اسپانیاـیوگوسلاوی (۱۰ر۱۰ر۷۹) یوگوسلاوی ـ رومانی (۳۱ر۱۰ر۷۹) ، یوگوسلاوی ـ قبرس (۱٤ر۱۱ر۷۹) ، رومانی‌ـ قبرس (۱۸ر۱۱ر۷۹) ، قبرس ـ اسپانیا (۹ر۱۱ر۷۹) .

والیبال جام پاسارگاد ـ روز پنجم

مصاف دوشهرستانی در پایتخت

والیبال

امروز ساعت ۵ر۵ عصر ، لیفت‌تراکسازی تبریز و مخابرات مازندران ، دو تیم خوب شهرستانی جام سوم ، برای پنجمین پیکارهای خود در صحنه بازیها ، در«تهران» سالن شماره ۲ نصیری رودر روی یکدیگر می‌ایستند .

برپائی‌این‌مسابقه درتهران، درحالی است که طبق برنامه تنظیمی کمیته مسابقات جام پاسارگاد ، میبایست دیدار دو تیم‌شنبه در بابل انجام گیرد، ولی امتناع داوران از رفتن به شمال و قضاوت‌بازی های «مخابرات» در خانه این تیم ، سبب گردید بازی به تهران کشانده شود .

در پی جنجال مخابرات‌در اصفهان و بی‌احترامی مربی و کاپیتن مخابرات به‌داوران بازی ، تیم‌شمالی‌با این‌بایکوت از سوی داوران مواجه گردید که فقط حاضرند بازی های این تیم را در بیرون از خانه‌اش قضاوت کنند .

لیفت‌تراک سازی تبریز که تابحال از ٤ مسابقه‌اش ۷ امتیاز گرفته است ، نمایشی در قالب بهترین تیم‌شهرستانی جام داشته است آنهم همراه‌با ارائه کیفیتی‌دلچسب و گیرا در پیکارهایش .

مخابرات هم با پیروزی در اولین دیدارش مقابل‌دخانیات تهران سخت جلب نظر کردو اکنون با ۶ امتیاز ضمن‌قرار داشتن در رده هفتم اگر امروز پیروز شود تا جای چهارم بالا خواهد آمد .

ضمن اینکه اگرلیفت‌تراک سازی تیم پیروز میدان باشد، تا رده سوم جدول صعود می‌کند .

اما بهرحال آنچه گفتنی است، اینکه ، جدال ایندو حریف شهرستانی میتواند سخت گیرا و دلچسب‌باشد و این با خصوصیاتی که از دو حریف میشناسیم، قابل انتظارست . در هر صورت این هفته با چهار دیدارسپری میشود که مسابقه ذوب‌آهن و تراکتورسازی با تقاضای ذوب‌آهن به زمان سفر این تیم به تبریز برای مسابقه با لیفت‌تراکسازی دیگر تیم تبریزی جام موکول گردید .

رده بندی

تیم	بازی	برد	باخت	گیم برد	گیم باخت	امتیاز
۱ـ تاج	۵	۵	-	۱۵	۱	۱۰
ـ ایرانا	۵	۵	-	۱۵	۴	۱۰
۳ـ راه آهن	۶	۳	۳	۱۳	۱۴	۹
۴ـ لیفت تراك	۴	۳	۱	۱۰	۶	۷
ـ دخانیات تهران	۵	۲	۳	۸	۹	۷
ـ ساندیس	۵	۲	۳	۹	۱۰	۷
۷ـ مخابرات	۴	۲	۲	۷	۹	۶
ـ ذوب آهن	۴	۲	۲	۸	۹	۶
۹ـ تراکتور سازی	۵	-	۵	۴	۱۵	۵
۱۰ـ دخانیات اصفهان	۵	-	۵	۳	۱۵	۵

مسابقه های فوتبال بین‌المللی جام‌ولیعهد

چین ولهستان حریفان دیدار افتتاحیه

مبارزات پنجمین دوره مسابقه‌های بین‌المللی فوتبال جام والاحضرت همایون ولایتعهد ، ساعت ۲ بعدازظهر روز چهارشنبه سیزدهم اسفند با دیدارتیم های ملی جوانان لهستان و چین در دیدار افتتاحیه آغاز خواهد شد.

لیکن مراسم افتتاحیه مسابقه‌ها ساعت پنج بعد ازظهر در همان ورزشگاه تاجگذاری شیراز برگزار می‌شود و در همین روز چهارشنبه ۱۳ اسفند دو مسابقه دیگر بین تیم‌های ایران الف ـ مکزیک (ساعت ۳ر۳۰) وفارس ـ مجارستان (ساعت ۵ر۱۵) انجام می‌شود.

در مسابقه‌های امسال جام ولیعهد ۱۲ تیم‌شرکت دارند که در مرحله مقدماتی در ۲ گروه الف (آبادان) وب (شیراز) به‌این ترتیب‌قرار دارند:

گروه الف : شوروی‌ـ خوزستان ـ برزیل ـ ایران ب ـ مصرـ یونان .

گروه ب: مجارستان ـ فارس‌ـ چین ـ ایران الف‌ـ مکزیکـ لهستان .

برنامه مسابقه‌های مقدماتی از این قرار است:

شیراز (ورزشگاه تاجگذاری)

چهارشنبه ۳ اسفند : چین ـ لهستان (۲بعد از ظهر) ، ایران الف ـ مکزیک (۳ر۳۰ بعدازظهر) ، فارس ـ مجارستان (۵ر۱۵ بعدازظهر) .

جمعه ۵ اسفند : مجارستان ـ لهستان (۲بعداز ظهر) ، ایران الف ـ چین (۳ر۳۰ بعدازظهر) ، فارس‌ـ مکزیک (۵ بعدازظهر).

شنبه ۶ اسفند : مجارستان ـ مکزیک (۲بعداز ظهر)، ایران الف ـ لهستان (۳ر۳۰ بعدازظهر) ،فارس ـ چین (۵بعدازظهر).

دوشنبه ۸ اسفند : چین ـ مکزیک (۲بعدازظهر)، فارس‌ـ لهستان (۳ر۳۰ بعدازظهر) ، ایران الف ـ مجارستان (۵ بعدازظهر).

چهارشنبه ۱۰ اسفند : لهستان ـ مکزیک (۲بعد ازظهر) ، مجارستان‌ـ چین (۳ر۳۰ بعدازظهر)، ایران الف‌ـ فارس (۵بعدازظهر).

آبادان (ورزشگاه رضاپهلوی)

پنجشنبه ٤ اسفند : برزیل‌ـ یونان (۲بعدازظهر)، ایران ب‌ـ مصر (۳ر۳۰بعدازظهر) ، خوزستان ـ شوروی (۵بعدازظهر).

جمعه ۵ اسفند: شوروی ـ یونان (۲بعدازظهر)، خوزستان ـ مصر (۳ر۳۰ بعدازظهر) ، ایران ب ـ برزیل (۵ بعدازظهر).

یکشنبه ۷ اسفند:شوروی ـ مصر(۲ بعدازظهر)ـ ایران‌ب ـ یونان (۳ر۳۰ بعدازظهر) ، خوزستان ـ برزیل (۵ بعدازظهر).

سه‌شنبه ۹ اسفند: برزیل‌ـ مصر (۲ بعدازظهر، ایران ب ـ شوروی (۳ر۳۰ بعدازظهر) ، خوزستان‌ـ یونان (۵بعدازظهر).

چهارشنبه ۱۰ اسفند : مصر ـ یونان (۲بعداز ظهر) ، شوروی ـ برزیل (۳ر۳۰ بعدازظهر)، ایران‌ب‌ـ خوزستان (۵ بعدازظهر).

در پایان مسابقه‌های مقدماتی ، دو تیم فاتح این ۲ گروه برای مسابقه فینال ودو تیمی که به مقام‌دوم گروههای خود دست یابند برای مسابقه رده‌بندی برسر عنوان سوم انتخاب خواهند شد. این هردو مسابقه روز جمعه ۱۲ اسفند در ورزشگاه رضاپهلوی آبادان انجام خواهد شد. دیدار اول دیدار رده‌بندی و مسابقه دوم مسابقه فینال خواهد بود.

در مسابقه‌های سال پیش جام بین‌المللی ولیعهد، تیم جوانان شوروی با شکست مجارستان درفینال به‌مقام قهرمانی رسید.

بدبینی !

باتگاه به برنامه تنظیمی مسابقه های مقدماتی در هر۲ گروه الف و ب به این نکته برمی‌خوریم که مسابقه هر ۲ حریف خودی در هر۲ گروه ، آخرین مسابقه در گروه های الف و باست .

به‌این ترتیب که در روز چهارشنبه ۱۰ اسفند آخرین مسابقه گروه الف را ایران ب با خوزستان و آخرین مسابقه گروه ب را ایران الف بافارس انجام می‌ـ دهند.

ترتیب دادن این مسابقه در روز آخر مسابقه های مقدماتی و بعنوان آخرین‌بازی، این بدبینی رابرای همگان خاصه تیم‌های میهمان پیش خواهدآورد که منظور از این کار ، پیش‌بینی یك شانس آخر برای تیم های خودی است !!

به‌این شکل که درصورت لزوم‌هریك ازاین ٤تیم خودی و در صورت نیاز به۲ امتیاز این بازی جهت حضور در دیدار فینال یا مسابقه رده‌بندی ، بتوانند از تیم خودی‌مقابل ، این دو امتیاز را بی‌دغدغه بدست آورند !

آیابهتر نیست که برای از بین‌رفتن هرگونه تردیدی دراین زمینه ، از انجام مسابقه های خودی درروز آخر چشم پوشی کنیم ؟چون بااین‌کار عملا در حفظ‌حیثیت واعتبار جام کوشیده‌ایم .

هلند، تکذیب کرد!

فدراسیون فوتبال هلند ، شایعه عدم شرکت تیم ملی فوتبال این کشور رادرمسابقه های جام‌جهانی آرژانتین‌تکذیب کرد .

شایعه بایکوت‌کردن مسابقه های‌جام‌جهانی آرژانتین‌بوسیله هلند از زمانی شکل گرفت که گروهی در هلند ، علیه شرکت تیم ملی این کشور در جام جهانی آینده‌دست به تظاهرات زده بودند .

البته باید توجه داشت که پاره‌ای از بازیکنان ملی پوش هلندی ازحضوردر جام‌جهانی آرژانتین سرباز زده‌اند .

از جمله یوهان کرویف کاپیتن تیم ملی این کشور . لیکن هیچکدام از این بازیکنان بعلل سیاسی .چنین تصمیمی اتخاذ ننموده‌اند .

شهرزیبا،قهرمان دسته سوم باشگاههای تهران

فوتبال

روز جمعه قبل از ۲ بازی هفته سی‌ام مسابقه های جام تخت‌جمشید ، دیدار فینال مسابقه‌های دسته سوم باشگاه های پایتخت نیز بین تیم های شهر زیبا و پهلوانپور انجام شد .

دیدار این دو تیم پس از وقت اضافی نیز با نتیجه مساوی پایان‌گرفت‌و سرنوشت به ضربه‌های پنالتی کشیده شد، شهرزیبا در ضربه های پنالتی ۳ـ۲ حریف را مغلوب کرد و قهرمان شد . باباژاده، رضی عریف و مرادی پور زننده گل‌های شهر زیبا در ضربه‌های پنالتی بودند .

دو حریف فینالیست برای رسیدن به‌فینال بترتیب تیم‌های مهرنور و پتروشیمی را در مرحله نهائی شکست داده بودند .

مسابقه‌های دسته سوم باشگاه‌های تهران در آغاز در ۲ گروه ۱۲ تیمی انجام‌گرفت که ٤ تیم حاضر در نیمه‌نهائی، بترتیب ۲ به۲ برگزیدگان آن دو گروه بودند .

۲٤ تیم ایندو گروه اینها بودند :

گروه اول : شهر زیبا ـ پهلوانپور ـ کاووس‌ـهمایون ـ رضاپهلوی‌ـ نادر ـ رضی‌ـ سعدیان ـ زالزر ـ نیرو ـ ایزدفردوسی ـ تهران .

گروه دوم : پیروز ـآذرـ پاسارگاد ـ مهرنور ـ پتروشیمی ـ جم ـ نیکتام ـ سیهان ـ جنرال تایرـنیرومند ـ پوریا ـ هنر .

افتخار دیگر برای شهرزیبا در این فصل از مسابقه های دسته ۳ ، مقام بهترین‌گلزن مسابقه‌ها بود که از آن کامران باباژاده مهاجم این‌تیم شد . باباژاده در راه کسب این عنوان ۱۱ گل بدست آورد.

نتایج تیم شهرزیبا درتمامی مراحل مسابقه‌ها از این‌قرار بود :

شهرزیبا ۳ ـ رضی ۱

شهرزیبا ۲ ـ کاووس ۱

شهرزیبا ۱ ـ رضاپهلوی صفر

شهرزیبا ۳ ـ نادر صفر

شهرزیبا۳ـ ایزدفرودسی۱

شهرزیبا ۳ ـ سیهان صفر

شهر زیبا ۳ ـ تهران‌صفر

زالزر ۲ ـ شهرزیبا ۲

شهرزیبا ۱ ـ نیرو صفر

شهرزیبا ۱ـ پتروشیمی صفر

شهرزیبا ۳ ـ پهلوانپور ۲

بازیکنان تیم شهرزیبا قهرمان دسته سوم باشگاه‌های تهران ، از راست به چپ . ایستاده : مظهری ، باباژاده ، شمیرانی ، احمدزاده ، حسین‌خانی،مرادی، تهرانی ، فتحی‌فرد ، سیروس تاج‌بخش(مربی) . نشسته :وحید مقدم ، رضی عریف، امیرآشوری ـ ابراهیم نعمان‌خالق‌پور ، جعفر عریف .

عنوان «استادی» برای شطرنجباز ۱٤ ساله

خبرگزاری رسمی شوروی ، تاس اعلام داشت که گاری ـ کاسپاروف شطرنجباز ۱٤ ساله این کشور بعنوان جوانترین شطرنجباز در شوروی‌موفق به‌اخذ عنوان «استادی» در شطرنج‌شده است .

در تاریخ شطرنج شوروی،تنها یك تن دیگر موفق شده است در سن ۱٤ سالگی‌به‌این عنوان‌دست یابد .وی آناتولی کارپف قهرمان کنونی شطرنج جهان است .

هیتلر از عضویت حزب استعفا کرد

ادولف هیتلر

نوشته: جان تولند

ـ ٦٦ ـ

از همان آغاز معتقد بودیم که این تنها حزبی است که باحتمال قوی بتواند بین کارگران رسوخ کند و کسانی راکه مبتلا به طاعون مارکسیسم شده‌اند بهبود بخشد و به اردوی ناسیونالیست‌ها برگرداندو بهمین علت است که ما چتر حمایت خود را بالای‌سرناسیونال سوسیال‌ها و هیتلر گرفتیم.

اینها تنها کسانی بودند که از ناسیونالیست‌ها حمایت میکردند حتی قضات، پلیس و مقامات دولتی‌و محلی‌و نظامی که آرزوی منکوب شدن هیتلر را داشتند بطور قابل‌ملاحظه‌ای در مقابل خشونت ناسیونالیست‌ها بی‌طرف ماندند از۳۷٦ترور سیاسی که از ژانویه ۱۹۱۹ تا ژوئن ۱۹۲۲ بعمل آمد ۲۲ مورد توسط چپ‌گرایان و ۳۵٤ مورد توسط راست‌گرایان انجام شد چپی‌ها در مجموع به ٦۱۸۰ بار زندان محکوم‌شدند در حالیکه راستی‌ها فقط چهاربار دهنفر چپی محکوم به‌اعدام شدند ولی از راستی‌ها کسی چنین محکومیتی نداشت.

حکومت باواریاهم تا حدودی آن را برسمیت شناخت هیتلر و سایر رهبران حزب مورد استقبال کاهار یکی از وزرای راستگرا قرار گرفتند کاهار طرفدار حفظ وضع‌موجود باواریا در مقابل تجاوزات رژیم وایمار بود. باواریا هنوز بسیاری از خود مختاری خود راحفظ کرده‌بود و شهروندان ان از دستورات شمالیهای گمراه آزرده‌خاطر و پریشان‌میشدند. هیتلر و «کاهار» در چنین مسائلی زمینه مشترکی پیدا کردند.

وبا وجود اینکه این وزیر در بسیاری جهات بااطریشی‌های خشمگین مخالف بود اما متوجه شد که رهبر حزب ناسیونال سوسیالیست میتواند بعنوان تبلیغات چی در نبرد او وایمار مورد استفاده قرار گیرد استقبال وپذیرائی دوستانه کاهاراز هیتلر این توهم را در مردم بوجود آورد که او یک نیروی سیاسی است زمانی که حزب اختلافهایش باگارد قدیمی‌آشکار می‌شد این چنین شناسائی بیشترمورد قبول واقع شد.معروف شدن هیتلر بعلت جاذبه شخصی و پذیرفته شدن او ازطرف عوام‌ـ نشاندهنده این امر بود که او نه‌تنها هدف ابتدایی حزب را تغییر داده است بلکه مصمم است که کنترل کامل‌آنرا هم بعهده بگیرد بنابراین مخالفینش در برلین‌از غیبت‌او استفاده کرده ودرصدد برآمدند که اتحادیه‌ای با سوسیالیستهای اکسبورگ بوجود آورند هیتلر در برلین در صدد ایجاد ارتباطات محکمی با محافظه کاران وناسیونالیست‌ها و رادیکالهای جناح راست بود. این موضوع زیان‌آور بنظر نمیرسید اما هیتلر فکر میکرد که این تاکتیک موذیانه‌ای‌برای ضعیف کردن نفوذ اوست او با عجله بموطن بازگشت و اقدام به ضد حمله وحشتناکی کرد در یازدهم ژوئیه استعفای‌خود را به حزب اعلام کرد سه روز بعد اعلام کرد که به حزب برنخواهد گشت مگراینکه بعنوان‌رئیس انتخاب شود و ازقدرت

دیکتاتوری برخوردار گردد . او میگفت « من باید رئیس حزب شوم اما نه به این علت که تشنه قدرت هستم بلکه حوادث اخیر مرا متقاعد کرده است که بدون یک رهبری آهنین در مدت کوتاهی حزب از مسیر اصلی خود منحرف و آنچه که باید باشد یعنی (حزب کارگران‌سوسیال ناسیونالیست آلمان نه یک کلوب غربی) نخواهد شد »این

اولین مفهوم ماهیت حزب از نظر هیتلر بود که از جنگ کسب کرده بود . یعنی اطاعت مطلق از فرمانده.

هیتلر هشت روز ضرب‌الاجل تعیین کرد ولی درکسلر آنقدر عصبانی بود که حاضر به سازش نشد . اوضاع‌وقتی وخیم تر شد که جزوه‌ای بدون امضاء میان اعضای حزب تقسیم شد ـ عنوان مقاله عبارت بود از « آدولف هیتلر ـ خیانتکار» که مجموعه‌ای رسوا کننده از واقعیت وتخیل بود و اتهاماتی از قبیل هیتلر خود را شاه مونیخ میداند و پول های هنگفتی در راه زنان خرج میکند و اینکه او اجیر یهودیان است آن چنان مسخره بود که مشکل بنظر میرسید خود نویسنده هم آنچه را که نوشته است جدی تلقی کند « هشت روز گذشت درکسلر و سایر اعضای کمیته از اقدام خودداری کردند ـ به نظر میرسید که بلوف هیتلر نگرفته است اما در آخرین ساعات اکارت درکسلررامتقاعد کرد که از در سازش درآید و او هم بنوبه خود سایر اعضای کمیته اجرائی را متقاعد کرد که بدون هیتلر آنهادر اقلیت خواهند بود هیتلر یادداشی رسمی و پرآبو تاب مبنی بر تفویض قدرت دیکتاتوری که او تقاضاداشت و پیشنهاد ریاست هیئت مدیره دریافت داشت . یادداشت با چنین تفاصیلی همراه بود « دانش استثنائی شما فداکاری همیشگی وجدیت شرافتمندانه شما برای رشد نهضت‌و قدرت سخن گفتن خارق‌العاده شما»

در بیست و نهم ژوئیه کنگره مخصوص برپا شد تا انتخاب هیتلر را به عنوان رئیس هیئت‌مدیره رسمیت‌بخشند. جلسه توسط یک دست چپی باواریائی بنام « هرمن‌اسر» افتتاح شد . او طیرغم جوانیش نزدیک ترین مشاور پیشوا شد . عده زیاد او را مرد محبوب خانم ها میشناختند ولی هیتلر او را چنین توصیف کرده بود « سگ شکاری که بایستی همیشه به زنجیر بسته شود » هرمن هیتلر را چنین معرفی کرد « مردی که بارها جنگیده است تا توانسته است سازمان را از تبدیل شدن به یک کلوب نجات بخشد.مامایل نیستیم که باسایر سازمان های متحد شویم اما تاکید داریم که دیگران به ما ملحق شوند تا بتوانیم رهبری را حفظ کنیم هرکس که نمی تواند این موضوع را قبول کند میتواند اینجا را ترک کند .»

پیروزی هیتلر

این در مورد گروه آگزوبورگ وسایرین مصداق پیدا کرد. نهضت ما از مونیخ شروع شد، ودر مونیخ هم‌خواهد ماند» وی در خاتمه دوستی خود را با درکسلر اعلام کردو گفت او برای قبول پست رئیس هیئت مدیره آماده بوده‌است رای‌گیری بعمل آمد هیتلر چهارصد وچهل‌وسه‌رای موافق‌و یک رای مخالف بدست آورد هیتلر بایاران مسلح خود که اکنون همه در کنترل حزب بودند کلیه سنتهای حزب‌کارگر آلمان را دگرگون کرد چون به روشن فکران فهماندمبودند که نظم جدید را نمی‌توان برپایه‌های کهنه بنانهاد ـ دیگر بحث‌های پارلمانی وبرنامه‌های دمکراتیک در میان نخواهدبود از ان ببعد آنها از اصول پیشوا تبعیت خواهند کرد در ضمن هیتلر سعی میکرد با اعمال نکردن قدرت گارد قدیمی‌را باخود همراه کند او دستورات جدیدی صادر نکرد و از اعمال دیسیپلین شدید هم خودداری کرد در عوض‌تابستان را صرف تقویت حمایت داخلی در مونیخ کرد و به‌آرامی گروههای خشن و آماده بخدمت را گسترش داد اینان به صورت واحدهای نظامی وبا یونیفورم نظم را در جلسات برقرار میکردند این واحدها در اوایل اوت زیر پوشش گروه ژیمناستیک با گروه ورزش تشکیل شد و بنابرآنچه که حزب ادعا میکرد قصد داشتند از آنها بعنوان وسیله‌ای برای کشاندن جوانها به سازمانی قدرتمند و بکار گرفتن‌قدرت آنها بعنوان نیروی کوبنده‌ای در خدمت نهضت استفاده‌کنند، دوماه بعد نام مناسبتری برای آن انتخاب کردند «گروه‌ضربتی طوفان» از نظر هیتلر این گروه یک اسلحه سیاسی برای برقراری نظم بود و همچنین او باظاهر شدن در لباس یونیفرم طرفداران دیسیپلین انضباط را جلب میکرد، اما ازهر نظر فرمانده ان کاپیتان روهم یک نیروی مسلح با ارتش

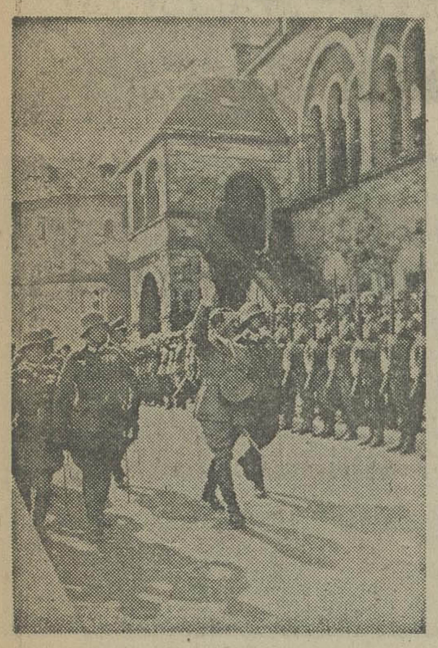

★ در سال ۱۹۳٤ هیتلر بمناسبت جشن شکرگزاری از برابر واحدهای نظامی ارتش آلمان می‌گذرد.

خصوصی بود و هسته اصلی آن از سپاه آزاد تشکیل‌میشد ویکی از شعارهای اولیه آن چنین است: صلیب شکسته برکلاه خودما باپرچم سیاه، سفید، سرخ» نام ما گروه ضربتی هیتلر است. ادولف هیتلر که اکنون ارتش خصوصی وتمامی حزب در اختیارش بود آمادگی لازم را برای کشاندن حزب براهی انقلابی‌تر داشت در ماههای بعد او بتحریک طنی‌مردم پرداخت. مبارزه با عملیاتی بظاهر اتفاقی آغاز شد.

آیا شما هم تلویزیون رنگی پارس دارید

همان تلویزیونی که به ساعت روی صفحه مجهز است ؟...

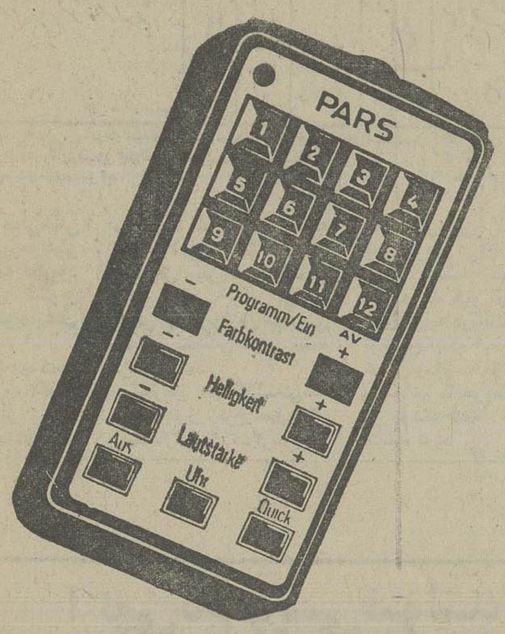

دستگاه کنترل از راه دور باسیستم مادون قرمز

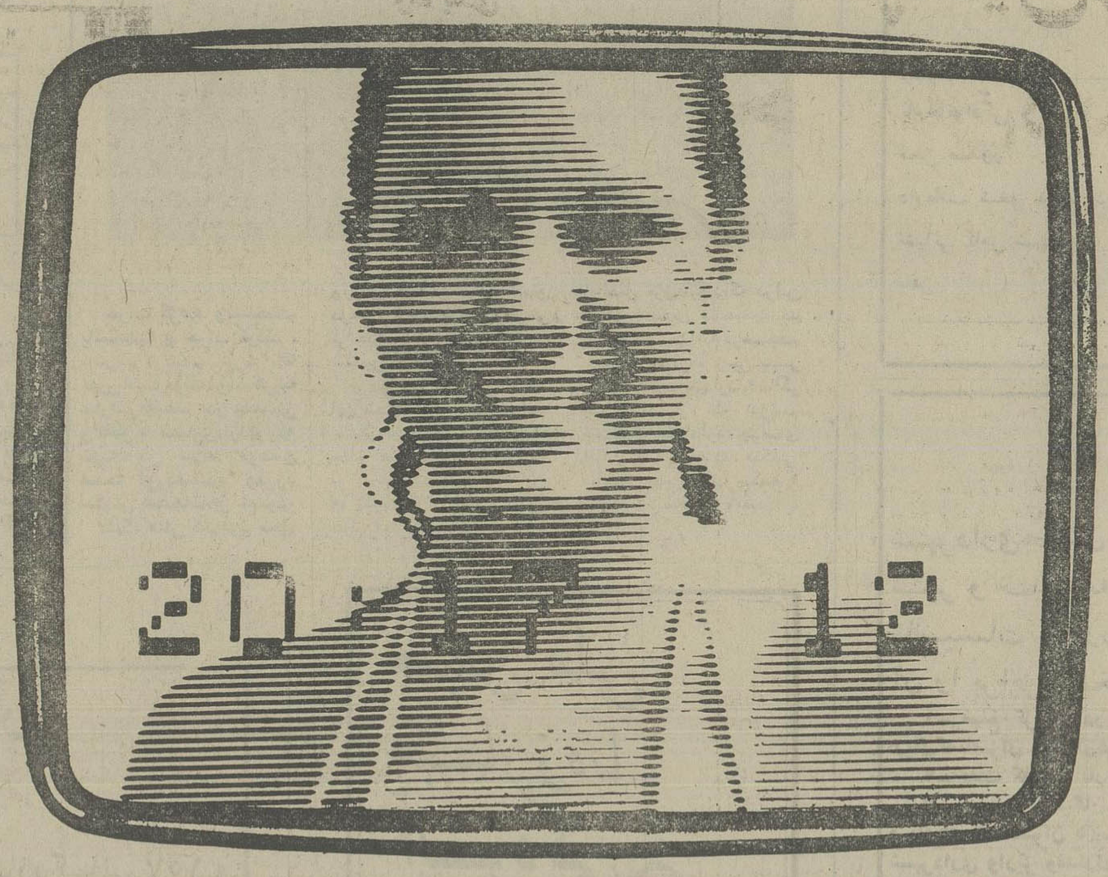

مدل ۱۰۲۰۰

1089

• کنترل ازراه دور • ساعت روی صفحه • کانال‌یاب اتوماتیک • قدرت دریافت ٦۸ کانال

• سیستم سکام ایران • صفحه بزرگ • سیستم مدولار • مدلهای گوناگون • سوپرکالر

پارس کاملترین تلویزیونیکه میتوانید داشته باشید

ساخت کارخانجات پارس الکتریک باکمک فنی گروندیک GRUNDIG آلمان

این عکس به رسم یادگار گرفته نشده...

بسیاری از اهالی محترم همدان از دیوار شکسته‌ئی که در عکس ملاحظه میکنید، خیلی میترسند، و توصیه پیغمبر خدا را همچه فرمود از دیوار شکسته بپرهیزید از دل و جان بپذیرایند اما، کودکان خردسال بخصوص دانش آموزان دبستان هشتم اسفند که در مسیر خانه تا مدرسه مجبورند روزی دو بار از جلو این مخروبه عظیم بگذرند، هنوز به مرحله نوراندیشی و نگاهداشتن جانب احتیاط نرسیده‌اند و اغلب دیده شده که حتی در حول و حوش این مخروبه، مشغول بازی کردن قایم موشک بازی نیز میشوند ....

الغرض ماعکس این مخروبه خطرناک راچاپ کردیم، البته نه بخاطر قشنگی صفحه (!) بلکه بعنوان یادآوری و تذکری صمیمانه به مسئولان امر که امید است اگر واقعه قرار است علاج شود قبل از وقوع بشود ....

...میخواهد و مرد کهن!

تابلوئی که در عکس ملاحظه میکنید، خبرنگ، بود خواستیم درستش کنیم، بدتر شد برای اینکه کار را بدست اهلش ندادیم. فکرش را بکنید، وقتی کاری به این سادگی بدست آدمهاشی خراب شود، کسانیکه رادیو، گرام و تلویزیونهایشان را بدست استاد چراغساز میسپرند، که برایشان درست کند، چه بلائی بر سرشان نازل میشود وچه میکشند؟!

عکس از: خبرنگار اطلاعات در رشت

از مجریان برنامه کمال تشکر را ندارند!

آب گران شده، امانه در همه جا، در استان مازندران و از میان شهرهای این استان نیز، دست به نقد برنامه‌ی جدید فقط در شهرستان های بابل و گرگان پیاده شده، و اهالی این دو شهر شدیدا از مجریان برنامه دلخورند و کمال تشکر را ندارند!

اخیرا جمعی از اهالی این دو شهر قبض بدست بنمایندگی اطلاعات در گرگان مراجعه کرده و گفته‌اند: اگر نرخ گذاران دیواری از دیوار ماکوتاهتر پیدا نکرده‌اند، حرفی نداریم، اما اگر حدس میزنند که ما پولمان زیاد شده، قویا تکذیب میشود.

جماعت دلخور افزوده‌اند، البته چندی پیش درمورد ازدیادبهای حق انشعاب و وجه آب مصرفی، بحث فراوانی درگرفت و دنباله‌ی آن حتی تا مجلس شورایملی کشیده شد لکن نتیجه‌ی این مباحث معلوم نشد که نشد.... حالا ما بناچار وجوه اضافی رامیپردازیم وسازمان آب و برق نیز بناچار جمله‌ی «این مبلغ بعد از تعدیل خواهد شد» را روی قبض های ما مهر می‌کند، تا ببینیم زمان «تعدیل» کی فرامیرسد ...

«(نسخه اول مخصوص مشترک)»

وزارت نیرو — سازمان آب و برق منطقه‌ای شمال — «(امور مالی ناحیه گرگان و گنبد)» — این مبلغ بدهی گرگان نداشته و بعداً احتساب خواهد شد

شماره پرونده — شماره اشتراک — قطر انشعاب — نوبتی — نام و امضاء مأمور

تاریخ قرائت کنتور		رقم کنتور		مصرف بمتر مکعب	تاریخ پرداخت
قبلی	فعلی	قبلی	فعلی		
۶۲۲	۶۹۱	۴۸۹	۴۷۷	۸۸	[illegible]

بدهی متفرقه		رقم ثابت آب بها	آب بها	هزینه اشتراک	مبلغ قابل پرداخت به ریال	محل مهر و امضاء و تاریخ دریافت وجه
تاریخ	مبلغ					
		۸	۷۰۴	۱۰	۸۲۴	

بازشدن انشعاب قطع شده مستلزم هزینه خواهد بود

«(گرگان چاپخانه فردوسی)»

بار: ۳۱۰ کیلو، کرایه حمل: ۵۰۰۰ ریال!

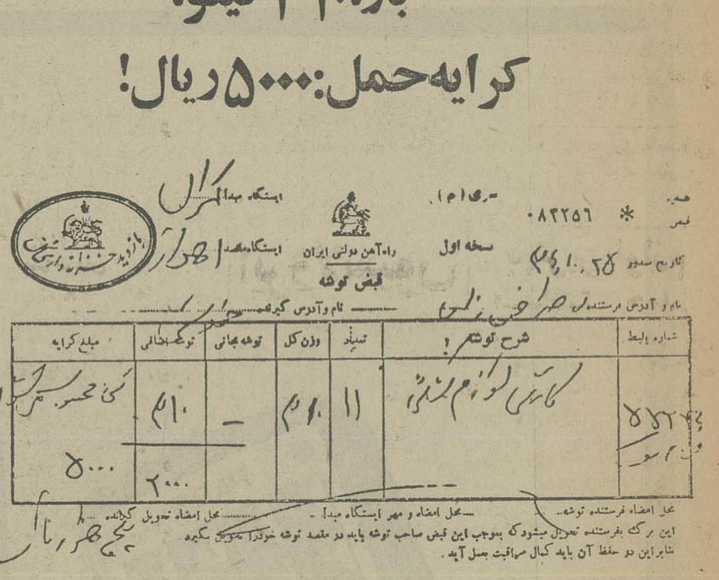

سری (م) — نمره ۰۸۲۲۵۶ — نسخه اول — تاریخ صدور ۴۹/۱۰/۲۸

ایستگاه مبدا: گرگان — ایستگاه مقصد: تهران — راه‌آهن دولتی ایران

قبض توشه

نام و آدرس فرستنده: [illegible] — نام و آدرس گیرنده: [illegible]

شماره رابط	شرح توشه	تعداد	وزن کل	توشه مجانی	توشه خالی	مبلغ کرایه
[illegible]	کاشی لوکس [illegible]	۱۱	۳۱۰	—	۳۱۰	[illegible]
					۲۰۰۰	۵۰۰۰

محل امضاء فرستنده توشه — محل امضاء و مهر ایستگاه مبدا — محل امضاء تحویل گیرنده

این برگه بفرستنده تحویل میشود که بموجب این قبض صاحب توشه باید در مقصد توشه خود را تحویل بگیرد. شایر این دو حفظ آن باید کمال مراقبت بعمل آید.

تنها چیزی که خیلی خیلی گران نشده و سیرموشکی نپیموده بود، کرایه قطاربود که آنهم گویا بالای سکوی پرتاب، مشغول جلو، عقب کردنست ...

با این وضع شک نیست که هر قدر کرایه بالا برود، کسبه شهرستانی آنرا از جیب مبارک نخواهند پرداخت بلکه مجبورند مابه التفات را به نرخ کالاهای خریداری شده از مرکز، بیفزایند و بفراخور کمیت و کیفیت جنس بزبان خوش از خریداران محترم و مصرف کنندگان عزیز نقدا دریافت کنند.

الغرض، در گذشته‌ئی نه چندان دور، نرخ حمل و نقل بار با قطار کیلوئی ۲ـ۳ ریال بود. لکن طبق قبض رسمی راه آهن دولتی ایران که عینا در اینجا کلیشه شده، بابت سیصدوده کیلو توشه هزار ریال کرایه دریافت گردیده. توضیح اینکه ایستگاه مبداء تهران ومقصد اهواز است. ومبلغ نیز با حروف و عدد هر دو نوشته شده که گمان اشتباه نرود.

بناهای آباد، گردد خراب...

خراب کردند و نساختند، یا ساختند و خراب کردند، یا خراب کردند و ساختند، اما عمر راست دوتاه بود. هرسه عباراتی هستند، در یک سیاق و ناظر به بسیاری از اموری که نمونه‌هایش بارها درهمین صفحه آورده شده ومورد دیگرش هم عجالتا نقل میشود. کلنگ، هائی کمر فرق محل ورزش جوانان مسجدسلیمان درحال فرودآمدنست، دلیلش براحدی معلوم نیست حتی بر شخص کلنگ بدست.

برخی پیش‌بینی می‌کنند که این محل مبدل به سینما خواهد شد گروهی می‌گویند، پارکینگ میخواهند بسازند و منابع نیمه موثق میگویند هیچیک از این ها نیست قرار است در این محل، اما، تغذیه‌ایر شود دراصل فرق نمیکند، که در این محل چه مغری ساخته خواهد شد مهم اینست: آیا در مسجد سلیمان هکتارها زمین بایر وجود دارد باندارد؟ اگر بگویند ندارد، که درست نیست، اگر دارد چرا بنای آبادی را که ساخته شده هنگامی ساخته شده خراب میکنند؟ ستوانیست محصر ومفید....

گرامی باد سالروز ششم بهمن

روز آغاز شکوه تاریخ و تجدید مجد و عظمت ایران زمین تحت لوای

شاهنشاه آریامهر طراح عظیم الشأن انقلاب شاه و ملت

اعضای انجمن شهر ـ شهردار و کارکنان شهرداری مسجد سلیمان

آگهی استخدام رسمی

اداره کل ثبت احوال استان ایلام طبق مفاد قانون استخدام کشوری ۸ نفر را ازطریق امتحان ومسابقه بشرح زیر استخدام میکند:

ردیف ـ عنوان طبقه شغل	محل جغرافیائی خدمت	تعداد مورد نیاز	شرایط احراز
۱ـ منشی طبقه ۱	ایلام	۱ نفر	دیپلم کامل متوسطه و رشته منشیگری یا دیپلم و طی دوره منشیگری
۲ـ متصدی امور ثبت احوال ۲	مهران	۲ نفر	دیپلم کامل متوسطه
۳ـ متصدی امور ثبت احوال ۲	دره شهر	۱ نفر	دیپلم کامل متوسطه
٤ـ متصدی امور ثبت احوال ۲	دهلران	۲ نفر	دیپلم کامل متوسطه
۵ـ پیشخدمت	ایلام و دهلران	۲ نفر	پایان تحصیلات ابتدائی

داوطلبان واجد شرایط میتوانند برگ درخواست ذیل این آگهی را تکمیل کنند و با دوقطعه عکس ٤ × ۳ خود ورسید بانکی مبنی بر پرداخت مبلغ ۳۵۰ ریال دریکی ازشعب بانک ملی ایران بحساب شماره ۹۸۰ خزانه نزد بانک مرکزی ایران بعنوان حساب حق ثبت نام داوطلبان استخدام وفتوکپی برگ خاتمه خدمت وظیفه، یا برگ معافیت دائم حداکثر تا ۱۰ روز بعد از انتشار این آگهی با پست سفارشی بنشانی اداره کل ثبت احوال استان ایلام ارسال دارند به مدارکی که فاقد رسید بانکی باشند یا بعد ازاین مهلت به پست تحویل داده شود ترتیب اثر داده نخواهد شد وجوه پرداختی بهیچوجه مسترد نمیشود پروانه ورود بجلسه امتحان ومسابقه در تاریخ ۲۰ر۱۱ر۲۵۳۶ درمحل اداره کل ثبت احوال ایلام بین داوطلبان توزیع خواهد شد. امتحان و مسابقه در تاریخ ۲۱ر۱۱ر۲۵۳۶ در محل اداره کل برگزار میشود.

(برگ درخواست شغل)

نام خانوادگی — نام — نام پدر — شماره شناسنامه

محل صدور — تاریخ تولد — مدرك و رشته تحصیلی

داوطلب شغل (فقط یك شغل) — محل جغرافیائی مورد تقاضا (فقط یك محل)

نشانی کامل: شهر — خیابان — کوچه — شماره منزل

تلفن — امضاء داوطلب

آگهی مناقصه

شهرداری همدان دراجرای تصویب نامه شماره ۲۶۸ـ۸ر۸ر۳۶ انجمن شهر و تائیدیه مقام معظم استانداری همدان عملیات تاسیسات حرارت مرکزی استخر سرپوشیده و تاسیسات تصفیه آن را برابر مشخصات مربوط و با شرایط زیر بمناقصه میگذارد.

۱ـ مبلغ کل کار در حدود دوازده میلیون و نهصد وبیست و پنجهزار و سیصد و هفتاد و یك ریال که تامیزان ۲۵٪ آن قابل افزایش ویا کاهش خواهد بود.

۲ـ مدت کار از تاریخ عقد قرارداد سه ماه خواهد بود.

۳ـ شرکت کنندگان در مناقصه بایستی مبلغ ششصد و پنجاه هزارریال ضمانت نامه بانکی و یاوجه نقد بعنوان ۵٪ سپرده شرکت درمناقصه بحساب ۱۰۲۶۲ شهرداری نزدبانك ملی شعبه شهرداری واریز ومدارك آنراضمیمه پیشنهادخود نمایند. سپرده نفرات اول تاسوم ناانعقاد قرارداد نزد شهرداری باقی خواهد ماند.

٤ـ شرکت کنندگان درمناقصه بایستی مشمول منع مداخله کارمندان در مناقصه یامزایده نباشند.

۵ـ فقط پیمانکاران میتوانند در این مناقصه شرکت نمایند که اولا دارای درجه‌بندی لازم از سازمان برنامه بوده ومبلغ مورد مناقصه در حد ظرفیت ارجاع کار آنها براساس آخرین فهرست کلی سازمان برنامه باشد و ثانیا اسناد و مدارك کتبی ارائه نمایند که حاکی از تجربه کافی و کامل در این زمینه بوده و تاسیسات حرارت مرکزی ـ یکی از استخر های سرپوشیده موجود در کشور را انجام داده باشند.

٦ـ کلیه هزینه های درج درآگهی وغیره بعهده برنده مناقصه بوده و در موقع عقد قرارداد ده درصد کل مبلغ پیمان ضمانت نامه بانکی اخذ خواهد شد.

۷ـ پیشنهاد دهندگان در مناقصه بایستی با مراجعه بشهرداری و پرداخت مبلغ سه هزارریال بحساب ۱۰۲۶۱ نزد بانك ملی شهرداری نقشه و مشخصات و اسناد مناقصه را اخذ نمایند.

۸ـ پیشنهاد دهندگان بایستی پیشنهادات خود را در دو پاکت (الف) شامل کلیه نقشه ومشخصات وشرایط عمومی ودفترچه پیمان که مهر وامضاء شده باشند وفیش بانکی سپرده باضمانت نامه و پاکت (ب) شامل قیمت پیشنهادی تا ساعت ۱۰ صبح روز شنبه مورخ ۲۹ر۱۱ر۳۶ لاك ومهر شده بدفتر شهرداری تحویل و رسید اخذ نمایند.

۹ـ پیشنهادات واصله در ساعت ۱۱ صبح همان روز باحضور اعضاء کمیسیون عالی معاملات باز وقرائت خواهد شد حضور پیشنهاددهندگان درجلسه مناقصه آزاد است.

۱۰ـ شهرداری در رد یا قبول یك یا کلیه پیشنهادات بدون ذکر دلیل مختار است.

۱۱ـ به پیشنهادات مشروط و مبهم و فاقد سپرده ترتیب اثر داده نخواهد شد.

م الف ۷۶۸

شهردار همدان ـ چوبك

دنیای ورزش مجله دلخواه شما شنبه‌ها منتشر میشود

استتار نظامی

یک کارشناس مسائل نظامی گفته است: هوای آلوده تهران گاهی تیره تر از پرده دودی میشود که نظامیان بهنگام جنگ، و برای مخفی ماندن از دید دشمن، با پرتاب کپسولهای مخصوص بوجود می آورند.

این مقایسه شما را تکان نمیدهد؟

آگهی نام نویسی قبولشدگان مدرسه عالی بیمه تهران

نام نویسی پذیرفته‌شدگان رشته های بیمه‌های بازرگانی ۱۵۷ و تعاون و تامین اجتماعی ۱۵۸ مدرسه عالی بیمه تهران در روزهای پنجشنبه ۱۳ و شنبه ۱۵ بهمن ماه ۲۵۳۶ صبحها از ساعت ۸½ تا ۱۱½ و بعداز ظهر از ساعت ۳½ تا ٦ انجام خواهد گردید پذیرفته شدگان باید باهمراه داشتن مدارك ذیل به این مدرسه عالی مراجعه نمایند.

۱ـ ۲۰ قطعه عکس ٤ × ۳

۲ـ اصل شناسنامه و ۱۰ برك رونوشت یا فتوکپی صفحات نوشته شده شناسنامه

۳ـ اصل و یکبرك فتوکپی کارنامه سال ششم متوسطه.

٤ـ اصل ویکبرك فتوکپی دیپلم متوسطه

۵ـ اصل دفترچه خاتمه خدمت یابرك معافیت یا برك آماده بخدمت که مهر غیبت نداشته باشد و ۳ نسخه فتوکپی آن.

٦ـ برك رسید تقاضا نامه تائیدیه دیپلم ازاداره کل امتحانات وزارت آموزش و پرورش یا اداره آموزش و پرورش محل صدور دیپلم.

۷ـ برك تعهد خدمت یارسید مبلغ ٤۱۰۰۰ ریال شهریه که بحساب جاری ۱۳۰۰ مدرسه عالی بیمه تهران دربانك بازرگانی شعبه خیابان ایرانشهر جنوبی واریز شده باشد. مبلغ مزبور بطور علی الحساب دریافت میشود وچنانچه مقامات مربوط شهریه بیشتری راتعیین نمایند باید مازاد آن از طرف دانشجو پرداخت شود.

۸ـ اصل کارنامه قبولی آزمون همگانی

داوطلبان توجه داشته باشند که کلیه مشخصات شناسنامه‌ای و شرایط اختصاصی مندرج در راهنمای ورود به آموزش عالی ومدرسه عالی بیمه تهران مجددا بااصل مدارك تطبیق خواهد شد ودر صورت عدم انطباق از ثبت نام آنان خودداری شده ومراتب به سازمان سنجش آموزش کشور اطلاع داده خواهد شد.

مدرسه عالی بیمه تهران

نیازمندیهای اطلاعات

تلفنهای: ۳۲۸۲۵۷-۳۲۸۴۱۴

Ford

خواستاران فورد تانوس

میتوانند از تسهیلات ویژه‌ای که برای خریداران درنظر گرفته شده است - استفاده نمایند ۸۳۱۷۳۷ - ۸۳۹۹۱۰

مبل ودکوراسیون

سرویس هال چوبی ساخت آلمان وارد شد

جهت دکوراسیون هال و سالن منازل - هتلها- شهرك سازی می‌توانید منحصرا زیباترین آن‌را درنمایشگاه برادوی‌واقع در خیابان کورش کبیر بالاتر از سینماپاسیفیك شماره ۴۳۵دیدن‌فرمائید تلفن ۷۵۴۵۷۵

فروش دست اول

لوستر

مقداری لوستر اپالین - کریستال و برنز وارد شده علاقمندان باتلفن ۸۵۴۱۹۶ تماس حاصل فرمائید

نشانی‌خیابان عباس‌آباد خیابان میترا نکیسا شماره ۹ موسسه پالپ

تابلو نقاشی ۱۵۰ قطعه حراج میشود ۸۹۲۴۲۷

اهالی محترم تهران پارس گالری پوشاك بهروز واقع در خیابان زرین اجناس‌خود را با تخفیف فوق العادمکلی حراج نموده تلفن۷۸۱۹۹۶ آـ۱۳۵۹

یخچال فریزر جنرال الکتریك سایدبای‌ساید ۱۶و۲۴فوت‌باترانسفور موتور امریکائی تابلو های نقاشی از ۳ ببعد ۶۲۶۴۷۲

مزون شادی انواع لباسهای خارجی نو و دست دوم رابه فروش‌می‌رساند فرح آباد ژاله خیابان آریامهر کوی‌اردیبهشت پلاك ۱۱۴ـ ۳۴۲۹۸۴ ۱ـ۳ ۱ـ۱۷۳۴

تابکو

مرکز پخش میز وصندلی چوبی وفلزی لوازم‌اداری مبلمان دفتری‌انتهای‌شاه میدان محمد رضا شاه شماره۱۱۷تلفن۹۳۵۳۵۲

حراج بوتیك اسنوب از ۱۲ الی ۲۱ بهمن خیابان شاه عباس شماره ۶۰

لباس پالتو، خارجی همه سایز ده روز فروشی ۲۶۱۱۸۳ ۱ـ۱۷۷۹

فروش فوق‌العاده

مخصوص کارمندان دولت و بانکها انواع فرش ماشینی در طرحهای زیبای ایرانی نقد و اقساط

تلفن ۶۵۵۳۹۰ ۱ـ۶ ۱ـ۱۶۲۴

نوار ماشین حساب تلفن۸۹۶۴۲۷

یک پالتو مینك قهوه‌ای‌سایز ۳۸ باقیمت بسیار مناسب بعد از ظهرها ۲۲۰۴۲۴ ۱ـ۲ آـ۱۵۴۱

اکازیون

یکدستگاه لوستر ۲۴ شاخه چینی‌المانی‌بفروش می رسد. تماس تلفنی بعد ازظهر ها ۴ تا۸ تلفن ۶۸۴۵۳۸

فروش فوری مبلمان و نهار خوری و ۴ تخته قالی کاشان پالتو پوست سلطنت آباد- نگارستان هفتم شماره ۸ تمام وقت تلفن ۲۳۸۱۰۸

اطاق پذیرائی نهار خوری و اطاق خواب استیل مدل ویکتوریا ساخت امریکا نقره سیلور پلیت امریکائی مقداری تابلو فایبرگلاس امریکائی دانشجوئی بفروش می رسد میدان سنائی کاشی ۴۱ طبقه دوم تلفن ۸۲۰۶۸۵ ۱ـ۶ ـ ۱۳۳۱

حراج

لباس زنانه به علت مسافرت فروشی ۸۹۰۳۷۷ ۱ـ۱۳۴۱

کفش و کیف و کمر و لباس خارجی رسید تلفن ۹۳۴۴۲۵

اثاثیه منزل‌از قبیل‌فرش و مبل استیل به فروش میرسد تلفن ۹۷۲۴۶۰

لباس زنانه خارجی نو باقیمت‌مناسب۹۷۶۱۶۶

بعلت مسافرت فوری مقدار زیادی لباس های نو و یکدفعه پوشیده خارجی‌بزرك اندازه‌یکجا و یا عددی و کیف شب وروزوکفش وزینت‌آلات خارجی با قیمت فوق - العاده ارزان به فروش میرسد در روز های دوشنبه دهم و سه‌شنبه یازدهم و چهارشنبه ۱۲ بهمن از ساعت ۳ تا ۷ بعدازظهر به‌نشانی‌قلهك کوچه‌نوبهار کوچه‌مهشید شماره ۹ مراجعه شود

سرویس اطاق خواب کاملاتو بفروش می رسدتلفن۷۵۹۱۲۲

لباس کفش از نوزاد تا ۴۴ مارکسعروف رسید عباس آباد خیابان میترا کوچه باربد ۱ر۲۳

لوستر آباژورسفارشی پذیرفته میشودفروشگاه پیسوز- تلفن

۸۳۴۸۶۱

اکازیون

لباس زنانه و مردانه و کیف و کفش خارجی دست اول شمارابرایتان بفروش‌میرسانیم‌دوشنبه الی‌جمعه۳ تا۶بعدازظهر باشماره ۲۷۹۸۱۸تماس بگیرید.

انواع لباسشوئی‌خارجی باقساط ماهیانه ۳۰۰۰ ریال

۳۰۴۶۹۱

مقداری لباسهای نو خارجی به مدت یکهفته به فروش می رسد از ساعت۹صبح تا۵ بعد ازظهر ۲۳۸۸۴۰

فروش دست دوم

ماشین تحریر برقی (۱۲ تا۲) ۸۲۰۸۴۳

مبل ایتالیائی با نهار خوری کامل نو تلفن ۷۵۹۰۹۱ ۱ـ۳ آـ۱۲۲۲

خانم انگلیسی شیکترین لباس های‌خارجی‌دست‌اول زمستانی و بهاره خودرا حراج می کندمیدان ۲۵ شهریور خیابان امیراتابک دست راست کوچه امین زاده پلاك ۶۶ طبقه اول تلفن ۸۲۲۴۱۱ ۱ـ۳ آـ۱۳۴۸

بعلت مسافرت به خارج کلیه لوازم منزل فروشی ۹۲۷۰۹۲ ۱ـ۲ آـ۱۳۵۰

خرید اثاثیه

گالری فرش

شایان ۶۶۱۰۶۹ و ۶۶۶۲۳۰ خریدار قالی‌و قالیچه‌کهنه ونوکاخ ۷۹

فرش طوسی

تلفن ۷۶۴۶۱۷

فرشهای‌کهنه ونو شمارا برای صادرات‌بقیمت عالی‌خریداراست

صادراتی

حدادی ۷۶۳۴۰۲ خریدارفرش های کهنه و نو واعلاء شما ۱ـ۲۰ آـ۱۸۲۱

فرش ایران‌نوین

فرشهای‌به‌قیمت رسیده شما را برای صادرات گرانتر از همه می‌خرد ۶۵۳۱۹۵

فرش امید

بهترین خریدار فرش کهنه و نو ۳۴۵۶۵۵- ۳۳۷۰۷۲

فرش آریا

بهترین خریدار قالی و قالیچه نو و کهنه

کیقبادی۹۷۷۶۰۰

فرش حاج علی بیگی خریدار فرش نو وکهنه ۹۶۹۲۵۹

فرش قائم . خرید فرش های کهنه‌و فروش فرش های‌دستی وماشینی‌نقد واقساط ۷۶۱۰۲۵

سمساری کورش‌خریدار کلیه اثاثیه شما ۷۵۶۳۹۳

خرید و فروش اثاثیه دست دوم خیابان حافظ ظهیری ۳۷۴۷۹۴

خرید و فروش قالی ۷۵۸۱۴۸

فروش اتومبیل

پیکان

پیکان صفر کیلو مترنقد و اقساط تحویل فوری شرکت بنیاد همکاری ۶۴۳۴۴۵

پیکان‌سفید دولوکس ۵۴ با لاستیك یخ‌شکن در وضعیت خوب به فروش می‌رسد تلفن ۸۴۶۳۲۱ از ساعت یك الی ۴

پیکان ۴۸ با ۵ هزار تومان بدهی قیمت ۲۰ هزار تومان بفروش میرسد ۷۶۰۷۳۸ آـ۱۸۳۶ ۱ـ۲

پیکان دولوکس ۵۲با ۵ هزار تومان‌وسایل اضافی ۹۷۰۱۶۱ ۱ـ۱۸۵۴

پیکان‌دولوکس ۵۳ سفید در بهترین وضعیت با رادیو و پخش۳۴۵۰۰ تومان فروشی جمعه ساعت ۸ تا۱۲ تلفن ۹۷۸۰۴۶ آـ۱۵۵۱

جوانان‌مدل ۵۴ بارادیو پخش ایوا- مقطوع ۳۳۵۰۰ تومان تلفن ۲۳۰۷۸۰ از ۲ ببعد اسدی آـ۱۳۴۶

پیکان۳۶صفر کیلو متر۴۸۵۰۰ تومان فروشی ۹۲۰۱۱۱ آـ۱۳۴۳

پیکان ۵۳ بسیار تمیز بفروش میرسد تلفن ۳۱۷۴۱۵ آـ۱۴۵۹

پیکان ۴۸ تمیز بارادیو و ضبط بفروش میرسد تلفن ۹۲۷۳۸۴

جوانان ۵۴ تمیز گوجه‌ای با رادیو پخش تلفن ۵۲۲۳۷۹ و ۵۲۷۶۵۰

هیلمن

هیلمن رنگ سفید تمیز تلفن ۳۶۳۰۲۹ و ۵۲۳۸۰۷ آـ۱۵۴۸

هیلمن۷۵ کارکرد ۲۴۰۰۰کیلو متر ۲۸۷۹۸۴ از۱ بعد آـ۱۸۷۶

ژیان

ژیان صفر کیلو متر فروشی، ۶۵۰۸۴۴

ژیان ۵۵ آبی آسمانی ۸ تا۲ ۸۴۵۸۳۴ آـ۱۵۴۵

ژیان مدل ۵۴ تمیز بارادیو پخش‌بفروش‌میرسد از ۴ تا۷ ۳۵۷۶۲۶ آـ۱۵۵۳

ژیان آخر ۵۴ و فیات ۱۲۸ مدل ۷۲ خیلی تمیز تلفن ۲۴۵۲۴۱ آـ۱۸۷۵

سیتروئن دس ۵ـ۱۹۷۴ بسیار تمیز تلفن ۸۹۱۱۰۵ از ۹ صبح تا۴ بعد از ظهر از شنبه تا چهارشنبه ۱ـ۳ آـ۱۸۴۴

ژیان مهاری مدل ۵۵ تهران‌ـم معاف ازمالیات چادرکامل‌قفل‌دار صندلی تاشو وضعیت مناسب فروشی تلفن ۵۹۳۳۱۱ آـ۱۴۵۵

ژیان ۵۲ بسیار تمیز بفروش میرسد تلفن ۳۱۷۴۱۵ آـ۱۴۵۸

رنو

رنودو در فروشی تمیز مدل ۲۳۱۵۹۱ـ۳۵ آـ۱۰۱۷۵

رنو چهاردرب مغز پسته‌ای‌نمره شده فروشی ۳۶۴۳۴۲ آـ۱۴۵۷

رنو چهار درب با وام بانکی ۶۶۹۷۸۳

شورولت

شورولت‌کاپریس مدل ۷۷نول اتوماتیک‌رنگ‌ابی متالیک‌گمرک شده نمره نشده با وام بانکی فروشی تلفن ۷۵۰۴۵۱ آـ۱۵۰۱

بی ام و

بی‌ام‌و ۲۰۰۲ مدل ۷۱باقیمت مناسب بفروش میرسد تلفن ۹۳۵۳۵۲ آـ۱۷۰۰

ب‌ام‌و ۲۰۰۲ال مدل ۷۵ سیر پهن بسیار تمیز تلفن ۳۹۳۸۰۶ آـ۱۴۶۱

بی ام و ۵۱۸ مدل ۷۸ تحویل آلمان ۲۴۵۹۸۳

بی‌ام‌و ۵۱۸مدل۷۷رنگ انگوری بارادیو پخش‌یخشکن ـدزدگیر قیمت ۱۱۰۰۰۰ تومان۶۴۳۴۰۵ عصرها آـ۱۷۸۰

یکدستگاه ماشین بی‌ام‌و ۳۲۰ مدل ۷۶ رنگ قهوه‌ای متالیک به فروش میرسد ۸۳۰۱۹۵ از ساعت ۴ بعدازظهر به‌بعد آـ۱۸۵۵

ب‌ام‌و ۶۶ـ۲۰۰۰ـ ۱۷۰۰۰ تومان ۹۲۰۲۸۴ آـ۱۸۷۰

بی ام و ۲۰۰۲مدل۷۱ باقیمت مناسب بفروش می‌رسد. ۹۳۵۳۵۲

فولکس

فولکس‌های استیشن ـ لمپینگ وانت دو کابین و غیرو ۷۹۰۵۰۸

آ. او. دی

اوودی۷۷ رنگ مسی بارادیو پخش و شیشه رنگی بفروش میرسد ۸۳۲۹۶۵ آـ۱۸۷۷

نئز

نئز۲۲۰مدل‌آخر ۷۳ باکولر فابریک تمیز بیواسطه تلفن ۸۹۳۵۴۶ آـ۱۵۴۴

نئز ۲۳۰ اس مدل ۶۶ـ ۳۰ هزار تومان ۶۸۶۶۸۵ ۱ـ۳ آـ۱۸۴۴

پژو

پژو ۵۰۴ ال مدل ۷۷ سفید کارکرد ۲۶۰۰۰ کیلومتر دانشجویی‌ده‌ماه دیگر آزاد می شود با دو حلقه یخ شکن‌نو نقد ۶۲۰۰۰تومان‌تلفن‌صبحها ۹ الی۱ ـ ۶۶۸۳۰۵ بعدازظهرها۶۳۸۱۱۸

پژو۴۰۴ مدل ۷۲ رنگ شیری بارادیو و پخش‌فروشی‌بدون واسطه۳۹۰۰۰تومان ازساعت ۹الی۱۶ ـ۵۳۴۸۲۲ آـ۱۸۵۶

پژو ۴۰۴ مدل ۶۹ موتور استاندارد رادیو ضبط استریو مالیات پرداخته قیمت ۲۸هزار تومان‌تلفن ۲۳۸۷۴۷ـ۲۳۷۵۷۹ جلال محمدی آـ۱۸۵۳

تویوتا

تویوتا سلیکا مدل ۱۹۷۵ تمیز باکولر و لوازم اضافی نقره‌ای‌متالیک قیمت ۶۰ هزار تومان‌تلفن۲۴۳۱۱۱و ۲۴۷۷۱۳ آـ۱۵۵۰

تویوتا سلیکا مدل ۷۵فوق‌ـ العاده تمیز با رادیو پخش در شرایط عالی بدون واسطه ۵۵ هزار تومان‌ازساعت ۵ر۹ الی ۵عصر ۹۵۷۱۷۰ ۱ـ۲ آـ۱۸۵۰

فیات

فیات۱۲۴کوپه‌مدل۷۴ سند ۷۳ بدون‌واسطه فروشی تلفن۸۵۰۹۲۱

فیات ۷۷ قیمت ۳۷۵۰۰ تومان تلفن ۸۳۴۷۷۱

فیات کوپه‌ایکس ۱۹ مدل ۷۳ رنك کاهوئی به‌فروش میرسد تلفن ۶۴۶۶۳۵

فیات ۱۲۴ اسپورت مدل ۷۳ رنگ آبی متالیک فروشی ۲۴۳۴۶۶ آـ۱۳۴۲

فورد

فورد کاپری مدل ۷۱ در رنگ موقعیت وشرایط استثنائی ۹۶۹۵۶۹ ۱ـ۱۰۴۹

دودستگاه فورد استیشن مدل ۷۸جهت فروش برای مدارس، شرکتهاو مناسب برای هرگونه کارهای شرکتی تلفن ۲۲۷۰۵۵ ۱۴ تا ۲۲ آـ۱۲۰۳

موستانگ ۶۶ اتوماتیک خیلی تمیز تلفن ۲۶۷۰۶۳ آـ۱۴۵۶

فورد کاپری مدل ۷۱ بارادیو ضبط اتوماتیک قیمت ۳۵ هزار تومان ۷۵۴۰۸۶ از ۶ به بعد ۸۴۲۴۷۱ آـ۱۳۴۰۰

پونتیاك

پونتیاك فایربرد آخر ۷۳ـ۵۵ هزار تومان ۹۲۰۱۱۱ آـ۱۳۴۴

اپل

اپل رکورد۶۸ ال بسیار تمیز بفروش‌می‌رسد تلفن ۳۲۸۶۲۵ ۱ـ۵ آـ۱۸۸۹

اپل رکود ال ۶۹ موتور تازه تعمیر در وضع عالی با رادیو وپخش و لاستیك یخ شکن فروشی‌صبحها تلفن ۹۵۰۴۸۴ بعدازظهر ۳۲۸۳۳۷

داتسون

داتسون کوپه ۱۲۰ وای مدل ۷۷ قرمز باتجهیزات اضافی با بدهی بانکی بعلت مسافرت فوری بفروش میرسد تلفن ۷۳۵۶۵۹ از ۵ تا۹شب آـ۱۸۷۴

مکوان

مکوان‌مدل ۷۳ سند ۷۱متالیک انگوری‌باکولر ارکانديشن‌رادیو پخش استریو فرمان تلسکوپی رینگ پهن بسیار تمیز و مطمئن خیلی فوری بعلت مسافرت ۳۹۵۰۰ تومان بفروش میرسد تلفن ۲۹۱۹۴۵ ۱ـ۲ ۱ـ۱۰۲۳۳

دوج موناکو ۶۷ تمیز تلفن ۶۳۶۱۹۲

الدوزمبیل

الدوزمبیل۷۷ مدل کاتلس‌اس فرمان‌و ترمز هیدرولیک رنگ آبی متالیک تودوزی سفید ترانزیت نمره نشده مقطوع ۴۰۰۰۰ تومان بفروش می رسد تلفن ۷۶۸۸۰۹ آـ۱۵۵۲

الدوزمبیل ۶۸ ـ ۸ سیلندر آبی دو درب۲۷ تومان تلفن ۲۶۸۱۹۸

جیپ

رنجرور مدل ۷۷ رنگ سفید فرمان هیدرولیک ۱۲ هزار کیلو متر کارکرد به فروش میرسد ۲۸۴۸۸۸ـ۲۸۷۷۷۰

رنجرور سبز ۷۵ هیدرولیک رادیوضبطدر وضع عالی‌قیمت یکصد وده هزار تومان ۶۴۲۶۲۲

رنجرور ۷۵

کارکرد ۴۵ هزارکیلومتر رنك بژ بسیار تمیز۱۱۵ هزار تومان لطفا بین ساعت های ۱۱ تا ۲ بعد از ظهر با شماره‌های‌ذیل تماس‌بگیرید ۸۲۹۳۴۵ـ ۸۲۴۵۷۶

رنجرور مدل آخر ۷۷ صفر کیلومترگمرک شده نمره‌نشده ۶۶۰۱۱۷ـ ۶۴۵ ۸۲

خرید اتومبیل

اتومبیل شمارا خریداریم

۳۶۰۹۲۶

نمایشگاه اتومبیل بیرجندی داتسون‌دست دوم‌را خریداریم تلفن ۹۵۰۸۷۵ و ۹۵۰۸۷۹

فروشگاههای اتومبیل

انواع رنجرور دست دوم نقد واقساط ۷۹۲۷۲۹

پیکان نقد و اقساط با وام بانکی تلفن۶۴۱۹۵۶

شرکت پخش و تولید اتومبیل ازدحام فروش انواع اتومبیل نقد و اقساط با وام بانکی‌تلفن ۹۳۹۷۸۴

دونوکس جوانان‌کار استیشن باوام‌بانکی ۳۰ ماهه ۷۵۰۴۵۱ و ۷۵۱۸۳۰

انواع پیکان ۳۶ با وام بانکی ویااقساط شرکت گزینش ۹۶۰۱۰۲ـ۹۲۷۴۸۴

ژیان و میني‌بوس با اقساط وام بانکی - رنو چهار درب تلفن ۷۵۰۴۵۱ و ۷۵۱۸۳۰

بورس اتومبیل عبدی

تاکسی شخصی نقد و اقساط نارمك ۴۶ متری شرقی تلفن ۷۹۳۴۳۵

گالانت ولانسر

نقد و اقساط باوام‌بانکی ۳۰ ماهه تلفن ۶۶۵۷۵۶

گالانت ۷۷

همه رنك نقد و اقساط اتو رینك خیابان ملت تلفن ۳۰۴۴۸۱

دوج گالانت دوج‌لانسر وانت‌واستیشن کلت

نقد و اقساط بابهره بانکی نمایشگاه‌اتومبیل‌پرویزکوروش کبیرنبش‌شهناز ۵ تلفن۷۵۳۹۵۸ و ۷۵۰۰۸۴

فیات

۱۲۵ کلاسیك محکم با دوام شیك

۵۳۹۲۳۲

هیات ۱۳۱ و ۱۳۲ پیش قسط از۱۵۴۰۰ تومان ۸۵۱۴۸۸

تویوتا

انواع تویوتا باقیمت استثنائی نقدو اقساط‌آماده‌تهران‌نو ایستگاه قاسم اباد نمایندگی مجاز ۱۶ ۷۶۸۲۲۲ ،۷۶۷۲۲۲،۷۳۸۰۷۸

تویوتاکرونا کارینا۷۸

نماینده‌فروش احتشامی تلفن۷۶۳۴۳۹

نمایندگی فروش‌شماره۲

تویوتا

کاریناکرونا وانت آماده تحویل باوام بانکی تلفن ۷۵۹۴۷۰

تویوتا۷۸

کرونا ـ کارینا ـ وانت نقد و اقساط آماده تحویل ۳۱۴۵۷۱

تویوتا۷۸

کرونا و کارینا نقد و اقساط تحویل فوری ۲۲۸۹۷۱

انواع تویوتا

۳۰ ماهه ۲۳۹۸۸۰ و۷۹۶۷۶۷

تویوتا ۷۸

کارینا و کرونا نقد و اقساط با وام بانکی ۶۶۵۷۵۶

داتسون

نقد و اقساط نمایشگاه نخل طلا سیمیری نارمك ۷۹۳۰۳۸ و ۷۹۱۶۱۲

داتسون

نقد و اقساط خیابان پهلوی ایستگاه محمودیه پاك پیکر تلفن ۹و ۸ و ۲۹۱۹۰۱

داتسون

نقد و اقساط درهمدل ووانت نیروی هوائی تلفن های ۷۹۴۴۴۸ و ۷۹۳۸۴۲

داتسون

نقد و اقساط خیابان جیحون تلفن ۹۵۰۸۷۹

داتسون

مشمول تخفیف در۴مدل سه راه تهران ویلا ۹۷۴۴۵۳

داتسون

وانت و سواری در ۷ مدل نقد واقساط با فروشگاه لوازم یدکی انتهای شاه- میدان محمد رضا شاه تلفن ۹۲۶۱۵۹ ـ ۹۲۳۲۷۱

داتسون

نقد واقساط خیابان قدیم شمیران تلفن ۲۶۶۴۰۱و ۲۶۴۳۷۰و ۲۶۲۱۷۰

نمایندگی اتومبیل داتسون

بیرجندی۹۵۰۸۷۵ و ۹۵۰۸۷۹

گلپایگانی

مرکز خرید و فروش اتوبوس و مینی بوس سیمتری سه‌راه‌مختاری

۵۲۷۹۰۰
۵۳۶۳۰۱
۵۲۳۱۲۵
۵۳۹۳۲۰

برای اتومبیل شما

تعمیرگاه وفروشگاه پژمان

مخصوص پیکان مجهزبه دستگاه‌های الکترونیکی میزان فرمان ـ بالانس چرخ ـ تنظیم موتور سپهبدرزم‌آرا ۵۲۱۹۲۵

کرایه اتومبیل

تراول تاکسی عباس آباد

بااتومبیلهای تشریفاتی باراننده و بی راننده شبانه روز در خدمت شماست ۸۵۴۴۳۱ و ۸۵۴۴۲۹ ۸۴۸۴۵۱ و ۸۵۷۸۷۱

تکنو ترافیك تاکسی

سرویس شبانه روزی ۲۳۲۰۴۷ـ۲۳۵۷۸۰

اتوبوس‌ـمینی بوس سرویس کارخانجات‌برای مجالس‌تهران وشهرستان تلفن اتو تهران ۳۵۹۴۵۰ـ۵۱

اتومبیل بدون راننده‌در خدمت شما ۷۹۰۴۰۶

میهن توریست تاکسی شبانه روزی امیرآباد۶۳۴۵۱۸ و ۶۳۴۷۱۹

اتومبیل بدون راننده نیازمندیم تلفن۷۹۰۴۰۶

جیپ‌و لندرور تلفن ۵۲۹۸۲۹

بارکش شهری

شوش بار

مؤسسه‌حمل ونقل شهروشهرستان

۳۶۱۱۱۱
۳۶۱۱۱۲
۳۶۱۱۱۳
۳۶۱۱۱۴

جرثقیل کرایه

جرثقیل جاسب

۵۲۵۷۶۳ـ۵۲۷۸۱۸

جرثقیل وتریلی شبانه روزی ناصر از ۳ تن تا ۳۵ تن تمام شبانه روزی آماده بکار میباشد ۹۷۱۳۴۹-۹۷۹۴۰۲

جرثقیل بلوار

۳۴۶۱۱۱-۳۴۲۵۶۳

ماشین آلات

ماشین‌آلات چوبی و فلزی و انواع براش موجود تحویل فوری

شرکت تکنووی

۹۳۶۵۵۷ و ۹۳۱۷۰۷

آنتن تلویزیون

نصب فوری آنتن رنگی هاشدار باسیم‌کواکسیل وفیش مخصوص ۳۴۱۲۹۸

نصب آنتن رنگی‌و سیاه سفیدباتضمین۳۷۶۲۹۴ و۳۷۷۲۴۷

نصب آنتن رنگی ویزی آلمانی تلفن ۵۵۳۷۸۰

نصب آنتن رنگی وسیاه و سفید آلمانی

۳۱۳۰۱۶

تعمیر تلویزیون

تلفن ۶۸۳۸۲۹

تعمیر تلویزیون

تعمیرفوری‌تلویزیون رنگی و سیاه و سفیددر منزل نصب آنتن رنگی ۸۲۸۳۴۷

تعمیرتلویزیون‌گروندیك شاوب‌لورنس رنگی و سیاه‌و سفیدتهرانپارس شمیرانات ۷۸۳۴۳۹

تلویزیون شما فوری در منزل تعمیر میشود ۲۷۴۷۷۰

مرکزتعمیروسرویس‌فوری در منازل

فیلیپس بلموند

آر.سی.آی - شاوب‌لورنس

گروندیك رنگی

نصب آنتن رنگی و معمولی فوری

۳۴۸۴۲۹

تعمیر انواع تلویزیون ووسائل الکترونیکی در محل تحت نظر مهندس الکترونیك ۶۳۱۱۲۰

اطلاعیه

PHILIPS

یگانه تعمیرگاه مجاز

فیلیپس

در تهران

نصب آنتن تمام کانال رنگی

تبدیل پال به سکام

گروندیك

۳۱۱۵۰۰

تزئینات ودکوراسیون

موکت نمدی بلژیکی با نصب متری ۲۲تومان تلفن۷۹۷۴۹۰

اس- بی- جی

S-B-G

موکت ـکاغذ دیواری، کف پوش ـنقاشی ساختمان ۵۹۰۰۲۸

موکت

درانواع‌مختلف از متری ۱۵۰ ریال ببالا نقد و اقساط کلی و جزئی ۶۵۵۳۹۰ آـ۱۶۲۵

خدمات تزئینی قزلباش نصب فوری کاغذ دیواری- موکت- کفپوش - اگوستیك ۳۱۸۰۷۳

نقد واقساط

فقط با یك تلفن میتوانید در اسرع وقت منزل ومحل کارتان راتزئین نمائید

۳۱۴۸۳۹

نقاشی پرده کرکره‌کاغذ موکت تلفن ۶۶۸۹۵۰

گلخانه، سقف حیاط خلوت سایبان اتومبیل ۸۵۷۶۱۵ ناظمی

نقاشی ساختمان

نصب کاغذ دیواری موکت فوری ۸۵۷۵۴۹ ۱ـ۱۰ آـ۱۵۳۴

انواع کاغذدیواری پرده کرکره ، موکت را در اسرع وقت نقد واقساط طولانی ازشرکت‌کالیران بخواهید .تلفن ۳۱۰۷۷۲ سفارش تلفنی پذیرفته میشود .

نقاشی ساختمان

و تزئین فوری۹۳۷۱۵۷ ۹۳۲۶۶۷

تك دکور

کاغذ دیواری موکت‌پرده کرکره نصب فوری ۳۳۶۶۶۷

نصب آنتن رنگی ویزی آلمانی تلفن ۵۵۳۷۸۰

قبل از خرید با بابی مشورت بفرمائید موکت ، پوستر، کفپوش همه رقم به قیمت تجارتی در اسرع وقت ۷۵۲۴۱۹ بانی ۱ـ۴ آـ۱۳۳۳

شرکت بخارست کلیه کارهای تزئیناتی شما را در اسرع وقت انجام میدهیم ۶۲۶۶۴۱

شرکتهای وارداتی و بازرگانی محترم کادر ورزیده‌قادر است ۴۸ساعته کالای شما را از گمرکات ترخیص نماید تلفن

۸۹۰۸۷۷ و ۸۹۷۰۹۲

تعطیلات نوروزی موستانگ‌تور

در شهر زیبای شیراز ۸ روزه با هواپیما اقامت درهتل ۵ ستاره (دولوکس) کورش بزرگ

آژانس‌هوائی- امیرتهران: امیرآباد جنوبی بالاتر از چهارراه نصرت ۱۸۲ تلفن‌رزرو به غیراز ایام‌تعطیل ۹۳۵۶۱۸-۹۲۱۲۸۸

۹ الی ۵ بعدازظهر

فروش بی‌سابقه

موکت نمدی آلمانی متری ۱۵۰ ریال موکت تمام مواد بلژیکی ۲۰۰ ریال موکت‌کریتی‌نو بدار آلمانی۳۹۰ ریال موکت پرزدار بلژیکی ۴۰۰ ریال موکت پرزدارآلمانی ۵۵۰ ریال موکت فرش بلژیکی ۳۸۰ ریال موکت فرش گلدار آلمانی ۴۵۰ ریال فروش برای عموم از ساعت۹ صبح الی ۷ شب تخت جمشید شرقی‌خیابان‌جهان بن‌بست‌بنیاد پلاك ۶ سان‌هال

درکشوئی‌وپارتیشن‌پلی‌فا ۹۵۵۹۳۲ ۱ـ۲۰ آـ۱۲۳۱

تزئینات ونقاشی

ساختمان در اسرع‌وقت

۹۳۹۷۷۱

فقط با یك تلفن کاغذ دیواری موکت‌ایرانی و خارجی و نقاشی ساختمان شرکت ۳۱۷ تلفن ۳۱۷۴۱۵ ۱ـ۶ آـ۱۷۱۴

برای ساختمان شما

تهران ایزولاسیون

یك نام مطمئن برای‌عایق کاری

بامهای شما تلفن ۲۳۷۶۸۵ ۲۳۰۳۰۴

پاکتان

انجام کلیه خدمات ساختمان ۸۲۴۵۸۱

انواع سفال

آجر فشاری ،نما، بلوك بقیمت رسمی . تحویل فوری تلفن ۶۶۹۵۶۶ و ۶۶۶۷۶۲

تولید و نصب سنگهای ساختمان و تعمیر ساختمان‌در اسرع وقت ۹۵۸۴۶۹

آسفالت

قیرگونی و محوطه زیر نظر مهندسین فن-تلفن ۹۲۲۳۱۴ - قربانی

فنی نوظهور

جلوگیری چکه سقف‌هر نوع پشت بام ۲۳۲۳۳۸ و۸۴۸۹۷۹

کاشی

بهترین کاشی ایرانی و خارجی‌با نازلترین‌قیمت ۸۹۶۵۷۹

ایزوبام تکس

جلوگیری از چکه بام و

کلیه سقفها باموادجدید پشم شیشه‌باتضمین مدت اسرع‌وقت ۸۵۴۸۲۵ ـ ۲۳۶۵۷۵ آـ۱۳۱۵

فیروکوبی و اسفالت باتضمین ۷۳۸۴۵۵ـ ۷۳۰۱۰۸

انجام همه‌گونه کار های آهنگری ، نرده سازی ، راه‌پله ، درب و پنجره ، اسکلت فلزی جزئی و کلی در اسرع وقت ۵۳۶۶۰۰

نصب داربست فلزی ۷۳۰۳۶۲

داربست‌فردوس

نصب‌فوری۷۳۴۲۱۸

مقاطعه‌کاری

انجام تاسیسات ازقبیل شوفاژ لوله‌کشی چدن کاری و کانال‌کشی با کادر مجهز تهران و شهرستانها ۳۱۴۷۲۵و ۳۰۵۴۱۶

داربست فلزی کاوه فروش و نصب داربست فلزی در اسرع وقت تلفن ۲۶۴۶۰۸ ۱ـ۲ آـ۱۳۳۶

آسفالتکاری

۷۹۳۴۵۶

ژاك‌فریم

انجام کارهای فلزی ساختمان و نصب‌سالن های پیش ساخته ۷۹۳۱۹۰

تولیدکننده درب‌وپنجره آلومینیوم و رابتیزنما و توری ۷۹۳۹۰۱

سیمان‌کاری ونماسازی در اسرع وقت تلفن ۸۵۶۲۵۴

بهترین لوازم بهداشتی حمام

از بهترین سازنده های اروپا تلفن ۳۰۴۲۷۱ - ۳۱۱۱۸۷ـ۳۱۵۷۶۳

پیمانکاری

۹۶۹۹۱۳

نقاشی ساختمان

تلفن ۹۲۶۳۳۶

اسفالت‌ونقاشی فوری۹۳۴۲۸۳

تعمیرات ساختمان کلی وجزئی ۹۳۴۲۸۳

تغییر و نوسازی‌ونقاشی ساختمان فوری۸۹۹۰۴۱ و ۸۹۹۹۵۸

آسفالت

قیرگونی و محوطه تلفن ۷۹۳۴۵۶

مقاطعه‌کاری

ساختمان

از تهیه جواز نقشه و تامین مصالح تاتحویل

۷۵۳۳۹۰

پیچ‌و رولپلاك سنگ های‌نمای ساختمان ۲۷۶۸۶۱

رول‌پلاك‌سنك ۶۴۶۱۳۶

اف. اف و سیم‌کشی ساختمان خیلی فوری

۸۹۹۹۵۸

نقاشی ساختمان مدرن فوری تلفن ۷۳۲۱۵۹

ایزولاسیون پشت بام با ایزوگام ۶۳۶۰۱۴

یوسف‌آباد محمدرضاشاه شماره ۱۳۰ شرکت ساختمانی بام پاه

هر نوع تعمیرات رنگ کاری ومبلی میبذیریم ۷۶۷۲۱۴

داربست فلزی نصب فوری

کرایه‌وفروشی

تلفن: ۳۵۷۶۱۸ نورباسخی

نیازمندیهای اطلاعات

تلفنهای: ۳۱۲۴۱۳-۳۱۱۲۲۷

نیازمندیهای اطلاعات تلفنی آگهی میپذیرد

گروه شرکتهای مجاز خشکشوئی، مبلمان، فرش، موکت و پرده

دوراکلین سرویس آمریکا ۸۴۸۳۹۶-۸۴۸۳۹۵
کلین ماستر سرویس آمریکا ۸۲۲۷۲۷-۸۲۸۶۶۶
آر.یو.انگلیش سرویس ۸۴۳۸۴۵-۸۵۵۳۴۰
آمریکن کلینر سرویس ۷۵۳۸۷۳-۷۶۹۹۰۳
آمریکن سرتیفایدهوم سرویس ۷۵۸۴۹۶-۷۵۴۸۱۲

نقاشی ساختمان همه‌رقم فوری تلفن ۷۳۲۱۵۹

رابیتز
فروش و نصب سقفهای کاذب
۷۶۱۲۸۰
۷۶۱۲۸۱

فروش و نصب داربست ۸۰۶۲۵۴

داربست پلیت
نصب فوری داربست فلزی تلفن ۷۳۶۰۱۹

نقاشی مدرن ساختمان ۸۴۸۰۹۹

نقاشی ساختمان
شرکت رادیکو ۶۶۹۳۳۱

آسفالت کاری
۷۶۹۵۲۶

سیمان
تلفن ۸۲۷۹۳۱

انواع پشم شیشه ایرانی
تحویل فوری ۶۲۶۰۱۴

شستشوی مبل وفرش

شستشوی موکت
مبل فرش تشك اتومبیل دیوار و نقاشی ۸۴۸۵۷۷

خشکشوئی ایران نایس
موکت فرش مبل تشك اتومبیل
۲۲۷۲۸۵

قالیشوئی شربت اوغلی
شستشو بااصول مذهبی
۹۲۶۱۸۹ - ۶۲۶۱۴۶

قالیشوئی برف ۵۹۱۱۶۳ و ۵۹۳۳۰۷

شرکت فورهاش
نظافت کلی ساختمان و خشکشوئی مبل موکت فرش و پرده ۷۵۶۵۵۸

قالیشوئی و رفوگری شمسائی ۳۹۳۴۶۴

قالیشوئی وطن
با ۲۰ سال سابقه درخشان آماده شستن فرش بادستگاه های اتوماتیک تلفن:
۵۵۱۶۷۰

شرکت ایران پالاگر
نظافت کلیه ساختمان شستشوی موکت و مبل تلفن ۷۵۵۷۷۹
آ-۱۷۰۸

بدون ادعا
ناتالی اکسپرس خشکشوئی موکت مبل فرش پرده و نظافت کلی ساختمان ۸۳۳۲۳۲ و ۸۳۷۹۰۳

کلین سرویس پاکزا
خشکشوئی فرش مبل. موکت وکلیه کفپوش ها با آخرین تکنیک نمیز تر و ارزانتر تلفن ۸۵۳۹۹۵

پیام کلین
مجهزترین و سریعترین خشکشوئی مبل، موکت، فرش و پارکت درمحل ۳۳-۳۲-۸۵۳۰۳۱
۱-۱۰ آ-۱۷۱۹

قالیشوئی اخوان
تلفن ۵۹۵۳۹

لیدرهوم آمریکا
خشکشوئی مبلمان فرش پارکت موکت نظافت کلی ساختمان مطمئن‌تر و ارزانتر ۸۵۳۷۸۰-۸۵۶۵۳۰
آ-۱۸۳۴

دوراکلین
سرویس آمریکا
تلفنهای رزرو وقت ۸۴۸۳۹۵ و ۸۴۸۳۹۶ و ۸۴۵۶۸۳

پارت کلین
خشکشوئی فرش، موکت، مبل و نظافت کامل ساختمان ۷۶۲۵۰۲
۱-۲ آ-۱۳۲۵

کارخانه قالیشوئی زمرد ۹۲۱۷۷۴

کلین سرویس آمریکا
خشکشوئی موکت مبلمان فرش
تکنیک تحویل درمحل نظافت کلی ساختمان
۸۵۷۷۸۷-۸۴۲۱۱۱

قالیشوئی بیوك
بسرپرستی داریوش
رفوگری و رنگ برداری پذیرفته می شود تلفن ۵۵۱۳۶۰ و ۹۷۷۱۱۸

قالیشوئی رفوگری نعمت ۳۱۰۳۷۵

سرویس شهریور
بزرگترین خشکشوئی مبلمان موکت، فرش، پرده و تعمیر کرکره شبانه‌روزی
تلفن ۷۳۸۲۲۲

قالیشوئی طهران روحانی
با ۲۰ سال سابقه درخشان ۵۳۴۰۷۷

خشکشوئی موکت متری ۵ تومان فرش ۸ تومان و مبلمان ۱۰۰ تومان ۶۵۷۳۹۲

تعمیر و سرویس شوفاژ

سرویس، تعمیر و نصب شوفاژ در اسرع وقت ۹۵۳۶۴۹

سرویس و تعمیر شوفاژ
۲۰۰ تومان
۳۰۵۴۱۶

شرکت مهندسی
رئومور
برق، گاز و نصب و نگهداری شوفاژ ۹۲۴۷۱۱

سرویس و نصب و تعمیر شوفاژ حومه شمیرانات
۲۶۲۶۹۸
۱-۱۸ آ-۱۷۰۵

تمام نقاط تهران
نصب و سرویس شوفاژ و لوازم بهداشتی لوله‌کشی سرد وگرم وفاضلاب
۳۶۰۲۰۹
۳۶۰۶۹۶
آ-۱۴۳۳

برق- شوفاژ- گاز
۸۴۰۵۹۹
آ-۱۴۲۲

نصب و نگهداری فوری شوفاژ، تهویه، برق، ۸۹۴۱۵۱ و ۸۹۱۷۴۸

سرویس و نگهداری شوفاژ ۶۵۹۱۴۹

سرویس و نگهداری
شوفاژ ۲۴ ساعته
شرکت سوپر هیت
۷۳۵۶۰۶

راهنمای سرویس
ارت
در سراسر کشور
۹۶۲۰۳۵
از ساعت ۷½ صبح تا ۷½ بعدازظهر

نصب و لوله‌کشی شوفاژ تهویه - آبرسانی - گاز شرکت تاوسا ۷۹۴۶۹۴

شرکت هیت استیل نصب، نگهداری، تعمیرات شوفاژ بطور شبانه روزی تاسیسات شهرستان پذیرفته می شود ۹۳۵۷۶۱

شوفاژ- تهویه- نگهداری شرکت ایران مانوهیت ۸۹۷۱۹۵ - ۸۹۰۱۵۸

نصب سرویس و نگهداری شوفاژ تلفن ۳۰۵۴۱۶

نصب شوفاژ و تهویه مطبوع و آب رسانی شرکت مکرول ۸۲۲۷۸۸

شرکت مهندسی و تاسیساتی
ایران دارسل
نصب و سرویس و نگهداری شوفاژ و تهویه مطبوع و لوازم شوفاژ ۶۸۲۳۶۴

سرویس و تعمیر شوفاژ ۶۸۲۷۱۹

سرویس شوفاژ، نصب ونگهداری تلفن ۶۵۳۰۵۱

موسسه فنی شهاب
نصب و سرویس انواع لباسشوئی و ظرفشوئی تلفن ۵۳۰۵۶۳ و ۵۶۰۲۷۵
آ-۱۷۳۷ ۱-۲۰

شبانه روزی
سرویس شوفاژ باناز ل ترین قیمت تلفن ۸۴۹۴۲۷

تعمیر بخاری آبگرمکن

سرویس بخاری و ابگرمکن ۶۴۷۷۹۹

سرویس بخاری و آبگرمکن فوری ۷۶۶۷۳۳

سرویس، تعمیر و نصب انواع
آبگرمکن و بخاری
اجاق گاز ۶۸۳۸۲۹

موسسه فنی ۱۱۲
سرویس فوری بخاری و آبگرمکن و دوده‌گیری ۹۶۴۱۹۱

تعمیر یخچال

تعمیر یخچال قریزر
سیدحسین ۲۴۲۴۳۸

تعمیر یخچال
خیلی فوری ۶۶۰۸۵۷

مشعل گازی
بانصب فوری
و تایید شرکت ملی گاز
۸۴۱۲۴۶

لوله‌کشی گاز

لوله کشی گاز طبق استاندار و تائید شرکت ملی گاز شرکت رفیکان ۲۲۹۸۵۶

لوله کشی گاز با تائید فوری با یك تلفن ۶۵۷۴۸۹

لوله‌کشی گاز با تائید شرکت ملی گاز ایران مانوهیت ۸۹۰۱۵۸ و ۸۹۷۱۹۵

لوله بازکنی

خدمات شهری پارس
تشخیص ترکیدگی لوله بادستگاه الکترونیکی، لوله‌بازکنی فوری
۸۵۱۶۲۹

شرکت فنی آبشار تخلیه و حفر چاه با پمپ های مخصوص لجن کش ۶۸۷۹۲۸

کارگاه فنی اشرفی
محل ترکیدگی لوله آب با دستگاه الکترونیك تلفن ۹۲۷۰۲۶

لوله بازکنی شمیران ۲۶۳۵۴۶

تمام نقاط تهران
تخلیه چاه
لوله بازکنی
۳۶۰۲۰۹
۳۶۰۶۹۶

لوله بازکنی
تعمیر لوله‌کشی ساختمان و گاز تلفن ۲۷۷۹۹۳
آ-۱۸۳۹

لوله‌بازکنی و تعمیرات لوله‌کشی فوری ۷۳۴۱۶۰

تشخیص ترکیدگی لوله بادستگاه الکترونیک و ترمیم و لوله بازکنی فوری
۹۳۵۸۹۵

لوله‌بازکنی و ترکیدگی ۹۲۵۸۶۴
آ-۱۵۱۲

لوله‌بازکنی فوری
تلفن ۷۶۱۶۰۱

تشخیص ترکیدگی لوله و لوله بازکنی شبانه روزی فوری
۳۶۲۶۰۹

تشخیص ترکیدگی با دستگاه الکترونیك و ترمیم ۹۲۶۱۵۶

لوله بازکنی قصر تمام نقاط یکساعته بدون تعطیل ۷۳۰۲۱۱

لوله بازکنی فوری ۶۶۸۱۵۹

تشخیص ترکیدگی
لوله با دستگاه الکترونیکی و لوله بازکنی و لوله‌کشی تلفن ۶۵۹۰۴۷ و ۹۲۰۱۷۵

لوله بازکنی و ترکیدگی لوله
تلفن ۸۵۳۸۹۴

لوله‌بازکنی
تلفن ۷۹۱۵۸۰

لوله بازکنی ترکیدگی و نشتیابی حومه شمیرانات
۲۶۲۶۹۸
۱-۱۸ آ-۱۷۰۶

تخلیه چاه
تخلیه چاه فاضلاب سپتیک تانکر و فیبرسپتیک با دستگاه موتوری شرکت ایران شوفتر تلفن ۸۲۹۵۵۶-۸۳۰۷۲۲

لوله بازکنی
تخلیه چاه
ارزانتر از همه جا

تشخیص با ترمیم وبنائی ۵۰۰ تومان لوله بازکنی
۹۵۵۵۹۲

لوله بازکنی و تشخیص ۳۴۱۶۳۸

لوله بازکنی شبانه‌روزی فوری ۶۳۶۳۷۹

تشخیص ترکیدگی لوله با دستگاه الکترونیکی و ترمیم و بنائی
۳۰۵۴۱۶

تشخیص ترکیدگی لوله ولوله بازکنی شبانه روزی فوری
۳۶۰۹۰۵
آ-۱۷۲۸

فوری- فوری
تشخیص ترکیدگی لوله و بازکردن فاضلاب ۲۲۹۵۲۷

تشخیص ترکیدگی لوله
بادستگاه مجهز آمریکائی و ترمیم بلافاصله تلفن ۹۳۹۴۲۹
۱-۱۰ آ-۱۷۰۶

تخلیه چاه

تخلیه چاه فوری ۹۳۰۴۷۲

ارزانترین تخلیه تراش چاه ولوله بازکنی تلفن ۶۴۸۵۵۲

تخلیه چاه
۹۲۰۱۷۵ و ۶۵۹۰۴۷

تخلیه چاه و انبار فوری
۲۲۷۱۴۴

تخلیه چاه لوله‌بازکنی
بنائی جزئی ۶۴۵۵۴۲

تخلیه چاه فوری ۳۴۴۶۲۷

تخلیه چاه متری ۱۵۰ ریال تلفن ۵۲۱۶۷۶ - ۶۴۳۰۲۷ مهتاب

تخلیه چاه فوری
۳۵۴۵۴۴

تخلیه چاه متری ۳۰ تومان تهران و شهرستان ۹۶۹۵۱۳ توکلی

تخلیه چاه فوری ۹۳۳۹۸۱

تخلیه چاه ولوله‌بازکنی
۹۲۱۳۶۱

تخلیه چاه و لوله‌بازکنی ۷۶۶۷۳۳

تخلیه چاه
۹۶۹۹۱۳

تخلیه چاه
۶۶۸۱۵۹

تخلیه چاه و انباری ۲۶۳۵۴۶

تخلیه چاه
۳۴۴۶۲۷

آگهیهای متفرقه

مولد برق های نیمار کرایه
تلفن های: ۳۵۵۵۶۴
نورنا سخی: ۳۵۵۵۶۵

پیمانکار غذا
برای هرگونه مؤسسات
۹-۳۶۶۵۴۸

مشاور حقوقی
و وکیل شما در کلیه امور ۵ر۴ الی ۵ر۷ بعداز ظهر تلفن ۶۶۶۵۷۴

تهران پارتی
هر نوع غذای آماده برای هرگونه مجالس
۹-۳۶۶۵۴۸

ترجمه رسمی و عادی و اخذ پذیرش
روزولت مقابل سینما دیاموند دارالترجمه پروند
۱-۴ آ-۱۸۳۲

عمره نوروزی ۲۸ اسفند تا ۱۴ فروردین تلفن ۲۴۳۴۶۶

هرنوع نوار ۶۰ دقیقه‌ای شیشه‌ای اعلاجهت ضبط و تکثیر
۵۰ ریال
رادیو جاوید، میدان سپه تلفن ۳۱۴۸۶۰

BW
پارکت
فرش چوبی BW ایران بساختمان شما جلوه خاصی می بخشد. روی پارکت آتش سیگار، جوهر، اسید و سایر مواد شیمیائی اثر ندارد.

MISCHLER
میشلر
سرما گرما و نور از کرکره چوبی میشلر عبور نمیکند. پرده چوبی میشلر درعین زیبائی در مقابل سرقت مقاوم بوده وبصورت حفاظ قفل خواهد شد.
شرکت ساختمانهای کشوری
نمایشگاه پارکت وپرده کرکره میشلر خیابان شاهرضا کوچه فتوحی تلفن های ۸۲۴۸۷۰-۸۲۴۳۰۷ ۸۲۹۵۹۶-۸۲۹۳۹۰

گمشده

یك برك چك بانك شهریار شعبه خردمند بشماره ۱۴۹۷۵ ازجاری ۲۲۱۱۵ مربوط به‌این‌جانب ملکوم پزشگیان مفقود گردیده و از درجه اعتبار ساقط است یابندگان باتلفن ۵۴۲۰۴۰ تماس بگیرید

دو برگ سفته بسر رسید های ۲۱ر۱۱ر۳۵ و ۲۱ر۲ر۳۶ واخواست شده متعهد آقای محمد روشن اخگر بنام مرتضی شایع هرکدام بمبلغ شصت هزار ریال دو ماه پیش مفقود شده و از درجه اعتبار ساقط است.
آ-۱۴۸۲۱

آپارتمان فروشی

آپارتمان فروشی
۱۵ دستگاه آپارتمان دو اطاق خوابه حدود ۱۳۰ متر بطور یکجا یاجداگانه بفروش میرسد. تلفن ۷۸۲۲۴۳

میرداماد - نفت
۴ دستگاه آپارتمان تك واحدی ۴ اطاق خوابه سرویس کامل از ۳ تا ۸ تلفن ۲۲۵۵۳۸

فروشیا اجاره دریوسف آباد اپارتمان ۳ اطاق خوابه در طبقه چهارم با سرویس کامل وپارکینگ بدون واسطه هایبان محمدرضاشاه خیابان ۲۹ اولین چهارراه پلاك ۳۱ بازدید ۱۰ الی ۱ و ۴ الی ۵ر۷ تلفن ۹۳۴۶۲۰
۱-۲ آ-۱۷۴۶

اکازیون
آپارتمان ۱۱۰ متر ۱۳ اطاق هال انباری پارکینگ ۱۵۰ متر فضای سبز خیابان اول نیروی هوائی خیابان ۲۹ ر۱ جنب بانك صادرات فروشی تلفن ۲۳۷۵۱۵

آپارتمان کورش کبیر تخت طاوس عباس آباد ۸۴۹۴۳۳ یزدی

در فرح شمالی
چند دستگاه آپارتمان هریك ۱۵ متربنابا پارکینگ آسانسور باآپارتمان کوچکتر و یازمین شمال شهر معاوضه میشود قیمت هر آپارتمان نقدا ۹۰۰ هزار تومان ۸۴۷۹۸۲ و ۸۵۳۷۳۶

فروشی در فرح شمالی
آپارتمان سه اطاق خوابه ۱۷۰ متر زیر بنا باپارکینگ شوفار فروشی ۸۴۷۹۸۲ و ۸۵۳۷۳۶
۱-۳ آ-۱۴۲۶

فروشی در فرح جنوبی
مستقل ۲ طبقه هر طبقه چهار اطاق خواب سالن ناهار خوری بازیر زمین شوفاژ و تلفن مساحت زمین ۴۰۰ متر تلفن ۸۵۳۷۳۶
۱-۳ آ-۱۴۲۵

آپارتمان یك و دو اطاق خوابه در حوالی نارمك نیروی هوائی تهرانپارس ۱۵۰ تومان نقد بقیه ۵ ساله ۳۴۳۶۹۶

آپارتمان بمساحت ۱۲۰ متر مربع با سرویس کامل پارکینك اختصاصی در خیابان خواجه عبداله انصاری مقابل کوچه هفتم بفروش میرسد ۸۴۱۵۵۸

کاخ جوانان مقابل باشگاه نفت فروش آپارتمان‌های ۲ و ۱۳ اطاق خوابه ۸۴۵۵۴۴ و ۲۳۸۷۸۴

آپارتمان فروشی درشمال شهر متری ۴۰۰۰ تومان ببالا ۸۴۴۵۰۸

بین تخت طاوس و عباس آباد آپارتمان ۲ اطاق خوابه و ۳ اطاق خوابه فروشی ۸۵۳۸۰۷
آ-۱۸۴۵

فروش در فرح شمالی
آپارتمان‌های ۲ اطاق خوابه ۱۰۵ متر و ۱۲۰ متر ۸۴۷۹۸۲ ۸۵۳۷۳۶
آ-۱۴۲۱

آپارتمان ومغازه فروشی
آپارتمان های ۱ و ۲ و ۳ اطاق خوابه سالن ناهارخوری و هال دارای فرکوئل آسانسور خیابان آریامهر میدان رستاخیز خیابان طاق بستان شماره ۲۲ ساختمان طاق بستان که دارای ۱۷۰ اطاق می باشد آپارتمان ها جداگانه یا ساختمان یکجا بفروش میرسد تلفن دفترفروش ۶۵۵۸۵۶
۱-۱۵ آ-۱۲۱۷

تهران پارس
آپارتمان نصف نقد بقیه ۵۰ ماهه ۷۸۲۱۲۸

یوسف آباد و امیرآباد آپارتمان های لوکس و ارزان فروشی ۶۲۲۳۸۰ و ۶۲۲۱۸۲

از همه‌جا ارزان‌تر آپارتمان های ۱و۲و۳و۴ اطاق خوابه وساختمان های ویلائی و مستغلاتی در شمال شهر آماده فروش تلفن ۷۵۰۲۵۰ - ۷۵۰۵۸۰

آپارتمان دو اطاق خوابه نارمك ۹۰ متر فروشی ۸ تا ۱۴ تلفن ۸۳۳۰۳۶ داخلی ۱۵

ساختمان مستقل دارای (۲) آپارتمان (۵) اطاقه کلا بمساحت ۲۹۰ متر مربع باموکت اعلا و تلفن و سایر مزایا بمبلغ یک میلیون و دویست هزار تومان درمرکز تجارتی و سکونتی میدان هفت حوض نارمك موجود است تلفن ۷۳۴۶۹۷
۱-۴ آ-۱۸۶۴

اپارتمان مهندسی ساز یک و دو اطاق خوابه فروشی گیشا انتهای بیست متری غربی ۶۳۵۵۷۶
آ-۱۴۲۱ ۱-۱۰

خیابان آریامهر نزدیك خیابان پهلوی
چند دستگاه آپارتمان ۴ اطاق خوابه باشوفاژ و پارکینگ و اسانسور نوساز از قرار هر متربنای مفید ۵۵۰۰ تومان به فروش میرسد
تلفن
۹۳۳۹۷۶ و ۹۲۸۰۸۲
۱-۱۰ آ-۱۸۳۵

اپارتمان فروشی شمال شهر ۹۲۸۰۸۲

آپارتمان
۳و۴ و ۵ اطاقه باقیمت مناسب نقد و اقساط نقد ۷۹۴۶۵۴

فروش آپارتمان و ویلا ۲۸۴۳۸۰
۱-۱۰ آ-۱۳۶۹

فروشی درفرح جنوبی
آپارتمان ۱۶۰ متر بنا با سه اطاق خواب سالن ناهار خوری شوفاژ پارکینگ ۸۴۷۹۸۲
آ-۱۴۲۳

آپارتمان مهندسی بهترین نقطه نارمك دو اطاق خوابه شوفاژ موکت پارکینك ۱۲۵ متر بنا ۴۱۰ هزار تومان ۷۹۳۳۷۹

آپارتمان لوکس مهندسی
۲و۳ اطاق خواب کف پارکت پارکینگ اضافی و سرویس کامل بانازلترین قیمت بفروش میرسد ۲۲۲۴۷۹ و ۲۲۲۴۸۰

آپارتمان ۲ اطاق خوابه بمساحت ۱۶۰ متر در قلهك فروشی ۲۶۲۸۹۲ و ۲۶۴۹۳۲
۱-۱۳ آ-۱۳۲۳

شهرك اکباتان آپارتمان ۳ اطاق خوابه با تلفن و بدهی بانکی آماده تحویل تلفن ۲۳۰۰۳۷

بدون کمیسیون
فروش و اجاره ۸۳۶۶۹۸

فروش آپارتمان لوکس درونك
دو اطاق خوابه سالن ناهار خوری باآسانسور فن کوئل انبار وپارکینگ استخرمشترك کف موکت و پارکت ۸۴۷۹۸۲ و ۸۵۳۷۳۶
۱-۱۸ آ-۱۸۲۹

آپارتمان از ۲۵۰ هزار تومان ببالا از چهار راه قصر تا شمیرانات تلفن ۲۲۸۹۷۱ تفکری

در شمال شهر
آپارتمان ۱ و ۲ و ۳ اطاق خوابه آماده فروش می باشد ۸۵۲۸۸۱
آ-۱۴ ۱-۴

جمشیدآباد شمالی
نرسیده به بلوار آپارتمان تك واحدی
دو دستگاه آپارتمان مناسب برای محل کار و سکونت دارای ۵ اطاق و ۱۹۰ متر بنای مفید در طبقه دوم و سوم ۶۵۰ هزار تومان فروشی تلفن ۹۲۸۰۸۲ و ۹۳۳۹۷۶

چند دستگاه آپارتمان در جمشیدآباد شمالی
دو اطاق خوابه بمساحت ۱۰۰ متر مربع بنای مفید نوساز باشوفاژ و پارکینگ متری ۵۰۰۰ تومان بفروش می رسد تلفنهای ۹۳۳۹۷۶ و ۹۲۸۰۸۲

اجاره یا فروش ساختمانی نوساز در خیابان کریمخان زند
بمساحت ۱۱۰۰ متر مربع با ۳۶ دستگاه اپارتمان باارکاندیش و آسانسور و پارکینگ و چند دستگاه تلفن و کلیه تجهیزات تلفنهای ۹۳۳۹۷۶ و ۹۲۸۰۸۲

درگیشا خیابان ۳۳
دو دستگاه آپارتمان ۵ اطاقی ۱۸۰ متر بنای مفید باپارکینگ جداگانه و ۱۵ متر انباری جمعا ۳ طبقه ساختمان بقیمت ۷۵۰ هزار تومان فروشی تلفن های ۹۲۸۰۸۲ و ۹۳۳۹۷۶

در جمشیدآباد شمالی
۴ دستگاه آپارتمان تك واحدی هریک بمساحت ۱۱۰ متربنای مفید باپارکینگو شوفاژنوساز متر مربعی ۵۰۰۰ تومان بنای مفید بفروش میرسد تلفنهای ۹۳۳۹۷۶ و ۹۲۸۰۸۲
۱-۱۰ آ-۱۸۳۰

خیابان وزراء
چند دستگاه آپارتمان ۳ اطاق خوابه با شوفاژ و آسانسور وکف موکت از قرار هر متر بنای مفید ۶۰۰۰ تومان بفروش میرسد تلفن
۹۳۳۹۷۶ و ۹۲۸۰۸۲

آپارتمان لوکس ۳ اطاق خوابه حوالی میدان ونك در موقعیت بسیار عالی با انباری پارکینك حدود ۱۹۰ متر فروشی تلفن ۲۹۲۲۰۶ - ۲۹۵۳۵۱

آپارتمان فروشی
۸۳۹۰۸۶ - ۸۳۲۳۱۲

آپارتمان فروشی
شخصی ساز ۲و۳و۴ اطاق خوابه در خیابانهای گاندی وزراء بخارست جردن با تجهیزات کامل از ۵۰۰ تا ۱۵۰۰۰۰۰ تومان ۶۲۲۹۵۴ و ۶۲۳۵۱۱ و ۶۲۵۲۰۱ و ۶۲۴۶۱۳
آ-۱۷۳۲

تهران نو دو اطاق خوابه نصف نقد بقیه ۵ ساله تلفن ۷۹۴۸۶۹

آپارتمان ۲ اطاق خوابه با سرویس کامل و فیش تلفن بدون واسطه بفروش میرسد خیابان پهلوی - توانیر نظامی گنجوی کوچه شروان پلاك ۲۴ معمار زاده بعد ازظهر ها تلفن ۳۷۳۷۵۷
آ-۱۴۰۰

آپارتمان. ویلا فروشی ۲۳۱۱۳۷

خانه فروشی

خانه فروشی شمال شهر ۹۲۸۰۸۲

اکازیون
تهرانپارس در بهترین نقطه منزل یکطبقه ویلایی- مهندسی ۳۶۰ متر شوفاژ روشن تلفن به قیمت روز تلفن ۷۸۱۰۶۷
آ-۱۵۴۰

دو خانه مسکونی در خیابان نازی‌آباد و مهرآبادفروشی ۵۵۳۵۷۸
۱-۳ آ-۱۴۳۱

جمشیدآباد شمالی
یکدستگاه ساختمان ۴ طبقه هر طبقه بمساحت ۱۵۰ متر بنای مفید و ۵ اطاق با آسانسور و شوفاژو پارکینگ بقیمت هر طبقه ۷۵۰ هزار تومان بفروش میرسد تلفنهای
۹۳۳۹۷۶ و ۹۲۸۰۸۲
۱-۱۰ آ-۱۴۳۰

منزلی به مساحت ۴۸۰ متر در تهرانو ۲ طبقه بادو سرویس کامل وفیش تلفن ۷۸۰۲۴۴
۱-۳ آ-۱۹۰۷

یکدستگاه منزل ویلائی واقع در بهترین نقطه تهران پارس بعلت - مسافرت فروشی تلفن ۷۸۴۵۳۳

خیابان تاج
نرسیده به سه راه شهر آرا خانه‌ای دو طبقه ۴ اطاق خوابه بمساحت ۲۰۰ متر مربع با ساختمان ۲ ساله و لوله‌کشی شوفاژ و گاز هر طبقه مستقل بقیمت یکمیلیون و ۲۰۰ هزار تومان بفروش میرسد تلفنهای
۹۳۳۹۷۶ و ۹۲۸۰۸۲
۱-۵ آ-۱۷۱۸

خانه‌ای شخصی‌ساز در شمال شهربازمین ۵۰۰ متر مستغلاتی ۳ طبقه سرویس کامل پهلوی مقابل پارك شاهنشاهی کوچه فخار تلفن ۲۹۱۲۴۵ ساعت ۵ تا ۷ بعد ازظهر

در خیابان آریامهر
خانه‌ای بمساحت ۳۰۰ مترمربع ۵ر۲ طبقه، طبقه اول ودوم ۴ اطاقه و طبقه سوم ۳ اطاقه بالوله‌کشی گاز و آب و برق وتلفن و سرویس کامل بقیمت یکمیلیون و ۶۰۰ هزارتومان فروشی تلفن های ۹۳۳۹۷۶ و ۹۲۸۰۸۲
۱-۵ آ-۱۸۶۶

خانه‌ای در جمشیدآباد شمالی
بمساحت ۳۱۷ متر مربع دو طبقه هر طبقه چهار اطاق با لوله‌کشی گاز و آب و برق وتلفن هرطبقه مستقل و سرویس کامل بقیمت یک میلیون و پانصد هزار تومان فروشی تلفن ۹۳۳۹۷۶ و ۹۲۸۰۸۲
۱-۵ آ-۱۸۶۸

در خیابان آریامهر
خانه‌ای بمساحت ۴۲۰ مترمربع دو طبقه هر طبقه ۴ اطاق خواب باشوفاژ و تلفن مستقل وپارکینگ و کلیه تجهیزات مدرن بقیمت ۲ میلیون تومان بفروش میرسد تلفنهای
۹۳۳۹۷۶ و ۹۲۸۰۸۲
۱-۵ آ-۱۸۶۷

فروش فوری منزل شخصی ساز ۲۰۰ متر در ۲ طبقه مجهز سلطنت‌آباد نگارستان هفتم تلفن ۲۳۸۱۰۸
۱-۲ آ-۱۸۷۰

پاستور - روبروی انستیو پاستور برکوچه بهداشت پلاك ۷۶ دونبش منزلی در حدود ۹۰۰ متر از ساعت ۱۲ الی ۱ تلفن ۲۸۱۶۶۰ و ۲۸۷۶۷۰
آ-۱۲۰۷

فرصت را غنیمت بشمارید
خانه های مرغوب وارزان قیمت و زمینهای قطعات کوچك باسند مالکیت آب و برق با شرایط سهل و آسان در بهترین نقطه حصارك کرج به فروش میرسد در تهران بشماره تلفن ۹۶۰۸۶۶ و در حصارك جاده قزوین ابتدای خیابان رازی جنب چلوکبابی شاه عباس مراجعه فرمائید

خانه در باغ صبا
خانه‌ای بمساحت ۱۰۸ مترمربع ۲ طبقه باتلفن و سرویس کامل بفروش میرسد تلفن ۳۳۱۰۳۳
۱-۳ آ-۱۴۳۹

خانه فروشی نزدیك تئاتر شهر
منزلی قدیمی ساز بمساحت ۶۰۰ متر مربع در سه طبقه کامل واقع در خیابان پهلوی اوایل کوچه بهرامی جنب کالای خردسالان بدون مستاجر به فروش میرسد - طالبین بشماره تلفن ۲۷۳۵۹۸ مراجعه نمایند.
۱-۳ آ-۱۴۸۰۵

خانه فروشی فرحجنوبی
مساحت ۴۰۰ متر بنا ۵۰۰ متر دردو طبقه هر طبقه ۴ اطاق خواب مستغلاتی باشوفاژ ۸۴۷۹۸۲
آ-۱۸۰۲

خانه فروشی در نارمك
بمساحت ۲۵۰ متر دو طبقه دارای (۷) اطاق با سرویس کامل تلفن ۷۹۴۴۱۸
آ-۱۸۵۰

منزل مستغلاتی نزدیک چهارراه شاه فروشی ۶۸۱۲۸۳
آ-۱۸۴۷

خانه فروشی
خانه ویلائی فروشی واقع در فرح اباد تلفن ۳۴۸۲۱۴
آ-۱۸۴۷

خانه‌ای کلنگی بمساحت ۱۸۷ متر واقع در راه آهن خیابان سنوان چاوشی متری ۲۳۰۰ تومان بیواسطه فروشی عصر ها ساعت ۵ تا ۸ تلفن ۳۴۲۰۳۴
آ-۱۸۴۹

عباس اباد
ساختمان شمالی مستغلاتی یک بلوکی هرطبقه دو اطاق خواب سالن ناهار خوری کفپوش شوفاژ شخصی و مهندسی ساز یکجا یا تک تک بفروش یامعاوضه میشود ۸۴۵۰۵۱
۱-۴ آ-۱۷۵۲

یکدستگاه خانه دو طبقه شمالی بمساحت ۶ر۵۶ متر زمین و ۲۰۰ متر مربع بنا مشتمل بر ۹ اطاق با سرویس آب - برق- تلفن- کولر در خیابان روزولت - جنب سینما دیاموند (کوچه تور) با موقعیت تجارتی بدون واسطه به فروش میرسد تلفن ۸۲۱۰۱۴

خانه‌ای فروشی دو طبقه هر طبقه دو اطاق خواب هال و سرویس و پذیرائی مستغلاتی ۲۲۶ متر تلفن ۹۳۷۷۲۰
۱-۲ آ-۱۵۲۷

دوباب خانه ۱۲۰ و ۱۴۰ متری در جمشیدآباد شمالی
هریک دارای ۵ اطاق وسرویس کامل آب و برق و تلفن قابل سکونت هر یک ۶۰۰ هزار تومان بفروش میرسد تلفن های ۹۳۳۹۷۶ و ۹۲۸۰۸۲
۱-۵ آ-۱۸۶۹

یکدستگاه خانه واقع درامیر آباد شمالی- دو طبقه و هر طبقه شامل دو اتاق خواب- هال بزرگ - پذیرائی - ناهار خوری باسرویس کامل ودو شماره تلفن مستقل برای فروش آماده است. طالبین با شماره تلفن ۶۳۳۴۱۹ تماس حاصل نمایند
آ-۱۳۲۱

در جمشیدآباد شمالی
ساختمانی دونبش قدیمی ساز دو طبقه و نیم مستقل با ۸ اطاق و تلفن قابل سکونت باکلیه تجهیزات بقیمت یک میلیون تومان فروشی تلفنهای ۹۳۳۹۷۶ و ۹۲۸۰۸۲
۱-۱۰ آ-۱۲۲۱

بر تخت طاوس
مستقلی بمساحت ۴۲۰ متر زمین ۱۴۰۰ متربنا در ۶ طبقه دارای ۱۰ دستگاه آپارتمان فرکوئل اسانسور فروشی ۸۴۷۹۸۲ و ۸۵۳۷۳۶
آ-۱۳۶۰

در خیابان گیشا
ساختمان ۴ طبقه هر طبقه ۳ اطاق خواب با تجهیزات کامل بنای مفید هر طبقه ۱۴۰ متر قیمت هر متر ۵۰۰۰ تومان به فروش میرسد تلفنهای
۹۳۳۹۷۶ و ۹۲۸۰۸۲

برخیابان فرصت نزدیك دانشگاه تهران
ساختمان ۶ طبقه تك واحدی بنای مفید هر طبقه ۱۶ متر مربع با شوفاژ و اسانسور و موکت فرنگی هر متر بنای مفید ۵۵۰۰ تومان بفروش میرسد تلفن
۹۳۳۹۷۶ و ۹۲۸۰۸۲
۱-۱۰ آ-۱۸۲۱

ساختمانهای ویلائی فروشی
دراطراف محمودیه، شمیرانات، اطراف جاده پهلوی، یوسف آباد، جمشید آباد شمالی، امیر آباد بفروش میرسد تلفن های ۹۳۳۹۷۶ و ۹۲۸۰۸۲
۱-۱۰ آ-۱۸۲۸

منزلی به مساحت ۱۶۰ متر دو طبقه شمالی دارای ۶ اطاق باتمام وسائل، حمام و آشپزخانه و توالت و تلفن پل چوبی نرسیده به میدان عشرت اباد تلفن ۷۵۱۳۰۸
۱-۳ آ-۱۲۱۳

ساختمان فروشی در بودرجمهری
یکدستگاه ساختمان دو طبقه بادرب ورودی و دو باب مغازه (نبش خیابان بودرجمهری) روبروی پمپ بنزین پلاك ۲۲۲ (محل سابق شرکت مقوا سازی شرق) که دو مشتمل بر ۹ اتاق و حدود ۵۵۰ متر زیر بنا به مساحت ۲۳۴ متر مربع با شماره تلفن در حال بهره‌برداری و آب وبرق سه فاز می باشد به فروش میرسد طالبین می توانند از محل بازدید وبرای خریدباتلفن‌های ۴-۳۹۲۳۰۳ (شرکت مقوا سازی شرق) تماس حاصل فرمایند.
آ-۱۴۲۹ ۱-۲

بالای تخت طاوس
مستغلات جنوبی دو طبقه هر طبقه ۲ اطاق خواب سالن وناهارخوری هال بزرگ زیر زمین بزرگ آب و برق تلفن کولر بمساحت ۲۲۵ متر یک میلیون و ۲۰۰ هزار تومان ۸۴۵۰۵۱
آ-۱۷۵۴

در قیطریه فروشی یامعاوضه مستقلی بمساحت ۴۵۰ متر با ۷۵۰ متر زیر بنا در ۵ دستگاه باپارکینگ مهندسی سازنقیمت ۲ میلیون و ۷۰۰ هزار تومان فروشی یا با زمین تراکم متوسط و یا ساختمان قدیمی درشمال شهر معاوضه میشود میشود ۸۵۳۷۳۶- ۸۴۷۹۸۲

اکازیون واقعی
یکساختمان مستغلاتی شخصی ساز مهندسی دارای ۳ آپارتمان مجزا و مجهز در بهترین نقطه دریان نو ب

نیازمندیهای اطلاعات

تلفنهای: ۳۱۱۲۳۰-۳۱۱۲۲۹

نیازمندیهای اطلاعات تلفنی آبی میپذیرد

ـیلا و مستغلاتی در فاز ٤ مهر شهردر فاصله ۲۰ دقیقه‌تاتهران مهندسی‌ساز باشوفاژ کولردفتر فروش۶۳۳۲۵۹ ساعت ۹ تایک و۱۶ الی ۲۰
آ-۱۹۲۶

باغ فروشی

نیاوران ـ سه راه زاهدی جنب باغ زاهدی ۱۲۰۰ مترباغ مشجر فروشی تلفن ۲۸۱۶۶۰ و۲۸۷۶۷۰
آ-۱۲۰۸

اکازیون
باغی در شمال بین شهسوار ورامسر جهت فروش یا معاوضه با آپارتمان ـ ویلا درتهران تلفن ۶۲۶۵۸۶

سرقفلی متاژه

کارخانه‌ای با ٤۰۰ متر سالن مدرن‌و ۲۰۰ متر سالن انباری در زمین محصور و مشجر و دونبش به مساحت ۲۵۰۰ متر مربع‌باآب‌لوله‌کشی و آب چاه وبرق صنعتی‌وتلفن در بهترین موقعیت شهری در زنجان به فروش میرسد تلفن۹٤۳۹۰۶
۱-۲ ا-۱۷٤۵

عکاسی‌پاریس‌باتمام وسائل و ۱۷ سال سابقه در خیابان شاه چهارراه باستان فروشی ۹۳٤۸۸۲
۱-۷ ا-۱۷۲۳

۳ زیر زمین مناسب برای‌انبار یامحل کار واگذار می شود ۸۲٤۰۸۶
۱-۱۰ ا-۱۸۵۲

مغازه الکتریکی خیابان قزوین بلور سازی باجواز آب‌برق فروشی ۳۳۹۸۰۲

اکازیون
پیمان‌کاری مجاز پخش گازوئیل در بهترین‌نقطه تهران با چندین دستگاه نفتکش های ٦ هزار لیتری کاملا نو بادفتری مدرن و دو رشته تلفن‌به علت مسافرت فوری به فروش میرسد طالبین میتوانندباتلفن۸۳۵۹۳٤ از ساعت ۸٫۵ صبح‌الی ٤٫۵ بعدازظهر به آقای میرپور تماس بگیرند

دفترکار در نادری
یکدستگاه آپارتمان سه اطاقه با سرویس کمال وتلفن واگذار میشود تلفن ۶۲۱۱۱۸
۱-۱۸۲۰

هم مغازه و دفتر کار بزرگ و مدرن بادربهای ایتالیائی هم خانه شخصی با شوفاژ روشن وپارکینگ وسیع قیمت ۲٦۵ هزار تومان تلفن ۷۳٤٦۹۷
آ-۱۷۳۳

قابل توجه بانکها و موسسات تجارتی
چهار باب مغازه بالکن یکجا یاجداگانه واقع در شاهرضا چهار راه پهلوی واگذار می شود تلفن ٦۵۵۳۹۰
۱-۵ آ-۱۹۰۳

بوتیك لبخند به فروش میرسد یکباب مغازه دو دهنه در شوش شرقی تلفن ۳٦٦۲۲۸

آرایش آماندا بفروش میرسد تلفن ۸٤٦٤۰۳
آ-۱۸۰٤

بوتیک فروشی خیابان شهباز دروازه دولاب تلفن ۳۵۵۲۹۷
۱-۲ آ-۱۳۲۳

زمین فروشی

زمین صنعتی فروشی ۹۳٦۷۵۳

شهرک غرب زمین فروشی فاز ٤تلفن ۹۷٤۸۱٤
۱-۳ آ-۱۳۱۲

فروش‌زمین ساختمانی۹۲۸۰۸۲
۱-۱۳ آ-۱٦۲۲

زمین مهرشهر و شهرك غرب فروشی ۸۳۱٤۰۲ ۸۲٤۰۱۰

زمین
بقطعات ۵۰۰ و ۱۰۰۰ متری باسند مالکیت و آب و برق در فردیس و فرامرزیه وملارد نقدواقساط فروشی ۹۳۹۵۵۹
آ-۱٦۲۳

۱۵هزارمتر مربع زمین‌محصور در جاده مخصوص کرج گرم درجه‌آب و برق آماده‌فروش تلفن ۵۳۲٦٦۱
آ-۱۸۰۸

شهرك غرب و مهرشهر ۸۲٤۰۷۳

زمین
چند قطعه زمین‌درمنطقه ییلاقی کرج با آب و برق مناسب جهت سکونت باشرایط سهل نقدواقساط بدون‌بهره بفروش میرسد ۳۱۲۷۳۹
۱-۵ آ-۱٦۲۵

زمین جهت مرغداری ۲۲۵۰۰ متر بر جاده ٤۵ متری اسفالته فروشی تلفن ۵٦۲۵۸۰ عصر ها۹۵٦۸۳٤

زمین شرق میدان خراسان قطعات۱۰۰متر ببالا متری ۳۰۰ و ٤۰۰ و ۵۰۰ تومان فروشی تلفن ۳٦۰۲۲۰

قطعه زمین ۸۵۰ مترجواز ۸ دستگاه در جردن بفروش‌می رسد یا با آپارتمان معاوضه میشود ۲۲۳۹۹۲

شهر صنعتی‌خاکسفید (تهران پارس)یکقطعه زمین بمساحت ۱۰۲۳متر باجواز بفروش می رسد تلفن ۷۸۲۱٦٦
۱-۲ ا-۱۵۳۲

اجاره آپارتمان

اجاره‌هر نوع‌ویلاآپارتمان ومحل‌کارتلفن ۹۳٦۱۸۱

آپارتمان جهت سکونت ودفتر کارموجود است ۸۵۸۹۰۲
آ-۱۳۷۰

آپارتمان اجاره محل کار ۹۳۳۹۷٦
۱-۱۰ ا-۱٦۳٤

آپارتمانهای ۲ و۳ و٤ و۵ اطاق خوابه برای اجاره تهیه مسکن‌گلدهاوس تلفن ٦۵۰٤۱۳ و٦۵۲٦۳۲

موجود برای اجاره مسکونی ومحل کار ۸٤۲۲٦۰

در خیابان فرح
آپارتمان ۲ و۳ اطاق خوابه فروشی‌یااجاره تلفن ۸۵۳۸۰۷
آ-۱٤٤۱

ویلائی‌مدرن دو اطاق خواب استخر شوفاژ کولر موکت وپرده‌تلفن گاراژ و آشپزخانه کامل‌آ.ا.گ‌ظفر و کورش‌کبیر برای‌اجاره تلفن ۷۵۳۷۹٤صبح ها و ۲۷٦۳۳۲ بعدازظهر
۱-۲ آ-۱۵۳۳

اجاره بر خیابان تخت‌طاوس ٤ دستگاه آپارتمان ۷ اطاقه مناسب برای محل کار یکجا یاجداگانه اجاره داده می شود ۸٤۷۹۸۲ـ ۸۵۳۷۳٦

قابل توجه شرکتهای بزرك و موسسات خصوصی و دولتی
تعداد ۳۳ دستگاه آپارتمان‌بر خیابان آریامهر ۱ تا۳ اطاق خوابه‌با٦ باب مغازه بزرگ و ٤طبقه زیرزمین و پارکینگ و آسانسور و فن‌کوئل یکجا اجاره یا به فروش می رسد ٦۵٤۸۱٦
۱-۳ آ-۱۲۰۹

ساختمانی با ٤۰ تختخواب‌مبله شده کامل با تلویزیون برای پانسیون موجود است تلفن ۷۳٤٦۹۷

دو طبقه آپارتمان ۵اطاق خوابه و ۳ اطاق خوابه هرکدام ۳۰۰ متر زیربنا با تجهیزات کامل در فرمانیه اجاره داده می‌شود تلفن ۸ـ۸۳۳۰۹۵ از ساعت ۹ صبح تا ۵ بعدازظهر تلفن ۸۵۰۷۸۹ صبحها ۹ تا ۱۲ با آقای شیرین‌سخن تماس بگیرید

اجاره‌ای بر تخت طاوس
۵طبقه‌باآسانسورو تلفن‌یکجا یاتک‌تک هرطبقه ۸اطاق با پارکینگ‌و فن‌کوئل ۸۵۳۷۳٦
آ-٤۲٤

رهن و اجاره
آپارتمان‌های لوکس مبله کامل باتلویزیون و شوفاژ روشن و موکت اعلا برای رهن و اجاره موجود است تلفن ۷۳٤٦۹۷
آ-۱۷۳٤

مناسب محل‌کار
اجارمحیاط دربست‌طرح شمالی ٤اطاق ۲ زیر زمین باتلفن‌برای محل کار ۷۰۰۰ تومان با ۳۰۰۰۰تومان‌و دیعه ۸٤۷۹۸۲
آ-۱۸۰۲

همفروش و هم رهن و اجاره یکدستگاه آپارتمان ۲۰۰ متر مفید در ونک تلفن ٦۸۷۱۷٤
۱-۳ آ-۱۸۰۱

مناسب شرکت های بزرگ و کلینیک برخیابان میرداماد
۲۰۰۰ متر بنا در دو طبقه دارای ۱۱ آپارتمان ٤۸ اطاق بایکزیر زمین بزرگ‌و پارکینگ با٤ خط تلفن و شوفاژ اجاره داده میشود تلفن ۸۵۳۷۳٦
۱-۳ آ-۱۸۰٤

چند دستگاه‌آپارتمان ۱و۲ و۳ و٤الی۳۰۰ اطاق یکجا بفروش یااجاره داده میشود۸٤۵۰۵۱
آ-۱۷۵۱

در شمال شهر جهت سکونت و محل‌کار اجاره موجود است ۷۵۰۵۸۰ و ۷۵۰۲۵۰

آپارتمان ویلا محل کار٤ببالا موجود است ٦۸۱۲۷۷
۱-۲۳ آ-۱۸٤۲

اجاره زیر تخت‌طاوس
۲اطاق‌خوابسالن ناهارخوری تلفن کولر کفپوش طبقه دوم ۳۷۰۰ تومان اجاره داده می شود ۸٤۵۰۵۱
آ-۱۷۵۳ ۱-٤

قابل توجه آقایان اطباء و آزمایشگاه
در بهترین منطقه خیابان شاهرضا چهار راه پهلوی ۱٤ دستگاه‌آپارتمان ۲ اطاقه‌مساحت هر دستگاه ۸۵ متر باسانسور وتهویه یکجا یا جداگانه اجاره داده می شود تلفن ٦۵۵۳۹۰
۱-۵ آ-۱۹۰٤

اپارتمان نو ساز ٤ اطاق خواب‌سالن غذاخوری‌پذیرائی بزرگ با سرویس کامل و شوفاژ موقتا تلفن مشترکبا پرده کرکره و کاغذ دیواری بسیار لوکس در طبقه دوم بدون واسطه ۷ هزار تومان کوروش کبیر نزدیک تجریش کوچه اسدی کوی پیمانی شماره ٤ دکتر مویدی تلفن ۲۷۸۰۷٦
آ-۱٤۰۷

طبقه دوم آپارتمانی اوائل٤۵ متری سید خندان دو اطاق خواب سالن پذیرائی هال و سرویس کامل دارای تلفن مشترک شوفاژ کولر و پرده کرکره اجاره داده می شود ۸٤٦۷۷٦
آ-۱٤۰۳

قابل توجه انبار ـ کارگاه
۲هزار متر مربع سالن سر پوشیده باآب و برق تلفن در جاده مخصوص کرج گرم دره آماده اجاره تلفن ۵٦۰٤۱۳
آ-۱٤۰٦

یك باب خانه چهاراتاقه اجاره‌داده می‌شودخیابان خوش ۹۵٦۵٦۷

خیابان تاج ولیعهد دو اتاق خوابه با تلفن و کولروشوفاژاجاره۴۵۰۰ تومان تلفن ۹۳۵۷۵۸

چیذرجنب باغ روح‌الامین یک دستگاه‌ساختمان ٤ اطاق‌خوابه مجهز در طبقه دوم بخارجی‌و ایرانی اجاره داده می شود تلفن ۲۳۸۱۰۸
آ-۱۸٦۹

محل کار اجاره داده میشود
چند دستگاه‌اپارتمان‌جهت محل کاراطرافخیابان های‌آیزنهاور جمشید آباد شمالی و شاه و زرتشت و آریامهر اجاره داده میشود تلفن ۹۳۳۹۷٦ و ۹۲۸۰۸۲
۱-۱۰ آ-۱۸۲۹

دفتر اجاره
قابل توجه شرکتها محل دفتر شرکتی با دکوراسیون فوق‌العاده و کلیه وسایل ومبلمان در خیابان شاه‌عباس با سند اجاره واگذارمیشود تلفن ۸۲۸۷۸٦

قلهک آپارتمان ۳ اطاقه با سرویس ۳۰۰۰ تومان اجاره تلفن ۲٦۲۰۱۲
آ-۱۱٤۷

ساختمان ۳۵ اطاقه
باپارکینگ زیر زمین سالن‌وسیع آسانسورو ۵ رشته تلفن اجاره داده میشود ٦۲۵۲۰۱ و ٦۲۳۵۱۱
آ-۱۸۲۸

خانه‌سه‌اتاق خوابه یوسف‌آباد یکساله اجاره داده میشود ٦۵۸۵۸۹ حکیم قدس
آ-۱٤۸۱۷

قابل توجه شرکتها و ادارات دولتی
ساختمان ۵ طبقه نوساز واقع در فرصت شیرازی نزدیک دانشگاه تهران هر طبقه دارای۵اطاق با تلفن وپارکینگ وشوفاژ و کلیه تجهیزات اجاره داده میشود تلفن های ۹۳۳۹۷٦ و ۹۲۸۰۸۲
آ-۱۸٦۲

نیاز آپارتمان اجاره

آپارتمان اجاره محل کار ۹۳۳۹۷٦
۱-۳ آ-۱۷٦۷

مستاجر خارجی
برای روسا و کارمندان خارجی چند شرکت به تعدادی ویلا و همکف درشمال تهران‌نیازمندیم تلفن ۲۹۳۳٦۱ و ۲۹٤٦۸۸

برای اجاره
به‌آپارتمان و ویلای شما نیازمندیم ۸۵۲۷۲۰

آپارتمان جهت سکونت و محل کار مورد نیاز است ۳۰۳۷۹۲

نیاز اجاره یک زوج‌فرانسوی بیک آپارتمان ۲ اطاق خوابه مبله‌یاغیر مبله بدون استخر یا بااستخر در شمال شهر تا۱٤ هزار تومان نیاز فوری دارند ۲۳۲۲۲۲
آ-۱٤۰۵

انبارپنج‌هزار متر مربع حدود ۱٦۰۰ متر سالن مسقف با ده اطاق جهت دفتر و سردار، با۱۰۰ آمپر برق و تلفن بر جاده آرامگاه یکجا اجاره‌داده میشود تلفن ۸۳٦۹۸۳ و ۸۲۰۲۱۱
۱-۲ آ-۱٤۷۲۳

٤۸ ساعته آپارتمان‌شما را اجاره میدهیم ارزنگ ٦۸۱۲۷۷
۱-۲۳ آ-۱۸٤۵

٤۸ساعته اپارتمان شما رابرای مسکونی ومحل کار اجاره می دهیم ٦۵۷۲۹۷
۱-۲۰ آ-۱۷٤۳

چندین خانواده آمریکائی و آلمانی
بتعدادی آپارتمان وویلا در شمال شهر مخصوصا پهلوی دوادیه دروس سلطنت اباد باشوفاژ و کولر وتلفن نیاز فوری دارند ٦۸۷۸۱۲

خانه و مستغلات شمارا فورا به ایرانی و خارجی اجاره میدهیم ۷۵۰۲۵۰ ـ ۷۵۰۵۸۰

بتعدادی ویلا و آپارتمان جهت سکونت کارمندان یك شرکت خارجی در شمال شهر و شمیران نیازمندیم ۸٤۵٦۲۵ و ۸۵۵٦۰۵

نیاز فوری ٤۸ ساعته
بتعدادی آپارتمان ویلا ۱ تا ٤ اتاق خوابه در شمال شهر برای خانواده خارجی شاهین ٦۸۲۲۷۰
۱-٦ آ-۱۲۱٤

خانواده سوئدی
بیک آپارتمان همکف یا ویلا۲ اطاق‌خوابه‌بااستخر وسرویس مستخدم مبله یا بدون مبله تا ۱۸۰۰۰ تومان نیازمند است ۲۲۷٦۳۹
آ-۱۷۲۲

نیاز فوری اجاره بخارجی
جهت ۷ کارمند یک شرکت خارجی‌بیک ساختمان سه‌طبقه ٦دستگاهی‌در شمال شهرفوری نیازمندیم ۸٤۸٤۲٤
ا-۱۷۲۱

نیاز اجاره
جهت سکونت زوج جوان
بیک آپارتمان یک اطاق خوابه در حوالی امیریه- منیریه - شاه با اجاره مناسب فوری نیازمندیم تلفن ۷ـ۳۱۱۰۸۵ از ۹ صبح الی ٦ عصر
۱-۲ ا-۱٤٦۰

نیاز خانه‌وویلااجاره

تعدادی ویلاواپارتمان برای خارجیان شرکت شمال‌شهر احتیاج‌است ۸۵۰٦۳۱

ویلا و اپارتمان درشمال شهر برای کارمندان عالیرتبه شرکت خارجی فوری نیازمندیم۲۲۲٦۳۰ و ۲۲۷۵۱۱

توجه
نیاز فوری به‌ویلا و آپارتمان در محدوده عباس‌آباد ۸۵۲۷۲۰

دفتر کار نیازمندیم ۸۵٤۵۸٦ و۸٤۲۲٦۰

ویلاو همکف‌شمال‌شهر برای خارجیان نیازمندیم ۲۳۰۲۷۳

نیاز خرید خانه‌وویلا

خرید خانه کلنگی شمال شهر ۹۲۸۰۸۲

نیاز خرید آپارتمان

خریدار آپارتمان و ویلا ۲۸٤۳۸۰

خریدار آپارتمان خانه مستغلات و زمین در شمال شهر بهرمساحت و بهرقیمت خریداریم ۷۵۰۲۵۰ و ۷۵۰۵۸۰

شهرك غرب و مهرشهر ۸۲٤۰۷۳

ویلا ، مستغلات زمین آپارتمان از ۵۰۰۰۰۰ تومان تا ٤۵۰۰۰۰۰۰۰ تومان در شمال شهر خریداریم ۲۳۰۸٤٤ و ۲۳۰۲۷۳ و ۲۳۵٤۹٤ قادری

معاوضه با آپارتمان
قطعاتی زمین‌با سند مالکیت با آب وبرق در منطقه ییلاقی حومه کرج‌وملاردبا آپارتمان در تهران‌معاوضه می شود ۳۱۱۸۳٦
آ-۱٦۲۵

نیاز خرید زمین

خرید زمین ساختمانی ۹۳۳۹۷٦
۱-۱۳ آ-۱٦۲۳

زمینهای‌تهران پارس خریداریم ۷۹۳۰۲۰

زمین در مهرشهر و شهرك غرب خریداریم ۸۳۱٤۰۲ ، ۸۲٤۰۱۰

خریدار زمین افسریه ۳٤۱۳۵۹

خرید و فروش زمینهای بلوار رضاپهلوی ۳٤۵٦۵۳

خرید زمین بلوار رضا پهلوی ۳٤٤۹۸۲

زمینهای افسریه وبلوار رضا پهلوی خریداریم تلفن ۳٤۳۳٤٦

بنگاه معاملات املاک

بورس اراضی مهرشهر کوی ولیعهد کوهردشت ٦٤۸۲۵۵

خرید وفروش مهرشهر کوهردشت ،فردیس ۹۲۲۷۳۹

خریدار و فروشنده زمین ۲۸٤۳۸۰

بورس املاک شمیران دفتر برانی ۲۷۲۵۷۵

دفتر پارس مرکزمعاملات املاک‌شهر و شمیرانات ۸٤۱۵۵۸

تفکیك آپارتمان ـ اراضی و مباشرت در امور املاك ۷۵۳۱۱۲

دفتر جمشید
محل‌خرید و فروش و اجاره اپارتمان و خانه و زمین‌های های ساختمانی در کلیه نقاط شمال غربی تهران تلفن های ۹۳۳۹۷٦ و ۹۲۸۰۸۲

معاملات پول

وام به چك کارمندی ، تلفن ملك ۳۱٦۹۹۷

پول موجود است تلفن ٦۸۰۱۳٦

پول شرطی ازصد هزار تا ۵ میلیون تومان‌ببالا ۹۲۰۸۲۹

پول شرطی موجود ٦۸٤۵۲۵

پول فوری‌در مقابل‌خانه و مستغلات موجود ۹۲۸٤٦۵

چك کارمندی ۸۳۹۷٤۰

برای تهیه وام فقط در مقابل وثیقه ملکی از یك میلیون تومان به بالا با ما تماس بگیرید ٦٦٦۲٦۳ ، ٦٦٤٦۱۸ ـ ٦٦۰۲۰۰

پول از ۵۰۰ هزارتومان ببالا ارزانتر از همه ٦٤۵٦٦۱

پول
در مقابل چك کارمندی مازاد سند ملك و تلفن چنانچه در رهن با گرو باشد در اسرع وقت پرداخت می نمائیم.
٦٦۰٤۰۰
٦٦۹۷۰۰

وام‌فوری
ارزانتر از همه جا روی ملك ـ اتومبیل‌و چك کارمندی و مازاد ملك چنانچه در رهن و گروباشد فوری‌پرداخت میشود
٦٤٤۵۱۹

پول در مقابل املاک شمال شهر و شمیران موجود ۸۲۵۲٦۳ و ۸۲۹۵۲۷
ا-۱۲۲۳۹

پول
در مقابل‌چك کارمندی تا ٦ برابر حقوق
٦۲٦۷۰۸

وام بدون کمیسیون‌روی هرنوع اتومبیل و تلفن
۸۵۵۳۵۳

معاملات پولی
روی ملك‌و اتومبیل‌تلفن ۸۳۵۰٦۵

پول مورد نیاز

بپول‌راکدشما
هزاری ۵۰ تومان سود میدهیم ۳۱٦۹۹۷
آ-۱٦٦۹

معاملات تلفن

مرکز خرید و فروش تلفن۳۳ـ۳۲ـ۸۵۳۰۳۱

استخدام

تراشکارو سوهانکار سری کار
چند نفر تراشکار و سوهانکار سری کار با حقوق مکفی نیازمندیم از ساعت ۹ صبح الی ۵ بعدازظهر با تلفن ۹۵٤٤٤۲ تماس حاصل فرمائید

شرکت بخارست
به تعدادی ویزیتور تزئیناتی نیازمندیم ٦۲٦٦٤۱

موسسه تی‌تی‌اس
به تعدادی راننده پایه یک و دو باسابقه‌کم‌محل سکونتشان درمحدوده‌محل‌تی‌تی‌اس باشد نیازمند است ، آیزنهاور ۲۱ متری جی
۱-۷ آ-۱۷۰۷

فقط ۱۸ نفر
بعد از اموزش رادیوو تلویزیون نقشه کشی برق فشار قوی وماشین نویسی به کار مشغول شوید تلفن ٦٤۹٤۹٤

تعدادی‌نقشه‌کش‌باتجربه در طرح پل سازی با حقوق مکفی استخدام‌می شوند .
طالبین به خیابان‌فیشر آباد خیابان نیکو شماره ٤۳ مهندسین‌مشاوراتکو مراجعه فرمایند .

استخدام ماشین‌نویس
به‌یکنفر ماشین نویس‌فارسی برای ساعت ۹ تا۱۲ صبح استخدام‌می شود نشانی دفتر هماهنگی شرکتهای تعاونی خیابان امیر آباد شمالی‌خیابان هفتم شماره ۳ تلفن ٦۳٦٤۳۷
آ-۱۸۸۰

بازاریاب مرد وزن باحقوق‌ماهیانه ۴۰٫۰۰۰ ریال استخدام‌میشوندتلفن ۷٦٤٤۳۷
آ-۱۸۸۰

سکرتر با آشنائی کامل بزبان فرانسه استخدام می شود ۸۳٤۷۷۹
۱-۳ آ-۱۸٦۵

بچند نفر ویزیتور موتور سواربادرآمد مکفی نیازمندیم تلفن ۳۵۵۵۱۵ و ۳۵۱۱۷۷
آ-۱۱٤٦

استخدام بانوی ماشین‌نویس
یک بانوی ماشین نویس با حقوق‌مکفی‌مورد احتیاج است از ۵ الی ۸٫۵ بعد ازظهرتلفن ۳۰۵۰۳۸
آ-۱۲۱۱

بیك دوشیزه یا بانو
تایپیست فارسی و لاتین که بزبان انگلیسی مسلط باشدتمام وقت نیازمندیم ٦۵۹۸۹٤ از ۹ صبح تا۵ بعد ازظهر
آ-۱۵۰۹
۱-۲

بچند نفر ویزیتور
فعال باحقوق و پورسانت مکفی‌جهت کار در یک شرکت معتبر نیازمندیم ٦۵۹۸۹٤ از ۹صبح تا۵ بعدازظهر
آ-۱۵۰۸

بیك خانم سکرتر تمام وقت نیازمندیم۸۹۲۲٤۳

سالن آرایش لادن(تقی) بچند نفر خانم آرایشگر نیازمند است تلفن ٦٤۰۵۸٤ ـ ۲۲٤۷۲۸

مهندسین مشاور
جهت نظارت در راه اصلی‌به تعدادی‌تکنیسین و نقشه‌بردار با تجربه احتیاج‌دارد‌تلفن۸۳٤۳۸۲ و ۸۲۳۲۳۹

برقکار
نیازمندیم‌تلفن۸۳۷۱۹۱

به چند نفر لوله‌کش نیازمندیم ۷۹۵۷۵۹
۱-۲ ا-۱۵۱۹

بتعدادی چرخکار بچگانه دوز نیازمندیم تلفن ۳۱۱٤٦۳
۱-۲

سکرتر
دوشیزه یا بانو آشنا به تایپ فارسی‌تمام‌وقت با حقوق‌خوب نیازمندیم تلفن ۷۵۰٤۵۱
۱-۱

بیك نفر دوشیزه یابانو جهت جواب‌گوئی تلفنی نیازمندیم ۸٤۹۸٤۵

سکرتر
دوشیزه یا بانوی تمام وقت مورد نیاز است ٦۵۷٤۰۱

بیک خانم ارایشگر نیازمندیم ۳۷۵۸٦٦
۱-٤ آ-۱۸۰۳

استخدام شیمیست
لابراتوار داروئی و ارایشی‌به یکنفر شیمیست که‌حداقل دارای سه سال تجربه باشد نیازمند است- علاقمندان با ذکر کامل مشخصات با صندوق شماره ٦۷ ۷روزنامه اطلاعات مکاتبه فرمایند.
آ-۱٤۲۲

پرستار بچه
بانوئی که سن در حدود ۳۵ تا٤۵ ساله باشد نیازمندیم ۷۳٦٤۷٤
آ-۱٤۲٤

حقوق به اضافه مسکن
بیک زن و شوهر بدون بچه نیازمندیم فقط زن برای کار در یک خانواده مومن مسلمان تلفن ٦٦۹۷٦٦
آ-۱٤۱۹

به یک کمک بهیار یاکودکیار جهت مراقبت از یک نوزاد نیازمندیم ۸۹۸۳۲۵
آ-۱۳۳۸

چند نفر کارگر خیاط زن یامرد مورد نیاز است تلفن ۷٦۳۳۸۱
۱-۲ ا-۱۳۳٤

به تعدادی راننده پایه یکم با سابقه جهت تریلی بیابانی نیاز است تلفن ۷۵۳۳۹۹
آ-۱۳۳۵

بچند نفر بازاریاب جهت‌فروش در شهرستان‌یا وانت نیازمندیم تلفن ۳٤۳٤٤۳
آ-۱۳۳٦

استخدام منشی
بیک منشی دیپلمه که ماشین نویسی فارسی وانگلیسی را بخوبی بداند جهت دفتر مدیر عامل شرکت تولیدی نیازمندیم. از متقاضیان خواهشمند است تقاضای‌خودرا با ذکرمشخصات کامل، نشانی و شماره تلفن به آدرس روزنامه اطلاعات راهنمای شماره ۷٦٤ ارسال دارند.
آ-۱٤۷۷۹

استخدام راننده پایه دو تلفن ۹۲٦۹۷۹

دوشیزه یا بانو جهت فروشندگی کفش‌و کیف و کمر نیازمندیم تلفن ۹۳٤٤۲۵

استخدام راننده
شرکت تضامنی‌ولی‌زاده بیك‌نفر راننده سرویس بطور تمام وقت نیازمند است‌طالبین با دردست داشتن گواهینامه پایه دوم وبرك خاتمه خدمت و معرف معتبر به‌آدرس خیابان‌پهلوی نبش‌تخت جمشیدساختمان‌گلستان طبقه اول مراجعه یا با تلفن ٦٦۱٤٤۰ تماس حاصل فرمایند

استخدام ماشین‌نویس
بیکنفر که به ماشین نویسی لاتین آشنائی داشته و زبان‌انگلیسی‌را کاملا بداند نیازمندیم تلفن ٦٤٦۵۵۹ و ٦٦۷۷٤۵

تعمیرکار مشعل شوفاژ
یکنفر تعمیرکار مشعل شوفاژ کاملا مسلط با سابقه کار استخدام‌می شود ٦ـ ٦۵۲۰۵۳

به تعدادی کارگردوزنده مورد نیاز است تلفن ۹۵۳٤۲۷

بیك نفر دوشیزه یابانو وارد به امور حسابداری و دفتری نیازمندیم ۳٤۰۰۷۰

تعدادی‌چرخکار زن ومرد نیازمندیم ۳٤۰۰۷۰

بیك نفر دوشیزه یابانو جهت جوابگوئی تلفن نیازمندیم‌تلفن ۸٤۹٤۲۷

شرکت‌آمریکائی احتیاج به یکنفر نامه رسان با موتور دارد لطفا تلفن ۸۵٤۰٦۵ تماس حاصل نمائید .

تلفنچی
به یکنفر دوشیزه یا بانو تلفنچی که حداقل دارای یکسال سابقه باشد نیازمند است واجدین شرایط همه روزه از ساعت ۳ تا ٦ بعدازظهر به میدان فردوسی ابتدای‌خیابان سپهبد زاهدی شماره ۳۷ـ۳۵ قسمت اداره گروه‌صنعتی کاوه‌مراجعه نمایند .

به دو نفر کارمند سیکل اول تا دیپلمه جوان که حاضر به کار در کارگاه این شرکت واقع در راه فیروزکوه ـزیرآب‌باشند مورد احتیاج است . طالبین از ساعت ۹صبح تا ۱۲ با تلفن های ۸۳٤۵۰۹ و۸۳۷٤٦۵ تماس گیرند .
شرکت پیسا (سهامی خاص)

شرکت تاسیساتی‌و صنعتی مکرول
بچند نفر کارگر ساده نیازمند است تلفن ۸۲۲۷۸۸

جویای کار

مهندس برق (الکترونیک) آماده کار در تهران تلفن ۹٦۵۲٤۷
آ-۱٦۰۰

مصاحبت با افراد مسن لطفابا تلفن ۲۳۵۲۷۱ روز های زوج تماس بگیرید.
۱-۲ آ-۱۸٦۰

متروز درجه یك
۱٤ سال سابقه آماده پذیرائی تمام مسئولیت امور متره یک شرکت مهم براهنمای ۷٦۵تلفن ۳۱۱۰۸۰ مراجعه شود.
۱-٤ آ-۱٤۷۹۳

تکنسین ساختمان و راه با۱۷ سال سابقه کار درایران و آلمان‌جویای‌کار است راهنمای ۷٦٦ تلفن ۳۱۱۰۸۰ روزنامه اطلاعات
۱-۳ آ-۱٤۷۹۹

جویای کار
کارمند بازنشسته ٤۸ سالهواره بامورد‌فتری‌و بایگانی تمام وقت جویای کاراست. به تلفن ۳۱۱۰۸۰ راهنمای۷٦۸اطلاعات مراجعه شود.
آ-۱٤۵۲

مسئول‌خدمات اداری آماده‌کار میباشد ۲۹٤۹۱۵ سلطانی
۱-٤ آ-۱۳٤۹

راننده پایه یکم با بیست سال سابقه کار و متاهل بشرطی کمغذا و مسکن نیز دادمشود جویای‌کار است تلفن۵٤۰۷۹٦
۱-۲ آ-۱٤۷۸۵

پرستار ،راننده ، مستخدم‌و آشپز آماده‌کارتلفن ۷٦۲۵۰۲
۱-۳ آ-۱۳۲۷

اجرای طرحهای طبقه بندی مشاغل‌بازاریابی و آمار ٤ تا۸ ۹۲۲۵۷۳
۱-٤ آ-۱۳۰۰

آموزشگاهها

آموزشگاه‌ماشین‌نویسی هما میدان منیریه

تدریس

مکالمه انگلیسی
Mr. MARTIN
Mrs. WHITE
Mr. TOM
Mrs. KERSHAW
تلفن ٦۵۲٤۵۷

کلیه دروس
نظری . راهنمائی . دبیرستان . هنرستان
تلفن ۸۲۰۹۷۳

مکالمه انگلیسی در منزل شما تلفن ۷۳۳٦۹۲ (ریاضی)
آ-۱۲۲۰

فقط فرانسه ۹۵۲۲٤۸

مکالمه انگلیسی فرانسه آلمانی
۸۲۰۹۷۳

فرانسه خصوصی ۹۳٤٤۰۲
۱-۷ آ-۹۸۲۹

معلم‌فرانسوی‌آماده برای‌تدریس خصوصی زبان فرانسه میباشد تلفن ۸۵۲۲۸۹ صبحها: ۷تا۸ بعد ازظهربعداز ساعت ۲۰
۱-٤ آ-۱۷۷۱

انگلیسی‌خصوصی‌مکالمه تلفن ۹۷۱۸۷٦

دروس ابتدائی‌راهنمائی نظری ششم تقویتی تلفن ٦۵۵۷۰۵

تدریس خصوصی کلیه دروس باتضمین قبولی توسط کادری ورزیده از مهندسین فارغ ـ التحصیل دانشکده فنی وصنعتی آریامهر ساعتی ۵۰ تومان ٦٤٦۵۰۸ و ۳۵٦۷۱۱

مکالمه انگلیسی وعربی ۹۳٦۱۸۱

مکالمه انگلیسی
بادبیران‌ایرانی وخارجی تلفن ٦۵۲٦۵۹

مکالمه وگرامر
انگلیسی ـ فرانسه ـ آلمانی بوسیله استادان ایرانی و خارجی ۲۸۷۷۲۱

کلیه دروس اول تا چهارم
نظری با تضمین دبیر ۸٤۲۸٦۲ـ ۸٤۵٤۱۵

ریاضیات
فیزیك‌ـشیمی
توسط‌لیسانس ببالا
تلفن ۸۳۳۳۱۹

پانسیون

پانسیون کاج سمانی جام کارمند و دانشجو ٦٦۰۸۵۱و ٦٤۸۳۹۵

پانسیون‌شهیاد برای‌دانشجویان پسرو کارمندان مجرد۹۸۰۲۸۹

خانه‌شمارا بخارجیان اجاره‌میدهیم

سازمان مسکن پارس
خانه بخارجیان اجاره میدهد
خرید ۸٤۸٤۲٤
وفروش ۸۵۳۸۵۳

موسسه امور خارجیان
تخت جمشید جنب بهار
۷۵۱۷۸۲ ـ ۷۵۲۳۵۸

وزیری
٦۵۸۱۸۸
٦۵۳۷٤۳
اجاره بخارجیان-خرید-فروش.

۸۲٤۹۵۳
سازمان نیازمندیهای خارجیان
خانه‌شمارابه‌خارجیان اجاره‌میدهد
۸۲۷۹۰۱-۸۳۸۱۰٦

یونیک UNIQUE
خانه بخارجیان اجاره میدهد
مرکزی ۲۲۵۵۰٤
اجاره در شمال شهر ۲۲٦٤۸۷

موسسه نیازمندیهای خارجیان
خانه بخارجیان اجاره میدهد
۸۳۰۰۸۱ - ۸۳۰۰۸۲
۸۲۱۸۱۱ - ۸۲۱۷۲۳
۳۰۱ تخت جمشید مقابل سفارت آمریکا

آژانس استار
اجاره بخارجیان
۸٤٦۱٦۳-۸۵٦۱۷٤

اجاره خرید و فروش moon house
مجهزترین شرکت تهیه مسکن درایران
جردن نبش گلشهر ساختمان ترور
تلفن : ۲۲۲٤۷۹ ـ ۲۲۲٤۸۰

سازمان مسکن کندو
کانون اجاره بخارجیان
ویلا
آپارتمان
خرید وفروش دفترکار
۲۲۷٦۳۸-۲۲۷٦۳۹

هرنوع‌ویلا و همکف درشمال شهر برای سکونت خارجی نیازمندیم ۲۲۲٦۳۰ و ۲۲۷۵۱۱
۱-۵ آ-۱۳۸۰

مرکز اجاره به ایرانی و خارجی تلفن ۹۳٦۱۸۱

مرکز اجاره بایرانی و خارجی ۲٤ ساعته ۸۳۲۹۳۳

آژانس بین‌الملل
بخارجیان ویلا و اپارتمان شما رااجاره میدهد ۸۳۰۸٤۲ـ ۸۳۰۸٤۳

۸۲۹۷٦٦-۸۳۵۱۲۰
سازمان کورش
اجاره منازل بخارجیان

**مؤسسه ظف

نیازمندیهای اطلاعات

تلفنهای: ۳۰۳۷۰۲-۳۱۱۲۱۹-۳۱۱۲۲۵-۳۱۱۲۲۴

استخدام خانم ماشین نویس

ما به همکاری شما که آشنائی به تایپ فارسی ولاتین داشته باشید نیازمندیم .

با ما میتوانید همه روزه به ایرانشهر جنوبی روبروی بانك صادرات شماره ۷۱ شرکت پارس توشیبا تماس حاصل فرمائید

آگهی استخدام

بانك بازرگانی ایران نده‌ای متقاضی مرد دیپلمه برای امور کارمندی با شرایط زیر استخدام میکند :

۱ـ دیپلمه های کامل ریاضی. طبیعی و بازرگانی بشرط موفقیت درامتحان ورودی و مصاحبه .

۲ـ نداشتن سوء پیشینه

۳ـ سن از ۲۵ سال بیشتر نباشد .

٤ـ خدمت نظام وظیفه را انجام داده و یا معافیت دائم (غیر از معافیت پزشکی) داشته باشد .

۵ـ داوطلبان برای ثبت نام باید فتوکپی دیپلم ـ برك خاتمه خدمت یامعافی غیر پزشکی و شناسنامه همراه با دو قطعه عکس و برك درخواست با ذکر آدرس وسیله پست سفارشی باداره کارگزینی بانك واقع درخیابان نادری اول خیابان همایون ساختمان شعبه نادری ارسال دارند

هواپیمائی ملی ایران «هما»

هواپیمائی ملی ایران «هما»

استخدام کارگر ساده (غیر متخصص)

هواپیمائی ملی ایران «هما»

تعدادی کارگر ساده را با دراختیارگذاشتن امکانات رفاهی ذیل استخدام مینماید :

۱ـ حقوق ومزایای مکفی

۲ـ وسیله ایاب وذهاب

۳ـ غذای گرم

٤ـ مزایای بیمه خدمات درمانی

شرایط استخدامی:

داشتن سواد خواندن و نوشتن باحداکثر سن ۳۵ سال

از داوطلبان واجد شرایط خواهشمند است با همراه داشتن اصل وفتوکپی مدرك تحصیلی برك پایان خدمت یامعافیت دائم ، شناسنامه عکس‌دار، شش قطعه عکس ۳ × ٤ تا پایان روز ۲۵ر۱۱ر۳۶ همه روزه بغیر از پنج شنبه ها و ایام تعطیل از ساعت ۱۵ الی ۱۷ به اداره استخدام «هما» واقع خیابان تخت‌طاووس نبش روزولت اطاق شماره ۱۰۷ مراجعه نمایند.

به مهندس راه وساختمان باسابقه برای نظارت و تکنیسین با سابقه نیازمندیم تلفن ۸٤۹۷۱۹

چند نفر تکنیسین و متخصص الکترونیك وتعدادی راننده پایه ۲ ونظافتچی استخدام میشود

داوطلبین می‌توانند به شرکت تهران و زوریش خیابان ایرانشهر شمالی ساختمان ۵۵۵ مراجعه ویا با تلفن ۸۳۰۹٤۵ تماس حاصل نمایند .

شرکت تولیدی کیان تایر

(بی اف گودریچ سابق)

افراد زیر را بهمکاری دعوت مینماید

چندنفر مهندس میکانیك باداشتن سه سال سابقه کار چندنفر کارگر ابزار دقیق با سه سال سابقه کار چند نفر تکنیسین ابزار دقیق با سه سال سابقه کار

متقاضیان با دردست داشتن مدارك لازم وبرك پایان خدمت یا معافیت نظام وظیفه به خیابان آیزنهاور شماره ۵۷۶ مراجعه نمایند.

استخدام

۱ـ کابینت‌ساز و کمدساز (فلزی)

۲ـ کارگر آشپزخانه و سلف‌سرویس‌ساز

۳ـ پرسکار و قالب‌بند

٤ـ آهنگر در و پنجره‌ساز

۵ـ رنك‌کار

۶ـ کارگر ساده

واجدین شرایط بین‌ساعت ۸ صبح الی ٤ بعدازظهر به کیلومتر ۱۰ جاده مخصوص کرج مقابل پمپ بنزین شرکت وارکو و یا با تلفن ۹۵۵۷۱۷ تماس بگیرید .

Polyacryl Iran Corporation

A Joint venture of Iranian interests and E.I. Dupont de Nemours & Co. Inc.

Manufacturer of Polyester & Acrylic Fibers are looking for:

- One Junior Accountant (College graduate with 2 years experience)
- One expert in Supply and Traffic with 5 years experience.
- One Payroll Accountant (College graduate with 2 years experience).
- Two Filing Clerks (high school diploma with 1 year experience).
- One Clerk (high school diploma) for the Tehran office.

All candidates should have a working knowledge of English and have completed or be exempt from Military service.

Please call 687041 - 5 Ext. 55 for an appointment.

استخدام

چاپ رودکی تعدادی کارگر مبتدی و کارگر ماهر را برای چاپ افست و مسطح به همکاری دعوت میکند تلفن ۳۱۷۸۲۷

GLASS WOOL

شرکت پشم شیشه ایران جهت کار در تهران وشیراز استخدام مینماید

۱ـ سرپرست آزمایشگاه باحداقل دو سال سابقه کارمفید در آزمایشگاه های کارخانجات تولیدی مدرك لیسانس و یا تکنسین شیمی و آشنائی بزبان انگلیسی.

۲ـ سرپرست مکانیك باحداقل ۶ سال سابقه کارمفید درامر سرپرستی سرویس و تعمیرات کارخانجات تولیدی و آشنائی کامل به نقشه خوانی و تراشکاری و مکانیك

۳ـ سرپرست برق باحداقل ۵ سال سابقه کارمفید درامر سرپرستی برق کارخانجات تولیدی و آشنائی کامل باسیستم های فشار قوی و فشار ضعیف.

٤ـ متخصص الکترونیك باحداقل ٤ سال سابقه‌کار مفید و آشنائی کامل باوسایل اندازه‌گیری و فرمان های الکترونیك.

۵ـ سرپرست مکانیك

باحداقل ده سال سابقه کار در تعمیر ماشین الات صنعتی ، اتومکانیك ، تسلط به ماشینهای تراش ، فرز، سنگ زنی و داشتن سابقه سرپرستی جهت تهران.

آدرس :

واجدین شرایط میتوانند به کارگزینی شرکت واقع در تهران ـ کیلو متر ۷ جاده قدیم کرج بعد از تقاطع راه‌آهن روبروی کارخانه صنعتی جنرال مراجعه نمایند. (تلفن : ۹۵۵۷۳۵ـ۶)

یك شرکت معتبر صنعتی جهت کار درکارگاه خود احتیاج به تعدادی تکنیسین تاسیسات باشرایط زیر نیازمند است :

۱ـ فوق دیپلم تاسیسات ازمدارس عالی معتبر

۲ـ دیپلم مکانیك یا تاسیسات داشتن حداقل ۵ سال سابقه کار مفید در رشته مربوطه

(کسانی که در سیستم گازرسانی تجربه داشته باشند حق تقدم خواهند داشت)

حداکثر سن ۳۰ سال انجام خدمت نظام وظیفه یامعافیت دائم افراد واجد شرایط همه روزه به جز ۵ شنبه وجمعه به آدرس سه راه آذری بطرف میدان شهیاد کوچه ۱۰ متری بوتان شرکت خدمات مهندسی مراجعه نمایند .

استخدام

بیکنفر مهندس ساختمان و یکنفر تکنیسین ساختمانی هریك باحداقل ۵ سال سابقه کار برای نظارت کارگاهی ازطرف مهندسین مشاور درآبادان مورد نیاز میباشد .

همه روزه صبحها به تلفن های : ۸۵۶۲۳۲ و ۸۵٤۲۷۲ مراجعه فرمایند .

Eurbnd hybro | Eurbnd hisex

B·C

مجتمع طیور برکت

افراد زیررا بهمکاری دعوت مینماید

برای کار در تهران و ۳۰ کیلومتری قزوین بهمکاری افراد زیر نیازمندیم .

خواهشمند است درساعات اداری با تلفنهای ۹۷۶۰۱۵ و ۹۷۶۰۱۰ تماس حاصل فرمائید .

۱ـ کمك مدیر فروش در تهران سن بین ۳۵ الی ٤۵

۲ـ کمك برقکار در ۳۰ کیلو متری قزوین سن بین ۲۵ الی ۳۵

۳ـ راننده دو شخصی یا همگانی در تهران سن بین ۲۵ الی ٤۵

نمایندگی بیمه بین المللی ایران وامریکا

درآبادان موقعیتهای جالبی رابامزایای زیرعرضه میدارد

۱ـ شرکت دردوره مخصوص

۲ـ درآمدقابل توجه ماهانه (بیش ازیکصدهزارریال)

۳ـ امکان کار بصورت تمام وقت یانیمه وقت

٤ـ استقلال در کار

۵ـ پیشرفت نامحدود

اگر واجدشرایط زیر هستید

ـ سن بالای ۳۰ سال

ـ خوش بیان و خوش خورد

ـ تحصیلات عالی

جهت مصاحبه حضوری روز شنبه ۱۵ر۱۱ر۳۶ و یکشنبه از ساعت ۸ صبح تا ۵ بعداز ظهر بدفتر نمایندگی بیمه بین‌المللی ایران وامریکا واقع در خیابان امیری نبش بازار روز دفترخدماتی بیمه ارتاش آقای محمدی مراجعه فرمائید .

تلفن ۲۵۷۹۱

استخدام

یك مجتمع بزرك تولیدی و صنعتی بمنظور تکمیل کادر پرسنلی امور مالی خود تعدادی حسابدار که دارای مشخصات ذیل باشند باحقوق ومزایای قابل توجه جهت خدمت درتهران وگیلان به همکاری دعوت مینماید .

مدرك تحصیلی	میزان تجربه	سایر شرائط
فوق لیسانس حسابداری	۳تا ۵سال در امور مالی	دانستن زبان انگلیسی
لیسانس حسابرسی	٤ سال درکار سندرسی وحسابرسی	دانستن زبان انگلیسی
لیسانس حسابداری صنعتی	۲تا٤سال درحسابداری صنعتی وهزینه یابی	دانستن زبان انگلیسی
لیسانس حسابداری	۱تا ۳سال در حسابداری عمومی ویا اموال و هزینه‌یابی	گذرانیدن دوره های حسابداری، آشنا به‌زبان انگلیسی
دیپلم ریاضی	۳تا۵ سال در حسابداری صنعتی و هزینه‌یابی	گذرانیدن دوره‌های حسابداری ، آشنا به‌زبان انگلیسی
دیپلم متوسطه	٤ سال‌درحسابداری عمومی ویااموال وهزینه‌یابی	گذرانیدن دوره حسابداری
دیپلم متوسطه	۱تا۲ سال در حسابداری	

حائزین شرائط می‌توانند برای کسب اطلاعات بیشتر به استثنای روز های پنجشنبه وجمعه ازساعت ۸ الی ۱۷ به خیابان پهلوی نبش جام جم ساختمان سازمان گسترش ونوسازی صنایع ایران طبقه دوم اطاق شماره ۲۱۶ مراجعه یا مکاتبه فرمایند .

استخدام

یك سازمان بزرك تولیدی وابسته به دولت افراد واجدشرائط ذیل را به همکاری دعوت مینماید .

واجدین شرائط استخدام قبل ازشروع بکار ازیکدوره کارآموزی در کشورهای خارج برخوردار خواهند شد .

تحصیلات	رشته تحصیلی	تجربه	زبان انگلیسی
فوق لیسانس	حسابداری یا مدیریت بازرگانی	۶ سال	تسلط کامل
لیسانس	حسابداری یا مدیریت بازرگانی	۸ سال	تسلط کامل

داوطلبان می‌توانند برای کسب اطلاعات بیشتر به استثنای روزهای پنجشنبه و جمعه از ساعت ۸ الی ۱۷ به خیابان پهلوی نبش جام جم ساختمان سازمان گسترش و نوسازی صنایع ایران طبقه دوم اطاق شماره ۲۱۶ مراجعه یا مکاتبه فرمایند .

نیازمندیهای اطلاعات

تلفنهای: ۳۰۳۷۰۲-۳۱۱۲۱۹-۳۱۱۲۲۵-۳۱۱۲۲۴

مهندسان مشاور

بمنظور تکمیل کادر نظارت‌خود در شهرستانها وهمچنین تکمیل کادر طراحی خود درتهران

مهندس مکانیك و نقشه‌کش کار های تاسیساتی مکانیك رادعوت به همکاری می‌نماید.
تلفن ۹-۸۹۱۱۳۶

مدیرفروش

لوازم آرایش فرانسوی

برای افرادی که به پیشرفت محیط کارعلاقه دارند

مدیر فروش برای لوازم آرایش درجه اول فرانسوی با مشخصات زیر استخدام میشود.
۱ـ تحصیلات لیسانسیه
۲ـ دارای معافی و آشنا بزبان فرانسه یا انگلیسی
۳ـحداکثرسن۳۵ سال
٤ـ دارای سابقه کار درفروش لوازم آرایش
٥ـ حقوق و مزایا در ابتدای کار کمتر از هفتاد هزار ریال نخواهد بود

بشرکت سهامی جید خیابان قدیم شمیران بالاتر از سه‌راه ضرابخانه انتهای کوچه‌لاجوردی صبحها ۸ تا ۱۲ و ۳ تا ٥ بعدازظهر مراجعه نمائید.

استخدام کارگرساده شرکت‌تولیدی کیان‌تایر

(بی‌اف گودریچ سابق)

تعدادی کارگر ساده با دستمزد و مزایای مکفی استخدام مینماید.
متقاضیان با در دست داشتن برك پایان خدمت یا معافیت نظام وظیفه به خیابان آیزنهاور شماره ٥٧٦ مراجعه نمایند.

آگهی استخدام

مهندسین مشاور سمکا بیك‌نفر مهندس کشاورزی با ۱۰ سال سابقه تجربی و دارای تخصص در تهیه طرح کشت‌وصنعت (برنامه کشت ـ آبیاری ـ دامپروری ـ صنایع وابسته) نیازمند است داوطلبین همکاری برای مصاحبه‌و ترتیب استخدام به‌استثناءروزهای پنجشنبه و تعطیل به کارگزینی شرکت واقع در پلاك ٤٢ خیابان آذرشهر (بین ایرانشهر شمالی‌و خردمند جنوبی) مراجعه فرمایند.
دانستن‌زبان‌انگلیسی موجب‌مزیت بیشتر استخدامی خواهدبود.

گروه‌صنعتی سوفالین

استخدام مینماید

۱ـ مسئول‌فنی سالن بامعلومات‌دیپلم ازهنرستان صنعتی و یا با داشتن حداقل ۱۰ سال سابقه کار در کارخانجات‌تولیدی‌و صنعتی

۲ـ مکانیك سرشیفت برای کارخانجات خود با معلومات سیکل و داشتن‌حداقل ٥ سال سابقه کار درکارخانجات‌تولیدی‌و صنعتی

توضیح: کسانی که به ماشین آلات آجر سازی آشنائی داشته باشند حق‌تقدم خواهند داشت.

واجدین‌شرایط میتوانند فقط روزهای‌شنبه‌ـ یکشنبه‌و دوشنبه به محل کارخانه واقع‌درتهران میدان خراسان جاده تهران مشهد کیلو متر ۲٦ (فرون‌آباد) کارخانه آجر سوفالین به مدیر امور تولید مراجعه نمایند.

شرکت سهامی عام کارخانجات پروفیل نیمه سبك استخدام مینماید

۱ـ چند نفر دوشیزه یا بانوی تلفنچی که دارای تحصیلات حدود دیپلم باشند. کسانیکه آشنائی به‌زبان انگلیسی داشته باشند حق تقدم خواهند داشت.
۲ـ کارگر ساده با داشتن برك معافی و سواد خواندن و نوشتن

داوطلبان بکارگزینی شرکت واقع درکیلومتر ۱۰ جاده تهران ساوه (محل‌کارخانه)و یا باتلفن های ۹٦۱۰۰۱تا ۹٦۱۰۰٥ تماس بگیرند.

آگهی استخدام

شرکت سهامی تولیدی پاوران با استفاده از یك‌وعده غذای گرم و برخورداری از تمام‌مزایای کانون کار و حقوق مکفی دو نفر قالبساز ماهر استخدام مینماید.
شرایط: داشتن برك خاتمه خدمت سربازی
نشانی: خیابان آیزنهاور ایستگاه نظامی‌جنب داروخانه شهیاد کوچه‌نورشهر شرکت سهامی پاوران.

ارج — استخدام میکند

شرکت ارج برای تصدی مشاغل‌زیرباحقوق ومزایای مکفی شما را به همکاری دعوت میکند.
۱ـ مهندس مکانیك با تحصیلات لیسانسی، آشنا بزبان انگلیسی و حداقل ٥ سال تجربه در صنایع مشابه که دو سال از آن حتما در کار های بهویه و سردسازی باشد.
۲ـ نقشه‌کش با تحصیلات دیپلم فنی یا ریاضی آشنائی کامل به سیستم پرسپکتیو و ٤ سال سابقه‌کار.
۳ـ کارمند سفارشات خارجی با تحصیلات لیسانس بازرگانی، آشنائی کامل بزبان‌انگلیسی ویك سال سابقه‌کار.
٤ـ کارگر برقکار و سیم پیچ صنعتی با تحصیلات حدود سوم متوسطه‌ودوسال‌سابقه کار.
٥ـ کارگر تراشکار با تحصیلات ششم ابتدائی و ۳سال سابقه‌کار.
۷ـ کارگر پرسکار و برشکار دارای سواد خواندن و نوشتن و دوسال سابقه‌کار.
۸ـ نگهبان با تحصیلات ششم‌ابتدائی‌دارای دفترچه پایان خدمت، سپردن تضمین و یك‌سال سابقه‌کار
۹ـ کارگر کارآموز مونتاژکار با تحصیلات حدود ششم ابتدائی.
۱۰ـ کارگر ساده دارای سواد خواندن و نوشتن و معاف از خدمت نظام‌وظیفه.

آدرس:
کیلومتر ٥ جاده مخصوص کرج ـ تلفن: ۳۹ـ۹٦۲۰۳۱

سکرتر

شرکت خوراك وابسته به گروه صنعتی مینو یك نفر سکرتر واجد شرایط زیر را در موقعیت خوب استخدام مینماید:
۱ـ تحصیلات دیپلم و ببالا
۲ـ حداقل‌دوسال سابقه منشیگری درردههای بالای مدیریت
۳ـ آشنائی به زبان انگلیسی

از داوطلبان خواهشمند است مشخصات‌کامل خود را باذکر دقیق سوابق شغلی خود به‌صندوق پستی ۷۰۳ تهران ارسال دارند.

ایران‌گاز

شرکت سهامی خاص ایرانگاز جهت کار در تهران به‌دونفر کارمند دیپلمه (زن) بامشخصات زیر نیازمند است:
۱ـ کارمند تدارکات آشنا به زبان انگلیسی مرجحا با سابقه کار
۲ـ تلفنچی آشنا بزبان انگلیسی

متقاضیان واجد شرایط میتوانند همه روزه‌از ساعت ۸ تا ۱۳ به آدرس تهران ـ خیابان‌سپهبد زاهدی ـ خیابان نیکو شماره ٦۹۹ مراجعه‌نمایند

IRAN ORGANON requires for immediate employment an

ACCOUNTS CLERK

in charge of payroll handling and petty cash.

Interested candidates are invited to call 841119 or 842127 from 8.00 — 16.00 hrs.

مهندسین‌مشاور کاترم

جهت نظارت بر ساختمان یك نیروگاه حرارتی برق دراهواز به خدمت افراد زیر نیازمند است.
۱ـ مهندس ساختمان یکنفر
۲ـ مهندس برق یکنفر
۳ـ تکنیسین ساختمان یکنفر
٤ـ تکنیسین برق ۲ نفر
٥ـ تکنیسین مکانیك ۲ نفر

دانستن زبان انگلیسی‌الزامی است.داوطلبان مشخصات کامل تحصیلات و سوابق کار خود را همراه با نشانی کامل و شماره تلفن به صندوق پستی ۲٤۹۳ تهران ارسال و یا با تلفن های ۸٤۱۹۹۲ و ۸٤۱٦۸۷ تماس حاصل نمایند.

مهندسان‌مشاور استخدام‌مینماید

۱ـ مهندس راه وساختمان باحداقل ٥ سال سابقه کار پس‌از اتمام دانشکده جهت نظارت مقیم شهرستان
۲ـ نقشه‌کش برق با حداقل ۳ سال‌سابقه‌کار باتلفن ۸٥۰۹٦۸و ۸٥۷٦۸۳ تماس حاصل‌فرمایند

آگهی استخدام

شرکت ایران‌سویچ افراد زیر را با حقوق و مزایای مکفی به همکاری دعوت مینماید:

۱ـ مهندس برق
در قسمت‌بازرگانی با داشتن ٥سال سابقه کار

۲ـ دوشیزه‌یابانوی ماشین‌نویس
فارسی که درتایپ لاتین هم آشنائی داشته‌باشد.

واجدین شرایط میتوانند همه روزه بجز روزهای پنجشنبه و جمعه ازساعت ۹ صبح الی ۱٦بدفتر شرکت واقع درکیلومتر ۱۰ جاده مخصوص کرج مراجعه نمایند.

مهندس محاسب

مهندسین مشاور طرح وپژوهش

یکنفر مهندس محاسب جهت کار در تهران‌با شرایط زیر بهمکاری دعوت می‌نماید.
۱ـ حداقل سه سال تجربه در محاسبات‌فنی
۲ـ آشنایی با کارهای سیویل
۳ـ مسلط به‌زبان انگلیسی

از واجدین شرایط خواهشمند است بین ساعت۸صبح الی٥ره بعدازظهر به‌نشانی زیر مراجعه فرمایند.
خیابان عباس‌آباد غربی روبروی مدرسه عالی بازرگانی کوچه ایزد شماره۳

شرکت‌سهامی بیمه‌آسیا

به‌یك نفر دوشیزه یا بانوی دیپلمه مسلط‌به تایپ فارسی نیازمند است ۸۹۰۰۷۸

یك واحد صنعتی جهت انجام امورحسابداری به سه نفر دیپلمه ریاضی نیازمند است.
داوطلبین میتوانند برای کسب اطلاع بیشتر با شماره تلفن ۹۷۷۰۹۱و فرعی۸۱ تماس‌حاصل نمایند.

آگهی دعوت مجمع‌عمومی عادی شرکت تعاونی تهیه و توضیع اتحادیه دارندگان تاکسی‌بار

نوبت دوم

پیرو آگهی مورخ ۱۹ر۱۰ر۳٦ مندرج در روزنامه اطلاعات شماره ۱٥٥۰۸ چون جلسه اول مجمع عمومی عادی این شرکت‌در تاریخ ٥ر۱۱ر۳٦ بعلت عدم حضور عده کافی‌رسمیت نیافت بدین وسیله‌ازکلیه صاحبان سهام(اعضاء) خواهشمند است در ساعت ۳ بعد ازظهر روز شنبه مورخ ۲۹ر۱۱ر۳٦ درمحل‌سالن اجتماعات اطاق اصناف پایتخت واقع درخیابان ثریا چهارراه روزولت بادر دست داشتن کارت عضویت اتحادیه عکسدار حضور بهمرسانند.

دستور جلسه
۱ـ استماع گزارش هیئت مدیره و بازرسان
۲ـ اخذ تصمیم نسبت به تصویب ترازنامه و حساب سود و زیان
۳ـ تعیین خط مشی سال آینده شرکت
٤ـ اخذ تصمیم نسبت به تعیین و تقسیم سود سهام و مازاد برگشتی طبق اساسنامه
٥ـ تجدید انتخاب بازرسان
٦ـ تجدید انتخاب اعضاء اصلی و علی‌البدل هیئت مدیره شرکت

رئیس هیئت مدیره شرکت تعاونی تهیه و توضیع اتحادیه صنف دارندگان تاکسی‌بار
ناصر جهانگیری ارفعی

استخدام مهندس‌مکانیك‌وانباردار

یك شرکت بزرك تولیدی در تهران که دارای بیش از ۲٥۰۰ نفر کارمند وکارگر میباشد برای اشتغال در پست های مدیریت به تعدادی مهندس مکانیك که دارای حداقل ٥سال سابقه کار در مدیریت کارگاههای تولیدی باشند و به چندنفر انباردار که دارای تحصیلات لیسانس ترجیحادر رشته بازرگانی و علوم اداری یا مدیریت وحداقل ٤سال سابقه مدیریت انبار در واحد های‌صنعتی بزرك‌باشد نیاز دارد.
به افراد منتخب‌ـ حقوق و مزایای کاملا مکفی پرداخت خواهد شد.
لطفا درخواست کار همراه‌به‌شرح کامل‌سوابق ومشخصات خودرا به‌آدرس: راهنمای‌شماره۷٦۲ روزنامه اطلاعات ارسال نمایند.
کلیه درخواستها کاملا محرمانه تلقی خواهدشد.

آگهی استخدام

۱ـ مهندس مکانیك
۲ـ مکانیك ماشین‌الات
۳ـ تراشکار ماهر
٤ـ کاردان فنی دیپلمه برق‌و تاسیسات.

با پنج سال سابقه کارمفید آشنائی به زبان آلمانی برای تصدی تعمیرات و نگهداری ماشین آلات یکی‌از بزرگترین کارخانه‌های ریخته‌گری ایران در تهران موردنیاز است. واجدین‌شرایط استخدام مشخصات کامل خود را به صندوق پستی شماره (۲۳۰٥) ارسال دارند

گروه‌حج‌عمره

«سازمان اوقات»

بمدیریت حاج علی بسطامی

جده‌ـمکه ـمدینه‌ـ شام ـ ۲۳ روز
حرکت۲٥ اسفند تلفن ۹٥۳۸۹۱

حج‌عمره‌نوروزی

آغاز سال نو را طبق معمول همه ساله درمکه، مدینه، شام خواهیم بود.
مدیر گروه‌حاج محمدابراهیم انشائی۲۳۲٥٤۹

حج‌عمره‌نوروزی

مکه ـ مدینه ـ جده ـ شام

۲۳ روز در معیت حجت‌الاسلام آقای تهرانی امام جماعت کن مدیر گروه سازمان اوقاف:

حاج سید هادی‌کشفی ٥٤٤۳۲۰

عمره‌نوروزی

بسرپرستی حاج‌علی‌نقلی تهرانی

مدینه ـ مکه ـ شام

تاریخ حرکت ۲۷ر۱۲ر۳٦ بمدت ۲٤ روزجهت ثبت‌نام و رزرو جا هرچه زودتر بدفتر کاروان واقع در بوذرجمهری‌نو جنب سرای پاینده تلفن ۳٥٥۲٤٦ و درقم به‌هتل بلوار تلفن ۲٥٥۷مراجعه نمائید

حج عمره وزیارت شام

حرکت ۲۸ر۱۲ر۲٥۳٦بمدیریت حاج‌ابوالقاسم جعفری میدان ۷ حوض نارمك تلفن ۷۹٥۷۱٦ و ۷۹٦۹۱۰

قابل‌توجه‌شرکتها‌ـ تجارمحترم‌و کارخانجات‌واردکننده باحجم‌زیاد

کالا های وارداتی شما را در اسرع وقت با سرمایه خودمان از گمرکات ترخیص و تحویل مینمائیم و همه‌وقت شما رادر جریان امرترخیص قرار میدهیم.

تلفن ٦٤۱۰٦۸ ـ ٦٤۱٥۲٦

آگهی‌مزایده

شرکت سهامی خاص ریسندگی‌و بافندگی فخر ایران یك دستگاه ماشین‌تراش نیگاتاژاپنی‌مدل ۱۹٦۰ را باطول ٥ر۱ متر و ٤٥ TN با لوازم کامل‌وتحویل روی کار بفروش میرساند خریداران میتوانند برای تحصیل‌اطلاعات لازم به دفتر مرکزی‌شرکت واقع در خیابان حافظ ساختمان بانك‌کار طبقه۱۹ مراجعه نمایند. ضمنا دیدن ماشین مذکوردرمحل کارخانه بلامانع است.
داوطلبان در موقع تسلیم تقاضای خرید باید معادل ٥٪قیمت پیشنهادی رابعنوان سپرده به صندوق شرکت بپردازند.
مهلت‌دریافت پیشنهاد حداکثر تا پایان وقت اداری روز ۱۹ر۱۱ر۲٥۳٦ میباشد. بدیهی است چنانچه برنده مزایده اقدام به انجام معامله‌ننماید سپرده وی به‌نفع شرکت ضبط خواهد شد.

یک‌شرکت‌بزرگ‌ساختمانی احتیاج‌بافرادی‌باشرایط‌زیردارد

۱ـ مهندس برق‌یامکانیك با ۱۰ سال‌سابقه کار، کارگاهی و آشنائی کامل به زبان‌انگلیسی جهت‌کار در کارگاه خوزستان.
۲ـ مهندس برق‌یامکانیك با ۱۰ سال سابقه‌کارمفید و آشنائی به‌زبان‌انگلیسی جهت کار در دفتر تهران
۳ـ کارگر برقکارباحداقل ۲ سال سابقه کار.
٤ـ کارگر لوله‌کش سردو گرم و چدنکار با حداقل ۳ سال سابقه کار.

واجدین شرایط میتوانند بین ساعات ۸ تا ۱٦ با تلفن های ۱ ـ ٦۲٦۳٦۰ تماس حاصل نمائید.

ایزولاسیون بام

در سراسر ایران پذیرفته میشود ۸٥٦٦٦٤
ساعت ۹ تا ۱۸

یخسازی اسکاتسمن — SCOTSMAN

۱۰۰ـ ۲۰۰ـ ٥۰۰ کیلو
در۲٤ساعت وارد شد.

فروشگاه منصور تلفن ۷٥٤۲۹۲ ۷٦۲٥۲۷

مبیران

بزرگترین نمایشگاه مبیران
در بلوار پهلوی میرداماد کمی بالاتر از میدان محسنی
ساختمان ۱۱۸ افتتاح شد ۲۲٦٤٦٦
محل فروش کلیه طرحهای جدید در خیابان فرح
کمی بالاتر از تخت طاوس تلفن ۸٤۳۱۸۲

مدرسه‌عالی‌پرستاری‌ونک

وابسته به

گروه‌پزشکی‌برزویه

دربهمن‌ماه‌سال‌جاری‌باامتیازات بی‌نظیردانشجومیپذیریم

دانشجویان ضمن امتیازات فراوان که درآگهی‌های وزارت علوم و آموزش عالی درج خواهد شد پس از فارغ التحصیل شدن‌در بیمارستان بزرك و مدرن ونك درشهر تهران‌مشغول کار خواهند شد لطفا به آگهی‌های وزارت‌علوم وآموزش عالی توجه فرمائید.

آگهی گزینش دانشجو درنیمسال دوم سال تحصیلی ۳۷ـ ۳۶ بهمن ماه ۲۵۳۶ برای دوساله (تکنسین پرستاری) در آموزشگاه عالی پرستاری مهرآئین وابسته به سازمان منطقه‌ای بهداری و بهزیستی استان اصفهان

آموزشگاه عالی پرستاری مهرآئین اصفهان در نظردارد برای دوره دوساله پرستاری تعدادی دانشجو از بین داوطلبین واجد شرایط انتخاب نماید .

شرایط گزینش

۱ـ داشتن کارنامه آزمون همگانی
۲ـ دیپلم طبیعی ـ ریاضی ـ ادبی
۳ـ سن بین ۱۸ تا ۲۵
٤ـ تحصیل داوطلب نبایستی از نظر قانون خدمات اجتماعی زنان منعی داشته باشد .
٥ـ حداقل معدل کتبی ششم ۱۱ (یازده)
٦ـ برخورداری از سلامت کامل و نداشتن نقص‌عضو
۷ـ داوطلبین از بین دوشیزگان انتخاب خواهندشد.

مدارك لازم برای ثبت نام

۱ـ دو قطعه عکس ٤×۳
۲ـ فتوکپی کامل شناسنامه ۱ برگ
۳ـ کارنامه آزمون همگانی
٤ـ برگ معافیت یا برگ انجام‌خدمت طبق قانون‌خدمات‌اجتماعی زنان

داوطلبان واجد شرایط فرم زیر را تکمیل و همراه‌مدارک مربوطه حداکثر تا تاریخ باپست سفارشی به آدرس زیر ارسال دارند .
اصفهان ـ خیابان پهلوی ـ بین پل شیری و پل فلزی ـ آموزشگاه عالی پرستاری مهرآئین .

درخواست ثبت‌نام درآموزشگاه عالی پرستاری مهرآئین اصفهان

نام خانوادگی ... نام ... شماره شناسنامه ... صادره از
تولد سال ... رشته تحصیلی ... نشانی کامل ... شهر
خیابان ... کوچه ... پلاك ... تلفن
تاریخ ... امضاء داوطلب ... آ ـ ۱۰۲۳۹

آگهی استخدام

شهربانی کشور شاهنشاهی بمنظورتکمیل کادر دانشگاه پلیس باشرایط و اعتبارات مشروحه زیر داوطلب مردورن استخدام مینماید :

الف ـ شرایط :

۱ـ تابعیت دولت شاهنشاهی ایران .
۲ـ متدین بودن بیکی از ادیان رسمی(اسلام. مسیحی .کلیمی .زرتشتی)
۳ـ دارا بودن گواهینامه پایان‌تحصیلات‌سوم متوسطه در نظام قدیم ،پایان دوره سه‌ساله راهنمائی درنظام‌جدید(دیپلمه‌هاحق‌تقدم‌دارند.)
٤ـ سن حداقل ۱۷سال حداکثر ۲٤سال‌برای کسانیکه خدمت زیرپرچم راانجام‌داده‌اند۲٥سال
٥ـ طول قدحداقل۱٦٥ سانتیمتربرای‌داوطلبان‌مرد ۱٥۸ سانتیمتر برای‌داوطلبان‌زن.
٦ـ دارا بودن گواهی تندرستی ،تناسب‌اندام عدم اعتیاد به‌سیگار ،الکل ومواد مخدر، صادره از اداره بهداری شهربانی کشور شاهنشاهی .
۷ـ داشتن حسن‌شهرت (فردی وخانوادگی) نداشتن پیشینه کیفری .
۸ـ سپردن تعهد انجام خدمت درشهربانی کشور شاهنشاهی برابر قانون استخدام نیرو های مسلح شاهنشاهی بامعرفی ضامن معتبر.
۹ـ نداشتن عائله تحت تکفل ، سپردن‌تعهد عدم ازدواج دردوران تحصیل .
۱۰ـ موفقیت درآزمایش ورودی ورزش ، اطلاعات عمومی ،زبان وادبیات‌فارسی‌زبان‌خارجه تست هوش وشخصیت .

ب ـ امتیازات :

۱ـ دوره آموزش در آموزشگاه سرپاسبانی دانشگاه پلیس بمدت یکسال شبانه روزی‌است. تامین هزینه های‌مربوطه مانند خوراك ،لباس، مسکن ،وتحصیل بعهده‌شهربانی کشور ـ شاهنشاهی خواهد بود.
۲ـ به داوطلبان در مدت آموزش‌یکساله‌ماهانه ۲۸۷٥ ریال‌کمك‌هزینه تحصیلی پرداخت‌میگردد.
۳ـ داوطلبان پس‌از طی دوره آموزشگاه سر پاسبانی و موفقیت درآزمایش نهائی بدرجه سرپاسباندومی مفتخر شده ماهانه ۲۲۲۲۰ریال حقوق ومزایای دریافت خواهند داشت.
ضمنا از مزایای مربوطه‌به‌پس‌انداز ویژه ،بیمه درمانی ،دوماه حقوق‌ومزایا بعنوان‌پاداش‌سالیانه خرید اجناس ارزان قیمت از فروشگاه های‌اتکاء برخوردار شده ترفیعات بعدی آنان تابع قانون استخدام نیرو های مسلح شاهنشاهی خواهد بود.

پ ـ مدارك لازم برای ثبت‌نام :

داوطلبان بادردست داشتن مدارك (عین شناسنامه عکس‌دار ـ عین کارنامه تحصیلی ، شش قطعه عکس ٤×٦ غیر فوری) همه روزه باستثنای روز های تعطیل ازساعت۸ تا۲۰ به نشانی جاده قدیم شمیران چهارراه تخت‌طاوس خیابان سروش دانشگاه پلیس درشماره ۲ ساختمان شماره٦ اطاق شماره٤ دایره‌کارگزینی مراجعه کنند .

م‌الف ۲٥٥۰۱ ۱ـ۲

آگهی مناقصه

شهرداری همدان در اجرای تصو یب نامه شماره ۲٦۸ـ ۸ر۸ر۳٦ انجمن شهر وتائیدیه شماره ۱٥۲٥۱ـ ۱٦ر۸ر۳٦ مقام معظم استانداری همدان تکمیل عملیات ساختمانی استخر سرپوشیده را برابرمشخصات‌مربوطه وباشرایط‌زیر بمناقصه میگذارد .

۱ـ مبلغ‌کل نار حدود ۰۰۰ر۰۰۰ر٦ ریال که تامیزان ۲٥٪آن قابل افزایش یاکاهش‌خواهدبود.
۲ـ شرکت کنندگان در مناقصه بایستی‌مبلغ ۰۰۰ر۳۰۰ ریال ضمانت‌نامه بانکی‌و یا وجه‌نقد بعنوان ٥٪سپرده شرکت درمناقصه بحساب ۱۰۲٦۲ شهرداری‌نزد بانك‌ملی واریز وفیش‌آنرا ضمیمه پیشنهاد خود نمایند . سپرده نفرات‌اول و دوم و سوم تا انعقاد قرارداد‌نزد شهرداری باقیمانده تا چنانچه هریك از برندگان به‌ترتیب از عقد قرارداد خودداری نمایند سپرده آنان به نفع شهرداری ضبط گردد.
۳ـ شرکت کنندگان در مناقصه بایستی مشمول منع مداخله کارمندان‌در مناقصه یامزایده نباشند.
٤ـ مدت کار ازتاریخ‌عقدقرارداد سه ماه‌خواهد بود.
٥ـ کلیه هزینه های درج‌آگهی وغیره بعهده برنده مناقصه بوده و در موقع‌عقد قرارداد ده‌ـ درصدکل مبلغ پیمان ضمانت‌نامه بانکی اخذ خواهد بود.
٦ـ پیشنهاد دهندگان درمناقصه بایستی با مراجعه بشهرداری وپرداخت مبلغ دوهزار ریال بحساب ۱۰۲٦۱ نزد بانك ملی شعبه شهرداری نسبت باخذ اسناد مناقصه اقدام نمایند.
۷ـ پیشنهاد دهندگان بایستی پیشنهادات خود را دردو پاکت«الف» شامل‌نقشه ومشخصات وشرایط عمومی پیمان ودفترچه پیمان که‌مهرو امضاء شده باشندو فیش بانکی سپرده‌یاضمانت نامه و پاکت «ب» شامل قیمت پیشنهادی تا ساعت ۱۰ صبح روزیکشنبه مورخ۳۰ر۱۱ر۳٦لاك و مهر شده بدفتر شهرداری تحویل ورسید دریافت نمایند.
۸ـ پیشنهادات واصله در ساعت ۱۱ صبح همان روز باحضور اعضاء کمیسیون‌عالی‌معاملات بازو قرائت خواهد شد.حضور پیشنهاددهندگان در جلسه مناقصه آزاد است
۹ـ شهرداری درردیاقبول یك‌ویا کلیه‌پیشنها دات مختار است.
۱۰ـ به پیشنهادات مشروط و مبهم و فاقد نامه‌بانکی وپاکت «ب» شامل قیمت پیشنهادی‌تا سپرده ترتیب‌اثر داده نمیشود.

م‌الف۷٦۸ ۱ـ ۲

شهردار همدان ـ چوبك

اطلاعیه

سازمان تحقیقات زمین شناسی و معدنی کشور نقشه‌ها و گزارش های زیر را منتشر نموده است .علاقمندان میتوانند با مراجعه به کتابخانه سازمان نقشه و گزارش مورد نظر خود را خریداری نمایند.

۱ـ نقشه زمین‌شناسی پشت‌بادام، مقیاس ۱:۱۰۰۰۰۰ تهیه شده توسط آقای ع، حقی‌پور
۲ـ نقشه زمین‌شناسی سهل‌آباد ، مقیاس ۱:۱۰۰۰۰۰ تهیه شده توسط آقایان ب، ارژنك روش ، اشتکلین ، ج، افتخارنژاد
۳ـنقشه‌زمین‌شناسی‌فردوس‌مقیاس۱:۲٥۰۰۰ تهیه شده توسط آقایان ج‌ـ افتخارنژاد ، م‌ـح‌ـ نبوی ، ع‌ـ حقی‌پور ،علوی
٤ـ نقشه‌زمین شناسی شکران ، مقیاس ۱:۱۰۰۰۰۰ تهیه‌شده‌توسط‌آقایان فـرحیم‌زاده ع‌ـ حامدی
٥ـ گزارش شماره ٤۰ سایز موتکتونیك (بخش‌سوم) تهیه شده توسط م‌ـ بربریان
٦ـ گزارش غرب‌طبس (کلمرد) شماره ۳٥ تهیه شده توسط آقای ع‌ـ آقانباتی
۷ـ میکروفسیدل های برگزیده ایران شماره ۳۳ تهیه شده توسط آقایان م‌ـ مهرنوش ح‌ـ پرتوآذر .

سازمان تحقیقات زمین‌شناسی و معدنی کشور

آگهی مزایده

استانداری استان مرکزی بهره برداری از منابع شن وماسه قره چای واقع در حوزه شهرستان ساوه را براساس شرایط تصویب شده در هیئت‌رسیدگی برای مدت پنج سال بمزایده میگذارد .

میزان بهره برداری سالانه ۲٥۰۰۰۰ متر مکعب‌و حداقل قیمت برای هر متر مکعب مخلوط شن و ماسه رودخانه‌ای پنجاه‌ونه ریال‌میباشد.
بقیه شرایط و مشخصات منابع ذکر شده‌در فهرست جداگانه‌ای تهیه ودردفتر فنی استان مرکز موجود میباشد.
افراد وشرکتهائیکه مایل شرکت دراین‌مزایده باشند میتوانند از تاریخ نشر این‌آگهی‌باپرداخت مبلغ‌پنجهزار ریال بحساب شماره ۹۰۰۲٦ بانك ملی شعبه چهارم آبان سه‌راه تخت‌جمشید ودر دست داشتن فیش مربوطه بدفتر فنی استان مرکز واقع‌در خیابان تخت‌طاووس‌خیابان میرعماد شماره ۱٤مراجعه و نسبت بخرید اوراق و برك مشخصات معدن‌وشرایط مزایده اقدام نمایند.
پیشنهاد دهندگان‌بایستی برای شرکت درمزایده پنج درصد مبلغ‌پیشنهادی ضمانتنامه بانکی یا فیش‌واریز وجه نقدی بحساب شماره ۲۹٦۳بانك مرکزی ایران بابت سپرده و تضمین شرکت در مزایده از بانکهای مجاز اخذ و پیشنهادات خود را بضمیمه ضمانت بانکی یا فیش‌مربوطه واوراق مزایده امضاء شده در پاکت لاك‌ومهر شده الف‌و ب بشرح زیر.
پاکت الف: حاوی ضمانت نامه یا فیش بانکی واوراق مزایده که کلیه اوراق‌آن‌به‌امضای‌داوطلب رسیده باشد .
پاکت ب:حاوی قیمت یك متر مکعب مخلوط شن و ماسه رودخانه‌ای.
حداکثرتا ساعت ۹صبح روز سه شنبه دوم اسفند ماه بدفتر فنی استان مرکز تسلیم ورسید دریافت دارند.
پیشنهادات واصله در ساعت ۱۰ صبح‌همان روز بوسیله کمیسیون مزایده‌باز و برنده مزایده تعیین خواهد شد.
حضور پیشنهاد دهندگان در جلسه آزاد است و استانداری استان مرکز در رد یا قبول یك‌یا کلیه پیشنهادات مختار است.
کلیه هزینه چاپ این آگهی بعهده برنده‌مزایده خواهد بود.

م‌الف ۲٥٤۹٦ ۱ـ۲

آگهی نامنویسی نیمسال دوم‌سال تحصیلی ۳۷ـ۳٦ دانشجویان دانشگاه تهران

نامنویسی نیمسال دوم سال تحصیلی ۳۷ـ ۳٦ شاهنشاهی دانشجویان دوره های لیسانس، فوق لیسانس ودکتری روزانه و دانشجویان‌دوره شبانه دانشگاه تهران از تاریخ‌یکشنبه ۱٦ تا پایان روز ۲۰بهمن ماه ۲٥۳٦ شاهنشاهی همه روزه باستثنای روزسه‌شنبه۱۸بهمن ماه‌ازساعت ۸صبح تاه بعدازظهردرمحل دانشکده های‌مربوط انجام خواهد شد.
ـ در هردانشکده براساس سالهای مختلف تحصیلی از دانشجویان ثبت نام‌بعمل می آید. بنابراین توجه به برنامه نامنویسی که در هر دانشکده اعلام خواهد شد نیز ضروری است.
ـکلاسهای‌درس از روز شنبه ۲۲ بهمن ماه ۲٥۳٦ دایر خواهد بود.
ـ برنامه هفتگی دروس در دانشکده مربوط اعلام خواهد شد .

م‌الف ۲٥٥۷۱ ۱ـ۲

دانشگاه تهران

آگهی مزایده

استانداری استان مرکزی بهره برداری از منابع شن وماسه ورده خرقان واقع در حوزه شهرستان ساوه‌را براساس‌شرایط تصویب شده در هیئت رسیدگی برای‌مدت پنج سال بمزایده میگذارد .

میزان بهره‌برداری سالانه ۱۲۰۰۰۰ متر مکعب‌و حداقل قیمت برای هر متر مکعب مخلوط شن‌وماسه‌رودخانه‌ای پنجاه‌ونه ریال میباشد
بقیه شرایط و مشخصات منابع ذکر شده‌در فهرست جداگانه‌ای تهیه ودردفتر فنی استان مرکز موجود میباشد.
افراد وشرکتهائیکه مایل شرکت دراین‌مزایده باشند میتوانند از تاریخ نشر این‌آگهی‌باپرداخت مبلغ پنجهزار ریال بحساب شماره ۹۰۰۳٦ بانك ملی شعبه چهارم آبان سه‌راه تخت‌جمشید ودر دست داشتن فیش مربوطه بدفتر فنی استان مرکز واقع‌در خیابان تخت‌طاووس‌خیابان میرعماد شماره ۱٤مراجعه و نسبت بخرید اوراق و برك مشخصات معدن‌وشرایط مزایده اقدام نمایند.
پیشنهاد دهندگان‌بایستی برای شرکت درمزایده پنج درصد مبلغ‌پیشنهادی ضمانتنامه بانکی یا فیش‌واریز وجه نقدی بحساب شماره ۲۹٦۳بانك مرکزی ایران بابت سپرده و تضمین شرکت در مزایده از بانکهای مجاز اخذ و پیشنهادات خود را بضمیمه ضمانت بانکی یا فیش‌مربوطه واوراق مزایده امضاء شده در پاکت لاك‌ومهر شده الف‌و ب بشرح زیر.
پاکت الف: حاوی ضمانت نامه یا فیش بانکی واوراق مزایده که کلیه اوراق‌آن‌به‌امضای‌داوطلب رسیده باشد .
پاکت ب:حاوی قیمت یك متر مکعب مخلوط شن و ماسه رودخانه‌ای.
حداکثرتا ساعت ۹صبح روز سه شنبه دوم اسفند ماه بدفتر فنی استان مرکز تسلیم ورسید دریافت دارند.
پیشنهادات واصله در ساعت ۱۰ صبح‌همان روز بوسیله کمیسیون مزایده‌باز و برنده مزایده تعیین خواهد شد.
حضور پیشنهاد دهندگان در جلسه آزاد است و استانداری استان مرکز در رد یا قبول یك‌یا کلیه پیشنهادات مختار است.
کلیه هزینه چاپ این آگهی بعهده برنده‌مزایده خواهد بود.

م‌الف ۲٥٤۹٦ ۱ـ۲

شهری با مردم ماسک بصورت

اگر سازمانهای مسئول دولتی، صاحبان صنایع و مردم آلودگی هوا را باز هم جدی نگیرند، در آینده‌ای نه چندان دور همه تهرانیها برای زنده ماندن مجبور به استفاده از ماسک ضد گاز خواهند شد.....
فراموش نکنیم آلودگی هوای تهران به مرز خطر رسیده است.

آگهی مزایده فروش اتومبیل

مرکز بررسی و تحقیق بیماریهای پوستی یکدستگاه اتومبیل پژو مدل ٤۰٤ سال ۱۹٦۸ و یکدستگاه پژو استیشن مدل ٤۰٤ سال ۱۹٦۹ خود را ازطریق مزایده بفروش میرساندداوطلبان خرید میتوانند اتومبیلهای مذکور را تا آخروقت اداری‌روز ۲٤ر۱۱ر۳٦ درمرکز بررسی وتحقیق بیماریهای پوستی واقع در خیابان سپه رزم‌آراء پلاك ۷۰۷ بازدید نموده و برك شرایط شرکت‌در مزایده‌رادریافت‌دارند.
سرپرست مرکزبررسی‌وتحقیق بیماریهای‌پوستی

آگهی دعوت

از کلیه صاحبان سهام شرکت صنعتی خودروسازان ایران دعوت میشود که در جلسه مجمع عمومی عادی بطور فوق‌العاده که در ساعت ۱۰ صبح روز یکشنبه ۳۰ر۱۱ر۳٦ در محل شرکت تشکیل میگردد حضور بهمرسانند.
دستور جلسه:
۱ـ انتخاب اعضای هیئت مدیره و اعضای علی‌البدل‌هیئت مدیره.
۲ـ سایر موضوعاتی که از طرف هیئت مدیره مطرح میشود.

هیئت مدیره

آ ـ ۱٤۸۲۹

آگهی مزایده

شرکت صنایع چوب وکاغذ ایران (چوکا)

تعداد ٦۰۰ هزار اصله نهال یکساله انواع درختان سوزنی برك وپهن برك غیر مثمر رااز طریق مزایده بصورت‌کلی‌یاجزئی‌بفروش‌میرساند علاقمندان به‌شرکت درمزایده‌میتوانندبه‌دبیرخانه سازمان چوکا واقع در خیابان پهلوی، خیابان جام‌جم ساختمان سازمان گسترش ونوسازی صنایع ایران طبقه دوم مراجعه‌وازشرایط شرکت در مزایده مذکور مطلع شوند.
علاقمندان میتوانندپیشنهاد های‌خودراحداکثر تا ساعت ۱۱صبح روز شنبه ۲۲بهمن ماه سال جاری به‌دبیرخانه مجتمع گیلان واقع درکیلومتر ۳۷ جاده بندرپهلوی به آستارا در قبال‌اخذرسید تسلیم دارند. پیشنهاد های رسیده در ساعت۱۲ صبح همانروز بازو قرائت خواهد شد.

صنایع چوب وکاغذ ایران

اطلاعات
نشریه‌ایرانیان‌مقیم‌خارج‌ازکشور
هفته‌ای‌سه‌باردرسراسردنیا
دردسترس‌علاقمندان
قرارمیگیرد
باتلفن ۳۲۸۲٦٥ اطلاعات هوائی را
برای فرزندان خود آبونه شوید

صنف قدیمی لاستیک فروش با بحران روبروست

اتحادیه لاستیک فروشان ناتوان است

در برابر قدرت اتحادیه وارد کنندگان لاستیک

● از راست : نادر رئوف زنجانی (مدیر فروشگاه لاستیک نادر در امیرآباد) بهرام اسکندری مدیر فروشگاه لاستیک مرکب طایر در فرح شمالی محمود شاه صاحب (مدیر فروشگاه آریاطایر دریوسف آباد) و گزارشگر اطلاعات

صف فروشندگان لاستیک و روغن و پنچرگیران پایتخت به انحصاری شدن لاستیک های داخلی و خارجی اتومبیل و میزان نرخ پنچرگیری اعتراض دارند .

آنها میگویند : ما لاستیک را باید یا از دست دلال ها و واسطه ها خریداری کنیم و یا از چند عمده فروش که عنوان نماینده و وارد کننده دارند، بخریم .

سودی که برای فروش لاستیک تعیین شده فقط ۷درصد است که آنرا نیز نمایندگی‌های فروش لاستیک میخواهند و لاستیک داخلی برای ما بهمان قیمتی که باید بدست مصرف کننده برسد تمام می شود از سوی دیگر لاستیک‌های خارجی را بایستی با نرخ های بالا آنهم در بازار سیاه و بدون دریافت فاکتور خریداری کنیم .

و محمد شاه صاحب مدیر یک فروشگاه لاستیک درخیابان یوسف‌آباد تهران میگوید :

واردات لاستیک اتومبیل انحصاری شده است . و ما که فروشندگان اصلی لاستیک هستیم باید این کالا رادربازار آنهم بدون دریافت فاکتور تهیه کنیم .

وی اضافه کرد : با اینکه صنف ما از ۱۳۰۰ واحدتشکیل شده و مصرفکنندگان مستقیما برای خرید لاستیک بمامراجعه میکنند ، مع‌الوصف جدیدا اتحادیه‌ای تاسیس شده است بنام اتحادیه وارد کنندگان لاستیک و در مدت ۸ ماهی که این اتحادیه تاسیس شده روز بروز بازار سیاه‌لاستیک رواج بیشتری پیدا کرده است.

وی در مورد عرضه‌لاستیک های داخلی گفت: سه کارخانه تولید کننده لاستیک‌های‌ایرانی نمایندگی هائی تعیین کرده‌اند که آن نمایندگی ها وابسته‌به صنف ما نیستند و مامجبوریم لاستیک مورد نیاز خود راباً نرخی که برای مصرف کننده تعیین کرده‌اند از آنهاخریداری کنیم که‌دراین صورت‌مجبوریم گرانتر از نرخ‌رسمی بفروشیم. بنابراین هم به مصرف کننده اجحاف میشود و هم توسط بازرسان اتاق اصناف جریمه میشویم .

بعقیده من برای از بین‌بردن بازار سیاه لاستیک بایدترتیبی اتخذ گردد که لاستیک‌داخلی از کارخانه مستقیم‌بین اعضای صنف لاستیک فروش توزیع شود و ضمنا درصد سودی که برای ما تعیین شده‌افزایش یابد .

بهرام اسکندری مدیرفروشگاه لاستیک مروسی و پنچرگیری مرکب طایر واقع‌در خیابان فرح شمالی ، در این زمینه گفت : من میدانم رئیس و اعضاء هیئت مدیره اتحادیه ما نسبت به مشکلات ونارسائی های صنفما احساس‌مسئولیت می کنند یا خیرو فلسفه‌تشکیل اتحادیه صنفما برای‌جلوگیری از ایجاد بازار سیاه و گران شدن قیمت هاست یا برعکس؟ زیرا من می بینم بااینکه صنف ما از ۱۳۰۰ عضو تشکیل‌شده است و یکی از صنف های قدیمی کشور است، با اینحال آنقدر رئیس و اعضاء هیئت مدیره اتحادیه ما به مسائل‌و نارسائیهای صنف ما بی‌اعتنائی نشان داده‌اند تا عده‌ای که واحد های صنفی‌آنها بیش از ۵ درصد واحد های صنفی‌ما نیست . اتحادیه‌ای بنام‌اتحادیه وارد کنندگان لاستیک تشکیل بدهند دادندو موجب بوجود آمدن بازار سیاه شوند.

وی اضافه کرد :

من نمی دانم با وجود اتحادیه‌ای با ۱۳۰۰ عضو ، مسئولان امر به چه دلیلی‌با تاسیس‌اتحادیه وارد کنندگان لاستیک موافقت کردند حتما صلاح دانسته‌اند که چنین اتحادیه‌ای تاسیس شود، ولی این حق من و دیگر اعضای صنف است که بدانیم چرا مسئولان مرکز بررسی قیمت ها برای لاستیک فقط ۷درصد سود تعیین کرده‌اند و آیااین مقدار سود را برای نمایندگی ها تعیین کرده‌اند یا برای‌ما خرده فروشان ؟ در این‌مورد می خواهیم مسئولان توضیح دهند تا تکلیف ما روشن‌شود؟

نادر رئوف زنجانی مدیر یک فروشگاه ،لاستیک درامیر آباد بنرخ پنچرگیری اشاره کرد و گفت: نرخ پنچر گیری‌را ۴۰ ریال تعیین کرده‌اندو این مبلغ نسبت به دستمزد کارگر و دیگر هزینه های فروشگاه اعم از مالیات ،بیمه ، عوارض شهرداری ، آب برق و غیره فوق‌العاده کم است و بهمین علت بعضی از فروشگاه های لاستیک و پنچر گیری ، محل کسب خود را تعطیل کرده‌اند و گروهی نیز کسب دیگری را برای خود انتخاب‌کرده‌اند.

وی در مورد نرخ لاستیک ضمن تائید سخنان همکارانش به قیمت لاستیک دور سیاه پیکان اشاره کرد و گفت این نوع لاستیک را تولید کننده یکهزارو صد ریال بنمایندگی های خود میفروشد و ما که در حقیقت لاستیک داخلی را مجبوریم از نمایندگی‌هابخریم با کرایه حمل و نقل وسودی که بابت هر حلقه لاستیکبه نمایندگی می دهیم ، برایمان مبلغی حدود یکهزارو سی‌و پنج ریال تمام‌میشود وازسوی دیگر نرخ تعیین شده برای عرضه به مصرف کننده این نوع لاستیک یکهزارو دویست و سی و شش ریال است بنابراین چون برای ما قیمت لاستیک برابر نرخی که برای مصرف کننده‌در نظر گرفته‌شده است تمام میشود ، مجبوریم از عرضه لاستیک خودداری کنیم که در این صورت بهتر است مغازه هایمان را تعطیل کنیم زیرا کسب ما لاستیک فروشی است و با اینکه‌مبلغی سود به آن اضافه کنیم و بفروشیم‌کماکان گرومضربت اتاق اصناف پایتخت سر می‌رسد و ما را به جرم گران فروشی جریمه میکند .

علت بازار سیاه کبریت روشن شد

بااینکه روزانه ۲ هزار کارتن کبریت (هر کارتن محتوی ۲۵ هزار قوطی کبریت) توسط سه کارخانه‌تولیدی «صدقیانی، ممتاز، توکلی» ببازار عرضه میشود، مع‌الوصف کبریت در بازار بالاتر از نرخ رسمی بفروش میرسد.

گزارشگر ما کسب اطلاع کرد که کبریت تولیدی این‌سه کارخانه مستقیما به شرکت سهامی پخش کبریت ایران‌تحویل داده میشود و این شرکت، طبق وظیفه بایستی کبریت رابین شرکتهای تعاونی صنفهای خوار بار فروشان، عطار و سقط فروش ولبنیاتی توزیع کند، ولی چون مقدار قابل توجهی از این کبریت‌ها بین عده‌ای عمده فروش توزیع‌میشود و این گروه مجبورند، کبریت مورد نیاز خود را در بازار از عمده فروش‌ها بخرند و بطور کلی کبریت چند دست‌میگردد تا بدست مصرف کننده برسد. بهمین علت است که کبریت بازار سیاه پیدا کرده و بانرخهائی بالاتر از نرخ رسمی، در بازار بفروش میرسد وبرخی از کسبه که نمیخواهند گرانتر از نرخ رسمی کالائی عرضه کنند واز جریمه شدن وحشت دارند از فروش کبریت خودداری میکنند و مصرف کنندگان نیز بیشتر کبریت مورد نیاز خود را از دست فروش‌های‌کنار خیابانها خریداری میکنند.

یکی از آگاهان صنفی دراین زمینه گفت: پس ازاینکه کبریت از محلهای تولید به مرکز پخش فرستاده شد مقداری از آن بدست چند عمده فروش میرسد و عمده فروشان نیز بامبلغی سود، آنرا به خریداران میدهند و کاری ندارند که خریدار واسطه یا دلال است یا مغازه‌دار.

بطور مثال این شرکت برای هر کارتن کبریت ۲۱۶ریال کارمزد میگیرد وبهمین نسبت عمده فروش، واسطه وفروشنده هرکدام به نسبت در این کبریت سود میخواهند تا جائیکه هم‌اکنون کبریت را مغازه‌دار بایستی کارتنی ٤ هزار و۳۸۳ ریال از بازار تهیه کند واز سوی دیگر مکلف است طبق‌نرخ رسمی هربسته دمتائی را ۱۸ ریال بفروشد. که در این‌صورت هر کارتن که شامل ۲۵ هزار قوطی کبریت است برای‌فروشنده فقط ۱۱۷ ریال سود دارد و مقرون به صرفه نیست. درحال حاضر کبریت در دست دستفروشان هر قوطی ۲٫۵ ریال بفروش میرود و فروشندگان مجازی که کبریت عرضه‌می‌کنند نیز کمتر از ۲ ریال نمیدهند.

بدنیست بدانید نرخ هر قوطی کبریت در پاکستان به پول ایران ۵ شاهی است.

گرامی بادسالروز ششم بهمن

روز آغاز مشکوه تاریخ وتجدید مجدوعظمت ایران زمین تحت لوای

شاهنشاه آریامهر طراح عظیم الشان انقلاب شاه وملت

اعضای انجمن شهرستان مسجدسلیمان

گرامی بادسالروز ششم بهمن

روز آغاز مشکوه تاریخ وتجدید مجدوعظمت ایران زمین تحت لوای

شاهنشاه آریامهر طراح عظیم الشان انقلاب شاه وملت

مسجدسلیمان - نفت‌پطروسیان و فیروزامین

گرامی بادسالروز ششم بهمن

روز آغاز مشکوه تاریخ وتجدید مجدوعظمت ایران زمین تحت لوای

شاهنشاه آریامهر طراح عظیم الشان انقلاب شاه وملت

هیئت مدیره سندیکای کارگران صنعت نفت مسجدسلیمان

شماهم نظر بدهید

نظرات و پیشنهادهای خود را که در رفع مشکلات‌و نارسائیهای صنفی موثر است با ارسال نامه‌به روزنامه‌اطلاعات (صفحه اصناف) یاتماس باتلفنهای ۳۲۸۶۲۳ و ۳۲۸۶۲٤ از ساعت یک و ۳۰ دقیقه تا ۳و ۳۰ دقیقه بعد ازظهر هر روزبجز روزهای پنجشنبه وجمعه، با ما در میان بگذارید.

ماهی فروشان: مجبوریم ماهی قاچاق بفروشیم

ماهی فروشهای پایتخت بخصوص در مناطق سرچشمه واستانبول خواستار عرضه ماهی شمال شدند.

آنها میگویند:یا جوازکسب ما را عوض کنید تا بکسب دیگری بپردازیم‌ویا ترتیبی‌اتخاذ کنید تاماهم بتوانیم ماهی‌شمال را درد سترس مصرفکنندگان قرار دهیم. با اینکه ما جواز کسب ماهی فروشی داریم ، ولی بین ما ماهی شمال‌توزیع نمی‌کنند و ما مجبوریم یا از عرضه آن خودداری کنیم و فقط ماهی جنوب بفروشیم ـ که آنهم خریدار ندارد ـ ویا اینکه ماهی شمال را بصورت قاچاق بفروشیم که در این صورت، مرتب از طرف اتاق اصناف پایتخت جریمه‌میشویم.

اگر ماهی شمال را با نرخ رسمی در اختیارمان بگذارند ، مجبور نمیشویم اقدام بفروش ماهی قاچاق کنیم تاهم به‌مصرف کننده اجحاف شود و هم خودمان جریمه شویم.

گزارش خبرنگار ما حاکیست: ماهی شمال از طریق‌فروشگاه های شیلات‌و شرکتهای تعاون شهر وروستا عرضه میشودو ماهی فروشهائیکه ماهی شمال را بطریق قاچاق تهیه میکنندو باقیمتهای گران در اختیار مصرف کننده قرار میدهند توسط اطاق اصناف پایتخت تحت تعقیب قرار میگیرند ، در صورتیکه فقط در خیابان استانبول بیش از ۵۰ ماهی فروش کنار خیابان بصورت دستفروش آزادانه ماهی شمال انهم با قیمتهای سرسام‌آور عرضه می‌کنند و چون آنها جواز کسب ندارند از طرف اتاق اصناف پایتخت تحت‌تعقیب قرار نمیگیرند یکی از ماهی فروشان خیابان استانبول در اینمورد گفت: اگر ما نبایدماهی شمال بفروشیم، پس چرا بما جواز کسب ماهی فروشی داده‌اند؟ ما مجبوریم هر سال مبالغ قابل ملاحظه‌ای بابت ، عوارض شهرداری، مالیات ، حق بیمه کارگران، اب ، برق وغیره بدهیم بخاطر اینکه‌جواز کسب ماهی فروشی داریم.ولی مسئولان امراجازه میدهندماهی فقط در فروشگاههای تعاون شهر و روستا عرضه شودو همین باعث ایجاد بازار سیاه ماهی شده است. اگر شیلات ماهی را با نرخ رسمی بما بفروشند ما نیز با نرخ تعیین شده آنرا عرضه خواهیم کردو مجبور نیستیم ماهی‌را بصورت قاچاق از بازار سیاه تهیه کنیم وبا قیمت گرانتر در اختیار مصرفکننده قرار بدهیم.

یکی دیگر از ماهی فروشان در خیابان استانبول گفت : مسئولان امربایستی فکراساسی بکنند که به اقتصاد خانواده های ما لطمه‌ای وارد نشود، زیرا مردم از نقاط مختلف پایتخت برای تهیه ماهی شمال باین منطقه میایند و ما نیز که شغل ماهی فروشی داریم ، مجبوریم ماهی را بهرنحوی‌که شده تهیه‌کنیم (حالچه گران چه ارزان) تابتوانیم دراختیار مصرف کنندگان قرار دهیم مرا بیش از صد بار جریمه کرده‌اند و فقط طی‌سه ماه گذشته‌بیش از ٤۵ هزار تومان بابت‌جریمه فروش ماهی شمال پرداخت کرده‌ام. پس بنابر این من‌بهر نحوی که شده مجبورم مبلغ جریمه‌ای را که پرداخته‌امروی کالای خودم بکشم و این باعث میشود به‌مصرف کننده اجحاف شود. ضمنا اگر از فروش ماهی شمال هم خودداری کنم به اقتصاد خانواده‌ام زیان وارد میشود. یکی‌دیگر ازفروشندگان ماهی گفت: تا دو سال پیش بهریک از واحدهای فروش ماهی، بین ۱۰ تا۴۵ کارتن (هر کارتن ۲۰ تا۳۵ کیلو) ماهی شمال از انواع سفید ، کفال و کپور توزیع میکردند وما نیز با نرخ تعیین شده میفروختیم ولی از زمانیکه سهمیه ما را قطع کرده‌اند روز بروز ماهی شمال گرانتر شده وبازار سیاه ان رواج پیداکرده است.

وی گفت: ما از اتحادیه صنف خود میخواهیم که در این مورد اقدام کند، زیرااین اتحادیه مدتهاست قدم مثبتی جهت رفع مسائل صنف برنداشته وروز بروز به نارسائیهاو مشکلات ماافزون‌تر شده است. ما پیشنهاد میکنیم که انواع ماهی فقط درمغازه هائی که از نظر قانونی صلاحیت فروش ماهی دارند، وبهمین جهت برای آنهاجواز کسب صادر شده است توزیع شود.

نخوش آمدید

ماشما را بهتر درک میکنیم

تعجب نکنید. ما انتظارات و خواسته‌های شما را ، قبل از آنکه به هواپیمائی‌ملی ایران قدم‌بگذارید میدانیم ،چرا که ما از خود شماهستیم .

در " هما " کلیه افرادی که خدمات را بشما ارائه میکنند دوستان و یاران همفکر و همزبان شما هستند و بهمین دلیل رضایت بیشتری ازپرواز با " هما " احساس میکنید .

هنگامیکه ما به شما خوش‌آمد میگوئیم در واقع خود شما به خودتان گفته‌اید زیرا کلیه امکانات رفاهی و خدمات پروازی که با جان و دل در اختیار شما قرار میگیرد متعلق به خود شماست .

" هواپیمائی‌ملی ایران " " هما " متعلق به این سرزمین و خدمات افتخارات‌آن متعلق‌به شماست‌و در عرصه‌ای فراتر مباهاتی‌است برای مردم سراسر جهان در تامین رفاه و اطمینان .

هواپیمائی ملی ایران « هما »

برای کسب اطلاعات بیشتر به آژانس مسافرتی خودو یادفاتر هواپیمائی ملی ایران :

خیابان فردوسی ویاخیابان شاهرضا مراجعه‌نمائید . تلفن رزرواسیون ۹۶۹۰۸۱ـ ۹۶۵۰۱۱ـ ۹۷۹۰۱۱

رئیس دانشکده علوم و فنون ارتش : باتعبیه دستگاه کوچکی در باك اتومبیل ها

ازآلودگی هوا کاسته می شود

در تهران فقط سالی ۱۵۰۰ میلیون لیتر گازوئیل دود میشود که سهم اتوبوس های شرکت واحد ازاین مقدار تنها ۴۶ میلیون لیتر درسال است.

۱۵ هزار تاکسی نارنجی تهران نیز هرروز ۶۰۰ هزار لیتر بنزین معمولی میسوزانند ، علاوه براین هرروز صدها هزار اتومبیل شخصی ، موتوسیکلت ، وانت بارو کامیون انواع مواد سوختی رادود میکنندو همراه سرب و سایر ذرات سمی به هوا میفرستند.

دکتر جهانشاه صالح در سومین میزگرد علمی موسسه اطلاعات محور اصلی انتقادهایش رامتوجه شرکت واحد کردوبا بررسی کوتاهی ازمیزان آلودگی هوای تهران اعلام داشت که این شرکت باید هرچه زودتر اتوبوس‌های دودزای خودرا از رده خارج کندوبجای آنها از اتوبوس‌های نو بدون دود استفاده کند.

★ نهضت مبارزه باآلودگی هوا که نخستین بار به همت موسسه اطلاعات تشکیل گردید در سایر رسانه‌های گروهی نیز با استقبال فراوان مواجه گردیده است.

مجله دختران و پسران (از نشریات موسسه اطلاعات) نیز در آخرین شماره خود ضمن چاپ اطلاعیه‌ای از خوانندگان خود درخواست کرده باجدا کردن اطلاعیه و نصب ان در معابر عموم مردم را برای مبارزه با آلودگی هوا بسیج کنند وسهم خود را درجنبش پاکسازی محیط زیست ایفا نمایند.

در آغاز این جلسه محمد حیدری دبیر نهضت جلسه اعلام کرد: از تاریخی که نهضت مبارزه باآلودگی هوا آغازشده است با همکاری سازمان های مختلف به موفقیت هائی دست یافته‌ایم و مهمترین موفقیتی که تاکنون کسب شده توافقی است که شرکت ایران ناسیونال و سازمان حفاظت محیط زیست برای کاستن از آلودگی هوا توسط موتور های پیکان بعمل آوردند ، طبق این توافق ازدو ماه دیگر باتغییراتی که درموتور پیکان داده خواهد شد میزان آلودگی هوا بوسیله اتومبیل های پیکان تا ۵۰ درصد کاهش پیدا می‌کند و ازاول سال ۲۵۳۸ یعنی ۱۴ ماه دیگر با تغییرات اساسی که در موتور اتومبیل های ساخت ژاپن داده خواهد شد، از میزان آلودگی هوا توسط اتومبیل های خارجی نیز در تهران کاسته میشود.

طرح دیگری که اجرای آن بزودی شروع خواهد شد، ممنوعیت ورود اتومبیل های خارج از استاندارد است، خبر آمیدبخش دیگر این که تعدادی کوره آجرپزی که به آلودگی هوای تهران کمك میکرد تعطیل شد، شرکت ملی نفت ایران نیز بررسی هائی را شروع کرده تا ظرف چند سال آینده حداقل در تهران بنزین بدون سرب تولیدو عرضه کند ، دانشگاه تهران نیز در همکاری بانهضت مبارزه با آلودگی محیط زیست اعلام کرد ، دستگاهی

مبارزه همه‌جانبه

مدیر عامل شرکت واحد اضافه کرد : در تهران سالی ۱۵۰۰ میلیون لیتر گازوئیل مصرف میشود که از این مقدار تنها ۴۶ میلیون لیتر مصرف وارد تهران کرده است که قادر است میزان آلودگی هوا را دراین شهر اندازه گیری کند.

تیمسار رزم‌آرا مدیر عامل شرکت واحد در این میز گرد گفت : تهرانی ها مسئول آلودگی هوارا فقط شرکت‌واحد میدانند در حالی که در تهران حدود یك میلیون و یکصد هزار ، خودرو وجود دارد که بجهات مختلف و عدم آمادگی یاسرویس ناصحیح دود می - کنند. شرکت واحد به تنهایی ۲۴۵۷ دستگاه اتوبوس دارد که جمعا ۱۷۰۰ دستگاه آن در خطوط فعال هستند و ۵۰۰ دستگاه آن اتوبوس‌هائی است که ۱۵ تا ۲۸ سال خدمت کرده، از رده خارج شده‌اند.

اتوبوس های شرکت واحداست و بقیه به مصرف کارخانجات، تاسیسات گرم کننده و سایر وسایل گازوئیل سوزمیرسد .

در تهران در هر خیابان یا کوچه‌ای حداقل یك گرمابه‌وجود دارد که سوخت همه‌آنها از نفت سیاه تامین میشود و ما وقتی از نزدیك این حمام ها عبور می‌کنیم باکمال تاسف می بینیم که چه دود غلیظوسیاهی رابه هوا میفرستند، از این گذشته اکثر دودکش های بخاری ها در تهران دود میکنند و لخته های دود آنها در تمام شهر پخش میشود. بنابر این آلودگی هوا در تهران فقط منحصر به اتوبوس های شرکت واحد نمی شود و حالا که مبارزه باآلودگی محیط زیست آغاز شده است باید این مبارزه را بطور همه جانبه شروع کرد.

وی افزود : ما در شرکت واحد کوشش کرده‌ایم حتی - الامکان اتوبوس های دودزا را از خط خارج کنیم و اتوبوس های سالم و بدون دود را به خیابان ها بفرستیم امامشکلی که ما در حال حاضر باآن‌دست بگریبان هستیم کمبود قطعات یدکی است ، البته‌موسسات طرف قرارداد باشرکت واحد را موظف کرده‌ایم که با هواپیما قطعات را برای مابرسانند، معهذا هنوز مشکلات و تنگناهای زیادی وجود دارد.

موضوع دیگر اینکه مردم هم بنوبه خود مشکلاتی را برای شرکت واحدبوجود میاورند، که دردودزایی بیشتراتوبوس ها و سایر اتومبیل هابی‌تاثیر نیست . مثلا عده‌ای از مسافران بدون توجه‌بخطوط مشخص ایستگاه های اتوبوس گاهی اوقات درست وسط خیابان جلوی اتوبوس دوطبقه رامی گیرند و سوار میشوند ، در نتیجه پشت اتوبوس ترافیک فشردمتر میشود و اتومبیل هائی که مجبور به توقف می شوند مقدارزیادی دودبیجهت به هوا میفرستند ، از طرف دیگردورموتور دیزل‌اتوبوس ها بایدتاحدی برسد کهاحتراق کامل انجام بگیرد در غیراین صورت موتور دود میکند ، بنابراین با ترافیک سنگینی‌که در تهران داریم بالا رفتن دور موتور اتوبوس ها تقریبا غیر ممکن است،البته ماتا حدودی درصدد رفع این اشکالات برآمده‌ایم ، قدرت موتور اتوبس ها که در گذشته برای ما مشکل بزرگی‌رافراهم‌آورده بود حالا تا اندازه‌ای برطرف شده استواخیرا ۲۷۰دستگاه اتوبوس به لیلاند موتور و بنز سفارش داده‌ایم که بتدریج تحویل داده خواهدشد،قدرت موتور این‌اتوبوس‌ها به۲۳۰ اسب میرسد ، در حالی که‌قبلا قدرت موتور اتوبوس های‌ما بیش از ۱۶۷ اسب نبودودر نتیجه اتوبوس‌هائی که بطرف تجریش میرفتند وقتی بشیب تند خیابان پهلوی میرسیدندبه سختی می توانستند خود را بالا بکشند ، درنتیجه دود خیابان را فرا میگرفت ،اما با بکار افتادن اتوبوس های جدید دیگر این مشکل را نخواهیم داشت ، البته شرکت واحد یک برنامه‌پنج ساله‌تهیه کرده است که در این برنامه همه جهات امر بررسی شده است ،از جمله تامین‌اتوبوس بموقع تا وقتی که‌عمر قانونی اتوبوس ها طی شد ، آنها را از رده خارج کنیم و بجای آنها از اتوبوس های نو استفاده کنیم ، برای اتوبوس های۳۰۲نیز تغییراتی‌راپیشنهاد کردیم که انجمن شهر هم باآن موافقت کرده است و برای اتوبوس های ۳۰۵ هم که می تواند ما رااز این‌بن‌بست‌نجات دهد قراردادی تنظیم کردیم که انجمن شهر در موردآن‌هنوز نظرش را اعلام نکرده‌است .

وی افزود : در تهران ما حداقل‌به۲۸۰۰ دستگاه‌اتوبوس نیاز داریم ، اما همانطور که اشاره کردم ما بیش از ۲۲۰۰ دستگاه اتوبوس در اختیار نداریم که تازه ۲۰۰ تا ۳۰۰ دستگاه آنرا باید هرچه‌زودتر از رده خارج کنیم .. پس‌از صحبت های تیمسار رزم‌آرا، مهندس خرازی با نشان دادن فیلم کوتاهی‌از تاریخچه‌تاسیس شرکت واحد و اتوبوس‌هائی که‌این‌شرکت ظرف مدت‌خدمت بکار گرفته است توضیحاتی داد و گفت :

بعضی ها این ایراد رابما می گیرند که اتوبوس های لندن که‌مشابه اتوبوس‌های خودمان هستند ۳۰ سال کار می کنند و هیچوقت هم به دود کردن نمی‌افتند، این‌کاملا درست اما یک نکته را نباید فراموش کرد و آن این‌است که در لندن تمام قطعات یدکی اتوبوس ها در دسترسشان استو بمحض‌اینکه درقطعه‌ای عیب و ایراد پیدا شد فورا آنرا عوض می کنند اما ما از جهت‌تهیه‌لوازم یدکی‌اتوبوس همیشه در مضیقه هستیم .

علت‌دودزایی

دکتر ابتکار استاد دانشکده فنی دانشگاه تهران در این‌میز گرد به موضوع تنظیم نبودن پمپ بعضی از اتوبوس ها اشاره کرد وگفت :علت اصلی دود کردن اتوبوس هابخاطر نامنظم بودن پمپ آنهاستو اتوبوس هراندازهم کهنه‌ی و کهنه باشد اگر پمپ تنظیم شده ومرتبی‌داشته باشدممکن نیست دود کند ، مثلا در کراچی اتوبوس هائی کار می کند که شاید ۲۰ تا ۳۰ سال از عمر آنها میگذرد اما هیچ دیده نشده که این اتوبوس‌ها دود کند ، عکس‌این موضوع هم صادق است و اتوبوس های نو هم اگر پمپ تنظیم‌شده نداشته باشند دود می کنند ، برای امتحان شما اتوبوسی را که تازه از کارخانه تحویل گرفته‌اید به من بدهیدکاری کنم که به محض حرکت‌کردن دود کند .

بنابر اظهارمدیر عامل‌شرکت واحد یکی دیگر از مشکلات این شرکت‌این‌است که‌کارخانه سازنده قطعات یدکی‌رابموقع بدست شرکت نمی دهد بنظر من شرکت واحد باتوجه به زمان استهلاک‌قطعات میتواند یک تا ۲ سال قبل سفارش لوازم یدکی را بدهد که اگر کارخانه سازنده هرچقدر هم تاخیر کرد قطعات بموقع به شرکت برسد ، دیگر اینکه تا قبل ازسپری شدن‌عمر طبیعی اتوبوسهای کهنه سفارش اتوبوسهای نو را بدهند و مجبور نباشند از اتوبوسهای فرسوده ودودزا در خطوط استفاده کنند.

سلامی مدیر عامل شرکت تعاونی تاکسیرانی در این جلسه گفت:

برای گازسوز کردن تاکسی های تهران ما آمادگی کامل داریم و اگر پیشنهادی ازطرف اعضای این میزگرد بشود من باکمال میل می‌پذیرم، چون هرکاری که برای جلوگیری از آلودگی هوا بشود در درجه اول بنفع رانندگان تاکسی‌است بخاطر اینکه رانندگان تاکسی بیش از هر طبقه دیگری در معرض خطر مسمومیت هستند، اما در صورتی که لازم باشد تاکسی‌های تهران گاز سوز بشوند باید باندازه کافی‌جایگاه های پمپ گاز در شهر ایجاد شود تا تاکسی‌ها از نظر تامین گاز مورد مصرف با اشکال مواجه نشوند.

سرتیپ باقر شهرستانی‌رئیس اداره راهنمائی و رانندگی در این میزگرد به مشکل پارکینگ در تهران اشاره کرد و گفت :

اداره راهنمائی و رانندگی هر حدود ۱۸۰۰دستگاه ماشین دودزا را ظرف یکماه گذشته متوقف کرد و هنوز هم این‌کار ادامه دارد و روزانه بین۸۰ تا ۱۰۰ دستگاه سواری و اتوبوس دودزا به پارکینگ ما اضافه میشود درحال حاضر پارکینگ های ما برای اتومبیل‌های دودزائی که از این پس توقیف میشوند جا ندارد و این کمبود جا مشکل بزرگی رابرای مابوجود آورده است، بنابراین بایددر مورد ماشین‌های توقیف شده فکر اساسی کرد و ترتیبی‌داد تا رانندگان آنها بتوانند به تعمیر ماشین خود بپردازند و رفع نقص کنند.

دکتر علی سخاوت رئیس دانشگاه علوم و فنون ارتش شاهنشاهی‌یکباردیگر به‌آلودگی هوا ناشی از پرواز هواپیماها اشاره کرد و گفت : هواپیما هائی که هر روز از شرق و غرب به فرودگاه‌مهرآباد میایند، هزاران کیلو مواد سمی روی شهر میریزند، این مساله بسیار مهمی است و باید موردبررسی قرار گیرد. در فرانسه دقیقا محاسبه شده است که در سال چندتن مواد سمی از طریق هواپیماها به‌آسمان شهرریخته می‌شود، نکته دیگر اینکه‌برای جلوگیری از آلودگی هوا در تهران بهترین کار ایجادتراموا است، چون در مورد مترو ما با اشکالاتی روبرو شده‌ایم که تاریخ براه افتادن آنرا به تعویق می‌اندازد ، دکتر سخاوت در این جلسه به اختراع جدیدی که توسط خودودوتن دیگر ازهمکارانش صورت گرفته اشاره کرد و گفت: ما فکر کردیم برای مسائلی که از طبیعت ایجاد می‌شود باید بخود طبیعت مراجعه کرد تا ببینیم چگونه می‌توانیم با آن مبارزه کنیم. باران یک پاک کننده بسیار خوب است و ما با استفاده از همین ایده باکهائی ساختیم که ۵ لیتر آب در آن جامیگیرد وآنرا روی اتومبیل پیکان آزمایش کردیم.

پیکان مورد آزمایش بعداز اینکه ۳۰ کیلومتر راه راطی کرد و ۱۰ لیتر بنزین سوزانده ۴۳ میلی گرم سرب، ۳۶میلی گرم برنز، ۳۲۰ میلی گرم‌روی و ۷۵۰ میلی‌گم آهن داخل آب کرد، باضافه ۷۵ درصد دود که حاوی اکسیدوکربن وانیدرید سولفوریک بود و بعد از انجام این آزمایش آب بصورت لجن خارج شد.

از همه مهمتر اینکه ۹۰در صد صدای موتور نیز توسط این دستگاه گرفته می‌شود . این باکهای کوچک رامیشود در صندوق عقب اتومبیل کار گذاشت و در موعد مقرر آب آنرا عوض کرد و باین ترتیب از آلودگی اتومبیل بمیزان‌قابل ملاحظه‌ای کاسته میشود .

وی یادآور شد: درصورتی که کارخانه ایران ناسیونال موافق باشد ما حاضر هستیم اختراع خود را مجانی در اختیار آنان قرار دهیم.

شرکت کنندگان درجلسه

- مهندس جواد- فولادی‌راد - کارشناس ارشد گروه بهداشت وزارت بهداری و بهزیستی
- محسن خلیلی -شرکت بوتان
- علی سخاوت - رئیس دانشگاه علوم و فنون ارتش شاهنشاهی
- ناصر خادمی - کارمند شهرداری تهران
- مجید نویدی - شرکت ملی نفت ایران
- محمد جورابچیان - شرکت ایران ناسیونال
- خسرو ملاح - شرکت ایران ناسیونال
- جهانشاه صالح - سناتور
- فرهاد مسعودی - مدیر موسسه اطلاعات
- سرلشگر حسین رزم‌آراء - معاون شهردار پایتخت و مدیر عامل شرکت واحد اتوبوسرانی
- سرتیپ سید باقر شهرستانی - رئیس اداره راهنمائی و رانندگی پایتخت .
- حمید خرازی- مدیر فنی شرکت واحد اتوبوسرانی
- حسین سلامی- مدیر عامل شرکت تعاونی تاکسیرانی
- سرهنگ فریدون عادلی - معاون مدیر عامل شرکت تعاونی تاکسیرانی
- هوشنگ پورشریعتی - معاون خبرگزاری پارس
- دکتر ابتکار - دانشگاه تهران

بخاطر بچه خودت

رانندهٔ عزیز: دود و گازی که از اگزوست اتومبیل تو خارج میشود به چشم و ریه فرزند دلبند خودت فرو می رود. بخاطر سلامتی او از اتومبیل معیوب استفاده نکن.

مدیر عامل شرکت واحد : برای تعمیر اتومبیل های دودزا باکمبود قطعات یدکی مواجه هستیم

★ استاد دانشکده فنی دانشگاه تهران: علت اصلی‌دودزائی اتوبوس ها نامنظم بودن «پمپ» آنهاست.

ابوت‌لابراتوریز - تبعه آمریکا - صاحب اختراعات ثبت شده در ایران یکی بشماره ۷۷۳۵ راجع بطریقه ساختن قرص داروئی و یکی بشماره ۱۰۷۳۰ راجع به مشخصات جانشین شده‌ای‌لکساباستدامیدونیترابل برای‌رشد گیاهان .
آماده است اختراع خود را در معرض استفاده عموم قرار دهد .
خواستاران میتوانند برای اطلاع بیشتر به دفترحقوقی دکتر پرویز کاظمی واقع در خیابان ویلا بالاتر از چهارراه سهند کوچه فرشته شماره ۶ مراجعه نمایند تلفن ۸۹۷۱۹۴ آ-۱۴۸۲۳

برای خرید کردن در
کپنهاک توقف کنید

دانمارک عبارت از اسکاندیناوی و اروپا - درمقیاسی کوچکتر است. اینجا سرزمینی است که با ۴۸۲ جزیره خرم و خندان خود و باشبه جزیره‌ای که ژوتلاند نام دارد پر از اسلاف وایکینیک هاست - ولی اینان اسلافی هستندکه رفتاری دوستانه دارند. دانمارکی ها عاشق غذای عالی - میهمانی و مشتاق آمیزش با میهمانان خارجی و علاقمند به گفتگوکردن با مردمان دنیایی هستند که درخارج ازکشور خودشان قرارگرفته است. انها درعین‌حال قریحه شایانی نیز برای زنده دلی وشوخ بودن دارند. دردانمارک هر فصلی زمان تفریح و سیاحت است. اما زمستان دانمارک مخصوصا فصلی است که مغازه های این کشور را از محصولات طرح های مدرن دانمارکی مالامال میکند. زمستان درعین حال موسمی است که درآن اپرا و باله به اوج فعالیت های خود میرسندو دانمارکیها خودشان نیز دراین فصل جنب و جوش بیشتری دارند. - رستوران های مدرن و ابجو فروشی های زیرزمینی وسنتی دراین فصل بیشتراز هر زمان دیگری از سال مورد تردد انان است.

اس.آ.اس و هواپیمای ملی ایران(هما) بدون توقف به کپنهاک پرواز میکنند.
عزیمت از فرودگاه مهرآباد هر دوشنبه و پنجشنبه ساعت۸٫۱۰ صورت میگیرد - ورود به کپنهاک ساعت ۱۱
برای به دست اوردن اطلاعات بیشتر لطفا به آژانس مسافرتی خودتان و یا توسط تلفن های زیر به هواپیمایی اس.آ.اس مراجعه کنید:
۸۹۵۲۱۵/۱۶ - ۸۹۵۵۸۱/۸۲ - ۸۹۲۲۲۷/۲۸

DENMARK
دانمارکی که دوست خواهید داشت

یکران
(شرکت سهامی خاص)
نمایندهٔ انحصاری اتومبیلهای سواری مرسدس بنز در ایران

بهمکاری دعوت مینماید

امور اداری

۱ـ مدیر اداری	:	حداقل پنجسال سابقه کار
۲ـ منشی مدیرعامل	:	آشنائی کامل بزبان انگلیسی
۳ـ ماشین نویسی فارسی	:	با حداقل ۲ سال سابقه کار
لاتین	:	
۴ـ نگهبان	:	حداقل ششم ابتدائی
۵ـ پیشخدمت	:	حداقل ششم ابتدائی
۶ـ نظافتچی	:	سواد خواندن و نوشتن

امور مالی

۱ـ حسابدار	:	با حداقل ۳ سال سابقه کار
۲ـ ماشین نویس‌فارسی و		با دوسال سابقه کار و آشنائی به امور حسابداری

امور خرید

۱ـ متصدی خرید داخلی	:	حداقل ۳ سال سابقه کار
۲ـ مامور خرید	:	حداقل ۳ سال سابقه کار
۳ـ انباردار ملزومات	:	حداقل ۳ سال سابقه کار

امور فروش

۱ـ فروشنده لوازم یدکی	:	باسه سال سابقه کار

داوطلبان میتوانند روزهای شنبه الی چهارشنبه از ساعت ۷½ الی ۱۶½ به اداره کارگزینی شرکت واقع در خیابان پهلوی مقابل پارك شاهنشاهی شماره ۱۳۹۵ مراجعه نمایند.

حرفه عرق گیری گیاهان رو به زوال میرود

نرخ جدید عرق های گیاهی اعلام شد

رویش گیاهان طبی، کاهش یافته است.

شیراز - خبرنگار اطلاعات - با اعلام نرخ ها، بار دیگر نظر ها به عرق گیری، این حرفه بومی مردم شیراز و چند نقطه استان فارس معطوف میشود. استان فارس با توجه به شرایط جوی واوضاع طبیعی آن، رستنگاه بیشتر گیاهانی است که در طب گیاهی و طب سنتی ایران - حایز اهمیت شایانی است.

تولید و عرضه عرق های گیاهی هم مانند دیگر تولیدات و مواد تولیدی درگیر مشکلاتی است که بر روی رقم تولیدی ان تاثیر مستقیم دارد و روز به روز مصرف کنندگان خود را از دست میدهد.

میزان تولید

بطوریکه میزان کل تولید سالانه عرق های گیاهی در استان فارس عبارتست از:

گلاب ۶۵۰ هزار لیتر - عرق بید مشک ۵۰۰ هزار لیتر - عرق نسترن ۵۰ هزار لیتر - عرق شاتره ۴۰ هزار لیتر - عرق گل گاو زبان ۴۰ هزار لیتر - عرق بهار نارنج ۱۵ هزار لیتر - عرق نعنا ۱۵ هزار لیتر - عرق طالونه ۱۰ هزار لیتر - عرق چهل گیاه یکهزار لیتر - عرق کیالک ۴ هزار لیتر - عرق انزج ۲ هزار لیتر - عطر محمدی ۱۰ هزار لیتر - عطر مورد ۱۰ هزار لیتر.

قسمت اعظم این مقدار عرق های گیاهی در «میمند» فارس تولید می شود، عرق گیران حرفه‌ای در «میمند» پس از کشیدن عرق گیاهان، محصول خود را به دیگر شهر های استان فارس واستان های دیگر صادر می کنند. عرق های گیاهی «میمند» از مدتها پیش در شیخ نشین های خلیج فارس نیز خریدار پیدا کرده است و هر سال مقداری از محصول «میمند» به شیخ نشین ها صادر میشود.

غیر از «میمند» در شیراز نیز عرق های گیاهی تهیه میشود لیکن در حال حاضر بعلت مشکلاتی که عرق گیران با آن مواجه هستند، در این شهر تنها فقط چهار تولید کننده عرق های گیاهی وجود دارد و این چهار مرکز عرق گیری تنها مصرف مردم شیراز را تامین می کنند.

مشکلات عرق گیران

عرق گیری از گیاهان طبی در شیراز رو به زوال است و در چند سال آینده شیرازیها هم مصرف کننده عرق های گیاهی «میمند» خواهند شد.

عرق گیران «میمند» و «شیراز» می گویند: در گذشته مردم اعتقاد زیادی به طب گیاهی و طب سنتی داشتند و عرق گیری از گیاهان طبی برای ما صرف داشت. امروزه بعلت گسترش طب علمی، افکار مردم از خواص و فواید عرق های گیاهی منحرف شده است وعده زیادی از مردم اصلا گیاهی را نمی شناسند. گذشته ازاین گرانی و کمبود گیاهان طبی، وگرانی کارگر دست ما را در کشیدن عرق های گیاهی می بندد واینکار دیگر برای ما صرف نمی کند. قبل ازاینها گل وگیاهان طبی از اطراف شیراز و «میمند» بدست می آمد. اما در حال حاضر بنا بدلایلی گیاهان طبی مشکل بدست ما میرسد وتهیه عرق های گیاهی به آسانی میسر نیست.

حمایت نمی شود

از حرفه سنتی عرق گیری از گیاهان طبی نه حمایت میشود ونه توجهی بدان می گردد. اگر دولت به عرق گیران کمک کند و از کار ان ها حمایت نماید و پزشکان که خوب می دانند داروی بسیاری از درد ها همان عرق های گیاهی است، بجای داروهای نایاب وگران عرق های گیاهی را به بیماران تجویز کنند حرفه عرق گیری از گیاهان طبی بار دیگر رونق می یابد واین حرفه سنتی از بین نمی رود.

نرخ عرق های گیاهی

نرخ جدید عرق های گیاهی که اخیرا اعلام شده است به شرح زیر است:

عرق بهار نارنج هر بطری بزرگ ۵۰ ریال - عرق نسترن هر بطری بزرگ ۴۰ ریال - عرق بید مشک هر بطری بزرگ ۴۰ ریال - عرق اطرود هر بطری بزرگ ۴۰ ریال - عرق طالونه هر بطری بزرگ ۳۵ ریال - عرق کیالک هر بطری بزرگ ۳۰ ریال - گلاب هر بطری بزرگ ۴۰ ریال - عرق چهل گیاه هر بطری بزرگ ۴۰ - ریال عرق شاتره هر بطری - بزرگ ۲۵ ریال - عرق گل گاو زبان هر بطری بزرگ ۲۵ ریال - عرق نعنا هر بطری بزرگ ۳۵ ریال.

وزیر کشاورزی: با شروع طرحهای تازه

اراضی کوچک زراعی اصفهان درهم ادغام میشود

۳۱۴ قصابی اصفهان به ۴۳ سوپرگوشت تبدیل شد

اصفهان - خبرنگار اطلاعات - وزیر کشاورزی و عمران روستائی، کوچکی و پراکندگی زمین های مزروعی کشاورزان را یکی از مشکلات کشاورزی اصفهان خواند و اعلام کرد که موقع اجرای طرح های تازه کشاورزی اصفهان بسیاری از این اراضی در هم ادغام شده و بقطعاتی بزرگ تبدیل خواهد شد.

دکتر احمد علی احمدی وزیر کشاورزی و عمران روستائی که با معاونان خود باصفهان امده بود پس از بازدید از شرکت تعاونی روستای «اصفهانک» که مجهز به کارگاههای قالیبافی، رنگرزی، کارگاه شیشه و سرامیک است گفت: چنانچه طرح در دست تهیه کشاورزی اصفهان اجرا گردد - تولیدات کشاورزی استان اصفهان بالا خواهد رفت. اما در رهگذر اجرای این طرح، باید باین نکته اشاره کرد که اگر کشاورزی دراصفهان، چندین هکتار زمین دارد، این زمین ها بزرگ یا کنار هم نیست و بلکه کوچک و پراکنده است.

توزیع گوشت

در بازدید وزیر کشاورزی وعمران روستائی از سازمان گوشت شعبه اصفهان بوی اطلاع داده شد، این سازمان جایگزین شرکت تعاونی گوشت سابق شده و روزانه ۵۰ تن گوشت در سطح شهر توزیع میگردد.

همچنین واحد بسته بندی گوشت این سازمان، با ظرفیت ده تن فعالیت دارد و از سوئی تاکنون ۳۱۴ واحد کوچک گوشت فروشی، در هم ادغا گردیده و مبدل به ۴۳ سوپا گوشت مدرن شده است.

معاملات در بازار لاستیک روال عادی را دارد

لاستیک های یخ شکن بی مشتری مانده است

بازار لاستیک اتومبیل، بخصوص نوع یخ شکن، با کسادی مواجه است و خریداران بعلت کاهش سرما و یخبندان رغبتی به خرید لاستیک یخ شکن نشان نمیدهند. تنها اتومبیل دارانی که در شمیرانات و یا در مناطق کوهستانی در آمد و شد هستند، - احتیاج به لاستیک یخ شکن دارند که ایندسته - خرید خود را در سالهای قبل و اوائل فصل زمستان سال جاری انجام داده اند.

بازار مناسب

خبرنگار ما گزارش میدهد: در حالیکه سه کارخانه بزرگ لاستیک در کشور سرگرم تولید است، حدود ۳۵ نفر وارد کننده، نیز اقدام به واردات لاستیک کرده اند که قسمت اعظم واردات و تولیدات داخلی در انبار انباشته شده است و تنها لاستیک بریجستون که مورد استفاده اتومبیل پیکان است، از بازار مناسب تری برخوردار میباشد.

تولیدات لاستیک کارخانجات داخلی روزانه بین ۶۵ تا ۷۰ تن است و بهمین میزان نیز واردات لاستیک خارجی داریم که رقم عمده واردات لاستیک متعلق به لاستیک یوکوهاما میباشد. واردات لاستیک خارجی اخیرا تحت ضوابطی انجام میشود و تنها وارد کنندگانی که در این کار سابقه و تجربه دارند مجاز به واردات میباشند.

تجدید نظر در سیاست پولی کشورهای عربی حوزه خلیج فارس

بدنبال کاهش قیمت دلار در برابر ارز های خارجی که از ماهها قبل آغاز شده است. امروز گفته شد که شش کشور حوزه خلیج فارس در گردهم آئی که در ابوظبی خواهند داشت تصمیمات تازه را اعلام خواهند کرد.

رادیو لندن ضمن تائید، تجدید نظر در پولهای شش کشور عربی اعلام کرد که روسای بانکهای مرکزی این کشور ها در حوزه خلیج فارس ماه اینده در کشور ابوظبی تشکیل جلسه خواهند داد، تا در سیاست های پولی خود هماهنگی بیشتری ایجاد نمایند.

خبرگزاری رسمی امارات عربی متحده اعلام کرد که مقامهای بانکی کویت - عمان - عربستان سعودی - بحرین - قطر و امارات عربی متحده روز - پانزدهم ماه فوریه کنفرانس خود را تشکیل خواهند داد.

مصرف پارچه‌های نخی از مرز ۹۰۰ میلیون متر گذشت

تولید پارچه نخی درداخل از ۵۰۰ میلیون متر به ۳۷۰ میلیون متر کاهش یافت

تولید پارچه نخی کارخانه های داخلی کشور امسال حدود ۳۷۰ میلیون متر مربع پیش بینی میشود، در حالیکه میزان مصرف انواع پارچه نخی رقمی در حدود ۹۲۰ میلیون مترمربع برآورد میشود. مابه‌التفاوت رقم تولید و مصرف که در حدود ۵۵۰ میلیون متر میباشد بوسیله بخش خصوصی و برخی سازمانهای دولتی از خارج وارد خواهد شد.

۱۶۰ میلیون متر مربع از پارچه های وارداتی پارچه خام است که در کارخانه های داخلی رنگ و تکمیل میشود.

تولید و مصرف انواع پارچه نخی حدود چهار سال قبل، در حد توازن و رقم ان ۵۰۰ میلیون متر بود.

در چهار سال گذشته صنعت نساجی داخلی نه تنها نتوانست متناسب با احتیاجات توسعه یابد، بلکه وجود مشکلات گوناگون از جمله ثبات نسبی قیمت پارچه، قدرت تولیدی ان را در حدود ۱۳۰ میلیون متر مربع نیز کاهش داد.

نیازمندیهای اقتصادی

نرخ خرید و فروش ارزهای خارجی در بانکهای کشور

نوع ارز	نرخ خرید بریال	نرخ فروش بریال
یک دلار امریکا	۷۰/۳۵	۷۰/۶۰
یک دلار کانادا	۶۳/۶۰	۶۳/۹۰
یک دلار استرالیا	۸۰/۶۰	۸۱/۰۰
یک لیره انگلیس	۱۳۶/۹۰	۱۳۸/۷۰
یک مارک آلمان غربی	۳۳/۳۰	۳۳/۶۵
یک فرانک سویس	۳۵/۷۰	۳۶/۰۵
یک فرانک فرانسه	۱۴/۹۰	۱۵/۰۵
یکصدفرانک بلژیک	۲۱۵/۲۰	۲۱۷/۲۰
یکصد لیرایتالیا	۸/۰۵	۸/۲۰
یک فلورن هلند	۳۱/۰۰	۳۱/۳۵
یک کورن سوئد	۱۵/۱۰	۱۵/۲۵
یک کورن نروژ	۱۳/۶۵	۱۳/۸۰
یک کورن دانمارک	۱۲/۲۰	۱۲/۳۵
یک شیلینگ اتریش	۴/۶۵	۴/۷۰
یکصدین ژاپن	۲۹/۰۵	۲۹/۴۰
یکصدروپیه هندوستان	۸۶۵/۰۰	۸۸۵/۰۰
یک دینارکویت	۲۵۱/۰۰	۲۵۶/۰۰
یک دینار عراق	۳۳۸/۵۰	۲۴۱/۰۰
یک ریال سعودی	۲۰/۱۵	۲۰/۶۵
یک درهم امارات عربی متحده	۱۸/۳۵	۱۹/۰۰

معاملات سهام شرکت‌ها

نام شرکت	تعداد سهام معامله شده	قیمت رسمی	قیمت دیروز
فیلور	۳۵	۱۰۰۰۰	۲۴۸۰۰
یزد باف	۱۰۱۷	۱۰۰۰	۲۶۷۰
حق تقدم بانک اعتبارات ایران	۲۹۲	۱۰۰۰	۷۵۰
سپنتا از محل ۸ درصد گسترش	۵۰۰	۱۰۰۰	۲۰۰۰
ایران برک	۲۰	۱۰۰۰	۱۲۱۰۰
سیمان تهران	۳۲۹	۱۰۰۰	۱۷۲۴
قند نیشابور	۶۵۲	۱۰۰۰	۱۴۰۰
بانک توسعه سرمایه گذاری ایران	۲۱/۶	۱۰۰۰	۱۶۷۰
سرمایه گذاری بانکهای ایران	۱۹۰۰۰	۱۰۰۰	۱۰۰۰
توسعه صنایع بهشهر	۲۵۰	۱۰۰۰	۱۹۵۰
بانک صادرات ایران	۹۷	۱۰۰۰۰	۲۵۴۰۵

معاملات اوراق قرضه

نوع ورقه	تاریخ صدور	نرخ بهره (درصد)	بازده (درصد)	نرخ معامله
قرضه دولتی				
۲ ساله	۳۵/۱۰/۱	۹	۹	۹۹۹۹
۳ ساله	۳۴/۲/۶	۹/۵	۹/۲۷	۱۰۰۰۰
۳ ساله	۳۶/۱۰/۱	۹/۵	۱۰/۵	۹۷۵۳
۳ ساله	۳۵/۲/۸	۹/۵	۹/۳۳	۱۰۰۰۰
۳ ساله	۳۴/۱۰/۱	۹/۵	۹/۳۲	۱۰۰۰۰
۳ ساله	۳۶/۲/۶	۹/۵	۱۰/۵	۹۸۰۱
۳ ساله	۳۴/۱/۱۷	۹/۵	۹/۲۰	۱۰۰۰۰
۳ ساله	۳۵/۱۰/۸	۹/۵	۱۰	۹۹۱۳
۵ ساله	۳۴/۲/۶	۱۰	۱۰/۵	۹۸/۹۹
۵ ساله	۳۵/۱۰/۸	۱۰	۱۱	۹۶۸۷
۷ ساله	۳۰/۵/۱۵	۹	۹	۱۰۰۰۰
۷ ساله	۳۴/۲/۶	۱۰/۵	۱۱/۳۰	۹۷۳۲
گسترش				
۲ ساله	۳۶/۹/۱	۹	۱۰/۹۰	۹۶۸۹
۲ ساله	۳۵/۱۲/۱	۹	۱۱	۹۷۹۹
۳ ساله	۳۶/۹/۱	۹/۵	۱۱/۴۰	۹۵۴۸
۳ ساله	۳۵/۱۲/۱	۹/۵	۱۱/۵	۹۶/۳۷
۵ ساله	۳۶/۹/۱	۱۰	۱۱/۹۰	۹۳۱۳
۵ ساله	۳۵/۱۲/۱	۱۰	۱۲	۹۳۶۷

ماشین‌سازی اراک

ماشین‌سازی اراک تنها سازنده دیک های بخار و آبگرم فولادی درایران باکمال خوشوقتی باطلاع میرساند.

به منظوربالا بردن‌سطح‌دانش‌فنی بهره‌برداری از سیستم های دیک بخار و آبگرم ضمن‌تاسیس مرکز مجهز برای تعمیرات سرویس و خدمات بعداز فروش، اقدام‌به‌تاسیس کلاسهای‌آموزش‌فنی و عملی اپراتور دیک بخار و آبگرم نموده‌است.

از کلیه دارندگان محترم‌دیگهای بخار وآبگرم ساخت ماشین‌سازی اراک و نیز خریدارانی که سفارش آنها قطعی شده است تقاضا می‌نماید، برای ثبت‌نام در دوره کارآموزی - بهاره - تابستانی ،افرادفنی ذیربصلاح خودراکتباتاتاریخ ۱۰و۱۲و۲۵۳۶ شاهنشاهی به‌این شرکت‌معرفی نمایند.

آدرس - دفتر مرکزی- تهران - خیابان تخت جمشید - شماره ۴۳۵ تلفن ۹-۸۲۰۰۷۱

ماشین آلات کشاورزی استرالیا

رانندمان بالاتر با اطمینان بیشتر

کشاورزی در استرالیا تحت یکی از سخت‌ترین شرایط جوی در دنیا انجام میگیرد ،ودرعین حال از نظر محصولات اولیه کشاورزی استرالیا یکی از ممالک درجه اول جهان است .

یکی از دلائل آن مکانیزه بودن کشاورزی در استرالیا است که هیچکدام ازعوامل سخت طبیعت نمیتواند ازکار ماشینهای معظم در مزرعه‌های استرالیا جلوگیری نماید ، به همین دلیل است که محصولات کشاورزی استرالیا با مرغوبیت تهیه و در سراسر دنیا به فروش میرسد .

اعم از نقاط حاره و یا مناطق نیمه خشک ، سیستم کشاورزی اراضی پایر استرالیا بکاربرده میشود . ماشین آلات کشاورزی استرالیا عبارت است از. تراکتور، ماشینهای شخم زن ،ماشین آلات کشت ، وسائل برداشت محصول ، پمپ ، وسائل آبیاری ، ماشین آلات شیردوشی ووسائل کشت نیشکر میباشند که کشاورزان استرالیا تولیدات خود را ، و صادر کنندگان ، فروش خود را فرهون آنها میدانند .

حیوانات اهلی استرالیا نیز بمنظور اصلاح نژاد چهارپایان در اختیار کشاورزان قرار میگیرد .

از کسی که استرالیا را خوب می شناسد سئوال کنید .

وابسته ارشد بازرگانی استرالیا میتواند اطلاعات کافی در زمینه صنایع استرالیا در اختیار شما بگذارد وهمچنین به‌صادر کنندگان ایرانی راهنمائیهای لازم را بمنظور تحقیق و بازاریابی در استرالیا ، برای محصولات ایرانی بنماید .

سفارت استرالیا - خیابان ثریا شماره ۲۴۸ ساختمان بانک شهریار صندوق پستی ۳۴۰۸ تهران تلفن ۱۹-۸۳۳۰۱۷ و ۹-۸۳۵۰۴۷

Ask the Australian Trade Commissioner

مهرگان

روز رستاخیز ملت ایران را

به پیشگاه مبارک

شاهنشاه آریامهر

وعموم هم میهنان عزیز تبریک عرض مینماید

از طرف کلیه مهندسین، کارمندان و کارگران

شرکت ساختمانی پرسیزیون «کارگاههای مسجد سلیمان»

Robert Gran

رابرت گِرَن

از ۹ صبح تا ۷ بعد از ظهر

حتی جمعه ها باز است

آماده تحویل

مبلمان منزل و محل کار . تهران - کیلومتر ۷ جاده کرج تلفن ۹۷۲۷۵۳ . ۹۷۴۹۳۸

سینما حافظ: حقه باز

دریافت عوارض گوناگون مردم را کلافه کرده است

بقیه از صفحه ۵

انجمن های ملی ـ روشن کرده باشد. مردم پایتخت براستی نمیدانند، چقدر عوارض میدهند. چند رقم عوارض میدهند و به ازای پرداخت این عوارض، چه خدماتی دریافت میکنند.

سوای عوارض گوناگونی که به شهرداری پایتخت، به انجمن شهرستان، به وزارت دارائی و امور اقتصادی، به وزات نیرو و به سایر سازمان های دولتی میپردازیم، عوارض دیگری هم برای تقویت شیرو خورشید یا سازمان پیشاهنگی دریافت میکنند که صد البته همگان با طیب خاطر می پردازیم.

دریافت مالیات های مستقیم و غیر مستقیم، دریافت بیمه از کارگران و کارمندان، دریافت حقوق بازنشستگی از تمام گروههای اجتماعی، نیز انواع دیگر این عوارض نامریی را تشکیل میدهند. اگرچه این مالیات ها و یا حقوق بیمه و بهداشت و بازنشستگی به ازای خدمات معینی صورت میگیرد، اما به هر حال مجموع اینها سبب شده که جامعه پایتخت از زندگی کردن در این شهر بی درو دروازه به ستوه آید.

تازه، بعد از همه اینها روز شنبه گذشته باقر رفیعی طاری یکی از نمایندگان انجمن شهر پیشنهاد کرده است که از مردم پایتخت عوارض تازه تری دریافت شود تا در جهت تاسیس مدارس تازه با تقویت سازمان پیشاهنگی بمصرف برسد.

عوارض و سود سرشار

نماینده‌ای از انجمن شهر تهران میگوید: من با دریافت هرگونه عوارضی از مردم پایتخت مخالف هستم، مگر از گروهی که از پایتخت نشینی متمتع شده‌اند یا میشوند.

این عوارض باید از کسانی دریافت شود که در اثر ارائه خدمات رفاهی در پایتخت زمین های متر یک ریال آنها به متری چند هزار تومان رسیده است. اگر خدمات رفاهی نبود، اگر آب و برق و تلفن اسفالت و کوچه ها و خیابانها نبود، مسلما زمین های بی قیمت آنها، ارزش چند هزار تومانی پیدا نمیکرد، پس باید عوارض را هم این گروه بهره گیر بپردازند که بقول معروف یک شبه ثروت های بیحساب پرداخته‌اند.

حسین پیشرو نماینده انجمن شهرستان میگوید: من با دریافت عوارض بشرط آنکه درجهت کارهای عمران و آبادی بکار گرفته شود، موافق هستم، اما برای بر قراری آن، باید ضوابط خاصی بوجود آوریم. چون هم اکنون، از هر گذرنامه یکهزار و دویست تومان بعنوان عوارض دریافت میکنیم. خواه مسافر، یک بیمار باشد که برای معالجه و درمان به خارج می رود و یا آدمی که به هوای دیدن مثلا فیلم «تانگو در پاریس» به فرانسه عزیمت میکند. بهمین دلیل پیشنهاد من این است که دریافت عوارض گذرنامه را از بیماران لغو کنیم و متقابلا کسانی که سالی یک بار بخارج میروند یکهزار تومان، برای دوبار مسافرت، دو هزار تومان و برای هر بار مسافرت اضافی، دو هزار تومان اضافه تر دریافت کنیم تا حقی از کسی ضایع نشود. چون هم اکنون هستند که هر سال چند بار برای شرکت در حراجی های لندن و پاریس، برای حضور در تاتر ها و سینما ها وکازینو ها، برای خرید لباس و لوازم آرایش فصل، یا برای دید و بازدید های مختلف راهی خارج میشوند و چون امکانات آنها در حدی است که مسافرت های تکراری آنها را آسان میسازد. بنا بر این اشکالی ندارد که عوارض زیادتری هم بپردازند.

اما گروه دیگری هم از نمایندگان انجمن شهر و شهرستان معتقدند که بایستی دریافت عوارض را بصورت «یک کاسه» در آورد تا هر تهرانی بداند چقدر باید بدهد، برای چه باید بدهد و به ازای آن چه خدمتی باید دریافت کند. از سوی دیگر مسئولان خدمات شهری هم ناچار باشند که نحوه خرج کردن آنرا دستکم برای انجمن های ملی روشن سازند.

در زمستان سرد سرد، اینک بار دیگر
نمایش فیلم «تب داغ»

از فردا صبح فقط در

سینما ادئون

آغاز می گردد، مدیریت سینما ادئون مشاهده این اثر انسانی و موفق را به همه پسر ها و دختر ها و جوانها توصیه می کند.

از فردا صبح فقط در

سینما کسری

جنجالی ترین اثر سینمائی سالهای اخیر

تماشای این فیلم برای اشخاص کمتر از ۱۸ سال ممنوع است

برنامه آینده فقط سینما

سینه موند

سینمای ممتاز ۴ ستاره ★★★★

«فدریکو فلینی» کارگردان شهیر ونام آورسینمای ایتالیا شاهکاری پدید آورده است که در تمام جهان با استقبال کلیه طبقات مردم و دوستداران سینمای خوب روبرو گشته و ما هم دیدن این فیلم را بهمه خانواده ها ـ جوانان ـ پیران، زنان ـ مردان ـ دختران و پسران توصیه می کنیم

از صبح چهارشنبه در گروه ممتاز سینمائی پایتخت

آسیا ـ مولن روژ ـ شهوند
لیدو ـ نپتون ـ ژاله
توسکا ـ المپیا ـ پاسارگاد
چرخ فلک

فیلمی از نسل جوان برای قلب های جوان

مجله جوانان دوشنبه‌ها منتشر میشود

از امشب در سینما های

ریولی ـ شهر تماشا

دو سینمای ممتاز و ۴ ستاره ایران ★★★★

کوسه دریا ها... این خونخوار وحشتناک در این شاهکار بی همتا زهره شما را آب می کند و قویترین و کوبنده ترین فیلم از ماجرا های این هیولای مخوف را تماشا کنید

او بد است... او سیاه است... او زیباست... او دوست داشتنی است
برنامه فوق العاده و مخصوص خانواده و کودکان

دنیای جانی

برای اولین مرتبه

از امشب فقط در

سینمای مدرن و خانوادگی

شهر قشنگ

فیلمی از والت دیسنی برای تمام خانواده
فیلمی کمدی برای تمام جوانهای دیروزی که میخواهند ادای جوانهای امروزی را در آورند!!

از فردا صبح فقط در سینما

گلدن سیتی

این فیلم کمدی مفرح آخرین ابداع استودیوی والت دیسنی است برای شادی و سرور شما

یک پدیده جالب ـ محصول ۱۹۷۸

از امشب در سینما های

اروپا ـ سیلوانا ـ الوند

قویترین مرد روی زمین در قویترین فیلم تاریخ سینما

از فردا صبح در

سینما آتلانتیک

«اورسولا آندرس» خوشگل و مامانی سینمای جهان در یک اثر عشقی و تفریحی و سکسی شما را گیج و منگ و مبهوت می کند!!

این فیلم را به بینید.... این فیلم را به بینید!!

سینما کسری: دختر همسایه

برنامه سینماها

تماشای فیلمهائیکه با علامت (×) مشخص شده برای اشخاص کمتر از ۱۸ سال ممنوع است

✱ آلامو ـ رنگی ـ لورنس هاروی
برلیان (۳۹۳۵۳۵) ۹ـ ۱۱ـ ۱ـ ۳ـ ۵ـ ۷ـ ۹
✱ اشک رقاصه ـ منوچهر وثوق ـ شهناز تهرانی
آسیا (۶۴۲۹۰۹) ۱۱ـ ۱ـ ۳ـ ۵ ـ ۷/۱۵ـ ۹/۳۰
مولن روژ (۷۵۲۹۲۹) ۱۱ـ ۳/۳۰ـ ۵/۳۰ـ ۷/۳۰ـ ۹/۳۰ـ ۸/۳۰
شهوند (۳۵۴۰۴۰) ۱۰/۳۰ـ ۱۲/۳۰ـ ۲/۳۰ـ ۴/۳۰ـ ۵/۳۰ـ ۸/۳۰
نپتون (۷۶۱۰۳۶) ۹ـ ۱۱ـ ۱ـ ۳ـ ۵ـ ۷ـ ۹
ژاله (۳۰۴۱۲۰) ۱۰/۳۰ـ ۲/۳۰ـ ۴/۳۰ـ ۶/۳۰ـ ۸/۳۰
توسکا (۵۲۶۵۴۴) ۹ـ ۱۱ـ ۱ـ ۳ـ ۵ـ ۷ـ ۹
المپیا (۹۲۶۷۹۶) ۱۱ـ ۱ـ ۳ـ ۵ـ ۷ـ ۷/۱۵ـ ۹/۱۵
لیدو (۹۵۱۵۱۱) ۹ـ ۱۱ـ ۱ـ ۳ـ ۵ـ ۷ـ ۹
پاسارگاد (۳۴۲۷۸۲) ۱۰ـ ۱۲ـ ۴ـ ۶/۱۵ـ ۸/۳۰
چرخ فلک (۹۵۰۵۵۸) ۹ـ ۱۱ـ ۱ـ ۳ـ ۵ـ ۷ـ ۹
✱ آفتاب سرخ ـ الن دلون ـ اورسولااندریس
گلدیس (۶۲۸۷۱۳) ۱۱/۳۰ـ ۱/۳۰ـ ۳/۳۰ـ ۵/۳۰ـ ۷/۳۰ـ ۹/۳۰
✱ اسم من دلقک ـ رنگی ـ راج کاپور ـ درمندرا
ایفل (۳۱۱۴۷۷) ۱۰/۳۰ـ ۱/۳۰ـ ۴/۳۰ـ ۸
✱ بن هور ـ بطریقه ۷۰ میلیمتری با صدای استریوفونیک
کریستال (۳۱۷۶۷۵) ۱۰ صبح ـ ۱/۳۰ـ ۵/۱۵ـ ۹
✱ بدل ـ رنگی ـ وودی الن ـ زروموستل
سهر قصه (۶۲۷۲۹۰) ۱۱ـ ۲ـ ۴ـ ۶ـ ۸ـ ۱۰
✱ (×) باکره عشوه گر ـ رنگی ـ گلوریا گیدا
دیانا (۶۴۷۳۶۵) ۱۱/۳۰ـ ۱/۳۰ـ ۳/۳۰ـ ۵/۳۰ـ ۷/۳۰ـ ۹/۳۰
✱ بابا کلی به جمالت ـ جودوعلیه کاراته
آسمان ابی (۳۴۱۶۶۸) ۹ـ ۱۱ـ ۱ـ ۳ـ ۵ـ ۷ـ ۹
✱ بازگشت روبین هود ـ یک هفته پر ماجرا
فلور (۵۲۸۰۹۶) ۹ـ ۱۱ـ ۱ـ ۳ ـ ۵ـ ۷ـ ۹
✱ بیر دریا ها ـ رنگی ـ سوزان جرج
ریولی (۷۵۷۷۷۷) ۱۱ـ ۳/۳۰ـ ۵/۳۰ـ ۷/۳۰ـ ۹/۳۰
شهر تماشا (۹۲۸۶۸۶) ۱۱/۳۰ـ ۱/۳۰ـ ۳/۳۰ـ ۵/۳۰ـ ۷/۳۰ـ ۹/۳۰
✱ بیمبئی دراتش ـ رنگی ـ استیوریوز
سیلورستی (۶۲۱۲۰۵) ۱۱/۳۰ـ ۱/۳۰ـ ۳/۳۰ـ ۵/۳۰ـ ۷/۳۰ـ ۹/۳۰
ادتون (۳۱۸۱۱۸) ۱۱ـ ۱ـ ۳ـ ۵ـ ۷ـ ۹
✱ تامی ـ رنگی ـ اولیوررید ـ آن مارگرت
اتلانتیک (۸۹۷۱۷۱) ۱۱/۳۰ـ ۱/۳۰ـ ۳/۳۰ـ ۵/۳۰ـ ۷/۳۰ـ ۹/۴۵
✱ جسمی برای عشق ـ رنگی ـ سیلوانو ترانکیلی
ب.ب (۸۲۹۶۳۱) ۱۰ـ ۱۲ـ ۲ـ ۴ـ ۶ـ ۸ـ ۱۰
✱ حق با خوشگلهاست ـ رنگی ـ سیدنی ـ جیمز
گلدن سیتی (۶۶۳۲۶۹) ۱۱/۳۰ـ ۱/۳۰ـ ۳/۳۰ـ ۵/۳۰ـ ۷/۳۰ـ
✱ حقه باز ـ رنگی ـ شمی کاپور ـ راجش کانا
حافظ (۳۹۱۰۷۴) ۱۰/۳۰ـ ۲/۳۰ـ ۴/۳۰ـ ۶/۳۰ـ ۸/۳۰
✱ حیله گر و مرد عاشق ـ رنگی ـ تری توماس
سینه موند (۶۴۸۳۲۲) ۱۱ـ ۳ـ ۵ـ ۷ـ ۹
✱ خشم اژدها ـ رنگی ـ بروس لی
کیهان (۵۴۶۳۶۰) ۹ـ ۱۱ـ ۱ـ ۳ـ ۵ ـ ۷ـ ۹
✱ دنیای جانی ـ سینما سکوپ رنگی
شهر قشنگ (۶۴۷۷۷۷) ۱۱ـ ۱ـ ۳ـ ۵ـ ۷ ـ ۹
✱ دختر همسایه ـ رنگی ـ باربارا بوشه
کسری (۸۲۶۹۳۹) ۱۰/۳۰ـ ۲ـ ۴ـ ۶ـ ۸ ـ ۱۰
✱ دختی دور از گناه ـ سینما سکوپ رنگی
آریا (۳۱۹۸۸۴) ۹ـ ۱۱ـ ۱ـ ۳ـ ۵ـ ۷ـ ۹
★ دنیای وحشی ـ رنگی ـ مستند
رادیو سیتی (۶۴۳۲۲۰) ۱۰ر۱۱ـ ۲ر۳ـ ۲ر۵ـ ۲ر۷ـ ۲ر۹
✱ درد عشق ـ رنگی ـ آنافونو
پولیدور (۸۹۲۷۳۱) ۱۱/۳۰ـ ۱/۳۰ـ ۳/۳۰ـ ۵/۳۰ـ ۷/۳۰ـ ۹/۳۰
✱ دیوانه ـ رنگی ـ راج کاپور ـ سارابانو ۸/۳۰
رکس (۳۱۸۴۴۲) ۱۰/۳۰ ـ ۱۲/۳۰ ـ ۴/۳۰ ـ ۶/۱۵ ـ
✱ دو دینامیت خوشگل ـ ـ سینما سکوپ رنگی
مازستیک (۶۶۸۴۶۱) ۱۱ـ ۱ـ ۳ ـ ۵ـ ۷ـ ۹
✱ درمیان دوعشق ـ زنان توطعه گر
نادر (۳۱۴۷۹۵) ۹ـ ۱۱ـ ۱ـ ۳ـ ۵ـ ۷ـ ۹
✱ دشته سرد ـ سرافراز
البرز (۳۰۴۲۵۸) ۸/۳۰ ـ ۱۲ ـ ۳/۳۰ـ ۷ ـ ۸/۳۰
✱ رنجهای هرکول ـ رنگی ـ سینما سکوپ
اروپا (۳۰۳۱۷۹) ۱۰/۳۰ـ ۱۲/۳۰ـ ۳/۳۰ـ ۶/۳۰ـ ۸/۳۰
سیلوانا (۳۶۳۷۷۷) ۹ـ ۱۱ـ ۱ـ ۳ـ ۵ـ ۷ـ ۹
الوند (۳۵۶۵۳۸) ۱۰ـ ۱۲ـ ۲ـ ۴ـ ۶ـ ۸ـ ۱۰
✱ راکی ـ رنگی ـ سیلوستر استالونه
دیاموند (۸۲۸۴۰۰) ۱۱/۱۵ـ ۲/۳۰ـ ۵ـ ۷/۳۰ـ ۱۰
✱ ریسک بزرگ ـ سینما سکوپ رنگی
متروپل (۳۱۹۴۱۰) ۱۱ـ ۱ـ ۳ـ ۵ـ ۷ـ ۹
✱ روبینسون و خوشگل و سیاه ـ رنگی ـ زعودی آرایا
پارک (۳۱۹۶۳۷) ۹ـ ۱۱ـ ۱ـ ۳ـ ۵ـ ۷ـ ۹
✱ ستایش ـ محصولی از هندوستان
مارلیک (۹۶۳۶۱۶) ۱۰/۳۰ـ ۱/۳۰ـ ۴/۳۰ـ ۷/۳۰ـ ۱۰/۳۰
✱ سوته دلان ـ بهروز وثوقی
کاپری (۹۲۸۴۰۱) ۱۱ـ ۱ـ ۳ـ ۵ـ ۷ـ ۹
✱ سکینا ـ رنگی ـ دلیپ کمار ـ سارابانو
شهناز (۷۵۴۶۲۶) ۱۰/۳۰ ـ ۲/۳۰ـ ۴/۳۰ـ ۶/۳۰ـ ۸/۳۰
✱ شب زخمی ـ مرتضی عقیلی ـ بهروز به نژاد
اونیورسال (۹۲۶۹۵۳) ۱۱ـ ۱ـ ۳ـ ۵ـ ۷ـ ۹
ایران (۱۶۳۵۴) ۹ـ ۱۱ـ ۱ـ ۳ـ ۵ـ ۷ـ ۹
تیسفون (۸۵۸۸۸۲) ۹ـ ۱۱ـ ۱ـ ۳ـ ۵ـ ۷ـ ۹
رنگین کمان (۷۴۵۷۶۰) ۱۰ـ ۱۲ـ ۲ـ ۴ـ ۶ـ ۸
باسفیک (۷۵۳۳۱۱) ۱۱ـ ۳/۳۰ـ ۵/۳۰ـ ۷/۳۰ـ ۹/۳۰
دریا (۳۴۱۷۴۶) ۹ـ ۱۱ـ ۱ـ ۳ـ ۵ـ ۷ـ ۹
کارون (۵۵۱۶۵) ۱۰/۳ـ ۲/۳ـ ۶/۳۰ـ ۸/۳۰
آستارا (۲۴۰۲۲) ۱۰/۳۰ـ ۲/۳۰ـ ۶/۳۰ـ ۸/۳۰
سانیا (۳۵۲۴۴۲) ۹ـ ۱۱ـ ۱ـ ۳ـ ۵ـ ۷ـ ۹
پرسپولیس (۸۵۱۰۸۳) ۱۰ـ ۱۲ـ ۲ـ ۴ـ ۶ـ ۸
✱ شلیک ـ رنگی ـ کلیف رابرتسون
پارامونت (۶۴۸۳۲۱) ۱۱ـ ۳/۳۰ ـ ۵/۳۰ ـ ۷/۳۰ ـ ۹/۳۰
✱ شبیخون ـ رنگی ـ رابرت بلک
دروازه طلائی (۳۵۲۱۶۰) ۹ـ ۱۱ـ ۱ـ ۳ ـ ۵ـ ۷ـ ۹
✱ عشق و جدائی ـ رنگی ـ جی تندرا
همای (۳۱۱۶۶۹۱) ۱۰/۳۰ـ ۲/۳۰ـ ۴/۳۰ـ ۶/۳۰ـ ۸/۳۰
✱ عقده زن نداشتن ـ سینما سکوپ رنگی ۹/۳۰
پانوراما (۳۴۴۷۵۰) ۹/۳۰ـ ۱۱/۳۰ـ ۱/۳۰ـ ۳/۳۰ـ ۵/۳۰ـ ۷/۳۰ـ
✱ (×) فدای هرچه خوشگله ـ رنگی ـ دومنیکومدونیو
پلازا (۶۴۴۲۵۵) ۱۱ـ ۱ـ ۳ـ ۵ـ ۷ـ ۹
✱ گناه و نواب ـ رنگی ـ سنسنی کاپور ۶/۳۰ـ ۸/۳۰
ارانوس (۵۲۷۹۷۱) ۱۰/۳۰ـ ۱۲/۳۰ـ ۲/۳۰ـ ۴/۳۰ـ
✱ (×) معلم و شیطان ـ رنگی ـ فرانکونرو
امپایر (۸۹۳۹۴۲) ۱۱/۳۰ـ ۲/۳۰ـ ۵ـ ۷/۳۰ـ ۱۰
✱ وسوسه های یک زن ـ رنگی ـ مارگارت لی
تاج (۳۱۳۸۶۴) ۱۰ـ ۱۲ـ ۲ـ ۴ـ ۶ـ ۸ـ ۱۰
✱ هرگز امان نمیدهد ـ سینما سکوپ رنگی
نمراد (۷۵۳۳۸۲) ۹ـ ۱۱ـ ۱ـ ۳ـ ۵ـ ۷ـ ۹
✱ یه مرد و اینهمه دختر ـ رنگی ـ سیدنی چیمز
مانترال (۹۲۸۶۸۶) ۱۱ـ ۱ ـ ۳ـ ۵ـ ۷ـ ۹/۱۵
✱ فستیوال فیلمهای فردین
ناز (۷۳۵۵۹۶) ۹ـ ۱۱ـ ۱ـ ۳ـ ۵ـ ۷ـ ۹
✱ ۷ مرد جنگی ـ سینما سکوپ رنگی
رویال (۸۲۹۷۸۵) ۱۰ـ ۱۲ـ ۲ـ ۴ـ ۶ـ ۸ـ ۱۰
سهیلا (۳۱۶۴۲۴) ۱۰/۳۰ـ ۲/۳۰ـ ۴/۳۰ـ ۶/۳۰ـ ۸/۳۰
✱ سانس انگلیسی سینماگلدیس ساعت ۹/۳۰ (آفتاب سرخ)

سینما کریستال — بن هور

بانوان سه‌شنبه هامنتشر میشود

راننده گرامی:
چنانچه اتومبیل شما به علت نقص فنی متوقف گردید خودرورا به قسمت شانه خاکی جاده و یا پارکینگهای موجود منتقل نموده و از وسائل ایمنی شامل مثلث شبرنگ یا چراغ چشمک زن استفاده فرمائید.

گوناگون

دانشگاه فردوسی
دانشکده الهیات و معارف اسلامی

آگهی استخدام

دانشکده الهیات‌ومعارف اسلامی‌دانشگاه فردوسی برای تکمیل هیات آموزشی خود تعدادی استادیار و مربی از طریق مسابقه و مصاحبه در رشته های زیر استخدام میکند :
۱ـ گروه فرهنگ اسلامی و رابطه آن باتمدن ایرانی — یك تن
۲ـ گروه مبانی تشیع وادیان‌ومذاهب — یك تن
داوطلبان میتوانند تا تاریخ ۳۰ اسفند ماه ۲۵۳۶ مدارك خود را بشرح زیر‌باپست سفارشی بدانشکده الهیات و معارف اسلامی مشهد ارسال نمایند :
۱ـ فتوکپی‌دانشنامه‌لیسانس فوق‌لیسانس، دکتری در رشته مربوط باریز نمرات دوره‌های لیسانس ، فوق لیسانس دکتری .
۲ـ فتوکپی شناسنامه‌وبرك پایان‌خدمت نظام و یا معافیت دائم غیر پزشکی .
۳ـ مدارك‌وسوابق استخدام درصورتیکه سابقه استخدامی داشته باشند .
٤ـ شرح مختصری در باره پایان نامه تحصیلی دوره فوق لیسانس و دکتری .
٥ـ امتیازات علمی و آثار مطبوع .
● تبصره ●ـ داوطلبان گروه ادیان باید دارای دکتری در رشته ادیان ومذاهب باشند و در رشته فرهنك اسلامی دارندگان درجه فوق لیسانس نیز میتوانند داوطلب شوند ولی حق تقدم با دارندگان‌درجه دکتری‌خواهد بود .
● تاریخ امتحان‌ومصاحبه بعدا باطلاع داوطلبان خواهد رسید .

دانشکده الهیات ومعارف اسلامی دانشگاه فردوسی

آگهی مناقصه

شهرداری پایتخت تهیه‌و نصب دستگاه های سه خط‌روانواش‌جهت‌سرویس اتوبوس های مسافربری وتجهیزات مربوطه‌رطبق مشخصات موجود دردفتر سازمان ترافیك واقع در خیابان سپهبد زاهدی ـ خیابان سپند پلاك ۱٫۲۸ به مناقصه میگذارد:

۱ـ محل نصب کارواشهادرساختمان مرکز توقفگاه‌اتوبوسهای مسافربری واقع‌در بزرگراه انوشیروان دادگر و در قسمتی است که‌قبلا به‌این منظور بنا گردیده است .
۲ـ تاسیسات‌کارواشهای‌موردنظر طبق نقشه‌ها و مشخصاتی است که قبلا باید به‌رویت پیشنهاد دهندگان برسد و مشخصات کامل دستگاهها و تاریخ تحویل و کاتالوگهای‌مربوطه بایستی ضمیمه پیشنهاد باشد .
۳ـ پیشنهاددهندگان می‌بایستی معادل ٥ درصد بهای پیشنهادی را ضمانتنامه بانکی و یا رسید وجه نقدی که بحساب سپرده شهرداری بشماره ۱۵۱۱۳ در بانك مرکزی پرداخت‌شده باشد ضمیمه پیشنهاد خود بنماید .
٤ـ برندگان اول و دوم وسوم مناقصه هرگاه‌حاضربه انعقادقرارداد نباشند سپرده آنان بترتیب ضبط خواهد شد .
٥ـ به پیشنهادهائیکه فاقدسپرده و یا ضمانتنامه بانکی باشدو یااینکه دیرتر از موعد مقرر برسد و یامقید و مشروط باشد ترتیب‌اثر داده نخواهد شد .
٦ـ کارواشهای موردنظربایستی حداکثر پس‌از ٤ماه از تاریخ انعقاد قرارداد نصب و آماده بهره‌برداری باشد .
۷ـ پیشنهاددهندگان بایستی پیشنهاد خود را حداکثر تا ساعت۳ بعدازظهر روز دوشنبه ۱۷٫۱۱٫۳٦ به دفتر سازمان ترافیك تحویل و رسید اخذ نمایند .
۸ـ پیشنهادهای‌رسیده درساعت ۱۰ صبح همان روز در سازمان ترافیك پایتخت طبقه٦ و باحضور اعضاء کمیسیون مناقصه‌باز وقرائت خواهد شد ، حضور پیشنهاد ـ دهندگان‌در جلسه‌قرائت پیشنهادات آزاد است .
۹ـ پرداخت کلیه هزینه هائیکه به این مناقصه تعلق میگیرد ازجمله عوارض‌مالیات و هزینه نشر آگهی و غیره کلا بعهده برنده مناقصه خواهد بود .

شهردار پایتخت

شرکت ملی نفت ایران
پخش

قابل توجه مصرف کنندگان نفت گاز حرارتی

در زیر اسامی و شماره تلفن عاملین رسمی توزیع نفت گاز حرارتی که براساس قرار داد منعقده در مقابل شرکت و مصرف کنندگان مسئول میباشند برای اطلاع عموم درج میگردد. چون افراد غیر مسئولی نیز مبادرت به توزیع نفت گاز نموده و موجبات شکایت مصرف کنندگان محترم را فراهم میکنند از عموم مصرف کنندگان تقاضا دارد احتیاجات خود را از طریق عاملین‌رسمی این‌شرکت‌تامین نمایند. ضمنا از کلیه دارندگان دستگاههای حرارتی (شوفاژ) درخواست میشود در صورت مواجه شدن با هر گونه اشکال احتمالی در زمینه توزیع نفت گاز حرارتی بوسیله این توزیع کنندگان و یا برای صدور کارت اشتراک مراتب را بوسیله تلفن های ۷۵۴۲۱۵ـ ۷۵۳۲۱۷ـ ۷۵۶۰۸۱ـ ۷۶۵۹۱۲ بمسئولان این شرکت اطلاع فرمایند تا نسبت برفع آن اقدام و راهنمائی لازم بعمل آید.

ردیف	نام عامل توزیع کننده	شماره تلفن
۱	حوریه کهنام	۳۹۱۷۷۱ـ۳۱۱۴۸۳
۲	رحیم هاشمیان	۶۴۲۸۶۳
۳	برات الله یحیائی	۷۵۸۶۶۵
۴	فریدون حسین زاده	۳۳۱۱۵۹ ـ ۲۳۲۷۵۰
۵	پسیان	۶۲۱۵۶۴
۶	مرتضی پیشرو خصال	۹۷۲۱۳۷
۷	کلوپ خدمات بین المللی	۸۴۸۸۷۶ـ۸۴۸۲۹۸ـ ۸۵۲۳۳۶
۸	محمود عرب زاده	۹۷۳۱۶۶
۹	منوچهر حسین زاده	۳۳۱۷۱۲ـ۲۳۰۰۰۷
۱۰	احمد خلیل پور	۹۲۱۲۸۱ـ۹۳۳۷۸۲
۱۱	غلامحسین خلیلی	۹۷۵۴۸۰
۱۲	شرکت سوخت حرارتی	۵ـ ۵۴۸۱۰۱
۱۳	محمد جلیلی	۷۵۶۳۸۸ـ۷۶۳۵۷۵
۱۴	حسین اعتمادی	۶۴۵۷۴۶ـ۶۴۲۰۵۴
۱۵	دلاور انصاری	۶۹۵۲ ـ۶۲ ـ۶۲۱۳۵۰
۱۶	محمد اویسی	۶۲۱۶۶۴ـ۶۳۷۷۴۶
۱۷	حسن دیبانی	۳۶۳۷۳۹ـ۶۱۱۵۴ـ۳۶۰۲۶۱
۱۸	محمد دهقان نژاد	۳ـ ۸۲۰۲۴۲
۱۹	مراة علی کاویانی نژاد	۴ـ ۸۹۹۱۴۱

گرامی باد سالروز ششم بهمن
روز آغاز شکوه تاریخ و تجدید مجد و عظمت ایران زمین تحت لوای
شهریار دادگستر ایران طراح عظیم الشان انقلاب شاه و ملت
جان نثار علیه قربانی ـ رئیس آموزش و پرورش از طرف دانش آموزان ـ دبیران ـ آموزگاران
سپاهیان دانش ـ کارکنان اداری باعبر

محاسبه،ساخت‌ونصب ساختمانهای فولادی پیش‌ساخته

پارس فریم
اجراء کننده کارهای ساختمانی و اسکلت فلزی جهت سالن مرغداری، انبار، کارخانجات و سالنهای ورزشی شماهم درزمینه‌های‌فوق با ما تماس بگیرید.
تلفن ۹۲۱۳۲۳

تجدید آگهی پذیرش دانشجودر مدرسه‌عالی پرستاری پورکاج یزد

مدرسه عالی پرستاری پورکاج‌یزد (وابسته به سازمان منطقه‌ای بهداری و بهزیستی) برای دوره فوق دیپلم پرستاری، تعداد سی نفر دانشجوی دختر از داوطلبانیکه‌درآزمون‌همگانی سال جاری شرکت نموده‌اند برای‌ترم زمستانی میپذیرد.
داوطلبان اعم از اینکه در مصاحبه قبلی شرکت کرده یا نکرده باشند، باید بادردست داشتن اصل کارنامه آزمایش همگانی سال جاری و اصل مدرك تحصیلی دیپلم متوسطه (ادبی، طبیعی ،ریاضی) پانزدهم بهمن ماه برای مصاحبه و اسم نویسی بمرکز پزشکی هراتی‌واقع درخیابان‌شاهپور یزد مراجعه کنند.
تعدادی از پذیرفته شدگان‌ازشبانه روزی و کمك هزینه تحصیلی ـ بیمارستان‌محمد صادق‌افشاراستفاده خواهند کرد .
م‌الف ۲۷۳

دکتر مجید غفارپور
مدیرعامل سازمان‌منطقه‌ای‌بهداری وبهزیستی استان یزد

پلیس راه میگوید؛
قبل از حرکت از آماده بودن و وجود وسایر وسائل ایمنی چراغهای اتومبیل و برف پاک کن اطمینان حاصل فرمائید.

کجا برویم

تئاتر

لطایف و هزلیات عبید زاکانی
کارگردان: اسماعیل خلج
محل نمایش: کارگاه نمایش چهارراه یوسف آباد کوچه کلانتری ساعت ۲۰ جمعه‌ها ساعت ۵ بعد از ظهر

سوک نامه برای تو
نویسنده و کارگردان: ایرج جنتی عطائی
خانه نمایش شماره ۱
میدان فردوسی خیابان پارس اداره برنامه های تئاتر

عقاب و روباه
نویسنده: بیژن مفید
کارگردان: اردلان مفید
محل اجراء: باغ فردوس جاده پهلوی نرسیده به تجریش ساعت ۷ بعد از ظهر پنج شنبه و جمعه ساعت ۵ و ۷ بعد ازظهر

آرامسایشگاه
نویسنده و کارگردان: بهمن فرسی
باشرکت: علی نصیریان، مهین شهابی، آذر فخر، محمد مطیع، داود آریا و خسرو شکیبائی
محل اجراء: تالار ۲۵ شهریور پشت پارک شهر ساعت شروع نمایش ۸ بعدازظهر

نمایشگاه

نقاشی های رامیز شهوق
گالری کرته: خیابان عباس آباد خیابان وزراء ساعت ۵ تا ۸ بعداز ظهر

نقاشی های مهری رخشا
گالری سیحون: خیابان عباس آباد خیابان وزراء کوچه چهارم ساعت بازدید ۴ تا ۸ بعدازظهر

نقاشی های جعفر روح بخش
گالری شهر: خیابان بزرگمهر شماره ۸۶ ساعت بازدید۵ تا ۸ بعدازظهر

نقش برجسته های احمد سلامت
گالری مس نمایشگاهی ازنقش برجسته های مسی احمدسلامت ترتیب داده‌است. ساعت بازدید ۵ تا ۸ بعدازظهر آدرس: خیابان پهلوی نرسیده به سینما آتلانتیک کوچه هراز شماره ۷

طراحی های گنورک گروس
تالار عبید: خیابان ۲۱ آذر ساعت بازدید ۸ تا ۱۲ و ۵ تا۸ بعدازظهر

نقاشی های بهزاد بهنام
گالری تهران: خیابان عباس آباد چهارراه قصر شماره ۹ ساعت بازدید ۱۰ تا۲۰

نقاشیهای منوچهر عبداله زاده
انجمن سینمای جوانان ایران ـ خیابان پهلوی سه راه آریامهر خیابان بوعلی سینا شماره ۵

نقاشی های مصطفی نجمی
گالری مهر شاه: خیابان آپادانا نبش خیابان نوبخت ساعت بازدید ۹ تا ۱۲ و ۴ تا ۸ بعد از ظهر

دو نمایشگاه جدید
موزه هنرهای معاصر دو نمایشگاه از کارهای ویکتور وازارلی و هنر صورتگری. شامل کارهای ایرانی و بین‌المللی ترتیب داده است. آدرس: پارک فرح خیابان امیر آباد ساعت ۱۱ تا ۲۰

نقاشی های واحه مرادیان
خانه آفتاب خیابان روزولت روبروی دانشکده تربیت معلم ساعت بازدید ۸ تا ۱۲ و ۱۴ تا ۱۹/۳۰

آثار کار تونیست های بزرگ جهان
نگارخانه تخت جمشید خیابان تخت جمشید نبش بندر پهلوی ساعت ۹ تا ۱۲ و ۴ تا ۸ بعداز ظهر

تکه دوزی با فوستر
انجمن ایران و آمریکا نمایشگاهی از تکه دوزی با فوستر توسط «کارل اشلامینگر» ترتیب داده است آدرس: خیابان عباس آباد نگارخانه یک ساعت ۶ تا ۸ بعداز ظهر

طراحی و تصویر سازی هنرمندان امریکائی
انجمن ایران و امریکا یک نمایشگاه گروهی از طراحی و تصویر سازی هنرمندان امریکائی در نگارخانه های پوپ و علاء ترتیب داده است. خیابان عباس آباد ساعت ۶ تا ۸ بعداز ظهر

نقاشی های هماخوشبین
گالری لیتو: خیابان آبان جنوبی شماره ۳ ساعت بازدید ۱۰½ تا ۱۲½ و ۴ تا ۷ بعدازظهر

طراحی های هما برازنده کار
گالری شیخ: خیابان بخارست خیابان هشتم شماره ۳۳ ساعت بازدید ۱۰ تا ۱۲ و ۴ تا ۷ بعداز ظهر

موزه

موزه ایران باستان:
خیابان قوام‌السلطنه. خیابان پرفسور رولن. ساعت بازدید: ۹ تا۱۳ و ۱۵ تا۱۸، دوشنبه ها و بعد از ظهر جمعه موزه تعطیل است.

موزه جواهرات سلطنتی:
خیابان فردوسی، ساختمان بانک مرکزی ساعت بازدید: از ۱۵/۳۰ تا ۱۸ جمعه تعطیل است

موزه شهیاد:
میدان شهیاد ساعت بازدید ۹ تا۱۶ بدون تعطیل

موزه نگارستان:
تقاطع خیابان سپه و کاخ ساعت بازدید ۱۰ تا ۱۸ شنبه ها تعطیل است.

موزه سلسله پهلوی:
کاخ مرمر ساعت بازدید ۹ تا ۱۶ پنجشنبه‌ها تعطیل است

موزه مردم شناسی:
میدان ارک ساعت بازدید ۹ تا ۱۶ جمعه ها تعطیل است

موزه ملک
بازار بین‌الحرمین ساعت بازدید ۸.۳۰ تا ۱۲ جمعه ها تعطیل است

مرکز فرهنگی و هنری رضاعباسی:
خیابان کورش کبیر سیدخندان ساعت بازدید: ۱۰ تا۱۳ و ۱۵ تا۱۸ سه شنبه ها تعطیل است.

موزه صبا:
خیابان ظهیرالاسلام ساعت بازدید ۹ تا ۱۶ پنج شنبه و جمعه عصر تعطیل است

موزه هنرهای ملی:
میدان بهارستان ساختمان مرکزی وزارت فرهنگ و هنر ساعت بازدید: ۹ تا ۱۶ شنبه تعطیل است.

موزه هنرهای معاصر:
پارک فرح ساعت بازدید: ۱۱ تا ۲۰ شنبه ها تعطیل است

موزه کاخ گلستان:
میدان ارک ساعت بازدید ۹تا ۱۶ جمعه ها تعطیل است

موزه هنرهای تزئینی
خیابان کریمخان زند ساعت بازدید ۹ تا ۱۶ باستثنای سه شنبه ها و روزهای تعطیل

فال فردای شما

● فروردین — آرامش و تفاهم میان شما و شخص مورد علاقه‌تان بستگی کامل به روحیه شما دارد، بکوشید تا بشاش و سر حال بنظر بیائید.

● اردیبهشت — کارهایتان را با موفقیت چشم گیری به پایان می رسانید. مسائل شغلی به سرعت باور نکردنی حل شده راه را برایتان باز می گذارد.

● خرداد — برای حفظ و دوام دوستی های قدیمی بیشتر کوشش کنید. سعی کنید کارهای خود را نیمه تمام رها نکنید.

● تیر — پیشنهاد های فوق‌العاده جالبی در یافت خواهید کرد ولی هدف اصلی خود را از یاد نبرید. با اطرافیانتان انعطاف بیشتری به خرج دهید.

● مرداد — در کنار افراد خانواده احساس ارامش خواهید کرد. سعی کنید مدتی از وقت روزانه خود را به ورزش اختصاص دهید.

● شهریور — مشکلی روی دوش شما سنگینی می کند که بهتر است زودتر آن را بر طرف سازید. در زمینه مالی پیشنهاد جالبی دریافت خواهید کرد.

● مهر — کمک و دوستی شما نسبت به دیگران همیشه با تحسین همراه است نیک است اقدام به کارهای خرید یا اجاره خانه.

● آبان — از عصبانیت خودداری کنید و تا می توانید خونسرد باشید. انجام کلیه کارها بخصوص ازدواج خوب است.

● آذر — با شخصی که مدت‌ها ندیده بودید، دیدار هیجان انگیزی خواهید داشت. مسافرت به خارج مناسب است.

● دی — نسبت به افراد خانواده بیشتر مهربان باشید. انجام امور خیریه مناسب است.

● بهمن — با شخصیت مهمی آشنا می شوید که در پیشبرد منظور شما را یاری خواهد کرد. نیک است شروع به معالجه را .

● اسفند — وضع جسمانی خوب در کارهایتان به شما بیشتر کمک خواهد کرد. انجام معاملات ارزی و بررسی امور زراعت نیکوست.

جدول

ویژه ۱۹۸۳۸۱ — شماره — عادی ۱۲۱۱۹

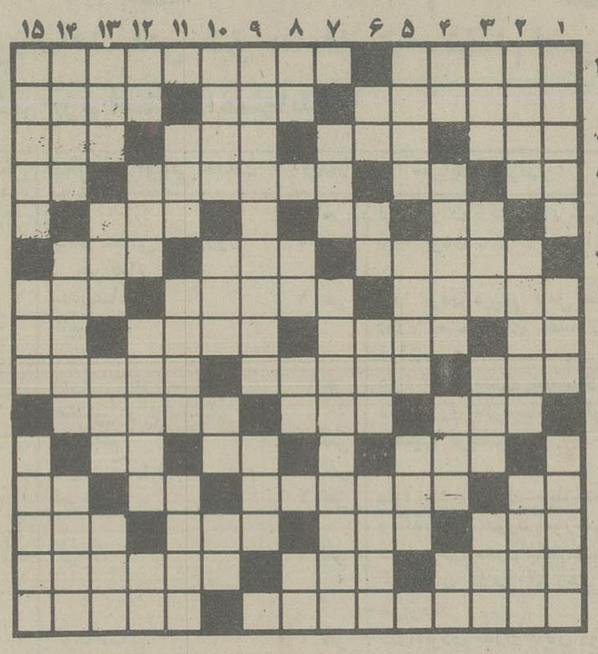

افقی ویژه

۱ـ از اجداد معروف فیل که فسیل آن را یافتند ـ در زیر مغز قرار دارد و کارش بسیار حساس است!
۲ـ یکی از سلاحهای سرد ـ از برهم زدنی ها ـ راست و درست گوینده.
۳ـ به معنی افاده هم آمده ـ نوعی ماهی است ـ از درندگانیکه برای شکار تربیت می شد ـ از نواحی مکه.
۴ـ اشراب برنج ـ مخترع تلفن ـ در صورت بجوئید ـ ضربه با سر در فوتبال.
۵ـ مکان ـ در شوره زاررروید ـ عقاب سیاه
۶ـ آهو را گویند ـ پساوندیست ـ از ورزشهای مفرح
۷ـ نوعی رگ است ـ چوبی که با آن آلات زینتی درست می کنند ـ امر به پاره کردن می کند
۸ـ میان چیزی ـ دو دست عرب ـ از انواع رقص خارجی ـ پیشاوندیست
۹ـ سپیدی صبح ـ پندار و گمان ـ مادران عرب
۱۰ـ سست و شکننده ـ واحدی در وزن ـ شهری در ایران
۱۱ـ تن بی جان ـ مسئله را چنین باید کرد ـ گاهی می سوزد
۱۲ـ از الات طرب ـ به شیاد کسی ندارد ـ تلخ ـ از کمر خوش باشد
۱۳ـ از کشورهای باستانی ـ فلزیست ـ جودو. کرامت ـ خونها
۱۴ـ چرم کیف و کفش ـ عیب و عار ـ از جمهوریهای اروپائی
۱۵ـ هنوز در تلاش صلح برای خاور میانه است ـ شاعران از دل خویشتن دارند.
۶ـ خود رای ـ برای انجام کار میگیرند ـ بانگ جرس
۷ـ درمان درد کردن ـ برای دزدیدنش چاهی باید فراهم آورد ـ یاری و مساعدت
۸ـ نفی تازی ـ از اقوام سفید پوست ـ سخن زشت ـ غذای زمستانی
۹ـ بررییل میرود ـ محبتش ضرب المثل است ـ دردیده بجوئید
۱۰ـ مهره ای در شطرنج ـ حرف عصای وارونه ـ تردستی در کار
۱۱ـ گاهی از خوشحالی در میآورند ـ کلید موسیقی ـ میگویند از عوامل رماتیسم است
۱۲ـ پر حرف میزند ـ پرنده ایکه منقار چون مته دارد ـ نفس بلند ـ زهر
۱۳ـ ماری که آدم هم می بلعد ـ کاری را غیر عمد انجام دادن ـ جغد است ـ خانه
۱۴ـ اشاره با گوشه چشم ـ پارچه معروف یمنی ـ شهری در ایران
۱۵ـ نوعی غذا که از خارج آمده ـ ترس بدلش راه یافته که چنین شده!

عمودی عادی

۱ـ اخوی است ـ مردمان یک کشور ـ با اراذل همنشین هستند
۲ـ کمک و مساعدت ـ روش شاعر با دشمنان ـ خواب است و دیدنی
۳ـ کمک و یاری ـ از احدیث مذهبی ـ خویشاوندی ـ بازماندگان یک پیامبر
۴ـ حرف ندا ـ خطی برگرد زمین ـ افاده ـ ضمیر مفرد
۵ـ در ماه معین میگیرند ـ طبقه بندی نمرات امتحانی ـ از زدنی هاست و برای عشقبازی میزنند
۶ـ ابر رقیق ـ کوشش کردن ـ برگردن اسب توان دید ـ پیشوا
۷ـ پایه و اساس ـ کاشف رادیوم
۸ـ لخت و برهنه ـ سه کیلو ـ از غزال خوشتر است ـ بلی بزبان روسی
۹ـ می خوردن را از آن بهتر دانسته اند! ـ علت ودستاویز
۱۰ـ به آنان اطمینان کنید ـ قعر جهنم ـ شراب ـ مثل و مانند
۱۱ـ با جوش آید ـ هیزم است ـ سرشماری
۱۲ـ حرفه ـ حافظه و ذهن ـ ساحل را گویند ـ قصد و اراده
۱۳ـ طناب ـ اضافه بار ـ زمانی با دینار خرج میشد ـ پشت سرهم
۱۴ـ جای آسودگی خیال ـ یکی از اصول مذهب شیعیان ـ ترانه
۱۵ـ کمک و یاری کردن ـ چاشنی آش است ـ فراهم شده.

حل جدول های شماره قبل

عمودی ویژه

۱ـ خنده بر لب آورده ـ سبک سر ـ لباس کهنه
۲ـ چاهها ـ گمراهی ـ بدون درنگ
۳ـ خدا رحمتش کند ـ از مشروبات فرنگی ـ واحدی در زمان ـ پیرو یکی از شعبات دین اسلام است
۴ـ نیم صدای حشره ـ با شوخی می کنند ـ خیرش آرزوست ـ زمین در لفظ اذری
۵ـ زمینی که حکام به کسی واگذار کنند تا از در آمد آن زندگی کند ـ هدیه کردن ـ گاهی میبافند
۶ـ بوی ماندگی ـ انبار کشتی ـ قاعده و روش ـ از کشور های افریقائی
۷ـ سگ ماده ـ مظهر شر و پلیدی و فساد
۸ـ کراست و ناشنوا ـ با آب کباب می شود ـ اصل هر چیز ـ پسوندیست
۹ـ از نشانهای معروف فرانسویان ـ از زدنی ها
۱۰ـ خواهشهای نفسانی ـ فعلا که سرد است ـ کلید موسیقی ـ گاهی به ابرو نمی آورند!
۱۱ـ رنگی است ـ درود و تهنیت ـ دریائی بین فرانسه و انگلستان
۱۲ـ اثر رطوبت ـ حرفی در زبان فرانسوی ـ جانور ضد آتش است ـ باچانه می زنند
۱۳ـ دشمن ـ وقتی که بیاندازند نشان خالی کردن میدان است ـ سرسرا ـ به کار بیمار آید
۱۴ـ اثری از حجازی ـ سدی در کشور مصر ـ از پرندگان اوازخوان
۱۵ـ شاعر آن را جز خدمت به خلق ندانسته ـ از بتهای زمان جاهلیت اعراب ـ واگیری بیماری.

افقی عادی

۱ـ خداوند شفایش دهد ـ از نخست وزیران معروف دوره قاجاریه
۲ـ مادام کوری با کشف آن نامش جاودان شد ـ از واحدهای سازمان در سال تحصیلی ـ غلاف شمشیر
۳ـ دستور غذا در رستوران ـ در کام، مرگ آورد ـ گوشه خلوت ـ استفاده
۴ـ روزیکه گذشت ـ از کشیدنی ها ـ گیوه اش معروف است ـ عددی است
۵ـ شخص است و حرفی برایش بس! ـ از موجودات سم دار ـ صدای کلفت در موسیقی

پاسخ مسئولان به نامه های مردم

درپاسخ مطلبی که درشماره ۱۵۴۲۹ مورخ ۳۶/۷/۱۲ زیر عنوان «یزدانی» درج گردیده است.
برابر گزارش دفتر نظارت و پیگیری در بازدیدی که از دبیرستان محمود زاده واقع درناحیه ۸ آموزش و پرورش تهران بعمل آمد معلوم شد مسئله‌ای بنام فروش ساندویچ ناسالم و یا کمبود میز و نیمکت دراین مدرسه وجود ندارد و سالن نهارخوری این دبیرستان نیز با تصویب انجمن همکاری خانه و مدرسه بزودی احداث خواهد شد. ضمنا رقم ۱۵۰ هزار تومان که به اعتقاد نویسنده نامه خرج دکوراسیون اطاق رئیس شده است اغراق آمیز است و مبلغ اصلی حدود ۲۰ هزار تومان میباشد که آن هم با نظر اعضاء انجمن صرف خرید لوازم مورد نیاز جهت دفتر دبیرستان گردیده است.
روابط عمومی وزارت آموزش و پرورش

باتوجه بشرح مندرج مورخه ۳۶/۸/۷ زیرعنوان «بیچاره بیمه شده»
واحد تأمین خدمات درمانی این سازمان تعهد پرداخت هزینه درمانی بیمه شده را در صورت استفاده از تخت عمومی بیمارستانهای خصوصی‌بوده است واین موضوع نیز توسط وسایل ارتباط جمعی باگاهی همگان رسانیده شده، ولی چنانچه بیمار بخواهد از خدمات بهتری برخوردار گردد بناچار ملزم بپرداخت تفاوت هزینه درمانی خود میباشد. بدیهی است هرگاه انجام عمل جراحی از سوی آقای محمد علی اخوان ضروری و اجتناب ناپذیر بوده است، ایشان میتوانست بسایر بیمارستانهای طرف قرار داد یا واحدهای بیمارستانی وابسته باین سازمان مراجعه نمایند و بستری گردند.
سازمان منطقه‌ای بهداری و بهزیستی استان مرکزی

برنامه حرکت قطارهای مسافربری

مسیر عبور	نوع قطار	حرکت از تهران	ورود به مقصد	ساعت مراجعت	ورود به تهران
تهران خرمشهر	سریع‌السیر عادی اکسپرس	۱۷/۲۵ ۱۰/۰۰ ۱۵/۳۰	۱۱/۱۵ ۶/۰ ۹/۰۰	۱۸/۱۰ ۱۰ ۱۳/۲۰	۱۲/۱۰ ۶/۱۵ ۷/۲۰
تهران مشهد	توربوترن سریع‌السیر عادی اکسپرس	۷/۱۵ ۱۹/۱۵ ۱۳/۱۵ ۱۷/۱۰	۱۷/۰۵ ۹/۵۵ ۷/۲۵ ۸/۰۵	۷/۰۰ ۱۴/۰۵ ۱۱/۱۰ ۱۵/۰۰	۱۷/۰۰ ۵/۵۰ ۵/۲۵ ۷/۰۵
تهران تبریز	سریع‌السیر عادی مراغه	۱۸/۰۰ ۲۰/۰۰	۸/۰۰ ۹/۲۰	۱۹ ۱۵/۲۵	۱۹/۳۰ ۵/۵۰
تهران اصفهان	سریع‌السیر	۲۱/۱۵	۶/۲۰	۲۱/۰۰	۶/۲۰
تهران کرمان	سریع‌السیر	۱۵/۰۰	۸/۴۰	۱۵/۳۰	۹/۲۵
تهران گرگان	عادی سریع‌السیر	۶/۰۰ ۲۱/۴۵	۱۷/۳۰ ۸/۱۵	۷/۰۰ ۱۹/۲۵	۱۸/۵۰ ۶/۳۰
تهران مسکو	سریع‌السیر	روزهای چهارشنبه ۱۸/۰۰	روزهای یکشنبه (بوقت مسکو) ۱۰/۳۵	روزهای شنبه (بوقت مسکو) ۱۷/۳۵	روزهای چهارشنبه ۱۰/۴۰
تهران استانبول	سریع‌السیر	روزهای پنجشنبه ۹/۰۰	روزهای یکشنبه (بوقت استانبول) ۷/۴۳	روزهای چهارشنبه (بوقت استانبول) ۱۷/۴۵	روزهای شنبه ۲۲/۲۵

رادیو، تلویزیون و سینما

امروز و فردا در تلویزیون ببینید.

برنامه اول (دوشنبه)

۱۷:۰۰	اخبار
۱۷:۰۵	قرائت قرآن
۱۷:۱۵	اشعار مذهبی
۱۷:۳۰	گفت و شنود
۱۸:۲۰	اخبار ورزشی
۱۸:۳۰	در استان ما
۱۸:۴۵	ره آوردهای انقلاب
۱۹:۱۰	شگفتیهای دنیای حیوانات
۱۹:۳۵	پرسش و پاسخ
۲۰:۰۰	سرزمین ما
۲۰:۳۰	اخبار
۲۰:۵۰	عبور از تاریخ
۲۰:۵۵	انقلاب ششم بهمن
۲۱:۲۰	سینمای دوشنبه
۲۳:۰۰	اخبار

تلویزیون دوم (دوشنبه)

۱۹:۰۰	اخبار ۱۹
۱۹:۱۰	بحث و گفتگو درباره فلسفه اسلامی
۲۰:۰۰	ره آورد
۲۰:۳۰	داراوندار
۲۱:۳۰	اخبار ۲۱/۳۰
۲۲:۰۰	درودی، سرودی و بدرود
۲۲:۱۰	«عشق به زندگی» زندگی آتورروبنشتین

برنامه بین المللی (دوشنبه)

۱۶:۰۰	اخبار
۱۶:۰۵	زندگی حیوانات
۱۶:۳۰	خیابان سه سامی
۱۷:۳۰	دنیای حیوانات
۱۸:۰۰	راز بقا
۱۸:۳۰	اخبار

برنامه اول (سه شنبه)

۱۷:۰۰	اخبار
۱۷:۰۵	کودکان
۱۸:۲۰	اخبار ورزشی
۱۸:۳۰	در استان ما
۱۸:۴۵	ره آوردهای انقلاب
۱۹:۰۰	مستند
۱۹:۳۰	زندگی شیرین
۲۰:۰۰	خانه پربرکت
۲۰:۳۰	اخبار
۲۰:۵۰	دنیای خبر
۲۱:۱۰	عبور از تاریخ
۲۱:۲۰	آقای مربوطه
۲۱:۳۰	تأتر

تلویزیون دوم (سه شنبه)

۱۸/۳۰	موسیقی و تصویر
۱۹:۰۰	اخبار ۱۹
۱۹:۱۰	الری کوئین
۲۰:۰۵	درباره مجموعه جدید
۲۰:۳۵	سیمای معاصران
۲۳:۰۰	اخبار
۲۲:۰۵	پایان عشقهای ناپلئون
۲۳:۰۰	درودی، سرودی
۲۳:۱۰	بمناسبت سالگرد استاد برومند

برنامه بین المللی (سه شنبه)

۱۵:۵۵	اعلام برنامه
۱۶:۰۰	اخبار
۱۶:۰۵	سمور مخفی
۱۶:۳۰	خیابان سه سامی
۱۷:۳۰	هاک فین
۱۸:۰۰	ساعتی با جویا
۱۸:۳۰	اخبار
۱۹:۰۰	مسابقه فوتبال
۱۹:۳۷	آن دختر
۲۲:۰	اخبار
۲۲:۱۵	کالان

شرکت مثلث کیمیائی، تقوائی، گیتی

کس نخارد پشت من...

تقوائی

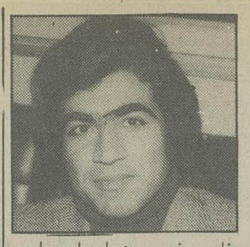

بحران سینمای ایران و مشکلات اقتصادی آن نه تنها باعث رکود فیلمسازی شد، بلکه سبب شد بسیاری از دست اندرکاران سینما حرفه خود را بکلی رها سازند. بکارهای دیگر بپردازند عازم کشورهای خارج بشوند و گروهی نیز جذب تلویزیون گردند. در این میان گروهی باین فکر افتادند که با تشکیل شرکت و نیز سرمایه گزاری بی آنکه چشمداشتی بجائی داشته باشند به حرفه خود ادامه دهند. شاید این عاقلانه ترین راه ممکن بود. بدنبال پرویز کاردان و گروهش که یک شرکت ضبط نوار و کاست به ثبت رسانیده و قرار است چهره‌های نایافته هنری را بعالم هنر معرفی کنند و نیز صدای آنان را از طریق کاست به بازار عرضه کنند، یک شرکت دیگر با عنوان شرکت سهامی خاص هفتمین هنر به ثبت رسیده است. مؤسسین این شرکت مسعود کیمیائی، ناصر تقوائی و گیتی هستند که شرکت خود را در تاریخ ۳۶/۱۰/۱۰ تحت شماره ۳۰۵۴۲ به ثبت رسانیده‌اند.

موضوع شرکت سهامی خاص هفتمین هنر از اینقرار است: تهیه و تولید و پخش فیلم‌های کوتاه و بلند مدت سینمائی ـ تشکیل مرکز پخش فیلمهای ایرانی و خارجی، اجاره یا خرید و رهن و یا هر نوع قرارداد مربوط به سالن سینما برای نمایش انواع فیلمهای مختلف اعم از فرهنگی و هنری و فروش و خرید ساختمان و زمین برای شرکت و انجام هر نوع عملیات تجارتی که با موضوع شرکت ارتباط داشته باشد.

مدت شرکت از تاریخ ۳۶/۱۰/۱ بمدت نامحدود است سرمایه شرکت مبلغ ده میلیون ریال منقسم به هزار سهم ده هزار ریالی است.

مسعود کیمیائی بعنوان رئیس هیئت مدیره ناصر تقوائی مدیر عامل و گیتی بسمت نایب رئیس هیئت مدیره شرکت انتخاب شده‌اند.

تقوائی و کیمیائی هر دو از فیلمسازان خوب سینمای ایران هستند. نگاهی به کارنامه سینمائی آنان نشان دهنده این واقعیت است که در جهت سینمای سالم و خوب حرکت کرده‌اند. ایجاد شرکت سهامی خاص هفتمین هنر این امیدواری را نوید میدهد که این دو فیلمساز مستقلا به ساختن فیلمهای خود بپردازند. البته طبیعی است انطور که در متن موضوع شرکت آمده است آنها بخاطر بقای شرکت و نیز ادامه راه فیلمسازی، باید به پخش فیلمهای خارجی نیز مبادرت کنند و احتمالا فیلمهای فرهنگی و هنری را در سالن سینماهائی که رهن و یا اجاره خواهند کرد بنمایش بگذارند. اما امیدوار هستیم که وقت آنان صرف خرید و فروش زمین برای شرکت و هر نوع عملیات تجارتی که با موضوع شرکت ارتباط داشته باشد، نشود و این دو سینماگر بتوانند کماکان راهشان را در ساختن فیلمهای خوب ادامه دهند.

کیمیائی و گیتی

خبرهایی از سینمای ایران

چهل تکه

عزت‌الله انتظامی در صحنه‌ای از فیلم ملکوت

مدتی است استودیو میثاقیه..

استودیو میثاقیه مدتی است که تعطیل شده و هیچگونه فعالیتی در زمینه‌ی فیلمسازی ندارد. مهدی میثاقیه مصمم است تا زمانی که کلیه‌ی مشکلات موجود حل نشود اقدام به تهیه فیلم نکند. در این استودیو چند سال پیش فعالیت بسیار زیادی در تهیه فیلمهای ایرانی بچشم میخورد که فیلمهای خوبی نیز تهیه شد: پستچی، خاک، صادق کرده، برهنه تا ظهر با سرعت بلوچ، و گوزنها از جمله این فیلمها هستند.

در سالهای نخستین تولد سینمای ایران نیز «نخستین» تلاشهای صادقانه در این استودیو صورت گرفته است. فریاد نیمه شب کار ساموئل خاچکیان و سب نسیبی در جهنم.

«ماهیها در خاک می میرند» کار فرزان دلجو و امیر مجاهد فیلمسازان جوان ایرانی آخرین تولید این استودیو بود که چندی پیش بنمایش در آمد.

مسلما، تعطیل این استودیو بنفع سینمای ایران نیست.

.. کماکان تهیه فیلم ادامه دارد

در استودیو پارس فیلم قدیمترین استودیوی فیلمسازی در ایران در وضعیت بحرانی موجود کماکان تهیه فیلم ادامه دارد اما نه بصورت گذشته که تولید این استودیو در سال از ۲۰ فیلم متجاوز میشد. تهیه فیلم در حال حاضر در این استودیو روی ضرورتی است که می بایست حتما سالی یک یا دو فیلم تهیه شود که نمایش فیلمهای قدیمی این استودیو و گردش سرمایه امکان پذیر باشد هرچند این استودیو در طول فعالیت سی و چند ساله‌ی خویش تنها یک فیلم نسبتا خوب تهیه کرده (مهر گیاه) اما با همین حال کم کاری موجود در این استودیو دال بر بحران اقتصادی در سینمای فارسی است که همچنان «رکود» اخیر در تولید فیلم را سبب شده است. داریوش کوشان در این استودیو دو فیلم در دست تهیه دارد که یکی از این فیلمها در عید نوروز بنمایش در خواهد آمد.

هنوز تکلیف فیلمهای خوب...

هنوز تکلیف نمایش فیلمهای خوب ایرانی روشن نشده است.

قرار بود سینماهای ممتاز به نمایش فیلم ایرانی بپردازند که فعلا این مسئله در دست بررسی است و تا رسیدن به نتیجه مسلما مدتی طول خواهد کشید.

«ملکوت» کار . خسرو هریتاش، «شطرنج باد» ساخته اصلانی، «کلاغ» کار بیضایی، «گزارش» ساخته کیارستمی، دایره مینا کار داریوش مهرجویی، «بن بست» ساخته‌ی پرویز صیاد و «مرثیه» کار امیر نادری از جمله فیلمهای خوبی هستند که هنوز وضعیت اکران آنها روشن نیست. «سوته دلان» ساخته‌ی علی حاتمی بخاطر عوامل تجارتی که داشت توانست زود اکران بگیرد.

یک مجموعه جدید تلویزیونی

شاه عباس کبیر درسیمای ایران

مطلع شدیم که تلویزیون یک بدنبال تهیه‌ی سریال ابومسلم خراسانی بر اساس زندگی «شاه عباس کبیر» نیز یک مجموعه‌ی تلویزیونی تهیه خواهد کردو این مجموعه از جمله برنامه هایی است که تلویزیون یک تصمیم دارد در جهت شناسایی تاریخ ایران و زندگی پادشاهان بسازد. هم اکنون عده‌ای محقق و نویسنده مشغول نگارش سناریوی این مجموعه هستند که تاچندی دیگر فیلمبرداری آن آغاز خواهد شد. این مجموعه را نصرت الله محتشم بازیگر قدیمی تئاتر تهیه خواهد کرد وی در گذشته در زمینه تاریخ ایران یک فیلم سینمایی با نام «آغامحمد خان قاجار» ساخته است که یکی از فیلمهای مطرح زمان خود محسوب میشود. در این فیلم محتشم در نقش آغا محمد خان قاجار ظاهر شده و کلیه صحنه های داخلی فیلم نیز درکاخ گلستان فیلمبرداری شده بود. علاوه بر این فیلم محتشم در نمایشنامه های مختلف نیز در نقش پادشاهان ایرانی ظاهر شده است از جمله این نمایشنامه ها میتوان از «جاده زرین سمرقند» نام برد. که بصورت فیلم نیز تهیه شده است.

بهر حال مجموعه‌ی «شاه عباس کبیر» در ۱۵ قسمت تهیه می شود و محتشم در آن بنقش این پادشاه ظاهر خواهد شد.

به احتمال قوی نمایش این مجموعه از سال آینده در تلویزیون یک آغاز خواهد شد.

مدافعان امریکایی درفیلیپین

امشب ساعت ۳۰ـ۲۱، تلویزیون یک

کارگردان: فریتزلانگ

هنرپیشگان: تیرون پاور، میشل پرسل

محصول ۱۹۵۰

در بهار سال ۱۹۴۲ ژنرال مک آرتور شکست سختی از ژاپنی ها در فیلیپین می خورد و ناچار به عقب نشینی می گردد. هدف ژنرال مک آرتور از عقب نشینی این بود که با تجدید قوای اصلی و با ایجاد سازمان های چریکی به تضعیف قوای ژاپن بپردازد. بهمین منظور سرهنگ «فیلیپ» برای توسعه‌ی تشکیلات خود یکی از افسران برجسته و ورزیده‌ی نیروی دریایی را در نظر می گیرد و فعالیت همه جانبه‌ای آغاز می شود و.....

«فریتزلانگ» یکی از بهترین کارگردانان آلمانی است که در آلمان فیلمهای خوبی ساخته است که در شمار آثار معتبر تاریخ سینما محسوب می شوند. از جمله این فیلمها می توان از «متروپولیس»، «ام»، دکتر مابوز، زیگفرید نام برد: متاسفانه فیلمهائی که این فیلمساز در امریکا ساخته است از نظر ارزش همپای فیلمهای آلمانی او نیست.

و مدافعان امریکایی در فیلیپین یکی از این فیلمهاست.

در نگارخانه‌ی شهر

نمایشگاه آثار «جعفر روحبخش» از دوشنبه دهم بهمن در نگارخانه شهر افتتاح خواهد شد.

جعفر روحبخش دارای فوق لیسانس معماری و نقاشی تزئینی از دانشکده‌ی هنرهای تزئینی است و تاکنون ۱۶ نمایشگاه انفرادی و بیش از ۲۰ نمایشگاه گروهی در کشورهای آلمان، فرانسه، اسپانیا و امریکا داشته است. در حال حاضر بیشتر فعالیتش با گالریهای بلشاس انترناسیونال و بنیاد ماگ در فرانسه می باشد.

این نمایشگاه تا پنجشنبه ۲۷ بهمن ماه دائر خواهد بود.

«درزوایای حرم»

نمایشنامه‌ی جدیدی ازتلویزیون یک

نمایشنامه‌ی جدیدی با نام «در زوایای حرم» در تلویزیون یک در دست تمرین است که بزودی ضبط خواهد شد. این نمایش را «لوسین بسنارد» نوشته است. تم این نمایش مقایسه‌ای است بین زندگی زنان و مردان در شرق وغرب. کارگردانی این نمایش را محتشم عهده دار است وخود نیز در نقش امیر منصور در این نمایش ظاهر شده است بزودی نمایشنامه‌ی فوق از سیمای ایران پخش خواهد شد.

دنیای ورزش منتشر شد

واحد ارزشیابی سازمان رادیو تلویزیون ملی ایران جهت بررسی از مجموعه‌های تلویزیونی برروی خانواده نیاز به همکاری ۱۵۰ نفر مرد و زن دارد. از علاقمندان تقاضا میشود که با تلفن ۳ـ۸۵۰۰۲۱ داخلی های ۸۴ و ۹۲ همه روزه بغیر از پنجشنبه و جمعه تماس بگیرند. سن بالاتر از ۲۰ سال

م الف ۲۴۹۶۶

کاشی
جدید ۲۰×۲۰ ایرانا
مناسبترین پوشش برای کف ودیوار
بااستحکام فوق العاده
برخوردار از زیباترین طرحهای کاشی درجهان
دوام کاشی جدید ۲۰×۲۰ ایرانا ابدی است

هرگردی، گردو نیست...!
رنگین فلز

آگهی استخدام رسمی

ژاندارمری کشور شاهنشاهی طبق مفادقانون استخدام کشوری ۱۹ نفررا ازطریق امتحان ومسابقه بشرح زیر استخدام مینماید

ردیف	عنوان طبقه شغل	تعداد	محل جغرافیائی خدمت	شرایط احراز	گروه قطعی
۱	پزشك «عمومی»	۱	لنگه	دارا بودن دکترای پزشکی	۸
۲	دندانپزشك	۱	بندر عباس ، کازرون هرکدام	دارا بودن دکترای دندانپزشکی	۸
۳	حسابدار	۱	بندرعباس تایباد	دارا بودن دیپلم کامل متوسطه وطی دوره حسابداری مقدماتی وموفقیت درآن	٤
٤	ماشین نویس	۱	اهواز ۲نفر سنندج هشتپر و رضائیه هرکدام	دارا بودن مدرك تحصیلات پایان دوره اول متوسطه و گواهینامه ماشین نویسی	۳۰
			تایباد و زابل هر کدام		
۵	مکانیسین ماشین آلات	۱	تبریز	دارا بودن مدرك پایان دوره ابتدائی و گذراندن دوره آموزشی مربوطه.	۲
٦	مکانیسین تاسیسات	۱	کرمان	دارا بودن مدرك پایان دوره ابتدائی و گذراندن کلاس آموزشی در رشته مربوطه	۲
۷	جوشکار	۱	کرمانشاه	دارا بودن مدرك پایان دوره ابتدائی و آشنا ئی لازم در رشته مربوطه.	۱
۸	رنك کار ساختمان	۱	خرم‌آباد	دارا بودن مدرك پایان دوره ابتدائی و آشنائی لازم در رشته مربوطه.	۱
۹	آرایشگر	۱	خرم‌آباد	دارا بودن مدرك پایان دوره ابتدائی	۱
۱۰	بناء	۱	تایباد	دارا بودن مدرك پایان دوره ابتدائی	۱

داوطلبان در صورت استخدام ازحقوق پایه‌وگروه‌مربوطه باضافه ده‌درصد استفاده خواهند نمود.واجدین شرایط‌می توانند برك‌درخواست ذیل این‌آگهی راتکمیل کنند وبا۲قطعه ازآخرین عکس٤ × ۳خود ورسید بانکی مبنی برپرداخت‌مبلغ ٤۰۰ ریال .برای داوطلبان گروه ۸ ومبلغ۳۵۰ ریال برای داوطلبان گروه‌های ۳و٤ ومبلغ۱۵۰ ریال برای‌داوطلبان‌گروه های۱و۲ دریکی‌از شعب‌بانك ملی ایران بحساب شماره۹۸۰ خزانه بانك‌مرکزی (بعنوان حق‌ثبت نام‌داوطلبان استخدام) حداکثر تا۱۰روزبعد از انتشار این‌آگهی باپست سفارشی به‌نشانی تهران میدان ۲٤اسفند اول خیابان سی‌متری ستاد ژاندارمری کشور شاهنشاهی (دایره کارگزینی کارمندان) ارسال دارند.

به‌مدارکی که‌ناقص‌یافاقد رسید بانکی باشد ویابعداز انقضای مهلت به‌پست تحویل داده‌شودترتیب اثر داده نخواهدشد (وجه‌مذکور بهیچوجه مسترد نمی‌گردد) پروانه ورود بجلسه امتحان در تاریخ۳۰ر۱۱ر۲۵۳٦ در نشانی‌فوق توزیع وامتحان در تاریخ۱ر۱۲ر۲۵۳٦ برگزار میگردد. م‌الف۲۵٤۸۳

برك درخواست شغل از ژاندارمری کشور شاهنشاهی

نام خانوادگی نام نام‌پدر تاریخ تولد مدرك ورشته تحصیلی
شماره ومحل صدور شناسنامه وضع خدمت وظیفه (انجام داده ـمعاف)
داوطلب شغل (فقط یك‌شغل) شهر محل خدمت(فقط یك‌محل)
نشانی کامل وشماره‌تلفن : امضاءداوطلب ۱ـ۲

اولین روزهای شیرین راه رفتن...

باکفشی که برای پای ظریف وحساس اوساخته شده.

روزی که کودک نوپای شما اولین قدمها را برمیدارد روز بزرگی است و اولین کفشی که برای پاهای ظریف و حساس او تهیه میکنید ازنظرفرم ،اندازه وظرافت واستحکام برای رشدپاهای اواهمیت فراوانی دارد .

متخصصین وطراحان الفانتی‌متوسه بادرنظر گرفتن کلیه اصول علمی وبهداشتی برای اولین روزهای شیرین‌راه رفتن کودکان شماکفشهای مخصوصی تهیه کرده‌اند که به کودک‌شما کمک میکندتادرآینده پاهائی سالم ،زیباوقوی‌داشته باشند :

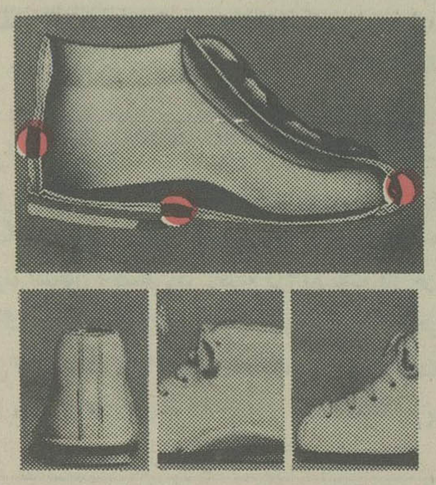

- قسمت جلوکفش بنحوی ساخته شده که تعادل پنجه وپاشنه‌پا را برای راه رفتن صحیح هماهنگ میکند .
- قسمت کف کفش دارای لائی مخصوص است که تعادل‌کودک‌را حفظ میکند .
- قسمت پشت وساقه کفش طوری ساخته شده که مچ پا را کاملا محافظت میکند .

الفانتی‌متوسه به‌کودك شماکمك میکند تادربزرگی پاهای سالم وزیباداشته باشد.

کفش ملی مسئول پای شماست
MELLI SHOE

در پارلمان ایران

از : علیرضا شفائی

درسنا گفته شد :

تشویق خدمتگزار و تنبیه خائن بنحو مطلوب انجام نمیگیرد

رئیس کانون بازنشستگان کشوری که باعنوان« سناتور انتخابی تهران» در مجلس سنا عضویت دارد درجلسه‌اخیراین مجلس گفت حقیقت امراین‌است که‌هرگاه مدیران ،مسئولان جامعه، برنامه ریزان و کارشناسان ـعوض‌ردیف کردن جمله های ماشینی ، عبارت های قلنبه خارجی وداخلی ، سرهم‌کردن وبخورد مردم دادن اصطلاحات‌نامانوس ـبکار های اصلی و وظایف رسمی خود دل میدادندـوخداو انصاف راناظر و حاضر میدانستند ـاین‌نارسائیها که باآن مواجه هستیم بوجود نمی‌آمدیالااقل کمتر بوجود می‌آمد. در جامعه امروزتشویق از خدمتگزار وتنبیه خائن بایدبنحو کامل‌اجرا گردد. افرادی‌که باجان‌و دل خدمت میکنند، باید موردتشویق وتقدیر جامعه و دولت ازهرجهت قرار گیرند، مقامات دولتی دراختیار افراد صالح، درستکار و شریف قرارگیرد. وزرا سوابق معاونین و مدیران کل‌و روساء را دقیقا ملحوظ نظرقرار دهند، ضوابط را بر روابط‌مقدم‌شمارند ومامورین‌خاطی وافرادی راکه باوجدان و شرف سروکار ندارند تنبیه واز دستگاه های دولتی طرد کنند.

۲هزارتن میزان روزانه تولیدشیر

★ معاون پارلمانی وزارت‌کشاورزی‌و عمران روستائی‌در پاسخ‌این پرسش‌که «میزان تولیدشیر ایران چیست ؟» گفت تولید شیر سراسرکشور روزانه ۲هزارتن برآورد میشود از این مقدار فقط ۴۷۰ تن‌به کارخانجات شیر پاستوریزه برای پاستوریزه کردن تحویل‌داده‌میشودو آنچه‌که‌درتهران‌شیر تولید میشود ۳۲۰ تن‌است .

پیشنهاد برقراری امتحانات ورودی «اخلاقی‌و انسانی» دانشگاه

● یك‌نماینده مجلس که‌از گروه فرهنگیان به مجلس راه یافت پیشنهادکرد: دردانشکده ها، هم‌سنك با امتحانات ورودی علمی ، امتحانات ورودی اخلاقی وانسانی نیز معمول شود . مثلا امتحان‌کنندکه فلان‌داوطلب لیاقت تحصیل در رشته‌های دانشگاهی رادارد یاخیر ؟اگر بخواهد پزشك شود، پزشك خدمتگزار خواهدبود یاطبیب مردم‌آزار ؟اگر قاضی میشود، وجدان راراضی میکندیا باسرنوشت مردم بازی‌میکند؟ اگر معلم میشود، انسان سازو خدمتگزار خواهدبود یاخراب ساز ، کدام یك ؟

رضی چلاجور با ارائه این پیشنهاد گفت باید قدری بیندیشیمو ببینیم که‌حربه علم رابدست چه کسی‌میسپاریمو صندلی های دانشکده رابه‌چه افرادی واگذار می‌کنیم.

سئوال سناتور ها از دولت

در مجلس سناطی ماه‌هائی که‌از عمر « دولت آموزگار » میگذرد ـسه سئوال ازدولت ازسوی سناتورها تقدیم رئیس سنا شد. اولین سئوال راسناتور سید اسداله موسوی از وزارت کشاورزی‌و عمران روستائی تقدیم کردـو خواست‌وزیر مربوط در سناحاضر و نسبت‌به برنامه دولت در دومورد پاسخ دهد: ۱ـ توسعه‌و افزایش رشد تولیدات کشاورزی و حمایت از کشاورزان برای نیل‌به خودکفائی نسبی و گسترش فعالیت های غیرکشاورزی به منظور تبدیل مهاجرت روستائیان به شهر ها.۲ـ موضوع ورود میوه وگوشت‌و تضمین خرید مواد اساسی کشاورزی بر مبنای قیمت تمام شده و سود معقول تولید کننده . دومین سئوال ازسوی سناتور دکتر عیسی‌صدیق بودکه خواستار شد: ازدولت دعوت‌شودکه به‌پرسش وی در مجلس سنا پاسخ‌دهند:

« علت چیست شورای عالی فرهنك (آموزش و پرورش) که از ارکان مهم سازمان فرهنك کشور میباشد و طبق‌قانون، اساس آن تعطیل‌بردار نیست تادیماه ۲۵۳۶ بیست‌و دو ماه است تشکیل نشده است ؟».

سناتور دیگری که‌از دولت سئوال کرد ـ سناتورپروفسور جمشید اعلم بود. سئوال وی‌در باره بازنشستگان کشوری است و ازدولت خواست اعلام‌دارد:«راجع به‌اضافه حقوق‌بازنشستگان کشوری تاکنون چه‌اقدامی بعمل‌آمده است ».

پنج برابر آلوده‌تر از استاندار مورد قبول

● پروفسور مسعود یغمائی نماینده مشهد ـدر مجلس اعلام کردطبق تحقیقاتی که شده هوای‌تهران پنج‌برابرآلوده‌تر از استانداردمورد قبول کشور صنعتی آمریکا است. مقدار منواکسید هوای تهران ده برابر بیشتر از مقداری است که «خطرناك »اعلام شده‌و هر تهرانی روزی یك‌ونیم گرم ازاین سم‌خالص را استنشاق میکند. چرا مسائل بهداشتی واقعاجدی گرفته نمیشود تاماهم جامعه سالمی داشته باشیم و هم احتیاج به گسترش مراکز درمانی وپزشك بیشتر نداشته باشیم.

ترکی، لهجه عاریتی آذربایجانی ها

● اسدالله موسوی ماکوئی ، استاد تاریخ‌و نماینده ماکو در مجلس شورای ملی‌ـطی‌سخنانی در جلسه علنی مجلس‌شورای ملی گفت ماه، اولین سلسله پادشاهی‌ایران بود که در آذربایجان به‌وجود آمدو نخستین پادشاه آن‌سال ۶۴۵قبل ازمیلادبه سلطنت رسید .در حمله اسکندربه‌ایران، یکی از فرزندان آذربایجان بنام «آنروپات»در مقابل ارتش یونان قیام کردو مانع‌ورودآنان به سرزمین آذربایجان شدـ لذا این ناحیه ملجاء وپناهگاه ایران دوستان شدونامش رابه احترام آن سردار دلیر «اتروپاتکان » نهادند که به‌مرورایام، آتروپاتکان ، آشورپاتکان و آذربایجان گردیده و اسناد و مدارکی دردست است‌که نشان میدهد مردم آذربایجان تا زمان سلطنت شاه عباس دوم ،بسال ۱۰۵۲ به لهجه آذری نظیر لهجه گیلك، سخن میگفتند. اسدالله موسوی برای شاهد از دوبیتی‌های‌شیخ‌صفی‌الدین اردبیلی، اسماءجغرافیائی، کتاب خطی‌که ظرائف ولطایف مردم تبریزراجمع آوری‌نموده، رساله مرحوم کسروی یادکرد وگفت‌ازهمه اینها مهمتر وجود دهاتی در مرکز آذربایجان چون «هرزند» قدیم وجدید است که به لهجه آذری سخن میگویند واینـ ثابت مینماید که «ترکی لهجه عاریتی است ». موسوی ماکوئی دراین موقع نمونه‌هائی از لغات مشابه را ارائه دادمثل: روژ(روز)، مای (ماه)، کزمژ (کشمش)ـ وبار دیگر با ارائه شواهد تاریخی تاکید کرد: ترکی لهجه قدیمی آذربایجانی‌نبودمو نیست وزبان ملی ما مردم آذربایجان زبان‌فارسی استو بس.

وضع استخدامی درجه‌داران لیسانسیه

● آن عده از درجه‌داران ارتش شاهنشاهی که‌موفق به‌اخذ لیسانس شده یا می‌شوند وحائز شرایط لازم برای ورود به اموزشگاه افسری ویا دانشکده افسری نیستند ـ بااجرای لایحه جدیدی که مجلس سنا با تصویب نهائی، انرا برای اجرا بدولت ابلاغ کرد، براساس نیازمندیهای وزارت جنگ به مشاغل سازمانی غیر نظامی منصوب و وضع استخدامی انان با مقررات استخدامی مربوط به کارمندان غیر نظامی ارتش شاهنشاهی منطبق میشود. سوابق‌خدمت‌این‌افراداز لحاظ بازنشستگی و وظیفه‌مستمری‌و تعیین پایه قابل احتساب خواهد بود واز نظر تشخیص مرتبه، خدمت آنان در شغل جدید ملاک عمل قرار خواهد گرفت. همچنین در صورتی که حقوق ومزایای مشمولین این لایحه که بصورت قانون درآمده است دروضع جدید ازحقوق ومزایائی که طبق مقررات قبلی به آنان تعلق میگرفته کمتر باشدـ تفاوت این دومبلغ‌را کماکان بعنوان تفاوت تطبیق حقوق ومزایا به آنان پرداخت خواهد شد.

در انجمن شهرستان تهران اعلام شد :

برای تأمین آب حمام یک روستا ۱۶ حلقه چاه حفر شد!

مهندس زنگنه رئیس‌انجمن شهرستان تهران در جلسه دیشب این انجمن از وضع بهداشت جنوب شهر تهران، بویژه آلودگی آبهای این منطقه انتقاد کرد و گفت :

در جنوب تهران ، روستا هایی وجود دارد که جمعیت آنها بیش از چهارصدنفراست اما این مردم هنوزهیچگونه امکانات رفاهی ندارند علاوه براین فاضلاب تهران هم بلای جان آنها شده چرا که دراین فاضلاب ، ظرف و لباس می‌شویند ، قنات های آنها مملو از این فاضلاب شده و سطح آن هم بقدری بالا آمده که همخانه های روستایی را در خطر خرابی قرار داده است.

بنابراین بنظر من مبارزه با آلودگی آب در جنوب تهران اگر مهمتر ازمبارزه با آلودگی هوا نباشد ، کمتر از آن هم نخواهد بود.

مهندس مظفر زنگنه که این سخنان را بیان کرد ، سپس افزود در یکی از روستا های ورامین مبلغ سیصد هزار تومان با خودیاری مردم جمع شده است ، من از اعضای کمیسیون عمران میخواهم که باین روستا بروند و کمبود های آنها را جبران کنند .

مادر گذشته کارهایی‌کرده‌ایم که متاسفانه هنوز مردم بنتایج آنها دسترسی پیدا نکرده‌اند، از جمله در خیر آباد حمام ساخته‌ایم اما حالا درش را قفل زده‌اند چرا که بعد از ساختمان حمام ،متوجه‌شده‌ایم که در آنجا آب‌وجود ندارد. بدنبال تهیه آب رفته‌ایم و ۱۶ حلقه چاه حفر کرده‌ایم اما باز هم متوجه شده‌ایم که‌برق نیست ، تا از چاه ها استفاده شود .

بهمین سبب حمام خیرآباد بعدازهزینه‌های زیادبلااستفاده مانده است .

سپس مهندس زنگنه گفت : هفته گذشته در فشم یک آتش سوزی رخ داده که بدلیل نبودن وسایل آتش نشانی ، همه چیز از جمله حمام آنجا سوخت ، من پیشنهاد میکنم مبلغ یکصد هزار تومان برای نوسازی حمام قریه روته در اختیار فرماندار بگذاریم .

بلافاصله‌به این پشنهاد رای گرفته شد و بتصویب رسید.

آوانسیان نماینده دیگر انجمن گفت: «ما دروارامن حمام‌های بسیار مجهزی را به قیمت متری یکهزار و دویست تومان ساخته‌ایم .

در تهران‌پارس یک مجتمع آموزشی و صنعتی ده‌هزار نفری را به متری ۱۴۰۰ تومان ساخته‌ایم . باید مهندسان سازمان برنامه ، مهندسان بانک رهنی وسایر سازندگان از این محل‌ها بازدید کنند ، چرا که آنها هر بیغوله‌ای را کمتر از سه هزار تومان نمیسازند.

آوانسیان ادامه داد که من به شهرداری تهران حمله نمی‌کنم ولی میگویم‌که برای احداث دبیرستان اسدآبادی هشت ماه وقت صرف کردیم تا توانستیم با «من بمیرم و تو بمیری» پروانه ساختمان بگیریم ، حتی در آخرین لحظه یک خانم مهندس دستور داد که باید نقشه‌های ساختمان مدرسه را به تائید اداره برق برسانیم ، چرا؟. چون ممکن است یکروز برق منطقه‌ای تهران بخواهد آنجا ترانسفورماتوریگذارد. دوماه هم توی برق‌منطقه‌ای دویدیم اما نتیجه نگرفتیم تا بالاخره خانم مهندس‌راضی شد بدون تائید برق،پروانه را صادر کند ، چرا این کار را روز اول انجام نداد.

خواستیم در قطعه زمینی در یاخچی‌آباد مجتمع آموزشی احداث کنیم ، شهرداری بهانه گرفت که این زمین در «طرح» قرار گرفته است درحالیکه‌انجمن شهر تهران در ۱۹ آبان ماه ۴۹ تصویب کرده بود که در آنجا مجتمع‌آموزشی ساخته شود ولی ماموران شهرداری این « مصوبه انجمن شهر خودشان» را هم قبول ندارند.

حسین پیشرو گفت : «مردم باید بدانند که‌انجمن شهرستان دیناری بودجه ندارد تنها در سال ۳۵ ۲۳ میلیون تومان از محل عوارض گذرنامه عایدی داشته‌ایم که آن را بمصرف کارهای عمرانی رسانده‌ایم. این مبلغ معادل بودجه‌ای است که‌دریکی ازکوچکترین شهرداریهای مناطق تهران بمصرف میرسد. درحالیکه انجمن شهر تهران بدون آنکه خدمتی را عرضه کند مرتبا پیشنهاد افزایش عوارض میدهد این عوارض باعث تورم میشود.

سپس حسین پیشرو به عنوان تذکر گفت که وزیر بهدار «و بهزیستی میگوید در سطح مملکت بیش از شانزده هزار پزشک کم داریم و ازسوی دیگربدنبال همین حرف چندصد هزار نفر افراد اصناف را بیمه کرد. حالا چگونه میخواهد به این گروه کثیر سرویس درمانی بدهد معادله‌ای‌است که لابد شخص وزیربهداری قادر به حل آن است.

دهقان‌نژاد نماینده مجلس شورایملی از شهرری هم که در این جلسه حضور یافته بودگفت: «مردم‌شهرری وروستاهای اطراف ورامین در فاضلاب تهران غوطه میزنند، خانه‌هایشان درحال خراب شدن است ، اما شهرداری اجازه مرمت و نوسازی نمیدهد ، وقتی که دیشب این موضوع را با وزیر کشور هم مطرح‌کردم ایشان دچار تعجب شدند بنظر من باید هرچه زودتر راهی برای حل این معما ارائه شود.

درحاشیه جلسه دیروز انجمن شهرستان

مستخدم انجمن هم در شلوغ کردن جهدی بلیغ میکند!

● ازهفته پیش اطلاعات، نوشتن حاشیه بر جلسات انجمن شهرستانها را شروع کرد .این حاشیه نویسی به مذاق بعضی ها خوش آمد. و به مذاق برخی دیگر تلخ ، اما بهرحال گروهی معتقدند نوشتن این حواشی از نظم‌دادن بکار جلسات این انجمن که پاره‌ای از نمایندگانش در کار شلوغ کردن جلسات و سخن گفتن های بین‌الاثنین سخت استادند، موثر خواهد افتاد. از جمله جعفر نماینده میگفت که این « حاشیه نویسی» موجب خواهد شد که جلسات ما نظم و ترتیب پیدا کند.

● بااینکه در جلسه دیشب عده‌ای دست و پای خودشان را جمع کرده بودند تابه حاشیه نویس سوژه ندهند، اما بهرحال چنته حاشیه نویس خالی نماند. آنچه در زیر میخوانید شاهد این مدعاست:

در حالیکه درنیمه‌اول بهمن بسر میبریم، دیروز عصر خانم کروبی کتابی دست گرفته بود و باآن ، مرتبا خودش را باد میزد ! چنان بادزدنی که گوئی در گرم‌ترین روز مرداد به جلسه انجمن شهرستان آمده است .

● موقعی که جلسات انجمن شهرستان «رسمیت» پیدا میکند تازه کار مستخدم شروع میشود. او بدون توجه‌باین «رسمیت» مرتبا وبا تولید سرو صدای زیاد به‌اینطرف وآنطرف میرود ،درکمد را بازمیکند و لیوان آب می آورد، تانشان دهد که اوهم در «شلوغ کردن» دست کمی از پاره‌ای نمایندگان انجمن ندارد.

● اوانسیان ، بریده « حاشیه برانجمن شهرستان» هفته گذشته «اطلاعات» راکه در آن به موضوع عکاسی‌کردن او در متن جلسه رسمی انجمن اشاره شده بود دست گرفته بودو مرتبامیگفت: من عکاس نیستم به من دستور داده شده بود که چون استاندار به جلسه می آید از ایشان عکس بگیرم. من گناهی ندارم».

● در جلسه دیشب جای اسعد رزم‌آرا نایب رئیس انجمن خالی بود ،بعضی از نمایندگان به شوخی می گفتند : «ازبس در جلسه قبل بین سخنران استاندار دویدو بین‌الاثنین صحبت‌کرده بود خسته شد و حالا سرگرم رفع خستگی جلسه قبل است!

● یکی از مشخصات انجمن شهرستان این است که بمحض ورود هرتازه‌واردی، بلافاصله نمایندگان از جای برمی خیزند و یاالله یاالله گویان از تازه وارد به گرمی استقبال میکنند. شاید بدینوسیله میخواهند نشان‌بدهند که خیلی « خوش تعارف یابه بیان دیگرخوش‌استقبال» هستند. اما در مورد خوش بدرقه بودنشان هنوز حاشیه نویس نمی تواند اطلاعی بدهد.

● امیدی در جلسه دیشب گفت (البته موقعی که رئیس انجمن سرگرم سخنرانی بود)کشما و آقای استاندار شانزده ماه‌است که وعده کردید تایک روز ،از جنوب شهر، از آنجایی که من زندگی میکنم بازدید کنید. اما مثل این است که هنوز وقتش نرسیده است. مهندس زنگنه جواب داد : آقای امیدی نمک به حرامی نکن! من همین حالا تذکر دادم‌که‌با آقای فرماندار، یک روزی را تعیین کنید تا از آن مناطق بازدید شود.

● قرار بود که دیشب بخاطر امر خاصی ،بین نمایندگان انجمن شهرستان قرعه‌کشی شود، بهمین سبب رئیس تذکر داد که جوانترین نمایندگان قرعه را از گلدان خارج کند، زکریا زاده جلو دوید و گلدان اسامی نمایندگان را بدست گرفت . سرو صدای بعضی هابلند شدکه‌جوانترین نمایندگان خانم مهندس ستودنیا است ، خانم مهندس ستودنیا گفت « لابد ایشان شناسنامه‌اش راهمراه آورده تاثابت کنند که جوانترین است » بلافاصله اوانسیان ادعای غبن کرد که اگر زکریا زاده جوانترین است پس باید بین من وایشان هم قرعه‌کشی بشود چون ایشان بقول خودشان همسن وسال من هستند.

● بحث برسر این بود که در سال ، چند عید و جشن رسمی داریم. خانم لاجوردی مرتبا میگفت: «میلاد و ومبعث پیامبر اسلام‌یکی» رئیس تذکر داد که«خانم!میلاد بامبعث‌تفاوت دارد، مبعث روزی است که پیغمبراسلام به پیامبری مبعوث شده‌اند و یک عید مذهبی است درحالیکه میلاد روز دیگری است اما خانم لاجوردی روی حرف خود باقی بود و نمی پذیرفت که میلاد با مبعث از قدیم گفته‌اند زمین تا آسمان تفاوت دارد.

ساعت ٤ بعد از ظهردیروز والاحضرت شاهپور غلامرضا پهلوی ریاست نیابت عالیه باشگاه هواپیمائی شاهنشاهی به آموزشگاه عالی فنی تشریف‌فرما شدند و پس از بازدید آموزشگاه در سالن آمفی تئاتر تیمسار سرلشگر رفعت مدیر عامل باشگاه مزبور گزارشی بعرض رسانید .

سپس تیمسار سرلشگر خسروداد گزارش فعالیت‌های چتربازی رابعرض والاحضرت رساند ، آنگاه والاحضرت گواهی‌نامه ها وجوایز فارغ‌ـ التحصیلان رشته های خلبانی، چتربازی‌و گلایدررابه‌نمایندگان آنان‌اهدا کردند

شهرداری به‌مؤسسات ورزشی کمک‌میکند

شهرداری پایتخت به‌تجدید حیات موسسات ورزشی که‌با کمبود وسایل و تجهیزات روبرو باشند کمک میکند.

در شهرداری پایتخت امروز گفته شد: بدنبال اعلام‌آمادگی شهرداری در مورد همکاری با سازمانهای ورزشی تهران ، به ماموران نواحی دوازدگانه شهرداری دستور داده شد ، هرجا بمزمینی برخوردکردند که از لحاظ تبدیل به‌تاسیسات ورزشی مناسب تشخیص‌داده شد، مراتب را به‌اطلاع مقام های مسئول در شهرداری‌مرکز برسانند تا ترتیب خرید زمین‌از جانب شهرداری تهران و ایجاد تاسیسات ورزشی از سوی مسئولین سازمان ورزشی‌داده شود.

امروز گفته‌شد بودجه‌اینکار توسط سازمان عمران و بهسازی جنوب پایتخت، پیش بینی وتامین شده است،ضمنا زمین‌های موقوفه یا زمینهایی که صاحبان آنها معلوم نیستند نیز شناسایی و اقدامات لازم‌در زمینه تبدیلشان به زمینهای ورزشی انجام شود.

هدف از این برنامه اشاعه ورزش بین جوانان وعلاقمندان بویژه افراد کم‌درآمد جنوب شهر است که اکنون دستیابی به‌وسایل ورزشی و تفریحی کافی ندارند .

از طرف دیگر باتبدیل زمین های بایر داخل شهری که‌مدتها بلااستفاده مانده و به‌صورت زباله‌دانی درآمده است ، تا حدود زیادی به بهداشت و پاکسازی محیط نیز کمک شده است.

انتقال کشتارگاه تهران منتفی شد

انتقال کشتارگاه تهران از محل فعلی آن به‌خارج‌ازپایتخت بعلت مشکلاتی که درپی‌خواهد داشت ، غیر ممکن تشخیص داده شد.

شهردار پایتخت دیروز طی نامه‌ای که برای وزیرکشاورزی وعمران روستایی فرستاد انتقال کشتارگاه بزرك تهران را به خاطر مشکلاتی که در بر دارد غیر عملی دانست ، معهذا به منظور پاکسازی محیط زیست و حفظ سلامتی ساکنان مناطق اطراف کشتارگاه تقاضا کرد سازمان گوشت کشور آن‌تعداد از دام های مورد نیاز پایتخت را که دراین کشتارگاه ذبح میشود ، روزانه به کشتارگاه بفرستد و بقیه را به محل ـ هایی در خارج از محدوده نگهداری کند.

متن نامه جواد شهرستانی شهردار پایتخت به احمد علی احمدی وزیر کشاورزی‌وعمران روستایی بدین شرح است :

بطوریکه سوابق امر نشان میدهد ، انتقال کشتار ازمحل فعلی کشتارگاه به نقاط دیگر با مشکلاتی مواجه گردیده‌که عملا امکان انجام آن مقدور نیست ، لذا برای این که تا حدی به سالم سازی محیط زیست این منطقه کمك شود، خواهشمند است «دستورفرمائید، سازمان گوشت کشور مراتب زیر را مورد توجه قرار داده و اقدام لازم معمول دارد :

۱ـ درحال حاضر سازمان گوشت کشور روزانه بیش از ۵۰ هزار راس دام در میدان دام کشارگاه نگهداری می ـ نماید ، در صورتی که‌حداکثر کشتار روزانه بیش‌از ۱۲ هزار راس دام زنده نیست ، وبرای آن‌سازمان امکان خواهد داشت تاتعداد دام اضافه بر کشتار روزانه را در «وجین » واقع‌در جاده قم یا محل‌دیگری‌درخارج از محدوده پایتخت نگهداری نموده ، به قدرکشتار روزانه‌به کشتارگاه حمل نماید، که در این صورت محوطه کوچکتری در کشارگاه به این منظور تخصیص داده میشود و ازتجمع دام و تلفاتی که ازفشردگی‌دام ها در یکدیگر مشاهده می‌ـ شود ، دراین منطقه جلوگیری بعمل خواهد آمد.

۲ـ میدان خرید دام را در محل خارج از محدوده پایتخت تعیین نمایند ، تا از رفت‌وآمد دامها به شهر ممانعت شده و از آلوده شدن بیشتر پایتخت جلوگیری بعمل آید ، مضافا به‌این که از بازار نامناسب فعلی کشتار قاچاق در شهرنیز کاسته شود.

فروش بیسکویت هم بدست دلالها افتاد

بعلت دخالت دلالها وواسطه ها در امر توزیع و عرضه بیسکویت و نیز به انحصار درآمدن آن توسط چند عمده فروش این کالا در تهران و شهرستانها بازارسیاه پیداکرده است.

چندتن از فروشندگان‌بیسکویت در جواب این موضوع که چرا بیسکویت را بالاتر ازنرخ رسمی عرضه می‌کنند گفتند : مدتی است کماباید بیسکویت را در بازار از عمده فروشو یا از دست واسطه‌ها ودلال هائی که در امر توزیع و فروش این کالا دخالت‌دارند خریداری کنیم لذا سودی که برای فروش این کالا در نظر گرفته شده است نصیب آنها می‌شود ومایابایستی ازعرضه بیسکویت خودداری کنیم ویا اینکه گرانتر بخریم و گرانتر بفروشیم که در این‌صورت‌نیز بجرم گرانفروشی تحت تعقیب قرار می‌گیریم.

محمود صالحی صاحب فروشگاه خواربار و لبنیات صالحی در این زمینه گفت: قبلا هرکارخانه تولیدکننده بیسکویت توسط وانت‌های سیار مخصوص حمل این‌کالا به کلیه مغازه‌های خوار بار فروشی، لبنیاتی و حتی شیرینی فروشیها مراجعه میکرد و بیسکویت مورد نیاز هر مغازه را براحتی در اختیارش می‌گذاشت. آنهم با مقدار قابل ملاحظه‌ای تخفیف، ولی‌جدیدا کارخانجات تولید کننده دیگر اینکار را انجام نمی‌دهند ودر نتیجه یک عده دلال وواسطه رابط عرضه بیسکویت ازعمده فروش به خرده فروش شده‌اند و سودی که باید از عرضه بیسکویت نصیب ما شود به جیب آن عده محدود میرود.

یکی از اگاهان صنفی در این مورد گفت: این کالا فقط در پایتخت جنبه بازار سیاه ندارد بلکه در کلیه شهرهای ایران بیسکویت گرانتر ازنرخ رسمی بفروش میرود.

وی اضافه کرد: بایستی برای خلاصی از این وضع واحدهای تولیدی مانند گذشته کالای خود را بین کلیه واحد های صنفی توزیع‌کنند ویااینکه لااقل این کالا را به شرکتهای تعاونی تهیه و توزیع‌واگذار کنند تادست دلال وواسطه کوتاه شود وبازار سیاه آن بشکند.

بیماری «کیست هیداتیک» اهوازیها را تهدید میکند

اهواز ـ خبرنگاراطلاعات

هزاران سگ ولگرد که آزادانه در خیابانها ومحله های اهواز رفت و آمدمی‌ـ کنند ، عامل شیوع بیماری خطرناک «کیست هیداتیک» هستند که این بیماری به مراتب وحشتناک تر از سرطان است.

این مطلب را دکترایرانی عضو انجمن شهر اهوازدر جلسه اخیر این انجمن‌که بریاست دکتر میر عمادی و با حضور ضیائی شهردار اهواز تشکیل‌شده‌بوداظهار داشت . وی افزود:

این بیماری که به افراد خردسال تا بزرگسال بدون استثنا سرایت می‌کند،اثرات وخیمی در مغز و سایر اعضای بدن می‌گذارد.

دکتر ایرانی با اشاره‌به اینکه اخیرا مواردی از این بیماری در چند تن از اهالی اهواز دیده شده است گفت :اگربموقع‌نسبت به نابود کردن‌سگهای‌ولگرد اهواز که تعدادشان روزبه روز بیشتر می‌شود اقدام نشود در آینده نزدیک‌با مشکلی در حد یک فاجعه روبرو خواهیم شد .دراین جلسه چند تن از اعضای انجمن‌شهر اهوازبی‌نظافتی وآسفالت خراب خیابانهای شهر را بشدت مورد انتقاد قرار دادند و گفتند« اهواز کثیف ترین‌شهرایران‌است»

در شهرستانها

برای عید شیراز، دیگر جای مسافر ندارد!

شیراز ـ خبرنگار اطلاعات :

شیراز ، شهر گل و بلبل ، برای‌پذیرایی دویست هزار مهمان نوروزی ، آماده است .

از پانزدهم دی ماه گذشته ، کلیه تخت‌های هتل های شیراز، وسیله مسافران نوروزی که همه ساله شیراز را برای گذراندن تعطیلات نوروزی برمی‌گزینند ، رزرو شده است .

دکتر آزمون، استاندار فارس ، درگفتگو شنودی با خبرنگار اطلاعات درشیراز، باعنوان مطالب‌بالا، افزود: امسال از دو ماه مانده به عید نوروز ، کلیه پیش‌بینی های لازم‌برای پذیرایی مهمانان نوروزی شیراز ، شده است و ما برای پذیرش دویست هزار مهمان نوروزی ، آمادگی کامل داریم.

وی افزود : در تعطیلات نوروز ، از اسکان مسافران در گذرگاههای عمومی و کنار خیابانها ، جلوگیری خواهد شد .

تابحال ، ظرفیت دویست هزار نفری مسافران نوروزی شیراز ، تکمیل شده است و ابدا جایی برای مسافر بیشتر نداریم . من به آن عده از مهمانان عزیز که تاکنون جایی برای اقامت خود در تعطیلات نوروزی در هتل و مسافرخانه رزرو نکرده‌اند پیشنهادمی‌کنم اصلا به شیراز نیایند . چرا که سفر نوروزی، به‌آنان خوش نخواهد گذشت .

بازرگان ایرانی، به لندن فراخوانده شد

آبادان ـ خبرنگاراطلاعات : از طرف‌اداره آگاهی‌انگلستان برای یك بازرگان آبادانی‌که ۶۰۰ هزار تومان پول وی رادر لندن سرقت کرده بودند ، تلگراف شدتا به لندن باز گردد .

عباس تاج‌الدینی بازرگان‌و مدیر اتو سرویس « آریا » آبادان که چند روز قبل به لندن رفته بود در هتل « زرین پالاس» پیکادلی لندن یك‌سارق انگلیسی کیف پولش را که محتوی ۶۰۰ هزار تومان پول نقد بود سرقت کرد وبازرگان آبادانی‌باپلیطی که پلیس‌لندن در اختیارش گذارده به تهران مراجعت کرد .

تاج‌الدینی گفت ، نامه‌ای‌به سفارت انگلیس درایران‌نوشته است تا پلیس لندن نسبت به دستگیری سارق اقدام کند .

وی افزود: حالا تلگرافی از اداره آگاهی انگلستان به آدرس من رسیده‌و پلیس‌لندن یادآور شده است‌که بزودی یك بلیط‌دوسره خواهدفرستادتا به لندن بروم و چندسارقی راکه‌دستگیر شده‌اند شناسایی کنم .

ارتفاع سد داریوش کبیر ۲ متر افزایش مییابد

شیراز ـ خبرنگار اطلاعات :

«بزودی ، ارتفاع سد داریوش کبیر از ۶۲ متر به‌۶٤ متر افزایش می یابد و با ایجاد یک سد تازه ، میزان آبی که پشت این سد ذخیره میشود ، به ۱۵۰ میلیون متر مکعب و میزان تولید برق به ٤۰ هزار کیلووات فزونی می‌یابد.»

این مطلب را دکتر منوچهر آزموده استاندار فارس در گفتگوئی اختصاصی با خبرنگاراطلاعات‌در شیرازعنوان کرد و گفت :

«این دو مترافزایش ارتفاع برای افزایش حجم آبگیری سد داریوش کبیر ، جلوگیری از جاری شدن سیل و بهره برداری بیشتر زارعین حوالی سد ازآب آن انجام میشود.»

وی افزود : مدت اجرای این طرح کمبزودی شروع میشود ، دو سال خواهد بود ، ولی برای نجات قطعی مرودشت ، کریال و خرامه از خطر سیل، باایدیک سد دیگر در «هنگبراق» و روی رودخانه « کر» ایجاد گرددو این سد ، بایستی تا دریاچه بختگان ادامه یابد .

آزمون با اشاره به تنظیم میزان آبی که با احداث‌سد تازه وارد سد داریوش کبیر میشود ، یادآور شد کهیک سد دیگر باید روی رودخانه «سیوند» ـدرمحل‌تنگ‌بلاغی، یابالای دریاچه «کافتر» ایجاد گردد تا کلا آب رودخانه «سیوند» تنظیم شود .

استاندار فارس گفت : با ایجاد این دو سد، خطرسیل در منطقه «بوانات » ، دشت «آهوچر» ، کریال، بندامیر ، مرودشت ، خرامه مرتفع خواهد شد وبامقدار «تازه»آبی که ذخیره میگردد ، زمین های کشاورزی این مناطق از کم آبی نجات می یابد .

استاندار در مورد اسکان دایمی سلیزدگان منطقه مرودشت و بند امیر گفت : روستائیانی که محل زندگی آنها از خطر سیل رهایی یافته و آب در آنجافروکش‌کرده به خانه ها و روستاهای خود بازگردانده میشوند و اردوگاه های کنونی تخلیه میگردد .

آزمون افزود : جاده «راسجرد» هم که به کارخانه پتروشیمی شیراز (که شدیدادر معرض‌خطر سیل اخیربود) میتهی میشود و نیز قسمت هایی که در مسیل قرار گرفته، تغییر جهت خواهد داد .

آزمون : هنوز در شهرداریها «مفتخور» وجود دارد !

شیراز ـ خبرنگار اطلاعات :

«در گذشته ، هرچه آدم بیکاره ،بیسواد وناپاک‌بوده، به شهرداری ها تحمیل میشد ، و این افراد مفتخوار و بیمار ، بی آنکه کاری انجام دهند حقوق میگرفتند .»

دکتر آزمون استاندار فارس در سمینار شهرداران‌و اعضای انجمن های شهر سه استان فارس ، بوشهر و کهکیلویه ، با اعلام مطالب بالا ، گفت : خوشبختانه برخی از شهرداری ها موفق شده‌اند که دست به‌تصفیه دامنه داری درمورد این اشخاص بزنند وافراد باج‌گیر وناپاک را بیرون کنند ، ولی در ضمن بایداعتراف کردکه افرادی‌هنوز در شهرداری ها « مفت‌خوری» میکنند .

در سمینار شهرداران واعضای انجمن های شهر سه استان که در شیراز برپاست ، هرمزمیزی با اکثریت آرا بسمت مدیر عامل اتحادیه شهرداری‌های منطقه جنوب‌کشور انتخاب شد .

خط هوایی بوشهر ـ اروپا

بندر بوشهر ـخبرنگار اطلاعات :

از بهار سال آینده خط هوایی بندر بوشهر ـ اروپا دایر خواهد شد .

این مطلب را یکی از مسئولان هواپیمایی ملی ایران در بوشهر اعلام کرد و افزود : اینکار برای رفاه‌و آسایش مردم استان بوشهر ونیز فراهم کردن تسهیلات بیشتر برای بازرگانان بندر بوشهر انجام میشود .

وی اضافه کرد : براساس این برنامه از ۱۲ فروردین ماه ۲۵۳۷ روز های شنبه و پنجشنبه هرهفته، دوپروازاز بندر بوشهر به شهر های رم و فرانکفورت،از طریق‌شیراز وبالکس انجام میگیرد .

ایجاد سدساحلی درجزیره قشم

قشم ـ خبرنگار اطلاعات :

بیش از ۲۰۰ خانه مسکونی جزیره قشم که همسطح بستر دریاست ، و تیر رس خطر قراردارد ، باایجادیکسد، صاحب پوشش ایمنی میشود . صیادان جزیره قشم ، خواستند که برای ایمنی خانه ها و حفظ موتورلنج‌ها و قایق ها از خطر توفان ، روی ساحل قشم «سد»ی احداث گردد، و براین اساس ، تصمیم بایجاد سد ساحلی گرفته‌شد. تا موقع توفان دریا و بالا آمدن آب دریا (مد) خانه ها و موتورلنج ها و قایق ها ، از خطر مصون بماند .

آخرین خبر درباره زندگی فاطمه صادق‌زاده

توسط پلیس ایران و بدرخواست پلیس لندن:

زن قمار باز ایرانی در تهران دستگیر شد

یکی از آخرین عکسهای فاطمه صادق‌زاده

★ مامورین پلیس بین‌المللی ایران به‌درخواست مامورین انترپول لندن فاطمه رادرایران دستگیر کردند واز اودر اداره‌آگاهی تهران تحقیق شد.

★ فاطمه متهم است که جواهرات امانتی‌راقرار بود به‌یکی از شاهزادگان عرب بفروشد ،باخود به ایران آورد.

زن قمار باز ایرانی که بنابرگزارش خبرگزاریها ۵۶ میلیون تومان در قمار خانه‌های اروپا باخته است یکبار نیز توسط ماموران آگاهی در ایران دستگیر و تحت تعقیب قرار گرفت.

پلیس بین‌المللی ایران در تاریخ ۲۷ تیرماه۲۵۳۶ نامه‌ای از انترپول لندن دریافت کرد، مبنی براینکه خانم فاطمه صادق‌زاده یک حلقه انگشتری گلابی شکل بوزن در حدود ۶ قیراط ، از نخامی بنام‌لیلی الیونا سرقت کرده است که ارزش آن در حدود ۲۴۰۰۰ پوند انگلیسی برآورد شده‌است واکنون تحت تعقیب پلیس‌لندن است .

پلیس لندن همچنین در نامه خود اعلام کرده بود که‌خانم فاطمه صادق‌زاده در تاریخ ۱۵ر۷ر۱۹۷۶ میلادی، با خانم الیونا در هتل محل اقامتش آشنا شده است.

ایندو نفر در حدود ۳هفته در هتل مزبور اقامت داشتندو خانم صادق‌زاده پس ازسرقت انگشتری به‌ایران سفر می‌کند، پلیس لندن همچنین اطلاع داد که سارق انگشتری دزدیده‌شده رابه‌جواهرفروشی‌امیدفایمور فروخته است.

پلیس بین‌المللی ایران نامه پلیس لندن را برای رسیدگی‌و اقدام لازم به شعبه ۸ اداره آگاهی میفرستد تا نسبت به شناسائی وبازداشت فاطمه اقدام شود.

ماموران اداره آگاهی پس از مراجعه بنشانی فاطمه صادق‌زاده که در گذرنامه وی قید شده بود موفق به یافتن او نمیشوند.

در تاریخ ۱۷ر۲ر۲۵۳۶پلیس بین‌المللی ایران از پلیس لندن نامه‌ای دریافت می‌کند.

مبنی براین که فاطمه صادق‌زاده در روزهای بین ۱۶تا ۲۷ر۴ر۱۹۷۷ مقداری‌جواهربه ارزش ۲۲۰۰۰۰ پوند انگلیسی از جواهر فروشی‌کارتیه در لندن بامانت گرفته و پس نداده است . خانم صادق زاده‌بنابر اظهار پلیس لندن جواهرات مزبور را به این عنوان از جواهر فروشی کارتیه میگیرد که به یکی از شاهزادگان‌عرب که از دوستان وی میباشد بفروشد ، در ضمن با جواهر فروشی کارتیه قرامیگذارد که مبلغی بعنوان « پورسانتاژ »به فاطمه صادق‌زاده پس‌از فروش بپردازد ، باین ترتیب وی پس از گرفتن جواهرات به ایران سفر میکند و پلیس لندن‌علاوه براین موارد باطلاع پلیس بین‌المللی ایران میرساند که فاطمه صادق زاده بانام سرور اعظم صادق زاده نیز باتهام صدور چك‌بدون محل درکشور سوئیس نیز مورد انگشت‌نگاری قرار گرفته است .

پلیس ایران و ماموران آگاهی بعدار دریافت این‌مدارك واطلاعیه ها سرانجام‌توانستند محل اقامت فاطمه صادق زاده را درفرمانیه‌پیدا کنند،ماموران آگاهی با رعایت تشریفات قانونی خانه وی را بازرسی کردند و مقدار زیادی جواهر بدست آوردند.

عکس‌های جواهرات بدست آمده توسط پلیس بین‌المللی ایران به لندن ارسال شد تا مورد بازدید پلیس لندن قرار گیرد. خانم‌صادق‌زاده«۲۹ساله» در تحقیقاتی که در آنزمان‌از وی بعمل آمد اظهار داشت‌که جواهرات مکشوفه به خودش تعلق دارد و ادعای خانم«الیونا» را دروغ دانست .

باتوجه به نامه های پلیس لندن‌و مدارك بدست آمده در آن تاریخ‌از طرف مقام قضائی ایران دستور منع خروج‌خانم صادق زاده ازایران صادرشد.

فاطمه صادق‌زاده‌زیبای۲۹ ساله ومورد اتهام پلیس لندن درآن تاریخ اظهارداشت انگشتری مورد ادعای خانم «الیونا» متعلق به خودش میباشد وچند روزی آنرا بعنوان «گرو» بخاطر باخت درقمار نزد خانم الیونا گذاشته بود ودرحال حاضر مقدار زیادی از بدهی خود را پرداخته است .

همچنین منکر ادعای‌جواهر فروشی کارتیه لندن شد .

از طرف دیگر ماموران آگاهی مطلع شدند که وی درتاریخ ۱۸ر۲ر۳۶ نیز در هتل هیلتون بنام گیتی صادق زاده حریری نیز سکونت کرده است .ماموران آنجارا هم برای پیداکردن جواهرات مورد بازرسی قرار دادند و سرانجام از طرف مقامات قضائی و آگاهی ایران‌زیبای قمارباز باتهام سرقت جواهر تحویل مقامات پلیس لندن شد .

درحال حاضرفاطمه‌صادق زاده به‌اتهام‌بدهی در قمار ، سرقت جواهر ،خیانت در امانت در انگلستان تحت تعقیب میباشدومحاکمه‌خواهد شد .

زنی برادرشوهرش راچاقوزد

زنی بدنبال مشاجره با همسرش برادر وی را باضربه چاقو که از پشت سر به او وارد کرد ،زخمی نمود .

روز گذشته‌زنی به نام‌شهناز ساکن نازی آباد ، با همسر خود بدنبال بروز اختلاف‌به مشاجره پرداخت .

مشاجره بین زن و شوهربه زدوخورد تبدیل شد. در همین هنگام برادر شوهر شهناز به عنوان میانجی در دعوای زن و شوهر مداخله کرد و شوهر شهناز را وادار کرد که‌ازخانه خارج شود تاآتش خشم هردو فروکش کند.

درست در لحظه‌ای که شوهر شهناز از در خانه خارج شد، شهناز که چاقوی بلندو تیزی در دست داشت از پشت سربه برادر شوهرش حمله کرد و وی را از ناحیه پشت گردن‌به شدت مجروح ساخت.

بدنبال چاقو خوردن برادر شوهر شهناز ، براثر هیاهوی مرد زخمی‌همسایه‌ها نیزمداخله کرده، وی راکه به سختی مجروح شده بودبه بیمارستان منتقل کردند. ماموران کلانتری هفده پس‌از دستگیری شهناز پرونده‌ای دراین مورد تشکیل دادند و برای رسیدگی بیشتر به دادسرای تهران فرستادند.

در دادسرای تهران‌رسیدگی به پرونده به غلامعلی عابدی دادیار تحقیق شعبه‌هشت ارجاع شد.

دادیار پس‌از مطالعه پرونده و بازجوئی ازطرفین دعواپرونده رابرای تهیه شهادت محلی و تحقیق بیشتر به کلانتری هفده برگرداند.

در تصادف با اتومبیل ژیان :

یك‌دانش‌آموزکشته و۶ نفر دیگر مجروح شدند

محمودآباد-خبرنگار اطلاعات

یك اتومبیل ژیان که‌ازآمل به‌محمودآباد واردشده بود، با۷ دانش‌آموز کلاس شبانه که‌از مدرسه بازمیگشتندبرخورد نمود و موجب مرك یکی‌ازآنها شد.

رانندگی اتومبیل ژیان‌راشخصی‌بنام غفاری بعهده داشت ومردم برای رساندن مجروحان به‌بیمارستان به‌کمك ماموران ژاندارمری شتافتند. یکی‌از دانش‌آموزان بنام منوچهرربیع‌زاده درراه انتقال به بیمارستان کشته‌شد. دم‌یکی از مجروحان مشخص نشده امابقیه مجروحان عبارتند از: مصطفی وکبری حسینی ، حشمت عباسی ،شعبان پورو قدرت‌الله دیوسالار.

گزارش وعکسهای اختصاصی ازخبرنگار اطلاعات درآبوظبی

بخاطر ناسزاگوئی مادرزن :

یك ایرانی درابوظبی،اعضای خانواده‌اش راباکامیون زیر گرفت!

عبدالله (متهم بقتل عمد) وفرنگیس پیشداد همسروی درمرکز پلیس ابوظبی

ابوظبی -خبرنگار اطلاعات یک ایرانی در ابوظبی ،بعلت اختلافات خانوادگی،خانواده زنش را به عمد،باکامیون‌زیر گرفت ، یک نفر را کشت و دو نفر را مجروح کرد .

متهم بقتل‌مردیست بیست‌و هفت ساله‌باسم‌عبدالله حسن‌زاده از اهالی بیرم‌لارستان که یکسال قبل بادخترهفده ساله‌ای بنام فرنگیس دختر غلام‌پیشداد که‌از اهالی‌بندر عباس است ازدواج کرد .

اختلاف ازآنجا ناشی شد که‌دو ماه قبل ،عبدالله و فرنگیس تصمیم گرفتند به ایران بیایند عبدالله برای گرفتن عقد نامه زنش به‌پدر زن خود غلام مراجعه کرد . لیکن غلام از دادن عقدنامه دخترش فرنگیس به داماد خود، امتناع نمود . عبداله که فکر میکرد غلام بااجرا گذاشتن عقد نامه دخترش ، در ایران یا ابوظبی مهریه سی و پنج هزار تومانی‌اورا مطالبه خواهد کرد وممکن است اورا بزندان بیندازد، ازدست غلام‌بدادگاه(محکمه شرعی) ابوظبی شکایت‌کرد، لیکن از شکایت بدادگاه نتیجه‌ای نگرفت .

ازراست بچپ:غلام‌پیشداد پدرزن که کشته شد ،بلقیس مادر زن،فرنگیس‌همسرمتهم، روح‌انگیز خواهر فرنگیس .

عبدالله که‌از فحاشی‌های مادرزن خود ،بلقیس در جریان محاکمه بستوه آمده بود ،شکایت به سفارت شاهنشاهی ایران‌در ابوظبی برد . دایره حقوقی سفارت شاهنشاهی ایران در ابوظبی مقرر داشت که روز بعد ، غلام پدرزن عبدالله عقدنامه فرنگیس‌رابه‌سفارت‌شاهنشاهی ببرد تایک برگ فتوکپی عقد نامه به عبدالله داده شود و یک برگ نیز پیش «غلام» بماند .

پس ازمراجعت از سفارت شاهنشاهی ، بلقیس مادر زن عبدالله باردیگر بنای فحاشی وناسزا گوئی‌گذاشت وخشم عبدالله را برانگیخت .درپی این برخورد شدید ، عبدالله دریک فرصت مناسب پشت فرمان‌کامیون‌کمپرسی۶۶۴۵۴ ابوظبی که‌متعلق بخودوی میباشد ، نشست و پدر زن چهل وپنج ساله خود غلام پیشداد ، مادرزن چهل‌ساله خو بلقیس وخواهر زن شانزده ساله‌اش روح‌انگیز پیشداد را زیر گرفت .

دراین واقعه غلام، بلقیس و روح انگیز بشدت مجروح شدند .

غلام در راه بیمارستان جان سپرد و بلقیس وروح‌انگیز در بیمارستان بستری شدند وحال هردوی آنها وخیم است .

پس‌از این واقعه عبدالله وزنش فرنگیس به اتهام قتل بازداشت شدند ،اما صبح روز بعد فرنگیس باقید ضمانت آزاد گردید .

رحیم پیشدادفرزند بزرگ غلام حاضر بعدادن‌رضایت نشد وگفت :هرگز به‌آزادی عبدالله رضایت نخواهم‌داد واورا نخواهم بخشید .

فرنگیس زن عبدالله که‌در حال حاضر بابرادرش‌زندگی میکند گفت :بخاطرتنها دختر سه‌ماهه‌ام که ازعبدالله‌دارم سعی خواهم کرد رضایت برادران وتنها خواهرباقی مانده‌ام را جلب کنم .

عبدالله درباز‌جوئی های مقدماتی اعتراف کرد که‌عمدا خانواده زنش را زیرگرفته است وقصد داشت هرسه نفر را بقتل برساند .

مرد۲ زنه‌و«عاقد»او تحت‌تعقیب قرار گرفتند!

مردی باداشتن همسروفرزند، زن جوان دیگری را صیغه‌کرد و بدنبال شکایت‌هردو همسرش بازداشت شد.

زن جوانی به نام «احترام» ۱۸ ساله در شکایتی که‌تسلیم کلانتری ۱۶ کرد، مدعی شد مردی بنام «سیدعلی سمن» با داشتن زن‌و فرزند خود رامجرد معرفی کردو او رابدون‌داشتن مجوز قانونی صیغه کرد.ازسوی دیگر زنی به نام « سکینه - الف » ضمن شکایتی مدعی شد که «سیدعلی » همسروی با داشتن زن‌و فرزند با زن دیگری ازدواج کرده‌است .

در پی شکایت این دو زن پرونده‌ای درکلانتری۱۶تشکیل و برای رسیدگی بیشتر به دادسرای تهران فرستاده شد.

دردادسرای تهران رسیدگی به پرونده به‌غلامعلی عابدی دادیار شعبه هشت‌تحقیق ارجاع شد.

دادیار پس‌از تحقیق‌ازطرفین ماجرا دستور بازداشت عاقدی راهم که بطور غیر قانونی‌صیغه عقد راجاری کرده بود، صادر کرد.

ماموران کلانتری ۱۶ با همکاری ماموران کلانتری شهر ری موفق شدند با راهنمایی احترام ، « فاضل ـك »شخصی که بطور غیر قانونی صیغه عقد شرعی بین احترام و سیدعلی را صادر کرده بود دستگیر کنند.

پس ازشناسایی ودستگیری عاقد مزبور پرونده بار دیگربه دادسرای تهران عودت داده‌شد. دادیار نیز پس‌از تحقیق از عاقد ، برای وی و همچنین‌سید علی قرار قانونی صادر کرد .

باشگاه سرگرمیها در مکانی عالی و باوسعتی کافی و یا موقعیت استثنایی یکساله اجاره داده می شود به پیشنهاد اجاره کننده در مورد بهره برداری کاملتر و بیشتر توجه می شود ۴ تا ۸ بعدازظهر تلفن ۶۹۹۰۴۷داخلی ۱۶

نشانی جدید دفتر وکالت
ایرج فرزانه وکیل پایه یك‌دادگستری
پل تجریش -خیابان جعفرآباد جنوب کاخ سعدآبادتلفن ۲۷۱۱۶۶۷ پلاك ۱۰۹۷

متهم بقتل فراری در تهران‌دستگیر شد

مردی که ۵ ماه قبل درقم در یک نزاع جمعی مرد دیگری را کشته بود، در تهران‌دستگیر شد.

دو شب قبل به مامورین ژاندارمری دولت آباد اطلاع داده شد، مردی بنام ابو القاسم بخشی فرد، اهل همدان ۵۶ ساله ساکن قم در حدود ۵ماه قبل شاطر حسین را در یک نزاع جمعی بقتل رسانیده و متواری شده واکنون خودرا در دولت‌آباد مخفی کرده‌است.

مامورین ژاندارمری دولت‌آباد توانستند مخفی‌گاه ابو القاسم را پیدا و او را دستگیر کنند. متهم بقتل همراه پرونده بدادسرای ناحیه ۱۰ فرستاده شد. بازپرس دادسرا او را با قرار بازداشت زندانی کرد.

تبریکات

جناب آقای محمود صفا
ارتقاء درجه آن‌جناب راتبریك عرض مینمائیم.
قیدپور و بانو
آـ۴۰۸۴۶

جناب آقای فاضل فولادی
مدیرکل آموزش و پرورش تهران
انتصاب شایسته سرکار خانم توراندخت افغانی را که از فرهنگیان خوشنام کشور میباشند به ریاست آموزش و پرورش ناحیه ۱۰ تهران صمیمانه به‌آن‌جناب تبریك عرض مینماید.
فیاضی - پنجوی -فلاحی
آـ۳۹۹۱۰

جناب آقای مهندس محمد حسین ساعی
بدین‌وسیله انتصاب جنابعالی رابه سمت ریاست‌آموزش و پرورش ناحیه ۱۵ از صمیم‌قلب تبریك میگوئیم.
هنرستان گروه فرحاولین باغچه‌بان
آـ۴۰۸۰۱

جناب آقای مهندس مشحون
انتصاب شایسته شما رابسمت ریاست فدراسیون بسکتبال صمیمانه تبریك میگویم.
بیژن انوار

جناب آقای محمود حاجی علیخانی
معاونت‌محترم گمرك خرمشهر
انتصاب شایسته وبجای آنجناب در حقیقت تقدیر از لیاقت ،درستکاری و زحمات مداوم شماست ضمن عرض‌تبریك به جنابعالی وگمرکات کشورآرزومند موفقیت‌های روزافزون جنابعالی می‌باشیم.
نسرین عطاران، دکترعزیز عطاران،مهندس‌مظفری
آـ۱۰۶۴۷

جناب آقای مهندس شاکری
انتصاب شایسته جنابعالی رابسمت مشاور فنی معاون شرکت ملی ذوب‌آهن تبریك میگویم.
رضا مایلی

دزداصفهانی بایک گونی دستبندوجواهرات!

شیراز - خبرنگار اطلاعات

مرتضی تیموری سارق۱۹ ساله اصفهانی که دیروز پس از سرقت۱۵ کیلو طلاو ده‌هزار تومان پول نقدبا تیر اندازی ماموران‌در شیراز دستگیر شد به‌چند فقره سرقت دیگر اعتراف کرد .

وی دربازجویی اظهار داشت اموالی را که درچند سرقت در اصفهان‌و شیراز به چنگ آورده فروخته است .

مرتضی در آخرین‌سرقت خود که‌به دستگیری‌اش انجامید در بازار زرگرهای شیراز سقف دو مغازه را سوراخ‌کرد و ۱۵کیلو طلاو ده‌هزار تومان پول نقد بسرقت برد. وی هنگام‌فرار باتیراندازی ماموران‌دستگیر و زندانی شد.

دزدان‌شیرازی بدام‌افتادند

۳ نفر اعضای این باند دزدی نام (چیتا) را برای خود انتخاب کرده‌بودند.

شیراز - خبرنگار اطلاعات

اعضای باند دزدان شیرازی که‌نام«چیتا» برخود نهاده بودند، با میلیونها ریال اموال مسروقه توسط ماموران ژاندارمری شیراز دستگیر شدند .

در پی شکایت‌صاحبان منازل چندمحله شیراز،مبنی برسرقتهای متوالی که از خانه‌هایشان صورت گرفته بود، ماموران آگاهی و ژاندارمری شیراز تلاش زیادی رابرای دستگیری دزدان آغاز کردند .

درپی همین تلاشها ۳ دزدبه نام سهراب شیرزاد حقیقی، ملت فضل دوست وخویباز شیراز که به سرقت منازل دست می‌زدند ونام «چیتا» را برخودنهاده بودند، باتهام سرقت‌دستگیر شدند.

دربازرسی از خانه‌دزدان واقع درمدپیاله» شیراز، تعداد ۱۰ تخته فرش‌مقداری جواهر و ۷ دستگاه‌تلویزیون رنگی ومقدار زیادی لوازم منزل ویک قبضه اسلحه کمری ، بدست ماموران افتاد .

اعضای باند «چیتا» با پرونده تنظیمی تحویل دادسرای شیراز شدند و کاتوزیان دادیار شعبه ۲ دادسرا هر یک را باقرار ۵۰هزار تومان روانه زندان کرد .

اموال مسروقه تحویل صاحبانش شد وپرونده‌ای نیز برای حمل اسلحه غیر مجاز تنظیم وتحویل دادگاه نظامی گردید .

دردادگاه جنائی :

مردی که‌چشم‌همسرش راناقص کردمحاکمه خواهدشد

قرار مجرمیت‌و کیفرخواست برای مردی که چشم چپ‌همسر خودراباچاقو درآورده بودصادر شد.

چهار ماه‌قبل، بدنبال‌اختلافی که بین «نور محمد شاهی »۳۵ ساله و همسرش آمنه لطفی«۲۱ ساله » بروز کرد مشاجره شدیدی بین آندو درگرفت .

آمنه که از زندگی با نور محمد سخت ناراحت بود باوجود داشتن ۲ فرزند از دادگاه حمایت خانواده تقاضای طلاق کرد.

در دادگاه حمایت خانواده‌با تقاضای طلاق آمنه و نورمحمد مخالفت شدند در نتیجه این دو مجبور شدند در کنار هم به زندگی ادامه دهند تابرای‌طلاق دلایل کافی و محکمتری پیدا کنند.

بعداز این ماجرا، نور محمد بخاطر تقاضای طلاق ، کینه همسرش را در دل گرفت ویك روز بدنبال مشاجره که بین آنها درگرفت ناگهان باچاقوبه آمنه حمله کرد و چشم چپ‌وی را از کاسه چشم بیرون آورد.

ماجرای چاقو کشی نورمحمد به کلانتری هفده اطلاع داده شد و ماموران نور محمد را دستگیر کردندو آمنه نیز به بیمارستان منتقل شد.

پس از دستگیری « نورمحمد» پرونده‌ای در کلانتری هفده تشکیل و برای رسیدگی‌بیشتر به دادسرای تهران فرستاده شد، در دادسرای تهران رسیدگی به پرونده به علی وکیل بازپرس شعبه ۵بازپرسی دادسرا ارجاع شد. بازپرس‌نیز پس‌از مطالعه‌پرونده وبازپرسی از متهم و شاکی قرار مجرمیت نورمحمد شاهی رابه اتهام‌ایراد ضرب با چاقو که منجربه نقص عضو شده است صادر کرد .

براساس قرار مجرمیت ،کیفر خواست نیز از طرف دادستان صادر شدو پرونده «نورمحمد» برای محاکمه به دادگاه جنایی تحویل داده شد.

در خیابان کمال آتاتورك

چاه۳۰متری جان‌دانش آموزان روشندل راتهدیدمیکند!

روز گذشته این چاه ،۴ جوان روشندل را درخود بلعید ...

چهار جوان روشندل در چاهی بعمق ۳۰ متر سقوط کردند و بطرزی معجزه‌آسا نجات یافتند.

حادثه ساعت ۴و۴۵ دقیقه بعدازظهر دیروز در خیابان کمال اتاتورك در نزدیکی آموزشگاه نابینایان رخ داد.

چهار جوان بنام داودنظری ۱۵ ساله، حسن نجاتی ۲۳ ساله، دهقان بهروز ۱۷ ساله وعبداله صحبت۱۵ ساله‌موقعی که از آموزشگاه‌نابینایان خارج میشدند در فاصله صد متری آموزشگاه ناگهان هر چهارنفر در چاهی بعمق سی‌مترسقوط کردند.

عابری که شاهد این حادثه بود، جریان را به ماموران سازمان آتش نشانی اطلاع داد،

ماموران گروه ۲ امداد آتش نشانی بااطلاع از این حادثه برای نجات جان آنها خودرا به‌محل رساندند و پس از یک ساعت ونیم تلاش آنها راسالم از چاه عمیق خارج کردند ، چاه حادثه ساز در زمین بایری حفر شده است و در مسیر دانش آموزان آموزشگاه نابینایان قرار گرفته است ،که هر لحظه جان این دانش - آموزان را تهدید میکند.

چند نفر از اهالی محل‌به پاسگاه ژاندارمری کن رفتندو علیه صاحب زمین بایر بعلت بی‌توجهی شکایت کردند .

ماموران پاسگاه ژاندارمری نیز درصدد شناسائی صاحب زمین هستند تا او را برای‌تحقیقات به‌پاسگاه ببرند.

دورانده‌چاقوکش بازداشت‌شدند

دو راننده بخاطر رعایت نکردن حق تقدم باچاقو به‌جان یکدیگر افتادند.

این حادثه روز شنبه پریروز درخیابان قصاب خانه تهران رخ‌دادو دورانده بنام رضاومحمد که‌هریك قصد داشتند دریك سه‌راهی‌زودتر به خیابان اصلی بروند راه‌رابردیگری بستند. همین موضوع باعث اختلاف و سپس زدوخورد بین آندو شد. دراین زدوخورد هریك باچاقو بجان دیگری افتادو در نتیجه هردو بسختی مجروح‌شدند.

با مداخله مامور گشت کلانتری ۱۷ به‌نزاع‌خاتمه داده شدو منازعان همراه مامور گشت به کلانتری رفتند وعلیه یکدیگر باتهام ایرادضرب باچاقو شکایت کردند.

پس‌از تنظیم پرونده‌ای دراین زمینه ماموران کلانتری آنان را به دادسرای تهران فرستادند. دادیار دادسرای تهران پس از تحقیقات لازم هردو راباتهام چاقوکشی وایراد ضرب منتهی به جرح باقرار لازم زندانی کرد.

راننده‌ای پس‌از کشتن عابر فرارکرد

بابل -خبرنگار اطلاعات

پیکان شماره ۴۳۲ ۵۶ تهران -س هنگام عبور ازروی پل «سالار » درکیلومتر ۱۲جاده بابل -شاهی ، عابر ۲۱ ساله‌ای بنام عیسی درزی رازیرگرفت‌و کشت.

راننده پیکان پس‌از حادثه متواری شد. ماموران در تلاش برای دستگیری او هستند.

autosense
اتوسنس

آگهی‌مناقصه عمومی شماره ۲۵ر۳۶

این شرکت در نظر داردنسبت بخرید جرثقیل هیدرولیکی تلسکوپی ۹تنی قابل نصب برروی شاسی برمبنای تعداد مندرج در اسناد مناقصه و مشخصات فنی مربوط به آن وبراساس تحویل سی . اند .اف. گمرك خرمشهر یا بندر شاهپوراقدام نماید .

داوطلبان شرکت در مناقصه‌می توانند در مقابل پرداخت‌مبلغ‌دویست ریال بصندوق اینشرکت‌واقع‌درمیدان‌ژاله وارائه رسید مربوطه باداره مناقصات اسناد مناقصه را دریافت وپیشنهاد خود را براساس‌شرائطمالی وفنی مندرج در اسناد فوق تنظیم وتاساعت ۱۰ روز ۷ر۱۲ر۳۶ بدفتر امور تدارکات اینشرکت در مقابل اخذ رسید تسلیم نمایند .

پیشنهادات رسیده رأس‌ساعت ۱۰ همان روز (۷ر۱۲ر۳۶)بازوقرائت خواهد شد .

حضور پیشنهاد دهندگان درجلسه مناقصه آزاد است .

توضیح اینکه :

علاقمندان بشرکت در مناقصه‌می‌توانندبا دردست داشتن‌معرفی‌نامه از تاریخ نشر این آگهی بمدت ده‌روز جهت دریافت اسناد مناقصه‌به اداره مناقصات مراجعه نمایند . م الف ۲۵۵۷۶

شرکت سهامی برق‌منطقه‌ای تهران

گمشده

عکس فوق قربانعلی عبدی ریحان آبادی فرزند باباقلی ۲۰ ساله کارگرمدت ۵ماه است که از منزل خارج گشته و تاکنون مراجعت ننموده است هرکس اطلاعی از وی دارد به تلفن ۷۹۶۶۶۶ از ۷ الی ۸ صبح یابه نشانی تهران-خیابان وحیدیه -کوچه صادقی پلاك ۴ اطلاع داده و خانواده‌ای را از نگرانی بدرآورد.

مجالس ترحیم

بانهایت تاسف وتاثر درگذشت شادروان امیر مظفربابان پدر ارجمند همکار گرامی خانم فرخ‌لقابابان‌را باطلاع‌میرساند.
مجلس ترحیم آن فقید سعید از ساعت ٤ تا ٦ بعد از ظهر روز چهارشنبه ۱۲ بهمن جاری در خانقاه صفی علیشاه منعقد خواهد بود.
عبدالله ریاضی

سناتورها و نمایندگان مجلس شورای ملی‌استانهای غربکشور بانهایت تاسف درگذشت شادروان مرحوم مبرور امیر مظفر بابان بزرگ خاندان بابان وپدر گرامی خانم‌فرخ‌لقا بابان نماینده مردم سنندج درمجلس شورای ملی را باطلاع دوستان وآشنایان می‌رسانند.
مجلس ختم آن مرحوم روز چهارشنبه دوازدهم بهمن ماه‌ازساعت ۱٦ الی ۱۸ در خانقاه صفی علیشاه منعقدمیباشد.
امان‌اله اردلان (خاج عزالممالک)، سپهبد وراهرام، علامه وحیدی، سپهبد عزیزاله پالیزبان، مهدی شیخ الاسلامی، احمد دولتی، محمدرحیم شیخ‌الاسلامی، عبداللطیف شیخ‌الاسلامی، اوسط یگانه، اجاق، اعظمی، سالارجاف، تولائی‌زاده، دکتر رشید یاسمی، فرهنگ، ساری اصلانی، معتضدی، رفعتی، ملکشاهی، اسکندری، بهنیا، امیر عشایری، توتونچی، افشار، حیدری، زرگرزاده، قاسمی، موسوی ماکوئی، نظمی، محمد نوری، هاشمی میاندوآب، وزیری.
آ ـ ٤۱۰۷۷

بانهایت تاثر وتاسف درگذشت شادروان مرحوم مغفور امیر مظفر بابان پدر گرامی همکار ارجمند آقای‌ساسان بابان را به‌اطلاع دوستان وهمکاران می‌رساند مجلس ترحیم آن شادروان روز چهارشنبه دوازدهم بهمن ۲۵۳٦ از ساعت ۱٦ الی ۱۸ در خانقاه صفی علیشاه منعقد است.
منشی‌زاده، رحیمی‌زاده، محضری، شهبازی، زرین‌قلمی، جمشیدی، پیغمبری، امیرنیا، جهانی، زمانی، پورخطائی، خالدی.
آ ـ ٤۱۰۷۹

بانهایت تاثر و تاسف درگذشت جانگداز همسر و پدر عزیزمان شادروان مرحوم امیر مظفربابان را به استحضار همشهریان محترم دوستان و آشنایان گرامی میرساند.
مجلس ترحیم‌آن شادروان روز چهارشنبه دوازدهم بهمن ماه ازساعت ۱٦الی۱۸ در خانقاه صفی‌علیشاه منعقد می‌باشد.
سعادت صادق وزیری ـ فرخ‌لقا ـ سرور ـ پروین ـ نسرین ـ شاهرخ ـ اسماعیل ـ ساسان ـ خسرو بابان.
آ ـ ۱٤۸۳۷

بانهایت تاسف و تاثر درگذشت شادروان مرحوم مبرور امیرمظفربابان بزرگ خاندان بابان رابه‌استحضار همشهریان محترم ،دوستان و آشنایان گرامی میرسانند:
مجلس ختم زنانه ومردانه آن شادروان روز چهارشنبه دوازدهم بهمن ماه‌از ساعت ۱٦الی۱۸ در خانقاه صفی‌علیشاه منعقد می‌باشد.
خانواده های: بابان ـ صادق‌وزیری ـ وکیل ـ مشیر وزیری ـ حبیبی ـ آصف ـ آصف ـوزیری ـ وزیری ـ معتمدوزیری ـ صدیق وزیری ـ مسعود وزیری ـ مردوخی ـ معاونی ـ صمدی‌اقدم ـ غیاثی ـ حیرت سجادی ـ جوانرودی ـ اسعدسجادی ـ قریب ـ عظیمی وزیری و سایر خانواده‌های وابسته.
اطلاعات ـ مصیبت وارده را بخانواده های عزادار بخصوص بازماندگان آن مرحوم تسلیت میدهد.

بانهایت تاسف درگذشت مرحومه مغفوره بانو ربابه حاج زین‌العابدین را باطلاع خویشاوندان و دوستان میرساند. مجلس ختم زنانه و مردانه روز سه‌شنبه یازدهم بهمن ماه ۳٦ از ساعت ۳الی ٥بعداز ظهر در مسجد سجاد واقع در خیابان شاهچهارراه گیتی منعقد میباشد.
نوربخش ـ سعیدی ـ عموهاشم ـ گرامی‌زاده ـ حیدری ـ فتاحی ـ مسعود رزم‌آسا ـ منزوی ـ تحویلداران.
اطلاعات ـ مصیبت وارده را بخانواده‌های عزادار تسلیت میدهد.

باندوه فراوان درگذشت بانو زینت ملک محمدی مادر گرامی آقای ولی‌الله ملک فر را به‌اطلاع کلیه دوستان و همکاران میرساند، مجلس ترحیم زنانه و مردانه آنمرحومه روز چهارشنبه ۱۲ر۱۱ر۳٦ ازساعت٤الی٦ بعدازظهر درمسجدالجواد منعقد خواهد بود.
چلوکبابی ملک ـ کاظم صادق

بانهایت تاسف وتاثر فوت‌مرحومه مغفوره بانو زینت‌ملک‌محمدی بزرگ خاندان و مادرعزیز فضل‌اله ازلی، علی ملک محمدی، عزیزاله ملکپور، ولی‌اله ملکفر را باطلاع بستگان و آشنایان میرساند:
مجلس ترحیم زنانه و مردانه‌آن مرحومه روز چهارشنبه ۱۲ر۱۱ر۳٦ از ساعت ٤الی٦ بعدازظهر درمسجدالجواد منعقد خواهد بود.
خانواده‌های: ازلی، ملک محمدی، ملکپور، ملکفر ،ضیائی، ضیائی بیدهندی، مقیمی، قدیری،لطفی ،نصیری مطلق ،ملکزاده، ملک محمدی بیدهندی، اراوندی، روحی، ابراهیمزاده، ضیائی‌فر، ضیائیان، یحیوی، دکتر مهدی‌آذیر،دکتر خدابنده، کاظمی، نوری، بهرامی، بهرامی‌پناه، فاضلی، قیومی، کثیری، احمدی، محمدی، زاهدی، فاضلی‌نژاد، کاتبی، مجلسی، سلیمانی، علیزاده، فرادی، بیدهندی، بهداد ـ مرادی ـ کاظمیان ـ باقریان ـ نوری‌نظری ـ جعفری ـ بابائی ـ عبدالهی ـ اختیاری ـ دانائی ـ هادی‌زاده.
اطلاعات ـ مصیبت وارده را بخانواده‌های عزادار تسلیت میدهد.

بانهایت تاسف وتاثر درگذشت مرحوم سید محمدجوادیون را به‌اطلاع اقوام و آشنایان میرساند. مجلس ختم مردانه روز سه‌شنبه صبح ساعت ۹ الی۱۱ در مسجد چهار سوق بزرگ‌واقع در بازار و مجلس ختم زنانه ومردانه بعد ازظهر همان روز از ساعت ۳الی٥ در مسجد رسول اکرم واقع در خیابان نواب چهارراه اناری منعقد خواهد بود.
مرتضی جوادیون ـ مجتبی جوادیون ـ فخرالدین‌جوادیون ـ حسین جوادیون ـ مهدی جوادیون.
اطلاعات ـ مصیبت وارده را بخانواده‌های عزادار تسلیت میدهد.

انالله وانااليه راجعون
بانهایت تاسف وتاثر درگذشت بانو هاجراعیان مادر گرامی آقای ناصر امیر منزه وکیل پایه یک دادگستری را باطلاع‌آقایان قضات ووکلاء و دوستان و آشنایان آن مرحومه میرساند.
مجلس ترحیم فقیده سعیده ساعت ۲ الی٤ بعدازظهر روز سه‌شنبه در مسجد فخرالدوله برگزار خواهد شد.
رئیس کانون وکلاء دادگستری ـ جلالی نائینی

باکمال تاسف وتاثر درگذشت مادر همکار عزیزمان آقای مرتضی امیرمنزه را باطلاع دوستان و آشنایان میرساند.
مجلس ترحیم آن شادروان از ساعت ۲تا٤ بعدازظهر روز سه‌شنبه ۱۱ر۱۱ر۳٦ در مسجد فخرالدوله دروازه‌شمیران‌منعقد میباشد.
سندیکای کارکنان بانک ایران وانگلیس
آ ـ ۱٤۸۳۷

باکمال تاسف وتاثر درگذشت مادر همکار عزیزمان آقای مرتضی امیر منزه را به‌اطلاع دوستان و آشنایان میرساند.
مجلس ترحیم آن شادروان از ساعت ۲الی٤بعدازظهرروز سه‌شنبه ۱۱ر۱۱ر۳٦ در مسجد فخرالدوله دروازه شمیران منعقد میباشد.
شرکت تعاونی کارکنان بانک ایران وانگلیس
آ ـ ۱٤۸۳٥

خانواده‌های: امیر منزه (علاقبند) فارس‌پور ـ فخری‌داریان ـ حسین میخچی ـ تشرفی ـ نوینی ـ میرابریشمی ـ شیرخانی ـ موسوی.
بدینوسیله فوت مرحومه هاجراعیان، مادر گرامی آقایان ناصر، مرتضی امیرمنزه (علاقبند) را باطلاع میرسانند.
مجلس ترحیم زنانه ومردانه آنمرحومه روز سه‌شنبه ۱۱بهمن ماه جاری از ساعت ۲تا٤ بعدازظهر در مسجد فخرالدوله اول خیابان فخرآباد (دروازه شمیران) برگزار خواهد شد.
محمود فارس‌پور ـ حاج رحیم علاقبند ـ حاج ابراهیم تشرفی ـ حاج علی ـ حسین میخچی ـ اصغر نوینی ـ سید هاشم میرابریشمی ـ سید محمد موسوی ـ اصغر شیرخانی ـ حاج‌محمد فخری‌داریانی.
آ ـ ۱٤۸۳۷
اطلاعات ـ مصیبت وارده را بخانواده‌های عزادار تسلیت میدهد.

سناتورهاو نمایندگان مجلسین سنا و شورای ملی‌درگذشت فقیدسعید مرحوم محمد مهدی لاری که از بازرگانان نیکوکار و خوشنام بودند به‌اطلاع دوستان و آشنایان میرساند.
مجلس ترحیم‌از ساعت ۳تا٥ بعدازظهر روز سه‌شنبه ۱۱بهمن ماه درمسجد مجد منعقد میباشد.
دکتر حسن مرشد ـ حسن صدر ـ دکتر بقائی ـ منوچهر یزدی ـ عباسعلی نصیری.

باکمال تاسف و تاثر درگذشت شادروان آقای‌محمد مهدی لاری راکه از مدیران ممتاز و شایستبخش خصوصی بودند به‌اطلاع میرساند.
مجلس ترحیم فقید سعید از ساعت ۳الی٥ بعدازظهر روز سه‌شنبه ۱۱ بهمن‌ماه جاری در مسجد مجد برگزار میشود.
طاهر ضیائی رئیس اطاق بازرگانی و صنایع ومعادن ایران.

باکمال تاسف و تاثر درگذشت بازرگان نیکوکار شادروان آقای محمدمهدی لاری نایب‌رئیس اسبق‌اطاق بازرگانی تهران را که‌از شخصیت های ممتاز وارزنده اقتصادی کشوربودند به اطلاع میرساند.
مجلس ترحیم فقید سعید ازساعت ۳الی٥ بعدازظهر روز سه‌شنبه ۱۱بهمن ماه جاری در مسجدمجد برگزار میشود.
عنایت بهبهانی رئیس اطاق بازرگانی و صنایع و معادن تهران.

بانهایت تاثر وتاسف درگذشت جانگداز فقید سعید شادروان مرحوم محمدمهدی‌لاری رئیس پیشین هیئت مدیره این موسسه که از بازرگانان خیرو نیکنام بودند به‌اطلاع همگان میرساند.
مجلس ختم مردانه و زنانه از ساعت ۳تا٥ بعدازظهر روز سه‌شنبه ۱۱ بهمن ماه درمسجد مجد منعقد خواهد بود.
موسسه اعتباری دانشگاه

بانهایت تاثر وتاسف درگذشت شادروان محمد مهدی لاری موسس و بنیانگزار شرکت را باطلاع دوستان رسانیده بهمین مناسبت مجلس ختم مردانه و زنانه روز سه‌شنبه ۱۱بهمن‌ماه ازساعت ۳تا٥ بعدازظهر درمسجد مجدمنعقد می‌باشد.
شرکت ایران و غرب (سهامی خاص)

بانهایت تاثر وتاسف درگذشت فقید سعید شادروان‌محمدمهدی لاری رئیس هیئت مدیره شرکت را باطلاع دوستان و آشنایان میرساند.
مجلس ترحیم مردانه وزنانه ازساعت ۳تا٥ بعداز ظهر روز سه‌شنبه ۱۱بهمن ماه درمسجدمجد منعقد خواهد بود.
شرکت تولیدی و صنعتی ایران وغرب (سهامی‌عام)

بانهایت تاثر وتاسف درگذشت بزرگ مرد راستین مرحوم محمد مهدی لاری موسس و پایه‌گزار شرکت را به‌اطلاع دوستان و علاقمندان میرساند.
مجلس ترحیم مردانه وزنانه روز سه‌شنبه ۱۱بهمن ماه از ساعت ۳تا٥ بعدازظهر درمسجد مجد منعقد می‌باشد.
شرکت ایرغرب ماشین پارت

بانهایت تاسف وتاثر درگذشت شادروان محمد مهدی لاری را به‌اطلاع دوستان وآشنایان می‌رساند مجلس ختم مردانه وزنانه ازساعت ۳تا٥ بعداز ظهر روز سه‌شنبه ۱۱ بهمن ماه در مسجد مجد منعقد میباشد.
هیئت مدیره شرکت سهامی کارخانجات تولیدی فیلور

با نهایت تاثر وتاسف درگذشت شادروان جنت مکان مرحوم محمد مهدی لاری را به‌اطلاع دوستان و آشنایان می رساند.
مجلس ختم مردانه وزنانه از ساعت ۱٥ تا ۱۷ روز سه‌شنبه ۱۱ بهمن ماه در مسجد مجد منعقد می‌باشد.
مهندس علی لاری ـ مدیرعامل شرکت سهامی ساختمانی‌ریما

بانهایت تاسف وبا قلبی اندوهبار درگذشت شادروان محمد مهدی لاری که عمری را با خوشنامی گذراندند باطلاع دوستان وآشنایان می‌رساند.
مجلس ختم مردانه وزنانه از ساعت ۳تا٥ بعداز ظهر روز سه‌شنبه ۱۱ بهمن ماه در مسجد مجد منعقد خواهد بود.
هیئت مدیره شرکت سهامی زاگروس

بانهایت تاسف وتاثر درگذشت شادروان محمد مهدی لاری را به‌اطلاع دوستان وآشنایان می‌رساند مجلس ختم مردانه وزنانه از ساعت ۳تا٥ بعداز ظهر روز سه‌شنبه ۱۱ بهمن ماه درمسجد مجد منعقد می‌باشد.
هیئت مدیره شرکت تولیدی یزدباف

بانهایت تاسف وتالم درگذشت شادروان محمد مهدی لاری را باطلاع میرساند مجلس ترحیم روز سه‌شنبه ۱۱بهمن‌ماه ساعت ۳تا٥ بعدازظهر درمسجد مجد منعقد می‌گردد.
شرکت صنعتی مالی تکس ایران

باندوه فراوان درگذشت شادروان محمد مهدی لاری بزرگ خاندان لاری را باطلاع دوستان وآشنایان می‌رساند.
مجلس ختم مردانه وزنانه ازساعت ۳ تا٥ بعدازظهر روز سه‌شنبه ۱۱ بهمن‌ماه در مسجد مجد منعقد می‌باشد.
هیئت مدیره شرکت سهامی پشم شیشه ایران

بانهایت تاسف وتاثر درگذشت شادروان محمد مهدی لاری را به‌اطلاع دوستان وآشنایان می‌رساند مجلس ختم مردانه وزنانه ازساعت ۳تا٥ بعداز ظهر روز سه‌شنبه ۱۱بهمن ماه در مسجد مجد منعقد می‌باشد.
هیئت مدیره شرکت خانه‌سازی آریا

درود فراوان به‌روان پاک رادمرد نیکوخصلت ونیکورفتار مرحوم محمد مهدی لاری ضمن عرض تسلیت به‌اطلاع دوستان وآشنایان می‌رساند که‌بهمین مناسبت مجلس ترحیم مردانه و زنانه از ساعت ۳تا٥ بعداز ظهر روز سه‌شنبه ۱۱ بهمن ماه در مسجد مجد منعقد خواهدبود.
حسین کوچکزاده یزدی مدیرعامل شرکت سهامی مهرماه
آ ـ ٤۰۹۲٥

بانهایت تاسف وتاثر درگذشت ناگهانی شادروان محمد مهدی لاری را باطلاع‌دوستان وآشنایان میرساند مجلس‌ختم مردانه وزنانه آنمرحوم روز سه‌شنبه ۱۱ بهمن ماه جاری از ساعت ۳ الی٥ بعداز ظهر در مسجد مجد برگزار می‌شود
شرکت ساختمانی اروندراه : دکتر طاهری ـ مهندس اصفهانی ـ مکی.

بانهایت تاسف درگذشت شادروان آقای محمد مهدی‌لاری بازرگان خیرخواه و خیراندیش را باطلاع دوستان میرساند.
مجلس ختم ان فقید سعید روز سه‌شنبه ۱۱بهمن ماه جاری از ساعت ۳تا٥ بعداز ظهر درمسجد مجد منعقد میباشد.
هیئت مدیره شرکت سهامی جهان

بانهایت تاسف درگذشت شادروان آقای محمد مهدی لاری بازرگان خیرخواه و خیراندیش را باطلاع دوستان میرساند.
مجلس ختم ان فقید سعید روز سه‌شنبه ۱۱بهمن ماه جاری ازساعت ۳تا٥ بعد از ظهر در مسجد مجد منعقد میباشد.
هیئت مدیره شرکت سهامی صنعتی جهان

شرکت سهامی پرژام فوت جناب آقای محمد مهدی‌لاری راکه ازموسسین وبنیانگذاران این‌شرکت بوده‌اند به‌اطلاع دوستان وآشنایان می‌رساند مجلس ترحیم آن فقید روز سه‌شنبه ۱۱ بهمن‌ماه از ساعت ۳ الی٥ بعداز ظهر درمسجد مجد منعقد خواهد بود.
هیئت مدیره شرکت سهامی پرژام

جمعیت شیر و خورشید سرخ ایران بانهایت تاسف و تاثر درگذشت شادروان محمد مهدی لاری یکی از یاران ارزشمند خودرا که‌سالها درعضویت هیئت کمک به آسیب‌دیدگان باجمعیت همکاری وبذل ساعی داشته‌اند باستحضار می‌رساند، مجلس ختم مردانه وزنانه آن مرحوم از ساعت۳ الی ٥ بعد از ظهر روزسه‌شنبه یازدهم بهمن ماه در مسجد مجدمنعقد خواهد بود.

با نهایت تاثر وتالم درگذشت شادروان محمد مهدی لاری بزرگ خاندان لاری را به‌اطلاع فامیل ودوستان می‌رساند.
مجلس ترحیم مردانه وزنانه از ساعت ۳تا٥ بعد از ظهر روز سه‌شنبه ۱۱ بهمن‌ماه در مسجد مجد برگزار می‌شود.
خانواده‌های: لاری، لاری‌زاده، علوی، گرجی، فاتح، لاریان، وفامیل‌های وابسته.
اطلاعات ـ درگذشت محمد مهدی لاری که از بازرگانان نیکوکار بودندموجب تاسف است مصیبت وارده را به خانواده های عزادار بویژه بازماندگان آنمرحوم تسلیت میدهد.

بانهایت تاسف درگذشت بانو بتول شهید ثالث بزرگ خاندان شهید ثالث، مادر بزرگوار خودرا باطلاع بستگان و دوستان میرساند. مجلس ختم مردانه و زنانه آن مرحومه‌از ساعت ۱۲تا۱٤ روز سه‌شنبه ۱۱ر۱۱ر۳٦ در مسجدالجواد برگزار میگردد.
عباس ـ جواد ـ تقی ـ محمد ـ صدیقه ـ گبری و نصرت شهید ثالث.
۱ـ۲ آ ـ ٤۰۸۷۹

هیئت مدیره وکارکنان شرکت ملی نفتکش ایران
بانهایت تاثر وتاسف درگذشت مادر گرامی آقای محمد شهید ثالث رئیس کل امور اداری ومالی این‌شرکت‌را باطلاع می‌رساند مجلس ترحیم آن مرحومه روز سه‌شنبه ۱۱ بهمن‌ماه ازساعت ۱۲ الی ۲ بعد از ظهر درمسجد الجواد منعقداست.
مدیر عامل

بانهایت تاسف درگذشت بانوی نیکوکار و فاضله بانو بتول شهید ثالث (شهیدی) بزرگ خاندان شهید ثالث راباطلاع بستگان و دوستان میرساند. مجلس ختم مردانه و زنانه آن مرحومه از ساعت ۱۲تا۱٤ روز سه شنبه ۱۱ر۱۱ر۳٦ در مسجدالجواد منعقد می‌باشد.
خانواده هائی : شهید ثالث (شهیدی) ـ ریاحی ـ اخوان ـ افضل ـ کامروائی ـ کازرونی ـ احمدی علیا ـ احمدی کاشانی ـ گرجی تهرانی ـ ایران‌پدی ـ جوادی ـ حمیدی ـ سجادی ـ پردلی ـ ملکپور ـ مستوفی ـ شمس‌آوری ـ سالور ـ امیری ـ شایان.
آ ـ ٤۰۸۷٦ ۱ـ۲

باکمال تاسف درگذشت بانو بتول شهید ثالث مادر گرامی آقای محمد شهید ثالث را باطلاع کلیه دوستان می رساند مجلس ختم آن مرحومه روز سه‌شنبه ۱۱ بهمن ماه جاری از ساعت ۱۲ الی۲ بعداز ظهردر مسجد الجواد منعقد می‌گردد.
هوشنگ مهتدی، نوراله وکیلی، حسین صدوقی، سروش، کسروی، محمد علی صدری، محمد عطری، محمد دادبه، شکراله صائب، ناصر امیر ظفری، عباس طباطبائی، حیدر معصوم‌پور، کاوه جهان‌بگلو، بیژن طبیب‌زاده، سیف‌اله الهی‌پناه.
آ ـ ٤۱۰۰۷

(بسمه تعالی)
بمناسبت وفات مرحومه مغفوره **بانو کبری اسلامبولچی** روز چهارشنبه ۲۲ صفر ازساعت ۳تا۱۱ الی ٥بعدازظهر مجلس ترحیم درمسجد ولی عصر منعقد خواهدشد انشاءاله حضرات مومنین خصوصا همشهریهای محترم با حضور و استرحام خودشان روح آنمرحومه را شاد فرمایند.
الاحقر حاج سید ابراهیم علوی، الاحقر حاج شیخ ابوطالب فاضلی، الاحقر حاج شیخ خلیل قبله.

بانهایت تاسف درگذشت شادروان **بانو کبری اسلامبولچی** مادر همکارمان آقای بهرام اسلامبولچی را باطلاع می‌رساند مجلس ختم زنانه ومردانه آن مرحومه روز چهارشنبه ۱۲ بهمن از ساعت ۳تا۱۱ الی ٥بعد از ظهر در مسجد ولی عصر برگزار می‌گردد.
شرکت الکتروتوربین (سهامی خاص)

بدینوسیله فوت مادرم **بانو کبری اسلامبولچی** را باطلاع اقوام ودوستان می‌رسانم مجلس‌ختم‌زنانه‌ومردانه آنمرحومه روز چهارشنبه ۱۲بهمن ازساعت ۳تا۱۱ الی ٥بعدازظهر درمسجد ولی عصر برگزار خواهد بود.
بهرام ـ اسلامبولچی

بانهایت تاسف درگذشت شادروان مرحومه مغفوره بانو **کبری اسلامبولچی** را باطلاع عموم افراد فامیل ودوستان می‌رساند مجلس ختم‌زنانه‌ومردانه آنمرحومه روزچهارشنبه ۱۲ بهمن درمسجد ولی عصر واقع در خیابان حشمت‌الدوله غربی از ساعت ۳تا۱۱ الی ٥بعد از ظهر برگزار خواهد شد.
اسلامبولچی، حاج زین‌العابدین رحیمزاده خوئی، حاج مختار طسوجی، فخیمی، حجت‌الاسلامی، فتوحی‌قیام، آقازاده مرندی،صداقت، سرابی‌زاده، ریاضی،هاشمی،محدث، شکوهی، ایرملو، مسلم‌زاده، یگانی، علی‌آبادی، کارشناس، سید جلالی.
اطلاعات ـ مصیبت وارده را به خانواده‌های عزادار تسلیت می‌دهد.

باکمال تاسف و تاثر درگذشت جانگداز دوست بسیار عزیز وبزرگوارمان جناب آقای **سید حسن نوربخش** مستشار سابق دیوان محاسبات رابه‌اطلاع‌دوستان و همشهریان اصفهانی مقیم مرکز میرساند، مجلس ترحیم فقید سعید از ساعت ٤ تا٦ بعداز ظهر روز چهارشنبه دوازدهم بهمن ماه در مسجد مجد منعقد است.
حسام‌الدین دولت‌آبادی. نصیرالدین خواجوی. دکتر حسین نجفی. مهندس حسن سدهی. دکتر علی صدارت. ناصر دولت آبادی. دکتر محمدعلی‌کتابی. عبدالعلی ادیب برومند. دکتر مجتبی مدرسی شهشهانی.
۱ـ۲ آ ـ ٤۱۰۲٤

بانهایت تاسف درگذشت همسر و پدر و برادر عزیزمان را به‌اطلاع اقوام ودوستان میرسانیم.
مجلس ترحیم مردانه وزنانه روز چهارشنبه دوازدهم بهمن ماه از ساعت ٤ تا٦ بعد ازظهر در مسجدمجد برگزارخواهدبود.
عصمت عمومی. ماه منظر نوربخش. مامنیر نوربخش.منوچهر نوربخش. مامینو نوربخش. سید علی نوربخش (آزاد). سید عبدالحسین نوربخش. سید ابو القاسم نوربخش.
۱ـ۲ آ ـ ٤۱۰۲٦

باکمال تاسفو تالم ضایعه غم‌انگیز ودردناک فقدان شادروان آقای **سید حسن نوربخش** عضو عالیرتبه وصدیق وزارت دارائی ومدیر فعال وکاردان تعاونی های کشور را به اطلاع اقوام و دوستان میرساند.
مجلس ترحیم مردانه و زنانه روز چهارشنبه دوازدهم بهمن ماه‌ازساعت ٤ تا٦ بعد ازظهر در مسجد مجد برگزارخواهدبود.
خانواده های : نوربخش. ملاذ. عمومی. نیافر. صیرفیان. بهمنیار. فریدنی. مقاره. امینی. هیراد. مولوی. اولادی. سواد کوهی. قائدی. داوری.صدیق لقمانی. تدین. زاهماری. محمودی. رامین‌فر. اخوان صراف. تابش.
۱ـ۲ آ ـ٤۱۰۲۸
اطلاعات ـ مصیبت وارده را بخانواده های عزادار تسلیت میدهد.

باکمال تاسف فوت شادروان **علی اصغر نوران** را باطلاع خویشاوندان ودوستان می‌رساند. مجلس ترحیم آن مرحوم روز سه‌شنبه ۱۱ر۱۱ر۳٦ از ساعت۱۲تا۲ بعد ازظهر در خانقاه صفی علیشاه ومجلس یادبود شب هفت از ساعت ۱۳ تا۱٥ روز جمعه ۱٤ر۱۱ر۳٦ در سالن شماره ٤ بهشت زهرا برگزار خواهد شد.
خانواده‌های: نوران، ماهر، پیشان، شمایل، شکوئیان، عطاران تهرانی، خورسندی، انصاری، جوان تبریزی، حسینی، کاظمی، حساس، خلجستانی، ترسلی، آژیر، پناه نوری، غنی‌پور، کاظمی ماضی، گوهرپور، وفائی، موبدپور، قاسمی، حسینعلی، طاهری، معزی مقدم، مظفری، فرهودی، سنگکار، ممدوح‌نیا، حقیقی، عمیدی‌نوری، الموتی، سیف نوری، ضیائی، حمیدی، کردنوری، کرداسلامی، فرنام، آذربایجانی، بنی‌اسدی و خانواده‌های وابسته.
آ ـ ۱٤۸٤۹
اطلاعات ـ مصیبت وارده را به خانواده‌های عزادار تسلیت می‌دهد.

باکمال تاسف درگذشت بانو **زهرا محمد رحیم (فرازجو)** را باطلاع دوستان وآشنایان می‌رساند مجلس ختم زنانه و مردانه آن مرحومه روز سه‌شنبه یازدهم بهمن ماه جاری از ساعت۳ تا٥ بعداز ظهردرمسجد حضرت امام جعفرصادق(ع) واقع در آریاشهر برگزار می‌گردد.
خانواده‌های محمدرحیم ،فرازجو، فراهانی، اجلال، زاهدی، حاجی‌لو، وفاکیش.
آ ـ ۱۰۲٥۰
اطلاعات ـ مصیبت وارده را به خانواده های عزادار تسلیت می‌دهد.

بانهایت تاثر وتاسف درگذشت شادروان **حاج نورالله اسماعیلی** پدر عزیزمان را باطلاع دوستان و آشنایان می رسانیم. مجلس ختم آنمرحوم از ساعت ۳تا٥ (فردا)سه‌شنبه ۱۱ر۱۱ر۳٦ در مسجد آدینه واقع در دلگشا بلوار نیکنام منعقد می‌باشد.
خانواده‌های: اسماعیلی، خدابخش، فاضلی، ثریانژاد، محمدخانی، موسوی، علیمحمدی، ولی.
آ ـ ۱٤۸٤۷
اطلاعات ـ مصیبت وارده را به خانواده‌های عزادار تسلیت می‌دهد.

بانهایت تاسف و تاثر درگذشت همسر، پدر عزیزمان شادروان **حاج علی‌اکبر صادق‌زاده** راباطلاع کلیه بستگان، دوستان و آشنایان میرساند. مجلس ترحیم زنانه و مردانه انمرحوم روز سه‌شنبه ۱۱ر۱۱ر۳٦ از ساعت ۱٤ الی۱٦ بعداز ظهر در مسجدالجواد منعقد میگردد.
فیروزه صادق‌زاده (خرمشاهی) طاهره، حسین، عباس، رضاصادق‌زاده.

بانهایت تاسف و تاثر درگذشت شادروان **حاج علی اکبر صادق‌زاده** را باطلاع کلیه بستگان، دوستان و آشنایان می‌رساند. مجلس ترحیم زنانه و مردانه آنمرحوم روز سه شنبه ۱۱ر۱۱ر۳٦ از ساعت ۱٤ الی۱٦ بعدازظهر در مسجدالجواد منعقد می‌گردد.
خانواده های: صادق‌زاده ،خرمشاهی، قوامی، دقیقی، نظام‌آبادی، بخشی‌پور، دریائی، خدابخش، باقری فخر، احمدی، قوامی شیرازی، فراهانی.

بانهایت تاسف و تاثر درگذشت پدر همسر عزیزم شادروان **حاج‌علی‌اکبر صادق‌زاده** را باطلاع کلیه بستگان، دوستان و آشنایان میرساند مجلس ترحیم زنانه ومردانه آنمرحوم روز سه‌شنبه ۱۱ر۱۱ر۳٦ازساعت ۱٤الی۱٦ بعدازظهر درمسجدالجواد منعقد میگردد.
رضا قوامی

بدینوسیله فوت ناگهانی عزیز از دست رفته شادروان **مهندس حاج سید ابوالقاسم میرهادی** فرزند اعتلاالدوله همسر وبرادر گرامی خودمان رابه‌اطلاع دوستان‌وآشنایان می‌رساند مجلس ترحیم مردانه وزنانه آن شادروان روز سه‌شنبه ۱۱ر۱۱ر۲٥۳٦ ازساعت ٤تا٦ بعد ازظهر در خانقاه صفی علیشاه منعقد می‌باشد.
بانو پروین انصار، سید محمد میرهادی، بانو صغری (شمس‌الملوک)، میرهادی، بانو مریم میرهادی.
خانواده‌های میرهادی، نعیمی، سیادت، میراشراقی، امیرعزیزی، عزیزی، میرفخرائی، اشرافی، نجم‌آبادی،کاظمی، خالقی، حجازی، کریمی، امیرصاحبی، طبیبی، میرشکرائی، هاشمی‌نژاد، مطلبی،کرامتی،رستم‌آبادی، دانش‌پور،جمندپور، تاجبخش، گرجانی، امیر هوشمند، لاریجانی، خورزاد، حیدرمنش، وطن‌پور، سالک، صارمی، وزیری، شیرازی، مسعودی، لشگری، حسین‌پور، انصاری،دکتر معاصر،مهندس آریانا، رشیدی، جمالی، پیش‌نام، هاشمی شیرازی.
اطلاعات ـ مصیبت وارده را به خانواده‌های مصیبت‌دیده بخصوص به آقای سید محمد میرهادی تسلیت می‌دهد.

باکمال تاسف فوت جانگداز دوشیزه **سیما کیقبادی** رابه اطلاع بستگان و آشنایان میرساند وبنا بوصیت آنمرحومه هزینه مجالس ترحیم صرف امورخیریه خواهد شد.
خانواده های کیقبادی ـ احمدی ـ توجهی ـ اویسی ـ محمودپور ـ راحت و عراقی.
اطلاعات ـ مصیبت وارده را بخانواده های عزادار تسلیت میدهد.

بانهایت تاثر فوت نابهنگام شادروان **حسین فرودی** کارمند عالیرتبه کارخانجات تولیدی تهران را به اطلاع کلیه دوستان و اشنایان میرساند مجلس ترحیم زنانه و مردانه ان مرحوم روز چهارشنبه ۱۲بهمن ماه از ساعت ۲الی ٤ بعداز ظهر در مسجدالجواد واقع در میدان ۲٥ شهریور برگزار میشود.
هیئت مدیره کارخانجات تولیدی تهران

بانهایت تاثر فوت نابهنگام شادروان **حسین فرودی** کارمند عالیرتبه کارخانجات تولیدی تهران را به اطلاع کلیه دوستان و اشنایان میرساند مجلس ترحیم زنانه و مردانه آن مرحوم روز چهارشنبه ۱۲بهمن ماه از ساعت ۲الی ٤ بعداز ظهر در مسجدالجواد واقع در میدان ۲٥ شهریور برگزار میشود.
کارخانجات تولیدی تهران

یادبود

بمناسبت چهلمین شب درگذشت دوست عزیزمان محمود محمودی روز پنجشنبه ۱۳بهمن ماه از ساعت۳الی٥ بعدازظهردر امامزاده عبداله بسوکش می‌نشینیم وبروانش درود می‌فرستیم.
خانوادهای همتی ـ طباطبائی

تسلیت

دوست گرامی آقای منصور تاراجی
مراهم در سوک از دست دادن مادر مهربانت شریک بدان.
مسیح‌اسداللهی
آ ـ ٤۱۰۰٤

همکار عزیز آقای منصور تاراجی
مصیبت وارده را به‌ان همکار عزیز تسلیت میگویم.
محمدعلی سفری

جناب آقای حافظی
بانهایت تاسف مصیبت وارده را بجنابعالی و کلیه بازماندگان تسلیت می گویم.
ازطرف کارکنان مهمانسرای میناب ـ رحیم ابطحی

جناب آقای حافظی
بانهایت تاسف مصیبت وارده را بجنابعالی و کلیه بازماندگان تسلیت می گویم.
بندر عباس ـ ابو القاسم راهگل

جناب آقای حافظی
ریاست محترم اطلاعات و جهانگردی استان هرمزگان
مصیبت وارده رابجنابعالی و کلیه بازماندگان تسلیت‌عرض می کنم.
بندرعباس ـ محمد قاسمی

جناب آقای حافظی
ریاست محترم اطلاعات و جهانگردی استان هرمزگان
مصیبت وارده‌رابجنابعالی و کلیه بازماندگان تسلیت عرض می‌کنم.
هتل کورش بندرعباس ـ یوسف خضری

آقای مهندس رحمت‌الله مشیرفروبانو
مصیبت وارده را صمیمانه به‌شما و خانواده بدخشان‌تسلیت عرض مینماید.
علی‌جان‌نثاری

آقای مهندس رحمت‌الله مشیرفر و بانو
بانهایت تاسفو تاثر مصیبت وارده را به‌جنابعالی وخانواده محترم بدخشان تسلیت عرض مینمائیم.
خانواده های کشاورز ـ مشیرفر

جناب آقای ولی‌الله ملک‌فر
باقلبی پراز اندوه درگذشت مادر گرامیتان را بشما و خانواده محترمتان وکلیه فامیل وابسته تسلیت عرض‌نمودموخود را در غم شما شریک میدانیم.
**کاظم صادق، حاج سید احمد ریاحی، سید نظام‌ساداتی، محمد خدابخش، فاتح دریانی، افراسیاب عسگری، حسن‌وحیدی، رضا منصف، عباس شفیعی، مصطفی آهنی. سید محمدموسوی، عباس علی‌باقریان، معروف ذبیحی، حسین چاوشیان، سیروس فلاح، شاهپور روحی، علی امیرزاده،

تقویم اطلاعات

ساعات شرعی
استخراج دکتر ریاضی کرمانی

دوشنبه ـ دهم بهمن ماه ۲۵۳۶
بیستم صفر ۱۳۹۸ ـ سی‌ام ژانویه ۱۹۷۸
اذان مغرب . . . . ساعت ۶ و ۱۷ دقیقه
اذان صبح (فردا) . . ساعت ۶ و ۳ دقیقه
طلوع آفتاب (فردا) . . ساعت ۷ و ۳۳ دقیقه
ظهر شرعی (فردا) . . ساعت ۱۲ و ۴۹ دقیقه
اذان مغرب (فردا) . . ساعت ۶ و ۱۸ دقیقه

اطلاعات دیپلماتیک

حسنی مبارک پیام سادات را تقدیم پیشگاه شاهنشاه کرد

حسنی مبارک معاون پرزیدنت انورسادات رئیس جمهوری مصر قبل از ظهر امروز به تهران آمد و بلافاصله برای تقدیم پیام پرزیدنت سادات به پیشگاه شاهنشاه شرفیاب شد.

مجله اکتبر چاپ قاهره باشاره به سفرحسنی‌مبارک به ایران و ۱۰ کشورعربی خاورمیانه نوشته است که پرزیدنت سادات پیش ازسفر به امریکا معاون خود رابه ایران و ۱۰ کشور عربی فرستاد تا از نقطه نظرهای این کشورها در این‌باره مطلع شود. گفته میشوددر پیام سادات به پیشگاه شاهنشاه تحولات اخیر خاورمیانه و سیاست‌های مصر مورد بررسی قرار گرفته است.

حسنی مبارک که امروز از مسقط وارد تهران شد، پس از ایران از چندکشور دیگر عربی دیدن میکند. پرزیدنت سادات نیز قبل از آنکه عازم امریکا شود با سلطان حسن پادشاه‌مراکش ملاقات میکند.

رئیس جمهوری‌مصر پس از مذاکره با کارتر در واشنگتن، در راه بازگشت به مصر در لندن ـ پاریس ـ بن و وین‌توقف‌های کوتاهی خواهد داشت.

سفارت مصر در تهران به‌سیاست آشتی ناپذیر اسرائیل حمله کرد

سفارت مصر در تهران دیشب طی اطلاعیه‌ای نظریات دولت مصر را در مورد تحولات اخیر خاورمیانه تشریح کرد و اعلام داشت که اگر اسرائیل موضع خود را تعدیل کند مصر آماده است مذاکرات صلح را از سر بگیرد. در این اطلاعیه مصر اعلام کرده که تعلیق مذاکرات صلح ناشی از روش آشتی ناپذیر اسرائیل است. در اطلاعیه سفارت مصر آمده که دولت آمریکاروز ۱۵ژانویه برای دستور کار مذاکرات صلح طرحی تسلیم کرد که حاوی نکات زیر بود:

الف ـ اعلام اصولو خطوط اساسی که برمذاکرات یك صلح همه جانبه در خاورمیانه ناظر و حاکم خواهد بود.

ب ـ رئوس‌اساسی مذاکرات مربوط به مسائل کرانه غربی و نوار غزه.

ج ـ عناصر معاهده های صلح بین‌اسرائیل‌وهمسایگانش منطبق با اصول قطعنامه ۲۴۲ شورای امنیت.

در این اعلامیه همچنین در مورد اختلاف بین دوسند کار ارائه شده از جانب مصر و اسرائیل گفته شده: هردوطرف با توجه به اعلامیه اصولی ـ سندکاری ارائه کردند. تفاوت اصلی بین دو سند کارمربوط به روشی بودکه‌هر کدام‌نسبت به مسئله فلسطین دارند.

سندکار اسرائیل برمسئله خود مختاری فلسطینی هاتاکید داشت و سند کار مصر بر شناسائی حق فلسطینی هابرای تعیین سرنوشت خودشان و شرکت آنها در مذاکرات‌مصر ـ اردن ـ اسرائیل پافشاری کرد.

این اعلامیه همچنین درباره ماهیت مذاکرات مینویسد.

برهمه اشکار است که مذاکرات بین مصرو اسرائیل دارای ماهیتی خودزا است و محلی برای هیچگونه سازش در مورد اصول وجود ندارد.

مصر تنها حاضر است اسرائیلو امنیت آنرا درمقابل تحقق یافتن یك‌صلح‌عادلانه و دائمی که بوسیله جامعه بین‌المللی عنوان شده و براساس عقب نشینی کامل از سرزمین های اعراب و شناسائی حقوق حقه مردم فلسطین قراردارد برسمیت بشناسد. سفارت مصر تعلیق کنونی‌مذاکرات را ناشی از موضع آشتی‌ناپذیر اسرائیل عنوان کردمو تاکید میکند: «معهذا اگر اسرائیل اعلام کند که حاضر است موضع واقعی و برداشت خود را از مسائلی‌که برای‌برقراری یك صلح همه جانبه در منطقه لازم است تعدیل کند ـ مصر آماده خواهد بود تامذاکرات صلح‌را از سرگیرد.

بلژیك با ایران همکاری اتمی خواهد داشت

هنری سیمونه وزیرخارجه‌بلژیک

«هنری‌سیمونه» وزیر خارجه بلژیک دیشب هنگام ورود به تهران‌درفرودگاه مهرآباد گفت: بلژیک مایل است که با ایران در زمینه های صنعتی‌و انرژی اتمی‌همکاری داشته باشد در این‌خصوص مذاکراتی بین دوکشور در بخشهای دولتی‌و خصوصی در جریان است.

وزیر خارجه بلژیک که برای یک دیدار سه روزه دیشب واردتهران شدمورد استقبال عباسعلی خلعتبری وزیرخارجه‌و معاون‌سیاسی و مقامات وزارت خارجه ایران قرار گرفت وی در مصاحبه با خبرنگاران‌اضافه کرد.

«طی این سفر به پیشگاه شاهنشاه آریامهر شرفیاب خواهم‌شدوبا آقای‌خلعتبری پیرامون اوضاع سیاسی‌این منطقه‌ازجهان مناسبات‌ایران با جامعه اقتصادی اروپاکه بلژیک یکی از اعضای آن است‌و نیزمسائل دوجانبه‌ای که بین دوکشور موجود است‌مذاکراتی خواهم‌داشت وزیر خارجه بلژیک افزود باید بگویم آنچه که اروپا و در نتیجه بلژیک را نگران کرده است وقایع شاخ افریقا و نتایج مناقشاتی است که در آن جریان‌دارد نتایج این امر روی تعادل تمام‌قاره‌افریقا و امنیت‌اروپا و نیز امنیت خلیج فارس بی‌تاثیر نیست و در این مورد نیز مذاکراتی باوزیر خارجه‌ایران صورت‌خواهد گرفت.

سپس وزیر خارجه‌بلژیک درزمینه‌روابط بازارمشترک با امریکا و تلاشهای اخیر کارتر و همچنین روابط کشور های عضو بازار مشترک با افریقا سخن‌گفت و خواستار استقلال کشور های‌افریقاو روابط‌وسیع‌تر این کشور ها با جامعه اقتصادی اروپا شد.

اطلاعات بانوان
سه‌شنبه‌ها منتشر
میشود

نکات اساسی بودجه سال ۲۵۳۷

بودجه سال آینده براساس کنترل شدید هزینه‌ها آماده شد

★ اعتبارات وسیعی برای خانه سازی و خرید خانه اختصاص یافت
★ دولت سال آینده در تهران کارمند استخدام نمی‌کند
★ خرید وسایل لوکس‌و تجملی‌برای سازمانهای دولتی ممنوع شد.
★ تسهیلات تازه‌ای برای سرمایه گذاری بخش خصوصی فراهم میشود.

امروزجلسه هیئت دولت به ریاست جمشیدآموزگار تشکیل شد.

در این ،لایحه بودجه مورد بررسی نهائی قرار گرفت.

لایحه بودجه سال ۲۵۳۷کل کشور براساس مبارزه باتورم، رفع نارسائی‌ها در بخش‌های اقتصادی، تولیدی، خدمات، کنترل شدید هزینه سازمانهای دولتی واجرای برنامه‌های وسیع خانه‌سازی در سطح کشور و کاهش هزینه مسکن تنظیم گردید.

همچنین فراهم آوردن‌امکانات برای تشویق سرمایه‌گذاری از سوی بخش خصوصی درزمینه های تولید واقتصادی و خانه سازی ازجمله خصوصیات‌دیگر لایحه بودجه سال آینده‌است. قرار است لایحه بودجه روز یکشنبه‌هفته آینده تقدیم مجلس شورایملی شود.

گفته میشود، تاکید دولت‌در بودجه‌سال‌آینده روی‌جلوگیری از تورم وبرطرف کردن کمبود ها وبرقراری هماهنگی لازم‌بین بخش‌های مختلف تولیدی و اقتصادی است.

کاهش هزینه ها

در چارچوب همین اصل هزینه‌های جاری و مصرفی اغلب وزارتخانه‌ها و سازمان های دولتی تاسی درصد نسبت به سال جاری کاهش داده‌شده و بسیاری از هزینه‌های دیگر آنها نیز حذف گردیده‌است.

علیرغم تقلیل وسیع‌اعتبارات جاری بمنظور رفع تنگناهای موجود و تحرک بیشترتوسعه اقتصادی کشور در بودجه آینده حجم سرمایه‌گذاریهای دولت گسترش داده شده‌است.

در قالب این هدفها اجرای طرحهای وسیع خانه‌سازی و پائین آوردن‌سطح هزینه‌مسکن، برای تمام طبقات بخصوص افراد کم درآمد مورد توجه قرار گرفته و علاوه بر تامین اعتبار که جهت اجرای لایحه زمین، اعتبارات تازه‌ای برای توسعه طرحهای خانه ـ سازی در بودجه پیش‌بینی گردیده است.

تسهیلات اعتباری برای‌خرید خانه قسمت دیگری از برنامه های تامین مسکن محسوب میشود که اجرای آن امکانات جدیدی را در خرید مسکن فراهم خواهد ساخت.

تکمیل طرحهای‌نیمه‌تمام

بموازات این برنامه‌ها در بودجه سال ۲۵۳۷ تکمیل طرحهای نیمه تمام بمنظور بهره برداری هرچه سریعتر ازآنها است ،معهذا به‌عقیده کار ـ شناسان هزینه های جاری و عمرانی سال۲۵۳۷ دولت‌حدود ۳۰ درصد نسبت به سال‌جاری بیشتر خواهد بود. براساس قانون بودجه‌سال۲۵۳۶ میزان بودجه سال جاری برابر سه هزار و چهارصد و شصت و

بقیه در صفحه ٤

و افزایش ظرفیت تولید منجمله در بخشهای کشاورزی،صنعت، معدن، نفت وگاز با رعایت جلوگیری از ضایعات مورد توجه خاص قرار خواهد داشت.

در بودجه سال آینده، سرمایه گذاری در جهتی‌است که‌امکان مشارکت بخش خصوصی در ازدیاد تولیدات و عرضه‌خدمات مانند خانه‌سازی ارزان قیمت‌و یابا قیمت مناسب فراهم آید.

همچنین بدستگاههای‌اجرائی توصیه شده در برنامه‌های مربوط به کشاورزی باید توجه شود که سرمایه‌گذاری‌در مدت معقولی افزایش تولید و بازده را داشته باشد و در برنامه‌های آب و برق هماهنگی تولید و توزیع رعایت‌گردد.

بعلاوه در سال ۲۵۳۷سازمان های دولتی باید از استخدام رسمی، پیمانی بهر عنوان و خرید خدمت برای وظایف جاری و مستمر دستگاههای اجرائی در ادارات مرکزی خودداری کنند.

اما مشاغل فنی، تخصصی‌یا استخدام معلم، کادر پزشکی از این تصمیم مستثنی‌هستند.

این محدودیت استخدامی شرکتها و موسسات دولتی وموسسات انتفاعی وابسته به دولت را نیز شامل میگردد.

در زمینه امور استخدامی، سازمانهای دولتی مکلفند به استخدام افراد فارغ‌التحصیل که تعهد خدمت دارند اولویت دهند.

خرید اتومبیل برای ادارات مرکزی وزارتخانه‌ها وسازمان های دولتی و سایر دستگاههای اجرائی ممنوع خواهد بودو ادارات شهرستانها هم باید حتی‌الامکان‌بااستفاده ازاتومبیل های موجود نیازهای خود را برطرف نمایند.

کسب‌مجوز تنخواه‌گردان

ضمنا دستگاههای اجرائی مجاز به‌استفاده از سیستم‌بانکی (اعتبارات بانک مرکزی) به عنوان جانشینی برای اعتبارات خود نخواهند بود و درموارد خاصی که دستگاههای اجرائی باکسب مجوز از تنخواه‌گردان بانک مرکزی یا اعتبارات بانک مرکزی یا یا اعتبارات مشابهی استفاده کرده‌اند و یا خواهند کرد باید برای تسویه این‌نوع بدهی‌ها در سال آینده‌اولویت قائل شوند.

۳۰ درصد افزایش

رقم اعتبارات‌کل بودجه‌سال آینده با اینکه تاکنون ازسوی مقامات مسئول اعلام نشده

تاریخ اعزام مشمولان عادی اعلام شد

منطقه وظیفه عمومی تهران تاریخ اعزام مشمولان عادی (کمتر از دیپلم)متولد تهران و آخرین مهلت رسیدگی بوضع آنها را بشرح زیر اعلام کرد:

کلیه مشمولان عادی تهران متولد سال ۲۵۰۳ الی ۲۵۱۷ شاهنشاهی (۱۳۲۳ تا ۱۳۳۷) که پس‌از رسیدگی‌به‌وضع‌مشمولیتشان در حوزه مرکزی تهران بلامانع و قادر به خدمت تشخیص داده شده‌اند با دردست‌داشتن دفترچه‌آماده به‌خدمت باید در ساعت۷٫۵ صبح روزهای ۱۶ تا ۲۴ماه جاری در سالن ورزشی کارگران واقع‌دردروازه‌غار، خیابان خزانه حاضر شوند تا پس از انتخاب بهترین مشمول جهت انجام خدمت زیر پرچم به مراکزآموزشی اعزام شوند.

ترتیب‌اعزام‌مشمولین

● روز یکشنبه ۱۶ بهمن ماه جاری مشمولان متولد ۲۵۱۷ (۱۳۳۷) تهران که‌در سه ماهه اول سال ۲۵۳۵ از حوزه مرکزی تهران دفترچه آماده به خدمت دریافت کرده‌اند.

روز دوشنبه ۱۷ بهمن جاری مشمولان‌متولد۲۵۱۷ (۱۳۳۷) تهران که در سه ماهه دوم‌سال ۲۵۳۵دفترچه آماده به خدمت از حوزه مرکزی دریافت داشته‌اند.

روز چهارشنبه ۱۹ بهمن جاری مشمولان متولد سال ۲۵۱۷ (۱۳۳۷) تهران که‌در سه ماهه سوم سال ۲۵۳۵ دفترچه آماده به خدمت از حوزه مرکزی تهران دریافت داشته‌اند.

روز پنجشنبه ۲۰ بهمن جاری مشمولان‌متولد۲۵۱۷ (۱۳۳۷) تهران که در سه ماهه چهارم سال ۲۵۳۵ دفترچه آماده به خدمت از حوزه مرکزی تهران‌دریافت داشته‌اند.

روز جمعه ۲۱بهمن‌جاری مشمولان متولد ۲۵۱۷ (۱۳۳۷) تهران که در سه ماهه اول‌سال ۲۵۳۶دفترچه آماده به خدمت از حوزه مرکزی تهران دریافت کرده‌اند.

روز شنبه ۲۲ بهمن‌جاری مشمولان متولد ۲۵۱۷ (۱۳۳۷) تهران که در سه ماهه دوم سال۲۵۳۶ دفترچه آماده به خدمت از حوزه مرکزی تهران دریافت داشته‌اند و نیز مشمولانی که از برنامه‌های اعزام عقب مانده‌اند و متولدین سال ۲۵۳۶ (۱۳۳۶) تهران.

روز یکشنبه ۲۴ بهمن جاری مشمولان تهران که دفترچه آماده به خدمت تا پانزدهم بهمن ماه سال ۳۶ از حوزه مرکزی تهران دریافت داشته‌اند وهمچنین عقب ماندگان‌وغائبین متولد ۲۵۰۳ الی ۲۵۱۷ (۱۳۳۷) تهران.

مدارك لازم

کلیه مشمولان مکلفند هنگام معرفی خود به محل اعزام دفترچه آماده‌به‌خدمت و شش برگ اعزام و دو برگ فتوکپی‌شناسنامه‌همراه داشته باشد. آنهائیکه برگ اعزام ندارند شش قطعه عکس ٤ در ٦ همراهیاورند تا در محل برای آنها برگ اعزام صادر شود درغیراین صورت از ورود آنها به محل اعزام خودداری‌وغایب محسوب خواهند شد.

آئین سوگند سربازی دانشکده افسری در حضور والاحضرت ولیعهد برگزار شد

والاحضرت ولیعهد هنگام اعطای سردوشی یکی از دانشجویان دانشکده افسری

درپیشگاه‌والاحضرت‌همایون ولایتعهد بعد از ظهر دیروز آئین‌سوگند سربازی‌و اعطای سردوشی به دانشجویان سال اول دانشکده افسری‌در محل این دانشکده برگزارشد و والاحضرت ولیعهد سردوشی دانشجویان سال اول دانشکده را به‌نمایندگان آنان مرحمت فرمودند.

والاحضرت همایون‌ولایتعهد در ساعت ۱۵ به دانشکده افسری تشریف‌فرما شدند و مورد استقبال رئیس ستاد بزرگ ارتشتاران، فرماندهان نیروی‌زمینی،هوائی،دریائی، ژاندارمری کشور، ژنرال آجودان شاهنشاه و رئیس سرای نظامی وفرمانده گارد شاهنشاهی قرار گرفتند.

والاحضرت همایون‌ولایتعهد پس از بازدید از یکان‌های دانشکده افسری مستقر در میدان در جایگاه مخصوص قرار گرفتند و تیمسارسرتیپ منوچهربیگلری‌رئیس‌دانشکده افسری خیرمقدم و گزارش عرض کرد.

پس ازگزارش رئیس‌دانشکده افسری دانشجویان سال‌اول طی مراسم ویژه‌ای سوگند یاد کردند و نمایندگان دانشجویان پس از دریافت سردوشی‌ازدست‌والاحضرت ولایتعهد کلام‌الله مجید را بوسیدند وبه‌پرچم‌شاهنشاهی ایران ادای احترام کردند.

آنگاه‌نماینده دانشجویان‌سال اول‌دانشکده‌افسری‌خطابه‌ای قرائت کرد.

و سپس کلیه دانشجویان‌و افسران حاضر در میدان‌برای سلامت‌شاهنشاه‌آریامهرهورا کشیدندو ازمقابل‌والاحضرت همایون ولایتعهد رژه‌رفتند.

والاحضرت همایون‌ولایتعهد پس از پایان مراسم اعطای سردوشی به‌مدت یک ساعت از قسمتهای مختلف دانشکده افسری بازدید فرمودند و فعالیت های ورزشی دانشجویان را از نزدیک ملاحظه کردند.

ن م و ن ه ۶

تغییرات در سیستم تشکیلاتی حزب

همه‌ی کوشش‌کارشناسان مسائل حزبی در شکل دادن تشکیلات حزب، براینست که کانونهای حزبی آنچنان فرم و شکلی داشته باشند که از جنبه صنفی خارج شوند و در یک کانون حزبی از تمام گروه‌ها، از کارگر، کشاورز، کارمند، دانشجو، استاد، پزشک، قاضی و عضو هر صنف‌در کنار هم به فعالیت در زمینه حزبی بپردازند تا بدین‌ترتیب همه گروه‌های اجتماعی از افکار واندیشه های یکدیگر آگاه شوند.

سناتور موسوی قائم‌مقام دبیر کل حزب نیز در یک مصاحبه گفت «ازاین پس کانون‌های صنفی یا کانون حزبی وزارتخانه یا فلان صنف نخواهیم داشت» زیرا در گذشته کانونهای حزبی متشکل از گروهی همکاراز یک وزارتخانه یا یک صنف بودند که به گردهم‌می‌آمدند و کانون تشکیل میدادند. در این گردهم‌آئی‌ها افراد کانون‌ها از چهارچوب خواست‌ها و مشکلات و افکار صنفی خود خارج نمیشدند. اما اکنون کارشناسان حزبی، به‌این نتیجه رسیده‌اند که کانونها نباید شکل صنفی داشته باشند. کوچکترین نتیجه مثبت این تحول تشکیلاتی حزب، ایجاد یک محیط تفاهم، نزدیکی و آشنائی در میان گروه‌های مختلف اجتماع و اطلاع یافتن از مسائل و مشکلات متقابل است.

اقدام دیگر حزب تدوین یک نظام کار جدید برای کانون‌ها و تهیه‌کارنامه‌هائی برای اعضای کانون‌هاست که هرگونه فعالیت اعضاء و مشارکت‌آنها درفعالیتهای حزبی دراین کارنامه‌ها ثبت خواهد شد.

چك باشناسنامه‌عکس‌دار قابل پرداخت است

طی بخشنامه‌ای که از سوی کانون بانکها، برای کلیه بانکهای کشور ارسال شد مقرر گردید که مشخصات دریافت کننده چک ازروی شناسنامه باذکر جزئیات آن در ظهر چک نوشته شود و ضمنا گیرنده چک نیز عکس خود را همراه داشته باشد.

دراین بخشنامه برای جلوگیری ازهرگونه فعل وانفعالات غیرقانونی و سهولت‌دردستگیری جاعلان و بزهکاران‌دستور داده شده است که مسئولان پرداخت بانک مشخصات کامل شناسنامه‌ای دریافت کنندگان رادر پشت چک بنویسند.

خبرنگار ما گزارش داد واحد های مسئول رسیدگی بامور جعل واستفاده از اسناد جعلی چک اعلام داشتند مشخصاتی که موقع پرداخت چک توسط مسئولان بانک‌گرفته میشود، غالبا ناقص است ومامورین تعقیب جاعلان به‌آسانی نمیتوانند گیرنده چک را شناسائی کنند بنابراین ذکر کامل مشخصات در پشت چک ضروری است.

وارد کننده آهن ۷ میلیون تومان جریمه شد

سخنگوی گمرک ایران امروز اعلام کرد یکی از واردکنندگان آهن بعلت تخلف گمرکی ۷میلیون تومان جریمه شد و به‌وی اخطار گردید درصورت مشاهده مجدد این تخلف مبادرت به اقدامات قانونی دیگری خواهد شد.

.این سخنگو در مورد تخلف این واردکننده گفت: مطابق‌مقررات واردکنندگان آهن مکلفند در مقابل وارد کردن هر کیلو تیرآهن ۷ ریال به سازمان حمایت از تولید کنندگان ومصرف کنندگان پرداخت‌کرده وپس از واریز حقوق وعوارض گمرکی، تیرآهن را ازگمرک ترخیص کنند درحالیکه‌وارد کننده مذکور در اظهارنامه گمرکی بجای ۱۵ هزار تن تیرآهن فقط ۵ هزار تن تیرآهن را عنوان کرده بود و بقیه آن را انواع دیگر آهن اعلام داشته بود.

ماموران گمرک‌بندرعباس این موضوع‌را کشف کردند و علاوه بر دریافت تمام حقوق و عوارض گمرکی، واردکننده‌را موظف‌ساختند تا ۷ میلیون تومان جریمه تخلف گمرکی‌را نیزبپردازد.

«آقای ترافیک» به‌تهران می آید!

بدنبال برنامه ریزی های راهنمائی و رانندگی تهران و سازمان رادیو تلویزیون ملی ایران در جهت دادن آموزش های لازم مقررات رانندگی در پایتخت از ماه آینده برنامه «آقای ترافیك» اجرا میشود. «آقای ترافیك» که‌مسئول دادن آموزش به رانندگان تهران است‌از طریق تلویزیون ارتباط خودرابامردم ورانندگان پایتخت برقرار می کند.

«آقای ترافیك» نمونه یك راننده خوب و با تجربه و محتاط است که تجارب خود را از اصول و فنون رانندگی در اختیار رانندگان وسائط نقلیه تهران می‌گذارد.

برنامه «آقای ترافیك» از طریق برنامه تلویزیونی یك احتمالا هر شب برای دادن آموزش به رانندگان تهران‌از شبکه اول پخش خواهد شد.

۵ هزار روستای مازندران صاحب برق میشود

حدود پنج‌هزار روستای‌استان مازندران و گرگان بتدریج از برق سراسری‌استفاده‌میکنند.

تاکنون برق ۱۲۰۰ روستای این استان با ایجاد واحداث خطوط انتقال برق و پست های‌برق‌تامین گردیده و همزمان با آغاز شانزدهمین سالگرد انقلاب شاه و ملت طی‌مراسمی با حضور مقامات استان،تعداد دیگری از روستای مازندران برق‌دار شدند.

انشعاب برق به روستانشینان با شرایط سهل داده میشود.