

京南

京南



余爰集矣 廿五

燕磯子



中山陵

民國二十三年九月

導遊叢書之四

滬杭甬鐵路管理局編印

舊

亞細亞

商標註冊

電扇

風力充足

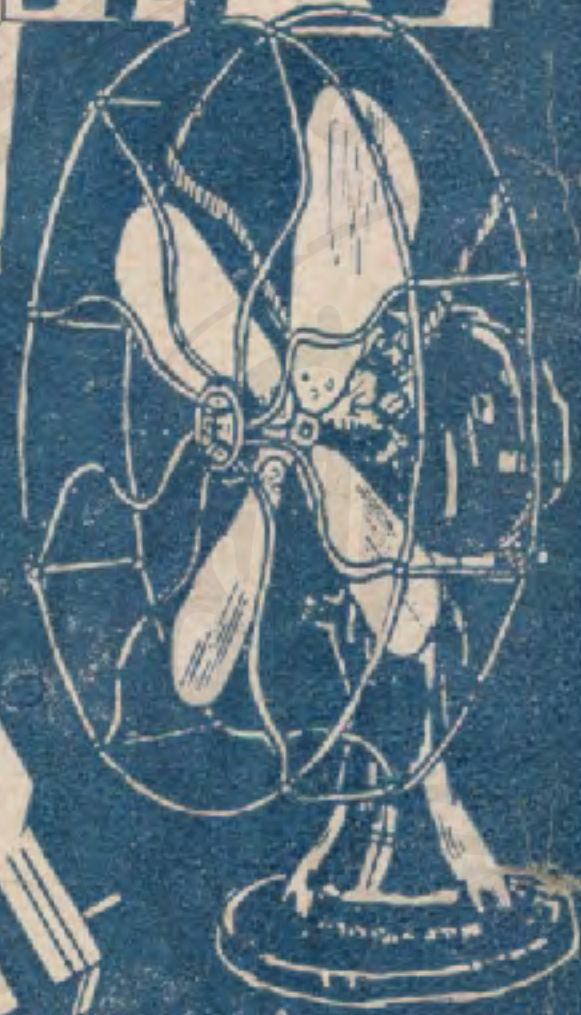

電泡

自備專用



上海中國海軍俱樂部

總發行所
上海北京路
四七三

南京發行所

太平路一四三號 電話三五七

杭州發行所

保佑坊乾一商場內

總事務所
上海福州路六十六號

首 都 旅 客 的 第 二 家 庭



南 京 安 樂 酒 店

地址 太平路 電話掛號 二八六七 京滬電話 二二四六三

本酒店為首都高等旅館久著聲譽設於全都繁盛中心占地三百餘方有宏麗樓房有完善設備有禦寒水汀有却暑電扇其他招待供應事項凡所以謀旅客舒適便利者無不辦理週到
現又增建南樓禮堂及旅舍百間決以最低代價謀顧客最高享受
房租每天一元二角起至十二元

附 屬 營 業

中菜部 西菜部 南貨部
汽車部 女浴室 理髮部
大禮堂 彈子房 天台茶園

叙言

人生莫不以疾病為至苦，健康為至樂。俗語有云：「英雄只怕病來磨」。蓋惟身體健康，而後精神煥發，無論思想，工作，交際，均有得心應手之快感；否則憔悴憂傷，了無生趣矣！健康之道，要在善於攝生。日光空氣，為攝生必需，供給無限，以供貧富貴賤而分軒輊，所謂取之不竭者，用之不竭也。

要目

敘言	一
南京的種種	一〇
歷史上的追溯	一五
南京城市圖	一六
名勝的分述	一七
遊程	三〇
南京水陸交通圖	四〇
南京至各地輪船航線表	四二
南京公共汽車路線及票價表	四三
南京旅館一覽表	四五
南京菜館一覽表	四七
本路新設青陽港鐵路花園飯店娛樂場所	四八
南京著名土產	四九
旅行費用估計	五一

附錄

京滬幹線客車時刻表	五三
滬杭甬幹線客車時刻表	五三
京滬滬杭甬鐵路頭二三等	五三
遊覽來回票價目表	五三
京滬滬杭甬鐵路頭二三等	五三
單程客票價目表	五三

劇場歌館，廣衆駢坐，光
暗而氣濁，非特不能調劑生
活，徒使身心增一重煩躁。至
若涉水登山，尋幽選勝，坐茂
樹之蔭，眠芊草之褥，挹清芬
而聆天籟，其情趣有非楮墨所
能宣；而蕩滌塵垢，開豁胸
襟，其於身心之利益，更非言
語所能形容者。

京滬杭甬兩路，橫貫江
浙，京滬沿綫，若南京，鎮
江，無錫，蘇州，崑山；滬杭
甬沿綫，若松江，嘉興，杭
州，均爲全國名勝之區。鶯啼
燕舞，處處迎人，水光山色，
時時照眼。春秋佳日，允宜策
杖以遨遊，風雪漫天，猶堪挈
壺而玩賞。茲編所述，以首都
南京及其附近名勝爲主，俾旅
行家得以按圖索驥，無復尋途
問徑之煩，斯則區區輯刊之微
意也。

01-1110
8244

南京的種種

(一) 名稱的沿革

南京，自古為帝王的都城，三國吳孫權由武昌遷都至此，稱曰建業，築石頭城。晉元帝因五胡亂華，走保江東，建都於此，稱曰建康。宋齊梁陳因之，所謂六朝者即是。石晉天福二年，南唐李氏都此，稱西都。明太祖逐元後，都此稱應天；明成祖遷都

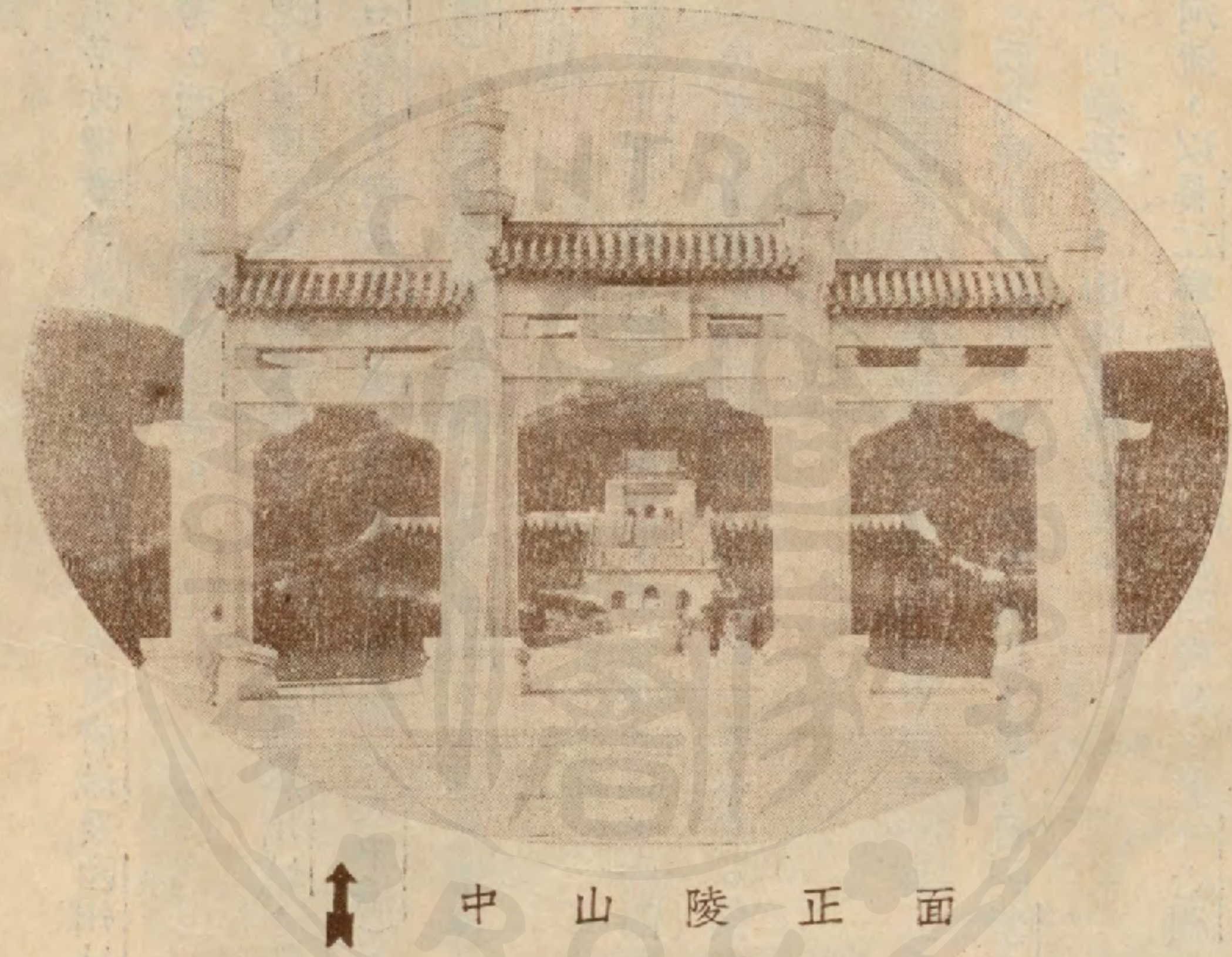

中山陵正面

北去，以應天為陪都，始稱南京。太平天國據此稱天京。中華民國元年，孫中山先生任臨時大總統，定南京為國都，後又北遷。十六年，國民政府從中山先生遺旨，確定為全國首都，又劃舊外郭以內區域，設南京市，屬國民政府行政院。

(二) 城垣

今日之南京城，是明太祖洪武二年興工所築，至六年八月才落成。東盡鍾山麓，西阻石頭，北控湖山，南臨大江，周凡三十公里。最高處十八公尺，最低處六公尺，上闊自七公尺半至十二公尺，以巨磚累砌而成。

國家圖書館

001709764

故冶城 在朝天宮，相傳吳王夫差冶鑄於此。

故越城 在中華門外報恩寺前，越相范蠡所建，名范蠡城。

故丹陽郡城 在秦淮河東南，漢建。

故建業都城 孫權築石頭城於清涼山，都城築在秦淮河北二公里半，據覆舟山下，周十公里。

故建康都城 東晉元帝改建業爲建康，定都於此，作東府城及西州城，東府城在今明故

宮一帶，西州城在清涼山南。

故蔣州城 隋平陳，建康宮室，破壞無存，在石頭山築蔣州城，即今清涼山一帶。

故江甯都城 西依石頭山，南接長千里，東至白下橋（即今大中橋），北至元玄橋（即今

北門橋），係南唐李茂所築，至明太祖，再擴大增建，以迄於今。

（三）地理

位置——南京位於長江下游，在江套南部，東距長江口，約四百公里。由京滬鐵路往上海，計三百一十一公里。與浦口隔江相對，相距約一千公尺。係全國主要交通路線的中心。

地勢——南京各處地面高度，高出於吳淞最低水平綫，約爲五公尺至十五公尺。城內南部，地較平坦。西北有小山起伏。東部略有高山，最注目的紫金山，高出平地四百二十公尺。城外大小山嶺甚多，山坡皆極峻險。

河流——南京河流，以長江爲最著。長江從西南來，至江心洲南端，分爲二流，東部的支流，即夾江，夾江至江心洲北端，又與主流匯合，北行至距下關二公里半處，又分爲二，包圍八卦洲於其中，主流位於八卦洲北，南部亦爲夾江，主流更由東而東南，至八卦洲東端，又與夾江相合，再由此東流入海。城垣西南東三部，有護城河環繞，城內南部，有秦淮河橫貫，西北有惠民河。湖沼甚多，以莫愁湖及玄武湖最著名。

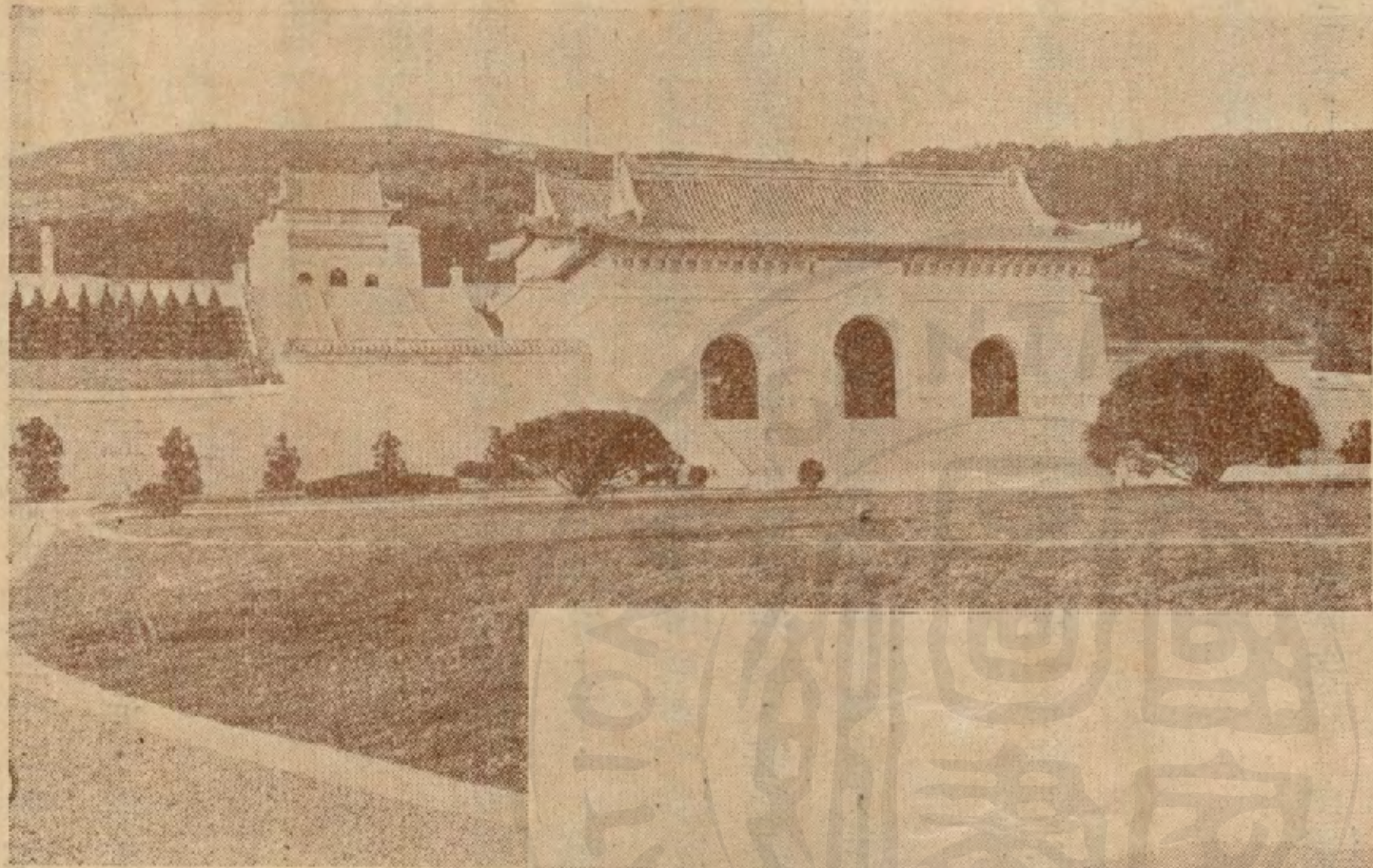

中山陵大門

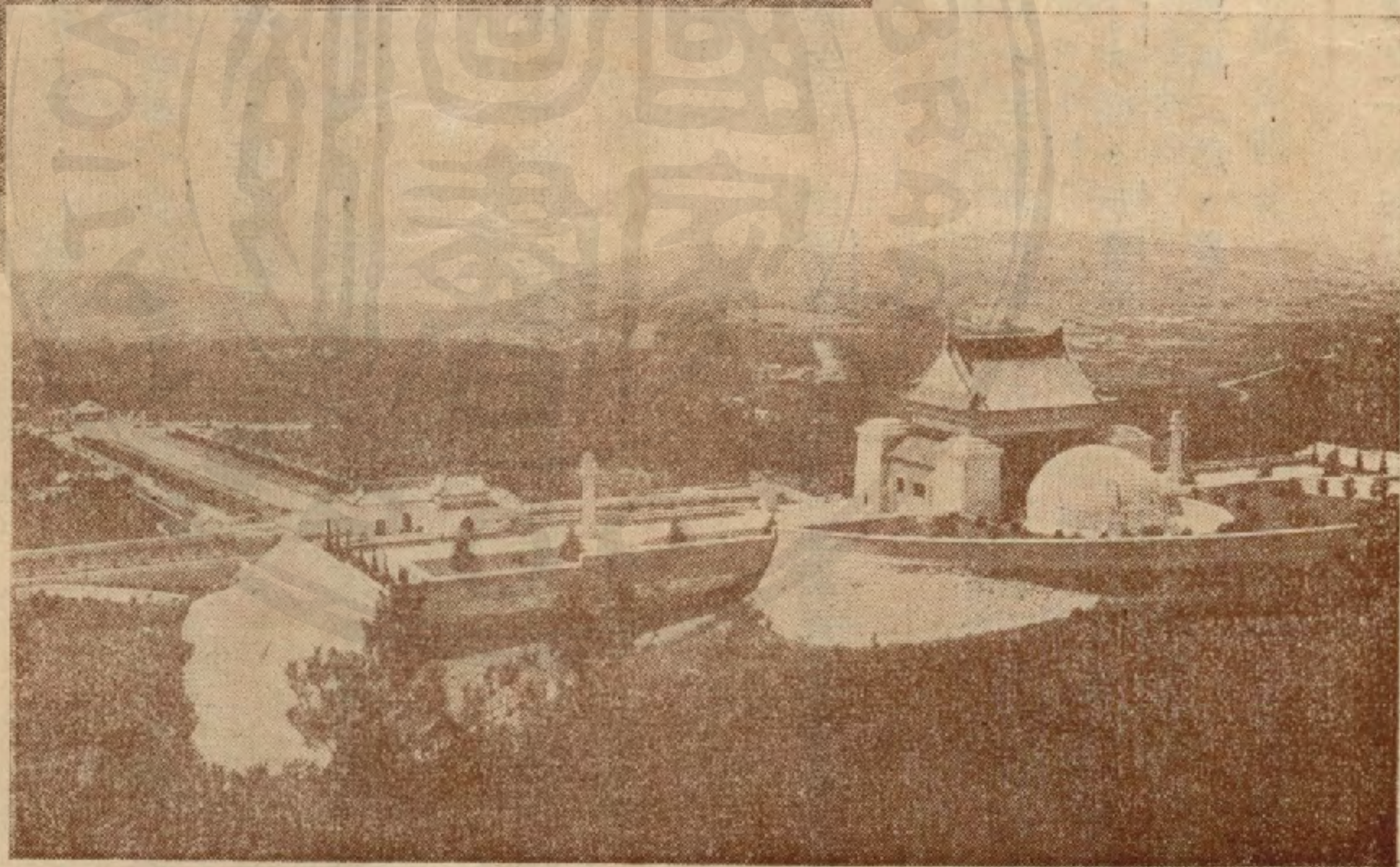
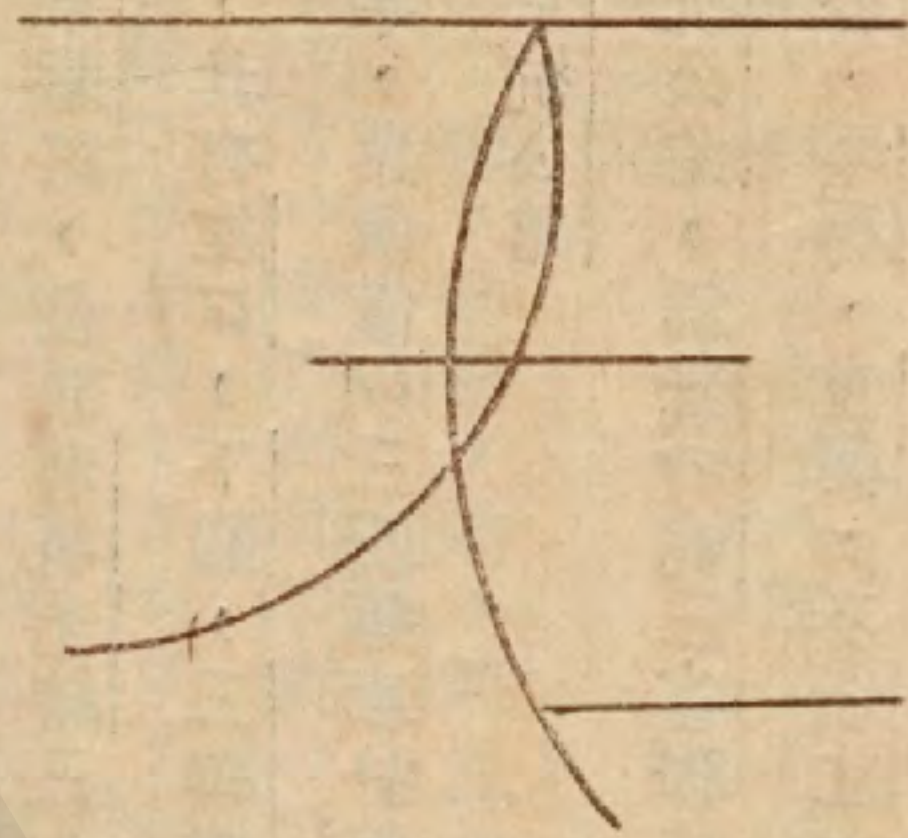

中山陵墓

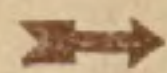

人口——南京人口，據首都警察廳二十二年七月份調查，計有十三萬三千四百九十五戶，六十八萬一千八百十五人，較之民元，增加幾三倍，人口最稠密部份，在城南。

(四) 交通

一 陸運

(甲) 京滬鐵路的車站

南京，為京滬鐵路的起點站，在南京的車站，有四：

南京站——在興中門外下關，旅客上下，大都經由本站。

南京江邊站——在下關北端煤炭港南岸的長江邊，與津浦路浦口站，隔江遙對，為京滬、津浦兩路聯運的樞紐，自輪渡完成，客貨列車可直接渡江。

和平門站——原稱神策門站，在和平門外，往南京城中的旅客，由此上下，路程較近。

太平門站——在自由門外五里，係一旗站，地曠人稀，旅客上下，大都係附近居民。

(乙) 津浦鐵路的車站

浦口站——在下關對岸，近自輪渡完成，與京滬鐵路江邊站同為聯運要站。

(丙) 京市鐵路

京市鐵路，創於前清光緒三十三年，至宣統元年正式通車，自下關江口起至城內中正街止，共有江口，下關，三牌樓，丁家橋，無量庵，國府，中正街七站。全路共長十三公里半，票價僅以三四等車計算，最高二角，最低六分。

(丁) 京杭公路

京杭公路，為蘇浙皖三省聯絡公路之一。起自南京西華門，止於杭州武林門。經江蘇之句容、溧陽、宜興，及浙江之長興、吳興。共長三百二十六公里。全路交通業務：南

京至長興，由江南長途汽車公司獨家經理；長興至杭州，則由浙江省公路局浦車營業。

(戊)京蕪公路

京蕪公路，為蘇，浙，皖三省聯絡公路之一。復為七省聯絡公路京黔幹線的首段。起自南京中華門外雨花路，止於安徽蕪湖。計長九十二公里，經南京市及蘇皖兩省區域。全路交通業務：自南京至慈湖鎮一段，由江蘇省建設廳設長途汽車管理處辦理；其自慈湖鎮至蕪湖一段，則由皖省京蕪路西段長途汽車公司承包營業。

二 水運

南京下關，為沿長江重要商埠之一，上下水輪船，無不停泊於此，各公司業務情形，大概如下：

(甲)招商局，現由交通部主辦，有江新，江順，江安，江華各大號船，及建國，江靖，江大各次號船。

(乙)三北公司，係華商辦理，有長興，青浦各大號船，及新甯興松浦各次號船。

(丙)甯紹公司，係華商辦理，僅有甯紹號船一艘。

(丁)怡和公司，係英商辦理，有公和，德和，聯和，隆和，吉和，瑞和各大號船，及寶和，湘和，同和，昌和各次號船。

(戊)太古公司，係英商辦理，有吳淞，蕪湖，武穴，大通，安慶，



陵 孝 明



鄱陽，武昌，溫州，黃浦各大號船，及長沙，沙市，吉安，湘潭各次號船。
此外尚有日清公司輪船數艘，自九一八以後，國人大都不願乘坐。

三 航空

(甲) 中國航空公司

事務所 南京新街口三十五號 電話二一一四六號

飛行場 南京中山路底江邊

中國航空公司夏季飛航時刻表(每日上下各飛行一班)

滬漢綫

西上機

南京開

上午九點三十分

東下機

安慶開

上午十一點二十分

九江開

下午十二點三十五分

漢口到

下午二點零五分

南京開

上午十一點五十分

上海到

下午二點零五分

夏季客票價目表

(回來)

上海

七十元

一百六十元

二百十元

二百七十元

南京

九十元

一百四十元

二百十元

安慶

六十元

一百三十元

九江

七十元

漢口

(程單)

上海

四十元

九十元

一百二十元

一百五十元

南京

五十元

八十元

一百二十元

安慶

三十五元

七十元

九江

四十元

(乙) 歐亞航空公司

事務所

南京中山路新街口三十五號

電話二二一四六號

飛行場

南京明故宮飛行場

電話二二二四五號

滬新綫

東行

西行

		時刻表			
星期二	9.00	開	上海	到	13.30
	10.50	開	南京	開	12.00
	16.30	開	洛陽	開	7.55
	18.15	到	西安	開	6.00
星期三	6.00	開	蘭州	到	16.00
	9.00			開	13.00

客票價目

上海	40	140	215	445
270	南京	100	175	405
960	690	洛陽	75	305
1280	1010	320	西安	230
1850	1580	890	570	蘭州

航程里數

歷史上的追溯



↑ 京滬鐵路下關車站

遊覽南京，與其他城市不同。其他城市，在歷史上發生的關係，沒有如南京的密切而重要。所以遊覽之前，非將南京在歷史上的經過，明瞭大概，就不容易發生興趣。誠以舊院鶯花，故宮禾黍，歷代興亡遺跡，隨處可求，稽攷史籍，追溯當年，殊令人低回感慨不置。况經國府定都，萬端建設，總理靈寢，奉安鍾山，探勝尋幽，觀光上國，可以鑒往，可以知來。

按南京歷代紀事，景定志表，託始周秦，年湮代遠，可徵者少；新江甯府志，斷自三國孫吳始，今本書亦自三國述起，計自孫吳以來，定為國都者凡九次。

三國 吳

漢末，羣雄割據，董卓劫持靈帝，孫堅起兵聲討，入洛陽，修祭漢室陵廟，堅死，長子策，繼統其衆，據有吳地。獻帝建安二年，策封吳侯。策沒，弟權繼有其業。建安十六年，權徙治秣陵。明年，築石頭城，改秣陵為建業。二十六年，曹丕篡漢。翌年，劉備在蜀稱帝，同年十一月權在武昌，亦稱吳大帝。黃龍元年，遷都建業，其疆域包括今蘇皖南部，及浙，贛，閩，粵等處。權沒，葬蔣陵。傳至皓，甘露元年，徙都武昌，

以丁固，諸葛靚鎮建業。寶鼎元年，自武昌還建業。二年，起昭明宮。天紀四年，晉王濬以樓船下建業，皓降，國亡。

東晉

晉受魏禪，都洛陽。武帝太康元年，改建業爲秣陵，又分秣陵北爲建業，改業爲鄴，又分建鄴置江甯。孝愍帝建興元年，改建鄴爲建康。迨五胡亂華，愍帝被俘，元帝走保江東，南北遂分裂。元帝建武元年，愍帝詔使居攝，乃卽位於建康，備百官，立宗廟社稷。成帝作建康宮，卽臺城所在。歷孝武帝太元八年，北方秦苻堅率軍九十萬陳於淝水，晉謝安以謝元謝石八千人破之。安帝隆安三年，桓元篡晉，劉裕起兵破之於覆舟山。恭帝元熙元年，劉裕廢帝爲零陵王，旋又殺之，晉祚遂亡。

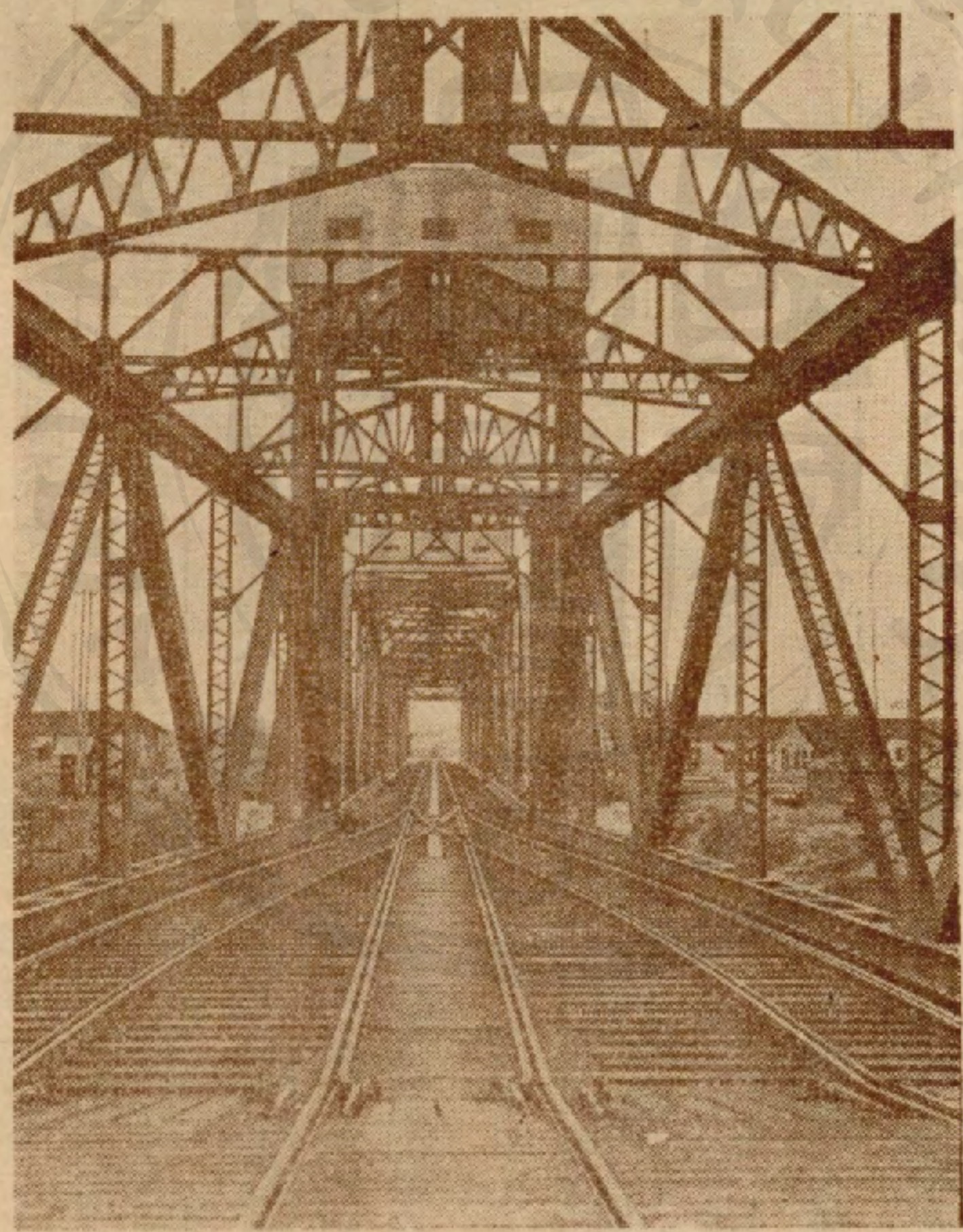

↑ 長江輪渡鐵橋

宋 齊 梁 陳

宋——武帝劉裕代晉，國號曰宋，亦稱劉宋。宋，齊，梁，陳四朝，均都建康，謂之南朝，時北方先後相繼的拓跋魏，東魏，西魏，北齊，宇文周，謂之北朝。宋八傳，凡六十年，爲蕭道成所代。

齊——蕭道成代宋，國號曰齊。傳至東昏侯，暴虛失政，以閔武堂爲芳樂苑，又於

苑中立店肆，置射雉場二百十六處，起芳樂等七殿，又別爲潘妃起神仙，永壽，玉壽三殿，剝取諸寺塔寶珥以爲飾，爲王珍國等所弒，立和帝，旋爲蕭衍所弒。

梁——蕭衍代齊，國號曰梁，稱武帝，帝入齊宮，命焚東昏淫奢異服六十二種於都街，剝同泰寺，幸寺捨身，鑄十方金銅像；幸阿育王寺，設無礙法喜食。納東魏叛臣侯景，東魏不悅，又與東魏言和，侯景不安，舉兵反，先後陷東府城，宮城，帝崩於淨居殿。四傳至敬帝，爲陳霸先所代。

陳——陳霸先代梁，稱武帝，國號曰陳。傳至後主，荒淫失政，隋總管賀若弼自廣陵北道濟京口，陷南徐州，進據鍾山，白土岡，至樂游苑，韓擒虎自南道橫江濟采石，陷南豫州，至新林石子岡，任忠引從未雀桁趨南掖門而入，帝自投於井。隋晉王廣自六合渡江，入據京城，斬張貴妃，陳亡，南北至是復統一。

南唐

隋以長安爲西京，洛陽爲東京。唐繼隋，定都長安。至昭宗，爲朱全忠所篡，稱後梁太祖。斯時，紀綱盡失，擁兵武人，此叛彼變，陷入混亂時代，號稱正統者，有後梁，後唐，後晉，後漢，後周，統名五季。此外有揚行密佔揚州，至四子溥，稱帝，後徐知浩繼立，知浩後名李昇，國號南唐，建都江甯，傳至後主，與吳越王錢鏐先後歸宋。

明

五季以後，趙宋統一宇內，都開封。徽欽北俘，宋室南都臨安（杭州）。元滅宋，都燕京，至順帝，中原羣雄四起，陳友定據福建，陳友諒據湖廣，明玉珍據兩川，李思齊據關中，帖木兒據山西，郭子興朱元璋據濠州，張士誠據江北，徐壽輝據蘄水，方國珍據浙東，互相攻伐。迨陳友諒兵敗鄱陽湖，朱元璋勢遂獨盛，遣徐達常遇春北逐順帝，削平羣雄，統一全國，定都金陵，改應天府，國號曰明，稱明太祖。迨惠帝燕王埭南

犯，逐帝，殺方孝孺等忠臣數百人，史稱「靖難之役」，壞稱帝後，改元永樂，即成祖，又遷都北平，稱北京，以應天府作陪都，稱南京。至崇禎，亡於清。

太平天國

清——清以滿族入據中華，至道光朝，政治漸壞。洪秀全，楊秀清等起兵廣西金田村，入湖南，陷武昌，安慶，南京等地，並定都南京，稱天京，國號太平天國。其後內部自訌，諸首領互相殘殺，清廷任用曾國藩湘軍，由江西沿江而下，水陸並進，包圍

南京。同治三年六月初六日，南京城陷，秀全仰藥自殺，太平天國遂亡。

中華民國

臨時政府

太平天國雖亡，清之政治仍不修，革命潮流，日益潛長，中國國民黨總理孫中山先生提倡革命，設興中會，旋在海外改組同盟會，同志日衆，前後舉事，隨仆隨起。宣統三年，爲實行川漢鐵路國有政策，民軍於十月十日在武昌起義，以黃帝紀元四



挹江門

千六百另九年傳檄各省，不及一月，全國響應。清將張勳抗守南京，民軍聯合浙粵兵力圍攻，破之。各省代表議決在南京設臨時政府，孫中山先生自海外歸國，各省代表在南京，開選舉總統大會，選孫先生爲中華民國臨時大總統，孫先生抵京，在舊兩江總督署內大堂，行就職典禮，公布以西歷一九一二年一月一日爲中華民國元年元旦。清廷見大勢已去，下詔罪己，起用袁世凱，袁派唐紹儀至上海，與民軍代表伍廷芳議和，清帝退位。旋爲促成統一計，孫大總統向臨時參議院辭職，舉袁世凱爲第二任大總統，黎元洪

爲副總統。南京政府派專員赴北京，迎袁南來就職，袁運密謀，北京，天津，保定相繼兵變，遂藉口不能南行，復改北京爲首都。

中華民國國民政府

袁世凱執政，背叛民國，僭號稱帝，改元洪憲。未幾，敗歿，帝制消滅。此後軍閥

當國，此起彼仆，陷入混亂狀態。十四年，國民黨總理孫中山先生在北京逝世，黨員在廣州，組織國民政府，舉蔣中正爲國民革命軍總司令。十五年七月九日，蔣總司令由廣州誓師北伐，泛湘江，出洞庭，克武漢，破皖贛，定蘇浙，入南京，未幾，全國統一，經中央執行委員會議決以南京爲首都，劃江甯縣附城爲南京市。二十一年，國民政府指定西安爲陪都，洛陽爲行都。

靈谷寺

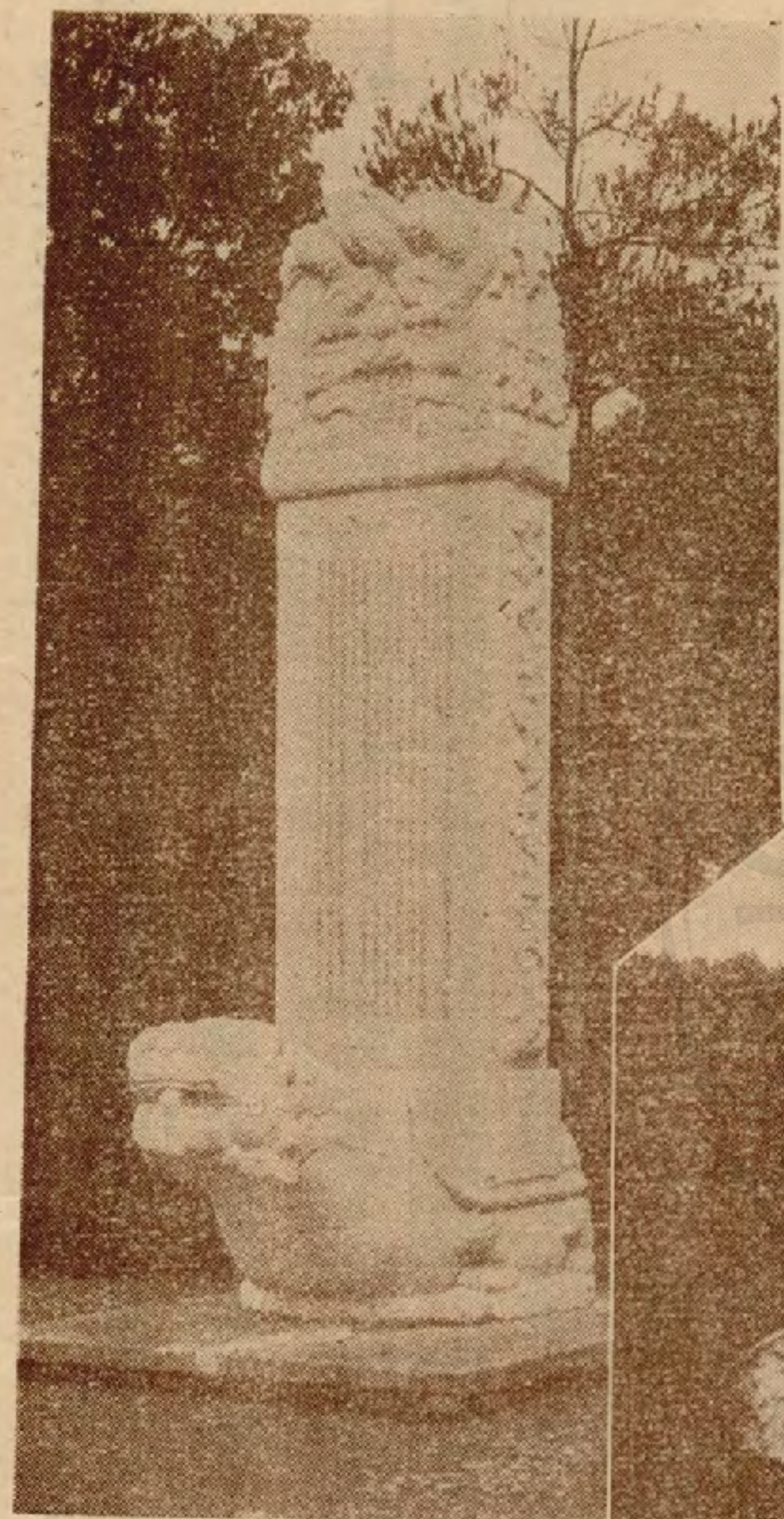

↑ 譚墓石碑

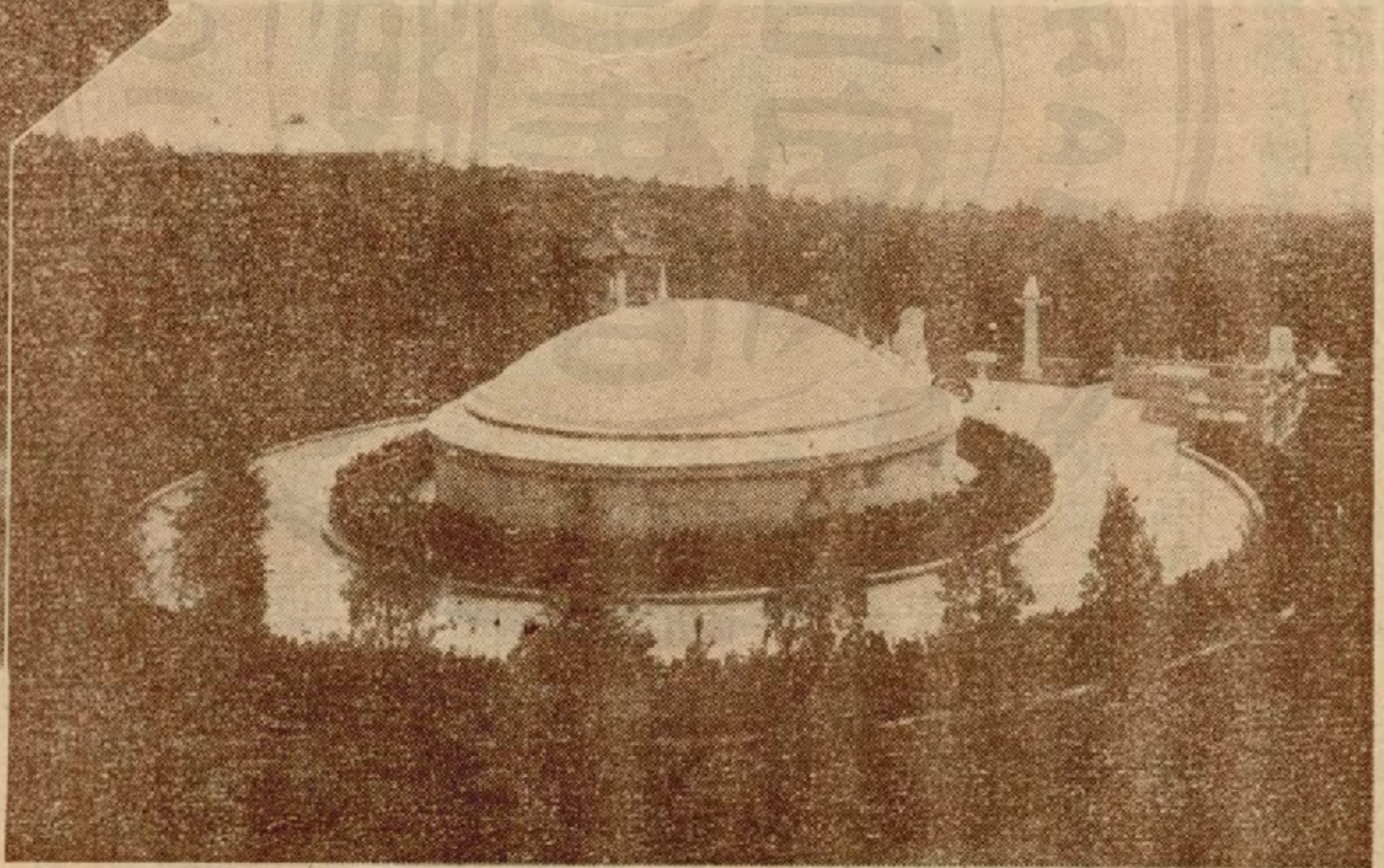

↑ 譚墓

南京市圖

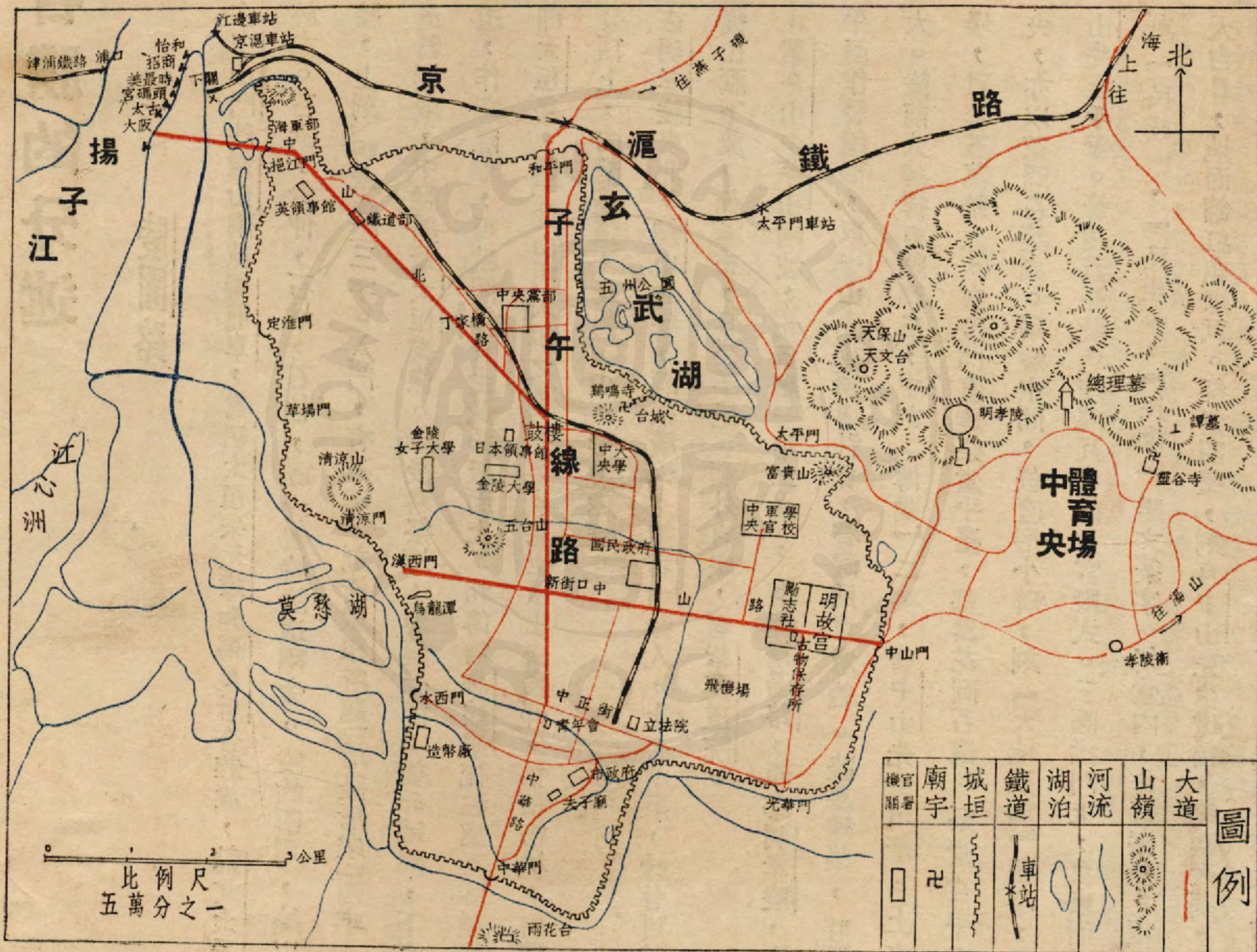

名勝的分述

(一) 陵園路

明孝陵

在中山門外鍾山南麓獨龍阜，爲明太祖朱元璋和馬皇后合葬處，懿文太子祔於左。石獸，翁仲，石坊，石柱，順次對峙陵道兩旁。陵的四周，繞以紅牆，上刻「明孝陵」三字。入門，有石碑，刻清聖祖所題「治隆唐宋」四字。再進爲饗殿，中懸墨筆太祖畫像。殿後爲祭壇，建築崇偉，望如城闕，下有隧道，作穹窿形，可試回聲。由此拾級而上，相傳爲馬娘娘梳粧處。隧道後，卽太祖墓，題「此山明太祖之墓」七字。墓上積土成圓邱，松柏密植，有徑可登頂上，向南遙望，正對一山，形勢極佳。

紫霞洞

在明孝陵東北，鍾山之半，洞很廣大，能容十餘人，上有清泉，味甘可飲，從山澗下流，如瀑布，日夜不絕。洞外有庵，名紫霞道院。

中山陵墓

在紫金山中茅山南坡，北負第一第二峯，南達鍾湯路，西鄰明孝陵，全墓平面作警鐘形，取中山先生領導社會，警醒民衆意義。陵墓建築，莊嚴偉大。陵前大牌樓有闕門三，中刻「博愛」二字，爲中山先生遺筆。上有廣場，可容五萬餘人。自陵門直達祭堂平臺，都爲花岡石道。祭堂在平臺中央，亦以花岡石築成。兩簷中間，嵌直形小碑，刻「天地正氣」四字，爲中山先生手筆。簷頂蓋深藍色琉璃瓦，仿古宮殿式。三圓拱門上，自東而西，刻「民族」，「民生」，「民權」陽文篆字。祭堂內，作穹窿形，頂綴青天白日，地面鋪紅色煉瓦。祭堂四壁，刻有中山先生遺囑，建國大綱，總理校訓，總理告誡黨員演說辭等文。中供中山先生石像，像在石座上，石座四

周刻中山先生生前事略，精緻異常。堂後爲墓門，門上橫楣刻中山先生遺筆「浩氣長存」四字，門前有「孫中山先生之墓」石碑。進雙重墓門，爲圓形墓室，墓室中央，安置石槨，石槨上有中山先生臥石像，四周圍以石欄，以供瞻仰。

附謁靈規則

(一) 參謁陵墓者，須遵守下列規則：

- 一、入祭堂須脫帽致敬，入墓門須靜默致敬。
- 二、不得攜帶手杖雨傘及照相機等件入內。
- 三、不得喧譁，不得隨意涕吐，不得踐踏草地，攀折花木。
- 四、不得攜犬，或其他動物。
- 五、不得塗抹牆壁。
- 六、不准吸煙。
- 七、不准在地上拋擲果皮紙屑等物。

(二) 國內外團體代表來京謁靈者，須預先通知總理陵園管理委員會，以便諭知警衛引導參謁。

(三) 總理陵墓祭堂開放時間如左：

三月至十月 每日上午八時至下午五時
十一月至二月 每日上午九時至下午四時

(四) 總理墓門開放日期如左，時間全上

一月一日 國慶日

三月十二日 總理逝世紀念日



↑ 陣亡將士紀念塔及譚墓紀念堂



陣亡將士公墓

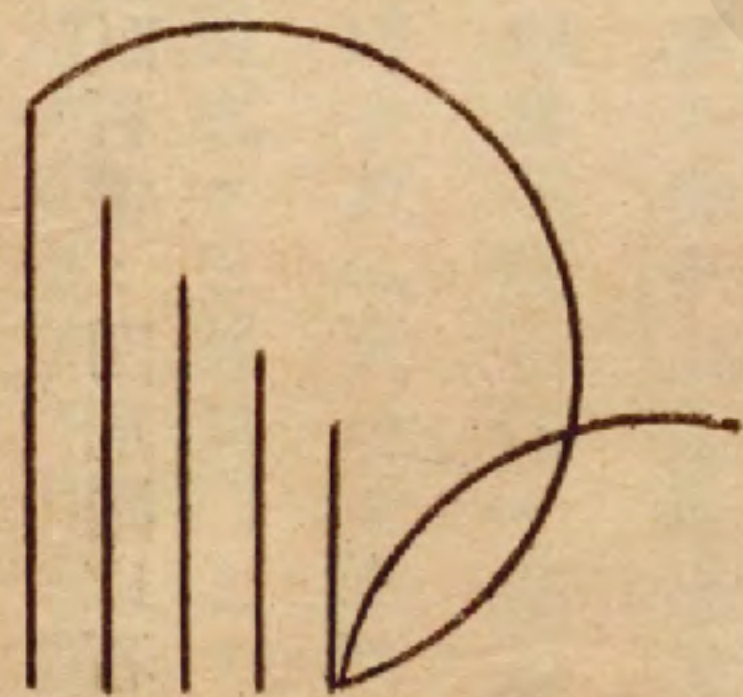
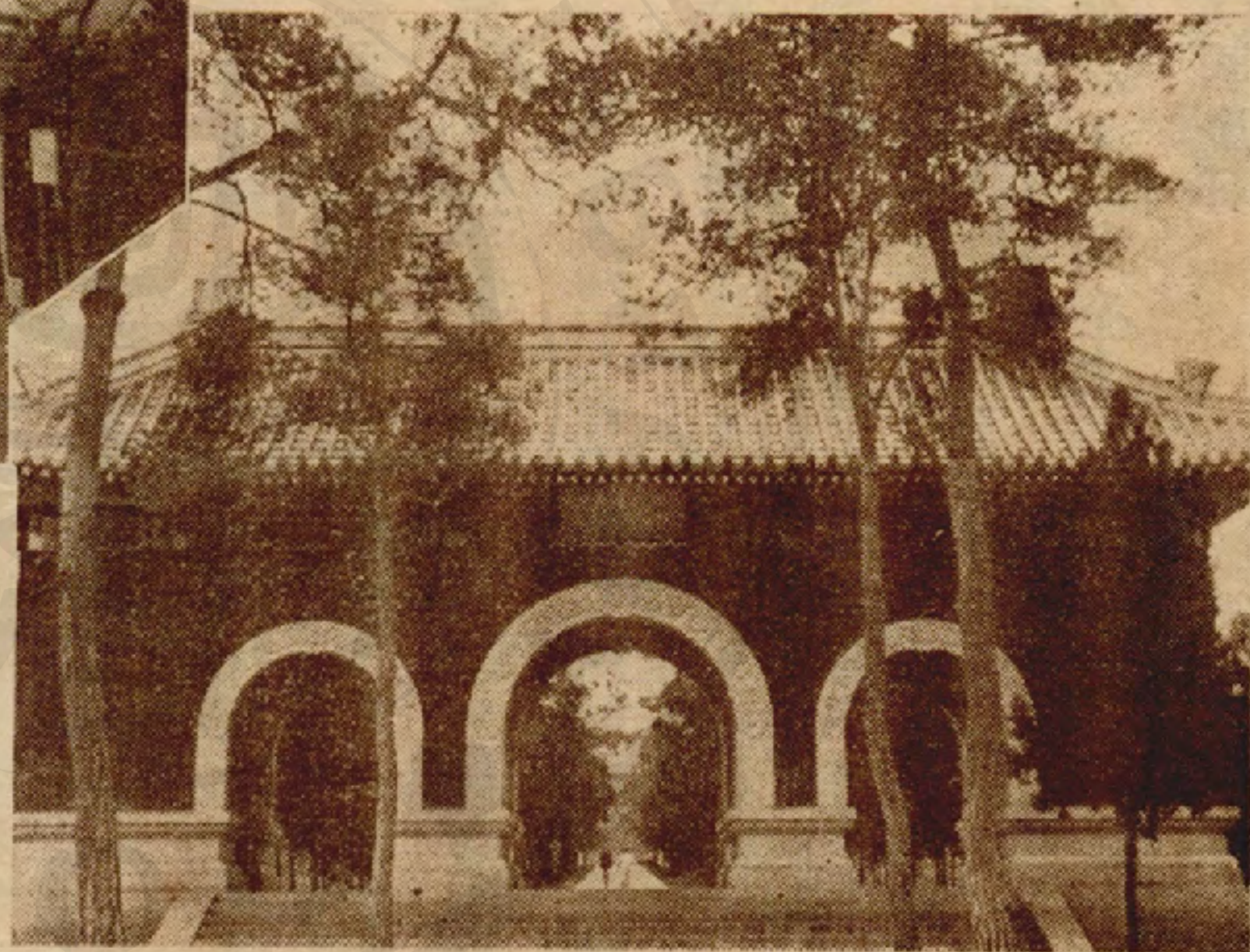

靈 谷 寺



中央體育場

籃球場

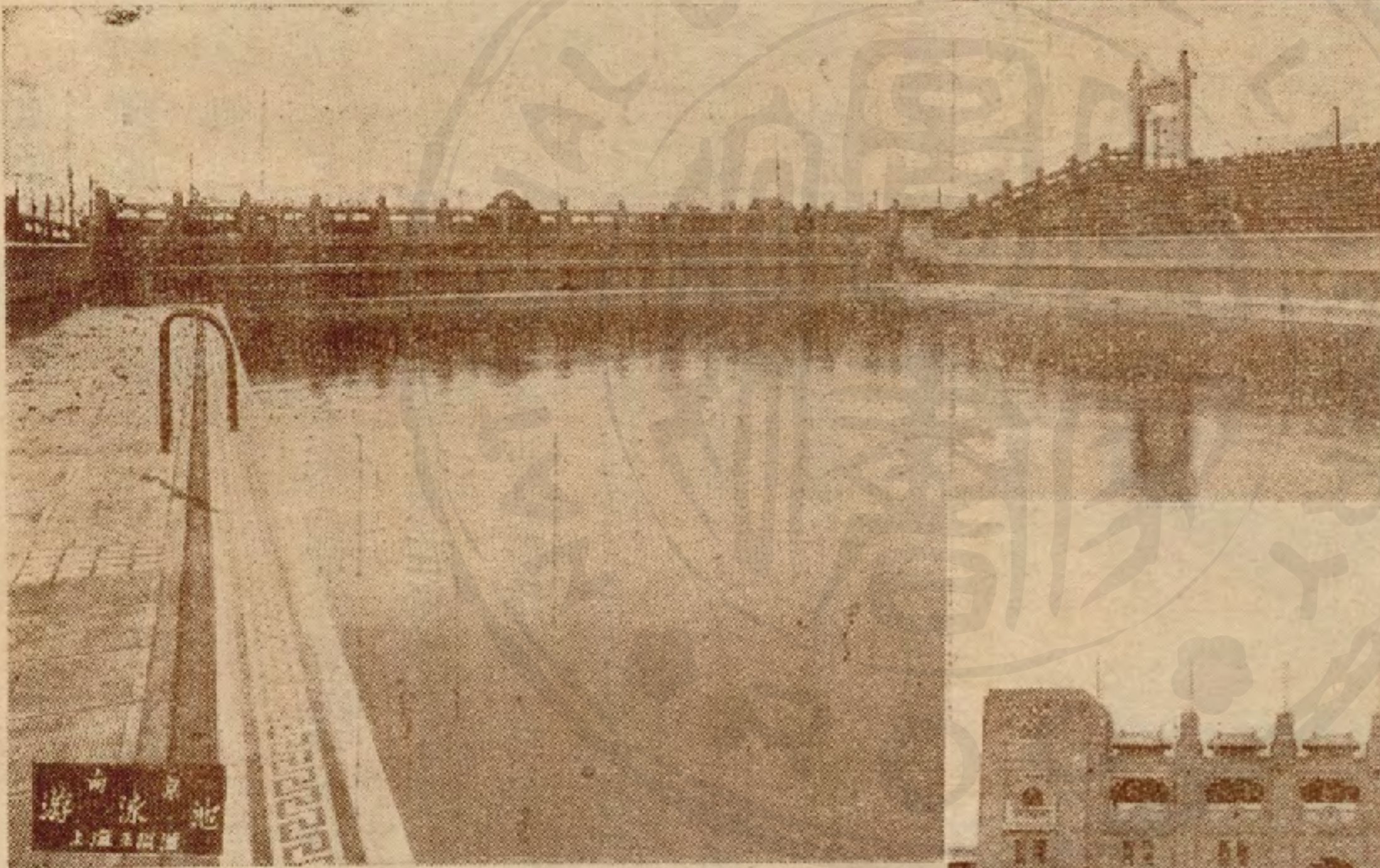
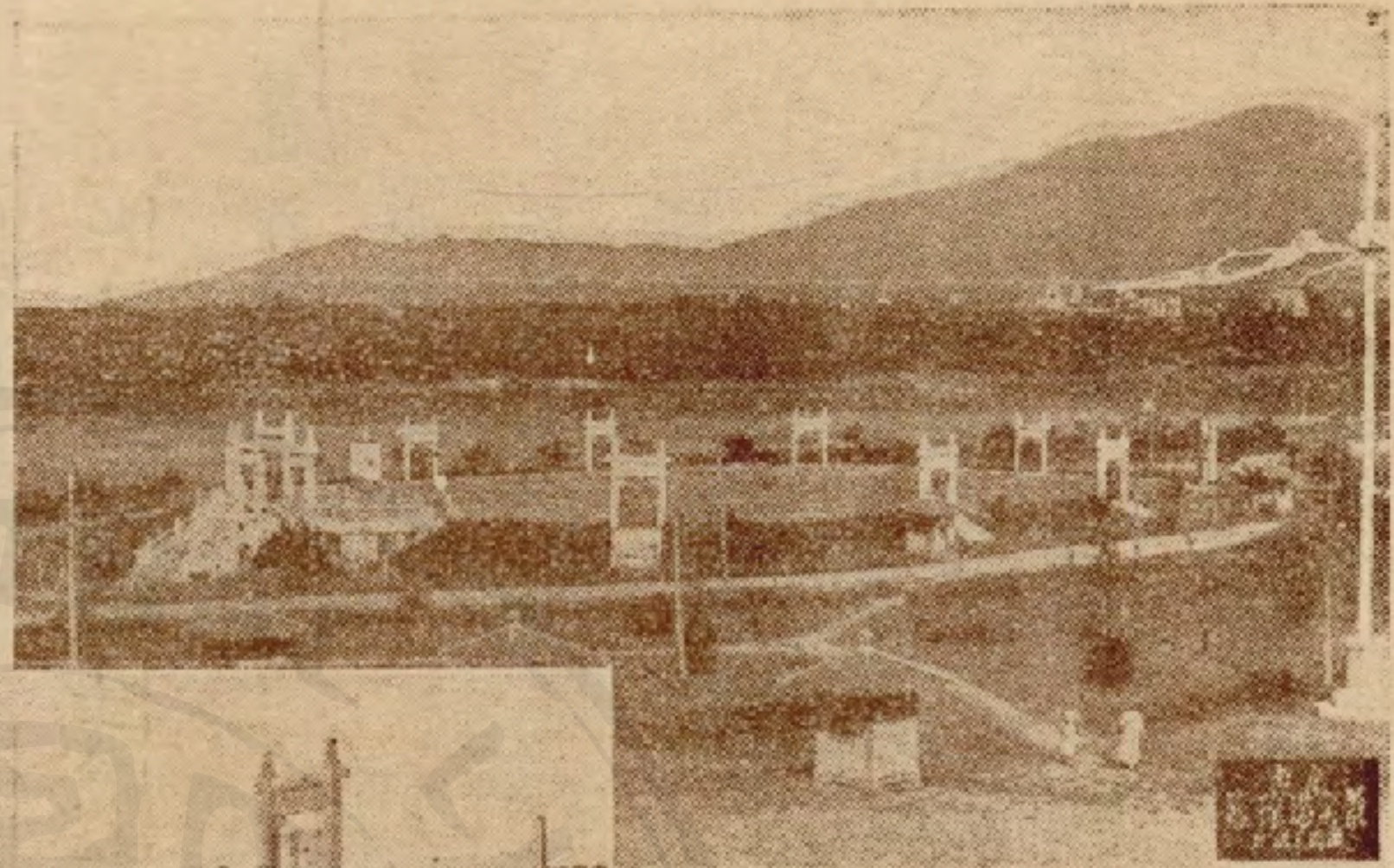

← 游泳池

游泳池
上海五洲體育場

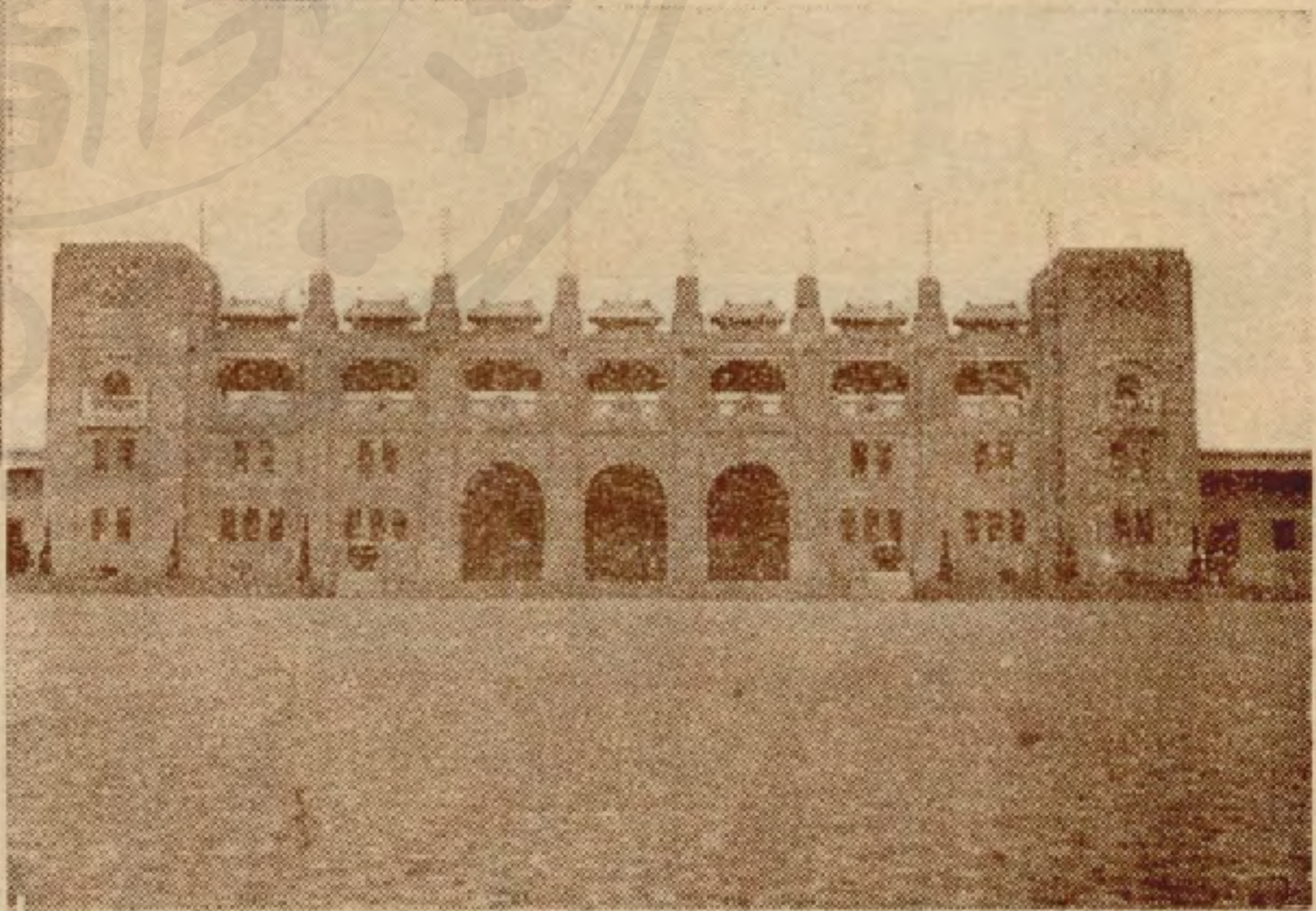

中央體育場

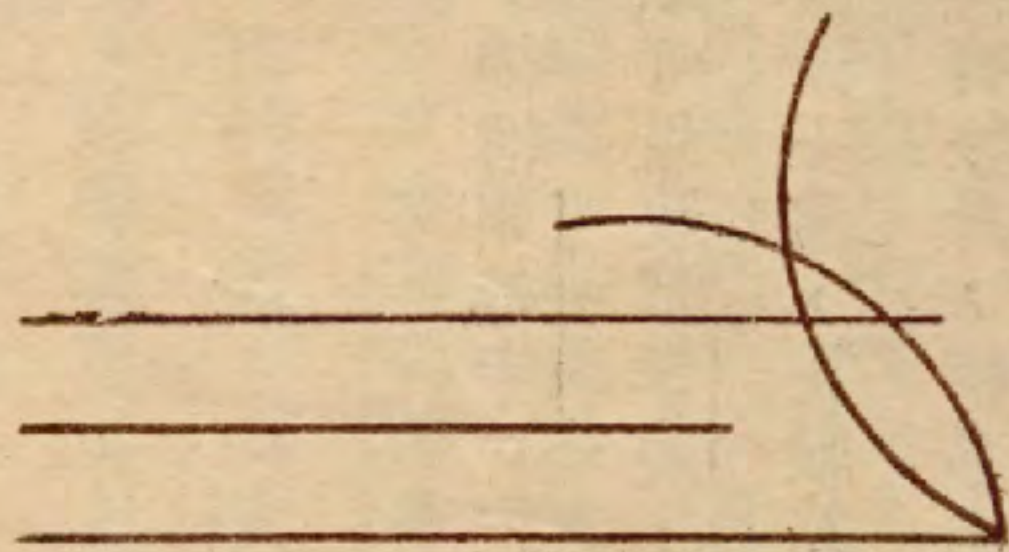

五月五日

國慶日

六月一日

總理奉安紀念日

十月十日

國慶日

十一月十二日

總理誕辰

靈谷寺

在中山陵墓東二公里，本名道林寺，梁武帝爲寶誌禪師建，後稱開善寺。宋改稱太平興國寺，嗣易稱蔣山寺。寺址原在獨龍阜，明初以寺址改建孝陵，另建新寺於此，賜額靈谷寺。寺內奉寶誌禪師像，旁供四大天王像，正殿爲大雄寶殿，前供釋迦，後供觀音，旁列羅漢十八尊。寺內植有牡丹，種多名貴，春日花放，感極一時。四周樹木森森，又有淨土指南碑，蟠龍石，龍池，誌公塔等古跡，風景幽美，爲首都著名叢林。

國民革命軍陣亡將士公墓 在靈谷寺旁，就無量殿後底五方殿改建。前爲革命歷史紀念館，後爲陣亡將士公墓及紀念塔，建築壯麗。

譚墓

在靈谷寺東，有甬道曲折以達墓地，兩旁樹木翳翳，有亭閣，有池沼，有假山，有流泉，景緻清幽。前爲故行政院長譚公



明遠樓(今市政府)





秦 淮 河 ↑

鐘 山

延闓紀念堂，陳列生前紀念物很多，極堪瞻仰。

舊稱蔣山，山上有紫雲繚繞，又稱紫金山。在城之東北角，周圍三十餘公里，高四百二十公尺。上有一人泉，泉從小竅流出，可飲一人，倘繼以千百人，仍不竭。泉味清甘，四時不竭。西為黑龍潭，潭大如盎，叢竹蔽空，風景清幽。旁有七佛庵，為梁昭明太子蕭統講經處，庵後為太子巖，又名昭明讀書臺。山的西峯，叫天堡城，地勢險要，上築礮台，辛亥革命，浙軍攻克天堡城，有

功，建浙軍紀念塔，以誌不忘。

中央體育場 在靈谷寺譚墓南，西至陵園新村，南臨鍾湯路，東爲野球場。佔地一千餘畝，設備周全，有田徑賽場，籃球場，網球場，足球場，國術場，游泳池等，沿途栽樹木，布花卉，爲全國體育場巨擘。

湯山 在中山門外三十餘公里的湯泉鄉湯水鎮，高和鐘山等。由鍾湯路可直達山麓。有溫泉七處，經山麓下流，入沐浴池湯王廟而至湯泉鎮，泉水含有硫磺礦質，溫度在攝氏表四十度強，入泉沐浴，於皮膚有益。山麓設有湯山飯店，陶廬，供遊人住宿沐浴。

(一一) 東區

秦淮河 秦淮河有二源，一出溧水縣東廬山，一出句容縣西句曲山，匯而北流。達石頭城下，縈迴城南部，自東關頭，



↑ 夫子廟

穿城而入，至西水關，又穿城而出。相傳秦始皇用望氣者言，鑿方山，斷長壘，導淮入江，以洩金陵王氣，故稱秦淮河。當六朝時，風流韻事極多，千古豔稱。今以復成橋至文德橋一段間，爲風景最佳處。復成橋畔，長隄垂柳，兩岸尤多亭臺水榭，花木點綴，扁舟輕泛，四時咸宜。前進過大中橋，向西南行，右爲釣魚巷，再前近利涉橋，爲桃葉渡。利涉橋以西，畫舫絡

第三



柳堤

歷史博物館



烈士祠

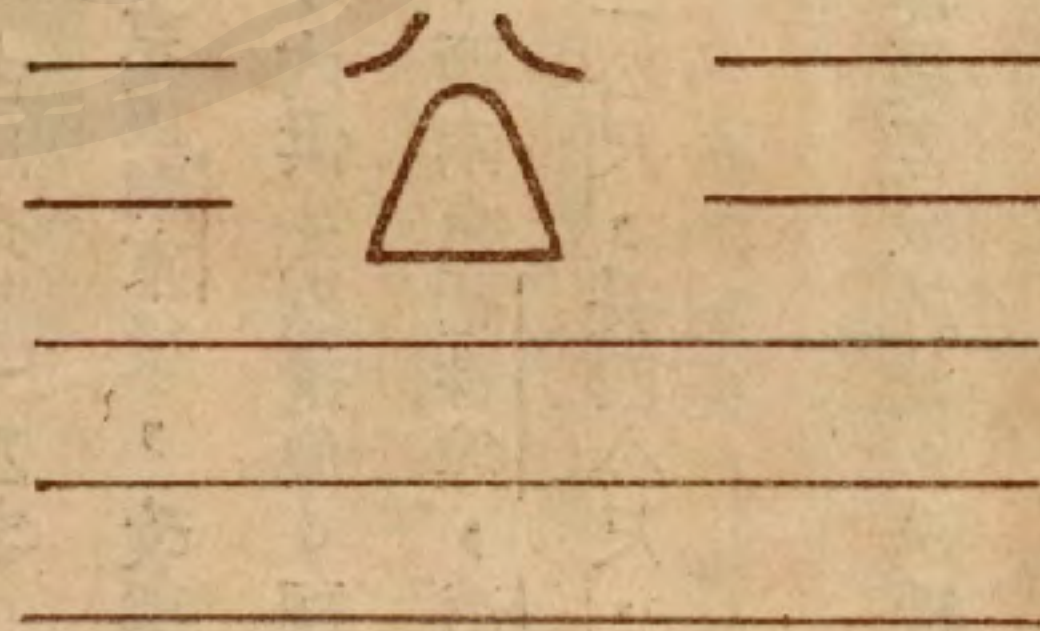

繹，清歌聒耳，岸北卽貢院街夫子廟一帶。

夫子廟

在秦淮河北岸，卽南京文廟，正殿大成殿，改爲市立圖書館，明倫堂，改爲市立夫子廟小學。廟前左右，商肆羅列，百戲雜陳，熱鬧異常，爲首都遊樂的中心。文星閣在廟前東南角，作六角形，高三層，頂瓷質藍色，長圓形，下臨秦淮，綠波蕩漾，映以朝暎夕暉，常發異彩。

貢院明遠樓

在夫子廟東，對面爲秦淮小公園。原爲考場，今前部已改建爲商場與民房，後部底明遠樓，和至公，衡鑑二堂，仍巋然獨存，南京市政府，卽設於此。明遠樓係四方形，高三層，雕鏤精美，很足代表東方建築的藝術。登臨四眺，秦淮風景，歷歷在目，爲城中望遠最佳之地。

秦淮小公園

在夫子廟秦淮河畔，園長方形，舊爲貢院前餘地，雜植樹木，有運動具，休息亭等設備。

烏衣巷

在文德橋南數十步，爲晉王謝兩世家故居，巷口刻有「古烏衣巷」四字。

第一公園

在復成橋東，半邊橋畔。舊名秀山公園，國民革命軍克復南京後，改稱今名。園內花木雜植，佈置新穎。烈士祠在園的東北角，內供先烈遺像。祠南有紀念碑，噴水池；東南有歷史博物館，總理遺囑亭；西南有圖書館，逍遙遊。近復置有鐵質飛來剪，剪重數百斤，兩股橫徑約二公尺，長四公尺，俗傳自天上飛來，故名。

明故宮

在城東南角，中山門西。明太祖定鼎後，填燕雀湖，建築宮殿於此。迭經兵燹，遺跡蕩然。所存基址，祇足供人憑弔而已。

古物保存所

在西華門東，內五龍橋北，爲故宮正殿舊址，建有二層樓房，外繞竹籬，內設小亭，花圃，佈置井然。樓上下陳列碑石古物很多。尤以方孝孺血廕石爲最著名，石脈紋如血，隱約可辨，相傳爲方氏拒絕草詔，就義濺血於宮殿

前階石的遺跡。除星期一休息不開放外，餘日任人參觀。

(三) 南區

雨花台

俗稱聚寶山，在中華門外。梁武帝時，雲光禪師在此登台講經，感天雨花得名。山門西向，北為方公祠，卓公祠，節孝祠，再進為第二泉茶社，泉凡二眼，平列院內，水去地面約三公尺，其味甘冽。第二泉對面，為永寧寺，故此泉又名永寧泉。其東南，岡巒崛起，上有礮台遺址。岡的陰面，有墓隆然，為方正學埋骨處。北為淞滬抗日陣亡將士墓，築有墓道和紀念塔。並立碑紀其事，頗偉大。自永寧泉後至石子岡，產五色石子，俗稱雨花石，燦爛

← 雨花台抗日陣亡將士紀念塔

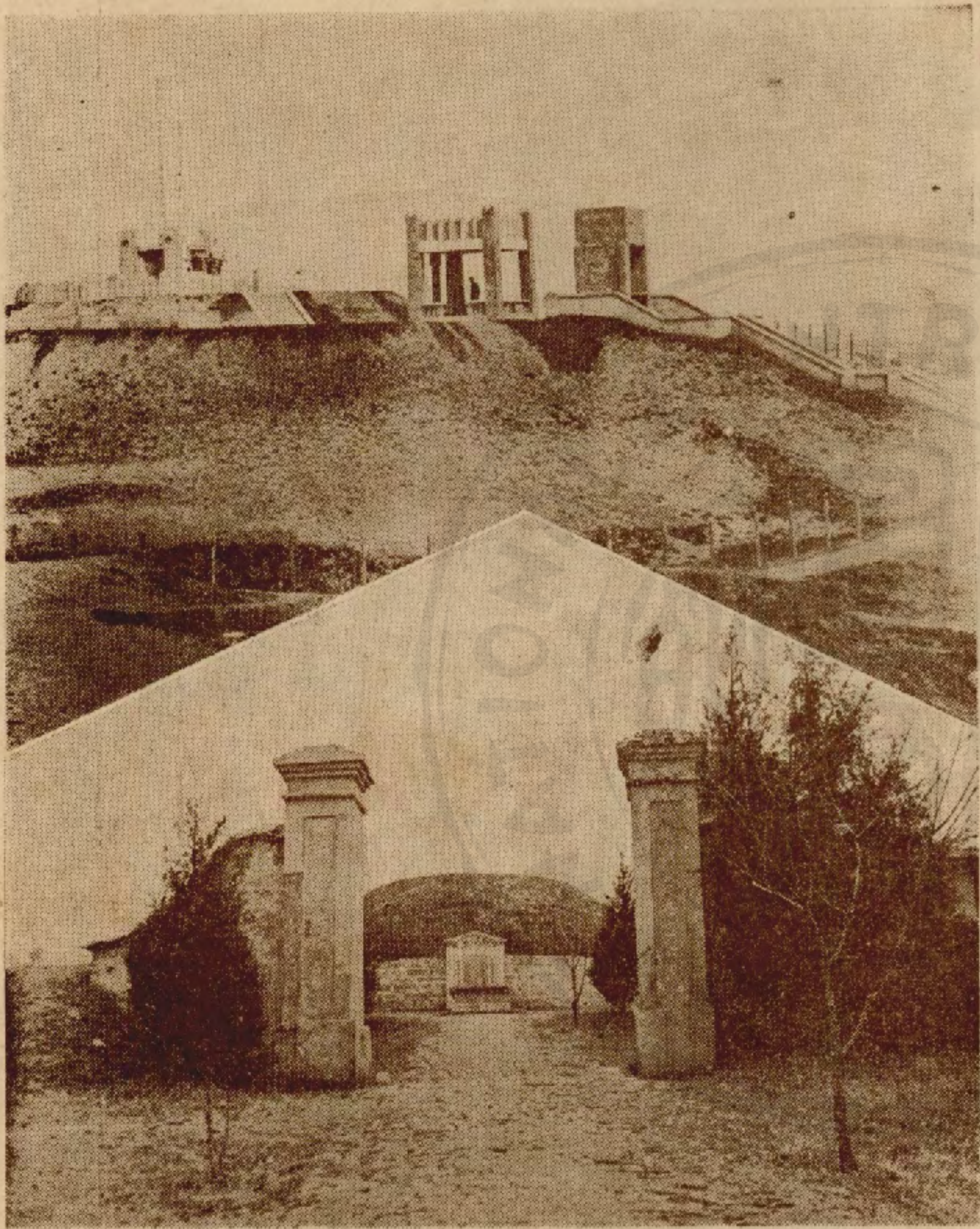

↑ 雨花台方孝孺墓

悅目，可供玩賞。

劉園

一名又來園，在雨花台西北，為清劉舒亭別墅。園內有劉公墩，雲起樓，又來堂，凌波仙館，擁翠堂，縈青閣，師竹軒等名勝，結構自然，佈置古雅。

周處台

在中華門內，三條營石觀音廟後面，為西晉周處讀書處。處宜興人，性愚

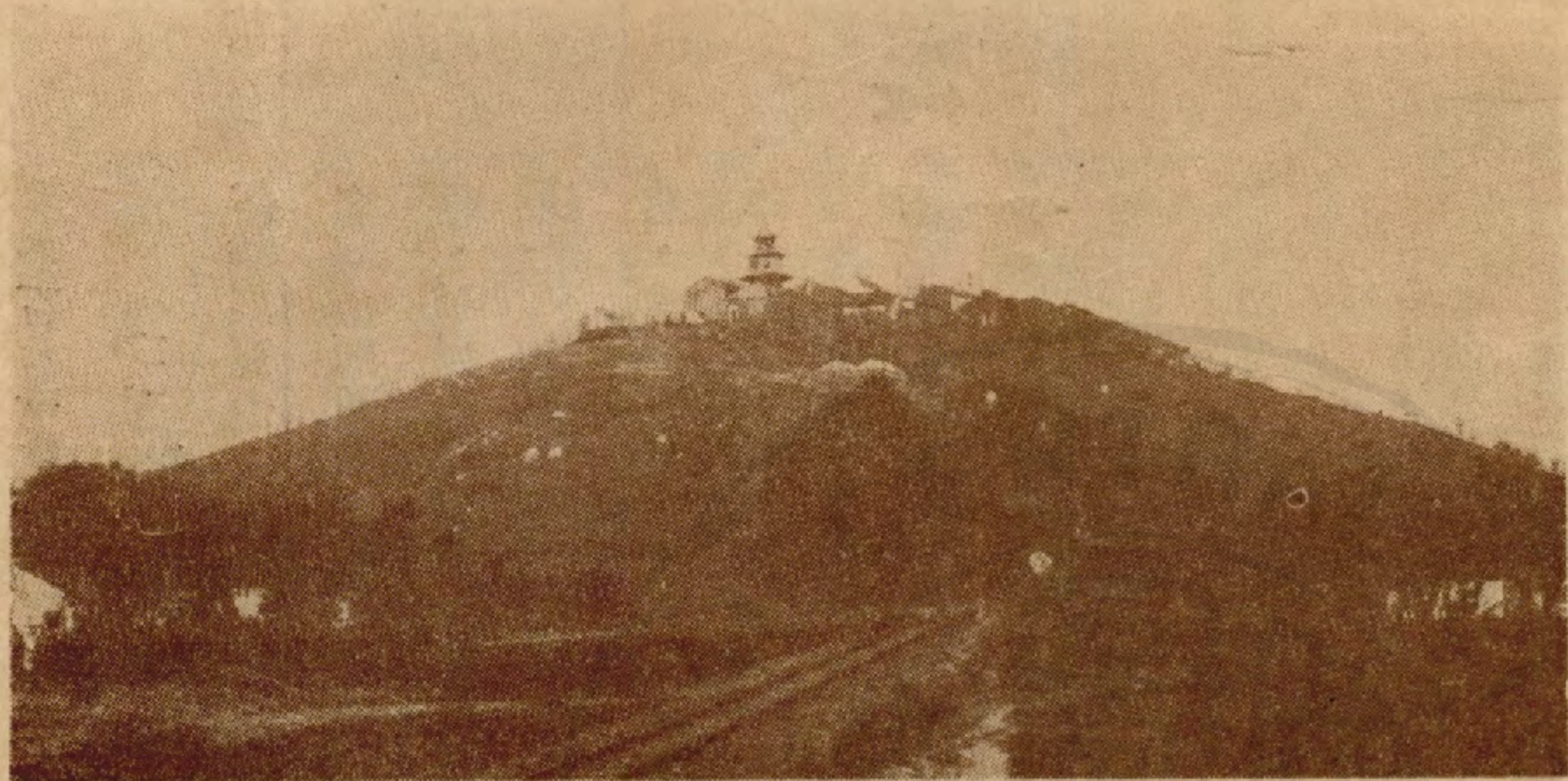

中央研究院



中央觀象台

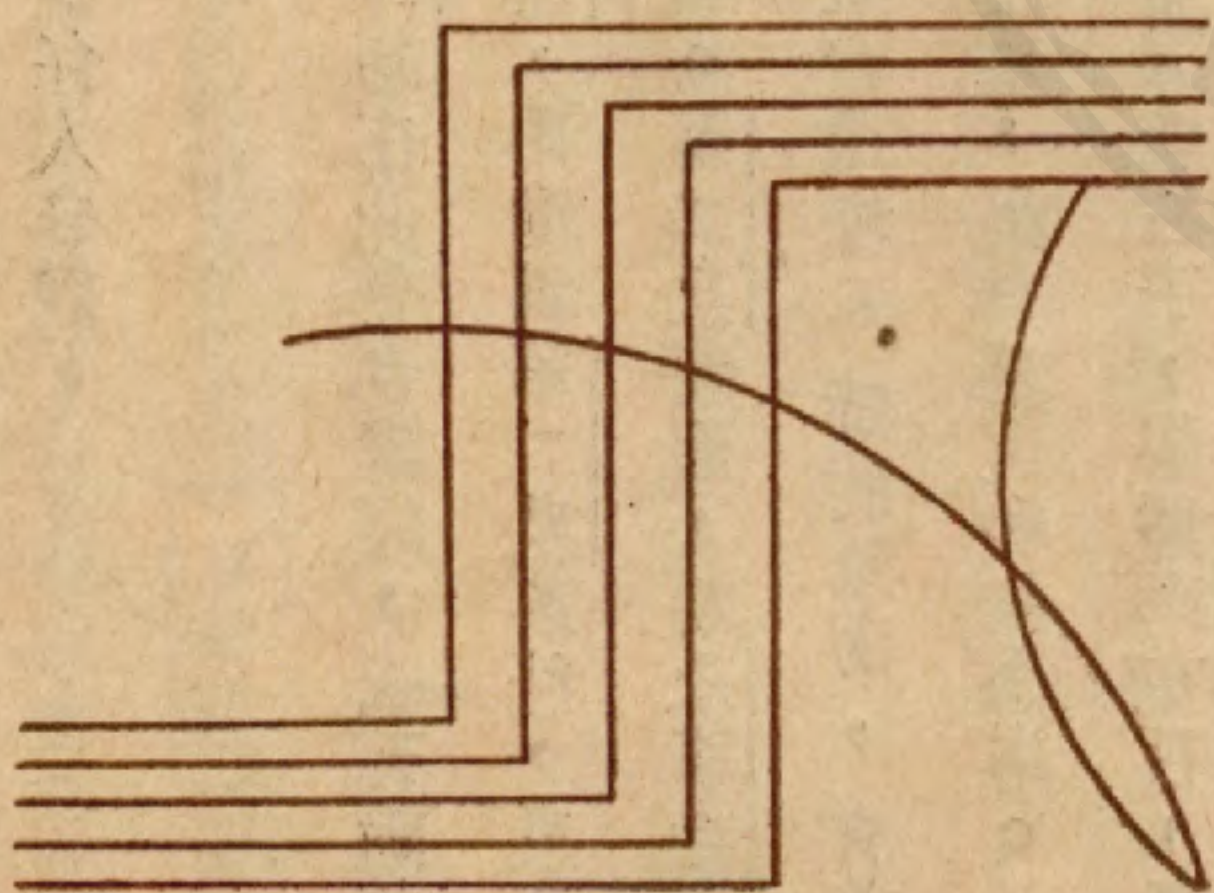



魯，不修細行，爲鄉人所惡棄。一日路遇老人，告以南京有三害，一爲蛟，一爲虎，一爲周處。處遂斬蛟殺虎，改過遷善，折節讀書於此。

白鷺洲公園 在武定門內，小壩石街附近。三面環水，亭榭相間，樹木參差，風景清幽。洲在河中，河水被洲分爲南北二道。登洲中夕照亭，可觀微波潏潏的二水，和聯峯際天的三山。是以唐李白有『三山半落青天外，二水中分白鷺洲』之句。

牛首山

一名牛頭山，在中華門外十五公里。周二十公里，高四百餘公尺，雙峯聳峙，如角對立，山頂有石突出，形如牛首，故稱牛首山。上有宏覺寺，首爲金剛殿，次爲四天王殿，大雄殿和毗盧殿等，又有白雲梯，文殊洞，地湧泉諸勝。惜年久失修，日漸頹敗，不復似當年雄偉瑰奇。但風光靜美，景物宜人，頗足令游人留戀。

(四) 西區

朝天宮

在漢西門東，紅紙廊西。相傳爲吳王鑄劍處，宋名天慶觀，元名元妙觀，又改永壽宮，明洪武年間重修，更名朝天宮，殿後有萬歲亭，爲文武百官演習朝儀處。

莫愁湖

在水西門外。南齊時盧家女兒莫愁居此，故名。梁武帝嘗作河中之水歌詠其事。湖周圍約三公里，中植芰荷，與岸柳汀蘆，交相輝映，清幽古趣，景色宜人。今南京市政府闢作公園，以供市民遊憩。湖南岸，有華嚴庵，庵內鬱金堂，中掛莫愁和中山王遺像。堂上爲勝棋樓，相傳明太祖和徐中山王在此弈棋，徐勝，故名，東爲會公閣，架屋湖上，憑欄眺矚，全湖在望；而清涼山適在其北，湖光山色，相映如畫。每當夏日，荷花盛開，清香撲鼻，涼風拂襟，清趣無窮。

粵軍建國烈士墓

在莫愁湖公園旁，會公閣西。爲辛亥光復南京時，嶺南健兒叢葬墓地。各墓櫛次鱗比，並不墳起，不過平嵌一長方石碑，上刻烈士姓名，佈置如公墓式的花園。正中有亭翼然，作六角形，可以小憩，惜數年前爲大水所湮沒，剝削殘毀，已呈荒涼景象。

烏龍潭

在漢西門內。晉時潭現黑龍，故名。唐時，顏魯公改爲放生池，今潭上放生庵，卽祀顏公。潭作橢圓形，中有宛在亭，高三層，六角形，有隄可通，並可登亭眺覽。

浙軍烈士祠

在烏龍潭東南，入門有碑，碑陰面刻烈士姓名，紀念辛亥光復南京的浙軍戰士，後爲祠堂，供諸烈士靈位，兩旁樓臺，佈置井照。

龍蟠里

在烏龍潭西北，取「鍾山龍蟠，石頭虎踞」的意義。里南有甃門夾道，額書「古龍蟠里」四字。東爲薛廬，卽全椒薛時雨山長講學時所建，背臨烏龍潭，有樓臺軒榭，亭苑館閣之勝，爲首都著名私園。

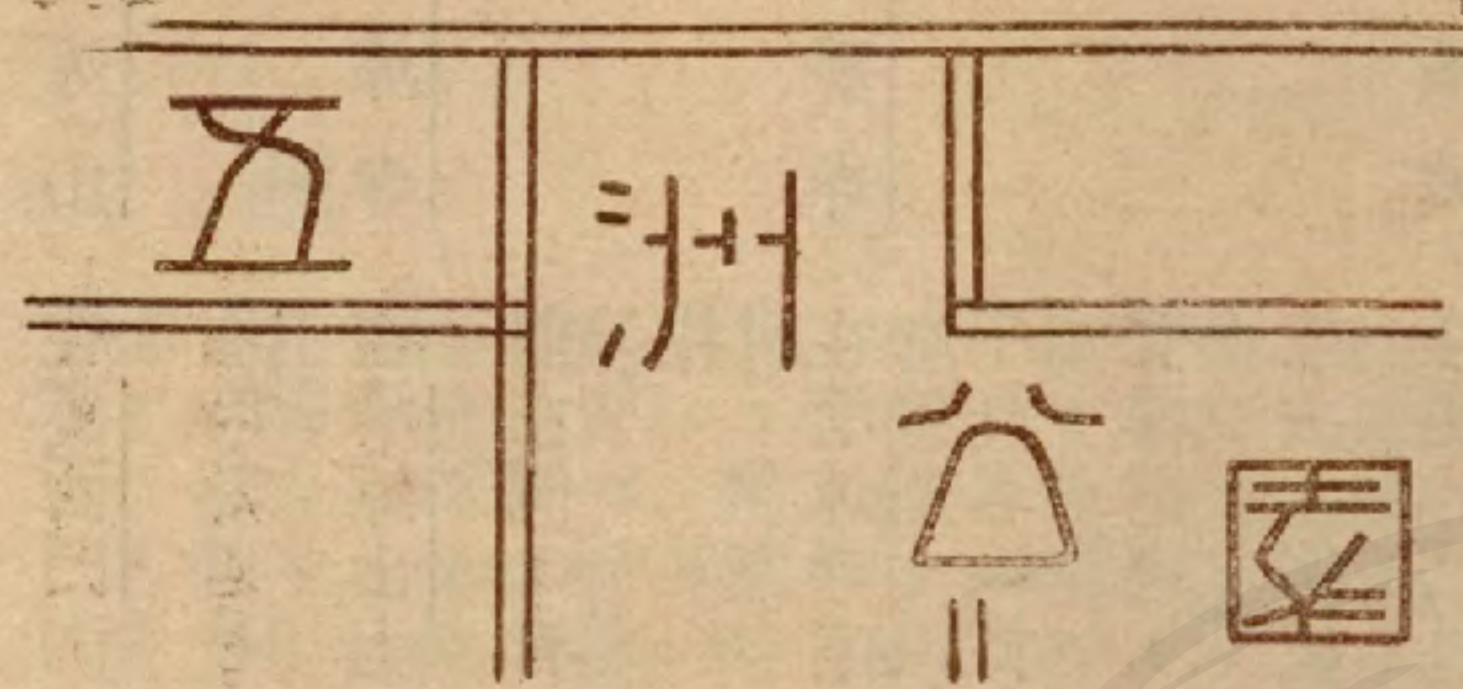

音樂亭

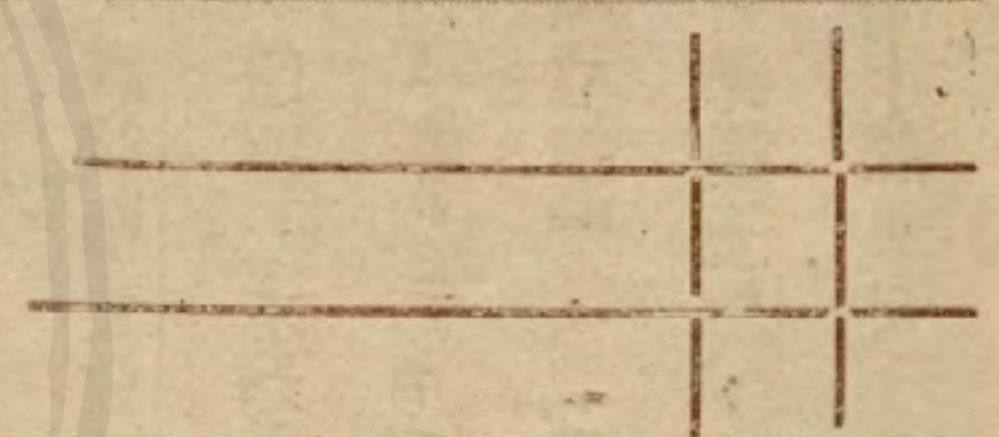

玄武湖荷花

渡亭

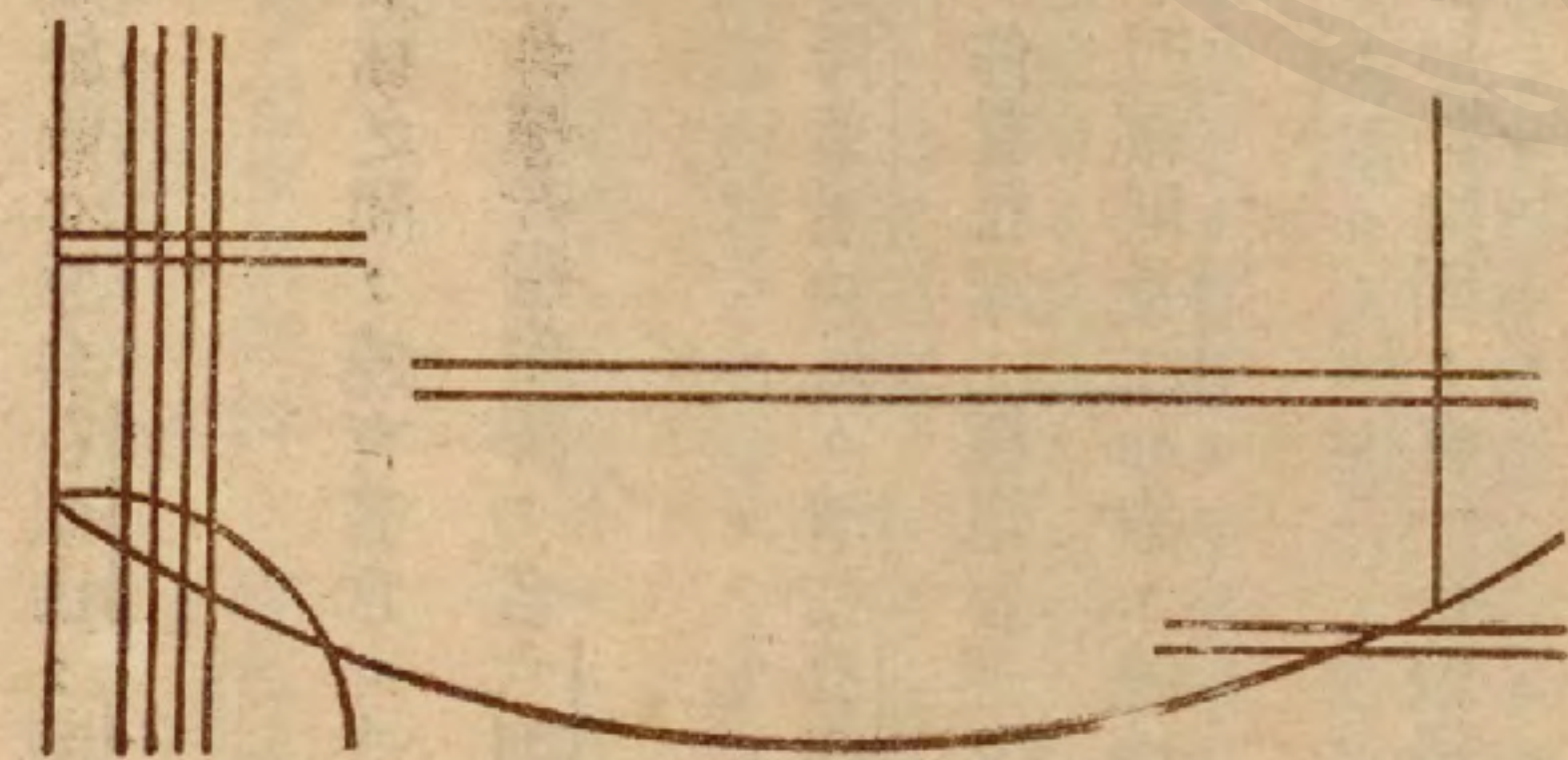

清涼山 在漢西門內，龍蟠里北。南京自來水廠蓄水池，即築於此。原名石頭山，南唐時建避暑宮於山上，因改名爲清涼山。

清涼寺 在清涼山上，有佛殿三間，門牆紅色，掩映於綠樹叢林之間，饒有畫意。寺前左側，有亭，方形，稱方亭。寺後有井，已廢，僅存井欄半圈，名六朝井。

善慶寺 在清涼寺南。外殿祀唐張睢陽坐像，左爲僧舍，右即掃葉樓故址。清初龔半千託名「掃葉僧」，在此隱居，樓上挂掃葉僧遺像，佈置雅潔，極堪留連。登樓遠眺，鍾山在目，明陵和中山陵墓，可以指數，西瞰則長江如帶，繞城東去，南望則重樓疊閣，歷歷在目。

石頭城 在漢西門外，本吳時土塢，後因山加甃，因江爲池，形勢險固，有「金城湯池」之喻，亦名石首。

(五) 北區

鼓樓公園 鼓樓在城北，基爲長方臺，高三十公尺，下闢三門，以通行人，上爲暢觀閣，登閣四矚，足快胸襟，閣內有清聖祖戒碑，高七公尺。民國十二年，改建公園，四週佈置花木，假山水池，中建八角亭，淺草平鋪，別饒佳趣。現中央研究院，設天文研究所於樓上，爲測驗氣候機關之一。

隨園 在鼓樓西，小倉山麓，爲錢塘袁枚子才隱居處。因山作基，以流爲治，構築很有古趣。今其園址，僅留一木坊，隸書「隨園遺址」四字。

鐘亭 在鼓樓東北，北極閣西。亭作六角形，四周爲殿宇，棟樑都以鐵製，故一名鐵樑亭。內本有銅製「立鐘」，「懸鐘」，和「臥鐘」三座，今只存「臥鐘」一座，形狀偉大，叩之聲隆隆然，達數里外。門首有「元音再起」四字。

六朝松 在中央大學梅庵內，高十餘公尺，相傳爲六朝時物。



華嚴菴勝棋樓

北極閣 在鼓樓東

北。據欽

天山上，

元時建觀

象台於山

巔，明

改名欽天

台，因

改稱欽天

山。登閣

四曠，長江如練，後湖如鏡，鍾山如屏，盡入眼簾，現中央研究院重建新氣象臺，六角三層，臺畔為中央研究院的中央氣象研究所。

鷄鳴寺

在北極閣東鷄鳴山上。晉永康年始建，梁改為同泰寺，南唐改為圓寂寺，明改為鷄鳴寺。山半有門，東向，門旁為誌公臺，即施食臺。入門西行，拾級曲折而上，石級多以故明皇城磚所砌，磚上有窰匠，總甲，提調，通判等名字，為明初各省派官所監造。大殿後有樓北向，名豁蒙樓，遠眺玄武湖，碧波輕漾，鷗游鳧泳，風景絕佳。東側別有一樓東向，名景陽樓，下為胭脂井，為陳時宮井。井上石欄有脈，雨後以布拭擦，現胭脂色，故名，今井上刻有「胭脂井」三字。陳後主聞隋兵至，和張麗華，孔貴嬪，逃避井中，因而被辱，故又名辱井。

臺城

在鷄鳴寺北，即吳秣陵晉建業城址，其後宋齊梁陳先後以為宮城。登豁蒙樓，可見遺址一段，和城牆相接，且可登臨，遠望鍾山後湖，歷歷在目。

五洲公園 在玄武門外，玄武湖上各洲，俗稱後湖洲，今更名爲五洲公園。周圍約二十公里，中有新老長菱芷五洲，現改稱美歐亞澳非五洲，南京市政府，闢爲公園，易名五洲公園。洲上植有櫻桃，春日花放，美麗絕倫，所結櫻桃，味特鮮美，爲首都一種著名出產。夏季芙蓉怒放，更爲增色不少。洲上勝跡亦多，以湖神廟，賞荷廳，**觀音閣**，**湖心亭**，和**張端二公祠**等爲最著。湖上置有游艇，供遊人雇用。

(一八) 燕磯區

獅子山 在興中門外，卽古盧龍山，青翠蔥鬱，兀峙江城。山頂有**閱江樓**，今建有**礮台**，爲首都重要門戶。

觀音門 在幕府山山谷中間，形勢險要，爲首都外城城門之一。

燕子磯 在**觀音門**外，磯石兀立江上，三面懸崖，形如飛燕，故名。磯上有**清御碑亭**，亭中石碑刻「燕子磯」三大字。從磴道盤曲而上，登磯俯視，驚濤駭浪，勢極汹涌。

幕府山 在和平門外江濱，周圍約十五公里，高約二百四十公尺。晉王導設幕府於山上，故名。沿山一帶，勝跡頗多。

巖山 在燕子磯西，卽直瀆山，一名沿山，又稱**觀音山**。北濱大江，西引幕府。山多石洞，極爲險怪。

永濟寺 在燕子磯西，巖山北麓。寺內峭壁懸崖，洵屬奇觀。

觀音閣 在永濟寺旁，築於山石上，有石級可登。閣南憑高山，北臨大江，得山水勝境。有自在天，可欹身而上，壁上石罅，有鐵練數尺下垂，相傳爲明劉青田

(卽劉伯溫墓) 繫舟處。

馬娘娘梳妝臺 在永濟寺右，現僅存遺址。

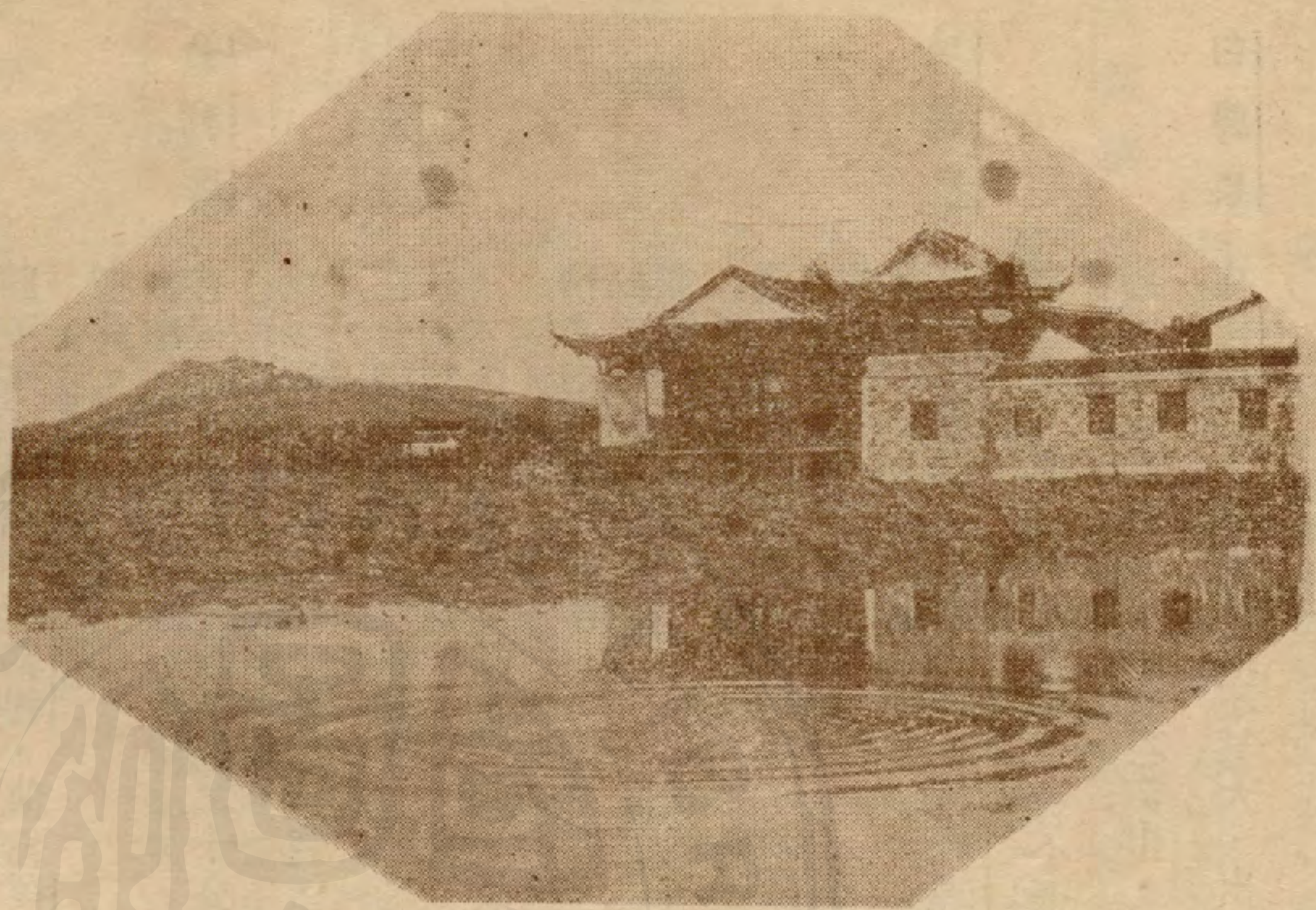

莫愁湖

巖山十二洞

在幕府山陰面。今所存

者祇頭台洞，二台洞，三

台洞。

頭台洞

一名上台洞，在永濟寺西

里許。奇石森列，竅穴幽

邃，內有一小洞，上通崖

頂，洞旁有巨石一方，上

刻明太祖所書一大「壽」

字。其旁另有一石，凸出

山岩，形如人首，殊為奇

特。

二台洞

在頭台洞西。傍岩為屋，

面江取景。內有一洞，相

傳可通京口，現已封堵。

三台洞

在二台洞西。內有觀音塑像，立於石橋上，橋下有泉，泉右有一小洞，僅見

旭光一線，上透絕頂，故名小有天。泉左有一岩穴，援梯而上，凡歷六折，

約半里許，始達其頂，上有玉皇閣，臨風四顧，江天一色，村舍田野，盡收

眼底。巖山十二洞，以此為最勝。山巖下有石碑一，刻有唐吳道子所畫

觀音像，碑完全為唐代所建。

(七) 棲霞區

棲霞山

在南京城外東北江乘鄉，西距下關二十五公里，東距鎮江五十公里，北距長

江二公里半，南距句容三十五公里。京滬鐵路設有棲霞山站，遊人可搭京滬

車在棲霞山站下車前往，極為便利。山周圍二十公里，高四百餘公尺。山產藥草，可以攝生，故名攝山。又因山形圓如繖蓋，亦名繖山。自南齊處士明紹隱居此山，建棲霞精舍，後捨宅為寺，稱棲霞寺，因此山亦名棲霞山。山上楓樹很多，每屆秋深，霜葉紅似二月花，極為奇觀。

棲霞寺

在棲霞山上，本為南齊處士明紹隱居處，後捨為寺，延法度為住持。唐改稱功德寺，增置梵宇四十九所，宋改稱普雲寺，明初又改稱棲霞寺，始復舊名。迭經兵燹，寺幾全燬。清末，有詩僧宗仰來寺主持，募化修建，並整理勝蹟，力圖恢復舊觀，漸引遊人流連。至於今日，殿宇巍峨壯麗，已成一勝區域。寺前有六朝松，傳為梁武帝手植，有「到門先見六朝松」之句，即指此。

舍利塔

在棲霞寺旁，高七層，約二十公尺，完全用一整塊底石，雕琢而成。上有石佛多尊，雕刻極精，足以代表古代的藝術，惜已模糊不清。

千佛巖

在舍利塔東，係天然石岩，用人工鑿成無數門狀的洞，依山形岩勢，深廣高下，復鑿成佛像，計有千尊，故名千佛嶺。其中以「無量壽佛」為最大而最精，兩旁為「觀音」「勢至」二像，各高十公尺，外砌以石龕，名無量殿，或稱「三聖殿」。此外以默然趺坐懸崖的「達摩佛」，和兀立危峯的「飛來佛」，最擅優勝，因地險不易至，尚得保存完整，故此山石佛，以此二尊最佳。

功德泉

在千佛巖上，有水一泓，名功德泉，又名玲峯池，俗名龍池。清澈瑩朗，可稱佳泉。其上為桃花澗，有小瀑布由上下流，旁有桃花甚多，春日落英繽紛，逐水而流，加以奇石突出，光怪陸離，使人有世外桃源之想。

白鹿泉

在棲霞山中峯下。泉不甚大，出自石隙，匯為一池，不溢不竭，上刻「白鹿

泉」三字，相傳有白斑鹿居此，故名。泉上有紫峯閣，中峯石。中峯旁有雲根泉，白乳泉，飲馬泉，和試茶亭等勝蹟。

天開巖

在棲霞寺旁。石壁如截，若天開然，故稱天開巖。巖中小徑峭窄，無階梯可尋，欲登巖，必緣木而上。巖上有樹，生石罅中，其根深入巖底，巖石且爲樹根所劈解，勢搖搖欲墜，極險峻。劉長卿詩有「泉流通石徑，片雲生斷壁」句，卽指此勝景。巖畔舊有石壁軒，軒中石壁，多唐宋人題名，今軒已不存，而題名仍在，惟漶漫不復可識。

珍珠泉

在棲霞寺北，桃花澗旁，泉形如井，遊人若對泉拍手呼笑，卽有白珠點上浮，潔瑩可賞，因此得名。泉旁牆上，嵌小碑，刻篆書「珍珠泉」三字，書法遒勁。

明徵君碑

在北條山麓。碑文爲唐高宗撰，高正臣書；碑陰刻「棲霞」二字，筆勢雄健，神采奕奕，爲山中勝蹟。近建亭維護，藉免風雨剝蝕。

石房

在棲霞山。亂石錯雜，高低參差，儼如破壁頽垣，故名。

(八) 寶華區

寶華山

在京滬鐵路龍潭車站東南七公里，湯山之東。一名花山，亦作華山，屬句容縣。山高三公里，泉壑殊勝，秦淮之水出赤山湖，赤山湖之水，發源於寶華山。

隆昌寺

在寶華山，明萬曆年慈聖皇太后夢見滿山皆花，乃勅建銅殿於此，賜名隆昌寺。清康熙朝，改名慧居寺。中華民國二十年，中委戴季陶氏，愛其風景，賃寺屋養病，戴氏因原名「隆昌」二字，涵義較廣，且以有歷史關係，乃商諸寺中方丈，復名隆昌寺。戴氏會親撰「隆昌寺復名記」一文，以記其事。寺殿高七公尺，縱橫各三十二公尺，四壁都刻佛像，極其莊嚴。銅殿西北爲

戒壇，甃以白石，可坐數千人。又有石屋，不施梁柱，內有文殊普賢二佛像。

龍池

在西峯。涓涓一泓，出石隙間，蜥蜴數十，形如守宮，腹尾作硃色斑紋，游泳其中，怡然自得。

金臺

在隆昌寺附近。高三四公尺，臺前綠樹煙霞，可望鎮江金焦諸山；臺右黃花洞，據傳係六朝時僧寶誌悟道處。其南烏龍洞，口狹內廣，石窟深邃，舊傳有龍居之。

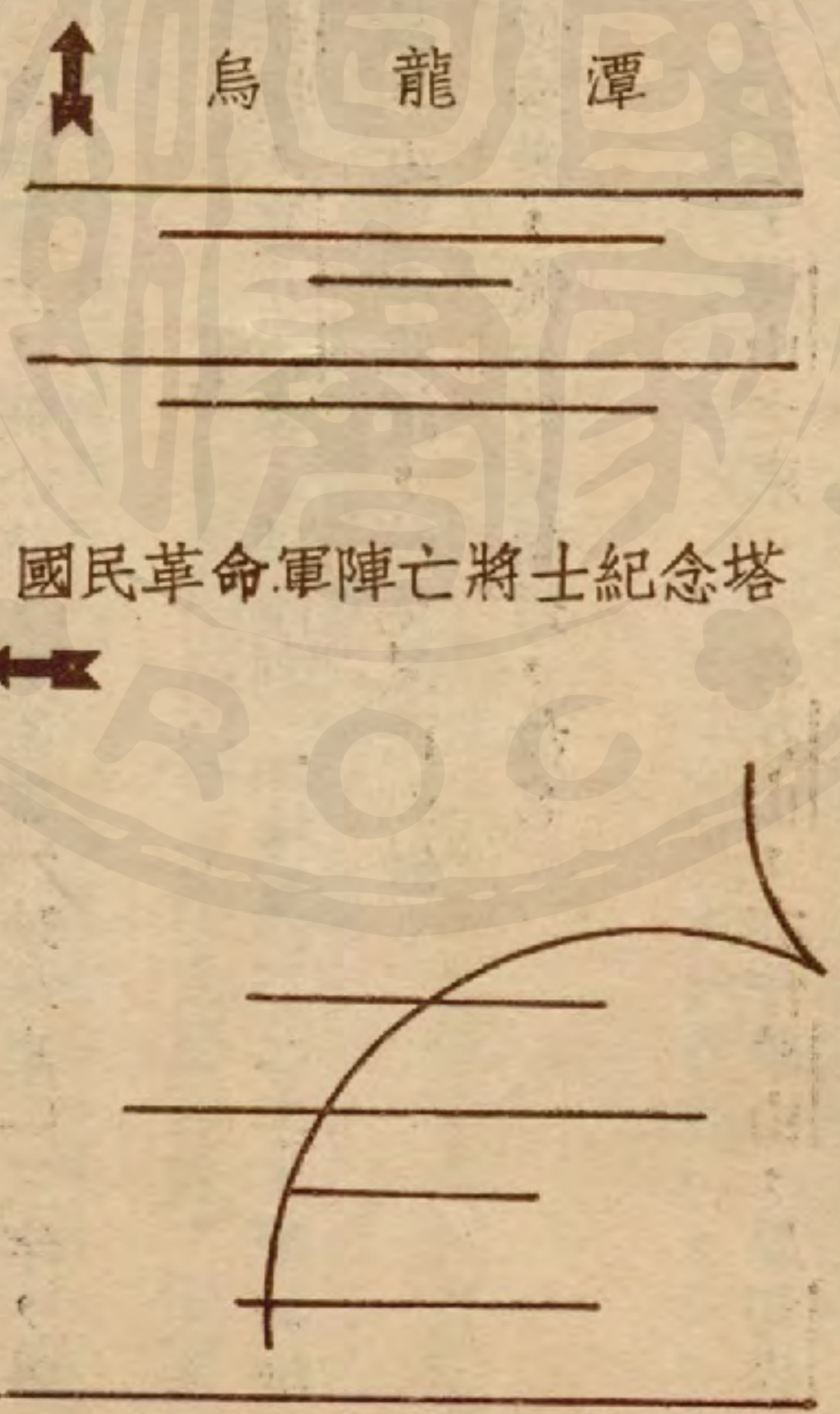

遊程

(甲) 二日遊程

第一日(游陵園路)

上午九時出中山門，謁明孝陵，出陵循山徑而東，游紫霞洞，謁中山陵墓（可在陵園附近午餐）。更東至靈谷寺，謁譚墓及國民革命軍陣亡將士公墓，登紀念塔，眺覽首都形勢及景物。出靈谷寺，參觀中央體育場各種設備。下午五時許返旅館。

第二日(上午游東區，下午游北區)

上午九時出發，沿秦淮河，訪桃葉渡，第一公園，明故宮，古物保存所，半山寺，同至夫子廟午餐。餐畢至鼓樓公園，鐘亭，訪六朝松，上欽天山，登北極閣。復由山東側至雞鳴寺，品茗於豁蒙樓。訪臺城，臙脂井。沿城至玄武門，游玄武湖五洲公園。下午六時許返旅館。

(乙) 三日遊程

第一日第二日全(甲)二日遊程

第三日(上午游南區，下午游西區)

上午九時出中華門，至雨花台，品永甯泉，弔方墓，游劉園，訪周處台。回至夫子廟午餐。餐畢出水西門，至莫愁湖公園，登勝棋樓，曾公閣，謁粵軍建國烈士墓。折至烏龍潭，浙江烈士祠，龍蟠里。登掃葉樓，上清涼山，遊清涼寺。下午六時許返旅館。

(丙) 四日遊程

第一日(游陵園路見『(甲)二日遊程第一日』及湯山)是夜宿湯山陶廬或湯山飯店，並試溫泉浴。

第二日(上午游東區，下午游北區) (見(甲)二日遊程第二日)

第三日(游南區及牛首山)
上午九時出中華門，至雨花台，飲永甯泉，弔方墓，游劉園，訪周處台。可在附近午餐。餐後，乘京建路公共汽車至牛首山，游覽全山風景。下午四時許乘車回。

第四日(上午游西區，下午游燕磯區)
上午九時出水西門，至莫愁湖公園，登勝

棋樓，曾公閣，謁粵軍建國烈士墓。折至烏龍潭，浙江烈士祠，龍蟠里，登掃葉樓，上清涼山，遊覽全山風景。回至新街口午餐。餐後出和平門，遊燕子磯，及巖山十二洞。經寶塔橋，至下關，乘車回。

(丁) 五日遊程

前四日與(丙)四日遊程同

第五日 (遊棲霞區。)

上午由下關京滬鐵路車站，乘京滬車至棲霞山站。上棲霞山，遊棲霞寺，千佛巖，舍利塔，天開巖，白鹿泉，石房等勝蹟，並在寺內午餐。下午乘車回。

(戊) 六日遊程

前五日與(丁)五日遊程同。

第六日 (遊寶華區。)

上午由下關京滬鐵路車站，乘京滬車至龍潭站。上寶華山，遊隆昌寺，龍池，金臺等勝蹟，並在寺內午餐。下午乘車回。

京滬	鐵路	南京營業所
滬杭甬	南京太平路	三二七號
電話	二二三	一一三二六號

南京水陸交通圖

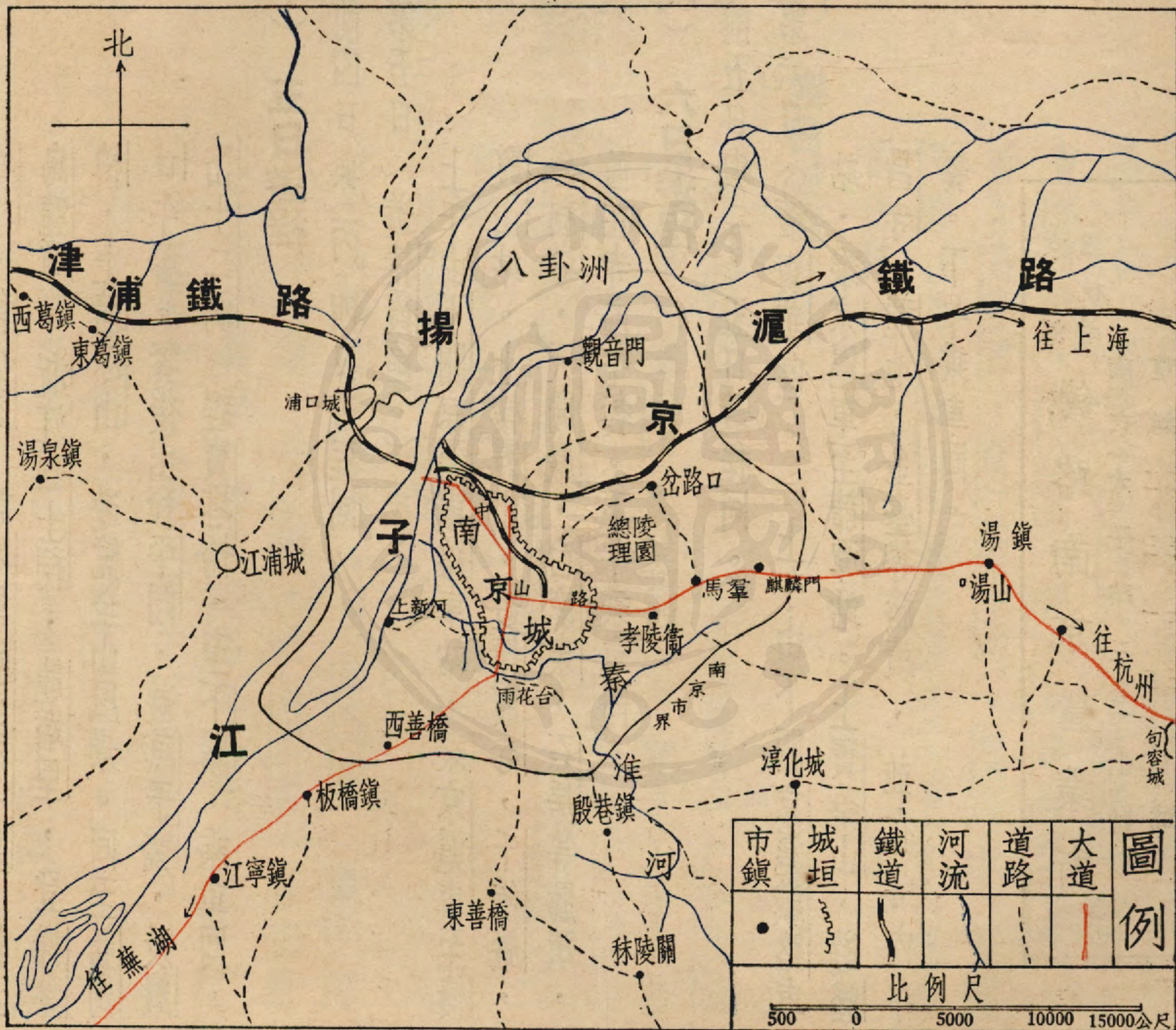

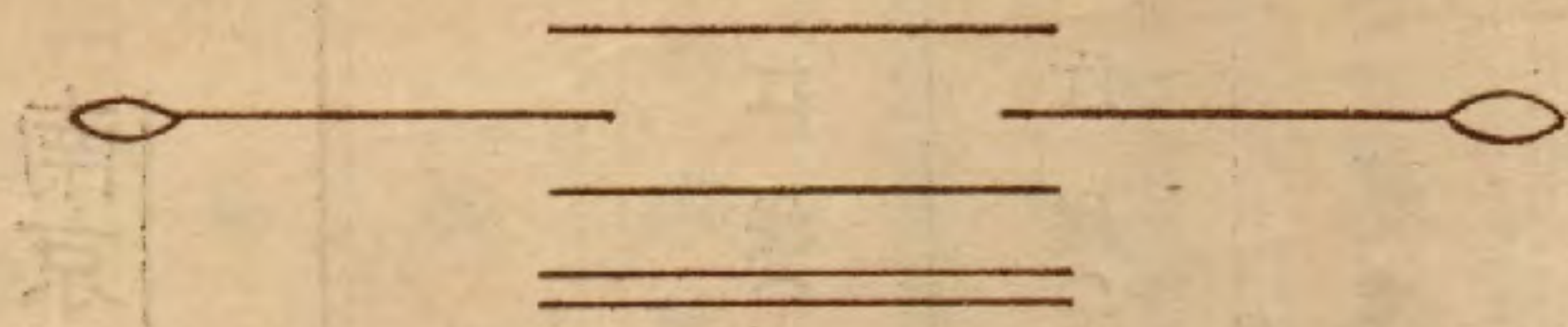

燕子磯

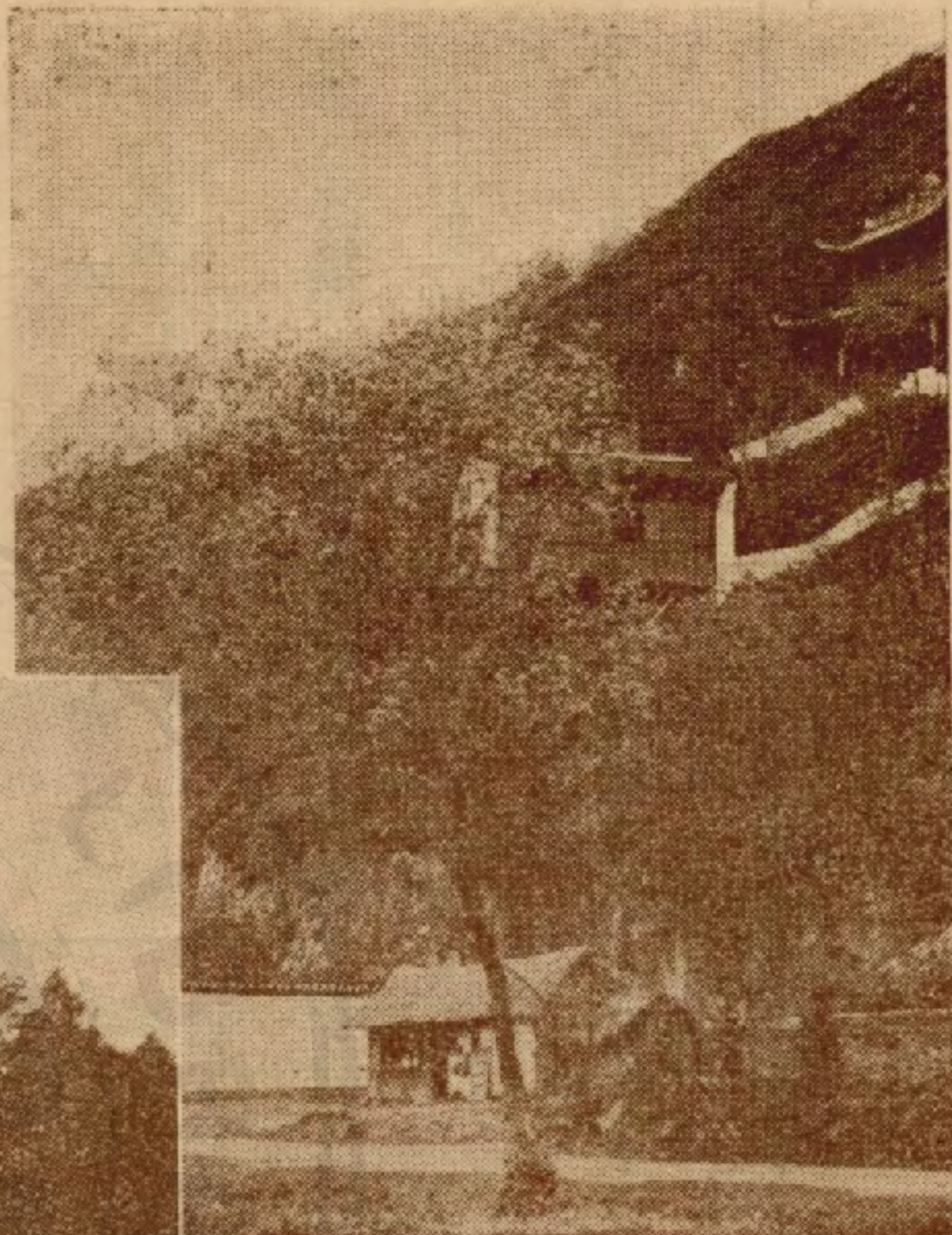

三台洞

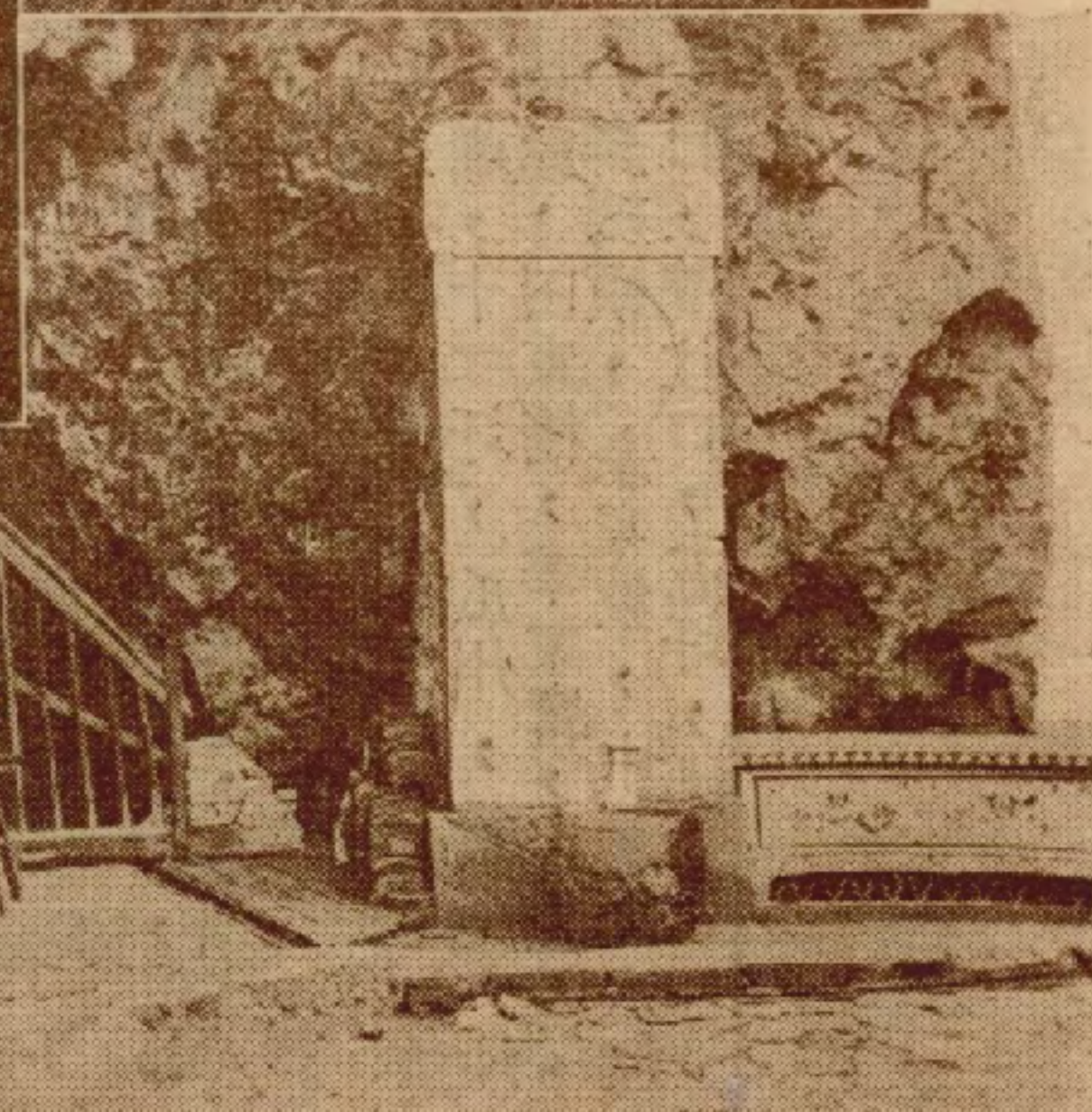

吳道子畫石刻觀音像碑

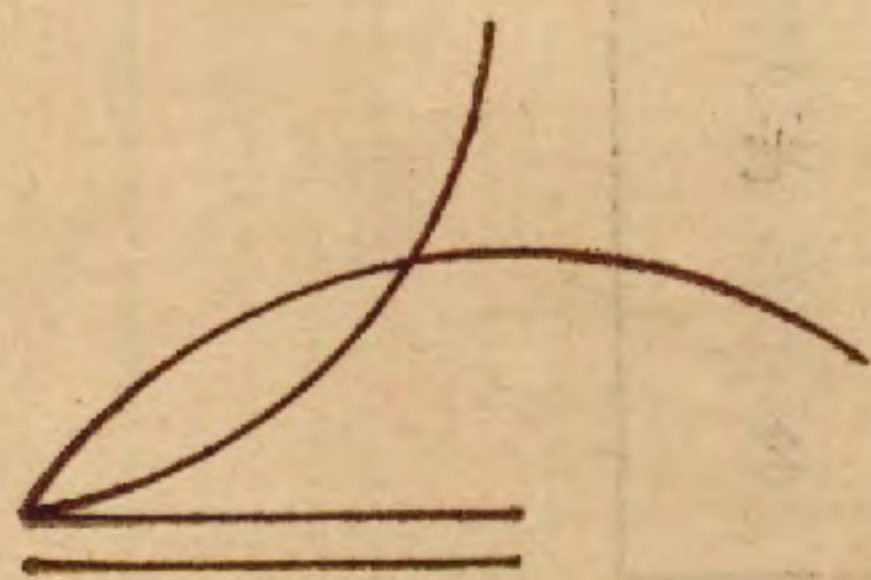

南京至各地輪船航綫表

路綫	碼頭	開往地名	經過地名
長江綫(上水)	下關江邊	溪口	蕪湖，荻港，大通，安慶，華陽，九江，武穴，蘄州，黃石，黃州，漢口。
長江綫(下水)	下關江邊	上海	鎮江，口岸，江陰，通州。
京蕪綫	下關江邊	蕪湖	北河口，大勝關，江甯鎮，烏江，石援河，和州，采石磯，太平府，西梁山。
京九綫	下關江邊	九里埂	筓斗山，燕子磯，通江集。
京六綫	下關江邊	六合	划子口，大河口，程擺江。
京揚綫	下關江邊	揚州	筓斗山，划子口，大河口，沙曼州，泗涼溝，十二圩，瓜州，八里鋪，揚子橋。
京口綫	下關江邊	口岸	划子口，大河口，沙曼州，泗涼溝，十二圩，瓜州，鎮江，沙頭，田家橋，華家窰，三江堡，新碼頭，余家坡，中閘，八江口，雙江口，五圩，姚圩。

南京公共汽車路線表

路	綫	站	名	票價
二路(興華汽車公司)		京滬站，中山橋，薩家灣，三牌樓，丁家橋，鼓樓，北門橋，新街口，三元巷，青年會，中華門。	每站銅元七枚(乘客上路共售銅元七十枚)	
三路(興華汽車公司)		京滬站，中山橋，薩家灣，三牌樓，丁家橋，鼓樓，北門橋，新街口，大行宮，門帘橋，夫子廟。	每站銅元七枚(乘客上路共售銅元七十枚)	
一路(江南汽車公司)		下關車站，熱河路，薩家灣，三牌樓，丁家橋，鼓樓，薛家巷，新街口，大行宮，太平巷，姚家巷。	每站銅元七枚(乘客上路共售銅元七十枚)	
二路(江南汽車公司)		和平門，藍家橋，玄武門，鼓樓，薛家巷，新家口，大行宮，太平巷，夫子廟。	每站銅元七枚(乘客上路共售銅元五十六枚)	
三路(江南汽車公司)		國府路，大行宮，太平巷，建康路，中華門。	每站銅元七枚(乘客上路共售銅元二十八枚)	
四路(江南汽車公司)		澄平碼頭，中山橋，薩家灣，三牌樓，丁家橋，鼓樓，薛家巷，新街口，張府園，建康路，中華門。	每站銅元七枚(乘客上路共售銅元七十枚)	
五路(江南汽車公司)		漢中路，朝天宮，珠寶廊，八府塘，第一公園。	每站銅元七枚(乘客上路共售銅元二十八枚)	
陵園遊覽車		中正街，新街口，大行宮，西華門，孝陵衛，四方城，中山墓，靈谷寺。	一律銀圓壹角二分	
京 杭 路		南京，麒麟門，湯山，句容，天王寺，南渡，溧陽，徐舍，宜興，湯渡，夾浦，長興，湖州，三橋埠，杭州。	南京至杭州票價銀圓五元八角	
京 蕪 路		南京下關，中華門，安德門，西善橋，板橋，江寧鎮，牧龍亭，銅井鎮，慈湖鎮，采石鎮，當塗，蕪湖。		
京 路 京 秣 段		中華門，安德門，大定坊，牛首山，東善橋，秣陵關。		



樓 霞 寺



千 佛 嶺



南京旅館一覽表

名稱	地址	每日每間房價	電話	附註
中央飯店	國府東街	六元至三十二元	二一一一一	六折計算
安樂酒店旅館	太平路	二元至二十四元	二三八六九	六折計算
西成大旅社	昇平橋	九角至六元	二二〇八九	六折計算
南洋第一賓館	北安里	一元至八元	四一六四五	對折計算
新南京飯店	中正街	八角至三元八角	二三三五〇	六折計算 團體四折計算
環球飯店	太平路門帘橋	二元至三元	二三五七〇	六折
溫泉旅館	淮清橋	一元至三元二角	二二四七四	六折
東來旅館	狀元境	一元至三元	二二九一〇	六折
大新飯店	慧園街	六角至二元四角	二二六二五	實價
大華飯店	花牌樓	一元至五元	二三二九〇	
交通旅館	中正街	三角至四元五角	二二二七五	實價
大成旅社	中正街	一元四角至二元六角	二三三三九	實價
東方飯店	延齡巷	一元二角至三元五角	二三六九五	六折
秣陵飯店	慧園街	一元至二元五角	二二六六四	
鼓樓飯店	黃泥崗	七角二分至三元	三一二〇八	實價
江蘇旅館	中正街	六角至二元五角	二三二四四	實價
南洋旅館	四象橋	五角至二元	二二三八九	實價
華東旅社	淮清橋	六角至一元	二三三八三	實價

瀛洲	大東旅館	鐵路飯店	交通旅社	東南飯店	花園飯店	揚子江飯店	惠龍飯店	大通旅館	孟淵旅館	泰來旅館
下關江邊	下關大馬路	下關江邊	下關二馬路	下關二馬路	下關江口	下關中山橋	下關		中正街	中正街
六角至二元	八角至三元二角	八角至四元	六角至六元	一元二角至七元	二元五角至十二元	十一元至十八元	十二元至二十六元	五角至二元	四角八分至一元四角	五角至二元四角
	四一九〇五	四一六五五	四一九三五	四一一九六	四一一六八	四一八八七	四一六八七	二二二九〇	二二四二四	二一〇八九
實價	實價	對折計算	實價	六折計算	六折計算	實價	實價	實價	實價	實價

浴室

大觀園	天然池	明園	歐美女浴室	天發池
下關北安里	天壽里	唱經樓西街	貢院街	熱河路
天樂池	中華池	潔園	安樂女浴室	三新池
吉祥街	國府西街	姚家巷	太平路	中華路

南京菜館一覽表

廣州酒家	覺林蔬食部	老寶新菜館	浣花川菜館	都益處川菜館	新華園京津菜社	聚慶樓菜館	老萬全酒菜館	大中華樓	世界大飯店	安樂酒店	太白酒家	首都菜社	海洞春菜館	四五六菜館	第一春番菜館	金陵春中西菜館	六華春酒菜館	名
大行宮	糖坊橋	桃葉渡	劉軍師橋	貢院街	明遠街	府東街	府東街	北門橋	太平街	太平街	貢院東街	貢院東街	貢院東街	貢院東街	貢院東街	貢院東街	貢院東街	稱
二〇五九	三三九一	二二三五	三三三六	三四一九	三二二五	三三八四	三三四〇	三五五八	三三五二	三三八九	二五七八	二二五四	三三七五	三三七六	三三五四	二七三〇	三三二五	地
																		址
																		電話
五味齋菜館	一枝香菜館	同源茂酒館	萬國春番菜館	致美樓菜館	福慶樓菜館	萬全菜館	四五六西號	青年會食堂	松鶴樓菜館	小樂意菜館	蜀峽飯店	馬祥興	金鈺興	皇后飯店	明湖春飯莊	擷英西菜社	益州川菜社	名
下關三馬路	下關二馬路	下關惠民橋	下關大馬路江邊	下關二馬路	下關二馬路	利涉橋	龍門街	中華路	利涉橋	貢院西街	新街口	南門大街	內橋	大行宮	新街口	新街口	中山路土街口	稱
四七七	四二五〇	四二三八	四六八一		四四四九	二二九〇	三三〇六	三三〇七	三三三〇	三三六〇	三三九〇		三三七八	三三七九	三三〇五	三三〇六	三三〇四	地
																		址
																		電話

本路新設青陽港鐵路花園飯店

青陽港，隸屬崑山縣，距崑山三公里半，上海四十八公里，南京二百六十三公里，為京滬路線的一站。港南通吳淞江，可達上海，北接致和塘，分途可至崑山，常熟，太倉。

本路為繁榮地方，和便利各界人士游憩起見，在青陽港畔，創辦近代化的鐵路花園飯店一所，於二十三年五月廿三日開幕。飯店佔地約十餘畝，綠蔭芊草，種植殆遍，有亭橋軒榭的幽勝，有假山荷池的點綴，有釣臺球場的設備，有划船游艇的使

用，各種娛樂，一應俱全。公餘暇日，感覺都市生

活的沉悶，而欲欣賞大自然風景者，請結伴偕來，

或清流游泳，或野外散步，或港畔垂釣，或月夜納

涼，置身其間，恍如世外。

附房間及膳食價目

(甲) 房金 (每日每間)

等級	每人	二人	三人
頭等	四元	七元	八元
二等	三元	五元	六元
三等	二元	三元	

附註：包住七日或七日以上，照定價九折；三十日或三十日以上，八折。

(乙) 膳食

按日計算者：
中餐每人每日銀圓二元五角
西餐每人每日銀圓四元

(丙) 包膳

七日或七日以上者，九折；
三十日或三十日以上者，八折。

娛樂場所

(一) 平劇

大世界美化戲院
民業公司京劇場
下關京都大戲院

奇望街
科巷
下關商埠街

三角 五角
二角

(二) 電影院

國民大戲院
世界大戲院
南京大戲院
首都大戲院
明星大戲院
京華大戲院

楊公井
新街口
新姚家巷
貢院街
朱雀路
蔡家花園

三角至八角
三角至四角
二角至三角
三角至五角
二角至三角
二角至三角

(三) 大鼓書場

奎光閣
鳴鳳

貢院街
龍門街

四角 五角 六角
四角

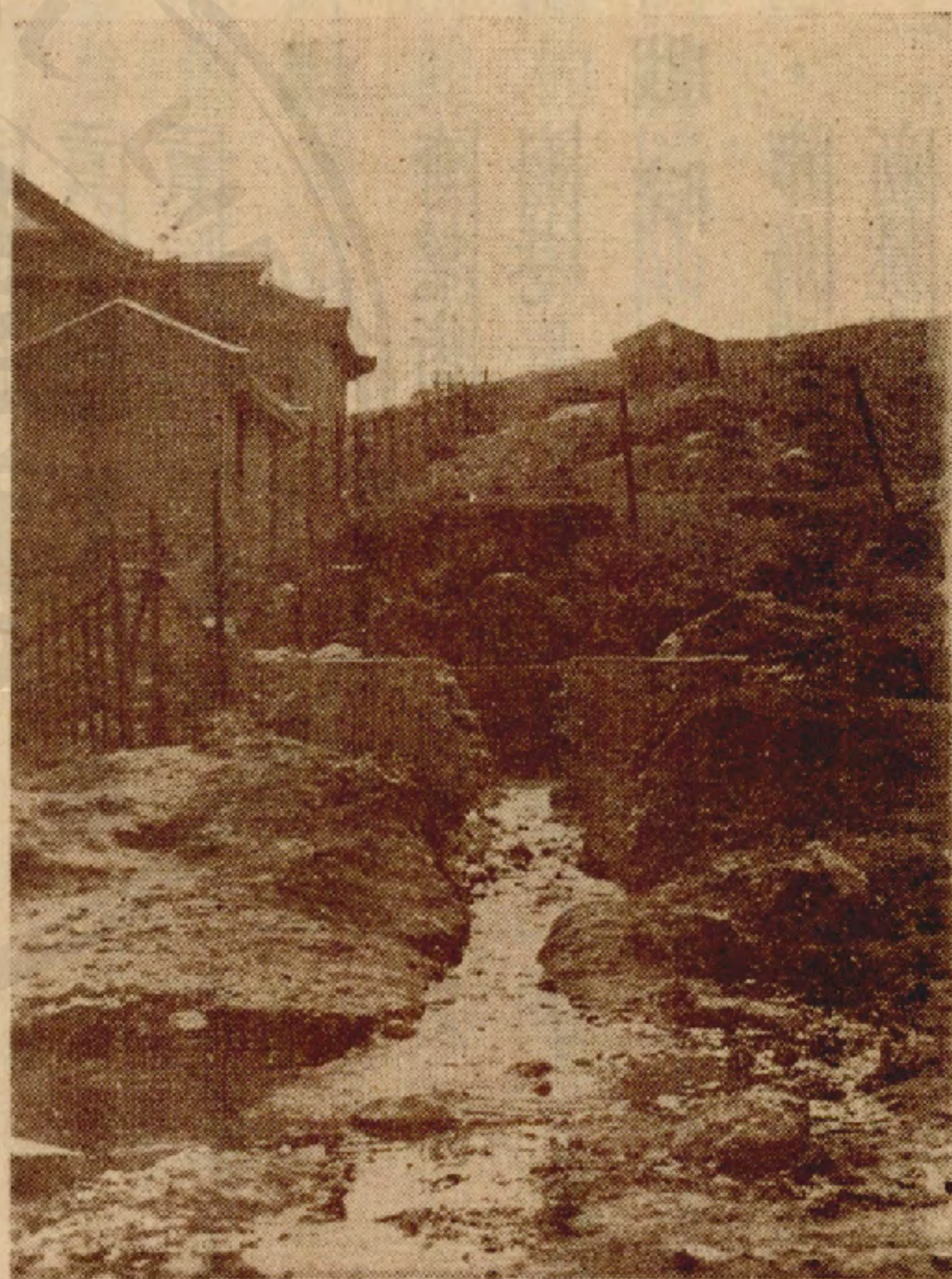

↑ 湯山溫泉

又世界

雪園

天韻樓

文鸞閣

天香閣

麟鳳閣

羣樂

全安

市隱園

蒼芳

飛龍閣

四明

(四) 茶館

新奇芳閣

六朝居

民衆茶園

貢院街

龍門街

貢院街

龍門街

貢院街

貢院街

龍門街

貢院街

貢院街

下關大馬路

貢院西街

貢院街

四角

二角

四角

三角

二角五分

三角

二角

二角

二角

四角

二角五分

二角

(五) 遊藝場

大世界

民業公司

奇望街

科巷

門票二角

門票二角

(六) 道情戲院

中央戲院

金陵大戲院

市府路

新姚家巷

一角至二角

一角至二角

南 京 著 名 土 產

(一) 果菜類 堯化門的棗，鮮者名「瑤棗」，晒乾後，即紅棗。

和平門外崖山十二洞的石榴，子大味甘。

孝陵衛的馬鈴瓜，皮薄味甘，極富水分。

後湖洲的櫻桃。

沙州圩的菱藕。

紫金山的太子參，雲霧茶葉，白花百合，野何首烏。

棲霞山的銀杏。

門西，雙塘的莧菜，瓢兒菜。

高橋門的蘿蔔。

皇城鄉的酥紅桃子，大頭菜。

其他如坊間所售豆腐干，松子糕，貼爐麵筋等。

(二) 鴨 南京多回教徒，其清真菜館，所煮烤鴨，極佳；冬天的鹹板鴨與中秋節前後的鹽水鴨，亦名桂花鴨，均膾炙人口，行銷外埠甚廣，副產品鴨肫肝，尤馳譽遐邇。

(三) 油鷄 以童子鷄製成，味鮮嫩，與鹽水鴨板鴨同負盛名。

(四)香腸臘肚 經久不變，又便攜帶，其味甚美。

(五)玄緞 南京本以織緞著名，二十餘年前。機戶達數千家，其經絲原料，用秦淮河水漂染，色黑而有光澤，歷久不變。前清時，採以入供，亦稱貢緞。

(六)甯綢 以全絲織成，質堅耐用。

(七)雲錦 以絲經染色，織成山水人物，翎毛花卉，古鼎盤銘，可製衣，墊，檯毯等裝飾。帝制時代，用以入貢，現亦頗能行銷國外。

(八)扇業 扇骨雕刻，係南京著名手工業。

(九)雨花石 產於南門外雨花台，石子岡，燦爛悅目，極堪玩賞。

(十)鹹菜 每年冬天，居民以二尺餘長的青菜醃製鹹菜。略加茴香之屬，貯之以甕，隨時取食，並以餽人，脆嫩可口，殊負盛名。

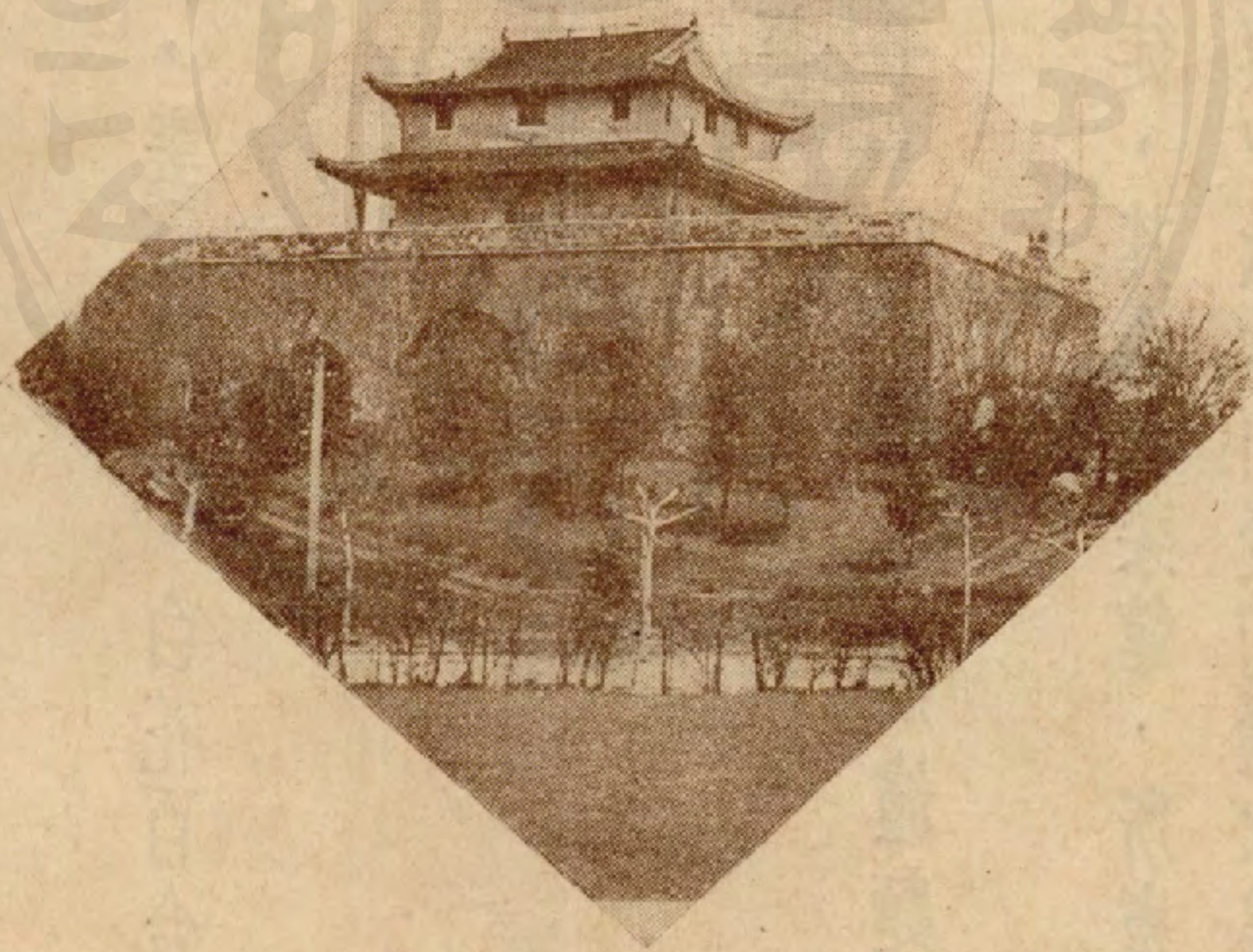

鼓樓公園

旅行費用估計

(經濟的)

(甲)二人二日來回 (由上海出發)

三等特快游覽來回車票

銀圓十三元二角

車上早點及午餐 銀圓六角

公共汽車資(車站至旅館)

銀圓四角

膳食 銀圓四角

住宿 銀圓二元

游覽費用 銀圓二元

雜費 銀圓一元八角

公共汽車資(旅館至車站)

銀圓四角

車上晚飯 銀圓六角

共計銀圓二十五元

每人應派銀圓十二元五角

(乙)二人三日來回 (由上海出發)

三等特快游覽來回車票

銀圓十三元二角

車上早點及午餐 銀圓六角

公共汽車資(車站至旅館)

銀圓四角

膳食 銀圓七角

住宿 銀圓四角

游覽費用 銀圓四角

雜費 銀圓二元八角

公共汽車資(旅館至車站)

銀圓四角

車上晚飯 銀圓六角

共計銀圓三十三元

每人應派 銀圓十六元五角

(舒適的)

(甲)二人二日來回 (由上海出發)

汽車至上海北站 銀圓一元二角

頭等特快游覽來回車票

銀圓三十八元

車上早點及午餐 銀圓五角

汽車(車上至旅館)

銀圓二元五角

膳食 銀圓十元

住宿 銀圓十二元

游覽費用 銀圓二十元

雜費 銀圓十元

汽車(旅館至車站)

銀圓二元五角

車上晚餐 銀圓三元

汽車送回 銀圓一元二角

共計銀圓一百零五元四角

每人應派銀圓五十二元七角

(乙)二人三日來回 (由上海出發)

汽車至上海北站 銀圓一元二角

頭等特別游覽來回車票

銀圓三十八元

車上早點及午餐 銀圓五角

汽車(車站至旅館)

銀圓二元五角

膳食 銀圓二十元

住宿 銀圓二十元

游覽費用 銀圓三十五元

雜費 銀圓十五元

汽車(旅館至車站)

銀圓二元五角

車上晚餐 銀圓三元

汽車送回 銀圓一元二角

共計銀圓一百四十三元四角

每人應派七十一元七角

101100569



莫干山 鐵路旅館

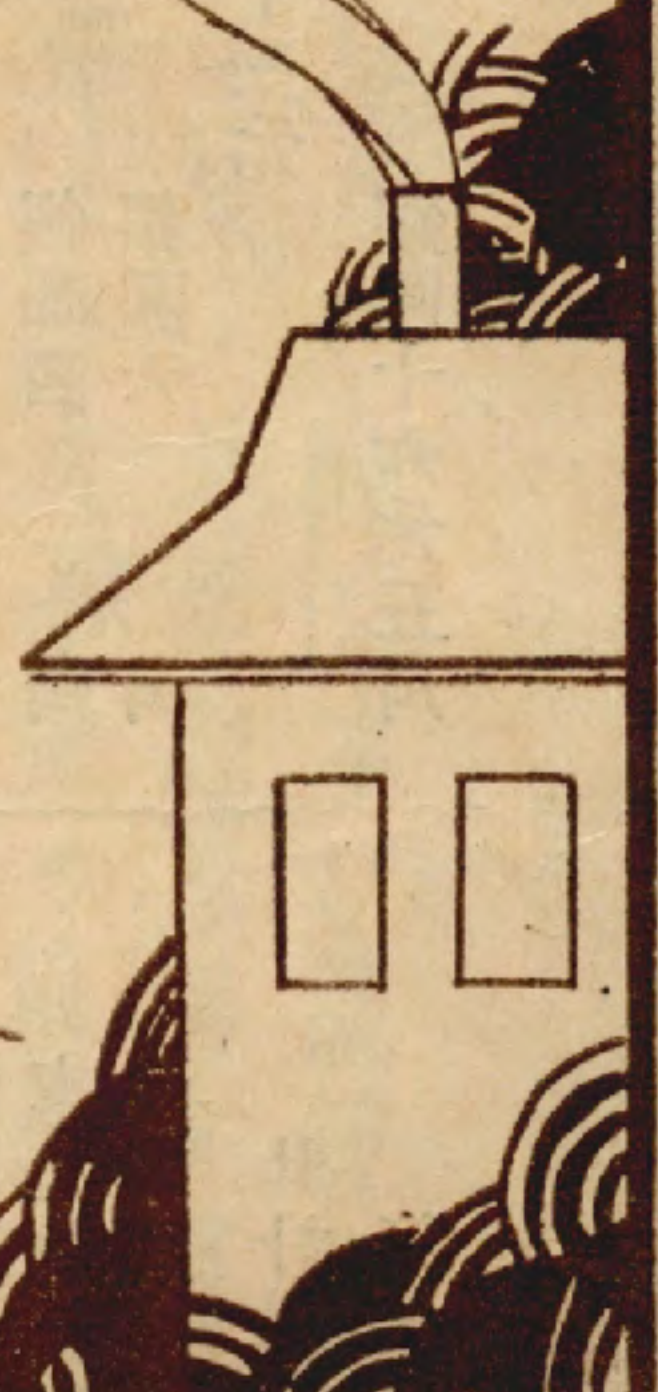

避暑
養勝地

世奇名



青陽

港 鐵路花園飯店

中華民國二十九年九月廿一日贈

民國二十三年九月初版

導遊叢書之四 南京

定價銀圓壹角

版權所有 不准翻印

編輯者 京滬鐵路管理局
發售處 上海靜安寺路四〇七號
兩路上海第一營業所
上海南市十六舖外馬路十八號
兩路上海第二營業所
南京太平路三二七號
兩路南京營業所

上海北站模範書攤
南京車站問訊處
杭州車站問訊處
兩路各火車站
莫干山鐵路旅館
青陽港鐵路花園飯店

第一流攝影家

王開



譽滿 全國

高貴攝影

精良沖晒

照相材料

低廉定價

上海南京路二八八

電話九二四五



001709764

中央飯店

南京唯一之大飯店

旅客寓此無異家庭

本店自建水泥鋼骨四層樓洋房地點適中交通便利房間陳設富麗堂皇
 電話電扇水汀抽水馬桶冷熱水龍頭一應俱全房價低廉招待周到附設
 大禮堂中西大菜彈子房理髮館浴室汽車部等無不清潔舒暢旅客寓此
 無異家庭誠南京獨一無二最高尚之大飯店也

房自一元二角起
 金至二十二元止
 電話總機二一一一一
 話問訊處二一五三五
 有線無線
 電報掛號
 六三三三六

最高尚完美！
 最雅靜整潔！！

地址南京中山路東大行宮

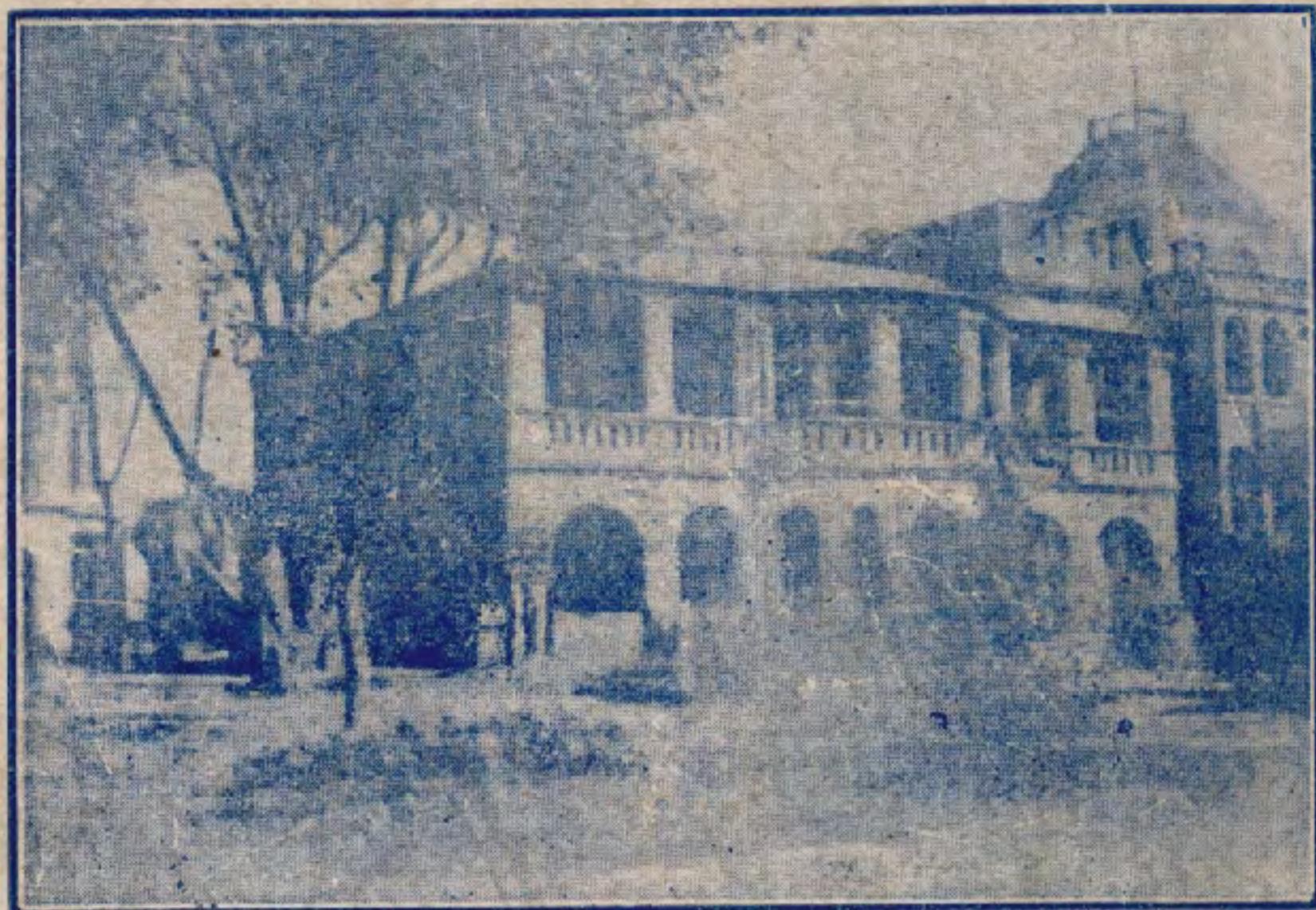

YANGTSE HOTEL

—: NANKING :—

The most modern hotel in the Capital. Centrally located.

All Modern Sanitation and Central Heating. English-Owned and Supervised.

NOTED FOR ITS EXCELLENT CUISINE

Cable Add.: "YANGTSE" Phone 41414 (Long Distance)

南京下關中山橋口
 楊子江飯店內部設
 備整潔屋宇高敞空
 氣流通花園清雅招
 待周到飲食衛生秩
 序整齊絕無喧擾旅
 客寓此在家之樂中
 西酒菜冰室酒排特
 別歡迎此佈

本店主人啓

2. 19
1
4

籍