

國家圖書館, NATIONAL CENTRAL LIBRARY, TAIWAN, R.O.C.

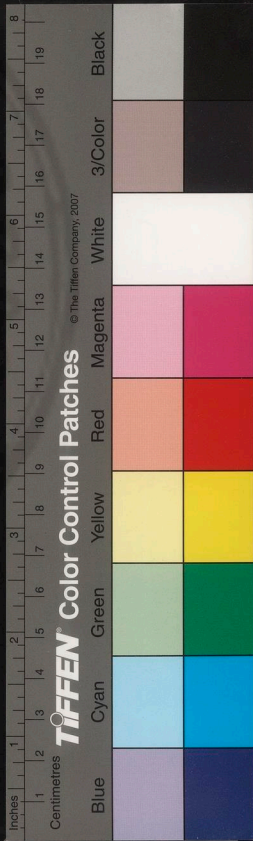



國家圖書館, NATIONAL CENTRAL LIBRARY, TAIWAN, R.O.C.

承露盤
 東第
 尸解
 陳倉寶雞
 通推火
 廣闢
 其第
 柱下方書
 計相
 美府
 甲舍
 梁姚校尉
 部校
 慶兵
 部刺史
 金人
 部曲
 部刺史



兩漢博聞目錄

第一卷 前漢



北闕

鳳闕

漸臺
井幹

麒麟閣

靈旗

鍾虞

通權火

承露盤

尸解

陳倉寶雞

北第

東第

甲舍

柱下方書

計相

莫府

部曲

部校

票姚校尉

金人

麇兵

部刺史

郡守尉

李法

甲乙帳

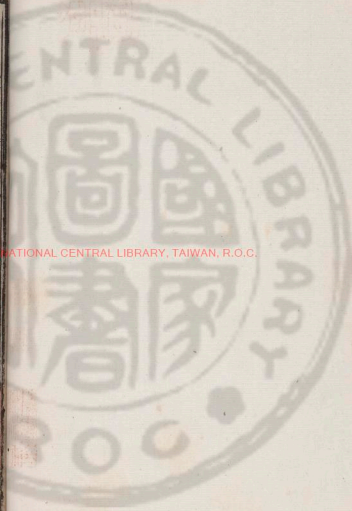

國家圖書館 NATIONAL CENTRAL LIBRARY, TAIWAN, R.O.C.

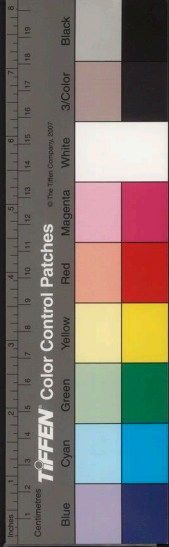

綺紉

穀騎

滿羸

丞相更春乃封

上尊酒

慮囚

褒衣博帶

櫛具劍

具獄

躡履

借前箸

儋石之祿

雋永

赤松子

黃石書

金匱之計

五宗

紬書

臧獲

土刑

間使

鑿空

叩竹杖

黃金上幣

以斤名金

牢盆

宣室

大鈞

泉布

泰半之賦

閭左

九府圜法

黃頭郎

破觚為圓

椎埋

喉咽

符節臺

結髮

戈船

旁午

梓宮

輜轆車

廟勝

數塚

蒲輪

索息

左遷

木強

掖門

瓦合之卒

醞藉

推轂

肺附

除吏

關說

揚推

武庫兵

建鼓

不訾之軀

次骨



匪眦

柄臣

堂皇

伏質

尚方斬馬劍

軺傳

條對

九九

魁柄

文石陛

赤堊

法坐

珠璣

印章數五

篇

殿

卧廬

奏厠

三壘

行內

靈壽杖

青蒲

移病

營惑

印鞞

重足一迹

擊劍

筆札

校獵

六玉劍

扈從

垂堂

行祖

白屋

羽林

孤兒

猶豫

予寧三年

除任子令

名田

琰題

并閭

平慮

駮賦

明堂

下射武戲

待詔

漏刻

第二卷

前漢

黃屋左纛

關用傳

巖廊

矯偽

詔板

腐刑

銅竹符

質疑

緣飾儒術

媒蘖

亭長

甄鈞



戲下

稱制

叢臺

邸舍

謗木

芝房

龍淵宮

泮劍

程量

疾置

伐閱

椒房

山郎

臺街

橫草之功

鸞旗

空拳

臨遣

籍甚

長榆塞

警蹕

枝梧

祭酒

廉隅

棘門

廝養

相駁

秋豪

犬牙

駮乘

進善旌

長星彗孛

豎儒

出其右

湯沐邑

編戶

章程

帶厲 鐵契 規摹

百二建瓴

計偕

角抵

池籟

飲飛

一封軺傳

元服

昆蟲

璽符節

按堵

鈎距

金印赤鞞

守宮

泰階六符

賈區

投石拔距

尸祿

漿酒霍肉

蒼頭 盧兒

衣敝履空

繇力

遲明

閩中

亡賴

逮捕





三族

羽檄

推酤

阡陌

幸酒

傅婢

財取

闔郡

黃鸞下太液

弄田

飾厨傳

城旦春 晁新白莽

耐金

方內

陸海

不根持論

漏澤

棄繻

狼戾

鼓鑄

五鼎

綠幘傳鞞

抗疏

徇地

傳舍

搃擊

羽衣

六飛

峭直

虎落

還踵

調兵食

十年不調

倚瑟

腐儒

武帳

舞文

巧詆

尺籍伍符

蹶張

一襲

原廟

械器

孩提

物故

三秦

為壽

荏馬楚僮

百越

壬人

汶上明堂

訾筭得官

姬妾

辟疆

白公

第三卷 前漢

更有三品

暴室

中二千石

佐酒

張飲

馱驥

擁彗

復道

乘傳

舍人

宿兵

柱國

詭辯

推會

一子不事

合從

約從從橫

景從

頭會箕歛

同產子

縣官

渙汗

郵亭

左道

相訐

鼙鼓

流庸

傳馬

馬口錢

緡錢

計帳

占租

倉廩

長楊五祚

橋度吏

侵漁

絕幕

柏梁臺

火耕水耨

泛駕之馬

跣弛

典屬國

水衡錢

使仔

便殿

子大夫

筭商車

漕渠

不肖

惡少年

緩頰

間出

元禮

三川

銜枚

老弱傳籍

甬道

陸下

三齊

苑囿



第四卷 前漢

采金鄱水

積竹杖

仰藥

招權

園牆

少從

進孰

青社

宵人

劔論

均輸 平準

三木

聞葦

服役

心計

齊民

計然

掌故

狼顧

小步馬

鐵畜

晚節

舳舻

汗血馬

裏蹏金

渥洼馬

朝日夕月

先甲

司隸

行在

雕上

丞相

五兵

輸之司空

戊己校尉

金璽監綬

徵侯

執金吾

水衡都尉

越騎

期門 羽林

閑駒

少府

責瑣

濯歌

奉常

法有祖

較然

藉橐

長揖

斬以徇

宗臣

酒闌

賜告

繡衣直指



治行

獄市

事刃

封人頸

阪上走丸

申子學

任俠

冠玉

端門

從理入口

簿責

四皓

銜輶

詐偽萌生

翁主

王主

軌躅

偶人

左驗

城門候

橋正

小生

畔換

君侯

子絲

行馳道

丈人

鉦鼓

亞將

射鵰

蘧蔕

閹尹

奪道

祁連山

躡鞦

冢象祁連

求雨

旬歲

泉山

承明廬

威稜

鑿坏

官騎

周陸

旄旗

謚

文鷄

榜人

屬車

反騷

廣驪 叫半愁

品藻

咫尺之書

枉矢

天狗

常伯

法從

殊庭

首級

裨王

大黃



從橫短長術

三尺法

箴石

裒然

數竒

居無何

烏號

不世之功

鼎鼐

十二樓

箭服

伏祠

梟鏡

縉紳

繇叢

九賓

鷓夷

傾蓋

統斷幹

文甲

五諸侯

復除

拔城

穀粟

急就篇

八體

六體

秦篆

竹皮冠

能

擊筑

三雍

蹲鴟

感槩

五陵

二府

交戟

置醴

枕中書

印刃

馮軾

間路

葬驪山

騶騎

凌室

問者

弋絛

太夫人

醪

指縱

棧道

鳩酒

引強

殿兵

鈿如椎

酒家保

遮虜障

穹廬

成蹊

爰臂



厥角諧音

門牡飛

九流

初用夏正臺

奔命

封君

即山鑄錢

磨錢質取鉛

皮幣

苑馬

商顏

黔首

鷩冠

雉經

牢讓

咀藥

劍珮

秒忽

置亭

離飢寒

金選之品

名數

首鼠兩端

睢陽曲

第五卷 前漢

請間

鳴鑼

持滿

駮麟冠

餐霞

倒景

涓人蒼頭單

上游

拾芥

天極

折膠

賈豎

長休告

大府

方中

爰書

縣土炭

景星

舞知乾沒

間適

綠車

珠襦

席勝

琅當

橫行書

尉薦

童騎

便面

金布令

犀利

千人司馬

畫象

度曲

甲觀畫堂

裕祭

郡將



股弁

縣度

媛飲

馬復令

田輪臺渠犁

儀形

子午道

跬步

毛孽

束溼

曲臺記

大小戴

驪駒

鬼廷栢

真宅

鈿箏

負海

隼

方制

日夜食

雒陽

酒泉郡

古瓜州

靈州

日南郡

耐刑

罽

略地

葭葦之故

前星

河源

會稽 夷虎九羆

紫貝

珊瑚

家徒四壁

犢鼻

蜀徵

請吏 一奇

流離

變告

持更

附離

監奴

甲令

試守一切

昆明池

居延

五屬國

詳延

廊時

密時

吳陽卡下時

五時

木寓龍馬

三服官

司馬門

陽朔年

徵行

陵夷

客土

粉榆社

公社

官稷



櫓積

米鹽

銀黃 三組

郎中令

中郎將

車戶騎三將

轡車

絕亢

沐猴

辟易

麗譙

蒺芥

攝弓

騎置

斷匈奴左右臂

分陝

甌脫

威斗

政行喙息

猶其宮室

盱衡

校司馬

受降城

第六卷 前漢

龍樓

枸醬

舉白

自繆

戲戟

清狂

著令

支庶

樵蘇

食采

三輔號為卿

迹射士

布鼓

柱後惠文

榜掠

抱弩負蘭

雞卜

挺身逃

傳會

衣褐

禁錢

浩穰

清間之燕

扼虎 命中

儲侍 除舍

擗缺

以日易月

種柳胡桐白草

臧緼

都護 督察

單于

突門

日者



倒懸

碑碣

驢

贈行

焯管蕭

柘漿

贅婿

隊帥

請室

兩宮

祖有功

天郊

款塞

什器

除保父母同產令

給事官司中

四輔

瞽說

小學

首歲

下走

望舒

結轍

膠葛

獲人

琴徽

三宮

立樂府

百賈

紫豚

厭眾意

雅拜

昆雞

靈鼃

釋躄

褒成君

尺二牘

高訾

力政

醕

內朝外朝

傳漏

梁肉

特將

渾殺

邊穀

車丞相

譙讓

月媚日域

廉問

詔

梟騎

兕離

二斬

比落蒙全

楚歌

顧山錢

體貌大臣

官師

粟紅腐



上東門

跡前事

無狀子

排擠

橐佗

刑名

戚里

廷見

議格

魁岸

微諫

假吏

宦吏

循江上

第七卷 前漢

阿房

章帶

弧弓

魯縞

廟上

齧郗

么麼

比叟

丹青之信

渾元

椒除

秦中

東箱

大奴

南北軍七校

飲泣

提封

襠褐

顛門

社木

菜色

伏歷

壺輿

牛衣

蹂躪

文母害

豪吏

巢首

嚼秦將

甚亡謂也

七大夫

省中

海丞果丞

軫獵車

疇其爵邑

年號

大要

射聲

大長秋

長信少府

塊然

廉上

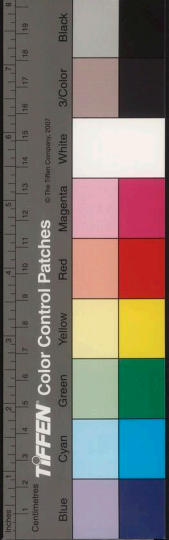

倅馬

薦草

刺舟

班輸

鷓鴣雀

胥靡

部署

屬吏

博望苑

謀祝

少府私府

厄三七之間

土著

不得月支要領

先容

匕首

寥廓之士

糲食

杜陵男子

押至

侵牟

質木

虎牢

句吳干越

勃碣

三楚

罟罟

即拜

三始

蕭然

子母錢

腹非

姦鑄

莢錢

八銖錢

五分錢

四銖錢

五銖錢

契刀錯刀

連弩

便衣

一半冰

百金稅

問遺

舍匿

發車封

友婿

搏景

刷恥

埒富

稱之不容口

法宮

元賦

狐白

隨牒

已然諾

餐錢奉邑

第八卷

後漢



大駕法駕小駕

文始五行武德之舞

三老五更

橫吹

小侯學

清宮

三鎗

三五

鯨魚杵

蒲牢

周廬千刻

鈞陳

尺一詔

肉刑

輦車驪駕

風角

道家蓬萊山中書

名馬式

馬服君

汗簡

帝者諦也

治所

黃綬

間步

東脩之饋

司馬法

三閭

鼓行

人品

角立傑出

國憂

禁民二業

琴增二絃

去符傳

清詔

去就之槩

前星

征營

當陽侯

北寺獄

通儒俗儒

伎數

奏記

搜牢

叟兵

百六有會

郟鳩

南北郟

鮮車怒馬

服練紅

八月賜羊酒

三關

天心

傳國璽

紫微宮

飛書

伊優抗辯

彈棊

格五

六博



意錢

蹴鞠

步驟

掾屬

甲乙科

三獨坐

景風

間氣

三統

百戶牛酒

駭鷄犀

設屏

重繭

樞機

太后臨朝

關覽

柱天

匿犀

儉牛

角力

慰籍

橐弓卧鼓

章鉞

懸師

銀艾

晏開

鐵券

中藏

元元

左官

韋帶

殊死

史書

生犀

六幽

廊廟之計

從官

第九卷 後漢

六璽 紫泥

通中枕

方領

鹿車

文降

重問

蔡信

回穴

投間

批謬

闕闕

嬰城

油戟

紫艾綬

兼兩

骨鯁

奕世

龜鼎

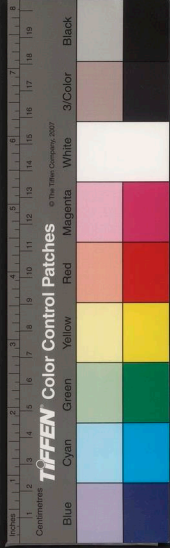

竹帛

鍛鍊

特疑

保阿傅土

五營

仙人山圖

晨門

環玦

峭覈

露布

白越

跋扈

東園梓器

采女

富於春秋

姑息

梗槩

騷亂

巨萬

軒張

府帑

稽故

註誤

浮屠

伊蒲塞

齊翁

神道

刀筆

輕車

伍伯

充庭車

口賦

徒頭騎

長檄

蓀車

烽燧

同門學

甄表門閭

苛政

羽檄

三河

殿最

鉗欽

輿地圖

制詔

赤草

幕南

野穀旅生

亭候

牙門

衿帶

間關

投綬

庶孽

大較

輜重

屠唐鄉

中堅

雲車

武關山為地門

樓車





百縛

占書

盤孟銘

章奏

嚴棘

珠畫祕器

賜胙

江沔

酒鑪

縣廷

梁益

喉舌之官

第十卷 後漢

金馬碧雞

火毳

虎魄枕

猩猩

鉤黨

河潼

豹獸

蚌珠

枕椰麪

徽墨

都亭

長秋宮

蔥嶺

雪山

龍沙

堊塹

原羊

三臺

渾儀

螟蟻

伏臘

祖臘

墳麓

冒衫

宰士 飛禍

告謚

復土

邸第 甲第

機衡

追北

赤地

盤鍤

狩歸

輜軒

鹿門

果下馬

縞素

師子封牛

鴻都門學士

賣官

天祿 渴鳥

紹介

六韜

蒙衝船

推步

霄

沆瀣

穀飲

廬落 院落

熊經 鵝顧

餌胡麻 乘白鹿

青牛道士

風問

鵝駿

明府

堦墉

金沙 光珠

六丁

玉搔頭

牛黃

五嶺

壽藏

金蠶

五溪

投劾

精廬

水排

捲握

鳧藻

方舟

兩師風伯

龍門

巫覡之言

銀臺

曾城

尺牘

獄犴填滿

容車

交河

翡翠

丙穴

三泉

折角巾

邊幅

蔡侯紙

突騎

三輔

門下掾

錚錚

爛羊頭

綠林

黃巾

赤眉

錢塘

華陽國志

蟬蛻

日記 間祀

駢奴

矢石

金行之氣

鈴決之符

胎息氣

鰓魚

黃鉞

方底囊 隱害



銀璫

點首繫趾

五時衣

黨錮

風為號令

明衣

杠

五經博士一家之學

白虎觀 石渠

墓祭

專門

第十一卷

後漢

封禪

使君

太史公

巴蜀

使匈奴中郎將 擁節

都護

脩龔宇

博士十四家

家法

石經

滕囊

樓櫓

三家詩

西域南山

匈奴龍祠

醞酒

羯胡

幅巾

馬當匈

含元包一

秘經

踟躕

緋裘

請讞

君子不死之國

德星

不三宿桑下 佛陀

音神養和

季母

青門

甌甃

竒幻

流沙

海大秦國 蘇魯

魂歸岱 天孫

貂羆

較祀

秦海

文犀

藁葬

幅裂

虹蜺

投蜺

配衽

投暮



運憎之恩

聚落

玉門關

小杜律

管穴

宿麥

命夫

大行

青部

拘儒

置之度外

解構

抵掌

糗糒

坏冶

刻玉版

銘功鼎

勒景裏之鐘

欽頤

鬚鬚

恭館

遂古

荔薇

詠豚

賈胡

鼓下戮人

攘袂

錄尚書事

放手

贖刑

投傳

度遼將軍

部將

天人致誅

封事

副封
昆侖塞

郎官應列宿

懷檄

尤無狀者

斗食小吏

方目紗

鈷鑽

汴渠

大酺

禁群飲
三老

白馬羗

三韓

太白

初作壽陵

徙函谷關

褒斜

軍假吏

出用替管

幟
豪傑英俊

司隸

穀皮綃頭

內學

謁大山請命

思星直

三屬



葶甲

第十二卷 後漢

物色 錯愕

貫行

太白經天

款段馬

試守

麤糲

眩瞖

駘駘

正印文

壺頭山

蒼布

板風

昭陽殿

秦紫

避第

帷幄

檢押

狙詐

叔末

權

兼金

邪榆

強項

悽悽

壽冢

抵罪

南北庭

前載

調穀

嗇夫

平署

比門

版蕩

九市

山西

門士

大駟

題目

琴操

園邑

綺踈

飛梁

洞戶

偃伯靈臺

亡命

刊章

郵置

隸名

隱几

直指

臘賜

五湖

浩疊

駱驛不絕



優復

轉藉

典負

二祖四宗

釜鬻

平民

伏閉

燈道

扒棧

靈篇

苛細

仞積

廢典

犀舟勁楫

鎧馬

表左

列將

宰府

右職

皂囊

魁頭露紒

闊達

回容

風星

乙夜鷄鳴歌

賀冬至

杜宇

九宮

陽月

三家言天

八行

象鑣

五星

懷宮

雲罕

皮軒

豹尾

一時之功

尼首

右姓

白水為河

天潢

小靳

區種

行春

桑榆

三署郎

端門

貪叨

苞苴

黃腸

鄭公鄉

公羊墨守

顛氣

棹卒

露橈

巫蠱

讎校

俵子



兩漢博聞目錄卷終

兩漢博聞卷第一

鳳闕
漸臺
井幹

鍾虞

尸解

東第

計相

部校

廛兵

李法

勢騎

上尊酒

麒麟閣

通權火

陳倉寶雞

甲舍

莫府

栗姚校尉

部刺史

甲乙帳

滿籬

慮囚

北闕

靈旗

承露盤

北第

柱下方書

部曲

金人

郡守尉

綺紈

丞相更春乃封



兩漢博聞卷第一

目錄

卷終

兩漢博聞目錄卷終

兩漢博聞卷第一

鳳闕
漸臺
井幹

鍾虞

尸解

東第

計相

部校

麇兵

李法

勢騎

上尊酒

麒麟閣

通權火

陳倉寶雞

甲舍

莫府

栗姚校尉

部刺史

甲乙帳

滿籬

慮囚

北闕

靈旗

承露盤

北第

柱下方書

部曲

金人

郡守尉

綺紈

丞相更春乃封



兩漢博聞卷第一

目錄

卷終

襖衣博帶

櫛具劔

具獄

躡履

借前箸

儋石之祿

雋永

赤松子

黃石書

金匱之計

五宗

細書

臧獲

土刑

間使

鑿空

叩竹杖

黃金上幣

以斤名金

牢盆

宣室

大鈞

泉布

秦半之賦

閭左

九府圜法

黃頭郎

破觚為圜

椎埋

喉咽

廟勝

韋受

輶輶

系息

左遷

木強

掖門

瓦合之卒

醞藉

推轂

肺附

除吏

關說

揚摧

武庫兵

建鼓寺

不訾之軀

次骨

睚眦

柄臣

堂堂

伏質

尚方斬馬劔

軔傳條對

九九

魁柄

文石陛赤墀

法坐

珠璣

印章數五



內裝等開一

三

各書

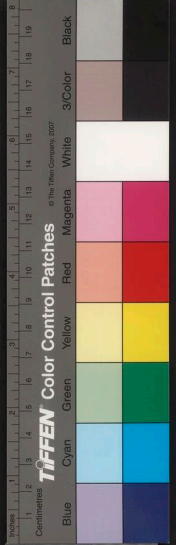

篇

殿

卧廬

奏匭

三壘

行内

靈壽杖

青蒲

移病

營惑

印散

重足一迹

擊劔

筆札

校獵

六玉虬

扈從 四枝

垂堂

行祖

白屋

羽林 孤兒

猶豫

予寧三年

除任子令

名田

瑛題

并閭 平慮

駸駸

明堂

下射武戲

北闕

高帝紀

七年至長安蕭何治未央宮立東闕一一前殿

武庫太倉

師古曰未央宮雖南嚮而尚書奏事謁見之徒

皆詣北闕公車司馬亦在此焉是則以北闕為

正門而又有東門東闕至於西南兩面無門闕

矣蓋蕭何初立未央宮以厭勝之術理宜然乎

鳳闕

漸臺

井幹

郊祀志五下

栢梁災粵人勇之廼言曰粵俗有火災復起屋必

以大用勝服之於是作建章宮其東則一一高二

十餘丈其西則商中數十里北治大池一一高二
十餘丈名曰泰液南立神明臺一一樓高五十丈
華道相屬焉

師古曰勇之粵人名也鳳闕三輔故事云其闕
闕上有銅鳳凰即金雀也如淳曰商中商庭也
師古曰商金也於序在秋故謂西方之庭為商
庭言廣數十里漸臺漸浸也臺在池中為水所
浸故曰漸臺一音子廉反

揚雄田獵賦云漸臺泰液
注云漸臺在泰液池中

漢宮閣疏云神明臺高五十丈上有九室恒置
九天道士百人然則神明井幹俱高五十丈也
井幹者井上木欄也其形或四角或八角張衡
西京賦云井幹疊而百層即謂此樓也幹或作
翰其義並同

麒麟閣

蘇武傳二十四

甘露三年單于始入朝上思股肱之美廼圖畫其
人於一一

張晏曰武帝獲麒麟時作此閣圖畫其象於閣
遂以為名師古曰漢宮閣疏云蕭何造

靈旗

揚雄傳五十七上

雄奏甘泉賦曰樹一一



李奇曰欲伐南越告祈太一畫旗樹太一壇上
名靈旗以指所伐之國也

鍾虞

郊祀志五下

甘露元年建章長樂一一銅人皆生毛長一寸所
時以為美祥

師古曰虞神獸名也縣鍾之木刻飾為之名曰

虞也

一曰鍾鼓之
附飾為此歌

通權火

郊祀志五上

上宿郊見一一

張晏曰權火隳火也狀若井窰臯矣其法類稱

故謂之權火欲令光明遠照通於祀所也漢祀
五時於雍五十里一塗火如淳曰權舉也師古
曰凡祭祀通舉火者或以天子不親至祠所而
望拜或以衆祠各處欲其一時薦饗宜知早晏
故以火為之節度也他皆類此

承露盤

郊祀志五上

武帝作栢梁銅柱承露僊人掌之屬

蘇林曰仙人以手掌擎盤承甘露師古曰三輔
故事云建章宮一一高二丈大七圍以銅
為之上有仙人掌承露和玉屑飲之蓋張衡西



京賦所云立脩莖之仙掌承雲表之清露屑瓊
藥以朝餐必性命之可度也

尸解

郊祀志五上 後漢王真傳七十二下

燕人為方僊道形解銷化

服虔曰一一也張晏曰人老而解去故骨如變
化也今山中有龍骨世人謂之龍解骨化去應
劭曰列仙傳曰崔文子學仙於王子喬王子喬
化為白蜺文子驚引戈擊之俯而見之王子喬
之尸也須臾則為大鳥飛而去師古曰服張二
說是也又後漢書注云尸解者言將登仙假託
為尸以解化也

陳倉寶鷄

郊祀志五上 楊雄傳五十七上

秦文公獲若石云于陳倉北阪城祠之其神或歲
不至或歲數來也常以夜光輝若流星從東方來
集于祠城若雄雉其聲矜矜云野鷄夜鳴以一牢
祠之名陳寶祠

蘇林曰質如石似肝師古曰陳倉之北阪上城
中也云語辭也矜矜聲也云傳聲之亂也野鷄
亦雉也言陳寶若來而有聲則野鷄皆鳴以應
之上言雄雉下言野鷄史駁文也臣瓚曰陳倉



縣有寶夫人祠或一歲二歲與葉君合葉君神
來時天爲之駟駟雷聲雉爲之雉

楊雄校獵賦云罕車飛揚武駟聿皇蹈飛豹追天
寶應駟聲擊流光楹盡山窮囊括其雌雄

師古曰罕車畢罕之車也聿皇疾貌應劭曰天
寶陳寶也晉灼曰天寶鷄頭而人身如淳曰陳
寶神來下時駟然有聲又有光精也應劭曰下
時窮極山川天地之間然後得其雌雄也師古曰雄
在陳倉雌在南陽也故云野盡山窮也駟音普萌反

此第

夏侯嬰傳上

惠帝賜夏侯嬰——

師古曰此第者近北闕之第嬰最第一也故張
衡賦云北闕甲第當道直啓

東第

司馬相如傳二十七下

司馬相如喻蜀文曰邊郡之士急國家之難而樂
盡人臣之道也故有剖符之封析圭而爵位爲通
侯居列——

師古曰東第甲宅也居帝城之東故曰東第也

甲舍

胡建傳三十七

射——門



師古曰甲舍即甲第也

柱下方書

張蒼傳十二

張蒼秦時為御史主一一一一

如淳曰方板也謂事事在板上者也秦置柱下史蒼為御史主其事或曰主四方文書也師古曰居殿柱之下若今侍立御史也

計相

張蒼傳

張蒼封北平侯遷為一一一月更以列侯為主計四歲是時蕭何為相國而蒼乃自秦時為柱下御史明習天下圖書計籍又善用筭律曆故令蒼以列侯居相府主郡國之計者

文穎曰以能計故號曰計相師古曰專主計籍故號計相如淳曰時所卒立非久施也師古曰去計相之名更號主計

莫府

李廣傳二十四

李廣一一省文書

晉灼曰將軍職在征行無常處所在為治故言莫府也莫大也或曰衛青征匈奴絕大莫大克獲帝就拜大將軍於莫中府故曰莫府莫府之名始於此也師古曰二說皆非也莫府者以軍

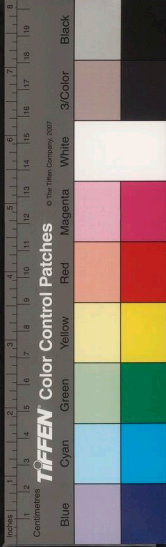

幕為義古字通單用耳軍旅無常居止故以帳
幕言之廉頗李牧市租皆入幕府此則非因衛
青始有其號又莫訓大於義乖矣省少也音所
領反

部曲 李廣傳

李廣行無一行節

師古曰續漢書百官志云將軍領軍皆有部曲
大將軍營五部部校尉一人部下有部曲有軍
候一人今廣尚於簡易故行道之中而不立部
曲也

部曲

衛青傳二十五

詔御史曰護軍都尉公孫敖三從大將軍擊匈奴
常護軍傳校獲王

師古曰傳讀曰附言敖摠護諸軍每附一一以
致克捷而獲王也校者營壘之稱故謂軍之一
部為一校或曰幡旗之名非也每軍一校則別
為幡耳不名校也

票姚校尉

霍去病傳二十五

去病為一一一

服虔曰音飄搖師古曰票音頻妙姚音羊召反



票姚勁疾之貌也荀悅漢紀作票鷄字去病後
為票騎將軍尚取票姚之字耳今讀者音飄遙
則不當其義也

金人

去病傳

票騎將軍收休屠祭天——

如淳曰祭以金人為主也張晏曰佛徒祠金人
也師古曰今之佛像也是也休音許蚪反屠音儲

麇兵

去病傳

票騎將軍歷五王國轉戰六日過焉支山千有餘
里合短兵麇臯蘭下

應劭曰隴西白石縣塞外河名也蘇林曰匈奴
中山關名也李奇曰麇音麇津名也晉灼曰世
俗謂盡死殺人為麇糟文穎曰麇音意曹反師
古曰麇字本從金鹿聲轉寫訛耳麇謂苦擊而
多殺也臯蘭山名也言苦戰於臯蘭山下而多
殺虜也晉說文音皆得之今俗猶謂打擊之甚
者曰麇麇牝鹿也音於求反

部刺史

百官公卿表上七

監御史秦官掌監郡漢省丞相遣史分刺州不常
置武帝元封五年初置——掌奉詔條察州秩



六百石負十三人居部九歲舉為守相刺史以六條察事

郡守尉

曹叅傳九百官表七上
後漢桓帝永壽元年

秦一置一一監三人

百官表曰郡尉掌佐守典武職甲卒秩比二千石
景帝二年更名郡尉曰都尉建武七年省唯邊郡
往往置都尉及屬國都尉永壽元以太山琅邪
二郡寇賊不息置都尉

李法

胡建傳三十七

黃帝一一

蘇林曰獄官名也天文志在角李右角將孟康
曰兵書之法也師古曰李者法官之號也總主
征伐刑戮之事也故稱其書曰李法蘇說近之

甲乙帳

東方朔傳三十五

東方朔曰陛下誠能推一一之燔之於四通之衢
應劭曰帳多故甲乙第之耳孟康曰西域傳贊
云興甲乙之帳絡以隋珠和璧天子襲翠被馮
玉几而處其中也師古曰謂推而去之燔焚燒
也

綺紈

叙傳七上

班伯與王許子弟為群在於一襦一綺之間非其



好也

晉灼曰白綺之襦冰紈之袴也師古曰紈素也
綺今細綾也並貴戚子弟之服

殼騎

李牧為將選車千三百乘一一萬三千匹

師古曰殼張弩也

滿簾

韋賢傳四十三

鄒魯諺曰遺子黃金一一不如一經

如淳曰簾竹器受三四斗今陳留俗有此器蔡
謨曰滿簾者言其多耳非器名也若論陳留之

俗則吾陳人也不聞有此器師古曰許慎說
文解字云簾簾也揚雄方言云陳楚宋魏之
間謂箬為簾然則筐籠之屬是也今書本簾
字或作盈又是盈滿之義蓋兩通也

丞相更春乃封

平當傳四十一

平當為御史大夫至丞相以冬月賜爵關內侯
明年春上使使者召欲封當當病篤不應召室
家或謂當不可強起受侯印為子孫耶當曰起
受侯印還卧而死死有餘罪今不起者所以為
子孫也



如淳曰漢儀注御史大夫爲一一一一一
故先賜關內侯也李奇曰以冬月非封侯時
且先賜爵關內侯也師古曰李說是也

上尊酒

平當傳

賜當上尊酒

如淳曰律稻米一斗得酒一斗爲上尊稷米
一斗得酒一斗爲中尊粟米一斗得酒一斗
爲下尊師古曰稷即粟也中尊者宜爲黍米
不當言稷且作酒自有澆醇之異爲上中下

慮四

平不必繫之米
雋不疑傳四十一

雋不疑爲京兆尹每行縣錄囚徒還其母輒問
有所平反活幾何人

師古曰省錄之知其情狀有寃滯與不也今
云一一本錄聲之去者耳音力具反而近俗
不曉其意訛其文遂爲思慮之慮失其源矣
行音下更反如淳曰反音幡幡奏使從輕也
師古曰幾音居起反

褒衣博帶

雋不疑傳四十一

雋不疑一一一一



師古曰褒大裾也言著褒大之衣廣博之帶也而說者乃以為朝服垂褒之衣非也

櫛具劔

雋不疑傳

雋不疑冠進賢冠帶——

應劭曰櫛具木標首之劔櫛落壯大也晉灼曰古長劔首以玉作井鹿盧形上刻木作山形如似蓮花初生未敷時今大劔木首其狀似此師古曰晉說是也櫛音磊標音匹遙反

具獄

于定國傳四十一

師古曰——者獄案已成其文備具也

躡履

雋不疑傳 後漢崔駰傳四十二

暴勝之——迎雋不疑

文穎曰躡音纒師古曰履不著跟曰躡躡謂納履未正曳之而行言其遽也躡音山爾反

崔駰侯竇憲憲屣履迎門

屣履謂納履曳之而行言忽遽也屣與躡同

借前箸

張良傳十

張良曰臣請——以籌之

張晏曰求借所食之箸用指畫也或曰前世著明之事已籌度今時之不若也師古曰或



說非也著直庶反

儋石之祿

謝通傳十五

守——者闕卿相之位

應劭曰齊人名小兒為儋受一斛晉灼曰石斗石也師古曰儋音都濫反或曰儋者一人之所負擔也

雋永

蒯通論戰國時說士權變亦自序其說凡八十

一首號曰雋永

師古曰雋音字究反雋肥肉也永長也言所論甘美而義深長也

赤松子

張良傳

張良曰願棄人間事欲從——游耳

師古曰赤松子仙人號也神農時為雨師服水土教神農能入火不燒至昆山上常止西王母石室隨風雨上下炎帝少女追之亦得

仙俱去

黃石書

張良傳

張良嘗步遊下邳圯上有一老父衣褐至良所直墮其履圯下顧謂良曰孺子下取履良取履

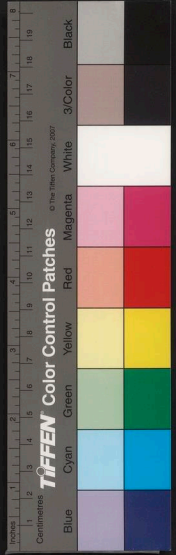

圮下跪進父曰孺子可教遂與期夜半往有頃
父亦來出一編書曰讀是爲王者師後十年興
十三年見我濟北穀城下——即我已其一乃
太公兵法

服虔曰圮音顛楚人謂橋曰圮應劭曰汜水
之上也文穎曰沂水上橋也師古曰下邳之
水非汜水也又非沂水服說是矣

金匱之計

孝成趙皇后傳六十七下

耿育上疏愚臣既不能深援安危定——
師古曰援引也金匱言長久之法可藏於金

匱石室者也援音爰

五宗

司馬遷傳三十二

遷作——世家

師古曰景帝子凡十三人爲王而母五人所
生遷謂同母者爲一宗故云五宗也

紬書

司馬遷傳

遷爲太史令——史記石室金匱之一

如淳曰紬徹舊書故事而次述之師古曰此
說非也紬謂綴集之音曹贛與匱同

臧獲

司馬遷傳

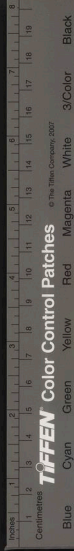

應劭曰揚雄方言云海岱之間罵奴曰一罵
婢曰一燕之北郊民而婿婢謂之臧女而婦
奴謂之獲晉灼曰臧獲敗敵所被虜獲爲奴
隸者師古曰應說是也

土刑

司馬遷傳

堯舜飯土簋獸一

師古曰簋所以盛飯也刑所以盛羹也土謂
燒土爲之即瓦器也

間使

張騫傳三十一

蒯通傳

天子聞張騫之言欲從蜀求大夏道廼令因蜀
犍爲發一四道並出出駝出柞出徙卞出焚

徒音斯

師古曰間使者求間隙而行又注蒯通傳間
使謂使人伺間隙而單行

鑿空

張騫傳

張騫既至烏孫致賜喻指即分遣副使使大宛
康居月氏大夏烏孫發道譯送騫與烏孫使數
十人馬數十匹報謝因令窺漢知其廣大騫還
拜爲大行歲餘騫卒後歲餘其所遣副使通大
夏之屬者皆頗與其人俱來於是西北國始通

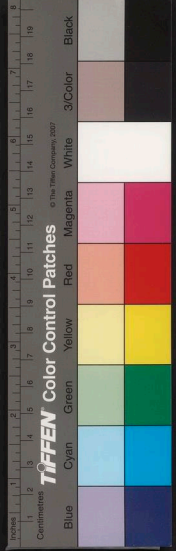

於漢矣然騫——諸後使往者皆稱博望侯以
為質於外國

蘇林曰鑿開也空通也騫始開通西域道也
師古曰空孔也猶言始鑿其孔也故此下
言當空道而西域傳謂孔道也

印竹杖

張騫傳

張騫曰臣在大夏時見——蜀布

臣瓚曰印山名生此竹高節可作杖服虔曰
布細布也師古曰印竹杖人皆識之無假多
釋而蘇林乃言節間合而體離誤後學矣

黃金上幣

食貨志四下

秦兼天下幣為二等——以鎰為名——銅錢
質如周錢文曰半兩重如其文而珠玉龜貝銀
錫之屬為器飾寶藏不為幣然各隨時輕重
無常

孟康曰二十兩為鎰師古曰改周一斤之制
更以鎰為金之名數也高祖初賜張良金百
鎰此尚秦制也上幣者二等之中黃金為上
而錢為下也臣瓚曰言錢之形質如周錢唯
文異耳



以斤名金

食貨志

惠帝紀

漢興以爲秦錢重難用更令民鑄莢錢黃金

一斤

師古曰復周之制更——

惠帝紀晉灼曰凡言黃金真金也不言黃謂

錢也食貨志黃金一斤直萬錢師古曰諸賜

言黃者皆與之金不言黃者一金與萬錢也

牢盆

孔僅東郭咸陽言願募民自給費因官器作鬻

鹽官與——

蘇林曰牢價直也今世人言願手牢如淳曰

牢廩食也古者名廩爲牢盆鬻鹽盆也師古

曰牢蘇說是也鬻古賣字

宣室

賈誼傳十八

刑法志三

文帝思賈誼嚮之至入見上方受釐坐——

蘇林曰宣室未央前正室也應劭曰釐祭餘

肉也漢儀注祭天地五時皇帝不自行祠還

致福釐音禧師古曰禧福也借釐字爲之耳

言受神之福

刑法志云宣帝時季秋後廷尉請讞時上常幸



一齋居而決事

如淳曰宣室布政教之室也重用刑故齋戒以決事晉灼曰未央宮中有宣室殿師古曰蓋其殿在前殿之側也齋則居之

大鈞

賈誼傳

一播物坱圠無垠

如淳曰陶者作器於鈞上此以造化爲大鈞也應劭曰其氣坱圠非有限齊也師古曰今造瓦者謂所轉爲鈞言造化爲人亦猶陶之造瓦爾坱音烏朗反圠音於黠反

泉布

食貨志

貨寶於金利於刀流於一布於一束於帛

如淳曰名錢爲刀者以其利於民也流行如泉也布者布於民間李奇曰束聚也

秦半之賦

食貨志四上

秦始皇內興功作外攘夷狄收一一一

師古曰秦半三分取其二

閭左

食貨志

發一一之戍

應劭曰秦時以謫發之名謫戍先發吏有過

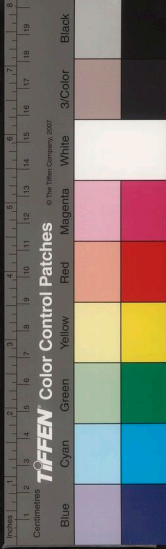

及贅壻賈人後以常有市籍者發又後以大
父母父母嘗有市籍者戍者曹輩盡復入閭
取其左發之未及取右而秦亡師古曰閭里
門也言居在里門之左者一切發之北閭左
之釋應最得之諸家之義煩穢舛錯故無所
取也孟康曰秦時復除者居閭之左後發役
不供復役之也或云直先發取其左也

九府圜法

食貨志四下

太公為周立一一一

李奇曰圜即錢也圜一寸而重九兩師古曰
此說非也周官天府玉府內府外府泉府天
府職內職金職幣皆掌財幣之官故云九府
圜謂均而通也

黃頭郎

鄧通傳六十三

鄧通以濯船為一一一

師古曰濯船能持權行船也土勝水其色黃
故刺船之郎皆著黃帽因號曰黃頭郎也濯
讀曰權音直孝反

破觚為圜

酷吏傳序六十

漢興一一而一一斲珣而為樸



孟康曰觚方也師古曰去嚴刑而從簡易抑巧偽而務敦厚也瑀與馭同

椎埋

王溫舒傳六十

王溫舒少時一一為姦

師古曰椎殺人而埋之椎直追反

喉咽

嚴延年傳六十

延年曰河南天下一一

師古曰喉咽言其所在襟要如人體之有喉

咽

符節臺

延年傳

左馮翊缺上欲徵嚴延年符已發為其名酷復止

應劭曰符竹使符也藏在一一欲有所拜

召治書御史符節令發符下太尉也

結駘

梁丘賀傳五十八

梁丘賀薦施讎一一事師數十年

師古曰言從結駘為童仆即從師學也

戈船

武帝紀元鼎五年

歸義越侯嚴為一一將軍

張晏曰嚴故越人降為歸義侯越人於水中



負人船又有蛟龍之害故置戈於船下因以
為名臣瓚曰伍子胥書有戈船以載干戈因
謂之戈船也

旁午

霍光傳三十八

昌邑王受璽已來二十七日使者一一持節詔
諸官署徵發凡一千一百二十七事

如淳曰旁午分布也師古曰一從一橫為旁
午猶言交橫也

梓宮

霍光傳 後漢顯宗紀二

服虔曰棺也師古曰以梓木為之親身之棺也
葬霍光為天子制故亦稱一一後漢書注云
梓宮以梓木為棺風俗通曰宮者存時所居
緣生事死因以為名

輶輅車

霍光傳

載霍光尸柩以一一

文穎曰輶輅車如今喪轎車也孟康曰如衣車
有窓牖閉之則溫開之則涼故名之輶輅車
也臣瓚曰秦始皇道崩秘其事載以輶輅車
百官奏事如故此不得是轎車類也師古曰
輶輅本安車也可以卧息後因載喪飾以柳



晏故遂為喪車耳輶者密閉輶者旁開窻牖
各別一乘後人既專以載喪又去其一而摠
為藩飾合二名呼之

廟勝

趙充國傳三十九

誠非素定一一之策

師古曰廟勝謂謀於廟堂而勝敵也

戰瘃

趙充國傳

軍士寒手足一一

文穎曰戰圻裂也瘃寒創也師古曰戰音軍

瘃音竹足反

蒲輪

申公傳五十八

王臧趙綰請立明堂以朝諸侯不能就其事乃
言師申公於是上使使束帛加璧安車以一裹
一駕駟迎申公申公至八十餘

索息

孝成班婕妤傳六十七下

班婕妤賦云每寤寐而一一兮

師古曰索息言懼而喘息也索古累字

左遷

周昌傳十二

高祖召御史大夫周昌曰吾欲煩公公彊為我
相趙吾極知其一一



師古曰是時尊右而卑左故謂貶秩位為左

遷

木強

周昌傳

贊曰周昌一一人也

師古曰言其強質如木石強音其兩反

掖門

成帝紀建始三年

服虔曰一一者正門之旁小門也師古曰掖

門在兩傍言如人臂掖也

瓦合之卒

酈食其傳

酈食其謂高祖曰足下起一一一一

師古曰謂如破瓦之相合雖曰聚合而不齊同

醞藉

薛廣德傳四上

後漢第五

倫傳三十

薛廣德為人溫雅有一一

師古曰醞言如醞釀也藉有所薦藉也

第五倫少蘊藉不修威儀

注云蘊藉猶寬博也

推轂

田蚡傳三十二

竇嬰田蚡俱好儒術一一趙綰為御史大夫王

臧為郎中令

師古曰推轂謂升薦之若轉車轂之為也

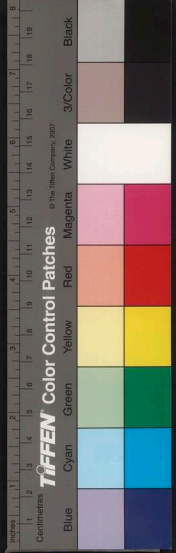

肺附

田蚡傳

劉向傳六

蚡以一一為相

師古曰舊解云肺附如肝肺之相附著也一說肺斫木札也喻其輕薄附著大材也又劉向傳臣幸得託肺附注云肝肺相附著猶言心膂也一說自言於帝室猶肺札附於大材木也

除吏

田蚡傳

田蚡為丞相入奏事語移日所言皆聽薦人或起家至二千石權移主上上乃曰君一一盡未注云言公羊義理深遠不可駁難如墨翟之守城也說文云音隔也心下為膏喻左氏之疾不可為也康成玄字也

顛氣

班固傳五十下

西都賦云抗仙掌與承露擢雙立之金莖軼埃塏之混濁鮮一一之清英

注云說文云顛白貌音皓

棹卒

本彭傳七

棹卒六萬餘人

注云一一持棹行船也



露橈

岑彭傳

露橈數千艘

注云爾雅曰楫謂之橈一一謂露楫在外人

在船中

巫蠱

和帝陰皇后傳十

挾巫蠱道

注云巫師為蠱故曰一一左傳注曰蠱惑也

讎校

和熹鄧皇后傳十

東觀一一傳記

注云讎對也

吾亦欲除吏

師古曰凡言除者除去故官就新官

關說

佞幸傳

公卿皆因一一

師古曰關說者言由之而納說亦如行者之

有關津也

揚摧

叙傳七十下

叙傳曰一一古今

師古曰揚舉也推引也揚摧者舉而引之陳

其趣也



武庫兵

母將隆傳四十七

古者諸侯方伯得顯征伐廼賜斧鉞漢家邊吏職在距寇亦賜武庫兵皆任其事然後蒙之春秋之誼家不藏甲所以抑臣威損私力也

建鼓

寺

何並傳四十七

後漢和帝紀永元六年

何並為長陵令道不拾遺初卬成太后外家王氏貴而侍中王林卿通輕俠傾京師後坐法免賓客愈盛歸長陵土冢因留飲連日並遣之林卿素驕慙於賓客既去令騎奴還至寺門拔刀刺其一

師古曰諸官曹之所通呼為一建鼓一名植鼓建立也謂植木而旁懸鼓焉縣有此鼓者所以召集號令為開閉之時

注云風俗通曰寺嗣也理事之吏嗣續於其中

不訾之軀

蓋寬饒傳四十七

用———臨不測之險

師古曰訾與貲同不貲者言無貲量可以比之貴重之極也別注云訾量也

次骨



杜周少言重避而內深一一

李奇曰其用法深刻至骨

睚眦

杜欽傳三十

報一一怨

師古曰睚音厓舉眼也眦即眦字謂目厓也

言舉目相忤者即報之一也一說睚音五懈反

眦音仕懈反睚眦瞋目貌也兩義並同

柄臣

朱雲傳三十七

師古曰一一執權之臣也

堂皇

胡建傳三十七

師古曰室無四壁曰皇

伏質

王訢傳三十六

王訢為被陽令繡衣御史暴勝之使持斧逐捕

盜賊以軍興從事誅二千石以下勝之過被陽

欲斬訢訢已解衣一一

師古曰質鍤也欲斬人皆伏於鍤上

尚方斬馬劍

朱雲傳

師古曰一一少府之屬官也作供御器物故

有一一一劍利可以斬馬也

輶傳

條對

梅福傳三十七

黃霸傳五十九



梅福求假——詣行在所——急政

師古曰軺傳小車之傳也傳音張戀反條對者——一條錄而對之又注黃霸傳曰凡言條者——而疏舉之若木條然也

九九

梅福傳 王褒傳三十四

梅福書曰齊相之時有以——見者相公不逆欲以致大也

師古曰九九計數之書若今筭經九章五曹之輩又應劭注王褒傳曰相公不納其人曰九九小術而君不納之况大於九九者乎於是相公設庭燎之禮而見之居無幾隰朋自遠而至相公遂以霸

魁柄

梅福傳

梅福書云漢興以來社稷三危呂霍上官皆母后之家也親親之道全之為右當與之賢師良傳教以忠孝之道今廼尊寵其位授以——師古曰務全安之以為上魁柄以斗為喻也

斗身為魁

文石陛

赤墀

梅福傳

梅福曰願一登——之一涉——之塗



應劭曰以丹淹泥塗殿上

法坐

梅福德

戶牖之一一

師古曰戶牖之間謂之宸言負宸也法坐正坐也猶言法宮法駕也坐音才卧反

珠璣

東方朔傳三十五

東方朔云宮人垂一一

師古曰璣珠之不圓者

印章數五

武帝紀太初元年

色上黃數用五

張晏曰漢據土德土數五故用五謂印文也若丞相曰丞相之印章諸卿及守相印文不足五字者以足之

篇

武帝紀元光元年

詔賢良咸以書對著之于

師古曰篇謂竹簡也

殿

霍光傳三十八

鴉數鳴一前樹上

師古曰鴉惡聲之鳥也古者宮室高大則通呼為殿非止天子宮中



卧廬

金日磾傳三十八

金日磾小疾一一

師古曰殿中所止曰廬

奏廁

日磾傳

日磾一一心動

師古曰奏向也日磾方向廁而心動

三壘

霍光傳

霍光傳昌邑王受皇帝信壘行壘大行前

孟康曰漢初有一一天子之壘自佩行壘信

壘在符節臺大行前昭帝柩前也韋昭曰

大行不反之辭也

行內

孔光傳五十一

王莽白太后帝幼少宜置師傅徙孔光為帝大

傅位四輔給事中領宿衛供養一一

師古曰行內行在所之內中猶言禁中也

靈壽杖

孔光傳

賜太師孔光一一

孟康曰扶老杖也服虔曰靈壽木名師古曰

木似竹有枝節長不過八九尺圍三四寸自

然有合杖制不須削治也



TIFFEN Color Control Patches

© The Tiffen Company, 2007

Black

3/Color

White

Magenta

Red

Yellow

Green

Cyan

Blue

青蒲

史丹傳五十一

史丹以親密臣得侍視疾候上間獨寢時丹直入卧内頓首伏——上諫欲廢太子事

服虔曰青緣蒲席也應劭曰以青規地曰青蒲自非皇后不得至此孟康曰以蒲青為席用蔽地也師古曰應說是也

移病

朱博傳五十三

朱博遷琅邪太守齊部舒緩養名博新視事右曹掾史皆——卧

師古曰言齊人之俗其性遲緩多自高大以養名聲右曹上曹也移病謂移書言病也

營惑

淮南厲王傳十四

淮南王廢法度行邪辟有詐偽心以亂天下——百姓背叛宗廟

師古曰營謂回繞也

印鼓

陳遵傳六十二

羞汗——

師古曰此鞞謂印之組也

重足一迹

石顯傳六十三

公卿以下畏石顯——



師古曰言不敢自寬縱

擊劔

司馬相如傳二十七上

師古曰相如學一一擊劔者以劔遙擊而中之非斬刺也

筆札

司馬相如傳

相如請為天子遊獵之賦上令尚書給一一

師古曰札木簡之薄小者也

校獵

司馬相如傳

成帝紀元延二年從胡客大校獵又注

相如傳云冬天子一一

李奇曰以五校兵出獵也師古曰李說非也

校獵者以木相貫穿總為闌校遮止禽獸而

獵取之說者或以為周官校人掌田獵之馬因

云校獵亦失其義養馬稱校人者謂以為闌

校以養馬耳故呼為闌也事具周禮非以獵

馬故稱校人

六玉蚪

司馬相如傳

相如賦曰乘鏤象一一一一

張揖曰鏤象象路也以象牙疏鏤其車輅六玉

蚪謂駕六馬以玉飾其鏤勒有似玉蚪龍子

有角曰蚪



扈從 四校

司馬相如傳

相如傳——橫行出乎——之中

文穎曰凡五校今言四者一校中隨天子乘輿也師古曰此說又非也四校者闡校之四面也言其跋扈從恣而行出於校之四外也

垂堂

司馬相如傳

鄙諺曰家索千金坐不——

張揖曰畏擱瓦墮中人也師古曰垂堂者近堂邊外自恐墜墮耳非畏擱瓦也言富人之子則自愛深也

行祖

臨江王榮傳二十三

榮——於江陵北門

師古曰祖者送行之祭因饗飲也黃帝之子累祖好遠遊而死於道故後人以爲行神也

白屋

吾丘壽王傳三十四

三公有司或由窮巷起——裂地而封

師古曰白屋以白茅覆屋也

羽林

孤兒

宣帝紀神爵元年

應劭曰天有——大將軍之星林諭若林木之盛羽羽翼鷲擊之意故以名武官如淳曰



百官表取從軍死事者之子養羽林官教以
五兵號曰羽林——少壯令從軍

猶豫

高后紀八年

師古曰猶獸名也爾雅曰猶如麇善登木此
獸性多疑慮常居山中忽聞有聲即恐有人
且來害之每豫上樹久之無人然後敢下須
吏又上如此非一故不決者稱——焉一曰
隴西俗謂犬子為猶犬隨人行每豫在前待
人不得又來迎候故云猶豫磨音几

子寧三年

哀帝紀

詔博士弟子父母死——

師古曰寧謂處家持喪服

除任子令

哀帝紀

應劭曰任子令者漢儀注吏二千石以上視
事滿三年得任同產若子一人為郎不以德
選故除之師古曰任者保也

名田

哀帝紀

詔曰諸侯王列侯公主吏二千石及豪富民多
畜奴婢田宅亡限與民爭利其議限列有司條
奏王列侯得——國中列侯在長安及公主名

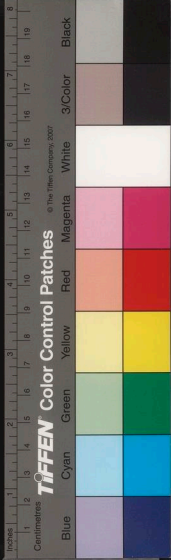

田縣道關內侯吏民名田皆無得過三十頃

如淳曰名田國中者自其所食國中也既收其租稅又自得私有私田三十頃名田縣道者令甲諸侯在國名田他縣罰金二兩今列侯有不之國者雖適食其國租稅復自得田於他縣道公主亦如之不得過三十頃

琬題

楊雄傳五十七上

甘泉賦云珍臺間館——玉英

應劭曰題頭也椽椽之頭皆以玉飾

并閭

平慮 楊雄傳

甘泉賦云攢——與芟苦兮

如淳曰并閭其葉隨時改政平則平政不平則傾也師古曰如氏所說自是——耳此并閭謂椽樹也芟苦草名也芟步末反苦音括

駢駢

楊雄傳

甘泉賦云崇丘陵之——兮

蘇林曰駢駢音巨我師古曰駢駢高大狀也

明堂

平帝紀元始四年

安漢公奏立——辟靡

應劭曰明堂所以正四時出教化明堂上園下

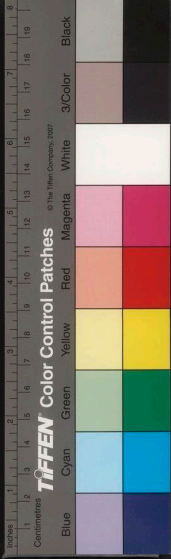

方八窻四達布政之宮在國之陽上八窻法
八風四達法四時九室法九州十二重法十
二月三十六戶法三十六旬七十二牖法七十
二候孝經曰宗祀文王於明堂以配上帝上
帝謂五時帝太昊之屬黃帝曰合宮有虞曰
總章殷曰陽館周曰明堂辟靡者象璧園雍
之以水象教化流行

下射武戲

哀帝紀贊

哀帝雅性不好聲色時覽——

蘇林曰手搏為下角力為武戲也晉灼曰甘
延壽試下為期門

待詔

漏刻

哀帝紀

李尋傳天文志又注

哀帝時——夏賀良等建言改元易號增益—
—以百二十為度

應劭曰諸以射技徵召未有正官故曰待詔
師古曰舊漏晝夜共百刻今增其二十此本
齊人甘忠可所造今賀良等重言遂施行之
後良等終以此伏誅



國家圖書館, NATIONAL CENTRAL LIBRARY, TAIWAN, R.O.C.



空季

棗街

伐閣

龍淵宮

邸舍

戲下

煤菜

銅竹分

黃屋左

...

臨道

檣草之功

椒房

程量

諺木

稱制

...

藉甚

鸞旗

山郎

疾置

芝房

叢臺

甄鈞

...

338045 v.2



國家圖書館, NATIONAL CENTRAL LIBRARY, TAIWAN, R.O.C.



兩漢博聞卷第二

前漢

黃屋左纁

關用傳

巖廊

矯僞

詔反

腐刑

銅竹符

質疑

緣飾儒術

媒孽

亭長

甄鈞

戲下

稱制

叢臺

邸舍

謗木

芝房

龍淵宮

萍劍

程量

疾置

伐閼

椒房

山郎

橐街

橫草之功

鸞旗

空拳

臨遣

籍甚

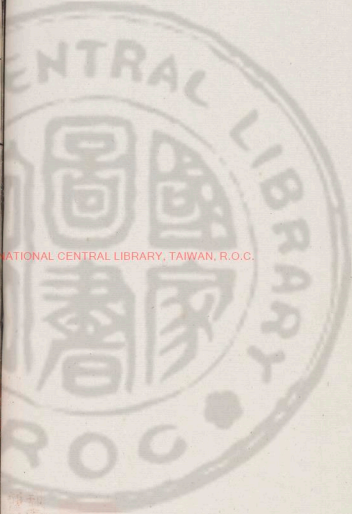

內史專司



長榆塞

警蹕

枝梧

祭酒

廉隅

轅門

廝養

相駁

秋豪

犬牙

駮乘

進善旌

長星 彗孛

豎儒

出其右

湯沐邑

編戶

章程帶屬鐵契規摹

百一建瓴

計借

角抵

池籟

飲飛

一封軛傳

元服

昆蟲

璽符節

按堵

鈎距

金印赤鞞

守宮

未階六符

賈區

投石拔距

尸楮

漿酒霍肉廬兒

衣敝履空

繇力

遲明

閩中

亡類

逮捕

三族

羽檄

推酌

阡陌

幸酒

傅婢

財取

闔郡

黃鵠下太液

弄田

飾厨傳

城旦舂

耐金

方內

陸海

不根持論

漏澤

棄繻

狼戾

鼓鑄

五鼎

綠幘傳鞞

抗䟽

徇地

薪白粲



西漢書

傳舍

搯擊

羽衣

六飛

峭直

虎落

還踵

調兵食

十年不調

倚瑟

腐儒

武帳

舞文

巧詆

尺籍伍符

蹶張

一籠

原廟

械器

孩提

物故

三秦

為壽

荏馬楚僮

百越

壬人

汶上明堂

訾筭得官

姬妾

辟疆

白公

黃屋左纛

紀信乘王車

李斐曰天子車以黃繒為蓋裏纛毛羽幢也

在乘輿車衡左方上注之蔡邕曰以犛牛尾

為之如斗或在駢頭或在衡師古曰纛音毒

又徒到反

關用傳

文帝紀十二年

張晏曰傳信也若今過所也如淳曰兩行書

繒帛分持其一出入關合之乃得過謂之傳

也師古曰古者或用棨或用繒帛棨者刻木

丙漢傳

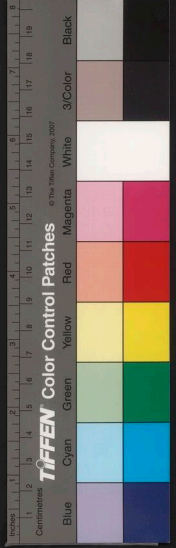

爲合符也傳音張戀反榮音啓

巖廊

董仲舒傳二十六

虞舜之時游於一一之上垂拱無爲而天下太平

晉灼曰堂邊廡巖廊謂巖峻之廊也

橋偽

賈誼傳十八

誼上文帝疏曰一一者出幾十萬石粟賦六百餘萬錢乘傳而行郡國

師古曰詐爲文書以出倉粟近十萬石又詐爲詔令妄作賦歛甚多又詐乘傳而行郡國

詔板

竇武傳

曹節召尚書官屬脅以白刃使作一一拜王甫爲黃門令持節收尹勳山冰冰疑不受詔甫格殺之遂害勳

腐刑

景帝紀四年

如淳曰一宮一也丈夫割勢不能復生子如腐木不生實

銅竹符

文帝紀二年

初與郡守爲一虎符一使一一
應劭曰銅虎符第一至第五國家當發兵遣



使者至郡合符符合乃聽受之竹使符皆以
竹箭五枚長五寸鐫刻篆書第一至第五張
晏曰符以代古之圭璋從簡易也師古曰與
郡守爲符者謂各分其半右留京師左以與
之使音所吏反

質疑

陳遵傳六十二

張竦免官歸長安好事者從之——問事論道
經書

師古曰質正也

綠飾儒術

公孫弘傳二十八

公孫弘每朝會議開陳其端使人主自擇不肯
面折庭爭於是上察其行慎厚辯論有餘習文
法吏事——以——

師古曰綠飾者譬之於衣加純綠者

媒孽

李陵傳二十四

李陵敗群臣皆罪陵上問司馬遷盛言陵有國
士之風今舉事一不幸全軀保妻子之臣隨而
——其短

孟康曰媒酒教孽麴也謂釀成其罪也師古
曰齊人名麴餅曰媒又司馬遷傳注媒如媒娉



之媒藥如麴藥之藥

亭長

高帝紀

師古曰秦法十里一亭——者主亭之吏也

亭謂停留行旅宿食之館

甄鈞

董仲舒傳二十六 鄒陽傳二十一

仲舒云猶泥之在鈞唯甄者之所爲金之在鎔

唯冶者之所鑄

師古曰甄作瓦之人也鈞造瓦之法其中旋

轉者

鄒陽曰聖王制世術俗獨化於陶鈞之上

張晏曰陶家名模下圓轉者爲鈞蓋取其周

回調鈞耳言聖王制御天下亦猶陶人轉鈞

戲下

灌夫傳二十二

灌夫曰願取吳王若將軍頭以報父仇於是募

軍中壯士願從數十人及出壁門莫敢前獨兩

人及從奴十餘騎馳入吳軍至——以此名聞

天下

師古曰戲大將之旗也讀與麾同又音許宜

反又項籍傳注曰漢書通以戲爲旌麾及指

麾字



稱制

高后紀

高后臨朝——

師古曰天子之言一曰制書二曰詔書制書者謂為制度之命也

叢臺

高后紀

趙王宮——災

師古曰連聚非故名叢臺六國時趙王故臺也

邸舍

文帝紀

代王至邸

師古曰郡國朝宿之舍在京師者率名邸邸至也言所歸至也

謗木

文帝紀

詔誹——

服處曰堯作之橋梁邊板柱頭也應劭曰橋梁邊板所以書政治之愆失也至秦去之今乃復施也

芝房

武帝紀

元封二年詔曰甘泉宮內中產芝九莖連葉上帝博臨不異下房賜朕弘休



如淳曰瑞應圖王者敬事耆老不失舊故則
芝草生師古曰內中謂後庭之室也故云不
異下房言天廣臨不以下房為幽側而隔異
之賜以此芝是大美也故作一一之歌

龍淵宮

淬劍

武帝紀

元光三年河水決濮陽汜郡十六發卒十萬救
決河起一一

服虔曰宮在長安西作銅飛龍故以冠名也孟
康曰在西平界其水可用一刀一特堅利古
龍淵之劍取於此水

程量

東方朔傳三十五

武帝既招英俊程其器能用之如不及

師古曰一一謂一計之也

疾置

劉屈氂傳三十六

江充發兵入丞相府是時上避暑甘泉宮丞相
長史乘一一以聞

師古曰置謂所置驛也

伐闕

車千秋傳五十六

車千秋無他材能術學又無一一功勞
師古曰伐積功也闕經歷也



椒房

千秋傳

兩漢傳聞二

師古曰——殿名皇后所居以椒和泥塗壁取其溫而芳也

山郎

楊惲傳三十六

楊惲為中郎將故事令郎出錢市財用給文書廼得出名曰——

張晏曰山財用之所出故取名焉

橐街

陳湯傳四十

甘延壽陳湯上疏曰斬郅支首及名王以下宜縣頭——蠻夷邸間

師古曰橐街街名蠻夷邸在此街也邸若今鴻臚客館也

橫草之功

終軍傳三十四

軍自請日軍無——得列宿衛

師古曰言行草中使草偃卧故云橫草也

鸞旗

賈指之傳三十四

——在前屬車在後

師古曰鸞旗編以羽毛列繫幢旁載於車上大駕出則陳於道而先行屬車相連屬而陳於後也



空拳

李陵傳二十四

李陵轉聞千里矢盡道窮士張——

文穎曰拳弓弩拳也師古曰拳字與秦同音
丘權反又司馬遷傳張空拳注李奇曰拳弩
弓也師古曰讀者乃以拳擊之拳大謬拳則
屈指不當言張陵時矢盡故張弩之空弓非
是手拳也

臨遣

元帝紀初元元年

詔曰朕憂蒸庶之失業——光祿大夫哀等十

二人循行天下

應劭曰自臨面約勅乃遣之

籍甚

陸賈傳十三

陸賈爲陳平畫計與太尉絳侯深相結呂氏謀
益懷陳平乃以奴婢百人車馬五十乘錢五百
萬遺賈爲食飲費賈以此游漢廷公卿間名聲

孟康曰言狼籍甚盛

長榆塞

伍被傳十五

伍被諫淮南王曰今漢廣畏榆開朔方匈奴折
傷雖未及古太平時然猶爲治



如淳曰廣謂斥大之也——名王恢所謂樹榆以為塞者也師古曰長榆在朔方即衛青傳所云榆谿舊塞是也或謂之榆中

警趨

梁孝五傳十七

梁孝王得賜天子旌旗從千乘萬騎出稱——入言——

師古曰警者戒肅也趨止行人也言出入者互文耳出亦有趨漢儀注皇帝輦動左右侍帷幄者稱警出殿則傳蹕止人清道也

枝梧

項籍傳一

項羽晨朝上將軍宋義即其帳中斬義頭出令軍中曰宋義與齊謀反楚楚王陰令籍誅之諸將讐服莫敢枝梧

如淳曰梧音悟枝梧猶枝扞也臣瓚曰小柱為枝邪柱為梧今屋梧邪柱是也

祭酒

伍被傳

曰被曰吳王賜號為劉氏——受几杖而不朝如淳曰祭祠時唯尊長者以酒沃醑

廉隅

賈誼傳十八

賈誼曰人主之尊譬如堂群臣如陛眾庶如地



故陞九級上廉遠地則堂高陞七級廉近地則堂卑高者難攀卑者易陵理勢然也故古者聖王制為等列內有公卿大夫士外有公侯伯子男然後有官師小吏延及庶人等級分明而天子加焉故其尊不可及也

師古曰級等也廉側隅也官師一官之長

轅門

項籍傳

楚已破秦軍項羽見諸侯將入一一膝行而前莫敢仰視

張晏曰軍行以車為陳轅相向為門故曰轅門師古曰周禮掌舍王行則設車宮轅門也

廝養

張耳傳

蘇林曰一取薪者也一養人者也廝音斯

相駁

薛宣傳五十三

薛宣後母死弟脩去官持服宣謂脩三年服少能行之者兄弟一一不可脩遂竟服繇是兄弟不和

師古曰駁者執意不同猶如色之間雜

秋豪

高帝紀



沛公入關——無所敢取

兩漢博覽二

五

文穎曰豪秋乃成好舉盛而言也師古曰豪成之時端極纖細適足論小非言其盛

高帝王子弟地——相制所謂盤石之宗也

師古曰犬牙言地形如犬之牙交相入也

驂乘

文帝紀

代王令宋昌——

師古曰乘車之法尊者居左御者居中又有一人處車之右以備傾側是以戎事則稱車

右其餘則曰驂乘驂者三也蓋取三人為名

義耳

進善旌

文帝紀

二年詔曰古之治天下朝有——之一

應劭曰旌幡也堯設之五達之道令民進善也如淳曰欲有進者立於旌下言之

長星

彗孛

文帝紀

八年有——出于東方

文穎曰孛彗長三星其占略同然其形象小異孛星光芒短其光四出蓬孛孛也彗星



光芒長參參如埽彗長星光芒有一直指或
竟天或十丈或三丈或二丈無常也大法字
彗星多為除舊布新火災長星多為兵革事

豎儒

高帝紀三年

師古曰言其賤劣無智若童豎也

出其右

高帝紀九年

賢趙臣田叔孟舒等十人召見與語漢廷臣無

能一一者

師古曰古者以右為尊言材用無能過之者

湯沐邑

高帝紀十二年

其以沛為朕一一

師古曰凡言湯沐邑者謂以其賦稅供湯沐

之具也

編戶

高帝紀

諸將故與帝為一一民北面為臣心常鞅鞅

師古曰編戶者列次名籍也

章程

帶厲 鐵契 規摹

高帝紀

初高祖不脩文學而性明達好謀能聽自監門
戍卒見之如舊初順民心作三章之約天下既

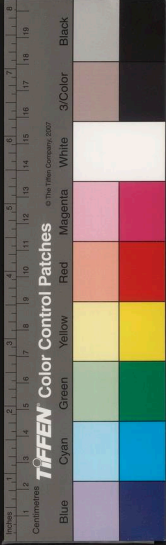

國家圖書館 NATIONAL CENTRAL LIBRARY, TAIPEIN, R.O.C.

兩漢博覽二
十四
定命蕭何次律令韓信申軍法張蒼定一叔
孫通制禮儀陸賈造新語又與功臣剖符作誓
丹書錢契金匱石室藏之宗廟雖日不暇給規
摹弘遠矣

如淳曰章歷數之章術也程權衡丈尺斗斛
之平法也師古曰程法式也剖符作誓者如
淳曰謂功臣表誓使河如帶太山若厲國乃
滅絕又功臣表注應劭曰封爵之誓言國家欲
使功臣傳祚無窮也帶衣帶也厲砥厲石也
河當何時如衣帶山當何時如厲石言如帶
厲國猶永存以及後世子孫也金匱石室者
如淳曰金匱猶金縢也師古曰以金爲匱以
石爲室重緘封之保慎之義規摹者鄧展曰
若畫工規模物之摹韋昭曰正負之器曰規
摹者如畫工未施采土摹之矣師古曰取喻
規摹謂立制垂範也給足也日不暇足言衆
事繁多常汲汲也

百二 建瓴

高帝紀六年

田肯賀上曰甚善陛下得韓信又治秦中秦形
勝之國也帶河阻山縣隔千里持戟百萬秦得

一一馬地勢便利以其下兵於諸侯譬猶居高屋之上建瓴水也

蘇林曰百二得百中之二三萬人也秦地險固二萬人足當諸侯百萬人也如淳曰瓴盛水瓶也居高屋之上而幡瓶水言其向下之勢易也蘇林曰瓴讀曰鈴建音居偃反

計偕

武帝紀元光五年

徵吏民有明當世之務習先聖之術者縣次續食令與一一

師古曰計者上計簿使也郡國每歲遣詣京師上之偕者俱也令所徵之人與上計者俱來而縣次給之食

角抵

武帝紀元封三年

作一一戲

文穎曰名此樂為角抵者兩兩相當角力角技藝射御故名角抵蓋雜技樂也已俞戲魚龍蔓延之屬也漢後更名平樂觀

池籛

宣帝紀

地節三年詔一一未御幸者假與貧民

蘇林曰析竹以繩縣連禁籛使人不得往來



律名爲籟應劭曰池者陂池也籟者禁苑也

攸飛

宣帝紀

神爵元年西羌反應募一一射士

服虔曰周時度江越人在船下負船將覆之
攸飛入水殺之漢因以材力各官如淳曰呂
氏春秋荆有茲非得寶劍於干將度江中流
兩蛟繞舟茲非拔寶劍赴江刺兩蛟殺之荆王
聞之仕以執珪後世以爲勇力之官茲攸音
相近師古曰取古勇力人以名官熊渠之類
是也亦因取其便利輕疾若飛故號攸飛

一封

輶傳

元始五年徵天下通知逸經古記天文歷算鍾
律小學史篇方術本草及五經論語孝經爾雅
教授者在所爲駕一一遣詣京師至者數
千人

如淳曰律諸當乘傳及發駕置傳者皆持尺
五寸木傳信封以御史大夫印章其乘傳參
封之參三也有期會累封兩端端各兩封凡
四封也乘置馳傳五封之兩端各二中央一也
輶傳兩馬再封之一馬一封也師古曰以一馬

駕輶車而乘傳傳音張戀反

元服 昭帝紀

元鳳四年帝加一一

師古曰元首也冠者首之所著故曰元服其
下汲黯傳序云正元服是知謂冠為元服

昆蟲 成帝紀

建始三年詔曰草木一一咸得其所

師古曰昆衆也昆蟲言衆蟲也又許慎說文
云二虫為蝻讀與昆同謂蟲之總名兩義並

通虫音許尾反

璽符節 高帝紀元年

秦王子嬰封皇帝一一降柶道旁

應劭曰璽信也古者尊卑共之左傳襄公在
楚季武子使公冶問璽書追而與之秦漢尊
者以為信群下乃避之師古曰符謂諸所合
符以為契者也節以毛為之上下相重取象
竹節因以為各將命者持之以為信

按堵 高帝紀元年

高祖入關除去秦法吏民皆一一如故
應劭曰按按次第堵牆堵也師古曰言不遷



動也

鈎距

趙廣漢傳四十六

趙廣漢精於吏職尤善為一一以得事情

蘇林曰鈎得其情使不得去也晉灼曰鈎致也距閉也使對者無疑若不問而自知衆莫覺所由以閉其術為距也

金印赤韍

翟方進傳五十四

王莽封孫賢等五十五人皆為列侯戶邑之數別下遣使者持黃一一一繼朱輪車即軍中拜授

服虔曰繼即今之綬也師古曰韍所以繫印

也繼者繫也謂逆受之也繼音逆

守宮

東方朔傳三十五

師古曰守宮蟲名也術家云以器養之食以丹砂滿七斤擣治萬杵以點女人體終身不滅若有房室之事則滅矣言可以防閑淫逸故謂之守宮也今俗呼為辟宮辟亦禦杆之義耳

泰階六符

東方朔傳

朔陳一一一一

內漢傳圖一

九



孟康曰泰階三台也每台二星凡六星符六星之符驗也應劭曰黃帝泰階六符經曰太階者天之三階也上階爲天子中階爲諸侯公卿大夫下階爲士庶人上階上星爲男主下星爲女主中階上星爲諸侯三公下星爲卿大夫下階上星爲元士下星爲庶人三階平則陰陽和風雨時社稷神祇咸獲其宜天下大安是爲太平三階不平則五神乏祀日有食之水潤不浸稼穡不成冬雷夏霜百姓不寧故治道傾天子行暴令好興甲兵修宮榭廣苑囿則上階爲之奄奄䟽闊也以孝武皆
有此事故朔爲陳之又藝文志注李奇曰三台謂泰階兩兩成體三台故六觀色以知吉凶故曰六符

賈區

胡建傳三十七

胡建爲軍正丞時監軍御史爲姦穿北軍壘垣以爲一一建斬之以奏

師古曰坐賣曰賈爲賣物之區也區者小室之名若今小庵屋之類耳故衛士之屋謂之區廬宿衛宮外士稱爲區士也



投石拔距

甘延壽傳四十

甘延壽少以良家子善騎射為羽林——
絕於等倫嘗超踰羽林亭樓

應劭曰投石以石投人也師古曰拔距者有人
連坐相把扱地距以為堅而能拔取之皆言
其有手掣之力超踰亭樓又言趨捷耳今人
猶有拔爪之戲蓋拔距之遺法

尸祿

鮑宣傳四十二

師古曰尸主也不憂其職但主食祿而已

漿酒霍肉

蒼頭

廬兒

鮑宣傳

鮑宣諫曰陛下奈何獨私養外親與幸臣童賢
多賞賜以大萬數使奴從賓客——蒼頭
廬兒皆用致富非天意也

劉德曰視酒如漿視肉如霍也師古曰霍豆
葉也貧人茹之也孟康曰黎民黔首黎黔皆
黑也下民陰類故以黑為號漢名奴為——
非純黑以別於良人也諸給殿中者所居為
廬蒼頭侍從因呼為——臣瓚曰漢儀注官
奴給書計從侍中已下為蒼頭青幘

衣敝履空

鮑宣傳



唐尊——以瓦器飲食又以歷遺公卿被
虛偽各

服屨曰履猶屨也師古曰衣音於既反著敝
衣躡空履也空穿也歷遺公卿者服屨曰以
瓦器遺之

繇力

嚴助傳三十四

淮南王曰越人——薄材

師古曰繇弱也言其柔弱如繇

遲明

高帝紀

市公乃及引軍從也道還匿箕箒——圍苑城

三市

師古曰言圍城事畢然後天明明遲於是故曰
遲明變為去聲音文二反漢書諸言遲其事者
義類此史記遲字作遼亦徐緩之意也音黎

閩中

高帝紀

師古曰閩越今泉州建安是其地也其人本
蛇種故其字從虫

虫許
尾反

亡賴

高帝紀九年

高祖奉玉危為太上皇壽曰始大人常以臣——
不能治產業不如仲力



晉灼曰許慎云賴利也無利入於家也或曰江淮之間謂小兒多詐狡獪為無賴獪音工外反

逮捕

高帝紀九年

貫高等謀逆發覺 高等

師古曰逮捕謂事相連及者皆捕之也一日在道守禁相屬不絕若今之傳送囚耳

三族

高帝紀九年

如淳曰父族母族妻族也

月數

高帝紀十年

徵天下兵

師古曰檄者以木簡為書長尺二寸用徵召也其有急事則加以鳥羽挿之示速疾也魏武奏事云今邊有警輒露檄挿羽檄音胡歷反

推酤

武帝紀

天漢三年初推酒酤

韋昭曰以木渡水曰推謂禁民酤釀獨官開置如道路設木為推獨取利也師古曰推者步渡橋爾雅謂之石杠今之略約是也禁開



其事摠利入官而下無由以得有若渡水之推
因立名焉酤音工護反約音酌

阡陌

成帝紀陽朔四年

師古曰阡陌田間道也南北曰阡東西曰陌蓋
秦時商鞅所開也

幸酒

成帝紀

成帝為太子其後幸酒樂燕樂

晉灼曰幸酒好酒也師古曰論語云樂燕樂

燕讀如本字上音五孝及下音來各反

傳婢

王吉傳四十二

師古曰凡言者謂傳相其衣服任席之事

一說傳曰附謂近幸也

財取

竇嬰傳二十二

竇嬰為大將軍賜金千斤陳廊廡下軍吏過輒

令財取為用金無入家者

師古曰財與裁同謂裁量而用之

闔郡

武帝紀元朔元年

今或至闔郡而不薦一人

師古曰闔閉也總一郡之中故云闔郡

黃鵠下太液

昭帝紀始元元年



黃鵠下建章宮太液池中

師古曰黃鵠大鳥也一舉千里者非白鵠也
太液池者言津潤所及廣也

弄田

昭帝紀始元元年

上耕于鉤盾弄田

師古曰弄田謂宴游之田天子所戲弄耳非
謂昭帝年幼創有此名

飾厨傳

宣帝紀元康二年

詔吏務平法或擅興繇役飾厨傳稱過使客越
法踰職以取名譽

韋昭曰厨謂飲食傳謂傳舍師古曰使人及
賓客來者稱其意而遣之令過去也

城旦舂

鬼薪 白粲

惠帝紀

當爲城旦舂者皆耐爲鬼薪白粲

應劭曰城旦者旦起行治城舂者婦人不豫
外徭但舂作米皆四歲刑也今皆就鬼薪白
粲取薪給宗廟爲鬼薪坐擇米使正白爲白
粲皆三歲刑也漢書音義曰城旦輕刑之名也
後漢韓稜傳注晝日司寇虜夜暮築長城曰
城旦



酎金

景帝紀元年

高廟酎

張晏曰正月旦作酒八月成名曰酎酎之言純也至武帝時因八月嘗酎會諸侯廟中出金助祭所謂酎金也師古曰酎三重釀醇酒也味厚故以薦宗廟酎音直救反

方內

谷永傳五十五

谷永對策云方內之治亂在陛下所執

師古曰方內四方之內也

陸海

東方朔三十五

東方朔曰漢興去三河之地止霸產以西都涇渭之南此所謂天下之地

師古曰高平曰陸關中地高故稱陸耳海者萬物所出言關中山川物產饒富是以謂之陸海

不根持論

嚴助傳三十四

朔臯不根持論上頗俳優畜之

師古曰論議委隨不能持正如樹木之無根抵也

漏澤

吾丘壽王傳三十四



吾丘壽王對寶鼎事曰臣聞周德始乎后稷長於公劉大於太王成於文武顯於周公德澤上昭天下漏泉

師古曰昭明也漏言潤澤下霑如屋之漏

棄繻

終軍傳三十四下

終軍入關關吏予軍繻

蘇林曰繻帛邊也舊關出入皆以傳傳煩因裂繻頭合以為符信也

狼戾

嚴助傳

淮南王上書曰閩越王狼戾不仁

師古曰狼性貪戾允言狼戾者謂貪而戾

鼓鑄

終軍傳

一一鹽鐵

如淳曰鑄銅鐵扇熾火謂之鼓

五鼎

主父偃傳三十四

主父偃曰生不一一食死則五鼎烹

張晏曰五鼎食牛羊豕魚麋也諸侯五卿大夫三

綠幘傳鞞

東方朔傳

館陶公主自引董君一一一一曰館陶公主



胞人

應劭曰宰人服也韋昭曰鞬形如射鞬以縛左右手於事便也師古曰緜憤賤人服也傳著也鞬即今之臂鞬也傳讀曰附胞與庖同

抗䟽

師古曰抗舉也謂上之也䟽者䟽條其事而言之

徇地

酈食其傳十三

陳項起諸將——過高陽

傳舍

師古曰徇亦略也酈食其傳

沛公至高陽——

師古曰傳舍者人所止息前人已去後人復來轉相傳也一音張戀反謂傳置之舍也其義兩通他皆類此

搯擊

郊祀志五上

五利將軍樂大數月佩六印貴震天下而海上燕齊之間莫不——而自言有禁方能神仙矣師古曰搯捉持也擊古手腕字搯音庀

羽衣

郊祀志

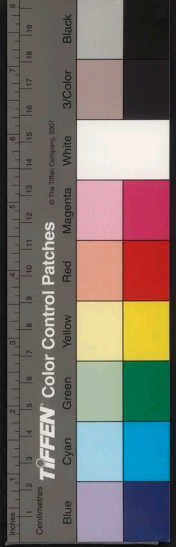

五利將軍衣——立白茅上受印以視不臣也
師古曰羽衣以鳥羽爲衣取其神仙飛翔之意

六飛

爰盎傳十九

上從霸陵欲西馳下峻阪袁盎攔轡諫曰陛下
騁——馳不測

師古曰攔與擘同如淳曰六馬之疾若飛也

峭直

晁錯傳十九

晁錯爲人——刻深

師古曰峭與峭同峭謂峻陜也音千突反
上嘗坐——汲黯前奏事上不冠望見黯避帷
中

孟康曰今御武帳置兵闌五兵於帳中也

舞文

汲黯傳

汲黯曰張湯好興事舞文法

如淳曰舞猶弄也

巧詆

汲黯傳

刀筆之吏深文巧詆

師古曰詆毀辱也又誣也

尺籍伍符

馮唐傳二十



兩漢博聞二

十一

馮唐曰夫士卒盡家人子起田中從軍安知尺籍伍符

李奇曰尺籍所以書軍令伍符軍士五五相保之符信也如淳曰漢軍法曰吏卒斬首以尺籍書下縣移郡令人故行不行奪勞二歲伍符亦什伍之符要節度也師古曰家人子謂庶人之家子也

蹶張

申屠嘉傳十

申屠嘉以材官蹶張從高帝擊項籍

虎落

晁錯傳

如淳曰材官之多力能脚踏彊弩張之故曰鄭氏曰一一者外蕃也若今時竹虎也師古曰虎落者以竹篾相連遮落也

還踵

晁錯傳

晁錯言勸以厚賞威以重罰則死一一矣師古曰還讀曰旋旋踵迴旋其足也

調兵食

晁錯傳

吳楚七國俱反上方與錯一一

師古曰調謂計發之也音徒鈞反

十年不調

張釋之傳三



張釋之為騎郎事文帝——得——亡所知名

師古曰調選也音徒鈞反

倚瑟

張釋之傳

慎夫人鼓瑟上自——而歌

李奇曰聲氣依倚瑟也師古曰倚瑟即今之
以歌合曲也倚音於綺反

腐儒

黠布傳四

後漢李固傳

師古曰腐者爛敗言無所堪任

注云腐生者猶言——也

武帳

波黯傳二十

蹶張師古曰今之弩以手張者曰擘張以足
蹶者曰蹶張音厥擘音布麥反

一襲

叔孫通傳十三

賜叔孫通衣——

師古曰上下皆具也今人呼為一副也又昭

帝紀賜衣被一襲注曰一襲一稱也

原廟

叔孫通傳十三

惠帝詔有司立——

師古曰原重也先以有廟今更立之故曰重
也謂高帝廟



元帝建昭五年復太上皇寢廟園原廟

文穎曰高祖已自有廟在長安城中惠帝更於渭北作廟謂之原廟爾雅曰原者再再作

廟也

械器

宣帝贊八

師古曰械者器之摠名也一曰有盛為一無

盛為一

孩提

賈誼傳十八

賈誼陳教太子事云一一有識

物故

師古曰孩小兒也提謂提撕也
蘇武傳

師古曰言同於鬼一而一也一說不欲斥言

但云其所服用之物皆已故耳

三秦

高帝紀元年

應劭曰章邯為雍王司馬欣為塞王董翳為

翟王分王秦地故曰一一

為壽

高帝紀

項莊入一一

師古曰凡言為壽謂進爵於尊者而獻無疆之壽

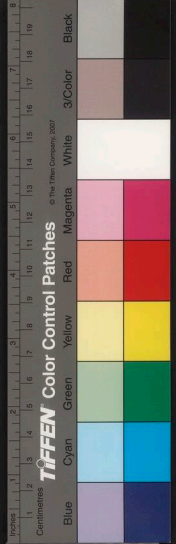

祚馬燹僮

西南夷傳六十五

巴蜀商賈取其一一一旄牛以此巴蜀殷富

地理志注師古曰言滇燹之地多出僮隸印

祚之地出馬及旄牛滇音顛燹音蒲北反祚

音材各反西南夷有祚都亦有君長

百越

地理志八下

粵地牽牛婺女之分壑也今之蒼梧叢林合浦
交趾九真南海日南皆粵分也其君禹後帝少
康之庶子云封於會稽

師古曰越之為號其來尚矣少康封庶子以主
禹祠君於越地耳故此志云其君禹後豈獨

百越之人皆禹苗裔

壬人

元帝紀永光元年

詔曰朕之不明士以知賢也是故壬人在位而
吉士雍蔽

服虔曰壬人佞人也師古曰吉善也

汶上明堂

郊祀志五下

武帝封泰山泰山東北趾古時有明堂處處險
不敞上欲治明堂奉高旁未曉其制度濟南人
公玉帶上黃帝時明堂圖於是上令奉高作明

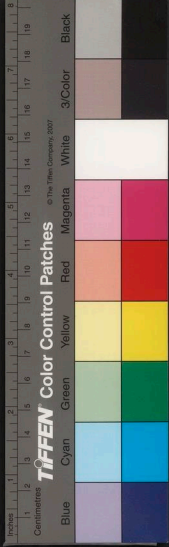

堂汶上如帶圖

訾筭得官

景帝紀後二年

詔曰今訾筭十以上廼得官廉士筭不必衆有市籍不得官無訾又不得官朕甚愍之訾筭四得官亡令廉士久失職貪夫長利

也 應劭曰古者限訾十筭廼得爲吏十筭十萬

姬妾

文帝紀

如淳曰姬者衆妾之摠稱漢官儀曰姬妾數百外戚傳曰幸姬戚夫人師古曰姬者本周之姓貴於衆國之女所以婦人美貌皆稱姬焉

辟彊

文帝紀二年

趙王遂弟名辟彊

師古曰辟彊言辟禦彊梁者亦猶辟兵辟非耳

白公

溝洫志九

大始二年趙中大夫白公復奏穿渠引涇水首起谷口尾入櫟陽

鄭氏曰白姓師古曰公相呼尊長之稱耳



兩漢博聞卷第二

兩漢博聞卷第三

前漢

更有三品

暴室

中二千石

佐酒

張歆

駢騏

擁莖

復道

乘傳

舍人

宿兵

柱國

詭辯

摧會

一子不事

合從

約從
從橫

景從

頭會箕歛

同產子

縣官

渙汗

郵亭

左道

相訐

鞞鼓

流庸

兩漢博聞卷第三

兩漢博聞卷第二

廿四

NATIONAL CENTRAL LIBRARY, TAIWAN, R.O.C.

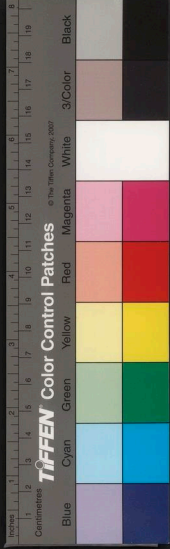

兩漢博聞卷第二

兩漢博聞卷第三

前漢

更有三品

暴室

中二千石

佐酒

張飲

駢駢

擁莖

復道

乘傳

舍人

宿兵

柱國

詭辯

摧會

一子不事

合從

約從
從橫

景從

頭會箕歛

同產子

縣官

渙汗

郵亭

左道

相訐

鞞鼓

流庸

兩漢博聞卷第三

兩漢博聞卷第二

廿四

NATIONAL CENTRAL LIBRARY, TAIWAN, R.O.C.



傳馬

馬口錢

絡錢

計帳

占租

倉廩

長楊五柞

橋虔吏

侵漁

絕幕

栢梁臺

火耕水耨

泛駕之馬

跡弛

典屬國

水衡錢

健仔

便殿

子大夫

算商車

漕渠

不肖

惠少年

緩頰

間出

元禮

三川

衡故

老弱傳籍

甬道

陛下

三齊

苑囿

酒闌

賜告

繡衣直指

長揖

斬以徇

宗臣

法有祖

較然

籍橐

責瑣

濯歌

奉常

期門

閑駒

少府

執金吾

水衡都尉

越騎

戊己校尉

金璽蓋絞

徹侯

丞相

五兵

輸之司空

司隸

行在

睢上



渥洼馬

朝日夕月

先甲

舳舻

汗血馬

裏蹏金

小步馬

臙膏

晚節

計然

掌故

狼顧

服役

心計

齊民

均輸

三木

關茸

青社

宵人

劍論

圜牆

少從

進孰

積竹杖

仰藥

招權

采金鄰水

皇朝通志卷四十四

如淳曰一一一有卒更有踐更有過更古

者正卒無常人皆當迭為之一月一更是為卒

更貧者欲得顧更錢者次直者出錢顧之月

二千是謂踐更也天下之人皆直戍邊三日

亦名為更律所謂繇戍也雖丞相子亦在戍

邊之調不可人人自行三日戍又行者當自

戍三日不可往便還因使住一歲一更諸不

行者出錢三百入官官以給戍者是為過更

也律說卒踐更者居也居更縣中五月乃更

兩漢書卷三

三



也後從尉律卒踐更一月休十一月也

志曰月為更卒已復為正一歲屯戍一歲力役三十倍於古此漢初因秦法而行之也後遂改易有謫乃戍邊一歲耳更音工衡反又食貨志注師古曰更卒謂給郡縣一月而更者也正卒謂給中都官者也率計今人一歲之中屯戍及力役之事三十倍多於古也

暴室

宣帝紀 後漢桓帝 鄧皇后傳

掖庭令張賀嘗事戾太子思顧舊恩哀曾孫繼為取一番夫詐廣漢女

師古曰暴室者掖庭主織作染練之署故謂之暴室取暴曬為名耳或云薄室者薄亦暴也今俗語亦云薄曬蓋暴室職務既多因為置獄主治其罪人故往往云暴室獄耳然本非獄名番夫者暴室屬官亦猶縣鄉之番夫也

注云漢官儀曰暴室主宮中婦人疾病者其皇后貴人有罪亦就此室也

中二千石

宣帝紀神爵四年

黃霸以治行尤異秩中千二石



西漢書卷三

師古曰霸舊已二千石矣今增為中二千石以寵異之此與地節三年增膠東相王成秩其事同耳漢制秩二千石者一歲得一千四百四十石實不滿二千石也其云中二千石者一歲得二千一百六十石舉成數言之故曰中二千石中者滿也

佐酒

高帝紀十二年

上置酒沛宮悉召故人父老子弟佐酒

應劭曰助行酒

張飲

高帝紀

上過沛留止一三日

張晏曰張帷帳也張音竹亮反

馱馱

鄒陽傳二十一

蘇秦相燕人惡之燕王燕王按劍而怒食以一

孟康曰馱馱駿馬也蘇秦雖有讒謗而更食

以珍奇之味

擁彗

高帝紀六年

太公一迎門卻行

李奇曰如今卒持帚也師古曰彗者所以掃

也卻退而行也彗音似歲反

西漢書卷三



復道

高帝紀

上居南宮從一一上

如淳曰復音複上下有道故謂之復

乘傳

高帝紀五年

田橫一一詣雒陽未至三十里自殺

如淳曰律四馬高足為置傳四馬中足為馳
傳四馬下足為乘傳一馬二馬為軺傳急者
乘一乘傳師古曰傳者若今之驛古者以車
謂之傳車其後又單置馬謂之驛騎傳音張
戀反

舍人

蘇林曰藺相如為宦者令一一韓信為侯亦
有舍人師古曰舍人親近左右之通稱也後
遂以為私屬官號又曹參傳注曰舍人猶家
人也一說私屬官主家事者也

宿兵

韓安國傳二十二

韓安國曰孝文皇帝嘗壹擁天下之精兵聚之
廣武常谿然終無尺寸之功孝文寤於兵之不
可宿故復合和親之約

師古曰宿久留也



柱國

兩漢博聞三

六

應劭曰一一上卿官也若相國矣

詭辯

趙王彭祖傳二十三

趙王彭祖為人心刻深好法律持一一以中人

師古曰詭辯違道之辯也中傷也

推會

趙王彭祖傳

趙王擅權使使即縣為賈人一一

韋昭曰平會兩家買賣之賈者推者禁他家

獨王家得為之也師古曰即就也就諸縣而

專推賈人之會若今和市矣會立工外反

一子不事

賈山傳二十一

賈山曰陛下即位振貧民禮高年九十者一一

一一八十者二筭不事

師古曰一子不事蠲其賦役二筭不事免二

口之筭賦也

合從

項籍傳贊一

過秦論曰諸侯恐懼會盟而謀弱秦不愛珍器

重寶肥饒之地以致天下之士一一締交相與

為一

師古曰締結也從子容反締大系反

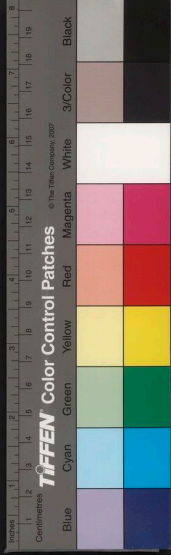

約從

從橫

項籍傳贊

後漢馮衍傳

過秦論曰一一離橫

師古曰約誓為從欲以分離為橫橫謂秦也

馮衍顯志賦云毒一一之敗俗

注云毒恨也閔東為從閔西為橫蘇秦事鬼

谷先生為從說說閔東六國為從親以畔秦

會於汜水之上剗白馬而盟張儀與蘇秦同

師為閔西橫說說閔西六國令事秦皆尚誣

詐不遵道德

景從

項籍傳贊

天下雲合嚮應羸糧而一一

師古曰嚮讀曰響如響之應聲羸擔也景從

言如影之隨形也

頭會箕歛

張耳傳二

一一一一以供軍費

服虔曰吏到其家人人頭數出穀以箕歛之

同產子

平帝紀元始元年

平帝即位令諸侯王公列侯閔內侯亡子而有

孫若子一一者皆得以為嗣

師古曰子同產子者謂養昆弟之子為子者



縣官

東平王宇傳五十

兩漢傳圖三

東平王宇曰今一一年少

張晏曰不敢指斥成帝謂之縣官也

渙汗

元帝紀永光四年

後漢胡廣傳

詔曰政令多還民心未得

李奇曰還反也易曰一一其大號言王者發

號施令如汗出不可復反

胡廣曰政令如汗狂而不反

郵亭

薛宣傳五十三

一一不脩

師古曰郵行書之舍亦如今之驛及行道館舍也

左道

王商傳五十二

執一一以亂政

師古曰左道僻左之道謂不正

相訐

王商傳

父子一一

師古曰訐告斥其罪也

鞞鼓

史丹傳五十二

師古曰一一本騎上之一



流庸

兩漢傳聞三

始元四年詔曰比歲不登民匱於食一一未盡還

師古曰流庸謂去其本鄉而行為人庸作

傳馬

昭帝紀

張晏曰驛馬也

馬口錢

元鳳二年詔曰其令郡國毋斂今年一一

文穎曰往時有馬口出斂錢今省如淳曰所

謂租及六畜也

緡錢

武帝紀元狩四年

李斐曰一絲也以貫一也一貫千錢出第二

十也師古曰謂有儲積錢者計其緡貫而

稅之緡武中反

計帳

武帝紀

武帝元封五年明堂朝諸侯王列侯受郡國計

師古曰計若今之諸州一一也

占租

昭帝紀

始元六年令民得以律一一

如淳曰律諸當占租者家長身各以其物占

兩漢傳聞三



占不以實家長不身自書皆罰金二斤沒入
所不自占物及賈錢縣官也師古曰占謂自
隱度其實定其辭也占章贍反又言占名數
其義並同今猶謂獄訟之辨曰占皆其意
也蓋武帝時賦歛繁多律外而取今始復
舊

倉廩

師古曰一新穀所藏也一穀所振八也

長楊五柞

宣帝紀

武帝疾往來一一宮

師古曰長楊五柞二宮並在盤屋皆以樹名
也

橋虔吏

武帝紀

師古曰橋與矯同其字從手矯託也虔固也
妄託上命而堅固為邪惡也

侵漁

宣帝紀

一一百姓

師古曰漁者若言漁獵也

絕幕

武帝紀元朔六年

衛青復將六將軍一一



應劭曰幕沙幕匈奴之南界也臣瓚曰沙土曰幕直渡曰絕師古曰幕者即今之突厥中磧耳

柏梁臺

武帝紀元鼎二年

師古曰三輔舊事云以香柏爲之今書字皆作柏

火耕水耨

武帝紀

南之地——

應劭曰燒草下水種稻草與稻並生高七八寸因悉焚去復下水灌之草死獨稻長所謂火耕水耨

泛駕之馬

武帝紀元封五年

師古曰泛覆也音方勇反字本作嬰後通用耳覆駕者言馬有逸氣而不循軌轍也

跡弛

武帝紀

——之士

如淳曰士行有卓異不八俗檢而見斥逐者也師古曰跡者跡落無檢局也弛者放廢不遵禮度也跡土各反弛式爾反

典屬國

昭帝紀始元六年



蘇武前使匈奴留單于庭十九歲迺還奉使全節以武為一一

如淳曰以其父在外國知邊事故令典主諸屬國師古曰與屬國本秦官漢因之掌歸義蠻夷屬官有九譯令後省并大鴻臚

水衡錢

宣帝紀

本始二年以一一為平陵徙民起第宅

應劭曰水衡與少府皆天子私藏耳縣官公作當仰給司農今出水衡錢言宣帝即位為異故也

健仔

昭帝紀

師古曰一接幸也一美貌也故以名宮中婦官字或並從女音接余

便殿

武帝紀

師古曰凡言一一便室便坐者皆非正大之處所以就便安也

子大夫

武帝紀

師古曰一者人之嘉稱一一舉官稱也志在優賢故謂之子大夫也

算商車

武帝紀



內海性昆 一 十三

元光六年初一一一

李奇曰始稅商賈車船令出筭

漕渠

穿一一通渭

武帝紀元光六年

如淳曰水轉運曰漕

不肖

武帝紀

師古曰肖似也一一者言無所象類謂不材

之人也

惡少年

昭帝紀

發三輔及郡國一一吏有告劾亡者亡遼東

師古曰惡少年謂無賴子弟也被告劾而逃

亡者

緩頰

高帝紀

漢王謂酈食其曰一一往說魏王豹

張晏曰緩頰徐言引譬喻也

間出

高帝紀

紀信曰事急矣臣請誑楚可以一一

師古曰間出投間隙私出若言間行微行耳

紀信詐為漢王而王出西門適是私出也

元禮

高帝紀

NATIONAL CENTRAL LIBRARY, TAIWAN, R.O.C.



師古曰元當也高下相當無所卑屈不獨謂
揖拜也

三川

高帝紀

沛公與項羽西略地至雍丘與秦軍戰大敗之
斬一一守李由

應劭曰三川今河南郡也由李斯子也韋昭
曰有河洛伊故曰三川

銜枚

高帝紀

章邯夜一一擊項梁

師古曰銜枚者止言語謹言欲令敵人不知
其來也周官有銜枚氏枚狀如箸橫銜之

老弱傳籍

高帝紀二年

蕭何發關中老弱未傅者悉詣軍

服虔曰傅音附如淳曰今老弱未嘗傅者皆
發之末二十三為弱過五十六為老師古曰
傅者也言著名籍給公家徭役也

甬道

高帝紀

漢土築一一屬河以取教倉粟

應劭曰恐敵鈔輜重故築垣墻如街巷也鄭
氏曰甬音踊師古曰屬聯也之欲反



陛下

應劭曰陛下升堂之陛下者必有執兵陳於
陛階之側群臣與至尊言不敢指斥故呼在
一一者而告之因卑以達尊之意也若今稱
殿下閣下侍者執事皆此類也

三齊

田儼傳三

并一一之地

師古曰齊及濟北膠東

苑囿

高帝紀

師古曰養鳥獸曰一一苑有垣曰一一所以種植

謂之園

酒闌

高帝紀

文穎曰闌言希也謂飲酒者半罷半在謂

之一

賜告

高帝紀

高祖嘗告歸之田

孟康曰古者名吏休假曰告漢律吏二千石
有子告有一一予告者在官有功最法所當
得也賜告者病滿三月當免天子優賜其告
使得帶印綬將官屬歸家治病師古曰告者



請謁之言謂請休耳或謂之謝謝亦告也左
氏傳曰韓獻子告老禮記曰若不得謝漢書
諸云謝病皆同義

繡衣直指

百官公卿表七上

侍御史有——

服虔曰指事而行無阿私也師古曰衣以繡
者尊寵之也

長揖

高帝紀

師古曰——者手自上而極下也

新以句

高帝紀

師古曰徇行示也司馬法曰——言使人將
行徧示衆士以為戒

宗臣

蕭曹傳贊

王莽傳六十九上

蕭曹位冠群后聲施後世為一代之——

師古曰言為後世之所尊仰故曰宗臣

法有祖

王莽傳

令大——有設後世——

師古曰祖始也以此為法之始

較然

王莽傳

如此即羣下——輸忠黎庶昭然感德



師古曰較明貌也

藉橐

元后傳六十八

車騎將軍音一一請罪

師古曰自坐橐上言就刑戮也

青瑣

元后傳

孟康曰以青畫戶邊鏤中天子制也師古曰

一一者刻為連瑣文而青塗也

濯歌

元后傳

成都侯王商嘗病欲避暑從上借明光宮後又

穿長安城引內澧水注第中大陂以行船立羽

蓋張周帷輯一越一上幸商第見穿城引水意

恨內銜之

師古曰輯與楫同濯與權同皆所以行船

也今執輯權人為越歌也輯謂權之短者

也今吳越之人呼為撓者音饒越歌為越

之歌

奉常

百官公卿表

師古曰太常王者旌旗也畫日月焉王有大

事則建以行禮官主奉持之故曰一一也後

改曰太常尊大之義也



期門

羽林

百官公卿表

宣帝神爵元年

期門羽林皆屬光祿勳

服虔曰與一一下次微行後遂以名官師古曰

一一亦宿衛之官言其如羽之疾如林之多也一說羽所以為王者羽翼也

應劭曰天有羽林大將軍之星

閑駒

百官公卿表

太僕有龍馬一一橐泉駒駘承華五監長丞一

如淳曰橐泉廐在橐泉宮下師古曰閑閑養馬之所也故曰閑駒駒駘出北海中其狀如馬

駘徒高反駘音塗

少府

百官公卿表

一一秦官掌山海池澤之稅以給共養

師古曰大司農供軍國之用少府以養天子也共居用及養弋亮反

執金吾

百官公卿表

師古曰金吾鳥名也主辟不祥天子出行

職主先導守以禦非常故執此鳥之象因以

名官

水衡都尉

百官公卿表



張晏曰主都水及上林苑故曰一一主諸官
故曰一有卒徒武事故曰一師古曰衡平也
主平其稅入

越騎

百官公卿表

一一校尉掌越騎

如淳曰越人內附以為騎也師古曰宣紀言
伏飛射士胡越騎又此有胡騎校尉掌胡騎與
越騎校尉俱在八校尉數

戊巳校尉

百官公卿表

師古曰甲乙丙丁庚辛壬癸皆有正位唯

一寄治耳今所置一一亦無常居故取戊己
為名也有戊校尉有己校尉一說戊巳居中
鎮覆四方今所置校尉亦處西域之中撫諸
國也

金璽蓋綬

百官公卿表

晉灼曰蓋草名也出琅邪平昌縣如艾可染
綠因以為綬名也師古曰璽之為言信也古
者印璽通名今則尊卑有別漢舊儀云諸侯
王黃金璽橐佗鈕文曰璽謂刻云某王之璽

徹侯

百官公卿表

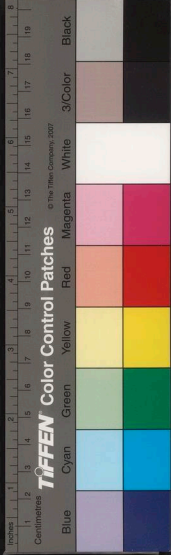

秦制爵二十級以賞功勞——最貴金印紫綬
漢避武帝諱曰通侯

師古曰徹言其爵位上通於天子

丞相

百官公卿表

秦有左右——

荀悅曰秦本次國命卿二人是以置左右丞

相無三公官

五兵

吾丘壽王傳三十四

師古曰謂矛戟弓劍戈也

諭之司空

百官公卿表

宗正屬官有都司空令丞

如淳曰律司空主水及罪人賈誼曰——

編之徒官

司隸

百官公卿表

——校尉持節從中都官徒千二百人

師古曰以掌徒隸而巡察故云司隸中都官

京師諸官府也

行在

武帝紀

師古曰天子或在京師或出巡狩不可豫定
故言——所耳不得亦謂京師為行也

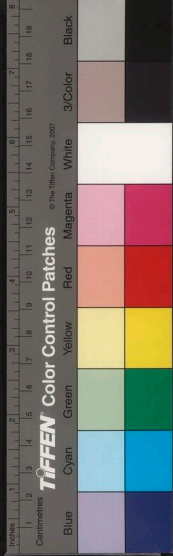

睢上

元帝紀元鼎四年

蘇林曰睢音誰如淳曰汾陰縣治一之。后土祠在縣西汾在睢之北師古曰睢者以其形高起如人尻睢故以名云一說此臨汾水之上地本名鄕音與葵同彼鄉人呼葵音如誰故轉而為睢字故漢舊儀云葵上

渥洼馬

武帝紀

馬生渥洼水中

李斐曰南陽新野有暴利長當武帝時遭刑屯田墩煌界數於此水旁見羣野馬中有奇異者與凡馬來飲此水利長持勒鞞收得其馬獻之欲神異此馬云從水中出師古曰渥音握注於佳反

朝日夕月

武帝紀元鼎五年

師古曰春朝一一秋暮一一蓋常禮也郊泰時而揖日月此又別儀一

先甲

武帝紀

詔曰辛亥夜若景光十有二明易曰一一三日後甲三日朕飭躬齊戒丁酉拜况于郊師古曰况賜也辛夜有光是先甲三日也丁



舳艫

武帝紀元封五年

日拜況是後甲三日也故詔引易文

一一千里

李斐曰舳船後持旆處也艫船前頭刺櫂處也言其船多前後相銜千里不絕也舳音軸

舳音盧

汗血馬

武帝紀太初四年 西域大宛國傳

貳師將軍李廣利斬大宛王首獲汗血馬來作西極天馬之歌

孟康曰言大宛國有高山其上有馬不可得

因取五色母馬置其下與集生駒皆汗血因號曰天馬子云

應劭曰大宛舊有天馬種蹋石汗血汗從前蹄出如血號一日千里師古曰蹋石者謂蹋石而有跡言其躡堅利

裏蹠金

武帝紀太始二年

詔曰泰山見黃金宜改故名今更黃金為麟趾裏蹠以協瑞焉因以班賜諸侯王

師古曰武帝欲表祥瑞故普改鑄為麟足馬蹠之形以易舊法耳今人往往於地中得馬



疏金甚精好形製巧妙裏奴了反

小步馬

西域傳六十六上

烏耗國出一一

師古曰小細也細步言其能蹠足即今所謂百步千跡者也烏一加反耗直加反

蠟嗇

孔氏傳六十一

師古曰一細也與蠟同一愛也細吝於財利也

晚節

石顯傳六十三

元帝一一寢疾

師古曰晚節猶言末時也

計然

貨殖傳六十一

勾踐困於會稽之上廼用范蠡一一

孟康曰姓計名然越臣也師古曰據古今人表計然列在第四等計然一號計研故賓戲云研桑心計於無垠即謂此耳計然者濮上人也博學無所不通尤善計算嘗南遊越范蠡卑身事之其書則有萬物錄著五方所出皆直述之事見皇覽及晉中經簿又吳越春秋及越絕書並作計倪此則倪研及然聲皆

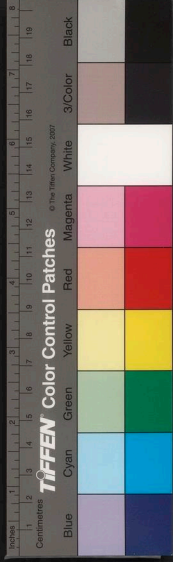

相近實一人耳

掌故

龜錯傳十九

龜錯以文學為大常一一

應劭曰掌故六百石吏主故事

狼顧

食貨志四上

失時不雨民且一一

李奇曰狼性怯走喜還顧言民見天不雨今

亦恐也

服役

食貨志

今農夫五口之家其一一者不下二人

師古曰服事也給公事之役也

心計

食貨志四下

桑弘羊洛陽賈人之子以一一年十三侍中

師古曰心計不用籌筭

齊民

食貨志

如淳曰齊等也無有貴賤謂之一一若今言

平民矣

均輸

平準

食貨志

桑弘羊為治粟都尉領大農請置大農部丞數
十人分主郡國置一一監鐵官令遠方各以其



物如異時商賈所轉販者為賦而相權輸置一
於京師都受天下委輸大農諸官盡籠天下
之貨物貴則賣之賤則買之如此富商大賈亡
所牟大利則反本而萬物不得騰躍故曰平準

三木

司馬遷傳三十三

魏其衣赭闕一一

師古曰三木在頸及手足

闕茸

司馬遷傳

師古曰一一猥賤也闕下也茸細毛也言非

豪華也闕吐合反茸人勇反又賈誼傳注闕

茸下材不肖之人也

青社

齊懷王傳三十三

皇帝使御史湯廟立于闕為齊王曰受茲一一

師古曰於廟授策也張晏曰王者以五色土

為大社封四方諸侯各以其方色與之苴以

白茅歸以立社

宵人

廣陵屬王傳三十三

應劭曰無適近小人也

劔論

司馬遷傳

司馬氏在趙者以傳一一顯



服虔曰世善劔也師古曰劔

論來頓反

圜牆

司馬遷傳

幽於——之中

師古曰圜牆獄也周禮謂之圜土

少從

張騫傳三十一

師古曰漢時謂隨使而出外國者為——摠

言其少年而從使也從材用反

進孰

張騫傳

大宛以西皆自恃遠尚驕恣漢使往既多其少

從率——於天子言大宛有善馬

師古曰進孰者但空進成熟之言

積竹杖

昌邑王傳三十三

昌邑王徵詣長安為昭帝嗣到濟陽求長鳴鷄

道買——

文穎曰合竹作杖也

仰藥

息天躬傳十五

師古曰仰首而飲藥也

招權

季布傳七

辯士曹丘生數——顧金錢事貴人趙談等

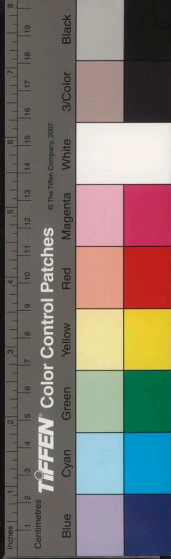

兩漢博聞卷第三

采金鄱水

地理志八上

孟康曰鄱陽鄱音婆師古曰采者取金之處

人顧金錢也

師古曰言招求貴人威權因以請託故得他

兩漢博聞卷第三



國家圖書館, NATIONAL CENTRAL LIBRARY, TAIWAN, R.O.C.



國家圖書館, NATIONAL CENTRAL LIBRARY, TAIWAN, R.O.C.





國家圖書館 NATIONAL CENTRAL LIBRARY, TAIWAN, R.O.C.



任 從 街 王 左 小
 候 理 換 主 生
 徐 德 徐 許 城 時
 德 榮 德 德 門 候
 翁 翁 翁 翁
 正 人 主 主
 侯 侯 侯 侯

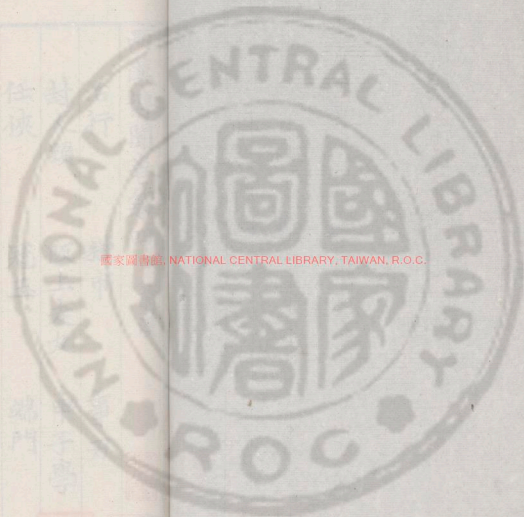

國家圖書館, NATIONAL CENTRAL LIBRARY, TAIWAN, R.O.C.

3289096 v.3



兩漢博聞卷第四

前漢

治行

獄市

事刃

封人頸

阪上走丸

申子學

任俠

冠玉

端門

從理入口

簿責

四皓

銜輟

詐偽萌生

翁主

王主

軌躅

偶人

左驗

城門候

橋正

小生

畔換

君侯

子絲

行刺道

丈人

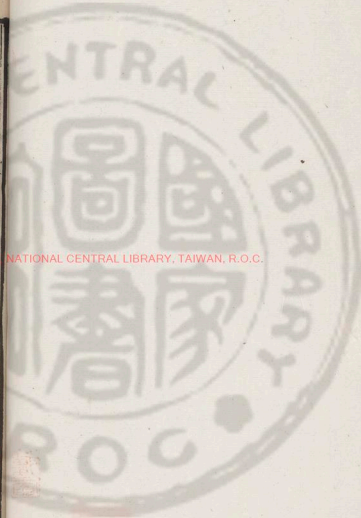

NATIONAL CENTRAL LIBRARY, TAIWAN, R.O.C.



鉦鼓

亞將

射鵰

蓮蔭

闍尹

奪道

祁連山

躡鞠

冢象祁連

求雨

旬歲

泉山

承明廬

威稜

鑿坏

官騎

周陸

旄旗

謚

文鶴

榜人

屬車

反騷廣騷
畔竿愁

品藻

咫尺之書

枉矢

天狗

常伯

法從

殊庭

首級

裨王

大黃

從橫短長術

三尺法

箴石

裒然

數奇

居無何

烏號

不世之功

鼎鼐

十二樓

箭服

伏祠

象鏡

緇紳

繇叢

九賓

鷗夷

傾蓋

紆斷幹

文甲

五諸侯

復除

拔城

穀噉

急就篇

八體

六體



秦篆

竹皮冠

能

擊筑

三雍

蹲鴟

感槩

五陵

二府

交戟

置醴

枕中書

印利

馮軼

間路

葬驪山

騶騎

凌室

間者

弋錦

太夫人

醪

指縱

棧道

鳩酒

引強

殿兵

鈍如推

酒家保

遮虜障

穹廬

成蹊

爰臂

厥角齧首

門牡飛

九流

初用夏正

高里

葬命

封君

即山鑄錢

磨錢質取銘

皮幣

苑馬

商顏

黔首

鷓冠

雉經

牢讓

咀藥

劔珮

秒忽

置亭

離飢寒

金選之品

名數

首鼠兩端

睢陽曲

治行

曹叅傳九

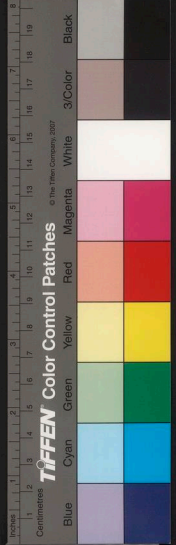

蕭何薨曹叅聞之告舍人趣一一

師古曰舍人猶家人也一說私屬官王家事者也趣讀曰促謂速也治行謂脩行治裝也

獄市

曹叅傳

曹叅屬其後相曰以齊一一為寄曰夫獄市者所以并容也今君擾之姦人安所容乎

孟康曰夫獄市者兼受善惡若窮極姦人姦人無所容寬久且為亂秦人極刑而天下畔孝武峻法而獄繁此其効也師古曰老子云我無為民自化我好靜民自正叅欲以道化為本不欲擾其末也

事刃

蒯通傳十五

蒯通為范陽令曰足下殺人之父孤人之子慈父孝子不敢一一於公之腹者畏秦法也

李奇曰東方人以物市地中為事師古曰事音側吏反字本作傳

封人頸

王莽傳六十九中

王莽下書曰妾一一得錢者去

如淳曰權臣妾以法枉其人為僮僕封其頸以別之也得顧錢乃去封

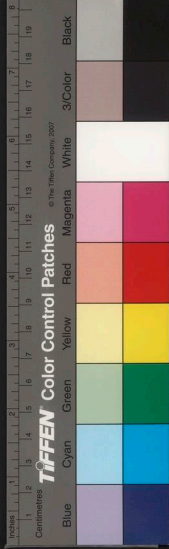

阪上走丸

崩通傳

崩通曰范陽令先下而身富貴邊城必相率而

降如——也

師古曰言乘勢便易

申子學

張歐傳十六

張歐孝文時以治刑名侍太子

師古曰劉向別錄云——號曰刑名刑名

者循名以責實其尊君卑臣崇上抑下合於

六經說者云刑刑名家名家即太史公所論

六家之二也此說非歐音驅

任俠

季布傳七

應劭曰任謂有堅完可任託以事也如淳曰

相與信為——同是非為——師古曰任謂任使

其氣力俠之言挾也以權力俠輔人也任音

人禁反俠音下頰反

冠玉

陳平傳十

或讒陳平曰平雖美丈夫如——耳其中未必

有也

孟康曰飾冠以玉光好外見中非所有也

端門

周勃傳十



師古曰一一殿之正門

從理入口 周勃傳

許負相周亞夫君後三歲而侯侯八歲為將相
後九歲而餓死負指其口曰一一一一此餓死
法也亞夫果封條侯為將軍拜太尉下廷尉不
食五日死

師古曰從豎也音子容反

簿責 周勃傳

周亞夫下吏吏一一亞夫

如淳曰簿問其辭情師古曰簿問者書之於

簿一一問之也

四皓 王賈兩龔傳序四十二

漢興有園公綺里季夏黃公角里先生

師古曰一一稱號本起於此更無姓名可稱
知此蓋隱居之人匿跡遠害不自標顯祕其
氏族故史傳無得而詳至於後代皇甫謐圈稱
之徒及諸地理書說竟為四人施安姓字自
相錯互語又不經班氏不載於書諸家皆臆
說今並棄略一無取焉

銜轍 王吉傳四十二 司馬相如傳二十七下



師古曰一馬銜也一車鈞心也張揖以概為馬之長銜非也概音其月反又注司馬相如諫獵書曰銜檠之變言馬銜或斷鈞心或出則致傾敗以傷人也

詐偽萌生

王吉傳

師古曰萌生言其事出如草木之初生

翁主

王吉傳

高帝紀又注

漢家列侯尚公主諸侯則國人承

晉灼曰娶天子女曰尚公主國人娶諸侯女曰承翁主尚承皆卑下之名也師古曰翁主者言其父自主婚也

王主

文帝紀建始元年

張晏曰一一王之女也師古曰王主即翁主也王自主婚故曰王主

軌躅

叙傳七上

伏周孔之一一

鄭氏曰躅迹也三輔謂牛蹄處為躅音犬欲反

偶人

公孫賀傳三十六

朱安世自獄中上書告公孫賀之子敬聲與陽

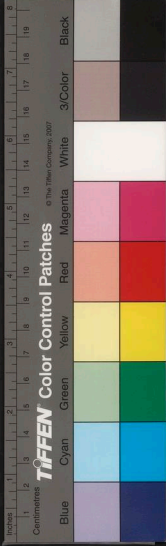

石公主私通及使人巫祭祠誚上且上甘泉當
馳道埋——賀父子死獄中家族巫蠱之禍起
自朱安世成於江充遂及公主皇后太子皆敗
師古曰刻木爲人象人之形謂之偶人偶並
也對也

左驗

楊惲傳三十六 張湯傳二十九

楊惲下廷尉廷尉于定國考問——明白

師古曰左證左也言當時在其左右見此事
者也又張湯傳注李奇曰左證左也師古曰
謂之左者言除罪人正身之外又取其左右
者考問也

城門候

蔡義傳三十六

師古曰門候主候時而開閉也

橋正

劉屈氂傳三十六

——當世反諸——

師古曰正曲曰橋橋讀與矯同其字從手

小生

朱雲傳三十七

丞相薛宣留朱雲宿因謂曰且留我東閣可以
觀四方奇士雲曰——廼欲相吏邪宣不敢復言
師古曰小生謂其新學後進言欲以我爲



吏乎

畔換

叙傳七十下

項氏一一黜我巴漢

孟康曰畔反也換易也不用義帝要換易與高祖漢中也師古曰此說非也畔換強恣之貌猶言跋扈也詩大雅皇矣篇曰無然畔換

君侯

劉屈氂傳三十六

如淳曰漢儀注列侯為丞相稱一一師古曰揚惲傳丘常謂惲為君侯是則通呼列侯之尊稱耳非必丞相也

子絲

叙傳

一一慷慨

師古曰爰盎字絲此加子者是嘉稱以偶句耳

行馳道

鮑宣傳四十二

丞相孔光四時行園陵官屬以令一一一中如淳曰令諸侯有制得行馳道中者行旁道無得行中央三丈也

成帝紀云不敢絕馳道

應劭曰馳道天子所行道也若今之中道



丈人

疏廣傳四十一

師古曰一一嚴莊之稱也故親而老者皆稱

焉

鉦鼓

東方朔傳三十五 平帝紀元始二年

師古曰一一之教鉦鼓所以為進退士衆之

節也

平帝紀遣執金吾侯陳茂行邊兵假以一一

應劭曰將帥乃有鉦鼓今茂官輕兵少又但

往諭曉之耳所以假鉦鼓者欲重其威也鉦

者鏡也似鈴柄中上下通師古曰鉦音征鏡

音女交反

亞將

灌嬰傳十一

虜一一周蘭

師古曰亞次也

射鵬

李廣傳二十四

文穎曰鵬鳥也故使善射者射之師古曰鵬

大鷲鳥也一名鷲黑色翮可以為箭羽音駁

蘧蔭

師古曰一一口柔觀人顏色而為辭佞也

閎尹

叙傳下



師古曰謂宦人爲閹者言其精氣奄閉不泄也一曰王奄閉門者尹正也

奪適

梅福傳三十七

諸侯奪宗聖庶一一

如淳曰奪宗始封之君尊爲諸侯則奪其舊爲宗子之事也奪適文王舍伯邑考而立武王是也孔子雖庶可爲殷後師古曰適讀曰嫡

祁連山

霍去病傳二十五

霍去病出北地遂深入至一一一

師古曰祁連山即天山也匈奴呼天爲祁連

祁音上夷反

躡鞠

去病傳

去病在塞外卒乏糧而去病尚穿域一一也

服虔曰穿地作鞠室也師古曰鞠以皮爲之實以毛毳躡而戲也躡音徒臘反鞠音距六反

冢象祁連

去病傳

霍去病薨上悼之發屬國玄甲軍陳自長安至茂陵爲一一一一山

師古曰在茂陵旁冢上有豎石冢前有石人

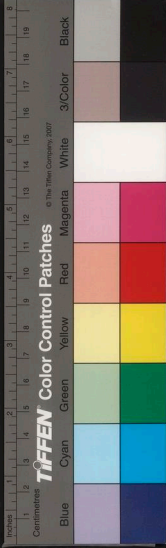

馬者是也

求雨

董仲舒二十六

董仲舒為江都相治國以春秋災異之變推陰陽所以錯行故一閉諸陽縱諸陰其止雨反是

師古曰謂若閉南門禁舉火及開北門水灑人之類是也

旬歲

翟方進傳五十四

翟方進為丞相司直一一間免兩司隸朝廷憚之

師古曰旬徧也滿也旬歲猶言滿歲也若十日之一周

泉山

朱買臣傳三十四

東越王居保一一

師古曰泉山即今泉州之山也保者保守之以自固也

承明廬

嚴助傳三十四

賜會稽太守嚴助詔曰君厭一一之一

張晏曰承明廬在石渠閣外直宿所止曰廬

威稜

李廣傳二十四

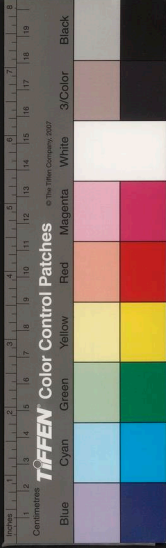

一一膽乎鄰國

李奇曰神靈之威曰稜膽動也膽音徒濫反

鑿坏

揚雄傳五十七下

應劭曰一一謂顏闔也魯君聞顏闔賢欲以

為相使者往聘因鑿後垣而云也坏音陪又

音普回反

官騎

蘇武傳二十四

師古曰一一官者而為騎也

周陟

揚雄傳

以罔為一一

李奇曰陟遮禽獸圍陳也陟音祛

旒旗

藝文志十

師古曰畫龜蛇曰一一鳥隼曰一一

謚

司馬相如傳二十七下

師古曰一一者行之迹也

文鷁

相如傳二十七上

浮一一

張揖曰鷁水鳥也畫其象於船首淮南子曰

龍舟鷁首天子之乘也

榜人

相如傳



一一歌

張揖曰榜船也月令云命榜人榜人船長也

主倡聲而歌者也榜音謗又方孟反

屬車

相如傳二十七下

應劭曰古者諸侯貳車九乘秦滅九國兼其車服漢依秦制故大駕一一八十一乘師古

曰屬者言相連續不絕也

反騷

廣騷 畔牢愁

揚雄傳五十七上

揚雄讀屈原離騷文未嘗不流涕以為君子遇不遇命也何必湛身哉

湛讀曰沈謂投水而死

迺作書往往

撫離騷文而反之自岷山投書江流以弔屈原

名曰一離一又旁離騷作重一篇名曰一一

又旁惜誦以下至懷沙一卷名曰一一一

師古曰旁依也音步浪反其下類此重音直

用反李竒曰畔離也牢聊也與君相離愁而

無聊也師古曰惜誦懷沙皆屈原所作九章

中名也

品藻

揚雄傳五十七下

仲尼之後訖于漢道德行顏閔股肱蕭曹爰及名將尊卑之條稱述一一一譟淵騫



師古曰品藻者定其差品及文質

咫尺之書

韓信傳四

奉—————以使燕燕必不敢不聽

師古曰八寸曰咫咫尺者言其簡牘或長咫或長尺喻輕率也今俗言尺書或言尺牘蓋其遺語耳

枉矢

劉向傳六

——夜光

應劭曰流星也其射如矢她行不正故曰枉矢流以亂伐亂蘇林曰有聲為天狗無聲為枉矢

天狗

劉向傳

孝昭時有大星如月西行衆星隨之此為特異孝宣興起之表——夾漢而西

李奇曰流星也下墮地為天狗皆祿星

常伯

谷永傳五十五

戴金貂之飾執——之職

師古曰常伯侍中也伯長也常使長事者也一曰常任使之入此為長也

法從

揚雄傳五十七上



趙昭儀方大幸每上甘泉常一一

師古曰法從者以言法當從耳非失禮一曰
從法駕也

殊庭

郊祀志五下

師古曰一一蓬萊中仙人庭也

首級

衛青傳三十五

斬輕銳之卒捕伏聽者三千一十七級

張晏曰伏於隱處聽軍虛實師古曰本以斬
敵一一拜爵一一故謂一首為一級因復名
生獲一人為一級也秦法斬首一賜爵一級

裨王

衛青傳

漢兵圍右賢王右賢王驚夜逃潰圍北去輕騎
校尉郭成等追數百里弗得得右賢一一十餘
人

師古曰裨王小王也若言裨將也

大黃

李廣傳二十四

李廣自以一一射其裨將

服虔曰黃肩弩也孟康曰太公陷堅卻敵以
大黃參連弩也晉灼曰黃肩即黃間也大黃
其大者也師古曰服晉二說是也

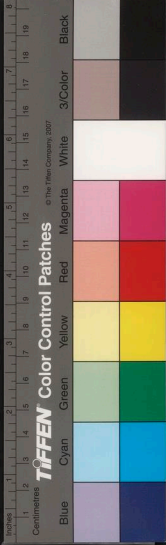

從橫短長術

張湯傳三十九
藝文志下

主父偃傳三十四上

邊通學短長官至濟南相

應劭曰短長術興於六國時短長其語隱諺用相激怒也張晏曰蘇秦張儀之謀極彼為短歸此為長戰國策名短長術也

主父偃學長短從橫術

藝文志云從橫家者流蓋出於行人之官孔子曰誦詩三百使於四方不能顛對雖多亦奚以為

師古曰謂人不達於事誦詩雖多亦無所用

三尺法

杜周傳三

客謂廷尉杜周曰君為天下決平不循一一專以人主意指為獄獄者固如是乎

孟康曰以三尺竹簡書法律也

箴石

藝文志

師古曰一一所以刺病也一一謂砭石即石箴也古者攻病則有砭今其術絕矣箴音之林反

砭音彼廉反

裒然

董仲舒傳二十六

子大夫一一為舉首



張晏曰裒進也為舉賢良之首也師古曰裒然盛服貌也

數奇

李廣傳

大將軍陰受上指以為李廣一一

孟康曰奇隻不耦也如淳曰數為匈奴所敗為奇不耦師古曰言廣命隻不耦合也孟說是矣數音所角反奇音居宜反

居無何

李廣傳

師古曰無何謂未多時也

烏號

司馬相如傳二十七上

郊祀志五上

左一一之雕弓

應劭曰楚有柘桑烏栖其上支下著地不得飛欲墮號呼故曰烏號

郊祀志黃帝采首山銅鑄鼎於荆山下鼎既成有龍垂胡顙下迎黃帝黃帝上騎群臣後宮從上龍七十餘人龍廼上去餘小臣不得上廼悉持龍顙龍顙按墮墮黃帝之弓百姓仰望黃帝既上天乃抱其弓與龍顙號故後世名其處曰鼎湖其弓曰烏號於是天子曰嗟乎誠得如黃帝吾視去妻子如脫屣耳

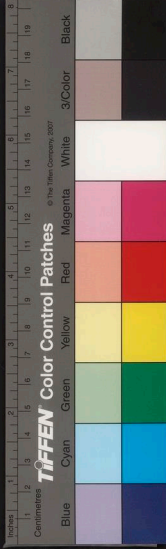

師古曰屣小履脫屣者言其便易無所顧也

不世之功

後漢隗囂傳三附

足下將建伊呂之業弘一一一

注云不世者言非世之所常有也

鼎鼎

郊祀志

一鼎及一

師古曰鼎絕大者謂之鼎圓弁上謂之鼎鼎

音乃代反鼎音茲

十二樓

郊祀志五下

方士有言黃帝時為五城一一一以候神人名

曰迎年

應劭曰昆侖玄圃五城十二樓仙人之所常

居師古曰迎年若云祈年

箭服

相如傳

右夏服之勁箭

伏儼曰服盛箭器也夏后氏之良弓名繁弱

其矢亦良即繁弱之一一也師古曰箭服即

今之步义也

伏祠

郊祀志五上

秦德公作一一



孟康曰六月伏日也周時無至此乃有之師古曰伏者謂陰氣將起迫於殘陽而未得升故爲藏伏因名伏日也立秋之後以金代火金畏於火故至庚日必伏庚金也

梟鏡

郊祀志

人有言古天子常以春解祠祠黃帝用一破一張晏曰黃帝五帝之首也春歲之始也梟惡逆之鳥方士虛誕云以歲始被除凶災令神仙之帝食惡逆之物使天下爲逆者破滅訖竟無有遺育也孟康曰梟鳥名食母破鏡獸名食父黃帝欲絕其類使百吏祠皆用之破鏡如龜而虎眼如淳曰漢使東郡送梟五月五日作梟羹以賜百官以其惡鳥故食之也師古曰解祠者謂祠祭以解罪求福

縉紳

郊祀志

李奇曰一插笏於一紳大帶也臣瓚曰縉赤白色紳大帶也左氏傳有縉雲氏師古曰李云縉插是也字本作措插笏於大帶與革帶之間耳或作薦紳者亦謂薦笏於紳帶之間其義同

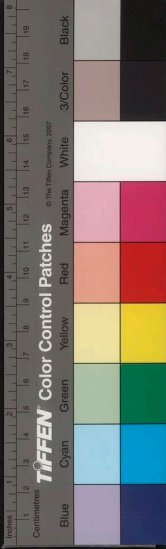

絲葛

叔孫通傳十三

叔孫通與其弟子百餘人爲一一野外

應劭曰立竹及茅索營之習禮儀其中也如
淳曰謂以茅剪樹地爲纂位尊卑之次也春
秋傳曰置茅蒨師古曰葛與蒨同並子悅反
如說是也

九賓

叔孫通傳

大行設一一臚句傳

蘇林曰上傳語告下爲臚下告上爲句也韋
昭曰大行掌賓客之禮今之鴻臚也九賓則
周禮九儀也謂公侯伯子男孤卿大夫士也

鷓夷

范蠡傳六十一 鄒陽傳十一

師古曰范蠡自號鷓夷子皮者言若盛酒之
鷓夷多所容受而可卷懷與時張弛也鷓夷
皮之所爲故曰子皮應劭曰吳王取馬革爲
鷓夷受伍子胥沈之江鷓夷楹形師古曰即
今之盛酒鷓夷勝

傾蓋

鄒陽傳

鄒陽上梁孝王書語曰白頭如新一一如故何
則知與不知也



孟康曰初相識至白頭不相知文穎曰傾蓋猶交蓋駐車也

統斷幹

枚乘傳三十一

泰山之雷穿石單極之一一一

孟康曰西方人名屋梁為極單一也一說梁謂井鹿盧也言鹿盧為綆索久缺斷井幹也晉灼曰統古綆字也單盡也盡極之綆斷幹幹井上四交之幹常為汲索所契傷也師古曰晉說近之幹者交木井上以為欄者也孟云鹿盧失其義矣統綆皆音鏗鏗契皆刻也音口計反

文甲

東方朔傳 後漢杜篤傳 後漢王符傳

師古曰璫瑁一一也廣志曰璫瑁形似龜出南海吳錄曰璫瑁似龜而大

五諸侯

高帝紀二年

羽雖聞漢東既擊齊欲遂破之而後擊漢漢王以故得劫一一兵

師古曰五諸侯者謂常山河南韓魏殷也此年十月常山王張耳降河南王申陽降韓王鄭昌降三月魏王豹降虜殷王卬



復除

高帝紀二年

蜀漢民給軍事勞苦復勿租稅二歲

師古曰一者一其賦役也音方目反

拔城

高帝紀秦二年

攻碭三日拔之

師古曰一者克一邑而取之言若拔樹木并

得其根

穀噉

郊祀志五下

師古曰噉少意也言一稼少一音苦簞反

急就篇

藝文志十

元帝時黃門令史游作一一一成帝時李長作

元尚篇皆蒼頡中正字也

八體

藝文志

韋昭曰一一一曰大篆二曰小篆三曰刻符

四曰蟲書五曰摹印六曰署書七曰殳書八

曰隸書

六體

藝文志

一一者古文奇字篆書隸書繆篆蟲書

師古曰古文謂孔子壁中書奇字即古文而

異者也篆書謂小篆蓋秦始皇使程邈所作



也隸書亦程邈所獻主於徒隸從簡易也始造
起於官獄多事苟趨省易施之於徒隸也繆篆謂其文屈曲纏繞所以
摹印章也蟲書謂為蟲鳥之形所以書幡信
也

秦篆

藝文志

史籀篇者周時史官教學童書也與孔氏壁中
古文異體蒼頡七章者李斯所作也博士七章
者胡毋敬所作也文字多取史籀篇而篆體復
頗異所謂一一也

竹皮冠

高帝紀

應劭曰一一始生一作一今鵲尾冠是也文
穎曰高祖居貧志大取其約省與衆有異章
昭曰竹皮竹筠也今南夷取竹幼時績以為
帳師古曰竹皮筴皮謂筴上所解之籜耳非
竹筠也今人亦往往為筴皮巾古之遺制也
能
高帝紀

吾非敢自愛恐一薄

師古曰能謂材也能本獸名形似熊足似鹿
為物堅中而強力故人謂有賢材者皆為能

擊筑

高帝紀十二年

後漢延篤傳五十四



高祖過沛留置酒沛宮酒酣上——而歌

鄧展曰筑音竹應劭曰狀似琴而大頭安弦以竹擊之故名曰筑師古曰今筑形似瑟而細頸也後漢書注云說文曰筑五弦之樂沈約宋書曰筑不知誰所造也史記唯云高漸離擊筑案今筑形似箏有項有柱史記荆軻至燕日與屠狗及高漸離擊筑荆軻和而歌於市中相樂已而相泣旁若無人

三雍

河間獻王傳二十三

河間獻王武帝時來朝獻雅樂對——宮

應劭曰辟雍明堂靈臺也雍和也言天地君臣人民皆和也又漢書音義曰皆叶天人雍和之氣為之故謂三雍

蹲鴟

貨殖傳六十一

蜀卓氏曰吾聞岢山之下沃壑下有蹲鴟至死不飢

師古曰——謂芋也其根可食以充糧故無飢年華陽國志曰汶山郡都安縣有大芋如蹲鴟也

感槩

郭解傳六十二 季布傳七



郭解少時陰賊——

師古曰陰賊者陰懷賊害之意也感槩者感
意氣而立節槩也

季布傳贊曰婢妾賊人感槩而自殺非能勇也

五陵

原涉傳六十二

師古曰——謂長陵安陵陽陵茂陵平陵也
班固西都賦曰南望杜霸北眺五陵是知霸
陵杜陵非此五陵之數也而說者以為高祖
以至茂陵為五陵失其大意

二府

劉向傳六

如淳曰——謂丞相御史大夫府也亦曰兩

府也

交戟

劉向傳

佞邪與賢臣並在——之內

師古曰交戟謂宿衛者

置醴

楚元王傳六

魯穆生受詩於浮丘伯楚元王好詩以穆生為
中大夫穆生不嗜酒元王每一酒常為穆生設
——及王戊即位常設後忘設焉穆生退曰可以
逝矣醴酒不設王之意怠楚人將鉗我於市稱

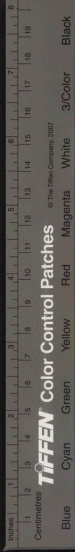

疾卧

師古曰醴甘酒也少麴多米一宿而熟不齊之

枕中書

劉向傳

宣帝與神仙方術之事而淮南有——鴻寶苑
祕——言神仙使鬼物為金之術及鄒衍重道延
命方世人莫見而劉更生父德武帝時治淮南
獄得其書更生幼而讀誦以為奇獻之言黃金
可成上令典尚方鑄作事費甚多方不驗

師古曰鴻寶苑祕書並道術篇名藏在枕中
言常存錄之不漏泄也

印刊

韓信傳四

韓信曰項王使人有功當封爵刻——忍不能
予

蘇林曰刊音刊角之刊刊與搏同手弄角訛
不忍授也師古曰刊音五九反搏音大官反

馮軼

酈食其傳十三

酈食其——下齊七十餘城

師古曰馮讀曰憑憑據也軼車前橫板隆起
者也云馮軼者言但安坐乘車而游說不用



兵象

間路

韓信傳 黥布傳四

韓信欲東下井陘擊趙李左車說趙王曰願假臣奇兵三萬人從一一絕其輜重

師古曰間路微路也

黥布先從間道破關下軍

師古曰間道微道也

葬驪山

劉向傳

秦始皇一於一一之阿下錮三泉上崇山墳高五十餘丈石椁為游館人膏為燈燭水銀為江

海黃金為鳧鴈珍寶之藏機械之變棺槨之麗宮館之盛不可勝原又多殺宮人生薶工匠計以萬數驪山之作未成而周章百萬之師至其下矣項籍燔其宮室往者咸見發掘其後牧兒亡羊羊入其鑿牧者持火照求羊失火燒其藏擲

師古曰石椁為游館者多累石於壙中以為離宮別館也孟康曰作機發木人之屬盡其巧變也晉灼曰始皇本紀命匠作機弩矢有所穿近輒射之又言工匠為機咸皆知



之已下閉羨門皆殺工匠也師古曰不可勝原者言不能盡其本數也周章陳勝之將也往者皆見發掘之以求財物也鑿謂所穿冢藏者音在到反

騶騎

惠帝紀 東方朔傳又注

應劭曰騶一一也師古曰騶本廐之馭者後又令為騎因為騶騎耳

凌室

惠帝紀 成帝紀又注

師古曰一一藏冰之室也

間者

文帝紀

師古曰一一猶言中間之時也

弋緡

文帝紀贊

文帝身衣一一

如淳曰弋皂也賈誼曰身衣皂緡師古曰弋黑色也緡厚縵緡音大奚反

太夫人

文帝紀

如淳曰列侯之妻稱夫人列侯死子復為列侯乃得稱一一子不為列侯不得稱也

醪

文帝紀

師古曰一一汁滓酒也



指縱

蕭何傳九

功臣皆曰蕭何未有汗馬之勞居臣等上何也
上曰諸君知獵乎夫獵追殺獸者狗也而發縱
指示獸處者人也

師古曰發縱謂解絀而放之也指示者以手
指示之俗言放狗縱音子用反而讀者乃為
蹤蹟之蹤非也書本皆不為蹤字自有逐蹤
之狗不待人發也

棧道

高帝紀

張良說漢王燒絕

師古曰閣道也

鳩酒

齊悼惠王傳八

應劭曰一鳥黑身赤目食蝮蛇野葛以其羽
畫一中飲之立死

引強

周勃傳七

周勃材官一一

服虔曰能引強弓弩官也孟康曰如今挽強
司馬也師古曰強音其兩反

殿兵

周勃傳

周勃擊章邯車騎殿

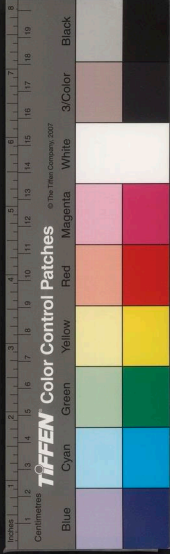

師古曰殿填也謂鎮軍後以扞敵勃擊破章
邯之一一也殿音丁見反

鈍如推

周勃傳

周勃不好文學每召諸生說士東鄉坐責之趣
爲我語其推少文如此

臣瓚曰令直言勿稱經也師古曰趣讀曰促
謂令速言也服虔曰謂訥鈍也應劭曰今俗
名拙語爲推儲師古曰推謂樸一一一也音
直推反

酒家保

藥布傳七

藥布窮困賣庸於齊爲一一一

孟康曰酒家作保保庸也可保信故謂之保

師古曰謂庸作受顧也爲保謂保可任使

遮虜障

李陵傳二十四

師古曰障者塞上險要之處往往脩築列置
候望之人所以自障蔽而伺敵也一一一名
也

穹廬

匈奴傳六十四上

師古曰一一旃帳也其形穹隆故曰穹廬

成蹊

李廣傳贊二十四



諺曰桃李不言下自一一

師古曰蹊謂徑道也言桃李以其華實之故

非有所召呼而人爭歸趣來往不絕其下自

然成徑以喻人懷誠信之心故能潛有所感也

爰臂

李廣傳

李廣一一

如淳曰臂如爰臂通肩也

厥角齧首

諸侯王表二

王莽因母后之權漢諸侯王一一一一

應劭曰厥者頤也角者額角也齧首首至地

言王莽漸漬威福漢之王侯莫敢怨望皆頓角

齧首至地而上其璽綬也晉灼曰厥猶豎也

叩頭則額角豎齧與稽同

門牡飛

五行志七中之上

成帝元延元年長安章城門門牡自亡函谷關

次門牡亦自亡

晉灼曰章城門者西出南頭第一門也師古

曰牡所以下閉者也亦以鐵爲之韋昭曰次

門者函谷關邊小門也師古曰非行人所由

蓋關司曹府所在之門也



京房易傳曰飢而不損茲謂泰厥災水厥咎牡
亡妖辭曰關動牡飛辟爲亡道臣爲非厥咎亂
臣謀篡故谷永對曰章城門通路寢之路函谷
關距山東之險城一關守國之固固將去焉故
一一也

九流

藝文志十

儒家者流出於司徒之官道家者流出於史官
陰陽家者流出於羲和之官法家者流出於理
官名家者流出於禮官墨家者流出於清廟之守
從橫家者流出於行人之官雜家者流出於議
官農家者流出於農稷之官小說家者流出於
稗官諸子十家其可觀者九家而已皆起於王
道旣微諸侯力政時君世主好惡殊方是以九
家之術蓬蠹出並作

師古曰稗音穉稗之稗稗官小官漢各臣奏
唐林請省置吏公卿大夫至都官稗官各減
什三是也

初用夏正

高里

武帝紀

太初元年冬十月行幸泰山十一月甲子朔旦冬
至祀上帝于明堂十二月禮高里



應劭曰——以正月為歲首故改年為太初也——者伏儼曰山名在泰山下師古曰此高字自作高下之高而死人之里謂之蒿里或呼為下里者也字即為蓬蒿之蒿或者既見太山神靈之府高望山又在其旁即誤以蒿里為蒿里混同一事文學之士共有此謬陸士衡尚不免況其餘乎今流俗書本此高字有作蒿者妄加增耳

莽命

昭帝紀

始元元年益州牂柯等皆反遣水衡都尉呂破胡募吏民及發犍為蜀郡——擊益州大破之

應劭曰舊時郡國皆有材官騎士以赴急難今夷反常兵不足以討之故權選取精勇聞命奔走故謂之奔命師古曰莽古奔字耳犍音虔又鉅言反

封君

食貨志四下

師古曰——受封邑者謂公主及列侯之屬也

即山鑄錢

食貨志

建元以來用度少縣官往往——多銅——而——師古曰就多銅之山而鑄錢也



摩錢質取鉛

食貨志

女奴或盜一一而一一

臣瓚曰許慎云鉛銅屑也摩錢漫面以取其屑更以鑄錢西京黃圖叙曰民摩錢取屑是也師古曰鉛音谷

皮幣

食貨志

有司言曰古者一一諸侯以聘享金有二等黃金為上白金為中赤金為下今半兩錢法重四銖而姦或盜摩錢質而取鉛錢益輕薄而物貴則遠方用幣煩費不省乃以白鹿皮方尺緣以績為皮幣直四十萬王侯宗室朝覲聘享必以皮幣薦璧然後得行又造銀錫白金以為天用莫如龍地用莫如馬人用莫如龜故白金三品其一曰重八兩圓之其文龍名白撰直三千二曰以重差小方之其文馬直五百三曰復小摺之其文龜直三百令縣官銷半兩錢更鑄三銖錢重如其文盜鑄諸金錢罪皆死而吏民之犯者不可勝數

孟康曰白金銀也赤金丹陽銅也鄭氏曰半兩錢其文為半兩實重四銖也師古曰績繡



也繪五采而爲之如淳曰銀錫白金者雜鑄銀錫爲白金也晉灼曰以重差小之者以半斤之重差爲三品則中品六兩下品四兩也師古曰擴音他果反擴圍而長之也

苑馬

景帝紀中六年

匈奴入鴈門至武泉入上郡取苑馬

如淳曰漢儀注太僕牧師諸苑三十六所分布北邊西邊以郎爲苑監官奴婢三萬人養馬三十萬頭師古曰武泉雲中之縣也養鳥獸者通名爲苑故謂牧馬處爲苑

商顏

溝洫志九

發卒萬人穿渠自徵引洛水至一一下

師古曰徵音懲即今所謂澄城也商顏高山之顏也謂之顏者譬人之顏額也亦猶山領象人之頸領

黔首

藝文志十 後漢光武紀

師古曰秦謂人爲一一言其頭黑也又光武建武五年注秦呼人爲黔首謂奴爲蒼頭以別於良人也

鶡冠

藝文志 後漢志三十



楚人居深山以——為——師古曰以鷩鳥羽為冠

後漢志武冠加雙鷩尾豎左右為鷩冠五中郎將羽林左右監等皆冠鷩冠鷩者勇雉也其闕對一死乃止故趙武靈王以表武事秦施之焉徐廣曰鷩似黑雉出於上黨荀綽晉百官表注曰冠挿兩鷩鷩鳥之暴疏者也每所攬撮應爪摧劬天子武騎故以冠焉傳玄賦注曰羽騎騎者戴鷩

雉經

馮奉世傳贊四十九

申生——

師古曰國語云晉獻公黜太子申生乃雉經于新城之廟蓋為俛頸閉氣而死若雉之為

牢讓

——爵位

咀藥

王嘉傳五十六

王嘉引藥杯以擊地曰三公負國當伏刑都市何謂——而死

師古曰咀爵也

劔珮

王莽傳六十九上



王莽爲新都侯就國孔休守新都相莽盡禮待之緣恩意進王具寶劍欲以爲好休不肯受莽因曰誠見君面有瘢美玉可滅瘢欲獻其瑒即解其瑒休復辭莽曰君嫌其價邪遂推碎之自裏以進休休乃受及莽徵去欲見休休稱疾不見

師古曰瘢創痕也服虔曰瑒音衛蘇林曰劍鼻也師古曰瑒本作瑗後傳寫訛也瑒自彫瑒字耳音篆說文云劍鼻玉也從玉彘音直例反

秒忽

叙傳七十下

元元本本數始於一產氣黃鍾造計一一

劉德曰秒禾芒也忽蜘蛛網細者也師古曰秒音眇其字從禾

置亭

馮奉世傳

劉屈氂傳又注

師古曰置謂置驛之所也

離飢寒

蕭望之傳四十八

邊郡數被兵一一

師古曰離遭也

金選之品

蕭望之傳



西羗反張敞上書言縣官穀度不足以振之度徒各反願令諸有臯非盜受財殺人及犯法不得赦者皆得以差入穀贖罪天子下其議兩府丞相御史以難問敞敞曰因此令贖其便明甚何化之所亂甫刑之罰小過赦薄罪贖有——

師古曰呂侯為周穆王司寇作贖刑之法謂之呂刑後改為甫侯故又稱甫刑也應劭曰選音刷金銖兩名也師古曰音刷是也字本作錡錡即鍤也其重十二銖二十五分銖之十三一曰重六兩呂刑曰墨辟疑赦其罰百鍤劓辟疑赦其罰倍荆辟疑赦其罰倍差宮辟疑赦其罰六百鍤大辟疑赦其罰千鍤是其品也

名數 孔光傳五十一

元帝賜霸第一區徒——于長安

師古曰名數戶籍也

首鼠兩端 田蚡灌夫傳二十二

武安侯田蚡始未貴時往來侍酒於魏侯竇嬰所晚起如子姓及蚡貴士吏趨勢利者皆去嬰而歸蚡蚡日益橫灌夫者父張孟嘗為灌嬰舍

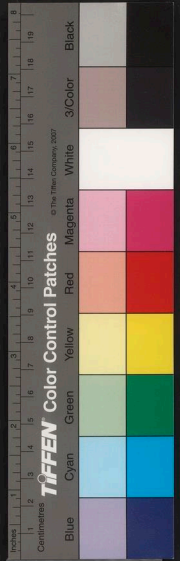

人得幸故蒙灌氏姓吳楚反夫父子俱有功武帝時夫位至太僕後蚡請嬰城南田嬰曰老僕雖棄將軍雖貴寧可以勢相奪乎不許夫聞怒蚡聞嬰夫怒不與田蚡亦怒兩人有隙蚡取燕王女爲夫人嬰與夫俱往賀遂縛夫居室遣吏逐捕諸灌氏支屬皆得棄市罪嬰救夫因言蚡短兩人廷辨之蚡罷朝召御史大夫韓安國怒曰與長孺共治一秃翁何爲——嬰夫皆棄市

師古曰姓生也言同子禮若己所生也居室署名屬少府長孺安國字也張晏曰秃翁言嬰年老嗜酒頭秃言當共治一秃翁也服虔曰首鼠一前一却也

睢陽曲

梁孝王傳十七

梁孝王築東苑三百餘里廣睢陽城七十里

師古曰更廣大之也晉太康地記云城方十三里梁孝王築之鼓倡節杵而後下和之者稱——今踵以爲故今之樂家睢陽曲是其遺音



國家圖書館, NATIONAL CENTRAL LIBRARY, TAIWAN, R.O.C.

兩漢博聞卷第四



三

白



國家圖書館, NATIONAL CENTRAL LIBRARY, TAIWAN, R.O.C.

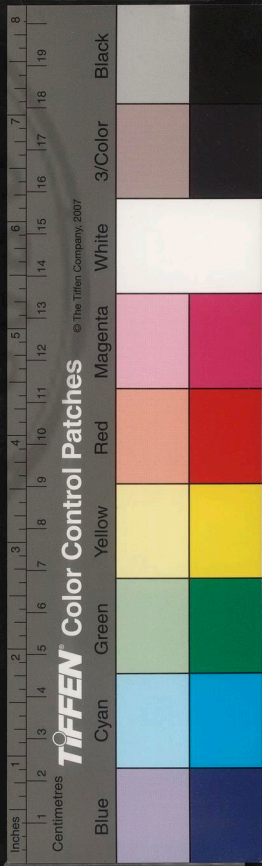

國家圖書館, NATIONAL CENTRAL LIBRARY, TAIWAN, R.O.C.





國家圖書館 NATIONAL CENTRAL LIBRARY, TAIWAN, R.O.C.



便面 橫行書 珠襦 舞知 姜書 長休告 天極 消人 峻 高間
 全布令 尉蒞 席勝 間道 縣土炭 大府 折膠 正 拾芥
 犀利 童駢 琅當 綠車 景屋 方中 晉賢

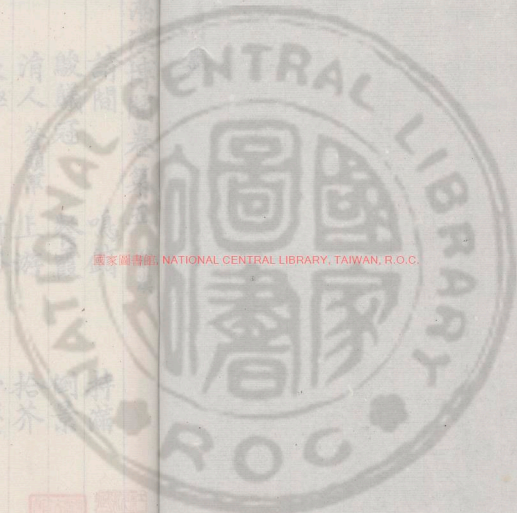

國家圖書館, NATIONAL CENTRAL LIBRARY, TAIWAN, R.O.C.

3389047 v.4

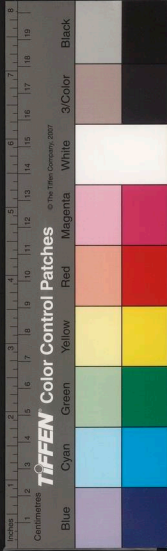

兩漢博聞卷第五 前漢

請間

鳴鏑

持滿

駿驕冠

餐霞

倒景

涓人蒼頭軍

上游

拾芥

天極

折膠

賈豎

長休告

大府

方中

爰書

縣土炭

景星

舞知乾没

間道

綠車

珠襦

席勝

琅當

橫行書

尉薦

童騎

便面

金布令

犀利

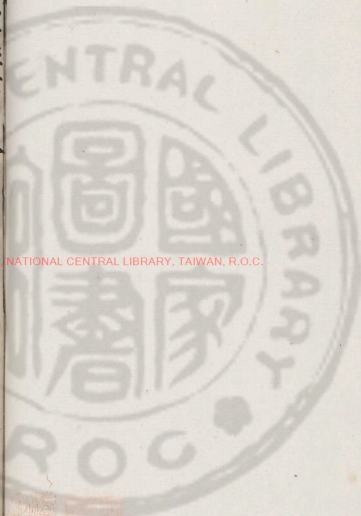

NATIONAL CENTRAL LIBRARY, TAIWAN, R.O.C.



千人司馬

畫象

度曲

甲觀畫堂

祿祭

郡將

股弁

縣度

蟻飲

馬復令

甲輪臺渠犁

儀形

子午道

跬步

毛擘

束溼

曲臺記

大小戴

驪駒

鬼廷栢

真宅

鈿笛

負海

隼

方制

日夜食

雒陽

酒泉郡

古瓜州

靈州

日南郡

耐刑

屬

略地

葭莩之故

前星

河源

會稽 萬光彝

紫貝

珊瑚

家徒四壁

犢鼻

蜀徼

請吏 一奇

流離

變告

持更

附離

監奴

甲今

試守 一切

昆明池

居延

五屬國

詳延

廊峙

密峙

吳陽上下時

五峙

木寓龍馬

三服官

司馬門

陽朔年



微行

陵夷

客土

扮榆社

公社

官稷

檣檣

未鹽

銀黃

三組

郎中令

中郎將

車戶騎三將

檻車

絕亢

沐猴

辟易

麗譙

蒂芥

攝弓

騎置

斷匈奴左右臂

分陝

甌脫

威斗

跛行喙息

豬其宮室

肝衡

校司馬

受降城

請間

文帝紀

奚藍傳十九

代王至渭橋群臣拜謁太尉勃進曰願一一宋

昌曰所言公公言之所言私王者無私

師古曰間容也猶今言中間也諸容暇之頃

當有所陳不欲於衆顯論也又注云欲因間

隙私有所白也

鳴鏑

匈奴傳六十四上

冒頓作一一令曰鳴鏑所射而不悉射者斬已

而冒頓以鳴鏑自射其善馬復射其愛妻左右

或莫敢射皆斬之後獵以鳴鏑射然其父頭曼自立



應劭曰鳴鏑箭也鏑音呼交反師古曰曼

音莫安反

持滿

匈奴傳

一一傳矢外鄉

師古曰傳讀曰附鄉讀曰嚮持滿言滿引弓

弩注矢外捍也

駿驥冠

倭幸傳六十三 司馬相如傳二十七上

孝惠時侍中皆冠駿驥貝帶傳脂粉

師古曰以一一毛羽飾一海貝飾帶駿驥即

鷲鳥也音峻儀又相如傳注云駿驥似山雞

而小冠背毛黃腹下赤項綠色其尾毛紅赤

光采鮮明今俗呼為山雞其實非也

餐霞

相如傳二十七下

吸沆瀣兮一朝一

應劭曰列仙傳陵陽子言春食朝霞者日始

欲出赤黃氣也夏食沆瀣北方夜半氣也并

天地玄黃之氣為六氣

倒景

相如傳

貫列缺之一一

服虔曰列缺天閔也人在天上下向視日月



故景倒在下也

郊祀志登遐倒景如淳曰在日月之上反從
下照故其影倒

涓人

蒼頭軍

陳勝傳一

石奮傳一六

陳勝既為其御莊賈所殺而降秦勝故一一將
軍呂臣為一一一一起新陽

應劭曰時軍皆著青巾故曰蒼頭軍也師古
曰涓潔也涓人主潔除之人涓音蠲石奮為
高祖中涓中涓官名王居中而涓潔者

上游

項籍傳一

匈奴傳

項羽陽尊懷王為義帝曰古之王者地方千里
必居一一徙之長沙都郴

文穎曰居水之上流也師古曰游即流也又匈
奴傳從上游來厭人

拾芥

夏侯勝傳四十五

夏侯勝每講授常謂諸生曰士病不明經術經
術苟明其取青紫如俛一地一爾

師古曰地芥謂草芥之橫在地上者俛而拾
之言其易而必得也青紫卿大夫之服也俛
即俯字也

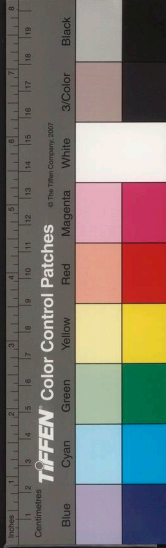

天極

李尋傳四十五

李尋云紫宮極樞通位帝紀

孟康曰紫宮天之北宮也極天之北極星也樞是其迴轉者也天文志曰一一其一明者太一常居也太一天皇大帝也與通極為一體故曰通位帝紀也

折膠

晁錯傳十九

晁錯曰陛下絕匈奴不與和親臣竊意其冬來南也欲立威者始於一一來而不能困使得氣去後未易服也

蘇林曰秋氣至膠可折弓弩可用匈奴常以為候而出軍師古曰使得氣去者使其得勝逞志氣而去

賈豎

張良傳十

張良曰秦兵尚強未可輕也其將屠者子一一易動以利令持重寶啗秦將

師古曰商賈之人志無遠大譬如僮豎故云賈豎

長休告

丙吉傳四十四

丙吉居相位上寬大掾史有罪臧不稱職輒予



師古曰長給休假令其去職也

大府

張湯傳二十九

一一丞相府也

方中

張湯傳

張湯調茂陵尉治一一

蘇林曰天子即位豫作陵師古曰古謂掘地為阮曰方今荆楚俗土功築作筭程課者猶以方計之

爰書

張湯傳

張湯劾鼠掠洽傳一一訊鞠論報

師古曰傳謂傳逮若今之追送赴對也爰換也以文書代換其口辭也訊考問也鞠窮也謂窮覈之也論報謂上論之而獲報也

縣土炭

天文志六

李尋傳

天文志曰冬至短極一一一炭動麋鹿解角蘭

根出泉水踊

孟康曰先冬至至三日縣土炭於衡兩端輕重適均冬至而陽氣至則炭重夏至而陰氣至則土重晉灼曰蔡邕律歷記候鍾律權土炭



冬至陽氣應黃鍾通土炭輕而衡仰夏至陰
氣應蕤賓通土炭重而衡低進退先後五日
之中

李尋曰政治感陰陽猶鐵之低仰見效可信者也
孟康曰天文志云縣土炭也以鐵易土耳先
冬夏至縣鐵炭於衡各一端令適停冬陽氣
至炭仰而鐵低夏陰氣至炭低而鐵仰以此
候二至也

景星

天文志六

一一德星也其狀無常常出於有道之國

舞知

乾沒

張湯傳

張湯一一以御人始為小吏一一與長安富賈
田甲魚翁叔之屬交私

師古曰舞弄其智制御他人也服虔曰乾沒
射成敗也如溥曰豫居物以待之得利為乾
失利為沒乾音干

間道

杜欽傳三十

支麻有一一之心

師古曰間代也音居覓反道讀曰嫡

綠車

金日磾傳三十八

王莽傳六十九上



金敞為衛尉病甚上拜其子涉為侍中使綠車載送衛尉舍

晉灼曰漢注——名皇孫車太子有子乘以從如淳曰常置左右以待召載皇孫李奇曰欲敞見其榮寵也

王莽得乘綠車從

師古曰亦以寵之也

珠襦

霍光傳三十八

將廢昌邑王太后被——威服坐武帳中武士陸戰陳列殿下

晉灼曰貫珠以為襦形若今革襦矣師古曰陸戰謂執戟以衛陛下

席勝

蒯通傳十五

乘利——威震天下

師古曰席因也若人之在席上

琅當

西域傳六十六上

後漢循吏傳序注

軍候趙德使蜀賓與蜀賓王陰末赴相失陰末赴鎖——德殺副已下七十餘人

師古曰琅當長鎖也若今之禁繫人鎖矣琅

音郎



後漢注云王莽一家鑄錢保五人沒入為官奴
婢男子檻車女子步鐵鎖琅當其頸愁苦死
者十七八

橫行書

西域傳

服虔曰安息國一一為一記師古曰今西方
胡國及南方林邑之徒書皆橫行不直下也

尉薦

趙廣漢傳四十六

趙廣漢為二千石以和顏接士其一一待遇吏
殷勤甚備

師古曰尉薦謂安尉而薦達之

童騎

張敞傳四十六

出從一一

師古曰以童奴為騎而自從也

便面

張敞傳

王莽傳

張敞為京兆尹無威儀時罷朝會過走馬章臺
街使御史驅自以一一拊馬

師古曰便面所以障面蓋扇之類也不欲見
人以此自障面則得其便故曰便面亦曰屏
面今之沙門所持竹扇上表平而下圓即古
之便面也音頻面反



王莽常翳雲母屏面

金布令

蕭望之傳四十八

一一一甲曰邊郡數被兵離飢寒天絕天年父子相失令天下共給其費

師古曰同共給之也自此已上令甲之文金布者令篇名也其上有府庫金錢布帛之事因以篇名令甲者其篇甲乙之次

犀利

馮奉世傳四十九

羌戎弓矛之兵耳器不一一

晉灼曰犀堅也

千人司馬

馮奉世傳

如淳曰漢注邊郡置都尉及一一一皆不治民也

畫象

武帝紀元光元年

詔曰昔在唐虞一一而民不犯

應劭曰二帝但畫衣冠異章服而民不敢犯師古曰白虎通云畫象者畫其衣服象五刑

度曲

元帝紀贊

元帝多材藝善史書鼓琴瑟吹洞簫自一一被歌聲

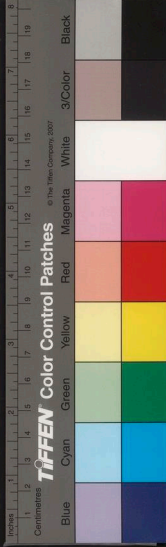

應劭曰史書周宣王太史籀所作大篆也度
曲謂自隱度作新曲因持新曲以為歌詩聲
也荀悅曰被聲能播樂也臣瓚曰度曲謂歌
終更授其次謂之度曲西京賦曰度曲未終
雲起雪飛張衡舞賦亦曰度終復位次受二
八度音大各反被音皮義反

甲觀畫堂

成帝紀

孝成皇帝元帝太子也母王皇后元帝在太子
宮生————

如淳曰三輔黃圖云太子宮有甲觀師古曰
甲者甲乙丙丁之次元后傳言見於丙殿此
其例也畫堂但畫飾耳霍光止畫室中是則
宮殿中通有彩畫之堂室

禘祭

平帝紀

元始五年——明堂

應劭曰禮五年而再殷祭一禘一祫祫祭者
毀廟與未毀廟之主皆合食於太祖

郡將

嚴延年傳六十

師古曰謂郡守為——者以其兼領武事也

殷弁

嚴延年傳



嚴延年為涿郡太守按大姓高氏獄吏皆一一
師古曰股戰若弁弁謂撫手也

縣度

西域烏托國六十六

西域罽賓國

烏托國其西則有一一去陽關五千八百八十
八里縣度者石山也谿谷不通以繩索相引而
度

成帝時罽賓國復遣使獻謝罪漢欲遣使者報
送其使杜欽說大將軍王鳳曰今縣度之阨歷
大頭痛小頭痛之山赤土身熱之阪令人身熱
無色頭痛嘔吐驢畜盡然行者騎步相持繩索
相引二千餘里乃到縣度其鄉慕不足以安西
域有求則卑辭無欲則嬌媿終不可懷服也
師古曰縣繩而度也縣古懸字耳

蝮飲

西域傳

烏托國山居累石為室民接手飲

師古曰自高山下谿澗中飲水故接連其手

如蝮之為

馬復令

西域傳

當今務在禁苛暴止擅賦力本農脩一一一
師古曰馬復因養馬以免徭賦也復音方目反



田輪臺渠犂

西域傳

武帝初通西域置校尉屯田渠犂是時軍旅連
出海內虛耗弘羊等奏言故輪臺以東捷枝渠
犂有溉田五千頃以上臣以為可遣屯田卒詣
輪臺以東置校尉三人分護以時益種五穀詔
曰今請遠田輪臺起亭隧是擾勞天下非所以
優民也

師古曰隧者依深險之處關通行道也

儀形

王莽傳六十九上

唯陛下——震周之盛

子午道

王莽傳

王莽以皇后有子孫瑞通——子午道從杜
陵直絕南山徑漢中

張晏曰時年十四始有婦人之道也子水午
火也水以天一為牡火以地二為牝故火為
水妃今通子午以協之師古曰子北方也午
南方也言通南北道相當故謂之子午耳今
京城直南山有谷通梁漢道者名子午谷又
宜州西界慶州東界有山名子午嶺計南北
直相當此則北山者是子南山者是午共為



子午道

跬步

玉莽傳

進不——

師古曰半步曰跬謂一舉足也音空藥反

毛擊

義縱傳六十

義縱為定襄太守郡中不寒而栗縱以鷹擊——

——為治

師古曰言如鷹隼之擊奮毛羽執取飛鳥也

東溼

審成傳六十

審成以郎謁者事景帝好氣為少吏必陵其

長吏為人上操下急如——

師古曰操執持也東溼言其急之甚也溼物

則易束操音千高反

曲臺記

孟卿傳五十六

藝文志十

后蒼說禮數萬言號曰后氏——

服虔曰在曲臺校書著記因為名師古曰

曲臺殿在未央宮藝文志注如淳曰行禮射

於曲臺后蒼為記故名曰曲臺記漢官儀曰

大射于曲臺晉灼曰天子射宮也西京無太

學於此行禮也



大小戴

孟卿傳

梁戴德延君戴聖次君德號大戴聖號小戴皆受經于后蒼由是禮有大戴小戴之學

驪駒

王式傳五十八

諸博士共薦王式詔除下為博士式徵來諸大夫博士共持酒肉勞式江公世為魯詩宗心嫉式謂歌吹諸生曰歌——式曰聞之於師客歌驪駒主人歌客毋庸歸今日諸君為主人日尚早未可也遂謝病免歸

服虔曰逸詩篇名也見大戴禮客欲去歌之文穎曰其辭云驪駒在門僕夫具存驪駒在路僕夫整駕也客毋庸歸者庸用也主人禮未畢且無用歸也

鬼廷栢

東方朔傳三十五

東方朔曰栢者鬼之廷也

師古曰言鬼神尚幽闇故以松柏之樹為廷府也

真宅

楊王孫傳三十七

楊王孫病將死先令其子曰吾欲贏葬以反吾真且曰死者物之歸也精神者天之有也形骸



者地之有也精神離形各歸其真夫裹以幣帛
鬲以棺槨支體絡束口含玉石欲化不得鬱為
枯腊千載之後棺槨朽腐迺得歸土就其一
遂羸葬

鈛筩

趙廣漢傳四十六

王溫舒傳六十

趙廣漢為潁川太守先是潁川豪桀大姓相與
為婚姻吏俗朋黨漢患之出有案問故漏泄其
語令相怨咎又教吏為一一及得投書削其主
名而託以為豪桀大姓子弟所言其後彊宗大
族結為仇讎姦黨散落風俗大改吏民相告訐
廣漢得以為耳目

蘇林曰鈛音項如餅可受投書孟康曰筩竹
筩也如今官受密事筩也師古曰鈛若今盛
錢藏瓶為小孔可入而不可出或鈛或筩皆
為此制而用受書令投其中也筩音同王溫
舒為中尉少年投鈛購告言姦

負海

五行志七下之上

秦大用民力轉輸起一一至此邊負海猶言背
海也

隼

五行志



師古曰一鷲鳥即今之鵝也鵝字音胡骨反

鵝與鷲同

方制

地理志八上

黃帝一一萬里畫壑分州得百里之國萬區方制以為方域也

日夜食

五行志七下之下 李尋傳又注

一一則無景立六尺木不見其景以此為候

雒陽

地理志八上

師古曰魚豢云漢火行忌水故去洛水而加佳如魚氏說則光武已後改為雒字也

酒泉郡

地理志八下

一一武帝太初元年開

應劭曰其水若酒故曰酒泉師古曰舊俗傳云城下有金泉味如酒

古瓜州

地理志

燉煌一一也地生黃瓜

師古曰即春秋左氏傳允姓之戎居于瓜州也其地今猶出大瓜長者瓜入瓜中食之首尾不出

靈州

地理志



惠帝四年置有河奇苑號非苑

師古曰苑謂馬牧也水中可居者曰洲此地
在河之洲隨水高下未嘗淪沒故號曰一一又
曰河奇也二苑皆在北焉

日南郡

地理志

故秦象郡武帝時更名屬交州

師古曰言在日之南所謂北戶以向日者

耐刑

高祖七年令郎中有罪耐已上請之

應劭曰輕罪不至于髡完其形鬻故曰耐古
從多髮膚之意也師古曰耐當音而耐謂頰
旁毛也

鬻

高帝紀

一毛若今髡及髡髡之類也鬻居例反髡音局
鬻音瞿髡音俞說文云髡髡鬻綖之屬蓋方言
也別注云鬻織毛為布者

略地

高帝紀

凡言一一者皆謂行而取之用功力少

葭莩之故

王莽傳六十九

中山靖王傳二十三

王莽上言曰自諸侯王已下至於吏民咸知莽



與陛下有——

中山靖王曰今群臣亦有葭莩之親鴻毛之重
晉灼曰葭莩裹之白皮也師古曰葭蘆也莩
者其筍中白皮至薄者也葭莩喻著鴻毛喻
輕薄甚也

前星

五行志七下之下

大辰心也心爲明堂天子之象又星傳曰心大
星天王也其一太子也後星庶子也

河源

西域傳六十六

張騫贊三十一

西域傳一有兩一出葱嶺山一出于闐于闐

在南山下其河北流與葱嶺河合東注蒲昌海

蒲昌海一名監澤者也去玉門陽關三百餘里

廣袤三百里其水亭居冬夏不增減皆以爲潛

行地南下出於積石中國河又張騫傳贊曰禹

本紀言河出昆仑山高二千五百餘里日月

所相避隱爲光明也自張騫使大夏之後窮河

源惡睹所謂昆仑者乎故言九州山川尚書近

之矣至禹本紀山經所有放哉尚書曰導河

積石是謂河源出於積石積石在金城河關不

言出崑崙也



會稽 禹穴 九疑

司馬遷傳三十二

司馬相如傳注

司馬遷自叙曰遷年十歲則誦古文二十而南游江淮上——探——窺——

張晏曰禹巡狩至會稽而崩因葬焉上有孔穴民間云禹入此穴師古曰會稽山名本茅山也禹於此會諸侯之計因名會稽也九疑山在零陵營道縣舜所葬也疑似也山有九峯其形相似故曰九疑

紫貝

相如傳二十七上

鈞——郭璞曰紫貝紫質黑文也師古曰貝水

中介蟲古以為貨也

珊瑚

相如傳

郭璞曰珊瑚生水底石邊大者樹高二尺餘枝格交錯無有葉

家徒四壁

相如傳

相如居成都————立

師古曰徒空也但有四壁更無資產

犢鼻

相如傳

相如身自著犢鼻褌

師古曰即今之裋也形似犢鼻故以名云裋



音之容反

蜀徼

西南夷傳六十五

巴蜀西南外蠻夷諸侯秦時頗置吏焉秦滅漢興皆棄此國而關一故一

師古曰西南之徼猶北方塞也徼音工鈞反張揖曰徼謂以木石水為界者也

請吏

一奇

相如傳二十七下 西南夷傳

邛笮之君長聞南夷與漢通得賞賜多多欲願為內臣妾一一比南夷

南夷君長以十數夜郎最大武帝時唐蒙往南粵食蜀枸醬問之知牂柯江出番禺城下歸上

書說上曰竊聞夜郎所有精兵可得十萬浮船牂柯出不意此制粵一一也

流離

西域傳六十六上

一一出罽賓國

師古曰魏略云大秦國出赤白黑黃青綠縹紺紅紫十種流離

變告

韓信傳四

師古曰凡言一一者謂告非常之事

持更

西域傳



杜欽說王鳳曰欲遣使報送屬賓國使并候七
百餘人五分夜擊刀斗自守

師古曰夜有五更故分而持之

附離

五行志七下之下

成帝時夜過中星隕谷永曰星辰一一于天
猶庶民附離王者也王者失道下將叛去故星
叛天而隕以見其象

監奴

霍光傳三十八

霍光愛幸監奴馮子都常與計事

師古曰監奴謂奴之監知家務者也

甲令

宣帝紀地節四年 後漢皇后紀十上

文穎曰蕭何承秦法所作爲律令經是也如
淳曰令有先後故有令甲令乙令丙師古曰
甲乙者若今之第一第二篇耳

後漢書向使設外戚之禁編著甲令改正后
妃之制貽厥方來豈不休哉

試守

一切

平帝紀元始元年 後漢齊武王縉傳注

平帝初即位詔二百石以上一切滿秩如真

師古曰時諸官有——者特加非常之恩令
如真耳非凡除吏皆當試守也一切者權時

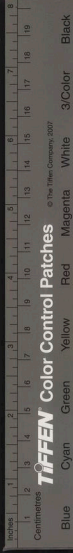

之事非經常也猶如以刀切物苟取整齊不顧長短縱橫故言一切他皆倣此

後漢注云試守者稱職滿歲為真

昆明池

武帝紀元狩三年

發謫吏穿一一

臣瓚曰西南夷傳有越雋昆明國有滇池方三百里漢使求身毒國而為昆明所閉今欲伐之故作昆明池象之以習水戰在長安西南周回四十里食貨志又曰時越欲與漢用船戰遂乃大脩昆明池也師古曰謫吏吏有罪者罰而役之滇音顛

居延

武帝紀元狩二年

將軍去病出北地二千餘里過一一
師古曰居延匈奴中地名也

五屬國

武帝紀

匈奴昆邪王殺休屠王并將其衆合四萬餘人來降置一一以處之以其地為武威酒泉郡師古曰昆音下門反屠音儲允言屬國者存其國號而屬漢朝故曰屬國武威今涼州也酒泉今肅州也



詳延

武帝紀元朔五年

——天下方聞之士咸薦諸朝

師古曰詳悉也延引也方道也聞博聞也言悉引有道博聞之士而進於朝也

廊時

郊祀志五上

時音止神靈之所止也秦文公夢黃蛇自天下屬地其口止於廊衍作——祭白帝焉

李奇曰三輔謂山陵間爲衍

密時

郊祀志

作廊時後八十四年秦宣公作——於渭南祭

青帝

吳陽上下時

郊祀志

自秦宣公作密時後二百五十年而秦靈公於吳陽作上時祭黃帝作下時祭炎帝自未作廊時而雍旁故有吳陽武時雍東有好時皆廢無祀或曰自古以雍州積高神明之隲故立時郊上帝諸神祠皆聚云又作——後五十年櫟陽雨金秦獻公自以爲得金瑞故作畦時櫟陽而祀白帝

師古曰畦時者如種韭畦之形而於畦中各



為一土封也哇音下圭反

五時

郊祀志

諸祠唯雍四時上帝為尊高祖東擊項籍而還入關問故秦時上帝祠何帝也對曰四帝有白黃赤帝之祠高祖曰吾聞天有五帝而四何也莫知其說於是高祖曰吾知之矣待我而具五也廼立黑帝祠名曰北時有司進祠上不親往至文帝始幸雍郊見一一趙人新垣平以望氣見上言長安東共有神氣成五采若人冠冕焉宜立祠上帝以合符應於是作渭陽五帝廟帝一殿面五門各如其帝色祠所用及儀亦如雍

五時

木寓龍馬

郊祀志

秦祠四時每時用一一一駟木寓車一一駟各如其帝色

李哥曰寓寄也寄生龍形於木也師古曰一

駟亦四龍也

三服官

元帝紀

元初五年罷齊一一一

李斐曰齊國舊有三服之官春獻冠幘緹為



首服紬素爲冬服輕綃爲夏服凡三縱與纒
同音山爾反

司馬門

元帝紀

師古曰——者宮之外門也衛尉有八屯
衛候司馬主衛士徼巡宿衛每面各二司馬
故謂宮之外門爲司馬門

項籍傳留司馬門三日

師古曰凡言司馬門者宮垣之內兵衛所在
四面皆有司馬司馬主武事故摠謂宮之外
門爲司馬門

後漢趙王乾居父喪白衣出司馬門

注云諸侯王宮門有兵衛亦爲司馬門

陽朔年

成帝紀

河平四年山陽火生石中明年改元爲陽朔
師古曰朔始也以火生石中言陽氣之始

微行

成帝紀

鴻嘉元年上半年始爲——出

張晏曰於後門出從期門郎及私奴客十餘
人白衣組幘單騎出入市里不復警蹕若微
賤之所爲故曰微行



陵夷

成帝紀

帝王之道日以一一

師古曰陵丘陵也夷平也言其頽替若丘陵之漸平也又曰陵遲亦如丘陵之逶遲稍卑下也

客土

成帝紀

詔曰昌陵作治五年百姓罷勞一一疏惡終不可成

服虔曰取他處土以增高為客土

粉榆社

郊祀志五上

高祖禱豐一一

鄭氏曰粉榆鄉名也社在粉榆晉灼曰粉白榆也社在豐東北十五里師古曰以此樹為社神因立名也粉音符云反

公社

郊祀志

高祖令縣為一一

李竒曰公社猶官社

官稷

平帝紀

元始三年安漢公奏立一一

師古曰初立官稷於官社之後是為一處今



更創置建於別所不相從也

櫛擯

成帝紀河平四年

民為水所流死不能自葬者令郡國給一葬

埋

師古曰櫛擯謂小棺櫛音衛

米鹽

黃霸傳平九 成宣傳

黃霸為潁川太守為政一一靡密初若煩碎

師古曰米鹽言雜而且細

成宣為左內史其治米鹽

銀黃

三組

楊僕傳六十

楊僕懷一一垂一一

師古曰銀銀印也黃金印也僕為主爵都尉

又為樓船將軍并將梁侯三印故三組也組

綬也

郎中令

百官公卿表七上

一一秦官武帝更名光祿勳

臣瓚曰主郎內諸官故曰郎中令應劭曰光

明也祿爵也勳功也

中郎將

百官公卿表

一一有五官左右三一秩皆比二千石



車戶騎三將

百官公卿表

郎中有———秩皆比千石

如淳曰主車曰車郎主戶衛曰戶郎漢儀注左右車將主左右車郎左右戶將主左右戶

郎

檻車

陳餘傳二

貫高與趙王——詣長安

師古曰檻車者車而為檻形謂以板四周之

無所通見

絕亢

陳餘傳

貫高——而死

師古曰亢者摠謂頸耳爾雅云即喉龍也音

工郎反

沐猴

項籍傳一

人謂楚人——而冠

張晏曰沐猴獼猴也師古曰言雖著人衣冠

其心不類人也

辟易

項籍傳

揚喜為郎騎追項羽羽還叱之喜人馬俱驚——

數里



師古曰辟易謂開張而易其本處辟音頻亦

反

麗譙

陳勝傳一

陳勝攻陳戰譙門中

師古曰譙門謂門上為高樓以望耳樓一名譙故謂美麗之樓為一一譙亦呼為巢所謂巢車者亦於兵車之上為樓以望敵也譙巢聲相近本一物也

蒂芥

相如傳二十七上 賈誼傳

吞若雲夢者八九其於曾中曾不一一

張揖曰蒂芥刺鯁也賈誼傳注師古云蒂芥小鯁也

攝弓

相如傳二十七下

一一而馳

師古曰攝謂張弓注矢而持之也攝女涉反

騎置

西域傳六十六下

事有便宜因一一以聞

師古曰騎置即今之驛馬也

斷匈奴左右臂

西域傳贊 後漢班超傳

考武之世圖制匈奴患其兼從西國結黨南羌

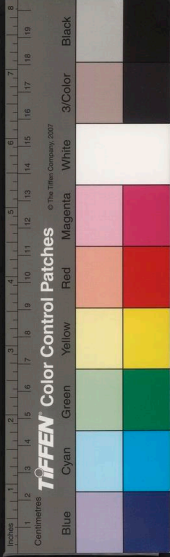

西漢書卷九十五
王莽傳六十九上
延表河曲列四郡開玉門通西域以斷匈奴右臂
隔絕南羌月氏單于失援由是遠遁而幕南無
王庭

後漢班超曰先帝開西域議者皆曰取三十六
國號為斷匈奴右臂

注云哀帝時劉歆上議曰武帝時立五屬國
起朔方伐朝鮮起玄菟樂浪以斷匈奴之左
臂西伐大宛結烏孫裂匈奴之右臂南面以
西為右也

分陝

王莽傳六十九中

王莽時一一立二伯

師古曰分陝者欲依周公召公故事自陝以
東周公王之自陝以西召公王之

甌脫

匈奴傳六十四上

東胡使使謂冒頓曰匈奴所與我界一一外棄
地匈奴不能至也吾欲有之

服虔曰甌脫作土室胡兒所作以候漢也師
古曰境上候望之處若今之伏宿舍也甌音一
侯反脫音土活反

威斗

王莽傳六十九下



王莽親之南郊鑄作一一威斗者以五石銅爲之若北斗長二尺五寸以厭勝衆兵既成令司命負之莽出在前入在御旁

李奇曰以五色藥石及銅爲之師古曰若今作鑰石之爲

跂行喙息

匈奴傳

上及飛鳥一一一蠕動之類

師古曰跂行凡有足而行者也喙息凡以口出氣者也跂音岐喙音許穢反蠕音人亮反

豬其宮室

王莽傳六十九上

古者畔逆之國既已誅討則一一一一以爲汗池納垢濁焉名曰凶虛雖生菜茹而人不食李奇曰掘其宮以爲池用貯水也師古曰豬謂畜水汙下也汗音烏所食之菜曰茹

盱衡

王莽傳

一一厲色振揚武怒

孟康曰眉上曰衡盱衡舉揚目也

校司馬

南粵王傳六十五

伏波將軍路博德討南粵而南粵王趙建德亡

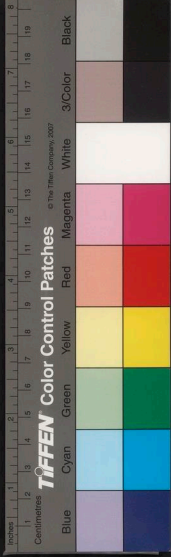

北海伏波遣人追古其一一一蘇弘得建德

師古曰校之司馬若今之行軍總管司馬也

受降城

匈奴傳

李陵傳二十四

單于年少好煞伐左大都尉使人間告漢曰我欲殺單于降漢漢聞此言故築一一一

李陵傳注師古曰受降城公孫敖所築

西漢博聞卷第五



國家圖書館, NATIONAL CENTRAL LIBRARY, TAIWAN, R.O.C.

141

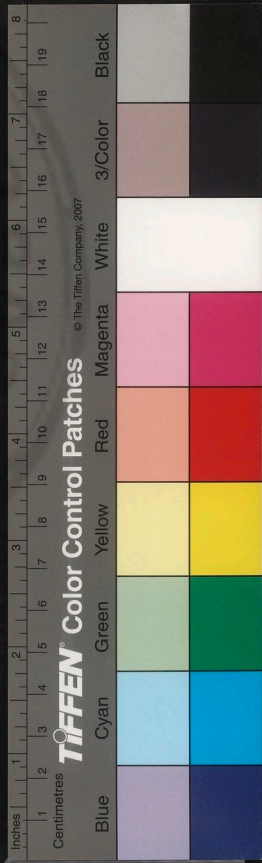



國家圖書館 NATIONAL CENTRAL LIBRARY, TAIWAN, R.O.C.



龍樓
自繆
著令
食采
布鼓
抱琴及簡

衣褶
清閣之燕
雞卜
柱後惠文

拈身逃
葉錢
拈虎
三輔號為卿
逐射士
榜掠



3389098 v5



國家圖書館, NATIONAL CENTRAL LIBRARY, TAIWAN, R.O.C.

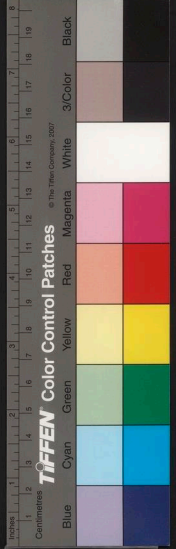

兩漢博聞卷第六

前漢

龍樓

枸醬

舉白

自繆

戲戟

清狂

著令

支麻

樵蘇

食采

三輔號為卿

迹射士

布鼓

柱後惠文

榜掠

抱笏負簡

雞卜

挺身逃

傳會

衣褐

禁錢

浩穰

清間之燕

拒虎

儲詩

吟

命中

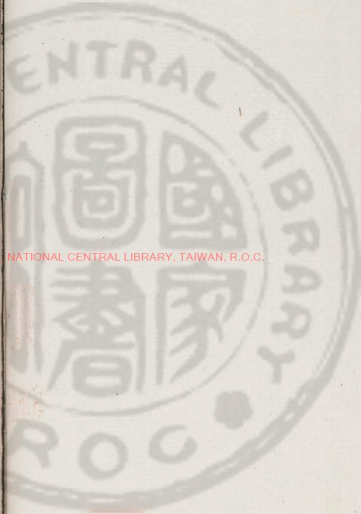

檀柳胡桐白草

臧繆

都護 督察

單于

突門

日者

倒縣

碑碣

騅

贈行

焘管蕭

柘漿

贅壻

隊帥

請室

兩宮

祖有功

天郊

款塞

什器

除保父母同產令

給事官司馬中

四輔

瞽說

小學

首歲

下走

望舒

結轍

膠葛

獲人

琴徽

三宮

立樂府

百賈

案脉

厭眾意

雅拜

昆雞

靈囂

釋躄

寢成君

尺二牘

高訾

力政

醢

內朝外朝

傳漏

果肉

特將

渾散

邊穀

車丞相

誰讓



月媚日域

廉問

詔

梟騎

堯離

二斬

比落蒙全

楚歌

顧山錢

體貌大臣

官師

粟紅腐

上東門

跡前事

無狀子

排擠

秦佗

刑名

戚里

廷見

議格

魁岸

微諫

假吏

官吏

循江上

龍樓

成帝紀十

成帝為太子初居桂宮上嘗急召太子出——門

師古曰三輔黃圖桂宮在城中近北宮非太

子宮張晏曰門樓上有銅龍若白鶴飛廉之

為名也

枸醬

西南夷傳六十五

唐蒙使南粵食蒙蜀——蒙問所從來曰道西

北牂柯江江廣數里出番禺城下蒙歸至長安

問蜀賈人獨蜀出枸醬多持竊出市夜即夜即

者臨牂柯江江廣百餘步足以行船南粵以財



物役屬夜郎然亦不能臣使也

晉灼曰枸音矩師古曰子形如桑椹耳緣木而生非樹也味尤辛不酢今宕渠則有之食

讀曰飢

舉白

叙傳七上

引滿一

師古曰引取滿觴而飲飲訖舉觴告白盡也一說白者罰爵之名也飲有不盡者則以此爵罰之魏文侯與大夫飲酒令曰不爵者浮以大白於是公乘不仁舉白浮君是也

自繆

孝成趙皇后傳

鄭氏曰自縊也師古曰繆絞也居虬反

戲戟

匈奴傳六十四下

漢賜孝單于一一十

師古曰戲戟有旗之戟也戲許宜反又音麾

清狂

昌邑王傳三十三

昌邑王一不惠

蘇林曰凡狂者陰陽脉盡濁今此人不狂似狂者故言清狂也或曰色理清徐而心不慧曰清狂清狂如今白癡也

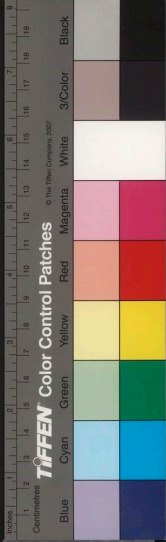

著令

吳苜傳四

高祖封吳苜長沙王制詔御史長沙王忠其定

鄧展曰漢約非劉氏不王而苜王故著令中使特王也或曰以苜至忠故著令也故贊云著于甲令而稱忠也

支庶

吳苜傳

孝惠高后時封吳苜庶子二人為列侯故贊云慶流一一有以矣夫

樵蘇

韓信傳四

一一後爨師不宿飽

師古曰樵取薪也蘇取草也小雅白華之詩

云樵彼束薪

食采

楊雄傳五十七上

刑法志三

楊雄其先出自有周伯僑者以支庶初一一於晉之楊因氏焉楊在河汾之間

師古曰采官也以官受地謂之采地應劭曰左傳云霍楊韓魏皆姬姓也刑法志注師古曰因官食地故曰菜地

三輔號為卿

王尊傳四十六



如淳曰一一皆株中二千石一一也

迹射士

王尊傳

校尉傅剛將一一千人逐捕南山群盜

師古曰迹射言能尋跡而射取之也射食亦反

布鼓

王尊傳

王尊曰毋持一一過雷門

師古曰雷門會稽城門也有大鼓越擊此鼓聲聞洛陽布鼓謂以布為鼓故無聲

柱後惠文

張敞傳四十六

應劭曰一一以鐵為柱今法冠是也一名一一冠晉灼曰漢注法冠也一號柱後惠文以纚裹鐵柱卷秦制執法服今御史服之謂之獬廌一角今冠兩角以獬廌為名耳纚即今方目紗也纚山爾反卷去權反

榜掠

孫寶傳四十七

後漢陳寵傳附

師古曰一一謂笞擊而考問之也榜音彭

陳寵曰獄者急於笞格酷烈之痛

注云笞即榜也古字通用格擊也又陳萬年傳下獄掠治注云掠擊也力向反

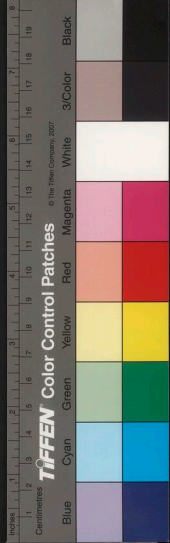

抱弩負簾

韓延壽傳四十六

如淳曰簾盛弩箭箠也師古曰鞮鞞即兜鍪也簡盛弩矢者也其形如木桶鞮丁奚反鞞

莫侯反

雞卜

郊祀志五下

立粵祠而以——

李奇曰持雞骨卜如鼠卜

挺身逃

劉屈氂傳三十六

師古曰挺身也獨引身而逃難

傳會

爰盎贊十九

爰盎雖不好學亦善——

張晏曰因宜附著合會之

衣褐

張良傳

師古曰褐制若裘今道士所服者是

禁錢

賈捐之傳三十四下

賈捐之曰往者暴師曾未一年費四十餘萬大司農錢盡乃以少府——續之

師古曰少府錢主供天子故曰禁錢

浩穰

張敞傳四十六

長安中——於三輔



師古曰浩大也穰盛也言人衆之多也穰人掌

反

清間之燕

蔡義傳三十六

蔡義上疏曰願賜一一得盡精思於前上

召見說詩甚說之

師古曰燕安息也間讀曰聞

扼虎 命中

李陵傳二十四

力一一射一一

師古曰扼謂捉持之也命中者所指名處即

中之也

儲侍

除舍

孫寶傳四十七

後漢肅宗紀

御史大夫張忠辟孫寶為屬欲令授子經更為

除舍設一一

師古曰除為修飾掃除也設儲侍謂豫備器

物也侍文紀反

後漢書云南巡狩詔所經道上郡縣無得設儲侍

注云儲積也時具也言不預有蓄備

擿缺

孫寶傳

傳太后怒曰帝置司隸使一一以揚我惡我當

坐之



師古曰槿舛謂挑發之槿他歷反舛音決

以日易月

文帝紀後六年

文帝遺詔曰服大紅十五日小紅十四日織七日

釋服

服虔曰皆當言大功小功布也織細布衣也
應劭曰紅者中祥大祥以為領緣織者禫
也凡三十六日而釋服矣此以日易月也晉
灼曰漢書例以紅為功也師古曰紅與功同
服晉二說是也此喪制者文帝自率已意創
而為之非有取於周禮也何為以日易月乎
三年之喪其實二十七月豈有三十六月之
文禫又無七月也應氏既失之於前而近代
學者因循謬說未之思也

檉柳胡桐白草

西域傳六十六上

樓蘭國出玉多葭葦

注云孟康曰白草草之白者胡桐似桑而多
曲師古曰檉柳河柳也今謂之赤檉白草似
莠而細無芒其乾孰時正白色牛馬所嗜也
胡桐亦似桐不類桑也蟲食其樹而沫出下
流者俗名為胡桐淚言似眼淚也可以汗金

銀工匠用之流俗語訛呼淚為律裡丑成反

臧緹 食貨志四下

萬室之邑必有萬鍾之臧——千萬千室之邑
必有千鍾之臧臧緹百萬春以奉耕夏以奉耘未
耜器械種饌糧食必有取澹焉故大賈畜家不
得豪奪吾民矣

孟康曰六斛四斗為鍾緹錢貫也饌與餉同
謂餉田之具也

都護 督察 西域傳

日逐王畔單于將眾來降護鄯善以西使者鄭
吉迎之既至漢封日逐王為歸德侯吉為安遠
侯因使吉并護北道故號曰——都護之起自
吉置矣都護督察烏孫康居諸外國
師古曰都猶摠也言摠護南北之道督察也

單于 文帝紀 匈奴傳六十四上

單于者廣大之貌也言其象天單于然也

師古曰——匈奴天子之號單音蟬

突門 後漢竇融傳附

注云——守城之門墨子曰城百步為一突門也

日者 高帝紀



師古曰——猶往日也

倒縣

賈誼傳十八

賈誼曰天下之執方——凡天子者天下之首
何上也蠻夷者天下之足何也下也今匈奴
嫚侮侵掠至不敬也而漢歲致金絮采繒以奉
之夷狄微令是主上之操也天子供貢是臣下
之禮也足反居上首顧居下倒縣如此莫之能
解猶為國有人乎

碑碣

後漢竇憲傳附

封神丘兮建隆碣

注云神丘即燕然山也方者謂之——負者謂
之——碣亦碣也其例反

騅

項籍傳一

羽駿馬名——

師古曰蒼白雜毛曰騅蓋以其色名之

贈行

段會宗傳四十

朋友以言——

師古曰贈行謂將別相贈也

焯管蕭

禮樂志二 郊祀歌

李奇曰管腸間脂也蕭香蒿也師古曰以蕭



西廡七
炳脂合馨香也潛來彫反炳人說反

柘漿

禮樂志樂府歌

秦尊——析朝醒

應劭曰柘漿取其柘汁以為飲也醒病酒也析解也

贅壻

賈誼傳十八

秦人家富子壯則出分家貧子壯則出贅

應劭曰出作贅壻也師古曰謂之——者言其不當出妻家亦猶人身之有疣贅非應所有也贅之銳反分扶問反

隊帥

爰盜傳十九

如淳曰——軍中小官

請室

賈誼傳 爰盜傳

賈誼曰大臣有鼻白冠麓纓盤水加劔造——而請臯耳

應劭曰請罪之室蘇林曰車駕出有請室令在前先驅此官有別獄也如淳曰水性平若已有正罪君以平法治之也加劔當以自刎也或曰殺牲者以盤水取頸血故示若此也

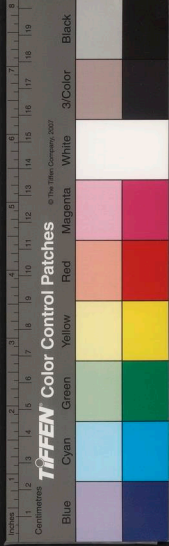

爰益傳云人上書告絳侯反時絳侯已就國徵繫請室

師古曰請室獄也

兩宮

王莽傳六十九上

師古曰一一謂成帝及太后也

祖有功

景帝紀

詔曰古者一一而宗有德

師古曰祖始也始受命也宗尊也有德可尊

天郊

成帝紀建始二年

應劭曰一一在長安城南地郊在長安城北

款塞

宣帝紀本始二年

百蠻鄉風一一來享

應劭曰款叩也皆叩塞門來服從也

什器

平帝紀

師古曰軍法五人為伍二伍為什則共其器物故通謂生生之具為什器亦猶今之從軍

及作役者十人為火共畜調度也

除保父母同產令

元帝紀

初元五年詔一一光祿大夫已下至郎中一一

一一之一



應劭曰舊時相保一人有過皆當坐之師古曰特爲郎中已上除此令者所以優之也同產謂兄弟也

給事官司馬中

元帝紀

元帝詔令從官————者得爲大父母父母兄弟通籍

應劭曰司馬中者宮內門也司馬主武兵禁之意也籍者爲二尺竹牒記其年紀名字物色縣之宮門案省相應乃得入也師古曰從官親近天子常侍從者皆是也

四輔

谷永傳五十五

師古曰——謂左輔右弼前疑後丞也

瞽說

谷永傳

聽瞽昧之一——

師古曰瞽說言不中道若無目之人也瞽與暗同

小學

杜鄴傳五十五

杜鄴初從張吉學吉子竦又幼孤從鄴學問亦著於世尤長——鄴子林清靜好古亦有雅才其正文字過於鄴竦故世言小學者由杜公

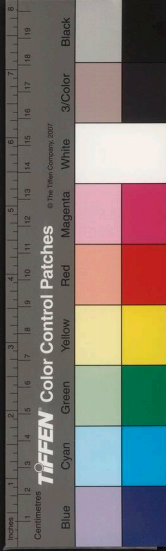

師古曰小學謂文字之學也周禮八歲入小學保氏教國子以六書故因名云藝文志載

小學十家三十五篇

首歲

蕭望之傳四十八

師古曰一一歲之初首謂正月也

下走

蕭望之傳

應劭曰一一僕也師古曰下走者自謙言趨走之役也又司馬遷報任少卿書曰太史公牛馬走注云言己為太史公掌牛馬之僕自謙之辭也

選出文

望舒

楊雄傳五十七上

一一彌轡

師古曰望舒月御也彌斂也言天子之車斂轡徐行故假望舒為言耳

結轍

文帝紀後二年

使者冠蓋相望一一於道

韋昭曰使車往還故轍如結也

膠葛

楊雄傳

解難云獨不見夫翠虵絳螭之將登庠天不階浮雲翼疾風虛舉而上升則不能搢膠葛騰九



閔

師古曰楫搨也膠葛一清之氣也九閔九天之門楫音戟搨居足反

又甘泉賦齊搏搏其相膠葛兮

師古曰膠葛猶言膠加也

獲人

楊雄傳

一亡則匠石輟斤而不敢妄斲

服虔曰獲古之善塗墍者也施廣領大袖以仰塗而領袖不汗有小飛泥誤著鼻因令匠石揮斤而斲之知石之善斲故敢使之也師古曰獲投拭也故謂塗者為獲人獲乃高反

琴徽

楊雄傳

師古曰徽一一也所以表發撫抑之處也

三宮

王嘉傳五十六

師古曰一一天子太后皇后也

立樂府

禮樂志三

武帝定郊祀之禮祠太一於甘泉祭后土於汾陰乃一一采詩夜誦以李延年為協律都尉多舉司馬相如等數十人造為詩賦略論律呂以合八章之調作十九章之歌以正月上辛用



事甘泉園丘使童男女七十人俱歌昏祠至明
夜常有神光如流星止集于祠壇天子自竹宮
而望拜

師古曰樂府之名蓋起於此韋昭曰竹宮以
竹爲宮也師古曰采詩夜誦者其言辭或秘
不可宣露故於夜中歌誦也

百賈

王嘉傳

師古曰賈謂販賣之人也

案脉

王嘉傳

師古曰一一爲切脉也

厭衆意

王莽傳

莽欲一一

師古曰厭滿也一艷反

雅拜

何武傳五十六

何武爲京兆尹坐舉方正所舉者召見槃辟一
一有司以爲詭衆虛僞武坐左遷楚內史

服虔曰行禮容拜也師古曰槃辟猶槃旋也
辟音闕詭違也

昆雞

司馬相如傳二十七上

張揖曰一一似鶴黃白色



靈鼉

相如傳

樹一一之鼓

師古曰以鼉皮為鼓

釋蹻

王褒傳三十四下

離疏一一而享膏粱

應劭曰離此蔬食釋此木蹻也師古曰蹻即鞋也居略反史記虞卿躡蹻擔簦說趙注云蹻草履也

褒成君

孔光傳五十一

孔霸以選授太子經元帝即位徵霸以師賜爵關內侯食邑八百戶號一一

如淳曰為帝師教令成就故曰褒成君

尺二牘

匈奴傳六十四上

漢遺單于書以尺一牘中行說令單于以一一寸一及印封皆令廣長大倨驚其辭以荅漢漢遣中行說使匈奴而說不欲行漢強使之說遂降匈奴不歸

高訾

貨殖傳六十一

丹王君房豉樊少翁王孫大卿為天下一一

師古曰王君房賣丹樊少翁及王孫大卿賣



致亦致高訾訾讀與資同

力政

游俠傳六十二 五行志七中之下

戰國合從連衡——爭彊

師古曰力政者棄背禮義專任威力也

天子微弱諸侯力政

師古曰政亦征也言專以武力相征討

醜

郭解傳六十二

郭解姊子負解之勢與人飲使之——非其任彊
灌之人怒刺殺解姊子

師古曰盡爵曰醜其人不能飲而使盡爵乃強
灌之故怨怒也醜子笑反

內朝外朝

劉輔傳四十七

劉輔上書直諫收繫掖庭祕獄於是中朝左將
軍辛慶忌右將軍廉褒光祿勳師丹太中大夫
谷永俱上書諫得減死罪一等

孟康曰中朝——也大司馬左右前後將軍侍
中常侍散騎諸吏為中朝丞相以下至六百
石為——也

傳漏

董賢傳六十三

董賢——在殿下



師古曰傳漏奏時刻也

粟肉

霍去病傳二十五 食貨志四上

師古曰粟粟類也米之善者食貨志曰粟好粟也即今之粟米也

特將

去病傳 張良傳十

衛青家為一者十五人

師古曰特將謂獨別為將而出征也

高帝時魏王豹反使韓信特將北擊之

師古曰特獨也專任之使將也

渾穀

董仲舒傳二十六

賢不肖一一

注云穀雜也

邊穀

劉屈氂傳三十六

如淳曰戍邊卒糧也

車丞相

車千秋傳三十六

千秋本姓田氏為丞相年老上優之朝見得乘

小車入宮殿因號曰一一一一

譙讓

高帝紀

樊噲一一項羽

師古曰譙責也才笑反



月蝟日域

揚雄傳五十七下

長揚賦西厭一一東震一一

服虔曰蝟音窟穴之窟月蝟月所生也師古曰日域日初出之處也

廉問

高帝紀五年

高帝詔曰且一一有不如吾詔者以重論之

師古曰廉察也

詔

高帝紀

如淳曰一告也自秦漢以下唯天子獨稱之

梟騎

高帝紀

項羽未平北貉燕人來致一一助漢

應劭曰北貉國也梟健也張晏曰梟勇也若六博之梟也師古曰貉在東北方三韓之屬皆貉類也莫客友

兜離

後漢董祀妻傳附

言一一兮狀窈窕

注云兜離匈奴言語之貌

二斬

後漢曹世叔妻傳附

禮夫有再娶之義婦無二適之文故曰夫者天也注云儀禮曰父在為母何以椿至尊在不敢



仲也父必三年而後娶達子志也夫者妻之
天也婦人不一者猶曰不二天也

比落蒙全

後漢姜詩傳附

姜詩至孝赤眉賊經詩里弛兵而過曰驚大孝
必觸鬼神時歲荒賊乃遺詩米肉受而埋之
一一其安一一

注云比近也落藩也

楚歌

高帝紀

漢圍項羽於垓下羽夜聞漢軍四面皆一一知
盡得楚地

應劭曰楚歌者鷄鳴歌也漢已略得其地故
楚歌者多鷄鳴時歌也師古曰楚歌者爲楚
人之歌猶言吳歎越吟耳若以鷄鳴爲歌曲
之名於理則可不得云鷄鳴時也高祖令戚
夫人楚舞自爲作楚歌豈亦鷄鳴時乎

顧山錢

平帝紀元始元年

平帝詔天下女徒已論歸家一一一月三百

如淳曰已論者罪已定也令甲女子犯罪作
如徒六月顧山遣歸一說以爲當於山伐木
聽使入錢顧工直故謂之顧山應劭曰舊刑



鬼薪取薪於山以給宗廟今使女徒出錢顧薪故曰顧山也師古曰如說近之論女徒論罪已定並放歸家不親役之但令一月出錢三百以顧人也為此恩者所以行太后之德施惠政於婦人

體貌大臣

賈誼傳十八

一一一一而厲其節也

師古曰體貌謂加禮容而敬之也

官師

賈誼傳

一一小吏

師古曰官師一官之長也

粟紅腐

賈誼之傳三十四下

太倉之一一一而不可食

師古曰粟久腐壞則色紅赤也

上東門

賈誼傳

雒陽上東門

師古曰東面最北門曰一一一

跡前事

賈誼傳

臣竊一一一

師古曰尋前事之蹤跡也



無狀子

杜欽傳三子

紅陽侯與杜業書曰誠哀老婦垂白隨一一
出關

師古曰無狀猶言不肖也

排擠

杜欽傳

一一英俊

師古曰擠墜也

橐佗

匈奴傳六十四

師古曰一一言能負橐囊而馱物也

刑名

元帝紀

宣帝所用多文法吏以一一繩下

師古曰劉向別錄云申子學號刑名刑名者
以名責實尊君卑臣崇上抑下宣帝好觀其
君臣篇繩謂彈治之耳

戚里

萬石君傳十六

師古曰於上有姻戚者皆居之故名其里為

廷見

萬石君傳

石建奏事於上前即有可言屏人乃言極切
至一一如不能言者



議格 師古曰廷見謂當朝而見時
文三王傳十七

大臣及爰盎等有所關說於帝太后一一

蘇林曰音閣

魁岸 江元傳十五

為人一一

師古曰魁大也岸者有廉稜如崖岸之形

微諫 伍被傳十五

師古曰私諫之也

假吏 蘇武傳二十四

蘇武使匈奴有一一常惠等

師古曰假吏猶言兼吏也時權為使之吏若

今差人充使典矣

官吏 外戚傳六十七下

師古曰一一謂奄人也

循江上 西南夷傳六十五

將兵一一

師古曰循順也謂緣江而上也

兩漢博聞卷第六

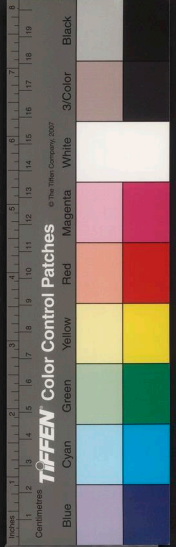

兩漢博聞卷第七 前漢

阿房

韋帶

弧弓

魯縞

廁上

鬻鄰

么麼

北叟

丹青之信

渾元

椒除

秦中

東箱

大奴

南北軍士棧

飲泣

提封

袞褐

顛門

社木

菜色

伏歷

壺臬

牛衣

蹂躪

文母害

豪吏

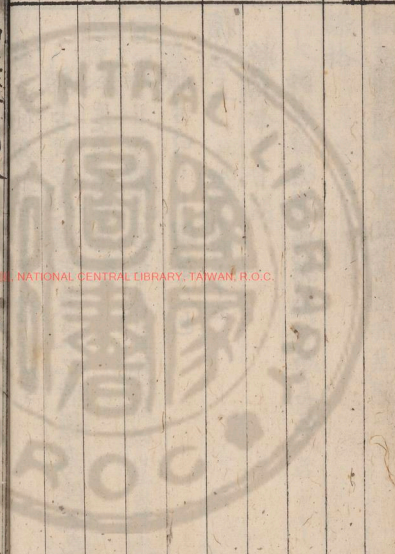

兩漢博聞卷第七 前漢

阿房

韋帶

弧弓

魯縞

廁上

鬻鄰

么麼

北叟

丹青之信

渾元

椒除

秦中

東箱

大奴

南北軍士棧

飲泣

提封

袞褐

顛門

社木

菜色

伏歷

壺臬

牛衣

蹂躪

文母害

豪吏

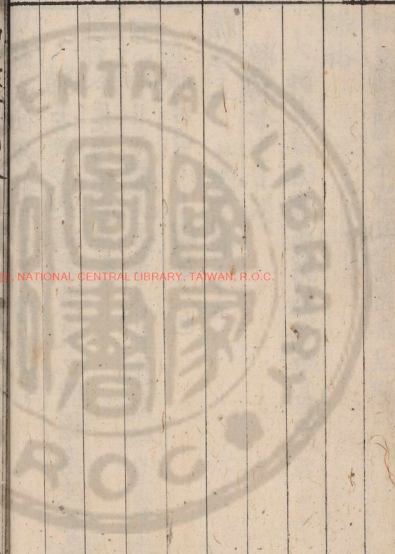

梟首

啗秦將

甚亡謂也

七大夫

省中

海丞果丞

輪獵車

疇其爵邑

年號

大要

射聲

大長秋

長信少府

塊然

廉上

倅馬

薦草

刺舟

班輸

鷓鴣雀

胥靡

部署

屬吏

博望苑

祺祝

少府私府

厄三七之間

土著

不得月支要領

先容

匕首

寥廓之士

糲食

杜陵男子

押至

侵牟

質木

虎牢

句吳 干越

勃碣

三楚

采思

即拜

三始

蕭然

子母錢

腹非

姦鑄 赤仄

莢錢

八銖錢

五分錢

四銖錢

五銖錢

契刀錯刀

連弩

便衣

一半冰

百金祝

問遺

舍匿



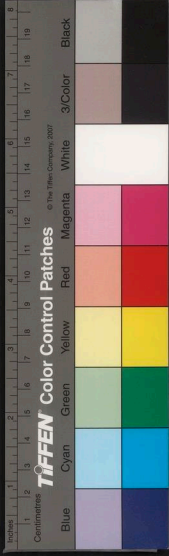

漢書禮樂志七

禮記

發車封

友婿

搏景

刷恥

埒富

稱之不容口

法宮

充賦

狐白

隨牒

已然諾

餐錢奉邑

阿房

賈山傳

秦為一一之殿

師古曰阿房者言殿之四阿皆為房也一說大陵曰阿言其殿高若於阿上為房也

韋帶

賈山傳

布衣一一之士

師古曰韋帶以單韋為帶無飾也

弧弓

韓安國傳二十二

一一歟獵

師古曰以木曰弧以角曰弓

國立中央圖書館 國家圖書館 NATIONAL CENTRAL LIBRARY, TAIWAN

魯縞

韓安國傳

疆弩之末力不能入一一

師古曰縞素也曲阜之地俗善作之尤為輕細故以取喻也

劓上

賈山傳贊三

賈山自下一一卒免刑戮者以其言正也

孟康曰劓上者謂剗切之也蘇林曰劓音摩厲也師古曰剗工來反

齧鄰

王褒傳三十四下

孟康曰良馬低頭口至解故曰一一
么麼 敏傳七上

勇如信布疆如項籍威如王莽然卒潤鑊伏鎖亨醢分裂又况一一尚不及數子

北叟

一一頗識其倚伏

丹青之信

王莽傳

明告以生活一一一一

師古曰生活謂來降者不殺之也丹青之信言明著也



渾元

叙傳

一一運物

師古曰渾元天地之氣也

椒除

王莽傳

群臣扶掖王莽自前殿南下一一

服虔曰除殿陛之道也椒取芳香之名也

秦中

婁滋傳

師古曰一一謂關中故秦地也

東箱

周昌傳十二

吕后側耳於一一聽

師古曰正寢之東西室皆曰箱言似箱篋之形

大奴

昌邑哀王傳

師古曰凡言一一者謂奴之尤長大者也

南北軍

七校

刑法志三

漢初天下既定踵秦置材官於郡國京師有一

一一之屯至武帝平百粵內增一一外有樓船

皆歲時講肄脩武備云

晉灼曰百官表中壘屯騎步兵越騎長水胡

騎射聲虎賁凡八校尉胡騎不常置故此言

七也



飲泣

賈捐之傳三十四下

一一巷哭

師古曰淚流被面以入於口故言飲泣也

提封

東方朔傳三十五

蓋屋以東宜春以西提封頃畝及其賈直

師古曰一一謂提舉四封之內摠計其數也

襜褕

賈馮傳四十一

一一不完

師古曰襜者謂僅豎所著布長襦也褕毛布

之衣也襜音豎

穎門

夏侯勝傳四十五

夏侯建者勝之從父子也師事勝勝非建章尚
小儒破碎大道建亦非勝為學疏略難以應敵

建卒自一一

社木

睦弘傳四十五

師古曰一一社主之樹也

菜色

翼奉傳四十五

百姓一一

師古曰人專食菜故肌膚青黃為菜色也

伏歷

李尋傳四十五

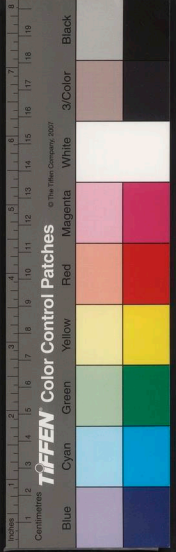

馬不——不可以趨道

師古曰伏歷謂伏槽歷而秣之也

壹奧

叙傳七

究先聖之——

應劭曰宮中門謂之闈宮中巷謂之壹苦本

反

牛衣

王章傳四十六

師古曰——編亂麻為之即今俗呼為龍具者

蹂躪

王商傳

百姓奔走相——訛言大水至也

師古曰蹂躪也躪輾也蹂人九反躪音簡

文毋害

蕭何傳九

蕭何以——為沛主吏掾

蘇林曰無害言無比也一曰害勝也無能勝害之者晉灼曰酷吏傳趙禹為丞相亞夫吏府中皆稱其廉然亞夫不任曰極知禹無害然文深不可以居大府蘇說是也師古曰害傷也無人能傷害之者蘇晉兩說皆得其意

豪吏

曹參傳九

蕭何曹參並為縣之——



師古曰言爲吏之豪長也

梟首

高帝紀四年

漢王西入關梟故塞王欣頭櫟陽市

師古曰一縣一於木上

啗秦將

高帝紀秦三年

漢王使酈食其陸賈往說秦將一以利一果

欲連和

師古曰啗者以食餒人令其啗食徒濫反今

言以利誘之取食爲譬

甚亡謂也

高帝紀

師古曰亡謂者失於事宜不可以訓

七大夫

高帝紀

高帝詔曰其一一一以上皆令食邑

臣瓚曰秦制列侯乃得食邑今七大夫以上

皆食邑所以寵之也師古曰七大夫公大夫也

爵第七故謂之七大夫

省中

昭帝紀

昭帝八歲即位帝姊鄂邑公主益湯沐邑爲長

公主共養一一

師古曰以供養天子故益邑也伏儼曰蔡邕



海丞果丞

平帝紀

元始元年置少府——各一人

師古曰海丞主海稅果丞掌諸果實也

輦獵車

宣帝紀

霍光廢昌邑王太僕以——奉迎曾孫是為
宣帝嗣昭帝後

文穎曰輦獵小車前有曲輿不衣也近世謂之
輦獵車李奇曰蘭輿輕車也是時未備天子
車駕故且取其輕便爾

疇其爵邑

宣帝紀地節二年

霍光薨詔曰大將軍功德茂盛朕甚嘉之復其
後世疇其爵邑世母有所與

張晏曰律非始封十減二疇者等也言不復
減也師古曰與讀曰豫

年號

武帝紀

武帝即位——建元元年

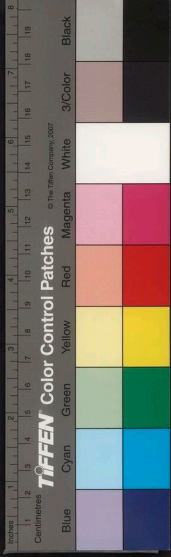

師古曰自古帝王未有年號始起於此

大要

陳萬年傳三十六

陳咸謂其父曰具曉所言一一教咸調也

師古曰大要大歸也

射聲

百官公卿表七上

一一校尉掌待詔射聲士

服虔曰工射者也具冥中聞聲則中之因以名也應劭曰須詔所命而射故曰待詔射也

大長秋

百官公卿表

師古曰秋者秋成之時長者恒久之義故以為皇后官名景帝時置皇后卿也

長信少府

百官公卿表

長信詹事掌皇太后宮景帝更名一一一一

張晏曰以太后所居宮為名也居長信宮則

曰長信少府居長樂宮則曰長樂少府也

塊然

陳湯傳四十

師古曰一一獨處之意如土塊也

廉上

趙充國傳三十九

辛武賢擊罕羌入鮮水北句一一

服虔曰句音鈞師古曰句廉渭水岸曲而有



廉稜也

倅馬

趙元國傳

趙元國上屯田奏曰至四月草生發郡騎及屬國胡騎伉健各千一什二就草為田者遊兵師古曰倅副也什二者千騎則與副馬二百匹也伉口浪反

薦草

趙元國傳

今虜云其美地一

師古曰薦稠草也

刺舟

王莽傳六十九下

師古曰械所以一也

班輸

叙傳七十一

一一推巧於芥介

師古曰班輸即魯公輸班也一說班魯班也與公輸氏為二人也皆有巧藝也故樂府云誰能為此器公輸與魯班推專也一曰競也推音角

鷓雀

黃霸傳五十九

京兆尹張敞舍一一飛集丞相府

師古曰此鷓音芬本作鷓此通用耳鷓雀大而色青出羌中非武貴所著武貴鷓者色黑



出上黨以其鬪死不止故用其尾飾武臣首
云今時俗人所謂鷓鴣者也音曷非此鳩雀也

胥靡

楚元王傳六

楚王戊淫暴申公白生二人諫不聽一一之

晉灼曰胥相也靡隨也師古曰聯繫使相隨
而服役之故謂之胥靡猶今之役囚徒以鎖
聯綴耳

部署

高帝紀

漢王引兵東定三秦一一諸將

師古曰分部而署置

屬吏

昌邑哀王傳三十三

昌邑王賀徵入嗣位過弘農使大奴善以衣車
載女子至湖郎中令龔遂入問賀賀曰無有遂
曰即無有何愛一善以毀行義請收一一以滯
洒大王即粹善屬衛士長行法

師古曰以善付吏也屬之欲反滯澣也洒濯
也滯澣子顛反洒先禮反粹持頭也衛士長主
衛之官粹才冗反

博望苑

武五子傳三十三

武帝為戾太子立一一使通賓客



師古曰取其廣博觀望也

禕祝

武五子傳

武帝年二十九乃得太子甚喜為立禕使東方朔枚舉作一一

師古曰禕求子之神也禮月令祀于高禕是也令朔等作祝禕之辭

少府私府

路溫舒傳二十一

路溫舒遷廣陽私府長

師古曰藏錢之府天子曰一一諸侯曰一一長者其官之長也

厄三七之間

路溫舒傳 谷永傳五十五

路溫舒從祖父受歷數天文以為漢一一一一

張晏曰三七二百一十歲也自漢初至哀帝元年二百一年也至平帝崩二百十一年

成帝時谷永曰陛下承八世之功業當陽數之標季涉三七之節紀直百六之災厄

孟康曰陽九之末季也至平帝乃三七二百一十歲之厄今已涉向其節紀師古曰直當也

土著

張鷟傳三十一



身毒國在大夏東南可數千里其俗——

土

鄧展曰毒音篤李奇曰一名天篤即浮屠胡是也師古曰即敬佛道者也土著者謂有城郭常居不隨畜牧移徙也著直略反西南夷傳身毒國即天竺國也

不得月支要領

張騫傳

張騫至大月支留歲餘還——

師古曰要衣要也領衣領也凡持衣者執要與領言騫不能得月支意趣無以持歸漢故以為喻要一還反

先容

鄒陽傳二十一

蟠木根柢輪困離奇而為萬乘器者以左右一為之一也

師古曰蟠木屈曲之木也萬乘器者天子車輿之屬也容謂彫刻加飾

匕首

鄒陽傳

——竊發

師古曰匕首短劍也其首類匕便於用也

寥廓之士

鄒陽傳

師古曰寥廓遠大之度也



糲食

司馬遷傳

一粟之一

服虔曰糲粗米也一斛粟七斗米為糲音賴

師古曰食飯也

杜陵男子

蕭育傳四十八

後漢楊彪傳四十四

蕭育為茂陵令扶風怒曰召詣後曹當以職事對育徑出曹書佐隨辜育育案佩刀曰蕭育一一何詣曹也

如淳曰賊曹法曹皆後曹也師古曰欲以職事責之也自言欲免官而去但是杜陵一白衣男子耳何須召我詣曹乎

後漢曹操欲殺楊彪孔融謂操曰今橫殺無辜海內觀聽誰不解體孔融魯國男子明日便當拂衣而去

押至

息夫躬傳十五

軍書交馳而輻湊羽檄重迹而一一

師古曰押至言相因而至也

侵牟

李廣利傳三十一

將吏一一之

師古曰侵牟言如牟賊之食苗也

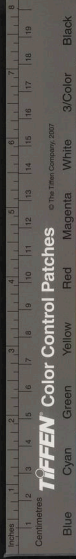

質木

地理志八下

民俗——

師古曰質木者無有文飾如木石然

虎牢

地理志八上

成臯注云故——或曰制師古曰穆天子傳

云七萃之士生捕獸即獻天子天子畜之東

號號曰獸牢

句吳

干越

地理志八下

師古曰句音鈞夷俗語之發聲也亦猶越為

干越耳

勃碣

地理志武帝紀元封元年注

——之間一都會也

師古曰薊縣燕之所都也勃勃海也碣碣石

也此石著海旁碣碣然特立之貌也

三楚

高帝紀

項羽自立為西楚霸王

孟康曰舊名江陵為南楚吳為東楚彭城為西楚

眾慝

文帝紀七年

未央宮東闕——災

如淳曰東闕與其兩旁眾慝皆災也晉灼曰東

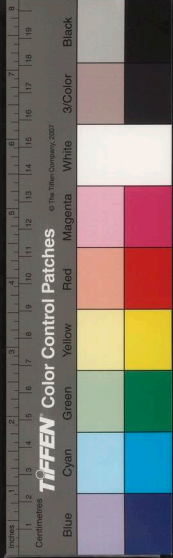

闕之眾愚獨災也師古曰眾愚謂連闕曲閣也
也以覆重刻垣墉之處其形眾愚然一曰屏也
眾音浮五行志注云眾愚闕之屏也

即拜

趙充國傳三十九

上廼拜樂成侯許延壽為強弩將軍——酒
泉太守武賢為破羌將軍

師古曰即就也就其郡而拜之

三始

鮑宣傳四十二

如淳曰正月一日為歲之朝月之朝日之朝
始由朝也

蕭然

食貨志四下

江淮之間——煩費矣

師古曰蕭然猶騷然勞動之貌

子母錢

食貨志

周景王時患錢輕更鑄大錢單穆公曰不可古
者量資幣權輕重以救民民患輕則為之作重
幣以行之於是有母權子而行民皆得焉若不
堪重則多作輕而行之亦不廢重於是有子權
母而行小大利之今王廢輕而作重民失其資
能無匱乎



應劭曰母重也其大倍故為母也子輕也其輕少半故為子也民患幣之輕而物貴為重幣以平之權時而行以廢其輕故曰母權子猶言重權輕也民皆得者本末有無皆得其利也孟康曰重為母輕為子若市八十錢物以母當五十以子當三十續之民患幣重則多作輕錢而行之亦不廢去重者言重者行其貴輕者行其賤也

腹非

食貨志

張湯奏當異九卿見令不便不入言而一一論死自是後有腹非之法比

師古曰比則例也

女姦鑄

赤仄

食貨志

郡國鑄錢民多一一錢多輕而公卿請令京師鑄官赤仄一當五賦官用非赤仄不得行

師古曰姦鑄謂巧鑄之雜鉛錫應劭曰赤仄謂子紺錢也如淳曰以赤銅為其郭也今錢郭見有赤者不知作法云何師古曰凡充賦及給官用皆令以赤仄

莢錢

食貨志



漢興以為秦錢重難用更令民鑄

如淳曰如榆莢也

八銖錢

高后紀

高后二年行

應劭曰本秦錢質如周錢文曰半兩重如其文即八銖也漢以其太重更鑄莢錢今民間名榆莢錢是也民患其太輕至此復行八銖錢

五分錢

高后紀

高后六年行

應劭曰所謂莢錢者

四銖錢

文帝紀五年

食貨志

孝文時以錢益多而輕乃更鑄一一其文為半兩除盜鑄錢令使民放鑄

師古曰恣其私鑄也

賈誼諫曰令細民人操造幣之執各隱屏而鑄作姦錢日多其為禍博矣

五銖錢

武帝紀

食貨志

武帝元狩五年罷半兩錢行

食貨志元狩五年三官初鑄五銖錢三官謂上



林三官也

契刀錯刀

食貨志

王莽居攝變漢制以周錢有子母相權於是更造大錢徑寸二分重十二銖文曰大錢五十又造一一一一契刀其環如大錢身形如刀長二寸文曰契刀五百錯刀以黃金錯其文曰一刀直五千與五銖錢凡四品並行

張晏曰案今所見契刀錯刀形質如大錢而肉好輪厚異於此大錢形如大刀環矣契刀身形負不長二寸也其文左曰契右曰刀

無五百字也錯刀則刻之作字也以黃金填其文上曰一下曰刀二刀泉甚不與志相應也以扎單差錯文字磨滅故耳師古曰王莽錢刀今並尚在形質及文與志相合無差錯

連弩

李陵傳

李陵發一一射單于

張晏曰三十秦共一臂也秦去權反

便衣

李陵傳

師古曰謂著短衣小襖也



一半冰

李陵傳

李陵令軍士人持二升糒——

師古曰半讀曰判判大片也時冬寒有冰持之以備渴也

百金祝

朱建傳十三

朱建母死辟陽侯奉——

師古曰贈終者之衣被曰祝言以百金為衣被之具祝式茵反其字從衣

問遺

婁敬傳十三

師古曰——謂餉饋之也

舍匿

淮南厲王傳十四

——者論皆有法

師古曰舍匿謂容止而藏隱也

發車封

淮南厲王傳

不敢——淮南厲王謀逆赦死罪載以輜車

令縣次傳王不食而死縣傳者不敢發車封

孟康曰檻車有封

友壻

嚴助傳三十四上

嚴助對武帝曰臣家貧為友壻富人所厚

師古曰——同門之壻也

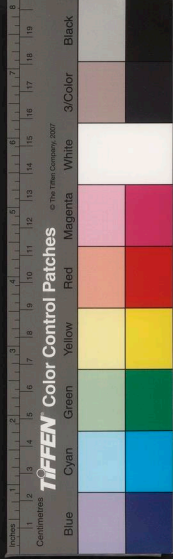

搏景

主父偃傳三十四

匈奴獸聚而鳥散從之如一一

師古曰搏擊也搏人之陰景言不可得也

刷恥

貨殖傳六十一

報彊吳一會稽之一

師古曰刷謂拭除之也

埒富

荀勗傳

與王者一一

師古曰埒等也

稱之不容口

爰盎傳十九

師古曰稱美其德口不能容也

法宮

晁錯傳

五帝神聖處一一之中明堂之上

如淳曰法宮路寢正殿也

充賦

晁錯傳

晁錯曰以臣一一甚不稱明詔求賢之意

如淳曰猶言備數也臣瓚曰充賦此錯之謙

也云如賦調也

狐白

臣衡傳五十一

夫富貴在身而列士不譽是有一一之裘而反



衣之也

師古曰狐白謂狐掖下之皮其毛純白集以爲裘輕柔難得故貴也反之者以其毛在內也今人則以背毛爲裘而棄其白蓋取厚而溫也衣於旣反

隨牒

臣衡傳

臣衡材智有餘經學絕倫但以無階朝廷故一在遠方

師古曰階謂升次也隨牒謂隨選補之常牒不被超擢者

已然諾

灌夫傳二十二

灌夫不好文學喜任俠一一一

師古曰已必也謂一言許人必信之也

餐錢奉邑

高后紀二年

列侯幸得賜一一一一

韋昭曰稅租奉祿正所食也四時得間賜是爲餐錢食小食也師古曰餐飧同一字耳干安反食所謂吞食物也餐錢賜厨膳錢也奉邑本所食邑也奉扶用反

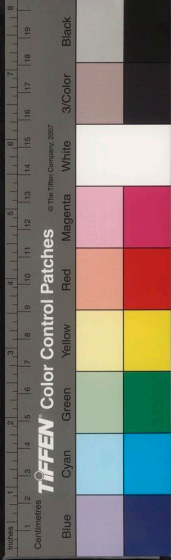

兩漢博聞卷第七

兩漢博聞卷第七

十一

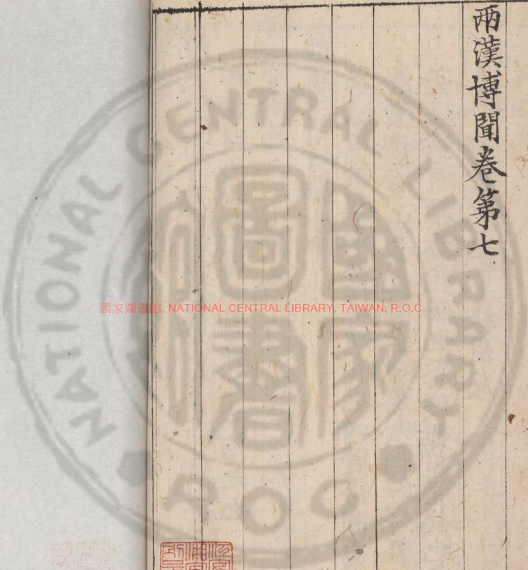

國家圖書館, NATIONAL CENTRAL LIBRARY, TAIWAN, R.O.C.

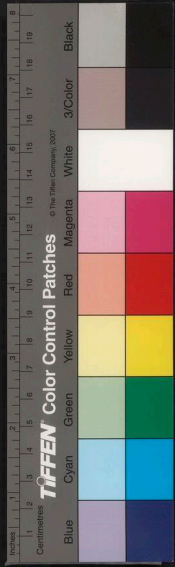

國家圖書館, NATIONAL CENTRAL LIBRARY, TAIWAN, R.O.C.



國家圖書館, NATIONAL CENTRAL LIBRARY, TAIWAN, R.O.C.





國家圖書館, NATIONAL CENTRAL LIBRARY, TAIWAN, R.O.C.



大元...
 三六...
 清言...
 獻魚...
 尺一...
 風角...
 名馬...
 帝者...
 問步...
 東...
 司...

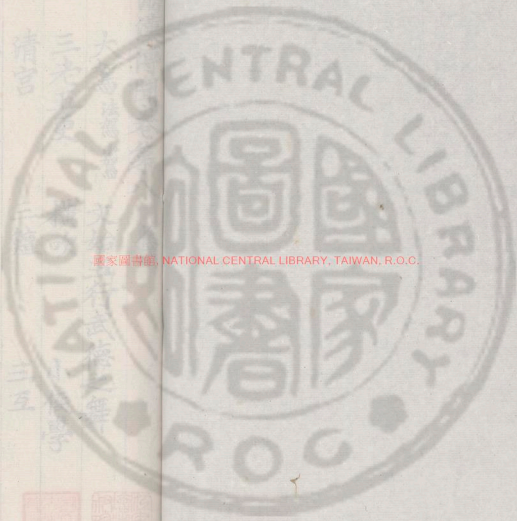

國家圖書館, NATIONAL CENTRAL LIBRARY, TAIWAN, R.O.C.



兩漢博聞卷第八

後漢

大駕法駕舊

文始五行武德之舞

三老五更

橫吹

小侯學

清宮

三鱣

三五

鯨魚杵蒲牢

周盧子列

鈞陳

尺一詔

肉刑

輦車驪駕

風角

道家蓬萊山

中書

名馬式

馬服君

汗簡

帝者諦也

治所

黃綬

間步

東脩之饋

司馬法

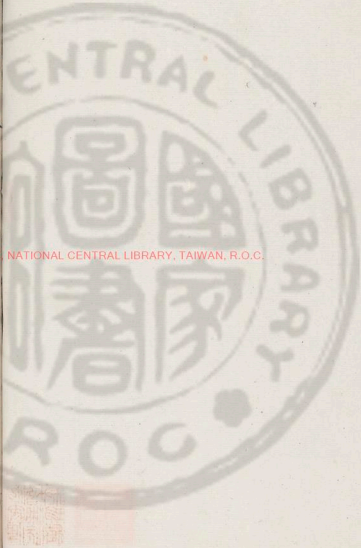

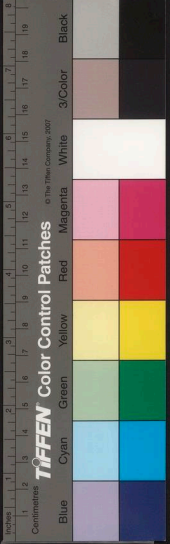

三間

鼓行

人品

角立傑出

國憂

禁民二業

琴增二絃

去符傳

清詔

去執之槩

前星

征營

當陽侯

北寺獄

通儒俗儒

伎數

奏記

搜牢

叟兵

百六有會

郿塢南北郿

鮮車怒馬

服練紅

八月賜羊酒

三關

天心

傳國壘

紫微宮

飛書

伊優抗辭

彈棊

拾五

六博

意錢

蹴鞠

步驟

掾屬

甲乙科射策

三獨坐

景風

間氣

三統

百戶牛酒

駭雞犀

設屏

重繭

樞機

太后臨朝

關覽

柱天

匿犀

儻牛

角力

慰籍

囊弓卧鼓

章鉞

懸師

銀艾

晏開

鐵券

中藏

元元

左官

韋帶

殊死

史書

生犀

六幽

廊廟之計

從官

大駕 法駕 小駕

典服志三九

胡廣漢制度曰天子出有大駕法駕小駕一一

則公卿奉引大將軍駮乘太僕御屬車八十一

乘備千乘萬騎一一八卿不在鹵簿唯河南尹

執金吾洛陽令奉引侍中駮乘奉車郎御屬車

四十六乘一一太僕奉駕侍御史整車騎也

文始五行武德之舞

顯宗紀

永平三年蒸祭光武廟初奏文始五行武德之舞

注云禮記曰冬祭曰烝烝衆也冬物畢成可

祭者衆前書曰一一舞者本舜韶舞也高祖

六年更名文始其舞人執羽籥一一者本周

舞也秦始皇二十六年更名五行其舞人冠

冕衣服法五行色一一者高祖四年作言行

武以除亂也其舞人執干戚光武草創禮樂

未備今始奏之

三老五更

顯宗紀永平二年

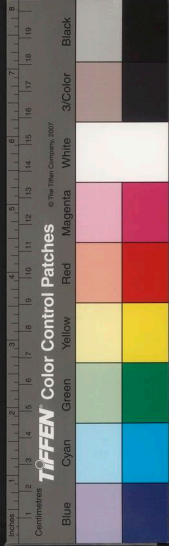

詔曰光武皇帝建三朝之禮而未及臨饗眇眇
小子初行大射復踐辟雍尊事——兄弟——
三老李躬年耆學明五更桓榮授朕尚書其賜
榮爵關內侯三老五更皆以二千石祿養終厥
身

汪云三朝之禮謂明堂辟雍靈臺也安車坐
乘之車輓輪以蒲裏輪輓而充反三老就車
天子親執綬授之綬車中把也漢官儀曰三
老五更皆取有首妻男女全具用其德行年
耆高者三公一人為三老次卿一人為五更
皆冠進賢扶玉杖其日乘輿先到辟雍遣使
者安車迎三老五更天子迎于門屏交拜三
公設几杖九卿正履天子親袒割俎執醬而
饋執爵而酌五更南面三公進供禮亦如之
醬醢也

橫吹

班超傳三十七

拜班超為將兵長史假鼓吹幢麾

注云古今樂錄曰——胡樂也張騫入西域
傳其法於長安唯得摩訶兜勒一曲李延年
因之更造新聲二十八解乘輿以為武樂後

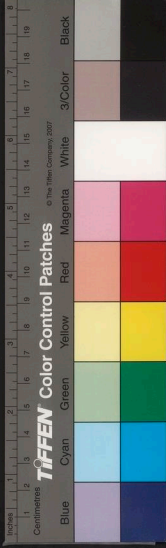

漢以給邊將萬人將軍得之在俗用者有黃鵠
隴頭出關入關出塞入塞折楊柳黃覃子赤
之楊望行人十曲橫吹麾幢皆大將軍所有
超非大將故言假

小侯學

顯宗紀永平九年

為四姓——開立——校置五經師

注云袁宏漢紀曰為外戚樊氏郭氏陰氏馬
氏諸子弟立學號四姓小侯以非列侯故曰
小侯

清宮

楊東傳四十四 前漢文帝紀附

王者至尊警蹕而行靜室而止

注云蹕止行人也靜室謂先使——也

文帝即位使太僕嬰東牟侯與居先清宮

應劭曰舊典天子行幸所至必遣靜室令先

案行清淨殿中以虞非常

三鱣

楊震傳四十四

有冠雀銜——魚飛集楊震講堂前都講取魚
進曰蛇鱣者卿大夫服之象也數三者法三台
也先生自此升矣

注云冠音貫即鶴雀也鱣音善鱣似蛇臣賢



案續漢及謝承書羶字皆作𩚑然則𩚑𩚑古
字通也黃地黑文故云卿大夫服象也

三五

蔡邕傳五十下

初朝議以州郡相黨人情比周乃制婚姻之家
及兩州人士不得對相監臨至是復有一一法
三五謂婚姻之家兩州人不得交互為官也

鯨魚杵

蒲牢

班固傳三十下 前漢揚雄傳附

班固東都賦云發鯨魚鏗華鍾登玉輅乘時龍

注云一一謂刻一作鯨魚形也鏗謂擊之也

薛綜注西京賦云海中有大魚名鯨又有獸

名蒲牢素畏鯨魚鯨魚擊蒲牢蒲牢輒大鳴

呼凡鍾欲令其聲大者故作蒲牢於其上撞

鍾者名為鯨魚鍾有篆刻之文故曰華

揚雄河東賦為洪鍾

師古曰天子將出則撞黃鍾之鍾左五鍾皆

應入則撞蕤賓之鍾右五鍾皆應

周廬千列

班固傳三十上

注云宿衛之廬周於宮也千列言多也

鈞陳

班固傳

周以一一之位衛以嚴更之署



注云周環也鈎陳紫宮外星也宮衛之位亦象之嚴更之署行夜之司也

尺一詔

李雲傳四十七 陳蕃傳五十六

李雲書曰尺一拜用不經御省

注云一一之板謂一策也

陳蕃疏曰尺一選舉宜委尚書三公

注云尺一謂板長尺一以寫詔書也

肉刑

郎顛傳二十下

注云漢法一一三謂黥也劓也左右趾也文帝除之當黥者髡鉗城旦舂當劓者笞三百

當左右趾者笞五百

輦車驪駕

寇恂傳六

光武北征軍食急寇恂守河內以一一一轉輸前後不絕

注云驪駕併駕也輦車人挽行也

風角

郎顛傳

郎顛學京氏易善一一星筭

注云京氏京房也作易傳風角謂候四方四隅之風以占吉凶也星筭謂天文筭數也

道家蓬萊山

竇章傳十三



學者稱東觀為老氏藏室——

注云老子為守藏史復為柱下史四方所記

文書皆歸柱下言東觀經籍多也蓬萊海中

神山為仙府幽經祕錄皆在焉

中書

伏港傳十六

永和元年詔伏無忌與議郎黃景校定——五

經諸子百家藝術

注云中書內中之書也

名馬式

馬援傳十四

馬援善別名馬於文趾得駱越銅鼓乃鑄為式

還上之因表曰臣援常師事楊子阿受相馬骨

法今欲形之於生馬則骨法難備具孝武時善

相馬者東門京東門姓也鑄作銅馬法獻之有詔立

馬於魯班門外則更名魯班門為金馬門臣謹

依儀氏等數家骨相以為法有詔置於宣德殿

下以為——

馬服君

馬援傳

馬援其先趙奢為將號曰——子孫因為氏

注云馬服者言能服馭馬也史記曰趙惠文

王以奢有功賜爵號馬服君



汗簡

吳祐傳五十四

吳祐父恢為南海太守到官恢欲殺青簡以寫經書諫止之

注云殺青者以火炙簡令汗取其青易書復不蠹謂之殺青亦謂一一

帝者諦也

李雲傳

孔子曰一一一一

注云審諦於物也

治所

前漢朱博傳

師古曰刺史所止理事處

黃綬

朱博傳

師古曰縣丞尉職卑皆一一

間步

朱博傳

朱博去吏一一至廷尉下雪陳咸事

師古曰去吏自解職也間步謂步行而伺間

隙以去

東脩之饋

第五倫傳三十一

大夫無境外之交一一

注云東脩束帛也脩脯也饋遺也

司馬法

孔融傳



注云齊威王使大夫追論古者——其法
論田及兵之法也

三閭

孔融傳

注云即屈原也掌王族三姓曰昭屈景故曰——

鼓行

荀彧傳六十

——而前

注云謂鳴鼓而行言無所畏也

人品

郭泰傳五十八

郭泰獎拔士人皆如所鑒

注云謝承書云泰之所名——乃定先言後

驗衆皆服之

角立傑出

徐穉傳四十三

桓帝徵徐穉姜肱等並不至帝問陳蕃曰徐穉
等孰為先後蕃曰穉爰自江南卑薄之域——

——宜當為先

注云如角之特立也

國憂

奔——又曰來弔大憂

禁民二業

劉般傳二十九

劉般上言曰郡國以官禁二業至有田者不得



漁捕

注云二業謂農者不得商賈也

琴增二絃

仲長統傳三十九

注云三禮圖曰一本五絃曰宮商角徵羽文

王一一曰少宮少商一最清也

去符傳

竇固傳十三

竇固出王門擊西域詔耿秉及騎都尉劉張皆

一一一以屬固

注云專將兵者並有符傳擬合之取信今去

符傳皆受固之節度

清詔

第五種傳三十一

第五種永壽中以司徒掾一一使冀州廉察災
害舉奏刺史二千石以下

注云風俗通曰汝南周勃辟太尉清詔使荆
州又此言以司徒清詔使冀州蓋三公府有清

詔負以承詔使也

去就之槩

周喪傳序四十三

識

注云槩節也候時以居不失去就也

前星

廣陵思王傳三十二

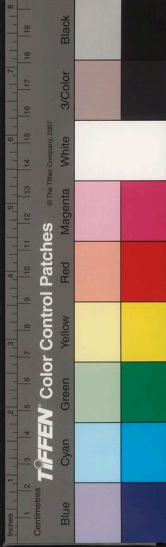

注云天官書曰心一一太子之位也

征營

鍾離意傳三

鍾離意上疏曰不勝愚戇一一罪當萬死

注云征營不自安也

當陽侯

清河孝王傳四十五

注云當陽今荊州也

北寺獄

千乘貞王傳

北寺獄名屬黃門署前書音義曰即若盧獄也

通儒俗儒

杜林傳十七

注云風俗通曰儒者區也言其區別古今居

先王之制立當時之事此一一也若能言而

不能行講誦而已無能往來此一一也

伎數

桓譚傳十八

小才一一之人

注云伎方伎醫方之家也數謂數術史卜之

官也

奏記

班固傳三十上

班固一一於東平王蒼

注云奏進也記書也前書待詔鄭朋奏記於

蕭望之奏記自朋始也



搜牢

董卓傳六十二

董卓既行廢立之事是時洛中金帛家家殷積
卓縱放兵士剽虜資物謂之一一

注云言牢固者皆搜索取之也

叟兵

董卓傳

呂布軍有一一內反引李傕入城

注云叟兵則蜀兵也漢代謂蜀為叟

百六有會

董卓傳贊

一一一一過剽成災

注云前書音義曰四千五百歲為一元一元

之中有九度陽厄五陰厄四陽為早陰為水

初入元百六歲有陽厄故曰百六之會

郿塢

南北塢

董卓傳

獻帝紀

皇甫規傳

董卓築塢於郿高厚七丈號曰萬歲塢積穀為

三十年儲自云事成雄據天下不成守此足以

畢老既敗塢中珍藏有金二三萬斤銀八九萬

斤錦綺紵素奇玩積如丘山

李傕移獻帝幸北郿

注云營居曰塢一曰庠城時帝在南塢傕迎帝

幸北塢字林曰塢小障也一曰小城字或作鴈



皇甫規傳覆沒營鳩音烏古反

車怒馬

第五倫傳三十一

第五倫為蜀郡太守蜀地肥饒掾史家貲多至
千萬皆一一以財貨自達倫悉罷遣之更
選孤貧志行之人以處曹任

注云怒馬謂馬之肥壯其氣憤怒也

服練紅

東海恭王傳三十二

宗室東海孝王臻兄弟並有篤行母卒皆吐血
毀瘠至一一兄弟追念初喪父幼小哀禮有
闕因復重行喪制

注云既祥之後而服練也禮記曰練衣黃裏
緇緣緇淺絳也

八月賜羊酒

鄭均傳十七

鄭均為尚書以病乞骸骨拜議郎告歸元和元
年詔曰鄭均前在機密以病致仕守善貞固黃
髮不怠其賜均穀千斛常以一一長吏存問一
一一顯茲異行

注云東觀記曰賜羊一頭酒二斗終其身問
遺賢良必以八月諸物老成故順其時氣助
養育之也

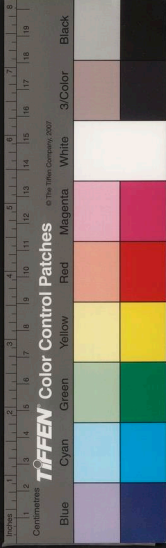

三關

馮衍傳十八上

上黨之地有四塞之固東帶一一西為國蔽

注曰三關謂上黨關壺口關石陘關也陘音形

天心

郎顛傳二十

注云李巡曰北極居一一也居北方正四時謂之北辰也

傳國璽

徐璆傳三十八

徐璆道為表術所劫術死軍破璆得其盜國璽還許上之

注云衛宏曰秦以前以金玉銀為方寸璽秦以

來天子獨稱璽又以玉羣下莫得用其玉出

藍田山題是李斯書其文曰受命于天既壽

永昌號曰一一一漢高祖定三秦子嬰獻之

高祖即位乃佩之玉莽就元后求璽后乃出

以投地上螭一角缺及莽敗李松送上更始

更始上赤眉建武三年盆子奉以上光武孫

堅入雒討董卓軍於城南見井中有五色光

堅乃浚井得璽表術拘堅妻求之得璽舉以

向肘時璆得而獻之

紫微宮

霍諝傳三十八

注云天有——是上帝所居也王者立官象

而為之也

飛書

梁松傳二十四

梁松怨望乃縣——誹謗下獄死

注云飛書者無根而至若飛來也即今匿名書也

伊優抗讎

趙壹傳七十下

趙壹詩云——北堂上——倚門邊

注云伊優屈曲佞媚之貌抗讎高伉倖直之貌也佞媚者見親故昇堂倖直者見棄故

倚門

彈碁

梁冀傳二十四

梁冀能挽滿——格五六博蹴鞠意錢之戲

猶引也

注云藝經曰彈碁兩人對局白黑碁子各六枚先列碁相當更先彈也

格五

梁冀傳 吾丘壽王傳三十四

注云前書吾丘壽王善——音義云篋也蘇代反說文曰行碁相塞謂之篋鮑宏篋經曰篋有四采塞四乘五是也至五即格不得行



故謂之格五

六博

梁冀傳

注云鮑宏博經曰用十二棊六棊白六棊黑所擲頭謂之瓊瓊有五采按莊子云博塞以遊注云行五道而投瓊曰博不投瓊曰塞塞亦

博類

意錢

梁冀傳 王符傳三十九

注云何承天纂文曰詭億一曰射意一曰射

數即攤錢也

王符替夫論曰或以遊博持掩為事

注云博謂六博掩謂一一也

蹴鞠

梁冀傳

注云劉向別傳曰一一者傳言黃帝所作或曰起戰國之時蹴鞠兵勢也所以講武知有材也

步驟

曹褒傳二十五

詔曰三五一一優劣殊軌

注云孝經鈎命決曰三皇步五帝驟三王馳

掾屬

蓋延傳八

蓋延身長八尺彎弓三百斤邊俗尚勇力延以



氣聞歷郡列掾州從事

注云古者三公下至郡縣皆有——續漢志曰建武十八年立刺史才三人人主一州皆有從事史假佐每郡皆置諸曹掾郡中列掾非一延並為之故言歷也

甲乙科

射策

順帝紀陽嘉元年

注云前書音義曰——謂作簡策難問列置案上在試者意投射取而荅之謂之——上者為甲次為乙若錄政化得失顯而問之謂之對策

三獨坐

王帝傳五

注云漢官儀曰御史大夫尚書令司隸校尉皆專席號——

景風

和帝永元三年

和帝詔曰高祖功臣蕭曹為首曹相國後容城侯無嗣宜求近親須——紹封以章厥功

注云春秋考異郵白夏至四十五日景風至則封有功

間氣

郎顛傳二十下

郎顛曰處士漢中李固元精所生王之佐臣天

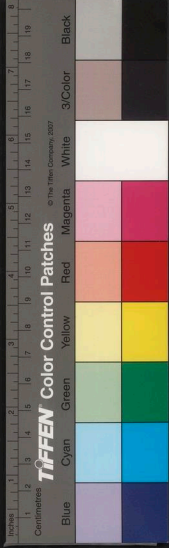

之生固必為聖漢

注云元為天精謂之精氣春秋演孔圖曰正氣為帝一一為臣宮商為佐秀氣為人

三統

陳龍傳三十六

冬至之節陽氣始萌故十一月有蘭射干芸荔之應天以為正周以為為春十二月陽氣上通雉鳴雞乳地以為正殷以為為春十三月陽氣已至天地已交人以為正夏以為為春三微成著以通一一周以天元殷以地元夏以人元若以此時行刑則殷周歲首皆當流血不合人心不稽天意

百戶牛酒

肅宗紀元和二年

詔賜河南女子一一一一

注云史記封禪書百戶牛一頭酒十石臣賢謂女戶頭即今之女戶也天子稱慶恩當普洽所以男戶賜爵女子賜牛酒

駭鷄犀

西域大秦國傳七十八

注云抱朴子曰通天犀有白理如綆者以盛米置羣鷄中鷄欲往啄米至輒驚却故南人名為駭鷄

設屏

齊王續傳四

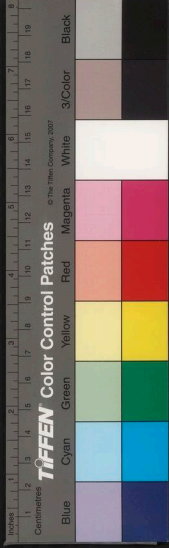

人君正屏有所不聽

注云白虎通曰所以一一何以自障也示不極臣下之敬也天子德大故外屏諸侯德小故內屏

重繭

段熲傳五十五

段熲與東羌戰羌大敗棄兵而走追之三日三

夜士皆一一

注云繭足下傷起形如繭也淮南子曰申包胥曾繭重胫

胥曾繭重胫

樞機

明德馬皇后傳十

先帝防慎舅氏不令在一一之位

注云樞機近要之官也

太后臨朝

安思閻皇后傳十下

注云蔡邕獨斷曰少帝即位一一即代攝政

一前殿一羣臣太后東面少帝西面羣臣奏

事上書皆為兩通一詣后一詣少帝

關覽

張升傳七十下

張升少好學多一一而任情不羈

注云關涉也不羈謂超絕等倫不可羈束也

柱天

齊王縉傳四



齊王纘自稱一一都部

注云柱天者若天之柱也

匿犀

李固傳五十三

李固貌狀有奇表鼎角一一足履龜文

注云鼎角頂有骨如鼎足也匿犀伏犀也謂

骨當額上入髮際隱起也足履龜文者二千

石見相書

僧牛

逢萌傳七十三

王君公一一自隱

注云口無二價時人曰避世墻東王君公僧

謂平會兩家賣買之價

角力

隗囂傳三

注云一一爭力也

慰籍

隗囂傳

隗囂上書詣關光武素聞其風聲報以殊禮言稱字用敵國之儀所以一一之良厚

注云慰安也籍薦也言安慰而薦藉之良

甚也

橐弓卧鼓

隗囂傳

注云卧猶息也



章鉞

李固傳五十三

李固誅弟子汝南郭亮年始成童遊學洛陽乃
左提——右秉鉄鎖詣闕上書乞收固屍不許

注云章謂所上章也鉞斧也鉄鎖鑊也

懸師

皇甫規傳五十五

皇甫規上疏乞自効——之費且百億計

注云懸猶停也

銀艾

張奐傳五十五

張奐曰吾前後仕進十要——

注云銀印綠綬也以艾草染之故曰艾也

晏開

耿國傳九

使塞下無——之警

注云有警急則開門晚也

鐵券

祭遵傳十

丹書——傳於無窮

注云鐵券鐵契也前書高祖與功臣剖符作

誓丹書鐵契

中藏

蓋勳傳四十八

帝曰吾多出中藏財物以餌士何如

注云——謂內藏也



元元

光武紀

注云——謂黎庶也前書武帝詔勸元元師
古曰元元善意

左官

丁鴻傳二十七

丁鴻上封事曰——外附之臣依託權門

注云左官者人道尚右舍天子而事諸侯為

左官外附謂背正法而附私家

韋帶

周磐傳二十九

周磐解——就孝廉之舉

注云以韋皮為帶未仕之服也求仕則服革

帶故解之

殊死

光武紀一上

光武詔罪非犯——一切勿案

注云殊死謂斬刑殊絕也左傳曰斬其木而

弗殊一切謂權時非久制也

史書

安帝紀五

安帝年十歲好學——

注云史書者史籀所作凡五十五篇可以教

童幼

生犀

肅宗紀元和元年



南徼外蠻夷獻——白雉

注云山海經曰犀似牛而猪頭黑色交州記曰犀有毛如豕頭如馬有三角鼻上角短額上頭上角長異物志曰角中特有光耀白理如線自本達末則為通犀

六幽

肅宗紀章和元年

光照——

注云六幽謂六合幽隱之處

廊廟之計

中庸傳十九

注云廊殿下屋也廟太廟也國事必先謀於廊廟之所也

從官

前漢元帝紀附

永光五年秋潁川水出流殺人民吏——縣被害者與告

晉灼曰從官即上侍從之官也言凡為吏為從官其本縣有被害者皆與休告

兩漢博聞卷第八



兩漢博聞卷第九

後漢

六璽

紫泥

通中枕

方領

鹿車

文降

重問

茶信

回穴

投間

批謬

閱閱

嬰城

油戟

紫艾綬

兼兩

骨鯁

奕世

龜鼎

竹帛

鍛鍊

時髦

保阿傳土

五營

仙人山圖

晨門

環玦

峭覈

兩漢博聞

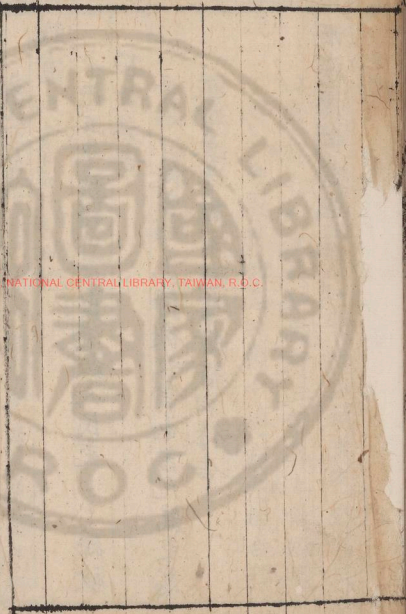

西漢恒開九

露布

白越

跋扈

東園梓器

采女

富於春秋

姑息

梗槩

鬚鬣

巨萬

軒張

府帑

稽故

註誤

浮屠

伊蒲塞

桑門仁祠

神道

刀筆

輕車

伍伯

充庭車

口賦

旄頭騎

長檄

葆車

烽燧

同門學

甄表門閭

苛政

羽檄

三河

殿最

鉗鉞

輿地圖

制詔

赤草

幕南

野穀旅生

亭候

牙門

衿帶

間關

投繯

庶孽

大較

輜重

屠唐鄉

中堅

雲車

武關山為地門

樓車

面縛

占書

盤盂銘

章奏

巖棘

珠畫秘器

賜胙

江沔

酒鑪



河漢恒隔九

縣廷

梁益

喉舌之官

六璽 紫泥

光武紀建武三年

赤眉君臣面縛奉光武以高帝璽綬

注云蔡邕獨斷曰皇帝一一皆玉螭虎紐
文曰皇帝行璽皇帝之璽皇帝信璽天子
行璽天子之璽天子信璽皆以武都一一封
之玉璽譜曰傳國璽是秦始皇初定天下
所刻

通中枕

鍾離意傳三十一

注云蔡質漢官儀曰尚書郎入直臺中官供
新青練白綾被晝夜更宿帷帳畫一一一卧
旃蓐冬夏隨時改易太官供食五日一美食
下天子一等

方領

馬援傳十四

注云前書音義曰頸下施衿領正方學者之
服也

鹿車

趙憲傳十六

趙憲避赤眉兵以泥塗友人韓仲伯婦面載以

兩漢書同七

三



文降

皇甫規傳五十五

注云風俗通曰鹿車窄小載容一鹿

中外共誣皇甫規貨賂群羌令其一

注云以文簿虛降非真心也

重問

王龔傳四十六

舊典大臣不有大罪不至一一

注云大臣獄重故曰重問成帝時丞相薛宣

御史大夫翟方進有罪上使五二千石雜問

音義曰大獄重故以秩二千石五人同問之

祭信

竇武傳五十九

取一一閉諸禁門

注云祭有衣戟也漢官儀曰凡居宮中皆施

籍於掖門案姓名當入者本官為封祭傳審

印信然後受之

回穴

盧植傳五十四

植上書曰今之禮記特多一一

注云回穴紆曲也

投間

延篤傳五十四

延篤書曰百家衆氏一一而作

注云言誦經典之餘投射間隙而翫百氏也



批謬

盧植傳

植書云周禮諸經發起一一

注云批粟不成喻義之乖僻也

閔闕

章帝紀

詔曰每尋前世舉人貢士或起剛畝不繫一一

注云明其等曰闕積其功曰闕言務取賢才

不拘門地

嬰城

卓茂傳十五

一一者相望

注云言以城自嬰繞

油戟

杜詩傳二十一

杜詩歲中三遷為侍御史世祖召見賜以茶戟

注云漢雜事曰漢制假茶戟以代斧鉞崔豹

古今注曰茶戟前驅之器也以木為之後代

以赤油韜之亦謂之一一王公已下通用之

紫艾綬

馮勳傳二十三

獲嘉侯馮石安帝寵之賜一一

注云艾即整綠色也其色似艾

兼兩

吳祐傳五十四

吳祐諫其父欲殺青簡以寫經書曰此書若成



則載之一一

注云車有兩輪故稱兩也

骨鯁

宋敏傳五

注云骨鯁喻正直也說文曰鯁魚骨也食骨留咽中為鯁

奕世

楊秉傳四十四

楊秉疏曰臣一一受恩

注云奕猶重也

龜鼎

宦者傳六十八

宦者論云魏武因之遂遷一一

注云龜鼎國之守器以喻帝位也

竹帛

和熹鄧皇后傳十

注云竹謂簡冊帛謂縑素

鍛鍊

韋彪傳十六

一一之吏持心近薄

注云鍛推也鍛鍊成熟也言深文之吏入人之罪猶工冶陶鑄鍛鍊使之成熟也

時髦

順帝紀贊

注云髦俊也郭璞云士中之俊猶毛中之髦

保阿傅士

順帝紀贊



西漢恒陽六
注云一安也一倚也言可依倚以取安傅姆
之類也一一謂阿母山陽君宋娥更相貨賂
求增邑上也

五營

順帝紀

注云一一五校也謂長水步兵射聲胡騎車
騎等五校尉也

仙人山圖

西南夷傳七十六

祚都夷者武帝開之土出長年神藥一一一一
所居焉

注云劉向列仙傳曰山圖隴西人好乘馬焉

蹋折脚山中道士教服地黃當歸羌活玄參
服一年不嗜食病愈身輕道士自云五岳使
人之名山採藥能隨吾汝便不死山圖隨之
莫知所終

晨門

玉龔傳論四十六

一一有抱關之夫

注云晨主守門晨夜開閉也史記侯嬴夷門
抱關者守門必抱關故兼言之

環玦

袁譚傳六十四下

審配上書袁譚曰願將軍熟詳吉凶以賜一一

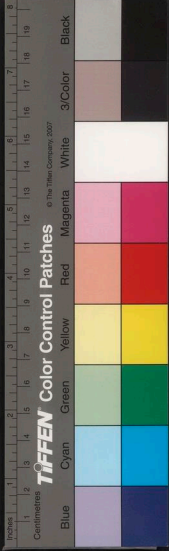

注云絕人以玦反人以環

峭覈

第五倫傳論三十一

第五倫一一為方

注云峭覈謂其性峻急好窮覈事情

露布

李雲傳四十一

李雲素剛憂國將危乃一一上書移副三府

注云露布謂不封之也并以副本上三公府也

白越

明德馬皇后傳十

馬太后賜諸貴人一一三千端

注云白越越布也

跋扈

朱浮傳二十三

注云一一猶暴橫也又梁冀傳注跋扈猶強

梁也

東園梓器

匡皇后傳十下

匡皇后崩斂以一一畫一一壽一一

注云東園署名屬少府掌為棺器梓木為棺以漆畫之稱壽器者欲其久長也猶如壽宮壽陵之類也大臣薨亦多賜東園秘器

采女

鄧皇后傳

鄧皇后少入掖庭為一一絕幸

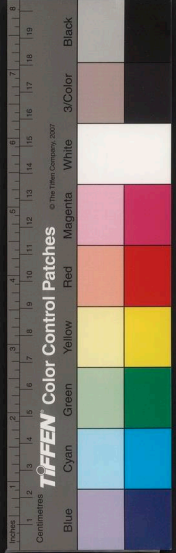

兩漢博聞十

注云采擇也因采擇而立名

富於春秋

樂恢傳三十三

注云春秋謂年也言年少春秋尚多故稱富

姑息

朱穆傳三十三

注云一且也一安也小人之道苟且取安也

梗槩

杜篤傳七十

杜篤曰臣所欲言陛下已知故略其梗槩

注云一一猶粗略也

髻齒

邊讓傳七十

注云髻剪髮為髻也齒毀齒也大戴禮曰男

八歲而髻女七歲而齒

巨萬

鄧皇后傳十下

賞賜一一計

注云巨大也大謂萬萬也

斬張

董皇后傳十下

汝今一一怙汝兄邪

注云斬張猶彊梁也

府帑

鄧訓傳六

注云帑金帛所藏之府

稽故

鄧訓傳

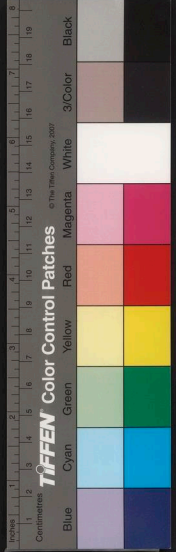

擁衛——令不得戰

注云稽故謂稽留事故也

誑誤

光武紀

注云誑亦誤也音桂

浮屠

楚王英傳三十二

注云袁宏漢記——佛也西域天竺國有佛道
焉佛者漢言覺也將以覺悟群生也初明帝夢
見金人長大頂有日月光以問群臣或曰西
方有神其名曰佛陛下所夢得無是乎於是
遣使天竺問其道術而圖其形像焉

伊蒲塞

桑門

仁祠

楚王英傳三十二

顯宗詔天下死罪皆入練贖楚王英奉黃練白
紕三十四贖罪下詔曰楚王誦黃老之微言尚
浮屠之仁祠何嫌何疑當有悔吝其還贖以助
——桑門之盛饌

注云伊蒲塞即優婆塞也中華翻為近住言

受戒行堪近僧住也桑門即沙門也

神道

中山簡王傳三十二

中山簡王薨詔大為修冢塋開——

注云墓前開道建石柱以為標謂之神道



刀筆

西漢傳聞天
劉盆子傳

注云古者記事於簡冊謬誤者以刀削而除之故曰一一

輕車

揚賜傳四十四

注云續漢書一一古之戰車也雕朱輪輿不巾不蓋菑矛戟幢麾菑側事反謂挿也

伍伯

曹節傳六十八

騎營五百

注云韋昭辨釋名曰五百字本為一一伍當也伯道也使之導引當道陌中以驅除也案今俗呼行杖人為五百也

充庭車

安帝紀

永初四年正月元日會徽樂不陳充庭車

注云每大朝會必陳乘輿法物車輦於庭故曰一一也

口賦

光武紀

注云漢儀注曰人年十五至五十六出賦錢人百二十為一筭又七歲至十四出口錢人二十以供天子至武帝時又口加三錢以補車騎馬



旄頭騎

光武紀

注云漢官儀曰舊選羽林為旄頭被髮先驅
魏文帝列異傳曰秦文公時梓樹化為牛以
騎擊之騎不勝或墮地髻解被髮牛畏之入
水故秦因是置一一使先驅

長檄

安帝紀

民訛言相驚窮困道路若欲歸本郡在所為封
一一
注云印封之也長檄猶今長牒欲歸者皆給
以長牒為驗

葆車

光武紀

注云一一謂上建羽葆也合聚五采羽各為
葆

烽燧

光武紀

注云邊方備警急作高土臺臺上作桔臯桔臯
頭有兜零以薪草置其中有寇即燃火相告曰
一又多積薪寇至即燔之望其煙曰一晝則
燔燧夜乃舉烽兜零籠也

同門學

張酺傳三十五

注云張酺從祖父充與光武一一光武即



兩漢作開九
位求問充充已死又前漢孟喜傳注云同門
同師學者也

甄表門閭

——— 旌顯厥行

注云甄明也旌章也里門謂之間旌表者若
今樹闕而顯之

苛政

光武紀

注云說文曰——小草也言——令繁細

羽檄

光武紀

注云魏武奏事云若有急即挿以雞羽謂之

三河

光武贊

注云河南河北河東也

殿最

光武紀

注云——後也謂課居後也——凡要之首言課居
先也

鉗鈇

光武紀

建武二十二年詔赦徒皆弛解鈇衣絲絮

注云弛解脫也鈇足鉗也徒計反又大蓋反
在徒役者不得衣絲絮今赦許之



輿地圖

光武紀

注云廣雅曰輿載也言載在地者皆圖畫之

制詔

光武紀

注云漢制度曰帝之下書有四一曰策書二

曰制書三曰詔書四曰誡敕

赤草

光武紀

中元元年——生於水崖

注云赤草朱草也大戴禮曰朱草日生一

葉至十五日已後日落一葉周而復始

幕南

光武紀

匈奴北徙——地空

野穀旅生

光武紀

注云旅寄也不因播種而生故曰旅

亭候

光武紀

注云——伺候望敵之所前書曰秦法十里

一亭亭有長漢因之不改

牙門

袁紹傳六十四上

麴義乘勝到公孫瓚營拔其一——

注云真人水鏡經曰凡軍始出立牙竿必令

完堅若有折將軍不利牙門旗竿軍之精也



即周禮軍旅會同置旌門是也

衿帶

杜篤傳七十

關梁之險多所一一

注云衿帶衣服之要故以喻之

間關

荀或傳論六十

荀君乃越河冀一一以從曹氏

注云間關猶展轉也又前書王邑戰敗馳入

宮間關至漸臺注云間關猶言崎嶇展轉也

投繯

吳祐傳五十四

一一而死

注云謂以繩為繯投之而縊也繯胡犬反

庶孽

杜喬傳五十三

注云孽賤也猶樹之有孽生也

大較

延篤傳五十四

注云較猶略也

輜重

光武紀

注云釋名曰輜厠也謂軍糧什物雜厠載之

以其累重故稱一一重直用反

屠唐鄉

光武紀高帝紀注附

光武進一一子一一

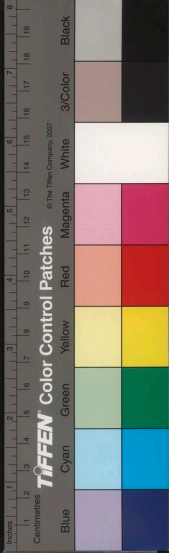

注云多所誅殺曰屠唐子鄉地名

師古曰屠謂破取城邑誅其人如屠六畜然

中堅

光武紀

衝其一

注云凡軍事中軍將最尊居中以堅銳自輔

故曰中堅

雲車

光武紀

注云一一即樓車稱雲言其高也升之以望

敵猶公輸般為雲梯之械

武關山為地門

劉盆子傳一

注云武關在今商州上洛縣東河圖括地象曰

一一一一上為天齊星下為文宿辰

樓車

光武紀

或為地道衝鞠撞城

注云衝撞車也鞠一一也

面縛

光武紀

注云面借也謂反借而縛之

占書

袁敞傳三十五

張俊自獄中一獄吏上一自訟

注云占謂口授也前書陳遵憑几口占書吏



UNIVERSITY OF TORONTO LIBRARY, TAINAN, R.O.C.

是也

盤孟銘

朱穆傳三十三

古之明君必有輔德之臣規諫之官下至器物銘書成敗以防遺失

注云黃帝作中机之法孔甲有盤孟之誡太公陰謀曰武王衣之銘曰桑蠶苦女工難得新指故後必寒鏡銘曰以鏡自照者見形容以人自照者見吉凶觴銘曰樂極則悲沉湎致非社稷為危也

章奏

胡廣傳三十四

注云周成雜字曰牋表也漢雜事曰凡群臣之書通於天子者四品一曰一曰二曰一三曰表四曰駁議章者需頭稱稽首上以聞謝恩陳事詣闕通者也奏者亦需頭其京師官但言稽首言下稽首以聞其中有所請若罪法劾案公府送御史臺御史送謁者臺也表者不需頭上言臣某言下言誠惶誠恐頓首頓首死罪死罪左下方下附曰某官臣甲乙上

嚴棘

寇榮傳六

尚書背繩墨案空劾不復質確其過實於一一



之下

注云質正也確實也苦角反嚴棘謂獄也易曰繫用徽墨冥于叢棘

珠畫祕器

袁安傳三十五

袁逢卒賜以一特詔一一

注云前書董賢死以沙畫棺音義云以朱沙畫之也珠與朱同祕器棺也董賢傳沙畫棺以朱砂塗之而又雕畫也

賜胙

鄧彪傳三十四

注云胙祭廟肉也禮凡預祭異姓則歸之胙同姓則留之宴不預祭而一一重之也

江河

荀彧傳六十

注云沔即漢水也孔安國曰漢上為沔

酒鑪

孔融傳六十

注云鑪累土為之以居一瓮如鍛一故名鑪字或作壚

縣廷

郭太傳五十八

郭太早孤母欲使給事一一

注云蒼頡篇曰廷直也說文廷朝中也風俗通廷正也言縣廷郡廷朝廷皆取平均正直



兩漢博聞卷第九

也

梁益

獻帝紀

建安十八年復禹貢九州

注云充豫青徐荆揚冀益雍也九數雖同而禹貢無益州有梁州然一一亦一地也前漢武帝置十三部刺史改雍曰梁改梁曰益

喉舌之官 李固傳五十三

李固曰陛下之有尚書猶天之有北斗也斗為天喉舌尚書亦為陛下喉舌斗斟酌元氣運平四時尚書出納王命賦政四海 賦布

注云春秋合誠圖曰天理在斗中司三公如人喉在咽以理舌語宋均曰斗為天之舌口主出政教三公主導宣君命

兩漢博聞卷第九



國立中央圖書館, NATIONAL CENTRAL LIBRARY, TAIWAN, R.O.C.





國家圖書館 NATIONAL CENTRAL LIBRARY, TAIWAN, R.O.C.



兩漢博聞卷第十

後漢

金馬碧鷄

火毳

猩猩

鈎黨

貂獸

蚌珠

徽墨

都亭

葱嶺

雪山

堊塹

原羊

渾儀

螟蚘

祖臘

塤麓

宰士

飛禍

告謚

虎魄枕

河潼

枕柳麩

長秋宮

龍沙

三基

伏臘

冒彤

復土

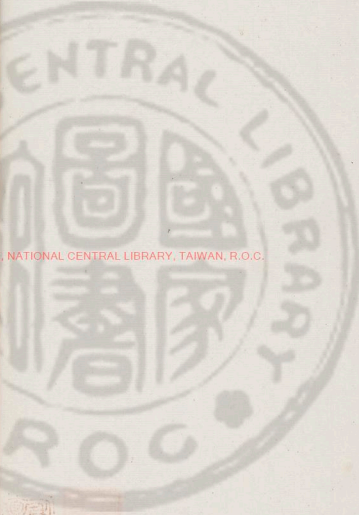

國家圖書館, NATIONAL CENTRAL LIBRARY, TAIWAN, R.O.C.



邸第 甲第

機衡

迫北

赤地

盤錕

秣歸

鞞駟

鹿門

果下馬

縞素

師子封牛

鴻都門學士

賣官

天祿 鴻鳥

紹介

六韜

蒙衝船

推步

霄

沅瀟

穀飲

廬落 院落

熊經 鵠顧

餌胡麻 乘白鹿

青牛道士

風問

鵠髮

明府

堯堉

金沙 光珠

六丁

玉搔頭

牛黃

五嶺

壽藏

金蠶

五溪

投効

精廬

水排

捲握

鳧藻

方舟

兩師風伯

龍門

巫覡之言

銀臺

曾城

尺牘

獄犴填滿

容車

交河

翡翠

丙穴

三泉

折角巾

邊福

蔡侯紙

突騎

三輔





門下掾

錚錚

爛羊頭

綠林

黃巾

赤眉

錢塘

華陽國志

蟬蛻

日祀 閏祀

騎奴

矢石

金行之氣

鈐決之符

胎息氣

鯁魚

黃鉞

方底蒙 隱害

銀瑠

黔首繫趾

五時衣

黨錮

風為號令

明衣

杠

五經博士 一家之學 白虎觀 石渠

墓祭

專門

金馬碧鷄

西南夷傳七十六

前漢王褒傳

越嶲郡青蛉縣禺同山有碧鷄金馬光景時時出見

注云禹同山在今褒州揚波縣王褒碧鷄頌曰持節使王褒謹拜南崖敬移金精神馬縹碧之鷄處南之荒深谿回谷非土之鄉歸來歸來漢德無疆廉平唐虞澤配三皇華陽國志曰碧鷄光景人多見之前書者義曰金形似馬碧形似鷄也

方士言益州有——之寶可祭祀致也宣帝

火毳

西南夷傳

使裛往祀焉裛於道病死

注云——即火浣布也神異經曰南方有火山長四十里廣四五里生不燼之木晝夜火燃得烈風不猛暴雨不滅火中有鼠重百斤毛長二尺餘細如絲常居火中時時出外而色白以水逐沃之即死績其毛織以作布用之若汙以火烧之則清潔也傳子曰長老說漢栢時梁冀作火浣布單衣會賓客行酒公卿朝臣前佯爭酒失杯而汙之冀僞怒解衣燒之布得火燁然而熾如燒凡布垢盡火滅粲然潔白如水澣也

虎魄枕

西南夷傳

注云廣雅曰——生地中其土及旁不生草深者八九尺大如斛削去皮成虎魄如斗初時如挑膠凝堅乃成其方人以爲——出蜀賓及大秦國博物志曰松脂淪入地千年化爲茯苓茯苓千歲化爲虎魄今太山有茯苓而無虎魄永昌有虎魄而無茯苓

猩猩

西南夷傳

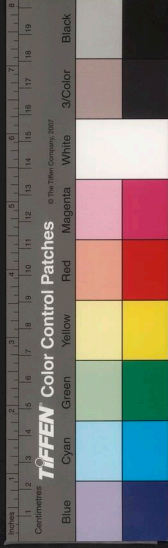

兩漢性門一

注云酈元水經注曰一一形若狗而人面頭
頰端正善與人言音聲妙麗如婦人對語聞
之無不酸楚南中志曰猩猩在山谷中行無
常路百數為群土人以酒若糟設於路又喜
齧子土人織草為齧數十量相連結猩猩
在山谷見酒及齧知其設張者即知張者先
相名字乃呼其名而罵云奴欲張我捨之而去
去而又還相呼試共嘗酒初嘗少許又取齧
子著之若進兩三升便大醉人出收之齧子
相連不得去執還內牢中人欲取者到牢邊
語云猩猩汝可自相推肥者出之既擇肥竟
相對而泣即左思賦云猩猩啼而就禽者也
昔有人以猩猩餉封溪令問餉何物猩猩
自於籠中曰但有酒及僕耳無他飲食

鈎黨

史弼傳五十四

注云鈎謂相連也又靈帝紀注鈎謂相牽引
也

河潼

傳贊五十五

注云潼谷名谷有水曰潼水即潼關

貊獸

西南夷傳

兩漢傳圖一



注云南中八郡志曰貂大如駙狀頗似熊羆
力食鐵所觸無不拉廣志曰貂色蒼白其皮
温煖

蚌珠

西南夷傳

注云徐衷南方草物狀田凡採珠常三月用
五牲祈禱若祠祭有失則風攪海水或有大
魚在蚌左右——長三寸半凡三品珠也

枕榔麪

西南夷傳

詳柯甸町縣有——木可以爲——百姓資之詳
柯即夜郎也楚傾襄王遺將莊豪滅夜郎改其
名爲詳柯

注云臨海異物志曰枕榔木外皮有毛似餅
攔而散生其木剛作鋸鋤利如鐵中石更利
唯中焦根乃致敗耳皮中有似擣稻米片又
似麥麪中作餅餌廣志曰枕榔樹大四五圍
長五六丈洪直旁無枝條其顛生葉不過數
十似椶葉破其木肌堅難傷入數寸得麪赤
黃密緻可食

徽墨

西羌論七十七

女婦則——而爲麩



注云徽糾繩也纏索也

都亭

王美人傳十下

王美人兄斌遷執金吾封一侯

注云凡言都亭者並城內亭也漢法大縣侯位視三公小縣侯位視上卿卿亭侯視中二千石

長秋宮

明德馬皇后傳十上

永平三年春有司奏立一一

注云皇后所居宮也長者久也秋者萬物成熟之初也故以名焉請立皇后不敢指言故以宮稱之

葱嶺

西域傳論七十八

注云一一山名也西河舊事云其山高火生葱故名天竺記云葱嶺冬夏有雪有毒龍若犯之則風雨晦冥飛砂揚礫過此難者萬無一全

雪山

班超傳三十七

明帝永平十六年十七年

注云西河舊事曰白山之中有好木又郭義恭廣志曰西域有白山通歲有雪亦名注云冬夏有雪故曰白山匈奴謂之天山過



之皆下馬拜去蒲類海百里

竇固破呼衍王於天山

注云呼衍匈奴王號天山即祈連山一名雪

山今名折羅漢山在伊州北祈音時

龍沙

班超傳

安定慷慨專功西遐坦步葱雪咫尺一

注云白龍堆沙漠也

前漢匈奴傳注孟康曰白龍堆形如土龍身

無頭有尾高大者二三丈埤者丈餘皆東北

向相似也在西域中

堊堅

大秦國傳七十

列置郵亭皆一一之

注云堅飾也火既反郭璞曰堊白土也音惡

原羊

鮮卑傳八十

鮮卑出野馬

注云郭璞注爾雅曰原羊似吳羊而大角出

西方

三臺

袁紹傳六十四上

注云漢官尚書為中臺御史為憲臺謁者

為外臺



渾儀

顯宗紀永平三年

登靈臺見史官正儀度

注云儀謂一以銅為之置於靈臺王者正天文之器也度謂日月星辰之行度也史官即太史掌天文之官也

蝮蟻

顯宗紀

詔曰去其蝮蟻以及蝨賊

注云爾雅曰食苗心曰蝮食根曰蝨蟻一名短狐今之水弩含沙射人為災也

伏臘

顯宗紀永平十二年

注云史記曰秦德公始為一祠歷忌曰伏者何也金氣伏藏之日也四氣代謝皆以相生至于立秋以金代火金畏于火故庚日必伏月令孟冬之月一先相說文云臘冬至後祭百神始皇更臘曰嘉平

祖臘

陳寵傳三十六

陳咸父子閉門不出入猶用漢家一一

注云應劭風俗通曰共工之子好遠遊死為祖神漢家火行盛於午故以午日為祖也臘者歲終祭眾神之名臘接也新故交接故大



祭以報功也漢火行衰於戌故臘用戌日也

墳蕘

顯宗紀永平十年

注云一燒土為之大如鴈子鄭眾曰有六孔
世本曰暴辛公作一以竹為之長尺四寸有
八孔

冒氈

肅宗紀元和二年

注云字書曰氈多須貌音而蒙冒其面或曰
西域人多著冒而長故舉以為言也

宰士

飛禍

周榮傳三十五

注云榮辟司徒袁安府故稱一一飛禍言倉
卒而死去

告謚

顯宗紀二

太尉趙憙一一南郊

注云風俗通曰禮臣子無爵謚君父之義也
故群臣累其功羨葬日遣太尉於南郊告天
而謚之

復土

顯宗紀

注云言下棺訖復以土為墳故言復土

邸第

甲第

安帝紀五

注云一屬國之舍也一謂一乙之次一



機衡

郎顛傳二十下

尚書職在

注云北斗魁星第三為機第五為衡於天文

為喉舌

追北

臧宮傳八

乘勝

注云人好陽而惡陰北方幽陰之地故軍敗者謂之北史記樂書曰北者敗也而近代音北為背失其指矣

赤地

臧宮傳

旱蝗一

注云赤地言在地之物皆盡說苑曰晉平公時赤地千里

盤鍤

隗囂傳三

隗囂初起兵設盟祀畢有司穿坎于庭牽馬操刀奉一錯一遂割牲而盟

注云前書匈奴傳云漢遣韓昌等與單于及大臣俱登諾水東山刑白馬單于以徑路刀金留犂撓酒應劭曰徑路匈奴寶刀也留犂飯匕也撓攬也以匕撓血而飲之今亦奉盤



姊歸

和帝紀

永元十二年——山崩

注云姊歸縣屬南郡古之夔國今歸州也袁
崧曰屈原此縣人旣被流放忽然暫歸其姊
亦來因名其地爲姊歸姊亦姊也

輜軒

齊主續傳四

注云——有擁蔽之車也列女傳曰齊孝公
華孟姬謂公曰妾聞妃后踰闕必乘安車輜
軒說文曰軒車衣車也周禮注云軒猶屏也
取其自蔽隱

鹿門

龐公傳七十三

龐公攜妻子登——山因採藥不反
注云襄陽記曰建武中襄陽侯習郁立神祠
於山刻二石鹿夾神道口俗因謂之鹿門廟
遂名山也

果下馬

東夷傳七十五

漱出——使來獻之

注云高三尺乘之可於果樹下行



縞素

順帝紀永建三年

注云縞皓也縞之精白者曰縞

師子封牛

順帝紀陽嘉二年

疏勒國獻師子封牛

注云疏勒王遣使詣闕——似虎正黃有鬣
形尾端茸毛大如斗——其領上肉隆起者
若封然因以名之即今之峯牛

鴻都門學士

靈帝紀

光和元年始置——

注云鴻都門名也於內置學時其中諸生皆

勅州郡三公舉召能為尺牘辭賦及工書鳥

篆者相課試至千人焉

賣官

靈帝紀

光和元年初開西邸——自關內侯虎賁羽林
入錢各有差又私令左右賣公卿公千萬卿五
百萬

注云山陽公載記曰時賣官二千石二千萬
四百石四百萬其以德次應選者半之或三
分之一於西園立庫以貯之

天祿

渴鳥

靈帝紀中平三年 張讓傳六十八前漢西域傳全



靈帝修玉堂殿鑄銅人四黃鍾四及一一蝦蟆

注云黃鍾其音中黃鍾子爲黃鍾天祿獸也
案今鄧州南陽縣北有宗資碑旁有兩石獸
鑄其一曰天祿一曰辟邪據此天祿辟邪並
獸名時漢有天祿閣亦因獸而立名

使掖庭令畢嵐鑄銅人四列於倉龍玄武闕外
鍾縣於玉堂及雲臺殿前天祿蝦蟆吐水於平
門外橋東轉水入宮又作翻車一一施於橋西
用灑南北郊路

注云翻車設機車以引水渴烏爲曲筒以氣
引水上也

前漢西域傳烏弋國有挑拔師子犀牛

孟康曰挑拔一名符拔似鹿長尾一角者或
爲天鹿兩角者或爲辟邪拔步葛反

紹介

符融傳五十八

注云古人相見必因一一介因也言因此人以
相接見也

六韜

何進傳五十九

注云太公一一篇第一霸典文論第二文師
武論第三龍韜主將第四虎韜偏裨第五豹



韜校尉第六大韜司馬龍韜云武王曰吾欲
令三軍之衆觀其將如父母聞金聲而怒聞
鼓音而喜爲之奈何

蒙衝船

摑衝傳七十下

黃祖在——上大會賓客

注云釋名曰外狹而長曰蒙衝以衝突敵船

推步

馮緄傳二十八

馮緄善——之術

注云推步謂究日月五星之度昏旦節氣之差

霄

仲長統傳三十九

注云——摩天赤氣也

沆瀣

仲長統傳

——當餐九陽代燭

注云沆瀣者北方夜半氣也九陽謂日也山
海經曰陽谷上有扶木九日居下枝一日居
上枝也

齧飲

仲長統傳論

世非晉庭人乖——

注云赫胥氏大庭氏並古之帝號莊子曰夫
聖人鶉居而齧飲言鶉鳥無常居齧飲不

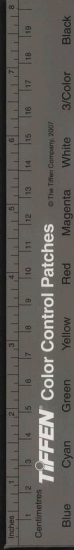

假物並淳朴時也

廬落 院落

仇覽傳六十六

仇覽過邑人陳元之舍曰——整頓耕耘以時此非惡人教化未至耳

注云落居也案今之人謂院為落也

熊經 鵠顧

華佗傳七十二下

注云——若熊之攀枝自懸也——身不動而迴顧也莊子曰吐故納新熊經鳥申導引養形之人也

餌胡麻 乘白鹿

方術傳

注云漢武內傳曰魯女生初——及朮絕穀八十餘年日少壯色如桃花道成一旦與故人別云入華山去後五十年先相識者逢女生華山廟前——從玉女三十人并令謝其鄉里親故也

青牛道士

甘始傳

注云漢武內傳曰封君達初服黃連五十餘年入鳥舉山服水銀百餘年還鄉里如二十者常乘青牛故號——

風問

高彪傳七十下



高彪與馬融書曰承服——從來有年

注云風問風猷令問也

鵠髮

承宮傳贊十七

注云——白髮也

明府

張湛傳十七

張湛為左馮翊主簿進曰——位尊德重

注云郡守所居曰府明府者尊高之稱韓延

壽為東郡大守門卒謂之明府亦其義也

堯堉

丁鴻傳二十七

昔孫叔敖勅其子受封必求——之地

注云孫叔敖楚相也將死戒其子曰王封汝

必無居利地也楚越之間有寢丘者甚惡可

長有以食也堯堉苦交反堉苦角反

金沙

光珠

西南夷傳七十六

注云華陽國志曰蘭滄水有——洗取融為

金沙有光珠宄博物志曰——即江珠也

六丁

梁節王傳四十

梁節王暢數有惡夢從官——忌自言能使——

善占夢

注云六丁謂六甲中丁神也若甲子旬中則

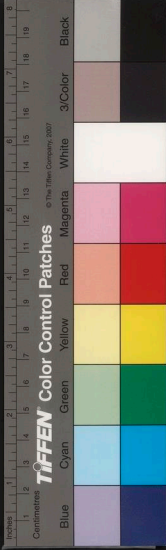

丁卯爲神甲寅旬中則丁巳爲神之類也役使之法先齋戒然後其神至可使致遠方物及知吉凶也

玉搔頭

李固傳五十三

注云西晉書記曰武帝遇李夫人就取一簪一一自此宮人搔頭皆用玉

牛黃

延篤傳五十四

注云吳普本草曰一一味苦無毒牛出入呻者有之夜有光走角中牛死入膽中如鷄子黃神農本草曰療驚癇除邪逐鬼

五嶺

吳祐傳

注云嶺者西自衡山之南東至于海一山之限耳別標名則有五焉裴氏廣川記云大庾始安臨賀桂陽揭陽是爲一一上鄧德明南康記曰大庾一也桂陽甲騎二也九真都龐三也臨賀萌渚四也始安越城五也裴氏之說則爲審矣

壽藏

趙岐傳

趙岐先自爲一一

注云壽藏謂塚壙也稱壽者取其久遠之意

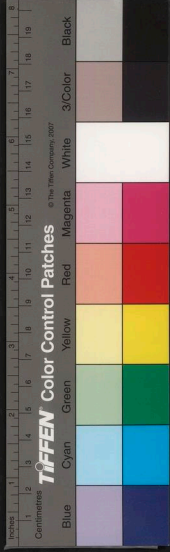

也猶如壽官壽器之類

金蠶

永嘉末發齊拓公墓得水銀池一一數十箔

五溪

馬援傳十四

注云酈元注水經云武陵有一一謂雒溪獠
溪酉溪濼溪辰溪悉是蠻夷所居故謂五溪
蠻皆槃瓠子孫也土俗雒作熊獠作朗濼作
武在今辰州界

投劾

周燮等傳序四十三

太原閔仲叔世稱節士建武中應司徒侯霸之
辟既至霸不及政事徒勞苦而已仲叔恨日以
仲叔爲不足問邪不當辟也辟而不問是失人
也遂辭出——而去

注云案罪曰劾自投其劾狀而去也投猶下
也今有投辭投牒之言

精廬

姜肱傳四十二

姜肱與弟季江謁郡夜於道遇盜欲殺之肱
兄弟更相爭死遂兩釋焉但掠奪衣資而已
既至郡中終不言盜盜聞而感悔後乃就一
一來見徵君謝罪

注云諸公嘗爭加辟命肱皆不就故曰徵君
精廬即精舍也

水排

杜詩傳二十一

杜詩為南陽太守造作一一鑄為農器百姓便

注云排蒲拜反冶鑄者為排以吹炭今激水
以鼓之排當作棗古字通用也

捲握

張堪傳

一一之物足富十世

注云捲握猶掌握謂珠玉之類

鳧藻

杜詩傳

士卒一一

注云言其和睦歡悅如鳧之戲於水藻

方舟

班固傳三十一

一一並驚

注云一一並兩舟也

雨師風伯

班固傳三十下

東都賦一一汎灑一一清塵

注云雨師畢星也風伯箕星也

龍門

李膺傳五十七



注云二秦記曰河津一名一一水險不通魚
鼈之屬莫能上江海大魚薄集一一下數
千不得上上則為龍也

巫覡之言

張衡傳四十九

注云前書曰齊爾聰明者神或降之在男曰
覡在女曰巫覡胡歷反

銀臺

張衡傳

聘王母於一一

注云銀臺仙人所居也

曾城

張衡傳

張衡賦云登閼風之一一兮

注云閼風山名在崑崙山上淮南子曰崑崙
山有曾城九重高萬一千里

尺牘

蔡邕傳五十二

注云說文曰牘書板也長一尺

獄犴填滿

崔駰傳四十二

注云犴音岸前書音義曰鄉亭之獄曰
犴

容車

祭遵傳十

祭遵薨贈以將軍侯印綬朱輪一一介士軍陳



送葬

注云容車容飾之車象生時也

交河

耿恭傳九

發兵擊車師攻一城

注云前書曰車師前王居交河城河水分流繞城下故號交河去長安八千一百五十里故城在今西州交河縣也

翡翠

班固傳三十一

注云異物志曰翠鳥形似鸞赤而雄曰青而雌曰一其羽可以為飾

丙穴

公孫述傳三

蜀有魚鹽之利

注云一出嘉魚在漢中

三泉

袁紹傳六十四上

無令愚臣結恨一一

注云三者數之小終言深也前書曰下錮三泉

折角巾

郭太傳五十八

郭太身長八尺褻衣博帶嘗於陳梁間行遇雨巾一角墊時人乃故一巾一以為林宗一其見慕皆如此



注云墊丁念及巾以葛爲之形如帽口洽反
本居士野人所服魏武造帽其中乃廢今國
子學生服焉以白紗爲之

邊幅

公孫述傳論三

馬援傳

公孫述不能因隙立功以會時變方乃坐飾
以高深自安

注云邊幅猶有邊緣以自矜持
脩飾——

注云若布帛脩整其邊幅也左傳曰如布帛
之有幅焉爲之度使無遷

蔡侯紙

蔡倫傳六十八

自古書契多編以竹簡其用縑帛者謂之紙縑
貴而簡重並不便於人尚方令蔡倫乃造意用
樹膚麻頭及敝布魚網以爲紙奏上之帝善其
能故天下咸稱——

注云湘州記曰耒陽縣北有漢黃門蔡倫宅
宅西有石曰云是倫舂紙臼也

突騎

先武紀更始二年

耿况彭寵各遣其將吳漢寇恂等將——來助
擊王郎



注云突騎言能衝突軍陣

三輔

先武紀更始元年 前漢百官表七上

注云謂京兆左馮翊右扶風共在長安中分

領諸縣

前書百官表曰內史周官秦因之掌治京師景
帝二年分置左內史右內史武帝太初元年更
名京兆尹左內史更名左馮翊又更名主爵都
尉為右扶風治內史右地與左馮翊京兆尹是
為一一

服處云皆治在長安城中

門下掾

公孫述傳三

公孫述捕清水長時父仁為河南都尉以述年
少遣一一隨之官

注云州郡有掾皆自辟除之常居門下故
以為號

錚錚

劉盆子傳一

樊崇將劉盆子及丞相徐宣已下三十餘人肉
袒降光武光武謂徐宣樊崇等曰卿所謂鐵中
一一傭中佼佼者也

注云說文曰錚錚金也鐵之錚錚言微有剛



利也錚初耕反佼古巧反佼佼好貌也佼佼者
凡庸之人稍爲勝也

爛羊頭

劉玄傳一

更始起兵稱天子其所授官爵者皆羣小賈豎
或有膳夫庖人長安爲之語曰竈下養中郎將
爛羊胃騎都尉——關內侯

注云公羊傳曰炊烹爲養

綠林

劉玄傳

王莽末南方飢饉人庶羣入野澤掘鳧茈而
食之更相侵奪新市人王卬王鳳爲平理諍訟
遂推爲渠帥於是諸亡命馬武王常成丹等
徃從之藏於——中數月間至七八千人後至
五萬人州郡不能制於是劉聖公光武皆起
兵焉

注云綠林山在今荊州當陽縣東北

黃巾

皇甫嵩傳六十一

鉅鹿張角自稱大賢良師奉事黃老道畜養弟
子符水呪說以療病病者頗愈百姓信向之角因
遣弟子八人使於四方教化天下轉相誑惑十餘年
間徒衆數十萬置三十六方方猶將軍號也大方萬



餘人小方六七千各立渠帥訛言蒼天已死黃
天當立弟子唐周上書告之靈帝使案驗宮省
直衛及百姓有事角道者誅殺千餘人角等知
事已露晨夜馳勅諸方一時俱起皆著一一爲
標幟時人謂之黃巾亦名蛾賊殺人以祠天角
稱天公將軍天下嚮應帝乃發天下精兵以皇
甫嵩爲左中郎將朱雋爲中郎將各統一軍討
平之

注云蛾魚綺反即蟻字也諭賊衆多故以爲
名

赤眉

劉盆子傳一

琅邪人樊崇起兵於莒一歲間至萬餘人時青
徐大饑寇賊蜂起群盜以崇勇猛皆附之王莽
遣廉丹王卍擊之崇等欲戰恐其衆與莽兵乱
乃皆朱其眉以相識別由是號曰一一赤眉遂大
破卍軍更始都洛陽遣使降崇崇等聞漢室復
興即留其兵自將渠帥二十餘人隨使者至洛
陽更始皆封爲列侯復士歸其營分兵爲二部
攻拔城邑衆遂大集立劉盆子爲帝其後奉
傳國璽降光武



錢塘

朱雋傳六十一

注云一一今杭州縣也錢塘記云昔郡議曹
華信義立此塘以防海水始開募有能致土
石一斛與錢一千旬日之間來者雲集塘未
成而譎不復取皆遂棄土石而去塘以之成也

華陽國志

益州古梁州之域尚書曰華陽黑水惟梁州孔
安國注曰北拒華山之陽南拒黑水故常璩叙
蜀事而謂之一一一黑水出張掖鷄山南流
注散皇過三危山又南流而入南海

蟬蛻

仲長統傳三十九

仲長統詩曰飛鳥遺跡一一亡殼騰蛇棄鱗神
龍喪角

注云王充論衡曰蟻螬化為復育復育轉為
蟬蛻之去復育龜之解甲蛇之脫皮可謂尸
解矣爾雅曰騰蛇有鱗廣雅曰有角曰龍喪
角解角也

日祀 間祀

肅宗紀三

肅宗即位有司奏言孝明皇帝自稱不德無
起寢廟掃地而祭除一一之法省送終之禮遂



藏主於光烈皇后更衣別室臣愚以為更衣在中門之外處所殊別宜尊廟曰顯宗其四時禘拾於光武之堂一一悉遷更衣

注云春秋外傳曰日祭月祀時享祖禩則日祭高曾則月祀三桃則時享今此除日祀之法從時月之祭續漢書曰五年再殷祭三年一禘五年一禘父為昭南向子為穆北向禘以夏四月禘以冬十月禘之為言諦也諦審昭穆尊卑之義禘者合也冬十月五穀成故骨肉合飲食於祖廟謂之殷祭四時正祭外有五月嘗麥三伏立秋嘗棗盛酎十月嘗稻等謂之間祀即各于更衣之殿更衣者非正處也園中有寢有便殿寢者陵上正殿便殿寢側之別殿即更衣也

騎奴

京師貴戚奢過王制其嫁娶一一侍童夾轂

並引

矢石

堅鐔傳十二

注云石謂發石以投人也墨子曰備城者積石百枚重十鈞已上者



金行之氣

西羌傳

西羌人性堅剛勇猛得西方一一一烏

注云黃帝素問曰西方者金玉之域其人山
居而多風水土剛強

鈐決之符

方術傳序七十二上

注云兵法有玉鈐篇及玄女六韜要決太公
對武王曰主將有陰符謂若大勝得敵之符
符長一尺破軍擒敵之符符長九寸之類

胎息氣

王真傳七十二下

注云漢武內傳曰王真字叔經上黨人習閉
氣而吞之名曰胎息習嗽舌下泉咽之名曰

胎食真行之斷穀二百餘年肉色光美力並
數人抱朴子曰胎息者能以鼻口噓吸如在
胎之中嗽音朔

鰓魚

伏隆傳十六

張步據青徐遣使獻一一

注云郭璞注王蒼云鰓似蛤偏著石廣志曰
鰓無鱗有殼一面附石細孔雜雜或七或九
本草云石決明一名鰓魚赤角反

黃鉞

馮勒傳十六



注云鉞斧也以黃金飾之所以戮人

方底囊

隱害

廣陵思王傳三十一 前漢孝成趙皇后傳

廣陵思王荆性刻急隱害光武崩大行在前殿
荆哭不衰而作飛書封以方底令蒼頭詐稱東
海王彊舅郭况書與彊彊得書惶怖即執其
使封書上之

注云隱害謂陰害於人也——所以盛書也
前書外戚傳中黃門田客持詔記盛綠綈方底
師古曰綈厚繒也綠其色方底盛書囊若今
之箒勝耳

銀璫

朱穆傳三十三

案漢故事中常侍叅選士人建武以後乃悉用
宦者自延平以來浸益貴盛假貂璫之飾處常
伯之任天朝政事一更其手

注云璫以金為之當冠前附以金蟬也漢官
儀曰中常侍秦官也漢興或用士人——左
貂光武以後專任宦者右貂金璫常伯侍
中也

黥首繫趾

朱穆傳

注云——謂鑿額涅墨也——謂鉞其足也



以鐵著足曰鈇

五時衣

東平憲王蒼傳三十二

帝饗衛士於南宮因從皇太后周行掖庭池閣
乃闕陰太后舊時器服愴然動容乃命留一一
各一襲餘悉分布諸王王及子孫在京師
者

注云五時衣謂春青夏朱季夏黃秋白冬
黑也

黨錮

黨錮傳序五十七

栢靈之間國命委於閹寺士子羞與爲伍故匹
夫抗憤處士橫議遂乃激揚名聲互相題拂品
叢公卿裁量執政初栢帝受學於甘陵周福及
帝即位擢福爲尚書時同郡河南尹房植有名
當朝鄉人爲之謠曰天下規矩房伯武因師獲
印周仲進二家賓客互相譏揣由是甘陵有南
北部黨人之議自此始矣後汝南太守宗資任
功曹范滂南陽太守成瑨亦委功曹岑暉二郡
又爲謠曰汝南太守范孟博南陽宗資主畫諾
南陽太守岑公孝弘農成瑨但坐嘯因此流言
轉入太學諸生三萬餘人郭林宗賈傳節爲其



冠並與李膺陳蕃王暢更相褒重學中語曰天下模楷李元禮不畏強禦陳仲舉天下俊秀王叔茂河內張成善說風角推占當赦遂教子殺人李膺爲河南尹督促牧捕旣而逢宥獲免膺竟按殺之成弟子牢脩因上書誣告膺等養太學遊士交結諸郡生徒共爲部黨誹訕朝廷於是天子震怒班下郡國逮捕黨人遂收執膺等其辭所連陳寔之徒二百餘人或有逃避皆懸金構募使者四出相望於道明年竇武等並表請帝意稍解乃皆赦歸田里禁錮終身而黨人之名猶書王府自是正直廢放邪枉熾結海內希風之流遂共相標榜指天下名士爲之稱號有三君八俊八顧八及八厨之號張儉鄉人朱並承望中常侍侯覽意旨上書告儉與同鄉二十四人別相署號共爲部黨圖危杜稷而儉爲之魁大長秋曹節因此諷有司奏捕前黨鼓司空震放少府李膺太尉掾范滂等百餘人皆死獄中自此諸爲怨隙因相陷害又州郡承旨或有未嘗交關亦離禍毒其死徒者廢禁者六七百人及黃巾賊起乃大赦黨人皆歸故郡凡



黨事始自甘陵汝南成於李膺張儉海內塗炭
二十餘年諸所蔓衍皆天下善士

注云標榜猶相稱揚也榜與榜同

風爲號令

張奐傳五十五 蔡邕傳五十下又注

建寧二年大風雨電霹靂拔樹詔育察言災應
張奐曰———動物通氣順至爲休徵逆來爲
殃咎

注云凡風者天之號令所以譴告人君者也

明衣

范冉傳七十一

注云禮送死者衣曰———器曰明器鄭玄注

諸儒講五經同異蕭望之等平奏其議上親構
制臨决爲乃立梁丘馬小大夏侯尚書穀梁
春秋博士

施讎爲博士甘露中與五經諸儒雜論同異於
石渠閣

師古曰三輔故事云石渠閣在未央殿北以
藏祕書也

前漢儒林傳贊云自武帝立五經博士開弟子
員設科射策勸以官祿百有餘年傳業者
寔盛一經說至百餘萬言大師衆至千餘人蓋



兩漢作詩十
十一
祿利之路然初書佳有歐陽禮后易揚春秋公
羊而已至孝宣元帝時又廣諸家矣平帝時又
立左氏春秋毛詩逸禮古文尚書

墓祭

顯宗紀

永平元年春正月帝率公卿已下朝於原陵如
元會儀

注云漢官儀曰古不——秦始皇起寢於墓側
漢因而不改諸陵寢皆以晦望二十四氣三
伏社臘及四時上飯其親陵所宮人隨鼓漏
理被枕具盥水陳莊具天子以正月上原陵
云明者神明之也此言明堂亦神明之堂謂
壙中也

杠

費長房傳七十二下

壺公樓下有少酒長房使十人杠之猶不舉

注云說文曰兩人對舉爲一音江

五經博士 一家之學

章帝紀

建初四年詔建立——爲置——其後學者精
進雖曰承師亦別名家宣帝遂立大小夏侯
尚書後立京氏易至建武中復置顏氏嚴氏春
秋大小戴禮博士

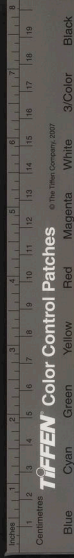

注云言雖承一師之業其後觸類而長更為章句則別為一一矣大小夏侯謂夏侯勝勝從兄子建也京氏京房也嚴氏謂嚴彭祖顏氏謂顏安樂也大小戴戴德戴聖也

白虎觀 石渠

肅宗紀建初四年前漢施讎傳至八前漢儒林傳至

肅宗詔下太常將大夫博士議郎郎官及諸生諸儒會一一講議五經同異使五官中郎將魏應承制問侍中淳于恭奏帝親稱制臨決如孝宣甘露一一故事作白虎議奏

注云白虎議奏今白虎通也前嘗甘露二年詔

公卿百官及諸侯王郡國計吏皆當軒下占

其郡國穀價四方改易欲先帝魂魄聞之也

專門

儒林傳贊六十九下 質帝紀

儒林傳云塗分流別一一並興

注云說經者各自是其一家

本初元年令郡國舉明經各令隨家法

注云儒生為詩者謂之詩家禮者謂之禮家

故言各隨家法也

西漢博聞卷第十



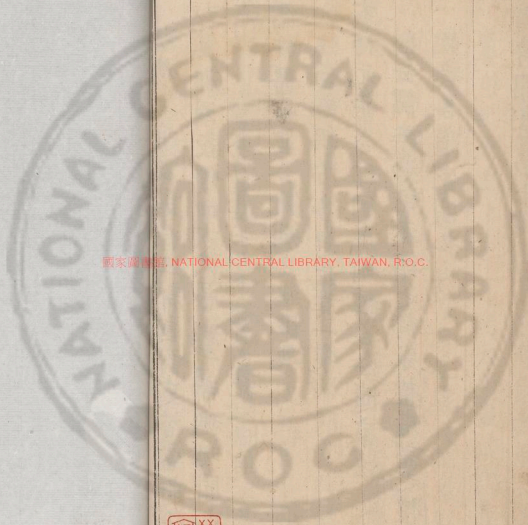

國家圖書館, NATIONAL CENTRAL LIBRARY, TAIWAN, R.O.C.



1
2
3
4
5
6
7
8

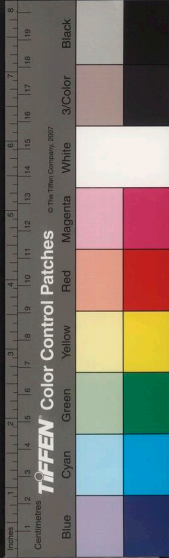

國家圖書館, NATIONAL CENTRAL LIBRARY, TAIWAN, R.O.C.

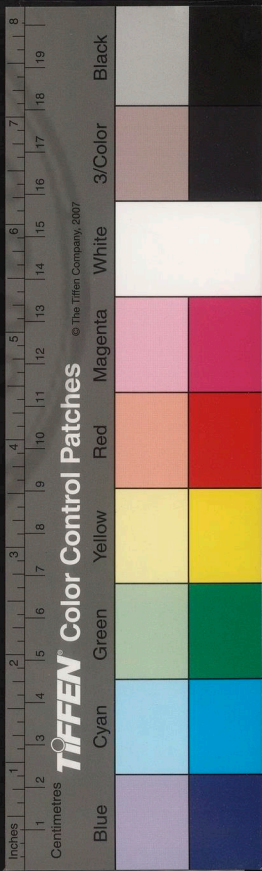

兩漢博聞卷第十一 後漢

封禪

使君

太史公

巴蜀

使匈奴郎將

都護

脩龔宇

博士十四家

家法

石經

滕囊

樓櫓

三家詩

西域南山

匈奴龍祠

釀酒

羯胡

幅巾

馬當面

含元包一

秘經

踞蹠

緜袞

請讞

君子不死之國

德星

不三宿桑下



齋神養和

季母

青門

罷甞

奇幻

流沙

海大秦國蘇合香

魂歸岱天孫

貂麕

敕祀

秦海

文犀

藁葬

幅裂

虹蜺

投蜺

配祔

投暮

選儒之恩

聚落

玉門關

小杜律

管穴

宿麥

命夫

大行

青部

拘儒

置之度外

解構

抵掌

糗糒

坏冶

刻玉版

銘功鼎

勒景襄之鍾

欽頤

騶騎

恭館

遂古

始薇

訖脉

賈胡

鼓下戮人

攘袂

錄尚書事

放手

贖刑

投傳

度遼將軍王原

部將

天人致誅

封事副封

昆侖塞

郎官上應列宿

懷檄

尤無狀者

斗食小吏

方目紗

鈇鑽





汧渠

大罽 禁群飲

三老

白馬羌

三韓

太白

初作壽陵

徙函谷關

褒斜

軍假吏

山祖用督官憤

豪傑英俊

司隸

穀皮綃頭

內學

謁太山請命

思遲直士

三屬

莩甲

封禪

先武紀

中元元年幸魯柴望岱宗登一太山一梁父

注云岱宗太山也梁父太山下小山也封謂聚

土為壇壇謂除地而祭改壇為禪神之也續

漢志曰時上御輦升山即位於壇南北面尚

書令奉玉牒檢皇帝以寸三分璽親封之藏

玉牒已以石覆訖尚書令以玉寸印封石檢

畢皇帝再拜禪祭地于梁陰以高后配山川

群神從祀焉其玉牒文祕刻石文辭多不載

使君

寇恂傳六 郭伋傳二十一

寇恂為上谷太守耿况功曹更始立遣使者徇
郡國恂從况迎使者上印綬使者納之無還意恂
勒兵入見使者就請之曰一一建節銜命以臨
四方今始至上谷而墮大信將復何以號令他
郡乎遂授况印綬

注云君者尊之稱故曰使君

郭伋為并州牧行部有童兒騎竹馬迎之曰聞
使君到喜故來迎

太史公

光武紀中元元年

注云太史史官之長也前書音義曰一一
武帝置位在丞相之上

巴蜀

光武紀

注云蜀有巴郡故總言之

使匈奴中郎將

擁節

光武紀

建武六年匈奴遣使來獻使中郎將報命

注云漢官儀曰一一一一

擁節秩比二千石

匈奴傳論曰駝中郎之使

都護

西域傳七十八

武帝時西域內屬有三十六國漢為置校尉領
護之宣帝改曰一一



注云前書云李廣利征討大宛之後屯田渠
犁置使者領護營田以供使外國也宣帝時
以鄭吉前破車師後降日逐遂并令護車師
以西北道號曰都護都護之置始於吉也

脩黌宇

儒林傳序六十九上

注云說文曰黌學也黌與橫同儒林傳云遊
庠序聚橫塾者蓋布之於邦域矣

博士十四家

徐防傳三十四

徐防曰漢以孔聖既遠微旨將絕故開置太學
立一一一有一一設甲乙之科以勉勸學者

注云漢官儀曰光武中興恢弘稽古易有施
孟梁丘賀京房書有歐陽和伯夏侯勝建許
有申公轅固韓嬰春秋有嚴彭祖顧安樂禮
有戴德戴聖凡十四博士太常差遣有聰明
威重一人為祭酒掬領綱紀也前書曰歲課
申科四十人為郎中乙科三十人為太子舍
人丙科二十人補文學掌故

家法

徐防傳

徐防曰伏見太學試博士弟子皆以意說不修

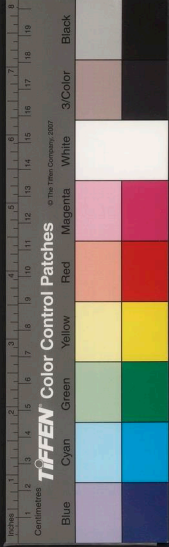

注云諸經為業各自名家

石經

儒林傳序

靈帝詔書諸儒正定五經刊於石碑為古文篆隸三體書法以相參檢樹之學門使天下咸取則焉

注云古文謂孔子壁中書篆隸並程邈所作也

滕囊

儒林傳序

董卓移都之際典策剖散其縑帛圖書大則連為帷蓋小則制為

注云滕亦滕也徒桓反說文曰滕囊也

樓櫓

匈奴傳七十九

公孫瓚傳

造戰車可駕數牛上作一置於塞上以拒匈奴

注云櫓即樓也釋名曰樓無屋為櫓

樓榭千里

注云榭即櫓字說文釋名曰櫓露也上無覆

屋也

三家詩

儒林傳六十九下

前書魯人申公受詩於浮丘伯為作話訓是為



魯詩齊人轅固生亦傳詩是為齊詩燕人韓嬰亦傳詩是為韓詩三家皆立博士趙人毛萇傳詩是為毛詩未得立平帝時方立毛詩

西域南山

西域傳三十八

——東極玉門陽關西至葱嶺其東北與匈奴烏孫相接南北有大山中央有河其——東出金城與漢南山屬焉其河有兩源

匈奴龍祠

南匈奴傳七十九

注云前書匈奴法歲二月諸長小會單于庭祠五月大會龍城祭其先天地鬼神八月大會蹕林課校人畜計蹕音帶

釃酒

臧宮傳八

臧宮陳兵大會擊牛——

注云釃所宜反說文云下酒也詩注曰以筐曰釃也

羯胡

吳漢傳論八

戎羯喪其精膽

注云羯本匈奴別部分散居其上黨武鄉羯室因號——此摠謂戎夷耳不指於羯也

幅巾

鮑永傳十九

趙咨傳三十九

韋彪傳十六



注云——謂不著冠但幅巾束首也

太尉楊賜辟趙咨使節巾出入請與講議

注云以幅巾為首飾不加冠冕又符融傳注云幅巾以一幅為之

韋著不應州郡之命靈帝就家拜東海相詔書逼切不得已解巾之郡

注云中幅巾也既服冠冕故解幅巾

馬當匈

鮑永傳

鮑永諫太守拔佩刀截——

注云當匈以韋為之也

含元包

郵傳十九

注云前書志曰太極元氣含三為一謂三才

未分包而為一

秘經

蘇竟傳二十上

注云謂幽——之一即緯書之類也

跣躡

蘇竟傳

皇天所以眷顧——憂漢子孫者也

注云跣躡猶裴回也

緋裘

揚厚傳二十上

揚厚之祖春卿善圖讖學臨終戒其子統曰吾



一中有先祖所傳秘記爾其脩之

注云緇厚縉也音提

請讞

注云讞疑也謂罪有疑者讞於廷尉也

君子不死之國

東夷傳七十五

東夷天性柔順易以道御至有————焉

注云山海經曰君子國衣冠帶劍食獸使二
文虎在旁去琅邪三萬里山海經又曰不死
人在交脛東其為人黑色壽不死並在東
方也

德星

襄楷傳三下

注云——歲星也

不三宿桑下

佛施

襄楷傳

襄楷上疏曰浮屠————不欲久生恩愛
精之至也今陛下媼女艷婦極天下之麗

注云浮屠即——也但聲轉耳並謂佛也言
浮屠之人寄桑下者不經三宿便即移去示
無愛戀之心也

嗇神養和

周盤傳三九

注云嗇愛惜也

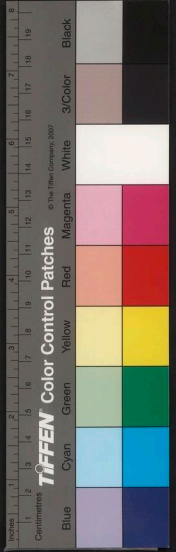

季母

西域傳

注云一一叔母也

青門

蓬萌傳七十三

蓬萌解冠挂東都城門

注云漢宮殿名東都門今名一一也前書音義曰長安東都城北頭第一門

毘毘

西域傳七十八

天竺國出細布好一一

注云毘它闔反毘音登埤蒼曰毛席也釋名曰施之承大牀前小榻上登以上牀也

奇幻

西域傳

注云大秦國俗多一一口中出火自縛自解跳十二九巧妙非常

流沙

傳論七十八 李尚傳四十一

天竺記云西度一一屢有熱風惡鬼過之必死

注云廣志曰流沙在玉門關外東西數百里有三斷名曰三隴故曰隴沙以西使命不得

通也

海大秦國

蘇合香

西域傳

大秦國在海西亦云海西國其人民皆長大正



類東國故謂之大秦其國會諸香煎其汗

以為蘇合

魂歸岱

天孫

烏桓傳八十

烏桓國言死者神靈歸赤山赤山在遼東西北數千里如中國人死者一神一一山也

注云博物志泰山一帝一也主召人魂東方萬物始故知人生命

貂鼯

鮮卑傳八十

鮮卑有貂鼯鼯子皮毛柔煖故天下以為名裘

注云貂女滑反鼯胡昆反一一並鼠屬貂猴

屬也

較祀

吳祐傳五十四

注云祖道之禮封土為較壇也五經要義曰祖道者行祭為道路祈也周禮太馭掌王王路以祀較注云一一者封土象山於路側以芻棘栢為神主祭之以車轆較而去喻無險難也

秦海

西域傳

敦煌太守張璠上書以為北虜呼衍王常展轉蒲類一一之間專制西域共為寇鈔



注云大秦國在西海西故曰秦海也蒲類亦

國名

文犀

馬援傳十四

注云犀之有文彩者也

藁葬

馬援傳

馬援既卒有上書譖援前所載南方意設一車皆明珠文犀帝益怒援妻孥惶懼不敢以喪還舊塋買城西數畝地一一而已

注云藁草也以不歸舊塋時權葬故稱藁

幅裂

南匈奴傳論七十九

方夏一一

注云諸夏如布帛之裂也

虹蜺

楊賜傳四十四

注云爾雅云雙出色鮮盛者為雄曰虹闇者

為雌曰蜺

投蜺

楊賜傳

春秋識曰一一天下怨海內亂

注云春秋演孔圖曰霓者斗之亂精也失度

投霓見宋均注曰投霓投應也

配祔

陳球傳四十六



曹節欲別葬實太后而以馮貴人——

注云祔謂新死之主於先死者之廟婦祔於其夫

投暮

任光傳十一

注云投至也

選懦之恩

清河孝王傳四十五

注云選懦仁弱慈惠不決之意懦仁充反

聚落

——化其德

注云小於鄉曰聚廣雅曰落居也

玉門關

班超傳二十七

注云——屬敦煌郡今沙州也在敦煌縣

西北

小杜律

郭躬傳三十六

注云武帝時廷尉杜周之子延年亦明習法

律宣帝時為御史大夫對父故言小

管穴

陳忠傳三十六

如其——妾有譏刺

注云管穴言小也史記扁鵲曰若以管窺天

宿麥

安帝紀五

注云——舊也——必經年而熟故稱宿



命夫

安帝紀

注云一一者其男子之為大夫也命婦者其

大夫之妻也

大行

安帝紀

注云前書音義韋昭云一一者不反之辭也

天子崩未有謚故稱大行也穀梁傳曰大行

受大名

青部

臧洪傳四十八

袁紹以臧洪為青州刺史時群盜騷起而一一

殷實

拘儒

左雄等傳論五十一

處士鄙生忘其一一拂巾袒褐以企旌車之招矣

注云拘儒猶褊狹也

置之度外

公孫述傳三

漢帝釋關隴之憂

注云隗囂居西無東之意故一一而不

為憂

解構

隗囂傳三

帝與隗囂書曰自今已後手書相聞勿用人一

一之言



抵掌 注云解構猶闕措也

抵掌

阮籍傳

注云說文抵側擊也戰國策曰蘇秦與李兌

一一而談

模楷

阮籍傳

注云周禮曰一藝大豆與米也說文云一乾

飯也

坏冶

崔駰傳四十一

一一一陶

注云坏土器之未燒者

刻玉版

崔駰傳

策合道從克亂弭衝乃將鑄玄珪冊顯功

注云珪玉也詩含神霧曰一一一藏之金匱

銘功鼎

崔駰傳

注云墨子曰昔夏后開冶使飛廉折金於山以

鑄鼎於昆吾蔡邕銘論曰呂尚作周太師其

功銘於昆吾之鼎也

勒景襄之鍾

崔駰傳

注云國語曰晉魏顆以其身退秦師于輔氏

其勲銘于景鍾此兼言襄也



欽頤

周燮傳四十三

周燮生而一一折頰醜狀駭人其母欲棄之其父不聽曰吾聞聖賢多有異貌

注云頤頤也欽頤曲頤也說文曰頤鼻莖也折亦曲也欽良冉反欽或作斂音同

鬚鬚

周燮傳

周燮始在一一而知簾讓

注云鬚鬚也禮記曰子生三月之末擇日剪髮為鬚男角女羈否則男左女右鬚徒果反

恭館

班固傳三十二下

啓一一之金滕

注云恭肅之館謂廟中也金滕以金絨置藏符瑞之書於其中也

遂古

班固傳

注云一一猶遠古

茹薇

申屠蟠傳四十三

昔人之隱巢棲一一

注云巢棲猶巢父也薇似藿也

詠脉

郭玉傳七十二下



有老父不知何出常漁釣於涪水因號涪翁見
有疾者時下針石輒應時而效乃著針經一一
法傳於世

注云許侯也

賈胡

李恂傳四十一

注云一一胡之商賈也

鼓下戮人

岑彭傳七

光武收韓歆置鼓下將斬之

注云中將軍最尊自執旗鼓若置營則立旗
以為軍門并設鼓戮人必於其下

攘袂

一一而正讓

注云袂衣袖也攘袂猶今之言捋臂也

錄尚書事

肅宗紀三

肅宗以侯恚為太傅宰融為太尉並一一一一

注云武帝初以張子孺領尚書事錄尚書事

由此始

放手

顯宗紀

權門請託殘吏一一

注云放手謂貪縱為非也



贖刑

顯宗紀

詔曰方春戒節人以耕桑其教有司務順時氣使無煩擾天下亡命殊死已下聽得贖論死罪入練二十匹右趾至髡鉗城旦春十匹完城旦春至司寇作三匹

注云前書音義曰右趾謂刑其右足次則左足次則次黥次髡鉗為城旦春城旦者晝日伺寇虜夜暮築長城春者婦人犯罪不任軍役之事但令春以食徒者完者謂不加髡鉗而築城也次鬼薪白粲次隸臣妾次作司寇

投傳

陳蕃傳五十六

豫州刺史周景辟陳蕃為別駕從事蕃以諫爭不合一一而去

注云投棄也傳謂符也丁戀反

度遼將軍

五原

顯宗紀

永平五年北匈奴寇五原八年初置一一一一屯一一曼柏

注云武帝拜范明友為度遼將軍至此復置焉以中郎將吳常行度遼將軍曼柏縣在今勝州銀城縣



部將

寇恂傳六

注云一一謂軍部之下小將也

天人致誅

班固傳三十下

往者王莽作逆漢祚中缺一一六合相滅

注云天人謂天意人事共相誅也

封事

副封

顯宗紀永平八年

詔羣司勉修職事極言無諱於是在位者皆上

一一各言得失

注云宣帝始令羣臣得奏封事以知下情封

有正有副領尚書者先發一一所言不善屏

而不奏後魏相奏去副封以防擁蔽

昆侖塞

顯宗紀

永平十七年竇固耿秉劉張出敦煌一一

擊破白山虜於蒲類海上

注云昆侖山名因以為塞在今肅州酒泉縣

西南山有昆侖之體故名之周穆王見西王

母于此山有石室王母臺

郎官上應列宿

顯宗紀

一一一一出宰百里

注云史記曰太微宮後二十五星郎位也



懷檄

陳寔傳五十二

中常侍侯覽託潁川太守高倫用吏倫教署為文學掾功曹陳寔知非其人一一請見

注云檄板書謂以高倫之教書之於檄而懷之者懼洩事也

尤無狀者

肅宗紀建初元年 前漢東方朔傳注

詔刺史明知督察一一一

注云無狀謂其罪惡尤大其狀無可寄言故云無狀它皆類此前書館陶公主徒跣頓首

謝曰妾無狀

師古曰狀形貌也無狀猶言無顏面以見人

也一曰自言所行醜惡無善狀也

斗食小吏

肅宗紀

注云前書曰百石已下有一一佐使之秩言

一一也

方目紗

肅宗紀

詔齊相省冰紈方空縠吹綸絮

注云紈素也冰言色鮮潔如冰釋名曰縠紗也方空者紗薄如空也或云孔也即今之一一也前書齊有三服官故詔齊相罷之



鈗鑽

肅宗紀

元和元年詔曰自往者大獄已來掠考多酷一

之屬慘苦無極

注云大獄謂楚王英等事也鈗其廉反說文曰鈗鉞也國語曰中刑用鑽鑿皆謂酷慘其

肌膚也

汧渠

顯宗紀

永平十二年遣將作謁者王吳修一自榮陽至于千乘海口

注云汧渠即葭蕩渠也汧自榮陽首受河所謂石門在榮陽山北一里過汧已東積石為隄亦號金隄成帝陽嘉中所作也

大酺

禁群飲

顯宗紀永平十五年

令天下一五日

注云前書音義曰漢律三人已上無故群飲罰金四兩今恩詔橫賜得令聚會飲食五日酺布也言天子布恩於天下

三老

顯宗紀

詔賜天下男子爵人二級一一孝悌力田人三級注云前書音義曰男子者謂戶內之長也人



賜爵者有罪得贖貧者得賣與人三老孝悌
力田三者皆鄉官之名三老高帝置孝悌力
田高后置所以勸導鄉里助成風化也文帝
詔曰孝悌天下之大順也力田為生之本也
三老眾人之師也其以戶口率置貧

白馬羌

光武紀

建武十三年廣漢徼外——豪率種人內屬
注云廣漢今益州雒縣也羌有百五十四種
在廣漢西北者為白馬羌也

三韓

東夷傳七十五

東夷有——曰馬韓二曰辰韓三曰弁韓馬韓
在西北有五十四國其北與樂浪南與倭接辰韓
在東十有二國其北與濊貊接弁韓在辰韓之南
亦十有二國凡七十八國百濟是其一國焉大者萬
餘戶小者數千家各在山海間地方四千餘里

太白

杜篤傳七十

注云——天之將軍

初作壽陵

光武紀

建武二十六年——

注云初作陵未有名故號壽陵蓋取久長之



義也漢自文帝以後皆預作陵今循舊制也

徙函谷關

光武紀

注云函谷谷名因谷以名關舊在弘農湖城縣西前書楊僕為樓船將軍有功恥居關外武帝乃徙於新安故關在今洛州新安縣之東

褒斜

順帝紀

注云褒斜漢中谷名南谷名一北谷名一首尾七百里

軍假吏

山阻用村官

光武紀

建武七年詔曰今國有衆軍並多精勇且罷輕車騎士村官樓船士及一一一

注云漢官儀曰高祖命天下郡國選能引關蹶張村力武猛者以為輕車騎士村官樓船常以秋後講肄課試各有負數平地用車騎一一一一水泉用樓船軍假吏謂軍中權置吏也今悉罷之

憤

光武紀

注云漢官儀曰一者古之卑賤不冠者之所服也方言曰覆髻謂之憤或謂之承露

豪傑英俊

光武紀

崔駰傳



賢過萬人曰一
注云淮南子曰智過百人謂之一白虎通云

注云文子曰智過萬人謂之一千人謂之一

司隸

光武紀

注云前書曰一一校尉本周官武帝初置持節從中都官徒千二百人督大姦猾後罷其兵察三輔三河弘農秩比二千石音義云以掌徒隸而巡察故曰司隸

穀皮綃頭

周黨傳七十三

向栩傳七十一

周黨被徵不得已乃著短布單衣一一一一待見尚書

注云以穀樹皮為綃頭也服此尚書以待見也向栩性卓詭不倫恒讀老子狀如學道又似狂生好被髮著絳綃頭

注云說文綃生絲也從系肖聲音消案此字當作幪此消反其字從巾古詩云少年見羅敷脫巾著幪頭鄭玄注儀禮云如今著幪頭自項中而前交額上却繞髻也

內學

方術傳序七十三

自王莽矯用符命及光武尤信讖言自是習為



一尚奇文貴異數不之於時矣

注云內學謂圖讖之書也其事祕密故稱內

謁太山請命

許曼傳七十二下

許峻少嘗篤病三年不愈乃一一一一

注云太山主人生死故謂請命也

思遲直士

肅宗紀建初五年

詔朕一一一側席異聞

注云遲猶希望也持二反側席謂不正坐所

以待其賢良也

三屬

肅宗紀元和元年

詔曰往者妖言大獄所及廣遠一人犯罪甚至

注云三屬即三族也謂父族母族妻族

莩甲

肅宗紀

方春生養萬物一一

注云莩葉裹白皮也易曰百果甲拆

兩漢博聞卷第十一



兩漢博聞卷第十二 後漢

物色 錯愕

貫行

太白經天

款段馬

試守

麤糲

眩瞽

鬚鬚

正印文

壺頭山

蒼布

椒風

昭陽殿

泰紫

避第

帷幄

檢押

狙詐

叔末

權

兼金

邪揄

強項

悽悽

壽冢

抵罪

南北庭



國立中央圖書館, NATIONAL CENTRAL LIBRARY, TAIWAN, R.O.C.

兩漢博聞卷第十二 後漢

物色 錯愕

貫行

太白經天

款段馬

試守

麤糲

眩瞽

鬚鬚

正印文

壺頭山

蒼布

椒風

昭陽殿

泰紫

避第

帷幄

檢押

狙詐

叔末

權

兼金

邪揄

強項

悽悽

壽冢

抵罪

南北庭



國立中央圖書館, TAIWAN, R.O.C.

前載

調穀

嗇夫

平署

比門

版蕩

九市

山西

門士

大馭

題目

琴操

園邑

綺疎

飛梁

洞戶

偃伯靈臺

亡命

刊章

郵置

隸名

隱几

直指

臘賜

五湖

浩壘

駱驛不絕

優復

麟籍

典負

二祖四宗

金鷲

平民

伏閉

燈道

孤棧

靈篇

苛細

仞積

廢典

犀舟勁楫

鎧馬

表左

列將

宰府

右職

皂囊

魁頭露紛

闕達

回容

風星

乙夜

鷄鳴歌

賀冬至

杜宇

九宮

陽月

三家言天

八行

象鑣

五星



懷宮

雲罕

皮軒

豹尾

一時之功

尼首

右姓

白水為河

天潢

小靳

區種

行春

桑榆

三署郎

端門

貪叨

苞苴

黃腸

鄭公鄉

公羊墨守

顛氣

棹卒

露撓

巫蠱

讎校

侷子

物色

錯愕

寒朗傳三十一

注云物色謂形狀也錯愕猶倉卒也錯七故

反愕五故反

貫行

東平憲王蒼傳三二

前漢谷永傳附

光武營建陵地詔曰無為山陵陂池裁令流水而已孝明皇帝大孝無違奉承一一

注云貫行謂一皆遵奉也谷永曰一以貫行

固執無違

谷永傳云以次貫行固執無違

師古曰貫聯續也謂永所陳眾條諸事宜次



第相續行之不當更違異也

太白經天

廣陵恩王荆傳三十一

太白前出西方至午兵當起

注云鴻範五行傳云一一少陰之星以己未為界不得一一而行經天為不臣今至午是為經天也

款段馬

馬援傳十四

注云款猶緩也言形段遲緩也

試守

朱勃未二十右扶風請一一渭城宰

麤糲

伏湛傳十六

注云試守者試守一歲乃為真食其全俸

注云糲麤米也九章算術曰粟五斗糲率三

斗一斛粟得六斗米為糲也

眩瞽

韋彪傳十六

注云一一風疾也一一亂也謂視不明之貌也眩音

縣瞽七遘反

鬢髮

伏湛傳十六

一一厲志白首不衰

注云埤蒼曰鬢鬚也鬢髮謂童子垂髮



正印文

馬援傳十四

注云東觀記曰馬援上書臣所假伏波將軍
印書伏字大外嚮城臯令印臯字為白下羊
丞印四下羊尉印白下人人下羊即一縣長
吏印文不同恐天下不正者多符印所以為
信也所宜齊同薦曉古文字者事下大司空
正郡國印章奏可

壺頭山

馬援傳

注云——名也在今辰州沅陵東武陵記
曰此山頭與東海方壺山相似神仙多所游
集因名壺頭山也山邊有石窟即馬援所穿
室以避炎氣也室內有蛇如百斛船大云是
援之餘靈也

荅布

馬援傳

公孫述為馬援制都布單衣

注云東觀記曰都作荅前書音義曰——白
疊布也

椒風

班固傳三十上

前漢董賢傳附

注云桓譚新論曰董賢女弟為昭儀居舍號

曰——



召賢女弟為昭儀位次皇后更名其舍為椒風
以配椒房

昭陽殿
師古曰皇后殿稱椒房欲配其名故云椒風
班固傳

泰紫
注云——成帝趙昭儀所居也
班固傳

西都賦云放——之圓方

注云放象也泰紫謂泰微紫宮也劉向七略
曰明堂之制內有太室象紫宮南出明堂象
太微春秋合誠圖曰太微其星十二四方史
記天官書曰環之匡衛十二星藩臣皆曰紫
宮是太微方而紫宮圓也

避第
皇甫規傳五十五

皇甫規自以連在大位欲退身——

注云言欲歸第避仕官之塗也

帷幄

注云在旁曰——在上曰——

檢柙
仲長統傳三十九

中世之選三公也務於清慤謹慎循常習故者
是婦女之——鄉曲之常人耳惡足以居斯位



邪

注云檢押猶規矩

狙詐

黨錮傳序五十七

霸德既衰一一萌起

注云霸德衰謂六國時也狙七余及廣雅曰狙彌猴也以其多詐故比之也

叔末

黨錮傳序

一一澆訛王道陵缺

注云叔末猶季末也

權

崔寔傳四十二

聖人執權遭時定制步驟之差各有云設

注云一謂變也遭遇其時而定法制不循於舊也

兼金

張衡傳四十九

注云一一價倍於惡者故曰兼金

邪揄

王霸傳十

王郎起光武在薊郎移檄購光武光武令王霸至市中募人將以擊郎市人皆大笑舉手一一之注云說文曰歔歔手相笑歔弋支反歔音踰或音由此云邪揄語輕重不同



強項

楊震傳四十四

悽悽

楊賜傳四十四

不盡其一一之心

注云悽悽猶勤勤也悽力侯反

壽冢

侯覽傳六十八

注云生而自為冢為一一

抵罪

南匈奴傳六十八

中郎將張脩與單于不相能脩擅斬之更立右賢王羗渠為單于脩以不先請而擅誅殺艦車徵詣廷尉一一

注云抵至也殺人者死張脩擅斬單于故至

其罪又前漢吾丘壽王傳抵法禁師古曰抵

觸也

南北庭

南匈奴傳論

世祖以用事諸華未遑沙塞之外及關東稍定隴蜀已清其猛夫扞將爭言衛霍之事帝方厭兵間脩文政未之許也其後匈奴爭立日逐來奔願脩呼韓之好以禦北狄之衝奉蕃稱臣乃詔有司開北鄙擇肥美之地以處之馳中郎之



使加璽紋之綬正單于之名於是匈奴分破始
有——二——馬

前載

南匈奴傳論

永言——何恨憤之深乎

注云載事也

調穀

蓋勳傳四十八

蓋勳為漢陽太守——以廩飢人

注云調猶發也

嗇夫

城陽恭王傳四 百官志三十八

光武十八年立考侯康侯朝北園陵置——

注云嗇夫本鄉官主知賦役多少平其差品

園陵置之知祭祀徵求諸事

注云風俗通曰嗇者省也夫賦也言消息百

姓均其役賦

平署

李膺傳五十七

李膺等遭黨事當考實案經三府太尉陳蕃
卻之曰今所考案皆海內人譽憂國忠公之臣
此等猶將十世宥也豈有罪名不章而致收掠
者乎不肯平署

注云——猶連署



比門

夏馥傳五十七

夏馥行質直同縣高氏蔡氏並皆富植郡人畏而事之唯馥比門不與交通

注云一一猶並門也

版蕩

董卓傳論六十二

一一之篇於焉而極

注云詩曰上帝版版下民卒瘁痺注云版反也痺病也言厲王為政反先王之道民盡病也又蕩之什曰蕩蕩上帝下民之辟注云蕩蕩法度廢壞之貌也

九市

班固傳三十一上

注云長安一一其六在道西三在道東

山西

鄭興傳三六

注云一一謂陝山已西也

門士

郭太傳五十八

庾乘少給事縣庭為門士

注云一一即門卒也

大駟

郭太傳

段干木晉國之一一

注云說文曰駟儈也謂合兩家之賣買如今



之度市也駟子朗反

題目

許劭傳五十八

許劭少峻名節好人倫多所賞識曹操微時嘗
卑辭厚禮求為己目劭鄙其人而不對操乃伺
隙脅劭不得已曰君清平之姦賊亂世之英
雄操大悅而去

注云已目者令品藻為一一

琴操

曹襄傳二十五

注云操猶曲也劉向別錄曰君子因雅一之
適故從容以致思焉其道閉塞悲愁而作者
名其曲曰一言遇災害不失其操也紂為象
筋箕子諫不聽乃佯狂為奴隱而鼓琴以自
悲故傳之曰箕子操

園邑

梁竦傳二十四

注云文帝即位追尊薄太后父為靈文侯會
稽郡置一一三百家

綺踈

梁冀傳二十四

窓牖皆綺踈青瑣

注云牖小窓也一一謂鏤為綺文青瑣謂刻
為瑣文而以青飾之也



飛梁

梁冀傳

注云架虛為橋若飛也

洞戶

梁冀傳

連房一一

注云洞通也謂相當也

偃伯靈臺

馬融傳五十一

注云司馬法曰古者武軍三年不興則凱樂
凱歌一一一各人之勞告不興也偃休也
伯師節也靈臺望氣之臺也

亡命

王常傳五

王常舞陽人也王莽末為弟執仇一一江夏

注云命者名也言背其名籍而逃亡也

刊章

孔融傳六十一

山陽張儉為中常侍侯覽所怨覽為一一下州
郡以名捕儉

注云刊削也謂削去告人姓名

郵置

郭太傳五十八

注云說文曰郵境上傳書舍也廣雅曰一一驛
也一一亦驛也風俗通曰漢改郵為置置者度
其遠近之間置之也

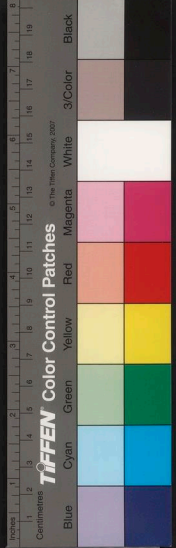

隸名

孔融傳

孔融為將作大匠遷少府每朝會訪對融輒引
正定議公卿大夫皆一一而已

注云說文云隸附著

隱几

孔融傳

注云隱憑也

直指

孔融傳

孔融曰馬日碑以上公之尊秉髡節之使銜命直
指寧輯東夏

注云一一無屈撓也前書有繡衣直指輯和也

臘賜

何敞傳三十三

何敞曰一一自郎官以上公卿王侯以下至於
空竭帑藏損耗國資

注云臘賜大將軍三公錢各二十萬牛肉二百
斤粳米二百斛特進侯十五萬卿十萬校尉
五萬尚書三萬侍中將大夫各二萬千石六
百石各七千虎賁羽林郎二人共三千以為
祀門戶直

五湖

馮衍傳十八下

注云越絕書曰太湖周三萬六千頃虞翻云



太湖有五道故謂之——隔湖洮湖射湖貴湖及太湖為五湖並太湖之小支俱連太湖故太湖兼得五湖之名在今湖州東也

浩壘

馬援傳十四

注云——音告門縣名屬金城郡浩水名也壘者水流夾山間兩岸深若門也詩曰鳧鷖在壘亦其義也今俗呼此水為閤門河蓋疾言之耳

駱驛不絕

郭伋傳二十一

優復

杜詩傳二十一

杜詩上疏曰今若使公卿郡守出於軍壘則將帥自厲士卒之復比於宿衛則戎士自百

注云復謂優寬也音福續漢志曰羽林郎秩比三百石掌侍從宿衛言士卒得比於郎則人百其勇

鞞藉

廉范傳二十一

虜自相鞞藉死者千餘人

注云——鞞也——相蹈藉也

典負

樊儵傳二十一



河南縣亡失官錢典貧者坐死

注云一謂主典一謂欠貧

二祖四宗

肅宗紀元和二年

詔祠二祖四宗

注云一一謂高祖世祖一一謂文帝為太宗

武帝為世宗宣帝為中宗明帝為顯宗

金鵲

和帝紀永元五年

注云鵲音尋方言曰鵲自關而東謂之鵲

平民

殤帝紀

貪苛慘毒延及平民

注云一一謂善人也書曰延于平人

伏閉

和帝紀

永元六年六月己酉初令伏閉盡日

注云漢官舊儀曰伏日萬鬼行故盡日閉不

干他事

燈道

班固傳三十一上

西都賦云彌明光而鉅長樂陵燈道而超西墉

注云一一陸級也

柤棧

班固傳

西都賦云上柤棧而棲金雀



注云——殿堂上最高處也。孤音孤，校力登反。

其上棲金雀

靈篇

班固傳

注云——河洛之書也

苛細

宣秉傳十七

宣秉務舉大綱簡略——

注云說文曰苛細草也以喻煩雜也

仞積

張讓傳六十八

官者傳論

靈帝寵任宦官又於西園造萬金堂引司農金

錢繒帛仞積其中

注云仞滿也

宦者論曰南金和寶冰紉霧縠之積盈仞珍藏

廢典

顯宗贊

注云——謂明堂辟雍之禮歷漢不行也

犀舟勁楫

張衡傳四十九

注云前書曰羌戎弓矛之兵器不犀利音義

曰今俗謂刀兵利為犀犀堅也

鎧馬

蔡邕傳五十下

幽冀舊壤——所出

注云鎧甲也周禮考工記曰燕無函函亦甲



也言幽燕之地家家皆能為函故無函匠也
左傳云冀之北土馬之所生

表左

蔡邕傳

蔡邕曰謹條宜所施行七事表左

注云一一謂陳之於表左猶今云如左右者

列將

西北列將得無解體

注云一一謂諸將也

宰府

注云一一謂三公府也

右職

蔡邕傳

注云右用事之便謂樞要之官

皂囊

蔡邕傳

注云漢官儀曰九章表皆啓封其言密事得

一一也

魁頭露紒

東夷傳七十五

馬韓人大率皆一一一一

注云魁頭猶科頭也謂以髮縈繞成科結也紒

音計

闕達

馬武傳十二

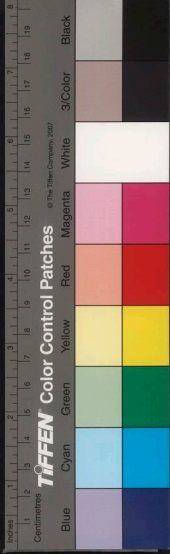

馬武為人嗜酒闕達敢言

注云——大度也敢言果敢於事無所隱也

回容

馬武傳

光武雖制御功臣而每能——宥其小失

注云回曲也曲法以容也

風星

任文公傳七十一

任文孫明曉天官——祕要

乙夜

鷄鳴歌

百官志二十六

注云凡中宮漏夜盡鼓鳴則起鍾鳴則息衛

士甲乙徹相傳甲夜畢傳——相傳盡五更

衛士傳言五更未明三刻後鷄鳴衛士踵丞

郎趨嚴上臺不畜宮中鷄汝南出鷄鳴衛士

候朱爵門外專傳鷄鳴於宮中應劭曰楚歌

今——也晉太康地道記曰後漢因始嗣

陽公安細陽四縣衛士習此曲於闕下歌之

今鷄鳴是也

賀冬至

禮儀志五

注云冬至陽氣起君道長故賀夏至陰氣起

君道衰故不賀鼓以動衆鍾以止衆故夜漏

盡鼓鳴則起晝漏盡鍾鳴則息



杜宇

張衡傳四十九

文選左思賦四

前漢楊雄傳五十七上

張衡思玄賦云鼈令殪而尸亡兮取蜀禪而引世
注云鼈令蜀王名也令音靈殪死也禪傳位
也引長也楊雄蜀王本紀曰荆人鼈令死其
尸流亡隨江水上至成都見蜀王一杜宇立以
為相杜宇號望帝自以德不如鼈令以其國
禪之號開明帝下至五代有開明尚始去帝
號復稱王也

左思蜀都賦云碧化長弘之血鳥生杜宇之魂

注云長弘死於蜀截其血三年化為碧杜宇
王蜀號曰望帝宇死化為子規鳥

揚雄反騷云徒恐鷦鷯之將鳴兮顧先百草為
不芳

師古曰離騷云鷦鷯之先鳴兮使夫百草為不
芳雄言終以自沈何惜芳草而憂鷦鷯也
鷦鷯字也鷦鷯鳥一名買銳一名子規一名
杜鵑常以立夏鳴鳴則衆芳皆歇鷦鷯大系反
鷦音桂鷦字或作鷦亦音題鷦音決銳音詭

九宮

張衡傳四十九

張衡以圖緯虛妄非聖人之法乃上疏曰臣聞



聖人明審律曆以定吉凶重之以卜筮雜之以一

注云易乾鑿度曰太一取其數以行九宮鄭
玄注云太一者北辰神名也下行八卦之宮
每四乃還於中央中央者地神之所居故謂
之九宮天數大分以陽出以陰入陽起於子陰
起於午是以太一下九宮從坎宮始自此而
從於坤宮又自此而從於震宮又自此而從
於巽宮所以從半也還息於中央之宮既又
自此而從於乾宮又自此而從於兌宮又自
此而從於艮宮又自此而從於離宮行則周
矣上遊息於太一之星而反紫宮行起從坎
宮始終於離宮也

陽月

馬融傳五十

注云爾雅曰十月為陽孫炎注云純陰用事
嫌於無陽故以名云

三家言天

張衡傳

張衡遷太史令遂乃研覈陰陽妙盡璇璣之政
作渾天儀著靈憲筭罔論言甚詳明

注云漢名臣奏曰蔡邕曰言天體者有三家
一曰周髀二曰宣夜三曰渾天宣夜之學絕

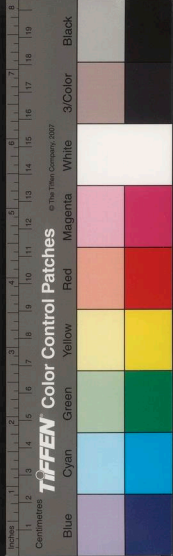

無師法周髀術數具存考驗天狀多所違失
故史官不用唯渾天者近得其情今史官所
用候臺銅儀則其法也靈憲序曰昔在先王
將步天路用定靈軌尋緒本元先準之于渾
儀體是為正儀故靈憲作與衡集無筭罔論
蓋網絡天地而筭之因名焉

八行

實章傳十三

注云馬融與實章書曰孟陵奴來賜書見手
迹歡喜可量書雖兩紙紙一一行七字

象鑣

與服志三十九

注云爾雅注曰鑣馬勒旁鐵也皆用象牙

乘與有之

五星

蘇竟傳二十上

注云一一謂東方歲星南方熒惑西方太白
北方辰星中央鎮星

懷宮

耿純傳十一

注云一一河內縣名有離宮焉

雲罕

輿服志上二十九

法駕前驅有九旂一一

注云徐廣曰旂車有九乘前史不記形也武
王克紂百夫荷罕旗以先驅東京賦曰雲罕



九旂薛綜曰旌旗名

皮軒

輿服志上

注云胡廣曰一一以虎皮為軒郭璞曰皮軒革車或曰即曲禮前有士師則載虎皮

豹尾

輿服志上

大駕法駕最後一車懸一一豹尾以前比省中注云薛綜曰豹尾侍御史載之小學漢官篇曰豹尾過後罷屯解圍胡廣曰施於道路豹尾之內為省中故須過後屯圍乃得解皆所以戒不虞也淮南子曰軍正執豹皮所以制正其衆禮記前載虎皮亦此之類

一時之功

吳漢傳八

吳漢說彭寵曰漁陽上谷突騎天下所聞也君何不合二郡精銳附劉公擊邯鄲此一一也注云一時言不可再遇也

尼首

高獲傳七十三

高獲為人尼首方面

注云一一首象尼丘山中下四方高也

右姓

郭伋傳二十一

強宗右姓



注云——猶高姓也

白水為河

張衡傳四十九

注云河圖曰崐山出五色流水其一——東南流入中國名——也

天潢

張衡傳

思玄賦云乘天潢之汎汎兮浮雲漢之湯湯

注云史記曰王良旁有八星絕漢曰——雲漢曰天河也

小靳

崔寔傳四十一

靈帝時開鴻都門榜賣官爵是時段熲等有功勤名譽然皆先輸貨財而後登公位崔烈時因傳母入錢五百萬得為司徒及拜日天子臨軒百僚畢會帝顧謂親倖曰悔不——可至千萬注云靳固惜之也靳或作僞說文曰僞引為價也一建反

區種

劉般傳二十九

顯宗時以郡國牛疫通使——增耕

注云汜勝之書曰上農區田法方深各六寸間相去七寸一畝三千七百區丁男女種十畝至秋收區三升粟畝得百斛中農區田法方



七寸深六寸間相去二尺一畝千二十七區丁
男女種十畝秋收粟畝得五十一石下農區
田法方九寸深六寸間相去三尺秋收畝得
二十八石旱即以水沃之

行春

崔駰傳四十二

強起班春

注云郡國常以春行縣勸人農桑振救乏絕
班布春令也

桑榆

孟嘗傳六十六

年歲有訖一一行盡

三署郎

注云謂日將夕在桑榆間言晚暮也

漢官左右中郎將皆秦官也比二千石一一
皆屬焉三署謂五官署左右署也

端門

襄楷傳二十下 前漢李尋傳

襄楷曰去歲五月癸亥入太微犯帝坐出一一
不軌常道今年歲星久守太微逆行西至掖
門還切執法

注云天官書曰太微南四星中為端門軌猶
依也又曰端門左右星為掖門太微南四星

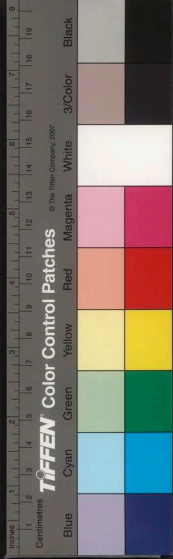

為執法切謂迫近也

前漢書注云端門太微正南門

貧叨

注云方言曰叨殘也

苞苴

第五種傳三十一 楊賜傳四十四

在鄉曲無苞苴之嫌步朝堂無擇言之闕

注云一一饋遺也

楊賜上封事曰夫女諂行則讒夫昌讒夫昌則

苞苴通

黃腸

梁商傳二十四

大將軍梁商薨帝賜以東園朱壽之器銀鏤黃腸玉匣什物二十八種

注云壽器棺也以朱飾之以銀鏤之前書音

義曰以栢木黃心為櫨曰一一也

鄭公鄉

鄭玄傳二十五

孔融告高密縣為鄭玄特立一鄉曰昔齊置士鄉越有君子軍皆異賢之意鄭君好學實懷明德昔太史公廷尉吳公謁者僕射鄧公皆漢之名臣又南山四皓有園公夏黃公潛光隱耀世嘉其高皆悉稱公然則公者仁德之正號不必



三事大夫也今鄭君鄉宜曰一一一

注云管仲相桓公制國爲二十一鄉工商鄉六士鄉十五以居工商士也吳越相攻越王勾踐乃中分其師爲左右軍以其私卒君子六千人爲中軍注云君子王所親近有志行者事並見國語

公羊墨守

鄭玄傳

任城何休好公羊學遂著一一一左氏膏肓穀梁廢疾鄭玄乃發墨守鍼膏肓起廢疾休見而歎曰康成入吾室操吾矛以伐我乎

俛子

和熹鄧皇后傳

太后以陰陽不和軍旅數興詔饗會勿設戲作樂減逐疫俛子之半

注云一一逐疫之人也音振薛綜注西京賦云俛之爲言善也善童幼子也續漢書曰大難選中黃門子弟年十歲以上十二以下百二十人爲俛子皆赤幘皂製執大靴



元質頃游三館蒐覽載籍得兩漢博聞一書
記事纂言真得提鉤之要惜其傳之不廣也
爰是正而芟約之刻版于姑孰郡齋乾道壬
辰十月旦日吳郡胡元質書

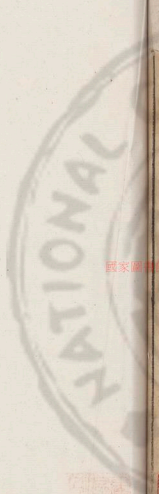

國家圖書館, NATIONAL CENTRAL LIBRARY, 100



