

inches 1 2 3 4 5 6 7 8
cm 1 2 3 4 5 6 7 8 9 10 11 12 13 14 15 16 17 18 19

Kodak Color Control Patches

© Kodak, 2007 TM. Kodak



Kodak Gray Scale



© Kodak, 2007 TM. Kodak

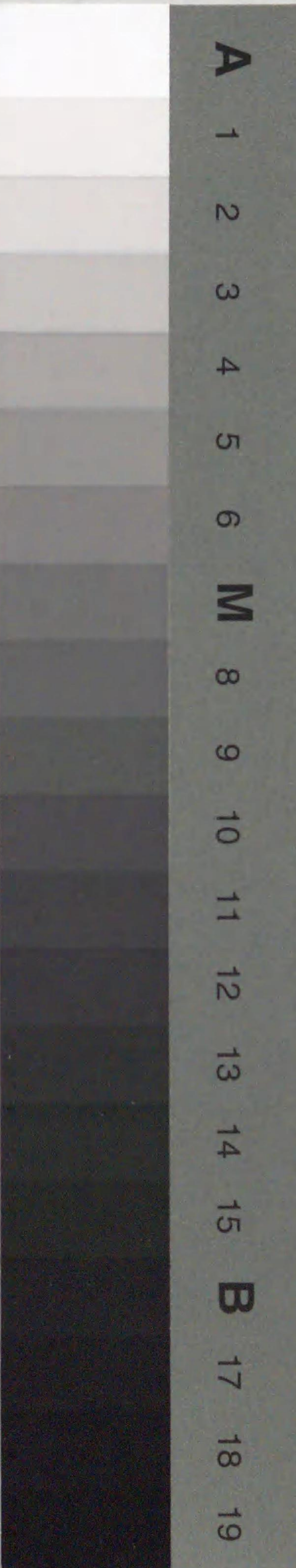

GC65
21
75W05255







トZJK-82

~~213.6~~
~~To458t2~~

GC65
21



東京市役所編纂

東京市史稿

橋梁篇第一



發行所寄贈本

75W05255



~~14.9
8~~

東京市史稿

橋梁篇第一目次

東京市地史各記七 橋梁史第一

第一節 前記

一 徳川氏入國以前ノ橋梁

太日住田兩河渡船	一
太日住田兩河渡船事蹟○附記一、住田渡○附記二、淺草寺緣起ニ見ユル浮橋	一
源頼朝ノ隅田川架橋	七
源頼朝ノ隅田川架橋事蹟	八
隅田川浮橋	一二
隅田川浮橋事蹟○附記一、隅田川板橋○附記二、矢口渡	一二
太田資長隅田川架橋	二二

目次

一



太田資長隅田川架橋事蹟○附記船橋……………二二

江戸船橋……………二五

江戸船橋事蹟……………二六

江戸船橋……………二六

江戸船橋事蹟……………二七

江戸船橋事蹟……………二七

橋梁ニ關スル傳説……………二七

橋梁ニ關スル傳説事蹟淀橋別橋。妻戀橋。鯉河橋。斧橋。駒留橋。委見橋。八田橋。常盤橋。七橋ノ跡。鎧渡。……………二七

二 關東首府時代ノ橋梁

江戸橋梁普請……………四七

江戸橋梁普請事蹟……………四八

千住大橋創架……………五一

千住大橋創架事蹟(挿繪、千住大橋々材製木臺)……………五一

錢瓶橋……………五八

錢瓶橋事蹟……………五八

六郷橋架設……………六〇

六郷橋架設事蹟……………六〇

三 霸都時代ノ橋梁

日本橋創架……………六九

日本橋創架事蹟○附記一、日本橋里塚起點○附記二、日本橋高札……………六九

慶長頃ノ江戸ノ橋梁……………七三

慶長頃ノ江戸ノ橋梁事蹟吳服橋。常盤橋。神田橋。田安門橋。半藏門土橋。櫻田門土橋。御裏門。切門橋。本丸下乘橋。坂下門土橋。内櫻田門土橋。錢瓶橋。一ツ橋。銀治橋。馬場先門橋。雉子橋。門土橋。清水門土橋。西丸土橋。西丸下乘橋。橋。西拈橋。土橋。日比谷門土橋。……………七三

六郷橋改架……………九七

六郷橋改架事蹟……………九七

西丸玄關前門橋架設……………九七

西丸玄關前門橋架設事蹟(挿繪、舊西丸玄關前門橋擬寶珠銘)○附記一、道橋令條○附記二、大水時ノ千住大橋……………九七

日本橋改架……………九九

日本橋改架事蹟……………九九

西丸大手橋修理……………九九

西丸大手橋修理事蹟(挿繪、舊西丸大手門橋擬寶珠銘)○附記、江戸城諸門警衛……………九九

鍋島橋普請.....一〇一

鍋島橋普請事蹟○附記伊勢屋村渡船場.....一〇二

神田橋雉子橋修理.....一〇一

神田橋雉子橋修理事蹟.....一〇二

窪町土橋修理.....一〇二

窪町土橋修理事蹟.....一〇二

深川佐賀町上ノ橋中ノ橋下ノ橋改架.....一〇三

深川佐賀町上ノ橋中ノ橋下ノ橋改架事蹟.....一〇三

六郷橋普請.....一〇四

六郷橋普請事蹟.....一〇四

寛永頃ノ江戸ノ橋梁.....一〇五

寛永頃ノ江戸ノ橋梁事蹟後藤橋。大橋。大炊殿はし。きちはし。ひとつはし。橋。雉子橋。し。水門口。四谷町口。とうち。丁口。をた。原口。土橋。日比谷門土橋。すきやはし。かち。はし。せにかめ。はし。橋(道三橋)。橋(辰ノ口橋)。わたくらはし。もと大はし。口。あら。川口。竹はし。あさくさはし。いつみはし。橋(すちかへはし。土橋(新し橋)。御成橋。橋(島橋)。土橋(山下門土橋)。土橋(なみた橋。新橋(木挽橋)。紀伊國はし。橋(眞福寺橋。橋(正橋)。下つけ守はし。たか。はし。日本橋。一石橋。中橋。橋(橋中ノ橋)。土橋(比丘尼橋。京橋。橋(炭屋橋)。橋(白魚橋)。し。あんはし。橋(道淨橋)。橋(雲母橋)。わざくればし。橋(親父橋。橋(箱崎橋)。橋(二橋。橋(川口橋)。橋(榮橋)。橋(十四橋。三橋(靈岸橋)。うた川橋。さくら橋。橋(三橋。三橋(川.....一〇五

西丸大手橋改架.....一二六

西丸大手橋改架事蹟.....一二七

西丸土橋修理.....一二七

西丸土橋修理事蹟.....一二七

牛込ノ橋修理.....一二八

牛込ノ橋修理事蹟.....一二八

江戸川橋構造.....一二八

江戸川橋構造事蹟.....一二八

小塚原橋改架.....一二九

小塚原橋改架事蹟○附記橋梁ニ關スル禁令.....一二九

正保頃ノ江戸ノ橋梁.....一三〇

正保頃ノ江戸ノ橋梁事蹟常盤橋。稲荷橋。善常橋。橋(探寶珠。組橋。馬場先門橋。相生橋。土橋(赤坂門橋。虎ノ門橋。山下門橋。船河原橋。立變橋。橋(金王下橋。止橋。芝橋。高橋。橋(田島橋。落合土橋。橋(淀橋。橋(二江戸橋。金杉橋。赤羽橋。橋(藥園橋。橋(金王下橋。止橋。芝橋。高橋。橋(田島橋。落合土橋。橋(淀橋。橋(三。股橋。橋(三。).....一三〇

六郷橋破損.....一三五

六郷橋破損事蹟○附記橋梁ニ關スル禁令.....一五六

府内各所橋梁修理.....一五七

府内各所橋梁修理事蹟.....一五七

水戸家邸前橋改架.....一五八

水戸家邸前橋改架事蹟○附記、橋辻ニ關スル禁令……………一五八

橋鐵物賣買規定……………一五九

橋鐵物賣買規定事蹟○附記、橋梁ニ關スル禁令……………一五九

麴町土橋普請……………一六〇

麴町土橋普請事蹟○附記、橋梁關係禁令……………一六〇

橋梁類燒……………一六一

橋梁類燒事蹟○附記、橋詰小屋禁令……………一六一

兩國橋創架……………一六六

兩國橋創架事蹟……………一六六

兩國橋橋番所起立……………一七四

兩國橋橋番所起立事蹟……………一七四

兩國橋水防火防請負……………一八二

兩國橋水防火防請負事蹟……………一八二

日本橋改架……………一九五

日本橋改架事蹟(挿繪、舊日本橋擬寶珠)○附記、日本橋ノ景況及詩歌(挿繪、日本橋)……………一九六

萬治元年頃ノ橋梁普請……………二〇〇

萬治元年頃ノ橋梁普請事蹟 竹橋門橋、常盤橋、本丸下乘橋 ○附記、橋詰ニ關スル禁令……………二〇〇

兩國假橋流失……………二〇一

兩國假橋流失事蹟……………二〇二

本所諸橋創架……………二〇二

本所諸橋創架事蹟 本所一ノ橋、本所二ノ橋、本所三ノ橋、本所四ノ橋、本所五ノ橋、法恩寺、長崎町南割下水橋、三笠町一丁目南割下水橋 ○附記、本丸下乘橋、本丸大手橋、吳服橋、鍛冶

橋數寄屋橋、不明門橋普請……………二〇二

橋梁類燒、橋梁消防令……………二一九

橋梁類燒事蹟……………二一九

橋梁消防令事蹟○附記、橋上振賣禁止……………二一九

萬治三年ノ橋梁普請……………二二〇

萬治三年ノ橋梁普請事蹟 一ツ橋、挿繪、舊一ツ橋、擬寶珠、和田倉門橋、仙臺橋……………二二〇

橋梁類燒……………二二二

橋梁類燒事蹟○附記、兩國橋禁令……………二二三

六郷橋改架……………二二四

六郷橋改架事蹟○附記一、六郷橋詩○附記二、橋梁ニ關スル禁令○附記三、諸門橋下馬令……………二二四

寬文元年ノ橋梁改架……………二二八

 寬文元年ノ橋梁改架事蹟小石川門橋、鍛冶橋、相川町中島町間橋……………二二八

 業平橋源森橋寬橋伊勢町中ノ橋創架……………二三〇

 業平橋源森橋寬橋伊勢町中ノ橋創架事蹟○附記一芳町突拔橋親父橋改架○附記二龜戶天神反橋架設……………二三〇

 寬文五年ノ橋梁普請……………二三七

 寬文五年ノ橋梁普請事蹟御花畑下橋、牛込及江戸川ノ橋……………二三七

 千住大橋改架……………二三七

 千住大橋改架事蹟……………二三七

 渡船場高札……………二三八

 渡船場高札事蹟……………二三九

 寬文六年ノ橋梁破損修理改架……………二三九

 寬文六年ノ橋梁破損修理改架事蹟兩國橋本所中ノ郷橋、本所新川中川口ノ橋、市谷八幡前下水橋、水野對馬守邸前橋、小石川筋、江戸川筋、龜洲、明石町飯田町間橋、五箇所鐵炮洲……………二三九

 中ノ郷竹町渡船場請負……………二四二

 中ノ郷竹町渡船場請負事蹟○附記一川越場高札○附記二橋金物賣買禁止○附記三目黒不動堂石橋寄進……………二四二

橋梁類燒……………二五三

 橋梁類燒事蹟……………二五三

 馬場先門及新シ橋……………二五五

 馬場先門及新シ橋事蹟○附記兩國橋淺草橋附近屋敷移轉……………二五五

 寬文八年ノ橋梁修理……………二五六

 寬文八年ノ橋梁修理事蹟淺草橋、馬越橋、赤坂田町下水橋○附記一橋梁掃除布令○附記二道淨橋髮結床○附記三深川富岡八幡宮橋……………二五六

 寬文十年ノ橋梁改架修理……………二五九

 寬文十年ノ橋梁改架修理事蹟伊奈半十郎代官所、六郷橋、本所ノ橋、三箇所、舟川原橋、六郷橋……………二五九

 六郷橋其他被害……………二六一

 六郷橋其他被害事蹟……………二六一

 水防規定……………二六二

 水防規定事蹟○附記一橋梁掃除布令○附記二下水橋破損申告布令……………二六二

 寬文十一年ノ橋梁修理改架……………二六四

 寬文十一年ノ橋梁修理改架事蹟伊奈半十郎代官所、六郷橋、伊兩國橋……………二六四

 兩國橋修理……………二六五

 兩國橋修理事蹟……………二六六

六郷橋修理……………二六八

六郷橋修理事蹟○附記駄賃馬等禁令……………二六八

寛文十二年ノ橋梁普請……………二七〇

寛文十二年ノ橋梁普請事蹟伊奈半十郎代官所以橋……………二七〇

寛文頃ノ江戸ノ橋梁……………二七一

寛文頃ノ江戸ノ橋梁事蹟ときはし。神田はし。あたらはし。あたらしはし。あたらはし。きじはし。あかず御門。彦二口御門。御成はし。橋(木挽橋)。橋(新シ橋)。しんふくじはし。とごしはし。橋(松橋)。まつちうはし。橋(萬等)。橋(くづれはし)。みなとはし。江戶はし。橋(比丘尼橋)。橋(中ノ橋)。あらめはし。しあんはし。をちぢはし。橋(萬等)。橋(二いなりはし)。橋(中ノ橋)。しほとめはし。橋(濱大手橋)。橋(尼張橋)。橋(安藝橋)。橋(三ノ橋)。橋(三ノ橋)。……………二七一

橋(川口橋)。橋(中ノ橋)。橋(小川橋)。橋(榮橋)。橋(二橋)。橋(金杉橋)。橋(二將監橋)。橋(一ノ橋)。橋(二橋)。橋(三橋)。

橋(廣)橋(尾大坂橋)。橋(二橋)。橋(宮益橋)。橋(崩橋)。橋(田島橋)。橋(西應寺橋)。橋(仙臺橋)。橋(二橋)。橋(十六とんどばし)。橋(りうけい)はし。橋(中ノ橋)。橋(大橋)。橋(古川橋)。橋(江戸川橋)。橋(高橋)。橋(天文橋)。橋(一ノ橋)。橋(書替橋)。橋(正法寺橋)。橋(紙津橋)。橋(兩國はし)。舟渡。深川。大渡。舟渡。竹町渡。橋(二枕橋)。橋(一つめのはし)。橋(二つめのはし)。

橋(松井橋)。橋(北辻橋)。橋(南辻橋)。橋(菊川橋)。橋(狼江橋)。橋(舟渡し)。なりひらはし。橋(横川橋)。橋(法恩寺橋)。橋(長崎橋)。

橋(松)橋(井橋)。橋(北ノ橋)。橋(中ノ橋)。橋(狼子橋)。橋(彌勒寺橋)。橋(伊豫橋)。かみのはし。中のはし。しもの口はし。橋(二十七橋)。

橋(松)橋(井橋)。橋(北ノ橋)。橋(中ノ橋)。橋(狼子橋)。橋(彌勒寺橋)。橋(伊豫橋)。かみのはし。中のはし。しもの口はし。橋(二十七橋)。

橋(石原橋)……………二七一

延寶元年ノ橋梁改架修理……………三〇二

延寶元年ノ橋梁改架修理事蹟伊奈半十郎代官所以橋。深川元番所前橋。……………三〇二

延寶二年ノ橋梁改架修理……………三〇三

延寶二年ノ橋梁改架修理事蹟伊奈半十郎代官所以橋。町奈八町。間橋。江戸橋。京橋。鐵炮。伊奈半十郎代官所石橋。金六内前橋。靈岸島三ツ目橋。與力町。神尾市左衛門前橋。……………三〇四

將監橋赤羽橋新架金杉橋改架……………三〇五

將監橋赤羽橋新架金杉橋改架事蹟……………三〇五

官費橋梁酒掃令事蹟……………三〇九

官費橋梁酒掃令事蹟……………三〇九

橋梁假番所設置……………三一〇

橋梁假番所設置事蹟……………三一〇

延寶五年ノ橋梁修理……………三一〇

延寶五年ノ橋梁修理事蹟兩國橋。元吉祥寺。下上水。大渡種。……………三一〇

官費橋梁掃除令……………三一一

官費橋梁掃除令事蹟○附記諸門橋掃除……………三一一

延寶六年ノ橋梁改架修理……………三一一

延寶六年ノ橋梁改架修理事蹟靈岸島一ノ橋。同二ノ橋。南茅場町裏ノ橋。小石川。金杉。上水道。上橋。二箇所。久中橋。……………三一一

延寶七年ノ橋梁普請……………三一二

延寶七年ノ橋梁普請事蹟下横町。大手橋。及下乘橋。鐵炮洲門跡前橋。○附記橋梁ノ銅鐵賣買禁止……………三一二

橋梁水害……………三二六

橋梁水害事蹟……………三一七

兩國橋改架……………三一七

兩國橋改架事蹟……………三一七

延寶八年頃ノ橋梁普請其他……………三二四

延寶八年頃ノ橋梁普請其他事蹟本八町堀三町目四町目間橋。明石町南飯田町。○……………三二四

附記所々橋際石垣普請……………三二四

延寶頃ノ江戸ノ橋梁……………三二六

延寶頃ノ江戸ノ橋梁事蹟橋(龜島小橋)橋(二富坂橋)橋(代官橋)橋(三枚橋)橋(一岩橋)橋(御成橋)橋(大崎橋)橋(谷山村上大崎村境橋)橋(太鼓橋)橋(新橋)橋(田道橋)橋(皂英橋)橋(宿山橋)橋(南成橋)橋(二本橋)橋(大橋)橋(廣尾橋)橋(穿鼻橋)橋(濱川橋)橋(下立會橋)橋(中立會橋)橋(上立會橋)橋(南)……………三二六

兩國假橋通行禁令……………三三七

兩國假橋通行禁令事蹟……………三三七

橋梁類燒……………三三八

橋梁類燒事蹟……………三三八

六郷橋改架……………三四二

六郷橋改架事蹟……………三四二

千住大橋改架……………三四三

千住大橋改架事蹟……………三四三

天和三年ノ橋梁普請……………三四四

天和三年ノ橋梁普請事蹟柳原新シ橋。本所堅川橋。所々赤坂田町石橋。四箇所。……………三四四

兩國橋改架……………三四七

兩國橋改架事蹟……………三四七

貞享元年ノ橋梁改架等……………三四九

貞享元年ノ橋梁改架等事蹟伊奈半十郎代官所。以種橋。筋違橋。淺草橋。石垣。海賊橋。○附記道橋禁令……………三四九

日本橋改架……………三五二

日本橋改架事蹟……………三五二

貞享二年ノ橋梁改架修理……………三五三

貞享二年ノ橋梁改架修理事蹟伊奈半十郎代官所。以種橋。本銀町堀橋。一石橋。増上寺片門前橋。……………三五三

橋梁維持制……………三五五

橋梁維持制事蹟……………三五五

兩國廣小路明地設置……………三五六

兩國廣小路明地設置事蹟……………三五六

貞享四年ノ橋梁修理……………三五六

貞享四年ノ橋梁修理事蹟豐岸島及南茅場町橋。神田鍛冶町下水石橋。○附記小石川ノ橋……………三五六

橋梁修理制……………三五七

橋梁修理制事蹟……………三五八

六郷橋廢止……………三六〇

六郷橋廢止事蹟○附記久中橋類燒……………三六〇

厩河岸渡定船渡……………三六五

厩河岸渡定船渡事蹟……………三六五

本材木町入堀橋廢止……………三七五

本材木町入堀橋廢止事蹟……………三七五

昌平橋命名……………三七五

昌平橋命名事蹟……………三七六

六郷渡船場……………三七八

六郷渡船場事蹟○附記源助橋維持家主引請……………三七八

龍閑橋今川橋綠橋千鳥橋其他創架……………三七九

龍閑橋今川橋綠橋千鳥橋其他創架事蹟……………三七九

元祿五年ノ橋梁普請……………三八二

元祿五年ノ橋梁普請事蹟南茅場町橋。竹橋。和田倉門橋。湊橋。一ツ橋。○附記諸門禁令……………三八二

新大橋創架……………三八四

新大橋創架事蹟……………三八四

新大橋水防火防……………三九二

新大橋水防火防事蹟……………三九二

新高橋創架……………四〇一

新高橋創架事蹟……………四〇一

元祿六年ノ橋梁普請……………四〇一

元祿六年ノ橋梁普請事蹟水道橋。筋違橋。小名木川橋。○附記元祿年間ノ橋名異同……………四〇二

元祿七年ノ橋梁普請……………四〇三

元祿七年ノ橋梁普請事蹟小名木川高橋。淺草假橋。四ツめ橋。和泉橋。新大橋。……………四〇三

新辻橋創架……………四〇四

新辻橋創架事蹟○附記一橋梁燒失○附記二花和田村作場渡……………四〇四

兩國橋改架……………四〇五

兩國橋改架事蹟挿繪。石州流煙草盆。……………四〇五

川船令……………四〇九

川船令事蹟○附記道淨橋改架……………四〇九

兩國橋高札……………四一〇

兩國橋高札事蹟……………四一〇

元祿十年ノ橋梁普請……………四一二

元祿十年ノ橋梁普請事蹟八町堀間橋。日本橋。木八町間橋。本八町堀間橋。四町目五町目間橋。南○附記兩國橋廣小路商人……………四一四

永代橋創架……………四一五

永代橋創架事蹟○附記永代橋詩……………四一五

永代橋番所請負……………四三一

永代橋番所請負事蹟……………四三一

長崎橋柳橋架設……………四三三

長崎橋柳橋架設事蹟○附記兩國橋修理……………四三三

日本橋改架……………四三六

日本橋改架事蹟……………四三七

豐海橋龜島橋創架……………四三八

豐海橋龜島橋創架事蹟……………四三八

麻布一ノ橋二ノ橋三ノ橋架設……………四三九

麻布一ノ橋二ノ橋三ノ橋架設事蹟……………四三九

元祿十二年ノ橋梁普請……………四四〇

元祿十二年ノ橋梁普請事蹟淺草新シ橋。海賊橋。一石橋及南紺屋町ノ橋。靈岸島高橋。徹師町上ノ橋中ノ橋下ノ橋。……………四四〇

大島橋江島橋其他架設……………四四二

大島橋江島橋其他架設事蹟……………四四二

新大橋修理……………四四四

新大橋修理事蹟……………四四四

元祿十四年ノ橋梁架設修理……………四四四

元祿十四年ノ橋梁架設修理事蹟金杉橋。本場町。自分坂橋。十箇所。深川築地ノ橋二箇所。……………四四四

要橋菊川橋架設……………四四五

要橋菊川橋架設事蹟○附記一、下槇町大鋸町間橋改架○附記二、獵師町役船……………四四五

吉岡橋青海橋平野橋入船橋築島橋崎川橋潮見橋海邊橋創架……………四四九

吉岡橋青海橋平野橋入船橋築島橋崎川橋潮見橋海邊橋創架事蹟……………四四九

橋梁類燒及修理……………四五四

橋梁類燒及修理事蹟……………四五四

元祿十六年ノ橋梁改架……………四六一

元祿十六年ノ橋梁改架事蹟福島橋。八幡橋。山下。門橋。飯田町。下橋。○附記、火災時橋上往來令……………四六一

永代橋兩國橋水害……………四六三

永代橋兩國橋水害事蹟……………四六三

永久橋創架……………四六四

永久橋創架事蹟○附記南小田原町橋普請……………四六四

寶永二年ノ橋梁架設修理等……………四六五

寶永二年ノ橋梁架設修理等事蹟中島町深川大島町中島町問橋深川相川町○
中島町問橋一ツ橋海賊橋松葉橋雉子橋……………四六五

附記一橋詰髮結ニ關スル令○附記二塚掘板橋……………四六五

寶永三年ノ橋梁修理……………四七一

寶永三年ノ橋梁修理事蹟四谷門橋……………四七一

寶永三年ノ橋梁修理事蹟錢瓶橋……………四七一

汐先橋貳拾五間橋其他創架……………四七一

汐先橋貳拾五間橋其他創架事蹟……………四七一

寶永四年ノ橋梁改架修理……………四七二

寶永四年ノ橋梁改架修理事蹟八幡橋福島橋……………四七二

寶永四年ノ橋梁改架修理事蹟馬場先門橋……………四七二

六郷渡船高札……………四七三

六郷渡船高札事蹟……………四七三

寶永六年ノ橋梁改架修理……………四七四

寶永六年ノ橋梁改架修理事蹟福寺橋和田倉橋深川大島町中島町……………四七四

芝口橋及難波橋土橋……………四七七

芝口橋及難波橋土橋事蹟……………四七七

兩國橋修理……………四八三

兩國橋修理事蹟……………四八三

寶永七年ノ橋梁改架修理……………四八三

寶永七年ノ橋梁改架修理事蹟幸橋筋違橋敷屋橋和田倉門橋及水 ○附記一、
道橋中目黒石橋(挿繪目黒太鼓橋)……………四八三

竹橋田安清水門通行禁止○附記二六郷渡船場修理……………四八三

渡船場高札……………四八七

渡船場高札事蹟……………四八七

日本橋一石橋類燒……………四八九

日本橋一石橋類燒事蹟……………四八九

正徳元年ノ橋梁普請……………四八九

正徳元年ノ橋梁普請事蹟龍之口橋京橋淺草門橋挿繪書淺草橋撥寶……………四八九

正徳元年ノ橋梁普請事蹟珠及銘筋違橋(挿繪筋違橋撥寶珠及銘)……………四八九

橋梁名稱間數錄上……………四九二

橋梁名稱間數錄上事蹟……………四九二

正徳二年ノ橋梁修理改架……………四九三

正徳二年ノ橋梁修理改架事蹟木材木町四町目五町目問橋本所長崎町菊河六町……………四九三

正徳二年ノ橋梁修理改架事蹟四之橋靈岸島一ノ橋一石橋木材木町八町目金六町……………四九三

橋梁類燒修理……………四九九

橋梁類燒修理……………四九九

橋梁類燒修理事蹟……………五〇〇

正德三年ノ橋梁改架修理……………五〇一

正德三年ノ橋梁改架修理事蹟大島橋、牛込門橋、中之杉橋、木村橋、錢橋、八町目松屋町南……………五〇一

附記深川上橋中橋下橋町奉行掛紺屋町……………五〇一

深川築地ノ橋修理民營……………五〇五

深川築地ノ橋修理民營事蹟○附記築島橋起立……………五〇五

正德四年ノ橋梁修理改架……………五〇七

正德四年ノ橋梁修理改架事蹟本所橋、梁五箇、所南紺屋町、北紺屋町、間橋、伊勢町中橋……………五〇七

正德五年ノ橋梁改架修理……………五一二

正德五年ノ橋梁改架修理事蹟兩國橋、明石橋、柳原新シ橋、豐海橋、深川○附記高輪中町渡船場……………五一二

橋梁火災及日本橋修理……………五一七

橋梁火災及日本橋修理事蹟……………五一七

髮結床ノ橋番橋掃除……………五一八

髮結床ノ橋番橋掃除事蹟……………五一八

享保元年ノ橋梁改架修理……………五二一

享保元年ノ橋梁改架修理事蹟久保町新橋、牛込門橋、昌平橋、龜島橋、湊橋、常盤橋、南……………五二一

○附記半藏門竹橋門清水門通行許可……………五二一

神田橋鍛冶橋其他類燒及修理……………五二三

神田橋鍛冶橋其他類燒及修理事蹟(挿繪、舊神田橋擬寶珠)……………五二三

兩國橋上り場設置……………五三〇

兩國橋上り場設置事蹟……………五三〇

將軍鷹野時橋梁洒掃令……………五三八

將軍鷹野時橋梁洒掃令事蹟……………五三八

享保二年ノ橋梁修理改架等……………五三九

享保二年ノ橋梁修理改架等事蹟雉子橋、新大橋、幸橋、吳服橋、新大……………五三九

郭門橋工事擔當規定……………五四六

郭門橋工事擔當規定事蹟……………五四六

享保三年ノ橋梁修理改架……………五四八

享保三年ノ橋梁修理改架事蹟兩國橋、木挽町二ノ橋、四ツ谷門外橋、鐵炮洲松平安藝……………五四八

享保三年頃ノ本所深川橋梁……………五五二

享保三年頃ノ本所深川橋梁事蹟……………五五二

橋梁費用負擔割合錄上……………五五七

橋梁費用負擔割合錄上事蹟○附記京橋掃除持場……………五五八

本所深川橋梁支配替……………五五九

本所深川橋梁支配替事蹟……………五五九

永代橋下附……………五六三

永代橋下附事蹟……………五六三

新大橋改架……………五六五

新大橋改架事蹟……………五六五

兩國橋新大橋役船ノ者證文……………五六九

兩國橋新大橋役船ノ者證文事蹟……………五七〇

兩國橋新大橋橋番請負改革……………五七九

兩國橋新大橋橋番請負改革事蹟……………五七九

享保四年ノ橋梁修理改架……………五八六

享保四年ノ橋梁修理改架事蹟淺草橋。永代橋。南野屋町。元北。紺屋町。明地。間橋。吳服橋。小名木川。高橋。本所一ノ橋。本所石原。入堀橋。……………五八六

兩國橋掛直修復……………五九〇

兩國橋掛直修復事蹟……………五九〇

舟渡假橋ニ關スル請願……………五九二

舟渡假橋ニ關スル請願事蹟……………五九二

橋梁酒掃令……………五九四

橋梁酒掃令事蹟……………五九四

享保五年ノ橋梁改架修理……………五九五

享保五年ノ橋梁改架修理事蹟龜戸。天神橋。長崎橋。江橋。菊川橋。清水橋。本所。石原。二ノ橋。本所三ノ橋。橋旅所。松井橋。……………五九五

橋梁火災……………六〇三

橋梁火災事蹟○附記上野黒門町橋燒失……………六〇三

深川橋梁調査……………六〇四

深川橋梁調査事蹟……………六〇四

永代橋渡錢請願……………六〇六

永代橋渡錢請願事蹟……………六〇六

永代橋渡錢請願事蹟○附記内郭橋上ノ牛車地車通行禁止……………六〇七

髮結及床商人ノ橋梁消防……………六一一

髮結及床商人ノ橋梁消防事蹟……………六一一

享保六年ノ橋梁修理改架……………六二〇

享保六年ノ橋梁修理改架事蹟鐵炮洲。堀助。右衛門。邸。前橋。大和橋。小傳馬町。馬喰町。新高橋。木挽町。五丁目。三。十。間。堀。間。假。橋。旅。所。橋。深。川。佐。賀。町。中。衛。門。橋。法。恩。寺。橋。深。川。佐。賀。町。上。ノ。橋。新下水橋。松井橋。下。乘。橋。深。川。潮。見。橋。昌。平。橋。通。油。町。鹽。町。問。土。橋。本。材。木。町。八。町。目。金。六。町。富。坂。新。地。間。橋。海。邊。橋。龍。慶。橋。靈。岸。橋。久。橋。本。所。元。町。河。岸。橋。江。戶。川。大。橋。本。所。二。ノ。橋。龜。久。橋。本。所。元。町。入。堀。橋。……………六二〇

享保七年ノ橋梁改架修理……………六三〇

享保七年ノ橋梁改架修理事蹟扇橋。松永橋。北西本願寺裏橋。北石原橋。萬年橋。新國橋。東深川山本町自分橋。坂田橋。……………六三〇

永代橋修理……………六三七

永代橋修理事蹟……………六三七

大和橋其他新架……………六四一

大和橋其他新架事蹟……………六四一

享保八年ノ橋梁修理改架……………六四二

享保八年ノ橋梁修理改架事蹟深川中島町大島町間橋。深川相川町中島町間橋。日崎川橋。森田橋。崎川橋。大榮橋。富岡橋。六間堀北之橋。猿子橋。松島橋。平野橋。福永橋。新辻橋。南辻橋。堀割及橋梁。願北辻橋。伊勢町中ノ橋。石原橋。深川佐賀町中ノ橋。小名木川。新辻橋。深川北分橋。豐島三ノ橋。江戸橋。深川佐賀町下ノ橋。本所二ノ橋。三ノ橋。……………六四二

享保九年ノ橋梁修理改架舟乘當等……………六五八

享保九年ノ橋梁修理改架舟乘當等事蹟鹽留橋。難波橋。猿江橋。菊川橋。海邊橋。彌勒寺橋。川町。黒江町。間橋。福島橋。千鳥橋。元木橋。青海橋。吉岡橋。北辻橋。新辻橋。深川丸太橋。扇橋。深川北橋。越中島町。大島町。間橋。兩國橋。東入堀。小橋。本所四ノ橋。萬年橋。○附記神田橋改架……………六五九

和泉橋町人持橋……………六七八

和泉橋町人持橋事蹟……………六七八

享保十年ノ橋梁舟乘當修理改架……………六七九

享保十年ノ橋梁舟乘當修理改架事蹟海邊橋。北辻橋。深川伊勢町板橋。旅所橋。深川相生居橋。龜久橋。深川佐賀町中ノ橋。要橋。龜久橋。深川茂森町。六萬坪間。假橋。南辻橋。伊豫橋。兩國橋。扇橋。永居橋。天神橋。……………六七九

橋梁損傷防禦方法願人……………六九五

橋梁損傷防禦方法願人事蹟……………六九六

芝口橋町人維持……………六九七

芝口橋町人維持事蹟……………六九七

永代橋渡錢徵集……………六九八

永代橋渡錢徵集事蹟……………六九九

永居橋龜久橋町橋……………七〇八

永居橋龜久橋町橋事蹟……………七〇八

橋梁請負願人……………七一〇

橋梁請負願人事蹟……………七一〇

本所深川橋々掃除……………七一二

本所深川橋々掃除事蹟……………七一二

享保十一年ノ橋梁修理改架等……………七二四

享保十一年ノ橋梁修理改架等事蹟北辻之橋。本所一ノ橋。南辻ノ橋。二ノ橋。三ノ橋。法恩寺橋。長崎橋。北辻之橋。久中橋。本所四ノ橋。元飯田橋。永居下新シ橋。龍慶橋。雉子橋。永代橋。海邊橋。深川入中島町大島町間橋。芝新堀一ノ橋。久中橋。本所四ノ橋。元飯田橋。永居下橋。深川三好町入堀橋。松島橋。深川扇橋。深川入中島町大島町間橋。芝新堀一ノ橋。久中橋。本所四ノ橋。元飯田橋。永居下橋。……………七二四

伊豫橋本所菊川町下水橋萬年橋中之橋
 伊豫橋四之橋猿子橋北之橋中之橋
 北辻橋其他火災修理
 北辻橋其他火災修理事蹟
 永代橋改架橋幅減少
 永代橋改架橋幅減少事蹟
 享保十二年ノ橋梁改架修理
 享保十二年ノ橋梁改架修理事蹟
 川高橋松島橋永橋神田相屋町三町目大傳馬町間橋蓬萊橋深川越中島大島町日本橋小石橋
 川野橋深川吉永町入堀橋深川黒江町橋萬年橋潮見橋平野橋福永橋兩國橋日本橋小石橋
 川門橋大和橋跡橋
 ○附記諸橋勤番
 永代橋修理
 永代橋修理事蹟
 橋梁流失
 橋梁流失事蹟
 兩國橋修理新大橋修理
 兩國橋修理事蹟
 新大橋修理事蹟
 享保十三年ノ橋梁改架修理其他
 享保十三年ノ橋梁改架修理事蹟

享保十三年ノ橋梁改架修理其他事蹟
 難波橋深川下ノ橋京橋小日向水道新錢座橋伊
 深川元加賀町入堀橋深川西永町山本町入堀橋平野橋海賊橋新高橋海邊橋永井橋兩國橋
 松島橋中ノ島町相川町間橋深川下ノ橋筋違橋入舟町入堀橋木挽町樂地二ノ橋深川瀧谷宮益
 町橋小日向江戶石橋草橋
 海邊橋久保町新橋草橋
 兩國橋水防請負
 兩國橋水防請負事蹟○附記橋梁船舶衝突届出令
 幕府入用橋梁酒掃令
 幕府入用橋梁酒掃令事蹟
 享保十四年ノ橋梁改架修理
 享保十四年ノ橋梁改架修理事蹟
 及濱町秋元但馬守邸前板橋深川佐賀町中ノ橋深川湖見橋龍巖橋山下門外橋六間橋本所石原橋
 三十間橋五丁目木挽町五丁目間橋淺草鳥越町新旅籠町間橋萬年橋難波橋六間橋中之橋
 平門外石橋草島越明神前板橋今川橋龍岡町木銀町問橋深川坂田橋木挽町津田外軒町橋
 柳原新橋馬越橋北
 町下水石橋馬越橋北
 新シ橋一石橋町人負擔
 新シ橋一石橋町人負擔事蹟
 享保十五年ノ橋梁改架修理
 享保十五年ノ橋梁改架修理事蹟

新辻橋大橋深川大橋平野橋新田ノ橋深川江橋久町入堀
 目次
 二七

川一ツ橋。永久橋。北紺屋町南紺屋町間橋。海邊新大橋。深川下ノ橋。兩國橋。常盤橋。柳原新シ橋。小石橋。久中橋。深川富島橋。小紺屋町新橋。深川下ノ橋。兩國橋。常盤橋。柳原新シ橋。小石橋。屋町。武目。本銀町。四丁。目間橋。龜井町橋。三町間。堀村。松川町。間橋。相。

橋梁舟乘當 八一九

橋梁舟乘當事蹟 八三一

享保十六年ノ橋梁改架修理 八三六

享保十六年ノ橋梁改架修理事蹟 八三六

幸ノ橋。菊川橋。伊豫橋。松井橋。深川中島町相川。奥守邸。前橋。深川中島町芝松。大島町長。高砂町。濱町。邊橋。幸橋。鐵炮洲。松平。大炊頭。角橋。深川。松平。陸奥守邸。前橋。深川。中島町。芝松。大島町。長。高砂町。濱町。邊橋。

吉岡大橋 八三六

橋梁舟乘當 八四五

橋梁舟乘當事蹟 八四五

橋梁經費公役金 八四九

橋梁經費公役金事蹟○附記兩國橋番請負人出精 八四九

享保十七年ノ橋梁改架修理 八五一

享保十七年ノ橋梁改架修理事蹟 八五一

ノ橋。靈岸島新橋。一ノ橋。北紺屋町橋。江戶橋。北八町。堀元木橋。本所元橋。神入。紺屋町。大傳馬町。橋。本所二ノ橋。六間。堀井。橋。舟。松町。本。渡。間。橋。深川。堀元木橋。本所元橋。神入。紺屋町。大傳馬町。間。

深川平野橋。深川福永橋。淺草。福富町。代地。ノ橋。通橋。木挽町。三拾間。堀橋。日本橋。八丁。堀中ノ橋。靈岸島。深川。福永橋。淺草。福富町。代地。ノ橋。通橋。木挽町。三拾間。堀橋。日本橋。八丁。堀中ノ橋。

寺前橋。木挽町。四丁目。藥地。間橋。萬年橋。西結橋 八五一

橋梁舟乘當 八六一

橋梁舟乘當事蹟 八六一

永久橋再架 八六三

永久橋再架事蹟 八六三

享保十八年ノ橋梁改架修理等 八七七

享保十八年ノ橋梁改架修理等事蹟 八七七

橋。永代橋。親父橋。麻布新堀土屋。但馬守邸。用道。石橋。潮留橋。關口。江戶代地。ノ橋。豐海橋。本所三ノ橋。靈岸島。高橋。鐵炮洲。明石橋。潮留橋。關口。江戶代地。

橋。永代橋。親父橋。麻布新堀土屋。但馬守邸。用道。石橋。潮留橋。關口。江戶代地。ノ橋。豐海橋。本所三ノ橋。靈岸島。高橋。鐵炮洲。明石橋。潮留橋。關口。江戶代地。

目次了

東京市史稿

東京市地史各記七 橋梁史第一

第一節 前記

一 徳川氏入國以前ノ橋梁

東京ノ地ニ於ケル橋梁ニ關スル事蹟ノ詳細確實ナルモノヲ見ウルハ、徳川氏入國ノ以後ニ屬ス。然レドモソレ以前ニアリテモ船橋或ハ渡船等ニ關スル事蹟ノ見ルベキモノ若干アリ。

仁明天皇承和二年乙卯○紀元一四九五年六月二十九日癸卯○癸卯、三正統覽東海東山兩道ノ諸河ニ浮

橋ヲ造リ、或ハ渡船ヲ増ス。太日住田ノ兩河ソノ中ニアリ。○類聚三代格

太日住田兩河渡船 類聚三代格ニ收ムル所ノ太政官符ニ、

太政官符

徳川氏入國以前ノ橋梁

太日住田兩河渡船事蹟

太日住田兩河渡船



應下造浮橋布施屋并置中渡船上事。

一、浮橋二處

駿河國富士河、相模國鮎河。

右二河、流水甚速、渡船多難往還人馬損沒不少、仍造二件橋。

一、加増渡船十六艘。

尾張美濃兩國堺墨俣河四艘。元二艘。今加三艘。尾張國草津渡三艘。元一艘。今加三艘。參河國飽海矢作兩河各四艘。元各二艘。今加各二艘。

遠江駿河兩國堺大井河四艘。元三艘。今加三艘。駿河國阿倍河三艘。元一艘。今加三艘。下總國太日河四艘。元三艘。今加三艘。武藏國石

瀨河三艘。元一艘。今加三艘。武藏下總兩國等堺住田河四艘。元二艘。今加三艘。

右河等、崖岸廣遠、不得造橋、仍增件船。

一、布施屋二處

右造立美濃尾張兩國堺墨俣河左右邊。

以前被從二位行大納言兼皇太子傳藤原朝臣三守宣稱。奉勅如聞、件等河、東海東山兩道之要路也。或渡船少數或橋梁不備。因茲貢調擔夫等、來集河邊、累日經旬、不得渡達、彼此相爭、常事鬪亂、身命被害、官物流失。宜下知諸國預大安寺僧傳燈住位僧忠一、依件令修造、講讀師國司相共檢校。但渡船者以正稅買備之。浮橋并布施屋料、以救急稻充之。一作之後、講讀師國司以同色稻相續修理、不得令損失。

承和二年○紀元一四九五年六月廿九日

類聚三代格

〔附記、一〕住田渡

清和天皇ノ頃カ在原業平東國ニ來リ、住田ノ渡ヲ過ルト傳フ。ソレニ關スル諸書ノ記事ソノ頃ノ渡頭ノ景況ヲ想見セシム。

略^{○上}なをゆきく、て、むさしの國としもつふさの國とのなかに、いと大きな川有、それをすみだ川といふ。その川のほとりにむれおもひやれば、かぎりなくとをくも來にけるかなとわひあへるに、わたし守はや舟にのれ日もくれぬといふに、のりてわたらんとするに、みな人もわびしくて、京に思ふ人なきにしもあらず。さる折しも白き鳥の、はしと足のあかき、まきの大ききなる、承のうへにあそびつゝ魚をくふ。京には見へぬ鳥れば、みか人見しらず、わたしもりにとひければ、是なん都鳥といふをきて、名にしおは、いさこと、はん宮古鳥、わかおもふ人はありやなしやと。とよめりければ、舟こぞりてなきにけり。○古今傳和歌集在原業平朝臣と記名す。

伊勢物語

古今和歌集羈旅の部云、むさしの國としもつふさの國との中にある角田川のほとりにいたりて、都のいと戀しうおぼへければ、しばし川のほとりにおりて思ひやれば、かぎりなく遠くもきにけるかなとおもひわびてながめおるに、わたし守はや船にのれ、日もくれぬといひければ、ふねにのりてわたらんとする。

按に中將の此所に来りしと云は、先達も疑ひをきし事にて、證とはなしがたきものなれど、又ふるき世のことなれば、必しもあらぬ事ともいひがたし、今隅田渡と云は、橋場の方より寺島村へ通る船渡なり。よりに橋場渡とも呼べり、此渡の古海道なるよしは、東鑑に隅田の宿などいへるにても

徳川氏入國以前ノ橋梁

知らる。又康元元年光俊卿常陸國鹿島の社にまうで給ふ時の歌の言葉書にも見えたり略又夫木集をはじめとして世々の集に、隅田の渡とよめる多し、
夫木集

夕霧に須田の渡りは見えねとも舟人よはふこゑきこゆなり

經 兼

家集

武藏野ははや行過ぬ角田川遠き渡に都こひつゝ

爲 家

おもひ出ておもへばこひし角田川すみし渡の秋の夜の月

中 忠

わたし守しはしやすらへ角田川ぬれぬといはゞくれを待らん

藤 原 範 宗

花鳥もかすむや千里すみた川舟とめてみる遠近の春

此餘河原都鳥を讀合せしはその條に出してこゝにはのせず、

みな人ものわびしくて、京におもふ人もあらず、さるおりにしろき鳥のはしとあしとあかき、川のほとりにあそびけり、京には見えぬ鳥なりければ、みな人見しらず伊勢物語には、しろき鳥のはしとあし赤き、ふとあり。渡し守にこれは、何鳥そととひければ、これなん都鳥といひけるをきゝてよめる、名にしおはゞいざこととはん都鳥、我おもふ人はありやなしゃと、

按に文明年中太田道灌入道始て都にのほりし時、道灌は角田川のほとりに住るよし聞しめし及ばせらる、定めて都鳥の事はよくこそ知ぬらんとありければ、年ふれと我またしらぬ都鳥、角田河原に宿はあれともとよみて奉りし由、諸家系圖太田家譜、及關東兵亂記此記には寛正六年三月とあり。玉櫛笥し、歌も年ふれと

またしらざりし都鳥角田河原に宿はあれともとかき、むさし野はかやほらの野と等等に載たれば、かの都鳥の事は、昔よりたしきしかと、かゝることは花もあるかなと云御製の御返しを下し賜へりとあり。に載たれば、かの都鳥の事は、昔よりたしかなる説はなかりしとみへたり、されど契沖は、或人の説を引て、都鳥は嶋より今少し大きにて、かもめの中にまじりてあそぶものなり、遠きものはちいさくみゆれば、かの物語に嶋の大きさはかけるならんといひ、又丙辰紀行に、都鳥は角田川の物なれば、好事の人とりて家に飼て侍るを見るに、まことにはしとあしと赤く、嶋の大きなり、此鳥蛤を好みてよく喰けるなりとみゆれば、嶋の異名なるにや。或云、嶋に二種あり、一は大にして、はしあしなどもさのみ赤からず、一はかたちも大嶋のほどにて、はしと足とことに赤し、是都鳥ならんと、抑中將が詠に入しより、都鳥は當國隅田川の名物となりしかば、代々の歌集に多く出て、その名最高し。よりて前に出せる河原及渡の條にもれたる歌を左にしるせり。略○歌

葛西志

古今和歌集羈旅ノ部在原業平ノ歌ヲ載セ、其詞書ニ云、武藏ノ國トシモツフサノ國トノ中ニアル角田川ノホトリニイタリテ都ノイトコヒシウオホヘケレハ、シハシ川ノホトリニオリキテ思ヒヤレハ、カキリナク遠クモキニケルカナトオモヒワヒテナカメオルニ、ワタシモリハヤ船ニノレ日モクレヌトイヒケレハ、フネニノリテワタラントスルニ、按ニ角田渡ト云ハ今ノ橋場渡ノ邊ナルニヤ、康元元年光俊卿、伊勢物語ニハシロキ鳥ノハシトアシト赤キシキノ、大サナル水ノウヘニアソビツ、イヲ、クフトアリ。ミナ人モノワヒシクテ京ニオモフ人ナクシモアラス、サルオリニシロキ鳥ノハシトアシトアカキ川ノホトリニアソヒケリ、京ニハミエヌ鳥ナリケレハ、ミナ人ミシラス。伊勢物語ニハシロキ鳥ノハシトアシト赤キシキノ、大サナル水ノウヘニアソビツ、イヲ、クフトアリ。コレハ何鳥ソトトヒケレハ、コレナン都鳥トイヒケルヲキ、テヨメル。
名ニシオハ、イサコトトハム都鳥我オモフ人ハアリアナシヤト

徳川氏入國以前ノ橋梁

○葛飾郡寺島村ノ條。渡船場。橋場渡ト稱ス。是古ノ隅田渡ノ残りシナラン。御上リ場ノ南ニアリ。渡船。島村ノ條。ノコト住古ハ村民權ヲ衛門カ進退ナリシガ、今ハ對岸橋場村ノ持トナレリ。

新編武藏風土記稿

○淺草橋場町ノ條
一、渡船場

淺草橋場町ヲ西葛西領寺嶋村ヘ渡申フ。船數貳艘舟守貳人、舟場高札無御座一ハ。百姓渡之御座一ハ。町之北外レニ有レ之。

府内備考

隅田川ノ渡。橋場のむらとも云。隅田村木母寺ヘとる所、此とむらしの奥州街道といふ。伊勢ものゝり乃日もくれぬや舟のれといひしを此所なりとそ。往古奥州街道ハ稻毛・池上・二本榎より三田の臺を登り、飯倉の上より今の市兵衛町の邊の邊榎坂に至る。是昔の一里塚の榎なるよし。そきより溜池の上霞の關をくさり西丸下よ出て、本町通をかゝる旅籠町を北まゝあれ、小傳馬町を通むらしハ六本木といふ淺草寺門前より、花川戸・押上より古山谷・古すこ川よあゝ往來すといふ。

江戸砂子

隅田河渡

橋場よ須田堤のもとへの古た渡かき。今の橋場の渡と唱ふ。

元祿開板の江戸奥子といへる草紙は、むらしの渡ハ今のところよりをこし川上なりと、所のふるき人も物語をる

なりとあり。むかしハ須田の渡ともいひある。ヤ夫木抄ノ經筆の詠あり。次にあるは(○中略)

吾妻の道の記 角田河ちくしときて見ゆ、今も船一のれといふこのわたし守のくせよあらん。

これそこのあつまち遠く思ひこしすこ河原の渡かけりふ

長 嘯

かへぞくる道にあさくさの觀音とて國ゆをりてもておを佛おせを云云。

夕霧は須田のわさりの見え糸とも舟人よとふ聲聞ゆなり

經 兼

江戸名所圖會

橋場之渡 淺草川ニ在リ。本町 ○淺草區 橋場町 ヨリ寺島村ニ渡ル。廣サ二町深サ二丈、府内備考ニ古ヘ隅田

渡ノ址ナリト云フ。

東京府村誌

〔附記、一〕 淺草寺緣起ニ見ユル浮橋

淺草寺所藏ノ淺草寺緣起ノ詞書ニ、

朱雀院御時、安房守平公雅朝臣と云人有けり。天慶五年壬寅 ○紀元一 六〇二年。房州前の司に成にければ、千里の東路に出で、九重の花の都へ思ひ立けるが、宮戸川の邊末子林の下淺草寺に詣で、祈願していはく、傳聞、當寺は是靈驗ならびなく勝利一にあらす、朝恩官祿は觀音の御方便なり。願力若空しからずば、願は當國の大守と成て、此寺に勝因をうへむとおもふ。必感應を垂給へと記念等閑ならずして、都へ登にけり。

トアリテ、畫ニ浮橋ヲ畫ケリ、ソノ浮橋ハ宮戸川即チ隅田川ニ渡セルモノナルベシ。然ラバ天慶五年ニ於イテ隅田川ニ浮橋ノアリシモノカ、或ハ緣起述作ノ當時ノコトヲ以テ想像シテ描ケルモノカ、疑問アレドモ姑クコ、ニ附記ス。緣起述作ノ年代ハ明カナラザレドモ、足利時代ニ在ルカト推察セラル。

安徳天皇治承四年庚子 ○紀元一 八四〇年。十月十日己丑 ○己丑、三 正統覽。源賴朝太井隅田兩河ヲ濟ル。

コノ時隅田川ニ浮橋ヲ渡スト傳フ。 ○吾妻鑑。源平盛衰記。義經記。平家物語。葛西志。再校江戸砂子。視聽草。

徳川氏入國以前ノ橋梁

附記、二
淺草寺緣
起ニ見ユ
ル浮橋

源賴朝ノ隅
田川架橋

源頼朝ノ隅田川架橋事蹟

源頼朝ノ隅田川架橋 源平盛衰記・義經記等ハ、コノ時源頼朝江戸重長ニ命ジテ隅田川ニ浮橋ヲ架スト傳フ。吾妻鑑ハソノコトヲ記サズ。

二日辛巳治承四年十月十日 武衛源朝相乗于常胤葉介廣常總介等之舟楫、濟太井隅田兩河。精兵及三萬餘騎。赴武藏國。豐島權守清光葛西三郎清重等、最前參上。又足立右馬允遠元。兼日依源朝命、爲御迎ニ參向云々。

今日治承四年十月二日 武衛源朝御乳母故八田武者宗綱息女小山下野大孫政光妻。號。寒河尼。相具鐘愛末子、參隅田宿。則召御前、令談ニ往事。給。以彼子息、可令致昵近奉公ニ由望申。仍召出之、自加首服。給。取御烏帽子ニ授之給、號ニ小山七郎宗朝後改。今年。治承四年。十四歳也云々。

四日癸未治承四年十月十日 畠山次郎重忠參會長井渡。河越太郎重頼江戸太郎重長又參上。——吾妻鑑

兵衛佐頼朝源朝ハ、平家の軍兵東國ヘ下向のよし聞給ひて、武藏と下總との境なる隅田河原ニ陣をとつて、國々の兵をめされけり。武藏の國の住人江戸太郎源朝葛西の三郎源朝一類けんぞく引率す。兵衛佐殿源朝のたまひけるは、かの輩は、衣笠源朝にして味方をうちしものどもなり。源朝佐殿源朝上總八郎をめし、いま一兩日源朝に逗留して、上野下野の勢を催し立て、渡瀬源朝をめぐりてうちのほらんこと、いかゞあるべきとのたまへば、弘經源朝かしまつて、そのことあしくいひなん、源朝いぎぎ川を渡して足柄源朝を後にあて、富士川源朝を前にうまて陣どるがらば、武藏相模のものどもは必みかた

ヘ参りゆゑし、此兩國の兵どもを従ひ來りなむ、日本國はわがまゝとおぼしめさるべし。上野下野のともがらはとてもおつゝきゞはせまいるべしと、はからひ申ければ、まゐるへし、江戸源朝葛西源朝に仰せて、浮橋を渡すべしと下知せらる。江戸・葛西は、石橋源朝にして佐殿源朝を射奉りし事おそれお

そひけるに、此仰を蒙りて、悦をかして、在家をこぼちて浮橋をよの常に渡しけり。軍兵はよりうち渡して、武藏國豐島郡の上瀧野川松橋といふ所に陣をとる。その勢すてに十萬餘騎。かゝりければ、八ヶ國の大名小名別當庄司檢校郡介なんといふまで、廿騎三十騎、五十騎百騎、まらはたしろしるしつけつゝ、こゝかしこよりまいりあつまり、佐殿源朝はいとゞ力づき給ひて、まづ當國源朝六所大明神に御參詣あまて、神馬を引、上矢を奉れり。——源平盛衰記

治承四年源朝九月十一日武藏と下總のさあひかる松戸の庄市川といふ所につき給ふ。御勢八萬九千と擧聞へける。茲小坂東に名を得たる大河一つあり。此川のみなかみは、上野の國利根の庄藤原といふ所より落て、みなかみ遠し。末に下りては、在五中將の隅田川と名づく。海より鹽さし上て、水上は雨ふり、洪水岸をひたして流きたり、ひとへに海を見るが如し。水にせかれて五日逗留し給ひ、隅田の渡り兩所に陣とつて、櫓をかき、櫓の柱に馬を繋ぎて、源氏を待かけたり。兵衛佐殿源朝はこれを御覽じて、きやつが首とれとの給へば、いそぎ櫓のはし切落していかだとし、市川源朝に参り、葛西の兵衛源朝について見参に入べきよし申たりけまば、もちひ給はず。重て申ければいゝさまにも頼朝をそねむとおもふぞ伊勢の加藤治こゝろゆるすなと仰られける。江戸太郎源朝いろを失ひける所に、千葉介源朝近所源朝ありながらいかゞあるべき、なり胤源朝申さんとて、御前にかしまつて、不便の事を申けまば、佐殿源朝仰られけるは、江戸の太郎源朝ハ八ヶ國の大福長者ときくに、頼朝源朝が多勢、この二三日水にせかれて渡しかねたるに、水の渡り浮橋をくんで、頼朝源朝が勢を武藏國王子板橋につけよとぞの給ひける。江戸太郎源朝うけ給りて、首をめさるゝともいかて渡すべきと申所に、千葉介源朝葛西の兵衛源朝をま

ねきて申けるは、いざや江戸太郎^{○重}を助んとて、兩人が知行所今井くり河かめなし牛まど^{○下}。申所より、海士の釣舟を數千艘のぼせて、石濱^{○武}と申所は、江戸太郎^{○重}が知行所なり、をりふし西國舟の着たるを數千艘あつめ、三日の内に浮橋をたゝみて江戸太郎^{○重}に合力す。佐殿^{○源}。御らんじしんべうなるよし仰られて、きてこそふとゐすむだうち越て、板橋につき給ひけり。

——義經記

長門本平家物語ニモコノ記事アレド、簡略ニシテ意味ニ變ル所ナシ。

東鑑云、^{○コノ引}
^{用文略}

隅田宿と云は、隅田川の邊なるは勿論なきと、今その舊跡を詳にせず。或云隅田村^{○武}より少し東北なる蒲原村の内に宿と云ふ地名あり、是隅田宿の名残ならんと。されどかの蒲原村と云は、今足立郡^{○武}に屬する地なれば、地理に於てしかるべからず。そきをいあにと云に、或人の説のごとく、古隅田川の邊をうちこへ蒲原村の宿に至り給ひしとせば、それより當國府中の方へおもむき給ふに、路のほど迂遠なるのみならず、再び荒川^{○武}を渡らざれば、ゆくべさ路がし。ことに義經記は、隅田川を渡りて板橋に著給ふといひ、盛衰記にも、上瀧野川まつ橋^{○武}と云所に陣どるよしをいひて、荒川を渡り給ひし事見へされは、蒲原ならざること明し。おもふに武衛^{○源}が隅田川をこへ給ひしは、大抵今の橋場^{○市内}の邊なるべければ、強ていはゞ隅田宿と云は、今の淺草山の宿の地かるにや。かの宿は奥州道にかゝりて、古驛あるよし語り傳へ、又現には小田原北條家より出せし傳馬宿次の狀にも、江戸淺草葛西新宿など見へたり。

——葛西志

橋場 本名石濱、治承四年庚子十月頼朝卿常胤廣常命して隅田川よりき橋を懸しめ、此川をこより豊

島の上瀧野川松橋陣をとるとあれと、そのときの橋場ならんか。

前板云、新田義宗むさし野の軍は足利打負石濱まで引さるとあるに、今のはしと云とあり、正、石濱のいあにも此所なるへし、義宗尊氏公討勝て小手差原より石濱まで坂東道四十六里を片時の間に追付さりと見ゆきて、これまで新田家の勝軍なり。

——再校江戸砂子

埋木の記 このむもれ木は、この國に名高き角田川のはし柱なり。いでや此かはに橋有しことをたづぬるに、かまくらの右大将^{○源}の平家の人々をおはれんとて、治承四年にうきはしわたせるをはじめにて、光俊朝臣の康元二年のうたに、身をうきはしのとよまれしは八十年ばかりのちのことなれば、むかしのみにてありしにはあらで、おのづからそのころわたせしこともや有けん。ほどへて文明十年太田道灌入道の千葉をせめしとき長橋をかまふ。その所を橋場と名づく物にみえたれど、九とせばかりのちに道興准后の通らせ給ひし時も、天文の中ごろ、氏康朝臣の道の記にも橋有とも見えざれば、はやく絶しなるべし。又ところの人のいひつたへしは、三百とせばかりさきに農民のわたくしに土ばしかけて往來せしことありけり、又享保の頃舟ばしまうけられしこともありといへば、いにしへよりちかきころにいたるまで、いくたびかはしらたてしこと有しならん。さればさだめていつの頃ぞといはんよしなれば、むもれ木といひて有なれど、橋柱のありしはいちじるけれ。この木とり得しところは水神のもりといまのわたし場とのあはひにて、水の深さ八尋あまり有しを、つなをからみて土角二艘をうかべ、まやちといふものにてまきつゝぬきとりしといふ。ころは文化十とせあまり一とせふみ月ついたちの日にてぞ有ける。

源 弘 賢

橋場町

一、町名之起て、往古當所荒川之橋有之故、橋場を名付ゆ申傳ゆ。

一、橋場 昔此所も浮橋を掛しより此名也と云。

今按よ、治承四年源頼朝江戶太郎葛西三郎等に命せられ、此所も浮橋を掛しめらる。此事盛衰記義經記等も載る所也。又康元元年光俊卿鹿嶋を詣られし時、この隅田川に至り給ひしに、折しも浮橋のかりて有りしかは、和歌を詠し給ひし事家の葉に之へさり。これら此事よりても橋場の名残まるやうにおもひるれと、是ハ世もさるか隔てし事にて、橋も長く絶さるへし。万里和尚の梅花無盡藏を見るに、江上春望の詩此註よ、太田道灌下總の千葉を攻んとて、此所も長橋三條を掛られし事を載せり、此頃三まちまて橋の有しと見ゆ。是文明の頃なり。是より後橋も絶て渡さざりしかと、名のミ残さるなるへし。

—府内備考

隅田川浮橋

後深草天皇康元元年丙辰

○紀元一
九一六年 九月藤原光俊鹿島社

○常陸國ニ詣シ、隅田川ニ浮橋

アルヲ見シトイフ。

○夫木和歌抄。葛西志。松屋棟梁集。新編武藏風土記稿。

隅田川浮橋

隅田川浮橋 傳フ、

すみだ川昔はきかすいまこそは身をうきはしのあるよなりけれ

光俊朝臣

此歌は康元々々年鹿島社に詣でけるに、すみだ川のわたりをみれば、かのわたり今はうきはしをわたしたりければと云々。

たりければと云々。

いほさきのすみだ河原に日は暮ぬせきやの里にやとやからまし

光俊朝臣

此歌は家集に云康元元年九月鹿島社に詣でけるに、すみだ河のわたりにて、此わたりのかみのかたに河のかたにつきて里のあるをたづぬれば、せきやのさと、申、まへには海ふねもおほくとまりたりと云々。

—夫木和歌抄

夫木集にのする光俊卿の歌に、隅田川むかしはきかす今こそは身を浮はしのある世なりけり、左の言かきに云、此歌は康元元年治承四年よりは七
十七年の後なり鹿島の社にまうでけるに、角田川の渡りを見れば、かの渡りに浮橋を渡しけるを云々、この頃はかく常にうき橋ありけると見ゆ。

—葛西志

この河田川の橋場のわたりにふるきはし柱ののこれるが水底によもと五本たてりとなん。そのふる木もて文臺つくれるを輪池屋代翁ひめもたれたり。これやこのながらのはし柱の文臺のあとをしたはれしわざなるべし。(○中略)古今著聞集五の巻和歌部に、長柄橋の橋柱にて作たる文臺は、俊恵法師がもとよりつたはりて、後鳥羽院の御時御會
千首歌合に、むかしながらの橋柱にてつくりたる文臺にて講ぜられ侍りし時、名所月、太
上天皇、月もなほながらにすみし橋柱ありとやこゝにすみわたらんなど見ゆ。(○中略)

平家物語長門木十義經記三の巻頼朝夫木抄雜三、橋部注に、この歌は康元元年鹿島の社に詣けるに、すみだ川のわたりを見れば、かの
わたり今はうき橋をわた
したりければと見ゆ。梅花無盡藏二の巻七絶詩自註に、道灌公爲攻下總之千葉掛長橋三條、一遍ひじりの繪にて時衆四五人病ふし
たりけるを見給ひて、のこりみてむかしを今とかるべき心のはてをしる人ぞなき。書に長橋一條あり。板橋にて左右に欄
干あり。こは正安元年八月、聖戒行人の撰詞にて、書は法眼圓伊の筆十二卷也。また詞書のみを刊本とせし三卷あり。などは、うき橋また
はなべてのさまなる板橋をもわたせるよしあり。里人のつたへ言にも、今より三百年ばかりむかしに、

徳川氏入國以前ノ橋梁

所の長者がつちはしをつくり○中享保年間おほやけより船橋をまうけられしこともありといへり。よしやこの文臺にせしはいづれの時の橋はしらの名ごりにもあれ、それはそれとして、たゞにうもれ木とのみいひてんとてもはやさるゝ、翁のみやびごゝろのかうばしきこそ、かへすゝもゆかしけれ。文化十三といふとしの文月のついたちの日、あづまのみやこの神田川邊なる松かげの家にて、高田與清筆をそむ。
——松屋棟梁集

橋場町在方分

橋場ノ地ハ昔橋場村ト唱ヘ、惣テ石濱庄ト唱フ。江戸古圖ニ此邊石濱千束ノ二村ノミヲ記シテ橋場ヲ載セス。當所總泉寺所藏天文二十三年永祿三年ノ文書ニ石濱總泉寺ト記シ、天文十九年ノ御朱印ニ始テ橋場之内ト見ユ。正保及元祿ノ改ニ、橋場村ト載ス。此唱ハ古ヘ荒川ニ架セシ橋ノ邊ナレハ起リシ名ナリト云フ。按ニ、義經記ニ、治承四年九月十一日頼朝カ多勢大雨ニアヒ水ニセカレテ渡シカネ、四五日滯留シ、水ノ渡ニ浮橋ヲ組テ頼朝カ勢ヲ王子板橋ニ著ヨト云ヒケレハ、海士ノ釣舟ヲ數千艘上セテ、石濱ト申所ハ江戸ノ太郎カ知行所ナリ、折節西國ノ船ノ著タルヲ數千艘集メ、三日ノ内ニ隅田川ニ浮橋ヲ疊テ江戸太郎ニ合力ス云々。源平盛衰記ニモ此事ヲ載ス。夫木集光俊ノ歌ニ、

隅田川昔ハキカス今社ハ身ヲ浮橋ノアル世ナリケリ、註曰、此歌ハ康元元年鹿島ノ社ニ詣テケルニ、角田川ノ渡ヲミレハ、カノ渡今ハ浮橋ヲ渡シケル云々。是等ニ依レハ、其頃常ニ浮橋ヲ渡セシコト知ラル。又板橋ヲ架セシコトハ、一遍聖ノ繪卷物弘安ノ條ニ、武藏國石濱ニテ時衆四五人病フシタリケルヲ見給ヒテ、

残り居テ昔ヲ今ト語ルヘキ、心ノハテハ知ル人ノナキ。畫ニ一條ノ板橋左右ニ欄干アルヲ架ス。コハ正安元年聖戒ノ撰ル詞書ニテ、畫ハ法眼圓位ノ筆ナリ。又僧萬里カ梅花無盡藏江上春望詩ノ註ニ、隅田在武藏下總兩國之間、路傍小塚有柳、道灌公爲攻下總之千葉、構長橋三條トアリ。是等ニテモ弘安文明ノ頃橋アリシ證トスヘシ。近キ頃モ當所ノ町方ノ渡場ヨリ一町程川上ニテ古木ヲ掘出セント云。○下

橋跡 隅田川ノ古橋ハ或ハ船渡ヲ架シ、或ハ長橋アリシナト云。今ノ渡ヨリ川上ニ今モ水中ニ巨木立リ。是古ノ橋杭ナランナトイヘト、今ヨリ考フベカラズ。
——新編武藏風土記稿

〔附記、一〕 隅田川板橋

後宇多天皇弘安二年○紀元一〇九九年。僧一遍石濱○武藏國ニ至ル。コレヲ圖セル一遍上人繪傳ニハコノ所ニ板橋ヲ圖セリ。繪傳ハ六條道場勸喜光寺○京都市藏スル所ニシテ、正安元年○紀元一〇九九年。僧聖戒詞書シ、法眼圓伊畫ク所也。詞書ノ弘安○紀元一〇九三年—一九四七年ノ條ニ、

武藏の石濱にて、時衆四五人病ふしたりけるを見給ひて、残り居て昔を今と語るべき心のはてを知る人のなきトアリ、繪○市街圖第一挿繪參照ニハ欄干ノアル板橋ヲ圖セリ。

〔附記、二〕 矢口渡

正平十三年○紀元一八〇八年。十月十日新田義興ノ舟中ニ自殺セシ矢口渡ハ、後ノ矢口渡○市內蒲田區ニアラズシテ遙カ川上ナリトノ異説アレド、新編武藏風土記稿ハココナリトス。姑ク一二書ヲ引ク。

徳川氏入國以前ノ橋梁

古蹟矢口渡迹 古鎌倉街道ノ内ニアリシ渡ナリ。ソノ所ハ今ノ新田社ノ邊ナリ。今モ多磨川ノ迹トオホシキ所ハクホミテ見ユ。多クハ水田トナリタレト、矢口沼ト稱シテ蘆蒲ナト生ヒシケリタル所アリ。長三百間ハカリ、幅四十間ホトモアルヘシ。新田義興此地ニテ自害セシコトハ已ニ新田社ノ條ニ出セリ。太平記ニ矢口渡ト申ハ、面四町ニ餘リテ浪嶮シク底深シトアリ。神明鏡ニハ丹波川ト見ユ。コレハ多磨川ノ水上甲斐ノ國ノ境ヨリ出テ、秩父郡大丹波小丹波ノ邊ニ至リテ一條ノ川トナレハタハ川トイフヘキヲ、多磨郡ヲスキテ大河トナレハ多磨川或ハ假借シテ玉川ト書クナリ。カ、ル故ヲモテ丹波川ト記セシナラン。又義興ノ自害セシ地コ、ヨリハ遙ニ川上ナリトイフ説アリテ、丹波村ノ邊ニモ新田社アリトモイフ、サレト當所ナルコトハ古記録ニモ多ク證スヘキコトアレハ疑ヒナカルヘシ。又浪合記ニ應永廿三年上杉禪秀亂ヲ作セシトキ、上州ノ世良田岩松等旗ヲ上ケシニ、桃井宗綱禪秀カ手ニ加リテ鎌倉ヲ攻メ、終ニ江戸遠江守ヲ國清寺ニ討取、頓テ遠江守カ首ヲ當所ノ川涯ニ梟首シテ高札ヲ建ツ、ソノ文ニ、今度攻相州鎌倉ニ於國清寺ニ討捕江戸遠江守ヲ奉_レ爲新田義監主ニ仍如_レ件。應永廿三年丙申十月十日桃井右京亮源宗綱コノ遠江守ハ竟寛カ子ナリト見エタリ。浪合記ハ悉ク信スヘカラスト世ニモイフ人アレト、暫ク記シテ疑ヲ存セリ。コノ後多磨川今ノ瀬ニ變セシハイツノ頃ニヤ未タ詳ニセス。

新田明神社

村_{〇在郡}ノ中央ニアリ。

新田左兵衛佐義興ノ靈ヲ祀レリ。社地ハ古ヨリ檢地セシコトナケレハ歩數ヲシラスト云。縁起ノ略ニ云、新田大明神ハ左中將義貞朝臣ノ次男左兵衛佐義興ヲ祭ルナリ。義興ハ妾腹ノ子ナレハ、兄義顯討死ノ後モ、三男義宗ヲ嫡子トサタメラレ、義興ハアルニモアラヌ體

ニテ上野ニアリ。父義貞討死ノ後建武三年八月北畠顯家鎌倉ヲ攻シトキ、義貞ニ志アリシ武藏上野ノ兵トモ義興ヲ大將トシテ顯家ヲ救ヒシカハ、鎌倉合戦ニウチカチテ顯家トトモニ上洛シ、吉野行宮ニ參リテ後醍醐天皇ヲ拜シケリ。コノ頃マテモ德壽丸トテ童形ナリシカ、叡慮ニヨリテ元服シケレバ、義貞カ家ヲ興スヘキモノナリトテ、名ヲ義興トソ召レケル。イク程モナク顯家流矢ニアタリテ逝去アリシカハ、義興ハ又東國ヘ下向シ、年月ヲ送り、正平七年義興兵ヲ起シ、家嫡左少將義宗叔父脇屋刑部卿義助カ子右衛門佐義治ト共ニ武藏野ノ小手差原ニテ尊氏ト合戦ニ及シカ、ミカタノ軍ウチマケタリ。此時義宗ハ笛吹峠ヲサシテ落行シニ、義興義治ハナヲ基氏ヲ親ントテ、鎌倉ノ方ヘ忍ヒ行ケル塗ニテ、石堂入道三浦介カ六千騎ト行合シカハ、其士卒ヲヒキヒテ神奈川ヨリ又鎌倉ヘセメイリ大ニ戦ヒテ基氏ヲオヒオトシケレハ、義興義治モサキノ耻辱ヲ雪キ、アツハレ大將ト仰カレテ暫ク東八ヶ國ノ成敗ヲソ司リケル。コレヨリシハラクハ相州河村ノ城ニ籠リシニ、文和三年ノ春河村ノ城ヲ落ケレハ、尊氏ハ都ヘ歸リ、基氏鎌倉ニ入替リケリ。義興幼キヨリ、武勇人ニコヘ智謀類ヒナク、大敵ヲ破リ、銳陣ヲトリヒシキシカトモ、時至ラサレハ武藏上野ノ間ニ忍ヒテアリシカ、ソノ後義宗義治ト同ク趣後ノ國ヘ城郭ヲ構ヘ半國ハカリウチシタカヘケリ。然ルニ上武ノ内義貞ニ忠アリテ、基氏ノ家老畠山入道ニ恨ヲ含ム人々連署ノ誓詞ヲ以テ無ニ志ヲ存スル間三人ノ中一人東國ニ忍ヒテ御越アラハ、大將ニ仰キ義兵ヲ擧クヘキヨシヲ申入ケル。義宗義治二人ハ許容ナカリシニ、義興ハモトヨリ勇者ニテ兎角ノカヘリミニ及ハス、郎等百餘人ヲ行ツレタル旅客ノ姿ニ出立テ密ニ武州ヘソ越ケル。然ルニ東八ヶ國ノ内志ヲ通スルモノ出キシカハ、龍ノ水ヲ得タル心地シテ時ヲ待テソアリケルニ、基德川氏入國以前ノ橋梁

氏及ヒ家老道誓入道ホノカニ聞テ安カラスオモヒ計策ヲメクラシケレトモ討得ルコトアタハス。コ、ニ於テ道誓ヒソカニ竹澤右京亮良衡ニハカリケルニ、モトヨリ欲心盛ニシテ情ナキ人ナリケレバ、兎角ニ及ハス左アラハ御内ノ制法ヲ背キ本國ニカヘリテハカルヘシトテ、コレヨリ爰カシコノ傾城ヲアツメテ晝夜酒宴遊興ニフケリ、或ハアマタノ傍輩ヲアツメテ博奕シテアソヒケルニ、或人此由ヲ道誓ニ告タリケレハ道誓僞リテ怒リ竹澤カ所帶ヲ没收シテ追出シケリ。カクテ竹澤ハ本國ヘカヘリ、ヒソカニ人ヲ以テ義興ヘ申入ケルハ、父ニテ候入道故殿ノ御手ニ屬シ、元弘年中鎌倉ノ戦ニモ忠ヲ抽テ、某モマタ先年武藏野御合戦ニ忠戦ヲ致シ候ヘトモ、其後ハ御座所ヲモ知り奉ラサルニヨリ心ナラス畠山入道ニ屬シテ命ヲ助リケルカ、心中ノ趣氣色ニアラハレケルニヨリ、サセル科モナキニ一懸命ノ領地ヲ没收セラレ剩ヘ討取ヘキヨシニテ候間、武藏ノ陣ヲ退出候。近年某カ不義ヲ御免アラハ、御奉公仕ルヘシトコマヤカニ申入ケルニ、義興猶モアヤフミテ見參ヲモユルサ、リケルニヨリ、竹澤密ニ人ヲ京都ニ遣シテ、アル宮ノ御所ヨリ少將ト申女房ヲヨヒ下シ、己カ養女トシテ義興ニ侍セシメケレハ、サスカニ義興モ情ヲカケ玉ヒノチノハ竹澤ヘモマミエラレケレハ、竹澤悦ヒ禮物アマタ奉リ、内ノ人々ニハ一献ヲス、メ引出物ナト贈リケレハ人々モ悦アヘリ。カクテ半年ハカリスキシカハ、オノツカラ義興ノ心モトケテイカナル密事ヲモ告知ラセケルニソ、竹澤時分ヲハカリ、九月十三夜ノ月ノクマナクハレ渡リケルトキ、義興ヲ我館ヘスカシマネキテ討トラントハカリケルニ、女房夢見アシキニヨリ、夢トキニ問ヘハ、重キ御慎ニテ候七日カ間ハ門ヲ御出有ヘカラスト消息アリシニヨリ、義興風氣ト稱シテ夜ノ遊ヲヤメケレハソノ計モムナシクナリケリ。コ、ニ於テ竹澤計ノアラハレシヲ疑ヒ、

少將ヲハ翌夜ヒソカニ刺殺シテ堀中ヘソ沈メケル。ソノ後竹澤思ヒヲメクラシ、畠山カ方ヘ使ヲハセテ、小勢ナレト一族江戸遠江守堯寬同下野守能登ヲ急キサシ下サレ候ハ、俱ニ評定シテ義興ヲ討マテイラセントソ申ケル。入道悦テ謀ヲメクラシ、二人カ所領稻毛ノ庄十二郷ヲ闕所シケレハ、二人ハ稻毛ニ城廓ヲカマヘ、一族以下五百餘騎招キ集メ、入道ニ向ヒ一矢射テ討死セントソ罵リケル。程ヘテ遠江守竹澤ヲ以義興ヲムカヘ大將トシテ鎌倉ヘ攻入ヘシ、鎌倉ニハ一族二千騎ハアルヘシ、ソノ勢ヲ以相州ヲウチ從ヘ、東八ヶ國ヲ推テ天下ヲ覆スノ謀ヲメクラサントソ申ケル。義興モ竹澤カ執シ申スコナレハ、謀コト、ハシラスカヘリテタノモシキコトニオモヒ、ヒソカニ武上常總ノ間ニ志ヲ通スルモノトモヲカタラヒ、延文三年十月十日ノ曉義興忍ヒテ立出、鎌倉ヘトソ急カレケル。江戸竹澤ハ矢口ノ渡ノ船ノ底ヲ二所クリヌキテ鑿ヲサシ、向ヒノ岸ニハ江戸遠江守カ姪下野守ト共ニ三百餘騎ニテヒカヘ、此方ノ岸ニハ竹澤偏強ノ射手百五十人遠矢ニ射トラントソタクミケル。忍ヒノ御事ナレハ大勢ノ從者ハイカ、トテ、兼テヨリヌケノ鎌倉ヘソツカハシケル。義興ハ世良田右馬助等僅ニ十三人ヲ打連テ鑿ヲサシタル船ニノリ矢口ノ渡ヲオシ出ス。中流ニ至リテ渡守櫓ヲトリハツシタル體ニテ川ニ落シ、二ツノ鑿ヲ一時ニヌキ、二人ノ水主ハ水ニ飛入底ヲク、リテ逃去、又前後ノ岸ヨリハ関ヲツクリ籠ヲタ、キテ、タハカリ申トハシラテオロカナル人々ノアリサマヲ見ヨヤトテ一度ニトツトソ笑ヒケル。水ハ湧入テ腰ノ程ニ及フトキ井彈正義興ヲ抱キテサシアケ、レハ、日本一ノ無道人ニタハカレレケルコソ無念ナレ、惡鬼トナリテ怨ヲムクユヘシトテ腰刀ヲヌキテ左ノ脇ヨリ右ノアハラマテ二刀切タマヘ、井彈正モ喉フエヲカキ切テ自ラ頭ヲツカミ後ヘナケイタス音ニ町ハカリソ聞エケル。

世良田右馬助大嶋周防守二人ハサシチカヘテ川へ飛入、由良兵庫助同新左衛門ハ舟ノトモヘニ立アカリ刀ヲトリテ五ニ首ヲ搔オトス。土肥三郎左衛門南瀬口六郎市川五郎三人ハ袴ノ腰ヲ引チキリ、裸體ニナリ太刀ヲ口ニクハヘ川中へ飛入ケルカ、水底ヲク、リ向フノ岸ヘカケアカリ敵三百騎ノ中ニカケ入半時ハカリキリアヒ、敵五人討トリ十三人ニ手ヲオハセ、同シ枕ニ討レケリ。其後水練ヲ入大綱ヲオロシ、義興及ヒ從者十三人ノ首ヲ求メ出シ、酒ニヒタシ、江戸竹澤等五百餘騎ニテ武州入間川ナル基氏ノ陣ヘソハセマイル、畠山入道斜ナラス悦ヒ、小俣少輔次郎松田河村等ヲ召テ見セケレハ疑モナク義興ノ首ナルヨシ申シケルニソ、江戸竹澤ハ忠功拔群ナリトテ恩賞數ケ所タマハリケリ。竹澤ハ猶モ謀叛ノ與黨ヲ尋ントテ入間ノ陣ニ止メ、江戸二人ハ暇ヲ賜ハリ、恩賞ノ地ヘ下ラントシテ十月廿三日ノ暮程ニ矢口ノ渡ニ著キ舟ヲ待ホトニ、先ニ舟ヲ沈メシ水主二人酒肴ヲ用意シテ己モ恩賞ニ預ラント迎ノ舟ヲソ出シケル。此舟中流ニ至ルトキ暴ニ風雨起リ白浪舟ヲタ、ヨハシケレハ、アハテ騒キテ漕辰サントスルトキ浪ニ打カヘサレテ水主楫取一人モ殘ラス水底ニ沈ミケル、コレタ、事ニアラス、イカサマ義興ノ怨靈ナラン、餘ノ所ヨリ渡サメト遠江守ハ引返シ、二十餘町川上ノ瀬ニ馬ヲ早メテ打ケルニ雷夥シク鳴ハタメキ、人家ハ遠シ日ハ暮ヌ、助ケ玉ヘ佐殿ト手ヲアハセテ虚空ヲ拜シ、トアル山ノ麓ナル辻堂ヲ目カケテ馬ヲアフリケル所ニ、黒雲一ムラ江戸カ頭ノ上ニ下リ、雷電耳ノモトニナリヒラメク、オソロシサニウシロヲミレハ、義興緋威ノ鎧ニ龍頭ノ五枚甲ノ緒ヲシメ白栗毛ノ馬ノ額ニ角ノオヒタルニ乗テ、アヒノ鞭ヲシト、ウチテ、江戸ヲ弓手ニナシ、徑七寸ハカリナル雁股ヲ以カヒカネヨリ乳ノ下カケテフツト射洞サル、ト覺ヘテ、江戸ハ馬ヨリ逆サマニ落チ、血ヲハキテタヘ入

ントシケルヲ輿ニ乗セテ門ニ昇付タレハ、七日カ間足手ヲアカキ水ニ溺タル眞似ヲシテ死ニケリ。ソノ翌夜入間川ニハ畠山入道カ夢ニ、黒雲ノウヘニ太鼓ヲ打テ鯨波ヲ作ル聲シケレハ、何者ヤラント見ヤリタルニ、義興長二丈ハカリノ鬼ニナリテ牛頭馬頭阿放羅刹トモ十餘人ヲ前後ニ從カヘ、火之車ヲ引テ左馬頭ノ陣中ニ入ト覺ヘ、胸ウチ騒テ夢覺ヌ。入道奇異ノ思ヒヲナシ、夢モノカタリヲスルモイマタ終ラサルニ俄ニ雷火オチカ、リ、入間川ノ在家百餘堂舍佛閣數十ケ所一時ニ灰燼トナレリ。ソノ後道誓モ罪ヲ得テ流浪ノ身トナリテ死ケリ。カクテ矢口ノ渡ニハ夜ナ々々光物アリテ、往來ノ人ヲナヤマス。野人村老集リテ、義興ノ亡靈ヲ一社ノ神ニ祭り、墳墓ヲキツキ竹樹ヲ植テ新田大明神ト名ツケル。コレ延文三年十月ナリ。サレハコノ邊ニ立ヨル人ハ忽神罰ヲ蒙リケルニヨリ、神職ヲハシメ里人ニ至ルマテ近ヨラス。又イツノコロヨリカ、正月十日十月十日二度ノ祭禮ヲコナヒシヨリ年々オコタラスト云々。此縁起ハ延寶年中林春齋ノエラヒシモノナリトイヘハ、多クハ古書ヲ閱シテ抄出セシナラン、今太平記神明鏡南方紀傳等ノ書ト参考スルニ大抵ハタカヒナシ。——新編武藏風土記稿

古市場の渡しの懐古

一、同所○武州荏原郡矢口村古市場のわたしは同村○矢口村の西南にあり。むかし矢口の涉しといひしは是なり。六郷の渡の川上にして、川丈十八町へだゞれり。此わたしを越れば、川崎の驛の上宿へ程近し、往古は此渡口の川幅十八町餘ありしとなん。左程に廣かりし川中へ乗出したるを、相圖を以て兩岸より伏兵同時に蜂起し、飛道具を取圍めり。是ひとへに江戸遠江守等が悪計による處たり。繰本に遠江守を江田判官と綴りぬ。別して義興主從の者遠矢に射すくめられ生害せし物がたりの段、平賀源内が戯作と

はいひながら、今見るが如く能盡せり。總て四五種の戯作本、むかしの近松半二或は三好松洛にも劣るべからず。されば義興及び十騎の亡魂に苦しめられ、遠江守亡命せり。今江戸十右衛門(五百石)の先祖なりといひ傳ふ。世かはり桑田變じて川幅今漸く五十餘間、度々の大水に砂石河汀に落込、兩岸をせばめ、新田を開發せしまゝ今の姿とはなりぬと里人の語りき。いかさまにも今川添の新田を以てむかしを推量るに、義興此渡りの河中へ乗出せし頃、兩岸より埋伏の逞兵一度に蜂起し、鯨波を擧て飛道具に射撃めたるはいかやうに凄涼くやありけん。懐古の愁情少なからず。左はいへ太平の今は此方の渡口にイテ、川むかふの風色を眺望すれば、天造の木立の振袖の溶りて、長流の潔よき、或は花に目をなぐさめ、扱は野鳥の聲に耳をよるこばしめ、野外の逍遙一々盡すべからず。

遊歴雜記

後土御門天皇文明

○自紀元二二二九年至紀元二二四六年

年中太田資長

○初持資後道灌

隅田川ニ浮橋ヲ架ス。

○梅無花

盡藏。本朝通鑑。葛西志。江戸紀聞。江戸名所圖會。南尚茶話。武藏國隅田川考。武藏通志。

太田資長隅田川架橋事蹟

太田資長千葉氏ヲ攻メントシテ隅田川ニ長橋三條ヲ構フト梅花無盡藏ニ見ユ。コト文明十年資長千葉孝胤ヲ攻メタル時ニアルカ。本朝通鑑ハコレヲ文明十七年十二月トスレド、ソノ據ル所ヲ知ラズ。マタ松屋棟梁集ハ三條ニ疑ヲハサミ、「梅花無盡藏二の卷七絶詩自註に、道灌公爲レ攻下總之千葉、構長橋三條、其所號橋場。」とあり。三條はけだし一條を寫あやまれるにヤ」トナセリ。

江上春望 道灌靜勝公招福鹿兩山諸尊宿并少年、浮畫船數艘於隅田河、詩歌鼓吹、一時壯觀。十里行舟浪自花、春遊不覺在天涯、隅田鷗亦應都鳥、鼓吹晚來聲入霞。

隅田在武藏下總兩國之間、路傍小塚有柳、道灌公爲レ攻下總之千葉、構長橋三條、其所號橋場。

梅花無盡藏

十二月○文明七年戊寅○中略

太田道灌懸長橋三道於隅田川。爲下總國一攻千葉介孝胤也。

本朝通鑑

○前 又梅花無盡藏を見るに、文明の比太田道灌入道、下總の千葉を攻んとて、隅田川のほとりに長橋三條を渡せしよしをのす、思ふにかゝる急にのぞみて、今の世の橋のごときものを、三條までわたすべきゆへなし、これも浮橋なるべし、ことに道灌入道石濱の千葉に加勢せし時のことなれば、今の橋場その處なるべし、或説に、はしばは石濱のよこなるへしと、この説うけがたし。

葛西志

梅花無盡藏云。江上春望

註云、道灌靜勝公招福鹿兩山諸尊宿并少年、浮畫船數艘於隅田川、詩歌鼓吹一時之壯觀、隅田在武藏下總兩國之間、路傍小塚有柳、道灌公爲レ攻下總之千葉、構長橋三條。

○詩略

今按之、是則橋場の邊の事なるへし。世云とこ依り初も比せることく、治承の比浮橋をあげらましよりも橋場の名なりといへと、さかをて此比文明年中也長橋三すちまで掛られしより、此橋さえて此後も橋場の名そのことしかるるし。

江戸紀聞

橋場○中略按之、源平盛衰記をよみ光俊鹿嶋紀行等の書に載するものは、假初ままうくる所の橋かるべし。源平盛衰記をよみ太平記等其餘の書よも橋場の名こへま。橋場の號、をそらくは道灌下總の千葉家を攻る頃よと發るからん。南向亭云く、隅田川の渡場より一町さかま川上よ、むあしの橋の古杭水底よのこ

徳川氏入國以前ノ橋梁

て舟筏のゆきよまさを待るよし。されと其橋いつれの頃のものやと云云。依て考ふまに、今のと
△し場よ一町をかま川上神明宮の大門の通り其舊跡あるへき歟。まゝ里老傳へいふ、此地法源寺大門
の通りをよひ今のわし場より南の方鑿船所のあふり共よ、むあしの橋場の舊跡なりといへど。然る時
ハ、三所共よ橋をかくるよ似たり。これよよつて考ふまに、梅花無盡藏よ所謂長橋三條を構ふとある意
よ協へるからん。

——江戸名所圖會

はし場邊の儀、此地の古老物語に、いにしへ此所に橋あり。故に橋場と號しけると云。委しく其儀尋ね
候處に、只今隅田川渡舟有之候處より川上二丁ほどに、古の橋杭残り、折節往來の船筏にかゝり候よし
なり。神明社あり、石濱神社と云ふ。古來の名は石濱といふよし。右の橋何比に候哉難計事に候。

——南向茶話

武藏國隅田川考ハ義經記ノ記事ヲ引キテ、

按に、かく浮橋をわたせしより、後世橋場の名も於こりにしにや。橋場は則石濱のかたはらなり。夫木集
にのする光俊卿の歌に、隅田川むかしはきかすいまこそ身を浮はしのある世なりけり、その言がきに
云。此歌は康元元年（治承四年よりは七十七年の後なり）鹿島の社にまうてけるに、角田川の渡りを見
れば、かの渡りに浮橋を渡しけると云々、この頃はかく常にうき橋ありけると見ゆ。又梅花無盡藏を見
るに、文明のころ太田道灌入道、下總の千葉を攻めんとて、隅田川のほとりに長橋三條を渡せしよしの
す。思ふにかゝる急にのぞみて、今の世の橋のときものを三條までわたすべきやうなし。これも浮橋
なるべし。ことに道灌入道石濱の千葉に加勢せし時のことなれば今の橋場その所なるへし。或説に、は

しは石はまのよこなまりなるべしと、この説もうけがひがたし

——武藏國隅田川考

文明中太田資長下總千葉氏ヲ攻メムトシ、長橋三條ヲ此○橋ニ架シ、橋場ト號ス。梅花無盡藏云道灌公爲攻下
總千葉橋三條其所號

場今橋場町渡口ヨリ上流壹町許、嘗テ橋柱ノ朽殘スル者アリシト云。南向亭
茶話即石濱神社大門前ノ邊亦橋
址ナリト云。則資長架スル所三橋蓋此三所ニアリシナラム。——武藏通志

〔附記〕 船橋

武州文書本芝町目名主内田源五郎所藏文書ニ、

六艘 柴船

右、從前々一出來儀候船橋舟、何時も動之刻、觸次第無遅々ニ様專一候。爲其兼而申斷候。縱前々之
船斷絶候共、於舟橋ニ者、無之而不叶儀候間、有辨濟一、自今以後、何時も不可有異儀ニ狀如件。

六月廿九日

遠

山奉之

江戸刑部少輔殿○讀
忠

コノ文書ノ何レノ年ニ出サレシヤヲ知ラズト雖略永祿年中○日紀元三二一八年
至紀元三三九年頃ニアルカ、而シテ所謂船橋
ハ隅田川ニ架セシモノカ。

正親町天皇天正十四年丙戌○紀元二
二四六年三月十八日癸丑○癸丑、三
正綜覽北條氏上原某ニ命ジ

テ、船橋用ノ竹ヲトリ江戸城ニ送ラシム。○武州
文書九月十一日癸卯○癸卯、三
正綜覽十一月廿

三日甲寅○甲寅、三
正綜覽ニモ同様ノ命アリ。○武州
文書

徳川氏入國以前ノ橋梁

江戸船橋 送ル所ノ竹材ハ隅田川ノ船橋ニ用ヒシモノカ。武州文書都築郡市ケ尾村武蔵國。名主新五兵衛所藏文書ニ、

船橋之用候、市郷武蔵國都築郡市ケ尾村ニ有レ之竹五十本御所望候。可レ致進上候。廻六寸七寸之竹、長有次第切之、來廿二日○天正十四年(紀元二四六年)三月其郷傳馬を以、江城指越、遠山代吉原ニ可相渡者也。仍如レ件。

戊○天正十四年三月十八日

山角 彌 三奉レ之

上 原 殿

船橋之用ニ候、市郷武蔵國都築郡市ケ尾村ニ有レ之竹卅本御所望候。廻六七寸長有次第可レ致進上候。其郷以傳馬來十八日○天正十四年(紀元二四六年)九月江城へ指越、遠山代吉原ニ可レ渡レ之者也。仍如レ件。

戊○天正十四年九月十一日

山角 刑部 左衛門 奉レ之

上 原 殿

七本 廻七八寸竹

右舟橋之用竹ニ候。市郷武蔵國都築郡市ケ尾村に竹有レ之由候間、所望候。長さ有次第申付、其郷之傳馬を以、來月○天正十四年十二月三日江城届、遠山代に可相渡候。仍如レ件。

丙戌○天正十四年十一月廿三日

江 雪奉レ之

上 原 殿

市郷ハ小田原衆所領役帳ニ上原出羽守所領四拾八貫五百文、小机市郷ト見ユルモノナリ。

後陽成天皇天正十七年己丑○紀元二四九年二月八日乙亥○乙亥、三正綜覽北條氏上原某ニ命ジテ

船橋用ノ竹ヲ江戸城ニ送ラシム。○武州文書

江戸船橋 コノ竹材ハ隅田川ノ船橋ニ用キシモノカ。

武州文書都築郡市ケ尾村武蔵國。名主新五兵衛所藏文書ニ、

右船橋之用候カ市郷武蔵國都築郡市ケ尾村ニ竹有レ之由候間、長有カ次第申付、其郷之傳馬を以、□□□江城へ届、遠山代ニ可相渡候。仍如レ件。

己丑○天正十七年(紀元二四九年)二月八日

山角 紀 伊 守 奉レ之

上カ原 殿

江戸ノ橋梁中ニハ古キ傳説ノ附隨セルモノ少ナカラズ。○紫の一本。江戸砂子。新編江戸志。府内備考。江戸名所圖會。遊歴雜記。

新撰東京名所圖會。増補江戸咄。再校江戸砂子。參考落穂集。若葉の梢。新編武藏風土記稿。南向茶話。

橋梁ニ關スル傳説 橋梁ニ關スル傳説モ、ソノ橋梁ノ史書或ハ地圖上ニ見エタル時ニ記スベキ方針ナレド、

古キ傳説中ノ若干ヲ姑クコ、ニ列記ス。

淀橋○市内淀橋區。中野區。

淀橋 なる子宿と中野の間にあり。元は姿見ずの橋といふ。いひよき儘に姿が橋といふ。昔武州多摩

郡中野の内正觀寺の薬師の棟札に、朝日長者正連が書きたるは、うるし千盃朱千盃、(同本)黄金千兩錢

十六萬貫朝日さす夕日かゞやく藤の木の下にありと云々。是を埋る時、下人に負せて此橋を渡りて埋た

るが、下人の埋たる所を知て、掘取事もあらんとて、そこにて殺す。彼下人の渡りたるを皆人見たれど

も、歸りに渡りたる(正本)姿を見ざる故に姿見ずの橋と名付たるよし、所のものいふ。大猷院様○徳川家光

徳川氏入國以前ノ橋梁

御鷹野に(へ)出御の時、此橋を淀橋と申べきよし上意により淀橋といふ。

——紫の一本

淀橋 なるこ宿と中野の間、又面影の橋・姿見の橋・姿の橋ともいふと。寛永の頃御鷹野の節淀橋と改むへしと上意ありしと。むあし多磨郡定野の内正観寺の薬師堂の棟札に、朝日長者日連の書するま、漆千盃朱千盃黄金千兩錢十六万貫朝日さす夕日あゝやく藤木の下にありといふ。これをうつむ時、下男も負せて此はしをりけるあ、下男の後まぬすむ事もやあらんと、そこまで殺しけると。その下男のりさるる人見ふれとも、歸る所を見さるゆへ姿見すの橋といふと里人の物語。

淀橋 水車あり、なる子宿と中野の間あり。

——江戸砂子

淀橋 水車あり、なる子宿と中野の間あり。

——新編江戸志

一、橋

右當町○柏木
淀橋町。西之方有之、淀橋を唱申ゆ。享保之頃迄姿不見之橋を申ゆ由、右以來水車彌兵衛申者神田御上水ヲ堰留、水車渡世致ゆ。然ル處享保年中有徳院様○徳川
吉宗、中野筋御成之節、山城國淀水車之形子有之由之右橋ヲ淀橋と申上意有之由申傳之御座ゆ。尤右橋之儀を御普請方御掛り之町内持之無御座ゆ得共、最寄之付此段申上ゆ。

——府内備考

淀橋

成子宿と中野村との間架を。大小二橋ありて、橋より此方水車あり。昔大將軍家此地に御放鷹の頃、山城の淀に準擬此橋を淀橋と唱へき旨上意あり。因て號とすといへり。

或人云、淀橋ハ餘戸橋云らん。和名抄云、武蔵國豊島郡餘戸といへる村あり。此地ハ豊島郡

と多摩郡の中問て、上古のあまりへおりし故に餘戸橋と唱へたりしならんと。なれとも其是非をたす。舊名ハ面影の橋・姿見すの橋なども呼りしとなぞ。

——江戸名所圖會

四ツ谷十二双の由来淀橋の異名

一、武州豊島郡四ツ谷熊野十二双の事は、○中又候や此程開帳ありて、猪狩宗賀・小原通齋に誘引て逍遙し、社傳くはしく土人の古老に聞しまゝ、再ひしるし置ものたらし、されば此十二双といふは、むかし紀伊の國より鈴木九十郎何某とかやいひし浪人此地に來り閑居し、中野の郷に住しか、右の邊替中野の郷也。我本國の熊野の十二所權現を己が宅地へ觀請し、信心崇敬怠らざりしが、その利益にやありけん、家富榮えて金銀藏庫に滿、田園若干ありし程に、村民中野の長者と稱しけり、しかれども性吝嗇にして、家に置は盜賊の患あり。人に借は損亡せん事を察し、件の金銀を藏さんと、奴僕をして、密に金銀を負はしめ、近郷の幽林の中人のしらざる處へ運び、深く穴を掘て埋みかくす事度々なれば、彼背負行し奴僕の人へ語り洩さん事を恐れ、歸路の頃は必日をくらし、橋の下に切殺し、逆流の中へ蹴込立歸る事數人に及べり。此故に誰いふとなく、此橋の名を暇乞橋とも又なみだ橋とも異名して、奴僕のを負ふて行姿を見れども、歸る形は見ずといふより、姿見すはしともいひしとなん、これ正保年間の頃なりといひ傳ふ。しかるに或日は公御放鷹として當郷近邊へならせ賜ひ、還御の節長者か事跡上聞に入、橋の名よろしからず、是より以後淀橋と稱すべしと鈞命ありしより、以來、淀橋とは呼事なりけり。

——遊歴雜記

別橋 ○市内
本郷區

徳川氏入國以前ノ橋梁

別橋蹟

別の橋を四町目郷○本郷よかゝる小橋なぞしと。紫代一本云、むあし太田道灌の領知比境目なりといひ傳ふ。その比追放比者など此所より放せしと、又このほとり小住るものゝいひしと、いつきのころふらありし、此邊不て大なる石浅掘出せり。是なんかの別比橋なぞしといひ傳へり。今其石も又うゆもきて知人なしとぞ。按ふ、此所比橋浅むあし別の橋と名付しと、太田道灌比此後、罪人など此所よりおひておせしかと、こゝよりおのらまゝ小別るゝ比橋といへる義なりや、北條比此後までも太田家比居邸本郷ふありしよし、ものふミゆきと、この比比領知もこゝ浅境として罪人など此所よりおひておちしふや。

一、町内○本郷下水東側中程軒下西之方横切丸山通の落込の下水、往古不忍小石川の續川にて橋掛り有之、わかき橋を唱ゆ由、何故名付ひ哉申傳等無御座一。當時下水之相成、幅五尺石蓋致地中の埋有之。

— 府内備考

別きの橋 本郷四丁目の小橋也。むあし太田道灌領地境の所なりといひつゝふ。そのころ追放の者など此所より放せと。

— 江戸砂子

別れの橋趾 本郷四丁目通街、勸業場本郷館の邊は、地層稍低く、弓形に凹みを印す。其凹める所、一條の小渠上に橋を架し、別れの橋と云きとぞ。橋北五丁目の通りを見返り坂と呼び、南三丁目の通りを見送り坂と唱へしとか、後年地を鑿して坂蹟纔かに勾配の斜面に於て認め得らるゝのみ、溝は石蓋したるまゝ地中に埋もれて見えす。

— 新撰東京名所圖會

妻戀橋

妻戀橋○市内
本郷區。

此社○妻戀稻荷明神もとはわづかの小ほらにて、此坂より下に妻戀の橋とて、溝堀にかゝりたる小橋有、此きは有けるを、近き頃爰にうつし奉る。此縁起さだかならねども、古老の云傳には、相馬の將門の孫に信太の小山太郎と云し人有、若年の時父にをくれ、はゝごにそひてましくけるが、十四五歳の頃かよ、姉むこの小山太郎に國をうばわれ、るらうの身と成て、母御もろとも都へ上るとて、近江國ばんばのしゆくにて母御にをくれ、いよくちからなくて國へ歸りけれども、小山よせつけざれば、郎等の浮島太夫を頼ておわせしに、小山きゝつたへ、大勢を率しをしよせ、終に合戦に討勝、浮島一家をほろぼし、信太殿を生捕、千原の太夫といふものに預け置、海底にしづめよと申付けるに、姉御小山が目を忍て、千原が宿所に尋來り、信太殿に對面有て、なくく家のけいづのまき物を、信太殿のふところをし入て歸り給ふ。去程に千原は、夜陰に内海へ出、信太殿をばとし申て、をりの石ばかりを海底にしづめ歸りければ、けんしをこはざるとて小山うたがひ、がうもんして責ころす、それより信太殿は、あなたこなたとるらう有て、終には奥州の國司と成、小山が館へをしよせ給ふとき、小山かなはじとやおもひけん、此國の妻戀が原迄にげきたりけるを、追手のものども妻戀の橋にて追詰、うちとりけると也。去によつて今の世迄、彼橋の上にてまろびけるものは、三とせの内に死といひつたへつゝしむ也。扱小山がかばねを爰に埋けるが、魂魄野干と成て、在所の土民をなやましけるゆへに、此稻荷大明神といわひ奉ると也。

— 増補江戸咄

妻戀橋 坂下の小ミそよかゝる板はしへ。むあし小山判官信太小山太郎たゝあひまけて、此はしまて逃

來、あゝよて倒死せり。今も此はしよてころふ人の三とせあうちよ死と童蒙のいひつゝへり。

——江戸砂子

妻戀橋は妻戀坂下の小溝に架せる小橋なり。武江圖説に云、往古此地玉浦と唱へ、武藏第一の古跡なり。妻戀臺下に在る舊妻戀社の北に、櫻川の流境内外に有て、武藏野の原につゞきて、妻戀の原と云傳へ、今此河絶て諸侯武家の構の外溝となりて、舊社の前に妻戀橋と名のみ残り。又云、俗民の説に、此處にてころぶ者は、三年の内に死すといへり。又俗傳に、昔小山判官行重と信太太郎と戦ひ、此處にて小山討れ、此橋の邊にて倒れ死すと云。此事實録にかつて見えず、鎌倉大草紙に康暦二年足利滿氏武藏國府中迄發向して、小山左馬之助義政を討と云事有りし。此戦のことを誤り傳へたるかと江戸志にみえたり。

——新撰東京名所圖會

鮫河橋

鮫河橋○市内四谷區

鮫か橋 赤根山麓を流る、(川正本アリ)今紀伊國の(御正)中屋敷うしろなり。昔此橋の下へ鮫の上(ぼ正木)りし事ありしとぞ、今は少しのながれなり。

——紫の一本

鮫の橋 右の坂國坂下大溝よあゝる。今此邊の惣名也。牛込行光寺は名馬あり。驢馬さぶなりしあ、住職此馬に比りて曼供塚へ通ひし也。ある時あやまつてかの馬此橋よりおちて死さり。それより驢馬橋といひしを、いつの頃あさめあはしと呼とぞ、行光寺の舊記あり。曼供塚は六郷家のやしきにあり。行光寺代々の碑今もありと云。又説、むろし此所大河にてさくら川につゞきたり。此所へ大きな鮫ありしと也。信用まかゞき説也。

——江戸砂子

右前板○江戸砂子の説とりろさし、さめ馬の事も種々の説あり。近き所は鏡の淵あり。そのときの鏡のまづとさる所といひ傳ふ。一説は、むろし此砂り谷にて、四谷麴町邊すへて四方高き所の水落あふゆへに、雨後の必水深く、小川わさりあさし。常は砂地よて水なし、雨ふるときはかりの橋なるゆへ、雨の橋といふと、あめさめ同じきゆへさめお橋といひならす也。此説も亦とりあさし。此邊佐目河といひしよの證もあり、此邊武家の記録に、寛永年中佐目河村よおみて屋敷拜領とありと也。佐目河村の橋よてさくら川よも續さるや、今も此邊の水櫻川よ落きとも源の別也。

——再校江戸砂子

紀州の中屋敷の内谷間より東南一木といふ所に至りて、溜池の東南に古往川一流ありて、愛宕の下の方を東海に通しあり、西北の方は、今比四谷西念寺の前汐干觀世音の下まで止り、尤、潮汐此觀音の下迄差入さる其中路に架さる橋を鮫か橋といふ。此名様々の説あきとも、潮汐よつきて海中が大なる鮫のぼりたるを取得てよりの名によし、此所古た土人の口碑されば、其分たるべし。

——參考落穂集

鮫橋上石木也

再校江戸砂子よ此邊武家紀錄よ、寛永年中佐目河村よ於て屋敷拜領とあり、佐目河村の橋故よあく名付しと也。此譯可からんか。

江戸砂子よ右の坂下大溝よりゝると有り誤り也。紀州御殿うしろに有。

右の書よ、牛込行光寺よ名馬あり鮫馬なりしあ、住職の僧此馬にのりて曼供塚へ通ひし也。ある時誤りてかの馬此橋の上より落て死さり。そきより鮫馬橋といひしを、いつの頃かさめか橋と呼とぞ、行

徳川氏入國以前ノ橋梁

光寺の舊記あり。曼供塚は六郷家の屋敷有、行光寺代々の碑今もありと云。又説、むかしは此所大河よてさくら川に續たり。此所へ大なる鮫あかりしと也。信用まかたき説ふりと云ゆ。

——新編江戸志

一、鮫河橋 長貳間。幅貳間。

右之町内 ○四谷元鮫河橋表町 南之方下水堀之相懸板橋にて、鮫河橋と相唱儀と、同所 ○四谷元鮫河橋 仲町之條之申上り通之御座り。

一、前書鮫河橋と相唱儀名之儀と、年代不知、乍恐權現様 ○徳川家藏 御秘藏之鮫馬斃ゆ御座り千駄ヶ谷村に埋いとて通行之砌、村内之河に落ゆ處、其靈此河之止、利生有之ゆ由之、諸人願望相掛ヶ殊之外群集仕夫、鮫馬河と申橋も同様之相唱ゆ地名之相成ゆ由、尤後年馬之字相略唱來ゆ由申傳ゆ。但、右唱之儀往古源義家公奥州御下向之時此所ヲ御通行、此河に御召之鮫馬入水仕、其靈主と相成ゆ由、又古へ牛込行元寺之僧鮫馬之乗此所ヲ通ゆ節、右馬ヲ踏落、其馬主と相成ゆ共承、又地低之所之付、雨天之節出水往來相成兼ゆ間、其節計橋ヲ掛ヶゆ故、雨ヶ橋と申ヲ只今之如く書誤共申、又左女牛橋共相認ゆ由、又往古潮入之節鮫此所之主と成ゆ由、此外も種々雜説申傳ゆ得共、本文之申上り通、御馬之儀と、古來も只今以テ斃御馬有之ゆ節と、御座り當所に御送之相成、夫も千駄ヶ谷村に相送葬ゆ仕來之御座り之付、何説之御座り後共、御馬之説實説共奉存ゆ。——府内備考

今鮫河橋は道路の西、杉の森の中に、其遺趾を存す。石造橋なり。小溝は橋下に鐵の水門を設けられ

て、土管に入る。橋は、周圍に枳殻垣と竹矢來の欄楯を繞らし、猥りに近くを許さず、一方に木戸口を開きて、錠は固く鎖されたり。斯くの如く橋上は通行せしめず、別に新道を開きたることにて、往時の石橋は水門により僅かに舊形を保存せらるゝのみ、且つ新道には土管を伏せて貫きたれば、橋らしきものは遂に見當らざる也。水門の欄楯には、木戸といはず、垣といはず、四邊の杉の梢にまで、何者の所爲にや、白紙を結付、之を封するに紅白の水引を用ひたり。曰く防咳の呪符なりと。

——新撰東京名所圖會

筭橋

筭橋 ○市内麻布區

筭橋 青山のうち、阿部豊後守の下屋敷の近所にあり。此橋を渡り左りへ行けば澁谷へ出る。右へ行けば百人町へ出る。此橋の事に付て、所の百姓公事に出たる事あり。然れども理あらずして非に落て（たる故）後悔いたしたるゆへ、後悔ばしと名付けたるを、いひよきまゝかうがいばしといふといへり。又いふ武州豊島郡小貝の郷の橋なるゆへ、小貝橋といふ事を、いひよきまゝにかうがいばしといふとぞ。後日改むべし（兩説たしかならず）又昔此國都築郡は六孫王經基王の御領知にて、御在住の比、常陸國相馬の平將門反逆を企て、みづから平親王と號し、百官を召つかひ、朝威をおかし奉るを經基聞召、帝へ訴へ奉らん爲に、忍びて京都へのぼらせ給ふに、此所に藤原興世王といふ者將門に一味して、このかうがい橋の川、その比は龍川と云、餘程の流れなりしによりて、關所として龍が關と名付、往還の人をしらぶる所へ、經基行かゝり給ひ、すでに難儀に及給ふ時、我も將門の催促にしたがひし者なり、軍勢をもよほす謀略の爲、伊豆相模へおもむく使也と様々陳給ふ。然らば返し可申ゆ。乍去しるしなくて

徳川氏入國以前ノ橋梁



は返しがたくいと云に付て、さゝれたるこゝろがいを抜て渡さるゝと云々。其後より此橋を経基橋と申たるを、源頼義貞任退治として下向の時、此橋の名を聞召、由緒を尋られ、源家宗祖の親王の名を橋に付ていふ事勿體なし、向後は筭橋と申べしとのたまひしより、かうがい橋といふ。此事澁谷八幡の縁起にありと、名主海老澤藤左衛門と云者、口才にこつて申。(正本)

長者丸并香具橋

それより百人町にかゝり、長者丸を過て香具橋に着たり。爰を長者丸と云事、香具橋のいわれを古老の云傳には、むかし此所に澁谷の長者とて長者有けるが、金の長者也とて、代々おさな名を金玉丸といへり、是正尊が子孫成べし。然るに後光嚴院の御宇かとよ、其時の長者に子なきにより、氏神八幡宮に祈て女子をもうけたり。此姫十五の春の頃、目黒不動に参詣しける所に、白銀村の長者の子をしろかねの長者也とて、代々おさな名を銀王丸と申せしが、是も目黒に参詣して、御寶前のきざ橋にてかうがひをひろい給ふ。見ればくりからふどうのほり物也。是はひとへに明王より給りたる所なりとて秘藏し、下向の道にて澁谷の長者の娘を見て、戀慕の闇にまよひ、歸りて中だちを頼、千束の文を送りて、終に心うちとければ、忍やかに行かよふ。あこぎが浦のならひあれば、はやはしく人も知たるやうになる程に、有夜姫をともしひて、館の内を忍出て此橋迄來りぬ。もと大河にて橋も廣長成けるとぞ。渡らんとするとき、橋の下より鬼形あらはれ出でさまたげんとす。其時太刀にさしたるかうがいぬけて、くりからふどうと化し、鬼神をのまんとかゝる。鬼神も又是にまけじとあらそひけるが、終に鬼神いきをいおとりて、いづちともなくさりうせけり。其時またもとのかうがひと成て、爰にしづみける故に、かう

がいばしと云と也。彼鬼形と見へしは、日頃澁谷の姫を戀て、色にも出さずして戀死たるものゝ靈魂なりとかや。彼長者の住けるあとを、長者丸と云傳へけると也。かくて追手のもの共來り、二人ともにつれ歸りて、澁谷の長者には、幸男子なければとて、むこに取て銀王を改、金玉丸とし、銀の長者には、子供多き故に、次男を惣領に立けると也。其長者の末孫、近き頃迄かすかなる百姓にて有ぬるよし、今もや有けん。鬼神がけんをふるもかなふまじくりから不動は多物にてのむ

——増補江戸咄

鉤匙橋 おおし邊大むのしに經基橋といひしと之。此川むのしに龍川と云大河なり。天慶三年平將門將軍良望を討て、下總相馬郡石井の郷に内裏を立る。六孫王經基の武藏國都築郡にあり。將門羽書をして相馬へ招く。その謀をえらんと下總に至り、歸路に龍川をかゝる。越後前司廣雄と云者、興世王と與し、龍川に關をすえて旅人をとむ。あゝよおみて、經基帶刀の筭を關守にくゝし、これ後日の證なるへしと之。それより經基橋といひならせしを、康平六年三月源頼義當所は旅陣の時、その名をいやしむいそきゆれと、かういはいはしとあらめられしと之。傍に一字を建て鉤匙殿とあらめしと云。その筭親王院にありとそ。此親王院に澁谷東福寺此事なり。かのあうぢい今も東福寺にあり。又古き物語に、白銀長者の子銀王丸と云もの黄金の長者の娘と誓着の事、童蒙の説なり。

親王院といひし事いゝ、觀王院もや、尋へし。

經基の故事白金長者の説心をえとす。又云、御入國の砌、此所よおみて甲賀組伊賀組へやしき下されしと。その堺よあけし橋なる故こゝろあいの橋と唱しを、いしあ呼誤りしよし、所の古老申傳ふ。これ實説なるもや。

——再校江戸砂子

筭橋〇 筭橋の長者の丸は東北地方麻布を接地した。按ふ、此橋を説甚多くして共々信用しかまき傳へなれと、姑くその略をこゝに記す。紫一本云、此地は百姓公事不出て、理たゞをして非となきて後悔をしまし名付たる茂、後悔といふ茂呼ひよきまゝ小かうのひをせしといふといへ。又武藏豊島郡小貝の郷の橋なる故小貝橋といふとも。江戸鹿子云、此所茂香貝村といふなり、ゆへは香貝せしと名付るといへ。江戸砂子云、むろしの經基橋といひしとな。此流ふるくの瀧川といふ大河なり。天慶三年平將門、平良望茂あるし、下總國相馬郡石井郷の内裏茂たつ。このころ六孫王經基の、武藏の都筑郡小坂。將門羽書茂飛して相馬へまを、經基その謀茂知らんと下總不到、歸路に瀧川あり、越後前司廣雄といへる者興世王ふくみし、瀧川に關茂をへて旅人茂とあむ。こゝにおひて、經基王帶刀は筭茂關守を下し、是後日を證なるへしとな。夫よを經基橋といひならんをせし茂、康平六年三月、源頼義この所を旅陣を時、その名茂いやしむいされれとて、鉤匙橋とあらたれしとな。傍に一字茂建て、鉤匙殿とあられしといふ。その筭親王院ありしとそ。此親王院の、澁谷東福寺此ことなり。か此筭の今ふこのてらあり。江戸志云、此事實甚信し難し。その故の、國府のむろしの國の守の住所にてあり、そこをこを經基王をおとしぬ。その所今甲州道江戸よ七里ありなふ國府と云所ありて、六所權現ありしを。是れふしへ國府比惣社なり。今此かうのい橋比名必しをあるへから。又帶刀比筭といふ事古へかつてきあり。昔の髪をさし或の懐におきしと古書に證あり。今此筭茂もていふの時代違へ。これ後よいひたる證據なり。又年代違なれ、その時代比の今あるへくもあらす。小貝の郷比説の、さもあるへし。この説よしといふへきあり。又江戸砂子後篇云、御入國の時、この所ふ於

て甲賀組伊賀組へやしき茂下し給ふ。その境ふかけし橋なれり甲賀伊賀橋茂よひ誤て、こがかひせしといひしとも云。未だその正しとをへき説茂きあり。

府内備考

高貝橋も同じく小橋なれども、昔し高氏將軍唐不動の筭を落し、より其名をしらると云ふ。又鶴が居るに依て鶴が居橋と名付と傳ふ事あれども、普陀山長谷寺の鐘の銘を見れば、高貝橋と有り、然れば何の故なし、高貝村の橋なる故に高貝橋と云。

中陵漫録

麻布筭橋と號けし濫觴

一、東武麻布筭橋は、長谷寺門前通り東二町にありて、細河に掛わたす板橋これ也。長さ三間に過ぎざれど名高し。これは天慶二己亥年平の將門は、常陸の大椋國香を殺し、坂東を押領せしが、六孫王經基卿は東國箕田の城におはせしを、將門大軍を引率し、箕田の城を圍み攻たり。經基卿態と計略を以て城をひらき、此處を通行ありしに權之守興世は、龍川に關をすえて經基卿を拒み通さざりければ、偽りて興世一味の者なりと宣ひければ、關守しからは證據を賜はるべしと申せしゆへ、太刀の筭を渡して通り賜ふとぞ、是より經基橋といひならはしける。後八幡太郎義家朝臣は、澁谷八幡宮勸請の折から、先祖の御名を穢すは恐れありとて、筭の縁によりて、これより以後は筭橋と呼べしと宣ひける。夫より以來あざぶ筭橋と稱す。又經基のその頃宿し賜ひし家を、後改め一寺となして親王院と號す。是澁谷八幡の別當東福寺の始元なりといひ傳ふ。又一説には此橋の邊に、甲賀伊賀の同心、貳組居住せしによつて、かうがい橋といひ傳はせしといふ。何れが是なるや博識の古實家の後勘を待のみ。

遊歴雜記

筭橋

徳川氏入國以前ノ橋梁

青山長者の丸の谷間の小溝ヲ架せり。里俗云、昔ハ此川を龍川といひて、大河なりしと云々。或鶴の谷に作り、鉤匙とす。菊岡浩源云、往古六孫王經基佩刀の筭を此地の關守

與へられしより名付と、故に筭橋といひ、又ハ經基橋とも號くるといへとも、此説なるへし。筭ハ和名抄が美左之と訓を、髮通として可ぞらん。其餘髮通ハ因む所の誤説ハ繁きをいとひてこゝよりしつ。

香具橋 又鉤匙橋、或ハ國府方橋共書、但麻布の内屬ス。南向茶話云、古老の説ハ、此所舊名國府方村

といふ、よりに國府方橋と云しと、此説可ならん。紫の一本ニ、武州豐島郡小貝の郷の橋なる故小

貝橋と云事、浅かうがい橋と云よし、淺記也。又江戸鹿子ハ、此所香具村と云也。故ハ香具橋と名付ると

云へり。或ハいこく、鶴居橋マて此處ハ鶴が居る故云とも云へり。江戸砂子ニ曰、大むかしハ經基橋

と云しと也。此川むかしハ龍川と云大河なり、天慶二年平將門平良望殺し、下總國相馬郡石井郷ハ内

裏茂立る。六孫王經基ハ武藏の都築郡ニあり、羽書淺して相馬へ招く、其謀茂あらんと下總ニ至り、歸

路に龍川に掛る。越後の前司廣と云者與世王ヲ與し、龍川ハ關茂居へて旅人茂とがむ、於爰經基帶刀

の筭關守下し、是後日比證なるへしと也。夫より經基橋といひぬらひせし、淺、庚平六年三月源賴義

當所旅陣の時、其名淺いをむいぬれ在きをと鉤匙橋と改らましと也。傍ハ一字淺建て鉤匙殿と崇しと云。其鉤匙親王院ハありしと、此親王院ハ澁谷東福寺の事也。彼のかうい今ハ東福寺ハありと云、亦再校江戸砂子ニ、御入國の砌、此所に於て甲賀組伊賀組へ屋敷下されし也。其の境に掛し橋成故甲賀伊賀橋と唱し淺呼誤りしと也。

貞雄云、かうかい橋の事如ク斯諸説多き中ハ、南向茶話ハある國府方村の説誠なるかな、酒井と云人

の藏本ハ天正以前の江戸邊鄙の圖あり。此圖支證分明にして疑ふ所なき古書なり、予も懇望寫し置ぬ。彼圖ハ見へあり。千駄か谷澁谷と書る間ハ國府方を記してあり。さるハ南向茶話の説ハ逼至と符合して、妄説の疑惑ヲとらぬ。

——新編江戸志

駒留橋

駒留橋 ○中内小石川區

駒と免橋 上水 ○神田上水。まかゝる橋を言。古來丸木橋マてよふくハ渡りし、後御成の御道となりしよ

板橋と成と。丸太橋の頃、此上四ツ屋の南土手下ハ馬茂多宿して、駒込の馬市ハ出しける。白き馬多出しなるハ目白ハ馬白のよし、不動の門前駒井町と言も駒居なるよし、宿せし馬度々是迄走テ來る事な

と多ありまかとも、爰マてハ自然と止るゆへ、その名ありとも、又此上水ハ、源ハ多々川より流き、山吹の里より續く水下なれ也、

駒と免て尙水かハ山吹の花の露そふ井出の玉川

と詠し心そへ成とも云ける。又頼朝公雪の朝此川は多へ御馬ヲ召き御遊覽ありまの、是より御歸有し故とも。

——若葉の梢 ○府内備考異同

一、石橋 幅六尺。長九尺。

右音羽町九丁目と當町 ○護國寺鐘樓木町。之町横町目白坂上りハ橋ニ駒止橋と相唱、往古鼠ヶ谷橋と相唱ハ哉御座ハ。町内持こる町方ハ川兩掛り之御普請ニ御座ハ。

——府内備考

橋 神田上水堀ニ架せり、長九間駒塚橋ト號ス。相傳フ、古ハ橋北ニ老松一株アリ。行客常ニ駒ヲ繫シユハ駒繫橋ト稱セシカ、後松モ枯シヨリ駒塚橋ト呼誤レリト云。又駒塚ノ名義ニ付テ異説アレト、虚誕

徳川氏入國以前ノ橋梁

ノ傳ニシテ取カタン。

——新編武藏風土記稿

駒留橋 龍隱庵の前上水の流ヲ架ま。此水流ハ神田比上水なれと、玉川の分水の落合よして山吹の里よ傍て流るゝ故よ、駒とめて猶水かさん山吹の花の露をふ井出の玉川といへる古詠の意をもて號けらるとそ、又里諺よ、右大將頼朝卿此地ヲ陣せられし頃、雪の朝此川傳ひを駒ヲ打乗りて眺望ありしあ、興盡ま、此橋の邊より歸ヲ給ひしより駒留橋と號くるといへとも詳ならん。同所幸神の社記ハ駒留橋の事あり、此橋を云ならん猶其條下たるべし。

——江戸名所圖會

姿見橋

○市内豊島區

問曰、高田之末より向へわたりゆ橋を姿見橋とも又面影之橋とも申ゆ由、説有レ之ゆやうに承り傳へゆ如何。

答曰、予も此所に居住せし古老の記し置たる書を見侍りしに、其略に曰、明應年中之比、此里に和田鞆負佐守祐といふ男子二人守護祐親と云、女一人於戸姫といふ、容色勝たる故に婚禮を求め人多けれ共免さず、父守祐事ありて他國にまかりし比、近き邊に關といへる者徒を催して彼家を襲ふ。俄の事にて男子兄弟賊を討ける其隙に關奥へ入、於戸姫を奪ひ取逃去しに、板橋に至り姫絶入りて人心あらざれば、彼所に打捨て關は逃去ぬ。此板橋に杉山三郎左衛門と云へる貧しき夫婦老人あり、耕作の爲に此野へ出、此女を伴ひ家に至り養育せり。程經て後此邊小川左衛門次郎義治といふ士杉山に嫁を求る事再三なりければ、彼小川を婚せしとなり。然るに村上三郎武範といふ士彼小川と親しく交りけるに、妻女を奪はんとたばかり小川が宅へ行對面し透間を見て小川を差殺しける。於戸姫長刀を以て村山と相戦ひ、逃んと

するを村山が右の足をなぎければ、從者おり合て村山を討留む。妻女悲みにたえず、髮切て夜に紛れ家を出て去ぬ。此川邊に至りて、

變りぬる姿見よとや行水にうつす鏡の影に恨し

と詠じけり。又月の出るを見て、

限りあれは月も今宵は出にけり昨日みし人の今はなき世に

其後此河に身を投死るよし。右の歌の儀に付て姿見橋と名付けると云々、按るに民間之里諺にて右の記の姓名等曾て他書に相見へず、信用しがたしといへども、暫く其説を載る而已。高田馬場に諏訪の社あり。別當玄國寺といふ。此寺僧之説に云く、佛の橋は往古在原業平朝臣東國へ下向の比此橋にて詠歌あり、依て名付るよし、其詠は予忘れたり。此玄國寺往古大寺にて、三世之佛三千佛を安置しける由、兵亂之比に多く紛失して今僅に残ると云、右の詠歌も所の舊地故に此寺に残りけるよしなり。右兩説何れか是ならん。

——南向茶話

姿見の橋 おもかけ橋より少し先の小橋をいふ。

南向茶話云、○中

舊叟若話云、寛永比御鷹野の時、御秘藏の御鷹翳、此橋の邊にて御鷹を見付させ給ふより、姿見のさしと呼へしとの鈎命なりといふ里諺也。

——新編江戸志

姿見の橋 同しく北の方よ架せる小橋を號く。昔ハ此橋の左右に池ありて、其水泛て流きに、故よ行人覗これハ鏡の面ヲ相對するの如く水面湛然たる故よ名とするとも、或ハ寛永の頃大樹此地へ御放鷹の時、

徳川氏入國以前ノ橋梁

四三

御鷹翦なる此橋の邊にて見出給ひしもの台命によりて此名を呼せられし由里諺云傳ふ。

又土人の説は、在五中将業平朝臣御枕とあつたまはせられし頃、此水に委をうつされりし故に名つくとも、信とするはたらず。

江戸名所圖會

妾見橋 面影橋ヨリ北ノ方ナル用水堀ニ架セル小橋ナリ。此橋ノ事ハ舊事考話南向茶話等俗書ニ奇怪ノ説アレト、今土人モ嘗テ傳ヘサル所ナレハコ、ニ載セス。

新編武藏風土記稿

妾見の橋 渡り六七尺の板を敷し也。東西に池のとき處ありしもの、水不流故に、のそき見まの鏡に向ふとくおぼしか、今ハ田と成右の方の埋めて、溜り水もなき程なりぬ。往古業平の朝臣吾妻路の歌枕より下らせ給ふとき、此水に御影をうつさし故に橋の名とに。名所なれり埋る事成りしと難し有事なるへし、又悪水のせつ此橋なくての除あさきとも里人申傳なる歌有。

若葉の梢

代田橋

代田橋 〇市内 杉並區。

だいた橋 だいたぼつちが掛たる橋のよし云傳ふる。四ツ谷新町の先笹塚と云あり。塚の上に大木あり、所の者云、百合若は賤き者なり、大臣と云は大人なり、大太とも云。大人にて大力ありて強弓を引き、よく礮を打つ、今大太ぼつちと云は百合若の事、ぼつちとは礮の事なりとぞ。一とせ大風にて、右の塚の上の大木たふれて(塚アリ)崩たる中に、石のからうと有り、内を見るに、常の人の首四つ五つ合せたる程の首有り。不思議を立て見る内に、雪霜のごとく消失せぬ。依之大き成る卒都婆をたて、右の様子を書付て塚の上に立る。其卒都婆今にありとぞ。百合若の事筑紫人にて、玄海が島に於(正末)て鬼を平ぐる事百合若の舞に見えたり。然るに奥州の島の内に百合若島と云ありて、みどり丸と云鷹の事まで慥にある島ありとぞ。又上州妙義山の道にも百合若の足跡矢の跡とてあり、此外にも大太ぼつちが足跡

力業の跡爰かしこにあり。

紫の一本

代田橋。村 〇在藤原郡 代田村ノ東北ノ端ニアリテ、多磨川分水ニ架ス。ワツカニシテサセル橋ニハアラサレト、甲州海道ノ内ニテ旅人コ、ヲ目當シテ往來スレハ、其名モ世ニ聞エシ橋ナリ

新編武藏風土記稿

常盤橋

常盤橋 〇市内 田谷區。

常盤橋 海道ノ内字下町 〇在藤原郡 田谷區ノ傍ニアリ。此橋モ只名ノミニテ僅ナル石橋ナリ、コトニ水モカレカレナル溝ノ上ニカ、レハコトコトシク記スヘキ物ニモアラス。サレト其傳フル由來アレハ暫コ、ニ出セリ。其故ハ世田ヶ谷ノ城主吉良左兵衛佐頼康ニ十二人ノ愛妾アリキ。然ルニ永祿四年彼家人同郡奥澤ニ住スル大平出羽守某カ女常盤トイヒシヲス、メシカハ、頼康ソレヲモ妾トナシ寵愛他ニ越ケリ。幾程ナク懷妊ノ身トナレリ。然ルニカノ十二人ノ妾等心ヲ合セテ是ヲ深クソネミ、サマサマニ言ヲ工ニシテ讒言セシ故、寵モ次第ニ衰ヘシカハ、常盤モ其故ヲシリテ大ニ憤リ、ヤカテ彼館ヲサマヨヒ出、此橋ノ邊ヘ來リテ自害セント云。或ハ讒者ノ爲ニ殺サレシトモイヘリ。此時カノ切口ヨリ男子生レシカ、其マ、死セリ、其後頼康モ常盤カ非業ノ死ヲセシハ皆讒者ノナスワサナルヲシリ、殊ニ男子サヘ出生セシカハ、深ク後悔ストイヘトモ力及ハス、今ハ彼等カ追福ノ爲トテ、此所ヨリ僅ニ隔テ、馬引澤村ニ兼テ信スル八幡ノ社アリシカハ、ソレカ社内ヘ彼男子ヲ相殿ニ祭リコメ、若宮八幡ト云、常盤ヲモ其傍ニ祭レリ。今辨財天ノ祠是ナリ。カノ十二人ノ妾トモハ、カ、ル悪キフルマヒヲナセシ罪ヲ糺問アリ、若林村ノ邊ヘ引出シ、悉死刑ニ行ヒ、常盤カ塚ヲ始メ、若林ヨリ上馬引澤ニ及フマテ十三所ヘ其死骸ヲ埋メタリ。

徳川氏入國以前ノ橋梁

今モ其所ヲ十三塚ト稱セリ。一年土人其塚ヲ毀チテ見シニ、婦人ノ手道具鏡ノ類ヲ多ク掘出セシ事アリト云。是皆里人ノ口碑ニ遺ル所ニシテ別ニ記録等ノアリテ證スヘキニアラス。タ、聞マ、ヲ記セリ。其マサシキ事ハ知ラス。殊ニ十三所ヲ分チテ塚ヲ築キシト云モ覺東ナキ事ナリ。

——新編武藏風土記稿

常盤橋

二子街道中馬牽澤村世田ヶ谷入口三軒茶屋の往還角の所より向へ三丁計入て、小溝ヲ渡キ石橋を去ル名流く。里諺云く、昔吉良頼康の妾常盤といへる婦人不義の事ありて、此所ヲ害せらる。然ル其靈里人ヲ崇ぜ。依其靈を辨天ヲ崇め、其腹ヲ出生の男子を若宮八幡と崇奉るといふ。何きを上馬牽澤村ニあり。此常盤といへる女ハ、大平出羽守の女なるよし、世田ヶ谷私記云々云々。

七橋ノ跡

○市内
向島區

七橋の跡　むのし此邊の大河ハ七橋あり。里民の云、往古武藏下總の内ハ大將七人あり、面々橋を造ラして往還すと也。所々の水底ハその橋杭の名残今にありと云。

補 橋場の古名もあれよよるまや。

——再校江戸砂子

鎧渡

○中内日
本橋區

鎧渡　かやま町より小あま町二丁目へむす。里諺云、往古ハ此所入江ハして大川なり。源頼義朝臣奥州せめの時、俄ハ風おちて浪をまじりけりて、鎧をまづめ龍神ヲ祈給ふといひつゝへり。又平

將門の事につけてわなしやうなるいひはさへあり。

補 鎧兜等の地名所々あり、品川の所も委ふるを。

——再校江戸砂子

鎧の渡

茅場町牧野家の後を云。此所より小網町への舟渡を去の唱へり。往古ハ大江なりしとなご。里諺云、永承年間源義家朝臣奥州征伐の時、此所より下總國ヲ渡らんとせ。時ハ暴風吹發シ、逆浪天を浸し、既ハ其船覆らんとせ。義家朝臣鎧一領をとつて海中に投し、龍神ヲ手向て風波の難かからしめむ事を祈請せ。遂ハ怪ハあなく下總國ヲ着岸あせしより、此所を鎧の淵と呼へりとなり。
元祿開板の江戸鹿子に、平將門此所に鎧を置、兜ハ塚ヲ築キ牧野侯の庭中にありと記せり。

——江戸名所圖會

二 關東首府時代ノ橋梁

江戸橋梁普請

天正十八年庚寅 ○紀元二五〇年 七月十三日壬子 ○壬子、三正綜覽 徳川家康關東ニ封ゼラレ、同年

八月朔日庚午 ○庚午、三正綜覽 江戸城ニ入ル。同月十八日丁亥 ○丁亥、三正綜覽 城下橋普請ニ着手シ、

同月廿二日辛卯 ○辛卯、三正綜覽 奉行ノ任命アリ、同月廿四日癸巳 ○癸巳、三正綜覽 本町 ○市内日西本橋區 西

ノ土橋ヲ板橋ニ改メ、同月廿九日戊戌 ○戊戌、三正綜覽 城下ノ架橋ヲ要スル箇所ヲ調査ス。

○校註天正日記

江戸橋梁普請

天正十八年ニ於ケル江戸城下ノ拓開ニ就キテハ市街篇ニ詳細ナリ。ココニハ橋梁ニ關スルコトヲ記ス。
殘闕上
十八日^{○天正十八年八月}。はれる。御城下はしぶんはじまる。ふないりぼりふしんはじまる。木はら方すゞき方
二手にわかる。

以下十二日ハ八月中ノ缺文ナルベシ。◎木原鈴木ハ、普請方木原七郎兵衛吉次・鈴木近江長次ナリ。
◎舟入堀ハ落穂集ニ、江戸町屋ノ始リハ今ノ日本橋ヨリ道三河岸ヲ掘ラレシヲ初ニテ、夫ヨリ次第ニ
堅堀、横堀ナド出来云々ト、是等ノ堀ナルベシ。按ニ正西聞見集ニ、江戸中ノ御普請ノ事モ、本田佐
渡殿皆御サシツ次第ニテ候。本田佐渡殿毎日明七ツ比ニ御普請ヘ御出候ヒツルマ、諸大名衆不レ殘
チャウチン御タテ、丁場々々ヘ御出被レ成候。雨風雪中ニモ御ケタイ無レ之候。^{○中}我等共ハ御大名衆
ヨリ尙以夜ノウチニ普請ヘ罷出、朝飯ハヒル比被レ下、夕メシハ宿ヘ歸、火タテ毎日被レ下、臥候ハン
ト存候ヘバ、大雨ノ日ハ堀ヨリ揚候ツチホコリソコヘナガレ入候ヲ、夜普請ニシガラミヲカキ候テセ
キトメ、又ハ堀ノ水ヲ釣瓶ニテ五重六重カヘアゲ申候。無レ左候ヘバアクル日ホリホル事不ニ罷成レ候。
惣侍衆モ中間同前ニ歛取モツカウ持申候トアリ。是ハ必シモ此歳ノコトニハ非ザルベケレドモ、以テ
往時ノ狀ヲ見ルニ足レリ、因テ附載ス。^{○中}
十九日^{○天正十八年八月}。はれる。ふないりぼりのかたさきにすべし、はしのふしんさき、いづれか正しきと、御せ
んぎあり。はしのかた第一といふことになる。
廿一日^{○天正十八年八月}。はれる。はしぶんことはじめ。木はらかた忠兵衛・次郎作・喜六・三之丞・市介。

忠兵衛以下五人ハ、其後木原勘右衛門ニ屬シテ、地割方ノ手代トナルト、舊手代ノ説ナリ。

廿二日^{○天正十八年八月}。はれる。喜太郎殿・善次郎殿・半藏殿組衆いづれもはしの奉行仰付らるゝ也。

喜太郎ハ、鐵炮頭坪内玄蕃頭利定ノ初名。◎善次郎ハ、高木主水正次ノ初名カ。但、其物頭トナリシ
コトヲ聞ザレバ、或ハ其父武者奉行主水助清秀ニヤ。◎半藏ハ渡邊忠左衛門守綱・服部石見守正成ノ
初名ヲ半藏ト云ヘバ、二人ノ中ナルベシ。

廿三日^{○天正十八年八月}。ふる。五郎右衛門・紀三郎はしの事申出。三之丞きあひあしゝとて、はしの役所より
こぼる。

廿四日^{○天正十八年八月}。はれる。本町のしにて、土ばしを板ばしにかけ直す。忠兵衛・喜六・五郎右衛門・四
郎兵衛、これは木はらかた也。

土橋ハ今ノ常盤橋カ。然ラハ紳書ノ説ノ如ク、古クアリシ橋ナリ。^{○中}

廿七日^{○天正十八年八月}。はれる。三左衛門殿へ、はしのはしら材木きり出し候様、御下知也。

三左衛門ハ、内藤豊前守信成ノ初名カ。

廿八日^{○天正十八年八月}。はれる。新太郎殿奉行にてちゝぶのをくより、はしいたきりいだす。眞田をきどの^{○信}
の内たかはし五郎兵衛、橋のことよくしたると也。日光のはしかけ長兵衛もめしいださる。

新太郎ハ未詳。村田家藏古書ニ、山元新太郎アリ。或ハ其人ナルヤ、疑フラクハ山本帶刀成行ノ初名
ナルベシ。文祿中^{○紀元三三五二年}。征韓ノ役起リシトキ、成行普請奉行ト爲テ伊豆ニ赴キ、船材ヲ採リシ
コトアリ。<sup>寛永系圖ニ、山本新太郎正繼
アレドモ、是ハ同名異人ナリ。</sup>◎眞田ハ、安房守昌幸ノ弟隱岐守信尹ニテ、其後徳川氏ニ出仕セリ。

◎はしかけ長兵衛ハ、日光ノ橋方大工橋掛長兵衛ノ祖ナリ。

廿九日 ○天正十
八年八月 はれる。はしかけ可申所貳百七十三あり。そのうちさしかかり急に入用の分百五ツあり。

橋梁ノ多キヲ以テ、當時細流小渠ノ多カリシヲ知ルベシ。因テ按ニ、府下ノ溝渠ハ悉新鑿セシモノニ
アラズ。舊來ノ池澤ヲ疏通シ、町割ニ從テ略其水路ヲ改メ、以テ今時ノ地形ヲナセルニヤ。蓋慶長八
年ノ修造ニ大成セシモノナリ。

四日 ○天正十
八年九月 くもり。御寺やけ跡見分殿はじめとしより衆まいらる。はしのやくしよ權右衛、平右衛門。

○村田
○中略 九日 ○天正十
八年九月 はれる。本町 ○市内日
本橋區 のはしかけ初る。水ふかく柱の根入、土俵にてゆり入候。

十日 ○天正十
八年九月 はれる。本町のはしばしらちぶの木あし、上州にたのこほりより出る木よし。

にたハ新田。 ○中
略 十九日 ○天正十
八年九月 くもる。本町はし大かた出来る。土俵のこしらへ様いづのものに申付、當所 ○江
戸 のもの

ふあんないゆへてまばかりかゝる。三文になは。

三文になはハ原書缺。 ○中
略

廿六日 ○天正十
八年九月 はれ。 ○中
略 本町のはし大かた出来る。町わり大かたきまる。 ○中
略

廿八日 ○天正十
八年十月 はれる。大はしふしんばへ御かゆ下さる。平右衛門 ○村
田 ほねをり御ほうび。

御褒美ハ、村田家譜ニ、御刀一腰、金五十斤。 ○中
略

飛騨下
五日 ○天正十
八年十一月 ふる。新太郎殿より、ちぶの木、きり出しの敷を、うかがひ来る。 ○中
略 本町のにし板ば

し、すへ付の事、喜六申出也。 ○中
略

廿五日 ○天正十
八年十一月 日光の橋懸け長兵衛の子、召つれ出る、三四郎の兄なりといふ。

長兵衛ノ子ハ、村田古書ニ、長兵衛悍甚藏。 ○下
略 ——校註天正日記

千住大橋創

文祿三年甲午 ○紀元二
三四年 奥州道中筋荒川ニ架橋ス。千住大橋 ○市内荒川
區。足立區。 コレナリ。

伊奈忠次 ○備
前守 架橋ノ奉行タリ。 ○天寬日記。參考錄餘。新編武藏風土記稿。江戸砂子。武江年表。泰平年
表。江戸名所圖會。東京地理志料。武藏通志。江戸會雜誌。江戸會誌。寬

永諸家譜。寬
政重修諸家譜。

千住大橋創架 諸書傳フル所次ノ如シ。

一、文祿三甲午年 ○紀元二
三四年 千住大橋初多掛渡し、伊奈備前守 ○忠
次 掛りに多出來仕候。大橋鎮守同所能野

權現別當圓藏院方記録に有之、其外小普請方御役所に筆記等無御座候。委細之儀者相分兼申候。 三
橋

飛騨守差
出候書付 ——天寬日記

千住大橋來歴之事

一、初度文祿三甲午年九月 伊奈備前守 ○忠
次 参考錄餘

○足立郡掃
部領ノ條 大橋南ノ方荒川ニ架ス。長サ六十六間幅四間。御入國ノ後、北國ノ通路自由ナラシメンカ爲、

伊奈備前守忠次ニ命セラレ、文祿二年ヨリ三年ニ至リテ掛渡セリト。其頃ハコ、ヨリ二町程水上ニアリ。

其地當時海道ニ係リシ渡裸 (ヲ) 川ノ渡リトテ、渡津アリシ地ナリト云。其後年過テ今ノ橋ヨリ少シク西

ニ掛直サレンシカ、夫モ替リテ天明四年今ノ所ニ掛ラレシヨリ、御普請度々ニ及フト云。相傳フ、小塚原

町熊野社ハ文祿年中始テ橋ヲ掛ラレシ時、彼社ニ祈誓シテ功成シカハ、其後修理ノタビコトニ、橋ノ殘

關東首府時代ノ橋梁

千住大橋創
架事蹟

木ヲ以テ當社ヲ修造セラル、コト定例ナリ。土人はヲ橋ノ守護神ト呼ヘリ。棟札ノ中ニ正保四年ノモノアレバ、文祿ヨリ後ニ掛直サレシハ此年ノ事ニヤ。出水ノ節ハ人夫ヲ出シテ橋ノ流失ヲ防ト云。既ニ寛政五年七月十八日、享和二年六月ノ洪水ナド人夫ノ力ニヨリテ僅ニ全キコトヲ得タリトテ、青銅ヲ賜ヒテ褒セラレシ事アリ。

○豊島郡小塚原町ノ條 熊野社 永承五年源義家奥州安部貞任征伐ノ時此地ヲ過レリ。オリシモ荒川漲テ渡ルニ術ナシ。義家鎧櫃ニ納來リシ紀州熊野ノ神幣ヲ取出シテ祈念シケレバ、神人忽然トアラハレテ淺瀬ヲ渡リ示セリ。ヨリテ軍兵恙ナク渡川シケレハ、彼神幣ヲ爰ニ崇メ、當社ヲ草創セシト云傳フ。文祿三年九月ノ棟札アリ。

—新編武藏風土記稿

文祿三年甲午

九月千住大橋を始めて掛らる。

此地の鎮守同所熊野權現別當圓應院の記録に、伊奈備前守殿さまを奉行役、中流急端にして橋柱支ゆる事ありと云。橋柱倒れて船を壓し、船中の人水に漂ふ。伊奈侯熊野權現に祈りて成就せしといふ。

—武江年表

—泰平年表

文祿三年始テ千住ニ橋ヲ架ラル。是ヲ千住ノ大橋ト云フ。

千住大橋

荒川の流架架。奥州海道の咽喉なり。橋上の人馬ハ絡繹として間斷なし。橋の北壹貳町を経て驛舎あり。此橋ハ其始文祿三年甲午九月、伊奈備前守奉行として普請ありしより今ニ連綿たゞ。

—江戸名所圖會

三年○文祿千住の大橋成る。

天寛日記云、文祿三甲午年千住大橋初て掛渡し、伊奈備前守掛りよて出來仕候云々と。當時ハ二町許上流の方ニ在しを天和四年今ノ處へ移さる。其橋杭ハ大横を用ひし故、今至て朽損の患なきよし云傳へたり。

—東京地理志料

千住大橋北豊島郡南千住町ニアリ。南足立郡千住町ニ通ス。陸羽街道ニ係ル。長六拾六間幅四間貳尺。

徳川氏ノ初、上流貳町許ニ渡津アリ、渡裡川渡ト云。文祿二年癸巳伊奈忠次ニ命シ一橋ヲ架セシメ、同

三年甲午ヲ以テ成ル。

—武藏通志

千住大橋の杭木

千住大橋の杭木の架設以來其儘にて、嘗て朽損のさまも見えず、又水蟲の蝕みたる痕もなし。最も希代の良材なり、土人の其土中ニ入し處は既ニ化して石となれりといへり。昔し伊達政宗の獻せしといふ傳説あれと其據を知らず。去る明治十八年七月の大水ハ大橋斷落して、件の橋杭も數本流去る。後よその杭を取上げてこれを檢するも、長サ六間より六間三尺まで、徑ハ二尺より二尺五寸まであり。數百年の間風水の爲めよさらされし故、外面は黝黒しして何の木とも見分がたけれど、四五寸より内部ハ其色淡黄よし香氣あると檜檜葉ヲ類す。木質ハ緻密なれと樗槻などの如く堅實にあらす。再修の時ハ折損したるを除きて、完きもの九本ハ仍舊材を用ゐられたり。其時木片を某省ヨ出シテ審定を請ハれしよ、是ハ高野杉なり金松といふよし回答ありと聞く。されと一二の書ヨ見えざる所ハこれに異なり、享保八年十二月ハ小塚原町の書上かりといふもの、此橋天和以上の杭木に檜材を用ゐられしよ、凡そ十八九年よして朽損する故、同三年正月掛替の時ハ横木を用ゐらる。其以降朽壞の患ひなく、又水蟲船蟲

の蝕さるとい、此邊苦潮の差引甚た薄きが故なるよし云へり。又隅田川雜記といふ書より、昔し海道を千住へ替られし頃の渡船にて濟りしよ、政宗の多人數引連られし故、一日に渡し果せず、因て橋を掛さきよし願はれしよ、自費まで掛くるの勝手次第とありて、今の橋をかける。然るよその後は官より普請し給ふことよなれるよし。享保の初に有徳院殿千住邊へ成らせられし時よ、此橋柱希なる奇材なりとありて尋ねさせ給ふよ、昔し仙臺より橋をかけし時永く柱を替ぬ様よとて楨にて致したる由申上しかり、其後兩國橋大水よ落たるとき楨よて柱を致すへしと御會議の中、一年ほど橋かゝらざりしよ、兩國の邊は水深くこれよ立へきほと楨はなしとて、終よ樺よて掛られし云々。本書の文繁けれは大意を抄す政宗朝臣大橋を架せしといふとは此よ見えたれと、素より無稽の俗傳なるへし。此橋の文祿中よ伊奈氏奉行して架せし由舊史よ明文あり。但し有徳公橋杭のよを尋ね給ひしといふと、前の小塚原町の書上にも符合すれば、或の其事虚設にあらざるへく思ひる。加之寛保中兩國橋の架替ありしとき左の如くなる令あり。

寛保二年十月十二日、松平左近將監より大目付へ、

橋杭よ相成ゆ大楨と申材木御用よ候之間、私領寺社百姓林等よ有レ之候り、吟味之上木數寸間書付、來月中迄に神尾若狹守方へ可レ被差出候。江戸へ相廻候義の若狹守可取計候。以上。十月○寛保三年

右の如く見えて、これよ大楨とあり。雜記に云々とあるは此時のよなるへし。又鞘番所舊記を檢するよ、寛保の度兩國橋掛替の積書檜葉一式よて金三萬千四百九十兩餘、槻槻の古材を楨て用ゆ繼杭楨の古材を楨て用ゆよて金一萬六千八百五十一兩餘と見ゆ。是の當時大楨を尋ねられしに得がたかりしかり、更よ檜葉を用ひらるへしとて、檜葉一式の積書を命せられしなるへし。然るよ其儀も止て、常の如く槻材よて架られしにやと思はれと、

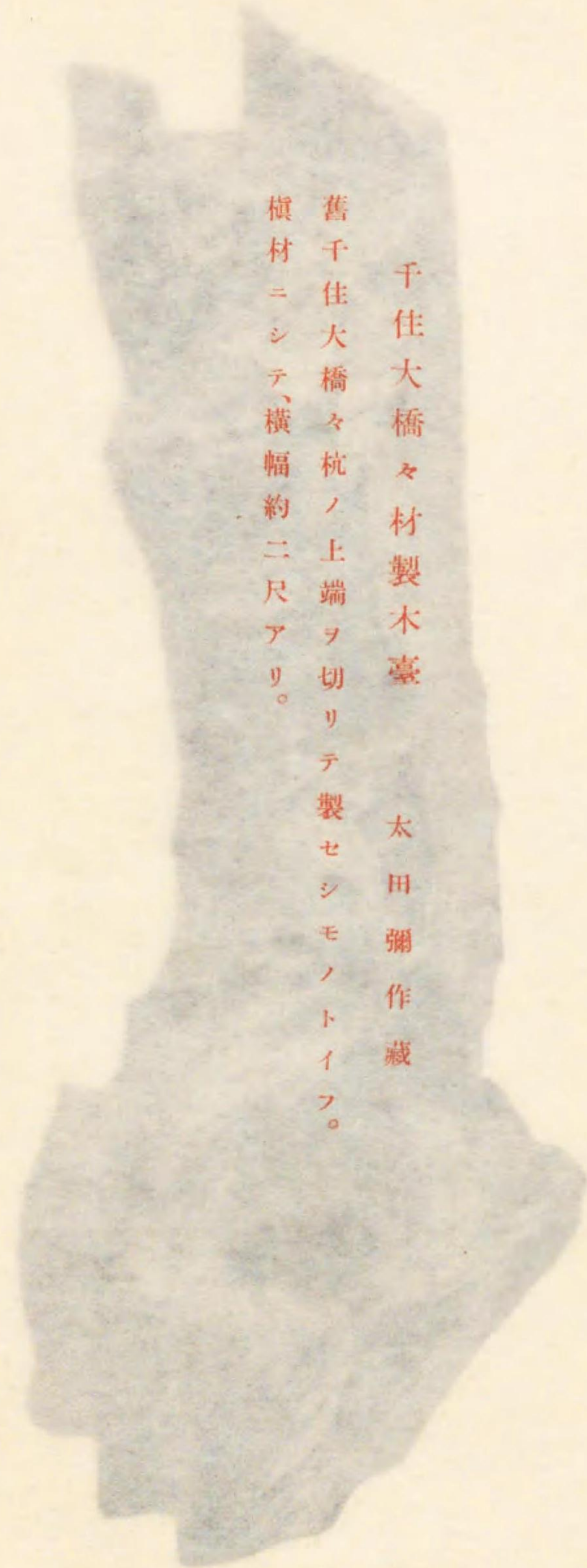

千住大橋々材製木臺

太田彌作藏

舊千住大橋々杭ノ上端ヲ切りテ製セシモノトイフ。
横材ニシテ、横幅約二尺アリ。

の蝕さるゝに、此邊苦潮の差引甚た薄きが故なるよし云へり。又隅田川雜記といふ書に、昔し海道を千住へ替られし頃の渡船にて濟りしは、政宗の多人數引連れし故、一日に渡り果せず、因て橋を掛さきよし願はれしは、自費にて掛くるの勝手次第とありて、今の橋をかけらる。然るは其の後は官より普請し給ふことよなれるよし。享保の初に有徳院殿千住邊へ成らせられし時、此橋柱希なる奇材なりとありて尋ねさせ給ふは、昔し仙臺より橋をかけし時永く柱を替ぬ様よとて槓にて致したる由申上しかり、其後兩國橋大水は落たるとき槓にて柱を致すべしと御會議の中、一年ほど橋かゝらざりしは、兩國の邊は水深くこれよ立へきほどの槓はなしとて、終に樺にて掛られし云々。本書の文繁けれは大意を抄す。政宗朝臣大橋を架せしといふとは此よ見えたれと、素より無稽の俗傳なるへし。此橋の文祿中よ伊奈氏奉行して架せし由舊史よ明文あり。但し有徳公橋杭のを尋ね給ひしといふは、前の小塚原町の書上にも符合すれば、或り其事虚設にあらざるへく思ひる。加之寛保中兩國橋の架替ありしとき左の如くなる令あり。

寛保二年十月十二日、松平左近將監より大目付へ、

橋杭よ相成ゆ大槓と申材木御用は候之間、私領寺社百姓林等よ有之候に、吟味之上木數寸間書付、來月中迄に神尾若狹守方へ可被差出候。江戸へ相廻候義の若狹守可取計候。以上。十月^{○寛保二年}

右の如く見えて、これよ大槓とあり。雜記に云々とあるは此時の事なるへし。又鞘番所舊記を検するよ、寛保の度兩國橋掛替の積書檜葉一式よて金三萬千四百九十兩餘、槻槻の古材を總て用ゆ。杭よて金一萬六千八百五十一兩餘と見ゆ。是の當時大槓を尋ねられしに得がたかりしかり、更よ檜葉を用ゐらるへしとて、檜葉一式の積書を命せられしなるへし。然るは其儀も止て、常の如く槻材よて架られしにやと思はれと、

千住大橋々材製木臺

太田彌作藏

舊千住大橋々杭ノ上端ヲ切りテ製セシモノトイフ。
横材ニシテ、横幅約二尺アリ。

附片ニシテ、海神降ニシテマシ。
藤千羽大壽々并ノ土儀々似リテ、要サシキイトマシ。
千羽大壽々、村疑木寮 太田 謙 貞 録



其實、今これを知る由なし。されと彼此を參考するも、千住の橋もと二町ほと上流の方が在りしを、天和中は今の處へ移せしとのことなれり、其時に杭木も新たよして犬槓を用ゐられしなるへし。槓は和名は被字を用ゐ、犬槓は漢名落葉松羅漢松の類なりといふものあれと、果して然るや否や植物家よ質すへし。

附記、右大橋の杭木の折損したる類り、追々取替て今も天和のまゝなるに大抵その半數あるへしと聞けり。

千住大橋の杭木の拾遺

武田信賢

本會雜誌第貳冊に、千住大橋の杭木及其橋の建設の由來をいとも詳にもせられしか、予此頃彼地に年久しく住し知友の許に至り、談偶大橋の事に及び、其家に古く傳りし書類又口碑に残りし異説を見聞したれり、左に録して拾遺とす。

千住大橋は、文祿年間伊奈備前守忠次を普請奉行とし、其他材木等は仙臺の太守伊達政宗公に御手傳被仰附、南部地方より材木取寄久敷水に堪ゆると云を以て槓を用たり。其一本不足を生したるに、附掛の役人は如何せんと近郷を尋ねけれども、杭に用ゆ可き程の材を不_レ得、然る所足立郡淵江領沼田村舟津徳右衛門か屋敷中に、大樹の槓あるを見出し、漸く不足を補ふ事を得たり。今に至りても此家を指して里俗槓の木大盡と云。乍_レ去此杭衆木に先立ちて朽たりと云。同_文祿三年三月廿一日大橋落成を告ぐ、普請奉行伊奈備前守見分相濟、續きて千住掃部宿高尾喜右衛門方に宿せし遠江國周智郡飯田村千秋萬歳泉萬太夫渡り初をせしとかやいひ傳ふるよし。三百年の古事その虚實を知らねと聞及ひしまゝを記すのみ。

奉行伊奈忠次ニツキテハ、

伊奈

忠基

市兵衛尉 生國三河

廣忠卿よりつゝへ小島の城主と称る。

忠家

五兵衛尉 生國同前

小島の城主と称る。

忠次

從五位下 備前守 生國同前。

忠次 熊鷹。備前守。從五位下。○伊奈。

天文十九年小島に生る。初め父と共に信康君に附屬す。彼君事あるの後また堺に寓居す。天正十年六月東照宮彼地を渡御のとき小栗大六某に就て請たてまつり、御供に列して三河國に來り、これより大六某が與力となり、十四年^{○天}十二月駿府城に渡御のとき仰によりて御近習に列す。十八年^{○天}二月豊臣太閤小田原進發の催あるにより、東照宮にもすでに加島に御陣坐あり。このとき忠次仰によりて駿遠三三國の道路及び富士川舟梁の普請を奉行し、且兵糧等の事をうけたまはる。三月十一日昨日太閤吉田に着

あるの處、風雨數日にしてまた晴すと雖も、ミづから諸將に先だちて發駕あらんと促さる。まかれども風雨烈しきがゆへに、士卒甚勞し皆とまらん事を希ふ。このとき忠次すゝんでしばらくこの所に滯坐ありて晴をまちたまはんとこふ。太閤叱していふ。凡軍行前に川ありて雨にあふときは、すみやかに渡らざれも後かならず渡りがたしといへり。しかるをなんぢこれをとむるは何ぞや。忠次こたへて、仰のときは小軍は可なり。大軍にいたりては不可なり。今軍勢數萬これを渡すときはかならず溺死するものあらん、若し人溺れれば人傳へて百人と申べし。しかる時は味方おのづから勢を失ふにあたり。今殿下の武威を以て關東を征したまはんに、豈その日の遅速により勝敗のあづかる事あらんや。しばらく逗留ありて、士卒を休らひたまへと申。太閤其言の理ある事を感じ、我ひさしく三遠に名士多しと聞く、今忠次においてこれを見ると、すなはち其言に従ひ、この驛に三日止宿ありしに、不日にして快晴し、舟梁ことごとく備はり、從軍大川を渉るにいさゝち患なかりしかばこぞりてこれをよろこぶ。この年^{○天}。小田原落城し、彼地御分國となるのとき、忠次仰をうけたまはり、小田原城にある所の倉廩等の事を掌る。このときにあたりて、東照宮太閤と共に東奥に向はせたまふ。忠次會計悉く終り、跡より馳参りて、このことを告たてまつりしかば、倉廩米穀若干なるを、如何してその會計の神速なるやと仰あり。忠次謹で、米穀たとへ多くともこれを減すべからば。寡くともこれを増べからず。故に倉ごとに其まゝこれを封じ、邑長等に命じて其租税の數をしるさしむ。こゝを以て彼是の私を入べからざる事明らかかなり。よりに速に事を辨ず。もし倉ごとに點檢し、穀ごとに商量せば、多日を費すのみにて何の益あらんやとこたへたてまつる。東照宮其はからひの神妙なる事を御感ありて、武藏國小室鴻巣等の内に

おいて一万石の地をたまひ、仰によりて關東の郡代となり、市川・松戸・房川等此關を守り、其後甲斐國の代官を兼、文祿元年肥前國名護屋に御出陣のときしたるひたてまつり、慶長五年上杉景勝を御征伐として東國に御下向あり、房川に御馬をとどめられしとき鈞命によりて忠次はこの關を守り、男忠政は御供に候す。九月五年關ヶ原陣のときは川野邊定房・大久保十兵衛長安・彦坂小刑部元成等とおなじく小荷駄奉行をつとめ、凱旋の後從五位下備前守に叙任す。十三年慶長下總國船橋太神宮造營の奉行を勤め、十五年慶長六月十三日卒す。年六十一。

——寛政重修諸家譜

錢瓶橋

四年乙未○文祿○紀元
二二五五年夏舟町○市内
麴町區。四日市○市内
麴町區。間ノ橋側ニテ錢瓶ヲ掘り出ス。錢瓶橋ノ名コレヨリ起ルトイフ。○慶長見聞集。參考落穂集。江戸砂子。遊歴雜記。江戸紀聞。武江年表。江戸名所圖會。

錢瓶橋事蹟

錢瓶橋

慶長見聞集參考落穂集等ハ、コノ橋名ノ由來ヲ錢瓶ヲ掘り出セルニ關係スルモノトナセド、一説ニハ永樂錢ノ引替ニ關スルモノニシテ錢替橋ノ意ナリトス。

町ノ舟町と四日市のほひもちいさき橋只一つ、是ハ往復の橋也。文祿四年の夏の頃、此橋もとよ錢のめを掘出せ。永樂京錢打まして有之を、四日市乃者ども、此錢めを町の兩御代官板倉四郎左衛門殿○勝彦坂小刑部殿○勝にさげ申さり。此橋を錢め橋と名付さり。

——慶長見聞集

慈雲云、大川を御城内まで掘入れゆせつ、今此錢瓶橋の地瓶は錢の入りたるをほり出しゆ。依之橋の名とすと云々。

——參考落穂集

錢瓶橋 ときは橋とごふく橋の間也。むかし橋あけはしめの時錢の入り瓶をり出しるゆへの名と云。

一説ハ錢替橋なりと云。むかし此所まで永樂錢の引替ありしと云。

——江戸砂子

壹石橋錢瓶橋の始元

○上又彼永樂錢をば西の方向の川岸に積み、これを容るに瓶を以てし、瓶幾つと極て車に積運べり。依て此處の橋を錢瓶橋と稱す。古老の正話にして江戸故實の一なり。すべて物事能聞糺し古書を以て一概には推量せまじき事にぞ。

——遊歴雜記

錢瓶橋 常盤橋と吳服橋の間かり。むかしこの橋掛けし時錢の入る壺をり出さしよりの名かぞと云。貞雄云、砂子一説むかしこの橋の邊まで永樂錢の引替ありて錢替橋と云けるとあり。予の聞傳へしハ錢を商ふ者此所集居たりしゆへ名とすと云へ。されど錢買橋也。明曆の比ハ錢あい橋と云しハうさあいかし。明曆年中川喜雲と云し宗匠比句之、錢あいばしを玉曼ぬけといふ句あり。夜中女を御曲輪外へ出さしはいつれ此御門も切手かくてハいささくれども、この橋比下より船まで出さし切手かくてぬけ出るとの意也。されハ錢買橋と云しハ分明也。

橋の西の方ニ制札あり。文ニ云、從是龍之口迄の御堀まで水をほひ、又ハ魚鳥を取もちぞ芥捨る輩はらハ可レ爲曲蔓一者也。

——江戸紀聞

文祿四年乙未

慶長見聞集云、舟町と四日市のあひもちひさた橋只一つあり。是ハ往復の橋かり。文祿四年夏のある此橋のもとよる錢瓶を掘出せ。永樂錢うち交りてありしを官府へささり。夫とり此橋を錢瓶橋といふとあり。まのまの船町并四日市町ハ今の錢め橋のあさりよ在し物かるへし。

——武江年表

關東首府時代ノ橋梁

常盤橋と吳服橋の間あり。昔初之此橋を架け時、錢の入る瓶を掘得し故號とす。一説は、昔此所
よて永樂錢の引替あせし故に錢替橋と唱へしとなり。又江戸總鹿子云く、昔此地にて錢を賣ことの市
を多て毎日兩替せし、後ハ錢賣多くなりなれハ、互ハ渡世の爲まをなましとて、仲間を定めける。
依て其頃錢買せしと云なると云云。
○江戸鹿子江戸雀の册子ハ、錢瓶橋は作らざりしより所なきは似たり。寛永十八年印本を、ろも
の語といへる册子ハ、天正十九年の夏伊勢與市といへる者錢瓶橋の邊ハ洗滌風呂を一ツ立る。風呂

錢ハ永樂一錢なりとあるハ、錢
瓶橋は作る事久しとあるハ、

——江戸名所圖會

六郷橋架設

江戸舊事考。江戸名所圖會。東京近郊名所圖會。

慶長五年庚子

○紀元二二六一年

六郷橋

○市内蒲田區。川崎市。

ヲ架ス。

○新編武藏風土記稿。異本小田原記。兩國橋掛直御修

復書留。江戸紀聞。東京地理志料。疑問錄。武江年表。

六郷橋架設
事蹟

六郷橋ハコノ時ヲ以テ創架ナリトスル説ト、永祿頃既ニ存在セシコトアリシモノ中絶シテコノ時再興スル
モノナリトスル説トアリ。

六郷渡 附橋迹 東海道ノ往還ニアリ。川ヲ渡テ橋樹郡川崎宿へ達ス。此所ニ昔ハ橋アリ。其ハシメテ造
リシ年代ハシラサレド、永祿十二年信玄當國へ亂入ノトキ、北條家ノ侍行方彈正六郷橋ヲヤキオトシテ、
甲州勢ヲ止メシコトアリ。コノ後三十餘年タヘタリシヲ、慶長五年ノ夏、東照宮フタ、ビ橋ヲ造ラシメ
タマヒシコト、當所八幡宮へノ御願文ニ見エタリ。寛永二十年林春齋京都ヨリ歸リ來リ此所ヲ過テ古詩
ヲ賦セシコト癸未紀行ニ載ス。◎六郷橋吟、俗説畠山重忠嘗居于此、雖不考于舊記然重忠者武州甲
族而屢往來鎌倉則不可無其理一故首句及此。河崎東畔六郷里、俗稱重忠居此村、重忠武州七黨長、

攻城野戰報君恩、攀龍附鳳勇功士、往事悠悠遺蹤蛇、橋去江城五里許、出者入者日頻繁、闔國列侯會
同處、輿馬劍矛僕從喧、異域來朝投化者、萬歲高呼可汗尊、士農工商幾多過、皆是名走策利奔、可笑
尾生約女子、何用禪徒弄胡髻、玄霜搗盡嘲裴氏、丁卯吟成憶許渾、菊花過後自斯出、顧視江城一殆消
魂、早梅開時自斯入、跋及江城望衛門、三月遠征幸歸府、今日數抃不可言、年經テ損セシニヨリ、
寛文二年、天和三年等造リ改メラレケリ。此時ノ橋ハ長百十一間、幅四間二尺アリシトイヘリ。其後元
祿元年七月二十一日、洪水ノ爲ニ流レ落テヨリ永ク廢セラレ、其後船渡トナリテ、當村ノ持ナリシヲ寶
永六年ヨリ川崎宿ノ持トナル。元祿ヨリ以來年々ニ兩岸欠イリテ今ハ川幅潮満ル時ハ百四十間、潮涸レ
ハ百五間也。

八幡社 村(○武藏國在東都八幡塚村)ノ東側ニアリ。○中略)小田原記ニ、永祿十二年武田信玄亂入ノトキ、六郷ノ行方彈正己方原敷ノ近所ナルハ
八幡社 橋ヲ要塞ニカマヘテ守リシトアルハ當社ノコトナリ。御入國ノ頃東照宮御遊獵ノ次、當社へ詣テタマヒ、明九十九年十一月社領十八石ノ地ヲ
御寄附アリ。其文左ノ如シ。(○中略) 又
慶長五年納メタマヒシ御願書ノ寫アリ。

六郷

胤

敬供再拜々々

敬白祝事。

維當來慶長歲次五上章困敦月並十月二日、日數三百五十餘箇日、謹敬白。

夫八幡大菩薩者、扶桑朝廷之本主、累代明君之肇祖、爲守四海、爲利衆生、顯三身尊容、撥三所
權現簾。而今月今日、欲奉初渡、武州荏原郡與橋郡一境河新橋。其趣意祝奉宣狀。抑此龍淵者、稱玉
河。玉則崑崙合浦寶器玉也。河則三峽四瀆瀨氣流也。南七社靈廟、新顯朱雀瑞、北三社寶殿、惟示

關東首府時代ノ橋梁

玄武相。東巨海壘波浪、臻青龍城。西土峰積素雪、移白虎粧。夫雖非屋宅、四神相應、黃河盡善盡美。雖爾都鄙往還津、雖似七里灘勝景峻、貴賤萬民抱苦辛。因茲征夷大將軍從一位右大臣源朝臣家康、抽目一心清淨誠、此河欲渡掛馬類、山檜杉南峯檣梓拽、歛召大工召鍛冶、不日不月成功事訖、煥巍々乎。日域無雙、鷹齒百餘間、古今希有橋也。□□惟未曾有、恐虹漲之橋不異者歟。故編素同幼長、均牛馬共、歡喜歡喜、踊躍踊躍、至不耐手足。殊雖巨海深、羅睺阿修羅王、脚能極其底。雖蘇迷高、威神力大士手能取焉。擲他方。此故巨海深非深、蘇迷高非高、題橋功德者、不及蘇迷高、不足者海深、不可量不可思、廣大無邊、不暨算數譬喻所也。傳聞釋尊忉利天上於善法堂、摩耶報恩經說終、下天閑浮砌持地菩薩從忉利雲上下界金銀水精三橋渡、大梵天王執蓋、帝釋持幢幡、覆世尊、四天王圍四隅、色欲二界天人多摩羅拔香多迦羅香薰燒曼荼珠寶華雨、世尊善哉善哉、金銀水精三橋嘆德者、雖異凡聖時、橋功德先蹤目同、因茲大將軍酬此良因、壽算彌含彭祖七百歲、持無邊福祚、苗裔倍啓周家八百年眉、誇無際長樂。豈圖當家逾遂日繁、花榮無萎、威風倍增、月四海彌々郵、奉愕三寶冥道、展供養梵席、嘔數口僧侶、備梵唄歌讚法味、崇八幡三所垂迹。和光神威奉渡初此新橋。國家安全、武運長久、逆徒退散、衆望滿足、芳助奉備焉者也。故爭野丸足以度之初乎。誠貴哉、八幡大菩薩、本地者、西方過十萬億佛土、極樂世界教主阿彌陀如來、號之因位、昔發四十八願、引接他方衆生果位、令立三輩九品淨土、引導娑婆群類。故一念稱名、淪滅八十億劫生死重罪、除十惡五逆輪轉業因、餘衆生口假權者、神現六道、流轉凡夫交殊、修羅鬪諍瞋恚、鬪柔忍辱、淨利令至誓者也。爾者則依此法樂莊嚴威光、上梵天帝釋四大天王、天龍八部五類、天下焰魔

法皇、五道冥官堅牢地神司命司祿、俱生神、內海外海、龍王童衆、山神木神、江海神、天吳山祇、河伯部類等、悉哀愍納受、可加權護。總鳥卯朝庭、大小神祇別東守護二所、三嶋鶴岡、殊當國六所大明神、當鄉諸神祇等、法樂莊嚴納受、是故天長地久、御願圓滿、國土豐饒、朝家彌安寧乎。伏願冥顯加威、權現合力、敵軍敗北、胡笳遽確、凶徒誅戮、要丹祈應冥慮、可奉加守護。併大菩薩若無衷感者、本迹悲願無信乎。殊幕下士卒、君臣平而誇恩澤、身體堅固、彌遊繁榮園。百年桂无凋、子孫信嘯生長庭、千歲松翠茂。加旆大工鍛冶等、盡力人夫族、依此法樂惠、五體安全、壽福增長、二世所願充者乎。兼亦來緣諸衆、感神德、聞道俗應佛恩、尙亦鄉中康哉無事化矢極柳、五穀熟誇一莖五菓樂、馬歸花山陽、牛放桃林野、民捫泰一曲歌、恰還堯舜禹湯昔、豈空乎、依祝奉宣趣、蓋目如斯、敬供再拜再拜謹言。

慶長五年庚子六月二十三最上大吉日

征夷大將軍從一位右大臣源朝臣家康敬白

按スルニ、此祝文、文勢ヲ味フルニ、後ハノ擬作トモオハレス。然ルニ東照宮（○徳川家康）從一位ニ叙シ給フハ、七年壬寅（○慶長〇紀元二二六二年）正月六日ニシテ、將軍宣下右大臣ニ轉セラレシハ八年（○慶長〇紀元二二六三年）二月十二日ナリ。年代顯斷ス。想フニ此祝事ヲ修セラレシハ、新橋功畢四年ノ後ニアリトイヘトモ、造畢ノ年月ヲ追記シテ密納セラレケルニヤ。今己ニ考ヘカラス。又按スルニ祝事ニ與リシ類胤トイヘルハ、八幡神職ナトニヤ。

新編武藏風土記稿

斯様に駿河へ御加勢ありて、小田原の人衆少なければ、信玄○武其隙を窺ひ、今度小田原衆の思寄らざる方より碓氷峠を越して武藏國江戸葛西に懸り、人衆を二手に分けて小田原へ寄する。一手は八王子口より町田に懸り、つくい瀧田を攻むる體にて、道筋を追捕す。一手は江戸の城を攻むる體にて、江戸・品河・繩島邊を焼きて民屋を追捕す。○中其頃江戸の城には富永神四郎在城しけるが、若輩にて而も小勢なり。葛西に遠山、本郷に太田・篠原・山角・寺尾・諏訪右馬助等ありしかども、人衆は過半駿河加

勢として小田原へ召され、勢微なれば、各在所を焼かざるを肝要として、甲州勢を喰留め合戦すべきやうなし。六郷に行方彈正居たりける。同じく己れが屋敷の近所なる八幡を要害に構へ、稻毛の田島・横山・駒林等を引率し、橋を焼落し、甲州勢を通さず。信玄は、品河の宇多河石見守・鈴木等を追散らし、六郷の橋落ちければ、池上へ懸り、池上寺を追捕しける。略下

異本小田原記
美 成

六郷橋のはじめてかゝりし時代如何。
原始詳ならず、大饗金藏遊囊臈記云、永祿にその名見ゆれば、北條家の盛なりし時に掛初けるにや云々、貞享に流亡してより永く渡りとなりぬ。

弘賢按に、寛文の江戸名所記に橋あり、貞享の洪水におしながされ、其後假橋にてしばらくあり、元祿中より永く舟渡に成ぬと古老の説あり。
輪 池

六郷橋は、永祿年中信玄亂入の時切落すよし北條盛衰記に見ゆ。その後長く舟わたしにて橋はなかりしが、新橋は慶長五年八幡宮への神祖の御願文にて中興快運上人の稿のよし。修繕記一篇あり。かゝればこの時より再び橋ありと見へたり。これに次で林羅山の丙辰紀行同鷲峰の癸未紀行にも六郷橋見へたり。小田原記ニ、永祿九年武田信玄小田原ニ人數少キ隙ヲ窺ヒ思ヒヨラザル方ヨリ小田原へ押寄ルト云フ條ニ、

橋ヲ燒落シテ甲州勢ヲ通サズ、信玄ハ品川ノ宇多河石見守・鈴木等ヲ追散シテ六郷ノ橋落ケレバ池上ヘカ、リ云々。
美 成
——疑問錄

慶長五年庚子

六郷橋再掛る。長百廿間と云。

——武江年表

略上 東海道六郷川の伊奈半十郎様御掛之を、横一式を以橋御掛置被成ゆ。此橋を千住大橋出来以後之を御座ゆ。六郷川の砂川之を杭之根掘レ保チ不申、流候之付、其後の橋御止メ渡船シ被仰付一候。略下

善 兵 衛
道 役

六郷渡

——兩國橋掛直御修復書留

八幡塚の南もあり。此川の多摩川の下流にして、八幡塚より河崎の驛への渡しなど。昔ハ橋を架せしめ、享保年間田中丘隅といへる人の工夫より、洪水の災を除ん爲み橋を止めて船渡にせしとあり。田中丘隅、黒石衛門嘉古と稱す。冠帯老人と號す。よく水理に達す。相州酒切川の水を治めし此人の工夫にして、今も其河原より其事を記せし碑あり。又民間書要といへる書を著す。今上半間村の田中山妙光寺といへる日蓮宗の寺境にその墳墓あり。 東海道名所記よ、此橋の長さ百二十間とあり。東路の四大橋といふは、江洲瀨田、參州矢野、同吉田及此六郷の橋を云、和漢名數に見ゆ。又江戸の三大橋といふは、兩國千住六郷橋等といへり。 江戸名所圖會

慶長五年六月六郷の橋成る。新編武藏風土記の後八十九年元祿元年に至りて廢た。
按よ、諸書よ此橋を以て再興とせるハ小田原記を信するの謬りなり。永祿九年ハ武田信玄關東を侵せし時、六郷へ係りしといふとの、甲陽軍鑑北條五代記等も曾て所見なきのミならび、當時の往還ハ厚木道にて六郷筋ハ非也。又八幡塚村八幡宮所藏東照宮御願文も、今月今日欲奉レ初渡武州荏原郡與橋樹郡境河新橋ニ云云。不レ日不レ月成功事訖。煥巍々乎、日域無双、雁齒百餘間、古今稀有橋也。とありて、重修よあらさるとの分明なり。此事ハ別よ、辨あり。 又按よ、徳川家入國の初ハ右二橋○千住大橋六郷橋を新設せらるし

と、南の東海道より出、北の奥羽に向ふべき大路なきに、首として此舉よ及られしなるべけれど、將來洪業を開かるべき端緒も亦此よ見えし也。

——東京地理志科

慶長の六郷橋は再興よあらず

薦垣老人

凡古今の事よは、前人一時の失考よ出たるを、後人の互よ相承て、百年の後まで更むるを知らざるものあり、江戸の舊事よも往々其類の事はあるべきが、そが中よ慶長の初よ新に架渡されし六郷の橋を再興なりと云るが如きは、乃ち其一ツなるべき歟。

抑六郷の橋は、徳川家入國のみぎりよ、南北の往來を便ならしめんが爲めよ、文祿の千住へ、慶長には六郷へ、俱よ大橋を渡されしは、いづれも創造よて、曾て再興よあらぬなり、さるを後よ六郷橋の事を記すもの。新編風土記・名所圖會の類を首として、玉川記行成島見目の幸・杉田懌記・用捨箱・三養雜記・足薪翁百話・さひづり艸等よ、おのゝ其説ありて、皆北條氏の時よ、古く此橋ありしゆゑ、徳川家の造られしは再興なりと云るは、甚しき僻説なるべし、さて此僻説は小田原記を信したるものより起れるなり。

小田原記よ、永祿十二年八月の事とて記せしり、

○前出文ト略
同ケレバ略

右の如く見えたれとも、甲斐の兵の江戸を侵せしといふとは無論、品川より六郷の邊を掠めしといふとも、他の記録に絶て載ざるにて、最不審に堪へず、因て甲陽軍鑑を案するに、此役信玄は瀧山を攻て相模川を踰え小田原に赴くとあり、又北條五代記を考ふるに、是にも帷子の邊とのみありて、其道筋江戸を經されは、共に江戸及六郷橋等のとに及はず、按るに武田氏の事を記せしもの、假令後人の攪入は

あるにもせよ、軍鑑より詳なるはなく、又北條氏の事を記せしものは、三浦氏の五代記より精しきはあらず、然るに二書とも一語の六郷橋のとに及はざるに、獨り其後に出し小田原記にのみ其事を載たるは怪しむべきの限りなり。或は五代記は北條氏の爲めに忌て闕きたりとも云へけれども、軍鑑に至ては是等のとあらんには必ず大書して其功を誇るべきに、今然らざるを以て、小田原記の信するに足らざるを知るへし、況や天正以上小田原への往還は中原道にして今の六郷筋にはあらざるをや、是等の事をも深く究めずして、一の小田原記に従て、六郷に昔し橋ありといふは、大なる僻説なるへし。

昔し六郷に橋ありといふと彌僻説と決しなは、慶長に造られし橋の再興にあらざるとは分明なれとも、猶古文書の中に一二その證とすへきとあり、八幡塚八幡社に傳へたる東照宮の御願文といふものに、今月今日欲奉初渡武州荏原郡與橋郡一境河新橋、其趣意云々、召石工居鍛冶、不日不成功事訖、煥々乎、日域無雙、雁齒百餘間、古今希有橋也と見えて、此趣にても新創なるとは知らるへし、又此御願文は數百言を累ねたる長文なれとも、一語も再興のとは及はれぬなり。又本芝二町目名主源五郎所藏、遠山奉之、江戸刑部少輔宛の文書に六艘柴船、右從前々出來儀は船橋舟、何時も働け刻、觸次第無遅々一様專一ゆ云々とあり。思ふに是は非常の際に六郷へ舟橋を渡すへき爲めの掟なるべきか、若し然らば昔六郷よ橋なかりしとは益明白なるべし。

以上諸説を參考して慶長の橋の必ず再興よあらざるを明らむへし、其初は何人か初て小田原記を閲せしもの、深くも考へずして、右の橋の再興なりといふ説を出せしよ、後の人其説を承て、さすがの歴々まで皆再興の趣よ記し傳へしとは、抑如何なる疎漏にやといと氣の毒のとなり、其事は誠よ細事なれと

も、徳川家の事蹟と、當國の地理との關係あるとなれば、聊かかく辨するなり。
 編者云、小田原記に二本あり、一は三卷或は一卷の本、一名北條記といふ。是は寛永以後のものなれとも其記す所實録なり。一は十七卷の本、あれは後世好事者の綴輯して眞偽相半せり、東國太平記なると一類のものなり。前輩或はこれを擇はすして引用したるより、遂は本文の如き糺繆を致せるなり。若老人の辨正なく、尙幾年か其僻説を傳へしならん。考核の功偉なりと云へし。

——江戸舊事考

六郷橋

六郷橋は多摩川の下流六郷川に架し、川崎驛に連絡す。略中
 四方の道章に云、六郷には昔は橋あり、近頃馬琴と云ものの書たる書に、元祿十七年の春由之軒政房といふ者の書たる誰袖梅と題せるものに、六郷のわたし三月より九月までは土橋掛るとしるし、又寶永の頃の道中記には六郷の橋の圖あり、これかり橋なるべし。大和名所圖鑑六郷橋の圖には關干あり、かり橋にあらざるに似たりとのす。靖考に府中の邊も玉川に九月より三月迄かり橋を掛る所二ヶ所あり。これも關干あり、九月より末は水冷やかに人かちわたりにくるしむ。又水勢も夏秋と異にして大に干落るをもて也。六郷も府中のかり橋と同例にて掛しを、こゝは川幅もや、廣く行來の人馬もことに多ければ、かり橋にては危きをもて其かみより止たるなるべし。

本文三月より九月まで土橋掛ると云しは非なるべし。九月より三月迄掛るなるべし。玉川府中のかり橋も九月より三月比迄あり。六郷も玉川の末なれば同例なるべし。略下六郷に橋ありし事林春齋の寛

永紀行にみゆ。

江戸舊事考卷四に蔦垣老人が「慶長六郷橋は再興にあらす」と題せし辯説あり。参考の爲めに左に載す略文

此説未だ確定といふべからず。小田原記の外他に見當らずとて、直ちに信するに足らずとするは早計なり。況や沿道神社佛閣の傳説に信玄亂入の事見ゆるをや。其の説は悉く小田原記に據りて設けしものとせむか、小田原記はかくも普く行はれしものにやいかゞ。且つ天正以上小田原への往還は中原道云々とあれども、風土記稿にも大永四年北條氏綱制札を妙國寺に建しといへば、其頃既に海岸に沿て往來せしと見ゆ。されば今の海道を往還せしは、大永以前なることを知らる」とあり。大永は永祿より四十餘年以前なり。故に論者は小田原記は動すべからざるものとまで信ぜざれども、蔦垣老人の説も未だ確定したるものと信するを得ず、要するに文獻未だ足らず、尙ほ諸書を参考したる上にあらざれば斷ずるを不可なりとす。

——東京近郊名所圖會

三 覇都時代ノ橋梁

日本橋創架

八年癸卯 ○慶長○紀元二二六三年 豊島ノ洲崎ヲ填築シテ市街ヲ經營シ ○市街 日本橋 ○市内日本橋區 其他

日本橋創架事蹟

日本橋創架

覇都時代ノ橋梁

慶長八年三月三日幕府諸大名ニ課シテ豊島ノ洲ヲ填築シ、以テ市街ヲ弘擴ス。今ノ濱町○市内日本橋區以南新橋○市内日本橋區ニ至ル間ノ市街ノ成ルコノ時ニアリシコトハ、市街篇ニ記セルガ如クナリ。日本橋ノ創架コノ時ニアリ、中橋・京橋・新橋等ノ創架モソノ時ニアリタルモノト推セラル。

此頃○慶長八年(紀元二六三三年)二月自諸國ニ武州江戸へ千斛ニ一人宛役人下ル。町々名付テ町場普請ト也。

——當代記

二月十二日○慶長八年(紀元二六三三年)此頃諸國ハ江戸を千石に壹人宛役、役之者下り、町中に國名書付、町場請取普請爲レ之。

——慶長見聞錄案紙

日本橋市を成事

見しハ今、江戸町東西南北ハ堀川有テ、橋も多シ。其數を去ラズ。扱又御城大手乃堀を流きて落る大河一筋あり。此川丁中を流きて南の海へおつる。此川ハ日本橋ニ一まぢかゞたり。是ハ往復の橋也。町中ゆきのひの人此をし一つり集りて往來かせ。夫世のほりさま人の心あふしく、萬ふ付て我ハよあれ人あはしあきとのと思へり。去程まわぢ心人に似ず、人の心おれは似て邪念計りにて、一生涯を明し暮さ。然り日本橋を見渡せば、よるとなくむるとふく人の立ならひたるハ、あぢあれ市のさあんふ立あはぢとし。人馬比足おと雷電のごとし。されども、是やこの行も歸るを別きては、あるも知らぬもあふ橋の上立とほらほして、くんぞゆの中を覺えをまらほ行ぢぢひ、おれよし人よしハ此橋茂さるゆり渡る事、常のまおれる心ハ大り相違さるといへは、老人聞て我も人も此橋群集の中を明くれ通るといへとも、此心ばきハありし不審殊勝也。件の日本橋ハ慶長八ハ出來しり。

——慶長見聞集

あの時○慶長八年日本橋をせしめて掛らる。見聞集云、大川かれハ川中へ兩方より石垣を築出し掛け給ふ。敷板の上三十七間四尺五寸、廣さ四間貳尺五寸あり。又云、あの橋御普請の時分日本國の人あつまりて掛さる橋あり。此橋の名を人間ハあつて以て名付。天よりや降らん、地よりや出らん、諸人一同に日本橋とよひぬる事希代不思議と沙汰せりと云々。

——武江年表

右ノ武江年表ノ見聞集云々ノ記事ハ、元和ノ日本橋改架ノコトヲ誤リ引ケルモノナリ。

コノ外日本橋創架ニ就キテ異説アリ。次ニソノ二三ヲ擧グ。

淺井一周齋云、尼ヶ崎庄邊の古き土人申傳へていふ、日本橋はしめて掛りゆ節、尾張殿紀伊殿御若年おあら御兩人ともハ彼普請場へ御出被遊ゆ。各革の御立附を被着しと云々、右のせつともを考見ゆ得と、日本橋のよりゆり、慶長十七年後歟、いあんとなれハ、大坂夏御陣ハ元和元年御兩人その御歳十六と十四あり、是を以て知る處し。○下

——參考落穂集

日本橋○中事跡合考云、日本橋のかゞしハ慶長十七年の後歟とありて、其考へを記せり。されと北條五代記、永樂錢制禁の事を記せし條下ハ、慶長十一年のとし極月八日武州江戸日本橋ハ高札を建るとある時ハ、慶長十七年より以前なりとあるべし。○下

——江戸名所圖會

○上おもふに最初江戸の町は上方よりしては京橋の邊りよりあなたにて、赤坂へかゝりて城下へ入し歟、御入國後に糺町ひらかれし成べし。其時には京橋筋よりは今の西丸下を往來の道とし大手の前より本町へ通りし成べし。奥の方への町の終りは、今の神田の旅籠町是也と、これも長野のいひし也。○中其後

に京橋より本町筋迄の町出来るに至て川筋を掘ひらきて、日本橋・江戸橋といふも出来し成べし。これらは慶長五年關原事終りし後の事成べし。○下略

附記、二
日本橋里
堀起點

〔附記、一〕 日本橋里堀起點

慶長九年二月四日幕府命シテ東海東山北陸諸道ヲ修シ、里塚ヲ築カシメテ日本橋ヲ以テソノ起點トナセシコト市街篇ニ記セル如クナリ。

當君の御時代に、一里塚をつくべきよし仰出されたり。されば日本橋○市内日本橋區は慶長八癸卯年江戸町わりの時節新敷出来たる橋なり。○中略然に武州は、凡日本橋東西の中國にあたりと御説有て、江城日本橋を一里塚のもとと定め、三十六丁を道一里につき、是より東のはて、西のはて五畿七道残る所なく一里塚をつかせ給ふ。

——慶長見聞集

昔より道中なんりくとさたまり有之ゆといへども、偽多くいつる。秀吉公御代に繩を御はらせ、三拾六町を一里と御さだめ、塚を一里ごとに御つかせゆ。其後家康様御代に、江戸日本橋を道のはじめに被成、東西南北の國々へ繩をはり、これも三拾六町を一里にして、一里ごとに塚を御つかせ、塚ごとの上に榎をうへ申ゆ。雖然だちん錢の定りはなくゆま、手間入てはか行兼申ゆつる。上方かうしやの大名衆、江戸にて皆々御相談之上、一里十六文づゝ、此外山川にはまし錢さしくはり、駄賃定り申ゆつる。

——聞見集

二月○慶長九年日本橋をもとと定められ、東海道及越後陸奥等の諸道へ一里塚を築しめらる。三十六丁里の積りあり。道の左右へ松を栽しめられ、夏ハ木蔭より、冬ハ風を除て旅人の裨益とよし給へり。

——武江年表

附記、二
日本橋高札

〔附記、一〕 日本橋高札

慶長十一年十二月八日永樂錢停止ノ高札ヲ日本橋ニ建ツルトイフ。

今は天下一統の世となり、東西南北にて此二錢をつかふ。され共永樂一錢のかはりにびた四錢五錢つかふ。是により善惡をえらび萬民やすからず、此よし公方に聞召、びた一錢を用ゆべし、永樂禁制と慶長十一年の年極月八日武州日本橋に高札たつ、それより天下の永樂すたる。

——北條五代記

十二月○慶長十一年八日永樂錢御停止鍾あり用ふへき旨日本橋へ高札を立らる。或十三年ともいふ。

——武江年表

慶長○自紀元二二五六年至紀元二二七四年頃ニ於ケル江戸ノ橋梁ノ状態ヲ見ル。○別本慶長江戸圖。慶長江戸圖。慶長江戸之圖。江戸紀聞。府内備考。

紫の一本。慶長見聞集。慶長年間江戸圖考。

慶長頃ノ江戸ノ橋梁

慶長五年以後同八年以前ニ成リシモノナルベシトセラルル所ノ別本慶長江戸圖○皇城篇附圖收。慶長十一年頃ノモノトセラルル所ノ慶長江戸圖○市街篇附圖第一收。及ソレニ次グ所ノ慶長江戸之圖○皇城篇附圖收。ヲ本トシ、諸書ヲ參照シテ慶長頃ノ橋梁ノ有様ヲ一瞥ス。但三圖共ニ内濠ヲ限リトシテソノ外部ニ及バズ、殊ニ慶長江戸圖ハ内郭ノ東北部一部ノミニシテ他ヲ缺クガ故ニ、見得ル所ハ城濠ノ橋梁ニスギズ。

吳服橋○市内麴町區日本橋區

霸都時代ノ橋梁

慶長頃ノ江戸橋梁事蹟

慶長頃ノ江戸橋梁

吳服橋

別本慶長江戸圖ハ「町のもの通ひ橋」トシ、慶長江戸圖ハ橋名ヲ附セズ、慶長江戸之圖ニハ「橋吳服橋」トアリ。位置ハ現在ノ吳服橋ノ位置ナリ。

吳服橋 古くハ後藤橋といへり。寛永中江
戸繪圖 吳服町へ出る御門なきハあく吳服橋と唱へ來れるものと見ゆ。

——江戸紀聞

吳服橋御門

古くハ後藤橋といへり。寛永中江
戸繪圖 吳服町へ出る御門なれど吳服橋と唱へ來きりと。江戸
紀聞 今按ふ、寛永の頃後藤橋と稱さしものハ、御門外ハ吳服師後藤の宅地あるよその私の呼名なるへし。萬治年録二年己亥所々御門御普請の條ハ、和田倉橋・常盤橋・吳服橋の奉行花房又七郎・川口作右衛門とあり、昔よき吳服橋の唱へ茂用ひられし事明きし。

——府内備考

常盤橋

〇市内麩町
區日本橋區

別本慶長江戸圖ハ「淺草口、さんやより千じゆへ出、奥州道」ト記シ、慶長江戸圖ニハ「淺草口橋」、慶長江戸之圖ニハ「淺草橋」トセリ。

常盤橋 關東御入國の頃、北條五代記ニ文獻
二年九月の事とす 小熊渡邊江戸よて兵法を教へ候。右兩人手あら争ひ仕出し、夫ニ付向々ひいき有論兵法の取組上聞は達し、家康様將軍御見物かされ候。勝負所ハ大橋比上にて、小熊ハ長袴、渡邊ハあき短き帷子を着て罷出、双方さいあんハ木刀をあまへ、橋の眞中にて切合、互ニ推つをされつ仕候うち、小熊をしあち渡邊を欄干へをし付、是を取て河へはねおとしゆへり、渡邊水を多く吞て漸々河より上り見苦しくゆ。小熊を上下せぬ度候。聞見集。

今按ふ、この大橋といへる今ハ常盤橋かりと云ひ傳ふ。寛永の比までハ大橋といへり。已ニ寛永中江戸繪圖ニミへたり。その後常盤橋と改られしなるへし。其名付る所いあかる故かりや正しきを傳ひねとおもふよき、常盤の文字比いとめてさけれハあく名付て、別ニさせる子細ハあるへし。

又按ふ、寛永五年此年江戸比城外曲輪石壁を築あるへきよし此條ニ、此春命ニよつて諸大名向井左衛門江戸惣曲輪石壁を築くと寛永記ニミへたり。此時よりいしあきもいつくしかりしかるへし。又按ふ、慶長十二年の頃の地圖を見るハ、今ハ常盤橋の邊ハ御堀さへかかれり、をとも橋もミへは、この比今の下乗橋を大手として、其大手のはしを大橋といへり。則ハ此圖ニ比する處かり。小熊渡邊の仕合せしと云ふ、それ大手の橋のことなるへし。あくハ兩御所御覽かとおとしとおもハる。それ常盤橋その所といへる此説甚信用しらさし。

宗仙云、慶長十二年の圖ニ御堀さへある橋あり。淺草口橋とあるしてあり。御堀さへなれど云々いひ。

——江戸紀聞

常盤橋御門

事蹟合考云、大猷公御代まで、今の常盤橋の名淺大橋と唱へたぞ。おの名とおもてしからせ、改名せしとの上意よきていあなる向寄よや、町年寄の奈良屋市右衛門ハ命せらる。然るよその頃市右衛門方は寄宿し居る浪人ありし、市右衛門此もの茂頼ニ、考させしめ常盤橋といふ祝名茂獻せしよき、永々の橋の名となきり。是ハ金葉集大夫典侍の歌よ

橋の上の藤

霸都時代ノ橋梁



色かへぬ松よよそへる東路の常盤のましまる藤かこ
といふあゝろ茂取まを。常盤の橋を近江よゆるとなりと、白石紳書に常盤橋の鳥居左京亮うけ取まて作
ましと、是の常盤橋の名定まし後再び新造有し時の事なるまや、未まその詳かる説茂聞ま。

——府内備考

神田橋

神田橋 ○市内麴町
區 神田區

別本慶長江戸圖ハ「芝崎口と云。是よりかうち道」トシ、慶長江戸圖ハ「神田口橋」、慶長江戸之圖ハ「神
田橋」トス。

神田橋 享保二丁酉年十一
月吉日と鐘てあり。

古の大炊殿橋といふ。土井大炊頭屋敷ゆるゆへかりと。落穂集

此所神田明神の舊地かり。此邊むろしの芝崎村といふ里なりとそ。又或老人の云、今の田沼侯屋布の内
之神田社舊地あり。社ハ東向かり。今も神田祭禮の時、この田沼侯の門前之神輿まのらくとまれま
云。

今按ま、寛永六年神田橋御門の經營、鍛冶橋・日本橋湊地渡の夏、稻葉丹後守正勝勤之と云々、寛永
日記、是より初て此御門出來しかるへし。古くハ此御門の夏いま見ざる也。

神田明神の社も御曲輪内とかりしあり、今此地へ引さられ、社地比跡をハ土井大炊頭居屋敷之給あり、
神田御門矢倉等も大炊頭へ御預りこかされ、息遠江守まで水車比紋をうち張てあり。其頃ハ御門外の橋
をも大炊殿橋と申ふれしとかり。落穂集

今按、慶長十二年の地圖を見るこ、この邊ま鳥居士佐守、その北の方を土井大炊頭屋敷とむ。落穂集
まよれハ明神を引れし跡を土井大炊頭之給ひしやうかれと、明神ハ元和二年之今の所こつされしこ
と社傳並諸記にもなされは、うさふるあらむ。土井慶長中よりこの所まある夏分明かり。此地圖
明神の事ハ沙汰なけれハ、をし土井家比藩中之ありしを元和二こつされしまあらすや。

——江戸紀聞

神田橋御門

慶長江戸圖ハ神田口橋と記ま。寛永日記云、六年己巳神田橋御門の經營鍛冶橋日本橋湊池渡の事稻葉丹
後守正勝勤之と、此時始て當所の御門茂建られしからん。落穂集云、神田明神の社も御曲輪内とま
しあり今の地へ引さらき、社地の跡をハ土井大炊頭居屋敷に給あり、神田御門矢倉等も大炊頭へ御預け
まかされ、息遠江守代まても水車の紋茂うち張てむ。その比は御門外の橋茂も大炊殿橋と申しふれし
と也。江戸紀聞云、按ま、慶長十二年の地圖茂見るま、この邊ま鳥居士佐守、その北の方茂土井大炊頭
屋敷とむ。落穂集まよれハ、明神茂引れし跡茂土井家ま給ひしやうなれと、明神ハ元和二年まその所へ
うつされしと社傳并諸記ま載まそうさふへあらむ。土井家ハ慶長中まこの所まあると分明なむ、
この圖明神の事ハ沙汰なけれハ、もし土井家の藩邸か中まありし茂元和ま至うつされしまあらむやと。

——府内備考

田安門橋

田安門橋 ○市内
麴町區

別本慶長江戸圖ニハ橋ノ形ノミヲ圖シテ橋名ナク、コレヨリ出ル道ニ「上州道」ト記ス。慶長江戸之圖ニ

覇都時代ノ橋梁

ハ「田安土橋、飯田町口」ト記ス。

牛込の御門を入れてより田安と云、此臺にむかし大明神の社あり、田安の大明神と云。略田安の御門と云は代官町の御門の事也。此御門の御堀の上より東を見れば、駿河臺より初て下町不殘、本所より打つづきて上總の山まで見ゆる。筋違橋・淺草橋の見付の御門、淺草觀音堂、同じく五重塔から御門跡の寺、博勞町の五ヶ寺、無縁寺、御船藏等高くぬきんで見ゆる。正月廿六日の夜、七月廿六日夜、月の曙方に出させ(正味)給ふ時、海中より龍燈あがるを、此御門(前正味)の臺にて拜んとて、右の夜には貴賤男女群れ(り証)集て念佛を申、題目をとなへ、經をよみ、おもひくに夜をあかす。老婆かゝの目のわろきが、月の出の時ねむき目をすりく見ゆるゆへ、光りちらめき眼花のとぶを、あれ龍燈こそあがれとて、頭をさげ手を合せ、なもだくで夜をあかす。

——紫の一本

田安御門 古く代官町御門といひしと也。往古田安明神此所之鎮座あり。今築土之遷座あり。神木比榎牛込御門の内米倉家屋傍あり。精説。寛永江戸圖を見るよ、此所を飯田丁口と云、此御溝之つきし方又御門の前馬場の方之付て町屋ありしよし見ゆ。

貞雄云、いましへ田安御門の邊を田安臺と云ひ、牛込御門の内の邊を下田安と申けるよし。此田安大明神社頭の舊地、今之小堀備中守政方の屋敷と石河土佐守政武の屋敷の堺之ありと云。

紫の一本云、此臺之田安大明神の社昔のほると云々、さら上古田安の臺之ありて後下田安にうつさきしよや。

——江戸紀聞

田安御門

半藏門土橋

古く代官町御門といひし也。本一又寛永江戸繪圖より飯田町口とあるをり。瀬名貞雄曰、いましへ田安御門の邊淺田安臺といひ、牛込御門の内の邊淺下田安と申るよし、田安大明神の舊地今小堀備中守政方の屋敷と石河土佐守政武の屋敷の境あり。紫一本云、此臺は田安大明神の社、昔のありと云々、さら上古田安の臺ありて、後下田安へうつさきなるよやと。

——府内備考

半藏門土橋

○市内
總四區

別本慶長江戸圖ハ土橋ヲ圖シ、コ、ヨリ出ル道ニ「國府方より角筈へ出、甲州道四つや道り」ト記シ、慶長江戸之圖ニハ「半藏町口」トアリ。

半藏御門 本の名麴町壹丁目御門とよびしとそ。寛永江戸圖ニ麴町口とあり。延寶江戸圖ニ麴町御門と比す。寛永十三年江戸御城外の惣石垣見付升形並に惣堀普請を諸大名衆へ仰付らる。麴町見付の松平長門守秀就の町場なりと云々。寛永是らよても麴町御門と唱へしことみるへし。又昔此所之服部半藏正藏の組屋布ありしをり名とをりと。舊説延寶四年の武鑑ニ石川若狭守綱良かとの屋鋪麴町御門の内之ありしと比す。この比までも麴町御門とよびしとミゆ。寛永中江戸圖ニ此御門の内升形の側ニ服部半藏(一本ニ玄蕃といふありこれ半藏かるへし)此屋敷あれり、あく半藏御門といひしや、ふるく麴丁御門ともをひしかるへし。いつしあ半藏御門の名比ミとかへて今之至れり。あゝる地名等ほまゝあることなり。

——江戸紀聞

半藏御門

古く麴町御門といへる、寛永江戸圖より麴町口とあり。延寶江戸圖より麴町御門とのを。又寛永日記よ、十三年丙子江戸御城外の惣石垣見付升形并惣堀普請諸大名衆へ仰付らる。麴町見付の松平長門守

秀就の持場かりと云々。舊事若話よ、昔此所も服部半藏の組屋敷ありしより名とせしと云、現も寛永江戸圖よも、此御門の内升形の側は服部半藏の屋敷茂載あり。

——府内備考

櫻田門土橋

櫻田門土橋 〇市内
麩町區。

別本慶長江戸圖の「小田原口門、是より柴の濱へつゞく」トシ、慶長江戸之圖ハ單ニ土橋ヲ圖ス。

櫻田御門 今内外の別あり。落穂集云、小木曾太兵衛語りあり、御入國の節も、只今の外櫻田御門の立候之り、大きな扉あしの木戸門立て是あり。名をば小田原御門と申ゆ。其後御新城出来、次は西の御丸下の曲輪かとも出来、外櫻田御門立候砌、此御門の義向後の外櫻田御門と申するし、小田原御門と申義御停止の旨、頭中より急度申渡されゆと。寛永十二年内櫻田十八町のうち御堀の石垣松平陸奥守政宗うけ給ひて築くと云。寛永外櫻田と云ふこの下略名として、所におかしと延寶江戸圖云。

泊船門のと御尋まて江城北系境之りしめに泊船軒とか覺ゆ。門と申ひ古き御目付役所の帳ともいと承ゆ。唯今の櫻田大手御門と申を五六十年前まて泊船門と申き。是ハ開國のはしめ比まて今の比々谷門のそとよりしてあの西南の大手まて船入の入江まて、船をも今の西丸下の屋敷近邊に泊き申ひ故ヤヨウスカシ杯申名を今遺ゆ。此節まてハ東南の方ハ大半沙入の入江にて、西北の方大略ときこへゆ。よりて山王祭之第一糶町よと渡し初も又赤坂傳馬町へもそれゆへとかり。關ヶ原役後之大名も漸々入來られしゆりして、漸々東南の地を[]地を築き屋敷もかりゆあ、もと櫻田此御殿かとの水の中まて候。陸奥正宗つき立られしと申ゆ。此町いそのれゆあ材木を下として土をつみ築立ゆとて、地震の度々之破しハ他所とて地うこきゆしとて、家茂損をしこと既も三度之及びしあ、只今の虎の門の前ハ比々や

町と申ひ、ヒ、ヤ門のほとりこありしあひけさるま候。手簡外櫻田御門外制札二ヶ所あり。文云云、

此御堀まて水をゆひ又ハ魚鳥をとりちり芥を捨る輩あらハ可_レ爲_レ曲_レ吏_レ者也。

五月 日

——江戸紀聞

外櫻田御門

内櫻田御門と對して外櫻田御門と稱をしからん。落穂集云、小木曾太兵衛語りあり、御入國の節も、只今の外櫻田御門の立ゆあり、大きな扉あしの木戸門立て是あ。名茂ハ小田原御門と申ゆ。寛永圖よ
小田原口その後御新城出来、はきよ西の御丸下の曲輪かとも出来、外櫻田御門立候砌、この御門の義向後の外櫻田御門と申をへし、小田原御門と申義御停止の旨頭中よと急度申渡されゆよしと云々。略中

——府内備考

橋

橋 〇市内
麩町區。

別本慶長江戸圖ニ「士衆通行橋、常よメきり」トシテ日比谷ノ邊ニ橋ヲ圖セリ。位置相違シ居レド、所謂不明門ニシテ後ノ馬場先門ニ當ルモノニアラザルカ。慶長江戸之圖コノ位置ニ橋ナシ。

和田倉門

和田倉門橋 〇市内
麩町區。

別本慶長江戸圖ニハ「士衆通行橋、藏の御門といふ」トアリ、慶長江戸之圖モ橋ヲ圖シ、ソノ門内ニ「和田藏」アリ。

和田倉御門 龍比口かぞ。

今按よ、和田倉の名いあかる故まて名付られしや詳かるを聞ひ。見聞集といへる覺書を見しよ、慶長
の頃

霸都時代ノ橋梁

の書家康様のよろけ結構なるを御嫌ひ、江戸御城内は光る金物と一つも御座なく。和田倉の方の御矢藏比はふみ金の物を將軍様より仰付られし事駿府へ聞へしとて、夜中も金ものを御取らせ、その後やめて御所様江戸へ成せられつる其用心と皆人存まじ、金物取御跡我等とも見申つると云々、是らによつても古代よりの名ある夏まるへし。

今按之、慶長十二年の頃の御曲輪内の圖をみるに、此邊をすへて和田倉唱へて大なる御倉二ツあるよしと見ゆ。是より和田倉御門の名のこれりと見ゆ。

——江戸紀聞

和田倉御門

慶長十二年の比の圖は、あゝと和田藏と稱せし大なる御藏二棟茂圖あり。是御門の名の起る處なり。御藏地の後、御厩と成りて、近き年まで御馬預を曲木又六郎杯ら御役宅なりしを、文政□年松平肥後守の添屋敷も賜へり。

——府内備考

本丸大手門橋

本丸大手門橋 ○市内 麹町區

別本慶長江戸圖ハ「御城入口御門」、慶長江戸圖及慶長江戸之圖ハ共ニ「大橋」トセリ。

大手御門

慶長十二年の頃此地圖は、今の下乗橋茂土橋大手と記し、當所茂大橋と記す。見聞集 三浦海心撰 長頃筆記 關東東國の頃小態渡邊 北條五代記云文祿二年九月の事とし、渡邊を頭角と作る。又岩間小態も小男にて色黒く髪はふるの如く、ほゞひげぢつてく生ひたる内より眼きらめき、誠は名よしおふたる小態なりとあれど、其字よしおふたる其號なり。頭角も號なるべし。 江戸にて兵法茂教へり。右兩人手のら争ひ仕出し、夫之付むきく有論兵法の取組上聞み達し、家康様將軍御見物なされり。勝負所大橋比上にて、小態大長袴渡邊大のき短袴帷子着て罷出、雙方を

あゝ木刀茂のまへ、橋の真中にて切合、互に推つおされつ仕ゆうち、小態おしき渡邊茂欄干へおし付、足茂取て河へおねおとしゆへせ、渡邊水茂多く呑て、漸々河より上り、見苦しくゆ。小態茂上下ともほめゆ事ゆいと云々。此大橋といへるもの當所なるへし。

——府内備考

平河門橋

平河門橋 ○市内 麹町區

別本慶長江戸圖橋ノ外ニ「平河といふ所」ト記セリ。慶長江戸圖・慶長江戸之圖共ニ橋ヲ圖シタレド、橋名ナシ。

平河御門

平河口とも云、昔平河村ありて、其出口なまそあく名付しなるへし。江戸紀聞云、此地も古へ大廣きと見えて、上平川村下平川村と古き世の江戸繪圖よりみへり。相山得久江亭記の内は、江戸の城より東は望免り、平川縹渺として長堤をるかめくきりかとかざるも、たゞゑらかなる川と云義ありあらで、品川は對していへせ、平川比名目此頃もありしゆへかくれしとも見ゆ。 文明八年 北條家分限帳、江戸平川三拾貫文會田中務丞領をよし見ゆ。又同書は江戸下平川拾五貫文遠山隼人正下平川内島田分五貫文市野又江戸下平川五分一貳拾八貫百八拾文恒岡彈正忠との領。これら皆この地茂領をり。總てあゝあらわるゝ所七拾八貫百八十文なり。この餘はあほと廣大なを詳しをば。いつれ永祿の頃までも平川御門の邊とく村落なりしと見ゆ。又遠山會田かとの家居もその中であせしと見ゆ。今吉祥寺は藏を協所の古文書茂見しに、寺領八貫六百廿七文下平川の内は有之、但この内一貫六百廿七文は辛未之増古丹波時より寄進比事、三十貫文下平川比内會田分貫得政景寄進と云々、是元龜二年辛未七月北條比

家人遠山右衛門大夫政景の寄附せる所なり。古丹波及政景の父丹波守の事なり。分限帳及永祿の改なり。去からは遠山家數代此地茂領せしと見ゆ。今又わつある平川の名のこれるのみなり。

府内備考

竹橋

竹橋 ○市内
麴町區

別本慶長江戸圖ハ、現在ノ竹橋ノ位置ニ橋ヲ圖シ「御内方通行橋」トシ、慶長江戸圖及慶長江戸之圖ハ土橋ノ如ク圖セリ。

竹橋御門

御入國此時竹茂ひこと渡されしよこ此名かこと。紫一本。舊事考證。是始及假初此通稱なるへ考れと、早くその名は定められしよや、毛利家譜は大坂兩度此御陣比とき、大膳大夫忠重江戸竹橋口御門のまもこ茂つとむなど記こ。又一説は竹橋ハ昔在竹橋といへこ。北條の家人ハ在竹攝津守といへるものこ、永祿七年鴻の臺合戦の時うち死こ、その子茂彦四郎といへこ。父うち死の忠よこ、上總國椎津城茂たまひ、その身ハ江戸二の曲輪こある。彦四郎家のものともこ、神田竹橋こある。よこてそのころ在竹橋と唱へし茂、後よひよきまこ竹橋といへこ。彦四郎及小田原没落の時椎津の城こおひてうち死こ。その子孫いまは會津の藩士たりと。

府内備考

北拈橋

北拈橋 ○市内
麴町區

別本慶長江戸圖ニハ「御代官門」、慶長江戸之圖ニハ「土橋」トセリ。

北拈橋御門

此御門の橋ハ拈橋こして、且別ハ西拈橋こ、それこ對して北拈橋御門と稱こ。或云、御目付方記録ハ西拈橋ハ拈字茂用ひ、北拈橋ハ跳字茂用ゆと、其由來ハ詳こ。是御城門のまこちほこ茂小普請方こて鱒こと書し、御作事方こて鴟吻と書る類こるこ。○中

府内備考

紅葉山ノ西方西丸ト吹上トノ間ノ濠ニ、別本慶長江戸圖ニヨレハ、「メ切門」「御裏門」○慶長江戸之圖ニハ「土橋」「メ切門」ノ三 ○市内
麴町區アリ。

本丸下乗橋

本丸下乗橋 ○市内
麴町區

別本慶長江戸圖ニハ橋名ナシ、慶長江戸圖ニハ「土橋」慶長江戸之圖ニハ「大手土橋」トアリ。

坂下門土橋

坂下門土橋 ○市内
麴町區

別本慶長江戸圖ニハ土橋ノ形ヲナシ、門ノ標アリ、「山ノ御門」トス。慶長江戸之圖モ土橋ニテ橋名ナシ、

坂下御門

西丸大手と内櫻田御門比間こ。あこ西丸御造營比後新こ立られし由落穂集こいへこ。

府内備考

内櫻田門土橋

内櫻田門土橋 ○市内
麴町區

別本慶長江戸圖ニハ土橋ニテ門ノ標アリ、「吉祥門ト云」トアリ。慶長江戸圖モ土橋ニテ、ソノ内側ニ「内櫻田」トアリ、慶長江戸之圖モ同ジ。

桔梗御門 或説こ云、寛永の頃御上洛の時御歸京の祝儀を表され桔梗御門を建られし由。

今按、南向茶話こ云、古き御城の吏を記こる書こ、桔梗御門を吉祥御門と記し有しを前年見結こひこり

覇都時代ノ橋梁

と云々、猶吉祥寺此條も詳也。或説は、寛永の頃の御上洛と云ふ三年此御上洛を云かるへし、されと
歸京の意の京師へあへるの義をばらばや、いあて此御門の名とををしからん、附會此尤甚しきと云へ
し。

——江戸紀聞

内櫻田御門

櫻田口の御門にして、且別は外櫻田御門あるに對しゑる名かるへし。新安手簡に云、泊船門の御尋
てい。江城の景境もた、たしあは泊船軒との覺い。門と申ふるき御目付役所の帳簿もいと承い。唯
今の櫻田大手御門と申茂、五六十年前まで、泊船門と申き、是れ開國のちしめまで今のヒ、ヤ門のほ
とよりして、あの西南の大手までも船入の入江まで、船茂も今の西丸下の屋鋪近邊に泊め申ひ故、ヤ
ヨスカシ杯申名も今は遺りい。此節まで大東南の方も大半潮入の入江まで、西北の方大路と聞へい。關
原役後大も漸々入來られしよして、漸々東南の水地茂築き屋鋪も町もなぞいか、もと櫻田の
御殿つき立らまし方、此時急かれの間、材木茂下して土積を築立いとて、地震の度々も彼邊の他
所より地動きやをくいて、家茂損をしも既も三度もおよひしか、唯今虎門の前のヒ、ヤ町と申は、ヒ、
ヤ門のほとりよひひしがひさるよいと。又此御門茂俗に桔梗御門といへ。或説は、寛永の頃、御上
洛此時、御歸京郷字の誤や歸京してハ
京へ歸の義はあらざや。此祝儀茂表され此御門茂建られ、歸京と名付玉ひしあ後轉して桔梗の
文字も改めしと、いと覺束なき説也。又一説は、此御門大田道灌在城の時より存せしものにて、御入
國の後までも屋根の瓦は桔梗の紋付たる一枚残せし故、人々桔梗御門と唱へし茂、終りその名も定
しなりと、あは理をばるべくもきあえされと、正しきものもあ所見なきのよからん、道灌江戸城茂築

錢瓶橋

○市内
麴町區

きした元上杉の爲に取立たる由を諸記も載ぬきは、上杉の紋こそ用ゆへき茂、己の紋の瓦とゆるも不
審なきよあらば。又南回茶話に云、古き御城の事茂記せる書に、桔梗御門茂吉祥御門と記しある茂見
と、是よ因みて今の駒込吉祥寺の事附會せる説もあまきと、皆後年の妄説も成し如く覺へぬ。又古き
江戸繪圖は吉慶御門と書たる在よし、江戸紀聞もいへ。

——府内備考

橋

○市内麴町區
○日本橋區

別本慶長江戸圖ハ橋名ヲ附セズ橋ヲ圖シ、位置モ後ノ錢瓶橋ト稍異ナレド錢瓶橋ナルベシ、慶長江戸圖・
慶長江戸之圖共ニ後ノ錢瓶橋ノ位置ニ橋ヲ圖セリ。コノ橋ノ橋名ノ起原ニ關スルコトハ既記セル所ナリ。
以上ハ別本慶長江戸圖ニ見ユルモノナリ。次ニ別本慶長江戸圖ニ見エズシテ、慶長江戸圖ニ見ユルモノハ、
吳服橋ノ南方今ノ八重洲橋ノ北濠ニ架ス。慶長江戸圖・慶長江戸之圖共ニ橋名ナシ。

一ツ橋

○市内麴町區
○神田區

慶長江戸圖・慶長江戸之圖共ニ板橋ヲ圖シ、橋名ヲ附セズ。

一ツ橋 神田橋の西、方治三辛未
年二月吉日と鐫てあり。

御入國の時分大きな丸木の一ツ橋をのけしよて其名とばと云。紫一本。

或説に云、むろし松平伊豆守屋敷此所をばし故伊豆橋といふよし。天和江戸繪圖も伊豆橋と比せと
云。

今按ふ、一ツ橋の名の寛永の頃より多く諸記に見る所にして、天和の江戸繪圖を待へらば。又伊豆

覇都時代ノ橋梁

守屋敷の傍にありける橋なれば伊豆橋といひならせしりさもあるべきことなり。元此名をうしかひていひならせせの名を實と心得ること地名かともいひたまふ事あり。略

貞雄云、いよしへより一ツ橋といひしを疑ひかし。延寶八年比江戸圖之今の民部卿治濟卿の御屋敷の松平伊豆守屋鋪なり。因て一ツ橋をその頃私に伊豆はしともいひしと見ゆ。天和二年の江戸圖之に一ツ橋と比せり。
——江戸紀聞

一ツ橋御門

紫一本云、御入國の時分大きな丸木の一ツ橋茂ありしをその名とせと。見聞集より此説出せり 貞享三年江戸繪圖より伊豆橋とあり。瀬名貞雄云古しへより一ツ橋といひしを疑ひかし、延寶八年の江戸圖よ今の民部卿治濟卿の御屋敷の松平伊豆守屋鋪なり。因て一ツ橋茂その頃私に伊豆橋ともいひしと見ゆと。略

——府内備考

橋

橋〇市内麴町區

道三堀ニ架シ、辰ノ口近クニアリ。橋名ナシ。慶長江戸之圖ニハコノ所橋ナシ。

次ニ慶長江戸之圖ノミニ見ユルモノヲアゲ。

鍛冶橋

鍛冶橋〇市内麴町區

橋ヲ圖シ橋名ナシ。

橋

橋〇市内麴町區

鍛冶橋ノ北濠ニ架ス。別本慶長江戸圖ハコノ部分焼損シ、慶長江戸圖ハコノ部分缺ケタリ。

馬場先門橋

馬場先門橋〇市内麴町區

橋ヲ圖シ橋名ナシ。

馬場先御門 むあしり不明御門と云、其後往來自由にして、御門の名も馬場先とあらざりし由。紫一本

今按よ、寛永日記ニ寛永十二年四月廿七朝鮮人來聘也。此時江戸和田倉御門のうち馬場にて朝鮮人曲馬上覽ありしよしを比す。是曲馬上覽の初みや、又この馬場にて寛永年中御馬上覽ありし時、諏訪部源太郎源次郎兄弟争論のことおこりし由、慶安記に比す。寛長けを略しぬ。是こよれり古くをありしことあるを。治世略記ニ云、寛文八年四月當春火災ニ付て馬場先御門往還仰付らる。是こよつて橋のゝる。元ハ此御門不明故ニ俗不明御門とよぶ 是等の書こよりてこれり、この時馬場先御門と名付られしともおもはれず。紫の一本まいへる所正しき據あるをや不知。
——江戸紀聞

馬場先御門

紫の一本云、昔ハ不明御門と云、その後往來自由にして御門の名も馬場先とあらざりし由と。又治世略記云、寛文八年四月、當春火事に付て、馬場先御門往還仰付らる。是より依て、橋のゝる。元ハ此御門不明故も、俗不明御門とよぶ云々。
——府内備考

雉子橋門

雉子橋門土橋〇市内麴町區

土橋ニシテ橋名ナシ。後ノ雉子橋門ノ位置ナリ。

雉子橋 昔唐人來朝せし時ニ御馳走を給ひし雉子鶏比類を養ひをきこる所ゆへ雉子橋といふよし。紫一本 寛永江戸繪圖ニ今比雉子橋を一ツ橋とし、一ツ橋を雉子橋とあるは。
——府内備考

——府内備考

雉子橋御門

見聞集 三浦尊心筆記。云、關東へ御うち入の以後、あら國比帝王よ日本へ勅使わさり、數百人の唐人江戸へ來りて。 按、慶長十二年閏四月廿四日朝鮮國の三使江戸へ來り。信使呂祐吉、副使鄭選、從事丁好寬といひしものなり。是御打入の後朝鮮國の人來聘せしめなむ。此時の事や。 さきら茂もてかし給ふより、雉子よまざる好物なしとて、諸國より雉子を集め給ふ。おの流のみかのみ鳥屋茂茂く雉子茂あきりなく入茂きぬ。おの雉子屋のふとり橋一ツありなり、それ茂雉子橋と名茂さりと。 紫一本ふ記を處も大やう此よひとし。 是は據て始りのりそめの俗稱を茂し茂、後はその唱へ茂用ひて橋名よ定められしと茂ゆ。——府内備考

雉子橋 一ツはしの西、むろし朝鮮人來聘のとき響應の雉子雞を此所よ埒をゆひて置しゆへの名也と云。此所まで日本橋よりの潮さし人舟往來あり。

清水門土橋

清水門土橋 ○市内 麴町區。
土橋ニシテ橋名ナシ。

清水御門

往古此邊よ清水涌出しなるよ御門の名とまるよし古老のいひ傳へなりと云。 求涼雜記。 又淺草新堀端江北山清水寺の傳へよ、彼寺本尊千手觀音の天長六年慈覺大師彫刻せる處なり、大師關東下向の時武江平川よ一寺茂草創して安置し寺號茂清水と唱へし故、後よ地名茂清水と稱をし、慶長年中馬喰町へ移され、明曆丙丁の後今の地よ再び轉せらるといへ。此事他よ所見なき説なれとも、文政四年二月の頃御門の北なる土堤崩きし時、曆應・室徳・應永・嘉吉等の年號彫たる古碑數枚茂掘出せし事あり。 其古碑既ふ清水寺より引渡して今

も存 是寺蹟さるの據とをへし。寛永元年甲子淺野但馬守長晟に命して清水御門茂建しめらると、是當所へ御門茂建られし始なるよや。——府内備考

清水御門

雉子橋の北。

往古此邊より清水涌出したるより御門の名とするよし、古老のいひ傳かりと云々。 求涼雜記。 寛永元年淺野但馬守長晟に命して清水御門を建しめらる。 寛永日記。 ——江戸紀聞

西丸大手橋 ○市内 麴町區。

西丸下乗橋 ○市内 麴町區。

右二橋共ニ橋名ヲ附セズ。府内備考西丸大手御門ノ條ニ、二重橋即西丸下乗橋ノ擬寶珠ニ「慶長拾九年甲寅八月吉日御大工椎名伊豫」ノ銘ヲ記セルコト既記ノ如シ。

橋 ○市内 麴町區。

西丸下乗橋ノ架セル濠ノ西ニ廻リタル所ニ架ス。コノ濠後世ニハナシ。

西拮橋 ○市内 麴町區。

「勿橋」ト記セリ。本丸西南ノ濠ニ架ス。

土橋 ○市内 麴町區。

後ノ日比谷門ノ位置ニ當ル。

日比谷門土橋

日比谷門土橋 ○市内 麴町區。

土橋ヲ圖シ「ひまや御門」トシタレド、ソノ位置ハ後ノ日比谷門ヨリ南方ニアリ。

霸都時代ノ橋梁

比々谷御門 寛永四年日比谷御門建、南方の石壁淺野但馬守長晟築之と云々。又六年の條云、今年江戸總曲輪の堀石垣の普譚諸大名勤之、芝口・日比谷兩所御門升形石垣松平陸奥守正宗築之と云々。寶永日記。

——江戸紀聞

是こよれの兩家たるひこ此門をきつきしと見ゆ。

ナホコノ頃ノ橋梁ノ状態ヲ見ルベキ書一二ヲ引キテミルニ、

江戸の川橋といはれ候事
見しり今、江戸不古へより細き流多ど一筋あり。此水神田山岸の柳原より出る。慶長十一年春、玄仍此流の邊より来て、青柳の木をへよりとく流られと發句をせられたり。實面白き舊跡、後々末代までも詩人歌人此流に詠吟せざるべき。揚巨源が詩う、水邊の楊柳麴塵絲、立馬煩君折一枝、さぞ春風の最相惜もあり、殷懃更向手中吹、といへり。此詩あされ、家伝とよせんと、一枝手折を春風惜むやらん、わが手比中へ念頃吹來る、と作りあるを、朱子も同発たりとらや。然此水御城堀めぐり流て海中へおつる。この流は橋五つとせり。されども皆たかむしふて、名もかき橋ども。然、家康公關東へ御打入以後、唐國帝王より日本へ勅使とる。數百人の唐人江戸へ來りあり。是らをもてな給ふに雉子りまさる好物おしとて、諸國より雉子茂あつめ給ふ。此流の水上手島屋を作り、雉子を限なく入置ぬ。其雉子屋の傍りに橋一つありなり。それを雉子橋○市内麹町區神田區と名付あり。又其下に丸木を一本渡しある橋有れば、是をむとつ橋○市内麹町區神田區まろき橋ともいひからす。亦其頃竹をたて渡しある橋あり。是れその橋とも名付あり。扱又御城の大手の堀は橋一つかありあり。よの橋より大きかれとて是を大橋○市内麹町區と名付あり。町は舟町と四日市のほひちいさな橋只一つ、是れ往復の

橋也。文祿四年の夏の頃此橋もと小錢あめ茂掘出せ、永樂京錢打まじせて有しを、四日市乃者ども此錢がめを町の兩御代官板倉四郎左衛門殿・彦坂小刑部おさげ申あり。此橋を錢あめ橋○市内麹町區と名付あり。其見し棚おしとも、皆打果て其跡堀川となり、今支夥敷橋かありあり、されど昔のたか橋久しく成ぬれど、名こそあまきて猶聞へけれぬる言の葉ぞ思ひ出にる。今東西南北の町は大河多く見へられ共、皆堀川なり。橋もかぎりなく出来る。水底ふぬして、此川は主ありて人を取る事度々。こち人沙汰しなるは、古き池よして主もあり、蛇も住といひ傳へあり。是は堀川かまむ河を、きの瀬かどよてあるるし。其上りうそは老て河童と成て人を取と、古き書にもとへたりといへり、あへぬる人云、今江戸の橋廣大にして長く皆板おしに欄杆所々小銅のきぬうし有てまよしといへ共、橋の名を聞くとかへいやくいあびきておあしかりき、聞傳へし名所の橋多し、唐橋と山城有、見せし同橋、雲のかけ橋禁中の事とらや、古歌にわらへる春よもなれば鶯の木傳わさる天の橋立と詠あり。宇治橋瀬田長さし廣橋細橋などいふこそ聞もとなへもやさしき名といふ。老人聞て、いや江戸の橋の名はうひ給ひそ、昔の橋の名も一つおし丸木橋竹橋中橋堀江橋皆これ名所ふて歌まよみあり。此橋の名今江戸の都に出來れば、詩人歌人かとり此橋を詠吟なとのなるべき、其上古へ由來あるや、橋の異名多し。さやき橋を備後くはのなる音なし河うわさむや、密語の橋まのびくふちこち橋、作州ちつまさ此形ノ橋乃いら手ともうた名は猶や世とほるらん、たもむく橋奥州ふまさをし紅葉のふしき打敷て人もらよぬ松も和久のさし、とろき橋近江あらぬる玉ゆりまへてくるはかりまばしなふとどとろたの橋、淺水橋越中おさむつ此橋乃忍びちわされともどろくとなるぞわひした。ちたの橋近江君代

千束の橋をいくろへりておふ御調の數もあらず、くめち此橋信濃埋木をかあ蟲むといふなまば久米路の橋を心してゆけ、朽木橋奥州ふさごにもかよぬと詠ざり、橋の異名つくし難し、されど橋の徳義をバ佛法世法も多くあるされぬり、橋を勢至弁の尊形を表し給へるとかまば、衆生いりてあふがさるべき、法華經七の卷は如渡得船とあり、もろくの法門を説給ふも衆生迷倒の大川を越て彼岸にいさらしめんが爲の船橋なりと説く、實に水波の難をのれ萬民とめる世をまなをよ渡るは是橋の明德也。此江戸川は橋なくんば、幾千萬人川のまを成ていづらま命をうしかひん事必定、何りがさき橋のいとくなり。然る先年江戸大普請の時分日本國中の人集りてあけさ橋あり。是を日本橋○市内日本橋區と名付さり。又其川をそふ空へ高き橋あり、是を天竺橋○市内日本橋區と名付さり。是等の橋は御代目出度時分新規り出來るによりいつきも名高き橋どもあらず。

慶長見聞集

見聞集に云、(此書は慶長十九年に成しもの也)江戸より外へ出るに五方の口あり。南は品川口、西は安口(是より外をば此頃田安のはらとも云へり)北は神田口(是より外を神田といへり)東は浅草口又田舟口といふなり。○中北條五代記にも、西は(南の誤りなるべし)志波口東は浅草口とあり。(此志波口といふは則品川口の事成べし、今もしば口と唱る所芝口御門有し所なり)○中東は浅草口といへるは今の常盤橋○市内日本橋區なるべし。(此橋むかしは大橋と云り)是より浅草の方へは町も續きし昔よりの街道なり。○中

舟口といふは川舟の江戸へ入る口といへる意ならん。其所は定かならねど、今の錢瓶橋○市内日本橋區の船入の所をいふか。此頃舟町といひしも爰ならん。又同書云、舟町と(此圖に載る今の道三河岸の端なる町家をいふなるべし)四日市の間に(四日市はむかしよりの名也)ちいさき橋唯一つ有。(是も御打入の前より掛りし橋なるべし。)是は往來の橋なり。文祿四年夏の頃(翌年は慶長元年なり)此橋の許にて錢瓶を掘出す。永樂京錢(京錢は鏝錢の事にて古より用ひし也)打交りて有しを四日市の者共此錢瓶を町の兩御代官(按に此後貳人地奉行といひし由古き物に見へたり。いまだ町奉行杯いふ唱へはなし地奉行といへるは古き唱にて東鑑にも見へたり)板倉四郎左衛門殿彦坂小判部殿へ捧申したり。夫より此橋を錢瓶橋と名付たり。其はし棚橋どもはみな朽はて、其跡堀川と成(今の道三河岸の堀を云り)今は影敷橋掛り昔の棚橋は絶て久しく成ぬれば名こそ流れて猶聞へけれど古き言の葉ぞおもひ出にけると云々。○中扱も慶長八年癸卯の後武家町屋杯粗定りて十三年の頃江戸圖を作りて官府におかれしは則此圖なるべし。其載る所も神田口橋○市内日本橋區、浅草口橋○市内日本橋區あり。是はまさしき唱へにて御打入の前より有し成べし。其餘今の吳服橋○市内日本橋區、鍛冶橋○市内日本橋區といふものありしなるべし、其餘見ゆれど只橋のみ記して名なし。其名は下町も出來て町の名も定りてよりの唱へなるべければ、此頃は未だ載ざるもむべなり。又今こそ橋の名と成たれど其頃は公のものにしるすこともあらざりしならん。又錢瓶橋とおぼしき橋有り。是はかの舟口と云所にて其名をのせず。又西北の方に掛れる橋あるはいまの一ツ橋○市内日本橋區なるべし。昔丸木を一本わたしたる橋有ければ是を一ツ橋丸き橋とも云ならわせりと。又紫一本云、御入國の時大なる丸木の一ツ橋をかけしより此名ありと。寛永九年の江戸圖には一ツ橋とのす。また是より西北の方に口有り。是雉子橋御門の建る所也。此門を出て右の方に雉子橋○市内日本橋區有り。見聞集に云、關東へ御打入の以後唐國の帝より日本へ勅使わたり數百人の唐人江戸へ來たり。(按に慶長十二年閏四月朝

鮮國の三使江戸へ來れり。信使呂祐吉副使慶邊從事丁好寛といひし者也。是御打入の後朝鮮國の人來聘せし始也。此時の事にや。是等をもてなし給ふには雉子にまさる好物なしとて諸國より雉子をあつめ給ふ。此流の水上に鳥屋を作り、(此流は柳原へ出る也。其事下にあり)雉子を限なく入置ぬ。其雉子やの邊りに橋一つありけり。夫を雉子橋と名付たりと。是もまさしき名にはあらで、後の世の人の假初にいひ習はせし事なれば、此圖には雉子橋口をも載ざるならん。又此南の方に有口は竹橋○市内なるべし。同書○慶長に云、竹をあみて渡したる橋あり。是をば簀子橋とも名付たりと。事蹟合考に云、平川口竹橋の邊は藤堂佐渡守高虎が繩張なり。巧者の所爲也云々。又大坂兩度の御陣の時松平大膳大夫忠重江戸竹橋口御門の守を勤むと其家譜に見へたり。此頃の御門といへるは今は異なるべし。或書に、竹橋はむかし有竹橋といへり。北條の家人に有竹攝津守といへる者有、(按るに攝津守は伊勢新九郎と共に京都より駿河に下りし有竹兵衛尉が一族)永祿七年鴻の臺の合戦の時討死す。其子を彦四郎と云り。父が討死の忠により上總國椎津城を賜ひ、其身は江戸二の曲輪に置く。彦四郎が家の者共は神田竹橋に置くよりて其ころ有竹橋と云しを後に呼よき儘に竹橋といへり。彦四郎は小田原没落の時椎津の城に於て討死す。子孫今に會津の藩士たりと、此竹橋の西の方にも御門とおぼしき所見ゆ。是は今の矢來口といはんにも西へ寄たり。此處は御構のやうなれども大に變革ありしと見ゆれば、今よりいかにとも言難し。此餘田安口品川口を記さざるは、此圖に載る所其地に至らざれば成べし。○中慶長十一年の春玄仍見聞集に云、又云古より細流只一筋有り是神田山岸の柳原より出るなり。○中慶長十一年の春玄仍(此頃世に聞へし連歌師也)此流の邊に來り、○中此流に橋五ツ渡せり。され共皆棚はしにて名なき橋

共也。

此五ツの橋今その所を詳にせず。此所につきて色々かふがへを加へばより所も有べきを其いとまあらず。
——慶長年間江戸圖考

後水尾天皇慶長十八年癸丑

○紀元二二七三年

是頃六郷橋

○市内蒲田區。川崎市。

ヲ改架ス。

○時慶卿記。

六郷橋改架
六郷橋改架
事蹟

六郷橋改架

時慶卿記ニ記ス所ニヨレバ、慶長十八年四月頃六郷橋改架セラル。

十四日

○慶長十八年四月。朝天如時雨、午晴。○中六郷橋今改懸レ之、仍船渡也。玉川ト云ト後ニ聞。○中

廿二日、天晴。

○中巳刻ニ立。品川ニ妙國寺海遠寺禪ノ寺也。大井ハ同西ノ續也。玉川橋未ニ成就、如先日ニ渡船也。川崎共云、又六郷トモ。○下

日ニ渡船也。

川崎共云、又六郷トモ。○下

——時慶卿記

十九年甲寅

○慶長○紀元二二七四年

江戸城ノ修築アリ、

○皇城篇參照。

コノ時西丸玄關門前橋

○市内麴町區。ヲ

架ス。○府内備考。江戸一班。平河橋擬寶珠銘。

西丸玄關門前橋架設

西丸玄關門前橋ハ所謂二重橋ナリ。江戸一班ニ當時ノ江戸ノ橋梁ノ欄干葱花子ノ銘ヲ記セル中ニ、

同○西下乗橋

慶長十九甲寅年八月吉日椎名伊豫重休

トアリ、府内備考ハ西丸大手御門ノ條ニ、

西丸ニ御當家よて新ニ御取立ありしゆへ、最初よ御門比橋まで美茂盡して造らさ玉ひしと見え、二重

橋比葱花子銘ニ慶長拾九年甲寅八月吉日御大工椎名伊豫と鑄也、○下

霸都時代ノ橋梁

西丸玄關門前橋架設事蹟

西丸玄關門前橋架設

ト記ス。而シテコノ擬寶珠ハ現ニ平河橋○市内 麴町區ニ使用セリ。

〔附記、一〕 道橋令條

條々

○前略
一、道橋之儀如前々ニ可申付之。若令油斷ニ惡所於有之者、其所之代官爲過料ニ五貫文可出レ之事。
右之條々堅所被仰出ニ也。仍下知如レ件。

元和二年辰十月三日

- | | |
|--------------------------|--------------------------|
| 安藤對馬守 <small>信○重</small> | 土井大炊頭 <small>勝○利</small> |
| 酒井備後守 <small>利○忠</small> | 本多上野介 <small>純○正</small> |
| 板倉伊賀守 <small>重○勝</small> | |

——東武實錄

三日○元和二年(紀元三二七六年)十月○中略 又前々のごとく道途橋梁絶ず修理すべし。もし緩怠せば、其地の代官過料とし
て、五貫文出さしむべしとなり。
——台徳院殿御實紀

〔附記、二〕 大水時ノ千住大橋

一、十二日○元和三年(紀元三二八年)四月 大風吹、入間河○武藏國の水出いて、千手小塚原の大橋○市内荒川區足立區もうきながるゝ計に見得申ゆ。御渡○將軍徳川秀忠日光(○下野國)社參ノ途之ヲ渡ル之時分は、小石を依に入、ひしと置いて、無子細御渡被レ成ゆ。御跡之ゝ水まし、御供之衆牧野織部已下十二三騎水ながされはふくゝあがり、其中死する人馬一兩人あり。昨日十一日○元和三年(紀元三二八年)四月 御先へ參ル下々道具など持申ゆ者の類、千手より草賀村○武藏國之間之ゝ

附記、二
大水時ノ
千住大橋

慶長拾九年

舊西丸玄關前門橋擬寶珠銘

西丸玄關前門橋ハ西丸下乗橋或ハ二重橋トモ稱セラレタリ。府内備考ニ二重橋比葱花子銘ニ慶長拾九年甲寅八月吉日御大工椎名伊豫と鑄了トアルモノコレニシテ、江戸ノ橋梁ノ擬寶珠中最古ノモノタリ。現ニ麴町區平河門橋欄干ノ袖柱四本ニ使用セラレ。其中一箇ニハ元祿十三年八月改架セシコトヲ鑄ス。擬寶珠ハ底圓周約三尺一寸五分、惣高約一尺九寸アリ。

推古御

ト記ス。而シテコノ擬寶珠ハ現ニ平河橋○市内
麴町區。ニ使用セリ。

〔附記、一〕 道橋令條

條々

○前略
一、道橋之儀如前々ニ可申付之。若令油斷ニ惡所於有之者、其所之代官爲過料ニ五貫文可出之。事右之條々堅所被仰出也。仍下知如件。

元和二年辰十月三日

安藤對馬守 <small>信○重</small>	土井大炊頭 <small>勝○利</small>
酒井備後守 <small>利○忠</small>	本多上野介 <small>純○正</small>
板倉伊賀守 <small>重○勝</small>	

——東武實錄

三日○元和二年(紀元三二七六年)十月○中略 又前々のごとく道途橋梁絶ず修理すべし。もし緩怠せば、其地の代官過料とし、五貫文出さしむべしとなり。

——台徳院殿御實紀

〔附記、二〕 大水時ノ千住大橋

一、十二日○元和三年四月 大風吹、入間河○武蔵國の水出いて、千手小塚原の大橋○市内荒川區足立區もうきながる、計に見得申い。御渡○將軍徳川秀忠日光(○下野國)社參ノ途之ヲ渡ル之時分は、小石を依に入、ひしと置いて、無子細御渡被成い。御跡之ゑ水まし、御供之衆牧野織部已下十二三騎水ながされはふくあがり、其中死する人馬一兩人あり。昨日十一日○元和三年四月 御先へ參ル下々道具など持申い者の類、千手より草賀村○武蔵國之間之ゑ

附記、二
大水時ノ
千住大橋

舊西丸玄關前門橋擬寶珠銘

西丸玄關前門橋ハ西丸下乗橋或ハ二重橋トモ稱セラレタリ。府内備考ニ二重橋比葱花子銘ニ慶長拾九年甲寅八月吉日御大工椎名伊豫と鑄「トアルモノコレニシテ、江戸ノ橋梁ノ擬寶珠中最古ノモノタリ。現ニ麴町區平河門橋欄干ノ袖柱四本ニ使用セラル。其中一箇ニハ元祿十三年八月改架セシコトヲ鑄ス。擬寶珠ハ底圓周約三尺一寸五分、惣高約一尺九寸アリ。



大風之咽て死する者十三人あり。か様之天變前代未聞之由諸人申ひ。

——續年録記

十三日○元和三年四月十二日。昨○元和三年四月十二日。午、相公○德川秀忠。赴日光○野田。過小塚原橋。後陣衆十三騎墮水中、其内

三人溺死云々。十一日○元和三年四月。御道具方者、於下草加○武蔵國。與千重二里之間、十三人咽風而死。其前後程之事者不知云々。○下略

——寒松日記

十二日○元和三年四月。北風大吹、公○德川秀忠。發駕于日光○野田。千壽川橋○市内荒川區立區。浮、後騎之輩溺水、且流死者數人。

——東武編年録

元和四年戊午○紀元二二七八年。是年日本橋○市内日本橋區。ヲ改架ス。○慶長見聞集。武江年表。

日本橋改架
事蹟

日本橋架橋 傳フ、

癸卯の年○慶長八年。江戸町より此時分新規より出來多り。其後此を御再興あり。元和四年戊午の年也。大河なれをとして、川中へ兩方より石垣をつき出しかけ給ふ。敷板のうへ三十七間四尺、廣サ四間貳尺五寸なり。此橋は於て晝夜二六時中諸人群をなし、くびきをつめて往還たゆる事なし。

——慶長見聞集

四月○元和四年。日本橋御再興。

——武江年表

寛永元年甲子○紀元二二八四年。江戸城西丸殿舎ノ改造アリ、○皇城篇參照。五月○寛永元年(紀元二二八四年)。西丸

西丸大手橋
修理

大手ノ橋○市内麴町區。修理ニ着手シ、七月○寛永元年(紀元二二八四年)。成ル。○東武實録。江戸一班。平河橋擬寶珠銘。

西丸大手橋修理 傳フ、

霸都時代ノ橋梁

西丸大手橋
修理事蹟

是月○寛永元年五月 西ノ丸大手ノ橋修復アリ、川勝丹波守廣綱・多賀左近常長是ヲ奉行ス。五月ヨリ七月ニ至テ成ル。

東武實錄

江戸一班ニ次ノ如ク見ユルモノ、コノ時ノモノナルベシ。

橋欄干葱花子 年號鑄工

○中略 西城大手 寛永元甲子年八月吉日 椎名源左衛門吉勝・長谷川越後守。

府内備考西丸大手御門ノ條ニモ、「當所橋欄干葱花子、寛永元甲子年八月吉日御大工椎名源左衛門吉勝・長谷川越後守・椎名兵庫頭と銘之。」トアリ。而シテコノ擬寶珠ハ現ニ平河橋○市内 麴町區ニ使用セリ。

〔附記〕 江戸城諸門橋警衛

將軍徳川家光上洛ニツキ、留守中江戸城諸門ノ警衛ヲ命ズ。

廿八日○寛永三年六月 本城各門ノ警衛を定めらる。近日御上洛あるによりてなり。本城は酒井備後守忠利、

大番頭牧野内匠頭信成、中口井に富士見櫓下は鳥居左京亮忠政、奥井に庖所は備後守忠利、梅林坂下

は西尾右京忠照、坂部三十郎廣勝、天守下桔槔橋門○市内 麴町區は右京忠照、平川口井に竹橋○市内 麴町區は水野

左近忠善、大手口○市内 麴町區井に内櫻田○市内 麴町區は松平美作守定房、蓮池井に紅葉山下門は土岐山城守頼

行、御宮井に山里かつ西城大手○市内 麴町區は内藤左馬助政長、櫻田口○市内 麴町區井に糺町口○市内 麴町區は酒

井宮内少輔忠勝、加番は倉橋内匠助久盛、飯田町口は戸澤右京亮政盛、加番菅沼藤十郎定政、雉子橋

は○市内 麴町區戸田藤五郎重種、清水門は内藤圖書忠俊、本多丹下重良、鍋島が邸前は佐久間備前守安政、

鍛冶橋○市内 麴町區は菅谷紀八郎範重、紺屋町橋○市内 京橋區弓町橋○市内 京橋區は大關喜左衛門某、一橋○市内 麴町區

附記
江戸城諸
門橋警衛

舊西丸大手門橋擬寶珠銘

府内備考ニ當所橋欄干葱花子、寛永元甲子年八月吉日御大工椎名源左衛門吉勝・長谷川越後守・椎名兵庫頭と銘す。トアルモノコレニシテ、現ニ麴町區平河門橋欄干ノ男柱中柱六本ニ使用セラル。コ、ニ掲ゲタルハソノ中二箇ノ銘ナリ。擬寶珠ハ底圓周約三尺八寸、惣高約二尺三寸アリ。

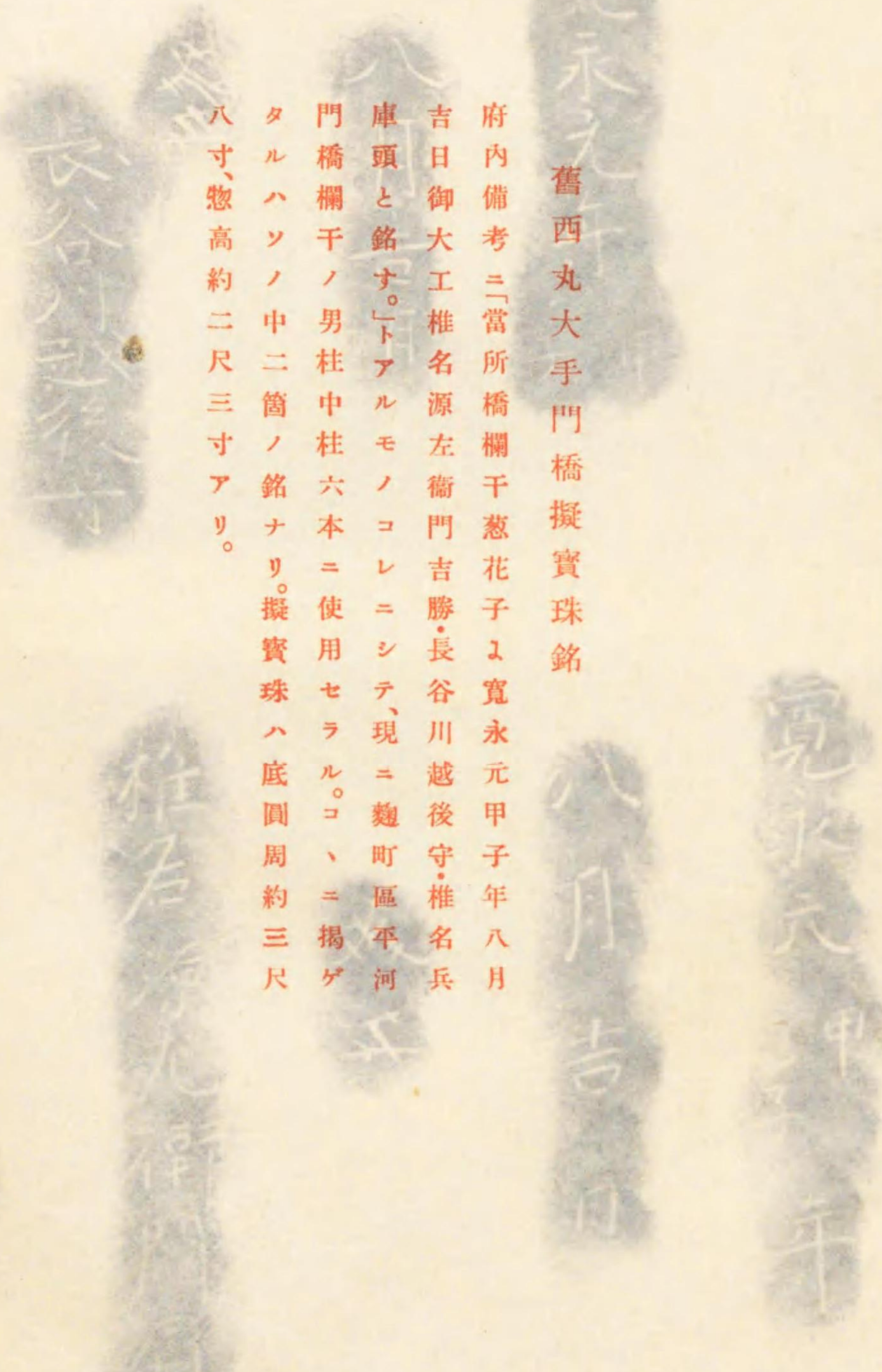

是月○寛永元年五月西ノ丸大手ノ橋修復アリ、川勝丹波守廣綱・多賀左近常長是ヲ奉行ス。五月ヨリ七月ニ至テ成ル。

東武實錄

江戸一班ニ次ノ如ク見ユルモノ、コノ時ノモノナルベシ。

橋欄干葱花子 年號鑄工

○中略西城大手 寛永元甲子年八月吉日 椎名源左衛門吉勝・長谷川越後守。

府内備考西丸大手御門ノ條ニモ「當所橋欄干葱花子」寛永元甲子年八月吉日御大工椎名源左衛門吉勝・

長谷川越後守・椎名兵庫頭と銘之。」トアリ。而シテコノ擬寶珠ハ現ニ平河橋○市内 麴町區ニ使用セリ。

〔附記〕江戸城諸門橋警衛

將軍徳川家光上洛ニツキ、留守中江戸城諸門ノ警衛ヲ命ズ。

廿八日○寛永三年六月本城各門の警衛を定めらる。近日御上洛あるによりてなり。本城は酒井備後守忠利、

大番頭牧野内匠頭信成、中口井に富士見櫓下は鳥居左京亮忠政、奥井に庖所は備後守忠利、梅林坂下

は西尾右京忠照、坂部三十郎廣勝、天守下桔槔橋門○市内 麴町區は右京忠照、平川口井に竹橋○市内 麴町區は水野

左近忠善、大手口○市内 麴町區井に内櫻田○市内 麴町區は松平美作守定房、蓮池井に紅葉山下門は土岐山城守頼

行、御宮井に山里かつ西城大手○市内 麴町區は内藤左馬助政長、櫻田口○市内 麴町區井に糺町口○市内 麴町區は酒

井宮内少輔忠勝、加番は倉橋内匠助久盛、飯田町口は戸澤右京亮政盛、加番菅沼藤十郎定政、雉子橋

は○市内 麴町區戸田藤五郎重種、清水門は内藤圖書忠俊、本多丹下重良、鍋島が邸前は佐久間備前守安政、

鍛冶橋○市内 麴町區は菅谷紀八郎範重、紺屋町橋○市内 京橋區弓町橋○市内 京橋區は大關喜左衛門某、一橋○市内 麴町區

附記
江戸城諸
門橋警衛

舊西丸大手門橋擬寶珠銘

府内備考ニ當所橋欄干葱花子ニ寛永元甲子年八月吉日御大工椎名源左衛門吉勝・長谷川越後守・椎名兵庫頭と銘す。「トアルモノコレニシテ、現ニ麴町區平河門橋欄干ノ男柱中柱六本ニ使用セラル。コヽニ掲ゲタルハソノ中二箇ノ銘ナリ。擬寶珠ハ底圓周約三尺八寸、惣高約二尺三寸アリ。

八七、遊高碑二只三セマレ。
スハハ、中二箇ノ清セシ。銀賣卷ハ瀧岡風味三只
門部辨干、根井中井六本ニ對照サマシ。ニニ辨
車頭ニ清サ。イマヤチハ、ニニニニニニニニニニ
吉日時大工辨余新式辨門吉野。長谷川惣發守辨余具
御内辨卷ニ當河辨辨干惣辨干ノ賣水京甲子平八枚
舊西火大平門辨辨賣莊前

寛永元午 甲子

八月吉日

長谷川越後守

寛永元 甲子 年

八月吉日

亥五

権右源九衛門尉

吉勝作

區。は遠藤伊勢守慶利、神田橋○市内麴町區、堀淡路守直升、大橋○市内麴町區、和田倉橋○市内麴町區、は松平五郎忠憲、吳服橋○市内麴町區、は近藤百千代重堯、植物町橋○市内日本橋區、は米津内藏助田盛、楨町橋○市内日本橋區、は千本忠三郎義等なり。
——大猷院殿御實紀

四年丁卯○寛永○紀元二二八七年。鍋島橋○市内麴町區ノ普請アリ。○侯爵淺野家回答。

鍋島橋普請 侯爵淺野家回答ニ、
同○寛永四年丁卯○紀元二二八七年。鍋島橋御普請御勤、兩度崩れいて、もはや成就不仕い成所を、三度目ニ御つきとめ被成い。是を至于今崩レ町場之御普請と云。

トアリ、前出寛永三年六月將軍徳川家光上洛留守中ノ諸門橋警衛ノ中ニ、「鍋島が邸前は佐久間備前守安政」トアリシモノハ則コノ鍋島橋ナルベク、寛永江戸圖ヲ見ルニ現今ノ麴町區内山下町一丁目ノ所ニ「かべ嶋下やしき」ト「かべ嶋きののみ」トアリテ、ソノ邸前ノ濠ニ橋梁アリ、コレソノ橋ナルベシ。

〔附記〕 伊勢屋村渡船場

江戸川 村○葛飾郡伊勢屋村ノ東ヲ流ル。幅百間許渡船場アリ。河原渡シト云。川ノ向ハ下總國河原村ナレハカク唱ヘリ。按ニ、寛永八年利根川付脇渡場ノ事ヲ記セシモノニ、當所ノ渡ヲ上下篠崎村ノ預ル由ヲ載セタリ。後年當村新開アリシカハ此村ノ持ニ屬セシナラン。
——新編武藏風土記稿

明正天皇寛永十二年乙亥○紀元二二九五年。神田橋○市内麴町區、雉子橋○市内麴町區ノ修理アリ。

○大猷院殿御實紀。

霸都時代ノ橋梁

鍋島橋普請
事蹟

附記
伊勢屋村
渡船場

神田橋雉子
橋修理

神田橋雉子
橋修理事蹟

神田橋雉子橋修理 傳フ、

此年○寛永十二年中略。書院番佐々權兵衛長次、神田橋雉子橋修理の普請奉行になる。

——大猷院殿御實紀

窪町土橋修
理事蹟

十八年辛巳 ○寛永○紀元
二三〇一年 四月晦日庚辰 ○庚辰、三
正統覽 窪町土橋 ○市内京
橋區芝區 の修理ヲ命ズ。 ○寛
永日

——大猷院殿御實紀

窪町土橋修理 傳フ、

四月晦日 ○寛永
十八年

飯河 善左衛門 ○好
方

島 彌次右衛門 ○正
成

——寛永日記

右窪町土橋破損之付、奉行被仰付之旨、老中傳之。

晦日 ○寛永十八年
四月○中略。此日大番飯河善左衛門方好・島彌次右衛門正成、窪町土橋修理奉行仰付らる。

——大猷院殿御實紀

方好 ○善左衛門
○飯河

慶長十九年めされて台徳院殿につかへたてまつり、大番に列し、○中略。寛永十八年四月晦日仰をうけて

窪町土橋修理の奉行をつとめ、○下

正成 ○忠三郎。彌次右衛門。今の早瀬正友に作る。
○平岡(東照宮つねに正友を召し召れしかば終に島にあらたわといふ)。 十八年 ○寛永。四月晦日仰をうけたまはりて窪町土橋の普請を奉行す。

——寛政重修諸家譜

深川佐賀町
上ノ橋中ノ
橋下ノ橋改
架事蹟

コノ頃 ○寛永十八年(紀
元二三〇一年) 深川佐賀町上ノ橋 ○市内
深川區 同中ノ橋 ○市内
深川區 同下ノ橋 ○市内
深川區 ヲ

改架ス。 ○文政町
方書上。

深川佐賀町上ノ橋・中ノ橋・下ノ橋改架 傳フ、

一、上之橋 長廿間、幅三間。

一、中之橋 長六間、幅三間。

一、下之橋 長拾壹間、幅三間。

右三橋之内上之橋也、元清住町南之方之先年有之候川筋に相掛、中之橋・下之橋之當時之川筋に掛候處、寛永十八巳年大火之節諸材木等焼失致、御用御差支之相成、其上所々町中之材木類高積仕置候由之、河岸附之諸材木炭薪等商賣仕候者共致住居候。神田佐久間町・同所久右衛門町・日本橋邊・本材木町・三十間堀・本八丁堀邊、都合三拾五ヶ町之町人共深川木置場之において揚場屋敷被下置候。右屋敷之儀也、當町 ○深川
佐賀町。東之方は續合候場所之有之、川筋通船并材木筏等乗込候砌、右橋下狭ク差支候哉、三橋共右三十五ヶ町材木問屋共入用ヲ以通船差支無之様、兩橋臺築上ケ、其砌材木問屋共方之懸來候處、元祿十二卯年右木置場屋敷之分御用地被召上候之付、同年 ○元祿
十二年。築地御奉行深津八郎右衛門様御掛之、上之橋川筋之町内地面内之御掘替有之、同年 ○元祿
十二年。右堀割之場所新規橋御掛渡、當町 ○佐
賀町。上之橋を相唱、并中之橋・下之橋之儀も築地方御入用ヲ以御懸替有之候儀之御座也。其後正徳三巳年町御奉行所御掛之相成、當時御入用ヲ以出來仕候。

——文政町方書上

霸都時代ノ橋梁

一〇三

六郷橋普請

廿年癸未 ○寛永〇紀元
二〇三〇三年 六郷橋 ○市内蒲田
區川崎市 ノ普請アリ。五月 ○寛永廿年(紀
元二〇三〇三年) 十五日丁未 ○丁

三正 揖斐政軌 ○半右
衛門 岩手一信 ○佐五
右衛門 ニ材木伐出シヲ命ズ。 ○寛永日記。大猷院殿御
實紀。寛政重修諸家譜。

六郷橋普請
事蹟

六郷橋普請 傳フ、

五月十五日 終日曇〇
寛永廿年

一、六郷橋之材木遠駿兩國之山入仕、可レ出之旨、揖斐半右衛門 ○政
軌 岩手佐五右衛門 ○一
信 へ被仰付之
云々。

右野々山新兵衛尋レ之。

——寛永日記

十五日 ○寛永廿
年五月 六郷川橋梁の材を遠駿兩國の深山より伐出すべしと、大番揖斐半右衛門政軌・岩手佐五

右衛門某へ仰付らる。

——大猷院殿御實紀

貞寄 猪兵衛。丹後守。下野守。從五位下。致仕號可齋。今の早譜貞政に作る。
○桑山

略上 六月 十年 ○寛永二 御書院番に列し、二十年 〇寛
永 正月六日仰によりて六郷橋の普請をうけたまはる。

政軌 直太郎。七之助。半右衛門。
○揖斐

大猷院殿につかへたてまつり、大番をつとむ。 略二十年 〇寛
永 五月十五日六郷橋普請のとき、岩出佐

五右衛門某とおなじく駿遠兩國の山々より良材を伐出すことを奉行す。

一信 佐五右衛門。信敬か早譜に信直に作り、(〇中略)
○岩手

略上 寛永二十年五月十五日六郷橋を造らるゝにより、揖斐半右衛門とともに駿遠兩國におもむき、用

寛永頃ノ江
戸ノ橋梁

寛永 〇自紀元二二八四年
至紀元二三〇三年 頃ノ江戸ノ橋梁ヲ見ル。 〇武州豊島郡江戸庄圖。新編江戸志。府内備考。武江
年表。落穂集。江戸紀聞。江戸名所圖會。紫の一本

新撰東京名所圖會。遊歴雜記。武江圖說。増補江戸
惣鹿子名所大全。江戸砂子。慶長見聞集。江戸雀。

寛永頃ノ江戸ノ橋梁

先ニ慶長年間ノ江戸圖其他ニヨリテ慶長頃ノ江戸ノ橋梁ノ状態ヲ見タルガ、コ、ニ寛永九年ニ成リシモノ

トセラル所ノ武州豊島郡江戸庄圖 〇市街篇附
圖第一收 ラ本トシ諸書ヲ参照シテ、當時ノ江戸ノ橋梁ノ状態ヲ一瞥スル

ニ、

後藤橋

現今ノ吳服橋 〇市内麹町
區日本橋區 ニ當ル。新編江戸志ニ「吳服橋、ごふく町へ出る御門あり、寛永江戸圖ニ後藤橋と

あり」トアリ、府内備考ニ「寛永の頃後藤橋と稱せしもの御門外ニ吳服師後藤の宅地あるよその私の呼

名ふるへし云々」トアルコト既記ノ如シ。武江年表寛永年間ノ條ニモ「後藤橋、今吳服橋なり、寛文迄の

圖にもまか記せり」トアリ。

橋 〇綱子アル橋ヲ圖シ、内側
ニ「追手口」ト記セリ。

異本ニハ「大橋」トアリ、慶長江戸之圖ニハ後ノ本丸大手橋ヲ「大橋」トセシガ、コノ圖ニハソレヲ「も

と大せし口」トセリ。名稱ノ變化セルヲ見ル。後ノ常盤橋 〇市内麹町
區日本橋區 ニ當ルモノナリ。

大炊殿は

後ノ神田橋 〇市内麹町
區神田區 ニ當ルモノニシテ、落穂集ニ「右明神 明神田 の社の義、御城内ニ有ると申之てハ無

霸都時代ノ橋梁

レ之也。只今の酒井讃岐殿上屋敷の所、古來の明神の社地にて、○甲明神の社の義も只今の社地へ御引移させ、右の社地跡をり土井大炊頭殿居屋敷に被_レ下、神田御門矢倉等の義も大炊殿へお預けに被_レ仰付_レを以、大炊殿代より息遠江守殿代に至りゆても、水車の紋付たる幕を張つめよ致し有_レ之を我等かとも覺申ゆ。其節の御門外の橋を大炊殿橋と申ふまゆ也。」トアリ、コノ圖門内西側ニ「土井大炊」トアリ。

きちあし

後ノ一ツ橋○市内麹町區神田區ノ位置ナリ。コノ圖後ノ雉子橋ノ位置ノ橋ヲ「ひとつあし」トシ、コレヲ「きちあし」トセリ。新編江戸志ニモ「貞雄の云○中。寛永年中乃江戸古繪圖より今乃雉子橋一枚と書り」トアリ。

ひとつは

ひとつあし

橋(雉子)

土橋ヲ圖セリ。後ノ雉子橋門○市内麹町區ノ位置ニシテ、コノ圖後ノ一ツ橋ヲ雉子橋トセルコト前記ノ如シ。

し水門口

後ノ雉子橋○市内麹町區神田區ノ位置ナリ。

四谷町口

清水門○市内麹町區ナリ。土橋ヲ圖セリ。

こうち丁

田安門○市内麹町區ナリ。土橋ヲ圖セリ。

口

こうち丁口

をた原口

半藏門○市内麹町區ナリ。土橋ヲ圖セリ。

をた原口

櫻田門○市内麹町區ニシテ、土橋ヲ圖セリ。

土橋(日比谷門土橋)

土橋○橋名ナン

日比谷門○市内麹町區ノ土橋ナリ。慶長江戸之圖ニ「ひまや御門」と記セル土橋ハコノ圖ニハナシ。府内備考ニ「日比谷御門、寛永日記云、四年○寛永丁卯日比谷御門建、南方の石壁茂淺野但馬守長晟築_レ之と云々、又六年○寛永己巳の條よ云、七年○寛永江戸總曲輪の堀石垣の普請大名勤_レ之芝口日比谷兩所御門升形石垣松平陸奥守正宗築_レ之と、新井白石神書よ云、日比谷御門のあまを町屋かる茂後ヲ武士屋鋪よかされし故、町へ引移されても日比谷といふ町あり、今の御門より大まほと隔ゑり今の日比谷はより茂陸奥守の地茂きつきたりと云ひその海邊茂築きたてし也といふ。」トアリ。

すきやは

数寄屋橋○市内麹町區京橋區ニシテ、慶長年間ノ諸圖ニハ見エザリシモノナリ。

数寄屋橋御門 すきや町へ出る御門かれ也。此數寄屋町と御數寄屋の者の屋布此所にあてしより此

名ふるへし。慶長七年芝口への數寄屋橋御門はつ内ニ羽柴美作守秀治の屋敷ありと云。鐵盤屋埃抄

江戸紀聞

かちはし

鍛冶橋○市内麹町區京橋區ニシテ慶長江戸之圖ニアリシ位置ヨリ稍南ニヨレリ。新編江戸志ニ「鍛冶橋、かち町へい

つる御門ゆへ名と経」トアリ、コノ圖門外ノ稍北ニ「のち丁」トアリ。

霸都時代ノ橋梁

はせにかめ

せみのめとし

錢瓶橋 〇市内 麴町區 ナリ。道三堀ノ口ニ架セリ。

橋 〇橋名 ナシ

道三堀ノ中程ニ架ス。慶長ノ諸圖ニハ見エザリシモノニシテ、道三橋 〇市内 麴町區 ナリ。

道三橋 今大路家の宅地の前あり、故に名付く。

諸家醫傳云、元祖道三號二溪、洛陽人、永正四年九月十八日生子京師柳原、其子玄朔延壽院道三法眼天正十六年太閤賜於城州五百石、寛永五年十二月十日於江戸ニ死、八十三とあり。この道三或時御めしありし時、少しおそりなれり御とあめありしに、御堀をまはりゆへと申上られり則橋をかきさせられしと也。

貞雄私いわく、此道三橋茂延寶八年表紙屋市郎兵衛開板乃江戸安見之圖より彦次郎橋と書ぞ。亦寛文十年遠近道印の圖も同様也。 — 新編江戸志

道三橋 是も今大路の宅地比前より架る橋なれと云。今大路玄朔延壽院道三法眼天正十六年太閤賜於城州五百石、寛永五年十二月十日於江戸ニ死、八十三歳。 諸家醫傳

此道三召より江戸へ下り日々登城せり。或時御免しりしよ、少し登城比おそりければ、御咎を蒙り、御堀を廻りけれりおそりしと申上りきり、其橋を掛られしと也。 江戸志

今按よ、吉原根元の覺書といへるものよ、大橋の内柳町より傾城屋七軒とあり。此大橋といへる道三河岸の邊にありし橋あり。昔の橋の名もかくてよ、大橋といひて後之何橋かとよひし所あまほり。是

も今此道三橋のことにて、昔の大橋と比し呼しと云ゆ。又柳町といひしは此町此入口よ、大木柳二本ありしは、其町の名とせりともいへと、京都比柳町をかそらへて付し名かきといへり、この丁あまほりり柳を植しかるへし。其後慶長十年比頃御城の御普請の用意あまほり、柳町の場所めし上られ、傾城屋ともことごとく元誓願寺前へうつされぬと此覺書よ見ゆ。明る慶長十一年之至り、御城その外御修造ありしことり、慶長日記等悉しくかきぬ。

今按、この大橋といへるのつら別かるへし。既に慶長中比江戸圖に大橋といへる名に比せされと、此邊に大橋あり。又道三の居宅かとありしことと云へば、いつれ慶長十六年所々の船入の堀いてきし後、道三この所の地を給ひ、橋かとあけられしを、後道三橋といひからりせしと云ゆ。

江戸紀聞

道三橋 細川侯藩邸の北の通より常盤橋の方へ渡る橋比號とす。昔此橋の南に典藥寮の御醫官今大路家の第宅ありしとなり。 故に此所を道三河岸といふ。延寶圖に内河岸とあり、慶長の頃ハ柳町と云し傾城町なりしと云り。慶長十二年の圖に町屋との記してあり。 俗間傳云、ある時大將軍家道三をめさる、少し遅々しりりきり御咎ありし叱、御堀をめぐる故に其道遠しと申上りきり、其後此橋を

かけしめ給ふとなす。 江戸名所志云、道三河岸南北ともに道三をましめ醫術の面々本道外科針立業まで軒をぶらへて住宅と云々。寛文江戸繪圖に此を彦次郎橋と云るしてあり。又大澤寺友山翁云道三河岸御入國の頃材木渡世の者軒をぶらへてありしは後年彼地武家やしきと云りなる故、御城の外東方へ移さる。今の材木町是なりと云々。

江戸名所圖會

コノ圖橋ノ南ニ「延壽院」道三トアリ。

橋 〇橋名 ナシ

辰ノ口 〇市内 麴町區 ニ架セル橋ナリ。

覇都時代ノ橋梁

橋(辰ノ口橋)

はたくら

もと大は
し口

あら川口

竹はし

あさくさ
はし

はたくら

和田倉門〇市内
麹町區ノ橋ナリ。慶長江戸之圖ニアリシ「和田藏」ハ既ニナク、ソノ所「うんの刑部」トアリ。

もと大はし口

本丸大手門〇市内
麹町區ノ橋ニシテ、慶長江戸圖及慶長江戸之圖ニ「大橋」トアリシモノナリ。

あら川口

平河門〇市内
麹町區ニ當ル。「あら川口」ハひら川口ノ沓カ、コノ門ヲあら川口ト稱シタルコトアルヲ記セルモノナシ。

竹はし

竹橋門〇市内
麹町區ノ橋ニシテ、別本慶長江戸圖ニハ「御内方通行橋」トアリ、慶長江戸圖及慶長江戸之圖ニハ土橋ヲ圖シ名ヲ附セザリシモノナリ。紫の一本ニ「竹橋」と云も、其比は竹にてかけたる橋ナリ」トアリ。

ソノ他コノ橋名ニ説アルコトハ既記ノ如シ。
ナホコノ圖ニ西丸大手橋〇市内
麹町區。西丸下乗橋〇市内
麹町區。北拈橋〇市内
麹町區ニ當ル橋アレド、橋名ヲ附セズ。

あさくさはし

浅草門〇市内日本
橋區浅草區ノ橋ナリ。欄干擬寶珠ヲ有スル橋ヲ圖セリ。府内備考ニ「浅草御門、正保御國繪圖ニ浅草

口と記き、明曆年録等ハ今の如く浅草御門と稱ス」トアリ。江戸砂子ニハ、

浅草橋神田川よりくる。浅草の見付と云。此御門の外を浅草といふ。此通り筋千住への往還なり。予幼年のころ、或老人の云、此見付の外ハ民家かくかの老人若年の時觀音もふての折ら見付の内町まで火

いづみは

いづみは

繩とのへゑそこ道まのらのにて行ふるよし。今の浅草寺のうしろまでも寸地もかく町屋建つゝきふり。

和泉橋〇市内
神田區ナリ。府内備考「和泉橋、是も神田川よかゝる。藤堂和泉守比屋敷の通なれハ呼名と云。」ト、又「和泉橋と相唱ハ譯向柳原ニ藤堂和泉守様御屋敷有之ハ故相唱ハ義ニ可レ有御座、且又先年近邊ニ酒井和泉守様御屋敷有之ハゆへ右様相唱ハ趣も申傳ハ得共、耽と仕ハ義ニ無御座、全藤堂和泉守様御屋敷有之候故相唱ハ儀と奉レ存ハ」トアリ。

和泉橋

和泉橋は、佐久間町より岩本町に通する橋にして、神田川に架せり。其の位置は、昌平橋と美倉橋との間なり。江戸砂子云、「和泉橋すぢかへの下なり。此邊を柳原と云、橋より北を向柳原といふ。此向に藤堂家のやしきあるゆゑかくいふ。」とありて、府内備考にも、藤堂和泉守の屋敷の通りなれば、呼名とすと載せたり。又一説云、藤堂家の宗祖、和泉守高虎朝臣、早く此橋を架られぬ。故に之を和泉橋といふ。古くは殊に重して、和泉殿と稱せりと、寛永七八年の頃の江戸繪圖を見るに、神田橋見附の内に、藤堂大學とあり。是二代の主高次朝臣の事にして、其の父子の上邸なるべし。同圖神田川の條に、いづみはしとありて、其の北方の地は、此圖に略したれば、下邸にてもありし歟、下谷の邸廓は知るに由なし。明曆三年の新添江戸繪圖には、既に下谷の邸ありて、藤堂大角と記しぬ。並に舊の神田口なる邸もあれど、當時は、下谷を上邸にせしものならむ。是より先き高虎朝臣は、寛永七年冬十月五日齡七十五歳にして、逝去の由なりければ、橋は其已前に架せられしこと疑ひなかるべし。高次朝臣は、終世和泉守に

任ぜられず、其子高久和泉守たれとも、後の事なり。

橋

橋○橋名

和泉橋○市内 神田區ト筋違橋○市内 神田區ノ中間神田川ニ架ス。コノ橋正保以後ノ圖ニ見エズ。

すちかへはし

をちのへとし

筋違橋門○市内 神田區ノ橋ナリ。欄干擬寶珠ツキノ橋ヲ圖セリ。新編江戸志ニ「筋違橋神田川よむとせ。神田見付と云。」トアリ。府内備考ニハ「正保御國繪圖ヲ筋違橋とほす。江戸志よハ神田見付とも唱へし由いへす。此御門の橋古くハ假初の造りかりしや。略」トアリ。

コノ圖コレヨリ城の北西部分ヲ缺ク、南ニ廻リテ、

土橋(新し橋)

土橋

後ノ新シ橋○市内 町區ノ位置ナリ。

御成橋

御成橋

後ノ幸橋門○市内 町區ナリ。府内備考ニ「古くハ御成御門と云、寛永中の江戸繪圖よハ御成橋と注せ。按よ、萬治二年所々御門御造營の時、御成橋御門・喰違御門・虎御門ハ長谷川久三郎・日根半助奉行をし由、萬治年録よミゆまて、此頃猶御成橋と唱へしなす。」ト見ユ。

橋(鍋島)

橋○橋名

御成橋ノ東ヨリ北ニ内濠ト連絡セル濠ノ中間○市内 町區ニアリ、コノ橋正保以後ノ圖ニ見エズ。コノ西ニ鍋島邸アリ、所謂鍋島橋ナルベキカ。

土橋(山下門)

土橋○橋名

右同濠ノ内濠ト結ブ所、山下門○市内 町區ノ位置ニアリ。府内備考ニ「山下御門、古くハ姫御門といひしよし。寛文江戸圖等よミゆ。又山下町あるゆへよ後よ山下御門といへす。」トアリ、コノ圖コノ東ニ「山下丁」トアリ。

土橋

土橋○橋名

後ノ土橋○市内 町區ニ當ル。土橋ハ府内備考ニ、一、土橋 幅五間四尺、長三間貳尺。

右ニ御堀吐水落口ニ掛渡し有之、町内○町ノ丸屋町ハ相渡ハ橋多、新規修復等町方御懸りニ有之、尤橋中央迄町内持場多、北之方ニ丸屋町持場ニ御座ハ。右ニ付兩町ニ多御橋見守任、異變其外損所有之ハ節ニ、兩町ハ御番所ハ御訴申上ハ。

トアリ。増補江戸惣鹿子名所大全ニハ、

一、土橋、幸橋の近所土橋なれば名とす。すべてあまたあり。糞町の土橋、一谷の土橋、又くひちがひの土橋などなり。此橋はむかしはしほとめの橋といひけらし、いまは外の橋の名となるなり。

かみの橋

後ノ難波橋○市内 町區ノ位置ナリ。難波橋ハ府内備考ニ「難波橋、長拾壹間、幅貳間。右ニ町内○町ノ方御堀吐水之川ハ掛渡有之、修復掛替等之節、出銀仕ハ得共、山王町請持ニ町内書物等無御座」トアリ。

新橋

新橋

霸都時代ノ橋梁

橋(木挽)

現在ノ新橋○市内京橋區芝區ノ位置ニシテ、欄干アル橋ヲ圖セリ。
橋○橋名ナシ

紀伊國は

紀伊國なし

紀伊國橋○市内京橋區ニシテ、新編江戸志ニ「紀伊國橋、木挽町壹丁目紀州御藏屋敷有故ノ名付ク」トアリ、コ

ノ圖橋ノ東ニ「紀伊大納言様御くらやしき」トアリ。

橋○橋名ナシ

三十間堀ノ八丁堀ニ連ル所ニ架ス。眞福寺橋○市内京橋區ニ當ル。府内備考ニ「眞福寺橋、南八丁堀一丁目西

寺橋(眞福)

架キ。昔眞福寺といふ寺此處ま在しよま名付といへまト見ユ。

橋(彈正)

橋○橋名ナシ

楓川ト八丁堀ノ結ブ所ニ架ス。後ノ彈正橋○市内京橋區ニ當ル。武江年表寛永年間ノ條ニ「今の彈正橋向北八丁

なり島田彈正殿屋敷あり、よつて橋の名よまく呼べり」トアリ。コノ圖橋ノ東ニ、「島田さん正下やしき」ト記ス。

下つけ守

下つけ守なし

別本「下つけ殿なし」トアリ、楓川ノ中程材木町六丁目ヨリ「松平中務中屋敷」前ニ渡ル。後ノ越中橋○市内京橋區ノ位置ニ當ル。

たかはし

たかはし

日本橋

楓川ニ架シ、後ノ海賊橋、現今ノ海運橋○市内日本橋區ニ當ル。コノ圖橋東ニ「むの井將けん」トアリ、向井氏海賊奉行タリシ故ニコノ橋ヲ後ニ海賊橋或ハ將監橋ト稱ストイヘリ。

日本橋

欄干擬寶珠ツキノ橋ヲ圖ス。現在ノ日本橋○市内日本橋區ノ位置ナリ。

一石橋

一石橋

欄干ノツキタル橋ヲ圖ス。現在ノ一石橋○市内日本橋區ナリ。

一、一石橋は日本橋より二町西に有。此一石橋といふは、北に金後藤やしきあり、南に吳服後藤有、去によつて兩方合せて一石なりとて、江戸わらべのいひなせるせわなりしを、今に此橋を一石橋といふなり。

——江戸雀

一、壹石橋 日本橋の西のかたに見ゆる橋なり。此橋のあなたこなたに後藤氏の家あり。ゆへに俳諧して一石橋と名付とかや。○下略 増補江戸惣鹿子名所大全

一石橋 日本橋より二丁ほど西の方御内曲輪堀乃河岸通り也。むのしの大橋といへり。北の橋詰御菓子司比大久保主水の亭あり。又ときはましの事ともいふ 寛永の比御船まて御成の時御尋ありしま、主水の亭なりと申上ル。半井ト養御前にありしか一首仕まと上意ありけれま、

大橋を通らぬみこも通れあし主水の餅を口によせまや

ト

養

此ましの南に吳服後藤、北に金後藤あるゆへ、五斗ノと秀句して俗ま一石橋とよふと也。又一名八橋と云ひ、此橋より近隣の橋七ツ見えて、此橋ともに八ツなるゆへにいへり。所謂八橋ま、日本橋・江戸

覇都時代ノ橋梁

橋・吳服橋・鍛冶橋・錢瓶橋・道三橋・常盤橋・一石橋等なり。

——江戸砂子

壹石橋錢瓶橋の始元

一、壹石橋といふは、吳服橋と常盤橋との間の川岸通に掛渡せし橋をいえり。これを俗に橋の前後に金役所と吳服所の兩後藤住居して、兩後藤合すれば升目壹石となる故に、橋を號てよぶといふ。是俗説の誤り來れるなり。此橋の名の起る事全く左にあらす、むかし永樂錢の通用を禁止せしめ賜ひて、永錢壹貫文を持出るものには玄米一石を賜ひ、此處に米俵を積置て停止の錢一貫と米一石とを取替賜ふゆへに、此橋を然いえり。

——遊歴雜記

一石橋

日本橋より二丁計西の方同じ川筋まかゝる。此橋の南北は後藤氏兩家金座後藤庄三郎吳服所後藤繼殿助の宅ある故に、其昔五斗くといふ秀句よて俗に一石橋と號けしとなり。寛永の江戸繪圖は後藤橋とあり。斗の音トウなり其頃ハ五斗と云しふるなり。又此橋上より日本橋・江戸橋・吳服橋・錢瓶橋・道三橋・常盤橋・鍛冶橋等を願望せる故に、此一石橋を加へて共八橋と云とせ。此橋の南詰東の方へ行河岸を西河岸町といふ。榑木間屋多く住む。故に榑木河岸ともよへり。又菱垣廻船間屋其外諸方への舟宿多し。

——江戸名所圖會

中橋

中橋

日本橋ト京橋トノ中間大通リノ橋ニシテ、楓川ト内濠トヲ通ズル濠ニ架ス。コノ濠後ニ埋メラレテ、橋モ廢シ、中橋廣小路ノ名ノミ後世ニ殘存セリ。

中橋の事

一、中橋といふところは、今の本材木町の川筋御城の堀まで堀通し、本通りの所に橋これあり候を中橋

と申たるは、御入國の後より大猷公○徳川家光の御代初までは彼橋を取り御城際までを平地として、春日局と同時に大猷公に御奉公申たるお彦といふ老女に御助成屋敷として町屋になされ被下置一は、これ當時大御番として勤仕する小川左兵衛先祖なり。

——事蹟合考

中橋 日本はしより四丁南也。これより京橋へ四丁あり。兩橋の眞中なるゆへいふ。橋なし。

——江戸砂子

中橋 通四丁目南ノ方を云。

是が京橋へ四町有り、兩橋の眞中なる故云云し也。今の橋なし。明曆前橋有し也。橋長十五間と云。いましへの御堀の方堀止、本材木町の堀迄堀つゞき、此流きまあけしを中橋といふ也。正保の頃此堀の西の方半分埋らまきり。大猷公○徳川家光御代平地と成、お彦老女に御助成屋敷下され町屋と成。此時より橋のとられしなるべし。同堀東の方安永中少し埋られ、松本善甫老拜領地と成、又天明五巳年頃旗町藏地ノ方拜領町屋と成、廣小路を此頃改て富樫町と云。

——武江圖說

中橋 日本をしより南。江戸砂子云、日本橋四町南也。是より京橋へ四町あり。兩橋の眞中なる故云。橋なし。上ほき町南ほき町の間二丁廣小路なり。

貞雄云、橋のたけきと兩さしの中なる故中橋と云と書しハ大なる誤りあり。是いましへの事茂まらばして推量よて書る説と見へり。故へ此中橋の堀も紅葉川とて吳服を鍛冶せし間の御堀迄堀續きて、今中橋と稱せる所之則をし掛りて是茂中橋と云し也。正保乃比此堀の半分埋らきて今の如く成りさり。扱ハ上古橋ありなる時より地名とはありし事疑ひなし。橋のかなれと名付るものあらば。其上

予寛永十三年乃江戸圖茂所持迄、くわしくは是を見へり。

——新編江戸志

橋

橋○橋名

中橋ノ濠ノ楓川ト結合スル所ニ架ス。

土橋

土橋○橋名

中橋ノ濠ノ内濠ト合スル所ニ架ス。

橋○橋名

橋○橋名

京橋ノ濠ニ架ス。後ノ中ノ橋、現在ノ紺屋橋○市内ニ當ル。

土橋○橋名

土橋

京橋ノ濠ト内濠ノ境ニ在リ。後ノ比丘尼橋、現在ノ城邊橋○市内ノ位置ナリ。

京橋

京橋

現今ノ京橋○市内ノ位置ナリ。欄干ツキノ橋ヲ圖ス。

京橋 日本橋通ヲ南傳馬町と銀座町との間にあぞ。○甲白石紳書云、むあしひ芝口の町も京橋邊までよてそれよぞこなひ後よ出來しなぞ。さるよよぞて、京橋邊比町の名今も大坂町住吉町といふは、これひその所よ傾城町なとあぞしよといふ。

——府内備考

京橋 日本橋が八町南也。橋長十二間欄干擬寶珠在リ。御堀吐水西紺屋町・金六町・水谷町堀筋が八町堀通り鐵炮洲海之落ル。此川筋ニ架ス也。

——武江圖說

橋○橋名

橋○橋名

橋○橋名

橋○橋名

京橋ノ濠ニ架ス。現在ノ炭屋橋○市内ノ位置ナリ。

しあんば

しあんば

京橋ノ濠筋ニ架ス。後ノ白魚橋○市内ニ當ル。

日本橋川ヨリ北ニ鍵形ニ入レル西堀留川ノ口ニ架ス。承應ノ圖・明曆ノ圖共ニコノ橋ヲ思案橋トスレド、

後ノ荒布橋○市内ノ位置ニ當ル。一、六助橋 伊勢町より小舟町へかけ渡したる所なり。一名はあらめ橋なり。

——増補江戸惣鹿子名所大全

あらめ橋 又六助橋と云。大船町より小船町へとる。

——江戸砂子

海帶橋 東船町よぞ小船町へ通る橋ぞ。江戸鹿子まひ六助橋と載て、一名海帶橋とゑるしたれり、古くハ六助橋浅呼名となせしと見ゆ。

——府内備考

荒和布橋 本船丁より小船丁へ渡る橋也。一名六助せし、江府のあらめ多く是をとり出る。その外海草軒とひとしく積おき商ふ也。夏のところてん多く是より出る也。

——新編江戸志

橋○橋名

橋○橋名

西堀留川ニ架ス。後ノ道淨橋○市内ニ當ル。

道常橋 右同所、此所よ道常と云人ありてあけさるよし。近キころまで住しをるよし。

——江戸砂子

道常橋 本町四丁目伊勢町へ架ス。同上○伊勢町堀池永有右衛門元來小田原之在、北條家亡ひて後江戸へ來て住せるとぞ。然ま江戸の地町よからざる以前當地よ住せし舊家也。——武江圖說

増補江戸惣鹿子名所大全ニハ「一、伊勢橋、伊勢町に有ゆへなり。或はどうじやう橋ともよぶ、ゆへしらず」トアリ。

橋（雲母）

橋○橋名

西堀留川ニ架ス。後ノ雲母橋○市内日本橋區。ニ當ル。

たらし橋 本町三丁目瀬戸物町へ架ス。伊勢町堀之あり。本名益田橋と云。此名主益田氏草創と云。

——武江圖說

はしわざくれ

わざくれはし

東堀留川ノ口ニ架ス。後ノ思案橋、現今ノ小網橋○市内日本橋區。ニ當ルモノニシテ、寛文ノ圖ニハ「まあんまし」トアリ。

思案橋 小あま町一丁目二丁目の間也。むかし此邊に吉原有時、吉原へやゆあんさのい町へやゆあんとし橋よて思案しけると云俗説。

——江戸砂子

としを今、江戸よし原丁とて傾城町有之、家ごと門々よ女郎共よう姿茂の流り立からびゑるハ、さ々天人の影向し給へるハとて、貴賤老若此町へ入て此有様とへんやうもかし。○中されまよし原町へ行道堀川二筋有て、橋二つありとあり。あかしのん橋といひ、あかとなるをばとげくれましと名付。

此ましの名いある子細そとへは、諸人よし原床しさま心うられ、何とぬく此本まで來るといへども、

さびの此橋渡る事大事に思ひ、渡るべきか、渡るはしきのと、薄氷をふむ心地し立とままり、まむらく思案残かす所、いんよく深き人まむりて行、いや大切之と思案し渡らま歸る人もあり、是より依て思案ましと云。扱亦一町程過行吉原ら町の近所に又橋一ツ有、この橋本へふまかまてハ、思案小もおよまむ、とげくれといふてまか人まむる故、とげくれましといふ。此二つ此橋の名よし原通ひの人集てつけま名え。夜とかくむるとぬく橋の音とぬき往來絶え。老ゑるを若きも高きをいやしたも此道まぬまはよひ、吉原町よ集る事たどとからま。○下

——慶長見聞集

思案橋・とげくま橋もこの頃○元和三年の名あり。是ハ元吉原通ひせるまあう人等、行ふの行まじきあと思案むる意よてまあん橋と名づけ、とげくれ橋といふハ、其頃の方言よて、とげくれハ、今の俗言まマ、ヨといふよ通ぜり。吉原へ趣くを決着して行意也。江戸惣鹿子よ捨格橋の文字を用ひまきど、編者の意よて文字をあてまなるなり。但し、其頃の思案橋ハ今のあらめ橋也。とげくま橋ハ安永中よりこまかし。

寛永年間○中思案橋ハ今の荒布橋と見えまり。今小網町よある思案橋ハ、昔のまあん橋の所よあらは。

——武江年表

思案橋とわざくれ橋に就きては、甚だ疑はしきものありて、殆むど辯明すべからず。因て其の疑はしき事項を左に掲ぐ。

第一、寛永の江戸繪圖を見るに、しあんはしとありて、其の位置たる、今の荒和布橋の所なり。而も荒和布橋の名は見えず、又思案橋の所には却てわざくれ橋と載せたり。此圖によれば、荒和布橋は思案橋にして、思案橋はわざくれ橋なり。或はわざくれ橋絶斷て思案橋の名を冒し、舊思案橋は荒和布橋

と改稱したる歟。疑問に屬す。

第二、砂子（享保十八年版）に格思橋あれば、思案橋・荒和布橋もあり。鹿子（天和四年刊）にも三橋の名を載せたり。されば荒和布橋は思案橋の改稱にあらず、わざわざ橋も依然として現存したりしを知るべし。砂子に荒和布橋、六助橋とも云、大船町より小舟町へ渡る、とあるは今の荒和布橋なり。思案橋は小あみ町一・二丁目の間に、現在と移動なき也。格思橋は小あみ町より甚左衛門町へ渡る橋といへば、兩橋東堀留川に並列して架設せられたりしやの觀なくばあらず。

第三、異本洞房語園云、江戸橋の方より葺屋町へ渡る橋を思案橋といふ。本名親父橋といふと、此説は思案橋を以て直ちに親父橋の異名としたり。思案橋と並列して東堀留川に架したるは親父橋なり。此橋は照降町（堀江町）よりよし町へ渡る、と砂子に載せたり。鹿子同斷。其の位置をいへば、格思橋の北也。況むや、思案橋の本名親父橋との説は他書に見えず。

第四、寛永の江戸繪圖に、親父橋の名なし、堀江町と堺町の間に無名橋を架せり。是れ親父橋なるや、將た堺橋（今の萬橋）なるや詳らかにせず。堺橋は堀江町より新材木町へ渡る橋にて、橋名は境屋小左衛門といふもの架けたりと砂子にいへば、堺町に縁故あるべからず、又境屋某といへるものは、寛永以前なるや否、砂子架橋の年月を記さず。寛永の圖に堺町に架したれど、無名橋といひ、且つ古の地圖なれば、製圖に徴して分釐の差を争ふの價値なかるべし。

第五、武江年表に、わざわざ橋は安永中よりこれなしといへど、實曆九年の圖に見えず、砂子に載せたる日本橋北圖に、小網町より甚左衛門町へ渡るべき（わざわざ橋）の形を記さず。猶古地圖を參考し

て考ふべき也。

以上諸書に見えたる異説によりて、疑問を列擧したるのみ。其綜合點や如何に、砂子・鹿子を信すれば、寛永の圖誤謬を後世に遺し、寛永の圖を事實とすれば、砂子・鹿子・洞房語園其他諸書雜記を疑ひ、併せて現在を曲觀せざるを得ざるべし。思ふに寛永の頃は、今の荒和布橋は思案橋にして、今の東堀留川に架する思案橋はわざわざ橋たりしならむ。わざわざ橋は其の後、思案橋と親父橋の間に架設せられしも、廢橋に歸して佛をとゝめすなりし歟。是亦余が一説として掲ぐべきのみ、猶確説あらむには他日之を補はむとす。

——新撰東京名所圖會

寛文ノ圖ヲ見ルニ、コノ橋ヲ「まあんざし」トシ、コノスグ北方ノ小濠ニ架スル橋ヲ「わざくれざし」トス。

橋○橋名
ナシ

東堀留川ノ中央ニ架ス。所謂親父橋○市内日ナルベシ。

元和三年丁巳

庄司甚右衛門小田原産。官許を得て、遊女屋を一ツふ集め花街を葺屋町の末よいとなむ。翌年十一月普請

成りて舗を開き、商賣をこしめ、吉原町と號す。そざる物語云、此町繁昌する故、葺の假屋を破り、西より東より北より南へ町、家居美々敷軒をふらべ、板葺は作さり。さて又本町を中よこめて其めぐり、揚屋町と號し、幾筋とも敷まらば横町をわり、能哥舞妓の舞臺を立をき、毎日ぶがくをなして是を見せける。其外觀進舞獅獅子舞角力淨瑠璃いろくさあくのあそびして興したる云々、甚右衛門諱名をおやぢといふ。吉原開發の事にあづかりしもの皆壯年より、其右衛門四十よこえらるを、ておくはいへりとぞ。親仁橋も元吉原道路のよめ願ひて掛るあり。

——武江年表

其始駿河の元吉原宿より下りひ廿五人のその、各廿四五歳三拾歳を過ぬものともえ。その内庄司勘右衛

霸都時代ノ橋梁

橋○親父
橋

門四十五六歳計りみて下りゆ。依てその一列の中ふて勘右衛門をつま／＼おやちと呼ひゆ。然る不此五町小作りし町の一二町西方殊の外葭沼の汐入よて、路次ゆしく家人通ひるゆいあいと、勘右衛門せむを焼て水茂吐き橋をあけて往來せしめゆ。親父世話をやきのけいとて、その橋の名をおやち橋と呼ひゆり、終よ橋の名とぬりしと云。

——参考落穂集

親父橋

照降町よ吉町へ渡る橋なぞ。昔庄司甚右衛門といふものかけ初るといふ。按よ、庄司甚右衛門といへるもの名高きものなぞ。初勘右衛門といひて、慶長の比吉原の惣名主となされ、その比奉行所なとふても勘右衛門異名茂君あち／＼といへぞ。古來の大盡曆との葉よ遊女屋の亭主の事茂君の親方といひしゆへなぞ。同十一年の比横山町に向崎勘右衛門といへる悪黨あてて、出入の事おこせしよ、勘右衛門同名よてまき／＼いれぬれゆ、奉行所よの指圖よて甚右衛門と改名しぬとぞ。吉原根元覺書 あく君の親方と異名茂とぞし故、よの人もおやち／＼なと呼しぬゆ、あれゆその比かけし橋なれゆおやち橋とはいひしよや。

——府内備考

橋(箱崎)

橋○橋名

箱崎川ノ口ニ架ス。後ノ箱崎橋○市内日本橋區ニ當ル。寛文ノ圖ニハ「くづれまし」トアリ。府内備考ニハ「箱崎

橋、箱崎町と小網町との間なほぞ、崩橋ともいふ。」トアリ。

橋

橋○橋名

東堀留川ト箱崎川トヲツナグ堀ノ西端ニ架ス。寛文ノ圖ソノ他コレヲわざくればし○市内日本橋區トス。安永八

年ノ頃コノ堀ノ西半埋メラレテコノ橋モ廢セラレタリ。

安永八亥年頃前書蠅殼町元安藤對馬守屋敷者追々主代り、田沼主殿頭下屋敷之節西續町屋前ノ主殿頭前酒井雅樂頭屋敷之方ゆ有來入堀之内主殿頭前ノ町屋前迄埋立、同人前之所屋敷内ゆ圍込町屋之方廣道ニ成。但、古町屋前有來總其橋其節助拂ニ成 其外屋敷代りゆ所も有レ之。

——府内往還沿革圖書

橋二

橋二○イヅレモ橋名ナシ

同ジキ堀筋ニ架ス。ソノ中東ノ方ノモノハ明治二十八年ノ東京實測圖ニ「汐止橋」トアリ。

橋(川口)

橋○橋名

後ノ濱町川ノ南半ヲナス堀アリテ、ソノ口ニ架セリ。後ノ川口橋○市内日本橋區ノ位置ナリ。

橋(榮橋)

橋○橋名

同ジキ堀ノ北方ニ架セリ。後ノ榮橋○市内日本橋區ヨリ稍北ニ當ル。

橋十四

橋十四○イヅレモ橋名ナシ

楓川ノ西岸ヨリ西ニ入レル七條ノ入堀ニ二橋宛アリ。コレラノ入堀ソノ後次第ニ埋メラレテ現存セズ。

橋三

橋三○イヅレモ橋名ナシ

「たのまじ」ノ東方日本橋川ニ平行シテ小濠アリ、○市内日本橋區三橋アリ。コノ濠後ニ埋メラレテナシ。

橋(靈岸)

橋○橋名

後の靈岸橋○市内日本橋區ニ當ル。

うた川橋

うた川橋

——霸都時代ノ橋梁

東海道筋「うた川丁」ト「太兵衛丁」ノ間ニアリ。宇田川○市内芝區ニ架ス。増補江戸惣鹿子名所大全ニ「一、宇田川橋、源助橋より三丁目にあり。古宇田川和泉守といふ人の領分のよし、よつて所の名とす。又或人の曰、昔此川中に宇田といふ刀を落しぬ、人を入れて尋ね見れど、終に見えず、すなはち此橋の主となるといふ。」トアリ。府内備考芝宇田川町ノ條ニハ「土橋○中略表通往還ニ有之、長壹丈貳尺、幅九間、里俗宇田川橋と相唱申ゆ」トアリ。

さくら橋

東海道筋「源介丁」ト「ろげつ丁」ノ間ニ架ス。○市内芝區櫻川ニ架スル故ニコノ名アリシナラム。後ニ源助橋トイフ。

一、源助橋 新橋より南四丁目に有。町の長を源助といひし故に源助橋といふけらし。或人の曰、むかしは此川廣くして水上に櫻の木ありて、花の頃は此川に散うきて最おかしくて、常陸の櫻川に準じてこゝを櫻川ともなづけるとなり。その木はいつのえんせうにか焼けて其所もいまはさたかに知る人なしとなり。

——増補江戸惣鹿子名所大全

橋三

橋三○イヅレモ橋名ナ

「うた川橋」ノ東ヨリ「さくら橋」ノ東ヲ連ヌル濠ニ架ス。

橋三

橋三○イヅレモ橋名ナ

「うた川橋」ノ上流宇田川ニ架ス。

西丸大手橋改架

後光明天皇寛永廿一年甲申

○十月廿三日改元正保元年(紀元二二〇四年)

三月十六日乙巳

○乙巳、三

西丸大手

西丸大手橋改架事蹟

橋○市内麴町區改架ノ命アリ。

○大猷院殿御實紀。寛政重修諸家譜。

西丸大手橋改架 傳フ、

十六日○正保元年三月大番天野傳左衛門重時・中根茂助正次は、西城大手橋改架奉行命ぜらる。

——大猷院殿御實紀

重時○傳左衛門。孫左衛門。致仕號勝休。○天野

正保元年三月十六日西城大手橋修補の奉行をつとめ、○下略

正次○仁左衛門。茂助。仁左衛門。今の皇譜に正助に作る。○中根

——寛政重修諸家譜

八月○正保元年(紀元二二〇四年)二日丁巳

○丁巳、三

西丸土橋

ノ修理ノ命アリ。

○大猷院殿御實紀。寛政重修諸家譜。

西丸土橋修理事蹟

西丸土橋修理 傳フ、

二日○正保元年八月西城土橋傾頽せしかば、其修理奉行を徒頭久貝頼母正偏・小姓組松崎權左衛門吉次に仰付

——大猷院殿御實紀

られ、○下略

正偏○初正重。頼母。○久貝

吉次○權左衛門。○松崎

正保元年八月二日より西城修補の事を奉行す。

——寛政重修諸家譜

霸都時代ノ橋梁

牛込ノ橋修理

九月○正保元年(紀元二三〇四年) 六日辛卯○辛卯、三正綜覽。 牛込ノ内所々橋梁ノ修理ノ命アリ。○正保錄。大猷院殿御實紀。寛

政重修諸家譜。

牛込ノ橋修理

傳フ、

六日○正保元年九月。

岡部小次郎○吉次。

右牛込之内所々橋修復之御奉行被_レ仰付之旨、對馬守○阿部重次。申渡之。

——正保錄

六日○正保元年九月。 大番岡部小次郎忠次牛込門内の各橋修理奉行命ぜらる。

——大猷院殿御實紀

吉次○小次郎。小右衛門。今の早譜に忠次に作る。

正保元年九月六日、仰によりて牛込門内の所々修復の奉行をつとめ、○下略。

——寛政重修諸家譜

江戸川橋構

二年乙酉○正保〇紀元二三〇五年。 九月六日乙卯○乙卯、三正綜覽。 江戸川橋○市内小石川區。 構造ノ命アリ。○正保錄。大猷院殿

御實紀。寛政重修諸家譜。

江戸川橋構

傳フ、

九月六日○正保二年。中略。

一、江戸川橋之爲御奉行土屋勘左衛門○正勝。被_レ仰付之所、所勞之付爲_レ代久保平左衛門○勝時。被_レ仰付之旨、老中傳_レ之。
——正保錄

六日○正保二年九月。中略。 大番久保平左衛門勝時江戸川橋構造の奉行を命ぜらる。
——大猷院殿御實紀

勝時○久保勘次郎。平左衛門。和泉守。從五位下。今の早譜勝時に作る。

○上略。 十六年○寛永。 大番に列し、正保二年九月六日おほせによりて江戸川橋普請の奉行をつとめ、○下略。
——寛政重修諸家譜

小塚原橋改

四年丁亥○正保〇紀元二三〇七年。 正月十四日丙辰○丙辰、三正綜覽。 小姓組三上季正○季正、兵衛。 川口正信○源兵衛。

ニ奉行ヲ命ジテ小塚原橋○市内荒川區。足立區。ヲ改架ス。○正保錄。大猷院殿御實紀。寛政重修諸家譜。參考錄餘。武藏通志。

小塚原橋改架 小塚原橋ハ即チ千住大橋ナリ。

正月○正保四年。 十四日

一、小塚原橋之奉行、三上半兵衛○季正。川口源兵衛○正信。被_レ仰付之旨、阿部對馬守○重傳。傳_レ之。

——正保錄

十四日○正保四年正月。 此日小姓組三上半兵衛季正・川口源兵衛正信、小塚原架橋の奉行命ぜらる。

——大猷院殿御實紀

季正○初季吉。右衛門。外記。半兵衛。三上。

○上略。 寛永元年めされて大猷院殿につかへたてまつり、御小姓組の番士に列し、○中略。 正保四年正月十四

日川口源兵衛正信とおなじく、小塚原橋普請の事を奉行す。

正信○源兵衛。致仕號三明隆。信峯が早譜政信に作る。○川口。

霸都時代ノ橋梁

略^上のち御小姓組に列す。正保四年正月十四日より三上半兵衛季正とおなじく千住橋の普請を奉行し、
略^下寛政重修諸家譜

千住大橋來歴之事^中

一、二度^改正保七卯年八月 同^伊半十郎^中半左衛門忠勝^下

千住大橋^中正保四年丁亥改テ今ノ地ノ稍西方ニ架シ、^下

〔附記〕 橋梁ニ關スル禁令

附記
橋梁ニ關
スル禁令

○前略。 一、方々辻々橋際ニあつたけさうひき仕間敷事。^中

一、橋之上ニ諸商人乞食置申間敷事。^中

一、諸色まつし金物之類并うさん成道具買申間敷ゆ。橋ため辻々罷出賣の事堅停止之事。^下

子^{慶安}二月

右ハ二月^{慶安}廿八日御觸。町中連判。

—— 撰要永久録

正保^中〇自紀元二三〇四年 頃ニ於ケル江戸ノ橋梁ノ變化ヲ見ル。〇正保江戸圖。參考落穂集。瀬田問

古圖說。江戸砂子。新編江戸志。新撰東京名所圖會。府内往還其外沿革圖書。武江圖說。江戸名所圖會。

正保頃ノ江
戸ノ橋梁事

正保元年^中〇紀元二三〇四年。ヨリ同二年^中〇紀元二三〇五年。七月マデノ間ノ圖ト考證サル、所ノ正保江戸圖^中〇市街篇附

リ、先ニ寛永年間ノ圖ニヨツテ見タル江戸ノ橋梁ノ状態ノソノ後變化セルモノヲ擧グ。コノ圖橋梁ニ名稱

ヲ附セザル故ニ、姑ク後世ノ橋名ヲ以テ項ヲ設ク。コノ圖寛永ノ圖ニ比較シテ、外濠外ノ地域ノ多クヲ含
メル故ニ、新ニコノ圖ニ至リ初テ見ユル橋梁多シ。

常盤橋

常盤橋^中〇市内總町
區日本橋區

慶長年間ノ圖ニハ「淺草口」トアリ、寛永年間ノ圖ニハ「大橋」トアリシコト既記ノ如シ。コノ圖橋名ヲ
附セザレドモ、常盤橋ト命名セラレシハコレ以前ニアルカ。武江年表ニハ「大橋を常盤橋と改められしは
正保の始頃なりと見ゆ」トアリ。

故木村高敦語て云く、老輩傳て云、往年品川高繩に至てり、乗掛貳疋のならひ通る事比ならさる狭き濱
路ありしに、神君上意として、凡八山下芝邊まで道幅三拾五丈と切開かし宛給ふと云々。依レ之粗老
談を聞けり、日本橋通り千住まで往還り、悉く御入國以後の新道たる事顯然也。大猷公^中〇徳川家光。御
代迄今の常盤橋の名を大橋を唱へたり。此名おもしろしからば改名をべしとの上意に依て、いあなる向寄
まや、町年寄奈良屋市右衛門と命せらる。然るに市右衛門と寄宿し居る牢人ありし、市右衛門此者を頼
みて考させし宛、常盤橋といふ祝名を獻せしより、永く彼橋の名となまり。是ハ金葉集大夫曲侍の哥に、

橋ノ上藤

色のへぬ松よよそへて東路北常盤の橋まかゝ藤浪

きいふあゝろをとまり。常盤ノ橋を近江之云々、此談を予弱冠の比慈雲傳レ之置し所なり。

—— 參考落穂集

常盤橋を大橋といひし故、新大橋の名もありと云、何の頃より常盤橋と名付られしにや、林春齋の湘秦

霸都時代ノ橋梁

行記は、明暦二年丙申四月上京の記なるに、常盤橋の邊まで細谷重時等が送り來るを返してとあれば、餘程久しき事にや。

答、大猷公○徳川家光の御代正保の初大橋を常盤橋と被_レ改候由申傳候。是も年月慥には相知不_レ申候。拙者所持の寛永十三年の江戸繪圖には大橋と有、明暦三年の繪圖に常盤橋とあれば、正保に改められし事正説ならんか。但、正保四年改板の武鑑には伊奈半十郎どの常盤橋の内と記し候へば、正保も初の内改られ候と被_レ存候。

——瀬田問答

又重羽云、○中略おもふに最初江戸の町は、上方よりしては、京橋の邊りよりあなたにて、赤坂へかかりて城下に入し歟。御入國後に糺町ひらかれし成べし。其時には京橋筋よりは今の西丸下を往來の道とし、大手の前より本町へ通りし成べし。奥の方への町の終りは、今の神田の旅籠町是也と。これも長野のいひし也。今の常盤橋を大橋と名付しといへば、これはむかしより有し也。平川より海へ落入る水に懸し橋と見へし。其後に京橋より本町筋迄の町出來るに至て川筋を掘ひらきて、日本橋・江戸橋といふも出來し成べし。これらは慶長五年關原事終りし後の事成べし。それより前の事は右の如しと見へたり。

——白石紳書

江戸大橋より毎日刀市立事

見しに今、江戸大橋乃ゆかりに何とぬく賣刀を持出し、近年の貴賤くんまゆし刀市立と、刀をぬきつを物まさはした體あり。あゝき持たる人此道通りをゑたるまし。其上大盗人多く立はしり、人の財珍をうむひ取をとらへ、御奉行所へ持きて行ハ、火あぶりそりつけよかけ給ふ。偕又小盗人々腰りさげ

舊常盤橋擬寶珠

現ニ麴町區神田區間ノ寶田橋欄干男柱ニ使用セラ
ル。銘ニ「明暦四戊戌年三月吉日 常盤橋 鑄物御大
工椎名兵庫頭吉綱」トアリ、底圓周約三尺八寸二分、惣
高約二尺五寸ヲ有ス。



行記は、明暦二年丙申四月上京の記なるに、常盤橋の邊まで細谷重時等が送り來るを返してとあれば、餘程久しき事にや。

答、大猷公家光の御代正保の初大橋を常盤橋と被_レ改候由申傳候。是も年月慥には相知不_レ申候。拙者所持の寛永十三年の江戸繪圖には大橋と有、明暦三年の繪圖に常盤橋とあれば、正保に改められし事正説ならんか。但、正保四年改板の武鑑には伊奈半十郎どの常盤橋の内と記し候へば、正保も初の内改られ候と被_レ存候。

——瀬田問答

又重羽云、略おもふに最初江戸の町は、上方よりしては、京橋の邊りよりあなたにて、赤坂へかかりて城下に入し歟。御入國後に糺町ひらかれし成べし。其時には京橋筋よりは今の西丸下を往來の道とし、大手の前より本町へ通りし成べし。奥の方への町の終りは、今の神田の旅籠町是也と。これも長野のいひし也。今の常盤橋を大橋と名付しといへば、これはむかしより有し也。平川より海へ落入る水に懸し橋と見へし。其後に京橋より本町筋迄の町出來るに至て川筋を掘ひらきて、日本橋・江戸橋といふも出來し成べし。これらは慶長五年關原事終りし後の事成べし。それより前の事は右の如しと見へたり。

——白石紳書

江戸大橋より毎日刀市立事

見しに今、江戸大橋乃_レゆかりに何と歟く賣刀を持出し、近年ハ貴賤くんまゆし刀市立、刀をぬきつを物とさほした體あり。あさき持たる人此道通りそゑたゐるまし。其上大盗人多く立はしり、人の財珍をうむひ取をとらへ、御奉行所へはきて行ハ、火あぶりさりつけよかけ給ふ。偕又小盗人々腰りさげ

舊常盤橋擬寶珠

現ニ麴町區神田區間ノ寶田橋欄干男柱ニ使用セラ
ル。銘三「明暦四戊戌年三月吉日 常盤橋 鑄物御大
工椎名兵庫頭吉綱」トアリ、底圓周約三尺八寸二分、惣
高約二尺五寸ヲ有ス。



さる火打袋のん籠刀比さけ緒かと切とるをとらへ、手足比指をもぎて日本橋よりさらしおく、かく罪科の
 輕重は隨之罪を行ひ、其うへ盗人の宿同類までも御せんさく有て、同罪なりし、諸國乃御法度右のどく
 かきむ、今ハ盗人絶果て天下おさやあふ諸人正しきらん不うを心またしかき、義を元とし佛法を信敬し、
 めて度御世上あり。孟子に堯舜の仁ハあは慈く人を愛せし賢を親しうむる事をきまやあふと云々、堯
 舜程の君もかけ共世間化者茂皆あひむる事ハかし、賢人をししと持てきまゝハ國乃政道をさハあ
 せ給へるによつて、世も太平にて萬民豊まさあへり。史記は千金のあり衣衣一狐の腋ハあらは。臺榭
 の根々一木の枝りあらず、三代の間は一士の智にあらすと也。誠ハ今代々比將軍相つた國を治給ふ事、
 一人の智恵ハあらず。名目も多く出來政を行ひ給ふ故ふるへし。其上太平乃御代ハ弓を袋入太刀茂
 箱りおさむとあや、大橋り市を立、ぬき刀くを事停止乃旨仰出されゑり。

慶長見聞集

江戸往古圖説ニ「牛島渡し今の兩國橋かゝらざる以前迄は渡し也。兩國橋掛りし頃は太橋と呼び、其頃は
 常盤橋と改りしと也」トアレド、承應二年ノ江戸圖ニ「ときりむし」ト見ユ、明曆三年ノ圖ニモ「とた
 らし」ト見ユ。且現在寶田橋○市内麴町區神田區ニ使用セラルル擬寶珠「明曆四戊戌年三月吉日」トアリテ「常盤
 橋」ノ銘アリ。コレライヅレモ兩國橋架設ノ以前ノモノニシテ、兩國橋ヲ大橋ト呼ビシ故ニ大橋ヲ常盤橋
 ト改名セシニアラザルコトヲ見ルベシ。因ミニ寛文ノ圖ニハ「ときりむし、大とし」トシタルヲ見レバ、
 大橋ノ名稱モ稍後マデ殘存セシモノナラム。

俎橋

俎橋○市内麴町區神田區

コノ圖橋名ヲ附セズ。内濠ノ一ツ橋ヨリ分レテ西北ニ伸ビシ濠ニ架ス。江戸砂子ニ「俎板橋、飯田川と云、

霸都時代ノ橋梁

飯田町の入堀なり。トアリ。府内備考「俎橋、九段坂下よ小川町の方へ通る橋をいふ。」トス。俎橋は九段坂の下通りより今川小路に至る通路、即ち飯田川に架せる板橋なり。是を俎橋と名つけしは、其の由来詳ならざれども、御臺所町も其の近傍に在り、且つ飯田川に架せるものなればまかく呼び來れるにや。

——新撰東京名所圖會

然ルニ新編江戸志ニハ、

大橋 飯田川よかゝる九段坂乃通りよある橋也。俗よ是茂誤りて俎板橋と云。トシ、

俎板橋 蟬さしの同じ流、竹本氏・赤井氏やしき間北の方辻番所乃前小溝よかゝる石さし也。

トス。マタ府内沿革圖書ヲ見ルニ、コノ橋ヲ「新シ橋」ト記セリ。

橋 ○橋名ナシ。○市内麴町區神田區

俎橋ト同ジ堀筋北方ニアリ。寛文ノ圖ヲ檢スルニ、コノ所埋メラレテ橋ヲ圖セズ。

馬場先門橋 ○市内麴町區

馬場先門橋 ○市内麴町區

慶長江戸ノ圖ニハ橋アリシコト既記ノ如シ。然ルニ寛永ノ圖ニハ橋梁ナク、コノ圖ニ至リ再ビ城門及橋ヲ見ル。橋名ハナシ。

相生橋 ○市内神田區

相生橋 ○市内神田區

神田川筋ノ筋違橋上ニ架セルモノニシテ、寛文ノ圖ニハ「あゝらしさし」トアリ、相生橋トモイヒ、後ニ昌平橋ト改名セラレタルモノナリ。

水道橋

水道橋 ○市内神田區小石川區

コノ圖橋名ヲ附セザレド、橋ノ北ニ「吉祥寺」トアリテ、當時吉祥寺橋ト稱セラレタルモノナリ、寛文ノ圖ニハ「本吉祥寺さし」トセリ。

水道橋 おなし流よかゝる。此橋よ並ひて上水の大樋あり、よつそ此橋の名よ呼。むあしり此川上江戸川の流飯田町の下を流けると云。其川のあと入堀となりて今にあり。万治年中に松平陸奥守殿○綱鈞命をうけて御茶の水を堀り、淺草川よ落る。あきを神田川といふ。又此橋を吉祥寺橋ともいふ。

——江戸砂子

水道橋 此橋よ並ひて上水乃大樋有故よ橋の名と云。江戸砂子云、○中略

貞雄云、上古吉祥寺ハ今乃小川町松平紀伊守やしたの邊よありし茂、御入國後水道橋乃外今乃石川家・松平家・石丸家等乃所よ移され、明曆三年乃大火迄此所よありし茂、彼大火に焼亡乃後、駒込へ移さる。如レ斯明曆年中迄寺あり、寺さしといし茂、延寶乃初め乃比々り水道さしと申たる事古繪圖よ明白也。

——新編江戸志

水道橋 外廓堀ニ架ス。上水大樋有故之名と云。むあしり此川上江戸川の流飯田町の下を流ると云。其川の名殘入堀と成て今にあり。万治中松平陸奥侯鈞命よて、御茶の水を掘られ、淺草川へ落さ、是を神田川と云。是三年の内晝夜人足普請止む事なし。

此橋を元吉祥寺橋といひしハ、古へ吉祥寺ハ今の小川町松平紀伊守殿屋敷之ほりしを、御入國後水道橋の外今の石川家松平家石丸家等の所よ移され、明曆三の大火迄此所にありし。焼亡の後駒込へ移さ

霸都時代ノ橋梁

る。寛文の末迄も吉祥寺橋といひしを、延寶の初め頃より水道橋と云ふ事と江戸志古圖残引ていへり。今の神田川の流きを古への江戸川龍慶橋の筋川南へ流きて平川に落合し、駿河臺今の駿河臺へ引移す時之至り、水戸殿前の堀を淺草へ堀つゝ、其土を以て大堤を築、内外の隔出來て、駿河臺の地ひらけり。其後又松平陸奥守殿之命せられ、其堀を深く掘らせられたりと云。然るに神田川御茶の水堀割といへるの後の事にて、其以前より川筋ありりとぞ。

—— 武江圖説

水道橋 小川町より小石川への出口神田川の流し架せ。此橋の少し下の方より神田上水の懸樋あり。故に號とす。此下の川へ、萬治の頃仙臺御命を奉じて堀割らるゝ所なりといふ。 萬治の頃迄駒込の吉祥寺此地にあらず。其表門の通りありしとて、此橋の舊名を吉祥寺橋ともいへり。

—— 江戸名所圖會

小石川門橋

○市内神田區小石川區

コノ圖名ヲ附セズ。府内備考ニハ、

小石川御門 正保御國繪圖より小石川口とあり、江戸志云、此御門を永樂御門ともいひしよし。昔の橋はためて永樂錢引のへりしと。此事他より所見なれば疑ふへし。

トアリ、新編江戸志ニハ、
小石川御門 此御門乃外より小石川也。或人云く、此御門は永樂御門と云ふし、昔此橋詰まで永樂錢引替ありしと云々。

眞雄云、此説いふのまゝくと、此御門乃出來をしも明曆以來乃事也。其後此邊より永樂錢引替乃事の古書より見所ありし。

トス。コノ圖ニ既ニ城門ノ形見ユレバ、コノ門ノ出來ヲ明曆以來ノコト、スルモ非ナルベシ。江戸紀聞ニ「此橋ニ寛文辛卯年（○辛丑、寛文元年カ）五月吉日とありてあり」トアレバ、コレニヨツテ結論セルモノカ。

牛込門橋

○市内麹町區牛込區

府内備考ニ、

牛込御門 正保御國繪圖より牛込口と記す。蜂須賀系譜より、阿波守忠英寛永十三年命をうぎ、牛込御門石垣升形残作るとあり。此時始て建られしならん。新見某より隨筆より、昔の牛込の御堀をかくして、四番町まで長坂血鎧・須田久左衛門の並の屋敷残番町方といひ、牛込方の小栗半兵衛門・間宮七郎兵衛・都筑五右衛門などの並ひ牛込方といふ。其間道より百間よりましましゆへ、牛込と番町の間ことの外廣く、草茂しと也。其の後牛込・市谷の御門の出來たりと云々。

トアリ、諸書記ス所略コレト同様ナリ。

市ヶ谷門橋

○市内麹町區牛込區

コノ圖「市ヶ谷口」ト記ス。府内備考ニハ「此御門も市ヶ谷へ出る口なれど名付多るからん。既より正保御國繪圖より市ヶ谷口と記さる」トアリ。

四ツ谷門橋

○市内麹町區四谷區

コノ圖「四ツ谷口」ト記シ、府内備考ニハ「四ツ谷へ出る御門をきて名とをしならん。正保御國繪圖より四屋口とあり」トス。

—— 霸都時代ノ橋梁