

特0161 No 3926/2
重 620

輯編 著 英 原 柳



堂光華
克發



序

住者ありと解さるるをこれとて味をよみては、
日本忠臣義の本又さうして既して住者を食し、
ら其の美味をあらざるに在りては、是もまた京都
とやいふをいふらん、夫れも品をなまじくも有
漫遊の旅をいふとして、里地のまを所をあらざる
家と住者をいふと、一里のうらな味をあらぬとい様
と品をたれた他より、さうして住者有れば、
さうして味をあらざる、とせんや、たゞ大坂を日本
の住者をいふと、名あり、即ちさうな味の、
多少の、いふ人、乃、合、席、の、膳、を、い
らんと、たゞ、さう、いふ、本、に、いふ、常、より、多、く、さ、う、い

み、愛、ふ、編、者、が、料、理、梅、屋、了、の、手、も、細、や、た
書、成、した、る、名、所、の、家、を、近、頃、に、な、り、馳、走、る、り
と、し、春、も、ま、國、東、川、新、の、梅、朝、も、天、保、の、潮
を、た、ぎ、い、し、夏、も、大、川、の、源、形、よ、り、あ、ら、ひ、の、徳、の
お、身、成、に、新、吉、梅、屋、の、梅、の、す、ま、物、向、ふ、附、ま、は、
配、膳、の、位、置、を、移、す、出、者、の、形、序、を、い、し、下、戸
ま、よ、し、又、上、戸、な、り、い、お、な、さ、い、浪、華、の、お、肉
凡、そ、出、地、の、味、も、此、書、を、か、ん、て、始、め、て、お、つ、た、り、い、ん
嗚、呼、甘、い、哉、と、い、ふ、梅、を、い、う、と、さ、れ、よ、る、な、ん
何、は、な、り、春、の、日

大正集 巻八 後

畿内漫録

緒言
 ○大阪ハ根津國の西南の地小して往昔ハ難波大郡の中位是大
 江阪小て其地狭小邑なりしが星霜を経小隨い浪速海濱付と成り
 洲を生じ嶋嶼小續き大江岸三津濱など連なり廣き陸地と成る又
 其後數年を経て善臣氏市坊を畫し猶徳川氏の代小編制して大
 都會幾萬の民屋輻湊の地となれり其疆城東成西成の二郡小跨り
 東ハ野田王造小橋高津南ハ天王寺今宮難波西ハ九條傳法北ハ福島
 曾根寄北野長柄川崎等の邑里小接し東西凡そ一里余南北凡三十
 餘町なり方今大阪市ハ東西南北の四區小別つ東區ハ船場上町之
 (南區ハ)南區ハ嶋の内道頓堀難波新地高津新地西區ハ堀江長堀新
 町松島江の子島古川本田之賣堀阿波堀鞠雜喉場京町堀江成堀等
 北區ハ天満曾根崎新地堂島中之島富島安治川等の地位なり河川濱
 通市街小縱横し橋梁架設二百余市中郊外の名所ハ左小記載す



舟の
 心へ
 急
 三ヶ
 江の
 波の
 引も
 浪人

高麗橋之景



(高麗橋)ハ東堀小架る壯観なる鐵橋なり東詰ハ東區上町の地西詰ハ同區松崎の地なり大阪市中及び諸方の行程を定むるハ此橋を基とモ東詰ハ其基礎とする標杭有り橋より西の町ハ諸商家軒を並べ繁昌地トテ國立銀行三越呉服店商法會議所等あり今橋築地天塚株式取引所橋より北小有り橋詰の家屋根小櫓有るハ是豊臣氏在城の時あり外郭の遺物なり。

(電信局)ハ高麗橋の東小テ石造美麗の館なり

(大阪博物館)ハ高麗橋東詰の河岸通り南八町計り本町橋の北小有り場内ハ廣大小して東堀筋なる表門の正面ハ美術館を設け其館の構造壯麗小して内ハ新古奇巧の器財及び名人の書画等を

陳列或ハ油画石版寫真の大額を掲ぐ此館外の園中ハ水鏡池を植え假山ハ休憩所の亭を建て泉池ハ噴水器を据へ橋を架け拾個の室内ハ衛生防飲食物消化比較品或ハ内外の書物を集め陳列せしむ圖書室大阪有名の画工の画を掲げ或ハ内國西洋の物品飲食物等をならべ商ふ又能舞臺あり茶室有鳥獸を養ひて見する開場ハ一月一日より十二月廿一日迄一日も閉場なく通券ハ一人分毎貳錢なり此東門を出れば松屋町筋と云繁昌の町小テ諸商家多く賑はし平野町神明宮ハ博物館より北四丁計り小あり又博物館の南ハ生國魂神社行宮あり松屋町筋を北へ大手筋を東へ往けば大阪旧城へ出るなり



博物館之景



村中小東雲町と云所ありて其東小二軒茶屋と云
 茶店あり是大阪より大和奈良へ至る街道の口な
 り北小(京橋)あり此橋ハ古大和川小架る是京都街
 道の口なり
 釋の宮ハ天満橋の東なる網島の北の方東成郡中
 野村小有る村社小て天照太神を祭る此地ハ櫻の
 名勝地小て社頭及び南北數町の堤小櫻樹多く重
 辨あり草辨有り。山櫻江戸櫻浅黄桜児さくら等有
 りて開花の時ハ艶麗く普賤の男女看花賞花す
 こと日々潮の沸が如く陸ハ人力車小架り来り水
 上ハ小舟小掉さして集り花下小雑沓を堤ハ十里
 小遠モ淀川筋川岸ハ茶店連なり。此小行厨を開
 き割烹舗も有りて其席小酒宴を催そ其般販東京

大阪鎮臺ハ大阪旧城内を本營とす。當鎮臺ハ内國
 六鎮臺の中第四軍營まで大阪府下京都府下及び
 兵庫滋賀三重和歌山岡山鳥取奈良の各縣下島根
 縣下の隱岐を統率して兵を徵募し護衛を為す。本
 營の外ハ砲兵諸隊屯宮城兵場工兵廠を設け又
 陸軍病院(舊行社)有日々早朝より喇叭を吹き隊
 兵小銃擧へ數名列して歩み或ハ騎馬小て馳せ此
 彼処小於て訓練也。小銃大砲鑄造場ハ本營の北
 小ありて此地ハ鴨野口と云へり。鎮臺より東南迄
 梓地ハ東成郡の森村王造村小て森の宮神社ハ森
 村小有りて村社なり。用明天皇間人皇肩を祭る又
 王造村ハ名邑小て農商工の家多く豊津相生神社
 (真田山姫山神社)等あり唐弓弦を當村の名物とす



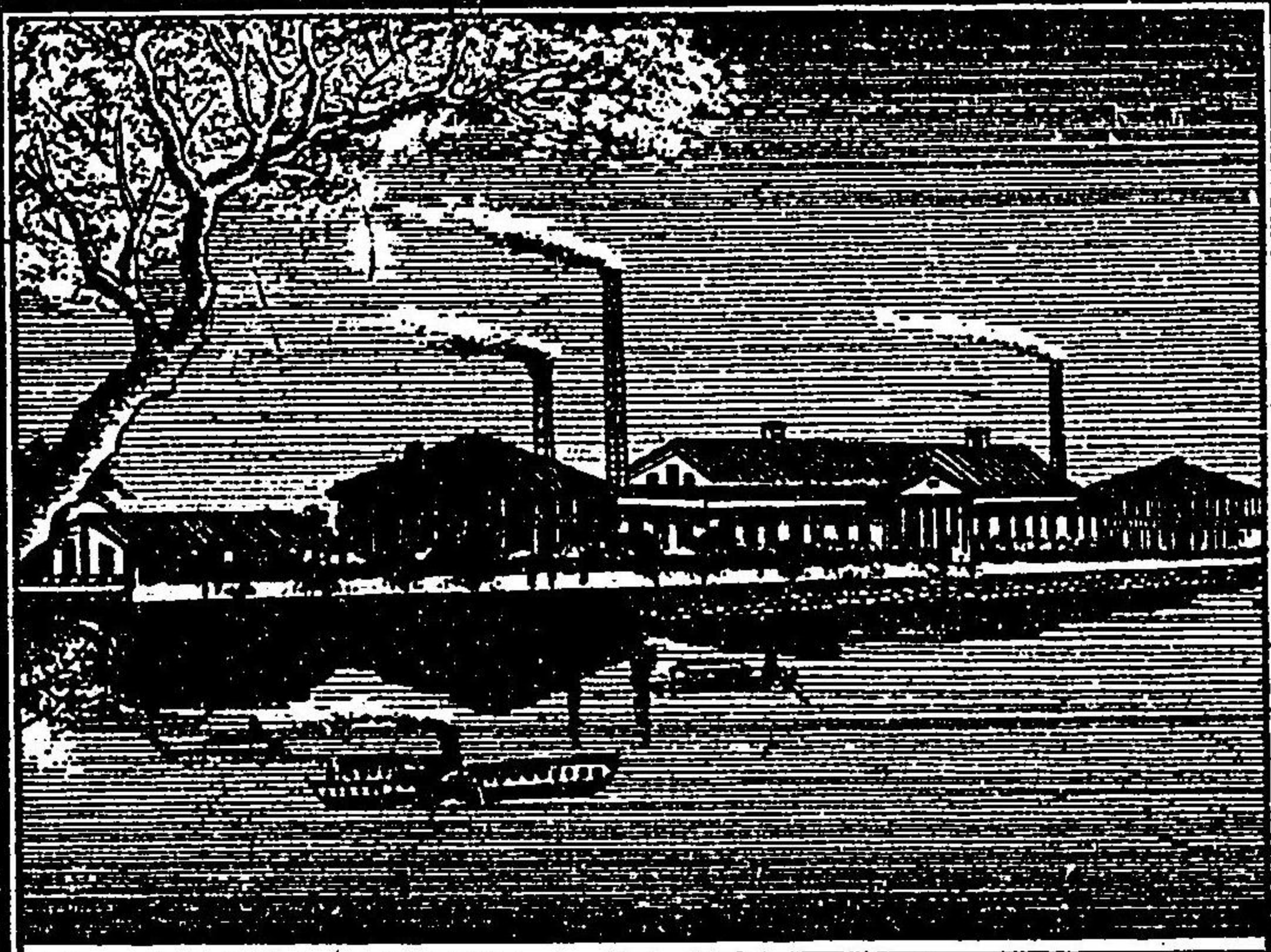

の向島西京の嵐山の花見小舟らび。又花而已なら
 ぎ遙望の勝地小して東小摂河の邑里を眼下小眺
 め河内大和の山岳を遠く望み北小山城の連峰見
 へ西小淀川の流れ有り水色翠を帯て清けく南ふ
 川岸ハ造幣局小對し月雪の景色よく平時も絶景
 なる佳境なり此社地より三丁計り上流小至れた
 源ハの渡と云有り此渡舟小架り淀川を渡れた西
 成郡長柄村小至る村中名所多く有り下條小記す
 造幣局ハ櫻の宮の西淀川小沿小西成郡川寄小あ
 り其構内廣く敷町小亘り石造高層の館舎製造場
 數多建ちて臺を並へ煙筒此所彼処小高く立て黒
 煙雲小交ハリ川の邊りの石壁の上小ハ鐵柵連な
 り所々花園を設け櫻樹其他の樹草を栽え又種々

乃 機關器械ありて実小人目を驚かすの壯觀美
 麗なり造幣局の北ハ長柄村小て此小樋の口と云
 ふ地有りて櫻樹數株あり開花の辰ハ賑ハし樋の
 口の北小鶴満寺と云寺院有り此庭小無絲櫻の名
 木ありて花の盛ハハ麗景し此より西小往けハ天
 神橋筋小出で女夫池妙見堂あり攝津能勢郡野間
 村妙見山の尊像と同躰小て詣人多し此より五丁
 計り南へ進めハ寺町小出る其れを南へ行ハ天満
 天神の社へ出るなり
 天満神社ハ天神筋町小有りて大阪人ハ天満天神
 と稱へ府社小して社地宏く本社ハ昔公を祭る攝
 社末社繪馬舎連歌所文庫神輿藏大門神馬舎等有
 りて詣人の閑断なく社造小茶店飲食舖天満屋劇



天満宮之景

天 神 橋 之 景

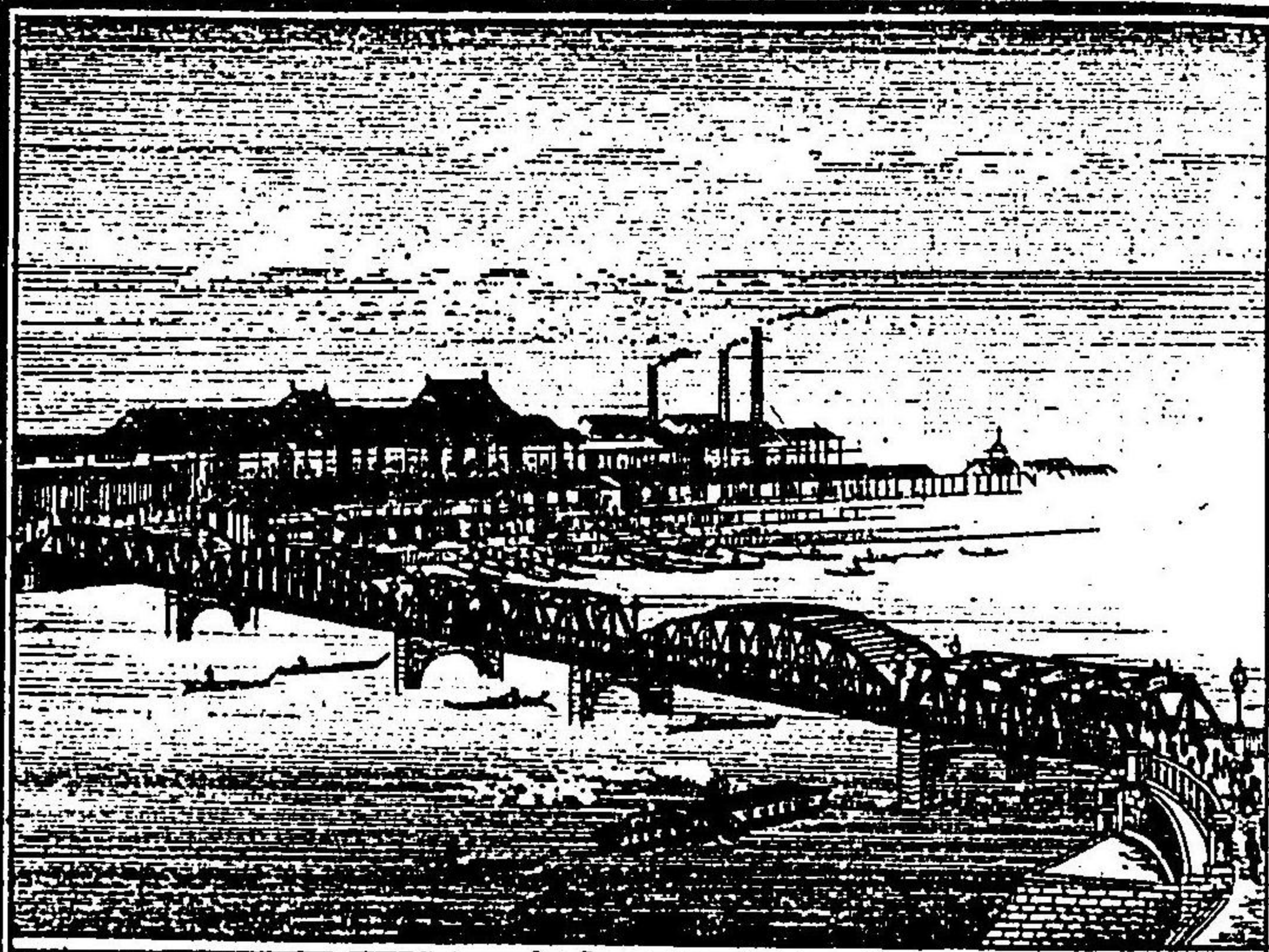

多く繁栄の地して河内古大和川の下流も此小流
 れ河内角道小通ずる舟を毎日出き同國の野崎山
 觀音精正行の碑天和生駒山宝山寺等へ詣る小ハ
 此舟小架て行へし。
 (天神橋ハ天満橋の西小架る頗る壯觀美觀奇巧の
 鐵橋小て其形象東京の吾妻橋小似たり。南詰ハ東
 區京橋三丁目北詰ハ此區天神橋三丁目橋の長さ
 百三十三間幅六間高さ二丈七尺なり。橋上の中央
 小ハ一條の車馬道を造り其両脇を歩行道とす。眺
 望佳景小して夏宵ハ納涼地小て橋上ハ雜沓し橋
 下の水上小舟集いて熱鬧し南詰の東小ハ郵便局
 (八軒家淀川漁船の架場座摩神社行宮等あり。又北
 詰の東ハ天満市場と云て五丁計り河岸通小菜蔬

場講釈場笑談席女浄瑠璃席寫真師店借馬場弓等
 ありて平時小賑敷く特小例月廿五日小ハ群衆な
 して社頭雜沓も又當社の近傍東北小ハ佛照寺別
 院南小ハ眞正寺別院有り
 (天満橋)ハ天満神社より東南へ八丁計り大川小架
 る壯麗なる鐵橋小て其構造ハ天神橋小似たり其
 長さ百二拾間幅六間小て高さ二丈南詰ハ東區京
 橋二丁目小て南ハ谷町筋小通じ北詰ハ此區天満
 橋一丁目なり。又橋の半より東小通ずる小路有り
 て此を東へ進めバ備前島綱島小出て綱島小ハ大
 長寺と云寺有上野野宮小至る道なり此堤の北の
 流れハ淀川の下流大川小て南流ハ餘川と云い河
 内國より流る川なり。又橋の南詰の町小ハ商家

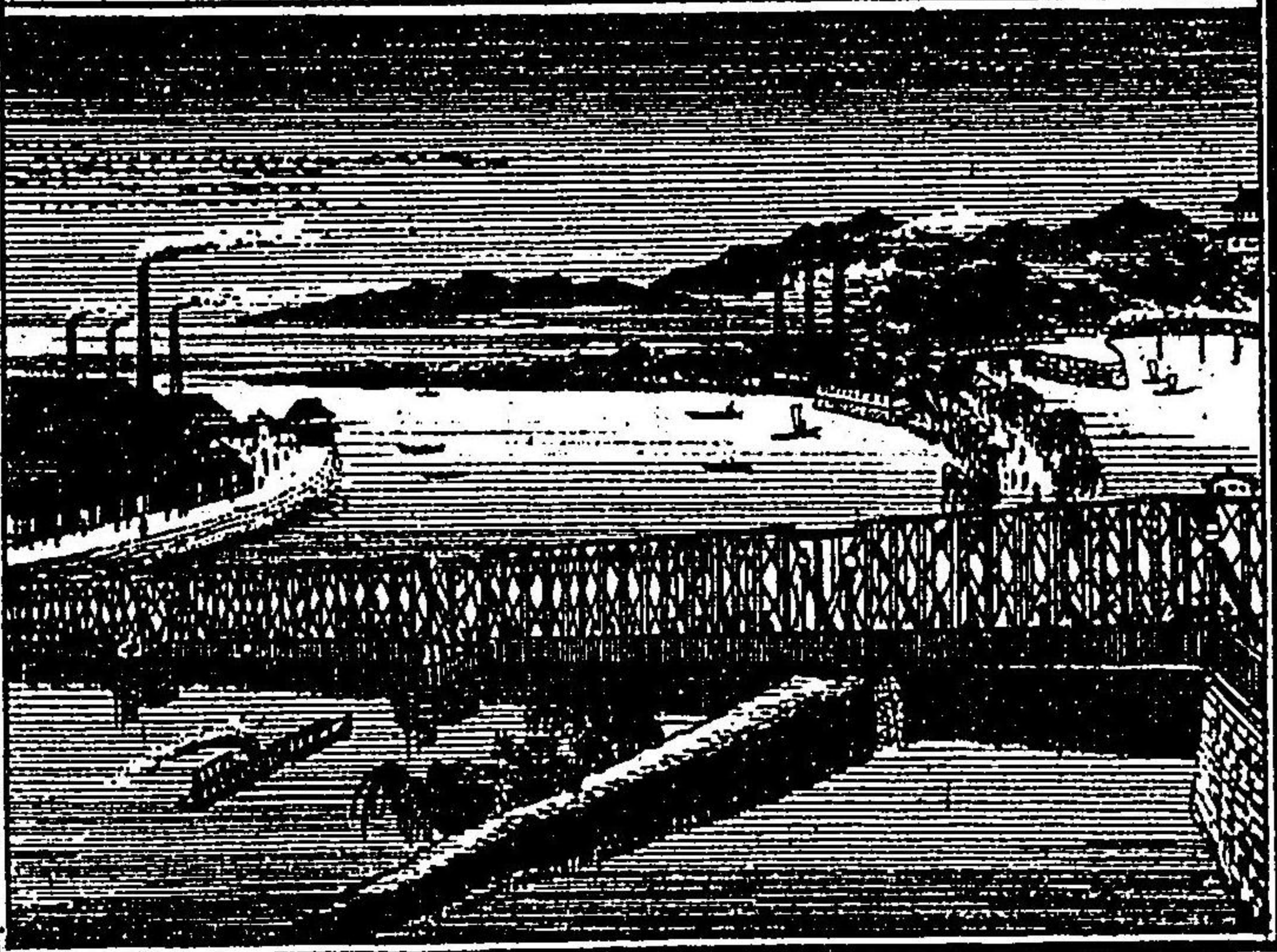

天 満 橋 之 景

豊公神社及紀念標之圖

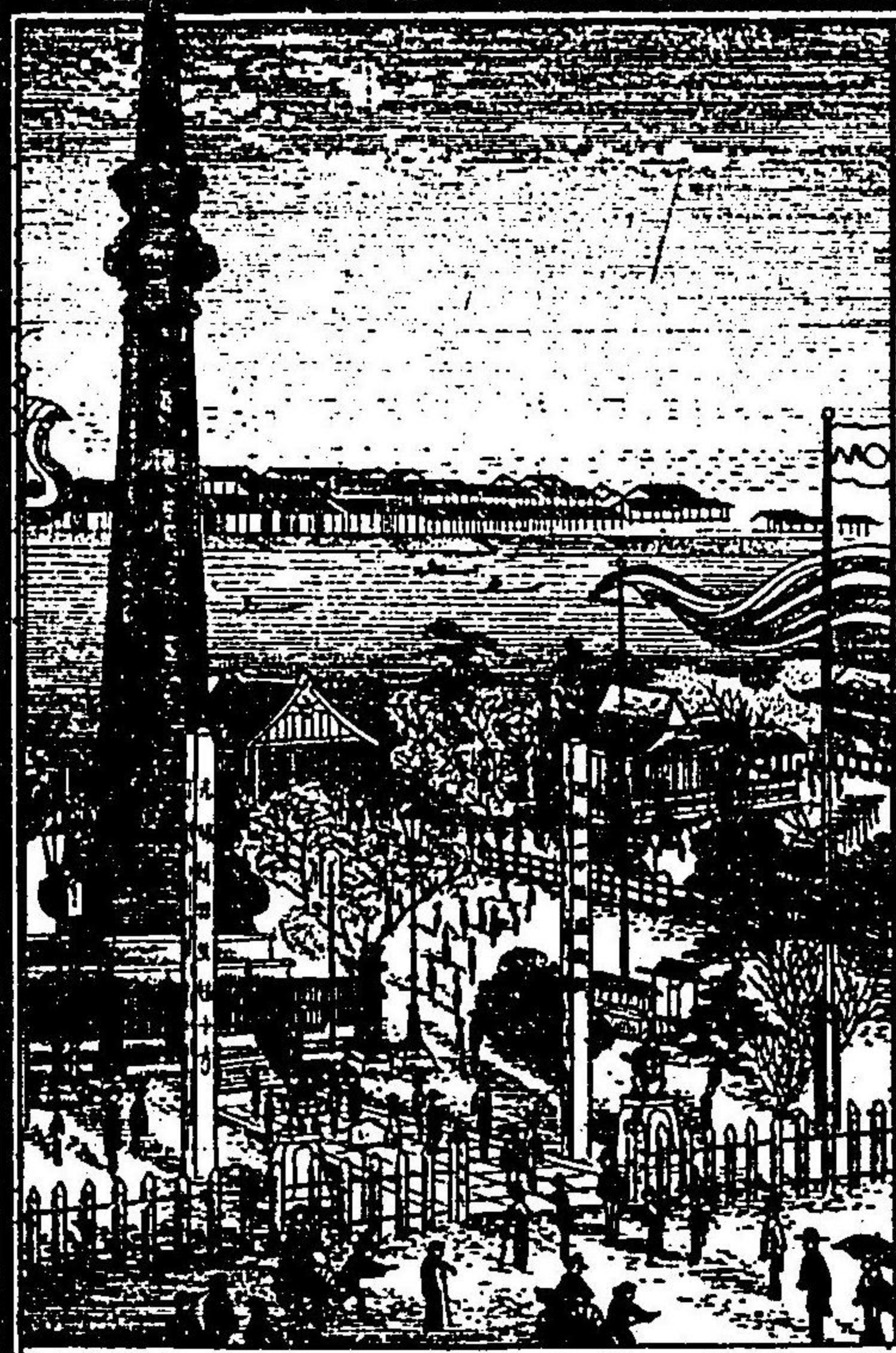

て是ハ納涼の地なり二丁南小ハ大阪有名の豪商鴻池氏の宅銀行あり。
 中之島公園地ハ此區中之島の東端の地小難波橋の半より西なり園中小ハ楊柳櫻樹まよひ四季の樹木花草を栽え西洋の名匠なるエルメレンス氏。内國の名家先生の碑石を建て洗心館(自由亭)銀水樓等の有名なる割烹鋪美麗の寢席を設けて賓客を饗し又茶店も所々小有りて枕観佳勝の地なり(豊國神社)ハ公園地内官幣別格社小豊臣秀吉公を祭れり社頭ハ神樂殿神庫末社等有能舞臺ハ本社ハ北邊小設計時々奉納の能樂を催す。社邊ハ櫻桃つばき等の花樹を栽開花の候ハ幽艶なり。當社の西の邊ハ紀念標あり。

問屋軒をならへ野菜菓物の市を立て其北裏町小ハ生魚乾物菓子類の市を立て賣主買人街上小雜貨して繁昌せり又橋の北詰の西を市之側と云て諸商列り繁榮の地なり又橋より北ハ十町余商工なび往來賑敷く北の端ハ西成郡長柄村小接せり此町筋の字を十丁目と称へり。
 (難波橋)ハ天神橋の西大川筋の西端分派の所小架る壯麗なる鉄橋小で長さ百十間幅四間なり中央ハ中之島東端の地突出して二橋の如く成れり南詰ハ東區此濱二丁目小北詰ハ此區樋の上壱番町なり又橋の中央の南大川より分れて西流する川を土佐堀と唱へ中央の北大川より派れ西流する川ハ堂島川と稱せり此橋上ハ眺望佳景小し

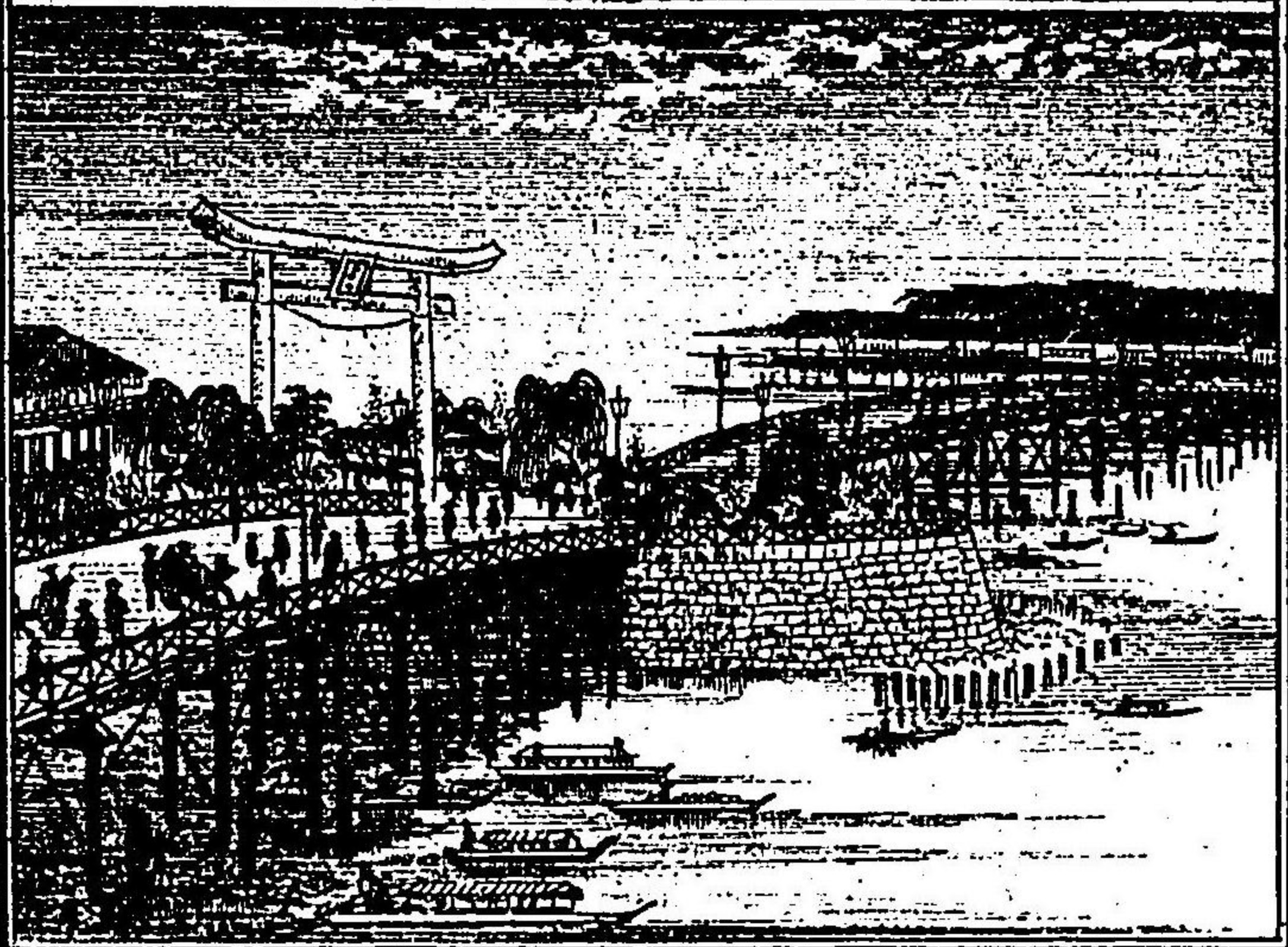

難波橋之景

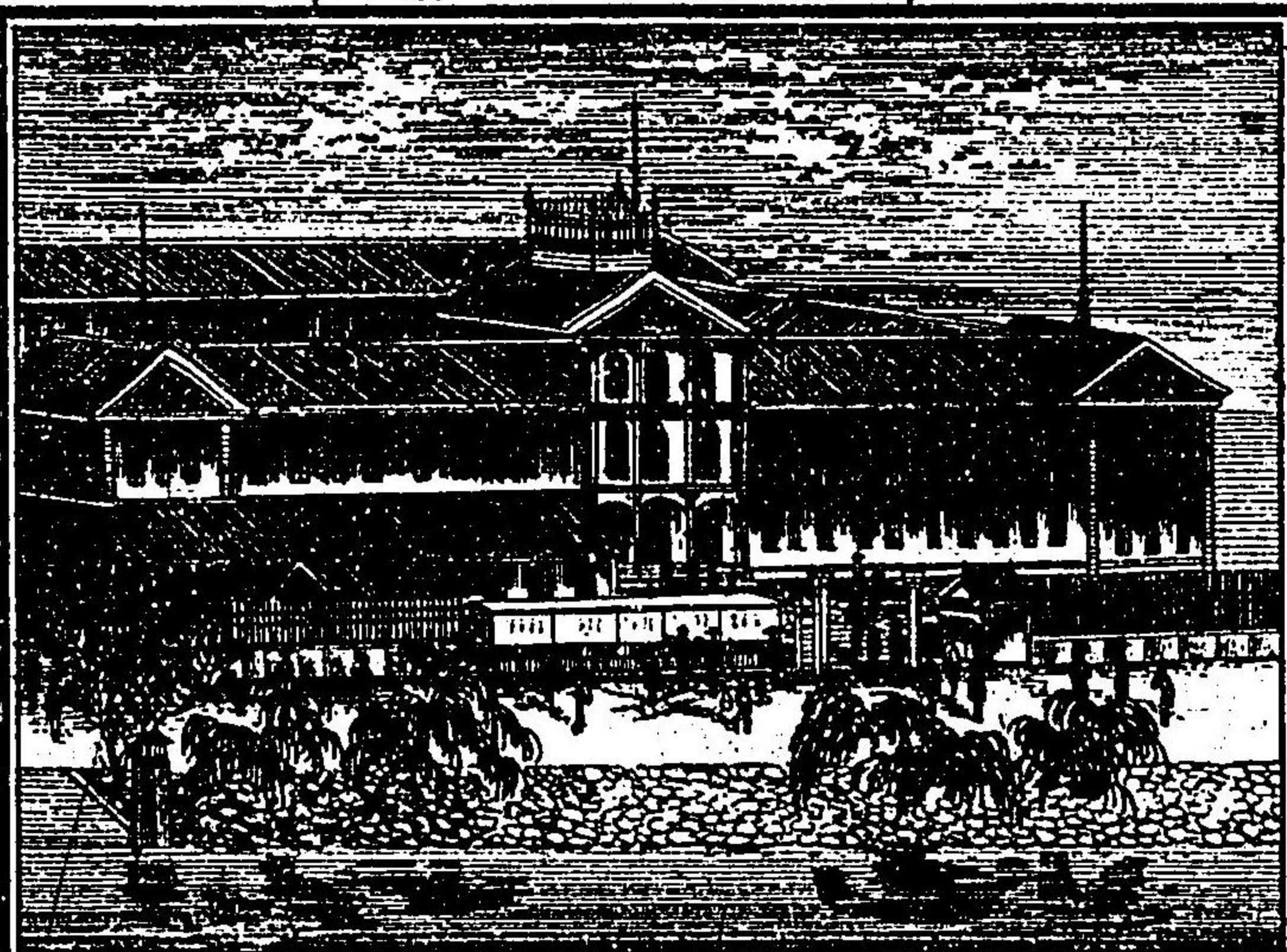

明治紀念標に薩肥の賊徒暴動の際王師の為小戦
没せる軍將士官兵卒等の忠魂を吊祀せる小建し
碑なり其臺は花崗石造りして臺上小數丈の標柱
聳へたり其外圍鐵柵有りて巍々壯觀なり此地を
西へ進み行けば淀屋橋の北詰小出る此北小架る
橋を大江橋と名づけり是を渡りて東へ行ハ若松
町なり。淀屋橋名物並賣入の商店ハ南詰小有り
大阪控訴始審治安裁判所ハ此區若松町小設置し
て其構造の嶺々壯觀なること人目を驚かせり先
南方の表面小鐵門を建て其左右小鉄柵有り内小
ハ石造木製の館舎數個臺をならべ建つらねたり。
此河岸の寺丁計り東小ハ高橋氏病院有りて三層
の家造美觀なり。

堂島米市場ハ大江橋北詰の西堂嶋濱一丁目小有
りて米會社ハ渡邊橋の北詰小設置也此地米商多
くと居して毎日米商いを為小大阪市中および近
郷の米商來集して諸國の米の價格を立て賣買を
是を米市と唱其商家の寄こと多數小して頗る
賑賑小て景況勇ましく繁盛なり(豊川吧呷尼天堂)
ハ堂島東町小有り
(渡邊橋ハ堂嶋川東より第二小架れる鐵橋にして
美觀の製作なり。此橋の南土佐堀小架設せる橋を
肥後橋と稱して是も美觀なり。渡邊橋より北へ進
み行けば櫻橋あり此橋を北へ渡れば曾根崎新
地花街ハ大阪人之を北新地と呼べり。き丁目よ
り三丁目之間ハ青樓娼妓家軒をならべ妓歌糸竹

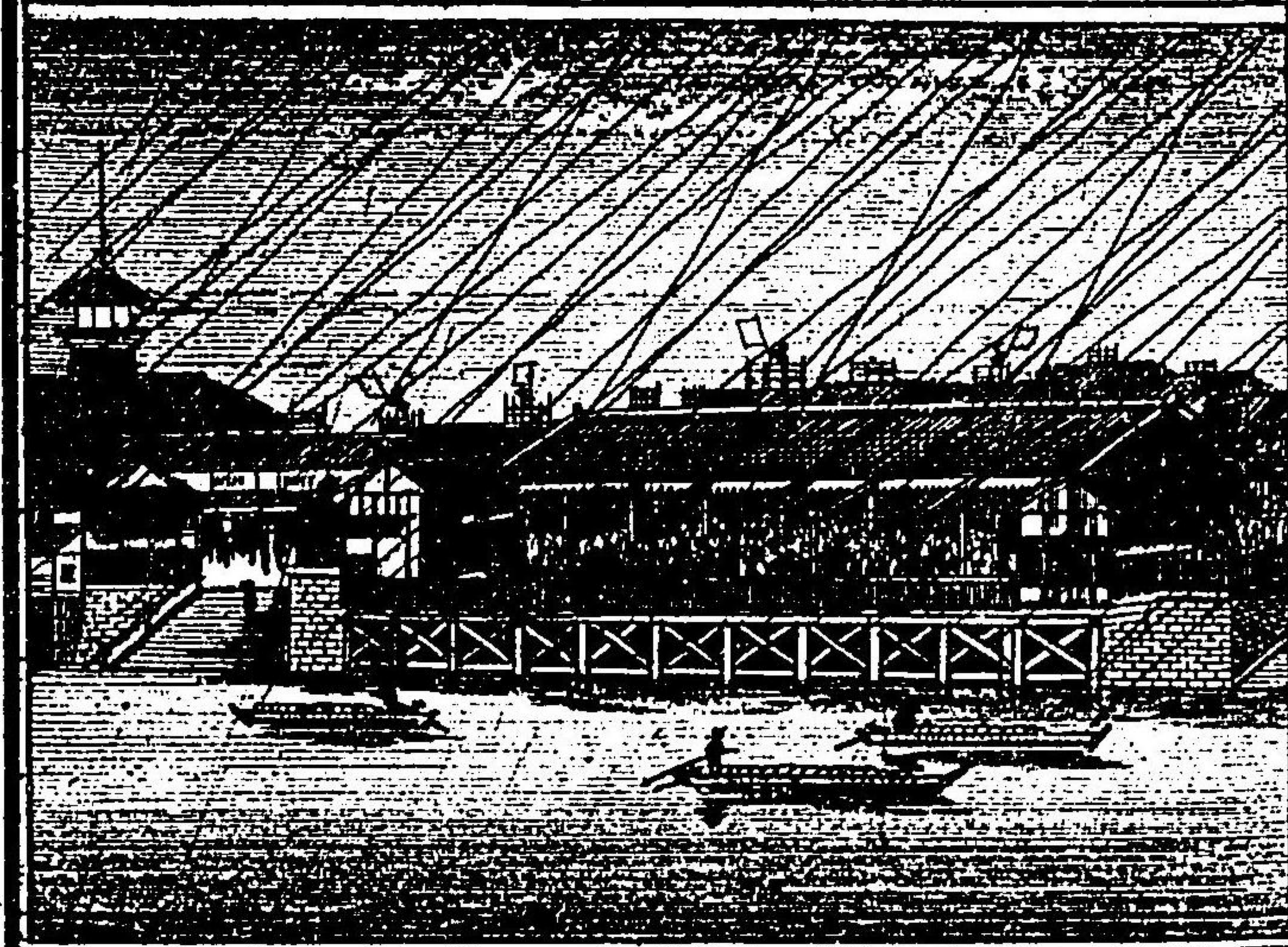

景之場市米嶋堂

九階凌雲閣



(九階凌雲閣) 西成郡下三番の村中小建築せる奇巧絶妙の高樓あり。重層の閣森々と聳え、実小雲を凌ぐの名宜なり。樓上小登りて眼下を見れば、村中ハ言も更なり。梅田ステーションヨリ漁車の往還、大阪市中市外の村々淀川の流れ分派の川々諸神社、佛寺、製造場の煙筒など一目不見へ。近國の山岳ハ、東小生駒山、葛城、根根嶺、十三峠、竹之内等、南小、金剛山、二丈岳、大峰、高

野吉野山、紀見峠、植尾山等又西小ハ淡路島山や六甲山小、甲山、摩耶山、瀧山、再度山、鷹取ヶ峰、鐵拐鉢伏、鴨ヶ元、北小ハ有馬山、三田、富士、満願寺山、箕面山、勝尾寺山、妙見山、大山崎や比叡山城、丹州の諸峰を遥望し、近海も見ゆるなり。板樟園の四邊ハ、假山泉水有りて、白鶴を放ち、金

の音樓上小響きて、花邊小賑ひ、女工場も有りて、藝妓の温習會を年々此小催ふなり。北新地、座劇場ハ、櫻橋の西小あり。此より東北小ハ(露天神社)あり。大阪人ハ於初天神と云へり。郷社小して、少彦名神、菅原大神を合祀せ、社地小末社多く、又梅雨井あり。當社の前を東へ行けば、神明宮あり。此の神明或ハ夕日神明と称せり。當社の東小善長寺、摩利支天堂(堀川戎神社)あり。北へ進み行けば、寒山寺あり。當寺の鐘ハ名物なり。又北東小太融寺あり。弘法大師創立の寺院小て、境内諸堂多し。當寺の東門を出て北へ行けば、北野村(網敷天満宮)あり。當社の前を一丁計り北小進めば、高嶺橋と名づくる石碕あり。此より西小下三番村あり。



景之橋造漢

梅田ステーションの風景



魚を養ひ四季樹草を園中小充分栽元明親樓を始
 割烹舗此彼所小有りて宴席を設け茶店も又多く
 有り雪月花の瞻望よき地あるべし。又當村小ハ東
 光院(天日寺)等の寺院紙久菊亭車茶屋關華園牡丹
 茶屋。小林遊園等の割烹店有て庭中小萩多々菊の
 花壇を作り時小菜の花の盛りを看る小佳き席之
 此より東小濱村と云地ありて(鬼子母神堂)あり
 (梅田停車場)ハ曾根崎村の中下二三番村の近接
 地なり。是神戸東京新橋間のステーション小構
 内宏大なり。巖々壯麗の高層なる石館を建築して
 衆客の切符を出せり。館外の園中小ハ種々の樹草
 を植え周囲小ハ鉄柵を設く西端の地より入堀有
 りて堂嶋川より荷物運搬通舟の便をさし其堀の

口小橋を架け出入橋と号く又場中小荷物運送
 會社の支店出張等敷多しして倉庫荷物の置場
 も少くせ馬車駟車集り執夫乗客を待てり。發
 車着車の際ハ頗る構内整備あり。出入橋を西渡此
 ハ福島村小て此小(上中下)の天満宮(浮橋の松)妙
 徳寺五百羅漢あり。福島の北小ハ(浦江聖天堂)妙壽
 寺毘沙門あり又西小ハ藤花名所(野田春日神社)空
 我神社(圓満寺)經樂寺等あり野田村より西南行
 けハ北安治川町小出る此小(新堀花街)あり
 (天保山砲臺)ハ安治川の下流海小注き入る地小あ
 りて陸軍省所轄。周囲の石壁堅牢小造り砲臺を
 据たり又(煙臺)を設置を其構造木製小て白色
 小塗り點火の光輝白色小て十二里を達せり。砲臺

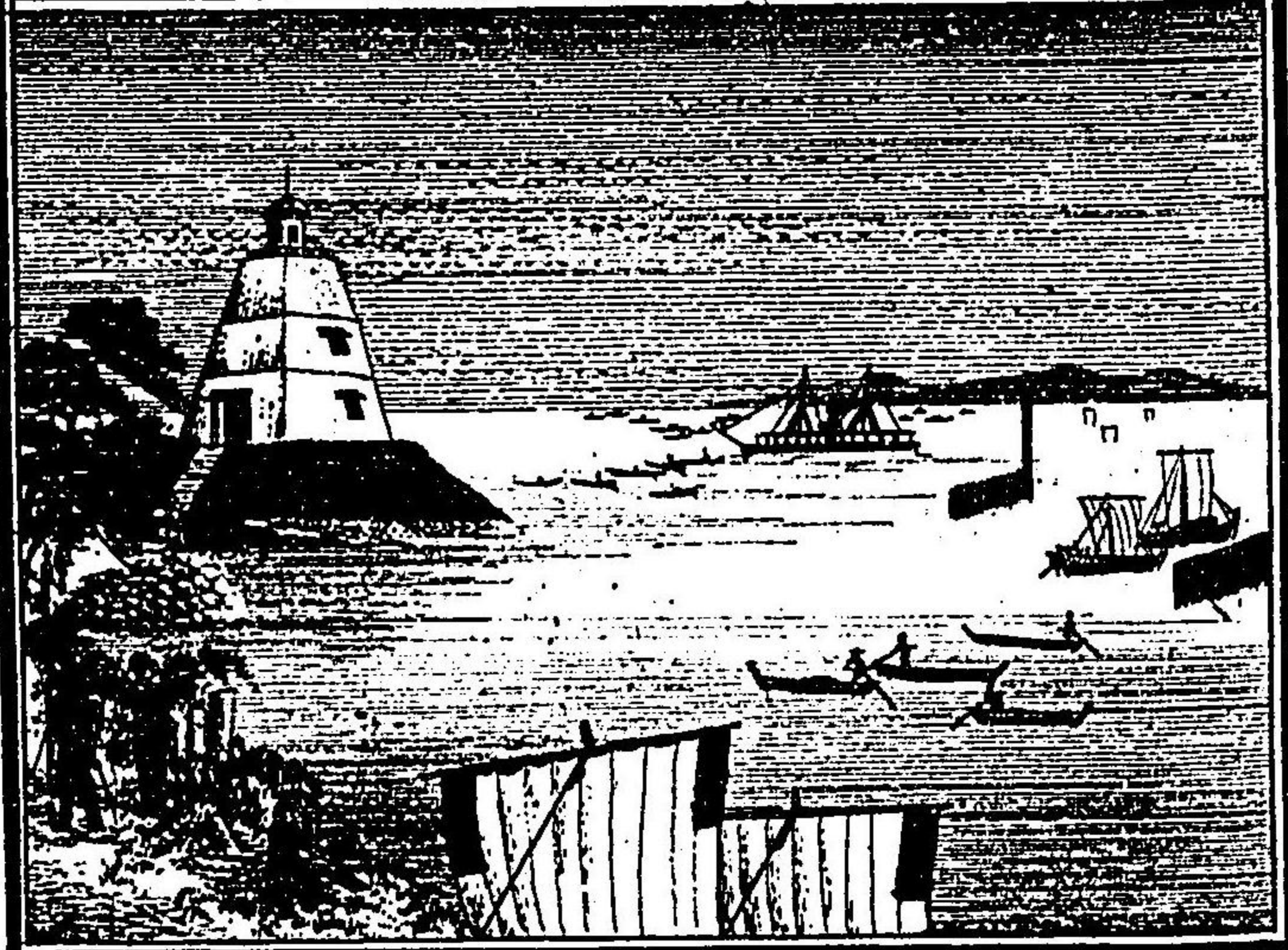

天保山の風景

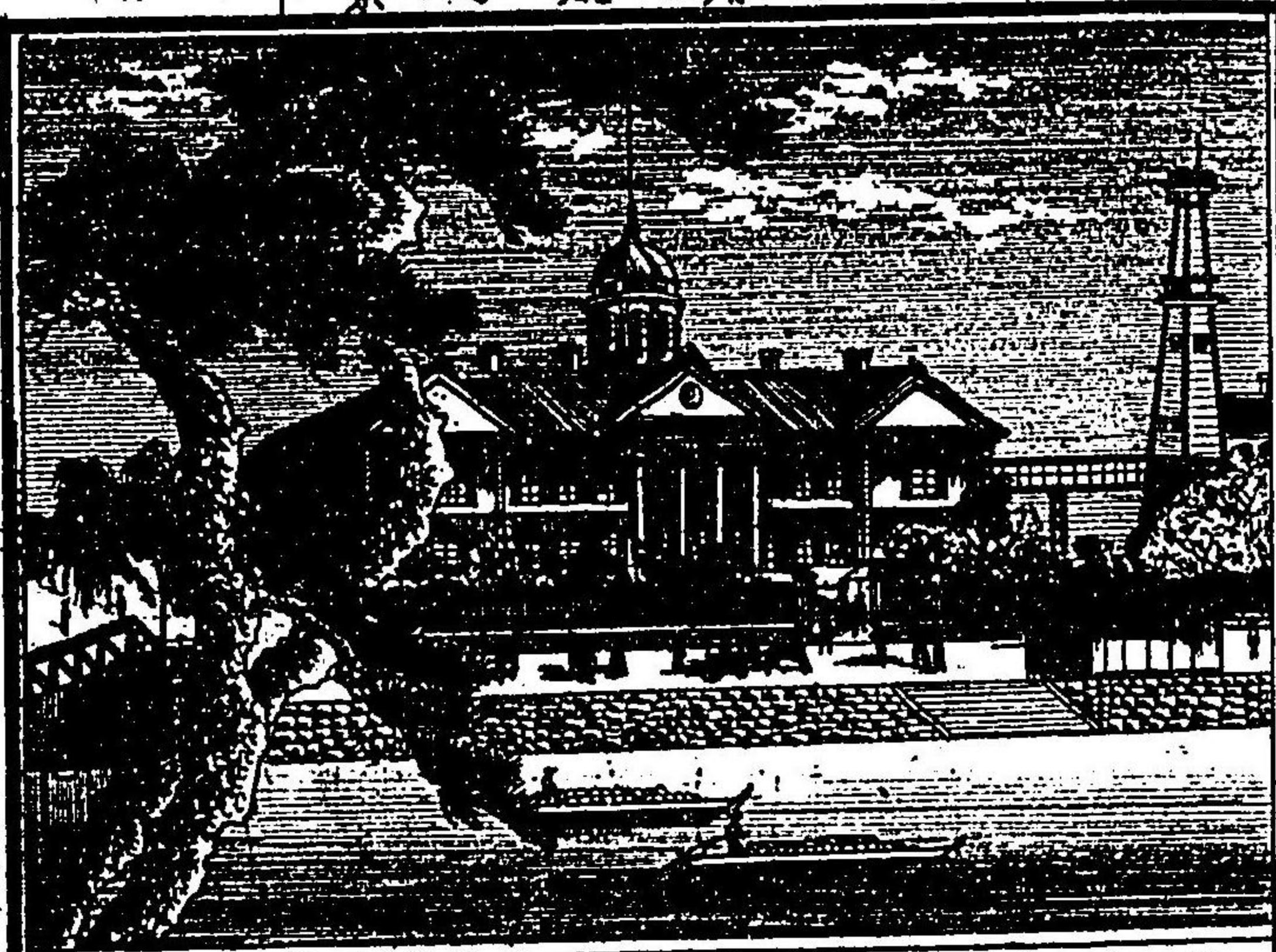

子島町に通じ木津川に架る比傍(端建藏橋)の大橋有りて陸島西端の地へ架たり
 天阪府廳ハ江の子島上の町に設く其構造外圍鐵柵を以て圍ひ東西に二門を建て西面を表門とし、内ハ山麓を高層なる花崗石柱石造の官廳を建設して其中に諸課室有り。四邊の園中樹草を栽え南方に氣象臺有りて遙か高く聳へ日々の晴雨風履等を考へ通知せり。総て結構は麗なり。府廳の構外東北に電信本局を設置す
 (雜嘆場)ハ府廳の東百間堀川に架るこの橋の東詰に有り。此は毎朝近國より輸入し鮮魚を問屋仲買等市場に出で之を商ふ買人ハ拂曉より来り集ひ競ひて求る声喧しく街上雜音して繁盛なること橋の

地子隣て天保町と云ふ漁夫ト居せる町あり此は
 近未温泉場を設く功驗有るを以て浴せる人多し
 又眺望佳境なり
 (川口波止場)ハ北區富島町に於て全區南安治川町の
 東なり。諸國航海の汽船風帆船着の地にして前面
 の安治川水上に敷設候泊す。陸地の般賑繁榮の市
 坊にして此は税関を設け汽船問屋運漕荷物取捌
 所等軒をなす。南に隣れる古川町に絡繰ぬ西
 端(國津橋)古川の下流に架りて南安治川町と區
 域をなす。東に親和橋有て以東ハ外國人居留地
 高層石造の館建つ。其北の辺に安治川橋あり
 奇巧機關の木橋にして北安治川町の地へ架れり
 木津川橋ハ壯觀美麗の橋梁にして居留地より江の



川 口 波 止 場 之 景

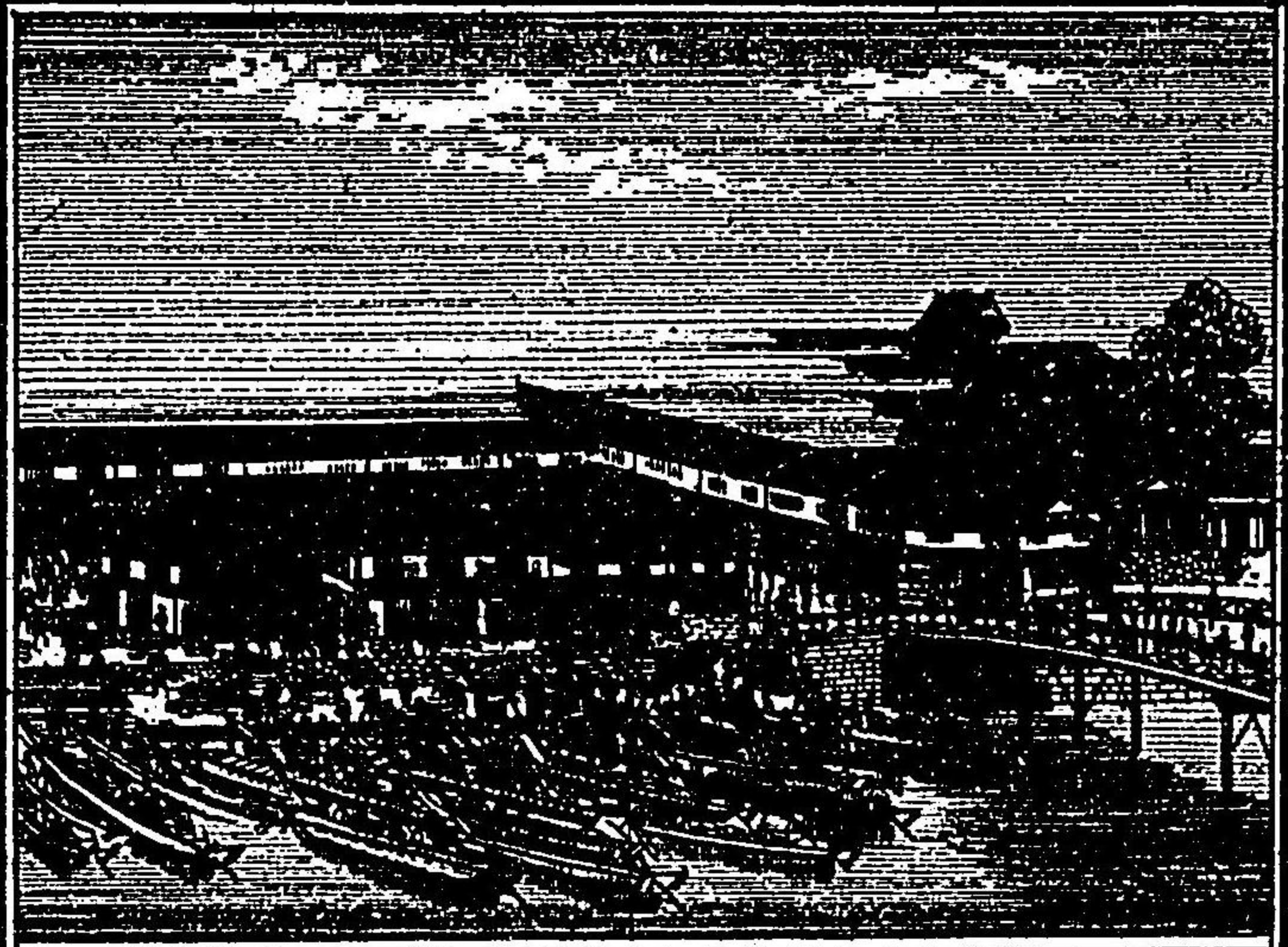

以東、京町堀の北河岸、於て其東船場、平野町、小通、
 芝罘の市街、をこぎ橋より東一丁計り、小巖嶋神
 社あり。此より東南の地、小鞆海部堀と云処ありて
 塩、奥千魚干、鱈等を、南、小問屋、をく、卜居して市を立
 るなり。又、奥市場の北、小江戸堀有り。此東、小開運神
 社ありて、其北、土佐堀川の北河岸、小柳川、金刀比
 羅神社あり。此より二丁計り、東北、小大坂病院あ
 りて、社、鹿なり。其裏門の、小堂島川の下流、南河岸
 小て、此、小(鯖之松)と号る、名木あり。又、此、西、玉江町、小
 (製紙場)製銅會社、及び、其他、小製造場、あり。
 (松島遊廓)の西區の中、於て、外國人居留地、より、川、
 沿て、南、小進め、小本田町、梅本町、との繁栄、ある市
 街ありて、梅本橋を渡れ、小松島、に至るなり。此地は

旧名、寺島と号せり。慶應年中、徳川幕府の命、よあり
 大阪所々の花街より、移住して、一遊里と成たり。城
 内中央の町を、松島中之町と云ひ、東方、木津川、小治
 町を、松島町花園町と稱し。西の方、尻無川、小そ、町
 を、篠町、十返町、月見町、玉見町と名づく。青林、松枝家
 刺身、餅、飲食店、諸商家、寺、祠、密して、頗る、殷賑、ある地
 あり。北端地、小名木、の松有りて、(松ヶ鼻)の名あり。
 中之町、の北端、小大坂、憲兵、第四管屯所、を置き、其
 以南、の街上、中央、の地、小土堤、を造り、櫻樹、紅楓、其他
 の花、卉、を栽え、演劇、場、諸藝、の席、あり。(天満神社、行
 宮)の花園町の南、小有りて、(住吉神社、行宮)の、其南、小
 連絡、を、(松島橋)十代時橋、の大橋、木津川、小架り、松島
 橋を渡れ、小新町、通り、小至り。六代、青橋、を、越れ、小北



景之橋島松



と口碑くちへい傳つたへり。當寺あたゝか南門みなみかど前まへ河庄かへづらと云い味噌あじろ商あやありて櫻うづら味あじ噌ろ自みづか酒さけを名物なぶつとせ和光寺わくわうじの西三丁計さいさんぢょうけいあり長堀橋ながほりばし荷に社やしろ有あり此地このち白土しろつち佐部さべなる故大阪人こおさかじん土佐とさ指さし荷にと云いふ此この近傍きんぱう材木まいた炭すす新商しんあう多おほく時々市ときときいちを立たる又和光寺わくわうじの東あづま小堀江花街こほりえはなまちあり青橋あおはし堀家ほりや刺さ刺さ家や等ら多おほくして熱關あつせき女紅場おんなべにやうば市いち之側のそば劇場げきやうば明榮あきら座ざ劇げき場ば笑わら談だん席せきあり此このより北きたへ進すす行ゆけハ新町しんまち出い出であり

(新町遊廊)ハ西區の中なかつに於おいて廊中らうちゆうと称なづせ地ち四條しじょうの市いち坊ぼく小こ推お新しん以前いぜんハ其外そのほか田い木戸きと田でを設たけ有ありししまり方今いまハ尋常じんじょうの市街いちがいと異ちがふ更さらに新町橋しんまちばし以西いせいの通とほりを新町しんまちと云いふ此この北きた通とほりと云いふ其西そのせい小九軒町こくせんまち有あり南みなみハ南みなみ通とほり裏新町うらしんまちの二條ふたじょうの町まち有あり此遊里このあそびハ大阪市第一等おさかいちだいいちとう小こ東とう京けいの新吉原しんきちげん西京せいけいの高原たかひら

堀江ほりえの地ちまり梅木橋うめぎはし(常盤橋とこまはし)花園橋はなうゑはしの三橋さんばしハ尻無川しりむがわ有あり西成郡せいせいぐん九條村くじょうむらの地ちへ架かれり九條村くじょうむら小こ(竹林寺しんりんじ)茨住吉神社いばすけいじんじや(九島院くしまゐん)あり尻無川しりむがわの堤つとみハ黄檗木わうはくぎ多おほく並ならび列らして紅葉もみぢの節ふしの節ふしの如ごとく馳はり客きやく之のを賣うり下流したうりゅうハ海うみに近ちかく船ふねを取り漁あぎ釣つりの遊具あそびぐ地ちまり松島まつしま以南いみなの地ちハ造船せんぢゆうの工こう人にん多おほく海船うみふね川がわ舟ふねをつ作つくる其南そのみなみ小三軒家こさんけんやと云いふ地ち有ありて(紡績場ほうしんぢやう)を設たけ方今いま盛さか大おほなり又また通南とほりみなみ小津川つづがわ口ぐち有ありて(十本じゅうほん)松まつ)と称なづせ並松ならまつ(燈臺とうだい)有あり燈臺とうだいハ石造いしぞう圓形えんけい小こ火ひ光ひかりハ赤色せきしきなり

(阿弥陀池和光寺)ハ十代時橋じゅうだいときばしより八丁計はちぢょうけい東あづま此この堀江三丁目ほりえさんぢょうめ有ありて寺内じない廣ひろく堂宇どうう多おほし阿弥陀池あみだゐハ本堂ほんだうの傍そばに有あり之の信州善光寺しんしゅうぜんくわうじの本尊ほんそん出現しゆげんの地ち



阿弥陀池之景

四ツ橋之景

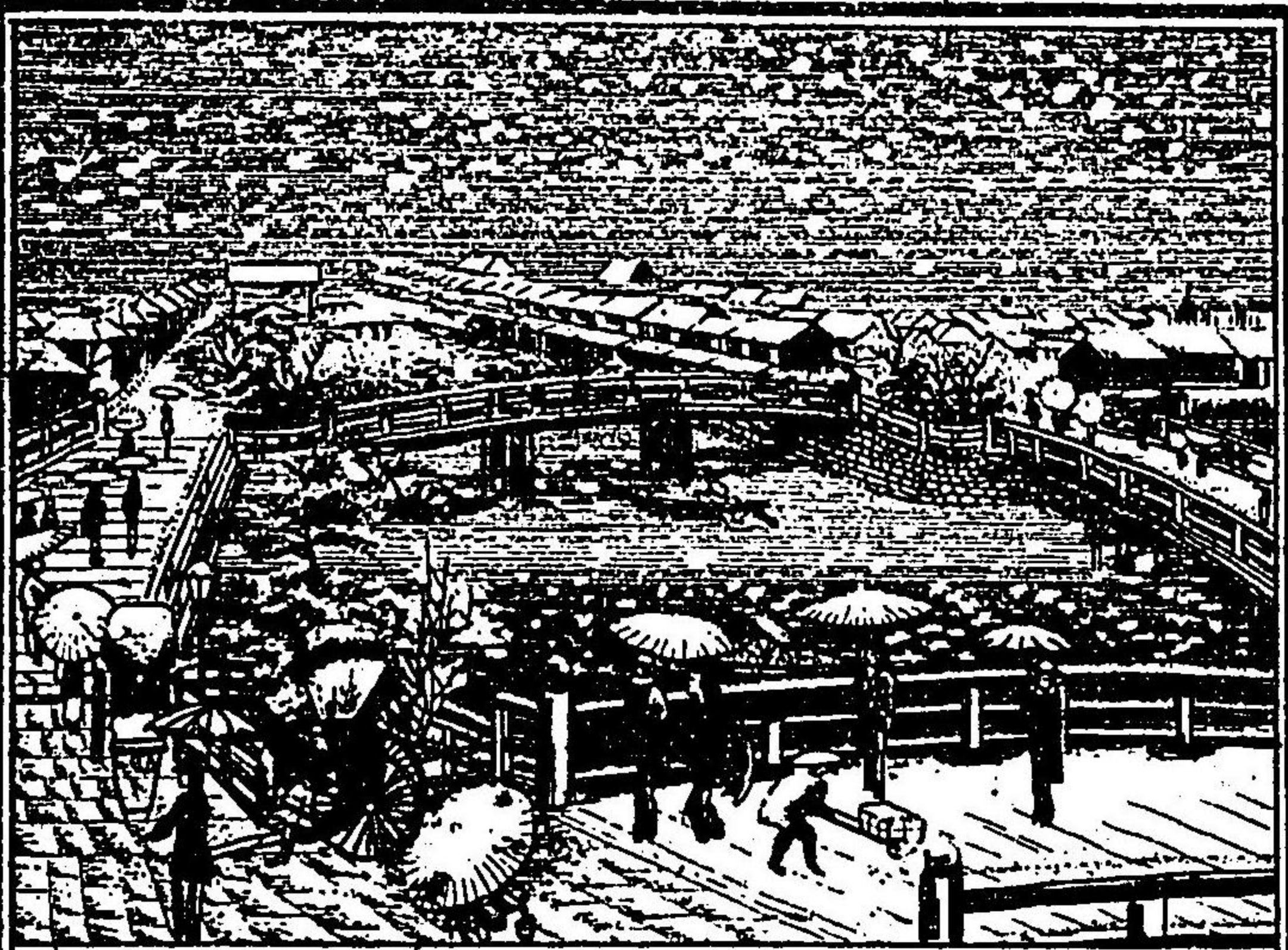

小對せる花柳子て娼妓家青楼も夥多しして娼妓
 藝妓舞妓等焼餅美艶有名の者多し九軒町の吉田
 橋神崎橋等の高名の青楼あり毎年四月より九軒
 町の路傍なる土堤に櫻樹を栽る夜櫻看客多し様
 上絃歌の音色花麿なり其季に名妓の道中と称せ
 る遊物を催し廊中を徐歩を衆人閑語の花容を愛
 し之を見んと雜首先杖季に諸名家の画きし額張
 燈籠を點火して毎戸軒端に掲て暖敷冬候に藝妓
 の温習會あり又女紅場を設け新町座の劇場落語
 の定席あり名物の鯛味噌餅の滋味品を賣り嘉有
 を呈せ割烹本鮓餅菓子鋪麩類店其外商家も夥か
 らせ堀の側道齊横町植屋戸路子路次狸横町等
 の字の地有り又遊里より西を西口と称せり

(四ツ橋)ハ新町橋より三丁南長堀川と西横堀川の
 流れ十字と成り四橋相繋り架るを云ふ大阪市
 一奇觀とを其西横堀川は築北方の橋を上繋橋と
 云ひ南の方を下繋橋と名づけ長堀川の東の方の
 橋を茂屋橋と稱し西の方を吉野屋橋と号し此橋
 上着月小よく雪景ハ絶妙にして他子優れり又橋
 詰小煙管店多く此の名物也
 (座摩神社)ハ四ツ橋より六丁計り北東區南渡辺町
 小有る府社なり本社ハ井神電神を祭る社地極
 社未社多く親物場飲食舖寺有りて平時小諸人
 閑遊なく暇なく社前の南北の市街ハ古者商多し
 八丁間計りも絡纏て繁昌せり又表門筋の西十丁
 計り小(願教寺)と云真宗の寺院あり此地ハ西區

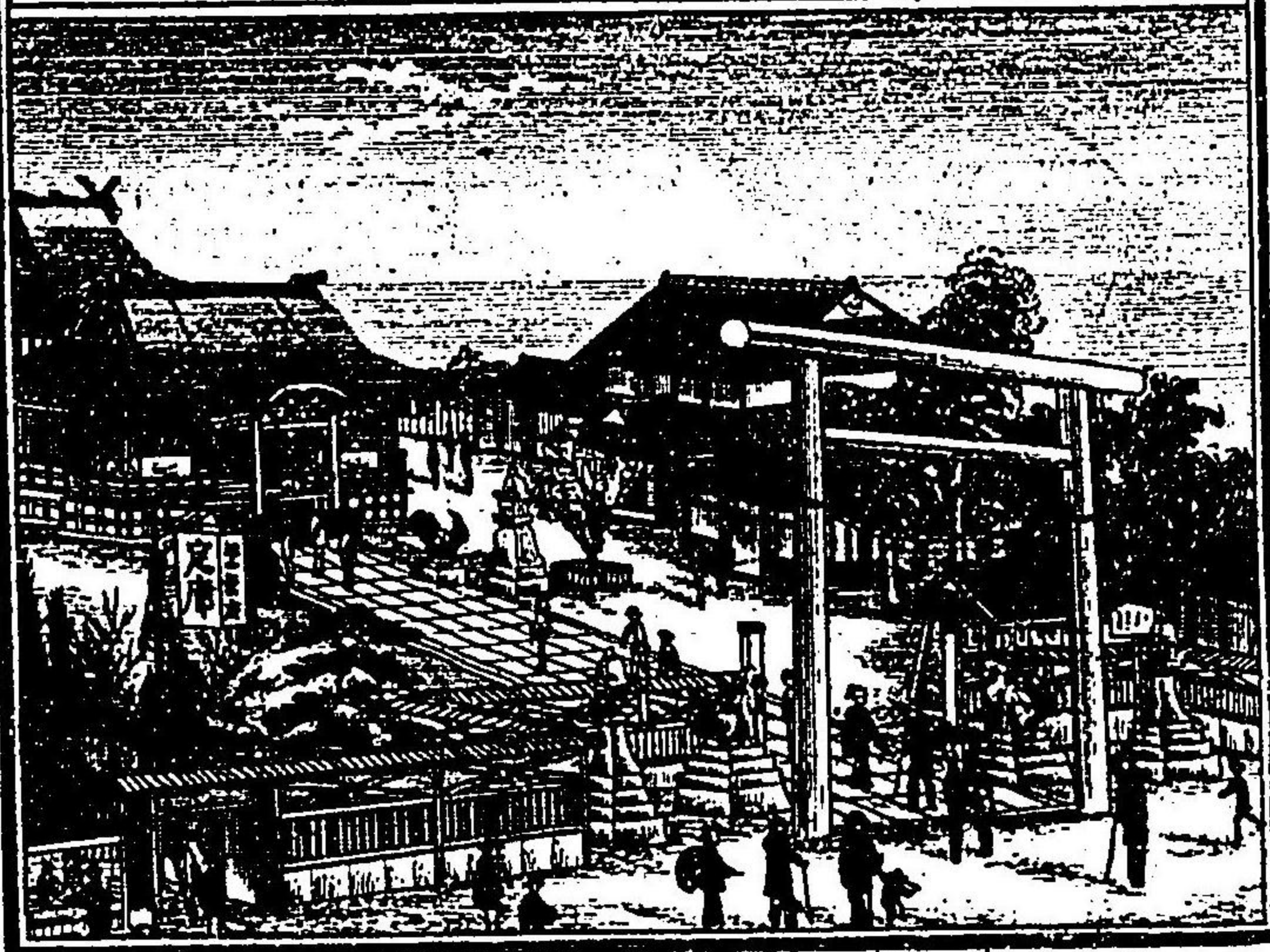

座摩神社



門外左右に樹々の樹木を栽え境内に二層の本堂三尊堂經藏對面西書院鐘樓鼓樓茶所并戸祿結構親みして松樹多く境内に紫藤花樹あり北の傍らに假山有り此に百日紅杜鵑花菫草等を栽たり園花の候は幽艶し又芭蕉翁辭世の句碑を建る裏門ハ石を疊て造る世俗を穴門と稱せ當別院の門前子(芭蕉翁終焉地)有りて人家の裏あり表門前御堂筋を北へ三丁進め北御堂に至る(本願寺別院)京都真宗の本山本願寺の別院にて大阪人の北御堂或ハ津村御堂とも稱へり境内宏大にして表門前御堂筋南ハ本町通り西ハ渡辺町北ハ備後町にして二丁四面あり外圍四方五箇門あり本堂三尊堂對面所經藏鼓樓鐘樓有

薩摩堀なり

(難波神社)の座摩神社の東南三丁小有る郷社あり仁徳天皇八坂大神稻生神を合祀る当社を大阪人の博労町稻荷と稱せり之撰社ハ博労稻荷神社有る故次又彦六座淨瑠璃劇場有て諸人羨き神社なり當社の一丁南を須慶町と云ひ新町通の東ハ當り諸商家連絡り繁栄の地にて就中うぶげや又物類①の下駄寺ハ名代の商店あり又當社より一丁北ハ南御堂あり其傍ハ小橋屋呉服店あり(大谷派本願寺別院)ハ京都大谷派真宗本山本願寺の別院にて大阪人の南御堂と稱せり鹽塚宏潤二丁四面小して東ハ御堂筋南ハ北久室寺町西ハ渡邊筋北ハ北久太郎町より東面ハ大門二河所建て



指荷及難波神社之景

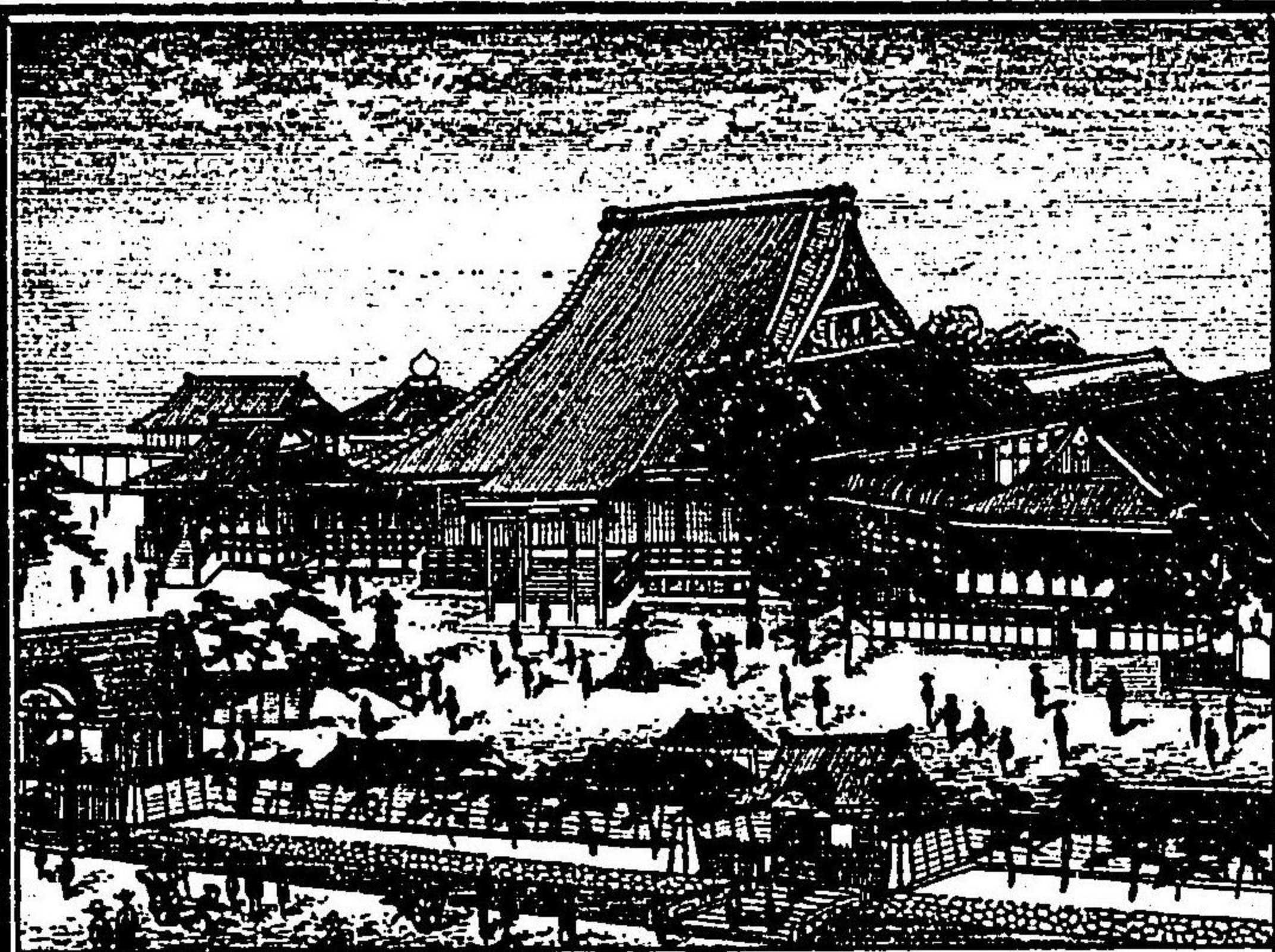

り廣間書院精構にして高樓を建たり庭園の樹石よく美潔なり又庫裡喫茶所等もあり日々辰朝より諸人來し此別院の表門の東に安土町通りありて其三丁目小(男山八幡宮)あり又南門を出れば本町通子て此を三丁西へ行けば(陶器神社)あり迦遇突智神を祭る當社の二丁東西横堀の西河岸の瀬戸物町と云ひ南北数丁の間小陶磁器商多くあり此河岸の北に(京町橋)と云ふ鐵橋あり是を東へ渡り二丁東へ進め(御霊神社)あり(御霊神社)の東區平野町五丁目小有りて郷社なり本社に天照大神八幡大神源正靈神(神倉正靈神)を合祀り、振社に宗源感(菟布良神社)本社も数多ありして神庫繪馬舎神馬舎畝火山邊持所并棧等あり

又社地小(文楽座洋瑠璃劇場)俄の席(笑話席)飲食舖等も有りて賑敷平日小諸人の閑遊を喜ぶ神社あり又例月一の日六の日子ハ夜市ありて社内及び平野町通り東西十五六丁の間小諸品の商店兩側中並び猶隣町小植木市あり衆人雜沓して鐘を立る地も無き程の熱鬧なて府下第一等の夜市なり又當社の後の町を魚網堀と云ひ町藝妓茶屋場馬場講譯の席飲食店等つらなれり此より二丁計り北へ行けば伏見町通まで(戒神社)あり又平野町通の東に(光尊寺)と云ふ京都佛光寺の別院あり平野町の北の市坊を道修町と云ひ業種商數軒つらなり此に(少彦名神社)あり例年十一月廿二日廿三日の兩日の神祭りの大賑あり





藏造ハ松橋屋の菓子舖布屋饅頭店浮田五龍円の
 葉屋等あり又名物と称せる品ハ古梅園の墨筆吉野
 福山の鮎翁昆布等ハ家土産佳きなり。いろか新聞
 局ハ廿三年一月子開業して陸續発売を扱又橋より
 以南の地ハ難波新地六番町迄通して難波打子接
 先。然れど般般繁盛なるハ我橋との同ハ八丁下し
 て昼夜とも賑ひ諸商軒を並べ物品を陳列出し
 猶毎夜路上ハ露店を出せ百物此に於て粗調ふ
 あり。有名なる呉服店数軒あり。下村ハ持子
 大店。布帛類沢山あり。杉木泉助の白粉横半の蒲
 鉾龜屋。美濃屋の扇子。矢倉昆布。小倉屋の髪附
 油等ハ良品なり。又勸商場有りて種々の賣品店共
 中。小列なれり。三津寺町を西へ行ハ(三津寺)と云真

心齊橋ハ長堀川の上流より第六橋目架れる奇
 巧の鐵橋明治維新後大阪市ハ奇橋を架けしめの
 橋ハ南詰ハ鳴之内の地北詰ハ松場ハ南區末吉橋
 通り四丁目より南詰ハ廣告揭示所を建北詰ハ
 ハ(電信分局)を設け。電氣燈線南北に通し。橋
 上ハよび南北の市街ハ府市一等の繁栄地。日
 日熱鬧歩人の往還ハ恰も橋の齒を挽ぐ如く腕車
 の通行昼夜少しげ。轆轤ハ遠雷の音に似たり。橋
 より以北ハ土佐堀川の南畔通し其間ハ二十二
 丁ハ諸商家連絡り。舶來物品商書林多ク家屋も総
 て美麗小して商品を店頭ハ並列せし中ハ西洋風
 の高層石造の美觀成家ハ有。木洋服裁縫店。渋谷石
 原の時計店。岡島の書籍店等。堅牢なる土





言宗の寺院ありて境内堂宇多く木尊の観音を安を
 当寺より二丁西北に御津八幡神社あり郷社ふて
 八幡大神仲夏天皇比咩大神を合祀す社内小橋社
 末社多く繪馬合井戸橋等あり當社の東に添ふ町
 小古着商列が社前の八幡町小道具商数軒あり
 此より西へ二丁餘行けば西横堀の東河岸小出て木
 橋あり是より西へ小(難波神社行宮)(堀江神社)
 あり河岸通りを南に進めば道頓堀の大黒橋小至
 る之を渡れば漢町小出るなり
 (漢町停車場)西道頓堀の南畔ふて難波入堀小添
 地小設け西へ横川を城り南へ難波村小接せり此
 より河内柏原間の汽車毎日午前六時より午後八
 時迄一時間毎小発車也其線路中小天王寺平野

八尾の停車場有り平野の木居の住吉郡の名邑衆
 栄せる郷ふて綿糸類を産せり此地小(大念
 佛寺)(田村神社)等あり又河内(道明寺天満宮)へ詣せ
 る道有り八尾も河内の名邑ふて名所も少からず
 (信貴山毘沙門)へ來せり道なり漢町の北小對する
 地小(府會議事堂)(電燈會社)あり停車場の地より
 東へ進めば(南五花街)中へ出る五花街ハ九長右衛
 門町(播町)坂町島の内の宗右衛門町難波新地ふて
 青楼多くして美人の藝娼妓数名あり
 (播町演劇場)ハ南區道頓堀の南河岸ふて日本橋南
 詰より以西相合橋の邊迄を東播町と云ひ其以西
 戎橋までを西播町と云へり浪花座劇場ハ戎橋の
 東小有りて其東小中劇場あり其又東太左衛門橋

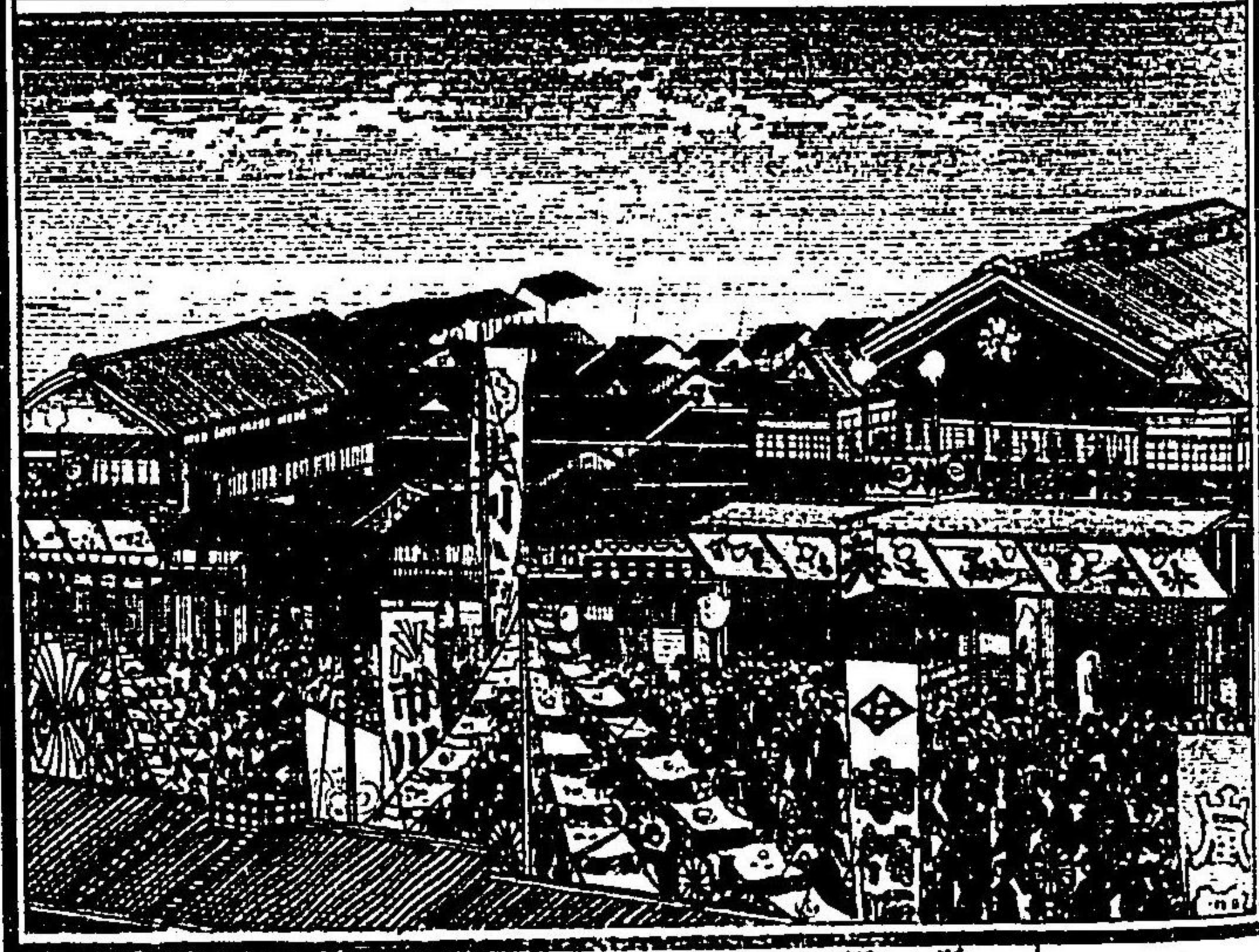

道頓堀芝居之景

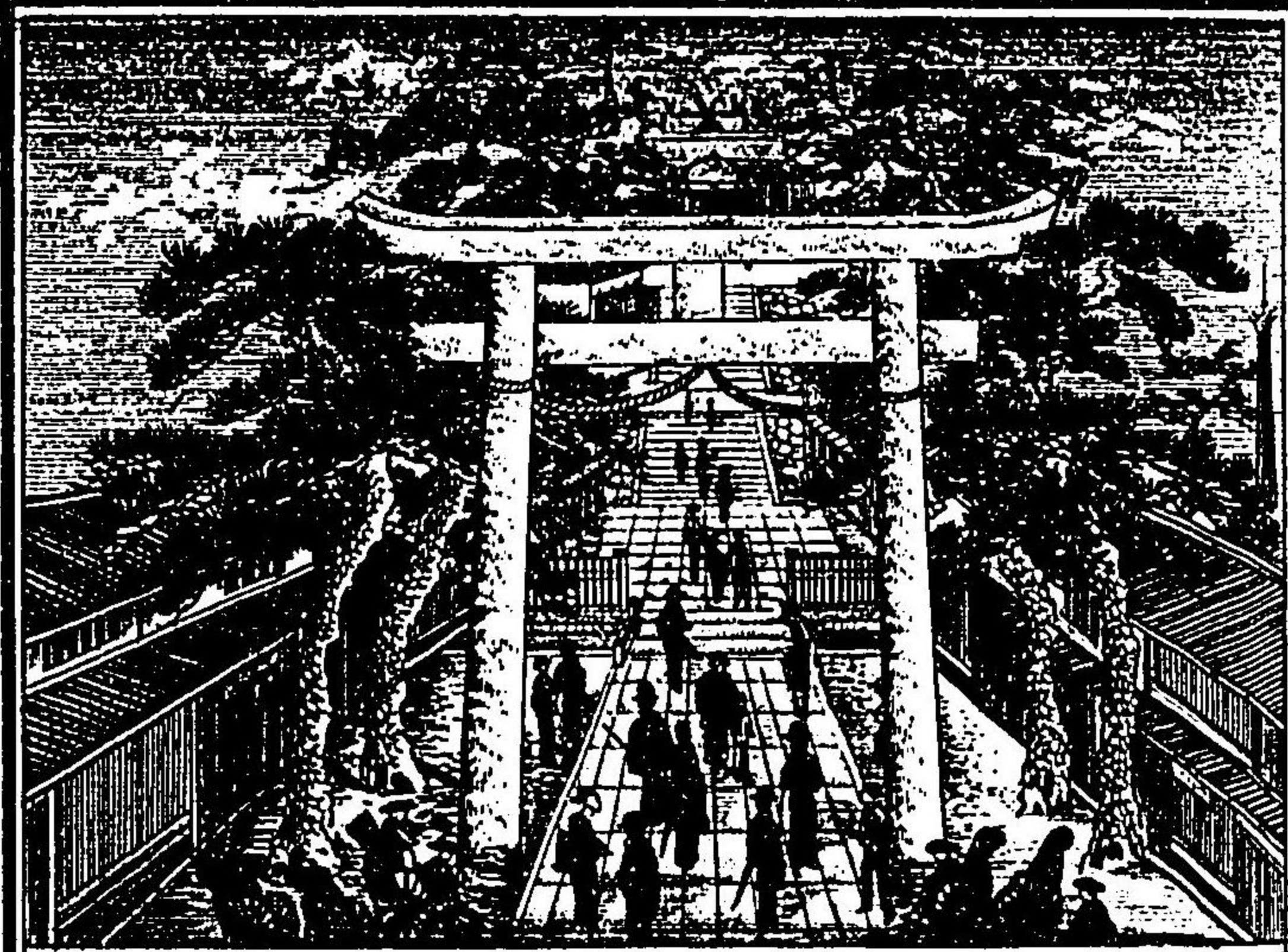

て難皆を當寺の近隣ふり(竹林寺)自安寺妙見(阪町天満宮)榎木神社等あり

(十日前親物場)此地へ維新以前十日寺の茶屋所ありしが廃止成て親物場行場と成旧ふ及して頗る熱鬧地とあり九四丁間の両側小親物席絡繰り笑談二〇カ西洋午品女劇場へテ踊り女子踊り輕業足躰幻燈擊劍生人形犬猿の劇場珍奇動物等時々交換年中昼夜小興行也又播磨射的玉突の遊技場食品店も数ありして衆人此小未集せり此より四丁計東へ行けば日本橋の南詰小出る此地毎朝生魚市あり又東の市場を樋の上と唱へて日々繁榮の地なり金時煙草遊摩養響屋の帯地津清岩あり等の名物あり日本橋を北へ渡り東へ進

南詰小角劇場あり其東相合橋の詰小朝日座劇場有りて辨天座劇場其東小有り五箇所の劇場年中絶せ興行して大入の札を掲げり又落語新内館女洋瑠璃の席あり劇場の間々の地及び河岸ふり芝居茶屋割烹飲食物舖諸商家も連絡り〇万京與井筒島安清風軒の家を三層小造り猶島六八四層小建て美観あり〇万の淡養品佐野羊の蒲鉾本の菓子石川の写真繪日出饅頭〇万軒等名物とを四季共小頗る賑敷場所かて黄昏時より毎戸小電燈を照し其光景恰も白昼の如く艶麗なり(法善寺)中劇場の南小有て寺内小金比羅祠地藏堂小祠小堂あり又茶店講落話女洋瑠璃席写真師食品店等も有り金比羅地藏乃兩縁日六夜市有り



十日親物場之水



めハ安井権荷社(南坊聖天堂)等ありて此正東
 高津社の西坂あり阪下小名物の黒焼商焼塩商松井
 吉助と云植木商あり
 (高津神社)ハ府社にて仁徳帝應神帝履仲帝神四皇
 后革命命を合祀を社地ハ一堆の岡ふて眺望よく
 権樹多く高倉権荷神社末社神楽殿神庫繪馬舎紀
 念碑等あり社前坂の下小湯豆腐舗ありて名物と
 せり表鳥居を出て半丁計西へ行ハ其南小生国魂
 神社あり
 (生国魂神社)ハ官幣大社ふて生魂神國魂神を祭る
 社地廣くして眺望の佳境権樹数株有て関花の時
 ハ大販ハ一振社末社神庫神樂殿造拜力能無量
 繪馬舎神馬舎等有りて本社四面ハ茶店茶

く東の方小ハ招魂社北向八幡宮神神社蓮池あり
 (浪速富士山)ハ生国魂神社の南隣る地小造り
 其高さ數丈ふて頂上小昇此ハ四方の遠望絶妙ふ
 り山の裾小ハ人穴を模造し塲中樹草を數多植え
 茶店飲食店を數くるの企てなり方今修繕中ふて
 富士山ハ落成き此東小(隆泉寺)と云寺有りて坐
 絡櫻の名勝地あり
 (桃山)ハ生国魂神社の大鳥居を東へ出て十丁計り
 小けさる此地ハ東成郡中ふて北ハ玉造村より東
 高津小橋の地を登て南ハ天王寺村迄凡そ一里計
 の間桃林小て関花の候ハ幽艶小て貴賤未りて賞
 親し樹間小茶店列り大ハ焚雨せり此桃林の中小
 (野中観音)(産湯神社)(同縮荷社)(産湯清水)上の

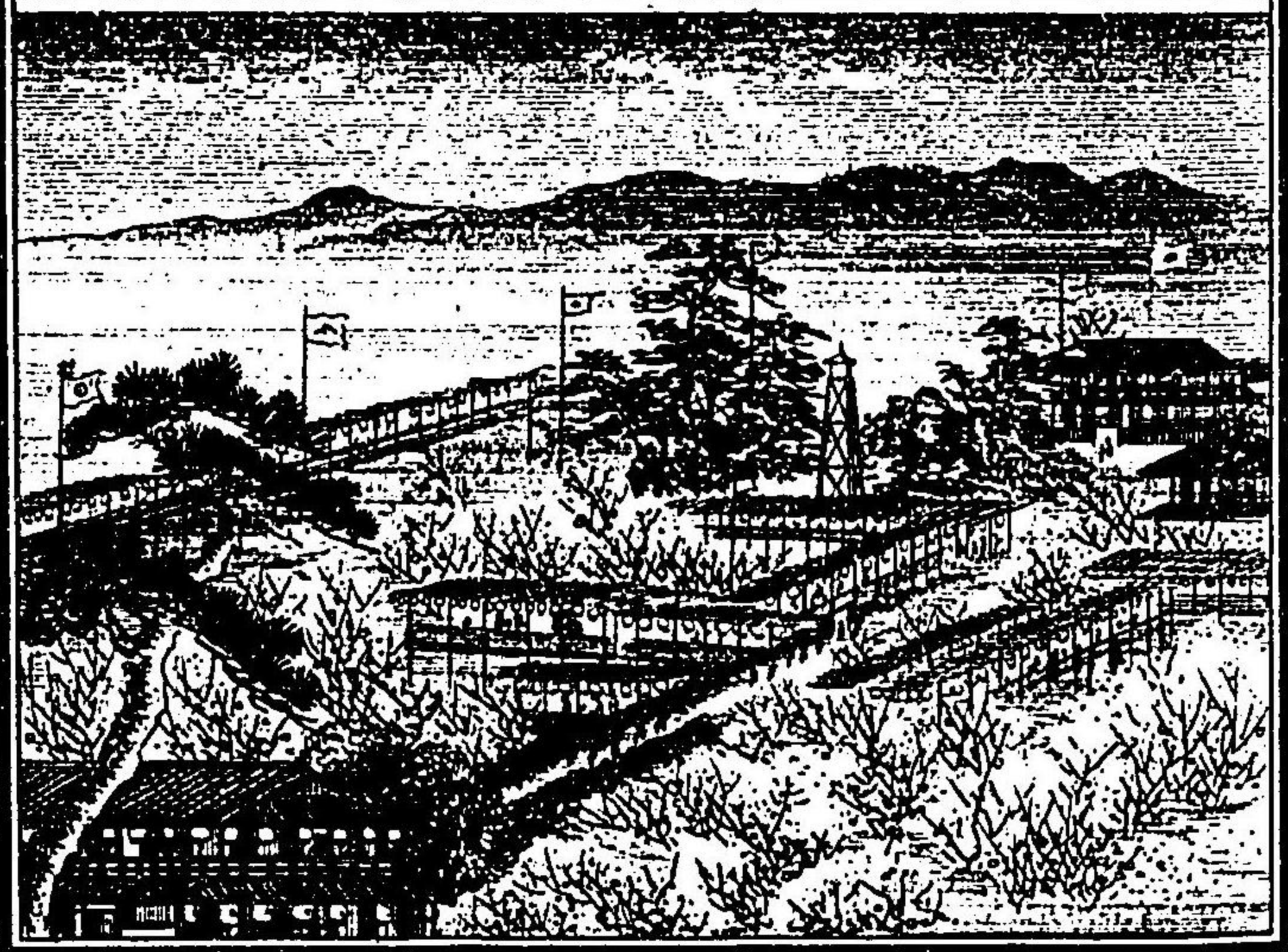

景之花満山桃



八宗兼學寺あり。地内小櫻多く比彼野小茶店有りて其庭子藤山吹菊菘等を栽へ境外小梅樹有り四時詣入絶ることなく特子春秋の彼岸小衆人群参りて雑踏せり。當寺の東門前又近接地小儀神社(久保神社)(清壽院園帝堂)(五條神社)河堀神社(書法寺)八槻の名所(泥沙門池)傍小有り(土分寺)(舍利寺)山と隔り東小有り又南門外小(土塔神社)(起願寺)(庚申堂)有りて此より西小(堀越神社)(重水邦福寺)あり阿部野村北南小(官幣別格社)なる(阿部野神社)有り

(茶臼山)ハ邦福寺の西の邊小有る小山あり。周り小沢ありて山上小諸樹茂り風景閑雅の勝地なり此傍ら小(泰清寺)と云寺院有りて遙望勝景あり

宮神社等有り又福屋敷(新撰屋敷)も桃山近傍に此小梅樹数株有りて衆人花香を愛し春日の未暮す。(四天王寺)ハ東成郡天王寺村小有りて境内四丁四面の大寺院にて諸堂多き伽藍地且公園地なり。西面小石の大鳥居。西大門。引声堂。短声堂。吹奈牙納骨所。井戸。楼妙見堂。五智光院。轉輪藏あり其南小(万塔院)北小(上の池)無常院の鐘楼。食堂。六時堂。舞樂臺。大黒堂。北の茶所。北門。坊舎。鏡の池。推寺あり。廻廊の中小(金堂)五層の雲水塔。中門。西小建て二王門。南方小有り之を出れば繪堂。聖靈院。太子堂あり此より北小歩めハ猫の門。虎の門。天皇の宮。三味堂。講堂。棚所。御供所。經書堂。關。伽井。龜井。水層。輪塔。下の池。東門。轉法輪。礼拜影。向引。導の四石等ありて



清 水 之 景



又東北ふハ(観音寺)と云ふ四光大師の旧跡あり
 (新清水寺)ハ茶臼山より二丁計り北ふあり。有栖山と
 号し京都音羽山清水寺本尊と同躰十一面十手観
 音を安を本堂の前ふ舞臺有りて西南の遙望佳景
 あり。新舞臺ハ本堂の北ふ建ち其辺ふハ櫻樹有り
 て花時幽艶の風景可なり南ふハ紅葉坂有り是を下
 れハ楓号く音羽瀧三條ふ落て笑日避暑ふよき地
 あり當寺近傍割草亭茶店あり東門の北ふハ(大江
 神社)(勝曼院愛涼堂)(真光院)(家隆塚)等あり又六
 万休と号せる地ふ名物の天王寺蕪の粕漬を賣る
 家あり又北坂の下ふ(有栖の清水)(泰聖寺の金水
 銀水)有りて何れも各水甘味なり。
 (安井天満宮)ハ新清水の南一堵の岡の上ふ有りて

天神山と此岡と名づく本社ハ菅原大神を祭り末
 社繪馬舎安井の清水俳人の句碑本社頭ふ有りて
 又櫻樹甚多く西南北の三方を遙望せる小勝地小
 て四時遊楽の佳境なり傍ふハ植木茶屋と云ふ茶
 店ありて其庭中種々の樹草を栽え池を穿つく
 り奥故ち宴席を設け床机をふり人客を樂せり
 (一心寺)ハ天神山の南小對せる浄土宗の梵刹ふて
 境内廣く四光大師日想觀を修せられし旧跡なり
 東面ふ表門有りて其傍ふ觀音堂あり中ふ三十三
 身の像を安を堂前ふ満千の手水鉢と号る物有り
 て満潮の時ハ石濕り干潮の時ハ乾くの一奇物な
 り。表門をいれハ正面ふ本堂有り阪松山の額を掲
 阿弥陀佛を本尊と号す堂前ふ九祖堂納骨を以て



安 井 天 神 之 景

商業之景



落成し開業式を行へり。疆域面積ハ六十餘坪。地位ハ西成郡今宮村中より。北方表面ハ石柱鉄門を建て其東西小商品室四棟連り。少く離て一室有り。此中諸品陳列して商へり。正面の石階を登れば美質壯麗成る。西洋風の石造五階の館を設く。其高様より四方を眺む。ハ東方眼下ハ一心寺天神山。四天王寺の大伽藍。遙み河内大和の山嶽を望めり。南ハ湊町柏原間の鉄道汽車往区を見下。聖天山。圓山。帝塚山。住吉。ホ又和泉。紀伊の連峰を遙望し。西ハ今宮。木津。難波の邑。里。木津川。口。天保山。淡路。阿波の山嶽。見へ。北方ハ大阪市中を一目。眺め。城根兩國の密峰。見へ。頗る佳景なり。此館室。速絡て温泉浴室有り。又御殿作の大廣間あり。假山園

作たる尊像の堂及び諸堂多く左方ハ納骨所。右方ハ子庫裡。安茶所。井戸。接木有。又後中興真阿上人の墓。慶元大阪合戦の際討死せし將士の墳。徳川家康駒つふぎ松鐘樓ホ寺内。有りて日想觀の卷ハ今座敷と成て其庭中ハ大久保彦左工門が裁もきし掃ありて。庭木せり。當寺の北門前の女西小(相坂の清水)あり。良水よて溢る計。涌出市中。とり飲料水。み。為。み。未。て。汲。取。り。近。雨。水。脈。の。衰。じ。た。る。や。涌。出。之。く。成。り。此。清。水。の。西。を。谷。邦。の。辻。と。字。を。是。古。へ。天王寺の學寮在。地。小。て。學。校。の。辻。と。稱。し。何。時。か。誤。り。て。此。云。へ。る。と。傳。ふ。此。小。(。焰。魔。堂。堂。)。あり。(。商。業。俱。樂。部。)。ハ。合。邦。の。辻。の。少。西。小。あり。是。ハ。明。治。二。年。十。月。より。開。き。始。め。二。年。三。月。子。至。り。て。遷。移。



一心寺之景



中ノハ櫻梅楓樹其他諸木花葉を植え盆池ノハ鐵
 橋木橋土橋を架け燈籠の瀧二個下つて池中ノ注
 き小舟を浮べ噴水を造り夜ノ銅を捧げる銅像あ
 り。地蔵を安置せり。小堂尚況報知場ハ池邊ノ有り
 茶店割烹餅飲食店美鹿の茶室風雅成る亭杯地彼
 処ノ敷多設け東方ノハ備一樓の喜席なり是ノ隣
 りて機械室を設け内廿五馬力の電燈機關を運轉
 せ電燈の數ハ二百燭。四基十場十六燭なるもの
 二百八十七個黄昏よ之を照せれば白晝ノ等し。
 傳話機を架蘇音器も置き。実ハ遊觀娛樂の最上
 地なり(今宮夜神社)ハ商業倶楽部の西ノあり。村社
 寺代主神天照大神大己貴神八坂大神月讀神を合
 せ祀る毎年一月九日十日十一日の三日間ハ初夜と云

十日我と称へ大阪市申及び近国近村より貴賤
 男女群参して昼夜雜音し社地の内外又以北大阪
 市の心齋橋迄種々物品の賣店つらなり飲食店も
 共ハ繁昌し花街ハ大教日よて藝娯妓等美麗ノ粧
 ひ美々敷飾し駕ふ乘て参詣を是を大阪人ハ「ほい
 賀」と云ひ三日の熱鬧鐘を立る地無々如し。當社の
 西木津村ノハ(願泉寺)(八坂神社)(六國神々社)等
 有り。又北ノハ(廣田神社)あり其傍らハ萩の茶屋
 云へる茶店有りて庭中ハ萩を植へ此より北ノ進ハ
 (五階眺望園)あり煉化石を以て數大の高樓を建
 築せり。其形状六方面ヲ造りて五層より樓閣窓の外
 面ノハ諸名家の大書金文字の額を懸け高層頂上
 の中央ノハ四方造の亭を設け其周圍ハ鐵欄を作る

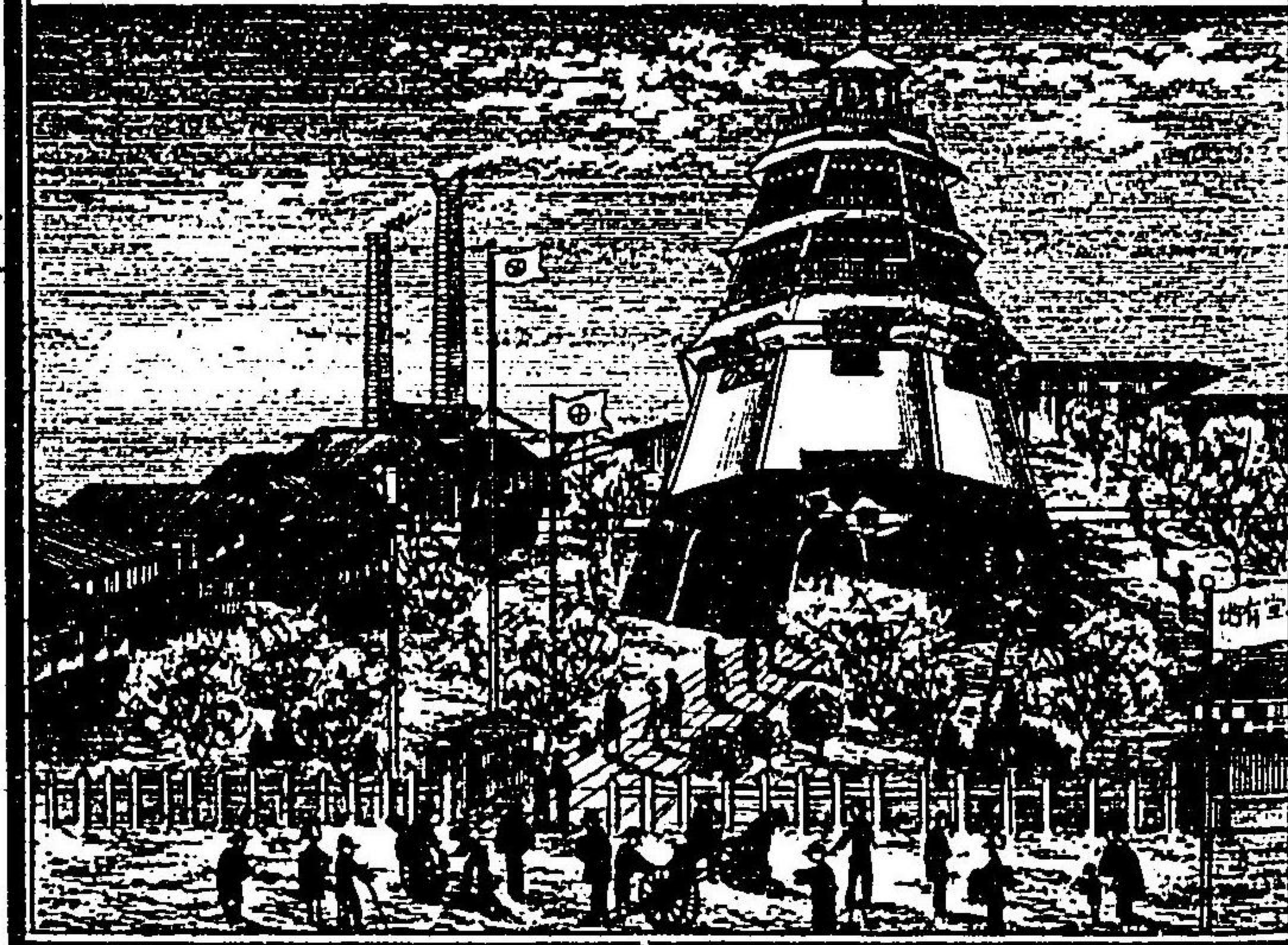

五階眺望園之景



げ大阪より和泉線へ往還の電車は毎日午前五時
 四十分より四十分毎分発車す其線路中住吉
 住吉神社に詣ふは此流車に乗べし住吉迄の賃
 金下等ハ三銭中等ハ六銭上等ハ十二銭あり。扱流
 車に乗るハ南方へ進み。今宮村今宮新家天下茶
 屋村を経て住吉村新家のステーションに着車せ
 (住吉神社)ハ住吉郡住吉村に有る官幣大社あり。
 社地廣大て公園の地本社四殿ふして一の本殿ふ
 ハ底筒男神二ハ中筒男神三ハ表筒男神四
 小ハ神功皇后を祭る社頭横社末社教養ふて神楽
 殿神輿殿又庫神庫舞臺繪馬合伊勢神宮通拜三
 神馬舎又橋便置橋生石井持神田浅沢池等あり
 松樹教採生し石燈籠教基有りて常夜神燈を捧ぐ

其々其々ふして樓上の膳望絶妙なり樓閣の四邊
 小ハ櫻樹多く茶店割烹亭も有り此より少く北ふ
 (新金刀比羅神社)あり讀波象頭山金刀比羅神社
 の造并牙あり社地門前共小賑はしく當社の東ふ
 (大東坊尾沙門堂)あり。西ふハ(大藏省の米廩)有り
 て其前を西へ行けハ(遊連橋)あり此橋を渡れば
 (聖徳病院)(難波八坂神社)あり此社前の市坊す毎
 朝菜蔬雜品市ありて繁昌せり。此を北東へ進めど
 (瑞龍寺)と云禪刹有り大阪人ハ鐵眼寺と云へり。此辺
 へ東割烹亭多く阿福茶屋と云もの有名なり又村
 中ハ諸製造場整骨医多くあり名物ハ酒煮胡麻
 菊漬藍等なり
 (難波停車場)ハ難波入堀叶橋の東戎橋筋の南ふ設

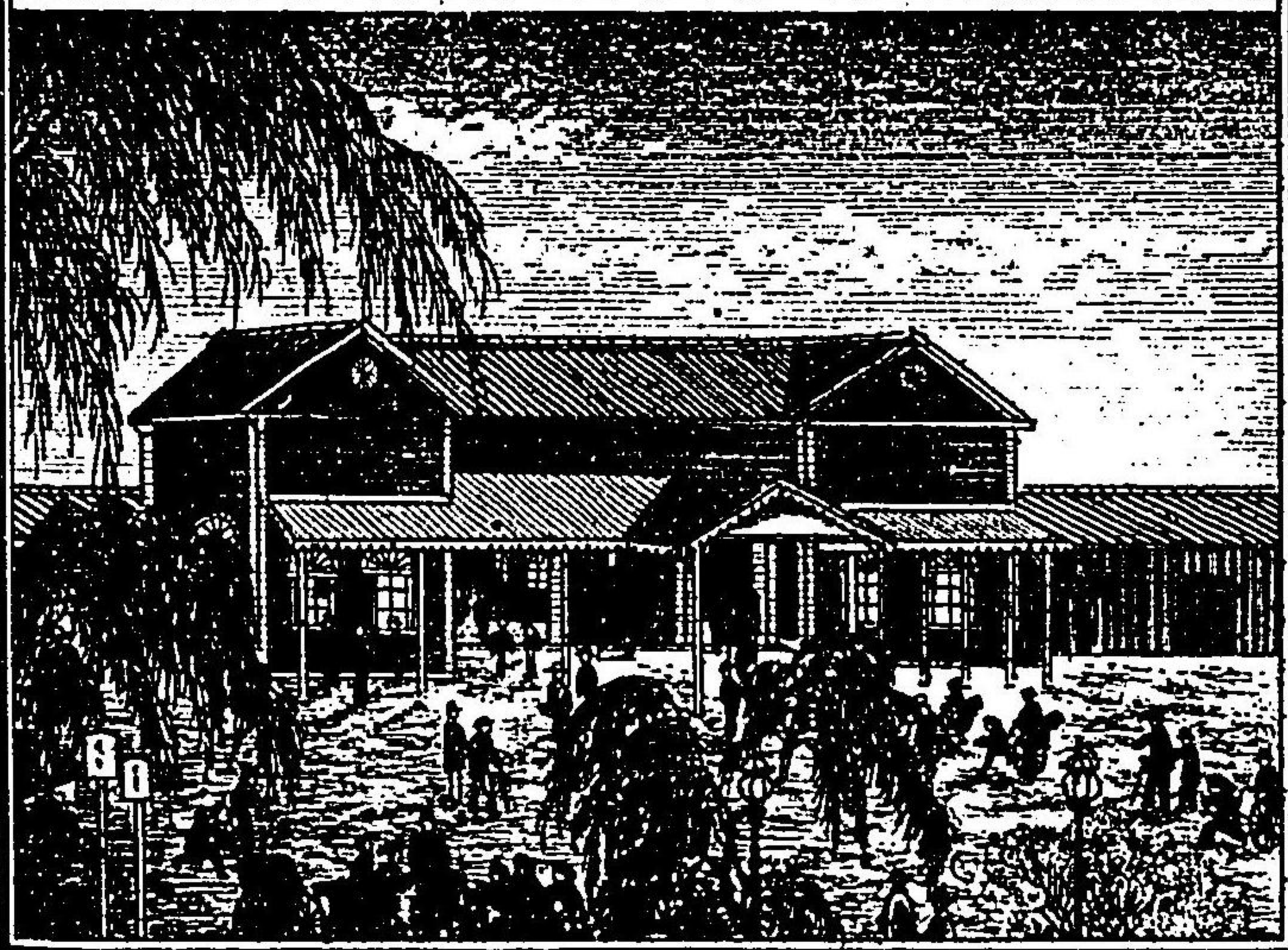

難波停車場之景



高燈籠の濱邊小建たり。四時諸人田畝をく例月卯日特小販し。社地及び新家小割煮餅をし塔あり。英餅赤菓細工土偶人甘藷ハ名物なり此より堺に至る汽車賃金ハ下等三錢なり。又歩み行ふハ社の前の街を南に進めハ安立町あり此小町茶屋難波屋笠松ありて其南小大和川有り此川の以南塚あり。堺ハ泊舟都會地也。商家多く繁栄を名所地ハ(大鳥神社)(大寺)(宿院)(神明宮)(天満宮)(妙國寺)(宗廟寺)(別院)(南宗寺)等あり(天濱)ハ眺望佳景也。有名成割煮寺あり頗る遊觀の地なるべし。厄方真田織貝細工漆香魚貝漆陶器善美段通織等名物なり此地より汽車に乗難波停車場小運ハ賃金下等六錢あり。

○此編小濱ハ大阪名所の續編小出せり

大阪市中案内

高麗橋ヨリ距離行程

東之方	南之方	西之方	北之方
大阪鎮臺 九七下余	道頓堀芝居 凡廿五下	大阪府廳 凡廿四下	中ノ島公園 凡八下
電信局 凡一十下	今宮戎社 凡一里	朝塩魚市場 凡二十下	天神橋 凡三下
郵便局 凡三下	難波停車場 凡廿八下	難波魚市場 凡廿三下	青物市場 凡四下
八軒屋 凡四下	同 瑞龍寺 凡三十下	川口居留地 凡廿五下	本專寺 凡五下
天満橋 凡九下	新清水寺 凡一里	安治川橋 凡廿七下	興正寺別院 凡五下
京橋 凡十一下	安井神社 凡一里	富島波止場 凡廿八下	天満神社 凡十下
平野町神明宮 凡四下	一心寺 凡一里	安治川新堀 凡廿八下	女夫池妙見 凡二十下
博物場 凡六下	御津八幡宮 凡二十下	同 砲臺 凡二里	堀川戎社 凡十二下
森ノ宮 凡二十下	御天神社 凡八下	堂島氷市場 凡十下	佛照寺別院 凡十三下
豊津神社 凡廿五下	本願寺別院 凡十下	露天神 凡十五下	造幣局 凡二十下
真田山 凡廿五下	産摩神社 凡十三下	梅田停車場 凡二十下	網島大長寺 凡二十下
挑 凡三十下	東本願寺別院 凡十三下	太融寺 凡十五下	櫻ノ宮 凡三十下
産湯神社 凡一里	上難波神社 凡十四下	五百羅漢 凡三十下	鶴満寺 凡三十下
舍利寺 凡一里半	新町橋 凡十七下	浦江聖天堂 凡一里	源八渡 凡廿五下
高津宮 凡廿五下	四ツ橋 凡十九下	野田藤名所 凡一里余	長柄橋 凡一里余
生國魂神社 凡三十下	阿弥陀池 凡三十下	大阪病院 凡十八下	
四天王寺 凡一里余	松島廓 凡一里		

摂津及近國有名地名

○生駒山寺 〔河内〕	○三輪神社 〔大和〕	○舞子の瀨 〔播磨〕	○帝釈寺 〔摂津〕
○草香の瀧 〔同〕	○吉野山 〔同〕	○人麿神社 〔同〕	○清荒神 〔同〕
○鷲尾山櫻 〔同〕	○和泉塚名多シ	○有馬温泉名多シ	○北山木山寺 〔同〕
○野寺觀世音 〔同〕	○大鳥神社 〔和泉〕	○くろ	○神峯山寺 〔同〕
○楠正行ノ墓 〔同〕	○旗尾山 〔同〕	○佐井寺 〔同〕	○金龍寺 〔同〕
○牧岡神社 〔同〕	○牛瀧紅葉 〔同〕	○神崎川 〔同〕	○櫻井 〔同〕
○瓢箪山稲荷 〔同〕	○蟻通神社 〔同〕	○野里住吉社 〔同〕	○水無瀬社 〔同〕
○信貴毘沙門 〔大和〕	○尼ノ奇名多シ	○佃田義社 〔同〕	○水川壺松寺 〔同〕
○道明寺天満宮 〔河内〕	○西宮戎神社 〔摂津〕	○猪名川 〔同〕	○古曾部花井 〔同〕
○菅田八幡宮 〔同〕	○廣田神社 〔同〕	○池田郷 〔同〕	○服部神社 〔同〕
○壺井八幡宮 〔同〕	○神戸港 〔同〕	○箕面瀧 〔同〕	○三島ノ玉川 〔同〕
○同通法寺 〔同〕	○戸耶山 〔同〕	○西明寺瀧 〔同〕	○富田名多シ
○上の太子 〔同〕	○布引滝 〔同〕	○満願寺 〔同〕	○惣持寺 〔同〕
○下の太子 〔同〕	○免原住吉社 〔同〕	○中山寺 〔同〕	○次木名多シ
○玉手山 〔同〕	○淡川神社 〔同〕	○勝尾寺 〔同〕	○崇禪寺 〔同〕
○葛井寺 〔同〕	○兜山 〔同〕	○鼓ヶ瀧 〔同〕	○中島神社 〔同〕
○大和奈良名多シ	○生田神社 〔同〕	○屏風岩 〔同〕	○瑞光寺 〔同〕
○長谷寺 〔大和〕	○兵庫港名多シ	○多田神社 〔同〕	○木庄豊奇宮 〔同〕
○法隆寺 〔同〕	○須戸寺 〔摂津〕	○能勢妙見 〔同〕	○母恩寺 〔同〕
○龍田神社 〔同〕	○一の谷 〔同〕	○伊丹郷 〔同〕	○依田天満宮 〔河内〕

○距里行程 ○攝津及近國有名地名

浪 萃 及 近 接 地

梅	花	鶯	觀	雪
○梅屋敷 ○高津社地 ○四天王寺 ○東高津 ○天神山 ○大江社地 ○高津蓮光寺 紅梅 ○九條竹林寺 ○挑谷 町 ○御殿谷 ○天満神 社地 ○三番大日寺 ○岡 木村 ○河内牧岡 ○ ○真田山 ○茶白山辺 ○ 北野村 ○住吉公園 ○中之島 公園 ○天王寺公園地 ○大川天神橋 ○櫻宮 ○玉造稻荷社地 ○高 津社地 ○生玉社地 ○天 津山 ○新清水 ○邦福 寺(ウンスキ) ○聖天山				
牡丹	藤	花	牡	岩
○高津町松井吉助庭 ○根北木部村 ○野田村春日社地 ○北 野太融寺 ○天満社地 ○浦江妙壽寺 ○天王 寺内 ○(尾寺)月江寺 ○ 大仁村(玉盛) ○東本 願寺別院 ○住吉郡 前田村 ○浦江村 ○住吉社地 ○茨住吉社地 ○赤川 ○住吉浦 ○天保山沖 ○水津川口 ○尻無川 ○小橋村辺 ○森ノ宮 ○茶白山 ○信貴山 ○ 生駒山 ○根北山々 ○下三番村辺 ○海老 江 ○北野村				
川	細	花	親	觀
○淀川筋 ○大川 ○ 安治川 ○木津川 ○安治川沖 ○木津川 沖 ○尻無川 ○北野町頭寺 ○下三 番村 ○浦江了徳院 ○ 長柄村国分村 ○今宮 村(欽、茶屋) ○難波村 (於多福屋) ○安井社地 ○天王寺内 ○上之宮 ○ 雲水那福寺 ○聖天山 ○住吉神社 此外ニアリ ○中之島公園地 ○同 (洗心館樓上) ○櫻ノ宮 ○ 川崎堤 ○中津川 ○北 野辺 ○三番村(車茶屋) ○北、新地樓上 ○入橋 某地(竹式樓) ○本林ノ				

四 季 遊 觀 表

花	櫻	桃	絲
○生玉隆泉寺 ○長柄鶴 満寺 ○谷町大雲寺 ○ 天王寺村月江寺 ○同 壽法寺 此外ニアリ ○東高津 ○小橋村 ○天王寺村 ○河内稻 田村 此外ニアリ ○櫻ノ宮 ○川崎木村堤 造樂局内 ○中之島公 園 ○生玉神社地 ○天 神山 ○新清水寺 ○天 王寺公園 ○小橋村壽 光寺 ○新町廓中 松 島廓中 ○根北惣持寺 ○同金龍寺 此外ニアリ ○北野 ○櫻ノ宮 ○大 仁村 ○下三番村 ○難 波村辺			
蓮	花	龍	涼
○難波村月江院 ○水津 願泉寺 ○木庄村 ○大川 ○中之島公園 ○四ツ橋 ○川々橋上 ○新清水瀧 ○根北其 面山瀧 ○同西明寺瀧 同水無瀧瀧 ○同鼓々 瀧 ○神戸布引瀧 ○ 河日下瀧 ○生玉社地 ○住吉社 地 ○天王寺 ○難波村 鉄眼寺 ○浦江村 湊 江村 此外ニアリ ○安部野街道 ○下三 番村 ○北野辺 ○水津川沖 ○安治川 口 ○尻無川 ○塚沖 傳法村沖			
葉	紅	花	菊
○天王寺村壽法寺 ○ 高津宝樹寺 ○雲水那 福寺 ○新清水寺 ○聖 天山 ○下寺町光明寺 ○根北箕面山 此外ニアリ ○尻無川堤 ○平野道			

○浪萃及近接地 ○四季遊觀表

○市内及近接川橋名

川々橋名表 (第一)														
曾根奇橋	蛭波小橋	難波小橋	太	樋上橋	樽屋橋	天神小橋	堀川橋	寺町橋	新樋上橋	女夫橋	樋口橋	天満堀川	船津橋	
江島橋	子島橋	雜喉場橋	上之橋	百間堀川	安治川	安治川	淡中橋	越中橋	常安橋	筑前橋	肥後橋	淀屋橋	土佐堀川	
上紫橋	新町橋	助右衛門橋	新渡辺橋	笹江達橋	信濃橋	數津橋	相生橋	新天満橋	京町橋	吳服橋	筋違橋	尼ヶ奇橋	船町橋	
住吉橋	大黒橋	戎橋	太左衛門橋	相合橋	日水橋	下大和橋	道頓堀川	高造橋	玉造橋	鯉産橋	白髮橋	問屋橋	富田屋橋	宇和島橋

大阪市中并二近接														
堂島橋	玉江橋	田箕橋	渡辺橋	大江橋	堂島川	備前島橋	野田橋	寢屋川	京橋	鯉江川	難波橋	天神橋	天満橋	大川
奇吉橋	雜喉場	秋月橋	中之島	中之島	柳	堂島堀	出入橋	前堀	堂島小橋	汐津橋	淨正橋	緑成橋	助成橋	櫻橋
西國橋	西横堀川	上大和橋	瓦屋橋	九之助橋	末吉橋	安堂寺橋	久宝寺橋	農人橋	木町橋	思案橋	平野橋	高麗橋	今鹿橋	東横堀川
吉野屋橋	炭屋橋	佐野屋橋	心齋橋	三休橋	中堀橋	長堀橋	板屋橋	安綿橋	長堀川	金屋橋	木綿橋	清水橋	御池橋	下紫橋

○市内及込接川橋名

川々橋名表 (二弟)													
下奈良屋橋	花屋橋	阿波堀川橋	阿波堀川橋	劍先橋	中之橋	上之橋	永代之橋	門樋橋	海部堀川橋	茂左工門橋	兩國橋	千秋橋	難波橋
幸栄橋	幸町裏櫻川橋	水分橋	鐵分橋	坂栄橋	高臺橋	賑江橋	隆平橋	堀江橋	堀江川橋	高仁橋	西仁橋	完喰屋橋	
東雲橋	松島堀整橋	國津橋	古津橋	中津橋	東境橋	西境橋	親和橋	富島古川橋	千代壽橋	松島橋	大涉橋	木津川橋	端建藏橋
此外近接郡邑堀川二橋梁多し爰ニ略セリ			小櫻橋	梅之橋	松之橋	樋上橋	樋下橋	曾根壽村	真砂橋	耕作橋	江口橋	福島村	

大阪市中并二接近														
紀伊國橋	羽子坂橋	新中橋	東上橋	京町堀川橋	西北橋	江戸堀橋	大目橋	阿波殿橋	大齊橋	樋木橋	江戸堀川橋	目吉橋	次見橋	幸橋
中阿波橋	明治橋	總治橋	新一橋	立賣堀川橋	下之橋	中龍橋	上之橋	鳴戸橋	薩摩堀川橋	豐橋	岡寄橋	松栄橋	太郎助橋	
水津川橋	鷗橋	新清水橋	遊連橋	叶橋	小沢橋	浪吉橋	難波新川橋	沖田橋	福智橋	高津橋	末廣橋	吉田橋	清津橋	高津入堀川橋
万歳橋	千歳橋	天保川橋	琴江橋	十三間川橋	幸福橋	幸栄橋	三間川橋	西芦分橋	東芦分橋	逆川橋	花園橋	常盤橋	梅水橋	尻無川橋

大阪市中外

朝市之部	堂島濱米市	雜喉場魚市	天満青物市	西長堀材木市	堀江炭薪市	難波村魚青物市	日本橋魚市	九條村魚市	日本河岸青物市	天満九丁目魚市	同市之町雜品市	難波村雜品古着市	御堂筋花市	松屋町花市
每月夜市之部	六、八日 船場御美神社	同日 平野町神明社	 <p>船場平野町御美神社一六日、夜市ハ大阪市街中ノ第一等シテ東西九十五丁計リ兩側ニ諸品店連リ猶道修町及波屋橋筋御美筋ニ有テ大ニ雜品ス</p>											
七、五廿五 安土町八幡宮	二、八日 南安治川樂師	八、九日 内安堂町觀音	一、十二日 田ノサ稲荷社	八、十日 白髮町觀音	九、十日 法善寺金比	同日 空堀丁金比	同日 常安橋	九、十日 常安橋	九、十日 北堀江太神宮	十、十一日 同 龍田社	二、九日 堂島豊川稻荷	四、九日 安堂町酒地蔵	廿四、廿五日 天満神社	午、日 自安寺妙見

朝夕市場表

晝夜繁栄ノ市街	心齋橋筋南北ノ街	順慶町通り	道頓堀通上町	松屋町通り	天神橋筋	平野町四丁目五丁目	京町堀北詰	常安橋筋	蛸橋南北ノ街	淀屋橋筋	問屋橋筋	槌橋南北街	新町通り	旧千日前
三、日 南堀江江神社	三、日 天老松神社	三、日 北安治川天神社	三、七、日 上町朝日神明社	三、九、日 船場難波神社	四、日 長州閣運社	四、日 上町日限地蔵	同日 信濃橋陶器社	四、日 廿日 サノオ初天神	五、日 松島天満神社	五、廿日 阿波屋太神宮	五、廿五、廿六日 日本橋稻荷社	五、日 福島天神社	六、日 堀江橋通太神宮	七、日 順慶町太神宮
二月廿八日	四月三十日	六月三十日	八月廿一日	十月廿一日	十二月廿一日	本町通り	東松屋町	西御堂筋	三、十	町余ノ市街	兩側ニ諸物	品賣店連	ナスニ甚シ	此外數十ノ所有ト虽略ス



○市中朝夕市場 ○劇場觀物場

市内通用拜

演劇物場地地位

○浪花座劇場 南區道頓堀西橋町	○中座劇場 同所	○角座劇場 同所	○朝日座劇場 同所	○辨天座劇場 同東橋町	○新町座劇場 西區新町南通二丁目	○堀江座劇場 同北堀江上通二丁目	○明樂座劇場 同所二丁目	○福井座劇場 北區曾根新地二丁目	○天満座劇場 同大工町。天満天神裏	○八十代座劇場 西區赤島花園町	○文樂座劇場 東區御灵神社、内	○彦六座劇場 同上難波神社、内
○難波新地金刀比羅神社前 ○其外所々	○難波新地 （并三人寄席）		○難波新地 ○道頓堀東橋町 ○日本橋北	○境內 ○道頓堀東橋町 ○日本橋北	○詰 ○上難波社地 ○座摩社地 ○同裏	○御灵神社地 ○天満神社地 ○同裏	○大工町 ○松屋町生玉神社行宮 ○常安橋旧長州邸 ○新町廓、中	○堀江阿彌陀地寺内 ○松島廓、中	○此外市中市外二 （講譯） （音嘶）	○素人洋溜理 （錦影繪） （新内祭文）	○等ノ席所々ニアリト 虽凡許多ニ	シテ記スヲ得ズ

角力場ノ部

觀物場ノ部

大阪府官衙地位

造幣局	馭遞局出張所	租稅局出張所	土木局出張所	天王寺同	治安裁判所	始審裁判所	控訴院	西成郡役所	東成住吉郡役所	北區役所	南區役所	西區役所	東區役所	大阪府廳
北區新川寺町	東區京橋三丁目	北區堂島四丁目	西區土佐堀二丁目	東成郡天王寺村	全	全	北區若松町一番町	西成郡曾根寄村	東成郡天王寺村	北區天滿菅原町	南區殿谷中町	西區薩廣城北町	東區高麗橋二丁目	西區江子島上町
全京橋分署	水上	曾根寄	天王寺	北區	南區	西區	東區警察本部	警察本部	全松島分屯所	全中之島分屯所	憲兵屯所	偕行社	同砲兵工廠	大阪鎮臺
東區京橋二丁目	北區安治川上通二丁目	西成郡曾根寄村	東成郡天王寺村	北區若松町一番町	南區清水町上町	西區立賣堀三丁目	東區本町二丁目	全江子島上町	西區松島町二丁目	北區中島一丁目	南區順慶町三丁目	大阪旧城外馬場	東成郡鴨野村	大阪旧城内

並二府公立地位

郵便局	全川口支局	全島之内支局	電信局	全分	全分	全分	大阪博物館	大阪分	大阪分	飲水試檢所	試藥場	全附屬藥園	出納寮倉庫	醫學敎病院	全驅懲病院
東區天神橋南詰	西區本田壹番町	南區長城橋四丁目	東區高麗橋東詰	西區本田二番町	南區心齋橋北詰	西成郡梅田停車場	東區本町橋東詰	北區富島町	西區阿波堀二丁目	東區京橋二丁目	全	全	西成郡難波村	北區中島常安町	西成郡難波村
全西道頓堀分署	監獄署	電燈會社	大阪間停車場	神戶間停車場	坂堺間停車場	府會議事堂	大阪師範學校	全高等中學校	全	醫學學校	商船學校	商法會議所	堂島米市場	株式取引場	全
西區西道頓堀六丁目	北區	西區西道頓堀二丁目	全區	西成郡梅田	全	西區西道頓堀二丁目	北區中島常安町	東區大手前馬場町	北區中島常安町	全	全	東區高麗橋四丁目	北區堂島濱通二丁目	東區北濱二丁目	全

○諸官衙地

大阪市内高等學校及私立諸學校地位

公立部		私立學科部	
東區第一高等小學校	大手通二丁目	漢語	東區板路町一丁目
東區第二高等小學校	北久太郎町三丁目	漢語	全博勞町一丁目
全第三高等小學校	安土町三丁目	漢語	全瓦町四丁目
全第四高等小學校	道修町四丁目	漢語	全南久太郎町一丁目
西區高等小學校	新町通四丁目	漢語	全高麗橋町
全南分小學校	南江戶堀下通三丁目	漢語	全北濱三丁目
全北分小學校	江戶堀通四丁目	漢語	全豐后町
南區育英高等小學校	竹屋	漢語	全平野町四丁目
北區盈進高等小學校	東堀川町	漢語	全淡路町一丁目
全東分小學校	今井	漢語	全北久太郎町四丁目
全西分小學校	中島五丁目	漢語	全大聖寺町中之町
難波高等小學校	難波村六番地至十二番地	漢語	全平野町三丁目
難波高等小學校	難波村六十三番地	漢語	全北濱一丁目
九條高等小學校	九條村十九番地	漢語	全北濱二丁目
柴島高等小學校	柴島村三十五番地	漢語	全北濱三丁目
曾根高等小學校	曾根村三十三番地	漢語	全淡路町三丁目
玉造高等小學校	西玉造村七百二十三番地	漢語	全博勞町一丁目
天王寺高等小學校	天王寺村九百六十五番地	漢語	全博勞町二丁目
千林高等小學校	千林村三百五十三番地	漢語	全博勞町三丁目
北平野高等小學校	北平野町百十七番地	漢語	全博勞町四丁目
平野高等小學校	平野派町三十九番地	漢語	全博勞町五丁目
全	全	漢語	全博勞町六丁目
全	全	漢語	全博勞町七丁目
全	全	漢語	全博勞町八丁目
全	全	漢語	全博勞町九丁目
全	全	漢語	全博勞町十丁目
全	全	漢語	全博勞町十一丁目
全	全	漢語	全博勞町十二丁目
全	全	漢語	全博勞町十三丁目
全	全	漢語	全博勞町十四丁目
全	全	漢語	全博勞町十五丁目
全	全	漢語	全博勞町十六丁目
全	全	漢語	全博勞町十七丁目
全	全	漢語	全博勞町十八丁目
全	全	漢語	全博勞町十九丁目
全	全	漢語	全博勞町二十丁目
全	全	漢語	全博勞町二十一丁目
全	全	漢語	全博勞町二十二丁目
全	全	漢語	全博勞町二十三丁目
全	全	漢語	全博勞町二十四丁目
全	全	漢語	全博勞町二十五丁目
全	全	漢語	全博勞町二十六丁目
全	全	漢語	全博勞町二十七丁目
全	全	漢語	全博勞町二十八丁目
全	全	漢語	全博勞町二十九丁目
全	全	漢語	全博勞町三十丁目
全	全	漢語	全博勞町三十一丁目
全	全	漢語	全博勞町三十二丁目
全	全	漢語	全博勞町三十三丁目
全	全	漢語	全博勞町三十四丁目
全	全	漢語	全博勞町三十五丁目
全	全	漢語	全博勞町三十六丁目
全	全	漢語	全博勞町三十七丁目
全	全	漢語	全博勞町三十八丁目
全	全	漢語	全博勞町三十九丁目
全	全	漢語	全博勞町四十丁目
全	全	漢語	全博勞町四十一丁目
全	全	漢語	全博勞町四十二丁目
全	全	漢語	全博勞町四十三丁目
全	全	漢語	全博勞町四十四丁目
全	全	漢語	全博勞町四十五丁目
全	全	漢語	全博勞町四十六丁目
全	全	漢語	全博勞町四十七丁目
全	全	漢語	全博勞町四十八丁目
全	全	漢語	全博勞町四十九丁目
全	全	漢語	全博勞町五十丁目

國內通運社會貨物貨金表

里程	金	百目迄	二百目迄	三百目迄	四百目迄	五百目迄	六百目迄	七百目迄	八百目迄	九百目迄	一頁迄	余頁	余頁
五里	三三	二六	二九	三二	三五	三八	四一	四四	四七	五〇	三〇	三〇	
十里	二六	三三	三八	四四	五〇	五六	六二	六八	七四	八〇	六〇	六〇	
十五里	二九	三三	四七	五六	六五	七四	八三	九二	一〇一	一一〇	九〇	九〇	
二十里	三三	四四	五六	六八	八〇	九二	一〇四	一二一	一三五	一五〇	一五〇	一五〇	
廿五里	三五	五〇	六五	八〇	九五	一一〇	一二八	一四六	一六四	一八二	一八〇	一八〇	
三十里	三八	五六	七四	九二	一一〇	一二八	一四六	一六四	一八二	二〇〇	二〇〇	二〇〇	
卅五里	四一	六二	八三	一〇四	一二五	一四六	一六七	一八八	二〇九	二三〇	二三〇	二三〇	
四十里	四四	六八	九二	一二一	一四四	一六四	一八八	二一二	二三六	二六三	二六〇	二六〇	
四十五里	四七	七四	一〇一	一二八	一五五	一八二	二〇九	二三六	二六三	二九〇	二七〇	二七〇	
五十里	五〇	八〇	一一〇	一四〇	一七〇	二〇〇	二三〇	二六〇	二九〇	三二〇	三〇〇	三〇〇	
五十五里	五三	八六	一一九	一五二	一八五	二一八	二五二	二八六	三二〇	三五〇	三三〇	三三〇	
六十里	五六	九二	一二八	一六四	二〇〇	二三六	二七二	三〇八	三四四	三八〇	三六〇	三六〇	
六十五里	五九	九八	一三七	一七六	二一五	二五四	二九三	三三二	三七一	四一〇	三九〇	三九〇	
七十里	六二	一〇四	一四六	一八八	二三〇	二七二	三一四	三五六	三九八	四四〇	四二〇	四二〇	
七十五里	六五	一一〇	一五五	二〇〇	二四五	二九〇	三三五	三九五	四二五	四七〇	四五〇	四五〇	
八十里	六八	一一六	一六四	二一二	二六〇	三〇八	三五六	四〇四	四五二	五〇〇	四八〇	四八〇	
餘五里每	三	六	九	一二	一五	一八	二二	二四	二七	三〇	三〇	三〇	

○市内高等學校及私立諸學校地位 ○通運物貨貨金表

○表中最下ノ位ハ厘位ナリ

通運物取扱要則 ○荷物ハ極メテ堅固成ベシ且金子封皮ハ堅固ノ紙類ヲ用ヒ糊附等入念三判以上ノ封印ヲ爲スベシ荷物モ又封印ヲ緻密ニシ何レモ嚴肅ニ認メ表面ニ届先受取人及ビ差出人姓名宿所番号等明瞭記載有ベシ

○表面ノ賃表ハ陸路里程ヲ以テ之ヲ定ムル者ト虽氏速達ヲ要スル為メ鉄道若クハ汽船ヲ以テ運搬スルコトアルベシ(但シ本支定額ノ外別段低價ヲ以テ運送スル幸便荷物ハ都合ニヨリ水陸兼行スト虽氏水上ノ災害ハ受負フナシ)

○金子荷物共品名員数代價共貨主記載ノ外之ヲ證トノ取扱当社素ヨリ実檢ヲ遂シモノニ非ガレバ封印ニ異状無之以上ハ品位ノ差ヒ等欠減等ノ責任ヲ負フナシ

○荷物ハ總テ品名代價ヲ詳記有ベシ之ヲ記載セザル分ハ難莫等ノ節当社弁償ノ責任ヲ負担スベキ場合ニ至ルモノ目ニ付金十表以上一円以下ノ外弁償スルコトナシ

○陶器、玻璃等ノ如キ毀損シ易キ物品ハ必ラ堅固ノ荷造ヲナシ毀損物タルノ報知アルベシ其旨報知無之分ハ破壊スルモ之ヲ弁償スルコトナシ但シ報知アリト虽氏当社選送中ノ粗漏ヨリ生ズルニ非ズシテ自然ノ損傷ニ至リシ明跡アルモノハ之ヲ償フナシ

○火藥、水藥、腐敗物等ノ如キ他ノ物品ニ損害ヲ推及セシムル物ヲ無報告ニテ差出セシ分ハ其物品ノ損傷ヲ弁償セザル勿論他物ノ損害マテ害物ヲ差出セシ貨主ヨリ弁金スベシ

○金子荷物共封印量目ヲ以テ證スト虽氏選送中ニ乾キヲ生ジ自然量目減耗スル條理アル荷物ニ於テハ之ヲ弁償スルコトナシ

日本郵船會社客貨金定價

横濱神戸間	上等往復 廿五円	中等 十四円	下等 四円	神戸長崎間	上等往復 廿五円	中等 十四円	下等 四円
全 下ノ開間	全 三十八円	全 十五円	全 五円	全 上海間	全 五十五円	全 二十二円	全 八円
全 長崎間	全 三十五円	全 十二円	全 五円	全 函館間	全 三十二円	全 八円	全 六円
全 上海間	全 五十五円	全 二十二円	全 八円	全 萩ノ濱間	全 三十八円	全 十五円	全 五円
全 函館間	全 三十五円	全 十二円	全 五円	全 鹿兒島間	全 三十二円	全 八円	全 六円
全 萩ノ濱間	全 三十八円	全 十五円	全 五円	全 釜山間	全 五十二円	全 十七円	全 七円
全 釜山間	全 五十二円	全 十七円	全 七円	全 仁川間	全 四十二円	全 十一円	全 四円
全 仁川間	全 四十二円	全 十一円	全 四円	全 芝罘間	全 四十八円	全 十二円	全 七円
全 芝罘間	全 四十八円	全 十二円	全 七円	全 天津間	全 五十四円	全 十五円	全 六円
全 天津間	全 五十四円	全 十五円	全 六円	全 元山間	全 六十四円	全 十九円	全 九円
全 元山間	全 六十四円	全 十九円	全 九円	全 浦塩間	全 八十七円	全 二十三元	全 十一円
全 浦塩間	全 八十七円	全 二十三元	全 十一円	全 長崎函館間	全 七十七円	全 二十七円	全 十円
全 長崎函館間	全 七十七円	全 二十七円	全 十円	全 神戶下ノ開間	全 十円	全 二円	全 五円

○通運略則 ○郵船會社客貨金表

○商船會社賃金表

船會社賃金表																	
三田尻			今治			廣島			鞆津			高松			阪越		
下	中	上	下	中	上	下	中	上	下	中	上	下	中	上	下	中	上
一四十五	一四十五	三十五	七十五	九十五	一四十五	九十五	一四十五	一四十五	六十	七十	一四十五	四十二	五十七	一四十五	四十二	五十五	六十三
馬關			三ヶ濱			新居濱			尾道			岡山					
下	中	上	下	中	上	下	中	上	下	中	上	下	中	上			
一四十五	一四十五	三十五	八十五	一四十五	一四十五	七十五	九十五	一四十五	七十	八十五	一四十五	四十五	六十	一四十五	五十	七十	一四十五
宇津			之上			音戸			竹原			多度			豆島		
下	中	上	下	中	上	下	中	上	下	中	上	下	中	上	下	中	上
一四十五	一四十五	三十五	一四十五	二四十五	八十五	一四十五	一四十五	八十五	七十五	九十五	一四十五	四十五	六十	一四十五	五十	七十	一四十五

商						全											
飾			兵庫			浦		元山		金山		上海		下関		長崎	
下	中	上	下	中	上	全	浦	全	元	全	金	全	上	全	下	上	長
二十八	四十	五十	十二	十六	二十	全三十八	全六十八	全二十四	全四十三	全十二	全九	全二十	全三十二	全八	全十二	上	等廿六
網			明石			函館		天津		芝罘		仁川					
下	中	上	下	中	上	全	函	全	天	全	芝	全	仁				
三十二	四十五	五十二	十八	二十八	三十五	全九	全廿二	全七	全十四	全七	全三十五	全五	全十二	全二	全五	中	等廿二
室			高砂			天津		芝罘		仁川							
下	中	上	下	中	上	全	天	全	芝	全	仁						
三十五	五十五	五十五	二十五	三十五	四十二	全十二	全二十	全二十五	全三十八	全四十五	全八十一	全三十五	全六十三	全九	全十四	中	等十四

大阪受合

堂島米會社	大阪株式取引所	大阪商船會社	大阪鐵道會社	阪堺鐵道會社	日本硝子製造會社	大阪紡績會社	天滿紡績會社	浪華紡績會社	平野紡績會社	大阪生糸會社	內國綿會社	大阪織布會社	綿線會社	大阪漆物會社	木綿第一商社
		百五万円	百八万円	二百五万円		百五万円	六十万円	六十万円	廿五万円	十万円	五十万円	三十万円	廿五万円	五十万円	四万円
北區高濱通二丁目	東區北濱三丁目	北區富島町	西區漢町	難波新地	西成郡川崎村	西成郡三軒屋村	西成郡川崎村	西成郡傳法村	住吉郡平野郷	西成郡天王寺村	北區源藏町	西成郡九條村	西成郡傳法村	東區高麗橋二丁目	東區本町三丁目
稻西南商社	內國綿打會社	子儿商社	大阪洋服會社	洋傘會社	大阪紙會社	漆商社	日本藍會社	大阪藍會社	大阪石炭會社	大阪石油會社	礦油會社	砂糖會社	砂糖販賣會社	精糖會社	鹿島砂糖賣捌所
廿万円	十万円	五万円	五万円	三万円	十万円	十万円	廿万円	三万円	十万円	五万円	十五万円	五万円	三万円	四万円	五万円
東區本町二丁目	西區高濱通五丁目	東區南本町四丁目	西區京町堀二丁目	東區淡路町四丁目	西區土佐堀三丁目	博勞町二丁目	西區南堀江通四丁目	西區堀江通四丁目	北區安治川通	北區中ノ島二丁目	西成郡難波村	西區長堀北通五丁目	東區本町三丁目	北區中ノ島三丁目	北區中ノ島三丁目

社在所

大阪電燈會社	日本酒類會社	セメント會社	硫酸製造會社	硫酸製造會社	盛航會社	大阪倉庫會社	澱川汽船會社	製銅會社	銅牛農機製造會社	大阪貿易品出會社	大阪工業會社	日本土木會社	活版製造會社	摺附木製造會社	春本圖書會社
四十万円	廿五万円	十五万円	十万円	十万円	三十万円	廿万円	十万円	廿五万円	三万円	五万円	五万円	三万円	五万円	三万円	拾万円
西區西道頓堀三丁目	西區土佐堀三丁目	西成郡水屋新田	西成郡深屋新田	川崎造幣局構内	北區中ノ島四丁目	北區中ノ島二丁目	東區京橋三丁目	北區中ノ島二丁目	西區京町堀二丁目	西區高濱通二丁目	西成郡九條村	東區北濱三丁目	東區久太郎町二丁目	西成郡難波村	東區上難波南町
大阪麥酒會社	大阪洋酒製造會社	大阪製氷會社	大阪凍氷會社	大阪川魚會社	大阪製藥會社	大阪藥品試驗會社	大阪製茶輸出會社	要潔社	大阪清水商社	大阪營業人力車會社	大阪皮革會社	日本牧牛會社	大阪葬具會社	八弘社	此外數多アルト虽尾略ス
廿万円	二万円	十万円	三万円	壹万円	壹万円	壹万円	壹万円	壹万円	三万円	三万円	五万円	五万円	五万円	七万円	
東區平野町二丁目	東區本町三丁目	西區高濱通二丁目	西區長堀南通三丁目	北區中ノ島六丁目	東區安土町二丁目	東區北濱三丁目	東區釣鐘町二丁目	北區堂島中二丁目	西區北堀江通五丁目	西區新町通三丁目	西成郡西濱町	西成郡川崎村	西區長堀南通三丁目	東區博勞町二丁目	

○大阪受合會社所在地

國立銀行本店支店所在地

大阪本店之部

第拾三國立銀行	五十万円	東區今橋二丁目
第拾二國立銀行	三十万円	東區淡路町二丁目
第拾四國立銀行	五十万円	東區高麗橋四丁目
第拾五國立銀行	廿五万円	西區浮島通三丁目
第拾六國立銀行	廿一万円	西區浮島通北通三丁目
第拾七國立銀行	十四万円	西區北堀江一番丁
第拾八國立銀行	二十万円	東區本町貳丁目
第拾九國立銀行	廿五万円	東區南久宝寺町三丁目
第百一國立銀行	廿五万円	東區高麗橋三丁目
第百二國立銀行	拾七万円	東區北濱貳丁目
第百三國立銀行	卅万円	東區唐物町二丁目

大阪支店之部

第一國立銀行支店	卅五万円	東區高麗橋三丁目
第三國立銀行支店	八万円	東區本町四丁目
第五國立銀行支店	五万円	西區立賣堀四丁目
第九國立銀行支店	三万円	東區横堀二丁目
第十一國立銀行支店	一万円	西區靱中通三丁目
第十二國立銀行支店	二万五千円	東區北久保町一丁目
第十七國立銀行支店	八万円	西區土佐堀東町
第二十二國立銀行支店	三万円	西區生田堀通三丁目
第二十七國立銀行支店	五万円	西區北堀江六丁目
第三十八國立銀行支店	五万円	東區今橋四丁目
第四十八國立銀行支店	五万円	東區南久保町一丁目
第五十九國立銀行支店	五万円	東區高麗橋三丁目
第七十國立銀行支店	四万円	西區立賣堀南通三丁目

私立銀行本店支店所在地

大阪本店之部

加島銀行	拾万円	西區生田堀通一丁目
逸見銀行	拾万円	東區備後町二丁目
木原銀行	拾万円	東區安土町一丁目
小田銀行	拾万円	西區新町通一丁目
有魚銀行	八万円	西區新町通五丁目
川上銀行	五万円	東區備後町一丁目
虎屋銀行	五万円	南區備後町二丁目
清水銀行	五万円	西區南堀江通西丁目
富岡銀行	三万円	西區幸町三丁目
湖島銀行	五万円	東區備後町四丁目
谷村銀行	五万円	東區農橋三丁目
本西銀行	三万円	東區南茨町西四丁目
鹿喰銀行	壹万円	東區南茨町西三丁目
大阪共益會社	五万円	北區中島三丁目
大阪融通會社	拾万円	北區中島二丁目

大阪支店之部

久次米銀行	五万円	西區長堀北通一丁目
三井銀行	三万円	東區高麗橋三丁目
津山銀行	拾万円	北區中島三丁目
築紫出張所	十二万円	南區鱧谷西一丁目
宇和島出張所	十万円	西區北堀江一番町
豊青森銀行出張所	五万円	北區中島七丁目
日本銀行	千萬円	大川町

○國立私立銀行所在地

新聞紙雜誌發行所

朝日新聞

北區中ノ島三丁目三番地
朝日新聞社

大坂公論

全秀
公論社

關西日報

西成郡曾根善村
關西日報社

東雲新聞

北邊堂島中二丁目四十七番
東雲新聞社

いろか新聞

南區末吉橋通四丁目
いろか新聞社

大阪日々新聞

西區榊上通三丁目
東洋社

大阪毎日新聞

東區大川町
毎日新聞社

文之友

南區塩町四丁目
文之友社

百千鳥

南區心齋橋北詰
好吟會

大阪新聞記者

織田純一郎

岡野武平

宇田川文海

関 徳

末廣重恭

羽山尚徳

西村天四

宮寄夢柳

栗原亮一

加藤紫雲

余ハ略ス

大阪免詩代名人

寺村富栄

佐久間俊明

山下重成

大藤高敏

岡崎高厚

寺田寛

菊池侃二

尾形兵太郎

北村格正

田中稲人

石橋栄太

善積九鐵

山照鏡藏

森川作太郎

砂川雄一

城山静一

洪川忠二郎

余ハ略ス

皇國學和歌



津守國美

敷田年治

中村良顕

真鍋豊平

渡邊資政

佐々木春夫

加藤小自在

吉田健次

井上喜復

村山守雄

滋岡従長

山田淳子

平瀬春枝

彈 琴緒

狩野章元

井上景明

笠原百春

清水真幸

味原正量

余ハ略ス

漢学及詩文

藤澤南岳

小原竹香

戸谷菽堂

寺西易堂

日柳三舟

坂本葵園

大塚完齋

妻鹿友樵

田口母山

和田小耕

谷 喬

近藤元粹

佐野元茶

矢野章山

余ハ略ス

書家及詩文

村田海石

三瓶浩齋

奥村吳菴

長 棠村

玉木愛石

高山養葵

田中正應

小笠原春雨

川上泊堂

余ハ略ス

南 画 家

田能村小齋

行徳玉江

水原梅屋

橋本青江

小山九江

芳川笛邨

○新聞雜誌發兌所及記者 ○代名人 ○諸先生人名



狩野永祥	佐藤魚大	西山完英	諸泚画家	余ハ略ス	尾崎雪濤	長 棠圃	中西蘆香	原田移石	森 琴石	油畫家	加島信成	鈴木蕾齋	石川蕉蔭	正林謙齋	余ハ略ス	洋学及筆算	福井楠喜	吉田健吾	平林 禮	石川弥太郎	加藤好三	余ハ略ス	數学家	高橋矩方	醫學家	吉田頭三	堀内利國	高橋正純	緒方拙齋	山田俊卿	花岡俊造	春日育造	高安道純	足田修菴	小野春臺	森真宗治	加藤謙造	物部誠一郎	日野則義	能樂家	高村太右衛門	生一左兵衛	大西鑑一郎	橋岡忠三郎	赤松 稚枝	春藤萬作	根津真五郎	中村弥三郎	海北六之助	青江保太郎	榮 保藏	余ハ略ス	狂言家	野村又三郎
------	------	------	------	------	------	------	------	------	------	-----	------	------	------	------	------	-------	------	------	------	-------	------	------	-----	------	-----	------	------	------	------	------	------	------	------	------	------	------	------	-------	------	-----	--------	-------	-------	-------	-------	------	-------	-------	-------	-------	------	------	-----	-------

上田耕仲	森 関山	久保田挑水	玉手菊洲	中川蘆月	蕞 春翠	若林長榮	長谷川貞信	一勇齊芳國	笹木芳瀧	中井芳光	木村文鳳	森田金洲	木村貫山	餘ハ略ス	福田直之進	尾崎八郎	武田謙藏	川島一郎	立花義誠	餘ハ略ス	篆 家	後藤竹軒	小野英龍	武藤鏡齋	波部竹城	東門興齋	行徳玉江	餘ハ略ス	松本玄俊	大野晚造	西村輔三	岡 敬安	松島秀道	松尾耕三	小野玄信	下河辺俊齋	賀川春哲	管 煥齋	永野文良	山中篤衛	松木 瑞	花岡義章	餘ハ略ス	同 廣之助	和田為吉	井上嘉次郎	岩城徳松	澤田保造	高井文造	餘ハ略ス	能 斬子家	苗森田作次郎	同野田傳之助	鼓生駒秀之助	同岸 致敬	太鼓谷 市之進	同江崎茂右工門	餘ハ略ス
------	------	-------	------	------	------	------	-------	-------	------	------	------	------	------	------	-------	------	------	------	------	------	-----	------	------	------	------	------	------	------	------	------	------	------	------	------	------	-------	------	------	------	------	------	------	------	-------	------	-------	------	------	------	------	-------	--------	--------	--------	-------	---------	---------	------

○諸先生人名

明清樂	平井連山	一絃琴	真鍋豐平	風琴	柴田	春田	市川	茶湯師家	餘ハ略ス
將棋家	今井安藏	小林東白齋	播龜	和田	小栗	活花師家	遠州流江南齋	石州流湖月庵	遠山流里曉齋
俳諧家	五木庵	雨夕庵	八千坊	花屋庵	九竹園	不二庵	冠附家	應亭八掛門	清芬亭巖水
相撲	猫又三吉	虎林虎吉	追手風順吉	六ツヶ峯駒吉	九文龍大五郎	殿リ源吉	加賀林庄七	真鶴政吉	東関丑藏
								山嵐八三郎	雲鶴政太郎
								黒柳佐吉	大錦大三郎
								余ハ略ス	



住山江南	狩野宗朴	細谷	磯兵宗庸	湖月庵	餘ハ略ス	煎茶家	花月庵	餘ハ略ス	圍碁家	大塚龜太郎	吉原文之助	泉與兵衛	田畑孫兵衛	岡田喜八郎
琴三絃師家	菊池	菊山	菊塚	菊田	津山	豐賀	中宮	中平	中儀	富永	富永	富寄	富岡	余ハ略ス
狂歌	孤月菴自詮	久鳳舎桐丸	九梨園朶丸	柳園長丸	豊の門良隆	石可亭美清	都花園御代丸	情歌	志賀廻家露情	青陽舎如竹	雨廻家狸遊	一本紫	五明菴扇子	福壽亭有圓
相撲頭取	小野川信藏	藤島和一郎	千田川松五郎	淡由良右工門	枝川藤兵衛	猪名川音右工門	八陣政五郎	陣幕甚次郎	余ハ略ス	行司	木村玉之助	木村清兼	木村寅之助	余ハ略ス

○諸先生 ○相撲及頭取 ○行司人名

市川右團治	市川右田作	市川右梅昇
嵐 璃 寛	實川八百三郎	尾土梅昇
片岡 我童	尾上松之助	市川榮三
中村雀右工門	中村福圓	阪東花壽
嵐 橋三郎	市川瀧之助	中村松榮
實川八百藏	尾上多見之助	中村重朝
中村福助	中村紫琴	尾上梅花
市川荒五郎	三柳源五郎	市川喜當
坂東太郎	劇場作 余ハ略ス	市川八重治
中村駒之助	竹柴謙藏	市川三吉
實川正朝	竹柴歌女助	中村琴吉
阪東壽三郎	奈河忠鳳	中村芳松
中村雁治郎	奈河良助	尾上玉米
市川市十郎	竹柴米助	余ハ略ス

嵐 三五郎	劇場 余ハ略ス	阪東小瀧	清元 露助
中村琥珀郎	劇場 嘸誠	阪東延鶴	清元 延羅久
嵐 吉三郎	阪東與三九	歌 舞 鳴 物 余ハ略ス	清元 延久羅
片岡我當	玉村巳午藏	小川源次	清元 延君
嵐 巖 笑	龜杵屋鉄之助	中村きみ	清元 延今
中村珊瑚郎		石田さと	清元 延登美
實川百々之助		石田たみ	清元 延濱
市川鰐太郎		瀨山	余ハ略ス
實川延三郎			歌 澤
中村鶴助			哥 澤 芝 千
實川若松			余ハ略ス
尾上卯三郎			
尾上多見太郎			
市川荒太郎			
中村かほろ			



○俳優及歌舞臺係諸藝者人名

淨瑠璃

三味線

人形遣

女淨瑠璃

竹本越路太夫

豐澤團平

吉田玉造

竹本東玉

竹本津太夫

鶴澤才治

吉田辰五郎

竹本小傳

竹本彌太夫

鶴澤勝七

桐竹紋十郎

竹本廣勝

竹本榎堂太夫

豐澤廣作

吉田玉治

竹本廣勝

竹本勢見太夫

野澤吉兵衛

吉田光造

竹本磯八

豐竹呂太夫

豐澤權平

吉田三吾

竹本梅

竹本大隅太夫

野澤吉平

吉田玉之助

竹本小美君



鶴澤傳吉

吉田兵吉

新内源氏節

竹本長尾太夫

豐澤源吉

桐竹紋造

岡本小美津

豐竹時太夫

野澤勝市

吉田玉助

岡本都太夫

豐竹假名太夫

豐澤龍糸

桐竹紋之助

岡本小美高

竹本越太夫

鶴澤文駄

吉田玉龜

岡本美津喜

竹本氏太夫

鶴澤文治郎

吉田玉松

岡本登喜榮

竹本町太夫

鶴澤三造

吉田玉龜

鶴賀金蝶

竹本路太夫

豐澤仙次郎

吉田玉松

鶴賀二蝶

竹本新鞆太夫

豐澤仙昇

吉田幸三郎

鶴賀四蝶

竹本織太夫

豐澤丑之助

吉田德丸

砂川喜代丸

竹本朝太夫

豐澤富助

吉田榮壽

玉村八重山

竹本谷太夫

鶴澤森助

余ハ略ス

砂川米龍

竹本南部太夫

豐澤花助

余ハ略ス

鼓弓曲舞

竹本源太夫

鶴澤小叶

戸羽家語蝶

瀨川芳松

余ハ略ス

余ハ略ス

山本三左工門

余ハ略ス

○淨瑠璃 ○三味線 ○人形遣 類



美野田覺禪坊	矢沢條治	前川禎造	小林貫一	大沢大輔	古屋宗作	本間重慶	幸豹三	宮川經輝	吉田完	小島忠里	善積順藏	城山誠一	濱誠家
余ハ略ス	桂 燕 枝	桂 藤兵衛	桂 文 團治	桂 文 團治	桂 文 團治	桂 文 團治	桂 文 團治	桂 文 團治	桂 文 團治	桂 文 團治	桂 文 團治	桂 文 團治	桂 文 團治
團九郎	蝶吉郎	寶樂郎	團十郎	正玉	東蝶	東蝶	東蝶	東蝶	東蝶	東蝶	東蝶	東蝶	東蝶
山田龜三郎	西川龜松	鉄割弥吉	早竹虎吉	輕業	輕業	輕業	輕業	輕業	輕業	輕業	輕業	輕業	輕業



玉龍亭一山	三省社一瓢	玉田玉秀齋	玉田玉枝齋	玉田玉芳齋	神田伯龍	松月堂吞山	松月堂吞玉	伊藤鬼一	岩寄花柳	正流齋南麟	林錦車	笹井燕樂	講譯
林家正樂	桂 萬 光	桂 米 團治	桂 文 我	桂 文 昇	桂 文 昇	桂 文 昇	桂 文 昇	桂 文 昇	桂 文 昇	桂 文 昇	桂 文 昇	桂 文 昇	余ハ略ス
新玉	雙蝶	松比	北比	茶久	橋久	扇友	花友	宇樂	米加	喜多	龜多	團之	半之
生駒幸蝶	足踊	立川政玉	手品	柳川一蝶齋	松鶴齋天一	福岡公木	中村一德	余ハ略ス	余ハ略ス	余ハ略ス	余ハ略ス	余ハ略ス	余ハ略ス

○演説○講釈○落語○二〇力ノ類

○諸花街藝娼妓花代表

娼妓		花街		藝	
線香一本	十一銭	線香一本	十一銭	線香一本	十銭
朝ヨリ暮マデ	九本	朝ヨリ暮マデ	七本	朝ヨリ暮マデ	九本
暮ヨリ一時迄	十本	暮ヨリ一時迄	九本	暮ヨリ一時迄	十本
トマリ	五本	トマリ	五本	トマリ	五本
ア	十五本	ア	十五本	ア	十五本
日ガラ	三本	日ガラ	三本	日ガラ	三本
新町堀ノ側	六銭	新町堀ノ側	六銭	新町堀ノ側	六銭
客附花一本	六銭	客附花一本	六銭	客附花一本	六銭
送り込	五本	送り込	五本	送り込	五本
昼揚	十九本	昼揚	十九本	昼揚	十九本
昼マ	八本	昼マ	八本	昼マ	八本
正午ヨリ暮迄	十五本	正午ヨリ暮迄	十五本	正午ヨリ暮迄	十五本
暮ヨリ一時マ	十二本	暮ヨリ一時マ	十二本	暮ヨリ一時マ	十二本
十一時泊リ	十三本	十一時泊リ	十三本	十一時泊リ	十三本
十二時泊リ	十本	十二時泊リ	十本	十二時泊リ	十本
鈴ン泊リ	八本	鈴ン泊リ	八本	鈴ン泊リ	八本
ア	三本	ア	三本	ア	三本
仕切朝ヨリ午二時迄	十八本	仕切朝ヨリ午二時迄	十八本	仕切朝ヨリ午二時迄	十八本
一昼夜仕切	廿三本	一昼夜仕切	廿三本	一昼夜仕切	廿三本
○朝ヨリ暮マデ半仕切ナシ		○朝ヨリ暮マデ半仕切ナシ		○朝ヨリ暮マデ半仕切ナシ	
明シ	五本	明シ	五本	明シ	五本
大紋日	三本	大紋日	三本	大紋日	三本
○仕切ナシ		○仕切ナシ		○仕切ナシ	
中紋日	二本半	中紋日	二本半	中紋日	二本半
○中紋日仕切一時半本マシ		○中紋日仕切一時半本マシ		○中紋日仕切一時半本マシ	
線香一本	十銭	線香一本	十銭	線香一本	十銭
○上櫻 ○並ハ柳		○上櫻 ○並ハ柳		○上櫻 ○並ハ柳	
送り込	四本	送り込	四本	送り込	四本
同	五本	同	五本	同	五本
カ	四本	カ	四本	カ	四本
同	五本	同	五本	同	五本
仕切朝六時ヨリ七	七本	仕切朝六時ヨリ七	七本	仕切朝六時ヨリ七	七本
昼十二時マデ	八本	昼十二時マデ	八本	昼十二時マデ	八本
一夜仕切	廿三本	一夜仕切	廿三本	一夜仕切	廿三本
一昼夜仕切	廿四本	一昼夜仕切	廿四本	一昼夜仕切	廿四本
大紋日一時ニ	廿五本	大紋日一時ニ	廿五本	大紋日一時ニ	廿五本
一本マワシ		一本マワシ		一本マワシ	
中紋日一時ニ		中紋日一時ニ		中紋日一時ニ	
半本マワシ		半本マワシ		半本マワシ	



新町廓		北新地		新町廓	
夜ア	廿二本	夜ア	廿二本	夜ア	廿二本
晝	三十八本	晝	三十八本	晝	三十八本
捨	五本	捨	五本	捨	五本
藝妓ノ部		藝妓ノ部		藝妓ノ部	
線香一本	十銭	線香一本	十銭	線香一本	十銭
送り込	二本	送り込	二本	送り込	二本
借	二本	借	二本	借	二本
夕六時ヨリ	廿八本	夕六時ヨリ	廿八本	夕六時ヨリ	廿八本
夜十二時マデ	廿九本	夜十二時マデ	廿九本	夜十二時マデ	廿九本
朝六時マデ	廿八本	朝六時マデ	廿八本	朝六時マデ	廿八本
一夜仕切	廿二本	一夜仕切	廿二本	一夜仕切	廿二本
常の家重尾		常の家重尾		常の家重尾	
常の家與治		常の家與治		常の家與治	
常の家愛吉		常の家愛吉		常の家愛吉	
駒川福松		駒川福松		駒川福松	
駒川徳松		駒川徳松		駒川徳松	
余ハ略ス		余ハ略ス		余ハ略ス	



町	藝者待合	茶屋之場	所	其二		新堀	天満紅梅町	
				藝者待合	茶屋之場	藝者待合	天満紅梅町	
○水町橋マカリ (小松島ト云)	○天満具待	○今橋築地	○北濱渡屋橋	線香一本	十支	午前十二時ヨリ 後六時マデ	線香一本	五支
○土佐堀	○御長社裏	○博労町稻荷内	○幸町裏町	送り込	二本	夜仕切	送り込	三本
(但シ○本町橋○天満レイフノニテ所ハ花街ニヒトシク券番アリ是ヲハガシテ直キニハ呼ヒガタシ他ノ所々ハ云々)				カ	一本	昼	朝ヨリ	九本
				ア	二本	夜	十二時ヨリ	十三本
				○往切ト朝規則ナレ	同	○半仕切規則ナシ	後六時ヨリ	十五本
					カ	○舞子送り込	後二時ヨリ	九本
					リ	一本	朝六時ヨリ	九本
					一本	同	後六時ヨリ	九本
					一本	○但シニ時限り	後二時ヨリ	九本

明治廿三年四月廿七日印刷
同 年四月三十日出版

定價二拾錢

版權登錄

版權所有

編輯者 神原英吉

發行者 此村彦助

印刷者 米谷廣造

大阪市東區瓦町三丁目四十四番屋敷

同東區備後町四丁目七十六番屋敷

同東區南久太郎町二丁目三十三番屋敷

新版發兌書目

大阪心齋橋筋
備後町南へ入

此村彦助

○西伯利亞國
學士
ドリウム氏

加島斐彦先生著

異國田寫奇談

銅版密画入洋綴一冊
正價郵送料共金拾錢

奇異な奇異此の書冊は○測量學士ドリウム氏○往古の旧蹟を尋ね出○知らぬ旅次を踏
み迷ひ○一眠狗頭馬脚○小人虎斑身長毛ある其れの国土遍歴りて○あるひは賣
られ鋼留られ○暴雷にたかれ深間に墮ち○天狗に攫まれ孤島に飛び○艱難辛苦の
其中に○可笑き風俗變姿貌の○洩らさざりて記きて彼処の村○此辺の郷にて試るみ○
議論をさへも誌しつ○假名をは添へて画を入れて○美麗に製本一冊に○結尾たるも
へ手軽にて○於煉筆や丁推にも了解易くて面白く○驚くこともありもせん○求め
たまへや購ひたまへ○家土産の爲めや欠伸び止め

○遺難
奇遊

加島斐彦先生著

通俗海底事情

銅版密画入洋綴全一冊
正價郵送料共金拾錢

○右は英國軍吏ナマンブルレンシイ氏沈没船を積み載せたる宝財取收めの命を奉し
二人の同僚を携へて地中海底に入りそれより印度海太平洋二大洋より亞米利加近傍を
巡回し終に死せしと思いたる兄の會合して目出度本國に歸る迄種々の危難を罹り熱
泉にふれ氷洋を遮られ毒魚巨蟹其他猛悪なる海獣に苦しむより古戰場等奇観の
づれも海中の事を洩らさずしるし是に経緯度教地各遠近を詳らかに書加へたれば
小學子弟地理を知るの一助ともなり最も面白き物語にして従来有りふれたる小説もの
と大いに趣を異にしたれば一本を購ひて玩具を求むる小兒方に與へたまひて編者
の意をして空しからしめざらんことを希ふ

最大 大阪買物 便利

銅版細画田洋綴全一冊
正價金三拾錢 郵税六錢

本書後と前きに大阪市全圖及び各所圖繪并に各所の案内文
種々必用便利なるものを集め載せたる至極重宝の書なり

此本は大阪にて莫の実業家を擇み集めたる故に比各家小振りて買物を成す時は直ぐりあ
ぎりの頼む又買かむりの憂ひなしとす○又各家の習慣にして多少の掛引を仕來りの向ハ
其費方の云ふ直によらず買人の思ふ充分の直組を成したる上猶又此本を持參する人に限

エ3E-97

り其金高の内より幾分かの直引をする約束あり故小此本ハ懐中仕置き既小直組整ひる上其賣方の欄内に明記したる直引を成さしむべし○尤此執行せざる時は発行者へ通知あるべし直小購求者ト同行して其履行を成さしむべし

改正新版大阪明細全圖

銅版彩色入美製
正價六錢郵税二錢

伊勢參宮道中記附旅中日記簿

銅板細画入
全一冊郵税二錢
正價金三錢五厘

並ニ 阿保越。田丸越。伊賀越
東海道。大和巡り。高野詣 里程之圖

惣て旅ハ道連の良きと誘導者を得て名所旧跡をも知るならん其道連や誘導者小遣は優るハ此一小冊伊勢神宮へ参拝すす小大阪より東海道の駅路各所名物旅宿云も更なり奈良擬覽して伊賀越道(阿保山越道)田丸越道(東国)の参宮者小余各より津駅小到る道何此ハ洲路各所名物旅籠屋まで明細小記し圖を加へ將巻末小ハ發途より飯宅すす迄の日の晴雨或ハ旅路の有様或ハ宿料車馬賃等々を記留る日記簿を添たり

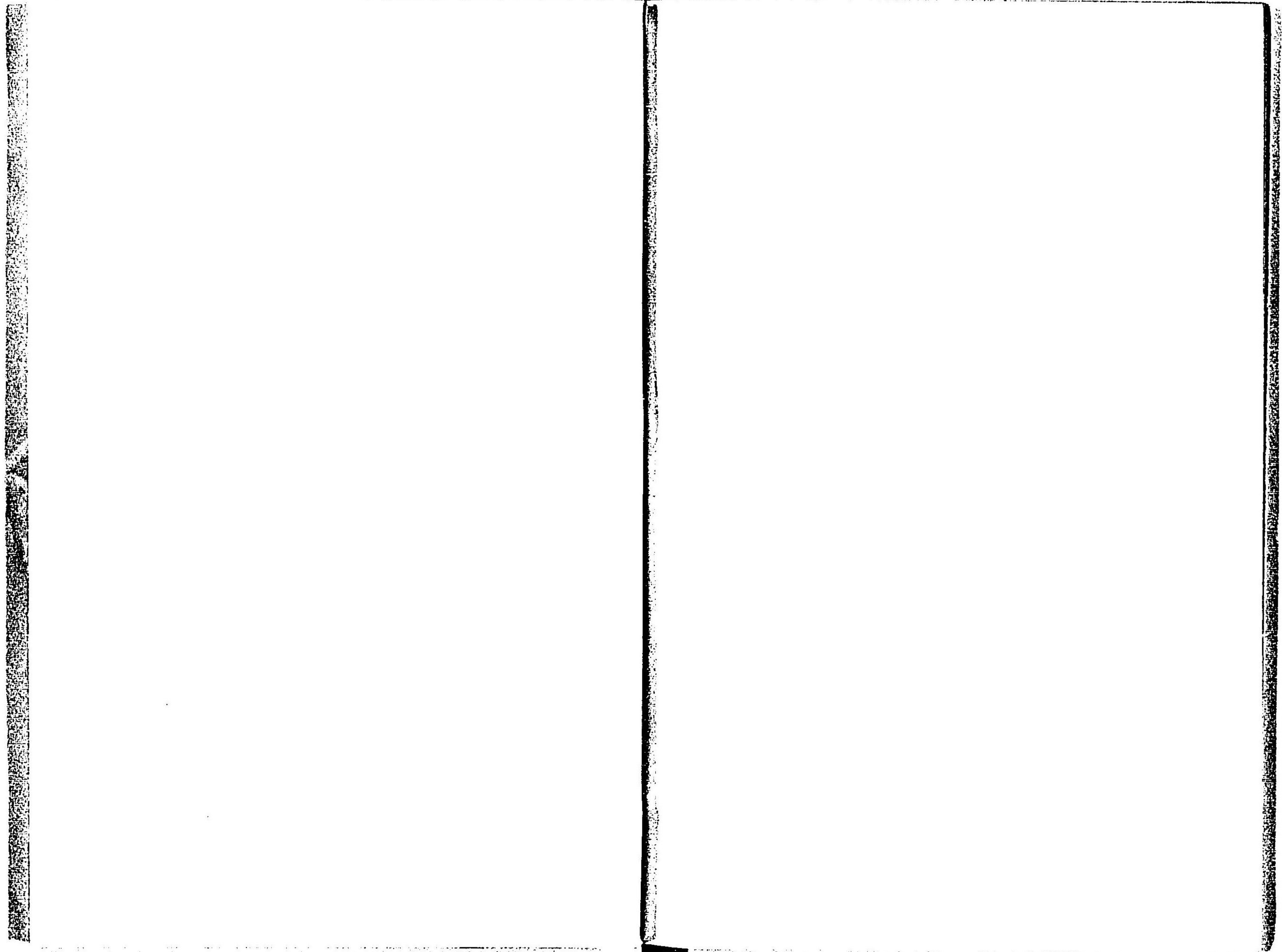

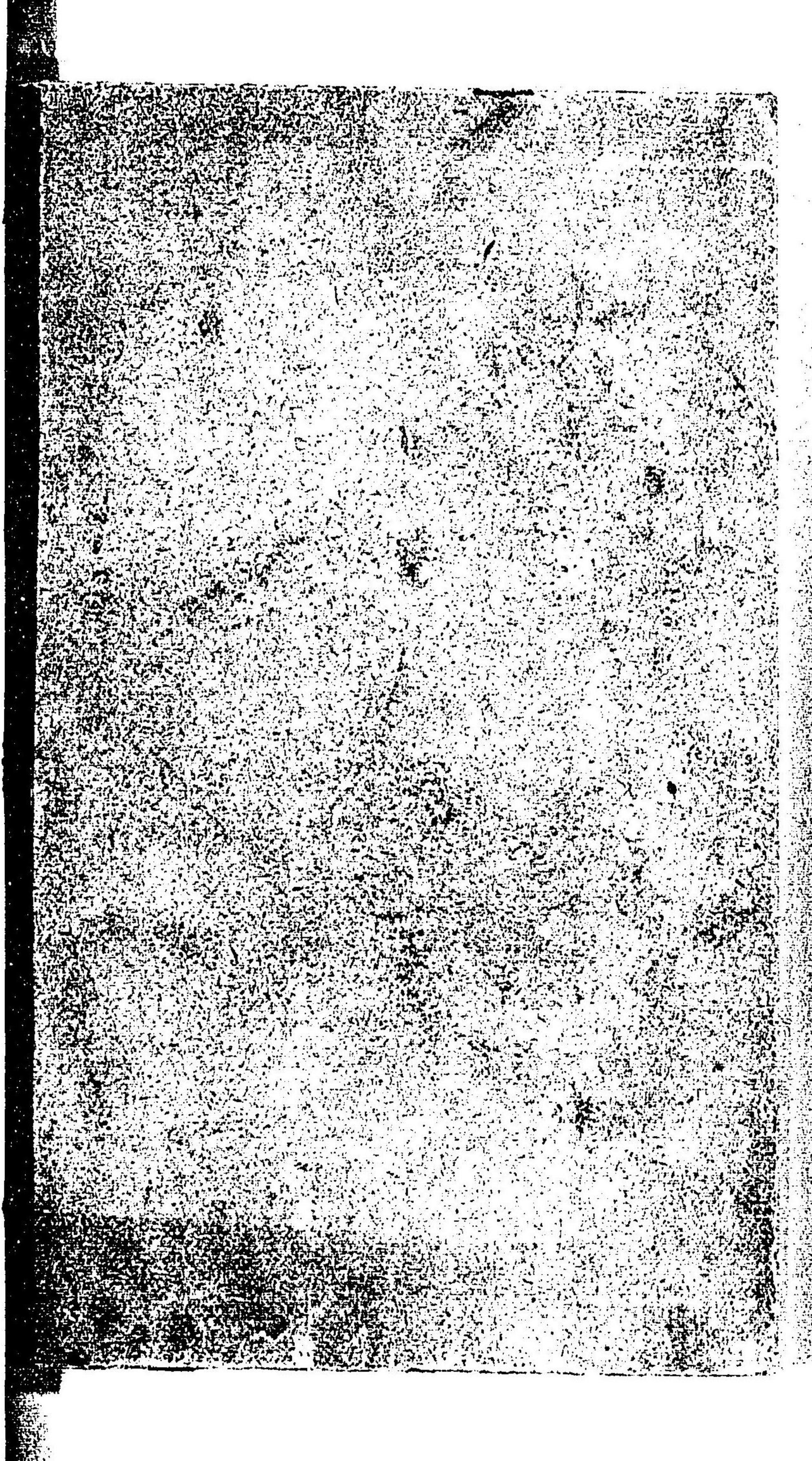

特61
720



025249-000-8

特61-720

大阪名所図絵(市内漫遊)

榊原 英吉/編

M23

ADC-2658

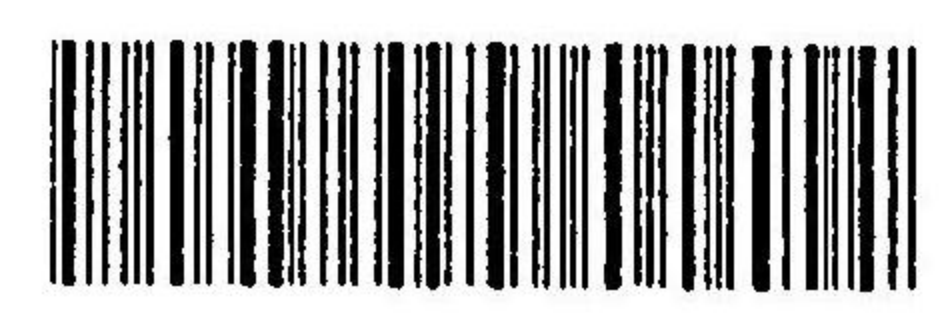



Faint, illegible text or markings along the right edge of the page, possibly bleed-through from the reverse side.