



旅越  
華僑  
縮食  
救國會  
特刊

于右任



南方文庫	
地域	B
部門	9
審號	80

上海图书馆藏书



A541 212 0008 8381B



## 總理遺囑

余致力國民革命凡四十年  
其目的在求中國之自由平  
等積四十年之經驗深知欲  
達到此目的必須喚起民衆  
及聯合世界上以平等待我  
之民族共同奮鬥

現在革命尚未成功凡我同  
志務須依照余所著建國方  
畧建國大綱三民主義及第  
一次全國代表大會宣言繼  
續努力以求貫徹最近主張  
開國民會議及廢除不平等  
條約尤須於最短期間促其  
實現是所至囑

目錄

(一) 序

一 潘雲超

二 徐蘇中

(二) 題詞

(三) 插圖

(附我敵兩軍駐防地)

(四) 發刊辭

(五) 論文

一 義軍死力掙扎中民衆應有之義舉

二 關於縮食救國之期望

三 長期國難與縮食救國

四 告愛國同胞

五 如何充實義軍後援

六 縮食救國與長期抵抗

七 節衣縮食共同救國去

目錄

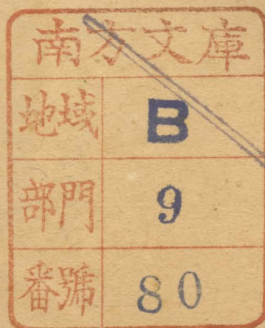

何尚平

李軼倫 鄧學如 連學史 張長 黎岳南 楊荻洲 潘小珊

八 縮食救國之我見

(六) 本會創辦人及街坊代表職員題名錄

(七) 本會發起組織成立之經過

- 一 本會組織大綱
- 二 本會組織系統圖
- 三 本會與各方面來往函電一束
- 四 特派歸國代表團宣言
- 五 海內外各報對本會之批評
- 六 海內外各報登載縮食救國進行之消息
- 七 美荻廸石兩市分會組織成立概況
- 八 收發文件摘由
- 九 本會議決案擇錄
- 十 本會各種表冊收據式樣 (標語及諧畫)
- 十一 本會每週收入縮食費一覽表 (第一期)
- 十二 本會廿八週收入各處縮食費統計表 (第一期)
- 十三 本會逐月收支對照表 (廿一年三月至九月第一期)

(八) 校後絮言

# 序一

潘雲超

日本帝國主義者 在短短幾個月的工夫，幾乎不折一兵一矢便掠奪了中國三十五萬方英里的土地，奴隸了中國三千萬的人民，而且勢欲進一步擾亂平津，震撼華北，蹂躪淞滬，威脅南京，不料在事變發生很久以後，我們報答牠的，仍不過是驚懼，激昂，和千篇一律的通電宣言之類而已。所幸目擊身受亡國慘痛的東北民衆，漸漸自動的武裝起來，努力抗日，比較在行動上算是切實而有効了，然而物質上的接濟，在在竭蹶，又使得他們不能充分進展。總之高談抗日者多，實際以生命財產爲抗日而犧牲者絕少。

在一年以來，對日抗戰最艱難，同時也最光榮的史頁上，義勇軍在前方的忠勇殺敵，僑胞，尤其是南洋僑胞，在後方縮食救國同垂不朽。

僑胞遠處海外，然而愛護祖國的熱情，不但不亞於國內同胞，甚且超過國內的一般人。正因爲他們對祖國過於關切，所以遇到了這樣空前的國難，才不惜殫精竭思的在實際上想辦法，而且勇於以身作則。越南僑胞的縮食運動，便是這樣推行的。

臥薪嘗膽。誠然很難，但是遠不如縮食運動比較的簡單平易，並可以普遍，而且有積極的意義和具體的效果。如果國內同胞一致的模倣實行，在個人生活上和經濟上犧牲的微乎其微，積累起來，用以補助抗日軍需尙有餘。所以我以爲與其空說大話，不如真從小處作起，與其期望不世出的英雄，不如組織大衆各盡所能。因爲，現在已不是英雄的時代，現在的抗日運動更不是少數所能奏功。

就目前說，抗日是中華民族唯一的出路，縮食也正是爲適應抗日軍事需要而發起的一種運動，因此，我們希望海內外同胞，不只是刻苦的去縮食，還要深切注意到縮食的最後目的——抗日。將縮食所得的款項，確量分配於抗日軍隊，使他們能誓死抵抗。抗日軍隊的確實努力於抗日戰爭嗎？這是不容含糊的。參加縮食運動的大衆，他們的動機，自然不在沽名，同時任何人也不得利用大衆的縮食運動而牟利。關於這個問題，越南僑胞特別的注意，所以成績也特別的昭著，特別的值得取法。

在國際經濟普遍的不景氣，甚至帝國主義者政治高壓之下，越南僑胞，爲着抗日而縮食，又爲着海外一隅的縮食不能收廣大的效果而擴人到國內來，他們這樣的熱誠救國，已經不是國內一般人所能企及的了，再看海外僑胞的痛苦，比起日本帝國主義者鐵蹄下的東北同胞來，相差幾許？然而國內，無論有力者與無力者，有幾人曾熱烈同情，更有幾人切實的援助，那怕比縮食輕微千百倍的援助？這尤其使得我們汗顏無地！但是，假如我們真個同情而且援助他們的話，那就需要比縮食更大的犧牲，比抗日更艱苦的奮鬥。

## 序 二

徐 蘇 中

久霸而不弊者，必立國於土廣民衆物博之大陸，國非大陸，土不廣，民不衆，物不博，戰時不足自給，勢不可以霸，霸亦不可以久，當世界大戰時，英以百餘年海上之雄，幾爲德潛艇所困，設無美救，英幾不國，爲國者可借鏡矣，說者謂今後具霸國之資者，惟美俄與吾華，非誕說也。

日本以小島國而常欲稱霸於天下，其勢非西侵不止，故神武建國，卽有兼六合而爲都，掩八統而爲宇之豪語，至明治以開國進取詔於朝，吉田松蔭以一代大儒倡於野，於是所謂大陸政策，遂爲其國上下共赴之的，歐戰而後，有鑒於英倫三島之危，謀變海島日本而爲大陸日本之心愈切，洎國民黨柄政，頗有所張維，更懼中國果強，大陸日本之野望無由達，且爲所限制，謀我乃更急，延遲至九一八而始發者，以曩爲國際情勢所不許耳，而今則迥非曩比也。

今以維持世界和平相標榜，而足妨害日本之武力侵畧

於無形者，厥惟國際聯盟，而英法實操縱其內幕，英法固咸不願暴日之掩有中土者，然新嘉坡軍港未成，英之東洋艦隊殊非日敵，近復經濟衰落，更汲汲乎惟保守是務，既忌美之東展，又慮俄之南下，俄五年計劃告成，慮俄更甚，日素以排美著者也，自任防赤第一綫之說，近又迎機而進，英能不引爲同調耶，法防赤之心理同於英，而防德防意，尤爲其外交獨有之秘，國際聯盟，爲法制德之一工具也，故日常持效忠聯盟之言以媚法，又時露退盟之意以脅之，法於時又墮入其言中而不覺，而日遂把玩聯盟於股掌之上，畧無忌憚，其襲遼吉，攻淞滬也，非不知違反國際盟約也，明知而故犯之者，彼蓋早窺英法之隱，而預備所以處之矣，我國人乃至今猶望國際聯盟能爲公正之解決，癡人說夢，寧不爲木屐兒笑煞耶。

其次與日爭權於東亞而爲日人所最畏忌者，莫如俄美，美日爭霸太平洋，日帝國主義與蘇俄社會主義不相容，終有大戰之一日，美俄先合以制日，日固非美俄敵，然日

若先據中國以戰美俄，則日立於不敗之地，美俄亦無如何也，今俄第二五年計劃未成，欲越西伯利亞而與日戰，兵力物力，兩感不足，且以小不忍而亂其百年之大謀，料亦非確定和平政策之俄政府所樂爲，俄既不樂戰，美自勢孤，加以外而英法諸國聯合賴債，內而農工商業，備極恐慌，海軍之優越勢力，菲島之要塞工程，又皆以華盛頓及倫敦條約之故自甘讓棄，不圖暴日竟背叛九國公約，凱洛格公約，而冒天下之大不韙，縱好戰之國，倉猝遇此，亦爲氣餒，况美爲商人國，酷愛和平，設日不寇美，美其肯冒險爲中國懸軍萬餘哩，作殊死戰耶，此日人所以敢拒蘇俄相約不侵之請，而置美政府之通牒宣言於不顧也，美俄雖憤日人之橫暴，雖明知日兼中國將大不利於彼，顧時不彼予，軍事之準備不及，亦惟有沉機應變而已，我國人乃猶目盼美俄援助，何不識時務一至於此。

夫國際聯盟與美俄，今既皆不足禦暴日之肘，而三千餘萬方里之神臬奧區，又爲其爭霸所必需，其力又自問足以及攫取而有餘，斯時猶不取尙請待耶，故暴日不欲併吞我則已，欲併吞我者，必於今日，今日實其併吞中國之絕好

機會也，彼謂日志僅在滿蒙，未遽敢亡我全國者，非愚即妄，然謂日亡中國最易，而遂畏縮不前，反憎人之抵抗者，其愚妄殆又過之，何則，暴日決不能因我之不抗而遂放棄其所認爲皇道之大陸政策，是不抵抗亦亡，何如抵抗而亡，亡，等耳，抵抗而亡，猶足爲人間留正氣，爲國族留精神，促後代復國之思，以視永無生氣之亡國奴，其榮辱得失爲何如耶。

况抵抗未必亡乎，胡不一觀歐洲大戰之比利時，比無武備之中立國也，其抗德何嘗不知其必亡，然比之人，本爲正義而戰，不少屈，卒以是而愈德師七日之期，俾協約軍從容展佈，克挫強敵，比雖亡而終復，使當日比畏強屈服，法軍錯防，覆沒必速，英兵後至，何從登陸，協約國固難倖勝，比其能有復國之望哉，今我國所處地位，殆無殊於比，德爲欲征服英法而侵比，日爲欲征服美俄而寇華，其意一也，今吾國之武備，遠勝於比，地理之遼濶，丁口之衆多，更不待較，我若一致抗日，日決不能以短促期間亡我，日以十三億歲入，而負行將百億之重債，國內農村，現極凋敝，國外貿易，復形銳減，若復累以長期之戰



費，其財政經濟有不破產者乎，社會之階級化日益深刻，左右兩派之思想，日趨極端，若復促之以財政經濟之破產，其政治能不若德之劇烈變化乎，不寧惟是，彼美俄今日之不力爲我助者，特準備不及耳，使我抗日二三年，授彼以整軍經武之暇，彼等爲自衛計，有不助我以武力者乎，不惟美俄如是，彼時新嘉坡軍港竣事，英又豈甘坐視暴日之獨佔中國市場，以危及其南洋印度乎，美俄戰日於我抗日之際，日固必敗，益之以英，日之敗也必更速，日敗則我不待戰而自勝，縱喪其領土十之九無傷也，可坐而恢復也，故曰抵抗未必亡，不抵抗乃必亡。

或謂暴日之不可不抗，固也，顧攘外必先安內，今軍閥如彼其跋扈，匪共如彼其猖獗，內甚不安，而侈言抗日，恐日未抗而已先自潰矣，蓋姑讓日以安內，俟國力充而後報之，不猶愈於速自亡乎，是言也，亡國之言也，彼勾踐能於喪敗之餘，躬爲臣妾，臥薪嘗胆，終報國仇者，以越之君臣，一德一心，而爲之敵者，又驕淫之夫差也，今內猶不一，而有待於安，豈當日越國可比，而暴日之勇猛急進，又豈夫差之流，可任吾十年生聚，十年教訓耶，故抵

抗必於今日，夫今不抗，後雖欲抵抗而不可得，彼軍閥匪共，誠吾內顧之大患，然此軍閥盜匪何自來，非帝國主義之所栽培而卵翼者乎，以八十年經濟侵畧而致我百業凋殘，百業凋殘而後四民失職，四民失職而後盜匪充斥，盜匪充斥而後軍閥崛起，軍閥起而內戰作，吾民愈不堪命，共黨乃乘之而播其毒，設非然者，彼紅軍之騷亂，何不見於英美德法，是數國之宣傳共產，不皆先於中國乎，乃今獨中國中其禍，吾國政治雖腐敗，要亦帝國主義階之厲也，而日本帝國主義於吾國廿年之內戰，縱橫之共匪，尤極其包庇挑撥之能事，今若抗日以喚起全國之民族意識，彼軍閥盜匪，猶中國人也，以吾民族意識之強，不難悉化爲救國之義勇，試窺今日浴血苦鬥於冰天雪窖中之東北健兒，非昔日之鬚匪馬賊張家部屬乎，何嘗一勞政府之安撫，卽以共產黨而論，歐戰時，各國共產黨人，莫不荷戈前驅，吾國共產黨，未必獨居例外，就令少數執迷，人心不附，特籠箝之，已耳，庸何傷於抗日之大計，今若不抗日而侈言求內之安，不惟內不可安，愛國者且憤激而走險，好亂者且藉詞而逞奸，徒益亂耳，內愈亂，則攘外愈無

期，終亦拱手待亡而已耳，安也之乎哉，故抗日即所以安內，亦惟抗日而後可以安內。

然則如之何而抗之也，外援既不可賴於始賴政府歟，我政府以日寇不宜而戰，乃不宜不戰，乃至收復失地，亦不敢出諸口，此而望其領導抗日，何異責柔羊以搏猛虎，必無倖矣，吾意處此政府下而欲謀抗日之有效，其惟吾國主權所屬之全體人民自行總動員乎，人民自行總動員，斯政府迫於大勢，自不得不率勵將士以隨其後，政府主於上，人民奮於下，有財者酌輸其財以餉軍，有槍者盡出其槍以殺敵，阻險而守之，隨方而禦之，日軍雖強，不出四百萬，我兵雖弱，料可十殺一，安見多難不適以興邦，霸業不起於奇阨，此又抗日可期圖強，我國人所宜深自淬礪者也。

南洋華僑，嚮以愛國稱，一聞九一八之變，立籌捐款

：不數月，即匯抗日軍以鉅款，迨一二八日賊進寇淞滬，愈覺非全民自行總動員不足以救亡圖強，爰倡辦縮食會，戶各日節其食費十之二，公儲以備抗日之需，今為時不過數月，僅西貢堤岸二埠，已釀資數十萬，設連海外全部華僑而為之，推行至於全國，其儲蓄將愈不可限量，吾人豈尚憂抗日無資哉，諸君子乃分赴國內外遊說，並撮其事之犖犖大者，著於篇，顏曰：旅越華僑縮食救國會特刊，印佈於世，藉廣宣傳，臨付梓索序於余，余因畧寫世界現勢關係中日問題者，畧明其必然之因果，以儆邦人士，遂不覺其辭之繁贅，蓋亦諸君子急起自救之雅意也，嗟乎！吾國本可以為霸國，而反為強暴爭霸之資，致為此懷懷也，噫！

中華民國二十二年一月二十三日序於上海

每飯不忘  
國恥

林森



精誠團結

越僑館食救  
濟兵災會 特刊

蔣光鼐題



縮食救國

于左五



共赴國難

旅越華僑館食  
救兵災會 特刊

蔡廷鍇題



# 每食毋忘 救國

孫科

國家多難外侮日亟大陸風雲驚心動魄日蹙百里寇氛東此為有越僑艱憂視國倍兼一心共同縮食匪遠陳川積壤立壁鏗而不舍鉅款斯集以饋於軍以抗強日代表遙歸募行全國眾志咸成咸未取則每飯不忘何敵不克也我人同心協力

旅越華僑縮食救國會特刊

刊出版

孫

科

# 縮食救國 民族有光

馮占海敬題



求民族之生存一  
致節衣縮食捐輸  
救國

鄭澤如題



旅越華僑縮食救國會特刊

減此朝食

蕭仲成題



縮食救濟兵災慈善會特刊

先憂後樂  
舍己為羣

蕭元培題



旅越華僑縮食  
救濟兵災慈善會特刊

大慈大勇

陳濟棠題



旅越華僑  
縮食救濟兵  
災慈善會特刊

推食食我

陳濟棠



同心同力  
禦侮

鄰魯題

旅越華僑縮食救濟兵災會

縮食救國

同錫山題

打倒帝國主義

之侵略求我

民族生存而

作在願我國民

同受甘苦

許介庵題



旅越華僑縮食救濟特刊  
兵災慈善會

善與人同

伍朝樞題

旅越華僑縮食救濟兵災慈善會特刊題詞

每飯不忘

旅越華僑縮食  
救濟兵災慈善會 特刊

救亡有道

周啓剛題

忘身為國

周啓剛題



每飯不忘國恥

陳果夫題

旅越華僑縮食救濟兵災

會特刊題詞

薪膽之勵誓復吾仇無縱口  
腹以忘爾憂爾之不再憂人將  
被全蔬糲自甘救災禦侮

章振



南極冠裳 嚮義特殷  
風聲所樹 秩秩德音

柏文蔚題



旅越華僑縮食救濟兵災會特刊

廣惠災黎

居正





旅越華僑縮食救濟兵災慈善會

# 縮食救國

馬超俊題



# 溥海同仁

二十二年一月五日  
旅越華僑縮食救濟  
兵災慈善會特刊題

經亨頤

旅越華僑縮食救濟兵災慈善會特刊

# 良心救國

程潛



# 愛國熱忱

旅越華僑縮食救濟兵災  
慈善會特刊

吳鐵城題



旅越華僑縮食救濟共災  
慈惠卡會特刊救濟共災

能自克者方  
能克敵

王長勳敬題

旅越華僑縮食救濟共災會

救濟國難

每飯不忘

王長勳敬題

旅越華僑縮食救濟共災慈惠卡會

矢偕止之志  
充推食之仁

熊克武敬題



旅越華僑縮食救濟共災慈惠卡會特刊

志切披纓

張知本敬題

旅越華僑縮食救濟兵災慈善會特刊

# 解衣推食

薛篤弼敬題

旅越華僑縮食救濟兵災慈善會特刊題詞

兵火劫灰 苦我蒼黔  
僑居絕海 愛國情深  
輸將慷慨 濶達胸襟  
博施濟眾 任卹之心  
節食賑災 高義堪欽  
著此特刊 懷其丹忱

張之江敬題



旅越華僑縮食救濟兵災慈善會特刊

# 急公好義

羅文幹題



節衣縮食  
共赴國難

黃紹竑題



祖國興亡人有責

天涯飄泊我無家

旅越華僑縮食救濟兵災

忘善會特刊

張定璠題



旅越華僑縮食會特刊

幸自救自決之精

神行互信互助之

義舉

陳嘉祐題



願同胞都能為

此存心為出做在救

中國馨香祝之

廿二年一月讀

旅越華僑縮食救濟兵災

忘善會特刊

梁寒松



旅越華僑救國縮食會

救國良模

商素人



# 縮食救國

旅越華僑縮食救國會特刊

蕭吉珊

# 切齒不忘

旅越華僑縮食救濟

兵災慈善會

特刊 王忠履

國族之仇期於必

報時日曷喪滅

此朝食

王隆一書

越安僑胞縮食救國會

二十二年元日

旅越華僑縮食救濟兵災慈善會特刊

# 熱誠救國

胡頌崇題

旅越華僑救濟災兵慈善會特刊

節食忍饑  
以拯國難

馮火山題



忘飢救眾

張子廉



二十二年元月

臥薪嘗膽

穆華軒題



旅越華僑縮食救濟災兵慈善會特刊

捐資救國其道雖多求簡便  
易行而持久者莫如節衣  
縮食吾女應即聯合一致以  
盡國民責任

李法軒題



縮食助軍以抗暴日  
振作士氣等語 鐵錐敵

民國廿二年一月九

旅越華僑縮食救濟會特刊題

劉信武



短衣節食  
共救國難

吳希哲題



縮食救國  
每飯不忘

王老遠題



華僑縮食會特刊

食之式

陸孟飛書贈



遼東三省墮胡塵，  
廿二年來恥辱頻；  
豈但地圖悲改色，  
神州將恐痛沉淪！

卜式輸財往助邊，  
毀家爲國仰前賢；  
請同縮食充軍實，  
共把興亡責任肩。

熱河烽火總堪哀，  
大戰當前幕已開；  
每飯不忘家國難，  
民間初步動員來。

爲縮食救國會特刊漫成三絕卽以爲贈

莫子材



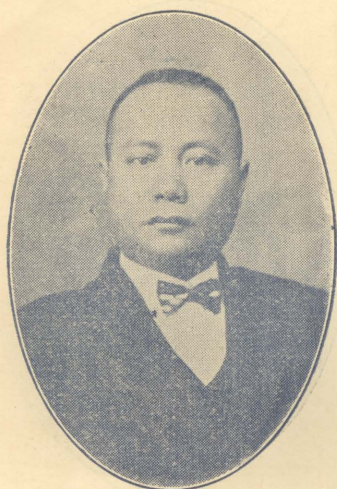

本會創辦人兼執行員  
 鄧學如

鄧學如

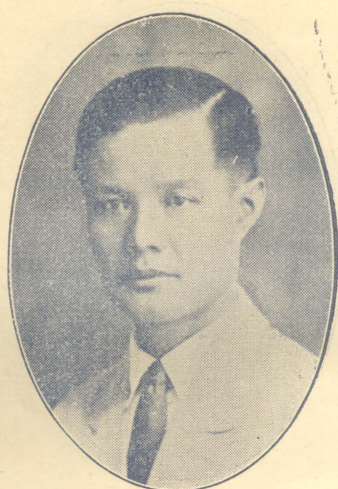

本會創辦人兼執行員

李康

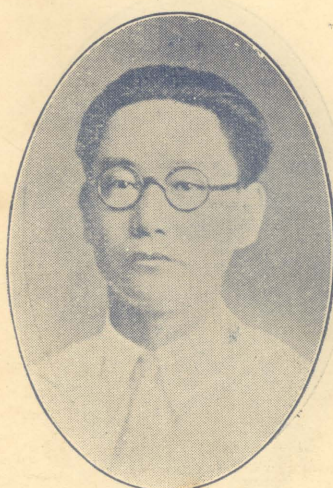

本會副總商會會長  
 陳立矩

陳立矩

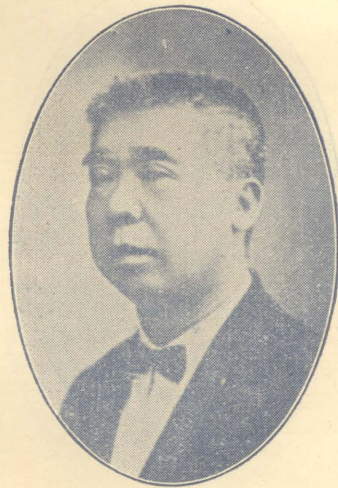

前任南圻中華總商會會長  
 葉伯行

葉伯行

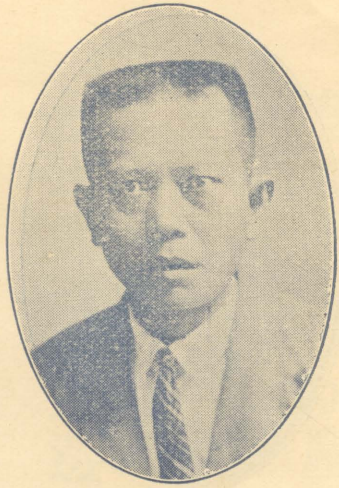

本委 會員 創特 辦派 人歸 兼國 執代 行表  
張 長

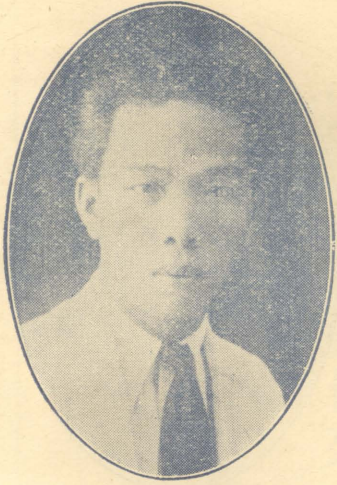

本會 特派 創派 辦歸 人國 兼代 秘表  
何 尚 平

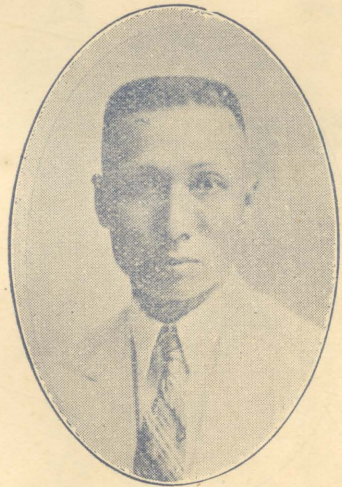

本委 會員 創特 辦派 人歸 兼國 監察 表代  
胡 志 剛



本會 創派 辦歸 人國  
何 達 聰

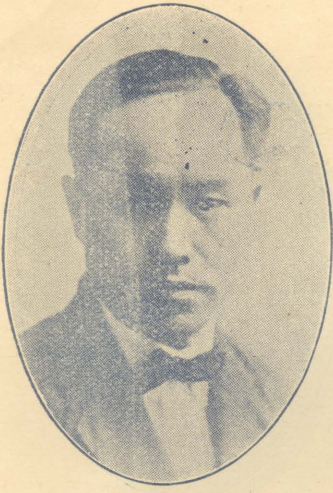

本會執行委員  
顏子俊

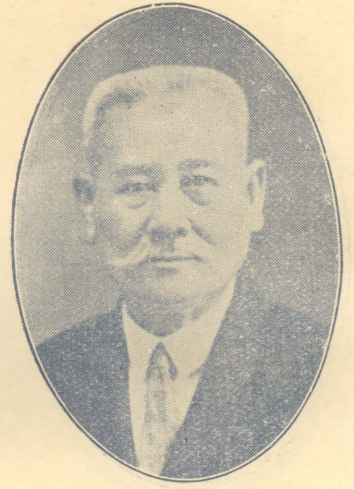

本會創辦人兼監察委員  
蔡景棠



本會創辦人兼監察委員  
曾子明

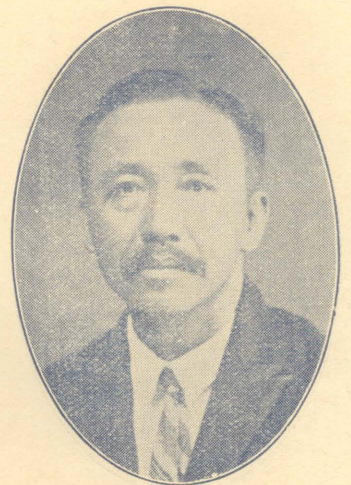

本會執行委員  
黃月亭

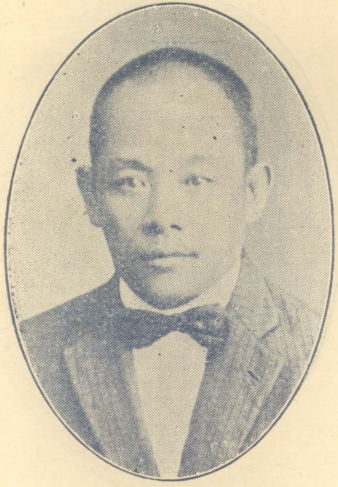

本會監察委員  
何友成

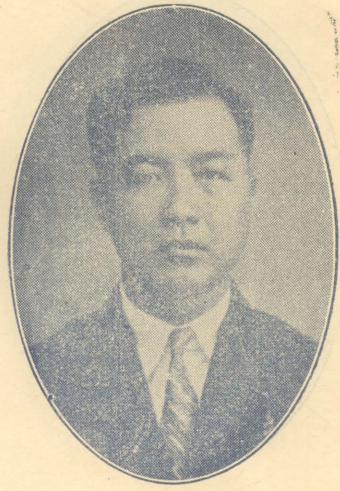

本會監察委員  
阮焯

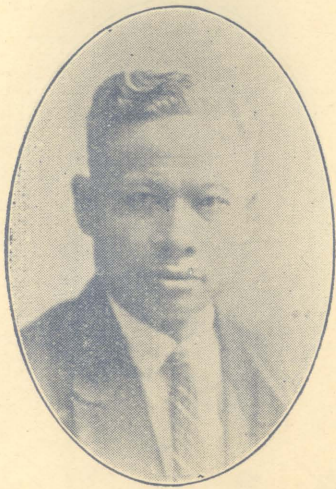

本會候補執行委員  
黎岳南



本會執行委員  
唐瀾



本會候補監察委員  
簡達三



本會執行委員  
陳錫芬

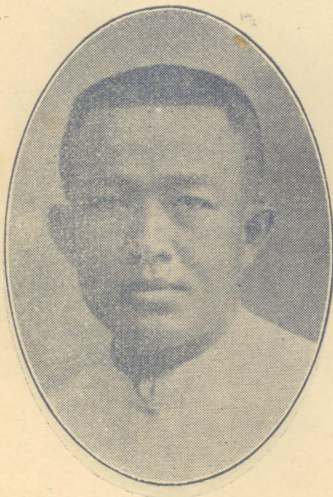

本會創辦人  
陶笏廷

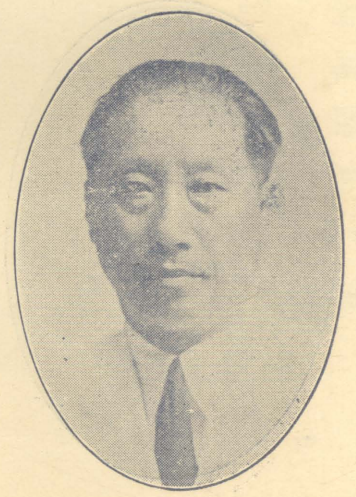

本會候補監察委員  
莊作人



本會創辦人 梅芳庭



本會創辦人 鄭君蔚

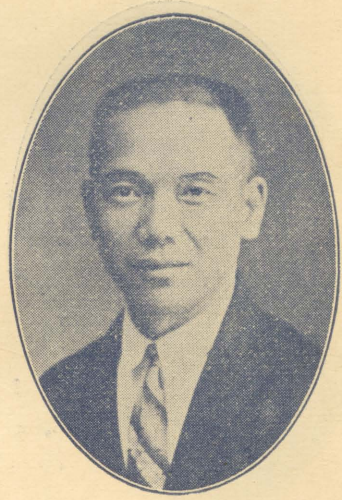

本會創辦人 梁摺卿

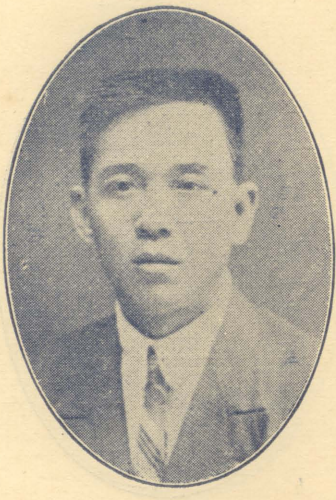

本會創辦人 溫榮開

到收後先軍將三載戴楷廷蔡聶光蔣軍路九十第  
 件二函復之兩萬貳洋規共費軍敵抗助捐次二會本

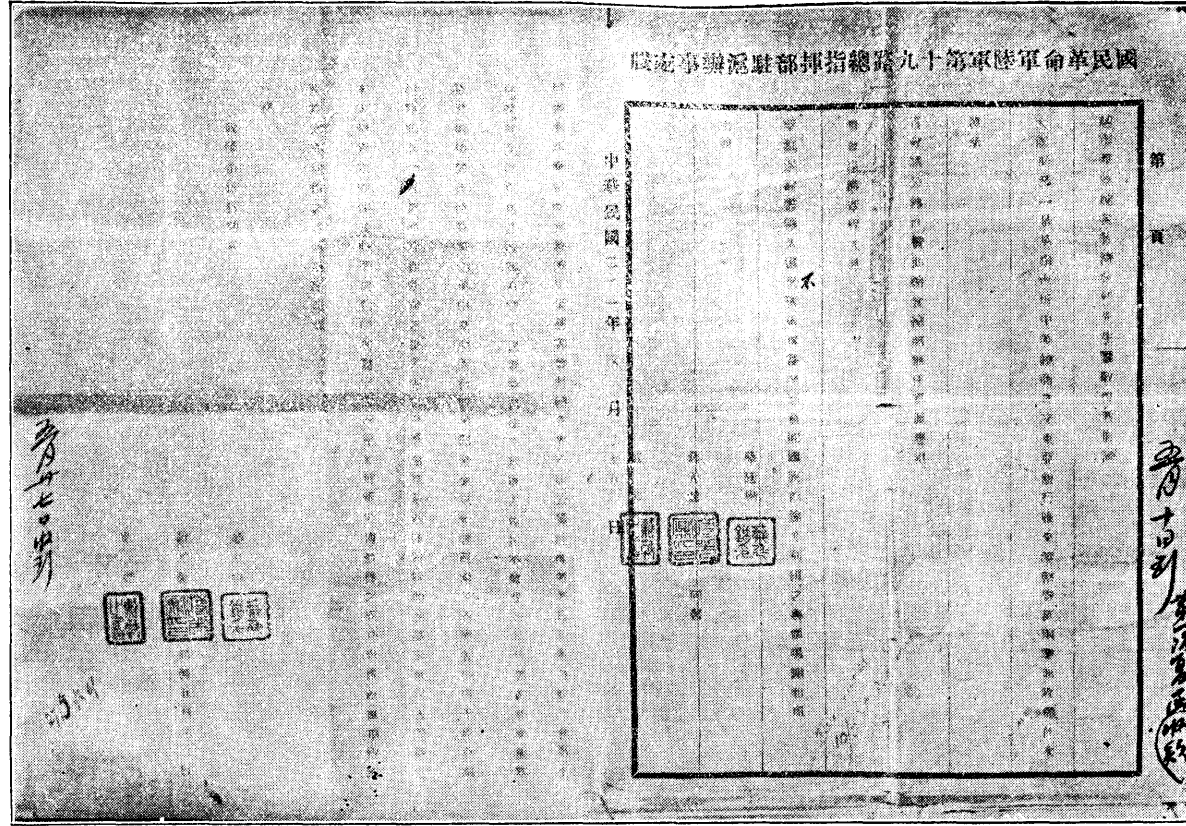

接助捐會本到收後先等生先瀾慶朱會員委國救濟經僑華海上  
件三據收之包拾壹百伍仟貳米白兩萬壹洋規費軍敵抗北東濟





之兩萬壹洋規共費軍敵抗助捐次二會本到收生先青霽朱軍國救民國北東  
 件一據收之兩仟五洋規軍將山占馬助捐會本到收生先瀾慶朱及件二據收

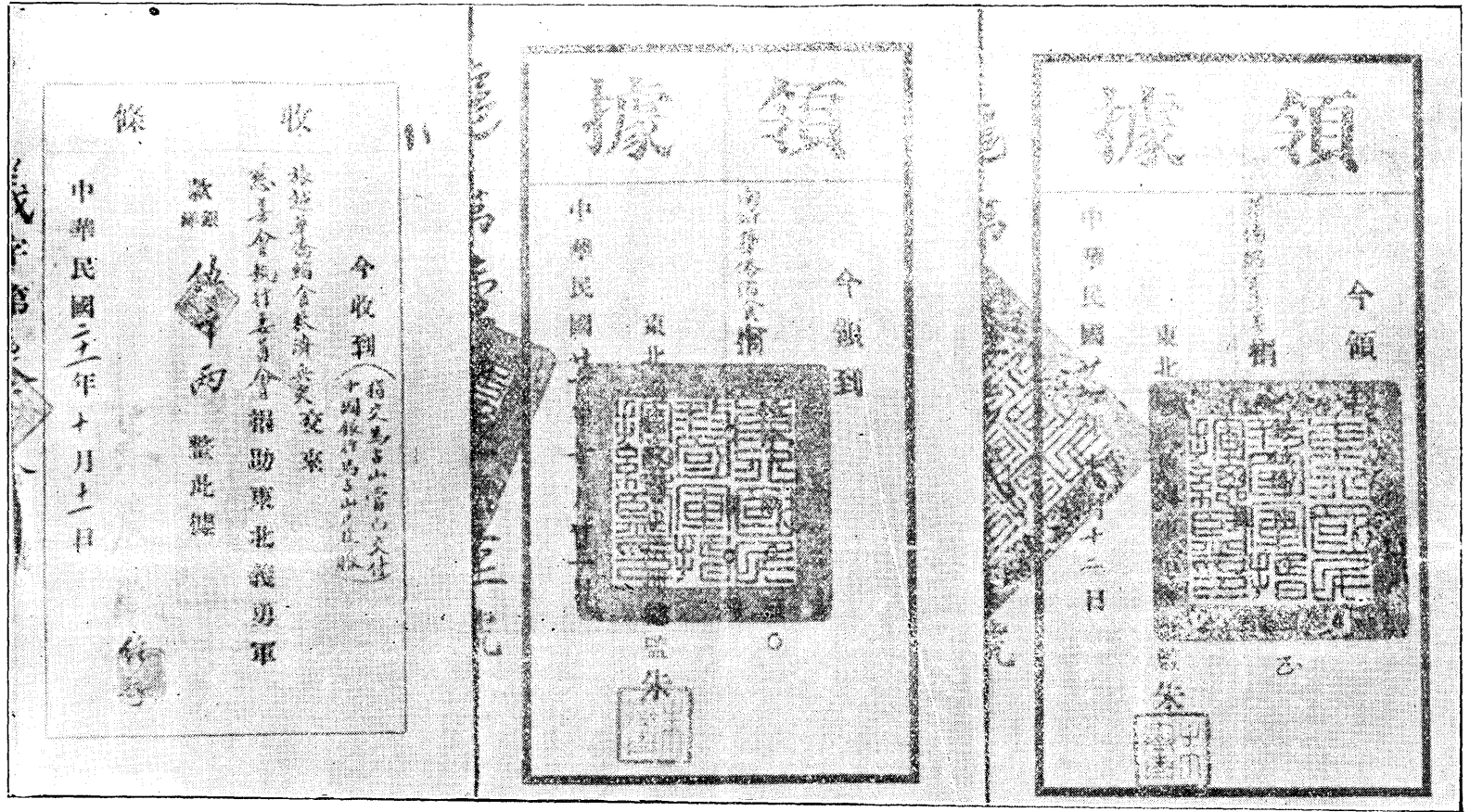

東 北 國 民 救 國 軍 朱 霽 青 先 生 收 到 本

會 捐 助 抗 敵 軍 費 規 洋 壹 萬 兩 之 收 據

旅 越 華 僑 縮 食 救 國 會 特 刊

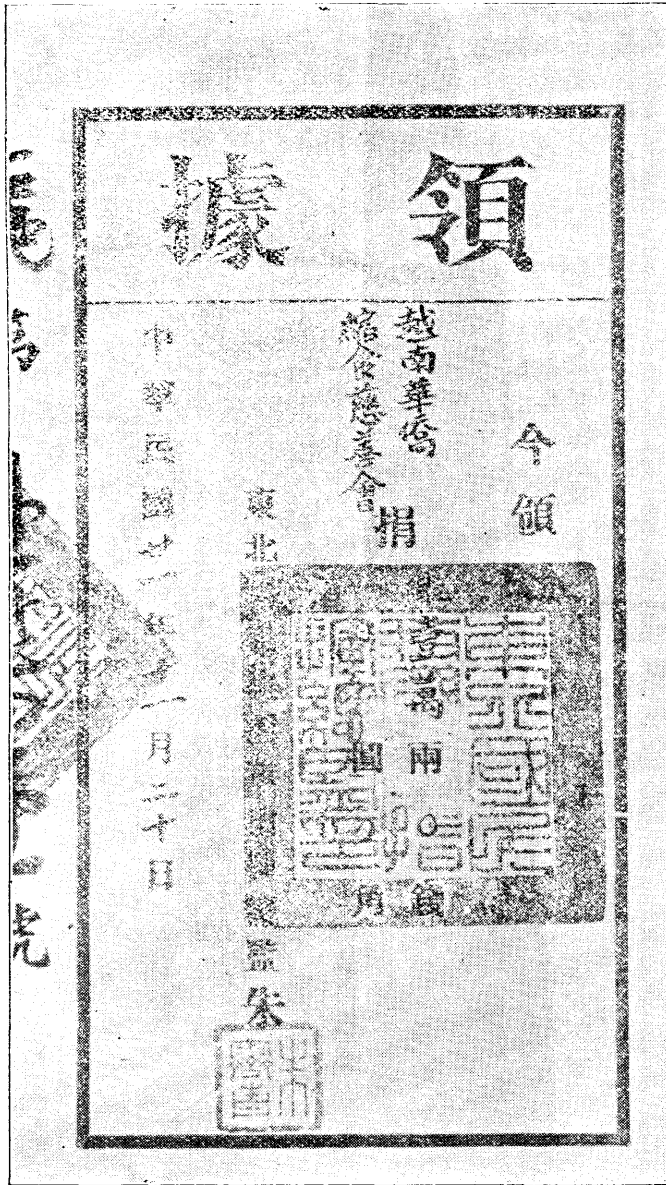

# 日本侵略之下滿蒙形勢圖

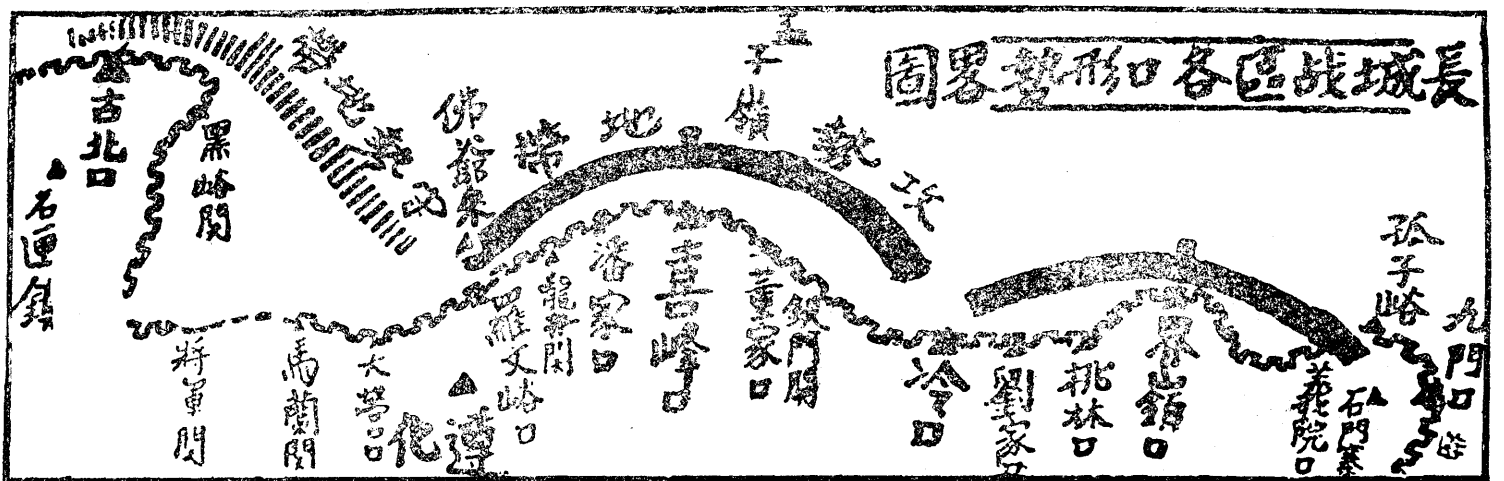
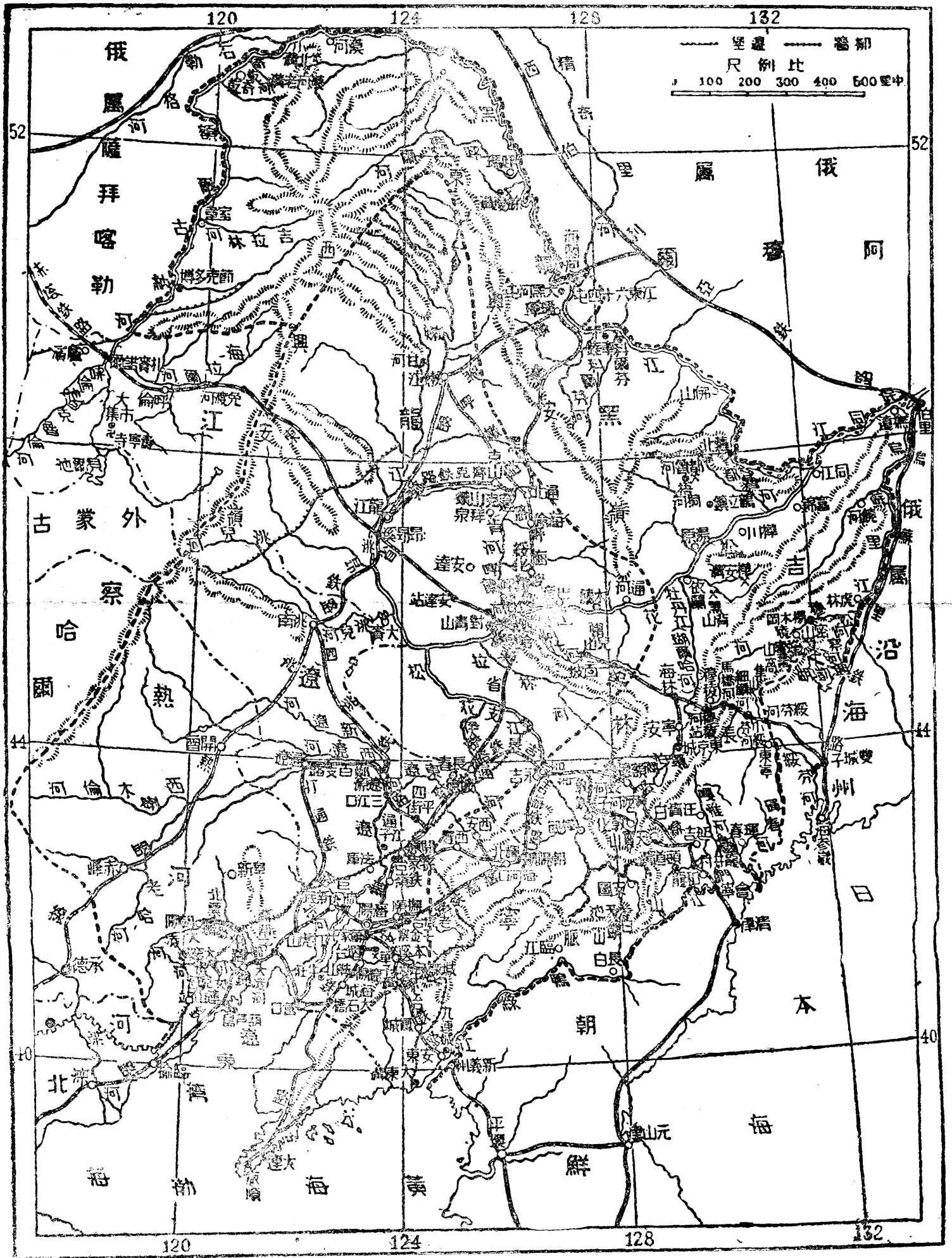

(遼寧省)土地面積約八十六萬五千方里，人口一千四百餘萬，物產，牛，馬，羊，虎，豹，狼，熊，狐狸，蠶，麋鹿，鸞，鷹，鴉，鳶，鷄，鴨，海參，魚，鹽，黃豆，高粱，小米，麥，玉蜀黍，花生，芝蔴，棉，木，煙，藍靛，金，銀，銅，鉛，煤，鐵。

(吉林省)土地面積約八十八萬二千方里，人口五百五十二萬，物產皮裘，珠，魚，牛，羊，馬，豆，麥，黍，稷，薯，花生，藍靛，煙，芝蔴，林木人參，烏拉草，金，銀，煤，銅，鐵。

(黑龍江省)土地面積約一百七十八萬五千方里，人口五百餘萬，物產驢，騾馬，牛，羊，豕，皮裘，魚，森林，金，煤，鹽。

(熱河省)土地面積約五十八萬方里，人口三百八十二萬，物產皮裘，駱駝，馬，牛，羊，高粱，麥，豆，胡麻，稻，麻菰，大黃，甘草，紅花，山渣，森林，煤，鐵，金，銀，石油，石棉。

(按)立國根本，在鐵與煤，東北煤鐵礦至富，估計占全中國百分之七十五，土地大於西南數省，倍於日本全國。

### 驚心動魄，夢寐難忘，的慘痛日記

九月十八夜十時 暴日軍隊，開始攻擊北大營。  
十九日 暴日軍隊佔瀋陽，長春，營口，安東，鳳凰城溝帮子。  
二十日 暴日軍隊佔寬城子，南嶺，延吉，敦化，琿春，江清，和龍等處。  
廿一日 暴日軍隊佔吉林省城及間島一帶，轟炸田莊台，打虎山，北營地。  
廿二日 暴日軍隊佔四洮路至鄭家屯，遂佔吉林省全部，同日侵入新民。  
廿三日 暴日軍隊佔通遼，遼源，又侵錦縣。  
廿四日 暴日軍隊佔新民，巨流河，轟炸黃姑屯，與隆店。  
廿五日 暴日軍隊佔洮南，轟炸北寧軍。  
廿六日 日飛機炸饒陽車站，強迫使用偽金票。  
廿七日 日軍進窺錦州。  
廿八日 日軍強迫實行採用日本法律。  
廿九日 日軍搜刮瀋故宮珍品，運日。  
三十日 日飛機窺伺滿洲里。

十一日 日軍襲擊錦州。  
十二日 日飛機襲擊白山城我軍，炸北寬城子車站一帶。  
十三日 日軍佔錦州飛機場。  
十四日 本莊繁在瀋聲言決不撤兵。  
十五日 長春奉吉省偽省政府成立。  
十六日 日軍在四平街強迫徵糧。  
十七日 日軍由瀋西進。  
十八日 日飛機轟炸錦州。  
十九日 日飛機轟炸錦縣。  
二十日 日飛機轟炸秦皇島海軍陸戰隊登陸。  
二十一日 日便衣隊擾哈埠。  
二十二日 日大批水兵由秦皇島登岸。  
二十三日 日飛機炸溝帮子打虎山。  
二十四日 日軍佔巨流河新民白旂堡等站封鎖大連灣。  
二十五日 日飛機炸通遼。  
二十六日 日軍佔營口，飛機炸秦來。  
二十七日 日飛機炸吉敦路，沿北寧路積極進兵，東三省地圖改色。

唉！封豕長蛇，蠶食滿蒙，進而佔華北、華中、華南。高麗之慘痛，將及吾身而見之，若不奮興，噬臍莫及。

### 我抗日部隊駐防地

馮占海劉震東部駐察省多倫  
王靖國師駐察熱邊境  
劉汝明師駐寬城附近  
蕭之楚師駐興隆鎮  
何柱國軍駐灤東九門口  
宋哲元部駐羅文谷遵化  
孫殿英部駐研子山  
商震部砲兵十五團駐秦皇島  
商震步隊駐黃島蕭家營  
翁照垣師及華僑救國軍駐三河  
朱霽青部駐義縣

### 敵軍駐防地

六師團板本部駐出源  
三十六旅團之四十五聯隊駐冷口以外  
八師團三十一聯隊駐承德  
十一師團松田之十三及四十七聯隊駐赤峯熱北  
廿八廿六旅團高田部駐熱西  
騎兵旅茂木部駐熱西  
第八團團駐承德  
四旅團鈴木第五及廿二聯隊駐喜峯口羅文谷附近  
十六旅團川原之十七及三十二聯隊駐古北口東西  
十師團中村之第三十三旅團駐冷口界嶺口  
中川旅團松朔支部駐界口  
十四師團平賀之廿八旅團駐喜峯口東  
十四混成旅團服部駐喜峯口附近  
十六師團蒲穆部駐錦州  
砲兵第八聯隊駐佛爺嶺  
騎兵第一支隊駐石門寨北

# 發刊詞

何尙平

慨自倭寇來侵，我守土者，戰守無方，未盈一月，喪失三省，敵更野心不死，進迫頻仍，詐奪錦州，進攻瀋瀆，近更傾師侵熱，企圖實現其昭明遺策，嗚呼，國難之深，從未有如今日之甚者也。

回顧我國，國防空虛，毫無準備，國家前途，危如纍卵，吾民果忍坐視國家之淪亡，爲琉球高麗之續乎，必不其然也，人之愛國，誰不如我，奮起自救，此其時矣，自救之道爲何，舉妄言之，厥爲政府之對日長期抵抗，鞏固國防，與人民之長期捐輸，接濟軍餉而已，但長期抵抗，在在需財，自非舉辦一時之募捐所能爲力，須有長期捐款之計劃，乃克有濟，同人蒿目時艱，有見及此，爰有縮食捐款之倡議，歷盡幾許艱難險阻，與僑胞熱烈贊助，旅越華僑縮食救國會乃克成立，縮食捐款之法，似極微末，抑知高樓百尺，成於方寸，深潭萬丈，始自細流，一人之財力有限，人人之財力無窮，徵諸西貢堤岸二市，商戶不過三千，每月集款數逾巨萬，倘海內外同胞一致實行，其數當千萬倍不止，有此巨量捐款，自可充裕軍實，鼓勵將士，此種辦法，不過稍節饗餐之資，移作救國之用，簡便而易行，稍具血性者，

誰不樂爲，矧縮食之義，能使人每飯有不忘國難之感，共興同仇敵愾之心，誠目前救國之唯一急務，亦激發國民雪恥復仇之興奮良劑也，惜數月來，此舉祇行於西貢堤岸一隅，杯水車薪，在所難免，同人本愛國之初衷，用敢將本會發起與進行之經過，公諸國人，深愿共表同情，起而匡助，使此舉得普遍推行，集中大眾力量，一致縮食，庶幾芻飛粟輓，士飽馬騰，共同奮鬥，努力殺敵，則最後之勝利，終屬吾人，此本刊之所由發，亦同人之所馨香以祝者也。

論  
文

義軍死力掙扎中民衆應有之義舉

李軼倫

濟陽事變，東省淪亡，益且奪我臨榆，攻我熱河，汲汲乎有併吞華夏之勢，當此危急存亡之秋，而幸有赤誠爲國，死力抗敵，前仆後繼之義勇軍，屢出與敵血肉相搏，迄今年餘，然回顧敵方不斷地加派部隊，接濟餉械，以犀利之飛機大炮坦克車等加臨於我，我義勇軍則乏政府之援助，所恃與暴敵週旋者，惟無畏之精神，與一掬之熱血而已，寡不敵衆，強弱懸殊，而今日謀我益急，欲退不能，

欲進不得，乃者迫近平津，全國震動，當此之時，惟決一死戰以求出路，凡我國人，務宜速起，各抒所能以匡國是，惟吾等處於後方，當此國難日亟自應負起輸將之責，以便充實前方之接濟，此次越地華僑有鑒於斯，遂發起組織縮食救國會，成立伊始，成績頗著，苟國內外同胞，能協力同心，相與致力於此，蓋亦爲救國之良法也，惟望國人有以赴之。

## 關於縮食救國之期望

鄧學如

嗟乎！吾國國勢之孱弱，至今日達於極點矣，外受日  
獠之侵畧，內有匪共之紛擾，稍一不慎，而土崩瓦解之禍  
，決無倖免，慨自九一八事件發生，東省淪於賊手，亡國  
滅種，燃及眉睫，苟非喪心病狂，豈忍坐視不救，此吾國  
民所宜急謀補救者，尤其是海外同胞，對於祖國之榮辱，  
尤應加倍關懷者也。是以我旅越僑胞，有組織華僑縮食救  
國會之必要，成立以來，數月於茲，而滙回祖國援助東北  
義軍之款，不下有拾餘萬元，雖不及古人之毀家輸難，指

困助邊，然能各盡棉薄，從事縮食，捐輸以救國，亦足見  
我僑胞之萬衆一心，敵愾同仇之表現也，勿謂 埠之力量  
有限，收效淺少，杯水車薪，無濟于事，但國內各界同胞  
，若能有同樣之組織，行見一鄉而一邑，由一邑而一省，  
更由一省而及全國，普遍組織，一致縮食，捐輸救國，所  
謂藉百花而釀蜜，集衆腋以成裘，後效當無窮矣，日獠雖  
暴，其能敵四萬萬衆之一心耶？然則東北之失地，亦不難  
早日收回矣。此余所期望於國內同胞者也。

## 長期國難與縮食救國

連學史

沒有一個人有這樣的大胆，敢決然的斷定東省事件能  
於某一時期內解決；亦沒有一個人有這樣的大胆，敢斷定  
日本除了東北以外，不欲染指其他地域，我們知到日本的  
慾壑是難填的，東北以外的各省，是日本所處心積慮想席  
捲以去以完成其大陸政策的，中國的國難，不特在時間上

不能得到一個明確的規限，即于地域上亦沒有一處不是在  
日人的耽耽虎視之中。這不過就狹義的國難來說罷了，若  
從廣義的看來，中山先生在八九年前便這樣說：日本在十  
天以內便可以亡中國，太平洋東岸最強的美國在一個月之  
內，便可以亡中國。位于歐洲大陸與大西洋之間的英倫三



島和陸軍最強的法國，最多不過兩個月，亦可以亡中國。在縱的方面看來，我們的國難是隨便那一日那一年，就橫的方面看來，我們的國難竟是無論那一省那一地隨便都有破滅的危險。整個的中華民族便這樣無時無地不在千鈞一髮岌岌可危的境況中，可以如果有人斷定日本的目的，僅在侵略東北，而國難的時期，僅僅在若干年以內，那，這個人不是喪心病狂，便是毫無常識了。

現在是什麼時候了，現在不是熱河陷落平津危搖的時候嗎？我們現在不在此無時無地的國難中的難民嗎？在此無時無地都有滅亡的危險狀態中，我們便應無時無地的緊握着拳頭，整齊着步武，去對付外來的暴力，挽救垂危的國家，保衛自己的生命，過去馬占山蘇炳文十九路軍等等之忠勇，目前東省義軍在冰天雪地中的拚命，便是這種力的表現，他們為保國衛族而以熱血去鬥爭，我們更應以物質的力量去增厚他們的實力，慰安他們的勤勞，於是乎而有縮食的運動。

縮食，不是完全廢食，更不是消極的悲觀的絕食，而是一種積極的聚沙成塔的各出其可能的能力，去貢獻國家

的工作。它的力量，是每一個男婦老幼都有集中起來，做這種工作的可能的大勢力。好像抵貨運動，每一個老老小小的男女，均有可做經濟戰鬥員的權力一樣。我們於每日每餐吃飯的時候，想到自身生命的危險，和前線抗戰兵士，血肉橫飛城市灰燼的悲慘情形，只要縮減每日膳費的十分之一二，不見得便會怎樣的飢餓，而且是一件怎樣輕而易舉的有益國族的工作，越南華僑縮食救國會不是每一個僑胞在十個月之間，縮減了每日膳費的十分之一二，便集成了拾餘萬的金錢，去援助和慰勞那在前綫抗爭的戰士嗎？

國難是日深一日了，亡國滅種的時期已經迫在眉睫了，我們對於馬占山蘇炳文等之揮淚入俄，和各地義軍的節節潰敗，不能不深深地痛恨於物質的缺乏，和援助的失繼，在嚴重的國難中的難民，在無時無地都有滅亡的可能，同胞應該怎樣去認識和實行這種為國為己的工作——人人都做得到且能持久的有益民族的工作！保國有賴于抗戰，抗戰有賴于物質的援助，縮食救國運動，便是援助中的最易舉行關係民族最大的工作。——我們希望全國都熱烈地

實行起來。更希望一個保國禦侮的軍人，都能夠得到這一份子萬人所集積而成的大禮物。壯助他們的軍容，安慰他

們的精神，充實他們的力量，殲滅我們的敵人，挽救垂危的民族啊！

## 告愛國同胞

張長

天下無必成之事，而有必敗之事，苟欲量其必成而後爲之，則直無事可爲矣，若恐其必敗而不爲，則又無可爲之事矣，越南華僑縮食救國會，當不佞籌備組織之初，友人多認此舉爲必敗之事，勸勿徒勞，甚且譏諷訕笑，作不能入耳之言，今也何如耶，縮食會之成立已近三十週期矣，收入欸項已達拾餘萬餘元矣，凡此皆僑衆明匹夫有責之義，懷敵愾同仇之心，斯會乃克成立，欸項乃克有歸，不佞個人固不敢貪天之功，而誇耀於衆也，竊自東省事變，國土危亡，彼東海島夷，推行其大陸政策，傾師寇華，務在必得，初而陷瀋陽，亡吉黑，奪臨榆，寇熱河，駸駸乎

有吞併全華之勢，當此寇深禍急之秋，所賴以挽救危亡者，惟在精誠忠勇之義勇軍，倘我後方民衆不予以切實之援助，充份之接濟，則國亡族滅可立而待也，然丁此不景氣嚴重時期，籌集鉅欸，良非易事，前方義軍既抱長期抵抗之決心，後方民衆，應保長期接濟之力量，則辦法之善，莫縮食若矣，幸而越地僑胞，愛國有心，同具此感，最近六省各埠，皆紛紛成立，著有成績，海外內同胞，苟能悉力以赴，一致實行，則國事當有可爲，區區倭賊，不足畏也，邦人君子，其共勉之。

## 如何充實義軍後援

黎岳南

溯自九一八事件發生，國人莫不懷於國亡種滅之迫於

眉睫，爲之奔走駭汗，大聲疾呼，以期齊全國之人心，集

全國之力量，禦壓境之強敵，挽將墜之國魂，不謂經年以來，未見得秦絲毫之效果，反使寇入益深，失地益廣，此何故耶，要不外民衆無組織，無步驟使之然耳，夫救國大事也，非徒以口舌能收厥功，必也身體力行，實事求是，守土將士懷死節於邊之決心，後方民衆抱盡力輸將之義務，夫然後乃能有濟於事，東北義勇軍，自去年九一八以迄於今，不惜擲頭顱，流碧血，本其人力物力俱盡之大無畏精神，與暴敵全國之精銳相搏戰，而政府當局如張學良輩，未嘗以一兵一卒一槍一彈，予前方以切實之援助，苟國人仍坐視而不救，則爲國爭榮之義軍，勢必成爲斧底游魂，盡爲暴敵殲滅而後已，夫敵人數多於我，兵械精於我，

## 縮食救國與長期抵抗

楊荻洲

在戰爭之形勢觀之，我方已虧缺甚大，然義軍猶能冒白刃，蹈湯火，作最後之抗爭，使暴敵未嘗得一日之苟安，殆亦精誠爲國之精神致之耳，吾人明乎此，對此碩果僅存之義勇軍，應如何充份接濟，以實後援，第是當此不景氣之秋，籌集鉅款，殊非易易，假令鉅款可籌，然亦不足以持久，若不能持久，則所謂長期抵抗者，祇爲口頭上之空言，斷無補於事實也，旅越華僑縮食救國會，鑒於國難方殷，外侮正亟，深明匹夫有責之義，故有縮食救國之舉，成立以來，頗見成績，最近乃有特刊之印行，意欲使國內外各地同胞，聞風興起，加緊作同樣之組織，應使義軍士飽馬騰，滅此朝食，願與國內外同胞共勉旃。

丁斯國家多難之秋，匹夫欲盡救亡之責，其道維何，豈舉國之民皆棄所業，上前綫，衝鋒陷陣，與敵人一拼耶，此在理論，可說得通，若在事實，有所不能，必也，分工合作，各盡所能，所拚體魄之犧牲，殺敵致果於前綫，

或以物質之貢獻，充實國力於將來，雙管齊下，異途同歸，蓋不有義勇軍，誰禦強寇而固吾圉，不有輸將者，誰裹糗糧而振士氣，今東北義勇軍，與槍炮犀利之敵人，血肉相搏者，一年有餘矣，後方之民衆捐資助餉者亦至再至三

矣，捐輸之法，學生則拋荒學業，沿門以勸捐，商界則組織賣物場，得款以助餉，工人則提出薪金若干成，業主則捐助租項一二月，其熱烈救國之忱，誠不讓卜式專美。但我國生產落後，民力凋敝，雖能慷慨捐輸於一時，實難為繼也。

今我之失地未復，敵之兇鋒仍張，益且舉國興師，據榆攻熱，企圖實現其田中義一之陰謀，我政府已決定長期抵抗之計劃，我民衆須負起長期輸將之重責，不然，則兵雖懷必死之決心，難免飢寒之交迫，瓦解冰消，近在眉睫，人雖至愚，所能逆睹。

然長期輸將之道，又將何如，必也，以全國民衆為基本，以輕而易舉為前提，而具有永久性者，求此數條件皆備，則莫縮食若矣，縮食計劃之善，固在國民稍節饕殮之資，惠而不費，使義軍獲得餉械之助，士飽馬騰，則抗日之志更堅。救國之念益決，安居後方之民衆，亦每飯不忘國耻，大可激發抗日救國之勇氣。

夫臥薪嘗胆，勾踐所以沼吳，吾民縮食，又何嘗不可以抗日，國脈之存，在此一舉。

或曰，縮食可施諸通都大邑，難行於僻壤窮鄉，國難如此其嚴重，收入如彼其短少，杯水車薪，何濟於事，進一步而言，義軍縱能養精蓄銳，俟隙而動，倖敗暴日於一時，然以暴日之強，堅甲利兵之富，必大舉以求遂侵畧之目的，企圖大陸政策之完成，而威脅世界也，則我之勝，勢必不可保，若是，與其徒犧牲民衆生命財產，結果不免於失敗，曷若堅持不抵抗主義，為國家稍留元氣，聽候國聯之解決也哉，若是說也，表面觀之，似言之成理，實則目光如豆，不明國際之現狀，與暴日圖華之原因也。

夫中日兩國皆國聯之份子也，日之圖我，固屬背約寒盟，而國聯不予日以有效之制裁，保障會章，亦是自塌其枱，田中內閣密奏有云，「征服滿蒙，為滅亡支那之初步，滅亡支那，又為征服世界之準備。」蓋滿蒙寶藏至富，生產最豐，凡百原料，可不靠他國之供給，其最重要之天然產物，日人夢寐難忘者，尤為強國所必備之煤鐵，與空戰需要之煤油，暴日得之，自足稱霸於世界，此日某海軍官佐，所以有苟得滿洲，英美聯合而來，亦不足畏之誇大語也，歐美各國，豈不知之，而乃不敢聲討其違反九國公

約，破壞國聯會章之罪，但出於委曲求全，獻議組織顧問會議，企圖保存機會均等，門戶開放，各國縱無所愛於中國，不爲公理人道着想，亦當爲自國將來安全計也，今僅發出一紙空言，不惜自墜其威信，自掘其墳墓，其故何哉，蓋有下列七因焉。

(一)各國皆受不景氣之影響，而日獨輕微也，美國失業人數一千一百五十萬，英亦一千餘萬，法德意次之，而日則純然失業者，不過由三百餘萬而增至四百餘萬而已，(二)蘇俄新施行其第二次五年計劃，國力未充，不欲戰爭，亂其步驟，更恐對日之際，爲法國所乘，首尾受敵，是以雖有極強盛之空軍，與控制日本三島之空軍根據地海邊省，亦不敢與日爭，坐視北滿權利喪失，而反低首下心，要求日本訂立互不侵犯條約，(三)口國因本身爲口口口口口口之霸者，自蘇俄初期五年計劃完成，國內安定，口時慮爲赤色帝國主義所侵襲，故趁其第二期五年計劃開始，即惠德波蘭，資助白俄，以搗亂其施行步驟，而汲汲於備戰，尤其是擴充空軍勢力，日人窺其隱，力以防赤前鋒自任，討好於口，口亦以日本地勢，足以牽制蘇俄，互相

利用，自成默契，組織國聯，爲口國外交政策，樹黨植援，根深蒂固，勢力足以左右國聯，若是，則國聯會中自爲日稍留情面，不予日以難堪，此國聯所以爲列強分贓機關，萬萬不可靠也。(四)意國近得德國之同情，正欲爭霸於歐洲，軍縮會議席上，與口國力爭海軍平等，目光專注於口國，無暇以及其他，况意國在滿洲經濟地位至弱，日奪滿洲，所失無幾。(五)德國自大戰之後，受口國之壓迫，幾不能抬頭，雖舉國一心，發明驚動世界之萬噸袖珍戰艦，及利用無線電駕駛飛機戰艦，創造有遠射速率十倍歐洲戰時之大砲毒彈，微菌彈，死光鏡等利器。惟因經濟已告破產，從事培植國力之不暇，奚暇顧及其他。(六)英國久稱雄於海上，商埠至多，商業最盛，故力求避免戰爭，以保其商業第一地位，更因星架坡之軍港，尙未竣工，防衛難週，若與日一啓爭端，勢將莫保，故雖目覩日佔東北，商業被其影響，亦敢怒而不敢言，惟隱忍以待時機。(七)美自口國公約成立，停止其戰艦建築計劃，雖有大西洋太平洋兩艦隊，噸數比較半，遠勝於日，更有能裝載二百四十餘機之飛母艦，然預計仍受日潛艦之威脅也，

况日美若戰爭於太平洋，則菲律賓之地位，非常重要，而馬尼刺軍港未築，無以守衛，苟啓戰端，必爲日所佔領，故雖怒日之無理，欲保障九國公約，其如力之不逮何，今美已提出美金三百三十三萬七千元，整理太平洋海軍根據地，提出一百二十五萬美金建築珍珠灣艦船停泊所，復繼續建造軍艦，與築馬尼刺軍港矣，然完成之期，仍須待一九三六年五月也，美又爲債權國，外交行動偶一不慎，損失諸多。

(一)各國之現狀如此，在最近期間，萬不能以實力援助我，而保障九國公約，國聯盟約也，暴日早窺其隱，是以敢冒大不韙，肆其侵略也，致造成日本侵略之原因，約有下列四點。

日本建國於三島，四便濱海，產煤至多，以海軍稱雄，在歐戰以前，海軍爲戰鬪之中堅，故日雖無地大物博之國基，且有地震風災海嘯之破壞，仍得躋於強國之列，惟歐戰以後，注重航空，初時僅有戰鬪機四百八十號，今則積極擴充，三菱，中島，石川島，三廠，現已有飛機共一千四百餘號矣，雖然組織空網僅足自衛，仍無進攻列強

之能力，正欲從事擴張，特乏煤油之供給，故無發展之可能，欲補救此缺點，非佔領滿洲爲基礎，不足以爭霸於世界，(二)日本土地扁小，農產無多，以工業立國，故原料靠各國供給，貨物靠中國銷售，我國對日經濟絕交，大足制其死命，滿洲與日本之經濟關係至深且鉅，投資於農林，運輸，工商業金融者，一十五萬萬一千餘萬日元，佔各國投資總額百分之七十五，其他貨物輸出輸入者，亦佔總和百分之七十，或六十五，五年來，英(連香港)美之地位增高，日本雖仍居第一地位，然已年年退步矣，故日又須攘奪滿洲政權，方足以限制他國，而挽回其經濟之劫運，(三)日本土地，佔世界土地面積百分之一·七，人口佔百分之三·九，密度與世界大戰開始時之德國相似，在食料之供給，已發生恐慌，故移民爲其重要政策，惟美國既無日人之立足地，南洋除國聯委托保管之德國原有殖民地外，又限制其移民，則每年須要移植之八十萬人口，祇賴滿洲作尾閭，但十年來，魯人之出關務農者，年約十萬，朝鮮人在滿之農業，當然受有頗大之影響，日爲保護其殖民，又有奪滿之必要，(四)日本軍閥財閥，聯成一氣，日

謀所以侵畧中國之計劃，中國人發生反感，對日經濟絕交，日之無產者與小資產階級，感受萬分之痛苦，於是言論行動，與政府形成對立，影響及於政治，政府利用日民愛國心理，特牽動外交，移轉國民目標，一面由工商省提出四千萬日元，辦理低利貸，以救商困，一面計劃以最短時期，奪得滿洲，以解決國難，於是借端發生九一八之事件，根據上述理由，可見日之奪滿，關係日本國家生存，至為重要，故知非畏首畏尾之國聯，一片空言，所能令日退兵，復我失地也，況日內田外相，宣佈對華方針，「有實行自主外交，決不採取辯明外交」之斷然語，聽候國聯解決之說，實為亡國之言。

夫對日戰爭，強弱懸殊，勝利，頗難希望，而國聯雖具戰爭之或能性，然斷不能助我而爆發於今日，其甘為俎上肉，受人宰割乎，則世界寧有是理，語曰，死中求活，又曰，多難興邦，則我國今日，惟有長期抵抗，以俟國聯及日本國內之變化而已，昔摩洛哥以區區之地而抗法數年，菲律賓以二十萬民衆而禦美十載，况我地大物博之中國，而抗區區之三島哉，則其勝利，終必屬我，期以十年，

必達吾人之願望矣，茲更將其理由畧述，以証吾言之不謬。(一)歐戰時期，德國軍備，非不雄厚也，卒以食料不足，人民痛苦難堪，起而倒其政府，今若我國決心抗日，大舉出關，使駐滿五百萬鮮民，不能安居樂業，則日本糧食，祇可靠本國生產，其缺乏之期，可立而待，其無產階級，勢必奮興，而打倒政府，觀夫去年日本之暗殺案及警視廳，所捕獲之人物，庵光島人年次郎，上田滿雄，遠勝忠剛，東云健之助，河上肇等，皆日之表表者，則其政潮之劇烈，概可見矣，苟有機會可乘，其有不奮興者乎。

(二)我東三省民衆，隨時隨地抵抗，則滿洲社會秩序不寧，日本在東三省經濟地位，必受莫大影響，又須調集重兵，駐防滿洲，則侵滿軍費，將由二萬萬五千萬而增加至若干，行政費及外息每年四萬萬又無可減少，在支出方面如此，若收入方面，則一九三〇年農民欠納地方稅者五千五百萬，一九三一年，收入更爲惡劣，九一八以後，欠納之稅，竟達八千萬，農民家具，有典當一空者，則經濟破產之時，勢將不遠。(三)日本人口七千萬，中國人口四萬萬，若是長期戰爭，壯者出戍於外，勢必影響人口之生

論文 節衣縮食共同救國去

一二

產，而增高死亡率，假令中日雙方，因軍事死亡之數，與逐年生產之數相符，中國人口仍可維持其世界第一地位，而日本則不免受英法之壓迫矣，有此三因，所以日本幣原外相，有「日本併吞滿洲，猶如吞炸彈，」之譬喻，蓋指

吾國長期抵抗而言也。

長期抵抗之重要如斯，則長期輸將之縮食，豈容忽視，國人其勉之哉。

## 節衣縮食共同救國去

潘小珊

國難以來，國人皆總總於勝敗之數，余曰此正不必過慮，勝與敗，均在於我而已，行之而得其道，不特嚴重如今日，即十倍之，百倍之，皆不足懼，其道為何，一言以蔽之曰，四萬萬人有抵抗到底之心，即中國有必勝之策。

神，四萬萬人同此心，心同此理，敵人軍械雖利，手段雖酷，其將奈我何，倘能犧牲到底，便能氣懾強敵，其勝算當在吾人掌握中矣。

自瀋陽難作，惡耗傳來，舉國同憤，斯時民氣之沸騰，可謂達於極點，豈料事過情遷，不久仍歸沉寂，雖當局所放棄，蓋亦由吾人無到底之決心耳，我國民族處於其嚴重威脅之下，存亡之機不絕如縷，顧念國步艱難，民族危殆，真是欲哭無淚，然而世之所謂「正義」「公道」經已蕩然無存，可靠者惟有自己之努力，吾人欲救不絕如縷之國脈者，惟有人人以身許國，持嚴整之態度，抱犧牲之精

東北失陷，已逾一稔，在今日之沉悶局面中，稍能慰國人之望者，惟關外抗敵之義軍而已，不忍坐視大好山河，亡於異族，軒轅聖裔，淪作牛馬，爰舉義旗誓驅醜類，石爛海枯，此志不改，轉戰千里，士無後退之心，臨陣爭先，兵懷必死之志，雖未盡將醜類驅除，亦可知我中華尚大有人也，惟是餉械給養，兩感缺乏，持久之戰，勢所弗能，方今朔風當令，塞外早寒，而戰區所及之地，盡成瓦礫，眼看東北三千萬同胞，流離失據，平居尚難自保，何



堪豺虎當前，嗚呼！不爲國殤，轉成饑鬼，誰無父母，孰令致此，不視乎東北難民之呼籲電，有若雪片紛飛，而我旅越數十萬僑胞，不忍視東北之被難同胞成爲餓殍，於是爰集本埠僑商聞人，成立越南華僑縮食救國會，以救濟我國義軍災黎爲職志，成立以來，成績蔚然可觀，現更派代表返國，擴大宣傳，務使集中全國力量，爲被難之同胞請命，救我同胞一人，卽爲我國增加一分之元氣，竊我國內同胞，愛國當不人後，勸助本會，將縮食運動擴張全國，斯時力量充實，何難殺敵致果，奇耻大辱，不難滄雪淨盡，嗟呼！國家不造，禍起強鄰，黑水白山，血痕尚在，而今熱河失守，榆關淪亡，東北河山，已非我有

，暴日野心，仍圖鳩佔，凡我國民，寧無痛心，惟望國人速起，毋忘不與共戴之仇，踴躍輸將，共成規復之業，要知國難當中，苟爲中國之國民，皆當有共同負責之必要，總之國難化者，不外知耻向上，知耻近乎勇，勇則抗敵，向上則不抵於下流，不下流則辱及國之事不作，全中國祇有死烈士，無牛奴隸，此其大概也，當此國難危急之秋，無論男婦老幼，一切虛奢惡習，一概屏置剷除，父詔其子，兄勉其弟，夫勸其妻，如有賭蕩吹嫖，猶當立刻戒絕，舉國一致，贊助縮食之進展，能蘊此好現象，中國可以長此不亡，故吾謂有必勝之道，盡其在我者如此，願國人深思之。

## 縮食救國之我見

許智遠

1. 從根本地考察起來，日本帝國主義者之侵略我國，是有如下幾個必然條件的：（1）日本雖然形成了一個帝國主義國家，而帝國主義國家的本質是太貧乏，因爲它缺乏了鐵和煤油的天產。我國底東北地方，正適合這個要求，日本不得東北，便不能完成其帝國主義的資格。——在一面說，是不能得這些資源來和世界戰爭。（2）日本是帝國

主義底後進國，它成長時，世界底殖民地已經被分割完了。○日本之不能向南進者，是到處碰壁，不能逾越先進帝國主義國家殖民地之營壘。○我國適在其最接近而又是抵抗力最弱的一點，日本自然視爲最便利地進攻的地方。（3）日本是已經進到金融資本階段的國家了，必然地具有獨佔性，而不願以東北與其它列強機會均等，故一定要強奪而置

諸自己獨佔之下。(4)日帝國主義者三十年來對於東北的政策，是以政治侵略發展其經濟侵略，造成了經濟侵略與政治侵略不可分離的局勢。經濟是其目的，政治——已進

到純用武力的地步——是達其目的之手段。即欲期望日帝國主義者，將經濟利益與政治武力分開，以作成一個敷衍目前的辦法，——如國聯採用李頓調查團建議的報告書的辦法——也是不可能的。(一)要日本根本取消其武力侵略我國的政策，除非其社會結構根本改變了；換言之，即是其帝國主義國家被推翻，而從社會組織的根本有所改造。否則，無論什麼軍閥，什麼政客官僚外交家，什麼財閥，都是一鼻孔出氣的。況且，得着目前武力侵略的收穫，更可以麻醉一般國民。

2. 我國處於日帝國主義武力侵略之下，年半以來，覺悟了除了發揮自己底自衛能力以外，什麼都不可靠。日帝國主義者一步步地試探，覺得：歐洲的多事，各個強國的內部問題，——經濟恐慌，失業，國際政治的糾紛，——糾纏不了，不能顧及遠東；國際聯盟的空洞而無實力；尤其和遠東最有關係之美俄二國，都各有所顧慮而不欲與日本啓釁。所以它——日本，就肆無忌憚地敢於加緊地進攻

。尤其最近，德國的政潮，更惹起歐洲各國的不安；軍縮會議瀕於破裂；美國的金金融風潮，使日本更視為千載一時安心侵略的好機會了。

3. 目前我國只有一條路，就是自衛抗戰。我們以前得了一些有益的實地教訓，就是：(1)淞滬十九路軍之抗戰，器械比日軍差得遠，兵數又不多，竟得支持了三十四日之久，而國際間得了好評；(2)東北義勇軍，實際上缺乏訓練，接濟又十分困難，竟在日軍鉄蹄之下；作許久的長期抗戰；(3)宋哲元部在長城的反攻，給日軍以重大的損失，孫殿英亦以孤軍奮鬥，至今仍在相持中。這些例証，都足證明我人應有及可有堅強抵抗的判斷。假定能全國一致，運用整個計劃，集中兵力，以與暴日長期抗戰，或可引起世界之關切注意，而得局勢的好轉？即從此引起世界戰爭，——和日本最具衝突性的國家，看見戰局的延長，觀破了日本武力的無能，便是引起對日戰爭的可能性，——亦為我中國所不畏。不然，亦足使暴日感受着抵抗的損失，掠奪的不易，而促進其一般國民之真正覺悟。最後，亦是我們同胞表現其求生存保衛國家民族之天職。

4. 軍械糧餉，以及各種物資，為抗戰中所必需，故財

政為自衛抗日上重要條件之一，自不待言。在當局戰時籌措財政之政策，不在我人討論之中。但我國民所應行努力以報効國家應付國難者，不在空論而在實行。出資報國，為應付國難之一種方法，當然有不少慷慨捐資者，然既不能普遍，又可暫而不可久，於是有縮食救國之方法出。

5. 節衣縮食，僅見之於成語，而少觀之於實行；即有，亦個人偶然之事，罕見於衆多團體之共同動作；亦少見於持之以久長之時日，而為一種愛國運動者。吾人初見報上載稱越南華僑實行縮食救國之事實，又見其歸國宣傳，力圖擴大，不能不認為一種國民救國有效之途徑。此固不止，由於華僑旅居各殖民地，飽受口國慘狀之激發，用能勵其愛國精神所致。而亦由於有簡而易行之良好方法，所以會實行起來。

6. 實行方法，把一個地方成立一個縮食會，就是：

(1) 先將登記表分送各商店學校填寫地址及每日菜資額數，作收款根據；(2) 每戶每日把買菜的錢，縮減十分之二，以作救國的捐輸；(3) 以一定戶數劃分為各組，每組中由各戶輪值，負收款之任；(4) 每星期向各戶收款一次，繳交會中，儲入指定之銀行；(5) 以代表大會為最高

機關，有執監委會，各負會務及監督之責。因為有這等組織，所以能夠發生成績。

7. 越南華僑，以只有二千餘家的商店，而實行了至今已經數月之久，每月得款萬餘元。得了越僑代表回國宣傳之後，南京已經有了仿行，廣州市亦要照樣舉行了。照過去的成績看，得款的多少，是與地方的大小為比例，將來每個大都市湊合起來當可有驚人的數目。若是全國各地都熱心舉行起來，單這一項，亦就足以幫助抗日的力量不小。而且，使各個加入的人戶，得到每飯不忘抗日的意義，也是一種最廣大的效力。不用說，這是完全出於人民的自願，各個人所能容易實行的，故此亦是最普遍的。

8. 使用這個款項，當然是用於接濟前敵抗日軍需或是鞏固國防之當前唯一要務，而不論任何人所不能移作別用。因為這是國民共同的志願，認定實行抗日才是救國的途徑，縮食救國，是要向這條途徑共同進行使其發生效力的，所以，絕對不能變易其指針，即不能以忍口腹節出之資，擲於無用之地，這是結末最重要的一點。

廿二，三，廿九，於廣州。

勸 誤

序二徐蘇中四頁上十七行誰待懷請待  
論文連學史五頁上五行可知懷可以  
下八行一二一衍文  
論文楊荻洲七頁上四行或併懷所併十  
頁上九行(一)衍文上十三行日本上漏  
(二)十一頁上十七行一千懷二千  
以口國代法

# 本會創辦人員芳名

李康 蔡景棠 張長 鄧學如 胡志剛 何達聰 李毅桓 何尙平 黃月亭 曾子明  
 梁搢卿 梅芳庭 陶笏廷 鄭君蔚 梁志業 溫榮開 黃雨生

# 本會第一次街坊代表大會出席代表芳名

何耀球 梁搢卿 趙炎棠 張長 簡全 馮道生 何焯耀 劉瑞麒 陳朝慶 趙澤華  
 王可賢 趙操明 葉齊 王雅君 劉利 梁卓 蘇漢章 黃雨生 周秋 邱幹  
 何少庵 蔡華 謝策 徐照明 梁鯤化 梁秉鈞 林錫青 羅海 楊聯 陳燦  
 歐陽彬 曾培生 葉春 張景 黃炳 葉賀朝 潘新 李敬堂 陳邦 譚明  
 施敬泉 周炳 徐贊 黃鶴齡 易量德 陳標 陳東 何祺 區發 梁銘祖  
 成權 林沛秋 馮森 黃錦泉

# 本會設計委員芳名列

陳立矩 蔡搏九 李偉吾 曾柱臣 蔡湘水 何少庵 陳朝慶 趙炎棠 陳澄初 楊璧堂

王可賢 李弗先 吳勵堂 黃次屏 馬松巖 林梓棠 劉瑞麒 李葆臣 林笑蠡 曹新猷  
 彭棠 趙桓馨 邱應篆 吳集庭 雷清漣 曾昭圃 簡洪 吳揚翹 張耀陵 伍耀初  
 林鑑銓 黃保佳 劉明志 梁搢卿 王永余 球 張振帆 吳景福 張成 曾明  
 雷鑑卿 蔡岳 嚴興 林荷薪 馮星符 陳靄朝 林俠琴 林同志 楊尊三 李百光  
 林植初

# 本會宣傳委員芳名列

民報 中國日報 華僑日報 和平工社 協羣工社 慎誠工社 合羣工社 全福工社  
 勵羣工社 雜貨行商公會 茶居工社 惠羣工社 協和商業 協成工社 鼎業社  
 聯志社 朱仲豪 何耀球 陳培能 黃慎之 陶笏廷 呂偉卿 李燦枝 羅靄庭 馮朋  
 趙操明 潘小珊 許犧牲 馮衡蓀 潘桐 盧振雲 梁球 歐陽敬之 高培  
 鄭瑞田 陳品謙 陳邦 王雅君 趙澤華 何焯堯 黃靜波 崔國燎 黃善之 劉焯如  
 梁志業 溫榮開 曾公策 謝策 羅澤泉 黃秀芳 關覺民 梁守曾 謝芳 勞滌亞  
 劉仙石 陳堯生 李遠庭 黃恩壽 曾紹文 劉利 譚明 梁焯 蘇漢章 區發  
 梁銘祖 成權 黃鶴羣 邱幹 關本 陳可南 梁偉庭 李舜禹 馮森 李光  
 關應 莫子材 梁卓民 梁錦添 黃欽 李洪 陸信根 梁達豪 楊佳 黃炳  
 歐陽彬 羅海 易量德 林錫青 莫履舜 黃聚 黃鶴齡 施敬泉 李應 陸澈空

本會創辦入及街坊代表職員題名錄

陸振遐 梁志鴻 錦記 盧石民 梁明 曾仲陶 邵平 鄧溢 李鳳溪 楊述芝  
陳義 王通 黃榮光 呂炎培 任炳 許瑜 陳祥 羅子安 江杭 呂鏡仁  
呂渭卿 林沛秋 袁文卓 袁君海 陳翼墀

## 本會發起組織成立之經過

去歲洪水肆虐，大地陸沉，水災浩劫，徧遭十六省區。國人正救死不遑之際，曩日竟不顧公理，滅絕人道，乘我之危，肆其侵略野心，相繼演成九一八一二八慘案，我旅越華僑，愛國血忱，向不後人。對茲國難，豈容忍置，故一時舉埠僑胞，皆踴躍紛匯巨款，返國接濟，爲數之巨，誠屬驚人，惟越南華僑，困於年來不景氣之影響，百業凋零，經濟拮据，達於極度。故籌款一途，祇靠舉行募捐，勢難持久。而回顧國內危機，則日益嚴重，吾人若不籌謀長期捐助有效之方法，則無以慰關外之義軍，而盡國民愛國之天職，本埠憂時之士，有感於斯，爰有縮食救國會之發起，法美意善，收效自廣，倡此議最先者；係李康君（字軼倫）和此議至殷，而贊同最力者；則爲蔡景棠，何達聰，張長，鄧學如，胡志剛，何尙平，李毅桓，梅芳庭、梁志鴻等君。彼此數度磋商後，即擬具宣傳綱領，刊印宣傳品多種，分派各商店及海內外各機關，團體，從事宣傳，李康君等。則親赴六省各地，努力工作，當時並得本埠各輿論機關，極力鼓吹，故不旋踵，即得舉埠僑胞熱烈贊同，乃進行籌備工作，其時適何達聰君任中華總商會坐辦，徵得葉會長之同意，乃假座中華總商會，於三月八日召集第一次籌

備會議，是時，黃月亭，曾子明，梁撻卿，梁志業，鄭君蔚，溫榮開，黃雨生等君。皆深表同情，與會籌備。即席議決，推舉中華總商會會長葉伯行先生為臨時保管財政。並懇暫假總商會為辦公地址。二事均蒙葉會長，暨各熱心董事，概予接納，隨即擬定登記手續，印製登記表，進行登記。但西堤二市，商店林立，關於劃分區段，聘任幹事等登記工作，異常繁重，一時不易覓人負責。後堤岸方面，幸賴胡志剛，張長，何尙平，西貢方面，則得梁撻卿，黃月亭，溫榮開，李毅桓，羅澤泉等君，毅然負責。在酷暑烈日中，不辭勞苦，奮勇工作，費時一星期，登記事宜，大體告竣，乃分發收據，通告各商號，定期由三月十四日，開始將菜資節縮。同月廿一日，為第一次繳款日期，統計第一星期收入，已獲式仟三百餘金。隨後，漸向距離城市較遠之偏僻區域商店，廣行登記，收入因以逐期增加。至第六星期，收入已增至三仟式百餘金。舉辦月餘，收入竟達式萬金之巨額。乃於四月十二日，及四月廿七日，前後滙滬幣式萬兩作救濟十九路軍傷兵慈善之用。是時籌備會議，以籌備手續，業告完竣，乃進行辦理選舉，印製選舉票，分發各街商店，選派街坊代表，出席四月廿九廿兩日之各街坊代表大會。選出執監委員，及候補執監委員共十七人。負責會務，旋於五月四日舉行就職，啓印視事，籌備會議遂告結束。本會歷無窮之險阻，費二月之經營，始克正式宣告成立。是時，適中華總商會葉會長任滿，連帶向本會告辭保管財政職務，本會乃請現任會長洪堂芸先生，繼任保管財政艱鉅，慷慨然接受，樂予襄助。而該會副會長陳立矩先生，及幹事主任王志恆君，坐辦鄭錫祺君等，亦多所幫忙。是本會得有今日之成績，固由於僑胞關懷祖國之熱誠，而間接得各方贊助之力，亦不鮮也。

# 本會組織大綱

## 第一章 名稱

第一條 本會定名為旅越華僑縮食救國會（因旅外環境關係故改為旅越華僑縮食救濟兵災慈善會）

## 第二章 宗旨

第二條 本會以聯合旅越華僑共同縮食將縮食所得之欸接濟抗日軍需使能抵抗到底而救國家危亡

## 第三章 組織

第三條 本會設執行委員七人候補執行委員三人成立執行委員會設監察委員五人候補監察委員二人成立監察委員會

上項委員均由街坊代表大會選舉之（選舉法另定）

第四條 執行委員中互選常務委員一人處理日常會務內設

秘書一人辦理日常文件助理幹事二人助理會務

第五條 監察委員中互選常務委員一人辦理日常會務

上項任期一年但得連選連任

第六條 每街以廿五間商店分為一段每段設收欸幹事一人由各商店派人輪值担任之

## 第四章 職權

第七條 執行委員會之職權如下

(1) 關於縮食欸項之收付事項

(2) 關於縮食意義之宣傳事項

(3) 關於會務之整理及收支數目之公佈事項

(4) 關於分會之設立事項

(5) 關於大會議決案之執行事項

(6) 處理本會應辦之一切事項

第八條 監察委員會之職權如下

(1) 關於執行委員會收支數目之審核事項



- (2) 關於督促會務之進行事項
- (3) 關於範圍內應辦之一切事項

## 第五章 縮食之辦法

第九條 華僑商店及學校一律將每日菜資節縮十分之二

(即一元節縮二角多少依此類推)為抗日軍需

第十條 由本會派員將二聯登記表分發華僑商店舖學校將街

名店名或學校名門牌號數及每日菜資數量填寫清

楚以一聯繳交本會一聯交由各該街坊幹事以便照

額核收

第十一條 每逢星期日各街幹事即分向各該管商店學校征

收縮食款項給回本會發出之收據並將每星期收得

之款若干開列清數表繳交本會指定之財政處保管

## 第六章 財政

第十二條 本會須推舉具有信用之機關或團體為本會財政

處每星期收得之款須悉數儲於本會指定之銀行本會每星期將收款數目公佈一次每月將月結公佈一

次

## 第七章 匯款

第十三條 本會匯款接濟抗日軍需或作對外鞏固國防之用

時應由執行委員會開會表決之

## 第八章 會議

第十四條 本會每年召集街坊代表大會一次如遇有特別事

故得召集臨時會議

第十五條 本會執行委員會與監察委員會兩星期至少開會

一次

## 第九章 附則

第十六條 本大綱由街坊代表大會通過施行

# 本會組織系統圖

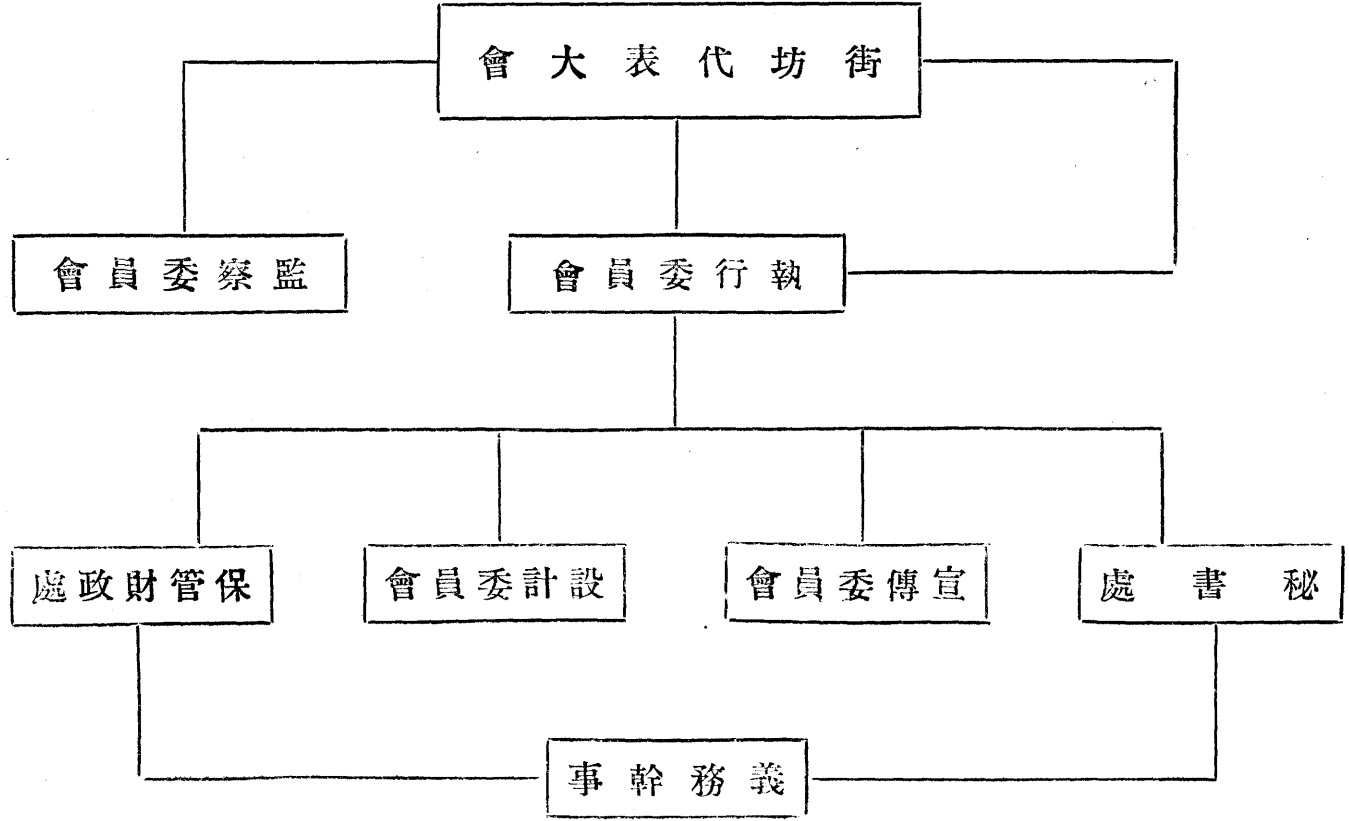

旅越華僑救國會特刊

# 本會呈國內各高級黨部機關文

爲呈請援助敝會歸國代表擴大縮食救國宣傳事，竊敝會創始於越南，以華僑商號每日節縮菜資十分之二爲長期接濟前敵抗日將士軍需，開辦迄今，爲期不過數月，已先後匯寄十九路軍滙幣二萬兩，東北義勇各軍滙幣五萬兩，白米二千五百一十包，及十九路軍殘廢軍人教養院毫洋一萬元，總數已達國幣十萬餘元，效力之宏，誠無可諱言，且此種縮食辦法，對於捐款人方面，不損毫末，不過稍節饔飧之資，以移作抗日救國之用，而又能持久，故稍具血性者，靡不樂爲也，以敵埠而論，商戶不過三千，每月收

## 本會致報界函

逕啓者，溯自九一八事件發生，倭寇一夕而陷瀋陽，數日而亡吉黑，寢且擾亂平津，糜爛淞滬，近更傾師侵熱，以圖彼大陸政策之推行，幸我忠勇義軍與敵作死力之抗戰，以迄於今，亦已年餘矣，然以義軍之人數少于敵，兵器少于敵，猶能甘冒萬死不顧一生，本其人力物力俱盡之決心，爲民族爭光榮爲國家保領土，凡屬海內外同胞，

集數逾萬金，倘海內外能普遍實行，其數何止千萬倍，若長期有此鉅款輸作抗日救國之助，則最後勝利，終屬吾人，敝會認此種辦法，爲救國之一大良方，普遍推行，刻不容緩，今特派張長胡志剛何尙平三君爲歸國代表，作縮食救國之擴大宣傳，冀促進各地繼起實行，相與集中力量，同紓嚴重之國難，爲此具文呈請鈞會部察核，關於該代表宣傳進行，有所請求時，伏懇鈞部予以便利指導，實叨公便，謹呈。

應如何短衣縮食，踴躍輸將，以充實義軍餉械之接濟，而挽國運於垂危之間也，越南華僑值此年餘之國難期中，曾盡力量之所及，捐輸以作物質之援，惟丁此嚴重不景氣之秋，籌款良非易舉，前線義軍長期之抗爭，猶屬非財莫舉，於是本埠僑衆，乃有縮食救濟兵災慈善會之組織，（本會原爲救國會，因旅外環境關係，故定是名），以華僑商

本會與各方面來往函電一束

二二

店每日菜資節縮十分之二，作抗敵軍需之援，成立以來，成績頗著，就以西堤二地而言，商店不過二千餘戶，月入已逾鉅萬，計先後匯寄十九路軍及東北抗敵各軍，總數已達國幣十餘萬元，其他小埠亦有良好之成績，誠以縮食之資微而易舉，人人稍節口腹之慾，即足集腋成裘，况屬持久有恒，可作義軍之長期接濟，敵會舉行有效，是用貢獻

於國內同胞之前，深願戮力同心，相與縮食救國，茲特派何尙平張長胡志剛三君歸國代表，作縮食救國之擴大宣傳，冀促各地繼起實行，集中力量，同紓嚴重之國難，貴報爲社會喉舌，對此救國事業，常必深賦同情，樂予宣傳，此致。

(廿二年三月十七日港粵各報)

## 本會致國內各機關團體函

敬啓者，竊敵會之組織，以辦理華僑商號每日節縮菜資十分之二爲長期接濟前敵抗日將士之軍需，開辦迄今，爲期不過數月，先後匯寄十九路軍滬幣貳萬兩，東北義勇各軍滬幣伍萬五千兩，白米貳千伍百壹拾包，及淞滬抗日

勝利，終屬吾人，敵會認此種辦法爲救國之一大良方，普遍實行，刻不容緩，故今特派何尙平張長胡志剛三君爲歸國代表，作縮食救國之擴大宣傳，冀促進各地繼起實行，相與集中力量，同紓嚴重之國難。

殘廢軍人教養院毫洋壹萬元，總數計達國幣十餘萬元，効力之宏，誠無可諱，且此種縮食辦法，對於捐款人方面不

貴會諸同仁熱心救國，爲民前鋒，對諸義舉，定表贊同，務請

損毫末，不過稍節饔飧之資，移作抗日救國之用，而又能持久，凡稍具血性者，靡不樂爲也，以敵埠而論，商戶不

貴會出任倡導，繼起實行，關於敵會代表宣傳進行，并希加以指導，無任感禱，此致。

過三千，每月收集數逾萬金，倘海內外能普遍實行，其數何止千萬倍，若長期有此鉅款輸作抗日救國之助，則最後

旅越華僑縮食救國兵災慈善會謹啓

中華民國 年 月 日

## 國民政府僑務委員會致海外各機關團體快郵代電

海外各中華商會各華僑學校各華僑團體各僑胞均鑒頃據旅越華僑縮食救濟兵災慈善會呈稱敝會以華僑商號每日節縮菜資十分之二救濟國內兵災爲期數月先後滙寄救濟第十九路軍傷兵滙幣貳萬兩救濟東北難民滙幣五萬兩白米二千五百乙十包及捐助淞滬抗日殘廢軍人教養院毫洋乙萬元總計達國幣拾餘萬元且此種縮食辦法輕而易舉對於捐款人方面絲毫無損失不過稍節餐餐之資移作救國之用故稍具血性者靡不樂從也敝埠商戶不過三千而每月捐款數逾萬金倘海外同胞能普遍實行堅持勿懈則最後之勝利終屬吾人今特派代表張長胡志剛何尙平三君歸國擴大大宣傳冀促各地繼起實行敬乞鈞會予以指導等情據此查該僑胞熱誠救國良深欽佩本會全體職員當經參照上開辦法組織縮食救國會共同策勳國內同胞亦多繼起尙望海外僑胞一致實行本救國之熱忱盡個人之天職同紓國難共救危亡國家幸甚民族幸甚僑務委員會叩冬印

### 本會告國內同胞書

各位同胞：自從九一八和一二八兩件慘案發生以來，我們感覺國勢危急得很，所以對於抗日的軍隊：如十九路軍，東北義勇軍，救國軍等，都盡力去援助。但是援助的方法，不外金錢與物質的捐輸；我們已經想得一個捐輸的辦法：是輕而易舉，便而易行，又力量大，能持久的，「縮食」。

我們在越南堤岸西貢兩埠，於去年三月間，成立一個縮食會。兩埠內的商店，總數不過

二千餘家，每家每天把買菜的錢，縮減十分之二。作救國的捐輸。到現在不過十個月的時候，已籌得十多萬的捐款，成績很有可觀。越地各埠，如美萩，廸石：新安：土龍木等，都已仿照推行了。

如果國內繁盛的大市鎮：如廣州，上海，南京，漢口，天津，杭州，汕頭，廈門等；都擴大組織起來。相信每月數百萬鉅款，可以源源而集。那麼，我們民衆救國的力量，還怕不敷嗎？抗敵的設備，還怕辦不來嗎？

更有一層，實行縮食，可使我們每飯不忘國難，表現大中華民族愛國性之未易輕侮。所以本會今特派何尙平，胡志剛，張長三君歸國，盡力宣傳。

現在暴日的侵畧，愈加深入；國家的危難，愈加緊逼；我們救國的責任，非長期負起不可。望我國內的同胞，速起——「縮食」——一致聯合，作這長期救國的功夫。

## 本會致海外各機關團體書

華僑各機關團體公鑒。最近敵傾東省原有之精銳。侵佔榆關。同時熱境告急。前方已生劇戰。而平津方面。敵亦有佔併之企圖。此種危急存亡之現象。從未有如今日之嚴重者。計自九一八事件發生。即暴敵滿蒙積極政策之一部份成功。亦即其大陸政策之初步推行也。差幸事變以來。關外各地義勇軍。猶能前仆後繼。浴血抗敵。月前圍攻瀋陽。得失凡四。使暴敵未嘗得一日之苟安。東省未嘗得帖然而統治。以故義軍之抗敵力愈大。暴敵之壓迫力亦愈增。

蓋義軍者。對方之大敵。我方之干城也。勝敗無兩保之途。得失無並全之局。暴敵而欲征服整個的滿洲。必以消滅義軍爲其先決之條件。義軍而欲收復失地。亦必以驅逐暴敵爲前提。然律以人數衆寡之殊。器械利鈍之義。則義勇軍之危險地位。幾有令人不忍預言者。且敵方對於餉械之接濟。援軍之抽調。早已列入其政策預算中。而我方則反是也。馬占山將軍之退守。蘇炳文將軍之失敗。卽以形殊勢異而使之然。今日碩果僅存之東省義勇軍。苟欲繼其死裏求生。浴血抗敵之力量于勿墜。唯視後方之援助若何。民衆之輸委若何以爲斷。不僅繫於義軍本身之奮鬥而已。現在時屆嚴冬。天氣奇冷。前方軍用所需。自較平時爲倍切。則後方民衆之籌措輸將。確有不容忽視者矣。就兩月來東省軍事言之。敵軍之活動。俱在風雪凜冽的當中。而義軍之慘敗。亦以此際爲最嚴重。近敵且傾其精銳之兵。加緊作佔榆攻熱之舉。熱境爲東省往來孔道。義軍平日餉械之運輸。步隊之抽調。皆藉此以爲後方聯絡線。萬一熱境失守。東省義軍勢將陷於釜底遊魂之狀態中。必待暴敵盡數殲滅而後已。不寧唯是。義軍既爲其消滅。榆熱既爲其併吞。敵必乘勝以完成其大陸政策。中華版圖。全部將爲色改。前者淞滬之戰爭。目下平津之危動。履霜堅冰。端倪已見。凡屬國民。寧可再安睡於已燃積薪之上。優游於將傾大廈之中耶。敵會認定抗日保境。必有待於戰爭。欲求戰爭之勝利。必自充實後援力量始。然丁此各地不景氣彌漫之秋。經濟衰落之餘。籌措鉅款。殊非易事。苟非衆力共擎。何能勝此重任。况來日方長。國難未已。敵會感於義務之應當。環境之需要。爰有縮食之發起。抽其百分之二十。集全埠商戶佐膳之餘貲。充作義軍抗敵之大用。僑衆稍節口腹。卽足以救國而自救也。計自此法施行以來。爲期將及一載。按週徵收。費微易舉。

僅就西堤一地收入言之。每月數逾鉅萬。其餘六省各埠。皆有良好成績。由各街店戶担任輪流徵收之義務。商會公所負保管財政之重責。同時指定爲接濟抗日之專款。直接滙寄而不假手於他人。使國內貪污不能逞其志。中飽無所容其私。用途既明。人皆樂助。義軍得此源源不絕之接濟。當必士飽馬騰。努力殺敵者矣。惟是一會之數量有限。一地之財力甚微。苟非擴而充之。共負其責。將何以集成裘之腋。籌鉅量之賞。今後殺敵抗日。祇在民衆之直接行爲。斷不能任不抵抗主義者之一誤再誤。以至於國亡種滅也。義軍爲民衆之武力。爲抗敵之前鋒。則接濟援助於義軍。卽無異行使自身之武力。勿謂本人不救國。猶有他人。顧氏所謂天下興亡。匹夫有責。斯語之義。蓋卽在此。用敢竭其千慮一得之愚。事有成效之法。貢獻於貴埠僑胞之前。深盼協力同心。共謀縮食之義舉。設會專司。以增收入。或另作較善之辦法。務求充實義軍之後援。稍盡國民之義務。此豈獨前敵將士之幸。卽國族前途亦利賴之。專此敬達。希垂察焉。

## 本會敬告僑胞書

自東北淞滬戰事相繼發生。演成吾國空前未有之慘劇。致使繁華璀璨之地。頓成頽垣敗瓦之場。戰區人民生命財產之損失。奚可以數計。其逃避不及。葬身於鎗林彈雨中者。則屍橫遍野。血流成渠。腥氣薰人。天日爲之慘淡。至於鋒鏑餘生。扶老携幼。逃出戰區。流離失所。露宿風餐者。數以百萬計。爲狀之慘。非筆墨所能形容於萬一。第休戚本屬相關。



存亡無非與共。倘各坐視不救，必至國族淪亡。此我旅越華僑縮食救濟兵災慈善會。所由組織也。縮食之法，在東家則爲已出之物。毫無加重負擔。在西家不過稍節菜資。移作救災恤難之費。集腋成裘。期可持久。蓋處此世界不景氣當中。誠我國救災獨一無二之良法也。本會同人當進行籌備之初。不惜力竭聲嘶。奔走宣傳。以求實現。中經無限艱苦。費盡無限精神。并得埠上聲望素孚者多方協助。尤賴僑胞一致熱烈贊同。始有今日之效果。溯自籌備成立以迄於今。不過爲期兩月。籌款雖未獲大宗。而成績日見進步。方慶戰地災民。藉以救濟於萬一。不圖本會正在積極圖謀發展之際。近忽有少數僑胞發生誤會。以爲上海協約既成。致有停止縮食輸助之風說。本會爲貫徹本旨計。不得不懇切爲我僑胞敬告者。夫停戰協約爲一事。縮食救災則又爲一事。誠以滬戰協約雖成。而災區難民仍未免於失所流離。嗷嗷待哺之境。其渴望各方籌款救濟者。至深且切。此本會有繼續進行之必要者一也。滬戰雖停。而東北風雲轉急。且三省戰區遼濶。難民之衆。當倍於滬。須知救東北。即所以救中原。救東北難民。即所以完成本會之工作。此本會有繼續進行之必要者二也。此次東北淞滬。慘遭浩劫。商場糜爛。廬舍爲墟。精華蕩盡。元氣大傷。即使戰事完全平息。而善後問題。急待救助。我海外華僑誠不忍置身度外者。此本會有繼續進行之必要者三也。縮食救災之議。爲我旅越華僑首先發起。亦爲我旅越華僑首先實行。當籌辦之初。原期推行海外各埠。國內各省。藉以集中財力。爲種種慈善事業基金。今海內外各地。方應聲而起。效法施行。苟居於發起人地位之旅越同胞。反致中途停頓。其影響所及。足以動搖他埠進行之根本計劃。當在意中。此本會有繼續進行之必要者四也。年來越南受不景氣影響。華僑商業凋零。經濟頓形

困乏。無可諱言。倘遇救災恤難之事。徒恃臨時勸捐。而強努之末。試問能籌款幾何。故爲將來辦理一切善舉計。不得不賴僑款以資挹注。此本會有繼續進行之必要者五也。凡此五端。諒爲僑胞所共悉。所以鄭重聲明者。誠以本會創立艱難。不忍以少數僑胞未明真相之故。致招土崩瓦解之虞。故不得不本思深慮遠之誠。爲杜漸防微之計。謹述本會賡續進行理由。叮嚀奉告。願我旅越僑胞。共垂察焉。

## 本會歸國代表團宣言

東北淪陷已來，瞬逾一載，國人之餘痛方殷，繼而臨榆失守，屏藩盡撤，平津震動，中原岌岌，強敵鯨吞之勢已成，瓜分之局立見，人方操刀霍霍，不擇肥瘠，思攫一鱗，我乃崩首乞命，勸虎狼以戒殺生，對盜賊而談義利，國聯形勢顯然袒日，帝國主義者何愛於我，將謂必根據會章，制裁日本，使之就範，撤兵歸國，交回滿洲，人非痴愚，必不作是想，然日兵何從而始撤，失地何道而始復，則舍集全天下之力，徹底抵抗更進而剿滅叛逆，摧滅僞國，驅敵兵於境外，救國之道，始稱完成。救死之心，人人共喻，固無待於痛陳利害者也，今全國人士，已咸懷國亡之迫近眉睫，不抵抗以圖存，當魚爛以待盡，奔走呼號日夕惶惶，同人等願本其在海外過去之遭受，一得之管見，爲國人言之，同人等旅居各殖民地，多則數代少亦十數年，日聞亡國呼號呻吟之痛聲，目擊亡國慘受桎梏鞭笞之苦狀，奴隸有主僕之恩誼，

牛馬有利害之關係，惟亡國人民，則非刀鋸斧鉞日糜其血肉不足以懷刑而畏威，同人等身處海外，國雖非亡，已倍受淪亡之遇。雖未睹祖國淪亡之慘狀，借鏡而觀正足懸想於將來，久羈異域，如坐劍棘如履刀林，苛例禁律，密如牛毛，國亡而後其待遇之奇酷常有百倍於是者，目擊心傷，所以期望祖國同胞者實深且厚，華僑所自求振拔之方，亦較任何祖國同胞爲急切，蓋已爲刀俎之肉，與將爲刀俎之肉，感痛之程度，正自不同，然五十步百步之比，其亦將等例視之耳，當東北淪陷，正海外經濟破產時，顧國之將亡，何恤家難，苟盡擲同人海外之所有，凡足以起衰救敝者同人等亦將挈然不辭，故除各盡力量之所及，以捐輸外，并集全越僑胞組織縮食會，凡華僑商店及學校等每日節縮菜資十分之二，以助長期抗敵之需，雖不足於涓滴，冀有補於艱危，計自實行以來，已共籌集十餘萬金，越南不過一隅之區，商店不過三千，能獲如是之成效，以小例大，吾國統稱有四萬萬同胞之衆，倘能一致推行，每月所集，當逾千萬，則可資巨量之軍實，可以購新式之武器，可以鼓勵士氣，振奮人心，吾人不欲救國則已，假欲赴當前大難，則非長期抗日不可，既云長期抵抗，則必須長期籌款，長期籌款之方式，求其能普遍全國不出於勉強，而能勝任愉快，事簡而易行，法未有過於縮食以爲救亡之基金，以爲抵抗之後盾者也，同人等受當地華僑之重托，問關跋跬，艱苦不辭，所以舌敝唇焦陳說於國人者，此心此意而已，吾親愛之同胞乎，雖知每日一家人稍節口腹之慾，卽足以爲前敵一彈之資，十家稍節口腹之慾，其力更鉅，推行全國，則叢爾日本更何足畏，不勝於日夜乞憐於國難，終不免於屠宰乎，事急矣，聞風而起，猶未爲晚，願我舉國仁人志士，愛國團體，一心一德，繼起推行，共挽危亡，國家前途，庶有望焉。

# 各報對本會之評論

## 越南華僑縮食救國

——願國民一致做行——

自東北淪陷以後，國人感鯨吞之可畏，懼不抗之難存，除一致籲請當局出師，收復失地外，或而捐款，或而購

解決此問題助者，莫越南華僑之「縮食」方法者，是真救亡之福音也。

機，或而輸糧，或而濟械，故呼號者，則日夕惶惶；奔走者晨昏亟亟，誠之所至，金石為開，義之所臻，雲天共薄，處寇深禍亟之日，而有忘食待旦之民，國脈之存，其在斯矣！

越南華僑之縮食標準為何？一言以蔽之，即凡華僑商店及學校等，每日節縮菜資十分之二是也。夫長期籌款方法，本屬繁多，然非限於局部者則每失諸勉強。惟此種方法，則只節縮其平日劃定之菜資，遍而不擾，儉而不煩，事簡易行，莫逾此者。或謂所節僅屬涓滴之微，似無補於

然抗日為長期之事，故接濟貴乎續連，使蒐集雖豐裕於一時，惟無繼則將竭蹶於其後，是以欲為持久之戰，則有持久之糧。不盡，勢有所難，故如何能使物質供給源源不斷，實為當前之一大問題，其能為

艱鉅。然語有之曰：「絲而累，以至於寸；累寸不已，遂成丈匹。」故每日一家能稍節口腹之慾，即足為前敵一彈之資；十家能稍節口腹之慾，則其力更鉅：使各家如是

，日日如是，吾人又何患前敵之補充不繼耶？試觀越南以一隅之區，商店不過三千戶，行僅數月，已集得十數萬金，其成效如此，是可知縮食捐輸，誠救亡之良法也。

夫在我國東北淪亡之秋，正海外經濟破產之候，而越南華僑，猶能不恤家難，挈然縮食而不辭，其國爾忘家，

## 縮食救國

溯自九一八暴日佔我東北，攘奪我三省寶藏，一二八

攻我淞滬，破壞我經濟重心，中國之危，有如累卵，舉國同胞，凜乎厦傾僑壓之懼，咸懷同仇敵愾之心，於是奮起，各盡力之所至，或當義勇軍，與暴日決死於疆場，或負責供給，輸將以助邊，卒使暴日駐軍，疲於奔命，傀儡政府，無片刻安，雖失地至今未收回，而中華民族不屈不撓之精神，早已表現於世界矣。但失地一日未復，即責任一日未盡，抗日非一時之事，須有長期之決心，則餉精之接濟，亦須源源而不絕，事乃有濟。今中國生產落後，國力凋敝，儲大餉精，從何籌策，其將賴政府募集救國捐款乎

公爾忘私之精神，良足稱道。傳曰：「臨患不忘國，忠也。」我內地人民，素以忠國著稱，然則於縮食救國之舉，豈能後人也耶？盍興乎來！

（錄廿二年三月十五日廣州日報）

## 知奮

？則祇可勉應於一時，勢難持久，其將加重稅收乎？則竭澤而漁，民不堪命矣。故必求惠而不費，輕而易舉，方法簡單，收效宏大，性質普遍，永久能行，若越南華僑所倡議之縮食救國計劃，其庶幾矣。其法、積銖累寸，集腋成裘，凡商店學校，日節菜資十分之二，悉齋義軍餉械之需，越南西貢堤岸商店二千餘，舉辦期僅數月，已收鉅大效果，倘全國效法做行，其數當更驚人，以之接濟前敵，鞏固後方，想亦綽綽有餘裕也。况縮食精養，不單在於經濟方面，尤在策勵民衆以雪耻復仇。何則，蓋越王嘗膽，卒以沼吳，吾民全體縮食，定能抵抗暴日也。縮食施行於都

市，則都市之民，每飯不忘國恥，行於鄉落，則鄉落之民，激發抗日決心，暴日武力雖強，縱能屈服我國於今日，而我人心未死，定然興復於他年。茲將其縮食計劃，表而出之，各界人士，苟以為可行，則當機立斷，急起籌備，幸勿後人。須知日據東北，即亡中國之階梯，覆巢之下，理無完卵。日者，承德失守，北平失去屏藩，封豕長蛇，

蠶食將及於關內，鹽耗傳來，時機緊迫。嗚呼！寇深矣，事急矣，此正軍人枕戈待旦之秋，國民毀家紓難之日，若猶縱口腹之慾，不顧國步之多難，則印度安南為人奴隸之慘痛，勢將見於廣土衆民之中華，哀哉！

(廿二年三月十五日廣州南風旬刊)

## 本會口號

縮食救國！

縮食使民衆每飯不忘國恥！

縮食爲全國總動員抗日之一法！

縮食可以鼓勵將士對日之決心！

縮食爲長期輸將之良法！

## 海內外各報登載縮食救國進行之消息

### 縮食救濟會之進行

我國自九一八案發生，繼之以上海之役，至今已數月之久，鎗林彈雨，迄無寧息，我國人士之鎗下逃生者不可數計，父別其子，兄離其弟，苟能僥倖逃生，一身之外，並無長物，流離失散，飄泊無依，此中苦况，非親歷

其境斷難知其萬一，故越南華僑縮食救濟兵災慈善會之所由設也，該會自成立以來，于茲兩月，內容組織嚴密，數日公開，埠上華僑，靡不樂然從事，故成績頗有可觀云。

(廿一年五月十一日越南中國日報)

### 縮食會救濟東北難民

▲滙款外另購白米

▲暫擬付寄一千包

▲望各華僑繼續縮食

本埠熱心祖國僑胞，倡辦之縮食救濟兵災慈善會，純為救濟各地災民所組織，前滬戰之役，先後滙寄款項，前

往上海，藉施賑濟，今上海停戰，而東北方面，依然戰雲密佈，計戰區遼濶，戰禍延長，倍於前役，難民亦更衆

海內外各報登載縮食救國進行之消息

三四

多，待賑尤亟，業經議決盡力資助，已於當日由西貢東亞銀行付寄，然東北而積極廣，自應繼續設法救濟，始免爲德不卒之譏，昨廿九日縮食會召集職員，開會討論，繼續籌賑方法，並擬在此辦購白米載往施濟，以拯災黎，聞已議決先行購買一千包，直接運寄，於最速時期起運，以免

延悞時日，此後仍行縮食辦法，彙集巨款，陸續滙往，區區縮食之款，而能作此偉大事業，不可謂非華僑熱心之創舉，深望各界人士，繼續努力下去，無負災民之期望，而免彼輩淪爲餓殍云。

(廿一年七月一日越南中國日報)

## 縮食會付米賑濟

自九一八案發生後，國人莫不義憤填胸，具犧牲物力之決從，以抵抗暴日之侵略，連月以來，上海十九路軍及東北義勇各軍之奮戰，皆爲吾國民族生死存亡之所系，凡屬同胞，自應踴躍輸將，盡力以赴國家之急，誠以巧婦難爲無米之炊，前敵難效量沙之喝，以故事變以後，各地同胞對於籌款援助，皆成立機關，設法勸募，本埠熱心國事者，有縮食會之組織，計自成立以來，成績甚著，迭經滙

寄鉅款，以作後方之聲援，惟東北尙在相持之中，接濟尤應迅速，上海自經戰後，遍野哀鴻，救濟維持，仍難忽視，本埠縮食會，有鑒於此，特於日昨從廣中興米較，購得白米一千包，準備由本期法郵麥星舍寄返，由上海華僑經濟會朱慶瀾先生轉發，聞指定救濟上海難民佔伍百包，其餘則運往東北，亦係作救濟之用云。

(廿一年七月一日越南華僑日報)

## 縮食會購米賑災

本埠縮食會成立以來，成績昭著，所有人員，皆屬義務，對於賬目銀項，進支存底，皆有明白抄記，全係公開

，惟埠上或有未明瞭內容者，爭相謠傳，此種居心，殊屬可惡，蓋一切收入，皆寄存東亞銀行，所有支出，亦須開



會議決，始能向商會長簽名往銀行支領，所有賬簿，華僑隨時可向總商會查閱，聞日昨該會議議決，向廣中興米庄購米一千包，共五千餘元，並托張治公司代為報關，準備

由本期法郵麥星舍 The General Nettinger 運交上海朱慶瀾先生發賑。聞內指定救濟上海難民者佔五百包，其餘則運往東北，亦係作救濟之用。(廿一年七月二日越南民報)

## 縮食會購米賑災

本埠之縮食救濟兵災慈善會，專為救濟各地災民而設，現在東北方面，戰雲密布，難民衆多，急有待于賑濟，該會聆此消息，經於本月十五日購置白米一千包，由某郵船付寄，惟該處地廣人衆，難民之無家可歸者，不可以數

計，因於本月十六下午四時，曾召集開會，議決再寄白米一千五百包，以為救濟該地災黎以用，現已着手進行。一俟購妥後，即付輪寄往云。(國)

(廿一年十九日越南民報)

## 十九路軍給本埠總商會縮食會等團體褒狀

▲斬將塞旗已挫封豕長蛇之氣

▲節衣縮食深知仁人志士之心

十九路軍瀝濱抗敵，忠肝義膽，遐邇同欽，志士仁人，紛紛滙款接濟，現該軍以瀝戰業告停息，特編就「十九路總指揮部收入抗日慰勞金報告書」第一期「書一本，連同褒狀，郵寄各地會滙慰勞金者，南圻中華總商會縮食會，新安市華僑救國會等團體，皆有該軍報告書及褒狀接到，茲錄褒狀于后：

中華總商會暨縮食會僑胞惠鑒，中華民國廿一年一月廿八日倭寇犯上海，光勳等率十九路軍本守土衛國之義，禦之於吳淞開北間，父老兄弟諸姑姊妹，相與庀餼糧，輸財物，所以厚軍實撫戰士者無不至，民族禦侮精神，於以發皇，嗟乎！斬將塞旗，已挫封豕長蛇之氣，節衣縮食，深知仁人志士之心，謹識數言，永銘高誼，第十九路軍總

海內外各報登載縮食救國進行之消息

三六

指揮蔣光鼎，十九路軍軍長蔡廷楷，淞滬警備司令戴戟，

不須另錄。

(廿一年七月廿七日越南民報)

中華民國二十一年月日，(新安市華僑救國會之衰狀同，

## 胞與爲懷縮食會再度購米

### ▲網湖華僑聞風興起

本埠之縮食救濟兵災慈善會，以東北難民衆多，本月十五購寄之白米一千包不足施賑，乃于十六日下午四時，再召集職員會議，決議再購一千五百包寄回施賑，昨縮食會已在裕泰米庄購妥，定月杪交法郵載滬轉運東北，又聞

網湖(新安屬)華僑亦購白米一百包寄往東北，以救濟難民，查該地華僑甚少，而亦有此義舉，誠爲難能而可貴也。

(廿一年七月廿八日越南民報)

## 縮食會二度購買之米決付博多士運滬

自東北淞滬戰事發生，本埠憂時之士，卽起而組織華僑縮食會，其宗旨純以救濟祖國兵災爲目的，會內財政，異常公開，故辦理以來，極得埠上僑衆熱烈贊同，許爲方法最良善，宗旨最純粹，財政最公開之慈善團體，是以會務成績極佳，該會除前於本月二日由法國郵船麥星舍號運滬白米壹仟零十包賑濟上海及東北難民外，茲又向堤岸美萊街裕泰米較購辦一百支勞庄白米一千五百包，決付是期

法國郵船博多士號運返上海交朱慶瀾先生代收，轉送東北救濟戰地難民，是幫白米連同出口稅輸運費保險費等共需法幣七千餘元，查該會不及一月內，能二次購辦價值壹萬餘元之賑米返國，其辦事之積極，成績之優著，已可想見，甚望本埠僑胞對此輕而易舉之縮食辦法，長期堅持下去，以共挽垂危之國脈。

(廿一年七月廿九日越南各華文報)

# 縮食會再滙賑款

本埠縮食會自成立以來，登經滙寄大批賑米返國救濟東北淞滬戰地難民，其以前滙款及付米之經過情形，曾紀本報，在此國難期中，戰地哀鴻，得該會救濟之力，誠屬不鮮，而我旅越僑胞節衣縮食之救災宏願，亦已深印諸國人腦海矣，查該會去月為審慎付託國內轉款機關，以免疏虞起見，故先函國內詳細調查，然後將款滙寄，茲大體業已調查就緒，故於本月廿二日先撥滬幣五千兩滙交上海朱霽青先生代收，轉交東北慈善機關，以作救濟戰地難民之用。(來)

(廿一年九月廿四日越南各華文報)

## 縮食會再滙賑款

### ▲滬幣一萬兩滙返東北

本埠縮食會去月廿二日撥滬幣五千兩，滙交上海朱霽青先生轉送東北慈善機關，作救濟難民之用，各情曾紀日前本報，茲查本月三日朱先生已電復此款照數收到，並代東北難民向我旅越僑胞深致謝意，縮食會接電後，以前滙款既已達目的地，而日來東北風雲日旱緊急，戰地難民日益增多，各慈善團體發出為災民請命之函電如雪片飛來，故於本月六日再撥滬幣一萬兩滙返東北以救難民云云。(來)

(廿一年拾月十三日越南各華文報)

### 說明

以上越南各報所載消息因環境關係均以救災代救國請閱者意會可也

——編者——

## 越南華僑縮食救國會

### 三代代表回國擴大宣傳

安南各地華僑，自前年國難以來，即着手組織「華僑縮食救國會」，實行長期捐款救國，成績斐然，最近並派代表何尚平張長胡志剛三君回國，擴大縮食救國宣傳，前

日該代表已由安南過香港趁輪抵滬，下榻於東亞旅館二〇一號，連日向本埠各界團體及東北各義軍代表聯絡，繼起提倡云。

(上海時事新報)

## 節衣縮食接濟義軍

### ▲旅越華僑回國宣傳

自暴日蹂躪東北淞滬以來，國人莫不悲憤填膺，旅越華僑，最近組織縮食救濟兵災慈善會，滙款輸捐救國，每日節縮菜資十分之二，為接濟前敵抗日將士之軍需，聞舉辦迄今，為期不過數月，已先後匯寄第十九路軍滬幣二萬兩，東北義勇軍五萬兩，白米二千五百一十包，及十九路軍殘廢教養院毫洋一萬元，總數達十餘萬元之多，該會以此種辦法，對於捐款人方面不損毫末，不過稍節饔飧之資，移作抗日救國之用，而又能持久，該埠商人，不過三千戶，每月收集數逾萬金，倘海外內凡屬中國國民，能普遍

實行，其數何止千萬倍，若長期有此鉅款，輸作抗日救國之助，則最後勝利，終屬吾人，該會特派張長，胡志剛，何尚平三君歸國，作縮食救國擴大宣傳，冀促進各地繼起實行，相與集中力量，同紓國難，張胡何三代表，昨已抵京，晉謁僑務委員會陳委員長周副委員長，報告歸國宣傳縮食救國運動事宜，陳周兩氏以僑胞節食紓難，愛國情殷，三代表不辭跋涉，遠道歸來，不勝嘉尚。

(廿二年一月十三日南京中央日報)

## 僑委會陳委員長

# 對越華僑縮食運動之贊助

(陳樹人昨在紀念週中講演辭)前星期有越僑代表張長

胡志剛何尙平三先生，爲越南縮食救濟兵災慈善會派回祖國，日前抵京，至本會和市黨部各機關接洽，準備擴大縮

據說上海如能實行這個方法，每月可得大洋一百萬元，如海內外同胞，一律動員，其數當千萬倍於此矣，有此巨款，什麼事情不能辦到。

食救國運動，以日常菜食之費，節省十分之二，供給抗日

我們僑居越南的商界同胞，以每日菜資節省十分之二

軍餉和一切軍事上設備之費，這種辦法，是最有力量而最

用以接濟抗日軍費，他們進行以來，不過八九個月，滙

能持久的，大凡華僑的愛國心，比較國內人民來得熱烈，

回祖國之款，數在十餘萬之多，這種辦法，不僅是籌款救

原因僑胞所處之環境，比較艱難，所受之壓迫，比較厲害，

國的一個好辦法，而且於會膳之時，便給他們一個國難的

刺激愈深，而反應愈烈，這是自然的道理，他們天天希望

刺激，提起他們振奮的精神，這種繼續不斷的刺激，我相

祖國振興起來，使他們海外的同胞，生活和事業上，都有

信終久要產生一個強烈而偉大的效果，這是很有意義很有

相當的保障，所以他們對於祖國振興，有這懇切而熱烈的

價值事情。

心理，各地僑胞，自從九一八事變發生以來，輸捐助餉，

旅越同胞創出這種偉大而有有效的救國運動，又派代表

滙回祖國，數在一千萬元左右，向來僑胞對於祖國興革事

遠道歸來，擴大宣傳，努力救國，這片熱忱，真是值得我

業，無不踴躍勤助，事實具在，無可否認，這次越南僑胞

們欽仰，值得我們學步，尤其是我們辦理僑務人員，更應

，軫念祖國阡危，創設縮食救國方法，并歸國擴大宣傳，

當追隨三位志士，努力作這救國的宣傳，我預備本星期六

相信凡有血氣，莫不同情，日前三代表到滬，和上海商界

常會提出討論，很想把這辦法通令海外僑衆照樣施行，我

磋商縮食救國運動事宜，深得商衆同情，或不久即可實現

相信僑衆必風擁雲起地來幹哩。(二月十七日南京中央夜報)

## 旅越華僑縮食會代表

# 倡導「縮食救國」

▲辦法簡易收效宏大且可持久

▲昨日赴京市黨部請竭力宣傳

旅越華僑縮食救國會，爲貫徹「縮食救國」之主張起見，特派代表何尙平、胡志剛、張長、歸國擴大宣傳，喚起民衆，該代表等由市執委伍士焜介紹，於昨日上午十時，赴京市黨部陳述旅越華僑組織縮食會之經過，及對南京市民與全國同胞之希望請予協助倡導，當由書記長彭爾康接見，並予以滿意之答復，茲將該代表等之談話詳紀於後：

自九一八事件發生以後，旅越華僑，對於救國運動，異常熱烈，當時各處華僑，就地捐款，自九一八至一二八，共計捐款百餘萬，皆由募集而來，然募捐辦法，有時而窮，吾人抗日救國之工作，日益緊張，不得不另籌良策，

以冀長期援助前敵抗日軍需，更爲普遍起見，故有縮食會之發起，至縮食會之內容，已詳載本會組織大綱，其辦法輕而易舉，簡而易行，於捐款者毫無影響，譬如堤岸西貢兩埠，華僑商店不過二千餘家每家每日將買菜之錢縮減十分之二作救國捐輸，每月可得萬餘元，自去年三月起至現

在止，僅十個月間，已籌款十餘萬，此種辦法不特收效宏易，可持長久，且含有「每飯不忘」之深刻的意義，但祇行於安南一隅，猶屬杯水車薪，無補艱巨，故縮食會特派我等回國，向各地擴大宣傳，希望全國同胞繼起效法，則源源鉅款不難立至，現在吾人救國爲共同一致之心理，所缺者爲物質之供給，如有鉅款，對於禦侮救國，自可充分準備，南京爲首都所在，倘能倡導推行，全國各地，必將聞風興起，雪恥復仇之目的，不難達到，貴市黨部爲領導全市民衆之機關，希望各委員竭力宣傳，俾全體市民一致起而實行云。

(又訊)茲聞首都各界抗日救國會，定今日下午一時，在市商會招待旅越華僑縮食會代表何尙平等會商籌備組織首都各界縮食救濟兵災委員會。

(廿二年一月十九日南京中央日報)

# 首都抗日會

## ▲歡迎華僑縮食會代表

首都各界抗日救國會，昨日下午二時，假市商會，略備茶點，歡迎旅越華僑縮食救濟會歸國代表，當到旅越華僑代表胡志剛，張長，何尙平，及抗日會委員穆華軒，羅光海，許京福，王樹藩，黎子機等，及全體職員數十人，當由羅光海主席，致歡迎詞，略謂諸位代表此次不辭勞苦，長途跋涉，遠道歸國，提倡縮食救國運動，此種愛國熱忱，殊堪欽佩，以縮食來救國是一種輕而易舉的最良好辦法，不但可以養成一種自動的愛國精神，而且能持久和普遍的實行，尤其是能給我們一個永遠不能磨滅的印象，使我們每日食飯的時候，會聯想到縮食的原因和國家的危難

## 首都抗日會繼起

## 提倡縮食救國

### ▲悉仿照越華僑縮食辦法

旅越華僑自九一八及一二八事件發生後，對於抗日軍隊，曾有鉅款援助，最近以祖國國難日趨嚴重，為謀持久

，由於這種每飯不忘國難的激刺，我們的精神，自然更加奮發，奮鬥的力量，自然愈加增強，總之，縮食的办法，可以集中全國的財力和精神來應付國難和挽救目前民族的垂危，希望各位代表，努力宣傳，使這種辦法能推行全國，并希望諸位代表，把縮食經過情形，詳細指示，俾我們實行時，有所借鏡云，繼由縮食會代表何尙平，胡志剛，張長，來賓王靜卿，抗日會委員穆華軒，李樹藩，黎子機等，先後演說，詞多慷慨激昂，直至四時餘始行散會。

(廿二年一月廿日南京中央日報)

### ▲寇深國人應作長期救國工夫

接濟起見，特組織一縮食會，以各商店每日購菜費用縮減十分之二，以為接濟抗日之用，計在越南提岸西貢兩岸不

海內外各報登載縮食救國進行之消息

四二

過商店二千餘家，但十個月以來，已集得捐款十餘萬元，成績極為可觀，而越地各埠如美萩廸石新安士龍木等處，近都仿照推行，倘國內各大都會，均仿照實行，則長期抗日，後盾無虞，因此該會特派何尚平胡志剛張長三代表歸國，在各重要商埠宣傳提倡擴大此項縮食運動，何等已於前日到京，連日積極向各界宣傳，詳情已誌本報，茲悉首

都各界抗日會，以此項辦法，輕而易舉，且鑒於暴日侵略益亟，凡屬國人，皆應作長期救國功夫，亦擬仿照發起提倡縮食，記者昨據該會某委談，謂本市人口繁衆，此項辦法如仿照實行，收效必大，擬即發起進行，將來組織方法，悉依越地辦法辦理云云。

(廿二年一月廿三日南京三民導報)

## 僑委會即組縮食救國會

### ▲何尚平演講縮食效力

僑務委員會於昨日上午十一時舉行紀念週，由委員長陳樹人領導行禮後，即介紹越南僑胞代表何尚平演講縮食救國運動之效力，畧謂：日本本其一貫之大陸政策，欲圖席卷亞洲，早已燭照，最近之攻熱河，陷榆關，壓迫秦皇島，恐不久將窺平津，野心不死，得寸進尺，凡有血氣，莫不痛心，丁茲環境惡劣，國亡滅種之秋，日本既不可理喻，世界又無公理可言，欲求生存，豈有他法，惟有拚命抵抗，否則決無生路，如言抵抗，在精神上須萬衆一心，上下一致，物質上須有妥善辦法，源源接濟，才能長久抵

抗，達到勝利，兄弟等回國後，觀國內同胞對於抗日情緒，非常熱烈，非常緊張，對於物質籌劃方面，似欠妥善之辦法，既須長久抵抗，則時間上之久暫，不可預料，故非有一定計劃，一定組織，全國上下戮力同心，難期效果，在物質籌劃方面，兄弟等認為縮食救國辦法比較有效，而且容易，安南華僑已實行多時，每月可得萬元以上，去年三月起，匯回祖國之款，已達十餘萬元之多，如全國人民一致動員，其數當千百倍於此矣，有此鉅款，何事不可辦到，且此縮食救國辦法，并給人民每飯不忘國難之深刻觀



念，而提起人民一種刻苦耐勞，振興國家，復興民族之精神，旅越縮食救濟兵災慈善會派兄弟等同國擴大縮食救國宣傳，盼望僑委會領導海外同胞，一致作此縮食運動云。陳委員長繼云，華僑愛國，加人一等，過去事實，舉不勝屈，國人盡知，証諸最近之旅越胞僑，創此縮食運動，實係偉大而有效之救國運動，相信本會同仁及海外僑衆，對

(廿二年一月廿四日南京新京日報)

## 京市各界積極籌備縮食救國會

### ▲工商界分別進行

(遠東社)越南華僑縮食救濟兵災慈善會，特派歸國代表何尙平張長胡志剛君等來京，作縮食救國會之擴大宣傳，業向中央黨部各團體商議組織縮食救國會，極得各方贊同，僑務委員會爲表示提倡起見，該會職員特首先實行，並通令海外各地僑胞一致繼起，詳情會誌各報，茲悉何尙

平君等，日前與市商會常委穆華軒晤商，結果該會對此問題極爲贊同，現已積極籌備，組織章程業已擬具，俟本月十五十六兩日，召集各同業公會代表大會，提出討論通過實行，工界方面王樹藩君等，亦積極進行籌備云。

(廿二年二月十二日南京遠東日報)

## 越南縮食救國會代表團抵省

### ▲抗日爲長期的事故接濟亦須長期

### ▲此種組織如能普及有裨救亡甚大

旅越華僑縮食救國會，爲推廣此種組織于國內，以救

危亡起見，特派代表何尙平、張長、胡志剛、等歸國，業

于前日到達廣州，昨十二日記者，訪該代表何君於旅邸，查何君爲該會創辦人兼秘書，對於內情極稔，承告甚詳，茲將其談話誌左：

### 組織動機

何君云，自前年九一八事變，旅越華僑異常悲憤，起而募款及增加貨價，以援助國內十九路軍與東北義勇軍者有風起雲湧之勢，及後兄弟並許多熱心同志，認爲募款祇可救濟一時，增加貨價亦極繁難，而抗日之事，則爲一件長期的事，數年不定，一二十年亦不定，政府既決定長期抵抗，而接濟方面，亦非有長期接濟不可，於是遂有「縮食救國會」之組織，但碍於當地政府之取締，我們祇能命名爲「旅越華僑縮食救濟兵災慈善會」。

### 組織內容

該會附設於堤岸中華總商會內，其組織內容，總會之下設分會，會之下設組，每街二十五間商店劃爲一組，每商店輪值担任義務幹事四星期，每星期收款一次，總會設執行委員監察委員各若干人，常務各一人，處理日常事務，并組織秘書處，計安南分爲南圻，北圻，

中圻，南圻已普遍，中北兩圻亦在陸續實行中。

### 每月得款

旅越華僑原有三十餘萬人，惟年來因不景氣影響，歸國或他去已達十餘萬，現在越者統計僅廿餘萬，大部份營商於南圻，縮食標準，即照平日各間商店劃定買菜款總數十分之二，即平時每日買菜銀一元者，以後縮爲八毫，餘此二毫則總會撥充抗日，此款由商會代收，縮食會祇負分配及滙兌責任，暨不經手現款，以避嫌疑，因此僑胞甚爲樂助，計每月可得款壹萬餘元，此種辦法，實屬輕而易舉，於資勞兩方，均無損失，不過祇稍稍減少口腹之慾耳，從減少區區口腹之慾，而於救國有補，又誰不願爲，廣東爲革命策源地，人民對於國家觀念甚深，義舉向不肯後人，所以兄弟此次特回廣東宣傳，希望廣東同胞，亦起而縮食救國，且由廣東樹以風聲，以次推及於全國，則救亡前途，實深利賴，又兄弟等因道便先到上海，南京，現在京滬間各大民衆團體及黨部，已極力提倡仿行云云。

(廿二年三月十四日港粵各報)

## 旅越華僑代表歸國

# 宣傳縮食救國

### ▲請黨部指導擴大宣傳

### ▲並發告同胞書及宣言

越南華僑日前爲赴國難起見，特聯合組織越南華僑縮食救國會，并定華僑商號每家每天節縮菜資十分之二，爲長期接濟前敵抗日將士軍需，及對外鞏固國防之用，成立以來，成績頗著，前後曾助過抗日將士十餘萬元，以該埠商戶不過三千，尙有如此效能，若海內外能普遍實行，則

最後勝利，終屬吾人，現該會爲擴大縮食救國宣傳起見，特備文呈報省市黨部，特派張長，胡志剛，何尙平三人爲歸國代表，來粵促各地繼起實行，並請予以利便云。（呈文宣言及告同胞書見前啟畧）

（廿二年三月十五日廣州各報）

# 本市將組織縮食救國會

### ▲越華僑代表昨抵省

### ▲向各團體商洽組織

旅越華僑縮食救國會代表何尙平，張長，胡志剛等，自抵廣州後，爲推廣此種組織，以收宏效起見，連日分赴省市黨部謁各委員，及市商會，學生救國會等機關團體當事人，均承熱烈歡迎接洽，結果，皆認定此種組織，爲救國最有效之方法，輕而易舉，收效且大，尤即從事籌備仿辦，市商會復於昨十五日開促進會務會議時，提出仿

組織救國會，決議照辦，查越南祇華僑商店二千餘家，每月可得款萬餘元，廣州有商店四萬餘家，照此例推，每月可得款二十餘萬元，每年可得款二三百萬元爲數殊足驚人，若全國仿行，每月約可得款千餘萬元，以此救國何患財力不足，該代表等爲使廣東革命策源地，同胞，明白此種組織效用計，特定本月十八日下午三時，在永漢北路太

海內外各報登載縮食救國進行之消息

四六

平支店招待廣州全體報館及通訊社同人報告一切云。

(廿二年三月十六日廣州各報)

## 廣州市商會籌組

# 市民縮食救國會

### ▲經第四次協進會議決

昨十五日廣州市商會協進會務委員會，開第四次協進會務會議，出席委員四十餘人，主席胡頌棠，行禮如儀，

案，(議決)由商會發起組織廣州市民縮食救國會，呈請市黨部核定，召集各法團會同進行，下畧。

(報告事項)(畧)討論事項上畧，(三)關於安南華僑縮食救濟兵災慈善會代表，到商縮食籌款救國方法，應如何提倡

(廿二年三月十七日港粵各報)

## 越南華僑提倡縮食救國之積極

### ▲縮食救國係含雪耻復仇意義

### ▲若全國推行必可將國難渡過

自九一八事變發生後，國外僑胞痛國亡之無日，除籌

得各機關團體之贊助，本市縮食救國會亦將組織，迭誌前

集鉅款匯返祖國接濟抗日將士外，並以捐款為一時辦法，

報，昨(十八日)下午三時，該代表何尙平等為擴大救國

不能持久，故越南僑胞並創立縮食救國會，將每日菜錢扣

宣傳起見，特假座永漢北太平支店招待本市新聞界同人，

出百分之二十為救國用途，推行一年，迭著成績，並為擴

計是日由該會歸國代表何尙平胡志剛張長親自担任招待，

大救國力量起見，特派代表何尙平，胡志剛，張長三人

赴會之新聞記者約數十人，首由歸國代表何尙平報告縮食

歸國，將縮食辦法作普遍推行，該代表等經抵省多日，並

救國意義，畧云：各位報界記者，越南僑胞特派兄弟等三

人返國擴大宣傳縮食救國辦法，今天薄具茶點恭請各位來會指導，蒙各位惠然肯來，兄弟十分欣幸，現在招待雖然怠慢，而意義則極為重大，兄弟等離開祖國多年，國內情形不十分明白，今日特請各位駕臨，借助各位智識學問，指導，使全國同胞做效越僑縮食辦法，推行全國共救國家危亡，現兄弟把越僑辦理縮食救國情形及意義作簡單報告，希望各位作擴大宣傳，越僑自祖國國難發生之後，對於日本暴行，異常奮激，並感覺得中華民族在國亡無日，千鈞一髮之關頭，非一致努力救國，則不能生存，除全埠實行抵制劣貨外，曾捐款返國以作抗日之用，雖種菜工人，亦以其在烈日之下所得之血汗資捐出，越僑對於救國之熱誠，於此可見，計自九一八到一二八，所捐款項不下百萬兩，後來各僑胞覺得國難天天嚴重，短期間實難勝敵，非作長期抵抗，無以為功，故須長期間的以物質接濟前方將士

## 本市商民籌組縮食救國會

▲擬先行成立籌備會

▲市黨部將派員指導

，方能收效，所以特創此淺而易行之縮食救國辦法，全埠商店學校將每天菜錢捐出百分之二十以為救國之用，推行以來，以安南西貢堤岸二埠二千餘商店而論，每月可得捐款一二萬元，由去年三月舉行到今，已籌得款項十數萬，此種辦法因為實行不難，每人稍能節省口腹，便可得巨款以救國，而對於國民生計，亦無影響，且縮食救國，含有雪耻復仇的意思，使各人每飯不忘，兄弟等自抵省以來，已得本市各團體機關贊助，發起成立廣州市縮食救國會，相信該會成立，以四萬餘商店來計算，每月總可得廿餘萬元，一年可得三百萬元，若能推至全國必能將國難渡過，此越僑特派兄弟等歸國宣傳之意義，用特貢獻，請各位指導及極力提倡云云，何尚平宣佈畢，繼由報界記者江作浪呂寶和相繼發表意見，至四時許始散會云。

越南華僑歸國宣傳縮食救國代表何尚平胡志剛張長等

三代表，返國抵粵與西南黨政當局接洽後，此項縮食救國

辦法，業經市商會議決，通過備案，先行成立廣州市縮食救國會籌備會，專司其事，查縮食救國會組織，大致亦經草擬就緒，內容畧仿效越南組織辦法，設執行委員監察委員會，各委員均公選，其產生辦法，擬將本市每商店一百間，劃為一區，每一區內分四段，每段二十五店，每店選代表一人，由各代表互選段代表若干人，段代表選出後，再互選區代表若干人，合組區代表大會，然後公選市執監

### 本市各行商發出通電

## 贊助縮食救國之熱烈

旅越華僑派代表回粵組織縮食團，厲行縮食運動，以為救國之一助，經分函各行商請一致繼起贊助，現各公會接函後，聯合發出通電云，（銜畧）頃讀越僑縮食會來函提倡縮食救國，旨在稍節饕殮口腹之資，移作抗日救國之用，凡屬國民，當無異議，值此國難嚴重，暴日侵凌，華北瀕危，全國震撼，人人皆有救國之責，凡有可為救國前途之裨助者，尤當悉力以赴，遑計夫衣食之節縮，現旅外僑胞既已實行於先，我內地商民自宜繼起贊助，倘全市各行商

委員，各執監委員產出後，即分派一種志願書與各段義務幹事轉發段內各商店，將各該店每日自願縮二成菜資額數填報，由段義務幹事，每週到收一次，彙交執委會，段義務幹事，由每段商店循環分任若干週，至所得縮食費於彙交執委會後，由執監委員會同存放商業銀行云云，又市黨部為指導協助該會進行起見，將派出委員若干人，為該會指導委員云。（廿二年三月廿一日廣州各報）

店厲行縮食運動，每餐祇節一角，每月即可集資巨萬，繼此以往努力不懈，則於長期抗日不無少補，除由各行自行酌訂辦法籌備進行外，合行電請貴會根據救國主張，一致出任倡導，擴茲義舉，同紓國難，抗日前途，實利賴焉，廣州市米業粉麵茶點業乾餅業紙業汽車業蔴業餅乾糖果業肉業山貨業石業壽枋業鞋業牛皮鞋料業影相業柴欄業炭業當押業報關業等五十餘同業公會同叩。

（廿二年三月廿四日港粵各報）

# 西關坊衆發起組織縮食團

西南當局自加緊編配各抗日部隊後，各機關團體即籌款援助，同時各行商亦紛組織縮食團，厲行縮食救國，頃查西關十八街聯安社以西關各街行商對抗日救國之志，素

不後人，現發起籌備組織縮食團，以期彙集款項，接濟前方殺敵將士云。

(廿二年三月廿五日廣州各報)

## 僑委會職員實行縮食救國

(南京電)僑委會職員縮食救國，十八滙五百元，慰勞宋哲元部，頃接宋氏復電致謝，畧謂殺敵禦侮，軍人天職

，辱承獎勉，益增奮勵云。

(廿二年三月廿五日廣州各報)

中國者，中國人之中國也，

決不能為非中國人所宰制。

國家物產，國家富利，半為

國家天然之美麗，半為國民工作

之材料，衣食住生活之所賴，何

能容他人之強奪。

### 廣州機工實行縮食救國

廣州三大鐵路職工，前會議決捐款長期援助義勇軍，最近廣州市各界紛紛加入縮食救國會，節省食用，為救國款項，鐵路工會，昨經議決，聯合機工，一致加入縮食救國會，每月將節省所得款項，為抗日軍費，從四月一日起實行，昨該會已發出通告，飭各工人知照。

### 抗日將士之壯語

為國家，抗暴日，誠死得其所，(宋哲元)  
聯合民團，努力殲敵，誓不後退，(朱壽青)  
為國家民族而抗日，義無返顧，(馮占海)  
再接再厲，以最後一彈享敵人，(唐聚五)

## 總理遺訓

海內外各報登載縮食救國進行之消息

## 美萩埤五幫華僑縮食救濟會成立及經過情形

(美萩縮食會報告)

自九一八事變發生、國人憤恨倭奴壓迫侵凌、深澈骨髓、咸思奮起、共赴國難、是以旅越華僑有縮食救國之舉、美萩五幫華僑縮食救濟會乃繼西堤縮食救濟大會而興、初由首倡縮食救國之李軼倫君、親到美萩國民黨支部召集廣潮閩瓊客五幫幫長會議、并携到縮食救濟會之組織法、及預定一切手續、討論進行、即席議決由五幫幫長負責召集五幫全體華僑共同組織、刻日成立、選出委員十七人、互選常務委員三人、財政委員一人、公推徵收主任一人、秘書一人、所有職員俱當義務、不支薪水及車馬等費、六個月一任、期滿再選、章程既定、開始工作、先事沿門派送宣言及各種章則、使僑胞曉然於縮食救國之意義、及縮食會之內容、然後派員沿門調查各店戶每日菜資若干、登記於冊、以爲徵收標準、登記既竣、限期起收、由各店戶每日將魚菜銀二成貯起、徵收員每一星期到收一次、即以星期日爲徵收日期、收訖由徵收員彙交與財政員存貯、徵收員則由縮食會委派其本街之殷實店戶任之、財政員貯款至千元則須交銀行生息、以重救國公款、本會自成立迄今、將及一年、職員已歷兩屆、查將縮食之費、由常務委員陳靄朝林俠琴財政委員吳箕疇三君、經手向東亞銀行滙寄接濟十九路軍大洋五千六百元、復由陳靄朝林俠琴吳箕疇文志哲四君經手向東亞銀行滙寄上海華僑救國經濟會主席朱慶瀾先生接濟東北義勇軍大洋四千元、均經得有收據及覆函、方今敵勢正張、國難未已、此後仍當繼續奮鬥、努力進行縮食救國工作、稍盡國民之天職也。



# 職員人名

## 第一屆委員

陳靄朝兼常務	林俠琴兼常務	林標南兼常務	吳箕疇兼財政	文志哲	羅清泉	林德堂
蔣良堂	程樞	施純	劉祥	黃波	洪文湛	錦利
潤壽春	長春	朱進庭				

## 第二屆委員

劉祥兼常務	陳靄朝兼常務	林俠琴兼常務	施純	程樞	梁純	林標南
郭芬芳	石禪	潤壽春	德峯	吳箕疇兼財政		

## 旅越廸石市廣肇客幫縮食會成立概況

(廸石縮食會報告)

廸石市之縮食救國會、屬于廣肇幫者由於幫長陳梅生、及莫鷹揚等君、出任組織而成、實行未久、成績斐然、其法按各舖戶每日菜資、每元節縮式角、至其徵收辦法、每月分三期、「拾日為一期」、擔任徵收者、由各舖戶輪值「每期二名」、均係義務職、計廣肇客幫旅居廸石市者僅五十餘號、而每月縮食可得款項式百餘元、其成績亦可謂優矣、但一處之力量有限、苟吾人能依此法推行、及于國內外各地、則其力量之宏偉、誠不可思議也、然本會當進行之初、亦常發生困難、幸陳梅生、馮麗如、莫鷹揚、錢德和、關作琴、王炳坤、阮耀庭等君、竭盡能力精神辦理、始能有今日成績、亦足多矣。

## 發 文 摘 由

二月廿五日發海內外機關團體縮食救災宣傳大綱五百件

三月十日發各義務幹事聘任書壹百零六件詳列任務請查照由

三月十日發六省各幫幫長公函九十二件請領導該埠僑胞實行縮食救災夾付本會條例一份希

察閱努力進行由

三月廿三日發各公所公函九十件送上本會收到各商號縮食費報告表各一份請察閱由

三月廿九日發六省各公所幫長公函九十二件報告本會會務近況並促迅行指導該埠僑胞進行縮

食籌款俾得集腋成裘源源救濟祖國兵災由

四月十二日發十九路軍後方辦事處公函一件滙上滬幣壹萬兩作救濟傷兵之用請查收見覆由

四月廿七日發十九路軍後方辦事處再滙上滬幣壹萬兩作救濟傷兵之用請查收見覆由

四月廿七日發各街坊初選代表公函八十件爲定期四月廿九日舉行投票複選第一屆執監委員

請依期出席投票選舉由

五月五日發各義務幹事通告壹百零六件爲通告街坊初選代表投票複選結果選出第一屆執監

委員姓名及經於五月四日舉行就職啓印視事由

五月十三日發前任財政公函一件錄十九路軍來函請知照由

五月十八日發現任財政公函一件並錄本會關於財政支配辦法存款額數等項決案請查照由

六月十一日發前任財政公函一件請將本會存款移交現任財政點收由

六月十一日發現任財政公函一件請向前任財政接收存款由

六月十五日發上海華僑救國經濟委員會朱慶瀾先生公函爲茲由東亞銀行滙上滙幣壹萬兩請查

收轉送東北義勇軍由

七月一日發上海華僑救國經濟委員會朱慶瀾先生公函一件爲七月一日由法郵麥星舍號運上

白米壹仟零十包請查收以五百包救濟上海難民餘五百壹拾包救濟東北義勇軍由

五月十三日發本會現任財政公函一件請撥法幣貳仟元用本會名義滙寄福建漳州救濟該地難民

由

七月二十日發南圻中華總商會公函一件請召集各董事暨各行商代表開會共維縮食救災前途由

七月三十日發上海華僑救國經濟委員會朱慶瀾先生公函一件爲茲由法郵博多士號運上白米壹

仟五百包請查收作救濟東北義勇軍之用由

八月八日發朱慶瀾先生電一通查詢本會七月一日及七月卅日前後付上白米貳仟五百壹拾包

妥收否請電覆由

八月十二日發上海華僑救國經濟委員會朱慶瀾先生公函一件同前由

八月十五日發朱慶瀾先生電一通同前由

八月廿六日發上海市商會公函一件請代查本會運滬白米由

八月廿六日發上海華僑聯合會公函一件同上由

九月八日發上海華僑救國經濟委員會朱慶瀾先生公函一件爲前付上白米貳仟五百壹拾包會

否妥收久未見覆究如何希卽見示並將收據發回由

九月廿二日發朱霽青先生公函一件爲滙上滬幣五仟兩作接濟東北國民救國軍之用請查收見覆  
由

十月六日發朱霽青先生公函一件爲茲由東亞銀行滙上滬幣五仟兩作接濟東北國民救國軍之  
用請查收見覆由

十月六日發上海廣肇公所朱慶瀾先生公函一件爲茲由東亞銀行滙上滬幣五仟兩請查收代轉  
馬占山將軍作接濟東北義勇軍之用由

## 收文摘要

五月十日收蔣光鼐蔡廷楷戴戟三先生公函一件爲函覆收到本會四月十二日由東亞銀行滙來

滬幣壹萬兩由

五月十九日收南圻中華總商會公函一件爲接廈門商會來電共匪犯閩人民流離失所請本會酌撥  
款救濟由

五月廿七日收蔣光鼐蔡廷楷戴戟三先生公函一件爲函覆收到本會四月廿七日由東亞銀行滙來  
滬幣壹萬兩由

七月十五日收朱慶瀾先生公函一件爲函覆本會滙款請交上海勞神父路六〇八號或寧波路廣肇  
公所由

七月十二日收朱慶瀾先生公函一件爲函覆本會六月十五日滙來滬幣壹萬兩業已收到附上收據  
一件請查收由

八月廿九日收朱慶瀾先生電一通爲電復本會八日之電未接到查電局始知爲華僑聯合會接去由  
九月十七日收上海華僑救國經濟委員會公函一件爲本會七月卅日捐來白米壹仟五百包已收到

當時因朱慶瀾主席辭職關係致稽裁答附收據壹張請查收由

九月廿四日收上海市商會公函一件函覆代本會查詢運滬白米情形

九月廿四日收上海華僑救國經濟委員會公函一件爲函覆本會七月二日運滬白米壹仟零十包業

已收妥附上收據一紙請查收由

十月一日收朱慶瀾先生公函一件爲解釋本會前運滬白米二批稽延答覆之理由

十月三日收朱霽青先生電一通爲本會捐款五千兩已照收妥由

(餘 畧)

## 本會議決案擇錄

三月八日(1)決議定三月十四日(星期一)爲本會開始向各商店收縮食費日期

四月七日決議撥滬幣壹萬兩滙交上海國華銀行轉交十九路軍後方辦事處作救濟傷兵之用

四月廿一日(1)決議撥滬幣壹萬兩滙交上海國華銀行轉交十九路軍作救濟傷兵之用

(2)決議進行辦理選舉第一屆執監委員規定選舉辦法如下

(一)印製選舉票分發各商店選舉各該街初選代表初選代表選定後由本會定期召集各街初選代表到會投票複選執監委員

(二)每街每段義務幹事管有商店五十間以下者選舉初選代表一名五十一間至壹百間選二名壹百間以上選三名至多以三名爲限

(三) 本會第一屆委員額數定執行委員七名候補執行委員二名監察委員五名候補監察委員二名

(3) 決議定期四月廿九日二日召集各街初選代表大會投票選舉第一屆執監委員

(4) 決議由秘書負責起草本會組織簡章交街坊代表大會通過執行

(5) 決議推定蔡景棠何達聰張長梅芳庭黃月亭伍先生爲複選監選人

五月四日 (1) 決議推鄧學如先生爲本會執行委員會常務委員

(2) 決議推曾子明先生爲本會監察委員會常務委員

五月十一日決議撥法幣貳仟元託中華總商會用本會名義代滙交福建以救濟漳州難民

六月十五日決議撥滬幣壹萬兩滙交上海華僑救國經濟委員會主席朱慶瀾先生代收作接濟東北

義勇軍之用

六月廿八日決議購米壹仟包運滬交上海華僑救國經濟委員會朱慶瀾先生代收規定以五百包救

濟上海難民以五百包救濟東北義勇軍

七月十六日決議購米壹仟五百包運滬交上海華僑救國經濟委員會朱慶瀾先生代收規定作接濟

東北義勇軍之用

九月廿二日決議撥滬幣五千兩滙交上海中南銀行朱霽青先生作接濟東北國民救國軍

十月四日決議 (1) 撥滬幣五千兩滙交上海朱霽青先生 (2) 撥滬幣五千兩滙交上海寧波路廣肇

公所朱慶瀾先生轉交馬占山將軍均作接濟東北義勇軍之用

(2) 決議將本會歷次滙款及付米數自在上海時事新報公佈

# 之本會發與各義務幹事向各商號收縮食費之 收據式樣

本會各種表册收據式樣

## 存根

民國

年 月

日

旅越華僑縮食會義務幹事存根  
救濟兵災慈善

(由 日至 日止)

寶號交來七縮食費銀 十元 毫 仙正

茲收到 街第 號

字 百 十 號備查

## 收條

民國 年 月 日

旅越華僑縮食會義務幹事發  
救濟兵災慈善

(由 日至 日止)

寶號交來七縮食費銀 十元 毫 仙正

茲收到 街第 號

# 各街義務幹事每星期繳款所填之 清數表式樣

旅越華僑救國會特刊

民國 年 月 日  結單	經手人	計  柱共該銀							商  號  每日認交  七日共交	義務商號		
										編號  由	街名	地名

清數表



# 登記表

中華民國 年 月 日

第 號 旅越華僑救濟兵災慈善會登記表

地名	街名	門牌號數	店名	每日膳費額	七日照壹次
					共

請將此表照格填寫  
 妥即交回該管義  
 務幹事分別彙存  
 以憑核收款項每  
 逢星期由該義務  
 幹事員如數清交  
 本會保管財政處  
 各商號隨時憑該  
 處查詢一切以示  
 財政公開

樂認縮食助費人

填報

字

中華民國 年 月 日

號

第 號 旅越華僑救濟兵災慈善會登記表

地名	街名	門牌號數	店名	每日膳費額	七日照壹次
					共

請將此表照格填寫  
 妥即交回該管義  
 務幹事分別彙存  
 以憑核收款項每  
 逢星期由該義務  
 幹事員如數清交  
 本會保管財政處  
 各商號隨時憑該  
 處查詢一切以示  
 財政公開

樂認縮食助費人

填報

(標)

(語)

1. 同胞們；寇深矣！請一致起來「縮食」救國。
2. 「縮食」是最普遍的，集中全國的財力和精神來應付國難的一個良好辦法。
3. 如果全國同胞每天把買菜的錢節縮十分之二每月就可籌集數千萬元來作禦侮的軍需。
4. 「縮食」救國非獨是收效大能持久同時給我們一個每飯不忘國難的印象表示大中華民族愛國性之未易輕侮
5. 安南的僑胞實行「縮食」以來把所得的錢滙到前敵去已有十多萬元了，望祖國同胞們都一致繼起，同紓國難。

旅越華僑縮食救國會製

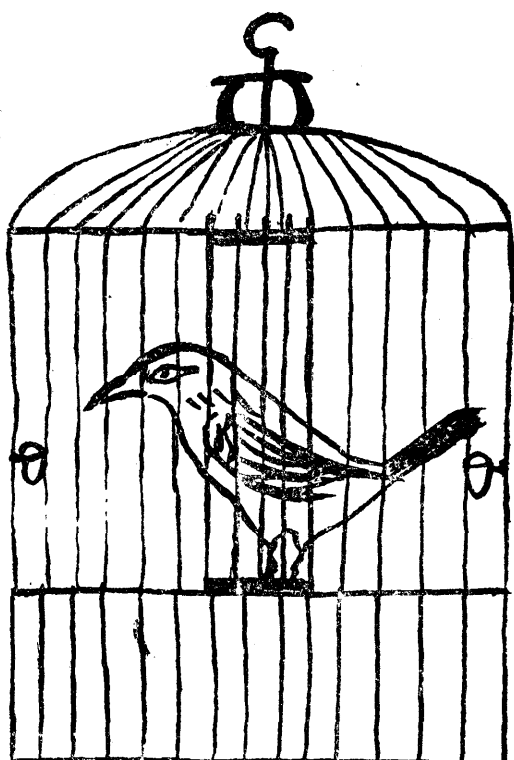

鳥啊！  
 你有很  
 漂亮婉  
 轉的歌  
 喉整天  
 唱高調，

怎樣打算

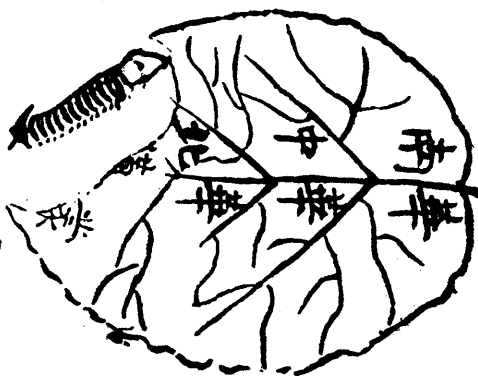

但不會幹出什麼事。結果，被人囚在牢籠裏。長期抵抗需要實行，不，我們的結果，恐怕和鳥沒有兩樣呀！

(手我)

本會每星期收入縮食費一覽表

(民國二十一年三月至九月)

第一期

# 堤 岸

街 名	義 務 幹 事	期 數	日 期	繳 款 數 目
嘉 隆 街	麗 興 陶興隆	第 一 期	三月廿一日	\$ 85.76
	„ „	第 二 期	三月三十日	89.28
	„ „	第 三 期	四月四 日	83.30
	„ „	第 四 期	四月十一日	83.92
	萬 利 潮 泉	第 五 期	四月十八日	91.00
	„ „	第 六 期	四月廿五日	87.28
	„ „	第 七 期	五月二 日	87.78
	„ „	第 八 期	五月九 日	92.32
	滙 元 萬和堂	第 九 期	五月十六日	91.84
	„ „	第 十 期	五月廿三日	89.88
	„ „	第 十 一 期	五月三十日	95.76
	„ „	第 十 二 期	六月六 日	86.94
	吉 祥 均和棧	第 十 三 期	六月十三日	90.30
	„ „	第 十 四 期	六月二十日	90.30
	„ „	第 十 五 期	六月廿七日	83.30
	„ „	第 十 六 期	七月四 日	90.30
	寶興隆 三興隆	第 十 七 期	七月十 日	91.54
	„ „	第 十 八 期	七月十八日	91.08
	„ „	第 十 九 期	七月廿五日	82.40
	„ „	第 十 十 期	八月二 日	85.76
	南盛隆 南和堂	第 十 一 期	八月九 日	83.78
	„ „	第 十 二 期	八月十七日	78.90
	„ „	第 十 三 期	八月廿四日	78.34
	„ „	第 十 四 期	八月三十日	80.30
	大 新 中 興	第 十 五 期	九月七 日	78.48
	„ „	第 十 六 期	九月十四日	78.48
	„ „	第 十 七 期	九月廿一日	76.42
	„ „	第 十 八 期	九月廿八日	70.26
總 計				2,395.00

旅越華僑縮食救濟兵災慈善會特刊

## 堤

## 岸

街名	義務幹事	期數	日期	繳款數目
雲 南 街	南 昌 榮	第一期	三月廿一日	\$ 36.90
	,,	第二期	三月三十日	23.70
	,,	第三期	四月四日	21.70
	,,	第四期	四月十一日	21.70
	,,	第五期	四月十八日	21.70
	,,	第六期	四月廿五日	21.70
	,,	第七期	五月一日	21.70
	,,	第八期	五月九日	21.70
	,,	第九期	五月十六日	21.70
	,,	第十期	五月廿三日	21.00
	,,	第十一期	五月三十日	21.00
	,,	第十二期	六月六日	18.06
	合 昌	第十三期	六月十三日	18.76
	,,	第十四期	六月二十日	18.76
	,,	第十五期	六月廿七日	18.76
	,,	第十六期	七月四日	19.18
	鴻 安	第十七期	七月十一日	19.18
	,,	第十八期	七月十八日	19.18
	,,	第十九期	七月廿五日	19.18
	,,	第二十期	八月二日	19.18
	新 鼎 盛	第廿一期	八月九日	19.18
	,,	第廿二期	八月十七日	19.18
	,,	第廿三期	八月廿四日	19.18
	,,	第廿四期	八月卅一日	19.18
	精 源	第廿五期	九月七日	17.18
	,,	第廿六期	九月十四日	17.18
	,,	第廿七期	九月廿一日	17.18
	,,	第廿八期	九月廿八日	17.18
總計				570.18

# 堤

# 岸

街名	義務幹事	期數	日期	繳款數目
牛 角 街	榮 興	第一期	三月廿一日	\$ 10.64
	,,	第二期	三月三十日	10.64
	,,	第三期	四月四日	11.06
	,,	第四期	四月十一日	11.06
	時 記	第五期	四月十八日	11.06
	,,	第六期	四月廿五日	11.06
	,,	第七期	五月二日	11.06
	,,	第八期	五月九日	11.06
	大 華 樓	第九期	五月十六日	11.06
	,,	第十期	五月廿三日	11.06
	,,	第十一期	六月六日	11.06
	,,	第十二期	六月六日	11.06
	猛 龍	第十三期	六月十三日	10.36
	,,	第十四期	六月二十日	10.36
	,,	第十五期	七月四日	10.36
	,,	第十六期	七月四日	9.66
	成 興 隆	第十七期	七月十九日	9.94
	,,	第十八期	七月廿六日	9.94
	,,	第十九期	八月二日	9.94
	,,	第二十期	八月九日	8.40
	源 來	第廿一期	八月九日	5.88
	,,	第廿二期	八月十七日	5.46
	,,	第廿三期	八月廿四日	5.46
	,,	第廿四期	八月卅一日	8.68
		由廿五期起併入品湖街		
總計				236.32

旅越華僑縮食救濟兵災慈善會特刊

# 堤 岸

街 名	義 務 幹 事	期 數	日 期	繳 款 數 目
品 湖 街	廣 發 利	第 一 期	三月廿一日	\$ 61.62
	„	第 二 期	三月三十日	64.12
	„	第 三 期	四月四 日	63.98
	„	第 四 期	四月十一日	62.58
	„	第 五 期	四月十八日	62.30
	„	第 六 期	四月廿五日	62.20
	„	第 七 期	五月二 日	62.30
	„	第 八 期	五月九 日	60.90
	„	第 九 期	五月十六日	61.74
	東 南 發	第 十 期	五月廿三日	61.32
	„	第 十 一 期	五月三十日	61.04
	„	第 十 二 期	六月六 日	56.98
	杜 澤 生	第 十 三 期	六月十三日	53.12
	„	第 十 四 期	六月二十日	52.38
	„	第 十 五 期	六月廿七日	50.26
	„	第 十 六 期	七月四 日	46.62
	„	第 十 七 期	七月十一日	44.25
	„	第 十 八 期	七月十八日	48.04
	富 同 興	第 十 九 期	七月廿五日	41.32
	„	第 二 十 期	八月二 日	40.66
	„	第 廿 一 期	八月九 日	39.40
	„	第 廿 二 期	八月十六日	37.76
	華 興	第 廿 三 期	八月廿四日	39.64
	„	第 廿 四 期	八月卅一日	41.54
	„	第 廿 五 期	九月七 日	45.54
	„	第 廿 六 期	九月十四日	45.90
	建 成	第 廿 七 期	九月廿一日	44.56
	„	第 廿 八 期	九月廿八日	42.74
總 計				1,454.81

旅越華僑縮食救濟兵災慈善會特刊

# 堤 岸

街 名	義 務 幹 事	期 數	日 期	繳 款 數 目
高 棉 街	永 盛 隆	第 一 期	三月廿一日	\$ 14.28
	,,	第 二 期	三月三十日	15.40
	,,	第 三 期	四月四 日	15.96
	,,	第 四 期	四月十一日	15.96
	,,	第 五 期	四月十八日	15.96
	,,	第 六 期	四月廿五日	18.76
	,,	第 七 期	五月二 日	18.76
	,,	第 八 期	五月九 日	18.76
	,,	第 九 期	五月十六日	17.22
	,,	第 十 期	五月廿三日	17.22
	,,	第 十 一 期	五月三十日	17.22
	,,	第 十 二 期	六月六 日	17.22
	,,	第 十 三 期	六月十三日	16.10
	,,	第 十 四 期	六月二十日	14.56
	,,	第 十 五 期	六月廿七日	14.56
	,,	黑十六期	七月四 日	10.02
	,,	第 十 七 期	七月十一日	10.02
	,,	第 十 八 期	七月十八日	10.02
	,,	第 十 九 期	七月廿五日	9.52
	,,	第 二 十 期	八月二 日	9.52
	,,	第 廿 一 期	八月九 日	10.02
	,,	第 廿 二 期	八月十六日	10.02
	,,	第 廿 三 期	八月廿三日	11.17
	,,	第 廿 四 期	八月卅一日	11.17
	,,	第 廿 五 期	九月七 日	11.17
	,,	第 廿 六 期	九月十四日	11.17
	中 發	第 廿 七 期	九月廿一日	11.17
	,,	第 廿 八 期	九月廿八日	11.17
總 計				383.84

旅越華僑縮食救濟兵災慈善會特刊



# 堤 岸

街 名	義 務 幹 事	期 數	日 期	繳 款 數 目
生 和 街	均 合 棧	第 一 期	三月廿一日	\$ 21.63
	„	第 二 期	三月三十日	21.63
	„	第 三 期	四月四 日	21.63
	„	第 四 期	四月十一日	21.63
	„	第 五 期	四月十八日	21.35
	„	第 六 期	四月廿五日	19.77
	„	第 七 期	五月二 日	19.57
	„	第 八 期	五月九 日	19.67
	廣 公 源	第 九 期	五月三十日	20.79
	„	第 十 期	五月三十日	20.79
	„	第 十 一 期	五月三十日	20.79
	„	第 十 二 期	六月二十日	20.79
	„	第 十 三 期	六月廿七日	20.79
	„	第 十 四 期	六月廿七日	20.79
	„	第 十 五 期	六月廿七日	20.79
	昌 隆	第 十 六 期	七月十一日	39.06
	„	第 十 七 期	七月十 日	—
	東 源	第 十 八 期	七月廿六日	19.25
	„	第 十 九 期	七月廿六日	19.25
	„	第 二 十 期	八月二 日	15.19
	„	第 廿 一 期	八月九 日	18.83
	„	第 廿 二 期	八月十七日	17.15
	興 裕	第 廿 三 期	八月卅一日	16.59
	„	第 廿 四 期	八月卅一日	16.59
	„	第 廿 五 期	九月七 日	16.59
	„	第 廿 六 期	九月十四日	14.91
	綿 和	第 廿 七 期	九月廿一日	17.15
	„	第 廿 八 期	九月廿八日	16.59
總 計				539.56

旅越華僑縮食救濟兵災慈善會特刊

# 堤

# 岸

街名	義務幹事	期數	日期	繳款數目	
先 川 街	普 光	第三期	四月四日	\$ 11.48	
	,,	第四期	四月十一日	11.48	
	,,	第五期	四月十八日	11.48	
	聯 興	第六期	四月廿五日	10.08	
	,,	第七期	五月二日	10.08	
	,,	第八期	五月九日	10.08	
	,,	第九期	五月十六日	8.68	
	,,	第十期	五月廿三日	8.68	
	,,	第十一期	五月三十日	8.68	
	,,	第十二期	六月六日	8.68	
	,,	第十三期	六月十三日	6.72	
	黃 德 盛	第十四期	七月四日	8.68	
	,,	第十五期	七月四日	8.12	
	,,	第十六期	七月四日	8.10	
	,,	第十七期	七月廿五日	7.98	
	,,	第十八期	七月廿五日	9.58	
	,,	第十九期	七月廿五日	5.32	
	,,	第二十期	八月卅一日	四柱共 26.88	
	,,	第二十一期	八月卅一日		
	,,	第二十二期	八月卅一日		
	,,	第二十三期	八月卅一日		
	,,	第二十四期	九月七日	6.72	
	,,	第二十五期	九月七日	6.02	
	永 昌	第二十六期	九月十四日	6.02	
	,,	第二十七期	九月廿一日	6.02	
	,,	第二十八期	九月廿八日	6.02	
	總計				208.58

旅越華僑縮食救濟兵災慈善會特刊

## 堤

## 岸

街名	義務幹事	期數	日期	繳款數目
燈籠街	華 興	第一期	三月廿一日	\$ 7.54
	,,	第二期	三月三十日	10.90
	,,	第三期	四月四日	11.40
	,,	第四期	四月十一日	11.03
	,,	第五期	四月十八日	10.05
	,,	第六期	四月廿五日	10.05
	,,	第七期	五月二日	10.05
	,,	第八期	五月九日	9.71
	,,	第九期	五月十六日	7.79
	,,	第十期	五月廿三日	8.70
	,,	第十一期	五月三十日	8.56
	,,	第十二期	六月六日	8.56
	,,	第十三期	六月十三日	7.48
	廣 利 興	第十四期	六月二十日	6.00
	,,	第十五期	六月廿七日	5.11
	,,	第十六期	七月四日	4.33
	華 興	第十七期	七月十一日	5.23
	,,	第十八期	七月十八日	4.83
	,,	第十九期	七月廿五日	4.32
	廣 興	第二十期	八月二日	3.49
	,,	第二十一期	八月九日	3.94
	,,	第二十二期	八月十七日	3.39
	馮 嘉 記	第二十三期	八月廿四日	3.09
	,,	第二十四期	八月卅一日	3.09
	,,	第二十五期	九月七日	3.09
	,,	第二十六期	九月十四日	3.09
	華 興	第二十七期	九月廿一日	3.09
	,,	第二十八期	九月廿八日	3.09
總計				181.00

旅越華僑縮食救濟兵災慈善會特刊

# 堤

# 岸

街名	義務幹事	期數	日期	繳款數目
打石街	張景記	第一期	三月廿一日	\$ 13.44
	,,	第二期	三月三十日	14.42
	,,	第三期	四月四日	14.42
	,,	第四期	四月十一日	14.42
	,,	第五期	四月十八日	13.72
	,,	第六期	四月廿五日	15.12
	,,	第七期	五月二日	15.12
	,,	第八期	五月九日	15.12
	,,	第九期	五月十六日	14.28
	,,	第十期	五月廿三日	14.28
	陳福記	第十一期	五月三十日	14.28
		停頓		
	祥盛	第十七期	七月十一日	12.73
	,,	第十八期	七月十一日	12.24
	,,	第十九期	七月廿六日	12.82
	,,	第二十期	八月二日	14.23
	潘營記	第廿一期	八月九日	10.36
	,,	第廿二期	八月十七日	12.18
	,,	第廿三期	八月廿四日	12.12
	,,	第廿四期	八月卅一日	11.62
	振發	第廿五期	九月七日	11.62
	振雲	第廿六期	九月十四日	8.32
	,,	第廿七期	九月廿一日	10.50
總計				287.91

旅越華僑縮食救濟兵災慈善會特刊

# 堤 岸

街 名	義 務 幹 事	期 數	日 期	繳 款 數 目
巴 逼 街	廣 南 興	第 一 期	三月廿一日	\$ 13.23
	„	第 二 期	三月卅 日	13.23
	„	第 三 期	四月四 日	13.22
	„	第 四 期	四月十一日	13.23
	„	第 五 期	四月十八日	11.97
	„	第 六 期	四月廿五日	11.97
	„	第 七 期	五月二 日	12.67
	„	第 八 期	五月九 日	12.25
	„	第 九 期	五月十六日	10.85
	和 益	第 十 期	五月廿三日	10.71
	„	第 十 一 期	五月卅 日	10.01
	„	第 十 二 期	六月六 日	9.59
	„	第 十 三 期	六月十三日	8.19
	和 興 隆	第 十 四 期	六月二十日	7.07
	„	第 十 五 期	六月廿七日	6.23
	„	第 十 六 期	七月四 日	5.39
	„	第 十 七 期	七月十一日	5.39
	聯 和	第 十 八 期	七月十八日	4.41
	„	第 十 九 期	七月廿五日	4.06
	„	第 二 十 期	八月二 日	3.78
	„	第 廿 一 期	八月九 日	3.78
	„	第 廿 二 期	八月十六日	2.38
	„	第 廿 三 期	八月廿四日	2.38
	和 益	第 廿 四 期	九月七 日	2.38
	„	第 廿 五 期	九月七 日	2.38
	„	第 廿 六 期	九月十四日	2.38
	„	第 廿 七 期	九月廿一日	2.38
	„	第 廿 八 期	九月廿八日	1.26

總 計

206.77

旅 越 華 僑 縮 食 救 濟 兵 災 慈 善 會 特 刊

# 堤 岸

街 名	義 務 幹 事	期 數	日 期	繳 款 數 目
參 辦 街	波士頓 萬草堂 東堤	第 一 期	三月廿一日	\$ 25.36
	„ „ „	第 二 期	三月三十日	26.20
	„ „ „	第 三 期	四月四 日	25.92
	„ „ „	第 四 期	四月十一日	56.44
	„ „ „	第 五 期	四月十八日	55.48
	„ „ „	第 六 期	四月廿五日	45.52
	„ „ „	第 七 期	五月二 日	44.70
	„ „ „	第 八 期	五月九 日	43.56
	„ „ „	第 九 期	五月十七日	42.86
	永 昭 平	第 十 期	五月廿四日	34.74
	„ „ „	第 十 一 期	五月卅一日	34.60
	„ „ „	第 十 二 期	六月六 日	32.78
	„ „ „	第 十 三 期	六月十三日	30.40
	公 和 堂	第 十 四 期	六月二十日	18.22
	義 記	第 十 五 期	七月四 日	15.00
	„ „ „	第 十 六 期	七月四 日	15.42
	„ „ „	第 十 七 期	七月十一日	13.90
	民 生 生 源	第 十 八 期	七月十八日	15.30
	„ „ „	第 十 九 期	七月廿五日	14.46
	„ „ „	第 二 十 期	八月二 日	14.46
	„ „ „	第 廿 一 期	八月九 日	12.92
	有 益	第 廿 二 期	八月十七日	11.52
	„ „ „	第 廿 三 期	八月廿四日	11.52
	„ „ „	第 廿 四 期	八月卅一日	11.52
	„ „ „	第 廿 五 期	九月七 日	11.52
	東 堤	第 廿 六 期	九月十四日	10.68
	„ „ „	第 廿 七 期	九月廿一日	9.84
	„ „ „	第 廿 八 期	九月廿八日	8.72
總 計				693.56

旅越華僑縮食救濟兵災慈善會特刊

# 堤 岸

街 名	義 務 幹 事	期 數	日 期	繳 款 數 目
左 關 街	慎 隆 榮 發	第 一 期	三 月 廿 一 日	\$ 42.91
	„ „	第 二 期	三 月 三 十 日	42.21
	„ „	第 三 期	四 月 四 日	42.21
	„ „	第 四 期	四 月 十 一 日	42.21
	„ „	第 五 期	四 月 十 八 日	42.21
	„ „	第 六 期	四 月 廿 五 日	42.21
	„ „	第 七 期	五 月 二 日	42.21
	„ „	第 八 期	五 月 九 日	41.65
	„ „	第 九 期	五 月 十 六 日	40.39
	„ „	第 十 期	五 月 廿 三 日	34.65
	„ „	第 十 一 期	五 月 三 十 日	39.69
	„ „	第 十 二 期	六 月 六 日	39.69
	„ „	第 十 三 期	六 月 十 三 日	39.69
	„ „	第 十 四 期	六 月 二 十 日	33.39
	„ „	第 十 五 期	六 月 廿 七 日	31.08
	„ „	第 十 六 期	七 月 十 八 日	31.08
	„ „	第 十 七 期	七 月 十 八 日	28.28
	南 昌	第 十 八 期	七 月 十 八 日	18.34
	安 源	第 十 九 期	七 月 廿 五 日	32.44
	„ „	第 十 十 期	八 月 二 日	33.44
	„ „	第 十 一 期	八 月 九 日	33.44
	„ „	第 十 二 期	八 月 十 七 日	33.44
	大 有 爲	第 十 三 期	八 月 廿 四 日	34.84
	„ „	第 十 四 期	八 月 卅 一 日	34.84
	„ „	第 十 五 期	九 月 七 日	34.84
	葉 操 記	第 十 六 期	九 月 十 四 日	33.44
	„ „	第 十 七 期	九 月 廿 一 日	32.60
	„ „	第 十 八 期	九 月 廿 八 日	32.60
總 計				1,011.02

旅越華僑縮食救濟兵災慈善會特刊

# 堤 岸

街 名	義 務 幹 事	期 數	日 期	繳 款 數 目
匠 人 街	泰 豐	第 期	三月廿一日	\$ 12.88
	,,	第 二 期	三月三十日	12.88
	,,	第 三 期	四月四 日	12.88
	,,	第 四 期	四月十一日	22.26
	,,	第 五 期	四月十八日	22.54
	,,	第 六 期	四月廿五日	21.70
	,,	第 七 期	五月二 日	21.70
	,,	第 八 期	五月九 日	21.42
	,,	第 九 期	五月十七日	19.22
	,,	第 十 期	五月廿四日	18.48
	陳 斌 泉	第 十 一 期	五月三十日	18.62
	,,	第 十 二 期	六月六 日	14.70
	,,	第 十 三 期	六月十三日	12.04
	發 合 廣	第 十 四 期	六月廿六日	7.98
	華 記	第 十 五 期	六月廿六日	9.94
	,,	第 十 六 期	七月四 日	8.82
	泰 豐	第 十 七 期	七月十一日	7.98
	,,	第 十 八 期	七月十八日	7.28
	,,	第 十 九 期	七月廿五日	6.44
	,,	第 二 十 期	八月二 日	6.44
	,,	第 廿 一 期	八月九 日	6.44
	,,	第 廿 二 期	八月十七日	6.44
	,,	第 廿 三 期	八月廿三日	1.40
		停 交		
		,,		
		,,		
		,,		
		,,		
總 計				300.48

旅越華僑縮食救濟兵災慈善會特刊



## 堤

## 岸

街名	義務幹事	期數	日期	繳款數目
福建街	廣和珍	第一期	三月廿一日	\$ 9.94
	„	第二期	三月三十日	16.66
	„	第三期	四月四日	16.66
	„	第四期	四月十一日	12.32
	„	第五期	四月十八日	12.74
	„	第六期	四月廿五日	12.74
	„	第七期	五月二日	12.74
	„	第八期	五月九日	12.18
	„	第九期	五月十六日	12.18
	„	第十期	五月廿三日	11.90
	„	第十一期	五月三十日	11.90
	„	第十二期	六月六日	11.48
	„	第十三期	六月十三日	11.48
	„	第十四期	六月二十日	11.48
	„	第十五期	六月廿七日	11.48
	„	第十六期	七月四日	11.48
	„	第十七期	七月十一日	11.48
	„	第十八期	七月十八日	11.48
	„	第十九期	七月廿五日	11.48
	„	第二十期	八月二日	11.06
	„	第二十一期	八月九日	9.80
	„	第二十二期	八月十七日	10.22
	„	第二十三期	八月廿四日	9.80
	„	第二十四期	八月卅一日	9.38
	„	第二十五期	九月七日	10.22
	„	第二十六期	九月十四日	9.38
	„	第二十七期	九月廿一日	10.22
	„	第二十八期	九月廿八日	9.80
總計				323.68

## 堤

## 岸

街名	義務幹事	期數	日期	繳款數目
買 賣 街	元發成	第一期	三月廿一日	\$ 8.40
	,,	第二期	三月三十日	8.40
	,,	第三期	四月四日	8.40
	,,	第四期	四月十一日	8.40
	,,	第五期	四月十八日	8.96
	,,	第六期	四月廿五日	8.96
	,,	第七期	五月二日	8.96
	,,	第八期	五月九日	8.96
	,,	第九期	五月十六日	8.96
	,,	第十期	五月廿三日	8.96
	,,	第十一期	五月三十日	8.96
	,,	第十二期	六月六日	8.96
	,,	第十三期	六月十三日	8.96
	,,	第十四期	六月二十日	10.36
	,,	第十五期	六月廿七日	10.36
	,,	第十六期	七月四日	10.36
	,,	第十七期	七月十一日	11.06
	,,	第十八期	七月十八日	11.06
	,,	第十九期	七月廿五日	11.06
	,,	第二十期	八月二日	10.50
	,,	第廿一期	八月九日	10.78
	,,	第廿二期	八月十七日	10.78
	,,	第廿三期	八月廿四日	11.48
	,,	第廿四期	八月卅一日	7.98
	林合成	第廿五期	九月七日	9.38
	,,	第廿六期	九月十四日	9.38
	,,	第廿七期	九月廿一日	9.38
	,,	第廿八期	九月廿八日	9.38
總計				267.54

## 堤

## 岸

街名	義務幹事	期數	日期	繳款數目
靈安 底懷 街	新 亞	第一期	三月廿一日	\$ 7.14
	„	第二期	三月三十日	7.14
	„	第三期	四月四日	7.14
	„	第四期	四月十一日	3.54
	„	第五期	四月十八日	8.54
	„	第六期	四月廿五日	8.54
	„	第七期	五月二日	8.54
	„	第八期	五月九日	8.54
	„	第九期	五月十六日	8.54
	„	第十期	五月廿三日	8.54
	„	第十一期	五月三十日	8.54
	„	第十二期	六月六日	8.12
	„	第十三期	六月十三日	7.70
	„	第十四期	六月二十日	7.70
	„	第十五期	六月廿七日	7.75
	„	第十六期	七月四日	7.00
	„	第十七期	七月十一日	7.00
	„	第十八期	七月十八日	7.00
	„	第十九期	七月廿五日	7.00
	„	第二十期	八月二日	7.00
	„	第廿一期	八月九日	7.00
	„	第廿二期	八月十七日	7.00
	„	第廿三期	八月廿四日	7.00
	„	第廿四期	八月卅一日	7.00
	„	第廿五期	九月七日	7.00
	„	第廿六期	九月十四日	7.00
	„	第廿七期	九月廿一日	6.30
	„	第廿八期	九月廿八日	6.30
總計				210.61

## 堤

## 岸

街名	義務幹事	期數	日期	繳款數目	
馬 舍 街	集 英	第一期	三月卅日	\$ 10.18	
	„	第二期	三月卅日	10.18	
	„	第三期	四月四日	9.48	
	„	第四期	四月十一日	9.48	
	„	第五期	四月廿五日	6.12	
	„	第六期	四月廿五日	6.68	
	„	第七期	五月二日	6.68	
	„	第八期	五月九日	6.68	
	„	第九期	五月三十日	4.72	
	„	第十期	六月六日	4.72	
	„	第十五期	六月廿七日	4.72	
	„	第十六期	七月四日	4.72	
	„	第十七期	七月十九日	4.72	
	„	第十八期	七月十九日	4.72	
	„	第十九期	八月二日	4.72	
	„	第式十期	八月十七日	4.72	
	„	第廿一期	八月廿四日	4.30	
	„				
	„				
	„				
	„				
„					
„					
„					
„					
„					
„					
總計				107.54	

旅越華僑縮食救濟兵災慈善會特刊

# 堤 岸

街 名	義 務 幹 事	期 數	日 期	繳 款 數 目
立 靈 街	利 濟	第 五 期	四 月 十 八 日	\$ 9.77
	,,	第 六 期	四 月 廿 五 日	25.49
	,,	第 七 期	五 月 二 日	25.37
	,,	第 八 期	五 月 九 日	17.73
	,,	第 九 期	五 月 十 六 日	15.69
	和 隆	第 十 期	五 月 廿 三 日	8.27
	,,	第 十 一 期	五 月 三 十 日	23.87
	,,	第 十 二 期	六 月 六 日	22.85
	,,	第 十 三 期	六 月 十 三 日	19.21
	廣 發	第 十 四 期	六 月 二 十 日	18.98
	,,	第 十 五 期	六 月 廿 七 日	16.60
	,,	第 十 六 期	七 月 四 日	17.43
	,,	第 十 七 期	七 月 十 一 日	16.76
	,,	第 十 八 期	七 月 十 八 日	9.97
	,,	第 十 九 期	七 月 廿 五 日	8.01
	,,	第 二 十 期	八 月 二 日	7.87
	,,	第 廿 一 期	八 月 九 日	9.84
	怡 民	第 廿 二 期	八 月 十 七 日	7.87
	,,	第 廿 三 期	八 月 卅 一 日	6.10
	,,	第 廿 四 期	九 月 七 日	6.62
,,	第 廿 五 期	九 月 十 四 日	5.82	
,,	第 廿 六 期	九 月 廿 一 日	6.48	
,,	第 廿 七 期	九 月 廿 八 日	6.51	
,,				
,,				
,,				
,,				
,,				
總 計				313.11

旅 越 華 僑 縮 食 救 濟 兵 災 慈 善 會 特 刊

# 堤

# 岸

街名	義務幹事	期數	日期	繳款數目	
富 丁 街	源興隆	第五期	四月十八日	\$ 8.96	
	„	第六期	五月二日	共	
	„	第七期	五月二日	8.96	
	„	第八期	五月九日	4.48	
	„	第九期	五月十六日	4.48	
	„	第十期	五月三十日	共	
	„	第十一期	五月三十日	8.96	
	„	第十二期	六月六日	4.48	
	„	第十三期	六月二十日	共	
	„	第十四期	六月二十日	8.96	
	„	第十五期	六月廿七日	4.48	
	„	第十六期	七月四日	4.48	
	„	第十七期	七月十九日	共	
	„	第十八期	七月十九日	8.96	
	„	第十九期	八月二日	共	
	„	第二十期	八月二日	8.96	
	„	第廿一期	八月九日	4.48	
	„	第廿二期	八月十六日	4.48	
	„	第廿三期	八月廿四日	4.48	
	„	第廿四期	八月卅一日	4.48	
	„	第廿五期	九月十四日	共	
	„	第廿六期	九月十四日	8.96	
	總計				103.04

旅越華僑縮食救濟兵災慈善會特刊

# 堤 岸

街 名	義 務 幹 事	期 數	日 期	繳 款 數 目
梅 山 街 (一)	正 歧 堂	第 一 期	三月廿一日	\$ 11.13
	„	第 二 期	三月三十日	11.69
	„	第 三 期	四月四 日	11.27
	„	第 四 期	四月十一日	11.27
	„	第 五 期	四月十八日	11.27
	„	第 六 期	四月廿五日	11.27
	„	第 七 期	五月二 日	11.27
	„	第 八 期	五月九 日	11.27
	„	第 九 期	五月廿三日	11.27
	„	第 十 期	五月廿三日	9.31
	廣 興 利	第十一期	五月三十日	10.85
	„	第十二期	六月六 日	6.93
	„	第十三期	六月二十日	9.03
	„	第十四期	六月二十日	5.25
	„	第十五期	六月廿七日	8.33
	„	第十六期	七月十一日	6.51
	„	第十七期	七月十一日	4.83
	„	第十八期	七月十八日	4.20
	„	第十九期	七月廿五日	3.78
	„	第二十期	八月二 日	4.97
	„	第廿一期	八月廿四日	4.55
	„	第廿二期	九月七 日	4.55
	„	第廿三期	九月十四日	3.71
	„	第廿四期	九月十四日	3.36
	„	第廿五期	九月廿一日	3.36
總 計				195.23

旅越華僑縮食救濟兵災慈善會特刊

# 堤

# 岸

街名	義務幹事	期數	日期	繳款數目	
梅 山 街 (二)	國民興	第五期	四月十八日	\$ 8.12	
	„	第六期	四月廿五日	8.12	
	„	第七期	五月十六日	三柱共 20.38	
	„	第八期	五月十六日		
	„	第九期	五月十六日		
	總計				36.62

旅越華僑縮食救濟兵災慈善會特刊



**堤 岸**

街 名	義 務 幹 事	期 數	日 期	繳 款 數 目
文 武 大 臣 街	永 春 堂	第 三 期	四 月 四 日	\$ 5.04
	„	第 四 期	八 月 二 日	三柱共 15.82
	„	第 五 期	八 月 二 日	
	„	第 六 期	八 月 二 日	停 頓
	停 頓	停 頓	停 頓	停 頓
	盧 振 雲	第 二 十 期	八 月 二 日	3.24
	„	第 廿 一 期	八 月 九 日	2.24
	停 頓	停 頓	停 頓	停 頓
	利 民	第 廿 八 期	九 月 廿 八 日	6.91
總 計				41.23

旅 越 華 僑 縮 食 救 濟 兵 災 慈 善 會 特 刊

# 堤 岸

街 名	義 務 幹 事	期 數	日 期	繳 款 數 目	
新 馬 路  (一)	廣 安 和	第 三 期	四 月 四 日	\$ 1.68	
	,,	第 四 期	四 月 十 一 日	1.96	
	,,	第 五 期	四 月 十 八 日	1.96	
	,,	第 六 期	四 月 廿 五 日	1.96	
	,,	第 七 期	五 月 二 日	1.96	
	,,	第 八 期	五 月 九 日	1.96	
	,,	第 九 期	五 月 十 六 日	1.68	
	,,	第 十 期	五 月 廿 三 日	1.68	
	,,	第 十 一 期	五 月 三 十 日	1.68	
	,,	第 十 二 期	六 月 六 日	1.68	
	,,	第 十 三 期	六 月 十 九 日	1.68	
	,,	第 十 四 期	,	1.68	
	,,	第 十 五 期	七 月 十 九 日	共 四 柱 6.70	
	,,	第 十 六 期			
	,,	第 十 七 期			
	,,	第 十 八 期			
總 計				28.26	

旅越華僑縮食救濟兵災慈善會特刊

# 堤

# 岸

街名	義務幹事	期數	日期	繳款數目
新馬路 (二)	益和萬和	第四期	四月十一日	\$ 9.10
	,, ,,	第五期	四月十八日	10.50
	,, ,,	第六期	四月廿五日	8.82
	,, ,,	第七期	五月二日	8.54
	,, ,,	第八期	五月九日	7.84
	利民	第九期	五月十六日	7.57
	,,	第十期	五月廿三日	8.17
	,,	第十一期	五月三十日	8.82
	,,	第十二期	六月六日	5.34
	,,	第十三期	六月十三日	7.42
	,,	第十四期	六月廿七日	5.17
	,,	第十五期	七月四日	3.62
	,,	第十六期		4.46
		停頓		
總計				95.90

旅越華僑縮食救濟兵災慈善會特刊

## 堤

## 岸

街名	義務幹事	期數	日期	繳款數目	
德 基 街	安 安	第六期	四月廿五日	\$ 13.50	
	,,	第七期	五月二日	19.00	
	,,	第八期	五月九日	17.99	
	,,	第九期	五月十六日	18.90	
	,,	第十期	五月廿三日	19.60	
	,,	第十一期	五月卅日	19.18	
	滌 亞	第十二期	六月十三日	15.19	
	,,	第十三期	六月廿七日	9.59	
	,,	第十四期	七月四日	10.22	
	,,	第十五期	七月十九日	6.16	
	,,	第十六期	八月二日	11.06	
	,,	第十七期	八月九日	9.94	
	,,	第十八期	八月十六日	8.82	
總計				179.15	

旅越華僑縮食救濟兵災慈善會特刊

堤

岸

街名	義務幹事	期數	日期	繳款數目	
西  堤  街	明發	第六期	四月廿五日	\$ 8.20	
	,,	第七期	五月二日	11.28	
	,,	第八期	五月九日	11.28	
	,,	第九期	五月十六日	10.78	
	,,	第十期	五月廿三日	11.28	
	,,	第十一期	五月三十日	10.58	
	,,	第十二期	六月六日	10.58	
	,,	第十三期	六月十九日	7.98	
	滌亞	第十四期	八月二日	7.56	
	,,	第十五期	八月九日	9.69	
	明發	第十六期	八月十七日	7.99	

總計

107.20

旅越華僑縮食救濟兵災慈善會特刊

# 堤

# 岸

街名	義務幹事	期數	日期	繳款數目	
願 橋 街 (一)	仁安堂 有 記	第三期	四月四 日	\$ 5.90	
	„ „	第四期	四月四 日	5.90	
	„ „	第五期	四月十八日	5.90	
	„ „	第六期	四月廿五日	5.90	
	„ „	第七期	五月二 日	5.90	
	„ „	第八期	五月九 日	6.18	
	„ „	第九期	五月十六日	5.90	
	„ „	第十期	五月廿三日	4.41	

總計

45.99

堤 岸

街名	義務幹事	期數	日期	繳款數目	
順 橋 街  (二)	廣利和 廣大成	第四期	四月十一日	\$ 20.60	
	,, ,,	第五期	四月十八日	22.32	
	,, ,,	第六期	四月廿五日	19.60	
	,, ,,	第七期	五月二日	15.82	
	,, ,,	第八期	五月九日	19.88	
	祺和居	第九期	五月十六日	20.58	
	,,	第十期	五月廿三日	18.62	
	,,	第十一期	五月卅日	14.14	
	,,	第十二期	六月六日	14.98	
	永發成	第十三期	六月十三日	14.98	
	,,	第十四期	六月廿日	14.00	
	,,	第十五期	六月廿七日	11.74	
	,,	第十六期	七月十一日	10.78	
	廣合棧	第十七期	七月十九日	4.27	
	,,	第十八期	七月廿六日	4.27	
	盧振雲	第十九期		11.44	
	,,	第二十期	八月二日	7.22	
	,,	第二十一期	八月九日	5.58	
總計				250.82	

旅越華僑縮食救濟兵災慈善會特刊

# 堤 岸

街 名	義 務 幹 事	期 數	日 期	繳 款 數 目
廣 東 街 (一)	永 亨 昌	第 一 期	三月廿一日	\$ 66.21
	裕 南 隆	第 二 期	三月卅 日	72.83
	„	第 三 期	四月四 日	62.25
	„	第 四 期	四月十一日	64.59
	„	第 五 期	四月十八日	62.75
	„	第 六 期	四月廿五日	63.97
	„	第 七 期	五月二 日	63.47
	„	第 八 期	五月九 日	63.63
	廣 盛 南 裕 和	第 九 期	五月十六日	60.95
	„	第 十 期	五月廿三日	61.89
	„	第 十 一 期	五月卅 日	58.43
	„	第 十 二 期	六月十三日	59.82
	„	第 十 三 期	六月十三日	59.31
	„	第 十 四 期	六月廿 日	58.05
	„	第 十 五 期	六月廿七日	55.95
	„	第 十 六 期	七月四 日	55.95
	„	第 十 七 期	七月十一日	57.94
	廣 根 記 益 利	第 十 八 期	七月十八日	55.11
	„ „	第 十 九 期	七月廿五日	57.21
	„ „	第 二 十 期	八月二 日	56.37
	„ „	第 廿 一 期	八月九 日	58.85
	仁 存 心 廣 德 濟	第 廿 二 期	八月十七日	57.21
	„	第 廿 三 期	八月廿四日	57.67
	„	第 廿 四 期	八月卅一日	55.83
	„	第 廿 五 期	九月七 日	57.80
	李 發 昆 美 華	第 廿 六 期	九月十四日	54.55
	„	第 廿 七 期	九月廿一日	55.49
	„	第 廿 八 期	九月廿八日	54.13
總 計				1,668.21

旅越華僑縮食救濟兵災慈善會特刊



# 堤

# 岸

街名	義務幹事	期數	日期	繳款數目
廣 東 街 (一)	瑞章百和堂	第一期	三月廿一日	\$ 33.60
	,, ,,	第二期	三月三十日	33.60
	,, ,,	第三期	四月四日	33.60
	,, ,,	第四期	四月十一日	33.60
	恒棧仁興	第五期	四月十八日	33.60
	,, ,,	第六期	四月廿五日	33.60
	,, ,,	第七期	五月二日	33.60
	,, ,,	第八期	五月九日	33.10
	真珍同生	第九期	五月十六日	32.40
	,, ,,	第十期	五月廿三日	32.40
	上 海	第十一期	五月三十日	30.52
	,,	第十二期	六月六日	28.42
	,,	第十三期	六月十三日	26.32
	,,	第十四期	六月二十日	27.72
	,,	第十五期	六月廿七日	26.32
	謝 廣 盛	第十六期	七月四日	26.32
	,,	第十七期	七月十一日	25.52
	,,	第十八期	七月十八日	24.22
	,,	第十九期	七月廿五日	24.08
	廣 同 盛	第二十期	八月二日	21.14
	,,	第二十一期	八月九日	25.48
	,,	第二十二期	八月十七日	24.50
	,,	第二十三期	八月廿四日	23.66
	巧 新	第二十四期	八月卅一日	23.66
	,,	第二十五期	九月七日	23.66
	,,	第二十六期	九月十四日	24.78
	,,	第二十七期	九月廿一日	24.78
	吉 昌 和	第二十八期	九月廿八日	24.78
總計				789.08

旅越華僑縮食救濟兵災慈善會特刊

# 堤

# 岸

街名	義務幹事	期數	日期	繳款數目
水 兵 街 (一)	太湖六興	第一期	三月廿一日	\$ 82.91
	„ „	第二期	三月三十日	82.14
	„ „	第三期	四月四日	80.60
	„ „	第四期	四月十一日	80.60
	新世界 李合盛	第五期	四月十八日	77.03
	„ „	第六期	四月廿五日	77.03
	„ „	第七期	五月二日	76.33
	„ „	第八期	五月九日	72.97
	亞洲義順	第九期	五月十六日	71.71
	„ „	第十期	五月廿三日	70.91
	„ „	第十一期	五月三十日	69.37
	„ „	第十二期	六月六日	64.12
		自十三期起分出二段		
總計				905.72

旅越華僑縮食救濟兵災慈善會特刊

堤

岸

街名	義務幹事	期數	日期	繳款數目	
水 兵 街 (二)	鉅發	第十三期	六月十三日	\$ 36.33	
	,,	第十四期	六月十三日	31.99	
	,,	第十五期	六月十三日	31.08	
	,,	第十六期	七月四日	30.38	
	,,	第十七期	七月十一日	31.08	
	,,	第十八期	七月十八日	33.12	
	,,	第十九期	七月廿五日	32.84	
	,,	第二十期	八月二日	32.84	
	,,	第廿一期	八月九日	31.86	
	,,	第廿二期	八月十七日	32.56	
	,,	第廿三期	八月廿四日	30.72	
	,,	第廿四期	八月卅一日	30.44	
	,,	第廿五期	九月七日	30.44	
	永利	第廿六期	九月十四日	31.14	
	,,	第廿七期	九月廿一日	32.54	
	,,	第廿八期	九月廿八日	30.44	
總計				509.80	

旅越華僑縮食救濟兵災慈善會特刊



# 堤 岸

街名	義務幹事	期數	日期	繳款數目
水 兵 街 (二)	美 群	第一期	三月廿一日	\$ 69.43
	„	第二期	三月三十日	62.33
	„	第三期	四月四日	66.89
	„	第四期	四月十一日	63.45
	陳 嘉 庚	第五期	四月十八日	63.31
	„	第六期	四月廿五日	64.01
	„	第七期	五月二日	65.55
	„	第八期	五月九日	63.71
	永 安 和	第九期	五月十六日	55.87
	„	第十期	五月廿三日	65.11
	„	第十一期	五月三十日	56.01
	„	第十二期	六月六日	59.01
	公 和 生	第十三期	六月十三日	49.83
	„	第十四期	六月二十日	48.16
	„	第十五期	六月廿七日	54.14
	„	第十六期	七月四日	50.06
	廣 仁 昌	第十七期	七月十一日	52.54
	„	第十八期	七月十八日	54.95
	„	第十九期	七月廿五日	54.36
	„	第二十期	八月二日	52.66
	„	第二十一期	八月九日	52.28
	生 綸	第二十二期	八月十六日	51.33
	„	第二十三期	八月廿四日	52.45
	„	第二十四期	八月卅一日	52.45
	„	第二十五期	九月七日	51.33
	瑞 餘 堂	第二十六期	九月十四日	51.17
	„	第二十七期	九月廿一日	50.21
	„	第二十八期	九月廿八日	47.97

總計

1,580.07

旅越華僑縮食救濟兵災慈善會特刊

# 堤 岸

街 名	義 務 幹 事	期 數	日 期	繳 款 數 目
水 兵 街 (三)	美 利 堅	第 一 期	三月廿一日	\$ 49.90
	„	第 二 期	三月三十日	48.60
	„	第 三 期	四月四 日	46.80
	„	第 四 期	四月十一日	47.60
	廣 源	第 五 期	四月十八日	46.80
	„	第 六 期	四月廿五日	49.00
	„	第 七 期	五月二 日	48.20
	„	第 八 期	五月九 日	46.10
	精 華	第 九 期	五月十六日	34.58
	„	第 十 期	五月廿三日	52.26
	„	第 十 一 期	五月卅 日	46.50
	„	第 十 二 期	六月六 日	41.74
	泰 生	第 十 三 期	六月十三日	38.24
	„	第 十 四 期	六月二十日	36.14
	梁 恩 記	第 十 五 期	六月廿七日	35.44
	„	第 十 六 期	七月四 日	33.74
	„	第 十 七 期	七月十一日	42.00
	„	第 十 八 期	七月十八日	35.00
	天 和 堂	第 十 九 期	七月廿五日	34.02
	„	第 二 十 期	八月二 日	33.90
	„	第 廿 一 期	八月九 日	35.82
	„	第 廿 二 期	八月十六日	33.72
	潘 惠 記	第 廿 三 期	八月廿四日	33.04
	„	第 廿 四 期	八月卅一日	35.70
	„	第 廿 五 期	九月七 日	33.74
	„	第 廿 六 期	九月十四日	32.06
	何 信 昌	第 廿 七 期	九月廿一日	33.74
	„	第 廿 八 期	九月廿八日	33.32
總 計				1,117.72

旅越華僑縮食救濟兵災慈善會特刊

## 堤

## 岸

街名	義務幹事	期數	日期	繳款數目
美 菽 街 (一)	全興 祥源 祥和盛	第一期	三月廿一日	\$ 77.75
	,,	第二期	三月卅日	78.45
	,,	第三期	四月四日	75.65
	,,	第四期	四月十一日	75.65
	,,	第五期	四月十八日	75.65
	,,	第六期	四月廿五日	75.65
	,,	第七期	五月二日	75.65
	,,	第八期	五月九日	75.65
	,,	第九期	五月十六日	75.65
	,,	第十期	五月廿三日	74.95
	,,	第十一期	五月卅日	74.95
	,,	第十二期	六月六日	73.55
	,,	第十三期	六月十三日	73.55
	,,	第十四期	六月二十日	73.55
	,,	第十五期	六月廿七日	73.55
	,,	第十六期	七月四日	73.55
	,,	第十七期	七月十一日	68.51
	,,	第十八期	七月十八日	70.05
	本立齋 鼎新 祥源	第十九期	七月廿五日	70.05
	,,	第二十期	八月二日	65.01
	,,	第廿一期	八月九日	65.71
	,,	第廿二期	八月廿四日	65.71
	,,	第廿三期	八月廿四日	62.35
	,,	第廿四期	八月卅一日	62.35
	,,	第廿五期	九月七日	62.07
	,,	第廿六期	九月十四日	62.07
	,,	第廿七期	九月廿一日	62.07
	,,	第廿八期	九月廿八日	62.07

總計

1.981.42

# 堤 岸

街 名	義 務 幹 事	期 數	日 期	繳 款 數 目
美 菽 街 (一)	南 亞	第 一 期	三 月 廿 一 日	\$ 51.34
	,,	第 二 期	三 月 卅 日	35.20
	,,	第 三 期	四 月 四 日	21.77
	,,	第 四 期	四 月 十 一 日	30.27
	,,	第 五 期	四 月 十 八 日	21.77
	,,	第 六 期	四 月 廿 五 日	28.77
	,,	第 七 期	五 月 二 日	26.27
	,,	第 八 期	五 月 九 日	25.77
	,,	第 九 期	五 月 十 六 日	22.35
	,,	第 十 期	六 月 六 日	19.05
	,,	第 十 一 期	六 月 六 日	18.05
	,,	第 十 二 期	六 月 十 九 日	30.25
	,,	第 十 三 期	六 月 十 九 日	25.15
	,,	第 十 四 期	七 月 四 日	21.85
	,,	第 十 五 期	七 月 四 日	23.65
	,,	第 十 六 期	七 月 四 日	21.85
		自十七期起併入第八段		
總 計				423.86

旅越華僑縮食救濟兵災慈善會特刊



# 堤 岸

街 名	義 務 幹 事	期 數	日 期	繳 款 數 目
美 萩 街 (三)	順 昌	第 一 期	三月廿一日	\$ 18.12
	„	第 二 期	三月三十日	28.56
	„	第 三 期	四月四 日	27.16
	„	第 四 期	四月十一日	28.56
	曾 兩 興	第 五 期	四月十八日	31.36
	„	第 六 期	四月廿五日	34.16
	„	第 七 期	五月二 日	31.36
	„	第 八 期	五月九 日	31.36
	謝 錦 興	第 九 期	五月十七日	31.36
	„	第 十 期	五月廿四日	31.36
	„	第 十 一 期	五月三十日	31.36
	„	第 十 二 期	六月六 日	31.36
	„	第 十 三 期	六月十三日	27.02
	方 興	第 十 四 期	七月十八日	四柱共 116.80
	„	第 十 五 期	七月十八日	
	„	第 十 六 期	七月十八日	
	„	第 十 七 期	七月十八日	
	館 昌 隆	第 十 八 期	七月廿五日	共
	„	第 十 九 期	七月廿五日	55.72
	„	第 二 十 期	八月二 日	27.66
	„	第 廿 一 期	八月九 日	27.66
	„	第 廿 二 期	八月十七日	27.30
	„	第 廿 三 期	八月卅一日	27.30
	„	第 廿 四 期	九月七 日	27.30
	„	第 廿 五 期	九月七 日	27.30
	„	第 廿 六 期	九月廿八日	27.30
	„	第 廿 七 期	九月廿八日	25.90
	福 成	第 廿 八 期	九月廿八日	25.06
總 計				798.40

旅越華僑縮食救濟兵災慈善會特刊

## 堤

## 岸

街名	義務幹事	期數	日期	繳款數目
美 菽 街 (四)	三 興	第一期	三月卅日	\$ 34.51
	„	第二期	三月卅日	23.17
	„	第三期	四月四日	23.17
	„	第四期	四月十一日	25.28
	„	第五期	四月十八日	25.97
	„	第六期	五月二日	25.97
	„	第七期	五月二日	25.97
	„	第八期	五月九日	25.97
	„	第九期	五月廿三日	25.97
	„	第十期	五月廿三日	25.97
	„	第十一期	五月卅日	25.97
	„	第十二期	六月六日	25.97
	„	第十三期	六月廿日	25.97
	„	第十四期	七月十九日	四柱共 99.40
	„	第十五期	七月十九日	
	„	第十六期	七月十九日	
	„	第十七期	七月十九日	
	„	第十八期	七月十九日	24.85
	„	第十九期	七月廿六日	23.17
	„	第二十期	八月二日	26.53
	„	第廿一期	八月十六日	共
	„	第廿二期	八月十六日	46.34
	„	第廿三期	八月廿三日	25.41
	„	第廿四期	九月十四日	三柱共 75.25
	„	第廿五期	九月十四日	
	„	第廿六期	九月十四日	
	„	第廿七期	九月廿一日	23.03
	„	第廿八期	九月廿八日	25.27
總計				709.11

# 堤

# 岸

街名	義務幹事	期數	日期	繳款數目
美 萩 街 (五)	興發	第一期	三月廿一日	\$ 23.43
	,,	第二期	三月三十日	23.43
	,,	第三期	四月四日	26.23
	,,	第四期	四月十一日	24.83
	,,	第五期	四月十八日	24.83
	,,	第六期	四月廿五日	24.83
	信裕	第七期	五月二日	24.83
	,,	第八期	五月九日	24.83
	,,	第九期	五月十六日	35.18
	,,	第十期	五月廿三日	20.63
	集豐	第十一期	五月三十日	23.43
	,,	第十二期	六月十三日	共
	,,	第十三期	六月十三日	42.38
	,,	第十四期	六月十九日	65.46
	慶興	第十五期	七月四日	22.73
	,,	第十六期	七月四日	22.73
	,,	第十七期	七月廿六日	22.73
	,,	第十八期	七月廿六日	22.73
	新合美	第十九期	七月廿六日	22.73
	,,	第二十期	八月二日	22.73
	,,	第廿一期	八月九日	22.73
	,,	第廿二期	八月十七日	22.73
	新合成	第廿三期	八月廿四日	22.73
	,,	第廿四期	八月卅一日	22.73
	,,	第廿五期	九月七日	22.73
	,,	第廿六期	九月十四日	22.73
	新源美	第廿七期	九月廿一日	22.38
	,,	第廿八期	九月廿八日	22.38
總計				701.84

# 堤

# 岸

街名	義務幹事	期數	日期	繳款數目
美 菽 街 (六)	聯盛廣瑞祥	第一期	三月廿一日	\$ 51.94
	,, ,,	第二期	三月卅日	51.94
	,, ,,	第三期	四月四日	51.94
	,, ,,	第四期	四月十一日	50.54
	,, ,,	第五期	四月十八日	50.54
	,, ,,	第六期	四月廿五日	50.54
	,, ,,	第七期	五月二日	50.54
	,, ,,	第八期	五月九日	50.54
	,, ,,	第九期	五月十六日	50.54
	陶玉榮利	第十期	五月廿三日	49.84
	,, ,,	第十一期	五月卅日	49.84
	,, ,,	第十二期	六月六日	49.84
	,, ,,	第十三期	六月十三日	49.84
	寶源裕豐	第十四期	六月二十日	49.84
	,, ,,	第十五期	六月廿七日	46.34
	,, ,,	第十六期	七月四日	42.84
	,, ,,	第十七期	七月十一日	42.84
	南生協昌	第十八期	七月十八日	42.84
	,, ,,	第十九期	七月廿五日	41.16
	,, ,,	第二十期	八月二日	42.00
	,, ,,	第二十一期	八月九日	42.00
	怡昌蔭	第二十二期	八月十七日	41.30
	,, ,,	第二十三期	八月廿四日	41.30
	,, ,,	第二十四期	八月卅一日	41.30
	,, ,,	第二十五期	九月七日	41.30
	美興	第二十六期	九月廿一日	39.20
	,, ,,	第二十七期	九月廿一日	39.20
總計				1,251.88

旅越華僑縮食救濟兵災慈善會特刊

# 堤 岸

街 名	義 務 幹 事	期 數	日 期	繳 款 數 目
美 菽 街 (七)	計 贏	第 一 期	三月廿一日	\$ 19.74
	,,	第 二 期	三月卅 日	19.74
	,,	第 三 期	四月四 日	19.74
	,,	第 四 期	四月十一日	19.74
	,,	第 五 期	四月十八日	19.74
	,,	第 六 期	四月廿五日	19.74
	振 成	第 七 期	五月二 日	19.74
	,,	第 八 期	五月九 日	19.04
	,,	第 九 期	五月十六日	23.24
	,,	第 十 期	五月廿三日	21.14
	義 興 隆	第 十 一 期	五月卅 日	21.14
	,,	第 十 二 期	六月六 日	21.14
	,,	第 十 三 期	六月十三日	21.14
	,,	第 十 四 期	六月廿 日	21.14
	裕 興	第 十 五 期	六月廿七日	21.14
	,,	第 十 六 期	八月卅一日	柱九共 167.02
	,,	第 十 七 期		
	,,	第 十 八 期		
	,,	第 十 九 期		
	,,	第 十 十 期		
	,,	第 十 一 期		
	,,	第 十 二 期		
	,,	第 十 三 期		
	,,	第 十 四 期		
,,				

總 計

474.32

旅越華僑縮食救濟兵災慈善會特刊

# 堤 岸

街 名	義 務 幹 事	期 數	日 期	繳 款 數 目
美 萩 街 (八)	同 泰	第 一 期	三月廿一日	\$ 68.46
	„	第 二 期	三月卅 日	53.18
	„	第 三 期	四月四 日	41.58
	„	第 四 期	四月十一日	41.58
	至 誠	第 五 期	四月十八日	41.58
	„	第 六 期	四月廿五日	41.58
	„	第 七 期	五月二 日	41.58
	„	第 八 期	五月九 日	41.58
	廣 中 興	第 九 期	五月十六日	40.03
	„	第 十 期	五月十六日	40.03
	„	第 十 一 期	五月卅 日	44.48
	„	第 十 二 期	六月六 日	31.88
	協 南	第 十 三 期	六月二十日	37.78
	„	第 十 四 期	六月二十日	37.78
	„	第 十 五 期	六月廿七日	37.78
	„	第 十 六 期	七月四 日	37.78
	廣 和 生	第 十 七 期	七月十一日	30.78
	„	第 十 七 期	七月十八日	30.78
	„	第 十 九 期	七月廿五日	30.78
	„	第 二 十 期	八月二 日	30.78
	萬 昌 源	第 廿 一 期	八月九 日	30.78
	„	第 廿 二 期	八月十七日	32.88
	„	第 廿 三 期	八月卅 一 日	30.78
	„	第 廿 四 期	八月卅 一 日	30.78
	裕 昌 成	第 廿 五 期	九月七 日	35.68
	„	第 廿 六 期	九月十四日	45.00
	„	第 廿 七 期	九月廿 一 日	32.18
	„	第 廿 八 期	九月廿 八 日	55.04

總 計

1,094.90

# 堤

# 岸

街名	義務幹事	期數	日期	繳款數目
洋 船 街 (一)	聯 益	第一期	三月廿一日	\$ 19.39
	„	第二期	三月卅日	20.09
	„	第三期	四月四日	20.09
	„	第四期	四月十一日	19.39
	„	第五期	四月十八日	19.39
	„	第六期	四月廿五日	19.39
	„	第七期	五月二日	20.09
	„	第八期	五月九日	20.09
	„	第九期	五月十六日	19.53
	„	第十期	五月廿三日	18.83
	„	第十一期	五月卅日	18.83
	„	第十二期	六月六日	18.13
	„	第十三期	六月十三日	19.53
	„	第十四期	六月二十日	17.99
	„	第十五期	六月廿七日	17.29
	„	第十六期	七月四日	16.59
	„	第十七期	七月十一日	17.99
	„	第十八期	七月十八日	16.59
	„	第十九期	七月廿五日	16.59
	„	第二十期	八月二日	16.17
	„	第廿一期	八月九日	16.17
	„	第廿二期	八月十六日	16.17
	„	第廿三期	八月廿四日	16.17
	海 珍	第廿四期	八月卅一日	15.47
	„	第廿五期	九月十四日	16.52
	„	第廿六期	九月十四日	15.82
	„	第廿七期	九月廿一日	15.47
	怡 益	第廿八期	九月廿八日	15.68
總計				499.45

旅越華僑縮食救濟兵災慈善會特刊

堤

岸

街名	義務幹事	期數	日期	繳款數目
洋 船 街 (二)	東 成	第一期	三月廿一日	\$ 29.33
	,,	第二期	三月卅日	29.33
	,,	第三期	四月四日	37.94
	,,	第四期	四月十一日	33.74
	,,	第五期	四月十八日	41.16
	,,	第六期	四月廿五日	43.96
	,,	第七期	五月二日	44.24
	,,	第八期	五月九日	44.24
	,,	第九期	五月十六日	44.24
	,,	第十期	五月廿三日	42.84
	順 隆	第十一期	五月三十日	38.36
	,,	第十二期	六月六日	44.31
	,,	第十三期	六月十三日	43.47
	,,	第十四期	六月二十日	33.25
	榮 美	第十五期	六月廿七日	32.55
	,,	第十六期	七月四日	32.27
	,,	第十七期	七月十一日	34.32
	浩 昌	第十八期	七月十八日	31.71
	,,	第十九期	七月廿五日	30.31
	,,	第二十期	八月二日	30.31
	,,	第廿一期	八月九日	30.03
	庭 裕	第廿二期	八月十六日	25.43
	,,	第廿三期	八月卅日	30.38
	,,	第廿四期	九月七日	26.18
	,,	第廿五期	九月七日	26.18
	均 和 昌	第廿六期	九月十四日	26.90
	,,	第廿七期	九月廿一日	25.85
	,,	第廿八期	九月廿八日	25.85
總計				958.68

旅越華僑縮食救濟兵災慈善會特刊



# 堤 岸

街 名	義 務 幹 事	期 數	日 期	繳 款 數 目
洋 船 街  (三)	源 豐 盛	第 一 期	三 月 廿 一 日	\$ 17.02
	,,	第 二 期	四 月 十 一 日	共
	,,	第 三 期	四 月 十 一 日	30.23
	,,	第 四 期	四 月 廿 五 日	三 柱 共 42.47
	,,	第 五 期	四 月 廿 五 日	
	,,	第 六 期	四 月 廿 五 日	
	,,	第 七 期	五 月 廿 三 日	四 柱 共 41.31
	,,	第 八 期	五 月 廿 三 日	
	,,	第 九 期	五 月 廿 三 日	
	,,	第 十 期	五 月 廿 三 日	共 36.97
	,,	第 十 一 期	六 月 六 日	
	,,	第 十 二 期	六 月 六 日	共 25.28
	,,	第 十 三 期	六 月 二 十 日	
	,,	第 十 四 期	六 月 二 十 日	三 柱 共 36.36
	,,	第 十 五 期	七 月 十 一 日	
	,,	第 十 六 期	七 月 十 一 日	12.52
	,,	第 十 七 期	七 月 十 一 日	
	,,	第 十 八 期	八 月 二 日	12.02
	,,	第 十 九 期	八 月 二 日	
	,,	第 二 十 期	八 月 二 日	12.22
	,,	第 廿 一 期	八 月 十 七 日	
	,,	第 廿 二 期	八 月 十 七 日	12.12
	,,	第 廿 三 期	八 月 卅 一 日	
	,,	第 廿 四 期	八 月 卅 一 日	12.12
	,,	第 廿 五 期	九 月 十 四 日	
	,,	第 廿 六 期	九 月 十 四 日	11.72
,,				
,,				
總 計				338.32

旅越華僑縮食救濟兵災慈善會特刊

# 堤

# 岸

街名	義務幹事	期數	日期	繳款數目
洋 船 街 (四)	永 茂	第一期	三月廿一日	\$ 37.52
	,,	第二期	三月三十日	53.90
	,,	第三期	四月四日	44.91
	,,	第四期	四月十一日	125.11
	,,	第五期	四月十八日	78.82
	,,	第六期	四月廿五日	76.86
	,,	第七期	五月二日	78.33
	,,	第八期	五月九日	82.81
	,,	第九期	五月十六日	68.46
	,,	第十期	五月廿三日	60.20
	,,	第十一期	五月三十日	60.06
	,,	第十二期	六月六日	57.82
	,,	第十三期	六月十三日	170.87
	,,	第十四期	六月二十日	71.82
	,,	第十五期	六月廿七日	67.23
	,,	第十六期	七月四日	58.26
	,,	第十七期	七月十一日	43.96
	,,	第十八期	七月十八日	40.46
	,,	第十九期	七月廿五日	89.62
	,,	第二十期	八月二日	49.45
總計				1416.47

旅越華僑縮食救濟兵災慈善會特刊

# 堤 岸

街 名	義 務 幹 事	期 數	日 期	繳 款 數 目
古 都 街 (一)	廣 英 和	第 一 期	三月廿一日	\$ 10.64
	„	第 二 期	三月三十日	10.64
	„	第 三 期	四月四 日	10.64
	„	第 四 期	四月十一日	10.64
	„	第 五 期	四月十八日	10.64
	„	第 六 期	四月廿五日	20.30
	潮 興	第 七 期	五月二 日	19.62
	„	第 八 期	五月九 日	19.20
	„	第 九 期	五月十六日	17.38
	„	第 十 期	五月廿三日	15.56
	榮 華 順	第 十 一 期	五月三十日	16.40
	„	第 十 二 期	六月六 日	14.16
	„	第 十 三 期	六月十三日	11.76
	„	第 十 四 期	六月二十日	10.50
	廣 英 和	第 十 五 期	六月廿七日	9.52
	„ „ „	第 十 六 期	七月四 日	9.52
	„	第 十 七 期	七月十一日	9.52
	„	第 十 八 期	七月十八日	9.52
	„	第 十 九 期	七月廿五日	9.52
	„	第 十 十 期	八月九 日	8.68
	潮 興	第 十 一 期	八月九 日	9.52
	„	第 十 二 期	八月十七日	9.52
	„	第 十 三 期	八月廿四日	9.52
	„	第 十 四 期	八月卅一日	9.52
	„	第 十 五 期	九月七 日	9.24
	„	第 十 六 期	九月十四日	9.24
	„	第 十 七 期	九月廿一日	9.24
	廣 英 和	第 十 八 期	九月廿八日	9.24
總 計				329.40

旅越華僑縮食救濟兵災慈善會特刊

## 堤

## 岸

街名	義務幹事	期數	日期	繳款數目
古 都 街 (二)	友 蘭	第一期	三月廿一日	\$ 35.00
	均 盛	第二期	三月三十日	35.00
	,,	第三期	四月四日	35.00
	,,	第四期	四月十一日	35.00
	,,	第五期	四月十八日	35.00
	,,	第六期	四月廿五日	35.00
	永 合 和	第七期	五月二日	35.00
	,,	第八期	五月九日	35.00
	飴 隆	第九期	五月十六日	35.00
	,,	第十期	五月廿三日	35.00
	,,	第十一期	五月卅日	35.00
	,,	第十二期	六月六日	33.60
	陳 利 隆	第十三期	六月十三日	35.00
	,,	第十四期	六月二十日	34.16
	,,	第十五期	六月廿七日	29.54
	,,	第十六期	七月四日	30.24
	泗 利	第十七期	七月十一日	31.36
	,,	第十八期	七月十八日	29.26
	,,	第十九期	七月廿五日	28.98
	,,	第二十期	八月二日	25.20
	協 和	第廿一期	八月九日	25.20
	,,	第廿二期	八月十七日	25.20
	,,	第廿三期	八月廿四日	25.20
	,,	第廿四期	八月卅一日	25.20
	成 安	第廿五期	九月七日	26.43
	,,	第廿六期	九月十四日	25.78
	,,	第廿七期	九月廿一日	24.98
	,,	第廿八期	九月廿八日	22.54
總計				862.87

# 堤 岸

街 名	義 務 幹 事	期 數	日 期	繳 款 數 目
古 都 街  (三)	和 泰 合 順	第 一 期	三 月 廿 一 日	\$ 34.30
	„ „	第 二 期	三 月 卅 日	34.30
	„ „	第 三 期	四 月 四 日	34.30
	„ „	第 四 期	四 月 十 一 日	35.00
	„ „	第 五 期	四 月 十 八 日	35.00
	„ „	第 六 期	四 月 廿 五 日	35.00
	„ „	第 七 期	五 月 二 日	35.00
	„ „	第 八 期	五 月 九 日	35.00
	„ „	第 九 期	五 月 十 六 日	35.00
	怡 生 隆 廣 中 和	第 十 期	五 月 廿 三 日	35.00
	„ „	第 十 一 期	五 月 卅 日	35.00
	„ „	第 十 二 期	六 月 六 日	35.00
	„ „	第 十 三 期	六 月 十 三 日	35.00
	„ „	第 十 四 期	六 月 廿 七 日	33.88
	義 興 順	第 十 五 期	六 月 廿 七 日	33.88
	„ „	第 十 六 期	七 月 四 日	32.06
	„ „	第 十 七 期	七 月 十 一 日	30.66
	„ „	第 十 八 期	七 月 十 八 日	30.66
	福 來 棧	第 十 九 期	七 月 廿 五 日	30.66
	„ „	第 二 十 期	八 月 二 日	29.54
	„ „	第 廿 一 期	八 月 九 日	29.26
	„ „	第 廿 二 期	八 月 十 七 日	28.14
	盧 振 雲	第 廿 三 期	八 月 廿 四 日	29.75
	紹 豐	第 廿 四 期	八 月 卅 一 日	29.75
	„ „	第 廿 五 期	九 月 七 日	27.79
	„ „	第 廿 六 期	九 月 廿 一 日	共
	„ „	第 廿 七 期	九 月 廿 一 日	52.22
	和 泰	第 廿 八 期	九 月 廿 八 日	26.11

總 計

897.26

旅 越 華 僑 縮 食 救 濟 兵 災 慈 善 會 特 刊

五〇

# 堤 岸

街 名	義 務 幹 事	期 數	日 期	繳 款 數 目
吧 哩 街 (一)	康 利	第 一 期	三月廿一日	\$ 36.40
	,,	第 二 期	三月三十日	36.12
	,,	第 三 期	四月四 日	36.12
	,,	第 四 期	四月十一日	36.12
	,,	第 五 期	四月十八日	42.84
	,,	第 六 期	四月廿五日	37.66
	,,	第 七 期	五月二 日	37.66
	,,	第 八 期	五月九 日	36.96
	,,	第 九 期	五月十六日	36.40
	,,	第 十 期	五月廿三日	37.80
	,,	第 十 一 期	五月三十日	44.80
	,,	第 十 二 期	六月六 日	38.36
	,,	第 十 三 期	六月十三日	39.76
	,,	第 十 四 期	六月廿 日	38.36
	,,	第 十 五 期	六月廿七日	37.52
	,,	第 十 六 期	七月四 日	39.20
	,,	第 十 七 期	七月十一日	39.48
	,,	第 十 八 期	七月十八日	35.28
	,,	第 十 九 期	七月廿五日	35.28
	,,	第 二 十 期	八月二 日	31.08
	金 榮 成	第 廿 一 期	八月九 日	32.34
	,,	第 廿 二 期	八月十六日	34.30
	,,	第 廿 三 期	八月廿三日	28.70
	,,	第 廿 四 期	八月卅 日	29.70
	永 生 隆	第 廿 五 期	九月七 日	30.10
	,,	第 廿 六 期	九月十四日	30.10
	,,	第 廿 七 期	九月廿一日	28.42
	,,	第 廿 八 期	九月廿八日	28.42
總 計				988.28

旅越華僑縮食救濟兵災慈善會特刊

# 堤 岸

街 名	義 務 幹 事	期 數	日 期	繳 款 數 目
吧 厘 街 (一)	廣 盛 隆 大 新 德 利 遠 東	第 一 期	三 月 廿 一 日	\$ 44.86
	„ „	第 二 期	三 月 三 十 日	46.14
	„ „	第 三 期	四 月 四 日	56.64
	„ „	第 四 期	四 月 十 一 日	49.64
	„ „	第 五 期	四 月 十 八 日	55.14
	„ „	第 六 期	四 月 廿 五 日	55.14
	„ „	第 七 期	五 月 二 日	54.60
	„ „	第 八 期	五 月 九 日	54.16
	„ „	第 九 期	五 月 十 六 日	50.94
	„ „	第 十 期	五 月 廿 三 日	50.94
	„ „	第 十 一 期	六 月 六 日	48.42
	„ „	第 十 二 期	六 月 六 日	49.82
	永 維 新	第 十 三 期	六 月 十 三 日	45.48
	„	第 十 四 期	六 月 廿 七 日	41.98
	萬 華	第 十 五 期	六 月 廿 七 日	41.84
	„	第 十 六 期	七 月 四 日	40.72
	„	第 十 七 期	七 月 十 一 日	34.84
	„	第 十 八 期	七 月 十 八 日	36.54
	新 財 發	第 十 九 期	七 月 廿 五 日	36.74
	„	第 十 十 期	八 月 二 日	35.60
	„	第 十 一 期	八 月 九 日	35.60
	„	第 十 二 期	八 月 十 七 日	35.60
	永 春	第 十 三 期	八 月 廿 四 日	37.04
	„	第 十 四 期	八 月 卅 一 日	30.84
	„	第 十 五 期	九 月 七 日	30.84
	„	第 十 六 期	九 月 十 四 日	30.70
	榮 泰	第 十 七 期	九 月 廿 一 日	32.76
	„	第 十 八 期	九 月 廿 八 日	32.76
總 計				1,191.32

# 堤 岸

街 名	義 務 幹 事	期 數	日 期	繳 款 數 目
花 苑 街 (一)	仁 盛	第 一 期	三月廿一日	\$ 46.97
	„	第 二 期	三月卅 日	38.97
	„	第 三 期	四月四 日	38.97
	„	第 四 期	四月十一日	38.97
	„	第 五 期	四月十八日	37.97
	„	第 六 期	四月廿五日	38.99
	„	第 七 期	五月二 日	37.99
	„	第 八 期	五月九 日	37.99
	„	第 九 期	五月十六日	37.15
	„	第 十 期	五月廿三日	37.15
	„	第 十 一 期	五月卅 日	37.15
	„	第 十 二 期	六月六 日	36.15
	„	第 十 三 期	六月十三日	35.45
	„	第 十 四 期	六月二十日	35.45
	福 昌 泰	第 十 五 期	六月廿七日	32.34
	„	第 十 六 期	七月四 日	32.34
	„	第 十 七 期	七月十一日	32.34
	„	第 十 八 期	七月十八日	32.34
	„	第 十 九 期	七月廿五日	32.34
	信 隆	第 二 十 期	八月二 日	32.34
	„	第 廿 一 期	八月九 日	32.24
	„	第 廿 二 期	八月廿四日	31.92
	„	第 廿 三 期	八月廿四日	31.92
	福 順 昌	第 廿 四 期	八月卅一日	31.22
	„	第 廿 五 期	九月七 日	47.34
	„	第 廿 六 期	九月十四日	47.34
	„	第 廿 七 期	九月廿一日	74.34
	成 芳	第 廿 八 期	九月廿八日	47.34
總 計				1.046.12



# 堤 岸

街 名	義 務 幹 事	期 數	日 期	繳 款 數 目
花 苑 街 (二)	金 興	第 一 期	三月廿一日	\$ 18.22
	，，	第 二 期	三月三十日	18.22
	金 興 和源棧	第 三 期	四月四 日	18.22
	，，	第 四 期	四月十一日	18.22
	和 源 棧	第 五 期	四月十八日	18.22
	，，	第 六 期	四月廿五日	18.22
	錦 發	第 七 期	五月二 日	18.22
	，，	第 八 期	五月九 日	18.22
	，，	第 九 期	五月十六日	18.22
	，，	第 十 期	五月廿三日	18.22
	，，	第 十 一 期	五月三十日	18.22
	，，	第 十 二 期	六月六 日	18.22
	廣 安 成	第 十 三 期	六月十三日	15.92
	，，	第 十 四 期	六月二十日	15.92
	，，	第 十 五 期	六月廿七日	15.92
	，，	第 十 六 期	七月四 日	15.92
	東 發	第 十 七 期	七月十一日	18.22
	，，	第 十 八 期	七月十八日	18.22
	，，	第 十 九 期	七月廿五日	18.22
	，，	第 二 十 期	八月二 日	18.22
	富 東 華	第 廿 一 期	八月九 日	17.52
	，，	第 廿 二 期	八月十七日	17.52
	，，	第 廿 三 期	八月廿四日	17.52
	，，	第 廿 四 期	八月卅一日	17.52
		由廿五期起與第一段合併		
總 計				425.28

旅越華僑縮食救濟兵災慈善會特刊

# 堤

# 岸

街名	義務幹事	期數	日期	繳款數目
總 督 芳 街	全和永吉	第一期	三月廿一日	\$ 20.44
	„ „	第二期	三月三十日	19.88
	„ „	第三期	四月四日	19.88
	„ „	第四期	四月十一日	19.88
	„ „	第五期	四月十八日	19.88
	„ „	第六期	四月廿五日	19.88
	„ „	第七期	五月二日	19.23
	„ „	第八期	五月九日	19.38
	„ „	第九期	五月十六日	22.54
	„ „	第十期	五月廿三日	21.23
	„ „	第十一期	五月三十日	21.23
	„ „	第十二期	六月六日	21.00
	„ „	第十三期	六月十三日	21.00
	„ „	第十四期	六月二十日	21.00
	„ „	第十五期	七月十一日	三柱共 60.76
	„ „	第十六期	七月十一日	
	„ „	第十七期	七月十一日	
	„ „	第十八期	七月十八日	
	„ „	第十九期	七月廿五日	19.04
	„ „	第二十期	八月二日	19.04
	„ „	第二十一期	八月九日	19.04
	„ „	第二十二期	八月十七日	19.04
	„ „	第二十三期	八月廿四日	17.64
	„ „	第二十四期	八月卅一日	19.04
	„ „	第二十五期	九月七日	18.62
	„ „	第二十六期	九月十四日	18.62
	„ „	第二十七期	九月廿一日	18.62
	„ „	第二十八期	九月廿八日	18.62
總計				555.38

旅越華僑縮食救濟兵災慈善會特刊

# 堤

# 岸

街名	義務幹事	期數	日期	繳款數目
德打街	公昌芳泉	第一期	三月廿一日	\$ 22.82
	,, ,,	第二期	三月卅日	22.82
	,, ,,	第三期	四月四日	22.82
	,, ,,	第四期	四月十一日	21.98
	,, ,,	第五期	四月十八日	21.98
	,, ,,	第六期	四月廿五日	21.98
	,, ,,	第七期	五月二日	21.28
	,, ,,	第八期	五月九日	19.88
	,, ,,	第九期	五月十六日	19.88
	,, ,,	第十期	五月廿三日	19.88
	,, ,,	第十一期	五月卅日	19.88
	,, ,,	第十二期	六月六日	21.28
	,, ,,	第十三期	六月十三日	21.28
	,, ,,	第十四期	六月二十日	21.28
	,, ,,	第十五期	六月廿七日	21.28
	,, ,,	第十六期	七月四日	20.58
	,, ,,	第十七期	七月十一日	20.58
	,, ,,	第十八期	七月十八日	19.18
	,, ,,	第十九期	七月廿五日	19.18
	,, ,,	第二十期	八月二日	21.42
	,, ,,	第廿一期	八月九日	20.02
	,, ,,	第廿二期	八月十七日	18.62
	,, ,,	第廿三期	八月廿四日	20.02
	,, ,,	第廿四期	八月卅一日	18.62
	,, ,,	第廿五期	九月七日	18.62
	,, ,,	第廿六期	九月十四日	18.62
	,, ,,	第廿七期	九月廿一日	18.62
	,, ,,	第廿八期	九月廿八日	19.32
總計				573.72

# 堤

# 岸

街名	義務幹事	期數	日期	繳款數目	
柯 希 爺 街	僑英學校	第三期	四月四日	\$ 7.84	
	,,	第四期	四月十一日	7.84	
	,,	第五期	四月十八日	7.84	
	,,	第六期	四月廿五日	7.84	
	,,	第七期	五月二日	7.84	
	,,	第八期	五月九日	7.84	
	,,	第九期	五月十六日	7.84	
	,,	第十期	五月廿三日	7.84	
	,,	第十一期	五月三十日	7.84	
	,,	第十二期	六月六日	7.84	
	,,	第十三期	七月四日	7.84	
	,,	第十四期	七月四日	7.84	
	,,	第十五期	七月四日	7.42	
	,,	第十六期	八月二日	7.42	
	,,	第十七期	八月二日	7.42	
	,,	第十八期	八月十七日	7.42	
	,,	第十九期	八月十七日	7.42	
	,,	第二十期	八月十七日	7.42	
	,,	第二十一期	九月十四日	7.42	
	,,	第二十二期	九月十四日	7.42	
	總計				153.44

# 堤 岸

街 名	義 務 幹 事	期 數	日 期	繳 款 數 目
悲 呼 街 加鵝 富貢 街	黃 興 記	第 二 期	三 月 三 十 日	\$ 25.06
	,,	第 三 期	四 月 四 日	26.74
	,,	第 四 期	四 月 十 一 日	26.74
	,,	第 五 期	四 月 十 八 日	26.32
	,,	第 六 期	四 月 廿 五 日	26.32
	,,	第 七 期	五 月 九 日	25.48
	,,	第 八 期	五 月 十 六 日	25.48
	,,	第 九 期	六 月 六 日	共
	,,	第 十 期	六 月 六 日	43.95
	,,	第 十 一 期	七 月 四 日	共
	,,	第 十 二 期	七 月 四 日	60.76
	,,	第 十 三 期	八 月 廿 五 日	19.88
	,,	第 十 四 期	八 月 廿 五 日	19.04
	,,	第 十 五 期	八 月 廿 五 日	18.48
	,,	第 十 六 期	八 月 廿 五 日	18.48
	,,	第 十 七 期	八 月 廿 五 日	18.06
	,,	第 十 八 期	九 月 十 四 日	17.22
	,,	第 十 九 期	九 月 十 四 日	17.22
	,,	第 十 十 期	九 月 十 四 日	17.22
	,,	第 十 一 期	九 月 十 四 日	17.22
	總 計			

旅越華僑縮食救濟兵災慈善會特刊

# 堤 岸

街 名	義 務 幹 事	期 數	日 期	繳 款 數 目
七 郡 街	萬 安	第 六 期	四 月 廿 五 日	\$ 29.04
	,,	第 七 期	五 月 二 日	18.48
	,,	第 八 期	五 月 十 六 日	共
	,,	第 九 期	五 月 十 六 日	36.96
	,,	第 十 期	五 月 廿 三 日	17.78
	大 成	第 十 一 期	六 月 六 日	15.40
	,,	第 十 二 期	六 月 六 日	15.82
	,,	第 十 三 期	六 月 十 三 日	15.40
	張 記	第 十 四 期	六 月 二 十 日	14.56
	,,	第 十 五 期	六 月 廿 七 日	13.30
	,,	第 十 六 期	七 月 四 日	18.62
	,,	第 十 七 期	七 日 十 一 日	16.94
	東 記	第 十 八 期	八 月 二 日	16.24
	,,	第 十 九 期	八 月 二 日	13.30
	,,	第 二 十 期	八 月 十 七 日	12.60
	,,	第 廿 一 期	八 月 十 七 日	11.90
	集 英 園	第 廿 二 期	八 月 十 七 日	11.50
	,,	第 廿 三 期	八 月 廿 四 日	9.96
	,,	第 廿 四 期	八 月 卅 一 日	9.40
	,,	第 廿 五 期	九 月 七 日	7.88
盧 粵 昌	第 廿 六 期	九 月 十 四 日	8.96	
,,	第 廿 七 期	九 月 廿 一 日	7.84	
,,	第 廿 八 期	九 月 廿 八 日	7.98	
總 計				329.86

旅越華僑縮食救濟兵災慈善會特刊

# 堤

# 岸

街名	義務幹事	期數	日期	繳款數目	
巡 城 街	致中興	第三期	四月四日	\$ 4.61	
	,,	第四期	四月十一日	4.49	
	,,	第五期	四月十八日	4.49	
	,,	第六期	四月廿五日	7.27	
	,,	第七期	五月二日	4.47	
	,,	第八期	五月九日	4.47	
	,,	第九期	五月十六日	4.47	
	,,	第十期	五月廿三日	7.27	
	,,	第十一期	五月三十日	4.47	
	,,	第十二期	六月六日	4.47	
	,,	第十三期	六月十三日	4.19	
	,,	第十四期	六月二十日	3.35	
	,,	第十五期	六月廿七日	3.15	
	,,	第十六期	七月四日	7.21	
	,,	第十七期	七月十一日	2.10	
	,,	第十八期	七月廿六日	共	
	,,	第十九期	八月廿六日	3.64	
	,,	第二十期	八月九日	1.82	
	,,	第廿一期	八月九日	5.32	
	,,	第廿二期	八月十七日	2.24	
	總計				83.50

旅越華僑縮食救濟兵災慈善會特刊

# 堤

# 岸

街名	義務幹事	期數	日期	繳款數目	
施 吉 街	成興泰	第二十期	八月九日	\$ 29.12	
	„	第廿一期	八月九日	16.10	
	„	第廿二期	八月十七日	16.10	
	„	第廿三期	八月廿四日	16.10	
	„	第廿四期	九月七日	16.10	
	„	第廿五期	九月七日	13.30	
	„	第廿六期	九月十四日	17.50	
	„	第廿七期	九月廿一日	11.48	
	„	第廿八期	九月廿八日	11.48	
總計				147.28	

旅越華僑縮食救濟兵災慈善會特刊



堤

岸

街名	義務幹事	期數	日期	繳款數目	
洋 船 街	廣 中 興	第廿一期	八月卅一日	\$ 24.18	
	,,	第廿二期	八月卅一日	24.18	
	,,	第廿三期	八月卅一日	25 02	
	,,	第廿四期	八月卅一日	25.51	
	,,	第廿五期	九月十四日	24.11	
	,,	第廿六期	九月十四日	25.79	
	,,	第廿七期	九月廿八日	24.91	
<b>總計</b>				173.70	

# 堤 岸

街 名	義 務 幹 事	期 數	日 期	繳 款 數 目	
洋 船 街	廣 泰 成	第廿一期	八月九 日	\$ 11.19	
	,,	第廿二期	八月廿四日	11.27	
	,,	第廿三期	八月卅一日	10.71	
	,,	第廿四期	九月七 日	10.71	
	,,	第廿五期	九月七 日	10.57	
	,,	第廿六期	九月廿八日	10.21	
	,,	第廿七期	九月廿八日	10.07	
總 計				74.73	

旅越華僑縮食救濟兵災慈善會特刊

堤

岸

街名	義務幹事	期數	日期	繳款數目
廻 吉 街	記 棠	第廿一期	八月九日	\$ 8.04
	,,	第廿二期	八月十七日	8.02
	,,	第廿三期	八月廿四日	8.02
	,,	第廿四期	八月卅一日	8.02
	,,	第廿五期	九月七日	8.02
	,,	第廿六期	九月十四日	8.02
	,,	第廿七期	九月廿一日	8.02
	,,	第廿八期	九月廿八日	8.02
總計				64.18

旅越華僑縮食救濟兵災慈善會特刊

堤

岸

街名	義務幹事	期數	日期	繳款數目
迪吉街	麥穗發	第十六期	七月三日	\$ 14.14
	„	第十七期	七月十八日	11.34

總計

25.48

旅越華僑縮食救濟兵災慈善會特刊

# 堤 岸

街 名	義 務 幹 事	期 數	日 期	繳 款 數 目	
迪 吉 街	福 利 祥	第廿二期	八月廿四日	\$ 10.08	
	,,	第廿三期	九月七 日	8 46	

總 計

18.54

旅越華僑縮食救濟兵災慈善會特刊

# 堤

# 岸

街名	義務幹事	期數	日期	繳款數目
侵 油 街	協利廣東	第一期	三月廿一日	\$ 23.48
	,, ,,	第二期	三月卅日	36.10
	,, ,,	第三期	四月四日	44.78
	,, ,,	第四期	四月十一日	44.36
	,, ,,	第五期	四月十八日	44.36
	,, ,,	第六期	四月廿五日	47.84
	,, ,,	第七期	五月二日	46.67
	,, ,,	第八期	五月九日	46.68
	,, ,,	第九期	五月十六日	44.00
	,, ,,	第十期	五月三十日	46.84
	,, ,,	第十一期	五月卅日	44.72
	振華	第十二期	六月六日	41.36
	,,	第十三期	六月十三日	43.46
	,,	第十四期	六月二十日	41.08
	,,	第十五期	六月廿七日	41.79
	安昌榮	第十六期	七月四日	43.04
	百合	第十七期	七月十一日	39.84
	,,	第十八期	七月十八日	34.24
	,,	第十九期	七月廿五日	31.58
	,,	第二十期	八月二日	34.38
	南洋昌隆	第廿一期	八月九日	32.94
	,,	第廿二期	八月十七日	31.78
	,,	第廿三期	八月廿四日	30.94
	,,	第廿四期	八月卅一日	31.22
	袁興記	第廿五期	九月七日	24.78
	,,	第廿六期	九月十四日	36.54
	,,	第廿七期	九月廿一日	33.52
	,,	第廿八期	九月廿八日	28.00
總計				1,070.45

旅越華僑縮食救濟兵災慈善會特刊

## 堤

## 岸

街名	義務幹事	期數	日期	繳款數目
三 舉 街	廣南安	第一期	三月廿一日	\$ 17.12
	,,	第二期	三月卅日	17.64
	,,	第三期	四月四日	33.76
	,,	第四期	四月十一日	27.78
	,,	第五期	四月十八日	25.96
	,,	第六期	四月廿五日	25.33
	,,	第七期	五月二日	25.82
	,,	第八期	五月九日	22.81
	,,	第九期	五月十六日	24.94
	,,	第十期	五月廿三日	22.14
	,,	第十一期	五月卅日	23.82
	,,	第十二期	六月六日	21.52
	,,	第十三期	六月十三日	18.60
	,,	第十四期	六月廿七日	19.80
	,,	第十五期	六月廿七日	16.08
	廣 綸	第十六期	七月四日	17.06
	,,	第十七期	七月十一日	15.80
	,,	第十八期	七月十八日	12.79
	勝 雲	第十九期	七月廿五日	14.12
	,,	第二十期	八月二日	14.12
	三 興 棧	第廿一期	八月九日	14.12
	,,	第廿二期	八月十七日	15.17
	,,	第廿三期	八月廿四日	13.28
	,,	第廿四期	八月卅一日	14.47
	存 心 堂	第廿五期	九月七日	13.14
	,,	第廿六期	九月十四日	14.54
	,,	第廿七期	九月廿一日	13.14
	,,	第廿八期	九月廿八日	8.73
總計				523.10

堤

岸

街名	義務幹事	期數	日期	繳款數目	
爐                         菴	黎合和	第三期	四月四日	\$ 14.42	
	，，	第四期	四月十一日	14.42	
	，，	第五期	四月十八日	14.42	
	，，	第六期	四月廿五日	14.42	
	，，	第七期	五月九日	共	
	，，	第八期	五月九日	29.12	
	南豐審	第九期	六月廿日	14.70	
	，，	第十期	六月廿日	14.70	
	，，	第十一期	六月廿日	14.70	
	，，	第十二期	六月廿日	14.70	
	同合	第十三期	六月廿七日	三柱共	
	，，	第十四期	六月廿七日		
	，，	第十五期	六月廿七日		
	，，	第十六期	七月四日		
	廣怡昌	第十七期	七月十一日	12.74	
	，，	第十八期	七月十八日	11.20	
	，，	第十九期	八月二日	15.12	
	，，	第二十期	八月二日	13.86	
	寶源審	第二十一期	八月九日	13.16	
	，，	第二十二期	八月十六日	13.16	
	，，	第二十三期	八月廿四日	13.02	
	，，	第二十四期	八月卅一日	13.02	
	德盛興	第二十五期	九月廿八日	13.02	
	，，	第二十六期	九月廿八日	13.02	
	，，	第二十七期	九月廿八日	12.88	
	，，	第二十八期	九月廿八日	12.88	
	總計				331.66

旅越華僑縮食救濟兵災慈善會特刊



# 堤 岸

街名	義務幹事	期數	日期	繳款數目	
富 定	合 興	第三期	四月四日	\$ 32.80	
	„	第四期	四月十一日	30.97	
	„	第五期	四月十八日	28.56	
	„	第六期	四月廿五日	37.24	
	„	第七期	五月二日	32.20	
	„	第八期	五月九日	29.32	
	„	第九期	五月十六日	23.24	
	„	第十期	五月廿三日	21.30	
	劉 民 信	第十一期	五月三十日	31.99	
	„	第十二期	六月十三日	16.31	
	„	第十三期	六月十三日	25.13	
	„	第十四期	六月二十日	17.93	
	„	第十五期	六月廿七日	22.13	
	„	第十六期	七月四日	18.07	
	„	第十七期	七月十一日	21.24	
	三 益 木 廠	第十八期	七月十九日	23.19	
	„	第十九期	七月廿六日	22.08	
	„	第二十期	八月二日	20.14	
	„	第廿一期	八月九日	25.83	
	„	第廿二期	八月十七日	18.06	
	„	第廿三期	八月卅一日	24.62	
	„	第廿四期	八月卅一日	14.03	
	廣 成 興	第廿五期	九月七日	24.36	
	„	第廿六期	九月十四日	18.71	
	„	第廿七期	九月廿一日	16.39	
	„	第廿八期	九月廿八日	17.09	
	總 計				613.43

旅越華僑縮食救濟兵災慈善會特刊

# 堤

# 岸

街名	義務幹事	期數	日期	繳款數目
新 街 市	森泰杏生堂 巨海安平閣	第一期	三月廿一日	\$ 56.08
	銘合興	第二期	三月卅日	78.43
	,, ,,	第三期	四月四日	71.54
	,, ,,	第四期	四月十一日	69.18
	,, ,,	第五期	四月十八日	70.78
	,, ,,	第六期	四月廿五日	73.22
	,, ,,	第七期	五月二日	72.52
	,, ,,	第八期	五月九日	66.92
	就記樓 潮記樓 聯安棧 劉裕盛	第九期	五月十六日	81.01
	,, ,,	第十期	五月廿三日	73.71
	,, ,,	第十一期	五月卅日	71.40
	,, ,,	第十二期	六月六日	80.01
	萬濟堂	第十三期	六月十三日	72.38
	,,	第十四期	六月二十日	73.52
	,,	第十五期	六月廿七日	71.75
	,,	第十六期	七月四日	71.40
	趙祥發	第十七期	七月十一日	70.63
	,,	第十八期	七月廿五日	68.38
	粵海春圃廣德昌	第十九期	七月廿五日	65.72
	,,	第二十期	八月二日	63.16
	,,	第廿一期	八月九日	62.18
	,,	第廿二期	八月十七日	60.85
	吉昌	第廿三期	八月廿四日	60.36
	永捷隆	第廿四期	八月卅一日	58.68
	,,	第廿五期	九月七日	55.74
	,,	第廿六期	九月十四日	54.76
	怡安堂	第廿七期	九月廿一日	54.30
	,,	第廿八期	九月廿八日	50.66
總計				1.885.26

旅越華僑縮食救濟兵災慈善會特刊

# 堤

# 岸

街名	義務幹事	期數	日期	繳款數目
大 市 街	安隆萃芳	第一期	三月廿一日	\$ 36.33
	,,	第二期	三月廿一日	36.12
	,,	第三期	四月四日	39.04
	,,	第四期	四月十一日	38.50
	,,	第五期	四月十八日	38.43
	,,	第六期	四月廿五日	38.57
	合源	第七期	五月二日	38.57
	,,	第八期	五月九日	38.57
	,,	第九期	五月十六日	38.57
	,,	第十期	五月廿三日	38.57
	,,	第十一期	五月卅日	38.57
	廣怡昌	第十二期	六月十三日	38.57
	,,	第十三期	六月十三日	38.57
	,,	第十四期	六月廿七日	38.57
	,,	第十五期	六月廿七日	37.45
	恒豐	第十六期	七月四日	37.31
	,,	第十七期	七月十一日	39.13
	,,	第十八期	七月十八日	36.89
	,,	第十九期	七月廿五日	36.89
	黃泰昌	第二十期	八月二日	35.49
	,,	第二十一期	八月九日	33.39
	,,	第二十二期	八月十六日	33.39
	,,	第二十三期	八月廿三日	33.39
	富源棧	第二十四期	八月卅一日	34.37
	,,	第二十五期	九月七日	36.61
	,,	第二十六期	九月十四日	34.93
	,,	第二十七期	九月廿一日	34.44
	廣和	第二十八期	九月廿八日	34.44
總計				1,033.72

旅越華僑縮食救濟兵災慈善會特刊

# 堤 岸

街 名	義 務 幹 事	期 數	日 期	繳 款 數 目
平 西 市	公 興 隆	第 一 期	三 月 廿 一 日	\$ 27.88
	„	第 二 期	三 月 卅 日	27.04
	„	第 三 期	四 月 四 日	28.72
	„	第 四 期	四 月 十 一 日	27.88
	„	第 五 期	四 月 十 八 日	27.88
	„	第 六 期	四 月 廿 五 日	27.88
	„	第 七 期	五 月 二 日	27.88
	„	第 八 期	五 月 九 日	26.90
	„	第 九 期	五 月 十 六 日	26.90
	„	第 十 期	五 月 廿 三 日	26.90
	„	第 十 一 期	五 月 卅 日	26.90
	„	第 十 二 期	六 月 六 日	25.50
	廣 發 祥	第 十 三 期	六 月 十 三 日	26.90
	„	第 十 四 期	六 月 二 十 日	26.90
	„	第 十 五 期	六 月 廿 七 日	26.90
	„	第 十 六 期	七 月 四 日	25.98
	乾 興	第 十 七 期	七 月 十 一 日	25.30
	„	第 十 八 期	七 月 十 八 日	23.59
	„	第 十 九 期	七 月 廿 五 日	26.22
	均 裕 興	第 二 十 期	八 月 二 日	24.88
	„	第 廿 一 期	八 月 九 日	23.18
	„	第 廿 二 期	八 月 十 七 日	24.18
	„	第 廿 三 期	八 月 廿 四 日	23.68
	均 安	第 廿 四 期	九 月 七 日	23.48
	„	第 廿 五 期	九 月 七 日	22.08
	„	第 廿 六 期	九 月 十 四 日	21.58
	„	第 廿 七 期	九 月 廿 一 日	21.44
	芝 生 堂	第 廿 八 期	九 月 廿 八 日	20.46
總 計				715.01

# 堤 岸

行名	義務幹事	期數	日期	繳款數目
平 東 市	順安	第一期	三月廿一日	\$ 12.11
	„	第二期	三月卅日	12.11
	„	第三期	四月四日	12.11
	„	第四期	四月十一日	12.95
	„	第五期	四月十八日	12.95
	„	第六期	四月廿五日	12.67
	„	第七期	五月二日	12.60
	„	第八期	五月九日	12.18
	„	第九期	五月十六日	12.18
	„	第十期	五月廿三日	12.18
	„	第十一期	五月卅日	12.18
	„	第十二期	六月六日	12.16
	杏林堂	第十三期	六月十三日	12.18
	„	第十四期	六月二十日	11.60
	„	第十五期	六月廿七日	11.34
	„	第十六期	七月四日	10.15
	„	第十七期	七月十一日	9.94
	„	第十八期	七月十八日	9.94
	„	第十九期	七月廿五日	9.94
	„	第二十期	八月二日	9.94
	„	第二十一期	八月九日	17.64
	„	第二十二期	八月十七日	13.88
	„	第二十三期	八月廿四日	13.72
	同安	第二十四期	八月卅一日	13.72
	„	第二十五期	九月七日	13.72
	„	第二十六期	九月十四日	13.44
	廣榮遠	第二十七期	九月廿一日	13.16
	„	第二十八期	九月廿八日	13.16
總計				345.85

旅越華僑縮食救濟兵災慈善會特刊

# 堤 岸

街 名	義 務 幹 事	期 數	日 期	繳 款 數 目	
<b>富 林 市</b>	福 記	第 三 期	四 月 四 日	\$ 3.22	
	,,	第 四 期	四 月 十 一 日	3.22	
	,,	第 五 期	四 月 十 八 日	3.22	
	,,	第 六 期	四 月 廿 五 日	3.22	
	,,	第 七 期	五 月 九 日	3.22	
	,,	第 八 期	五 月 九 日	3.22	
	,,	第 九 期	五 月 廿 三 日	共	
	,,	第 十 期	五 月 廿 三 日	6.44	
	,,	第 十 一 期	五 月 六 日	共	
	,,	第 十 二 期	六 月 六 日	6.44	
	,,	第 十 三 期	六 月 十 三 日	2.80	
	<b>總 計</b>				35.00

旅越華僑縮食救濟兵災慈善會特刊

# 堤 岸

街 名	義 務 幹 事	期 數	日 期	繳 款 數 目	
近 玉 市	同 安 堂	第 三 期	四 月 四 日	\$ 17.94	
	,,	第 四 期	四 月 十 一 日	19.17	
	,,	第 五 期	四 月 十 八 日	18.64	
	,,	第 六 期	四 月 廿 五 日	18.65	
	,,	第 七 期	五 月 二 日	18.79	
	,,	第 八 期	五 月 九 日	16.63	
	,,	第 九 期	五 月 十 六 日	15.68	
	,,	第 十 期	五 月 廿 三 日	14.40	
	,,	第 十 一 期	五 月 三 十 日	14.60	
	,,	第 十 二 期	六 月 六 日	13.60	
	,,	第 十 三 期	六 月 十 三 日	13.50	
	,,	第 十 四 期	六 月 二 十 日	12.40	
	,,	第 十 五 期	停 頓		
	,,	第 十 六 期			
	總 計				194.00

旅越華僑縮食救濟兵災慈善會特刊

# 西 貢

街 名	義 務 幹 事	期 數	日 期	繳 款 數 目
杜 有 爲 街	梁球記 吳莊記	第 一 期	三月廿一日	\$ 36.32
	„ „	第 二 期	三月卅 日	36.32
	„ „	第 三 期	四月四 日	36.32
	„ „	第 四 期	四月十一日	36.32
	„ „	第 五 期	四月十八日	36.32
	„ „	第 六 期	四月廿五日	37.72
	„ „	第 七 期	五月二 日	37.72
	„ „	第 八 期	五月九 日	37.30
	„ „	第 九 期	五月十六日	34.90
	„ „	第 十 期	五月廿三日	33.78
	„ „	第 十 一 期	五月卅 日	33.78
	„ „	第 十 二 期	六月六 日	33.68
	„ „	第 十 三 期	六月十三日	29.76
	„ „	第 十 四 期	六月二十日	28.36
	„ „	第 十 五 期	六月廿七日	30.48
	„ „	第 十 六 期	七月四 日	25.70
	„ „	第 十 七 期	七月十一日	25.70
	„ „	第 十 八 期	七月十八日	25.70
	„ „	第 十 九 期	七月廿五日	25.70
	„ „	第 二 十 期	八月二 日	25.70
	„ „	第 廿 一 期	八月九 日	24.23
	„ „	第 廿 二 期	八月十七日	24.23
	„ „	第 廿 三 期	八月廿四日	23.67
	„ „	第 廿 四 期	八月卅一日	21.89
	„ „	第 廿 五 期	九月七 日	21.57
	„ „	第 廿 六 期	九月十四日	21.57
	„ „	第 廿 七 期	九月廿一日	21.57
	„ „	第 廿 八 期	九月廿八日	21.57
總 計				827.88

旅越華僑縮食救濟兵災慈善會特刊



西

貢

街名	義務幹事	期數	日期	繳款數目
雪 廠 街	瑞章同和	第一期	三月卅一日	\$ 29.60
	„ „	第二期	三月卅日	31.05
	„ „	第三期	四月四日	31.07
	„ „	第四期	四月十一日	30.30
	„ „	第五期	四月十八日	31.00
	„ „	第六期	四月廿五日	31.70
	„ „	第七期	五月二日	29.88
	„ „	第八期	五月九日	30.58
	„ „	第九期	五月十六日	24.00
	天華啓華	第十期	五月卅三日	32.48
	„ „	第十一期	五月三十日	26.36
	„ „	第十二期	六月六日	28.50
	„ „	第十三期	六月十三日	25.45
	逢源麗源	第十四期	六月廿日	26.08
	„ „	第十五期	六月廿七日	25.32
	„ „	第十六期	七月四日	26.08
	„ „	第十七期	七月十八日	25.10
	茂華美華	第十八期	七月十八日	23.91
	„ „	第十九期	七月廿六日	24.65
	„ „	第二十第	八月二日	24.67
	„ „	第廿一期	八月九日	24.12
	聯發恒昌	第廿二期	八月十七日	25.38
	„ „	第廿三期	八月廿四日	24.34
	„ „	第廿四期	八月三十日	24.06
	„ „	第廿五期	九月七日	24.78
	勝源潤新	第廿六期	九月十四日	22.56
	„ „	第廿七期	九月廿一日	23.68
	„ „	第廿八期	九月廿八日	23.68
總計				750.98

# 西

# 貢

街名	義務幹事	期數	日期	繳款數目
森 磨 街	榮源廣生	第一期	三月廿一日	\$ 21.00
	„ „	第二期	三月三十日	46.76
	„ „	第三期	四月四日	45.92
	„ „	第四期	四月十一日	52.64
	„ „	第五期	四月十八日	48.16
	„ „	第六期	四月廿五日	48.16
	„ „	第七期	五月二日	48.16
	„ „	第八期	五月九日	48.16
	„ „	第九期	五月十六日	46.34
	裕安廣海	第十期	五月三十日	48.86
	„ „	第十一期	五月三十日	47.04
	„ „	第十二期	六月六日	47.06
	„ „	第十三期	六月十三日	45.64
	„ „	第十四期	六月二十日	47.75
	„ „	第十五期	六月廿七日	46.62
	„ „	第十六期	七月四日	46.20
	源和興洞發	第十七期	七月十一日	46.20
	„ „	第十八期	七月十八日	45.50
	„ „	第十九期	七月廿五日	45.50
	„ „	第二十期	八月二日	45.50
	„ „	第二十一期	八月九日	42.70
	怡和泰生益	第二十二期	八月十七日	42.70
	„ „	第二十三期	八月廿四日	41.66
	„ „	第二十四期	八月卅一日	45.86
	„ „	第二十五期	九月七日	43.06
	源興	第二十六期	九月十四日	43.41
	„ „	第二十七期	九月廿一日	43.06
	„ „	第二十八期	九月廿八日	42.50

總計

1.262.12

# 西

# 貢

街名	義務幹事	期數	日期	繳款數目
冰 羅 蘭 街	上海公司	第一期	三月廿一日	\$ 11.06
	,,	第二期	三月卅日	12.04
	,,	第三期	四月四日	12.46
	,,	第四期	四月十一日	12.46
	,,	第五期	四月十八日	12.46
	,,	第六期	四月廿五日	12.48
	,,	第七期	五月二日	12.46
	,,	第八期	五月九日	12.46
	,,	第九期	五月十六日	12.46
	,,	第十期	五月廿三日	12.46
	,,	第十一期	五月卅日	12.46
	,,	第十二期	六月六日	12.46
	,,	第十三期	六月十三日	11.76
	,,	第十四期	六月二十日	11.76
	,,	第十五期	六月廿七日	11.76
	,,	第十六期	七月四日	11.76
	,,	第十七期	七月十一日	11.76
	,,	第十八期	七月十八日	11.76
	,,	第十九期	七月廿五日	11.76
	,,	第二十期	八月二日	11.76
	,,	第廿一期	八月九日	11.76
	,,	第廿二期	八月十七日	11.76
	,,	第廿三期	八月廿四日	11.06
	,,	第廿四期	八月卅一日	11.06
	,,	第廿五期	九月七日	11.06
	,,	第廿六期	九月十四日	11.06
	,,	第廿七期	九月廿一日	11.06
	,,	第廿八期	九月廿八日	11.06
總計				331.68

旅越華僑縮食救濟兵災慈善會特刊

# 西 貢

街 名	義 務 幹 事	期 數	日 期	繳 款 數 目
比 國 街 (一)	萬 裕 成	第 一 期	三 月 卅 一 日	\$ 34.65
	,,	第 二 期	三 月 卅 日	35.77
	,,	第 三 期	四 月 四 日	35.21
	,,	第 四 期	四 月 十 一 日	35.21
	,,	第 五 期	四 月 十 八 日	39.69
	,,	第 六 期	四 月 廿 五 日	39.69
	,,	第 七 期	五 月 二 日	39.69
	,,	第 八 期	五 月 九 日	39.69
	,,	第 九 期	五 月 十 六 日	39.69
	,,	第 十 期	五 月 廿 三 日	39.69
	,,	第 十 一 期	六 月 六 日	39.27
	,,	第 十 二 期	六 月 六 日	39.27
	,,	第 十 三 期	六 月 二 十 日	38.15
	,,	第 十 四 期	六 月 二 十 日	38.15
	,,	第 十 五 期	七 月 四 日	37.59
	,,	第 十 六 期	七 月 四 日	39.13
	,,	第 十 七 期	七 月 十 八 日	37.45
	,,	第 十 八 期	七 月 十 八 日	37.47
	,,	第 十 九 期	八 月 二 日	38.85
	,,	第 二 十 期	八 月 九 日	36.63
	,,	第 廿 一 期	八 月 廿 四 日	36.63
	,,	第 廿 二 期	八 月 卅 一 日	34.95
	,,	第 廿 三 期	九 月 七 日	34.53
	,,	第 廿 四 期	九 月 十 四 日	31.03
	,,	第 廿 五 期	九 月 廿 一 日	32.01
	,,	第 廿 六 期	九 月 廿 八 日	32.01
,,				
,,				

總 計 962.10

旅越華僑縮食救濟兵災慈善會特刊

# 西 貢

街 名	義 務 幹 事	期 數	日 期	繳 款 數 目
比 國 街 (一)	榮 德 盛	第 一 期	三 月 廿 一 日	\$ 48.23
	„	第 二 期	三 月 卅 日	48.23
	„	第 三 期	四 月 四 日	46.83
	„	第 四 期	四 月 十 一 日	46.13
	„	第 五 期	四 月 十 八 日	46.13
	„	第 六 期	四 月 廿 五 日	46.13
	„	第 七 期	五 月 二 日	46.13
	„	第 八 期	五 月 九 日	44.59
	„	第 九 期	五 月 十 六 日	44.59
	協 和	第 十 期	五 月 廿 三 日	39.76
	„	第 十 一 期	五 月 卅 日	41.16
	„	第 十 二 期	六 月 六 日	38.36
	„	第 十 三 期	六 月 十 三 日	32.62
	廣 珍	第 十 四 期	六 月 二 十 日	21.00
	„	第 十 五 期	六 月 廿 七 日	19.13
	„	第 十 六 期	七 月 四 日	16.94
	„	第 十 七 期	七 月 十 一 日	15.54
	盧 振 雲	第 十 八 期	七 月 十 八 日	25.04
	許 錦 豐	第 十 九 期	七 月 廿 五 日	29.66
	„	第 二 十 期	八 月 二 日	28.26
	„	第 廿 一 期	八 月 九 日	28.26
	廣 安 發	第 廿 二 期	八 月 九 日	27.98
	„	第 廿 三 期	八 月 卅 一 日	二 柱 共
	„	第 廿 四 期	八 月 卅 一 日	49.00
	„	第 廿 五 期	九 月 七 日	25.44
	„	第 廿 六 期	九 月 十 四 日	28.64
	致 和 堂	第 廿 七 期	九 月 廿 八 日	二 柱 共
	„	第 廿 八 期	九 月 廿 八 日	37.46
總 計				916.29

旅越華僑縮食救濟兵災慈善會特刊

# 西 貢

街 名	義 務 幹 事	期 數	日 期	繳 款 數 目	
跑 馬 場	廣安祥朱雲 萬益隆	第 三 期	四 月 四 日	\$ 14.28	
	,, ,,	第 四 期	四 月 十 一 日	13.04	
	,, ,,	第 五 期	四 月 十 八 日	13.91	
	,, ,,	第 六 期	四 月 廿 五 日	13.05	
	,, ,,	第 七 期	五 月 二 日	13.07	
	,, ,,	第 八 期	五 月 九 日	13.15	
	,, ,,	第 九 期	五 月 十 六 日	12.53	
	,, ,,	第 十 期	五 月 廿 三 日	12.39	
	,, ,,	第 十 一 期	五 月 卅 日	12.54	
	廣 合 棧	第 十 二 期	六 月 六 日	11.52	
	,, ,,	第 十 三 期	六 月 廿 日	9.19	

總 計 138.67

旅越華僑縮食救濟兵災慈善會特刊

八三

# 西

# 貢

街名	義務幹事	期數	日期	繳款數目
新 街 市	萬 回 春	第一期	三月廿一日	\$ 130.16
	萬 回 春 永利 益昌 祥榮 奇 馨 利 昌 榮	第二期	三月卅日	90.76
	,, ,,	第三期	四月四日	110.06
	,, ,,	第四期	四月十一日	110.06
	,, ,,	第五期	四月十八日	109.86
	,, ,,	第六期	四月廿五日	113.96
	均 昌 和	第七期	五月二日	121.36
	均 昌 和 德壽 堂南 黃 華 記 冠 南	第八期	五月九日	93.86
	,, ,,	第九期	五月十六日	90.50
	,, ,,	第十期	五月廿三日	93.44
	,, ,,	第十一期	五月三十日	89.60
	宜 春 樓	第十二期	六月六日	88.62
	宜 春 樓 萬安 和記 陶 春 源 益 記	第十三期	六月十三日	83.42
	,, ,,	第十四期	六月二十日	82.16
	,, ,,	第十五期	六月廿七日	81.32
	,, ,,	第十六期	七月十一日	共
	,, ,,	第十七期	七月十一日	155.24
	德 和 樓 源 和 祥 應 心 居 南 成 隆 棧	第十八期	七月十八日	80.30
	,, ,,	第十九期	七月廿五日	84.86
	,, ,,	第二十期	八月二日	82.06
	,, ,,	第二十一期	八月九日	81.38
	潮 盛 唯 美	第二十二期	八月十七日	79.10
	,, ,,	第二十三期	八月廿四日	77.34
	,, ,,	第二十四期	九月七日	共
	,, ,,	第二十五期	九月七日	150.32
	東昌成 廣成昌 兩珍	第二十六期	九月十四日	76.62
	,, ,,	第二十七期	九月廿一日	78.64
	,, ,,	第二十八期	九月廿八日	74.78
總計				2,509.78

旅越華僑縮食救濟兵災慈善會特刊

西

貢

街名	義務幹事	期數	日期	繳款數目
舊 伍 倫	東源	第一期	三月廿一日	\$ 40.04
	,,	第二期	三月卅日	40.04
	,,	第三期	四月四日	40.16
	,,	第四期	四月十一日	39.06
	,,	第五期	四月十八日	38.01
	,,	第六期	四月廿五日	38.01
	,,	第七期	五月二日	37.59
	,,	第八期	五月九日	35.63
	,,	第九期	五月廿三日	20.09
	林榮利	第十期	五月廿三日	30.98
	,,	第十一期	五月卅日	31.54
	,,	第十二期	六月六日	28.50
	海安祥	第十三期	六月十三日	29.38
	,,	第十四期	六月二十日	26.25
	,,	第十五期	六月廿七日	23.41
	,,	第十六期	七月四日	19.70
	新昌和榮昌	第十七期	七月十一日	23.46
	,,	第十八期	七月十八日	25.37
	,,	第十九期	七月廿五日	25.09
	廣生祥	第二十期	八月二日	17.22
	,,	第二十一期	八月九日	28.88
	,,	第二十二期	八月十七日	28.16
	,,	第二十三期	八月廿四日	27.04
	振合廣義昌	第二十四期	八月卅一日	27.04
	,,	第二十五期	九月七日	27.32
	,,	第二十六期	九月十四日	27.32
	,,	第二十七期	九月廿一日	27.32
	,,	第二十八期	九月廿八日	26.27
總計				828.88

旅越華僑縮食救濟兵災慈善會特刊



# 西 貢

街名	義務幹事	期數	日期	繳款數目
新                      市	廣調珍 義昌隆 美發	第一期	三月卅日	\$ 53.34
	,, ,,	第二期	三月卅日	53.42
	,, ,,	第三期	四月四日	54.56
	,, ,,	第四期	四月十一日	54.06
	均和堂 廣濟堂 蘭香	第五期	四月十八日	52.79
	,, ,,	第六期	四月廿五日	55.66
	,, ,,	第七期	五月二日	54.05
	,, ,,	第八期	五月九日	53.91
	保滋堂 仁壽堂 成興	第九期	五月十六日	53.20
	,, ,,	第十期	五月廿三日	53.35
	,, ,,	第十一期	五月三十日	49.71
	,, ,,	第十二期	六月六日	47.41
	可口齋	第十三期	六月二十日	47.46
	,,	第十四期	六月二十日	43.89
	,,	第十五期	六月廿七日	38.78
	,,	第十六期	七月四日	36.75
	敏記 安成棧	第十七期	七月十一日	32.83
	,, ,,	第十八期	七月十八日	33.74
	,, ,,	第十九期	七月廿五日	32.20
	,, ,,	第二十期	八月二日	31.90
廣同珍 義昌隆 美發	第廿一期	八月九日	38.56	
新合隆 順泰 裕興	第廿二期	八月十七日	35.91	
,, ,,	第廿三期	八月廿四日	34.37	
,, ,,	第廿四期	八月卅一日	34.51	
,, ,,	第廿五期	九月七日	34.37	
廣記 永棧 華益	第廿六期	九月十四日	31.27	
,, ,,	第廿七期	九月廿一日	30.85	
,, ,,	第廿八期	九月廿八日	30.43	

總計

1.203.33

旅越華僑縮食救濟兵災慈善會特刊

西

貢

街名	義務幹事	期數	日期	繳款數目
美 蘭 街	庚 盛 順 盛	第一期	三月廿一日	\$ 11.20
	,, ,,	第二期	三月卅日	11.20
	,, ,,	第三期	四月四日	11.20
	,, ,,	第四期	四月十一日	11.20
	,, ,,	第五期	四月十八日	11.20
	,, ,,	第六期	四月廿五日	11.20
	,, ,,	第七期	五月二日	11.20
	,, ,,	第八期	五月九日	11.20
	,, ,,	第九期	五月十六日	11.20
	,, ,,	第十期	五月廿三日	11.20
	,, ,,	第十一期	五月卅日	11.20
	,, ,,	第十二期	六月六日	11.20
	,, ,,	第十三期	六月十三日	11.20
	,, ,,	第十四期	六月二十日	11.20
	榮 新	第十五期	六月廿七日	11.20
	,,	第十六期	七月四日	11.20
	,,	第十七期	七月十一日	11.20
	,,	第十八期	七月十八日	11.20
	,,	第十九期	七月廿五日	11.20
	,,	第二十期	八月二日	11.20
	,,	第二十一期	八月九日	11.20
	,,	第二十二期	八月十六日	11.20
	,,	第二十三期	八月廿三日	11.20
	,,	第二十四期	八月卅日	11.20
	,,	第二十五期	九月七日	11.20
	,,	第二十六期	九月十四日	11.20
	,,	第二十七期	九月廿一日	11.20
	,,	第二十八期	九月廿八日	11.20
總計				313.60

旅越華僑縮食救濟兵災慈善會特刊

# 西

# 貢

街名	義務幹事	期數	日期	繳款數目
汕 泥 街	德利 梁同安	第一期	三月廿一日	\$ 44.94
	,, ,,	第二期	三月卅日	33.26
	,, ,,	第三期	四月四日	30.73
	,, ,,	第四期	四月十一日	32.59
	,, ,,	第五期	四月十八日	30.31
	,, ,,	第六期	四月廿五日	31.87
	,, ,,	第七期	五月二日	30.83
	,, ,,	第八期	五月九日	32.75
	,, ,,	第九期	五月十六日	30.83
	,, ,,	第十期	五月廿三日	32.45
	鉅 利	第十一期	六月十三日	
	,,	第十二期	六月二十日	58.76
	,,	第十三期	六月二十日	29.21
	,,	第十四期	六月二十日	28.35
	,,	第十五期	六月廿七日	30.41
	順 榮 一 新	第十六期	七月四日	27.54
	,, ,,	第十七期	七月十一日	27.37
	,, ,,	第十八期	七月十九日	27.55
	,, ,,	第十九期	七月廿六日	27.37
	東福成 廣福成 美華	第二十期	八月二日	27.19
	,, ,,	第廿一期	八月九日	27.19
	,, ,,	第廿二期	八月十七日	26.41
	,, ,,	第廿三期	八月廿四日	26.59
	悅 來 廣利源	第廿四期	八月卅一日	30.09
	,, ,,	第廿五期	九月七日	27.57
	,, ,,	第廿六期	九月十四日	27.57
	,, ,,	第廿七期	九月廿一日	25.47
	艷 容 雲香閣	第廿八期	九月廿八日	26.41
總計				831.61

旅越華僑縮食救濟兵災慈善會特刊

# 西 貢

街 名	義 務 幹 事	期 數	日 期	繳 款 數 目
麥 馬 洪 街	尙 禮 學 校	第 二 期	三 月 卅 日	\$ 4.20
	,,	第 三 期	四 月 四 日	4.20
	,,	第 四 期	四 月 十 一 日	6.30
	,,	第 五 期	四 月 十 八 日	6.30
	,,	第 六 期	四 月 五 廿 日	6.30
	,,	第 七 期	五 月 二 日	6.30
	,,	第 八 期	五 月 九 日	6.30
	,,	第 九 期	五 月 十 六 日	6.30
	,,	第 十 期	五 月 廿 三 日	5.95
	,,	第 十 一 期	五 月 卅 日	5.95
	,,	第 十 二 期	六 月 六 日	5.95
	,,	第 十 三 期	六 月 十 三 日	5.25
	,,	第 十 四 期	六 月 二 十 日	5.25
	,,	第 十 五 期	六 月 廿 七 日	4.90
	,,	第 十 六 期	七 月 四 日	4.90
	,,	第 十 七 期	七 月 十 一 日	4.90
	,,	第 十 八 期	七 月 十 八 日	4.20
	,,	第 十 九 期	七 月 廿 五 日	4.20
	,,	第 二 十 期	八 月 九 日	4.20
	總 計			

旅越華僑縮食救濟兵災慈善會特刊

西

貢

街名	義務幹事	期數	日期	繳款數目
番 衣 街	麗華	第一期	三月廿一日	\$ 46.21
	,,	第二期	三月卅日	50.83
	,,	第三期	四月四日	52.37
	,,	第四期	四月十一日	52.37
	,,	第五期	四月十八日	52.37
	,,	第六期	四月廿五日	50.27
	同發	第七期	五月二日	49.70
	,,	第八期	五月九日	49.57
	,,	第九期	五月十六日	49.57
	,,	第十期	五月廿三日	49.57
	,,	第十一期	五月卅日	49.57
	,,	第十二期	六月六日	49.57
	,,	第十三期	六月十三日	49.57
	,,	第十四期	六月二十日	48.73
	廣昌盛	第十五期	六月廿七日	48.73
	,,	第十六期	七月四日	48.73
	,,	第十七期	七月十八日	共
	,,	第十八期	七月十八日	96.06
	麗生	第十九期	七月廿五日	47.33
	,,	第二十期	八月二日	47.33
	,,	第二十一期	八月九日	47.33
	宏珍	第二十二期	八月十七日	46.77
	,,	第二十三期	八月廿四日	46.77
	,,	第二十四期	八月卅一日	46.77
	順發	第二十五期	九月七日	44.53
	,,	第二十六期	九月十四日	42.01
	,,	第二十七期	九月廿一日	41.66
	,,	第二十八期	九月廿八日	43.20
總計				1,347.49

旅越華僑縮食救濟兵災慈善會特刊

# 西 貢

街 名	義 務 幹 事	期 數	日 期	繳 款 數 目
銀 業 團		第 二 期	三 月 卅 日	\$ 84.60
		第 三 期	四 月 四 日	30.88
		第 四 期	四 月 十 一 日	41.18
		第 五 期	四 月 十 八 日	32.18
		第 六 期	四 月 廿 五 日	36.18
		第 七 期	五 月 二 日	37.18
		第 八 期	五 月 九 日	35.48
		第 九 期	五 月 十 六 日	32.18
		第 十 期	五 月 廿 三 日	32.88
		第 十 一 期	五 月 卅 日	32.18
		第 十 二 期	六 月 六 日	32.68
		第 十 三 期	六 月 十 三 日	23.90
		第 十 四 期	六 月 二 十 日	23.80
		第 十 五 期	六 月 廿 七 日	23.90
		第 十 六 期	七 月 四 日	22.80
總 計				257.00

旅越華僑縮食救濟兵災慈善會特刊

西

貢

街名	義務幹事	期數	日期	繳款數目
打 冷 市	年豐禮和公盛 嘯海	第一期	三月廿一日	\$ 87.30
	,,	第二期	三月三十日	84.32
	,,	第三期	四月四日	83.64
	,,	第四期	四月十一日	84.32
	,,	第五期	四月十八日	84.69
	中興棧 富壽春 信源	第六期	四月廿五日	84.79
	,,	第七期	五月二日	84.81
	,,	第八期	五月九日	85.09
	,,	第九期	五月十六日	83.98
	朱廣珍聯德 新大華茂華	第十期	五月廿三日	85.23
	,,	第十一期	五月十三日	84.69
	,,	第十二期	六月六日	84.43
	,,	第十三期	六月十三日	84.13
	泰昌 泰來棧	第十四期	六月二十日	83.15
	,,	第十五期	六月廿七日	82.57
	,,	第十六期	七月四日	82.29
	,,	第十七期	七月十一日	80.81
	廣隆 梁廣生	第十八期	七月十八日	80.77
	,,	第十九期	七月廿五日	79.65
	,,	第二十期	八月二日	76.02
源昌 松盛	第廿一期	八月九日	78.20	
,,	第廿二期	八月十七日	76.37	
,,	第廿三期	八月廿四日	76.38	
,,	第廿四期	八月卅一日	75.96	
安 利	第廿五期	九月七日	74.14	
,,	第廿六期	九月十四日	75.55	
,,	第廿七期	九月廿一日	75.26	
,,	第廿八期	九月廿八日	75.26	
總計				2,276.80

旅越華僑縮食救濟兵災慈善會特刊

西

貢

街名	義務幹事	期數	日期	繳款數目
無 倫 禮 街	泉 和	第一期	三月廿一日	\$ 15.84
	„	第二期	三月卅日	13.24
	„	第三期	四月四日	13.24
	„	第四期	四月十一日	13.24
	„	第五期	四月十八日	13.24
	„	第六期	四月廿五日	13.24
	„	第七期	五月二日	13.24
	„	第八期	五月九日	13.24
	„	第九期	五月十六日	13.24
	„	第十期	五月廿三日	13.24
	„	第十一期	五月三十日	13.24
	„	第十二期	六月六日	12.26
	„	第十三期	六月十三日	12.26
	„	第十四期	六月二十日	12.26
	„	第十五期	六月廿七日	12.26
	„	第十六期	七月四日	12.26
	„	第十七期	七月十一日	12.26
	„	第十八期	七月十八日	12.26
	„	第十九期	七月廿五日	12.26
	„	第二十期	八月二日	12.26
	„	第廿一期	八月九日	11.91
	„	第廿二期	八月十六日	11.91
	„	第廿三期	八月廿一日	共
	„	第廿四期	八月廿一日	23.82
	„	第廿五期	九月七日	11.91
	„	第廿六期	九月十四日	11.91
	„	第廿七期	九月廿一日	11.91
	„	第廿八期	九月廿八日	11.71

總計

353.66

旅越華僑縮食救濟兵災慈善會特刊



# 西 貢

街 名	義 務 幹 事	期 數	日 期	繳 款 數 目
冷 哩 椰 街	棟 棧 德 生 堂	第 一 期	三 月 廿 一 日	\$ 13.04
	,,	第 二 期	三 月 卅 日	12.88
	,,	第 三 期	四 月 四 日	12.88
	,,	第 四 期	四 月 十 一 日	12.32
	,,	第 五 期	四 月 十 八 日	12.32
	,,	第 六 期	四 月 廿 五 日	12.32
	,,	第 七 期	五 月 二 日	12.32
	,,	第 八 期	五 月 九 日	12.32
	,,	第 九 期	五 月 十 六 日	12.32
	,,	第 十 期	五 月 廿 三 日	12.32
	,,	第 十 一 期	五 月 三 十 日	12.32
	,,	第 十 二 期	六 月 六 日	11.76
	,,	第 十 三 期	六 月 十 三 日	10.78
	,,	第 十 四 期	六 月 二 十 日	10.78
	棟 棧 黃 利 安	第 十 五 期	六 月 廿 七 日	10.78
	,,	第 十 六 期	七 月 四 日	9.94
	,,	第 十 七 期	七 月 十 一 日	11.34
	,,	第 十 八 期	七 月 十 八 日	11.34
	,,	第 十 九 期	七 月 廿 五 日	11.48
	,,	第 二 十 期	八 月 二 日	12.32
	,,	第 廿 一 期	八 月 九 日	12.32
	,,	第 廿 二 期	八 月 十 七 日	12.32
	,,	第 廿 三 期	八 月 廿 四 日	12.32
	,,	第 廿 四 期	八 月 卅 一 日	12.32
	,,	第 廿 五 期	九 月 七 日	11.48
	,,	第 廿 六 期	九 月 十 四 日	13.16
	,,	第 廿 七 期	九 月 廿 一 日	12.32
	,,	第 廿 八 期	九 月 廿 八 日	11.48
總 計				335.60

旅越華僑縮食救濟兵災慈善會特刊

# 西 貢

街 名	義 務 幹 事	期 數	日 期	繳 款 數 目
賽富 花吉 街	宏 發 大 有	第 一 期	三 月 廿 一 日	\$ 18.73
	„ „	第 二 期	三 月 卅 日	19.43
	„ „	第 三 期	四 月 四 日	19.08
	„ „	第 四 期	四 月 十 一 日	19.08
	„ „	第 五 期	四 月 十 八 日	19.08
	„ „	第 六 期	四 月 廿 五 日	19.08
	„ „	第 七 期	五 月 二 日	19.08
	„ „	第 八 期	五 月 九 日	19.08
	„ „	第 九 期	五 月 十 六 日	18.73
	„ „	第 十 期	五 月 廿 三 日	18.73
	„ „	第 十 一 期	五 月 卅 日	18.73
	新 南 合	第 十 二 期	六 月 六 日	17.33
	„ „	第 十 三 期	六 月 十 三 日	17.33
	„ „	第 十 四 期	六 月 二 十 日	17.33
	耀 泰	第 十 五 期	六 月 廿 七 日	17.33
	„ „	第 十 六 期	七 月 四 日	16.98
	„ „	第 十 七 期	七 月 十 八 日	共
	„ „	第 十 八 期	七 月 十 八 日	33.96
	„ „	第 十 九 期	七 月 廿 五 日	16.98
	聯 發	第 二 十 期	八 月 二 日	17.08
	„ „	第 廿 一 期	八 月 九 日	17.78
	„ „	第 廿 二 期	八 月 十 七 日	18.48
	„ „	第 廿 三 期	八 月 廿 四 日	18.48
	„ „	第 廿 四 期	八 月 卅 一 日	18.48
	宏 發	第 廿 五 期	九 月 七 日	18.48
	„ „	第 廿 六 期	九 月 十 四 日	18.48
	„ „	第 廿 七 期	九 月 廿 一 日	18.48
	„ „	第 廿 八 期	九 月 廿 八 日	18.48
總 計				510.29

旅越華僑縮食救濟兵災慈善會特刊

西

貢

街名	義務幹事	期數	日期	繳款數目
諾 米 街	同棟棧 羣興	第一期	三月廿一日	\$ 41.72
	,, ,,	第二期	三月三十日	41.72
	,, ,,	第三期	四月四日	41.73
	,, ,,	第四期	四月十一日	41.72
	,, ,,	第五期	四月十八日	41.72
	,, ,,	第六期	四月廿五日	41.86
	信興 新振發	第七期	五月二日	43.26
	,, ,,	第八期	五月九日	43.26
	,, ,,	第九期	五月十六日	42.56
	信昌 紹華	第十期	五月廿日	42.56
	,, ,,	第十一期	五月三十日	41.16
	,, ,,	第十二期	六月六日	43.76
	,, ,,	第十三期	六月二十日	42.36
	順利 存心濟	第十四期	六月二十日	40.26
	,,	第十五期	六月二十日	39.98
	,,	第十六期	七月四日	39.14
	,,	第十七期	七月十一日	39.70
	,,	第十八期	七月十八日	35.78
	,,	第十九期	七月廿五日	36.78
	恒 盛	第二十期	八月二日	38.04
	,,	第二十一期	八月九日	35.87
	,,	第二十二期	八月十七日	35.59
	,,	第二十三期	八月廿四日	35.59
	莞 草 堂	第二十四期	八月卅一日	33.77
	,,	第二十五期	九月七日	36.99
	,,	第二十六期	九月十四日	34.75
	,,	第二十七期	九月廿一日	36.85
	萬 盛	第二十八期	九月廿八日	35.63
總計				1,104.11

旅越華僑縮食救濟兵災慈善會特刊

# 西

# 貢

街名	義務幹事	期數	日期	繳款數目
內 腰 街	萬福堂 德生棧	第一期	三月廿一日	\$ 13.24
	,, ,,	第二期	三月卅日	24.71
	,, ,,	第三期	四月四日	25.66
	,, ,,	第四期	四月十一日	25.91
	,, ,,	第五期	四月十八日	27.35
	,, ,,	第六期	四月廿五日	26.67
	,, ,,	第七期	五月二日	25.83
	,, ,,	第八期	五月九日	25.35
	嘯玉 德元堂	第九期	五月十六日	24.54
	,, ,,	第十期	五月廿三日	26.28
	,, ,,	第十一期	五月卅日	27.12
	,, ,,	第十二期	六月六日	27.07
	,, ,,	第十三期	六月十三日	26.14
	,, ,,	第十四期	六月二十日	25.62
	利益 永合隆	第十五期	六月廿七日	24.50
	,, ,,	第十六期	七月四日	23.94
	,, ,,	第十七期	七月十一日	23.24
	,, ,,	第十八期	七月十八日	23.24
	金 泰	第十九期	七月廿五日	217.0
	泰利 江有記	第二十期	八月二日	22.12
	,, ,,	第廿一期	八月九日	20.02
	,, ,,	第廿二期	八月十七日	19.67
	嘯玉 德元堂	第廿三期	八月廿四日	19.67
	,, ,,	第廿四期	八月卅一日	18.95
	,, ,,	第廿五期	九月七日	18.95
	,, ,,	第廿六期	九月十四日	18.36
	陳九記 劉醒記	第廿七期	九月廿一日	18.01
	,, ,,	期廿八期	九月廿八日	18.01
總計				646.87

旅越華僑縮食救濟兵災慈善會特刊

西

貢

街名	義務幹事	期數	日期	繳款數目
潮州街	同裕 兩興 華興盛	第一期	三月廿一日	\$ 62.72
	,, ,, ,,	第二期	三月卅日	66.92
	,, ,, ,,	第三期	四月四日	66.64
	,, ,, ,,	第四期	四月十一日	66.36
	,, ,, ,,	第五期	四月十八日	68.88
	,, ,, ,,	第六期	四月廿五日	68.88
	,, ,, ,,	第七期	五月二日	68.88
	,, ,, ,,	第八期	五月九日	68.46
	,, ,, ,,	第九期	五月十六日	66.92
	,, ,, ,,	第十期	五月廿三日	66.92
	,, ,, ,,	第十一期	五月卅日	65.52
	,, ,, ,,	第十二期	六月六日	63.42
	,, ,, ,,	第十三期	六月十三日	63.70
	,, ,, ,,	第十四期	六月二十日	65.38
	,, ,, ,,	第十五期	六月廿七日	64.26
	,, ,, ,,	第十六期	七月四日	58.66
	,, ,, ,,	第十七期	七月十一日	65.52
	,, ,, ,,	第十八期	七月十八日	60.20
	,, ,, ,,	第十九期	七月廿五日	45.78
	,, ,, ,,	第二十期	八月二日	67.90
	兩興行	第廿一期	八月九日	66.90
	華興盛	第廿二期	八月十六日	53.74
	,,	第廿三期	八月廿三日	59.80
	兩興盛	第廿四期	八月卅一日	66.71
	,,	第廿五期	九月七日	49.03
	,,	第廿六期	九月十四日	67.67
	,,	第廿七期	九月廿一日	59.53
	,,	第廿八期	九月廿八日	59.03
總計				1,774.33

旅越華僑縮食救濟兵災慈善會特刊

# 西 貢

街 名	義 務 幹 事	期 數	日 期	繳 款 數 目
德 河 街	成 記 閒樂居 基 源	第 一 期	三月廿一日	\$ 51.26
	„ „	第 二 期	三月卅 日	53.95
	„ „	第 三 期	四月四 日	51.73
	„ „	第 四 期	四月十一日	30.80
	„ „	第 五 期	四月十八日	33.99
	„ „	第 六 期	四月廿五日	31.23
	合 昌	第 七 期	五月二 日	50.89
	„	第 八 期	五月九 日	51.17
	„	第 九 期	五月十六日	51.31
	„	第 十 期	五月廿三日	50.05
	„	第 十 一 期	六月六 日	49.21
	„	第 十 二 期	六月十三日	共
	„	第 十 三 期	六月十三日	86.38
	復 興 昌	第 十 四 期	六月二十日	39.97
	應春堂 民 信	第 十 八 期	七月十八日	40.75
	„ „	第 十 九 期	七月廿五日	39.11
	„ „	第 十 七 期	八月二 日	35.13
	民 信 成 記	第 十 八 期	八月九 日	31.47
	永順隆 同福堂	第 十 九 期	八月十六日	47.63
	„ „	第 二 十 期	八月廿三日	38.75
	„ „	第 廿 一 期	八月卅一日	36.71
	„ „	第 廿 二 期	九月七 日	34.02
	廣 生 祥	第 廿 三 期	九月十四日	32.31
	„	第 廿 四 期	九月廿一日	30.89
	永順隆 同福堂	第 廿 五 期	九月廿八日	30.22
總 計				1,088.43

旅越華僑縮食救濟兵災慈善會特刊

西

貢

街名	義務幹事	期數	日期	繳款數目
當 舖 街	廣肇學校	第一期	三月廿一日	\$ 7.84
	„	第二期	三月三十日	8.82
	„	第三期	四月四日	8.82
	„	第四期	四月十一日	8.82
	„	第五期	四月十八日	8.82
	„	第六期	四月廿五日	8.82
	„	第七期	五月二日	8.82
	„	第八期	五月九日	8.82
	„	第九期	五月十六日	8.82
	„	第十期	五月廿三日	8.82
	„	第十一期	五月三十日	8.82
	„	第十二期	六月六日	8.82
	„	第十三期	六月十三日	8.82
	„	第十四期	六月二十日	8.82
	„	第十五期	六月廿七日	8.12
	„	第十六期	七月四日	8.12
	„	第十七期	七月十一日	8.12
	„	第十八期	七月十八日	7.56
	„	第十九期	七月廿五日	7.56
	„	第二十期	八月二日	7.14
	„	第廿一期	八月九日	7.00
	„	第廿二期	八月十七日	7.00
	„	第廿三期	八月廿四日	6.38
	„	第廿四期	八月卅一日	6.38
	„	第廿五期	九月七日	5.68
	„	第廿六期	九月十四日	5.26
	„	第廿七期	九月廿一日	4.76
	„	第廿八期	九月廿八日	4.20
總計				215.78

旅越華僑縮食救濟兵災慈善會特刊

# 西

# 貢

街名	義務幹事	期數	日期	繳款數目	
求庫	廣 銳 昌	第三期	四月四日	\$ 8.82	
	„	第四期	四月十一日	9.52	
	„	第五期	四月十八日	9.52	
	„	第六期	四月廿五日	9.52	
	„	第七期	五月二日	9.52	
	„	第八期	五月九日	9.52	
	„	第九期	五月十六日	8.40	
	„	第十期	五月廿三日	10.64	
	安 仁 堂	第十一期	五月卅日	8.80	
	„	第十二期	六月六日	8.84	
	„	第十三期	六月十三日	7.49	
	„	第十四期	六月二十日	8.61	
	廣 福 輝	第十五期	六月廿七日	7.21	
	„	第十六期	七月四日	7.21	
	„	第十七期	七月十八日	6.52	
	„	第十八期	七月十八日	6.52	
	„	第十九期	八月二日	6.39	
	„	第二十期	八月二日	6.39	
	„	第廿一期	八月九日	6.39	
	„	第廿二期	八月十七日	6.39	
	„	第廿三期	八月廿四日	6.39	
	„	第廿四期	九月七日	6.09	
	„	第廿五期	九月七日	6.09	
	百 草 堂	第廿六期	九月十四日	6.09	
	„	第廿七期	九月廿一日	6.09	
	„	第廿八期	九月廿八日	6.09	
	總計				199.06

旅越華僑縮食救濟兵災慈善會特刊



西 貢

街 名	義 務 幹 事	期 數	日 期	繳 款 數 目	
坤            海	百 福 堂	第 三 期	四 月 四 日	\$ 11.27	
	，	第 四 期	四 月 十 一 日	11.06	
	，	第 五 期	四 月 十 八 日	10.80	
	，	第 六 期	四 月 廿 五 日	11.01	
	，	第 七 期	五 月 二 日	11.43	
	，	第 八 期	五 月 九 日	11.43	
	，	第 九 期	五 月 十 六 日	11.22	
	，	第 十 期	五 月 廿 三 日	12.51	
	，	第 十 一 期	五 月 三 十 日	12.51	
	，	第 十 二 期	六 月 六 日	11.71	
	百 福 堂	第 二 十 期	八 月 二 日	5.58	
	，	第 廿 一 期	八 月 九 日	11.71	
	，	第 廿 二 期	八 月 十 七 日	9.75	
	，	第 廿 三 期	八 月 廿 四 日	9.46	
	，	第 廿 四 期	八 月 卅 一 日	8.30	
	，	第 廿 五 期	九 月 七 日	9.09	
	，	第 廿 六 期	九 月 十 四 日	9.09	
	，	第 廿 七 期	九 月 廿 一 日	9.01	
	，	第 廿 八 期	九 月 廿 八 日	8.55	
總 計				196.49	

西

貢

街名	義務幹事	期數	日期	繳款數目
舊邦橋	廣生祥	第二期	三月卅日	\$ 19.04
	永順隆	第四期	四月十一日	19.04
	成發	第六期	四月廿五日	19.04
	廣生祥	第八期	五月九日	19.04
	永順隆	第十期	五月廿三日	19.04
	成發	第十二期	六月六日	19.04
	廣生祥	第十四期	六月二十日	19.04
	永順隆	第十六期	七月四日	17.92
	成發	第十八期	七月十八日	17.22
	廣生祥	第二十期	八月二日	17.22
總計				185.64

西

貢

街名	義務幹事	期數	日期	繳款數目
博 泥 街	旦華學校	第四期	四月十一日	\$ 3.60
	„	第五期	四月十八日	5.04
	„	第六期	四月廿五日	5.04
	„	第七期	五月九日	5.04
	„	第八期	五月廿三日	5.04
	„	第九期	五月廿三日	5.04
	„	第十期	六月六日	3.50
	„	第十一期	六月六日	4.04
		合順興	第十八期	七月十九日
	„	第十九期	七月廿六日	3.50
	„	第二十期	八月二日	2.45
	„	第廿五期	九月七日	4.93
總計				49.53

旅越華僑縮食救濟兵災慈善會特刊

西

貢

街名	義務幹事	期數	日期	繳款數目	
左 雷 街	廣同發	第四期	四月十一日	\$ 25.76	
	,,	第五期	四月十八日	15.96	
	,,	第六期	四月廿五日	15.96	
	,,	第七期	五月二日	16.45	
	,,	第八期	五月九日	16.45	
	,,	第九期	五月十六日	16.17	
	,,	第十期	五月廿三日	16.17	
	,,	第十一期	六月六日	16.17	
	,,	第十二期	六月六日	15.27	
	,,	第十三期	六月十三日	14.14	
		合成	第廿一期	八月九日	12.18
	,,	第廿二期	八月十七日	11.50	
	,,	第廿三期	八月廿四日	11.85	
	,,	第廿四期	九月七日	11.83	
	,,	第廿五期	九月二十日	11.83	
	,,	第廿六期	九月廿一日	12.18	
	,,	第廿七期	九月廿一日	11.17	
總計				239.21	

旅越華僑縮食救濟兵災慈善會特刊

# 西

# 貢

街名	義務幹事	期數	日期	繳款數目
新 街 市 內	王 雅 君	第九期	五月十六日	\$ 17.50
	„	第十期	五月廿三日	15.05
	„	第十一期	五月三十日	16.17
	„	第十二期	六月六日	13.20
	„	第十三期	六月十三日	13.02
	„	第十四期	六月二十日	12.64
	„	第十五期	六月廿七日	12.92
	„	第十六期	七月十一日	12.04
	„	第十七期	七月十九日	12.04
	„	第十八期	七月十九日	11.34
	泉 晋	第十九期	七月廿六日	11.06
	„	第二十第	八月二日	11.06
	„	第廿一期	八月九日	9.66
	„	第廿二期	八月十六日	13.14
	„	第廿三期	八月廿三日	10.48
	„	第廿四期	八月卅一日	10.40
	„	第廿五期	九月七日	10.33
	„	第廿六期	九月十四日	10.28
	„	第廿七期	九月廿一日	10.20
	„	第廿八期	九月廿八日	10.20
總計				242.73

波蘭華商會婦女救濟委員會特刊

西

貢

街名	義務幹事	期數	日期	繳款數目	
新街市內	振興 永合興	第五期	四月十八日	\$ 10.50	
	,, ,,	第六期	四月廿五日	9.80	
	,, ,,	第七期	五月九日	共	
	,, ,,	第八期	五月九日	19.60	
	,, ,,	第九期	五月廿三日	9.80	
	,, ,,	第十期	五月廿三日	9.10	
	,, ,,	第十一期	六月六日	9.10	
	,, ,,	第十二期	六月六日	9.10	
	總計				77.00

旅越華僑縮食救濟兵災慈善會特刊

## 西

## 貢

街名	義務幹事	期數	日期	繳款數目
浸 蕉 街	生生堂	第一期	三月廿一日	\$ 12.46
	,,	第二期	三月卅日	25.24
	,,	第三期	四月四日	41.84
	,,	第四期	四月十一日	44.48
	,,	第五期	四月十八日	48.36
	,,	第六期	四月廿五日	51.41
	,,	第七期	五月二日	50.56
	,,	第八期	五月九日	49.96
	,,	第九期	五月十六日	39.59
	,,	第十期	五月廿三日	46.78
	,,	第十一期	六月六日	37.33
	,,	第十二期	六月二十日	25.96
	,,	第十三期	六月二十日	43.34
	福如居	第十四期	六月二十日	28.36
	,,	第十五期	六月廿七日	41.54
	,,	第十六期	七月四日	32.30
	,,	第十七期	七月十一日	35.98
	,,	第十八期	七月十八日	35.18
	,,	第十九期	七月廿五日	32.90
	廣合	第二十期	八月二日	19.24
	,,	第廿一期	八月九日	24.14
	,,	第廿二期	八月十六日	17.94
	,,	第廿三期	八月廿三日	19.64
	,,	第廿四期	八月卅一日	18.84
	,,	第廿五期	九月七日	20.14
	,,	第廿六期	九月廿一日	18.24
	,,	第廿七期	十月五日	17.74
	,,	第廿八期	十月五日	17.32
總計				896.86

# 西 貢

街 名	義 務 幹 事	期 數	日 期	繳 款 數 目
仙 翁 街	和 興 聯 泰	第 一 期	三 月 卅 日	\$ - 34.44
	„ „	第 二 期	三 月 卅 日	34.25
	„ „	第 三 期	四 月 四 日	34.09
	„ „	第 四 期	四 月 十 一 日	35.49
	„ „	第 五 期	四 月 十 八 日	37.66
	„ „	第 六 期	四 月 廿 五 日	35.21
	„ „	第 七 期	五 月 二 日	33.11
	兆 發	第 八 期	五 月 九 日	30.17
	„	第 九 期	五 月 十 六 日	32.97
	„	第 十 期	五 月 廿 三 日	31.57
	„	第 十 一 期	五 月 卅 日	33.25
	„	第 十 二 期	六 月 六 日	31.57
	廣 太 和	第 十 三 期	六 月 十 三 日	32.48
	„	第 十 四 期	六 月 廿 七 日	30.07
	„	第 十 五 期	七 月 四 日	30.45
	„	第 十 六 期	七 月 四 日	26.25
	錦 天	第 十 七 期	七 月 十 一 日	29.05
	„	第 十 八 期	七 月 十 八 日	27.65
	„	第 十 九 期	七 月 廿 五 日	26.81
	„	第 二 十 期	八 月 二 日	26.25
	潮 州 行	第 廿 一 期	八 月 九 日	27.09
	越 華	第 廿 二 期	八 月 十 七 日	26.74
	潮 州 行	第 廿 三 期	八 月 廿 四 日	26.74
	„	第 廿 四 期	八 月 卅 一 日	26.74
	合 興 隆	第 廿 五 期	九 月 七 日	26.69
	„	第 廿 六 期	九 月 十 四 日	25.69
	„	第 廿 七 期	九 月 廿 一 日	26.46
	„	第 廿 八 期	九 月 廿 八 日	26.46
總 計				845.40

旅越華僑縮食救濟兵災慈善會特刊



# 西

# 貢

街名	義務幹事	期數	日期	繳款數目
西 班 牙 街	安發廣其昌	第八期	五月九日	\$ 26.00
	,, ,,	第九期	五月十六日	26.90
	,, ,,	第十期	五月廿日	25.80
	,, ,,	期十一第	五月三十日	26.00
	,, ,,	第十二期	六月六日	25.40
	,, ,,	第十三期	六月十三日	24.65
	福成昌良友	第十四期	六月二十日	24.41
	,, ,,	第十五期	六月廿七日	24.27
	,, ,,	第十六期	七月四日	24.01
	,, ,,	第十七期	七月十一日	22.33
	穗和安華昌	第十八期	七月十八日	23.83
	,, ,,	第十九期	七月廿五日	22.22
	,, ,,	第二十期	八月二日	20.86
	,, ,,	第廿一期	八月九日	19.86
	,, ,,	第廿二期	八月十七日	19.22
	,, ,,	第廿三期	八月卅一日	17.86
	,, ,,	第廿四期	九月七日	共
	,, ,,	第廿五期	九月七日	32.75
	,, ,,	第廿六期	九月廿一日	16.40
	,, ,,	第廿七期	九月廿八日	16.40
總計				439.17

旅越華僑縮食救濟兵災慈善會特刊

西

貢

街名	義務幹事	期數	日期	繳款數目
----	------	----	----	------

新  
順  
東  
市

均和隆

第十六期

七月四日

\$ 5.60

,,

第十七期

七月十一日

5.80

,,

第十八期

七月十八日

5.30

,,

第十九期

七月廿五日

5.30

,,

第二十期

八月二日

5.10

,,

第廿一期

八月十七日

5.10

,,

第廿二期

八月十七日

4.20

總計

36.40

旅越華僑縮食救濟兵災慈善會特刊

一一一

# 西

# 貢

街名	義務幹事	期數	日期	繳款數目	
新 街 市 內	萬商來	第五期	四月十八日	\$ 22.80	
	,,	第二十期	八月二日	56.80	
	總計				79.60

旅越華僑縮食救濟兵災慈善會特刊

# 西 貢

街 名	義 務 幹 事	期 數	日 期	繳 款 數 目
舊 妹	泰 和 隆	第 二 期	三 月 三 十 日	\$ 13.03
	， ，	第 三 期	四 月 四 日	17.08
	， ，	第 四 期	四 月 十 一 日	16.80
	， ，	第 五 期	四 月 十 八 日	16.38
	， ，	第 六 期	四 月 廿 五 日	16.38
	， ，	第 七 期	五 月 二 日	16.38
	萬 安 堂 海 利	第 八 期	五 月 九 日	16.38
	， ，	第 九 期	五 月 廿 三 日	15.26
	， ，	第 十 期	五 月 廿 三 日	14.84
	， ，	第 十 一 期	五 月 卅 日	13.62
	， ，	第 十 二 期	六 月 六 日	9.92
	濟 生 堂	第 十 三 期	六 月 二 十 日	15.38
	， ，	第 十 四 期	六 月 二 十 日	
	， ，	第 十 五 期	七 月 四 日	三 柱 共
	， ，	第 十 六 期	七 月 四 日	16.12
	廣 英 昌	第 十 七 期	七 月 十 八 日	6.58
	， ，	第 十 八 期	七 月 十 八 日	6.72
	， ，	第 十 九 期	八 月 二 日	共
	， ，	第 二 十 期	八 月 二 日	13.16
	得 源	第 廿 一 期	八 月 九 日	7.42
	， ，	第 廿 二 期	八 月 十 七 日	7.99
	， ，	第 廿 三 期	八 月 卅 四 日	7.35
	， ，	第 廿 四 期	九 月 七 日	7.08
	巧 珍	第 廿 五 期	九 月 七 日	6.58
	， ，	第 廿 六 期	九 月 廿 一 日	6.78
	總 計			

旅 越 華 僑 縮 食 救 濟 兵 災 慈 善 會 特 刊

六

省

省名	幫別	義務幹事	日期	繳款數目
永  隆	幣 匯 市	協 和 昌	六月二十日	\$ 36.93
	,,	,,	八月九日	39.83
總計				76.76

旅越華僑縮食救濟兵災慈善會特刊

# 六 省

省 名	幫 別	義 務 幹 事	日 期	繳 款 數 目	
美 萩 丐 施 市		錦 記	六月十三日	\$ 38.00	
		,,	八月十七日	75.70	
	總 計				113.70

旅越華僑縮食救濟兵災慈善會特刊

# 六 省

省名	幫別	義務幹事	日期	繳款數目
		漢 泰 生	五月九 日	\$ 58.56
		„	六月六 日	129.56
邊          和				
總計				188.12

旅越華僑縮食救濟兵  
中  
特刊

六 省

省名	幫別	義務幹事	日期	繳款數目	
嘉 定	福建公所		四月廿五日	\$ 120.00	
	守德市	隆棧	九月七日	117.00	
	富潤市	萬福成	九月廿八日	262.23	
	總計				499.23

旅越華僑縮食救濟兵災慈善會特刊



# 六 省

省 名	幫 別	義 務 幹 事	日 期	繳 款 數 目	
東                       川		廣 昌 榮	三月三十日	\$ 21.40	
		泰 隆	四月廿五日	42.00	
	<b>總 計</b>				63.40

旅越華僑縮食救濟兵災慈善會特刊

# 六 省

省 名	幫 別	義 務 幹 事	日 期	繳 款 數 目	
土 龍 木	五 幫 幫 衆	冊 記	五 月 九 日	\$ 210.50	
	五 幫 幫 衆	,,	六 月 六 日	105.55	
	七 府 公 所	,,	九 月 廿 一 日	157.12	
	總 計				473.17

旅越華僑縮食救濟兵災慈善會特刊

# 六 省

省名	幫 別	義務幹事	日 期	繳款數目
福	廣 福 幫 衆		四月十八日	\$ 65.20
	,,		五月九 日	64.70
	潮 州 幫 衆		五月九 日	62.30
	廣 福 幫 衆		五月廿三日	63.60
	,,		六月十三日	60.35
	,,		六月廿七日	46.30
	,,		七月十八日	33.30
	潮 州 幫 衆		八月卅一日	60.10
	廣 肇 幫 衆		四月十一日	60.50
	門			
總 計				516.35

旅越華僑縮食救濟兵災慈善會特刊

六

省

省名	幫別	義務幹事	日期	繳款數目	
<p>那</p> <p>茶</p>	七府公所	滋生堂	九月十四日	\$ 66.20	
	,,	合興	九月廿一日	64.15	
	總計				130.35

旅越華僑縮食救濟兵災慈善會特刊

# 六

# 省

省名	幫別	義務幹事	日期	繳款數目	
西 寧	廣肇公所		四月廿五日	\$ 14.28	
	客幫幫衆		五月三十日	30.70	
	總計				44.98

旅越華僑縮食救濟兵災慈善會特刊

# 個人捐款

街名	捐款人	期數	日期	捐款數目
	李焜發先生		三月卅日	\$500.00
	義昌成寶號		三月卅日	34.00
	蔡氏賣魚婆		四月四日	13.00
	堤岸廣肇善堂職工		四月十一日	12.20
	祥記		四月十一日	10.00
	義昌成寶號		四月十八日	50.10
	謙興寶號		四月廿五日	10.08
	景雲書社學生		四月廿五日	8.30
	堤岸廣肇善堂職工		五月二日	17.00
	何福先生		五月九日	10.00
	吳清烈先生		五月九日	2.00
	和隆寶號		五月廿三日	5.30
	景雲書社學生		五月卅日	4.42
	義昌成寶號		五月二日	34.66
	且華學校學生		四月廿五日	1.21
	謙興寶號		六月十三日	11.76
	廣肇善堂職工		六月二十日	12.20
	，，		七月十八日	11.90
	旅越華僑救國學生會		七月廿五日	10.00
	廣肇善堂職工		八月十七日	12.20
	陳護記寶號		八月卅一日	60.00
	廣肇善堂職工		九月十四日	7.00
總計				837.83

旅越華僑縮食救濟兵災慈善會特刊

一三三

旅越華僑縮食救濟兵災慈善會特刊

本會廿八星期收入  
各處縮食費統計表

(民國二十一年三月至九月)

第一期



# 堤岸

街名	共來期數	時期	共來縮食費	備註
廣東街 (一)	第一期 —— 廿八期	三月廿一日起 九月廿八日止	一千六百六十八元三毫二仙	
廣東街 (二)	全上	全上	七百八十九元零八仙	
水兵街 (一)	第一期 —— 廿二期	三月廿一日起 六月六日止	九百零五元七毫二仙	由十三期起劃作兩段
水兵街 (一)	第三期 —— 廿八期	六月十三日起 九月廿八日止	五百零九元八毫正	
水兵街 (二)	全上	全上	三百九十二元零四仙	
水兵街 (二)	第一期 —— 廿八期	三月廿一日起 九月廿八日止	一千五百八十元零七仙	
水兵街 (三)	全上	全上	一千一百一十七元七毫三仙	

美萩街 (一)	美萩街 (二)	美萩街 (三)	美萩街 (四)	美萩街 (五)	美萩街 (六)	美萩街 (七)	美萩街 (八)	洋船街 (一)
全	期一第	期一第	全	全	期一第	期一第	期一第	全
上	期六十	期八廿	上	上	期七廿	期三廿	期八廿	上
全	三月廿一日起 七月四日止	三月廿一日起 九月廿八日止	全	全	三月廿一日起 九月廿一止	三月廿一日起 八月卅一止	三月廿一日起 九月廿八日止	全
上	上	上	上	上	上	上	上	上
一千九百八十二元四毫三仙	四百二十三元三毫六仙	七百九十八元四毫正	七百零九元一毫一仙	七百零一元八毫四仙	一千二百五十一元八毫八仙	四百七十四元三毫二仙	一千零九十四元九毫正	四百九十九元四毫五仙
	由十七期起撥入 第八段							

花苑街 (一)	吧哩街 (二)	吧哩街 (一)	古都街 (三)	古都街 (二)	古都街 (一)	洋船街 (四)	洋船街 (三)	洋船街 (二)
全	全	全	全	全	第一期	第一期	第一期	全
上	上	上	上	上	—— —— 期八廿	—— —— 期十二	—— —— 期六廿	上
全	全	全	全	全	三月廿二日起 九月廿八日止	三月廿一日起 八月二日止	三月廿一日起 九月十四日止	全
上	上	上	上	上				上
壹千零肆拾陸元壹毫貳仙	二千一百玖拾壹元叁毫貳仙	九百六十八元二毫捌仙	八百九十七元二毫六仙	八百六十二元八毫七仙	三百二十九元四毫正	一千四百二十六元四毫七仙	三百三十八元三毫二仙	九百五十八元六毫八仙
						由二十一 期起割 分六段		

<p>花苑街 (二)</p>	<p>總督芳街</p>	<p>德打街</p>	<p>嘉隆街</p>	<p>雲南街</p>	<p>品湖街</p>	<p>高棉街</p>	<p>生和街</p>	<p>燈籠街</p>
<p>第一期 —— 廿四期</p>	<p>第一期 —— 廿四期</p>	<p>全 上</p>	<p>全 上</p>	<p>全 上</p>	<p>全 上</p>	<p>全 上</p>	<p>全 上</p>	<p>全 上</p>
<p>三月廿一日起 捌月卅一日止</p>	<p>三月廿一日起 九月廿八日止</p>	<p>全 上</p>	<p>全 上</p>	<p>全 上</p>	<p>全 上</p>	<p>全 上</p>	<p>全 上</p>	<p>全 上</p>
<p>肆百貳拾伍元貳毫捌仙</p>	<p>伍百伍拾伍元叁毫捌仙</p>	<p>伍百柒拾叁元柒毫貳仙</p>	<p>貳千叁百玖拾伍元正</p>	<p>伍百柒拾元零壹毫捌仙</p>	<p>一千肆百伍拾肆元捌毫二仙</p>	<p>叁百捌拾叁元捌毫肆仙</p>	<p>伍百叁拾玖元伍毫陸仙</p>	<p>壹百捌拾壹元正</p>
<p>由二十五期起撥 入第一</p>								

匠人街	打石街	牛角街	安恬街	買賣街	福建街	左關街	參辦街	巴逼街
第一期 —— 廿三期	第一期 —— 廿七期	第一期 —— 廿四期	全  上	全  上	全  上	全  上	全  上	全  上
三月廿一日起 八月廿四日止	三月廿一日起 九月廿一日止	三月廿一日起 八月卅一日止	全  上	全  上	全  上	全  上	全  上	全  上
叁百元零肆毫捌仙	貳百捌拾柒元玖毫壹仙	貳百叁拾陸元叁毫貳仙	貳百壹拾元零陸毫壹仙	貳百陸拾柒元伍毫肆仙	叁百貳拾叁元陸毫捌仙	一千零壹拾壹元零貳仙	陸百玖拾叁元伍毫陸仙	貳百零陸元柒毫柒仙
中途停頓		由廿五期起撥入 品湖街						

德 基 街	新 馬 路 (二)	新 馬 路 (一)	文 武 大 臣 街	梅 山 街 (二)	梅 山 街 (一)	富 丁 街	立 靈 街	馬 舍 街
第六期	第四期	第三期	第三期	第二期	第一期	第五期	第五期	第一期
十八期	十六期	十八期	廿八期	第九期	廿五期	廿六期	廿七期	廿一期
四月廿五日起 八月十六日止	四月十一日起 七月四日止	四月四日起 七月十九日止	四月四日起 九月廿八日止	四月十八日起 五月十五日止	三月廿一日起 九月廿一日止	四月十八日起 九月十四日止	四月十八日起 九月廿八日止	三月三十日起 八月廿四日止
壹百柒拾玖元壹毫五仙	玖拾伍元九毫正	貳拾捌元貳毫陸仙	叁拾叁元貳毫伍仙	叁拾陸元陸毫貳仙	壹百玖拾伍元貳毫叁仙	壹百零叁元零肆仙	三百一十三元一毫一仙	一百零柒元伍毫肆仙
全	全	中 途 停 頓		由第十期起撥入 第一段				全
上	上							上

洋船街	洋船街	巡城街	七郡街	嘉鵝富貢街	軻希爺街	順橋街 (二)	順橋街	西堤街
期一廿	期廿第	期三第	期六第	期二第	期三第	期四第	期三第	期六第
期七廿	期八廿	期二廿	期八廿	期一廿	期四廿	期一廿	期十第	期六十
八月廿一日起 九月廿八日止	八月九日起 九月廿八日止	四月四日起 八月十九日止	四月廿五日起 九月廿八日止	三月三十日起 九月十四日止	四月四日起 九月十四日止	四月十一日起 八月九日止	四月四日起 五月廿三日止	全上
壹百七拾叁元七毫	一百四拾七元貳毫八仙	捌拾叁元伍毫正	叁百貳拾玖元捌毫陸仙	肆百肆拾玖元陸毫捌仙	壹百伍拾叁元肆毫肆仙	貳百伍拾元零捌毫貳仙	肆拾伍元玖毫玖仙	壹百零柒元貳毫正
		中途停頓				全上	全上	全上

新街市	富定	爐巷	三舉	侵油	迪吉	迪吉	迪吉	洋船街
期一第 —— 期八廿	全  上	期三第 —— 期八廿	全  上	期一第 —— 期八廿	期二廿 —— 期三廿	期六十 —— 期七十	期一第 —— 期捌廿	全  上
三月廿一日起 九月廿捌日止	全  上	四月四日起 九月廿八日止	全  上	三月廿一起 九月廿八日止	八月廿四日起 九月七日止	七月三日起 七月十八日止	全  上	捌月九日起 九月廿八日止
壹千捌百捌拾伍元二毫六仙	陸百壹拾伍元肆毫叁仙	叁百叁拾壹元六毫六仙	伍百貳拾叁元一毫正	壹千零零柒元四毫伍仙	壹拾八元伍毫四仙	貳拾伍元肆毫八仙	六拾四元一毫捌仙	七拾肆元七毫三仙
					全  上	中 途 停 頓		



		岸堤 合計	先 川 街	近 玉 市	富 林 市	平 東 市	平 西 市	大 街 市
			期三第 —— 期八廿	期三第 —— 期四十	期三第 —— 期三十	全  上	全  上	全  上
			四月四日起 九月廿八日止	四月四日起 六月二十日止	四月四日起 六月十三日止	全  上	全  上	全  上
		四萬三千五百一拾七元二毫六仙	貳百零捌元五毫捌仙	壹百玖拾肆元正	叁拾伍元正	叁百肆拾伍元捌毫五仙	柒百壹拾伍元零壹仙	壹千零叁拾叁元柒毫貳仙
				全  上	中 途 停 頓			

堤岸個人捐款

謙興寶號	義昌成寶號	祥記寶號	廣善堂工職	蔡氏	義昌成寶號	李昆發先生	捐款人名姓
全	全	全	全	全	全	堤岸	住址
上	上	上	上	上	上	岸	日期
四月廿五日	四月十八日	全上	四月十一日	四月四日	全上	三月三十日	捐款數目
壹拾玖元零捌仙	五拾元零壹毫	壹拾元正	壹拾貳元二毫	壹拾叁元正	叁拾肆元正	五百元正	備註

廣肇善堂 工職	陳護記 號寶	廣肇善堂 工職	旅越華僑 救國會 生學	廣肇善堂 工職	廣肇善堂 工職	謙興寶號	義昌成 號寶	和隆寶號
全	全	全	全	全	全	全	全	全
上	上	上	上	上	上	上	上	上
九月十四日	八月卅一日	八月十七日	七月廿五日	七月十八日	六月廿日	六月十三日	五月二日	五月廿三日
柒元正	陸拾元正	壹拾貳元貳毫正	壹拾元正	壹拾壹元玖毫正	壹拾貳元貳零毫正	壹拾壹元柒毫陸仙	叁十肆元陸毫陸仙	伍元叁毫正



西貢

街名	共來期數	時期	共來縮食費	備註
杜有爲街	廿八期	三月廿一日起 九月廿捌日止	捌百貳拾柒元捌毫捌仙	
雪廠街	全上	全上	柒百伍拾元零玖毫捌仙	
森磨街	全上	全上	壹千貳百陸拾貳元二毫三仙	
冰羅蘭街	全上	全上	叁百叁拾壹元陸毫八仙	
比國街(一)	第一期 廿六期	全上	玖百陸拾貳元壹毫正	
比國街(二)	第一期 廿八期	全上	玖百壹拾陸元貳毫玖仙	
新街市	全上	全上	貳千伍百零玖元柒毫捌仙	

賽富 花吉 街	冷哩 椰街	無倫 禮街	打冷 街	番衣 街	汕泥 街	亞美 蘭街	新市	舊伍 倫
全	全	全	全	全	全	全	全	全
上	上	上	上	上	上	上	上	上
全	全	全	全	全	全	全	全	全
上	上	上	上	上	上	上	上	上
五百壹拾元零貳毫玖仙	叁百叁拾伍元陸毫	叁百五拾叁元陸毫六仙	貳千貳百柒拾陸元捌毫	壹千叁百肆拾柒元四毫九仙	捌百叁拾壹元陸毫壹仙	叁百壹拾叁元陸毫正	壹千貳百零叁元貳毫捌仙	捌百貳拾捌元捌毫捌仙

舊妹	德河	求庫	浸蕉	仙翁街	當舖街	潮州街	內腰街	諾米街
第二期 —— 廿六期	第一期 —— 廿八期	第三期 —— 廿八期	全  上	全  上	全  上	全  上	全  上	全  上
三月廿一日起 至三月三十日止	三月廿八日起 至三月卅一止	四月四日起 至九月廿八日止	全  上	全  上	全  上	全  上	全  上	全  上
貳百陸拾柒元貳毫叁仙	壹千零捌拾捌元肆毫叁仙	壹百玖拾玖元零陸仙	捌百陸拾壹元壹毫捌仙	捌百肆拾伍元肆毫	貳百壹拾伍元柒毫八仙	壹千柒百柒拾肆元叁毫叁仙	陸百肆拾陸元捌毫柒仙	壹千壹百零肆元壹毫壹仙

旅越華僑縮食救濟兵災慈善會特刊

新街市內	西班牙街	麥馬洪街	銀業團	跑馬場	舊邦橋	博泥街	左雷	坤海
第九期	第八期	第三期	第二期	第三期	第二期	第四期	第四期	第三期
廿八期	廿七期	十二期	十六期	三十期	十二期	廿五期	廿七期	廿八期
五月十六日起 九月廿八日止	五月九日起 九月廿八日止	三月二十日起 八月九日止	三月二十日起 七月四日止	四月四日起 六月六日止	三月二十日起 八月二日止	四月十一日起 九月七日止	四月十一日起 九月廿一止	四月四日起 九月廿八止
貳百肆拾貳元七毫叁仙	肆百叁拾玖元壹毫柒仙	壹百零壹元捌毫伍仙	伍百貳拾柒元正	壹百叁拾捌元六毫七仙	壹百捌拾伍元陸毫肆仙	肆拾玖元伍毫叁仙	貳百伍拾壹元零四仙	壹百玖拾陸元肆毫玖仙
		全上	全上	中途停頓	由廿一期起與德河段合併			



新街市內

第五期  
——  
第十二期

四月十八日起  
六月六日止

柒拾柒元正

中途停頓

新街市內

第五期  
——  
第十九期

四月十八日起  
八月二日止

柒拾玖元陸毫

全上

新順東市

第十六期  
——  
第二十二期

七月四日起  
八月十七日止

叁拾陸元肆毫

全上

西貢合計

貳萬四千八百八拾九元五毫五仙

西貢個人捐款

捐款人姓名	住址	日期	捐款數目	備註
景雲書社學生	西貢	四月廿五日	捌元捌毫正	
何福先生	全上	五月九日	壹拾元正	
吳清烈先生	全上	全上	貳元正	
景雲書社學生	全上	五月卅日	四元肆毫貳仙	
日華學校學生	全上	四月廿五日	壹元貳毫壹仙	
西貢個人捐款合計			貳拾陸元四毫叁仙	

# 六省

省名	義務幹事	共來期數	共來縮食費
永隆	協和昌	二	柒拾陸元柒毫陸仙
美萩市 <small>美萩市</small>	錦記	二	壹百壹拾叁元柒毫正
邊和	漢泰生	二	壹百捌拾捌元壹毫貳仙
嘉定	隆棧萬福成	三	肆百玖拾玖元貳毫叁仙
東美隆市	泰隆廣昌榮	二	陸拾叁元肆毫
土龍木	明記	三	肆百柒拾叁元壹毫柒仙
福門		九	伍百壹拾陸元叁毫伍仙

菲 茶	西 寧	省 六 合 計						
合興滋生堂								
二	二							
壹百叁拾元零叁毫五仙	四拾肆元玖毫捌仙	貳千壹百零陸元零陸仙						

西堤六省收入統計

區別	柱數	合計	備註
堤岸	九十三柱	肆萬肆千叁百貳拾玖元叁毫捌仙	堤岸之部縮食費與堤岸個人捐款合計
西貢	四十二柱	貳萬肆千玖百壹拾伍元玖毫捌仙	西貢之部縮食費與西貢個人捐款合計
六省	九柱	貳千壹百零陸元零陸仙	
西堤六省統計	一百四十四柱	柒萬壹千叁百伍拾壹元肆毫貳仙	

# 本會收支對照表

中華民國廿一年三月份

摘要	收入金額						摘要	支出金額							
	萬	千	百	十	元	毫		仙	萬	千	百	十	元	毫	仙
第一次收入		2	3	2	4	1	0	印刷費				8	8	7	0
第二次收入		3	2	5	7	5	5	文具費				1	0	4	2
								印章費					3	6	0
								郵費				1	9	6	0
								各項辦公車費				5	4	1	0
								五柱共支出			1	7	6	4	2
								收支比對存銀	5	4	0	5	2	3	
二柱共收入		5	5	8	1	6	5	合計	5	5	8	1	6	5	

旅越華僑縮食救濟兵災慈善會特刊

# 本會收支對照表

中華民國廿一年四月份

摘要	收入金額						摘要	支出金額								
	萬	千	百	十	元	毫		仙	萬	千	百	十	元	毫	仙	
接上月存來銀		5	4	0	5	2	3	匯十九路軍	1	6	5	1	3	9	9	
第三次收入		2	6	1	8	5	2	各項辦公車費				7	7	2	8	
第四次收入		3	1	3	4	6	2	電報費				3	4	9	0	
第五次收入		2	9	4	9	7	4	郵費				1	8	3	0	
第六次收入		3	2	6	4	2	2	印刷費				3	3	1	0	
								文具費				1	3	0	0	
								購置費				3	7	0	0	
								什費				2	0	0		
								是月八柱共支銀	1	6	7	2	9	5	7	
								是月收支比對存銀				6	4	2	7	6
合計	1	7	3	7	2	3	3	合計	1	7	3	7	2	3	3	

旅越華僑縮食救濟兵災慈善會特刊

# 本會收支對照表

中華民國廿一年五月份

摘	要	收入金額					摘	要	支出金額								
		萬	千	百	十	元			毫	仙	萬	千	百	十	元	毫	仙
接上月結存銀				6	4	2	7	6	印刷費			1	7	2	5	2	
第七次收入		2	9	2	9	6	2	各項辦公車費					9	3	4	3	
第八次收入		3	1	9	1	4	6	文具費						1	6	2	
第九次收入		2	8	2	3	2	7	印章費							4	3	0
第十次收入		2	7	8	4	7	2	郵費							2	0	0
第十一次收入		2	7	3	2	4	3										
								五柱共支銀				2	7	3	8	7	
								收支比對存銀	1	4	8	3	0	3	9		
合	計	1	5	1	0	4	2	6	合	計	1	5	1	0	4	2	6

旅越華僑縮食救濟兵災慈善會特刊



# 會收支對照表

華 民 國 廿 一 年 六 月 份

摘 要	收入金額						摘 要	支出金額								
	萬	千	百	十	元	毫		仙	萬	千	百	十	元	毫	仙	
接上月結存銀	1	4	8	3	0	3	9	匯朱慶瀾		8	0	6	4	6	0	
第十二次收入		2	9	2	2	5	6	賑米壹千零十包 連出口稅		5	7	0	0	3	2	
第十三次收入		2	6	5	9	7	0	僱員薪金				6	1	0	0	
第十四次收入		2	6	7	0	6	1	各項辦公車費				5	1	1	0	
第十五次收入		2	3	1	9	4	2	郵費					2	0	0	
東亞銀行利息					4	0	0	9	影片費					7	0	0
								印刷費					4	1	3	5
								七柱共支銀	1	3	9	2	7	3	7	
								收支比對存銀	1	1	5	1	5	4	0	
合 計	2	5	4	4	2	7	7	合 計	2	5	4	4	2	7	7	

旅越華僑縮食救濟兵災慈善會特刊

# 本會收支對照表

中華民國廿一年七月

摘 要	收入金額						摘 要	支出金額								
	萬	千	百	十	元	毫		仙	萬	千	百	十	元	毫	仙	
上月結存來現金	1	1	5	1	5	4	0	賑米壹千伍百包		7	7	8	4	1	8	
第十六次收入		2	2	9	6	8	7	賑米運費(第一批)			5	6	0	3	1	
第十七次收入		2	0	5	8	5	5	賑米運費(第二批)			8	2	5	0	0	
第十八次收入		2	4	9	5	8	6	賑米保險費				6	5	6	2	
第十九次收入		2	2	5	9	2	7	出口稅(第二批賑米)			6	2	0	8	6	
								賑濟福建漳州難民		2	0	0	0	0	0	
								印 刷 費				7	9	0	6	
								僱 員 酌 金			1	1	1	0	0	
								郵 費					6	1	5	
								電 報 費						9	0	7
								各項辦公車費					3	8	5	7
								什 費						4	5	0
								十二柱共支銀	1	2	1	0	4	3	2	
								收支比對存銀		8	5	2	1	6	3	
合 計	2	0	6	2	5	9	5	合 計	2	0	6	2	5	9	5	

旅越華僑縮食救濟兵災慈善會特刊

# 本會收支對照表

中華民國二十一年八月份

摘要	收入金額					摘要	支出金額											
	萬	千	百	十	元		毫	仙	萬	千	百	十	元	毫	仙			
接上月存來銀		8	5	2	1	6	3					5	7	1	2			
第二十次收入		2	3	0	5	3	2					3	2	9	0			
第廿一次收入		2	1	6	0	0	1					6	6	5	2			
第廿二次收入		2	0	9	2	6	8				1	2	8	0	0			
第廿三次收入		2	0	2	5	2	3							2	0	0		
第廿四次收入		2	3	5	2	6	1							2	0	0		
															7	0		
												2	8	9	2	4		
												1	9	1	6	8	2	4
合 計	1	9	4	5	7	4	8	合 計	1	9	4	5	7	4	8			

旅越華僑縮食救濟兵災慈善會特刊

# 本會收支對照表

中華民國廿一年九月份

摘 要	收入金額						摘 要	支出金額							
	萬	千	百	十	元	毫		仙	萬	千	百	十	元	毫	仙
上月結存銀	1	9	1	6	8	2	4	滙上海朱霽青	4	0	3	8	2	6	
第廿五次收入		2	2	3	8	0	8	僱員薪金		1	3	1	0	0	
第廿六次收入		2	1	1	8	5	9	各項辦公車費			3	9	7	3	
第廿七次收入		2	1	4	3	7	7	郵 費				5	9	0	
第廿八次收入		2	2	2	2	0	4	印 刷 費			7	1	6	0	
								什 費					4	0	
								六柱共支出		4	2	8	6	8	9
								收支比對存銀	2	3	6	0	3	8	3
合 計	2	7	8	9	0	7	2	合 計	2	7	8	9	0	7	2

旅越華僑縮食救濟兵災慈善會特刊

中華民國廿一年三月份至九月份  
本會收支對照表

收入項目	金額							支出項目	金額								
	萬	千	百	十	元	毫	仙		萬	千	百	十	元	毫	仙		
由第一次至廿八次共收入縮食費	7	1	3	5	1	4	2	匯款	3	0	6	1	6	8	5		
東亞銀行利息				4	0	0	9	付賑米二千五百一十包	1	3	4	8	4	6	0		
								賑米出口稅			6	2	0	8	6		
								賑米運費		1	3	8	5	3	1		
								賑米保險費				6	5	6	2		
								印刷費			5	4	3	4	5		
								各項辦公車費			4	2	0	7	3		
								郵費				5	5	9	5		
								酬金			4	3	1	0	0		
								電報費				7	6	8	7		
								文具費				2	5	0	4		
								購置費(對腳踏車)				3	7	0	0		
								攝影費(影收據)					7	0	0		
								印章費						9	9	0	
								什費							7	6	0
								十五柱合共支銀	4	7	7	8	7	6	8		
								收支比對存銀	2	3	6	0	3	8	3		
合 計	7	1	3	9	1	4	1	合 計	7	1	3	9	1	4	1		

旅越華僑縮食救濟兵災慈善會特刊

# 校後絮言

無我

編輯這本特刊的意思，注重在精神的奮發，鼓勵，不重文章的彫斲，巧妙。爲的是東北的民衆，和前線的軍人，擲頭顱，流碧血，犧牲個人生命和一切，去謀國家的福利，爲爭民族的生存，目前所得的報酬，是，飢，——終日不得一飽，寒，——無衣無褐，因此；我們的良心，發生萬二分的敬仰；同時，發生一種恐怖；敬仰的，是日夜在冰天雪地裏，和強暴敵人肉搏的大無畏精神，應幹就幹，沒有「慮敵而後進，慮勝而後會」的油滑，遲疑。恐怖的，是物質缺乏，斷絕接濟，影響軍事進展，動搖抗日軍心；尤其憂慮他們被暴軍消滅，斷送了民國的生命線。再回顧我們本身，被不景氣籠罩着，當然不少痛苦，但比起前線的將士們，不是還有天淵之別嗎？所以，實行縮食的計劃，將款援助抗日軍民，在我們節減十分之二的菜資，不見得什麼損失，在前方軍民的享受，本來還是微乎其微，惟是精神上得了不少的安慰，知道民心仍沒有死，國事正大有可爲，而中華民族不屈不撓的精神，和外禦其侮的力量，表現到世界人士的眼前，這是值得我們縮食爲他的一點，也是值得印爲特刊，把他紀錄的一點。

我們越南華僑，救國有心，發起縮食，志願，是擴張到全國去，沒有一個不實行長期輸將的縮食，才算得盡責任，所以，特地派代表歸國宣傳，傳着僑委會陳委員長，

上海總商會委員王曉籟馮少山穆華軒，廣東機器總工會李主席德軒，和總商會胡委員頌棠，及社會聞人，報界明達的同情和努力，「登高一呼，萬山響應」，京、滬、粵、各大都市，繼起組織縮食救國會，不久的將來，當然推行到中等城市，這又是值得刊載的好消息。

越南歸國代表，應該責無旁貸地跑遍有華人所在的地方，去宣傳宣傳，惟是經濟和時間，種種的困難，終有嘆息「事與願違」之一日，那，印發這特刊，有擴大宣傳的可能，自然可以補救缺憾。

越南華僑縮食救國會，已引起國人的注意，收支的款項數目，應要公開宣佈，使國人共見收入的成績，和用途的正當，不是虛費於無用之地的，又有印發這特刊，以徵信實之必要。

諸畫，明知是俗不可耐，特以暴日政策，是逐步蠶食，故此多方挑撥，欲使整個的中華民國，似他想像的化分，力量不能集中，渙散抗日戰線，不佞刻畫那畫，意在警惕國人，勿存軫域之見，想閱者必以其率直，而不嗤之以鼻。

題詞，序，和論文，根據來文先後次序而排列。這特刊得黨國先進的品題，影響社會很大，縮食救國運動，自

AB 7869

歡 翻 擴 宣  
迎 印 大 傳

還我山河

縮食救國

(非賣品)

出版者 旅越華僑縮食救國會

印刷者 廣州市九曜坊偉文印務局

中華民國二十二年春

上海圖書館



A541 212 0008

黨國千鈞重

縮食二分輕

南方文庫	
地域	B
部門	9
番號	80

~~H37869~~