宋本說文解字

第六至第十

說文解字弟六上

漢太尉祭酒許氏記

銀青光祿大夫守右散騎常侍莊國東海縣開國子食邑五百戶徐鉉等奉

敕校定

二十五部　文七百五十三　重六十二

凡九千四百四十三字　文二十新附

凡木之屬皆从木　徐鍇曰屮者木始甲拆萬物皆始於微故木从屮莫卜切

木冒也冒地而生東方之行从屮下象其根

橘　果出江南从木豈　橘屬从木登　柚　條也似橙而酢从木由　櫞　果似梨而酢从木彖聲居聿切　柰　聲夏書曰厥包橘柚余救切　榹　木虘聲側加切　杉　果名从木杉聲（杉）古文利方脂切　棗　也似柰从木　柹　柰也可食从木市聲鉏里切　梅　梅也从木井聲汝閤切　梬　柰聲莫栝切　某　赤實果从木　柰　東聲鉏里切　梅　冉聲莫栝切　某　尚

校本云勿古文利四字錯本无

叙按酉民要術引酢上有實字注校本引同又按前文同引似柰下有而小二字又引柿下有也字

汪校本拙六出校引唐本杏下从口○段氏改作
南省声○鈕按此引校皆非也杏古音如恨可
古音如肯从之省意合二徐不知古音已妄
多刪改然杏下不著新詞可見猶有知拙也
後儒何必更涂附之盡易古音為今切耶
慧琳音义引作江南香木也下同

汪校本云說文无樗字拙集韻引作椶錯
本同

汪校本依王伯申拙五音韻譜集韻類篇補
作小木鈕校同

汪校本云榎縣上挽毋字段嚴校本同

汪校本引段氏說樗与樗二篆互譌又
案錯本無檍櫝樗三篆

汪校本拙御覽引可作萆有一名蒲葵○
鈕按此句即可校補六字補入毋麦之下汪補
非其次也

一曰折也汪校本从葉石君写本并類篇已折
作析是也鈕校从之

汪校本拙经音义引一作木叢生也又一引叢
木也又一作叢木曰榛

果也从木可省聲何梗切 果也从木示聲奴帶切 果實如小栗从木辛聲春秋傳曰女摯不過棗栗側詵切 果也从木文兆聲徒刀切 冬桃从木敄聲讀若髦莫候切 桂也从木侵聲七桂切 江南木百藥之長从木圭聲古惠切 牡曰棠牝曰杜从木尚聲徒郎切 甘棠也从木翟聲似入切 木也从木習聲 櫛从木單聲 木也可屈為杅者从木韋聲于鬼切 木也可以為旨善切 柔木也工官以為車輪从木酉聲讀若糗以周切 木也从木卬聲讀若莫从之芟私閭切 木也从木答聲讀若皓古老切 木也从木央聲一曰江南木百藥之長从木奚聲又度也求癸切 木也从木孩聲讀若易卦屯陟倫切 木也从木倫聲讀若髦側詵切 木也从木卑聲讀若易卦屯陟倫切 木也从木奚聲一曰江南木百藥之長从木答聲讀若皓古老切 木也从木周聲讀若斗職留切 樸樕也从木从木敕聲桑谷切 木也从木彝聲羊皮切 木也从木岑聲子林切 或从寠省寠籀文寠 木也从木爰聲州有掖縣職說切 木也从木號省聲乎刀切 遽其也从木炎聲讀若緣市緣切 木也从木遥聲市緣切 即來也从木京聲呂張切 三年導服之導以冉切

汪校本拙有医妄術
案下当有似梓字

杶也从木意聲於力切 木也从木費聲房未切 木也从木虖聲丑居切 木禹聲王矩切 木也从木蕃聲讀若髦側詵切 赤棟也从木夷聲詩曰隰有杞桋以脂切 桾欄也从木并聲府盈切 桾欄也可作萆从木賈聲春秋傳曰樹六檟於蒲圃古雅切 桾也从木奇聲於离切 楸也从木宰聲或不省聲即里切 梓也从木秋聲七由切 梓屬大者可為棺椁小者可為弓材从木音聲於力切 榿也从木皮聲曰析也甫委切 木也从木炻聲臣鉉等曰今俗作杉非是所銜切 木也从木秦聲一曰山榕也从木屍聲苦浩切 木也从木屯聲夏書曰杶榦曰蔽也側詵切 古文杶也从木筍聲相倫切 木妥聲臣鉉等曰當从白桉械从木居括柏敕倫切 或从白桉也从木息聲相即切 檟也从木居聲九魚切 檟也从木貴聲求位切 柔也从木羽聲其阜一曰樣況羽切 栩也从木子聲讀若杼直呂切 枇杷木也从木朱聲徐兩切 枇杷木也从木桔聲讀若杼直呂切 桔梗藥名从木吉聲弋聲与職切 从木吉聲

大徐新修十九字二
叙按此即下文机下
之柘字也檟之
迻正入柘下为或
作之重文

一曰直木 古屑切 木也从木乍聲在各切 木出橐山从木晉聲書曰竹箭如榗子善切 羅也从木豕聲詩曰隰有樹椽徐醉切 木可作牀几从木叚聲讀若賈古雅切 木也从木苦聲詩曰惠聲胡計切 木也可以爲大車軸从木齊聲祖雞切 榛楛濟濟侯古切 木也从木乃聲讀若仍如乘切 木也从木顥貳聲而至切 酸棗也从木貳聲 僕聲博木然酸小棗从木然聲符眞切 木也實如棃从木肖聲所交切 一曰桼也人善切 木尼聲女履切 木也从木爻聲臣鉉等曰今人別音蘇禾切以爲機杼之屬 木也从木肅聲郎計切 木也从木爲聲力輟切 木也从木乎聲他乎切 木也从木晉聲書曰竹箭私閏切 木也从木畢聲卑吉切 木也从木刺聲盧達切 木也可爲醬出蜀从木句聲俱羽切 木出發鳩山从木可作車从木畺聲一曰鉏柄名居良切 枋也从木畺聲一曰反常巨木庶聲之夜切 木也以其皮裹松脂从方聲府良切 木雩聲讀若華乎化切 或从辛聲 黃木也从木蒦聲 香木也从木岁聲撫 似茱萸出淮南从木咸聲 木可作大車輮从木易聲與章切文切 木殺聲所八切

汪校本拠御覽引木下有也欄作木蘭又云徐釋欄爲木蘭○鈕按此出白虎通引春秋含文嘉語士樹欒庶人樹楊柳故作礼說惟許君皆引作礼亦不必改但注明之可耳

汪校本拠王伯申說采雅疏引作蘗之名

監本鍇本作堅木是也君公

汪校本依鍇本作柘桑也○鈕按之作桑柘也

汪校本拠御覽翌字記類聚正木也作蒲柳也鈕校同

鈕校欒木似欄杏木似棟

榗 河柳也从木聖聲敕貞切 小楊也从木丙聲 丙古文酉力九切 木奪聲詳遵切 大木可爲鉏柄从木似欄从木蘇聲禮天子樹松諸侯柏大夫欒士楊洛官切 棠棣也从木多聲弋支切 白棣也从木隶聲特計切 木似橘从木只聲諸氏切 名蘗从木風聲方戎切 黃華木从木雚聲一曰反常巨員切 木也从木巨聲其呂切 木也从木鬼匕氏 楮也从木殼聲戶恢切 楮穀也从木者聲丑呂切 楮或从宁 枸杞也从木繼省聲一曰盥木也古詣切 枸杞也从木已聲墟里切 木也从木亶聲徒乾切 木也从木樂聲郎擊切 樂實一曰鑿首从木求聲 木也从木柬聲郎電切 山桑也从木厭聲詩曰其檿其柘於琰切 桑也从木石聲之夜切 木可爲杖从木鄒聲親吉切 櫺味稔棗从木還聲似沿切 梧桐木从木吾聲一名櫬五胡切 桐木也从木熒省聲一曰屋梠之兩頭起者爲榮永兵切 榮也从木同聲徒紅切 木也从木番聲讀若樊附轅切 榆白枌从木俞聲羊朱切 榆也从木分聲扶分切 山枌榆有束莢可爲蕪夷者从

鍇本作檄木毛本亦同又有亦薪也句从經音义引校補汪校本同。鈕校同

梔段依韵會改作梔汪校从之

遲鍇本作遲

類苟崛崙下有山字

慧琳校字下引說文手持半竹曰支今支部支部𢽾手部技下並無此解則說捷無疑

木更聲古杏切 **𣏟** 散也从木焦聲昨焦切 **松** 木也从木公聲祥容切 **𣏟** 松或从容 **𣏟** 松心木从木莫弄切 **檜** 柏葉松身从木會聲古外切 **𣏟** 松葉柏身从木從聲七恭切 **柏** 鞠也从木白聲博陌切 **柏** 木也从木占聲息廉切 **𣏟** 木也从木弄聲益州有榜棟縣盧貢切 **𣏟** 鼠梓木从木臾聲詩曰北山有楰羊朱切 **𣏟** 黃木可染者从木危聲過委切 **𣏟** 桎切也从木刃聲而震切 **𣏟** 搭𣏟木也从木遲聲徒合切 **𣏟** 搭𣏟果似李从木荅聲讀若𣏟土合切 **果** 酸果也从木从甘闕莫厚切 **𣏟** 古文某从口 **𣏟** 崛崙河隅之長木也从木繇聲以周切 **樹** 生植之總名从木尌聲常句切 **𣏟** 籀文 **𣏟** 木下曰本處也本末朱皆同義布忖切 **𣏟** 古文 **𣏟** 木根也从木氐聲都礼切 **𣏟** 赤心木松柏屬从木一在其下徐鍇曰一記其中章俱切 **𣏟** 木株也从木在其上莫撥切 **𣏟** 木根也从木、良聲古痕切 **𣏟** 木上曰末从木一在其上莫撥切 **𣏟** 細理木也从木朱聲陟輸切 **𣏟** 木實也从木象果形在木之上古火切 **𣏟** 木實也从木枝也 **𣏟** 罢聲子力切 **果** 木別生條也从木絫聲力追切 **𣏟** 枝也从木叉聲初牙切 **枝** 木別生條也从木支聲章移切 **𣏟** 木皮也从木卓聲 **𣏟** 小枝也从木彼聲徒

案古文从木容声初学记引如此

汪校本依小徐引改本下从木从下末下亦作从木从下非也鈕校另有說詳校字本中。按段氏為小徐所誤改許出从深說大非

相高庶作相高各家校本皆同鈕校汪校本亦同

遼 **枝** 榦也可爲杖从木从支支切 **𣏟** 詩曰施于條枝莫格切 **𣏟** 樣識也从木𣏟闕夏書曰𣏟隨山𣏟木讀若刊苦寒切 **𣏟** 篆文从开 **𣏟** 木葉搖白也从木聶聲之涉切 **𣏟** 弱皃从木任聲詩曰桃之夭夭於喬切 **𣏟** 木頂也从木真聲一枚也从木廷聲徒頂切 **𣏟** 衆盛也从木驫聲逸周書曰疑沮事闕所臻切 **𣏟** 木杪末也从木𣏟聲敷沼切 **𣏟** 木標末也从木少聲亡沼切 **𣏟** 樹木垂朶朶也从木象形此與采同意丁果切 **𣏟** 高木也从木良聲魯當切 **𣏟** 大木皃从木閒聲古限切 **𣏟** 木根也从木号聲春秋傳曰歲在玄枵玄枵虛也許嬌切 **𣏟** 樹搖皃从木召聲止搖切 **𣏟** 樹動也从木𣏟聲余昭切 **𣏟** 下句曰樛从木𣏟聲吉蚓切 **𣏟** 高木也从木斗聲吉蚓切 **𣏟** 衰曲也从木堯聲 **𣏟** 曲木从木堯聲 **𣏟** 坐聲迂往切 **𣏟** 扶疏四布也从木夫聲防無切 **𣏟** 木擒施从木夫聲女教切 **𣏟** 木擒施从木奇聲賈侍中說檥即檥木可作琴於离切 **𣏟** 相高也从木小聲私兆切 **𣏟** 高皃从木曾聲呼骨切 **𣏟** 木長皃从木參聲詩曰檮差 **𣏟** 長木也从木延聲詩荇菜所今切 **𣏟** 長木皃从木肅聲山巧切 **𣏟** 樹皃从木从大聲詩曰有杕之杜特計切 **𣏟** 木葉陵也从木臣聲讀若薄他各切 **𣏟** 木長皃从木各聲古百切 **𣏟** 相木

驫古聚字也逸周書曰驫驫疑沮事今本說驫字耳說見錢大昕文集中逸周書跋。汪校本同

木根鍇本作木皃

汪校本據廣韵引補也字

鈕校相下当作木高皃也

汪校本拠經音义引作屋極也

摩也从木埶聲魚祭切 [illegible] 槸或从艸 [illegible] 从艸 [illegible] 稾也从木古聲夏書曰唯箘輅枯木名也苦孤切 [illegible] 木枯也从木高聲苦浩切 [illegible] 木素也从木 [illegible] 業聲匹角切 [illegible] 剛木也从木貞聲上郡有楨林縣陟盈切 [illegible] 木曲直也从木矛聲耳由切 [illegible] 判也从木庠聲易曰重門擊柝他各切 [illegible] 木之理也从木力聲 [illegible] 木梃也从木才聲昨哉切 [illegible] 小木散材从木此聲臣鉉等曰師行野次竪散木爲區落名曰柴籬後人語譌轉入去聲又別作寨字非是士佳切 [illegible] 桑神木日所出也从木專聲防無切 [illegible] 明也从日在木上古老切 [illegible] 冥也从日在木下烏皎切 [illegible] 角械也从木郤聲一曰木下白也其逆切 [illegible] 築牆長版也从木戠聲春秋傳曰楚圍蔡里而栽昨代切 [illegible] 擣也从木筑聲陟玉切 [illegible] 古文 [illegible] 築牆耑木也从木幹聲臣鉉等曰今別作幹非是矢榦亦同古案切 [illegible] 榦也从木義聲魚羈切 [illegible] 蓋也从木蕣聲杜林以爲椽桷字古后切 [illegible] 法也从木莫聲讀若嫫母之嫫莫胡切 [illegible] 棟名从木孚聲附柔切 [illegible] 棟也从木東聲多貢切 [illegible] 棟也从木亟聲渠力切 [illegible] 柱也从木主聲直主切 [illegible] 楹也从木主聲 [illegible] 柱也从木盈聲春秋傳曰丹桓宮楹以成切 [illegible] 柱也从木堂聲臣鉉等曰今俗別作撐非是丑庚切 [illegible] 柱砥古用木今以石

汪校本之抄本繫侍此篆作 [illegible]

名鍇本作眉○鉉按此本作棣眉汪校本改作眉棣非也

汪校本拠經音义引砥作下○鉉按此自是本作柱下砥耳梲字可補改砥字則非

汪校本拠經音义引改標為梁○鉉按此不必改也

易釋文左氏釋文御覽均引秦名屋椽也周謂之榱汪校本笑之○鉉按此当更詳攷

从木者聲易楷 [illegible] 櫨也从木薄恒凶章移切 [illegible] 櫨也从木咨聲子結切 [illegible] 壁柱从木薄省聲弼戟切 [illegible] 柱上枅也从木盧聲伊尹曰果之美者箕山之東青鳧之所有櫨橘焉夏孰也一曰宅櫨木出弘農山也落胡切 [illegible] 屋枅也从木幵聲古兮切 [illegible] 栭也从木刵聲詩曰百堵其灌其栭良辭切 [illegible] 雅曰栭謂之楷如之切 [illegible] 梵分也从木悉聲於靳切 [illegible] 椽也从木賁聲盧浩切 [illegible] 椽也椽方曰桷从木角聲春秋傳曰刻桓宮之桷古岳切 [illegible] 椽也从木彖聲直專切 [illegible] 秦名爲屋椽周謂之榱齊魯謂之桷从木衰聲所追切 [illegible] 秦名屋檐聯也齊謂之檐楚謂之梠从木眉聲武悲切 [illegible] 楣也从木㠯聲讀若枇杷之枇房脂切 [illegible] 屋檐聯也从木遏省聲武延切 [illegible] 梱也从木詹聲臣鉉等曰今俗作簷非是余廉切 [illegible] 屋梠前也从木尊聲一曰蠶槌徒含切 [illegible] 戶摘也从木啻聲爾雅曰檐謂之摘讀若滴都歷切 [illegible] 戶植也从木直聲常職切 [illegible] 或从置 [illegible] 戶樞也从木區聲昌朱切 [illegible] 戶也从木兼聲苦減切 [illegible] 重屋也从木[illegible]房室之疏也从木龍聲盧紅切 [illegible] 楯闌也从木盾聲食允切 [illegible] 楯閒子也从木亡聲爾雅曰棟隆聲郎丁切 [illegible] 棟也从木柬聲武方切 [illegible] 短椽也从

汪校本拠經音义引正補作櫨櫨柱上枅也

汪校本拠經音义引改楯作檻

槍攘段嚴同校改攘

汪校本从程學記御覽引正作身之安也。鈕則从玉篇校正作身所安也似較安。又六書故引唐本有其部此蓋其即古文之牀字他家孔其耳應補牀古文其乃合鈕按白孔六帖引樓下作小棺也又曰槥也今本大梡必小棺之訛耳 錯本作木枕或是未名所由譌者。汪校本正引錯本他未之及

木東聲丑録切 所以涂也秦謂之朽關東謂之杇 朽也从木曼聲毋官切 門樞謂之楶从木丐聲哀都切 門樞之楔从木烏恢切 門樞也从木昏聲莫報切 木冒聲莫報切 門橛也从木屑聲先結切 限也从木聲側加切 木閑从木且聲先結切 限門也从木倉聲一曰槍也七羊切 距也从木倉聲一曰槍攘也七羊切 樹木也从木从冊亦聲楚革切 落也从木也聲讀若他池尒切 木帳也从木屋聲於角切 木童聲宅江切 牀前橫木也从木宜聲胡官切 牀前几从木呈聲他丁切 木工聲古雙切 之蕩从木巠聲古零切 安身之坐者从木爿聲徐錯曰左傳蘧子馮詐病掘地下冰而牀焉至於恭坐則席也故从爿爿則牀之省象人衺身有所倚箸至於牆壯戕狀之屬並當从牀省聲李陽冰言木右爲片左爲爿音牆且說文無爿字其書亦異故知其妄仕莊切 臥所薦首者从木寸聲章衽切 木戍聲於非切 木名又曰大梡也徒谷切 木節聲阻瑟切 理髮也从木疏省聲所菹切 劍柙也从木合聲胡甲切

汪校本從注引改距門也。鈕按唐本作距是也

汪校本从葉鈕改帳極為帳柱未可从也按本部極棟也棟即柱也極字似係原本水涉不可逆改

月古文牀象形樓之係誠非牀而何

秦篇碼係秦篇之譌毛本不誤可以从正

汪校本引殺注用漢平帝紀注服虔曰併馬驪駕也

蓐器也从木辱聲或从寽 或从金 茱畫也从木入象形 畫也从木聿聲一曰從土葷齊人形宋魏曰茱也互瓜切 兩刃畫也从木竹象形 畫也从木聿聲舉朱切 或从金 或从于 語也臣鉉等曰今俗作耜詳里切 里 或从 黍耑也从木 或从 台聲弋之切 金 籀文 六叉犂一曰犂上曲木犂轅从辛 从木軍聲讀若渾天之渾戶昆切 摩田器从木憂聲論語曰櫌而不輟於求切 斫也齊謂之鎡鎒一曰斤柄 斫謂之櫡从木 收麥器从木著聲張略切 巴聲蒲巴切 椴種樓也一曰燒麥枒 椴从木役聲与辟切 枒也从木令聲郎丁切 木弗聲敷勿切 拂也从木加聲淮南謂之柍古牙切 木午聲昌與切 杙斗斛从木 既聲工代切 平也从木气聲古沒切 木參交以枝炊篋者也从木省聲讀若驪駕臣鉉等曰驪駕未詳所綆切 禮有柶柶匕也从木否聲布回切 籀文从金 檛也从木四聲息利切 檛也从木 籀文从皿 檛也从木虒聲息移切 几屬从木安聲烏肝切 籀文从木 篋也从木咸聲古咸切 斗之庾切 斗柄

鈕按許書無本作日聲輦轅也庾注申之曰聲上曲木也今本混雜為一又攙字耳

汪校本从釋文正作鎡簨又云要術引作鎡基。鈕按此可从改

鈕按集韻檛切居枒則讀若驪駕之駕未詳其所惑

汪校本云說文无欑字

汪校本从嚴拯述賦注校此之屬二字爲衍文○鈕按此本亦作帷屏屬也衍風之二字耳

汪校本云欑釋文作𣗳玉篇廣韵作柎○孟棍作眠似可不必

汪校本依詩疏經音义引刪之字

汪校本依經音义引刪中字○鈕按此齊不必刪也

也从从木从勺臣鉉等曰今俗作市若切以爲栝柏之柏甫搖切 [illegible] 龜目酒尊刻木作雲雷象象施不窮也从木畾聲魯回切 [illegible]

欄或从缶 [illegible] 欄或 [illegible] 籀文 [illegible] 从皿 [illegible] 欄 [illegible] 圜檻也从木卑聲部迷切 [illegible] 盎酒器也从木特盍聲枯蹋切 [illegible] 車笭中楯楯器也从關東謂之楯關西謂之欑从木并聲徒果切 [illegible] 持从木追聲直類切 [illegible] 槌也从木特省聲陟革切 [illegible] 槌之橫者也關西謂之欑从木并聲臣鉉等曰當从朕省直衽切 [illegible] 瑚槤也从木連聲臣鉉等曰今俗作璉非是里典切 [illegible] 所以几器从木廣聲一曰帷屏風之屬臣鉉等曰今別作幌非是胡廣切 [illegible] 舉食者从木具聲俱燭切 [illegible] 繡耑木也从木數聲古詣切 [illegible] 絡絲欄从木爾聲讀若柅奴礼切 [illegible] 主發謂之機从木幾聲居衣切 [illegible] 機持經者从木朕聲詩證切 [illegible] 機之持緯者从木弓聲直呂切 [illegible] 機持繒者从木爰聲讀若指撝吁券切 [illegible] 履法也从木爰聲蠻夷以木皮爲履狀如[illegible]尊从木亥聲古哀切 [illegible] 棧也从木朋聲薄衡切 [illegible] 棚也竹木之車曰棧从木戔聲士限切 [illegible] 以柴木壅也从木存聲徂悶切 [illegible] 筐當也从木國聲古悔切 [illegible] 木階也从木弟聲土雞切 [illegible] 杖也从木長聲一曰法也宅耕切 [illegible] 牛鼻中環也从木耑聲一曰檏 [illegible] 箠也从木耑聲一曰法也 [illegible] 木奚聲居倦切 [illegible] 度也一曰剟也兜果切 [illegible] 弋也从木厥聲

一曰門梱 [illegible] 弋也从木戠聲臣鉉等曰 [illegible] 持也从木丈聲臣鉉等曰 [illegible] 棓也 [illegible] 今俗別作仗非是直兩切 [illegible] 也瞿月切 [illegible] 聲之弋切 [illegible] 从木交聲 [illegible] 梳也从木杏聲北末切 [illegible] 擊也齊謂之終葵 [illegible] 斧柄也从木兌聲 [illegible] 聲步項切 [illegible] 从木隹聲直追切 [illegible] 也从木可聲 [illegible] 木杖也从木丙聲 [illegible] 柯也从木丙聲古俄切 [illegible] 他活切又之說切 [illegible] 或从木乘聲陂病切 [illegible] 攢也从木必聲丘媚切 [illegible] 積竹杖也从木贊聲一曰穿也一曰叢木在丸切 [illegible] 箋柄也从木尸聲女履切 [illegible] 或从木尼聲臣鉉等曰柅所以輔弓弩从木旁聲補盲切臣鉉等女氏切木若梨此重出 [illegible] 案李舟切韻一音北孟切進船也又音北朗切木片也 [illegible] 栝也从木隱 [illegible] 檃也从木昏聲一曰矢栝今俗作牓非 [illegible] 敬聲臣京切 [illegible] 省聲於謹切 [illegible] 築弦處 [illegible] 續木也从木 [illegible] 棒雙也从木夆聲古活切 [illegible] 博棊从木其聲渠之切 [illegible] 妾聲子葉切 [illegible] 棒也从木兼聲讀若鴻下江切 [illegible] 炊竈木从木舌聲臣鉉等曰 [illegible] 畜獸之食器从木曹聲昨牢切 [illegible] 射準的也从木从自李陽冰曰自非 [illegible] 當从晤省乃得聲他念切 [illegible] 木方受六升从木甬聲他奉切 [illegible] 大盾也从木[illegible]聲从鼎省五結切 [illegible] 魯聲郎古切 [illegible] 或从鹵聲 [illegible] 五聲八音總名象鼓鞞木虡也玉角切 [illegible] 擊鼓杖也从木付聲甫無切 [illegible] 包聲甫無切 [illegible] 柷樂

汪校本从御覽臣鍇作楔

汪校本从祢衡傳注改木杖爲大杖或当不誤

汪校本依釋文補之形字木下又補其字皆是也汪又拯御覽引浦桑極也歡也○鈕按桑極疑御覽自注之語歡也一訓当爲許之原本所有也

鈕按隱下隱省玉篇此字作隱不着韻書之引作隱声似此篆經傳寫脫誤也汪校本同

汪校本拯逢注亡準作埒

鈕按樂当从自声可補取声之脫

汪校本从漢书注经音义引補作檄以木簡為書長尺二寸謂之檄以徵召也○又案後漢书則仍作二尺書也

汪校本云御覽引櫂作棹皆說文所無○鈕按此不足拘且安知非本作棹字乎

汪校本拔经音义引樸作朴声讀皆為校正

也从木空 樂木空也所以止音為聲苦江切 節从木祝省聲昌六切 斬聲自琰切 木乙聲側入切 書署也从木聿二尺書从木文也从木敕聲詩曰五紫梁輈莫卜切 行馬也从木互聲周禮作二尺書也 敦聲胡狄切 傳信也从木啓省聲康礼切 錄束或讀若急其輒切 盛膏器从木鬲聲讀若歎山樞切 讀若過乎臥切 馬柱从木卬聲一曰堅也吾浪切 梱斗可射也从木梟聲讀若鼠从木固聲山行所乘者从木纍聲虞書曰予乘四載水行乘舟陸行乘車山行乘檻澤行乘輴力追切 極也从木去聲去魚切 大車柅从木聿聲周禮曰聲古慕切 乘舟陸行乘車山行乘檻澤行乘輴力追切 水梁也从木水橋也从木从水古文也从木窪聲江岳切 水刃聲呂張切小小文也从木水上橫木所以渡者也从木喬聲巨驕切 船總名从木叟聲臣鉉等曰今俗別作艘非是蘇遭切 海中大船从木發聲臣鉉等曰今俗別作筏非是房越切 舟櫂也从木棄聲江中大船名从木囚也从木縣澤中貝聲子葉切 木彗蟲聲盧啓切 交聲古孝切 守州樓从木巢聲 捋取也从木市聲鉉等曰今俗別作筏非是房越切 削木札樸也从木朴聲鉉等曰今俗別作筏非是房越

汪校本從詩釋文及嚴段校本正作有所盛爲器無所盛曰械

梘汪校本依嚴校作柙是也

汪校本挺廣韵引作所以藏虎兕也。鈕按白孔六帖引說文所以作可以仍多一曰欄句恐不可信

汪校本从經音义引楬下作櫱杙。春秋傳曰引作又周礼云。鈕按傳引出當正作周礼曰卽合曰字不可段作云也

曰持也曰有盛爲正械也从木从手 械 手械也从木告聲古沃切 梏 木歷聲郎擊切 檻 檻也从木監聲胡戒切 檻 檻也从木監聲胡甲切 櫃 櫃也从木貴聲古丸切 棺 棺也从木官聲古丸切 棺 傳曰士輿櫬初僅切 櫬 棺櫝也从木貴聲春秋彗聲祥歲切 櫝 木櫝也从木貴聲古博切 櫝 櫝櫝也从木曷聲春秋傳曰櫝而書之其謁切 櫝 不孝鳥也曰至捕梟磔之从鳥頭在木上古堯切 輔 輔也从木非聲敷尾切

文四百二十一 重三十九

桷 木實可染从木厄聲章移切 桷 臺有屋也从木朔聲所角切 桷 衣架也从木施聲以支切 榻 牀也从木昜聲土盍切 榻 榻也从木質聲之日切 榷 所以進船也从木翟聲或从卓史記通用皋 桔槔汲水器也从木皋聲古牢切 槔 槔杙也从木春聲豫江切 槔 果也从木嬰聲烏莖切 槔 木皋也从木策省聲所厄切

文十二 新附

汪校本挺周礼意义御覽引補桎梏下所以質地形苦天二句。鈕早從唐木部校補亦同

汪校本挺鳥釋文引及經音义引皆作冬至日捕梟鈕又按挺全孫說梟當作梟从鳥在木上不作鳥頭爲正鈕又按梟下仍有補鳥亦声

東 動也从木官溥說从日在木中凡東之屬皆从東 得紅切

林 二東曹从此闕

文二

林 平土有叢木曰林从二木凡林之屬皆从林 力尋切

森 豐也从林爽或說規模字从大丗數之積也林者木之多也丗與庶同意商書曰庶草繁無徐錯曰或說大丗爲規模之模諸部無者不審信 森 木叢生者从林朱聲所銜切 森 叢木一名荊也从林 林疋聲劉舉切 林 木枝條也文甫切 森 鬱省聲迂弗切 森 木盛也从林从林会聲 森 木多皃从林从木讀若丑林切 森 守山林吏也从林鹿聲一曰林屬於山爲麓春秋傳曰沙麓崩盧谷切 森 古文从彔 森 複屋棟也从林分聲符分切 森 曾參之參所今切

文九 重一

汪校本从經音义引曰作木森下作多木皃也

𡕒 出自西域釋書未詳意義扶沒切 文一 新附

丰 艸木之初也从丨上貫一將生枝葉一地也凡才之屬皆从才 徐鍇曰上一初生歧枝也下一地也昨哉切 文一

說文解字弟六上

賜進士及第山東等處督糧道兼管德常臨清倉事務加三級孫星衍重校刊

說文解字弟六下

銀青光祿大夫守右散騎常侍上柱國東海縣開國子食邑五百戶徐鉉等奉

敕校定

漢大尉祭酒許氏記

𣅀 日初出東方湯谷所登榑桑𣅀木也象形凡𣅀之屬皆从𣅀而灼切 文二 重一

𣅀 籀文 𣅀 蠶所食桑木从𣅀木息郎切

屮 出也象艸過屮枝莖益大有所之一者地也凡之之屬皆从之止而切

生 艸木妄生也从之在土上讀若皇徐鍇曰反生謂非所宜生 傳曰門上生蓂从之在土上土上益高非所宜也戶光切 文二 重一

級按此生字應似从屮从王省声故讀若皇汪校本从鍇本補挩古文生

古文尚书或如此作 古孝經或如此作

汪校本拠易釋文引作劓。段拠𧹞𧹞絜劓二字可通叚不必拠改

不周也从反之而帀也凡帀之屬皆从帀周盛說子荅切

師二千五百人為師从帀从自自帀衆意也疎夷切 古文師 文二 重一

進也象艸木益滋上出達也凡出之屬皆从出尺律切

數游也从出从攴攴故五牢切 出物貨也从出从貝貝从買莫邂切 出穀也从出从糴糴亦聲他弔切 出臬聲易曰絜𧹞徐鍇曰物不安則出不在也五結切 文五

艸艸木盛米米然象形人聲凡米之屬皆从米讀若輩普活切

艸木亨孛之皃从米从糸米畏聲于貴切 艸有莖葉可作繩索从米糸杜林說米亦朱亢字蘇各切 亨也从米人色也从子論語曰色孛如也蒲妹切 艸止也从米盛而一橫止之也即里切 艸艸木至南方有枝任也从米羊聲那含切 古文 文六 重一

生進也象艸木生出土上凡生之屬皆从生所庚切

半艸盛半半也从生上下達也敷容切 產生也从生彥省聲所簡切 𤰈豐大也从生降聲徐鍇曰生而不已益高大也力中切 𤰈艸木實𤰈𤰈也从生𤰈省聲讀若綏儒隹切 𤰈衆生並立之皃从二生詩曰牲牲其鹿所臻切 文六

艸艸葉也从垂穗上貫二下有根象形凡乇之屬皆从乇乇陟格切 文一

屬皆从乇乇陟格切 文一

艸艸木華葉乘象形凡乘之屬皆从乘是爲切

移古文 文一 重一

慧琳音义引作从阜形声

汪校本从經音义引及鍇本正作豕声

汪校本挺逞賦引白華下有皃字

汪校本从鎗本支声又云段校本作从支鈔物小意之字必係支曲之訛諸家皆未以及

𢍰 𢍰 𢍰州木華也从𢍰丂聲凡𢍰之屬皆从𢍰況于切

𢍰 𢍰𢍰盛也从𢍰韋聲詩曰州从夸𢍰夸不𢍰𢍰于鬼切

𢍰 𢍰榮也从州从𢍰凡華之屬皆从華戶瓜切

𢍰 𢍰州木白華也从華从白筠輙切

文二 重一

𢍰 𢍰木之曲頭止不能上也凡禾之屬皆从禾古兮切

𢍰 𢍰多小意而止也从禾从𢍰意俱羽切

𢍰 𢍰積稾也从禾从句聲又者从丑省也一曰木名徐鍇曰丑者束縛也積稾不伸之聲一曰木也職雉切

文三

𢍰 𢍰留止也从禾从尤旨聲凡稽之屬皆从稽古兮切

𢍰 𢍰特止也从稽省卓聲徐鍇曰特止卓立也竹角切

𢍰 𢍰稾稾而止也从稽省咎聲讀若皓賈侍中說稽稾三字皆木名古老切

文三

一曰木名下仍校也字

鈔按慧琳經音义引唐本巢篆从臼木臼象鳥巢在木上形也巛象鳥在巢上形也巛巢

汪校本挺繫傳校勘記改篆作𢍰。鈔按此篆右正並校勘記所云仍非也左从唐本巢篆正作𢍰其說解則左右正作从巢省从寸象人手持杖覆鳥巢也

汪校本从廣韻物下補巢木二字鈔校同

巛巢鳥在木上曰巢在穴曰窠从木象形凡巢之屬皆从巢鉏交切

𢍰 𢍰傾覆也从寸臼覆之寸人手也从巢省杜林說以為貶損之貶方斂切若云从寸則下当作𢍰此从又耳又亦手也

文二

𢍰 𢍰木汁可以鬃物象形桼如水滴而下凡桼之屬皆从桼親吉切

𢍰 𢍰桼也从桼髟聲許由切

𢍰 𢍰桼垸已復桼之从桼包聲匹皃切

文三

𢍰 𢍰縛也从口木凡束之屬皆从束書玉切

𢍰 𢍰分別簡之也从束从丷八八分別也古限切

𢍰 𢍰小束也从束开聲讀若繭古典切

𢍰 𢍰戾也从束从刀刀者刺之也徐鍇曰

汪校本拙詩公劉釋文補無底曰囊有底曰橐○鈕按各本皆有底曰橐色底曰橐詩引宜并詳攷○玉篇則作古曰囊小曰橐也

汪校本从廣韻引正作商云并補圜下者字○鈕按補者字是也尚書字正許書引書原本如是歷朝傳寫改之未盡者亦一切拙正作尚又何可翻改从譌本以盡滅許書之舊耶

刺乖違也束而乖違者莫若刀也盧達切

文四

囊橐也从束圅聲凡橐之屬皆从橐 胡本切

囊 囊也从橐省石聲他各切

橐 橐也从橐省省聲奴當切

囊 囊張大皃从橐省 鈕按囊者声当作毀声乃合 匋省聲符宵切

文五

回也象回帀之形凡口之屬皆从口 羽非切

圓 天體也从口睘聲王權切

圜 圜也从口睘聲度官切

圓 圜全也从口員聲讀若員王問切

回 轉也从口中象回轉形戶恢切

回 古文

畫 畫計難也从口从畫畫難意也徐錯曰規畫之也故从口同都切

回 回行也从口睘聲尚書曰圜圜者外雲半有半無讀若驛羊益切

或 邦也从口从或或古惑切

囷 倉禾之圜者从禾在口中形詩曰室家之囷苦本切

圜 謂之囷方謂之京南

汪校本拙史記正义引圜方下各補者字京改廩

半無下亦皆補學

汪校本拙初学記改垣作園○初学記又引園猶有也徐鍇通釋同○鈕按此引未可拙

汪校本又依御覽引補一曰下養字鈕按此寄改也

初学記又引種菜作樹菜汪校本从之○鈕按此又得兩通未必種非許本字也何必从改

汪校本依經音义引補囿下作囿囿周之獄名也○鈕按此引可从淮囿下亦皆補囿囿也所以守之也

鈕按又音由三字說文舊音誤入口之也拙此亦可詮錄字為許書所必有

汪校本三說文无蟈字

汪校本从御覽刑秦上至字逸補周上并改錢為泉

倫切 養畜之閑也从口卷聲渠篆切

苑 苑有垣也从口有聲一曰禽獸曰囿于救切

籀文 囿

所以樹果也从口表聲羽元切

種菜曰圃从口甫聲博古切

就也从口大徐錯曰左傳曰植有禮因重固能大者衆圍就之於真切

下取物縮藏之从口从又讀若聶女洽切

獄也从口令聲郎丁切

守之也从口吾聲魚舉切

繫也从人在口中似由切

四塞也从口古聲古慕切

守也从口韋聲羽非切

故廬也从木在口中苦悶切

困 古文

廁也从口象豕在口中也會意胡困切

譯也从口化率鳥者繫生鳥以來之名曰囮讀若譌五禾切

囮 或从繇又音由

文二十六 重四

化下鍇本有声汪校本从之

員 物數也从貝口聲凡員之屬皆从員 徐錯曰古以員為貨故數之王權切

鼎 籀文鼎从鼎

貺 物數紛紜亂也从員云聲讀若春秋傳曰宋皇鄖羽文切

文二 重一

貝海介蟲也居陸名猋在水名蛤象形古者貨貝而寶龜周而有泉至秦廢貝行錢凡貝之屬

鍇本无或曰至於貴九字汪校本从刪。鈕按此亦可存為二徐本異同未可遽去之也且讀若与古音居何可刪乎

汪校本从嚴校補贅下一曰胝也。鈕按此应補の淚取之也句下

汪校本於經音义引刪坐賈下售字。鈕按此应正售為讎未可刪也

汪校本从經音义正庸作傭。鈕按此亦可不必改庸傭古通段也

汪校本从鍇本及經音义正繇作傜。鈕按繇傜古亦通段非譌字也何必改作

皆貨 博蓋切

貝 貝聲也从小貝酥果切 財 財也从貝有人所寶也从貝才聲昨哉切 賄 財呼罪切 賄 資也从貝化聲呼臥切 賑 富也从貝辰聲之忍切 賢 多才也从貝臤聲胡田切 賞 賜也从貝尚聲彼義切 賀 以禮相奉慶也从貝加聲胡箇切 貢 獻功也从貝从巩臣鉉等曰巩音詵進工聲古送切 贊 見也从貝从兟臣鉉等曰兟音詵也執贄而進有司贊相之則旰切 賚 會禮也从貝夷聲徐刃切 賞 賜有功也从貝尚聲書兩切 賜 予也从貝易聲他得切 賜 遺也从貝各聲臣鉉等曰當从路省乃得聲洛故切 賸 物相增加也从貝朕聲一曰送也副也以證切 贈 玩好相送也从貝曾聲昨鄧切 賠 迨子也从貝咅聲皮聲彼義切 賴 曰贛非聲未詳古送切 贛 籀文贛 賜也从貝來聲周書曰賚余秬鬯洛帶切 賚 賜有功也从貝尚聲書兩切 賜 予也从貝易聲斯義切 賵 重次弟物也从貝賵聲臣鉉等曰有餘賈利也从貝贏聲臣鉉等曰當从贏省乃得聲以成切 賻 貝也聲从鼓切

从庶从鍇本正作從汪校同

贏也从貝刺聲洛帶切 負 恃也从人守貝有所恃也 賍 積也从貝宁聲直呂切 貳 副益也从貝弍聲一曰受貸不償房九切 貳 古文貳 賒 貰買也从貝余聲式車切 貰 式古文二而至切 賓 所敬也从貝宿聲必鄰切 賓 古文賓 賒 貸也从貝世聲 賒 以物質錢从敖貝敖者猶放貝當復取之也之芮切 賢 以物相贄从貝从臣 賢 易財也从貝賢聲殊六切 賣 散財用也从貝賣 賣 求也邪聲莫候切 贖 貿也从貝賣聲弗聲房未切 賞 賞賜也从貝束聲側革切 賈 賈市也从貝西聲一曰坐賣售也公戶切 賈 行賈也从貝商省聲式陽切 販 買賤賣貴者从貝反聲方願切 買 市也从网貝孟子曰登壟斷而网市利莫蟹切 賤 賈少也从貝戔聲才線切 賦 斂也从貝武聲方遇切 貪 欲物也从貝今聲他含切 貶 損也从貝乏方斂切 貲 財分少也从貝从分分亦聲符巾切 貧 古文从宀分 賃 庸也从貝任聲尼禁切 賕 以財物枉法相謝也从貝求聲一曰戴質也巨留切 賄 以財有所求也从貝每聲古候切 賍 齎財卜問為賍从貝疋聲讀若所疏舉切 賢 小罰以財自贖也从貝此聲漢律民不繇貲錢二十二即夷切 賓 南蠻賦也从貝宗聲徂紅切 賣 衒也从貝商聲商古文睦讀若育余六切 賢 物不賤也从貝臤聲臣鉉等曰臤古文賢居胃切 賜

汪校本从鍇本及經音义正繇作傜。鈕按繇傜古亦通段非譌字也何必改作

汪校本从經音义引刪坐賈下售字。鈕按此应正售為讎未可刪也

汪校本从經音义引刪物字。鈕按此亦可从也

汪校本从鍇本及經音义正行賈為行賣。鈕按此亦可改

頸飾也从二貝烏莖切

文五十九　重三

賜賜也从貝兄聲許訪切　賵贈死者从貝从冒冒者衣衾覆冒之意撫鳳切　賻博簀也从貝者聲當古切　貼以物爲質也从貝占聲他叶切　賵贈遺也从貝台聲經典通用詒与之切　賺重買也錯也从貝廉聲佇陷切　賾賾也从貝賾聲時豔切　賾助也从貝專聲符遇切　賾給也从貝詹聲先代切

文九　新附

邑國也从口先王之制尊卑有大小从口凡邑之屬皆从邑於汲切

邘國也从邑丰聲博江切　郚古文邘　周制天子地方千里分爲百縣縣有四郡故春秋傳曰上大夫受郡是也至秦初置三十六郡以監其縣　鄴有先君之舊宗廟曰都从邑者聲　五家爲鄰从邑君聲渠運切　鄰周禮距國五百里爲都當孤切　鄰五鄰爲鄙从邑力珍切　鄨百家爲鄨鄨聚也从邑贊聲南陽有鄨縣作管切又作旦切　鄙五鄨爲鄙从邑啚聲兵美切　鄙距國百里爲郊从邑交聲古肴切　郊國也从邑亥聲都禮切　郭也从邑孚聲境上行書邑交聲古肴切　郊國也从邑亥聲都禮切　郭也从邑孚聲境上行書

汪校本拯水經注及玉篇引于上大夫受下補縣下大夫受五字○鈕按至秦下仍有奚下三字三十六郡下有焉亦在从邑徐本補

汪校本拯逸賦注引云岐山在長安西美陽縣界省兩岐因以名焉○鈕按此蓋重文岐下捝解可補正

舍从邑垂垂國甸天夫稍稍所食邑从邑肖聲周禮邠邊也羽求切　曰任郚地在天子三百里之內所教切　鄯鄯善西胡國也从邑从善善亦聲時戰切　窮夏后時諸侯夷羿國也从邑窮省聲渠弓切　郟周封黃帝之後於郟也从邑契聲讀若薊上谷有郟縣古詣切　郿炎帝之後姜姓所封周棄外家國从邑台聲周文王所封在右扶風郿縣是也詩曰有邰家室土來切　郢周文王所封在右扶風美陽中水鄉从邑支聲巨支切　岐郊或从山支聲因支切　郊古文郊从山岐山以名之也　郿古文郊从山枝从山周太王國在右扶風美陽从邑分聲補巾切　郿美陽亭即豳也民俗以夜市有豳山从山豳聲　郿右扶風縣从邑眉聲武悲切　郿右扶風郁夷也从邑雩聲胡古切　郿右扶風縣名从邑雩聲於六切　郿夏后同姓所封戰於甘者在鄠有扈谷甘亭从邑戶聲胡古切　郿古文扈从山弓　郿右扶風鄠鄉从邑崩聲沛城切　郿右扶風鄠鄉讀若陪薄回切　郿右扶風鄠鄉从邑且聲子余切　郿右扶風鄠盩厔鄉从邑赤聲呼各切　郿周文王所都在京兆杜陵西南从邑豐聲敷戎切　郿京兆縣周厲王子友所封从邑奠聲宗周之滅　郿左馮翊郃陽縣从邑合聲鄭徙溍洧之上今新鄭是也直正切　郿聲詩曰在郃之陽候閤切　郿京兆藍鄉从邑呂聲京兆杜陵鄉从邑樊聲附表切　郿左馮翊郿陽亭从邑屠聲同都切　郿京兆鄠邑樊聲甫無切

鈕按蓋傳校勘記云國甸下之有外地字○鈕又按此本作國甸外地曰郚郚大夫所食邑也今本譌倒且刻置遂難通解左補投字并乙正之

汪校本拯集韻類篇地理考正鄠左作郃

汪校本云說文无陌

汪校本云鍇本无春秋代鄭一句。錢按此或鍇本抄稅未可拙以輒刪引經

左馮翊高陵从邑 隴西上邽也从邑 天水邑由聲徒歷切 邽邑圭聲古畦切 郃左馮翊谷口鄉从邑 狄部从邑音 弘農縣庚地从邑聲蒲口切 郪邑豆聲當侯切 郿河南縣直城門官陌地也从邑辱聲春秋傳曰成王定鼎于郟鄏而蜀切 鄠周邑也从邑林 鄠周邑也在河內从邑 河內沁水鄉从邑軍切 郃邑希聲丑脂切 郿聲魯有郿地王問切 郿故商邑自河內朝歌以北是也从邑北聲補妹切 郿周武王子所封在河內野王是也从邑于聲又讀若區況于切 郜殷諸侯國在上黨東北从邑秝聲秝古文利商書西伯戡黎郎奚切 郜晉邑也从邑冥聲春秋晉邢侯邑从邑召聲寔照切 郙晉邑也从邑傳曰伐鄭三門莫經切 郙晉邢侯邑从邑畜聲丑六切 郙晉之溫地从邑侯聲春秋傳曰爭郙田胡遘切 郙晉邑也从邑必聲春秋傳曰晉楚戰于邲毗必切 郙晉大夫叔虎邑也从邑谷聲綺戟切 郫河東聞喜縣从邑非聲薄回切 郫河東聞喜聚从邑虔聲渠焉切 郫河東聞喜鄉从邑匡聲去王切 郫河東臨汾地即漢之所祭后土處从邑癸聲揆唯切 郟周公子所封地近河內懷从邑开聲戶經切 郟太原縣从邑烏聲安古切 郟太原縣从邑示聲巨支切 郟魏郡縣从邑業聲魚怯切 郟鄭地邢亭从邑井聲戶經切 郟

汪校本云郟下春秋

汪校本云鄭下春秋傳曰南鍇本无錢按此沿鍇本偶脫未可拙刪

鍇本作有邢亭汪校本脫之

汪校本依左傳釋文引正汪淮作汪芒

汪校本拙以漢志汪改棗陽為棘陽

趙邯鄲縣从邑 邯鄲縣从邑 周武王子所封國在晉地甘聲胡安切 單單聲都寒切 郇郇从邑旬聲讀若泓相倫切 郇清河縣从邑俞聲式朱切 郙常山縣世祖所即位今為 高高邑从邑高聲呼各切 郙鉅鹿縣从邑 郙涿郡縣从邑莫 郙北地郁郅縣从邑 郙北方長狄國也在夏為防風氏在殷聲慕各切 郅邑至聲之日切 郅為汪淮氏从邑麥聲春秋傳曰鄒瞞侵齊所鳩切 郅炎帝太嶽之胤甫侯所封在潁川从邑無聲讀若許虛呂切 郅潁川縣从邑亢聲苦浪切 郅潁川縣从邑匽聲於建切 郅潁川縣从邑夾聲工洽切 郅新郪汝南縣从邑妻聲七稽切 郅姬姓之國在淮北从邑息聲今汝南新息相即切 郅汝南鮦陽亭从邑自聲讀若奚胡雞切 郅汝南邵陵里从邑旁聲步光切 郅蔡邑也从邑昊聲春秋傳曰郭陽封人之女奔之古闃切 郅曼姓之國今屬南陽从邑登聲徒亘切 郅鄧國地也从邑悤聲春秋傳曰鄧南鄙鄾人攻之於求切 郅南陽淯陽鄉从邑 南陽棗陽鄉从邑 今南陽穰縣是从邑号聲乎刀切 郅邑巢聲鉏交切 郅邑襄聲汝羊切 郅南陽穰鄉从邑婁聲力朱切 郅南陽西鄂亭从邑里聲良止切 郅南陽舞陰亭从邑羽聲王榘切 郅故楚都在南郡江陵北十里从邑呈聲以整切 郅郢或省 郅南郡縣孝惠三年改名宜城从邑焉聲於乾切 郅江夏縣从邑黽聲莫杏切 郅

汪校本依鍇本引補一曰魯有小邾國句在朱声之下是也

汪校本云說文無犍作犍 犍字作柯

汪校本依鍇本補今鄧縣在盧声之下

汪校本從漢水經注所引西邛地作邛城。又云段校本作成

南陽陰鄉从邑 葛聲古達切 邟 江夏縣从邑 罡聲五各切 已 南陽縣从邑 已聲居擬切 朱 江夏縣从邑 朱聲陟輸切 員 南陽縣从邑 員聲王分切 鄦 蜀地也从邑 鄦聲秦昔切 鄘 蜀廣漢鄉也从邑 鄘聲余封切 郫 蜀江原地从邑 郫聲符支切 鄨 蜀縣也从邑 鄨聲市流切 犍 蜀縣从邑 犍聲居偃切 鄨 蜀廣漢縣也从邑 鄨聲讀若蔓無販切 什 什邡廣漢縣从邑 什聲府良切 郫 郫存馬聲莫駕切 鄨 拼柯縣从邑 鄨聲讀若鷲雉之鷲必袂切 郎 地名从邑包聲布交切 西 西夷國从邑 西聲先稽切 朝 朝邢縣从邑 朝聲何切 鄱 鄱陽豫章縣从邑 鄱陽縣長沙縣从邑 鄱聲薄波切 鄘 鄘陽縣桂陽縣从邑 鄘聲郎丁切 林 林桂林縣今桂林郡从邑 林聲尹林切 耒 耒陽邦陽縣从邑 耒聲盧對切 賈 賈會稽縣从邑 賈聲莫候切 堇 堇會稽縣从邑 堇聲語斤切 沛 沛郡从邑市 沛聲博蓋切 丙 丙宋下邑从邑 丙聲兵永切 鄅 鄅沛國縣从邑 鄅聲虞聲昨何切 少 少地名从邑少聲書沼切 臣 臣地名从邑臣聲植鄰切 兔 兔宋地也从邑 兔聲讀若讒士咸切 鄴 鄴宋魯閒地从邑 鄴聲晉聲即移切 邕 邕周文王子所封國 邕聲古到切 國 國衛地陰鄄城从邑 國聲今濟 亞 亞邛地在濟陰縣从邑 亞聲吉掾切 工 工邑工聲渠容切 會 會祝融之後妘姓所封漕洧之閒鄭滅之从邑 會聲古外切 延 延鄭地从邑延聲以然切 鄭 鄭邑也从邑 鄭聲虞遠切 郳 郳琅邪莒邑从邑更聲春秋傳曰取郳古杏切 妘 妘姓之國从邑

汪校本云說文无塗字

汪校本云說文无姒字。段按姒字不在禄書未收當是女部捷文之捷補也

禹聲春秋傳曰鄅人籍稻 鄅 鄅魯縣古邾國帝顓頊之後 邾 邾下邑地讀若規 榘 榘之榘王榘切 邾 邾所封从邑芻聲側鳩切 鄒 鄒下邑地从邑余聲魯東有鄒 鄒 鄒附庸國在東平亢父郭亭从邑 鄒聲春秋傳曰取郳書之切 邑 邑孔城讀若塗同都切 邾 邾寺聲春秋傳曰取郳書之切 邑 邑魯下邑子之鄉从邑 邑魯孟氏邑从邑 邑周公所誅郕國在魯 郕 郕魯下邑取聲側鳩切 成 成聲氏征切 郕 郕魯亭也从邑 郕聲春秋傳曰齊人來歸鄀呼官切 郕 郕从邑奄聲依檢切 郕 郕从邑雚聲 紀 紀邑也从邑 紀聲諸良切 郕 郕國也今屬臨淮从邑干聲一曰邦本屬吳胡安切 義 義臨淮徐地从邑義聲春秋傳曰徐鄒楚魚 鄒 鄒東平無鹽鄉从邑 鄒聲東海縣帝少昊之後所羈切 后 后東海縣故邑后聲胡口切 炎 炎封从邑炎聲徒甘切 姜 姜東海縣故紀侯之邑也从邑吾 吾東海之邑从邑 吾聲五乎切 嬀 嬀姓國在東海从邑 嬀聲戶圭切 曾 曾邑曾聲疾陵切 郕 郕琅邪郡从邑牙聲以遮切 郕 郕琅邪縣一名純德 郕 郕齊地也从邑 郕聲親吉切 高 高齊之郭氏虛善善不能進从邑高聲甫無切 郭 郭齊地从邑郭聲一曰地之古博切 郭 郭齊地从邑郭聲春秋傳曰郭公之所滅从邑亭聲臣鉉等曰今作譚 郭 郭海地从邑郭聲一曰地之渤非是 郭 郭國也齊桓公之所滅从邑覃聲臣鉉等曰今俗作蒲沒切 鄲 鄲非是說文注義有譚長疑後人傳寫之誤徒含切 邑 邑句聲

其俱切 陳留鄉从邑亥聲古哀切 故國在陳留从邑戠聲作代切 地名 邑戠聲烏前切 地名从邑燕聲於甸切 地名从邑如聲人諸切 地名从邑尹聲去鳩切 地名从邑几聲居履切 地名从邑翕聲女九切 地名从邑求聲巨鳩切 地名从邑嬰聲於郢切 地名从邑尚聲多朗切 地名从邑并聲立切 地名从邑虖聲呼古切 地名从邑虘聲呼果切 地名从邑琴聲盧鳥切 地名从邑爲聲居爲切 地名从邑屯聲臣鉉等曰今俗作村非是此尊切 地名从邑舍聲式車切 地名从邑盍聲胡蠟切 地名从邑乾聲古寒切 地名从邑嗇聲讀若淫力荏切 地名从邑山聲所閒切 地名从邑臺聲臺古堂字徒郎切 姬姓之國从邑冯聲房成切 汝南安陽鄉从邑敵省聲苦怪切 汝南上蔡亭从邑甫聲方矩切 南陽縣从邑麗聲郎擊切 地名从邑麗聲七然切 从反邑鄂字从此闕

文一百八十四 重六

鄰道也从邑从吕凡鄙之屬皆从鄙闕 胡絳切今隸變作邱

汪校本拟類苟集韵正下六鄉作六卿是也 鄉校同

國離邑民所封鄉也嗇夫别治封圻之內六鄉六鄉治之从鄙皂聲許良切 里中道从鄙从共皆在邑中所共也胡絳切 篆文从卿省

文三 重一

說文解字弟六下

賜進士及第山東等處督糧道兼管德常臨清倉事務加三級孫星衍重校刊

皆鍇本作言汪校本从之

汪校本从初学記及事類賦注引補又君象也

㊀ 鈕按古文日旁如古作𠂤刻出自宋麻姑坊本必譌也又按日中黑子古逸字本似如之故中作乙象黑斑之无公也以人誤認作乙字遂生日中有三足烏之謬說耳

汪校本依段改凡旦明皆作且明○鈕按段改非不可从也

說文解字第七上

漢太尉祭酒許慎記

銀青光祿大夫守右散騎常侍上柱國東海縣開國子食邑五百戶臣徐鉉等奉

敕校定

五十六部　文七百一十四　重百一十五

凡八千六百四十七字

文四十二新附

㊀ 實也太陽之精不虧从口一象形凡日之屬皆从日人質切

㊀ 古文象形 晨也从日在甲上子浩切 秋天也从日文聲虞書曰仁闻覆下則稱旻天武巾切 尚冥也从日 爽旦明也从日未聲 四時也从日寺聲市之切 古文時从之 日中也从日在一下 勿聲呼骨切 日闇也莫佩切

汪校本依讨音又改勗為好。鈕按鍇本自作讀作勗从之即是何必从讨音又之所引乎

汪校本从经讨注引補景下作日光。鈕校同

汪校本从類聚補暉下作日光。又从類聚及鍇本補晊下日字。鈕校同

汪校本依地理志郡國志引巴蠻為蠻

旦明也从日从一一上見於地也 昭晰明也从日折聲禮記曰昭晰明明行事旨熱切 暗明也从日音聲召聲止遙切 暗明也从日者聲當古切 晢日晰明也从日哲聲 明也从日匀聲易曰爲昀顯都歷切 晓明也从日光堯聲胡廣切 曠明也从日廣聲苦謗切 旭日旦出皃从日九聲讀若勗一曰明也臣鉉等曰九非聲未詳許玉切 暨進也日出萬物進从日从臿臿易曰明出地上臿臣鉉等案臿到也會意即刃切 暘日出也从日昜聲虞書曰暘谷與章切 雷雨而晝晴也从日覆啓省聲康礼切 暘雲暫見也从日昜聲羊益切 晌日出溫也从日句聲北地有晌衍縣火于切又火句切 晛日見也从日从見見亦聲詩曰見晛曰消胡甸切 昺天清也从日炳聲烏諫切 暵星無雲也从日燕聲於甸切 暠光也从日京聲居影切 晧日出皃从日告聲胡老切 皜安聲烏諫切 皓旰也从日从光也从日軍聲春秋傳曰日旰君勞古案切 晚晚也从日免聲無遠切 晞日行晞晞也从日希聲許歸切 旰晚也从日干聲春秋傳曰日旰君勞古案切 晚日景也从日免聲莫也从日免省氐者聲居洧切 昏日在西方時側也从日氐聲易曰日昏之離臣鉉等曰今俗別作昊非是阻力切 暮日冥也从日氐省氐者聲呼昆切 暾日旦昏時从日䜌聲讀若新城䜌亭洛官切 暾不明也从日奄聲烏感切 暗日無光也从日音聲烏紺切 暱月盡也从日从尼尼聲每聲荒內切 昭光也从日召聲止遙切 晻明也从日奄聲烏感切 晻日無光也从日音聲烏紺切 晻光也从日奄聲烏感切

汪校本依開元占經及御覽引暐下作天地陰沈也

汪校本依錯本正壘作累。鈕校同楊当作壘案亦是

汪校本从段依经音又及類聚引乙明日作日明鈕按此須詳攷未可遽信

汪校本依经音又引晞下補乾字。鈕校同

汪校本依錯本及讨疏正于爲作乎大。鈕校同惟下仍应補火雜也二字

汪校本依经音又引補晞下作日乾也。鈕校同

能聲奴代切 暯陰而風也从日壹聲詩曰終風且暯於計切 旱不雨也从日干聲乎旰切 暝望遠合也从日匕匕合也讀若窈窕之窈 暝日合也烏皎切 昴白虎宿星从日卯聲莫飽切 暠不久也从日鄉聲春秋傳曰暠役之三月許兩切 暠久也从日鄉聲 昔襄聲奴朗切 暨日也从日臺作聲在各切 暇閑也从日叚聲胡嫁切 暫不久也从日斬聲藏濫切 暑喜樂皃从日并聲皮變切 昌美言也从日从曰一曰日光也詩曰東方昌矣臣鉉等曰曰亦言也尺良切 ⊙ 籀文昌 晊光美也从日往聲于放切 昕大也从日反立聲余六切 昱明日也从日立聲讀與赧同女版切 暘溫溼也从日赧省聲 暘暑也从日易聲於歇切 暑熱也从日者聲舒呂切 暵安難溫也从日難聲奴案切 暵衆微杪也从日中視絲古文以爲顯字或曰衆口皃讀若唫唫或以爲繭繭者絮中往往有小繭也五合切 暵日熙也从日从出从奴从米薄報切 暵古文暵从日鹿聲 曝暴也从日麗聲所智切 暵乾也耕暴田曰曝从日堇聲易曰燥萬物者莫暵予離臣鉉等曰當从漢省乃得聲呼旰切 暵乾也从日希聲香衣切 晢乾肉也从殘肉日以晞之與俎同意思積切 晢籀文从肉 暱日近也从日匿聲春秋傳曰私降暱燕尼質切 暱暱或从尼 日狎習相慢也从日執聲私列切 晉不見也从日否省聲美畢切 昌同也从日

汪校本依類聚引白曉下作日白也。鈕按古庶是引白部曉下語非日部之曉下所宜補也

汪校本依鍇本旦明下補也字為句是也

从比徐鍇曰日日比之是同也古渾切 晛 明也从日堯聲呼鳥切 昕 旦明日將出也从日斤聲讀若希許斤切 文七十 重六

曈 曈曨日欲明也从日童聲徒紅切 曉 明也从日成聲呼鳥切 昕 明也从日戶聲矣古切 昉 明也从日方聲分兩切

晚 周年也从日卒卒亦聲子內切 昧 明也隱也从日沒聲於敬切 曙 曉也从日署聲常恕切 晓 日廻也从日失聲徒結切 曇 雲布也从日雲會意徒含切 曆 曆象也从日厤聲史記通用歷郎擊切 昂 舉也从日卬聲五岡切 晷 日上也从日外聲古只用外識蒸切 文十六 新附

旦 明也从日見一上一地也凡旦之屬皆㫃得案切 文二

㫃 日頗見也从旦既聲其異切

㫃 日始出光㫃㫃也从旦从聲凡㫃之屬皆从㫃古案切 文三

㫃 旦也从㫃舟聲陟遙切

㫃 旌旗之游於蹇之皃从屮曲而下垂於相出入也讀若偃古人名於字子游凡㫃之屬皆从㫃於憶切

㫃 古文㫃字象形及象旌旗之游 兆聲周禮曰縣鄙建旐治小切

㫃 龜蛇四游以象營室游游而長从㫃熊旗五游以象罰星士卒以為期从㫃其聲周禮曰率都建旗渠之切 旐 繼旐之旗也沛然而垂从㫃朱聲蒲蓋切

㫃 游車載旌折羽注旄首所以進士衆旟精進士卒从㫃生聲子盈切 旞 錯革畫鳥其上所以進士衆旟旗衆也从㫃與聲周禮曰州里建旗以人 旂 旗有衆鈴以令衆也从㫃斤聲渠希切 旞 導車所以載全羽以為允進也从㫃遂聲徐醉切 旟 諸切 旟或从遺 旊 建大木置石其上發以機以追敵也从㫃會聲春秋傳曰旊鼓而鼓詩曰其旊如林古外切 旗 旗曲柄也所以旃表衆

鈕按 鄦下應補籀文㫃从三日在一㫃中即合於古作㫃旂也

古文㫃石鼓之古文合

汪校本依鍇本象旌旗之游及㫃之形。鈕按同

汪校本依鍇本亡罰作伐。鈕按同

汪校本云唐類要引作旌不作精也

鍇本作有鈴曰旂 汪校本从之。鈕按同

汪校本依存釋文引追作隹

汪校本依鍇本刪必。鈕按同並以為作之旌更于允之下補雩

游。鍇本作悠。汪校本从之。鈕按同

汪校本拙葉抄本幅作旛。段氏六未可从

汪校本拙鍇本補冂声一曰窈也依段校補

从放丹聲周禮曰通帛爲旃諸延切 旜旗或从亶 旟旌旗之流也从放俊聲以周切 旞旗屬从放要聲烏皎切 旄旗之枝也从放毛聲莫袍切 旐旗之兆也从放兆聲治小切 旌旗之流也从放生聲以周切 旍旗旒也从放丞聲以周切 旌旗之游也从放斿聲以周切 旌旗之指麾也从放从疋疋足也 旌旗之指麾也从放从毛毛亦聲莫袍切 旌旗之指麾也从放从毛毛亦聲莫袍切 旌旗披靡也从放皮聲敷羈切 旌旗飛揚皃从放㫃聲甫遙切 周旋旌旗之指麾也从放从疋疋足也 旌旗以周旋也似沿切 幢也从放从毛毛亦聲莫袍切 幡胡也从放番聲臣鉉等曰今俗作胡幅之下垂者也孚袁切 軍之五百人爲旅从放从从俱也力舉切 古文旅古文以爲魯衛之魯 矢鋒也束之族族也从放从矢昨木切

文二十三 重五

幽也从日从六从幽聲日數十六日而月始虧

幽也凡冥之屬皆从冥莫經切

冥也从冥黽聲讀若黽蛙之黽武庚切

文二 重

精光也从三日凡晶之屬皆从晶子盈切

汪校本依鍇本正緣作擣。段按緣擣古通可无改也

汪校本云說文无幢

汪校本拙鍇本口作口下口同

月宁子象形亦作宁

訓按朒亦作朒決家之說均同肉有二声其一正与女六切合也

萬物之精上爲列星从晶生聲一曰象形从口古口復注中故與目同桑經切 古文星省 星或省 曑或从晶辰聲植鄰切 房星爲民田時者 晨 商星也从晶参聲臣鉉等曰参非聲未詳所今切 曑或省 楊雄說以爲古理官汝罪三日得其宜乃行之从晶从宜亡新以爲曑从三日太盛改爲三田徒叶切 晨或省

文五 重四

闕也大陰之精象形凡月之屬皆从月魚厥切

月一日始蘇也从月朔聲所角切 月未盛之明从月出周書曰月丙午朏普乃切又芳尾切 月始生霸然也承大月言也承小月三日从月霍聲周書曰哉生霸普伯切臣鉉等曰今俗作必駕切以爲霸王字 古文霸 明也从月良聲盧黨切 晦而月見西方謂之朔朔而月見東方謂之縮朒从月内聲女六切 朔也从月其聲渠之切 會也从月从日丌 古文期

文八 重二

月朦朧也从月蒙聲莫工切 朦朧也从月龍聲盧紅切

文二 新附

霸鍇作魄汪校本从之

汪校本云鍇本無此說字

不宜有也春秋傳曰日月有食之从月又聲凡有之屬皆从有云九切

有文章也从有彡彡兼有也从有龍聲讀若聾盧紅切

照也从月从囧凡朗之屬皆从朗武兵切 文三 重一

古文朗从日

翌也从明亡聲呼光切 文二 重一

窻牖麗廔闓明象形凡囧之屬皆从囧讀若獷賈侍中說讀與明同俱永切

周禮曰國有疑則盟諸侯再相與會十二歲一盟北面詔天之司愼司命盟殺牲歃血朱盤玉敦以辛丰耳从囧从血武兵切

篆文从朗 古文从明 文二 重二

莫也从月半見凡夕之屬皆从夕祥易切

舍也天下休舍也从夕亦省聲羊謝切

不明也从夕薈省聲莫忠切又云貢切

轉卧也从夕从卩卧有卩也於阮切

敬惕也从夕寅聲易曰夕惕若夤翼真切

籀文从㐭 雨而夜除星見也从夕生聲臣鉉等曰今俗別作晴非是疾盈切

遠也卜尚平旦今夕卜於事外矣五會切

古文外

早敬也从丮持事雖夕不休早敬者也臣鉉等曰今俗書作夙譌息逐切

古文夙从人丙

亦古文夙从人丙宿从此

宋也从夕莫聲莫白切 文九 重四

重也从重夕夕者相繹也故爲多重夕爲多重日爲疊凡多之屬皆从多得何切

古文多

齊謂多爲粻从多果聲乎果切

大也从多圣聲苦回切

厚脣皃从多从尚徐鍇曰多即厚也陟加切 文四 重一

穿物持之也从一横貫象寶貨之形凡毌之

鍇按經字古有疑本从糸作糸由火訪土逐佶訪成圣如恢字亦有大意乃从灰从心是亦類推也

汪校本从诗釋文引作呂裹肉也依補在也訓下

汪校本云說文无枿字

汪校本从玉篇補作艸木垂華實是也

屬皆从毌讀若冠古丸切

貫錢貫之貫从毌貫古玩切　獲獲也从毌从力虍聲郎古切　文三

𠂤嘾也艸木之華未發函然象形凡𠂤之屬皆从𠂤讀若含乎感切

函舌也象形舌體𠂤𠂤从𠂤𠂤亦聲胡男切　俗函从肉今　𠂤木生條也从𠂤由聲商書曰若顛木之有𠂤枿

古文言由枿徐錯曰說文無由字今尚書只作由枿蓋古文省𠂤而後人因省之通用爲因由等字从𠂤上象枝條華函之形臣鉉等案孔安国注尚書直訓由作用也用枿之語不通以州切　甬艸木華甬甬然也从𠂤用聲余隴切　𠂤艸木𠂤盛也从二𠂤胡先切　文五　重一

𠂤木垂華實从木𠂤𠂤亦聲凡𠂤之屬皆从𠂤𠂤胡感切

束也从𠂤韋聲徐錯曰言束之象木華實之相累也千非切　文二

卤艸木實垂卤卤然象形凡卤之屬皆从卤讀若調徒遼切

卤籀文三卤爲卤　𠂤木也从木其實下垂故从卤力質切　𠂤古文𠂤从西从二卤徐巡說木至西方戰𠂤

𠂤嘉穀實也从卤从米孔子曰𠂤之爲言續也相玉切　𠂤米籀文𠂤　文三　重三

齊禾麥吐穗上平也象形凡齊之屬皆从齊

齊徐錯曰生而齊者莫若禾麥二地也兩傷在低處也徂兮切　文二

齎等也从齊貝聲徂兮切

𠂤木芒也象形凡束之屬皆从束讀若刺七賜切

𠂤羊棗也从重𠂤小棗叢生者从束子皓切　𠂤並束己力切　文三

俗本无補重文𠂤𠂤作𠂤𠂤玉篇當本說文也至从西二卤之重文疑是籀文或传为古文則从三卤当为籀文之悅字也

汪校本正牆作牆是也鍇本原作牆

鈕按荆山三字仍按使民知神姦五字

汪校本从鍇本補炊鼎。又補從貞省声是以貞為鼎去字字

鈕按鼎為鼎幕之補以當此刊而迄鼎為鼎幕補鼎不拔得此字当从段氏所改訂不得以其式断而一概棄其校正之碼當也

汪校本从段校刪時補中下和字。鈕按補和字是也去時字則不成語句謬矣。汪校本又从補月上以字鈕按皆可不補也

片 判木也从半木凡片之屬皆从片 匹見切

版 判也从片反聲布綰切 牖 判也从片畐聲芳逼切 牘 書版也从片賣聲徒谷切 牒 札也从片某聲徒叶切 牖 牀版也从片扁聲讀若邊方田切 牖 穿壁以木為交窻也从片戶甫聲長以為甫上日也非戶也牖所以見日與久切 牖 築牆短版也从片俞聲讀若俞一日若紐度侯切

二文八

鼎 三足兩耳和五味之寶器也昔禹收九牧之金鑄鼎荆山之下入山林川澤螭魅蜩螭莫能逢之以協承天休易卦巽木於下者為鼎象析木以炊也籀文以鼎為貞字凡鼎之屬皆从鼎 都挺切

鼐 鼎之圜掩上者从鼎才聲 詩曰鼐鼎及鼐 俗鼐从乃聲 子之切 鼒 鼎之絶大者从金从茲 鼒 鼎之絶大者从鼎乃聲魯詩

鼑 鼎覆也从鼎八亦聲 狄切

鼑 說鼑小鼎 奴代切 鼎 以木橫貫鼎耳而舉之从鼎冂聲周禮廟門容大鼎七箇即易玉鉉大吉也莫狄切

重一

文四

肩 肩也象屋下刻木之形凡克之屬皆从克 徐鍇曰肩任也負何之名也與人肩膊之義通能勝此物謂之克苦得切

古文克 亦古文克

文一 重二

剋 刻木彔彔也象形凡彔之屬皆从彔 盧谷切

嘉 嘉穀也二月始生八月而孰得時之中故謂之禾禾木也木王而生金王而死从木从乘省乘象其穗凡禾之屬皆从禾 戶戈切

秀字篆誤禾下乃也今此篆几不成几人不成人果何字邪

鈕按秀字下形似本應从几与朵同意从乃从人皆多當也至隸变乃遂誤不可復正矣

汪校本从初学記要術引補不黏下者字○又經音义引正稷下作次禾也

汪校本从經音义引補似黍而不黏者関西謂之穄

汪校本从釋文經音义作禾成秀者人所收也鈕按此禾成秀又不違秀字可疑应本作禾成實也

鈕又按穧当与穟通

汪校本从釋文作耨鉏田也○鈕按此篇是字林語說文上下皆出禾字皆非訛但耨字當本是耘字寫誤耳或禾間下仍挽一蔵字

稛云疑当作稛从困声即束禾也

趙宜之說同

上諱漢光武帝名也徐鍇曰禾實也有實之象下垂也息救切

家事也一曰在野曰稼古訝切

穡禾之秀實爲稼莖節爲禾从禾家聲曰稼

稚未麥常職切

穜先種後孰也从禾童聲所力切

穉禾重聲直容切

埶孰也从禾坴聲詩曰穉

疾孰也从禾埶聲曰黍稷種稑力竹切

稑或从翏

幼禾也从禾屋聲直利切

稙種稺也从禾真聲周禮曰稙理而堅之忍切

稠多也从禾周聲直由切

稺稠也从禾既聲利切

蹂也从禾希聲徐鍇曰當言从又从巾無聲字爻者稀蹂之義與爽同意巾象禾之根莖至於莽晞皆當从稀省何以知之說文無希字故也香依切

禾也从禾戔聲莫結切

禾也从禾㐭聲莫卜切

禾也从禾㐭聲北道名禾主人曰私主人息夷切

穰稻紫莖不黏也从禾襄聲讀若攘扶沸切

穄齋也五穀之長从禾畟聲子力切

稷古文穄省聲即夷切

穄也从禾齊聲徐鍇曰稷穄之黏者从禾从次

稷或从禾余聲周禮曰秫稻之黏者从禾兼聲讀若廉力兼切

秫或从禾朮聲食聿切

秫或省禾

穄也从禾祭聲子例切

稌也从禾酋聲徒皓切

稻也从禾舍聲周禮曰牛宜稌徒古切

沛國謂稻曰稉从禾夾聲奴亂切

稻屬从禾亢聲古行切

稻不黏者从禾兼聲讀若風廉之廉力兼切

首秀字既誤不重何汪稼下又曰秀實也疑因人改或当本作成實人为稼毛本作植汪校本云說文无稚○鈕按此所承自或本作植本考今本說植訓稚耳穉字当亦誤毛本作植稚未要亦非

汪校本云王念孫曰靡作麇稷下齋也字誤汪校从鍇本并經音义引正作齋是也

从更聲稻屬从禾毛聲伊尹曰飯之美者芒粟也从禾者玄山之禾南海之秭呼到切

穬廣聲百猛切

稻今季落來季自生謂之秕从禾尼聲里之切

禾别也从禾卑聲琅邪有稗縣旁卦切

禾相倚移也从禾多聲一曰禾名臣鉉等曰多與移聲不相近蓋古有此音弋支切

穎禾末也从禾頃聲詩曰禾穎穟穟余頃切

禾穎穟穟禾來聲洛哀切

齊謂麥稞也从禾成秀也人所以收从禾徐醉切

穗采或从勺聲都了切

禾危穗也从禾遂聲詩曰禾穎穟穟徐醉切

穟或从艸

禾垂皃从禾耑聲禾舉出苗也从禾曷聲居謁切

禾芒也从禾少聲亡沼切

禾穗也从禾丕聲詩曰誕降嘉穀惟秬惟秠天賜后稷之嘉穀也敷悲切

二稃二米从禾丕聲

禾穗也从禾幾聲居豨切

禾摇皃从禾作聲春秋續若昨在各曰切

耕禾間也从禾應聲春秋傳曰是穫是袞甫嬌切

穮禾安聲烏旰切

穫刈也一曰撮也从禾蒦聲胡郭切

穰刈穀也从禾襄聲如羊切

穰也从禾子聲即里切

積禾資聲詩曰穧之秩秩即夷切

聚也从禾責聲則歷切

積也从禾失聲詩曰穧之秩秩直質切

穀束也从禾果聲古火切

穀之善者从禾果聲一曰無皮穀胡瓦切

春桌不漬也从禾昏聲戶括切

稻也从禾困聲苦本切

汪校本从經音义作芒穀也

汪校本从經音义引正作刈禾○鈕按此不可从禾者苗秀也佳实成穀乃可刈而收穫也传引者之誤耳

汪校从鍇本改漬作

禹貢三百里內稭服唐石經改作稭世通用之而古文之稭絕也

楚宦光長箋云元本作禾若秋穰也

汪校本从御覽引補天地反物為烝句

从禾气聲 居气切 稽也从禾孚聲 芳無切 稃或从米付聲 穭穰也从禾會聲 苦會切 穅穀皮也从禾从米庚聲 苦岡切 糠或省 禾莖也从禾旱聲 春秋傳曰或投一秉稈古旱切 稈禾稾也从禾高聲 古老切 稈或从于 禾皮也从禾羔聲 臣鉉等曰羔聲不相近未詳之若切 禾稾去其皮祭天以為席 稾也从禾从米付聲 稾穰也从禾會聲 稾穀皮也从禾从米庚聲 稾或省 禾莖也从禾旱聲 春秋傳曰或投一秉稈古旱切 稈或从于 禾稾也从禾高聲 古老切

不成粟也从禾 比聲 卑履切 麥莖也从禾 稍聲 古立切 黍穰也从禾 劉聲 良薛切 黍穰已治者从禾襄聲 汝羊切 禾若秩穰也从禾央聲 於良切 稻穰也从禾皇聲 戶光切 稻穀名从禾 窮聲 蒲戾切 稻穀也从禾 皇聲 戶光切

穀孰也从禾千聲 春秋傳曰大有年奴顛切 穀孰也从禾 續也百穀之總名从禾 殼聲 古祿切 穀孰也从禾 念聲 春秋傳曰鮮不五稔而甚切 租田賦也从禾 且聲 則吾切 租也从禾 兌聲 司馬相如賦輸芮切 禾也从禾 道聲 日稾一莖六穗徒到切 虛無食也从禾 荒聲 呼光切 把取禾若也从禾 出聲 禾穀孰也从禾 素孤切 出物有漸也从禾 肖聲 所教切

龜省聲 七由切 籀文不省 伯益之後所封國地宜禾从禾 籀文秦無 禾春省一曰秦禾名匠鄉切 从秝

銓也从禾 舞聲 春分而禾生日夏至晷景可度禾有秒秒分而秒定律數十二秒而當一分十分而寸其以為重十二粟為一分十二分為一銖故諸

汪校本從注引品作示口又从鮑本四十為一 以稷考西訓邦百里內賦也 夏書百里賦內稷通借總字

程品皆从禾 程也从禾从汁汁品也十髮為程十程為分十分為寸从禾呈聲 直貞切 程 者量也苦禾切 程

布之八十縷為稷 籀文五稷為秭从禾市聲 一曰數億至萬曰秭將几切 秭 二秭為穀也从禾从麥聲 子紅切 稷省 穀

毛聲 周禮曰三百四十斤為秉四秉曰筥十筥曰稯十稯曰秅四百秉為一秅宅加切 秅 百二十斤也稻一秅為粟二十升禾黍一秅為粟十六升大半升从禾 復其時也从禾其聲 虞書禾石聲 常隻切 秠 一曰穅也一曰安也从禾會聲 束稈也从禾 臺聲 之閏切 穅 踩穀聚也一曰安也从禾 隱省聲 古通用安隱烏本切 穩

稀疏適也从二禾凡秝之屬皆从秝讀若歷 郎擊切 秝 并也从又持秝兼持二禾秉持一禾古甜切 秉

文二

禾屬而黏者也以大暑而種故謂之黍从禾 雨省聲 孔子曰黍可為酒禾入水也凡黍之屬皆从黍 舒呂切

文二 新附

文八十七 重十三

錯本亡有以字 汪校本从廣韻引補作可以并从廣韻初学記補故从二字于禾入水上

汪校本云此四字鍇本注語誤入許書

汪校本从鍇本祛妄而引穰粟實也又从鍇本改下實為黍○鈕按依首引三補實改黍按未可从

韵會引客下有之字从補

黍 稷也从黍从禾 聲靡爲切

黏 黏或从米 黏也从黍日聲春秋傳曰不義不黏尼質切

黏 黏或从刃 履黏也从黍秝省聲

秝 秝治黍禾豆下潰葉以黍米郎奚切 秝 从黍畐聲蒲北切

文八 重二

黍芳也从黍从甘春秋傳曰黍稷馨香凡香之屬皆从香 許良切

文二 新附

香 香之遠聞者从黍从甘 聲殷籀文馨呼形切

馨 香气芬馥也从香复聲房六切

米粟實也象禾實之形凡米之屬皆从米 莫禮切

糳 米名也从米粱 省聲呂張切

糳 早取穀也从米焦 聲一曰小側角切

稻 稻重一秠爲粟二十斗爲米十斗曰穀爲米六斗太半斗曰粲从米 粟重一秠爲十六斗太半斗舂爲米一斛曰糲从米萬聲洛帶切

糲 擇也从米米叔聲舍案切

糳 穀也从米卑 疏也从米且 惡米也从米北聲周書有粟誓兵媚切

粗 聲徂古切

粒 米也从米立 古文粒

糙 潰米也从米从米 聲力入切

糙 籀文糙

粒 从參

糙 炊米者謂之糙从米辟聲博尼切

糙 酒母也从米麻 聲靡爲切

糙 糝也从米麻 和也从米覃聲讀若鄠徒感切

糙 潰米也从米尼聲交阯有苍泠縣武夷切

糙 籀或从麥 省聲馳六切

糙 鞠省聲

糙 酒滓也从米 曹聲作曹切

糙 籀文从酉

糙 乾也从米葡聲平祕切

糙 熬米麥也从米 臭聲去九切

糙 春糗也从臼米 米其九切

糙 糧也从米胥 聲私呂切

糙 穀也从米 从米量聲呂張切

糙 雜飯也从米翟 不雜也从米 丑聲女久切

糙 穀也从米蔑 聲他弔切

糙 麩也从米莫 聲莫撥切

糙 卒聲雖遂切

糙 饋客芻米也从米气聲春秋傳曰齊人來氣諸侯許既切

糙 氣或从既

糙 氣或从食

糙 工聲戶工切

糙 陳臭米从米 分聲方吻切

糙 粉也从米卷

糙 糜也从米悉聲私劉切

糙 糜碎也从米靡

糙 盜自中出曰竊从穴从米殺聲桑割切

糙 米离皆聲讲臥切

糙 米离皆聲也古文

青聲子盈切

糙 穀也从米卑

糙 聲旁卦切

糙 聲徂古切

糙 牙米也从米

糙 聲魚劉切

糙 糙也从米立 聲力入切

糙 粒

糙 从參

糙 以米和羹也一曰粒也从米甚聲桑感切

糙 从替

糙 炊米者謂之糙从米辟聲博尼切

糙 酒母也从米麻 聲靡爲切

糙 糝也从米麻 和也从米覃聲讀若鄠徒感切

糙 潰米也从米尼聲交阯有苍泠縣武夷切

糙 籀或从麥 省聲馳六切

糙 鞠省聲

糙 酒滓也从米 曹聲作曹切

糙 籀文从酉

糙 乾也从米葡聲平祕切

糙 熬米麥也从米 臭聲去九切

糙 春糗也从臼米 米其九切

糙 糧也从米胥 聲私呂切

糙 穀也从米 从米量聲呂張切

糙 雜飯也从米翟 不雜也从米 丑聲女久切

糙 穀也从米蔑 聲他弔切

糙 麩也从米莫 聲莫撥切

糙 卒聲雖遂切

糙 饋客芻米也从米气聲春秋傳曰齊人來氣諸侯許既切

糙 氣或从既

糙 氣或从食

糙 工聲戶工切

糙 陳臭米从米 分聲方吻切

糙 粉也从米卷

糙 糜也从米悉聲私劉切

糙 糜碎也从米靡

糙 盜自中出曰竊从穴从米殺聲桑割切

糙 米离皆聲讲臥切

糙 米离皆聲也古文

汪校本改潰作潰鈕校未从疑詳改之

汪校本依漢书注及經音义引補飯字鈕按經音义有引作乾糗者是也鍇本作穀食也汪校本从之

疾禹古文
偰千結切

文三十六　重七

糈 食米也从米𦍒 長聲陟良切

粔 糟粕酒滓也从米白聲匹各切

粔 米巨聲其呂切

粔 粔籹蘆葉裹米也从米唐人渚切

粔 米麥聲作弄切

粔 飲也从米唐聲徒郎切

文六 新附

穀米一斛舂爲八斗也从臩从殳凡穀之屬皆从穀 許委切

文二

糲 糲米一斛舂爲九斗曰糲从穀芻聲則各切

舂 舂也古者掘地爲臼其後穿木石象形中米也凡臼之屬皆从臼 其九切

舂 擣粟也从廾持杵臨臼上午杵省也古者雖父初作舂書容切

舂 齊謂舂曰舂从臼芇聲讀若膊匹各切

舂 舂去麥皮也从臼干所以舂之楚洽切

舂 抒臼也从爪臼詩曰或簸或舂以沼切

舂 舂或从手从穴

舂 舂或从臼穴

舂 小阱也从人在臼上戶猎切

文六　重二

凶 惡也象地穿交陷其中也凡凶之屬皆从凶 許容切

凶 擾恐也从人在凶下春秋傳曰曹人兇懼許拱切

文二

說文解字第七上

賜進士及第山東等處督糧道兼管德常臨清倉事務加三級孫星衍重校刊

注校本从鍇本補米上象字○鍇按或原作中有米也有字校多字乃妄

汪校本从段嚴校改正作𦈡是也𢿱校同

說文解字弟七下　漢太尉祭酒許氏記

銀青光祿大夫守右散騎常侍上柱國東海縣開國子食邑五百戶徐鉉等奉

敕校定

木　分枲莖皮也从中八象枲之皮莖也凡木之屬皆从木　匹刃切　讀若髕

枲　麻也从木台聲　胥里切　𦈡　籀文枲从林从辥　文二　重一

林　葩之總名也林之爲言微也微纖爲功象形

凡林之屬皆从林　匹卦切

𣏟　枲屬从林熒省詩曰衣錦𣏟衣去穎切　𣏟　分離也从攴从林林分枝之意也蘇盱切　文三

麻　與林同人所治在屋下从广从林凡麻之屬皆

汪校本云說文无𦍒字

汪校本从御覽引補作小豆也。叙按下句亦豆生之形未字恐涉上而衍

鍇本作久生者也汪校本从之補挩字

从麻莫遐切

𢇁未練治纑也从麻後聲臣鉉等曰後非聲疑復字譌當从復省乃得聲空谷切 𢇁麻黳也从麻取聲側鳩切 𢇁

蘇屬从麻俞聲度侯切

文四

未豆也象未豆生之形也凡未之屬皆从未式竹切

文二 重一

𣏟配鹽幽未也从未支聲是義切 豉俗豉从豆

文一

𣏟物初生之題也上象生形下象其根也凡耑之屬皆从耑臣鉉等曰中一地也多官切

韭菜名一種而久者故謂之韭象形在一之上一地也此與耑同意凡韭之屬皆从韭舉友切

𩣡齏也从韭隊聲徒對切 𩣡𩣡或从齊皆聲祖雞切 𩣡菜也葉似韭从韭𩣡聲胡戒切

𩣡山韭也从韭幾聲息廉切 𩣡小蒜也从韭番聲附袁切

文六 重一

瓜蓏也象形凡瓜之屬皆从瓜古華切

瓞小瓜也从瓜交聲臣鉉等曰交非聲未詳蒲角切 瓞瓞也从瓜失聲詩曰緜緜瓜瓞徒結切 瓣或从弗

瓣小瓜也从瓜熒省聲戶扃切 瓣瓜也从瓜緜省聲余昭切 瓣瓜中實从瓜辨聲蒲莧切 瓣本不勝末微弱也从二瓜讀若庾以主切

文七 重一

瓠匏也从瓜夸聲凡瓠之屬皆从瓠胡誤切

瓢蠡也从瓠省票聲符宵切

文二

宀交覆深屋也象形凡宀之屬皆从宀武延切

家居也从宀豭省聲古牙切 家古文家 宀所託也从宀乙聲場伯切 宅古文宅 宀亦古文宅

宣天子宣室也从宀亘聲須緣切 宣北出牖也从宀从口詩曰塞向墐戶徐鍇曰牖所以通人气實也从宀从至至所止也式質切

汪校本从御覽引補人字从鍇本補居字

汪校本从要術引補小瓜下綆字

瓜从鍇本已作蓏

汪校本从御覽引補人字从鍇本補居字

皆後至。汪校悉从鍇本補字

汪校本从經音義引補邊下簪字

汪校本拠廣韻鍇本補也字。鈕按古当作亟俗省
亡器所以安人也汪校但从補亟也字而不知今字經
慧琳音义引作宴安也又靜也从宀晏声 宴
經作燕古人借用

汪校本云鍇本下作中是也

柔古文亟字鍇本无

故从口養也室之東北隅食所
許諒切 居从宀匹聲與之切 隅从宀皂聲烏皎切 戶樞聲也室之東南
宛也室之西南隅从宀奚聲臣 屈草自覆也从
鉉等曰奚非聲未詳烏到切 宀夗聲於阮切 宛或从心 屋
也从宀辰 屋邊也从宀于聲易 籀文宇
聲植鄰切 曰上棟下宇王榘切 从禹 大屋也从宀豐
屋較 周垣也从宀 寘或从自 屋深響也从宀 屋響也
戎切 奐聲胡官切 又爰眷切 玄聲戶萌切 从宀弘聲
戶萌 屋皃从宀爲 屋宸宦也从宀 宸也从宀良聲
切 聲韋委切 康聲苦岡切 音良又力康切
屋所容受也从 安也从宀心在皿上人之 安也从宀从
宀成聲氏征切 飲食器所以安人奴丁切 正徒徑切
常隻 靜也从女在 安也从宀必 安也从宀
切 宀下鳥寒切 聲美畢切 聲於計切 晏聲於
甸 無人聲从宀 宋或 覆也从宀祭臣鉉等曰祭祀必 安也从宀
切 朱聲前歷切 从言 天質明明察也故从祭初八切
至也从宀親 全也从宀元聲古文 備也一曰厚也从宀从
聲初僅切 以爲寬字胡官切 宀畐聲方副切 富也从宀从
也神 藏也从宀丞聲丞古文保 盛也从宀谷臣鉉等曰屋與
質切 周書曰陳宗赤刀博裒切 谷皆所以盛受也余封切

豐鍇本

汪校本云音良鍇本无
鈕按此当是舊音之
僅存者

鈕按鍇本察字下
有審字从補

古文容 椒也从宀人在屋下無田事
从公 周書曰宮中之宄食而隴切 窩窩不見也一曰窩
窩不見省人从宀咼聲
武延 珍也从宀从王从 古文寶 翠居也从宀
切 貝缶聲博皓切 省貝 君聲渠云切 仕也从宀
慣 皐人在屋下執事者从 守官也从宀从寺府之事
切 宀从辛辛皐也作亥切 者从寸寸法度也書九切
尊居也从宀有 寬也从宀 所安也从宀之下一古文
龍聲丑壟切 聲于救切 之上多省聲魚羈切 宜
亦古 置物也从宀 夜也从宀宀下冥 止也从宀俀聲俀
文宜 舄聲悉也切 也肖聲相邀切 古文夙息逐切
臥也从宀晝 籀文 冥合也从宀丙聲讀若周 屋寬大也从宀
聲七荏切 寢省 書若藥不眄眩莫甸切 莧聲苦官切
寤也从宀吾 居之速也从宀 少也从宀从頒頒分
聲五故切 聲子感切 賦也故爲少古瓦切 寄也从
苦格 託也从宀奇 寄也从宀禺 寓或 宀各聲
切 聲居義切 聲牛具切 从宀 無禮居也从宀
貧病也从宀人聲詩 凍也从人在宀下以辨 傷也从宀从口宀口言
曰熒熒在宏居又切 薦覆之下有公胡安切 从家起也丰聲胡蓋切
入家搜也从宀 窮也从宀窮聲窮 窮或 妖也外爲
索聲所責切 與鞫同居六切 从穴 盜內爲宄

翻按居下速也語句未明當改見韵
會乃云作屋居之速也作屋二字系公補

汪校本云从寸二字疑衍
鈕按此說是也

汪校本云葉抄本作帀類篇作匝。段按匝
應本作帀居也帀字出須韻市耳
汪校本从注音义引晉太嶽爲禹臣奏恕
呂因封呂侯。段按此引武注音义自有譌
字然本书義既通解亦勝从引譌改

从宀九聲讀若軌居洧切 𡨦 古文亦古文宄 𡨦 塞也从宀敦聲讀若虞書曰竄三苗之竄麤最切 𡨦 過也一曰洞屋从宀碭省聲汝南項有宕鄉徒浪切 𡨦 居也从宀从木讀若送臣鉉等曰木者所以成室以居人也蘇統切 𡨦 屋傾下也从宀執聲都念切 𡨦 尊祖廟也从宀从示作冬切 𡨦 宗廟室祏从宀主聲之庾切 𡨦 舟輿所極覆也从宀由聲直又切

文七十一 重十六

𡨦 置也从宀眞聲支義切 𡨦 王者封畿內縣也从宀睘聲戶關切 𡨦 同地爲寀从宀采聲倉宰切 文三 新附

𡨦 室也从宀躬省聲凡宮之屬皆从宮居戎切

𡨦 市居也从宮熒省聲余傾切

呂 膂骨也象形昔太嶽爲禹心呂之臣故封呂侯凡呂之屬皆从呂力舉切

文二

𡨦 篆文呂从肉从旅 𡨦 身也从身从呂居戎切 𡨦 躬或从弓

文二 重二

館本窺下仍有者黿黿也象窺之形汪校本从補
又段按史記索隱引有周礼以黿祠祝融乃应从補之說白文
突字段按古文四声韻引作突此字或從古文突未可知又按从火从
朱省應譌应本作从穴从朱省声

汪校本从經音义補門旁六字于字不足上

𡨦 土室也从穴八聲凡穴之屬皆从穴胡決切

𡨦 北方謂地空因以爲土穴爲盜戶从穴皿聲讀若猛武永切 𡨦 地室也从穴音聲於禁切 𡨦 燒瓦竈也从穴羔聲余招切 𡨦 地室也从穴復聲詩曰陶穫陶穴芳福切 𡨦 炊竈也从穴鼂省聲則到切 𡨦 竈或不省 𡨦 甑空也从穴圭聲苦紅切 𡨦 深也一曰竈突从穴从火从求省式鍼切 𡨦 通也从牙在穴中昌緣切 𡨦 穿也从穴寮聲論語有公伯寮烏瓜切 𡨦 穿也从穴決省聲於決切 𡨦 深抉也从穴抉於決切 𡨦 空也从穴漬省聲徒奏切 𡨦 空見从穴爾聲呼洛蕭切 𡨦 空也穴中曰窠樹上曰巢从穴果聲苦禾切 𡨦 通孔也从穴忽聲楚江切 𡨦 汚衰下也从穴瓜聲烏瓜切 𡨦 空也从穴敦聲苦紅切 𡨦 空也从穴工聲苦紅切 𡨦 空也从穴巫聲詩曰瓶之窐矣法徑切 𡨦 空也从穴乙聲烏黠切 𡨦 汚窬也从穴瓜聲朔方有窳渾縣以主切 𡨦 坎中小坎也从穴臽臽亦聲易曰入于坎窞一曰穷入也徒感切 𡨦 窖也从穴卯聲匹皃切 𡨦 地藏也从穴告聲古孝切 𡨦 穿木戶也从穴俞聲一曰空中也羊朱切 𡨦 窵窗深也从穴鳥聲多嘯切 𡨦 小視也从穴規聲去陸切 𡨦 正視也从穴中正見也正亦聲救貞切 𡨦 穴中見也从穴殺聲丁滑切 𡨦 物在穴中皃从穴中出丁滑切

鍇本滑也下有匪突也三字未詳

汪校本从段依玄苟引補

寤夢鍇本汪校本从之

寘 塞也从宀真聲待季切 窒 塞也从宀至聲陟栗切 宀 犬从宀中暫出也从犬在穴中一曰滑也徒骨切 竄 从鼠在穴中七亂切 穾 从穴中卒出从穴卒聲蘇骨切 窟 迫也从穴君聲渠隕切 窟 深肆極也从穴兆聲讀若挑徒了切 穹 窮也从宀弓聲去弓切 穹 窮也从宀九聲居又切 窮 極也从穴躬聲渠弓切 冥 冥也从穴日聲烏皎切 窔 深也从宀窔聲烏皎切 窈 深遠也从宀从穴交聲烏叫切 窕 深遠也从宀从穴兆聲徒了切 窈 幼聲烏皎切 窱 杳窱也从宀从穴條聲徒弔切 窕 穿地也从宀从穴毛聲一曰小鼠周禮曰大喪甫窆充芮切 窆 葬下棺也从宀从穴乏聲周禮曰及窆執斧方驗切 窆 葬之厚夕从宀从穴屯聲春秋傳曰窀穸从先君於地下陟倫切 穸 窀穸也从宀从穴夕聲詞亦切 窀 入衆刺穴謂之窀从宀从穴甲聲烏狎切

文五十一 重一

寐而有覺也从宀从丏夢聲周禮以月星辰占六寢之吉凶一曰正寢二曰路寢三曰思寢四曰悟寢五曰喜寢六曰懼寢凡寢之屬皆从寢莫鳳切

汪校本从釋文引補見字

寢 病臥也从寢省寽省聲七荏切 寐 寐覺而有信曰寤从寢省吾聲一曰晝見而夜寢也五故切 寤 籀文寤 寤 楚人謂寐曰寤从寢省牙聲依倨切 寐 寐而未厭从寢省米聲莫礼切 寐 孰寐也从寢省水聲讀若悸求癸切 寤 臥驚病也从寢省丙聲皮命切 寤 瞑言也从寢省臬聲牛例切 寤 臥驚也一曰小兒號寤寤一曰河內相評也从寢省从言火滑切

文十 重一

倚也人有疾病象倚箸之形凡疒之屬皆从疒女尼切

汪校本挹韻會引正信作言

疒 病也从疒矢聲秦悉切 疾 古文疾 疾 籀文疾 病 病也从疒甬聲他貢切 疾 疾加也从疒丙聲皮命切 病 病也从疒鬼聲詩曰譬彼瘣木一曰腫旁出也胡罪切 痾 病也从疒可聲五行傳曰時即有口痾烏何切 痛 病也从疒甫聲詩曰我僕痡矣普胡切 瘞 病也从疒薑聲巨斤切 瘵 病也从疒祭聲側介切 瘨 病也从疒真聲一曰腹張都季切 瘍 病也从疒昜聲式羊切 瘖 腹中急也从疒莫聲各切 瘕 病也从疒員聲王問切 瘑 病也从疒斗聲古巧切

鍇本作寐而厭也汪校本从之錢振同

汪校本依經音義引補風字

汪校本从經音义引作頸腫病也。鈕按病字衍文或引者自足之也

汪校本依淡漢之注及經音义引補久字

閒聲戶閒切 病也从疒出聲五忽切 病也从疒此聲疾咨切 固病也从疒發聲方肺切 病也从疒者聲詩曰我馬瘏矣同都切 病也从疒從聲即容切 寒病也从疒辛聲所臻切 頭痛也从疒或聲讀若溝洫之洫吁逼切 酸痟頭痛从疒肖聲周禮曰春時有痟首疾相邀切 頭瘍也从疒匕聲卑履切 頭創也从疒昜聲與章切 瘍也从疒羊聲似陽切 目病一曰惡气箸身也一曰蝕創从疒馬聲莫駕切 散聲从疒斯聲先稽切 口咼也从疒爲聲韋委切 瘣也从疒省聲古穴切 不能言也从疒音聲於今切 頸瘤也从疒嬰聲於盈切 頸腫也从疒婁聲力豆切 頸也从疒又聲于救切 積血也从疒於聲依倨切 腹痛也从疒山聲所鄙切 小腹病从疒肘省聲陟柳切 倪病也从疒付聲方榘切 曲脊也从疒晏聲平祕切 滿也从疒羸聲力軌切 句聲其俱切 并气也从疒从并从夂居月切 瘜或省疒乞聲季其切 風病也从疒非聲蒲罪切 腫也从疒留聲力求切 小腫也从疒坐聲一曰族絫臣鉉等曰今別作瘯蠡非是昨禾切 腫也从疒麗聲一曰癰也从疒且聲七余切 癰也从疒雝聲於容切 腫也从疒雝聲於容切 瘦黑讀若隸郎計切 寄肉也从疒息

鍇本族絫下有病字是也忍从補鈕校汪校同

汪校本从鍇本引作寒熱休作病也

汪校本依經音經义改疝爲小便病也

汪校本刪足腫足字未可从

汪校本从李善注注引作疢痛瘢也

聲相即切 乾瘍也从疒鮮聲息淺切 搔也从疒介聲古拜切 疥也从疒加聲古牙切 女病也从疒段聲乎加切 惡疾也从疒蠆省聲洛帶切 虐虐亦聲魚約切 有熱瘧从疒占聲春秋傳曰齊侯疥遂痁失廉切 二日一發瘧从疒亥聲古諧切 熱寒休作从疒林聲力尋切 瘧病从疒後聲直里切 痹也从疒委聲儒佳切 溼病也从疒畀聲必至切 足乞不至也从疒畢聲毗至切 中寒腫聚从疒豕聲陟玉切 半枯也从疒扁聲匹連切 脛乞足腫从疒童聲詩曰既微且瘽時重切 籀文从允 跛病也从疒盍聲讀若脅又讀若掩烏盍切 毆傷也从疒只聲諸氏切 疢病也从疒有聲榮美切 創裂也一曰疾癘从疒嚴聲以水切 皮剥也从疒丹聲赤占切 籀文从疒畏聲 痛也从疒雝聲奴動切 傷也从疒夷聲以脂切 痍也从疒般聲薄官切 胝瘢也从疒良聲戶恩切 彊急也从疒巠聲其頸切 動病也从疒蟲省聲徒冬切 臞也从疒變聲所又切 熱病也从疒从火臣鉉等曰今俗別作疢非是丑刃切 勞病也从疒單聲丁幹切 黃病也从疒旦聲丁幹切 病息也从疒夾聲苦叶切 痛也从疒否聲符鄙切 病息鍇本作病不息也

汪校本从鍇本口作病不翅也○又云說文无劇字

鉉按以鍇本作翹鮮謂飲藥毒曰瘍倒視之則痢下而当本作楚人謂飲藥毒曰痛痢也同挹一飲字耳

汪校未之及也

脉瘍也从疒易聲羊益切 瘍 狂走也从疒术聲讀若欻食聿切 瘍 勞也从疒皮聲符羈切 瘍 環也从疒弟聲側史切 瘍 病也从疒氏聲渠支切 瘍 病劣也从疒及聲呼合切 瘍 劇聲也从疒殿聲於賣切 瘍 罷病也从疒隆聲力中切 瘍 民皆疾也从疒役省聲營隻切 瘍 小兒瘛瘲病也从疒恕聲臣鉉等曰說文無恕字疑从疒从心契省聲尺制切 瘍 籀文癢省 瘍 馬病也从疒多聲詩曰瘍瘍駱馬丁可切 瘍 馬脛瘍也从疒允聲一曰將傷徒活切 瘍 治也从疒樂聲力照切 瘍 或从瘍 瘍 久病也从疒奈聲古慕切 瘍 楚人謂藥毒曰痛痢从疒刺聲盧達切 瘍 朝鮮謂藥毒曰瘍从疒勞聲郎到切 瘍 瘉也从疒睿聲楚懈切又才他切 瘍 減也从疒衰聲日耗也楚追切 瘍 病瘳也从疒俞聲臣鉉等曰今別作愈非 瘍 疾瘉也从疒是以主切 瘍 不慧也从疒翟聲敕鳩切 瘍 疑聲丑之切

文百二 重七

覆也从一下垂也凡冂之屬皆从冂 臣鉉等曰今俗作冪同莫狄切 冓 絭也所以絭髮弁冕之總名也从冂从元元亦聲冠有法制从寸徐鍇曰取其在首故从元古丸切 冠 積也从冂从最取亦聲才句切 冖 奠爵酒也从冂託聲周書曰王三宿三祭三託當故切

文四

汪校本从鍇本廣韻引補謂下飲字

重覆也从冂冂凡冃之屬皆从冃 莫保切 讀若州苺苺 冏 合會也从冃从口臣鉉等曰同爵名也周書曰太保受同嚌故从口史籀亦从口李陽冰云从口非是徒紅切 冔 覆也从冃出其飾也苦江切 冕 覆也从冃豕莫紅切

文四

小兒繈夷頭衣也从冂二其飾也凡冃之屬皆从冃 莫報切 冒 大夫以上冠也遂延垂塗紞纊从冃兔聲古者黃帝初作冕亡辨切 冕 冕或从糸 由 兜鍪也从冃由聲直又切 冑 司馬法冑从革 冒 冢而前也从冃从目 冒 古文冒 冒 犯而取也从冃从取祖外切

文五 重三

冋 再也从冂闕易曰參天兩地凡兩之屬皆从

汪校本从御覽引以絕上以田字并也字是也
鈕按所結繩三字古本是結繩所制捄字
并到譌耳古乙亡及補制字

鈕按罻緣字後起或以罝字代之矣音絹反也

汪校本拙集詞類篇引補一曰深也冒也罘罝下
鈕按此本作罘也冒也由冒訪周安人又加行
字耳鍇本元行字可证

网 良獎切 二十四銖爲一兩从一网平分亦聲良獎切 兩 平也从廿五行之數二十分爲一辰网兩平也讀若蠻毋官切 文三

罔 庖犧所結繩以漁从网下象网交文凡网之屬皆从网 今經典變隸作网文紡切

罔 网或从亡 网 网或从糸 网 古文网 网 籀文网 罕 网也从网奄聲於業切 罕 网也

罘 网也从网罘聲莫栝切 罘 网也从网每聲思流切 罘 网也从网巽聲呼旱切 罘 网也从网縈縈亦聲一曰綰也古眩切 罘 逸周書曰不卵不蹍以成鳥獸罽者縈獸足也故或从足 罘 周行也从网米聲詩曰罘罘入其阻武移切 罘 罘或从卢 罘 捕魚器也从网卓聲都教切 罘 魚网也从网曾聲作騰切 罘 捕魚竹网从网非秦以罪爲皐字徂賄切 罘 魚网也从网剛聲剛籀文銳居例切 罘 魚罟也从网瓜聲詩曰施罛濊濊古胡切 罘 网也从网古聲公戶切 罘 曲梁寡婦之笱魚所留也从网留留亦聲力九切 罘 罶或从婁春秋國語曰溝罛罻 罘 罘麗魚罟也从网主聲之庚切

徐本作罘或從貞省又云數字从老从貞首未解恐有舛誤

罘 罘麗也从网鹿聲盧谷切 罘 積柴水中以聚魚也从网林聲所今切 罘 釣也从网民聲武巾切 罘 以絲罟鳥也从网从維古者芒氏初作罘羅魚何切 罘 捕鳥覆車也从网翟聲陟劣切 罘 罝或从車 罘 罝也从网童聲尺容切 罘 覆車也从网包聲詩曰雉離于罝縛牟切 罘 罝或从孚 罘 捕鳥网也从网殷聲於位切 罘 兔罟也从网否聲臣鉉等曰隸書作罘縛牟切 罘 罟也从网互聲胡誤切 罘 兔网也从网且聲子邪切 罘 罝或从糸 罘 獵網也从网麗聲 罘 網中网也从网舞聲文甫切 罘 部署有所网屬从网者聲徐錯曰署置之言羅絡之若罘网也常恕切 罘 遺有皐也从网能言有賢能而入网而貫遺之周禮曰議能之辟薄蟹切 罘 赦也从网直徐錯曰从直與罷同意陟吏切 罘 覆也从网音聲烏感切 罘 罵也从网言网皐分智切 罘 罵也从网馬聲莫駕切 罘 馬絡頭也从网馬 罘 馬絆也居宜切 罘 罵或从革

文三十四 重十二

罘 魚網也从网或聲于逼切 罘 罘罘屏也从网思聲息茲切 罘 心憂也从网未詳古多通用離呂支切 罘 覆也竹上下覆之凡西之屬皆从西呼訝切 讀

汪校本從注經音义引改作考实事也。鈕按注條早拠經音义引改正作考事实也凡考事西笮邀遮其辭而得其實者曰覈似校詳明可拠以補正悅文

汪校本拠鍇本作重巾。鈕校同

若晋

帣 反覆也从巾乏聲方勇切 **覈** 實也考事西笮邀遮其辭得實曰覈从西敫聲下革切 **覈** 覈或从雨 **覆** 覆也一曰蓋也从西復聲敷救切

文四　重一

帉 楚謂大巾曰帉从巾分聲撫文切 **帥** 佩巾也从巾自所律切 **帨** 帥或从兌又音稅 **鞶** 禮巾也从巾从執輸芮切 **帙** 一幅巾也从巾友聲讀若撥北末切 **枕** 枕巾也从巾冘聲而振切 **幣** 覆衣大巾从巾般聲或以爲首般輩薄官切 **帛** 巾如也从巾如聲一曰幣巾女余切 **帔** 帛也从巾皮聲毗祭切 **帕** 布帛廣也从巾白聲方六切 **帳** 設色之工治絲練者从巾亦聲一曰帳隔讀若蕭呼光切 **帶** 紳也男子鞶帶婦人帶絲象繫佩之形佩必有巾从巾當蓋切 **幘** 髮有巾曰幘从巾責聲側領切 **帽** 弘農謂帬帔也从巾冒聲莫北切 **常** 下帬也从巾尚聲市羊切 **裳** 常或从衣 **帬** 下裳也从巾君聲渠云切 **帬** 帬或从衣 **帷** 帬也一曰帔也一曰婦人盛身衣从巾戈聲讀若末殺之殺所八切

般輩逢注或引作飾汪校本从之鈕按非也許书飾字注工作飭字用幣必其非作飾字也

汪校本从鍇本正幟作識又从補若今殺文發也。鈕校同但拠岳句应補箸於背句下未必本古公徒句下也

慧琳飾引作刷皆同下作从巾飭声

幄 幄也从巾軍聲或从衣 **帣** 帣也从巾忽聲 **帣** 帣或从衣 **帣** 帣也从巾冥聲周禮有幎人莫狄切 **幕** 幕也从巾莫聲莫半切 **幔** 幔也从巾曼聲莫半切 **帽** 禪帳也从巾曷聲直由切 **帷** 帷也从巾兼聲力鹽切 **帷** 在旁曰帷从巾隹聲洧悲切 **帷** 古文帷 **帳** 張也从巾長聲知諒切 **幕** 帷在上曰幕覆食案亦曰幕从巾莫聲慕各切 **帘** 幣裂也从巾七聲卑履切 **帘** 殘帛也从巾祭聲先劄切又所例切 **幽** 正出而裂也从巾俞聲山樞切 **帖** 帛書署也从巾占聲他叶切 **帙** 書衣也从巾失聲直質切 **帙** 帙或从衣 **幣** 幣也以絳微帛箸於背从巾微省聲春秋傳曰揚微者公徒許歸切 **幟** 幟也从巾與聲方招切 **幡** 幡也从巾妃聲於表切 **幡** 書兒拭觚布也从巾番聲甫煩切 **幣** 制也从巾敝聲盧達切 **幟** 拭也从巾戴聲精廉切 **幃** 車弊皃从巾單聲詩曰檀車幝幝昌善切 **幪** 蓋衣也从巾冢聲莫紅切 **幭** 蓋幭也从巾蔑聲一曰禪被莫結切 **幭** 覆也从巾無聲荒烏切 **飾** 飭也从巾从人食聲讀若式一曰緣飾賞隻切 **幸** 囊也从巾韋聲許歸切 **幸** 囊也今鹽官三斛爲一幸从巾弄聲居倦切 **帚** 糞也从又持巾埽門內古者少康初作箕帚秋酒少康杜康也葬長垣支手切 **席** 籍也禮天子諸侯席有黼繡純飾

籍御覽引作籍汪校本从之

从巾庶省臣鉉等曰席以待賓客之禮賓客非一人故从庶祥易切 囚 古文席从石省 𢇁 囊也从巾朕聲徒登切 幨 以囊盛穀大滿而裂也从巾奮聲方吻切 帽 載米斷也从巾盾聲讀若易屯卦之屯陟倫切 帔 蒲席斷也从巾及聲讀若蛤古沓切 幘 馬纏鑣从巾賁聲詩曰朱幘鑣鑣符分切 幔 墀地以巾擤之从巾夏聲讀若水溫難也一曰箸也乃昆切 帑 金幣所藏也从巾奴聲乃都切 帛 帛織也从巾父聲博故切 帷 南郡蠻夷賓布从巾家聲古訝切 帤 布出東萊从巾弦聲胡田切 緣 鬈布也一曰車上衡衣从巾敕聲讀若頊 辟 鬈布也从巾辟聲周禮曰駹車大辟莫狄切 帠 領帶也从巾耴聲陟葉切 文六十二 重八 幢 旌旗之屬从巾童聲宅江切 幟 旌旗之屬从巾戠聲昌志切 帝 在上曰帝从巾亦聲羊益切 帽 婦人首飾从巾國聲古對切 幓 歛髮也从巾㮚聲七搖切 帊 囊也从巾代聲或从衣徒耐切 帕 帛三幅曰帕从巾巴聲普駕切 幪 帕也从巾㒸聲房玉切 幬 車幔也从巾憲聲虛偃切 文九 新附

市 韠也上古衣蔽前而已市以象之天子朱市諸侯赤市大夫葱衡从巾象連帶之形凡

汪校本拔注音又引所藏下有之府字

上衡二字誤到汪本乙四是也汪本衣錯本

市之屬皆从市 分勿切

𢇁 篆文市从韋从发臣鉉等曰今俗作紱非是 𢇁 士無市有韎制如榼鈇四角爵弁服其色韎賤不得與裳同司農曰裳纁色从市合聲古沓切 韎 或韋从韋 文二 重二

帛 繒也从巾白聲凡帛之屬皆从帛 匊陌切

錦 襄邑織文从帛金聲居飲切

白 西方色也陰用事物色白从入合二陰數凡白之屬皆从白 匊陌切

白 古文白 皤 月之白也从白交聲詩曰皤皤黾勉 皦 日之白也从白堯聲呼鳥切 皙 人色白也从白析聲先擊切 皤 老人白也从白番聲易曰賁如皤如薄波切 皭 皤或从頁 皨 鳥之白也从白雀聲胡沃切 皚 霜雪之白也从白豈聲五來切 皛 州華之白也从白丂聲古了切 皕 白也从白巴聲普巴切 皙 玉石之白也从白敫聲古了切 皎 際見之白也从白上下小見

汪校本拔注注云老人白皤作皃。鉉按皃即白字之譌耳

鉉按部首中大有拔字皆本作会气用事入物皆白皆白也

司農云云錯本无之各家多有以為後增者汪校本亦云云。鉉按以為未可刪也

鈕按注引作通白曰皜明也左从補頭下明并補通白白。汪校本同

汪校本云出故引鍇本芈省下有象刺文也白从補。鈕校同

汪校本依廣韻補會字并改色為兒。鈕按會字可增色未可改兒应補色下也字

鍇本五采繒色下亦有也字。畫粉作粉米也应再改

汪校本云說文无綷字。鈕按古或省从卒省声

起戟切 顯也从三白讀若皎烏皎切

文十一 重三

敝 帞也一曰敗衣从攴从尚尚亦聲毗祭切

文二

黹 箴縷所紩衣从尚芈省凡黹之屬皆从黹臣鉉等曰芈衆多也言箴縷之工不一也陟几切

黻 合五采鮮色从黹虘聲詩曰衣裳黻黻剗舉切

黼 白與黑相次文从黹甫聲方榘切

黻 黑與青相次文从黹犬聲分勿切

黻 會五采繒色从黹會聲綷省聲子對切

黹 袞衣山龍華蟲黹畫粉也从黹从粉省聲衛宏說方吻切

文六

鈕按黻黹下应補黻也二字乃補一黹字曰畫粉也此乃許君再注釋黹字之義耳下亦应作从粉省声

鈕又按二成文下均应補也字

說文解字第七下

賜進士及第山東等處督糧道兼管德常臨清倉事務加三級孫星衍重校刊

汪校本拠經音义引采省下有一曰當也

說文解字第八上

漢太尉祭酒許慎記

銀青光祿大夫守右散騎常侍在國東海縣開國子食邑五百戶臣徐鉉等奉

敕校定

三十七部 六百一十一文 重六十三

凡八千五百三十九字 文三十五新附

天 天地之性最貴者也此籀文象臂脛之形

凡人之屬皆从人如鄰切

儒 未冠也从人童聲徒紅切

保 養也从人从采省采古文孚博裒切

古文保不省

仁 親也从人从二臣鉉等曰仁者兼愛故从二如鄰切

古文仁从千心

古文仁或从尸

舉踵也从人止

聲去智切

古文企从足

伸臂月一尋八尺从人从刃聲而震切

學也从人从臼臼象兩手也古文學从子从𦥑

交也从人从交士鉏里切

汪校本云俅釋文引作絿

汪校本从御覽引必有巾下補故从巾三字

汪校本从鍇本作執也材過萬人也。嚴刪過字

慧琳音义作从人鬼省声。鍇本異下有災字

僭毛本作備汪校本从之鈕校同此君依毛本是也僭字必非

从交下功切 具也从人異聲士勉切 冠飾皃从人求聲詩曰弁服俅俅巨鳩切 大帶佩也从人从凡从巾佩必有巾巾謂之飾臣鉉等曰今俗別作珮非是蒲妹切 柔也術士之偁从人需聲人朱切 人也从人爻聲子峻切 傲也从人桀聲渠列切 人姓从人軍聲吾昆切 人名从人及聲居立切 人名从人亢聲論語有陳伉苦浪切 長也从人白聲博陌切 中也从人从中中亦聲直衆切 躬聖人阿衡尹治天下者从人从尹於晧切 高辛氏之子堯司徒躬聖人之先从人契聲私列切 人字古文伊从古文死 从人青聲東齊壻謂之倩倉見切 婦官也从人子聲以諸切 志及衆也从人公聲職茸切 慧也从人羴聲許緣切 安也从人炎聲讀若談徒甘切 倓或从刻聲辭閏切 疾也从人旬聲从人容切 不安也从人容聲一曰華余隴切 宋衛之閒謂華傑傑从人葉聲与步切 善也从人圭聲古膜切 奇俊非常也从人亥聲古哀切 偉也从人鬼聲周禮曰大傀異公回切 玉褱聲韋聲于鬼切 奇也从人韋聲于鬼切 文質僭也从人分聲論語曰文質彬彬古文份从彡林林者从焚省聲臣鉉等曰今俗作斌非是

錯本材下有過字汪校本从之。嚴校則依宋本

汪校本依嚴校刪此三字云衍文也

鈕校刪字是也惟刪从焚省聲即合矣

汪校本云說文无溺錯本溺亦无。鈕按或本作溺水从人从水名輒加水旁又誤挹尸頭耳

好皃从人祭聲力小切 威儀也从人必聲詩曰威儀佖佖毗必切 具也从人孚聲讀若汝南溺水虞書曰殷救僠功士戀切 長壯儠儠也从人鼠聲春秋傳曰長儠者相之良涉切 行皃从人麋聲詩曰行人儦儦甫嬌切 行人節也从人難聲詩曰佩玉之儺諾何切 順皃从人委聲詩曰周道倭遲於爲切 嫺也从人貴聲一曰長皃吐猥切又魚罪切 高也从人喬聲巨嬌切 大也从人矣聲詩曰伾伾俟俟牀史切 大皃从人同聲詩曰神罔時恫他紅切 正也从人吉聲詩曰既佶且閑巨乙切 大也从人吳聲詩曰碩人俁俁魚禹切 大腹也从人工聲讀若紅戶工切 疾也从人單聲周禮曰句兵欲無俾徒案切 伉也从人建聲渠建切 彊也从人京聲渠竟切 倨也从人敖聲五到切 勇壯也从人乞聲周書曰佌佌勇夫魚訖切 不遜也从人居聲居御切 昂頭也从人嚴聲一曰好皃魚儉切 好皃从人參聲倉含切 聊也从人里聲良止切 大皃从人半聲薄滿切 大也从人奄聲於業切 武皃从人閒聲詩曰瑟兮僩兮有力也从人丞聲詩曰以車伾伾敷悲切 彊力也从人思聲詩曰其人美且偲倉才切 長皃一曰箸地一曰倬彼雲漢竹角切 長皃一曰代也从人廷聲

汪校本拔文逢甘泉賦注引作仿佛相似視不諟也見西都賦審逢注引作諦長門賦注作見不審誤也袁本无審字汪校本如此

汪校本拔經音义逢詩注引有一曰具也从補儲下選注或引作俟具也。劒物出應補諸声下一曰具也

他鼎切 鼎 輔也从人朋聲讀若陪位步崩切 鼎 熾盛也从人屑聲詩曰熾盛妻偏方處式戰切 熾 戒也从人敬聲春秋傳曰儆宮居影切 儆 善也从人叔聲詩曰令終有俶一曰始也昌六切 俶 均直也从人庸聲余封切 庸 佛佛也从人愛聲詩曰優而不見烏代切 佛 相似也从人方聲妃罔切 仿 籀文仿从丙 佛 見不審也从人弗聲敷勿切 佛 讀若肩私列切 佛 精謹也从人幾聲明堂月令數將饑終巨衣切 俔 負何也从人它聲臣鉉等案史記匈奴奇畜有橐佗今俗譌誤謂之駱駞非是徒何切 何 儋也从人可聲臣鉉等曰儋何即負何也借爲誰何之何今俗別作擔荷非是胡歌切 儋 何也从人詹聲都甘切 佔 設也从人共聲臣鉉等曰供給俱容切 佐 待也从人从待直里切 俸 慎也从人葡聲平祕切 備 古文 位 列中庭之左右謂之位从人立于備切 位 導也从人賓聲必刀切 儐 儐或从手 佺 佺也从人屋聲於角切 佺 偓佺仙人也从人全聲此緣切 偓 心服也从人勺聲蒲蓋切 服 約也从人勺聲徒歷切 約 等輩也从人齊聲春秋傳曰吾儕小人仕皆切 儕 輩也从人龏聲齒涉切 龏 齊等也从人皆聲詩曰偕偕士子一曰俱也古諧切 偕 僵也从人畺聲居良切 僵 倡也从人昌聲牟聲莫浮切 倡 倡也从人田聲也田切

一曰誰也鍇本有此句汪校本从之。劒刃校同

汪校本从經音义引改並作聚

汪校本依經音义引補作往來行見也

汪校本从鍇本已使作俠

汪校本云說文无妙六出故引數在嵩部解數見其嵩也从嵩省从人支声

从人具聲 贊 最也从人贊聲作管切 贊 並也从人并聲卑正切 贊 相也从人專聲方遇切 專 惕也从人昜聲舉朱切 惕 輔也从人甫聲讀若撫芳武切 甫 依也从人奇聲於綺切 依 从人式聲春秋國語曰於其心伏然恥力切 伏 倚也从人衣因也从人乃聲於稀切 依 便利也从人次聲詩曰決拾既佽一曰遞也七四切 佽 佽也从人耳聲仍吏切 佽 佽也从人圭聲承也从人寺聲詩曰承時吏切 侍 反也从人从頃聲亦聲去營切 傾 宴也从人安聲臣鉉等曰寸手也方遇切 使 使也从人甹聲普丁切 俾 俾也从人夾聲胡頰切 俠 儋也从人亶聲徒干切 儋 行皃从人先聲所臻切 侁 舉也从人丘聲臣鉉等曰邱魚兩切 丘 立也从人豆聲讀若樹常句切 僵 垂皃从人嬾聲一曰嬾解落猥切 嬾 安也从人坐聲則臥切 倭 揚也从人舞聲處陵切 儛 相參伍也从人五聲疑古切 伍 相什保也从人十聲是執切 什 相什伯也从人百博陌切 伯 會也从人岳聲詩曰曷其有合也从人合聲古沓切 合 妙也从人从支豈省聲臣鉉等案豈字从敳省敳聲不應从豈省蓋傳寫之誤疑从嵩省嵩物初生之

汪校本从經音义引補舉下首字。劒按仰訓舉正訓也所包甚廣乃專爲舉首字

汪校本从鍇本儥下作見也

汪又云說文无伺字作司 材应云作才。又經音义引作纔

汪校本从六书故補象也下用也

汪校本云俾门侍人莊述祖校作持入。鈕按此更須详審。又据段注本云莊氏述祖說門侍人當是門持人之譌。鈕按門持与俾益殊不相近恐所說未是未可从改

題尚敬也从人原無非切 黠也从人从段聲古疋切 起也从人从作則洛切 非眞也从人叚聲一曰至也虞書曰假于上下古額切 假也从人昔聲資昔切 漸進也从人又持帚若埽之進又手也七林切 賣也从人賣聲余六切 伺望也从人侯聲胡遘切 還也从人賞聲食章切 材能也从人堇聲渠吝切 更也从人弋聲臣鉉等曰弋非聲說文忒字與此義訓同疑兼有忒音徒耐切 度也从人義聲魚羈切 近也从人旁聲魚歩光切 象也从人㠯聲詳里切 安也人有不便更之从人更房連切 王符也从人壬聲如林切 譬諭也一曰閒見从人从見詩曰俔天之妹苦甸切 饒也从人憂聲曰倡也於求切 樂也从人喜聲許其切 富也从人春聲尺允切 完也逸周書曰朕實不明以侁伯父从人从完胡困切 約也从人僉聲巨險切 鄉也从人面聲少儀曰尊壺者佃其皐彌箭切 習也从人谷聲益也从卑聲一曰聲似足切 俾也从人兒聲五雞切 安也从人惠聲於力切 伶也从人吏聲士切 傑左右兩視从人癸聲其季切 弄也从人令聲益州有建伶縣郎丁切 梦儷也从人麗聲呂支切 遽也从人專聲直蠻切 小臣也从人从官詩曰命彼倌人古患切 善也从人介聲

汪校本使下从鍇本集韵類篇作令也

詩曰价人惟藩古拜切 克也从人子聲子之切 送也从人并聲呂不韋曰有侁氏以伊尹侯女古文以爲訓字臣鉉等曰并不成字當从朕省案勝字从朕聲疑古者朕或音侯以證切 緩也从人余聲似魚切 僻寠也从人屏聲防正切 屈伸从人申聲失人切 弱也从人从弱聲似魚切 意臲也从人然聲臣鉉等曰臲卼易破也人善切 奕奴亂切 反也从人音聲薄亥切 引爲賈也从人焉聲於建切 假也从人替聲子念切 僭也一曰相疑从人从疑魚已切 頗也从人扁聲芳連切 狂也从人長聲一曰什也楮羊切 慝也从人蔑聲呼肱切 翳也从人壽聲直由切 有廱蔽也从人舟聲詩曰誰侜予美張流切 淺也从人戔聲慈衍切 中也从人田聲春秋傳曰乘中佃一轅車堂練切 小皃从人囟聲詩曰小皃倘倘彼有屋斯氏切 愉也从人兆聲詩曰愉愉視民不佻士彫切 避也从人辟聲詩曰宛如左僻一曰从旁牽也 很也从人弦聲與也从人支聲詩曰普擊切 省聲胡田切 掩脅也从人也尺氏切 癡皃从人台聲 傲驕也从人蚤聲鮮遭切 詐也从人爲聲危睡切 多聲一曰奢也 隋

汪校本从經音义引巳避作辟

假也荀引作儇也儇同。韵會六引作

毛本鍇本隋均作惰鉉本作惰是也

汪校本从鍇本補作姿下態字

鈕按催下儔多作擣

鍇本伐下有亦斫也句汪校本从補入敗也下鈕按此是補首初擊也之下乃合

从人只聲以豉切 務也从人句聲苦候切 輕也从人要聲匹妙切 戲也从人聲尺亮切 非聲步皆切 作姿也从人善聲堂演切 僥互不齊也从人人堯聲士咸切 佚民也从人失聲一曰佚忽也夷質切 行頃也从人我聲詩曰仄弁之俄五何切 喜也从人吝聲自關以西物大小不同謂之僖余招切 徼御受屈也从人卻聲其虛切 醉舞皃从人差聲詩曰屢舞傞傞去其切 醉舞皃从人奚聲詩曰屢舞僛僛素何切 傷也从人每聲文甫切 古文姆也从人从母 疾聲一曰毒也秦悉切 侯或从女易聲 輕也从人易聲一曰交傷以豉切 訟面相是从人希聲喜皆切 僵也从人賁聲匹問切 僨也从人畐聲居良切 頓也从人卜聲芳遇切 僵也从人匽聲於憶切 創也从人人羕聲省聲少羊切 刺也从人肴聲一曰痛聲胡茅切 備詞从人夸聲苦瓜切 相儔也从人崔聲詩曰痛也从人甬聲他紅切又余隴切 室人交徧催我倉回切 司也从人从犬臣鉉等曰司今人作伺房六切 迫也从人足聲七玉切 比也从人刘聲力制切 絜束也从人从系系亦聲 擊也从人持戈一軍所獲也从人孚聲春秋傳曰以爲俘馘芳無切 胡計切 敗也房越切 傳曰以爲俘馘芳無切 襭也从人

忽劍公汪校同

僨鍇本作偃汪校同

汪校本从鍇本于旦聲下補一曰徒也

汪校本云偶下桐人拯御覽引作偶人嚴校改作相人○鈕按相人是也

倒下市也或有云作市者汪校本拯葉抄本及朱抄本均作市是也

旦聲徒旦切 僂也从人區聲於武切 傴也从人婁聲周公韈 傴或言背僂力主切 癡行僇僇也从人翏聲讀若翳 一曰且也从人九田相敗也从人畺聲力救切 讀若雷魯回切 災也从人从各各別也从人比聲詩曰有女仳離芳比切 毀也从人咎聲其久切 者相違也其久切 寄也从人庀聲古文宅他各切 仳惟醜面从人隹聲許惟切 措也从人直聲直吏切 值措也汪校本从段嚴校作持 罷也从人卷聲渠眷切 聚也从人尊聲詩曰傳沓背僧慈損切 終也从人曹聲作曹切 稠人也从人禺聲吾切 問終也古之葬者厚衣之以薪从人持弓會歐 廟侶穆父爲侶南面子爲穆北面从人召聲市招切 神也从人身聲失人切 長生僊去从人禽多嘯切 从畢畢亦聲相然切 犍爲蠻夷从人在山上从人从山呼堅切 南方有焦僥人長三尺短之極从人堯聲五聊切 市也从人人對切 遠行也从人从牛牛大聲都隊切 分也从人从牛牛大物故可分其輦切 鍇本作人在山上克

件大徐修補十九文之一

文二百四十五 重十四

徒侶也从人僮子也从人呂聲力舉切 副也从人卒聲辰聲章刃切 從也从人兼聲七內切 從也从人聲苦念切

倜 倜儻不羈也从人會聲他朗切 儻 倜儻也从人黨聲他朗切 𠈌 舞行列也从人舞聲夷質切 𠈌 什也从人到聲當老切 會 合市也从人會聲古外切 𠈌 下也从人氐氐亦聲都兮切 賈 賈物直也从人賈亦聲古訝切 𠈌 止也从人亭聲特丁切 𠈌 賃也从人就就亦聲即就切 𠈌 侯望也从人司聲相吏切自低巳下六字从人皆後人所加 𠈌 浮屠道人也从人會聲蘇曾切 𠈌 久立也从人貞从宁直呂切 𠈌 問也从人貞聲丑鄭切

文十八　新附

匕 變也从到人凡匕之屬皆从匕呼跨切

𠤎 未定也从匕矢聲矣古文矢字語期切 眞 僊人變形而登天也从匕从目从匕音隱八所乘載也側鄰切 𠤎 教行也从匕从人眞古文 𠤎 匕亦聲呼跨切

文四　重一

𠤎 相與比叙也从反人匕亦所以用匕取飯一名柶凡匕之屬皆从匕甲履切

汪校本从韵會引補持二下千字

匙 匕也从匕是聲是支切 𠤎 相次也从匕从干鴆从此博抱切 𠤎 頃也从匕支聲匕頭頃也詩曰歧彼織女去智切 𠤎 頭不正也从匕从頁臣鉉等曰匕者有所比附不正也去營切 𠤎 頭體也从匕匕相匕著也也从匕从冂詩曰高山卬止伍岡切 𠤎 高也早匕爲卓匕冂爲卬皆同義竹角切 𠤎 古文卓 𠤎 望欲有所庶及目猶目相匕不相下也易曰目匕其限匕目爲皂匕目爲眞也古恨切 𠤎 很也从匕目匕

文九　重一

𠤎 相聽也从二人凡从之屬皆从从疾容切

𠤎 隨行也从辵从亦聲慈用切 𠤎 相從也从开聲一曰从持二爲并府盈切

文三

𠤎 密也二人爲从反从爲比凡比之屬皆从比毗至切

𠤎 古文比 𠤎 愼也从比必聲周書曰無毖于卹兵媚切

文二　重一

𠤎 北方州也从北異聲凡利切

文二

汪校本望也汪校本望補望下也字

汪校本从廣韵已很作限

汪校本从韵會引補柶下千字

汪校本从經音义補一名匕也又从刚用匕字。鉉按匕字或可去用不必刚

鉉按取飯下文補者字一名柶下補也字乃合

土土之高也非人所爲也从北从一地也人居在巫南故从北中邦之居在崐崘東南一曰四方高中央下爲巫象形凡巫之屬皆从巫去鳩切今隸變作丘古文丘从土

大丘也崐崘丘謂之崐崘虛古者九夫爲井四井爲邑四邑爲丘丘謂之虛从丘虍聲臣鉉等曰今俗別作墟非是丘如切又朽居切

泥省聲奴低切反頂受水丘从丘

文三 重一

衆立也从三人凡伫之屬皆从伫讀若欽

魚音切

多也从伫目衆意之仲切會也从伫取聲邑落云聚才句切衆詞與也从伫自聲虞書曰臯咎繇其冀切

泉古文

文四 重一

王善也从人士士事也一曰象物出地挺生也

凡王之屬皆从王臣鉉等曰人在土上王然而立也他鼎切

召也从微省王爲徵行於微人又古文而文達者即徵之陟陵切

月滿與日相望以朝君也从月从臣从王王朝廷也無放切

近求也从爪毛王徵幸也余箴切

文四 重二

厚也从王東聲凡重之屬皆从重徐鍇曰王者人在土上故爲厚也柱用切

稱輕重也从重省

重量古文

文二 重一

休也从人臣取其伏也凡臥之屬皆从臥吾貨切

臨下也从臥畐省聲古衡切

監臨也从臥品聲力尋切

楚謂小兒嬾賢从臥

古文監从言

食尼見切

文四 重一

慧琳音义引作說文象也案事有象可驗曰徵从王从微省声 ○另引周礼云徵召也明也今說文解同周礼必後人妄改之矣

汪校本从韵會引作伏○釵按韵會所引鍇本也仍以作伏爲是

躬也象人之身从人厂聲凡身之屬皆从身失人切

體也从身區聲豈俱切 文二

歸也从反身凡㐅之屬皆从㐅徐鍇曰古人所謂反身修道故曰歸也於機切

作樂之盛稱殷从㐅从殳易曰殷薦之上帝於身切 文二

依也上曰衣下曰裳象覆二人之形凡衣之屬皆从衣於稀切

制衣也从衣戠聲昨哉切 天子享先王卷龍繡於下幅一丹毅衣从衣龍蟠阿上鄉从衣公聲古本切 玄服从衣㐱聲知扇切 袗或从辰 上衣也从衣从直裾謂之襜褕羊朱切 聲之忍切 从衣从

袗下玄服鍇本作袗服汪校本云說文无袗字

汪校本依釋文引作从衣从台或云从㐱

嚴桃校云衣旁作㐱乃合天子形叙按古不必拘惟部中点畫之事文必符作耳

枸云服也嚴校从閒居賦注引正并云唐以前舊本如此

汪校本从玄故引補一曰前袗

鍇本㐱作敝是也汪校本从之

段校篆从葉誤

毛古者衣裘以毛爲表陂矯切 从麃 古文表 衣內也从衣里聲良止切 負兒衣从衣強聲居兩切 衣領也从衣棘聲詩曰要之襋之已力切 襋領也从衣暴聲詩曰素衣朱襮蒲沃切 衣袵也从衣壬聲如甚切 衽也从衣要聲力主切 衽也从衣韋聲周禮曰王后之服褘衣謂畫袍許歸切 衽也从衣殷聲於胃切 袵也从衣尗聲金聲居音切 衣襟也从衣蔽之服褘衣謂畫袍許歸切 衣襟也从衣龍聲力主切 衣襟也从衣襲聲徒叶切 左衽袍从衣襲夫聲甫無切 袍也从衣包聲論語曰衣弊緼袍薄褻切 袍衣也从衣繭聲以絮曰襺以緼曰袍春秋傳曰盛夏重襺古典切 从衣某聲徒叶切 衣帶以上从衣矛聲一曰南北曰袤東西曰廣莫侯切 籀文袤 帶所結也从衣會聲春秋傳曰衣錦褧衣示反古从衣耿聲去潁切 緟也詩曰衣錦褧衣示反古从衣耿聲去潁切 从楙 帶所結也从衣會聲春秋傳曰衣有襘古外切 祇裯短衣从衣氐聲都兮切 衣袂祇裯从衣周聲都牢切 裯謂之襜褸襜無緣無也从衣監聲魯甘切 袂衣謂之褙从衣毒聲 衣躬縫从衣毒聲 衣袂也从衣去聲一曰袪情省聲徒臥切 讀若督又毒切 俗褻 袖也从衣采聲也裹者褒也袪尺二寸春秋傳曰披斬其袪去魚切 袖也从衣夬聲似又切 袖也从衣由聲彌弊切 袖也一曰

汪校本拙注注襲下仍有因也

汪校本从鍇本論語上有一日字。鈕按此一日字疑衍文可不从補

慧琳音义引說文作衣博裾也。从衣綠声。有也字無省字。鈕按当从此引訂正

汪校本拠袪妄篇引作蚩省声。鈕按此省声非也。蚩表上形如此若蚩則下从虫形并非从台烏得以篆文而从隸楷之形以取声邪

藏也从衣鬼声。戶乖切。

俠也从衣眾声。一曰稾臣鉉等案漢書襲也从衣包声。臣鉉等曰今俗作袍非是抱與捊同薄保切。

衣蔽前从衣詹声。處占切。

衣袀从衣石声。袀也从衣介声。胡介切。

裙也从衣宅声。論語曰衣袍也从衣居声。讀與居同九魚切。

日朝服裨紳唐左切。

絝也从衣畢声。聲徒各切。

諸袴也从衣于声。羽俱切。

絝也从衣寒省声。春秋傳曰徵褰與襦去虔切。

絝蹄也从衣龍声。丈冢切。

襱或从衣賣声。召聲市沼切。

絝上也从衣尋声。聲他感切。

衣博大从衣保省。聲保古文保字。博毛氏切。

絲也从衣啻声。詩曰載衣之襋臣鉉等曰衣正幅从衣絲即襋絲也今俗別作褘非是他計切。

衣博裾从衣保省。聲保古文保字。博

當聲多官切。

重衣皃从衣圍声。說文無襩字爾雅亦無此語疑後人所加羽非切。

重衣皃从衣妥声。一曰褚衣皃。

衣厚褆褆从衣方六切。

是聲杜兮切。

衣厚皃从衣農声。詩曰何彼襛矣汝容切。

新衣聲一曰背縫从衣叔声。

衣張也从衣多声。春秋傳曰公會齊侯于祋尺氏切。

衣裾也从衣冘声。聲臣鉉等曰冘非聲疑象衣裾之形余制切。

古文裔。

長衣皃从衣分声。撫文切。

長衣皃从衣喜声。省聲羽元切。

短衣也从衣烏声。聲春秋

鍇本作采声保古文保字校語

皃毛本作也是

鈕按袁篆文作而其制从中口声乃合从衣省声古文也中一長横亦必作人乃合衣字

袪妄篇云丑善反

傳曰有空。

重衣也从衣執声。

長衣皃从衣非声。臣鉉等案漢書襲回用此今俗作徘徊非是薄回切。

都僚切。

郡有褻虹縣徒叶切。

短衣也从衣需声。

短衣也从衣雷声。

讀若蜀市玉切。

衣至地也从衣斷声。竹角切。

一曰鬣衣人朱切。

衣小也从衣扁声。方沔切。

衣無絮从衣間声。合聲古洽切。

衣不重从衣單声。單聲都寒切。

漢令解衣耕謂之襄从衣睘声。息良切。

古文襄。

寢衣長一身有半从衣皮聲。平義切。

大被从衣令声。聲去音切。

飾也从衣象聲。徐兩切。

日日所常衣从衣日。日日亦聲人質切。

私服从衣執聲。詩曰是褻袢也臣鉉等曰从熱省乃得聲私列切。

褻衣从衣中聲。春秋傳曰皆衷其袒服陟弓切。

好佳也从衣朱聲。詩曰靜女其袾昌朱切。

事好也从衣且聲。才與切。

接益也从衣巾。無色也从衣半聲。一曰詩曰五彩相會毋合切。

畢聲。府移切。

是紲袢也。讀若普博幔切。

衣物饒也从衣谷聲。易曰蓋衣也从衣辟聲。臣鉉等曰有孚裕無咎。羊孺切。

蓋衣也从衣集聲。

辨也必卜切。

摩展衣从衣益切。

于聲。古案切。

繒餘也从衣斯聲。

衣縫解也从衣刕聲。良薛切。

衣也从衣弊聲。女加切。

衣也从衣旦聲。丈莧切。

完衣也从衣甫聲。博古切。

黼亦聲。豬几切。

彩彥作采

鬱彥作敝

汪校本从鍇本作紕也六書故引古如此

鈕按文選西都賦注引裹纏也疑是衰字邑声下一曰捝文也

汪校本从经音义引云古以染衣題識表其形也○鈕按注引云有前代石闵恐志必许書原本如是衣为卒上衣補之字則義已明矣

奪衣也从衣虎聲讀若池直离切

褆祖也从衣易聲先擊切

襭或从手衣吉聲格八切

纏也从衣果聲古火切

豎使布長襦从衣豆聲常句切

衣从衣曷聲胡葛切

古文衰

隸人給事者衣爲卒卒衣有題識者臧没切

从衣从制从蠻夷衣从衣友聲征例切

一曰蔽鄰北末切

襋裏从衣弔讀若雕都僚切

女其袾之車温也从衣袾於營切

延聲式連切

褆祖也从衣嬴聲郎果切

从果呈聲丑郢切

褆或从手衣吉聲格八切

褆祖也从衣呈聲丑郢切

褆也从衣牙聲似嗟切

以衣衽扱物謂之襭从衣頡聲胡結切

執衽謂之袪从衣曹聲

帷也从衣曹聲

昨牢切又七刀切

裹也从衣壯聲側羊切

書囊也从衣邑聲於業切

緶也从衣齊聲即夷切

編枲衣从衣區聲一曰頭褆一曰次裏衣於武切又於侯切

編枲韈一曰粗

褆謂之裺从衣

艸雨衣秦謂之蓑从衣象形蘇禾切

奄聲依檢切

卒也从衣者聲一曰裁也

日製衣丑吕切

衣死人也从衣遂聲春秋

傳曰楚使公親襚徐醉切

棺中

鬼衣从衣熒省聲讀若

詩曰葛藟縈之一曰若靜

汪校本从鍇本刪省衣之字○鈕按注应作古文褆省衣字断非原文可刪还褆字則应補也

慧琳引作老毛也从毛从人从匕言人頭髮化白曰老匕即化字之半此解之本意也今訓變則从匕者何意耶

鈕按合慧琳所引及本文泄柔之則之解当作从毛从人匕言人老則髮變化而白也乃合

慧琳音义引作年四十九十曰耄毛从老从蒿省声

汪校本玉類聚引耄下解无兩年字

文一百一十六　重十一

盛服也从衣彡聲所銜切

衣也从衣彡聲烏皓切

褎屬从衣奧聲黃絢切

皮衣也从衣求聲一曰象形與褎同意凡褎之屬皆从褎巨鳩切

古文褎从裹省衣

褎裏也从褎鬲聲讀若擊楷革切

文二　重一

考也七十曰老从人毛匕言須髮變白也凡老之屬皆从老盧皓切

年八十曰耋从老从蒿省莫報切

年九十曰耄从老从蒿省莫報切

老也从老省旨聲渠脂切

老人面如點也从老省古聲讀若耿介之耿丁念切

老人行才相逮从老省易省行象讀若樹常句切

老人面凍黎若垢从老省久也从老省丐聲苦浩切

老也从老省善事父母者从老省

从子子承老也呼教切

文十

眉髮之屬及獸毛也象形凡毛之屬皆从毛莫袍切

毛盛也从毛隼聲虞書曰鳥獸毛髮而尹切又人勇切獸豪也从毛卓聲侯幹切可選取以爲器用从毛先聲讀若選穌典切以毳爲罽色如蕈故謂之毳蕈禾之赤苗也从毛滿聲詩曰毳衣如毳莫奔切撚毛也从毛亶聲諸延切

文六

羽毛飾也从毛耳聲仍吏切方言也从毛瞿聲其俱切翻翻也从毛俞聲羊朱切

毳毳也从毛昜聲士盡切毳毳也从毛登聲都滕切鞠丸也从毛求聲巨鳩切折鳥羽爲旗纛之屬从毛敝聲昌兩切

文七 新附

獸細毛也从三毛凡毳之屬皆从毳此芮切

毛紛紛也从毳非聲甫微切

文二

尸陳也象臥之形凡尸之屬皆从尸式脂切

尿 尿也从尸自臣鉉等曰自古者以爲鼻字故从自許介切

屎 行不便也一曰極也从尸由聲古拜切

屁 屁也从尸九聲苦刃切

屑 屑也从尸下丌居几臣鉉等曰丌几皆所以尻止也徒蔑切

屍 屍或从肉隹

屍 屍或从骨殿聲

屆 屍也从尸旨聲詰利切

屆 從後近之从尸ㄈ聲女夷切

屆 從後相面也从尸从面楚洽切

屆 屆尻也从尸乏聲直立切

尿 柔皮也从尸从申尸之後尸或从又臣鉉等曰注似闕脫未詳人善切

屈 伏皃从尸辰聲一曰屋宇珍忍切

屋 屋遲也从尸辛聲先稽切

屐 履也从尸非聲扶沸切

屈 終也从尸从死式脂切

屈 刳也从尸者聲同都切

屢 履中薦也从尸尸所主形从至至所至止室聲蘇叶切

屋 居也从尸尸所主也一曰尸象屋屋皆从至烏谷切

屋 籀文屋从厂

屋 古文屋

屏 屏蔽也从尸屏聲必郢切

屆 伏也从尸臣聲堂練切

屆 蹲也从尸古者居从古臣鉉等曰居从古者言法古也九魚切

屆 俗居从足

屆 臥息動作切切也从尸㐭聲私列切

屜 轉也从尸㐭省聲知衍切

屈 屈也从尸九聲苦刃切

屈 屈也从尸下丌居几臣鉉等曰丌几皆所以尻止也徒蔑切

屈 從後近之从尸ㄈ聲女夷切

屈 柔皮也从尸从申尸之後尸或从又臣鉉等曰注似闕脫未詳人善切

屈 履也从尸非聲扶沸切

屈 終也从尸从死式脂切

屈 刳也从尸者聲同都切

屢 履中薦也从尸尸所主形从至至所至止室聲蘇叶切

屋 居也从尸尸所主也一曰尸象屋屋皆从至烏谷切

屋 籀文屋从厂

屋 古文屋

屏 屏蔽也从尸屏聲必郢切

屆 伏也从尸臣聲堂練切

屆 蹲也从尸古者居从古臣鉉等曰居从古者言法古也九魚切

屆 俗居从足

屆 臥息動作切切也从尸㐭聲私列切

屜 轉也从尸㐭省聲知衍切

屈 屈也从尸九聲苦刃切

屈 屈也从尸下丌居几臣鉉等曰丌几皆所以尻止也徒蔑切

屈 從後近之从尸ㄈ聲女夷切

屈 柔皮也从尸从申尸之後尸或从又臣鉉等曰注似闕脫未詳人善切

屈 履也从尸非聲扶沸切

屈 終也从尸从死式脂切

屈 刳也从尸者聲同都切

屢 履中薦也从尸尸所主形从至至所至止室聲蘇叶切

屋 居也从尸尸所主也一曰尸象屋屋皆从至烏谷切

屋 籀文屋从厂

屋 古文屋

屏 屏蔽也从尸屏聲必郢切

屆 伏也从尸臣聲堂練切

屆 蹲也从尸古者居从古臣鉉等曰居从古者言法古也九魚切

屆 俗居从足

屆 臥息動作切切也从尸㐭聲私列切

屜 轉也从尸㐭省聲知衍切

屈 屈也从尸九聲苦刃切

屈 屈也从尸下丌居几臣鉉等曰丌几皆所以尻止也徒蔑切

屈 從後近之从尸ㄈ聲女夷切

屈 柔皮也从尸从申尸之後尸或从又臣鉉等曰注似闕脫未詳人善切

屈 履也从尸非聲扶沸切

屈 終也从尸从死式脂切

屈 刳也从尸者聲同都切

屢 履中薦也从尸尸所主形从至至所至止室聲蘇叶切

屋 居也从尸尸所主也一曰尸象屋屋皆从至烏谷切

屋 籀文屋从厂

屋 古文屋

屏 屏蔽也从尸屏聲必郢切

屆 伏也从尸臣聲堂練切

屆 蹲也从尸古者居从古臣鉉等曰居从古者言法古也九魚切

屆 俗居从足

屆 臥息動作切切也从尸㐭聲私列切

屜 轉也从尸㐭省聲知衍切

屈 屈也从尸九聲苦刃切

屈 屈也从尸下丌居几臣鉉等曰丌几皆所以尻止也徒蔑切

屈 從後近之从尸ㄈ聲女夷切

屈 柔皮也从尸从申尸之後尸或从又臣鉉等曰注似闕脫未詳人善切

屈 履也从尸非聲扶沸切

屈 終也从尸从死式脂切

屈 刳也从尸者聲同都切

屢 履中薦也从尸尸所主形从至至所至止室聲蘇叶切

屋 居也从尸尸所主也一曰尸象屋屋皆从至烏谷切

屋 籀文屋从厂

屋 古文屋

屏 屏蔽也从尸屏聲必郢切

屆 伏也从尸臣聲堂練切

屆 蹲也从尸古者居从古臣鉉等曰居从古者言法古也九魚切

屆 俗居从足

屆 臥息動作切切也从尸㐭聲私列切

屜 轉也从尸㐭省聲知衍切

屈 屈也从尸九聲苦刃切

屈 屈也从尸下丌居几臣鉉等曰丌几皆所以尻止也徒蔑切

屈 從後近之从尸ㄈ聲女夷切

屈 柔皮也从尸从申尸之後尸或从又臣鉉等曰注似闕脫未詳人善切

屈 履也从尸非聲扶沸切

屈 終也从尸从死式脂切

屈 刳也从尸者聲同都切

屢 履中薦也从尸尸所主形从至至所至止室聲蘇叶切

屋 居也从尸尸所主也一曰尸象屋屋皆从至烏谷切

屋 籀文屋从厂

屋 古文屋

屏 屏蔽也从尸屏聲必郢切

文二十三 重五

錯本作屢屬也

錯本作屢尸下仍有一本从居四字即此

錯本居如此作今正从之

錯本作屢

汪校本从徑音又引有之字

汪校本从徑音又引云重屋也重也又引作重累也疑有一曰別解挩文耳

錯本原作古者居从立○嚴按用汗簡玉篇六同○汪校本仝同

从尸自下錯本有声汪校从之

屢 數也案今之婁字本是屢空字此字後人所加从尸未詳丘羽切 文一 新附

賜進士及第出東等處督糧道兼管德常臨清倉事務加三級孫星衍重校付

汪校本拠史記集解引有尾交接也○鍇按
尸係百別解拠文座字在凡尾白上者也

說文解字弟八下

漢太尉祭酒許氏記

銀青光祿大夫守右散騎常侍上柱國東海縣開國子食邑晉戶侯徐鉉等奉
敕校定

尺十寸也人手卻十分動脈爲寸口十寸爲尺尺所以指尺規矩事也从尸从乙乙所識也周制寸尺咫尋常仞諸度量皆以人之體爲法凡尺之屬皆从尺昌石切 文二

咫 中婦人手長八寸謂之咫周尺也从尺只聲諸氏切

尾 微也从到毛在尸後古人或飾系尾西南夷亦然凡尾之屬皆从尾無斐切今隸變作尾

履連也从尾蜀聲之欲切 履無尾也从尾出聲九勿切 屣人小便也从尾从水奴弔切 文四

履足所依也从尸从彳从夊舟象履形一曰尸聲

凡履之屬皆从履 履履也从履省婁聲一曰鞮也九遇切 履履也从履省歷聲郎擊切 履履下也从履省歷聲郎擊切 履履屬从履省子聲徐呂切 履履也从履省喬聲居勺切 履履也从履省支聲奇逆切 文六 重一

舟 船也古者共鼓貨狄刳木為舟剡木為楫以濟不通象形凡舟之屬皆从舟 職流切

俞 空中木為舟也从㑹从舟从川川水也羊朱切 船 舟也从舟鉛省聲食川切 彤 船行也从舟彡聲丑林切 舳 艫也从舟由聲漢律名船方長為舳艫一曰舟尾臣鉉等曰當省乃得聲直六切 艫 舳艫也一曰船頭从舟盧聲洛乎切 舵 船行不安也从舟从刪省讀若蕈子紅切 舵 我也闕 舵 船著不行也从舟㚔聲讀若蕈子紅切 舵 船師也明堂月令曰舵人習水者从舟方兀五忽切 舵 直禁切

汪校本从廣韵引補不行上沙字

履也鍇本作履。經音义引作履屬汪校本兩存之

聲甫妄切 服 辟也象舟之旋从舟从㚔㚔所以旋也北潘切 服 古文般从支 服 用也一曰車右騑所以舟旋从舟艮聲房六切 服 古文服从人 文十二 重三

舟 舟也从舟可聲古我切 舟 小舟也从舟廷聲徒鼎切 舣 舣艎舟名从舟余聲經典通用餘皇以諸切 艎 舣艎也从舟皇聲胡光切 文四 新附

方 併船也象兩舟省總頭形凡方之屬皆从方府良切

游 方或从水 游 方舟也从方亢聲禮天子造舟諸侯維舟大夫方舟士特舟臣鉉等曰今俗別作航非是胡郎切

文二 重一

儿 仁人也古文奇字人也象形孔子曰在人下故詰屈凡儿之屬皆从儿如鄰切

汪校本从段本乙正作人在下是也段同

見鍴本作皃汪校本从之

高而上平也从一在人上讀若夐茂陵有元桑里五忽切

儒子也从儿象小皃頭囟未合汝移切

信也从儿吕聲樂準切

說也从儿合聲臣鉉等曰合古文兖字非聲當从口从八象气之分散易曰兌爲巫爲口大外切

長也高也从儿育省聲昌終切

文六

兄長也从儿从口凡兄之屬皆从兄許榮切

競也从二兄二兄競意从丰聲讀若矜一曰兢敬也居陵切

文二

先首笄也从人匕象簪形凡先之屬皆从先側岑切

俗先从竹从替

替替銳意也从二先子林切

文二 重一

頌儀也从人白象人面形凡皃之屬皆从皃莫教切

貌皃或从豸貌省聲

籀文皃从豹省

晃也周曰覓殷曰吁夏曰收从皃象形皮緣切

籀文

覓从廾上象形

或覓字

文二 重四

麤蔽也从人象左右皆蔽形凡兜之屬皆从兜讀若瞽公户切

塊鍪首鎧也从兜从皃省皃象人頭也當侯切

文二

前進也从儿从止凡先之屬皆从先臣鉉等曰之人上是先也蘇前切

進也从二先贊从此闕所臻切

文二

無髮也从人象禾粟之形取其聲凡禿之屬皆从禿王育說蒼頡出見禿人伏禾中因以制字未知其審他谷切

禿皃从禿貴聲杜回切

文二

見視也从儿从目凡見之屬皆从見古甸切

視瞻也从見示神至切 古文視 亦古文視 求也从見麗聲讀若池郎計切 好視也从見委聲於爲切 旁視也从見兒聲五計切 好視也从見蜀聲洛戈切 笑視也从見录聲王問切 大視也从見爰聲況晚切 察視也从見炎聲讀若鎌力鹽切 外博衆多視也从見員聲讀若運王問切 諦視也从見雚聲古玩切 古文觀从囧 取也从見从寸寸度之亦手也臣鉉等案彳部作古文得字此重出多則切

觀觀也从見監監亦聲盧敢切 內視也从見來聲洛代切 顯也从見是聲杜兮切 目有察省見也从見票方小切 親親也从見辛聲七四切 拘覿未致密也从見虛聲七句切 小見也从見冥聲爾雅曰覿髣髴內視也从見弗離莫經切 遇見也从見甚聲丁含切 目視也从見歸聲渠追切 注目視也从見歸聲 窺也从見占聲春秋傳曰公使覘之信救豔切 司也从見微聲無非切 暫見也从見炎聲 从炎見聲春秋公羊傳曰覬然公子陽生失冉切 暫見也从見樊聲賓必刃切 覬覦也从見兆聲讀若幡附袁切 病人視也从見氐聲下視深也从見鹵聲讀若迷莫芳切 私出頭視也从見彤聲讀若彼以周切 突前也从見冗臣鉉等曰冗重覆也犯冗而見是突前也莫紅切 欲也从見俞聲羊朱切 目赤視不明也一曰直視誤也从見豈聲丑尤切 寤也从見學省聲一曰發也古岳切 目也从見俞聲从見春聲丑尤切 召也从見青聲疾正切 至也从見亲聲七人切 諸侯秋朝曰覲勞王見舒省聲臣鉉等曰舒非聲未詳才的切 擇也从見毛聲讀若苗莫袍切 蔽不相見也从見必聲讀若駜式支切 諸侯三年大相聘曰覜覜視也从見兆聲他弔切 目蔽垢也从見堅聲讀若兆當矦切 司人也从見它聲結切 見也从見賁聲徒歷切

文四十五 重三

文一 新附

覞覞視也从二見凡覞之屬皆从覞弋笑切 很視也从覞肩聲齊景公之勇臣有成覞者苦閑切 見雨而比息从覞从雨讀若欷虛器切

文三

比毛本作止廣韻玉篇同汪校从之

比毛本作覞

張口气悟也象气从人上出之形凡欠之屬皆从欠

去劍切

欬 欠皃从欠金聲去音切 繼 欠皃从欠繼聲洛官切 嘻 喜也从欠吉聲許吉切 曉 出气也从欠从口臣鉉等案口部已有吹嘘此重出 吹 吹也一曰笑意从欠昌垂切 欠 欠句聲況于切 歔 温吹也从欠虛聲虎烏切 嘘 吹气也从欠或聲於六切 欷 安气也从欠希聲許既切 歙 翕气也从欠與聲以諸切 歎 脅聲虛業切 歎 吹气也从欠賁聲普寬切 歎 息也一曰气越泄从欠曷聲許謁切 歡 喜樂也从欠雚聲呼官切 訶 笑喜也从欠斤聲許斤切 欣 笑不壞顏曰欣从欠引省聲式忍切 出 意有所欲也从欠㐭省臣鉉等曰㐭塞也意有所欲而猶塞歙歙然也苦管切 歙 歙或从柰 欲 希也从欠气聲一曰不便言居气切 欲 貪欲也从欠谷聲余蜀切 歌 詠也从欠哥聲古俄切 謁 謁或从言 欲 口气引也从欠耑聲讀若車輇帀緣切 欲 心有所惡若咄也从欠烏聲一曰相就哀都切 歐 歐也从欠区聲烏后切 歐 吐也从欠區聲烏后切 歐 歐也从欠此聲前智切 歐 言意也从欠从鹵鹵亦聲讀若酉与久切 欲 欲得也从欠㕣聲讀若蜀聲尺玉切 欲 欲也从欠稀聲香衣切 欲 欲省聲居切 欲 欲从欠渴省聲讀若葛切 欲 所謂也从欠嗷省聲讀若叫呼之叫古弔切 欲 悲意从欠嗇聲火力切 欲 盡酒也从欠糕聲子肖切 欲 欠縅聲古咸切 欲 指而笑也从欠辰聲讀若蜃時忍切 欲 昆干不可知也从欠鮒聲古渾切 欲 欠皃从欠東聲春秋傳曰歡而忘山洽切 欲 吮也从欠束聲讀若坎苦感切 欲 食不滿也从欠甚聲所角切 欲 欲得也从欠㕣聲讀若貪他含切 欲 歡也从欠合聲呼合切 欲 歡食不滿从欠兼聲苦簟切 欲 咽中息不利也从欠骨聲烏八切 欲 嘎也从欠因聲乙冀切 欲 并气也从欠亥聲苦蓋切 欲 且唾聲一曰小笑从欠繫聲許壁切 欲 縮鼻也从欠㕣聲丹陽有歙縣 欲 蹴鼻也从欠㕣聲讀若許及切 欲 恐皃从欠幼聲臣鉉等案口部呦字或作欲此重出爾雅曰麋豭短脰於糾切

汪校本拠逸注引補也字

慧琳引欷同惟吹起下有也字

汪校本拠逸注引吟也下有謂情有所悅吟歎而歌詠○鈕按古是歎解下庚注

鈕按下歡毛本作也

汪校本拠篇韻曰監作堅

有所吹起从欠火聲讀若忽許物切 欷 欷欷戲笑皃从欠希聲許其切 欷 欷欷气出皃从欠希聲許其切 欷 吟也从欠肅聲詩曰其歔也詩臣鉉等案口部此籀文嘯字此重出 歔 吟也从欠鸛省聲池案切 歔 籀文歎省聲池案切 歔 不省其歔 歔 訾也从欠奚聲四兮切 歔 卒喜也从欠喜聲戒切又烏開切 歔 欷也从欠虛聲烏后切 歔 歔也从欠區聲烏后切 歔 吐也从欠區聲烏后切 歔 歔也从欠此聲前智切 歔 言意也从欠从鹵鹵亦聲讀若酉与久切 欲 欲也从欠虛聲一曰出气也朽居切 欲 欲省聲居切 欲 欲从欠渴省聲讀若葛切 欲 所謂也从欠嗷省聲讀若叫呼之叫古弔切 欲 悲意从欠嗇聲火力切 欲 盡酒也从欠糕聲子肖切 欲 欠縅聲古咸切 欲 指而笑也从欠辰聲讀若蜃時忍切 欲 昆干不可知也从欠鮒聲古渾切 欲 欠皃从欠東聲春秋傳曰歡而忘山洽切 欲 吮也从欠束聲讀若坎苦感切 欲 食不滿也从欠甚聲所角切 欲 欲得也从欠㕣聲讀若貪他含切 欲 歡也从欠合聲呼合切 欲 歡食不滿从欠兼聲苦簟切 欲 咽中息不利也从欠骨聲烏八切 欲 嘎也从欠因聲乙冀切 欲 并气也从欠亥聲苦蓋切 欲 且唾聲一曰小笑从欠繫聲許壁切 欲 縮鼻也从欠㕣聲丹陽有歙縣 欲 蹴鼻也从欠㕣聲讀若許及切 欲 恐皃从欠幼聲臣鉉等案口部呦字或作欲此重出

此說非也仍当西从部字为歎省聲毛本作歎○鈕按当心喜部作歎為重文喜从壹而口欠部作歎云欠喜声則二部皆復舊矣今本為淺人付写錯乱耳

欲下歡毛本作歙是也应从之汪校本同

鰥声鈕心為

汪校本从佳音义引補咽字气字

於蚓切 [illegible] 咄歃無慙一曰無腸意从欠从曰亦聲 [illegible] 詮詞也从欠从曰亦聲 [illegible] 不詩曰欥求厥寧余律切 [illegible] 前不精也从欠二聲七四切 [illegible] 古文次 [illegible] 飢虛也从欠康聲苦岡切 [illegible] 詐欺也从欠其聲去其切 [illegible] 神食气也从欠音聲許今切

文六十五 重五

[illegible] 歌也从欠俞聲切韻云巴歈歌也案史記渝水之人善歌舞漢高祖采其聲後人因加此字羊朱切 文一 新附

[illegible] 古文歠从今水 [illegible] 古文歠从今食 [illegible] 歠也从歠省叕聲昌說切 [illegible] 歠或从口从叕

[illegible] 歠也从欠从水凡次之屬皆从次 叙連切

文二 重三

[illegible] 次或从[illegible]从侃 [illegible] 籀文 [illegible] 貪欲也从次从羕省羕呼之羕文王所拘羕里似面切 [illegible] 歠也从次厂聲讀若移以支切 [illegible] 私利物也从次次欲皿者徒到切

文四 重二

汪校本从經音义引改羕下貪作願

[illegible] 歠食气并不得息曰㕚从反欠凡㕚之屬皆从㕚居未切今變隸作死 [illegible] 古文㕚并惡驚詞也从㕚咼聲讀若楚人名多夥乎果切 [illegible] 事有不善言㕚也爾雅㕚薄也从㕚京聲臣鉉等曰今俗隸書作亮力讓切

文三 重一

說文解字弟八下

賜進士及第山東等處督糧道兼管德常臨清倉事務加三級孫星衍重校刊

頓鍇本毛本同此宋本小訛作頓今正

說文解字弟九上

漢太尉祭酒許慎記

銀青光祿大夫守右散騎常侍上柱國東海縣開國子食邑五百戶徐鉉等奉

敕校定

四十六部　四百九十六文　重六十三

凡七千二百四十七字

文三十八新附

頁頭也从百从儿古文䭫首如此凡頁之屬皆从頁百者䭫首字也胡結切

頭首也从頁豆聲度侯切　顏眉目之間也从頁彥聲五姦切　籀文　兒也从頁公聲余封切又似用切

顯籀文　顯顱也从頁毛聲徒谷切　顱頭首骨也从頁盧聲洛乎切　顛頂也从頁眞聲魚怨切

圖頭也公真吉宋小頭蘇公真
元聲五環切賢 聲讀若規又巳表切
下若 頭狹頭也公真 聲作頭也公真
切 正也公真麥 聲千反切 日有頭也公真
聲古莫切 理也公真 聲也公真
聲古莫切 公真閏切 聲刃切
刃髮良 頭顯顯蓮見公真 聲作蓮見公真
切 真常聲蓮見公真 聲職縛切 王聲
玉感切 土聲也公真 聲困切 小聲
今俗作 非 聲式公真
是 聲方矩切 頭或公真
人免 聲 頭頗也公真
直項也公真 頭頗也公真
吉聲胡綰切 聲又若晉之出切 讀若胡
日月之光明 聲也公真 聲附表切
臣鉉等曰公顯切 聲又讀若翩
則是古今異音也王矩切 周禮數自顛胝若顛切

詳見字部

注疏本言度自文引韓
注其顛也引作

注疏本已顛本作頭
本誤也今訂正

注疏本 顛 頭也公真 聲
注疏本 顛 頭也公真 聲
注疏本 顛 頭也公真 聲

汪校从經音义引面作頭

汪校本从廣韻引補顙字

頭 無髮也一曰耳門也从頁囟聲苦昆切 禿也从頁乞聲苦骨切 頭不正也从頁从耒耒頭傾也讀又若春秋陳夏齧之齧盧對切 傾首也从頁匕聲匹米切 頭不正也从頁司人也一曰恐也从頁鬼聲吳猥切 頭偏也从頁皮聲洵禾切 頭或从疒 顫也从頁尤聲于救切 頭不正也从頁契聲讀若禊胡計切 頭不正也从頁亶聲之繕切 飯不飽面黃起行也从頁感聲讀若戇下感下坎二切 面顯顙皃从頁鬯聲盧感切 熱頭痛也从頁从火一曰焚省聲附袁切 癡不聰明也从頁臣鉉等曰難曉亦不聰之義盧對切 顯顙也从頁从粉省聲附袁切 難曉也从頁米一曰鮮白皃从粉省聲臣鉉等曰難曉亦不聰之義盧對切 顯顙也从頁焦聲昨焦切 顯顙也从頁卒聲秦醉切 繫頭殟也从頁亥聲戶來切 醜也从頁亥聲昏聲莫奔切 醜也从頁其聲今逐切 呼也从頁籥聲讀與籥同 頭明飾也从頁㬎聲疫有顯頭去其切 商書曰率籲衆戚羊戍切 臣鉉等曰絲古以爲顯字故从㬎 選具也从二聲呼典切 頁士戀切

文九十三 重八

頁 安也案經典通用豫从頁未詳羊洳切 文一 新附

頭也象形凡頁之屬皆从頁 書九切

汪校本云說文无禊

錯本傾也下有亦聲二字汪校本从之

汪校本从詩疏引補作面見人也○汲古面見人亦不詞或是本作面靦姡也与女部姡下通訓耳

面 面和也从頁从肉讀若柔耳由切 文一

顏 顏前也从頁象人面形凡面之屬皆从面 彌箭切

靦 面見也从面見示聲 或从旦 詩曰有靦面目他典切 面 頰也从面甫聲 面焦枯小也从面焦節消切 面 姿也从面厭聲於叶切 文四 重一 新附

丙 不見也象壅蔽之形凡丙之屬皆从丙 彌兗切 文一

首 百同古文百也从象髮謂之髻髻即巛也凡首之屬皆从首 書九切

巛 下首也从首巛聲 截也从首从斷 或从刀旨聲康礼切 大九旨沇二切 專聲 文三 重一

到首也賈侍中說此斷首到縣縣字凡縣之

汪校本拙臣謬居引補之字于毛飾下。
餘按此不補亦可

汪校本从徑注引有白黑髮雜而髟句

汪校本从徑音又引補髮下中豪也三字

屬皆从眞古堯切

縣繫也从系持縣臣鉉等曰此本是縣挂之縣借爲州縣之縣今俗加心別作懸義無所取胡涓切

須面毛也从頁从彡凡須之屬皆从須臣鉉等曰此本須鬚之須頁首也彡毛飾也借爲所須之須俗書从水非是相俞切

頤口上須也从須此聲臣鉉等曰今俗別作鬍非是即移切

鬚頰須也从須丹丹亦聲臣鉉等曰今俗別作鬚非是汝鹽切

鬚髮半白也从須卑聲府移切

鬒短須髮皃从須丞聲敷悲切

文五

彡毛飾畫文也象形凡彡之屬皆从彡所銜切

形象形也从彡开聲戶經切

彤丹也从彡从丹丹亦聲臣鉉等曰今俗別作彤非是汝鹽切

彤稠髮也从彡从人詩曰鬈髮如雲之忍切

鬈鬈或从卷

髟鬄也从彡彼聲

鳥淚切

彰文彰也从彡从章章亦聲諸良切

彫琢文也从彡周聲都僚切

彬清飾也从彡青聲疾郢切

彪文也从彡虎省聲莫卜切

彷橈也上象橈曲三象毛氂橈弱也弱物弁故从二弓而勺切

文九 重一

彩文章也从彡采聲倉宰切

彬臧也从彡从文凡彡之屬皆从彡無分切

彥美士有文人所言也从彡厂聲魚變切

文二

文錯畫也象交文凡文之屬皆从文無分切

斐分別文也从文非聲易曰君子豹變其文斐也敷尾切

辨駁文也从文辡聲布還切

㣇微畫也从文㣇聲里之切

文四

髮長髮烈烈也从長从彡凡髮之屬皆从髮必凋切又所銜切

髡根也从髮从彡髡或从首

髦髮也从髮从彡髦聲方伐切

鬈髮好也从髮卷聲古文从首

鬈頰髮也从髮鬈聲必刃切

鬈髮長也从髮蘭聲讀若蔓三國毋官切

鬈髮長也从髮監聲讀若春秋黑肱以濫來奔魯甘切

鬈髮好也从髮差聲千可切

鬈髮好也从髮人美且髮卷衢員切

鬈髮皃从髮臭聲讀若宀莫賢切

鬈髮多也从髮周毛莫袍切

鬈髮也从髮周

汪校本从廣韵引補 㐅下小字○又云手鑑引
束上有婦人二字

髫下潔切 玉篇作絜 御覽作結

汪校本从逢注引帶結下有頭字

髫吉 王懷祖校云應補髮字解作結髮也从髫吉声○御覽引亦有此字汪校之
劒按髫即古髫字也 吉加糸旁乃叚髫字矣

劒按隋者左上作隋者声

髮直由切 髮皃从髟爾聲讀若江南謂酢毋爲鬚奴礼切 髮皃从髟吾聲步矛切 髮至眉也从髟敄聲詩曰紞彼兩髮亡牢切 髮或省漢令有髮長前聲作踐切 髩也一曰長皃从髟兼聲讀若慊力鹽切 束髮少也从髟易聲先擊切 髮也从髟易聲或从髟昜聲仁切又大計切 截聲子結切 髮也聲

从髟皮聲用檢比也从髟巢髮也从髟般聲平義切 次聲七四切 髮皃聲古活切 臥結也从髟般聲讀若槃薄官切

結也从髟付聲帶結飾也从髟貴聲方遇切 莫聲莫駕切 髻結也从髟貴聲丘媿切 介聲古拜切 鬣髮也从髟盧聲良涉切 从毛豕 或从毛盧聲洛乎切 鬣也从髟盧聲或从毛盧 鬣也从髟弗聲敷勿切 髮也从髟弗聲若似也从髟亂聲

也从髟昔省聲髮隋也从髟隋聲而容切 隋髓直追切 鬢髮也从髟賁聲春聲舒閏切 鬢禿也从髟賁聞聲苦閑切 髯髮也从髟

从刀易聲髟髮也从髟元聲他歷切 或从元髟髟髮也从髟弟聲大人曰髡小兒曰髫髫盡及身毛曰髟臣鉉等曰今俗別作剃非是他計切 髮也忽見也从髟彔聲彔三髮也忽見意芳未切 髮蒲浪切 籀文魅亦忽見意子髮衰弔則不髮魯臧武仲與齊戰于狐鮐魯人迎喪者始髮从髟坐聲莊華切

文三十八 重六

汪校本从詩疏引正髮易作益髮也

小兒毛本不誤汪校从之

馬鬣也从髟彔聲 小兒垂結也从髟吉聲 總髮也从髟吉聲 總髮也从髟者聲渠脂切 髮召聲徒聊切 古通用結古詣切 髮累聲

案古婦人首飾琢玉爲兩環此字皆後人所加戶關切

文四 新附

后 繼體君也象人之形施令以告四方故厂之从口發號者君后也凡后之屬皆从后 胡口切

文二

䫉 厚怒聲从口后后亦聲呼后切

司 臣司事於外者从反后凡司之屬皆从司 息茲切

䟽 意內而言外也从司从言似茲切

𡰥 圜器也一名觛所以節飲食象人卩在其下也易曰君子節飲食凡𡰥之屬皆从𡰥 章移切

𡰥 小𡰥有耳蓋者从𡰥尚聲讀𡰥專聲市沇切 若捶擊之捶旨沇切

文三

瑞信也守國者用玉卩守都鄙者用角卩使山邦者用虎卩土邦者用人卩澤邦者用龍卩門關者用符卩貨賄用璽卩道路用旌卩象相合之形凡卩之屬皆从卩子結切

發號也从亼卩徐鍇曰號令者集而爲之卩制也力正切 輔信也从卩比聲虞書曰卬成五服毗必切 有大度也从卩多聲讀若侈充豉切 宰之也从卩召聲兵媚切 高也从卩召聲宜照切 科厄木節也从卩厂聲賈侍中說以爲厄裏也一曰厄蓋也臣鉉等曰厂非聲未詳五果切 脛頭卩也从卩泰聲臣鉉等曰今俗作膝非是息七切 節欲也从卩谷聲去約切 舍車解馬也从卩止午讀若汝南人寫書之寫臣鉉等曰午馬也故从午司夜切 尖聲居轉切 節也巽从卩此闕圭戀切 卩也闕則俟切

文十三

執政所持信也从爪从卩凡印之屬皆从印於刃切

汪校本云六書故引唐本有反卩為印从補入卯字从卩月下口鍇按氏反補入印下乃合

汪校本拙作音义引作印玉信也

按也从反印俗从印於棘切 手

文二 重一

顏气也从人从卩凡色之屬皆从色所力切

古文 色艴如也从色弗聲論語曰色艴如也蒲沒切 縹色也从色并聲普丁切

文三 重一

事之制也从卩凡卯之屬皆从卯去京切

章也六卿天官冢宰地官司徒春官宗伯夏官司馬秋官司寇冬官司空从卯皇聲去京切

文二

法也从卩从辛節制其辠也从口用法者也

凡辟之屬皆从辟父益切

治也从辟从井周書曰我之不辟必益切 治也从辟又聲虞書曰有能俾辟魚廢切

文三

裏也象人曲形有所包裹凡勹之屬皆从勹布交切

曲脊也从勹籀省聲巨六切 手行也从勹甫聲簿乎切 伏地也从勹匊聲蒲北切 在手曰匊从勹

紐按此溷字誤加必刪

汪校本从经音义引作調匀也

米臣鉉等曰今俗作掬非是居六切

遵切 古文 覆也从勹覆人薄皓切

也从勹舟聲職深切 帀也从勹从合合亦聲侯閣切

富切 或省 高墳也从勹豕聲知隴切

文十五 重三

象人褱妊巳在中象子未成形也元气起於子子人所生也男左行三十女右行二十俱立於巳爲夫婦褱妊於巳巳爲子十月而生男起巳至寅女起巳至申故男季始寅女季始申也凡包之屬皆从包布交切

兒生褱也从肉从包匹交切 瓠也从包从夸聲包取其可包藏物也薄交切

文三

少也从勹二羊倫切 聚也从勹九聲讀若鳩居求切 徧也十日爲旬从勹日詳二羊倫切

聲也从勹凶聲許容切 匈或从肉 帀徧也

鮑也从勹殷聲民祭祝曰厭飽巳又切又乙庚切 重也从勹復聲扶

文二 重一

汪校本从集韻補由字在从人下 鬼頭 左如此作

汪校本从逢注引乙作老物精也○鉉按此及竽鉉乙作老物精也

自急敕也从羊省从包省从口猶慎言也从羊羊與義善美同意凡苟之屬皆从苟己力切

古文羊不省 肅也从攴苟居慶切

人所歸爲鬼从人象鬼頭鬼陰气賊害从厶凡鬼之屬皆从鬼居偉切

古文从示 神也从鬼申聲食鄰切 陽气也从鬼云聲戶昆切 陰神也从鬼白聲普百切

厲鬼也从鬼 耗鬼也从鬼 旱鬼也从鬼友聲周禮有赤魃氏除牆屋之物也詩曰旱魃爲虐蒲撥切

失聲丑利切 虛聲朽居切

老精物也从鬼彡或从彡鬼毛密祕切 未聲 古文 籀文从豕首 鬼服也一曰小兒鬼从鬼支聲韓詩傳曰鄭交甫逢二女魃服 鬼俗也从鬼幾聲淮南傳曰吳人鬼越人鬼居衣切 鬼彪聲虎烏切 鬼兒从鬼虎聲虎烏切 鬼變也从鬼化聲呼駕切 見鬼驚詞从鬼難省聲讀若詩受福不儺諾何切 从鬼需聲奴豆切

切 鬼兒从鬼賓聲符眞切 可惡也从鬼酉聲昌九切 鬼屬从鬼从禽聲丑知切 鬼也从鬼麻聲莫波切 鬼魂驚也从鬼厭聲於琰切 文十七重四

新附

鬼頭也象形凡鬼之屬皆从鬼 敕勿切 文三

惡也从鬼省虎爪可畏也於胃切 古文省 母猴屬頭似鬼从由从內牛具切 文三重一

兹衰也韓非曰蒼頡作字自營爲公凡公之屬皆从公 息夷切

并而奪取曰篡从厶算聲初官切 相訾呼也从多从差興乂切 或从言秀 或如此

古文臣鉉等案羊部有羑羑進善也此古文重出 文三 重三

高不平也从山鬼聲凡嵬之屬皆从嵬 五灰切

高也从嵬委聲牛威切臣鉉等曰今人省山从爲魏國之魏語韋切 文二

說文解字弟九上

賜進士及第山東等處督糧道兼管德常臨清倉事務加三級孫星衍重校刊

汪校本从注音义引補羑下曰導也○又云華嶽音义引作教也

汪校本从注注引補作山石崔嵬高而不平也

汪校本从注音义引作謂能宣散气生萬物也○鉉按此引乃庾注語二气許氏或當原作宣散气生萬物也

說文解字弟九下

銀青光祿大夫守右散騎常侍臣國東海縣開國子食邑五百戶臣徐鉉等奉

敕校定

山宣也宣气散生萬物也有石而高象形凡山之屬皆从山 所閒切

東岱南霍西華北恒中泰室王者之所以巡狩所至从山嶽聲五角切 古文象高形 太山也从山代聲徒耐切

海中往往有山可依止曰島从山鳥聲讀若詩曰蔦與女蘿都皓切 山在齊地从山狃聲詩曰遭我于嶩之間兮奴刀切

葛嶧山在東海下邳从山睪聲夏書曰嶧陽孤桐羊益切 封嵎之山在吳楚之閒汪芒之國从山禺聲噳俱切 九嶷山舜所葬在零陵營道从山疑聲語其切 山在蜀湔氏西徼外出从山几聲居履切

巀嶭山在馮翊池陽从山截聲才葛切 山在弘農華陰从山辟聲五葛切 山華省聲胡化切

汪校本从史記正義玉篇引補作肯崵山

汪校本从御覽引岸作厓

山在鴈門从山昜聲一曰嶧山在遼西从山昜聲一曰嶧鐵嶧谷也與章切 **岐** 山無草木也从山己聲詩曰陟彼岐兮侯古切 **岨** 石戴土也从山且聲詩曰陟彼岨矣七余切 **岡** 山骨也从山网聲古郎切 **㞙** 山小而高从山今聲鉏箴切 **㠯** 山多大石也从山㠯聲學省聲胡角切 **㞗** 山多小石也从山敖聲五交切 **㞙** 山之岑崟也从山金聲魚音切 **㞙** 崒危高也从山卒聲醉綴切 **㞙** 山小而銳从山纔聲洛官切 **㞙** 山如堂奢从山宓聲美畢切 **㞙** 山穴也从山由聲似又切 **㞙** 籀文从穴 **㞙** 高也从山陵或省 **㞙** 山之隋隋者从山从隋省聲讀若相推落之隋徒果切 **㞙** 高也从山短高也从山蠆聲讀若厲力制切 **㞙** 巍高也从山蠆聲讀若厲力制切 **㞙** 山而也从山夆聲敦容切 **㞙** 尤高也从山戔聲士限切 **㞙** 山短高也从山棧聲士限切 **㞙** 屈聲衢勿切 **㞙** 山巖也从山品讀若吟臣鉉等曰从品象巖厓連屬之形五咸切 **㞙** 巖岸也从山嚴聲五緘切 **㞙** 山皃一曰山名从山隓聲徒果切臣鉉等案隓與墮同墮今亦省 **㞙** 山皃从山皐聲徂賄切 **㞙** 山皃一曰山名从山隓聲徒果切臣鉉等案隓與墮同墮今亦音徒果切則是隓陸兼有此音 **㞙** 山皃从山巠聲胡頂切 **㞙** 嵯峨也从山青聲我聲五何切 **㞙** 嶸也从山青聲臣鉉等曰今俗別作崢非是七耕切 **㞙** 崢嶸也从山榮聲戶萌切 **㞙** 谷也从山巠聲戶經切 **㞙** 山壞也从山朋聲北滕切 **㞙** 古文

汪校本从御覽引作厓

汪校本从史記正義玉篇引補作肯崵山

汪校本从逢注乙大高為高大也○鈕按諸本无崔鉉本私補者也又按下广部有崔當即古用作崔字今崔行而厓廢矣

諸本无崔而疑義篇中有之大徐乃因此增入且不明言譌矣

从自 **㞙** 山脊道也从山弗聲敷勿切 **㞙** 山名从山敄聲亡遇切 **㞙** 焦嶢山高皃从山堯聲古僚切 **㞙** 山陵也从山戠聲敦良切 **㞙** 九嶷山在馮翊谷口山从口子結切 **㞙** 嶇隅高山之節从山宗聲鉏弓切 **㞙** 崑高也从山宗聲鉏弓切 **㞙** 大高也从山隹聲胝回切

文五十三 重四

㞙 嶙峋深崖皃从山粦聲力珍切 **㞙** 嶙峋也从山旬聲相倫切 **㞙** 山高皃从山及聲魚汲切 **㞙** 山銳而高也从山喬聲渠廟切 **㞙** 山深皃从山歖聲口銜切 **㞙** 鳥也从山與聲徐呂切 **㞙** 山道也从山領聲良郢切 **㞙** 山名从山蔑省聲盧含切 **㞙** 高中岳嵩高山也从山从高亦从松韋昭國語注云古通用崇字息弓切 **㞙** 崑崙山名从山昆聲命古暉切 **㞙** 崑崙也从山侖聲盧昆切 **㞙** 山名从山稽省聲奚氏避難特造此字非古胡雞切

文十二 新附

㞙 會稽山一曰九江當塗也民以辛壬癸甲之日嫁娶从山余聲虞書曰子娶塗山同都切

文二

㞙 二山也凡山之屬皆从山所臻切

㞙 岸高也从山厂厂亦聲凡山厂之屬皆从厂五葛切

鈕按此崖即崔字崔從此作省文小乃小徐既已疑之大徐遂妄補崔字非也

廣段校作厂不作剌汪校本从之。鈕按此作剌亦可　剌亦作剌類篇云

汪校本从御覽引已石春春夏夏在上并補白赤各一之字。鈕按余另从經音义校補此解頗全御覽所引仍有訛挩也

徽权十四作十六

汪校本从集韻類篇引曰槽作漕

汪校本从釋文引補卌字

鈕按空虛古玉篇引作空廬也

岸 水厓而高者从屵干聲五旰切 **厓** 高邊也从厂圭聲五隹切 **崖** 高也从屵厂隹聲都回切 **巖** 崩也从屵肥聲符鄙切 **巖** 崩聲从屵厂配聲讀若費蒲沒切

文六

广 因广為屋象對剌高屋之形凡广之屬皆从广讀若儼魚檢切

庶 文書藏也从广付聲臣鉉等曰今藏腑字俗書从肉非是方矩切 **廱** 天子鄉食飲辟廱从广雝聲於容切 **庠** 禮官養老夏曰校殷曰庠周曰序从广羊聲似陽切 **廬** 寄也秋冬去春夏居从广盧聲力居切 **庭** 宮中也从广廷聲特丁切 **廟** 中庭也从广留聲力救切 **庶** 樓牆也从广屯聲徒損切 **庶** 廡也从广牙聲周禮曰夏庠馬五下切 **廡** 堂下周屋从广無聲文甫切 **廡** 籀文从舞 **廣** 廡也从广膚聲讀若鹵郎古切 **廚** 廚也从广包聲簿交切 **廄** 庖屋也从广封聲直株切 **庫** 兵車藏也从車在广下苦故切 **廏** 馬舍也从广殷聲周禮曰馬有二百十四匹為廏廏有僕夫居又切 **廐** 古文从九 **庶** 東西牆也从广子聲徐呂切 **廦** 牆也从广辟聲比激切 **廣** 殿之大屋也从广黃聲古晃切 **廥** 芻藁之藏从广會聲古外切

汪校本曰作稾

庾 水槽倉也从广臾聲一曰倉無屋者以主切 **廓** 蔽也从广并聲必郢切 **廓** 清也从广則聲初吏切 **廛** 一畝半一家之居从广里聲直連切 **庐** 屋牝瓦下一曰維綱也从广閔省聲讀若環戶關切 **廆** 屋階中會也从广忽聲倉紅切 **廇** 廣也从广後聲春秋國語曰俠溝而廇我尺氏切 **廉** 仄也从广兼聲力兼切 **廟** 開張屋也从广秅聲濟陰有庳縣宅加切 **廢** 高屋也从广龍聲薄江切 **庭** 山居也一曰下也从广氏聲都礼切 **廷** 礙止也从广至聲陟栗切 **廢** 安止也从广嬰聲鉅鹿有廮陶縣於郢切 **廢** 舍也从广廢聲詩曰召伯所廢蒲撥切 **廡** 中伏舍从广卑聲一曰屋庫或讀若逋便俾切 **廕** 蔭也从广比聲必至切 **廢** 屋下衆也从广芙芙古文光字臣鉉等曰光亦衆盛也商署切 **廣** 儲置屋下也从广寺聲直里切 **廣** 行屋也从广異聲與職切 **廣** 屋麗廣也从广婁聲一曰穜也洛侯切 **廣** 屋从上傾下也从广隹聲都回切 **廢** 屋頓也从广發聲方肺切 **廣** 久屋朽木从广酉聲周禮曰牛夜鳴則廣臭如朽木與久切 **廣** 少劣之居从广董聲巨斤切 **廟** 尊先祖皃也从广朝聲眉召切 **廟** 古文 **宜** 人相依宜也从广且聲子余切 **廣** 屋迫也从广曷聲於歇切 **廊** 郤屋也从广共聲昌石切 **廟** 陳輿服於庭也从广膠聲臣鉉等欽聲讀若歆許今切 **廟** 空虛也从广膠聲臣鉉等曰今別作寥非是洛蕭切

汪校本从經音义正郤為卻鈕按作郤亦自義通也

古玉篇引七條可屋下有者也二字是也从補

一曰地名古玉篇引作一曰岩下也鉴字引作鉴与本部鉴合可从正

旱石也古玉篇引作摩石也磨字是摩俗訛

厤下古玉篇引有礪石也一曰治也今本挩去五字耳应从正補

文四十九　重三

廛 屋也从广夏聲胡雅切　**廊** 東西序也从广郎聲漢書通用郎魯當切　**廂** 廊也从广相聲息良切　**廄** 祭山日庋縣从广技聲過委切　**廢** 地名从广未詳丑拚切　**廖** 人姓从广未詳當是省廖字尔力救切

文六　新附

厂 山石之厓巖人可居者象形凡厂之屬皆从厂呼旱切

厈 籀文厓从干　**厓** 山邊也从厂圭聲五佳切　**厜** 厜䥶山顛也从厂䥶聲姊宜切　**䥶** 䥶䥶也从厂義聲魚爲切　**厰** 厰垂聲姊宜切　**厬** 柔石也从厂氐聲職雉切　**厭** 厭或从石　**厭** 厭諸治玉石也从厂僉聲讀若鹽留甘切　**厭** 厭或不省　**厭** 厭省聲讀若鹽留甘切　**厤** 治也从厂秝聲郎擊切　**厲** 石利也从厂異聲讀若彖胥里切　**砥** 美石也从厂古聲矦古切　**厚** 唐厚石也从厂厚省聲栲亏切　**厗** 石聞見从厂甫聲讀若敷芳甫切　**厔** 石地也从厂金聲讀若紟巨今切　**厗** 石地惡也从厂立聲盧荅切　**厖** 石間見也从厂尨聲莫江切　**厈** 厈下古玉篇引有可以爲厲四字

厓 厂上見也从厂从圭讀若躍　**厈** 厈石大也从厂尨聲莫江切　**厈** 厈石可以爲厝舍各切又七立切

厈 厈下古玉篇引有可以爲厲四字

厈 厈今玉篇作石文見也彼自挩一閒字耳爲補文也二字若敷下小徐本有二字

厈 厈字鍇按亦必部首用以領危敧之字者乃錯入此部遂与厈同誤諸家皆無攷論余不可更不正之

厈 厈鍇按此字本厂部內之第二字訓作岸上見也从厂从一一者也讀若躍錯入此部已久故无有辨之者余從日東得老子本古玉篇內適有此部乃得翻今正之以復舊

厈 厈鍇按字本厂部內之第二字訓作岸上見也从厂从一一者也讀若躍錯入此部已久故无有辨之者余從日東得老子本古玉篇內適有此部乃得翻今正之以復舊

厈 厈古文石

厈 厈鍇古文礦字蓋从石作今周礼本治由録变致譌

厈 厈鍇按古文礦本有古文石旁谷本皆挩段氏遂刪之以補卯下矣今正

厈 厈鍇按徑音文引作敧隘傾側不安也汪校本同鍇又按礦下重文古有从金作鈃此有从石作砦者蓋所从者件字变作廾廾即卅卅仍是古卯字重文樸注枝本从鍇本口作朴○古玉篇引无石字卯下从學林引補挩句　廾即拱故古段为横卅即卯故閱從下文直毋讀云讀用卅字是也

厄 以灼切　**厌** 辟也从厂夾聲胡甲切　**厅** 側傾也从人在厂下阻力切　**厌** 籀文从矢矢亦聲　**厈** 厈也从厂辟聲普擊切　**厖** 隱也从厂非聲扶沸切　**厭** 管也从厂猒聲一曰合也於輒切又一玦切　**厂** 仰也从人在厂上一曰屋招也泰謂之桷齊謂之厂魚毀切

文二十七　重四

圜 傾側而轉者反仄凡丸之屬皆从丸胡官切　**禍** 鷙鳥食已吐其皮毛如丸丸之孰也从丸而聲奴禾切　**祸** 關芳萬切

文四

危 在高而懼也从厂自下止之凡危之屬皆从危魚爲切

敧 敧隘也从危支聲去其切

文二

石 山石也在厂之下象形凡石之屬皆从石常隻切　**礦** 古文礦周禮有卅人掌鈃鍘玉石之地　**碭** 文石也从石昜聲徒浪切　**碩** 石次

經按礙說成碫從家引证碻鑿冥也

汪校本依類篇引嵒作嵒。鈕按同

慧琳引同

玉者也从石奚聲而沇切 石可以爲矢鏃也从石奴聲夏書曰梁州貢磬 丹春秋國語曰肅慎氏貢楛矢石砮乃都切 毒石也出漢中从石與聲羊茹切 特立之石東海有碣石也从石曷聲渠列切 山从石曷聲讀若鎌力鹽切 厲石也从石段聲春秋傳曰鄭公孫礪字子石平加切 小石也从石樂聲郎擊切 水邊石也从石巩聲春秋傳曰關沮之甲居 水渚有石者也从石豕聲徒對切 落也从石豕聲徒對切 石責聲七迹切 竪石也从石八聲甲聲府眉切 碎石隕聲也从石告聲苦浩切 石聲也从石良聲魯頌切 石可以爲砥礪石于宋五干敏切 石聲也从石炎聲所責切 石聲也从石若聲若角切 石聲也从石吉聲當切 石聲也从石盍聲口答切 石聲也从石盍聲太切又若盍切 石聲也从石巨聲一曰突也格八切 石聲也从石臣聲胡角切 石聲也从石聲省聲者从石聲省口莖切 石聲也从石嚴聲麻聲郎擊切 石聲也从石斬聲鉅銜切 石聲也从石从殼聲楷革切 磬石也从石角聲臣鉉等曰今俗作確非是胡角切 确或从殼 磬石也从石堯聲堯聲呂交切 石巖也从石品周書曰畏于民碞讀與我聲五何切 磬品也从石巖同臣鉉等曰从品與品同意五銜切 樂石也从石殼象縣虡之形殳擊之也古者毋句氏作磬苦定切 磬省 古文磬从巠 古文磬从巠 止也从石疑聲五溉切 上摘巖窒珊瑚

一曰字鍇本无之

古玉篇引作巫巨

礪下古玉篇引作隨也

碫本亦同从巨毛本作陊也

毛本巖上有山字是也汪校本从之

礪下堯唐下古玉篇有一曰礪瘠也

古玉篇引作石堅也

汗汪校本拯類篇引品作嵒。鈕按同

汗汪校本从段校改作衍。鈕按非也拯經音义引作以石扞申繒也語气較全似可从正補

汗汪校本拯類篇引改椽為斷从類篇文桷字亦石旨作椽

汗汪校本拯逐注石滑引作滑石从而乙之。鈕按此引或有到誤未可从乙

石也惡也毛本作石地汪校本从之是也

硎下古玉篇引作磊硎垒石之皃也此段五字遂解如无解

墮之也从石折聲周禮以石扞繒也从石扞申繒也扞研不同均有申字多補 曰有碧簇氏丑列切 石延聲尺戰切 石延聲蘇對切 石皮聲普過切 礱也从石龍聲天子之桷桷而礱礱之盧紅切 礱也从石豈聲古者公輸班作磑五對切 春也从石隹聲都隊切 春已復擣之曰磑从石沓聲徒合切 以石箸聲博禾切 以石箸聲張略切 以石刺病也从石亟聲見聲五甸切 以石刺病也从石亟聲方駗切又方驗切 石地惡也从石鬲聲下革切 磊砢也从石可聲來可切 衆石也从三石落猥切 礱也从石厲聲經典通用厲力制切 左氏傳衛大夫石碏唐韻云敬也从石未詳昔聲七削切 大石激水也从石幾聲居衣切 石皃从石柔聲盧谷切 石柎也从石占聲知林切 階甃也从石从切聲于計切 礩也从石楚聲創舉切 擣也从石垂聲直類切 柱下石也从石質聲之日切

古玉篇引作石垒

古玉篇引礱字此同毛本作礱非也

古文四声韻引作如此譌而為示不證必誤姑示

文九 新附

重五 文四十九

久遠也从乀从乏乏者高遠意也久則變化乏聲 乏也

厂者倒云也凡厂長之屬皆从長 臣鉉等曰倒亡不云也長久之義也直良切

汪校本依王引之拯釋文引及玉篇注正訂作
亞也。蛇毒長也。嚴校同

汪校本拯顏氏家訓引補民下事字故下恩字邊下者字

鈕按从日一勿之作从旦从勿日出而勿開展也。又按此似应作从日在勿上勿旗也誓如此解之也　案見下仍应補也字

象毛之形下小徐本有亦語詞也四字应補正

上古文長　亦古文長　蛇惡毒長也从長失聲徒結切　極陳也从長隸聲息利切　或从髟髮　久長也从長爾聲武夷切

文四　重三

勿州里所建旗象其柄有三游雜帛幅半異所以趣民故遽稱勿勿也凡勿之屬皆从勿文弗切

勿或从方　開也从日从勿一日飛揚皃曰長也一曰彊者衆皃與章切

文二　重一

毛丹丹也象形凡丹之屬皆从丹而珍切

文一

頰毛也象毛之形周禮曰作其鱗之而凡而之屬皆从而臣鉉等曰今俗別作鬚非是如之切

彡罪不至髡也从而从彡奴代切　或从寸諸法度字从寸也

文二　重一

豕彘也竭其尾故謂之豕象毛足而後有尾讀與豨同按今世字誤以豕爲豕埃以彘爲豕

汪校本全采嚴校并采段校之注釋今亦照采之

豕肄　象視　希今作豕

此之字相混今惟用豕曰一字

希此易象曰字說文与希脩豪獸同楷与豕豕同

豕从希省也俞理初校本

汪校本从周易集解注作劇

鈕按初学記引作俗名豬曰豕。汪校本拯毛本集韻類篇皆作豕

汪校本拯小出故引唐本作豕屬也。逐字疑衍。鈕按逐字本連周出此乃許引逐周出之語耳。後所逐字誤入正文之下乃挩去豕屬也之首訓矣

以豕爲彘以彘爲豕何以明之爲啄琢从豕蠶从彘皆取其聲以或此非後人加也緣書豕旁皆省作豕故此辨正之彘者謂訓彘之豕。以豕爲豕以豕爲豕何以明之爲啄琢从豕蠶从彘皆取其聲　嚴可均曰句下幕下皆用按字

豕古文豕　豕而三毛叢居者也从豕从豕者聲陟魚切　生六月豚也从豕從聲一曰一歲能相雞子紅切　小豚也从豕豕聲胡郭切　生三月豚腹豯豯皃也从豕奚聲胡雞切　牝豕也从豕巴聲一曰一歲能相把拏也詩曰一發五豝伯加切　牡豕也从豕豊聲古牙切　上谷三歲豕肩相反者也从豕幵聲苦賢切　豶牡豕也从豕賁聲符分切　豫豕也从豕隋聲臣鉉等名豬豫也从豕役聲省聲營隻切　豪豕也从豕豆聲臣鉉等曰當从隨省以水切　豨豕也从豕希聲許利切　豪豕也从豕豪聲胡慣切　豵豕也从豕从豕且聲子紅切　豶豕也从豕原聲周書曰豶有爪甫聲芳無切　豕走豨豨豕希聲疾余切　豕絆足行豕豕也从豕虍聲古有封豨脩蛇之害虛豈切　豕繫二足丑六切　豕也从豕豕聲胡慣切　豕也从豕豊聲讀若蘭孽草之蘭司馬相如說豕封豕切戲也

汪校本拯毛本作豕屬也。逐字疑衍。鈕按逐字本連周出此乃許引逐周出之語耳。後所逐字誤入正文之下乃挩去豕屬也之首訓矣

鈕按豕作今世字誤以豕爲豕以豕爲豕何以明之爲啄琢从豕蠶从彘皆取其聲此方得其之雖校語今亦未可遽刪必為正法乃可

鈕按豶初学記引作小肫也

一段校本作亡。鈕按學記之不豕二歲曰豶

豨下从豕豊从豆从豕補

汪校本从鍇本作豕虎下虎同不解作不相合也。鈕校同

豪下从豕高从豆補也

之屬皆从豸讀若弟羊至切

豪修豪獸也曰河内名豕也从互下象毛足凡豪之形

文二十二　重一

之屬皆从豸讀若弟羊至切

豪籀文豪从豸臣鉉等曰今俗别作毫非是

豪籀文豪从豸屬也从豸高聲乎刀切

豪蟲似豪豬者从豸或从豸从豸豸省聲于貴切

豸古文豸虞書曰豸類于上帝

豸獸長脊行豸豸然欲有所司殺形凡豸之屬皆从豸讀若弛式視切

文五　重五

豸走也从豸省象形从又持肉以給祠祀也凡豸之屬皆从豸讀若弛式視切

豸小豕也从豸省象形从又持肉以給祠祀也凡豸之屬皆从豸讀若弛式視切

豸獸長脊行豸豸然欲有所司殺形凡豸之屬皆从豸讀若弛式視切

豸豕也後號發謂之彘从豕矢聲从豸讀若弛式視切

豸豕也从豸从豕讀若弛式視切

豸豕也从豸从豕讀若弛式視切

豸豕也从豸从豕

汲按貂拔類聚引黃黑下有色字

汲校本拔經音義引作鼠屬善游○汲按拔須詳攷字既从穴安知必非鼠屬且鼠字係鼠誤鼠亦未必善游之泗水也

汲校本从左傳疏經音義引補作而青毛其皮堅厚可制鎧甘語又或引有一角重千斤句今从補○此出龍龕手鏡

汲按經音義引作賈祕書說賈逵曾為祕書官此引當从舊本今本挩字耳姑志此俟再詳審

李時珍引象下作象耳牙鼻足之形並補挩句

貒 胡地野狗从豸干聲五旰切 豻 豻或从犬詩曰宜豻宜獄 貉 鼠屬大而黃黑出胡丁零國从豸召聲都僚切 貈 北方豸種之爲言惡也莫白切 貆 貉之類从豸亘聲胡官切 貍 伏獸似貙从豸里聲里之切 貓 獸也从豸苗聲讀若湍他耑切 貘 野豕也从豸莫聲呼官切 貉 鼠屬善旋从豸穴聲余救切 文二十 重三

貓 貍屬从豸苗聲莫交切 文一 新附

豕 如野牛而青象形與禽离頭同凡豕之屬皆从豕徐姊切 文一 重一

豕 古文从八

易 蜥易蝘蜓守宮也象形祕書說日月爲易象陰陽也一曰从勑易之屬皆从易羊益切 文一

象 長鼻牙南越大獸也三年一乳象耳牙鼻四足之形食物皆以鼻取之故字从象徐兩切

日月爲易又見虞翻參同契注

據許云禽离頭同則此篆當作𤣥篆小誤疑傳寫古文而改也正之

汲校本从象足音義引獸也下仍有似豕而脳句

豫 象之大者賈侍中說不害於物从象予聲羊茹切 豫 古文豫 文二 重一

形凡象之屬皆从象徐兩切

說文解字弟九下

賜進士及第山東等處督糧道兼管德常臨清倉事務加三級孫星衍重校刊

籀文 𢍏

𢍏 𢍏 玉篇古文籀文如此猶有區別是也

汗校本云說文无馳字。鈕按玉篇有馳在駉字上曰馬四歲也

說文解字弟十上

漢太尉祭酒許慎記

銀青光祿大夫守右散騎常侍上柱國東海縣開國子食邑五百戶徐鍇等奉

敕校定

四十部　八百一十文　重八十七

凡萬四字

又三十一新附

馬怒也武也象馬頭髦尾四足之形凡馬之屬皆从馬

莫下切

𢍏 古文 𢍏 籀文馬與步同 影同有髦 𩣡 牡馬也从馬陛聲讀若郅之日切 𩣡 馬一歲也从馬一絆其足讀若弦一曰若環戶關切 𩣡 馬二歲曰駒三歲曰𩣡 馬八歲也从馬𩣡 馬一目白曰驫二目白曰魚从馬間聲駉从馬句聲舉朱切 𩣡 从八博拔切

汪校本於注徑音义引正碁作碁而无博字

汪校本六說文无騊字

汪校本从六书故引唐本作白雜毛也

赤色鍇本作白

戶閒切 馬青驪文如博碁也 馬深黑色从馬 馬青驪馬从馬 馬深黑色从馬 馬从馬其聲渠之切 麗聲呂支切 青驪馬从馬 聲詩曰駜彼乘駽火玄切 馬淺黑色从馬 赤馬黑毛尾也从馬 馬赤白雜毛从馬 馬留聲力求切 馬留聲謂色似鰕魚也乎加切 馬蒼黑雜毛从馬 馬白色黑鬣尾也 馬陰白雜毛黑从馬 馬佳聲職追切 馬因聲詩曰有駰有騮 馬因聲詩曰有駰有騮食聿切 馬面顙皆白也从馬有騢於真切 馬青白雜毛也从馬 馬面顙皆白也从馬 馬悤聲倉紅切 詩曰有驈有騧 黃馬發白色一曰白髦尾也从馬與聲毗召切 騮 黃馬黑喙从馬 籀文 黃馬發白色一曰白髦尾也从馬與聲毗召切 騮 黃馬黑喙从馬 尨聲莫江切 騮 咼聲古華切 黃馬白毛也从馬 馬赤黑色从馬戴聲 馬頭有發赤色者从馬岸聲五旰切 馬丕聲敷悲切 詩曰四驖孔阜他結切 馬色不純从馬交聲臣鉉等 馬後左足白也从馬二其馬白頷也从馬的省聲一曰駁也易曰爲的顙都歷切 馬色不純从馬交聲臣鉉等曰交非聲疑象駁文北角切 馬後左足白也从馬二其足讀若注 馬 驪馬黃脅从馬覃聲 馬白州也从馬翟聲 馬豪骨也从馬之戍切 馬 聲讀若簟徒玷切 馬 燕聲於甸切 馬習聲似入切 馬 馬毛長也从馬 馬逸足也从馬从飛司馬 駿馬以壬申日死乘馬惡之从馬敖聲五到切 馬 千里馬也孫陽所相者从馬 馬之良材者从馬 良馬也从馬 馬交聲子峻切 馬 冀聲天水有驥縣几利切 馬 馬 馬

汪按本云大山峘之字鍇本无○鈕按此齊仍之不必刪从鍇本小山馺字則亦宜作峘不可以說文无馺峘字而竟改易其讀若从俗取音之字習又引作馬行仡仡也气恐誤案气是雲字之字

汪按本拠往音义引刻下有養鳥獸使服習謂之馴語○鈕按此或是一曰別解偶挩者也

汪按本云牡逢注引作壯六书故則引作奘按二者必有一是原本牡字必譌耳

鈕按贏子初学記引作驢母

汪按本从鍇本補也字

白鱗鍇本作驎

鈕按或引作似牛无山丝寺定按也亦本作似山羊一角羊讹牛耳

小山馺大山峘馬行疾也从馬ㄣ聲臣鉉等曰本音皮冰切經典通用爲依馮之馮今別作憑非是房戎切 馺馬步疾也

蘇荅切 馺馬行仡仡也从馬耴聲尼輒切 馺馬疾步也从馬聚聲鉏又切 馺馬疾走也从馬匈聲古達切 馺馬疾步也从馬風聲臣鉉等曰舟船之颿本用此字今別作帆非是符嚴切 馺馬馳也从馬區聲豈俱切 馺古文驅从攴 馺大驅也从馬区聲區聲豈俱切 馺直馳也从馬区聲直离切 馺次弟馳也从馬由聲剉聲力制切 馺馬突也从馬畢聲丑鄂切 馺馬有疾足从馬日聲詩曰昆夷駾矣他外切 馺馬行疾來皃从馬兌聲失聲大結切 馺馬洞去也从馬同聲徒弄切 馺馬駭也从馬亥聲胡楷切 馺馬奔也从馬荒聲呼光切 馺馬腹繫也从馬寒省 馺驚也从馬敬聲舉卿切 馺馬順也从馬川聲詳遵切 馺馬載重難也从馬參聲張人切 馺驂驢也从馬亶聲易曰馺馬重皃从馬乘馬驙如張連切 馺執聲陟利切 馺鞫聲巨六切 馺馬乘聲食陵切 馺系馬尾也从馬㩜聲古拜切 馺馬蚤聲穌遭切 馺傳曰韓厥執馬前讀若輒陟立切 馺馬衛脫也从馬台聲徒哀切 馺牡馬也从馬且聲一曰駔馬或从糸執聲 馺曰馬蹲馺也子朗切

汪按本拠漢书引有馬市會語○鈕按此字在一曰駔馬市會也之訓當是奘馬也

廄御也从馬畢聲 馺置騎也从馬日聲 馺驛傳也从馬朕聲芻聲側鳩切 馺畢聲羊益切 馺日聲人質切 馺一曰騰犗馬也徒登切 馺苑名一曰馬白頷 馺牧馬苑也从馬同聲詩曰在駉之野古熒切 馺馬衆多皃从馬雀聲下各切 馺獸如馬倨牙食虎豹 馺駃騠馬父贏子也从馬夬聲臣鉉等曰今俗與快同用古穴切 馺先聲所臻切 馺馬是聲杜兮切 馺驢父馬母从馬盧聲洛戈切 馺或从盧 馺似馬長耳从馬贏聲一曰驢 馺驢子也从馬盧聲力居切 馺馬家聲莫紅切 馺驒騠野馬也从馬單聲一曰驒騠馬也从馬 馺駒駼北野之良馬从馬匋聲徒刀切 馺駒駼也从馬余聲同都切 馺衆馬也从三馬甫虬切 馺疾也从馬吏聲踈吏切 馺馬高八尺从馬戎聲如融切 馺馬驫也从馬爰聲子紅切 馺負物也从馬大聲此俗語也唐佐切 馺馬赤色也从馬解省聲息營切

廣韻引无騰字○鈕按此字为一又奇刪从他書所引

汪按本从玉爲注補者字

文五 新附

文一百十五 重八

馺解廌獸也似山牛一角古者決訟令觸不直象形从豸省凡廌之屬皆从廌宅買切

鶩下并无所闕或舊本缺音切耳

汪按本刪法字○鈕按此不可刪惟當逐置古文金下改說云灋俗或省作可矣

李時珍引云鹿字篆文象頭角身足之形

鈕按角角必其角之訛今古作其角与麋下其角同

汪按本从經音義引有角頭有肉句○鈕按引亦恐非原解中語或本作一角而無有肉耳

李時珍本作云麤即古麁字鹿味甘旨故省此

汪校本正牝作牡而不言所引挍

李時珍引說文云麤山羊也大而細角○麤

而汗簡引作丽是也未有捡筆耳今正

汪校本从嚴校依公羊疏引補从三鹿上一曰大也句

或从京 麤麤屬也从鹿粟省聲薄交切 麤麤屬也从鹿主聲之庚切 麤麤屬也从鹿兒聲五雞切 麤麤山羊而大者細角也从鹿咸聲胡鬼切 麤大羊而細角也从鹿需聲郎丁切 麤麤屬也从鹿主聲古攜切 麤如小麋臍有香也从鹿躲聲神夜切 麤似鹿而大也从鹿與聲羊茹切 麤旅行也鹿之性見食急則必旅行从鹿丽聲禮麗皮納聘蓋鹿皮也郎計切 丽古文麗 丽篆文麗字 麤牝鹿也从鹿从牝省於虯切 麤或从幽聲

麤下按汪校本从御覽引補大力一角四字

文二十六 重六

麤行超遠也从三鹿凡麤之屬皆从麤 麤鹿行揚土也从麤从土直珍切 麤籀文

文二 重一

獸也似兔青色而大象形頭與兔同足與鹿同凡兔之屬皆从兔 兔丑略切 兔篆文 兔狡兔也兔之駿者也从兔吾聲讀若寫司夜切 兔獸名也从兔吾聲古穴切 兔獸也似牲牲从兔夫聲古穴切

狌狌鮑本

解 御覽

御覽引作春夏處水澤秋冬處松栢汪按本从之○廣韻引同今本作川澤

解鷹屬也从鷹省聲闕古孝切 解獸之所食州也从鷹从州古者神人以鷹遺黃帝帝曰何食何處曰食薦夏處水澤冬處松栢也作甸切 解刑也平之如水水鷹所以平也从水从鷹省 解觸不直者去之也去方乏切 解今文省 解俗或省鷹 解古文灋从公正○鈕按此當逐次古文之下

文四 重二

獸也象頭角四足之形鳥鹿足相似也故从匕凡鹿之屬皆从鹿 鹿盧谷切 鹿牡鹿也从鹿叚聲以夏至解角角古牙切 鹿大牡鹿也从鹿奔聲力珍切 鹿麋屬也从鹿奐聲讀若便弱之便奴亂切 鹿鹿迹也从鹿速聲桑谷切 鹿鹿子也从鹿弭聲莫弓切 鹿鹿之絕有力者从鹿幵聲古賢切 鹿仁獸也麋鹿身牛尾一角从鹿咨聲力珍切 麋牡麒也从鹿辰聲植鄰切 麋鹿屬或从鹿米聲麋粥至解其角武悲切 麋牝麋也从鹿因聲 麋或从麋省聲居筠切 麋大麋也狗足从鹿旨聲居履切 麋麋屬也从鹿章聲諸良切 麋麋牝者也从鹿各聲其久切 麋大鹿也牛尾一角从鹿畺聲舉卿切 麋

汪校本从經音義引補冬至二字

鈕按段校本兔部末補兔字是也

兔獸名象踞後其尾形兔頭與毚頭同凡兔之屬皆从兔 湯故切

逃 失也从辵兔讀詍善逃也夷質切 屈也从兔从冂兔在冂下不得走益屈折也於表切 兔子也娩疾也从女兔芳萬切

疾也从三兔兔亦聲 闕芳遇切

狡兔也从兔 爻聲七旬切

莧 山羊細角者从兔足苜聲凡莧之屬皆从

莧讀若丸寬字从此 臣鉉等曰苜徒結切非聲疑象形胡官切

文四 重一 文五 文一 新附

犬 狗之有縣號者也象形孔子曰視犬之字如畫狗也凡犬之屬皆从犬 苦泫切

汪校本云說文无吠○段嚴校即邑部之邙

汪校本拟急就篇顏注少狗作少犬○鈕按初學記引狡犬多毛也

鈕按初學記引獫作黑犬黃頤也

汪校本从段校作野又云嚴校云亭亦作都

汪校本从類苑正得作附是也

鈕按初學記引狐作壯犬也

孔子曰狗吠也吠气吠以守也从犬句聲古厚切 犬突聲所鳩切 南趙名犬獿獀也从犬 犬之多毛者也从犬彡詩曰無使尨也吠 少狗也从犬交聲匈奴地有狡犬巨口而黑身苦巧切 狡獪也从犬會聲古外切 獦獦也从犬葛聲詩曰載獫獦獦短喙犬也从犬曷聲詩曰載獫獦獦 獦獦也从犬合聲莫江切 獠獠短喙犬謂之獦獠許謁切 喬聲許嬌切 獠獠長喙犬也曰黑犬黃頭也从犬主聲 短脛狗發犬也从犬賁聲虛檢切 犭 犭犬黃犬黑頭也从犬主聲 犭 犭犬奇聲於离切 犭 犭犬視皃从犬見聲目古闃切 犭 犭犬暫逐人也从犬黑聲音音亦聲乙咸切 犭 犭犬吠不止也从犬兼聲讀若墨莫北切 犭 犭犬从艸暴出逐人也从犬卒聲鹿麤沒切 犭 犭猩猩犬吠聲也从犬星聲桑經切 犭 犭犬吠聲也从犬賁聲讀若檻一曰兩犬爭也胡黯切 犭 犭小犬吠犬敢聲南陽新亭有獵鄉菜檻切 犭 犭犬吠聲也从犬畏聲烏賄切 犭 犭獿獿也从犬夔女交切 犭 犭犬獿獿咳吠也从犬參聲犬容頭進也一曰賊疾也山檻切 犭 犭犬將省聲即兩切 犭 犭齧也从犬戔聲初版切 犭 犭惡健犬也从犬刪省聲所晏切 犭 犭吠鬬聲也从犬艮聲五還切 犭 犭犬鬬聲也从犬番聲附袁切 犭 犭犬怒皃也从犬示聲一曰犬難得代也郡有狋氏縣讀又若銀語其切 犭 犭犬吠聲也从犬斤聲語斤切 犭 犭犬獦獦不附人

汪校本拟六書故引斬作默○鈕初校六書之從再詳味許君知用暫字是許君用字法不可妄以人之言輕改易之也

汪校本从集韻引吠作犬是也

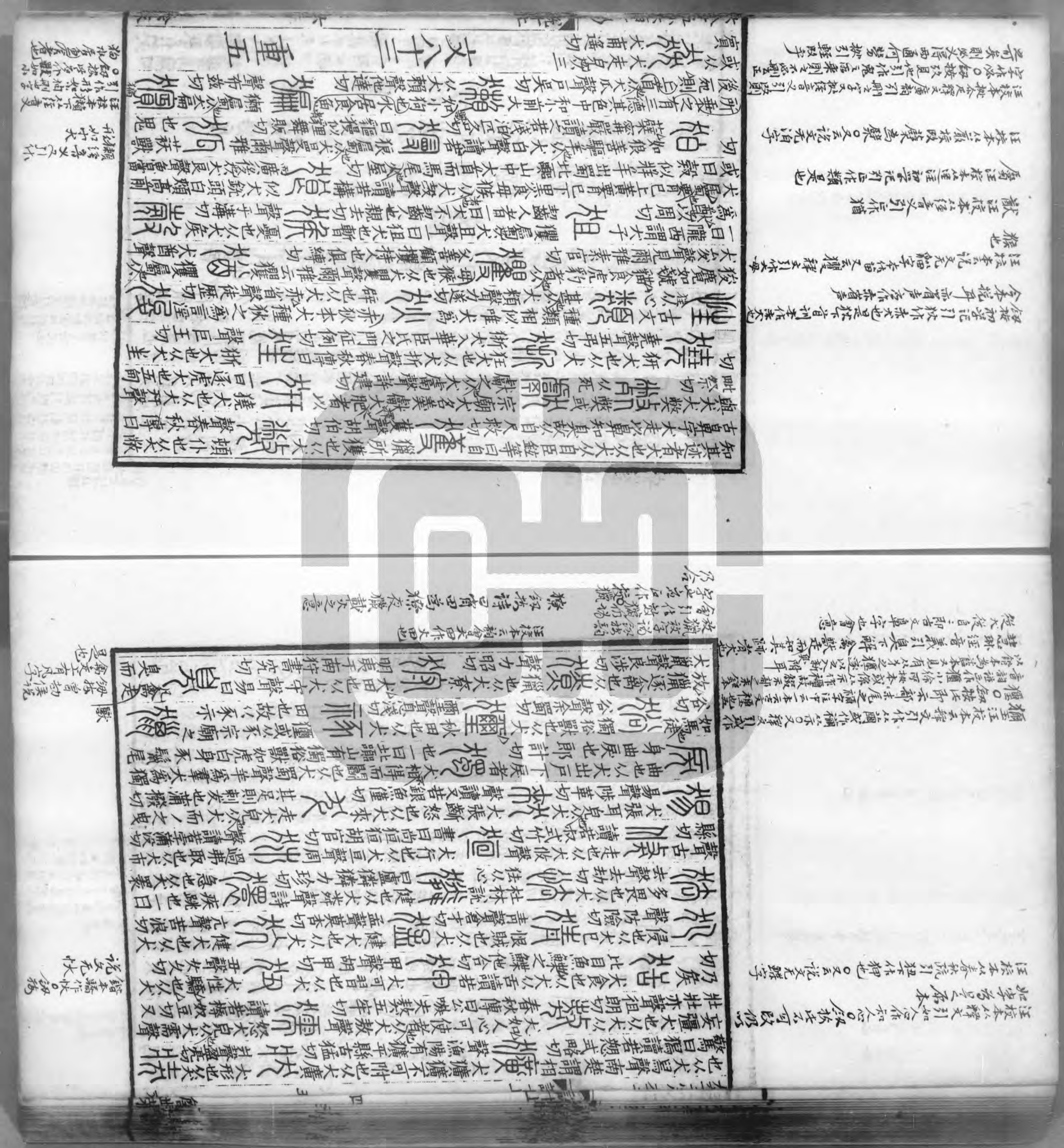

狂 慧琳音义引說文从犬王声注狂字下是舊本說文有狂字也今敢当補獗重文

紐按○復說說者失其性淺字上无留一空白又未白无補獄官名也四字

獸走兒从犬戌聲許月切 獸名从犬軍聲許韋切 禍急也从犬肖聲古縣切 獫獫獸名从犬契聲烏點切

文四 新附

兩犬相齧也从二犬凡狀之屬皆从狀語斤切

司空也从狀匠聲復說獄司空息茲切 獄官名也 確也从狀从言二犬所以守也魚欲切

文三

穴蟲之總名也象形凡鼠之屬皆从鼠書呂切

鼠也从鼠番聲讀若 鼠出胡地皮可作裘 地行鼠伯勞所化也一曰 樊或曰鼠婦附表切 从鼠各聲下各切 偃鼠也从鼠分 或从鼠 鼠今鼠从鼠虎 竹鼠也 如犬从鼠聲芳吻切 虫分 平聲薄經切 聲息移切 留省聲 五技鼠也能飛不能過屋能緣不能窮木能游不能渡谷能穴不能掩身能走不能先人从鼠石聲常隻切 鼠也力求切 从鼠冬聲職戎切 籀文 鼠屬从鼠益省聲 或从 豹文 小鼠也从鼠奚聲胡雞切

中 汪校本拔釋文引已補化○鈕按初學記則引作伯勞之所化也

中 汪校本拔釋文及詩疏引改○鈕按數數聚則引過作上引游作浮古音引者或有易字均未可以改○

隱下拔數聚引作出胡地可作裘句似可以補

汪校本从鍇本赤黃下有色字大上有尾字

裘 毛本裘類篇同鍇本作袋○鈕按此仍字耳萬石可以改

精鼢鼠也从鼠兼 鼠屬从鼠今聲 如 鼠 句聲其俱切 鼢也从鼠賁聲丘檢切 讀若舍胡男切 赤黃而大食鼠者也 胡地風鼠从鼠 鼠屬从鼠穴 鼠似雞鼠尾也 从鼠由聲余救切 勾聲之若切 聲而隴切 鼠屬从鼠此聲即移切 鼠出丁零胡皮可作裘也 从鼠軍聲乎昆切 斬鼢鼠黑身白胥若帶手有長白毛似握版之狀類蝯蝟之屬从鼠胡聲戶吳切

文二十 重三 字衍

熊屬足似鹿从肉呂聲能獸堅中故稱賢能而彊壯稱能傑也凡能之屬皆从能臣鉉等曰非聲疑皆象形奴登切 文一

獸似豕山居冬蟄从能炎省聲凡熊之屬皆 古文从皮 如熊黃白文从熊罷省聲彼爲切 文二 重一

火燬也南方之行炎而上象形凡火之屬皆从

火 呼果切

炤 上諱 臣鉉等曰漢章帝名也唐韻曰火起也从火旦聲當割切 烽 火也从火豎聲詩曰王室如烽許偉切 爍 火也从火爍聲春秋傳曰衛侯燬許偉切 𤇾 火也从火豕聲周禮曰遂𤇾諸其俊俊火在前以焞焞黿子寸切又舍聿切 𤇾 柴祭天也从火从祟祟聲穌典切 燎 然火也从火尞聲周禮曰遂燎燒也从火肰聲臣鉉等曰今俗別作燃蓋後人增加如延切 𤇾 慎字祭天所以慎也力照切 𤇾 或从艸難臣鉉等案艸部有蘿注云艸也此重出 𤇾 燒也从火藝聲春秋傳曰藝火僖負羈臣鉉等曰說文無藝字當从火从艸熱省聲如劣切 燔 藝也从火番聲附袁切 燒 藝也从火堯聲式昭切 𤇾 火猛也从火劉聲良薛切 炤 火光也从火出聲商書曰予亦炤謀讀若巧拙之拙職悅切 燁 燁爍火皃从火畢聲畢吉切 爍 燁爍也从火爍聲爍籀文悼字敷勿切 𤇾 火上行也从火乞聲詩曰𤇾𤇾 烝也一曰赤皃一曰溫也从火丞聲煮仍切 焞 烝也从火孚聲詩曰𤇾𤇾 潤也从火昫聲香句切 燔 乾皃从火漢省聲詩曰我孔燔矣人善切 烋 火皃从火弗聲普活切 𤇾 火皃从火翏聲逸周書曰味辛而不爆洛蕭切 𤇾 火門省

汪校本云七引春秋特保鐙注誤入許說解中者

汪校本按類篇出下作火不完也

汪校本依段校篆正作爨是也○鉉按玉篇已字重文正作爨下从火也

汪校本又从嚴校以執為埶之重文亦是

汪校本依鍇本作燒木未灰也又岸省声作尸声皆是

汪校本从廣韻段炮肉作炮炙○鉉按此非也袁下自刊炮肉也以徵大旬恐係庚注錯入說解中者耳

聲讀若舜良刃切 𤇾 火色也从火雁聲讀若鴈五晏切 𤇾 火光也从火頃聲古迥切 𤇾 火飛也从火兪聲一曰藝也以灼切 𤇾 火飛也从火爾聲讀若摽甫遥切 𤇾 火熱也从火高聲詩曰多將熇熇臣鉉等曰高非聲當从嗃省火屋切 𤇾 交木然也从火交聲古巧切 𤇾 小熱也从火于聲詩曰憂心炎炎臣鉉等曰干非聲未詳直廉切 𤇾 所以然持火也从火焦聲周禮曰以明火爇燋也即消切 𤇾 燒木餘也从火崙省聲他案切 𤇾 束炭也从火差省聲讀若義𤇾楚宜切 𤇾 交灼木也从火敎省聲讀若狡古巧切 𤇾 火气也从火麦聲蒲撥切 𤇾 死火餘聚也从火又又手也火既滅可以執持呼恢切 𤇾 灰炭煤也从火合聲徒哀切 𤇾 盆中火从火息聲畏聲烏灰切 𤇾 畜火也从火自聲亦曰滅火相即切 𤇾 行竈也从火圭聲讀若同口迥切 𤇾 炷也从火甚聲氏任切 𤇾 炊也从火單聲春秋傳曰燀之以薪充善切 𤇾 爨也从火火共聲詩曰卬烘于煁呼東切 𤇾 燎也从火尞聲省聲昌垂切 𤇾 炊餔疾也从火齊聲在詣切 𤇾 炙也从火喜聲許其切 𤇾 熬也从火前聲子仙切 𤇾 乾煎也从火敖聲五牢切 𤇾 敖或从麥 𤇾 毛炙肉也从火聲作滕切 𤇾 炮肉以微火溫肉也从火衣聲烏痕切 𤇾 置魚筩甫中炙也从火曾聲烏恨切 𤇾 以火乾肉从火稶聲臣鉉等案說文無稶字當从穡省疑傳寫之誤符逼切 𤇾 籀文稶不省 𤇾 灼也从火暴聲

汪校本从廣韻段炮肉作炮炙○鉉按此非也袁下自刊炮肉也以徵大旬恐係庚注錯入說解中者耳

汪校本云說文无煤字

大燭宋本訛火燭鈕校曰汪校依段校本同

汪校本从嚴校改爾作與又从鍇本作与爨晨同意

炟 煒 葉抄本如此作

蒲木切臣鉉等曰今俗音豹火烈也 **爆** 炙燥也从火暴或从簡 **爍** 爛也从火靡聲靡爲切 **爝** 灼也从火久臣鉉等曰今俗別作爝非是於胃切 **爽** 灼龜不兆也从火从龜春秋傳曰龜焦不兆讀若焦即消切 **炙** 灼也从火久聲舉友切 **炤** 炙也从火勺聲之若切 **爍** 鑠治金也从火柬聲郎電切 **燭** 庭燎大燭也从火蜀聲之欲切 **爊** 然麻蒸也从火忽聲作孔切 **燭** 燭麦也从火也聲徐野切 **爯** 火餘也从火卒聲七內切 **爛** 柔柔亦聲人又切 **爛** 燒田也从火楙亦聲附袁切 **爛** 火烝車網絕也从火兼聲周禮曰烝牙外不嫌力鹽切 **爛** 放火也从火寮聲力小切 **爽** 火飛也从火幽與爨同意方昭切 **爛** 焦也从火曹聲作曹切 **爽** 火所傷也从火雚聲即消切 **爽** 或省 **烖** 天火曰烖从火巷聲祖才切 **炎** 或从火 **炎** 古文从才从火 **炎** 籀文从火从巛 **爐** 火气也从火垔聲烏前切 **烟** 或从因 **爐** 古文爐 **爐** 籀文从火 **爐** 自聲因悅切 **爐** 煙也从火昷聲於云切 **爐** 望火皃从火皇聲讀若馬額之馬都歷切 **爐** 火熱也从火覃聲火甘切又徐鹽切 **爐** 明也从火章聲春秋傳曰煒煒天地他昆切

汪校本从注音又引改放火為燒田○鈕按當本作放火燒田也各有捉字耳左補燒田字于放火下乃合

汪校本拠注音又引補作火之餘也

汪校本从注音又引改放火為燒田○鈕按放火燒田乃合○韵會引燎字同今本而不引燎字韵曰照也又放火也是燎非又放火也是燎非說文本有之今乃唐韵中字耳廣韵即本唐韵者也

汪校本从注音又引作火熟也

汪校本云火门毛本作火爛類篇集韻作火爛經音义則引作爛○鈕按作似是从火爛也為是

慧琳引作滅盡也从水威声与此異此主水部

汪校云滅毛本作威鉉本同

汪校本鍇本暴乾下无火也○鈕按此恐本作暴也火乾也偶到字耳鍇本或校字未可从

炳 明也从火丙聲兵永切 **炯** 明也从火卓聲周書曰炯 **昭** 明也从火昭聲之少切 **炎** 赤也从火韋聲詩曰炎 **炽** 盛火也从火翅聲詩曰炽 **炽** 盛光也从火翅聲詩曰炽 **炽** 盛光也从火翅聲詩曰炽 **炽** 盛光

汪校本云經音又引𣪍下作執肉於湯中爚也○鈕按此引或有增改未可以也字似可从補○鈕又按或又引作熱湯中瀹肉也於字似小誤可以从心

文二百一十二　重十五

燒 旱乞也从火 爆 熾盛也从火 焙 灼也从火各 爍 灼爍光也从火 蟲聲直弓切 爨 扇聲式戰切 爐聲盧各切 爍聲書藥切

爛 爛爛明淨皃从 爝 火光也从火 爝 奐聲呼貫切 爝聲倉案切

文六 新附

炎 火光上也从重火 凡炎之屬皆从炎 于廉切

燄 火行微燄燄也从炎 炎 火光也从炎舌聲臣鉉等曰 侵 侵火也从炎 亩聲讀若 炎 炎白聲以冉切 舌非聲當从甛省以冉切

桑甚之甚 火行也从炎 火 於湯中爚肉从炎 或从 炙 炙熱省徐塩切 炙 炙 炙

汪校本拠荀子注引補墨下色字

聲他合切 [illegible] 果實黯黯黑也从[illegible]黑弇聲烏感切 [illegible] 黥或从[illegible]黑京聲渠京切 [illegible] 黥者忘而息也从黑敢聲於檻切 [illegible] 黑木也从黑多聲丹陽有黥縣烏鷄切 [illegible]

文三十七 重一

說文解字第十上

賜進士及第山東等處督糧道兼管德常臨清倉事務加三級孫星衍重校刊

汪校本云[illegible]故引作从冂从焱一說冂声

說文解字弟十下

銀青光祿大夫守右散騎常侍上柱國東海縣開國子食邑五百戶臣徐鉉等奉

漢太尉祭酒許慎記

敕校定

[illegible] 在牆曰牖在屋曰囱象形凡囱之屬皆从囱 楚江切

[illegible] 或从穴 [illegible] 古文 多遽悤悤也从心囱囱亦聲倉紅切

文二 重二

[illegible] 火華也从三火凡焱之屬皆从焱 以冉切

[illegible] 屋下鐙燭之光从焱在木上讀若詩从焱冂戶扃切 [illegible] 盛皃从焱在木上讀若詩莘莘征夫一曰役也所臻切

文三

[illegible] 炮肉也从肉在火上凡炙之屬皆从炙 之石切

[illegible] 籀文 [illegible] 宗廟火孰肉从炙番聲春秋傳曰天[illegible]炙也从炙寮聲子有事[illegible]焉以饋同姓諸侯附袁切 [illegible] 讀若鼒燎力照切

文三 重一

汪校本云經音义引補[illegible]火炙之也

汪校本云說文无浣字

南方色也从大从火凡赤之屬皆从赤昌石切

炎古文从赤色也从赤蟲省聲徒冬切 赤色也从赤省聲火沃切 面慙赤也从赤反聲周失天下於赧王女版切 赤色也从赤亞聲詩經或从貞 日魴魚赬尾敕貞切 赬或从丁 赬棠棗之汁或从赤正 赤土也从赤者聲之也切 赤色也从赤軟聲讀若浣胡玩切 火赤皃从二赤呼格切

重五 文八 新附

赤也从赤色亦聲許力切 赤色也从赤叚聲乎加切

天大地大人亦大故大象人形古文大他達切也

凡大之屬皆从大徒蓋切

兩髀之閒从大圭聲苦圭切 持也从大俠二人古狎切 覆也大有餘也又矢也从大从申申展也依檢切

奢也从大于聲苦瓜切 奢奢也从大亘聲胡官切 空大也从大瓜聲烏瓜切 空大也从大歲聲讀若詩施

汪校本云說文无浣字

汪校本云古文吳汗簡如此作

汪校本竺昶臧宋本正滅作滅

汪校本竺廣韵引補瞋大下声字○鈕按此引恐非或有引作直大也者近是

罟減減大也从大戮聲讀若呼括切 大也从大卯聲匹貌切 大也从大云聲魚吻切

大也从大氐聲讀若氐都兮切 大也从大介聲讀若蓋古拜切 瞋大也从大此聲火戒切 大也从大弗聲讀若予違汝弼房密切 大也从大屯聲讀若鶉常倫切 大約也从大从刧易曰後代聖人易之以書契苦計切 乎也从大从弓東方之人也以脂切

文十八

人之臂亦也从大象兩亦之形凡亦之屬皆从亦

臣鉉等曰今別作腋非是羊益切

盜竊臧裹物也从亦有所持俗謂蔽人俾夾是也弘農陝字从此失冉切 文二

傾頭也从大象形凡夭之屬皆从夭阻力切

頭傾也从夭吉聲讀若子古屑切 頭衰骫奚態也从夭圭聲胡結切 姓也亦郡也一曰吳大言也从夭口五乎切徐錯曰大言故夭口以出聲詩曰不吳不揚今寫詩者改吳作吳又音乎化切其謬甚矣 古文如此 文四 重一

汪校本拙別宋本補夭字

汪校本从鍇本作卉声

汪校本云鍇本无古句

大屈也从大象形凡夭之屬皆从夭於兆切

喬高而曲也从夭从高省詩曰南有喬木巨嬌切

奔吉而免凶也从屰从夭夭死之事故死謂之不奔胡耿切

走也从夭奔省聲與走同意俱从夭博昆切

文四

交脛也从大象交形凡交之屬皆从交古爻切

奡衰也从交聿聲羽非切

絞也从交从糸古巧切

文三

傴曲脛也从大象偏曲之形凡尢之屬皆从尢烏光切

尫古文从生

𤼈鄰病也从尢骨亦聲戶骨切

𡿧蹇也从尢皮聲布火切

尰尰行不正从尢左聲則箇切

行不正也从尢艮聲讀若燿弋笑切

𡿨不正也从尢兼聲古咸切

𡿩謙尢也从尢介聲公八切又古拜切

行脛相交也从尢勺聲牛雷切

行脚相交爲尥力弔切

𡿪尥也从尢从爪是聲都兮切

𡿫鄰中病也从尢聲戶圭切

𡿬股尥也从尢于聲乙于切

𡿭鄰中病也从尢从羸郎果切

文十二 重一

汪校本云毛本云月視作司視从廣韵正罪筆是也○鍇并刪横字

𠂤

𠂤昆吾圜器也象形从大象其蓋也凡壺之屬皆从壺戶吳切

壺壹壺也从凶从壺不得泄凶也易曰天地壹壺於云切

文二

專壹也从壺吉聲凡壹之屬皆从壹於悉切

𢧵專久而美也从壹从恣省聲乙冀切

文二

𡿨所以驚人也从大从羊一曰大聲也凡奔之屬皆从奔一曰讀若瓠一曰俗語以盜不止爲

奔奔讀若簡尼輒切

𠬝司目視也从橫目从奔令吏將目捕罪人也羊益切

𠬝奔亦聲之入切

𠬝捕罪人也从丮从奔

𠬝囹圄所以拘罪人从奔从回一曰圄垂也一曰圄人掌馬者魚舉切

𠬝引擊也从奔从扶風有盩厔縣張流切

𠬝當罪人也从奔从艮艮服罪也博号

囹鍇本毛本均作圄集韵類篇并同汪校本从改正之是也

凡罪字皆𠂤𠂤作辠 理字小徐本遞唐諱大徐延誤所致𠂤𠂤作治

汪校本从御覽引補張也下反儉爲奢矣言誇大于人也

趙宦光云大多寓戒也○鈕疑斗即奢俗之俗字誤并作重文亦與趙意同

𠂤莽下兒𠂤𠂤作𠂤字乃與篆合○汪校本鍇本𠂤作𠂤仍非也

大十下廣韻引有者字汪校本从補

切 𠂤 窮理罪人也从夲从𠂤人从言竹聲居六切 𠂤 或省言

文七 重一

奢張也从大者聲凡奢之屬皆从奢 式車切

𠂤 籀文臣鉉等曰今俗作陟加切以爲蒙厚之蒙非是 𠂤 富 𠂤 𠂤 皃从奢 奢 單聲丁可切

文三 重一

人頸也从大省象頸脈形凡亢之屬皆从亢 古郎切

𠂤 亢或从頁 直項莽 𠂤 皃从亢从爻爻倨也亢亦聲岡朗切又胡朗切

文二 重一

進趣也从大从十大十猶兼十人也凡夲之屬皆从夲 讀若滔 土刀切

𠂤 疾也从夲卉聲 拜从此呼骨切 𠂤 疾有所趣也从日𠂤 進也从夲从屮允聲易曰鞏升大吉出夲卉之薄報切 𠂤 余準切 奏進也从夲从屮从屮上進之義則候切 𠂤 古文从辵 亦古文 𠂤 气皐白之進也从夲从白禮

𠂤 𠂤 哲字或省作𠂤

慧琳音义引說文作从大壯声不作亦声

慧琳奕引說文作從而从大古作𠂤柔韋也

汪校本从御覽引也字下補既冠而簪人之大也冠成人也

祝皐登謌曰奏故皐奏皆从夲周禮曰詔來鼓皐舞皐告之也古勞切

文六 重二

放也从大而八分也凡夲之屬皆从夲 古老切

𠂤 舉目驚𠂤然也从夲夲亦聲虞書曰若丹朱𠂤讀若傲論語𠂤湯舟五到切 𠂤 嫚也从百从夲夲亦聲 𠂤 𠂤 驚走也一曰往來也从夲雊周書曰伯𠂤夲古文雊古文囧字臣鉉等雊居況切雊猶乖也雊亦聲言古囧字未詳具往切

文五

籀文大改古文亦象人形凡大之屬皆从夫 他達切

𠂤 大也从大亦聲詩曰土𠂤駉大也从大从壯壯亦聲徂朗切 𠂤 大白澤也从大从白古文以爲澤字古老切 𠂤 大腹也从大絲省聲絲籀文系字胡雞切 𠂤 稍前大也从大而聲讀若畏便而沇切 𠂤 大皃从大囂聲或曰拳勇字一曰讀若儁乙獻切 𠂤 壯大也从三大三目二目爲囂三目爲𠂤𠂤益大也一曰迫也讀若易處羲氏詩曰不醉而怒謂之𠂤𠂤平祕切

文八

丈夫也从大一以象簪也周制以八寸爲尺十

御覽引故字下仍有廢人二字汪校本从補

汪校本云說文无住从段校作位

鈕按竣下作僅竣此緣人部僅俊字致誤也
按玉篇作退伏也又拔日東西古本孫韵譜則
正作退也亦从改作退

慧琳音义引作說文作普廢也並兩立一偏下
曰替會意字○汪校本則从之故引補廢
下也字

汪校本从礼疏引補象小兒慴未合也
注音义引肉作頟字也恐非

𡨦 鉛本水岳○厳云即𡨦字是也
汪校本亦拔正改同

尺爲丈人長八尺故曰丈夫凡夫之屬皆从夫 甫無切

文三

𠇍 有法度也从夫从見居隨切 𠇍 竝行也从二夫輦字从此讀若伴侶之伴薄旱切

立 住也从大立一之上 臣鉉等曰大人也一地也會意 凡立之屬皆从立 力入切

𠇍 臨也从立从隶隶力至切 𠇍 磊基重聚也从立从畕畕聲丁罪切 𠇍 直也从立帝帝聲多官切 𠇍 等也从立專聲春秋國語曰基本肇 𠇍 敬也从立从束束自申束也息拱切 𠇍 亭安也从立青聲一曰細皃疾郢切 𠇍 立埂也从立青聲爭聲疾郢切 𠇍 待也从立矣 𠇍 或从巳聲牀史切 𠇍 健也一曰匠也从立句聲讀若鷗逸周書有竘匠丘羽切 𠇍 不正也从立鬲 𠇍 負舉也从立貝 𠇍 待也从立須 𠇍 或从立聲力臥切 𠇍 疾也从立㬎聲力臥切 𠇍 竭也从立爻聲國語曰竭本畫 𠇍 見鬼彪皃从立从彖彖籀文彪字讀若虔羲氏之虔房六切 𠇍 驚皃从立昔聲七雀切 𠇍 短人立埤埤皃从立卑聲傍下切 𠇍 北地高樓無屋者从立曾聲七耕切

文十九 重二

𠇍 廢一偏下也从立白聲他計切 𠇍 或从廢从曰臣鉉等曰今俗作替非是 𠇍 或从廢从曰 𠇍 併也从立从立凡竝之屬皆从立 蒲過切

文二 重二

𠇍 頭會髓蓋也象形凡囟之屬皆从囟 息進切

𠇍 或从肉宰 𠇍 古文囟字 𠇍 毛鼠也象髮在囟上及毛髮鼠鼠之形此與籀文子字同息涉切 𠇍 人腦也从囟囟取气通也从比聲房脂切 𠇍 容也从心囟聲凡思之屬皆从思 息茲切

文二 重二

𠇍 謀思也从思虍聲息據切

人心土藏在身之中象形博士說以爲火藏凡心之屬皆从心 息林切

𠇍 喘也从心从自自下聲相即切 𠇍 人之陰气有欲者从心从生 𠇍 人之陽气性善者也从心生聲息正切 𠇍 心青聲疾盈切

汪校本云拔莊子天運篇音义案說文懼是正文
懼為重文古文

汪校本从雜文引補慮下作安靜也
慧琳音义引作怕無思也

汪校本云說文无愮字 愮 鈕按此多作繇字古通

陳備三窓臣鉉等曰 懼也从雙省聲春秋 恐也从心瞿聲其遇切
今俗作恪苦各切 傳曰駟氏懮息拱切
古文 特也从心古聲侯古切 賴也从心寺聲時止切 慮也从心曹聲藏宗切 覺也从心吾聲
五故切 古文悟 愛也韓鄭曰憮一曰不動从心無聲文甫切 惠也从心先聲古文 惠也从心先聲烏代切
知也从心胥聲私呂切 安也从心尉聲一曰恚怒也於胃切 謹也从心敫聲讀若毳此苟切 憲著也从心筥聲
直由切 朗也从心由聲詩曰悌悌撫也从心某聲讀若侮云甫切 彊也从心文聲周書
曰在受德忘讀若旻武巾切 勉也从心莫聲故切 勉也从心面聲弥殄切 習也从心曳聲余制切
勉也从心揪聲虞書曰時惟懋哉莫候切 或省 習也从心莫聲故切 止也从心爰聲此緣切 肆也
从心隶聲他骨切 趣步愿愿也从心臣聲 說也从心舌聲土刀切 安也从心厭聲詩曰厭厭夜飲
於鹽切 安也从心詹聲徒敢切 無爲也从心白聲匹白切又葩亞切 憂也收也从心午聲血聲辛聿切
極也从心于聲喜數也从心雚聲爾雅曰懽 懽也琅邪朱虛有愚亭从心禺聲噳俱切
聲古寒切 懽慆慆憂無告也古玩切

汪校本竹部有簡
无簡

汪校本从五音韵譜作輖又云集韵類篇作調。
鈕按作調係輖字之譌也

汪校本从集韵正詩曰作商書曰

懸贛也徑音义引作癡也

汪校本从徑音义引補昆相輕揚也。鈕按昆相
字不可少補正是也 又曷上下从廣韵引補母字

汪校本从徑音义引正很作恨

飢餓也一曰憂也以心叔聲詩曰怒如朝飢奴歷切 勞也从心卻聲其虐切 憸詖也憸利於上佞人也从心僉聲
息廉切 息也从心曷聲臣鉉等曰今别作憩非是去例切 精戇也从心毳聲千短切 疾利口也从心
从冊詩曰相時悊民徐錯曰冊言衆也息廉切 褊也从心及聲憂也从心辨聲一曰急也方沔切
疾也从心亟聲一曰急也从心睘聲巨力切 急也从心巫聲讀若絹古縣切 恨也从心巫聲胡頂切 急也从心
聲河南密縣有 疾也从心票聲敷沼切 鶩弱者也从心需聲人朱切 下齚也从心任聲如甚切
慈亭胡田切 失常也从心代聲他得切 驕也从心且聲子去切 不安也从心邑聲於汲切 忘也譚也从心余聲周書曰
有疾不念念喜也羊茹切 更也从心弋聲他得切 愉也从心閒聲戶閒切 薄也从心俞聲論語曰私覿愉愉如
也羊朱切 輕揚也从心蔑聲商書曰以相陵懺莫結切 愚也从心春聲 騃也从心疑聲亦
贛聲陟絳切 姦也从心采聲倉宰切 愚也从心从禺禺猴屬獸之愚者麌俱切 愚也从心
很也从心支聲切 勇也从心旱聲 意也从心从能徐錯曰忘能或从人 或从
聲之義切 聲侯旰切 其事然後有態度也他代切 聲丑江切 聲一曰惶也五溉切

汪校本从漢志注改下齋作念也。鈕按
此字說文作齋从肉不从貝也又按
下齋字是未可改
汪校本云說文无覿字

贛 此字內从貢不从弇此篆并注字皆非

鍇本意也下有姿之餘也句汪校本補。
鈕按此意并正作解声

汪校本从经音义引補戶作放恣也又从補憧下複憧字

異也从心圣聲古壞切 放也从心象聲徒朗切 惰也从心曼聲一曰慢也从心台聲徒亥切 慢不畏也謀晏切 怠也从心解聲古隘切 不敬也从心墮省春秋傳曰執玉惰徒果切 惰或从古文省自 驚也从心從聲符弗切 鬱也从心弗聲符弗切 忽也从心介聲孟子曰孝子之心不若是忽呼介切 忘也从心亡聲武方切 忘也滿兜也从心从亡 縱也从心次聲資四切 从心勿聲呼骨切 不識也从心从亡亦聲武方切 意不定也从心里聲春秋傳曰平也徒朗切 放也从心易聲一曰童聲尺容切 唄也从心里聲春秋傳有孔悝一曰病也苦回切 權詐也从心雚聲古穴切 誤也从心狂聲居況切 狂之皃从心況省聲許往切 變也从心危聲過委切 有二心也从心奮聲戶圭切 心動也从心季聲其季切 幸也从心敫聲古堯切 善自用之意也从心銛聲古活切 貪也从心元聲春秋傳商書曰今汝懇懇古文 从耳河內之北謂貪曰惏 日忨歲而澂日五換切 不明也从心過聲武直切 或从 夢聲武直切 過也从心衍聲去虔切 寒省 从心林聲盧含切 籀文 疑也从心兼聲戶兼切 亂也从心或聲胡國切 恢也从心民聲呼昆切 亂也从心奴聲詩曰

汪校本从经音义引補戶作变詐也

汪校本依讨釋文引作恨 訒恨與同字不必改

以謹惛惙女交切 亂也从心春聲春秋傳曰王室不憭也从心昏聲呼昆切 癡皃从心氣聲許既切 癢言不慧也从心貴聲胡對切 憎惡也从心巳聲渠記切 悄也从心分聲敷粉切 怨也从心肖聲一曰憂也於緣切 籀文 恨也从心勀聲一曰息也郎尸切 恨也从心死聲於避切 恚也从心奴聲乃故切 怨也从心文聲敦粉切 怨也从心敦聲周書曰凡民罔不憲徒對切 怒也从心盄聲於問切 過也从心亞聲烏各切 惡也从心曾聲作滕切 恨怒也从心市聲詩曰視我怖怖蒲昧切 怒也从心刀聲讀若穎李陽冰曰刀非聲當从刈省魚旣切 怒恨也从心豕聲讀若腴臣鉉等曰豕非聲疑从豕省聲未詳戶佳切 怒也从心良聲胡良切 怨也从心對聲丈濑切 悔恨也从心每聲荒內切 小怒也从心 不服懟也从心央聲於亮切 煩也从心从 滿莫困切 懣也从心賁聲房吻切 懣也从心門聲莫困切 失意也从心周聲敕鳩切 望恨也从心長聲丑亮切 大息也从心从氣氣亦聲詩曰愾我寤歎許既切 愁不安也从心喿聲穌奚切 傷也从心倉聲初亮切 懵也从心

汪校本依讨釋文引作恨訒恨與同字不必改

汪校本从经音义引補戶作惆悵失志也

汪校本从讨釋文改不安作不申

汪校本从经音义引補戶作惆悵失志也

汪校本从讨疏文引恨作很

慍下怨也同上

汪校本从经音义改戶悁下作恚也

汪校本从讨疏恚下作怒也

汪按本从侄音义引惨憂皃也鈕按此当是一曰之說文

旦聲得案切又當割切 或从心在旦下 痛也从心替聲七感切 痛也从心參聲七感切 毒也从心參聲詩曰信誓悳悳 痛也一曰呻吟也从心同聲他紅切 痛也从心非聲府眉切 痛也从心則聲力切 痛也从心昔聲思積切 痛也从心簡存也从心簡省聲聲眉殞切 痛也从心敗聲於巾切 痛也从心殷聲也从心依聲孝經曰心痛哭不偯於豈切 痛也从心簡古限切 動也从心蚤聲日起也蘇遭切 動人心也从心咸聲古禫切 不動也从心尤聲讀若祐于救切 怨仇也从心貢聲讀若簡 憂皃从心介聲王分切 憂皃从心幼聲於虯切 憂也从心羊聲余亮切 憂懼也从心耑聲詩曰惴惴其慄之瑞切 憂皃从心弇聲五介切 憂也从心丙聲詩曰炎炎 憂也从心炎聲詩曰憂心如惔徒甘切 憂也从心鈞聲常倫切 憂心炳炳兵永切 憂也从心殤省聲式亮切 憂也从心秋聲士尤切 憂也从心翟聲詩曰憂心惙惙 憂也从心翟聲一曰意不定也陟劣切 憂困也从心卣聲苦感切 憂也从心攸聲以周切 憂也从心彼聲楚賴之閒謂憂曰彼 憂皃从心弱聲讀與怒同奴歷切 憂也从心圂聲一曰擾也胡困切 憂也从心參聲力至切 从心卒聲讀與易萃卦同秦醉切

汪校本从侄音义引如悛嚴校诗釋文改如焚

汪校本从侄音义補一曰炎燎也

憂也从心中聲詩曰讀若吁況于切 憂也从心肖聲詩曰憂心忡忡敕中切 憂心悄悄親小切 憂也从心戚聲倉歷切 愁也从心从頁徐鍇曰頁形於顏面故从頁於求切 憂也从心上貫叩聲胡非切 憂也从心臣聲古文从關省聲 亦古文患 怯也从心臣聲亦聲去王切 思皃从心夾聲苦叶切 失气也从心聶聲一曰服也之涉切 懼也从心巩聲忌難也从心單聲一曰難也徒案切 懼也陳楚謂懼曰悼从心卓聲臣鉉等曰卓非聲當从單省徒到切 懼也从心丘聲丘隴切 古文 懼也从心習聲讀若疊之涉切 恐也从心求聲丑律切 驚也从心易聲他歷切 或从狄 戰慄也从心共聲戶工切又工恐切 苦也从心亥聲胡槩切 恐也从心皇聲胡光切 惶也从心甫聲普故切 或从布聲 怖也从心執聲之入切 懼也从心轂聲苦計切 懼也从心葡聲蒲拜切 或从广 毒也从心其聲周書曰來就其其渠記切 辱也从心耳聲敕里切 青徐謂慙曰憐从心典聲他點切 辱也从心天聲他典切 媿也从心斬聲昨甘切 慙也从心而聲女六切 慙也从心弊聲作省聲在各切 哀也从心連聲易曰泣涕漣如力延切 泣下也从心弋聲落賢切 能也从心刃聲而軫切

汪校本从侄音义引恐下作恐息也鈕按彥作恐皃也息悲

汪校本从侄音义補心字在一曰下

惕下汪校本从侄注經音义引已作驚也

厲也一曰止也从心弭聲讀若沔弥兖切 懲也从心乂聲魚肺切 忿也从心微聲直陵切

覺寤也从心景聲詩曰憬彼淮夷俱永切 文三百六十三 重二十二

懶也从心庸聲蜀容切 口悱悱也从心非聲敷尾切 恥也从心尼聲女夷切 惡也从心

煩聲也从心沾聲尺詹切 滯也从心帶聲尺制切 困也从心艱聲康恨切 度也从心寸聲倉本切

悲也从心召聲敕宵切 大哭也从心動聲徒弄切 亂也从心若聲人者切 用心也从心合聲苦狹切

善兄弟也从心弟聲經典通用弟特計切 說也从心睪聲經典通用釋羊益切 文十三 新附

心疑也从三心凡心之屬皆从心讀若易旅瑣瑣

又才規才累二切

垂也从心心系聲如壘切 文二

說文解字弟十下

光緒乙巳夏五端節前三日據校元本中卷 劉道人手記

賜進士及第山東等處督糧道兼管德常臨清倉事務加三級孫星衍重校刊