

十載據孝文弟比干文云太和十八年遷都洛陽至宣武景明三年止九載碑作十載者誤予考北史及魏書皆云十七年十月戊寅始洛京乙巳詔安定王休迎家口于代十一月癸亥宮成作碑者直以孝文宮成臨御迎家口之年為遷都之始未嘗誤也至云宣武主于太和七年癸亥至景明三年壬午當年二十而碑云十七當以碑為據抑知宣武即位在和二十三年乙卯適當十七作碑者是數其即位之年也若據碑削去三年可乎趙又以宣武終于延昌

四年乙未為壽三十五歲而以史云壽三十三誤者殆未取甲子紀元詳審之耳

梁開善寺太法師碑

右碑又名智藏法師碑梁湘東王蕭繹撰銘新安太守蕭幾作叙尚書殿中郎蕭挹書世號三蕭碑法師姓蕭氏幾挹皆稱弟子歐陽公云衰世之弊遂至于斯余不忍遽棄者以其字畫佳也黃長睿云楷法自鍾元常後惟江左諸賢頗得之故蕭殿中書此碑古雅可嘉是則古碑因書而存者也書碑必厲名手有

以哉

後魏兗州太守張猛龍碑

右魏魯郡太守張府君清頌之碑其額正書諱猛龍字神回南陽白水人延昌中奉朝請熙中除魯郡太守蓋郡人頌德碑也以其興學校尚絃歌碑猶在曲阜先師廟中按猛龍八世祖西平武公執當晉崇尚莊老之時在涼州徵胄子五百人立學校春秋行鄉社禮元魏佞佛比清譚尤甚而猛龍獨能講德肄業重道隆師絕粗武違俗尚可謂介然特立之君子矣

朱彝尊曰予過大同問拓跋氏故都觀所鑿佛宮穹碑巨碣已無存者而斯碑在孔氏之庭歷千年不壞雖更歷千年知莫有徙而去之者此予之所為感也嗚呼為政之君子可以知所務矣又按道武天興四年釋菜于先聖先師孝文延興三年封孔子二十八代孫乘為崇聖大夫孝明正光二年幸國子學祀孔子以顏回配此碑立于正光三年之正月不獨猛龍之政崇禮讓亦其君有以倡之也碑文雋永開齊梁風致所用論語有勝殘不待賒年政成暮月而已說

文賒賞賈也一曰遠也徐鉉曰遲緩為賒以賒代百
堂所傳有異詞抑文人好奇之故耶東家襟記孔乘
為二十七世孫與魏紀異頌辭後列義主十人皆郡
屬吏所謂本郡二政主簿不知何官即義主亦不見
於他碑豈義士義民之類耶

後魏張猛龍碑陰

右碑陰之額丞一人中正二人功曹史一人督魯弁
新陽主簿一人督汶陽弁二縣令缺下魯汶陽鄒陽平
弁新陽縣令六人下書魯郡士望等一行後列八十

餘人次郡屬吏次六縣族望各百人而漫滅者多矣
弁即下漢舊縣豈弁與下可通用耶自晉以後中原
士族淪陷已久此碑明書士望與族望標榜之意寓
焉曲禮司士註士是官之總名或係魯郡之士大夫
也如祖曹集曹二掾為官之異星條若雋回姓公乘
常邱二姓為姓之異白法相李神虎苗桃符張荀生
管幽州鮑黃頭為名之異蓋羌氏亂華屢更官制改
竄士籍若輩仰附華風勒名碑碣所謂附驥之捷不
止千里且千秋矣顧氏金石文字記曰其陰書陽原

縣義士州主簿王金生造頌子在廟中閱此行在碑
之正面非陰也另一行有造頌四年諸字在正光三
年正月之上似記造頌四年之後始立此碑非王金
生之文也况同列者十人而王金生下並無他字矣

東魏魯孔子廟碑

右碑興和三年十二月兗州丞令士民頌太守李仲
琰也魏書本傳以改修孔子廟為仲琰一生政績始
知當時尊崇聖道者鮮矣碑云君姓李字仲琰趙國
栢仁人也自晉以後名字不辨或以字行故字與名

皆諱之仲琰以字為名非別有名也乃李順之族子
而順傳為趙郡平棘人按栢人屬南趙郡豈以順父
系為平棘令因家平棘故順傳據之而其初居栢人
耶碑係仲琰治充時立不應有誤第栢人為漢縣耶
魏地形志皆作人此曰仁又何也傳云奉朝請定雍
二州長史碑則云奉朝請除定州平北府法曹奉
軍仍缺三功曹奉軍事定相繼三州長史傳云營構
將作碑則云營構都將其衛將軍車騎將軍衛大將
軍金紫光祿大夫左光祿大夫為碑所遺至將作大

匠驃騎大將軍青州刺史為兗州以後除贈之官也
顧亭林曰一行之中有篆有分有隸有草隸亂無倫
而以為奇然則作詩者亦當一句騷一句漢魏一句
選一句律而後為奇也乎

後周葉嶽頌

右碑在今華陰縣西嶽廟中周天和二年十月十日
立使持節驃騎大將軍開府儀同三司 大都督司
宗治內史臨淄縣開國公萬鈞于瑾造此文車騎大
將軍儀同三司縣伯大夫趙興郡白石縣開國男南

陽趙文淵字德本奉勅書自隋以前書撰人用官階
者始於此碑然猶書在年月之後萬鈞于山名也在
陰山之北見于烈碑烈之遠祖居于山下遂以為姓
魏孝文賜改于氏至周而復也按史萬鈞于瑾本姓
唐以慕于謹賜改為萬鈞于氏本傳不言臨淄郡公
而見于李昶傳又文深傳少學楷隸雅有鍾王之則
當時碑榜惟文深及冀僕而已太祖命高欽景熙沈
遜等刊定六體行于世及王褒入關黃遵等命然並
學褒書文深慙恨後知時尚難達亦習褒書竟無所

成轉被識議觀此碑文深雖自矜貴既著其名復標
其字而筆致庸下隸以俗體所謂鍾王之則特史臣
諛詞耳太師大冢宰晉國公者宇文護也護為武帝
之兄故曰任屬阿衡親惟且棄也瑾為司宗中大夫
兼內史文深為縣伯下大夫與此碑小異

北齊隴東王感孝頌

右碑云開府儀同三司尚書右僕射尚書左僕射尚
書令攝選新除特進賜特節齊州刺史隴東王胡長
仁出牧東秦訪郭巨之墓云按長仁無傳齊紀天統

四年五月以尚書左僕射胡長仁為左僕射十月以
左僕射為尚書令其除齊州刺史封隴東王皆不載
可以補史之闕當時陸令萱和士開韓長鸞等各引
親黨官由賄進起居非次庶姓封王者百數則長仁
之封隴東亦當由令萱等所引觀其挾妃息以游覽
定非納身執物者故史臣不為之立傳欽書撰人不
直書姓名而于文中見之有中兵參軍梁恭之盛工
篆隸騎兵參軍申嗣邕徵學摘藻似為碑文變式也

隋齊國太夫人楊氏墓誌

右楊氏墓誌跋云夫人字季姜僕射高穎母也蓋趙氏誤以穎作穎子家藏金石錄乃先文莊公手訂抄本為穎字疑其有誤及借王宛仲氏徐原一氏兩家抄刻本皆同始知從趙氏初本遺誤特為改正無使後學承訛也後有唐贈穎禮部尚書詔跋亦然恐傳寫人之失爾

隋龍藏寺碑

右龍藏寺碑隋開皇六年恒州刺史鄂國公金城王孝儉立齊開府長史兼行泰軍九門張公禮撰顏炎武

曰齊亡入周，亡入隋而公禮猶書齊官蓋君子之能不降其志而其時之人亦不以為非也余考顏之推仕歷周隋而家訓中猶謂梁為本朝蓋同此意其時南北分疆興亡迭代為之臣者雖不獲一節以終而心之所主見于稱名之際者固較然不易如此然則今人之不及古者又豈獨書法之陋文字之訛而已哉

隋啟法寺碑

右啟法寺碑儀同三司樂平縣開國子汝南周彪撰

閩州前從事魏國丁道護書碑云開皇四年四月一日創立此寺開皇八年開府吏部尚書上庸公京兆韋世康魏司空文惠公之長孫周高士道遠公之元子為行臺僕射又云公乃出晉烈宗之世前金像寺道安法師所造丈六金銅無量尊像，身既毀石跌猶存又云舍父衣資服觀廿四件并見錢付寺成此尊儀後云大隋仁壽二年歲次壬戌十二月甲戌朔十五闕建隴西李寶鑄施地主胡祭熊璿等歐公謂開皇仁壽時碑往，不著名氏惟道護能自著之然

存者尤少余家集錄于卷止有此耳古人云百不為多一不為少者正謂此也予于魚師孫氏見之精采奪目在卑更河南以上後至嘉興訪曹侍郎一見即語子曰新得丁道護啟法寺碑天下惟此一本開卷見研山齋圖記知為孫氏物子惜此碑既為希世之珍歐陽公雖愛其書不著立碑始末趙氏有目無趾特畧其大而存之

隋孔子廟碑

右碑額篆書末云大隋大業七年辛未七月甲申朔

二日乙酉濟州秀才前汝南郡主簿仲孝俊文孔子
 卅十一世孫孔長名卅十四世孫孔子歎監修廟陳
 明濟名叔毅字子嚴陳高宗四十二子八子未及封
 叔毅其一也是時孔子卅十二世孫嗣慈封紹聖侯
 長名其叔父行也長名之兄長孫襲封鄒國公自後
 周改恭聖為鄒國至隋而復名紹聖適叔毅令曲阜
 時重葺廟廷故此頌以美之其文有堯之禪舜實
 釐女于有虞周室封陳亦配姬于媯滿書傳釐理也
 舜以義理降下帝女之心居于媯水之汭此曰釐女

于有虞成何解乎滿者陳胡公滿也媯字應屬上句
 而曰媯滿錯謬甚矣自漢以後秀才為異等文如仲
 俊豈應察舉及之宜今日自負為秀才者搃林
 將數見之不鮮也

唐寺慈寺碑

右碑係裝成者無額題亦無建碑年月末云通議大
 夫行秘書省兼輕車都尉琅邪縣開國子巨顏師古
 奉勅撰新唐書貞觀三年閏月為兵死者立浮圖相
 舊唐書三年十二月癸丑詔建義已來交兵之虞為

義士勇夫殞身戎陣者各立一寺命虞世南李伯藥
 褚亮顏師古岑文本許敬宗朱子奢等為之碑銘以
 紀功業此其一也碑云念彼王充偷安假息憑陵齊
 瓜存食徐充又云爰立此寺賜號等慈境實鄒州縣
 梅汜水蓋碑立于汜水追薦討王世充陣亡之士也
 按武德九年六月太宗居春宮總萬機下令曰依禮
 二名不偏諱今官號人名公私文籍有世及民兩字
 不連讀者並不須諱此云王充去其世字何也豈上
 雖弛禁而臣子不敢斥言之也耶許洛仁碑云王充

跨據伊瀍實德并吞趙魏意當時行文習尚乃爾然
 貞觀中建成豈在諱名之列而云實德則又何也或
 于聲病對偶致工文體別無義例耳

唐三龕記

右記無題額後魏及唐鑿佛像于河南龍門山壁間
 大小數百惟三龕最大唐魏王泰為長孫皇后造兼
 中書侍郎岑文本撰記起居即褚遂良書以楷兼隸
 絕不類文皇哀册聖教序諸碑歐公所謂尤奇偉也
 按史長孫皇后疾亟太子請況度道人后曰佛老異

方教耳上所不為豈宜以我亂天下法古今稱之中庸以繼志述事為孝而泰為其親之所不欲為文德在天將無恫耶泰乘太子承乾病塞起奪嫡之謀既而承乾敗岑文本劉洎請逐立泰為太子後太宗廢承乾并幽泰史稱家法之正記云魏王體明德以居宗膺茂親而作屏朝讀百篇日攝三賦發揮才藝兼包禮樂通神曰孝長人稱善等語皆泰廣引賓客要結朝臣揄揚才德以窺宗器之證文本由筆不能如褚遂良疏諫料物踰嫡起微諫止居武德殿為可媿然遂良亦書此記豈泰狡謀未盡發露耶年月廢殘泐存歲在辛丑四字按長律為貞觀十五年正泰乘小輿入朝寵冠諸王之日使太宗裁抑有素泰之驕險不至乃爾後雅秉正廢黜而思義乖矣文王世子之篇所以為千秋龜鑑也

唐益州學館廟堂記

右記頗有意書趙氏云某古錄直以為有意撰非也考歐公集本此目下亦云有意書未知趙氏何以遽謂集古之誤第歐公云高朕之名于義不安疑有意

得於古碑之記缺爾蓋朕者天子自稱之名故曰不安然爾雅註云古者貴賤皆自稱朕又云朕賚異子也註賚異皆賜與猶子也則朕似亦可以命名按洪氏隸釋姜氏漢隸字源作高朕其釋為幾微萌兆又未知何據也

金石錄

續跋

唐散騎常侍張後省碑

唐道因法師碑

唐于志寧碑

唐明徵君碑

唐李勣碑

唐天后少林寺碑

唐高士廉瑩兆記

周明堂令于大猷碑

周孝明皇后碑

唐有道先生葉公碑

唐贈歙州刺史葉慧明碑

唐于知微碑

唐易州刺史田仁琬德政碑

唐雲麾將軍李琇碑

唐充公頌

唐貞一先生廟碑

唐東方朔畫贊記

差

唐宴濟濟記

唐梁思楚碑

唐王榮石井欄記

唐太尉李光弼碑

唐小字麻姑仙壇記

唐散騎常侍張後省碑

右碑無書撰人姓名及建碑年月前後磨滅已極中有金紫光祿大夫張省知為省碑又有顯慶三年正月遘疾等字知為唐人也趙錄張後省碑有目無跋

六註顯慶三年三月無書撰姓名子意即此碑但後亂係二名而此單名張字下更無殘泐何也唐書後省傳字嗣宗蘇州崑山人碑云祿賜防閣陪定昭陵又與傳合豈嗣宗有二名耶抑後字為衍文耶傳止載後省之子齊丘與鎰而碑中未泐處有第三子謙第四子異第六子小師第五子律師泗州司馬第七子統師太常丞第八子下闕不獨補史傳之遺亦以證吾邑之誌為未備也邑誌有張承林為後省之孫恒州刺史多惠政而唐書不載孔子曰于其所不知

差

蓋闕如也疑以傳疑直以為張借碑亦可

唐道因法師碑

右多寶寺道因法師碑云中臺司藩大夫隴西李儼字仲思製文奉義郎行蘭臺郎渤海縣開國男騎都尉歐陽通書龍朔三年十月十日建唐百官志有品有階有爵有勳以大夫入銜者惟左諫議大夫諫議大夫御史臺大夫而已若文官散階自光祿大夫至朝散大夫凡十一階而無司藩大夫自朝議郎至將仕郎凡十六階有奉議宣義而無奉義龍朔二年改

尚書省曰中臺自尚書令而下以六尚書為屬未常有司藩也或者在宗正寺之屬然改曰司宗而非司藩也改秘書省曰蘭臺秘書郎曰蘭臺郎其曰行者以奉義之下連用郎字恐階與職不辨也歐陽公云唐之盛時職有常守位有常員其為法則精而密其施于事則簡而易行至于文侵紛亂者由其時君拘一切之苟且故其官益冗名類繁多莫能備舉即此碑司藩奉義在當時為顯著之名至于今不可考究則官制之弊槩可見已縣開國男從五品爵也而勳

級騎都尉亦從五品奉義或即奉議與秘書郎皆從六品勳爵在階品上二等者或以賢能或以功績轉而上之也當時雖從五品皆有勳爵鼓勵之意寓焉今則貴賤懸殊五等之列無幾人矣

唐于志寧碑

右碑趙氏据志寧自冠氏縣長歷官同中書門下三品證新舊史之脫漏顛倒詳矣尚有未盡者如碑云曾祖謹祖義父宣道義任隋為名臣自有傳史乃遺之以冠氏為清河者新史也卒于麟德二年舊史與碑同則劉氏之書未敢盡以為可議已

唐明徵君碑

右碑題云攝山棲霞寺明徵君之碑御製高正臣行書王知敬篆額上元二年歲次景子四月廿五日建唐有兩上元此景子者高宗之紀年也趙氏曰徵君者梁明山賓也高宗朝其裔孫崇儼以方伎進故立此碑唐史言高宗自製文而書之非也顧亭林亦曰崇儼傳潤州栖霞寺是其五代祖山賓故宅帝特製碑文親書于石論者榮之今按此碑乃高正臣書史

家以御製并記為御書耳曾不据碑駁正予持申其說按碑云南齊徵君明僧紹者太原人也初序其隱遁之高繼言栖霞之勝而以度人賜經錢絹等物終之則立碑者以僧紹非山賓審矣梁書山賓傳父僧紹隱居不仕宋末以國子博士徵不就而山賓官侍中詹書竟以待中為度士德甫復以此碑之僧紹為山賓何耶齊書僧紹傳永明元年以國子博士徵不就卒故此碑云南齊徵君梁書所云宋末徵者亦誤然傳云子元琳字德璋而無山賓齊書修于梁山賓為梁大臣而反遺之所本何也碑又云法師僧辨爰來至止引起梵居栖霞之寺由此創名蓋辨依紹建寺並非明氏故宅使高宗寵加崇儼宜于碑末及其名字即山賓亦未之及未知劉氏何据外謬至此新書削去製碑一語有以哉

唐李勣碑

右碑題云大唐故司空太子太師上柱國贈太尉揚州大都督英貞武公李公之碑高宗御製御書英者國封貞武其謚行文簡淨王言宜爾也趙氏云新舊

史皆云年八十六而碑云七十六按舊書無此語其語諸子曰我山東田父耳位三公年將八十非命乎固與碑合也新書改將字為踰誤矣勣本徐氏名世勣傳云至高宗時避太宗偏諱故但名勣而此碑王世克世字特缺中一筆未之避也虎肅龍騰改虎為贖以避高祖諱廣韻作贖胡試切剛一虎者俗體也亦缺一筆與周孝明皇后碑麓字號字末筆皆不全同爾雅贖有力註出西海大秦國有養之者似拘多力據惡沈佺期杜甫詩中皆用贖字惟蘇文舉開業寺碑用此體耳竊謂勣起降虜得與顏命高宗廢后立昭儀依回容祿與許李同譏所謂大臣以道事君者固若是耶雖保首領于生前卒以其孫敬業舉兵討武氏至于掘冢暴骨亦可哀已若敬業者事雖不成不謂之蓋愆不可又按勣常暴疾醫待鬚灰太宗乃自蕭湏和藥賜之勣病自為粥而療其鬚一傳之中鬚事西見君臣誼篤姊弟情真求之今日蓋亦鮮矣而碑不之及豈傳聞有未寔乎碑云先朝東征大破駐蹕煥靈州道安撫大使雖於勣之遷除無甚關係亦足以補史之缺

唐天后少林寺碑

右碑武后幸少林寺之詩按紀唐永淳二年十二月丁巳改元弘道碑建于九月猶稱永淳也裴灌少林寺碑云永淳中御札飛白書一飛字于寺壁后必以此時從駕也后擅朝政預廢立永隆元年立姜王哲為太子永淳元年孫垂照生立為皇太孫百官志太孫不置官屬惟王府傳而下有詔議恭軍一人正五品秩至天授二年始置皇孫府官而碑云太孫諮議者是年皇太子朝于東都太孫留守或暫置諮議以

他官攝之也司門郎中屬刑部掌門闕出入之籍闕遺之物尚有詔姦除暴之意後世闕差分屬戶工二部而詔姦除暴為具文矣此則古今官制之異附記焉

唐高士廉瑩兆記

右高士廉瑩兆記正存上二尺許可拓者額篆書云尚書右僕射司徒申文獻公瑩兆記蓋陪葬昭陵稱碑者甚多此獨異也新史封許國公此云申文獻者加封之國與謚也舊書前云封許國後云太子令曰攝太傅申國公與碑合士廉名徐以字行畫像凌烟

閣撰文思博要一千二百卷上之皆為新史所遺

周明堂令于大猷碑

右首二行殘缺書撰姓名皆無考序云其惟明堂縣令東海于公乎公諱大猷字徽本曾祖宣道祖志寧父載政有載字歷官自左千牛衛率蘇州司兵奉軍并州士曹奉軍汾州長史隨州刺史以聖曆三年七月卒十一月葬三原縣萬壽鄉如云三十弱冠回鶻拂羽及安仁七旬不過箱中之術殆致而無子其兄兗州刺史辯機葬之故有雀鶴懷新鴻雁悲鳴之語細

閱官階無所謂明堂令者而趙氏目則云明堂令于大猷碑豈以其序首之文錄之或當時碑未殘闕其額與題尚有拓耶按志寧傳舊書于立政玄孫教休烈休烈子益新書休烈教益肅球珪瓌琮如大猷父子兄弟皆不載可以補于氏之軼也正書酷似褚登善于聖曆中不用武后所置諸字尤為僅見云

周孝明皇后碑

右碑題曰大周無上孝明高皇后碑銘并序特進太子賓客監修國史上柱國梁王忠三思奉勅撰太子

左奉裕率魚檢按安北大都護相王恩旦奉勅書此
武后追尊其母楊氏之碑相王者肅宗也圖即國忌
即臣武后所制之字也唐君臣正論武后改易新字
內以山水土為地十萬方為年永主父王為證長
正立為聖一生為人一人大吉為君而此碑君字又
作圖顧亭林云疑古文君字亦類此劉三吾傳謂太
甲上篇自周有終相亦惟終周當為君字之誤按武
后紀天授二年立武氏七廟追尊太皇曰太祖孝明
高皇帝楊氏曰孝明高皇后又十一年而立此碑號
順陵先天中詔削士護偽號仍為太原王七廟遂廢
不聞有議及陵者虞世南所書孔子廟堂碑亦相王
旦書額云大周孔子廟堂之碑文宗時馮審為祭酒
請琢去周字而士護兩碑至今猶存何也

唐有道先生葉公碑

右碑題云唐故有道先生葉公神道碑括州刺史江
夏李萑文并書先生諱國重字惟鎮慧明之父法善
之祖也其文云是獻封章願拜墳墓有軫帝念載形
王言此必越國請于朝而贈以有道之謚也又云文

王之裔乃食于沈尹成之子戴封于葉而歙州碑則
云聘季食沈子高封葉兩碑世系互相發明始信歙
州碑亦萑文也毛氏曰姓氏之葉從葉俗作葉歐陽
氏曰作葉非而春秋魯論史記諸書皆從葉相承已
久惟篆書今或作葉耳按李傳卒于天寶中世傳越
國攝北海兔撰文及書者妄

唐贈歙州刺史葉慧明碑

右碑趙錄云韓擇木撰并八分書按碑題之次行有
江夏李闕國子口太學生闕則撰文者非擇木也碑

云公諱慧明字德昭南陽郡人以子越國公法善貴
贈歙州刺史碑立于開元五年之七月是年三月立
有道先生碑為李萑文則此文亦萑撰無疑故有道
碑序其祖乾豆考道與子慧明而是碑不及有道各
字似出于一人之手故畧之也擇木初為太學生後
為諸王侍書榮州司馬此碑書法在史惟則梁昇卿
上固非韓不能但碑詳越公道法之高遠過之渥所
謂時更四紀代五王者高中睿玄四宗與天后為
五也新舊書皆云開元八年卒又云生于大業丙子

死于開元庚子凡一百七歲若卒于八年庚申止一百五歲况開元中無庚子必史家傳聞之誤也越公傳云括州括蒼縣人而有道碑又曰南陽葉縣人豈兩碑溯其始封傳則括其譜籍耶吾宗得姓固本至高而南陽舊譜自子高而下二十八世諱續者渡江居徽州其家慶州者諱儉晉折衝將軍括蒼太守十四世至乾昱又四世至法善又五世至刑部侍郎達居吳中又五世至石林公諱夢得又十三世而至余七世祖文莊公諱盛則越國傳云括蒼人無誤也葉

氏雖微姓纂姓林皆與崔盧裴李齊列唐文皇之序大姓也謂之京南葉氏然石林公譜序稱七世祖彪是生侍郎達而石林之子模祠堂記又曰越國五世生信州守雄石雄石孫玄為烏程令生侍郎達父子序記外異乃爾傳信傳疑付之闕如而已顧亭林云葉字當音式涉及今人讀為枝葉之葉者誤

唐于知微碑

石碑殘缺即姓名亦不可見有五世祖謹知為于氏及考趙錄目註建碑年月始定為知微也父立政見

志寧傳知微自澤福歷官至兗州都督皆有惠政撰文者姚崇也未云平生言行實僕所知揄揚事功則吾豈敢竊謂不知其人視其友武氏之臣苟為姚宋所興建碑庶幾不媿惜三原之鄉人終泐其文為無識也公侯子孫非奇才異績不得附見國史向錄大猷碑喜于氏復得三人此碑云子克勤克構克懋皆顯官合知微而四于氏之傳于今者非碑板之故耶于氏諸碑皆在今三原縣墓上

唐易州刺史田仁琬德政碑

右碑趙氏錄目云田仁琬而予所收之碑則名琬字勤禮未知何以去此仁字也豈田琬別有其人而撰文者徐安貞行書為蘇靈芝又與趙錄無異所弗詳也宣和書譜云蘇靈芝儒生也嘗為易州刺史郭明肅書侯臺記有二王法在當時必書名藉甚考究字體宜詳而此碑有恬淡者道之符按顏氏干祿字書符符上人姓下符契晉蒲洪之孫堅背有草付字改姓符爾雅符鬼目草名本草云一名篇符此云道之符宜後竹如禮記仲尼燕居篇萬物服體註萬物之

符是也然漢碑隸字率以竹為竹鮮從竹者如符節字皆然以是正書亦時用竹如前漢書符瑞之符與此碑同而符歌之姓又從竹或古者二字蓋通用也

唐雲麾將軍李琇碑

右李琇碑在順天府廨中春明夢餘錄曰李琇字玄秀范陽人以功拜雲麾將軍左豹韜衛州府中郎將封遼西郡開國公開元四年卒葬范陽之福祿御靈昌郡太守李邕文并書逸人太原郭卓然摸勒并題額趙錄則云明皇以天寶三年改年為載此碑元年

正月立而稱元載何哉按蘇頌撰涼國長公主碑云開元十二載前此二千年亦稱載者文字中偶一用之與此同也又按李邕撰靈巖寺碑頌在天寶元年亦曰靈昌郡太守而新舊史止云天寶中邕為汲郡北海二太守可以補兩書之闕劉侗帝京景物畧曰萬曆初宛平令李蔭署中掘地得六礎沈視乃此碑存者百八十餘字額存唐故雲三字築室砌之壁間名曰古墨齋後移少京兆署中止二礎其四礎相傳萬曆王京兆惟儉携之大梁予從嘉興項氏得拓本

有蜀唐故雲三字比今碑字多三之二為項墨林珍玩云

唐克公頌

右碑隸 額克公之頌四字橫書朝議郎行曲阜縣令張之宏撰包文該書碑云公姓顏字子泉唐人以高祖諱陶淵明亦作泉明開元二十七年八月制謚孔子為文宣王贈顏子淵克公閔子騫費侯冉伯牛鄆侯冉仲弓薛侯冉子有徐侯仲子路衛侯宰子我齊侯端木子貢黎侯言子游吳侯卜子夏魏侯又贈曾參顏孫師等六十七人為伯見舊唐書儀禮志此頌乃克州都督渤海李公誨立其文有曠

志鵬海服膺蟻術按學記蛾子時術左傳蛾析蛾皆讀蟻此直用蟻蓋正書非篆隸也又云俄飛聲于窵家語史記皆作窵不齊字子賤顏氏家訓云子窵即處義之後俗字為窵或復加今兗州永昌郡為古單父地東門有漢立子賤碑乃云濟南伏生即子賤之後知處之與伏古末通字誤以為窵耳夫處之為窵尚以為誤轉而加山蓋又誤矣然唐孫強增減顏野王玉篇亦云窵今作窵故句容令岑君碑云驅窵賤于後塵當時相襲詎知誤乎末有邳王文學字文宣公孔璋之乃孔子三十五代孫字蔚輝龍封褒聖侯改夫子謚時亦改為公也子諱顏子廟奕奕輪奐後各人科甲而此碑反在大成殿中未知何故

唐貞一先生廟碑

右貞一先生者司馬承禎也按李玄靜碑云陶隱居以三洞真法傳昇玄先生昇玄付體玄先生體玄付正一先生正一即貞一貞正二字當時通用如貞觀亦稱正觀也

唐東方朔畫贊記

右記晉夏侯湛撰顏真卿書唐諱御名取重行文至無可避處往缺一筆以存其意魯公于此記民字一見則缺末筆世字三見弘字一見皆不缺且此記

載昭明文選中集古錄云較選本二字不同而義無異按選本曰神交造化此云神友選本云棄俗登仙此云棄世登仙夫因避諱而改古人之文或有之矣此則改前文以犯諱何也

唐濟瀆記

右碑額篆書有唐濟瀆之記題云遊濟瀆記吏部侍郎達奚珣文右監門衛兵曹參軍薛希昌八分書其文沓拖義非玄遠如所謂四瀆資我而成彼三水者又云似若非深舟楫既加乃知無底等語固不足窺

韓柳之藩籬即元白亦當吐棄之八分肉勝于骨波磔雖橫而古法漸亡矣

唐梁思楚碑

右碑衛秀集王右軍書集古錄云秀筆工之善撰者也其自謂集書信矣無足多取也趙云思楚集者誤

唐王梁石井欄記

右石井欄記共三首其一甄濟則彭朝議書其一于頓則胡証書其一盧鈞趙錄于鈞記之下不著書人姓名予考此記乃京兆府武功縣尉李掖書也胡証

八分書後有河南公元和二年八月廿六日進封燕國公隨軍屈責書一行河南公者即証也

唐李光弼碑

右李光弼碑顏真卿撰張少擘書按史光弼營州柳城人父洛楷為契丹酋長武后時入朝而碑云京兆萬年人父洛楷為契丹酋長武后時入朝而碑云京兆理志柳城郡于萬歲通天元年為契丹所陷開元五年還治大都督府洛楷于武后時入朝柳城陷未久不應即為酋長既陷後又安得入朝也或以入朝後

附籍京兆而苗長之說魯公為臨淮諱故并其舊籍而遷之耶史云洛楷贈營州都督諡忠烈碑云贈幽州都督而無諡又云兄遵直遵沂弟光琰光彥光進子義忠彙而史但稱光進彙詳貴也夫臨淮雅與汾陽齊名戰功尤為中興第一如斬侍御史崔眾賞郝廷玉之裨將援牙者壁野水度還軍以避李日越之劫其胆識出諸將上碑皆畧之顏公筆弱不能如司馬子長韓彭諸將傳使千載下鬚眉如見也

唐小字麻姑仙壇記

右碑高六寸廣尺許相傳為玉版可入懷袖唐顏魯公真卿撰書共九百餘字字甚小有尋丈之勢為魯公正書第一碑在麻姑山觀中宋末觀圯吳道士携置雲崖山遂流落青綏東平間明永樂中為蘄州衛知事雷豫所得其子泰示撫州守謝士元以巨石函置之外刻詠碑諸公如宋曾文定筆李說書觀劉即中丞李丞相綱潘邠老大臨明謝戶部磐左吏部贊詩與書皆足附魯公之後而士元則戶部子也集古錄云顏公忠義之節皎如日月而不免惑于神仙釋

老之說于觀魯公使李希烈時見危授命非深于二氏之說者不能夫富貴不淫貧賤不移威武不屈二氏之教與吾儒同也以魯公而猶謂之惑乎即此碑石既失復歸諒不止魯公忠義之所感召抑有神人如麻姑者狡獪于其間乎

金石錄

唐宋環碑

唐八閔齋會記

唐乞題放生池額表

唐徐浩先瑩題名

唐兵部尚書王忠嗣碑

唐玄靖李先生碑

唐重模延陵季子墓刻

唐重修延陵季子廟記

唐臧懷恪碑

唐顏氏家廟碑

唐李公懋功昭德頌

唐姜嫄公劉廟碑

唐鹽池靈應公神祠碑

唐澄城令鄭君德政碑

唐少林寺廚庫記

唐送李愿歸盤谷序

唐顏杲卿碑

續跋

至

唐西平王李晟碑

唐李祐墓誌

唐義陽郡王符璘碑

唐蔚州刺史馬紆墓誌

唐宋環碑

右廣平郡公宋環碑顏真卿撰并書大曆七年建十三年魯公復為碑側記在沙河墓上予讀唐史至文貞傳每歎武后淫亂之朝中宗庸下之主有姚宋毗輔知無不言遂登上理然姚善於應變遠遜文貞守

正不阿強哉矯也以碑證傳互有脫漏如史云張易之誣魏元忠引證張說公語說以名義時人呼易之為五郎而稱之曰卿韋月將告武三思亂宮掖不奉詔以救之王仁皎率諫止用竇孝謹故事皆公志節所繫而碑遺之至遷殿中侍御史同列有博于臺中者天后將黜之公獨引過神龍復辟讓封不受改貝州刺史與數人同辭三思獨揖公任公竟出太平長公主有異謀遂奏婦人于政恐生禍階男又縱橫公執奏之及碑側所記必歷歷在人耳目間修史者有

至

何避忌而不之載也當請窮治易之兄弟時武后答
皇欲起遽令之出者新史曰姚璿舊書曰楊再思碑
止書內史而逸其名若李邕曰陛下坐則天下安起
則天下危詳述其詞蓋揚善隱惡之意寓焉以公之
忠直諸子皆不肖殺後三十五年孫儼始為樹碑雖
公名在天壤不以碑為久遠然過公之里拜公之墓
讀斯碑而興起者永常不以魯公之文而歎嗟長太
息也

唐八閔齋會記

右碑題云有唐宋州官吏八閔齋會報德記行撫州
刺史魯郡開國公顏真卿撰并書後題篆書云唐宋
州刺史徐向及官吏奉為汴宋觀察使右僕射信都
王八閔齋會報德記信都王者田神功也神功傳事
母至孝叔滄德攻相州拒杏園守陳留襲南德信討
劉 攻敬缸及所歷官爵皆與碑合又謂神功寢疾
宋之將吏為禳祈報恩者即此記也記云八閔齋會
者公疾良已之所建也宋州刺史李岑為賊所圍破
其黨而有造于州人不資齋明何以報德五月八日

首以俸錢三萬設大會飯千僧於開元寺州縣官吏
長史苗藏實等設一千五百人為一會鎮遏團練官
健副使孫琳等設五百人為一會百姓等設五千人
為一會按代宗大曆中王縉元載杜鴻漸等喜飯僧
徒以福業報應熒惑上聽嘗令僧百餘人于宮中陳
設佛像經行念誦謂之內道場州郡將吏尤而效之
故雖魯公之賢忘其習俗之陋而為此記良足慨已
齊武帝永明元年五月于華林園設八閔齋註云釋
氏之戒一不殺生二不偷盜三不邪淫四不妄語五
不飲酒食肉六不著花鬘纏絡香油塗身歌舞倡伎
故往觀聽七不得坐高廣大床八不過齋後喫食已
上八戒故為八閔雜錄名義云八戒者俗眾所受一
日一夜戒也謂八戒一齋通謂八閔明以禁防為義
也今日叢林以臘月八日四月八日各冬夏結制而
設戒期自六戒以下不聞于世然有過午不食之說
非即第八戒之意乎

唐元題放生池額表

右表云上元元年七月十七日銀青光祿大夫行尚

書刑部侍郎柱國丹陽縣開國侯臣顏真卿上按史
真卿自馮翊太守轉蒲州刺史封丹陽縣開國子而
此表與祭姪季明文皆云開國侯為史之誤趙氏曰
云大曆元年因真卿為放生池碑文在大曆中也

唐徐浩先瑩題名

右徐浩題云至德二年在鳳翔制應扈從關一中
書門下關二上各贈父祖一人官關四任中書舍人
兼尚書右丞集賢殿學士正月廿八日制贈公吏部
侍郎蓋浩在肅宗初以襄陽太守新史云召拜中書

兼右丞所云贈公者必其祖也而惜闕其名又云及
上還京廣德元年八月廿一日制復贈公嗣子故銀
青光祿大夫洛州刺史上柱國嶠之左散騎常侍由
祖而下故稱父為嗣子也又云洛州府君歷典趙衛
豫吉湖洛六州開元廿四年薨葬于洛陽石橋東北
十里舊書止云嶠至洛州刺史新史并闕嶠之官闕
又云浩自吏部侍郎貶明州別駕歸鄉拜掃換山口
碣題此額篆仍錄贈官其勅詞並存于別記云大曆
九年十月丁卯朔六日壬申刻曾孫瑄模勒姪孫環

檢校鹿西李坦然鑄按肅宗紀至德二載十二月靈
武元從蜀郡扈從官三品以上子一子官四品以下
一子出身又賜文武官階勳爵不及祖父非勸也觀
此碑正月中已行之特史秩書耳代宗紀廣德元年
賜內外官階勳爵而不及贈與前紀同摺此可以捕
史之闕

唐兵部尚書王忠嗣碑

右王忠嗣碑中書侍郎元載授門下侍郎王縉書按
忠嗣幼名訓賜今名李林甫惡之陰使人誣告欲奉

太子帝怒付三法司鞠治應死哥舒翰請以官爵代
贖罪狀漢陽太守久之遷漢東郡年四十五而卒碑
多不詳忠嗣功在社稷知祿山有亂萌不免以讒死
史官惜之載為忠嗣女夫碑文宏麗其敘述處多與
史合至云借公為資動搖國本成公謫居人無不恨
以四語易史傳數行微而顯矣縉書優入晉室借摸
拓既久其波磔盡亡耳

唐玄靖李先生碑

右碑在茅山王晨觀中顏真卿撰并書碑云先生諱

舍光唐陵江都人從司馬鍊師盡得其道玄宗詔居
王屋後請居茅山玄宗靖其賜號也按傳法世系自玄
靖上溯陶隱居凡五葉其升玄先生為王遠知體玄
先生為潘師正正一先生為司馬子微史家皆為玄
傳惟玄靖無傳耳予嘗遊茅山過雷平池登伏龍岡
弔先生墓慨然有遼世之想碑中所謂靈芝甘露固
不可復得即紫陽之東鬱岡山上齋壇仙院亦改舊
觀惟穿碑屹峙聲施至今使非魯公之書恐亦不能
久遠如是故古之銘碑樹碣者必托諸大手筆也歎

碑云先生孩提則有殊異晬日獨取孝經如捧讀焉
此俗吾吳尤甚凡子女晬日率召親戚筵宴設書冊
刀悅果餌之類以試之窮鄉委巷皆然讀此碑而思
先王緣情制禮所謂三千三百者朝廟猶存其畧至
於家人之禮蕩然無遺而桑弧蓬矢以射四方之意
歷千年不變然後歎父母愛子之情家為真摯也夫

唐重模延陵季子墓刻

右季札墓碑流傳已久歐陽公疑孔子未嘗至吳以
此碑為妄而陶淵明季札贊云夫子戾止爰詔作銘

似夫子曾至吳銘此墓也唐蕭定撰季子廟記云哲
人其萎表墓者嗚呼之義蓋指此碑或云延陵之墓
四字後世妄增者皆文人好辯云爾予謂西漢以後
墓碑始有文字皆屬夸詞此十字言簡意盡非聖人
不能宋太宗勒入法帖必有以也

唐重修延陵季子廟記

右季子廟記唐潤州刺史蕭定字梅臣撰試大理司
直張從申書記云舊以泰伯之廟在于蘇臺季子之
祠像設東面非由典禮云：似有改作而不詳其處

今橫山越溪之間臺與祠廟皆不可問閩門內僅有
泰伯廟不聞有季子祠碑亦無考記曰泰伯之諫
以賢季子之讓賢以讓論議甚精用字未醒如曰讓
于賢：而讓不待申其說而豁然矣從申正書大類
季子北海當時藉甚而集古錄云得其所書之碑輒棄
之何也

唐滅懷恪碑

右碑題云唐故右武衛將軍贈工部尚書上柱國上
蔡縣開國侯滅公神道碑撫州刺史顏真卿撰并書

李秀巖篆額懷恪字貞節東莞人以右武衛將軍封上蔡縣侯其贈尚書則以第七子希讓貴蓋堯于開元十二年而碑立于廣德元年之十月全錄詔書示優異也都少卿穆云臧氏糾宗碑所叙七子與此不同駱天驤糾宗碑跋云自靈州君寵而下悉載于碑拓此云祖君寵皇通議大夫靈州長史曾祖滿隋驃騎將軍既曰糾宗曷為遺曾而錄祖豈止叙本朝不及隋以上也耶糾宗碑亦魯公撰書不應互異惜不得模本證之碑叙臧氏倍哀二伯文武兩仲其下列

大人子原義和榮緒諸人按莊子文王觀于臧見一丈人釣李執云臧地名也則丈人者乃臧之釣叟非即其姓况下距魯隱公殆四百年不得以為公子疆之後世民二字至高宗時即非連及並諱之而虎字則諱于貞觀中或全去此字或缺一筆凡碑皆然此曰世祀宜哉又曰猛奮虓席竟弗之避何也

唐顏氏家廟碑

此碑大書深刻歷年鉅遠字畫完好足貴也真卿為惟貞第七子碑中直書祖父名所謂臨文不諱者然

乎今之人文與書遠不及魯公偶述其祖父行畧而輒令他人填諱者又何也

唐李公懋功昭德頌

右頌云大唐鎮國軍隴西節度使右僕射李公懋功昭德頌題云大唐潼關鎮國軍隴右節度使檢校尚書右僕射兼御史大夫華州刺史武康郡王李公懋功昭德頌并序張濛撰韓秀弼八分書李彞篆額貞元五年十月十一日建行軍司馬董叔經請于朝而立此頌也序元諒狗國之功十皆隱約其詞與舊書

合彬、郁、有初唐風新書云贈司空謚莊成碑不之及豈立于元諒未卒時耶元諒安息人少為宦官駱奉先養息姓駱名元光德宗念其勤勞賜姓改名碑二弟諱舊書初加檢校工部尚書新書定封五百戶皆碑所遺

唐姜嫄公劉廟碑

右姜嫄廟碑唐高郢撰張誼書碑云姜嫄嘗出遊見跡而履之按毛公註生民詩履帝武敏歆之句曰帝高辛氏之帝也敏疾也從于帝而見于天將事齊敏

也以為從高辛氏郊禱求子而生后稷其說本自明
白至鄭氏箋云上帝也敬也祀郊禱時有大人
之跡姜嫄履之足不能滿其拇指之處心體歎之然
如有人道感已遂有身而生子說殊怪誕蓋出于司
馬子長本紀歐陽公謂稷契非高辛之子毛公于史
記既不取其履足之怪而取其訛謬之世次第毛公
趙人為河間獻王博士在司馬子長之前數十年未
必見史記世次而世次之說出于世本其書在宋時
已亡矣朱紫陽幽風集註云后稷生不密不密生鞠

陶鞠陶生公劉而史記止云不密率子鞠五鞠率子
公劉五無下陶字集註云自公劉居幽後十世而太
王徙居岐山之陽十二世而文王始受命與史記合
而此碑云公劉者周文王之十代祖也未知何據

唐鹽池靈應公神祠碑

右碑題云大唐河東鹽池靈慶公神祠頌并序將仕
郎太常博士崔教撰將仕郎前試大理評事章經書
并篆額貞元十三年八月廿日連序云鹽池之教有
光七在幽朔二陂河東又云雪野霜地歸于塗潦泉

貨之廣沒于齊人皇家不賦百三十載玄宗御國五
十年姦生薊丘嗣聖受命以兵靜之雖田征益加而
軍實不足遂收鹽鐵之算食貨志唐有益池十八井
六百四十皆隸度支則不止九池亦不至肅宗始收
其利第有乾元元年第五琦初變鹽法之語碑之所
云似乎指此碑又云戶部尚書裴公延齡權九州之
賦林益之饒以河中為會府按裴傳極言其橫歛罔
上如負庫抽貧苗錢市草陂芳本分錢敷索和雇等
而未常一言鹽推即食貨志列陳少游劉晏包信李

錡李巽皇甫鐸張平叔盧弘司空與同埽裴休等而
不及延齡豈非言利之臣庸主信任有司側目此碑
不得不倚以為重而特舉其名也耶傳曰君子惡居
下流有以夫趙錄靈慶作靈應者誤

唐澄城令鄭君德政碑

右碑題云大唐同州澄城縣令鄭公德政碑銘并序
司封郎中集賢殿學士陳京撰衛尉卿鄭雲遠書篆
澹模勒并刻字後云左司郎中宇文選修功善狀守
令白潛成五鄉貢進士姜元素篆額貞元十四年正

月廿四日建鄭公字叔敖字上當碑裂度缺二字即
撰字上亦裂據趙目而知其為陳京也碑云百姓孫
士良等報德誠明請命朝省斯頌作焉殆奉詔立碑
曾下考功而非後世士民擅立去思也文既簡快書
復適逸石華斷裂半骨具在二陝碑之僅存者矣

唐少林寺厨庫記

右碑顧少連撰崔溉書文鎬篆額其文云少林寺者
植與于太和中廢于承光更名于大象錫田于開皇
按夏赫連昌北齊幼主高恒皆號承光夏在太和之

前則此承光為恒也第後主緯武平七年十二月改
元隆化即議禪位次年正月乙亥恒即位改元承光
乙丑周師至紫陌橋癸巳燒城西門太上皇東走其
日幼主禪位于任城王潛令侍中斛律孝卿送禪文
於瀛州孝卿以之歸周不應于承光改元數日間廢
寺末云時貞元戊寅歲皇帝續服之廿載也說文廿
二十并也古文省後人直以為二十用按德宗乙丑
改元貞元至戊寅止十四年從庚申即位至戊寅乃
十九年此云廿載亦舉成數以為言耳

唐送李愿歸盤谷序

右碑今在濟源縣其末云貞元辛 歲建丑月
海高從 顧亭林曰乃書者之名而石缺之也趙
錄云正書無姓名者豈未見此末行耶

唐顏杲卿碑

右碑杲卿弟真卿撰碑言公被害懸首于右金吾街
樹有張濠收其髮謁玄宗歸之夫人夫人殺之憑牀
而歎忽聞聲如鞭撻者髮箱跳而前其事不載于舊
史而新史二簡畧魯公為杲卿弟其說當不誣也偶

閱魯公祭姪季明文有元吳興陳繹曾跋云購杲卿
尸于洛陽河北僅得一足與張濠所歸髮莽長安鳳
樓里按泉明購屍時問之行刑者云杲卿死時先斫
一足故泉明啟履謙之座以無足者為驗此云僅得
一足似誤顏氏一門忠孝為有唐之冠魯公之文永
垂不朽矣

唐西平王李晟碑

右李晟碑裴度撰柳公權書并篆額按晟卒于貞元
九年碑立于太和之二年相去已三十七年矣以晟

之功蓋天地名震華夷子孫衆多門吏貴戚而卒之日不為建碑墓上何也新舊史晟子十五人碑則十二非聽之請將勞臣茂績不及二氏之碑克滿于紺宮紫觀乎史云上思晟勳力製紀功碑俾皇太子書之刊石立于東渭橋久已滅沒而此碑尚存非晟之幸乎所歷官階碑傳率多不合傳所畧者事王忠嗣李抱玉初署三府古職蓋史書其大不錄宜也至贈太師謚忠武為主恩巨典而碑遺之何耶晉公之文不能風發電掣凜有生氣特以誠懸書法為古今所重故此碑保護至今猶得不仆然歷歲滋久不無剝蝕其波磔漸失矣惜哉

唐李祐墓誌

右誌趙氏云據李愬傳愬侯祐獲于野遣史用誠伏壯騎三百擒之而誌云祐潛布款誠于愬以某日歸命其就執也頓得傷一文以為解不然妻子之在賊城無遺類矣愬許之迨至唐州同執者十二人命斬于牙門外次至祐大叫謂愬曰公背初約耶釋之與語終日即署為都知兵馬使二說不同未知孰是也

子以為誌近是是時吳元濟殺蘇兆因侯惟清悉兵四出淮蔡魚爛三輔驛騷德宗雖命烏重胤李光顏諸將以重兵壓其境仍使中人監軍王師屢潰不得吳秀琳等之降即裴度李愬無以成功按吳少誠傳愬畧與橋得守將李祐不致引至帳下計議始謀襲蔡與此誌合始謀云者未得祐之前不知賊之虛實不敢襲也然則祐之降可信矣李愬恃功橫訴至斬韓昌黎平淮蔡頌其家傳墓碑必張大勳伐以降為擒耳如董重質凌朝江等各敗司戶史特為祐立傳固與賊黨異矣况誌行于當日豈容虛謬不比史家得之傳聞于異代也

唐義陽郡王符璘碑

右符璘碑唐中書侍郎李宗閔撰翰林學士柳公權書誠懸書大達法師碑不免有怨張之氣米南宮呼為惡札此碑結構正宥神理嚴發模刻又極精良可寶也碑云公諱璘字元亮沂州臨沂人傳云瑯琊人蓋傳舉其郡而碑舉其州與縣也碑云璘在田悅軍中并州帥馬燧以犀帶遺公為約而傳畧之傳云璘

與父令奇嚙臂別而碑不載豈作史者欲形其父子之忠義而粉飾之也耶

唐蔚州刺史馬紆墓誌銘

右碑題云唐故銀青光祿大夫使持節蔚州諸軍事行蔚州刺史兼御史中丞馬公墓誌銘朝請大夫使持節汾州諸軍事守汾州刺史楊涼撰會昌四年七月十日建序云公諱紆字無畏扶風平陵人曾祖行瑛瑞州刺史祖千龍平州刺史父寔右饒騎將軍御史中丞公即中丞廿五子蓋為魏博田氏大將以滄帥李全略死子同援棗拉魏師應援紆中穎裴虔勸帥歸誠而為中朝官者惜未附見於田裴傳中寔亦有志歐陽詹撰



崑山葉九來先生所著金石錄補蔣氏別下齋叢書刊十七卷非全璧也館藏丁氏善本有金石錄補稿本二冊較之蔣刻篇第迥異上冊集異傳疑禱記三類見別下齋之卷十五十六十七而集異之後傳疑之前有圖十九葉蔣刻無之下冊續跋六卷則皆蔣刻所無蔣跋謂其書博洽視續金石錄金石續錄不啻倍蓰誠趙氏後第一功臣惟傳錄底本未審卷帙多寡異世間別有善本以資校訂則此六卷合之蔣刻雖亦未可遽必為全豹要為治金石學者所未睹

之祕笈允宜流布以符蔣氏夙期矣先生序例自謂不止補趙且以補洪此帙所載器物碑銘固多趙錄所無故訂評隲尤足補苴歐洪諸書其於故訓官氏地望禮俗鉤貫精采源流藉范史鄭注之疏正並世亭林景范之誤蓋由家有祕書世傳舊拓又復親摩殘石博訪藏家故其所謁軼越前復若是寒中宇畫雖閒有謫舛當為初村寫官之編展轉歸於佗氏如西藏廟碑上方有趙一清訂正一則張猛龍碑陰中段有絕以文朱書數行自或係魯郡至陰書陽原百有八字朱書無書者名氏括

丁氏題記知其書久為諸儒枕中鴻寶不第以蔣刻所闕為足珍也周公禮殿記跋謂史寺官寺僅見此碑按曹全碑真僊城寺官寺不止禮殿記有之曹碑雖晚出先生固嘗題識見蔣刻蓋籤記偶疏或稿有先後未及改訂耳丁丑夏四月鎮江柳詒徵



鐵華盒金石錄

本書承國立中央圖書館珍藏之善本借用影印

謹此

致謝

新文豐出版公司 謹啓

中 88 文龍為新說文有眾鈴以今

字以封同姓之隆禮也 88 當即絲山古并

用 正 禮 泉 公 尊 禮 乃 考 某 用 作 乃 祖 某

不 曰 諸 侯 不 敢 祖 天 子 禮 也 考 即 王 季

屠鼎疑文 見古禮補附錄

疑古翠字 念 疑 烏 虜 羅 余 小 子

家 湛 于 豔 疑 懼 字 之 省 文 或 借 作 恐 懼 之

懼 疑 古 仰 字 疑 徐 同 柏 釋 作

執 疑 徐 同 柏 釋 作 昔 子 屠 毛 公

董 大 命 疑 古 勞 字 古 文 疑 古 造 字

疑 古 矜 字 从 支 从 中 中 當 即 矛 字 古 文

說 氏 說 矜 矛 柄 也 又 云 矜 刺 也 矜 字 不 見

於 經 典 或 本 从 勹 誤 釋 作 丑 疑 矜 字 即 矜

之 古 文 迺 勹 緜 寡 徐 同 柏 釋 作 賦 从

西 从 艸 从 尸 艸 古 弁 字 勹 圭 說 文 無 此 字

疑 徐 同 柏 釋 作 馮 疑 徐 同 柏 釋 作 鞮

詩 梁 山 鞮 鞮 淺 鞮 傳 鞮 覆 式 也 疑 徐 同 柏 釋 作 鞮

疑 字 有 缺 畫 范 不 足 也 疑 从 束 从 丩

之 字 疑 徐 同 柏 釋 作 饒 詩 小 戎 箋 饒

以 白 金 為 飾 疑 皆 華 字 古 文 从 艸 从 采

即 考 字 石 鼓 作 參

屠鼎釋文

古 上 字 號 叔 鐘 同 古 下 字 號 叔 鐘 同

王 玉 以 一 貫 三 玉 象 形 疑 字 重 文 疑 象

杖 之 折 許 氏 說 从 斤 斷 艸 疑 字 象 形

禮 三 命 赤 韜 蔥 衡 青 謂 之 蔥 也 許 氏 說 纒

帛 青 色 从 糸 後 人 所 加 疑 隕 也 小 篆 作 菴

亦 作 隊 說 氏 說 從 高 隊 也 今 俗 作 隊 疑 菴

盛 矢 器 也 小 篆 从 牛 作 犒 今 經 典 通 用 服

服 犒 古 通 說 氏 說 菴 具 也 菴 彌 魚 菴 菴

疑 古 文 以 為 菴 菴 之 菴 菴 字 重 文 牛 菴

即 菴 菴 之 省 疑 菴 菴 菴 菴 菴 菴 菴 菴

古 是 字 疑 菴 菴 字 从 人 从 土 其 地 也 疑 菴

疑 菴 菴 菴 菴 菴 菴 菴 菴 菴 菴 菴 菴 菴 菴

疑 許 上 下 疑 菴 菴 菴 菴 菴 菴 菴 菴 菴 菴 菴 菴

疑 龍 从 升 易 飛 龍 在 天 疑 菴 菴 菴 菴 菴 菴 菴 菴

曰偉革金厄曰右頁畫轉易繫于金棍金

棍當即金厄古卿字曰卿事察太史察

古敬字从口从支畏馬古能字

古光字念古文以為忒字經典通

用資資貸古通小篆作許氏說愚也

古愍字从民从又古湛字古緬字

小篆作酒許氏說沈於酒也周書曰罔敢

酒于酒曰毋敢酒于酒魚古鯨字於

古非否古開字古取字對揚也

从瓦从日玉執玉以朝日日為君

古氏字師氏虎臣武武武武武

古通止不聞于文武耿光古匹字馬四

匹作古弘字古弼字蓋弼魚荀詩

采芑箏第魚服鞞夾箏第錯銜箋云箏第

漆箏以為車蔽令之藩也第當作芑古文

弼字弼蔽以車有輔弼之義孫淺淺

也小篆从糸作縶縶字重文緘緘古文以

為誠字毋折感誠字重文古縶字許氏

說捕鳥覆車也率如此小篆別作

銜非是命女亟一方或从八亦

火之省文古艱字从董从喜女弗以乃

辟于于又云湛于黃古文以為

橫字亦通衡橫字重文古動字學四方

屍母動金錫或从金甬借借

即錯衡詩箏第錯衡傳錯衡文衡也古

鈴字从金从命朱旂二鈴古古

金與古古較字許氏說車騎上曲銅也从

卓文聲子子以以酒古配字从

酉从口配我有周膺受大命古古

止从童令經典通作踵考工記斬人五分

其頸圍去一以為踵圍注踵後承軫者也

金幢金篆右右厄畫鞞政政

疑頤即字古文讀若書因晝夜頤頤許氏

說頤頤也頤出頤也漢書韓王信傳封龍

頤侯注頤字或作頤頤當即離之誤毋離

于政許氏說羣鳥在木上也或省作

集唯天庸集乃命籀古肆字或从帚肆皇
 天亡穀讀如詩肆皇天弗尚之肆籀
 从辛从犬當即篆字小篆从死許氏說死
 怒毛豎穀字从此金鐘金篆徐同柏釋作
 金籀从衣从執許氏說私服古文以為
 執字又通執詩曾我執御傳執御待御也
 國語居寢有執御之箴周禮玉府凡褻器
 疑即執器又內豎執褻器以從遣車執字
 疑後人所加褻器當作讀執器禮檀弓君
 之褻臣也褻臣疑即執臣言君之執事臣
 也師氏虎臣魯朕褻亨執亨即執御
古奉字古賜字从邑从牛牛古封
 字封邑為邦或从生器器中器物謂之函
 緘其口使不能出也隸書函白二字形聲
 皆相近疑古文本一字也即即閭之省鼻
或古國字从戈守口象城有外垣康
 能四國俗許許瀚說古文纘字令余唯纘
 先王命車車象輪穀轅軛之形或从爰非

古古改字同愍愍字重文古古玉器名說
 文所無玉環玉鈺許許氏馬頭絡銜也
臣

命 不 介 豆

釋乃齊侯之名前人誤釋為壘其罷寶壺也

舊釋罷誤當讀喪其旅顯係高侯失

國時事釋為為罷二字不文 第一行

即敬字舊釋叫非南宮鼎敬字省改

毛公鼎敬字省苟此省文亦敬字 第二行

當釋聽祭當即墓忌也 第三行

當讀否余否其事明言天子不以為

郭是也 第四行

當讀躋受御言天子不以為

是而始允之也下云齊侯拜嘉命齊侯聞

命即以為天子允從也 第五行

大舞詔大宗伯司禮之事兼掌盟誓故皆

納賄也 第六行

南宮子疑為齊侯通賄之王臣故亦賄賂

及之 第九行

洹子孟姜喪其人民都邑與上文喪其旅

同為田陳失國時事 第十行

董宴無用從爾大樂言既得其國并得其

韶樂也 第十二行

洹字孟姜下三行重文可見當時制罷率

爾倉卒不及細審也 第十三行

行用鑄爾羞銅鉞當讀銅字 第十四行

當釋用七嘉命 第十五行

萬年無疆用御爾事事字漫漶 第十九行

命 不 介 豆

中壘時與搗申亦不見也

右罷形明是兩壺前人皆作兩壘誤以

田字為壘字耳今余更正其名并綴為

齊侯失國時事

第一行 當釋喪其旅 第二行 當

釋敬齊侯命天子赴周敬宗伯也敬省文

从口从夕 第三行 當讀作墓忌也余不

爾墓余否其事天子不以其事為然也第

五行 當釋爾其躋受御

此天子不得已而俯允之詞也 第六行

當釋齊侯拜嘉命此天子不

以為然不得已而俯允之詞齊侯即以

奉天子之命故云拜嘉命也以下皆納賄之詞大司命司盟誓之詞南宮子當係王朝之臣為齊侯通賄之臣故亦有所賂也洵字下有孟姜重文二行可見當時草草定議制器之率畧如此用鑄爾羞銅同御天子之事皆陳篡位之詞其器乃壺非罍疑即文中所云兩壺也前人皆以為罍誤矣

此器作壺形而前人皆以為兩罍誤也一曰喪其旅又曰喪其人民都邑顯係齊侯失國時事而前人誤以喪為罷字不可通矣敬字或作改或作廿而此器又省作的舊釋叫非齊侯命太子互周敬伯宗太子之名不可辨當即誓訓忌也余不爾甚余否其事此天子不以為然之詞又曰爾其躋受御蓋不得已而姑允之之詞齊侯即以為奉天子之命矣故曰齊侯拜嘉命也此掩耳盜鈴之意以下皆納賄之事大

司命主盟誓之詞大宗伯主頒土之事南宮子不言其官疑為齊侯通賄之臣故亦有所賂也曰蓋宴無用後爾大樂者言既得其土地并用其韶樂也蓋田氏篡位之詞語多支離紛飾與它器之銘詞不類不意叛臣賊子之詞與罷至今尚存豈有神物護持耶

齊侯壺疑文

明疑受字之異文

亦疑御字之異文

舊說以為罍字

以疑敬字省文

禮

齊侯壺釋文

前古祈字从止从單从斤省單

壁許氏說璧瑞玉圓也

命古文命令為一字

古壺字

御字

𠄎 約信也小篆从折从言

𠄎 基則爾基許氏說基忌也基基古通

𠄎 鼓字

𠄎 侯字

𠄎 喪其人民都邑都字如此

𠄎 齊字

𠄎 年字

𠄎 古宴字董宴無用

𠄎 用璧二備玉二詞

𠄎 古從字

𠄎 古司字从愛从𠄎許氏說愛治也讀

若亂同大藏案象象兩手理絲形理則治否

則亂𠄎治絲之器也从𠄎為治疑司治二

字本一字

𠄎 壺象形

𠄎 古洹字洹子孟姜今左傳作桓子

𠄎 古聽字从聖从十口聖人能兼聽也

聽从十口相从十目視明聽聰也

𠄎 古民字

𠄎 古鐘字

𠄎 古萬字

𠄎 孟字

𠄎 古羞字从又獻羊許氏說進獻也小篆从丑非是

方爵四足四面俱有觚棱雲雷文極工細高逾他爵幾半倍之文有脣

嘉慶己卯二月十八日見于蘇州申衙前鐘表鋪內初索價三銀餅余許至二餅又半肆中人詭言寄售遣人走問則云須銀錢十三余笑謝之遂放舟至常熟十日回至蘇州侯孫古雲襲伯遣僕往視知物尚在乃托孫遣人購售次日

孫語余云收須十餅已還至六餅急不可圖也廿二日余回舟三月十一日邢房師至蘇余須致信於孫促其速買毋為他人所得廿八日孫匣藏寄未余時客末郡四月二日家中始遣人送至寓中數十日夜夢想大呼如願如願十一日井未記於八埭精舍

道光元年元日供此爵於八甄精舍自十數歲讀顧亭林金石文字記因有

藏弄古金之念積四十年獲商周秦漢

五十餘器此方爵尤從未鐘鼎家所未

曾著錄對之自謂厚幸井未張廷濟

漢戎從子超茂才上林所貽無內有登

以受秘秘直入與以內橫接秘者異是

有句兵之名失句兵之制漢之所以與

周異也頭作鷄形考工記鄭注或謂之

鷄鳴是也此制甚罕見惜不令辨穀老

民見之俾入通藝錄也道光二年壬午

二月廿六日井未張廷濟

嘉慶二十二年己亥正月三日所貽見清

儀閣筆記

周仲作竟四夷服多賀國家人民息胡寧

以天下復爾雨時節且朝穀長保二親

得天下乃吳訓陽里

右漢鏡文蓋通行語也山左金石志載

此文與此悉同志定為隋鏡道光二年

壬午七月十二日井未張廷濟

商大戈父己爵

大戈形父己

亦象形戈著之廟器榮君賜也儀禮士
器禮君有賜至小臣二人執戈先二人
後己父之寧商以生日為寧從史記索
隱皇前謚說

大吉額乾隆乙卯得于海鹽令剖琢為
研二廷濟藏記

此是大吉羊字與顧云美金石之遺冊

內古金器吉羊款相同張廷濟隨筆

天璽 天王 天寶

是天寶二字古文寶以字古以玉以貝
古即龜也故龜亦有枯音龜玉貝皆國
之寶也京姜禹寶作古則玉亦寶之省
文此碑文亦帶篆體當是漢物寶保古
通蓋六墓碑頌禱之詞非唐天寶年號
也

激浦故友吳侃林剛經東發真蹟廷濟

徐君

非瓦非石亦珪六壁彼端者紫不若徐
公之美癸亥十月六所為芝堂銘

徐君二字書蹟醇古的是漢魏金石佳
刻又得錢竹汀宮詹銘詞書勒頑辭較
勝良辭矣嘉慶廿二年丁丑十二月廿

二日贊夫從子屬其甥沈龍門攜售于
余值銀十有四餅時每餅大錢千宮詹
銘文已刻潛研堂集中其墨蹟片紙次

年贊夫再贈余者道光二年壬午七月
廿四日書于破石道中林未張廷濟

大泉五十泉范背文曰萬泉

唐北枝明府物載松門上舍以明人畫
扇易得之售于余嘉慶癸亥夏日事也
越數月明府物故所藏清玩不可再問
津矣于此益見會合有緣非可彊致嘉
興張廷濟叔未甫記時乙丑十二月廿

又七日

嘉慶八年癸亥四月十六日余客郡城
居停于葛兄春嶼奚橋州堂文兄後山
邀同席北枝明府作梅戴松門上舍光
曾錢凡山茂才善揚殷雲樓上舍樹柏
泉春嶼集飲詔燕堂觀小李將軍驪山
圖唐六如竹鬻圖余出示五銖泉范面
背俱全者明府曰余昔于秦中以五百
錢買得大泉五十范明日可來看也十
七日偕春嶼松門凡山過唐氏園觀趙

文敏小楷書汲黯傳經紙本烏絲格有
文待詔補書十二字行又跋又宣江上
跋曾藏項墨林示今之諸家者又小楷
書天冠山詩紙本朱絲格有王覺斯跋
又大楷書止齋記紙本又墨蘭卷紙本
有元人十餘家題記曾藏梁真定家者
出是范松門以董香光丁南羽書畫兩
扇面又兩扇面致不佳者向明府易得
歸至奚橋州堂松門售於余索番銀十

解得之蓋春嶼作之合也新室大泉范
流傳尚多唯有背文者絕少此日萬泉
三字瘦勁可愛蓋漢器中之至精者家
文魚燕昌重刻金石契此與五銖范具
面背文者均摹入錄而唐戴人琴俱亡
長物掃地始盡於此益見物之過合有
緣而顯晦亦有時也道光二年壬午三
月二日林未張廷濟

晉氏荷孟 嘉慶廿二年九月九日漱浦畢

晉蓋 海鹽塘外數十里東晉前海鹽
故城中物乾隆己亥出水者今藏
清儀閣嘉慶癸酉四月安邑宋德厚識

海鹽秦置縣舊城淹沒海中在今海塘
外五十里故老相傳每數十年輒有數
日海潮遠退數十里大風颺去浮沙見
井竈街基基址土人名曰海見人培土
拾取舊物泉皆半兩五銖貨錢泉乾隆時
有漢晉紀元覽皆粗厚無文采乾隆四
十四年己亥秋日見時先兄德容曾往

觀之亦曾買回教養器然率破碎不足
重此孟六十耳已卯三月十三日余同
沈竹岑錕彝王樹堂福基先從兄蓬園
瀨遊海上與太康二年甄同買于海濱
漁父蓋亦海中物也孟瓦沙骨釉如雲
母外純素內梨荷華七瓣高二寸二分
口徑五寸厚二分底厚四分郡友黃省
甫語余云昔隨其尊人在新鄭官署山
陰童二樹攜太康瓦券來留賞累月其

色質絕与此類安邑宋之山學正題是
孟云此的是漢晉瓷器世上所稱古窰
隗宮窰外更無与此匹者致足寶也
嘉慶十三年戊辰閏五月余曾賦詩紀
之云沙土團成絕琢彫居然地荊太康
朝能全浩劫千年薛曾測滄溟萬里潮
可使煎茶歌七椀未容飲酒只三蕉田
家老瓦盆堪供養壓到官哥紫汝窰道
光二年壬午九月廿三日嘉興張廷濟

晉丞邑男銅虎符第一為

石雲先生賦

漢家推却銅山破鑄得於菟右與左漢
迄隋唐今幾箇磊磊班班躡大小濟陰
太守考古圖上郡南海顧與吳顧氏印
統印五原第一騎男五蘇米齋俱記漢魏
翁氏兩漢南郡守藏錢劍駕六錢樂堂
金石記武亭連海蕭山儲錢師王伏波將
軍制特鉅相原府兵方寸扶齊俱做君官

畿緊善陶治蚤職如虎而冠者南山雪
毛報渡河縛么麼手自把傳觀座客
楓林下晉字分明製尤寡可憐虬蟲竟
瘠啞莫省當年牛與馬道先辛五十二
月廿四日世愚弟張廷濟第二葉年七
十四

晉銅虎符半具自首至脊文一行云晉
與丞邑男為虎符第凡十字俱半文蓋
合之右則文全也胸下文一行云丞邑

男左五字字一俱錯銀按晉書地理志
丞為東海郡十二屬之一又職官志小
國不滿五千戶始封王之支子及始封
公侯之支子皆為男今攷晉書諸王等
列傳中皆無其人或曰無事可紀史界
之歟

石雲謝字澄識

前明製墨名家羅小華在程君房方子
魯葉元卿吳去塵上此髣漢玉珖法造
有宣德紀元尤可珍惜嘉慶十三年戊
辰六月十九日同人集八甄精舍為漢
永宣元年淳于氏甄一千六百八十九
歲壽徐甥壽莊舉此為贈亦墨林一清
話也道光四年甲申正月廿一日林未
張廷濟隨筆

吳越錢武肅王金塗塔記

上面四角係金剛偽中層四角乃記如來
平生事實有一面乃割身塗世畜下有一
狗食其肉髣髴耶鉢釘身代世人贖罪相
類然中華孔孟之教無此法耳
金塗塔自黃金白銀青銅白鐵各有置造
計數八萬四千張芝堂金石契中所載另
是一種張叔未有銅有鐵其錢置造無銘
亂後疎予後又有為徐壽衡要錢梅溪做
造數器下安字保字有不同

大齊天保五年正月十五日故佛弟子車
西將軍金門太守桑買妻陽額三思長成
顏造玉像一區仰報慈恩

北齊平西將軍金門太守桑買妻陽造
玉像記趙氏補寰宇訪碑錄始著之誤
作太子令審玉文守字甚顯白漢魏以
來多以太守領軍事考北魏有陽州金
門郡今河南府永寧縣南此記舊出雒
陽龍門山

佛以水蒼玉雕製精雅字體古逸疏宕
沈今千餘年神采不損信剝跡也
此揚州馬氏小玲瓏山館故物今藏余
石芝西堪頗為好事拓以流傳爰誌其
畧以俟宏達甄錄焉村問記

井問姓鄭即西人氏小
道是也名碑本姓鄭

此瓦窰雖無年月款識狀已見續漢書祀
儀志其為漢晉間墓中明器無疑三十年
前同里錢同人孝廉所得今藏程氏小松
圓閣道光壬辰閏九月木居士瞿中溶題
記

此瓦窰也陝西鄉人時有得之余侍先
大夫廬長安時土人見贈數器尚有瓦
井瓦魚瓦肉瓦刀等物皆皆無款識不
為珍愛今檢行篋中見此拓本錢瞿諸
君如此鑒賞足徵好古成癖尚古物
之希也戴卿志

光緒乙未仲冬江甯土人拙獲此器于兩
花台右畔形制古樸予審為匊尊舌之目
咀購歸剔土滌濯骨質堅緻厚及五分十
耳惜闕其四腹端有板亦曰楯損楯具于
器身無傷底刻方圍中鑄楷書大宋丁丑
四字匊人之為本拙不成體蓋劉宋元嘉
十四年制器距今千四百五十有九年矣
沉埋淹遠光采悉為土氣蒸蝕以之映日
滌觀和厚一錢許色瑩澈內含青白光隱
隱有冰文其溢注處凝若推脂按晉潘安
仁笙賦傾縵瓷以酌郵為稱瓷之始說文
縵訓帛青白色元嘉去晉僅十有數年此
尊細色間白青确為縵瓷無可疑議實瓷
祖也海鹽朱桐川氏陶說謂潘賦舉縵瓷
知當時即以淺青相尚已開後來峯翠天
青之先高氏凌人謂近人得柴窑碎片皆
以裝飾玩具為其難得而可貴也竇茲瓷
祖世所矜言之唐越州吳越秘色矜尚之

周柴宋定汝官均諸窑皆耳孫吳丙申開
歲六日獨山莫繩孫識于秦淮旅舍之省
啟室婺源胥祖錄

余昔得秦始皇詔刻字殘瓦一疑為宮瓦
今又得殘瓦四其三器口宛狀定為瓦量
古瓦器皆計所容以法度量之詔施於瓦
器非量而何字杜器頭二字一行當二十
行四瓦雖同而非一器頭圓故鑄二行四
字銅印陶成加印于泥狀後人大土金木
之生氣大鍊至竭則不敵故壞瓦之堅者
字每如新卅年來大集秦金每於泰山琅
邪訪秦石數字而不得以秦瓦當數百自
慰不意今竟獲瓦詔字與石同不在泰山
琅邪二刻下秦文字亦於斯為盛矣復索
前刻字詔瓦其上亦似器口三字一行當
十四行末行一字字大于四瓦似書于器
上刻者尤見筆法刀法以瓦形校之皆可
得器口圓徑大槩也光緒丁丑七月十六
日己巳海濱病叟書

光緒元年十一月廿九日壬戌有自鄒縣
古城得千秋萬歲餘未央七字秦瓦來者
中有殘瓦一存始皇詔字六二完四缺一
行三字云出今甯陽岡城觀者無不說歎
得未曾有而以文在瓦為未詳余謂此宮
必斯所作故刻詔殿上止瓦以紀并兼之
盛者書刻并美鋒穎猶新上追十鼓下祖
柔蒙今之泰山琅琊二石吾齊銅量鐵權
木量諸詔字此皆未能多讓豈余大集秦
書而斯相之靈呵護使來前與六十有三
海濱病叟陳介祺記
古之好古唯在致知今之好古每在玩物
今日而好古唯多收三代吉金文字是古
人文字之真足與古經並重藏書則次之
藏漢以後碑版晉以後書畫又次之而皆
易近玩物矣光緒丙子八月廿七日己卯
再記

泉有范此特古寶六化齊九府未鎔金先
合土甄斯陶鑄斯鼓如合同如符劄刀布
遺籍阿堵銖兩興乃鼻祖出膠西來東武
識者誰劉吉甫歲在辛斗金聚月閏三日
十五

九府圖法齊太公銘以寶化泉流通雖刀
競未財則豐決乎東海風三千餘載不
出齊國中臨淄土鑄莖花融吉甫來自東
脫手出銅范寶與湯盟同辟之楚人得楚

子好古哉可以雄道光七年丁亥嘉平月
為燕庭農部銘齊刀范朱為弼書陳克明

刻

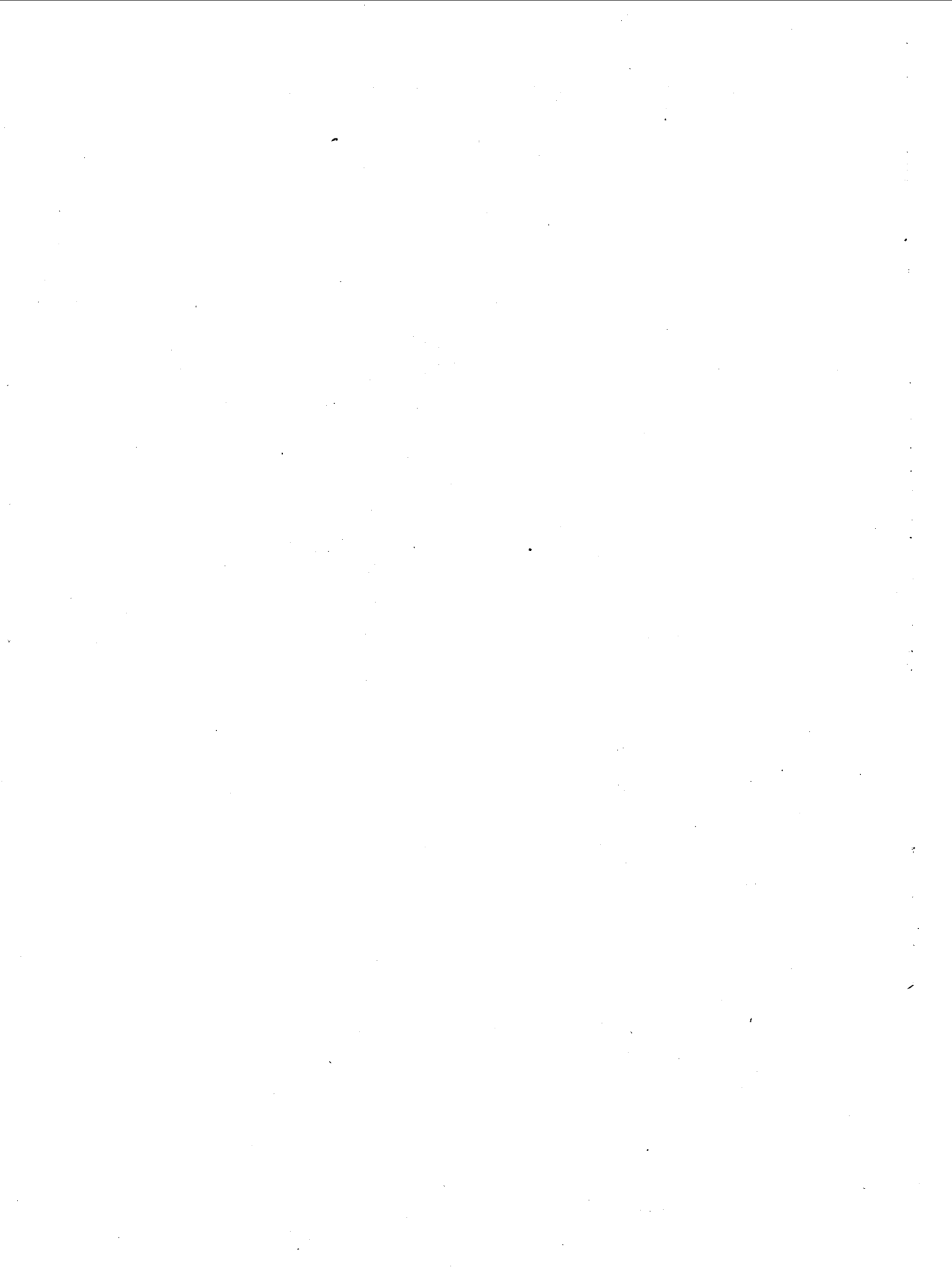

金石文字辨

異補編五卷

陳準署

本書承中央研究院史語所傅斯年圖書館
借用影印 謹此
致謝

新文豐出版公司 謹啓

金石文字辨異補編凡例

此編全書體例亦从邢氏澍原著分韵以便檢字惟各韵每字之先後不依今韵之次第以此為字書之屬與韵書不同也

邢著所載之字間有寫刻滋謫與碑不合或應詳未詳者今為校正補入此編

邢著所加按語如以某為某某即某某作某之類皆

為贅辭如東字已提出東字在前東下並錄碑文東

東作東茲編不沿其例惟遇有通段及合於古籍小

凡例

篆者則徵之經典以為證

此編多據所藏所見之拓本及近人景印本入錄米之刻本金石諸書者約廛十之一二非精刻本不錄也

誤也

古籍文字已有通段之例又有筆畫增消偏旁移易

之不同編中甄錄金文及古籀文凡數百字有為說文所無者可以補其闕逸有為說文所有者可以作為塙證惟筆畫訛曲繇繆者不錄

石本中凡有避諱之字皆不錄唐碑如世作廿或作

廿又从世之字如謀作諱蝶佗蝶葉作茶之類皆避

太宗諱非別體也邢著以唐以後亦有沿用此類避諱之字故仍為別體入錄明人於

宗諱巨恒恒等字亦沿用之皆失攷也

世后新造之字邢著已收茲不再錄

凡例

二

金石文字辨異補編卷第一

瑞安楊紹廉

上平聲

一東

東

東魏中岳嵩陽寺碑東按修林按此碑東字邢氏已收誤任東今據拓本正

終

唐張點墓誌遺疾而終按玉篇終之戎切今任終唐故隴西李府君墓志終于揚州

唐劉崇墓志終于江陽縣唐契必公妻何氏墓志終于丹州按唐碑終多作終不具錄

金石文字辨異補編 卷一

繼 漢孔宙碑恭儉自繼按棘釋誤作繼

融

融 陳矯字按古賦多反文此專端上陳字阜前在左當是融字之移出於左也漢張表碑融亦任端

出

出 晉鄭烈碑皇融顯融北齊臨淮王家碑漢魯峻斷碑全王顯融

雄

雄 東魏王偃墓志雄仗五龍按雄左从玄隸變已為山又變山位口猶唯嚴等字變口為山也

北齊西陽王徐之才墓志考雄

表

衷 唐千祿字書表表上俗下正

窮

窮 漢梁休碑隘窮不問

窮

窮 東魏李憲墓志雖事窮人跡按窮本位窮从穴窮聲此與許書小篆合

聾

聾 齊道與造象記隋龍藏寺碑

中

中 漢夏承碑太尉掾之卓于右卓即將弟也漢仙人唐公房碑視其腹中

豐

豐 東魏蕭正表銘左晒豐韶按豐為豐之俗字北齊西陽王徐之才墓豐韶加首

豐

豐 隋華寶墓志永豐里唐周公祠齋泉記必時奉歲豐者漢夏承碑名豐其廟

隆

隆 東魏李憲墓志亦位逐思隆按隆本作隆从生降聲此與許書小篆合

隆

隆 東魏侯海墓志逐臣位隆北齊張思文造象國祚永隆

工

工 古印巧工司馬巧工都尉木工司馬工位工北齊是連公妻邢夫人墓志詎國教以為工

唐景龍觀鐘銘唐呂絳五

攻 齊廢版攻市餘鑄西堂寶版按孫鑑常先生以孫氏開如釋攻中為
工師謂攻與工通引詩我車既攻石鼓攻作工為證 已下凡引據
齊先生說均請併孫微君

聰 漢楊叔恭殘碑開聰四聰

工 周司空彝司工作寶彝按借工為空

政 齊子仲姜鑄金為大政按潘氏伯宣謂攻即工大政乃司空也釋政
者非

通

通 黃丙午空專政通三年三月黃丙午死也旬齊藏專記云通字當是
通之變體

風

漢蔡湛頌風聲所加又口風清和而琬琰
漢孔湛神祠碑颯風臣惘惘

功

魏三體石經尚書即康五四臣

龍

龍 漢孔耽神祠碑放龍維之維按龍與龍音同義異許書什部龍舉土
龍也一曰登也什部龍天蒼也碑以龍為龍龍又但龍誤尤甚

二冬

鐘

鐘 東魏張敬造石柱記叩鐘則鳴按許書鐘樂鐘也从金童聲鐘酒匙
也从金重聲二字義異

唐開元寺銅鐘記
宣鑑文按許書鐘或作鍾此以銅消

鐘

漢楊著碑胤乾鐘德
漢張納碑鐘其積德按據釋誤作鐘

龍

北齊是連公妻邢夫人墓志北眺龍山

恭

隋柘巖寺舍利塔碑徐敬恭

胸

東魏吳郡王蕭正表墓志皆已開吳胸膈者矣按胸本借胸詩書胸
膈也或以因古木簡治久效逆胸膈亦借胸
北齊是連公妻墓志得自胸懷
唐濮陽令于孝顯碑胸懷審審

雍

東魏李憲墓志日本官行羅州事按雍本作羅轉變為雍也

靡

漢高順碑時靡

從

漢楊著碑從兄沛
東魏李憲墓志衣繡從政又不從派俗又寡惟從事

丰

丰 凡當文按韵會二冬云丰說文本作辨是許書本有辨字而今本生部丰下無重文辨字嚴氏可均謂轉寫誤到枝者遂刪辨體

蜂

蜂 漢李邕夫人碑飛冬露于害忠良按許書蜂小篆作謹此省變也

封

封 漢無極山碑

逢

逢 北齊書曹叅軍梁伽耶墓志既歎難逢

凶

凶 北魏王墓志凶叔之志

羅

羅 公緘鳥文

庸

庸 唐于祿字書按庸為庸之俗字邢氏已收誤以為庸字今校正

偏

偏 曹強夫人杜氏墓志天胡不偏按偏當即偏字毛詩昊天不偏

邦

三江

邦

邦 漢孟都脩堯廟碑失爵亡邦按漢碑邦多但邦不具錄

雙

雙 魏劉雲周造象 隋成公實造象 漢張遷碑能雙其勛按此碑雙字邢氏已收誤作雙今校正桂未谷云肆喜填滿故以三點補空

移

移 東魏李憲墓志同壁人之逆市

為

為 漢嚴訢碑多為郡掾文

垂

垂 漢孔宙碑歿垂令名

垂

垂 漢衡方碑垂名竹帛按隸釋垂誤作垂

垂

垂 東魏李憲墓志垂崇於後按許書垂遠邊也以上垂聲與去部垂異此作垂即為誤體 唐曹惟靖墓志垂惟三餘

司

司 樂司徒自樂大司徒

宜

宜 宜錢專文

宜

儀

嵩高靈廟碑

儀

東魏司馬昇墓志開府儀同三司

離

清龍藏寺碑離離綴彩

規

東魏吳郡王蕭正表墓志清規素德
唐安國寺寂照和尚碑心跡規矩

規

北齊吳連公妻墓志茂緒英規

夷

金石文字辨異補編 卷一

夷

魏孔叢碑避夷越險阻而來賓

姨

唐優婆姨段常省塔銘

師

周師家鼓率齊市

市

齊疾頤攻市

師

漢衡方碑處六師之口

師

漢武榮碑外口師旅

師

漢魯峻碑督司京師

自

商穆公鼎命西六官按師从自齊可省為自薛氏誤釋為自今从孫
倣君說

師

魏臨晉縣師僧達等造象

師

東魏高湛墓志

虧

唐千祿字書虧虧上俗下正

龜

漢綏民校尉熊君碑龜龜之祖按隸釋誤作龜

龜

漢成陽靈臺碑靈龜隱形

龜

隋龍藏寺碑龜毛無翅按此碑龜字邢氏已收誤作龜今摺精拓本校正

龜

隋故時都尉司馬與墓志先墨畫龜

龜

魏趙阿歡造象記

龜

漢孫叔敖碑陰老龜吉辰按考龜謂卜之於龜也

龜

漢仙人唐公所碑陰鄭祝龜接隸釋誤作龜

辭

北齊墨曹參軍梁伽耶墓志尤長辭牘

辭

東魏李憲墓志辭兼鄭衛又故絕行樂之辭按詩書播文辭从台作
辭此誤以辭讓字為文辭之辭

辭

唐張敬之墓志辭曰

嗣

唐元元靈應頌以拱其嗣

辭

東魏張滿墓志才單辭藻按辭為辭之俗字

辭

唐張暉墓志辭杖之日按以辭為辭與許書禮文合

舖

漢成陽空臺碑德舖大方

莖

唐于祿字書莖莖上俗下正按莖應作莖从艸从叀

醫

唐樊積慶碑初達名醫按醫為醫之俗字

職

清善來墓志

金石文字辨異補編 卷一

九

絃

大任鼓用絃舞對命

窺

通作窺

闕

唐石經春秋穀梁傳序是神器可得而闕也按五篇闕與窺同禮記可備而窺釋文本又作闕

隋蘇孝慈墓志

縉

北魏鄭義碑並歌縉衣之任北齊鄭子尚墓志詠縉衣而改聲

戲

商齊侯鐘餘錫汝戲

釐

東魏吳郡王蕭正表墓志纖釐必著

璽

東魏侯海墓志緝璽王戲

而

東魏吳郡王蕭正表墓志入煙霞霄秀上

姬

漢鄭國碑昔姬公口武漢孫叔敖碑為列姬國

漢張約功德使姬公曲阜漢李邕夫人碑昔彼衛姬按已上各碑姬字邢氏已收誤作姪今校

鴟

東魏張滿墓志又似孫淵跨逾東而鴟張唐于孝顯碑狼顧鴟張

邲

漢周憬功勳銘下邲人也按丕邲从不邲丕字全文及古籍多以不為丕

蛇

漢武班碑下邲漢劉寬碑全下邲

馳

東魏吳郡王蕭正表墓志靈馳斯握又長馳假氣按毛詩傳釋文本又作蛇

北齊西陽王徐之才墓志騰馳飛鶴

迤

東魏李憲墓志送迤衰職

金石文字辨異補編 卷一

十

他 魏元公墓志哀敬委他
清張貴男墓志述他善瑀

楷

魏青州濟郡臨晉縣人仲僧達等造象
魏青州郡臨晉縣邑義六十人造象

善

漢景君碑全臨善

私

唐千禧字書私上俗下正

暮

棋 漢孔宙碑全張棋按暮本位棋許書俱復其時也以禾其聲引虛書
口禩三百有六旬房之切廣韻棋同暮

金石文字辨異補編 卷一

暮

東魏李憲墓志曾未暮月

不

漢丕其令董恢開漢故不其今按律釋誤估不
漢石經尚書盤庚篇字不其于不其高右不其乃如降罪疾按律釋誤

作不黃氏丕列注本律釋誤云考石經各家引洪書作不者皆據
誤本耳

丕

東魏侯海墓志爰丕丕緒

不

漢都鄉正衛碑民口不

德

唐宣建碑州佛殿記按德本位德許書無磁字

華

穉 漢劉熊碑民之穉

熹

漢孔宙碑延熹六年
漢孫叔敖碑延熹三年

遲

漢無極山碑應速不遲

孽

漢孟郁脩堯廟碑滋滋汲汲
漢金鄉長侯成碑致授滋滋

委

東魏吳郡王蕭正表銘倭委進禁聞

金石文字辨異補編 卷一

迳

東魏李憲墓志迳迳哀職
清張貴男墓志述他善瑀

墀

魏元公墓志住躡丹墀

咨

漢嚴訢碑咨咨痛于

隋

東魏侯海墓志如彼墀和
東魏王偃墓志墀墀督備

隨

孟璉碑

進

隋 隋吳巖墓志陰會九原

兒 唐李畫墓志為兒童時

兒 唐于祿字書兒兒上俗下正

敎 隋楊居墓志恐敎天易動

五微

微 唐樊寬墓志微微夜舟

微 金石文字辨異補編 卷一

澈 漢白石神君碑祠祀掾吳宣史解澈

非 漢蔡港頌飛洵唐氏其氣能口口口乎

飛 漢孔耽神祠碑飛其學也按此碑與蔡港頌飛字邢氏已收誤作飛

非 今校正

非 漢鄧國碑非其好也

飛 漢夏承碑飛躍臨津

幸 魏步聲即張元祖妻一母為亡夫造象

車 魏王偃墓志伴贊乘輦

車 魏氏神道按碑釋誤作車

鞞 東魏吳郡王肅正表墓志而鞞弦鞞之鞞

輝 漢祝睦碑輝商昌遠

歸 歸奉敵歸各鞞對揚天子

歸 唐王方微墓志歸于下泉按歸省自佳歸與詩書歸文合

歸 唐趙建送夫人董氏王氏合祔墓銘歸藏公

歸 隋張青男墓志

歸 漢成陽靈臺碑歸呂黃嬰

歸 漢無極山碑

歸 金石文字辨異補編 卷一

豨 晉元康元年專陳豨為父作按集韻豨或从犬

六魚

舍 魏三體石經舍佗舍按許書舍語之舒从八舍省聲此不省亦為謫

魚 北魏司馬肅墓志魚陽郡

魚 唐上柱國郭君碑魚獮百氏

輿 魏步聲即張元祖妻一母為亡夫造象

輿 魏王偃墓志伴贊乘輿

骨

隋蘇孝慈墓志

書

漢夏承碑治詩尚書

盧

東魏王任墓志又除盧陵勃海二郡太守按盧與盧通

徐

沈兒鐘除王唐之世子沈兒按徐古徐字周禮雅氏注征徐戎釋文徐劉本作郢

於

漢楊叔恭殘碑

且

唐大房山投龍辭記且夫陵谷推移

廬

七廬

廬

鍾布文按廬古廬字之消吳古文作帶布文移口於石也吳廬為一字許不吳不揚史記孝遂本紀及衡方碑引作廬左傳廬仲地理志

廬

及吳越春秋並伯吳仲又與俱通莊子讓王篇詩由廬於頽濟釋文廬本伯姪孟于廬廬如也丁云廬廬義當借借

無

無 漢陽三老會堂書象題字

母

漢寧道母飢人 漢孔宙碑金泰山華母樓觀字世光 漢西嶽華山亭碑將暈縣形按詩書釋也以此以釋隸省變世無 漢蔡港頌民亦釋事於斯 唐嵩陽觀聖德感應頌釋以致神

爽

孟馬文

無

漢白石神君碑無極山 漢孔頴碑無常人掌領 漢孔頴碑功垂无窮按許書無奇字作无

无

遠方尊萬年无 僧按无與無通 今田盤休无

于

東魏庚海墓志卒于第

儒

北齊西陽王徐之才墓志道該儒

儒

唐張玄弼墓志伏膺於大儒谷邦律

廩

東魏李憲墓志用經典為膏廩

廩

東魏吳郡王蕭正表墓志廩車弗息按毛詩載廩薄釋文本亦作 唐濮陽令于孝顯碑廩掠我黎

趨

唐魏府居墓志口以驟進趨許

扶

南漢馬氏二十四娘買地券扶風郡按干祿字書扶扶上俗下正

唐張壯墓誌扶危宗社
唐田坑德政碑扶杖未起

較

東魏司馬昇墓志承流較化

蒲

東魏吳郡王蕭正表墓志蒲嚴靡設按干祿字書蒲蒲上俗下正

金石文字辨異補編 卷一

十七

乎

唐崔程墓志賢乎哉

于

隋龔寶墓志孝于惟孝

壺

清靈閣縣令李中墓志

奩

史僕奩史僕作尊奩
伯佐姬奩

圖

漢西狹頌今不圖之

圖

唐景龍觀鐘銘闕苑圖形

苗

北魏鄭義碑迹刊苗史按苗即部字許書苗符也从苗而受也方美切此誤以為圖史之圖

東魏吳郡王蕭正表墓志莫不痛悼失苗
唐周公祠靈泉記魏姓失苗
唐馬惟良夫人王氏合祔墓志何苗忽尔露志

寧

漢武梁碑烏寧哀哉
唐張再清墓志啾噦

都

東魏侯海墓志歸都丙龍

金石文字辨異補編 卷一

六

都

漢居攝都司空凡居攝二耳都司空

頰

唐君照造象記頰頰導其先按頰涉上頰字从頁而誤

於

唐張再清墓志啾噦
漢仲秋下旬碑啾噦懷哉

啾

漢劉曜碑
八齊

齊

品 魏郭邱碑大字神武皇帝

齊 東魏高湛墓志齊州刺史按此碑齊字邢氏已收誤作齊今据拓本校正

齊 東魏王偃墓志自周適卿

齊 漢武梁祠堂画像額隋王按肆釋誤作齊

稽

稽 唐干祿字書稽稽上俗下正

泥

泥 唐干祿字書泥泥上俗下正按唐韻泥俗泥字

妻

妻 北齊張思文等造象和妻解供養

媿

媿 魏王志念媿蔡河妃造象

婁

婁 北魏孟珍婁俱銘專
北齊是連公婁墓志

芳

芳 唐張敬之墓志仲芳好芳

淩

淩 唐大房山投龍辟記蘭蕙淩淩

悽

悽 北齊法惠律師塔銘悽雲雨四按此碑悽字邢氏已收誤作悽今据拓本校正

肩

肩 金文肩壽之肩皆作肩孫徵君云以肩以樂省聲與音相近而致肩音同故金文肩通作肩

低

低 隋龍藏寺碑

伍

伍 唐張玄弼墓志雲伍荒墟
唐溫泉銘伍伍入册

鹵

鹵 晉朱芳妻鮮買地券鹵王母按許書鹵古文西
唐故隴南李氏女墓蓋

柄

柄 唐周公祠雲記鳳抽鄉
亦作棧

鞋

鞋 唐干祿字書鞋鞋上通下正按鞋本任鞋許書無鞋字

蛙

蛙 唐干祿字書蛙蛙上通下正按蛙本任蛙許書無蛙字既部蛙蝦蒸也从虫

埋

埋 唐干祿字書埋埋上通下正按埋本任埋許書無埋字州部葬瘞也从土

階

階 唐干祿字書階階上俗下正

金石文字辨異補編 卷一

九

金石文字辨異補編 卷一

十

懷

漢執金吾丞丞禁碑成懷傷愴按許書哀袖也哀伏也義異聲同漢碑懷多作哀不具錄

懷 漢曹全碑感孔懷赴表紀按此碑懷字邢氏已收誤作懷今据拓本正

齋

漢食齋祠圖函象顯字食齋祠圖

十灰

雷

魏曹真殘碑雷雷雷於未然

隕

金石文字辨異補編 卷一

隕 唐石經太山其顏又春秋穀梁傳序極顏綱以三五按隕本位顏今通作顏此左以秀即為論體

魁

漢三公山神碑上應魁首按魁即魁之變體孫微君云漢隸書斗皆能介即許叙所述俗說人持十為斗者又云此碑魁字左為稍模黏而古有作斤甚明洪釋為祈未及細索也

開

隋寶慶寺碑 呂開皇五季

臺

唐景雲觀天尊碑真臺仙閣

臺

唐李氏女雷娘墓志夜臺方掩 唐濮陽令于孝顯碑瑤室瑤臺之制

臺 唐于祿字書臺臺上俗下正

臺 隋董美人墓志去歲花臺

臺 北齊是連公妻邢夫人墓志

才

北齊邢多五十人造像記遂通三裁按此與才同屬一聲母碑以裁為才猶裁借借財

沫

漢仙人唐公房碑休謁佳沫按此碑沫字邢氏已收誤作沫今校正

哉

唐崔程墓志賢子哉

金石文字辨異補編 卷一

哉 東魏開勝頌德碑嗚呼哀哉

孩

唐河南府參軍陳諸墓志幼在嬰孩按孩本位咳許書古文咳从子此變于从女即孩之譌體

十一真

因

隋張貴男墓志非同女史之訓

因

魏谷朗碑因而氏焉 唐景龍觀鐘銘青元樹因

因

唐于祿字書因因上俗下正

辛 世母辛酉蓋文母辛

辛 祖辛酉文祖辛

幸 漢神爵尊泉范神爵四年五月幸丑造

亲 漢永元十三年傳歲在亲丑

新

新 漢舒鬼新苑專按鬼新即鬼新說文新取木也諛近折新
漢鬼新張仲苑專

新 漢河內汲鬼新苑專

神

神 漢孔耽神祠碑平石上見神蛇

金石文字辨異補編 卷一

醇

醇 漢脩華嶽碑天惟醇祐

鷓

鷓 漢衛方碑鷓火光物

民

民 漢孔耽神祠碑人民相會隸釋民誤伯民
漢北海相景君銘與利惠民

人

人 清肇省墓志閩人成世世不常人

申

申 唐華嶽精享昭靈碑乃申命秩宗按申本作申許書申神也七月陰
氣成體自申來以申自持也

賓

賓 許子鍾用樂嘉賓按許書賓古文賓字

麟

麟 東魏吳郡王肅正表墓志因以彩炳麟渠按許書無麟字唐韻麟
麟白馬黑脊
南唐馬氏二十四娘買地券末至甲乙駢麟

慶

慶 東魏李憲墓志樹慶街巷又芳慶在目芳慶永垣
隋寶泰寺碑屏慶慶而作輪王

秦

秦 洛陽新出土正始尚書石經秦皆作秦

秦

秦 孟和鍾燮百邦於秦執事按許書秦籀文从秝與此合

臣

臣 漢黃龍甘露碑

淳

淳 漢韓勣兩側額名淳于按按此碑淳字邢氏已收誤作淳今校正
淳 唐嵩陽觀聖德感應頌渡澤林

仲

仲 漢楊震碑公德乃仲

他

金石文字辨異補編 卷一

洵

漢楊震碑洵美且仁按詩洵之本字當作洵又洵美且都洵詩且樂洵有情兮愛云信也吳詩書洵信心也合洵直且侯韓詩外傳洵位洵洵詩且樂韓詩及漢書地理志引洵俱作洵

純

醇

漢孔宙碑天安醇蝦按此碑醇字邢氏已收誤作醇今校正

寅

唐濮陽令于孝顯碑士寅朔

寅

唐棲巖寺六絕紀文高亮之絕也

甄

金石文字辨異補編 卷一

五

甄

唐樊積慶碑

慶

慶同

慶

唐諸葛承侯新碑象工慶至

十二文

文

文

漢楊統碑文懷敘冥漢孟郁傳亮廟碑博覽衆文按許書文錯書也文態也古文尚書文

文

唐嵩陽觀聖德感應頌聖文神武

雲

孟鼎孟石顯玆王

雲

漢元鳳三年專靈廟前

雲

後魏法靈寺造像

雲

漢楊震碑郡英雲集

雲

北魏劉玉墓志康有雲績

薰

東魏吳郡王肅正表墓志珮蘭桂以外薰按許書巾部薰火煙上出也巾部薰香州也二字音同義異經典多通用弓屬薰心孟喜京房馬融王肅皆作薰尔雅煇煇炎炎薰也釋文薰或作薰

金石文字辨異補編 卷一

吳

雲

唐道德經五千文碑大物云云按以云爲雲蓋從古字

雲

漢郭泰碑州郡尊德又今尊顯云無窮

殷

殷比于墓頭字

殷

大梁太歲癸巳殷氏中元

殷

漢尹宙碑其先出自有殷

殷

東魏劉懿墓志

豉 漢魯峻碑陰濮陽政教

段 魏孔子廟碑兩乃感段人路宿之義

云 隋吳巖墓志人之古也

軍 齊侯鐘鐘三句

勤 宗周鐘墓鐘土按墓孫開如請為勤

墓 商女嬰葬女嬰墓判王

毛公鼎墓大命

魏程哲碑在官勤明

北周曹恪碑服勤

十三元

原 隋寶泰寺碑太原按原作原與許書合

原 漢食齋祠園画像食齋祠園

圖 隋寶泰寺碑翻風塵按廣韻翻與翻同

翻 唐寶泰寺碑翻風塵按廣韻翻與翻同

唐寶泰寺碑翻風塵按廣韻翻與翻同

唐寶泰寺碑翻風塵按廣韻翻與翻同

唐寶泰寺碑翻風塵按廣韻翻與翻同

唐寶泰寺碑翻風塵按廣韻翻與翻同

番 漢李宜子孫留番昌樂未央

門 東魏侯海墓志至乃提弓雙相之門

尊 寶尊位寶取尊

尊 漢三老忌日記言不及尊

軒 漢夏承碑楷科六德按軒肆揮誤作軒

奔 魏元王碑感恩奔衣

敦 漢宮氏石闕銘敦煌長丈

敦 唐高陽觀聖德感應頌乃敦清靜

屯 唐鄧懷墓志遂宅屯留

昏 唐傷氏墓志銘

民 唐傷氏墓志銘

唐傷氏墓志銘

唐傷氏墓志銘

唐傷氏墓志銘

唐傷氏墓志銘

唐傷氏墓志銘

唐傷氏墓志銘

唐傷氏墓志銘

金石文字辨異補編 卷一 廿七

金石文字辨異補編 卷一 廿八

攀 隋張貴男墓志業脩畢統

十五册

開

漢師閣頌又解散開之漸深

開

東魏司馬墓志隴西開右按干孫字書開開上俗下正

環

隋張貴男墓志開河飄寓唐濮陽令于孝顯碑於是破八開

還 唐義慈軍節度兼監察御史石默嘏墓志連還著累代之勳自齊城石記云還與環同漢書金貨志還應樹桑節古口還曉也又禮運還相為本齊注以為如環無端

金石文選補其補編 卷一 五

班

漢武班碑追昔劉向稱賢之徒按荀子居道為善班治人者也韓詩外傳班作班士虛禮記明日以其班附鄭注古文班或為班漢高彪碑類子班賢

班

漢李會天井道序在頤名門下按李序

班

東魏吳郡王蕭正表銘班劍廿

班

北魏劉王墓志班名位人亦時此班唐上柱國郭君碑追班超之義勇

奸

唐魏和墓志奸安衍息

攀 隋張賓墓志攀風枝而水慟

解

魏元公墓志仰強而惠解家

環

漢張逸碑向包八環

環

周齊侯鐘汝敷余于贊邱按許書環播文以喜作環

山

東魏劉懿墓志

山

師家故按案即今案字許書無案案二字

案

金石文字辨其補編 卷一 五

金石文字辨異補編卷第二

瑞安楊紹康

下平聲

一先

前

削

肯

前

前

前

天

天

天

弦

弦

年

年

年

年



幸 晉元嘉十六年事文

手 開皇十二年事文

年 唐千祿字書年本上通下正按年本佳年隸變為年也

翻

編 漢開母廟石闕銘稱彼飛雉

鄂

鴈 漢堂谿典請雨崇高石闕銘鴈陵堂谿典

宣

富 石鼓文 詔楚文

顛

顛 唐李庚七墓銘顛側其理 唐承天軍城記冠小城於峯顛

澆

澆 孟鼎惟殷澆庚田

邊

邊 漢劉脩碑典字邊事按釋誤作邊

邊 隋陳黑闥造象後為邊地象生有形之類

邊 唐信洽寺真容象碑渾淳化於無邊

泉

泉 東魏李憲墓志幽泉已開

金石文字辨異補編 卷二

泉 漢武氏石室神異記國第二石題廟主水泉按晉初木蘭張掖酒泉亦在泉

源 北齊形多五十人遺像記尚致陝源之師北齊李清造象記森測源流

遷 漢魏元玉碑遷去什晉按遷即遣字從遷並从鬼音義同漢書郭祀志常山王有罪遷注遷與遣同釋名老而不死曰仙仙遷也遷入山也故傳可為遷之借字

緝 漢周操功勳銘按緝釋誤作遷

遷 東魏邑王造象記遷神妙樂

仙 唐高陽觀聖德感應頌真像都之標勝

儂 唐伯梯寺碑儂聖奔翔

儂 漢尹宙碑

然 唐干祿字書燃然上通下正按然本作然許書大部熨燒也以火然聲俗復加火作燃

憐 唐干祿字書憐憐上俗下正

廛 唐姜姬別公廟碑啗啗莫甚於市廛

纏 唐姜姬別公廟碑啗啗莫甚於市廛

經 清張青男墓志悲經左右按經右作便此俗寫非消文也清栖巖寺舍利塔碑空經乘感

唐李思訓碑愛經家風

鮮 唐王君夫人墓志魚躍字巖按巖古鮮字

聯 唐楊迥墓志炳煥相聯

絲 魏元公墓志結於絲阜

綿 魏元公墓志結於絲阜

全 漢陽王老舍堂画像頭字恐身采全按身齋減石記云全即全

純 頌啟康虔純佑按全文多以此為純

鞞 魏耶珙碑揚鞞逐鹿

乾 唐白鶴觀碑體日角以乾乾

乾 南漢錢文乾字重寶按干祿字書乾乾上俗下正

焉 南漢錢文乾字重寶按干祿字書乾乾上俗下正

金石文字辨異補編 卷二

金石文字辨異補編 卷二

馬 漢三考忌日記副祖德高

馬 唐千祿字書為馬上俗下正

漚

唐張敬說墓志并子源澗之陽

地

周仲奭文伯城

箋

宋靈龍顏碑末字箋箋

璿

唐濮陽令于孝顯碑璿室瑤室之制

琬

唐白鶴觀碑放曠碧琬之地按許書琬下出琬字云琬或以琬省目

捷

漢李昭碑捷捷為按捷說文新附字古多作捷

玄

頌敲錫玄玄衣

玄

郝公鐘玄鏗按李忠伯謂玄遠之字本从入从日入者象天體之覆也日者象天道之旋轉而不已天色玄故又為黑黑色字若子玄之

淵

人玄象妙之門亦言道之混沌轉循生不已說文以玄為从公小之公以玄為象幽而訓為幽遠似非本字

淵 北齊西門豹祠堂碑

淵 漢祝睦後碑智含淵藪

二蕭

蕭

魏元公墓志蕭蕭國路

東魏張滿墓志秋風蕭瑟

彫

魏元公墓志剪桂彫蘭

剛

唐樊寬墓志不鋼鑊而成寶

銅

窠

北齊西陽王徐之才墓志窠窠十載按許書無窠字戶部麻空虛也

僚

唐長城令張暕墓志窠吏色沮按王為窠與僚同

窠

東魏李憲墓志幕府上窠

窠

魏曹真殘碑瘞瘞哀酸

遼

北齊陳神忻七十八人等造象記群遼

醫

唐于祿字書醫醫上俗下正按說文新附有醫字

宵

北周時珍墓志玉免宵渝按詩書雨宵為宵與宵訓夜異
唐樂達墓志寢宵鈞於單父

霄

唐何允墓志不忘霄書
唐溫泉銘無宵無旦

宵

唐樂達墓志聲譎聞宵

超

金石文字辨異補編 卷二

超

唐景龍觀鐘銘儀超萬鈞

朝

漢楊統碑朝廷愍愷按錄釋誤作朝
東魏李憲墓志司轄朝端按朝以朝舟聲碑與許書合

朝

東魏蕭正表墓志王以木朝佑危
唐尹尊師碑應命於周武之朝

朝

清寶春寺碑屏踞塵而作輪王

條

條

漢蔡浩頌蕭浩而雲消按此碑書字邢氏已收誤作條今校正

蕉

唐于孝顯碑蕉歌唱而白雪凝按于祿字書蕉蕉上俗下正

芭

漢張公神碑芭芭芳兮終萬發按黃堯國云芭芭即今芭芭字也

芭

蕉

隋楊居墓志猶收芭蕉

蕉

唐王居士塔銘口六年之詞按蕉本作蕉許書貝部顯顯也似可集聲
唐口部釋軍功德記顯顯以國

蕉

漢嚴訢碑行旅歌按詩書詒作言以言內碑又增言旁即為詒體

蕉

隋寶春寺碑濁酒蕉琴按蕉本借焦隸變為蕉碑又增大方大論體

蕉

漢開母廟石闕銘則文耀以消按按古遠字今本毛詩河上乎道
道釋文通本又作按按于道道游釋文通字亦作按按書臣銘等按
詞只用消按此二字字林所加

條

搖

唐諸葛武侯新廟碑而風雨飄飄

昭

孟和鐘以郵格孝高按鐘文借昭為昭
頌故王在周康邵宮也

照

東魏王僧基志於照選列按照為昭之借字
東魏高湛墓志文照武烈
唐虞士張興墓志照彰國籍

標

隋柘巖寺舍利塔碑首標其分野

樹

東魏張敬造石柱記樹心雲在
東魏張滿墓志本復樹敬

北齊徐之才墓志樹秀命世

金石文字辨異補編 卷二

腰

唐李仕進碑晉屬兩靴

要

北齊徐之才墓志若若垂要

僑

後晉文匡翰碑換國僑之遺俗

漂

隋柘巖寺舍利塔碑漂沒煩懼之河

三有

巢

漢漢髡髡墓志文句齊城石記云巢字當是巢之變體

交

父乙角

肴

唐千祿字書肴肴上俗下正按肴本佗齊以因交聲隸變為肴也

交

東魏蕭正表墓志救肴友馳
清寶泰寺碑救衰友謝

茅

北魏劉玉墓志錫之茅土又台蓋茅土

金石文字辨異補編 卷二

包

魏王墓斷碑兼苞五十九德之茂按段氏云斯于生民傳苞本也此
苞字本義段借為包裹

苞

東魏蕭正表墓志內苞九德
唐中唐行墓志壹苞山水

蚤

後晉斛律王廟記內則蚤賦傷义

四豪

豪

東魏庚海墓志併金曳組之豪

篆 東魏蕭正表墓志抽尺臂其若篆

𠂔

𠂔 唐吳善墓志刻錄三德按漢書百官公卿表若絲作士廣韻奏陶古
作咎錄碑作引咎之變體也

𠂔 晉永昌元年專罕伯世

𠂔 北齊徐之才墓志罕澤有聞

𠂔 東魏李憲墓志陸海神罕

𠂔

𠂔 隋張青男墓志特加哀𠂔

𠂔

金石文字辨異補編 卷二

𠂔 隋陳茂碑功預斷𠂔

𠂔 後晉斛律王廟記亭亭而龍載鴻𠂔

𠂔

𠂔 漢石門頌中遺元二枚隸釋誤作遺

𠂔

𠂔 北伯鼎祀白敏父作龜象寶鼎按敏即古替字孫徵君曰此字當與
替通即邦國之姓龜象即邦替也又云案此古文來字受體龜象正

𠂔 字當作𠂔金文段字為本即本聲聲字為曹古音同部故經典皆
段曹為𠂔於形聲字創並合自段字行而正字遂廢

𠂔 漢曹全碑替參夫輔王室

𠂔 替庚射畝按篆張孝達謂替省文从日在東上

𠂔 漢永彭長田君新碑

漢平都相將君碑口替勿但

𠂔

𠂔 禽陽三劍

𠂔 漢高頌閣檐石椽首頭字

𠂔

𠂔 漢曹全碑合亡首華神明膏

𠂔 趙建遂夫人董氏王氏墓銘膏育難解

𠂔

𠂔 隋李富娘墓志共罕九災

金石文字辨異補編 卷二

𠂔 魏董成國寺造象記頭名字法樣按干祿字書罕字上俗下正又按
詩書罕小篆作象似牛冬首取其四周而也隸變作罕

唐張玄弼墓志罕龍舒向
唐百門波碑報以壯罕

𠂔

𠂔 唐濮陽令于孝顯碑証勞鈞距

五歌

𠂔

𠂔 唐于孝顯碑言德經哥按哥為古文歌字詩書可部哥聲也从二可
古文以為哥字欠部歌詠也从欠哥聲或从言信謂張氏行字所謂

說文異部重文中有古今文是也

𠂔 僕兒鐘

訶 唐尹尊師碑

沱 唐劉沔碑

柯 唐李岸墓志夫為谷而新之柯

離 漢衡方碑春維寢疾按毛詩逢此百罹釋文罹本又作離

那

那 唐雲巖寺碑都維那

那

那 北齊西陽王倫之寸墓志猗猗那猗

那

那 唐張玄弼墓志伏膺於大伽谷那律

荷

荷

漢都鄉正術碑史無荷樓之煩蜀郡屬國辛通達李仲曾造橋碑荷柱仁又荷賦曹持柱仁按桂木

加

加

魏劉洛真為亡兄志實造釋加象

何

何

魏王江奴造釋加年尼象魏白方生姊象晉念造釋加年尼象

河 唐薛英墓志河圍二豎不去按河何古通用毛詩河水洋洋楚解注引河作何 唐田仇墓志奈河上天不仁

河 漢吳仲山碑奈河按此碑河字邢氏已收誤恒河今校正

娥

娥

隋吳公李氏女富娘墓志獨見恒娥

六麻

霞

漢元鳳三年專文雲霞蔚蒸

霞 唐鄧恢墓志父霞

華

東魏李憲墓志

瓜

北齊徐之才墓志綿綿瓜從按此誤以瓜蔕之瓜為瓜果之瓜也

唐于祿字書瓜瓜上俗下正 唐于祿字書瓜瓜上俗下正

家

漢孔謙碣積述家業

夸

魏西鄉侯元碣殘石君恥夸比按夸比即夸毗之正字許書夸備詞說注云夸即夸毗字與碑閣合此羅叔遠說

牙

石 唐中岳嵩陽寺碑對眾術之極可按耳畢氏中州金石記釋伯細殊不類羅叔蘊依空虛谷釋定為牙字又引張玄墓志牙作牙鄭義碑雅作雅皆為矯證

嘉 宋元嘉六年專文

嘉 漢鴻嘉專文

嘉 陳天嘉專文

東魏邢生造象前趙郡太守嘉

龍

唐張肅墓志繼體分龍

邨 本作邨

金石文字辨異補編 卷二

五

龍

晉鄭舒墓碣 魏琅邨太守謨之孫

耶

漢李孟初神祠碑琅耶 唐琅耶王氏夫人墓幢

鴉

唐于祿字書鴉鴉上俗下正按鴉木作雅鴉亦俗字許書任部雅楚鳥也徐鉉曰今俗別作鴉非是

芭

隋楊君墓志猶狀芭棋

陽

七陽

号 秦平号封宮銅器

号 漢辟陽殘碑辟号深宅按号古陽字辟陽深宅皆西漢縣名又按古刀布陽亦作号唯篆書微曲耳

商

唐于祿字書商商上俗下正

揚

唐張紱墓志權秀明敬 唐張元弼墓志遠應明敬

敬

唐慶唐觀金籍齋頌奉敬休慶按許書敬古文揚字 唐宗聖觀記對敬天旨 唐懶忠寺寶塔頌敬不對敬王休

楊

魏元公墓志抑楊文史 唐濮陽令于孝顯碑用鷹楊而流紆

鄉

漢成伯著碑應鄉舉

嚮

晉襄實子碑九年唱於名嚮 東魏張滿墓志言辨刻木之跪

王

晉城陽西君神碑

房

北漢天龍寺千佛樓碑秦之阿房按以商為房為房義通釋名釋宮室房看也室之兩旁也漢書晉山傳注房字或作房雅亦大也房又與方同

𠂔 漢仙人唐公房碑史收公房妻子按漢碑所字戶苟亦多作可

長 北魏劉王墓志尚討長安

長 長樂未央專長樂未央子孫益昌

長 清劉世榮墓志為長安鎮都將

長 北齊劉碑造家銘承為長基

央 漢壽宜子孫富壽昌樂未央

颺 漢唐扶頌官威颺武

颺 漢張表碑對颺休光

金石文字辨異補編 卷二

七

觴 唐干祿字書觴觴上俗下正

當 東魏李仲璇修孔子廟碑當未決向按此碑當字邢氏已收誤以為

莊 北齊李清造像記營斯莊麗

莊 唐張玄弼墓志禮府莊敬

在 北魏刁遵墓志

康 魏韓嗣宗墓志康公之子

康 魏韓嗣宗墓志康公之子

黃 周邦鼓文齊黃

皇 寶和鐘走任朕皇祖文考

皇 周頌壹皇考龔叔

粧 晉蒙山開化寺碑兼粧佛像

常 清張貴男墓志未常不流澤獻秋

堂 北齊邢多五十人造像記堂堯至聖尚致阪泉之師按唐與堂古通用

堂 淮南子唐牙英之鼓也注唐猶堂史記魏世家倉唐古今人表任倉

堂 堂後漢書延篤傳唐給典注唐與堂同而唐堯之唐系朝代名不得

唐 唐轉寶才墓志大唐

光 唐干祿字書光光上通下正

光 唐干祿字書光光上通下正

壘 周田李加世其萬年無量

壘 東魏蕭正表墓志封壘有託按詩書壘下出壘字云或以壘土以壘

壘 東魏蕭正表墓志封壘有託按詩書壘下出壘字云或以壘土以壘

壘 東魏蕭正表墓志封壘有託按詩書壘下出壘字云或以壘土以壘

壘 東魏蕭正表墓志封壘有託按詩書壘下出壘字云或以壘土以壘

壘 東魏蕭正表墓志封壘有託按詩書壘下出壘字云或以壘土以壘

隋曹子建碑建國開墾
清栖巖寺舍利塔碑拓地開墾

強

北魏杜文維等造象攝弱摧強

墻

晉爨寶子碑墻得其墻

隋吳巖墓志墻高數仞

剛

隋龍山公墓志性剛毅諒直

唐張孚墓志長復剛斷

祥

漢曹文大昌陽王富貴昌

吳赤烏七年壽文吉卿位至公卿

漢黃帝鏡辟不詳

量

火山文殊經

魏受碑碑同律量衡
魏孔子廟碑同度量

唐上柱國郭君碑注汪有口口之量

喪

隋龍山公墓志遺疾重于家
唐劉河碑

唐楊迥墓志涕血護哀

東魏蕭正表墓銘蒙族奪其精按于祿字書表卷上通下正

臧

後晉史巨輪碑通告言臧按于祿字書臧臧上俗中通下
唐契必明碑姑臧縣

漢白石神君碑終然允臧

臧

琅

漢朱博殘碑居郎非按琅本作郎此與古今

狼

反當文狼于萬延按狼于即琅环漢書王子侯表狼地理志作春
狼

堂

梁始興忠武王碑忘垂堂之貴

璫

晉爨寶子碑宸璫璫璫

鷓

唐馮本紀孝碑鳳鷓有鷓
唐河內郡張氏墓志北鳳皇之吉按風本但皇許書無風字
唐移置唐興寺碑鷓皇鷓

皇

八庚

金石文字辨異補編 卷二

九

金石文字辨異補編 卷二

十

亨

南漢錢文軌亨重寶

享

漢張公神碑元亨利貞按此碑享字邢氏已收誤作享今校正

英

唐段感墓志振此英聲

瑛

宋覺龍顏碑天姿瑛哲

英

北魏鞠秀雲墓志英才金聲

京

唐蘇昱德政碑

金石文字辨異補編 卷二

明

宋周鍾銘上帝回神按回即明字古凡有目之目即明之明皆作回

明

漢魯峻碑明年四月按明本古文明字小篆从回作明

兵

漢殘碑曜德載兵

兵

清安喜公碑

迎

唐白鶴觀碑迎建木以疏封

迎

羸

漢郭仲奇碑遭羸頤之際按羸隸釋誤作羸

荆

北齊在孫寺造象記影山之貴

岷

周開基龍泉院善後記岷俗漸歸於方便

眠

唐比丘尼法境法師碑眠謠武著

莞

後晉斛律王廟記鏤口雕莞

金石文字辨異補編

鴛

後晉斛律王廟記其或鴛歌媚物

鴛

唐柏梯寺碑希涉鴛遠

亨

唐漢紀信碑石乞就亨以徇白

珪

北齊西陽王徐之才墓志位極珪珪

盈

乃 魏西鄉疾无碣殘石戶口既五

嬰 唐田琬德政碑撫如嬰孩

瓊 魏元君墓志固以填峯万里

瑱 唐李德深別姓女造藥師琉璃充佛像

甥 唐李德深別姓女造藥師琉璃充佛像

甥 唐李德深別姓女造藥師琉璃充佛像

甥 唐李德深別姓女造藥師琉璃充佛像

甥 唐李德深別姓女造藥師琉璃充佛像

甥 唐李德深別姓女造藥師琉璃充佛像

甥 唐李德深別姓女造藥師琉璃充佛像

甥 唐李德深別姓女造藥師琉璃充佛像

甥 唐李德深別姓女造藥師琉璃充佛像

甥 唐李德深別姓女造藥師琉璃充佛像

甥 唐李德深別姓女造藥師琉璃充佛像

甥 唐李德深別姓女造藥師琉璃充佛像

甥 唐李德深別姓女造藥師琉璃充佛像

甥 唐李德深別姓女造藥師琉璃充佛像

甥 唐李德深別姓女造藥師琉璃充佛像

梵 隋曹子建碑梵梵孝詩

九青

青 隋寶泰寺碑相伴於青松按許書青从生丹此誤增末筆即為青體

青 隋寶泰寺碑相伴於青松按許書青从生丹此誤增末筆即為青體

形 漢殘碑形銷氣盡

刑 商齊疾錘鍾中數温物

刑 商齊疾錘鍾中數温物

形 隋殷通妻尚青墓志温肅嚴形

井 孟鼎文

邢 井人鐘按金文邢多作井

井 孟鼎文

井 孟鼎文

寧 漢白石神君碑

寧 漢白石神君碑

寧 漢都閭頌就安寧之石道

寧 晉永寧二年專文

寧 晉永寧二年專文

寧 晉咸寧元年任氏專文

星

北齊天子廟堂碑乾明元年歲口口星月按許書星以晶生聲或省

唐宗聖觀記挹榭聖

靈

東魏蘭騰頌德碑重純和於靈緒

魏溫靈慈為張思立造像
西魏老子祠造像記夫靈啟玄寐

隋董美人墓志老君靈顯

靈

漢嚴訢碑靈柩
漢成伯著碑靈魂俱靈
唐白鶴觀碑全治耀靈

金石文字辨異補編 卷二

虛

漢帝堯碑造立虛廟按晉峻碑黃霸之霸亦以虛作廟此漢時俗寫
展轉滋謫之字別碑偏有以兩或作西以虛或作住以虛形近西誤
或由入誤虛比致謫之由也

靈

唐溫泉銘滔滔靈水

聽

隋龍藏寺碑遠視廣聽

真

漢仲秋下向碑口口真與詩書真幽也从日以六口聲日數十十六
日而月始虧幽也按口覆也莫狄切莫與真經切非聲日數十說亦
支離應作以句以六句十日也此會意字向篆作句以口與口形近
而論也余於說文疑義中曾持此說若無編證今予此碑與字正錄
之以質大足君子

真

唐河南府戶曹參軍陳諸墓志渺渺真遂

真

東魏侯海墓志最翼南演

鈴

漢君車畫象頽胸鈴下按鈴即鈴字鈴下謂火車有飛鈴之卒也續
漢志作鈴下漢木簡有鈴下馬下晉書羊祜傳鈴閣之下字註作鈴
是鈴與鈴古多通用
孟峻碑鈴下任

綱

師西鼓按羅阮氏元吳氏大激均釋為鞞字黃鮮盒先生云此綱字
之器或作同同即此字也羅字上以日未見有作同者

零

金石文字辨異補編 卷二

零

格伯敦零谷

亭

唐段威墓志閱水難亭按漢書高祖本紀為泗上亭長顏注亭長者
主亭之吏也亭謂傳舍行旅宿食之館文選譙雲連詩止監派歸傳
李注引倉頡篇亭定也傳與亭古字通

鈴

周克鼎靈鼓鐘

鈴

後蜀毛詩石經殘刻簡兮序任於鈴官按鈴集韻通作鈴

鈴

毛伯彝鈴鈴左以今即丁字令丁為鈴會意

十蒸

蒸 隋曹子建碑饋嗣並管按詩書或有人玉為蒸下出蒸字云同

丞 隋張景略銘未極丞相之率

丞 唐定公碑丞相高門

膺

毛公鼎金鬣金膺按膺即膺字毛詩秦風小戎傳云膺馬帶也孫徵君云金膺以金為馬當膺之飾即詩大雅之鈞膺也

繩

金石文字辨異補編 卷二

繩 東魏張敬造石柱記負繩者直

繩 東魏張滿墓志結繩為極

膝

唐于祿字書膝膝上俗下正

斗

本作井俗加日高命作性

憑

隋龍藏寺碑指讓而斗天寶按此碑斗字邢氏已收誤作斗今校正

稱

隋楊居基志脚金石按馮从馬父聲俗作憑碑詭變作非亦稱體也

備 唐陽華嚴銘故作銘備之

備 五代馮行襲德政碑古備四戰之地

稱 漢魏碑陰徐稱升舉

登

商齊庚鍾餘用登純厚

層

唐廬山東林寺碑踰曾巖按曾以讀如層為正音讀如增為列音經共無以曾為層者

曾

吳天冊元年壽延年曾寺按曾與增同孟子曾益其所不能亦以曾為增

金石文字辨異補編 卷二

朋

唐彭珍墓志存信則用浴二難

多

北齊梁伽耶墓志

拜

西宮敲貝十拜

肱

魏魏禪寺三級浮圖頌題名趙肱肱叔韞諱碑小篆謂肱即肱字變公為口亦按俗寫如雄任雄弘任弘嚴作嚴常作常之變公為口變口為公皆其端證也

騰

騰 東魏侯海墓志風鸞月淨

騰 隋初巖寺舍利塔碑醴泉騰湧按騰左从舟與許書合

恆

恆 東魏肅正表卷志恻血恆流
東魏報德象上佛頌龍飛恆代

恆 唐元元靈應頌苔蘚地偏以恆深按恆从心从舟在二之間已上二字俱與許書合

能

能 魏曹真殘碑公不能又豈我末臣所服備載

乘

乘 漢樂鼎文

金石文字辨異補編 卷二

十一尤

邨

邨 漢武氏前石室画像第十石額為邨邨時

邨

邨 漢綏民校尉熊君碑邨邨

流

流 唐溫泉銘與日月而同流

派

派 魏谷邱碑淋問宣派
漢楊震碑其流者按隸釋誤作派

疏 漢張公神碑東臨口折口于河

舟

舟 魏大饗碑將汎舟三江之流按隸釋自誤作自

月 魏高成碑汎舟若虛月之靡觸

雷

雷 唐安國碑照和尚碑即雷為重

劉

劉 晉劉尺銘漢志銘款劉尺按許書無劉字金部錫殺也二徐謂此即劉字故銘文以錫為劉

劉 漢周愷碑陰劉錫

劉 漢劉寬神道漢太尉劉公諱寬

劉 唐于孝顯碑越姬劉之幸

劉 唐于祿字書劉劉劉上俗中通下正按劉亦俗體邢氏已收誤以為劉字今校正

由

由 唐洛陽鄉望父老等造像記無猶得觀按碑借猶為由後蜀石經殘刻毛詩何彼穠矣傳穠由戎戎也由猶二字古多通反

游

游 隋望甯墓志又通游夏

游

游 漢督郵珽碑游精大玄

迂 隋董美人墓志迂神真宅

游 漢武氏前石室画像第七石頭隔伯游也又伯游母

攸

攸 東魏高湛墓志福祿攸歸

彼

彼 梁始興忠武王碑政教彼在

柔

柔 後魏骨瑾墓志優柔六經按柔以予聲予本字象蛇形蛇能屈伸故予可為柔之借字
唐皇甫驥墓志予能操眾

秋

秋 唐元次山朝陽巖銘昔甲寅中秋

休

休 清寶壽寺碑故襄垣郡守郭休

襄

襄 唐濮陽令子孝顯碑並學黨其來按表伯襄與詩書小篆合後周契必明碑衣表牽馬

半

半 師寰散文按半作半與詩書小篆同龜甲文亦多作半

幽

幽 漢孔鮒碑幽讚神明

鳩

鳩 漢唐扶頌

酋

酋 西魏焦延昌造象碑酋長

悠

悠 漢張表碑世雖短兮名能長按釋誤作悠

鄒

鄒 吳太平三年鄒氏專文

鄧

鄧 漢舉史張玄蛟顯名濟南鄧平
鄧 梁始興忠武王碑陰吏鄧敏
東魏李志墓志藝貫鄧魯

州

州 漢謂者景君墓表

州

州 周華嶽領周官則為豫州之鎮

酬

酬 東魏李憲墓志露哀酬庸按一切經音義十八引倉頡酬作訓同唐贈秦師孔宣公碑旋酬於越使
隋曹子建碑親酬聖詔

戾

戾 周齊戾區齊戾作楚姬寶奩
周齊戾顯戾氏母咎母備

琰

琰 東魏王儉墓志璫琰督儉

金石文字辨異補編 卷二

金石文字辨異補編 卷二

候 唐于孝顯碑補左武侯錄事參軍

綢 宋雙龍顏碑綢七經

個 廣韻十九庚

檻 漢石經魯詩殘碑山有檻按檻本作檻檻州也檻木名玉篇檻同檻以俗有以檻為檻也毛詩誤檻為檻釋文檻木又作檻廣韻檻木名引尔尼曰檻莖郭注今之刺榆玉篇檻於庚切是檻讀若丘區之區與下榆讀由婁讀樓驅讀丘協又按此碑檻字邢氏已收入座韻檻字下以此字承讀已久亟為攷正

監

十二侵

侵

侵

侵 隋善來墓志

臨

臨 西魏老子祠造象記題名臨江將軍

歲

歲 隋畢省墓志行滿婦歲

沈

沈 東魏中岳嵩陽寺碑沈浮松嶺

禽

禽 東魏凝祥寺浮圖頌迷井之禽

擒

禽 北齊邢多五十八人造像記若用鳥禽二房

禽 東魏中岳嵩陽寺碑異禽巡獸北齊朱雲思等造塔記飛禽走獸

祿

祿 隋龍藏寺碑發於祿按毛詩子衿釋文本亦作祿唐溫泉銘濯此虛祿

金

金 漢紀產碑託軀金按隸釋金誤作金

金 東魏劉懿墓志金紫光祿大夫

金 唐白鶴觀碑玉洞金巒又輝煥金闕

金 周齊侯鐘錫及吉金

今

今 魏西鄉侯兄碣殘石古今允通

簪

簪 唐干祿字書簪簪上俗下正

陰

陰 魏楊範墓志畢陰

任

任 晉太康三年專歲在任寅按壬任同聲通用也晉元康二年專歲在任子

任 晉咸和七年專歲在任辰

駿

隋華寧墓志駮駭曠足

駮

黔

秦權銘諸侯黔首

綬

唐劉成墓志以月未敘之青

十三覃

覃

唐元元慮應頌下覃六幽

金石文字辨異補編 卷二

潭

東魏蕭正表墓志化潭昆木
東魏王愔墓志化潭禽華

參

東魏劉懿墓志參軍
北齊梁伽耶墓志軍事是參

參

清單省墓志任中兵參軍
東魏王愔墓志參軍按許書參下出參字云參或者碑變品作品

駮

東魏蕭正表墓志時駮解駮

南

北齊是連公妻墓志聲振漢南

含

東魏興化寺高顯諸村造像記願法界吟按漢書貨殖傳吟并飲
水注吟亦含字也

蟻

魏凝禪寺浮圖頌春蟻圓然

龕

堪 魏比丘尼法恩為阿闍利口公和上通口善口口上阿口口和尚等
造佛一堪按堪即龕字許書堪地突也今佛堪之堪多借用龕字而

堪之義晦矣
魏天柱山東堪石室銘

北魏合邑諸人造佛堪銘
隋唐僧賢造象記上堪立

唐洛陽鄉望父老造象記謹於此堪敬造尊儀

金石文字辨異補編 卷二

甘

漢耿勳碑日棠之愛按甘本作日

三

唐鄭惠王石塔記舍利骨漆粒按古借參為三俗變任卷或作參

唐秦王告少林寺王教碑四月川日

郎

出郭聲日月按日月即郎郎

十四鹽

鹽

監 晴安喜公碑橋園益井

鹽 唐滄陽令于孝顯碑羅鼎強梅

鹽 漢武梁祠堂四象頭胸無鹽媿女

簪 唐温泉銘疎詹領際

嚴 魏元公墓志嚴風夕緊

嚴 清吳嚴墓志君諱嚴

瞻 唐于孝顯碑瞻烏雁所

兼 東魏李憲墓志鮮兼鄭衛按兼从又持二木碑作兼行上兩橫畫為一筆省變也

兼 唐高陽觀聖德感應頌額兼束亦留守按兼持二木束持一木碑作兼从二又亦變體也

廉 漢袁良碑舉孝廉按隸釋誤作廉

鐵 晉靈寶子碑鐵我貞良

十五咸

金石文字辨異補編 卷二

艾

咸

咸 周齊侯鐘咸有九州

咸 漢曹全碑咸曰君哉按咸字中口今泐一小直畫遂成二小橫畫此據自咸舊拓本錄入

咸 毛公鼎咸告余先王若德按咸即絨字鼎文以絨為咸蓋絨與咸通莊子天運為其有絨絨而不得已取釋文絨司馬本作咸

凡

凡 唐于祿字書凡凡上俗下正

金石文字辨異補編 卷二

以

金石文字辨異補編卷第三

瑞安楊紹康



上聲

一董

董

漢都鄉正衛尉彈碑以府丞董察

董 漢校官碑董並字公房按董作董與許書篆文合

動

唐漢紀信碑雷動雷擊按集韻動或作動
唐鄆國長公王碑動百里之光曜

金石文字辨異補編 卷三

總

唐濮陽令于孝顯碑摠集偽官

摠 孔耽神祠碑摠領文書

惣 唐靈慶公神堂碑陰記
唐田任等經神於惣無惣

唐靈慶公神堂碑全記惣邦賦

二腫

寵

漢英安碑封寵五國又加其寵崇按此碑寵字邢氏已收誤作寵今
校正

冢

眾 漢建初六年武孟子買田玉壽買馬延宜大弟少卿眾四

奉

漢孔融碑能奉弘先聖之禮

推

隋灤水石橋碑

忍

魏美橋石象碑

踊

漢夏承碑百轉踊題

金石文字辨異補編 卷三

悃

魏杜文雅造象記

講

漢校官碑祖講詩易

漢姜壽碑以大夫侍講

四紙

紙

東魏中岳嵩陽寺碑

是

是 石鼓文
毛公鼓書考

符季下白籍

氏 漢書郵班碑要道氏按氏與是同音占多通假班禮太史是右部
注古文是為氏曲禮是職方鄭注是或為氏漢書地理志西河郡脫
是縣許書作脫氏

彼

唐張慶之墓志彼蒼者天

毀

魏孔羨碑毀而不傳

此

金石文字辨異補編 卷三

此 東魏嵩陽寺碑此山先來

此 漢景君閭銘也刻石

此 漢武氏前石室画像第五石顯胸以居車馬

此 漢武氏前石室画像第五石顯胸以亭長

此 漢邠閭頌閭此為難按此碑此字邢氏已收誤作此今校正

徒

漢尹宙碑或徒趙地

頌

漢司馬李德碑頌熒

賣 漢中興令薛君碑側賣酸平按此碑賣字邢氏已收誤作兩今校正

介 東魏李憲墓志及今同口
北魏劉玉墓志今時此班

弛

漢桐柏廟碑惟前廢弛

踧

漢史晨後碑式路度踧按許書踧拜也去委切踧長踧也渠凡切齊
義各異文云式路度踧本作踧與上望口孔子句為韵蓋書碑者誤

以踧為踧也

指

東魏龍山寺比丘道璿造象

金石文字辨異補編 卷三

視

後晉蒙山開化寺碑王眎其功畢按許書視古文作眎

眎 漢張休涯侯銘上眎彼答按許書眎亦古文視

姊

唐劉玄莊造善薩象姊方壞

美

漢曹全碑

縈

隋董美人墓志縈

軌

東魏李憲墓志闕門清軌
東魏侯海墓志舟車繼軌
隋華官墓志

喜

東魏吳郡王蕭正表墓志喜怒弗形按許書意說也喜樂也義同
東魏李憲墓志喜怒不形

紀

己庚錢銘己庚虎作寶鐘按己庚即紀庚穀梁傳己即是事而朝之
注己紀也又范氏注己為紀與古文合庸雅釋言統己紀也是己皆
訓紀可以為此鐘即紀庚器之端證

究

金石文字辨異補編 卷三 五
師酉設究始按究古究字究與軌通从口者古文以。規故以為聲
義

予

漢三老忌日記

履

漢校官碑履旅竹之康

履

北魏劉玉墓志宜履名官

以

東魏王偃墓志

臥

尖山文殊經

以

東魏李憲墓志無呂位鎮按說文呂从及已此以已為以已古通
以 此齋是連公妻墓志詎同教改為五

以

北周曹恪碑闕究字以第零
東魏吳郡王蕭正表墓志同以於柄騎梁

似

漢嚴詵碑定惟相似

似

吳尊惟王二疏

史

金石文字辨異補編 卷三 六
商庚午父乙鼎作册友史按史作史與許書小篆同
史頌鼓

使

東魏司馬昇墓志使持節
使族敵史族作實敵

史

後齊皇甫琳墓志春州史居之嫡孫按史使古通

理

史頌致命史頌聽蘇法里羣百姓車俸按里與理古通用莊子雲公
奪而理之釋文本作理
北齊邢多五十人造象記非君庶以里其氏

里

通伯城

螻

衛 漢張納碑且衛衮秦按此碑衛字邢氏已收謹作御今校正

鼓 鼓鼓鼓其萬年按古編偏有多參字如石鼓文選作遊魏三體石經
征作徑是也

旅 北齊邢多五十人造象記亦與不期之祿

旅 唐宣晉碑陰師旅延旅
唐新使院石幢記

佇 清洛陰信寺碑皆矚聽法鼓之振

與 金石文字辨其補編 卷三 九

与 清畢甯墓志按評書与賜予也一与為与此与與同
清龍藏寺碑凡夫之与聖人天堂之与地獄
唐劉繼墓志性与道合

忝 唐于祿字書忝忝上俗下正

采 五代重脩北嶽廟碑采稷非馨
唐晉祠銘非采稷之為馨

處 東魏張保洛等造象記在在處處

砥 漢郭艾碑寔臺如砥

且 富且昌專文

且 秦子凡用遠且按且為組之異文孫倣君云說文組禮組也从半肉
在且上凡金文从多者蓋案肉字或省从多亦即篆文半肉之濫觴
唯著於且字之開則以象几上度內之形小篆省几而移著且有其
以兩肉在且中之字後人遂不復識矣

內 王人舉爵文

內 己爵文

冫 篆帶爵文

冫 篆帶爵文

冫 篆帶爵文

冫 篆帶爵文

奉 北魏劉玉恭誌奉一足明
金石文字辨其補編 卷三 十

序 東魏李憲墓志西戎滑序

巨 唐于祿字書巨巨上俗下正

楚 東魏敬史君碑

棟 漢袁良碑或通齊棟按律釋誤作棟又按此碑棟字邢氏已收誤作
棟今校正

予 漢袁良碑或通齊棟按律釋誤作棟又按此碑棟字邢氏已收誤作
棟今校正

舍 周居後稷君舍余二錯執按舍即子之借字舍之異文古聲舍子相近經典凡施舍之訓賜予者舍即子之借字此从孫微君說見古篇拾遺

七廢矣

雨

周楚公鐘夜雨器

雨

石鼓文雷雨

舞

漢東門當空專文穎川武陽

僂

隋栢巖寺舍利塔碑抗表僂蹈
唐議法師頌盧公清德文張振而僂

鼓

許子鍾文永保鼓之

鼓

隋洛陰修寺碑皆鈔聽法鼓之振

鼓

唐吳巖祠堂記公鼓行而東
唐鹽池寺慶公碑鏡鼓之頁
唐法藏禪師塔銘夫鍾鼓在庭

古

師治父自戊子古阜

賈

父丁葬

估 唐田琬德政碑通商服估

虎

清龍藏寺碑口虎未口

帟

漢武珽碑孝帟之怒

監

隋諸葛子恆進象記

魯

周穴鼓王在魯
晉專文升平三年九月

豎

漢張遷碑

豎

晉鼎文

圖

晉鼎文

薄

漢君車西象題賜王薄按許書無簿字孟子先簿正祭器孫奭音義云本或作薄蒲昌所出漢木簡王薄梁鷲亦作薄後漢科董傳召署主簿宋本汲古閣本皆作薄漢曹全碑諸國禮道且二百萬志以簿官

五琰碑武陽王薄李橋字文平
唐美原神泉詩碑王薄

晉

晉 漢劉寬碑金杜晉
唐白鶴觀碑化晉朱襄按晉位晉與許書合

五 漢建初六年武孟子買田五畧北唐六十八

五 宋大明八年書文

五 五頌款按五作五與許書小篆同
北周正誌刻經頌

五 錢文五銖

十 梁司寇鼎廿有十年按許書古文省作又與此同唯筆畫略哀尔

又 明刀背文
金重刻唐本鄭康成碑又年春

三 丁子尊又五至日按五位三積畫與三同孫徵君云因重五字別作
三又五至日疑是閏五月五日

伍 唐重脩大象寺記都管地伍拾參項伍拾陸畝參角按許書伍相
參伍也碑借伍為五

金石文字辨異補編

矩 唐御史臺精舍碑銘拱規橫按許書規巨之巨或从夫木怡槩

矩 漢郭完碑握矩絃口

槩 漢嚴舉碑金弟子槩槩

武 漢武江完城旦至身
漢蜀郡太守何君閣道碑建武中元按隸釋武誤作武

武 乙酉父丁癸文武乙
高齊廣鐘銘文武靈

武 歸各款不顯文武
孟鼎款王

武 宋魏興化寺高嶺諸村造像記厲武將軍

武 宋魏興化寺高嶺諸村造像記厲武將軍

祖 周齊庚鐘丕顯皇祖

祖 周齊庚鐘丕顯皇祖

且 孟車孫其全文多借且為祖

丑 祖乙自祖作且从且省
相平庚父鼎

禮 漢孔謙碑禮述家某
孝女曹娥碑其先與周同禮

虜 北魏劉玉墓志遂沒旁廷

虜 魏上尊號奏以時則虜未滅按許書虜从母以力碑變母以口誤又
按此碑虜字邢氏已收誤作虜今校正

金石文字辨異補編 卷三

舖 齊高僧脩佛寺碑

舖 清洛陰脩寺碑舖藻紛口

舖 漢石經殘碑舖衣

岫 唐智元墓志悲纏涉岫

岫 唐智元墓志悲纏涉岫

岫 唐智元墓志悲纏涉岫

岫 石鼓文按岫本位岫从四古聲此从四省

岫 石鼓文按岫本位岫从四古聲此从四省

極 漢周惺功勳銘集卷細

父 東魏吳郡王肅正表墓志号為神父

輔 周齊侯鍾山巨惟輔

補 八齋

禮 漢孔融碑

禮 漢斥郭長田君斷碑禮制闕除

禮 今石文字辨異補編 卷三

禮 甲午蓋作禮蓋按許書禮古文作礼于祿字書禮礼正

礼 晉選寶子碑新史毛礼

啟 隋龍藏寺碑斯乃天啓至聖又出字啓扇

啟 唐潘尊師碣俗后金丹之術

啓 漢張納碑

啓 魏刁遵墓志

郤 東魏定州刺史司空郤珍碑

郤

郤

郤

郤

體 東魏成體祖造觀世音像

體 漢司農劉夫人碑體性純淑

體 唐于祿字書體體上俗下正

體 師遠方尊

弟 東魏長廣郡北魏清河信任佛弟子路文助兄弟三人為亡父造像按

弟 弟字那氏已收惟上以什誤作廿今據拓本正

弟 西魏太子初造像記武王封弟蘇封

蠶 今石文字辨異補編 卷三

蠶 魏程哲碑程蠶字士健

蠶 齊李清為字希宗造象記

九解

解 北齊張忠文等造象和妻解供養

灑 隋龍山公墓志灑淚于行

灑 漢乾祐思道和尚塔銘血淚洒入天之目按洒與灑音義不同

灑

灑

灑

灑

載

漢冀州從事郭君碑大荒載紙月又萬載也事又中千載按碑中三用載字隸隸洪武跋云其美未詳今以文美載之當即載之異文也漢隸七有或變作友李翁天井道碑載伯載可為塙證

采

後蜀毛詩石經殘刻甘棠序注采采於各按北監本作采采采古通用周禮大胥司農注采采流采即采也

蒙

漢吳仲山碑蒙色按隸釋蒙誤作蒙

海

東魏已義九人造像記按海古海字古欽文亦以母作海又有借者

象

後齊張萬年造像記四象無塵唐寧陽造家錢碑大康成田

金石文字辨異補編 卷三

又

唐識法師頌盧公清德文能使河象靜歎唐漢紀信碑象水飛而無紀

唐大德寺造象建閣碑墨象無口

在

毛公鼎余一人才位

十

齊齊鍾鐘辰十戌寅按十即才字金文多借才為在

左

漢史晨饗孔廟後碑髣髴若左

乃

漢耿勳碑苜萁乃非漢魯峻碑

適

石鼓文

十一軫

教

唐顏氏家廟碑懸楚按北史廟之推次于名教楚此以懸為教同音通用

賈

隋栖巖寺舍利塔碑降神賈星

取

毛公鼎取天失畏按豫傲君云說文心部懸痛也从心以聲取部取也又友聲此以又者以友省也懸天即昊天五經異義古尚書說仁覆懸下則解昊天雨惟得天妹為昊天郭注是猶懸也懸萬物昭落是其證

象

金石文字辨異補編 卷三

六

象

齊李清為李希宗造象記

象

東魏邢生造象銘動象生

象

北齊陳神忻七十八等造象記蠢動口生

象

北齊邢多五十八人造象記合情能蠢按蠢動象生一語造象記中婁見之惟魏比丘惠朗造像蠢動作善淨尤為說變

象

漢曼池五瑞碑

十二吻

象

罕 北齊在孫寺造象記罕口口魔之摩按許書罕以四子聲碑以四有作罕

斷

唐濮陽令于孝顯碑於是龍省斷問

逝

清仲思刑州人等造橋碑三途逝飽

饗

周韋碑父敵用饗乃祖考事按饗以食等聲即養字日辭釋為饗宣和圖及王錄均誤釋為養于義難通今以孫微君說詳見古籀拾遺

墓

北魏刁遵墓志

坦

唐振武節度李君墓志禮懷坦夷

金石文字辨異補編 卷三

縮

周伯碩父鼎縮紳永命

十五滑

簡

東魏吳郡王蕭正表墓銘簡乎帝聽

璣

周王子中璣蓋王子中作嘉璣蓋蓋按璣即璣字廣韻璣與蓋韻同

十六銑

善

展

唐故隴西李氏女墓志不展情

辨

唐殘石

辨

西魏老子祠造象記題名辨

辨

唐習空和上塔銘按習俗辨字本从巧从言北齊所造謂辨者必巧言也碑變巧佳功

勉

隋魏恭公碑勉王事按勉勉音我同古多通用周禮夫人前弱則勉唐石經勉作勉又按此碑勉字邢氏已收未詳今致補

金石文字辨異補編 卷三

翦

魏西鄉侯兄翦殘石建勿刻之化按詩台南釋文引韓詩翦作刻漢書序傳章註刻與翦同

翦

北齊是連公妻邢夫人墓志克翦殿圖又續辨翦錄

顯

後齊宋顯昌造象記按漢魏諸碑凡遇以顯之字多變作累如顯顯顯顯作深顯義碑作深是也

顯

後齊文海球妻周雙仁等造橋碑也子張雙顯

亮

魏元公墓志故亮收注三州刺史

亮

北齊西陽王徐之才墓志

詭 漢朱龜碑養龍時雨之潤品物

善 漢泉使者舍康鑑丞善

善 東魏李憲墓志懷李善之忠節又而報善無微云

善 東魏中岳嵩陽寺碑乃構于雷雲塔

善 東魏張神寺浮圖頌居士融之善上升入天

善 唐宗聖觀記乃謂片言小善
隋寶泰寺碑唐使記為善際又聊稱善因按善本以語以罕此與許書合

善 漢郭泰碑善語能教

善

善 唐何知猛墓志講威德於無謨按善古文典字

金石文字辨異補編 卷三 三

善 高齊侯鍾鐘及其先舊

英 漢楊統碑按漢人從竹之字多變從艸皆不識字而誤治俗寫者

英 漢胡敏碑

英

英 魏受禪表暨魏蕭於茂樹按國以系以虫蕭省碑說變作蕭

英

英 唐鄧懷碑于齡軒冠

寬 清李富娘墓志文軒寬不替乎一時

寬 北齊是述公墓墓志仍倚軒寬之貴

選

選 唐盧朝微諱煥廟文撰擇元辰按撰擇即選擇撰與選音異通史記司馬相如傳屠撰列賦文賴注撰數也書盤庚世選在勞傳擇士選數也

沔

沔 唐張幹墓志贈都督安隨鄂沔四州諸軍事
唐張宇墓志贈安隨鄂沔四州軍事

癘

癘 北齊馮翊王平等寺碑馮翊上於陳梁按癘應作癘詩書無癘字又按邢氏薛癘五誤平等寺之等又誤作尊今校正

眇

眇 東魏吳郡王蕭正表墓銘左眇曹紹

金石文字辨異補編 卷三 廿

十七條

表

表 東魏吳郡王蕭正表墓銘王諱正表按表應从衣从毛

學

學 高齊侯鍾鐘擊敏于戎攻

學

學 周荆文公伯棼屋學按許書戈部獻大徐引李舟切韻云學也戶部序始開也从戶从學今通作學而獻之本義也俗又變也從文或从又

學 東魏李憲墓志高正學撰

兆

地 漢韓勅碑金京地

十八巧

巧 北齊是連公姜邢夫人墓志實出意而成巧

卯

卯 孟璇碑月建臨卯按卯當作卯以兩戶相背碑誤作卯

非 伊彝於非 靜鼓

卯 漢三老忌日記五日辛卯

卯 北魏鞠牙雲墓志歲次癸卯 晉元康五年事歲在癸卯

金石文字辨異補編 卷三

昂

昂 東魏李憲墓志脊辰昂之上堂按昂作昂與許書合

十九皓

寶

寶 空應專文

向 中山王向印

竊 郝督父馬妹竊易

瓊 東魏龍山寺主比丘道瓊造象記

寶 北齊朱愛思朱僧利一百人等造寶塔記按此碑寶字邢氏已收誤 估寶今據拓本正

珙 隋華寶墓志珙見陳倉按寶古文从珙以玉得聲

告 古幣文按告即古字从珙消

吝 齊刀文辭之吝按吝即古字亦从珙者去珙實為一字又按吝吝 二文或以為吝或以為法今以諸可寶說

... 齊刀文辭墨之吝貨

藻

藻 漢北鎮碑華芳藻來按許書藻从艸从水藻聲藻下出藻字云或从 藻碑書藻作藻與郝開頌煨作煨它碑操作操或作操皆譌體也又 按此碑藻字邢氏已收未詳今致補

致

巧 古印巧工司馬按胡甘伯謂漢印之巧工即冬官之考工引金滕予 仁若考史家魯世家作巧為致

金石文字辨異補編 卷三

古印巧工都尉

搗

搗 唐千祿字書搗搗上俗下正

造

造 商造磨自作露磨按露古造字

寤

寤 頌鼓命女官司成周貯監司新寤貯用官御

告

告 古銅戈文衛公孫呂之告戈按桂未谷謂告即船之首文引大戴禮 子銘云造牙造牙亦可證造字 古銅戈文羊子之船戈按船古文造字古从邑之字有雙从月者船 子盧造字亦从舟 隋寶泰寺碑共船浮圖九級

禱

漢成伯著碑不蒙禱卜

禮 唐華嶽精享昭應碑禮于德陽

禱 唐善華嶽文各為私禱

保

齊虞版永保用之
魏三體尚書石經殘刻大保龜

草

東魏李憲墓志州篆自盡按草木之草本从二十作州
北齊隴東王感孝頌至能州錄

璪

金石文選辨異補編 卷三

戈

璪 魏元公墓志歲時青璪

脛

晉斛律王廟記鳳脛花飾

昊

漢冀州從事郭君碑皓天不昂按許書無昊字日部皓从日告聲碑
變从白

漢高彪碑思如皓春

二十哥

二十一馬

馬

馬 馬氏專文

馬 漢沈君神道北走司馬

下

隋舍利寶塔下於額四方上下

一 孟和鍾奄有二國

下 隋詔立僧尼二寺記上下紀綱

野

野 漢孫叔敖碑野無蟻使釋釋云野即野字按此碑野字邢氏已收誤
作野今校正

野 漢周憬功勳銘種生於野

金石文選辨異補編 卷三

戈

野 漢張壽碑野無浮竈按此碑野字邢氏已收誤作野今校正

雅

周顯德善翁舍身記優柔何仄按足本訓足古文以為大雅字
唐杜公夫人李氏墓志泰晉得同俯之仄

夏

唐嵩陽觀聖德感應頌及夫壹戎夏

夏 漢度高碑南夏是口
漢高彪碑京夏頌頌

凡

漢開通衣斜道石刻
齊道興造象記

寫

寫 唐千祿字書寫為上俗下正

寫 漢西狹頌強不暴寫

寫 唐千祿字書寫為上俗中通下正

寫 二十二養

寫 東魏李憲卷志越以元為元年

寫 東魏蕭正表卷志權為之能過智

寫 東魏王偃卷志二為凝神

寫 東魏紅林渡佛龕記元偽元年

寫 唐端州石室記

寫 漢楊著碑印叫宮舍按仰古作印

寫 漢耿勳碑可謂印若神明者已

寫 清寧贊碑

寫 東魏侯海卷志駢恒兩觀

寫 齊侯景命用壁兩壺八鼎于南宮子按詩書兩再也玉篇兩今作兩

寫 齊侯中要用壁兩壺八鼎于南宮子

寫 通皇父敵

寫 通皇父敵

寫 通皇父敵

儻 隋善美人墓志什儻英麻

爽 唐濮陽令于孝顯碑共秋天而親爽

爽 東魏李洪演造家頌於此爽

爽 唐上柱國郭君碑輔仁多爽

廣 後周唐順摩崖題字廣順二年

享 郭守敬永寶用舍

會 周憲鼎

會 奉量銘會傳健率

會 師家款

會 豐亨款

享 唐華嶽精享昭應碑額

享 唐華嶽精享昭應碑說享家位按此碑享字邢氏已收誤作享今據

享 精拓舊本改正

經 東郡吳郡王前正表卷志錄自未起按詩書糸部繼精類也衣部繼

經 自兒衣二字音同義與碑變衣从衣

經 東魏侯海卷志

經 東魏程哲碑

朗

服 漢石門頌西成韓服按服詳釋誤作服

狂 唐嵩陽觀聖德感應頌僅存之所往還按往伯僅與許書合

往 唐嵩陽觀聖德感應頌僅存之所往還按往伯僅與許書合

固 後周契苾明碑雖四極之誠

罍 魏范式碑罍深不入

四 和鼓文

四 北周曹恪碑內有琴傍

同 唐道因法師碑將嗣四極之恩

同 唐程府君夫人墓志齊眉之歡回問

金石文字辨異補編 卷三

賞

音 商士婁婁商娶目明按金文多借商為賞

像

像 隋開皇元年銅象文

二十三梗

影

景 漢費鳳別碑減刑而匿景按景古影字許書景亮也呂覽猶未之與

景 景淮南子四兩問于景影皆從景一切經音義景萬洪字苑加多作

景 北齊是連公妻那夫人墓志為景難侍 唐昇仙太子碑空留落景之暉

駢 東魏吳郡王蕭正表墓志駢時道德之場

整 唐張慶之墓志風神峻整

整 唐張慶之墓志風神峻整

整 唐張慶之墓志風神峻整

靜 北齊楊遵善造象記清靜主

靜 漢衡方碑口靜有積

靜 漢西狹頌朝中惟靜

幸 隋和巖寺舍利塔碑神德慶本按許書今从大从平請若達幸从大

幸 从平漢碑多以幸為幸漢本簡又誤大為大作本或左大右平作詳

金石文字辨異補編 卷三

幸 皆漢隸之訛變也

幸 唐濮陽令于孝顯碑越姬劉之幸

猛

猛 後魏張猛龍碑頌

炳

炳 唐處士張興墓志煥炳續編

境

境 漢朱龜碑出竟觀兵按說文新州有境字徐氏曰經典通用竟

竟 漢曹騰碑會臨君竟內按能釋竟誤作竟

狗

唐張河狗造象

香

漢王純碑口善繼不

膺

唐西泉銘在任入膺

膺

隋張通表陶青墓志如雲映膺

膺

北齊西陽王徐之才墓志自膺連庭按于祿字書膺膺上俗下正

自

周極自文成于古自

嶂

造交龍碑象記

自

北齊龐東王感孝頌烏翅銜自按阜作自與許書合

酉

五代延州造鐵鎮國天君象贊物昇民康

酉

師遊方尊丁酉

酉

晉寧文元嘉十年癸酉歲八月壬

畝

漢建初武孟買田王春為田廿三畝奇

町

漢金廣延徐氏紀產碑地一町

朽

唐周公祠靈泉記垂於不朽

苟

東魏吳郡王蕭正表墓志不登黃苟

丑

漢楊統碑三月癸丑按此碑于字邢氏已校誤作丑今校正

糾

東魏吳郡王蕭正表墓志糾毒猶聖

柳

唐濮陽令于孝顯碑

弁

散氏盤至于邊弁

柳

晉范陽口柳墓專

柳

唐鴻慶寺碑

柳

漢費鳳別碑君嗣家仲孫按許書習伯甥

柳

漢初碑頌氏聖甥
漢麻伯著碑王河按此碑及韓勅碑河字邢氏已收誤作甥今校正
漢李嗣夫人碑恭順承甥
晉任城太守孫夫人碑是以甥姑嘉其洪婉

玖 唐勅內莊宅使贈舍肆拾玖間雜樹共肆拾玖根地壹畝玖分按許書玖石之次王黑色者以王久齊九任玖同聲借周也

婦

宋私教

負

負 漢趙孟麟羊竇道碑騎馬擔負水弱得過按漢木簡三人負麻負馬夫六石亦作負

二十六寢

寢

寢 隋董美人墓志同心復寢按干祿字書寢寢上俗下正

寢 漢衡方碑春離寢疾按寢應作寢詩書山部寢臥也以山使聲碑說雙位屏

金石文字辨異補編 卷三

寢

唐衛君夫人韓氏墓志李氏水寢

寢

唐樊寬墓志崇天質以貞明

稟

唐濮陽令于芬顯碑君稟川嶽之靈

稟

唐清河郡夫人張氏墓志皆稟生知

稟

漢曹全碑以家錢糧水稟賜痔育按稟亦稟之別體字漢增郵武班碑稟作稟漢徐叔故碑北魏刁遵墓志稟作稟楊大眼造像記作稟北齊馮翊王平守寺碑作稟東魏司馬昇墓志作稟北齊鄭義碑作稟體雖各異而大致則同又北魏崔暹墓志特稟清貞與此碑同

漢木簡口以稟字王國維大釋為稟引此碑稟字並引說文稟賜穀也唐雅稟字也廣韻稟供穀又予也晉大康起居注語曰具依令僕給尚書各親信五十人稟賜則稟賜二字為漢晉成語曹全碑之稟自當屬下讀與此簡同又按此碑稟字邢氏誤治為擇為稟收入沃均該廣證也碑並采王說正之

甚

甚 唐干祿字書甚甚上通下正按許書甚从甘廿匹耦也

懷

懷 唐濮陽令于孝顯碑懷懷口霜

二十七感

覽

金石文字辨異補編 卷三

攬

北齊宋買造像記碑強攬博聞

覽

漢光廟碑博覽眾文按隸以監者多變作監張達碑作覽亦臨之變也

二十八球

嶮

北魏石門銘天嶮嶮升

忝

漢魏故碑不忝其美

二十九 謙

範

範 北齊西陽王徐之才墓志清風令範

範

範 齊李瑄墓志銘

範

範 唐盧起塔銘龍雨終矣

金石文字辨異論 卷三

元

金石文字辨異補編卷第四

瑞安楊紹康

去聲

一送

送

漢殘碑贈送禮賻五百萬已上按送从走從省此與許書合

送

漢費鳳別碑送君子厚丘按漢木簡六人送四諸官亦佳送

鳳

漢元鳳三年專文

金石文字辨異補編 卷四

弄

魏高貞碑清暉發於載弄按弄字見龍龕字鑑

痛

漢魯峻碑痛昊天靡嘉

應

漢郭仲奇碑應傷肝

眾

北周巨結刻經頌

仲

周仲駒敦中駒按金文仲多作中許書仲中也



徑

宋盤龍頤碑徑勒在口

慟

漢李翊夫人碑慟切剝分年不榮按許書無慟字古通作動論語子
哭之慟鄭注變動容貌周禮大祝辨九練四曰振動杜子春秋讀為
哀動碑作慟此漢隸之譌變也

夢

唐道因法師碑脫履於寤按夢寐之夢本任寤許書夕部夢不明也
寤部寤寐而有覺也从心从艸夢聲碑作寤脫一橫畫耳今通作夢
唐潘尊師碣而玄通寤寐

夢

唐于稜字書夢字上俗下正按夢从普省聲俗寫以艸為艸

金石文字辨異補編 卷四

二宋

俸

漢耿勳碑出奉錢按奉古俸字漢木簡奉錢二千四百亦以奉為俸

供

漢陽三老食堂西家題字志在共養按經典供皆任共漢昭帝紀共
養省中律曆志共養三德者善注共讀曰供

用

椒氏盟按用與小篆同

用

柳憲鼎

甫

王子申盤蓋

三絳

降

魏元公墓志峻極降而為社

四寘

事

寶和鐘說吏蠻夏

治

漢成陽靈臺碑後治黃屋

器

金石文字辨異補編 卷四

器 北魏劉玉墓志其器易新

器 隋寧賢碑

辭

唐馮本紀孝碑友朋交辭

至

漢高廟碑是以生疾
漢費汎碑至梁府君以孝友至行

卑

漢校官碑界不咸昌

翠

翠 唐溫泉銘林寒尚翠

類

北齊天連公妻邢夫人墓志欲知此類

類 唐千祿字書類類上俗下正

侍

漢戚伯著碑傳宋按此碑侍字邢氏已收誤作侍今校正

侍 東魏司馬昇墓志進授侍中

三

貳 唐重修大冢寺記瓦屋壹拾貳間草舍貳拾間按詩書貳副蓋也此
貝式聲後人借貳為二

金石文字辨異補編 卷四

貳

貳 斧文呂大夫會車之斧按孫傲君謂當即貳字舊釋為資未編

貳 魏海將軍呂君碑舍不底膳按此碑貳字邢氏已收誤作貳今校正

嗣

唐劉繼墓志嗣子詢謀

嗣 唐濮陽令子孝顯碑阮嗣宗之傲誕按千祿字書嗣嗣上俗下正

遂

漢成陽靈臺碑遂造亡新按漢碑遂多佳遂

隸

唐劉河碑

漢嚴發殘碑

隋諸葛子恆造象記

魏石門銘

魏橫海將軍呂君碑暨不侵於四鄰按此碑暨字邢氏已收誤作暨

今校正

今校正

今校正

今校正

今校正

今校正

今校正

今校正

今校正

今校正

今校正

今校正

今校正

即鐘文

唐世修大蒙寺記歲口肆於極項按肆本作肆肆變為肆許音肆極陳也以長索臂以肆為四同聲借用也

周大將用作朕勅考已伯孟鼎

未幾張滿墓志懷刺投使

北齊是連公妻邢夫人墓志寫奉輪而刺舉

識

志

漢石經論語子張篇賢者志其口口按志古識字易大畜象傳君子以多識前言往行劉琳本作志周禮保章氏掌天星以志星辰在傳以志昏通鄭注云志古文識禮記表公問子志之心也注志讀為識又按石經志字邢氏已收祇引釋今作識三字未詳致也

誌

隋張鳳舉墓誌銘名記世誌當是涉下銘字以金而誤

鼻

唐姚麗華墓誌銘

唐許洛仁妻宋氏墓誌銘

唐宗聖觀記單於柱史

鼻

唐干祿字書群聲上俗下正

鼻

漢楊者碑天子嬰焉

誌

唐馬惟良夫人王氏合祔墓誌誌載府君

誌 漢楊震碑誌載威德

誌 隋張貴男恭志昭誌誌德

誌 漢李翁西狹頌詠歌誌德

誌 漢魯峻碑

洎

唐唐觀金錄齋頌泉合觀徒泉等

賈

金石文字辨異補第 卷四

七

賈 隋楊居恭志猶若為山覆賈按晉賈古通用

賈 唐京兆府長原縣永仙觀碑後以一賈之功

五未

賈

胃 古印

賈 漢妻奇碑知賤為賈

賈 唐宋瑛碑眷梓按賈本在賈許書貴以貝史聲

尉

尉 東魏王德墓志

氣

漢史晨後碑

氣 漢張遷碑

諱

漢太尉劉寬神道諱寬

魏

東魏李憲墓志聲傳梁魏按魏高也從寇委聲此與許書合今通作

魏 魏雲山寺塔下銘維大魏太和元年

魏

漢魯峻斷碑會

八

愧

東魏凝禪寺浮圖頌乃愧然而嘆曰

謂

石鼓文按謂與小篆同

六御

據

梁始興忠宣王碑謀據漢北

庶

庶 牧鼓

度 石鼓文

度 唐景龍觀鐘銘度其曉韻音按度从广艾艾古文允字此與許書小篆合

唐淮南公杜君墓志度窠抱均均之口

度 北齊劉僧稠州餘人等造孫勒象記皇家臣度按于祿字書度度上俗下正

東魏度海墓志度傳千秋

度 東魏源度即鳩志誠其于歲按非韵詁與庶同

鑄

鑄 引鐘文玄瓊錯鑄按鑄古鑄字許書鑄錯銅鐵也

七遇

金石文字辨異補編 卷四

九

遇

偶 南唐本草寺記良時已偶

具

具 車子古文按許書具共置也从廿貝省古以貝為貨此自文作具則貝不省

渡

渡 隋仲思那造橋碑

妒

妬 唐干祿字書妬妬上通下正按妒為正字妬為俗字許書妒妬夫也从女戶聲

路

造 漢石門頌

度

度 漢韓勅脩孔廟後碑禮有制度

素

素 北齊龍東王感孝頌繁映雪按素作繁與許書小篆合

繁 唐高陽觀聖德感應頌

屢

屢 唐宗聖觀記市朝要易按屢本作婁許書無屢字

婁

婁 北齊大都督是蓮公妻邢夫人墓志銘

墓

慕

慕 魏高湛墓志慕中穆之遺風按慕當是慕字此書碑者誤作慕猶漢書逸民傳七者何慕別木或誤為慕也

護

護 唐李度七卷銘回亦營護其觀

臺

臺 隋寶泰寺碑臺書草聖

臺

臺 唐益文達碑羽陵臺簡

素 然濟張靜儒造浮圖并素象記素畫象容按素象之素俗作素或作
素此俗素與東魏李仲璇作孔廟碑唐青龍寺碑同用素字

悟 漢童子達感碑何胸李世

瘠 漢袁良碑道藩社稷之重按許書瘠穡文瘠碑變作瘠

瘠 漢北海相景君銘邊口瘠瘠

步 唐吳文碑詞騰上步

顧 唐千祿字書顧顧上俗下正按廣韻顧俗作顧

互 北齊楊安都等造象記昔波斯慕聖以鉅靈容按玉篇鉅品也碑借
鉅為鑄

牙 唐范陽郡盧夫人墓志以陵谷牙遷按旬齊威石記云牙即互字廣
韻互俗作牙北史文苑傳彼此好尚互有異同字作牙而今本改為
雅蓋因不識牙字以為雅字之左旁故加佳作雅

孺 唐崔程墓志孺慕哀哀按禮記登義孺子之孺作孺

孺 唐開國公劉夫人楊氏墓志孺慕四依

音 石鼓文按滿地音訓時字古从五从日

八霽

勢 北魏劉玉墓志軍勢不利

制 唐嵩陽觀聖德感應頌其復制之功

制 唐嵩陽觀聖德感應頌其復制之功

歲 漢吳仲山碑于孫萬歲

歲 晉安丘長王君墓神道歲在甲辰按敦煌所出木榻萬歲之歲亦作
歲

衛 漢西狹頌旁而宿衛

衛 漢衛鼎按韋上从一即古文韋之變

衛 東魏李憲墓志鮮兼鄴衛按衛从韋巾从行此與許書小篆合

瘞 唐北岳府君碑瘞奉沈諸按瘞為俗字千祿字書誤以瘞為正

瘞 唐吳文碑瘞將軍於地下

瘞 唐吳文碑瘞將軍於地下

瘞 唐吳文碑瘞將軍於地下

瘞 唐吳文碑瘞將軍於地下

瘞 唐吳文碑瘞將軍於地下

瘞 唐吳文碑瘞將軍於地下

瘞 唐吳文碑瘞將軍於地下

瘞 唐吳文碑瘞將軍於地下

育 漢金弼長庚成碑家精謙虛

濟 北魏杜文雅等造象

弟 唐秦府君夫人王氏墓志終于私弟
唐李岸墓志終于郭下將崇道坊私弟

際 漢梁相孔耽神祠碑止斯之際

厲 漢郭完碑宋南之厲色

厲 漢郭完碑宋南之厲色

厲 漢郭完碑宋南之厲色

厲 漢郭完碑宋南之厲色

厲 漢郭完碑宋南之厲色

厲 漢郭完碑宋南之厲色

厲 漢郭完碑宋南之厲色

厲 漢郭完碑宋南之厲色

厲 漢郭完碑宋南之厲色

厲 漢郭完碑宋南之厲色

厲 漢郭完碑宋南之厲色

弊 北齊鄭子尚墓志詠結衣而改弊按詩緇衣敝予又改為兮陸氏釋
文敝本又作弊

弊 後蜀毛詩石經殘刻擊鼓序注弊邑以弊

戾

世 唐開國公劉公夫人楊氏墓志銘銘若斯按整方戾字

世 唐宗聖觀記皇帝命在應期按世本推世詩書三十年為一世公亦
而中長之取其聲也

世 唐宗聖觀記皇帝命在應期按世本推世詩書三十年為一世公亦
而中長之取其聲也

齋 漢成陽堂碑統赤齋字

齋 漢梁休碑

齋 宋龔龍廟碑

齋 漢劉宮碑

齋 漢劉宮碑

齋 漢劉宮碑

齋 漢劉宮碑

齋 漢劉宮碑

齋 漢劉宮碑

齋 漢劉宮碑

開 唐清河張氏女鴉墓志世一開按開與閉為閉之俗字

開 唐楊府君夫人程氏墓志永開泉門

開 唐金仙長公主神道碑泉燈一開

開 唐契荷慶碑標柳之名

滯 漢衡方碑

脫 東魏張滿墓志脫駕於此按文選陸士衡指使詩稅駕從所欲注脫
從稅古字通方言注稅猶脫也

塔 唐劉繼墓志女寶按禮記命其塔執雁入釋文塔本作聳

聳 唐契苾公妻何氏墓志嫁得良聳按聳為塔之俗字

筮 唐契苾慶墓志扶笈間於筮北

噬 唐張玄弼墓志深噬指之慈

擊 漢孔廟碑數擊

較 唐大德寺造象建閣碑繼釋祖定遺風

繼 漢成陽靈臺碑興成繼絕

繼 東魏張海墓志舟車繼軌

繼 東魏王偃墓志繼體承英

繼 東魏張滿墓志繼體承英

繼 北魏劉玉墓志并踵相繼

繼 隋令狐使君碑憶愛洽於燥口

惠 漢劉脩碑崇滂泊日惠利按隸釋惠誤作惠

懣 清寧賓墓志懣三春之懣澤

麗 漢張遷碑

淚 唐文安縣王墓志孤淚凌霞按詩書淚鶴鳴也玉為淚鳥鳴也與淚
美異

芮 芮公冢內公位冢按內古芮字消文

九泰

外 唐李德深列姓女造樂師琉璃光佛象

甥 北周玉石柱題名胡甥甥趙念

蓋 東魏張海墓志符愷連城

繪 東魏李憲墓志龍旗追會按經典多以會為繪

績 後晉蒙山開化寺碑志施藻績按績與繪音義不同詩書績績餘也
胡計切繪會五采績也黃外切也詩古訓傳釋文繪本又借績以俗

會 學根為一字也

會 唐北岳府君碑藻績丹青

給 魏三體石經春秋會皆作給此與許書會字古文合

帶 唐干祿字書帶帶上俗下正

太 漢陽三老食堂画像頭字時太歲在丙午按太古文泰字今作太蓋从太省也

王太伯專文

十卦

畫 乘伯戎鼓書辨按吳憲備云古書字从玉舊釋珮非也

金石文字辨異補編 卷四

懈 漢張納碑匪懈于職按此碑懈字邢氏已收誤作懈今校正

戒 唐濟度寺尼蕭法願墓志戒行與松柏齊貞按唐干祿字書戒或上俗下正

乙酉父丁葬

貳 隋龍藏寺碑設貳比丘

分 漢建初六年武孟子買田玉春東陳西北分北西南未少此分按分即界字界本作分許書亦画也从八以人

拜

髻 魏皇甫驥墓志銘

擗 唐修孔子廟碑膜擗陳齊

蕪 漢李邕夫人碑飛蕪蕪字害忠良按許書蕪作蕪或从艸

殫 唐鄭玄墓墓志

界 漢郭泰碑界休人也

敷 高齊庚鐘敷乃空師按孫傲君謂許書無敷字當即敷之或體見古

金石文字辨異補編 卷四

十一隊

漫 漢郭旻碑功遂身漫

塊 唐干祿字書山塊並正按許書山或从塊

愛 漢鄒閭頌液液如口

載

唐贈奉師孔宣碑碑無聲臭按金石存云楊雄甘泉勝上天之碑
古曰請與載同銘云鋒無聲臭蓋用戴記語而用子雲之奇字也

晉

北齊馮翊王平等寺碑富學豈簡平坐倚

對

唐高陽觀聖德感應頌目對封泥按對位對與詩書小篆合

發

唐大雲寺弥勒重閣碑古老相傳之故廢白禪寺也按詩書牙部發
固疾也尸部廢屋頓也俱方肺切碑以廢為廢同音通用也

丙

漢隴內侯印

金石文字考卷四 表四

十九

十二震

晉

晉成寧三年身文

晉

晉太康八年身文

晉

晉不空和尚碑

晉

唐太宗賜韓敬忠勅誓原吳孔達顯記
漢苑鎮碑為誓樂正按晉本以日以致此與詩書合
清栖巖寺舍利塔碑東拒誓汾

順

魏杜照賢造家記順陽郡守杜零茂

緝

漢隴陽令楊君碑緝神仰從按緝釋詁作緝

慎

漢馬江碑終溫淋慎

春

唐信法寺真容象碑唐春按詩書春古文慎字下从日
唐蕭元春造象贊

舜

漢袁良碑厥先舜按舜小篆作舜

舜

漢魏元玉碑舜禹二書按此碑頭字邢氏已收誤作舜今校正
隋陳叔毅脩孔子廟碑昔堯之禪舜

豐

唐安國寤照和尚碑豐創鉅按鉅氏說文新増攷云豐豐之俗字

豐

唐秦府夫人王氏墓志自遭凶豐

印

唐張君政墓志銘

傷

後晉解律王廟記內則查賊僕又按十福字書傷傷上俗下正

刃

漢張平子碑平源十刃
東魏李憲墓志落落有十刃之姿

晉梁寶子神宮字數刀

物

唐昇仙太子碑元初於鄆城按許書人部勿仲臂一尋八尺牛部切滿也二字美異經典或有以勿為物者

碑

北魏劉玉墓志不磨自隳

十三問

奮

東魏劉懿墓志理嗣奮飛

奮

魏范式碑

十四願

願

漢絲陽令楊君碑願百其身按許書願顛頂也願大頭也俱魚忽切玉篇願同願

願

唐崔程墓志皆適我願

願

隋王伏女等造象記
隋楊遵義造象記同口斯願
隋王忻造象記先發弘願

萬

漢建初六年武孟子買田五畝直錢十曾二千

萬

東魏張滿墓志德流万古
東魏武定六年邑主造石家銘慈恩万有

漢曹全碑紀綱萬里

怨

隋董美人墓志銘

建

唐千祿字書建建上俗下正

巽

魏上尊號碑曰巽按巽从門門聲此與許書小篆合

飯

魏高靈廟碑

獻

唐元元靈應頌稱騰獻壽

憲

唐千祿字書憲憲上俗下正

十五翰

翰

石鼓文按鄭樵云籀文翰从飛吳憲齊疑為飛之異文以篆大篆作翼例之疑吳說未確

翰

東魏司馬昇墓志成稱良翰
北齊建遠公妻邢夫人墓志作翰周京
北齊西陽王徐之才墓志溫若翰林
北齊巨封刻經碑

瀚

唐舊館壇碑望洪濤之浩汗

亂

漢柳敏碑亂曰按律釋亂誤辭

乱

魏鄭義碑
隋龍藏寺碑錦亂乱色

軒

晉嬰寶子碑題名軒吏毛礼又軒吏任井

散

東魏李憲墓志字除散侍騎郎按許書曰部散祿內也林部散分難也今通作散而散之木義轉晦矣

散

魏韓頌宗墓志散騎常侍
魏元公墓志散騎常侍

唐上柱國郭君碑雖陸生散千金之資

散

唐大德寺造象建閣碑為飛兔散

免

唐于祿字書免與上俗下正

漢

漢蘇竹令王君神道廣牒縣州令

竿

北魏紅林渡佛龕記神竿獨起

玩

東魏張滿墓志優遊戲道

爛

漢張公神碑方茂爛芳

串

晉姜鼎伴串通弘按串从兩母縱橫午形南宮仲鼎貫字任兩貝而以一母之與串同意隸从串者任串猶存古意又按阮刻辭氏鐘鼎文識所載任串今从舊景鈔手跡本任串

漢印文

贊

漢白石神君碑幽讚天地按許書無讚字古祇作贊易說卦傳幽贊十神明漢書敘傳贊篇章文選神女殿序壞姿璋態不可勝贊皆作

金石文字辨異補編 卷四

讚

贊

唐道因法師碑贊國公實軌按以贊為鄭二字古通用左傳注蕪國鄭縣釋文鄭本從贊

段

唐劉元簡買地券買地一段按段為段借之段碑以段為段蓋沿俗誤

十六諫

諫

晉諫議大夫高泰專文

諫

唐于祿字書諫諫上俗下正

鴈

唐修孔子廟碑鴈門
唐段威墓志其先鴈門人也

唐柏梯寺碑鴈堂碑立

鴈

唐劉沔碑

宦

宦

隋龍山公墓志隨宦已庸按干祿字書宦官上俗下正
唐張玄弼墓志開遊宦之資

唐陳均墓志以家速宦孤
唐衛君夫人輔氏墓志旅宦京邑

十七霞

殿

漢殿中郎將印又殿中都尉印按殿从父展聲此左有略變作展

甸

甸

孟鼎惟殷過度甸

變

斤

漢孔宙碑於斤時應接斤卽下之變體古與變通又按此碑斤字邢
氏已收誤作天今改正

現

見

後魏王直造彌勒象見在春屬按現古作見史記項羽本紀軍无
見禮漢書高五王傳文帝封博惠王子列侯見在者六人
隋陳黑闥造象見在居家春屬

羨

羨 唐干祿字書羨羨上俗下正

面

面 漢罪人葬青針面

面 魏高敞碑南面

傳

傳 晉建興三年寺傍世面黃

宴

宴 齊執禪師造象記按五經文字引字林宴作宴
隋初慶寺舍利塔碑所以宴坐青蓮
唐金仙長公王神道碑以宴以處

宴

宴 漢袁良碑賜飲宴

春

春 魏構野將軍吳安為家春造象

春

春 與春同

春 北魏鄭義碑譔話林款弓

籍

籍 洪元延鈔工長籍銅

禮

禮 東魏司東昇墓志禮金聲於晉閱

燕

唐劉明德墓志鸞領乳鸞

鸞

唐中屠行義志凝地官於玄鸞又玄鸞來遊按千祿字書鸞燕上俗下正

膳

唐縱國陸紀碑既而祥通膳膳唐信法手真容家碑飛鸞入懷唐孝敬皇帝睿德紀鸞厨斯啓

膳 周大鼎王許恭夫

嘯

十八嘯

嘯

後周梁師亮墓志間出嘯傲

笑

北周寶泰寺碑笑敬射之言按毛詩諠浪笑傲釋文笑本又作笑俗字也

詔

漢孔蘇碑詔書崇聖道按詔作詔為漢以來別體字也碑詔多作詔漢代未簡如詔書律令詔亦作詔

廟

唐千祿字書廟廟正按許書廟古文佻廟

召

東魏李憲墓志謀協方邵按毛詩故訓傳召公釋文本亦作邵唐同公祠靈泉記百才非用邵

召 漢韓勅北廟後碑陰任城樊何榮邵公三千

眺

北齊是連公妻邢夫人墓志北眺龍山齊翰明造象記

眺

十九眺

眺 漢平都相蔣君碑口口約之政

教

教 散氏盤按教以孝省許書教亦古文教

教

唐大德造象建閣碑因以釋教凌遊又聖教缺而復合按許書教覺悟也篆文教省世學此碑誤以教為教也

貌

後魏賈瑾墓志俾貌端雅

貌

唐獨孤夫人墓志女美容貌唐裴耀卿碑上嘗命畫工寫貌

貌

東魏疾海墓志貌與年流宋樊龍顏碑容貌理於時倫

貌

梁始興忠武王碑毀瘠在貌按色古貌字俗作色唐呂夫人張氏墓志容色若常

貌

唐濟度寺尼蕭法願墓志觀花兒雪按貌作兒與許書小篆合

孝

東魏劉懿墓志孝義里

號

隋龍藏寺碑号为飛將按号為古文號字許書号部号痛聲也號呼也張氏行字所謂說文中有古今文而未變為重文者是也

隋蘇孝慈墓志並徵章而發号

東魏虞海墓志伏還伏波之号

北齊西陽王徐之才墓志歸号典文

隋華賓墓志里号歸仁

唐安國寺碑和尚碑深号聖堂

東魏吳郡王肅正表墓志号为神父

暴

唐楊積慶碑銘長鯨目暴

漢楊震碑慷慨暴按許書日部暴晒也从日从艸未木部暴疾首所題也从日出今州之二字音暴皆果玩碑云暴慶與樹碑

金石文字辨異補編 卷四 先

云長鯨且暴應註以本部字而筆畫任意者雙皆為譌體今經典多通作暴不知有以本以米之別也

漢李翁西狹頌強不暴烹

暴

唐不空和尚碑慈心制暴

導

漢司農劉夫人碑導界臥口

蹈

魏元公墓志始蹈

過

二十一箇

過

漢鄭闕頌過者慄慄按漢代本簡私行籍買元過所徵信過作過與此略同

播

唐張思道墓志克丑羸倫按許書到古文播聲與播時百載古文尚書作到其韻播古作到是播與播諸古多通用又按許書到从采从白碑變作到筆畫效果尔

二十二福

夜

款自文夙夙按夙亦為夜

謝

北齊是連公妻邢夫人墓志花隨風以揚殿音而不謀按謝任樛與許書小篆合

金石文字辨異補編 卷四 州

樹

唐故王府君墓志花隨風以樹樹按樹與謝通體記禮運以為臺樹釋文樹本作謝左傳宣謝穀梁作宣樹荀子臺謝甚高注謝與樹同

也

北魏劉玉墓志例州牧後魏法義等造象記侯伯也按句齋戒石記疑為世字存其匡郭非也

亞

漢費鳳別碑亞相亞漢童子達威碑于亞后蒙

二十三漾

上

孟和鐘不墜上帝按許書上古文上隋舍利寶塔下銘頤四方上丁

上

上林鼎按此與許書篆文同

二 周宗鍾住皇二帝按許書二古文上字
毛公鼎
款卡鍾

望

古秋印博明

朝

尚

上

後魏寶瑾墓志上汎愛按詩涉尚慎慎哉漢石經尚伯上論語草
上之風孟子上位尚

葬

空

苑

漢衡方碑羊酉空
漢吳仲山碑先止為空
吳天紀元年身高程吳苑

金石文字辨異補編 卷四

空

魏元公墓志
魏膠東令王君斷碑空于京師者五世

障

郭

北魏溫泉頌芻山開郭按漢木簡玉門障尉障亦作郭
北魏雲藏造象記拾百郭則鵬聲龍化

隋寶泰寺碑款除習郭
唐舊館壇碑振苦排郭

况

况

東魏張滿卷志唯况字殊按干祿字書况上俗下正

曾

收散文

聖

壯

唐干祿字書壯壯上通下正按壯亦俗寫

讓

漢孔宙碑全異讓字于敬

讓

碑同上謝洋字于讓按此碑裏邑之裏又作讓字畫各小異與許書
小篆俗體不合

匠

唐干祿字書匠匠上俗下正

喪

喪

晉任城太守孫夫人碑九歲喪母

宦

北齊鄭子尚墓志宦共伐口城
隋龍山公墓志遺疾宦於家

金石文字辨異補編 卷四

清陳叔毅付孔子廟碑世道交宦

湯

湯

魏元公墓志百川浩湯按湯湯古通論語君子坦蕩蕩釋文魯讀坦
湯為坦湯

堂

北齊邢多五十人造象記堂堂如元能名馬

當

尚

梁正當金幣文按尚古當字

敬

二十四敬

敬

隋仲思那卅人造橋碑敬法仗摩

命

唐趙建遜夫人董氏王氏墓銘命年紀之後周聖母寺造象記

令

周齊房鍾命難老按臨與今通詩臨有苓傳苓大苦許書艸部蒸大苦也兩部密兩來也引詩寒雨其濛濛作需車部蟻蟻桑桑也

車部轉或从需作軀
周漢敦密終密命

史頌父鼎永命顯終

政

周齊房鍾鍾余命汝政按許書正古文正从二二古上字

正

金石文字辨異補編 卷四

唐雲麾將軍碑

漢郭完碑處正且之前

姓

史頌教百生

佳

齊產鍾休康子佳
今曰監諸侯百生

鄭

周伯姬鼎文同作朕皇考再姬尊
鄭與伯焉與伯信叔帶口屬

競

競

唐段維墓志勁質共清松競爽
唐于祿字書競競上俗下正按許書競以語以二人轉變作競競競皆俗寫也

聘

漢成伯着碑聘朱氏按許書百部聘訪也女部聘問也義異古多通用碑右字作聘聘之譌變也
漢夏堪碑聘會謝氏

娉

漢朱氏九娘墓志未娉
唐志珍夫人裴氏墓志娉于武氏
唐檢校太子賓客上護軍臧協妻向氏墓志

聘

聘 聘鍾

金石文字辨異補編 卷四

聘

東魏太公呂望表

更

魯鼎命女受乃祖考司卜事按莊述祖謂借更作庚續也說未塙
師茂敦蓋命女受乃祖考

愛

二十五徑

徑

東魏張滿墓志君徑到賊所

乘

漢無陽令楊君碑金公乘儀按乘釋誤作乘

梨 唐高陽觀聖德感應頌屈萬葉之尊按乘今世燕此與許書合

定

唐于祿字書定定上通下正按定亦俗寫

佞

東魏吳郡王蕭正表表志不婚柔於論佞

罄

北魏靈藏造象記輒罄家財

應

漢韓初脩孔廟後碑作應星神

金石文字辨異補編 卷四

二十六宥

就

漢縣竹江塘碑口難就易

就

漢任君殘碑金

就

晉書文永和四年太歲在戊申八月十八日就功

壽

漢壽碑先生諱壽

壽

唐嵩陽觀聖德感應頌換犀黎而歸壽域

討 晉口熊造象記

李 仁壽四年壽文

壽 沮里錢公壽萬羊壽文

壽

石鼓文

漏

李扁壺

寇

梁始興志寇王碑宋殺

金石文字辨異補編 卷四

富

漢南青方壺

富

漢未央壺長久富

富

漢大泉五十范底文商人又富

富

漢三老忌日記次子富

富

吳建興三年車傳世富貴又富音富壽車

富

清沈景暉造象記

鄒 漢世氏石室祥瑞圖第一石頭局比肩鄒

舊

唐舊館增碑

柩

唐樂慶墓志偕血泣柩左

曹

曹

唐彝文易衣曹干戈

曹

孟鼎文貝曹一

曹

北魏劉王墓志廟初墓曹
北魏皇甫驥墓志銘

幼

唐故隴西李氏女墓幼喪慈父

佑

周宰辟父敦文字辟父各周

懋

唐李元諒頌安可使懋功昭德
唐姜姬公劉廟碑則休懋之

岫

宙

唐潘尊師碑一校冥孤宙按許書岫福文从宀侻宙

集

唐干祿字書集集上俗下正按此碑集字邢氏已收誤以為集字今
校正

豆

周生豆周生位華豆

豆

齊豆

撰

東魏李憲墓志商立撰撰

戊

唐李万通造疏勒象記歲在戊寅

成

朝事尊

後

二十七沁

後

唐霍夫人墓志成沉痾按許書沒作浸从水寔聲
唐大泉寺新三門記年代寔遠

寔

漢朱龜碑寔而位頌曰

諧

二十八勘

唐干祿字書諧諧上俗下正

二十九

監

唐棲巖寺詩碑紀文譜色

劍

古劍文

瞻

唐鄭旭已墓志每思瞻家

瞻

唐霍夫人墓志學瞻三冬

厭

北周開基龍泉院前後記厭俗奉釋之派

厭

漢魏元丕碑求善不厭按厭棄之厭本任厭許書甘部厭飽也从甘

厭

北齊西陽王徐之才墓志物不厭其高按許書心部厭安也从心厭

厭

北齊鄭季茂六十一人等造像記觀者除德

陷

漢南安長王君平鄉道碑按陷本任陷白即杵白之白隸變任白

鑒 南唐本葉寺記梁天鑒九年按以鑒為監邢氏誤入鑑字下今校正

鑑

魏楊大眼造像記

金石文字辨異補編 卷四

干

金石文字辨異補編卷第五

瑞安楊紹康



入聲

一屋

服

魏西鄉侯兄碣或石繒乃祖服

及 宋周鍾良子乃遺聞來迂昭王

福

福 齊產處

金石文字辨異補編 卷五

畱 畱父阜爵

馮 馮父鍾祈句多餘

福 漢韓勅碑

肉

宗 唐馮本紀考碑前宗備存

宗 唐張軫墓志味不知宗按于祿字書宗內上俗下正

族

族 魏元公墓志殊異於公族

陸

陸 陸士雲考

陸 魏靈藏造象記

復

復 東魏李遠墓志世復公族

復 東魏報德七佛頌如口墮迴復

復

復 漢楊著碑復辟司徒

復 唐嵩陽觀聖德感應頌復淨模

復

復 漢靈堂碑遠鉅鹿太守

復 漢尹宙碑分趙地為鉅鑿按此碑鑿字邢氏已收誤但鑿今據精拓

復

復 漢尹宙碑分趙地為鉅鑿按此碑鑿字邢氏已收誤但鑿今據精拓

復

復 漢韓勅碑

復

復 漢張公神碑明暴視子儼印按暴从日从水从林未與詩書日

復 部暴字小篆合

復

復 隋建龍華浮圖頌

復 北齊高肅碑王詩肅

復 唐張士珣墓志望之肅肅

復 唐河南府戶曹參軍陳諸墓志六曹吳肅

肅 唐白鶴觀碑肅結樞機

肅 唐劉河碑

哭

哭 唐張琮碑字軒貢生之史

哭 東魏肅正表銘而三墳與甯征

哭 北周曹恪碑哭泣不絕聲

哭 唐顏惟貞家廟碑

哭

哭 唐翟府君夫人墓志畫哭惟望梅干祿字書哭哭上下正

徠

徠

徠 唐滄陽令于孝顯碑右徠射

村

村 漢文叔湯會堂画像題字按村即叔字許書叔或从寸

款

款 孔子弟子題名碑款仲會子期又款乘字子季

村

村 北魏刁遵墓志

叔

叔

金石文字辨異補編 卷五

三

淑 漢夏堪碑合淑勳

淑 唐諱郡君夫人曹氏墓志婉淑呈姿

或

或 漢祝睦後碑文豔彬彬按此碑或字邢氏已收誤作或今板正

獨

獨 隋趙獨方等造象

韻

韻 唐滄陽令于孝顯碑共韻孫而並韻

穆

穆 北齊西陽王徐之才墓志穆穆常侍

穆

穆 漢王政碑口跡之捺

覆

覆 漢高鴻觀聖德感應頌聖上方滌慮誅清

覆

覆 東魏肅正表墓銘覆是腰腹

曝

曝 唐樓巖寺詩碣六絕紀文懸泉曝布

滌

金石文字辨異補編 卷五

四

勳

五代新編神聖錄梅勳集詩書翰酒母也。宋梅省聲或作勳。从麥勳省聲。隸變作勳。俗作勳。

聲

北齊馮翊王平等寺碑自推聲專行

目

北齊臨淮王象碑妙算則固若珠明按許書固古文目碑變作固

夙

孟和鍾夙夕刺按許書夙早敬也从夙持事雖少不休早敬者也。臣夙等曰今俗書作夙。

夙

魏元公墓志夙成之歎

孰

隋詔立僧尼二寺記孰能變化大千

孰

北齊馮翊王平等寺碑孰弘斯造。唐碑敦口口恭等造家記孰能預於此。唐何允基志孰能留之。

圖

東魏吳郡王蕭正表銘輻福溫溫

逝

唐楊府君夫人程氏墓志逝逝荒墳陶齊滅石記云逝字即逝字

逝

淑

唐濮陽令子孝嗣碑皇圖淑淑

玉

魏張平子碑崔子壬又金匱王叔之昇

王

唐衛君夫人輔氏墓志未申瓊王之姿按玉本作王此與許書小篆合。隋阮景輝造家記

曲

漢韓勅碑金

曲

曲成家銅鏡。漢李翁西瑛頌平夷正曲。金石文字辨異補編 卷五

呂

漢無極山碑穹窈呂眼按許書呂古文曲

曲

漢斥彭長田君碑廣平夏曲陽令

屬

後晉解律王廟記屬在舊勳

屬

漢成伯著碑屬國都尉

屬

漢西狹頌屬縣趙故

勛 漢鄧國碑志呂自勛

三覺

權

唐司空和尚碑榜權十八會法按于祿字書權權上俗下正

獄

東魏李憲墓志東川獄之房氣
唐修孔子廟碑舊居以獄獄

朔

朔 上林斗文

朔 唐濮陽令于孝顯碑丙寅朔按于祿字書朔朔上通下正

金石文字辨異補編 卷五

斲

斲 東魏張敬造石柱記是斲是斲

斲 唐李文基志風停郵斲按此碑劉字邢氏已收誤作劉今改正

斲 唐董府君建懋銘序乃命二人斲貞石

鄧 唐惘志寺寶塔頌楷朴鄧

確

確 唐上柱國郭君碑確乎不受

確 唐趙建蓮夫人董氏王氏墓銘確無得矣

稍

槩 唐于祿字書槩稍上通下正

邀

漢梁林碑嘉慶高邀

邀 唐于祿字書邀邀上通下正

四質

質

北齊李清造象記金稍王質

質 漢費汎碑質直左公

弼

金石文字辨異補編 卷五

弼

漢魏元正碑巨弼九年而四衛按弼本位弼以弼百聲碑變百以百印為弼體

弼 漢張約功德使地謀弼諧

出

漢王純碑

漆

唐于祿字書漆漆上俗下正

日

清詔立僧尼二寺記不日而就

○ 唐郝貴與造像記甲中朔八日

竇

隋陳黑闥造象

寔

北齊裴曹參軍裴伽耶墓志寔无倚口

一

壹

春權銘按許書壹專壹也凡壹貳叁肆伍陸柒捌玖拾伯仟等字各有本義古借壹貳叁及漆字為紀數之字後世公私簿籍行借用肆伍陸柒等字取其筆畫無窮未易改竄也

查

秦斤銘

壹

漢祝曉碑壹不浮犯

金石文字辨異補編 卷五

壹

漢文晨奏銘

壹

北魏合邑諸人造佛塔銘舍利非壹

壹

漢曹鳳別碑壹別會無期

壹

北齊王興國等造石柱頌特薦壹漆

壹

隋寶泰寺碑破編齋代
唐高陽觀聖德感應頌神丹齋御

壹

後蜀毛詩石經殘刻一發五犯

秩

秩

東魏李憲墓志礼秩稍增

率

周大苑鼎敕深師氏

率

北魏劉王墓志理須皆率

率

唐大房山投龍壁記率土基清桂于祿字書率率上俗下正
唐龍興寺造上方西閣法華感應記崇供山寺科率

律

律

乙酉成命尊九律

律

北齊西陽王徐之才墓志京房吹律

颺

唐張敬之墓志蕭颺風隨

金石文字辨異補編 卷五

膝

唐河南府戶曹參軍陳諸墓志膝下承頰按于膝字書膝膝上俗下

膝

唐楊淡造陀羅尼經幢

匹

唐賀蘭氏墓志銘梧桐枝于鳳凰匹

匹

唐李君夫人崔氏墓志秦晉尺也按唐均匹俗作尺
唐張安生墓志莫之与尺

漆

唐裴設司刑寺佛跡碑長安貳 漆匣按以漆為七古或俗漆
唐昇仙太子碑金諸日名壬辰金相貳拾漆日戊戌木
唐鄭惠王石塔記初賜舍利骨漆漆

唐重脩大象記恭拾登按俗變漆佳漆

卒

隋善舉墓志命卒於家

卒

唐符載妻李氏墓志卒于尋陽

殄

唐虞士張興墓志殄於私第

志

唐大達法師方和塔碑按干祿字書志志悉上俗中通下正

畢

南唐諡公安公攝造碑

畢

金石文字辨異補編 卷五

畢

漢綏民校尉懸君碑部畢之歎收方黃氏丕致云此謂部公畢公

表

隋楊君墓志頭命開表
唐李氏富娘墓志勤工樂表

帥

石鼓文

帥

漢景君碑帥禮臨仁

率

唐石經禮記竟辭率天下以仁金石文字記云帥作率按大戴禮記出可以為率讀於軍旅帥亦作率帥率二字古多通用

帥

漢唐扶頌不帥自舉

駝

乙

後蜀毛詩石經殘刻無乙字飛傳燕乙也按此監本乙作尔亦輝鳥燕燕能釋文乙本或作乙又按徐鍇曰乙與甲乙之乙相類此音乙其形與首下曲与甲乙字小異段氏曰俗人忍与甲乙混加鳥有為記則替矣

桌

石鼓文按許書作桌云古文桌从西从二直徐巡說木至西方戰栗古篇凡重桌文各無變異从直應从三直从西應从三局上从局下从二直此許氏兼承徐說亦存疑之意字石鼓此字全無刻缺應據

桌

漢縣極山碑酒必嘉桌

五物

佛

晉始康郡晉豐縣口能造口見佛

佛

金石文字辨異補編 卷五

佛

唐幽棲寺尼正覺淨圖銘入仏法海者

佛

毛公鼎

佛

師亥設

佛

魏鞠君雲墓志銘

佛

東魏庚海墓志

絞

版 宋鑿龍廟碑朱版充庭

敝 隋張百易墓志敝能狀冕斯與持狀狀皆紋之俗字

不 漢孔耽神祠碑黃豨志老

采 北齊是遠公墓墓志然采死之樂

采 孟璇碑四時不和

采 唐景龍觀鐘銘角而采震

六月

髮 金石文字辨異補編 卷五

髮 隋龍藏寺碑板髮翹之

髮 後周吳志明碑泊乎翹髮

越 漢費鳳碑逸逸越而難繼又行不越矩按此碑越字邢氏已收誤作

越 漢史長饗孔廟後碑從越騎校尉

越 北魏劉王墓志版初墓骨

版 唐慶唐觀金錄齊頌克昌耳後按王為氏部身居月初木本也今俗

版 唐齊懷墓志版後大昌

版 唐元思版造象運慈抗於遠津

版 唐隆開法師碑猶施慧機

七昌

郭 唐宗聖廟記及夫鳥跡輿

郭 東魏李靈墓志郭海按渤海本俗郭許書邑部郭郭海地也

郭 曰地之起者曰郭臣領等曰今俗作勃非是

郭 北齊西門豹祠堂碑全郭海高口

勃 東魏王偃墓志又除廢陵勃海二郡

勃 唐千祿字書定突上俗下正

突 唐千祿字書定突上俗下正

突 唐千祿字書定突上俗下正

突 唐千祿字書定突上俗下正

突 唐千祿字書定突上俗下正

突 唐千祿字書定突上俗下正

突 唐千祿字書定突上俗下正

突 唐千祿字書定突上俗下正

突 唐千祿字書定突上俗下正

突 唐千祿字書定突上俗下正

突 唐千祿字書定突上俗下正

突 唐千祿字書定突上俗下正

突 唐千祿字書定突上俗下正

突 唐千祿字書定突上俗下正

八點

猾

清善采墓志是以不敢內假猾夏

殺

宋靈龍廟碑勝殘去煞

殺

唐文安郡主張公神道碑殺傷滿野

殺

隋中穆墓志致清重其高尚

殺

齊高家備寺碑

八

漢石經論語殘碑殺難

捌

唐大德寺造象建閣碑垂拱而拉捌荒按說文新附有捌字引方言云無齒把以手別聲以捌為八同聲借也

拔

唐重脩大業寺記茂慈汗榮浪等捌頃參拾捌畝

雪

唐千禧字書拔拔上俗下正

鴻

周大蒐鼎王駁游中

雪

唐元元靈應頌孫容綽的水雪開按雪作雪與許書小篆合

潔

魏劉王墓志銘

列

北齊西陽王徐之才墓志或錙壇之成列

列

唐棲巖寺六絕紀文列之於右

滅

魏三體石經滅古文作滅

血

東魏吳郡王肅正表墓志物血恒派

缺

唐周球故妻張夫人墓志叩地泣血

缺

漢吳仲山碑如有字缺

浙

北齊是連公妻邢夫人墓志蟻光易缺

泚

隋蘇孝慈墓志投泚州諸軍事

設

唐嵩陽觀聖德威應頌授真設按設古作支與許書合

載

周李元亮頌操為弩載又進如流兮止如載

鐵

唐移置唐觀寺碑功也鐵圍
唐吳文德其或磨削如鏡
唐雲遊師塔銘金峯峰分鐵圍昏

保

唐結慶碑縱保挺生

祭

北同豐格碑以英祭之才

際

吳大安寺鐵香爐款識周宏傑
隋李則墓志鄭中尉好延豪林

哲

舍后文字辨異補編 卷五

愆

唐李元亮頌樹豐碑兮頌其愆按許書心部愆敬也口部哲或心
他愆
魏西鄉侯兄碣殘石體明性赫按許書嘉古文哲以三書律消性赫
清筆寶墓志銘繼誌傳賢

焯

漢司農劉夫人碑
魏張平子碑馳心哲人

驚

唐于祿字書驚驚上通下正

莖

北齊西陽王徐之才墓志莖如也

莖

隋李則墓志方之莖如

美

漢高彪碑美勞利之權按隸釋誤什美

僕

唐柳史壹精舍碑銘天僕可選
周顯德王免寸羅漢道瀟碑十餘大虎為傷人

障

北齊薛目生造家說薛障作障

十藥

惡

東魏邑王造石家銘有善有惡
北齊劉僧儒等廿餘人造跡約象記惡起於于祿字書惡惡上俗下
舍后文字辨異補編 卷五

燥

正
唐進士口君墓志
漢郭完碑於燥我君

作

寶尊文止寶尊葬按全文作皆作也
石鼓文按諸地音訓云籍文作與作通

化

漢孔耽神祠碑造化堂宇

樂

商鐘文其安台樂

藥

晉青州樂安縣蕭公寺柱以藥為藥同音相借尚書若藥味眩眩唐
石經藥作樂

落

唐張貞墓志遠則天文錯絡

絡

隋楊居恭志瓊玩錯絡而出

若

魏凝禪寺浮圖頌塗秋菊之若英

閣

漢武榮碑或解高格下就平易王念孫云格即棧閣之閣按碑文此二句與析里橋邯鄲頌減西口之高閣就安寧之石道同意

鶴

東魏侯海墓志如彼鳴鶴
東魏王偃墓志如彼鳴鶴

金石文字辨異補編 卷五

九

唐淮陽令子孝顯碑琴奏而玄鶴舞
唐元元靈應頌王齋控鶴

爵

漢神爵寺永範神爵四年五月辛丑造

爵

東魏張滿墓志

爵

東魏程哲碑世爵相傳

爵

漢夏承碑名並其爵

爵

漢武班碑討位相避

爵

漢楊著碑頌直班爵

幕

東魏吳郡王蕭正表墓志華幕山雲

洛

漢楊淮表紀籍陽令按洛字通毛詩故訓傳雜色釋文洛都洛陽以大德為水魁之故改為各勇住

東魏張滿墓志由是簪振雜中

壑

魏元公墓志秘壑無津按于祿字書壑壑上俗下正
周華嶽頌巨靈疏壑

雀

銅瓦文漢朝正殿筆為銅瓦按王為雀與雀同

霍

金石文字辨異補編 卷五

十

漢霍文按霍與許書小篆同
唐克公頌絲樹霍靡

郭

古私印郭

郭

漢郭曼碑恂恂郭君

郭

漢郭仲奇碑錄郭君

郭

晉孝文春元廿一年卜氏郭

郭

廣約

石 淺柯相廟碑開拓神門按拓以衣碑誤以木此譌變也說文整傳拓衣介以衣一石聲任錯按字書拓張衣令大也他信及玉篇拓他各如廣大也此碑云開拓神門又散阮君碑云宏拓其祠無極山碑云按拓字空白石神君碑云門拓舊地梁休碑云爾乃拓口皆言推廣詞字洪氏不知有拓字故釋為拓形氏各按釋釋入錄豈治其誤應詳為致正許書拓蓋也陳宗語以手石聲之石切廣惟拓大也小爾雅拓開也是拓與拓字異而音義略同今拓行而拓廢矣又按一切經音義一拓古文所拓二形以無橋證附存其說瑛之大雅

十一陌

碩 陳趙和造四面碩象

席 唐濟甯北海壇祭器碑全副增席七十領按佩臚席下著帶恩上安西其俗記有如此者
金石文字辨異補編 卷五

席 漢郭完碑群公側席

澤 唐仇道朗墓志贈手澤而增哀
唐百門波碑澤流萬祀

白 漢仙人唐公房碑喬松崖白按白即伯字消文全文伯皆作白又按孫微君云喬松崖白謂王喬赤松洪崖海印伯

跡 唐鄭起已墓志或浪跡他邦

宅 延壽二年李亨文呂陽郡劉氏之宅宅

冊 唐張玄弼墓志以賢良徵冊

冊 漢哀 寔從其冊

碧 唐周逸志等阿孫化象文運開治治

格 宋周鍾昭各丕顯按全文格多作各不具錄

俊 唐張玄弼墓志駟馳駿俊
金石文字辨異補編 卷五

麥 漢西狹頌粟麥五錢
唐贈太師孔宣公碑殷墟悲麥

魄 周師毛文敦既生霸按生魄死魄之魄木作霸許書月始生霸霸然也全文魄皆作霸不具錄

積 唐嵩陽觀聖德感應頌積茨於廊下

冊 隋元公夫人姬氏之誌典冊綬臨按許書古文冊作冊
唐高福墓志明諸典冊
唐蘇瓌碑遺太府卿李從遠冊書冊祭

冊 唐蘇瓌碑遺太府卿李從遠冊書冊祭

逆

東魏吳郡王蕭正表墓志缺而賊巨構逆

赤

魏故吏部東曹掾赤作矣與許書篆文合

奎

伯韻父說錫奎金按奎文夫多伯奎邈甲文从大字多作也與古服章區大為半環形合後變為平撈形作止小篆作火唯字其炎上之形而下足歧出殊無義此孫俊君說詳見名原

易

北齊吳連公墓邢夫人墓志瞻光易缺

獲

金石文字辨異補編 卷五

獲

武氏石室画家顯膺公子無獲

窄

漢西狹頌阮苦促迫按此碑首字邢氏已收誤作窄今據拓本校正

隔

漢三公山碑煙旱隔口

隔

周書述南才述作尊隔周統叔區統叔作般叔尊隔

擇

王伯美隔

宅

唐口憲墓志宅字中唐按宅擇音同義通釋名稱字室字擇也擇吉處而擇之也

攝

魏元公墓志軒吏惛其攝伏

序

晉創建斛律王廟記序營欲於嬰兒

百

北齊迦葉菩薩經身長五百面遊旬

伯

唐王審知德政碑食寶封壹伯戶接伯為百之借字
漢張表碑兼才伯知

昔

金石文字辨異補編 卷五

管

周邠歐管先王校管與許書小篆同

管

白鼎若管鐘歲

管

東魏李憲墓志管胡公有銘官之美
唐書慶公神祠碑在管山澤
唐李元亮頌自管其空

管

漢鄴關頌地既管確兮

管

唐安國寺碑照和尚碑火宅扇焮

焮

東魏王伯墓志焮焮新塗

共 漢孔龢碑按此碑點字邢氏已收誤作共今校正

辨 唐安國寺與照和尚碑復寫于辨

辨 唐河南府曹參軍陳諸墓志次按辨州湖城縣令

辨 唐靈運禪師塔銘辨州

𦉳 周華嶽頌親惟且𦉳

𦉳 北齊李清遠象記石與甘棠句旁

夫 毛公諱夫惟諱我川按夫與許書小篆同

𦉳 東魏李憲墓志無怨無𦉳

𦉳 漢執金吾丞武榮碑亦世載德按碑以亦為奕亦與奔古通用漢先廟碑亦孔預統亦作奔

亦 漢西坡頌亦世稱福

亦 漢南陽太守卷頌碑亦世載德按隸釋誤作奕

亦 東魏王偃墓志亦世有聲

𦉳 漢孔宙碑會北海製按此碑𦉳字邢氏已收誤作𦉳今校正

𦉳 漢孔宙碑會北海製按此碑𦉳字邢氏已收誤作𦉳今校正

𦉳 漢孔宙碑會北海製按此碑𦉳字邢氏已收誤作𦉳今校正

𦉳 漢孔宙碑會北海製按此碑𦉳字邢氏已收誤作𦉳今校正

𦉳 漢孔宙碑會北海製按此碑𦉳字邢氏已收誤作𦉳今校正

𦉳 漢孔宙碑會北海製按此碑𦉳字邢氏已收誤作𦉳今校正

伯 漢北海相景君碑守郡益州路避學親伯避讓按杜未谷諸碑借伯考迫漢高帝以柏人為迫人聲相近也王莽傳公深解讓迫不得已然後受詔碑意亦如此

十二錫

錫 商時錫公命宰僕易時錫十有二按易之木字為斯錫之象形金文錫多借易同聲借同也

敵 商齊侯鐘鐘率乃敵察

敵 唐子孫字書敵敵上俗下正

敵 唐子孫字書敵敵上俗下正

敵 唐子孫字書敵敵上俗下正

敵 唐子孫字書敵敵上俗下正

滴 唐盧遜墓志若涓滴之歸滄海

寂 北齊劉碑造象記我心字滅

寂 北齊在孫寺造象記望宋一而高臨哉按寂本伯宋从八去聲此與詩書小篆合

寂 北齊在孫寺造象記望宋一而高臨哉按寂本伯宋从八去聲此與詩書小篆合

秋 唐宗聖觀記夫至理唐宗

秋 清安喜公碑秋道縣按于祿字書秋秋上俗下正

秋 清安喜公碑秋道縣按于祿字書秋秋上俗下正

秋 清安喜公碑秋道縣按于祿字書秋秋上俗下正

析 魏王基幽碑羣言維析按于祿字書析析上俗下正

析 魏王基幽碑羣言維析按于祿字書析析上俗下正

金石文音辨異補編 卷五 廿五

金石文音辨異補編 卷五 廿六

威

漢執金吾武榮碑感哀悲愴

歷

唐于禘字一歷歷上俗下正

適

刻碑上帝用壯于太室按帝為適之清文

營

十三職

職

唐張玄弼墓志本拜職

金石文字辨異補編 卷五

職

唐淮陽令于孝顯碑字憂失職

國

宋魏高陽寺碑

或

周字體高或服于按全文或或國為一字國从口从或或古城字

國

唐樂安郡徐素米塘志上柱國

或

魏三體石經尚書口武五十年

或

魏三體石經尚書秋齊侯使或歸父來聘

德

漢口郡太守殘碑功德

志

東魏邢生造象當陽張志仁

極

清開皇三年造象殘石捨離志業者並同斯善

極

商晉姜鼎作忠為極

得

唐瑞州石室記口曠神極

得

西魏老子祠造象記港然靡得

得

唐王元粲為母造胎胎象按許書得古文消个得粲

財

漢楊淮表紀故財表紀按財字右旁即手字異文全文統未歸師望

例

鼎亦伯我財字俱从貝以手以手持貝為財以見則於我難通玉

疋 東魏吳郡王蕭正表墓志原延久恒接毛詩側弁之儀許書引作疋

飾 漢衡方碑退就勅巾按勅為飾之或體飾為飾之借字古多通用

勅 唐樊積慶碑按干祿字書飾飾上通下正

刻 五代丁思禮監心經碑記刻為碑板按刻即刻通同字

剋 魏元公墓志王辰剋

勦 周宣靈勦唯輔天降喪

勦 師語敵亦則唯女乃聖相考

域 周師案敵我東跋

或 穆公鼎南或末或按或域為一字許書或邦也从口从戈以守一重

勅 漢沛相楊統碑勅銘鴻烈

勅 東魏興化寺高僧諸村造象記勅勅

特 漢威伯著碑特進

棘 東魏劉毅墓志荆棘方生

棘 東魏侯海墓志媚茲棘棘

棘 隋張貴男墓志連華九棘按干祿字書棘棘上俗下正

或 唐諱郡君夫人曹氏墓志夫人春秋不或

抑 漢西狹頌威侯抑抑

默 清張貴男墓志雅性沉嘿按干祿字書嘿默上俗下正

億 唐嵩陽觀聖德感應頌臨萬邦兮殊億載按許書億从人意聲此渚

免 漢泉使者舍熏鑪畚夫免

剋 北齊西陽王徐之才墓志聞諸剋已接毛詩故訓傳高亮釋文克一

剋 東魏侯海墓志剋挺哲人

剋 魏元公墓志諱剋叔京

剋 唐居士埽塔銘貞心剋勤

金石文字辨異補編 卷五

元

金石文字辨異補編 卷五

字

測

北齊法惠禪師塔銘巨變異物

惻

北齊是連公妻邢夫人墓志市朝燕移

畫

齊安爐文

畫

漢中部碑畫夫

塞

竇蓋竇自作蓋按竇古塞字此與許書篆文合

絹

唐千祿字書絹絹上俗下正

取

唐樊寬墓志取曜潛輝

及

盜和鐘考及四方按及从人从又此與許書小篆合

各

仲益父鼎各仲益父代南淮

捐

捐

隋華賓墓志朝捐良白之卷

汲

漢郭完碑汲人也按釋誤作汲漢郭仲奇碑家乎河內汲按釋誤作汲漢劉寬碑金門生名按漢碑汲多作汲不具錄

拾

唐大德寺造象定闍碑拾方佈有按許書拾按也以拾為十蓋借用也

入

漢羊甯道碑下入深谷按入作人與許書小篆合

合

北齊迦葉菩薩經長跪會掌

合

漢樊毅修華嚴碑嘉瑞仍會按此碑會字邢氏已收誤作會今校正又按會古各字从口合聲俗寫各作會作會皆誤

合

唐尹尊師碑以會天心

納

東魏吳郡王肅正表墓志中內秘言按古書出納字多作內許書納絲淫納也義與內異

內

唐石經出內之各

全唐文字補編 卷五 主

全唐文字補編 卷五 世

雜

唐濮陽令于孝顯碑五方雜記

臘

魏羅鵬月十八等造弥勒像

十六禁

葉

商鍾萬葉無疆

葉

唐趙建遠夫人董氏王氏合祔墓銘然別葉上谷
拍盤文

金石文字辨異補編 卷五

獵

東魏吳郡王肅正表墓志遊獵忠義之圖

獵

北齊西陽王徐之才墓志漁獵過於書府

鷲

唐豆盧遜墓志馬鷲駢封

楫

梁始興忠武王碑舟楫大川按毛詩楫楫舟楫釋文楫本又作楫
唐濮陽令于孝顯碑巨川舟楫

楫

桐

漢居攝都司都瓦居攝二年都司空

協

北齊李清遠象記計光失才

十七洽

鴨

晉永和宋鄒子壽文

骨

南唐毛詩石經殘刻野有死麕序注劫骨以成格

金石文字辨異補編 卷五

甲

父甲鼎按金文甲多作十不具錄

業

齊宋買造象記

平安館藏碑目

周秦漢蜀吳魏晉

本書承國立中央圖書館珍藏之善本借用影印
謹此

致謝

新文豐出版公司 謹啓



吉日癸巳篆字

木字石鼓文

大篆字

天已

篆和

秦

碑山碑刻石 陸西 篆字二十九年

宋德化四年 篆文寶篆

太山篆十字 篆刻

張邪篆刻石 二十九年

重篆太山篆二十九字 阮元 篆字行本又本

漢

魯孝王刻石 五鳳二年

甘泉山刻石

漢高祖刻石

漢中太守鄧君開泰創道碑 永平二年

宋景表撰文

漢高祖刻石

漢

大吉買地記建初元年

建初

三代

响嶂碑篆字
在會建

延陵季子墓碑

穀比于墓題字

銅盤銘
元延祐五年正月篆

孝堂山郭巨石室画像

孝堂山郭巨石室郭巨石室画像
字永定

孝堂山郭巨石室画像

熹煌太字碑
又中非定奉奉

永和

益州太守北海相景君碑陰全表

會仙友碑 漢安元年四月

中水定壽本

兖州刺史魏陽子稚子嗣元聖元年

元鼎

故为喜侍郎河南京令豫州巡州刺史焉君神道

漢新 奉令交趾都尉沈府君神道 左阙

漢獨者北屯司馬左都候沈府君神道 右阙

三石神碑 本元年二月

本初

建和

武氏闕題名建和元年三月

大篆

司隸校尉楊孟文石門頌建和元年十月

東牌長史武班碑建和元年三月

碑陰

漢

魯相乙瑛置孔廟百石卒史碑 永興元年六月

孔誨碣 永興二年七月

益州刺史李孟初神祠碑 永興二年

永興

漢

孔君墓碑 永壽元年

魯相韓勅造孔廟禮器碑 碑陰碑側

永壽二年

石門殘刻 永壽元年 李雷

漢

泰山封孔宙碑 碑陰 延壽二年七月

郎中鄭國碑 延壽元年四月

西嶽華山廟碑 延壽八年四月

倉頡廟碑 延壽五年正月

淮源相相廟碑 延壽六年正月

永壽

延壽

魯相史晨張孔府碑 建寧元年六月

竹園侯相張壽碑 建寧元年五月

淳于長夏永碑 建寧二年六月

李含弟池玉瑞碑 建寧四年六月

街尉仰衡方碑 建寧九年五月

蔡邕書銘 建寧二年

李富新里橋廊閣頌 建寧五年二月

李富西狹頌 建寧四年六月

建寧

史晨奏祀孔子廟碑 建寧二年三月

孔光碑 建寧四年七月

私合名水武榮碑 建寧廿

司隸校尉楊淮表紀 熹平二年二月

司隸校尉魯峻碑 熹平二年四月

碑陰

鄧碑 熹平二年十月

孫州從事尹宙碑 熹平六年四月

房山清雨銘 熹平四年

前臺長韓仁銘 熹平四年十月

熹平

漢

銅量銘 光和二

敕官滿乾碑 光和四年十月

白石神居碑 光和六年 款全階一

光和

漢

尉氏令新季宣碑 中平二年四月 款全

滿陰令張遵碑 中平三年二月 碑陰

命陽令曹全碑 中平二年十月

中平

漢

建
安

巴郡太守樊敏碑
建安七年十月

華陰府志
太守碑
華陰碑

魯相祠孔府殘碑

碑陰

書畫系每題字在沂州書院

豫州從事孔廣碑

朱君長三字

孔子見老子像

魯王墓石人題字

沂水唐崖風皇畫系 吳王欽元題字

魏今吾式夢碑 約在唐時

仙人宮石人題字

孔廟後門西系二條

顏氏梁園西系

子游殘碑

元孫碑

正直碑

劉君殘碑二石

漢

孔廣碑

魯相祠孔府殘碑

孔宏碑陰 碑側

殘碑陰 俗字

故汝南周府君碑

張歸十三字

曲阜周上像

郭巨

安縣石廟西像十三條

魯王墓石人題字

曲阜先帝廟西系

朱歸石室西系

射陽石門西系二條

武梁祠西系全分

郟縣白楊村西像

武梁祠碑瑞岳

濟寧畫系三條 魯縣寺

貴州永寧州苗書解
關帝詩

萊子侯封田文始建國天鳳三年二月

天鳳

魏

宗聖侯孔嘉碑 景初元年

以仰上尊魏奏 景初元年

受碑碑 景初元年十月

命陽琰碑 景初五年

滕東令王君廟門琰碑 景初五年

魏

曹真琰碑

碑陰

新出土

黃初

魏

廬江太守范武碑 晉報三年

范巨卿碑陰

.....

東武侯王基碑 景元二年四月

漢寇將軍李苞開道碑 景元四年三月

附宋景元元年景表碑文

.....

青龍

景元

四

五
皇山先生書

吳

禪國山碑
天香元年
蘇建書

紀功碑
天香元年八月

碑政一卷
吳書

天

衡陽太守葛祚碑 真二年

九真太守谷朗碑 真二年

抱切碑 文正元年八月

天

三

潘宗伯造楷楮題字 泰始六年五月
任城太守羊口夫人孫氏碑 泰始六年十月

南鄉太守郭休碑 泰始六年二月

太康

音

太古呂字表 太康十年三月

音

沂州書院琅邪帖 王羲之書

者

者

征東將軍軍司閹中侯劉韜夫人蔡氏墓志
年三月
 贈將軍南陽堵陽韓氏君神道

阮籍書五言詩卷本

曹子建續力祀卷本

曹植景帝贊卷本

高

姓

周

法魏

中岳嵩高堂廟碑
太和三年
卷之二 經書
碑陰

太安

漢南

魏

龍門山造邑子像記

太和七年五月庚寅
縣令生等二百人

下方唯即姓名
太和三年五月

漢南

太和

洛州刺史張平公造象記

太和十二年
五月庚寅
張平公書

龍門山造象記 太和二十九年
張元祖書一布

龍門山解伯達造孫勒象 太和年

中散大夫 太和十一年十一月
元禧五年 吳履厚書 劉林舍書

碑陰各官姓名

龍門山造孫勒象記 太和十九年長樂王
北穆陵書

龍門山字嚴釋迦像記 魏
每年月

龍門山邑子像記 宣武初年楊大眼造

西樓

五銀堂寺造象 恭帝三年丙子

魏

龍門山造孫勒像記 景明二年九月 蘇長款

高村解伯都三十二人造像記 景明三年五月 龍門山石名

龍門山造像記 景明四年十二月 比丘法生

龍門山比丘惠威造孫勒象 景明三年五月

龍門山馬慶安造象 景明二年一月

造像唯那姓名記 景明三年五月 在大和七年孫林生 造像記下言一二

景明

恭帝

魏

龍門山造弥勒象记 正始二年四月 王史平著

龍門山造釋迦像记 正始二年三月 太監亮法路

龍門山造弥勒象记 正始四年六月 王史平著

龍門山造釋迦佛并二菩薩象记 正始五年八月 王史平著

龍門山張英周象猴文好造象 正始五年四月 王史平著

龍門山楊安祥造釋迦象 正始七年正月 王史平著

龍門山孫天口造象 正始三年六月 王史平著

龍門山楊小九造釋迦象 正始三年十二月 王史平著

正始

龍門山信明張 造象 正始五年二月 王史平著

龍門山比丘惠合造釋迦象 正始五年八月 王史平著

龍門山曹象造象 正始五年四月 王史平著

龍門山比丘妙夫造象 正始三年四月 王史平著

比丘僧潤等造象 正始五年六月 王史平著

張神佑張卷西博记 正始四年九月 王史平著

曹亮法路造釋迦像记 正始三年三月 王史平著

魏

石門銘 永平二年正月 王史平著

龍門山道令惠威造弥勒象 永平三年五月 王史平著

龍門山造釋迦象 永平三年十一月 王史平著

龍門山造石窟记 永平四年十月 王史平著

龍門山林義王以等造弥勒象 永平四年正月 王史平著

龍門山比丘法興造弥勒象沙陀法寧造釋迦象 永平四年九月 王史平著

龍門山比丘法行造令光象 永平三年四月 王史平著

龍門山尼道僧略造弥勒象 永平四年十月 王史平著

龍門山曾造造釋迦象 永平四年八月 王史平著

永平

龍門山道安造弥勒象 永平元年 王史平著

龍門山比丘法度造弥勒象 永平三年九月 王史平著

龍門山尹伯成造弥勒象 永平四年十二月 王史平著

龍門山法文法階等造弥勒象 永平二年四月 王史平著

寧州將軍司馬張泰造弥勒象 永平四年十月 王史平著

兗州刺史鄭義碑 永平四年 王史平著

登堂臺山現海島诗 鄭道始 永平四年 王史平著

論經書诗 鄭道始 永平四年 王史平著

鄭道始

龍門山制浩真元帝造防勒系 延昌元年十一月

龍門山吐吐居浩興造防勒系 延昌二年八月

龍門山王江奴造防勒系 延昌二年八月

龍門山判見造防勒系 延昌三年八月

龍門山信女尹靜妙造防勒系 延昌四年八月

龍門山吐吐居浩興造防勒系 延昌四年五月

龍門山尹顯口造防勒系 延昌四年八月

龍門山劉浩真造防勒系 延昌元年十一月

龍門山白浩生婦口造防勒系 延昌四年二月

延昌

龍門山王如合十四人造防勒系 延昌三年八月

揚州刺史司馬景和妻孟氏造防勒系 延昌三年三月

龍門山正東崇造野勃象
魁平二年四月
龍門山正北慈口造釋迦象
魁平二年五月
龍州刺史刀道差銘
魁平二年十月

龍門山造像記
魁平二年七月
龍州刺史高那王祐
在永高造象
魁平元年十月

充州愛使君碑 神龜三年四月

隆例全

濟南相涼州恒刺史高植墓志銘 神龜三年

龍門山造窟一區記 神龜三年三月

龍門山造釋迦像記 神龜元年六月

龍門山東威寺造彌勒像記 神龜三年六月

龍門山造弥勒像記 神龜三年三月

龍門山造弥勒像記 神龜元年

龍門山杜遠等三人造釋迦像 神龜元年六月

龍門山造弥勒像 神龜三年三月

龍門山造弥勒像 神龜二年四月

龍門山造弥勒像 神龜五年三月

龍門山楊吉常造弥勒像 神龜二年七月

龍門山造弥勒像 神龜元年一月

門師張乾等七十人造像記 神龜二年十月

龍門山劉殿明造釋迦象 正光元年九月

龍門山徐延和造象 正光二年十月

龍門山造孫茹像記 正光三年九月

營州刺史高貞碑 正光四年七月

龍門山道俗廿六人造象 正光五年十月

懷令李超卷志銘 正光七年正月

龍門山比丘慧崇造象 正光二年八月

龍門山僧維陀造釋迦象 正光四年正月

龍門山比丘元法與造孫茹象 正光四年正月

龍門山比丘口口造孫茹象 正光四年

龍門山比丘慧崇造釋迦象 正光三年八月

龍門山王永安造象 正光二年八月

龍門山比丘慧崇造象 正光二年三月

龍門山僧智暹造般若觀世音象 正光三年九月

龍門山比丘慧暢造孫茹象 正光三年八月

龍門山田果女造象 正光二年七月

龍門山陸氏造觀世音象 正光五年八月

龍門山優婆塞李造先量壽象 正光四年九月

懷令李超卷志銘 正光六年八月

魏魯郡太守張猛龍碑 正光三年正月

張猛龍碑 正光三年正月

根法師之碑 正光四年二月

正光

營州刺史陸希泰造卷

親

龍門山比丘尼僧玉錦造勸教善書肝家 孝昌三年七月

吳高黎恭誌 孝昌三年正月 石屏生標大興社氏

造強勸像記 孝昌三年九月 元氏法義廿五人

造石崖堂像記 孝昌三年七月 法義兄弟一百餘人

龍門山日口造群勸教 孝昌三年四月

造釋迦像記 孝昌三年四月 女宋景乾

龍門山厥會造教廿善家 孝昌三年五月

龍門山周天造造天景善家 孝昌三年五月

龍門山比丘法探造釋迦象 孝昌三年五月

龍門山丁解都造泥咒象 孝昌三年五月

龍門山傅原口造教廿善家 孝昌三年五月

龍門山紫九洲造象 孝昌三年五月

龍門山比丘法恩造 孝昌三年五月

龍門山比丘法恩造釋迦象 孝昌三年五月

龍門山比丘法明勝造釋迦象 孝昌三年五月

龍門山李善造象 孝昌三年六月

龍門山比丘尼僧造釋迦象 孝昌三年八月

龍門山信女善法造造天景善家 孝昌三年正月

龍門山比丘尼僧智智造象 孝昌三年五月

龍門山比丘尼僧造石像記 孝昌三年正月

孝昌日

魏

龍門山造碑勅系
本式元年甲

魏

龍門山造碑勅依礼
建表元年七月
乃門忠於
龍門山造石碑
建表元年十一月廿五日
道慧

奉

建表

龍門山王教道釋加系 永安三年十月
龍門山張敬道觀音系 永安二年二月

魏

比正法堂等道釋迦系 晉泰元年

龍門山道釋加係祀 晉泰元年三月

龍門山北正法堂道釋迦系 晉泰元年四月

龍門山興道錄道釋加系 晉泰元年六月

龍門山路僧助道釋迦系 晉泰元年九月

龍門山靈巖寺沙門僧釋道系 晉泰元年正月

晉泰

龍門山樊道孫造釋加系 永恩三年七月

龍門山信女孫姬造釋迦系 永恩三年五月

龍門山頭柳樹造元是存系 永恩三年六月

李顯樹造系 大統二年十月

王德宗等造系 大統元年四月

龍門山沙門孫造系 大統七年正月

龍門山釋道人造系 大統六年七月

龍門山楊百成造系 大統六年四月

龍門山董居蜀造系 大統四年六月

豫州刺史蔡洪造像碑 大統十年四月

天平

務聖寺造像銘 天平三年四月 輝西旅音文殊

中岳岩陽寺碑銘 天平三年四月

法顯寺造像塔銘 天平三年正月

秦州刺史司馬昇墓誌銘 天平三年十一月

龍門山北正尼母會所造造像廿五尊 天平三年五月

龍門山信女李口北造像 天平四年七月

龍門山曹紫字造像 天平三年二月

龍門山僧清長造像 天平三年四月

天平

魏

齊州刺史唐湛碑 元嘉二年十月

遊禪寺三級浮圖頌 趙融建 元嘉二年二月

遊林勒象記 元嘉三年三月 柳叔道

佛象石柱六面 元嘉元年六月 張叔等

魏

造林勒象記 興和二年九月 趙勝智等

陳榮造象 興和二年

比丘僧道山造象 興和三年四月

山口造象 興和四年四月

渤海太守張府君碑 興和三年七月

侍中劉懿墓志銘 興和二年正月

脩孔子廟碑 興和三年十二月 陰舍例金

禪靜寺刹石勒勒造路像碑 興和三年

陰舍

山陰 橋次

元嘉

興和

東魏

脩太公廟碑 武寧八年四月 陰介

龍門山造象題字 武寧四年四月 道非法師

龍門山比丘曇靜造釋迦象 武寧三年十一月

李洪源造釋迦像記 武寧二年三月

武孫于府君義橋石象碑 武寧七年四月

龍門山比丘法相造象 武寧七年四月

北魏

鄭道昭題字

歲在壬辰建五字

中岳先生鄭道昭之授心

石人在醫驛甲中年造乙酉年成 石人題字

文后所說曰雲龍青烟里也

樂陽鄭道昭之山門也於此遊止

此白岩谷也

中岳先生樂陽鄭道昭遊學之山谷也

武寧

堂前釋迦牟尼記 薛注銘 每字日

時立沙門魏寧禪師造像

吳洛族十五人造釋迦彌勒象

佛况九行安樂寺起造彌勒象

沂州四面造象石在寺院

松前上元菴濕泉頌

楊大眼為孝文皇帝造像記

張老伯兄弟造象 天保元年十月

造象殘刻 天保七年

造玉佛象 天保三年正月 崔氏女張華

龍門山造像記 天保四年

伯辟奇尼惠暹造象 天保五年正月

征南將軍薛清造象記 天保六年九月

趙郡王芳敬碑 天保八年三月

趙郡王芳敬修寺頌記 天保八年四月

龍門山王口造釋迦象 天保八年十一月

天保

比丘尼如靜道年量壽佛象 天保七年閏月

蘇庭象碑 天保六年七月 蘇州碑山秀 李隋言建

張景暉造彌勒象 天保五年七月

慧炬寺造碑勒象記 天保十年二月 僧通國等

銅雀臺石象門銘 天保八年九月 陳慶等

魏前府將軍崔願墓志銘 天保四年二月

蘇州刺史劉暉造象碑 天保六年

清河王高澄造西門的祠堂碑 天保五年

西門的之碑頌 天保五年 魏叔陵

宋正仁寺造像 天保八年三月

齊

新山山北聖宮寺造像 河清三年三月

北正明堂造像 河清三年三月

宋景思寺造像塔祀 河清四年三月

河清

齊

張思又造在景壽殿音大勢至像 承光元年正月

姜養造老象銘 天統元年九月

六十人造石像 天統五年正月

造石像 天統五年四月 邑長孫勝州人等

造釋迦像 天統二年九月 比丘法常

觀門山合邑十人造釋迦象 天統四年九月

天柱山銘 天統元年五月 山東平度州

宋買等造象 天統三年辛卯月

雲居復造 天統元年九月

紀僧造觀世音像 天統三年正月

天統

齊

衛靖北等造象 天統五年己丑

齊

都邑師道要造象并古餘方 武平六年六月

趙州蘇劉知善等造石像記 武平二年十月

會善寺中始興等造象記 武平七年十月

造佛經記 起天統四年二月 雲武平三年五月

雅摩華嚴先覺及等經五種跋列

龍門山廿三人造像記 武平六年三月 舍合子等

孟阿北造石象記 武平七年十月

龍門山造象并古餘方 武平六年六月

沁水造象記 武平五年十月 年人等

青州刺史歷歷古象碑 武平六年六月

碑陸題字宋黃庭望書

馬西造釋迦象武平四年十月

隰在王威孝頌 武平元年十月

少林寺等造造像碑 武平元年正月

邑義一百人造聖塔記 武平三年十月

太行山大窮谷上寺邑義三百人造像記 武平二年七月

造觀世音像跋列 武平二年六月

齊比丘道果志邑義三百人造神碑記 武平二年九月

龍門山皇甫其師等造時如赤 武平三年十月

龍門山蘇連義等造象 武平二年四月

龍門山吐丘墨山造象 武平三年九月

太后造觀世音象 武平二年十一月

殘碑

乾明元年

蘇合

慶崖造系華嚴經偈讚 乾明元年

璿

宋持知寺造系

菩提寺檀口造系碑 庚午月

鄉先考義集敬碑
皇建元年正月
陸全刻
成化造浮屠記皇建二年正月

元王廟建立佛道二像碑
明嘉元
陸獨

此周

梁中造字園
梁頌業等造系保寧四年

楊堂景等造系保寧四年三月

保寧

此周

劉敬愛造系天祐五年四月

華岳頌
天祐二年十月
石印于樞趙文閣不書

天和

北周

御道生造系建德元年二月

海龍獲等造系建德四年二月

宋

雲龍殿碑 大明二年九月

建德

元印

古今文字造系

沂州府學

百塔寺萃書心經 明成化年卯月孫石跋

善都鄭婚族造係殘刻係主 鄭法朱等

蓋都造系殘刻飛道思等

邑子李氏族造係殘刻 李胡仁等

張氏族造係殘刻 張子曰等

鄭道昭雜書

石聖子仙人
石聖子仙

聖門子

雲峯山之右閣

鄭子之所管門石坐

大基山五家仙壇

於此遊止

中明之壇

融伏以廷駕

殿在左肩

白雲鄉寺烟里

仙壇此山內

孫仙室

九仙之身

石人石房等

吳期子

王子魯

天柱山銘四字

石經塔大字中七款

佛多法斯經入印
福地者所共南
謂香珠中

石經略大字

善不思量不

得聞如是言佛

以故是諸佛我

非法須菩提

義先名阿耨多羅三藐三菩亦先有之法

而別須菩提於意云何若有人滿三千大千

福獲多若後有人於此經中受乃

須菩提在習佛法者即非法須

入色聲香味觸法是

名斯他舍漢

阿羅漢能

加是我聞一舍衛國祇村給孤獨園與五百人俱坐時世

時全

入舍衛九城會已眾全法足已敷坐而坐時老菩

提在九眾

善男子善女人羅三藐三菩何心佛言善哉善哉

須菩提如

未善獲念諸菩薩善付為諸菩薩女人

諸難當為人獲阿耨多羅三藐三應如是

若知生若眾生若化生若若有

心度先遷眾生今入先餘涅槃相人相染觸

布不住於相何以故若菩薩不信相布施其

尊須菩提南西北維上下

提莫作是說如未滅後五百歲

重千萬佛不種者菩提因是章句乃至

生相壽者相元法相去死非故諸眾言若

何如來得阿耨多羅三藐三菩提有取

可以故如來不設法者不

等寶以用布是所已福獲寧多不須菩

阿向等為他其福勝

提於云何須陀洹能作我得須陀洹果不

善於去已能是得斯

心住世是是能作阿說

下段十七行

晴

月

月

隋

淮安公趙芳跋碑 開皇五年



造浮園祀 開皇十三年五月 楊小口

造雲法師墓銘 開皇十四年三月

比丘尼釋備梵石室誌銘 開皇十五年十月

此正法知惠遠造象 開皇十五年五月

飛殿寺碑 開皇十六年十一月 新陞例今

蓋美人差誌銘 開皇十七年十月

石窟齋像祀 開皇十七年七月

五輝思造阿彌陀象 開皇十八年

劫軍源軍造阿彌陀像 開皇四十四年九月

造釋迦象 開皇十八年四月 袁子才

造弥勒象祀 開皇二十三年九月 楊文蓋

造弥勒象祀 開皇二十三年五月 時皆

造弥勒象祀 開皇二十三年四月

造弥勒象祀 開皇二十三年正月 廟是茂

造弥勒象祀 開皇二十五年五月 女元昭

造弥勒象祀 開皇二十一年五月 原口口

少容山石像龕 開皇 年

隋

造釋迦象祀 開皇二十三年四月

造阿彌陀二菩薩象祀 開皇十年八月

飛山山造象祀 開皇十四年

龍山山大住聖窟祀 開皇九年

造石象祀 開皇十五年 女夜紅等

造石象祀 開皇十五年 張空國等

楊文蓋造弥勒像 開皇三年四月

豐縣民口道因等五十人造象祀 開皇六年三月

佛弟子口口造阿彌陀象 開皇二十二年四月

上高府城隍公處志碑 開皇十四年十一月

皇勝經書并張景略卷銘 開皇十一年正月

張信造阿彌陀象 開皇二十五年五月

高宮令宗君造象碑 開皇十一年三月

吳口尼造阿彌陀像祀 開皇十年正月

李崇京造阿彌陀像祀 開皇七年八月

澧州造石橋碑 開皇十一年

邢州南和縣澧水石橋累文碑 開皇十六年

李營葵造觀世音像祀 開皇十六年四月

諸葛子恒平陳造像碑陰 開皇十三年

周驃騎將軍翠賓墓志銘 開皇十五年十月

時空遠釋迦系 開皇八年五月

陳思正曾子建廟碑 開皇十三年

諸立僧居二寺祀 開皇十一年六月

靈州總管賀若頊碑 開皇十六年八月

晉尚品佐石龕

隋

舍利塔記 仁壽元年四月

鄭州舍利塔下銘 仁壽二年四月

范陽郡正陽君塔墓誌銘 仁壽元年五月

河東郡首山栢巖寺舍利塔碑 仁壽四年十一月

青州舍利塔下銘 仁壽元年十月

龍華寺碑 仁壽四年

鳳泉寺舍利塔銘 仁壽元年十月

隋

鄭州刺史李淵造家記 大業元年五月

寧越郡銀江縣正議大夫李淵碑 大業五年四月

陳井穀修孔子廟碑 大業七年七月

大僕御元夫人程氏墓誌 大業十一年八月

大僕御元上墓誌銘 大業十一年八月

李君德造家記 大業七年九月

龍門山李君德造觀音像 大業十一年四月
乃德新造長安宗永寺塔基誌銘 大業十二年十月

仁壽

沂州普照寺修塔新碑

自三月乙未朔

隋

諸佛舍利塔題

邑義口王念造

青州普照寺

智永千字文

女子蘇玉華卷誌銘 武德二年五月 後考

秦王步少林寺主敕 武德四年四月

新建觀音寺碣 武德五年

宗聖觀記 武德九年二月 西陽禱序陳井遠銘等書

孔子廟堂碑 武德九年十月 吳世南撰書

又陳名 宗王唐起重刻

千佛崖僧沙棟造象記 武德三年

唐

九成宮禮泉銘 貞觀六年 魏徵撰 歐陽詢書

寶宮寺碑銘 貞觀三年 魏徵撰

隋皇宮延碑 貞觀初

龍門山楊律師行記 貞觀六年八月 海空集

等慈寺碑 貞觀三年 薛元超撰

贈徐州都督房君德碑 貞觀五年三月 魏徵撰 全

僧世湛造釋迦像記 貞觀五年十一月

汾州寺心銘 貞觀二十二年三月 張中祥撰 德整撰

伊闕伊翁碑 貞觀十五年十一月 顏令

蓋州莊司馬裴鏡民碑 貞觀十一年十月 顏令

龍門山造象題字 貞觀十二年四月

龍門山明相德持寺造像 二菩薩 貞觀十二年二月

龍門山王吉祥造象 貞觀十三年八月

漢陽令于君敬碑 貞觀十四年十一月

蘇士員造象記 貞觀十二年 月 柳陰全

千佛產僧明往造象 貞觀十八年

龍門山造石象記 貞觀二十一年五月

齋舍功曹尹貞恭志銘 貞觀二十九年五月

龍門山造石象記 貞觀十九年八月 杜口基

龍門山造石象記 貞觀十九年八月 杜口基

貞觀四年 張文遠

河南縣思順坊造釋迦像記 貞觀二十二年四月

龍門山造像記 貞觀二十三年十一月

龍門山田和造造象 貞觀二十一年四月

龍門山張世祖等造象 貞觀二十二年三月

唐國公段志元碑 貞觀二十二年

中夏教公高士廉塋北記 貞觀二十一年五月

貞觀

姜行在紀功文 貞觀十四年閏六月

幽州昭仁寺碑 貞觀四年十月

齊府功曹參軍尹貞恭誌 貞觀二十九年五月

實若公溫房傳碑 貞觀十一年十月

關子祭酒孔勣造碑 貞觀二十二年

睦州刺史張琮碑 貞觀十三年二月

晉祠銘 貞觀二十一年七月

碑陰諸君題名 貞觀

贈比干太師銘 貞觀十九年二月

汝南公王墓誌銘 貞觀四年十月

文安縣王墓誌銘 貞觀二十二年二月

文州提督陸源碑 貞觀二十七年
陸源提督源碑

龍門山慈潤寺殊勝師法身塔 永徽元年十月

蜀王西歸祭酒蕭勝墓誌銘 永徽二年八月

龍門山慈潤寺道宣法師法身塔題名 永徽二年四月

三藏聖教序 太宗御製
永徽四年十月

龍門山造阿彌陀像記 永徽四年十月
周智神

龍門山陸陽解空老等三十人造像記 永徽元年
陸陽等造

龍門山趙寧造觀音像 永徽四年九月

龍門山樊慶造般若藏像 永徽元年五月

龍門山信女朱女士造阿彌陀像 永徽元年正月

永徽

龍門山信女韓造阿彌陀像 永徽五年正月

龍門山楊行口造釋迦像 永徽三年四月

龍門山王寶華造現世世音像 永徽三年四月

龍門山山口造像 永徽四年正月

龍門山王師亮造阿彌陀像 永徽四年八月

龍門山山口造阿彌陀像 永徽五年五月

龍門山山口造釋迦像 永徽五年五月

龍門山張王孫造阿彌陀像 永徽五年

龍門山李恩造像 永徽五年正月

龍門山吐口造表 永徽六年十月

監內之將軍袁成那 開國公璽 璽碑

永徽元年正月

特進萬國公李玄寶 寶碑 永徽元年六月

李義府 撰書

洛陽獻公薛收 收碑 永徽六年八月

于志寧 撰書

芳年宮銘 永徽五年 五月

房字仲 撰并書

褚君碑

梁文昭公房元發 發碑 失年月

褚遂良 撰書

黃邑王季神符碑 永徽二年 正月

龍門山信力趙善勝造故善現寺系 題度元年二月

千佛崖趙王福造張勳系祀 題度三年

千佛崖朝王意造系 題度三年九月

澤陽縣會福寺造系 殘刻 題度四年七月

龍門山造現善系祀 題度四年十一月

龍門山造現善系祀 題度五年四月

龍門山造石像祀 題度四年六月 王有口

千佛崖僧明慈造系 題度三年

龍門山王仁基造系 題度五年正月

龍門山隋信力徐不造系 題度五年十一月

龍門山張口造系 題度五年三月

龍門山僧善修造系 題度五年四月

龍門山魏君福造後魏王系 題度五年二月

龍門山李太保造後魏王系 題度五年七月

龍門山武上平造系 題度四年四月

龍門山智旭造系 題度三年十月

龍門山信力薛造系 題度三年四月

龍門山任倫造系 題度 三年三月

龍門山唐德威造 張勳系 題度四年四月

龍門山趙玄慶造系 題度五年正月

龍門山王文珍造系 題度三年

龍門山李智海造系 題度元年三月

龍門山隋僧受造系 題度元年八月

楊君植造系 題度五年七月

化度寺海禪師方境祀 題度三年正月

街景武王李靖碑 題度三年正月

蘭陵長公主碑 題度四年十月

信法寺魏延系碑 題度二年四月 題全

鄒國忠武王尉遲敬德碑 題度四年三月 題全

蔡安現郭行真題祀 題度六年二月

紀功頌 題度四年十月

禮部尚書張允碑 題度三年正月

尤明寺慧了法師 銘 題度二年二月

梧州善興寺立塔銘祀 題度四年四月

汾陰獻王薛收碑 題度六年八月

三藏聖教序并記 明慶二年十月

房仁裕母神道碑 明慶三年二月

射馬都尉盧進墓誌銘 明慶四年八月

盧士張興墓誌銘 龍朔元年十月

蔣王內人蘇太清造象記 龍朔二年七月

西城縣令息梁嘉運墓誌銘 龍朔三年十月

蔣王內人劉始兒造象記 龍朔二年七月

龍門山造象那像記 龍朔二年七月

龍門山造象劉延俊填王像記 龍朔三年四月

龍門山造象系記 龍朔三年四月

龍門山張婆造象 龍朔元年九月

龍門山女神口造象 龍朔元年

龍門山劉元禮造象 龍朔二年正月

龍門山孟大娘造象 龍朔二年四月

龍門山洛州人楊嘉祥造象 龍朔元年

龍門山李君嶺造象 龍朔二年

魏家曼造象 龍朔二年五月

左監門將軍并治仁碑 龍朔二年十月

涇州蜀村碑 龍朔元年十月

道因法師碑 龍朔三年十月

口為止妻姜氏造像記 龍朔元年十一月

三歲聖教序并記
龍州三年六月
隋通言書

唐

梁仲明造象碑
龍州三年正月

驃都尉李文恭誌
龍州元年二月

龍門山造像記
龍州三年七月 陳自口

龍門山信女朱道西誌
龍州三年八月

功曹參軍梁君夫人張洪恭誌
龍州元年十二月

越州都督于德芳碑
龍州元年四月
于志寧撰 蘇子玄書

杜君璋碑
龍州元年五月

清河長公主碑
龍州元年十月

麟

贈太師孔宣公碑

唐行初撰碑所刻李
乾封元年有碑陰合

龍門山造象題字

乾封二年十月
外陽北府祠黃寶

張君對儀 乾封三年正月

龍門山孟善君造佛龕象乾封二年四月

龍門山孟大振造佛龕象 乾封二年四月

龍門山潘晟造佛龕象 乾封二年四月

造陽縣陸象 乾封二年九月

乾封元年十一月

大將軍上柱國郭君錢碑 乾封二年十一月

造國公于志寧碑

乾封元年十一月
今柳絲蓋想子三改書

龍門山王元景造佛塔銘 魏孝元年四月

龍門山王元景造佛塔銘 魏孝元年

龍門山王合造佛塔銘 魏孝元年九月

龍門山張神微造千佛七經 魏孝元年六月

龍門山王元景造佛塔銘 魏孝元年六月

龍門山王元景造佛塔銘 魏孝元年四月

龍門山王元景及高南伏度造佛塔銘 魏孝元年四月

龍門山信少隱造佛塔銘 魏孝元年

龍門山姜義琰造佛塔銘 魏孝元年七月

龍門山張安道造佛塔銘 魏孝元年二月

龍門山張安道造佛塔銘 魏孝元年二月

龍門山張安道造佛塔銘 魏孝元年二月

龍門山張安道造佛塔銘 魏孝元年二月

龍門山張安道造佛塔銘 魏孝元年二月

龍門山張安道造佛塔銘 魏孝元年二月

龍門山張安道造佛塔銘 魏孝元年二月

龍門山張安道造佛塔銘 魏孝元年二月

龍門山張安道造佛塔銘 魏孝元年二月

龍門山張安道造佛塔銘 魏孝元年二月

碧落碑 咸亨元年

内侍汝江赐侯张涉碑 咸亨二年九月

左武衛大將軍李孝同碑 咸亨元年五月

律寶才墓誌銘 咸亨四年十月

李義堂等造弥勒象 咸亨元年十二月

善寂令嗣经石刻 咸亨三年十月

三藏般若序元开心经 咸亨三年十二月

龙门山造弥勒象记 咸亨四年十一月

龙门山王一派造象 咸亨三年九月

龙门山薛仁贵造弥勒象 咸亨四年五月

龙门山口思大造弥勒象 咸亨五年一月

御製五言造弥勒寺诗 开元崇和篇

咸亨三年十一月 薛怀信书

王官谷造弥勒 咸亨五年二月

比丘僧法祥造象 咸亨元年九月

李義堂造弥勒等造象 咸亨元年十二月

今州修造石世殿 咸亨三年十月 王和政书

麟州府司馬吳恭志造 咸亨元年十月

唐

文林郎王君夫人墓誌銘 上元元年八月

行內侍省內侍伯劉奉芝墓誌銘 上元二年正月

魏昂撰 趙昂撰 趙昂撰 趙昂撰

魏門山造觀音菩薩像記 上元二年正月

阿彌陀像文 上元二年十月

魏門山王仁裕造阿彌陀及菩薩像 上元二年二月

魏門山王仁裕造觀音像 上元二年二月

魏門山造觀音像 上元二年十月

中書令馬周碑 上元元年十月

華嚴廟題名 上元元年十一月

唐敬皇帝徽德紀 上元二年八月

薛昌阿史那忠碑 上元二年十月

周遠志等造阿彌陀像文 上元二年十二月

魏門山檀像寺明敬君碑 上元三年四月

房宗為敬君正屋

中進達碑

修孔子廟誌表 儀鳳二年七月

龍門山碑正石一正進達 儀鳳三年三月

王留墓志銘 儀鳳四年五月

龍門山碑外生造所誌誌表 儀鳳三年十月

龍門山刻聖殿造在 儀鳳三年五月

龍門山刻聖殿造在 儀鳳四年十月

東光縣令鹿溫碑 加書 儀鳳四年七月 沙門王勣授宗九

贈太尉英貞武公李勣碑 儀鳳三年十月 勣令

儀鳳

崇宗現葺法善修齋画屏記 儀鳳三年三月

唐

龍山張威仁等造阿彌陀佛 禪窟二年二月

龍山山主王居智境造象 禪窟二年

龍山山相貞著造象 禪窟二年七月

龍山山主賤造象 禪窟二年七月

禪窟

唐

滿度寺比丘尼法燈墓志銘 永隆二年三月三日

心經 永隆二年五月得三 永造

龍門山靈真造陀勒象五百區 永隆元年九月

龍門山比丘尼智德造輝迦象 永隆二年四月

龍門山比丘尼真智造般若象 永隆二年五月

龍門山僧懷倫造般若象 永隆二年四月

龍門山僧源造象 永隆二年

龍門山僧言斌造陀勒象 永隆二年四月

永隆

開業寺碑 開耀二年二月
李高一墓 蘇文舉書

開耀

少林寺詩

永淳二年九月
式后撰王知敬書

龍門山覺意寺尼好因造齋
永淳二年九月

散騎常侍諸亮碑
永淳月

唐

臨昌縣令孫義著墓志銘

文明元年五月

孫山 趙如子 謹誌 文明元年七月

孫

文昭

新息令口君墓志銘

光宅元年十月

光宅

龍山龍臺倫造象 垂拱三年五月

武陟尉王行威墓志銘 垂拱二年九月

上獲軍龐德威墓志銘 垂拱三年十月

隱居王微君之授銘 垂拱二年四月

龍山魏莊造石口通所造造象 垂拱二年七月

龍山夏位造造象 垂拱二年五月

龍山山口李節造所造造象 垂拱三年四月

龍山徐節造所造造象 垂拱三年六月

龍山山口張節造所造造象 垂拱三年三月

龍山山口劉志崇造造象 垂拱三年九月

龍山山口劉志崇造造象 垂拱三年三月

龍山山口劉志崇造造象 垂拱三年三月

龍山山口劉志崇造造象 垂拱三年三月

龍山山口劉志崇造造象 垂拱三年三月

龍山山口劉志崇造造象 垂拱三年三月

龍山山口劉志崇造造象 垂拱三年三月

龍山山口劉志崇造造象 垂拱三年三月

龍山山口劉志崇造造象 垂拱三年三月

龍山山口劉志崇造造象 垂拱三年三月

奉仙觀老君像碑 垂拱元年十月
李富承撰沮渠智現書
垂拱四年四月
李富承撰沮渠智現書

垂拱

龍門山北東邊釋迦像 永昌元年 月

龍門山東多富造氣 永昌元年三月

宣州刺史陶不恭造政碑 永昌元年二月 信雲廊控陶往凱書

敬愛寺施羅石幢 永昌元年八月

右雲候副率乙造神農像 永昌元年二月 信雲廊控釋行滿書

龍門山刻大舞臺北造防張施系 永昌元年二月

我初

顯力寺改購法師影塔銘 天授二年四月

龍山造藥師像龕記 天授二年四月

龍山楊行勳造靈舍碑銘 天授二年三月

龍山山安中造造千佛并菩薩象 天授二年五月

龍山山成仁成造觀音象 天授二年四月

龍山山蔡大娘造象 天授二年四月

岱岳現身元貞題記 天授二年二月

普樂寺殘刻 天授二年

信之修造造佛勒象 天授二年二月

龍山造石象祀 近載元年八月

佛更菩薩明色款經

龍山造石神造象 近載元年八月

周

比丘居二罪造阿蘇象 近載元年九月

五道新造一佛二菩薩象 近載元年九月

日神等造張勳象 近載元年九月

修聖

周

律學直造化道明恭志銘
多歲通天元年
司兵刺口司曾口造象祀殘刻
多歲通天
前山孔思義造孫勒系
多歲通天元年五月

佛周

馮善廊造浮屠銘
多歲通天二年七月
徐州學德易承梁師亮恭志銘
多歲通天五年
董口道造阿孫系
多歲通天元年十月
岑出現孫文佛造像祀
多歲通天二年四月

周

魏祀壇碑
多歲通天元年十一月
式三思惟薛照書

周

河東州刺史王仁甫碑 聖歷元年正月周上白文

造弥勒象 聖歷二年 月 董智力

造口并二菩薩象 聖歷元年九月戊丑正日

造观音象 聖歷二年九月

造善師琉璃克象 聖歷元年正月

窟山山馬神造造防群施象 聖歷二年正月

昇仙太子碑 聖歷二年六月

碑陰 薛稷薛稷相王旦等書又武后造但岳薛稷書

明堂令于大猷碑 聖歷三年十月

聖歷

刻于漆小石榜碑 聖歷元年八月

周

田神等造弥勒象 聖曆元年九月

素氏奉志銘 聖曆二年西月

比丘尼口造阿弥象 聖曆元年九月

阿弥佛双臂菩萨象 聖曆二年九月王大貞

中岳林元先生潘尊師祠 聖曆二年二月 王遠撰司馬承祜書

王大貞造弥勒象 聖曆二年九月

代景現桓道彦造像 聖曆元年臘月

比丘尼妙英造象記 聖曆二年

聖曆

周

王二娘造阿弥陀象 久視元年十月

岱岳現麻慈力齋題記 久視二年二月

夏日游石淙詩 諸臣撰薛曜書 久視元年五月

久視

周

造野陀象大正元年四月陽四庚

造林陀象大正二年二月趙女三原

周

靈八振卷志 長安二年十月

本經寺尊勝輪轉多心經 冊初造石象堂并建修佛祀
長安二年

信法寺真容像之碑 長安三年七月
李口製卷

龍門山造野陀像祀 長安三年
李口製卷

王美陽天人長孫氏墓志銘 長安三年

龍門山造釋迦牟尼像祀 長安四年五月
高口製

龍門山造玉佛像祀 長安四年二月
魏懷靜

龍門山造口品造釋迦象 長安四年二月

龍門山宇聖造象 長安四年二月

長安

龍門山造釋迦牟尼像 長安四年二月

龍門山陳暉造象 長安四年二月

造观音像跋列 有卷成均寺字
長安三年八月

北元崇光宅寺石柱造象祀 長安四年九月
馮鳳慶等造

順陵殘碑 長安二年正月
武三思撰相王旦書

又全又重翻本

櫻徒系器之文

長安四年三月

合州慶林觀蒲皇唐寺造像銘 長安四年十月

衡州岳城縣百門波碑 長安四年九月

岱岳現阮孝波等題記 長安四年十月

岱岳現周主度校新碑題記 長安四年九月

岱岳現趙遊區信記 長安六年十二月

慶林觀鑄記 長安四年十月

岱岳現神聖應寺齋願造像記 長安四年十一月

漢忠烈祀信基碑 長安二年七月

石路阿弥陀像銘 長安二年七月

造像發願 長安二年十月

華塔寺蕭元春造社勒像讚 長安三年九月

華塔寺章均造像記 長安三年九月

華塔寺姚元之造像銘 長安三年九月

華塔寺宮延奕造阿弥陀像記 長安三年七月

華塔寺李承嗣造阿弥陀像記 長安三年八月

華塔寺梁景深等造像記

長明燈臺

相州靈泉寺寺主僧朗碑銘

每年月

龍門山造石像記碑

龍門山造石像記碑

龍門山造石像記碑

龍門山造石像記碑

龍門山造石像記碑

宿維氏詩七絕

盧慈禪院殘刻

呂禪師塔院銘殘刻

周

唐

神祀

岱岳現阮孝波新造像祀神祀元年三月

殘刻書尾神祀二年四月

范達恩造浮屠石像祀神祀二年九月

蒙陽縣令盧正通清德頌神祀三年五月
對穆之撰王守智之書

李義節造孫施系神祀元年八月

趙植福阿孫施系祀神祀元年三月

口期好時縣立石塔祀神祀二年四月

漢南共三訂齋

怡台草堂

唐

賜涪州蒙陽縣令盧正通勅景龍元年十月

雍州長安縣丞蕭思亮奏志景龍二年九月

今州西城為今息景長運奉志景龍二年十月

以正尺釋情造像景龍二年三月

造阿孫施系景龍二年四月

造現世善善菩薩系景龍二年三月

造地藏王菩薩系景龍二年三月

龍門山造般若教寺書文景龍三年七月

龍門山造般若教寺書文景龍四年

景龍

怡台草堂

大元好天尊并仙宮祀景龍二年十月
女弟子姚三娘

蕭家貞造地藏現世善善景龍二年正月

薦福寺殿石十一行景龍二年

岱岳現杜太素等造像祀景龍三年三月

大正石法現碑景龍二年五月
僧承遠撰劉敬口書

岱岳現口齋造像祀景龍二年二月
張懷貞

本願寺石障約景龍時
刻龍神曾慶善書

口口佐將夫人楊氏合葬墓志銘
景龍三年七月
柳休光撰李浩書

漢南齊書卷八十八
列傳第八十八
唐書

薛崇道造二佛二菩薩象
唐序元年五月

漢南齊書卷八十八
列傳第八十八
唐書

唐

景龍花鐘銘 景雲二年九月

大理司直郭思初墓志 景雲二年十一月

行兗州都督上護軍獨孤仁政碑 景雲三年正月

岱岳現揚太布題記 景雲二年六月

岱岳現呂皓仙茅題祀 景雲二年八月

長夏縣丞蕭思亮墓誌銘 景雲二年二月

蘇文貞公陳神道碑 景雲二年三月

大雲寺方剎功德碑 景雲二年創者撰書

岱岳現呂皓仙茅齋頌題祀 景雲二年八月

石浮屠銘 景雲二年四月

景雲二年三月

景雲

本

易州田表起石浮蓋頭
太和元年四月
王利貞文

漢口寺三司司馬

太和元年

唐

將軍程爾史公石像銘
延和元年七月

漢口寺三司司馬
延和

延和元年

造系 先天二年の月

注園と契英明碑

先天元年十一月
高師林撰敬元祚正堂

宋文師造系祀 先天二年二月

先天

漢南葉...

怡怡草堂

薛宏道造系 開元五年二月

右衛中郎將兼右金吾將軍鄭玄景墓志銘 開元二年

此樹寺在正覺浮圖後 開元六年七月

陝州先聖廟堂碑文 開元四年五月
白義性撰書

致山齊刻石經題名 開元五年 月朔信

造孫氏系 開元五年正月郭方山

河南府大衛國寺造系祀 開元五年二月李希範

地蔵菩薩系 開元六年四月

奉迎寺舍利經碑又碑陰 開元七年四月

漢南葉... 開元

怡怡草堂

奉先寺碑 開元十年十二月史籍寫

奉先寺大聖舍利像合銘祀 開元十年十二月
神德記書

大智禪師碑 開元二十四年九月
杜昱撰 史州刻書

碑陰 陽伯成撰 史州刻書

龍門山杜潜輝造一併二菩薩系 開元二年二月

龍門山世王像真性造石佛陀象 開元三年六月

龍門山張敬雅造天尊系 開元五年三月

禪師義福墓志 開元二十四年七月 杜昱撰

佛史志書精舍碑 開元二十一年

隆余

歸州石室記 開元十五年正月李邕

為舍直長薛 府君夫人裴氏墓志銘 開元十四年

龍門山北莊陀等身像贊 開元三年八月

龍門山善提寺碑記 開元十九年八月

芳嶽少林寺碑 開元十二年七月

嵩少林寺相谷德莊碑 開元十二年七月

碑陸少林寺賜田勅 開元十一年十月

蒲州雲卿縣令 開元三年正月

元氏令龐君清德 開元二十四年二月

淨域寺法藏禪師塔銘 開元四年五月

右式御將軍乙達 開元十三年二月

井再口題記 開元二年五月

會善寺景隆大師身塔石記 開元二十五年八月

本願寺銅佛銘 開元二十六年

慈國之唐伶碑 開元二十九年二月

大慈陀等身像 開元三年八月

唐興寺碑 開元二年九月

龍門山造石龕 開元二年四月

本願寺尊勝陀羅尼經幢 開元六年

紀太山銘 開元十四年九月

有道先生葉國重碑 開元五年三月

常安縣令郭思謨墓誌銘 開元九年十月

柏梯寺碑 開元六年十月

多寶塔銘 開元二十九年四月

楊將軍新唐像銘 開元十二年十月

魏國公楊君墓誌銘 開元二年

任城縣橋亭記 開元二十二年八月

聖聖寺石法澄墓誌銘 開元十七年十一月

道強陀系記 開元十五年正月

王屋山真臺先生廟 開元二十三年六月

華嶽指掌記 開元八年十月

岱岳現梁思陸等誌 開元六年七月

寶施令于士恭夫人戴氏合祔墓誌銘 開元十五年七月

贈右府祁國公王仁皎碑 開元七年二月

常道觀初 開元二十二年十月

碑 開元十三年正月

碑 開元十三年正月

廣州都督文獻公神像碑 開元二十三年十月

鎮軍大將軍口文獻碑 開元九年十月

華秋述聖頌 開元二十三年六月

華秋廟題名 開元二十六年八月

岱東現張進 開元十九年十月

代國長公主碑 開元二十二年十月

御注道德任 開元二十六年十月

般若波羅密多心經 開元二十五年九月

修孔子廟碑 開元七年十月

崇恩寺常春生造系碑 開元二十二年八月

登州司馬王慶恭送銘 開元九歲十一月

雲慶將軍李恩利碑 開元八年六月

易州李石浮蓋銘 開元十四年四月

天祿恒山祠碑 開元十五年八月

岱嶽現題名 開元七年二月

行次成身詩 開元十三年十月

飛山山鏡國王造像記 開元十四年四月

飛山縣君李氏像龕記 開元十四年十月

廬山東林寺碑 開元十九年四月

李思善造系 開元二十一年正月

鄒國長公主神道碑 開元二十三年四月

龍首山慶唐觀化聖像 開元二十七年九月

宗聖觀主尹尊師碑 開元五年十月

龍青光福大夫陳憲恭德 開元十四年十一月

夢真容碑 開元二十九年六月

易州刺史田仁琬德政碑 開元二十八年十月

夢真容碑 開元二十九年六月

雲居寺石浮蓋頌 開元十五年仲春

房山山嶺石浮蓋頌 開元二十八年

石斛寺張弘勳氣頌 開元二十九年六月

石窟寺陀羅尼幢 開元九年十一月

易州敬德頌 開元二十七年五月

蟠桃村補修王母廟記 開元二十七年三月

大理寺卿崔子鄭夫人碑 開元五年十月

家士胡伶墓誌銘 開元三年十月

雲居石徑山頂浮蓋銘 開元九年十月

慶泉縣崇善鄉聖土下人造金剛經碑 前元七年

金剛經碑 前元七年四月 碑陰有題字

白鹿泉神農祠碑 前元二十九年三月 碑陰有題字

殘卷德銘十行 前元十二年十月

王立及造福室像 前元八年七月

龍門山聖泉寺僧塔殘刻 前元十三年

錢塘縣丞殿履直妻顏氏碑 前元二十六年七月 碑陰有題字

廣化寺吳長女空法師塔祀 前元二十五年八月 碑陰有題字

濟度寺石忠源和上神聖誌 前元二十五年十月 碑陰有題字

香積寺主淨業法師塔銘 前元二十六年六月 碑陰有題字

將作監主簿孟友直女十一娘墓誌 前元三年四月

太常協律郎故男陞前氏墓誌銘 前元四年十二月

道安律師碑 前元十五年八月 碑陰有題字

鄭縣修定寺傳記 前元七年 碑陰有題字

北嶽神廟碑 前元二十三年閏十一月 碑陰有題字

魏太尉魏神農碑 前元七年九月 碑陰有題字

華藏庵題名 前元十三年六月 碑陰有題字

本教寺三門之碑 前元時 碑陰有題字

周太師晉國王府造回廊碑 前元二十六年正月

碑陰 元孫士良述 碑陰有題字

兗州都督于知微碑 前元七年六月 碑陰有題字

贈太師忠獻口公碑 前元二十一年 碑陰有題字

周王祠碑 前元二十二年二月 碑陰有題字

殘碑十三行 前元時 碑陰有題字

雲庵持軍李季琰碑 天寶元載正月

少林寺靈運律師功德塔銘 天寶九載四月

嵩陽觀祀聖法壇 天寶三載二月

佛頂尊勝陀羅尼咒 天寶三載二月

龍門山奉國寺正倉堂碑 天寶四載九月

龍門山清淨寺僧元藏承身塔 天寶六載三月

萬國寺陀羅尼經幢 天寶五載四月

贈兵部郎中李季碑 天寶八載十一月

雲泉寺玄林禪師神道碑 天寶八載二月

本願寺造舍利塔并石象碑 天寶四載

陀羅尼石幢 天寶七載五月

遊濟濟祀 天寶六載十二月

隆興法師懷惲碑 天寶四年十一月

奉國寺上坐守志念經塔 天寶四載九月

東平太守章仇元素墓碑 天寶七載十月

顏川陳公墓多心塔 天寶元年四月

史部南曹石幢 天寶元年四月

天子廟堂祀 天寶十二載四月

雲門山投龍辟禱 天寶七載趙居貞投吳書

北岳恒山封岳天寶七載李休撰

振武副府右令李善衡墓志銘 天寶六載十月

宣王陪戎副府雷爾恭志銘 天寶五載十一月

告華藏府君文輝實撰碑 天寶元年四月

永泰寺陀羅尼石幢 天寶七載一月

陀羅尼石幢 天寶十二載六月

充之頌 天寶元年四月

元元堂石幢 天寶元年七月

嚴密續造浮屠記 天寶十一載

千福寺多羅佛感應碑 天寶十一載

雲庵將軍左龍武將軍劉威墓志銘 天寶十二載

武部常匡李懷恭墓志銘 天寶十四載五月

游擊將軍折衝都尉張希古墓志銘 天寶十五載四月

劉智合葬墓誌銘 天寶十五載五月

優婆塞張政帝有塔銘 天寶十三載

中岳永泰寺碑 天寶十一載三月

内侍丹外置同正夏張元中夫人令孫氏墓誌銘

天寶十二載十二月

雲慶將軍行右龍武軍將軍張安仁墓誌銘

天寶十四載二月

少林寺還神王師子勅

天寶十四載八月

東方先生画象壁

天寶十三載十二月

龍門山北左淨元造佛勅

天寶十三載七月

造象殘碑

天寶三年林鐘月

武部尚書楊珣碑

天寶十三載三月

張尊師探元遺教碑

天寶三年六月

石室志方銘

天寶九載九月

空聖寺陀羅尼幢

天寶七載五月

送人實居士神道碑

天寶七載二月

本願寺造舍利塔并石象碑

天寶七載

范氏加蓬墓誌銘

天寶三載九月

新平郡直福衛折衝都尉日君墓誌銘

天寶七載十月

史部常選潘智時墓誌銘

天寶七載七月

李宗村舍副經幢

天寶七載三月

鹿盧温碑陰題記

天寶十載

雲門山投龍辟符

天寶七載

張葛祖侍齊序

天寶五載五月

慎忠

寺

頌

至德二年十一月
張不於撰 蘇堂書

漢書卷之...

怡怡草堂

華嚴廟題記

乾元元年十月
蘇直仰書

精舍城隍廟碑

乾元二年八月
字宣和五年十月
李陽冰撰 蘇直仰書

興唐寺淨善和方塔銘
乾元元年十月

漢書卷之...

乾元

怡怡草堂

華藏廟題名 唐德二年三月

唐
贈太保鄂公之豪廟碑 唐德三年十一月
碑陰.....

華藏廟題名 唐德二年六月

華藏廟題名 唐德四年三月

華藏廟題名 唐德元年三月

華藏廟題名 唐德二年二月

華藏廟
唐德二年三月
唐德二年六月
唐德四年三月
唐德元年三月
唐德二年二月

唐

右武衛大將軍贈太子賓客白道生神道碑

永泰元年三月于孟博學于宗書

成德軍節度使李璣功碑 款全一陰一

永泰二年七月于依撥王士則行書

華藏廟題名 永泰元年春

怡亨銘 永泰元年春 孝陽永恭裴凱敬書

寒亭記 永泰丙午 元結撰 羅合尚書

陽華巖銘 永泰二年五月 元結

永泰 漢南華生自詩集

怡怡堂

唐

懷柔草書 大應元年三月

自叙 大應元年二月

聖經 貞元九年春 又陳本元結撰 羅合尚書

秋聖詩 元和元年三月

藏真帖

律公帖

漢南華生自詩集

大應

怡怡堂

峰臺銘 大曆二年六月

唐廟銘 大曆三年閏三月元結撰

光福仰王初差志銘 大曆二年八月王德撰書

張禪師義疏卷志 大曆三年二月

少林寺回光禪師銘 大曆二年六月

龍門山堂名青詩 大曆二年四月徐承

會善寺戒壇勅牒

代宗御書林谷 大曆二年十月

內侍監高力士殘碑 大曆十二年五月

真化寺和厥律師卷志銘 大曆十年七月

贈太常寺仰天永趙之神道碑 大曆四年五月

同州西池應贈太常寺仰趙審冲碑 大曆四年五月

代岳現王園寺題記 大曆十一年二月

李氏遼先榮碑 大曆二年

嚴若臺題字 大曆七年

李氏三墳記 大曆二年

岳岳現內侍魏成信題記 大曆七年正月

客州靜皆元結表墓碑 大曆口口年十月

文宣王廟新門記 大曆八年十月

鮮慈寺三門榜 大曆十二年六月

華嚴廟題名 大曆六年二月

華嚴廟題名 大曆五年五月

華嚴廟題名 大曆七年三月

華嚴廟題名 大曆七年十月

華嚴廟題名 大曆九年十月

華嚴廟題名 大曆八年十二月

華嚴廟題名 大曆九年四月

代岳現王強果贈諸法師詩 大曆七年正月

清源公王忠嗣神道碑 大曆十一年四月

敬愛寺大證禪師碑 大曆四年三月

扶風縣夫子廟記 大曆二年

資州刺史叱干士三教道場文 大曆六年五月

代岳現內侍 大曆八年九月

扶風縣夫子廟記 大曆二年

中興頌 大曆六年六月

客州將軍臧希昂碑 大曆五年十月

海晏王寺真身寶塔碑銘 大曆十三年四月

恒王府典軍王景秀墓志銘 大曆丙辰八月

同州方節度副使王履清碑 大曆二十二年二月

盧平文貞公宗保碑 大曆二十九年九月

碑則題記 十三年三月

鎮元始墳 大曆九年

留華秋廟文 大曆九年三月

襲王縣令更直任政碑 大曆五年九月

碑陰 大曆五年官貢百姓貞元三年吏民持名

清淨智慧觀身經 大曆六年十月

京兆府美原縣永仙觀碑 大曆五年

於校西縣威儀丞永仙觀主白尊師法行碑 大曆六年

道遠榜 大曆二年正月

贈揚州大都督張行深神道碑 大曆十四年閏五月

黃石公祠堂記 大曆八年七月

千禧字書 大曆九年正月

荅州都督李楷法碑 大曆三年三月

八開齋會招徒記 大曆七年

文嘉郡王贈二都為書清河張之神道碑 大曆二十九年

年侯撰口清書

茅山李元靖碑殘石 大曆六年五月

建中元年二月

贈太子太保殷惟貞廟碑 建中元年七月

景教流行中國碑 建中二年僧景淨撰

新羅王碑 建中二年

法王教地章氏奉詔銘 建中三年二月張鳳撰

宣城縣尉李府君夫人史贊妻張氏銘 建中三年三月

代岳現宛州司馬官口等題 建中元年

易州刺史張孝志山亭再葺記 建中二年

瀛州景城縣丞詩詠說楷續誌銘 建中二年十月

登岳現登岳官口偃等題 建中元年二月

昇唐碑 建中元年

建中元年

漢南書...

...

華藏精享碑跋題名省陸
吳岳相堂記興元元年十月
子公思撰於朝陽書

絳州閻善勳令楊君夫人裴氏墓志銘貞元元年十一月

定林禪院通法大師塔銘貞元元年四月

羊我丹寺通公和尚塔銘貞元三年二月

涪州新建文宣王廟碑貞元五年二月

隴右節度使李元諒塔銘貞元五年十月

下邳縣丞章公夫人墓志銘貞元庚年二月

秘書省章誥主堂記貞元六年

龍門山救苦觀音像銘貞元七年二月

敬愛寺法旣禪師塔銘貞元七年十月

涪州司馬楊建墓志銘貞元十四年十二月

會善寺戒壇記貞元十一祀七月

空慶公神堂碑陸祀貞元十三年七月

法濟廟北海壇祭器雜物銘貞元十三年

閻善令楊君夫人裴氏墓誌銘貞元元年十一月

顏王像贈太子少師陸浩神道碑貞元九年十一月

聖母帖貞元九年五月

香山會善寺戒壇記貞元十二年七月

陸長源碑陸君善

修現任要等題名貞元十一年正月

淨寺僧修注塔銘貞元十八年正月

演公塔銘貞元十八年正月

華進江墓志銘貞元十九年七月

華歙清西文貞元十九年七月

華歙廟題名貞元十九年三月

千福寺壁金禪師碑貞元二十一年七月

蜀丞相諸葛志武侯新廟碑貞元二十一年正月

孔廟獨真題記貞元二十一年二月

鄭州長安縣令李丕墓銘貞元二十一年正月

監察御史王仲堪墓誌銘貞元二十三年四月

孔宏碑左側題字貞元二十七年二月

澄城令鄭井表德政碑貞元二十四年正月

華陽三洞學路法師碑貞元三十二年正月

行林黃帝鎔鼎原銘貞元十七年正月

碑陰

濟源范陽王薄張飛言等題名貞元四年正月

濟源李姓等題名貞元九年二月

濟源張武言等題名貞元九年正月

濟源朝散郎李從等題名貞元七年六月

救苦觀世音菩薩石像銘貞元七年六月

河東鹽池聖唐名神祠碑貞元十三年八月

昭武拉府守左殿衛將軍陸義差版文

永貞元年十二月 陸銘撰即陸書

河南府押衙張說及男樊山差版

永貞元年十月 沙門王成撰

華秋廟題石 元和元年三月孟簡

華秋廟題石 元和元年七月

南康郡王李皋紀功碑 元和二年四月

華秋廟碑存等題石 元和四年九月

左拾遺舒州刺史李紳白神道碑

心經金石十楷 元和五年正月

蜀丞相諸葛武侯祠堂碑 元和四年二月

解陰側 楊嗣復等題記 元和九年八月

宣州司功丞單 魏邀卷卷志銘 元和十年四月

瑞昌寺相約堂遊記 元和九年八月

少林寺題名 元和十二年正月

龍石寺章和者墓志銘 元和成歲十一月

海寧將軍勒魯堂跋部才志墓誌銘 元和十四年

太子沈馬雀墓志銘 元和十四年十一月

華秋廟題石 元和十五年七月

華秋廟題石 元和十五年十一月

華秋廟題石 元和十五年十一月

華秋廟題石 元和十五年十一月

華秋廟題石 元和十五年十一月

華嚴廟題名 元和十年五月

華嚴廟題名 元和四年五月

華嚴廟題名 元和九年正月

龍城柳碣 元和十二年

汾州北旅坊馬彦柔墓誌銘 元和七年四月

著作郎李端主堂記 元和七年五月

和南少尹裴後墓誌銘 元和三年四月

左金吾衛將軍石神福墓誌銘 元和八年二月

孟五榮造像記 元和三年七月

慈炬寺再修題記 元和九年三月

大德柳和尚塔銘 元和十年四月

內寺伯耆夫人趙氏墓誌銘 元和七年十一月

家士吳興施臨墓誌銘 元和四年七月

李衡墓誌 元和九年正月

鳳州司倉丞軍司馬君夫人孫聖輝墓誌銘 元和十五年十一月

內侍知省事李輔光墓誌銘 元和九年四月

行宮閣令元威遠軍監軍 珍墓誌銘 元和十三年

同州司兵丞軍杜衍方墓誌 元和七年十月

佛本行集經 元和十四年四月

雁門郡解進墓誌銘 元和五年七月

華嚴廟題名 元和六年四月

華嚴廟題名 元和十年正月

銅山使院新修石幢記 元和二年九月

石屏寺甘露義塚碑 元和八年三月

天台智者大師修禪道場碑 元和六年十一月

保唐寺毗沙門天王燈幢發願 元和七年五月

濟源清源王廟殿遷治題名 元和十年八月

省牙西將軍周靈碑 元和三年十一月

安寧郡王李克進碑 約在元和十五年

合駱楚靈嗣子李元吉

華嚴廟梁額題名 長慶元年

吐蕃會盟碑 長慶元年

范山女阿九墓志 長慶二年十二月 范靜述 蓋全

忠武軍監軍朱孝誠神道碑 長慶元年二月 蓋全撰書

邠國公梁守德功德銘 長慶二年十二月 楊承和撰書

報國寺泛舟禪師塔銘 長慶二年五月 老九撰書

雜田州刺史贈太僕寺良臣蔣誌銘 長慶二年 李宗嗣撰書

長慶

唐

修洛溪祀 寶曆元年五月 羅清書 李詢記

滿城令趙令恭書 武氏墓誌 寶曆元年十月 羅清撰書

先太子太師陀羅石幢 寶曆二年十月 僧徒撰書

寶曆

華秋廟題名 太和三年十一月

華秋廟題名 太和四年八月

嵩高望勝詩 太和二年六月府造詩

左神策軍護軍中府副使劉公夫人楊氏墓誌銘

無極令趙令泰墓誌銘 太和五年正月

雁塔題名 太和四年十月

河南府司錄秦軍盧士瓊墓誌銘 太和元年九月

內侍伯員外置同正員朱公夫人趙氏墓誌銘

李豫墓誌銘 太和二年二月

杜夫人墓誌銘 太和二年十一月

河南府登封縣令崔蕃墓誌銘 太和九年十一月

東海徐及夫人劉氏合祔銘 太和九年十月

義陽郡王府璋神道碑 太和七年

右內率府兵曹鄭準墓誌銘 太和四年八月

洋王府長史吳達墓誌銘 太和四年十月

西平郡王李晟神道碑 太和三年九月

碧空和上塔銘 太和七年八月

毗盧遮那如來真言 太和二年八月

留別南溪詩 太和二年十一月

同州日兵各軍杜行方墓誌銘 太和七年七月

華秋廟題名 太和四年七月

揚州山觀井大勝塔銘 太和六年四月

芳園寺樂慈和方碑銘 太和七年十二月

國子監勅殘刻 太和七年十一月

龍門山佛氏尊勝陀羅尼佛障 太和九年六月

修龍宮寺碑 太和九年八月

李仲舒碑 太和九年八月

唐

金剛佐石幢 開成元年 寺 澤州刺史李有昭 記

華嚴廟題名 開成二年 乃月

華嚴廟題名 開成四年 六月

井欄題字 開成四年 五月

第度提世西秋馬步都實便趙公夫人姜侯氏

卷志銘 開成五年 十月

澤州刺史馮宿神道碑 開成二年 正月

錢唐報聖寺施羅居幢 開成二年 正月

開成五年 八月 二儀寺重建

澤州令劉德 開成六年 五月

華嚴廟題名 開成六年 四月

黃山記 開成二年 十一月

大施覺法師元奘塔銘 開成四年 五月

句容大泉寺新三門記 開成三年 十一月

贈太尉李光敏神道碑 開成五年 八月

慈恩寺基石塔銘 開成四年 五月

李宏遠僧道碑 開成八年 正月

五經文字三卷 張泰撰書

開成中 立

國子學石刻十二經開成二年十月

唐

佛頂尊勝陀羅尼妙法僧壽蓋福之安幢
會昌元年十一月永仲文建

佛頂尊勝陀羅尼經序幢
會昌三年十月建

湖州天寧寺

大達法師元秘塔碑
會昌元年十月建

新野石幢
會昌二年九月建

戒珠寺造陀羅尼幢
會昌元年六月建

趙美人河內張氏墓誌銘
會昌三年五月建

會昌

唐

豐保山小記 會昌五年六月

四望山小記

華嚴廟題名 會昌二年六月

祀教廟待毀石 會昌二年六月

宣功泰軍魏迎夫人趙氏奉德銘 會昌五年十一月

華嚴廟題名 會昌五年七月

華嚴廟題名 會昌五年二月

金剛經殘幢 會昌二年二月

唐

佛頂尊勝陀羅尼經幢 大中二年八月施於茶

湖州天寧寺

華嚴廟于後海題名 大中六年三月

吏部方書言元裕神道碑 大中六年十一月

贈司徒劉河神道碑 大中二年十月

華嚴廟鄭復等題名 大中四年九月

內侍省內府馬丞王守彥奉志銘 大中四年正月

劉景天述

飛山山冥行像 造於地系 大中七年十二月

大中

魏唐帝度別奉刻石 大中六年七月

魏公奉芝廟碑銘 大中六年十一月

出州都督兵曹參軍陳立行奉志銘 大中七年正月

修山陰明功德記 大中八年四月

西寺行父蘇永昇曾遊題字

再建國光大師塔銘 大中七年正月

廣陽劉為韓 祀奉德銘 大中九年十月

孔宙碑左側 大中九年四月

高元度等題

會昌

大佛頂如來密因修證了義諸菩薩淨行經
楞嚴經卷七石幢 大中十一年四月王用建

佛頂尊勝陀羅尼經序石幢 大中十一年四月
王用建

湖州天寧寺

郎官題名柱 大中十一年十一月

佛頂尊勝陀羅尼經幢 大中十一年四月
僧堂 羅建

華嚴廟題名 大中五年七月
李昭雅

唐易寺廣惠塔銘 大中十三年六月
今移惠德孔 書

華嚴廟移營記 大中三年十二月
李昭雅

華嚴廟題名 大中六年三月
于德勝等

華嚴廟題名 大中十一年十一月
李昭雅等

華嚴廟題名 大中四年九月
鄭振等

扶風池羅尼經幢 大中十載四月
薛志顯等建

劉氏太原縣君潘夫人墓誌銘 大中十年正月
周運撰書

贈司徒劉河碑 大中二年十一月
李昭雅等撰書

比丘捨庄疏文 大中六年四月
正言

貞至經社去疾述 大中十二年十月
自

內寺伯素公夫人墓誌銘 大中五年正月

長安陀羅尼幢 大中二年正月
王鉉題名 書于維刻建

花嚴寺杜順和高行記 大中六年
杜順撰書 景仁書

華嚴廟題名 大中元年正月
右律 羅大 李口方

華嚴廟題名 大中五年八月
吳雅

石崖寺五王閣元石幢題記 大中八年正月
僧大初

長安城西陀羅尼幢 大中六年正月
寺主 幼若 僧師 延隆等

官欽泗等州監軍使蘇道口題名 大中元口

初內庄宅使贈 大中五年正月

河東節度觀察使王宰題記 大中二年二月

岐山縣鳳和鄉周公靈泉記 大中二年十月
唐撰 張美公書

劉夫人姚氏權葬石表 大中十一年二月
于既述 李昭雅書

唐

祕書郎李君夫人宇文氏墓誌銘 咸通三年八月

開元寺李君佐建施羅屋碑 咸通七年七月

再建福四寺三門記 咸通三年九月

世州節度隨使柳衛王公嚴夫人張氏墓誌銘 咸通四年七月

修中岳廟記 咸通六年二月 李方柳撰

愛王王仲達墓誌銘 咸通九年七月

鄭少雅及孫氏墓誌 咸通九年仲冬月

長安縣尉楊等女母王氏墓誌銘 咸通五年午月

世州隨使節度柳衛王公嚴夫人樂氏墓誌

咸通十一年八月 許舟文

樂王府長史程修己墓誌銘 咸通四年四月 溫憲撰

臥龍寺大悲心陀羅尼經 咸通十三年五月

院主慧林寺建佛經殘刻 咸通十二年五月

龍溪陀羅尼幢 咸通四年八月 崔表等建

唐

佛頂尊勝陀羅尼經幢 咸通十年六月沈口建

湖州天寧寺

心經石幢咸通五年七月張万迪造

寧州塔波塔銘 咸通五年八月李琦建書

徐州功曹秦軍劉任補墓志銘 咸通八年正月張元勿撰書

徐州節度使押衙王以晟夫人張氏合祔墓志銘

咸通十一年八月許舟文

陀羅尼經幢

咸通七年六月女弟子黃昭儀為亡女德師廿二娘造

許州曹君祠造尊勝經幢

咸通六年八月李迥書

慶吳寺尊勝經幢 咸通三年正月

新修曲阜縣文宣王廟記

咸通十一年九月李防撰書

宿州司馬馮流某三州刺史劉如尚墓誌銘

咸通十四年八月

唐

陸羅居停瑯琊王氏墓銘 乾符三年二月

贈太尉韓允忠神道碑 乾符三年二月

河南府錄事趙安奉墓志銘 乾符三年十月

得男仙太子廟詩 乾符四年三月三日 鄭畋

蜀先主廟記 乾符四年八月

陸羅居幢 乾符三年十一月 李端符書 附沙河通明題句

李氏殘碣 乾符六年四月

仲頊楚石幢 廣明二年九月

廣明

乾符

出州羅便押衙
檢校園子祭酒兼御史中丞張延祚墓志銘

中和三年二月張憲述

北嶽唐李元用題名
中和元年三月
金天宮六年七月
寫石陳立石

龍興寺造羅居幢
主啟の年の月

廣山西字居寺新鐘銘
主啟の年の月

龍泉寺造系讚
元啟四年正月

元啟

撫州寶應寺念全佩造鐘 大順元年十月

上順

拾陸

周澤州陽城縣龍泉禪院祀乾寧元年十月

徐希 撰 王慶可 跋 序 并書

台州刺史杜確墓誌銘 乾寧四年十一月

乾寧

重藏舍利塔
元年十一月

唐

禮部尚書張俊瑛碑

孫升文解
唐嘉靖丙戌三月張大用書刻

散騎常侍褚亮碑

定州博陵王推闢李以故天人殿碑

老君象
唐玄宗御製顏真卿書

吳道子恒寂鬼柏像

張興之寺李邕書 庚午年

天清地寧李陽冰

李邕書

漢南葉生自南葉

拾遺

唐

禮部尚書張府君碑

後

上中段

淨住寺釋迦文賢叔像銘

上中段

左武衛中郎將石暎墓志銘

口口甲子四月
庚申武豐書

代州新著許洛仁壽宋氏墓志銘

口口年五月

牛秀碑

庚午年

王年茂墓志

李府君修功德碑記

唐宗子昭而李氏再修功德記

西口道歸義軍節度使李氏紀德碑

額全

商王廟碑

梁若撰 庚午年

敬善寺石像銘

李若倫撰

陀羅尼經幢

八面全文 庚午年 撰

白鵝池賦

退之書

任令則碑

尊勝大悲石幢 口口口年王日
早延是乾師住書

王簿常要叙元鴻分書殘刻 共三十八字

朝邑府刻蓮華殘刻

程大壽碑蓋書

殘幢 中恭大夫試太子贊善口口口

孝元廟靈泉題名

順陵殘石

道遠移 好書所書

首陽山古像人三卷 唐五代所書 嘉靖戊子林東原昌取

送制石冲叙殘刻 唐元已未上巴載據取刻

爭世信帖

雜唯記殘字

漢西安二年刻

刻

佛頂尊勝陀羅尼經幢

年月日

王元浩題

佛頂尊勝陀羅尼經幢

年月日

師克進題

湖州天寧寺

滎陽令于本題碑

尸善幹墓誌銘

歐州都督牛步碑

敬善寺石系錄

狄果公祠堂碑

陀羅尼幢八面全文

淨住寺釋迦賢初係銘

使持節溫州諸軍事李師簡造陀羅尼幢

口口口年二月

楊廣等寺造橋梁題記

漢烟洞魏徵王珪系

又李勣住居系

雲永寺主林碑師神道碑陸長誼撰

雲唐將軍李秀殘石二片

萃書于文殘刻張旭

肚痛帖張旭

唐

尊勝陀羅尼咒 嵩山隱士高峯書

批陽呂仙書詩

送徐背列心經

唐

大智師即徒馬造系祀 每年月

龍門山尊勝陀羅尼經幢 林信力觀今忠造

淨慧經心經 出二十六夜每年月

淨住寺碑 文暨初系飲 每年月 不書

碑降佛系

宣柱郎造系勒系五行

華嚴廟題名 常果書

青州城濬殘碑陰題名 五行書行海方回

洛陽題詩 皇甫湜

題雲居上寺詩 去魚 石房山山夜寺守為石浮若改記 每年月 下方

長明燈臺

法烟閣初臣王珪魏徵画像

贈龍口縣君牛氏係翁碑 年 月 日

龍口山道系碑刻 大唐昌昌廿二日 右 五行

龍口山內傳金神道觀書卷 年 月 日

菩薩殘字三行

龍口山碑字五行 年 月 日

浮斯淨域三行

美耐理三行

尊勝陀羅尼咒 年 月 日

即德政建碑石 十三行 年 月 日

唐福山院殘刻六行

法門成執菩薩清淨等字殘刻八行

石寺塔位殘刻三十行 口 天相廿日

石寺塔位殘刻三十行

石寺塔位殘刻三十行

石寺塔位殘刻三十行

石寺塔位殘刻三十行

石寺塔位殘刻三十行

賜錢銀錢券文 在案四年八月 年相後源券

哥舒翰紀功碑 重卷卷 年 月 日

天
天

會稽傳記卷七



本院東北兩座地土之碑 天祐六年八月

大祿左沙將軍廟石記銘 天祐六年三月

眉周敬差銘 天祐二年十月

青州臨淄縣德羅屋幢 天祐七年三月

唐芳輝院東北兩座地土之碑 天祐六年八月

天祐六年三月

漢溪州銅柱記 天祐五年七月

天祐五年七月

天祐

法周

中書侍郎景公祀神道碑 嘉德三年十一月

相巖寺新修舍利塔 嘉德三年九月

相州新德軍探石記 嘉德九年十二月

濟州刺史任公希道碑 嘉德三年九月

澤州龍泉禪院記 嘉德三年九月

嘉德

漢南黃帝訂業

嘉德

雲山小重修群衆功德記 嘉德三年十一月

漢南黃帝訂業

嘉德

吳

太僕卿舒州刺史兼天人尋陽長公主薨誌銘

魏貞三年三月危祿與撰

魏貞

魏貞三年三月危祿與撰

吳

郝亨大士茅造香爐題字太和五年四月

太和

孫大

漢南書生自訂業

松拾草

南元書新定本則莊濟
莊元正年十一月二日
新定本則莊濟

孫大

孫大書能氣後五年十月來也

漢南書生自訂業

乾德

松拾草

南

雲蓋山威報寺傳

元和十二年丙寅月

漢南

治

南

新開安石山

大寶二年九月

光孝寺

塔

大寶二年

光孝寺

西院

塔

大寶二年五月

雲蓋山寶林禪院

傳

大寶二年五月

雲蓋山大光禪寺

匡聖宏明大師碑

大寶七年四月

漢南

治

刻

雍州府時莊經之原等錫心徑永隆二年五月

永隆

↓

漢南...

...

吳越

新建風山堂後廟記
寶正六年正月

漢南...

...

崇化寺西塔基記
唐天祐元年七月

漢尚書

拾遺錄

崇福使廟記
前年二月

漢尚書

開平

拾遺錄

孟知進
遺表 父母恩重 乾元三年

皇

新山山孝孫遺表 乾元五年六月

華書詩 僧吳休

華書詩 僧吳休

張旭肚痛 乾元五年六月
張五修跋

乾元

龍門山造觀音像記 乾化五年六月 李徐

乾化

梁 龍門山造觀音像記

乾化五年六月

華嚴廟題名 隋恭帝三年十月

梁 華嚴廟題名

隋恭帝三年十月

隋恭帝三年十月

宗



字

大悲閣記碑陰 備金銅系篆書并書大慈閣序

重修中祿廟祀 乾德三年八月

芳英篆十字文 乾德三年十月

郭忠恕三教陰符經 乾德四年四月

茅茨十八縣書詩 乾德丁卯歲集

佛說摩利支天經 乾德六年十月

黃帝陰符經 乾德六年十一月

龍興寺林仁學造鐘 乾德五年二月

龍興寺鑄象修閣記 乾德元年五月

篆書十字文序 乾德五年九月

皇南保

新脩南海廣利王廟碑 裴燕撰 程林書

開寶二年十月

碑陰刻銜 潘美等

舍後祠碑

開寶八年 韓廷利撰 韓文正書

重修普救中天王廟碑 盧多遜撰 孫崇望書

開寶六年十一月

新脩周武王廟碑

盧多遜撰 孫崇望書

新脩周康王廟碑

裴遜撰 孫崇望書

開寶六年十月

法門寺浴室院堂基址

太平興國三年四月

老尼清淨獲命浮道三經

太平興國五年閏三月 廣仁顯書 白延瑛撰

顏氏家廟碑 題字

太平興國七年八月 李延榮

顏氏家廟碑 重立跋

太平興國七年八月 李英

重修兗州文宣王廟碑

太平興國八年十月 呂蒙正撰 白崇謙書

岱岳題行宮五十月生 無國七年

太平興國

怡怡草堂

廣慈禪院新修瑞象記
嘉興三年三月
住持徑揚德又書

漢南寺新修

怡怡草堂

新碑三藏聖教序
瑞洪元年
大宋佛苑僧雲勝等書

龍興寺轉象修閣碑銘
瑞洪二年正月
銘撰吳新書

朗然子詩抄首
瑞洪元年
李冬
吳新書

漢南寺新修

瑞洪

怡怡草堂

宋

西庄地土碑 淳化三年六月 在音天福碑上或

悦性亭銘 淳化三年十月
中華文房書

宋

上生三版依發願文

千解千眼觀世音菩薩陀羅尼之身其

言 淳化元年李昇銘

往生內院真言 淳化元年 李昇銘書

大智禪師碑陰題記 淳化四年十一月
省承業

大智禪師碑陰題記 淳化四年三月
呂文仲

淳化

漢高皇帝行宮

怡怡堂

漢高皇帝行宮

咸平

怡怡堂

康

韓氏造象 咸平元年六月

勅賜西岳廟乳香祀 咸平二年九月

華嚴祠祀 咸平四年閏十二月

華嚴祠題記 咸平三年

京兆府興聖院鑄錢 咸平三年十一月

重真寺置田地庄園祀 咸平六年

宋

安天王祠後惟演題祀 景祐二年七月

修造聖安三簾壇祀 景祐二年十一月

修葺文宣王廟 景祐二年十一月

景祐

漢門世二行

怡怡堂

宋

謝天書述三聖功德頌 大中祥符元年十月

孔廟書物教階二道 大中祥符二年四月

韓國長公主祈福祀禱謝祀 大中祥符三年三月

華嚴廟題名 大中祥符三年二月

勅賜慶成院額祀碑 大中祥符七年十二月

中徽崇聖帝碑 大中祥符七年九月

永興軍副龍首聖勅 大中祥符七年九月

御製中岳顯聖文 大中祥符八年二月

華嚴後聖記 大中祥符九年三月王懷瑾

張齊賢書代祀孔廟題記 大中祥符元年十月

元聖文宣王贊 大中祥符元年十一月

後祀出聖先儒贊 宋祐日分撰 明嘉靖丙申九月蔡經重刻

北岳安天元聖帝碑 大中祥符九年四月

汧陽縣龍泉山普濟禪院碑 大中祥符二年十月

汧陽縣龍泉山普濟禪院碑 大中祥符二年十月

汧陽縣龍泉山普濟禪院碑 大中祥符三年十一月

七聖巖題名 大中祥符五年九月

華嚴廟後聖題記 大中祥符五年六月

李和書

華祇廟題名
大中祥符四年正月
華田等

中祇廟告文
天禧三年九月

華祇廟題名
天禧三年十月
研文柱

七日巖題名
天禧三年五月
俞家河等題而某書

南興頌
天禧三年五月
馬康理等撰某書
無廟堂碑陰

華祇廟題名
天禧年中
新撰

華祇廟延壽神速碑記
天禧四年十月
內侍解保口題記

上中祥符

華田等

天禧

天禧

天禧

天禧

增修中岳中天堂聖帝廟碑銘

乾德元年七月
勝和微授并守元吉

華藏廟宋道居三次題名
乾德元年乙巳月天曆甲子
丁卯乙卯戊子甲子庚子

華藏廟題名
乾德元年七月

華藏廟題名
乾德元年七月

解州鹽池新橋歲并序
天聖十年十月
集王景之書

重修涇州回山王母宮頌
天聖三年三月
尚毅撰上官社撰書

新白山水齋俞題名
天聖四年三月
丁裕

文安公牡丹詩
天聖九年五月
劉孟聖撰書

孔宙碑右側題字
天聖元年季秋
劉炳

華藏廟題名
天聖癸亥九月
范雍再撰

嘉懷刑文并序
天聖六年五月
范迪述

慎刑歲并序
天聖六年五月
范迪述

唐尚書令右丞相中書令張九齡碑

長慶三年十月徐浩撰天聖八年十月重立石

北新越名
明道二年六月
石曼卿著

明道

華嚴廟祠祀 景祐四年十月

趙州南開山與華嚴建隆并相輪記 景祐五年三月

懷柔二帖題尾 景祐三年書林

永興軍建立府學牌 景祐二年二月

景祐

治平二年

衛廷禔書 景祐二年八月

景祐二年

景祐元年

治平二年

邢州大慈山封張寺碑 銘 唐宣宗三年四月

種放詩刻 唐曆二年正月蘇子玉題

華嚴廟題名 唐曆丁未秋 華清道等

諸首武佐初碑 側題名 唐曆の年十月 張子定等

華嚴廟題名 唐曆丁未仲冬 田悅

普通塔記 唐曆五年二月靈觀記の唐書

華嚴題名 唐曆七年八月 王崇等

華嚴題名 唐曆七年十月旒昌言

慈恩寺題名 唐曆八年九月創建教華

漢淮陰侯碑 唐曆八年四月 邢國洪口撰

普通塔記 唐曆二年二月 靈觀記の唐書

礼法門寺真身塔詩 唐曆戊子春春香 張向撰王定元書

興元府修文宣王廟碑 唐曆二年正月 寶光撰書

華嚴廟題名 唐曆三年正月 題名

華嚴廟題名 唐曆三年仲冬 王克臣

慈恩寺題名 唐曆三年 雷簡夫

重修北在廟祀
皇祐二年正月
韓琦撰書

崇陽書院

崇陽書院

崇陽書院

平望三將題名 皇祐四年

題龍潭詩 皇祐五年十二月 匾額

南海廟題名 皇祐五年三月末題

立唐富平李太尉祠堂記 皇祐元年正月 王哲撰 唐少府題額

武侯祠題名 皇祐元年仲夏 皇祐元年仲夏 皇祐元年仲夏

華歆席題名 皇祐元年仲夏 皇祐元年仲夏 皇祐元年仲夏

華歆祠題記 皇祐丁亥六月 皇祐丁亥六月 皇祐丁亥六月

華歆耳祠記 皇祐巳丑三月 皇祐巳丑三月 皇祐巳丑三月

岱岳現李涉題名 皇祐壬辰仲夏 皇祐壬辰仲夏 皇祐壬辰仲夏

登岳現宗禧題名 皇祐四年三月 皇祐四年三月 皇祐四年三月

南海神廟中書門下榜并奏狀 皇祐五年六月 皇祐五年六月 皇祐五年六月

法門寺題名 皇祐巳丑清者 皇祐巳丑清者 皇祐巳丑清者

回山王母宮王正倫等題名 皇祐天年八月 皇祐天年八月 皇祐天年八月

回山王母宮任獻民祠題記 皇祐庚寅六月 皇祐庚寅六月 皇祐庚寅六月

華歆席題名 皇祐三年十月 皇祐三年十月 皇祐三年十月

移建唐祠山使院新幢題記 皇祐六年二月 皇祐六年二月 皇祐六年二月

移建唐祠山使院新幢題記 皇祐六年二月 皇祐六年二月 皇祐六年二月

移建唐祠山使院新幢題記 皇祐六年二月 皇祐六年二月 皇祐六年二月

移建唐祠山使院新幢題記 皇祐六年二月 皇祐六年二月 皇祐六年二月

隔南海神廟祀 皇祐元年十二月 皇祐元年十二月 皇祐元年十二月

京兆府小學規 皇祐元年四月 皇祐元年四月 皇祐元年四月

先聖廟題名 嘉祐癸卯正月王化臣 唐碑側

華秋廟題名 嘉祐辛丑日

倉穀祠題名 嘉祐庚子五月王忠

倉穀祠題名 嘉祐己亥五月王忠

華秋廟題名 嘉祐四年三月張恭禮

慈恩寺題名 嘉祐壬寅五月

芳秋題名 嘉祐庚子正月文彥博

芳秋題名 嘉祐四年十一月

朝奉郎劉弄恭獨文 嘉祐六年四月

華秋廟題名 嘉祐七年三月

華秋廟題名 嘉祐辛丑三月

二縣石經周禮發碑 嘉祐六年

禮記殘碑

得孔廟題名 嘉祐庚子正月

韓愷墓志銘 嘉祐七年十一月

重刻竹簡亭記 嘉祐七年十月

清平軍重修天子廟碑銘 嘉祐六年八月

秋武襄之神道碑 嘉祐七年十一月

慈恩寺題名 治平甲寅盧成等

華嚴寺題記 治平甲寅正月 拾壹年十二月僧

宗子薛郎中銘表之二首 治平元年九月 徐師頌跋

以華奇獸產錄 治平丁未

華嚴窟題名 治平丁未

永州朝陽洞程清寺題名 治平三年丁未

真洲題記 治平丙午仲春 王宏等

南海廟碑粹等題名 熙寧甲寅仲春

陳休耕工詩西記 熙寧七年十月 蘇成推李權書

慈恩寺題名 熙寧七年仲春 趙抃等 熙寧甲寅題

武侯祠題名 熙寧甲寅仲春

武侯祠題名 熙寧甲寅仲春

華嚴廟題名 熙寧甲寅仲春

華嚴廟題名 熙寧甲寅仲春

華嚴廟題名 熙寧甲寅仲春

題名 熙寧甲寅仲春

華嚴廟題名 熙寧甲寅仲春

華嚴廟題名 熙寧甲寅仲春

華嚴廟題名 熙寧甲寅仲春

華嚴廟題名 熙寧甲寅仲春

華嚴廟題名 熙寧甲寅仲春

華嚴廟題名 熙寧甲寅仲春

華嚴廟題名 熙寧甲寅仲春

華嚴廟題名 熙寧甲寅仲春

華嚴廟題名 熙寧甲寅仲春

華嚴廟祈雨記 熙寧甲寅三月

先聖廟題名 熙寧六年十月 呂升仲 唐碑例

慈恩寺題名 熙寧元年三月 孫永等

慈恩寺題名 熙寧二年二月 吳中後等

華嚴廟題名 熙寧二年 吳中後等

九曜石李月仰等題名 熙寧甲寅二月

還珠洞題名 熙寧七年五月 潘景純 宋徽

起慈雲記 熙寧九年三月 蘇軾書 張受集

任濟滄詩 熙寧八年十月 宋徽

九曜石題名 熙寧九年正月 陸師孟等

淳化題名 熙寧六年十月 柳五原

留音祠題記 熙寧五年九月 宋徽

留音祠題記 熙寧五年九月 宋徽

留音祠題記 熙寧五年九月 宋徽

留音祠題記 熙寧五年九月 宋徽

留音祠題記 熙寧五年九月 宋徽

留音祠題記 熙寧五年九月 宋徽

留音祠題記 熙寧五年九月 宋徽

留音祠題記 熙寧五年九月 宋徽

留音祠題記 熙寧五年九月 宋徽

會真宮神效詩題跋二石 熙寧二年 神效刻

華嚴廟題名 熙寧十年三月 王鈞等

龍岡詩集 熙寧三年四月 陽修撰書

普利院大白傘蓋咒 熙寧三年三月 元觀等

進德郡山呈鏡長古詩 熙寧八年九月 王古

雲泉記 熙寧六年四月 蘇軾

留音山題名 熙寧元年二月 胡宗道等

留音山題名 熙寧甲寅春 蘇軾

留音山題名 熙寧甲寅春 蘇軾

留音山題名 熙寧甲寅春 蘇軾

留音山題名 熙寧甲寅春 蘇軾

留音山題名 熙寧甲寅春 蘇軾

留音山題名 熙寧甲寅春 蘇軾

留音山題名 熙寧甲寅春 蘇軾

留音山題名 熙寧甲寅春 蘇軾

留音山題名 熙寧甲寅春 蘇軾

留音山題名 熙寧甲寅春 蘇軾

留音山題名 熙寧甲寅春 蘇軾

留音山題名 熙寧甲寅春 蘇軾

宋

碧霞山寺木殿題名 元豐元年七月

龍門山石路陀佛石像記 元豐二年七月

海市詩 元豐八年十月

華嚴店題名 元豐五年五月口口

三級壇石附題名 元豐五年正月

華嚴店題名 元豐六年六月

常州聖壽院修殿記 元豐八年三月

重修雲派住木帳記 元豐八年六月

龍門山造人堂口修石道記 元豐七年七月

蘇文名傳赤祥賦 元豐三年七月

華嚴店題名 元豐七年八月

華嚴店題名 元豐七年仲六月

華嚴廟題名 元豐五年孟秋月

華嚴廟題名 元豐元年十月

華嚴廟再題名 元豐六年六月

華嚴廟題名 元豐六年六月

南山摩君玉寺題名 元豐七年五月

伏波巖題名 元豐三年十二月

洪商葉生自訂錄

怡怡堂

元豐

怡怡堂

溪江全副金石刻跋
元重三年四月蘇賦
省方綱撰和江谷成補全

中岳使茶名
元重九年正月
蘇林三十二條

蕨自在菩薩如來輪陀羅尼咒
元重四年二月
蘇賦

慧顯跋
元重七年十月

双兔笑新
元重五年七月陳正舉記

南山順濟龍王廟記
元重元年正月
蘇賦
淳熙元年九月明為庵
僧守一撰宋蘇書

龍井山方圓庵記
元重六年四月明為庵
僧守一撰宋蘇書

吳道子西齋跋
元重八年

興安王廟宮題
元重八年十一月
呂忠仰

孫池佛名記
元重三年七月
口發書

音利新羅像送題記
元重七年正月
邢平書

渴亭初題記
元重三年八月
麻京書

杭州龍井山方圓庵記
元重元年四月僧守一撰宋蘇書
蘇林丁南軒書朝口書刻

夏服墓款
元重子不
本書

回山王母宮李德之同遊題名
元重元年三月

回山王母宮神形登覽題名
元重元年正月

九曜石題記
元重元年正月
曹希書

慈恩寺題名 元祐元年二月張琬等

慈恩寺題名 元祐二年四月范時亨

齊州真相院釋迦舍利塔銘 元祐二年八月蘇軾

贈李方耕馬券 元祐四年四月蘇軾

慈恩寺題名 元祐三年八月王師

伯夷井齋卷碑記 元祐六年六月董道撰

僧守濟立塔記 元祐六年八月

慈恩寺題名 元祐登國年王師

華嚴廟題名 元祐二年張儼民

通天巖題名 元祐成原重陽日劉迪明銀字蓋傳

重修唯隱侯廟碑 元祐五年七月蘇頌

華嚴廟題名 元祐成原九月

京兆府學新移石經記 元祐五年九月

懷素二帖題尾 元祐八年九月

華嚴廟題名 元祐三年正月

中山松隱賦 元祐九年正月

草堂寺題名 元祐中申秋

華嚴寺題名 元祐中申秋

懷素二帖題尾 元祐四年李師

涪溪題名 元祐丁卯孟夏

省利橋兩題記 元祐丙寅七月

涪州初題記 元祐巳巳仲春

涪州女曹撤碑 元祐八年

九曜石題記 元祐丙寅季春

唐澤忠公祠堂記 元祐五年清明

回山王母宮王巖夫等黎家進題名 元祐巳巳中夏

回山王母宮李公諤等題名 元祐甲申八月

湘江春暈圖詩 元祐四年三月

重書房宮賦 元祐八年六月

赤屏滿庭芳詞 元祐六年十月

唐昭陵六馬像并贊 元祐四年五月

唐衛國公卷題記 元祐四年二月

崔白畫布代卷真儀 元祐三年正月

司馬溫公神道碑 元祐三年正月

伯夷井齋墓祀 元祐六年六月

濟源清源王廟曾布題名 元祐八年八月

濟源清源王廟張徽題名 元祐八年八月

唐殿文書王新廟祀 元祐七年四月

九曜石題記 元祐二年三月

雪影七絕 蘇軾文十三年春日

雪浪石齋銘 紹聖元年四月蘇軾

蘇州南山石屏題字 紹聖元年九月蘇軾

又蘇軾七年九月傅常跋

真定府龍興寺大悲閣記 紹聖四年二月

四合舍命真宮詩刻 紹聖五年三月曾題

李文定公遊寧遠廟詩 紹聖五年三月李似言

南山蕭世京題名 紹聖兩子李陽

南山方希賢等題名 紹聖元年十一月

草堂寺題名 紹聖元年仲夏

草堂寺題名 紹聖二年二月

致山神志寺都霄臺題名 紹聖二年八月

白龍池題名 紹聖三年二月

宋權知陝州軍府李游師權奉詔銘 紹聖四年

張舜民撰布鐵書

柘石記 紹聖元年十一月

唐貞一先生司馬承禎墓碣 紹聖五年五月

登州黃縣盧山延真觀紀異詩 紹聖五年正月

陸三畏序守德詩任廣記

重建法慶正亭後落少碑

統聖三年九月

蘇光七校蘇清昌書

赤屏行志子祠

統聖二年九月

蘇光七校蘇清昌書

七言詩

統聖三年六月

蘇光七校蘇清昌書

解州聖寺記

統聖三年六月

蘇光七校蘇清昌書

淨土寺寶月大師碑

統聖三年十二月

蘇光七校蘇清昌書

法慶正亭

蘇光七校蘇清昌書

赤屏行志子祠

蘇光七校蘇清昌書

法慶正亭

蘇光七校蘇清昌書

党元之草书 元符三年 秋 杨坚天题

赐说初胜 元符三年五月

真武真君经像 元符三年正月 宋傅

陈通夫卷卷 元符元年六月

小令山诗 元符三年十一月

南山题 元符元年仲夏

草堂寺题 元符元年仲夏

快在二帖题尾 元符元年九月

德素二帖题尾 元符三年七月

泰山三顶孙佛寺题名 元符三年九月

泰山三顶孙佛寺题名

泰山三顶孙佛寺题名

九成臺銘 建中靖國元年五月 蘇軾撰

三十三孝狀 建中靖國元年九月 楊鼎撰

重建南山亭榭詩 建中靖國元年孟冬 韓愈撰

草堂寺題名 建中靖國元年四月 韓愈撰

草堂寺題名 建中靖國元年五月 韓愈撰

青原山次韻詩 建中靖國元年 韓愈撰

白龍池題名 建中靖國元年 韓愈撰

題名 建中靖國元年 韓愈撰

平峯曉碧洞五桂二首 建中靖國元年三月 韓愈撰

二陵探石記 建中靖國元年三月 韓愈撰

充州奉符縣李恒等造鐵柵題記 建中靖國元年五月 韓愈撰

重修唐李祐碑 建中靖國元年正月 張璠撰

建中靖國元年

五百十阿羅漢洞記 崇寧元年十月

蓮 蘇華口詩 崇寧丙戌春三月 吳長瑞書

嵩山竹林寺彌漫洞記 崇寧元年十月 釋有口撰 王道書

高堂功德碑陰題名 崇寧元年六月

董恩寺題名 崇寧五年 丙戌年九月 王瑞書

重刻漢車騎將軍馬之神道碑 崇寧三年三月 張雲序

唐貞一先生廟額題字 崇寧乙酉八月 白洪書

華嚴廟題名 崇寧元年五月 譚仁

天寧新碑題名 崇寧元年八月 石孫正

元祐黨人籍解 崇寧五年 慶元戊戌 侯祖堯跋 又華天監桂列

趙涪溪詩 崇寧三年五月 吳庭堅

岱岳都督羊寺題名 崇寧元年 李春

岱岳王宜題名 崇寧元年三月

及有華家進題名 崇寧三年三月

華岳廟題名 崇寧乙酉

七律 三首 崇寧元年五月 村入天台

動靜文相養賦 崇寧三年仲春 米第

淨五侯鐘銘 崇寧四年十月 志崇書

南山吳仲寬寺題名 崇寧改元八月

華堂寺題名 崇寧四年仲秋 景興宗

華堂寺題名 崇寧丙戌孟秋 王仲書

華堂寺題名 崇寧丙戌 張雲書

華嚴廟題名 崇寧五年 王中書

真武堂應真君額 崇寧乙酉九月 米第

元祐黨人籍解 崇寧五年 嘉寧元年未八月 沈時跋 鄧影刻

村入天台七律 三首 崇寧元年五月 米第

建唐太宗相堂記 崇寧元年 中元 趙茂曾撰 米第書

真淨廟牌 崇寧元年八月 崇寧

保

華秋扇題名 大觀の年十月

華秋扇題名 大觀の年十月

七絶二首 大觀成子善春 正和登巳の月

崇福宮掛牌題名 大觀序寅十一月張果

南の云可等題名 大觀巳卯臘月

南山晴陽島題名 大觀成子

南山寺留題詩 大觀巳卯仲冬

回山王母宮傳定等題名 大觀元年清明日

回山王母宮張及同男孝良留題名 大觀成子

隋智永千文跋 大觀巳卯二月

漢南書院新修

怡怡草堂

麓山寺碑陰通長 寺題名政和癸巳年

華嚴廟題名政和二年六月楊李思

慈恩寺題名政和四年四月曹錫齡等

慈恩寺題名政和元年孟孫宣仁等

太宰夫人遊學巖祀政和元年李君孫男曹洙書

芳山題名政和元年王新等

新義碑尾政和三年十月

華嚴廟題名政和元年

崇岳王始公等題名政和三年閏八月

漢南書院新修 政和

華嚴廟題名政和甲午

華嚴廟題名政和二年重午

華嚴廟題名政和四年二月

華嚴廟題名政和五年二月

華嚴廟題名政和四年二月

崇岳現董元等題名政和甲午重九

草堂寺題名政和五年上巳

草堂寺題名政和乙未初春

崇岳張大受等題名政和五年九月

福香祠題記

政和乙未六月
陸知所

福香祠題記

政和乙未正月
王壽月

福香祠題記

政和乙未正月
王壽月

孔廟修飾祠宇題記

政和乙未正月
張建理

福孔廟題記

政和乙未正月
張建理

在道廟里奠福題記

政和乙未正月
張建理

按在學政祠孔廟題記

政和乙未正月
張建理

祥城河濱聖源王廟碑

政和乙未正月
張建理

宋城縣重修縣學記

政和乙未正月
張建理

茅山觀妙先生朱自英述支頌揚碑

政和乙未正月
張建理

老君寺長清華元康寺題名

政和乙未正月
張建理

穆氏先登表

政和乙未正月
張建理

种港寺登亭題名

政和乙未正月
張建理

康長澤廟崇氏女初政和九年四月

政和乙未正月
張建理

孔祖祠堂記

政和乙未正月
張建理

溪南書生訂錄

拾遺草

慈恩寺題名 宣和中庚辰夏月

慈恩寺題名 宣和四年八月范智南

慈恩寺題名 宣和辛丑秋歐陽修

慈恩寺題名 宣和辛丑夏五月郭子文書 王臣并題

寧安殿題名 宣和乙巳六月王剛

而解之塔 蔡京書 宣和壬寅八月范致聖立石

芳嶽題名 宣和七年正月宣德佛書

修葺王塔又宣和三年十二月

增福寺施羅尼幢 李邦彥 宣和六年四月 西面四段

華秋廟題名 宣和辛酉九月

華秋廟題名 宣和辛酉九月

永福菩薩三娘子廟題記 宣和三年閏三月

華雲寺題名 宣和二年六月

涇州李石里建石幢 宣和四年十月

北岳恒山祠碑題記 宣和庚子歲原石目

天智碑陰題記 宣和四年春

西山王母宮宋京等題名 宣和癸卯五月

文殊寺文惠建施羅尼幢并祖先二師記 宣和三年

顯聖昭濟聖母沂東王祠祭文 宣和五年五月 姜仲禮撰 趙令時書

四帝御押石刻 宣和七年六月

神霄玉清高壽宮銘 宣和九年六月 佛契并書 元正殿六年刻

草堂寺題名

隋唐丁未月
王曠等

唐靜吾子係
奉使帖
唐靜元年七月

塔庫

塔庫

初郊祝文

不刻

竹岳承勅三道
每字一
古方細題詩

佛言存經殘刻

華嚴窟題名
建武初元六月
潘英

塔庫

建武

塔庫

慧山寺曹思恭題名 紹興八年三月

控樞院記 紹興九年十月五日雷道一撰撰說書

送張紫巖北伐詩 紹興五年秋

墨莊 紹興丙辰正月

吳郡市修大殿殿祀 紹興十一年九月 鄭仲熊撰末末在書

南溪山穿雲台殿 紹興二十一年二月 原德正

穀山題名 紹興乙丑仲春 王林濟書

蔡大王廟記 紹興五年十一月一日 李達可記 林鵬程書後知言蒙頌

連州滙陽堂題記 紹興丁卯寒食 張浚

涪溪殿中與唐崖題句 紹興五年五月 李若虛

与岳忠武勅 紹興六年五月

唐李靖上而赦書 紹興丙寅七月 施桂利

陽華巖詩 紹興戊辰十二月 何願題 許韻等同遊

時樾等題名 紹興壬申二月

表後一登東山白雲亭題名 紹興十九年十月 魏文瑞等書

齋房鄭添等遊芳巖寺題名 紹興二年十一月 許遠台三字刻石方

贈拾枝少儒王德神道碑 紹興廿四年十月 傅雲撰揚特書

江華寒亭煥谷題記 紹興乙亥十月 程述

陽華師子崇詩 紹興戊辰十二月 何願等

九曜石題記 紹興壬申二月 呂少衡等

藥洲題記 紹興九年正月 連南天等

九曜石題記 紹興癸亥秋季 唐天泉等

藥洲題記 蘇少遠等

洪尚書書詩卷 紹興

經林 題名 隆興初元十月

六和塔 開化寺 賜額 隆興二年十一月

第三層 乾道元年 隆興二年 方書有刻石二道
廿四層 乾道元年 隆興二年

寒亭 清室 名人題名 乾道丁亥七月

寒亭 府刺江忠公題詩 隆興元年十月

鼓山 懸港亭 題名 乾道丁亥春 舊名 寒階 王瞻林

晉王公祠堂 祀 乾道四年五月 舊碑 魏碑 文書

樂洲 題記 殘字 乾道丙戌

乾道

棠帝廟碑 淳熙三年四月
朱子撰曰勝已不書方士韓某題

九曜石題記 淳熙戊申十月
郝非德等

題名 淳熙甲午中秋後三日
韓少融等

通天巖題名 淳熙己亥七月
程宏靖

桂林題名 淳熙十年暮春
熊飛等

題松聯十字 淳熙乙巳
李洪

海陽山靈澤記 淳熙十四年三月
陳豈記并書

張斌書論語問政章 淳熙甲辰冬長至
陳豈題

山河堰落款记 乾隆五年二月

龍隄下岩龍雨梅公瘞况 乾隆元年中秋未時刻

梅擘樞石倪公篆

宗

麓山寺王容陳造題名 慶元戊午

顏魯公叙跋 慶元己未上巳

南山題名 慶元四年十月

澗山巖題詩 慶元三年四月

玉盆間邛笮潭寺題名 慶元二年二月

龍隄巖題名 慶元戊午正月

鎮洲題記 慶元乙卯李冬

李洲題記 慶元乙卯臘日

慶元

字

南山陳先生拜時敬

嘉泰元年重九日
朱子史書

通天巖題名

嘉泰元年重陽 陳瑾

鼓山題名

開禧改元孟秋
吳漢壽

石廬孫書

隱居子汪惺墓誌

開禧丁卯十日
弟惺撰

嘉泰

開禧

宋

雲泉銘 嘉寧庚午七月方信撰 撰方在瑞書

磨石門題名 嘉寧二年二月
唐高錡于申之等

新音洞題名 嘉寧八年二月方信撰

華景洞題名 嘉寧癸丑十月方字者

華居祖等叙別巖寺題記 嘉寧丁丑李者書

澹山巖題詩 嘉寧丁丑抄冬留詩

石門郭公瑞等題名 嘉寧庚午清明前

寶晉茶名區依記 嘉寧八年八月

石門成郭劉基題名 嘉寧辛未春間口月

晉王忠烈廟碑 嘉寧五年二月与延道祠堂祀同一石 胡餘撰 樓翁書

金州江心新羅寺銘 嘉寧十七年二月李榮等撰

通云巖題名 嘉寧癸未春胡榮

鼓山靈源洞題名 嘉寧甲申八月郭結先

通天巖題名 寶慶元年八月 曾德

通天巖題名 寶慶二年十一月

通天巖題名 寶慶元年九月 芝登

漢南黃帝祠

銘

通天巖題名 銘定戊子孟夏 陸世雄

玉虛題名 銘定己丑三月

諸公祠堂記 銘定三年三月 魏了翁 銘定元年九月刻

雲蓋龍壽禪寺後田記 銘定三年七月 魏了翁 銘定元年九月刻

磐石 銘定三年二月

漢南黃帝祠

銘

溪南葉年訂

鼓山題名

題 嘉慶丙申四月
汝訓等

始

溪南葉年訂

杜南西鵝行 嘉慶三年正月朔日

九嶷石黃朴等題 嘉慶九年七月

愚山石床題 希宏題 嘉慶己亥

通天巖題名 嘉慶庚子五月

仙掌石題記 嘉慶三年己亥元巳
徐時等

始

南山英郎不守招換洞樞歌 淳祐五年甲申月

南山李昂英題名 淳祐六年三月

童道南山寒翠亭詩 淳祐壬子四月

寒翠亭杜子是等題名 淳祐癸卯乙巳秋

題名 淳祐辛亥前立春三日

通天山巖題名 淳祐五年九月

融州老君洞真仙巖齋并記 淳祐二年十月

江華小派素亭楊長梯題詩 淳祐癸卯

仙掌石題記 淳祐及元垂殿

峴山紀功銘 淳祐二年正月

鼓山題名 淳祐六年四月

鄭應簡紀遊詩 淳祐第一春三月

洪州東山詩卷六 淳祐

淳祐

淳祐

淨慈寺石香鑪題字咸淳乙卯元月

南山茶華寺題名咸淳庚午歲

香石人銘咸淳戊辰

御製牧民訓并蕭口謝表咸淳六年

青原寺感懷詩卷別

咸淳元年

咸淳

南茶華寺題名

咸淳

南茶華寺題名

咸淳

物教行石刻 初九思

徐州重修夫子廟記 庚午三月 李維集王羲之書

南山磨崖中窟 司馬光 庚午年

南山磨崖碑記 司馬光 庚午年

尊濟溪遠跡題記 山谷老人

南山磨崖家人卦 司馬光

寒亭記 黃潛

忠孝庭節 文天祥

忠孝 文天祥

漢南寺新訂

怡怡

至極顯忠極矣啓跋 又書刻二紙 岳森書

宏子尊慕 朱堯

孔即士植檜登米第

与知痛内副侍郎丈札残刻

孔即手植檜登米第 永年刊

第一山米第書 終南山有楊規道祖說任基立

寤藏 米第書 又石字不 莫佳在

米第池 米第書 嘉靖己丑米第題

米第池 米第書 康熙丙午袁陽楊柱目題

美人為政詩

孫韓昌碧詩 三章 元童石

多景樓詩

北山移文

春賦

与葛君德懷札

書錦堂記

舞龍賦

米長文遊虎邱詩

邢君情詞

且看山三字

吳江舟中詩

吳道子書跋 蘇賦

海市詩 蘇賦

黃茅園詩 蘇賦

蘇州音系贊 蘇賦

蘇門山湧金亭 蘇賦

忠女那齋 蘇賦 德有障堂

蘇池廟送迎神詩 嘉慶二十一年刻 蘇賦

蘇題 与向學士 洋州園池二十首

蘇題 与向學士 洋州園池二十首

蘇題 与向學士 洋州園池二十首

蘇題 与向學士 洋州園池二十首

真相院捐金建塔札

谷庵銘 元童石 字宗翰跋

壽字壽星 北齊唐室秋 張元端 蘇不

老梅不刻

次韻伯固遊蜀岡詩

蘇文忠家 李伯時筆 子由山谷題

禹功傳道明并子瞻題名

題漢山巖詩 壬午月 著 庚 堅

僧夢撰其書于文 又夢于文

宿少林寺詩 文彦博

晉尚書舍下臺墓碣 蔡清臣

某書日錄偏傍字原 夢溪

但岳原望詩 宣州司馬 李友及

張仲荀書僧傳序 陶穀撰 夢英書

郭書稿 僧居林 乃 夢書詩 范仲中人 嘉祐戊戌丁月望 玉清殿

送張紫巖共伐詩 岳飛

滿江紅詞 岳飛

王孫顯忠贊先殿後 岳飛

岳忠武像

游雲巖宮題詩 口口口 丙辰冬 至日 劉德剛

草堂寺題名 丁丑仲夏 范祖 法三日 王紫

慈恩寺題名 俞希及 杜常 蔡房 壬午月

僧文振茅庵鐘

周源溪地賦 白子 廟 寺 書 淳熙 戊申 夢 遠 林 刊

草書論 蔡京

濟源清源王廟題咏 鄭孫

遊靈巖寺詩 長亭子陶峯

朱子書

牧愛堂 朱子書

滄浪歌

敬以堂內 巖川方外

容膝

易有太極一殿 明成化庚寅二月陽輝錄

五古 官差有存安

觀聖道 理悟天地 聯聯

漢南堂詩

觀天地生物氣象 傲聖聖是已功夫

鼓琴七絕二首

邵堯夫游伊洛詩四首

存弟史信札義 廣和

文彥華國詩札傳宗

紫霞真人游白鹿洞詩 事已三月

斧封

蓬萊長生子書 雲雲宮石

樓霞

東 古書 廣產

瑞雲巖 崇書

倪翁洞 崇書 李陽冰

沈觀池 崇書

登高覽 騰 崇

步安橋

蘇門 見泉

漢南堂詩

每年月

佛祝花真量壽佛經 邢州刺史王懷遠

清上人師舍利陀羅尼經 隋 七年月

年为大也水陸若生敬造陀羅尼經 卷

漢南葉生自訂錄

古詩集

先聖廟題名 乙未歲二月 爾廣寶等

漢南葉生自訂錄

古詩集

宋後石之書三行 奉節守先孫子等十二字 梓潼漢李崇卷湖旁 劉善海得

王益題字 前正寶等

刻漏銘

分書

漢南齊生自京樂

怡怡

大相呂并况并况

南昌錄文

八年五月

遠金元

會同

歸義寺經閣記 會同大祀正月



惘志

寺本館編大跡造

羅左幢建曆七年六月
勸學王國進書

在應

歸義寺經幢記保寧元年九月

保寧元年九月

保寧元年九月

保寧元年九月

統和

保寧元年九月

祐唐寺講堂碑

統和四年四月
李仲宣撰 僧徒薛才

佛殿記
太平五年三月
宋璋撰
唐履少昇書

漢南堂生有訂

卷之六

羅漢院八大堂塔記
重熙十三年四月
口論撰
李和書

石幢跋字
重熙六年

歸善寺經幢記
重熙三年十二月

漢南堂生有訂

重熙

卷之六

四大部經成就碑記
清寧四年三月
趙通仁撰王陸書
奉福寺置地造像器物記
清寧七年夏

隋寧
漢口文書訂錄

拾遺草

涿州崇教寺藏舍利記
大康六年四月
沙門普藻述

漢口文書訂錄
大康

拾遺草

涿州廣因寺施羅石幢 大安六年二月

地宮舍利函記 大安十年四月

隆崇山現羅寺產堂碑 大安九年九月

法門寺真身窆塔詩 大安二年中元僧法誥上石

懷志寺故萊智大德佛頂尊勝大悲陀羅尼幢 壽昌五年四月僧德麟書

壽昌

涿州雲居寺世塔影燈邑祀 乾元十年九月

涿州劉李村石幢 乾元五年十月

涿州劉李村石幢 乾元八年二月

涿州陀羅尼幢 天慶九年九月

涿州山雲居寺塔秘藏石幢塔祀 天慶八年五月

涿州劉李村石幢并蓮幢祀 天慶三年七月

天慶

達

憫忠寺崇福師德大衆等題名新所佛事諸物

祀 庚午年 月 嚴甫書

瓦香

真靜

崔文子傳

宣宗二年正月
杜仁傑文 方勳書

雲瑤真人象 沈士元書 列元北尚劉神杜仁傑題

中宗

仙露寺神經石幢 天會五年二月庚時

涿州智度寺 邑人傑塔碑銘 天會十年六月 李端傑撰沙門法清書

高石山摩崖 天會五年十月 王餘書

天會

皇弟都統 邵君行記 天會十二年十一月 菩提寺書

涿州口內坊口寺建石幢 天眷三年四月

夏寧府寧林禪院通法大師塔銘 天眷三年四月

王維樞書成法寺題額

漢南安寺

春

怡怡堂

沂州普照寺碑
皇統四年十月
仲汝南授篆柳日撰書

皇統

國書陀羅尼幢
天德二年十一月

加向聖殿陀羅尼幢并明祥大師信公銘
天德二年七月 聖寫授文 宗顯書

普照禪寺新鑄鐘銘
天德辛未九月

天德

國書陀羅尼幢貞元元年十月

義井寺遠石和尚塔銘貞元三年六月
夢明撰了性書

空林碑院通法大師塔銘貞元元年四月
王權撰書成宗亨題額

景州靜海縣鐘貞元二年四月

令

京兆府重修府學記正隆二年十一月
李鼎祀法師撰書

洛州宗成縣新修文宣王廟記正隆三年四月
僧德徽撰書

蘇州武安縣鼓山帝釋寺脩三世佛殿記正隆四年四月胡鵬撰書

正隆

先聖廟題名 大定十七年四月李易 唐碑側

大智禪師碑陽題記 大定十八年八月

真相院蘇文忠捐金建塔記跋 大定六年六月

代岳徐得題名 大定四年三月

廣濟寺碑文 大定三年十一月

承州宣護坊石幢 魏估 大定二十九年九月

龍山山室泉寺世界碑 大定四年十一月

涿州馬鞍山慧泉寺通水大師塔銘 大定五年三月

蔡琰經李衍書并篆額

華嶽窟題名 李津等 大定十九年巳亥

靈巖方丈惠才詩 大定八年五月祖章等刻

華陰縣仙蹤營碑 大定二十七年八月范若水撰 青臺書

華嚴世界海高 大定五年九月 太真大聖寺

惘忠寺禮部令史題名記 大定廿成八月 克煥英記并書

學巖方丈惠才詩 大定十九年五月

驪山靈泉觀莊真大師成道記 大定十六年四月 魏記李輔書

回山岳母宮靈仁題記 大定乙巳中夏

拜孔廟題記 大定十七年四月

永濟務大天宮寺記 大定十二年十二月 趙禮登任詢書 張廷祥碑側

重修宣聖廟記 大定二十七年九月 黃文約撰 李湖書

重修中岳廟碑 大定二十二年十月 黃文約撰 李湖書

涿州蓮池村艾宏建石幢 大定二十四年二月

涿州清化坊日興化建石幢 大定三十年七月

慈恩寺題名 大定庚子

梨曲歸山操 易丹陽撰 大定二十八年十月

唐杜天師忽鶯面并詩 大定二十四年七月

鎮陽龍興寺唐惠大師徑幢銘 大定三十年十月

中郝潭松山龍泉寺言禪師塔銘 大定三十八年六月

范陽張公克德之碑 大定三十九年二月

涿州... 怡怡碑

金

先聖廟題名 明昌二年十二月壬辰元唐碑

孔宣石碑陰題名 明昌二年七月

石慶慈寺題名 明昌三年

游封龍山記 明昌三年十月

十方靈巖寺記 明昌七年十月

涿州刺史宮公第孟廟題記 明昌二年十月

王荆公詩 明昌六年四月

獨孔廟題記 明昌二年十二月

岳岳國長公題名 明昌元年三月

涿州... 明昌

上顯宗幸潭松龍泉寺詩 明昌三年十月

著慈寺題名 明昌七年三月

口碑... 明昌七年三月

金涿州車馮村王順建石障 明曰二年九月

全

先聖祠題名 承安二年秋題元等 唐碑例

杏壇象題 承安元年夏張英

涿州先王廟記 承安四年九月 王庭筠撰行書

獨孔廟題記 承安二年秋 趙文等

後漢大司農鄭公之碑 承安五年三月 史承節撰 張庭筠題例

三泉寺英上人塔記 承安四年五月 費聰述

成氏祖先墳塋記 承安四年二月 康汝躬撰行書

顯武將軍張琪墓表銘 承安元年五月 孫季中撰李守孔書記 韓若頌

承安

石符山雲居寺遺古法師雲塔記 奉和元年二月

方併洞補修佛象記 奉和元年正月

高第寺得題名 奉和甲子清明日

尚城尉然石魁路信德政碑 奉和五年八月

慈恩寺題名 奉和五年正月四日雲州康著

渭南泰寧宮鐘題字 奉和丙午歲癸未月也

汾川昌寧公家廟記 奉和八年九月

鄭公墓記 大和元年四月

涇州殘石幢 大和二年十月

涇州臺財坊楊善所建石幢 大和三年

涇州南保宮伯昌建石幢 大和已巳歲丁卯月

愔志寺觀音菩薩地宮舍利函記 大和十年閏四月

沙門善觀撰表教中書

大安

怡怡碑堂

龍門山乾元寺果公塔銘

樂定二年九月
樂院南撰性英書

樂定二年九月
樂院南撰性英書

大智禪師碑陰題記
貞祐五年春上丁
楊孫恭碑
貞祐四年五月
元好問撰張口書

大智禪師碑陰題記
貞祐五年春上丁

廊縣清湫廟題名 正天三年二月

重修唐太宗慈德寺詩初 正天丙戌 李又木致禱忠堅書

江東宣慰使珊竹公神道碑 正天三年 魏延推道五州書

重修府學教養碑 正天三年十二月 劉開祀楊煥書

漢高祖皇帝廟碑

怡怡堂

漢高祖皇帝廟碑

元光

怡怡堂

重刊日居易濟源山水詩 元光元年九月 李欽書

全

七絕四首
芙蓉山寺
王庭筠

芙蓉山寺
王庭筠
怡怡堂

元

元存問等題名
丙申三月
大業八年

元

五峯山真靜道演傳

字字正
性性高
朝書

元

神清宮記

字字大朝
性性高性書

康成使揚煥發

神道碑

字字大朝
性性高性書

五峯山真靜道演傳

字字正
性性高
朝書

神清宮記

字字大朝
性性高性書

女直字碑

平陽郡少監忠肅天祐神道碑 中統元年三月

勅賜曲阜廟田祀 中統二年

報恩寺功德碑 中統三年姑洗月

中統三年姑洗月 碑善善程張友錄書

漢南黃生自訂

中統

漢南黃生自訂

中統

中統

元

默庵記 至元四年十月

孔廟運碑亭不指送祀 元至元三年八月 張庭珪

追封魯郡公許熙戴神道碑 至元四年八月 碑例

加封寧惠侯廟碑 至元五年二月

鎮撫彈壓奉公功德碑 至元三年十月

崇福庵記 至元癸巳十一月

務本園記 至元五年

寧真子田先華志明墓碣 至元十年十月

樓觀大宗聖宮重修說經臺記 至元甲申陽後日

曹陽王祖師仙蹟記 至元巳丑七月

道法經 至元甲申

邠州天慶宮宋志明等造齋 至元十一年四月

唐李翰林法橋記 至元癸巳

水仙菩薩題字 至元十五年重修

石鼓文音訓 至元己卯五月

開元寺重建普門塔碑 至元十六年八月

五真人開滂水記 至元十六年 中元日

樓臺王真人開滂水記 至元十六年中元日

丹陽抱一書右真人馬宗師道行碑 至元癸未中元日

圓山法明寺仙王臨居長老塔銘 至元二十一年七月

涿州雲居寺無住虛公碑 至元二十三年三月

卡殿寺追公尊勝陀羅尼幢 至元二十二年四月

至元

過東武登趙然臺詩 至元壬辰九月

西岳濟陽勸廟學記 至元三十一年八月

山東諸城廟學碑 至元三十一年十一月

元

加封唐祐王堂魏夫人碑 元貞元年

杭州路七寶苑萃鐘 元貞二年九月常川費改造

史扛題名 元貞元年八月
柳桂成等題名

烽火山大王廟祀 元貞之年 八月

元水河等題名 丙申三月

元貞

元

重修清江將軍廟祀 大德三年八月

祁林寺聖旨碑記 大德元年十月

昭惠聖顯王廟祀 大德十年十一月

石塔山聖居寺考公塔記 大德三年二月

漁莊祀 大德十年閏四月

祁林陵聖旨碑一記 大德六年二月

蕭山縣學大成殿祀 大德三年十月

御史戴 大德三年七月

蕭山縣新文席碑 大德三年八月

晉隆縣遺修文廟碑 大德三年三月

玄悟大師朗公道行碑 大德六年三月

魏崑山登真冠天師傳 大德十年七月

改邢州為順德府記 大德二年正月

濟陽縣學田記 大德六年三月

金和先生墓碣 大德三年三月

東武及門神祠記 大德二年正月

元

孔子加封制碑 大德十一年七月

雲南縣學進堂聖號碑 大德十一年七月

涿州新建廟學記 大德五年六月

大都國子監孔子加號制碑 大德十一年七月

大德

涿州陪羅石幢 大德 年

重建宿珠蘭若記 之大改元九月

芳安寺茶房 之大改元九月

加號大改路書碑 之大改元六月

佑聖觀主式殿碑 元明善撰趙孟頫書

江東宣慰使冊竹名神道碑 至大二年

宣聖先王廟堂記 皇慶二年良月廣州

漢尹官碑陰記 皇慶三年正月

大都路慈濟碑 皇慶二年十月

濟州廟學延祀繪珠記 皇慶元年二月

考人早賦 皇慶三年四月

皇慶

少桂寺開山大禪師裕公碑 延祐元年十一月

壽寧寺原祖渡書李建之記 延祐元年李春月

竹林院歷代聖主恩慈再獲碑 延祐元年三月

龍興寺祝延聖主奉命長生碑 延祐四年十一月

進封楚國夫人徐君碑銘 延祐五年七月

無相文老在寺題過此碑

聖主長際燈錢祀 延祐五年七月

加封孔子誥書碑 延祐二年四月

涿州真武廟碑 延祐七年七月

張孔翁撰刻南書官劾恭頌

黃福孔廟祝文 延祐元年二月

順德路天寧寺靈照禪師明公塔銘 張庭寶撰

延祐五年八月

梁園文正公何璋神道碑 延祐四年十月

少林寺開山禪師裕公碑 延祐元年十一月

金仙寺裕公道行碑 延祐七年小春

東平郡公札刺而忽魯忽都神道碑 延祐四年八月

忽都達兒代祀南海王記 延祐七年六月

泗州普照寺掌塔塔碑 延祐五年九月

趙孟頫撰書

西蜀四川道肅政廉訪梁天祐神道碑 延祐二年十月

奉化鄉雲真寺浴可致造像碑 延祐元年九月

修太白廟記 延祐元年四月

雷州系象山崇福寺記 延祐七年三月

沙門明本撰題孟頫書

延祐

崇德真人之記

至治壬戌十一月
鄭志明撰題于碑

功臣平章鄭溫神道碑

至治三年
鄭文原撰書

涇縣尹承務蘇公政績記

至治二年仲春
梅岩撰題于碑

碑陰 至治辛丑嘉甲子程樂跋
至治壬戌仲春梅岩誌

浙東通寧廣德新元帥峇里麻世禮墓志銘

泰定元年二月息可撰書

銘明蘇公富題詩跋

泰定二年九月
張世辰

魯柏山禪定寺施緣記

泰定三年正月

雲巖題詩

泰定五年正月仍仍張勝贊

汝州重修城隍土地廟記

泰定四年五月
口昌祀吏口直書

贈京兆侯杜溥神道碑

泰定元年七月
張士觀撰劉廣書

福山縣文廟學田記

泰定元年三月
張起巖撰書納合戶孔題額

真人張宿撰碑

天曆二年五月
趙孟頫撰書

寧海縣東山塔

王應麟撰書
天曆二年六月

沁郡唐代名醫碑

天曆二年六月
西陽王撰書張起巖篆額

西漢慶公長子塔碑

天曆二年五月

元

先聖父母加封制辭

至順元年九月
國子監

漢校古碑釋文

至順四年五月
單禧

重修伏犧廟碑

至順元年十月
李厚撰書張文英篆額

雲巖寺慧公禪師壽塔銘

至順二年十月
釋實撰書

威州重修廟學記

至順二年
楚惟善撰書

真寧路加葺尊廟碑

至順三年夏
李本魯撰書

大興題名記

至順四年春
李本魯撰書

至順

泰和政事大興府見碑

道碑
至順元年五月
雲集撰書

元

汪新學記 元統元年十二月

魏傳卿伯王輔嗣墓碣 元統二年十月

孫真人通行碑 元統三年九月

涪州琅琊山記 元統二年二月

佑聖觀易曉軒記 元統三年六月

廬山志林重建太平興龍禪寺記 後至元二年三月

元統

漢陽府志

後至元

漢陽府志

後至元

後至元

小西大華嚴堂重修碑記 至正改元夏四月

河間等路都轉監運使副使馮祐差志銘

至正二年四月全頁撰至正書澤化集卷

涿州重修孔子廟碑銘 至正二年六月

涿州僧學藏書之記 至正十年九月

龍興寺通照大師碑銘 至正六年

龍興寺佛老弘教大師碑 至正六年八月

修批州儒學新建文會堂記 至正八年十二月

至正九年七月趙德在跋

重修皇慶寺記 至正十一年八月

修輯太保墓記 至正至石七月

妙峯上師勝公通行碑銘 至正十三年四月

慈恩寺題名 至正十三年九月王德成

春王夫人施長生錢記 至正十四年三月

剝神修題淮陰侯廟詩 至正十五年

重修五叔廟碑 至正十六年十月

慈恩寺題名 至正十七年仲夏何右石

并陸縣重修廟學記 至正十七年六月

郝庶節題淮陰侯廟詩 至正十六年刊

郝儒林送愛碑 至正十五年正月

加封昭祐堂忠公碑 至正十五年三月

威州公府記 至正十四年正月

湖州路重修府治記 至正六年三月

鎮江路甘露寺山門鐘 至正九年五月

王教宗傳之碑 至正四年八月

我銘篆文 至正七年十月

虞山帝舜廟碑 至正二十三年四月

漢手植榆銘 至正丁酉三月

國子祭酒以下題名 至正十六年六月

濟寧重修賢像記 至正四年仲大

集慶路示將軍新廟記 至正五年十一月

臨朐縣重修文廟記 至正八年十一月

滿寧路重修文廟碑 至正十三年八月

富山少林寺普集達摩大師塔銘 至正七年

國子口儀郭昭遠寺題名 至正十六年六月

築碑銘 至正乙酉

至正

至止

紫清通院記

至正九年四月
梓通傳撰孔思立書

仙掌石題記

至正甲申秋
嚴時德書

仙掌石題記

至正丙戌正月
李傑書

唐賀秘監祠堂記

至正庚子七月
劉仁本撰史籍書周伯德篆額

深元三峯仙班名

寧壽 趙孟頫

浮玉 趙孟頫

禪寺 趙孟頫

天冠山詩 趙孟頫

張高臺在梁府 棟蓮曲

山石 確 女告

車鼓論 國學本

行書七絕本刻屏四幅

苔未辭跋

後未辭跋

行書千文兩府刻本

与空居長老札 管道昇

九

秋 席蓆 癸巳三月 杜長揚 吳同亨 王氏

活金 齊天同游詩 元好問

渴 扇賦詩 王素慶

漢四葉集詩卷

義州節度使史道進碑 乙巳年五月

本願寺金剛經碑

本願寺應天神龍皇帝八面經幢

岐陽鎮重真寺了微等鑄鐘

贈口士夫柳口有左尉退封國御殘刻

遼東義州路蛇少碑 三并書

涿州心經殘石幢

涿州造象石幢 無年月

涿州舍利真言石幢 宋古書

前山惟一開路是陽三 言口 殘石

玉皇寶譜

華岳廟殘刻 也其帖木見等

太素庵助緣姓名

華夷書 早昌七年

徐州觀察使孟州雄義志 早昌四年七月
李果即李商書

早昌

楚字石幢 敬音蒼薩甘露陀羅左
智非水來心破地獄
地羅左淨法界陀羅左
與摩月

徐州王注王勝文 無年月

漢的共生訂

晉任城太守孫夫人頌

漢博陵太守孔憲頌

魏受禪表頌

漢司隸校尉魯峻頌

漢司隸校尉捷為獨君頌

漢泰山郡尉孔宙頌

漢孤全吾君武崇頌 又江往地奉本

魏 盧江太守范式類

漢 衛尉卿衛府君類

隋 孔義明公皇甫類

唐 苙國公唐伶類

唐 孔祐方書張九類

唐 揚州都督段志元類

唐 福仰亮類

唐 乙連孤行儼類

唐 中書令馬周類

唐 蘭陵公李類

唐 洛陸獻少薛收類

唐 乙連孤神慶類

唐 代州都督許浩公類

唐 順義王李州刺史類

唐 將軍張所類類

唐 苙國公王靈寔類

唐 苙國公溫彦博類

唐 中文獻公房玄奘類

唐 莫貞武公李勣類

唐 衛尉公李靖類

唐 忠武王尉遲恭類

唐 右武衛將軍李孝同類

唐 梁文昭公房元齡類

唐 大達法師類

唐 大國禪師類

唐 慈國公李公類 志寧

唐 大智禪師類

唐 善善寺三藏國師類

唐 國子祭酒孔穎達類

唐 右僕射渤海高公類

唐 化國生紀陸氏類

唐 魏川公李類 薛仲元

唐 魏南東川節度使楊公類

唐 薛國貞公阿史那類

唐 恩文昭王房元齡類

唐 懷寧縣葉公杜君綽類

唐劍南東川節度使馮宿頡

唐右僕射高元裕頡

唐故將軍張阿難頡

唐贈太保和國貞懿王廟頡

唐劍川長史李府君神道頡

唐左攝太史張府君頡

唐清源王之神道頡

唐元氏令龐君頡

唐右府監准王李之神道頡

唐孔子廟堂之神頡

唐贈都督房君頡

唐右晚騎將軍牛君頡

唐王岑禪師頡

唐唐智三藏國師頡

唐安國寺監和上頡

唐三階大德禪師頡

唐三藏聖教序頡 二代

唐美原神泉詩頡

唐華山神廟頡

唐華岳精享頡

伊闕佛龕頡

唐智永年文頡

鳳字頡

唐佛注者行臺頡

大教聖作之神頡

唐孝敬皇帝觀德紀頡

唐宗聖觀祀頡

唐臨濟尼慈德蓋

唐釋府君茶德蓋

唐祀太上錄頡

今榮國王志厚時之銘頡

寧林通法禪師塔銘頡

元王叔蒙師張公頌

在行都元帥王路為戶梁公頌

天留陸蘭若頌

重情孝道有道先生碑頌

別建曾子祠元頌

華秋題名

子菴 二字

師甫 八字 三行

三日唐約考 五字 三行

劉承撰題名 三行 五字 日

仲仰奉勅祭廟題名 六行

早玉山等 四行

甲侍柳隨子 四行

吳中後 四行

漢南 四行

得秋廟序 賞珠

華秋廟題名 亦在承奉卷一行

蔣羅漢 一行

王嘉鈺等 三行

得秋廟文

崔若伯題名 三行

杜梅等 三行

龍門山每年月石刻

妙法蓮華經分刻功德品中

大集經月藏分中言

勝鬘經殘刻

大集經月藏分法滅淨品初言

十方佛名

廿五佛名

廿五佛名

心經

涅槃經中

龍門山造一萬五千尊像龕記 沙門智蓮

口氏浮圖頌

龍門銘 佛製御書并第 四年二月

靜禮法師碑身塔記

造賢千石像記 日口口年三月張師政

造陀地佛觀世音菩薩土勢至菩薩像記

清信女室蓋造

又三佛系一龕 石不損陸三娘造

造勒世尊三菩薩像一龕 清信女口口口造

傅律師石龕孫勒像記

孝義等造系 日口口三月二十日

造三佛像記 石不損四人同造

造優填王像記 此像石愛善

造双音像記 胡子

造阿彌陀三菩薩像記 張婆

造孫勒像記 僧法興

造現音像記 內侍有但奉金襴

造現音像記 信女柳

造石像記 范氏張氏

造石像記 楊恩札

造石像記 田道義等

造優填王像記 女龕 韓安堂

造優填王像記 龕龕 司徒瑞

曹四海造所孫延家

姚思敬造所孫延家

楊時安造孫延家

楊晉會造所孫延家

張元福造所孫延家

口忠造孫延家

董法系造孫延家

李元福造所孫延家

劉典聖造所孫延家

周行立造所孫延家

吳善胤造所孫延家

盧永吉造所孫延家

淳于知道造所孫延家

張口造所孫延家

王厚泰造所孫延家

裴浩造所孫延家

沈造所孫延家

許造所孫延家

許造所孫延家

羅賜月造孫延家

趙林造孫延家

陸利解造孫延家

董僧智造孫延家

宋曼造孫延家

董方雅造孫延家

樊道德造孫延家

王方欣造孫延家

史市學造孫延家

吳南葉造孫延家

胡子造孫延家

吳守利造孫延家

利金仁造孫延家

高口伶造孫延家

周有意造孫延家

口妙口造孫延家

李五造孫延家

吳善士造孫延家

龐守一造孫延家

劉天犀造般若觀音象

周行有造觀音象

張行忠造般若觀音象

王承類造觀音象

朱義造觀世音象

魏口造觀世音象

柳林造觀音象

李阿保造觀音象

楊大雅造觀音象

漢高安寺新造

口口造釋迦觀音象

張羅漢造地藏觀音象

張師政造觀音象

口義造土勢聖菩薩象

皇甫文剛造優填王象

張北造聖師象

行禮造聖師象

秋三造聖師象

口大明造地藏象

張慶宗造地藏象

楊佐力造天曹地府中諸神象

心經一卷

王叔造象

荆和義張仲卿造象

荆小口造象

懷智造象

魏水仙造象

王留芳造象

許仁信芳造象

柳常莊造象

荆口蒼造象

楊持造象

時口造象

吳光庭造象

楊師勞造象

沈口造象

蔣口造象釋迦

楊君雅造象

又廿二年十二月造象

中道義寺造象

韓陽水造象

甘化仁造象

呂思敬造象

孫安德造象

陳景暉造象

王存母造象

曹口造象

魏陳靜造之佛象

徐師杜造象

張口造象

張口直造象

杜口造一佛二菩薩象

魏口造象

朱武政造象

馮立利造象

崔厥造象

張士湯造象

杜法道系

陳儒道系

口典李道系

劉子道道系

趙愛男道系

里可柔道系

馮道智道系

李勇道系

楊忠孔道系

趙陽一造系

張廣道系

安都子道系

賡思忠道系

張仁善道系

張世道系

孫曉袂五人道系

王威道系

段扶有道系

夏佳升道系

蘇萬成道系

李五桂道系

李五桂道系

程孔道系

甘元暉道系

孔文昌道系

高恩歸道系

尤通夢道系

張承基道系

杜德宜道系

梁文雄道系

王惠道系

劉伯大道系

思翁生兄弟三人道系

曹去道系

嚴雙孫道系

柳長道系

魏明先造象

趙叔福造木同造象

何万馬造象

張延芝等造象

庾信祖等造象

涇州刺史文炳口造象

徐口造象

孫道等造象

趙師四造象

漢南黃生自訂造象

崔百行造象

口迴音造象

張勞素造象

宿註口廣造象

沙棠造象

以南今魏雙市造象

魏三造象

比正法勝造釋勒象

比正吳仲等造象

比正忠舉造象(魏世香)

比正靈造造象

比正道濟造象

沙門忠覺造象

淨土寺上坐法惠造象

晉夫師造聖藏象

僧知道造象

漢南黃生自訂造象

邑師忠成等造象

安仁師一造一佛二業產象

僧力僧恭造每量壽象

永權寺善相等造地藏般若象

維那耶永壽等造象

比正僧峻造強勒象

沈正居法嗣造象

沈正居僧理造釋迦牟尼佛象三尊并系二幅

沈正居塔主造象

沈正居礼造牟尼象

沈正居造觀世音象

沈正居塔相造觀世音象三尊

沈正居明慶造象

戴氏居芳禮等造象

沈正居法明造弥勒并二菩薩象

沈正居妙晖造象

信女王法師造世加文佛

李前居造釋迦文佛

潘守志造象

楊發造聖藏象

李忠超士振等造象

崔玄表樓耶造象

吳莫菊仁如孫辰等造象

陳少海造觀音象

田海造業通象

嚴三振造象

阿蘭造象

信女賈造聖藏象

徐大振造象

信女曹造阿弥勒象

楊發造佛菩薩三象

楊發造聖藏象

楊二振張二振張士振等造阿弥勒象三幅

秦意振造象

陳八振造象

張士振張三振劉三振等造象

信女張造阿弥勒象

孫思未造現世音象

王靈齡等十人造象

張發造象

王三振造象

信女李造阿弥勒象

嚴之振造象

甘大雅造观母音聖藏象

信女御造歌音象

李士雅造觀業道象

劉玉母雅造象

李信有楊造淨品及防強陀象

信女孫口化造象

信女信王二人造象

王婆羅門造象

李士雅造業道象

陳婆好造孫陀象

釋思退婆甘元暉造象

信女李造阿孫陀象

費信女造聖藏象

信女劉造阿孫陀象

王醫家趙俗等造象

嚴三源造象

楊宏勝造防勒象

信女宗造阿孫陀象

楊德義造理音象

楊二振張二振張大雅造防強陀象

石獻造孫陀象

史毛等劉婆等造象

趙二振造阿孫陀象

吳冬造釋迦象

信女直造觀音象

劉士振造觀音象

楊德勝等造防勒象

法主造釋迦象

張七振造釋迦牟尼佛象

常文才女舍利造阿孫陀象

趙德造優婆塞王象

石修家王造般若觀音象

孫冬局祝婆等造理音法身

郭九振造佛兩羅

女信口伯小造二區

口妙推送系

忠州刺史李素卿妻曾送系

金文秀郭送系

王源宋趙又旅等送系

韋冠博及妻皇甫送系

徐乙往妻曾送系

李文德妻張送系

田文基母送所孫陳系

成工根送故若等薛系

漢南黃共行前送系

郭源送觀世音系

口旅送觀世音系

李二推送系

楊才推送系

真作宋勝孫柱送系

傅少才送所孫此系

孟口才及郭大旅送系

劉勇推送系

推送送系

漢南黃共行前送系

瘞石

南如等字十三行

顏万病除念三行

宏雅之愛二行

治生人間三行

天福七唯獲三行

道在二區十行

善養一軀四行

普會五行

清信女三行

蒼生歸心三行

所願從心八行

父母兄弟四行

造善薄三軀四行

善孤和重三行

南如等文發刊

龍門敬善寺石龕修釋銘

先皇无邊妙德祇石修發刊

塔銘發刊

洛州南極老人佛碑

十一年正月

仲頂尊勝陀羅尼經 大西相發多口師造

觀世音菩薩大悲心陀羅尼經

司馬旦等題名

通天土處題詩在處

通天土處題詩在處

千佛崖宮道冲道象

千佛崖別名穆造象

千佛崖陵威造象存

千佛崖別稱七林岷北造象

千佛崖王玄亮造象

千佛崖殿婆造象

千佛崖張立方題名

漢代書畫

漢代書畫

石刻佛姓殘字八行

漢南葉氏行

始

此正俗村葉卷殘石
刻
戴氏居署裡葉字殘刻
李月日
李月日

漢南葉氏行

每行

始

寇氏帥趙侯齊河帥劉侯等題名丙申三

慈恩寺題名張望李祿等口午夏

造象殘石在北門外

呂府廟廟前殘石幢存四面其年月

造象殘石田僧敬 辛卯月

造像吾家潞州裴光等

邢州沙河縣范占

僧清則口塔記殘刻

過靈巖題詩李年興

解省躬祀象壽同祀

海市詩正三

亂題少林寺詩李昌瑞

題示少林長老和公詩李昌瑞

華嚴廟李成元題名

香山尊勝陀羅尼吟 香山居士高岑書

登寺

唐虞克題字石山筆

錢唐陳物題詩何家詩堂

磨崖題句成碑

御飲酒碑記

法武六年王昇程表請三十二年文徵明書

法武

長城中字碑

游少林寺得 周幣 宣統二年六月

贈柳知監太監空工吉祥奉儀錄 正統二年五月
元章發書于礼部

恭共款文 榮奉五年四月
相梓 是志 年

寒亭亭诗 天啓辛巳

黃德

寒亭亭诗 天啓七年正月

沈鍊

南山題詩 天啓辛巳

杜賓

重修大雄殿記 天啓元年四月

張慶樞原主書蘇舜欽

敬義明陳款亭書 成化辛巳五月丁後刻

浴日亭和木坡程陽獻亭 成化乙巳四月

香干將軍碑陸祀 成化七年八月

蕭昇撰

仙掌石題記 成化乙未秋

蕭子瞻

源溪書院記 成化八年十月

胡學

瑞蓮詩高 弘治七年七月

孔氏宗法 弘治九年

永春王

少林寺祝偈僧不勝 正德七年二月

重脩福寧寺碑記 正德十一年

游東林寺次邵二象韻 正德庚辰三月

四川顏魯公祠記 正德庚寅中秋

尋愚溪得柳子祠詩 正德庚寅仲冬

壽萱 正德十一年六月立石

慈恩寺題名

嘉靖丁亥三月王榮等 丙申秋陳中銀等

戊戌劉秉嘉等 庚子居富堂惟扶等

崇山三十六年詩 梅文春 庚子年

游慈門山泉詩 劉依

兼洲遊記 嘉靖戊戌首 吳鵬

千崖寺題 嘉靖丙申 張欽

混天三教九派芳壑 嘉靖乙丑三月程仙

中和 嘉靖丁未夏 陶珪

澧州石榜碑陰題詩 嘉靖壬辰七月 易宗周

澧州石榜碑陰題詩 嘉靖十二年 易宗周

游澧山巖詩 嘉靖十年 許岳

兼州竹樓記 嘉靖甲寅八月 文徵明

五帝贊 嘉靖二年四月 陳厚 標家

岳武穆祠報謝詩 嘉靖戊子十月 潘瑄

玉峽閣銘 嘉靖戊子 反言

明刑部右書顏濟恭志銘 嘉靖廿五年二月
文徵明書

若學古在 脩道後中庸古在 王守仁

成樂軒 嘉靖癸丑杜務子

福孟席題名 嘉靖元年四月
方景陽書

黃州竹樓記 嘉靖甲寅八月
文徵明書

表州且春臺水鼎 嘉靖三十二年八月
朱整書

福孔廟題記 嘉靖十七年五月
孫和

福孔廟題記 嘉靖乙未十二月
劉老和

楚大夫宗王墓祠記 嘉靖戊戌八月
王傑書

峴首亭 嘉靖二十二年

于三聖先生祠堂記 嘉靖二十二年十月
于湛記 文徵明書

白雲亭 嘉靖丙午九月
徐九思

聖賢贊 嘉靖二年
陳鳳梧

尚城縣源新傳 嘉靖五年八月
李口序 樊宗簡書 文徵明

上巳七律二首 九月七律二首 嘉靖乙卯春
文徵明

飛石 嘉靖乙卯冬
文徵明

般若齋鑄觀仲象記 隆慶辛未四月
孫忠書

五岳真形圖 唐甲辰二月方大美跋

南海廟題名 唐登巳十月 王礼海等

在蒙書 唐成中 劉芬

正陽門廟記 唐辛卯冬 趙鵬撰

東嶽廟記 唐十八年九月 趙鵬撰

涪溪鏡石詩 唐庚子十月 裴君撰

燕山劫功銘 唐元年正月 王道昆撰

大哉山永明華嚴寺新建伽藍記 唐庚子九月 王斌宗撰

重修啟聖祠記 唐四十年孟夏 王斌宗撰

楊公繪畫 唐四十二年二月

雷州野史 唐十一年孟春 陸贄撰

孤山寺白宋天蘇斌張祐林君後序 唐巳未六月

著其昌書

泰安五岳真形圖 唐四十二年五月

西京門建諸佛神祠碑記 唐三十七年 王斌宗撰

福唐石經字 唐成子三月 王斌宗撰

海王聖池名 唐巳未夏 吳楷撰

華山頂全天空鏡丸 唐十三年九月 兵部侍郎楊旌

通天宮題詩 王守仁

中岳廟詩 王士禛 唐丁丑四月

嵩山少林寺禪師道公碑 唐三十七年 著其昌撰

登宏岳詩 唐全宮 張祁紀

嵩山六十一孝賦 唐三十七年五月

二祖庵面辟洞詩 唐丁丑六月 共撰

題岳祠詩 唐巳酉 著其昌撰

甘肅路詩 唐庚辰 李思忠

唐貞觀七年建煤燈塔舍利塔 唐三十八年 著其昌撰

東嶽廟聖會碑 唐十九年 著其昌撰

回山王母宮吳同春福祠題記 唐壬午中秋 著其昌撰

嵩山湯泉記 唐丁丑四月

國子監老彭觀井銘 唐丁丑秋 宋陸贄撰

廣谷題詩 唐丁丑秋 著其昌撰

梅庄題字
孔克己不

廬山西林著
孔克己不

太華山記 明李攀龍撰

南山題詩 劉有子

寒亭亭題詩 江沔

寒亭亭題詩 陸漢傑

南山題詩 汪寧

南山題詩 利原如等

南山題詩 馬臨

双柏詩 周時補撰 何補之 其右軍書

訪龍泉山孫羽各詩 歸山

南山賦 李在詩

金華堂銘 李在陽

待禮亭銘 李在陽

未起致為身九

未後潤致季靈札

九日登德風亭詩 劉有子

同遊宮少詩 黃輝

遊少林寺詩 李頌

嵩高行 董章敬

示少林長史初公詩 李昌齡

題石梁詩 王孫昌

渡伊洛望岳詩 吳三樂

宿題少林寺詩 李昌齡

游少林寺詩 王元翰

題岳廟詩 潘鑒

題岳廟詩 吳應泰

題岳廟詩 陳以勤

題岳廟詩 呂邦耀

少林寺題詩 劉錫珩

嵩柳子廟詩 履蕙

游嵩山詩 張元祜

登太室詩 傅梅

尊嚴長上解春之英

大學殿刻

晉陸機太山吟詩書

世符之祥記巖

唐元結道州歷解記明王會利

玉玲飛 崆峒 詩書

茅戴江山四川

大觀 南昌王政書

山靜水清池影

第一山 宋茅書

永新 摩崖刻字

天下大觀 太山

浮梁 泉

春雪 詩書

石門 詩書

忠孝 孫君登書

網紀重地 詩書

登高自早 陳春素

祖庭心死 丹陽馬銘

發行 詩登書

鳩塔 三山林會書

烏穴 篆

蘇門

太華 篆

雲海 篆

水壘 烟霞病史書

平遠臺

蓬萊 篆

南山題詩 樸山居士

寒翠亭詩 鳳山居士

開元寺藏八關齋碑詩

後人叙
以成仲友

涿州延壽寺碑

順治五年二月
金三俊文王輝書

聖祖御筆存微賜沈荅

康熙二十六年六月

唐市內署

御書聖祖存微賜沈荅

國子監

五岳真形若

康熙二十一年正月

御製訓仿士子文

御筆臨來若書符

南山題詩

康熙丁丑

女愧志孝報朝廷七字

山房北長

毛會建

閩中八景

華洲題詩

康熙五十二年七月

世宗御筆賜四川提督公案鍾琪詩 雍正三年四月

御製石鼓文十章 題 乾隆五十五年正月

御題第一鼓詩

御題岳忠武和詩 乾隆庚辰季秋

御題中岳詩 乾隆庚辰年冬

御製定恭親王碑文 道光

御書歷代銘并序 乾隆丁丑春二月

御製大學古槐重榮詩并書 乾隆己卯長春

筆即達繪帝親筆

御製射柳亭詩 乾隆庚午九月

...

鼓兩軒額 嘉慶甲戌九月

盤山溫泉詩 果親王

顏魯公書并系 字珣 原元年七月唐書要記

鄭則農系

某公系 明正位初不劇發題記

黃文節公系 台學士題

為用升揭 岳去移廟序

英以女忠堂殿系 赤屏本

柱文貞男系 就廷芳篆書 花蔭丙室華軒達是韻

文信國公系 天祥 汪浩 立石

子貽平 節忠象 道銀

空諸真人象

五岳真形圖

西秋唐畫

太華山為

張三平係 平越石表現

道品焉

伏生授經者

成樂軒記董其昌

雲濤鳳彩 陸顯書 康熙壬寅仲冬

常字在符

王右軍暮春田帖 王大令十三行 馮敏昌重摹

唐畢忠義之墓祭文 畢沅撰 柳松六書

備谷不書

樂龍鐸

附鳳曼

附鳳

碧玉洗

金粟臺篆書

聖曜 吳鵬書

仙掌 吳鵬書

左谷篆書

南維桂壽 篆書

辟立干骨

源頭治水 歲寒鐵法

道通武陵

岳山第一

翰林院門屏八字 書齋嚴肅中正和米

國子監祭酒同業題名

天下清規

新設射完 裴相如篆

易州城隍廟碑 嘉慶十年六月

魚行亭題記 道光元年六月

鄭季宣碑側題記 乾隆五十一年八月

又乾隆五十六年 孟秋

九曜石詩阮元

九曜石題跋 趙慎吟

贈圓津菴福然持 癸酉孟秋

甘泉漢石記

九曜石題詩 嘉慶辛丑月

留學之致物仍表門蘇齋二字

萃萃山谷石鏡漢三字

萃蘇東坡思石亭三字

萃 蘭谷二字

萃大成臺待曉字

萃陳文忠蓮華亭三字

萃石能環字

萃青原山祖廟字

十一字 程解石刻

山泉佛石記 乾隆五十七年七月

重萃何義門研 莊林院署

程祠堂額

楊母王宜人傳

四川紫羅縣劉士榜萃志銘

歲貢生張武華萃志銘

曾慕堂先生傳

陸母余萃人萃志銘

刑部主事馮魚山萃表

英佑將軍江口祠碑記

汪氏江節堂銘

鄭日農係譜

逆溪縣重修學記

懷州府學碑記

慶王學政題名

北海書院詩

華洲二字

葛志堂額并題

郭通之銘 銘賦得文 乾隆三十三年七月

楊試曲阜祠孔廟題記 乾隆辛丑仲夏

宋題藥洲石記 嘉慶二十二年九月

鄭季宣碑側題字 乾隆壬子三月

嚴魯公書祖廟募本 乾隆丁未臘月

崇教寺西未閣下丁字祠記 嘉慶丙子四月

次山谷遊香原山額 乾隆丁未十一月

小石帆亭額 乾隆壬子六月

濟東學宮碑側題字

樓州寶應寺唐鐘歌 花陰戊申孟冬

九曜石米書歌

趙元德傳

周駱布墓碣

米題善洲石詩

庾二德故碑跋

張魏三刻米亭石刻詩題跋

甘泉樓石記并詩

九曜石歌 海九曜石歌 尚有西齋跋

愛蓮說

善善洲末書

拜石二篆字

善洲題記 花陰甲申秋

雲南黑龍潭古碣石刻

石柱我字篆在錄

翰墨考現 乾隆丁巳年

格言四條 康熙丙午夏

孝也曹姓碑 嘉慶十三年九月

留余忠堂墓詩 乾隆甲寅冬

孔廟元亨獻官題記 乾隆庚戌三月

留孔廟題記 乾隆庚戌三月

留孔廟題記 乾隆甲寅四月

留孔廟題記 乾隆庚午六月

臨太字書飲孝臨品園亭詩 奕禧

臨虞亭書題故公畧刻詩 清

留鄂王廟詩 葉映福

田王采書石刻 望峯

退武穆祠 溫

留晉郡奉岳君廟寺碑 清

張文無石鼓歌 國學在

宋仁中丞留常寧家 覆校書

白忠武廟祀 康異四

濟寧州學記 吳邦慶

白蘇三女祠記 楊文燕

朝郡道署西園詩 嘉慶丙寅四月

江西新城陳氏義屋規條 清收條

留岳忠武廟詩 呈應茶

重書郭有道碑 三記 傳山

荆嘉山房 戴有翁書

泰山玉印篆 朱 道先成子清和月

戴竹宮書面記 奉儀

游雲山題名記 模糊不辨相代
集南 詒 閣 羅 鳳 碑 字

琴吟自叙 漢建武五年 諸葛孔明
郭有道先生 碑 敬 奉 在 漢 建 寧 三 年 三 月
吳 郡 黃 城 跋

張三才書詩 孔平 才越 古在 瓶刻

念菴詩二首 二伏

萃書古柏行 瓶處

楊惠賢 聖德 祀 嘉慶二年八月

戒福 文 李宗明

重修周文王祠記 李宗明

閩浙程書考教增祭文碑文道光二年

府主千秋萬歲鐘

古鏡拓本 董易

南極系

伏生授書者 景度十四年三月家恭刻

二賦亭竹刻唐賦乙亥七月實錄

徐天池系 續源書借

漢尚書



鐵函齋書跋

本書承中央研究院史語所傅斯年圖書館借用影印

謹此

致謝

新文豐出版公司 謹啓

鐵函齋書跋原敘

余好跋金石之刻歲月既久合家藏與他所跋者彙為一得若干卷夫前人書跋多矣自董道廣川書跋後不下數十家雖知書者少其言或未盡合然攷證多出焉余又安能別出新奇以附益之哉惟是一代有一代之收藏一物有一物之原委無前人之題跋不能知其原無後人之題跋不能悉其委是二者相須為用而不能偏廢者也況百年以來碑刻之出地

鐵函齋書跋

原敘

一 文學山房
翠珍板印

者如漢之曹全六朝之崔敬邕唐之吳文李輔光顧良輝周眞靳府君田仁琬梁府君蕭思亮王居士張希超陳司徒者不可勝數皆前數十家之所未載者也而余又遺焉是金石遇余而厄矣烏乎可若跋之合與否則前人且有訾議而余又何責焉亦存其說而已矣

康熙四十七年八月大瓢山人自序

例言

一 是書嚮未見刻本惟王述庵金石萃編內載有鐵函齋書跋數條始識其名遍求不得丙午冬高要趙子鶴明府既以大瓢偶筆鈔本見示後因攷論大瓢著述子鶴復以此書鈔本借覽乃知述菴所載即大瓢所著也閱楊龍石題後謂是書無刻本顧何以金石萃編又列數條豈從鈔本採入耶或即大瓢所跋原帖而取錄之耶抑是書早有刻本

鐵函齋書跋

例言

一 文學山房
翠珍板印

而龍石與余均未之見耶余愛其書詳明淹博自成一家之言足與趙子函石墨鐫華郭嗣伯金石史孫退谷庚子銷夏錄閒者軒帖攷劉公敵七頌堂識小錄王簞林竹雲虛舟兩題跋孫淵如寰宇訪碑錄諸書互資攷證但惜其草創錄存未經編次加以傳鈔訛謬不勝辛辛亥豕之繁使閱者不無抱憾因不揣固陋攷按時代次其先後悉心校正重為標目庶幾開卷瞭如而是書始成完璧矣

爰并付梓以公諸世縱世有刻本然見者寥寥度亦早經湮滅即原刻至今尙存亦可並行不悖倘無刻本則此書自此而傳不特大瓢之幸亦後人之幸也

一是書原本六卷今編爲四卷原本末卷大半從別本補入楊龍石又從所見原帖墨蹟附錄三跋今皆各按時類編次不復更加識別以省繁紊

鐵函齋書跋

例言

三

文學山房
聚珍板印

詳爲標揭其有一帖數跋者於首列一跋必詳標時代姓名餘則按跋揭明或仍舊目其仍舊目者不過十之二三

一標目務在詳明其有原碑可攷者俱按碑文原目摘要標揭

一每卷各將時代數目總揭於前以便查攷蓋從趙子函石墨鐫華例也

一唐碑先帝王而後諸臣遵閣帖例也

一原書內李鳳陽東陽蘭亭原有三跋今祇錄其二內一跋語多別見因刪之以省繁複

一原書唐太宗屏風碑跋內引尙書故實語虛字間有增減今仍按唐李綽尙書故實原文錄正以歸核實

一原書末卷有從別本補入者有爲楊龍石從過目本錄存者並諸跋內有爲金石萃編採摘者今皆各錄其目於後以便稽考

鐵函齋書跋

例言

四

文學山房
聚珍板印

一原書末有楊龍石題後實此書傳鈔原委合併附載於後以存廬山面目

一原書鈔本訛字甚多凡有可攷俱經隨手改正其有不可攷者如連江石鼓文跋內連江令想繼生之想字王耳溪再贈玉版十三行跋內既云太和令陸楚鶴而翁蘿軒玉版十三行跋又云泰和令陸夢鶴同跋此帖而楚夢二字所鈔各殊未知孰是諸如此類無從攷正仍從缺文以俟博雅其他

訛謬在所不知者想復不少尙望後之君子有以

正之

道光丁未七夕慰農氏識

鐵函齋書跋

例言

五

文學山房
聚珍板印

鐵函齋書跋

山陰楊賓耕夫著

鐵嶺楊需慰農編

吳縣江杏溪重校

目錄

卷一

周秦漢吳魏晉碑帖跋三十二首

周穆王壇山吉日癸巳石刻

周石鼓文

北監連江石鼓文合帖

連江石鼓文

再跋連江石鼓文

秦李斯泰山碑

秦李斯嶧山碑西安翻本

漢蔡邕郭泰碑

漢司隸校尉魯峻碑并陰

漢豫州從事尹宙碑

鐵函齋書跋

目錄

一 文學山房
聚珍板印

漢無極山白石神君廟碑

漢卻陽令曹全碑并陰

漢宣帝五鳳二年磚家藏拓本

漢甘泉宮瓦拓本

林同人漢甘泉宮瓦

吳皇象巖山紀功碑

天璽碑

林同人天發神讖碑

鐵函齋書跋

目錄

二 文學山房
聚珍板印

魏勸進碑

魏受禪壇碑

魏封宗聖侯孔羨碑

魏鍾繇薦季直表

余少愚翻刻鍾繇宣示表

若宿鍾太傅宣示表

贈李茱公余少愚翻本鍾成侯宣示帖

晉王羲之東方朔畫像贊

戲魚堂東方朔畫贊

王右軍樂毅論不全本

樂毅論

李棐公快雪堂樂毅論

孝女曹娥碑

卷二

晉王羲之諸帖跋四十八首 首附蘭亭跋一首

定武蘭亭跋

鐵函齋書跋目錄

三 文學山房
聚珍板印

開皇蘭亭序

萬歲通天蘭亭序

東陽何氏蘭亭帖

魏水邨所贈東陽何氏蘭亭

陳彥輿東陽何氏蘭亭

陳秉之東陽何氏蘭亭

石公弼舊拓東陽何氏蘭亭序不全本

姜熙文東陽蘭亭

李鳳陽東陽蘭亭第一本

李鳳陽東陽蘭亭第二本

李棐公東陽蘭亭第一本

李棐公東陽蘭亭第二本

沈芷岸定武蘭亭

定武蘭亭別本

合裝定武頴上蘭亭帖

常紫侯娶女褚摹蘭亭

鐵函齋書跋目錄

四 文學山房
聚珍板印

家藏舊拓肥本蘭亭

再跋頴上蘭亭

家藏舊本蘭亭

方靈臯家藏蘭亭

內府曾宣靖公臨薛稷蘭亭

翻本曾宣靖公臨薛稷蘭亭

快雪堂趙孟頫十三跋蘭亭

家藏姜氏蘭亭帖

靜海高氏新鐫蘭亭

李棐公靜海高氏蘭亭

甯觀齋所贈頴上黃庭蘭亭剔墨本

再跋甯觀齋所贈頴上黃庭蘭亭

新得頴上黃庭蘭亭帖

舊拓黃庭經

董思白籤題思古齋黃庭經

頴上玉版黃庭經

鐵函齋書跋

目錄

頴上黃庭經不全本

查查浦宋揚黃庭經

代跋查查浦宋揚黃庭經

舊拓秘閣續帖黃庭經

停雲館原本初拓黃庭經

家藏山南杜氏黃庭經

陳氏黃庭經

余少愚翻刻黃庭經

五

文學山房
聚珍板印

李棐公余少愚翻刻黃庭經

舊拓館本十七帖

再跋舊拓館本十七帖

硬黃本十七帖

姜西溟家殘本十七帖

十七帖

方靈皋家藏十七帖

家藏十七帖

鐵函齋書跋

目錄

卷二

晉梁北魏隋唐碑帖跋五十二首

魏水邨晉王獻之洛神賦玉版十三行

王耳溪再贈玉版十三行

再跋玉版十三行

翁蘿軒玉版十三行

書手跋玉版十三行後

姜熙文玉版十三行

六

文學山房
聚珍板印

再跋姜熙文玉版十三行

若宿玉版十三行

李鳳陽玉版十三行

李棊公玉版十三行

跋玉版十三行贈林同人

梁陶宏景上清真人許長史舊館壇記碑

林同人焦山瘞鶴銘

北魏營州刺史臨青男崔敬邕墓誌銘

鐵函齋書跋

目錄

家藏隋僧智永真草二體千字文

陝拓智永千文

唐太宗屏風碑

唐太宗晉祠銘

唐高宗贈太尉英貞武公李勣碑

唐睿宗景龍觀鐘銘

葉芳杜景龍觀鐘銘

唐玄宗紀泰山銘

七 文學山房
聚珍板印

家藏舊揚僧懷仁集王右軍書三藏聖教序

宋揚聖教序

集補斷本聖教序

家藏宋拓缺字聖教序

家藏七佛頭未斷聖教序

澹蓮堂聖教序

查聲山陝揚聖教序

褚遂良慈恩寺塔聖教序

鐵函齋書跋

目錄

褚遂良同州聖教序

北京東嶽廟翻刻唐拓本聖教序

朱完璞聖教序

靜海高氏翻刻聖教序

家藏高氏翻刻聖教序

王經千高氏聖教序

李棊公高氏聖教序

僧大雅集王右軍書大將軍吳文墓誌銘

八 文學山房
聚珍板印

吳將軍半截碑

半截碑

友人半截碑

姜熙文吳文半截碑

虞世南孔子廟堂碑

方靈皋舊拓廟堂碑

夢虎道者廟堂碑

舊拓歐陽詢隋柱國宏義郡公皇甫誕碑

鐵函齋書跋

目錄

九

文學山房
聚珍板印

舊拓皇甫誕碑

宋拓歐陽詢化度寺邕禪師舍利塔銘

化度寺邕禪師塔銘

家藏舊拓歐陽詢九成宮醴泉銘

舊拓醴泉銘

繆文子醴泉銘

停雲館翻刻歐陽詢心經

卷四

唐宋元明 國朝碑帖跋五十三首

魏水邨褚遂良隨清娛墓誌銘

趙模申文獻公高士廉瑩兆記

王知敬衛景武公李靖碑

唐騎都尉李文墓誌銘

長安縣丞蕭忠亮騎都尉李文二碑合帖

張嘉貞北嶽恒山祠碑

僧懷憚贈隆闡法師碑銘

鐵函齋書跋

目錄

十

文學山房
聚珍板印

李陽冰拓先塋記

顏真卿楚金千福寺多寶佛塔感應碑

顏真卿東方朔畫象贊碑

顏魯公東方朔畫象贊碑陰記

顏真卿與郭英父論坐書稿

顏魯公爭坐位帖

譚書兩所贈涵萬樓舊拓爭坐位帖

新得爭坐位帖

顏真卿撫州南城縣麻姑山仙壇記建昌原本

建昌小字麻姑壇記

再跋建昌小字麻姑壇記

北京龍安寺麻姑壇記

從弟石公斷本麻姑壇記

家藏麻姑壇記

別本小字麻姑壇記

益王本麻姑壇記

鐵函齋書跋 目錄

顏真卿元結大唐中興頌

顏真卿郭敬之家廟碑

舊拓顏真卿顏氏家廟碑

顏魯公顏氏家廟碑

僧懷素東陵聖母藏真律公諸帖

僧懷素藏真律公帖

柳公權大達法師元秘塔碑銘

徐疇登宋拓本筆陣圖

十一 文學山房
聚珍板印

蒼頡頌

宋郭忠恕三體陰符經

宋狄道李寂篆書昌黎韓愈五箴

宋蔡襄茶錄

張素行宋拓淳化閣帖

家藏舊拓汝州帖

家藏舊拓汝州帖殘卷

晉江馬蹄閣帖

鐵函齋書跋 目錄

葉芳杜宋拓寶晉齋帖

元趙孟頫小楷樂毅報燕惠王書

趙孟頫天冠山詩刻

明文徵明小楷千字文

琅華館王覺斯小楷

李棗公琅華館王覺斯小楷

新得北京園子監碑刻四種

林同人來齋集古帖

十二 文學山房
聚珍板印

李鳳陽高鏡庭西湖碑

跋手臨定武蘭亭

跋手臨玉枕蘭亭

跋手書宋璟梅花賦

跋手書蔣芳似冊頁

自跋日課贈李棠公

通計其跋一百八十六首附蘭亭攷一首

鐵函齋書跋目録

三 文學山房
翠珍板印

鐵函齋書跋卷一

山陰楊寶耕夫著

鐵嶺楊需慰農編

吳縣江杏溪重校

周秦漢吳魏晉碑帖跋三十二首

周穆王壇山吉日癸巳石刻

周穆王壇山石刻原跋稱宋嘉祐間縣令劉莊鑿取歸州權郡事李中祐龕置廳事右壁而宋人施宿則以為州寧舊石政和五年取入內府趙子函遂疑金

鐵函齋書跋

卷一

一 文學山房 聚珍板印

華與已所見皆為拓本今此本乃陳香泉使君親拓之贊皇廳壁者石質粗頑確是三代時物豈靖康後遺之州壁耶抑施宿之言得之傳聞耶姑記此以俟再攷金華又摹刻於浦陽山房余亦見拓本於林同人家

周石鼓文

石鼓本在陳倉野中唐鄭餘慶遷鳳翔府宋大觀間移東都宣和殿金填其文金人入汴輦歸於燕剔取

其金而棄之元皇慶中始置京師國子監先師廟戟

門左右十鼓共存二百四十八字第八鼓則一字俱

無元人潘迪別刻音訓於旁甲申秋屬友人墨拓不

甚佳未幾得一本於慈仁寺南廊差勝前本丙戌裝

於閩中鼓之原委前人聚訟韓退之王弇州林同人

則曰周宣王董道則曰成王馬定國楊用修顧亭林

則曰宇文周朱竹垞太史因纂石鼓考三卷而不為

之辨余則以為雖類小篆而渾元之氣不在銅盤銘

鐵函齋書跋

卷一

二 文學山房 聚珍板印

壇山石刻下實希世之重寶也又何紛紛聚訟為

北監連江石鼓文合帖

北監石鼓文古今來議論不一其指為文王時鼓而

刻詩於宣王時者韋應物也指為成王時者程大昌

董道孫和斗也指為宣王者蘇最李嗣真韓愈張彥

遠寶泉寶蒙徐浩蘇軾黃庭堅黃長睿都穆朱存理

趙彥林王世貞林侗也指為秦時者鄭樵也指為宇

文周者馬定國溫彥威劉仁本焦竑顧炎武也而余

則以爲嚴正自然渾淪元氣實爲希世之寶前後時
代可勿論也往於慈仁寺得監本既取潘迪音訓而
裝之矣又屬王茲來揚得斯本而缺音訓遂取連江
吳氏木本裝於其後然吳氏釋文得之揚用修頗與
潘氏音訓不同朱太史辨之詳矣

連江石鼓文

連江吳襄惠公文華得舊拓石鼓文於揚用修用修
得之李西涯實蘇子瞻藏本也康熙初其後人吳子

鐵函齋書跋

卷一

三

文學山房
聚珍板印

鈞屬冶城李登陳延之歐陽惟禮篆而刻之木連江
令 繼生爲之作序壬午冬余既得國子監本每以
磨泐不全爲憾一日過報國寺集市得小本完好可
讀喜而夸示於人遽爲張敬止中丞奪去復悵悵不
已乙酉歲客閩中有以此獻李質君中丞者考之知
在連江因拓得之是日爲之一快

再跋連江石鼓文

連江石鼓文七百二字相傳揚用修得之李賓之寶

之得之蘇長公既入陝西通志又刻木本以傳朱竹
垞以爲石鼓在唐時便已殘缺焉得至明尙有完本
况第三鼓以六師二字更避煊二字第四鼓以六轡
沃若更六轡口驚句第五鼓增我來自東四字第六
鼓每行增一字第七鼓增徒御嘽嘽五句且以郭注
惡獸白澤入正文中媿媿數百言皆有根據而又以
長公詩中模糊半已似癡眠爲證則是本爲升菴僞
作無疑矣而余取而裝於國學本後者亦存其說以

鐵函齋書跋

卷一

四

文學山房
聚珍板印

助後人之鑒別云爾

秦李斯泰山碑

李斯泰山篆廣川書跋稱劉跂登泰山抉剔翳蝕得
九十八字金石錄稱大中祥符中眞宗東封兗州太
守摹獻四十餘字金石文字記稱泰山碑存二十九
字在嶽頂碧霞元君之東廡此言李斯之原刻也又
以川跋宋莒公墓四十七字於東平郡鄰幾刻石於
縣廨金薤琳瑯載至元間李處巽刻劉本於建業郡

摩金石文字記載泰安州城內東嶽廟中別刻一石止二十九字此皆宋元翻刻本也今此本字止二十有九而古奧深厚遠勝嶧山諸碑其為李斯原刻無疑已

秦李斯嶧山碑西安翻本

嶧山碑李斯刻本久亡金薤琳瑯曰翻刻者長安本第一紹興本第二浦江本第三應天府學第四青社第五蜀中第六鄒學第七此則宋淳化四年太常博

鐵函齋書跋

卷一

五

文學山房
聚珍板印

士鄭文寶刻徐鉉摹本於石今在陝西西安府學中所云長安本者是也得於榕城市肆敗帖雖有缺字以其非今時拓本故特裝而藏之

漢蔡邕郭泰碑

郭有道碑相傳中郎舊石為一秀才盜去介休令重刻以應求者趙子函石墨鐫華曰今蓋屋王正己再刻王阮亭秦蜀後記又云萬厯中郭青螺重刻子函何以不言青螺而言正己豈刻者正己而青螺為之

主耶抑子函阮亭所傳有一謬耶余往於林同人家見一木乃同人手拓者然其跋亦止言非原石絕不言重刻者之為郭與王也此本正與同人本同故識數語以存疑焉若其書則真可為極千古之跌宕

漢司隸校尉魯峻碑并陰

漢司隸校尉魯峻碑今在濟寧州學鄭樵謂出蔡中郎而趙明誠則以為不然往余入都舟過濟寧與武金吾碑各拓一紙幾無一字今此紙雖漫漶然有數

鐵函齋書跋

卷一

六

文學山房
聚珍板印

十字可識不在夏承孔宙之下而其陰尚有八九漢碑可貴故裝而藏之

漢豫州從事尹宙碑

尹宙碑在鄆陵縣字類孔宙碑而多磨滅往在林同人家見拓本後一孔頗怪而求之以鄆陵在僻境拓碑人所不到久之不可得了亥冬書賈持此帖來字尚完好余色喜婦曰床頭金盡無奈曰衣可典也婦笑而市之

漢無極山白石神君廟碑

漢白石神君碑始見於金石文字記云在直隸之無極實未之見也丁亥和陳香泉使君以此本易我瘞鶴銘余遂裝而藏之碑額陽文惟此與武金吾碑醴泉銘而此更古樸後題名有元璽者前燕慕容雋年號也

漢郃陽令曹全碑并陰

近時學隸者皆有風氣如顧云美學夏承碑則夏碑

鐵函齋書跋

卷一

七

文學山房
聚珍板印

行鄭谷口學郭有道碑則郭碑行今朱編修竹垞學曹景完碑而曹碑又行豈果以人轉移耶抑亦碑有以自致耶夏郭皆古奧而曹則如時花美女姿致橫生又萬歷間方出郃陽地中字畫完好見而愛之者自在夏郭上此本得之漢原朱子而香泉陳使君又贈以碑陰遂成全璧余雖不學隸然竊以為篆籀隸楷行草體不同而筆法同分而異之者雖工不傳雖傳不能久且遠也烏可不坐卧其下耶

漢宣帝五鳳二年磚家藏拓本

往於鄰人謝蒼渭家見舊拓五鳳二年磚古奧絕倫因求之數年不可得忽忽若有所失丁亥六月過白下門聞周自幽書肆多古法帖遂於酷日中尋而得之是日為之一快

漢甘泉宮瓦拓本

榕城林同人於三原淳化山中得甘泉宮瓦一片上有長生未央四宇字畫飄逸有致因懷之以歸當世

鐵函齋書跋

卷一

八

文學山房
聚珍板印

名公卿多作詩文以紀其事余借觀於三山使院業已磨礮如鏡僅存字與界道色黝黑若龍尾石因屬姜子熙文捶拓數紙按三輔黃圖甘泉宮一曰雲陽宮秦始皇二十七年作漢武帝建元中增廣之則此瓦之為秦為漢皆未可知獨是秦漢字跡流傳絕少雖不同於嶧山之罌諸碑亦可與五鳳二年磚并垂不朽矣

林同人漢甘泉宮瓦

往歲家弟楚泮客海州親見李斯秦東門三字在馬耳山石壁間次日同客再往遍尋不得余謂世間神物往往待其人而傳家弟素不留心金石是以交臂失之今子野先生一入淳化山中即得甘泉宮瓦長生未央四字懷之而歸編索各卿題詠遂與殷盤孔鼎并傳不朽而所謂秦東門者竟以遇非其人終於湮沒抑何宮瓦之幸而東門之不幸耶乙酉冬抄得借觀於三山使院摩挲者兩日夜因書數語於冊以志予感云

鐵函齋書跋

卷一

九

文學山房
聚珍板印

吳皇象巖山紀功碑

此吳後主紀功石也按寶錄天冊元年後主皓於臨平湖邊得石函中有小石刻上作皇帝字於是改元天璽立石刻於巖山紀吳功德東觀令華覈文青州刺史皇象書顧寧人云石舊在金陵城內天禧寺斷石岡宋元祐六年轉運副使胡宗師葺置漕臺後圃今在江寧府學林同人云石斷為三文殘闕不可讀

祥符周雪客聯而貫之作天發神讖碑文考一卷余神往二十年始於乙酉冬從同人借觀於七閩使院聞其有副本因丐得之休明書在劉纂岑伯然朱季平之上王僧虔稱其沉著痛快袁昂稱其如歌聲繞梁琴人捨徽今觀其筆法生澀險勁乃如此至其不用批法挑撥平硬非篆非隸弇州指為八分余初未以為然及見吾子行學古編乃知此碑正所謂用篆筆寫漢隸者也其為八分無疑矣

鐵函齋書跋

卷一

十

文學山房
聚珍板印

天璽碑

天璽三段石向傳在南京應天府學尊經閣下余於丁亥六月過石頭城求之江寧府學不得遇江寧縣學張廣文安谷則曰今之江寧府學故國學也今之江寧縣學乃應天府學耳石固在我楊後因從安谷往觀之三石乃皆圓約圍七尺餘中一石高三尺五寸東西高各二尺五寸謀於安谷思拓之而安谷適捧檄他出忽有人持此來市遂以微直得之往開周

子雪客取三段石聯而貫之作天璽碑考三卷今雪客已下世書籍散亡友人王伏草云雪客彙在其手其兄安節爲之賦伏草有續考而皆未得一觀今此本猶不可讀又此行一恨事也

林同人天發神識碑

閣估皇象書繁嚴深厚天發神識碑生澀峭厲似出兩人之手然而奇古則一也余夢想二十餘年今始一見而同人竟藏數本於家恨予所攜碑拓無多又無同人之所欲得如稼堂校官碑者可以彼此相易對此惟有浩歎而已

鐵函齋書跋

卷一

十一 文學山房
聚珍板印

魏勸進碑

右魏公卿上尊號碑隸釋云勸進之詞不一此蓋其最後一章也與受禪碑皆出鍾太傅手弇州以太傅手腕不書前後出師表爲恨此非過論也古今來書以人重者諸葛武侯顏魯公范文正公岳武穆文信國是也書以人廢者曹操章惇蔡京秦檜之屬是也

人廢而書不廢者惟李丞相蔡中郎鍾太傅而已而猶不免於後人之譏人亦烏可不自立哉因書以自警并告夫後之學者

魏受禪壇碑

曹魏受禪碑劉禹錫指爲梁鵠書而歐陽文忠公則主顏清臣之說定爲鍾繇書石在許州今已燬此猶是明時拓本也方嚴道整誠爲古今名刻然較之郭有道夏承曹全則又有逕庭之別矣是以師之者不與景完碑并重可乎遂裝而藏之

鐵函齋書跋

卷一

十二 文學山房
聚珍板印

魏封宗聖侯孔羨碑

此魏文帝黃初二年封孔子二十一世孫羨爲宗聖侯碑也在今曲阜孔廟中不知何人書其後刻陳思王曹植詞梁鵠書乃宋人張稚圭之說前輩多言其謬然書實與勸進受禪碑全一結體字畫業已漫漶此則尙多可讀得於書賈之手亦可喜也

魏鍾繇薦季直表

鍾太傅書在唐時已不可得况後世乎此季直表之所以貶於寓意編書畫舫諸書也惟是字畫古樸而媚筆盡而意有餘誠有如陸行直王弼州所云者余十三四時有一本與黃庭經合裝一冊長而失去今閱四十四年復得此本雖非幼時故物然與陸氏之失而復得於五十六年之後者又何異焉爰裝而藏諸篋

鐵函齋書跋

卷一

十三

文學山房
聚珍板印

余少愚翻刻鍾繇宣示表

往見陸其清家宋拓宣示帖絕非遵訓閣寶賢堂停雲館可比寢食不忘者經月癸未冬十月乙亥偶過專諸故里市得此紙墨雖新拓而神骨似陸本究其所自蓋萬歷間余少愚翻刻本也少愚鐫刻不在章田馬士鯉下手鐫聖教序黃庭經醴泉銘及此石藏於家而吳人不知也故特表而出之

若宿鍾太傅宣示表

宣示帖真跡既入王敬仁棺中傳世者惟右軍臨本刻入淳化帖而淳化真本余尚未之見也見者吳門陸氏宋拓本而已此本不知所自出疑卽萬歷間余少愚翻刻本雖不及陸氏然古雅淳樸之致已非遵訓閣停雲館所及若宿寶之宜矣

贈李棊公余少愚翻本鍾成侯宣示帖

鍾成侯尚書宣示帖相傳王導藏衣帶中過江後與右軍迄王敬仁敬仁亡其母并納其棺淳化所收者

鐵函齋書跋

卷一

十四

文學山房
聚珍板印

右軍臨本也今之閣帖又從淳化子孫翻刻是以行世者多無足觀獨此樸茂古雅與他刻不同疑從宋拓淳化翻出余最愛之以棊公知書故取而相似昔開元間蕭令奏滑州人家藏右軍宣示敕令齋書赴京賜絹百匹今余此帖雖非滑州藏本要亦堪與淳化並珍不知棊公以爲何如也

晉王羲之東方朔畫像贊

東方贊善本最難得往年得宋拓冰裂文本亦不當

已爲友人取去此本似寶晉齋而脫漏多於寶晉雖不知其所自出然挺拔精能諸本皆不及也

戲魚堂東方朔畫贊

廣川書跋云右軍寫畫贊與王敬仁敬仁亡其母見平日所愛內棺中又曰開元搜訪校定大王書二卷畫贊第二常挺斷以爲僞則此書不傳久矣何以褚登善書目又列周公東征之上豈登善鑒定反出常挺下耶此帖不知取何本摹石觀其字畫險勁類擣鐵函齋書跋

鐵函齋書跋

卷一

五

文學山房
聚珍板印

素賦道因碑迴非寶晉齋停雲館可比弇州論戲魚堂帖尚在潭絳之下而神采已如是若得右軍真本不知更作何觀吾不能不恨敬仁之母矣康熙四十四年九月二十六日跋

王右軍樂毅論不全本

樂毅論世無善本此不全本團結精能有拔山扛鼎之力樂毅論中第一本也雖續狗尾庸何傷

樂毅論

善摹樂毅論見諸襍記者在唐則有馮承素在宋則有王著在元則有趙承旨而修內司會稽石氏寶晉齋星鳳樓停雲館諸帖又各有翻刻遂至紛紜雜亂莫可攷證求所謂秘閣本高學士家藏本且如景星慶雲而况於右軍手刻乎此本圓潤堅厚不在秘閣下故裝而藏之

李裴公快雪堂樂毅論

樂毅論善本絕少余見王孝廉用儀家宋拓本後有

鐵函齋書跋

卷一

一六

文學山房
聚珍板印

永和年月者亦平平似與停雲館不全本墨池堂海字本不相上下此則快雪堂趙臨本也又與國子監趙臨本不同承旨雖未得右軍筆法然娟好流便亦王元美所謂出宋人之上者也裴公裝而藏之要其性之所近歟

孝女曹娥碑

曹娥碑右軍北海皆曾書予見查查浦陸其清家有宋拓本查瘦陸肥不知其果出王李手否也而世共

寶之幾與隋珠和璧等此本近查而拓不甚舊或曰
眞賞齋物也故附於眞賞黃庭之末云

曹娥碑

此本不知所出且多訛字然刻手甚佳紙墨亦舊生
平所見無出其右者

鐵函齋書跋

卷一

七

文學山房

鐵函齋書跋卷二

山陰楊賓耕夫著

鐵嶺楊需慰農編

吳縣江杏溪重校

晉王羲之諸帖跋四十八首 附爾亭跋一首

定武蘭亭跋

定武蘭亭本歐陽率更所臨唐文皇刻石禁中石晉之亂契丹自中原輦至真定德光死遂棄此石殺胡林慶厯中李學究得之以墨本獻定武守韓忠獻公

鐵函齋書跋卷一

一 文學山房 聚珍板印

琦公索之李墜地中而別刻一本以獻李死其子負官緡宋景文公祁爲定帥乃以公帑金代輸而取石匣藏庫中名玉石本珊瑚網云宋祁帥定武有士子攜此石至郡死於營妓家樂營將孟水清取以獻祁爲龕石郡齋王竹齋則云宋景文得之韓忠獻甥家蔡條又云熙寧中孫次公侍郎帥定有旨納其石於禁中則又刻石而遣之壁大觀初詔索諸尙方無有或謂此石亦殉裕陵一說石置公庫會火不存馮京

知雍州以所藏拓本入石薛師正帥定武其子紹彭

別刻置公寢以其瘦又刻肥本遂剔真本湍流帶映

天五字一說剔損湍流帶左右五字一說鑄損湍流

帶右天五字剔之以歸大觀間紹彭之弟嗣昌以進

徽宗龕置宣和殿或云置艮嶽瑪瑙亭靖康亂後留

守宗澤見之馳進高宗時駐維揚金騎至倉卒失之

劉揚帥向子固密搜不得明宣德四年東陽何士英

爲兩淮鹽運使得之石塔寺僧井中缺一角一云僧

鐵函齋書跋卷二

二 文學山房 聚珍板印

發地得二石士英命工截齊合爲一攜以歸前所存者十八行止猶不二字後存者十一行起欣悅二字萬厯間邑令黃文炳強取之去何氏子孫擁車爭之令怒擲諸地石裂爲五所謂梅花斷本也余觀拓本前石理細後石理粗確是兩本然肥瘦相似又余生平所見蘭亭拓本不下數十種無論後世撫本卽開皇本與柯九思家藏皆不及也

開皇蘭亭序

碑帖流傳最多然皆唐以後樵木若目中所見唐以前者惟神龍與此耳神龍相傳爲右軍別本此則不署姓名尾後但刻開皇年月按開皇爲隋文帝年號斯時能書者無出承師之右右軍真蹟又其素所收掌未離承欣經閣而年月小字又與千文真書相類則此本似出承師之手獨是師書左規右矩不能痛快淋漓而此則沉鬱頓挫盡態極妍如再化其筆墨之跡則歐褚皆當避席矣豈以臨摹乃祖真蹟而

鐵函齋書跋

卷二

三

文學山房
聚珍板印

然耶壬午二月十九日在京師獲觀借歸客舍臨摹三過敬識數語以問世之知者

萬歲通天蘭亭序

此本石既刻武后時而字畫絕類昇仙太子碑豈即

武后書耶

東陽何氏蘭亭帖

此東陽何氏所得維揚石塘寺稷木也雖前十八行與後十一行係兩石湊合然筆跡相同俱從聖教脫

胎寶得率更神髓就余目中所見當世所貴重如開皇本神龍本柯九思定武本頴上本皆出其下若他所摹刻更不必論矣余以玉版十三行屬甯觀齋從沈芷岸編修易得之愛與聖教等雖有好事如崔者欲以銅硯一枚易一字弗與也

魏水村所贈東陽何氏蘭亭

王竹齋定武蘭亭跋云宣德四年兩淮運使金華何士英得之民間一面瘦本一面肥本是兩本刻一石

鐵函齋書跋

卷二

四

文學山房
聚珍板印

也珊瑚網云揚州某寺僧發地得二石何士英命工截齊合之爲一前所存者十八行止猶不二字後存者十行起能不二字則又顯然二石矣余從前所見前後石理雖有粗細之分而字畫不甚相遠又接縫處裝潢無迹而何氏所刻蘭亭考內是一是二總無確語是以千古疑團無從解釋壬午冬魏子水村攜何氏搨本見贈確係前後二紙前紙十八行止猶不二字與珊瑚網同後紙十一行始欣悅二字則稍有

異考其故蓋因從前裝潢家以欣俛一行重出去之
以泯其迹始知珊瑚網之說本有原委特未見重出
一行耳余今不去重出一行使觀者有所考證亦率
更之功臣也雖然余目中所見無論宋元以後摹本
卽古今所號爲貴重若開皇本神龍本柯九思本類
上本三雅齋本骨力神理皆出此本下豈卽薛紹彭
所刻公寢本與公庫本耶姑紀所聞以俟再考云

陳彥輿東陽何氏蘭亭

鐵函齋書跋

卷一

五

文學山房
聚珍板印

東陽何氏定武蘭亭序王竹齋云一面肥本一面瘦
本是兩本刻一石也汪珂玉又云揚州某寺僧發地
得二石何士英命工截齊合之爲一前所存者十八
行止猶不二字後存者十行起能不二字則又似乎
兩石刻一本矣壬午冬魏子水邨贈余一本前後二
紙後紙十一行始欣俛二字始知珂玉之說不爲無
因特未識後石重出欣俛一行耳此本與魏本同出
何氏而紙墨加舊彥輿留心金石之學其言是竹齋

而非珂玉云得之何氏所親之目擊者余雖因魏本
信前後兩石之不妄而終不能親至東陽一攷背面
之有無而水邨既畧而不言何氏又言而不備則余
與彥輿之疑又將何自而釋耶請以質世之知者

陳秉之東陽何氏蘭亭

往孔比部東塘與予言東陽何氏蘭亭十八行已前
石理細爲真定武後十行石理麤係贗本予以神骨
前後一轍駁之近見珊瑚網載宣德四年揚州石塢

鐵函齋書跋

卷一

六

文學山房
聚珍板印

寺僧發地得二石運使何士英截齊合之爲一乃知
東塘所云本非無見特以前十八行爲真定武則尙
未確耳按蔡條定武跋云熙寧中孫次公帥定納其
石禁中又刻一石還之壁則薛師正所取之石業已
非真而况士英所得又非一石耶第就今日而言無
論後世摹本卽隋唐已前如開皇本神龍本柯九思
本類上本皆在此本之下則雖謂之真定武也可謂
之真昭陵本也亦無不可秉之其實之勿失

石公弟舊拓東陽何氏蘭亭序不全本

定武蘭亭余所見最多無出東陽何氏右者故雖石理尚有可疑而不得不以定武真本目之也余所得何氏本最多然皆新拓漫漶幾無筆畫石公此本為宣德後初拓筆畫尚多清楚惜後十一行失去未為全璧然前後本係兩石而後石差弱今既得前石則後石之有無固可勿論毋怪乎石公之以十三行半截碑為况也石公索余跋為道其大概如此

鐵函齋書跋

卷二

七

文學山房
聚珍板印

姜熙文東陽蘭亭

此東陽何氏定武蘭亭也蒼秀堅勁當世蘭亭無出其右者余始見於甯編修觀齋所甚欲得之而京師絕少惟沈芷岸太史尚有餘者乃以玉版十三行易得一本有模糊者數處既而魏水邨攜一本相示則絕佳余甚愛之而求之不已乙酉春入閩道經婺女衛通守王君賡之攝府事索之得八紙而以其一與熙文唐太宗曰學古人書惟在其骨力骨力既得而

形勢自生耳徐季海曰初學宜先筋骨筋骨不立肉何所附此正所謂得右軍之骨者也從茲入手而加以墨池筆塚幾於晉唐無難矣熙文勉之哉

李鳳陽東陽蘭亭第一本

蘭亭拓本平生所見幾百餘無出東陽何氏之右者然尚非真定武也蓋定武真石歷經李學究韓忠獻宋景文孟水清孫次公薛紹彭之手又出入內府內庫中間不知幾經醜刻然後歸於留守縱使留守所

鐵函齋書跋

卷二

八

文學山房
聚珍板印

進者萬萬無疑亦係前後一石今則兩石湊合前石十八行止猶不二字後十一行始欣悅二字又前後筆畫不甚相遠則兩石俱非真本也明甚而何氏每空後石重出欣悅一行以泯其迹此汪珂玉輩所以為之惑也所可寶者筆力遒勁實與聖教同軌二轍余特愛之每與長山中丞言中丞購得數本以其二與猶子鳳陽此其一也昔唐彥猷得歐書數行遂以名世趙承旨得獨孤長老吳靜心五字拓本書學大

進今鳳陽果能心摹手追楮堆墨日卽此一拓足矣
奚必真定武之是求耶

李鳳陽東陽蘭亭第二本

鳳陽有志八法而尙飄逸跌宕初不好定武稊帖繼
乃見予所攜聖教藏本及皇甫君舊拓始知書重在
骨復取定武觀之遂不忍釋手既取所得之一裝而
藏之矣又取其一屬余跋昔右軍學衛夫人不能造
微八妙後見李斯曹喜篆蔡邕八分書遂名高海內

鐵函齋書跋

卷一

九

文學山房
聚珍板印

鳳陽今日其以率更爲李蔡可也

李棊公東陽蘭亭第一本

下少司寇如園家藏蘭亭數十種載入式古堂書畫
攷而獨不收何氏蘭亭殆平原君之好士徒豪舉耳
非真能得士也棊公李子爲靜庵中丞之冢孫余初
見於長山間余論書輒喜而不去今來省其大父一
到卽求何氏蘭亭而索余跋其與司寇之好相去何
如耶唐文皇語羣臣云學書惟在骨力骨力得而形

勢自生徐季海曰初學宜先筋骨筋骨不立肉何所
附今此本全以骨力爲主不在式古堂諸本下棊公
守而弗失心摹而手追焉幾於右軍無難矣又何率
更之足云

李棊公東陽蘭亭第二本

何氏蘭亭敘棊公既得一本索余跋而寶之矣又於
中丞公所得此本而裝之憶癸未甲申間都門忽盛
行何氏蘭亭時惟沈芷岸甯觀齋兩編修孔東塘比
部與余各有一本其餘求而不得者望之若景星慶
雲焉今棊公得之甚易且不一而足他日看花上苑
挾是而往可以做都下諸公矣

鐵函齋書跋

卷一

十一

文學山房
聚珍板印

沈芷岸定武蘭亭

右軍蘭亭序貞觀間自湯趙馮諸葛揚本而外臨摹
最善者莫如歐褚二本所謂定武類上蘭亭是也千
一百年以來雖定武類上並駕齊驅然攷書法要錄
東觀餘論廣川書跋及宣和譜所定皆尊歐陽而卑

褚董道蔡京輩誠無足重輕李嗣真徐浩張懷瓘皆唐時書家去貞觀未遠鑒定必無差謬蓋褚聚指筆端雖得右軍媚趣未免骨力單弱所以有澆漓後學自鄙無識之諠歐則堅守右軍一定之法全以骨力爲主不求媚而媚在其中矣不然者永禪師虞永興何等力量而肯避其鋒鏑爲之氣奪哉余家舊有褚本臨摹幾百遍獨定武未之見今觀此本筆畫工巧意態精密實有如宣利所稱者不但非後人手并非

鐵函齋書跋

卷一

十一

文學山房
聚珍板印

定武蘭亭別本

稷帖入宋理宗內府者百十有七入桑澤卿博議者百五十有二游克齋家藏者百大半皆定武也而眞定武亡矣此帖以姜白石偏旁攷攷之無不合縱非眞定武亦薛道祖肥本之類可不寶諸

合裝定武類上蘭亭帖

法帖種類最多者莫如蘭亭就昔所傳宋理宗得百十有七桑澤卿得百五十有二游克齋得賈師憲爲者八夫在宋已如此之多況今日乎余二十年來所見亦不減百餘種然蒼老無有過定武秀逸無有過類上者以出歐褚兩公故也此本取定武類上合而爲一譬之聚太眞飛燕於一時六宮粉黛無顏色矣雖多亦奚以爲

鐵函齋書跋

卷一

三

文學山房
聚珍板印

常紫侯婺女褚摹蘭亭

蘭亭眞蹟既入昭陵傳於世者以歐褚臨本爲貴然舉世摹刻以千百計皆本歐陽所謂定武本也若褚臨不過蘇氏類上天愿及此三數種而已此本與蘇類不同沉著處微近開皇驗其首無永字及前後裝池印記蓋卽宋理宗所藏丁集中之婺州府治本蘭亭博議所載之婺女第二本而式古堂書畫考所收之王文惠公本也歷文惠公游景仁晉王府收藏不

知何時復散民間乃歸我小司寇常公公風流儒雅
擁書萬卷近更留意金石之文錦繡玉軸不可數記
若聖教及定武善本必留几案朝夕諦觀則是帖也
當與定武善本同一珍翫不必因澤胤一言而遂忽
之矣

家藏舊拓肥本蘭亭

此肥本蘭亭也紙墨亦舊余得之於吳門筆賈蘭亭
種類最多而佳者絕少昔松雪得獨孤靜心本題跋

鐵函齋書跋

卷十一

十三 文學山房
聚珍板印

多至三十六今此本不知於獨孤本優劣何如而
余跋則從茲始矣

再跋穎上蘭亭

穎上蘭亭序前人聚訟或謂出褚登善手或謂出湯
趙諸君又有指爲米海嶽者余謂海嶽筆法不同湯
趙豈能宕逸如是閒取同州聖教序隨清娛陰符經
諸帖較之覺無毫髮之異謂非登善而何若乃婺州
府治本則以沉著見長全無媚趣余反不能無疑矣

家藏舊本蘭亭

此本瘦勁十七十八行內有大裂文與桑澤卿博議
所載湖州徐茲本同而紙墨亦舊 此帖考究并後
跋並出曾宏父手王竹齋新增格古要論曰淳祐初
宏父刻置吉州鳳山別墅今在浙江山陰縣正統中
碑石損壞又繼刻之前有李公麟修禊圖天台孫綽
後序及陸柬之蘭亭詩宋高宗御札米芾題籤與前
序跋不同是裝潢者之誤也

鐵函齋書跋

卷二

十四 文學山房
聚珍板印

方靈臯家藏蘭亭

蘭亭種類最多余所見者不下百數十種大都從歐
褚翻出此則與歐褚絕異而翻缺一痛字攷桑澤卿
博議微與陳簡齋棉紙本及高宗臨本相似靈臯留
心金石不知以爲何如也

內府曾宣靖公臨薛稷蘭亭

薛稷拓定武蘭亭諸公多不載豈卽悅生堂八千匣
中物耶曾紳跋育手澤語其爲曾宣靖公臨薛無疑

定武神骨雖未得然結字疏通甚似稷書況紙墨有古色曾入內府秘藏乎洵可寶也

翻本曾宣靖公臨薛稷蘭亭

曾宣靖公臨薛稷蘭亭萬慮間章藻刻入墨池堂帖內曾紳跋語印章悉同而字畫肥濁不堪轉折長短俱異豈又從此本翻刻耶記之以俟再考

快雪堂趙孟頫十三跋蘭亭

此涿州馮氏快雪堂本也風度有餘骨力未足者昔

鐵函齋書跋

卷二

文學山房
聚珍板印

人云承旨日書萬字嗚呼此其所以為承旨歟

家藏姜氏蘭亭帖

此慈谿姜編修西溟家藏本也石廣二尺長尺二寸厚一寸許兩面刻蘭亭敘二種其一低一字吳門黃氏物嘉靖末其子景星攜石遷慈谿遂歸姜氏編修原序指為唐物低一字本以武唐錢相國跋為證高一字本以高麗揆文庫本為證編修書用第四指得豐考功筆法當世多重之其言必有端委往在京師

出揆文本較對與予言之娓娓癸未冬其嗣君道詠過吳門拓此見贈特命工裝潢并識其本末云

靜海高氏新鑄蘭亭

高氏新鑄蘭亭甚有風致不知其何所本細觀之與北京報國寺三雅齋本相近往查學士刻米氏鉤填蘭亭余曰世間蘭亭已多今又多一種矣余於此刻亦云

李裴公靜海高氏蘭亭

鐵函齋書跋

卷二

文學山房
聚珍板印

靜海高氏蘭亭不知其所自出亦復纏綿流便但軟弱耳昔人以千金市駿骨而千里馬至者三今裴公好法帖而寶高氏蘭亭其亦千金市骨之意乎

甯觀齋所贈穎上黃庭蘭亭剔墨本

穎上黃庭蘭亭自昔相傳為褚臨本薛紹彭則謂出湯趙諸君手元明間人又皆指為米南宮余謂湯趙諸君雖工樞搨不長於臨況黃庭經又諸君樞拓之所未及乎若南宮臨摹雖多焉能瘦勁若是今黃庭

精采絕倫在會稽石氏上蘭亭則開皇定州而下無出其右者謂非登善誰能辦此此本乃穎州甯觀齋所贈黃庭字畫本細碑工以鐵絲剔之字雖肥所謂剔墨本也今穎州劉氏公敵又有翻刻本蘭亭似更精黃庭字畫雖細而神氣索然矣觀齋云

再跋甯觀齋所贈穎上黃庭

穎上井底玉版一面刻蘭亭一面刻黃庭相傳出楮登善手蘭亭余家舊有一本黃庭則購而未得也壬午秋穎上甯編修觀齋見贈此帖則兼黃庭蘭亭而有之蘭亭雖盛行於世猶出何氏定武下若黃庭不但非思古齋可及即會稽石氏本亦不及也烏得以其剔墨微傷而忽之耶

新得穎上黃庭蘭亭帖

穎上黃庭蘭亭合帖舊有一本得之寧觀齋者不甚佳甲申春得不全黃庭於維揚勝於寧本余頗愛之與玉版十三行合為一冊乙酉冬又得此本於三山

鐵函齋書跋

卷一

七

文學山房
聚珍板印

黃庭與不全本同蘭亭亦在寧本上可謂合璧矣

舊拓黃庭經

余生平所見思古齋黃庭皆穎上本此本雖與穎上舉上相似而從逸則過之疑即穎上所自出秘閣積帖會稽石氏山南杜氏諸本皆出其下而紙墨又舊真希世之寶也

董思白題籤思古齋黃庭經

鐵函齋書跋

卷一

六

文學山房
聚珍板印

容臺集云黃庭以思古齋為第一此本思翁題識宛然而籤皆出其手所謂第一者此本是也

穎上玉版黃庭經

穎上玉版黃庭張登雲原跋云出登善手余是其言輒取穎上以為黃庭之冠然所得者皆剔墨本往歲於維揚市一未剔本又首缺五六行每有會稽石氏之歎獨此墨既未剔字復完整瘦而不枯秀而不弱登善精神筆筆活現臨池搦管足了一生矣又奚唐宋揚之是求耶

穎上黃庭經不全本

黃庭臨本莫有善於穎上者費紫蘅云初拓用硃砂為硃砂木次用墨拓為墨本墨積久模糊則以鐵絲剔之為剔墨本今則原石碎裂又有劉公敵家翻刻本余舊有剔墨本不甚佳甲申三月北行得此於維揚市肆雖殘缺七八行然未經鐵絲本也四月立夏日書於秦郵舟次

查查浦宋搨黃庭經

鐵函齋書跋

卷二

九

文學山房
聚珍板印

唐以前善臨黃庭者無過智永禪師褚河南吳學士徐會稽四人褚本在穎上玉版毀未久人往往得見之餘皆不易見黃魯直謂吳本字大於永師徐則瘦而長今此本鋒稜瘦勁又字形稍長而折處過重頗有怒貌渴驥之勢其為會稽臨本無疑况紙墨俱係南渡以前物迥與近搨不同查查浦寶之在穎本上宜矣

代跋查查浦宋搨黃庭經

黃庭真蹟在宋時已不可得見見諸廣川書跋者惟

洪水呂先本而董道則已辨其非真若宣和書譜所載者大抵皆景審吳通微徐浩林藻等所臨摹而容臺集則又以褚臨思古齋本為第一余皆未見也此本莊重而不拘謹與陸侍講澹成所藏曹氏本相似雖不能辨其確係何人所臨而紙墨皆北宋物譬之定武穎上稜帖雖非右軍真蹟然出唐人臨摹而又加以宋搨豈止房村二字直芋千頭而已耶因識數言歸之查查浦

鐵函齋書跋

卷二

三

文學山房
聚珍板印

舊拓秘閣續帖黃庭經

余生平見宋拓黃庭凡五查編修德尹家藏一本紙墨甚舊字大有骨陸其清家二本一肥一瘦皆停雲館祖本宋藥洲學士家藏一本紙墨與查等而字微小亦不甚佳汪公有家藏一本字大小類宋本而微有致然瘦勁神韻總異不及思古齋褚臨本此帖得之維揚葉氏首題秘閣續法帖卷第五八字楷書按

秘閣續帖有二種其一為建中靖國初曾丞相布命劉燾別刻以篆文題籤者其一則淳熙間修內司模勒禁中者卷尾易以楷書今此本題籤既符修內司卷尾似為淳熙續刻無疑然字極莊重與陸氏肥本毫髮無異何以容臺集書品又云淳熙續刻黃庭即思古齋褚臨本耶思翁不可復作記此以問世之知者

停雲館原本初拓黃庭經

鐵函齋書跋

卷十一

三文學山房
聚珍板印

停雲館黃庭經二一為吳學士水痕本一為徐季海不全本摹刻最精臨池家極貴之白石歸常熟錢氏後張子美翻刻行世而原刻黃庭遂如景星矣此本得之金陵市肆實原本初拓也特識數語以貽諸子若孫云

家藏山南杜氏黃庭經

余所見黃庭經善本惟虞伯施褚登善徐季海吳通微臨本而虞褚為尤善此本水痕絕類通微而肉中

有骨似非通微所能措手石麓道人跋云出於山南杜氏杜氏舊刻三米蘭亭為世所貴重而此刻則更見精識殆與虞褚鼎足而傳矣

陳氏黃庭經

臨黃庭經者相傳有智永歐陽詢褚遂良吳通微徐浩林藻景審黃長睿米芾光堯張九成趙子昂錢達文徵明十餘家而其文則無有或異也此本第一行點去一有字第十四行易搖俗為淫欲與諸本皆不

鐵函齋書跋

卷十一

三文學山房
聚珍板印

同書在吳米間而不知其所自出余以其有至正洪武二跋斷為明以前拓本不知具眼者以為何如也
余少愚翻刻黃庭經

此萬歷間蘇州余少愚翻刻本也時代流遷履鼎日眾無論右軍真跡不可得即唐人臨本亦不可得米氏書史云宋駙馬王詵使蘇州裱匠之子呂彥真摹一本與唐臨本並行今此本蛀痕類停雲而骨力過之再傳而後紙墨稍舊有不與呂彥真并行耶書此

以爲後日之驗

李棐公余少愚翻刻黃庭經

黃庭臨本見諸載紀者有智永褚遂良吳通微徐浩景審林藻諸人而余所見宋拓則褚吳徐三種而已此本刻於吳門余氏難勝褚臨穎上本然骨力堅勁似勝吳學士豈從季海翻出耶棐公具眼必能辨之矣

舊拓館本十七帖

鐵函齋書跋 卷一

三 文學山房 聚珍板印

館本勅字十七帖余所見頗多無有勝餘清齋硬黃本者而此本則又過之余得於白下門紙墨亦舊雖不知其所自出然就余所見則第一矣

再跋舊拓館本十七帖

朱長文墨池編云帖尾有大敕字及僧權二字不全者乃唐本最佳今此本僧權二字不全確有如長文所云者其爲唐本無疑

硬黃本十七帖

古今硬帖何者最著則何者翻刻最多館本十七帖其一也因前人有館本致佳一語沿至今日遂不止邢子愿一本矣此乃館本中之別出者與邢本不同流傳原委確有可據用卿刻入餘清齋法帖明清以來價比圭璧今帖石已散如此初拓者尤當寶愛殘缺無害也

姜西溟家殘本十七帖

鐵函齋書跋 卷一

三 文學山房 聚珍板印

此帖有名海內余與葦間先生同客京師數年不得見先生歿後八年始得觀於吳門之鄉思樓豈見之遲早亦有定數耶

十七帖

舊傳十七帖爲賀監臨本李後主刻之石王著又翻刻又秘館本有敕字者第一明邢子愿摹本亦有敕字往於姜西溟編修寓齋見有敕字本其爲王著爲後主俱未可知然紙墨甚舊非南渡以後物也此本雖無敕字而神骨與姜本近故特存之

方靈臯家藏十七帖

十七帖世以館本有敕字者爲貴然宋元以後翻刻者皆有敕字頗難辨識如葦間家藏宋拓本有梅村倦圃諸公跋者海內多稱之而刻手甚劣反不若明刻馬莊甫魏道輔本此則哲宗時曾丞相布命劉燾刻入秘閣續帖者刻手精工又係當時初拓實勝葦間本遠甚而世無知者至於余乃得觀而跋之豈帖亦有遇不遇耶書此不禁三歎

鐵函齋書跋

卷一

三

文學山房
聚珍板印

家藏十七帖

十七帖以館本有敕字者爲最此宋時語也至於今則無有無敕字者矣而多不足觀姜西溟本雖有名翻不如方靈臯之無名翻者然靈臯秀弱此則蒼勁矣雖不知其所自出然實可寶也

鐵函齋書跋卷三

山陰楊賓耕夫著

鐵嶺楊需慰農編

吳縣江杏溪重校

晉梁北魏隋唐碑帖跋五十二首

魏水邨晉王獻之洛神賦玉版十三行

吳興云洛神賦思陵獲九行百七十六字米友仁跋
賈似道復得四行七十四字作兩截裝有悅生及長
字印此玉版十三行之所由刻也癸未新春因陳鴻

鐵函齋書跋卷三

卷三

一 文學山房
聚珍板印

臚欲購此玉余獲見於京師其為悅生堂故物與否
余不能辨然洪清遠去今未遠玉版墨揚不應模糊
若是况字畫疎宕精采煥發雖不敢定為大令真本
要在吳興臨本之上豈清遠輩所能辦耶水邨寶之
勿為浮言所惑可也

王耳溪再贈玉版十三行

玉版十三行相傳賈師憲得子敬真蹟鑄於于闐碧
玉萬歷間或從葛嶺斫地得之歸泰和令陸鶴今

此版轉入京師余曾見之水蒼色似玉實則石也模

糊書令等十八字後有宣和印宣字亦模糊按容臺

集云趙吳興得十三行於陳集賢灝自題此晉時麻

紙思陵獲九行米友仁跋賈似道復得四行作兩截

裝以悅生印及長字印欸之夫似道既以于闐玉刻

十三行豈有不刻子敬真蹟反刻他本之理今版末

有宣和印而無悅生等印及小米跋則非悅生堂所

刻明矣朱文盡云從祖四桂老人見其外祖錢塘洪

鐵函齋書跋卷三

卷三

二 文學山房
聚珍板印

清遠翻刻十三行於玉則似乎別有一本然清遠至
今不百年不應模糊若是况字畫疎宕精采要在吳
興臨本之上豈清遠所能辦耶癸未秋王子耳溪贈
一本既易東陽稷帖矣耳溪又復贈此故特識所聞
見以埃世之知者

再跋玉版十三行

玉版在京師一友人慮余告於陳鴻臚實齋翁比部
康館曰此吾浙舊物也詎可落他人手鴻臚欲得之

而不果康熙癸未春康館督學嶺南遂以白金三百易之而去然余尙因文盎之說疑爲洪氏本新正甲申三月過蕪城見新安吳禹聲宋拓與此較對毫髮無差惟我字戈法更瘦勁而宣和印宣字則比余本完好始知康館所得確係原物不然何與宋拓本符合如是耶四月初八日宿遷舟次再記入都後當示鴻臚并以報康館云

翁蘿軒玉版十三行

鐵函齋書跋

卷三

三

文學山房
聚珍版印

陸冰修先生云賈秋壑得子敬十三行鑄於于闐碧玉萬歷間或從葛嶺斫地獲之歸秦和令陸鶴朱文盎云此非宋刻也迺錢塘洪清遠所刻余從祖四桂老人親見玉工鑄字是二說者尙未知其孰是甲申三月於維揚吳禹聲家見宋拓本與此纖毫無異但我字戈法尙細宣和印宣字全耳始信宋時已有此刻若洪氏本亦於維揚杜氏見之妍媸不啻逕庭文盎徒聞四桂老人之言遂爾誤認爲一不知其又

從此本翻刻也至陸說余亦未敢深信蓋此刻獨有宣和印而無悅生長字印又無小米跋與容臺集所載秋壑家晉時麻箋不同豈秋壑所刻非麻箋耶抑此玉不刻於秋壑而刻於宣和耶自泰和後又經觀橋葉氏王氏數年前轉入京師其主意欲問售余謂此吾浙舊物也不宜使之淪落於此蘿軒遂以重價購之乙酉丙戌間余客閩中蘿軒則督學嶺南遺余墨拓數本且屬余考其源流因爲述所聞見如此若夫字之秀勁圓潤行世小楷無出其右者趙文敏題曹娥卷云親見呂仙吹玉遂余於此刻亦云

書手跋玉版十三行後

鐵函齋書跋

卷三

四

文學山房
聚珍版印

蘿軒既待玉版十三行乙酉冬自嶺南寓書索余跋丙戌冬以端溪石鑄跋於後拓一紙寄余書本惡刻工鑄前後戈趨又如時下書皆作捲筆殊可恨也

姜熙文玉版十三行

玉版十三行相傳出賈師憲家余以其與容臺集所

載兩截者不同又無悅生印與小米跋嘗與友人辨之然宋刻則斷斷無疑也近歸武林翁康館自嶺南寓書索余跋將以端溪石刻之而先拓數紙寄余因以其一與熙文當世小楷苦無善本大概骨勝者生強肉勝者軟弱此則骨肉停勻風神奕奕絕無二者之病熙文心摹手追進而不已於書一道其庶幾矣乎

再跋姜熙文玉版十三行

鐵函齋書跋

卷二

五

文學山房
聚珍板印

十三行見諸紀載及目擊者凡十有一大都皆臨本也一唐人硬黃本字類鍾太傅宣和七璽完前有亡宋南廊庫經手郭溥九字下有押後有公權跋一字類唐臨本而無璽押後有公權及柳察周越跋一字歎與上同無周越跋一秘閣續帖本類小歐一趙吳興收藏本容臺集曰吳興得之於陳灝自題此晉時麻牋思陵獲九行凡百九十六字米友仁跋賈似道復得四行七十四字作前後兩截裝以悅生印及長

字款之一吳中章氏翻刻本一會稽石氏本一停雲館本一戲鴻堂本乃董思白摹項子京家藏宣和本其一則此本也武林洪中丞又有翻刻本

若宿玉版十三行

若宿素不學書丙戌春從余閩中適翁康館學使寄余玉版十三行因以一紙與之夫書之品有二曰老健曰飄逸二者每不能兼今此則兼而有之余定為北宋以前刻而書則疑出陸柬之手若宿果能寢食於斯楮堆墨日幾於古人無難矣若宿勉之哉

鐵函齋書跋

卷二

六

文學山房
聚珍板印

李鳳陽玉版十三行

十三行舊推七璽柳跋唐臨本與秘閣續帖本為佳然唐臨本似鍾士季秘閣續帖本似歐陽蘭臺沉著險勁則有之風致則未也此本相傳悅生堂刻于闐玉為之而莫知其所自出沉著風致殆兼之矣近歸武林翁康館寄數本索予跋余以其一贈鳳陽而識其原委如此

李棐公玉版十三行

唐自咸亨以後館閣中無不習懷仁聖教序一時相傳遂有院體之目吳學士其最著者也今時亦有所謂南書房體者大都以趙承旨董宗伯為歸雖其習而名於時者未知於吳學士為何如然時論所推則與唐之院體同不合是體者雖鍾王無取焉於陵棐公李子年少多才而甚好書省其大父中丞公於閩中問所宜習於余余曰子方進取不能不摹南書房

鐵函齋書跋

卷三

七 文學山房 聚珍板印

體然而鍾王則楷書之祖也焉可背之兼之者其惟玉版十三行乎棐公遂購而藏之棐公勉之心摹手追從此凌趙駕董易耳如猶以為未足也則更有聖教一序在

跋玉版十三行贈林同人

翁羅軒家藏十三行玉版舊傳賈秋壑刻子敬真蹟余嘗辨之甲申春於維揚吳氏見紹興拓本我字戈法雖極瘦勁宣和宣字殘而不闕然漫漶已十有餘

處不但非南渡物且不出北宋人手此余所以有唐人刻唐陸司議臨本之說也丁亥春余將去閩以玉版拓本留贈同人因書鄙見如此

梁剛宏景上清真人許長史舊館壇記碑

陶隱居書見諸紀載者有黃庭外景經大洞真經隱訣畫版帖入山帖舊館壇記五種而皆未之見緣前人多稱瘞鶴銘是隱居筆遂以隱居書皆銘一例今觀此帖中規中矩沉著方嚴全從勸進受禪等碑脫胎似與瘞鶴銘別一結法隱居上梁武帝啟云逸少學鍾勢巧形密武帝答云稜稜凜凜常有生氣余於此帖亦云

鐵函齋書跋

卷三

八 文學山房 聚珍板印

林同人焦山瘞鶴銘

瘞鶴銘攷莫詳於張力臣一圖然偃卧一石華表留形三行與江陰真宰三行乃東西不對中間只隔一石非若圖之斜曲也余於甲申三月十一日至焦山拓得歲得於華未遂吾翔山之下仙家相此胎禽浮

五華表留形義唯髣髴事亦微厥土惟寧後蕩洪流
前固重掩華亭爰集眞侶瘞爾江陰眞丹陽外五十
六字尙有宰仙尉爽塏勢六字在石隙不可拓若宋
人補刻三十二字則又日暮未之及也此碑恒沒水
中最難拓相傳袁尙之得十六字周吉甫得十七字
弁州得數字朱樂圖得四十最多者莫如歐公然亦
僅六十餘耳今此拓多至八十餘字豈非造物者於
長林獨厚耶寶而藏之宜矣

鐵函齋書跋

卷三

九

文學山房
聚珍板印

北魏營州刺史臨青男崔敬邕墓誌銘

往見居易錄載安平令陳君掘地得北魏崔敬邕墓
誌銘求之不可得丁亥秋七月陳香泉太守忽以此
碑拓本見贈不禁狂喜唐以前碑出土最遲者在明
萬厯間則有漢曹景完碑唐吳將軍半截碑在今則
有唐蕭思亮墓誌銘陳巖墓誌銘此雖不及曹吳然
沉著宕逸自在蕭碑之上若陳司徒瞠乎後已

家藏隋僧智永眞草二體千字文

永師書眞草千文八百本余鄉董氏藏其一爲其女
盜歸車水張氏其子陞官延平千文藏於家邑令景
融搜而奪之融死質東海徐氏陞遂取鉤出副本勒
之石余曾見之不若此本遠甚此本骨肉停勻正蔡
君謨所稱唐太宗樞寫律召調陽者也藏於家二十
年癸未秋始屬從弟石公裝而寶之

陝拓智永千文

鐵函齋書跋

卷三

十

文學山房
聚珍板印

云翻刻者不一而足則永師眞本在宋時已難得矣
而況於今日乎今日行世者有杭州拓嘉興拓蘇州
拓皆莫知其所自此則陝拓也相傳卽知微本按知
微書雜永師中正如猶之於薰蕕硃之於玉當不待
蔡君謨歐陽永叔而後知之此本純一不雜絕無補
綴之迹而又筆筆穩秀與薛亢宗跋同一蹊徑疑卽
亢宗臨摹當埃博雅者辨之

唐太宗屏風碑

尙書故實載唐文皇貞觀十四年自寫真草書屏風以示羣臣筆力遒勁爲一時之冠嘗謂朝臣曰吾臨古人之書殊不學其形勢惟在骨力及得骨力而形勢自生耳閒嘗閱晉祠碑及閣帖所刻疑其骨力未充不盡如其所云而所謂屏風碑者近在餘杭究不獲見乙酉冬客閩中購得此拓而細觀之雖比晉祠等帖較瘦而骨力則相等弇州跋曰輕俊流便有右軍承興風度可謂得之若筆力遒勁則當日臣下溢

鐵函齋書跋

卷三

二 文學山房
聚珍板印

美之詞非此碑定評也碑首缺一角故又名截角碑云

唐太宗晉祠銘

唐文皇酷好右軍書得其筆法是以持論甚正而其書亦遂與歐陽虞爭長若此碑則尤其得意書也余每與人論以爲分間布白最善筆法世人往往疑之今觀此碑純以筆力爲主不知分間布白爲何事而雄厚渾成自無一筆失度噫可信余言不謬矣碑首

貞觀二十一年七月八日乃文皇飛白書飛白世不傳傳者僅此八字而此本無之亦恨事也

唐高宗贈太尉英貞武公李勣碑

唐高宗書李英公碑遒媚纏綿雖雄渾不及文皇而戈法則過之正不得以怕婦忽之耳余素無此帖丁亥夏見於維揚逆旅既愛其書又有仁友茶邨題語遂購之而歸茶村下世蓋二十餘年矣對此不禁泣然

鐵函齋書跋

卷三

三 文學山房
聚珍板印

唐睿宗景龍觀鐘銘

唐睿宗書不多見見者惟孔子廟堂碑額順陵碑文及此銘耳順陵碑與廟堂係僞周朝爲相王時書此則即位後書微雜篆體古奧有致當與比干銅盤焦山鼎銘共寶矣

葉芳杜景龍觀鐘銘

此唐睿宗御書也觀久燬鐘移西安府臬署西鐘樓上恐拓印者下窺官舍往往禁不令拓近拓工以庶

蔽樓東一面而以草塞其內瓊裹於外方能得之其難如此而其書實沉鬱古奧爲東坡之祖洵可寶也

唐元宗紀泰山銘

明皇泰山銘鑿青帝祠後石壁方三丈余每過其下輒摩挲不忍去商之官斯土者皆以拓須架木而架木則不可率致遂不復強之丁亥夏五過蕪城見葉芳杜所藏本有題云美飛白書泰山紀銘四字大方尺古勁在銘上思以錢叔寶潯江夜泛圖易之不可

鐵函齋書跋

卷二

文 學 山 房
聚 珍 板 印

家藏舊搨僧懷仁集王右軍書三藏聖教序

此上海蔡澈仲藏本也戊申冬歸予丙子客皖口屬工裝潢失立門以下十六字壬午春從查宮諭聲山耶舍割他本補之癸未冬重裝於家蓋朝夕不離者三十有七年矣右軍真跡不可得石刻流傳者唯此

一序而世又多贗本幾令觀者莫辨予謂未斷真本世不多見見亦價等連城非貧士所敢覬覦莫若多蓄斷本擇其鋒稜猶在者而寶之不愈於未斷贗本乎若此則所謂鋒稜猶在者也寢斯食斯畢此一生吾願足矣

宋搨聖教序

余嘗謂右軍筆法猶可想見者惟西安府學聖教一碑是以雖斷後拓本漫漶不堪者猶且寶而藏之況

鐵函齋書跋

卷二

文 學 山 房
聚 珍 板 印

尙書不斷兩奧俱全若此者乎昔大令受神人五百七十九字而入木七分唐彥猷得歐書數行遂以名世余雖不敢以彥猷自比然右軍筆法實具此千九百一字中其敢不懸帳釘壁寢宿其下耶甲申四月十八日舟中書時守開河城下

集補斷本聖教序

聖教序唐宋舊拓既卒難得贗本又無佳者學書家往往臨池而歎查宮諭聲山曾購斷後善本去其漫

濕磨泐者取本碑重字補之餘如食多二字則取諸
贗本聖教骨合何以四字則取諸吳文半截碑紛糺
添三字右軍諸集本所無者則自以礬水書之宮諭
書雖與董宗伯齊名然礬之右軍書中終不免婢學
夫人之諛余乃小變其法若紛糺倉骨合何以添等
字本碑斷後所無者竟竄原文集本碑斷後所有者
易之凡用三斷本而紹興後聖教遂與唐揚等或以
竄易原文為嫌予應之曰所重右軍書耳若文皇高

鐵函齋書跋

卷二

五 文學山房
聚珍版印

家藏宋拓缺字聖教序

余酷好聖教序遂廣為求索而此本來自秦中校對
紙墨質舊拓也遂典衣購之客有以墨汚一百三字
為嫌者余曰高學士樂毅論止於海字會稽元之黃
庭經總二十三行他如陳倉石鼓大半磨滅焦山瘞

鶴銘日拓日減今存五十餘字甚而子雲一字可以
名齋亦與一字可以易硯矣必其文之多且全耶客
既退因書於其後以示來者

家藏七佛頭未斷聖教序

未斷聖教序余得有二本雖紙墨俱舊而一則可疑
一則缺字一百有三是以居常怏怏丁亥夏六月過
留都古冶城得此於吳英流家紙墨雖不甚舊實未
斷本也至七佛頭世每疑為贗本不知西安原石本
有七佛世多不拓故翻以拓者為贗耳往何庶常祀
贈為余言留都汪安侯有唐拓七佛聖教致佳今此
本雖非唐拓而七佛宛然行當質之庶常不知與汪
本何如也

鐵函齋書跋

卷二

六 文學山房
聚珍版印

澹遠堂聖教序

宋拓聖教序二十年前曾在杭州昭慶寺西廊見一
本風神奕奕毫髮不傷紙墨又舊留寓齋十七日乃
取去至今思之此本無疑廣神教慈之正感異緣露

揚讚異空尙書十九字雖皆陝揚聖教然非此本
原文滄多二字則贗本聖教而非陝揚若合骨何以
添五字恐並非唐人書不特非右軍也而諸公以宋
拓許之得毋爲其所惑耶壬午二月二十一日

查聲山陝揚聖教序

余三十年來所見聖教序亡慮數百本然帶筆無損
者多係贗鼎而真正陝揚則又鋒稜漫滅不可辨識
二者吾均無取焉壬午三月十八日過聲山編修靜

鐵函齋書跋

卷二

七

文學山房
聚珍板印

學齋觀聖教十餘本大抵如前之所稱者最後出此
則陝揚真本而又鋒稜四射因拍案叫絕借觀數日
而後歸之編修曰子猶未見華亭司空家藏本也不
特帶筆毫髮無損而且紙墨迥異一展卷而古香撲
鼻矣余益悵然若有所失草野賤子又安得所謂司
空本者而縱觀之耶

褚遂良慈恩寺塔聖教序

慈恩寺塔聖教序廣川書跋稱其沉瘦勁鍊不減銅

清等書而王元美趙子函則皆謂其不及同州余舊
有同州本今又得此本取而校對則誠有如王趙所
云者豈董道精識翻出王趙下耶抑此碑又經翻刻
董道所見尙其元刻耶姑記此以問世之知者

褚遂良同州聖教序

稍登善卒於顯慶三年而此碑書於龍朔三年其爲
後人集書如懷仁聖教序無疑不必如集古錄金石
文字記所云也登善專務媚趣而此更刻畫遒逸想
見大指之實獨是努趨微弱豈名指拒處猶未得力
耶然較之慈恩寺塔本則徑庭矣

北京東嶽廟翻刻唐拓本聖教序

此刻乃崇禎辛巳歲中書黃六治出家藏唐拓本屬
劉雨若刻於北京東嶽廟有王鐸跋癸未冬始見拓
本求之不可得蓋碑燬已四年矣甲申秋忽於慈仁
寺東廊得是本帶筆毫髮不爽而又骨肉停勻與真
本無別余故跋而藏之

鐵函齋書跋

卷二

七

文學山房
聚珍板印

朱完璞聖教序

余子弟莫不好聖教序然而知其筆意者絕少內弟完璞與余同居遂亦有聖教一冊余固未之省也丁亥春完璞就余三山使幕余每得新舊拓本引而同觀有纖毫不合者輒能抉而出之異哉完璞何以遂能至是所謂家有名士而不知者也凡淨窗明完璞以此索跋且請學書之訣夫書亦何訣肘懸指實意在筆先加以楷堆墨日而不求其形似斯得之矣完

鐵函齋書跋

卷三

九

文學山房
刻珍板印

璞識之歸以語子弟可也

靜海高氏翻刻聖教序

乙酉秋余於李中丞三山使院見高方伯鏡庭書西湖碑絕似懷仁所集聖教序詫為奇事丁亥春中丞捐館舍余將去閩方伯出新刻聖教序相贈余取行笥舊本校對毫無遺憾而又精采奕奕可以亂真始知西湖一碑特此刻之嚆矢耳聖教原碑磨泐殆盡前代翻刻惟壽光李氏秦府朱敬饒及北京東嶽廟

碑差可觀然壽光則失之肥秦府東嶽雖瘦而骨力未充以視方伯此刻瞠乎後已昔貞觀中歐褚湯趙諸君皆模蘭亭而世之最貴者莫如定武一石然則方伯此刻其亦蘭亭之定武歟

家藏高氏翻刻聖教序

聖教翻刻甚多而余之所知者有六一壽光李氏本一朱敬饒本一寶鑄甲本一閩本一北京東嶽廟本一細瓦版本壽光本宋時即有之前輩云失之於肥

鐵函齋書跋

卷三

十

文學山房
刻珍板印

余實未見也所見者以秦府為最嶽廟次之費閩又次之細瓦為下靜海高鏡庭方伯手鉤唐拓本入石屬工朱士標刻之凡三年而後成以余好金石故第一本即以見贈雖神骨未充而游絲帶筆凡朱嶽所無者莫不具亦聖教子孫之良者矣往時老友梁質人貽余秦府本二其一與三山鄭孝廉望士一留京邸為人竊去至今恨之今得此本兒曹好藏之勿為秦府之續也

王經千高氏聖教序

膠州王經千進士初不好金石文丙戌丁亥間遇余於三山使院見余日購新舊法帖遂亦好之而首裝高方伯聖教序屬余跋往者都門常紫侯司寇不好金石一日同過慈仁寺見余市石鼓文遂亦市之自此日事搜羅三四年間幾至充棟今經千果能好之不已則方伯一帖庸詎知非司寇之石鼓文耶若夫此帖之得失余論之詳矣茲不具述

鐵函齋書跋

卷二

王 文學山房 翠珍板印

李裴公高氏聖教序

靜海高鏡庭方伯屬宛陵朱士標鐫米臨蘭亭聖教序及其學書院碑西湖碑琅華館杜詩於闐中而聖教為最佳蓋方伯手摹宋拓本也聖教翻刻甚多近代翻本無有過秦府與東嶽廟者獨此本一出幾欲駕而上之裴公無以新刻忽之也

曾大雅集王右軍書大將軍吳文墓誌銘

古今碑刻集右軍書見諸紀載者凡十八家皆從聖

教序出此碑其最著者也趙子函云萬曆末王堯惠輩得之西安城濠內告郡守昇至頽宮雖止半截而不甚剝蝕字畫圓勁與聖教等余舊有數本皆未及裝為人取去此本得之常少司寇紫雪齋念已裝背特書數語於後當不復與人矣

吳將軍半截碑

自懷仁集右軍書後唐宋間人遂以此為事見諸宣和譜者凡十有八家然無能出聖教之右者此碑唐

鐵函齋書跋

卷二

王 文學山房 翠珍板印

開元九年十月建至萬曆末浚西安城濠始得半截王堯惠輩語郡守昇至學宮世所稱半截碑者是也余少時得一本寶之等與聖教等未幾失去今復得此而諦觀之疑有李北海書闌入趙子函曰從聖教諸刻摹集非右軍真跡可謂具眼矣

半截碑

半截碑雖規模與聖教無異然少堅勁氣又細觀其字畫精神只月字轉筆指動疑有李北海雜字未知

所見是否

友人半截碑

此唐開元九年僧大雅為鎮國大將軍吳文集右軍書所刻碑也明萬曆末浚西安城濠得此半截有王堯惠者語郡守昇置學宮世遂與聖教序同寶然實從聖教諸刻摹集而此本則出濠時初拓也故愛而跋之

姜熙文吳文半截碑

鐵函齋書跋

卷三

文學山房
聚珍版印

吳將軍碑唐開元九年立而於明萬曆末始出半截以其類聖教序也人爭購之予舊有一本與絳州孔廟碑合裝未幾失去甲申春常紫侯司寇贈余一紙余裝而藏之然不及此本也熙文從余學書求聖教序未得善本乃先以此贈之封岱宗者先禪梁父浮滄海者先涉大江其可謂知所趨嚮矣

虞世南孔子廟堂碑

廟堂碑原石貞觀中即燬於火流傳者僅賜本數十

耳所以黃太史有千兩黃金那購得之語也近代翻刻余見者四種以西安府學宋王彥超重刻者為最余行笈中向有一本為夢虎道者所留此本得之闔中紙墨頗舊雖非賈耽青箱至寶然層臺緩步高謝風塵之致則猶在也縱有好事如榮咨道者與錢五十萬不與易矣

方靈臯舊拓廟堂碑

王彥超廟堂碑相傳五代時翻刻往時何庶常肥瞻

鐵函齋書跋

卷三

文學山房
聚珍版印

為余言留都朱解元師晦家廟堂碑致佳余於丁亥六月過白門而師晦客山左就其家索觀之則彥超本也拓殊平平言於方進士靈臯靈臯出此拓相示雖同出彥超然較朱本瘦勁而紙墨亦過之寓樓展閱幾於忘暑恨不得與庶常共之耳

夢虎道者廟堂碑

廟堂碑見諸記載者有四一在西安一在曲阜一在城武一在饒州之錦江書院然皆非原本也原本燬

於貞觀間不可復得此乃西安王彥超翻刻拓本亦頗舊得之禾中譚書兩家夢虎道者見而愛之手剪為條粘之書本臨摹且三年矣丙戌冬余又得一本於閩中向道者索取校對因裝而歸之并書其原委如此

舊拓歐陽詢隋柱國宏義郡公皇甫誕碑

信本書以化度寺醴泉銘虞恭公墓誌銘皇甫誕碑為最余於王黃門東發寓見醴泉銘陳孝廉對初家

鐵函齋書跋

卷二

蓋 文學山房 聚珍板印

見虞恭公碑汪編修安公家見化度寺碑皆舊拓也獨未見皇甫善本此雖萬厯以後拓然風神猶在正王元美所云比之信本他書尤為險勁者若趙子函晉法一變之說則吾未敢以為然也

舊拓皇甫誕碑

信本碑版方嚴莫過於邕禪師秀勁莫過於醴泉銘險峭莫過於皇甫碑而險峭為尤難此皇甫碑之所以貴也余有一本粘於書帙便入篋筒茲本得自閩

中紙墨甚舊遂裝而藏之以做醴泉若其險峭之筆余尙未能學也亦取以救吾庸而已

宋拓歐陽詢化度寺邕禪師舍利塔銘

邕禪師塔銘予生平所見惟汪安公太史所藏為南山佛寺真本餘多會稽高氏海寧陳氏諸翻刻此雖不全逼真南山佛寺本也按春雨集載范諤跋知碑毀於萬厯間則未毀以前本無非宋拓覺庵先生得之於樵李曹氏收藏多項墨林家物又鑒別精當宜

鐵函齋書跋

卷二

美 文學山房 聚珍板印

其得所未有也至其筆力為信本生平第一在醴泉銘之上余論之詳矣故不復及云時丁酉正月之難社日

化度寺邕禪師塔銘

邕師塔銘原石不知毀於何時趙子函已不得見況今日乎其拓本則曾見於都門而不可得此本不知翻於何時何人之手雖不及原刻精采亦復沉著方嚴一掃皇甫碑蹊徑以為孔子之有若則可以為中

郎之虎賁則過矣

家藏舊拓歐陽詢九成宮醴泉銘

往在京師王黃門東發寓見宋拓原本醴泉銘秀勁絕倫余求之再三不可得後歸清苑令拱文王君至今以為恨丁亥春得此本於故家雖不及清苑堅勁然婉秀有餘紙墨亦舊勝麟遊近拓遠矣趙子函云麟遊石近被縣令使工鑿三十餘字余取而校對淺者深之瘦者肥之自首至尾殆無一筆不鑿子函所

鐵函齋書跋

卷二

毛
文 學 山 房
聚 珍 閣 印

稱三十餘字蓋指脫空自鑿者而言也子函又曰皇甫君適逸此碑婉潤豈子函所見亦止未鑿本耶不然何以不言其秀且勁也吾因茲益思清苑不置矣

舊拓醴泉銘

醴泉銘搨本見諸紀載及余所見者凡八一汴本一金土權本一米臨本一董臨本一余少愚本一神廟宮中本一麟遊未鑿本一麟遊已鑿本而率更原刻不與焉此則所謂麟遊未鑿也余在三山既得一本

於陳氏矣同日又得此本於徐興公家雖與原刻微有不同然在當世號為難得昔唐彥猷得歐書數行便爾名世余於一日之間得歐帖二本其於彥猷為何如而書久不進能無愧死耶

繆文子醴泉銘

往在京師陳對初孝廉示我王司空醴泉銘所謂一室俱香者余見而疑之及見清苑令王拱文宋拓本宋藥洲閣學殘補本始歎子陽真井底蛙耳此本雖

鐵函齋書跋

卷二

天
文 學 山 房
聚 珍 閣 印

不及王宋二家然勝對初本遠甚昔人以千金市駿骨而千里馬至者三今文子不惜重價購此焉慮元刻宋拓之不得耶余謂文子拭目俟之矣

停雲館翻刻歐陽詢心經

率更最著者如醴泉銘搨素賦皇甫君虞恭公碑皆大楷也小楷惟九歌心經而皆未之見此本乃文氏停雲館翻刻予偶得而裝之譬之孫叔敖不可見見優孟如見叔敖焉又奚楚國之不可相耶

鐵函齋書跋卷四

山陰楊賓耕夫著

鐵嶺楊需慰農編

吳縣江杏溪重校

唐宋元明 國朝碑帖跋五十三首

魏水邨褚遂良隨清娛墓誌銘

循令碑刻最著者如聖教序孟法師碑西昇經陰符經蘭亭序俱曾見過獨未見此本而字亦甚幻偶從水邨借觀雖校諸本稍遜然意思周密姿致橫生所

鐵函齋書跋 卷四

一 文學山房 聚珍板印

謂專取右軍媚趣者耳目為之一新又不止千秋而下為子長添一佳話已也

趙模申文獻公高士廉瑩兆記

趙模書世不多見予於來齋藏帖中見此碑骨肉在歐虞間絕愛之聞同人尚有副本遂索得此紙碑本不全而又多磨泐可識者纔七十餘字耳然實可寶也昔文皇得辨才蘭亭命模等摹拓宋金華曰蘭亭摹拓趙模得其意夫摹蘭亭而能得其意不在定武

下矣惜乎其不可得也今觀此碑金華之言洵不虛矣

王知敬衛景武公李靖碑

顧寧人金石文字記林同人金石考畧載王知敬所書碑三曰天后御製詩曰金剛經二碑俱在少林寺其一則此碑也予俱未之見乙酉秋借抄金石考畧同人以此相贈雖筆力未充然亦歐褚之流亞也故特裝而藏之

鐵函齋書跋 卷四

二 文學山房 聚珍板印

唐騎都尉李文墓誌銘

書學盛於唐是以唐人書自泰和而外往往可觀就予所見如張嘉貞王士則張遇皆無書名而嘉貞之北嶽碑士則之清河王碑遇之靳府君墓誌銘皆絕佳此本不知有唐何人書然秀媚刻削與褚公等張王皆不及也省吾秘而藏之宜矣

長安縣丞蕭思亮騎都尉李文二碑合帖

蕭思亮墓誌銘近出西安城外李文墓誌銘則在同

州皆無書碑人姓名而蕭則近褚李在歐稍間余求之數年不能得丁亥秋以頽上黃庭蘭亭與繆文子孝廉易此帖而有之往時姜西溟以頽上蘭亭易沈芷岸編修定武帖以爲帖直相當余笑謂西溟曰此君欺人語耳褚豈歐敵耶今余以褚令黃庭易文子不知名帖既無姜沈之嫌又一朝而得數年求而不獲之帖其喜可知也

張嘉貞北嶽恆山祠碑

鐵函齋書跋

卷四

三 文學山房
聚珍板印

張丞相書不甚著而此碑則以金剛現佛菩薩相用一身精力作一點一畫而無劍拔弩張之態是真瘞鶴銘血脈也當令講分間布白者爽然自失矣

僧懷惲贈隆闡法師碑銘

此碑在西安府學墨拓頗易又因趙子函貶之以爲乏蕭疎之趣世遂忽之余則以其出自聖教而下筆清勁不在吳將軍碑下故特裝而藏之若書碑人爲懷惲則斷斷無疑蓋及之爲言并也以上有并字故

易文耳非別有一懷惲及也

李陽冰搨先塋記

李少溫篆書自謂直接李斯然觀般若臺與縉雲城隍廟諸碑則殘雪滴溜之狀尙不能彷彿一二也此又大中祥符間翻刻雖不全以其非今時拓本故特存之

顏真卿楚金千福寺多寶佛塔感應碑

鐵函齋書跋

卷四

四 文學山房
聚珍板印

魯公書前輩多推宋廣平碑與爭坐位帖而楚金感應碑則在所痛貶余謂廣平爭坐未嘗不佳然求其始終一貫無一懈筆則莫有過楚金者以魯公全力所在故也當世善本惟金子見素家所藏宋拓宋裝號爲第一此雖不及金本然魯公全力所在絲毫不少而紙墨亦舊是亦余家顏碑第一矣子孫其寶之毋失

顏真卿東方朔畫像讚碑

往在京師陳孝廉對初寓齋見舊拓像贊及碑陰不

忍釋手刷後每過對初輒求觀之甲申秋寓張中丞日涉園忽於敗篋中得此雖不及對初本然亦順治間拓也魯公書廣平碑側記而外即當以此爲最而趙子函以其無物外姿態謂不如汾陽家廟豈以弇州之言而云然耶

顏魯公東方朔畫象贊碑陰記

三山林同人得畫贊四紙歸舟觸建溪石爲水所壞後於故家購得一本而無碑陰每以爲恨余茲并得

鐵函齋書跋

卷四

五

文學山房
聚珍版印

於日涉園雖不及陳對初宋拓要亦可以傲同人已

顏真卿與郭英父論坐書稿

爭坐位米海嶽定爲魯公書第一袁文清稱其運筆清活圓潤能兼古人之長余謂魯公指實腕懸實得右軍筆法故其不經意之書皆能蒼勁若此真所謂綿裏裹鐵也李後主以魯公書爲失於粗魯豈未見此本與祭姪文耶

顏魯公爭坐位帖

此本圓活堅勁雖魯公得意書然不宜臨摹譬之爾靖節李青蓮詩非不妙絕千古而取而學之不麗則淺然則如之何而可曰講求筆法寢食於聖教序數十年則不求其似而無不似矣

譚書兩所贈涵萬樓舊拓爭坐位帖

此西安府學拓本也孫氏書畫鈔云真跡在京兆安氏刻以傳世吳中復守永興謂其未盡筆法用再刻一本然則此本之爲京兆爲永興皆未可知而清活

鐵函齋書跋

卷四

六

文學山房
聚珍版印

圓潤從容中道則有如袁文清王弇州所稱者余向有西安拓本不甚舊癸未冬見姜學士宋拓忽忽如有所失甲申正月過禾中觀譚書兩涵萬樓藏帖書兩有柯敬仲之風以十餘種相贈而與此精采雖不及姜然比余本則稍舊昔蕭翼給辨才蘭亭序稱賣蠶種人榮咨道買永興廟堂碑與錢五十萬余乃不費一文而以無意得之勝於蕭榮遠矣五月初四日書時挂席北行未至淮陰三十里

新得爭坐位帖

爭坐帖余幼時有一本得之表伯駱叔夜家及長移家吳門遂失所在因別購一本不甚精甲申正月得涵萬樓譚書兩本差舊今此本得之福州故家雖多蛀眼然又勝譚氏本林同人親至碑洞與印工對拓二本自謂與董宗伯宋拓本不相上下余從借得校對猶之林拓之於董本也第未審與駱氏本又何如耳

鐵函齋書跋

卷四

七

文學山房
聚珍版印

顏真卿撫州南城縣麻姑山仙壇記建昌元本此建昌元石非萬歷間章田重刻本也而紙亦舊丁亥夏六月得之金陵吳氏小字麻姑記余家有四本然無出此本右者子孫其永寶之

建昌小字麻姑壇記

小字麻姑壇記余舊所見者四一在從弟石公所二藏吳門陸氏皆不知所從出一在余家為北京龍安寺本然皆非建昌也此本得之張平州中丞家相傳

為其尊甫澹明方伯官豫章時所拓而斷痕猶在則真建昌元本矣何以秀潤有餘奇古未足翻出陸氏本下耶尙有待於世之知之者

再跋建昌小字麻姑壇記

壬午春見孔東塘家小字麻姑壇記碑陰有趙松雪臨衛夫人褚遂良虞世南歐陽詢薛稷李邕六人書東塘曰此益王所刻建昌府碑也今此帖得自建昌又帖尾有褚書其為益王本無疑然比之孔本則又缺衛虞歐薛李五種書而多一柳豈別有故耶抑裝拓之不全耶

鐵函齋書跋

卷四

八

文學山房
聚珍版印

北京龍安寺麻姑壇記

此北京龍安寺本也不知何年何人刻較停雲館玉烟堂差小而奇古則過之

從弟石公斷本麻姑壇記

金陵瑣事云麻姑碑為建昌府庫吏所跌萬歷間太守季膺召工章田重刻則今日行世大抵皆章本也

此本古逸寬綽與陸氏宋拓同而斷痕猶在其爲跌後本無疑無怪乎省吾之寶之也臨摹一過跋數語歸之

家藏麻姑壇記

余生平所見麻姑壇有四種其一在從弟石公所其二在陸其清齋一肥一瘦較石公本稍大宋拓其一則此本也大小在石公其清間金陵瑣事云萬曆間華亭李膺守建昌麻姑碑久爲庫吏所壞召工章田重刻田病目有神人來治之乃愈是建昌已有前後二本矣今此帖之爲原本爲章田本皆未可知然奇古迢逸寬綽有餘實有如四友齋所云者癸未十月屬石公裝而藏之

鐵函齋書跋

卷四

九 文學世房
聚珍板印

別本小字麻姑壇記

小字麻姑碑歐陽公黃魯直趙明誠都元敬顧亭林輩皆云後人補刻而通志金石畧及陸放翁田衍文確指爲魯公書聚訟紛紛迄無定論而所見拓本亦

復肥瘦不一未知何者是南城原本此本得之慈仁寺下所謂奇古迢逸寬綽有餘者庶幾近之昔人云大字難於結密小字難於寬綽今此本字細於陰符而有中興鎮虎邱劍池之勢謂非魯公不能辦此亦何庸此紛紛者爲甲申四月廿二日守靳家口聞上巳二日支頤枯坐聊識數語於後

益王本麻姑壇記

往在京師見孔比部麻姑記碑陰有趙魏公臨衛夫

鐵函齋書跋

卷四

十一 文學山房
聚珍板印

人及褚歐虞薛李六家書東塘曰此建昌益王翻刻本也余心識之今於閩中得此本後有前所云六家書其益王翻刻本耶比之建昌原刻雖有絲髮之殊然勝他本遠矣

顏真卿元結大唐中興頌

弇州山人曰中興頌方正平穩不露筋骨爲魯公法書第一余向列宋廣平碑側記爲第一而以弇州之言爲未然丁亥六月得此本於金陵承恩寺前古勁

深穩視宋碑最雅雖欲不以第一推之其可得乎矣
州不以書名而評書十得六七豈四部彙法書苑等
書成於眾手與呂覽等耶不然何以能中其肯綮也
因跋帖尾并附及之

顏真卿郭敬之家廟碑

郭太保敬之乃汾陽王之父碑在今陝西布政司下
庫相傳布政司即汾陽王府第下庫即家廟舊基也
碑雖漫漶然猶當在顏氏家廟上若碑陰則斷非魯

鐵函齋書跋

卷四

十一

文學山房
翠珍板印

公書趙子函之言不足信也

舊拓顏真卿顏氏家廟碑

魯公書米海嶽僅取郭英父書其餘皆極醜詆蘇黃
兩公則又推崇不遺餘力或云與杜詩并傳或云與
王中令鴈行非歐虞褚薛所及余則以為醜詆固非
而推崇亦未免過當觀其下筆如此肥重無論歐虞
懸絕即登善亦未易言蓋筆之肥瘦由乎指之虛實
指實則下筆自然瘦勁觀登善聖教等碑可知今魯

公碑版無不肥重則指不盡實而借力於紙豈可與
登善較優劣耶此碑余列郭敬之下而拓顏舊故畧
書鄙見如此若蘇米之論則未嘗左右袒也

顏魯公顏氏家廟碑

顏氏家廟碑宜和書譜則稱之曰莊重弇州則曰風
稜秀出精采注射趙子函則曰結法與東方贊同勁
節直氣隱隱筆畫間余則以為魯公楷書自當以宋
文貞公碑側記為第一其次則文貞碑又其次東方

鐵函齋書跋

卷四

十二

文學山房
翠珍板印

贊其次中興頌其次郭敬之家廟碑又其次乃此碑
耳余在京師得一本在閩又得一本皆非今時拓也
林同人云額陰尚有公書高宗記室君云云八十五
字字差小人不知拓余實未之見也當令人秦者拓
之

僧懷素東陵聖母藏真律公諸帖

素師書師鄜兵曹彤兵曹有惡溪騷勞二帖以一本
付師是師當日實見王氏真蹟但用意未純不覺頓

挫太過則又未始非兵曹蓬振沙驚雨痕釵脚之說
誤之也今西安諸帖藏真律公而外尙有可疑然要
之在顏徐之上弇州評師自叙云如并州勁鐵北山
迅鷹吾於藏真律公也亦云

僧懷素藏真律公帖

余向從藏真律公諸帖悟頓挫之法然家藏拓本不
甚舊乙丑春忽得此本凡諸游絲細筆纖毫不失即
後李白贗歌及游景叔後序皆極清楚洵可寶也

鐵函齋書跋

卷四

三

文學山房
聚珍板印

柳公權大達法師元秘塔碑銘

柳誠懸書如度人經消災護命經馮宿碑陰符經序
皆作藏鋒此碑雖有脫巾露肘之病去晉人堂奧尙
遠然指實氣充沈著痛快不在顏徐之下米南宮趙
子函諸君之言豈足爲定論耶

徐疇登宋拓本筆陣圖

按詹景鳳詹氏小一辨曰筆陣圖是羊欣述右軍學
書之事而作今陝刻則李後主書王弇州曰筆陣圖

凡二本其一正書筆力適美髣髴信本而古雅勝之
其一行書筆甚適逸而不能脫俗氣或謂李主筆或
云李主以前物惟王竹齋題指爲王右軍書余則以
弇州爲是家有舊拓本後歸陸子彤采至今悔之此
本乃疇登徐子得之江田夫者雖有鈎補數字而紙
墨與陸本同疇登其好藏之無爲人所奪若余之悔
也已己亥冬日跋於邗溝之五石山房

蒼頡頌

鐵函齋書跋

卷四

四

文學山房
聚珍板印

蒼公頌宋碑也而字古奧故特裝而存之

宋郭忠恕三體陰符經

郭忠恕書不多見惟汝帖刻數十字於後圓活蒼勁
不在徐鉉下此則似少遜豈以三體并書故耶然當
在李寂夢英上

宋狄道李寂篆書昌黎韓愈五箴

宋人篆刻向推郭忠恕與宣義太師余得其三體陰
符經及千字文幾與嶧山般若臺碑并寶丙戌春復

得此帖乃知兩公而外更有所謂李寂者何碑刻之不多見耶因跋數語而藏之

宋蔡襄茶錄

君謨茶錄石聞在三山陳湖州家余求之不可得適有市於書肆者遂以微直得之昔劉後村極推茶錄以爲君謨小楷第一余生平未見其他小楷第就此帖而論則得力於顏魯公而加以腴潤者故裝於麻姑記之後云

鐵函齋書跋

卷四

五 文學山房 聚珍板印

張素行宋拓淳化閣帖

禾中素行張君得宋拓閣帖數本四卷有雅宜玉遮兩山人跋兩山人皆指爲泉州拓本按王竹齋續格古要論洪武四年泉州知府常性以劉次莊釋文叙淳化帖翻刻泉州郡庠則泉州刻本明初而有釋文也明甚今是帖紙墨甚舊斷非礪崖以後物而又無釋文烏得以泉州指之張君又以他帖二卷補入且以不全爲恨夫王輔道刻汝州帖一人但刻數字或

三四行多不可讀又晉江馬蹄帖第五卷止於智果大令諸舍敬祖等帖皆缺尾行而世不以爲嫌則張君此帖何不可以四卷六卷傳耶因識數語以廣其意云

家藏舊拓汝州帖

王輔道汝州帖用十二紫石刻於大觀三年置坐嘯堂壁後以有司苦於求索因樓燬瘞之馬廐成化中廐有光怪掘置州禮房吏舍未幾散民間順治八年

鐵函齋書跋

卷四

六 文學山房 聚珍板印

巡撫范承祖復搜殘石砌道署壁間而字畫磨泐僅存影響此本則成化後拓本也得之閩中裝潢家尙可讀按弇州山人四部彙及李九疑紫桃軒雜綴皆因黃長睿培擊不直一錢遂目爲淳化子孫之最下者今大觀潭絳戲魚修內司真本皆不可得而行世翻刻則又往往軟弱無骨暗此渾金璞玉猶可想見古人筆意則昔之最下者今日且號爲最良矣烏可以前人之貶而忽之耶改裝既成因書數語於後

家藏舊拓汝州帖殘卷

汝帖不免割裂之病然古意向在而又多載秦漢以前籀篆分隸尤非他帖可及余既得舊拓全本又得此卷雖行草殘缺而篆隸更覺分明閱之兩日夜頗悟篆隸行草一貫之道漢晉間人得之者多所以眾體皆妙唐以後人失之者多往往一體無成然此特可與知者道否則惟有供人培擊而已矣

晉江馬蹄閣帖

鐵函齋書跋

卷四

七

文學山房
聚珍板印

淳化子孫見諸曹士冕譜系者二十有二種而晉江不與焉閩人云晉江帖本宋時內府石帝昺攜至泉州將浮海埋之地下後其地為馬廐火光見或掘得之受馬蹄者多如水裂故又云馬蹄帖或曰非帝昺也賈師憲攜至木綿庵耳二說未知孰是今歸晉江張氏第八卷籤王羲之書四字獨草書相傳王著集淳化帖至此熙陵適至親為題籤故比他卷為大閩人以此指為淳化原本然聞之淳化刻棗木有銀錠

扣而此則石也又與余所見宋拓淳化本不類當別是一本余取肅府校對雖互有得失而瘦勁風神肅府不及也乙酉冬屬李中丞購得而兩面裝之因識其所聞者如此

葉芳杜宋拓寶晉齋帖

寶晉齋帖元刻在無為州學宣德間便已散亡存者纔六七石耳明時有翻刻本不甚佳若元刻止見一二卷或黃庭一本實未見其全也此本不但十卷無

鐵函齋書跋

卷四

七

文學山房
聚珍板印

缺而且附以岳倦翁七帖首尾宋拓前有唐六如題籤後有王敬美董文敏徐朗白跋云天下無第三本其一在文敏家一卽此本是則此帖較淳化更難矣具眼者慎毋以淳化相比也

元趙孟頫小楷樂毅報燕惠王書

承古書大都飄逸而多姿獨京口萬壽宮鍊師敕及此書則瘦勁沈著全以骨勝承旨亦烏可忽乎哉

趙孟頫天冠山詩刻

魏公書多肉勝而此獨稜角峭厲人多疑其不類余獨信之以其與張留孫救相似故也學佛宗人以牧見予此本而愛之因卽舉以相贈昔素師得鄔金吾大令騷勞帖遂以草聖名世以公究心書學不減素師其卽以是爲騷勞帖可也

明文徵明小楷千字文

余往見文待詔手抄永嘉詩稿雖規模不爽絲髮而微失之拘此則舒徐中節態有餘妍草誕云方寸千

鐵函齋書跋

卷四

九

文學山房
藏珍閣

言而有徑丈之勢不愧斯語矣

琅華館王覺斯小楷

書之最小而流傳者唐則有褚登善陰符經顏清臣麻姑壇記宋則有黃長睿所跋華嚴經釋法顯經塔元則有趙孟頫書樂毅報燕惠王書明則陳綱牡丹王簪花瓣文徵仲千字文余所見者僅褚顏趙文書耳皆不若此本之小也此本藏靜海高鏡庭方伯家方伯屬朱士標鑄之石李子鳳陽則拓而藏之兩君

好事又加太史沂手背一等矣

李裴公琅華館王覺斯小楷

明末書家舊稱南董北王董長於行王長於楷楷之小者幾欲追蹤麻姑壇記此則更小於麻姑雖比他書少拘然亦可以做宗伯矣

新得北京國子監碑刻四種

國學有名碑刻見諸日下舊聞者八曰石鼓文曰樂毅論曰黃庭經曰蘭亭序曰孝經曰爭坐曰千文曰

鐵函齋書跋

卷四

十

文學山房
藏珍閣

金丹四百字而丁香詩不與焉甲申秋予第五次入都索諸國學獨黃庭金丹不得或云明末移朝天宮燬於火因思盡拓而藏之屬平州中丞索之黨少司成未得也忽於慈仁寺見此四種遂易之而歸樂毅論相傳爲趙松雪臨無異議若蘭亭一序春明夢餘錄定爲趙臨而金石文字記則又指爲周伯琦余取快雪堂所刻趙臨十三跋蘭亭較對雖皆得定武形以而國學本似更劣其爲周臨無疑千文乃唐僧亞

棲書亦可觀惜不全丁香詩則明人書可有可無者也

林同人來齋集古帖

法帖自澄清淳化大觀而後余所耳聞而目見者九十餘種無不以集而成也然皆鈎摹劖剔以自表見未有專集古人拓本者余謂一經摹刻即失本來面目嘗取淳化大觀較對斷續肥瘦之間便已各自成家而况從此屢易至於九十餘種之多譬若聖賢之

鐵函齋書跋

卷四

三 文學山房 藝珍堂印

喬傳至數千百年氏族源流且不可考而欲於數千百年之後得其始祖之精神歎唾難矣同人先生早見及此既歷秦魏齊魯之墟徧拓殷周秦漢晉唐碑碣以次裝潢又取平生所得殘帖彙而裝之名曰來齋集古帖每條之下仍以硃書原帖名目使人知所從來所謂鈎摹劖剔之事則無有焉於戲賢於前人遠矣悔內金石拓本兵戈水火之餘往往不知所在間有一二存者又多棄而不取即收矣又或以為無

所附麗貯之廢篋畧不省觀蠹蝕塵埋亦復終歸於盡自有先生此集使天下後世知斷簡殘編皆可成帖庶幾傳者日多而古人面目得存萬分之一先生之功不大矣哉若夫始於少師終於和靖中間所取無非忠孝節義之人則又先生以之自命而教於其家者也先生僅好古之士乎哉余又於是集見之矣

李鳳陽高鏡庭西湖碑

余生平最好聖教序學之幾四十年而臨池握管即

鐵函齋書跋

卷四

三 文學山房 藝珍堂印

不類高方伯鏡庭亦好聖教而此碑則無一字不酷肖豈歐陽公所謂得其形者耶鳳陽出此索跋余見之滋愧矣

跋手臨定武蘭亭

蘭亭序右軍真跡而外唐人臨搨雖有趙模韓道政馮承素諸葛貞歐陽詢褚遂良諸本然無有出定武之右者壬午秋對初陳子以定武本相借且屬臨摹余雖寢食於歐者有年以為欲學者必當以歐為梯

航然蘭亭豈易言摹哉聊以博大方一笑而已

跋手臨玉枕蘭亭

玉枕蘭亭帖按太清樓法帖序文皇命率更令以小楷摹蘭亭嘗藏枕中名玉枕蘭亭而志雅堂雜抄則云賈師憲命王用和翻刻定武帖又令廖筠州轉為小刻之靈璧石格古要論又云師憲得玉枕蘭亭於山陰王氏文待詔遂謂賈氏刻有二石當世相傳一在南京火藥局劉家一在福州郡學又有翻刻本而

鐵函齋書跋

卷四

文學山房
珍板印

趙文敏亦有臨本所謂笥中帖者是也近又有翻文敏者然余閒取諸刻對之往往不甚相同此則臨金壇蕭氏福州本以其稍弱又參用東陽定武意知不堪與文敏作衙官况賈氏本乎識此以志余愧云

跋手書宋璟梅花賦

昔人以廣平質直方嚴而有梅花一賦似為生平之站余則以為序中託非其所貞心不改與賦末歲寒君子諸語正足見其方嚴非高唐洛神比也甲午四

月十二日因書是賦故特表而出之

跋手書蔣芳似冊頁

余觀唐以前碑帖頗有所得因聚指管端無論大小字皆懸肘書之世人既畏其難又於古人大字運肘小字運腕之說不合往往疑而非之獨芳似蔣子深信而篤好之且以佳紙索書細楷余自春徂憂跋涉道途近又遭仲弟之變筆墨荒廢臂指生強勉強塞責雖芳似有南康之癖不以為醜然亦何以解世人

鐵函齋書跋

卷四

文學山房
珍板印

之惑耶

自跋日課贈李斐公

余小楷皆懸肘撮管書以故生澀不流便而斐公則謬愛之每以不能多得為恨丁亥三月將報手言別因裝自課十幀相贈非以當折柳也亦啖南康以瘡癖耳

附錄趙子鶴鈔本楊龍石題後

鐵函齋書跋六卷無刻本余從友人處見此書借鈔中間訛字甚多稍校訂尚有誤處末卷自魯峻碑起至友人半截碑數跋又從別本補入又附開皇梁帖一筆陣圖宋拓本一邕禪師塔銘一此三跋從過日本墨迹錄存子鶴仁弟癖嗜古墨見余案頭有此借去倩友傳鈔然須更加警校俾成善本亦快事也辛丑三月初六日曉起積雨既停

鐵函齋書跋

趙子鶴

三

文學山房
影印

敬請欲放馬書教語於後楊澗龍石

附載楊龍石原鈔末卷從別本補入各跋原目

魯峻碑并陰

尹宙碑

郭林宗碑

勸進碑

受禪碑

魏孔羨碑

薦季直表

鐵函齋書跋

附載

三

文學山房
影印

舊館壇記碑

穎上玉菡黃庭經

萬歲通天蘭亭

晉氏蘭亭

石公東陽蘭亭

曾宣靖公臨薛稷蘭亭

皇甫君碑

友人半截碑

又半截碑一首

楊龍石從過日本墨蹟錄存各跋原目

開皇禊帖

宋拓本筆陣圖

晉禪師塔銘

以上共計補錄一十九首

附記王述菴金石萃編內採錄各跋計十首

漢無極山白石神君廟碑 全錄

孝女曹娥碑 全錄

鐵函齋書跋 附載

毛 文學山房

唐太宗晉祠銘 摘末段

唐睿宗景龍觀鐘銘 全錄

葉芳杜景龍觀鐘銘 全錄

僧大雅集王右軍書大將軍吳文墓誌銘 摘首段

夢虎道者廟堂碑 摘首段

舊拓醴泉銘 摘首段

趙模申文獻公高士廉瑩兆記 節首段

顏真卿郭敬之家廟碑 全錄

終

古誌新目
初編

甲戌上巳

高鼎侯題



本書承中央研究院史語所傅斯年圖書館
借用影印 謹此
致謝

新文豐出版公司 謹啓

序

歲在丙辰曾蒙新出土各墓誌得二百餘種成琬琰新錄一卷 先君子
昔唐之亡也十國藩鎮猶避唐諱君子題之况共和遜位德媿唐虞優待條件載在
盟府命名琬琰於心未安 謹受命不敢忘歲月幾何遄膺終天之慟初印新錄
已無存者而洛下北印寺處發見墓誌自晉迄元又將百種爰踵前書例增益而再
印之易名曰古誌新目而志其原起焉至舊有各誌會萃彙編亦得三千餘種另成
古誌彙目六卷俟稿定再付手民獨是經履日曠趨對無從遺訓猶存莫承孝養撫
卷泣然固不勝哀我之慟滄桑之感矣

戊午十月卒新出土各墓誌拓本有再版古志新目之作往再居諸於今四年矣
洛秦各地發見墓志又日異而月新綜計所得蓋七百餘種較初二版不啻倍之
爰踈前書例按時代增益印行之以壬戌歲暮為斷此後如有新得之本當俟諸
四版焉癸亥仲春會稽顧燮元識

癸亥迄今又十年矣芒洛冢墓遺文出上日眾茲據拓本著錄斷至辛未冬日止
較第三版所錄已踰一倍重付手民釐為四卷定名為古志新目初編作一結束

至壬申以後所得亦方興未艾當續為二編以免遺漏所冀在位者廣西伯掩埋
之仁嚴柳惠樵蘇之禁使三編無可再輯則衣冠雖拜必更多於顧伏君者矣
丙新秋顧燮元又識於杭州金佳石好樓

漢

馬姜墓誌 分書 延平元年七月 洛陽出土 顧氏藏
故次神多碑誌 分書 永平月 洛陽出土 顧氏藏

魏

故騎督平寇將軍關中侯廣平曲梁蘇君神道碑 分書 永平月 洛陽出土
故趙國高邑守官令大中大夫馮恭石棺題字 分書 太康三年二月

晉

故廣野將軍趙國中丘和嗣仁墓誌 分書 太康五年十一月十九日
晉故都昌令樂陵劉遠墓誌 分書 太康十四年四月七日
待詔中郎將徐君夫人晉洛墓誌 分書 永平元年二月十九日

故處士成晃墓誌 分書 元康元年七月十六日
故武威將軍魏維極墓誌 分書 西朝刻 元康二年八月 海軍部藏石

陽平樂生之柩題字 分書 西朝刻 元康三年八月十七日
故中書侍郎穎川嗣陰句岳墓誌 分書 西朝刻 元康五年十月 丁巳傳神出

故沛國相張胡墓誌 分書 西朝刻 元康八年十二月 咸平洛陽出土
晉武帝貴人左榮墓誌 分書 西朝刻 永康元年四月十五日

故尚書征虜將軍幽州刺史城陽侯侯石鈔墓誌 分書 西朝刻 永嘉二年七月
本國功曹祭孝石尺墓誌 分書 永嘉二年七月 洛陽出土 天津周李木藏石

故虎牙將軍王君表 分書 無年月 柯林藏石
振威將軍曹林太守關內侯趙府君石闕二方 分書 無年月 孟縣出土 女士

故大司農關中侯新野夫人城陽侯劉氏墓誌 分書 無年月
宋故散騎侍郎吳興太守葛陽勇男簡陵蕭府君惠明履題字 分書 無年月

南齊
□□將軍隋即王昌題墓誌 分書 無年月 故明永明十一年 謝興藏

楊公則墓誌 分書 永平月 多韻圖刻商榷以意編錄其書上皇山道可書
後魏
安西將軍雍州刺史口康公魚玄明之銘 分書 正書 皇興二年十一月十九日 于氏
魏故處士元理墓誌 分書 延興三年十一月廿七日
使持節鎮北大將軍相州刺史南安王元順墓誌銘 分書 正書 太和廿年十一月廿六日 洛陽出土 于氏藏

城門校尉元偃墓誌銘 分書 正書 太和廿二年十二月二日 洛陽出土
太保齊郡王元簡墓誌 分書 正書 太和廿三年三月 洛陽出土 于氏藏

故元諮議弼及夫人張氏合祔墓誌銘 分書 正書 太和廿五年九月廿九日 洛陽出
持節征虜將軍汾州刺史元彬墓誌 分書 正書 太和廿五年十一月廿五日 洛陽出

故平陽太守威禮墓誌銘 分書 正書 聖明元年二月
廣平內史前河間王元定墓誌銘 分書 正書 聖明元年十一月九日 洛陽出土

魏亮墓誌銘 分書 正書 聖明三年六月二十九日 于氏藏 洛陽出土
太尉領司州牧驃騎大將軍頓丘郡開國公穆文獻公亮墓誌銘 分書 正書 聖明二年

侍中司徒公廣陵王元羽墓誌銘 分書 正書 聖明三年七月 洛陽出土 吳興徐氏
魏司徒參軍元勳命婦馮氏墓誌銘 分書 正書 聖明三年八月 于氏藏 洛陽出土

顯祖獻文皇帝第一品孀侯夫人墓誌銘 分書 正書 大武聖明四年五月 洛陽出
魏故中書侍大長秋卿平北將軍并州刺史雲陽男張禮墓誌銘 分書 正書 聖明四年

魏故使持節平北將軍恒州刺史行唐伯元使君龍墓誌銘 分書 正書 正始元年十一月
高陽郡新城縣前鎮參府參軍事故許和世墓誌 分書 正書 正始元年十二月

建威將軍馬君墓誌 分書 正書 正始元年 洛陽出土
元始和墓誌 分書 正書 正始二年七月 洛陽出土 葛新氏藏

故使持節即城陽侯王元勳墓誌銘 分書 正書 正始二年十一月十七日 洛陽出
建忠將軍建忠太守冠孫墓誌 分書 正書 正始二年十二月廿六日 丁巳

徵士莫智墓誌銘 分書 正書 正始四年三月十三日 于氏藏 洛陽出
樂陵王元思墓誌銘 分書 正書 正始四年丁亥三月二十五日 洛陽出

魏故武昌王通直散騎常侍散騎常侍冠軍河南尹左衛將軍持節督齊徐二州諸軍事任虜將軍齊徐二州刺史贈齊州刺史元整墓誌銘 正書 正始四年十月廿六日 石 墓所藏石

故城陽王元壽妃趙氏墓誌銘 正書 正始四年八月 洛陽出土 洛陽古物保藏石

大魏征東大將軍大宋正御洛陽刺史樂安王元緒墓誌銘 正書 正始四年十月 洛陽出土

魏故使持節中假黃鉞都督中外諸軍事大帥領司徒公彭城武宣王元懿墓誌銘 正書 永平九年十月六日 洛陽出土

故侍中太傅領司徒公錄尚書事北海王元祥墓誌銘 正書 永平九年十一月六日 洛陽出土

元德墓誌銘 正書 永平二年十一月十一日 洛陽出土

魏黃鉞大將軍太傅大司馬安定靖王第二子給事君夫人王氏之墓誌 正書 永平二年十月廿七日 洛陽出土

故寧陵公主墓誌銘 正書 永平二年五月八日 洛陽出土

封虜將軍口縣令口州建康郡表氏縣周口記墓誌 正書 永平三年十月 洛陽出土

獻武元王元英墓誌 正書 永平三年十二月 洛陽出土

魏高陽王行參軍後陳恒州別駕督代尹即元保洛墓誌銘 正書 永平四年二月 洛陽出土

故大尉府參軍事元仲墓誌銘 正書 永平四年十一月五日 洛陽出土

高宗文成皇帝嫡族氏墓誌銘 正書 延昌三年七月廿三日 洛陽出土

大魏故左軍領御仗左右西川子贈龍驤將軍洛州刺史長孫道瑱墓誌銘 正書 延昌三年十月廿一日 洛陽出土

冀州刺史元珍墓誌 正書 延昌三年十一月四日 洛陽出土

魏顯祖成續墓誌 正書 延昌四年二月廿七日 洛陽出土

魏故鷹揚將軍太子屯騎校尉山暉墓誌銘 正書 延昌四年三月十八日 洛陽出土

魏故恒州治中晉陽男王頌墓誌銘 正書 延昌四年三月廿九日 洛陽出土

定州口口今姚墓誌 正書 延昌四年四月 洛陽出土

魏故威遠將軍涼州長史長樂侯王昌墓誌銘 正書 延昌四年三月十七日 洛陽出土

魏皇內司諱光墓誌銘 正書 熙平元年八月廿六日 洛陽出土

故持節督幽豫二州諸軍事冠軍將軍豫州刺史樂陵王元彥墓誌 正書 熙平元年九月 洛陽出土

魏故直叟奉車都尉汶山侯吐谷渾城墓誌 正書 熙平元年十一月廿一日 洛陽出土

魏故專運將軍洛州刺史元廣墓誌 正書 熙平元年十一月廿二日 洛陽出土

四

正始四年

正始四年

正始四年

正始四年

正始四年

正始四年

正始四年

正始四年

正始四年

正始四年

正始四年

魏故使持節侍中司車騎大將軍雍秦二州刺史鄧昌侯元公夫人薛伯徽合祔
墓誌銘 正書 孝昌二年十一月十日 汝陽出土 于氏墓所上刻葬銘石

魏帝先朝敬于夫人墓誌 正書 孝昌二年四月四日 汝陽出土
大魏龍驤將軍朱訓大僕少卿中給事中明堂侍從君妻答仁墓誌銘 正書 孝昌二年五月二十九日 于氏墓所上刻葬銘石

魏故使持節侍中驃騎大將軍儀同三司尚書令冀州刺史江陽王元文墓誌銘 正書 孝昌二年七月十四日 汝陽出土 開封國書館藏石

魏故世宗宣武皇帝嫡李氏墓誌銘 正書 孝昌二年八月六日 汝陽出土 于氏墓所上刻葬銘石

魏故乞銀曹比和直曹逵統曹四曹高善泰事終事洛州刺史河南河陰北使君之
長子威遠將軍大尉功曹參軍之命婦鮮于仲兒墓誌銘 正書 孝昌二年八月
六日 汝陽出土 刻葬銘石

魏故員外郎散騎常侍西陽男高履墓誌 正書 孝昌二年十月 汝陽出土

魏東莞太守秦洪墓誌 正書 孝昌二年十月十八日
魏故侍中使持節都督冀州諸軍事車騎大將軍儀同三司冀州刺史武陽縣開國
侯劉基墓誌 正書 孝昌二年十月十八日 汝陽出土 刻葬銘石

魏故使持節侍中司空都督口豫寧三州諸軍事領冀州刺史元壽安墓誌銘 正書 孝昌二年十月十九日 汝陽出土

魏故清水太守恒農男楊乾墓誌 正書 孝昌二年十月十九日
魏故左軍將軍司徒屬贈持節督豫州諸軍事魏驍將軍豫州刺史河南元暉墓誌
銘 正書 孝昌二年十月十九日 汝陽出土 于氏墓所上刻葬銘石

魏廣川孝王元煥墓誌銘 正書 孝昌二年十一月八日 于氏墓所上
魏故假節東夏州刺史公孫倚墓誌 正書 孝昌二年十一月十四日
魏武衛將軍征虜將軍使持節大將軍恒州大中正于景墓誌銘 正書 孝昌二年十一月十四日 于氏墓所上

各陽出土
魏使持節將軍河雍口州刺史七兵尚書冠治墓誌 正書 孝昌二年十一月十七日 于氏墓所上
乃冠墓誌 正書 孝昌二年十一月十七日 于氏墓所上
三禮俱無墓誌 正書 孝昌二年十一月十七日 于氏墓所上

魏故銀青光祿大夫于襄墓誌銘 正書 孝昌二年十一月十七日 于氏墓所上

魏故安西將軍銀青光祿大夫元朗墓誌銘 正書 孝昌二年十一月十九日
冠伯墓誌銘 正書 孝昌二年十二月十日 汝陽出土

魏故橫野將軍甄官主簿寧憲墓誌 正書 孝昌三年正月十日
魏故宣威將軍將軍府主簿墓誌銘 正書 孝昌三年二月十六日 于氏墓所上
魏故密陽令武功縣也墓誌銘 正書 孝昌三年二月廿一日

魏故使持節後將軍豫州刺史和暹墓誌銘 正書 孝昌三年二月廿七日
魏故明昭侯墓誌銘 正書 孝昌三年五月二十三日 汝陽出土

魏故使持節右衛將軍涇州刺史張敬墓誌銘 正書 孝昌三年九月十三日
魏故車騎秘書郎侯楷墓誌銘 正書 孝昌三年十月十三日
魏故使持節車騎大將軍儀同三司雍州刺史元國墓誌銘 正書 孝昌三年十一月
十五日 汝陽出土 刻葬銘石

魏前將軍廷尉卿元公妻薛夫人慧墓誌銘 正書 孝昌三年二月十七日
魏故使持節散騎常侍衛大將軍尚書右僕射都督雍岐南幽三州諸軍事雍州刺
史南平王元暉墓誌銘 正書 武泰元年三月十六日 汝陽出土 河南國書

魏故征北將軍相州刺史元甯墓誌銘 正書 武泰元年七月 汝陽出土
魏故使持節征虜將軍華州諸軍事華州刺史丘哲墓誌銘 正書 武泰元年十一月
十九日 于氏墓所上

魏鎮軍將軍豫州刺史元子承墓誌 正書 武泰元年十一月廿日 汝陽出土
魏故使持節驃騎大將軍大尉公尚書令冀州刺史廣平文德王元暉墓誌銘 正書 武泰元年十一月廿日 汝陽出土

魏故侍中驃騎大將軍司空公領尚書令定州刺史東阿縣開國公元順墓誌銘 正書 武泰元年七月五日
魏元暉墓誌銘 正書 武泰元年七月六日 于氏墓所上

魏故平西將軍瓜州刺史元均之墓誌銘 正書 武泰元年七月六日
魏故驍驍將軍太常少卿元俊墓誌銘 正書 武泰元年七月十二日 于氏墓所上
魏故輔國將軍廣州刺史元楷墓誌銘 正書 武泰元年七月十二日 于氏墓所上

魏故使持節儀同三司都督相州諸軍事車騎大將軍相州刺史元端墓誌銘 正書 武泰元年七月十七日

魏故元從差誌銘 正書 建義元年七月十七日

魏故司空城局參軍陸紹基誌銘 正書 建義元年七月十七日 蘇州士物休

魏故侍中樹略大將軍儀同三司尚書令徐州刺史太僕東平王元恭基誌銘 正書 建義元年七月十八日 洛陽出土

魏故使持節中軍將軍征東大將軍散騎常侍瀛州刺史元獻基誌銘 正書 建義元年七月十八日 洛陽出土

魏故使持節侍中司空尚書左僕射驃騎大將軍徐州刺史王誦基誌銘 正書 建義元年七月二十日 洛陽出土

魏故使持節大將軍儀同三司冀州刺史趙郡王元壽基誌銘 正書 建義元年七月二十日 洛陽出土

魏故使持節將軍將軍光州刺史元勛基誌銘 正書 建義元年七月二十日 洛陽出土

魏故武昌王元吐谷澤氏基誌銘 正書 建義元年八月十一日 洛陽出土

魏故使持節征東將軍儀同三司都督青州諸軍事青州刺史元湛基誌銘 正書 建義元年八月十八日 洛陽出土

魏故使持節大將軍儀同三司定州刺史後魏縣開國男元周安基誌銘 正書 建義元年九月七日 于氏舊宅上 洛陽出土

魏故使持節中太保公太尉公錄尚書事大將軍都督定相二州諸軍事定州刺史元暹基誌銘 正書 建義元年九月七日 洛陽出土

魏故使持節左將軍襄州刺史鄧縣男唐雅基誌銘 正書 建義元年十一月二日 洛陽出土

魏故使持節中軍將軍尚書左僕射司州牧司空鉅平縣開國侯元欽基誌銘 正書 永安元年十一月十一日 丁巳洛陽出土

魏故元氏蘭夫人墓誌 正書 永安元年十一月二十日 洛陽出土 潘氏藏石

魏故安東將軍光州刺史元禮之墓誌 正書 永安元年十一月廿日 洛陽出土

魏故散騎常侍鎮南將軍金紫光祿大夫領國子祭酒濟州刺史王翊基誌 正書 永安二年二月二十七日 于氏舊宅上 洛陽出土

魏故安西將軍涼州刺史元維基誌 正書 永安二年三月九日 己未洛陽出土

魏故東門將軍司空元故夫人馮氏墓誌銘 正書 永安二年八月十一日

魏故謀議大夫建城侯山嶽基誌銘 正書 永安二年十一月十七日 于氏舊宅上

魏故車騎大將軍平舒文定公元維夫人元覺寺比丘元元純基誌銘 正書 永安二年十一月十七日 洛陽出土 于氏舊宅上 洛陽藏石

魏故使持節中軍將軍儀同三司都督冀州諸軍事冀州刺史趙郡開國公朱紹基誌 正書 永安二年十一月十七日

魏故使持節車騎大將軍儀同三司都督定州諸軍事定州刺史萬年縣開國伯公朱襲基誌銘 正書 永安二年十一月十七日

魏故使持節侍中司空尚書左僕射驃騎大將軍徐州刺史王誦基誌銘 正書 永安二年十一月十九日 洛陽出土

魏故使持節將軍將軍光州刺史元勳基誌銘 正書 永安二年十一月二十日 洛陽出土

魏故使持節征東將軍儀同三司都督青州諸軍事青州刺史元湛基誌銘 正書 永安二年十一月二十日 洛陽出土

魏故使持節大將軍儀同三司定州刺史後魏縣開國男元周安基誌銘 正書 永安二年十一月二十日 洛陽出土

魏故使持節中太保公太尉公錄尚書事大將軍都督定相二州諸軍事定州刺史元暹基誌銘 正書 永安二年十一月二十日 洛陽出土

魏故使持節左將軍襄州刺史鄧縣男唐雅基誌銘 正書 永安二年十一月二十日 洛陽出土

魏故使持節中軍將軍尚書左僕射司州牧司空鉅平縣開國侯元欽基誌銘 正書 永安二年十一月二十日 洛陽出土

魏故元氏蘭夫人墓誌 正書 永安二年十一月二十日 洛陽出土 潘氏藏石

魏故安東將軍光州刺史元禮之墓誌 正書 永安二年十一月廿日 洛陽出土

魏故散騎常侍鎮南將軍金紫光祿大夫領國子祭酒濟州刺史王翊基誌 正書 永安二年二月二十七日 于氏舊宅上 洛陽出土

魏故安西將軍涼州刺史元維基誌 正書 永安二年三月九日 己未洛陽出土

魏故東門將軍司空元故夫人馮氏墓誌銘 正書 永安二年八月十一日

魏故使持節中軍將軍尚書左僕射司州牧司空鉅平縣開國侯元欽基誌銘 正書 永安二年十一月二十日 洛陽出土

魏故使持節將軍將軍光州刺史元勳基誌銘 正書 永安二年十一月二十日 洛陽出土

魏故使持節征東將軍儀同三司都督青州諸軍事青州刺史元湛基誌銘 正書 永安二年十一月二十日 洛陽出土

魏故使持節大將軍儀同三司定州刺史後魏縣開國男元周安基誌銘 正書 永安二年十一月二十日 洛陽出土

魏故使持節中太保公太尉公錄尚書事大將軍都督定相二州諸軍事定州刺史元暹基誌銘 正書 永安二年十一月二十日 洛陽出土

氏墓銘 分書 武定六年十一月二十二日 葬於土 勳孝可藏石

侍中司空吳郡王肅正墓誌銘 正書 墓分書 武定八年二月 葬於土 勳孝可藏石

太原太守于季華墓誌銘 正書 武定八年五月 葬於土 勳孝可藏石

山廣政墓誌 正書 無年月 未詳所在

鄭縣令口公殘墓誌 正書 天保元年

北齊張樂龍墓誌 正書 天保三年七月四日

故使持節都督冀定瀛濟懷五州諸軍事大帥太尉公懷州刺史陽平郡開國公司

馬遵業墓誌銘 分書 天保四年二月 葬於土 此氏藏石

故使持節中太師大司馬太尉公錄尚書事顧射相龔定并恒瀛八州刺史廣阿

梁開國公武貞李泰墓誌銘 分書 天保六年二月壬子朔九日

故使持節侍中太師大司馬太尉公錄尚書事武貞李夫人皇城頓丘郡長姜氏

墓誌銘 分書 天保六年二月壬子朔九日

陳夫人趙氏墓誌 正書 天保六年四月

高建墓誌 正書 天保六年十月 羅氏唐刻埋藏石

故使持節都督冀定瀛濟懷五州諸軍事魏州刺史趙元州諸軍事魏州刺史趙元州諸軍事

行臺閣府儀同三司侍中特進司徒公第一領民省長衣冠開國侯北海郡開

國公合食邑三千戶元延妻陽平長郡君公長氏誌 正書 西魏 葬於土

故中堅將軍趙州刺史李君妻在宣華墓誌銘 正書 西魏 葬於土

故使持節都督冀定瀛濟懷五州諸軍事魏州刺史趙元州諸軍事魏州刺史趙元州諸軍事

行臺閣府儀同三司侍中特進司徒公第一領民省長衣冠開國侯北海郡開

國公合食邑三千戶元延妻陽平長郡君公長氏誌 正書 西魏 葬於土

齊御史中丞赫連公故夫人閔姬墓誌銘 正書 西魏 葬於土

故樂陵王高百年墓誌銘 正書 西魏 葬於土

故樂陵王妃斛律氏墓誌銘 正書 西魏 葬於土

趙州刺史趙德墓誌銘 正書 西魏 葬於土

天統錄墓誌 正書 已廢泐 天統元年十一月

宇文誠墓誌銘 正書 武平元年六月

故行臺使節都督冀定瀛濟懷五州諸軍事魏州刺史趙元州諸軍事魏州刺史趙元州諸軍事

高建夫人王氏墓誌 正書 武平四年十月 葬於土 勳孝可藏石

故侍中平騎大將軍開府儀同三司左僕射史部尚書太常卿食貝丘縣縣令子

悅墓誌 正書 西魏 葬於土

齊故通直散騎常侍贈開府儀同三司太常卿高僧寶墓誌銘 正書 西魏 葬於土

趙君墓誌 正書 武平五年七月

胡隴東王閻 墓誌 無年月 葬於土 勳孝可藏石

河內宜陽二郡太守魏僧易記 正書 無年月 天津此氏藏石

韓水蘭墓誌銘 正書 天和三年十一月十八日 葬於土 勳孝可藏石

南陽張滿澤妻郝夫人墓誌 正書 建德六年二月十一日

魏故廣州刺史駕義城順陽二郡守寇熾墓誌 正書 宣政二年正月四日

魏故汝北中正冠佩督墓誌 正書 宣政二年正月五日

馬氏墓誌文 正書 大象二年十月 葬於土 公孫府藏石

魏故使持節都督冀定瀛濟懷五州諸軍事魏州刺史趙元州諸軍事魏州刺史趙元州諸軍事

北盧蘭墓誌銘 正書 大象二年十一月廿日 葬於土 勳孝可藏石

中書墓誌銘 正書 開皇三年九月 天津此氏藏石

口朔師大將軍儀同三司大內史大綱官扶風太守張澤公冠運考墓誌銘 正書

魏故廣州長史義城順陽二郡太守府君夫人馬平郡君姜敬觀墓誌銘 正書

文一傳文一正書 開皇二年十月十九日 葬於土 勳孝可藏石

故使持節儀同大將軍馬國憲公孫奉叔墓誌銘 正書 開皇三年十月

大隋瀋陽城錄事參軍楊居墓誌銘 正書 開皇四年二月

隋故武騎常侍王通墓誌銘 正書 開皇五年七月十五日 葬於土

隋故衛大夫紹墓誌銘 正書 開皇五年十月廿三日

隋故邊守將軍上柱國普安公司兵參軍事洛州宋衛長史楊揚墓誌銘 正書

隋故邊守將軍上柱國普安公司兵參軍事洛州宋衛長史楊揚墓誌銘 正書

任顯墓誌 分書 墓誌 開皇八年十一月 正陽出土 正陽保存兩藏石

故行臺侍郎李略墓誌銘 正書 開皇八年十一月十四日

裴永墓誌 正書 墓誌 開皇九年七月 北平楊氏藏石

口靜墓誌銘 分書 開皇九年十月一日

張禮墓誌銘 正書 墓誌 開皇九年十月廿四日 于氏寫房上誌藏石

故鄭夫人令妃墓誌銘 分書 墓誌 開皇九年十月二十四日 于氏寫房上

隋敬暉武將軍虎賁內郎將關明誌銘 分書 墓誌 開皇九年十月廿五日

隋詳真墓誌 分書 開皇九年十二月廿五日

平西將軍浮陽郡口王暉墓誌銘 正書 墓誌 開皇十年八月 正陽出土

大隋故上開府徐州總管邊城郡開國公爾朱敬墓誌銘 分書 開皇十一年十一月

臨梁三州刺史鄭道育墓誌銘 正書 墓誌 開皇十一年閏十二月 已卯河

故涇陽府旅帥孟帝及夫人趙氏合祔墓誌 正書 開皇十二年十月 長安出土

隋李欽墓誌銘 正書 開皇十二年十二月十三日 于氏寫房上誌藏石

隋恩州梁安郡守侯摩及夫人古欣墓誌銘 分書 開皇十四年十月廿三日

謝岳及夫人關氏合祔墓誌銘 分書 開皇十五年十月廿四日

隋故運州平定郡守謝岳墓誌銘 分書 開皇十五年十月廿四日

隋劉世榮墓誌銘 正書 開皇十八年五月廿五日 于氏寫房上誌藏石

宗陸墓誌 正書 開皇十八年十月 天津楊氏藏石

隋劉多墓誌 分書 開皇廿年十月十七日

隋故儀同太僕卿將作大匠馬胤墓誌銘 分書 墓誌 仁壽九年二月十八日

隋盧文機墓誌銘 正書 仁壽九年二月十九日 于氏寫房上誌藏石

洛州武曹參軍趙詔墓誌 正書 仁壽九年七月 馬及濟陽出土 天津楊氏藏

郭休墓誌 分書 墓誌 仁壽二年八月四日

隋驍騎大將軍敬輔常侍准陽郡守張倫及夫人胡氏合祔墓誌銘 分書 仁壽三

符威及夫人胡氏合祔墓誌銘 正書 墓誌 仁壽四年十月廿一日

劉相及夫人郭氏合祔墓誌銘 正書 仁壽四年十一月十七日

前齊故儀同三司寧郡公馮君夫人荆山郡李氏墓誌 分書 仁壽四年十一月

齊故儀同三司寧郡公馮君夫人墓誌銘 分書 仁壽四年十一月 碑藏出土

伏波將軍興衛令劉相墓誌 正書 墓誌 仁壽四年十一月 碑藏出土

前陳故侍衛劉猛進墓誌 正書 墓誌 仁壽四年十一月 碑藏出土

隋宮人朱氏墓誌銘 正書 墓誌 大業二年十月十九日 碑藏出土

張弘杵墓誌 正書 墓誌 大業二年十二月 出土未詳 王秋滿藏石

淮南化明縣丞夫人故崔氏墓誌銘 分書 墓誌 大業三年十一月 正陽出

梁淵墓誌銘 正書 墓誌 大業三年 碑藏出土

隋朝散大夫將佐少匠任軌墓誌銘 分書 墓誌 大業四年二月初九日 開

隋楊德墓誌銘 分書 大業四年十月廿一日 于氏寫房上誌藏石

故伏波將軍西平縣開國男郭九和墓誌銘 正書 墓誌 大業五年十月廿七日 若陽

隋故宮人歸義卿君元氏墓誌銘 正書 墓誌 大業五年十月廿七日

隋王國中大夫轉上儀同大將軍治參軍呂胡及夫人李氏合祔墓誌銘 正書 大

一月十日 于氏寫房上誌藏石

宮人司樂劉氏墓誌銘 正書 墓誌 大業六年正月八日 于氏寫房上誌藏石

虞士范高墓誌銘 正書 墓誌 大業六年四月十七日 正陽出土 開封藏

梁瓌墓誌 正書 墓誌 大業六年八月

朝請大夫右禦衛東陽府鷹揚郎將羊球墓誌銘 正書 墓誌 大業六年九月十五日

後宮人五品司仗程氏墓誌銘 正書 墓誌 大業六年九月廿四日 于氏寫房上誌藏

隋後宮人五品司仗馮氏墓誌銘 正書 墓誌 大業六年九月廿六日

故朝請大夫右禦衛東陽府鷹揚郎將羊凝墓誌銘 分書 墓誌 大業六年九月

楊秀墓誌銘 分書 墓誌 大業六年十月八日 于氏寫房上誌藏石

韓保興墓誌銘 正書 墓誌 大業六年十一月成子時

隋宮人司鑄六品賈氏墓誌銘 正書 墓誌 大業六年十一月十九日 于氏寫房上

隋宮人典練六品朱氏墓誌銘 正書 墓誌 大業六年十二月廿七日 于氏寫房上

周故儀同大將軍府參軍事段煥墓誌銘 正書 墓誌 大業七年正月廿三日 于氏寫房上

隋宮人司仗郭氏六品墓誌銘 正書 墓誌 大業七年正月廿三日 于氏寫房上

隋留武尉丞承恩劉氏墓誌銘 正書 大業七年四月廿六日 于氏為壽七 歸藏石

斛斯樞墓誌 正書 大業七年四月廿九日 于氏為壽七 歸藏石

隋故宮人故司口陳氏六品墓誌銘 正書 大業七年五月廿二日 于氏為壽七 歸藏石

隋故宮人司燈李氏墓誌銘 正書 大業七年十月二十一日 于氏為壽七 歸藏石

隋故將軍司錄元鍾墓誌 正書 大業七年十二月廿二日 于氏為壽七 歸藏石

隋金紫光祿大夫梁郡太守劉德墓誌銘 正書 大業八年正月九日 于氏為壽七 歸藏石

郭遵墓誌 正書 大業八年正月 丁巳歲歲出工

大隋營東部上工副監男五子故妻劉氏墓誌銘 正書 大業八年二月廿二日 于氏為壽七 歸藏石

隋故宮人何氏六品墓誌銘 正書 大業八年二月廿二日 于氏為壽七 歸藏石

隋故宮人陳氏七品墓誌銘 正書 大業八年三月三日 于氏為壽七 歸藏石

隋故宮人韋氏墓誌銘 正書 大業八年七月廿五日 于氏為壽七 歸藏石

隋故宮人蕭子墓誌 正書 大業八年八月廿五日 于氏為壽七 歸藏石

諱榮墓誌銘 正書 大業八年八月廿五日 于氏為壽七 歸藏石

京北郡田先山夫人李氏墓誌銘 正書 大業八年十月十四日 于氏為壽七 歸藏石

王氏成公夫人墓誌銘 正書 大業八年十一月 治陽出土 歸藏石

孔神通墓誌 正書 大業八年十一月 治陽出土 歸藏石

隋故宮人陳氏墓誌銘 正書 大業九年正月十六日 于氏為壽七 歸藏石

隋張業及夫人路氏合葬墓誌銘 正書 大業九年五月十六日 于氏為壽七 歸藏石

上儀同三司岐山縣國侯侯明墓誌銘 正書 大業九年二月二十八日 治陽出土 歸藏石

隋故濟陽王所祀室參軍皇有深墓誌銘 正書 大業九年三月十日 治陽出土 歸藏石

隋朝散大夫張盈墓誌銘 正書 大業九年三月十日 治陽出土 歸藏石

朝散大夫張府君夫人蕭氏墓誌銘 正書 大業九年三月十日 治陽出土 歸藏石

張政墓誌銘 正書 大業九年三月二十日 治陽出土 歸藏石

隋金紫光祿大夫豆盧瑑墓誌銘 正書 大業九年三月二十日 治陽出土 歸藏石

諱鍾墓誌銘 正書 大業九年十月十二日 治陽出土 歸藏石

故伯威將軍北海縣令趙明墓誌銘 正書 大業九年十月十五日 治陽出土 歸藏石

宋仲及夫人劉氏合葬墓誌銘 正書 大業九年十二月十六日 治陽出土 歸藏石

隋故宮人元氏墓誌銘 正書 大業十年三月十一日 于氏為壽七 歸藏石

王夫人韓光墓誌銘 正書 大業十年三月十一日 于氏為壽七 歸藏石

隋光祿大夫府儀同三司文安侯牛弘第三女暉墓誌 正書 大業十年三月 于氏為壽七 歸藏石

隋通議大夫韓叔賢墓誌 正書 大業十年五月十二日 于氏為壽七 歸藏石

隋宮人席氏墓誌銘 正書 大業十年六月四日 于氏為壽七 歸藏石

隋故宮人采女田氏墓誌銘 正書 大業十年六月四日 于氏為壽七 歸藏石

口蓮墓誌 正書 大業十年七月廿五日 于氏為壽七 歸藏石

故宮人司寶陳花樹墓誌銘 正書 大業十年十月廿九日 于氏為壽七 歸藏石

隋荊州刺史姚大及夫人袁氏合葬墓誌 正書 大業十年八月十九日 于氏為壽七 歸藏石

唐宮人墓誌銘 正書 大業十年十月廿一日 于氏為壽七 歸藏石

隋宮人尚食侯氏墓誌銘 正書 大業十年十月廿七日 于氏為壽七 歸藏石

樊三品宮人墓誌銘 正書 大業十年十一月十五日 于氏為壽七 歸藏石

隋故魏郡太守正議大夫張武墓誌銘 正書 大業十年十二月十五日 于氏為壽七 歸藏石

故宮人墓誌銘 正書 大業十年十二月廿二日 于氏為壽七 歸藏石

故宮人典樂姜氏墓誌 正書 大業十一年正月十六日 于氏為壽七 歸藏石

崔松林墓誌 正書 大業十一年正月十七日 治陽出土 歸藏石

隋故上郡三川縣正明堂勝墓誌銘 正書 大業十一年二月廿日 于氏為壽七 歸藏石

隋故林縣令王哀墓誌 正書 大業十一年二月廿一日 治陽出土 歸藏石

隋正議大夫內常侍府君夫人故吳氏王艷墓誌銘 正書 大業十一年二月廿一日 治陽出土 歸藏石

隋故光祿大夫右衛衛將軍張壽墓誌 正書 大業十一年二月廿二日 治陽出土 歸藏石

諱諒墓誌 正書 大業十一年二月 治陽出土 歸藏石

隋散大夫元大墓誌銘 正書 大業十一年三月五日 于氏為壽七 歸藏石

隋正議大夫左禦衛將軍伍恭公道進墓誌銘 正書 大業十一年三月 治陽出土 歸藏石

諱石 正書 大業十一年三月 治陽出土 歸藏石

故榮陽郡新野縣令明府蕭瑄墓誌銘 正書 大業十一年三月二十一日 治陽出土 歸藏石

隋故奉誠尉王和墓誌銘 正書 大業十一年五月十一日

大隋故宮人夫女田氏墓誌銘 正書 大業十一年六月五日 政為大業 子氏為尚

大隋故扶風郡陳倉縣令曹海凝墓誌銘 正書 大業十一年八月十五日 海凝出 子氏為尚

故平正常景口及夫人傅氏合葬墓誌銘 正書 大業十一年八月廿四日 子氏為尚

大隋故宮人司防丁氏墓誌銘 正書 大業十一年八月廿五日 子氏為尚

宮人劉氏墓誌銘 正書 大業十一年十一月十二日 子氏為尚

隋故左候衛大將軍右光祿大夫范空貴墓誌銘 正書 大業十一年十一月十四日

隋故上黨郡司功書佐蕭汎墓誌銘 正書 大業十一年十一月十四日 汎出 子氏為尚

隋故武安郡肥鄉縣令蕭明府趙墓誌銘 正書 大業十一年十一月廿六日 明出 子氏為尚

周德差墓誌銘 正書 大業十一年十一月廿六日 德差出 子氏為尚

故銀青光祿大夫始扶扶濟墓誌銘 正書 大業十二年正月 濟出 子氏為尚

隋宮人徐氏墓誌銘 正書 大業十二年三月廿三日 徐出 子氏為尚

隋王世琛墓誌銘 正書 大業十二年七月十日 世琛出 子氏為尚

故朝請大夫襄國郡襄治羊本墓誌銘 正書 大業十二年七月 本出 子氏為尚

滕王故長子楊厲墓誌銘 正書 大業十二年八月 厲出 子氏為尚

宮人司言楊氏墓誌銘 正書 大業十二年八月四日 楊出 子氏為尚

隋主簿張潘墓誌銘 正書 大業十二年十月二日 潘出 子氏為尚

上故署丞河南郡伊閼縣戶曹千登及夫人劉氏合葬墓誌 正書 大業十二年十月二日 登出 子氏為尚

大隋前納言閼府儀同三司光祿大夫房公威墓夫人宇文氏墓誌 正書 大業十二年十月十三日 威出 子氏為尚

大隋直墓誌銘 正書 大業十二年十月 直出 子氏為尚

大隋故宮人常奉夫人房氏墓誌銘 正書 大業十二年十一月三日 房出 子氏為尚

隋內史舍人牛方大墓誌銘 正書 大業十一年十一月二十日 方出 子氏為尚

隋司儀丞馮悅夫人叱李剛子墓誌銘 正書 大業十二年十二月二日 悅出 子氏為尚

大隋故宮人六品御女唐氏墓誌銘 正書 大業十三年二月十三日 唐出 子氏為尚

大隋故宮人六品口口墓誌銘 正書 大業十三年二月廿五日 口口出 子氏為尚

大隋故宮人司射劉氏墓誌 正書 大業十三年七月四日 劉出 子氏為尚

隋故宮人元氏墓誌銘 正書 大業十三年七月廿三日 元出 子氏為尚

故千人校尉周海墓誌銘 正書 七月 海出 子氏為尚

大隋陽陽縣令王明府墓誌銘 正書 無年月 明出 子氏為尚

隋金紫光祿大夫禮務總管江都郡通守張府君第四息球妻王氏法受墓誌 正書 無年月 球出 子氏為尚

古誌新日初編卷一終

唐

息州長史崔志基誌銘分書 貞觀九年二月 洛陽

吳國公府記室參軍劉恭基誌銘分書 貞觀九年七月 洛陽

唐段夫人士女羨基誌銘正書 貞觀二年十一月 洛陽

唐安定胡永基誌銘正書 貞觀二年十一月三十

郭通暨夫人王氏合祔墓誌銘分書 貞觀二年十一月三

錢夫人張氏基誌銘正書 貞觀二年十一月

諱伍基誌銘分書 貞觀三年六月廿五日 洛

安定胡質基誌銘正書 貞觀四年

李彥基誌銘分書 貞觀四年二月二十四日 貞觀

故蒲州河東縣令李徽基誌銘分書 貞觀五年二月十一日 貞觀

諱禕基誌銘正書 貞觀五年二月 洛陽出土

故附府儀同三司劉師基誌銘分書 貞觀五年七月十五日 洛陽出土

大唐故文林郎新喻縣丞胡徽基誌銘正書 貞觀六年九月四日 洛陽出土

故河陰縣主簿南陽張海基誌銘分書 貞觀六年十一月十一日 洛陽出土

唐故平原郡將陵縣令張伯及夫人王氏合祔墓誌銘正書 貞觀七年二月一日 洛陽出土

故處士張儼及夫人楊氏合祔墓誌銘正書 貞觀七年

隨故越王府司兵參軍事賈通基誌銘分書 貞觀七年六月 洛陽出土

故越王府司兵參軍事賈通基誌銘分書 貞觀七年六月 洛陽出土

故玄昭監張明基誌銘正書 貞觀七年七月二十四日 洛陽出土

諱遠基誌正書 貞觀七年十月二十八日 洛陽出土

隋故徵士解深基誌銘正書 貞觀八年三月 洛陽出土

張岳基誌正書 貞觀八年三月 洛陽出土

唐河南縣故錄事邢升基誌銘正書 貞觀八年三月廿二日 洛陽出土

韓仁師基誌正書 貞觀八年三月廿二日 洛陽出土

處士李繼叔基誌銘正書 貞觀八年八月廿一日 洛陽出土

隋故朔州長史徐彪基誌銘正書 貞觀八年十一月五日 貞觀八年

唐故上柱國左武侯驍將軍左武侯長史清溪孝敏基誌銘正書 貞觀八年十一月五日 洛陽出土

口口門大夫長孫家慶基誌銘正書 貞觀九年

大原王夫人王兒基誌銘正書 貞觀十年十一月十四日 貞觀十年

隋故儀同三司王護及夫人路氏合祔墓誌銘正書 貞觀十一年二月二十九

大唐故尉陳公故夫人口口氏字蝶環基誌銘正書 貞觀十一年七月二日 貞觀十一年

故左騎衛將軍上柱國安山縣侯羅嗣基誌銘正書 貞觀十一年八月十一日 洛陽出土

隋通事舍人長孫仁并夫人陸氏基誌銘正書 貞觀十一年十月廿二日 貞觀十一年

張舉及夫人安定口口氏合祔墓誌銘正書 貞觀十一年十月廿二日 貞觀十一年

唐護軍魏王府主簿唐遜夫人柳氏基誌銘正書 貞觀十二年二月二日 貞觀十二年

滄州景城縣令蕭瑤南基誌銘正書 貞觀十三年七月七日 貞觀十三年

僧順禪師塔銘正書 貞觀十三年 洛陽出土

大唐故張驥基誌銘分書 貞觀十三年 洛陽出土

李彥基誌正書 貞觀十三年十一月二日 洛陽出土

故張君夫人秦許兒基誌銘正書 貞觀十四年正月十七日 洛陽出土

隋順禪師散真塔記正書 貞觀十四年 洛陽出土

唐前梁開封潭川郡太守山陰縣開國侯孟保同及夫人郝氏合祔墓誌銘正書 貞觀十四年十一月九日 洛陽出土

魏尉君夫人雷氏基誌銘正書 貞觀十四年十一月 貞觀十四年

大唐處士故賈仕通基誌銘正書 貞觀十五年五月 洛陽出土

雁門唐夫人基誌正書 貞觀十五年五月 洛陽出土

唐道州統安縣令侯君妻劉夫人基誌銘正書 貞觀十五年十一月 洛陽出土

故交州都督上柱國清平縣公世子李道素基誌銘正書 貞觀十五年十一月 洛陽出土

唐李英及夫人李氏合祔墓誌銘正書 貞觀十五年十一月 洛陽出土

唐蘇州吳縣丞杜榮基誌銘正書 貞觀十五年十一月 洛陽出土

唐王才祭妻劉夫人基誌正書 貞觀十六年六月二日 洛陽出土

唐岑榮基誌銘正書 貞觀十六年六月二日 洛陽出土

張行策墓志 <small>正書 貞觀十六年九月</small>	隋故西平郡化陰縣長劉政及夫人董氏合祔墓誌 <small>正書 貞觀十六年十一月 洛陽出土 河南博物院藏</small>	大唐文部尚書范陽盧府君妻馮氏墓誌銘 <small>正書 貞觀十六年十一月 洛陽出土</small>	故大將軍張孝緒墓誌 <small>正書 貞觀十六年 洛陽出土</small>	隋毗陵郡無錫令姚孝寬墓誌銘 <small>正書 貞觀十七年十月 河南博物院藏</small>	故繁昌縣令馬志道暨夫人常氏合祔墓誌 <small>正書 貞觀十七年十月 河南博物院藏</small>	隋兗州刺史徐純墓誌銘 <small>正書 貞觀十七年十月 河南博物院藏</small>	司徒信墓誌銘 <small>正書 貞觀十七年十月 河南博物院藏</small>	唐處士霍杰墓誌銘 <small>正書 貞觀十八年七月 河南博物院藏</small>	大唐處士王通暨夫人趙氏合祔墓誌銘 <small>正書 貞觀十八年七月 河南博物院藏</small>	弟子普閔等為師立靈塔記 <small>正書 貞觀十八年十月 洛陽出土</small>	故香美墓誌銘 <small>正書 貞觀十九年六月 洛陽出土</small>	任夫人墓誌銘 <small>正書 貞觀十九年七月 洛陽出土</small>	故相州司倉參軍董柱墓志 <small>正書 貞觀十九年十一月 洛陽出土 吳興徐森玉藏</small>	靜感祥師塔記 <small>正書 貞觀二十年正月 安陽出土</small>	唐亦居夫人班氏墓誌 <small>正書 貞觀二十年二月 河南博物院藏</small>	故大德優婆塞晉州洪洞縣令孫伯悅灰身塔記 <small>正書 貞觀二十年三月 安陽寶山出土</small>	大唐故揚德墓誌銘 <small>正書 貞觀二十年四月 洛陽出土</small>	故洛州河南縣宗政鄉君齊夫人墓誌銘 <small>正書 貞觀二十年五月 洛陽出土 河南博物院藏</small>	李護墓誌並蓋 <small>正書 貞觀二十年六月 洛陽出土 河南博物院藏</small>	故魏文德之銘 <small>正書 貞觀二十年六月 洛陽出土</small>	大唐口宗衛大都督楊士達墓誌 <small>正書 貞觀二十年七月 洛陽出土</small>	隋處士傅叔及夫人梁氏合祔墓誌銘 <small>正書 貞觀二十年十月 河南博物院藏</small>	大唐騎都尉王夫人馬氏墓誌 <small>正書 貞觀二十年十月 洛陽出土</small>	隋銀青光祿殿州刺史段師及夫人和氏合祔墓誌銘 <small>正書 貞觀二十年十一月 河南博物院藏</small>	故洛州徵士萬德墓誌 <small>正書 貞觀二十一年六月 洛陽出土 河南博物院藏</small>	大唐故萬年縣尉孔長寧及夫人翟氏合祔墓誌銘 <small>正書 貞觀二十一年八月 洛陽出土</small>
---------------------------------	---	---	--	--	--	---	---	---	---	--	---------------------------------------	---------------------------------------	--	---------------------------------------	--	--	---	--	--	---------------------------------------	--	--	---	---	--	--

唐故洛州永安縣令輕車都尉崇善文墓誌銘 <small>正書 貞觀二十一年八月 洛陽出土</small>	諱達墓誌銘 <small>正書 貞觀二十一年十一月 洛陽出土</small>	唐故武騎尉諱口字寶墓誌銘 <small>正書 貞觀二十二年正月 洛陽出土</small>	隋平州錄事參軍張育墓誌銘 <small>正書 貞觀二十二年十一月 河南博物院藏</small>	大緣禪師塔記 <small>正書 貞觀二十二年二月 洛陽出土</small>	大唐趙昭墓志銘 <small>正書 貞觀二十二年三月 洛陽出土</small>	唐張行滿墓誌 <small>正書 貞觀二十二年四月 洛陽出土</small>	上騎都尉益州新津縣丞丘德及夫人盧氏合祔墓誌銘 <small>正書 貞觀二十二年六月 洛陽出土</small>	唐張通墓誌銘 <small>正書 貞觀二十二年七月 洛陽出土</small>	杜俊遠夷散身塔記 <small>正書 貞觀二十二年八月 洛陽出土</small>	唐故鄆州參軍事胡賢墓誌銘 <small>正書 貞觀二十二年四月 洛陽出土</small>	隨故滄州侍郎李衡卿及夫人盧氏合祔墓誌銘 <small>正書 貞觀二十二年四月 洛陽出土</small>	口口法師塔記 <small>正書 貞觀二十三年正月 洛陽出土</small>	唐故趙口口妻魏氏墓誌銘 <small>正書 貞觀二十三年三月 洛陽出土</small>	關英墓誌銘 <small>正書 貞觀二十三年三月 洛陽出土</small>	大唐揚昭墓誌銘 <small>正書 貞觀二十三年三月 洛陽出土</small>	大唐故和州香林府長史張雲墓誌銘 <small>正書 貞觀二十三年四月 洛陽出土</small>	楊夫人成其墓誌銘 <small>正書 貞觀二十三年六月 洛陽出土</small>	故青州錄事參軍李長墓誌銘 <small>正書 貞觀二十三年七月 洛陽出土</small>	唐故鄆州司倉張舒墓誌銘 <small>正書 貞觀二十三年八月 洛陽出土</small>	集州錄事參軍王文騰夫人趙氏墓誌銘 <small>正書 貞觀二十三年九月 洛陽出土</small>	大唐故上柱國通直散騎常侍使持節唐州諸軍事唐州刺史平輿縣開國公周仲隱墓誌銘 <small>正書 貞觀二十三年十月 洛陽出土</small>	故軒轅府府尉後任斯君達墓誌銘 <small>正書 貞觀二十三年十一月 洛陽出土</small>	故洛州尉吳朗墓誌 <small>正書 貞觀二十三年十二月 洛陽出土</small>	故濟州別駕李絢墓誌銘 <small>正書 貞觀二十三年十二月 洛陽出土</small>	故石勒衛宣威公武希玄墓誌銘 <small>正書 貞觀二十三年十二月 洛陽出土</small>
--	--	--	---	--	---	--	--	--	--	--	---	--	---	---------------------------------------	---	---	--	--	---	--	--	---	---	---	--

東優婆塞灰身塔記正書 永徽元年 安陽訪得	唐故祁讓墓誌銘正書 永徽元年 四月二日	大唐樂遠墓誌銘正書 永徽元年 四月廿九日	故優婆塞張客子灰身塔記正書 永徽九年 安陽訪得	大唐故張寶墓誌銘正書 永徽元年 七月七日	祭陽毛文通墓誌銘正書 永徽元年 十一月一日	薛樂聖李氏合柩墓誌銘正書 永徽元年 十一月一日	大唐故潘卿及夫人張氏地氏合柩墓誌銘正書 永徽二年 正月廿七日	洛州洛陽縣故儀同三司王道仁墓誌銘正書 永徽二年 正月廿七日	大唐故李君諱敬字如顛墓誌銘正書 永徽二年 正月廿七日	唐故處士張義恩夫人車氏合柩墓誌銘正書 永徽二年 八月廿三日	故弘農楊懿墓誌銘正書 永徽二年 九月	大唐故明夫人唐阿深墓誌銘正書 永徽二年 十月	唐故楊氏馬夫人諱壽墓誌銘正書 永徽二年 十月	許士端墓誌銘正書 永徽二年 十月	唐故隨朝散大夫牛夫人申好墓誌銘正書 永徽三年 二月十日	大唐故楊伯龍墓誌銘正書 永徽三年 二月	大唐故將軍吳考及夫人賈氏合柩墓誌銘正書 永徽三年 三月	故歸州興山縣丞皇甫德相墓誌銘正書 永徽三年 三月	大唐故貝州臨清縣令王宏墓誌銘正書 永徽三年 三月	故上儀同秦進儀墓誌銘正書 永徽三年 三月	唐故空夫人蓋氏墓誌銘正書 永徽三年 三月	故金紫光輝大夫右七衛司馬趙安及夫人王氏合柩墓誌銘正書 永徽三年 三月	唐故顏瓌墓誌銘正書 永徽三年 十月十九日	唐故楊清墓誌銘正書 永徽三年 十月	大唐故孫夫人墓誌銘正書 永徽三年 十月	唐宮司設墓誌銘正書 永徽三年 十月廿五日
-------------------------	------------------------	-------------------------	----------------------------	-------------------------	--------------------------	----------------------------	-----------------------------------	----------------------------------	-------------------------------	----------------------------------	-----------------------	---------------------------	---------------------------	---------------------	--------------------------------	------------------------	--------------------------------	-----------------------------	-----------------------------	-------------------------	-------------------------	---------------------------------------	-------------------------	----------------------	------------------------	-------------------------

王口口杖墓誌銘正書 蓋墓書 永徽三年十月	唐故處士張洛墓誌銘正書 永徽四年 正月廿一日	大唐故劉普曜及夫人乙安氏合柩墓誌銘正書 永徽四年 二月十四日	附仕郎劉裕墓誌銘正書 永徽四年 二月	故黃崗縣令梁有意墓誌銘正書 蓋墓書 永徽四年二月	唐故隨左龍驤驍騎王協墓誌銘正書 永徽四年 三月	張逸墓誌銘正書 永徽四年 三月二十	故顏人墓誌銘正書 永徽四年 三月	李智墓誌銘正書 永徽四年 五月	唐故地思忠墓誌銘正書 永徽四年 五月	唐故曹州寬句縣令楊逸墓誌銘正書 蓋墓書 永徽四年六月廿六日	唐故公孫達暨夫人合柩墓誌銘正書 永徽四年 七月十六日	隋千木板尉周藻及夫人王氏合柩墓誌銘正書 永徽四年 七月二十	唐故隴州西道縣令劉勳及夫人王氏合柩墓誌銘正書 蓋墓書 永徽四年八月	故史君及夫人田氏合柩墓誌銘正書 永徽四年 八月十一日	唐故慶州弘化縣令張政墓誌銘正書 永徽四年 九月	唐故銀水鄉君楊夫人張伯墓誌銘正書 永徽四年 十一月	故隴州州府故折衝都尉張會暨夫人呂氏合柩墓誌銘正書 蓋墓書 永徽四年十二月十九日	唐故墓誌銘正書 永徽五年 一月	唐處士趙嘉及夫人郭氏合柩墓誌銘正書 永徽五年 二月二十	大唐故上騎都尉通泉金城二縣令郭王紫墓誌銘正書 永徽五年 二月	王才墓誌銘正書 永徽五年 三月十四日	夫人諱麗墓誌銘正書 永徽五年 三月	唐王寬墓誌銘正書 蓋墓書 永徽五年五月	姬推及葉夫人合柩墓誌銘正書 永徽五年 八月	王亮墓誌銘正書 永徽五年 八月	故楊貴及夫人武氏合柩墓誌銘正書 永徽五年 九月二十五日
-------------------------	---------------------------	-----------------------------------	-----------------------	-----------------------------	----------------------------	----------------------	---------------------	--------------------	-----------------------	----------------------------------	-------------------------------	----------------------------------	--------------------------------------	-------------------------------	----------------------------	------------------------------	--	--------------------	--------------------------------	-----------------------------------	-----------------------	----------------------	------------------------	--------------------------	--------------------	--------------------------------

唐故行受州司馬駙都尉李強墓誌銘正書 永徽六年 洛陽出土	唐故洛陽縣丞俗鄉君勳夫人薛姬墓誌銘正書 永徽六年二月 洛陽出土	大唐故朝散大夫元勇墓誌之銘正書 永徽六年二月 洛陽出土	故翼城令饒陽男房墓誌銘正書 永徽六年二月 洛陽出土	聖道寺故大比丘尼大信法師及身塔記正書 永徽六年 洛陽出土	隋故東宮左親侍盧萬春及夫人崔氏合祔墓誌銘正書 永徽六年三月三日 洛陽出土	唐故張才產誌銘正書 永徽六年四月 洛陽出土	故桓彥墓誌銘正書 永徽六年五月三日 洛陽出土	唐故張泉及夫人王氏合祔墓誌銘正書 永徽六年七月 洛陽出土	唐路妻河東解氏墓誌正書 永徽六年七月 洛陽出土	故大比丘尼無華法師及身塔記正書 永徽六年七月 洛陽出土	大唐故王環達及夫人韓氏合祔墓誌銘正書 永徽六年七月 洛陽出土	唐故梓州玄武縣丞王禮墓誌銘正書 永徽六年十月十日 洛陽出土	魏故尚書令宣副公孫王惠墓誌正書 永徽六年十月十日 洛陽出土	唐故張義墓誌銘正書 永徽六年十一月六日 洛陽出土	大唐故王氏郭夫人墓誌正書 永徽六年十一月 洛陽出土	唐故永嘉府隊副張羊墓誌正書 永徽六年十一月 洛陽出土	故并州太谷縣尉賈純墓誌銘正書 永徽六年六月 洛陽出土	大唐故張和秀墓誌銘正書 永徽六年五月十一日 洛陽出土	故李府君夫人安平鄉君呂氏墓誌正書 永徽六年五月十一日 洛陽出土	唐故隨香王祭酒車說墓誌銘正書 永徽六年九月十一日 洛陽出土	大唐故程雄墓誌銘正書 永徽六年九月十一日 洛陽出土	故上輕車都尉張君故夫人可那氏墓誌正書 永徽六年十月 洛陽出土	故隴西天水郡趙肅墓誌銘正書 永徽六年十月 洛陽出土	王師感墓誌正書 永徽六年十一月 洛陽出土	梁文義墓誌正書 永徽六年十一月 洛陽出土	故左氏惟桑府司馬程鴻墓誌銘正書 永徽六年十二月十二日 洛陽出土	大唐處士范重明墓誌銘正書 永徽六年十二月十二日 洛陽出土
-----------------------------	---------------------------------	-----------------------------	---------------------------	------------------------------	--------------------------------------	-----------------------	------------------------	------------------------------	-------------------------	-----------------------------	--------------------------------	-------------------------------	-------------------------------	--------------------------	---------------------------	----------------------------	----------------------------	----------------------------	---------------------------------	-------------------------------	---------------------------	--------------------------------	---------------------------	----------------------	----------------------	---------------------------------	------------------------------

唐故王段墓誌正書 顯慶二年正月十四日 洛陽出土	唐故京兆杜文甫及夫人王氏合祔墓誌銘正書 顯慶二年二月 洛陽出土	唐故張夫人惠墓誌銘正書 顯慶二年二月 洛陽出土	唐南州錄事參軍元則墓誌銘正書 顯慶二年三月八日 洛陽出土	故段青墓誌銘正書 顯慶二年三月二十一日 洛陽出土	馬珍墓誌正書 顯慶二年四月 洛陽出土	唐隴州吳山縣丞王立及夫人成氏合祔墓誌銘正書 顯慶二年六月三日 洛陽出土	唐綏州妻柳氏墓誌正書 顯慶二年七月十六日 洛陽出土	常居妻柳氏墓誌正書 顯慶二年八月 洛陽出土	唐故霍夫人墓誌銘正書 顯慶二年八月 洛陽出土	大唐故張青墓誌銘正書 顯慶二年九月 洛陽出土	唐故隴州黃梅縣尉韓政墓誌銘正書 顯慶二年十月 洛陽出土	唐處士地忠節及夫人劉氏合祔墓誌正書 顯慶二年十一月十日 洛陽出土	大唐故臨渭縣令琅邪王君某李氏字德持墓誌銘正書 顯慶二年十一月十日 洛陽出土	李信墓誌銘正書 顯慶二年十一月 洛陽出土	故文林郎襄府君墓誌銘正書 顯慶二年十一月 洛陽出土	大唐故處士安靜墓誌銘正書 顯慶二年十一月 洛陽出土	故慕容夫人麗墓誌銘正書 顯慶二年十一月 洛陽出土	唐故高遠及夫人安氏合祔墓誌銘正書 顯慶二年十一月 洛陽出土	唐故宗夫人王氏墓誌銘正書 顯慶二年十一月 洛陽出土	大唐故徐德墓誌銘正書 顯慶二年十一月 洛陽出土	結業及夫人趙氏墓誌銘正書 顯慶二年十一月 洛陽出土	荀氏婦夫人墓誌銘正書 顯慶二年十一月 洛陽出土	大唐故韓永墓誌銘正書 顯慶二年十一月 洛陽出土	唐舒州同安縣丞張君夫人張端墓誌銘正書 顯慶二年十一月 洛陽出土	大唐故王夫人墓誌銘正書 顯慶二年十一月 洛陽出土	崔萬墓誌銘正書 顯慶二年十一月 洛陽出土	張連妻李夫人墓誌銘正書 顯慶二年十一月 洛陽出土
-------------------------	---------------------------------	-------------------------	------------------------------	--------------------------	--------------------	-------------------------------------	---------------------------	-----------------------	------------------------	------------------------	-----------------------------	----------------------------------	---------------------------------------	----------------------	---------------------------	---------------------------	--------------------------	-------------------------------	---------------------------	-------------------------	---------------------------	-------------------------	-------------------------	---------------------------------	--------------------------	----------------------	--------------------------

隋故處士成君頤者及夫人李氏合葬墓誌銘 正書 顯慶四年三月廿五日 吳觀海藏石	故將仕郎張安都墓誌銘 正書 顯慶四年四月三日 洛陽出土	唐故絳州夏縣丞張弘誌文 正書 顯慶四年五月 洛陽出土	唐故張氏夫人妙姿墓誌銘 正書 顯慶四年七月 洛陽出土	唐故隨州司兵張義墓誌銘 正書 顯慶四年七月 洛陽出土	魏墓誌 正書 顯慶四年七月 洛陽出土	故北平縣令董明及夫人郝氏合葬墓誌銘 正書 顯慶四年十月二十日 洛陽出土	故吉州廣陵縣丞皇甫弘敬墓誌銘 正書 顯慶四年十月十日 洛陽出土	故處士范信墓誌銘 正書 顯慶四年十月十日 洛陽出土	故徐氏路夫人墓誌銘 正書 顯慶四年十月十日 洛陽出土	大唐故張居士振墓誌銘 正書 顯慶五年正月 洛陽出土	大唐故崔惠隱墓誌銘 正書 顯慶五年二月二日 洛陽出土	大唐故承務郎崔誠墓誌銘 正書 顯慶五年二月十三日 洛陽出土	朝散大夫行善安縣令蕭府君夫人柳氏墓誌銘 正書 顯慶五年二月 洛陽出土	宗豐墓誌 正書 顯慶五年三月一日 洛陽出土	大唐故王郎將力士墓誌銘 正書 顯慶五年七月七日 洛陽出土	故大唐處士趙軌墓誌銘 正書 顯慶五年九月九日 洛陽出土	唐故常夫人王墓誌銘 正書 顯慶五年七月 洛陽出土	桓範墓誌銘 正書 顯慶五年七月 洛陽出土	大唐武昌監丞解行故夫人解序墓誌銘 正書 顯慶五年七月十六日 洛陽出土	唐故二品宮墓誌銘 正書 顯慶五年七月十七日 洛陽出土	大唐故上護軍朝議郎行瑛州蒲江縣令蕭慎墓誌銘 正書 顯慶五年八月二日 洛陽出土	洛州河南縣洛邑鄉閻預仁妻茹氏墓誌銘 正書 顯慶五年九月四日 洛陽出土	大唐故州州夫人封氏墓誌銘 正書 顯慶五年十月十日 洛陽出土	唐故上輕車都尉潞州長史真定郡公許行師墓誌銘 正書 顯慶五年十一月十三日 洛陽出土	唐故大府卿真定郡公許緒墓誌銘 正書 顯慶五年十二月十三日 洛陽出土	唐故武騎尉曾欽墓誌銘 正書 顯慶五年十二月十九日 洛陽出土
---------------------------------------	-----------------------------	----------------------------	----------------------------	----------------------------	--------------------	-------------------------------------	---------------------------------	---------------------------	----------------------------	---------------------------	----------------------------	-------------------------------	------------------------------------	-----------------------	------------------------------	-----------------------------	--------------------------	----------------------	------------------------------------	----------------------------	--	------------------------------------	-------------------------------	--	-----------------------------------	-------------------------------

唐末琳墓誌 正書 顯慶六年二月 洛陽出土	唐韓州博士張武墓誌銘 正書 顯慶六年二月 洛陽出土	唐故處士張楚墓誌銘 正書 顯慶六年二月七日 洛陽出土	唐王敬墓誌銘 正書 顯慶六年二月十日 洛陽出土	大唐康氏故史夫人墓誌銘 正書 顯慶六年三月三日 洛陽出土	故并州太原縣賈統墓誌銘 正書 顯慶九年 洛陽出土	唐故黃州總管府陽城縣丞王君夫人陰客墓誌銘 正書 顯慶十年三月 洛陽出土	大唐故重府君任夫人墓誌銘 正書 龍朔元年三月 洛陽出土	洛州河南縣縣丞王嘗及夫人李氏合葬墓誌銘 正書 龍朔元年三月十九日 洛陽出土	唐故處士口長墓誌銘 正書 龍朔元年四月九日 洛陽出土	唐雲騎尉王頌及夫人魏氏墓誌銘 正書 龍朔元年四月二十一日 洛陽出土	大唐故張善墓誌銘 正書 龍朔元年四月 洛陽出土	大唐故梁夫人好兒墓誌銘 正書 龍朔元年四月 洛陽出土	故上谷侯夫人義明鄭君諱二娘墓誌銘 正書 龍朔元年八月二十一日 洛陽出土	竹氏夫人妙姿墓誌銘 正書 龍朔元年九月廿二日 洛陽出土	唐文林郎冀君口及夫人張氏合葬墓誌銘 正書 龍朔元年十月十日 洛陽出土	故處士郭壽墓誌銘 正書 龍朔元年十月十一日 洛陽出土	故處士房翳子墓誌銘 正書 龍朔元年十月十一日 洛陽出土	張士高墓誌 正書 龍朔元年十月十一日 洛陽出土	大唐故將仕郎段洽墓誌銘 正書 龍朔元年十一月十一日 洛陽出土	唐隋立信尉袁相墓誌銘 正書 龍朔元年十一月十日 洛陽出土	涇陽令周顯墓誌 正書 龍朔二年 洛陽出土	大唐故處士王延及夫人蘇氏合葬墓誌銘 正書 龍朔二年二月 洛陽出土	故將仕郎王積善墓誌 正書 龍朔二年三月 洛陽出土	聖道寺故大比丘尼魏支提塔記 正書 龍朔二年三月 洛陽出土	唐洛州上黨縣丞劉氏賈夫人令珪合葬墓誌銘 正書 龍朔二年四月十日 洛陽出土	唐陪戎副尉張伯通墓誌銘 正書 龍朔二年四月十日 洛陽出土	遼敏墓誌銘 正書 龍朔二年四月 洛陽出土
----------------------	---------------------------	----------------------------	-------------------------	------------------------------	--------------------------	-------------------------------------	-----------------------------	---------------------------------------	----------------------------	-----------------------------------	-------------------------	----------------------------	-------------------------------------	-----------------------------	------------------------------------	----------------------------	-----------------------------	-------------------------	--------------------------------	------------------------------	----------------------	----------------------------------	--------------------------	------------------------------	--------------------------------------	------------------------------	----------------------

隴西王附侯司馬故妻實夫人之銘正書 龍朔二年五月二十

衛州共城縣故重夫人墓誌銘正書 龍朔二年六月二日 洛

田惠慈誌銘正書 龍朔二年六月十四日

故張禮及夫人尹氏合柩墓誌銘正書 龍朔二年六月二十七日

故開府索玄及夫人左氏合柩墓誌銘正書 龍朔二年七月二十三日

大唐故蒲州汾陰縣丞上柱國李誦墓誌銘正書 龍朔二年八月四日

越州諸暨縣主簿宮君故夫人秦氏墓誌銘正書 龍朔二年八月十日

唐故韓文及夫人潘氏合柩墓誌銘正書 龍朔二年八月

故仁勇副尉皇甫相資墓誌銘正書 龍朔二年八月四日

孫君故夫人宋氏墓誌銘正書 龍朔三年二月

故段文會墓誌銘正書 龍朔三年四月二日

大唐故侯口夫人郭氏墓誌銘正書 龍朔三年四月十七日

大唐故處士田君彦墓誌銘正書 龍朔三年五月八日

故荀氏婦夫人墓誌銘正書 龍朔三年五月

女口潘伍墓誌正書 龍朔三年六月

口口景城縣令京兆獨孤澄墓誌銘正書 龍朔三年七月

唐故尉處士達及夫人陰氏合柩墓誌銘正書 龍朔三年八月

唐故常開墓誌銘正書 龍朔三年八月

唐故皇甫府君及夫人實氏合柩墓誌銘正書 龍朔三年八月九日

故程夫人令才墓誌銘正書 龍朔三年八月二十

大唐故吳秀墓誌銘正書 龍朔三年八月

故荀王府正安師墓誌銘正書 龍朔三年九月

唐故河南樂安士端墓誌銘正書 龍朔三年十月五日

唐故定襄參軍古弘節墓誌銘正書 龍朔三年十一月

大唐故文林郎仲禮墓誌銘正書 龍朔三年十一月

大唐揚州大都督府戶曹孟太夫人趙氏墓誌銘正書 龍朔三年十一月

口汝州錄事參軍封惠墓誌銘正書 龍朔三年十一月

聖道寺故大比丘尼道藏氏身塔記正書 龍朔三年十一月

彭城劉夫人墓誌正書 龍朔三年

大唐故始州黃安縣令傅文益墓誌銘正書 龍朔三年十二月廿七日 洛陽出土

唐故道師墓誌銘正書 麟德元年一月

故處士研斯尼夫人董氏墓誌銘正書 麟德元年二月

東都掖庭宮司傅王氏之銘正書 麟德元年二月

大唐陪戎尉王德故妻斜子墓誌銘正書 麟德元年七月廿七日

故深州晏城縣丞宋璋墓誌銘正書 麟德元年七月

唐魏騎尉皇甫曜墓誌銘正書 麟德元年八月九日

大唐衛州故司馬王善通墓誌銘正書 麟德元年十一月

洛州處士孟師墓誌銘正書 麟德元年十一月二日

故涇陽縣令梁秀暨夫人曹氏墓誌銘正書 麟德元年十一月五日

段晴及夫人胡氏合柩墓誌銘正書 麟德元年十一月十一日

台州錄事參軍袁弘毅墓誌銘正書 麟德元年十一月十一日

唐故將仕郎崔達及夫人徐氏合柩墓誌銘正書 麟德元年十一月廿八日

王達墓誌銘正書 麟德元年十一月二十

唐故道州先尉府車騎王君及夫人杜氏合柩墓誌銘正書 麟德元年十二月十一日

唐口口枝尉墓誌銘正書 麟德元年十二月

房仁慈墓誌正書 麟德二年二月

大唐故夫人王淑墓誌正書 麟德二年三月

故懷音府隊正飛騎尉孫傳達墓誌銘正書 麟德二年三月

故河東王夫人師墓誌銘正書 麟德二年五月十三

大唐王夫人相兒墓誌銘正書 麟德二年六月

張祖墓誌正書 麟德二年六月

史信墓誌銘正書 麟德二年七月

大唐故亡宮九品墓誌銘正書 麟德二年七月

亡宮人九品墓誌正書 麟德二年七月

唐故費信墓誌銘正書 麟德二年八月

大唐故王惠墓誌銘正書 麟德二年八月三日

大唐張滿墓誌銘 <small>正書 麟德二年八月三日</small>	大唐故文林郎支敏倫墓誌 <small>正書 麟德二年九月一日 洛陽出土</small>	唐楊客僧墓誌銘 <small>正書 麟德二年九月十五日 洛陽出土</small>	亡宮九品墓誌銘 <small>正書 麟德二年九月十五日 洛陽出土</small>	王仁表墓誌銘 <small>正書 麟德二年十月十日 河南博物院藏</small>	唐故隨上儀同三司朝散大夫右監門校尉王宣及夫人張氏合祔墓誌銘 <small>正書 麟德二年十月十一日 河南博物院藏</small>	故周夫人墓誌銘 <small>正書 麟德二年十月十一日 河南博物院藏</small>	故魏氏田夫人墓誌銘 <small>正書 麟德二年十月十一日 河南博物院藏</small>	大唐駝騎尉故馮貞墓誌銘 <small>正書 麟德二年十月十一日 洛陽出土</small>	唐故重師及夫人王氏合祔墓誌銘 <small>正書 麟德二年十月十一日 洛陽出土</small>	大唐萬年宮監農園監監事趙宗墓誌銘 <small>正書 麟德二年十月十一日 洛陽出土</small>	駝都尉郭君故夫人楊氏墓誌銘 <small>正書 麟德二年十月十一日 洛陽出土</small>	唐故左驍騎左一車騎將軍上柱國王道智及夫人劉氏合祔墓誌銘 <small>正書 麟德二年十月十一日 洛陽出土</small>	唐故上開府重葵及夫人田氏合祔墓誌銘 <small>正書 麟德二年十月十一日 洛陽出土</small>	唐故清河郡張先生奕墓誌銘 <small>正書 麟德二年十月十一日 洛陽出土</small>	李表墓誌銘 <small>正書 麟德二年十月十一日 洛陽出土</small>	某君及夫人董氏合祔墓誌 <small>正書 麟德二年十月十一日 洛陽出土</small>	故陳壽墓誌銘 <small>正書 麟德二年十月十一日 洛陽出土</small>	唐故處士張海墓誌銘 <small>正書 麟德二年十月十一日 洛陽出土</small>	大唐故上柱國咸陽府長上果毅楊智積及夫人程氏合祔墓誌銘 <small>正書 麟德二年十月十一日 洛陽出土</small>	唐故處士張伯龍墓誌銘 <small>正書 麟德二年十月十一日 洛陽出土</small>	故車騎王瑞及夫人蘇氏合祔墓誌銘 <small>正書 麟德二年十月十一日 洛陽出土</small>	故冀州榆社縣令王和墓誌 <small>正書 麟德二年十月十一日 洛陽出土</small>	唐故隰州大寧縣令王慕墓誌銘 <small>正書 麟德二年十月十一日 洛陽出土</small>	大唐故靖州季及夫人李氏合祔墓誌銘 <small>正書 麟德二年十月十一日 洛陽出土</small>	大唐故黔州洪林縣丞張善井夫人上官氏合祔墓誌銘 <small>正書 麟德二年十月十一日 洛陽出土</small>
------------------------------------	---	--	--	--	--	--	--	--	---	---	--	--	--	---	--	--	---	--	---	---	--	--	--	---	---

唐段氏妻李夫人弟墓誌銘 <small>正書 麟德二年十月十一日 洛陽出土</small>	故蒲津關令雲騎尉張仁及夫人宗氏合祔墓誌 <small>正書 麟德二年十月十一日 洛陽出土</small>	大唐洛州河南縣郭君割之銘 <small>正書 麟德二年十月十一日 洛陽出土</small>	唐故處士許國墓誌銘 <small>正書 麟德二年十月十一日 洛陽出土</small>	唐故右驍衛游擊將軍安義府右果毅都尉上柱國慕容敬墓誌銘 <small>正書 麟德二年十月十一日 洛陽出土</small>	唐故通墓誌銘 <small>正書 麟德二年十月十一日 洛陽出土</small>	張明及夫人樊氏合祔墓誌銘 <small>正書 麟德二年十月十一日 洛陽出土</small>	韓彥及夫人郭氏合祔墓誌 <small>正書 麟德二年十月十一日 洛陽出土</small>	唐故王師墓誌銘 <small>正書 麟德二年十月十一日 洛陽出土</small>	駝都尉張德墓誌 <small>正書 麟德二年十月十一日 洛陽出土</small>	唐故駝騎尉張顯墓誌銘 <small>正書 麟德二年十月十一日 洛陽出土</small>	孫君墓誌 <small>正書 麟德二年十月十一日 洛陽出土</small>	故李泰及夫人楊氏合祔墓誌銘 <small>正書 麟德二年十月十一日 洛陽出土</small>	唐故都尉府隊副梁方墓誌銘 <small>正書 麟德二年十月十一日 洛陽出土</small>	大唐故孫君墓誌之銘 <small>正書 麟德二年十月十一日 洛陽出土</small>	故趙師墓誌銘 <small>正書 麟德二年十月十一日 洛陽出土</small>	唐故右式衛翊衛徐買墓誌銘 <small>正書 麟德二年十月十一日 洛陽出土</small>	口口泗州泗水縣主簿武騎尉口范彥口誌銘 <small>正書 麟德二年十月十一日 洛陽出土</small>	故并州文水縣尉唐仁軌墓誌 <small>正書 麟德二年十月十一日 洛陽出土</small>	唐故李夫人墓誌銘 <small>正書 麟德二年十月十一日 洛陽出土</small>	唐故上騎都尉康達墓誌銘 <small>正書 麟德二年十月十一日 洛陽出土</small>	唐故趙義墓誌銘 <small>正書 麟德二年十月十一日 洛陽出土</small>	唐故處士上官口義及夫人郭氏合祔墓誌銘 <small>正書 麟德二年十月十一日 洛陽出土</small>	口故趙夫人墓誌銘 <small>正書 麟德二年十月十一日 洛陽出土</small>	大唐故王夫人墓誌銘 <small>正書 麟德二年十月十一日 洛陽出土</small>	唐故劉德閔墓誌銘 <small>正書 麟德二年十月十一日 洛陽出土</small>	唐故左領軍翊府親衛劉明墓誌銘 <small>正書 麟德二年十月十一日 洛陽出土</small>
--	--	---	--	---	---	---	--	--	--	---	---------------------------------------	--	---	--	---	---	---	---	---	--	--	---	---	--	---	---

申處士墓誌正書 六月 咸亨元年 洛陽出土	唐張軌墓誌正書 咸亨元年閏九月 河南博物院藏石	唐故處士宗行墓誌銘正書 咸亨元年閏九月 洛陽出土	唐故齊州歷城縣令庫狄通墓誌銘正書 咸亨元年閏九月 洛陽出土	唐故趙夫人墓誌銘正書 咸亨元年十月一日 洛陽出土	唐故處士廣平口碩及夫人車氏合祔墓誌銘正書 咸亨元年十月四日 洛陽出土	唐相州湯陰縣故令王君德墓誌銘正書 咸亨元年十月四日 洛陽出土	唐故交州都督府行參軍樊玄紀及夫人范氏合祔墓誌銘正書 咸亨元年十月四日 洛陽出土	唐趙德合夫人杜氏墓誌銘正書 咸亨元年十月十五日 洛陽出土	大唐故處士朱通及夫人馮氏合祔墓誌銘正書 咸亨元年十月十五日 洛陽出土	故汴州中牟縣丞樂玄及夫人趙氏合祔墓誌銘正書 咸亨元年十月二十八日 洛陽出土	故金紫光祿大夫右武衛武官郎將江陽公張曉墓誌銘正書 咸亨元年十月二十日 洛陽出土	唐故吳王府執仗張節墓誌銘正書 咸亨二年正月 洛陽出土	韓昱墓誌銘正書 咸亨二年三月 洛陽出土	口故荊州大都督鄭襄公孫女張無量墓誌銘正書 咸亨二年四月 洛陽出土	大唐朝議郎行周王西閣祭酒上柱國程務忠妻鄭氏墓誌銘正書 咸亨二年五月十七日 洛陽出土	王隆墓誌銘正書 咸亨二年七月 洛陽出土	大唐故并州司兵張君夫人王智墓誌銘正書 咸亨二年八月八日 洛陽出土	鄭恢墓誌銘正書 咸亨二年十二月 洛陽出土	故上騎都尉馬寶口墓誌銘正書 咸亨三年正月十三日 洛陽出土	唐故陪戎副尉康武通及夫人唐氏合祔墓誌銘正書 咸亨三年二月廿三日 洛陽出土	左親衛斐可久墓誌銘正書 咸亨三年四月 洛陽出土	故上柱國王玄基墓誌銘正書 咸亨三年五月二十四日 洛陽出土	唐故銀青光祿大夫行揚州大都督府長史魏縣子盧承業墓誌銘正書 咸亨三年八月十四日 洛陽出土	故河州大夏縣主簿武騎尉張弘基墓誌銘正書 咸亨三年十月二十七日 洛陽出土	大唐處士淳于府君之夫人陳泰墓誌銘正書 咸亨三年十一月十五日 洛陽出土
----------------------------	-------------------------------	--------------------------------	-------------------------------------	--------------------------------	--	--------------------------------------	---	------------------------------------	--	---	---	----------------------------------	---------------------------	--	---	---------------------------	--	----------------------------	------------------------------------	--	-------------------------------	------------------------------------	---	---	--

大唐故左衛尉萬歲府折衝都上柱國韓昭墓誌銘正書 咸亨三年十一月十五日 洛陽出土	故處士李子如暨夫人韓氏合祔墓誌銘正書 咸亨三年十二月三日 洛陽出土	故處士張義墓誌銘正書 咸亨三年十二月 洛陽出土	唐故德州平原縣丞畢幹及夫人宗氏合祔墓誌銘正書 咸亨四年正月廿二日 洛陽出土	唐河南口口安邑關夫人王氏墓誌銘正書 咸亨四年二月十六日 洛陽出土	唐故金紫光祿大夫淮南郡太守河內公慕容三藏及夫人叱李氏後夫人廣氏合祔墓誌銘正書 咸亨四年二月 洛陽出土	唐故絳州司戶參軍慕容知敬墓誌銘正書 咸亨四年二月廿八日 洛陽出土	故三品孫慕容知禮墓誌銘正書 咸亨四年四月五日 洛陽出土	唐王夫人墓誌銘正書 咸亨四年四月五日 洛陽出土	秘書郎陸州晉安縣令唐夫杜氏墓誌銘正書 咸亨四年六月 洛陽出土	唐故周夫人成氏墓誌銘正書 咸亨四年六月 洛陽出土	上柱國邊真墓誌銘正書 咸亨四年六月二十日 洛陽出土	黃州行參軍韓仁師墓誌銘正書 咸亨四年九月二十日 洛陽出土	處士王儉墓誌銘正書 咸亨四年十月四日 洛陽出土	大唐故張威及夫人賈氏合祔墓誌銘正書 咸亨四年十一月 洛陽出土	故儀同三司董仁墓誌銘正書 咸亨四年十一月 洛陽出土	故夫人史氏墓誌銘正書 咸亨五年 洛陽出土	唐故處士侯彪墓誌銘正書 咸亨五年二月二日 洛陽出土	大唐故梓州通泉縣令王夫人姜氏墓誌銘正書 咸亨五年二月四日 洛陽出土	唐故處士張才及夫人何氏合祔墓誌銘正書 咸亨五年七月 洛陽出土	張貞墓誌銘正書 咸亨五年八月 洛陽出土	大唐故潞州禮會府果毅王客墓誌銘正書 咸亨五年十月八日 洛陽出土	唐劉遵禮墓誌銘正書 咸亨五年十一月 洛陽出土	文林郎王君夫人柏氏墓誌銘正書 咸亨五年八月 洛陽出土	唐故洛州府正董軸墓誌銘正書 咸亨五年十月 洛陽出土	故處士王義墓誌銘正書 咸亨五年十一月二十五日 洛陽出土	亡宮九品墓誌銘正書 咸亨五年十一月 洛陽出土
--	---	-------------------------------	---	--	--	--	-----------------------------------	-------------------------------	--------------------------------------	--------------------------------	---------------------------------	------------------------------------	-------------------------------	--------------------------------------	---------------------------------	----------------------------	---------------------------------	---	--------------------------------------	---------------------------	---------------------------------------	------------------------------	----------------------------------	---------------------------------	-----------------------------------	------------------------------

故左羽衛胡光復墓誌銘十一日 永淳元年十月 洛陽出土

游擊將軍守左清道率預陽府長上果毅康留買墓誌銘 正書 蓋篆書 永淳元年十月十四日 洛陽出土

唐故文林郎柱國張貴寬墓誌銘 正書 永淳元年十月 洛陽出土

故公士驍騎尉崔通銘文 正書 永淳元年十月 洛陽出土

大唐故巫州龍標縣令崔志道及夫人李氏墓誌銘 正書 永淳元年十一月 洛陽出土

故洛川高苑縣丞趙義墓誌銘 正書 蓋篆書 永淳元年十一月二日 洛陽出土

故光祿大夫行太常卿伏侍御熊津都督帶方郡王扶餘隆墓誌銘 正書 永淳元年十二月二十日 洛陽出土

故吏部常選元溫墓誌銘 正書 永淳二年正月 永淳

大慈恩寺故大德大司元法師墓誌銘 正書 永淳二年正月 永淳

唐房州竹山縣主簿楊夫人杜氏分墓誌銘 正書 永淳二年二月十日 河南博物院藏

唐故行士郎上騎尉趙勤墓誌銘 正書 永淳二年六月十六日 河南博物院藏

唐故七宮九品墓誌 正書 永淳二年九月六日 河南博物院藏

唐故孟氏麻夫人墓誌 正書 永淳二年十一月十七日 洛陽出土

唐故太常寺太樂令暢昉墓誌銘 正書 弘道元年 洛陽出土

大唐故上柱國成君字貞固墓誌銘 正書 文明元年六月 洛陽出土

上柱國孫通及夫人韓氏合葬墓誌銘 正書 文明元年七月十二日 河南博物院藏

大唐故左驍衛頭衛坐甲義釋待詔金馬金義墓誌銘 正書 文明元年七月 洛陽出土

師州錄事參軍王岐及夫人孫氏合葬墓誌銘 正書 文明元年八月五日 洛陽出土

大唐故將仕郎孟仁及夫人張氏合葬墓誌銘 正書 垂拱元年正月 洛陽出土

大唐故強山監事成德墓誌銘 正書 垂拱元年二月 洛陽出土

洛州河南縣故張夫人貞墓誌銘 正書 垂拱元年三月十六日 河南博物院藏

唐故處士張護墓誌銘 正書 蓋篆書 垂拱元年四月廿七日 洛陽出土

故泉州刺史樂平公孫柳永錫墓誌銘 正書 垂拱元年七月二十一日 河南博物院藏

大唐故登仕郎丁乾墓誌銘 正書 垂拱元年十月十二日 洛陽出土

大唐故潁州潁上縣令獨孤守義墓誌銘 正書 垂拱元年十月十三日 洛陽出土

唐管墓誌銘 正書 垂拱二年六月 洛陽出土

大唐故管恩禮墓誌銘 正書 垂拱二年十月廿三日 洛陽出土

故田吉善妻張氏墓誌 正書 垂拱二年十月 洛陽出土

大唐故鄆州司馬上輕車都尉肅宗墓誌銘 正書 垂拱三年閏正月 洛陽出土

大唐故文林郎周居故妻公孫平墓誌銘 正書 垂拱三年閏正月 洛陽出土

故東宮左執衛騎督尉宣義郎馮翔吉慎悼墓誌銘 正書 垂拱三年閏正月 洛陽出土

大唐故宣州參軍事許堅夫人李氏合葬墓誌 正書 垂拱三年二月十五日 洛陽出土

大唐故上柱國右武衛長史張成墓誌銘 正書 垂拱三年三月十五日 洛陽出土

唐故樊氏六娘七娘九娘墓誌銘 正書 垂拱三年十月 洛陽出土

周樂師口及夫人張氏合葬墓誌 正書 垂拱三年十月二十日 河南博物院藏

唐懷州河內縣丞李智墓誌銘 正書 垂拱四年正月 洛陽出土

故田君亡妻衛氏墓誌銘 正書 垂拱四年 洛陽出土

故左監門衛校尉武騎尉弘農尉實墓誌銘 正書 垂拱四年 洛陽出土

唐呂行端墓誌銘 正書 垂拱四年七月十日 洛陽出土

唐故左金吾引駕陳那景恒墓誌銘 正書 垂拱四年七月十七日 洛陽出土

唐故期散大夫行恆州石邑縣令袁希範墓誌銘 正書 垂拱四年七月十七日 洛陽出土

大唐故神和府折衝鄭法明夫人李氏墓誌銘 正書 垂拱四年七月 洛陽出土

陳尼殘誌 正書 垂拱四年 洛陽出土

故忠州司馬返妻德臣墓誌銘 正書 永昌元年四月 洛陽出土

大唐左豹輪衛宿衛陪戎副尉張君故妻邢夫人墓誌銘正書 永昌元年九月 洛陽出土

大周故均州武當縣令李叔誌銘正書 天授元年五月 洛陽出土

大唐故武騎尉徐登墓誌銘正書 天授元年五月九日 洛陽出土

亡宮九品正書 天授二年五月 洛陽出土

大周唐故儒林郎行魏州館陶縣主簿南宮墓誌銘正書 天授二年二月七日 洛陽出土

大周天授二年趙王親事洛州故王君守智通及夫人李氏合祔墓誌銘正書 二年二月七日 洛陽出土

唐故南州刺史杜舉及夫人韋氏合祔墓誌銘正書 天授二年二月七日 洛陽出土

大周齊州密縣丞楊師善及夫人丁氏合祔墓誌銘正書 天授二年二月七日 洛陽出土

大周故河南郡丞格善義妻研斯氏墓誌銘正書 天授二年二月七日 洛陽出土

大周故秦州司戶在恩古墓誌銘正書 天授二年二月七日 洛陽出土

大周故常州無錫縣令楊陶墓誌銘正書 天授二年二月七日 洛陽出土

故洛州司府君墓誌銘正書 天授二年三月 洛陽出土

大周故龐夫人任氏墓誌銘正書 天授二年四月 洛陽出土

大周故唐夫人小姑墓誌銘正書 天授二年六月三日 洛陽出土

大周故新城郡樂太君墓誌銘正書 天授二年六月六日 洛陽出土

前魏州錄事參軍王祕墓誌銘正書 天授二年六月六日 洛陽出土

大周朝散大夫行鳳閣主書皇甫君故妻南陽縣君張夫人墓誌銘正書 天授二年九月十八日 洛陽出土

王明墓誌銘正書 天授二年九月 洛陽出土

故上柱國太原王玄祕墓誌銘正書 天授二年九月 洛陽出土

大周亡宮六品墓誌銘正書 天授二年十月 洛陽出土

唐故廣州封山縣令壁古及夫人周氏合祔墓誌銘正書 天授二年十月 洛陽出土

唐故梁州司倉掾給墓誌銘正書 天授二年十月十二日 洛陽出土

故文林郎崔松及夫人神氏合祔墓誌銘正書 天授二年十月二十四日 洛陽出土

唐遂州方美縣主簿河南元宰及夫人張氏合祔墓誌銘正書 天授二年十月二十四日 洛陽出土

故洛安口府君墓誌銘正書 天授二年十月 洛陽出土

故處士申屠墓誌銘正書 天授二年正月 洛陽出土

大周故渭州利爾鎮將上柱國李文毅墓誌銘正書 天授三年三月 洛陽出土

大周故文林郎上柱國董本墓誌銘正書 天授三年八月 洛陽出土

故朱行及夫人張氏合祔墓誌銘正書 如意元年四月 洛陽出土

大周故文林郎楊訓及夫人鄭氏合祔墓誌銘正書 如意元年八月 洛陽出土

大周故上柱國栢玄墓誌銘正書 長壽二年五月 洛陽出土

南陽白水張貞墓誌銘正書 長壽二年一月 洛陽出土

朝散大夫行右千牛衛長史上騎都尉高陽郡公士許珠妻李氏墓誌銘正書 長壽二年正月二十九日 洛陽出土

唐故舒院二州別駕梁玄敏及夫人朱氏墓誌銘正書 長壽二年二月 洛陽出土

大周故五品亡宮誌銘正書 長壽二年六月 洛陽出土

大周張道墓誌銘正書 長壽二年七月 洛陽出土

武周故尚明墓誌銘正書 長壽二年七月廿二日 洛陽出土

大周八品亡宮誌銘正書 長壽二年七月廿二日 洛陽出土

唐故使持節文州諸軍事文州刺史陳察及夫人柳氏合祔墓誌銘正書 長壽二年八月三日 洛陽出土

大周故朝議郎行邢州鉅鹿縣丞王義墓誌銘正書 長壽二年八月 洛陽出土

大周故水衡監丞王貞及夫人梁氏合祔墓誌銘正書 長壽二年八月廿七日 洛陽出土

絳州稷山縣右豹輪衛翊口口郎將答斌墓誌銘正書 長壽二年八月二十八日 洛陽出土

大周故處士張元及夫人王氏合祔墓誌銘正書 長壽二年八月 洛陽出土

故左衛翊衛楊文舉墓誌銘正書 長壽二年八月 洛陽出土

大周王氏故劉夫人墓誌銘正書 長壽二年十月 洛陽出土

大周故處士崔德墓誌銘正書 長壽二年十月 洛陽出土

處士廉善墓誌銘正書 長壽二年一月 洛陽出土

大周故朝議大夫上輕車都尉行澤州司馬清河張玄封墓誌銘正書 長壽二年四月 洛陽出土

故公士崔言墓誌銘正書 長壽二年四月 洛陽出土

亡宮墓誌銘正書 長壽二年五月五日 洛陽出土

唐齊朗墓誌銘正書 長壽二年一月十日 洛陽出土

大周故朱處士簡及夫人趙氏合祔墓誌銘正書 長壽二年七月 洛陽出土

大周故滄州東光縣令許府君夫人清河崔氏合葬銘行書 聖元
許州司法楊君夫人賈氏墓誌銘并蓋正書 蓋篆書 聖元
大周朝請郎行戎州南溪縣丞上護軍太原王思惠妻孟大素墓誌銘正書 聖元

大周七品官人墓誌銘正書 聖元
九品亡官人墓誌銘正書 聖元
七品亡官墓誌銘正書 天冊萬歲
封抱墓誌銘正書 天冊萬歲 河南博山縣 十月二十八日

五品亡官誌文正書 天冊萬歲
處士馮標墓誌銘正書 天冊萬歲
八品亡官誌文正書 天冊萬歲
大周左監門長上弘農楊昇墓誌銘正書 萬歲登封元年

劉君夫人柳氏墓誌正書 萬歲登封元年
唐故上柱國李起宗及夫人孟氏合葬墓誌銘正書 萬歲登封元年
劉品尼墓誌銘正書 萬歲登封元年

張君徐夫人墓誌銘正書 萬歲登封元年
崔鏡夫人高添娘墓誌正書 萬歲登封元年
大周故朝散大夫行左春坊樂藏郎上柱國張金才墓誌銘正書 萬歲登封元年

故處士張信墓誌正書 萬歲登封元年
大周故處士奚弘敬及夫人李氏合葬墓誌銘正書 萬歲登封元年
大周文林郎上護軍韓仁惠墓誌銘正書 萬歲登封元年

大周故常府君協及夫人裴氏合葬墓誌銘正書 萬歲登封元年
唐故營繕監左右校署令宣德郎張仁師及夫人關氏合葬墓誌銘正書 萬歲登封元年
大周故朝議大夫上柱國行隆州西水縣軍董希令及夫人趙氏正書 萬歲登封元年

大周故常協誌銘正書 萬歲登封元年

前承務郎行趙州贊皇縣主簿劉含章故李夫人五娘墓誌銘正書 萬歲登封元年
大周故右翊衛清廟臺齋郎天官常選王孫及夫人蕭氏合葬墓誌銘正書 聖元

武周大中大夫人神都總監王緒太夫人郭氏墓誌正書 聖元
大周故上柱國張素及夫人趙氏合葬墓誌銘正書 聖元
大周雍州長安縣知政鄉游擊將軍王伏生墓誌銘正書 聖元

故行慶州弘化縣尉上騎都尉暢懷積墓誌正書 聖元
武周故左衛勳衛李難墓誌銘正書 聖元
大周故得恩諫墓誌銘正書 聖元

大周上柱國高選墓誌銘正書 聖元
故齊頤及夫人王氏合葬墓誌銘正書 聖元
大周故瀛州文安縣令王德表墓誌銘正書 聖元

大周故洛州司法秦脩正書 聖元
大周故陳州澠水縣主簿周善符墓誌銘正書 聖元
唐故岐州雍州尉太原王慶祚墓誌銘正書 聖元

大周故相州鄴縣尉王望之及夫人崔氏合葬墓誌銘正書 聖元
大周故左武衛衛大將軍檢校左羽林軍贈左玉鈐衛大將軍燕國公黑齒常之墓誌文正書 聖元

周文林郎貞隱子先生弘則墓誌銘正書 聖元
唐房逸墓誌銘正書 聖元
大周滑州涇陽縣尉杜君故夫人趙氏墓誌銘正書 聖元

大周故滄州東光縣丞公士王進墓誌銘正書 聖元
大周故左肅政臺侍御史慕容知廉墓誌銘正書 聖元
大周洛州肥鄉縣尉慕容昇墓誌銘正書 聖元

大周故慕容君妻張順墓誌銘正書 聖元
夏官郎中慕容君唐故夫人賈氏婉墓誌銘正書 聖元
大周故同州白水縣令下博孔元及夫人公孫氏合葬墓誌銘正書 聖元

大周故同州白水縣令下博孔元及夫人公孫氏合葬墓誌銘正書 聖元

衡州蕭使君男言思墓誌銘正書 聖曆二年十月 洛陽出土

蕭錄事公思一及夫人宗氏崔氏合柩墓誌銘正書 聖曆二年十月 洛陽出土

大周故朝請大夫行鄧州懷縣令上護軍南玄暉墓誌銘正書 聖曆二年十月 洛陽出土

牛阿師墓誌銘正書 聖曆二年臘月 洛陽出土

大周田志承墓誌銘正書 聖曆三年正月十一日 洛陽出土

大周故文林郎彭城劉胡及夫人馬氏合柩墓誌銘正書 聖曆三年正月十一日 洛陽出土

周故明威將軍守右鷹揚衛實府折衝都尉上柱國王達墓誌銘正書 聖曆三年二月二日 洛陽出土

大周故□□將軍行左豹韜衛將軍贈左玉鈴衛將軍高慈墓誌銘正書 聖曆三年二月二日 洛陽出土

大周故司禮寺太醫丞直左春坊藥藏局藥思玄神靈正書 大守 聖曆三年五月十三日 洛陽出土

洛州合宮縣交風鄉均霜里上柱國秦府君張夫人合柩墓誌銘正書 聖曆三年七月廿五日 洛陽出土

故魏信及夫人孟氏合柩墓誌銘正書 聖曆三年七月廿五日 洛陽出土

大周故孟議大夫使持節都督萬州諸軍事守萬州刺史上柱國高陽縣開國男許撫及夫人王氏合柩墓誌銘正書 聖曆三年七月廿六日 洛陽出土

武周故中大夫行并州孟縣令崔哲墓誌銘正書 聖曆三年八月八日 洛陽出土

鄧州懷縣尉張守素墓誌銘正書 聖曆三年十月五日 洛陽出土

大周故右肅政臺主簿路履禮墓誌銘正書 聖曆三年十月十七日 洛陽出土

亡宮墓誌銘正書 聖曆三年十月十七日 洛陽出土

大周故苑北面監積翠長主上柱國弘農郡揚府君墓誌正書 聖曆三年二月二十九日 洛陽出土

大周游騎將軍左武威衛永嘉府左果毅都尉長上直營結監上柱國孫河貴夫人故成都縣君竹須摩墓誌銘正書 聖曆三年三月 洛陽出土

大周故萊州懷縣令上柱國趙進墓誌銘正書 聖曆三年三月三日 洛陽出土

大周故金紫光祿大夫行營繕大匠上護軍遼陽郡開國公泉男產墓誌銘正書 聖曆三年四月 洛陽出土

大足故朝議大夫行婺州武義縣令元玄慶墓誌銘正書 大足元年四月九日 洛陽出土

大周故府君栢善德夫主伴氏墓誌銘正書 大足元年五月十二日 洛陽出土

長孫氏墓誌銘正書 大足元年六月 洛陽出土

亡宮墓誌銘正書 大足元年七月 洛陽出土

蔡亮墓誌銘正書 大足元年十月 洛陽出土

楊高墓誌銘正書 長安二年三月 洛陽出土

大周故金紫光祿大夫行營繕大匠上護軍遼陽郡開國公泉男產墓誌銘正書 長安二年四月三日 洛陽出土

司馬論墓誌銘正書 長安二年四月 洛陽出土

故京兆男子杜并墓誌銘正書 長安二年四月 洛陽出土

故忠州司馬畢夫人墓誌銘正書 長安二年七月 洛陽出土

程某墓誌銘正書 長安二年七月 洛陽出土

大周故文林郎王貞及夫人墓誌銘正書 長安三年二月 洛陽出土

大周賈楚及夫人金氏合柩墓誌銘正書 長安三年二月 洛陽出土

大周故朝請大夫行陳州司馬上輕車都尉公士成君夫人平陽縣君耿慈安墓誌銘正書 長安三年二月 洛陽出土

路武校尉右鷹揚衛平原府左果毅都尉上柱國王嘉及夫人李氏合柩墓誌銘正書 長安三年二月 洛陽出土

周故朝議大夫行兗州蔡縣令上柱國程思義墓誌銘正書 長安三年二月 洛陽出土

大周延州教化府兵曹參軍張士龍及夫人程氏合柩墓誌銘正書 長安三年二月 洛陽出土

大周故魏州華縣尉太原王養及夫人成氏合柩墓誌銘正書 長安三年二月 洛陽出土

故檢校勝州都督左衛大將軍全節縣開國公王統墓誌銘正書 長安三年三月 洛陽出土

亡宮人六品墓誌銘正書 長安三年四月 洛陽出土

大周故同州隆安府左果毅都尉康郎墓誌銘正書 長安三年四月 洛陽出土

大周故將仕郎京州虞城縣尉張君表墓誌銘正書 長安三年八月 洛陽出土

故處士張師墓誌銘正書 長安三年八月 洛陽出土

大周故朝議郎行宋州司倉參軍上柱國關倫墓誌銘正書 長安三年十月十二日 洛陽出土

大周故岷州刺史張仁楚及夫人趙氏合柩墓誌銘正書 長安三年十月十二日 洛陽出土

大周張茂及夫人王氏合柩墓誌銘正書 長安三年十月 洛陽出土

大周故處士董義及夫人王氏合柩墓誌銘正書 長安三年十一月廿二日 洛陽出土

周故隴西李玄福墓誌銘正書 長安三年十一月 洛陽出土

岐州口羅縣多知造石浮圖 正書 長安四年

大周故雍州秦軍侯令璋之銘 大守正書 四月 長安四年

故朝議郎行州錄事參軍上柱國王詢及夫人李氏合祔墓誌 正書 長安四年二月

大周宣州涇縣尉杜府君故夫人孫氏墓誌銘 正書 長安四年三月

故處士邦秀墓誌銘 正書 長安四年

亡宮墓誌銘 正書 長安四年十一月

安令節墓誌 正書 長安四年十一月

大周故高夫人墓誌銘 正書 長安四年十一月

大周故雷府君墓誌銘 正書 長安四年十一月

大周故七品墓誌銘 正書 長安四年十一月

大周故七品墓誌銘 正書 長安四年十一月

大周故七品墓誌銘 正書 長安四年十一月

大周故七品墓誌銘 正書 長安四年十一月

大周故七品墓誌銘 正書 長安四年十一月

大周故七品墓誌銘 正書 長安四年十一月

大周故七品墓誌銘 正書 長安四年十一月

大周故七品墓誌銘 正書 長安四年十一月

大周故七品墓誌銘 正書 長安四年十一月

大周故七品墓誌銘 正書 長安四年十一月

大周故七品墓誌銘 正書 長安四年十一月

大周故七品墓誌銘 正書 長安四年十一月

大周故七品墓誌銘 正書 長安四年十一月

大周故七品墓誌銘 正書 長安四年十一月

大周故七品墓誌銘 正書 長安四年十一月

大周故七品墓誌銘 正書 長安四年十一月

大周故七品墓誌銘 正書 長安四年十一月

大周故七品墓誌銘 正書 長安四年十一月

大周故朝議郎行益州大都督府士曹參軍事李延禧墓誌銘 正書 二月 神龍二年

大周故亡宮九品誌石 正書 神龍二年十一月

大周故亡宮八品誌石 正書 神龍二年十一月

唐王夫人李氏濟禪墓誌銘 正書 神龍三年四月六日

中興成主行揚州墓誌銘 正書 神龍三年六月

大周故亡宮九品墓誌銘 正書 神龍三年七月

大周故亡宮九品墓誌銘 正書 神龍三年七月

唐故朝議大夫行洪州都督府豐城縣令上柱國公士衛郡清河房墓誌銘 正書 神龍三年七月

唐故朝議大夫行洪州都督府豐城縣令上柱國公士衛郡清河房墓誌銘 正書 神龍三年七月

唐故朝議大夫行洪州都督府豐城縣令上柱國公士衛郡清河房墓誌銘 正書 神龍三年七月

唐故朝議大夫行洪州都督府豐城縣令上柱國公士衛郡清河房墓誌銘 正書 神龍三年七月

唐故朝議大夫行洪州都督府豐城縣令上柱國公士衛郡清河房墓誌銘 正書 神龍三年七月

唐故朝議大夫行洪州都督府豐城縣令上柱國公士衛郡清河房墓誌銘 正書 神龍三年七月

唐故朝議大夫行洪州都督府豐城縣令上柱國公士衛郡清河房墓誌銘 正書 神龍三年七月

唐故朝議大夫行洪州都督府豐城縣令上柱國公士衛郡清河房墓誌銘 正書 神龍三年七月

唐故朝議大夫行洪州都督府豐城縣令上柱國公士衛郡清河房墓誌銘 正書 神龍三年七月

唐故朝議大夫行洪州都督府豐城縣令上柱國公士衛郡清河房墓誌銘 正書 神龍三年七月

唐故朝議大夫行洪州都督府豐城縣令上柱國公士衛郡清河房墓誌銘 正書 神龍三年七月

唐故朝議大夫行洪州都督府豐城縣令上柱國公士衛郡清河房墓誌銘 正書 神龍三年七月

唐故朝議大夫行洪州都督府豐城縣令上柱國公士衛郡清河房墓誌銘 正書 神龍三年七月

唐故朝議大夫行洪州都督府豐城縣令上柱國公士衛郡清河房墓誌銘 正書 神龍三年七月

唐故朝議大夫行洪州都督府豐城縣令上柱國公士衛郡清河房墓誌銘 正書 神龍三年七月

唐故朝議大夫行洪州都督府豐城縣令上柱國公士衛郡清河房墓誌銘 正書 神龍三年七月

唐故朝議大夫行洪州都督府豐城縣令上柱國公士衛郡清河房墓誌銘 正書 神龍三年七月

唐故朝議大夫行洪州都督府豐城縣令上柱國公士衛郡清河房墓誌銘 正書 神龍三年七月

唐故朝議大夫行洪州都督府豐城縣令上柱國公士衛郡清河房墓誌銘 正書 神龍三年七月

唐故朝議大夫行洪州都督府豐城縣令上柱國公士衛郡清河房墓誌銘 正書 神龍三年七月

大唐故中大夫守揚州刺史上柱國戴崇亮墓誌銘正書 景龍三年十一月廿四日 景

大唐七宮九品墓誌銘正書 景龍三年十一月廿四日 洛陽出土

故朝散大夫行衢州長史周府君夫人江夏縣君李氏墓誌銘正書 景龍三年十一月廿四日 洛陽出土

大唐朱懷智墓誌銘正書 景龍四年四月十六日

大唐故南海縣主福昌縣令長孫府君夫人李氏墓誌銘正書 景龍四年九月 洛陽出土

大唐朝議郎行吉州廬陵縣令上柱國李智墓誌銘正書 景龍四年十一月二日 洛陽出土

大唐故中散大夫守荆州大都督府司馬上柱國南陽郡森墓誌銘正書 景龍四年二月七日 洛陽出土

大唐故吳王府騎曹參軍張信及夫人王氏合祔墓誌銘正書 景龍二年二月 洛陽出土

大唐故殿中省尚乘局直長清河張道恪墓誌銘正書 景龍二年二月 洛陽出土

亡宮七品墓誌銘正書 景龍二年四月九日 洛陽出土

大唐故左屯衛將軍盧珍墓誌銘正書 景龍二年五月四日 洛陽出土

唐上柱國張冬至及夫人趙氏合祔墓誌銘正書 河南博物院藏石

故彭州長史任城縣開國男贈使持節徐州諸軍事徐州刺史劉公墓誌銘正書 大 洛陽出土

景雲二年十一月十三日 王屋縣丞白知新妻梁陽鄭叔墓誌銘正書 景雲二年十月十九日 洛陽出土 河南博物院藏石

故正議大夫行太子右贊大夫判太子率更令上柱國清河崔孝昌墓誌銘正書 洛陽出土

年二月 洛陽出土

故杭州於潛縣尉會稽賀玄道墓誌銘正書 太極元年三月 洛陽出土

故游擊將軍上柱國蕭亮亮墓誌銘正書 延和元年七月十八日 河南博物院藏石

夫人長孫氏墓誌銘正書 先天元年十月 洛陽出土

故安府士曹蘇叔節墓誌銘正書 先天元年十月 洛陽出土

石州刺史劉穆墓誌銘正書 開封閻氏藏石 先天二年十一月 洛陽出土

補遺

唐故左瑁衛金谷府司馬權開善墓誌銘正書 永徽六年五月 洛陽出土

古誌新目初編卷二終

古誌新目初編卷三

會稽 顧燮光 撰

唐

賈明墓誌正書 開元

唐故汴州浚儀縣尉梁煥墓誌正書 開元二年八月 洛陽出土

唐故顯議大夫給事中上柱國戴令言及夫人張氏墓誌分書 開元二年十一月 洛陽出土

邢思賢墓誌開元三年二月 洛陽出土

大唐故通直郎守武榮州南安縣令王基墓誌分書 開元三年三月 洛陽出土

唐處士王顏墓誌正書 開元三年三月 洛陽出土

大唐故滑州刺史將作少匠孟玄墓誌正書 開元三年四月 洛陽出土

故幽府士曹參軍孟格墓誌正書 開元三年四月 洛陽出土

故大唐麟趾觀三洞大德張法師法真墓誌正書 開元三年五月十日 洛陽出土

故中散大夫并州五縣令崔府君夫人源氏墓誌正書 開元三年十月 洛陽出土

唐故蜀王府記室參府君袁張夫人墓誌分書 開元三年十月廿五日 洛陽出土

大唐故朝議大夫使持節密州諸軍事守密州刺史上柱國元希古墓誌正書 開元五年正月 洛陽出土

唐故亡官墓誌正書 開元五年二月 洛陽出土

唐故太府丞原通事舍人左遷潤州司士參軍源府君夫人崔氏墓誌正書 開元五年二月 洛陽出土

大唐故信安縣主元思忠墓誌正書 開元五年八月 洛陽出土

唐故滑州屯留縣令溫府君李夫人墓誌正書 開元五年八月 洛陽出土

唐故梓州長史河南劉君之墓誌正書 開元五年八月 洛陽出土

大唐故滑州肥鄉縣尉慕容容昇及夫人魚氏合柩墓誌正書 開元五年十月十九日 洛陽出土

王子麟墓誌正書 開元六年正月十日 洛陽出土

故某官吳郡陸大亨墓誌正書 開元六年二月 洛陽出土

燕昭暨夫人劉氏合柩墓誌正書 開元六年五月三日 洛陽出土

崇文生吏部常選將楚賓夫人于氏墓誌正書 開元六年七月 洛陽出土

衛尉卿伏陽縣開國公護軍韋項墓誌正書 開元六年七月 洛陽出土

大唐故右衛左中候上柱國任明墓誌正書 開元六年八月 洛陽出土

大唐故鄭州長史鉅鹿魏懸墓誌正書 開元六年十月 洛陽出土

故廣府兵曹黃中墓誌正書 開元六年十月二十四日 洛陽出土

故儀州遼城府左果毅劉元超及夫人李氏合柩墓誌正書 開元六年十一月十九日 洛陽出土

朝議郎行睦州建德縣令柱國王君墓誌正書 開元六年十一月 洛陽出土

唐故中書令贈利州大都督清河崔府君妻齊國太夫人杜德墓誌正書 開元七年二月 洛陽出土

大唐故賀君貴夫人侍墓誌正書 開元七年四月廿六日 洛陽出土

大唐故宣威將軍左衛河南府永嘉府折衝都尉上柱國王元墓誌正書 開元七年九月 洛陽出土

大唐故錦州參軍上柱國太原王履之墓誌正書 開元七年十一月六日 洛陽出土

故處士衛節墓誌正書 開元七年十一月 洛陽出土

張氏郭夫人墓誌正書 開元七年十一月 洛陽出土

大唐故處士王則墓誌正書 開元八年二月一日 洛陽出土

大唐故正議大夫使持節武州諸軍事行武州刺史上柱國公孫思觀墓誌正書 開元八年三月 洛陽出土

故萊州長史王府君墓誌正書 開元八年八月六日 洛陽出土

口朝請郎行走口府國尉李明遠墓誌正書 開元八年八月 洛陽出土

故陶府君惠之墓誌正書 開元八年九月 洛陽出土

唐故洪州都督府兵曹參軍黃承緒墓誌正書 開元八年十月六日 洛陽出土

大唐故朝議郎行鄭州管城縣令上柱國楊建墓誌正書 開元八年十月廿日 洛陽出土

大唐鄧州刺史封公故夫人趙國贊皇郡君李常墓誌正書 開元九年五月 洛陽出土

桓歸秦墓誌正書 開元九年七月十日 洛陽出土

大唐故雅州名山縣尉王太義墓誌正書 開元九年八月九日 洛陽出土

故楊君檀夫人墓誌正書 開元九年九月 洛陽出土

賈感墓誌正書 開元九年九月 洛陽出土

大唐河南府河陽縣丞上柱國龐夷遠妻李氏合祔墓誌銘 正書 九年十月五日 洛陽

唐故正議大夫使持節相州諸軍事守相州刺史上柱國河南賀蘭穆溫墓誌銘 正書 九年十月廿三日 洛陽

唐故前左衛翊衛裝君夫人李芳墓誌銘 正書 九年十月廿九日 洛陽出土

唐故渾王府戶曹參軍裴自強及夫人杜氏墓誌銘 正書 九年十一月十一日 洛陽

王德墓誌銘 正書 九年十一月 洛陽

故處士上柱國夏侯法寶及妻張氏墓誌銘 行書 九年十一月 洛陽

故青州長史孫安及夫人獨孤氏墓誌銘 正書 九年十一月 洛陽

唐故上柱國李景祥墓誌銘 正書 九年十一月 洛陽

唐故曹州宛句縣令李敬瑜墓誌銘 正書 九年十一月 洛陽

唐故朝議郎行將作監中校署丞上柱國趙懷慈墓誌銘 正書 九年十一月 洛陽

唐朝散大夫綏州別駕劉君故夫人范陽縣君張十一娘墓誌銘 正書 九年十一月 洛陽

中唐公墓誌銘 正書 九年十一月 洛陽

故滕王府記室恭將田嵩及夫人張氏合祔墓誌銘 正書 九年十一月 洛陽

唐故鄭州管城縣令上柱國楊府君妻李夫人墓誌銘 正書 九年十一月 洛陽

唐故中書侍郎贈衛尉卿河內司馬府君妻范陽郡君盧氏墓誌銘 正書 九年十一月 洛陽

前益州成都縣尉未守臣故夫人高嬭墓誌銘 正書 九年十一月 洛陽

唐故冀州東強縣令贈隋州刺史裴同墓誌銘 正書 九年十一月 洛陽

唐故前朔州實明經上谷縣到墓誌銘 正書 九年十一月 洛陽

故肥鄉縣丞田靈芝及夫人王氏合祔墓誌銘 正書 九年十一月 洛陽

張法師殘塔記 正書 九年十一月 洛陽

唐故前徐州錄事參軍太原王君故夫人傅政崔金到墓誌銘 正書 九年十一月 洛陽

唐故北府宣化府折衝攝右衛將軍副使樊庭觀墓誌銘 正書 九年十一月 洛陽

女子唐端蓋墓誌銘 行書 九年十一月 洛陽

唐故中散大夫使持節潞州諸軍事守潞州刺史上柱國李懷讓墓誌銘 正書 九年十一月 洛陽

夫人張公墓誌銘 正書 九年十一月 洛陽

唐故朝散大夫守吉州長史上柱國正妻恩墓誌銘 正書 九年十一月 洛陽

故右領軍衛八謀府隊副郭鴻德墓誌銘 行書 九年十一月 洛陽

唐故朝散郎行蔣主府國令上輕車都尉張嘉福墓誌銘 正書 九年十一月 洛陽

太唐故忠武將軍行左領軍衛尉將軍張沙墓誌銘 正書 九年十一月 洛陽

伏生塔記 行書 九年十一月 洛陽

故漳州衛山縣令鄭戎墓誌銘正書 蓋篆書 開元十四年五月十日 洛陽出土 河南博物院藏石

故故翔方軍總管忠武將軍右武衛翊府左郎將青山縣開國男食邑三百戶李信墓誌銘正書 開元十四年六月 洛陽出土

故沁州安樂府別將上騎都尉張諒及夫人李氏合祔墓誌銘正書 開元十四年 洛陽出土

大唐太原王曉故夫人崔淑墓誌銘正書 開元十四年十二月 洛陽出土

大唐故右金吾將軍魏靖墓誌銘正書 蓋篆書 開元十五年正月廿四日 洛陽出土

大唐故高士朱君信墓誌銘正書 開元十五年正月廿四日 洛陽出土

故并州陽曲縣主簿朱行斌及夫人劉娘子合祔墓誌銘正書 蓋篆書 開元十五年二月十七日 洛陽出土

唐大理正口口夫人長樂馮誠墓誌銘正書 李篆隸 開元十五年二月廿九日 洛陽出土

唐故梁郡喬崇敬墓誌銘正書 開元十五年二月廿九日 洛陽出土

唐故大理寺評事梁郡喬崇隱及夫人司空氏合葬墓誌銘正書 開元十五年二月廿九日 洛陽出土

唐故朝議郎周府君夫人南陽趙昇墓誌銘正書 開元十五年二月廿九日 洛陽出土

唐平陽郡故政府君覺夫人趙氏合祔墓誌銘正書 蓋篆書 開元十五年十月五日 洛陽出土

大唐故汾州崇儒府折衝崇陽鄭仁頴及夫人董氏合祔墓誌銘正書 張勳書 開元十五年七月 洛陽出土

唐故朝議郎行遂州宕渠縣令王思齊及夫人張氏合祔墓誌銘正書 開元十五年十月五日 洛陽出土

巨唐故朝議郎上柱國蒙州定遠縣令楊高仁及夫人王氏合祔墓誌銘正書 開元十五年十月廿三日 洛陽出土

大唐崔守約墓誌銘正書 開元十五年十月廿八日 洛陽出土

大唐崔守約墓誌銘正書 開元十五年十月廿八日 洛陽出土

大唐崔守約墓誌銘正書 開元十五年十月廿八日 洛陽出土

故衣州參軍李和墓誌銘正書 開元十五年六月十三日 洛陽出土

河間邢均及夫人張氏合葬墓誌銘正書 開元十五年十月 洛陽出土

婁夫人靳氏墓誌銘正書 開元十六年三月 洛陽出土

卜君墓誌銘正書 開元十六年三月 洛陽出土

故處士范滔及妻王氏墓誌銘正書 開元十六年七月 洛陽出土

大唐河南府河清縣毛鳳敬墓誌銘正書 開元十六年十月 洛陽出土

口口議郎前行忻州定襄縣令上柱國張楚璋墓誌銘正書 開元十七年二月 洛陽出土

唐故朝議郎行蘇州嘉興府談所墓誌銘正書 開元十七年四月 洛陽出土

大唐孔桃檢及夫人鄧氏合祔墓誌銘正書 開元十七年四月 洛陽出土

處士宋仁感甘夫人墓誌銘正書 開元十七年九月 洛陽出土

故右監門衛中郎將高崇墓誌銘正書 開元十七年 洛陽出土

處士梁爽墓誌銘正書 開元十七年 洛陽出土

故京兆府三原縣尉鄭府君墓誌銘正書 開元十七年 洛陽出土

大唐前益州成都縣尉朱守臣故夫人高墳墓誌銘正書 開元十七年十月二十五日 洛陽出土

劉龍樹墓誌銘正書 開元十七年十一月 洛陽出土

唐大中大夫行定州長史上柱國李謀及夫人劉氏合祔墓誌銘正書 開元十八年四月十六日 洛陽出土

故朝散大夫守巴州別駕上柱國朱庭瑾及夫人許氏合祔墓誌銘正書 開元十八年十月十四日 洛陽出土

大唐故栢度王及夫人李氏合葬墓誌銘正書 開元十八年十月十六日 洛陽出土

故忠武將軍河南府懷音府長上折衝上柱國河間郡劉庭訓墓誌銘正書 開元十八年十月 洛陽出土

陪戎尉孟頊墓誌銘正書 開元十八年十一月 洛陽出土

唐故襄州長史韋麟墓誌銘正書 開元十八年十一月 洛陽出土

唐故左領軍衛執戰李師備墓誌銘正書 開元十八年十一月 洛陽出土

大唐登仕郎行河南府洛陽縣錄事呂君故夫人李氏墓誌銘正書 開元十八年二月五日 洛陽出土

大唐故銀青光祿大夫使持節陳州諸軍事陳州刺史上柱國陶高墓誌銘正書 開元十八年九月十二日 洛陽出土

唐故平州鄭縣主簿李景陽墓誌銘正書 開元十九年七月 洛陽出土

唐故華州鄭縣主簿李景陽及夫人負氏合祔墓誌銘正書 開元十九年七月 洛陽出土

巨唐故口口門衛長史安定皇甫慎墓誌銘正書 開元十九年七月 洛陽出土

汝州魯陽府別將胡明期母曹夫人墓誌銘正書 開元十九年七月 洛陽出土

大唐故金州參軍李侯墓誌銘正書 開元十九年七月 洛陽出土

郭君墓誌銘正書 開元十九年十一月 洛陽出土

故京北府三原縣尉郭長源墓誌 正書 開元九年五月

大唐故朝議郎前行薛王府兵曹參軍上柱國太原王令及夫人李氏合祔墓誌銘 正書 開元九年五月十一日 唐

魏晉墓誌 正書 開元九年四月二十一日 河南博物館藏石

大唐故萬州司法參軍王韶墓誌銘 正書 開元九年四月

口唐故太廟齋御史部常選郭子懌墓誌銘 正書 開元九年五月

唐故河南府滎池縣丞慕容瑾墓誌銘 正書 開元九年八月十四日

唐故朝議郎行幽州會昌縣令上柱國賈元恭墓誌銘 正書 開元九年九月二日 洛陽出土

故朝散郎行潞州長子縣尉太原王怡墓誌銘 正書 開元九年九月二日 河南博物館藏石

石 大唐故朝議郎行蒲州桑泉縣丞輕車都尉路憚墓誌銘 正書 開元九年九月 洛陽出土

大唐故益州都督府戶曹參軍姚遷墓誌銘 正書 開元九年九月 洛陽出土

皇秘書丞攝侍御史朱公妻太原郡君王氏墓誌銘 正書 開元九年十一月二十一日 洛陽出土

大唐故靜塞軍司馬杜亨墓誌銘 正書 開元九年十一月二十一日 洛陽出土

唐故京兆府渭南縣尉張時譽墓誌銘 正書 開元九年十一月三日 洛陽出土

大唐故左羽林軍長史姚口歌墓誌銘 正書 開元九年十一月三日 洛陽出土

唐處士王公故夫人程氏墓誌 正書 開元九年十一月三日 洛陽出土

唐夫人崔順墓誌 正書 開元九年十一月三日 洛陽出土

大唐故新成府別狀張翼墓誌銘 正書 開元九年十一月八日 洛陽出土

唐史部常選西段貞墓誌銘 正書 開元二十二年八月

會稽郡尉駱湜墓誌 正書 開元二十二年九月 洛陽出土

故清夷軍倉曹參軍本軍總管張休光墓誌銘 正書 開元二十二年十月二十二日 洛陽出土

唐侍御史欽州司馬許公故夫人趙郡李氏墓誌銘 正書 開元二十二年十月 洛陽出土

故中大夫使持節青州諸軍事青州刺史上柱國蔡陽鄭謹墓誌銘 正書 開元二十二年十月 洛陽出土

陳須達墓誌 正書 開元二十三年二月二十日 洛陽出土

唐故右威衛將軍上柱國王景曜及夫人李氏高氏合祔墓誌銘 正書 開元二十三年二月二十三日 洛陽出土

大唐故吏部口口諱郡夏侯跡及夫人劉氏合祔墓誌銘 正書 開元二十三年三月四日 洛陽出土

故河南府新安縣丞清河崔質本墓誌銘 正書 開元二十三年三月四日 洛陽出土

唐故中大夫行太子內直監白美言及夫人賀若氏合祔墓誌銘 正書 開元二十三年八月十九日 洛陽出土

洛陽 出 洛陽 出 洛陽 出

大中大使持節房州口口口房州刺史上柱國魏縣開國子盧全傑墓誌銘 正書 開元二十三年九月十八日 洛陽出土

唐故朝議大夫上柱國杭州長史姚瑀墓誌銘 正書 開元二十三年十月十五日 洛陽出土

唐故左武衛郎州大同府折衝都尉公孫孝遷墓誌銘 正書 開元二十三年十月廿七日 洛陽出土

劉秦客及夫人楊氏合祔墓誌銘 正書 開元二十四年五月十七日 洛陽出土

大智禪師塔銘 正書 開元二十四年六月 洛陽出土

大唐皇甫賓仁妻楊麗墓誌銘 正書 開元二十四年六月 洛陽出土

故宋居墓誌正書 開元二十六年二月 安陽古蹟保存所藏石	唐故河南府兵曹何徽墓誌銘正書 考定開元二十六年四月十一日 洛陽出土	唐口氏夫人墓誌銘正書 開元二十六年五月 河南博物館藏石	唐忠王府文學上柱國王固已及夫人盧氏合祔墓誌銘正書 開元二十六年閏八月六日 河南博物館藏石	太原王忌墓誌銘正書 開元二十六年十月 申謀臣書	故朝議郎行尚書都事上柱國夏侯思恭墓誌銘正書 開元二十六年十一月 開元二十七年四月	大定故恒州真定縣丞姚如銜及夫人原氏合祔墓誌銘正書 開元二十七年四月 洛陽出土	故衛尉寺主簿趙庭墓誌銘正書 開元二十七年八月 洛陽出土	故景陽鄭賓妻博陵崔舉墓誌銘正書 開元二十七年八月 洛陽出土	唐故朝議郎行通事舍人京兆杜公諱元頂夫人臨清縣君崔氏墓誌銘正書 開元二十七年十月十四日 洛陽出土	大唐故印州司馬揚公夫人張氏墓誌銘正書 開元二十七年十月 洛陽出土	故汴州封丘縣令白知新暨夫人鄭氏合祔墓誌銘正書 開元二十七年十月十四日 洛陽出土	河南博物館藏石	宣義郎上輕車都尉前行台州司倉參軍趙庭秀墓誌正書 開元二十七年十月十六日 河南博物館藏石	常承及夫人龐氏墓誌銘正書 開元二十七年十月 洛陽出土	唐故李康李泉及夫人張氏合祔墓誌銘正書 開元二十七年十月 洛陽出土	故江州長史趙知慎墓誌銘正書 開元二十八年三月 洛陽出土	故滄州清池縣尉張仲臣墓誌銘正書 開元二十八年四月 洛陽出土	唐故穎王府錄事參軍部崇烈墓誌銘正書 開元二十八年二月 洛陽出土	故尚筆直長崔公故夫人蒙陽鄭敏墓誌銘正書 開元二十八年八月 洛陽出土	唐故錦州州城縣丞吳邵張承祚及夫人裴氏合祔墓誌銘正書 開元二十九年二月 洛陽出土	果毅都尉裴世及夫人李氏合祔墓誌銘正書 開元二十九年二月 洛陽出土	故內給事南陽節公夫人鄭節節君王氏墓誌銘正書 開元二十九年三月 洛陽出土	故登州臨瀛縣丞趙瓊球及夫人姚氏合祔墓誌銘正書 開元二十九年三月 洛陽出土	故大洞法師齊國田仙容墓誌銘正書 開元二十九年六月 洛陽出土
----------------------------	-----------------------------------	-----------------------------	--	-------------------------	--	--	-----------------------------	-------------------------------	---	----------------------------------	---	---------	---	----------------------------	----------------------------------	-----------------------------	-------------------------------	---------------------------------	-----------------------------------	---	----------------------------------	-------------------------------------	--------------------------------------	-------------------------------

故李府君夫人嚴氏墓誌銘正書 開元二十九年七月 洛陽出土	故兗州瑕丘縣令崔府君夫人吳縣君朱氏墓誌銘正書 開元二十九年八月 洛陽出土	石藏	丘善富墓誌十八日 開元二十九年八月 河南博物館藏石	大唐故相州林慮縣尉邢超及夫人辛氏合祔墓誌銘正書 開元二十九年八月 洛陽出土	大唐河南府洛陽縣錄事參軍安府敏故妻清河張氏合祔墓誌銘正書 開元二十九年十一月 洛陽出土	一月二十六日	口王府戶曹參軍清河張岳故妻鉅鹿魏夫人墓誌銘正書 開元二十九年七月 洛陽出土	故高難墓誌銘正書 開元二十九年十一月 洛陽出土	趙善妻口氏墓誌銘正書 洛陽出土	博州刺史鄭進思墓誌正書 開元二十九年十月 洛陽出土	唐故亡宮八品墓誌銘正書 開元二十九年十月 洛陽出土	唐故右威衛兵曹參軍王洽然及夫人裴氏合祔墓誌銘正書 開元二十九年正月 洛陽出土	故右龍武軍翊府中郎高德墓誌銘正書 天寶元年四月廿三日	唐朝散大夫登州司馬趙巨源及夫人楊氏合祔墓誌銘正書 天寶元年四月廿三日 河南博物館藏石	唐故吏部常選榮陽鄭瑄墓誌銘正書 天寶元年五月十六日 洛陽出土	唐上陽姚氏疏功德墓誌銘正書 天寶元年八月 洛陽出土	大唐故東京大和道觀三洞先生張東連尊師玄宮誌銘正書 天寶元年八月 洛陽出土	正議大夫行袁州別駕上柱國范玄亮墓誌銘正書 天寶元年十一月十九日 河南博物館藏石	石	唐故前游擊將軍陝州忠孝府折衝袁仁英墓誌銘正書 天寶元年十二月一日 天寶二年四月	李宗墓誌正書 天寶二年正月 洛陽出土	大唐故魯郡孔封縣令徐元隱墓誌銘正書 天寶二年五月 洛陽出土	唐故文安郡文安縣尉太原王之煥墓誌銘正書 天寶二年五月廿二日 洛陽出土	大唐故張敬已妻王夫人墓誌銘正書 天寶二年七月十二日 洛陽出土	大唐故朝散大夫淇郡司馬王泰客墓誌銘正書 天寶二年十月廿日 洛陽出土	唐故朝議郎行河南府清縣主簿左光胤墓誌正書 天寶二年十二月七日 洛陽出土
-----------------------------	--------------------------------------	----	---------------------------	---------------------------------------	---	--------	---------------------------------------	-------------------------	-----------------	---------------------------	---------------------------	--	----------------------------	--	--------------------------------	---------------------------	--------------------------------------	---	---	---	--------------------	-------------------------------	------------------------------------	--------------------------------	-----------------------------------	-------------------------------------