

戊辰年

三十五

~~五卷~~  
卷  
~~五卷~~

运气要诀

伤寒心法要诀

医宗金鑑

卷

3P-44

什病心法  
子決

婦科心法  
子決

編輯痘疹心法要訣目錄

痘形併證治門

面圖

面部吉凶論

蒙頭圖

蒙頭證治

鬆肌通聖散

抱鬢圖

抱鬢證治

鬆肌通聖散

蒙歸宗湯

蒙骹圖

蒙骹證治

鬆肌通聖散

燕脂膏

歸宗湯

鎖眼圖

鎖眼證治

燕脂膏

清熱解毒湯

抱鼻圖

抱鼻證治

燕脂膏

黃連解毒湯

鎖口圖

鎖口證治

瀉黃散

燕脂膏

鎖脣圖

鎖脣證治

瀉黃散

豬尾膏

燕脂膏

托腮圖

托腮證治

黃連解毒湯

歸宗湯

鎖項圖

鎖項證治

清金攻毒飲

披肩圖

披肩證治

清熱解毒湯

歸宗湯

聚背圖

聚背證治

鬆肌通聖散

燕脂膏

必勝湯

攢胸圖

攢胸證治

涼膈攻毒飲

斷橋圖



斷橋證治

歸宗湯

纏腰圖

纏腰證治

歸宗湯

囊腹圖

囊腹證治

鬆肌通聖散

歸宗湯

鱗坐圖

鱗坐證治

鬆肌通聖散

歸宗湯

囊毬圖

囊毬證治

散結湯

抱膝圖

抱膝證治

鬆肌通聖散

無根圖

無根證治

快癡越婢湯

蛇皮圖

蛇皮證治

歸宗湯

必勝湯

豬尾膏

蠶種圖

蠶種證治

歸宗湯

燕窩圖

燕窩證治

燕脂膏

涼血解毒湯

鼠跡圖

鼠跡證治

歸宗湯

疊錢圖

疊錢證治

燕脂膏

涼血攻毒飲

環珠圖

環珠證治

清熱解毒湯

浮萍圖

浮萍證治

涼血攻毒飲

蟹爪圖

蟹爪證治

清熱解毒湯

蘆沙圖

蘆沙證治

鬆肌通聖散

歸宗湯

血泡圖

血泡證治

涼血解毒湯

水泡圖

水泡證治

加味保元湯

胡荽酒

肉腫瘡不腫圖

肉腫瘡不腫證治

御製醫宗全錄 卷五十一

羌活救苦湯

肉參歸大補湯

歸宗湯

乾枯圖

乾枯證治

木當歸活血湯

鋪紅圖

鋪紅證治

血九味神功散



涼血解毒湯

根窠無暈圖

根窠無暈證治

芎歸保元湯

參歸鹿茸湯

皮薄漿嫩圖

皮薄漿嫩證治

十全大補湯

空殼無漿圖

空殼無漿證治

千金內托散

史加味四物湯

痘頂塌陷圖

痘頂塌陷證治

補中益氣湯

灰陷白陷圖

灰陷白陷證治

參歸鹿茸湯

鷄冠血酒

紫陷黑陷圖

紫陷黑陷證治

歸宗湯

板黃圖

板黃證治

清毒活血湯

倒靨圖

倒靨證治

加味保元湯

痘疔圖

痘疔證治

四聖膏

挑痘疔圖

挑痘疔法

煮鍼法

紫雲膏圖

瘰癧血脈

經曰夫五運陰陽者天地之道也萬物之綱紀變化之父母生殺之本始神明之府也可不通乎又曰治不法天之紀地之理則災害至矣又曰不知年之所加氣之盛衰虛實之所起不可以為工矣由是觀之不知運氣而為醫欲其無失者鮮矣茲將內經運氣要語編成歌訣并列圖於前使學者一覽即明其大綱首要之所在然後徧求全經精義庶乎有得云

### 太虛圖

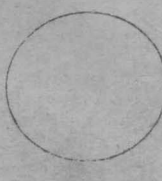

太虛者太極也太極者太極之理也太極之理即氣也氣者理之理也理者氣之理也氣者理之理也理者氣之理也氣者理之理也理者氣之理也

### 陰陽圖

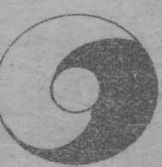

來知德易經註曰 太虛理氣天地陰陽歌曰無極太虛氣中對待者數流行者 理太極太虛理中氣與氣對峙生陰陽陰陽氣主宰者理即此 之分為天地未有天地氣主形之曰天地形三句而天地萬物 寓氣從形究氣曰陰陽即氣理曰太極註無不包括其中矣 太者極其至大之謂也虛者虛無物之謂

也蓋極大極虛無聲無臭之中具有極大極至之理氣焉理氣未分而混沌者太虛也太虛曰無極者是主太虛流行之氣中主宰之理而言也太虛曰太極者是主太極虛中之理中流行之氣而言也故周子曰無極而太極者亦是以極無而推極有也蓋極無中無是非而非理極有中無是非而非氣不以極無之氣而推極有之氣何以知有是氣也不以極有之氣而推極無之理何以知有是理也是則可知理氣以其分殊而言之二也以其渾合而言之二也

有是理則有是氣有是氣則有是理名雖有二其實則一本無有無一二先後之可言也乘氣動靜生陰陽者謂太極乘氣機之動而生陽乘氣機之靜而生陰即周子曰太極動而生陽靜而生陰之謂也然不曰無極動而生陽靜而生陰而曰太極動而生陽靜而生陰者蓋以無極專主乎理言理無動靜故也太極專主乎氣言氣有動靜故也陰陽之分為天地者謂陰陽流行相生不已積陽之清者為天積陰之濁者為地故周子曰分陰分陽兩儀立焉也未有天地氣生形者謂未有天地惟太虛中之一氣化生天地之形也已有天地形氣者謂已有天地而太虛之氣即已寓於天地之形也是以天得之以資萬物之始地得之以資萬物之生也從形究氣曰陰陽者陰陽即理中流行之氣也即氣觀理曰太極者太極即氣中主宰之理也故周子曰陰陽一太極者是指氣之極者而言也太極本極者是指理之極者而言也○吳澄曰太極無動靜動靜者氣機也是以太極專主乎理言也朱子曰太極之有動靜是天命之流行也是太極兼主乎氣言也又曰太虛者本然之妙也動靜者所乘之機也本然之妙即太極指其本然主宰是動是靜之妙之理也所乘之機即靜指其天命流行乘動乘靜之機也當依朱子為是

五行質氣生剋制化歌○天地陰陽坐五行各一其質各一氣質具於地氣行天五行順布四時序木火土金水相生木土水火金剋制土害承制制生化生生化萬物立註天地既立而陰陽即在天地之中陽動而變陰靜而合生五行也天一生水地六成之地二生火天七成

之天三生木地八成之地四生金天九成之天五生土地十成之是五行各一其質也東方生木之氣風南方生火之氣熱中央生土土之氣濕西方生金之氣燥北方生水之氣寒是五行各一其氣也在地曰木在天曰風在地曰火在天曰熱在地曰土在天曰濕在地曰

五行圖



五行生剋制化圖



木此剋其所勝者也然我之所勝之子即我之所不勝者也我畏彼子出救毋害不敢妄行承受剋制則生化則各恒其德而生萬物無不具也假如木亢太過土受害矣是我勝其我之所勝者也土之子金乘而制馬則我畏我之所不勝自然承受剋制則生化矣火亢太過金受剋矣金之子水承而制馬土亢太過水受剋矣水之化木承而制馬金亢太過木受剋矣木之子火承而制馬水亢太過火受剋矣火之子土承而制馬五行皆若此也此所以相生而不害相剋而不剋也而生生化化萬物立命之道即在於是矣此五行生剋制化之理不可不知者也

五運合臟腑二十經絡圖



六氣合臟腑二十經絡圖



運氣合臟腑十二經絡歌○醫明陰陽五行理始曉天時民病情五運五行五氣化六氣天地陰陽生火分君相氣熱暑為合人之臟腑經天于起運地氣天五地六節制成 註學醫者必要明天地陰陽五行之理始曉天時之和不和民之生病之情由也人皆知五運化自五行五質五氣也而不知六氣化自天地陰陽六質六氣也六質者即經曰木火土金水火地之陰陽也生長化收藏下應之也六氣者即經曰風暑濕燥寒火天之陰陽也三陰三陽上奉之也是以在地之

火分為君火相火在天之氣分為熱氣暑氣為合人之五臟六腑包絡十二經也天于陰陽合而為五故主五運甲化陽土合人之胃已化陰土合人之脾乙化陰金合人之肺庚化陽金合人大腸丙化陽水合人膀胱辛化陰水合人之腎丁化陰木合人之肝壬化陽木合人之膽戊化陽火合人小腸癸化陰火合人之心相火屬陽者合人三焦相火屬陰者合人包絡此天于合人之五臟六腑十二經也地于陰陽合而為六故主六氣子午主少陰君火合人之心與小腸也丑未主太陰濕土合人之脾與胃也寅申主少陽相火合人之三焦包絡也卯酉主陽明燥金合人之肺與大腸也辰戌主太陽寒水合人之膀胱與腎也巳亥主厥陰風木合人之肝與膽也此地支之合人之五臟六腑十二經也天數五而五陰五陽故為十干地數六而六陰六陽故為十二支天干之五必得地支之六以為節地之六必得天干之五以為制而後六



陽太甲戊庚土註五天者蒼天之色青者也丹天之色赤者也焔天之色黃者也玄天之色黑者也素天之色白者也天氣者蒼天之氣木也丹天之氣火也焔天之氣土也玄天之氣水也素天之氣金也天于者甲乙丙丁戊己庚辛壬癸也古聖仰觀五天五氣蒼天木



氣下臨丁土之方故識丁土合化而生木運也丹天火氣下臨戊癸之方故識戊癸合化而生火運也焔天土氣下臨甲己之方故識甲己合化而生土運也玄天水氣下臨丙辛之方故識丙辛合化而生水運也素天金氣下臨乙庚之方故識乙庚合化而生金運也此天氣于合化加臨主運五位之客運也起以所化統主本年中運為初運五行相生以次輪取如甲己之年土運統之起初運土生金為二運金生水為三運水生木為四運木生火為五運餘四運皆仿土運起之乙丁巳辛癸屬陰干為五陰年主五少不及之運甲丙戊庚壬屬陽干為五陽年主五太太過之運也

客氣司天在泉間氣歌○子午少陰君天太陽明燥金應在泉丑未太陰太陽治寅申少陽厥陰暉卯酉與子午倒辰戌己亥亦皆然每歲天泉四間氣上下分統各半年

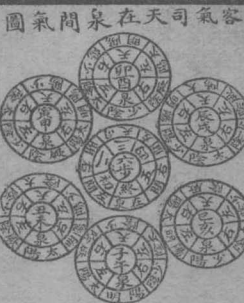

註天于起運地支起氣此言地之陰陽正化對化加臨主氣六位之客氣也如子午之歲少陰君天治之起司天也陽明燥金在下起在泉也氣由下而升上故以在下之陽明起之陽明二陽二陽生三陽太陽故太陽寒水為客初氣即地之左間也三陽陽極生一陰一陰厥陰故厥陰為客二氣即天之右間也一陰生二陰二陰少陰故少陰為客三氣即司天之氣也二陰生三陰三陰太陰故太陰為客四氣即天之左間也三陰陰極生一陽一陽少陽故少陽為客五氣即地之右間也一陽生二陽二陽陽明故陽明為客六氣即在泉之氣也丑未寅申之歲皆倣此法起之卯酉與子午倒換辰戌與丑未倒換己亥與寅申倒換謂卯酉之歲陽明燥金司天少陰君火在泉辰戌之歲太陽寒水司天太陰濕土在泉己亥之歲厥陰風木司天少陽相火在泉彼此倒換也每歲司天在泉左右四間氣者即六氣分統上下本年司天統主上半年在

泉統主下半年之統氣也

五運節令圖



六氣節令圖



運氣分主節令歌○大立雨驚春清穀立滿芒夏小大暑立處白秋寒霜立小大冬小從頭數初大二春十三日三運芒種十日甫四運處暑復七日五運立冬四日主註天以六為節謂以二十四氣六分分之為六氣之六步也地以五為制謂以二十四氣五分之為五運之五位也二十四氣即大寒立春雨水驚蟄主初之氣也春分清明穀雨立夏主二之氣也小滿芒種夏至小暑主三之氣也大暑立秋處暑白露主四之氣也秋分寒露霜降主五之氣也小雪大雪冬至小寒主終之氣也此主氣客氣分主六步之時也大寒起至春分後十二日主



五音太少相生圖



也故曰太少皆以中運取此是以客之中運取主之五運太少相生之義也又以主之太少定客之五運太少相重之法以發明相相臨太過不及之理也

五運齊化兼化六氣正化對化歌○運過勝已畏齊化不及乘衰勝已兼太過被制不及助皆為正化是平年氣寅午未酉戌亥子司化令有餘看子丑卯辰巳申歲對司化令不足言五運之中運統主一年之運也中運太過則旺勝已者則畏其盛反齊其化矣如太宮土運反齊木化太角木運反齊金化太商金運反齊火化太徵火運反齊水化太羽水運反齊土化也即經所謂畏其旺反同其化薄其所不勝也中運不及則弱勝已者則乘其衰來兼其化矣如少宮土運水來兼化少角木運金來兼化少商金運火來兼化少徵火運水來兼化少羽水運土

五運齊化兼化圖



六氣正化對化圖



正氣令實 來兼化即經所謂乘其弱來同其化所不勝薄之也中運戊辰陽年火運太過遇寒水司天則為太過被制中運乙卯陰年金運不及遇燥金司天則為同氣中運辛卯陰年水運不及則為相生俱為不及得助凡過此類皆為正化平和之年也氣者六氣之客氣統一歲之司化之氣也如厥陰司己亥以厥陰屬木不生於亥故正化於亥亥對化於巳也少陰

居中旺於西南未宮故正化於未對化於丑也少陽司寅申以少陽屬相火位卑於君火生於寅故正化於午對化於子也太陰司丑未以太陰屬土明屬金酉為西方故正化於酉對化於卯也太陽司辰戌以太陽為水辰戌屬土然水行土中而成居西北屬水漸王之鄉是以洪範五行以成屬水故正化於戌對化於辰也是以寅午未酉戌亥為正化正化者令之實主有餘也子丑卯辰巳申為對化對化者令之虛主不足也

六十年運氣上下相臨歌○客運中運主一歲客氣天泉主半年氣生中運曰順化運破氣冠天刑言運生天氣乃小逆運冠司天不和愆氣運相同天符歲另有天符歲會參差客運之初運即統主一歲之中運也經曰甲己之歲土運統之云云者是也客氣司天之三氣六氣即統主上半年在泉統主下半年之氣也經曰歲半以前天氣主之歲半以後地氣主之者是也六十年中運氣上下臨遇則有相得不相得者也

氣生中運者謂司天生中運也如癸巳癸亥木生火也甲子甲午甲寅甲申火生土也乙丑乙未土生金也辛卯辛酉金生水也壬辰壬戌水生木也六十年中有此十二年天氣生運以上生下故名順化為相得之歲也運被氣尅者謂司天尅中運也如己巳亥木尅土也辛丑辛未

十六年運氣上相下臨圖



乙酉運氣皆水丙辰丙戌六十年中有此十二年運氣相同皆天符也雖曰同氣不無偏勝亢害焉其太乙天符歲會等年另詳在後

起主客定位指掌歌○掌中指定司天中指根紋定在泉順進食指初二位四指四五位推傳司天即是三氣位在泉六氣位當然主以木火土金水客以陰陽一二三註左手仰掌以中指上頭定司天之位中指根紋定在泉之位順進食指三節紋定初之氣位頭節紋定二之

指掌圖



氣位中指上頭定三之氣位即司天之位也第四指頭節紋定四之氣位二節紋定五之氣位中指根紋定六之氣位即在泉之位也主氣以木火土金水者五氣順布之五位也故初之氣厥陰風木二之氣少陰君火三之氣少陽相火四之氣太陽陰土五之氣陽明燥金六之氣太陽寒水是木生火火生土土生金金生水水復生木順布相生之序一定不易者也客氣以一二三名之者三陰三陽六氣加臨也故厥陰為一陰少陰為二陰太陰為三陰少陽為一陽陽明為二陽太陽為三陽是一生二二生

天符之圖



三三復生一陰極生陽陽極生陰六步升降之次每歲排取也以定位主氣客氣瞭然在握矣  
天符者中運與司天相符也  
如丁年木運上見厥陰風木  
司天即丁巳之類共十二年  
太乙天符者如戊午年以火  
運火支又見少陰君火司天  
三合為治也共四年

歲會之圖



歲會者中運與  
年支同其氣化  
也如木運臨卯  
火運臨午之類  
共八年

司天符同歲會圖



同天符同歲會者中運與在泉合其氣化也陽年曰同天符陰年曰同歲會如甲辰年陽土運而太陰在泉則為同天符癸卯年陰火運而少陰在泉則為同歲會凡十二年

中運即言陰歲名曰同歲會陽年同天符所知 天符者謂中運與司天之氣同一氣也木運木司天丁巳丁亥也火運火司天戊子戊午戊寅戊申也土運土司天己丑己未也金運金司天乙卯乙酉也水運水司天丙辰丙戌也共十二年歲會者謂本運臨本支之位也如木運臨卯丁卯年也火運臨午戊午年也金運臨酉乙酉年也水運臨子丙子年也此是四正土運臨四季申辰戌巳丑也此是四維共八年太乙天符者謂天符之年又是歲會是天氣運氣歲支支者俱會也如己丑己未中運之土與司天土同氣又土運臨丑未也乙酉中運之金與司天金同氣又金運臨酉也戊午中運之火與司天火同氣又火運臨午也共四年同天符同歲會者謂在泉之氣與中運之氣同一氣也以陽年名同天符如木運木在泉壬寅壬申也土運土在泉甲辰甲戌也金運金在泉庚子庚午也以陰年名曰同歲會如水運水在泉辛丑辛未也火運火在泉癸卯癸酉癸亥也共十二年此氣運得會之不同人不可不知也右天符十二年太乙天符四年歲會八年同天符六年同歲會六年然太乙天符四年已同在天符十二年中英歲會八年亦有四年同在天符中矣合而言之六十年中得二十八天符也

執法行令貴人歌○天符執法犯司天歲會行令犯在泉太乙貴人犯天地速危徐持暴死占二火相臨雖相得然有君臣順逆嫌順則病遠其害小逆則病近害速纏邪之中人在天符之年名曰中執法是犯司天天氣天陽也陽性速致其病速而危也邪之中人在歲會之年名曰中行令是犯在泉地氣地陰也陰性徐致其病徐而持也邪之中人在太乙天符之年名曰中貴人是犯司天在泉之氣天地之氣俱犯故其病暴而死也二火君火相火也雖同氣相得然有君臣順逆之嫌不可不知也君火君也相火臣也二火相臨謂司天加臨中運六步主客加臨君火在上相火在下為君臨臣則順順則病遠其害小也相火在上君火在下為臣犯君則逆逆則病近其害速也

南北二政脈不應歌○天地之氣行南北甲己一運南政年其餘四運俱為北少陰隨在不應占北政反診候不應姑存經氣待賢參從違非失分微甚尺反陰陽交命難 天地之氣謂三陰三陽司天在泉左間右間之客氣也客氣行南政之歲謂之南政行北政之歲謂之北政南政之歲惟甲己一運其餘乙庚丙辛丁壬戊癸四運俱為北政之年也少陰隨在不應占者謂少陰君火客氣隨在司天在泉左間右間加臨之位主占其脈不應於診也應於診者即經曰少陰之至其脈鈞不應者謂脈不鈞也南政之年少陰司天則主占兩寸不應在泉則主占兩尺不應厥陰司天其天左間則少陰主占右寸不應太陰司天其天右間則少陰主占左寸不應厥陰在泉其泉左間則少陰主占左尺不應

南 北 政 圖



太陰在泉其泉右間則少陰主占右尺不應此皆在客氣少陰之位也北政之年則反診候其不應皆在客氣陽明之位如少陰司天則主占兩尺不應在泉則主占兩寸不應厥陰司天其天左間則少陰主占左尺不應太陰司天其天右間則少陰主占右尺不應厥陰在泉其泉左間則少陰主占右寸不應太陰在泉其泉右間則少陰主占左寸不應然南政十二年北政四十八年其南政候以正診北政候以反診應與不應之理熟玩經文總令人難解姑存經義以待後之賢者參詳可也不應之部不應者則為得其氣而和也不應之部反應

南政年脈不應圖



北政年脈不應圖



老則為遠其脈而病也應左而右脈右而左者則為非其位應上而下應下而上者則為失其位皆主病也而有微甚之別甚者即尺寸反陰陽交也謂少陰之脈當寸不應反見於尺當尺不應反見於寸是為尺寸反子午卯酉年有之少陰之脈當左不應反見於右當右不應反見於左是為陰陽交辰戌丑未

寅申巳亥年有之皆主死故曰命難也

五運氣令微甚歌○運歲寒熱溫涼正氣審加臨過及平六氣大來皆邪化五運失和災病生微甚非時卒然至看與何時氣化升更與年虛月空過重感於邪證不輕註運五運也主四時在天則有寒熱溫涼之正令在地則有生長收藏之正化氣六氣也主六步在土則有風熱火濕燥寒一定之常候在客則有六氣加臨太過不及平和之異應也凡五運六氣之來應時而至無微甚而和者皆為平氣也即應時而至或六氣大來或五運微甚或至非其時或卒然而至皆邪化失和不平之氣主害物病人也但看與何時之氣化與病同并則當消息其宜而主治也若犯之而病者更與不及之年廓空之月重感於邪則其證必重而不輕也

五運平氣太過不及歌○木曰敷和火升明土曰備化金審平水曰靜順皆平運太過木運曰發生火曰赫曦土敦阜水曰流行金堅成不及委和伏明共卑監從革涸流名註太過被抑不及得助皆曰平運木名敷和敷布和氣生萬物也火名升明陽性上升其德明也土名備化土母萬物無不化也金名審平金審而平無妄刑也水名靜順體靜性順喜安瀾也甲丙戊庚土陽年皆曰太過之運木名發生木氣有餘發生盛也火名赫曦炎陽光盛也土名敦阜敦阜高阜土光盛也金名堅成堅則成物金有餘也水名流行水氣太過流漫行也乙丁巳辛癸陰年皆曰不及之運木名委和和氣委弱發生少也火名伏明火德不彰光明伏也土名卑監土氣不及化卑監也金名從革金氣不及從火革也水名涸流水氣不及涸其流也

運氣所至先後時歌○應時而至氣和平正化承天不妄行太過氣淫先時至侮刑我者乘我刑不及氣迫後時至所勝妄行刑所生所生被刑受其病我所不勝亦乘註應時而至謂交五運六氣之日之時正當其日其時而氣即至則為正化平氣承天之令不妄行也如時未至而氣先至來氣有餘則為太過名曰氣淫即邪化也刑我謂剋我者也我刑謂我剋者也假如木氣有餘剋我之金不能制我金反受木之侮則木盛而土受剋也必矣其年若見肝病為正邪見肺病為微邪見脾病則為賊邪也餘時法此若時已至而氣未至來氣不足則為不及名曰氣迫亦邪化也所勝謂我所勝即我剋者也所生我所生者也所不勝謂我所不勝即我剋者也假如木氣不及我剋之土無畏妄行則生

運氣不實治歌○運氣元則官為善言子之帝真不虛因不虛則生位乃其能勝病也  
因子弱待時得位自災刑註五運六氣太過而極則謂之亢亢則必害我所勝者也假如木亢極則必害我之所勝之土土之子金隨起而制木木畏承受其制則不敢妄刑彼母也五行有此承制之道自相和順則生化而不病矣假如木亢盛而無制則必生勝病勝病者肝受病者脾二經同病也有勝必有復有衰自然之道也木盛而後必衰土之子金則乘衰必復勝母之譬是則更生復病也復病者肺受病者肝二經同病也餘藏法此若木不及則被金逼抑屈伏不伸而木鬱之病生也然被鬱極而乃發者蓋以木氣不及不能令子火旺故不能復也所以必待其已之得位時而後乃發也雖發而不為他害但自為災病亦由本氣弱耳故方其未發之時與勝病同勝病者肺鬱病者肝及其已發之時不復病肺惟病肝也餘藏發此比上文以太過釋勝不及釋鬱病非謂一歲之太過不及則分司之氣無勝復鬱病也凡太過妄行害彼而病者皆勝病也受害于終不能復鬱而發病者皆鬱病也不及被抑而病者亦鬱病也被鬱待子來報母譬而病者皆復病也推此餘皆可通也

六氣勝復歌○邪氣有餘必有復勝病將除復病萌復已又勝衰乃止有無微甚若權衡時有常位氣無必勝在天三復地終主客有勝而無復主勝客逆客勝從註六氣有勝則必有復陰陽循環之道也勝病將除復病即詢邪正進退之機也勝已而復復已又勝本無常數必待彼此氣衰乃止自然之理也有勝則復無勝則否勝微復微勝甚復甚猶權衡之不相過也然勝復之動時雖有常位而氣無必也氣無必者謂應勝之年而無勝也時有常位者謂勝之時在前司天天位主之自初氣以至三氣此為勝之常也復之時在後在泉地位主之自四氣以至終氣此為復之常也所謂六氣互相勝復也若至六氣主客則有勝而無復也有勝而無復者以客行天令時去則已主守其位順承天命也主勝客則違天之命而氣化不行故為逆客勝主則上臨下奉而政令乃布故為從也

五運鬱極乃發歌○火土金鬱待時發水隨火後木無恒水發雷雪土飄驟木發毀折金清明火發暎昧有多少徵者病已甚無刑木達火發金鬱淺土奪水折治之平註五鬱之發各有其時火鬱待三氣火時而發土鬱待四氣土時而發金鬱待五氣金時而發此各待時時而發也水鬱不待終氣水時而每發於三氣三氣二火時者以水陰性險見陽初退即進乘之故不待水旺而發也木鬱之發無一定之時者以木主風善行鬱變其氣無常故木鬱發時也五發之時既已審矣然五發徵兆五氣徵甚天時民病不可不知也水發之徵微者為寒其為雷雪雷雪寒甚也土發之徵微者為濕甚為飄驟驟暴風雨也木發之徵微者為風甚為毀折毀折摧拔也金發之徵微者為燥甚為清明清明冷肅也火發之徵微者為熱甚為暎昧暎昧昏翳也多少者謂有太過不及也不及者病微太過者病甚微者病謂本經自病也甚者兼刑謂兼我刑我者同病也如木氣甚我刑者土刑我者金土畏我乘來齊其化金畏我勝來同其化故三經兼見病也餘氣法此木達謂木鬱達

之達者條達舒暢之義也凡木鬱之病風為瀉飲也宜以辛散之疏之以甘調之緩之以苦涌之平之但使木氣條達舒暢皆治木鬱之法也  
火發謂火鬱發之發者發揚解散之義也凡火鬱之病為寒束也宜以辛溫發之以辛甘揚之以辛涼解之以辛苦散之但使火氣發揚解散  
皆治火鬱之法也金泄謂金鬱泄之泄者宣洩疎降之義也凡金鬱之病躁為火困也宜以辛宣之疏之潤之以苦泄之降之清之但使燥氣  
宣通疏暢皆治金鬱之法也水折謂水鬱折之折者逐導滲通之義也凡水鬱之病水為濕痰也宜以辛苦逐之導之以辛淡滲之通之但使  
水氣流通不蓄皆治水鬱之法也土奪謂土鬱奪之奪者汗吐下利之義也凡土鬱之病濕為風阻也在外者汗之在內者攻之在上者吐之  
在下者利之但使土不甚不致壅阻皆治土鬱之法也

天時地化五病二火歌○運氣天時地化同邪正通人五臟受邪生五病五病能該萬病形熱合君火暑合相蓋以支同十二經雖分  
二火原同理無不微甚重輕情註木火土金水五運之化不能外乎六氣風熱暑濕燥寒六氣之化亦不能出乎五行故運雖有五氣雖有六  
而天之氣合地之運化皆同也邪化正化之氣皆通乎人之五臟之中正化養人邪化病人五臟受邪則生五臟之病五病能該萬病情形謂主  
客一定之病主客錯雜之病及勝復鬱病皆能逃乎五病之變猶夫天地化生萬物皆能逃乎五行之屬也五行惟火有二在地為火在天  
天為熱為暑以執合少陰為君火暑合少陽為相火蓋以地有陰陽十二支同乎人之陰陽十二經火雖有二理則一也故其德政合化災病  
皆同然不無執微病輕暑甚病重之情狀也

五星所見太過不及歌○五星歲木熒惑火辰水鎮土太白金不及減常之一二無所不勝色停勻太過非越倍一二畏星失色兼母云熒  
徐疾微順逆留守多少吉凶分註天之垂象莫先乎五星五星者木火土金水之五星也木曰熒星居東方火曰熒惑星居南方水曰辰星居  
北方上曰鎮星居西南金曰太白星居西方其主歲之星不大不小不芒不暗不疾不徐行所行道守所守度此其常也若五陰年是為不及  
其星則減常之一不及之甚則減常之二其光芒縮主歲之星其色兼我所不勝之色而見也如木不及歲星青兼白色也火不及熒惑星紅  
兼黑色也土不及鎮星黃兼青色也金不及太白星白兼紅色也水不及辰星黑兼黃色也五陽年是為太過其主歲之星北越謂越出本度  
而近於北也北乃紫微之位太乙所居之宮也故倍常之一太過之甚倍常之二其光芒盈主歲之星其色純正畏我之星失其本色而兼生  
我之母色也假如木太過畏我之星土星也失其本色之黃而兼生土之火赤色也蓋以木盛而土畏必盜母氣為助故兼母色見也土兼赤  
色土又生子餘星微此凡星當其時則當盛非其時則當衰星遲於天為順為災病輕星速於天為逆為災病重稽留不進守度曰少則災病  
輕故曰吉凶分也

五行德政合化災變歌○木德溫和政舒啟其令宣發化生榮其變烈風雲物飛其災摧拔頌落零註木主春故其德溫暖柔和也春氣發故  
其政舒展開啟也春氣升故其令宣發也春主生故其化生榮也春主風故其變烈風而雲物飛揚此風之勝也木勝不已則為摧折拔頌散

靜也長氣滯故其令雲雨也土氣厚故其化萬物豐備也長夏主濕故其變陰物埃裏雷暈注暴雨此濕之盛也土勝不已則為久霖淫雨  
潰序殘之災也○金德清潔政勁切其化繁歛令露膏其變肅殺霜早降其災倉乾草木凋 金主秋故其德清涼皎潔也秋氣肅故其政  
肅切也秋主收故其化繁收斂縮也秋主露故其令露膏萬物也秋主燥故其變肅寒早霜殺物此燥之甚也金勝不已則為蒼枯草木  
周之災也○水德淒滄政堅肅其化清澁其令寒其變凜冽寒氣太盛此寒之勝也水勝不已則為水雪霜雹之災也  
動也冬主藏故其化清冷靜澁也冬主寒故其變凜冽寒氣太盛此寒之勝也水勝不已則為水雪霜雹之災也

五行地化蟲畜穀果有太過不及齊兼化歌○木主化毛大馬李火主馬麥否饒土主化牛稷棗金主化雞稻桃水主化鱗魚豆粟得  
氣皆育失肅條太過齊化我剋我不及兼化剋皆包註蟲者毛羽保介鱗也鱗為毛蟲之長而諸毛皆橫生故屬木也鷹為羽蟲之長而諸羽  
皆羽生故屬火也人為保蟲之長而諸保物皆具四肢故屬土也龜為介蟲之長而諸介皆甲堅固故屬金也龍為鱗蟲之長而諸鱗皆生於  
水故屬水也次則其畜大其穀麻其果李皆木化也其畜馬其穀麥其果杏皆火化也其畜牛其穀稷其果棗皆土化也其畜雞其穀稻其果  
桃皆金化也其畜彘其穀豆其果栗皆水化也凡此五化之物得其氣之和則皆蕃育失其氣之和則皆蕭條而不育也太過齊化謂我所化  
之物與剋我者所化之物皆育也假如木太過毛蟲大畜麻穀李果木化之類育而介蟲雞畜稻穀桃果金化之類亦有蓋太過則氣感所不  
勝者來齊其化也其餘太過之化倣此不及兼化謂剋我者我剋之者皆茂育也假如木不及剋我之金其蟲介其畜雞其穀稻其果桃皆化  
育也蓋不及則氣衰剋我者我剋之我剋者不畏我來兼其化也其餘不及之化倣此苞者茂也

運氣為病歌○五運六氣之為病名異情同氣質分令將一病歸為一免使醫工枉費心註五運六氣之為病雖其名有木火土金水風火濕  
燥寒之異而其實為病之情狀則同也今將木運之病風氣之病火運之病暑氣之病土運之病濕氣之病金運之病燥氣之病水運之病寒  
氣之病總歸為一病不使初學醫工枉費心思而不得其頭緒也○諸風掉眩屬肝木諸暴強直風所因支痛軀反難轉側裏急筋縮兩脇疼  
註在天為風在地為木在人為肝在體為筋風氣通於肝故諸風為病皆屬於肝木也掉搖動也眩昏運也風主動旋故病則頭身搖動目昏  
眩運也暴卒也強直筋病強急不柔也風性動急風入於筋故病則卒然筋急強直也其四肢拘急疼痛筋軟短縮乖戾失常難於轉側裏急  
脇痛亦皆風傷其筋轉入裏病也○諸痛癢瘡屬心火諸執昏痞躁謔狂暴注下迫嘔酸苦膈背微痛血家殃註在天為熱在地為火在人為  
心在體為脈熱氣通於心故諸火痛癢瘡之病皆屬於心火也執微則燥皮作癢執甚則灼膚作痛熱入經脈與血凝結淺則為癰深則為疽  
更深入之則傷藏府心藏神執乘於心則神不明故昏冒不省人事也心主言熱乘於心則神不辨故痞而不能言或妄言而謔語也火主動  
熱乘於身則身動而不寧故身躁擾動甚則發狂也暴注者卒暴水瀉火與水為病也下迫者後重裏急火與氣為病也嘔吐酸苦火病胃也

膈皆微痛火傷胸也血家者熱入於脈則血滿騰不上溢則下瀉而為一切失血之病也○諸濕腫滿屬脾土霍亂積飲痞閉食少體重肢不舉腹滿腸鳴腹泄頻注在天為濕在地為土在人為脾在體為肉濕氣通於脾故諸濕為病皆屬於脾土也濕畜內外故肉腫腹滿也飲亂於中故病霍亂也脾失健運故病積飲也脾氣凝滯故病痞硬閉而痛也脾主化穀病則食少也脾主肌肉濕勝故身重也脾主四肢四肢不舉亦由濕使然也脾主腹濕淫腹疾故腹滿腸鳴腹泄也○諸氣贖鬱痿肺金喘咳痰血氣逆生諸燥濕枯涸乾勁皺揭皮膚肩臂痠注在天為燥在地為金在人為肺在體為皮燥氣通於肺故諸燥氣為病皆屬於肺金也贖鬱謂逆氣胸滿膈鬱不舒也痿謂筋痿咳嗽吐濁痰涎不已也喘咳氣逆吐痰涎血皆肺病也凡澀枯涸乾勁皆燥之化也乾勁似乎強直皆筋病也故卒然者多風入而筋勁也久之者多枯燥而筋勁也皺膚皺澀也揭皮揭起也此燥之病乎外也臂痛肩痛也亦燥之病於經也○諸寒收引屬腎水吐下腥穢微清寒厥逆禁固骨節痛癢癩疔腹急堅注在天為寒在地為水在人為腎在體為骨寒氣通於腎故諸寒氣為病皆屬於腎水也收斂也引急也腎屬水其化寒欲縮拘急寒之化也熱之化吐下酸苦故寒之化吐下腥穢也熱之化水液渾濁故寒之化澄澈清冷也厥逆四肢冷也禁固收引堅勁寒傷於外則骨節痛也寒傷於內則癩癘疔腹急堅痛也

五運客運太過為病歌○風氣大行太過木脾土受邪苦腸鳴腹泄食減腹支滿體重煩冤抑氣升雲物飛揚草木動搖落木勝被金乘甚則善怒顛眩昏脇痛吐甚胃絕傾註上文統論主運主氣為病此詳言五運客運當主之病也歲木太過六十年也或歲土不及六十年也木太過則恃強乘土土不及則母弱而金衰無以制木而木亦來乘土故木氣盛則風氣大行為木太過之化在人則脾土受邪為病苦腸鳴腹泄食少腹滿體重煩冤煩冤者謂中氣抑鬱不伸故也在天則有雲物飛揚之變在地則有草木動搖之化木勝不已而必衰衰則反被金乘有凋墮搖落之復也故更見善怒顛眩昏脇痛甚之肝脾病也胃絕傾者謂胃土衝陽之脈絕而不至是為脾絕故主命傾也○暑熱大行太過火肺金受邪喘咳病氣少血失及病瘧注下咽乾中熱多燔炳物焦水泉涸水雨寒霜水復過甚則謔妄胸背痛大淵脈絕命難痊註歲火太過六十年也或歲金不及六十年也火太過則火恃強而乘金金不及則母弱而水衰無以制火而火亦乘金故火氣盛則暑熱大行為火太過之化在人則肺金受邪其為病喘而咳嗽氣少不足息血失而顏色瘁及瘧疾注下火瀉咽乾中熱也在天則有燔炳炎烈沸騰之變在地則有物焦槁水泉涸之化火勝不已而必衰衰則反被水乘有雨水雷雹霜之復也故更見謔語狂亂胸背痛之心肺病也太淵脈也肺金之脈絕而不至是為肺絕故主病難愈也○雨濕大行太過土腎水受邪腹中疼體重煩冤意不樂雨濕河行洄魚生風雨土崩鱗見陸腹滿溇瀉苦腸鳴足痿痠痛非欲滿太陰胃絕命難存註歲土太過六十年也歲水不及六十年也土太過則土恃強而乘水水不及則母弱而木衰無以制土而土亦乘水故土氣盛則雨濕大行為土太過之化在人則腎水受邪其為病四肢冷厥腹中痛體重煩冤意不樂在天則有雨濕數至之變在地則有河行洄澤生魚之化濕勝不已而必衰衰則反被木乘有風雨大至土崩鱗見於陸之復也故更見腹滿溇瀉腸鳴足痿痠痛欲滿之脾胃病也太陰胃脈也腎水之脈絕而不至是為腎絕故曰命難存也



年也金太過則金恃強而來木不及則母弱而火衰無以制金而金亦乘木故金氣盛則清火大行為金太過之化在人則肝木受其病耳龍無間腸下痛少腹痛目昏赤痛也在天則有清燥蕭殺之變在地則有草木凋隕之化燥勝不已而必衰衰則反被火乘有蒼乾焦槁之復也故更見胸膈引背脇肢疼痛不能轉側喘咳氣逆失血之肝肺病也太衝肝脈也肝木之脈絕而不至是為肝絕故主命難生也○寒氣大行太過水邪害心火熱心煩躁悸謔妄心中痛天冰霜雪地裂堅法露霧鬱鬱寒高至甚則腫效痛中寒腹滿瀉鳴食不化神門脈絕死何言註歲水太過六丙年也歲火不及六癸年也水太過則水恃強而乘火火不及則母弱而土衰無以制水而水亦乘火故水氣盛則寒氣大行為水太過之化在人則心火受邪其為病心煩躁悸謔妄言心中熱痛也在天則有兩冰霜雪之變在地則有凍裂堅剛之化寒勝不已而必衰衰則反被土乘有埃霧驟鬱不散寒雨大至之復也故更見腫喘中寒腹滿瀉腸鳴飲食不化之脾腎病也神門心脈也心火之脈絕而不至是為心絕故主死也

六氣客氣主病歌○少陰司天熱下臨肺氣上從病肺心燥行於地肝應病燥熱交加民病生喘咳血溢及血瀉寒熱飢噎涕流頻瘡瘍目赤嗇乾腫厥心脇痛苦呻吟註上文統論主運主氣為病此則詳言六氣客氣而主之病也少陰君火司天子午歲也火氣下臨金之所畏故肺氣上從而病肺心也凡少陰司天則陽明燥金在泉故燥行於地而病肝也是則知燥熱交加民病喘效血上溢血下泄寒熱飢噎噴嚏流涕瘡瘍目赤嗇乾腫痛心痛脇痛皆其證也○太陰司天濕下臨腎氣上從病腎陰寒行於地心脾病寒濕交攻內外淫民病身重足附腫霍亂瘧腹脹四肢厥逆拘急脚下痛少腹痛腰痛難於動太陽寒水在泉故寒行於地而病心脾也是知寒濕內外交攻民病身重足附腫霍亂瘧腹脹四肢厥逆拘急脚下痛少腹痛腰痛難於動轉皆其證也○少陽司天火下臨肺氣上從火刑金風行於地肝木勝風火為災是乃因民病熱中效失血目赤喉痺聾眩瘡瘍心痛目動胃暴死皆因臣犯君註少陽相火司天寅申歲也火氣下臨金之所畏故肺氣上從而病肺也凡少陽司天則厥陰風木在泉故風行於地木勝則病在肝是則知風火為災民病熱中效而失血目赤喉痺耳聾眩暈瘡瘍心痛目動應喉皆其證也暴死者是主之客氣相火加臨君火以臣犯君故也○陽明司天燥下臨肝氣上從病肝筋熱行於地心肺宜清燥風熱互交侵民病寒熱效臍膈掉振筋力難伸煩冤腸痛心熱痛目痛皆紅小便澀註陽明燥金司天卯酉歲也燥氣下臨木之所畏故肝氣上從而病肝筋也凡陽明司天則少陰君火在泉故熱行於地而痛肺心也是則知清燥風熱交侵民病寒熱而效胸膈臍滿掉振筋力無力煩冤抑鬱不伸兩脇心中熱痛目痛皆紅小便澀色皆其證也○太陽司天寒下臨心氣上從病心氣濕行於地脾肉病寒濕熱內去推尋民病寒中終反熱癰疽火鬱病纏身皮膚肉苛足痿軟濡瀉滿腫乃濕根註太陽寒水司天辰戌歲也寒氣下臨火之所畏故心氣上從而病心脈也凡太陽司天則太陰濕土在泉故濕行於地而病脾肉也是則知寒濕熱氣相合民病始為寒中終反變熱如癰疽一切火鬱之病皮膚瘡痺而重者肉苛不用不仁足痿無力濕瀉腹滿

而病脾肉也是則知寒濕熱氣相合民病始為寒中終反變熱如癰疽一切火鬱之病皮膚瘡痺而重者肉苛不用不仁足痿無力濕瀉腹滿

身腫... 厥陰言天風下陷... 肉痿溫屬為火化... 而病溫也是則知風火寒濕雜揉... 運氣當審常變歌○未達天道之常變... 一言畢不得其旨散無窮... 常者早涼午熱暮溫夜寒也... 當先識一定主客之理... 時地化何化人病何病...

附街陽諸脈穴圖  
街陽穴在足跗上五寸去陷骨  
二寸骨間動脈  
太淵穴在足內踝後五分跟骨上動脈穴  
陷中 太衝穴在足大指本節二寸間動脈應手  
陷中 神門穴在掌後銳骨端陷中



街陽諸脈穴位  
街陽穴在足跗上五寸去陷骨  
二寸骨間動脈  
太淵穴在足內踝後五分跟骨上動脈穴  
陷中 太衝穴在足大指本節二寸間動脈應手  
陷中 神門穴在掌後銳骨端陷中

卷三十六

編輯傷寒心法要訣

傷寒一證仲景論中三百九十七法一百一十三方神明變化可謂既詳且盡矣其治雜證也則有金匱要略分門別類包舉該括無非示人以規矩準繩欲其觸類旁通以應變於無窮也但其辭旨古奧義蘊幽深條目繁多未易領會人多苦之茲特撮其要旨編為歌訣俾學者便於熟讀默記融會貫通然後再玩味全書則易讀易解有會心之樂而無望洋之歎矣由此登堂入室將見二十年來大法微言昭如日月

不致塵封庶幾於斯道不無小補云爾

傷寒傳經從陽化熱從陰化寒原委○六經為病盡傷寒氣同病異且期然推其形藏原非一因從類化故多端明諸水火相勝義化寒變熱

理何難漫言變化千般狀不外陰陽表裏間註六經謂太陽陽明少陽少陰厥陰也為病盡傷寒謂六經為病盡傷寒之變化也氣同謂天之六氣感人為病同也病異謂人受六氣生病異也豈期然謂不能預先期其必然之寒熱也推其形藏原非一謂推原其人形之厚薄臟

之虛實非一也因從類化故多端謂人感受邪氣雖一因其形藏不同或從寒化或從熱化或從虛化或從實化故多端不齊也明諸水火相

之虛實非一也因從類化故多端謂人感受邪氣雖一因其形藏不同或從寒化或從熱化或從虛化或從實化故多端不齊也明諸水火相

寒實邪當與麻黃湯發汗最靈也詳太陽中篇 風寒榮衛同病脈證○中風浮緊偏身痛頭疼發熱惡寒風乾嘔無汗兼煩躁傷寒身重乍時輕浮緩逆無汗喘頭疼發熱惡寒風煩躁而無少陰證榮衛同病大青龍注中風謂風傷衛之病也頭疼發熱惡寒乾嘔中風之證也浮緊寒傷榮之脈也身疼痛寒傷榮之證也今中風之病而得傷寒之脈與證更兼不汗出之表實內熱之煩躁也傷寒謂寒傷榮之病也身重不痛下有輕時風傷衛之證也浮緩風傷衛之脈也嘔逆無汗而喘頭疼發熱惡寒風傷榮之證也是以傷寒之病而得中風之脈與證更兼太陽無汗內熱之煩躁也而無少陰證謂無身重但欲寐之證也榮衛同病謂風寒中傷榮衛同病也二證皆無汗實邪故均以大青龍湯發之詳太陽下篇 誤服三湯致變救逆○傷寒酒病桂勿與嘔吐不已血膿鮮尺遲服肝致滿汗惡風肢急小便難微汗汗風青龍發厥悖眩熱仍然身暈振振欲擗地桂加附子真武痊注傷寒謂傷寒無汗之實邪也酒病謂病酒狀似中風也桂勿與謂皆勿與桂枝湯也誤與傷寒則表氣愈固裏氣更逆嘔吐不已也誤與酒病則濕熱內釀傷榮吐膿血也此皆誤用桂枝湯之變證當隨其變證治之可也尺遲謂傷寒尺中脈遲也服麻謂服麻黃湯發汗遂致汗出不止名曰漏汗也肢急四肢拘急也小便難謂小便少而難也傷寒脈證當用麻黃湯發汗若尺中脈遲是榮氣不足不可發汗若誤發汗則致漏汗惡風四肢拘急小便難等變證也當以桂枝加附子湯救逆可也微弱謂大青龍證脈微弱也汗風謂大青龍證自汗惡風也大青龍證脈不浮緊若浮緩而微弱反汗出是大青龍證未具也誤以大青龍發之致其人厥陰筋惕心悖頭眩熱仍不退身肉顫動也振振欲擗地謂發動不已不能興起欲墮於地也此皆誤與大青龍湯發汗之變證當以真武湯救逆可也詳太陽篇 三陽受病傳經欲愈脈證○傷寒一日太陽病欲吐煩躁數急傳陽明少陽證不見脈靜身和為不傳注傷寒一日太陽受病二日陽明受病三日少陽受病此其傳經之常也若初病頗欲吐煩躁數急傳陽明少陽證不見脈靜身和為不傳注傷寒不見脈靜身無所苦者謂邪氣不傳欲自愈矣 陽明表病脈證○葛根浮長表陽明緣面赤額頭疼發熱惡寒而無汗目痛鼻乾卧不寧注太陽未罷又傳陽明太陽表邪怫鬱陽明肌熱為陽明經表病也葛根長表陽明謂葛根湯主治陽明表病也浮長謂陽明之表脈也緣面赤連額頭疼發熱惡寒無汗目痛鼻乾卧不得寧皆謂陽明經之表證也用葛根湯解兩經之邪也詳陽明篇 陽明熱病脈證○白虎煩渴熱陽明汗出身熱脈長洪不惡寒者反惡熱合柴芩見少陽經注太陽已罷而傳陽明不傳少陽亦未入府其熱漸深表裏俱熱為陽明經熱病也白虎熱陽明謂白虎湯主治陽明熱病也脈長洪謂陽明之熱脈也煩躁口渴引飲汗出身熱不惡寒反惡熱皆謂陽明經熱病之證也用白虎湯解陽明表裏俱熱也陽明未罷又傳少陽亦陽明熱病也合柴芩謂白虎合小柴胡湯治陽明經熱證芩見少陽經注脈往來寒熱口苦

脈大凡陽明謂熱邪入府陽明當脈大也曰胃實曰大便難曰脾約謂府受邪之不同也脾約者太陽陽明也胃實者正陽陽明也大便

難者少陽陽明也皆為可下之證不無輕重之別然必蒸蒸潮熱身肢濇濇汗出或瀉或痛始可議其微甚以三承氣湯麻仁丸下之可也

詳陽明篇 陽明慎汗慎清慎下○陽明表證反有汗桂枝加葛中風傳熱證無汗亡津液燥渴仍從白虎疫胃實汗執原應下惡寒浮緩表

為先欲知定鞭識失氣不轉微瀉下之究吉滑尿白小便數便鞭休攻導自安小便數多知便鞭無苦數少是津還 陽明表證應無汗反有

汗是從風邪傳來仍從表治宜用桂枝加葛根湯陽明執證應有汗反無汗是或吐或汗或下亡其津液若無燥渴則從表治若有燥渴仍從

熱治宜用白虎湯胃實自汗潮熱原應下之若有惡寒浮緩之表宜先解表表解已乃可攻之欲知大便鞭定未定當少與小承氣湯轉失氣

者已成定鞭當與大承氣湯攻之若不轉失氣者未成定鞭攻之必瀉勿更與也若脈微瀉者亦不可下下之則究死也古滑尿白裏熱微也

雖小便數大便鞭其熱遠在廣腸亦不可下用蜜煎豬膽導法自可安也凡小便數多知大便必鞭雖大便鞭而無或瀉或痛之苦當審其小

便日幾行日減數少是津液還於胃中慎不可攻不久必自大便出也詳陽明篇 少陽證○往來寒熱胸脇滿脈弦目眩而耳聾口苦默

默不欲食心煩喜嘔少陽經或渴或欬身微熱或脇鞭痛腹中疼或悸不嘔尿不利舌胎滑白小柴宗 脈弦謂少陽病脈也往來寒熱胸脇

滿目眩耳聾口苦默默不欲食心煩喜嘔少陽經主證也或渴或欬或身微熱或脇鞭痛腹中疼或悸不嘔尿不利舌胎滑白者皆少陽或有之

證也均宜小柴胡湯主之隨證加減治之可也詳少陽篇 少陽病用柴胡湯加減法○胸煩不嘔去參夏加薑若渴半易根腹痛去芍加芍

藥心悸尿秘芍易芍腸下痞鞭裏易瀉不渴微熱桂易參去參麥加乾味小柴臨證要當斟 少陽經主證宜小柴胡湯主治也其或有之

證務要臨證斟酌加減可也若胸中煩而不嘔去半夏人參加桂枝微汗之若欬者去人參大棗加乾薑五味子義詳少陽

利者加茯苓去黃芩若脇下痞鞭加牡蠣去大棗若不渴外有微熱者去人參加桂枝微汗之若欬者去人參大棗加乾薑五味子義詳少陽

篇心煩瀉下 少陽禁汗禁吐禁下○少陽三禁要詳明汗瀉吐下悸而驚甚則吐下利不止水漿不入命難生 三禁謂少陽禁吐禁汗禁

下也若誤發汗則生譫語若誤吐下則心悸而驚少陽經即有心下悸不可下下之甚則下利不止即有胸中滿不可吐吐之甚則水漿不入

變危危候命難生也詳少陽篇 少陽可吐可汗可下○胸滿熱煩梔子豉湯鞭喉瓜蒂平發熱惡寒肢煩痛微嘔支結柴桂葶藶微煩

嘔不止心下痛鞭大柴攻誤下柴胡證仍在復與柴胡振汗生 上言其禁惡失宜也此言其可貴變通也胸滿煩熱太陽少陽輕邪也宜梔

子豉湯涌之胸滿痞鞭氣上衝喉不得息者太陽少陽重邪也宜瓜蒂散吐之發熱惡寒四肢煩疼微嘔心下支結太陽少陽表證也宜柴胡

桂枝湯微汗兩解之鬱鬱微煩嘔不止心下痛鞭少陽陽明表裏證也宜大柴胡湯緩攻兩解之誤下不致變逆柴胡證仍在者復與柴胡湯

以和解之若解則必蒸蒸振汗出而解以下後虛故也詳太陽少陽篇 三陽合病併病○合病兩三經同病併病傳歸併一經二陽合病滿

喘發自利葛根嘔半同太少利苓嘔加半明少孩負順長生滑數宿食大承氣三陽合病腹膨膨口燥身重而譫語欲眠合目汗蒸蒸遺尿面

黃目赤身重而譫語欲眠合目汗蒸蒸遺尿面黃目赤身重而譫語欲眠合目汗蒸蒸遺尿面黃目赤身重而譫語欲眠合目汗蒸蒸遺尿面

黃目赤身重而譫語欲眠合目汗蒸蒸遺尿面黃目赤身重而譫語欲眠合目汗蒸蒸遺尿面黃目赤身重而譫語欲眠合目汗蒸蒸遺尿面

二證同用葛根一方也太少謂太陽少陽合病也太陽則有頭痛發熱惡寒無汗少陽則有寒熱往來口苦耳聾目眩胸脇痛之證相合同病也利芩謂太陽少陽合病當目下利宜與黃芩湯也嘔加半謂太陽少陽合病不自利但加嘔者宜黃芩湯加半夏也若不嘔利而見太陽少陽之證非合病也宜用柴胡桂枝湯兩解之明少謂陽明少陽兩經之證同見下利合病也弦負弦為少陽木脈木勝則土負負則死也順長生長為陽明土脈土盛則木不能為順順則生也滑數謂陽明少陽合病下利粘穢者脈必滑數是宿食也宜大承氣湯嘔酸苦者宜大柴胡湯三陽謂太陽陽明少陽合病也腹膨脹謂腹脹滿也口燥謂口中乾燥也身重謂身重難轉側也謔語謂妄亂言也欲眠謂喜睡也合目汗蒸蒸謂合目出熱汗也遺尿謂失尿不知也面垢謂面似有油垢也此皆三陽熱盛津液枯竭之證設使脈浮禁不可汗脈大亦不可下惟宜用白虎加人參益氣生津清熱可也若未經汗下津液未傷三陽合病輕證惟宜柴葛解肌湯清解二陽可也二陽謂太陽陽明併病也汗不微謂邪在太陽發汗未微又傳陽明也面赤謂邪猶怫鬱於太陽陽明之表未併陽明之府宜大青龍湯解兩經之熱也表罷謂太陽證罷也潮熱手足汗大便難謔語謂已歸併陽明府也宜大承氣湯攻陽明實熱也太少謂太陽少陽併病也頭項強痛目眩昏冒心下痞鞭如結胸證謂太陽少陽二經之證尚未歸併其邪未定禁不可汗下惟宜利大椎肝俞肺腧以瀉其熱也若誤發汗則必發謔語若誤吐下則必心煩而驚水漿不入下利不止變此惡候命多凶也義詳合病併病篇 二陰受病傳經欲愈脈證○傷寒三日三陽盡熱微煩躁入陰傳其人能食而不嘔脈小尿清為不傳 傷寒三日三陽受邪為盡三陰當受邪其人身熱雖微而煩躁者謂邪去陽入陰不解也若其人反能食而不嘔脈靜小便清謂邪未入於陰為不傳欲自愈也 太陰陰邪脈證○太陰陰邪沉遲脈吐食腹滿有時手足自溫利不渴理中湯主悸加苓腹滿去朮加附子吐多去朮加生薑雖吐下多還用朮渴欲得水倍木寧欲作奔豚朮易桂乾薑寒倍參腹疼 註太陰陰邪謂邪從陰化之寒證也脈沉遲太陰陰邪脈也吐食腹滿時痛太陰裏寒證也手足自溫邪入陰也自利不渴藏無熱也宜理中湯去之若心下悸加茯苓腹滿去朮加附子吐多去朮加生薑雖吐若下利多還用白朮若渴欲得水仍倍加朮若臍下欲作奔豚去朮易桂中寒倍加乾薑腹痛倍加人參詳太陰篇 太陰陽邪脈證○陽邪喘乾腹滿痛誤下時痛大實腹大承桂枝加芍大脈弱乃大當審行 註陽邪謂太陰邪從陽化之熱證也喘乾謂咽乾太陰熱也腹滿痛太陰有餘証也誤下謂誤下邪陷太陰當分輕重也時痛謂腹有時痛有時不痛宜桂枝加芍藥湯和之大實痛謂腹大滿痛無時不痛宜桂枝加大黃湯下之兼陽明胃實以大承氣湯下之若脈弱即當行大黃芍藥宜斟酌減之以其人胃氣弱易動也詳太陰篇 太陰陽明表裏同病○腹滿時減復如故此是寒虛氣上從腹滿不減不大便轉屬陽明乃可攻 腹滿時減減復

如故謂腹時滿時不滿而減復如常此為太陰寒邪虛寒之氣上逆之滿乃可溫之證也宜厚朴生薑甘草生夏人參湯腹滿不減謂常常而滿終日不減或不大便此為轉屬陽明實熱內壅之滿乃可攻之證也宜大承氣湯詳太陰篇 少陰陰邪脈證○少陰陰邪脈沉細背寒欲寐口中和咽痛腹痛骨節痛厥利清穀四逆瘧 少陰陰邪謂邪從陰化之寒證也脈沉細少陰陰邪之脈也背寒謂背惡寒陽氣虛也欲寐謂但欲寐陰氣盛也口中和不乾燥也咽痛腹痛下利清穀寒盛於中也骨節疼痛四肢厥冷寒淫於外也宜四逆湯溫中散寒也詳少陰篇 少陰陰邪脈證○少陰陽邪沉細數口燥咽乾大承湯少陰心煩不得卧黃連阿膠是主方 詳陽邪謂少陰邪從陽化之熱證也少陰病但欲寐陰邪則脈沉細無力陽邪則脈如數而有力矣始病即口燥咽乾水不上升熱之甚也宜大承氣湯急下之瀉陽救陰也少陰病但欲寐二三日已上變生心煩不得眠是陽邪乘陰陰不能靜也宜黃連阿膠湯清湯益陰也詳少陰篇 少陰太陽表裏同病○少陰脈沉反發熱麻黃附子細辛湯若二三日無裏證減辛加草用之良 詳少陰病脈沉為陰寒之證當無熱今反發熱是兼有太陽表也宜麻黃附子細辛湯急溫而散之若二三日熱仍不解亦無裏寒吐利之證去細辛易甘草緩溫而和之詳少陰篇 厥陰陰邪脈證○厥陰陰邪微細厥膚冷厥厥燥難安囊縮古短胎滑黑四逆當歸四逆先少滿痛厥黃入 虻厥靜而復是煩得食而嘔 虻聞臭煩因 虻動烏梅圓 詳厥陰陰邪邪從陰化之寒證也微細厥陰陰邪脈也厥謂四肢厥冷也膚冷謂肌膚冷也藏厥謂寒陰藏厥也躁難安謂煩躁無有安時也囊縮謂外略為寒收引縮入腹也婦人則乳縮陰收也古短謂古縮短也胎滑黑謂舌胎不乾而色黑也四逆謂四逆湯也當歸四逆謂當歸四逆湯也死者謂先服當歸四逆湯也少滿痛謂少腹滿按之痛也厥謂厥冷也黃入謂當歸四逆湯加入 吳茱萸生薑也 虻厥謂厥而吐 虻也靜而復時煩謂煩止時煩也得食而嘔 虻聞臭具而始嘔也煩因 虻動謂煩因 虻動而始煩也烏梅圓 虻厥謂宜用烏梅丸也詳厥陰篇 厥陰陽邪脈證○陽邪熱厥厥而熱消渴熱氣撞心疾煩滿囊縮古卷便鞭尚任大承攻四逆不分四逆散散如薑味下利同悸加桂枝腹痛附下重蘆白秘尿苓 詳陽邪謂厥陰邪從陽化之熱證也厥謂手足寒也厥而復熱熱而復厥是為熱厥厥微熱微厥深熱深也消渴謂飲水多而小便少也熱氣上撞心疼是火挾木邪而逆也煩滿謂少腹煩滿也囊縮謂外略為熱灼筋縮入腹也古卷者謂舌胎乾焦而卷也便鞭謂大便鞭尚可任攻宜大承氣湯四逆謂四肢厥逆也不分謂寒熱之厥疑似不分也宜四逆散疏達厥陰其厥不回再審寒熱可也或欬如生薑五味子下利亦加故曰同也心下悸加桂枝腹痛加附子瀉下重加蘆白秘尿不利加茯苓詳少陰厥陰篇 少陰厥陰外熱裏寒脈證○少陰裏寒外熱證面赤身反不惡寒厥利清穀脈微絕通脈四逆主之先利止參加脈不出葱入面色赤赤炎腹痛加芍咽桔梗嘔加聖藥用薑餅 詳少陰裏寒外熱之證面赤不惡寒格陽外熱也四肢厥冷下利清穀脈微絕陰極裏寒也宜通脈四逆湯主之服四逆湯下利止脈仍不出加人參面色赤者加葱腹痛加芍藥咽痛加桔梗嘔如生薑詳少陰篇 兩感○一日太陽少陰病頭痛口乾渴而煩二日陽明太陰病滿不欲食身熱譫三日少陽厥陰病耳聾囊縮厥逆寒水漿不入神昏冒六日氣盡命難全 詳兩感者藏府表裏同病也一日頭痛太陽也口乾煩渴少陰也二日身熱譫語陽明也腹滿不欲食太陰也三日耳聾少陽也囊縮而厥厥陰也傳經之邪其為病也漸兩感之

一日則頭痛口乾煩渴二日則身熱譫語腹滿不欲食三日則耳聾囊縮而厥水漿不入昏不知人傳變如此迅速用大羌活湯平緩之劑  
反失機宜當遵仲景治有先後之說審其表裏孰急隨證治之猶或可活故於此證初病一日表裏俱熱者依少陰病得之二三日口燥咽乾  
之法用大承氣湯重劑以瀉陽邪之烈表裏俱寒者依少陰病始得之反發熱脈沈之法用麻黃附子細辛湯以解陰邪之急二日表裏俱實  
者依陽明病譫語有潮熱腹滿時減不足言之法用大承氣湯攻之表裏虛者依三陽合病腹滿身重面垢譫語之法用大劑白虎加人參  
湯清之三日表裏熱者依厥深熱亦深之法用大承氣湯下之表裏寒者依脈微欲絕手足厥寒之法用當歸四逆加吳茱萸生薑湯溫之緩  
則不及事矣其間頗有得生者終之學者其留意焉 汗下失宜致變壞證○太陽三日已發汗若吐若下若溫鍼不解致逆成壞證觀其脈  
證犯何經難辨陰陽六經證重困垂危莫可憑惟用獨參煎冷服鼻上津津有汗生 註太陽病三日已發汗不解若吐若下若溫鍼或相當  
即成解證如其不當不但病不解或因而致逆成壞證當觀其脈證知犯何經之逆如汗後亡陽湯躁譫語下後寒中結胸痞硬吐後內煩  
腹滿溫鍼後黃蚘驚狂之類隨證治之可也甚或脈微欲絕神昏不能言循衣摸床又手背心等重困垂危難辨陰陽六經莫可憑之證此時  
此際惟用人參煎湯徐徐冷服以待其機倘得鼻上津津有汗則為可生之兆也 表證○表證宜汗太陽經無汗發熱惡寒風頭項強痛身  
體痛若出自汗表虛明 註表證謂寒邪在表無汗發熱惡寒風頭項強痛身痛也太陽經主表故曰表證有是證無汗者皆屬表實雖有  
是證若自汗出者皆屬表虛本可輕汗即有風邪袪宜桂枝湯解肌可也表實無汗者麻黃湯主之輕者麻桂各半湯主之時有汗時無汗  
者桂枝二麻黃一湯主之表實躁熱甚者三黃石膏湯主之微者大青龍湯主之不躁有熱者桂枝二越婢一湯主之以上表證不必悉具一  
不論日之多寡但見有頭痛惡寒一二證即為表未罷雖有裏證當先解表表解已乃可攻之臨證者不可不詳辨也詳太陽篇 裏證○裏  
證宜下不大便秘熱潮熱汗蒸蒸燥乾譫語瀉瀉腹痛便溏為虛不可攻 註裏證謂邪內結不大便秘熱潮熱自汗蒸蒸口燥舌乾譫語腹滿  
鞭痛也陽明府主裏故曰裏證裏實者有脾約有胃實有大便秘難三者均為可下之證然不無輕重之別三承氣湯脾約丸量其可者而與之  
庶乎無過也若便溏為裏虛即有是證不可攻也論中有急下數證不待便實而下之者足下其熱也非下其結也義詳陽明少陰篇 陽證○  
陽證身熱氣高熱目睛了了面唇紅熱煩口渴舌乾渴指甲紅今小使同 註陽證謂陽熱之證也不論三陰三陽凡見是證者均為陽熱有盈  
餘也陽主動故身輕也陽氣盛故氣高而喘也陽主熱故口鼻氣熱也陽主痛故目睛了了而不眠也目睛不了了亦有熱極朦朧似不了了  
狀必自赤多眵非若陰證之不了了而神短無光也陽氣熱故身熱面唇紅指甲紅也陽熱入裏故心煩口渴舌乾而渴小便便紅也表實者三  
黃石膏湯發之裏實者三承氣湯下之表裏不實而熱甚者白虎解毒湯清之可也詳三陽篇 陰證○陰證身重息短冷目不了了色不  
紅無熱欲臥厥吐利小便白今爪甲青 註陰證謂陰寒之證也不論三陰三陽凡見是證者均謂陰寒不足也陰主靜故身重也陰主寐故目

不了。但欲臥也。陽氣虛寒。故息短。口鼻氣冷也。陰淫於外。故面無紅色。四肢厥冷。小甲青也。陰邪入內。故嘔吐下利。清穀。小便清白也。以上皆三陰寒證。臨證者以附子四逆理中。吳茱萸湯。擇其宜而與之可也。許三陰篇。陽盛格陰。○陽盛格陰。身肢厥惡。熱煩渴。大便難。沉滑。小亦小便赤。汗下清。宜陰自完。註經曰。陽氣太盛。陰氣不得相榮。也不相榮者不相入也。既不相入。則格陰於外。故曰陽盛格陰也。其外證。雖身肢厥冷。頗似陰寒。而內則煩渴。大便難。小便赤。惡熱不欲近衣。爪甲赤。脈沉滑。一派陽實證。汗下清。三法得宜。則陽得以消。陰得以完全也。表實無汗。三黃石膏湯。實不便。三承氣湯。熱盛無表。裏證宜解。毒白虎湯。註劉完素曰。蓄熱內甚。脈須疾數。以其極熱。蓄甚而脈道不利。反致脈沉細。欲絕。俗未明造化之理。反謂傷寒極陰。毒者或始得之。陽熱暴甚。而使用此證。侯者或兩感熱甚。者通宜解。毒加大承氣湯。下之後。熱稍退。而未愈者。黃連解毒湯。調之。或微熱未除者。涼膈散。調之。或失下。熱極。以至身冷。脈微。而昏冒。將死。若急下之。則殘陰暴絕。必死。蓋陽後竭。而然也。不下亦死。宜涼膈散。或黃連解毒湯。養陰退陽。積熱漸以消。散則胸再暖。而脈漸以生也。陰盛格陽。○陰盛格陽。色淺赤。發熱不渴。厥而煩。下利。尿清。小。青。白。浮。微。通。脈。復。陽。還。註經曰。陰氣太盛。陽氣不得相榮。也不相榮者不相入也。既不相入。則格陽於外。故曰陰盛格陽也。色淺赤。謂面色見浮淺之紅赤色也。其外證。面亦發熱。而煩。顛。額。熱。其內則不渴。下利。清穀。小便清白。小甲青。白。四肢厥冷。脈浮。微。欲。絕。一派陰寒虛證。宜通脈四逆湯。冷服之。從其陰而復其陽也。利止。脈不出。如倍人參。下利無脈。宜白通加豬膽汁。尿湯。厥。煩。欲。死。宜吳茱萸湯。陽毒。○陽毒。熱。極。失。汗。下。毒。焦。黑。鼻。燥。煙。昏。噪。發。狂。如。見。鬼。咽。唾。血。赤。雲。斑。六。七。日。前。尚。可。治。表。裏。俱。實。黑。奴。丸。熱。盛。解。毒。裏。覺。下。表。實。三。黃。石。膏。煎。註。陽。毒。謂。陽。熱。至。極。之。證。也。失。汗。下。謂。應。汗。不。汗。應。下。不。下。失。其。汗。下。之。時。也。熱。毒。炎。熾。不。已。故。舌。卷。焦。黑。鼻。內。生。燥。煙。也。熱。毒。內。攻。乘。心。故。神。昏。噪。發。狂。如。見。鬼。神。咽。唾。血。也。熱。毒。外。薄。肌。膚。發。赤。色。如。錦。雲。之。斑。也。六。七。日。前。謂。日。淺。毒。未。深。入。故。高。可。治。表。裏。俱。實。謂。有。是。證。無。汗。下。大。便。者。宜。黑。奴。丸。兩。解。之。無。表。裏。實。證。熱。甚。者。宜。黃。連。解毒。湯。兼。燥。渴。者。合。白。虎。湯。清。之。裏。實。不。便。者。宜。解毒。承。氣。湯。下。之。表。實。無。汗。者。宜。三。黃。石。膏。湯。發。之。陰。毒。○陰。毒。寒。極。色。青。黑。咽。痛。通。身。厥。冷。寒。重。強。身。疼。如。被。杖。腹。中。絞。痛。若。石。堅。或。嘔。或。利。或。煩。躁。或。出。冷。汗。溫。補。先。無。汗。還。陽。退。陰。汗。急。炎。氣。海。及。關。元。註。陰。毒。謂。陰。寒。至。極。之。證。也。血。脈。受。陰。毒。邪。故。面。色。青。黑。也。陰。毒。內。攻。於。裏。故。咽。痛。腹。中。絞。痛。也。陰。毒。外。攻。於。表。故。脈。冷。通。身。重。強。疼。痛。如。被。杖。也。獨。陰。無。陽。不。化。故。陰。凝。腹。若。石。之。堅。硬。也。或。嘔。吐。或。下。利。或。煩。躁。或。冷。汗。出。皆。陽。虛。不。足。或。有。之。證。均。以。溫。補。為。先。宜。四。逆。湯。倍。加。人。參。若。有。是。證。其。人。無。汗。宜。還。陽。散。退。陰。散。溫。而。汗。之。使。寒。毒。散。而。陽。伸。也。凡。遇。此。證。俱。宜。急。灸。關。元。二。三。百。壯。隨。服。藥。餌。不。有。不。生。者。也。

卷三十七

編輯傷寒心法要訣

表熱裏熱陰陽熱。○發熱無時。熱翕翕然。籠騰越。蒸蒸表熱。尿白。裏熱亦外。雷震。柱內涼。承燥乾。煩渴。為陽熱。厥利外熱。屬陰經。熱宜清。白虎。葶藶。四逆。與白通。註發熱無時。熱翕翕謂發熱無休止之時。若合羽外覆表熱也。故籠騰越。蒸蒸謂發熱如炊籠蒸。蒸內越之。



雖同蒸蒸之自溫不似蒸蒸之汗執捫之自有執氣透手也其間或有疑以難辨又當審小便之白亦古胎之潤燥自可決也 惡寒背惡  
寒辨○惡寒表裏陰陽辨發熱有汗表為虛發熱無汗表實證實以麻黃虛桂枝無熱惡寒發陰裏桂枝加附顛相宜背寒口和陰附子口燥  
渴陽白虎需其惡寒一證有表裏陰陽之辨發熱惡寒發於陽表也有汗宜桂枝湯無汗宜麻黃湯無熱惡寒發於陰裏也有汗宜桂枝加附  
子湯無汗宜麻黃附子細辛湯背惡寒口和謂口中不燥而和也陰謂屬少陰也宜附子湯背惡寒口燥渴謂口中燥而渴也陽謂屬陽明也  
宜白虎加人參湯按陰陽二經惡寒雖同其身有熱無熱則異也一則汗之一則溫之少陰陽明之背惡寒雖同其口中和口中不和則異也  
一則溫之一則清之惡寒雖屬輕微之證仲景立法可辨他可類推矣 惡風○風寒相因相離少三陽俱有惡寒風惡風屬陽法從表三陰  
惡寒無惡風註風寒二者大率多相因而少相離有寒時不皆無風有風時不皆無寒故三陽俱有惡寒惡風同見也惡風與惡寒均表病也  
法當從表然風屬陽寒屬陰故三陰經證有惡寒而無惡風也 頭痛○二陽頭痛身皆熱無熱吐沫厥陰經不便尿紅當尿下尿白猶屬表  
未清註三陽謂太陽陽明少陽也頭痛身皆熱謂三陽頭痛身皆熱也三陽經頭痛法當從三陽治也厥陰頭痛則多厥而無熱嘔吐涎沫是  
厥陰挾寒邪上逆也宜吳茱萸湯溫而降之三陽頭痛者不大便小便紅赤為裏實熱法當議下宜承氣湯若小便清白即不大便為裏熱未  
實表尚未清法當先從表治也三陰經無頭痛惟厥陰有頭痛以其脈與督脈上會於顛也三陰經無發熱厥陰少陰亦有發熱謂之反發熱  
以其藏有相火陰盛格陽於外也 項強○項背八八強太陽脈浮無汗葛根湯有汗桂枝湯葛入脈沉枯薑桂枝方結胸項強加柔瘧大陷  
胸丸下必康但見少陽休汗下柴胡去半入薑良 項強太陽病也項背強太陽陽明病也八八拘強而甚之貌也脈浮屬一陽之表脈也若  
無汗是從傷寒傳來宜葛根湯有汗是從中風傳來宜桂枝加葛根湯脈沉謂邪已入胸裏也宜枯薑桂枝湯結胸謂結胸病也項強如柔瘧  
謂項強背反張有汗如柔瘧之狀也宜大陷胸丸但見少陽謂太陽少陽併病之項強休汗下謂邪入少陽不可更汗下也宜柴胡湯去半夏  
加枯薑之良好也枯薑桂枝湯方在金匱要略 身痛○身痛未汗表實證汗後身疼屬表虛桂枝加生薑芍藥尺連血少建中者少陰沉  
厥附子治厥陰汗利四逆醫風濕盡痛難轉側引煩病桂附宜 身痛未汗屬表實證宜麻黃湯汗後身疼屬表虛證宜桂枝新加湯即桂  
枝湯倍生薑芍藥加人參也曰桂加即桂枝湯加此也尺連血少建中者謂身痛尺中脈遲是血少榮氣不足也雖未經汗不可發汗宜建中  
湯加黃耆以補榮血也少陰謂身痛見少陰沉脈四肢厥冷也附子治謂宜附子湯治也厥陰謂身痛見厥陰脈逆汗出不止下利清穀也四  
逆醫謂以四逆湯醫也風濕謂風濕身痛也盡痛難轉側是濕則令人一身盡痛不能轉側引煩疼是風則令人筋脈牽引煩疼不寧也桂  
附宜謂宜以桂枝附子湯也 煩燥不眠懷懷 ○躁身不靜煩心擾不躁難眠作熱觀懷懷煩甚無冷病惟躁陰陽表裏看諸煩無論三法

後便軟竹等湯煎便靛白虎三承氣躁同陰見便屬裏身為氣動而不安謂之躁心為熱擾而不寧謂之煩煩則擾於內躁則動於外故有心煩而無身煩有身躁而無心躁也大抵煩屬陽躁屬陰若懷懷心中反覆顛倒煩不得眠不與躁同見者皆無冷病當作熱觀也惟躁則不然當分表裏陰陽取治故太陽有不汗出而煩躁謂之在表大青龍證也陽明有心下鞭之煩躁謂之在陽白虎湯證也三陰有吐利手足厥之煩躁謂之在陰四逆輩證也諸煩謂煩不眠懊懣也無論三法後謂不論已經未經汗吐下三法之前後也但大便不鞭者以竹葉石膏溫膽梔子豉等湯主治可也便鞭者量其熱之深淺以白虎三承氣湯主治可也躁同陰見謂躁同三陰證見便屬陰寒之躁宜四逆理中吳茱萸湯主治可也 自汗頭汗 自汗熱越多急下更兼熱利不休頭汗熱蒸不得越黃濕水心血皆成註自汗在太陽謂之風邪桂枝湯證也在陽明謂之熱越白虎湯證也若大熱蒸汗出過多則宜調胃承氣湯急下其熱救其津也若更兼發熱下利不休內外兩脫故凶也頭汗出刺頭而還則為熱不得外越上蒸於首也或因蓄鬱未發或因濕家誤下或因水結胸蒸或因火結熱迫或因陽明蓄血或因熱入血室皆令成之則當分門施治可也

手足汗 手足濇濇然汗出便鞭承利本當攻寒中汗冷尿不利攻之固瘕瀉澄清註胃主四肢為津液之主今熱聚於胃蒸其津液傍達於四肢故手足濇濇然汗出且小便自利胃中津液必乾大便必鞭本當攻也若中寒胃陽土虛脾不約束津液橫溢四肢猶如陰盛淫雨滂沱故汗出而冷也陽虛失運中寒不化故小便不利也今雖便鞭而手足汗出非為熱越者比慎不可攻攻之必變生固瘕泄瀉澄清不止也

潮熱時熱 午後一發為潮熱無休發熱汗蒸蒸時熱自汗無裏證先時與藥桂枝稱註潮熱陽明府證也陽明王於申酉故潮熱發於午後如潮信之不失因名之曰潮熱可下之證也無休發熱汗蒸蒸謂發熱無休止之時熱氣透手濈濈有汗名曰蒸蒸發熱亦屬陽明內實可下之證也時熱自汗者謂發熱時輕時重而有自汗也似潮熱而次數似蒸蒸而休止朝熱蒸蒸之熱則必兼有可下之證時熱止之熱則必不兼可下之證故曰無裏證也因其無裏證而有汗知風邪留連在表不已故用桂枝主治然必先其發熱汗出之時與桂枝湯也蓋桂枝不為時熱自汗者設而為時熱自汗有表無裏證者設也此處重在無裏證非謂凡有時熱自汗皆可服桂枝湯也 譴語鄭聲 譴語為實聲長壯亂言無次數更端鄭聲為虛音短細頻言重復更呢喃同陽經見均屬熱同陰經見總為寒陽無可攻當清解陰不能溫清補痊註言語心主之也心氣實熱而神有餘則發為譴語譴語為實聲聲長而壯亂言無次數更端也心氣虛熱而神不足則發為鄭聲鄭聲為虛故音短而細只將一言重復呢喃也蓋神有餘則能機變而亂言神不足則無機變而祇守一聲也凡譴語鄭聲與陽經同見者均屬熱證可以攻之與陰經同見者總為寒證可以溫之若雖與陽經同見而無可攻之證不可攻之當清解也與陰經同見而無可溫之證不可溫之當清補也 渴證 三法傷津胃燥乾陽往乘陰渴亦然渴欲飲水少與莫使停留飲病干太陽五苓尿不利陽明白虎飲連連少陽證具心煩渴小柴去半粉加添註渴病多因或汗或吐或下三法傷其津液致令胃中乾燥故引飲也陽邪往乘三陰太陰則噉乾少陰則口燥厥陰則消渴渴在三陰陽邪亦屬熱傷津液故曰渴亦然也三陰之渴治法詳於三陰經內凡渴欲飲水者當少與之以滋胃乾胃和則愈若惡意

後便軟竹等湯煎便靛白虎三承氣躁同陰見便屬裏身為氣動而不安謂之躁心為熱擾而不寧謂之煩煩則擾於內躁則動於外故有心煩而無身煩有身躁而無心躁也大抵煩屬陽躁屬陰若懷懷心中反覆顛倒煩不得眠不與躁同見者皆無冷病當作熱觀也惟躁則不然當分表裏陰陽取治故太陽有不汗出而煩躁謂之在表大青龍證也陽明有心下鞭之煩躁謂之在陽白虎湯證也三陰有吐利手足厥之煩躁謂之在陰四逆輩證也諸煩謂煩不眠懊懣也無論三法後謂不論已經未經汗吐下三法之前後也但大便不鞭者以竹葉石膏溫膽梔子豉等湯主治可也便鞭者量其熱之深淺以白虎三承氣湯主治可也躁同陰見謂躁同三陰證見便屬陰寒之躁宜四逆理中吳茱萸湯主治可也 自汗頭汗 自汗熱越多急下更兼熱利不休頭汗熱蒸不得越黃濕水心血皆成註自汗在太陽謂之風邪桂枝湯證也在陽明謂之熱越白虎湯證也若大熱蒸汗出過多則宜調胃承氣湯急下其熱救其津也若更兼發熱下利不休內外兩脫故凶也頭汗出刺頭而還則為熱不得外越上蒸於首也或因蓄鬱未發或因濕家誤下或因水結胸蒸或因火結熱迫或因陽明蓄血或因熱入血室皆令成之則當分門施治可也

無生註舌者心之外候色應紅澤為無病也若初感內外紅深則為有熱外紅內紫則為熱甚胎滑白則為表寒其胎漸厚則為傳少陽經也熱者宜辛涼汗之寒者宜辛溫汗之在少陽者為胸中有寒丹田有熱也小柴胡湯兩解之胸中指表也淺也丹田指裏也深也非直指胸中丹田謂半裏之熱未成半表之寒猶在故舌白一證有寒有熱也若其胎滑厚與陰證脈同見乃藏虛寒結以理中加枳實溫而開之若其胎乾薄與陽證脈同見乃氣虛液竭以白虎加人參清而補之若白胎漸變黃色此為去表入裏其熱尚淺表不罷者宜三黃石膏湯入裏者涼膈散如焦乾黑色或芒刺裂紋此為裏熱已深宜梔子金花湯兼滿痛者大承氣湯紅火色也黑水色也與三陽證見為熱極反兼勝已之化清之下之尚可治也若與三陰証見則為水來剋火自無一生治者以生薑擦之其黑色稍退急用附子理中四逆輩救之可生 脇胸痛痛○邪氣傳裏必先胸由胸及脇少陽經太陽脈浮惟胸滿過經不解有陽明乾嘔潮熱胸脇滿大柴加硝兩解行心腹引脇鞭滿痛乾嘔尿秘十棗攻註邪氣傳裏必先胸若脈浮惟胸滿而不及脇者仍屬太陽表分也宜麻黃湯因胸及脇而皆滿者屬少陽經也宜小柴胡湯若十餘日不解而胸脇滿兼乾嘔潮熱者是少陽兼有陽明也宜大柴胡湯如芒硝兩解之若表已解心下及腹引脇滿鞭而痛乾嘔小便不利者是停飲內實也宜十棗湯攻之 嘔證○嘔病因何屬少陽表入裏拒故為殃太陽之嘔表不解食穀欲嘔在胃陽太陰有吐而無嘔厥陰涎沫吐蚘長少陰嘔利有水氣飲嘔相因是水鄉註嘔病諸經皆有因何屬少陽也因表邪入裏裏氣拒格上逆作嘔故為殃屬少陽也宜小柴胡湯心下鞭而煩或不大便宜大柴胡湯表不解之嘔屬太陽也宜柴桂湯食穀欲嘔屬胃陽陽明也屬中寒宜吳茱萸湯得湯更嘔屬表熱宜葛根加半夏湯嘔吐涎沫或嘔吐蚘屬厥陰也宜吳茱萸湯吐蚘者宜烏梅丸嘔而下利是有水氣屬少陰也宜真武湯飲而嘔嘔而飲飲嘔相因不已是停水也宜五苓散 往來寒熱如瘧寒熱○往來寒熱少陽證寒熱相因小柴胡如瘧寒熱三五發太陽麻桂等湯除註寒而熱熱而寒寒熱相因不已故名曰往來寒熱為少陽主證宜小柴胡湯寒熱而有作止之常一日一次或隔日一次謂之瘧屬雜病也寒熱而無作止之常日三五發謂之如瘧屬太陽經未盡之表邪也宜麻桂各半湯若熱多寒少宜桂枝二越婢一湯若有汗宜桂枝二麻黃一湯若無汗亦宜麻桂各半湯此皆治太陽未盡微邪法也 目眩耳聾○少陽目眩神自正諸逆昏亂不能生重鳴耳聾濕汗不語面色變身青註目眩者目黑不明也耳聾者耳無所聞也皆少陽經主證非死候也其目之明其耳之聰神自完整若因三法失宜致諸變逆壞證目眩而神昏言亂乃神散氣脫之候故曰不能生也若因誤發濕溫家汗而不能言語耳聾無聞身青色變者名曰重暈亦死證也 腹滿痛○腹滿時痛不足證腹滿大痛有餘名誤下邪陷太陰裏汗熱便鞭轉陽明 腹滿時痛為不足桂枝加芍藥湯不愈用理中湯腹滿大痛為有餘桂枝加大黃湯此皆誤下邪陷太陰之裏證也若潮熱自汗大便鞭則為太陰之邪轉屬陽明也宜大承氣湯 吐證○中寒吐

食不能食不渴而厥吐寒虛得食吐渴火為逆飲吐相因水病居註中寒吐食謂中寒吐食不能食也凡不渴而厥吐是寒虛吐也宜理中吳  
 茱萸單凡渴而得食即吐是火吐也熱實宜黃連解毒湯熱虛宜乾薑黃連黃芩湯或竹葉石膏湯渴而飲飲而吐吐而復渴水逆病也宜五  
 苓散熱利寒利熱利尿紅渴黏穢寒利澄清小便白理中不應宜固澀仍然不應利之症註自利不渴者屬大陰寒也下利欲飲水者以有  
 熱故也此以渴辨寒熱也小便黃赤穢氣稠黏者皆熱利也小便清白澄徹清數皆寒利也熱利有表證輕者升麻葛根湯重者葛根湯汗之  
 有裏證者量以三承氣湯下之無表裏證輕者宜黃芩湯重者宜葛根黃連黃芩湯清之寒利宜理中湯溫而補之若服理中湯不應者此屬  
 下焦滑脫宜赤石脂禹餘糧湯固澀仍然不應此為清濁不分水走大腸宜五苓散或豬苓湯利之可瘥也但欲寐行陰嗜卧無表裏呼  
 醒復睡不須驚風溫脈浮熱汗出多眠身重息鼾鳴註行陰欲寐嗜卧少陰證也若欲寐嗜卧無表裏證身和脈小知已解也然解後之睡呼  
 之則醒醒而又睡是陰氣未復非陰盛困陽不須驚也風溫亦欲寐多眠則有脈浮發熱汗出身重鼻息鼾鳴之別也陰陽咽痛咽痛  
 乾腫為陽熱不乾不腫屬陰寒陽用甘桔湯湯治陰用甘桔附薑橫註咽痛一證寒熱皆有咽乾腫痛為三陽熱證宜甘桔半夏苦酒豬膚等  
 湯調治不乾不腫而痛為三陰寒證宜四逆湯加桔梗主治也氣上衝氣上衝吐蚘厥陰本無蚘陽表桂枝湯少腹急引陰急痛乃陰陽易病也  
 瓜蒂良註氣上衝吐蚘謂厥陰本證也無蚘謂氣上衝吐蚘乃邪猶在陽表也宜桂枝湯少腹急引謂氣上衝更少腹引陰急痛乃陰陽易病也  
 宜燒焜散衝喉難息謂氣上衝喉胸滿難以布息乃寒實在胸也宜瓜蒂散飢不欲食飢不欲食吐蚘厥下後不食屬陽明懊憹頭汗梔  
 子豉厥緊心煩邪在胸註飢不欲食吐蚘厥謂厥陰本證也下後飢不能食屬陽明也陽明病則懊憹心中煩甚頭上汗出是熱在胃中宜梔  
 子豉湯涌之厥陰病則吐蚘厥逆脈微今不微而緊更心煩者非寒虛邪是與實邪而在胸中宜瓜蒂散吐之手足厥逆太陰手足溫無  
 厥少陰厥冷不能溫厥陰寒厥分微其熱厥相因辨淺深註太陰經無厥逆而有手足自溫少陰經有寒厥而無熱厥厥陰經有寒熱二厥寒  
 厥者祇寒而不熱也熱厥者由熱而厥由厥而熱熱厥相因無休歇也當辨陰陽淺深以當歸四逆承氣等湯施治可也詳厥陰篇少腹滿  
 痛○少腹滿而按之痛厥逆尿白冷膀胱不厥血蓄小便利小便不利水為殃註少腹滿按之痛若四肢厥冷小便清白者是冷結膀胱宜當  
 歸四逆加吳茱萸生薑湯不厥冷小便自利者是血蓄膀胱宜桃仁承氣湯小便不利者是水蓄膀胱宜五苓散若大小便不利者是水熱蓄  
 結宜八正散神昏狂亂蓄血發狂○神昏胃執重陽狂三黃三承白解湯蓄血發狂小便利少腹硬痛屬太陽陽明蓄血大便黑其人如狂  
 而喜忘桃仁承氣抵當治瀕識作汗奄然狂註神昏胃執謂神昏是胃經熱極乘心也重陽狂謂熱入於陽則狂亂也三黃謂三黃石膏湯治  
 神昏狂亂表實無汗者也三承謂三承氣湯治神昏狂亂裏實不便者也白解湯謂白虎解毒湯治神昏狂亂無表裏證而熱極者也太陽蓄  
 血發狂則少腹硬痛小便自利若小便不利是水熱蓄也非血蓄也陽明血蓄如狂則喜忘大便黑若大便不黑是熱極也非血蓄也蓄血輕  
 者桃仁承氣湯重者抵當湯擇而用之可也然發狂証亦有陽盛陰虛之人作汗將解之時奄然發狂汗出而解者當須識之不可以藥  
 也積水腹大積水腹大有二因太陽火氣熱傷陰小便利止不利死陽明熱極熱瀰深宜緣三去失成壞脈實堪下弱難禁虛寒陰陽難

下手處當以大劑獨參六味乾生地黃湯時與之每獲生也 太陽陽邪停飲○太陽陽邪有水逆消渴發熱汗出煩小便不利  
水入吐脈浮而數五苓散 太陽陽邪有水逆消渴之病謂太陽中風有渴欲飲水入即吐者名曰水逆飲水多而小便少者名曰消渴  
發熱汗出風邪也煩熱也小便不利水入則吐飲停也浮數風熱脈也均宜五苓散多服煖水令微汗出外解太陽內利停水則愈若不能飲  
煖水欲飲冷水者是氣盛也以五苓散加寒水石石膏滑石可也詳太陽上篇 太陽陰邪停飲○太陽陰邪有水氣傷寒無汗熱烘烘主證  
乾嘔欬微喘外發內散小青龍小便不利少腹滿下利除麻共入苓噎麻易附喘如杏湯加花粉葶半平 太陽陰邪有水氣謂太陽傷寒表  
不解發熱無汗兼有乾嘔而欬微喘飲病之主證宜以小青龍湯外發寒邪內散寒飲則可愈也或小便不利少腹滿或下利或噎或喘或  
渴此飲病或有之證亦以小青龍湯主之小便不利少腹滿是水停下焦大便下利是水走大腸但除麻黃共入茯苓專泄利也噎為內寒之  
甚以麻黃易附子散內寒也喘氣上逆加杏仁以降逆也渴加花粉減去半夏以避燥生津也詳太陽下篇 少陰陽邪停飲○少陰陽邪有  
停飲六七日反不得眠下利而渴飲而嘔小便不利緒苓前註少陰陽邪有停飲謂少陰陽邪熱證兼有停飲病也少陰病當欲寐至六七日  
反心煩不得眠是少陰熱也下利而渴飲而嘔小便不利是水飲停也以緒苓湯去其熱而利其水可也詳少陰篇 少陰陰邪停飲○少陰陰  
邪有水氣腹滿四肢重沉疼小便不利自下利或欬或嘔真武平飲加乾薑辛味共小便若利去茯苓嘔去附子生薑倍利去芍藥入乾薑註  
少陰陰邪有水氣謂少陰陰寒兼有水氣病也飲病主證謂腹脹四肢沉重疼痛大便自利小便不利宜真武湯溫中利水也飲病或有之證  
或欬或小便利或嘔或不利欬如生薑細辛五味子小便若利去茯苓嘔去附子倍加生薑利去芍藥入乾薑也 喘急短氣○喘急喝喝數  
張口短氣似喘不抬肩促難布息為實證短不續息作虛觀內因飲病或痰熱外因陰陽表裏看視直神昏汗潤髮脈微厥命難全註喘急  
氣急喝喝而數張口擡肩欠壯者喘也短氣則似喘非喘而不張口擡肩也二證皆胸中氣病肺主氣故屬肺也無論喘急短氣若氣促痰壅  
不能布息為有餘之實證若氣短乏不能續息為不足之虛證內因謂飲冷肺傷或因痰熱也外因謂形寒陽表裏主皮毛肺之合也皮毛  
受邪其次及膚及肌及胸及腹入胃皆令病喘當審陰陽表裏從化主治可也喘急短氣兼直視神昏汗出潤髮脈微四肢厥冷皆死候也與  
三陰寒證同見是為陰喘宜四逆加杏仁五味子虛者倍加人參與三陽熱證同見是為陽喘宜白虎湯積黃芩黃連湯與太陽表證同見是  
為表喘無汗者麻黃湯兼煩燥者大青龍湯有汗者桂枝加厚朴杏子湯與陽明裏證同見是為裏喘宜大承氣湯兼結胸者宜大陷胸丸若  
兼水氣裏實者小青龍湯表虛者及小便不利均宜五苓散加葶蘆子裏實者宜厚樞大承氣湯腹脹腹痛者宜十棗湯裏實者宜真武湯若  
脈微細口鼻欬短喘之而無陰陽表裏證此氣虛喘也宜保元湯加五味子杏仁若喘而唾痰稠粘喉間漉漉有聲此痰喘也重者宜瓜蒂散  
礞石滾痰丸輕者二陳加苦蘆葶子蘇子之類也 心下悸○築築惕惕心動悸怔忡忡不自安飲多尿少為停水厥冷汗後是虛寒註心

下築發揚怔忡中謂悸病之狀也飲水多而小便少水停心下之悸也宜發甘草湯或五苓散散冷為寒宜真武湯汗後為虛宜小建中湯或不因汗後是虛之甚也宜炙甘草湯戰振慄○戰身發動慄心慄振雖發動比戰輕故振責虛因無力慄戰相交邪正爭此證若生三法後虛其中外逆而成不逆因和而作解正勝邪邪戰汗平註戰謂身抖動也慄謂心內發慄也振亦發動比之於戰則無力也所以論中曰振者皆責其虛也慄邪氣為之也戰止氣為之也邪正相交爭也此證若生於汗吐之後是虛其中外而致逆也若不致逆邪因以衰正因以和而作解則為正勝邪邪戰慄汗出而平也 呃逆噦噫○呃逆名餽古名不似噦噫胃聲餽餽格格連聲作原夫膈下氣來衝膈類噦噫情自異均屬氣逆治能同虛熱橘皮竹茹治二便不利之寧氣不歸原宜都氣寒虛下英附理中痞下利生薑瀉痞噦噫氣代緒功註今之名曰呃逆即古之名曰餽也噦者噦噦結有聲也世有以噦逆呃逆者蓋不知噦噦之聲聲從胃裏出口不似餽之格格連聲氣從膈下來自衝脈出口作聲也呃逆類噦噦噦噦氣者因飽食太急此時作噦轉食氣也噦氣者因過食傷食越時作噦食臭氣也故曰情自異也但均屬氣逆為病故曰治能同也呃逆之病胃氣虛竭也兼熱者以橘皮竹茹湯加柿蒂主之兼大便不利以三承氣湯主之兼小便不利以二苓散湯主之兼腎虛不能攝衝脈之氣歸原以都氣湯加牛膝主之兼寒虛太陰手足溫以下英理中湯主之少陰手足厥更加附子兼痞下利以生薑瀉心湯主之兼痞噦噦氣以旋覆代赭石湯主之 結胸○按之滿硬不痛痞硬而滿痛為結胸大結從心至少腹小結心下按方疼熱微頭汗為水結水不嘔血結名瘀未盡經道斷內實沉大審的攻抵當桃仁大小陷誤攻浮大命多傾不實浮滑小陷證藏結悉具躁煩凶註傷寒下之太早則成痞硬中風下之太早則成結胸均為表邪乘虛入裏積滿按之而痛為結胸實邪也鞅滿按之不痛為痞鞅虛邪也大結謂大結胸從心下至少腹鞅滿而痛手不可近者宜大陷胸湯攻之小結謂小結胸微結心下按之方痛不按不疼也宜小陷胸湯開之身有微熱頭自汗出兼有是證者為水結胸也宜大陷胸丸攻之散水不欲嘔兼有是證者為血結胸也血瘀不成血餅或血未盡或婦人經來通斷皆能成之宜抵當丸或桃仁承氣湯攻之內實證皆可攻也沉大脈實可攻也審其的當則用抵當桃仁承氣大陷胸湯丸以攻之審若不內實脈浮滑或脈浮大是未的也乃小陷胸證不可攻也誤攻之定然凶也藏結謂狀如結胸舌胎白滑脈浮而細也悉具謂結胸通腹兩脇皆鞅滿痛也此證加之煩躁凶死可知 痞鞅○陽證痞鞅為熱痞大黃黃連瀉心寧汗出惡寒熱痞附子瀉心兩收功誤下少陽發熱嘔痞滿半夏瀉心能虛熱水氣痞下利心煩乾嘔腹中雷鳴腸下有水氣致小便利為虛熱水氣之痞宜生薑瀉心五苓煩渴利尿道註傷寒下早則成痞硬中風下早則成痞胸此其常也兼論中風下早未嘗無痞鞅傷寒下早亦有結胸大抵從虛化者多為痞鞅從實化者多結胸也陽證心下痞鞅為熱痞宜大黃黃連瀉心湯若陽證汗出惡寒為寒熱痞宜附子瀉心湯誤下少陽發熱而嘔心下痞滿為嘔逆痞宜半夏瀉心湯陽證誤下心下痞鞅下利心煩乾嘔腹中雷鳴腸下有水氣致小便利為虛熱水氣之痞宜生薑瀉心湯若有是證腸下無水氣其痞急益甚為虛熱客氣上逆之痞宜甘草瀉心湯凡有痞者有無汗惡熱之表宜桂枝湯表解已乃可以大黃黃

陰從陰而化謂之濕寒發黃也陽明屬陽故其色明亮太陽屬陰故其色晦暗也太陽蓄血亦有發黃多與狂病併生法當從蓄血治也表實無汗發黃者宜麻黃連翹赤小豆湯汗之裏實不使者宜茵陳蒿湯下之無表裏實熱者宜梔子散及湯清之陰證發黃者宜茵陳四逆湯溫之若大便溏小便秘發黃者宜茵陳五苓散利之環口黧黑汗者陰黃死證也赤汗謂冷汗也身體枯燥如烟重者陽黃死證也疹斑○傷寒疹斑失汗下感而即出時氣然表邪攪鬱衛分外之皮膚痧疹痧疹白疹紅如眉粟紅如豆片連連紅輕亦重多死淡紅稀暗是陰寒未透升麻消毒治熱盛三黃石膏散已透青管消斑飲雙解痧疹法同前註傷寒發疹痧疹因汗下失宜外邪攪鬱內熱泛出而成也惟時氣傳染感而即出亦由疫之為病烈而速也發於衛分則為痧衛主氣故色白如膚粟也發於榮分則為痧斑榮主血故色紅膚深為疹深重為斑斑形如豆甚則成片連屬斑疹之色紅者輕亦者重重者死此以熱之深淺驗死生也若其色淡紅而稀暗者皆因邪在三陽已成斑疹入裏邪從陰化或過服冷藥所致是為陰斑陰痧陰痧法當從陰寒主治也斑出未透表熱輕者宜升麻葛根湯合消毒犀角飲治之表熱重者宜三黃石膏湯發之已透用青管消斑飲如減清之痧疹初起表裏不清用雙解散先通裏後除法同前治之可也 衄血○陽明衄血熱在裏太陽衄血熱經太陽頭痛目眩兆陽明漱水不燥微衄後身涼知作解不解升麻犀角清未衄表實麻黃汗重衄犀角蒼蘆同註陽明衄血熱在裏也太陽衄血熱經也太陽失汗則有頭痛目眩之兆陽明失下則有漱水不燥之徵衄血之後身涼脈靜知作解也若仍不解知衄未盡熱留於榮也無汗表熱宜升麻葛根合犀角地黃湯清解之欲作衄未衄者表實宜麻黃湯汗之裏熱宜犀角地黃湯加苓連清之若表實裏熱者則又當合二方兩解之 吐血○傷寒吐血多因逆下厥上竭少陽經三陽熱盛宜清解血瘀胸滿痛當攻暴吐腐臭內潰死過多血脫面無紅犀角杏仁宜揀用救脫聖愈及養榮註傷寒吐血皆因失汗失下火逆以致邪熱熾盛沸騰經血故也若血從口鼻耳目而出小便難此為強發少陰汗名曰下厥上竭為難治也三陽熱盛吐血宜升麻葛根合犀角地黃湯熱甚加苓連清解可也若血瘀則血滿或痛當以桃仁承氣合犀角地黃湯攻之若暴吐腐臭之血名曰內潰內潰者死若吐血過多面無紅色名曰血脫救脫輕者以聖愈湯重者以人參養榮湯 大小便膿血○熱在膀胱小便血八正導赤利佳熱瘀裏急下膿血黃連白頭與桃花註陽經之熱下注膀胱傷其榮分熱少血多瘀成血蓄熱多血少熱迫血行血不得蓄而走上竅致尿血也以八正散導赤散利而清之陰經之熱輕迫陽明傷其榮分瘀則血蓄喜忘如狂不蓄則使血熱腐則使膿便膿熱鬱裏急下重所必然也輕者宜黃連阿膠湯重者白頭翁湯清之滑脫者執花湯瀉之可也 頤毒○傷寒發頤耳下腫失於汗下此毒生高腫焮紅痛為順反此神昏命必頤毒伏未發命亦隱冷汗淋漓脫若冰煩渴不便指甲紫頤似三陰了輕註傷寒頤毒因汗下失宜毒熱挾少陽相火上攻而成也若其人陽氣素盛則高腫焮紅疼痛易於成膿故

為順也宜連翹散毒散之或其人陽氣虛或服冷藥過多過鬱毒氣伏藏在裏高攻神昏外毒漫腫肉色不變不疼不硬則命必危也毒  
伏未發之前往往似三陰亡陽之證脈隱不見冷汗淋漓肢冷若水但身輕目睛了了煩渴不大便指甲紅紫為異此毒發始臨治不可忽  
也 狐惑○古名狐惑近名疳蝕肝心惑唇咽病後餘毒疔後癩疾利後也同然面黃赤白黑不一目不能閉喜食眠潮熱聲啞腐穢氣  
能食堪藥治多全 註狐惑牙疳疔疳等瘡之古名也近時惟以疔呼之下疳即狐也蝕爛肛疔疳疔即惑也蝕咽腐穢脫牙穿腮破唇昏毒因傷  
寒病後餘毒與濕毒之為害也或生斑疹之後或生癩疾下利之後其為患亦同也其證則面色目昏或赤或白或黑時時不喜睡目不能閉  
潮熱啞腐爛之處穢氣重人若胃壯能食堪藥受攻病重藥或病之勢緩治多全也 百合○百合自脈合病如寒似熱藥無靈飲食起居皆忽忽  
如神若鬼附其形脈數弱時輒頭痛時不痛漸折風弱時快然但頭眩六四二十病方寧其百合病者謂傷寒過期留連不解不分經絡百  
脈悉合為一病也如寒似熱諸藥無靈欲飲不能飲欲食不能食欲臥不能臥欲行不能行精神忽忽如神若鬼附其形體而其所適從也  
如脈數溺尿時輒頭痛者六十日乃愈若溺尿時頭不痛惟漸然惡風寒者四十日乃愈若渴時快然但頭眩者二十日乃愈故曰六四二  
十病方寧也 熱入血室○婦人傷寒同一治胎產經來熱入血室晝日明了夜譫妄小柴生地牡丹皮無汗加麻有汗桂枝後不解再加枝寒  
熱如癘加麻桂中寒薑附不須疑渴熱白虎花粉葛煎血桃仁承氣俱度後胎前雖多證不外陰陽表裏醫註婦人傷寒與男子治法同也惟  
產後經來邪熱乘虛而入血室另有治法熱入血室之證晝日明了夜則譫語妄見鬼狀宜小柴胡湯加生地丹皮若無汗則為表實加麻黃  
汗之有汗則為表虛加桂枝解之若有發熱惡寒之表已經發汗雖無汗不加麻黃再加桂枝以解之不可復用麻黃也若有如瘧之寒熱加  
麻黃桂枝兩解之若厥而下利則為中寒去薑參加薑附不須疑也若發熱煩渴則為裏熱去半夏夏白虎或加花粉葛根胸膈少腹或滿鞞  
或作痛則為痰血宜合桃仁承氣湯攻之產後胎前雖有多證不能盡述總不外陰陽表裏之治在臨證者以意消息之耳  
食復勞復○新愈藏府皆不足榮衛腸胃未通和多食過勞復生熱枳實梔子大黃善導汗沉下小柴解燥嘔巧葉石膏氣虛補中益氣主  
陰虧六味倍參多註新愈之後藏府氣血皆不足榮衛未通腸胃不和惟宜白粥靜養若過食胃弱難消因復煩熱名曰食復若過勞役復生  
煩熱名曰勞復勞復者宜枳實梔子豉湯汗之食復者宜枳實梔子豉加大黃湯下之脈浮有表者宜枳實梔子豉湯以汗解之脈浮有裏者  
宜枳實梔子豉加大黃湯以下解之若無表裏證者宜小柴胡湯以和解之口燥煩渴喜嘔者宜石膏湯去之若內傷氣虛勞復者宜補  
中益氣湯主之若犯內事陰虧者宜六味生乾地黃湯氣少者倍加人參湯主之  
房勞復陰陽易○房勞復與陰陽易二病情異證則同病後犯色復自病病傳不病易之名男女俱主燒耗散少腹急痛引陰中身重少氣頭  
眩暈拘攣熱氣上衝胸 註男女新愈交接因而復病故曰房勞復男女新愈交接病男傳不病之女病女傳不病之男名曰陰陽易即交易之  
義也犯是病者男以女之襦褌女以男之襦褌燒灰白湯或酒日三服之則愈少腹急痛引陰中身重少氣頭目眩暈四肢拘攣熱氣衝胸  
是其證也



類傷寒五證

停痰傷食 脚氣 虛煩 內癰 ○相類傷寒有五證頭發發熱惡風寒停痰頭項不強痛胸滿難息氣衝咽傷食惡食身無痛痞悶失氣噫作酸脚氣脚脛腫痛或為乾枯大便難虛煩微熱無表裏內癰能食寢緣肺癰喘欬胸引痛嘔粘腥臭吐膿涎胃癰當胃痛難近腸癰腫痛少腹堅身皮甲錯腹中急便數以淋證中看 註類傷寒五證初病之時皆與太陽表證相類 一曰停痰但胸滿不得息氣上衝咽頭項不強痛與傷寒真耳 一曰傷食但身無痛心下痞悶失氣噫氣作酸吞酸與傷寒真耳 一曰脚氣但病起自脚脚脛兩脛腫痛或乾枯腫痛名曰乾脚氣大便艱難與傷寒真耳 一曰虛煩惟發熱而煩無表裏證與傷寒真耳 一曰內癰其狀類傷寒但飲食如故有癰痛之處與傷寒真耳脚中隱痛或喘或欬吐唾腥黏是肺癰也當胃作痛手不可近是胃癰也少腹重痛便數似淋身皮甲錯是腸癰也

同傷寒十二證

冬溫 寒疫 瘟疫 ○春溫夏熱秋清涼冬氣冷冽令之常傷之四時皆正病非時有氣疫為殃應冷反溫冬溫病應溫反冷寒疫傷溫疫長幼相傳染須識歲氣汗攻良 註冬病傷寒春病傷風夏病暑病秋病瘧疾皆四時正令之常病也若春應燠而反寒夏應熱而反涼秋應涼而反熱冬應寒而反溫此非其時而有其氣疫為殃也冬應冷反溫而病傷寒者名曰冬溫春應溫反寒而病傷寒者名曰寒疫若一時之氣不正長幼皆病互相傳染名曰瘟疫凡治此病須識歲氣太過不及六淫勝復人之強弱藏之寒熱量其輕重或汗或攻輕以劉完素之雙解散重以李杲之二聖救苦丸隨證施治可也

溫病 熱病 ○冬傷於寒春病溫夏曰熱病早虧陰脈浮頭疼發熱渴不惡寒令是所因無汗河間兩解法有汗清下早當尋失治有狂諸熱至無證隨經以意神註經曰冬傷於寒春必病溫至夏為熱熱病者皆傷寒之類也冬傷於寒謂冬傷正令微寒未即病也早虧陰謂冬不藏精之人或辛苦之人汗出內外失其固密在冬則早已損傷將藏陰氣陽熱獨治所以至春一感微邪即引內熱炎炎之勢不能已矣故病而即渴不惡寒也初病無汗有表證者從劉完素兩解湯治法可也 有汗內熱盛者或清或攻急瀉其陽而救其陰若因循失治昏狂諸熱證至則緩不及事也無證謂表裏無證當隨六經以意消息治之自可通神也 風溫 ○風溫原自感春風誤汗灼熱汗津生陰陽俱浮難出語身重多眠息軒鳴誤下直視失少被火發黃癉癉驚癉桂枝參白虎一逆引日再命終 註冬傷於寒不即病者復感春寒名曰溫病復感春風名曰風溫風溫有汗不可汗也若誤汗之益助火邪則身熱如火自汗津津不止言語難出身重多眠息軒鳴也風溫陰陽俱浮不可下也若誤下之熱陷膀胱竭其津液則直視失少便少也風淫熱盛若誤以火熏蒸強汗火旺津亡則發黃色癉癉驚癉也風溫之證不可汗下主以葳蕤湯若脈虛汗多主以桂枝合人參白虎湯一逆引日再命終謂一逆尚可引日若汗而又下而又火則為再逆是促命期

也 溫瘧○溫瘧得之冬中風寒氣藏於骨髓中至春邪氣不能發遇暑燥瀉消肌形或因用力勝發泄邪汗同出致熱生表則氣復寒後作證同溫熱治相同 註經曰溫瘧得之冬中於風寒氣藏於骨髓之中至春陽氣尚微邪氣不能自出因值大暑燥熱瀉消肌肉腠理發泄或有所用邪氣與汗同出則陰虛而陽盛致熱生也表則氣復入入則陽虛而陰盛致後作寒也其證同溫熱治亦相同也 濕溫○濕復傷濕濕溫病身重胸滿及頭疼妄言多汗兩脛冷白虎湯加蒼朮茯苓溫濕兩治法也 中暈 溫毒 風濕○溫病中暈溫毒病證同溫熱熱尤炎傷濕汗出當風立風濕發熱重疼牽其白虎湯加蒼朮茯苓溫濕兩治法也 中暈 溫毒 風濕○溫病中暈溫毒病證同溫熱熱尤炎傷濕汗出當風立風濕發熱重疼牽其

暈即中者也溫熱之病復中於暑名曰溫毒證治同乎溫熱但熱尤盛也傷濕之病復感於風名曰風濕其證發熱身重疼痛牽掣也治法已詳於身痛矣中暈詳在暑門

瘧證○瘧證反張搖頭噤項強拘急轉側難身熱足寒面目赤須審則柔治法痊 註風濕寒之邪合而為瘧其證則背反張搖頭口噤項強拘急轉側難身熱足寒面目赤也須審則柔治之可痊也風濕盛者則有汗為柔瘧風寒盛者則無汗為剛瘧均以小續命湯主之剛瘧去附子柔瘧去麻黃表實者去參附加羌活獨活裏實者去參附加芒硝大黃甚者則以葛根湯桂枝加葛根湯發之此治瘧之大略也詳在瘧門

易愈注證○神清色澤皮膚身輕膚潤脈和洪忽然口噤難言燥脈即停伏戰汗壅散多消散知釀汗能食脈浮表還平子得午解陽來濟午得子解是陰從易愈之病取於神則神清取於色則色澤取於聲則音長取於體則身輕取於皮則膚潤取於脈則和洪皆一脈不死之證故曰生證也若有如是之生證忽然口噤不語煩躁而甚六脈停伏宜謹察之非變凶也乃邪正交爭生戰汗之候為將愈之兆也凡傷寒渴者多陽證易愈若忽然飲多喜常消散無停知釀汗而作解也傷寒多不能食若忽然能食且脈浮知胃之邪還於表而作解也若不即解者陰陽未得其時也子時得之午時必解陽濟陰生而解也午時得之子時必解陰從陽化而解也 難治死證○傷寒死證陽見陰大熱不止脈失神陰毒陽毒六七日色枯敗死多聞心絕咽重陽獨留神昏直視及搖頭環口壅塞腹滿利柔汗陰黃脾敗由肺絕脈浮而無胃汗出如油喘不休唇反青肢冷汗古卷囊縮是肝憂面黑齒長且枯垢漫便遺失皆可愁水漿不入脈代散呢逆不已命難留大發風溫而底痲濕重嗚促命強發少陰動經血口鼻目出厥暈名汗後狂言不食熱脈躁陰陽交死形厥冷不及七八日膚冷而躁暫難寧此病名之曰藏厥厥而無脈暴出凶厥而下利當不食反能食者名除中註病有生死治有難易生病不樂可愈死病難醫莫救何則以陰陽邪正有盛衰也正盛邪衰則生陰盛陽衰則死傷寒陽證見浮大數動滑之陽脈則易愈而生見沉微澁弱弦之陰脈則難治而死故陰病見陽脈者生陽病見陰脈者死也大熱不止邪盛脈失神正虛邪盛致死也陰毒陽毒亢極不生化也色枯聲敗內外兩奪也故均主死形若烟熏神昏直視搖頭者此陽邪獨留攻心而絕也環口壅塞腹滿下利不止柔汗陽黃者此為脾絕也脈但浮

血胃汗出如油喘逆不休者此為肺絕也唇脫反青四肢冷汗古卷囊縮此為肝絕也面黑齒長枯垢漫便遺失者此為腎絕也水漿不入生

即通身膚冷而躁無暫寧時者名為厥厥為陰邪盛極真陽飛越也凡厥逆而甚多無脈服四逆白通等湯脈微續者真陽漸復也脈暴出者回光反照也凡厥逆多下利當不能食令反能食名曰除中中者胃也除者去也謂胃氣已去即反能食亦無補於胃也故仲景曰除中者死凡諸病久不能食忽然大能食而即死者亦此類也

藥方

桂枝湯 小建中湯 當歸建中湯 黃耆建中湯 桂枝加葛根湯 桂枝新加湯 當歸四逆湯 當歸四逆加吳茱萸生薑湯 桂枝

加附子湯 芍藥甘草湯 桂枝甘草湯 桂枝芍藥甘草湯 桂枝芍藥湯 桂枝芍藥湯 桂枝芍藥湯 桂枝芍藥湯 桂枝芍藥湯 桂枝芍藥湯

吳茱萸生薑湯 加附子湯 加附子去桂芍芍兩名與桂枝湯 桂枝芍藥湯 桂枝芍藥湯 桂枝芍藥湯 桂枝芍藥湯 桂枝芍藥湯

歸建中湯 更加黃耆名黃耆建中湯 依本方加葛根名桂枝加葛根湯 依本方倍芍藥加人參名桂枝新加湯 依本方加當歸通草細辛名當

歸四逆湯 更加吳茱萸生薑名當歸四逆加吳茱萸生薑湯 依本方加附子名桂枝加附子湯 依本方去桂枝名芍藥甘草湯 依本方去芍藥名

桂枝甘草湯 桂枝芍藥湯 桂枝芍藥湯 桂枝芍藥湯 桂枝芍藥湯 桂枝芍藥湯 桂枝芍藥湯 桂枝芍藥湯 桂枝芍藥湯 桂枝芍藥湯

桂枝芍藥湯 桂枝芍藥湯 桂枝芍藥湯 桂枝芍藥湯 桂枝芍藥湯 桂枝芍藥湯 桂枝芍藥湯 桂枝芍藥湯 桂枝芍藥湯 桂枝芍藥湯

桂枝芍藥湯 桂枝芍藥湯 桂枝芍藥湯 桂枝芍藥湯 桂枝芍藥湯 桂枝芍藥湯 桂枝芍藥湯 桂枝芍藥湯 桂枝芍藥湯 桂枝芍藥湯

桂枝芍藥湯 桂枝芍藥湯 桂枝芍藥湯 桂枝芍藥湯 桂枝芍藥湯 桂枝芍藥湯 桂枝芍藥湯 桂枝芍藥湯 桂枝芍藥湯 桂枝芍藥湯

桂枝芍藥湯 桂枝芍藥湯 桂枝芍藥湯 桂枝芍藥湯 桂枝芍藥湯 桂枝芍藥湯 桂枝芍藥湯 桂枝芍藥湯 桂枝芍藥湯 桂枝芍藥湯

桂枝芍藥湯 桂枝芍藥湯 桂枝芍藥湯 桂枝芍藥湯 桂枝芍藥湯 桂枝芍藥湯 桂枝芍藥湯 桂枝芍藥湯 桂枝芍藥湯 桂枝芍藥湯

桂枝芍藥湯 桂枝芍藥湯 桂枝芍藥湯 桂枝芍藥湯 桂枝芍藥湯 桂枝芍藥湯 桂枝芍藥湯 桂枝芍藥湯 桂枝芍藥湯 桂枝芍藥湯

桂枝芍藥湯 桂枝芍藥湯 桂枝芍藥湯 桂枝芍藥湯 桂枝芍藥湯 桂枝芍藥湯 桂枝芍藥湯 桂枝芍藥湯 桂枝芍藥湯 桂枝芍藥湯

桂枝芍藥湯 桂枝芍藥湯 桂枝芍藥湯 桂枝芍藥湯 桂枝芍藥湯 桂枝芍藥湯 桂枝芍藥湯 桂枝芍藥湯 桂枝芍藥湯 桂枝芍藥湯

桂枝芍藥湯 桂枝芍藥湯 桂枝芍藥湯 桂枝芍藥湯 桂枝芍藥湯 桂枝芍藥湯 桂枝芍藥湯 桂枝芍藥湯 桂枝芍藥湯 桂枝芍藥湯

桂枝芍藥湯 桂枝芍藥湯 桂枝芍藥湯 桂枝芍藥湯 桂枝芍藥湯 桂枝芍藥湯 桂枝芍藥湯 桂枝芍藥湯 桂枝芍藥湯 桂枝芍藥湯



甘草也。大陷胸湯即調胃承氣湯去甘草加甘遂。些須也。大陷胸丸即大陷胸湯加杏仁。苦葶藶子。強也。小陷胸湯即黃連半夏栝實湯也。

小承氣湯 大承氣湯 麻仁丸 桃仁承氣湯 抵當湯丸 三一承氣湯 黃龍湯 小承大黃同枳朴加硝即是大承方。麻仁小承麻

杏芍桃仁調胃桂枝長抵當湯丸分微甚俱用桃黃水。蛭蠃三承合一名三一。加參歸栝黃龍湯。小承氣湯即大黃枳實厚朴也。依本方加

芒硝即大承氣湯。麻仁丸即小承氣湯。方加麻仁杏仁芍藥也。桃仁承氣湯即調胃承氣湯加桃仁桂枝也。抵當湯丸分病之微甚俱用桃仁

大黃水。蛭蠃蟲四味也。三承謂大承氣小承氣調胃承氣三方合為一方。名曰三一。承氣湯。依三一承氣方再入參當歸栝名曰黃龍湯

小柴胡湯 大柴胡湯 柴胡加芒硝湯 柴胡桂枝湯 小柴芍半人參草大柴芍半枳芍黃小柴胡加芒硝入合桂栝胡桂枝湯 小柴

胡湯即柴胡黃芍半夏人參甘草也。大柴胡湯柴胡黃芍半夏枳實芍藥大黃也。柴胡加芒硝湯即小柴胡湯方加芒硝也。柴胡桂枝湯即桂

枝湯小柴胡湯二方合為一方也。

豬苓湯 白虎湯 竹葉石膏湯 豬苓三苓膠滑澤白虎膏知甘草梗竹葉石膏除知母加參半竹麥門冬 註 豬苓湯即豬苓茯苓阿膠滑

石澤瀉也。白虎湯即石膏知母甘草粳米也。竹葉石膏湯即白虎湯除知母加人參竹葉半夏麥門冬也。

炙甘草湯 汗下煩悸小建治水悸茯苓甘草君虛悸肺痿炙甘草地阿桂酒麥酸參 註 汗下後虛煩而悸宜小建中湯治之心下悸若飲水

多小便少謂之水悸宜茯苓甘草湯若因汗下後謂之虛悸宜炙甘草湯即炙草生地阿膠桂枝麥冬酸棗仁人參生薑大棗酒煎也。肺痿用

麻仁可也。

桃花湯 赤石脂禹餘糧湯 黃芩湯 白頭翁湯 桃花乾薑石脂糯米固脫功黃芩甘草芍大棗連藥秦皮白頭翁 註 桃花湯即

乾薑赤石脂糯米也。赤石脂禹餘糧湯即此二味也。黃芩湯即黃芩甘草芍大棗也。白頭翁湯即黃連黃藥秦皮白頭翁也。

葛根黃連黃芩湯 乾薑黃連黃芩湯 黃連湯 黃連阿膠湯 葛根連芍湯 甘草乾薑連芍湯 人參連參桂枝乾半棗連膠芍芍卵黃新

註 葛根黃連黃芩湯即此三味加甘草也。乾薑黃連黃芩湯即此三味加人參也。黃連湯即黃連人參桂枝甘草乾薑半夏大棗也。黃連阿膠

湯即黃連阿膠黃芩白芍雞子黃也。

四逆散 吳茱萸湯 烏梅丸 柴芍枳草四逆散 人參薑棗吳茱萸烏梅參歸連藥細椒薑桂附苦酒需 註 四逆散即柴胡白芍枳實甘草

也。吳茱萸湯即人參生薑大棗吳茱萸也。烏梅丸即烏梅人參當歸黃連黃藥細辛川椒乾薑桂枝附子為末苦酒為丸也。

傷寒附法

傷寒傳變天法 詳傷寒論註及心法要訣中矣。然近世治四時傷寒者咸用河間兩解等法。每多神效。誠治斯證之捷法也。今復採雙

解散防風通聖散諸經驗名方編為歌訣附於心法之後。俾後之學者知所變通。庶幾於傷寒一證。經權常變有所遵循。而無遺法云。

傷寒傳變天法 詳傷寒論註及心法要訣中矣。然近世治四時傷寒者咸用河間兩解等法。每多神效。誠治斯證之捷法也。今復採雙

解散防風通聖散諸經驗名方編為歌訣附於心法之後。俾後之學者知所變通。庶幾於傷寒一證。經權常變有所遵循。而無遺法云。

雙解散完素解利初法○雙解通聖合六一四時溫熱正傷寒兩許為劑薑薑散汗下兼行表裏宜強者加倍弱減半不解連連自然安若因汗少麻倍入便鞫硝黃加倍添漆名曰雙解散者以其能發表攻裏即防風通聖散六一散二方合劑也河間制此解利四時冬溫春夏熱秋熱正令傷寒凡邪在三陽表裡不解者以兩許為劑如葱薑淡豆豉煎服之候汗下兼行表裏即解形氣強者兩半為劑形氣弱者五錢為劑若初服因汗少不解則為表實倍加麻黃以汗之因便鞫不解則為裏實倍加硝黃以下之連進二三服必令汗出下利而解也今人不知其妙以河間過用寒涼仲景傷寒初無下法無而不用深可惜也不知其法神提莫不應手取效從無寒中痞結之變即有二不解者非未盡法之善則必已傳陽明故不解也防風通聖散詳在後 河間解利後法○汗下已通仍不解皆因不徹已傳經內熱煩渴甘露飲甚用白虎解毒清有表熱煩柴葛解表實大熱三黃寧裏蠶尿亦涼天水胃實不便大柴承註服雙解散汗下已通而仍不解者皆因汗之不徹或已傳經治之不動也若表已解而裏有微熱煩渴者用桂苓甘露飲以和太陽之裏若內熱大甚大熱大煩大渴者用白虎湯合黃連解毒湯以清陽明之裏若表未解又傳陽明身熱而煩用柴葛解肌湯以解兩陽之邪若裏實無汗大熱而煩用三黃石膏湯以清表裏之熱若裏有熱尿赤而澀者用涼膈散合天水散以清利之若胃實潮熱不大便有微表者用大柴胡湯下之無表者三承氣湯下之桂苓甘露飲白虎湯大柴胡湯三承氣湯已詳傷寒要訣六一散涼膈散詳在雜病要訣

柴葛解肌湯○四時合病在三陽柴葛解肌柴葛羌白芷桔苓膏芍草利減石膏嘔半薑註此方陶華所製以代葛根湯凡四時太陽陽明少陽合病輕證均宜以此湯增減治之增減者謂如無太陽證者減羌活無少陽證者減柴胡也即柴胡葛根羌活白芷桔梗赤芍石膏黃芩甘草也下利減石膏以避裏虛也嘔如半夏生薑以降裏逆也

黃連解毒湯 梔子金銀花湯 三黃石膏湯○陽毒熱極疹斑嘔煩渴呻吟譫語狂下後使軟熱不已連苓梔解解毒湯裏實便鞫當攻下梔子金花加大黃表實膏麻苈豆豉下利除膏人葛良註陽毒熱極等証或下後使軟壯熱不已宜黃連解毒湯即黃連黃芩黃蘗梔子也若裏實便鞫當攻下者宜加大黃石梔子金花湯若表實無汗當發汗者宜加石膏麻黃淡豆豉葱白三黃石膏湯下利者減石膏加葛根避裏不實也

消毒犀角飲○消毒犀角表疹疔毒壅咽喉腫痛難犀角牛蒡荆防早熱盛加薄荷桑連註消毒犀角飲即消毒飲之防風荆芥牛蒡子甘草加犀角也熱盛加連翹薄荷黃芩黃連也

是於邪熱容於高巔即黃芩黃連薄荷連翹柴胡升麻桔梗癩蠶甘草陳皮馬勃牛蒡子板藍根元參也

連翹敗毒散○連翹敗毒散發頤高腫焮紅痛可除花柳連翹柴胡芩荊防升草桔羌獨紅花蘇木苦歸尾腫面還加芷漏蘆腫堅刺穿山

甲使燥應添大黃疏註連翹敗毒散治時毒發頤高腫焮紅疼痛之陽證也即連翹天花粉柴胡牛蒡子荊芥防風升麻甘草桔梗羌獨活

紅花蘇木川芎歸尾兩頭連面皆腫加白芷漏蘆腫堅不消加皂刺穿山甲大便燥結加酒炒大黃

都氣湯 橘皮竹茹湯○呃逆腎虛都氣湯味肉桂五味方橘皮竹茹虛熱主橘竹參草聚生薑註都氣湯即一味地黃湯加肉桂五味子

也橘皮竹茹湯即橘紅竹茹人參甘草大棗生薑也

葳蕤湯○風溫浮盛葳蕤湯羌麻葛黃青木香芍草石膏葳蕤各實熱甚入硝黃註風溫初起六脈浮盛表實壯熱汗少者宜葳蕤湯以發

表風邪也即羌活麻黃葛根白芷青木香川芎甘草石膏葳蕤杏仁也裏實熱甚多汗者加芒硝大黃以攻裏熱也

桂枝白虎湯○風溫虛熱汗出多難任葳蕤可奈何須是野睡而燥渴方宜桂枝虎參合註風溫初起脈浮有力汗少壯熱宜與葳蕤甚若脈

虛身熱汗多難用葳蕤湯者合與桂枝白虎加人參湯如不野睡口中和不燥不渴身熱汗多脈浮盛者乃亡陽之證也風溫也即桂枝白

虎加人參湯亦不可用也

瀉心導赤各半湯○越經無證如醉熱脈和導赤各半湯芒連梔子神參麥知滑犀草秦燈薑註越經病名也無證謂無表裏證也無表裏證

脈和身熱而不解形如醉人者是越經證也宜瀉心導赤各半湯治之即黃連黃芩梔子茯苓神人參麥冬知母滑石犀角甘草燈心生薑大棗也

大羌活湯○兩感傷寒病二經大羌活湯草川芎二防二朮二活細生地苓連知母同註兩感者傷寒病名也二經謂曰太陽少陰言陽明太

陰三曰少陽厥陰同病也張潔古製大羌活湯治之即甘草川芎防風防己蒼朮白朮羌活獨活細辛生地黃芩黃連知母也詳在傷寒要訣

還陽散 退陰散 黑奴丸○陰毒還陽破黃末退陰炮烏乾薑均陽毒黑奴小麥痘疹麻硝黃奎靈塵註還陽散即石硫黃末每服二錢新

汲水調下良久寒熱汗不出再服之汗出愈退陰散即炮燻色川烏微炒乾薑等分為末每服一錢鹽湯滾數沸服四肢不溫連服三次即溫

熱服若吐冷服亦可黑奴丸即小麥成黑痘者名曰小麥奴黃芩麻黃芒硝大黃釜底煤竈突烟罍上塵也為末蜜丸重四錢新汲水下服後

若渴欲飲冷水者令恣意飲之須臾自當寒汗出腹響微利而解也若不渴者恐是陰極似陽服之反為害耳

九味羌活湯○九味羌活即沖和四時不正氣為痼疾古製此代麻桂羌防蒼細並苦合生地草苧喘如杏無汗加麻有桂多胸滿去地加枳

桔煩渴知膏熱自瘧註此湯即沖和湯張潔古製此以代麻黃桂枝二湯即羌活防風蒼朮細辛白芷川芎生地甘草黃芩也喘加杏仁無汗

加麻黃有汗加桂枝胸膈滿悶去生地加枳殼桔梗快膈氣也煩渴引飲加知母石膏熱自瘧也

十神湯○十神外感寒氣病功在溫經利氣殊升葛升甘草為薑蔥香附止陳蘇註此湯即升麻葛根川芎麻黃甘草芍藥香附白芷陳皮蘇葉生薑蔥白也能外發寒邪內舒鬱氣故曰寒氣病較之他劑有溫經利氣之功殊也

人參敗毒散 荆防敗毒散 倉廩散○人參敗毒感風發散時毒疹痢及冬春桂枝芍草丹桂前薄荷與毒羌時毒減參加翹旁血風時疹入荆防表熱燥痢加蒼朮溫熱各連實硝黃益人參敗毒散治氣虛感冒時氣之病即枳殼桔梗川芎茯苓人參甘草柴胡前薄荷獨活羌活也時毒謂受四時不正之氣或腫兩腮兩頰或咽喉腫痛依本方減人參加牛蒡連翹治之時疹謂初病即有之疹血風謂遍身騷癢之疹俱依本方減人參加荆芥防風治之名荆防敗毒散表熱無汗喘口痢疾依本方加倉米治之名倉廩散溫病熱病熱甚俱加黃連黃芩胃實便艱俱加芒硝大黃也

五積散○內傷生冷外感寒五積中胃半苓橫麻桂枳歸芍芍薑並加附逐陰寒腹痛嘔逆吳萸人有汗除麻桂枝添盛加參朮除枳桔婦人經痛艾醋煎註五積散即蒼朮陳皮厚朴甘草半夏茯苓麻黃官桂枳殼枳實歸川芎白芍乾薑白芷也表重用桂枝裏重用官桂陰寒肢冷加附子腹痛嘔逆加吳茱萸有汗除芍麻黃加桂枝氣虛加人參白朮除去枳桔婦人經痛加艾葉醋煎服之

升麻葛根湯○升葛芍草表陽明下利斑疹兩收功麻黃太陽無汗入柴苓同病少陽經註升麻葛根白芍甘草即升麻葛根湯也陽明表邪不解或數下利及斑疹不透者均宜主之若兼太陽無汗之表證入麻黃若兼少陽口苦耳聾寒熱往來半表裏之證加柴胡黃芩也

二聖救苦丹○初起時疫溫熱病救苦汗吐下俱全熱實自發而百中大黃皂角水為丸註此丹即大黃四兩皂角二兩為末為水丸也每服三錢無根水下弱者幼者量減服之此藥施治於初起時疫傳染傷寒溫病熱病熱氣俱實者百發百中服後或汗或吐或下三法俱全其病立解

溫膽湯○傷寒病後津液乾虛煩嘔渴不成眠乃是竹葉石膏證膽經飲飲此方先口苦嘔涎煩驚悸半苓橘枳竹煎氣虛加參渴去半再

加麥粉熟艾連 註傷寒病後燥渴虛煩乃竹葉石膏湯證非溫膽湯證詳在傷寒要訣若少陽膽經飲熱則口苦嘔煩驚悸是溫膽湯證也即

半夏茯苓橘皮甘草枳實竹茹也形氣俱虛或因汗吐下後及氣虛者均加人參渴去半夏加麥冬花粉以生津也有熱加黃芩黃連以清熱也

也



中風總括○風從外中傷肢體痰火內發病心官體傷不仁與不用心病神昏不語言當分中絡經府藏更審虛實寒熱痰脫證撒手為脾絕  
開口眼合是心肝遺尿腎絕軒聲肺閉証握固緊牙關初以通關先取嚏痰墜不下吐為先註風謂虛邪賊風從外而中傷人四肢軀體故名  
曰中風痰火謂痰火從內而發病人心主之官故名曰痰火體中風邪輕則頑麻不仁重則癱瘓不用心病痰火輕則舌強難語重則痰壅神  
昏此症或內或外單病輕兼病重當辨其中絡中經中府中藏及中經絡兼中府藏併細審其兼虛實寒熱痰火與夫脫證閉證之  
淺深緩急而治之凡初中宜先用通關散取嚏有嚏可治無嚏多死口噤者用開關散擦牙軟之痰涎壅盛用諸吐法涌之若口噤不開湯藥  
不能下咽者則將應服之藥隨引調如麵茶含在不病人口內用筆管或筆管插入病人鼻孔使氣連約吹之其藥自能入咽不可用金器挑  
之恐傷齒也按中風一證分中血脈中府中藏始自李東垣中血脈者大秦羌湯中府者小續命湯中藏者三化湯然從未見有三化湯中藏  
之證惟金匱書中分為四證曰絡曰經曰府曰藏其說最為的當可為後世法蓋口眼喎斜肌膚不仁邪在絡也左右不遂筋骨不用邪在經  
也昏不識人便溺阻隔邪在府也神昏不語唇緩涎出邪在藏也學者細閱諸家之論自知不謬云爾

中風死候○寸口脈平卒中死生氣獨絕暴脫之五藏幾息呼吸泯聲如墮溺豈能期脈來一息七八至不大不小尚能醫大小浮晝沉夜死  
脈絕不至死何疑脫證並見昏死候搖頭上竅氣長喘喘汗如油痰拽鋸肉脫筋痛髮枯直註寸口脈平謂寸關尺脈俱平之人忽然卒中而  
死者皆因中邪太甚閉塞九竅天真之氣不能與人生之氣相通則獨絕於內也譬如墮跌溺水豈能預期其死耶脈來一息七八至者不大  
不小雖困可治若大而無論小而如織浮主晝死沉主夜死不可治也五臟脫證若三藏四藏並見及搖頭上竅等證皆死候也通關散

開關散熏鼻法 解語法○通關星皂細荷半開關為梅水片南巴油紙皂烟薰鼻通尿舌下點難言註通關散南星皂角細辛薄荷生半  
夏為末吹鼻有嚏可治開關散烏梅肉水片南星為末擦牙其嚏可開巴豆油紙捲皂角末燒烟熏入鼻內人事自省取龜尿點在舌下言語  
自易

三聖散 瓜蒂散 全蠍散 五元散 巴礬丸○無汗吐宜防黎蒂有汗瓜蒂入蠍全重劑黎豆礬皂膽痰癩吐以巴礬丸註痰涎壅盛無  
汗表實用三聖散即防風藜蘆瓜蒂吐之有汗裏實用瓜蒂散即瓜蒂亦小豆或用全蠍散即瓜蒂散加全蠍吐之此皆吐之輕劑也甚則  
用五元散乃藜蘆赤小豆白礬皂角膽礬巴礬丸即巴豆枯白礬吐之

烏藥順氣散○烏藥順氣散中絡喝斜頑麻風注痰麻黃枳桔為蠶共白芷乾薑陳草註實中絡謂風邪中絡之人形氣實者也喝斜口眼  
歪斜也頑麻肌膚麻木也風注痰風氣攻注骨節疼也是方麻黃枳殼枳椇為約蠶蠶白芷陳皮乾薑甘草川芎也

大秦羌湯○大秦羌湯虛中絡喝斜偏廢減參珍秦先生地石膏其羌獨防芷細辛註虛中絡謂風邪中絡之人形氣虛者也偏廢謂半身

編輯雜病心法要訣

編輯雜病心法要訣

編輯雜病心法要訣

編輯雜病心法要訣

編輯雜病心法要訣

不遂也。減參珍謂八珍湯減去人參加入秦先生地石膏羌活獨活白芷防風細辛黃芩也。偏廢是中經之證而亦可治之者。以此方能養血榮筋為久病風人調理之劑。

換膏丹○中經氣實宜換骨嚼斜癱瘓並苦防冰麝珠香槐苦味仙人麻首薑蒼桑註中經氣實謂風邪中經之人形氣實也。癱左不用也。痰右不用也。換骨丹白芷川芎防風冰片麝香珠砂木香槐角苦參五味子威靈仙人參麻黃膏何首烏蔓荊子蒼朮桑皮也。麻黃膏者以麻黃熬成膏和煎藥為丸。硃砂滾衣也。

小續命湯○小續命湯虛經絡八風五痺總能全麻杏桂芍道榮衛參單歸芍氣血宣風淫防風濕淫已黃芩熟淫子附寒春夏石膏知母入秋冬桂附倍加添註虛經絡謂風邪中經中絡之人形氣虛也。八風謂八方之邪風中人為病也。五痺詳見痺門要訣中。

黃耆五物湯○黃耆五物虛經絡偏廢虛風無力癱心清語塞因舌軟舌強神濁是火痰補衛黃耆起不用益榮芍桂棗薑煎左加當歸下牛膝筋骨骨虎附經添註黃耆五物湯治因虛召風中人經絡而病半身不遂者。然審其人若舌強難言神氣不清則是痰火為病不宜此方。若心清語塞舌軟無力難言者乃是榮衛不足之病宜用此方。經曰衛虛則不榮榮虛則不仁。此方君黃耆而補衛以起不用臣桂枝芍芍而益榮以治不仁。佐生姜大棗以和榮衛也不仁不用在右者屬氣宜倍加黃耆在左者屬血則加當歸在下兩腿兩膝軟者則加牛膝骨軟不能久立者則加虎骨筋軟難於屈伸者則加木瓜周身或左或右經絡不宣通者則加炮附子有寒者亦加之。此方屢試屢效者其功力專於補外所以不用人參補內甘草補中也。

三化湯 搜風順氣丸○三化氣實風中府昏盲閉滿小承羌形氣俱虛及風燥搜風順氣自然康註氣實風中府謂風邪中府之人形氣實也。昏盲謂神昏不知人也。閉滿謂二便阻隔腹滿脹也。小承羌謂小承氣湯厚朴枳實大黃加羌活即三化湯也。若其人形氣俱虛則當以搜風順氣丸緩緩治之。自然康也。久病風之人大便多結燥謂之風燥或用續命湯汗過三化湯下過津液枯乾以致燥結凡病不論中經絡藏府但有二便阻隔形氣不足難堪攻下者均宜此法以搜六府之風通腸胃中之氣二便自利矣。

牛黃清心丸○牛黃清心實中藏痰痺神昏不語言口眼喎斜形氣盛兩手握固關緊牙關註牛黃清心丸治風邪中藏之人形氣俱實其證痰涎壅塞神昏不能語言口眼喎斜形氣滿盛兩手握固關緊牙緊急之閉證皆可服之。

參附湯○參附湯治虛中藏昏緩涎出不語言昏不知人身偏廢五脫證見倍參附湯即人參附子也。治風邪中藏之人形氣俱虛其證昏緩不收痰涎流出神昏不語身肢偏廢或與五臟脫證並見宜大倍人參先固虛脫次治風邪可也。

千金還魂湯○經絡閉證腹中惡氣促神昏不識人無汗拘急身偏痛肉桂麻草芍還魂註經絡閉證謂風邪中經絡之閉証也。氣促謂氣粗盛也。無汗四肢拘急身體偏痛乃表邪固閉宜用肉桂麻黃甘草杏仁即還魂湯以開之。

有命丹○藏府閉證腹滿閉昏喉痰結在喉間危急湯約不能下奪命也。此半辛半南註藏府閉證謂風邪中藏府之閉証也。腹滿謂閉證腹滿二

有命丹○藏府閉證腹滿閉昏喉痰結在喉間危急湯約不能下奪命也。此半辛半南註藏府閉證謂風邪中藏府之閉証也。腹滿謂閉證腹滿二

三生飲○生飲治中風寒厥逆伏瀉氣痰星者為附生用氣虛加參脫倍添中風寒請不論經絡癱府風邪中藏寒之人也厥逆謂四肢冷也沉伏謂六脈沉伏也是方生南星生川烏附子木香也惟寒感氣實者宜之若氣虛者加人參虛極將脫者大倍人參始可用之而無倒戈之害也

祛風至寶湯○祛風至寶中風熱浮數面赤然而煩通聖加蠟天麻細白附羌獨連蠶蠶註中風熱謂不論藏府經絡風邪中府熱之人也浮數謂六脈浮數也熱而煩謂身熱心煩也通聖謂防風通聖散方中加全蠟天麻細辛白附羌活獨活黃蘗黃連蠶蠶也防風通聖散詳見傷寒門

青州白丸子○青州白丸中風痰嘔斜癱瘓瀉痰涎小兒驚痰為妙葯白附烏星半夏丸註中風痰謂不論經絡藏府風邪中表有痰飲之人也瀉痰瀉謂痰涎瀉盛也是方生白附子生川烏生南星半夏法製為丸也

羌活愈風湯○羌活愈風治外手足無力語出難肌肉微掣不仁用大秦羌湯參再添官桂黃耆杜防已知枳柴荷蔓菊前蒼麻半朴杞地骨調理諸風症可安註治外中謂風從外中之病也此病之來必有先兆如手足無力語言蹇澀時有肌肉微動牽掣大指次指麻木不用皆風邪外中之先兆也宜用此湯大秦羌湯參再添謂大秦羌湯方中再添人參官桂者黃杜仲防已知母枳殼柴胡薄荷蔓菊前蒼花前胡蒼朮麻黃半夏厚朴枸杞地骨皮也調理諸風症可安謂凡中風內邪將除外邪漸盡更服此藥調理以行導諸經久則大風悉去清濁自分榮衛自和矣

清熱化痰湯○清熱化痰治內發神短忽忽語失常頭眩脚軟六君麥冬連葛枳竹星香註治內發謂痰火內發之病也此病之來必有先兆如神短忽忽言語失常上感下虛頭眩脚軟皆痰火內發之先兆也宜用此湯即人參白朮茯苓甘草橘紅半夏麥冬黃芩黃連石菖蒲枳實竹茹南星木香也

地黃飲子○四肢不收無痛痺偏枯身偏不用疼其言不變志不亂邪在分腠五物能甚不能言為瘖瘖奪厥入藏病多山地黃桂附苓巴遠萸斛冬味薄荷冬風非偏枯瘖非三病皆屬外中而有微甚深淺之別也風痺謂四肢不收身無痛處偏枯謂半身不遂身有痛處其言不變志不亂乃邪微淺病在分腠榮衛之間以黃耆五物湯能補榮衛而散風邪也甚者不能言志亂神昏則為瘖瘖乃腎虛內奪少陰不至而厥其邪已入於藏故曰病多凶也地黃飲子是瘖瘖內奪之方是方熟地肉桂附子肉從蓉巴戟遠志山茱石斛麥冬五味子薄荷石菖蒲茯苓也

滌痰湯○滌痰內發迷心數舌強難言參蒲星溫膽熱飲冬連入神昏便閉痰攻攻註內發謂痰火內發迷人心數令人精神恍惚舌強難言也滌痰湯即人參菖蒲南星合溫膽湯也溫膽湯橘紅半夏茯苓甘草竹茹枳實也熱飲加黃芩黃連大小二便閉用瀉石滾痰丸攻之可也

滌痰湯○滌痰內發迷心數舌強難言參蒲星溫膽熱飲冬連入神昏便閉痰攻攻註內發謂痰火內發迷人心數令人精神恍惚舌強難言也滌痰湯即人參菖蒲南星合溫膽湯也溫膽湯橘紅半夏茯苓甘草竹茹枳實也熱飲加黃芩黃連大小二便閉用瀉石滾痰丸攻之可也

類中風總括○類中類乎中風證尸厥中虛氣食寒火濕暑惡皆昏厥辨在喝斜偏發間註類中風證皆名尸厥謂形厥而氣不厥也故口鼻無氣狀類死尸而脈自動也中虛中氣中食中寒中火中濕中暑中惡等証雖忽然昏倒人事不省類乎真中風病但不見口眼喝斜偏廢不仁不用等證自可辨也

獨參湯 參附湯 星香湯 三物備急丹 奪命散○尸厥無氣而脈動或脈微細有無間緣於病後氣血竭人參參附星香痰氣閉腹滿

二便閉或腹急痛備急丹脈後轉鳴吐下驗喉閉痰結奪命先註尸厥之證有虛有實虛者以獨參湯虛寒者以參附湯虛寒者以星

香飲加人參湯實者氣閉似死脈動有力腹滿脹二便閉或腹急痛氣前閉後不通者以備急丹實寒者以奪命散

補中益氣湯 生脈補精湯○補中益氣療虛中煩勞過度氣不升虛冒有痰加芩半慈實生麥地歸茸註補中益氣湯治虛中之證即李杲

所云內傷氣虛之人煩勞過度清氣不升忽然昏冒也慾冒謂因房勞過度昏冒也生脈飲即人參麥冬五味子合煎地當歸鹿茸名曰生

脈補精也

木香調氣飲○木香調氣實氣中暴怒氣逆噤昏痰風浮肢溫氣沈冷木霍砂冠草丁檀註實氣中謂形氣俱實之人中氣也因暴怒氣逆忽

然昏倒噤急也風浮肢溫氣沈冷謂中風之人脈浮手足溫中氣之人脈沈手足冷可別也是方木香藿香砂仁白寇甘草丁香檀香也

八味順氣散○八味順氣虛氣中標本兼施邪正安參苓末草扶元氣為並青陳利氣痰註虛氣中謂形氣俱虛之人中氣也宜用此標本兼

施邪正相安之劑也

瓜蒂散 薑鹽湯○食中過飽感寒風或因怒惱塞胸中忽然昏厥肢不舉瓜蒂薑鹽探吐平註瓜蒂散挾痰者用之薑湯挾寒者用之鹽湯

過食者用之探吐謂作此湯數鍾令病者飲一鍾隨用指探吐不吐再飲再探以吐通快為度可立愈也

附子理中湯○附子理中療寒中腹痛拘急噤牙關有汗身寒或吐瀉附子參朮草姜乾無汗身寒加麻細陰毒川烏用生煎嘔吐丁香吳萸

入脈微欲絕倍參註寒中之證即腹痛諸證是也宜用附子理中湯若無汗加麻黃細辛陰毒加生川烏嘔吐加丁香吳萸萊菔微欲

絕倍加人參陰毒寒極也詳在傷寒心法

涼膈散○涼膈火中神昏實梔翹芩薄荷草硝黃兼治一切胸膈熱便燥謔妄與狂註火中之證即劉完素所云七情過極五志之火內發則

令人昏倒無知筋骨不用也

香薷飲 藿香正氣丸 辰砂益元散 尉臍法 蒼朮白虎湯 人參白虎湯○暑中須分陰與陽陰邪無汗似寒傷壯熱心煩或嘔瀉香

薷扁朴二香湯更兼昏愊蒸汗面垢喘喝證為陽不省尉臍灌蘇水益元蒼朮白虎湯註陰邪無汗似寒傷調暑中陰邪似傷寒頭痛身

痛惡寒無汗而更壯熱心煩或嘔或瀉或得之於受暑納涼寒外暑內宜香薷飲二香飲謂香薷飲合藿香正氣飲詳在霍亂門若有如上

之證更兼精神昏愊蒸自汗面垢喘喝則為暑中陽邪得之於赤日長途中外皆熱初中暑憤不省者即以熱物尉臍蘇汁合水灌之即

溼湯○溼湯中內昏冒震亨濕熱生痰厚味醇酒生冷水物過節也溼湯即胃苓湯如香附撫芩砂仁黃連也  
冒之證得之於傷厚味醇酒生冷水物過節也溼湯即胃苓湯如香附撫芩砂仁黃連也

除濕湯○除濕陰雨濕霧蒸臥濕涉水瘴山嵐頭身重痛便澀腫莖紫柴防水煎註除濕湯即羌活藥本升麻柴胡防風蒼朮治濕因外中  
得之於天陰淫雨晴後濕蒸早晨霧露及久臥濕地遠行涉水瘴氣山嵐其證頭身重痛甚而昏冒大便澀瀉及膚浮腫也

調氣平胃散○調氣平胃療惡中廟塚忤惡卒然昏面黑錯忘蘇合主火以木香平胃均註蘇合主謂中惡之病以蘇合香丸為主也次以木  
香平胃均謂以中氣木香調氣散之方合平胃散之藥調理也

傷風總括○傷風屬肺咳嗽重鼻塞噴涕流清鼻淵腦熱不噴嚏濁涕穢久必鼻紅註傷風屬肺故噴嚏也鼻淵屬腦故不噴嚏也傷風寒  
邪故涕清也鼻淵熱邪故涕濁也鼻淵病久或有穢氣則熱深故腦熱鼻血也

川芎茶調散○參蘇飲治虛傷風實者茶調及頭疼苦芷薄荷甘草葉活茶葉細辛荆芥防風傷風頭痛者亦可用也有痰者加半夏清痰有熱者加石膏清熱可也  
實者用川芎茶調散即川芎白芷薄荷甘草葉活茶葉細辛荆芥防風傷風頭痛者亦可用也有痰者加半夏清痰有熱者加石膏清熱可也

蒼耳散○蒼耳散治鼻淵病風熱入腦頭疼涕流不止鼻塞熱甚耳辛夷止痛薄荷鼻淵病屬風熱入腦故目眩而頭疼流涕不止較之傷  
風為甚焉鼻塞氣不利也熱氣孔中熱也甚者孔熱而痛及其腦也蒼耳散即蒼子炒去刺研破一兩加辛夷三錢白芷薄荷各一錢葱三錢也

黃連防風通聖散○鼻淵初病施蒼耳黃連防風久病方孔痛膽調冰硼散鼻血犀角地黃湯註鼻息風熱傷腦之病初病則風邪盛故用蒼  
耳散以散為主久病則熱鬱深故用防風通聖散加黃連以清為主也熱氣湧涕傷其鼻孔成瘡故痛也宜以豬膽汁調冰硼散敷之熱蘊  
於腦傷及所過榮血故衄也宜以犀角地黃湯涼之可也

瘧病總括○瘧病項強背反張有汗為柔無汗剛生產血多過汗後潰瘡天咬破風傷註瘧病之證詳在傷寒心法有汗為柔瘧無汗為剛瘧  
產後去血過多傷寒發汗過多則為內因潰瘍破傷狗咬則為外因皆風邪乘虛入太陽經而成此病也

瘧病死證○瘧證脈散多應死反張離席一掌七眼小目瞪昏不語額汗如珠命必傷註反張離席一掌謂離席四五指許也眼小謂目眇緊  
小也目瞪謂眼珠不轉也

葛根湯 桂枝加葛根湯 小續命湯 桂枝加附子湯 當歸補血湯 大承氣湯 桃仁承氣湯○剛瘧葛根湯發汗柔瘧桂枝加葛根良  
若兼雜因小續命過汗桂枝加附湯傷血桂枝合補血養氣承氣方瀉瀉十全如風藥破傷狗咬另參詳註剛瘧用葛根湯即桂枝湯  
加麻黃葛根湯柔瘧用桂枝加葛根湯即桂枝湯加葛根汗之雜因謂風寒濕雜據為病用小續命湯隨風寒濕輕重治之過汗表虛汗出  
不止因而成瘧用桂枝加附子湯即桂枝加附子也傷血謂產後金瘡大傷血後用桂枝湯合補血湯即當歸黃耆也裏實謂瘧病腹滿二便

不止因而成瘧用桂枝加附子湯即桂枝加附子也傷血謂產後金瘡大傷血後用桂枝湯合補血湯即當歸黃耆也裏實謂瘧病腹滿二便

閉以大承氣湯及產後惡露不盡少腹硬急以桃仁承氣湯下之潰瘍去膿血過多為風所襲者用十全大補湯加祛風之藥治之  
破傷風○破傷亡血筋失養微傷風火之端燥起白如瘡不腫濕流污水緊牙關破傷去血過多筋失所養經絡空虛風邪乘之為病即經

曰風邪乘虛而入也為風虛邪宜桂枝湯合當歸補血湯治之夫傷重出血過多而病風者常也然時有微傷淺損去血甚少風邪乘之而  
病者以其人素熱因風而然即劉完素曰熱甚風搏併於經絡也為風火邪宜防風通聖散加蠍尾治之凡此證不論虛實風毒內蘊不發  
於外瘡口周圍燥起白如瘡不甚腫濕流汚黑之水牙關微緊不似尋常活動皆破傷風之先兆也

防風通聖散加蠍尾方 全蠍散 左龍丸 斑蝥大黃方 火感通聖加蠍尾風感全蠍左龍丸外因燒酒火罐法大風狂大酒同前註破  
傷火感者多陽明證用防風通聖散加蠍尾治之風感者多太陽證用全蠍散即生蠍尾七枚研末熱酒服之服後不鮮漸深入裏用左龍  
丸即野錦黃江鱧蠶蠶雄黃蜈蚣大麻珠砂巴豆霜為丸也方詳在丹溪心法諸破傷風門內皆宜外用砂燒酒壺兩個盛多半壺燒酒先  
以一壺上火令滾無聲傾酒即按在破傷瘡口拔出汚黑血水滿則自落再以次壺乃按瘡口輪流提拔以盡為度其風立愈火咬風毒入

腹成痙風者用斑蝥七枚以糯米拌炒米黃去米為末生大黃末一錢和勻黃酒一盞煎至半盞空心溫服取下毒物弱者減半服之可也  
痺病總括○三痺之因風寒濕立痺筋骨脈肌皮風勝行痺寒痺痛濕勝者痺重難支皮麻肌木脈色變筋骨骨重過邪時復感於邪入藏府  
周同脈痺不相移 註 三痺之因風寒濕三氣雜合而為病也其風邪勝者其痛流走故曰行痺寒邪勝者其痛甚苦故曰痛痺濕邪勝者其

痛重著故曰著痺此為病之因而得名曰三痺也又有曰五痺者謂皮脈肌筋骨之痺也以秋時遇此邪為皮痺則皮雖麻尚微覺痛癢也  
以夏時遇此邪為脈痺而脈中血不流行而色變也以長夏時遇此邪為肌痺則肌頑木不知痛癢也以春時遇此邪為筋痺則筋攣筋痛  
屈而不伸也以冬時遇此邪為骨痺則骨重痠疼不能舉也曰入藏府者謂內含五藏之痺也以皮痺不已復感於邪內含於肺成肺痺也  
骨痺不已復感於邪內含於心成心痺也肌痺不已復感於邪內含於脾成脾痺也筋痺不已復感於邪內含於肝成肝痺也骨痺不已復

感於邪內含於腎成腎痺也此皆以病過邪之時及受病之處而得名曰五痺也所謂邪者重感於風寒濕之氣也周痺亦在血脈之中隨  
脈上下為病故同脈痺但患有定處不似脈脈左右相移也近世曰痛風曰流火曰懸節風皆行痺之俗名也  
周痺○周痺患定無歇止左右不移上下行似風偏廢隻手足口眼無斜有痲痺或痛或腫或手或足患定處痛無歇止或從上病  
或從下病及於上而不似眾痺痛有歇止左右相移流走也周痺或兩手或兩足或隻手足或偏廢不仁不用而似中風但不口眼喎斜身

有痲痛也  
痺病生死證○痺在筋骨痛難已留連皮脈易為功痺久入藏中虛死藏實不受復還生 註 痺在筋骨則受邪深故痛久難已痺在皮脈則受  
邪淺故易治也凡痺病日久內傳所合之藏則為五藏之痺若其人中虛受邪則難治多死其人藏實而不受邪復還於外則易治多生假  
如久病及痺痛感於邪當內傳肺而為肺痺若無病而痛者則屬虛實之證則難治多死其人藏實而不受邪復還於外則易治多生假

痺病生死證○痺在筋骨痛難已留連皮脈易為功痺久入藏中虛死藏實不受復還生 註 痺在筋骨則受邪深故痛久難已痺在皮脈則受  
邪淺故易治也凡痺病日久內傳所合之藏則為五藏之痺若其人中虛受邪則難治多死其人藏實而不受邪復還於外則易治多生假  
如久病及痺痛感於邪當內傳肺而為肺痺若無病而痛者則屬虛實之證則難治多死其人藏實而不受邪復還於外則易治多生假

涕三焦胃附膈無憂註久病皮痺復感於邪見胸滿而煩咳嗽之證是邪內傳於肺則為肺痺也久病骨痺復感於邪而見腹脹尻以代踵足攣不伸脊以代頭偃僕不直之證是邪內傳於腎則為腎痺也久病肌痺復感於邪而見嘔涎心下痞鞭四肢懈墮之證是邪內傳於脾則為脾痺也久病脈痺復感於邪而見心煩心悸噎乾噦氣有時則恐之證是邪內傳於心則為心痺也久病筋痺復感於邪而見喜飲小便數多夜臥則驚大息之證是邪內傳於肝則為肝痺也久痺不已復感於邪臟實不受而傳府者凡見喜飲小便秘不瀉則瀉不瀉則脹之症是邪內傳於大小腸則為腸痺也凡見少腹胞中按如沃湯狀而痛小便秘澀鼻流清涕之證是邪內傳於膀胱則為胞痺也三焦之痺附於膀胱從水道也胃痺附於大小二腸從傳化也膽為清淨之府不受痺邪故曰無憂也

小續命湯 增味五痺湯 ○痺虛加減小續命痺膏增味五痺湯麻桂紅花芷葛附虎羊者草二防羌 痺虛謂氣虛之人病諸痺也宜用加減小續命湯風勝行痺倍防風寒勝痛痺倍附子濕勝者痺倍防已皮痺加黃耆或桂枝皮脈痺加薑黃或加紅花肌痺加葛根或加白芷筋痺加羚羊角或加續斷骨痺加虎骨或加狗脊有汗減麻黃便澹減防已寒勝減黃芩加乾薑熱勝減附子加石膏加減治之痺實謂氣血實之人病諸痺也宜用增味五痺湯即麻黃桂枝紅花白芷葛根附子虎骨羚羊角黃耆甘草防風防已羌活也行痺以羌活防風為主痛痺以麻黃附子為主著痺以防已羌活為主皮痺以黃耆桂枝皮為主脈痺以紅花桂枝為主肌痺以葛根白芷為主筋痺以羚羊角為主骨痺以虎骨為主增味於五痺治之可也

木通湯 附子五苓散 蒼朮五苓散 ○三痺木通長流水濕加防已風羌防寒痺附麻分汗入胞腸五苓附子蒼朮 三痺謂行痺痛痺著痺也宜用木通一味不見水者二兩以長流水二碗煎一碗熱服取微汗不愈再服以愈為度若其痛上下左右流走相移者加羌活防風以祛風邪其痛苦甚者有汗加附子無汗加麻黃以祛寒邪其痛重者難移者加防已以勝濕邪其所應加之藥不可過三錢弱者俱減半服胞痺宜用五苓散加附子腸痺宜五苓散加蒼朮以利寒飲也五苓散方在傷寒門

三痺湯 獨活寄生湯 ○三痺十全無白木牛秦續斷細獨防獨活加桑除者續入藏乘虛久痺方註 三痺謂三痺湯即十全大補湯無白木加牛膝秦光續斷杜仲細辛獨活防風也獨活謂獨活寄生湯依 三痺湯方加桑寄生除去黃耆續斷也此皆治五痺不已乘虛入藏反留連日久調理痺病之方也

黃耆益氣湯 ○黃耆益氣虛皮痺皮麻不知癢與痿補中益氣加紅藥味秋荈夏桂加冬 註氣實麻木用小續命湯加麻黃治之氣虛麻木用黃耆益氣湯即補中益氣湯加紅花黃藥也秋加五味子夏加黃芩冬加桂枝皮也

蠲痺湯 加味升陽散火湯 ○蠲痺冷痺身寒厥附歸者草桂羌防肌熱如火名熱痺羚羊升陽散火湯 註蠲痺湯即附子當歸黃耆草草官桂羌活防風治痺病而身寒無熱四肢厥冷名曰冷痺也加味升陽散火湯即內傷門升陽散火湯加羚羊角犀角治痺病而肌熱如火名

曰熱痺也

五痿總括○五痿皆因肺熱生陽明無病不能成肺熱葉焦皮毛瘁發為痿躄不能行心熱脈痿腰節縱腎骨腰脊不能與肝肋拘攣失所養肌肉不仁燥渴頻注五痿心肝脾肺腎之痿也痿屬燥病故皆因肺熱而生也陽明者五藏六府之海主潤宗筋陽明無病則宗筋潤能束骨而利機關雖有肺熱不能成痿也肺熱葉焦陽明虛弱津液不化筋骨失養皮毛瘁痿發為痿躄不能行也因而心氣熱為脈痿則腰節縱而不任地肺兼心病也因而腎氣熱為骨痿則腰脊不能與舉肺兼腎病也因而肝氣熱為筋痿則筋失所養拘攣不伸肺兼肝病也因而脾氣熱為肉痿則胃燥而渴肌肉不仁肺兼脾病也

痿痺辨似○痿病足分痺病身仍不在疼痛裏分但觀治痿無風藥始曉虛實別有因註痿痺之證令人多為一病以其相類也然痿病兩足痿軟不痛痺病通身肢節疼痛但觀古人治痿皆不用風藥則可知痿多虛痺多實而所因有別也

痿病治法○痿燥因何治濕熱遵經獨取治陽明陽明無故惟病肺胃壯能食審証攻控泄小胃濕痰熱陽明積熱法三承胃弱食少先養胃久虛按證始收功註痿屬燥病因何而用治濕熱苦燥之藥蓋遵內經之治法獨取於陽明胃也故胃家無病雖有肺熱惟病肺熱惟病肺而不病痿也是知病痿者胃家必有故也或濕熱或積熱或濕痰不論新久若胃壯能食當先審証攻之胃有濕痰用控泄丹攻之有濕熱者用小胃丹攻之有積熱者用三承氣湯攻之此治胃壯能食之法也若胃弱飲食減少氣血津液不足當先以補養脾胃為主其有久病留連諸虛燥熱或攻下之後調理當審證治之始收全功也

加味二妙湯○加味二妙濕熱痿兩足痿軟熱難當防已當歸川草薜黃龜板膝秦蒼註熱難當謂兩足熱難當也膠秦蒼謂牛膝秦蒼尤也

清燥湯 虎潛丸 十全大補湯 加味金剛丸○時令濕熱清燥效陰虛濕熱虛潛靈久虛痿軟全金主單瓜牛蒺杜從蓉註清燥湯在內傷門虎潛丸有成方全金主謂十全大補湯加味金剛丸久病氣血虛以十全大補湯為主筋骨痿軟以加味金剛丸為主加味金剛丸即

單解木瓜牛膝菟絲子杜仲肉從蓉也

腳氣總括○腳氣風寒濕熱病往來寒熱狀傷寒腿脚腫熱為火不腫不熱是寒乾註腳氣乃內有濕熱外感風寒相合為病故佳來寒熱

狀類傷寒兩脚腿痛腫熱如火者是火盛也不腫不熱而痛者是寒感也名曰乾腳氣

腳氣死證○腳氣脈急少腹頑不三五日入心間嘔吐喘滿額黑目恍惚謔妄命難全註腳氣脈急少腹頑木不知痛癢不過三五日內其邪必入心間若入心間嘔吐喘滿是為腳氣衝心之證目額昏黑恍惚謔妄則是水來尅火之徵故曰命難全也

攢風散 羌活導滯湯 勝濕餅子 五積散 獨活寄生湯○腳氣表解攢風散麻桂杏草單為良裏解導滯羌獨活防己當歸枳大黃濕

風散 羌活導滯湯 勝濕餅子 五積散 獨活寄生湯○腳氣表解攢風散麻桂杏草單為良裏解導滯羌獨活防己當歸枳大黃濕

風散 羌活導滯湯 勝濕餅子 五積散 獨活寄生湯○腳氣表解攢風散麻桂杏草單為良裏解導滯羌獨活防己當歸枳大黃濕

風散 羌活導滯湯 勝濕餅子 五積散 獨活寄生湯○腳氣表解攢風散麻桂杏草單為良裏解導滯羌獨活防己當歸枳大黃濕

風散 羌活導滯湯 勝濕餅子 五積散 獨活寄生湯○腳氣表解攢風散麻桂杏草單為良裏解導滯羌獨活防己當歸枳大黃濕

風散 羌活導滯湯 勝濕餅子 五積散 獨活寄生湯○腳氣表解攢風散麻桂杏草單為良裏解導滯羌獨活防己當歸枳大黃濕

風散 羌活導滯湯 勝濕餅子 五積散 獨活寄生湯○腳氣表解攢風散麻桂杏草單為良裏解導滯羌獨活防己當歸枳大黃濕

風散 羌活導滯湯 勝濕餅子 五積散 獨活寄生湯○腳氣表解攢風散麻桂杏草單為良裏解導滯羌獨活防己當歸枳大黃濕



當歸拈痛湯○當歸拈痛虛濕熱茵陳四苓與羌防人參當歸升麻黃芩甘草苦參知母葛根蒼註濕熱脚氣而形氣虛者宜用當歸拈痛湯即茵陳

白朮茯苓豬苓澤瀉羌活防己人參當歸升麻黃芩甘草苦參知母葛根蒼朮也

加味蒼朮散○加味蒼朮散濕熱二活二朮生地黃知母歸牛膝草木通防己木瓜柳註濕熱脚氣而形質實者宜用加味蒼朮散即羌活

獨活蒼朮白朮生地黃知母黃芩芍藥當歸牛膝甘草木通防己木瓜檳榔也

大防風湯○兩膝腫大而疼痛髀脛枯細鶴膝風大防風附羌牛杜十全大補減茯苓註兩膝腫大疼痛膝上至髀膝下脛足枯細但存皮骨

兩膝狀若鶴膝故名鶴膝風也宜大防風湯即防風附子羌活牛膝杜仲人參白朮吳草當歸川芎白芍熟地炙香肉桂也此病若得之於

痢疾病者名曰痢風亦用此方

卷四十

編輯雜病心法要訣

內傷總括○內傷勞役傷脾氣飲食傷胃傷其形傷形失節溫涼過氣濕熱暑火寒中註勞役傷氣傷元氣也飲食傷形傷胃府也傷氣宜補

有熱中濕熱者熱火鬱塞中之不同傷形宜消有飲食失節過於溫涼之不一也

內傷外感辨似○內傷脈大見氣口外感脈大見人迎頭皮時痛與常痛惡寒溫解烈火仍熱在肌肉從內泛熱在皮膚捫內輕自汗氣多聲

怯弱雖汗氣壯語高聲手心熱分手背執氣短鼻短促喘不食惡食內外辨初渴後渴少多明註內傷外感脈皆大內傷之脈氣口大於人

迎不似外感之脈人迎大於氣口也內傷外感皆頭痛但內傷之頭痛有時而痛有時不痛不似外感之頭痛常常而痛不休也內傷外感皆惡

寒內傷之惡寒得就溫衣而即解不似外感之惡寒雖近烈火而仍惡也內傷外感皆發熱內傷之發熱熱在肌肉以手捫之熱從內泛不似

外感之發熱熱在外膚以手捫之熱自內輕也內傷外感皆自汗內傷之自汗氣短之聲怯弱不似外感之自汗氣壯促語聲高也內傷外感

手皆熱內傷之熱手心熱不似外感之熱手背熱也內傷外感皆鼻不和內傷之鼻息氣短而喘不似外感之鼻息氣促而喘也內傷外感皆

不食內傷之不食口中無味不似外感之不食聞食則惡也內傷外感皆渴內傷之渴初病即渴其飲甚少不似外感之渴三日後始渴其飲

甚多也

補中益氣湯○補中益氣升陽清熱傷氣陷大虛洪頭痛表熱自汗出心煩口渴畏寒風困倦懶言無氣動則氣喘促聲保元甘溫除大

熱血歸氣木補脾經佐橘降濁散滯氣升柴從胃引陽升陰火燥腎加地藥陽熱心煩安神益註補中益氣湯治內傷清陽下陷因勞役過

補中益氣湯○補中益氣升陽清熱傷氣陷大虛洪頭痛表熱自汗出心煩口渴畏寒風困倦懶言無氣動則氣喘促聲保元甘溫除大

熱血歸氣木補脾經佐橘降濁散滯氣升柴從胃引陽升陰火燥腎加地藥陽熱心煩安神益註補中益氣湯治內傷清陽下陷因勞役過

却纂醫六金監 卷四十一 編輯雜病心法要訣

度熱傷元氣故脈虛大而洪也內傷頭痛時作時止也內傷表熱嘗自汗出也心煩氣虛惡煩勞也口渴氣陷不蒸化也畏寒畏風表氣虛失衛也困倦懶言中氣之不周也動則氣喘上氣不足也保元謂人參黃耆甘草名保元湯也臣當歸和脾血白朮益脾氣佐橘皮降濁散胸中滯氣升柴升清從胃中引陽也陰火時顯躁熱加黃蘗生地補水救陰陽熱晝夜心煩合珠砂安神丸瀉火安神

調中益氣湯

調中益氣湯○調中益氣湯亦治內傷清氣下陷濁氣上乘清濁相干而兼濕熱者故二便不調飧泄腹脹血也此湯與補中益氣湯雖去藥加木亦同名註調中益氣湯亦治內傷清氣下陷濁氣上乘清濁相干而兼濕熱者故二便不調飧泄腹脹血也此湯與補中益氣湯雖

互相發明然其證脈則不可不分別也內傷之病脾胃元氣一虛四臟失其調和所以五臟之脈交相混見故肝弦心洪脾緩之脈反見於上按之沈澀肺脈而反見於下也身肢重倦懶不周也骨節痠疼血不榮也氣少中氣乏也心煩心血少也忽肥忽瘦者火東土位上併陽分則血脈上行而上盛故面赤紅而肥下併陰分則血脈下行而上虛故面青白而瘦即今之虛損病人早則面青白瘦而惡寒午後則面紅赤肥而發熱者是也口沫謂口中沫沫脾不散精也食出謂食入反出胃虛不納也耳鳴聾請耳鳴耳聾陰火上衝也胸膈不快濁滯氣也飲食無味胃氣傷也二便不調謂大便時瀉不瀉小便時利不利脾濕不分也殮謂完穀不化之殮殮脾虛濕不化也血膿謂大便後或見膿見血脾濕熱釀成也保元謂保元湯即人參黃耆甘草升麻柴胡蒼朮橘皮黃蘗也去黃蘗加木香亦名調中益氣湯以熱少氣不和者宜之也

升陽益胃湯

升陽益胃湯○內傷升陽益胃湯濕多熱少抑清陽倦怠懶食身重痛口苦舌乾使不常澀瀉惡寒屬肺病慘慘不樂乃陽傷六君白朮連澤瀉羌獨黃耆柴與防註內傷氣虛濕多熱少遏抑春生清氣不得上升脾胃之證宜服此湯其證倦怠懶食身重而痛口苦舌乾使不常謂

大便不調小便頻數不如常也澀瀉惡寒衝氣不足屬肺皮毛之病也慘慘不樂面色不和乃陽氣傷而不伸也六君謂蒼人參白朮

草橘皮半夏也加白芍黃連澤瀉黃耆羌活柴胡防風即是升陽益胃湯也

補脾胃瀉陰火升陽湯

補脾胃瀉陰火升陽湯○補中升陽瀉陰火火多濕少因脾陽雖同升陽益胃證然無瀉數肺陽傷補脾胃氣參耆草升陽益胃與羌蒼耆耆連瀉陰火長夏濕令故加蒼耆內傷虛氣熱多濕少陰火困脾陽氣不得上升脾胃之證宜服此方此方所治雖同升陽益胃之證然其大

便不調小便頻數澀瀉惡寒肺病慘慘不樂陽傷之證也

內傷補中調中益胃等湯加減法

冬加薑桂草薏益味芍白菴縮栲榔夏月氣衝谷連蘗春加風籜鼓清陽長夏沈困精神少人參麥味澤

苓蒼朮熱咳嗽減參去春加金沸欬冬芳夏加麥冬五味子秋冬連根節麻黃頭痛蔓荊其苦入顛腦索木苦細嘗沈重懶倦或嘔逆痰厥

頭及半夏薑口乾噁乾或表欬加葛生津清胃陽大便燥滯元明粉血燥歸桃熟大黃痞脹香砂連枳朴寒減黃連加炒薑胃痛草薏寒益

智氣滯膏皮白菴香腹痛芍草桂蜜臍下痛桂熟地黃內外煩痰隔和血腸下痛急草柴良身重脚軟已蒼蘗身疲發熱薑防羌冬加

厥頭痛沈重懶倦或嘔逆痰涎如半夏生薑治痰逆也口乾噤乾或表發熱如葛根生津解肌也大便燥澀如元明粉血虛燥如當歸血實燥加桃仁熱實燥加大黃心下痞脹氣不快加水香食不消加砂仁心下結熱如黃連心下結氣如枳實胃氣壅塞加厚朴如胃中寒或冬月減去黃連加炒乾薑胃痛加草薹寇胃寒或溼沫如益智氣滿不快加白荳蔻青皮腹痛如白芍甘草審其有熱加黃芩有寒加官桂臍下痛加肉桂熱地黃腹內身外刺痛此屬血滯不足加當歸以活血也脇下痛或急縮加甘草柴胡以和肝也身重脚軟加防己蒼朮黃蘗去濕熱在內也身痛發熱如藜木羌活防風疎風在表也

清暑益氣湯 清燥湯○長夏濕暑交相病者多清暑益氣功汗熱煩渴倦少氣惡食尿澀便澀行補中去柴加藜蘗麥味蒼朮甘葛青蘗多痿厥清燥地豬茯苓連減葛青註長夏之令暑濕交蒸交相為病者多濕少為病其證則自汗身熱心煩口渴倦困少氣惡食小便澀少大便稀瀉宜清者益氣湯即補中益氣湯去柴胡加黃蘗澤瀉麥冬五味子蒼朮神朮甘草青皮也若濕多暑少為病則成痿厥之證腰以下痿軟難於轉動行走不正兩足軟側宜清燥湯即本方更加生地豬苓茯苓柴胡黃連減去甘葛青皮也

升陽散火湯 火鬱湯○血虛胃弱過食涼陽鬱於脾散火湯肌膚筋骨肢困熱捫之烙手熱非常羌獨為防升柴葛人參二草叢生薑火鬱加蔥減參獨惡寒沈數發之方註二草二甘甘生甘草惡寒謂身雖有如是烙手之熱而反惡寒脈來沈數則可知火鬱肌裏宜以此方發之白朮附子湯○如味理中湯○內傷水來侮土病寒濕白朮附子湯涎涕腹脹時多溺足軟無力痛為殃腰背脚眼脊骨痛凡冷陰陽病不常

蒼附五苓陳半朴虛宜理中附苓蒼註東垣內傷熱中之病用補中益氣湯寒中之病用白朮附子湯寒中為水來侮土寒濕之病其證內則腹脹多溺涎涕外則足軟脚着腰背墜丸痛脾胃寒濕而氣不虛者宜用是方即五苓散加蒼朮附子陳皮半夏厚朴也若脾胃寒濕而氣虛者則宜用理中湯加附子茯苓蒼朮是也

人參資生丸○資生脾胃俱虛病不寒不熱平補方食少難消倒飽脹面黃肌瘦倦難當註繆仲醇製資生丸方為脾胃俱虛不寒不熱平補之藥其所治之症乃飲食減少過時不化倒飽脹面色痿黃肌肉漸瘦困倦無力也方見諸書故不錄藥味

清胃理脾湯○清胃理脾治濕熱傷食平胃酌三黃大便黏穢小便赤飲食愛冷口舌瘡註清胃理脾湯即平胃散加黃連黃芩大黃也酌三黃者謂有熱滯而不實者不可入大黃也傷食謂傷食病證如痞脹噦嘔不食吞酸惡心噫氣之類更兼大便黏臭小便赤澀飲食愛冷口

古生瘡皆傷醇酒厚味濕熱為病之證也  
理中湯○理中治虛寒濕傷食少喜熱面青黃腹痛腸鳴吐冷沫大便腥穢似鴨澹註白朮附子湯治脾胃寒濕形氣實者也理中湯治脾胃

寒濕形氣虛者也虛者其證食少喜食熱物面色青黃痛腹腸鳴吐冷涎沫大便腥穢不臭似鴨糞溼澈清瀉也故宜此湯  
消食健脾丸○胃強脾弱脾胃病能食不化用消食平胃炒藍胡椒共麥蘖查麵白茯苓益脾胃病中有胃強脾弱一證胃強所以能食脾弱  
不能消化宜服消食健脾湯丸助其消化用蒼朮陳皮厚朴甘草炒藍胡椒山查神麩麥芽白茯苓末蜜丸服之更節其飲食自然脾胃和  
而能健運矣

開胃進食湯○開胃進食治不食少食難化胃脾虛丁木藿香蓮子朴六君砂麥與神麩註此方治不思飲食少食不能消化脾胃兩虛之證  
方即六君子湯加丁香木香藿香蓮子厚朴縮砂麥芽神麩也

平胃散○一切傷食脾胃病痞脹噯噯不能食吞酸惡心並噯氣平胃蒼朮陳皮快膈枳木痰苓半傷穀二芽縮神麩肉滯山查新萊蕪滯

熱苓運藥大宜註傷食等證宜用平胃散即蒼朮厚朴甘草陳皮也快膈加枳實白朮有痰加半夏茯苓傷穀滯者加麥芽穀芽縮砂仁神  
麩傷肉滯者如山查傷麩滯者加萊蕪有熱者加黃芩黃連黃蘗大黃酌而用之

葛花解醒湯○葛花解醒發酒汗懶食熱倦嘔頭疼參葛四苓白朮縮神麩乾姜陳木青註傷酒宜用葛花解醒湯汗之汗出立愈其證頭  
痛懶食嘔吐身熱倦怠而煩似乎外感而實非外感皆因酒所致也方即人參葛花白朮茯苓蒼朮澤瀉白朮縮神麩乾姜陳皮木香青皮

秘方化滯丸○秘方化滯寒熱滯一切氣積痛攻方巴豆醋製葶義木青陳蓮半木丁香註秘方化滯丸治不論寒熱一切氣滯積痛攻下之  
妙藥也即巴豆三稜義木青皮陳皮黃連半夏木丁香也此方出丹溪心法附餘書中屢試屢驗按證隨引量其老少虛實增損進退以

意用之久久自得其效

虛勞總括○虛損成勞因復感陽虛外寒損肺陰虛內熱從腎損飲食勞倦自脾成肺損皮毛灑寒嗽心損血少月經凝脾損食少肌消瀉  
肝損脇痛懶於行腎損骨疼難久立午熱夜汗骨蒸蒸從下皮聚毛落死從上骨痿不起終恐懼不解則傷精恍惚思慮則傷神喜樂無極則  
傷魄悲哀動中則傷魂憂愁不已則傷意盛怒不已則傷志勞倦過度則傷氣氣血骨肉筋精極虛者陰陽氣血榮衛精神骨髓津液不足  
是也損者外而皮脈肉筋骨內而肺心脾肝腎消損是也成勞者謂虛損日久留連不愈而成五勞七傷六極也困復感者謂不足之人陽虛  
復感外寒則損從皮毛肺始陰虛更生內熱則損從骨髓腎始內傷飲食勞倦則損從肌肉脾始此虛損成勞之因然其證有五一損皮聚毛  
落瀝瀝惡寒咳嗽肺勞也二損血脈虛少男子面無血色女子月經不通心勞也三損飲食減少肌肉消瘦大便溼瀉脾勞也四損兩脇引胸  
而痛筋緩不能行肝勞也五損骨痿不能行立午後發熱盜汗骨蒸腎勞也從下腎藏損起者損至皮聚毛落則死也從上肺藏損起者損至  
骨痿不能起於床則終也從脾藏損起者或至皮聚毛落或至骨痿不起皆死也虛損為七傷之證一恐懼不解則傷精精傷則骨痿痿破精  
時自下蓋五臟主藏精者也不可傷傷則失守而陰虛陰虛則無氣無氣則死矣一怵惕思慮則傷神神傷則恐懼自失破脫脫肉毛悴色天

則氣日耗氣日耗則死矣虛損為六極之證一數轉筋十指爪甲痛筋極也一分齒動手足痛不能久立骨極也一面無血色頭髮墜落血極也一身上住往如鼠走則瘦乾黑肉極也一氣少無力身無膏澤翁翁羸瘦眼無精光立不能定身體苦癢搔之生瘡精極也一胸脇逆滿恒欲大怒氣少不能言氣極也按前人分七傷之證似多不經依內經改之庶後學易明也

虛勞死證○陰勞細數形盡死陽勞微革氣脫終枯白顏紅一側臥嗽啞咽痛略星紅五藏無胃為真藏形肉雖存不久停一息二至名曰損一息一至行尸名大骨枯槁大肉陷動作益衰精髓空真藏未見一歲死若見真藏冠期凶喘滿動形六月死一月內痛引胸身熱破膈肉盡脫十日之內不能生真藏脈見目睜陷目不見人頃刻傾若能見人神猶持至所不勝日時終陰虛之勞脈細數則必形消者骨而後死者陰主形也陽虛之勞脈微革則不待癯盡忽然而脫者陽主氣也五藏之脈無和緩象為無胃之真藏脈即形肉雖存亦必不久於人世也

一息二至損病之脈也一息一至行尸之脈也大骨顛肩股腰之大骨也大肉頭項四肢之大肉也枯槁者骨痿不能支也陷下者肉消陷成坑也動作精神漸衰真藏脈不見期一歲死若真藏脈見遇所不勝之時日凶可期也若真藏脈不見有是證者喘滿動形六月而死有是證者五藏內損痛引肩胸者一月而死有是證者肉盡之處皆枯燥破裂謂之破膈身熱不已十日內死真藏脈見目睜下陷視不見人頃刻而死若能見人則神尚未去至所不勝之日時而死也

虛勞治法○後天之治本血氣先天之治法陰陽腎肝心肺治在後脾損之法同內傷後天脾胃水穀生化榮衛故治法本乎氣血先天腎藏精氣生化之原故治法本乎陰陽五藏虛損治法俱在於後而脾藏虛損治法已載內傷故曰同內傷也

拯陰理勞湯○陰虛火動用拯陰皮寒骨蒸咳嗽侵食少痰多頻少氣生脈歸芍地板貞意滋橘丹連合草汗多不寐加棗仁燥痰桑貝濕苓半阿膠咳血骨熱深註此方即人參麥冬五味當歸白芍生地龜板女貞意滋橘紅丹皮蓮子百合災草也汗多不寐俱加棗仁咳而嗽痰加桑皮貝母嗽而濕痰加茯苓半夏咳嗽咯血加阿膠骨蒸熱深加地骨皮也

拯陽理勞湯○陽虛氣弱用拯陽倦息惡煩勞則張表熱自汗身疲痛減去升柴補中方更添桂味寒加附瀉入升柴訶菴香夏咳減桂加麥味冬咳不減味乾薑註此湯即人參黃耆炙甘草白朮陳皮肉桂當歸五味子也倦息懶於動也惡煩勞動則氣張而喘乏也惡寒加附子洩漏仍入升麻柴胡更加訶子肉蔻木香也夏月咳嗽減肉桂加麥冬五味子久月咳嗽不減肉桂更加五味子乾姜也

六味地黃湯 都氣湯 七味地黃湯 生脈地黃湯 桂附地黃湯 知藥地黃湯 金匱腎氣湯○腎虛午熱形消瘦水泛為痰津液傷咳嗽盜汗失精血消渴淋瀝口咽瘡熱地藥黃丹苓澤加味勞嗽都氣湯引火歸元加肉桂妄利金生脈良桂附益火消陰翳知藥壯水制陽光車牛桂附名腎氣陽氣水腫淋瀝方註午熱午後發熱也水泛為痰謂日食飲食所化津液腎虛不能攝水泛上為痰也盜汗謂睡

和春膏示五益 編輯雜病心法要訣

而汗出覺而即止之汗也失精遺精也消渴謂飲水而即消渴仍不止也淋者尿淋漓而不利也濁者尿之前後有濁液也口咽生瘡虛火  
炎也均宜六味地黃湯治之勞嗽加味謂加五味子名都氣湯也引火歸元加肉桂名七味地黃湯火妄形金加生脈飲名生脈地黃湯也  
桂附謂加附子肉桂知藥謂加知母黃蘗車牛歸附謂加車前牛膝肉桂附子名桂附知藥腎氣等湯也

大補陰丸 濕陰降火湯○大補陰丸制壯火滋陰降火救傷金龜板知藥地髓劑二冬歸當單砂仁效加百味汗地骨血痰金貝虛者參虛

熱無汗宜散火有汗骨蒸亦補陰註陰虛火旺無水以制宜用大補陰丸滋水制火方即龜板知母黃蘗生地為末豬脊髓煉蜜為丸若火

旺無制妄行傷金肺痿咳嗽宜用滋陰降火湯救其傷金方即大補陰丸加麥冬天冬當歸白芍芩草縮砂砂效甚加百合五味子盜汗加地

骨皮咯血加鬱金痰多加川貝母氣虛加人參黃耆丸虛熱如火烙手無汗者為火鬱宜升陽散火湯有汗者為骨蒸亦宜大補陰丸及滋

陰六黃等湯也  
保元湯○一切氣虛保元湯者外參內草中央加桂能升命門氣痘瘡反陷與清漿註保元湯即人參黃耆芩草也黃耆補表氣人參補裏氣

災草補中氣加肉桂能生門真氣且能治小兒痘瘡反白頭陽清漿

四君子湯 五味異功湯 六君子湯 七味白朮散 四獸飲○脾胃氣虛四君子脈軟形衰面白黃倦怠懶言食少氣參苓朮草薑棗

氣滯加陳異功散有痰橘半六君子湯肌熱渴瀉霍木葛虛瘧六君葉梅薑註治氣虛兼氣滯不快依四君加陳皮五味異功散治氣虛兼有

痰飲依四君加橘紅半夏名六君子湯治氣虛肌熱渴瀉依木方加藿香木香葛根名七味白朮散治氣虛久瘧留連不愈依六君子湯加

草葉為梅生薑名四獸飲

芩歸湯 開骨散○一切血病芩歸湯產後胎前必用方虛氣難產參倍入交骨難開龜髮良註芩歸湯即川芩當歸又名佛手散氣虛難產

或時久傷氣依本方倍加人參臨產交骨難開依本方加龜板一具本人梳下亂髮一團他人梳下之髮亦可名開骨散

四物湯 聖愈湯 六物湯 加味四物湯 地骨皮飲○調肝養血宜四物歸芍芍地酌相應氣虛血少參者補氣燥血熱知藥清寒熱柴

丹炒梔子但熱無寒丹骨平熱甚苓連寒桂附止血茅蒲破桃紅註調肝養血宜四物湯即當歸川芎白芍熟地黃酌相應謂補血用白芍

熟地破血用赤芍涼血用生地氣虛血少用加參者名聖愈湯氣燥血熱宜加知藥名六物湯血虛寒熱往來宜加味四物湯即本方加柴

胡丹皮炒梔子也血虛惟發熱不惡寒宜地骨皮飲即本方加地骨皮牡丹皮也血分熱甚依本方加黃芩黃連寒甚加肉桂附子破血加

桃仁紅花止血加茅根蒲黃炒黑

八珍湯 十全大補湯血人參養榮湯○一切氣血兩虛證八珍四物與四君氣乏色枯毛髮落自汗盜汗悸志躑躅發熱咳嗽吐血食少肌

瘦泄瀉頻十全大補加者桂榮去苦加遠味陳註氣虛四君子湯血虛四物湯氣血兩虛八珍湯八珍者即四君四物也若有氣乏色枯毛

者建榮虛當歸建中名溫養氣血雙和飲三方減飴加地芩註諸虛勞極裡急腹痛宜以小建中湯溫和脾胃並治裡虛心忪衄下亡血夜學失精手足煩熱四肢痠痛血脈虧損等證是方芩芍藥甘草飴糖中桂大棗生薑也若衝氣虛者加黃耆名曰黃耆建中湯若裡不急腹不痛有是證者則當以溫養氣血用雙和飲即此三方減去飴糖加入熟地川芎乃八珍湯減人參白朮茯苓加黃耆中桂蓋以補陰血為主也

補肝湯○補肝湯治肝虛損筋緩不能自收持目暗眈眈無所見四物酸棗草瓜宜註補肝湯即當歸川芎白芍熟地酸棗仁吳草木瓜也加味救肺飲○加味救肺治肺損嗽血金家被火刑歸芎麥味參耆草白芍紫苑馬兜鈴註加味救肺飲即當歸白芍麥冬五味子人參耆

天王補心丹○天王補心虛損健忘神虛煩不眠柏子味苓歸地桔三參麥遠味酸註是方即柏子仁五味子茯苓當歸生地桔梗丹參人參元參天冬麥冬遠志硃砂酸棗仁

歸脾湯○歸脾思慮傷心脾熱煩盜汗悸驚俱健忘怔忡時恍惚四君酸遠木歸耆註悸心自跳動心驚目觸物駭也健忘言事易忘也怔忡心衝動甚也恍惚心時不明也方乃四君子加酸棗仁遠志木香當歸黃耆

人參固本湯丸 保元生脈固本湯○固本肺腎兩虛病肺痿咳血欲成勞二冬二人參共保元生脈脾同調註人參固本湯丸即人參天冬麥冬生地熟地也依本方再加保元之黃耆吳草生脈之五味三方合一名保元生脈固本湯脾同調調脾肺腎三經虛也

道遙散○道遙理脾而清肝血虛骨蒸煩嗽痰寒熱頰赤不快婦人經病脈虛弦芩苓歸芍柴薄草加味梔子丹皮名加味道遙散肝氣滯加陳皮肝氣鬱加

加吳萸炒黃連註是方即白朮茯苓當歸白芍柴胡薄荷甘草也肝氣熱依本方加炒梔子丹皮名加味道遙散肝氣滯加陳皮及肝氣鬱加撫芎香附肝氣鬱熱加吳萸炒川黃連惟薄荷只可少許為引不宜多用

癆瘵總括○癆瘵陰虛蟲乾血積熱骨蒸咳嗽痰肌膚甲錯目黯黑始健不瀉下為先註久病癆疾而名曰瘵瘵者敗也氣血兩敗之意也有陰虛乾血者有陰虛積熱者當以諸補陰藥治之肌膚甲錯謂皮膚乾澀也目黯黑者謂目黑無光也始健謂初病尚壯不瀉謂久病不瀉也二者皆可以攻下為先治也

瘵瘵治法○瘵瘵至瀉則必死不瀉能食尚可瘵初取利後宜詳審次服柴胡清骨煎虛用黃耆鼈甲散熱症大補養榮參皮熟柴胡胡連入骨蒸清鼈甲赤陰虛補陰諸丸劑陽虛補陽等湯圓咳嗽自同咳嗽治嗽血成方太平丸註瘵瘵之人病至大便泄瀉則必死矣若不瀉能食尚堪任藥攻治故可瘵也初取利後審其熱之微甚人之強弱若熱甚人強宜用柴胡清骨散熱不甚人弱宜用黃耆鼈甲散熱微人弱宜

瘵瘵治法○瘵瘵至瀉則必死不瀉能食尚可瘵初取利後宜詳審次服柴胡清骨煎虛用黃耆鼈甲散熱症大補養榮參皮熟柴胡胡連入骨蒸清鼈甲赤陰虛補陰諸丸劑陽虛補陽等湯圓咳嗽自同咳嗽治嗽血成方太平丸註瘵瘵之人病至大便泄瀉則必死矣若不瀉能食尚堪任藥攻治故可瘵也初取利後審其熱之微甚人之強弱若熱甚人強宜用柴胡清骨散熱不甚人弱宜用黃耆鼈甲散熱微人弱宜

用十全大補人參養榮等湯若皮外發熱加柴胡連骨肉蒸熱加青蒿薑甲午後陰虛發熱宜用補陰諸丸湯藥陽虛惡寒清瘦宜用補陽諸丸湯藥咳嗽不已同效門方參而治之嗽血者宜用成方太平丸可也

大黃蘆蠱丸 大黃青蒿煎 傳屍將軍丸 乾血大黃蘆蠱治積熱黃腫便煎癸亥腰眼炎七壯後服傳屍將軍丸 大黃蘆蠱丸有成方大黃青蒿煎即青蒿大黃猪胆汁童便煎癆瘵日久有生惡蟲身死之後多遺傳染甚而滅門名曰傳屍瘵宜癸亥日灸兩腰眼各七壯後服傳屍將軍丸此方載丹溪心法書中

柴胡清骨散 清骨骨蒸久不痊熱甚秦知草胡連薑甲青蒿柴地骨雞白髓膽童便煎 此方乃秦知母炙草胡連薑甲青蒿柴胡地骨皮雞白豬脊髓豬膽汁童便也

黃耆鼈甲散 黃耆鼈甲虛勞骨蒸肺熱渴而煩肌肉消瘦食減少盜汗咳嗽出血痰生地赤芍柴胡秦光炙草知母黃耆紫苑地骨皮半夏茯苓人參桂枝枳殼薑甲天冬桑白皮也 半鼈甲天冬桑倍添 此方即生地赤芍柴胡秦光炙草知母黃耆紫苑地骨皮半夏茯苓人參桂枝枳殼薑甲天冬桑白皮也

自汗盜汗總括 自汗表陽虛惡冷陽實蒸熱汗津津盜汗陰虛分心腎心虛不固火傷陰 無因汗出謂之自汗自汗謂表陽虛汗出則惡寒冷宜用後方若蒸蒸發熱汗出不惡寒則為裏陽實宜以調胃承氣湯下之睡則汗出覺則汗止謂之盜汗盜汗為陰虛當分心虛不固心火傷陰也

黃耆六一湯 玉屏風散 黃耆建中湯 自汗表虛黃耆草玉屏風散術蒼防氣益加參陽虛附血虛黃耆建中湯 黃耆六一湯即黃耆六錢甘草一錢也玉屏風散即黃耆白朮防風也二方皆治表虛自汗若氣虛加人參陽虛加附子可也若不惡寒不氣少則為血虛不可用參附宜黃耆建中湯即小建中湯加黃耆也方在傷寒門

當歸六黃湯 酸棗仁湯 盜汗心火下傷陰歸者二地藥連心虛酸棗為歸地知藥者五味參 當歸六黃湯治心火傷陰盜汗即當歸黃芩黃耆黃連當歸生熟地黃也酸棗仁湯治心虛不固盜汗即酸棗仁當歸白芍生地知母黃芩茯苓黃耆人參五味子也

失血總括 九竅出血名大衄鼻出血鼻衄腦如泉耳目出血耳目衄膚出血齒牙宣內衄嗽涎脾唾腎咯心效肺嘔屬肝精竅瀉血膠脫淋便血大腸吐胃間 九竅一齊出血名曰大衄鼻出血曰鼻衄鼻出血如泉曰腦衄耳出血曰耳衄目出血曰目衄皮膚出血曰肌衄齒牙出血曰齒衄又名牙宣此皆衄血隨所患處而命名也若從口出則為內衄內衄出血涎沫出於脾唾出於腎咯出於心效出於肺嘔出於肝吐出血胃瀉血從精竅而出淋血從膀胱而出嘔吐之分嘔則有上逆瀉流之聲吐則無聲也

失血死證 失血身涼脈小順大疾身熱難臥口鼻湧出而不止大下潰腐命多傾 大疾脈大疾也臥難不能臥也大衄大下血出如湧泉不止內潰腐屍之氣則命傾也

失血治法 陽萎陰痿血氣則命傾也

失血治法 陽萎陰痿血氣則命傾也

失血治法 陽萎陰痿血氣則命傾也

失血治法 陽萎陰痿血氣則命傾也



可得而見也非有損傷不能為病而損傷之道有三一曰熱傷宜以清熱為主一曰勞傷宜以理損為主一曰怒傷初宜以破逐為主久亦宜以理損為主也

犀角地黃湯○熱傷一切失血病犀角地黃芍牡丹胸膈滿痛加桃大熱甚吐衄入苓連因怒嘔血柴梔炒唾血元參知藥煎略加二冬嗽二

母涎斐促嗽鬱金丸註傷熱一切失血病症皆宜犀角地黃湯若胸膈滿痛是為瘀血加桃仁大黃若吐血熱甚加黃芩黃連因怒致吐血

及嘔血者加柴胡炒梔唾血加元參黃芩知母咯血加天冬麥冬嗽血加貝母知母涎斐氣促陣陣急嗽帶出血者宜鬱金丸方在後

加味救肺飲加鬱金湯○勞傷吐血救肺飲嗽血加調鬱金湯形實無熱氣血弱人參養榮加麥良註救肺飲即虛勞門之加味救肺飲加調

鬱金末也若氣血虛弱不見大象宜用人參養榮湯加麥門冬也

芎歸飲○飽食用力或持重努破脈絡血歸芎歸血澆澆聲上逆跌撲墮打有瘀行註飽食用力或因持重努傷脈絡失血湧吐宜用芎歸飲

引血歸經及嘔血跌撲墮打傷其脈絡令人人大吐者亦皆宜之其有瘀血者或加大黃以下之或加桃仁紅花以破之或加鬱金黃酒以行之

參地煎○參地煎吐血不已熱隨血減氣隨亡氣虛人參為君主血熱為君生地黃註參地煎即人參生地黃也凡因熱傷衄吐血不已者則

熱已隨血減然氣亦隨血亡也氣虛甚者當倍人參為君血熱者宜倍生地為君時時煎服自止也

瀉肺丸○嗽血壅逆虛蘇子積熱痰黃瀉肺丸註蘇子半貝金亭杏三黃惟大有除添嗽血痰壅氣逆形氣虛者蘇子降氣湯降之方見諸氣門

痰黃積熱形氣實者用瀉肺丸下之即括萸仁半夏浙貝母鬱金苦葶藶子杏仁黃連黃芩大黃也惟大黃形氣實者加之若形氣虛者或大便溏瀉則減去不用

保肺湯○保肺肺雜吐膿血白芨薏苡仁貝母金陳皮苦桔梗苦葶註保肺湯即白芨薏苡仁貝母金銀花陳皮苦桔梗苦葶

慈甘草節也初起加防風潰後加生黃耆人參

牛膝四物湯○尿血同出痛淋血尿血分出溺血名溺血精竅牛四物淋血八正地金通註淋血溺血二證若尿與血同出而痛名曰淋血尿

與血分出名曰溺血溺血為精竅之病用四物倍加牛膝淋血為尿竅之病用八正散加木通生地鬱金治之

珀珠散○溺血諸藥而不效塊血竅帶甚急夜珀珠六一硃砂共引煎一兩整木通註溺血一證乃精竅為病每因忍精不泄提氣採戰或因

老年竭慾而成服諸藥不效者所溺之血成塊塊滯不利草中急疫欲死者用珀珠散日三服每服三錢引用整木通去粗皮黃色者煎湯調服其方即琥珀末一錢珍珠末五分硃砂末五分飛滑石六錢甘草末一錢合均分三服若其人大便結燥不通以八正散加牛膝鬱金下之有熱尿澀以導赤散加牛膝鬱金清之利後仍服此藥自有奇功

編輯雜病心法卷九

槐花散○便血內熱傷陰絡風合腸風濕癩癩槐花側枳連炒穗風加秦防濕棟蒼註便血二證腸風藏毒其本皆熱傷陰絡與風合為腸風下血多清熱與濕合為臟毒下血多濁均宜槐花散即炒槐花炒側枳葉醋炒枳殼川黃連炒荊芥穗為末烏梅湯調服臟風加秦光防風藏毒加炒若棟炒蒼朮若大腫大痛大便不通當以藏毒未潰之瘍治之非腸毒下血之病也

升陽去濕和血湯○便血日久涼不應升補升者蒼桂秦歸芍丹陳二地草熱加黃連虛人參註便血日久服涼藥不應宜升補用升陽去濕和血湯即升麻黃耆蒼朮肉桂蒼朮當歸芍丹丹皮陳皮生地熟地生甘草炙甘草也有熱稍加吳茱萸炒川連虛加人參可也

消渴總括○試觀年老多夜溺休信三消盡熱乾飲多尿少渾赤熱飲少尿多清白寒註上消屬肺飲水多而小便如常中消屬胃飲水多而小便短赤下消屬腎飲水多而小便渾濁三消皆燥熱病也然試觀年老好飲茶者夜必多溺則休信三消皆熱而亦有寒者其飲水多而小便少而渾赤者屬寒是火盛耗水而渾也飲水少小便多而清白者屬寒是火虛不能耗水也

消渴生死○三消便艱若能食脈大實強尙可醫不食舌白傳腫渴熱多舌紫發癰疽註三消飲水多不能食若能食大便艱脈大強實者為胃實熱下之尙可醫也若不能食濕多舌白滑者病久則傳變水腫泄瀉熱多舌紫乾者病久則發癰疽而死也

消渴治法○竹葉黃耆湯○便艱能食脈大強調胃金花對酌當不食渴瀉白朮散竹葉黃耆不瀉方黃耆蒼朮合四物竹葉石膏減棗薑氣虛胃熱參白虎飲一澁二腎氣湯註調胃謂調胃承氣湯金花謂梔子金花湯方俱在傷寒門酌其所當用可也不食而渴已屬胃虛兼之泄瀉胃虛無熱矣故用七味白朮散方在虛損門若不食而渴亦不瀉者是雖虛而猶有燥熱也宜用竹葉黃耆湯即黃耆蒼朮當歸川芎芍

生地竹葉石膏人參炙甘草冬半夏也若氣虛胃熱盛者宜用人參白虎湯若下焦虛寒飲一澁二者宜用腎氣湯

卷四十一

編輯雜病心法要訣

神之名義○形之精粹處名心中含良性本天真一氣精神祖體是精分用是神註動植之物一有其形則形之至精至粹之處即名曰心神動物之心者形若垂蓮中含天之所賦虛靈不昧之靈性也植物之心者即心中之芽中含天之所賦生生不已之生意也此形若無此心則形無主宰而良性生意亦無著落矣此心若無良性生意則心無所施用不過是一團死肉一枯草木之芽耳益人雖動物之貴而其中含良性靈一切動物皆同本乎天真也天真之氣分而言之為精氣神故曰以精為體以神為用也合而言之渾然一氣故曰天真一氣精神祖也神之變化○神從精氣妙合有隨神往來魂陽靈並精出入陰靈魄意是心機動未形意之所專謂之志志之動變乃思思以思謀遠是為慮用慮慮物智因生註魂陽之靈隨神往來魄陰之靈並精出入蓋神機不離乎精氣精氣亦不離乎神機故曰妙合而有也故指神而言則神超乎精氣之外指精氣而言則神寓乎精氣之中意者心神之機動而未形之謂也志者意所專注也思者志之變動也慮者以思謀遠之謂也智者以慮慮物之謂也此皆神機變化之用也

外解脫... 五藏所藏之神心藏神脾藏意與智肺藏魄肝藏魂腎藏精與智也五藏所生七情心生喜肝生怒脾生憂思肺生悲腎

生恐也氣和則志達故生喜其氣暴則志憤故生悲怒繫心不解散故生憂思懷心則哀苦故生悲哭內恐外觸非常事物故生恐懼驚駭也

神病治法○硃砂安神丸○內生懼恐心跳悸悸更驚惕是怔忡喜忘前言曰健忘如昏似慧恍惚名失志傷神心膽弱痰飲九氣火相乘清

熱珠連歸地草餘病他門治法精詳驚悸怔忡健忘恍惚失志傷神等病皆因心虛膽弱諸邪得以乘之也心氣熱者先用硃砂安神丸以

清之其餘虛實諸邪則當與虛損九氣癲癩痰飲等門合證揀方自有效法之處

仁熟散○恐畏不能獨自卧膽虛怯用仁熟杏仁地枸味莢桂參神菊菊殺酒調服 恐畏不能獨自卧者皆因氣怯膽虛也仁熟散即柏子

仁熟地黃枸杞子五味子山茱萸桂心人參茯神菊花枳殼為末老酒調服也

癲癩總括○經言癲狂本一病狂乃陽邪癲是陰癲疾始發意不樂甚則神癡語不倫狂怒兇狂多不卧目直罵詈不識親癩病吐涎昏噤倒

抽搐省後若平人 李時珍曰經有言癲狂疾者又言癲疾為狂者是癲狂為兼病也邪入於陽者狂邪入於陰者癲蓋癲疾始發志意不樂

甚則精神呆凝言語不倫而睡如平時以邪併於陰也狂疾始發多怒不卧甚則兇狂欲殺目直罵詈不識親疎而夜多不卧以邪併於陽也

然俱不似癩疾發則吐涎神昏卒倒無知口噤牙緊抽搐之時多少不等而省後起居飲食皆若平人為別也癲雖分而為五曰雞馬牛羊猪

名者以病狀偶類故也其實痰火氣驚四者而已所以為治同乎癲狂也

三聖散 青州白丸子 滾痰丸 逐心丹 礬鬱丸 控涎丹 抱膽丸 鎮心丹 癲狂癩疾 三聖吐風痰白丸熱滾痰痰實逐心氣礬

鬱痰驚須用控涎丹無痰抱膽鎮心治發灸百會自然安初發皂角灌鼻內痰多欲止點湯鹽其癲狂癩疾初起多痰者先以三聖散吐之

風盛有痰者用青州白丸子熱甚有痰者用礬石滾痰丸痰而形氣實者用逐心散甘遂硃砂礞石也痰而兼氣鬱者用礬鬱丸白礬鬱全

也痰而兼驚者用控涎丹無痰神輕因而驚悸者用鎮心丹抱膽丸皆成方也癩病發時灸百會不拘壯數以匙為止再發再灸以愈為度

初發用皂角汁灌鼻內其風涎即從鼻口中涕唾而出若涎後其涎不止以鹽湯服之自止

諸氣總括 寒氣 炁氣 喜氣 怒氣 勞氣 思氣 悲氣 恐氣 驚氣 一氣觸為九寒炁喜怒勞思悲恐驚寒收外束腰理開炁

泄內蒸騰理通喜則氣緩虛極散勞耗思結氣難行怒氣逆上甚嘔血下乘脾虛滄瀉成恐則氣下傷精志驚心無倚亂怔忡悲傷鬱衛不散

布壯行弱著病叢生 註 一氣流行不為邪觸何病之有若為寒觸外束皮膚腰理閉其氣收矣即寒病也炁火也若為火觸熱蒸汗出腰理開

其氣泄矣即暑病也若為喜觸則氣和志達其氣緩矣素中虛極者緩則氣散即暴脫也若為勞觸勞則喘息且汗出其氣耗矣即勞倦也若

為思觸心有所存氣留不行其氣結也即鬱氣也若為怒觸怒則氣逆甚嘔血其氣上矣上極而下乘脾之虛則為殮泄也若為恐觸恐則精

却傷精志其氣下矣若為驚觸心無所依神無所歸慮無所定其氣亂矣怔忡心動不安之病也若為悲觸心肺氣感榮衛不散其氣消矣凡

此九氣叢生之病壯者得之氣行而愈弱者得之氣者為病也

諸氣辨證○短氣氣短不能續少氣氣少不足言氣痛走注內外痛氣鬱失志悌情間上氣氣逆蘇子降下氣氣陷補中宜其甚傷食腸胃鬱

消食消導自然安註短氣者氣短而不能續息也少氣者氣少而不能稱形也皆為不足之證氣痛者氣為形阻氣道不通或在經絡或在臟

府攻衝走注疼痛也上氣乃濁氣上逆下氣為清氣下陷氣鬱者或得於名利失志或得於公私悌情二者之間也濁氣上逆降氣湯清氣下

陷補中益氣湯甚者加訶子五味子然清氣下陷下氣不甚異穢惟傷食下氣其甚穢乃腸胃鬱結穀氣內發而不宣通於腸胃之外鬱在

胃者上噎氣也鬱在腸者下失氣也補中益氣湯方見內傷門

諸氣治法○寒熱寒結者散上抑下舉驚者平喜以恐勝悲以喜勞溫短少補皆同註寒者熱之麻黃理中是也熱者寒之白虎生脈是也

結者散之越鞠解鬱是也上者抑之蘇子降氣是也下者舉之補中益氣是也驚者平之鎮心妙香是也喜以恐勝悲以喜勝以情治情是也

勞者溫之短氣少氣者補之保元四君是也

木香流氣飲○木香流氣調諸氣快利三焦榮衛行達表通裏開胸膈脹腫嗽喘氣為疼六君丁皮沈木桂白芷香附果蘇青大黃枳朴檳蓬

朮麥久大腹木瓜通註木香流氣飲調治一切諸氣為病其功能快利三焦通行榮衛外達表氣內通裏氣中開胸膈之氣其水腫脹滿氣壅

喘嗽氣痛走注內外疼痛並皆治之即人參白朮茯苓炙甘草橘皮半夏丁皮沈香木香中桂白芷香附菓蘇葉青皮大黃枳殼厚朴檳榔蓬

朮麥久大腹皮木瓜通也

分心氣飲○分心氣飲治七情氣滯胸腹不流行正減並朴通木附麥桂青桑椹殼蓬註分心氣飲治七情氣滯胸腹之病正者謂藿香正氣

散也正減者謂即藿香正氣散方減白芷厚朴加木通木香香附麥冬官桂青皮桑皮檳榔枳殼蓬木也

蘇子降氣湯 越鞠湯○蘇子降氣氣上攻下虛上感氣痰壅喘咳涎嗽胸膈滿氣逆嘔嘔紅橘半肉桂南蘇子前朴沉歸甘草同鬱食

氣血痰濕熱越鞠蒼梔麴附芳註蘇子降氣湯治下虛上感氣壅上攻喘咳涎嗽胸膈滿氣閉便難氣逆嘔嘔血即橘皮半夏肉桂南蘇子

前胡厚朴沉香當歸甘草也越鞠湯治六鬱食鬱氣鬱血鬱痰鬱熱鬱即蒼木山柅神麴香附撫芳也夫氣鬱之病若久必與血痰濕

熱飲食相合故治鬱之方可治氣鬱也其氣實者加木香氣虛者加人參血實者加紅花血虛者加當歸痰多者加半夏濕多者加白朮熱

多者加黃連飲多者加茯苓食多者加麥蘗在臨證者消息耳

四七湯○四七七氣鬱生痰核吐咯結喉間調和諸氣平和劑半夏厚朴紫蘇煎快氣橘草香附入婦人氣病效如僂惡阻更加芳歸芍氣

痰濁帶送白丸註四七湯治七情過節七氣病生鬱結生痰如絮如膜凝結喉間咯之不盡嘔之不下名曰梅核氣日久不愈變生噎膈上吐

涎沫下秘二便也宜用此和平之劑即半夏茯苓厚朴紫蘇葉也胸腹中氣不快加橘皮甘草香附亦治婦人一切氣病婦人有孕喜吐者

等分豬心血為丸艾實大每服三錢冬湯下心氣虛病驚者宜用妙香散加菖蒲即木香麝香山藥茯苓人參黃耆吳草砂砂桔梗遠志茯苓石菖蒲也

遺精總括○不夢而遺心腎弱夢而後遺火之強過欲精滑清氣陷久曠溢瀉味醇傷註不夢而遺謂無所感於心而自遺則為心腎虛弱不固也夢而後遺謂有所感於心相火煽而強迫也則為二火之強不固也或過慾之人日憤精滑或清氣不足下陷不固或久曠之人精感盛瀉或醇酒厚味火強不固皆為是病也

龍骨遠志丸 坎離既濟湯 封髓丹○心腎虛弱遠志龍骨神冬菖蒲參久曠火旺知地驚胃虛藥草縮砂仁註龍骨遠志丸治心腎虛弱不夢而遺者即龍骨砂遠志茯苓神冬石菖蒲人參也坎離既濟湯治夢而後遺火強久曠者即生地黃藥知母也若胃虛食少便臭則不宜生地知藥恐苦寒傷胃故宜封髓丹即黃蘗甘草縮砂仁也

補精丸○精出不止陽不痿強中過補過淫成久出血痛形羸死或發消渴或發癰陽盛坎離加龍骨實熱解毒大黃攻調補骨脂韭山藥磁石從蓉參鹿茸註精出不止陽強不倒名曰強中此病皆因過服房術中補藥或貪淫過慾而成也若不急治日久精盡陽強不化迫血而出疼痛不已形羸而死或不即死亦必從消渴大癰也陽盛陰虛者宜大劑坎離既濟湯如生龍骨清而補之形實熱感者宜黃連解毒湯

加大黃先攻其熱可也病後熱去調理宜補精丸即補骨脂韭子山藥磁石肉從蓉人參鹿茸也

濁帶總括○濁病精發熱自清穢物如膿陰內疼赤熱精竭不及化白寒渴熱敗精成註亦多屬熱亦有濁帶日久精竭陽虛不及化白而屬寒者白多屬寒亦有敗精濕熱釀成腐化變白而屬熱者是則不可概以寒熱論亦白也

清心蓮子飲 萹藨分清飲 珍珠粉丸○濁熱清心蓮子飲寒萹藨益萹冬濕熱珍珠炒蘆柏滑魚神袖楮蛤同註亦濁帶下屬熱者宜用清心蓮子飲方在淋門白濁帶下屬寒者宜用萹藨分清飲即萹藨萹藨萹藨益萹冬甘草茯苓也亦白濁帶下屬濕熱者宜用珍珠粉丸

即炒黑蘆心黃柏滑石青黛炒神袖炒楮皮蛤粉也

黑錫丹○黑錫上盛下虛冷精竭陽虛火上攻上壅頭痛痰氣逆下漏濁帶白淫精骨脂茴香葫蘆巴肉菟桂附木金櫻沉香陽起巴戟肉硫鈔法結要研明註亦白濁帶下屬虛寒者及虛陽上攻頭痛喘嗽痰壅氣逆俱宜黑錫丹即補骨脂小茴香葫蘆巴肉菟附子肉桂木香金櫻子沉香陽起石巴戟硫黃黑鉛也

痰飲總括○陰盛為飲陽盛痰稠濁是熱沫清寒燥少粘連咯不易濕多易出風掉眩膈滿嘔吐為伏飲支飲喘咳腫臥難飲流四肢身痛溢嗽引脇痛下之懸痰飲素盛令暴瘦漉漉聲水走腸間飲留肺喘短渴在心下悸背心寒註飲則清稀故為陰盛痰則稠濁是熱痰屬心也沫清是寒痰屬腎也少而粘連咯不易出是燥痰屬肺也多而易出是濕痰屬脾也抽搦眩暈是風痰屬肝也膈上痰滿嘔吐痰涎此飲留於

痰飲總括○陰盛為飲陽盛痰稠濁是熱沫清寒燥少粘連咯不易濕多易出風掉眩膈滿嘔吐為伏飲支飲喘咳腫臥難飲流四肢身痛溢嗽引脇痛下之懸痰飲素盛令暴瘦漉漉聲水走腸間飲留肺喘短渴在心下悸背心寒註飲則清稀故為陰盛痰則稠濁是熱痰屬心也沫清是寒痰屬腎也少而粘連咯不易出是燥痰屬肺也多而易出是濕痰屬脾也抽搦眩暈是風痰屬肝也膈上痰滿嘔吐痰涎此飲留於

膈間名曰伏飲也喘咳面腫不得卧此飲留於肺名曰支飲也飲流四肢身體重痛此飲流行於體名曰溢飲也咳嗽引脇疼痛此飲留於脇下名曰懸飲也素盛今瘦漉漉有聲水走腸間此飲流於腸胃名曰痰飲也凡飲留於胸肺則喘滿短氣而渴飲留於膈下則心下悸或背心寒冷也

二陳湯 燥痰湯 ○諸痰橘半茯苓草惟燥者不相當風加南星白附子熱加苓連寒桂薑氣合四七藿香附虛入參水濕入蒼燥旋海  
天冬橘風硝枳貝薑霜註諸痰謂一切痰皆宜二陳湯治之即橘紅半夏茯苓甘草也因有苓半性過燥故與燥痰不相當也依本方  
風痰加南星白附子熱痰加黃芩黃連寒痰加乾姜肉桂氣痰加厚朴蘇葉即是合四七湯也因鬱生痰加香附氣虛有痰加人參白朮即

六君子湯也濕痰加蒼朮燥痰宜用燥痰湯即枯黃芩旋覆花海石天冬橘紅風化芒硝枳殼枳椇貝母括薑霜也  
茯苓指迷丸 ○茯苓風硝枳殼半痰飲平劑指迷丸寒瓜蒂透羅治熱實天陰小胃丹註指迷丸治一切痰飲平和之劑即茯苓風化芒硝  
枳殼半夏也痰飲寒實者用瓜蒂散吐之或用透羅丹下之熱實者在膈上用大陷胸湯丸在三焦用小胃丹攻之  
半夏茯苓湯加丁香湯 越婢加朮湯 ○流飲控涎苓桂治伏飲神佑半夏丁香欲寧懸懸十壘溢飲越朮小青龍註留飲者謂一切飲留於  
上下內外也實者用控涎丹攻之虛者用苓桂朮甘湯溫之伏飲實者用神佑丸虛者用半夏三錢茯苓二錢丁香一錢生薑三錢煎服治  
之即半夏茯苓加丁香也支飲用葶藶大棗湯懸飲用十壘湯治之溢飲有熱者用越婢加朮湯即麻黃石膏甘草生薑大棗加蒼朮也有

寒者用小青龍湯治之  
咳嗽總括 ○有聲曰咳有痰嗽聲痰俱有咳嗽名雖云藏府皆咳嗽要在聚胃關肺中胃濁脾濕嗽痰本肺失清肅咳因生風寒火鬱燥癆飲  
積熱虛寒久勞成註有聲無痰曰嗽有痰無聲曰嗽有聲有痰曰嗽內經雖云五藏六府皆令人咳而大要皆在聚於胃關於肺也因胃濁  
則所游溢之精氣與脾濕所歸肺之津液皆不能清水精之濁難於四布此生痰之本為嗽之原也肺居胸中主氣清肅或為風寒外感或為  
痰熱內干清肅有失降下之令因氣上逆而咳嗽也久勞成謂久病咳嗽不已傷肺成勞也

參蘇飲 芳蘇飲 香蘇飲 茯苓補心湯 ○參蘇感冒邪傷肺熱寒咳嗽痰逆氣虛用參膏減去二陳枳椇葛蘇前頭痛加苦喘加否苓  
因熱入麻乾寒虛勞胎產有是證補心四物量抽添註參蘇飲治感冒風寒傷肺咳嗽痰逆發熱惡寒也即人參蘇葉橘紅半夏茯苓  
甘草枳殼枳椇前胡葛根也形氣虛者必用人參若形氣實減去可也若頭痛依本方去人參以前胡易柴胡加川芎名芳蘇飲若喘嗽依  
本方去人參加杏仁名杏蘇飲若內有熱加黃芩有寒加麻黃乾薑若虛勞之人及胎前產後而有是病依本方合四物湯名茯苓補心湯  
量其虛實寒熱加減可也

瀉心湯 葶藶瀉白散 ○瀉白散火鬱氣分喘咳面腫熱無痰桑骨甘草寒麻杏血分加苓熱甚連效急嘔逆青橘半鬱甚失音訶桔添停飲  
喘嗽不得卧加杏葶藶皮通仙註瀉白散即桑皮也骨及甘草也治喘嗽面腫無痰身熱是為肺經火鬱氣分若無汗是為外寒鬱遏肺火

瀉心湯 葶藶瀉白散 ○瀉白散火鬱氣分喘咳面腫熱無痰桑骨甘草寒麻杏血分加苓熱甚連效急嘔逆青橘半鬱甚失音訶桔添停飲  
喘嗽不得卧加杏葶藶皮通仙註瀉白散即桑皮也骨及甘草也治喘嗽面腫無痰身熱是為肺經火鬱氣分若無汗是為外寒鬱遏肺火

瀉心湯 葶藶瀉白散 ○瀉白散火鬱氣分喘咳面腫熱無痰桑骨甘草寒麻杏血分加苓熱甚連效急嘔逆青橘半鬱甚失音訶桔添停飲  
喘嗽不得卧加杏葶藶皮通仙註瀉白散即桑皮也骨及甘草也治喘嗽面腫無痰身熱是為肺經火鬱氣分若無汗是為外寒鬱遏肺火

鬱其而失音者加訶子肉桂梗以開之若喘咳面浮不得卧者是為兼有停飲如苦葶藶以瀉之若葶藶瀉白散

清肺湯○清肺肺燥熱咳嗽二冬母草橘杏桑痰加菓半喘加杏快氣枳殼飲味良註清肺湯即麥冬天冬知母貝母甘草橘紅黃芩桑皮也  
有痰燥而難出加括藁子痰多加半夏喘加杏仁胸膈氣不快加枳殼桔梗久則宜飲加五味子

清燥救肺湯○喻氏清燥救肺湯肺氣虛燥鬱欬方參草來膏生氣液杏枳降逆效功長胡麻桑葉阿潤燥血枯須加生地黃熟其牛黃羚羊  
角痰多貝母與葶藶註喻氏喻嘉言也枇杷杷葉也羚羊羊角犀角也葶藶括藶霜也

透羅丹 瀉肺丸○寒實痰透透羅丹刻時透羅氣出難已否火牽半餅熱實痰稠瀉肺丸註寒實痰盛涎清熱實痰盛稠黏皆能令人欬  
嗽嗽時痰涎壅塞氣閉難出寒實者用透羅丹即巴豆杏仁大黃牽牛皂角半夏共為末蒸餅為小丸量服方出丹溪心法附餘欬實者宜  
瀉肺丸方見失血門

人參瀉肺湯○積熱傷肺宜瀉肺喘嗽痰多粘色黃胸膈滿熱大便溼涼膈枳桔杏參註人參瀉肺湯即源膈散梔子連翹薄荷黃芩大黃  
甘草枳殼桔梗杏仁人參桑皮也

鍾乳補肺湯○補肺虛寒喘嗽血皮毛焦枯有多年生脈宛欬桑皮桂鍾乳糯米棗薑煎註補肺湯即人參麥冬五味子款冬花紫苑桑皮桂  
枝鍾乳石白石英糯米大棗生薑也

人參養肺湯○養肺平劑肺氣虛勞久喘嗽血腥宜參草杏阿知母葶藶梅醫粟骨桑皮註人參養肺湯為治肺氣虛損久勞不寒不熱之平  
劑也方即人參炙草杏仁阿膠知母大棗烏梅醫粟殼地骨皮桑皮也

清寧膏 太平丸○咳嗽痰血清寧治甘桔地橘龍園薏米貝母薄荷末血過於痰太平丸註欬嗽痰少血多用太平丸方諸書俱有  
瓊玉膏 杏酥膏 瓊玉膏治肺虛勞肺痿乾嗽咳涎滴生地膏蜜參苓末不須燥蜜香酥膏註瓊玉膏治虛燥先以生地煎膏後入煉白蜜

人參茯苓末攪成膏否酥膏治不虛而燥以杏仁霜煨酥油煉白蜜溶化合膏  
喘吼總括○喘則呼吸氣急促哮則喉中有響聲實熱氣粗胸滿鞭虛寒氣乏飲痰清註呼吸氣出急促者謂之喘急若更喉中有響聲者謂  
之哮吼氣粗胸滿不能布息而喘者實邪也若更痰稠便硬者熱邪也氣乏息微不能續息而喘者虛邪也若更痰飲清冷寒邪也

喘急死證○喘汗潤髮為肺絕脈潘支寒命不昌喘咳吐血不得卧形衰脈大氣多亡註氣多謂出氣多入氣少也  
華蓋湯 千金定喘湯 葶藶大棗湯○外寒喘吼華蓋湯麻杏蘇草橘杏桑減苓加苓欬半菓飲喘難卧葶藶方註外寒傷肺喘急用華蓋  
散即麻黃杏仁蘇子甘草橘紅赤茯苓桑皮也依本方減茯苓加黃芩欬冬花半夏白菓名千金定喘湯治哮喘表寒之喘葶藶大棗湯治  
停飲不得卧之喘也

編解雜病心法要訣

羅皂丸 蘇子降氣湯○火鬱喘急瀉白散痰厥作喘羅皂丸萸仁海石星羅皂氣喘蘇子降氣痊註面赤浮腫謂之火鬱之喘宜瀉白散痰  
感聲急謂之疾喘宜羅皂丸無痰聲急謂之氣喘宜蘇子降氣湯方見諸氣門

五味子湯 黑錫丹 腎氣湯 人參理肺湯○氣虛味麥參陳杏虛寒黑錫腎氣湯日久欲喘參桂味麻杏粟歸木香註五味子湯即五味  
來冬人參陳皮杏仁也人參理肺湯即人參桂梗五味子麻黃杏仁粟粟殼當歸木香也黑錫丹方在濁帶門腎氣湯方在虛勞門

腫脹總括○衝氣並脈循分肉內傷外感邪攻外邪客脈為脈脹邪留分肉膚脹生註經曰衝氣之在身也常然並脈循分肉行陰陽相隨何  
病之有若其人內傷七情外感六氣飲食失節勞役過度則邪正相攻榮衛失和衝氣與風寒之邪客於脈中則為脈脹衝氣與風寒之邪留  
於分肉則為皮膚脹也

諸脈脹單脈脹膚脹鼓脹○脈脹筋起絡色變久成單腹未脫清膚脹整整初不鞭纏綿氣鼓脹膨膨註脈脹之證腹筋起絡色變久而不已  
則成單腹脹四末脫瘦清冷也膚脹之證整整然初不堅鞭纏綿不愈則成氣鼓脹滿膨膨急鞭也

腸重石痕○外邪于衝客腸外腸重月事以時行外邪于榮客胞內石痕經閉狀妊盈註風寒之邪不客於脈中分肉而干衝氣深入客於腸  
外僻而內者日以益大狀如懷子形月事仍以時行名曰腸重或干榮氣深入客於胞中惡血留止日以益大狀如懷子形月事不以時下名  
曰石痕此皆生於女子在男子則為疝病也

水脹石水風水○皮厚色蒼多是氣皮薄色澤水濕成氣速安卧從上下水漸難眠喘咳徵石水少腹腫不喘風水面腫脛足同石水陰邪寒  
水結風水陽邪熱濕凝註凡腫脹之病皮厚色蒼者皆屬氣也皮薄色澤者皆屬水也氣陽也陽性急故為脹速每從上腫而漸得安卧邪  
在外也水陰也陰性遲故為腫漸每從下腫而漸上更有效喘不得卧之徵也石水之證少腹腫滿水在下故不喘也上腫曰風水故

風水之證面與脛足同腫也然石水屬陰邪故曰寒結也風水屬陽邪故曰熱濕凝也

脹滿水腫死證○腹脹身熱及失血四末清脫瀉數行腫起四肢後入腹利旋滿腫脹筋青唇黑臍突陰囊腐缺益脊背足心平脈大時絕或  
虛瀉腫脹逢之却可驚註腹脹身熱陽盛脹也若吐衄瀉血則陰亡矣四肢瘦冷陰盛脹也若數瀉不止則中脫矣先腫脹腹後散四肢者可  
治先腫四肢後歸入腹者不治腫脹之病多實服利下之藥旋消旋起則為正不勝邪亦不治腹筋青漲高起脹腫蒼黑臍腫突出陰囊腫腐

缺益脊背腫平足心腫平則五藏傷皆不治也脈大而時絕或虛瀉細則氣血敗皆死服也

木香流氣飲○膚脹脈脹通身脹單腹鼓脹四肢平膚脹木香流氣飲脈脹加薑黃撫考註膚脹皮膚脹也脈脹經脈脹也此二脹皆通身脹  
也單腹脹四肢不脹鼓脹其脹如鼓此二脹皆腹脹四肢不脹也膚脹宜木香流氣飲脈脹亦用此湯更加薑黃撫考也方在諸氣門

厚朴散 下瘀血湯○單腹鼓脹分氣血氣實腸厚朴枳木枳青陳遂大戟血實石瘕下瘀湯註單腹脹鼓脹當分氣血而治腸厚亦氣病也  
故同氣實腸厚治之皆用厚朴枳木枳青陳遂大戟血實石瘕下瘀湯也故同血實腸厚治之皆用厚朴枳木枳青陳遂大戟血實石瘕下瘀湯也

故同氣實腸厚治之皆用厚朴枳木枳青陳遂大戟血實石瘕下瘀湯也故同血實腸厚治之皆用厚朴枳木枳青陳遂大戟血實石瘕下瘀湯也

故同氣實腸厚治之皆用厚朴枳木枳青陳遂大戟血實石瘕下瘀湯也故同血實腸厚治之皆用厚朴枳木枳青陳遂大戟血實石瘕下瘀湯也



寒脹中滿分消湯 熱脹中滿分消湯○氣虛脹病分寒熱中滿分消有二方寒脹參耆歸苓朴半夏吳黃連二薑生柴烏麻青蘘澤葦澄草  
菴益木香熱縮六君知豬澤枳朴苓連乾薑黃耆 脹有虛實寒熱若脹而形氣虛少寒者宜用寒脹中滿分消湯即人參黃耆當歸茯苓厚  
朴半夏吳黃連乾薑生薑升麻柴胡川烏麻黃青皮黃蘘澤葦葦澄草豆菴益智木香也脹而形氣虛少熱者宜用熱脹中滿分消湯  
即縮砂仁人參白朮茯苓吳草草廣皮半夏知母猪苓澤瀉枳殼厚朴黃耆黃連乾薑薑黃也

水腫治法○上腫多風宜乎汗下腫多濕利水泉汗宜越婢加蒼朮利用貼臍琥珀丹外散內利疏鑿飲喘不得卧蘇葶先陽水熱滯濕神佑  
陰水實脾腎氣丸 註從上腫者多外感風邪故宜乎汗從下腫者多內生濕熱故宜乎利水外散風水宜用越婢湯如蒼朮即麻黃石膏甘草蒼  
朮也內利以濕宜用貼臍等法一以巴豆去油四錢水銀粉二錢硫黃一錢研勻成餅先用新棉一片布臍上內餅外用帛縛時許自然瀉下  
惡水待下三五次去藥以粥補佳日久形羸隔一日取一次一餅可救三五人一以鮮赤商陸根杵爛貼臍上以帛縛定水自小便出一以田  
螺四箇大蔞五箇車前子末三錢研成餅貼臍中以帕縛之少時利尿即愈或內服沈香琥珀丸即苦葶蘆子真郁李仁防己沉香陳皮琥珀  
杏仁蘇子亦從冷澤瀉瀉者也若通身腫則當外散內利宜用疏鑿飲子兩解之若水盛上攻喘急不得卧則當先用蘇子葶蘆丸以定喘即  
此二味等分為末棗肉丸陽水屬熱實者熱盛宜用大聖澤瀉散濕盛宜用舟車神使以下之二方在醫宗必讀陰水屬寒虛者脾虛不食便

軟宜實脾飲腎虛足冷硬宜用腎氣丸  
疏鑿飲子 茯苓導水湯○水腫兩解疏鑿飲和劑茯苓導水湯疏鑿椒目赤小豆楮柳商陸木通羌秦光大腹皮澤瀉茯苓導水澤瀉桑木  
香木瓜砂陳朮蘇葉大腹麥楨榔 註水腫外散內利兩解峻者疏鑿飲即椒目赤小豆楮柳商陸木通羌活秦光大腹皮茯苓澤瀉也外  
散內利兩解和者茯苓導水湯即澤瀉茯苓桑皮木香木瓜砂仁陳皮白朮蘇葉大腹皮麥冬楨榔也

實脾飲○裏實自然導滯佐裏虛實脾四君香木瓜附子大腹子厚朴草菓炒乾薑投諸溫補俱無驗欲諸攻下又難當須行九補一攻法緩  
求淡食命多昌 註裡實二便澀者宜用滑川散神佑丸裏虛二便通者宜用實脾飲即人參白朮茯苓吳草木香木瓜川附子大腹子厚朴  
草菓炒乾薑也腫脹之病屬虛寒者宜自投諸溫補之藥而用之俱無效驗者虛中必有實邪也欲投諸攻下之藥而又難堪然不攻之終  
無法也須行九補一攻之法是用補養之藥九日俟其有可攻之機而一日用瀉下之藥攻之然攻藥亦須初起少少與之不勝病漸加之  
必審其藥與元氣相當遂邪而不傷正始為法也其後或補七日攻一日補五日攻一日補三日攻一日緩緩求之以愈為度若能成鹽  
醬食淡百日多有生者

卷四十二  
編輯雜病心法要訣  
編輯雜病心法要訣

瘧疾總括○夏傷於暑含榮內秋感寒風并衛居此時或為外邪束暑汗無出病瘧疾註經曰瘧瘧皆生於風謂四時病瘧未有不因風寒外束暑邪內伏者也又曰瘧者風寒之氣不常也此言此時病瘧者也又曰夏傷於暑秋為瘧瘧又曰夏暑汗不出者秋成風瘧謂夏傷於暑其邪甚者即病暑其邪微者則含於榮復感秋氣寒風與衛并居則暑與風寒合邪始成瘧病也其不即病傷寒者亦以有暑邪預伏於榮中也蓋有風無暑惟病風有暑無風惟病暑必風暑合邪始病瘧也

日作間作○瘧隨經絡循伏脊深入脊內注伏衝連膜原薄藏府會衛之時正邪爭得陰內薄生寒慄得陽外出熱蒸蒸邪淺日作日會衛邪深開作衛遲遲註瘧氣之邪伏藏於榮隨其經絡循脊膂之表而下此初病邪淺傳舍之次也其邪深者則入脊膂之內伏注於衝脈橫連諸經脂膜之原內及藏府此邪漸深傳舍之次也衝氣者一日一夜周於身每至明旦則出足太陽晴明大會於風府膝理乃開關則所客榮衛之邪入邪入得陰內薄則生寒得陽外出則生熱內外相薄邪正交爭而病乃作也病初邪淺者衛行未失常度其邪日與衛會故日作也病久邪深者衛行失常度其邪不能日與衛會故間日乃作也時有間二日間三日或至數日作者亦衝氣行愈遲會愈遲故作愈遲也

瘧晝夜作○衛不循經行脈外陽會晝發陰夜發邪退有然陽歸分病進每必入陰家註榮氣循經而行脈中衝氣不循經而行脈外惟日行於三陽夜行於三陰故邪在三陽之淺者則晝發邪在三陰之深者則夜發病邪將退者夜發退為晝發此為去陰就陽則病欲已也病邪漸進者晝發進為夜發此為去陽入陰則病益甚也

瘧發晏作○衛氣平旦會風府邪傳日下一節間從頭循下故益晏下極復上登之緣註衛氣流行每日平旦會於風府而邪氣中人從頭頂恩風府下循背腰日下傳脊之一節邪於衛會日晚故作日益晏也邪傳下極脈衝且氣復上行邪與衛會日晝故作日益晏也瘧疾治法○瘧初氣實汗吐下表裏俱清用解方清解不愈方可截久瘧形虛補自當註瘧初氣實均宜汗吐下有表裏證汗下之胸滿嘔逆有飲者吐之表裏俱清宜用和解清解不愈表裏無證可用截藥止之久瘧形羸氣虛宜用補劑自當然也

桂麻各半湯○瘧初寒熱兩平者桂麻各半汗方療汗少寒多麻倍入汗多倍桂熱加膏註瘧病初起寒熱不多不少者為兩平宜桂麻各半湯汗之汗少寒多熱少者倍麻黃湯汗之汗多寒少熱平者倍桂枝湯汗之熱多者更加石膏

麻黃羌活湯 桂枝羌活湯 麻黃羌活加半夏湯 白虎湯 白虎桂枝湯 柴胡白虎湯 柴胡桂枝湯○寒多寒瘧而無汗麻黃羌活草防身熱多有汗為風瘧減麻添桂嘔半均先熱後寒名溫瘧白虎汗多合桂君瘧瘧但熱柴白虎北瘧惟寒柴桂親註此皆諸瘧初起之汗法也先傷於寒後傷於風先寒後熱寒多熱少無汗謂之寒瘧宜用麻黃羌活湯即麻黃羌活防風甘草也先傷於寒後傷於風先寒後熱熱多寒少有汗謂之風瘧宜用桂枝羌活湯即桂枝防風甘草也二證嘔者宜加半夏先傷於風後傷於寒先熱後寒謂之溫瘧宜用白虎湯汗多合桂枝湯陽氣盛陽獨發則熱而不寒謂之瘧瘧宜用柴胡白虎湯即小柴胡合白虎湯也陰氣盛陰獨發則寒而不熱謂之北瘧宜用柴胡桂枝湯即小柴胡合桂枝湯也

清脾飲○瘧疾已經汗吐下清解未盡寒熱方清脾白朮青朮果小柴參去入蒼薑氣虛加參痰橘半飲多宜逐倍薑榔濕熱知膏天花粉食

滯多麵濕澤蒼瘧疾已經或汗或吐或下表裏無證法當清解宜用清脾飲和之即白朮青皮厚朴草果柴胡黃芩半夏茯苓生薑

也氣虛者加人參痰多者加橘紅倍半夏飲多者倍生薑加檳榔渴熱者加知母石膏天花粉食滯者加麥芽神曲濕感者加澤瀉蒼朮

久瘧虛瘧勞瘧○久瘧氣虛脾胃弱四獸益氣等湯對勞瘧瘧甲十全補熱除者桂入柴芩久患瘧疾形氣俱虛脾胃弱不思食宜用四獸

飲補中益氣等湯斟酌治之久病勞損氣血兩虛而病瘧疾者名曰勞瘧宜用十全大補湯倍加薑甲熱感者除去黃耆肉桂加柴胡黃芩

柴胡截瘧飲 蜜之僧散○諸瘧發過三五次表裏皆清截法先未清截早發不已已清不截正衰難截虛柴胡截瘧飲小柴梅檳常山截

實不二蛇僧散燒酒冷調服面南凡瘧按法治之發過三五次表裏無證當先以截瘧藥截之若表裏未清早截則瘧疾必復發之不已

表裏已清不截則正衰邪盛而難治也截不足人之瘧宜用小柴胡湯加常山檳榔烏梅桃仁薑煎併浮露一宿次日發前一二時小溫

服惡心以糖拌烏梅肉壓之截有餘人之瘧宜用不二飲全方或蜜陀僧細末大人七分小兒量之冷燒酒調面南如前法服之一服不愈

再服必止戒雞魚豆腐麵食薑湯熱粥熱物

瘧瘧瘧母○瘧瘧經年久不愈瘧母成塊結癖癥形實控涎或化滯攻後餘法與前同 瘧瘧經年不愈之老瘧也瘧母久瘧腹中成塊癖也

形實宜用控涎丹以攻痰飲或用化滯丸以攻積滯攻後之餘法與前所治瘧法同也

桂枝麻黃柴胡四物去杏仁加桃仁湯○瘧在夜發三陰瘧桂麻柴物若易桃鬼瘧戶注多惡夢恐怖蘇合效功高瘧在夜發名曰三陰瘧

疾初熱宜桂枝湯麻黃湯小柴胡湯四物湯方合劑以杏仁易桃仁增損汗之汗解之後餘同前法鬼瘧亦多在夜發由尸氣注之此三陰

瘧疾則夜多惡夢時生恐怖宜用蘇合香丸治之

霍亂總括○揮霍變亂生倉卒心腹大痛吐利兼吐瀉不出乾霍亂舌捲筋縮入腹難欲吐不吐欲瀉不瀉心腹大痛名曰乾霍亂又名

攪腸痧若舌捲筋縮則卵陰入腹難治也

藿香正氣散 二香湯 甘露飲○霍亂風寒暑食水雜邪為病正氣方霍蘇陳半夏甘草並桔腹皮厚朴當轉筋木瓜豆豉入暑合香藿濕

入倉暑熱六月甘露飲寒極為附理中湯霍亂之病得之風寒者食水邪雜揉為病亂於腸胃清濁相干故心腹大痛吐瀉也藿香正氣

湯即藿香蘇葉陳皮半夏茯苓甘草白芷桔梗大腹皮厚朴也暑則吐多合香藿飲名二香湯瀉則瀉多加蒼朮暑熱甚也用辰砂六一散

或五苓散加石膏滑石寒水石名甘露飲寒極厥脈伏者用炮川烏炮川附合理中湯

噎膈翻胃總括○三陽熱結傷津液乾枯資幽魄不通資門不納為噎膈幽門不放翻胃成二證流連傳導隘餒門應自滯於行胸膈便艱如

甲 卷 第 五 頁 編 輯 雜 病 心 法 要 訣 十 四

羊糞吐沫嘔血命難生註三陽熱結謂胃小腸大腸三府熱結不散灼傷津液也胃之上口為贛門小腸之上口為幽門大腸之下口為魄門三府津液既傷三門自然乾枯而水穀出入之道不得流通矣贛門乾枯則納入水穀之道路狹隘故食不能下為噎塞也幽門乾枯則放出腐化之道路狹隘故食入反出為翻胃也二證留連日久則大腸傳導之路狹隘故魄門自應燥滯難行也胸病如刺胃腕傷也便如羊糞津液枯也吐味嘔血血液不行皆死證也

人參利膈丸 承硫散○五汁大黃清燥熱丁沈君子理虛寒便秘壅遏應利膈吐逆不止承硫先利膈小承參草木歸管檳榔麻蜜丸承一

硫二研如墨老酒薑汁服即安註五汁謂五汁飲以清燥乾也大黃謂大黃湯即大黃一味用薑汁炙大黃片蜜黑黃色量人強弱每服二

三錢加陳倉米一撮葱白二莖煎去滓服以治熱結也丁香沈香加入四君子六君子理中湯內治虛寒也利膈謂利膈丸即枳殼厚朴大

黃人參甘草木香當歸藿香檳榔桃仁火麻仁蜜為丸也承硫謂承硫散也

四君子湯 四物湯 二陳湯 二十四味流氣飲○氣少血枯四物物瘦多氣滯二陳流餘者亦同嘔吐法竭思區量待天休註氣少者宜

四君子湯血枯者宜四物湯痰多宜二陳湯氣滯者宜二十四味流氣飲其餘治法同嘔吐此病雖竭心思區量亦不過盡人事待天命也

嘔吐噦總括○有物有聲謂之嘔有物無聲謂之噦無物有聲噦乾嘔面青指黑痛厥凶註面色青指甲黑也中痛不止肢厥不回其凶可知也

小半夏湯 橘皮半夏湯 大半夏湯 黃連半夏湯 丁萸六均湯○嘔吐半薑為聖藥氣厥加橘虛寒參熱感薑連便閉下寒盛丁萸姜

六君 註便閉謂大小便閉而不行宜攻下也初吐切不可下恐逆病勢也

五汁飲 硫汞散 化滯丸○潤燥止吐五汁飲蘆薈甘燕竹瀝薑嘔吐不下硫汞積痛作吐化滯良註五汁飲即蘆薈葶藶甘燕竹瀝姜

汁也嘔吐諸藥湯水到咽即吐者宜用重慶之藥以石硫黃二錢水銀一錢同研如煤色極細用老酒姜汁調服稍點白滾湯亦可頓服之

其藥即不能吐出次日大便出黑色穢物諸湯水藥服之則不吐也如不大便黑色再服以大便利為度吐而痛者乃積也宜化滯丸

諸瀉總括○濕瀉 濡瀉 水瀉 洞瀉 寒瀉 飧瀉 脾瀉 腎瀉○濕勝濡瀉即水瀉多水腸鳴腹不夜寒濕瀉瀉即寒瀉瀉瀉清激

痛雷鳴完穀不化名飧泄土衰木盛不升清脾虛腹滿食後瀉腎瀉寒虛晨數行註濡者水也洞者直傾下也鴨溏如鴨屎之溏溏溏清冷

也腹痛痛也雷鳴腸鳴盛也不升清謂氣清在下不上也脾瀉脾虛也食瀉飲食後即瀉也晨數行每至早晨行瀉數次也

食瀉 胃瀉 飲瀉 痰瀉 火瀉 暑瀉 滑瀉 大瘕瀉○傷食作瀉即胃瀉意氣腹痛穢而黏渴飲瀉復瀉飲瀉時瀉時止却屬痰火

瀉陣陣痛飲冷暑瀉面垢汗渴煩滑瀉日久不能禁大瘕令時作痢者註過食作瀉名曰食瀉即胃瀉也穢而黏所瀉之物具而黏也渴而飲

飲而瀉瀉而復瀉瀉而復飲飲而復瀉瀉也時或瀉時或不瀉屬痰瀉也陣陣瀉瀉一陣也大瘕瀉即今時之痢疾病也

泄瀉死證○泄瀉形衰脈實大五虛噦逆手足寒大孔直出無禁止下瀉上噦命多難註五虛謂脈細皮寒氣少水澀不入大便不禁也大孔

謂大孔不閉也

味子名四神丸

青六散 芍藥苓連葛根湯

八桂散○食瀉實下虛消導飲瀉實者神佑尉虛者春澤甘露飲痰瀉實攻虛六君火瀉莫芍苓連葛暑瀉紅

麵六一勻滑瀉八桂理中附粟殼烏梅訶藟等註食瀉形氣實者宜大承化滯等藥下之形氣虛者宜枳朮平胃等消導之神佑尉雖當

用神佑丸遂飲然亦斟酌不可過也春澤謂春澤湯也甘露飲謂五苓甘露飲也芍藥苓連葛根湯即甘草芍藥黃苓黃連葛根也青六散

即六一散加紅麵也八桂散附子理中湯加粟殼烏梅訶子肉也

瀉心導赤散 茯苓車前子飲 苓桂理中湯○口糜泄瀉雖云熱上下相移亦必虛心脾開竅於舌口小腸胃病化職失糜發生地道連草

瀉下參苓白朮宜尿少茯苓車前飲火虛苓桂理中醫註口瘡糜爛泄瀉一證古今未載以理推之雖云屬熱然其上發口糜下瀉即止泄

瀉方止口糜即生觀其上下相移之情形亦必純實熱之所為也心之竅開於舌脾之竅開於口心脾之熱故上發口舌瘡赤糜爛胃主消

化水穀小腸主感受消化心脾之熱下移小腸胃則運化之職失矣故下注泄瀉也口糜發時晚用瀉心導赤散滾湯服之即生地木

通黃連甘草梢也下泄瀉時早晚用參苓白朮散糯米湯服之若小便甚少下利不止則為水走大腸宜用茯苓車前子二味各等分煎湯

時時代飲利水道熱者服寒涼藥口瘡不效則為虛火上炎宜用理中湯加肉桂大倍茯苓降湯利水降陽而口糜自消水利泄瀉自止可

並愈也

痢疾總括○大瘕小腸大腸瀉腸澼滯下古痢名外因風暑濕蒸氣內因不謹飲食生白痢傷氣赤傷血寒虛微痛熱窘疾食積黃前虛後

濕熱寒虛初久稱註大瘕瀉者裏急後重數至圜而不能使其中痛也小腸瀉者澀滯而使膿血少腹痛也大腸瀉者食已窘迫大便色白腸

鳴切痛也腸澼者飲食不節起居不時陰受之則入五藏膜閉塞下為殘瀉久為腸澼腹痛下血也滯下者積汁垢膩與濕熱滯於腸中因

而下也此皆古痢之名也然痢之為病裏急後重下痢膿血小便赤澀裏急者腹痛積滯也後重者下墜氣滯也小便赤澀者濕熱鬱氣也皆

因外受風暑濕蒸之氣內傷生冷飲食過度而生也白痢自大腸來大腸與肺為表裏肺主氣故屬傷氣也赤痢自小腸來小腸與心為表裏

心主血故屬傷血也寒閉痛甚寒閉痛微痢關病減故痛微也虛者少氣無聲滯故亦痛微也熱者多實性急不得舒適故窘痛甚也後墜

下迫肛門裏出墜止為黃前墜乃滯也故口實墜黃出更墜為黃後墜非滯也故口虛墜初痢多屬濕熱久痢多屬寒虛也

禁口痢 水穀痢 風痢 休息痢 熱痢 寒痢 濕痢 五色痢○禁口飲食俱不納水穀糟粕雜血膿風痢墜重圍清血休息時作復

時停熱痢魚腦稠黏穢寒痢稀澀白清腥濕痢黑豆汁渾濁五色相雜藏氣凶註禁口痢者下痢不食或嘔不能食也水穀痢者糟粕膿血雜

下也風痢者似腸風下清血而有墜痛也休息痢者時發作時停止也五色痢者五色膿血相雜而下也右有藏腐臭其之氣則凶

痢疾死證○水漿不入利不止氣少脈細皮膚寒純血嘔口嘔藏氣身熱脈大命難全註下痢不止水漿不入氣少脈細皮膚寒死於陽絕也

倉廩湯 大黃黃連湯○初痢表熱宜倉廩裡熱衝心大黃連寒痢理中訶菴縮附白桂赤不須言註初痢有表證發熱者不宜攻之法當先

解其外用倉廩湯汗之裏熱感上衝心作嘔嘔口者法當先攻其裏用大黃黃連好酒煎服攻之寒痢宜用理中湯加訶子肉菴縮砂白多者加附子亦多者加肉桂也

芍藥湯○初痢內外無大熱芍藥連枳木芍歸榔桂草尿濕滑石倍利數窘痛入大黃註初痢外無表熱內熱不感宜用芍藥湯即黃芍黃連枳

實木香芍藥當歸檳榔甘草肉桂少許也小便澀亦加滑石下利次數無度下墜痛甚入大黃也

香連和胃湯 參連開噤湯 貼臍法○痢疾下後調氣血宜用香連和胃湯黃芩芍藥香連草陳皮白芍縮砂當赤虛更加椿榆炒白虛參

苓共炒姜噤口參連石蓮子貼臍王瓜藤散良註痢疾攻後病勢大減宜調氣血用香連和胃湯即黃芍芍藥木香黃連甘草陳皮白木縮

砂當歸也亦痢下血多虛者當澀之加炒椿根白皮炒地榆白痢日久氣虛者加人參茯苓炒乾姜以補之實而噤口堪下者以大黃黃連

湯下之不堪下者內以人參黃連石蓮子煎湯徐徐服之下咽即好外以貼臍王瓜藤散即王瓜藤葉經霜者燒灰香油調納臍中即有效也

真人養藏湯○久痢寒熱高梅治寒虛滑利養藏湯參朮肉菴歸訶桂芍藥聖藥草木香註久痢藏有寒熱不分者宜用烏梅丸調和之寒虛

滑脫者宜用養藏湯溫補之即人參白朮肉菴當歸訶子肉桂芍藥聖藥草木香也

香連平胃散 胃風湯○水穀調中益氣湯濕痢香連平胃方虛瀉風痢胃風治桂粟八珍減地黃註水穀調中者乃脾胃虛腐化不及宜調中

益氣湯濕痢宜木香黃連合平胃散方濕而虛者宜用胃風湯即肉桂粟米八珍湯減地黃也

五色痢休息痢治法○五色休息皆傷臟滯滯熱結於中補之不應脈有力日久仍攻餘法同註五色休息二痢皆因用止澀藥早或因滯

熱下之未盡蘊於腸胃傷藏氣也用一切補養之藥不應則可知初病非止澀太早即下之未盡也診其脈若有力雖日久仍當攻也其餘

治法與諸痢同

疸證總括○面身黃欲安卧小便渾黃疸病成已食如飢飽煩眩胃疸酒疸名女勞額黑少腹急小便自利審察生黃汗微腫皆濕熱

陰黃重痛厥如冰註面身黃但欲安卧小便黃渾此黃疸病已成也如已食如飢食難用飽則心煩頭眩此欲作胃疸胃疸者即穀疸也

若已見黃色疸已成矣得之於胃有濕熱大飢過食也酒疸者得之飲酒無度而發是病也女勞疸者疸而額黑少腹急小便自利得之於大

勞大熱與女交接也瘀血發黃亦少腹急小便自利但不顯黑耳詳在傷寒門黃汗者汗出黃色染衣面目微腫得之於素有濕熱汗出入水

浴之也此皆濕熱而成惟陰黃則屬濕寒陰黃者身重而痛厥冷如冰詳在傷寒門

證也天行疫癘發黃名曰瘟黃死人最暴也

麻黃茵陳醇酒湯 茵陳蒿湯 梔子藥及湯 茵陳五苓散 ○表實麻黃茵陳酒裏實茵陳梔子葉尿少茵陳五苓湯 註

諸疸表實無汗者以麻黃茵陳無灰好酒煎服汗之裏實不便以茵陳梔子大黃下之無表裏證以茵陳梔子葉皮清之小便短少以茵陳

五苓散利之

胃疸湯 ○穀疸熱實宜乎下不實宜用胃疸湯茵陳胃苓減草朴連梔防己葛秦方 註 胃疸湯即茵陳蒼朮陳皮白朮花苓豬苓澤瀉黃連梔

子防己葛根秦朮也

茵陳解醒湯 梔子大黃湯 薑耆散 加味玉屏風散 ○酒疸虛茵陳解醒湯賢用梔子枳大黃黃汗一味薑耆散石膏茵陳者木防 註 酒疸

虛者用茵陳解醒湯即葛花解醒湯加茵陳也實者用梔子大黃湯即梔子淡豆豉枳實大黃也黃汗宜用薑耆子一味為網末每服二錢

日三服并華水調小便白則愈或用加味玉屏風散即石膏茵陳黃耆白朮防風也

石膏散 腎疸湯 ○女勞實者膏滑麥女勞虛腎疸醫升陽散火減去芍如苓藜獨四苓俱 註 石膏散即煨石膏飛滑石各等分每服二錢

大麥湯調服腎疸湯即升陽散火湯減去芍藥乃升麻蒼朮防風獨活柴胡羌活葛根人參甘草加入黃苓黃藥神曲白朮茯苓澤瀉也

積聚總括 ○五積六聚本難經七癥八癖載千金腸覃石瘕辨月事症癖之名別淺深藏積發時有常處府聚忽散無本根癥類積瘕瘕聚癖

腸滿汁溢外寒因 註 五積六聚之名本乎難經五積者肥氣伏梁痞氣息奔奔豚也六聚者積之著於孫絡緩筋幕虛脊筋腸後輸脈也七癥

八瘕之名載千金方七瘕者蛟蛇蝮肉髮虱米也八瘕者青黃燥血脂狐蛇蟻也腸覃者積在腸外狀如懷子月事以時而下石瘕者積在胞

中狀如懷子月事不以時下故曰辨月事也瘕者外結募原肌肉之間癖者內結隱癖脊脊腸胃之後故曰別淺深也聚積者屬陰也故發有

常處不離其部聚者屬府陽也故發無根本忽聚忽散癥不移而可見故類積類瘕也瘕能移有時隱故類聚類癖也積聚瘕瘕腸覃石瘕瘕

癖之疾皆得之於喜怒不節則傷藏飲食過飽則傷府腸胃填滿汁液外溢為外寒所襲與內氣血食物凝結相成也

積聚難證 ○積聚牢堅不軟動胃弱瀉瀉不堪攻奔豚發作狀欲死氣上衝喉神怖驚 註 積聚牢固不動堅硬不軟則病深矣胃弱食少大便

溇瀉不堪攻矣五積之中奔豚最為難治若更發作正氣虛不能支其狀欲死從少腹起氣上衝喉神色驚怖皆惡候也

積聚治法 ○積聚胃強攻可用攻虛兼補正邪安氣食積癖宜化滯溫白桃仁控涎丹 註 積聚宜攻然胃強能食始可用攻若攻虛人須兼補

藥或一攻三補或五補一攻攻邪不傷正養正不留邪則邪正相安也凡攻氣食積癖宜用秘方化滯丸方在內傷門攻積聚瘕瘕宜用溫白

丸即萬病紫苑丸方倍川芎攻血積血瘕宜用桃仁煎即桃仁大黃各一兩蟲蟲炒五錢朴硝一兩共為末先以醇醋一觔用砂器慢火煎至

多半鍾下末藥攪良久為小丸前一日不吃晚飯更初溫酒送下一錢取下惡物如豆汁雞肝末下次日再服見鮮血止藥如無蟲蟲以麩

多半鍾下末藥攪良久為小丸前一日不吃晚飯更初溫酒送下一錢取下惡物如豆汁雞肝末下次日再服見鮮血止藥如無蟲蟲以麩

蟲代之然不如蠱蟲為愈也攻疾積宜用控涎丹方在疾

疝證總括○經云任脈結七疝子和七疝主於肝肝經過腹環陰器任脈循腹理之原疝證少腹引陰痛衝上衝心二便難厥吐酸瘕孤出入清膿瘕秘木癩頑註經曰任脈為病男子內結七疝女子帶下瘕聚瘕聚者即女子之疝也七疝主任者原以任脈起中極循腹裏也七疝主肝者蓋以肝經過腹裏環陰器也是以諸疝病無不由是二經故主之也疝病之證少腹痛引陰丸氣上衝心不得二便者為衝疝也少腹痛引陰丸肝之逆氣衝胃作吐者為厥疝也少腹之氣不伸左右癢塊作痛者為瘕疝也卧則入腹立則出腹入囊似狐之晝則出穴而溺夜則入穴而不溺者為孤疝也少腹痛引陰丸橫骨兩端約丈中狀如黃瓜內有膿血者為瘕疝也少腹痛引陰丸小便不通者為瘕疝也少腹不痛陰囊腫大頑硬者為癩疝也

疝證同名異辨○血疝便毒潰魚口瘡癩氣墜筋即疝疝胞痺皆瘕疝衝似水腸腰痛連註有謂血疝者其證即便毒魚口也瘕疝者其症即癩疝也氣疝者即偏墜也筋疝者即下疝也水疝小便不通胞痺即膀胱氣管瘕疝也衝疝證似小腸氣而更連腰痛也

諸疝治法○治疝左右分氣血尤別虛濕熱與寒寒收引痛熱多縱濕腫重墜虛輕然註疝病凡在左邊陰丸屬血分凡在右邊陰丸屬氣分凡寒則收引而痛甚熱則縱而痛微又濕則腫而重墜而虛亦重墜但輕然而不重也

當歸溫疝湯 烏桂湯○中寒冷疝歸芍附桂索尚棟澤莢苓外寒入腹川烏蜜肉桂芍草棗薑同註當歸溫疝湯即當歸白芍附子肉桂延

胡索小茴香川棟子澤瀉吳茱萸白茯苓也烏桂湯即川烏蜂蜜肉桂白芍藥炙甘草生薑大棗也

烏頭梔子湯○外寒內熱烏梔炒水酒加鹽止痛安癩疝不問新與久三層茴香自可痊註此茴香丸方在醫宗必讀

十味蒼蘘散○醇酒厚味濕熱疝不謹房勞受外寒蒼蘘香附青魚草茴香索查桃附子煎註此散即蒼蘘香附青皮益智甘草小茴香山

杏延胡索桃仁附子湯

茵陳五苓散 大黃皂刺湯○膀胱水疝尿不利五苓茵陳與葱鹽煎鞭血疝宜乎下大黃皂刺酒來煎註大黃皂刺湯即大黃皂刺各三錢

酒煎服也

羊肉湯○血分寒疝女產後臍腹連陰脹痛取羊肉一筋薑五兩當歸三兩水八升

奪命湯○衝疝厥疝痛上攻臍悸奔豚氣上行吳萸一味為君主肉桂澤瀉白茯苓

青木香丸○氣疝諸疝走注痛青木香附吳萸良巴豆拌炒川棟肉烏藥單澄小茴香註青木香凡即青木香五錢酒醋浸炒吳萸一兩香

附醋炒一兩單澄茹五錢烏藥五錢小茴香五錢巴豆仁二十一粒研碎拌炒川棟肉五錢為末合勻葱涎為小丸每服三錢酒鹽任下立愈及能醫一切疝痛神效



編輯雜病心法要訣

頭痛眩暈總括○頭痛疾熱風濕氣或兼氣血虛而疼在右屬氣多痰熱左屬血少更屬風因風眩暈頭痛熱暈煩渴火上攻氣鬱不伸痰嘔吐濕則重痛虛動增註頭痛屬痰屬熱屬風屬濕屬氣或兼氣虛血虛因風而痛謂之頭風必眩暈因熱而痛暈者則煩渴因氣鬱而痛暈者則志意不伸因痰而痛暈者則嘔吐痰涎因濕而痛暈者則頭重不起因虛而痛暈者動則更痛更暈也

頭痛眩暈死證○真頭腦痛朝夕死手足厥逆至即青滿多眩暈時時昏目卒大痛目昏山註真頭腦痛連腦內手足青冷至肘膝之前朝發夕死凡頭痛眩暈時時迷官及頭目卒然大痛目視不見或滿多之後皆凶證也

萆菴散 考並石膏湯○頭風嗜熱萆菴濕感瓜蒂入茶若風感日久三聖散內服考並石膏靈考並石膏菊羌活考加細辛風防熱加

梔翹芩薄荷便祕尿紅硝黃攻註一切頭風兼熱者以萆菴嗜鼻即萆菴一味為末用猪胆汁拌過嗜之作噎立愈一切頭風兼濕者以瓜

蒂松蘿茶二味嗜之出黃水立愈頭風風感時發日久不愈則多令人目昏以三聖散嗜之方在中風門內用考並石膏湯即考並石膏湯

花羌活藥本也苦痛者加細辛風感目昏加防風荆芥穗熱甚加梔子連翹黃芩薄荷甘草大便祕小便亦加硝黃攻之自愈也

茶調散 清震湯 滾痰丸 人參附湯○風熱便利茶調散雷頭蕪荷蒼與升痰勢滾痰考作引虛寒真痛附參考註雷頭風痛頭面疙

塔耳聞雷聲宜清震湯即荷蕪蒼木升麻也人參附湯即人參川芎川附也

苦犀丸○偏正頭風苦犀丸血虛四物薄羌天氣虛補中加苦細氣逆降氣黑鉛丹註血虛面少血色或久脫血也天天麻也降氣蘇子降氣

湯也

芎麻湯 半夏白朮天麻湯○欲吐暈重風疾痛芎麻下湯白丸軍虛者六君考乾蕪天麻麴蘖澤蒼同註麻天麻也白丸青州白丸子也虛

者謂風疾兼氣虛者宜半夏白朮天麻湯即六君子加黃耆乾薑蒼朮天麻神麴麥蘖澤瀉蒼朮也

荆穗四物湯○頭暈頭痛同一治血虛穗物氣補中氣血兩虛十全補上盛下虛黑錫靈註頭暈之虛實寒熱諸證同乎頭痛一治法也其有

因血虛宜用荆穗四物湯即當歸川芎白芍熟地黃荆芥穗也氣虛宜用補中益氣湯氣血兩虛宜用十全大補湯上盛下虛宜用黑錫丹也

眼目總括○目為五藏六府精氣白筋黑骨精瞳血為皆絡肉約束囊擱系屬腦項中經熱脹開因風入合邪上攻亦腫或輕者外障生雲翳

重者積熱傷睛註經曰五藏六府之精氣皆上注於目而為之精精之寒為眼氣之精為白膜筋之精為黑眼骨之精為腫子血之精為絡

皆肉之精為約束即眼胞也囊擱筋骨血氣之精而與目系上屬於腦後出於項中國經熱蒸開脹理故風邪得以入之風熱之邪合上攻於

編輯雜病心法要訣

目赤腫疼痛輕者則為外障或暴生雲翳重者則積熱之甚陡然痛傷睛也

外障病證○火眼赤痛淚澀痛腫多熱輒多風眼粟爛弦痲肉肉赤脈貫瞳睛血灌瞳人高突起旋螺尖起蟹睛疼拳毛風淚風痒極亦膜下垂黃膜衝註風熱上攻目赤腫痛多淚隱澀難開火眼也腫而硬者屬熱盛也宜先下之腫而軟者屬風盛也宜先發散兩臉上下初生如粟漸大如米或赤或白不甚疼痛謂之臉生風象兩臉粘睛赤爛痒痛經年不愈謂之爛弦風又曰赤睛臉肉如雞冠規肉翻出視物阻礙痛楚羞明謂之雞冠規肉此皆脾經風熱為病也兩筋筋膜努出謂之努肉攀睛兩管亦目漸漸侵睛謂之赤脈貫睛兩眼混赤如米痛如鍼刺謂之血灌瞳人兩眼痒痛忽然突起謂之突起睛高目中大痛忽生翳膜狀如如螺尖起目中大痛忽然腫睛努如蟹目謂之蟹睛疼痛又名損睛此皆肝心二經積熱也兩臉燥急眵毛倒刺謂之倒睫拳毛兩目衝風淚出涓涓冬月尤甚謂之迎風流淚兩目連背疼極不痛謂之風痒難任目中從下或然黃膜侵睛疼痛謂之黃膜上衝目中從上忽生赤膜垂下遮睛謂之赤膜下垂又名垂簾翳此皆心肝脾三經風熱為病也

內障病證○內障頭風五風變珠白黃綠不光明頭風痛引目無淚相注如坐暗室中綠風頭旋連痛兩角相牽引目疼時或白花紅花起同綠黑花為黑風烏花不旋漸昏暗皆風雀目久金睛青風微旋不痒痛青花轉轉目昏蒙註內障之病每因頭風五風變成初病瞳珠漸漸變色睛裏隱隱似翳或白或黃或綠雖與不患之眼相似然無精彩光明射人病頭風者發則頭痛引目無淚或左目或右目或先左目或後右目相注不定如坐暗室之中此頭風傷目之漸也綠風者頭旋兩角連算相牽引目疼痛時或見起白花紅花此綠風傷目之漸也黑風者證同綠風時時見起黑花此黑風傷目之漸也烏風者亦同黑風但不旋量而見烏花漸漸昏暗此烏風傷目之漸也黃風者久病雀目瞳睛金色此黃風傷目之漸也青風者頭微旋不痒不痛但見青花轉轉日見昏蒙此青風傷目之漸也

菊花通聖散 洗刀散○暴發火眼通聖散外障等證滅加方風盛羌加防麻倍熱盛加連倍消黃痛生翳膜多傷目洗刀更入細獨羌元參

木賊白蒺藜草法蟬蛻蔓菁菊 菊花通聖散即防風通聖散加菊花也洗刀散即本方更加細辛羌獨蔓荆青箱子等藥也

內外障治○外障無寒一白了五輪變赤火因生內障有虛心腎弱故如不病損光明火能外鑑水內照養神壯水自收功五風內變諸翳障眼科自有法能攻註外障目病子和白目不因火不病所以五輪變赤氣輪白睛火乘肺也肉輪目胞火乘脾也風輪黑瞳火乘肝也水輪瞳人火乘腎也血輪兩管火自甚也故能治火者一白便了也治火之法在藥則鹹寒吐下之在鍼則神庭上星顯會前項百會刺之翳者可便立退痛者可使立已昧者可使立明腫者可使立消矣肉障目病雖亦無寒然有虛也虛或兼熱亦屬虛熱故不赤腫疼痛如不病眼人但不精彩光明也心虛則神不足神者火也火內暗而外明故不能外鑑而失其光明也腎虛則精不足精者水也水外暗而內明故不能內照而失其光明也心虛者則養心神腎虛者則壯腎水自可收功於不明也其五風內變諸翳如圓翳冰翳清翳霧翳散翳橫翳浮翳沈翳慢月最

者雙仇之意也蟲牙則一牙作痛食盡一牙又蝕一牙作痛也

骨槽風 牙疳瘡 ○骨槽齟頰腫疼牙齦腐爛出血膿牙疳腫硬潰血臭皆因痘疹癬疾成 骨槽風者牙齦連頰硬腫疼痛牙齦腐爛出血膿也牙疳以牙槽潰後腫硬不消然出臭血而不出膿水也且膏瘡疹癬疾之後而成也

清胃散 ○清胃血分火牙痛生地歸連升牡鏡氣分宜加荆防細積熱瘰癧入升膏 胃火牙痛亦腫出血者則為血分宜用清胃散即生地當歸黃連升麻牡丹皮也饒者倍加升麻丹皮也若腫痛牙齦不出血者則為氣分宜加荆防風細辛以散其熱若腸胃積熱腫痛爛

具宜用涼膈散加升麻石膏以下其熱可也

溫風散 ○溫風風牙歸苦細葉荜蕪並露蜂房寒牙痛加羌麻附半服含嗽吐涎良 不甚腫痛不怕冷熱為風牙痛宜用溫風散即當歸川芎細辛葉荜蕪本白芷露蜂房也不腫痛甚喜飲熱湯為寒牙痛宜本方再加羌活麻黃川附子溫而散之 二方俱服 一半含嗽一半連涎吐之自好也

一笑丸 玉池散 重藥 ○諸牙椒巴飯丸咬玉池藥並骨槐辛歸苦之豆升防草蟲牙葱韭子烟葉諸諸牙痛均宜一笑丸即川椒七粒為末巴豆一粒去皮研勻飯丸綿裹咬痛處吐涎即止均宜用玉池散即藥本白芷地骨皮槐花細辛當歸川芎黑豆升麻防風

甘草煎湯熱嗽冷吐蟲牙亦宜此咬嗽更須用韭子或葱子置小爐中燒之攪在大水碗上覆以漏斗口向蟲牙痛處重之其蟲極小皆落水碗之中極效

蕪荑消疳湯 ○牙疳雖有專科治然皆未曉累攻神能食便軟猶當下雄黃黃會二連 牙疳一病殺人最速雖有專科然皆未曉累攻之法累攻者今日攻之明日又攻之以腫瘦洩黑色變臭氣止為度若不能食或隔一日或隔二三日攻之攻之後漸能食不必戒口任其所食雖大便澹仍量其輕重攻之自見其神若竟不思食難任攻下則死證也攻藥用蕪荑消疳湯即雄黃蕪荑生大黃蘆薈川黃連 黃連

口舌證治 ○唇口屬脾舌屬心口舌瘡糜熱深口淡脾和胃熱五味內溢五熱淫木舌重舌舌腫大唇腫唇瘡緊閉唇暴發赤痛多實熱

淡白時痛每虛因 口舌生瘡糜爛名曰口糜乃心脾二經熱深也平人口淡故曰脾和口出氣臭則為胃熱不因食五味而口內溢酸味者乃肝熱淫脾也苦味者心熱淫脾也甘味者本經熱自淫也辛味者肺熱淫脾也鹹味者腎熱淫脾也木舌謂舌腫硬不痛也重舌舌下腫似舌也舌腫謂舌腫大也唇腫謂唇腫痛厚也唇瘡謂唇腫潰裂成瘡也緊閉唇謂唇緊小燥裂也以上之證皆屬心脾胃經熱若暴發赤腫痛甚多為實熱宜以涼膈散梔子金花湯急不其熱可急愈也若日久色淡蒼白時痛不痛每屬虛熱宜清心蓮子飲知藥回物湯補中兼

腫痛甚多為實熱宜以涼膈散梔子金花湯急不其熱可急愈也若日久色淡蒼白時痛不痛每屬虛熱宜清心蓮子飲知藥回物湯補中兼

清可也或服涼藥久不愈者以七味地黃湯冷服引火歸原不效甚者加附子可立愈也

咽喉總括○胸膈風熱咽喉痛邪甚豈雙乳蛾生熱極腫閉名喉痺語言難出息不通痰涎繞喉閉響內外腫閉纏喉風喉痺纏喉皆危證

潰後無膿腫閉凶其胸膈上有風熱則咽喉腫痛風熱之邪若盛則生單雙乳蛾在會厭兩旁高腫似乳蛾故名也熱極則腫閉湯水不下言

語難出呼吸不通名曰喉痺若熱極更兼痰涎繞於喉間聲響咽喉內外腫閉湯水不下名曰纏喉風皆危病也或服藥或吹藥或鍼

刺潰破出膿血則愈若潰後不出膿血仍然腫閉湯水不下則死矣

如意勝金錠 雄黃解毒丸○咽痛消毒涼膈散單雙乳蛾刺血痊喉痺纏喉勝金錠急攻痰熱解毒丸昏瞶牙關湯不下從復吹灌度喉關

吐下之後隨證治潰爛珍珠散上安註咽喉初起腫痛宜用消毒涼膈散即防風荆芥牛蒡子梔子連翹薄荷黃芩甘草大黃芒硝也單雙

乳蛾則刺少商出血在左刺左在右刺右在左右刺左右也喉痺纏喉初起病勢未甚或狀如傷寒宜服如意勝金錠即疏黃川芎臘茶火

硝薄荷生川芎生地黃各等分為末葱白煎汁合為錠重一錢薄荷湯磨化服甚者連進三次若痰涎壅盛喉間內外腫閉湯水難下病熱

危急宜用雄黃解毒丸即雄黃水飛礬金細末各二錢半巴豆仁肥白者十四粒微去油以成散為度合均醋糊為丸如菜豆茶清下七丸

便利吐痰則愈若昏盲牙關緊急湯不能下將藥用醋化開十丸按中風門之法噴入鼻內吐下則愈其後隨證調治可也若雖愈咽喉潰

爛以珍珠散止之即好

吹喉七寶散○咽喉諸證七寶散硝皂蠟雄明二礬細研如塵取一字吹中患處效如神註咽喉諸證謂咽喉腫痛單雙乳蛾喉痺纏喉七寶

散即火硝牙皂全蠟雄黃明砂白礬膽礬也

肩背總括 通氣防風湯○通氣太陽肩背痛痛獨當防苦氣帶如木陳香附氣虛升柴參香同血虛當歸白芍藥血瘀薑黃五靈紅風

加靈仙濕二木研送白丸治痰凝註李杲羌活勝濕湯又名通氣防風湯治太陽經風濕肩背痛則羌活獨活藁朮甘草蔓荊子防風川芎也

兼氣鬱滯痛者則常常作痛加木香陳皮香附也氣虛鬱痛者則時時痛加升麻柴胡人參黃耆也血虛鬱痛者則夜甚時止加當歸白芍

藥也血瘀鬱痛者則夜痛不止加薑黃五靈脂紅花也風氣鬱痛者痛則項背強加威靈仙也濕氣鬱甚者痛則肩背重加蒼朮白朮也痰風

凝鬱者痛則嘔眩用本湯研送青州白丸子也

心腹諸痛總括○心痛岐骨陷處痛橫滿上胸下胃脘當臍脾腹連腰腎少腹小大腸脇肝蟲痛時吐清水症即中惡寒外干悸分停飲與

思慮食即停食冷內寒水停痰飲熱胃火氣即氣滯血瘀隨證分門檢方治真心黑厥至節難岐骨陷處痛名心痛橫滿連胸名肺心痛

下連胃腕名胃心痛連臍名脾心痛連腰名腎心痛連少腹名大腸小腸痛連脇名肝心痛時吐清水名蟲心痛中惡腹痛名症痛寒邪外

干名中寒痛悸而痛名悸心痛水停心下屬飲也思慮傷心屬傷也停食痛停水痛停痰痛胃火痛氣滯痛血瘀痛皆不死之證也當分門施

治法真心痛因飲冷食至節難

木香流... 七情鬱結流氣飲思慮傷脾脾肉寒理中外五種疼痛備急血抵當

小建中湯○木來乘土腹急痛緩肝和脾小建中血虛寒痛羊肉治氣虛青陳加理中註羊肉謂羊肉湯也

烏頭梔子湯○刮諸鬱痛烏梔子刮而腹痛入元明已經吐下或虛久急痛欲死求鴉鳴註諸鬱謂諸寒火鬱而痛也寒多炮川為主熱多

薑炒梔子為主元明元明粉也鴉鳴謂以真鴉片末或加麝香少許飯丸如桐子大每服三五丸引在本草名一粒金丹

胸脇總括 栝萸薤白白酒湯 栝萸薤白半夏湯○栝萸薤白白酒湯胸痺胸背痛難當喘息短氣時咳吐難卧仍加半夏良註栝萸薤白

白酒湯即栝萸薤白根菜水白酒煎也

顏倒木金散○胸痛氣血熱飲痰顏倒木金血氣安飲熱大陷小陷治頑痰須用控涎丹註胸痛之證須分屬氣屬血屬熱飲屬老痰顏倒木

金散即木香鬱金也屬氣鬱痛者以倍木香君之屬血鬱痛者以倍鬱金君之為末每服二錢老酒調下虛者加人參更效胸中有痰飲熱

作痛者輕者小陷胸湯重者大陷胸湯凡治之若吐唾稠黏痰厥則用控涎丹

枳朮散 枳朮散 柴胡疎肝湯 加味逍遙散 左金丸 當歸龍會丸○脇痛左屬瘀留血輕金枳朮重攻右屬痰氣重逐飲片薑枳

朮草醫輕肝實太急難轉側肝虛作痛引肩胸實用疎肝柴芍草附枳陳與川芎肝虛逍遙加芎細陳皮生姜饅其中肝虛左金實龍會

一條扛起積食攻註左屬瘀血輕謂瘀血輕者宜用枳朮散重者謂瘀血重者宜以攻血之劑也枳朮散即枳殼枳朮甘草也右屬痰

氣重逐飲謂以控涎十棗逐痛之重者也枳朮散即枳殼枳朮皮片子薑黃甘草醫痛之輕者也柴胡疎肝散即柴胡白芍甘草香附枳殼陳

皮川芎也逍遙散即白朮當歸茯苓白芍柴胡炙草薄荷少許加川芎細辛陳皮生姜也左金即左金丸吳茱萸黃連也肝實火旺者當歸

龍會丸積食者以化滯丸積飲者以控涎丹

腰痛總括○腰痛腎虛風寒濕痰飲氣滯與血瘀濕熱閉挫凡九種面忽紅黑定難醫註腰痛之證其因不同有腎虛有風有寒有濕有痰飲

有氣有血瘀有濕熱有悶挫凡患腰痛極盛而面色忽紅忽黑是為心腎交爭難治之證也

安腎丸○腰痛悠悠虛不舉寄生青蛾安腎丸葫蘆骨脂川棟續桃杏茴山藥鹽註寄生謂獨活寄生湯青蛾丸即補骨脂杜仲核桃仁也

安腎丸即葫蘆巴補骨脂川棟肉川續斷桃仁杏仁小茴香茯苓山藥也鹽湯為引也

羌活勝濕湯 通經丸○腰痛屬寒得熱減五積吳萸桃杜安寒濕重著勝濕附內實通經疏癰牽風痛無常掣引足經虛當用寄生痊經實

非汗不能解續命湯加牛杜穿註五積散加吳茱萸桃仁杜仲羌活勝濕湯即防風通氣湯加附子也通經丸即疏黃黑牽牛頭末麥麵合

丸者浮起服方出本草小續命湯加牛膝杜仲炒穿山甲也

活絡丹○氣滯肉挫通氣散木陳穿索皂當掌血瘀不宜如錐刺日輕夜重活絡丹註通氣散即木香陳皮穿山甲元胡索甘草小

茴香白牽牛也活絡丹即川烏烏南星地龍乳香沒藥也加五靈脂麝香尤效

蒼蘆散煨腎散○濕熱熱注足蒼蘆二妙牛杜已瓜考腰如物覆濕煖畜煨腎椒鹽遂有功註蒼蘆散即倉木黃蘆牛膝杜仲防己木瓜川

芩也煨腎散即猪腰子剖開入川椒食鹽甘遂末濕紙裹煨熟酒食之

小便閉癃遺尿不禁總括○膀胱熱結為癃閉寒虛遺尿與不禁閉即尿閉無滴出少腹脹滿痛難伸癃即淋瀝點滴出莖中濕痛數而動不

知為遺知不禁石血膏勞氣淋註膀胱熱結經者為癃重者為閉膀胱寒虛輕者為遺尿重者為不禁閉者即小便閉無點滴下出故少腹

滿脹痛也癃者即淋瀝點滴而出一日數十次或動出無度故莖中澀痛也註不知而尿出謂之遺尿知而不能固謂之小便不禁

小便閉遺尿死證○嘔噦尿閉為關格若出頭汗命將傾傷寒狂冒遺尿死尿閉細澀不能生註上為嘔噦不入下為小便不通則陰陽之氣

關格若出頭汗則為陽絕故命傾也傷寒狂冒陽邪盛遺尿屬陰不守若尿閉脈細澀知陰亦竭故俱死也

治癃閉劇吐下三法○陰陽癃腫白麝冷熱互熨尿自行豈上木通葱捩吐違外葱湯熏汗通註用葱白一筋細剉入麝香五分拌勻分二

包置臍上先以炭火熨斗熨之半炷香時換一包以冷水熨斗熨之互相遞熨以尿通為度服諸藥不效或身無汗宜用違外法以葱湯入木

桶內令病人坐於枕上沒臍為度匝腰繫絙以覆之少時汗出其尿自出欲尿時不可出桶即於桶內溺之恐出桶氣收而尿又回也

小便不通通關丸○熱實不化大便鞭癃閉八正木香陰陽虛不化多感冷惡寒食噎腎氣丸陰虛不化發午熱不渴知藥桂通關氣虛不

化不急滿倦息懶言春澤煎註小便不通熱實者宜用八正散如木香陽虛者宜用金匱腎氣丸陰虛者宜用通關丸即知母黃蘆肉桂少

許也氣虛者宜用春澤湯即五苓散加人參也

八正散○石淋猶如鐵結鑄是因熱濕煉膀胱一切濕淋八正扁通滑地瞿麥豆黃註八正散即扁當木通瞿麥地滑石甘草車前子大黃也

小蘗飲子○血淋心遺熱小腸實熱仍宜下之良清熱小蘗施滑淡歸藕通蒲草註黃淡淡竹葉也藕藕節也蒲蒲黃也

海金沙散鹿角霜丸○膏淋尿濁或如涕精溺俱出海草滑應用秋蒼鹿角佳熱盛八正加蒼朮註海海金沙也秋秋石也蒼從苓也鹿角

霜糯米糊為丸也

加味八正散○氣淋肺熱難清肅八正石菖木葵沈內傷氣虛不能化五苓益氣自通神註八正散即石菖木香冬葵子沈香五苓合補中益

氣湯

補中益氣湯合五苓散清心蓮子飲○勞淋內傷補中益腎氣知藥過淫成勞心清心蓮地骨膏冬車麥冬參註內傷勞脾用補中益氣

湯合五苓散勞腎陽盛用金匱腎氣湯陰虛用知藥地黃湯思慮勞心用清心蓮子飲是方即蓮子地骨及黃耆黃冬車前子麥門冬生甘

冬車前子麥門冬生甘

桂附地黃丸 補中益氣湯加白朮方 坎離既濟湯加山萸肉五味子方 遺尿不禁淋尿白桂附補中白朮煎補之不應或尿赤生加知

藥味攪註 遺尿不禁及諸淋尿色白者皆屬寒虛寒者用桂附地黃湯加白朮虛者用補中益氣湯加白朮凡遺尿不禁諸淋尿色赤者或

補之不應者亦有虛熱用坎離既濟湯即生地知母黃蘗加山萸肉五味子也

大便燥結總括 熱燥陽結能食數寒燥陰結不食遲實燥食積熱結胃食少先鞭後滯脾氣燥阻隔不降下血燥乾枯老病虛風燥久患風

家候直腸結鞭導之宜 熱燥即陽結也能食而脈浮數有力與三陽熱證同見者也寒燥即陰結也不能食而脈沈遲有力與三陰寒證同

見者也實燥即胃實鞭燥也與腹滿痛同見者也虛燥即脾虛先鞭後滯之燥也與少氣腹縮同見者也氣燥即氣道阻隔之燥也與噎膈反

胃同見者也血燥即血液乾枯之燥也與久病老虛同見者也風燥即久患風病之燥也從風家治直腸結即燥屎巨鞭結在肛門難出之燥

也從導法治之 結燥治法 溫脾湯 握藥法 熱實脾約三承氣寒實備急共溫脾大黃薑附桂草朴寒虛硫半握藥醫虛燥益氣硝黃入血燥潤腸與更

衣氣燥四磨參利膈風燥搜風順氣宜 溫脾湯即大黃乾薑附子肉桂甘草厚朴也硫半丸即硫黃半夏也握藥即巴豆仁乾姜韭子良

薑硫黃甘遂白檳榔各五分為末合飲和分二粒先以花椒湯洗手麻油塗手心握藥移時便瀉欲止則以冷水洗手益氣即補中益氣

湯加大黃朴硝潤腸丸即當歸生地枳殼桃仁火麻仁各等分為末蜜丸米飲早服更衣丸即生薑薤白砂末等分飯丸酒服四磨湯即人

參烏藥沈香檳榔也參利膈即人參利膈丸也搜風順氣即搜風順氣丸也

卷四十四 編輯婦科心法要訣

調經門 婦科總括 男婦兩科同一治所異調經崩帶癥嗣育胎前並產後前陰乳疾不相同 婦人諸病本與男子無異故同其治也其異於男子

者惟調經經閉帶濁崩漏癥瘕生育子嗣胎前產後諸病及乳疾前陰諸證不相同耳故立婦人一科以分門而詳治焉 業是科者必先讀方

脈心法諸書然後讀此自有豁然貫通之妙

天癸月經之原 先天天癸始於父母後天精血水穀生女子二七天癸至任通衝盛月事行 先天天癸謂腎間之動氣乃稟自父母資其始

也後天精血謂水穀之所化得之形成之後資其生也經曰女子一七而腎氣盛謂腎間動氣盛也二七而天癸至謂先天天癸水中之動氣至

於女子胞中也衝為血海任主胞胎衝任皆起於胞中所以任脈通太衝脈盛月事以時下故能有子也

御醫醫宗金鑑 卷四十四 編輯婦科心法要訣

婦人不孕之故○不子之故傷衝任不調帶下經漏崩或因積血胞寒熱痰飲脂膜病子宮註女子不孕之故由傷其衝任也經曰女子二七而天癸至任脈通太衝脈盛月事以時下故能有子若為三陰之邪傷其衝任之脈則有月經不調赤白帶下經漏經崩等證生馬或因宿血積於胞中新血不能成孕或因胞寒胞熱不能攝精成孕或因體盛痰多脂膜壅塞胞中而不孕皆當細審其因按證調治自能有子也

月經之常○月經三旬時一下兩月並月三居經一年一至為避年一生不至孕暗經註女子陰類也以血為主其血上應天陰下應海潮月有盈虧潮有朝夕月經三旬一下與之相符故又謂之月水月信也女子月經一月一行者其常也或先或後乃其病也然亦有兩月一行謂之並月者有三月一行謂之居經者有一年一行謂之避年者有一生不行而依然孕育謂之暗經者此所宜不同而亦非病不須治也

月經異常○經期吐血或衄血上溢妄行曰逆逆經受孕行經曰垢胎受孕下血漏胎名註婦女月經一月一下此其常也若經行而吐血衄血上溢妄行者是謂逆經有受孕之後月月行經而產子者是謂垢胎有受孕數月其血忽下而胎不墮者是謂漏胎此皆月經之異乎常者也

外因經病○天地溫和經水安寒凝熱沸風盪然邪入胞中任衝損婦人經病本同參註經曰天地溫和則經水安靜天寒地凍則經水凝滯天暑地熱則經水沸溢卒風暴起則經水波湧而亂起六經之邪入於胞中損傷衝任故婦人經病本此同參也如寒則血凝熱則血沸風則血盪然波浪而下大亦由經水之被寒熱風而不得安瀾也

內因經病○婦人從人不專主病多憂忿鬱傷情血之行止與順逆皆由一氣率而行註婦人從人凡事不得專主憂思忿怒鬱氣所傷故經病因於七情者居多蓋以血之行止順逆皆由一氣率之而行也

不內外因經病○血者水穀之精氣若傷脾胃何以生不調液竭血枯病合之非道損傷成註血者水穀之精氣也在男子則化為精在女子則化為血上為乳汁下為月水若內傷脾胃健運失職飲食減少血無以生則精必不調亦有女子天癸既至踰期不得與男子合未期則思與男子合與夫經正行時而合此皆合之非道亦致不調或過淫合多則液竭產多乳眾則血枯亦皆能損傷陰血致成經病也

血色不正病因○血從陽化色正紅色變紫黑熱之徵黃甘淡紅濕虛化更審察塊點與明註血屬陰從陽化故其色以正紅為正雖有經病亦易為治也若色變深紅紫黑乃熱之徵也或黃如米泔乃濕化也淺淡紅白乃虛象也更當審其有痰有塊色黯色明以治之若黯而紫黑兼見冷證多屬寒凝若明而紫黑兼見熱證多屬熱結也

氣穢清濁病因○熱化稠黏臭必穢寒化清澈臭則腥內潰五色有膿氣時下而多命必傾註凡血為熱所化則必稠黏臭穢為寒所化則必清澈臭腥若是內清則所下之物雜見五色似乎膿血若更有臟腐敗氣且時下不止而多者是危證也其命必傾矣

經期前後多少○經來前後為經期前後後帶者實虛淡少為虛不脹痛者多脹痛者有餘註經來或前或後謂之經期皆屬經病經來往前起日不足三旬者屬血熱若下血多色紅深而濁則為有餘之熱若下血少色淺淡而清則為不足之熱也經來往後退日過三旬後者屬血滯若色淺淡血少不脹痛者則屬氣虛血少滯不足之病若色紫黑多脹痛者則屬氣滯血多滯有餘之病也



經行寒熱身痛○經來寒熱身痛當分榮衛實與虛有汗不脹衝不足無汗而脹榮有餘言經來之時惡寒發熱身痛者當分榮衛虛實若發熱惡寒身痛不脹而有汗者屬衛虛榮不足若發熱惡寒身脹痛而無汗者屬榮實衛有餘也

經行腹痛○腹痛經後氣血弱痛在經前氣血凝滯脹腹血滯痛更審虛實寒熱情事凡經來腹痛在經後痛則為氣血虛弱經前痛則為氣血凝滯若因氣滯血者則多脹滿因血滯氣者則多疼痛更當審其凝滯作脹痛之故或因虛困實困寒因熱而分治之也

經行吐瀉○經行泄瀉是脾虛鴨瀉清痛乃寒濕胃滿飲傷多嘔飲食傷必痛吐其食經行泄瀉乃脾虛也若鴨瀉冷痛是寒濕也經行嘔吐是胃弱也若嘔出涎飲則是傷飲若吐出食物則是傷食然傷食者多痛而吐食傷飲者不痛而嘔飲也

錯經妄行或吐衄崩○逆行吐血錯行崩漏傷陰絡妄行血多熱去當用補血少雖虛須主清婦女經血逆行上為吐血衄血及錯行下為崩血者皆因熱盛也傷陰絡則下行為崩傷陽絡則上行為吐血衄也若去血過多則熱隨血去當以補為主如血少熱尚未減雖虛仍當以清為主也

經水過多兼時下白帶○多清淺淡虛不攝稠黏深紅熱有餘兼帶時下濕熱穢形清腥穢冷濕虛經水過多清稀淺紅乃氣虛不能攝血也若稠黏深紅則為熱盛有餘或經之前後兼赤白帶而時下穢穢乃濕熱腐化也若形清腥穢乃濕寒虛所化也

調經證治○四君子湯 異功散 六君子湯 香砂六君子湯 七味白朮散 參苓白朮散 歸脾湯 逍遙散 八珍湯 十全大補湯 雙和飲 養榮湯 理中湯○補養元氣四君子參苓白朮草藥生薑異功加陳兼理氣虛痰橋半六君湯嘔吐香砂六君子渴瀉七味

藿藹香脾瀉參苓白朮散意桂山蓮砂痛方思慮傷脾損心血歸脾者兼歸遠香減參加柴歸芍導道遙調肝理脾方合物八珍兼補血者桂十全大補湯去參苓白朮雙和飲去芍加陳兼養脾胃虛寒吐且瀉理中減苓加乾薑四君子湯補養元氣虛弱通用之方即人參茯苓白朮炙甘草引用姜棗也異功散是於補氣中兼理其氣即四君子湯加陳皮也六君子湯治脾虛痰飲即四君子湯加橘紅半夏也香砂

六君子湯治胃虛嘔吐即六君子湯加藿香砂仁也七味白朮散治脾虛瀉瀉即四君子湯加藿香葛根木香也參苓白朮散治脾胃虛瀉即四君子湯加意以桔梗山藥蓮肉砂仁扁豆也歸脾湯治思慮損傷心脾氣血即四君子湯加當歸黃耆棗仁遠志木香也逍遙散調肝理脾即四君子湯減人參加柴胡當歸白芍薄荷也八珍湯於補氣中兼補其血即四君子湯合四物湯中十全大補湯大補氣血即八珍湯加黃耆肉桂也雙和飲平補氣血即十全大補湯減人參茯苓白朮也人參養榮湯於補氣中專養榮血即十全大補湯減川芎加陳皮也

理中湯治脾胃虛寒吐瀉即四君子湯去茯苓加乾薑也

四物湯 桂枝四物湯 麻黃四物湯 柴胡四物湯 玉燭散○婦人血病主四物歸芍白芍熟地黃血瘀改以赤芍藥血熱易用生地黃

御纂醫宗金鑑 卷四十四 編輯婦科心法要訣 二

表熱有汗合桂草表熱無汗合麻黃少陽寒熱小柴並陽明熱合調胃湯  
歸川考白芍藥熱地黃凡血瘀俱減白芍藥改用赤芍藥破之血熱俱去熱地黃易用生地黃涼之風感太陽衛分發熱有汗本方合桂枝湯以桂枝甘草解之名桂枝四物湯寒傷太陽榮分發熱無汗本方合麻黃湯以麻黃杏仁桂枝甘草發之名麻黃四物湯邪傳少陽半表半裏往來寒熱本方合小柴胡湯以柴胡黃芩半夏人參甘草和之名柴胡四物湯邪傳陽明裏熱便結本方合調胃承氣湯以大黃朴硝甘草下之名玉燭散

先期證治○苓連四物湯 地骨皮飲 膠艾四物湯 芩木四物湯 桃紅四物湯 當歸補血湯 聖愈湯 薑苓四物湯 佛手散

若歸湯○先期實熱物苓連虛熱地骨皮飲丹血多膠艾熱芩木逐瘀桃紅紫塊黏血少淺淡虛不攝當歸補血歸者先虛甚矣者聖愈補熱滯薑苓丹附逐瘀考歸佛手散又名若歸效若仙註經水先期而至屬熱而實者用四物湯加黃芩黃連清之名苓連四物湯屬熱而虛者用四物湯加地骨皮丹皮涼之名地骨皮飲血多無熱者用四物湯加阿膠艾葉止之名膠艾四物湯血多因飲者用四物湯加黃芩白朮和之名苓木四物湯若血多有塊色紫稠黏乃內有瘀血用四物湯加桃仁紅花破之名桃紅四物湯先期血少淺淡乃氣虛不能攝血也用當歸補血湯補之其方即當歸黃耆也若虛甚者則當用四物湯加人參黃耆補之名聖愈湯若血滴少其色赤者乃熱甚滯血用四物湯加薑黃黃芩丹皮有附延胡通之名薑苓四物湯逐瘀須用佛手散即四物湯去生地白芍又名若歸湯逐瘀血其效如神也

過期證治○過期飲○過期血滯物桃紅附我桂草木香通血虛期過無脹熱雙和聖愈及養榮註經水過期不至因血氣凝滯脹痛者用過期飲其方即四物湯加桃仁紅花香附我桂草木香通也若過期不至並不脹痛者乃無血可行是血虛也宜用雙和飲聖愈方人參養榮湯

經行發熱證治○加味地骨皮飲 六神湯○經來身熱有表發內熱地骨加胡連經後六神加者骨道暹理脾而清肝註經來發熱有表邪證者用前桂枝四物等湯發之若內熱者用地骨皮飲加胡連清之名加味地骨皮飲經後發熱乃血虛內熱用四物湯加黃耆地骨皮補而涼之名六神湯若脾虛肝熱用逍遙散理脾而清肝 逍遙散方見前

經行身痛證治○羌桂四物湯 黃耆建中湯○經來身痛有表發無表四物羌桂枝經後血多黃耆建中者桂芍草薑姜飴註經來時身體疼痛若有表證者酌用前麻黃四物桂枝四物等湯以發之若無表證者乃血脈壅阻也宜用四物湯加羌活桂枝以疏通經絡名羌桂四物湯若經行後或血去過多者乃血虛不榮也宜用黃耆建中湯以補之其方即小建中湯桂枝白芍甘草薑棗飴糖加黃耆也

經行腹痛證治○當歸建中湯 加味烏藥散 琥珀散○經後腹痛當歸建中者經前脹痛氣為殃加味烏藥湯為縮延草木香香附柳血凝礙氣及過脹本是琥珀散最良後我丹桂延烏藥寄奴當歸芍地黃註經後腹痛或去血過多乃血虛也宜用當歸建中湯補之其方即小建中湯加當歸也經前腹痛痛乃血氣凝滯若脹過於痛是氣鬱其血也宜用加味烏藥湯開之其方即烏藥湯縮延胡索甘草木香香附附

中湯加當歸也經前腹痛痛乃血氣凝滯若脹過於痛是氣鬱其血也宜用加味烏藥湯開之其方即烏藥湯縮延胡索甘草木香香附附

經行腹痛證治○當歸建中湯 加味烏藥散 琥珀散○經後腹痛當歸建中者經前脹痛氣為殃加味烏藥湯為縮延草木香香附柳血凝礙氣及過脹本是琥珀散最良後我丹桂延烏藥寄奴當歸芍地黃註經後腹痛或去血過多乃血虛也宜用當歸建中湯補之其方即小建中湯加當歸也經前腹痛痛乃血氣凝滯若脹過於痛是氣鬱其血也宜用加味烏藥湯開之其方即烏藥湯縮延胡索甘草木香香附附

經行腹痛證治○當歸建中湯 加味烏藥散 琥珀散○經後腹痛當歸建中者經前脹痛氣為殃加味烏藥湯為縮延草木香香附柳血凝礙氣及過脹本是琥珀散最良後我丹桂延烏藥寄奴當歸芍地黃註經後腹痛或去血過多乃血虛也宜用當歸建中湯補之其方即小建中湯加當歸也經前腹痛痛乃血氣凝滯若脹過於痛是氣鬱其血也宜用加味烏藥湯開之其方即烏藥湯縮延胡索甘草木香香附附

經行腹痛證治○當歸建中湯 加味烏藥散 琥珀散○經後腹痛當歸建中者經前脹痛氣為殃加味烏藥湯為縮延草木香香附柳血凝礙氣及過脹本是琥珀散最良後我丹桂延烏藥寄奴當歸芍地黃註經後腹痛或去血過多乃血虛也宜用當歸建中湯補之其方即小建中湯加當歸也經前腹痛痛乃血氣凝滯若脹過於痛是氣鬱其血也宜用加味烏藥湯開之其方即烏藥湯縮延胡索甘草木香香附附

經行腹痛證治○當歸建中湯 加味烏藥散 琥珀散○經後腹痛當歸建中者經前脹痛氣為殃加味烏藥湯為縮延草木香香附柳血凝礙氣及過脹本是琥珀散最良後我丹桂延烏藥寄奴當歸芍地黃註經後腹痛或去血過多乃血虛也宜用當歸建中湯補之其方即小建中湯加當歸也經前腹痛痛乃血氣凝滯若脹過於痛是氣鬱其血也宜用加味烏藥湯開之其方即烏藥湯縮延胡索甘草木香香附附

經行腹痛證治○當歸建中湯 加味烏藥散 琥珀散○經後腹痛當歸建中者經前脹痛氣為殃加味烏藥湯為縮延草木香香附柳血凝礙氣及過脹本是琥珀散最良後我丹桂延烏藥寄奴當歸芍地黃註經後腹痛或去血過多乃血虛也宜用當歸建中湯補之其方即小建中湯加當歸也經前腹痛痛乃血氣凝滯若脹過於痛是氣鬱其血也宜用加味烏藥湯開之其方即烏藥湯縮延胡索甘草木香香附附

經行腹痛證治○當歸建中湯 加味烏藥散 琥珀散○經後腹痛當歸建中者經前脹痛氣為殃加味烏藥湯為縮延草木香香附柳血凝礙氣及過脹本是琥珀散最良後我丹桂延烏藥寄奴當歸芍地黃註經後腹痛或去血過多乃血虛也宜用當歸建中湯補之其方即小建中湯加當歸也經前腹痛痛乃血氣凝滯若脹過於痛是氣鬱其血也宜用加味烏藥湯開之其方即烏藥湯縮延胡索甘草木香香附附

經行腹痛證治○當歸建中湯 加味烏藥散 琥珀散○經後腹痛當歸建中者經前脹痛氣為殃加味烏藥湯為縮延草木香香附柳血凝礙氣及過脹本是琥珀散最良後我丹桂延烏藥寄奴當歸芍地黃註經後腹痛或去血過多乃血虛也宜用當歸建中湯補之其方即小建中湯加當歸也經前腹痛痛乃血氣凝滯若脹過於痛是氣鬱其血也宜用加味烏藥湯開之其方即烏藥湯縮延胡索甘草木香香附附

經行腹痛證治○當歸建中湯 加味烏藥散 琥珀散○經後腹痛當歸建中者經前脹痛氣為殃加味烏藥湯為縮延草木香香附柳血凝礙氣及過脹本是琥珀散最良後我丹桂延烏藥寄奴當歸芍地黃註經後腹痛或去血過多乃血虛也宜用當歸建中湯補之其方即小建中湯加當歸也經前腹痛痛乃血氣凝滯若脹過於痛是氣鬱其血也宜用加味烏藥湯開之其方即烏藥湯縮延胡索甘草木香香附附

經行腹痛證治○當歸建中湯 加味烏藥散 琥珀散○經後腹痛當歸建中者經前脹痛氣為殃加味烏藥湯為縮延草木香香附柳血凝礙氣及過脹本是琥珀散最良後我丹桂延烏藥寄奴當歸芍地黃註經後腹痛或去血過多乃血虛也宜用當歸建中湯補之其方即小建中湯加當歸也經前腹痛痛乃血氣凝滯若脹過於痛是氣鬱其血也宜用加味烏藥湯開之其方即烏藥湯縮延胡索甘草木香香附附

經行腹痛證治○當歸建中湯 加味烏藥散 琥珀散○經後腹痛當歸建中者經前脹痛氣為殃加味烏藥湯為縮延草木香香附柳血凝礙氣及過脹本是琥珀散最良後我丹桂延烏藥寄奴當歸芍地黃註經後腹痛或去血過多乃血虛也宜用當歸建中湯補之其方即小建中湯加當歸也經前腹痛痛乃血氣凝滯若脹過於痛是氣鬱其血也宜用加味烏藥湯開之其方即烏藥湯縮延胡索甘草木香香附附

乾薑茯苓木瀉去阿膠參芍苦凡胎中虛寒一切經病皆因經水來多胞虛受寒所致或因受寒過期不行小腹冷痛者宜用大溫經湯  
即當歸川芎白芍芍藥人參肉桂吳茱萸丹皮阿膠半夏夏門冬也若胞中不虛惟受風寒為病宜吳茱萸湯依大溫經湯方更加防風藁

本細辛乾薑茯苓木香減去阿膠人參白芍藥川芎即是吳茱萸湯也  
經行吐瀉證治○經瀉參苓白朮散鴨瀉清痛理中湯肌熱渴瀉七味散嘔飲香砂六君子湯經來泄瀉乃脾虛也宜用參苓白朮散鴨瀉清  
澈冷痛乃虛寒也宜用理中湯肌熱渴瀉乃虛熱也宜用七味白朮散嘔飲痰水乃虛濕也宜用香砂六君子湯

經行吐衄證治○三黃四物湯 犀角地黃湯○經前吐衄為熱壅三黃四物大芩連經後吐衄仍有熱犀角地黃芍牡丹註經前吐血衄血  
乃內熱壅迫其血宜用三黃四物湯瀉之其方即四物湯加大黃黃芩黃連經後吐血衄血雖仍有熱亦不宜瀉但當用犀角地黃湯清之  
其方即犀角生地黃赤芍藥牡丹皮也

調經門彙方  
四君子湯 人參 白朮各二錢 茯苓各二錢 甘草一錢 右劉薑棗水煎服  
異功散 人參 白朮各二錢 茯苓各二錢 甘草五分 陳皮一錢 又劉加生薑水煎服  
六君子湯 人參 白朮各二錢 茯苓各二錢 半夏 陳皮各一錢 甘草五分 右劉薑棗水煎服  
香砂六君子湯 人參 白朮各二錢 茯苓各二錢 半夏 陳皮各一錢 甘草五分 右劉薑棗水煎服  
七味白朮散 人參 白朮各二錢 茯苓各二錢 甘草五分 藿香 木香 乾薑各一錢 右劉水煎服  
參苓白朮散 人參 白朮各二錢 茯苓各二錢 山藥 甘草各一錢 蓮肉五分 白扁豆各一錢 薏苡仁各一錢 砂仁 桔梗各八分 右為細末每服

二錢薑棗湯調服  
歸脾湯 人參 黃耆各一錢 白朮各一錢 茯苓 茯神 當歸 龍眼肉 遠志各一錢 木香 甘草各五分 右劉薑棗水煎服  
逍遙散 當歸酒洗 白芍酒炒 白茯苓 柴胡各一錢 甘草五分 白朮各一錢 右劉散水一盞半加薄荷煎服  
八珍湯 人參 白朮各二錢 茯苓 甘草 熟地 當歸 川芎 白芍各一錢 右加薑棗煎服  
十全大補湯 人參 白朮各二錢 茯苓 黃耆 當歸 熟地 白芍 川芎各一錢 肉桂 甘草各五分 右薑棗水煎服  
雙和飲 人參 白朮各二錢 茯苓 黃耆 當歸 熟地 白芍 川芎各一錢 肉桂 甘草各五分 右薑棗水煎服  
人參養榮湯 去川芎加陳皮

編年婦科心法要訣

理中湯 白朮 人參 乾薑 甘草各二錢 右剉水煎服

四物湯 熟地二錢 川芎二錢 白芍二錢 當歸二錢 右為粗末水煎服

芩連四物湯 芩黃各二錢 連翹二錢 白朮二錢 當歸二錢 熟地二錢 桃紅四物湯 桃仁二錢 紅花二錢 熟地二錢 川芎二錢 白芍二錢 當歸二錢 羌桂四物湯 羌活二錢 桂枝二錢 熟地二錢 川芎二錢 白芍二錢 當歸二錢 右為末每五錢水煎服

柴胡四物湯 川芎 當歸 白芍 熟地各五分 柴胡 人參 黃芩 甘草各二錢 右剉每服八錢水煎食前服

玉燭散 當歸 川芎 熟地 白芍 大黃 芒硝 甘草各一錢 右剉每服八錢水煎食前服

地骨皮飲 當歸 生地 白芍 川芎 阿膠炒成末 艾葉炒成末 甘草五分 水煎服 右剉水酒各半共煎空心服

膠艾四物湯 熟地 當歸 川芎 白芍 麻黃 桂枝 甘草各一錢 蔓藜煎服

桂枝四物湯 當歸 熟地 川芎 白芍 麻黃 桂枝 甘草各一錢 杏仁十粒 甘草一錢 蔓藜煎服

麻黃四物湯 當歸 熟地 川芎 白芍 麻黃 桂枝 甘草各一錢 杏仁十粒 甘草一錢 蔓藜煎服

當歸補血湯 當歸 黃耆一兩 右水煎服

聖愈湯 熟地 白芍 川芎 人參 各七錢 當歸 黃耆各五錢 右水煎服

蔓荊四物湯 當歸 熟地 赤芍 川芎 薑黃 黃芩 丹皮 延胡索 香附各等分 水煎服

佛手散 熟地 白芍 當歸 右為細末每服二錢水一盞酒二分煎七分溫服

過期飲 熟地 白芍 當歸 香附各二錢 川芎 紅花 桃仁 泥 蓬莪朮 木通各五分 甘草一錢 肉桂各四分 木香一分

右水二鍾煎一鍾食前溫服

加味地骨皮飲 生地 當歸 白芍 熟地 川芎 黃耆 地骨皮 牡丹皮 地骨皮各三錢 胡連 右水煎服

六神湯 熟地 當歸 白芍 桂枝 甘草各八分 右薑棗水煎服 右每服五錢薑棗水煎服日二三服 如虛甚者加附子

小建中湯 白芍 桂枝 甘草各二錢 右薑棗水煎服

黃耆建中湯 黃耆 肉桂 甘草各二錢 右每服五錢薑棗水煎服日二三服

當歸建中湯 當歸 白芍 肉桂 甘草各二錢 右每服五錢薑棗水煎服日二三服

加味烏藥湯 烏藥 縮砂仁 木香 延胡索 香附 甘草各一錢 右剉每服七錢生薑三片水煎溫服

琥珀散 三稜 莪朮 赤芍 當歸 劉寄奴 丹皮 熟地 官桂 烏藥 延胡索 醋四升同煮豆爛為度焙乾入後五味同為末每服二錢溫酒調下空心食前服 大溫經湯 吳茱萸 丹皮 白芍 人參 肉桂 當歸 川芎 阿膠 甘草 麥冬 半夏 右加生薑水煎

吳茱萸湯 當歸 肉桂 吳茱萸 丹皮 半夏製 麥冬 防風 細辛 藜蘆 茯苓 木香 炙甘草 水煎服  
 三黃四物湯 當歸 白芍 川芎 生地 黃連 黃芩 大黃 右剉水煎服 大黃量虛實用  
 犀角地黃湯 芍藥半錢 生地 牡丹皮 澤瀉酒浸 犀角一兩如無以 右咬咀每服五錢用水煎服 有熱如狂者加黃芩二兩  
 經閉門

血滯經閉○石家寒氣客胞中狀如懷子不經行胞開熱氣迫肺致傷心氣血不流通註經曰石瘕生於胞中寒氣客於子門子門閉塞氣不  
 得通惡血當瀉不瀉以留止日以益大狀如懷子月事不以時下皆生於女子可導而下此論經閉因寒氣客於下故病血凝而不病肺勞  
 也經曰月事不來者胞脈閉也胞脈者屬心而絡於胞中令氣上迫於肺心氣不得下通故月事不來也此論胞脈閉因熱氣攻於上故迫肺  
 作效病肺勞而不病血瘕也

血虧經閉○二陽之病發心脾不月有不得隱曲血枯其傳為風消息者死不能醫註二陽者陽明胃也女子有隱曲不得之情則心脾氣  
 鬱不舒以致二陽胃病飲食日少血無以生故不月也血虛則生內熱愈熱愈虛肌肉乾瘦如風之消物故名曰風消也大盛無制心乘肺金  
 金氣不行不能運布水精留於胸中津液悉化為痰咳嗽不已日久成勞傳為息責則不能醫矣息責者喘也  
 血枯經閉○脫血過淫產乳眾血枯漸少不行經骨蒸而白兩顛赤懶食消瘦咳嗽頻註失血過多面與爪甲之色俱淺淡黃白色脫血病也  
 或因過淫精竭或因產多乳眾傷血血枯經來漸少二三月經閉不行以致證見骨蒸肌熱面色枯白兩顛紅赤懶於飲食皮乾消瘦咳嗽頻  
 頻不已多成虛損之證

久救成勞○男勞已詳心法內女損陰血傳風消或因病後素稟弱經開咳嗽血風勞註男子虛勞治法已詳於雜病心法要訣虛勞門內女  
 子之勞多因損其陰血或因病後傷其陰血或因素稟陰血不足然必見陰虧骨蒸血枯經閉咳嗽日久不已之證始名曰勞若不咳嗽則謂  
 之虛不可謂之勞也風消者古勞證名也女子曰血風勞者蓋以內經曰勞風發於肺下是為虛病之人感受風邪則肺受之故始病必先咳  
 嗽也若不先解風邪而即補者未有不因久嗽不已而成勞者也故曰血風勞也

婦人經斷復來○婦人七七天癸竭不斷無疾血有餘已斷復來審其故邪病相干隨證醫註婦人七十四九歲天癸竭地道不通當月水  
 不下若月水不斷不見他證乃血有餘不可用藥止之若已斷或一年或三年五年復來者當審其有故無故是何邪所干隨證醫治也  
 室女經來復止○室女經來復不來若無所苦不為災必是避年未充足若見虛形命可哀註室女年幼氣血尚未充足有經來數月復又不  
 來者若無他證所苦則不得謂之災疾必是避年或氣血未充若兼見虛損形狀則為室女血枯經閉童夢多屬難治故曰命可哀也

師尼室寬經閉○師尼室寬異乎治不與尋常婦女同診其脈弦出寸口如其心志不遂情調經若不先識此錯雜病狀豈能明和肝理脾開

鬱氣清心隨證可收功註師道姑也尼女僧也室未適夫之女也寡少而亡夫之婦也異乎治者謂不與尋常婦女同其治也如診其脈弦出寸口則知其心志不遂情志之為病也凡欲調婦女一切經病若不先識此因則不能明情志錯雜難名之病狀也治此證者當以和肝理脾開鬱清心隨證施治自可收功也

血滯經閉證治○三和湯○石痕帶表吳茱萸攻裡琥珀散最宜胞閉三和湯四物硝黃連薄草芍藥註寒氣客於胞中血流不行而成石痕

兼表證多者宜吳茱萸湯溫散之裏證多者宜琥珀散攻之胞脈閉上迫於肺心氣不得下通故月事不來宜三和湯清之即四物湯合涼膈散乃朴硝大黃連翹薄荷甘草梔子黃芩也如大便不實者去硝黃○吳茱萸湯○琥珀散○四物湯調經見前

血枯血虧經閉證治○六味地黃湯○胃熱燥血玉燭散失血血枯養榮湯地黃湯治房勞損藥丹澤地良乳眾血枯經若閉須用十全大補方註經曰二陽之病發心脾女子不月二陽胃也胃熱盛則燥其血血海乾枯故月事不下宜以玉燭散泄其胃熱則經血自行若因

素有吐衄之證或生有過多則血海乾枯乃房勞過傷陰血乳眾傷其血液皆足以致經閉失血多者宜養榮湯主之房勞過者以六味地黃湯滋之即山萸山藥白茯苓丹皮澤瀉熟地黃也乳眾者以十全大補湯培補之○玉燭散○養榮湯○十全大補湯調經見前

經閉久嗽成勞證治○劫勞散○月水不行蒸潮汗食減咳嗽血風勞劫勞散用參苓芍歸地甘者半味膠註經閉久嗽又見骨蒸潮熱盜汗自汗飲食減少之證則為之血風勞宜用劫勞散即人參茯苓白朮當歸生地甘草黃耆半夏五味子阿膠也

婦人經斷復來○苓心丸益陰煎經斷復來血熱其苓心醋丸溫酒吞益陰煎知藥龜生地縮砂炙草麥冬血多熱去傷衝任十全大補與八珍暴怒憂慮肝脾損道歸脾二藥註婦人七十四九歲後天癸不行若止而復來無他證者乃血有餘不得用藥止之若因血熱者宜苓心丸用黃苓心末二兩醋丸溫酒送下或用益陰煎即知母黃蘗龜板生地縮砂炙草也若血去過多熱隨血去衝任虛損其血不固者宜十全大補湯八珍湯若因怒氣傷肝肝不藏血憂思傷脾脾不攝血者宜於逍遙散歸脾湯二方斟酌用之

十全大補方○八珍湯○逍遙散○歸脾湯調經見前

室女師尼寡婦經閉證治○大黃虜蘇丸澤蘭葉湯柏子仁丸○室女經閉多血結大黃虜蘇桃杏仁蕪蛭蟬蛸甘草芍乾漆生地及黃芩不足澤蘭歸草芍柏子仁丸用柏仁熟地澤蘭牛卷續相兼久服自然行師尼寡婦逍遙散附蘭丹地鬱梔苓註室女經閉多有血氣凝結者宜用大黃虜蘇丸破血行氣其經自通方用大黃虜蘇桃仁杏仁蕪蘇水蛭蟬蛸甘草芍乾漆生地黃芩密丸服若其人虛弱不任攻下則用澤蘭葉湯即澤蘭葉當歸甘草白芍也兼服柏子仁丸方用柏子仁蕪蘇水蛭蟬蛸甘草芍乾漆生地黃芩密丸服若其人虛弱不任攻下

尼寡婦經閉之證多屬鬱氣宜用逍遙散如香附澤蘭葉丹皮生地鬱金黑梔黃芩註和肝理脾清心開鬱其經自通也逍遙散調經見前

婦疾難治○該云婦病不易治蓋以幽居情鬱疑執拗不喜堂聞問謹疾忌醫術莫施註寇宗奭曰寧治十男子莫治一婦人謂婦人之病多不易治也蓋以婦人幽居情鬱疑執拗不喜堂聞問謹疾忌醫術莫施

寇宗奭曰寧治十男子莫治一婦人謂婦人之病多不易治也蓋以婦人幽居情鬱疑執拗不喜堂聞問謹疾忌醫術莫施註寇宗奭曰寧治十男子莫治一婦人謂婦人之病多不易治也蓋以婦人幽居情鬱疑執拗不喜堂聞問謹疾忌醫術莫施

必不能開也夫望聞問切四者欲去其三即是神醫亦無由施其術也此古今之通患謂之曰婦人不易治不誠然哉  
診看婦人須先問經期妊娠○未診婦人女子病先問經期與妊娠不詳誤藥非細事疑似難明昧所因注未診婦人女子之病必先問經期  
與有無妊娠若不詳細審問倘用藥誤觸之則所開非細多變生他證疑似難明豈不昧其病之所因哉  
經閉門彙方

三和湯 當歸 川芎 大黃 朴硝 白芍 地黃 黃芩 梔子 連翹 薄荷 甘草各等 右對每服八錢水煎服

六味地黃湯 熟地 山萸肉 山藥 丹皮 澤瀉 茯苓各三錢 右清水煎服

劫勞散 白芍 黃耆四兩 甘草二兩 人參 當歸酒洗 熟地洗乾 五味子 阿膠各一兩 右以咀每服三錢水一盞生姜七

片棗三枚煎至九分溫服無時日三服

苓心丸 用黃苓心枝條者三兩 米泔浸七日 吳乾又 右為末醋丸如桐子大每服七十九空心溫酒送下日進二服

益陰煎 生地錢三 知母 黃蘗各二錢 龜板醋炙 縮砂仁 甘草各一錢 右對水煎服

大黃蘗丸 大黃 赤芍 生地 桃仁 杏仁 乾漆 甘草 麝香 蟻蟲 蟻蝻 黃芩各等 右末煉蜜丸每服丸數量

虛實增減

澤蘭葉湯 澤蘭葉三兩 當歸 白芍各一兩 甘草五錢 右為粗末每服五錢水二盞煎一盞溫服

柏子仁丸 柏子仁研 牛膝酒洗 卷柏各五錢 澤蘭葉 續斷各二兩 熟地三兩 石白內枰成膏 右為細末煉蜜丸如桐子大空心米

飲下三十九

印... 編解婦科心法要訣





崩漏門

崩漏總括○淋瀝不斷名為漏急逐大下謂之崩紫黑塊痛多屬熱日久行多損任衝脾虛不痛中氣陷暴怒傷肝血妄行臨證審因須細辨  
虛補瘀消熱用清血婦人行經之後淋瀝不止名曰經漏經血忽然大下不止名為經崩若其色紫黑成塊腹痛者屬熱瘀若日久不止  
及去血過多而無塊痛者多係損傷任衝二經所致更有憂思傷脾脾虛不能攝血者有中氣下陷不能固血者有暴怒傷肝肝不藏血而血  
妄行者臨證之時須詳審其因而細細辨之虛者補之瘀者消之熱者清之治之得法自無不愈

崩漏證治○荊苓四物湯○崩漏血多物膠艾熱多和柏少荊漏瀉香附桃紅破崩初脹痛琥珀攻日久氣血任衝損入珍大補養榮益思  
慮傷脾脾虛傷肝逍遙香附青荳崩血漏血去血過多者宜用膠艾四物湯補之如屬熱多者宜用知藥四物湯清之熱少者宜用荊苓四  
物湯和之若漏血漸少此屬血滯宜用四物湯加香附桃仁紅花破之若崩血初起脹痛此屬瘀凝宜用琥珀散攻之崩漏日久氣血已虧衝  
任傷損者宜用八珍湯十全大補湯人參養榮湯量補其損傷若因思慮傷脾者宜用歸脾湯補之志怒傷肝者宜用逍遙散加炒香附青皮  
平之○膠艾四物湯○四物湯○琥珀散○八珍湯○十全大補湯○人參養榮湯○歸脾湯○逍遙散  
方俱見前調經藥方內

補中益氣湯 益胃升陽湯

氣陷補中益氣舉條元升芪歸朮陳益胃升陽加苓麩腹痛加芍嗽減參註崩漏日久脾傷食少中氣下陷不能載血者宜用補中益氣湯益  
胃升陽湯升舉之補中益氣湯即人參黃耆甘草倍元湯加升麻柴胡當歸白朮陳皮也益胃升陽湯即補中益氣湯加黃芩神麩也若腹痛  
者宜加白芍藥有熱者用黃芩無熱者用肉桂調之咳嗽者肺熱也減人參

調經升陽除濕湯○夾水水瀉不甚弱調經升陽除濕湯者草升柴歸蒼朮羌獨藁本蔓荊防註崩漏下血夾水或日水瀉一二次形氣不甚  
弱者宜用調經升陽除濕湯其方即黃耆甘草升麻柴胡當歸蒼朮羌獨活藁本蔓荊子防風也以風藥先勝其濕若形氣虛弱者則當  
加人參陳皮合補中益氣湯補中勝濕可也

失笑散 地榆苦酒煎○殺血心痛失笑散蒲黃五靈脂定疼崩血不已防滑脫地榆苦酒煎止崩註崩血心腹痛甚者名曰殺血心痛乃血  
滯不散宜用失笑散其方即蒲黃五靈脂也先定其痛痛止然後隨證治之若崩血補之仍然不止者當防其滑脫宜用地榆一兩醋煎露  
一宿次早溫服立止後隨證治之名地榆苦酒煎

- 崩漏門靈方 補中益氣湯 黃耆 人參 白朮 甘草各二兩 當歸 陳皮各七 升麻 柴胡各三 右剉薑棗水煎服
- 益胃升陽湯 黃耆 二兩 人參 一兩 神麩 一兩五 白朮 三兩 當歸 酒洗 陳皮 甘草各一兩 升麻 柴胡各五 生黃芩 二兩
- 有殺去之神麩分炒

右為粗末每服三錢或五錢如食漆再加之如食減只服三錢或更減之不可多服水煎去滓服

升陽除濕湯 黃耆 蒼朮 羌活 防風 藁本 升麻 柴胡 甘草 獨活 蔓荊子 右咬咀水五大盞煎

至一大盞去滓稍熱服空忘服畢待少時以早膳壓之

夫笑散 五靈脂 蒲黃 醋煎露 宿次早溫服立止後隨證調治之

帶下門

五色帶下總括○帶下勞傷衝任邪入胞中五色分青肝黃脾白主肺血黑腎赤屬心隨入五臟黃濕化治從補瀉燥寒溫更審瘡膿瘵

血化須別胞膀濁與淫帶下者由於勞傷衝任風邪入於胞中受其邪隨入臟氣濕熱濕寒所化故色青者屬肝為風濕色赤屬心為熱

濕色黃屬脾為虛濕色白屬肺為清濕色黑屬腎為寒濕也其從補從瀉從燥從溫從寒從溫則隨證治之更審其帶久淋瀝之物或臭或腥

穢乃敗血所化是胞中病也若似瘡膿則非瘵血所化是內癰膿也若如米泔黃尿酸不利乃膀胱白濁病也若尿數通利從精竅出或如膠

粘乃胞中白淫病也

帶下證治○邪入胞中吳茱萸赤粘連梔青防梔白主益氣黑六味黃淡六君或歸脾帶下因六淫之邪入於胞中者宜吳茱萸湯若色赤

色黃而濁粘者熱也色黃者加黃連梔子色青者加防風梔子若色白黑色而清稀者虛寒也色白者用補中益氣湯色黑者用六味地黃湯

色黃而淡者宜六君子湯或加味歸脾湯分證調治可也

吳茱萸湯○補中益氣湯○六味地黃湯○六君子湯○歸脾湯方俱見首卷靈方內

加味四物湯○胞中冷痛乃寒濕四物附子桂姜宜貝膠兼合知藥用久滑升柴龍牡脂帶下而胞中熱痛乃熱濕也今胞中冷痛乃寒濕

也宜四物湯加川附子炮姜官桂服之日久滑脫者加升麻柴胡舉之龍骨牡蠣赤石脂瀉之○四物湯方見前調經門案方內

清白散○帶下濕熱清白散四物姜炭草藥檉赤榆荆芩濕二朮滑加龍牡久合君帶下五色帶下也皆濕熱所化也宜用清白散其方即

四物湯加姜炭甘草黃蘗檉皮也色赤加地榆荆芥黃芩濕加蒼朮白朮滑加龍骨牡蠣久則合四君子湯也○四物湯○四君子湯俱見

調經門案方內

導水丸 萬安丸○帶下有餘皆濕化少腹脹皮污水綿導水牽滑岑軍熱萬安牽椒茴木寒五色帶下皆從濕化若少腹痛脹污水綿綿

屬濕熱者宜用導水丸其方即牽牛滑石黃芩生軍治熱有餘也屬濕寒者宜用萬安丸其方即牽牛胡椒小茴香木香治寒有餘者也

威喜丸 固精丸○瘵化瘡膿濁淫病虛實寒熱酌其宜威喜蠟苓固精菟菲味桑苓龍牡脂帶下有因瘵血所化或瘡瘍膿出及白濁白

淫者宜帶下類也且宜審寒熱實虛酌其宜威喜丸即黃蠟茯苓固精丸即菟菲味桑苓龍牡脂赤石脂也

清白散 當歸 黃蘗泥水 白芍炒 檉根皮酒炒 生地 川芎 貝母錢 炮薑 甘草各五 右對生姜三片水煎服

導水丸 牽牛頭末 滑石水飛 黃芩 川大黃 右末蒸餅為丸量虛實服

萬安丸 牽牛頭末 胡椒 木香 小茴香各等分焙 右末水泛為丸量虛實服

威喜丸 白茯苓器內煮二十餘沸出晒乾不用指卷 黃蠟四兩 右以茯苓為末煉黃蠟為丸如彈子大空心細嚼滿口生津徐徐咽

服以小便清為度忌米醋吃糠醋忌動氣

固精丸 牡蠣煨粉 菟絲子酒蒸 韭子炒 龍骨 五味子 白茯苓 桑螵蛸酒炙 白石脂各等分 右為末酒糊丸如桐子大每服七十九空心鹽湯下

癥瘕痞瘕諸證門

癥瘕積聚痞瘕血壅總括

五積六聚分藏府七癥八瘕氣血虛癥積不動有定處瘕聚推移無定形痞悶不宣氣壅塞未成堅塊血瘕名蓄久不散成血壅產後經行風冷乘註五藏氣積名曰積故積有五證六府氣聚名曰聚故聚有六證難經有心肝脾胃腎五藏之積而無六聚蓋以積為血病而聚為氣病也故李杲有五積丸方治巢氏病源載七癥八瘕但有八瘕名證而無七癥病形其他方書亦不概見大抵又以癥為氣病而瘕為血病也夫病皆起於氣氣聚而後血凝不必過泥於黃青燥血脂脈蛇驚等名但以牢固不移有定處者為癥為積推移轉動忽聚忽散者為瘕為聚可也故曰癥者徵也言有形可徵也瘕者假也言假物成形也若夫痞者痞悶不通氣道壅塞之謂也瘕血者血瘀腹中未成堅塊也蓄之既久必成血壅矣凡此諸證皆由新產之後經行之時不知謹避以致風冷外襲邪正相搏結於腹中而成也

癥瘕證治○大七氣湯○婦人一切癥瘕病上下攻疼七氣湯養香益知稜義木甘桔青陳肉桂香註婦人一切癥瘕隨氣上下攻疼疼痛者宜大七氣湯其方即霍香葉益智仁京三稜蓬莪朮甘草桔梗青皮陳皮肉桂心木香也

食癥證治○烏藥散○經行產後食生冷臟氣相搏結塊形牢固不移日漸長開滯消積溫散行烏藥散烏桃莪朮木香當歸青桂心註婦人經行產後食生冷之物與臟氣互相搏聚結成堅塊牢固不移日漸長大者治宜開滯消積用烏藥散即烏藥桃仁莪朮木香當歸青皮桂心以溫散之自愈

血癥證治○血竭散○乖瘋虛兮風冷干飲食內與血相搏因成血癥堅牢固脇腹脹痛而煩少食多頭汗出血竭歸芎蒲桂延註婦人產後經行之時臟氣虛或被風冷相干或飲食生冷以致內與血相搏結遂成血癥牢固不移脇腹脹痛內熱心煩食少善忘但頭汗出者宜用血竭散即血竭當歸赤芍蒲黃桂心延胡索也

痞證治○助氣丸○三焦痞滿胸膈悶氣不宣通助氣清白朮三稜蓬莪朮枳殼檳榔香與陳註婦人胸膈痞悶謂之痞由於氣壅不宣所致

婦人胸膈痞悶謂之痞由於氣壅不宣所致

婦人胸膈痞悶謂之痞由於氣壅不宣所致

婦人胸膈痞悶謂之痞由於氣壅不宣所致

婦人胸膈痞悶謂之痞由於氣壅不宣所致

婦人胸膈痞悶謂之痞由於氣壅不宣所致

婦人胸膈痞悶謂之痞由於氣壅不宣所致

婦人胸膈痞悶謂之痞由於氣壅不宣所致

婦人胸膈痞悶謂之痞由於氣壅不宣所致

婦人胸膈痞悶謂之痞由於氣壅不宣所致

婦人胸膈痞悶謂之痞由於氣壅不宣所致

婦人胸膈痞悶謂之痞由於氣壅不宣所致

婦人胸膈痞悶謂之痞由於氣壅不宣所致



助氣丸 京三稜 蓬義茂二味各用濕紙色灰火中綴透切片各二斤 青皮去白 陳皮去白 白朮各十兩 枳殼麸炒去穢 檳榔 木香各十兩 右為末

開鬱元散 白朮 陳皮 青皮 香附 山查 海粉 桔梗 茯苓 砂仁 延胡索 麥芽炒 甘草炙 神麩各等分炒 右對每服

一兩生薑三片水煎服  
桃奴散 桃奴炒 雄鼠糞炒而頭尖者是 延胡索 肉桂 五靈脂 香附炒 砂仁 桃仁各等分 右為末每服三錢酒調下

葱白散 當歸 熟地 赤芍 川芎 人參 茯苓 枳殼 肉桂 厚朴 乾姜 木香 青皮 義茂 三稜 茴香 神麩 麥芽  
苦棟子各等分 右末加葱白三寸食鹽五分煎服三錢大便燥結去鹽加大黃大便自利加訶子

當歸散 當歸 川芎各二錢 鰲甲三錢 吳茱萸 桃仁十五粒 赤芍 肉桂各一錢 檳榔 青皮各八分 木香 義朮 川大黃各七分 右為末每服一錢水一盞入乾腦脂一錢同煎六分食後服

嗣育門

胎孕之原○天癸先天身氣精血後天化成形男子二八天癸至屬陽應日精曰盈女子二七天癸至屬陰應月血月通男女媾精乃有子乾道男成坤女成註天癸乃父母所賦先天身之真氣也精血水穀所化後天成形之本也男子二八先天腎氣盛天癸至與後天所生之精會合而盈然男子屬陽陽應日故精盈而日舉也女子二七天腎氣實天癸至與後天所生之血會合而盛然女子屬陰陰應月故血盈而月下也所以至期男女媾精其先天真氣後天精血陰陽會契能有子也當此陰陽會合時陽盛自然成男是乾道成男也陰盛自然成女是坤道自然成女也

男女完實○精通必待三十取天癸二子始適人皆欲陰陽完實後育子堅壯壽偏增註男子十六而通精必待三十而娶女子十四而天癸至必待二十而嫁者皆欲陰陽完實然後交而孕孕而育育而其子必堅壯長壽也今未詳之女人天癸始至已近男色則陰早瀉未完而傷未實而動所以雖交而不孕孕而不育育而其子必脆弱不壽也

種子時候○男子聚精在寡慾交接乘時不可失須待細蘊時候至樂育難忍是真機註聚精之道惟在寡慾交接女子必乘其時不可失之遲早蓋婦人一月經行一度之後必有一日細蘊之時氣蒸而熱如醉如癡有欲交接不可忍之狀乃天賦節候是成胎生之真機也

分男女論○精血先後分男女或以奇偶少多分或以子宮左右定是皆不曉箇中因欲識此中真消息乾道陽男坤女陰註分男女之說先賢有以血先至裏精則成男精先至裏血則成女精血散分並裏則為駢胎品胎之原者有以月水盡後一三五日成男二四六日成女與夫

經水斷後一二日成男四五日成女者有以受氣於左子宮成男受氣於右子宮成女者皆各執一見殊為不曉此中因也蓋獨男獨女之胎可以日數論駢胎品胎或男或女亦可以日數論乎稽之史載一產三子四子有半男半女或男多女少男少女多者則三五日為男二四六日為女之說不可憑矣抑豈有一日受男而二日復受女之理乎丹田命門也在男子曰精室在女子曰子宮形如合鉢並無兩歧可分曰左右則是有兩子宮矣此說尤屬不經然則何以定之亦惟以會合天人陽盛乾道成男陰盛坤道成女斯足為確論耳

雙胎品胎○古以便胎精氣盛不成男女或兼形陰陽學常駁氣盛事之所有理難明也古以雙胎乃精氣有餘歧而分之血因分而攝之故也若男同孕者剛日陽時也女同孕者柔日陰時也男女同孕者剛日陰時或柔日陽時其他或有不成功男女男不可為父女不可為母與男女之兼形者又皆陰陽學常駁氣所感事之所有理之所無莫可稽考者也

脈見有子○少陰動甚知有子陰搏陽別尺寸憑但搏不滑胎三月搏而滑者五月形少陰督脈動甚者有子脈也但當憑其兩尺陰脈搏指有力兩寸脈陽不搏指而別於兩尺斯為有子脈無疑也其但搏不滑者主三月之胎搏而滑者主五月之胎也

胎男女辨○上小下大女腹箕中正圓高男腹釜右疾為女左疾男胎氣鍾於陰陽主註上小下大如箕之形蓋以女胎面向母腹其足膝抵腹故有是形也中正圓高如釜之形蓋以男胎面向母背則背脊抵腹故有是形也右手屬陰脈疾為女左手屬陽脈疾為男是胎氣鍾於陰則右盛主女鍾於陽則左盛主男也

辨別孕病○孕病不分須診乳五月之後乳房升何以知其母子吉身雖有病脈和平婦人經水不至不分是孕是病者五個月之後以孕婦乳房辨之若乳房升大有乳者是孕若乳房不大無乳者是病也凡孕婦有病其險可知亦何以知其母子俱吉惟診其脈象和平則雖有病知均吉無慮也

分經養胎○分經養胎不足憑無所專養論不經形始末分無不具陰陽之道漸分形並巢元方曰妊娠一月名胚胎足厥陰脈養之二月名始膏足少陽脈養之三月名始胎手心主脈養之當此時血不流行形始化四月始受水精以成血脈手少陽脈養之五月始受火精以成氣足太陰脈養之六月始受金精以成筋足陽明脈養之七月始受木精以成骨手太陰脈養之八月始受土精以成膚手陽明脈養之九月始受石精以成毛髮足少陰脈養之十月五臟六腑關節人神皆備又有推巢元方養胎之說謂四時之令必始於春所以一月二月間是足厥陰少陽木也三月四月間是少陰厥陰少陽火也五月六月間是太陰陽明土也七月八月間是手太陰陽明金也九月十月間是少陰太陽水也

惟手少陰太陽二經無所專養者以君王之官無為而已此說更為不經夫男女交接精血聚而成胚此孕形之始也雖未分身軀藏府而其理無不具也猶太極渾然包羅萬象而陰陽之一氣氤氳漸化生而成子母分形自然而然如草木成熟脫殼蒂落也

受孕分房靜養○受孕分房宜靜養謹戒食味使脾胃安調其喜怒防驚恐慎起居避風寒受孕之後分房靜養恐動相火致生胎毒謹戒飲食五味使其脾胃調和母之氣血生子之形必成有內調外避風寒起居安胎力不安胎也

亦安矣

安胎母子二法○安胎之道有二法母病胎病要詳分母病動胎但治母子病致母審胎因 詳安胎之道有二法母病胎病當詳分而施治也

凡因母病以致胎動者但療其母母安則胎自安或因胎病有所觸動以致母病者但宜安胎胎安則母自愈矣

胎前用藥三禁○胎前清氣養血主理脾氣是為兼三禁汗下利小便隨證虛實寒熱者 益丹溪白胎前當清氣養血為主恐傷陰血也理

脾脾健則氣血易生疎氣氣順則氣血調和理脾氣兼以清熱養血則胎自安矣三禁者汗下利小便也蓋恐過汗亡陽傷氣過下亡陰傷

血利小便傷津液也然又當隨證詳審表裡虛實寒熱以施其治不可過峻也

安胎審宜調治○形瘦不宜過熱品體虛補氣恐動痰安胎芩朮為要藥佐以他藥任抽添火盛倍苓痰倍朮血虛四物氣四君杜續膠艾胎

不穩氣盛蕪腹積砂陳 形瘦之人多火過用溫熱則傷陰血肥盛之人多痰過於補氣恐壅塞動痰白朮消痰健脾條苓清熱養陰一味為

安胎要藥若有他證則以藥佐之或減白朮加條苓或加白朮減條苓任其抽添如火盛則當倍苓以清火痰盛則當倍朮以消痰血虛則合

四物湯以補血氣虛則合四君湯以補氣胎不安穩更佐以杜仲續斷阿膠艾葉以安之若氣盛胎高則加紫蘇大腹皮枳殼砂仁陳皮以舒

之○四物湯○四君子湯方俱見首卷藥方內

嗣育門藥方

加味地黃丸 治婦人經水不調必不能受孕即使受之亦不全美宜常服此方 熟地四兩 山萸肉 山藥各二兩 牡丹皮 白茯苓

各一兩五錢 澤瀉 香附各一兩重 右為末煉蜜丸如桐子大每服七十九丸白沸湯送下 茯苓四兩 川芎七錢五分 白芍藥

滌痰湯 治婦人肥盛者多不受孕以中有脂膜閉塞子宮也以此湯送後丸藥 當歸一兩 茯苓四兩 川芎七錢五分 白芍藥

白朮土炒 半夏製 香附米 陳皮 甘草各一兩 右作十貼每貼姜三片水煎吞後九子 橘紅四錢 甘草二錢 右為末粥丸每服八十

滌痰丸 白朮土炒 半夏製 川芎 香附米 各一兩 神曲炒 茯苓各五分 橘紅四錢 甘草二錢 右為末粥丸每服八十

丸 如熱者加黃連枳實各一兩 天冬 去心 麥冬 去心 葛蒲 茯苓 人參 益智仁 枸杞子 地骨皮

大補丸 治婦人瘦弱多由血少不能受孕宜常服此方 遠志肉 右為細末煉蜜丸如桐子大空心酒下三十九丸 覆盆子 蛇床子 川芎 當歸 菟絲子 各一兩 白芍藥 一兩 杜蠟 益

從蓉菟絲子丸 此方不寒不熱助陰生子 肉從蓉一兩 艾葉三錢 右為末煉蜜丸如桐子大每服三四十丸益湯下早晚皆可服 白芍藥 一兩 杜蠟 益

烏鯽魚骨 五味子 防風 條苓 五錢 大川芎 白芍藥 當歸 去尾 懷生地 陳皮 小茴香 延胡索 各炒 肉

調經丸 理氣養血調經種子 香附 川杜仲 炒 姜 烏鯽魚骨 以上各四 右十四味稱足真正好醋和麪打糊為丸如梧桐子大每

從蓉 酒炒 菖青皮 桂炒 台烏藥 炒 枯黃芩 酒炒 烏鯽魚骨 兩酥炙

從蓉 酒炒 菖青皮 桂炒 台烏藥 炒 枯黃芩 酒炒 烏鯽魚骨 兩酥炙

服百丸空好酒送下○一方無陳皮地黃有人參黃耆各二兩

編輯婦科心法要訣

胎前諸證門

胎前總括○妊娠胎前病惡阻胎阻腫滿氣煩懸痛嗽轉胎與子淋激經胎漏胎不安小產死胎胎不長子瘡臟燥鬼胎連餘病當參雜證治須知刻刻顧胎原在此言妊娠胎前有惡阻胎阻子腫子滿子煩子懸子痼子嗽轉胎子淋激經胎漏胎動不安小產墮胎子死腹中胎安不長子瘡臟燥鬼胎等證皆當一一詳辨孰記其餘胎前傷寒傷食瘵痢霍亂泄瀉當於雜證門中參考治之但須時刻保護胎原不致誤犯為要也

惡阻總括○惡心嘔吐名惡阻擇食任意過期安重者須藥去胃弱更分胎逆痰熱寒婦人受孕月餘之後時時嘔吐者名曰惡阻若無他病擇食者須隨其意而與之輕者過期自然勿藥而愈重者須以藥治之當以胃弱為主更審其或因胎氣阻逆或痰飲阻逆與夫惡熱兼寒而分治之

惡阻證治○保生湯○胎氣阻逆惟嘔吐無他兼證保生湯砂朮香附烏陳草量加參枳引生薑惡阻有因胎氣阻逆者乃受胎後胎門閉塞藏氣內阻挾胎氣上逆於胃故令惡心嘔吐也若平素胃虛所致雖無痰飲寒熱相兼而亦有惡阻證者宜用保生湯即砂朮白朮香附烏藥陳皮甘草也引用生薑者以止其嘔也若氣弱者量加人參氣實者加枳殼

加味六君湯○痰飲惡阻吐痰水煩眩加味六君湯枳椏香旋縮枳熱秘苓軍寒桂姜惡阻因於痰飲者其吐必多痰水且心煩頭目眩暈必其人平素胃虛中停痰飲也宜用加味六君湯於六君湯內加枳椏葉霍香旋覆花縮砂仁枳殼若胃熱便秘加黃芩大黃以利之胃寒喜熱加肉桂乾姜以溫之○六君湯方見首卷

加味溫膽湯○熱阻惡食喜涼凝心煩悶溫膽湯橘半茯苓枳竹更加芩連蘆麥姜惡阻因於胃熱者必嘔吐心中熱煩悶喜飲涼漿也宜用加味溫膽湯其方即陳皮半夏茯苓甘草枳實竹茹名溫膽湯更加黃芩黃連芩根麥門冬引生薑也

胎阻總括○妊娠腹痛名胎阻須審心腹少腹間傷食胃胎腰腹少腹胞寒水尿難孕婦腹痛名為胎阻須審其痛或正在心腹之間者多屬食滯作痛或下在腰腹之間者多屬胎氣不安作痛若在下腹之間者則因胞血受寒或停水尿難作痛也

胎阻證治○加味平胃散 延胡四物湯○心胃痛多傷食滯者枳陳甘果枳殼便秘加軍倍甘草胎動延胡四物宜孕婦心胃作痛者多



加味... 宜用膠艾四物湯加杜仲大且淋酒葱白以定痛而保胎若因外感風寒之邪則加羌活獨活以散之若內熱大小便閉者則用蜂蜜芒硝煎湯以攻之經曰有故無損是也○膠艾四物湯方見首卷

加味芍歸湯 導赤散 五苓散 ○胞血受寒少腹疼參吳腹艾草歸芍尿澀熱甚導赤散木通生地甘草靈水盛陽虛五苓散水澤瀉肉桂茯苓苓少腹作痛者乃胞中之血受寒也宜加味芍歸散溫之其方即人參吳茱萸阿膠斷艾甘草當歸川芎也若因尿澀而痛則是膀胱水病熱甚則以導赤散清利之其方即生地木通甘草也若水盛陽虛不化則以五苓散散滲利之其方即茯苓白木澤瀉豬苓肉桂也

子腫于氣子滿脫脚皸脚總括 ○頭面四肢腫子腫自膝至足子氣名腫脹喘滿曰子滿但脚腫者脫皸稱子頭面偏身浮腫小水短少者屬水氣為病故名曰子腫自膝至足腫小水長者屬濕氣為病故名曰子氣偏身俱腫腹脹而喘在六七個月時者名曰子滿但兩脚腫而膚厚者屬濕名曰皸脚皮薄者屬水名曰脫脚大凡水之為病多端促氣之為病多脹滿喘促屬肺脹滿屬脾也以其人素有水氣濕邪故受孕有脹滿之證兜未成形被水浸漬其胎每致損壞成形尚可調治故在五六月後有是證者多有生者

子腫于氣子滿脫脚皸脚總括 ○茯苓導水湯 ○妊娠腫滿與子氣水氣濕邪脾肺間水氣浸胎喘難臥濕氣傷胎脹難堪均宜茯苓導水治香瓜橘腹四苓攢桑砂蘇陳脹加枳腿脚防已喘葶漆在妊娠水腫脹滿子氣皸脚脫脚等證皆由水氣濕邪傷於脾肺為病也若水氣盛而浸胎則必喘而難臥若濕氣盛而傷胎則脹滿難堪皆宜用茯苓導水湯治之方用木香木瓜橘柳大腹皮白朮茯苓猪苓澤瀉桑皮砂仁蘇葉陳皮以和脾肺而利水濕脹甚者加枳殼以破結腿脚腫者加防已以利下濕喘者加苦葶藶以泄上水也

子煩證治 ○知母飲 ○孕婦時煩名子煩胎熱乘心知母痊子苓知麥冬者草犀煎參虛膏渴前草婦別無他證惟時時心煩者名曰子煩由胎中鬱熱上乘於心也宜用知母飲即子苓知母麥冬茯苓黃耆甘草熱甚者加犀角氣虛加人參口渴渴加石膏煎服

子懸胎上逼心證治 ○紫蘇飲 ○胸膈脹滿子懸名喘甚由胎上逼心紫蘇飲用歸芍芍陳腹蘇甘虛參在孕婦胸膈脹滿名曰子懸更加喘甚者名曰胎上逼心俱宜紫蘇飲即當歸川芎白芍陳皮大腹皮蘇梗葉甘草虛者加人參煎服

子痛證治 ○為羊角散 鈎藤湯 ○暴仆抽搐不識人須臾自醒子痛名為羊角散防獨杏五加棗草薏苡仁茯苓木香為羊角抽搐鈎藤湯寄主人參茯神歸桔梗口喎肢廢中風成在孕婦忽然顛仆抽搐不省人事須臾自醒少頃復如好人謂之子痛乃肝心二經風熱所致宜用羚羊角散即防風獨活杏仁酸棗仁五加皮甘草薏苡仁茯苓木香為羊角也抽搐甚者用鈎藤湯乃鈎藤桑寄生人參茯神當歸桔梗也若口眼喎斜半身不遂則已成中風廢證當參風門治之

子嗽證治 ○枳桔二陳湯 桔梗湯 ○妊娠咳嗽名子嗽陰虛痰飲感風寒痰飲二陳加枳桔風寒桔梗湯可安紫蘇桔梗麻桑杏苓冬杏貝前久嗽陰虛宜清潤麥味地黃湯自症 妊娠咳嗽謂之子嗽嗽久每致傷胎有陰虛火動痰飲上逆有感冒風寒之不同因痰飲者

子嗽證治 ○枳桔二陳湯 桔梗湯 ○妊娠咳嗽名子嗽陰虛痰飲感風寒痰飲二陳加枳桔風寒桔梗湯可安紫蘇桔梗麻桑杏苓冬杏貝前久嗽陰虛宜清潤麥味地黃湯自症 妊娠咳嗽謂之子嗽嗽久每致傷胎有陰虛火動痰飲上逆有感冒風寒之不同因痰飲者

子嗽證治 ○枳桔二陳湯 桔梗湯 ○妊娠咳嗽名子嗽陰虛痰飲感風寒痰飲二陳加枳桔風寒桔梗湯可安紫蘇桔梗麻桑杏苓冬杏貝前久嗽陰虛宜清潤麥味地黃湯自症 妊娠咳嗽謂之子嗽嗽久每致傷胎有陰虛火動痰飲上逆有感冒風寒之不同因痰飲者

子嗽證治 ○枳桔二陳湯 桔梗湯 ○妊娠咳嗽名子嗽陰虛痰飲感風寒痰飲二陳加枳桔風寒桔梗湯可安紫蘇桔梗麻桑杏苓冬杏貝前久嗽陰虛宜清潤麥味地黃湯自症 妊娠咳嗽謂之子嗽嗽久每致傷胎有陰虛火動痰飲上逆有感冒風寒之不同因痰飲者

子嗽證治 ○枳桔二陳湯 桔梗湯 ○妊娠咳嗽名子嗽陰虛痰飲感風寒痰飲二陳加枳桔風寒桔梗湯可安紫蘇桔梗麻桑杏苓冬杏貝前久嗽陰虛宜清潤麥味地黃湯自症 妊娠咳嗽謂之子嗽嗽久每致傷胎有陰虛火動痰飲上逆有感冒風寒之不同因痰飲者

子嗽證治 ○枳桔二陳湯 桔梗湯 ○妊娠咳嗽名子嗽陰虛痰飲感風寒痰飲二陳加枳桔風寒桔梗湯可安紫蘇桔梗麻桑杏苓冬杏貝前久嗽陰虛宜清潤麥味地黃湯自症 妊娠咳嗽謂之子嗽嗽久每致傷胎有陰虛火動痰飲上逆有感冒風寒之不同因痰飲者

子嗽證治 ○枳桔二陳湯 桔梗湯 ○妊娠咳嗽名子嗽陰虛痰飲感風寒痰飲二陳加枳桔風寒桔梗湯可安紫蘇桔梗麻桑杏苓冬杏貝前久嗽陰虛宜清潤麥味地黃湯自症 妊娠咳嗽謂之子嗽嗽久每致傷胎有陰虛火動痰飲上逆有感冒風寒之不同因痰飲者

子嗽證治 ○枳桔二陳湯 桔梗湯 ○妊娠咳嗽名子嗽陰虛痰飲感風寒痰飲二陳加枳桔風寒桔梗湯可安紫蘇桔梗麻桑杏苓冬杏貝前久嗽陰虛宜清潤麥味地黃湯自症 妊娠咳嗽謂之子嗽嗽久每致傷胎有陰虛火動痰飲上逆有感冒風寒之不同因痰飲者

子嗽證治 ○枳桔二陳湯 桔梗湯 ○妊娠咳嗽名子嗽陰虛痰飲感風寒痰飲二陳加枳桔風寒桔梗湯可安紫蘇桔梗麻桑杏苓冬杏貝前久嗽陰虛宜清潤麥味地黃湯自症 妊娠咳嗽謂之子嗽嗽久每致傷胎有陰虛火動痰飲上逆有感冒風寒之不同因痰飲者

子嗽證治 ○枳桔二陳湯 桔梗湯 ○妊娠咳嗽名子嗽陰虛痰飲感風寒痰飲二陳加枳桔風寒桔梗湯可安紫蘇桔梗麻桑杏苓冬杏貝前久嗽陰虛宜清潤麥味地黃湯自症 妊娠咳嗽謂之子嗽嗽久每致傷胎有陰虛火動痰飲上逆有感冒風寒之不同因痰飲者

子嗽證治 ○枳桔二陳湯 桔梗湯 ○妊娠咳嗽名子嗽陰虛痰飲感風寒痰飲二陳加枳桔風寒桔梗湯可安紫蘇桔梗麻桑杏苓冬杏貝前久嗽陰虛宜清潤麥味地黃湯自症 妊娠咳嗽謂之子嗽嗽久每致傷胎有陰虛火動痰飲上逆有感冒風寒之不同因痰飲者

用二陳湯加枳殼桔梗治之因感冒風寒者用桔梗湯即紫蘇葉桂枝麻黃桑白皮杏仁赤茯苓天冬百合川貝母前胡也若久嗽屬陰虛宜滋陰潤肺以清潤之用六味地黃湯治之○六味地黃湯方見首卷

轉胎證治○舉胎四物湯 阿膠五苓散○飲食如常煩不得小便轉胎稱舉胎救急丹溪法四物升麻參朮陳服後探吐吐再服不應

阿膠入五苓散 姪娠胎壓胞系了尿不得小便飲食如常心煩不得卧者名曰轉胎宜用丹溪舉胎法令穩婆香油塗手舉胎起前尿自出以暫救其急然後以四物湯加升麻人參白朮陳皮煎服服後以指探吐吐後再服再吐如此三四次則胎舉而小便利矣如不應則是有飲用五苓散加阿膠以清利之○四物湯方見首卷

子淋證治○加味五淋散○子淋頻獨寤澀痰五淋梔苓歸芍甘草再加生地澤瀉車前滑石木通等藥孕婦小便頻數寤澀痰痛名曰

子淋宜五淋散即黑梔赤茯苓當歸白芍黃芩甘草加生地澤瀉車前子滑石木通以清熱而利水則小便自通矣

激經胎漏尿血總括○姪娠經來名激經胎漏下血腹不疼若是傷胎胞腹痛尿血漏血要分明註婦人受孕之後仍復行經者名曰激經為血有餘若孕婦無故下血或下黃汁且汁而腹不痛者謂之胎漏若其胎已傷而下血者其腹必痛孕婦又有尿血一證腹亦不痛然與胎漏之證又不同蓋尿血出於溺孔漏血出自人門三者俱下血而各不同治者不可不詳辨也

激經胎漏尿血證治○阿膠湯 黃耆湯 銀朮酒 加味四物湯○激經無病不須治子大能食經自停胎漏下血多因熱四物阿膠梔側

苓或下黃汁且汁樣黃耆糯米麥根銀若是尿血膀胱熱四物血餘共茅根註激經無他證相兼者不須用藥其胎壯子大能食其血而經自停若胎漏下血多屬血熱宜阿膠湯清之其方即四物湯加阿膠黑梔側柏葉黃芩也或漏下黃汁或如豆汁甚多者其胎乾枯必倚而墮宜用黃耆湯即黃耆二兩糯米一合煎服或銀朮酒即苦麻根絞銀煎酒服若尿血則是膀胱血熱宜四物湯加血餘白茅根以涼之

四物湯方見首卷

胎不安小產墮胎總括○氣血充實胎自安衝任虛弱損胎原暴怒房勞傷肝腎疾病相干跌撲顛五月成形名小產未成形像墮胎言無效至期數小產須慎胎為慾火煎孕婦氣血充足形體壯實則胎氣安固若衝任二經虛損則胎不成實或因暴怒傷肝房勞傷腎則胎氣不固易致不安或受孕之後患他疾干犯胎氣致胎不安者亦有之或因跌撲築礮從高墮下以致傷胎墮胎者亦有之然小產墮胎亦自有別五七月已成形象者名曰小產三月未成形象者謂之墮胎以上小產墮胎皆出有因若懷胎三五七月無故而胎自墮至下次受孕亦復如是數數墮胎即謂之滑胎多因房勞太過慾火煎其胎因而不安不可不慎者也

胎不安小產墮胎證治○加味聖愈湯 加味佛手散 十聖散 加味芩窮湯 益母丸○胎傷腹痛血未下聖愈湯加杜續砂下血腹痛

佛手散膠艾杜續朮芩加十全續縮減芩桂因病傷胎十聖誇跌撲芩窮調益母怒勞道連地黃佳註姪娠胎傷若腹痛不下血者宜用聖

愈湯加杜仲續斷砂仁安之若下血腹痛者宜用佛手散加阿膠斷艾杜仲續斷白朮條芩安之若因母病以致胎傷胎動不安宜下聖愈

以致胎動不安者宜道遙散地黃湯治之○聖愈湯○佛手散○逍遙散○地黃湯方俱見首卷

墮胎下血不止血瘀不出證治○獨參湯 回生丹 墮胎暴下血不止面黃唇白獨參湯惡血不出凝脹痛回生蓋母酌相當註妊娠胎墮

後血暴下不止面黃唇白者名脫榮宜用獨參湯峻補其氣以生其血所謂無形能生有形也若惡血瘀滯不行腹脇脹痛者宜於回生丹

益母丸酌其虛實緩急相當而用之○回生丹見產後黨方

子死腹中總括○子死腹中急須下舌青腹痛冷如冰時久口中穢氣出寒熱峻緩詳斟註凡一應傷胎子死腹中者須當急下勿使上奔

心胸然必驗其舌青面赤肚腹脹大腹冷如冰久之口中有穢氣出者方可議下然猶必審其人之虛實寒熱或宜寒下熱下峻下緩下隨其宜

而施之

子死腹中證治○佛手散 平胃散加芒硝方○下胎緩劑佛手散峻劑平胃加芒硝宜熱宜寒須細審產婦虛實莫瀉治註孕婦子死腹中

宜下者緩下用佛手散峻下用平胃散加芒硝或宜寒下或宜熱下須細詳審而投之蓋以產母之虛實或緩或峻不可瀉清輕率以致誤

也○佛手散方見首卷

辨子母存亡○妊娠一切垂危候母子存亡可預推面赤舌青必子死面青舌赤母命危面舌俱青口吐沫子母俱亡命虧凡妊娠一切

凶危之候欲知母子存亡者當於孕婦面舌之色定之若面赤舌青則其子必死面青舌赤則其母必亡若面舌二者俱見青色口角兩邊

流涎沫者則子母二命俱不能保也

胎兼癰瘕○妊娠有病當攻下衰其大半而止之經云有故無殫與病適當又何疑註凡孕婦素有癰瘕舊疾或有新病應攻下者俱攻其

大半餘俟其自消不可盡攻經云有故無殫言藥雖峻有病則病受之不能傷胎也攻其大半與病相當又何疑於有姓必不可攻之說即

胎不長證治○八珍湯○六君子湯○胎萎不長失滋養氣血不足宜八珍脾虛胃弱六君子穀化精微氣血生註妊娠五六個月胎萎不長

由於妊母稟賦虛弱若屬氣血兩虛者宜用八珍湯若脾虛胃弱者宜用六君子湯但使飲食強壯俾水穀運化精微則氣血日生而胎自

長矣○八珍湯○六君子湯方俱見首卷

子瘖證治○子瘖聲啞細無音非謂絕然無語聲九月胎盛阻其脈分挽之後自然通註妊娠九月孕婦聲音細啞不響謂之子瘖非似子啞

絕然無語也蓋少陰之脈終於舌本九月腎脈養胎至其時胎盛阻遏其脈不能上至舌本故聲音細啞待分挽之後腎脈上通其音自出

子啼腹內鐘鳴證治○黃連煎○腹內鐘鳴與兒哭于啼之證出偶然空房窟穴主能治黃連煎湯亦可損註孕婦腹內有鐘聲或嬰兒在內

啼哭者名曰子啼古書雖載其證然不見其偶然而有之古方用空房中窟穴土同川黃連煎湯名黃連煎飲之自愈

臟燥證治○甘麥大棗湯○臟燥無故自悲傷象若神靈大棗湯甘草小麥與大棗方出金匱效非常註孕婦無故時時悲傷哀痛象若神靈

印纂醫心金鑑 卷之六 婦科心法要訣

憑依者名曰臟燥宜用金匱甘麥大棗湯服之其方即甘草小麥大棗三味煎服其效非常也  
鬼胎總括○邪思情感鬼胎生腹大如同懷子形豈緣鬼神能交接自身血氣結而成也鬼胎者因其人思想不遂情志相感自身血氣凝結而成其腹漸大如懷子形狀古云實有鬼神交接其說似屬無據婦人石痕腸專二證亦俱如懷孕之狀由氣血凝結而成則可知其必無是理矣

腸專石痕證治○香椽丸○腸專石痕氣血分寒客腸外客子門二證俱如懷子狀辨在經行經不行石痕吳萸湯最妙腸專香椽丸若神

丁木茴香川棟子青皮廣茂與三棱宜經云寒氣客於腸外與衝氣相搏氣不得禁因有所繫痕而內者惡氣乃起瘕肉乃生始如雞卵稍以益大如懷子狀按之則堅推之則移月事以時下石痕生於胞中寒氣客於子門子門閉塞氣不得通惡血當堂不下以留止日以益

大狀如懷子月事不以時下皆生於女子可導而下由經文觀之二證雖皆如懷子狀腸專氣病而血不病故月事以時石痕先氣病而後

血病故月事不來也石痕以吳萸黃湯腸專宜香椽丸即木香丁香茴香川棟子青皮廣茂三棱醋煮芎藭為丸也○吳萸黃湯方見首卷

胎前母子盛衰○母盛子衰胎前病母衰子盛產後殃子母平和無衰盛坦然分娩不須忙此言觀孕婦與所懷之胎有盛衰之辨也若妊母氣血壯盛而胎元弱者胎前必多病若孕婦衰弱而胎元壯實則產後其母必多病若子母俱和平無偏盛偏衰則胎前產後均平安無疾

可坦然無憂也○胎前有餘詳不足產後不足審有餘產後惟多虧損病胎前子母盛衰知古云胎前無不足產後無有餘此言其常也然胎前雖多有餘之證亦當詳察其亦有不足之時產後雖多不足之病亦當詳審其每有餘之證也欲知產後當多虧損之故於胎前子母盛衰求之可預知也

胎前門黨方

保生湯 人參 甘草 鐵粉 白朮 香附子 烏藥 橘紅 各五分

加味六君湯 人參 白朮 土炒 茯苓 陳皮 半夏 各五分 甘草 五分 右對每服三錢姜五片煎服

前服 加味溫膽湯 陳皮 半夏 茯苓 各一錢 甘草 炙 枳實 竹茹 黃芩 各一錢 黃連 八分 麥冬 二錢 蘆根 一錢 右對姜棗煎服

加味平胃散 厚朴 炒 蒼朮 炒 陳皮 甘草 炙 人參 各一錢 右為末每服三錢加姜煎服

延胡四物湯 當歸 川芎 熟地 白芍 各七錢 延胡索 酒洗 二錢 右對水煎服

加味膠艾四物湯 當歸 熟地 阿膠 白芍 各二錢 杜仲 五錢 川芎 蘆艾 各八分 右加葱白三寸大豆淋酒煎服

蜜餠煎 蜂蜜 芒硝 右煎溶化服

加味芍歸飲 川芎 二錢 當歸 五錢 人參 一錢 吳茱萸 五分 阿膠 二錢 蘆艾 八分 甘草 五分 右對水煎服

五苓散 白朮土炒 茯苓 猪苓 澤瀉錢各二 桂三分 右剉作一服水煎服

茯苓導水湯 茯苓 檳榔 猪苓 縮砂仁 木香 陳皮 澤瀉 白朮 木瓜 大腹皮 桑白皮 蘇梗各五分 右加薑煎服

脹加枳殼 喘加苦葶藶子 腿脚腫加防己 知母 知母 麥冬 甘草錢各五 黃耆 子芩 赤苓各七錢 右吹咀每服四錢水一盞煎至七分去渣入竹瀝一合溫服

紫蘇飲 當歸 川芎 白芍各二 陳皮 蘇薄荷 大腹皮各一 甘草五錢 人參 薑虛實用 右吹咀每服五錢水二盞生薑五

片煎至一盞去渣服日進二服 有熱加黃芩竹茹 心煩加羚羊角 有食加神曲山查 羚羊角散 羚羊角鑄 獨活 酸棗仁 五加皮 防風 薏苡仁 杏仁 當歸酒浸 川芎 茯神各五分 甘草 木香各二分

右吹咀加生薑五片水煎服 鈎藤湯 鈎藤鈎 當歸 茯苓 人參各一 苦桔梗二兩 桑寄生五錢 右為粗末每服五六錢水二盞煎至一盞去滓溫服無時忌

猪肉菘菜 煩熱加石膏兩半 臨產月加桂心一兩 枳椇二陳湯 陳皮 半夏 茯苓各二 甘草五分 枳殼 桔梗各一 右剉薑煎服

桔梗湯 天冬去心 赤苓錢各一 桑皮 桔梗 紫蘇各五分 麻黃三分 貝母 人參 甘草各二分 右剉加生薑水煎服

一方有杏仁無貝母 舉胎四物湯 當歸 白芍 熟地 川芎 人參 白朮各二 陳皮 升麻各一 右剉水煎服

麥味地黃湯 熟地錢四 山萸肉錢二 山藥二錢 澤瀉 茯苓 丹皮各分錢 麥冬二錢 五味子十二粒 右剉水煎服

五淋散 赤芍 山梔子各二 赤茯苓二錢 當歸一錢 子芩六分 甘草五分 右水煎服 阿膠湯 阿膠炙燥 熟地錢 艾葉微炒 芎藭 當歸切焙 杜仲去粗皮 白朮各一兩 右吹咀每服四錢水一盞半棗三枚擘破同煎至八分去滓食前溫服

黃耆湯 糯米合 黃耆二兩 川芎一兩 右細剉水二大盞煎至一盞溫服 一方無川芎 銀花酒 芒麻根二兩 紋銀五兩 清酒一盞 右以水二大盞煎至一大盞去滓分溫二服

十聖散 人參 黃耆 白朮 熟地黃 砂仁各五分 甘草 當歸 川芎 白芍各一錢 川續斷八分 右剉水煎服 獨參湯 用好人參二兩或四兩 右水煎徐徐服

益母丸 益母草五月五日或六月六日採之陰乾忌鐵器 右一味以石膏碾為細末煉蜜丸彈子大每用一丸童便好酒各半研化服之

和藥醫金監 卷四下 編輯婦科心法要訣

六味地黃丸 熟地八兩蒸 山藥四兩 茯苓三兩 澤瀉三兩 煉蜜為丸如梧桐子大每服三錢

桂附地黃丸 即六味地黃丸加肉桂附子

黃連煎 黃連 右一味煎湯調空房中鼠穴內土服

甘麥大棗湯 甘草三兩 小麥一升 大棗十枚 右以水六升煮去三升溫分三服亦補脾氣

香稜丸 木香 丁香各半 枳殼 麸炒 三稜 酒浸 義荒 細到每一兩用巴豆三十粒去殼 同炒待巴豆黃色去巴豆不用 青皮 川棟子肉 懷香 各等分炒

右為末醋煮麵糊丸如桐子大硃砂為衣每服三十九丸姜鹽湯送下或溫酒下無時

卷四十七

編輯婦科心法要訣

生育門

臨產○妊娠臨產要安詳腹內雖疼切莫慌舒身仰臥容胎轉靜待生時不用忙註 妊娠月足臨產腹內如覺動轉疼痛須要安詳莫自慌亂舒體仰臥時時緩步使兒身轉正靜以待之至其生育之時自然順生不用忙也

產室○產室寒溫要適時嚴寒酷熱總非宜夏要清涼久要煖病者醫人俱要知註 產室之內四時俱要寒溫適中若大熱大寒均不相宜夏月必須清涼勿令炎熱致產母中暑暈迷倘有其事不妨少與涼水以解之冬月必須溫煖勿令寒冷以致血凝難產當多備火爐使產母腰背下身就火烘之此臨產之家及醫人皆當知之者也

擇收生婆○臨產穩婆須擇老成歷練又精明無故莫教使手法寬心益耐待時生註 臨產之家必用收生婆須擇老成歷練明白經事之人無故切勿令其先使手法如試水探墩等事但囑令寬心益耐以待生時可也

驚生○人語喧嘩產母驚心虛氣怯號驚生急須止靜休嘈雜產母心安胎自安註 產房之內不可多人人多則語聲喧嘩產母之心必驚驚則心氣虛怯至產時多致困之號曰驚生有如此者須急急拂出只留服役一二人使寂靜而無嘈雜之聲則母心安則其胎亦寧靜矣

試胎弄胎○月數未足腹中痛痛定如常名試胎臨月腹痛腰不痛或作或止名弄胎二者均非正產候但須宜靜莫疑猜註 妊娠八九個月時或腹中痛痛定仍然如常者此名試胎宜養血以安其胎若月數已足腹痛或作或止腰不痛者此名弄胎不宜輕動二者均非正產之時切勿燥擾疑惑惟宜宜靜以待其時

坐草○坐草須知要及時免身未順且遲遲若教產母用力早逼胎不正悔難追註 凡產婦坐草最要及時不可太早若兒身未順宜可遲遲寬心以待倘坐草太早非正產之時妄使產母用力往往逼胎不正遂至橫倒者有之雖悔無及矣

臨盆○兒身轉順頭當門胞破已破腹腰疼中指跳動聲聲盈力送兒生註 凡兒之生自前其時

交骨不開○交骨不開須細審或因不足或初胎總宜開骨通陰氣佛手龜板婦髮若因不足加參妙一服能令骨立開產婦交骨不開有因氣血不足者有因初火胎產者二者俱宜用開骨散通其陰氣其方即佛手散加敗龜板與生過子玄婦人頭髮也氣血不足者加人參服之可使其骨立開

盤腸生○盤腸未產腸先出也產嬰免腸不收項貼蒜麻服升補腸乾潤以奶酥油立妊娘婦人有盤腸生者臨產之時其腸先拖出及兒已產下其腸有仍不收者須以單麻仁搗爛貼於項心內服升補之劑如補中益氣湯或八珍十全大補等湯加升麻以升補之具腸自收矣

補中益氣湯○十全大補湯方俱見首卷

難產○難產之由不一端胎前安逸過貪眠驚恐氣怯用力早脫破血壅血凝乾妊娘難產之由非只一端或胎前喜安逸不耐勞碌或過貪眠睡皆令氣滯難產或臨產驚恐氣怯或用力太早則產母困之難產或胞傷血出血壅產路或胞漿破血乾皆足以致難產臨證之工不可不審也

產後門

胞衣不下證治○胞衣不下因初產用力勞乏風冷凝下血過多產路澀血入胞衣腹脹疼急服奪命沒竭散勿使沖心喘滿生論令穩婆隨胎取休驚產母莫教聞產婦胎衣不下者或因初產用力困乏風冷相干致血凝或因下血過多血枯產路乾澀或血入胞衣脹滿疼

痛皆能使胞衣不下均當急用奪命散即沒藥血竭二味為散也免致上攻心胸脹滿喘急為害不小且宜諭令穩婆隨胎取下莫使產母聞之恐被驚則愈難下也

產門不開證治 產門不開由不足初產因傷必腫疼不足十全大補治甘草湯洗腫傷平凡產後玉門不開者多由氣血不足所致亦有因初產傷重者必腫而疼也氣血不足者用十全大補湯治之因傷腫痛者濃煎甘草湯洗之其腫傷自平

十全大補湯方見首卷

血暈證治○清魂散○產後血暈惡露少面唇色赤是停瘀惡露多唇面白乃屬血脫不須疑虛用清魂劑芥穗人參甘草薄荷瀉腹腹痛停瘀佛手散醋漆法總相宜產後血暈有因惡露少內有停瘀上攻迷暈者面唇必赤亦有因去血過多血脫而暈者面唇必色白血弱宜用清魂散即荆芥穗人參川芎甘草薄荷瀉腹葉若停瘀痛者用佛手散二者俱宜煎乾漆及用火燒鉄釘淬醋不時重之

佛手散方見首卷

惡露不下證治○惡露不下是何因風冷氣滯血凝若還不下因無血面色黃白不脹疼風冷血凝失笑散去多聖愈補而行產後惡露不下有因風冷相干氣滯血凝而不行者必腹中脹痛有因產時去血太多無血不行者面色必黃白腹必不疼以此辨之血凝者用失笑

惡露不下證治○惡露不下是何因風冷氣滯血凝若還不下因無血面色黃白不脹疼風冷血凝失笑散去多聖愈補而行產後惡露

佛手散方見首卷

惡露不下證治○惡露不下是何因風冷氣滯血凝若還不下因無血面色黃白不脹疼風冷血凝失笑散去多聖愈補而行產後惡露

惡露不下證治○惡露不下是何因風冷氣滯血凝若還不下因無血面色黃白不脹疼風冷血凝失笑散去多聖愈補而行產後惡露

惡露不下證治○惡露不下是何因風冷氣滯血凝若還不下因無血面色黃白不脹疼風冷血凝失笑散去多聖愈補而行產後惡露

散逐而行之無血者用聖愈湯補而行之 ○ 失笑散 ○ 聖愈湯 方俱見首卷

惡露不絕證治 ○ 惡露不絕傷任衝不固時時淋漓行或因虛損血不攝或因瘀血腹中停蓄色污淡臭腥穢虛補實攻要辨明虛用十全加

膠續瘀宜佛手補而行在產後惡露乃寒光法血產時當隨胎而下若日久不斷時時淋漓者或因衝任虛損血不收攝或因瘀行不盡停

留腹內隨化隨行者當審其血之色或汚濁不明或淺淡不鮮或臭或腥或穢辨其為實為虛而攻補之虛宜十全大補湯加阿膠續斷以

補而固之瘀宜佛手散以補而行之 ○ 十全大補湯 ○ 佛手散 方俱見首卷

頭疼證治 ○ 產後頭疼面黃白無寒無裏血虛症惡露不行兼腹痛必因瘀血上攻冲逐瘀芎歸湯最效虛用八珍加蔓荊益產後頭疼若面

色黃白無寒熱身痛之表證又無便秘之裡證則是因產後去血過多血虛頭痛也若惡露不行兼腹痛者乃屬瘀血上攻之痛也去瘀以

芎歸湯補虛以八珍湯加蔓荊子 ○ 八珍湯 方見首卷

心胃痛證治 ○ 大巖蜜湯 ○ 心痛厥逆小青白寒凝大巖蜜溫行四物去芎加獨活姜桂茱萸草遠辛因食惡食多嘔吐麩麥香砂仁二陳大

便燥結小便亦兼熱飲冷玉燭散益產後心胃痛若四肢厥逆爪甲青白乃風冷寒凝氣血滯澀宜用大巖蜜湯溫以行之即生地當歸赤

芍獨活乾姜桂心吳茱萸甘草遠志細辛也若因飲食停滯中沈作痛必惡食嘔物宜二陳湯加神麩麥芽不香砂仁若大便結硬小便赤

澀渴欲飲冷者乃內有實熱也宜玉燭散攻之 ○ 玉燭散 方見首卷

腹痛證治 ○ 香桂散 ○ 去血過多血虛痛去少壅瘀有餘疼傷食惡食多脹悶寒入胞中見冷形血虛當歸建中治瘀壅失笑有奇功傷食異

功加查麩胞寒香桂歸芍益產後腹痛若因去血過多而痛者為血虛痛若因惡露去少及瘀血壅滯而痛者為有餘疼若因傷食而痛

者必惡食脹悶若因風寒乘虛入於胞中作痛者必見冷痛形狀血虛宜當歸建中湯血瘀宜失笑散傷食宜異功散如山查神麩胞寒宜

香桂散即佛手散加桂心也 ○ 當歸建中湯 ○ 失笑散 ○ 異功散 方俱見首卷

少腹痛證治 ○ 延胡索散 ○ 少腹痛微名兜枕硬痛尿血瘀尿濕淋痛蓄水證紅腫項防癩兜枕瘀血延胡索歸芍蒲桂琥珀紅

蓄水須用五苓散癩疝吳萸溫散行益產後少腹痛其痛若微乃產時血塊未盡名兜枕痛若少腹堅硬小便利者為瘀血痛少腹硬而

小便不利淋澀脹痛者乃蓄水作痛若堅硬紅腫而痛者須防成癩疝之證因兜枕瘀血者宜延胡索散加當歸赤芍蒲黃肉桂琥珀紅

花也因水蓄者宜五苓散若將成癩疝者當以吳萸萸湯溫散之 ○ 吳萸萸湯 方見首卷 ○ 五苓散 方見三卷

腸痛證治 ○ 腸痛悶滯犯肝經左血右氣要分明血用延胡散可治氣宜四君加茶青去血過多屬虛痛八珍加桂補其榮益產後腸痛因氣

血瘀滯干犯肝經在左多屬氣血宜延胡索散氣宜四君子湯加柴胡青皮若因去血過多而痛者為虛痛宜八珍湯加肉桂

以補其榮血自愈 ○ 四君子湯 ○ 八珍湯 方見首卷



經氣血虧損者則當用六味地黃湯加肉桂附子續斷杜仲以溫補之。○佛手散。○六味地黃湯方見首卷。

偏身疼痛證治○越痛散。產後身疼榮不足若因客感表先形越痛散用歸者木牛膝甘獨雄桂心血瘀面唇多紫脹四物秦朮桃沒紅

註產後偏身疼痛多因去血過多禁血不足或因風寒外客必有表證二者俱宜用越痛散即當歸黃者白木牛膝甘草獨活雄白桂心也

若面唇紫色身脹痛者必是停瘀所致宜用四物湯加秦朮桃仁沒藥紅花以行之。○四物湯方見首卷。

腹中塊痛證治○產後積血塊沖痛多因新產冷風乘急服延胡散可逐日久不散血凝成更有寒症亦作痛吳黃溫散不須攻註產後腹中

有塊堅硬攻痛多因新產之後風冷乘虛而入以致瘀血凝結宜服延胡索散以逐之若遲久不散必結成血瘕矣又有寒症之證亦在少

腹中攻築而痛此屬寒氣滯澀宜用吳茱萸湯溫散其寒自愈不必攻也。○吳茱萸湯方見首卷。

筋攣證治○產後筋攣難入風血虧液損復乘風無汗養榮兼散邪四物柴朮桂鈎藤有汗八珍加桂枝黃耆阿膠大補榮。產後筋脈拘攣

疼痛不能舒展俗名雞爪風皆由產後血液虧損不能榮筋又被風乘致令拘攣疼痛也無汗者宜於養榮之中兼桂枝外邪用四物湯加柴

胡木朮桂枝鈎藤若有汗者宜八珍湯加桂枝黃耆阿膠以大補其榮血可也。○四物湯。○八珍湯方俱見首卷。

傷食嘔吐證治○產後傷食心下悶惡食嘈雜吞吐酸六君查麵香砂共嘔逆痰症二陳煎。產後過食肉麵傷於飲食者必心胸悶惡聞

食氣懊懷嘈雜吞酸吐酸宜用六君湯加山查神麩香附縮砂仁以補而消之若更嘔逆痰涎必是兼痰兼飲宜二陳湯加減調治。○六君子

湯方見首卷。○二陳湯方見三卷。

呃逆證治○丁香豆蔻散。如橘飲。產後呃逆胃虛寒丁香白蔻茯苓肝桃仁吳黃湯沖服不應急將參附添熱湯面紅小便赤竹茹乾柿

橘紅煎。產後呃逆皆因氣血兩虧脾胃虛寒中焦之氣厥而不順所致宜服丁香豆蔻散即丁香白豆蔻茯苓龍肝為木也用桃仁吳茱萸

煎湯沖服如不效當以參附湯峻補之若發熱面紅小便赤亦屬熱實者宜用竹茹乾柿橘紅煎服之名如橘飲。

氣喘證治○一味參蘇飲。產後氣喘為危候血脫氣散參附煎敗血上攻面紫黑一味參蘇蘇命症。產後氣喘極危證也因下血過多榮

血暴竭衝氣無倚孤陽上越宜驟補其氣用參附煎湯不時飲之若因惡露不行敗血上攻於肺而喘者必面色紫黑宜奪命散下痰痰去

喘自定虛者參蘇飲即人參一兩為末蘇木二兩煎湯沖服也。

浮腫證治○枳朮湯。小調中湯。產後腫分氣水血輕浮腫滿氣之形水腫喘嗽小便澀皮如熟李血之情氣腫枳朮湯最效水腫茯苓導

湯沖小調經散服之即當歸赤芍琥珀麝香細辛肉桂心沒藥也 ○茯苓導水湯方見第三卷

發熱總括○產後發熱一端內傷飲食外風寒瘀血虛血勞力三朝蒸乳亦當然陰虛血脫陽外散攻補溫涼細參產後發熱之故

非止一端如飲食太過胸滿嘔吐惡食者則為傷食發熱若起勢勞動感受風寒則為外感發熱若惡露不去瘀血停留則為瘀血發熱若去

血過多陰血不足則為血虛發熱亦有因產時傷力勞之發熱者三日蒸乳發熱者當詳其有餘不足或攻或補或用涼藥正治或用溫熱反

治要在臨證細細參考也

發熱證治○加味四物湯 加味異功散 生化湯○產後發熱多血傷大法四物加炮姜頭疼惡寒外感熱四物柴胡葱白良嘔吐脹悶傷

食氣異功查麵厚朴姜脾化不食六君子痰血腹痛生化湯當歸川芎丹參共桃仁紅花炮乾姜產後發熱多因陰血暴傷陽無所附大

法宜四物湯加炮姜從陰引陽為正治若頭疼惡寒而發熱者屬外感不當作傷寒治惟宜用四物加葱白柴胡服之若嘔吐脹悶屬傷食

若倦怠氣乏者屬傷氣宜用異功散加山查神麴厚朴生姜治之若因脾虛不能化食而停食發熱者宜六君子湯若因瘀血發熱者必兼

腹痛宜用生化湯即當歸川芎丹參桃仁紅花姜炭也 ○六君子湯 ○異功散 ○四物湯方俱見首卷

勞力發熱用十全氣血兩虛八珍疹血脫躁熱補血效虛陽外越參附煎產後發熱因產時用力勞乏者十全大補湯氣血兩虛者八珍湯

去血過多血脫燥煩乾渴面赤而熱者宜當歸補血湯若陰血暴脫拆陽無附而外越發熱者急進參附湯遲則必大汗大喘是陽欲亡雖

藥必無救矣 ○十全大補湯 ○八珍湯 ○當歸補血湯方俱見首卷

寒熱總括○寒熱往來遞更換下寒乍熱時熱寒寒熱似瘧按時發壯熱憎寒熱更寒產後寒熱名既不同其證亦異當先明辨之如曰寒

熱往來者謂寒去熱來或熱去寒來遞相更換也曰乍寒乍熱者謂有時寒有時熱寒熱無定時也曰寒熱似瘧者謂或先寒後熱或先熱後寒

一定不移至其時而始作也曰壯熱憎寒者謂其身既壯熱而復時時畏寒也○往來寒熱陰陽格時熱時寒榮衛乘寒熱似瘧瘵魚食壯熱

憎寒帶表推產後血氣虛損陰陽不和則寒熱往來陰陽相乘榮衛不調則時寒時熱敗血不散飲食停滯則寒熱似瘵汗出遇風則壯熱

憎寒有諸內自形諸外辨之既明然後治無不愈矣

寒熱證治○往來寒熱陰陽格柴胡四物各半湯榮衛不和乍寒熱歸芍芍參甘草姜寒熱似瘵瘵兼食生化柴胡查麴良憎寒壯熱更生散

歸地芍參荆穗姜產後陰陽不和往來寒熱者宜柴胡四物湯若榮衛不調乍寒乍熱者用增寒四物湯其方即當歸白朮川芎人參甘

草乾姜也若停瘵兼食寒熱似瘵者用生化湯加柴胡山查神麴若感受風寒憎寒壯熱者宜更生散即當歸熟地川芎人參荆芥穗乾姜

也 ○柴胡四物湯方見首卷

自汗頭汗總括○產後陰虛陽氣微微自汗却無妨頭汗陰虛陽上越周身大汗是亡陽產後血去過多則陰虛陰虛則陽微散散

自汗頭暈治○當歸六黃湯 黃耆湯○產後上蒸頭汗出治用當歸六黃湯黃耆湯此用歸者生熟二地黃自汗者湯牡蠣者  
苓甘麥地防大汗不止陽外脫大劑參附可回陽產後亡血陰虛陽熱上蒸頭上汗出至頭而還者宜當歸六黃湯即黃連黃芩黃蘗當  
歸黃耆生地熟地也內苓連蘗三味俱炒黑用若自汗太甚宜黃耆湯即牡蠣粉黃耆白朮茯苓甘草麥冬熟地防風也若陰血大脫孤陽  
外越大汗不止非大劑參附不能回陽也

中風證治○產後中風惟大補大氣風痰末治之十全大補為主劑臨證詳參佐使宜產後氣血大虛雖患中風惟宜大補即有大熱風痰  
氣閉亦當末治總以十全大補湯主之臨證詳參其大氣風痰而佐使之○十全大補湯方見首卷

痲瘋證治○加味八珍湯○產新血虛多汗出易中風邪痲瘋成口噤項強身反折八珍者附桂防風搖頭氣促汗不止兩手撮空莫望生  
產後血氣不足藏府皆虛多汗出腠理不密風邪乘虛襲入遂成痲瘋證手三陽之筋結於頰頰風入頰頰則口噤陰陽經絡周環於身風中  
經絡則頭項肩背強直如角弓反張之狀產後患此皆屬虛象惟宜八珍湯加黃耆附子肉桂大補其陰陽少佐防風以治之若見頭搖喘  
促汗出不止兩手撮空者則為真氣去邪氣獨留必死之候故曰莫望生也○八珍湯方見首卷

痲癢抽搐證治○加味八珍湯○陰血去多陽氣熾筋無所養致抽搐發熱惡寒心煩口渴不宜作風治惟當氣血兼補用八珍湯加丹皮生地鉤藤鈎  
休產後血去太多陽氣熾筋無所養必致痲癢抽搐發熱惡寒心煩口渴不宜作風治惟當氣血兼補用八珍湯加丹皮生地鉤藤鈎  
治之若無力抽搐戴眼反折大汗不止者則為不治之證故曰命將休也○八珍湯方見首卷

不語證治○加味八珍湯 星連二陳湯 七珍散○產後不語分虛實痰熱乘心敗血衝氣血兩虛神鬱胃實少虛多憂辨明虛用八珍藤  
芩志痰熱星連二陳敗血衝心七珍散芩地辛防疎蒲參產後不語須分虛實治之有痰熱乘心者有敗血衝心者有氣血兩虛而鬱  
冒神昏者大抵產後屬虛者多而實者少也芩地八珍湯加鉤藤葛蒲遠志痰熱宜二陳湯加膽星黃連敗血沖心宜七珍散即川芎生地細  
辛防風疎葛蒲人參也○八珍湯方見首卷 ○二陳湯方見三卷

卷四十八

編輯婦科心法要訣

驚悸恍惚證治○茯神散 加味歸脾湯○產後血虛心氣弱驚悸恍惚不安蓋養心須用茯神散參耆地芍桂茯神琥珀龍齒歸牛膝憂憂  
歸脾砂礞靈產後血虛心氣不守神志怯弱故令驚悸恍惚不蓋也宜用茯神散其方乃人參黃耆熟地白芍桂心茯神琥珀龍齒當歸  
牛膝也若因憂愁思慮傷脾者宜歸脾湯加味砂礞靈治之○歸脾湯方見首卷

妄言見鬼發狂證治○妙香散○產後譫狂見鬼神敗血衝心小調經心虛悶亂妙香散二茯參耆遠志辰甘桂木麝山藥末歸地煎調效若  
神產後敗血沖心狂亂見鬼譫言妄語者宜服小調經散若因心虛神不守舍而悶亂者則用妙香散即茯苓茯神人參黃耆遠志辰

神產後敗血沖心狂亂見鬼譫言妄語者宜服小調經散若因心虛神不守舍而悶亂者則用妙香散即茯苓茯神人參黃耆遠志辰

神產後敗血沖心狂亂見鬼譫言妄語者宜服小調經散若因心虛神不守舍而悶亂者則用妙香散即茯苓茯神人參黃耆遠志辰

神產後敗血沖心狂亂見鬼譫言妄語者宜服小調經散若因心虛神不守舍而悶亂者則用妙香散即茯苓茯神人參黃耆遠志辰

砂甘草桔梗木香麝香山藥為散以當歸熟地煎湯調服即愈其效如神

虛煩證治○人參當歸湯○產後血虛煩短氣人參當歸湯最良參多歸少熟地桂枝瘀血衝心失笑方去血過多煩躁甚煩用當歸補血湯註

產後血虛心煩短氣者宜人參當歸湯即人參麥冬當歸白芍熟地肉桂也若因敗血沖心者宜服失笑散若去血過多煩而躁者乃亡血

證也宜當歸補血湯○當歸補血湯○失笑散方俱見首卷

發渴證治○參麥飲 加味四物湯 竹葉歸者湯○氣虛津短參麥飲血虛四物粉麥煎渴甚竹葉歸者致參朮歸者竹葉甘註產後氣虛

津液不足而渴者宜參麥飲即人參麥冬五味子也血虛而渴者宜四物湯加花粉麥冬若渴甚不解者用竹葉歸者湯其方即人參白朮

當歸黃耆竹葉甘草煎服也○四物湯方見首卷

救嗽證治○旋覆花湯 麥味地黃湯 加味佛手散○產後咳嗽感風寒旋覆花湯荆穗前麻杏半苓赤芍藥五味甘草麥煎虛火上炎

沖肺嗽麥味六黃滋化源瘀血入肺佛手散即入桃紅杏貝延註產後救嗽若因起動太早感冒風寒者用旋覆花湯即荆穗前麻黃

杏仁半夏茯苓赤芍藥五味子甘草旋覆覆兼善也若因陰虛火炎上燥肺金而嗽者宜六味地黃加麥冬五味子名麥味地黃湯滋其化源

若因瘀血上沖入肺而嗽者宜佛手散加桃仁紅花杏仁川貝母延胡索破其瘀其嗽自愈○六味地黃湯○佛手散方俱見首卷

衄血證治○人參澤蘭葉湯○產後口鼻黑而衄胃絕肺敗藥難醫參蘭丹藤生熟地重便多沖萬萬一註產後惡露不下虛火載血上行溢

出鼻數不循經脈變黑色見於口鼻為熱極反兼水化故曰胃絕肺敗藥難醫也或用人參澤蘭葉湯即人參澤蘭葉丹皮牛膝生地熟地

前湯多沖童便飲之間有得生者然亦希冀於萬一者耳

痢證總括○產後痢名產子痢飲食生冷暑寒干裡急後重有餘病日久滑脫不足看亦黃稠黏多是熱清澈鴨澹定屬寒寒熱溫清調補澀

虛實新久要詳參註產後痢者名產子痢多因飲食不調貪食生冷或起居不慎衝寒受暑所致若腹中疴痛裡急後重者屬有餘之證若日

久虛寒滑脫者屬不足之證痢色黃赤稠黏多屬於熱清稀澄澈如鴨糞者則屬於寒治之法熱者清之寒者溫之冷熱不和者調之虛者

補之實者瀉之虛實新久之間宜細心詳參也

痢疾證治○槐連四物湯 芍藥湯 真人養臟湯○熱痢槐連四物效冷熱有餘芍藥湯芍藥連歸木芍桂枝降積痛太黃虛寒滑脫參

朮桂芍藥訶蔻廣木香甘草粟殼名養臟日久十全大補良註熱者清之故熱痢宜槐連四物湯即四物湯加槐花黃連以清熱而堅腸也

冷熱不和者調之故宜芍藥湯即芍藥黃芩黃連當歸木香甘草肉桂檳榔陸者倍加檳榔痛加生大黃也若虛寒滑脫則宜溫補而固

澀之宜真人養臟湯即人參白朮芍藥肉桂肉豆蔻訶子木香當歸同煎服也若日久滑脫氣血大虛宜十全大補湯補之○四物湯○

十全大補湯方俱見首卷

人參敗毒散 香連丸 加味四物湯○有表痢用敗毒散無表痢用香連丸或痢症重者用香連丸或痢症輕者用香連丸

榆餘剛漆 外感風寒成痼者宜入參敗毒散即羌活獨活枳殼桔梗柴胡前胡人參茯苓川芎甘草黃連之也若因暑濕致痼宜香連丸

却黃連木香為丸也若敗血滲入大腸成血痢者宜四物加阿膠地榆血餘烏鯁魚骨服之 ○四物湯方見首卷

瘧疾 ○加味生化湯 加味二陳湯 藿香正氣湯 產後瘧多因瘀血榮衛不和熱又寒生化湯中加柴甲瘧食一陳香朴添外感不正正

氣散陳半苓朮蘇朴甘腹皮桔梗藿香正引加姜棗一同煎 產後患瘧多因瘀血停留榮衛不和故寒熱往來也宜用生化湯加柴胡驚

甲服之若因瘀血食積者宜二陳湯加山查厚朴若果外感風寒方可用藿香正氣散治之其方即陳皮半夏茯苓白朮蘇葉厚朴甘草大

腹皮桔梗藿香白芷也 ○二陳湯方見三卷

暮勞虛羸總括 ○產後失調氣血弱風寒外客內停瘀飲食過傷勞勞不足之中挾有餘寒氣往來臍腹痛懶食多眠頭暈迷骨蒸盜汗痰

嗽喘面黃肌瘦力難支暮勞先須調脾胃後調榮衛補其虛 產後氣血兩虛起居不慎風寒外襲瘀血內停更或飲食厚味過傷勞勞怨怒

乃不足之中挾有餘之證致生寒熱往來臍腹痛懶進飲食喜眠則起則頭暈骨蒸潮熱盜汗自汗痰喘咳嗽面色萎黃肌肉削瘦氣

力難支名為暮勞醫治甚難凡欲療斯疾者必當先調理其脾胃使飲食強健能勝藥力然後調其榮衛補其虛損始能痊愈

暮勞虛羸證治 ○三合散 扶脾益胃六君子散 較化精微氣血強能食漸覺精神爽調和榮三合良八珍去朮小柴共隨證加減效非常病

退虛羸補氣血八珍十補養榮方 產後暮勞治法當先扶脾益胃宜六君子湯加減用之使脾胃強壯能食能消則後天水穀之氣化生

精微氣血自然壯盛精神自然新爽然後調其衛氣和其榮血宜三合散即八珍湯去朮朮小柴胡湯乃人參柴胡黃芩半夏甘草也隨

證加減治之如寒熱往來臍腹痛則去人參黃芩生地加延胡桃仁如懶食喜睡頭眩則去柴胡加黃耆縮砂仁陳皮如骨蒸盜汗自汗

則去川芎柴胡加鬱甲地骨皮杜蠟如痰喘咳嗽則去人參柴胡加麥冬川貝母百合如面黃肌瘦乏力則去柴胡川芎加黃耆倍用人參

臨證消息之服後如諸證已痊惟覺虛羸者則以八珍十全養榮等方培補之 ○六君子湯 ○八珍湯 ○十全大補湯 ○益氣養榮

湯方俱見首卷

血崩 ○加味十全大補湯 加味逍遙散 ○產後亡血更崩血脫氣陷病非輕十全大補膠升續棗仁山藥罌皮尋若因暴怒傷肝氣逍遙

柅地白茅根瘀停少腹多脹痛佛手失笑散如神 產後陰血已亡更患崩證則是血脫氣陷其病非輕當峻補之宜用十全大補湯加阿

膠升麻續斷棗仁山藥炮姜炭以升補其脫陷可也若因暴怒傷肝血妄行者宜逍遙散加黑梔生地白茅根以清之若因內有停瘀者必

多小腹脹痛當佛手散失笑散以補而逐之 ○十全大補湯 ○逍遙散 ○佛手散 ○失笑散方俱見首卷

大便祕結 ○產後去血亡津液胃燥腸枯大便難飲食如常無所苦不須妄下損真元量其虛實通利導血旺津回聽自然 產後去血過傷

其津液多致胃燥腸枯令大便祕結若飲食如常脹滿之苦者不宜輕下反傷元氣惟宜量其虛實用諸道法待血旺津回大便自然順利

小便淋閉 ○加味四物湯 ○產後淋閉閉脹腹痛熱邪挾血滲胞中四物蒲瞿桃仁膝滑石甘草木香通 產後熱邪挾瘀血流滲胞中多令小

便淋閉 ○加味四物湯 ○產後淋閉閉脹腹痛熱邪挾血滲胞中四物蒲瞿桃仁膝滑石甘草木香通 產後熱邪挾瘀血流滲胞中多令小

便淋閉宜四物湯加蒲黃覆麥桃仁牛膝滑石甘草梢木香木通治之。○四物湯方見首卷

小便頻數不禁淋瀝○黃耆當歸散 加味地黃湯○產後小便數且白腎虛不固自遺尿因產傷胞多淋瀝頻數補中益氣宜胞傷黃耆當歸治參耆朮芍草當歸不禁六味加桂附益智蠅蛸補骨脂益產後虛氣下陷多令小便頻數而色白腎虛不固小便自遺因產時穩婆不慎傷其胞膝多致小便淋瀝氣虛頻數者宜補中益氣湯升舉之傷胞淋瀝者宜黃耆當歸散補之其方即黃耆當歸人參白朮芍甘草也引用猪尿脬同煎服腎虛遺尿不禁者宜六味地黃湯加肉桂附子名桂附地黃湯更加益智仁桑蛸蠅蛸補骨脂治之○補中益氣湯○六味地黃湯方俱見首卷

大便出血○加味芍連四物湯○產後便血大腸熱四物芍連酒炒魚地榆阿膠荆穗炒蜜製升麻棕櫚反脾虛不攝歸脾致氣虛下陷補中宜黃耆產後大便出血有因大腸經熱者宜芍連四物湯黃芩黃連俱酒炒黑用更加地榆阿膠荆穗微炒蜜製升麻棕櫚皮反治之若因脾虛不能攝血者宜歸脾湯中氣下陷者宜補中益氣湯○芍連四物湯○歸脾湯○補中益氣湯方俱見首卷

敗血成癰○加味生化湯○榮氣不從逆肉理敗血留內發癰疽只用生化加連翹銀花甘草乳沒宜切勿敗毒施過劑致令潰腐必難醫治產後氣血兩虛榮氣不從逆於肉理或敗血留內結成癰疽者只宜用生化湯加連翹金銀花甘草節乳香沒藥治之切不可用寒涼敗毒之藥恐潰後腐爛必難醫治

產後虛實宜審○震亨產後惟大補從政莫作不足看二說須合形證脈攻補虛實仔細參詳朱震亨云產後氣血兩虛惟宜大補雖有他證以未治之張從政云產後慎不可作諸虛不足治之二說各有偏處當合形證脈三者細參方不致悞

產後門彙方

開骨散 當歸 五錢 龜板 三錢 醋 川芎 二錢 婦人髮 一團 水煎服

奪命散 沒藥 血竭 各等分 右研為細末纔產下使用重便醇酒各半杯煎一兩沸調下二錢良久再服其惡血自下行便不衝上

免生百疾 清魂散 澤蘭葉 人參 各二錢 川芎 五錢 荆芥穗 一兩 甘草 三錢 炙 右為末用溫酒熱湯各半杯調一錢灌之下咽眼即開氣定

即醒 大巖蜜湯 當歸 熟地 白芍 各二錢 乾薑 肉桂 各一錢 吳茱萸 獨活 遠志 炙 細辛 甘草 各八分 右水煎服

香桂飲 當歸 肉桂 川芎 各等分 右為末酒調服

延胡索散 當歸 赤芍 生蒲黃 桂心 琥珀 紅花 延胡索 各等分 右以好醋浸一宿焙乾為末每服一錢酒調

白朮 黃耆 獨活 牛膝 各五錢 杜仲 各三錢 右水煎服

丁香 豆蔻 公丁香 白豆蔻仁 伏龍肝 右以蘇木煎湯調服

姑橘飲 竹茹 橘紅 各二錢 乾柿一枚 水薑煎服

參附湯 人參一兩 附子五錢 右作一服姜水煎徐服 去人參加黃耆名耆附湯

二味參蘇飲 人參一兩 蘇木二兩 右以蘇木煎湯沖人參末服

枳朮湯 枳實炒二兩 白朮二兩土炒 水薑煎服

小調中湯 茯苓 當歸 白芍 陳皮 各一錢 白朮一錢五分 右作一劑煎湯服

小調經散 白芍 當歸 沒藥 琥珀 桂心 各一錢 細辛 麝香 各五分 右為細末每服五分薑汁溫酒各少許調服

更生散 當歸 生地 川芎 人參 各二錢 荊芥穗三錢 乾姜炒分 水煎服

當歸六黃湯 當歸 熟地 自製 黃耆 各二錢 生地 黃蘗 炒黑 黃芩 炒黑 黃連 各一錢 右水煎服

黃耆湯 黃耆三錢 杜蠟粉二錢 白朮土炒 茯苓一錢 麥冬二錢 熟地三錢 防風一錢 甘草七分 右加浮小麥一合煎服

七珍散 人參 石菖蒲 生地 川芎 各二兩 細辛一錢 防風 辰砂 各五分 右為細末每一錢薄荷煎湯調服

茯神散 茯神去木一兩 人參 黃耆 各一錢 赤芍 牛膝 琥珀 龍齒 各一錢 生地 桂心 各五分 當歸二兩 右為末每服三錢水煎服

妙香散 甘草炙錢 遠志 剉去 山藥 姜汁 茯苓 茯神 去木 黃耆 各一錢 人參 桔梗 各五錢 辰砂 研錢 麝香 研錢 木香 五分 右為細末每服二錢當歸熟地煎湯調下

參麥飲 人參 麥冬 右水煎服

人參當歸湯 人參 當歸 熟地 麥冬 白芍 各二錢 五味子 三分 桂枝 一錢 右剉水煎服

竹葉歸耆湯 人參 白朮土炒 當歸 黃耆 各二錢 竹葉三十片 甘草五分 右剉水煎服

旋覆花湯 旋覆花 赤芍藥 荊芥穗 半夏 前胡 甘草 茯苓 五味子 杏仁 剉燉 麻黃 各等分 右以咀每服四錢

水一盞半生薑三片棗十枚煎至七分去滓食前溫服有汗不宜用

人參澤蘭葉湯 人參五錢 澤蘭葉 丹皮 牛膝 各二錢 生地 三錢 熟地 五錢 藕節 五枚 煎沖童便服

槐連四物湯 當歸 川芎 赤芍藥 生地 槐花 黃連 各一錢 御米殼 五錢 去蒂 右剉水煎服

芍藥湯 芍藥 當歸 黃連 各半 檳榔 木香 甘草 各二錢 桂 五分 黃芩 三錢 右每服半兩水煎如不減加大黃此證又有因

中氣虛弱脾氣鬱結者治當審察

編輯補科心法要訣

卷四八

十二

真人養藏湯 人參 白朮 白芍 藥各二錢 肉桂 白豆蔻 訶子 煨一錢 木香 甘草 當歸 各八分 右剉薑煎服

人參敗毒散 羌活 獨活 柴胡 前胡 各一錢 枳殼 桔梗 人參 茯苓 各一錢 川芎 八分 甘草 五分 右剉姜葱煎服

香連丸 黃連 淨二兩 吳茱萸 淨二兩 右先將二味用熱水拌和入磁器內置熱湯炖一日同炒至黃連紫黃色去茱萸用連為末每末

四兩入木香末一兩淡醋米飲為丸如梧桐子大每服二三十丸滾湯下久利中氣下陷者用補中益氣湯下中氣虛者用四君子中氣

虛寒者加薑桂 藿香 正氣散 藿香 五分 桔梗 大腹皮 紫蘇 茯苓 白朮 白芷 半夏 陳皮 厚朴 各一錢 甘草 五分 右剉加薑棗水煎服

三合散 當歸 白芍 茯苓 熟地 各一兩 柴胡 人參 各五錢 黃芩 半夏 甘草 各六錢 川芎 一兩 右為粗末每服一兩

水一鐘半煎服日三 黃耆 當歸 散 人參 白朮 上炒 黃耆 當歸 白芍 各三錢 甘草 八分 右剉姜棗水煎服

桂附地黃湯 熟地 四錢 山萸肉 山藥 各二錢 丹皮 澤瀉 茯苓 各一錢 附子 製 肉桂 各一錢 右剉水煎服

回生丹 錦紋 大黃 一斤 蘇木 三兩 打碎用河水 大黑豆 三升 水浸取殼用絹袋盛殼同豆 紅花 三兩 炒黃色入好酒三碗

米醋 九斤 陳 將大黃末一筋入淨鍋下米醋三斤文火熬之以長木筋不住手攪之成膏丹加醋三筋熬之又加醋三筋次第加畢然後

下黑豆汁三碗再熬次下蘇木汁次下紅花汁熬成大黃膏取入瓦盆盛之大黃鍋炮亦鏟下入後藥同磨

人參 當歸 酒洗 川芎 酒洗 香附 醋炒 延胡索 酒洗 蒼朮 炒 蒲黃 炒 茯苓 桃仁 皮尖油去 川牛膝 酒洗 甘草 炙

地榆 酒洗 川羌活 廣橘紅 白芍 各五錢 木瓜 青皮 各三錢 乳香 沒藥 各二 益母草 三兩 木香 四錢 白朮 三錢 米

烏藥 錢二兩五 良姜 四錢 馬鞭草 五錢 秋葵子 三錢 熟地 蒸兩 酒洗九次 三稜 透紙裹 五靈脂 焙乾研末 山萸肉 酒洗

蘇 右三十味并前黑豆殼共晒為末入石臼內下大黃膏拌勻再下煉熟蜜筋共搗千杵取起為丸每丸重二錢七八分靜室陰乾頭

二十餘日不可日晒不可火烘乾後只重一錢有零錢蠟護之即蠟丸也用時去蠟殼調服

卷四十九 編輯婦科心法要訣

乳證門 乳汁不行證治 加味四物湯 產後血虛乳汁少四物花粉不留行不通猪蹄湯熬服葱白煎湯乳房淋 產後乳汁不行因去血過多血

少不行者宜四物湯加花粉王不留行木通猪蹄熬湯煎藥服外用葱白煎湯時時淋洗乳房以通其氣 薄泉散 氣脈壅塞乳脹痛滿泉散用白丁香王不留行天花粉盧盧蠶豬蹄湯煎產後乳汁不行因瘀血停留氣脈壅塞者宜乳公長痛





以其餘藥薰鼻則瘡散即上升如不上者更以草麻仁搗貼頂心收即去之 ○芍歸飲 即佛手散方見首卷

乳證門彙方

消毒飲 青皮 白芷 當歸 柴胡 浙貝母 僵蠶 花粉 金銀花 甘草節 各等分 右剉水煎服

枯薑散 枯薑 乳香 沒藥 當歸 甘草 各等分 右為末酒煎服 加皂角刺名立效散

十六味流氣飲 當歸 白芍 人參 黃耆 各二錢 川芎 防風 蘇葉 白芷 枳殼 桔梗 各二錢 甘草 檳榔 各五 烏藥

厚朴 官桂 木通 各八 右剉每服五錢水煎服

青皮甘草散 青皮 甘草 各一錢 右為末前臚姜湯調服

鹿角散 鹿角 甘草 各等分 右為末雞子黃調銅器內炙敷之

連翹散 防風 元參 各二錢 白斂 芒硝 大黃 射干 各一錢 升麻 五分 白芍 一錢 甘草 五分 杏仁 二十粒 右剉姜水煎服

加味四物湯 當歸 白芍 熟地 川芎 花粉 王不留行 炒 木通 各二錢 右猪蹄熬湯煎藥服

湧泉散 白丁香 王不留行 花粉 漏蘆 各一錢 右猪蹄湯煎服

免懷散 紅花 赤芍 歸尾 牛膝 各二錢 右剉水煎服

麥芽煎 麥芽 三兩 右一味水煎作茶飲

前陰諸證門

陰腫證治 ○龍膽瀉肝湯 薑洗法 騰廚法 ○婦人疔瘡 兩物痛 玉門腫脹 墜而疼 濕熱龍膽瀉肝治導赤車前澤瀉芩當歸梔子龍胆草

氣虛下陷 補中升艾防大戟熱湯洗積實陳皮炒熱騰婦人子戶腫脹墜痛及兩物疼痛者謂之疔瘡乃肝心二經火盛濕熱下流所致

宜服龍胆瀉肝湯其方即導赤散生地木通甘草再加車前子澤瀉黃芩當歸黑梔子龍胆草也若因中氣素虛下陷重墜者用補中益氣湯以升舉之外用斷艾防風大戟熱湯薑洗更以枳實陳皮二味為末炒熟騰之其腫自消而痛自定也

陰痛證治 ○加味逍遙散 乳香 四物 敷法 ○陰中痛 名小戶嫁痛 極手足不能舒內服加味逍遙散四物乳香搗餅敷婦人陰中作痛名小戶嫁痛痛極往往手足不能伸舒由鬱熱傷損肝脾濕熱下注所致宜內服逍遙散加丹皮梔子外以四物湯料合乳香搗餅納納中其痛即定 ○逍遙散 ○四物湯 方俱見首卷

陰瘡證治 ○桃仁雄黃膏 ○濕熱生蟲 陰戶癢內服逍遙龍胆方桃仁管合雄黃末雞肝切片納中央在婦人陰瘡多因濕熱生蟲甚則肢體倦怠小便淋漓宜服逍遙散龍胆瀉肝湯外以桃仁研膏合雄黃末雞肝切片煎藥納戶中其蟲一聞肝腥皆攢肝內吮食將肝提出其病即愈 ○逍遙散 方見首卷 ○龍胆瀉肝湯 方見前陰腫

即愈 ○逍遙散 方見首卷 ○龍胆瀉肝湯 方見前陰腫

肝尋外熱蛇淋烏梅洗猪油熬蘆葦自升益婦人陰挺或因胞傷損或因分媵用力太過氣虛下陷濕熱下注陰中突出一物如蛇或如  
菌如雞冠者即古之癩疔類也屬熱者必腫痛小便赤數宜龍胆瀉肝湯屬虛者必重墜小便清長宜補中益氣湯加青皮枳子外用蛇床  
子烏梅熱水薰洗之更以猪油調蘆葦末敷之無不愈者 ○逍遙散方見首卷 ○龍膽瀉肝湯方見前陰虛條

陰瘡證治 ○加味四物湯 ○蟻蝕成瘡膿水淋時疼時癢若虫行少腹脹悶赤澀食少體倦補熱蒸四物柴枳升丹草清腐逍遙墜補中益  
婦人陰瘡名曰蠱由七情鬱火傷損肝脾氣血凝滯濕熱下注久而蟲生蟲蝕成瘡膿水淋漓時疼時癢有若虫行少腹脹悶赤澀數食  
少體倦內熱瞞熱經候不調赤白帶下種種證見宜分治之腫痛者用四物湯加柴胡枳子龍胆草若潰爛出水而痛者用加味逍遙散若  
重墜者宜用補中益氣湯 ○加味逍遙散方見前陰虛條 ○四物湯 ○補中益氣湯方俱見首卷

陰痔證治 ○烏頭善法 ○陰中突肉名陰痔或名茄子疾俗稱黃水易治白難治烏頭性醋熬重內服逍遙龍胆補中歸脾酌量行益婦  
人陰中有肉突出者名曰陰痔俗稱茄子疾也流黃水者易治流白水者難治用烏頭燒存性醋熬重內服逍遙散補中益氣湯歸脾湯  
量其虛實酌而行之 ○逍遙散 ○歸脾湯 ○補中益氣湯方俱見首卷

陰冷證治 ○溫中坐藥 ○陰冷風寒客身臟桂附地黃丸最宜遠志乾姜蛇床子吳茱萸為末裹納之 婦人陰冷皆由風寒乘虛客於子臟久  
之血凝氣滯多變他證且艱於受孕宜多服桂附地黃丸外以遠志乾姜蛇床子吳茱萸研細錦裏納陰中 日二月 ○桂附地黃丸方見首卷  
陰吹證治 ○膏發 ○胃氣下泄陰吹噎食墮方用膏髮煎薑黃亂髮同煎通元氣虛下陷大補治升提下陷升柴添益婦人  
陰吹者陰中時時氣出有聲如穀道轉失氣狀金匱謂由穀氣奪胃氣下泄用膏髮煎即猪膏煎亂髮也道病從小便而出其法甚奧若  
氣血大虛中氣下陷者宜十全大補湯加升麻柴胡以升提之 ○十全大補湯方見首卷

交接出血證治 ○加味歸脾湯 桂心金墨散 ○交接出血傷心脾伏龍肝末入歸脾千金桂心金底墨酒服方寸匕相宜 婦人每交接輒  
出血者由傷損心脾二經也宜用歸脾湯加伏龍肝煎服或用千金方中桂心金底墨一味為末酒沖服方寸匕自愈

前陰諸證門彙方  
龍膽瀉肝湯 生地一 木通 車前子 各一錢 澤瀉 黃芩 各二 當歸 二 黑梔仁 龍胆草 各一 甘草 分五 右燈草一團水煎  
洗方 防風 三錢 斬艾一團 大戟一錢 右煎湯重洗  
臍方 枳實 廣皮 各半分 右為末炒氣騰之  
敷方 四物湯料 乳香一錢 右搗餅納戶中其痛即定  
桃仁雄黃膏 桃仁 五錢研膏 雄黃三錢末 右二味研勻用雞肫肝切片藥納納戶中其蟲即攢入肝而瘻自止

御纂醫宗金鑑 卷四九 編輯婦科心法要訣

陰挺洗法 蛇床子 五錢 烏梅九枚 右二味熬湯乘熱熏洗

敷方 藜蘆為末 右用豬脂油敷自收

陰痔重法 烏頭 右用醋熬重自消

溫中生藥方 遠志 乾姜 吳茱萸 蛇床子 各等分 右為末綿裹納戶內一日二次換

膏髮煎 婦人亂髮 一團 右用猪膏熬化服之小便利則愈

桂心 釜墨散 桂心 釜底墨 各等分 右二味為末酒服方寸匕

雜證門

熱入血室 加味小柴胡湯 熱入血室經道斷邪執乘虛血室潛寒熱有時如瘧狀小柴胡加歸地丹 金匱云婦人中風七八日續來寒

熱發作者時經水適斷此為熱入血室其血必結故使如瘧狀發作有時小柴胡湯主之此言邪執未盡值經來乘虛入於血室之間而潛

藏之故令血結而寒熱有時如瘧狀也血室肝主之肝與膽為表裡膽因肝受邪而病寒熱故用小柴胡湯主之也加當歸生地丹皮者所

以清血分之熱也 小柴胡湯 方見前卷柴胡 四物湯注中 熱入血室經道來晝日明了夜謔妄無犯胃氣上二焦熱隨血去自無恙 金匱云婦人

傷寒發熱經水適來晝日明了夜則謔語如見鬼狀此為熱入血室治之無犯胃氣及上二焦必自愈也此言熱雜入於血室然經行不斷

則熱不留結勿謂謔妄遂以硝黃犯其胃氣刺傷榮血小柴和解犯上二焦但俟其熱隨血去病必自愈傷寒論曰血自下下者愈此之謂

刺期門法 清熱行血湯 熱入血室成結胸下血滯妄頭汗出二者皆當刺期門隨其實取泄而去清熱行血桃紅丹靈脂地草穿山赤也

金匱云婦人中風發熱惡寒經道來得七八日熱除脈遲身涼胸膈滿如結胸狀謔語者此為熱入血室也當刺期門隨其實而取之又

云陽明病下血謔語者此為熱入血室但頭汗出當期刺門隨其實而泄之澱然汗出者愈此二條一言適來即斷血結在裡為實證一言

陽明病亦有熱入血室但下血頭汗出為不同故為熱入血室亦由肝實故均謂當刺期門也不能刺者以清熱行血湯治之其方即桃仁

紅花丹皮五靈脂生地甘草穿山甲亦均也合四證觀之天抵有寒熱如瘧之證方可用小柴胡否則或不藥自愈或刺期門而清熱行血

以隨其血而瀉之此仲景心法也不得概以小柴胡治之也

血分水分總括 經水先閉後病腫任衝寒濕血壅經先發水腫後經開水溢皮膚泛濫行血分難醫水易治二者詳參要辨明在婦人經水

先閉後病腫者乃寒濕傷於衝任血壅經閉也名曰血分若先病腫而後經閉者乃土不調水水邪泛溢溢於皮膚也名曰水分水分難治水

分易治二者須細詳辨 血分證治 加味小調經散 血分血壅不能行四肢浮腫病非輕但使經通腫自散紅丹滕入小調經証 血分腫乃血壅不行流於四肢故

令浮腫此不必治腫但調其經通其腫自消宜小調經散加紅花丹皮牛膝治之 小調經散方見三卷浮腫

小調經散方見三卷浮腫

夢與鬼交證治○加味歸脾湯○獨笑獨悲畏人見神虛夜夢鬼邪侵歸脾湯調辰砂珀定志清心魄魄寧婦人七情內傷虧損心脾神無所護鬼邪干正魂魄不寧故夜夢鬼交獨笑獨悲如有對忤是其候也宜用歸脾湯調辰砂珀未服之則志定心清魂魄安而無邪夢矣  
○歸脾湯方見首卷

梅核氣證治○半夏厚朴湯○婦人咽中如炙醬或如梅核結咽間半夏厚朴湯最效半朴蘇茯苓引煎益千金方云咽中帖帖如有炙肉吐之不出吞之不下即所謂咽中如有炙醬也俗名梅核氣蓋因內傷七情外傷寒冷所致宜用金匱半夏厚朴湯主之即半夏厚朴蘇茯苓  
苓生姜煎也

血風瘡證治○加味逍遙散○偏身痞癩如丹毒癢痛無時搔作瘡血風風濕兼血燥加味逍遙連地方愈後白屑肌膚強血虛不潤養榮湯  
註婦人血風瘡證偏身起痞癩如丹毒狀或癢或痛搔之則成瘡由風濕血燥所致宜用加味逍遙散加黃連生地如瘡結痂而愈復起白屑肌膚強硬者乃血少不潤也宜服益氣養榮湯  
○加味逍遙散方見前陰痛條  
○益氣養榮湯方見首卷

臙瘡證治○桂附地黃丸○憂思鬱怒肝脾損濕熱生瘡長兩臙外屬三陽為易治內屬三陰治每難初起紅腫敗毒散膿水淋漓補中煎  
熱陰虛宜六味食少畏寒桂附丸註婦人憂思鬱怒傷損肝脾或飲食不調損其胃氣則濕熱下注更被寒濕外邪所客則必兩臙生瘡外臙屬足三陽經尚屬易治若生於內臙屬足三陰經每多難愈初起紅腫宜參敗毒散潰後膿水淋漓宜補中益氣湯若更補熱是為陰虧宜兼服六味地黃丸若食少體倦畏寒則為真陽不足宜服桂附地黃丸即六味地黃丸加肉桂附子也  
○人參敗毒散方見產後病條  
○補中益氣湯方見首卷血痛條  
○六味地黃丸方見首卷

足跟痛證治○督脈發源腎經過三陰虛熱足跟疼六味地黃滋真水腫潰流膿用八珍註足跟乃督脈發源之地足少陰腎經從此所過若三陰虛熱則足跟疼痛宜用大劑六味地黃丸料煎服以峻補其真水若痛久不愈腫潰流膿者宜服八珍湯以補其氣血  
雜證門彙方

半夏厚朴湯 半夏 厚朴 蘇葉 茯苓 各二錢 右生姜煎服  
清熱行血湯 桃仁 一錢 丹皮 五靈脂 生地 各二錢 甘草 五分 穿山甲 赤芍 各一錢 右水煎服  
○八珍湯方見首卷

卷五十一  
編輯幼科雜病心法要訣

四診總括○兒科自古最為難處釐之若千里愆氣血未充難據脈神識未發不知言惟憑面色識因病再向三關診熱寒聽聲審病兼切脈

御纂醫宗金鑑 卷五十一 編輯幼科心法要訣

表裡虛實證參 兒科一道自古為難蓋以小兒形質柔脆易虛易實調治少乖則毫釐之失遂致千里之謬氣血未充者氣血尚未充盈也難據脈者脈無足準不可抵以脈為主也神識未發者茫然無知識也不知言者不能言且疾苦也診小兒之病惟憑察面部形色識其因何而生也三關者手虎口處風氣命三關也當視脈紋形色以診其屬熱屬寒也聽聲者聽其五聲所主之病也審病者審其安煩若欲飲食二便也切脈者切脈之浮沉遲數滑澀大小有力無力也醫者誠能以四診參合表裡虛實寒熱之病則可保萬全也

面部



面部五臟部位圖



察色○欲識小兒百病原先從面部色詳觀五部五色應五藏誠中形外理昭然額心頰腎脾位右腮屬肺左屬肝青肝赤心黃脾色白為肺色黑腎顏青主驚風赤火熱黃傷脾胃白虛寒黑色主痛多惡候明顯濁晦重參部色相生為病順部色相尅病多難相生實者邪助病相尅虛者正難堪天庭青暗驚風至紅主內熱黑難痊太陽青驚入耳惡印堂青色驚瀉瀉風氣驚驚赤逆兩眉青吉紅熱煩鼻赤脾熱黑則死唇赤脾熱白脾寒左腮赤色肝經熱右腮發赤肺熱痰承漿青驚黃嘔吐黑主抽搐病纏綿此是察色之大要還將脈證一同參症小兒之病先從面部色氣觀之詳察五部之色則五藏之病自昭然可見矣五部者額屬心頰屬腎鼻屬脾左腮屬肝右腮屬肺也五色者青為肝色赤為心色黃為脾色白為肺色黑為腎色也如面青主是驚風之證面赤主大熱面黃主傷脾胃傷食面白主虛寒面黑主痛多是惡候總之五色明顯為新病其證輕濁晦為久病其證重部色相生為順者如脾病色黃此正色也若見紅色乃火能生土故為順也若見青色乃木來尅土故為逆也餘病倣此若氣血充實又遇部色相生縱有外邪助病亦易為治療若久病氣血虛弱又遇部色相尅則正氣不支每難治療如天庭青暗主驚風紅主內熱黑則不治太陽青主驚風青色入耳者死印堂青主驚瀉風池在眉下氣池在眼下二處青主驚風紫多吐逆兩眉青主吉紅色主多煩熱鼻赤主脾熱鼻黑則死唇赤主脾熱白主脾寒左腮發赤主肝經有熱右腮發赤主肺熱痰盛承漿青主驚黃主吐黑主抽搐此皆察色之大要再以脈證參之庶治得其要矣

聽聲○診兒之法聽五聲聆音察理始能明五聲相應五藏病五聲不和五藏情心病聲急多言哭肺病聲悲音不清肝病多呼多狂脾病歌聲音顫輕腎病聲呻長且細五音昭著證分明啼而不哭知腹痛哭而不啼將作驚嚔則不安心煩熱嘔聲聲重感寒風有餘聲雖多壯厲不足聲短法而輕多言體熱陽府證懶語身冷陰藏形狂言躁和執感謔語神昏病熱鴨聲在喉音不出且聲無痰病將傾虛實寒氣

從聲別賦而知之無通情小兒之病既觀其色又當細聽其聲蓋呼吸悲呻五聲內應心肝脾肺腎五藏也五聲不和知五藏有病之情矣如心屬火病則聲急言笑肺屬金病則聲悲音濁肝屬木病則聲狂叫呼脾屬土病則聲顛輕如歌腎屬水病則其聲長細如呻吟有聲有淚聲長曰哭有聲無淚聲短曰啼如啼而不哭則氣不伸暢主腹痛哭而不啼則氣急心煩將成驚也嗔則不安者乃心經內熱故煩躁不盪也嘔聲音啞也聲重聲濁也此為外感風寒也有餘之證其氣實故聲雄大而壯厲不足之證其氣虛故聲怯弱而輕短多言與身熱皆陽也陽主府故曰陽府證也懶語與身涼皆陰也陰主藏故曰陰藏證也狂言捷躁者邪熱盛也神昏譫語者熱乘於心故曰病熱也也鴨聲聲在喉中而吐氣將絕也直聲聲無回轉而急氣將散也二者俱為不治之證醫者果能以此察之則知表裡藏府寒熱虛實諸病之情態無所適矣

審病○審兒之病貴詳參要在安煩苦欲間能食不食渴不渴二便調和通秘勸發熱無汗為表病內熱便鞭作裡看安煩晝夜陰陽證欲苦冷板定熱寒能食不食胃壯弱渴與不渴胃濕乾便稠黏穢為滯熱尿清不赤乃寒占耳尻肢涼知痘疹指梢發冷主驚癩肚腹熱悶乃內熱四肢厥冷是中寒眉皴曲啼腹作痛風熱來臨耳熱纏腹痛須按與鞭喜按不喜虛實參用保赤子誠心辨對證施方治不難並小兒有病貴乎詳參先問起居安煩苦欲何如次問飲食能食不食渴與不渴又次問二便或通或秘而後病源可識矣如發熱無汗此邪在表也內熱便鞭此邪在裏也安煩者謂晝若煩熱而夜安靜是陽旺於陽分且病在陽若夜煩熱而晝安靜是陽陷於陰分且病在陰陰苦欲者喜冷惡熱皆屬陽病故為熱也喜熱惡冷皆屬陰病故為寒也胃壯者能食胃弱者不能食胃乾燥者口渴胃滋感者口不渴至於大便稠黏穢氣難聞者是內有滯熱從熱化也小便清白不赤為虛寒從寒化也若耳稍冷尻骨冷四肢發冷者此痘疹欲發之候如單指梢發冷者此驚癩將作之徵肚腹熱悶主內熱手足厥冷主中寒小兒無故皺眉曲腰啼叫者主內因腹痛也兩耳常常發熱者主外因風熱也然腹痛又當按其或軟與鞭若喜按者為虛不喜按者為實保赤者須誠心勸問對證施治庶隨手奏效矣

切脈○小兒週歲當切脈位小一指定三關脈浮輕取皮膚得沉脈重取筋骨間息六至平和脈過則為數減遲傳滑脈如珠多流利瀉脈滯滯往來艱三部無力為虛脈三部有力作實言中取無力為朮脈微脈微細有無間洪脈來盛去無力數緩時止促結占緊脈左右如轉索弦則端直張弓弦浮為在表外感病沉為在裏內傷端數為在府屬陽熱遲為在藏乃陰寒滑痰洪火微怯弱弦飲結聚促驚癩乳主失血瀉血少沈緊腹痛浮感寒虛主諸虛不足病實主諸實有餘者瘡疥欲發脈洪緊大小不勻中惡動一息三至虛寒極九至十至熱極炎一十二元浮散無根沉伏難表裏陰陽虛實診惟在免科隨證參互週歲者一歲也有疾則當切脈但部位甚小不能以三指診之須用一指以定三關三關者寸關尺也浮脈者輕取皮膚之上即得故曰浮也沈脈者重按筋骨之間則見故曰沈也一息者人之呼吸也至者脈之至數也一息六至為和平之脈則曰無疾至數若過者七至八至也謂之數脈至數若減者四至五至也謂之遲脈脈如珠往來流利瀉脈滯澀往來艱難三部者脈之浮中沈也浮中沈三部無力為虛浮中沈三部有力為實朮脈者中取無力微脈者按之微細若有若無洪脈

者來時雖盛去時無力促脈者數而時止結脈者緩而時止緊脈者左右如轉索之象弦脈者端直如張弓此皆言脈之形象至數也浮脈病在表外感風寒也沉脈病在裡內傷飲食也數脈病在六府屬陽也遲脈病在五藏屬陰也滑主痰盛洪主火熱微主法弱之證弦主停飲結主積聚促主驚癩主失血瀉主血少沉緊主腹痛浮緊主感寒虛為不足主諸虛實為有餘主諸實洪緊者痘疹發也大小不勻者中惡之證也一息三至是虛寒之極九至十至乃大熱太甚此諸脈所主之病也若一息只一至二至或十一十二至者皆死脈也浮散無根及浮沈取之不應指者皆難治之脈也凡病之陰陽表裡虛實雖可以診脈而得惟臨證時合望聞三者細為參考焉

虎口三關部位脈紋圖

圖手右



風關次指第一節氣關次指第二節命關次指第三節虎口又手虎男先看左手次指內側女先看右手次指內側

圖手左



形珠長 形射關透



虎口三關部位脈紋形色○初生小兒診虎口男從左手女右看次指三節風氣命脈紋形色隱隱安形見色變知有病紫屬內熱紅傷寒黃主脾病黑中惡青主驚風白是疳風關病輕氣關重命關若見病多難大小曲紫傷滯執曲青驚走獸占赤色水飛禽撲黃色雷驚黑陰瀰長珠傷食流珠執去蛇吐瀉來蛇疳弓裏感冒外痰執左斜傷風右斜寒絨形槍形生痰執射指射甲命難全紋見乙字為抽搐二曲如鈎傷冷傳三曲如蟲傷硬物水紋咳嗽吐瀉環積滯曲蟲驚魚骨形似亂蟲有蛔纏脈紋形色相參合醫者留神仔細觀凡初生小兒有疾病者須視虎口又手處脈紋之形色以決病之生死輕重男先看左手次指內側女先看右手次指內側指之三節初節曰風關次節曰氣關三

形甲射關透 形珠流



形字乙 形裏反弓



形環 形蛇去 形鈎如曲二 形外反弓



形蟲曲 形蛇來 形蟲如曲三 形左向斜紋



形字水 形右向斜紋



魚骨形 針形

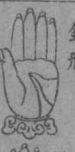

亂蟲形 鎗形





節曰命關其紋色紅黃相兼隱隱不見則為平安無病若紋色紫屬內熱紅屬傷寒黃為傷脾黑為中惡黃主驚風白主疳積紋在風關主病輕氣關主病重若過命關主病危難治又當視其紋形大小曲彎色紫者主傷食內熱色青者主人驚及走獸驚色赤者主水火飛禽所驚黃主雷驚黑主陰癩如指上紋形一點紅色名曰流珠紋主內熱圓長者名曰長珠形主飲食傷上尖長下微大者名曰去蛇形主傷食吐瀉上下大尖長者名曰來蛇形主濕熱成疳弓反腹者形彎向中指主感冒寒邪弓反外者形彎向大指主內熱痰盛紋斜向左者其紋斜向中指主傷風紋斜向右者其紋斜向大指主感冒寒邪形者直若懸鐵微短槍形者直射如槍微長皆主疫透關射指射甲者其紋直射指甲指端主脾氣大敗病危不起二者俱屬不治乙字紋似乙字主驚風抽搐二曲如鈎主傷生冷三曲如蟲主傷硬物水紋形似水字主咳嗽環形聯絡如環主疳病曲蟲紋如蟻蟲主積滯魚骨紋如魚刺主驚熱紋形如亂蟲者主蛔蟲纏擾習幼科者必以此形色合參留神診察始不誤矣

初生門上

拭口 卽下胎毒法 ○ 拭口須用燕脂法穢淨方無口病生古云未啼先取穢口緣未察此中情益嬰兒初生須用軟棉裹指拭淨口中不潔繼以燕脂蘸茶清擦口舌齒頰之間則不使一切口病生矣古云子未啼時先取穢血此古人不詳體察蓋兒在胞衣之中以臍帶資生胞中皆足氣血精氣生長蒸化並無血脈兒口之血從何而來此說不經不可為訓也

甘草法 ○ 甘草之法自古稱能解諸毒味平濃而潤令兒吮服免使胎毒蘊腹中 甘草味甘平和五臟解百毒之藥也四時皆可用虛實皆可服取中指一節用水煎濃以棉纏指蘸水令兒吮之其毒自解

黃連法 ○ 素稟胎熱蘊於中惟有黃連法最靈水浸濃汁滴口中臍裏胎毒自此清黃連清熱解毒之要藥也凡夏月及四時看兒有胎熱者恐熱蘊於中致生他病故宜用之須取黃連數塊搥碎用湯浸出汁時時滴兒口中以臍裏下為度其毒自解矣

硃蜜法 ○ 硃蜜鎮神利腸胃清熱防驚火有功胎熱便秘皆堪用稟賦怯弱慎而行益砂鎮心定驚萬能除邪蜂蜜解毒潤腸更能清熱一鎮一潤功效殊常胎熱便閉者四時皆可用之取一大豆許研細水飛過煉蜜調勻乳汁化服最佳惟胎稟太弱者不宜用也

豆豉法 ○ 怯弱之兒豆豉法宜發胎毒功最良兒生冬月亦宜此服取濃汁當乳嘗 豉豆豉輕腐宣發之藥也凡怯弱之兒或值冬月欲解胎毒者將此藥煎為濃汁與兒三五口其毒自開矣

斷臍 ○ 臍帶剪下卽用烙男女六寸始合宜烙臍灸法防風襲胡粉封臍為避濕益嬰兒初生先用剪刀向火烘乾剪斷臍帶次用火器燒臍帶烙之當以寸為度不可過為短長短則傷藏長則損肌斷訖又用烙臍餅子安臍上以防風邪外入隨用胡粉散敷臍帶間用軟絹新

棉封裹之以避尿濕風邪如藥不備卽以細熟艾一塊照依前法封裹

胡粉散 胡粉 顛帶灰 乾姜 白石脂 棉皮 各等分 麝香少許 右共為細末每用一錢敷臍上封之

烙臍餅子 豆豉 黃蠟 等分 麝香少許 右以豆豉麝香研勻鎔蠟量臍大小捻為餅灸用

浴兒○浴兒之法五枝湯冬夏寒溫過可當加猪胆汁去穢污且滋肌膚免生瘡註斷臍後三日浴兒此法其來傷矣為其革污穢也臨浴時須擇無風密處適可而止不可久在水中冬月恐其受寒夏日恐其傷熱其為湯之法須用桃槐桑梅柳枝熬成再加猪胆汁以去其污穢且能滋潤肌膚令兒胎瘡不生

藏胎衣法○藏衣新瓶用帛纏理築天德月空邊向陽高燥宜嚴密令兒無疾壽綿綿註凡藏胎衣盛在新瓶內以青帛裹瓶口擇向陽高燥之地天德月空處掘地三尺理之兒自長壽無疾若藏衣不謹於兒不利

天德月空○正月在丁二月坤三月居士四月辛五乾六甲七月癸八艮九丙十乙宮十一巽兮庚十二此是天德牢記心月空單月壬共丙雙月俱在甲與庚註天德如正月在丁二月在坤三月在壬四月在辛五月在乾六月在甲七月在癸八月在艮九月在丙十月在乙十一月在巽十二月在庚是也月空如正月在丙十二月在甲庚三月在丙四月在甲庚五月在丙六月在甲庚七月在丙八月在甲庚九月在丙十月在甲庚十一月在丙十二月在甲庚是也

天 德 圖

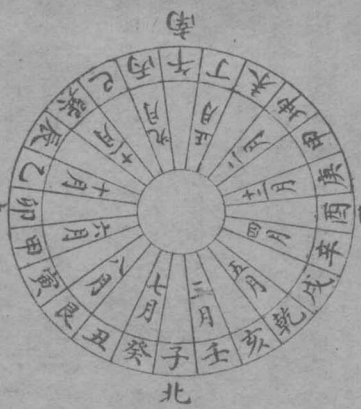

此天德圖  
內如單月  
逢丙壬雙  
月逢甲庚  
又為月空  
之方位也

天德方向俱依此圖為準其月空方向單月在丙壬方雙月在甲庚方西處如值天德方向不便即按圖尋丙壬甲庚所在用之如值月空方向不便亦按圖尋天德用之

剃頭○小兒彌月剃胎頭密室溫和適可求杏麻薄膩搽頭上胎毒瘡節一切休註兒滿月剃頭須向密室溫煖處剃之為其氣血未盈寒風易入剃後須用杏仁三枚研細入薄荷三葉再同研將麻油滴二四點合膩粉拌勻搽頭上能避風和免生瘡癩熱毒等證

不啼○小兒生下不能啼俗語名之為莫迷多因胎產難生者或值胎前產後不通氣不出胎氣必死命須臾不可不啼也急以熱氣

急用大重膈益兒生落地啼聲即發形生命立矣有不啼者俗云草迷多因臨產時生育艱難以致兒生氣閉不通所以不啼也急以熱氣

其背使氣通則啼又有時值天寒之際兒氣為寒所逼亦不能啼宜用重膈帶法急為挽回庶氣通而啼聲出也若氣絕無聲面青甲黑是

形雖存而命已不立安望其生哉

鞭背法○小兒初生氣不通奄奄呼吸少啼聲用葱鞭背輕輕擊須臾聲發可回生也葱辛通氣擊動醒神用葱鞭背者取開通擊醒之義也

如無葱以手輕擊之亦可

重膈帶法○小兒生下或胃寒氣閉無聲啼則難油燃重膈休剪帶暖氣入腹自通安也凡初生方離母腹若值天寒氣為寒閉使兒聲不出

須急用棉絮包裹抱於懷中且勿斷膈用紙燃蘸油點火於膈帶下往來重之令火氣由膈帶入腹寒得溫散氣得煖通啼聲自出矣

不乳○兒生能乳本天然若不吮兮必有緣腹中穢惡未下淨或在胎中素稟寒穢惡不淨一捻致胎寒不乳與氣先若更面青肢冷厥此是

寒虛理中煎益不乳為初出胎胎不吮乳也其故有二不可不辨兒在腹中膈塞未下能令小兒腹滿氣短嘔吐不乳當用一捻金治之若

兒母過食寒涼胎受真氣兒必腹痛多啼面色青白宜與氣散主之若四肢厥逆者理中湯主之

一捻金 生大黃 黑丑 白丑 人參 檳榔 各等分 右為細末每少許蜜水調服

勻氣散 陳皮 桔梗 各一錢 炮薑 砂仁 炙甘草 各五分 木香 三分 右共為細末每服五分紅棗煎湯調服

理中湯 人參 白朮 炒 乾姜 炙甘草 引用紅棗肉水煎服 勸理中人參並乾姜白朮甘草共為湯胎寒諸疾皆當服不乳肢冷

更堪嘗

眼不開○兒生眼閉不能開皆因脾熱受於胎內用地黃湯最妙能胆洗目致靈哉 註小兒初生眼不開者因孕婦飲食不節恣情厚味熱毒

薰蒸以致熱蘊兒脾眼胞屬脾其脈絡緊束故不能開也內服生地黃湯外用能胆湯洗之自愈

生地黃湯 生地黃 赤芍藥 當歸 川芎 生甘草 天花粉 水煎服 勸目閉不開胎熱成生地黃湯赤芍芍藥歸花粉生地草

水煎速服莫消停

能膽洗法 能胆 黃連 各少許 用滾湯泮洗其目自開

吐不止○兒吐不止何因生穢惡停留胃內或由稟賦胎寒或因生時感寒風穢惡一捻金散下外感香蘇溫散能熱延酸黏連陳治寒

吐清沫用理中益兒自胎胎既脫以後有因便秘腹中穢惡不淨令兒腹滿其吐不止者一捻金主之若生有時觸胃寒邪入裡犯胃則曲

腰而啼吐沫不止者香蘇飲溫散之又有胎前受熱面黃赤手足溫口吐黃涎酸黏者一陳湯加黃連主之若受胎前寒面青白四肢冷口

吐清稀白沫者理中湯主之○一捻金方見不乳○香蘇飲 藿香 蘇葉 厚朴 炒 陳皮 枳殼 炒 茯苓 木香 煨 炙甘草

引用生薑水煎服 勸香蘇飲用藿香蘇厚料陳皮枳殼茯苓甘草木香併入生薑為引吐能除○黃連二陳湯 半夏姜製 陳皮 茯苓 生甘草 黃連 姜炒 引用生薑水煎服 勸兜生防熱吐頻頻醫治須當用二陳半夏更陳皮茯苓姜連加入效如神

○理中湯方見不乳 小便○小便不通胎熱壅導赤八正方從外用豆豉貼臍法須臾小便自能通在 小兒初生不小便者乃胎熱流於下也宜導赤散熱盛者八正散至之外用豆豉膏貼臍上則小便自通矣○導赤散 生地黃 木通 生甘草 引用燈心竹葉水煎服 加黃連滑石赤苓更妙 勸方名導赤妙難言生地木通甘草煎引用燈心共竹葉清熱利水便如泉○八正散 扁蓄 瞿麥 滑石 木通 赤苓 車前子 生大黃 生梔子 引用燈心水煎服 勸八正散治小便秘痛蓄膿更重前利木通滑石赤苓大黃梔子合

成劑○豆豉膏 淡豆豉一勺 田螺十九個 葱一大束 右搗爛用芭蕉汁調貼臍上 不大便○大便不通名鎖肚皆緣熱毒受胎中硃蜜捻盒俱可用急嘔五心臍下通在小兒初生之日或次日即大便者俗云下臍屎比腸胃通和幽門潤澤也若至二三日不大便者名曰鎖肚乃胎中受辛熱之毒氣滯不通也其兒必面赤腹脹不乳多啼宜先用硃蜜法治設若不應用一捻金量兒與之繼令婦人以溫水漱口嘔兒前後心手足心並臍下共七處以皮見紅赤色為度須臾大便自通矣

硃蜜法方見拭口○一捻金方見不乳 大小便不通○二便俱秘胎熱極木通散與紫霜丸行熱開結真神妙口撮之法悉如前註 小兒初生大小便不通者最為急候乃胎中熱毒太甚而成也急用前口嘔五心臍下法再以木通散行其熱紫霜丸開其結庶可望生若延至七日謂之一臘肚腹硬脹常作呻吟則難治矣○木通散 車前子 扁蓄 瞿麥 木通 赤苓 山梔 滑石 飛 黃苓 生甘草 大黃 引用燈心水煎服或入薄荷同煎

勸二便閉兮如何醫木通散用甚為奇重蓄瞿麥通梔子滑石甘草大黃具紫霜丸 代豬石一兩火煨醋浸三五次研 赤石脂一兩 杏仁六十粒炒去皮尖 巴豆三十粒去皮膜 右為木飯糊丸如麻子大日服三九白水下

肛門內合○有因熱毒肛門結或內合無隙通消專宜服黑白散脂瞿麥通道法精註 小兒初生肛門內合有二者熱毒太甚壅結肛門一者脂膜遮瞞無隙可通如肛門壅結者急服黑白散外用蘇合香丸作棗核狀納入孔中取其香能開竅又能潤澤大便一下度可望生如脂膜遮瞞無隙可通者先以金玉簪透之刺破脂膜再以蘇合香丸照前法導之庶可挽回於萬一耳

○黑白散 黑牽牛 半生半炒 白牽牛 半生半炒 生大黃 檳榔 陳皮 各五錢 生甘草三錢 元明粉一兩 右除檳榔不過火餘

五味或晒或焙仍合檳榔為末同元明粉入乳鉢內研細每服五分至六七分溫蜜湯調化

○蘇合香丸 蘇合香油五錢入安息香內 安息香一兩另為末用無灰酒半斤熬膏 丁香 青木香 白檀香 沉香 藜蘆 香附

子 阿子 煨取肉 烏犀 錫 硃砂 各一兩水飛 薑 陸香 片腦 各五錢研 麝香 七錢半 右為細末入安息香膏內

○蘇合香丸 蘇合香油五錢入安息香內 安息香一兩另為末用無灰酒半斤熬膏 丁香 青木香 白檀香 沉香 藜蘆 香附

子 阿子 煨取肉 烏犀 錫 硃砂 各一兩水飛 薑 陸香 片腦 各五錢研 麝香 七錢半 右為細末入安息香膏內

龍胆湯 柴胡 黃芩 生甘草 鈎藤鈎 赤芍 大黃 龍胆草 蛻螂 桔梗 赤茯苓 引用東肉水煎服

噤口○噤口舌上如黍米吃乳不得喘漸難清肝龍胆湯極妙腹硬便秘紫霜丸吐涎牙緊擦牙致次用辰砂全蠟煎病勢稍安勿過劑調和脾胃胃氣先注小兒噤口之症失治多至不救其喉舌上生瘡如黍米狀吃乳不得喘聲漸小因胎熱所致也法當清熱疎利以龍胆湯主之若肚腹脹硬二便不通者紫霜丸主之又有一種口吐白沫牙關緊急者此胎熱內結復為風邪外襲當以秘方擦牙散先擦其牙關次服辰砂全蠟散中病即止不可過服症退當調和脾胃以勻氣散王之

龍胆湯 柴胡 黃芩 生甘草 鈎藤鈎 赤芍 大黃 龍胆草 蛻螂 桔梗 赤茯苓 引用東肉水煎服

噤口○龍胆湯極靈吳胡黃芩 草鈎藤赤芍 大黃龍胆草 蛻螂 桔梗 赤茯苓

紫霜丸 方見二便不通

秘方擦牙散 生南星 二錢去皮酥 龍腦 少許 右研為極細末用指蘸合生薑汁放大牙根擦之立效如不開者將應用之藥調和稀糊含在不病人口內以筆管插入病人之鼻孔用氣將藥極力吹入其關立時即開此法有通仙之妙不可不知

辰砂全蠟散 辰砂 五分 水飛 全蠟 三枚 礪砂 龍腦 麝香 各一 右藥為極細末用乳母唾調抹口唇裡及齒上○勻氣散 方見不乳

撮口○撮如囊口吹乳難舌強唇青吐沫赤色黃胎熱極四肢厥冷命難全瘦盛宜用殭蚕散使秘須進紫霜丸驚熱龍胆湯極妙抽搐撮風散自安注撮口者口撮如囊口也吹乳不得舌強唇青面色黃赤乃心脾之熱受自胎中而然也其症為危候急當隨症治之如氣高痰盛者辰砂殭蚕散主之二便秘結者紫霜丸主之身熱多驚者龍胆湯主之手足抽搐者撮風散主之若更口吐白沫四肢厥冷雖有神丹終屬無濟

辰砂殭蚕散 辰砂 五分 水飛 殭蚕 一錢 直的去余霜炒 蛇蛻皮 一錢 炒 麝香 五分 右為末用蜜調敷唇口

紫霜丸 方見二便不通 龍膽湯 方見噤口

撮風散 赤脚蜈蚣 半條 炙 鈎藤鈎 一錢 半 硃砂 水飛 直殭蚕 結 全蠟 尾 各一錢 麝香 一字 右為末每服一字竹瀝調下

臍濕臍瘡○浴兒不慎水浸臍或因綳袍濕漬之臍間淋漓多痛癢甚則掀腫作瘡痲臍濕必用滲臍散瘡腫金黃散最宜治療之法須如此臨證施之不可疑注兒生洗浴不可久在水中任意洗濯既包裏畢宜時常留意勿令尿濕浸臍如不知慎遂致肚臍浸漬不乾名曰臍濕須以滲臍散敷之盛則掀赤成瘡名曰臍瘡須以金黃散敷之庶不致寒濕之氣內攻也

滲臍散 枯礬 龍骨 各二錢 麝香 少許 右研細末乾撒臍中

金黃散 川黃連 二錢 半 胡粉 龍骨 各一錢 右為末敷患處

臍突○嬰兒蘊熱在腹中呻吟頻頻不盪努脹其氣沖臍本虛大光浮臍突成速服屏用消毒飲一豆能消腫亦攻最忌寒涼敷臍上冰凝

臍突○嬰兒蘊熱在腹中呻吟頻頻不盪努脹其氣沖臍本虛大光浮臍突成速服屏用消毒飲一豆能消腫亦攻最忌寒涼敷臍上冰凝

臍突○嬰兒蘊熱在腹中呻吟頻頻不盪努脹其氣沖臍本虛大光浮臍突成速服屏用消毒飲一豆能消腫亦攻最忌寒涼敷臍上冰凝

臍突○嬰兒蘊熱在腹中呻吟頻頻不盪努脹其氣沖臍本虛大光浮臍突成速服屏用消毒飲一豆能消腫亦攻最忌寒涼敷臍上冰凝

臍突○嬰兒蘊熱在腹中呻吟頻頻不盪努脹其氣沖臍本虛大光浮臍突成速服屏用消毒飲一豆能消腫亦攻最忌寒涼敷臍上冰凝

臍突○嬰兒蘊熱在腹中呻吟頻頻不盪努脹其氣沖臍本虛大光浮臍突成速服屏用消毒飲一豆能消腫亦攻最忌寒涼敷臍上冰凝

臍突○嬰兒蘊熱在腹中呻吟頻頻不盪努脹其氣沖臍本虛大光浮臍突成速服屏用消毒飲一豆能消腫亦攻最忌寒涼敷臍上冰凝

臍突○嬰兒蘊熱在腹中呻吟頻頻不盪努脹其氣沖臍本虛大光浮臍突成速服屏用消毒飲一豆能消腫亦攻最忌寒涼敷臍上冰凝

臍突○嬰兒蘊熱在腹中呻吟頻頻不盪努脹其氣沖臍本虛大光浮臍突成速服屏用消毒飲一豆能消腫亦攻最忌寒涼敷臍上冰凝

臍突○嬰兒蘊熱在腹中呻吟頻頻不盪努脹其氣沖臍本虛大光浮臍突成速服屏用消毒飲一豆能消腫亦攻最忌寒涼敷臍上冰凝

臍突○嬰兒蘊熱在腹中呻吟頻頻不盪努脹其氣沖臍本虛大光浮臍突成速服屏用消毒飲一豆能消腫亦攻最忌寒涼敷臍上冰凝

臍突○嬰兒蘊熱在腹中呻吟頻頻不盪努脹其氣沖臍本虛大光浮臍突成速服屏用消毒飲一豆能消腫亦攻最忌寒涼敷臍上冰凝

臍突○嬰兒蘊熱在腹中呻吟頻頻不盪努脹其氣沖臍本虛大光浮臍突成速服屏用消毒飲一豆能消腫亦攻最忌寒涼敷臍上冰凝

臍突○嬰兒蘊熱在腹中呻吟頻頻不盪努脹其氣沖臍本虛大光浮臍突成速服屏用消毒飲一豆能消腫亦攻最忌寒涼敷臍上冰凝

臍突○嬰兒蘊熱在腹中呻吟頻頻不盪努脹其氣沖臍本虛大光浮臍突成速服屏用消毒飲一豆能消腫亦攻最忌寒涼敷臍上冰凝

臍突○嬰兒蘊熱在腹中呻吟頻頻不盪努脹其氣沖臍本虛大光浮臍突成速服屏用消毒飲一豆能消腫亦攻最忌寒涼敷臍上冰凝

臍突○嬰兒蘊熱在腹中呻吟頻頻不盪努脹其氣沖臍本虛大光浮臍突成速服屏用消毒飲一豆能消腫亦攻最忌寒涼敷臍上冰凝

臍突○嬰兒蘊熱在腹中呻吟頻頻不盪努脹其氣沖臍本虛大光浮臍突成速服屏用消毒飲一豆能消腫亦攻最忌寒涼敷臍上冰凝

臍突○嬰兒蘊熱在腹中呻吟頻頻不盪努脹其氣沖臍本虛大光浮臍突成速服屏用消毒飲一豆能消腫亦攻最忌寒涼敷臍上冰凝

毒熱反成凶 益 嬰兒乾在腹中無所發泄故頻頻呻引睡卧不寧尋脹其氣衝入臍間所以臍忽腫赤虛大光浮名曰臍突此乃胎熱所致  
非斷臍不利之過也內服犀角消毒飲外敷二豆散其腫自消最忌寒涼之藥敷於臍上恐寒凝毒熱反為害也

犀角消毒飲 牛蒡子炒研 生甘草 荆芥 防風 金銀花 水煎熟臨服入犀角細末調勻服 方犀角消毒牛蒡加甘草荆防金銀

花細研犀角調勻服臍突能消攻最佳

二豆散 赤小豆 不去皮 二豆豉 天南星 去皮臍 白飲 各一錢 右為細末用五分芭蕉汁調敷臍四旁日二次

臍風 ○斷臍不慎起臍風感受風寒濕水成將作驅風最效散已成兼症要分明腹脹便秘黑白散面四肢寒用理中痰涎壅盛蠶食散壯熱

面赤龍胆清嘔吐多啼益脾治唇青撮口撮風平臍青口噤為不治一臘逢之命必傾宜臍者小兒之根蒂也名曰神關穴近三陰喜溫惡涼

喜乾惡濕如斷臍患導前法臍風何自而起惟不知慎重以致水濕風冷之氣入於臍中兒必腹脹臍腫日夜啼叫此臍風之將作也須急用

驅風散治之若寒邪深入已成臍風者又當視其所兼之形証治之如肚腹脹硬大便不通者風兼實也黑白散主之面青肢冷二便不實者

風兼虛也理中湯主之痰涎壅盛氣高喘急者風兼痰也辰砂蠶食主之身體壯熱面赤口乾者風兼熱也龍胆湯主之面青嘔吐曲腰多啼

者風兼寒也益脾散主之撮口唇青抽搐不止者風兼驚也撮風散主之若臍邊青黑口噤不開者是為內抽不治臍風見於一臘者亦不治

一臘者七日也兒生七日血脈未凝病已中藏醫之無益

驅風散 蘇葉 防風 陳皮 厚朴 姜炒 枳殼 錢炒 木香 煨 蠶蠶 炒 鈎藤鈎 生甘草 引用生薑水煎服

方臍風將作用驅風蘇防陳枳香從蠶食鈎藤與甘草生薑加入更靈通

黑白散 方見肚門內合 ○理中湯 方見不乳 ○辰砂蠶食散 方見撮口 ○龍膽湯 方見噤口

益脾散 白茯苓 人參 草果 煨 木香 煨 炙甘草 陳皮 厚朴 姜炒 紫蘇子 各等分炒 右為末每服一錢薑湯調服

撮風散 方見噤口

天鈞 ○天鈞邪熱積心胸痰涎壅盛氣不通痰涎壯熱同驚症頭目仰視若鈞形九龍控涎醫搗製牛黃散用善驅風痰癢參鈎藤飲爪甲青

色蘇合精 益 小兒天鈞症由邪熱痰涎壅塞胸中不得宣通而成發時驚悸壯熱眼目上翻手足瘳癢爪甲青色症似驚風但目多仰視較驚

風稍異痰盛兼搖者九龍控涎散主之驚盛兼風者牛黃散主之搗盛多熱者鈎藤飲主之爪甲皆青者蘇合香丸主之

九龍控涎散 赤脚蜈蚣 一條酒塗炙乾 滴乳香 天竺黃 各一錢二味研勻 臘茶 雄黃 炙甘草 各二錢 荆芥穗 炒 白礬 各一

錢 枯 菜豆 一百粒半生半熟 右為末每服五分人參薄荷湯調下

牛黃散 牛黃 一錢細研 硃砂 一錢水飛細研 麝香 五分 天竺黃 二錢 蠍梢 一錢 鈎藤鈎 二錢 石研勻每服一字新汲水調下

鈎藤飲 人參 全蠍 去毒 羚羊角 天麻 炙甘草 鈎藤鈎 水煎服 一按天鈞乃因熱痰風應成人

蘇合香丸 方見肚門內合

內釣○內釣肝藏病受寒膏潮搐似驚癇僵腹痛吐涎沫紅絲血點目中纏裹癢甚者鈎藤飲急喘腹痛水香丸肢冷甲青唇口黑養藏温中或保全註內釣者多因肝藏素病外受寒冷其候養膏潮搐者作止有時也僵癱腹痛者曲腰而痛也口吐涎沫症雖與驚癇相類但自有紅絲血點癱癱甚者鈎藤飲主之急喘腹痛者木香丸主之若肢冷甲青唇口黑者養藏散主之然內釣至此乃中寒陰盛不治之症用此救治庶或保全

鈎藤飲 方見天鈎

木香丸 沒藥 煨木香 茴香炒 鈎藤鈎 全蠍 乳香各等分 先將乳香沒藥研勻後入諸藥末和畢取大蒜少許研細和丸如桐

予大睡乾每次二丸鈎藤湯調服

養藏散 當歸 沉香 煨木香 肉桂 川芎各半兩 丁香二錢 右為末服一錢姜湯調服

盤腸氣痛○盤腸塞搏腸中痛曲腰不乳感覺肩定痛温中豆蔻散耐臍外治法堪垂註凡盤腸氣痛皆由寒邪所搏肝腎居下故痛則曲腰

宜白豆蔻散主之外用耐臍法其效甚速

白豆蔻散 白豆蔻 砂仁 青皮醋炒 陳皮 炙甘草 香附木製 蓬莪朮各等分 右為末每服一錢紫蘇煎湯調下

耐臍法 淡豆豉 生姜各二錢切碎 葱白五莖 食鹽二兩 同炒熟置臍上耐之

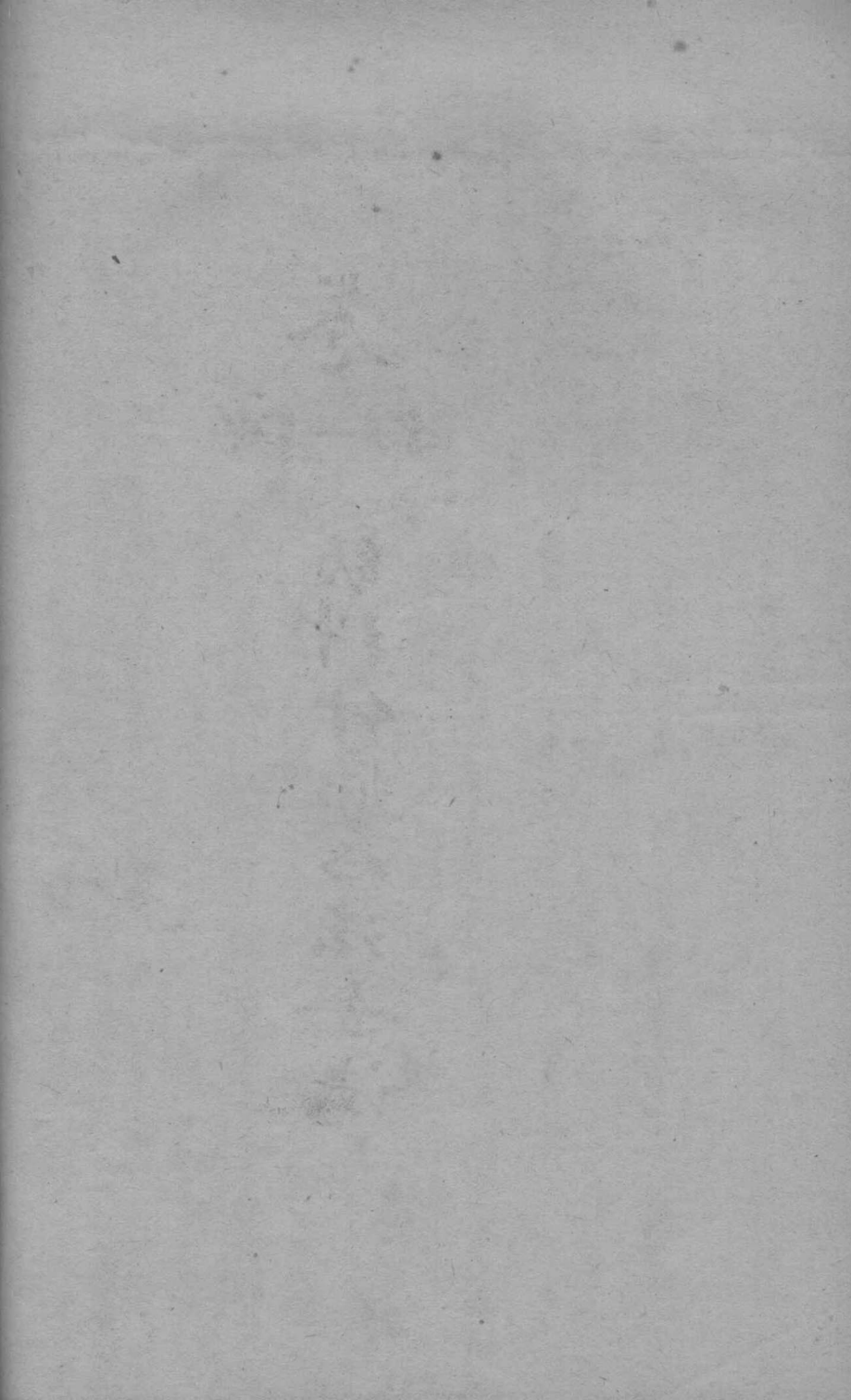



初生門下

目爛○兒生兩目痛難睜胞邊赤爛胎熱攻內用地黃湯清熱外點真金自即明註目爛者胞邊赤爛痛癢難睜因胎中蘊熱生後毒熱上攻於目故有是證內服地黃湯以清熱外用真金散以點目其證自愈  
生地黃湯方見目不開

真金散 黃連生 黃蘗生 當歸 赤芍各一錢 杏仁五分炒 右剉散乳汁浸一宿晒乾為極細末用地黃汁調一匙頻頻點服即愈

懸癰○胞上腫起號懸癰皆因胎毒熱上冲法當刺破鹽湯拭如聖二字搽之靈註比喉裏上膠腫起如蘆葦風水狀者名曰懸癰蘆葦者蘆葦也此胎毒上攻須以綿纏長針鋒刺之瀉去青黃赤汁未消者來日再刺刺後以鹽湯拭口用如聖散或一字散搽之

如聖散 鉛霜錢 真牛黃錢 太陰元精石 硃砂各二錢五分 龍腦分五 右為極細末每用一字搽患處  
一字散 硃砂飛 硼砂分五 龍腦 朴硝各一 右為極細末用蜜調少許鵝翎蘸搽口內

重齟○重齟胎熱胃中蓄牙根腫脹痛難禁刺破一字散敷上繼進清胃散如神註重齟者因小兒在胎有熱蓄於胃中故牙根腫如水泡故曰重齟治法用鍼刺破以鹽湯拭淨外敷一字散內服清胃散其腫自消○一字散方見懸癰

清胃散 生地 丹皮 黃連 當歸 升麻 石膏煨 引用燈心水煎服 散清胃散治胃熱重生地黃連當歸身丹皮升麻石膏煨臨煎須要入燈心

鵝口○鵝口白屑滿舌心脾蘊熱本胎原清熱瀉脾條保命少遲糜爛治難痊註鵝口者白屑生滿口舌如鵝之口也由在胎中受母飲食熱毒之氣蘊於心脾二經故生後遂發於口舌之間治法以清熱瀉脾散主之外用髮蘆并水拭口搽以保命散日敷二次白退自安倘治之稍遲必口舌糜爛吮乳不得則難痊矣

清熱瀉脾散 山梔炒 石膏煨 黃連薑炒 生地 黃芩 赤苓 引用燈心水煎服 散清熱瀉脾治鵝口石膏生地赤苓煎苓連梔子合成劑加入燈心病即安

保命散 白礬燒灰 硃砂各二錢五分 馬牙硝錢五 右研末以白鵝糞水攪取汁塗舌與口角上

吐舌○吐長收緩名吐舌皆是心經有熱成面紅煩瀉瀉赤瀉瀉心導赤服即寧註吐舌者伸長而收緩也因心經有熱所致故面紅煩燥口渴尿赤宜瀉心導赤湯主之

瀉心導赤湯 木通 生地 黃連 甘草生 引用燈心水煎服 散瀉心導赤湯最良心熱吐舌即堪嘗木通生地黃連草燈心加入服

弄舌○弄舌時口內搖心脾熱發口唇焦燥熱舌乾大便穢瀉黃導赤並能療兒熱口中搖動者因心脾有熱以致唇焦舌乾煩熱便穢先用瀉黃散次服瀉心導赤湯

瀉黃散 藿香葉 山梔子炒 石膏煨 防風 甘草生 引用燈心水煎服 勸弄舌瀉黃散最神藿香葉配山梔子甘草防風石膏煨 臨時煎服入燈心○瀉心導赤湯方見吐舌

重舌○舌下腫突似舌形心脾積熱上攻衝內服宜以清熱飲外敷涼心功最靈註重舌者因舌下近舌根處其腫形如舌故名重舌此心脾之熱宜服清熱飲外吹涼心散

清熱飲 黃連生 生地 木通 甘草生 連翹去心 蓮子 引用淡竹葉水煎服時灌入口中 勸清熱飲內用黃連生地蓮子不通甘連翹更加淡竹葉一同煎服自然安

涼心散 青黛 硼砂 黃蘗 黃連人乳拌晒 人中白各二錢 風化硝一錢 冰片二分 右為極細末吹之甚效 木舌○木舌心脾積熱成腫脹木硬證多凶外用川硝散舌上內服瀉心導赤靈註木舌一證皆因心脾積熱而成蓋脾之脈絡在舌下又舌為心苗遇火上冲令免舌腫滿木硬不能轉動故名木舌外用川硝散舌上內用瀉心導赤湯若不急治必致難救

川硝散 朴硝五分 真紫雪一分 鹽一分 右為細末以竹瀝調敷舌上○瀉心導赤湯方見吐舌 嘔乳自能安註小兒嘔乳證非一端有宿乳停積胃寒胃熱之分不可一例而治如面色多赤二便微秘手足指熱此為熱嘔也宜和中清熱

飲主之面色青白薑青多沫手足指冷此因寒而嘔也宜溫中止吐湯主之口熱唇乾夜臥不寧手足心熱此為傷乳而嘔也宜平胃散主之胸膈膨脹嘔吐痰涎此因停痰而嘔也宜枳桔二陳湯主之若吃乳過多滿而自溢者不須服藥惟節乳則嘔自止矣

和中清熱飲 黃連薑炒 半夏薑製 陳皮 茯苓 藿香 砂仁 引用薑水煎服 勸和中清熱飲黃連半夏陳皮茯苓藿香砂仁 合成劑水煎徐服可安全

溫中止吐湯 白豆蔻研 茯苓 半夏薑製 生薑 水煎沖麝沉香汁服 勸溫中止吐白豆蔻茯苓半夏共生薑臨服沉香汁加入專治嘔乳自寒傷

平胃散 蒼朮炒 陳皮 厚朴薑 甘草炙 麥芽炒 砂仁研 引用薑水煎服 勸小兒傷乳多吐嘔平胃調和功可見蒼朮厚朴甘草

草梢加入麥炒薑一片 枳殼炒 桔梗 陳皮 半夏薑 茯苓 甘草炙 引用薑水煎服 勸停痰嘔乳不能安枳殼二陳湯最先枳桔陳半夏

枳殼二陳湯 枳殼炒 桔梗 陳皮 半夏薑 茯苓 甘草炙 引用薑水煎服 勸停痰嘔乳不能安枳殼二陳湯最先枳桔陳半夏

夜啼○夜啼寒熱因胎受須辨形色辨分明寒屬脾經面青白手腹俱冷曲腰反面赤溺閉屬心熱熱用導赤寒鉤藤散若無寒熱衣裏證古法  
蟬花散最精註小兒初生夜啼其因有二一曰脾寒一曰心熱皆受自胎中觀其形色便知病情矣如面色青白手腹俱冷不欲吮乳曲腰不  
伸者脾寒也鉤藤散主之面赤唇紅身腹俱熱小便不利煩燥多啼者心熱也導赤散主之若無以上形證但夜啼者用蟬花散最當  
鉤藤散 川芎 白當歸 茯神 白芍 茯苓 甘草 木香 煨 鉤藤 鈎 引用紅棗水煎服 疳夜啼之證因脾寒須服鉤藤散可痊

芳歸神芍苓甘草木香鉤藤紅棗煎○導赤散方見小便不通  
蟬花散 蟬蛻 用下半枚 右研細末每服少許薄荷葉煎湯調下

胎黃○兒生偏體色如金溼熱熏蒸胎受深法當溼兼清熱地黃犀角一方神註胎黃者偏體面目皆黃其色如金乃孕婦溼熱太盛小兒  
在胎受母熱毒故生則有是證也法當溼清熱須分輕重治之色微黃者生地黃湯深黃者犀角散

生地黃湯 生地黃 赤芍藥 川芎 當歸 天花粉 赤茯苓 澤瀉 豬苓 甘草 茵陳蒿 引用燈心水煎服 胎黃須用  
地黃湯四物花粉赤苓良澤瀉豬苓甘草等茵陳加入水煎

犀角散 犀角 茵陳蒿 枳實根 升麻 甘草 龍胆草 生地 寒水石 煨 水煎不拘時服 胎黃又有犀角散甘草犀角  
與茵陳升麻胆草生地共寒水石同枳實根

胎赤○胎赤胎中受毒熱生後偏體若丹塗清熱解毒湯最妙將氏化毒功效殊註胎赤者因孕婦過食辛熱之物以致毒熱凝結蘊於胎中  
遂令小兒生下頭面肢體赤若丹塗故名曰胎赤當以清熱解毒湯主之熱盛便秘者將氏化毒丹主之

清熱解毒湯 生地 黃連 金銀花 薄荷葉 連翹 赤芍 木通 甘草 引用燈心水煎服 胎清熱解毒湯堪誇生地黃  
連金銀花薄荷連翹赤芍藥木通甘草燈心加

將氏化毒方 犀角 黃連 桔梗 元參 薄荷葉 甘草 大黃 青黛 右為細末煉白蜜為丸重六分每服一丸燈心湯  
赤游風○赤游胎中熱毒成皮膚亦腫偏身行頭面四肢猶可治若歸心腹命難生內服犀角藍葉散外用砭法數神功百日之內忌砭血貼

塗二法可安寧註小兒赤游風證多由胎中熱毒而成或生後過於溫暖毒熱蒸發於外以致皮膚赤熱而腫色若塗丹游走不定行於偏身  
故名曰赤遊風多發於頭面四肢之間若內歸心腹則死治法當服犀角解毒飲如不愈繼以藍葉散外用砭法刺出毒血塗甚者數以神功散

毒輕者不用敷藥在百日內者小兒忌砭血以其肌肉難任也須用猪肉貼法或以赤小豆末雞子清調塗之甚效  
犀角解毒飲 牛蒡子 犀角 荊芥穗 防風 連翹 金銀花 赤芍藥 生甘草 川黃連 生地黃 引用燈心水煎服

犀角解毒藥最良牛蒡犀角合劑防連翹銀花赤芍藥甘草川連生地黃  
藍葉散 藍葉 黃芩 犀角屑 川大黃 柴胡 梔子 川升麻 石膏 生甘草 右為粗末每服一錢水一小

杯煎五分去渣兌竹瀝一酒杯煎三兩沸放溫量兒大小用之氣怯弱者去大黃

砭血法 口吮毒血各聚一處用細磁器擊碎取鋒芒者將著頭磨開穴住用線縛定兩指輕撮筋稍令磁鋒對聚血處再用筋一根頻擊刺

出毒血砭後毒甚者以神功散敷之毒輕者砭後不可用恐皮膚既破草烏能作痛也如患在頭者不用砭法祇宜針剉挑患處出則愈

神功散 黃蘗炒 草烏生 右各為末等分用漱口水調敷頻以救口水潤之

猪肉貼法 用生猪肉切片貼於赤腫處數數更換

塗法 生赤小豆不拘多少研為細末用雞子清調塗患處乾則再塗

初生無皮○兒生無皮有二端父母梅毒遺染傳或因未足月生早無皮亦爛痛難堪梅毒換肌消毒散胎怯當歸飲能痊外敷清涼鵝黃粉

毒解形完膚自堅 嬰兒生下無皮其證有二或因父母素有楊梅結毒傳染胎中故生下或上半身亦爛或下半身亦爛甚至色帶紫黑又

有因月分未足生育太早偏體浸漬紅嫩而光二證俱屬惡症遺毒者內服換肌消毒散外用清涼膏或鵝黃散敷之胎元不足者內服當歸

飲外用稻米粉撲之毒解形完者謂解去毒氣其皮自漸漸生完而堅實矣

換肌消毒散 當歸 生地黃 赤芍藥 川芎 皂刺 土茯苓 金銀花 連翹 甘草生 白芷 苦參 白蘚皮 防風 引用

燈心水煎服 無皮換肌消毒治四物皂刺土茯苓銀花連翹草白芷苦參白蘚皮共防風

當歸飲 何首烏製 白蘚皮 白蒺藜 甘草 當歸 生地黃 白芍藥 人參 黃耆 川芎 水煎服 當歸飲治兒無皮面白

肢冷服最宜首烏蘚皮白蒺藜甘草四物共參者

清涼膏 石灰四兩未經水濕成塊者 用水泡之沒指半許露一宿面上有浮起如雲片者輕輕取之微帶清水視其多寡對小磨香油亦如之以順

攪成膏為度用雞翎搽之自愈

鵝黃散 黃蘗生 石膏各等分 共研為細末撲之溼則乾撲乾則用猪苦胆調搽

撲粉法 早稻白米作粉時時撲之其皮漸生神效

變蒸萬物春生夏熟長兒生同此變形神三十二天為一變六十四日為一蒸變長百骸生藏府蒸增智慧發聰明十八五百七十六變蒸

既畢形神成變蒸之狀身微熱耳尻骨冷無病情註天地生化萬物必以春溫夏熱兒之初生變生形神亦同此理自生之日至三十二日曰

一變至六十四日曰一蒸變則長其百骸生其藏府蒸則增其智慧發其聰明也曰十八五百七十六者謂十變五蒸之外又有三大蒸合計

五百七十六日也變蒸既畢形神具足此後不復變蒸矣然每變蒸之時其狀惟身微熱耳冷尻骨冷而無他病情狀蓋以陰陽和變生化形

神故無他病情狀也身微熱者以陰陽氤氳之氣變蒸而然也耳尻冷者耳尻屬陰以陽不勝陰而與陰和之象故不熱也按變蒸既曰生五

驚風門

驚風總括○心主驚今肝主風心熱肝風作急驚素虛樂峻因成慢吐瀉後起慢脾風急驚陽症有實象慢脾陰症有虛形慢驚半陰半陽證虛實寒證要詳明註心藏神心病故主驚也肝屬木肝病故主風也凡小兒心熱肝盛一觸驚風則風火相搏必作急驚之證也若素稟不足或因急驚用藥過峻暴傷元氣每致變成慢驚之證更有因吐瀉既久中氣大虛脾土衰弱肝木乘虛而內生驚風者名曰慢脾風也三者致病之因既不同故所現之證亦各異急驚屬陽必有陽熱有餘等實象也慢脾屬陰必有陰冷不足等虛象也至於慢驚初得之時陰陽尚未過損或因急驚傳變而成其中常有夾痰夾熱等證故屬半陰半陽不比慢脾純陰之病也治者須詳分虛實寒熱以治之庶不致悞矣驚風八候○驚風八候搖搐掣顛及引窺視之名肘臂伸縮名為搐十指開合搦狀成勢若相撲謂之掣顛則頭筋動搖鈴反張身仰頭向後引後兩手若開弓窺則目直而似怒視則視物不轉睛內外左右分順逆須識急慢證皆同註八候謂搖搐掣顛及引窺視是也搐謂肘臂伸縮搦謂十指開合掣謂肩頭相撲顛謂手足動搖反者身仰向後引者手若開弓窺則目直而似怒視則睛露而不活其搐以男左手女右手男大指在外女大指在內為順反是為逆此候急驚慢驚同皆見之虛實無所異焉治者宜切記之通關急救法○驚風搖搐神昏憤痰壅氣塞在心胸急用通關吹入鼻無嚏則死有嚏生註驚風搖搐必神氣昏憤痰壅氣塞壅結胸中而致急用通關散入鼻內無嚏者不治有嚏者審其表裏虛實員隨證治之

通關散 半夏生 皂角 細辛 薄荷 硃砂 共為細末用筆管吹入鼻內少許

急驚風○急驚觸異心驚熱或因風鬱火生風暴發痰盛或熱極壯熱煩急面唇紅痰壅氣促牙關噤二便秘瀉脈數洪驚用鎮驚風至寶丹黃攻痰涼膈清平治羌活瀉青等化痰導赤共涼驚註急驚風一證有因目觸異物耳聞異聲神散氣亂而生者有因心肝火盛外為風寒鬱閉不得宣通而生者有因痰盛熱極而內動風者然證多暴發壯熱煩急面唇紅舌赤痰壅氣促牙關噤急二便秘瀉脈急者當緊急不能開也二便秘瀉者大便秘結而小便澀難也脈洪數者主陽熱也觸異致驚者清熱鎮驚湯安神鎮驚丸主之火鬱生風者至寶丹主之痰盛生驚者牛黃丸攻下之熱極生風者涼膈散清解之病不甚者則用平治之法風熱者羌活散主之肝熱者瀉青丸主之痰兼熱者清熱化痰湯主之心經熱者導赤散涼驚丸主之惟在臨證者審而用之

清熱鎮驚湯 柴胡 薄荷 麥冬 法 梔子 川黃連 龍胆草 茯神 鉤藤鈎 甘草 生 木通 引加燈心竹葉調硃砂末服 煎

清熱鎮驚湯外驚柴胡薄荷麥冬梔子黃連龍胆草茯神鉤藤草木通

安神鎮驚丸 天竺黃 茯神 胆星 棗仁 炒 麥冬 赤芍 當歸 薄荷葉 黃連 辰砂 牛黃 梔子 木通 龍

骨 各三錢 青黛 一錢 右為細末煉蜜丸如菜豆大赤金箔為衣量兒大小與之淡薑湯化下

編輯幼科雜病心法要訣

至寶丹 麻黃 防 荆芥 薄荷 當歸 赤芍 大黃 芒硝 川芎 黃芩 桔梗 連翹法 白朮土炒 梔子 石膏煨 甘草

生 滑石 全蠍法 細辛 天麻 白附子 羌活 殭蠶炒 川連 獨活 黃蘗各等 右共為細末煉蜜為丸每丸重五分量兒

大小與之薑湯下 牛黃丸 黑牽牛 白牽牛各七錢半 胆星 枳實炒 半夏各五錢 牙皂二錢去皮 大黃半兩 右研極細末煉蜜為丸每丸重五分量兒

大小與之薑湯化下 涼膈散 黃芩 大黃 連翹法 芒硝 甘草 生 梔子 薄荷 引用竹葉生蜜煎服 無汗者加防風羌活 歌涼膈散治膈熱感施

翹芩薄荷芒硝黃便秘硝黃加倍用無汗更加羌活防 羌活散 羌活 防風 川芎 薄荷 天麻 殭蠶炒 甘草 生 川黃連 柴胡 前胡 枳殼炒 桔梗 引用生薑水煎服

瀉青丸 龍胆草焙 梔子 大黃煨 羌活 防風各一 川芎半錢 右研末煉蜜為丸如梧桐子大竹葉薄荷湯調下

清熱化痰湯 橘紅 麥冬法 半夏法 赤苓 黃芩 竹茹 甘草 生 川連 枳殼炒 桔梗 胆星 引用生薑燈心水煎服 歌

清熱化痰有橘紅麥冬半夏赤茯苓黃芩竹茹生甘草川連枳殼胆星南星瀉心導赤湯方見未舌

涼驚丸 龍胆草 防風 青黛各三錢 鈎藤鈎二錢 黃連五錢 牛黃一錢 右研細末麵糊為丸如粟米大量兒大小與之金器煎湯化下

急驚後調理法○急驚之後尚未清痰熱琥珀抱龍靈神虛氣弱痰兼氣清心滌痰大有功註急驚多用寒涼之藥亦急則治標之法但得痰

火稍退即當調補氣血若過用寒涼必致轉成慢驚等症故驚邪一退餘熱尚在者當用琥珀抱龍丸主之若脾虛多痰者宜清心滌痰湯之

琥珀抱龍丸 人參 琥珀 茯神各五錢 山藥炒 甘草四兩 檀香三錢 天竺黃 枳殼炒 枳實各五錢 辰砂三錢 胆星五錢 赤

金丹二十 右為細末煉蜜為丸每丸重五分大兒一丸小兒半丸淡薑湯化下

清心滌痰湯 竹茹 橘紅 半夏法 茯苓 枳實炒 甘草 生 麥冬法 棗仁炒 人參 菖蒲 南星 川黃連 引用生薑水煎

服 歌清心滌痰湯效靈補正補邪兩收功參苓橘半連茹草枳實菖粟麥冬

慢驚風○慢驚多緣稟賦弱或因藥峻損而成緩緩搖搦時作止面白青黃身則溫昏睡眼合睛或露脈遲神慘大便青氣虛痰醒脾效脾

虛肝旺緩肝靈註慢驚一證或緣稟賦虛弱土虛木盛者有之或由急驚過用峻利之藥以致變成此症者有之發時緩緩搖搦時作止面

色淡黃或青白相兼身必溫和昏睡眼合或睡臥露睛脈來遲緩神氣慘慘大便青色此乃脾胃虛弱治宜培補元氣為主虛而夾痰者醒脾

湯主之脾虛肝旺者緩肝理脾湯主之

緩肝理脾湯 廣桂枝 人參 白茯苓 白芍藥炒 白朮炒 陳皮 山藥炒 扁豆研 甘草炙 引用煨薑大棗水煎服

助旺肝脾虛緩肝湯 桂枝 參苓 木良 陳皮 山藥 扁豆 煎服之時入棗薑

夾熱痰慢驚 慢驚夾熱或痰身熱心煩口溢涎宜以清心滌痰治白丸 柴胡六君煎 慢驚之症本無熱可言但脾虛熱內生故痰涎上泛咽喉氣粗熱心煩所謂虛夾痰熱是也痰熱相兼者清心滌痰湯主之 脾虛肝旺痰盛者青州白丸 柴胡六君湯主之

清心滌痰湯 方見急驚後調理法

青州白丸 生川烏皮去 生半夏七兩 南星三兩 白附子二兩 右為末盛生絹袋內用井花水攪出粉末盡再攪以粉盡為度

置磁盆內日晒夜露每早撤去舊水別用新水攪春五日夏三日秋七日冬十日去水晒乾研為細末用糯米粉煎粥清九棗豆大每服三五丸薄荷湯送下

柴胡六君子湯 人參 白朮炒 茯苓 陳皮 半夏製 甘草炙 柴胡 白芍炒 鈎藤鈎 引用薑水煎服 助脾虛木旺風痰盛

四君人參木草苓朮陳半因加入肝風更用柴芍藤

慢脾風 肝盛脾衰金氣弱金失承制木生風每因吐瀉傷脾胃閉目搖頭面唇青額汗昏睡身肢冷古短聲啞嘔澄清溫中補脾為主劑固真理中隨證從 慢脾風一證多緣吐瀉既久脾氣大傷以致土虛不能生金金弱不能制木肝木強盛惟脾是尅故曰脾風閉目搖頭面唇青黑額汗昏睡四肢厥冷古短聲啞嘔清水此乃純陰無陽之症逐風則無風可逐治驚則無驚可治惟宜大補脾土生胃回陽為主吐瀉無陽者溫中補脾湯主之 大病後成者固真湯主之 四肢厥冷者理中湯加附子主之

溫中補脾湯 人參 黃耆炙 白朮炒 乾薑 附子製 半夏製 陳皮 茯苓 砂仁 肉桂去粗 白芍炒 甘草炙 丁香 引用煨薑水煎服 助慢脾溫中補脾湯參者白朮共乾薑陳半附苓縮砂桂白芍甘草共丁香

固真湯 人參 白朮炒 肉桂去粗 白茯苓 山藥炒 黃耆炙 甘草炙 附子去皮 湯泡洗 引用薑棗水煎服 助固真湯治慢脾風人參白朮桂茯苓山藥黃耆煨甘草附子浸泡最宜精理中湯方見不乳

痢證門

痢證總括 小兒痢證類應發時皆倒搖涎聲食頃即甦如無病陰陽驚熱痰食風 註痢證類平驚風痙風者謂時皆倒抽搖痰涎塵盛氣促作聲驚驚一證相似也但四體柔軟一食之頃即醒依然如無病之人非若痙風一身強硬終日不醒也陰者陰痢也見藏陰證陽者陽痢也見府陽證驚癇因驚熱痰痢因痰食風痢因食風痢因風其證不一治亦不同臨證宜詳辨之

陰痢 陰痢屬肢厥厥冷僵卧拘急面白青吐沫聲微沉細醒脾固真定痢靈 註陰痢屬陰厥寒之病也多因慢驚之後痰入心包而得發

痢證 痢證類應發時皆倒搖涎聲食頃即甦如無病陰陽驚熱痰食風 註痢證類平驚風痙風者謂時皆倒抽搖痰涎塵盛氣促作聲驚驚一證相似也但四體柔軟一食之頃即醒依然如無病之人非若痙風一身強硬終日不醒也陰者陰痢也見藏陰證陽者陽痢也見府陽證驚癇因驚熱痰痢因痰食風痢因食風痢因風其證不一治亦不同臨證宜詳辨之

痢證 痢證類應發時皆倒搖涎聲食頃即甦如無病陰陽驚熱痰食風 註痢證類平驚風痙風者謂時皆倒抽搖痰涎塵盛氣促作聲驚驚一證相似也但四體柔軟一食之頃即醒依然如無病之人非若痙風一身強硬終日不醒也陰者陰痢也見藏陰證陽者陽痢也見府陽證驚癇因驚熱痰痢因痰食風痢因食風痢因風其證不一治亦不同臨證宜詳辨之

痢證 痢證類應發時皆倒搖涎聲食頃即甦如無病陰陽驚熱痰食風 註痢證類平驚風痙風者謂時皆倒抽搖痰涎塵盛氣促作聲驚驚一證相似也但四體柔軟一食之頃即醒依然如無病之人非若痙風一身強硬終日不醒也陰者陰痢也見藏陰證陽者陽痢也見府陽證驚癇因驚熱痰痢因痰食風痢因食風痢因風其證不一治亦不同臨證宜詳辨之

痢證 痢證類應發時皆倒搖涎聲食頃即甦如無病陰陽驚熱痰食風 註痢證類平驚風痙風者謂時皆倒抽搖痰涎塵盛氣促作聲驚驚一證相似也但四體柔軟一食之頃即醒依然如無病之人非若痙風一身強硬終日不醒也陰者陰痢也見藏陰證陽者陽痢也見府陽證驚癇因驚熱痰痢因痰食風痢因食風痢因風其證不一治亦不同臨證宜詳辨之

痢證 痢證類應發時皆倒搖涎聲食頃即甦如無病陰陽驚熱痰食風 註痢證類平驚風痙風者謂時皆倒抽搖痰涎塵盛氣促作聲驚驚一證相似也但四體柔軟一食之頃即醒依然如無病之人非若痙風一身強硬終日不醒也陰者陰痢也見藏陰證陽者陽痢也見府陽證驚癇因驚熱痰痢因痰食風痢因食風痢因風其證不一治亦不同臨證宜詳辨之

痢證 痢證類應發時皆倒搖涎聲食頃即甦如無病陰陽驚熱痰食風 註痢證類平驚風痙風者謂時皆倒抽搖痰涎塵盛氣促作聲驚驚一證相似也但四體柔軟一食之頃即醒依然如無病之人非若痙風一身強硬終日不醒也陰者陰痢也見藏陰證陽者陽痢也見府陽證驚癇因驚熱痰痢因痰食風痢因食風痢因風其證不一治亦不同臨證宜詳辨之

痢證 痢證類應發時皆倒搖涎聲食頃即甦如無病陰陽驚熱痰食風 註痢證類平驚風痙風者謂時皆倒抽搖痰涎塵盛氣促作聲驚驚一證相似也但四體柔軟一食之頃即醒依然如無病之人非若痙風一身強硬終日不醒也陰者陰痢也見藏陰證陽者陽痢也見府陽證驚癇因驚熱痰痢因痰食風痢因食風痢因風其證不一治亦不同臨證宜詳辨之

痢證 痢證類應發時皆倒搖涎聲食頃即甦如無病陰陽驚熱痰食風 註痢證類平驚風痙風者謂時皆倒抽搖痰涎塵盛氣促作聲驚驚一證相似也但四體柔軟一食之頃即醒依然如無病之人非若痙風一身強硬終日不醒也陰者陰痢也見藏陰證陽者陽痢也見府陽證驚癇因驚熱痰痢因痰食風痢因食風痢因風其證不一治亦不同臨證宜詳辨之

時手足厥冷假卧拘急面色青白口吐涎沫聲音微小脉來沉細輕者醒脾湯甚者固真湯病退調理用定癇丹主之  
醒脾湯方見慢驚門○固真湯方見慢脾風

定癇丹 人參三錢 當歸三錢 白芍三錢 茯神 棗仁各五錢 遠志三錢 琥珀三錢 天竺黃四錢 白朮五錢 橘紅 半夏薑製 天麻三錢

鈞藤四錢 甘草二錢 右共為細末煉蜜丸如棒子大每服一丸淡薑湯化服

陽癇○陽癇屬府身熱汗仰臥面赤脈數洪急啼叫吐涎沫龍胆瀉青與鉉龍註陽癇屬陽府熱之病也多因急驚去風下痰不淨久而致成此發發時身熱自汗仰臥面赤脈象洪數牙關緊急或啼叫不已口吐涎沫如風兼熱者用龍胆瀉青肝經熱者用瀉青丸痰涎壅者用四製

抱龍丸主之○龍胆湯方見喉口○瀉青丸方見急驚風

四製抱龍丸 天竺黃五錢 辰砂二錢 胆星兩 雄黃二錢 麝香一分 右為極細末另用麻黃欬冬花甘草各五錢煎湯去渣滓浸火熬成膏

合藥末為丸如茨實大每服一丸薄荷湯化下

驚癇○驚癇屬其驚神氣吐舌急叫面赤紅發作如人將捕狀安神大青鎮驚靈註小兒心肝熱盛偶被驚邪所觸因而神氣潰散遂成癇證發時吐舌急叫面色乍紅乍白悚惕不安如人將捕之狀先服大青膏灸服鎮驚丸則癇自定矣

大青膏 天麻錢 白附子錢 青黛研 蠍尾一錢 硃砂研 天竺黃錢 麝香分 烏梢蛇肉一錢酒浸焙乾 右同研細煉蜜和膏每

服大兒五分小兒三分薄荷湯化服

鎮驚丸 茯神 麥冬各五錢 辰砂 遠志去 石菖蒲 棗仁各三錢 牛黃一錢 川黃連三錢 鈞藤五錢 胆星五錢 天竺黃錢 珍珠錢 犀角錢 甘草生 右共研細末煉蜜為丸每丸重五分量兒與之用淡薑湯下

痰癇○痰癇平素自多痰發時痰壅在喉間氣促昏倒吐痰沫一捻金與滾痰丸註痰癇者因小兒平素痰盛或偶因驚熱遂致成癇發時痰涎壅塞喉間氣促昏倒口吐痰沫宜先服一捻金以急下其痰次服硃衣滾痰丸則氣順痰清而癇自止矣○一捻金方見不乳

硃衣滾痰丸 礞石版一兩 沉香錢 黃芩錢 大黃兩 右為細末水泛為丸硃砂為衣多量薑大小白滾水化服

食癇○食癇食過積中腕一時痰熱使之然面黃腹滿吐利臭妙聖滾痰和胃安食癇者其病在脾因小兒乳食過度停結中腕乘一時痰熱壅塞遂致成癇其初面黃腹滿吐利酸臭後變時時發搐宜用妙聖丹主之痰盛者硃衣滾痰丸主之後用清熱和胃丸調理則積滯清而

驚癇定矣

妙聖丹 雄黃 蠍梢 硃砂 代諸石各一錢 巴豆三個 杏仁一錢炒 右共為細末蒸棗肉丸如桐子大每服三五丸木香煎湯化

服○硃衣滾痰丸方見痰癇

服○硃衣滾痰丸方見痰癇

服○硃衣滾痰丸方見痰癇



大黃 甘草 桂枝 右共為細末煉蜜為丸每丸重一錢量兒與之用白滾水下

風癩 ○風癩汗出風龍經二目青點而淡紅十指屈伸如數物化風羌活牛黃靈 風癩因汗出脫衣膜理開張風邪乘隙而入發時目青面紅手如數物治法先宜疎風解表輕則化風丹主之重則羌活桂枝湯主之風兼癩者牛黃丸主之

化風丹 胆星錢 羌活 獨活 天麻 防風 甘草 荆芥穗 人參 川芎 右共為細末煉蜜丸每服一丸薄荷湯化開服

羌活桂枝湯 羌活 防風 麻黃 桂枝 天麻 大黃 甘草 生 引用生薑水煎服 羌活桂枝治風癩疎風瀉熱妙難言羌防麻

桂天麻草大黃煎服自然安 防風 牛黃 白附子 天麻 麝香 右為細末煎桑去核皮取肉和丸

牛黃丸 胆星 全蠍 蟬退 如菜豆大每服三五丸生薑湯化服

卷五十二 編輯幼科雜症心法要訣

疳證總括 ○大人為勞小兒疳乳食傷脾是病原甘肥失節生積熱氣血津液被熱煎初患尿汨午潮熱日久青筋肚大堅面色青黃肌肉瘦皮毛憔悴眼睛腫大人者十五歲以上也病則為勞若十五歲以下者皆為疳緣所稟之氣血虛弱藏府嬌嫩易於受傷或因乳食過飽或因肥甘無節滯中脫傳化遲滯腸胃漸傷則生積熱熱盛成疳則消耗氣血煎灼津液凡疳病初起尿如米泔午後潮熱日久失治令青筋暴露肚大堅硬面色青黃肌肉消瘦皮毛憔悴眼睛腫發而疳證成矣然當分其所屬而治之庶不致有誤也

脾疳 ○脾疳面黃肌消瘦身熱困倦喜睡眠心下痞硬滿腫脹臥冷食泥腹痛頭大頸細食懶進吐瀉煩渴便腥黏攻積消疳肥兒治補脾參苓白朮 註脾屬土色黃主肌肉故脾病則見面黃肌肉消瘦身體發熱困倦喜睡心下痞硬食懶進睡臥喜冷好食泥土肚腹堅硬疼痛頭大頸細有時吐瀉口乾煩渴大便腥黏之證也宜先攻其積用消肝理脾湯肥兒丸主之積退然後調理其脾以參苓白朮散主之

消肝理脾湯 蕪荑 三棱 莪朮 青皮 陳皮 蘆薈 枳榔 使君子肉 甘草 川黃連 胡黃連 麥芽 神麩 引

用燈心水煎服 疳消疳理脾用蕪荑三棱莪朮青陳皮蘆薈枳榔史君草川連黃連麥芽

肥兒丸 人參 白朮 茯苓 黃連 胡黃連 史君子肉 神麩 麥芽 山查肉 甘草 蘆薈

參苓白朮散 人參 白朮 茯苓 扁豆 薏米 山藥 陳皮 縮砂 桔梗 甘草 建連子 右共

右為末黃米糊丸如黍米大每服二三十丸米湯化下

參苓白朮散 人參 白朮 茯苓 扁豆 薏米 山藥 陳皮 縮砂 桔梗 甘草 建連子 右共

為細末每服一錢老米湯調服

疳瀉○疳疾傷脾因作瀉先清後補為妙訣初宜清熱和中湯久瀉參苓白朮提註疳瀉之證多緣積熱傷脾以致水穀不分頻頻作瀉法宜清熱參瀉以清熱和中湯主之若瀉久不愈當漸為調理參苓白朮散主之

清熱和中湯 白朮炒 陳皮 厚朴炒 赤苓 黃連 神麴炒 穀芽炒 使君子 生甘草 澤瀉 引用燈心水煎服 疳疔久泄瀉名疳瀉清熱和中功甚捷白朮陳厚亦冬連神穀史君草澤瀉

參苓白朮散 方見脾疳

疳腫脹○疳疾腫脹面浮尤傳化失宜脾肺傷氣逆喘咳胸膈滿御苑勻氣服最良註疳疾腫脹之證多因傳化失宜以致脾肺兩傷現證氣逆喘咳胸膈痞悶肚腹腫脹面色浮光宜用御苑勻氣散治之其腫脹自消矣

御苑勻氣散 桑皮炒 桔梗 赤苓 甘草生 藿香 陳皮 木通 引用薑皮燈心水煎服 疳疔久疔虛腫脹生御苑勻氣有奇功

桑皮桔梗亦冬草藿香陳皮合木通

疳痢○疳疾日久頻下痢多緣腸胃熱凝滯或赤或白腹窘急香連導滯為妙劑註疳痢之由皆因熱結腸胃所致故痢時或赤或白腹中窘痛急用香連導滯湯治之其痢自愈

香連導滯湯 青皮炒 陳皮 厚朴製 生甘草 川黃連炒 山查 神麴炒 木香煨 檳榔 大黃 引用燈心水煎服 疳疔久

下痢名疳痢香連導滯功最良青陳厚朴川連草查麴木香檳榔大黃

肝疳○肝疳面目爪甲青眼生眵淚澀難睜搖頭揉目合面卧耳流膿水濕瘡生腹大青筋身羸弱燥渴煩急蓋帶青清熱柴胡同蘆薈調養道運抑肝靈註肝屬木色青主筋故肝疳則見面目爪甲皆青眼生眵淚澀難睜搖頭揉目合面睡卧耳瘡流膿腹大青筋身體羸瘦燥渴煩急蓋帶青如豆之證也治宜先清其熱用柴胡清肝散蘆薈肥兒丸主之若病勢稍退當以道運散抑肝扶脾湯調理

柴胡清肝散 銀柴胡 梔子炒 連翹去心 生地黃 胡黃連 赤芍 龍胆草 青皮炒 甘草生 引用燈心竹葉水煎服 疳疔胡

清肝治肝疳銀柴梔子翹胡連生地赤芍龍胆草青皮甘草一同煎

蘆薈肥兒丸 五穀蟲炒 蘆薈生 胡黃連炒 川黃連各一兩 銀柴胡一兩二錢 扁豆炒 山藥各二兩 南山查二兩 蝦蟆四個

肉豆蔻七錢 板榔五錢 使君子二錢 神麴炒 麥芽一兩六錢 鶴虱八錢 燕薹一兩 硃砂二錢 麝香二錢 共研細末醋糊為丸

如黍米大每服一錢米飲下

加味道運散 茯苓 白朮炒 當歸 白芍炒 柴胡 薄荷 炙甘草 丹皮 梔子炒 引用薑棗水煎服 疳疔加味道運散如神效

白朮當歸白芍柴胡薄荷甘草再加丹皮梔子仁

抑肝扶脾湯 人參 白朮 炒 黃連 炒 柴胡 炒 茯苓 青皮 炒 陳皮 白芥子 龍胆草 山查 神麩 炒 炙甘草 引用薑棗

水煎服 勸調理抑肝扶脾湯參朮黃連柴苓良膏陳白芥龍胆草山查神麩甘草膏

心痞○心痞面赤脈絡赤壯熱有汗時煩驚咬牙弄舌口煩燥口舌生瘡小便紅胸膈滿悶喜伏卧懶食乾瘦吐利煩瀉心導赤珍珠治後神

調理可收功註心屬火色赤主血脈故心痞則見面紅目赤壯熱有汗時煩渴咬牙弄舌口舌煩燥渴飲生瘡小便紅赤胸膈滿悶喜

伏卧懶食乾瘦或吐或利也熱盛者瀉心導赤湯主之熱盛兼驚者珍珠散主之病久心虛者茯神湯調理之○瀉心導赤湯方見本古

珍珠散 珍珠三 麥冬五錢 天竺黃三 金箔五片 牛黃一 胡黃連三 生甘草二 羚羊角 大黃 當歸各三 硃砂二 雄

黃一 茯神三 犀角三 右為細末每服五錢茵陳湯調服

茯神湯 茯神 當歸 炙甘草 人參 引用龍眼肉水煎服 煩熱者加麥冬 勸茯神湯內用茯神當歸甘草共人參若是煩熱麥冬

入清補兼施功最純

疳渴○肥甘積熱傷津液大渴引飲心煩熱速用清熱甘露宜熱減津生渴自歇 疳渴者多因肥甘積熱煎耗脾胃以致津液虧損故不時

大渴引飲心神煩熱速用清熱甘露飲其渴自愈

清熱甘露飲 生地黃 麥冬三 石斛 知母生 枇杷葉三 石膏煨 甘草 茵陳蒿 黃芩 引用燈心水煎服 勸耗液傷津成

疳渴清熱甘露飲如神生地麥冬斛知母枇杷石膏茵陳

肺癆○面白氣逆時咳嗽毛髮焦枯皮粟乾熱增寒流涕鼻頰生瘡號肺疳疎散生地清肺效清熱甘露飲為先肺虛補肺散最妙隨證

加減莫遲延註肺屬金色白主皮毛故肺疳則面白氣逆咳嗽毛髮焦枯皮上生粟肌膚乾燥增汗發熱常流涕鼻頰生瘡也先用生地

清肺飲以疎解之繼用甘露飲清之日久肺虛者當以補肺散主之

生地清肺散 桑皮炒 生地黃 天冬 前胡 桔梗 蘇葉 防風 黃芩 生甘草 當歸 連翹 赤茯苓 引用生薑紅棗水

煎服 勸生地清肺用桑皮生地天冬前胡蘇葉防風黃芩草當歸連翹赤苓宜

甘露飲 生地黃 熟地黃 天冬 麥冬三 枳殼煨 桔梗 黃芩 枇杷葉三 茵陳蒿 石斛 引用紅棗水煎服 勸甘露飲治

肺火壅生熱地黃二門冬枳殼黃芩枇杷葉茵陳石斛若煎成

補肺散 白茯苓 阿膠 炒 糯米 馬兜鈴 炙甘草 杏仁 炒 水煎服 勸肺虛補肺散通仙茯苓阿膠糯米攢馬兜鈴配炙甘

單杏仁微炒去皮共

腎府○解顧鵝膝齒行遲骨瘦如柴面黃齒齦出血口臭氣足冷腹痛瀉瀉喘腎疳先用金蟾治九味地黃繼進宜若遲稟賦氣虛弱調元

散進莫遲疑註腎屬水色黑主膏惠此疳者初必有解顧鵝膝齒齒行遲腎氣不足等證更因肥甘失節久則漸成腎疳故見面黃黑齒齦出血



熱毒瀉湯消其熱若目久不瘥法當調補道逆散或羊肝散主之  
瀉肝散 生地黃 當歸 赤芍 川芎 連翹 梔子生 龍胆草 大黃 羌活 甘草生 防風 引用燈心水煎服 散瀉肝散

治肝熱癰當歸赤芍芍連翹生地梔子龍胆草大黃羌活草防風  
清熱退翳湯 梔子 胡黃連 木賊草 生地 羚羊角 龍胆草 銀柴胡 蟬蛻 赤芍 甘草生 菊花 蒺藜 引用燈心水煎服

煎服 清熱退翳消雲翳 梔子 生地 羚羊角 龍胆草 銀柴胡 蟬蛻 甘草生 菊花 蒺藜 引用燈心水煎服  
羊肝散 青羊肝 切韭菜厚片 人參 羌活 白朮 蛤粉 各等 右為細末令勻聽用將藥置荷葉上如錢厚二層鋪肝一層包固外以新竹青布包裹蒸熟兒食之如不食者及夏月恐腐壞則曬乾為末早晚白湯調下服完再合以好為度若熱者減人參

鼻疳 疳熱攻肺成鼻疳鼻塞亦癢痛難堪浸淫潰爛連唇際咳嗽氣促髮毛乾熱盛清金化毒效疳疳蝕鼻化蟲丸調敷須用鼻疳散吹鼻  
蟬蛻效通神 註鼻疳者因疳熱攻肺而成蓋鼻為肺竅故發時鼻塞亦癢痛痛浸淫潰爛下連腎際成瘡咳嗽氣促毛髮焦枯也熱盛者宜清金散將氏化毒丹主之蟲蝕者用化蟲丸主之外用鼻疳散敷之或以吹鼻蟬散吹入鼻內

清金散 生梔子 黃芩 枇杷葉 生地黃 花粉 連翹 麥冬 薄荷 元參 生甘草 桔梗 引用燈心水煎服 散清  
金散治肺熱梔子黃芩枇杷葉生地花粉翹麥冬薄荷元參甘草桔梗將氏化毒丹方見胎亦

化蟲丸 蕪荑 蘆薈生 青黛 川芎 白芷梢 胡黃連 川黃連 蝦蟆 各等 右為細末猪胆汁浸糕為丸如麻子大每服二十九食後杏仁煎湯下

鼻疳散 青黛 麝香 熊胆 右為細末乾者用猪骨髓調貼濕者乾上  
吹鼻蟬散 蟬殼 青黛 蛇蛻皮 滑石 麝香 各等 右為細末每用菜豆大吹入鼻中目三用之疳蟲盡出

牙疳 疳成毒熱內攻胃上發齲肉赤爛口臭血出牙枯落穿腮蝕唇命多傾攻毒消疳蕪荑效繼以蘆薈肥兒靈外用牙疳散時上能食  
堪藥始能生 註牙疳者因毒熱攻胃而成故毒熱上發齲肉赤爛痛口臭血出牙枯脫落穿腮蝕唇病勢危急急用消疳蕪荑湯瀉其熱毒繼以蘆薈肥兒丸清其餘熱外用牙疳散時敷之自愈總之此證必胃強能食堪勝峻藥始有生機否則難治也

消疳蕪荑湯 大黃 芒硝 蕪荑 蘆薈生 川連 胡黃連 黃芩 雄黃 水煎服後便軟反不食者去大黃芒硝加石膏羚羊角  
防蕪荑消疳大黃硝蘆薈蕪荑二連標黃芩雄黃一同入能清積熱牙疳消 蘆薈肥兒丸 方見疳疳

牙疳散 人中白 綠礬 五倍子 冰片 右為極細末先用水拭淨牙齒再以此散敷之有蟲者加枳榔  
春疳 積熱生蟲蝕脊脊手擊其背若鼓鳴瘦弱脊骨鋸齒狀身熱下利煩渴增十指皆蒼紫爪甲此名脊疳病勢凶蘆薈丸同金蟬散急急調治莫從容 疳疳者因脊熱生蟲蝕脊脊也手擊其背若鼓鳴脊骨瘦弱狀若鋸齒始為脊疳外證亦身體發熱下利煩渴十指

春疳 積熱生蟲蝕脊脊手擊其背若鼓鳴瘦弱脊骨鋸齒狀身熱下利煩渴增十指皆蒼紫爪甲此名脊疳病勢凶蘆薈丸同金蟬散急急調治莫從容 疳疳者因脊熱生蟲蝕脊脊也手擊其背若鼓鳴脊骨瘦弱狀若鋸齒始為脊疳外證亦身體發熱下利煩渴十指

春疳 積熱生蟲蝕脊脊手擊其背若鼓鳴瘦弱脊骨鋸齒狀身熱下利煩渴增十指皆蒼紫爪甲此名脊疳病勢凶蘆薈丸同金蟬散急急調治莫從容 疳疳者因脊熱生蟲蝕脊脊也手擊其背若鼓鳴脊骨瘦弱狀若鋸齒始為脊疳外證亦身體發熱下利煩渴十指

和藥醫宗金鑑 卷五十二 編輯的科雜病心法要訣

皆瘡癩蓄小甲其證最為可畏須先以蘆薈丸殺其蟲繼用金蟾散消其瘡臨時調治或可愈也

蘆薈丸 生蘆薈 青黛 硃砂 熊胆 胡黃連 貫眾 地龍炒 川黃連 蟬蛻去足 雷丸各五錢 麝香一錢 蝦蟆一個酥 右為

細末用蠟角肉研和丸如府子大每服五丸粥飲下量兒大小與之

金蟾散 蟾一枚酥 夜明砂炒 桃白皮 樗根白皮 地榆 黃蘗 訶黎勒及 百合 人參 大黃 白蘘葂炒 胡粉各三錢 檳

榔錢 丁香七粒 右為細末每服五分粥飲調下

蛔疳 過食膩冷與肥甘溼熱生蛔腹內纏時煩多啼時腹痛口唇色變蓋清涎腹脹青筋壯溼瘡史君散治其遲延不愈下蟲丸極效蛔退

補脾肥兒丸 註 蛔疳者因過食生冷油膩肥甘之物以致溼熱生蟲腹中擾動故有時煩燥多啼有時壯腹攪痛口唇發或白口溢清涎腹

脹青筋肝門溼癢也先用使君子散治之不愈下蟲丸主之若蛔退又當調補其脾肥兒丸主之

使君子散 史君子十個瓦上 苦楝子五個泡 白蘘葂 甘草各一錢 右為末每服一錢水調服

下蟲丸 苦楝根皮新白者佳 木香 桃仁去皮 綠色貫眾 蕪荑焙 雞心檳榔各二錢 輕粉五分 鶴虱炒 乾蝦蟆三錢 史君子

肥兒丸 方見脾疳 右為末麵糊成丸如府子大每服二十九丸滾白水下

無辜疳 〇無辜疳傳有二因鳥羽汚衣者兒身或綠乳母病傳染項瘡核便利膿食臧府身羸弱面黃發熱致疳生清熱宜用柴胡飲消

疳肥兒效如神 註 無辜疳者其病原有二或因流衣夜露被無辜鳥落羽所汚兒者衣後致成此證或因乳母有病傳染小兒以致此疾其證

頸項生瘡或項內有核如彈按之轉動軟而不收其中有蟲如米粉不連破之使嬰食臧府便利膿血身體羸瘦面黃發熱也治宜先清其熱

柴胡飲 主之再消其疳以蘆薈肥兒丸主之

柴胡飲 赤芍藥 柴胡 黃連 半夏製 桔梗 夏枯草 龍胆草 浙貝母 黃芩 甘草生 引用燈心水煎服 方柴胡飲治無

辜疳亦方柴胡川黃連半夏桔梗夏枯草龍胆浙貝母甘草煎

蘆薈肥兒丸 方見脾疳

丁癸疳 〇偏身骨露 註 丁癸肌肉乾澀晝夜啼手足枯細面黃項細腹大突出臍尻削身軟精神倦骨蒸潮熱渴煩急化帶五疳消積治補

養人參散脾宜 註 丁癸者偏身骨露其狀似丁故名曰丁癸也其證肌肉乾澀啼哭不已手足枯細面色黑項細腹大肚臍突出尻削身軟精

神倦怠骨蒸潮熱渴煩急也先用五疳消積丸化其帶繼用人參散脾丸理其脾病可漸愈矣

五疳消積丸 史君子肉五錢 麥芽炒 陳皮 神麩炒 山查略 白蘘葂 黃連 胆草各三錢 右為末陳米飯為丸每服一錢米

水

人參 鹿膠 人參 白朮 白茯苓 陳皮 橘豆 山藥 木香 枳實 穀芽 神麴 炙甘草

右研細末煉蜜為丸重一錢用建蓮湯化下

噴靈燈○乳食不節傷脾胃氣虛如柴噴靈成多食吐噎多煩渴頭骨開張噴熱蒸先用集聖消積滯繼用肥兒甚有靈若遺腹大青筋現人

參丸服莫從容 吐噴露者因乳食不節大傷脾胃也其證羸瘦如柴吐食吐蟲心煩口渴頭骨開張日噴蒸先用集聖丸消其積滯再用肥

兒丸清理其脾胃若噴露日久壯大青筋者又宜清補兼施以人參丸主之

集聖丸 蘆薈 五靈脂 夜明砂 縮砂 木香 陳皮 莪朮 史君子肉 黃連 川芎 乾蟾 當歸

香皮 二錢 右為細末用雄豬胆二個取汁和麵糊為丸每服一錢米飲送下○肥兒丸 方見脾胃

人參丸 人參 麥冬 半夏 大黃 黃耆 茯苓 柴胡 黃芩 炙甘草 川芎 鼈甲 訶黎勒 右為細末煉蜜

為丸如府子大以粥飲下量兒大小用之

吐證門

吐證總括○諸逆上衝成嘔吐乳食傷胃或夾驚或因痰飲或蟲擾虛實寒熱要分明 吐證皆諸逆上衝所致也夫諸逆之因或以乳

食過多停滯中脘致傷胃氣不能健運而上逆也或於食時觸驚停積不化而上逆也或痰飲壅或阻隔氣道或蟲擾亂懷不安而上逆

也總之上逆之因雖不同而皆能成嘔吐也但病者有虛有實有寒有熱治者當於臨證時參合兼見之證審慎以別之庶不致誤矣 辨吐

嘔噦證○有物有聲謂之嘔有物無聲吐證名無物有聲謂噦證分別醫治中病情 吐證有三曰嘔曰吐曰噦古人謂嘔屬陽明有聲有物

氣血俱病也吐屬太陽有物無聲血病也噦屬少陽有聲無物氣病也獨李杲謂嘔吐噦俱屬脾胃虛弱濇舌老人又從三焦以分氣積寒之

三因然皆不外諸逆上衝也治者能分虛實別寒熱以治之自無不曲中病情矣

傷乳吐○乳食過飽胃中乳片不化吐頻頻身熱面黃腹膨脹治宜消乳丸保和丸化其宿乳安胃和中節其乳食自然止也

乳片猶如物感滿而上溢也其證身熱面黃腹膨脹治宜消乳丸保和丸化其宿乳安胃和中節其乳食自然止也

消乳丸 香附 神麴 麥芽 陳皮 宿砂 甘草 右為細末滴水為丸如粟米大量兒大小服之薑湯送下

保和丸 南山楂 神麴 茯苓 半夏 連翹 陳皮 萊菔子 右為細末麵糊為丸麥芽湯化服

傷食吐○過食傷胃腹脹熱惡食口臭吐酸粘眼胞虛浮身潮熱須服三稜和胃散傷食吐者因小兒飲食無節過食滯膩麩食等物以致

壅塞中脘而成也其證肚腹脹熱惡食口臭頻吐酸粘眼胞虛浮身體熱潮治宜清胃和中為主先用三稜丸止其吐再用和胃湯化其滯而

病漸愈矣

三稜丸 三稜 陳皮 半夏 神麴 黃連 枳實 丁香 右研細末麵和為丸如黃米大每服二十九食後薑湯下

編輯幼科雜病法要訣

和胃湯 陳皮 半夏 縮砂仁 蒼朮 厚朴 藿香 香附 甘草 山查 神麩 引用薑水煎服 助和胃湯

治嘔吐頻陳皮半夏縮砂仁蒼朮厚朴藿香香附甘草山查神

夾驚吐○食時觸異吐清涎身熱心煩睡不安截風觀音散極妙止吐定吐丸可痊 夾驚吐者多因飲食之時忽被驚邪所觸而致吐也其

證頻吐清涎身熱發熱心神煩躁睡臥不安先用全蠍觀音散截其風次用定吐丸止其嘔而病可痊矣

全蠍觀音散 人參 黃耆 扁豆 茯苓 蓮肉 木香 白芷 羌活 防風 天麻 全蠍 各三錢 炙

甘草 右為細末薑棗煎湯調服量兒大小與之

定吐丸 丁香 胡椒 煨梢 半夏 右為細末令勻煮棗肉為丸如黍米大每服七丸金器煎湯化服

痰飲吐○痰飲壅塞在胸中痰因氣逆嘔吐成眩暈面青吐涎飲香砂二陳六君子寧 痰飲吐者由小兒飲水過多以致停留胸膈變而為痰

痰因氣逆遂成嘔吐之證其候頭目眩暈面青嘔吐涎水痰沫也宜用香砂二陳湯慶香砂六君子湯治之

二陳湯 方見呢乳本方加藿香砂仁

香砂六君子湯 藿香 獨砂仁 白木 人參 茯苓 半夏 陳皮 甘草 引用生薑水煎服 助香砂六君子虛痰吐藿香縮

砂六君子參茯苓及陳皮半夏甘草煎服

蟲吐○蟲吐胃熱或胃寒色變時疫嘔清涎寒熱當以陰陽辨化蟲加減理中痊 註 蟲吐之證有二有以胃經熱蒸者有以胃經寒迫者皆能

令蟲不安擾亂胃中而作吐也其證唇色或紅或白胃口時痛時止頻嘔清涎屬寒屬熱當從陰陽之證辨之熱者化蟲丸主之寒者加減理

中湯主之

化蟲丸 蕪荑 鶴蝮 苦楝根皮 胡粉 史君子肉 檳榔 各一 枯礬 右為細末麵糊為丸量兒大小用之

加減理中湯 人參 乾薑 白木 川椒 引用烏梅一個水煎服 助加減理中寒吐蟲人參乾薑白木從川椒烏梅依蟲動煎成服

下即安寧

虛吐○虛吐多因胃弱成神倦顛動睡露睛自利不渴頻嘔吐吐沉四君藥最靈 註 虛吐之證多因胃氣虛弱不能消納乳食致成此證也其

精倦怠顛門煽動睡臥露睛自利不渴頻嘔吐者以丁香四君子湯治之

丁沉四君子湯 人參 白木 茯苓 炙甘草 丁香 沉香 引用煨姜水煎服 助胃嘔虛吐不思食丁沉四君治最良參苓草

補其胃丁香沉香溫其脾

實吐○小兒實吐腹脹滿二便不利痞硬發熱渴思涼吐酸臭三一承氣可收功 實吐者小兒平素壯實偶而停滯胸腹脹滿二便秘澀痞

實吐者小兒平素壯實偶而停滯胸腹脹滿二便秘澀痞





玉露散 寒水石 石膏各一錢 甘草三錢 右為細末薑見大小溫湯無時調服

四苓湯 茯苓 白朮炒 猪苓 澤瀉 引用燈心水煎服 駁火瀉小便不利通利水除濕用四苓茯苓白朮猪苓澤瀉為引共煎成

驚瀉○驚瀉因驚成泄瀉夜卧不安晝惕驚黃稠右膠帶青色鎮驚養脾服通靈黃瀉者因氣弱受驚致成此證其候夜卧不安晝則驚惕

真稠右膠色青如苔治宜鎮心抑肝先以益脾鎮驚散定其驚火以養脾丸理其脾庶可愈矣

益脾鎮驚散 人參一錢 白朮炒 茯苓各三錢 砂砂八分 鉤藤二錢 甘草五分 右為細末每服一錢燈心湯調服

養脾丸 人參 白朮炒 當歸 川芎各三錢 青皮炒 木香煨 黃連炒 陳皮各二錢 神麴炒 山查 縮砂仁 麥芽炒 右研細

末神麴糊為丸如麻子大每服二十丸陳倉米飲下

臍寒瀉○臍寒失護受風寒甚色青白腹痛鳴散寒和氣飲極效溫補調中湯最靈臍寒瀉者多因斷臍失護風冷乘入傳於大腸遂成寒瀉之證其候甚色青白腹痛鳴散先用和氣飲溫散之再以調中湯溫補之庶治得其要矣

和氣飲 蒼朮 紫蘇 防風 赤苓 豆豉 藿香 陳皮 厚朴炒 炙甘草 引用生薑燈心水煎服 駁和氣飲其溫散功蒼朮紫

蘇共防風赤苓豆豉藿香葉陳皮厚朴甘草同

調中湯 人參 茯苓 藿香 白朮炒 炙甘草 木香煨 香附製 縮砂仁 引用煨薑水煎服 駁臍寒瀉用調中湯人參白朮煨

木香霍香茯苓同香附縮砂炙草引煨薑

脾虛瀉○脾虛食後即作瀉腹瀉不瀉少精神面黃懶食肌肉消瘦也宜用參苓白朮散以補脾其瀉自止○參苓白朮散方見脾病

精神短少面黃懶食肌肉消瘦也宜用參苓白朮散以補脾其瀉自止○參苓白朮散方見脾病

瘡瀉○清氣下陷失健運完穀不化瘡瀉名補中益氣湯升補中氣若泄瀉日久腸滑不禁者用四神丸治之

化也治者須補養脾上用補中益氣湯升其中氣若泄瀉日久腸滑不禁者用四神丸治之

補中益氣湯 人參 黃耆炙 當歸炒 白朮炒 炙甘草 陳皮 升麻炒 柴胡炒 引用薑棗水煎服 駁瘡瀉多因清陽陷補中

益氣湯最驗參耆歸朮草陳皮升麻柴胡功無限

-5 95 45 955" data-label="Text">

四神丸 補骨脂兩 五味子 肉豆蔻各二兩 吳茱萸二兩 右為細末生薑棗肉為丸每服一錢米飲下

-5 95 45 955" data-label="Text">

水瀉○脾胃濕盛成水瀉懶食滯瀉色多黃清濁不分瀉短瀉胃苓升陽除濕湯水瀉者皆因脾胃濕盛以致清濁不分變成水瀉之證其

-5 95 45 955" data-label="Text">

候小便短瀉懶食滯瀉色黃宜用胃苓湯以除濕若瀉久不止則用升陽除濕湯治之其證自愈

-5 95 45 955" data-label="Text">

苓湯 蒼朮炒 陳皮 厚朴炒 白朮炒 茯苓 炙甘草 肉桂 澤瀉 猪苓 引用生薑紅棗水調服 駁濕瀉胃苓湯堪行蒼

卷五十三 編輯幼科雜病心法要訣

感冒門

感冒風寒總括○小兒肌膚最柔脆偏風寒病營衛輕為感冒病易痊重為傷寒證難退夾食夾熱或夾驚疎散和解宜體會註小兒氣血未充肌膚柔脆風寒所觸邪氣入於腠理營衛受病輕者為感冒易痊重者為傷寒難治又有夾食夾熱夾驚等證或宜疎散或宜和解臨證時細為體察焉

傷風○肺主皮毛感邪風發熱憎寒頭痛痰有汗噎涕脈浮緩鼻塞聲重咳嗽頻吞蘇飲同金沸散疎風解表莫從容註傷風者風邪傷衛也衛主皮毛內合於肺故令身體發熱憎寒頭疼有汗噎涕鼻塞聲重不時咳嗽也脈浮緩宜吞蘇飲解散外邪繼用金沸草散開通氣逆則愈

杏蘇飲 杏仁炒去 紫蘇 前胡 桔梗 枳殼炒 桑皮炒 黃芩 甘草生 麥冬心 浙貝母心 橘紅 引用生薑水煎服

金沸草散 細辛 荊芥 半夏麩 旋覆花 前胡 甘草 赤苓 引用薑棗水煎服 防金沸草散微傷風細辛荊芥半夏同旋覆

前胡生甘草生薑細棗亦快令 傷寒○小兒傷寒表感寒發熱無汗而惡寒頭痛身痛脈浮略喘逆煩渴病邪傳初用羌活熱通聖邪傳柴葛大柴煎註傷寒者乃寒邪傷表榮分也其證身體發熱惡寒無汗頭痛身痛而脈浮略若嘔逆煩渴者則為邪感欲傳經也此證初宜九味羌活湯如熱感者以雙解通聖湯治之服此藥後已汗下不解而傳經者則用柴葛解肌湯兼裏證者則用大柴胡湯以解表通裏因證施治庶不致誤

九味羌活湯 蒼朮炒 白芷 川芎 細辛 羌活 防風 生地 黃芩 甘草生 引用生薑葱白水煎服大便秘者加大黃 防傷寒初起羌活湯蒼朮細辛羌活生地芍草薑蔥入便秘之時加大黃

雙解通聖湯 麻黃 朴硝 大黃 當歸 赤芍 川芎 白朮炒 石膏 滑石 桔梗 梔子 連翹心 黃芩 薄荷 甘草生 荊芥 防風 引用生薑葱白水煎服 防傷寒熱感通聖湯表裏兩解麻黃歸芍芩朮膏桔梗滑翹芩薄荷荊防

柴葛解肌湯 葛根 柴胡 白芷 羌活 桔梗 石膏 黃芩 赤芍藥 甘草生 引用生薑紅棗水煎服 防柴葛解肌解三陽葛根柴胡白芷羌活梗石膏芍赤芍甘草煎服自安康

大柴胡湯 柴胡 黃芩 赤芍藥 半夏麩 枳實炒 大黃 引用生薑棗水煎服 防大柴胡治邪傳經少陽陽明表裏通柴胡

中藥學 幼科雜病心法要訣

黃芩亦芍藥半夏枳實大黃同

感冒夾食○內傷飲食感寒風發熱憎寒頭痛惡食嘔具吐酸物便秘尿瀉腹熱膨脹解霍香藜飲化滯平胃酌行註小兒平日飲食

無節內傷停滯外復為風寒所襲故成是證也其候發熱憎寒頭痛惡食嘔具吐酸便秘尿瀉腹熱膨脹也熱感者用雙解通聖湯兩解之內

無熱者用藿香正氣湯和解之表邪既解然後調理其脾用平胃散消道之庶幾外無餘邪內無滯熱而病自愈矣○雙解通聖湯方見傷寒

藿香正氣湯 蘇葉 白芷 藿香 陳皮 半夏 茯苓 大腹皮 甘草 厚朴 桔梗 引用生薑紅棗水煎服 方和解

平胃散 方見呪乳 加山查神麩麥芽

感冒夾熱○平素有熱感風寒面赤唇焦口鼻乾憎寒壯熱煩飲冷心煩謔妄便多艱瀉熱先宜用通聖清熱涼膈天水煎註小兒臟腑素

稟多熱今復為風寒所傷風熱相搏則火邪愈盛其現證有面赤唇焦口鼻乾燥憎寒壯熱口渴渴飲冷心神煩燥謔語狂妄一便秘澀治宜

散其風寒更宜兼瀉其熱須用雙解通聖湯兩解之若服藥後汗出便利病雖少減熱猶不退者治宜清熱為主當以涼膈散合天水散治之

則表裏清而病愈矣○雙解通聖湯方見傷寒○涼膈散方見急驚風

天水散 滑石 六一兩飛 甘草一兩生 右為細末每服一錢燈心湯調下

感冒夾驚○感冒病時觸驚異心驚胆怯睡不安身熱煩燥面青赤疏解散與涼驚丸和以柴胡溫胆劑寧神定志效通仙註小兒感冒邪

氣未解復為驚異所觸故見心驚胆怯睡不安身熱煩燥面色青赤之證先以疏解散疏散之再以涼驚丸清鎮之如病雖退高覺心驚不

寐者宜用柴胡溫胆湯和解之

疏解散 羌活 蘇葉 防風 枳殼 桔梗 前胡 赤芍藥 杏仁 煨薑 甘草 黃連 引用生薑水煎服

柴胡溫胆湯 柴胡 陳皮 半夏 茯苓 甘草 竹茹 枳實 引用生薑水煎服 枳實 引用生薑水煎服

痘疫門 痘疫總括○痘病傷寒傳變同感寒即病傷寒名久受寒邪春復感因感而發溫病成至夏感發為熱病逐戶相傳乃天行四時不正為時氣

痧疹痘癘要詳明註溫病之傳變與傷寒無異有冬感於寒而即病者名曰傷寒有冬傷於寒而未即病者寒邪藏於肌膚之內伏於榮衛之

間至春復感春風發為溫病至夏復感者熱發為熱病若逐戶闔門老幼相傳乃天行痘疫真言更列感春夏應燥熱而反寒秋冬應寒涼而

溫病○冬受寒邪不即病復感暑寒發名溫證同傷寒始變瀰瀰加生薑半夏均溫病一證入冬受寒邪不即為病至春復感春風而發者

也現證與傷寒相同用雙解通聖湯兩解之若嘔吐者以生薑半夏入之其嘔自止○雙解通聖湯方見傷寒

風溫○風溫復感春風發汗熱身重睡軒眠汗少荆防敗毒汗多桂枝白虎煎風溫受寒邪復感春風而發為病也其證身重睡熱發

熱自汗汗少者以荆防敗毒散解之汗多者以桂枝合白虎湯清解之

荆防敗毒散 荆芥 防風 羌活 獨活 柴胡 前胡 甘草 川芎 枳殼 煨 桔梗 茯苓 引用生薑水煎服 枳荆防敗毒

宜時氣風溫無汗用之靈荆防羌獨柴前草川芎枳桔煨茯苓

桂枝白虎湯 桂枝 芍藥 石膏 知母 甘草 粳米 引加生薑大棗水煎服 枳桂枝湯合白虎湯壯熱多汗服此方桂芍

石膏知母草粳米大棗共生薑

熱病○冬受寒邪不即病至夏復感暑熱發身不惡寒而多渴證同溫病治亦同 註熱病乃冬受寒邪不即為病至夏復感暑熱而成故名曰

熱病現證與溫病相類但不惡寒口乾作渴為少異耳治法亦與溫病同

瘟疫○天行厲氣瘟疫病為病按門合境同皆由邪自口鼻入故此傳染迅如風當分表裏陰陽毒因時取治審重輕古法皆以攻為急荆防

普濟救苦攻毒瘟疫一證乃天地之厲氣流行沿門闔戶無論老少強弱觸之者即病蓋邪氣自口鼻而入故傳染之速迅如風火但毒有在

表者在裏在陰在陽之分其或發或攻或清當因者風夏熱秋涼冬寒之四時各異隨人虛實量予輕重以施治也古法皆以攻毒為急者以邪

自口鼻而入在裏之病多故也發以荆防敗毒散清以普濟消毒散攻以一聖救苦丹則酌量合宜審度醫治庶幾臨證時有得心應手之妙

矣○荆防敗毒散方見風溫

普濟消毒飲 黃芩 黃連 陳皮 桔梗 板藍根 升麻 柴胡 薄荷 連翹 牛蒡子 僵蠶 馬勃 甘草 生

參 引用燈心水煎服 普濟消毒清時疫連陳桔板藍根升柴薄荷翹牛蒡僵蠶馬勃草參

二聖救苦丹 大黃 皂角 右為末水丸每服一錢量兒大小與之用無根水下

瘟癘疹癩傷寒疹痧矢汗下時氣初感即其然表邪積鬱衛分外泛皮脈痧疹癩痧白疹紅如膚粟癩紅如豆片連連紅輕亦重黑多死

淡紅稀暗是陰癘未透并麻消毒熱盛三黃石膏煎已透消痲膏飲痧疹表裏雙解此註傷寒發癘疹痧管因汗下失宜外邪覆鬱內熱

泛出而成也惟時氣傳染感而即出亦猶疫之為病烈而速也發於衛分則為痧痧主氣故色白如膚粟也發於榮分則為疹癩疹主血故色

紅膚淺為疹深重為癩癩形如豆甚則成片連連癩疹之色紅者輕亦者重者死此以色辨熱之淺深驗死生也若其色淡紅稀暗者皆因

邪在三陽已成癩疹由外入裏邪從陰化或過服涼藥所致是為陰癩陰痧陰痧法當從陰寒治也癩出未透表熱輕者宜升麻葛根湯含消

毒犀角飲治之表熱重者宜三黃石膏湯發之已透者用消痲膏飲加減清之疹痧初起表裏不清用雙解通聖湯先通表裏餘法同前

編撰科譜卷之五十五

升麻葛根湯合消毒犀角飲 升麻 葛根 芍藥 甘草生 牛蒡子 荆芥 防風 犀角 引用羌活煎服 防升麻消毒表癍疹

升葛芍藥荊防倍加厚角急煎服表實熱感另有方

三黃石膏湯 黃連 黃芩 梔子 黃蘗 豆豉 麻黃 石膏 引用生葱水煎服 防三黃石膏發癍疹膏熱感有奇功連苓梔藥

與豆豉麻黃石膏生用葱

消癍青黛飲 石膏<sup>煨</sup> 知母 犀角 甘草生 梔子生 川連 青黛 元參 柴胡 生地 人參 大黃 引用薑棗水煎服

入苦酒一匙和服 防消癍青黛消癍石知犀角單梔連青黛元參柴胡人參大黃對酌添 ○雙解通聖湯方見傷寒

暑證門

暑證總括 ○小兒暑病有四證中暑陽邪傷者陰暑風攻肝抽搐見暑厥攻心不識人 註中暑為陽邪單中暑熱也陽邪身熱有汗傷暑為陰

邪中暑復感寒也陰邪身熱無汗中暑熱極攻肝則抽搐攻心則厥胃不省人事治者果能因證分別施治自無難矣

中暑 ○中暑汗出身壯熱頭痛大渴煩不寧氣之神倦兩足冷加味人參白虎靈 註中暑之證身熱有汗因暑熱靈蓋致頭痛口渴渴煩躁不寧

甚則氣之神倦足冷惡寒須以加味人參白虎湯治之

加味人參白虎湯 人參 石膏生 知母生 粳米 甘草 蒼朮 水煎服 防加味人參白虎湯暑熱傷氣服最良麥膏知母粳米草

停飲嘔水更加蒼

傷暑 ○傷暑受暑感寒風無汗熱渴面赤紅乾噁惡心腹絞痛嗜臥懶食肢重度清散二香飲極效氣虛六合湯奏功夾食惡食多吐瀉加味

香常法最靈 註小兒傷暑謂受暑復感風寒也其證發熱無汗口渴飲水面色紅赤乾噁惡心或腹中絞痛嗜臥懶食以二香飲治之此內清

外散之法也若正氣虛弱當補正除邪以六合湯治之若傷暑飲食大吐瀉者以加味香常飲治之

二香飲 蘇葉 藿香 白茯苓 扁豆炒 厚朴 陳皮 半夏 甘草生 大腹皮 白芷 桔梗 川黃連 香薷 引用生薑

燈心水煎服 防二香飲治風暑病蘇葉藿香白茯苓扁豆厚朴陳半夏腹芷桔連香常靈

六合湯 人參 香薷 半夏 甘草生 砂仁 木瓜 赤茯苓 藿香 杏仁 厚朴 扁豆炒 引用薑棗水煎服 防六

合虛暑用人參香薷半夏砂仁木瓜赤茯苓藿香厚朴扁豆棗薑切

加味香常飲 香薷 厚朴 陳皮 扁豆炒 山查肉 猪苓 甘草生 枳實 水煎服 防加味香常治夾食香薷厚朴共陳皮

白扁豆配山查肉猪苓甘草炒枳實

暑風 ○暑風抽搐似驚風煩渴汗熱便黃紅先用加味香常飲繼用玉露散即寧 註暑風者手足搐搦狀似驚風者也由暑熱攻肝内生風病

暑風 ○暑風抽搐似驚風煩渴汗熱便黃紅先用加味香常飲繼用玉露散即寧 註暑風者手足搐搦狀似驚風者也由暑熱攻肝内生風病

心前服效從容○玉露散方見火瀉

暑厥○暑厥昏眩不知人氣虛挾痰上衝心虛者清暑無氣治挾痰益元抱龍均註暑厥之證昏昧不省人事因其人元氣素虛暑熱衝心或

挾痰上衝以致精神昏憤虛者以清暑益氣湯治之實者以辰砂益元散或抱龍丸治之

清暑益氣湯 人參 黃耆 炙 當歸 酒 白木 甘草 炙 陳皮 麥冬 味 五味子 青皮 炒 蒼木 炒 黃蘗 酒 升麻 葛根

澤瀉 神麴 炒 引用薑棗水煎服 勸清暑益氣虛受暑者歸本薑陳皮麥冬青皮蒼木薑澤瀉神麴宜

辰砂益元散 辰砂 三錢 滑石 六兩 甘草 一兩 每用一錢薑燈心湯調勻合抱龍丸服

抱龍丸 黑膽星 四兩九 轉者佳 天然黃 一兩 雄黃 水 辰砂 各半兩 麝香 一錢 右為細末煮甘草膏和丸見莢子大溫水化下

霍亂門

霍亂總括○霍亂風寒者飲成卒然吐瀉腹心疼痛暑盛兮濕霍亂寒勝為乾症不輕甚霍亂者乃風寒暑飲之雜邪為病卒然揮霍變亂心

腹大痛吐瀉交作也其能吐能瀉者謂之濕霍亂夫暑飲雖盛若已經吐瀉其邪即解散易治也若欲吐不能欲瀉不能者謂之乾霍亂蓋寒

盛則凝既不吐瀉則邪無去路故病多不救也 濕霍亂○吐瀉不已腹頻疼口渴引飲胸膈悶飲盛者以二香飲主之暑盛者以辰砂益元散主之因證調治則暑飲之邪既清而霍亂之症立愈矣治者宜詳辨之

渴引飲胸膈悶飲盛者以二香飲主之暑盛者以辰砂益元散主之因證調治則暑飲之邪既清而霍亂之症立愈矣治者宜詳辨之

二香飲方見傷寒○辰砂益元散方見暑厥

乾霍亂○欲吐瀉之不吐瀉腹中絞痛不能堪煩渴大飲甘露飲肢節不渴理中煎註乾霍亂者乃寒者凝結欲吐不吐欲瀉不瀉腹中絞痛

俗名絞腸痧病也治者當分寒暑如煩渴大飲者為熱以桂苓甘露飲主之若厥逆不瀉者屬寒以理中湯主之因證調治其病自愈

桂苓甘露飲 白木 炒 茯苓 澤瀉 猪苓 肉桂 炒 石膏 滑石 水 寒水石 水煎服 勸寒者凝結霍亂成桂苓甘露飲從容白

木茯苓猪澤桂膏滑寒水石相同○理中湯方見不乳

痢疾門

痢疾總括○痢疾暑濕生冷成傷氣為白傷血紅後重意腹窘痛寒熱時痢噤口名註痢之為證多因外受暑濕內傷生冷而成傷於氣者

色多白以肺與大腸為表裏也傷於血者色多赤以心與小腸為表裏也裏急者腹窘痛也後重者頻下墜也又有寒痢熱痢時痢噤口痢之

別醫者須詳察之 寒痢○寒傷久痢藏虛寒腸鳴切痛實難堪面唇青白喜飲熱理中養藏效通仙註寒痢者寒冷傷胃久痢不已或藏氣本虛復為風冷所乘

傷於腸胃致痢時腸鳴切痛面唇青白口雖渴喜飲熱此裏寒虛之證也初宜理中湯久則真人養藏湯治之寒得溫散而證愈矣  
理中湯方見不乳

真人養藏湯 人參 白朮炒 木香煨 當歸炒 白芍炒 肉桂 甘草炙 嬰粟殼炒 訶子肉去核 肉果煨 引用烏梅水煎服

熱痢○痢初實熱腹痛下痢無度尿短紅舌赤唇焦喜飲冷為藥白頭香連靈驗熱痢者皆因濕熱凝結於腸胃以致腹中窘痛頻頻下痢

尿短色紅舌赤唇焦喜飲冷水此裏熱之證也重則當歸芍藥湯去之輕則白頭翁湯主之或香連丸主之

當歸芍藥湯 當歸 白芍 木香 黃芩 黃連 肉桂 大黃 甘草生 檳榔 水煎服 防熱痢當歸芍藥湯裏急後重服最良

歸芍不香香連桂大黃甘草共檳榔

白頭翁湯 黃連 黃蘗 秦皮 白頭翁 水煎服 防白頭翁湯治熱痢腹中窘痛短亦連蘗秦皮白頭翁煎服之後痢自愈

香連丸 木香 川黃連各等 共為細末醋糊為丸如桐子大量兒大小用之空心米飲下

時痢○時痢刺感時氣發熱無汗偏身發熱為邪束肉作嘔倉廩湯散有奇功時痢者乃痢疾時復感時氣也身熱無汗偏身發痛熱為邪束肉作嘔逆須以倉廩湯主之先解時邪其痢自止

倉廩湯 人參 茯苓 獨活 桔梗 前胡 川芎 甘草炙 枳殼炒 倉米 柴胡 羌活 引用生薑水煎服 防時痢須用倉廩

湯參苓獨活桔梗良前胡川芎炙甘草枳殼倉米及柴羌

噤口痢○火毒冲胃成噤口脈大身熱不能食舌赤唇紅惟飲冷參連開噤散奇功噤口痢一證乃火毒冲胃而成其證脈大身熱不能飲

食舌赤唇紅惟喜飲冷多宜參連開噤散之

參連開噤散 人參 川連炒 蓮子肉各等 右為細末米飲調下

瘧疾門

瘧疾總括○瘧疾夏暑秋寒風榮衛合邪病始成陰陽相並發寒熱日間淺深作分明 註瘧疾者多因身傷於暑其氣合於榮內至秋復感寒

風則榮衛合邪而成瘧發時或寒或熱者陰陽相並也每日作者因初病邪氣尚淺伏藏於榮隨經絡而行故也其間日作者因邪氣已深入

脊脊間伏藏於衝脈故也其晝發者因邪在三陽之淺夜發者因邪在三陰之深瘧將退者亦由夜而晝由間日而至每日此為去陰就陽由

深而淺其病欲已也治者須詳細分別可也  
寒瘧風瘧○先寒後熱身無汗此為寒瘧不須評先熱後寒身有汗此為風瘧須詳明寒宜麻黃羌活劑風惟桂羌活從 註此瘧疾初起發



麻黃羌活湯 麻黃 羌活 防風 甘草生 引用生薑水煎服 防麻黃羌活湯醫瘧身體無汗其熱增麻黃羌活防風草引薑煎服

桂枝羌活湯 羌活 防風 桂枝 甘草生 引用生薑水煎服 防桂枝羌活湯治瘧身常羌活生甘草防風桂枝良

食瘧 食瘧寒熱腹脹面黃惡食悶不通輕者須用柴半劑便軟加味大柴攻益食瘧者因食而病瘧者也由小兒飲食無節復受風暑之

氣以致寒熱交作胸腹脹滿石悶不通面黃惡食也但食有輕重須當別之輕者具柴平湯去之重者宜大柴胡湯加枳榔草果主之治者果

能因證調理則積滯清而瘧漸退矣

柴平湯 陳皮 半夏 蒼朮 厚朴 姜 黃芩 柴胡 甘草 人參 引用薑棗水煎服 防柴平湯治傷食瘧陳半夏蒼朮

厚朴黃芩柴胡草人參薑棗作引為良藥 大柴胡湯方見傷寒

瘧疾瘧飲 瘧疾瘧飲多嘔逆面黃目腫胸膈膨脹感清脾加橘半飲盛加蒼倍人參 註小兒素有瘧飲復因外邪凝結脾胃致嘔逆也若瘧

疾或經汗下之後表裏無證宜用清脾飲以和之瘧感者本方加橘紅倍半夏飲盛者加蒼木倍茯苓若兒氣已虛弱更當用人參以扶其正

加減清脾飲 柴胡 黃芩 半夏 甘草 厚朴 姜 青皮 檳榔 茯苓 草果 人參 白朮 炒 橘紅 南蒼木 炒 引用

生薑水煎服 防清脾治瘧兼痰飲等症半草朴青榔苓果氣虛參木入瘧盛加橘飲盛蒼

咳嗽門 咳嗽總括 肺病咳嗽有聲無痰咳之名有痰無聲謂之嗽為病寒熱食與風 註病機云要云咳嗽謂有聲有痰因肺氣受傷動乎脾

濕而然也咳謂無痰而有聲肺氣傷而不清也嗽謂無聲而有痰脾濕動而無痰也二者雖俱屬肺病然又有肺寒肺熱之分食積風寒之別

醫者宜詳辨之

肺寒咳嗽 肺虛飲冷致咳嗽面色光白痰涕清聖惠橘皮宜初進補肺阿膠久嗽靈 註寒嗽者因早素肺虛喜受生冷以致寒邪傷肺發為

咳嗽其證面色既白痰多清稀鼻涕初宜聖惠橘皮散去之若日久不愈者須以補肺阿膠散主之則氣順痰清而嗽自止矣

聖惠橘皮散 人參 貝母 蘇葉 陳皮 桔梗 杏仁 共炒 引用紅棗水煎服 防肺虛受寒頻咳橘皮散治登通仙參貝蘇葉陳

皮桔杏仁微炒去皮尖

補肺阿膠散 人參 阿膠 炒 牛蒡子 炒 杏仁 共炒 糯米 甘草 炙 馬兜鈴 水煎食後服 防小兒肺寒時時嗽補肺阿膠效

若神人參阿膠牛蒡子杏仁糯米草兜鈴

肺熱咳嗽 火嗽面赤咽乾燥痰黃氣穢帶稠粘便軟加味瀉白散便硬加味涼膈煎 註火嗽一證乃火熱熏擾肺金遂致頻頻咳嗽面赤咽

編 幼 科 雜 心 法 要 訣

乾痰黃氣穢多帶稠結也便軟者加味瀉白散主之便硬者涼膈散加桔梗桑皮煎服則熱退氣清而嗽自止矣

加味瀉白散 桑皮蜜炙 地骨皮 甘草生 川貝母去心 麥冬去心 知母生 桔梗 黃芩 薄荷 水煎服 勸加味瀉白治火欬

桑皮地骨甘草合貝母麥冬生知母桔梗黃芩同薄荷○涼膈散方見急驚風

食積咳嗽○食積生痰熱重蒸氣促痰壅咳頻便澀麩麥二陳治便燥蘇葶滾痰攻註積嗽者因小兒食積生痰熱重蒸肺氣促痰壅

頻頻咳嗽便澀者以麩麥二陳湯消導之便秘者以蘇葶滾痰丸攻下之

麩麥二陳湯 陳皮 半夏麩 茯苓 甘草生 黃連製 山查 麥芽炒 神麩炒 桔萸仁 枳實炒 引生薑紅棗水煎服

歌麩麥二陳食積嗽陳半苓草川黃連山查麥芽神麩炒桔萸枳實一同煎

蘇葶滾痰丸 蘇子炒 苦葶虛微炒 大黃四兩酒 沉香錢五 黃芩兩 青礞石五錢大服 右為末水為丸小兒虛實服之蓋湯下

風寒咳嗽○風寒咳嗽頻嚏涕鼻塞聲重唾痰涎疏風參蘇金沸散散寒加味華蓋散註小兒脫衣偶為風冷所乘肺先受邪使氣上逆衝塞

咽膈發為咳嗽噴流涕鼻塞聲重頭眩涎先以參蘇飲疏解表邪再以金沸草散清其痰嗽若寒邪壅蔽當以加味華蓋散治之則風邪

解而氣道通氣道通而咳嗽止矣

參蘇飲 蘇葉 乾葛 前胡 陳皮 半夏麩 甘草生 枳殼麩 桔梗 赤茯苓 水煎服 勸參蘇飲治風寒嗽蘇葉乾葛前胡從

陳皮半夏生甘草枳殼桔梗配亦苓○金沸草散方見傷風

加味華蓋散 麻黃 杏仁去皮 蘇子炒 前胡 橘紅 甘草生 桑皮炒 桔梗 赤茯苓 水煎食後溫服 勸華蓋散治風寒盛

氣促胸滿咳嗽頻麻舌蘇子前胡草桑皮桔梗赤茯苓

喘證門

喘證總括○喘則呼吸氣急促擾肩欠肚疼有聲聲熱氣粗胸滿硬寒虛痰飲馬脾風註呼吸氣出急促者謂之喘急外候擾肩欠肚若更喉

中有聲響者謂之哮吼然致病之原不一如氣粗胸滿痰稠便硬而喘者此實熱也氣之息微不能續息而喘者此虛邪也其中有風寒鬱閉

而喘者又有痰飲壅逆而喘者更有馬脾風一證最為急候醫者須分別詳明應用藥如響矣

火熱喘急○火喘燥急面唇紅肺胃涼膈白虎清瀉心宜用導赤散陰虛知藥地黃靈丹火邪刑金作喘者多口乾古燥作渴面赤唇紅也因

於肺熱者以涼膈散主之胃熱者涼膈白虎湯主之心火刑金者導赤散主之腎虛火來燦金者宜知藥地黃湯主之醫者果能審察精詳按

證調治庶幾用藥如響而不致有虛實之誤矣○涼膈散方見急驚風

涼膈白虎湯 大黃生 小黃 甘草生 連翹 梔子 黃芩生 薄荷 石膏 知母生 用東來水煎服 勸京高白虎

涼膈白虎湯 大黃生 小黃 甘草生 連翹 梔子 黃芩生 薄荷 石膏 知母生 用東來水煎服 勸京高白虎

知藥地黃湯 乾生地黃 山茱萸肉 山藥炒 知母炒 黃蘗炒 牡丹皮 澤瀉 茯苓 水煎服  
肺虛作喘○虛喘氣之聲短澹潔古黃者湯效捷百合固金化虛痰本事黃者清虛熱註虛喘之證氣之聲首短澹以潔古黃者湯主之若喘

促尖痰者以百合固金湯主之痰熱者以本事黃者湯主之

潔古黃者湯 人參 黃耆炙 甘草炙 地骨皮 桑白皮炒 水煎溫服  
歌方潔古黃者湯虛喘最為良人參黃耆共甘草地骨皮

歌方百

百合固金湯 百合 天門冬 麥門冬 生地黃 熟地黃 當歸 白芍藥炒 甘草生 貝母法 元參 桔梗 水煎服  
歌方百

合固金虛喘百合二冬二地黃當歸白芍生甘草貝母元參桔梗良

本事黃耆湯 五味子 白芍藥 天門冬 麥門冬 人參 黃耆炙 熟地黃 甘草炙 茯苓  
引用烏梅薑棗水煎服 歌本事

黃耆虛喘五味芍藥二門冬參耆熟地炙甘草烏梅薑棗白茯苓

風寒喘急○風寒傷肺氣喘急表裏無汗華蓋方肺虛被邪紫蘇飲無邪氣逆降氣湯肺主皮毛一受風寒內閉肺氣則氣逆不降呼吸

急故作喘也發熱無汗宜以華蓋散汗而散之若肺氣本虛外復被風寒所傷者宜以紫蘇飲補而散之若肺虛外無風寒所傷內無痰涎

壅塞惟氣逆喘急者以加減蘇子降氣湯降其逆氣其喘自愈治者宜詳察之○華蓋散方見風寒咳嗽

紫蘇飲子 蘇葉 杏仁炒去 桑皮炒 陳皮 青皮炒 半夏炒 人參 五味子 甘草生 麻黃 引用生薑水煎服 歌氣虛又

被風寒傷紫蘇飲子最相當蘇葉杏桑陳青半人參五味草麻黃

蘇子降氣湯 蘇子炒 當歸 陳皮 半夏炒 甘草生 前胡 厚朴炒 桂心 沉香 引用薑棗水煎服 歌氣逆喘用降氣湯肺

虛無邪服最良蘇子當歸陳半草前胡厚朴桂沉香

痰飲喘急○痰飲壅逆因作喘痰飲蘇葶藶葶藶痰飲喘急不得臥瀉飲降逆用蘇葶葶小兒痰飲作喘者因痰壅氣逆也其音如潮響聲如

曳銛者須急攻痰壅蘇葶藶葶藶痰丸主之若停飲喘急不得臥者又當瀉飲降逆蘇葶葶丸主之醫者須分別施治庶幾曲中病情矣

蘇葶藶葶藶丸方見食積咳嗽

蘇葶藶丸 南蘇子炒 苦葶藶各等分

右為細末蒸棗肉為丸如麻子大每服五丸至七丸淡薑湯下

馬脾風○暴喘傳名馬脾風胸膈脹滿脇作坑鼻竅竅動神悶亂五虎一捻服最靈註馬脾風俗傳之名即暴喘是也因寒邪客於肺俞寒化

為欬閉於肺經故胸膈高氣促肺脹喘滿兩脇攣動陷下作坑鼻竅竅張神氣悶亂初遇之急服五虎湯繼用一捻全下之倘得氣開其喘自止

如兒生百日內見此者病多不救

五虎湯 麻黃炒 杏仁炒去 甘草生 白石膏研為末 細茶 引用生薑水煎服時用藥沖石膏服 歌五虎湯治馬脾風麻黃蜜炒杏

卷五十四

編輯幼科雜病心法要訣

痰證門

痰證總括○痰因津液不四布陰盛為飲陽盛痰稠黏黃色為燥熱清稀色白乃濕寒註痰者水穀所化之津液不能四布留於胸中而成者也多因飲食無節或乳食過食厚味脾胃不能運化而生若陰氣素盛則化而為飲陽氣素盛則化而為痰稠黏黃色滯滯難出謂之燥痰清稀色白滑而易出謂之濕痰二者或宜清潤或宜通利治各不同也

燥痰○燥痰肺燥滯難出氣逆喘咳肺不舒面紅口乾小便亦清氣化痰淡痰乎註燥痰者痰因火動也火盛則痰多燥結氣逆喘咳夜卧不

寧面赤口乾小便黃赤者用清氣化痰丸清之重者用蘇葶葶痰丸下之

清氣化痰丸 胆南星九轉 半夏錢姜製 橘紅 枳實炒 杏仁炒去 桔蔓仁去 黃芩炒 白茯苓各一 右為細末薑汁為丸

淡薑湯化痰○蘇葶葶痰丸 方見食積咳嗽

濕痰○濕痰脾食懶飲食倦怠嗜卧面色黃痰多枳桔二陳劑飲多桂苓甘木湯註濕痰者因小兒過食生冷油膩之物有傷脾胃遂致脾土

虛濕不能運化而成濕痰滑而易出脾虛不運故懶食脾主四肢故倦怠嗜卧脾屬土故面色多黃痰多者宜用枳桔二陳湯加蒼木白木除

濕化痰飲盛者須用桂苓甘木湯扶陽散飲調治合宜而痰自化矣○枳桔二陳湯方見見乳

桂苓甘木湯 茯苓 桂枝 甘草生 白木炒 引用生薑水煎服 枳桔二陳湯方見見乳

引生薑

疝證門

疝證總括○諸疝破陰任脈病外因風寒邪聚凝內因濕熱為寒鬱證皆壅壅引腹脹疝疝多因寒賦病總審熱縱寒痛疼血左不移氣右動濕則墜重虛盛墜輕其厥陰環陰器入少腹任脈起於中極之下以上毛際循腹裏上關元故諸病疝莫不屬之也小兒病此多因先天不足本藏虛弱復因外感風邪內食生冷寒邪凝結而成者有之或因濕熱鬱於中復被寒邪束於外邪氣乘并於血隊流入厥陰厥陰屬肝其性急速故牽引疝疝少腹絞痛也又有胎疝一證多因孕婦啼泣過傷動於陰氣結聚不散兒生下即成此證者大抵熱則多縱寒則多痛在

血分者不移在氣分者多動濕腫墜則重虛腫墜則輕因證施治自切中病情矣

寒疝○寒濕內蓄日已深復被風冷水氣浸囊冷硬痛成寒疝烏頭桂枝金朱神莊寒疝者因兒平日過食生冷或卧濕地以致陰結於內氣

滯不行為日既久復為風冷所束水濕所傷故發時囊冷結硬引少腹作痛初得之赤表者以烏頭桂枝湯主之寒甚者以金珠丸治之

金菜丸 金鈴子肉兩 吳茱萸錢 右為細末酒煮麵糊為丸如麻子大每服數九鹽湯下

濕熱感寒症○厚味過度生濕熱復觸風寒疝氣成囊縱紅腫常刺痛烏頭梔子服即寧註小兒平素過食厚味致生濕熱濕熱之氣下行流入囊中復為風寒所束而疝證成矣發時囊縱紅腫常刺痛當以烏頭梔子湯調治之庶疝可愈矣

烏頭梔子湯 烏頭 梔子炒 右用順流水入薑汁煎服 疝濕熱感寒疝氣疼烏頭梔子湯最靈梔子烏頭薑汁共順流水煎服即寧

胎疝○胎疝多因母過啼兒生胞硬痛無時輕用十味蒼蘗治胎疝青皮川附蘗壹壹香附益智元胡索桃仁甘草引茴香

胞硬疼痛輕者十味蒼蘗散主之重者以金鈴散或川棟丸主之

十味蒼蘗散 青皮醋 川附子炮 黃蘗 南山查肉酒 蒼木水浸 香附製 益智仁 元胡索醋 桃仁 甘草炙 引用小茴香

水煎服 散十味蒼蘗治胎疝青皮川附蘗壹壹香附益智元胡索桃仁甘草引茴香

金鈴散 三枝 莪術錢 陳皮 赤茯苓錢 茵香錢 甘草二錢 檳榔 枳殼各三錢 鈎藤鈎 青皮各四錢 南木香錢

川棟丸 木香 檳榔 三枝 莪術錢 青皮醋 陳皮錢 川棟肉錢 芫花五分 辣桂錢 牽牛二錢 巴豆三粒 右為極細末麵糊為丸如麻子大每服三四九薑湯送下

陰腫○陰囊腫大邪氣凝風癢濕墜熱多疼疎風五苓導赤散偏墜守效丸最靈註陰器者乃諸經之總會也因邪客於少陰厥陰之經濕熱之氣與風冷之氣相搏氣不得通故結聚而陰囊腫大總之風盛多癢濕盛多墜熱盛多疼如外腎膚囊腫大癢痛墜下此風濕襲於下也宜疏風五苓散主之如外腎膚囊腫痛光亮此因心火移熱於小腸故也宜加味五苓散或導赤散主之更有偏墜一證或在左或右舉丸作腫者此因食積不消濕氣下行故也宜加味守效丸主之

疏風五苓散 防風 蒼木水浸 肉桂 羌活 豬苓 澤瀉 赤茯苓 白木土炒 引用生薑水煎服 疝陰腫疏風五苓散防風蒼木肉桂羌活豬苓澤瀉赤茯苓米煎服之時入生薑

加味五苓散 金鈴子 白木土炒 澤瀉 木通 茴香炒 赤茯苓 橘核仁 肉桂 檳榔 豬苓 引用生薑燈心水煎服

加味守效丸 南星 山查肉酒 蒼木各二 白芷 半夏製 橘核仁 神麩各一 海藻 昆布各五 吳茱萸 青皮醋 元胡索醋

荔枝核各一 右共為末神麩糊為丸如梧桐子大每服三十九空心酒下

小腸氣○痛引腰脊小腸氣加味香蘇溫散宜上衝心痛失笑散有形胡蘆巴丸醫註小腸氣一證其受病與疝氣等亦因濕氣在內而寒氣又束於外也發時少腹脹控掣丸引腰脊上衝心痛而不腫是也治宜分別形狀如引腰而痛者加味香蘇散溫散之痛而衝心氣者加味失笑散主之如少腹中有形如卵上下往來痛不可忍者宜胡蘆巴丸主之

加味香蘇散 蒼朮水浸 陳皮 川棟肉 蘇葉 甘草 香附炒 引用連翹葱白水酒兌煎服 加味香蘇散蒼朮廣陳皮與川棟

肉甘草蘇葉香附同連翹葱白共煎服

加味失笑散 五靈脂 蒲黃紙 元胡索各等分 右為細末每服一二錢水酒調下

胡蘆巴丸 胡蘆巴炒 川棟子各四錢 川烏去皮 巴戟肉各一錢 茴香三錢 吳茱萸二錢五分 牽牛二錢 右共為細末

酒麪糊丸如梧桐子大每服數丸空心溫酒下

淋證門

淋證總括○諸淋皆緣寒熱濕下移膀胱洩無時水道澀滯常作痛寒熱石血隨證醫註小兒淋證或因風寒襲入或因濕熱下移乘入膀胱以致水道澀滯欲出不出淋漓不斷甚至壅塞其間兒作痛然必辨其為寒為熱為石為血分別治之則水道宣通淋自愈矣

寒淋○冷氣入胞成寒淋小便閉塞脹難禁淋漓不絕腹痛隱痛五苓倍桂小茴神註寒淋者皆因風寒乘入膀胱致下焦受冷遂成寒淋其候小便閉塞脹痛難禁不時淋漓少腹隱痛須以五苓散倍加肉桂小茴香治之其淋自愈

五苓散 白朮炒 澤瀉 猪苓 肉桂 小茴香 赤茯苓 水煎服 五苓散治寒淋白朮澤瀉猪苓肉桂倍加用茴香赤茯苓

熱淋○膀胱蓄熱淋證成十味導亦有奇功小腹脹滿大便結急服八正莫少停註熱淋者膀胱蓄熱而成也小便不通淋漓澀痛以十味導赤湯主之若少腹脹滿引臍作痛大便秘結者以八正散主之

十味導赤湯 生地 山梔子 木通 瞿麥 滑石 淡竹葉 茵陳蒿 黃芩 甘草生 猪苓 水煎服 十味導赤湯最靈生地

山梔合木通瞿麥滑石淡竹葉茵陳蒿麥冬猪苓○八正散 方見不小便

石淋○濕淋蓄久石林成澁如沙石莖中疼輕者須用葵子散重則八正可相從註石淋者逢溺則莖中作痛常帶沙石之狀因膀胱蓄熱日久所致正如湯瓶久經火煉底結白礫也輕則葵子散主之重則八正散主之

葵子散 桑皮炒 瞿麥 梔子 赤茯苓 木通 車前子 甘草生 葵子 水煎服 葵子散治石淋證桑皮瞿麥山梔仁赤苓木

通車前子甘草葵子共和勻○八正散 方見不小便

五淋○五淋心熱湯五分尿五同出者宜用小便不利者宜用五淋從註血淋者蓋因心熱湯於血分熱氣專入於胞日久則尿血

血淋○五淋心熱湯五分尿五同出者宜用小便不利者宜用五淋從註血淋者蓋因心熱湯於血分熱氣專入於胞日久則尿血

血淋○五淋心熱湯五分尿五同出者宜用小便不利者宜用五淋從註血淋者蓋因心熱湯於血分熱氣專入於胞日久則尿血

小蘗子 通草 滑石 淡竹葉 當歸 小蘗 梔子 甘草 生地 蒲黃 藕節 水煎空心服 射小蘗子治淋血通草

五淋散 當歸 赤芍 苦草 黃芩 木通 梔子 車前子 淡竹葉 滑石 葵子 甘草 赤茯苓 引用葱白水煎服 射五

淋血淋道中夜歸為善 藤苓不適 梔子車前淡竹葉滑石葵子草亦苓

頭痛門

頭痛總括 ○小兒頭痛分表裏裏屬內熱表裏風寒外閉須疎散內熱裏蒸以清攻 註小兒頭痛之證不一有在表在裏之分在表者外感

風寒也法宜疏散之在裏者內熱裏蒸也法宜清解之苟能調治得宜則頭痛自除矣

風寒頭痛 ○風寒頭痛屬太陽上及顛頂額角傍惡寒無汗身發熱加味清空自堪嘗 註風寒頭痛者乃太陽經受邪也其候惡寒發熱上及

顛頂下連額角不時作痛法宜取汗悉以清空膏主之如痛甚者於本方中加細辛熱甚便秘者於本方中加川大黃

清空膏 羌活 防風 柴胡 川芎 黃芩 黃連 甘草 生 引用生薑水煎服 痛甚加細辛 便秘加川大黃 射風熱上攻頭疼

痛加味清空膏最良羌防柴芎各連草痛甚加辛使秘黃

內熱頭痛 ○內熱頭痛屬陽明鼻乾自痛齒頰疼清熱加味茶調治便秘加入大黃攻 註胃熱頭痛病在陽明因小兒肥甘無節口火上升故

發時鼻乾自痛上至頭下至齒頰痛無定時宜加味茶調散清之

加味茶調散 荆芥穗 薄荷 黃芩 青茶葉 石膏 生 白芷 川芎 引用生薑水煎服 便秘者加川大黃 射加味茶調治頭疼

胃經積熱上攻冲荆穗薄荷各茶葉石膏生用並川芎

腹痛門

腹痛總括 ○小兒腹痛有四因食寒熱動痛相侵停食感寒相乘痛臨證醫治要詳分註小兒腹痛其證有四如寒痛食痛蟲痛停食感寒痛

也須隨證施治寒則溫中食則消導蟲則安毒停食感寒則消導調治合宜其痛自除矣

食痛 ○食痛傷食心胃痛食入即痛喜飲涼惡食腹滿吐便秘承氣平胃酌量善註食痛者皆因飲食不節積滯不化所致故食入即痛也其

候喜飲涼水惡食腹滿吐酸便秘宜先以小承氣湯下之若下後仍痛者以香砂平胃散消導可也

小承氣湯 大黃 枳實 厚朴 引用生薑水煎服 射小承氣湯治腹痛腹硬煩渴便不通枳實厚朴大黃共煎服便利立時鬆

香砂平胃散 蒼朮 米泔水 陳皮 厚朴 甘草 文 縮砂 研 香附 醋 南山查 神麩 炒 麥芽 炒 枳殼 炒 白芍 炒 引用生薑

水煎服 射香砂平胃傷食痛下後仍痛用此和蒼陳朴草縮香附山查麩麥枳殼

寒痛 ○寒痛中虛脾受寒尿爪俱白面青看喜熱腹滿或下利理中肢厥加附煎 註寒痛者多因小兒中氣虛弱復為風冷所乘則脾經受寒

故不時腹痛現證尿白爪甲白面多青喜飲熱或腹滿下利宜理中湯溫之若四肢厥冷兼屬少陰則加附子  
理中湯方見不乳

蟲痛○蟲痛不安腹因痛面色乍青乍赤亦白時痛時止吐清涎安蟲理中治最合註蟲痛者因腹中蟲動不安故腹中作痛其候面色乍青乍赤  
青乍白其痛時作時止吐清水切不可妄用攻下當以安蟲為主其痛即除新痛者錢氏安蟲散治之痛久不愈者加減理中湯治之

錢氏安蟲散 胡粉炒 鶴虱炒 白礬枯 川棟子各二錢五分 右為細末每服一匙大者五分米飲調下痛時服

加減理中湯方見蟲吐

內食外寒腹痛○內傷乳食外感寒發熱惡寒腹痛兼惡食嘔吐多啼啞蒼香和中可急煎註小兒內傷乳食外感寒邪遂致食寒凝結腹中

作痛其候發熱惡寒而更兼腹痛惡食嘔吐不已者以蒼香和中湯治之

蒼香和中湯 蒼香 砂仁研 羌活 蒼木米泔洗 陳皮 厚朴炒 甘草生 山查 香附炙 白芷 蘇葉 川芎 引用生薑水煎服

服 勑蒼香和中治腹疼內傷食滯外寒風發砂羌蒼陳朴草山查香附並蘇芎

黃疸門

黃疸總括○黃疸濕熱鬱蒸成偏身皆黃及目睛陽黃色亮身多熱陰黃色暗冷如冰註黃疸一證乃濕熱鬱久外發肌膚而然也其候偏身

面目皆黃其則深黃面如烟熏之狀其中又有陰陽之別如面黃口渴溲赤色亮身熱者乃脾家濕熱此陽黃也口不渴而色暗黃身冷如冰

者乃脾腎寒濕此陰黃也治者宜分別施治

陽黃○陽黃無汗宜疏散茵陳麻黃能發汗腹滿便秘茵陳攻表裏無證茵苓善註陽黃一證原因濕熱而成治者宜詳審之如表實無汗宜

外發其汗茵陳麻黃湯表裏黃從裏解也裏實一便秘瀉腹滿者宜茵陳蒿湯下之使黃從裏解也若表有汗裏不便秘腹滿是表裏無證不

可汗下惟利小便宜用茵陳五苓散使黃從水道利之則愈

茵陳麻黃湯 茵陳蒿 麻黃 水煎加黃酒少許服之 勑兒發陽黃身無汗茵陳麻黃湯極便麻黃茵陳各等分量兒煎服有奇驗

茵陳蒿湯 茵陳蒿 川大黃 梔子 引用燈心水煎服 勑裏實須用茵陳湯梔子茵陳生大黃燈心為引水煎服使利黃消體泰康

茵陳五苓散 茵陳蒿 赤苓 猪苓 澤瀉 白朮炒 肉桂 引用燈心水煎服 勑茵陳五苓治黃病利水除濕有奇功不苓澤瀉猪

苓桂茵陳加入便自清

陰黃○陰黃多緣轉屬成脾濕腎寒兩虧生溫脾茵陳理中治溫腎茵陳四逆靈註陰黃者乃脾濕腎寒兩虛而成此最為危候溫脾去黃以

理中湯加茵陳主之溫腎去黃以茵陳四逆湯主之○茵陳理中湯方見不乳

茵陳四逆湯 附子製 乾薑 茵陳蒿 甘草炙 水煎服 勑茵陳四逆湯附子共乾薑茵陳炙甘草黃消病漸康



水腫門

水腫總括○水腫俱屬脾肺經肺喘脾脹要分明上腫屬風宜汗散下腫屬濕利水壺連身腫者兼汗利喘則逐飲脹則攻再辨陽水與陰水  
攻瀉溫補貴變通注小兒水腫皆因水停於脾肺二經水停胸中則喘水停膈下則脹其間所腫部位不可不察如腫在腰以上者屬風法宜  
發汗腫在腰以下者屬濕法宜利水有通身上下皆腫者係風濕兩傷法宜汗利兼施腫而喘不得臥宜逐肺飲腫而脹滿便秘宜攻脾水腫  
從腹起至四肢者可治腫從四肢起至腹者不可治然又有陽水陰水之分宜詳別焉陽水屬實法宜攻泄陰水屬虛法宜溫補應證而施自  
無不效也

風水腫○腫在上者因風起急宜發汗莫從容越婢湯中加蒼朮汗後全消病即寧註上身體者頭面肩臂至腰間皆腫也病因外感風邪法  
宜發汗則愈經所謂開鬼門是也以越婢加蒼朮湯治之

越婢湯 麻黃 石膏煨 甘草生 蒼朮米泔水浸 水煎服 越婢湯治風水腫麻黃甘草共石膏再加蒼朮水煎服能使兒童腫即消  
濕水腫○腫在下者因濕起急宜利水可安然外法貼臍如神效內服沉香琥珀丸註下身腫者腰臍至兩足皆腫也病因脾經濕熱所成急  
用利水之法經所謂潔淨府是也外用貼臍法內服沉香琥珀丸

貼臍法 巴豆四錢 去油 水碾粉錢 硫黃錢 右研勻成餅先用新棉一片包藥布臍上外用帛縛時許自然瀉下惡水待下三五次去藥以  
粥補佳

沉香琥珀丸 苦苧蘆子一兩 郁李仁一兩五錢 防已七錢 沉香一兩 陳皮七錢五 琥珀五錢 杏仁五錢 去 蘇子五錢 赤苓五錢  
澤瀉五錢 共為細末煉蜜為丸如梧桐子大以麝香為衣每服一錢量兒大小與之用滾白水

風濕腫○通身皆腫屬風濕外散內利最相宜攻則用疏鑿飲和劑茯苓導水警水上攻肺喘不臥蘇葶定喘最相宜水停中州脹急滿舟  
車神祐量攻之註通身腫者頭面手足皆腫也得病之由內停濕飲外感風邪風濕相搏水道不利外攻肌表因而作腫也重者用疏鑿飲  
攻之輕者用茯苓導水湯和解之若水停上攻於肺喘急不得臥者以蘇葶丸瀉之水停中州脹滿者以舟車神祐丸攻之

疏鑿飲 商陸 秦艸 羌活 椒目 木通 赤小豆 茯苓皮 大腹皮 澤瀉 檳榔 引用薑皮水煎服 疏鑿飲子風濕腫外  
發內利陸秦艸椒目木通赤小豆苓皮大腹澤瀉檳榔

茯苓導水湯 紫蘇 陳皮 白朮炒 木香 桑白皮炒 麥冬法 赤茯苓 澤瀉 木瓜 大腹皮 縮砂仁 檳榔 引用燈心水  
煎服 和和解毒茯苓導水湯紫蘇陳皮木香桑皮麥門赤茯苓澤瀉木瓜大腹縮檳榔○蘇葶丸方見痰飲喘急

舟車神祐丸 甘遂 芫花 大戟各一兩 俱醋炒 大黃二兩 黑薑牛頭四兩 青皮炒 陳皮 木香 檳榔各五錢 輕粉錢一 右為細末水丸如  
椒目大小兒二丸三丸大兒五丸七丸量服之滾白水送下

舟車神祐丸 甘遂 芫花 大戟各一兩 俱醋炒 大黃二兩 黑薑牛頭四兩 青皮炒 陳皮 木香 檳榔各五錢 輕粉錢一 右為細末水丸如  
椒目大小兒二丸三丸大兒五丸七丸量服之滾白水送下

陽水○陽水身熱脈沉數小便亦濇大便難熱盛煩渴瀘川散濕盛脹滿神在丸量兒大小斟酌用應變而施勿一偏註陽水者小兒濕熱內鬱水道阻塞外攻肌表以致外腫內脹發熱口渴心煩小便短赤大便秘結法宜泄水不可少緩熱盛煩渴者以大聖瀘川散攻之濕盛脹滿者舟車神祐丸主之須量兒大小視病輕重合宜而用勿執一偏過於峻攻徒傷正氣也

大聖瀘川散 川大黃煨 牽牛取頭末 郁李仁各一 木香錢三 芒硝錢三 甘遂分五 右為細末薑湯調下量兒大小用之  
舟車神祐丸 方見風濕腫

陰水○陰水便利不煩熱須服實脾腎氣丸若服溫補俱無驗攻補兼施病始痊註陰水者因脾胃虛弱也脾虛不能制水腎虛不能主水以致外泛作腫內停作脹若二便不實身不熱心不煩者宜用實脾散全匱腎氣丸若服溫補之藥而無效驗者則是虛中有實也欲投攻下之劑恐小兒難堪若不攻之又豈可坐以待斃須攻補兼施或一補一攻或三補一攻或九補一攻審其進退俟有可攻之機以意消息藥與元氣相當始能逐邪而不傷正也必須忌葷醬百日方可收功

實脾散 草薢仁研 大腹皮 木瓜 木香研 厚朴炒 乾薑 附子製 白朮炒 茯苓 甘草炙 引用棗二枚水煎服 勑實脾散治陰水腫草薢大腹木小香厚朴薑附木苓草虛者仍兼腎氣方

全匱腎氣丸 熟地黃兩 山藥八錢 山茱萸錢八 牡丹皮分五 茯苓兩 澤瀉錢五 肉桂錢五 淡附子錢五 車前子錢五 牛膝錢八 右為細末煉蜜為丸如梧桐子大每服錢半白滾水送下

腹脹門  
腹脹總括○腹脹脾虛因久病胃實多由食滯停補虛健脾兼理氣攻食消導自然寧註腹脹之病脾胃二經主之有虛有實宜分晰焉虛者因久病內傷其脾實者因飲食停滯於胃虛則補脾實則消導調治合宜其脹自漸除矣

虛脹○久病脾虛失運健或因吐瀉暴傷脾食少即服精神倦面黃肌瘦西君宜註凡小兒久病脾虛或吐瀉暴傷脾氣健運失常所以飲食不化食少腹即脹滿現證精神倦怠面黃肌瘦此虛脹也宜用香朴四君子湯治之

香朴四君子湯 人參 白朮炒 白茯苓 甘草炙 香附製 厚朴炒 引用生薑水煎服 勑香朴四君子治虛脹參不甘草共茯苓香

附厚朴宜加入引薑煎服脹即寧  
實脹○飲食過度內傷胃停滯腹脹使不通潮熱煩渴形氣壯平胃承氣施治靈註小兒飲食過度則胃中停滯以致腹脹大便不利身體潮熱心煩口渴渴形氣壯實此實脹也輕者平胃散主之重者小承氣湯主之

熱心煩口渴渴形氣壯實此實脹也輕者平胃散主之重者小承氣湯主之  
加味平胃散 南蒼木炒 厚朴炒 大腹皮製 甘草生 陳皮 萊菔子焙 山楂 麥芽炒 神麩炒 引用生薑水煎服 勑加味

平胃治實脹蒼厚朴大腹皮甘草陳皮萊菔子山楂麥芽炒神麩○小承氣湯方見食痛

平胃治實脹蒼厚朴大腹皮甘草陳皮萊菔子山楂麥芽炒神麩○小承氣湯方見食痛

平胃治實脹蒼厚朴大腹皮甘草陳皮萊菔子山楂麥芽炒神麩○小承氣湯方見食痛



灌漿順證者因氣盈血附其毒易化至七朝  
不期行而自行也先起先灌次第明者謂痘  
先起脹者當先灌漿自頭面以及週身也由  
紅轉白漸肥澤者謂痘先見紅點由紅轉白  
血變成漿漸漸肥滿而光澤也至九日漿老  
則蒼如黃蠟色而顯結痂之形矣

灌漿險證

灌漿漿清不按期行遲收早總非宜亮軟根艷並  
水泡不雜他證險可醫

註

痘當灌漿之時漿清不濃及不按期而漿行  
 遲者皆氣血虛也漿行收早者是毒熱盛也  
 軟薄者謂痘皮不能堅實恐其易於損破則  
 氣洩而漿難成也根艷者謂痘根赤艷熱在  
 血分毒未盡化也水泡者水泡夾雜於痘中  
 蓋因脾虛多濕也此皆險證若不夾雜他證  
 雖險亦可醫也

灌漿逆證

紫黑灰白漿不行痲爛癢塌痘殼空稠密無漿目

不閉已閉行漿復開凶

註

痘至行漿之時其色紫黑或灰白而漿不行者非梟毒內蘊錮滯氣血卽虛弱不能領載其毒也痲爛者謂漿未成而腐爛也癢塌者謂行漿時作癢塌也痘殼空者謂殼空而無漿也稠密無漿者謂稠密不分顆粒而復乾枯無漿也目不閉者謂痘出太稠密而眼目不封也目已閉復開凶者謂起脹時其目已閉行漿時目忽復開也此皆灌漿逆證必主

印行... 卷五十一... 編輯痘疹心法要訣... 三

凶也

### 灌漿證治

毒化漿行領載功膿窠充滿根暈紅板黃灰滯紫  
 黯熱地紫形焦毒熱凝根暈淡紅血虧少頂陷灰  
 白氣不盈皮薄漿清根無暈氣虛血縮甚分明

註

起脹既順而按日毒化漿行乃氣領血載之

功也故發時膿窠充滿根暈紅活皆灌漿順

痘也板黃者謂板硬乾黃乃毒盛凝結氣血

也灰滯者謂灰白黯滯乃毒盛鬱滯氣血也

紫黯者痘色紫黯乃毒盛血不化膿也地界  
色紫痘形焦黑乃毒火灼乾血液也根脚之  
暈紅色淺淡乃血不足而虧少也頂陷不起  
灰白無漿乃氣不足不充盈也若痘皮薄漿  
清根無紅暈乃氣血虛縮其用峻補無疑也  
清毒活血湯

板灰紫黯漿不生清毒活血地歸茸查芍翹芩  
連桔木通參耆大酌行

註  
痘不如期灌漿若板硬乾黃或灰滯紫黯乾



枯此皆毒火傷其氣血而漿不行也俱以清  
毒活血湯爲主其方卽紫草茸當歸木通生  
地白芍連翹牛蒡子南山楂桔梗黃連黃芩  
人參黃耆是也本方中有人參黃耆形氣怯  
弱者宜之若形氣壯實者當減去人參黃耆  
便秘加大黃臨時當酌而行之可也

清毒活血湯

紫草茸

當歸

木通

生地黃

白芍 酒炒

連翹 去心

牛蒡子 炒研

南山查

桔梗

黃連

黃芩

人參

黃耆 生

引加燈心水煎服

便秘者加大黃

加味歸宗湯

灌漿地紫形焦黑毒火熾盛氣血凝歸宗湯內加

歸尾紅紫犀連山甲丁

註

痘當灌漿之時地界紅紫痘形焦黑而漿不行此毒火熾盛氣血錮滯也急用歸宗湯主之本方中加歸尾紅花紫草犀角黃連穿山

甲地丁

加味歸宗湯

千金內托散

淡紅頂陷無漿膿氣血虛失領載功千金內托散

堪服氣充毒化自漿生

痘灌漿時若色淡紅或頂凹陷又無膿漿者

此氣血虛弱失其領載之功宜千金內托散

補之氣充毒化而漿自生矣

千金內托散

方見見點證治

參歸鹿茸湯

皮薄漿清根無暈氣虛血縮變須與參歸鹿茸湯

峻補參歸鹿茸草黃耆

註

痘形皮薄漿清根色無紅暈者此氣虛血縮

惟恐變在須臾也以參歸鹿茸湯峻補氣血

漿生毒化庶得生矣

參歸鹿茸湯

人參

鹿茸

白酒炙

歸身

甘草

炙

嫩黃耆

蜜炙

千金引加糯米水煎服

收靨順證

十朝漿足應收靨先蠟後栗似螺形不疾不徐循

次結痂潤身和順證明

註  
十朝漿足者謂應收靨結痂之期然必先如  
蠟黃後如栗殼之色痂似旋螺高起則爲上  
吉之痘不疾不徐者謂先蒼老者先收靨結  
痂次蒼老者次收靨結痂從上而下循次而  
結且更痂潤有光身和無病爲順證無疑矣

### 收靨險證

險證漿足色不蒼停漿不靨或爛傷痂色紫黑不  
卽脫便調食美不須慌

註  
收靨險證謂漿雖足而色不蒼也停漿不靨

謂過期漿不靨結也爛者謂痘顆潰爛也傷者謂痒抓傷損也痂色紫黑者謂痘痂色紫黑也不即脫者謂痘雖結痂不即脫落也已上諸證皆收靨險證若二便調和飲食強美則險化為順不須驚慌也

收靨逆證

不靨外剝為逆證麤薄黑黯淡白凶痂靨粘連終不脫雖脫乾枯亦死形

註

不靨外剝者謂痘不待收靨而皮若剝去此

名倒靨則爲逆證。麤薄黧黑者謂痘痂形色。若麤之薄若煤之黑淡白者謂痂色淡白無光故皆爲凶也。粘連不脫者謂膿汁粘連久不脫落也。雖脫乾枯者謂痘痂雖脫而乾枯不潤也。此二者亦爲死形也。

### 收靨證治

漿足蒼老頂微焦漸次收靨不須療太遲太速皆非吉。須辨虛毒濕火條漿清皮嫩爲虛象。焮赤潰臭毒熱淆漿水浸漬濕淫勝靨速窠燥火煎熬。



註漿至充足其色蒼老痘頂微焦循次收靨皆

收靨順證不須療治也太遲者謂當靨不靨

也太速者謂不當靨而靨也皆非吉痘然當

辨其所屬或不足或毒盛或屬濕飲或屬火

盛須按證治之如漿清皮嫩此屬不足難斂

也炊赤潰臭此屬毒盛難斂也漿水浸漬此

屬濕盛難斂也厭腐速窠燥此屬火盛斂早也

治者須詳辨之

回漿飲

皮嫩漿清收斂遲此證當從不足醫回漿參苓白

木草首烏白芍炙黃耆

註

痘至收斂之時當靨不靨皮嫩漿薄現證身

涼手足冷二便不實者此原氣不足虛證也

宜用回漿飲補之助其收結

回漿飲

人參

黃耆

蜜炙

白茯苓

白朮

土炒

何首烏

白芍

炒

甘草  
灸

引用煨薑水煎服

大連翹飲

焮赤潰臭因毒盛大連翹飲諸熱清柴芩歸芍車

梔草翹芎荈防蟬滑通

註  
痘當收斂之時有因毒盛而難斂者更現證

焮腫而赤潰爛而臭通身大熱煩渴不寧此

毒氣太盛之故也須用大連翹飲以解之

大連翹飲

連翹

去心

防風

牛蒡子

炒研

荆芥

黃芩

當歸

蟬蛻

柴胡

滑石

梔子

赤芍

車前子

木通

甘草

生

引加燈心水煎服

除濕湯

雜纂醫書卷之三

徧體浸漬出水漿證屬濕飲在脾鄉除濕赤苓猪  
通澤薄桂蒼防白朮羌

註 痘當收斂之時有因濕盛而不得斂者其現

證輕則有孔漏漿重則徧體潰爛肚腹脹小  
便短皆濕飲為患也須用除濕湯以利之濕  
除而痘自靨矣

除濕湯

羌活

蒼朮

米泔水浸炒

防風

赤苓

猪苓

澤瀉

白朮

土炒

木通

薄桂

引加生薑燈心水煎服

清毒散

靨速皆因是火傷徧體窠燥異尋常清毒歸芍連丹草翹芎通花生地黃

註

痘不當收斂之時忽一時收斂者更現證週身窠粒乾燥口渴發熱煩急不寧此毒火壅

盛之故也宜用清毒散主之

清毒散

生地

赤芍

連翹

去心

金銀花

牛蒡子

炒研

木通

黃連

當歸

丹皮

甘草

生

水煎服

結痂落痂順證

順證結痂次序脫痂痕潤滿色紅活額膝遲落不足慮陰陽相濟自然和

註

結痂順證謂痘結痂依次序而脫落也痂痕潤滿者謂痂痕潤而不燥滿而不陷也紅活者謂痂痕不赤而色紅活也若週身之痂落盡而額膝遲落者不足慮也蓋頭額為孤陽脚膝為孤陰必待陰陽相濟而痂自落矣

結痂落痂險證

險證結痂不盡脫痂痕乾燥少紅活餘毒痕色多



紫黯痘後必發火瘍疔

註

結痂險證謂痘結痂不盡脫也癍痕乾燥者

謂癍痕不潤澤也已上二證固屬險證若飲

食強美二便調和雖險不足慮也餘毒者謂

痘後餘毒未盡解也其色紫黯者乃餘毒之

熱留於血分也瘍疔者謂其毒留久必發痘

毒火瘡也

結痂落痂逆證

逆證結痂痂不脫痂脫痕色白不紅痘盤光紫或

木黯氣乏形羸何以生

詩  
結痂逆證謂痘結痂日久不脫也痂已脫落  
其癍色純白不紅此血脫虛甚也痘盤光紫  
者謂痘痕浮光色紫此毒焰外熾也枯黯者  
謂痘痕乾枯黑黯此毒錮血死也氣乏形羸  
者謂痘落痂之後其兒元氣虛乏形羸難支  
將何恃以生也

結痂落痂證治

痂厚光澤如栗色痂落癍紅潤滿平乾燥不落血

分熱週痂浸淫濕所乘半掀半連肌表熱癩紫黑焦毒未清色赤凸起為風熱色白凹陷是虛形

註

痂厚光潤如栗色者謂結痂厚而不薄不乾不濕不黑不白如栗殼色痂落癩紅澤滿平者謂痂落癩痕色紅潤澤平滿不凸不凹皆結痂落痂順痘也痂乾燥不落者乃血分熱也圍痂浸淫乃濕邪也半掀半連乃肌表熱也癩紫黑焦乃毒未清也若赤而凸起乃風熱盛也白而凹陷乃氣血虛也治者須詳辨

之  
涼血解毒湯

結痂乾燥不潤澤難落須知血分熱涼血解毒歸  
地紫丹紅耆芷連甘桔

註

痘至結痂之後當落不落者現證乾燥不潤  
白根色紅艷渴欲飲冷煩急不寧此毒熱鬱於  
血分故也宜用涼血解毒湯主之熱清而痂  
自落矣

涼血解毒湯

當歸

生地黄

紫草

丹皮

紅花

連翹

去心

白芷

川黃連

甘草

生

桔梗

引加燈心水煎服

五苓散

結後根脚漏水漿甚則潰爛乃濕傷五苓散中猪

澤桂茯苓白朮更相當

痘當已結未落之時根脚浸漏水漿甚則週  
身潰爛小水短澇大便澇泄此濕勝浸淫之  
故也宜用五苓散分利之濕除而痂自落矣

### 五苓散

猪苓

澤瀉

肉桂

茯苓

白朮

土炒

引加燈心水煎服

荆防解毒湯

半掀半連因表熱似落不落勢纏綿荆防解毒芍  
地草金銀通桔骨翹攢

註痘當落痂之後宜落不落其痂一半掀起一

肉半咬緊現證身熱乾燥肌膚紅赤此熱在肌

表之證宜荆防解毒湯主之

荆防解毒湯

鏡心名同藥不同

荆芥 宜用 正芥 防風

赤芍藥 生地黃

甘草 金銀花

木通

桔梗

地骨皮

連翹

去心

引加生薑水煎服

黃連解毒加味湯

痂落癩紫黑與焦毒熱鬱結未曾消解毒芩連梔

子蘗加丹生地草金翹

註

痘當落痂之後其癩或紫或焦或黑現證通

身壯熱煩渴不寧皆因灌溉時漿未充足毒

氣未盡化故也均宜黃連解毒湯加生地連



翹丹皮金銀花甘草主之

黃連解毒加味湯

黃連

黃芩

梔子

黃蘗

丹皮

生地黃

甘草

金銀花

連翹

去心

引加燈心水煎服

解毒防風湯

落後痲赤作腫形內熱未解復受風解毒黃芩生  
地草翹芩荆防金芍升

詩痘當落痲之後癍凸不平色赤而艷或發熱

木實或作癢皆血有餘熱復外感於風故也宜解

毒瀉毒防風湯主之

解毒防風湯

黃芩 生地黄

甘草 連翹 去心

牛蒡子 荆芥

炒研

防風

金銀花

赤芍

升麻

黃引加生薑水煎服

十全大補湯

落痂凹陷最可虞色白形羸氣血虛大補參苓白

木草歸芍芍地桂黃耆

註

痘當落痂之後其癍凹而不起色白不紅現

證精神倦軟飲食懶少此氣血兩虛之證也

宜十全大補湯主之

人參

茯苓

白朮

土炒

甘草

炙

當歸

川芎

白芍

炒

熟地黃

肉桂

黃耆

蜜炙

引加煨薑水煎服

五爪獸薤水煎服

肉桂

黃香

溫定

白芍

熟地黃

常山

瓜蒌

白朮

甘草

炙

人參

茯苓

編輯痘疹心法要訣

面部吉凶圖



看痘訣曰  
三五相連  
恐不吉四  
六排牽定  
是凶一二  
上下皆吉  
道雙單挾  
處不須憂

面部吉凶論

面爲諸陽聚會之所其部位各有所屬欲識痘出之吉凶須按部位驗之則立判矣如額屬心位自印堂以上髮際以下至日月兩角若先見點先作漿先結靨者皆惡候也以心爲君主義不受邪先見於是位者乃毒發於心故非吉兆也左頰屬肝右頰屬肺若兩頰先見紅點磊落分明者吉如相聚成塊地界不清肉體腫硬者凶蓋肝藏魂肺藏魄梟毒侵犯則魂魄將離安望其有生意乎頰下

屬腎自承漿以至兩頤先見點先灌先靨者吉誠  
以此位雖係腎部而三陰三陽之脈皆聚於此先  
發先灌先靨者乃陰陽和暢故可治也至若鼻屬  
脾藏位在中央所最忌者準頭先出與先靨也蓋  
脾土榮養於四藏若毒發於脾是脾敗矣脾敗則  
四藏亦隨之而敗卽纏綿時日亦不過苟延性命  
而已夫耳爲腎竅又少陽相火之脈行耳前後故  
凡耳輪先見紅點者乃火毒燔灼難以撲滅非吉  
象也最可喜者口脣四圍先出先灌先靨也以陽



明之脈俠口環脣胃與大腸主之多氣多血之處  
 無物不受故主吉也此藏府部位之要須詳察於  
 平時庶能權宜於臨證也

四氣亦謂之而如鳴響聲却日亦不感落或封命

氣土榮發於四臟其毒發於輒是輒是輒是輒是

無類也其中央祖是思濟學應去出與夫覆也善

發表斯尖醫者以劍則味則姑何當也至若泉劍

以批封靈新得強而三劍三劍之瀨音樂於批去

以習甘水樂以全兩則長良標於醫者吉也

蒙

頭

圖



# 蒙頭

痘瘡貫頂號蒙頭毒叅陽位最可憂形尖鬆肌通  
聖治紅腫如瓜藥枉投

註

頭為諸陽之會徧身稀疎而頭獨稠密者名  
曰蒙頭此毒叅陽位也若痘形稍尖圓者當  
以鬆肌通聖散治之設頭紅腫如瓜是為不  
治之證卽投藥餌終屬無濟

## 鬆肌通聖散

荆芥

羌活

牛蒡子  
炒研

防風

紫草

紅花

青皮

當歸

赤芍

紫花地丁

蜂房

山查

木通

引加蘆筍芫荽水煎服

方歌 鬆肌通聖藥最靈荆芥羌莠共防風紫草紅

花青歸芍地丁蜂房查木通

平背龍以取上藥紙在木版

藥紙以藥葉以藥紙夾其葉共製成藥草孫

藥紙以藥葉以藥紙夾其葉木煎煎

木煎

藥紙

山查

赤石

紫林散丁

石文

當歸

藥紙

珠珀

抱

鬢

圖



抱鬢

兩鬢出痘貴稀朗稠密粘連火毒狂鬆肌通聖先透發繼以歸宗攻毒良

註

兩鬢近於太陽出痘稀朗則吉若稠密粘連名曰抱鬢乃火毒狂盛也宜先用鬆肌通聖散透發其毒繼用歸宗湯攻其毒熱庶可轉危為安

鬆肌通聖散

方見蒙頭證治

歸宗湯

方見發熱證治

蒙

骹

圖





蒙骹

痘攢耳後名蒙骹腎經伏毒最可憂鬆肌歸宗兩  
酌用燕脂貼法莫遲留

註

痘攢聚於耳後高骨名曰蒙骹此係毒火發  
自腎經其證最惡內服鬆肌通聖散外用燕  
脂膏貼之若更稠密炮熱者以歸宗湯攻之

鬆肌通聖散

方見蒙頭證治

燕脂膏

升麻煎濃湯去滓用棉燕脂於湯內揉出紅汁

再加雄黃細末調勻貼患處

歸宗湯 方見發熱證治



鎖

眼

圖



鎖眼

兩眼週圍獨稠密痘名鎖眼毒傷脾外用燕脂膏  
貼法內服清熱解毒宜

註

面部俱稀兩眼週圍獨稠密者名曰鎖眼也  
乃毒熱熾盛傷於脾經外宜貼燕脂膏內服

清熱解毒湯

燕脂膏 方見蒙骞證治

清熱解毒湯 方見見點證治

抱

鼻

圖



抱鼻

痘如蠶種繞鼻端毒聚脾肺證難延外用燕脂塗鼻上內服黃連解毒煎

註

面部俱稀獨鼻梁左右密如蠶種者名曰抱鼻此乃毒聚脾肺至危之證先以燕脂膏塗於鼻上繼用黃連解毒湯治之

燕脂膏

方見蒙翫證治

黃連解毒湯

方見結痂落痂證治

鎖

口

圖





鎖口

鎖口梟毒伏脾經或單或雙遶唇生外用鍼刺燕  
脂法內服瀉黃散卽寧

註

一嘴角有痘一粒較諸痘獨大板硬無盤名  
曰單鎖口兩嘴角各有一粒名曰雙鎖口又  
口之上下四旁連串環遶者亦名鎖口此毒  
擁於脾也初出急以銀鍼挑破外以燕脂膏  
貼之內服瀉黃散使痘轉紅活庶可望生

燕脂膏

方見蒙叻證治

瀉黃散

犀角

黃連

生地

青皮

木通

石膏

丹皮

荆芥穗

牛蒡子

炒研

大黃

紅花

紫花地丁

引加燈心水煎服

方歌鎖口瀉黃散最靈犀連生地青木通石膏丹

皮荆牛蒡大黃紅花合地丁

長風散

蘇

蘇

半

大

長

長

木

木

土

土

風

黃

...

鎖

脣

回



鎖脣

鎖脣痘聚口脣內腫裂乾黃板硬實瀉黃散內合  
豬尾燕脂貼法莫少遲

註

痘出攢聚於脣內者名曰鎖脣輕則焦裂腫  
痛重則板硬乾黃此毒火發於脾臟也急以  
瀉黃散合豬尾膏服之外用燕脂貼法若見  
黑色則血凝毒錮終無救矣

瀉黃散

方見鎖口證治

豬尾膏

取小雄豬尾尖血十數滴和梅花冰片少許即  
調於煎劑內服

燕脂膏 方見蒙叟證治

部膏  
大其  
煎臍內服

凡小兒... 凡小兒... 凡小兒...

托

腮

圖





托腮

托腮腮邊痘成攢氣為毒阻起發難急用黃連解毒治板硬紫黯歸宗先

註 滿面俱稀獨兩腮之痘攢聚成片者名曰托

腮乃正氣為毒所阻難以起發也當見點之初毒勢未成即以黃連解毒湯解之如板硬紫黯以歸宗湯攻之

黃連解毒湯 方見結痂落痂證治

歸宗湯 方見發熱證治

鎖

項

圖



鎖項

當喉攢聚名鎖項毒結咽喉命必難音啞聲滄食  
難入清金攻毒是良煎

註

鎖項者咽喉之管籥也此處痘出攢聚名曰  
鎖項若不急治迨毒攻咽喉必發為腫痛音  
啞聲滄湯水難下多致不救急用清金攻毒  
飲庶或望生

清金攻毒飲

半蒟子炒研

甘草生

吉木樹

枳殼

麩炒

殭蠶

炒

前胡

荆芥穗

大黃

山查

蟬退

山豆根

引加燈心水煎服

方歌

清金攻毒飲如神  
牛蒡甘桔合元參  
枳殼殭蠶

蠶前胡穗大黃  
山查蟬豆根

古無火是日不...

合...

...

...

...

...

...

披 肩 圖



披肩

披肩兩肩痘成攢上下阻塞毒透難清熱解毒湯  
投證便秘歸宗又爲先

註

兩肩之痘粘連成攢其色赤紫滯黯名曰披  
肩此毒氣不鬆上下阻塞也以清熱解毒湯  
主之大便秘者以歸宗湯主之

清熱解毒湯

方見見點證治

歸宗湯

方見發熱證治

聚

背

圖





聚背

背間出痘不宜多若逢攢聚命蹉跎根鬆鬆肌燕  
脂貼緊硬必勝湯可活

註

大凡毒發於背者多關生死至於出痘更貴  
稀疎若背間攢聚粘連者名曰聚背而亦當  
辨根脚之緊鬆根鬆者毒尚活動內服鬆肌  
通聖散外用燕脂膏貼之根緊硬者因毒錮  
血凝急用必勝湯治之然亦死中求活之一

法耳

鬆肌通聖散

燕脂膏 方見蒙翫證治

必勝湯 方見見點證治

御纂醫宗金鑑

卷五十一

天

|  |  |  |  |  |  |                                       |                                      |  |
|--|--|--|--|--|--|---------------------------------------|--------------------------------------|--|
|  |  |  |  |  |  | <p>山嵐瘴氣<br/> <small>凡見此症者</small></p> | <p>燕亂宮<br/> <small>凡見此症者</small></p> |  |
|--|--|--|--|--|--|---------------------------------------|--------------------------------------|--|

攢 胸 圖



攢胸

胸前出痘貴稀輕攢聚粘連毒熱凝速用涼膈攻毒飲免使梟毒內裏攻

註

胸膈乃心肺二經部位出痘稀少方吉倘攢簇於此名曰攢胸乃毒熱所致也當以涼膈攻毒飲主之則梟毒不內侵矣

涼膈攻毒飲

梔子

生

黃連

生

石膏

生

荆芥

紫花地丁

枳殼 炒

桔梗

元參

生地

牛蒡子 炒研

大黃

赤芍

甘草 生

薄荷

木通

引加燈心竹葉水煎服

方歌 涼膈攻毒治攢胸梔連石膏荆地丁枳桔元

參生地蒡大黃芍草薄木通

參 山 嵐 藜 大 黃 以 草 薺 木 煎

... 煎 以 蔞 心 以 菜 木 煎

木 煎

甘草 土

大 黃

山 嵐

藜

薺

蔞 心

菜 木

煎

煎

斷

橋

圖

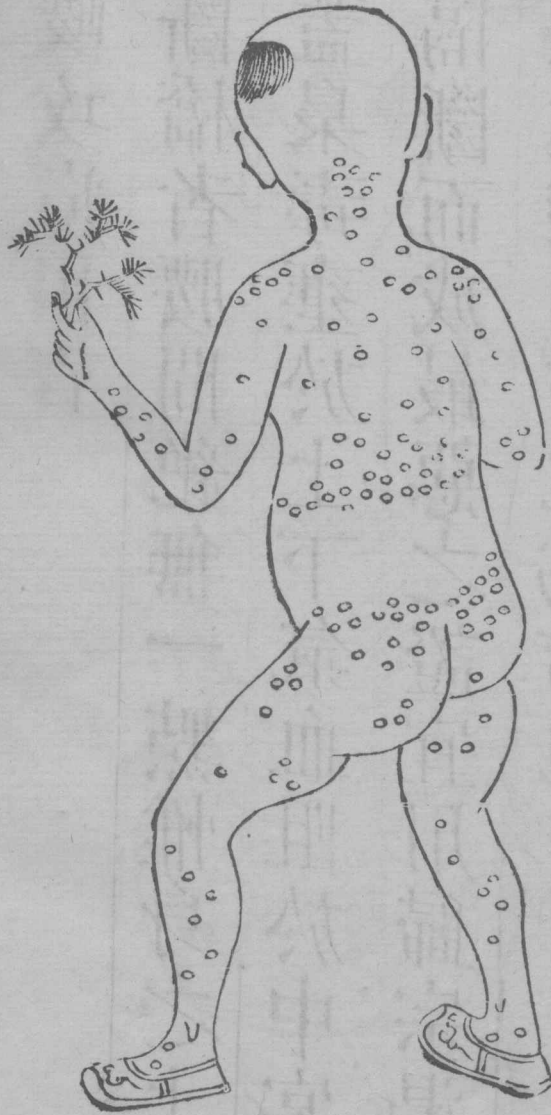



# 斷橋

斷橋之痘形甚異腰間絕無上下密氣血阻滯毒熱壅歸宗峻攻痘出吉

註

痘名斷橋者腰間絕無一點惟身之上下稠密也蓋臬毒壅於上下氣血阻於中宮故致上下隔斷而成最惡之證宜用歸宗湯攻之使無痘處透出方化為吉也

# 歸宗湯

方見發熱證治

癱 腰 圖



纏腰

腰為腎候痘宜疎連珠環遶奈何如治宜攻毒莫少待歸宗急服患能除

註

腰為腎候痘宜稀疎若連珠環遶名曰纏腰此毒伏於腎也治以攻毒為主宜用歸宗湯

治之

歸宗湯 方見發熱證治

囊

腹

圖



囊腹

囊腹腹前痘如囊臬毒衝突勢猖狂透毒鬆肌通  
聖散攻毒歸宗湯甚良

註

腹前出痘狀如囊聚名曰囊腹是臬毒衝突  
勢甚猖狂也此地近於臟腑毒易內攻須先  
用鬆肌通聖散透發其毒再用歸宗湯以攻  
其毒使地界分明根脚鬆動庶無虞矣

鬆肌通聖散

方見蒙頭證治

歸宗湯

方見發熱證治

鱗

坐

圖

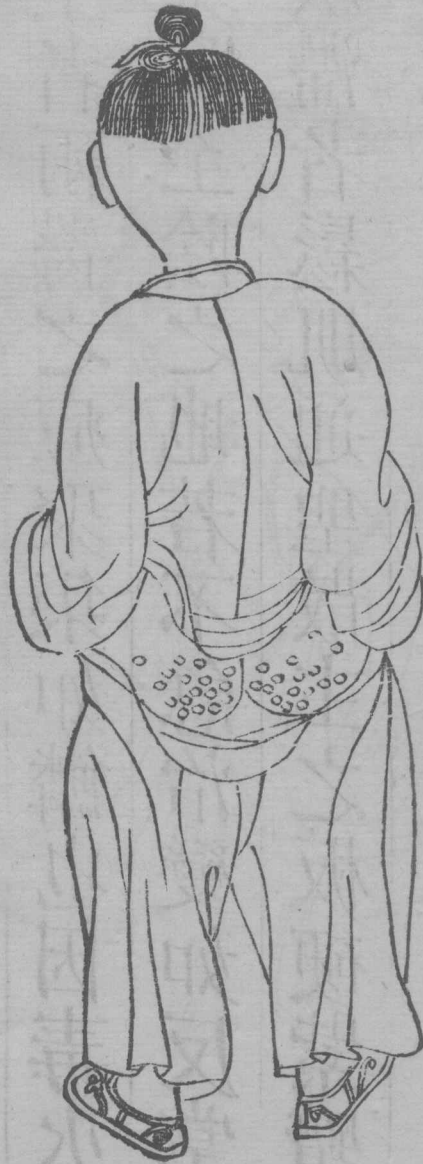

# 鱗坐

鱗坐兩醫痘若鱗急急治之莫逡巡平扁灰滯通  
聖效板硬紫黯歸宗神

註

鱗坐者兩醫之痘聚集如鱗也因毒火太甚  
攢聚於至陰之地若不急治變如反掌如平  
扁灰滯者鬆肌通聖散主之板硬紫黯者歸  
宗湯主之

# 鬆肌通聖散

方見蒙頭證治

歸宗湯方見發熱證治

囊

球

圖





囊球

囊球痘密在腎囊毒聚於斯最難當即用散結湯  
調治毒宜熱解始安康

註

腎囊者乃腎之外候關要處也若痘出稠密  
乃毒聚於斯也宜用散結湯主之疎解通暢  
庶可愈矣

散結湯

荆芥

羌活

牛蒡子

炒

升麻

川芎

丹皮

紫花地丁

赤芍

木通

紫草

青皮

山查

引加蘆筍十株水煎服

方歌散結湯中藥堪誇荆芥羌莠共升麻川芎丹

皮地丁芍木通紫草青山查

大風下芥木通紫草青山查

婦人經閉中藥車前草蘇合香川芎

何首烏葶藶十材木煎

青史 山查

木通 紫草

紫蘇梗下 赤芍

丹參

抱

膝

圖



抱膝

兩膝之痘獨稠密因地命名爲抱膝須防行漿難  
下達速用鬆肌通聖治

註

抱膝者徧身痘出稀疎獨兩膝攢簇如餅此  
毒氣凝聚於膝至行漿時恐難下達於足脛  
也宜用鬆肌通聖散加牛膝透之功效甚速

鬆肌通聖散

方見蒙頭證治

無

根

圖



無根

足踝以下痘無形毒熱錮蔽勢多凶速宜驅毒扶脾氣快癍越婢湯有功

註

足踝以下屬於脾經若週身有痘而此地獨無者名曰無根是毒滯於脾也但足爲至陰之地非建立中州發越脾氣不能下達故用快癍越婢湯以發之

快癍越婢湯

黃耆

蜜製

桂枝

防風

白芍藥

甘草  
生

引用生薑紅棗水煎服

方歌快癩越婢藥最靈黃耆桂枝及防風白芍甘  
草薑棗引煎服之後痘自生



草達來用前引之珍貴也

大劑藏蟻敗葉是羅羅是香林林及潤瓜白汁

得似水薑珠衣水煎煎

汁草

蛇皮圖

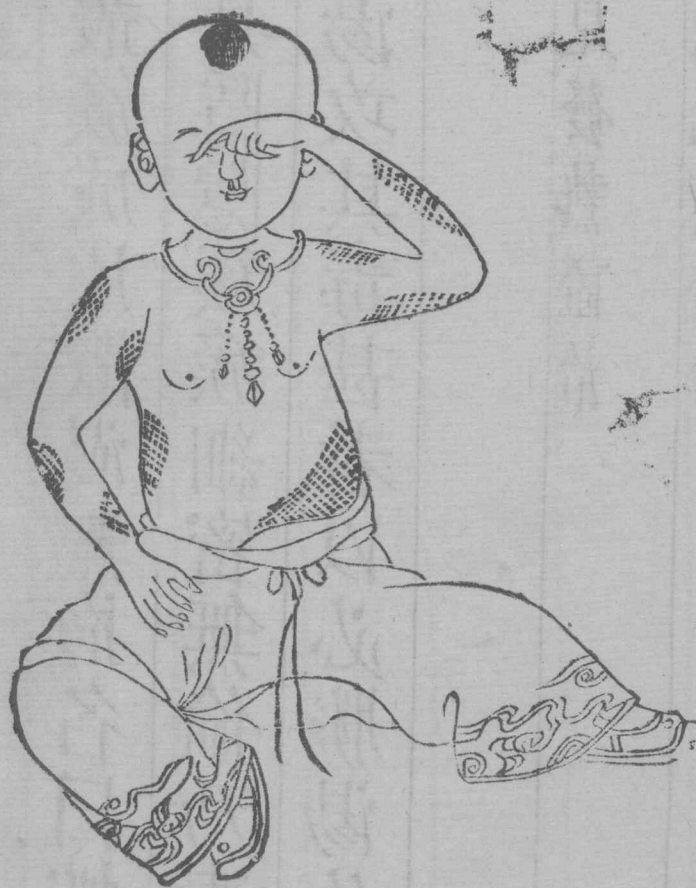

蛇皮

蛇皮痘出似蛇皮隱隱簇簇漫無拘毒輕歸宗湯

調治毒重必勝豬尾宜

註

痘出叢簇成片散漫無拘名曰蛇皮見點之

初視其隱隱簇簇細密無倫乃毒火所致以

歸宗湯攻其毒甚者以必勝湯佐以豬尾膏

救之

歸宗湯

方見發熱證治

必勝湯

方見見點證治

豬尾膏

御纂醫宗金鑑

卷五十七

編輯痘疹心法

三

御覽圖考全錄

卷五十一

三

蠶種圖



明醫雜考卷之六

卷之五十七

編輯痘疹心法要訣

三

蠶種

痘出形如蠶佈種臬毒勢重逆而凶速用歸宗湯  
救治毒鬆痘起可望生

註

痘出稠密如蠶佈種者名曰蠶種乃臬毒太  
重凶逆之甚速用歸宗湯攻之使毒鬆痘起  
方可望生

歸宗湯

方見發熱證治

燕

窩

圖





燕窩

痘形纍纍似燕窩聯絡細密不成顆外用燕脂點  
痘上內服涼血解毒和

註

痘出纍纍聯絡細密不成顆粒故謂之燕窩  
宜外用燕脂膏貼法內服涼血解毒湯和之

燕脂膏

方見蒙胤證治

涼血解毒湯

方見結痂落痂證治

鼠

跡

圖



鼠跡

四五相連名鼠跡周身爲重少見輕速用歸宗攻  
毒熱相併成泡始堪生

註

痘出四五粒或六七粒相聚粘連者名曰鼠  
跡見一二處者輕見周身者爲重速用歸宗  
湯攻之令相併成泡其毒方解始可望生

歸宗湯

方見發熱證治

蠱

錢

圖



142  
彙錢

痘形平伏無顆粒團團攢聚若疊錢外用燕脂調貼法內服涼血攻毒痊

註

痘已見點平伏不起顆粒不分團團攢聚狀若疊錢者此血熱毒盛也外用燕脂膏貼之內以涼血攻毒飲治之

燕脂膏 方見蒙胤證治

涼血攻毒飲 方見見點證治

環 珠 圖



環珠

痘出圍繞若環珠毒氣壅滯宜早圖清熱解毒爲  
妙劑毒解漿生患自除

註

痘名環珠者以出而圍繞形若環珠也此毒  
氣壅滯所致宜早圖治以清熱解毒湯主之  
使毒解漿生其患自除矣

清熱解毒湯

方見見點證治

浮萍圖



印真醫宗金鑑

卷二十七

編輯痘疹心法要訣

三



浮萍

視之有點按無形參差紫黯若浮萍速用涼血攻毒劑能使毒鬆色轉紅

註

浮萍者視之有點按之無形參差不齊痘色紫黯狀如浮萍也此乃血瘀毒熾非急攻不可速用涼血攻毒飲攻之能使毒鬆色轉紅活庶可望生

涼血攻毒飲

方見見點證治

蟹

爪

圖



# 蟹爪

痘形連貫顆碎密上濶下細蟹爪形起脹根鬆毒始解清熱解毒服有功

註

蟹爪者痘形連貫顆粒碎密上濶下細如蟹爪之狀急用清熱解毒湯治之使連貫處起脹根鬆其毒可解也

清熱解毒湯

方見見點證治

瓠

沙

圖



124  
蘗沙

痘形歪斜復扁濶無頂無盤名蘗沙通聖歸宗酌  
量用頂起根鬆痘始佳

註

蘗沙者痘形扁濶歪斜不圓無頂無盤若蘗  
沙細小宜先用鬆肌通聖散主之若色紫黯  
者歸宗湯主之能頂起根鬆始爲佳境

鬆肌通聖散

方見蒙頭證治

歸宗湯

方見發熱證治

血

泡

圖



御製醫宗金鑑

卷五十七

編輯痘疹心法要訣

四

血泡

痘夾血泡因肺熱或紫或赤微甚別內服涼血解毒湯外用鍼刺出惡血

註

痘當起脹時忽有小泡夾痘而出漸漸長成如白果大毒甚則紫毒微則赤皆謂之血泡此因毒熱在肺傳於皮膚大小不一須內服涼血解毒湯外用銀鍼刺破流出惡血方保無恙若不急治聽其自破惡汁流染痘亦因

之赤爛矣治者宜詳之

河血解毒湯

御纂醫宗金鑑

卷五十七

編輯漢唐醫書

四



行身與空全金

卷三十一

三

水 泡 圖

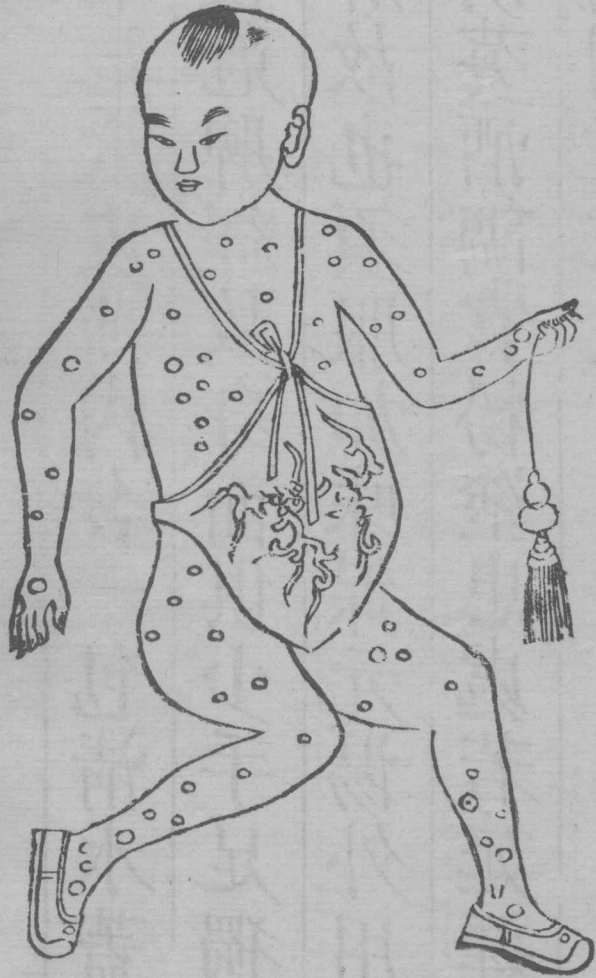

# 水泡

水泡濕淫尅脾經手足稠密身面輕內服加味保元劑外塗胡荽官粉靈

註

水泡者形大皮薄內含一包清水蓋因濕淫之氣侵尅脾經故身面俱少手足獨密以四肢屬脾故也須服加味保元湯外用銀鍼刺破以胡荽酒調官粉塗患處若延遲不治變成癢塌則難救矣

# 加味保元湯

此物不同

鏡中歌

鏡中歌

人參

豬苓

澤瀉

白朮  
土炒

黃耆

蜜炙

赤茯苓

甘草

炙

引用生薑水煎服

方歌加味保元功最捷人參豬苓共澤瀉白朮黃

耆赤茯苓甘草生薑同一列

胡荽酒

胡荽

四兩切碎

黃酒

半觔

同煎勿令洩氣候溫調官粉搽敷破處

甘草

甘草

甘草

甘草

甘草

甘草

甘草

甘草

甘草

甘草

肉腫不瘡腫圖



肉腫瘡不腫

瘡未起脹肉腫浮皮光色艷最堪愁赤艷羌活救  
苦治淡紅參歸大補求通身盡赤毒熱熾速以歸  
宗及早投

註

痘當起脹時自頭及身漸次同痘浮起此氣  
領血載其毒外發也如頭身之肉先腫皮色  
赤艷而痘瘡不腫此爲毒邪有餘不受正制  
宜用羌活救苦湯若皮色淡紅者乃氣血不  
足不能拘攝毒氣宜用參歸大補湯治之更

有通身皮膚盡赤此為毒火熾盛煎灼血分

宜用歸宗湯

羌活救苦湯

蔓荊子

羌活

牛蒡子

炒

升麻

黃耆

生

川芎

連翹

去心

桔梗

白芷

防風

人中黃



引用荷葉水煎服

方羌活救苦湯最良升麻川芎合羌防牛蒡黃

者白芷翹蔓荆桔梗人中黃

參歸大補湯

人參

當歸

黃耆

甘草

白芷

川芎

防風

紫草茸

木香

南山查

厚樸

薑炒

桔梗

引用生薑水煎服

方歌參歸大補最有靈參耆當歸桔川芎防風

芷木香草厚樸山查紫草茸

歸宗湯

方見發熱證治

補宗 凡具發機者

並木香草乳麝山查紫草花

大參 補大歸身 靈冬 膏 補 乳 洋 煎 丸

傳 用 坐 薑 水 煎 丸

乳 麝 薑 丸

乳 麝 丸

乾

枯

圖



乾枯

毒火煎灼傷陰血痘體乾枯少潤澤當歸活血加  
味嘗治若少緩變莫測

註

色者血之華也血和則滋潤光瑩血耗則乾  
燥枯竭痘之毒火入於血分輕則焮紅甚則  
焦紫治以救血爲急宜當歸活血湯主之

當歸活血湯

當歸

川芎

赤芍

生地

紅花

紫草

黃芩

黃連

大黃

水煎服

方歌加味當歸活血湯痘色乾枯服最良四物紅

花共紫草加入芩連生大黃

其散草味人本數主大

大味和當細甜血熱飲的算林不限其月四

木煎細

大黃

黃芩

黃連

鋪

紅

圖





鋪紅

鋪紅多因元氣弱血不歸附毒漫行肌膚盡紅根赤艷氣失統攝痘多凶氣虛九味神功補毒盛涼血解毒清

註起脹時血盡歸附於痘根下有紅線緊束乃

正形也若元氣虛弱血不歸附致毒氣散漫肌膚之上根色紫艷是氣失統攝之力多致不救若氣虛而痘色微赤者以九味神功散主之毒盛根艷者以涼血解毒湯主之

九味神功散

人參

黃耆生

紫草茸

紅花

前胡

牛蒡子

炒研

甘草

生

白芍藥

酒炒

生地黃

引用大棗水煎服

方歌九味神功治鋪紅人參黃耆紫草茸紅花前

胡牛蒡草白芍生地棗相從

涼血解毒湯

方見結痂落痂證治

大和脈位命脈球人參黃耆紫草茸珠珀前

神用大棗木無別

生肌黃

甘草

白芍藥

前附

半莖子

紫草茸

珠珀

人參

黃耆

大和脈位

根 窠 無 暈 圖



根窠無暈

血虛痘色多散漫根窠淡白少鮮艷芎歸保元湯  
可投參歸鹿茸有奇驗

註

痘至成漿時若氣血交會必有一血線緊附  
根下如珍珠置於燕脂之上粒粒光彩此正  
形也設平日氣血虛弱當灌漿時頂雖圓滿  
根下全無紅暈以芎歸保元湯主之虛甚者  
以參歸鹿茸湯主之

芎歸保元湯

人參

甘草  
炙

黃耆

蜜炙

當歸

酒洗

川芎

引用龍眼肉水煎服

方歌  
芎歸保元治血虛人參甘草共黃耆酒洗當

歸川芎配龍眼作引服無時

參歸鹿茸湯

方見灌漿證治

論

論

論

論

論

論

論

論

論

皮 薄 漿 嫩 圖





皮薄漿嫩

痘瘡皮薄根不紅待得成膿漿淡清溶溶破爛不  
完整氣血虛弱證多凶速服十全大補劑氣充血  
足始堪生

註

痘瘡賴氣血以成功氣血充實則痘皮蒼老  
肥滿堅厚若氣血虛縮痘必光亮軟皺溶溶  
如濕須用十全大補湯峻補氣血庶毒化漿  
行可保安全矣

十全大補湯

人參

黃耆

蜜炙

茯苓

當歸

白朮

土炒

肉桂

甘草

炙

白芍

酒炒

熟地黃

川芎

引用煨薑水煎服

方歌

十全大補湯最靈人參黃耆白茯苓當歸白

朮肉桂草白芍熟地及川芎

木肉林草白芷燕蚘又瓜苦

心下全大蘇蘇姑靈人參黃耆白朮木香附子

何用野薑木煎蚘

燕蚘黃瓜苦

甘草天白朮天

白朮天肉桂

蒼朮天當歸

人參黃耆天

空 殼 無 漿 圖



空殼無漿

痘殼圓融漿不行有虛有實要分明根色淡白血  
虛弱紫緊由於血熱凝千金內托同四物因證施  
治莫遲停

註

痘至行漿時頭面週身外雖脹而內實無漿  
名曰空殼當別虛實治之如根色淡白者此  
血虛不能化毒成漿也宜千金內托散根緊  
而紫者此氣行血滯毒熱伏於血分而不能  
成漿也宜加味四物湯治之

千金內托散

加味四物湯

生地

酒洗

川芎

白芍

酒炒

當歸

酒洗

連翹

去心

紫草茸

酒洗

水煎服

方歌  
加味四物湯當歸生地黃川芎白芍藥紫茸

連翹良

聖藥

以和四水湯當讀此其以和自

木煎

連服此藥草花

白芍藥當讀此

主服此藥

和四水湯

金內并

痘頂塌陷圖





痘頂塌陷

痘根雖紅頂塌陷此證多緣氣虛見面白肢冷食  
懶嘗虛煩便澹身怠倦急用補中益氣湯氣充頂  
升漿充貫

註

陷頂者由中氣微弱不能振揚故灌漿時根  
雖紅潤頂却微塌現證一面白肢冷不思飲食  
虛煩便澹身體怠倦也治宜補氣爲主用補  
中益氣湯則氣足漿升而頂自起矣

補中益氣湯

黃耆

蜜炙

白朮

土炒

人參

升麻

炒

柴胡

炒

陳皮

甘草

炙

當歸身

引用煨薑大棗水煎服

方歌補中益氣效如神黃耆白朮共人參升麻柴

胡陳皮草煨薑大棗及歸身

時刺尖草嫩薑大棗必隨良

式煎中益煎慈取麻黃芥白木共人參天麻柴

代以嫩薑大棗木煎服

甘草

當歸良

柴胡

細史

人參

代以

黃谷

白木土

灰陷白陷圖



灰陷白陷

氣血虛寒不振揚灰白陷頂少膿漿速用參歸鹿茸劑鷄冠血酒更堪嘗

註

痘至灌漿時其色淡白根無紅暈而頂陷者  
是謂白陷虛極則轉爲灰陷由氣虛委而不  
振血虛漿不能充故一陷而不可遏也治宜  
大補氣血爲主宜參歸鹿茸湯臨服入雞冠  
血酒日進二三服但得頂起漿行方免無恙

參歸鹿茸湯

方見灌漿證治

鷄冠血酒

用大雄鷄一隻先將白酒一杯炖溫次刺鷄冠  
血數點滴入杯中和勻仍炖溫調煎藥內服

漢宗血脈

血搜腥斷入林中味白以刺盤隨頭  
用大粉藥一妻次洗白醃一林執盤大

紫 陷 墨 陷 圖

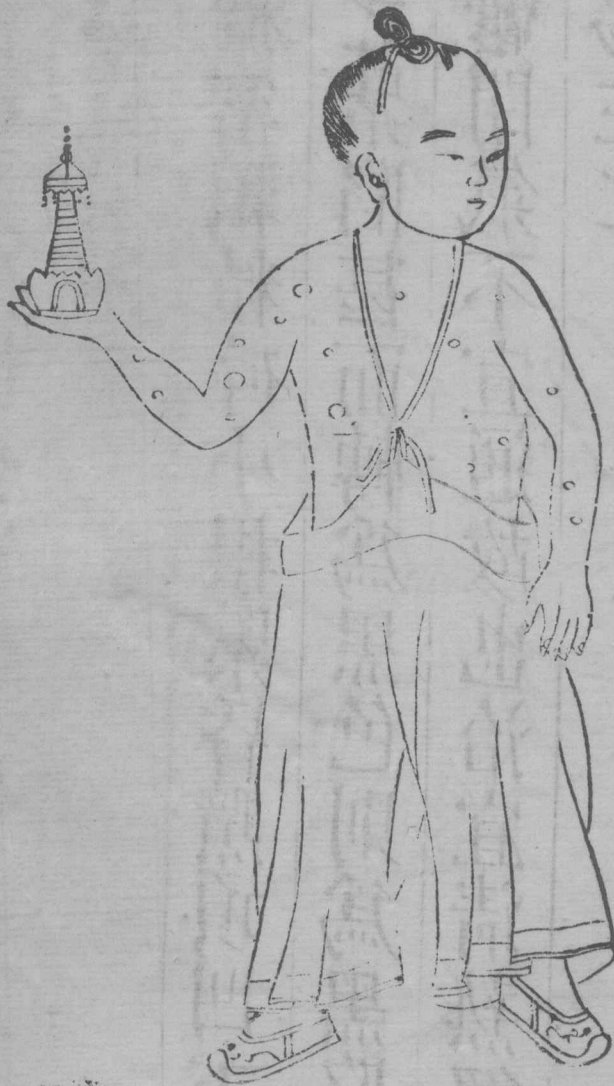



紫陷黑陷

紫陷黑陷皆毒盛平塌昏黯根不鬆此屬氣血被  
火鬱解毒急宜用歸宗

註

痘出稠密顆粒碎小根緊昏黯頂凹下而紫  
者謂之紫陷甚而轉爲黑色則爲黑陷皆由  
毒火鬱閉氣不宣通故也治宜清熱解毒以  
歸宗湯主之

歸宗湯

方見發熱證治

板

黃

圖



板黃

漿未充足痘板黃頂塌成片皮硬僵氣滯血凝難  
灌漑皆緣毒熱侵脾鄉速服清毒活血劑毒化痘  
起轉安康

註

板黃者謂灌膿時漿未得半忽然黃色突起  
乾燥堅硬蓋因臬毒肆害脾鄉故氣滯血凝  
難以灌漑也須用清毒活血湯治之倘得痘  
起尚可望生若頭面頸項眼眶脣上及週身  
黃者則不治也

當歸

白芍藥

酒炒

生地黄

紫草茸

酒洗

黃芩

黃連

酒炒

牛蒡子

炒

南山查

連翹

去心

人參

黃耆

生

桔梗

木通

引用燈心水煎服

方歌  
清毒活血湯最靈歸芍生地紫草茸苓連牛

勞山查翹參耆桔梗合木通

黃芩

蘇枲

藜蘆

人參

半枝蓮

南山查

黃芩

黃蘗

生肌黃

紫草茸

當歸

白芍藥

倒

壓

圖



印  
卷  
五  
十  
七

卷  
五  
十  
七

編輯痘疹心法要訣

五

倒靨

倒靨漿清陷不紅痘殼皮皺痂不成速用加味保元劑氣充血足痘收功

註

倒靨者漿色清稀不足根脚淡白無暈徧體形如豆殼瘡皮皺而似結非結至收靨時終不成痂此因氣血兩虛乏領載之力也宜加味保元湯治之

加味保元湯

人參

黃耆

蜜炙

甘草  
炙

全當歸  
酒洗

白芍  
酒炒

木香  
煨

白朮  
土炒

官桂

引用老米水煎服

方歌  
加味保元治倒靨人參黃耆甘草協當歸白

芍廣木香白朮官桂效更捷



欒欒木香白米膏抹效更甚

欒欒和於石蜜同搗入參黃各百斤草灰當煎白

後出米米煎取

白米煎取

白米煎取

甘草

痘 疔 圖



本草綱目卷之六

卷之五十七

編痘疹心法要訣

七

痘疔

痘疔梟毒亂正瘡色紫黑黯形堅強先出先長妨  
諸痘鍼刺隨貼四聖良

註

痘疔之成由梟毒蘊伏錮蔽於肌肉之間痘  
未出疔先出痘未長疔先長其色紫黑其形  
堅強五臟各有所見心疔色赤起於顴阜胸  
乳之處肝疔色紫起於左太陽左脇眼胞兩  
鬢阜之處脾疔色先黃後黑起於腮頰中庭  
口角肚腹手足之處肺疔色先灰後黑起於

右太陽右脇頸項喉突之處腎疔色黑起於地閣後頸耳害背脊腰脊陽莖之處見時急用銀鍼刺破以洩毒血刺後用四聖膏貼患處若遲延不治能使痘當發不發當脹不脹當灌不灌而百變生矣

### 四聖膏

菘豆 四十九粒

豌豆 四十九粒

俱燒灰存性

珍珠 一分

頭髮 一分

燒灰

右為細末以棉燕脂水調和成膏將銀鍼撥

開瘡頭然後塗之

此水能治一切瘡毒

凡患此症者宜早治之

不可遲延以免變生

疔毒不聚而自變生

此藥能治一切瘡毒

凡患此症者宜早治之

不可遲延以免變生

此藥能治一切瘡毒

挑 痘 疔 圖



針重三分

末餘  
百局

挑痘疗法

痘疗須用鍼挑撥輕重徐急貴合宜破頂傷肌俱  
深忌上漿急挑莫遲疑

註

凡用鍼挑疗痘時以二指拿鍼平平入痘撥  
斷痘中筋絡衆痘卽發但挑時輕重疾徐之  
間貴乎得宜不可挑破痘頂亦不可重入傷  
肌須待三四五六日上漿之際痘能含鍼方  
可挑撥過七日則無用矣治者宜詳識之

煮鍼法

甘草

生

甘遂

川烏

草烏 各等分

用水一鍾入砂罐內以水乾為度每次可煮四五鍼煮完入鷺翎筒內黃蠟塞口收之