

وزارت کشور



آمار عمومی

گزارش مشروح حوزه سرشماری

۷۲۱۷

مشهد

سرگز آمار ایران
دایره اطلاعیه سرشماری

سرگز
م

آبانماه - ۱۳۳۷

در آید

کمیته عالی آمار

وزارت کشور آمار عمومی

سرشماری عمومی ایران
گزارش حوزه سرشماری مشهد
مقدمه

در آبانماه سال ۱۳۳۵ (نوامبر ۱۹۵۶) دولت شاهنشاهی ایران اولین سرشماری عمومی خود را انجام داد .
 سرشماری در روز دهم آبان (اول نوامبر) شروع و تا روز ۲۵ آبان (۱۵ نوامبر) در کلیه نقاط کشور با تمام رسید .
 جمعاً ۶۶۸۳۶ مأمور سرشمار و سرپرست مأمورین سرشماری شرکت کرده و مأموریت داشتند که بشام خانوارهای کشور مراجعه و اطلاعات مورد لزوم را درباره هر فرد خانوار کسب نمایند .
 اغلب مأمورین سرشمار و سرپرستهای آنان از معلمین مدارس و دانشگروان کلاسهای متوسطه (کلاسهای پازنه و دوازده) بودند .
 روسای نشت احوال هر حوزه سرشماری که قبلاً خود در تهران تحلیلات کافی دیده بودند کلاسهای جهت تعلیم مأمورین سرشماری در محل تشکیل داده و برای جلب همکاری مردم تبلیغات محلی بعمل آوردند و نیز در جمعآوری اطلاعات حوزه تعدی خود نظارت داشتند . اجرای سرشماری عمومی کشور بجهت دسترسرستی سرشماری اداره ک آمار عمومی که خود تهیه کننده برنامه سرشماری بود واگذار شد .
 نتایج کامل سرشماری طی یک رشته نشریات آماری برای هر حوزه منتشر خواهد شد و نیز یک خلاصه سرشماری عمومی منتشر خواهد گردید .
 این گزارش که راجع به حوزه سرشماری مشهد میباشد همچنین گزارش از یک سری گزارشهای مشابهی است که برای تمام حوزه های سرشماری بلافاصله پس از اتمام عملیات منتشر خواهد شد .

توضیحات :

کل جمعیت

کل جمعیت سرشماری شده حوزه سرشماری () ۲۸۲۰۲۰۲ مشهد نفر و جمعیت نسبی در هر کیلومتر مربع ۱۹/۱ نفر بود . در شهر مشهد جمعاً ۲۴۱۹۸۹ نفر در سایر نقاط واقع در حوزه سرشماری مشهد که کمتر از پنجاه هزار نفر جمعیت داشتند ۲۸۱۶۲۲ نفر سرشماری شدند . و ۱۶۷۷۲ نفر هم جز جمعیت های متحرک که در این سرشماری اتفاقاً در حوزه سرشماری مشهد توفیق داشتند سرشماری شدند .
 جدول شماره ۱ کل جمعیت را بتفصیل تعداد مردان و زنان مقیم شهر مشهد و همچنین جمعیت سایر آبادیهای مسکون حوزه سرشماری را نشان میدهد .
 بعضی از مشخصات برجسته دهات

حوزه سرشماری مشهد دارای ۱۱۲۵ ده کمتر از پنجاه هزار نفر بود که از آن ۴۰۹ ده دارای شورای ده و ۱۷۰ ده دارای مدرسه دولتی یا ملی و فقط ۱۱ ده در مجموع دهات دارای درمانگاه یا موسسات بهداشتی دیگر بودند .
 ۵۶۶ ده مسجد داشتند ۳۱۲ ده دارای گرمابه عمومی بودند در ۲۱۱ ده یک یا چند رادپو وجود داشت در ۵۹ درصد از دهات تسمش یا همه زمینهای آبی یعنی متعاً مالکین غیر کشاورز و تنها در ۱۰ درصد دهات تسمش یا همه از زمینها متعلق بمالکین کشاورز بود .
 این اصلاحات در جدول شماره ۲ مفصلاً نشان داده شده است .

- ۱- مناسب آنستکه برای فهم صحیح این توضیحات در مندرجات صفحات مربوط بتعاریف که بعد از توضیحات آمده است دقت شود .
- ۲- برای انجام سرشماری عمومی تمام کشور به ۱۱۴ حوزه سرشماری تقسیم شد که حوزه سرشماری مشهد یکی از آنهاست . حدود این حوزه سرشماری با حدود شهرستانها دانسته است . حوزه سرشماری مشهد شامل دهستانهای زیر بوده است : اریه - پیرزی - پیوه زن - بساکوه - بائین ولایت - تبادکان - چولاش - چنار - زاب - رادکان - سرخس - سرجام - شاندیز - طرهبه - فرمان - کلات - گلکان - میانولایت .

نقشه تراکم جمعیت حوزه سرشماری مشهد

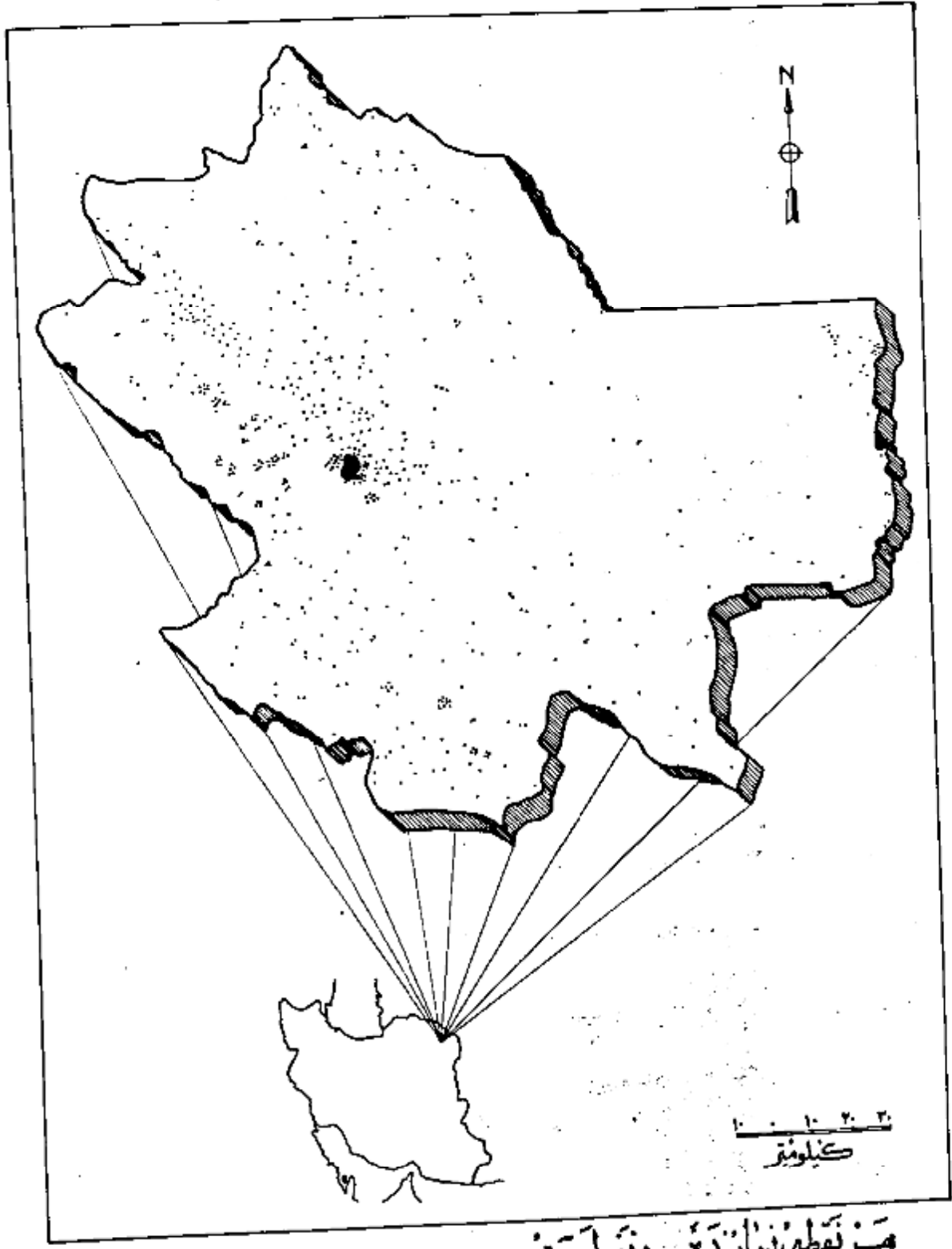

مَرَقَطَرِ نَمَائِدَه : ۵ تفراسَت
 جَمَعِيَّتِ كُلِّ حَوْزَهٗ سَرشُمَارِي مَشَهَد ۵۲۸۳۰۳
 جَمَعِيَّتِ شَهَرِ مَشَهَد ۲۴۱۹۸۹

در کل حوزه سرشماری ۲۶۹۹۹۱ نفر مرد و ۲۵۸۳۷۷ نفر زن وجود داشته است. در تمام نقاط حوزه سرشماری عدد مردان از زنان بیشتر بود مگر در ۲۲۴ آبادی که در ۱۵ نقطه از آن آبادی ها تعداد مردوزن مساوی بود و ۲۷۸ نقطه بقیه تعداد زنان بیشتر از مردان بود. بطور کلی در سنین بالا عدد مردان از زنان بیشتر و در سنین پایین تقریباً مساوی بود.

در اکثر نقاط حوزه سرشماری شهید میانه سن زنان و مردان تقریباً مساوی بود در کل حوزه سرشماری و همچنین شهر شهید برای مردان و زنان میانه سن تقریباً مساوی یعنی ۲۱ سال بود.

جدول شماره ۳ جمع کل نفوس حوزه سرشماری شهید را که بر حسب سن و جنس طبقه بندی شده اند نشان می دهد. این جدول حاوی اطلاعات مشابهی برای شهر و بقیه نقاط حوزه سرشماری شهید است.

نمودار جمعیت بر حسب سن و جنس

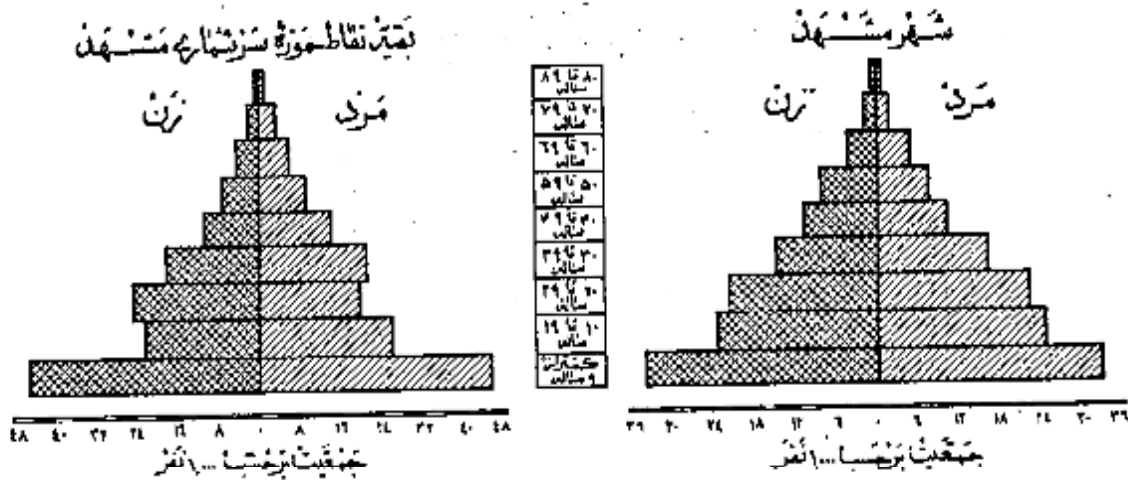

وضع زنان و مردان

در جمعیت ۱۵ ساله بالای تمام نقاط حوزه سرشماری شهید نسبت زنان دارای همسر بیشتر از مردان دارای همسر بود.

در کل حوزه این نسبت برای زنان ۷۴ درصد و برای مردان در حدود ۶۸ درصد بود. سایر نسبت های وضع زنان و مردان در حوزه سرشماری شهید عبارت بود از: زنان بیوه ۱۶ درصد، زنان بی همسر در اثر طلاق ۲ درصد و زنانیکه اصلاً ازواج نگردیده بودند ۱۰ درصد و در میان مردان از ۱۵ ساله بیای بدون همسر ۳ درصد همسرشان فوت شده ۱ درصد همسرشان را طلاق داده ۲۸ درصد بقیه اصلاً ازواج نگردیده بودند.

بطور کلی حد متوسط سن شوهران بیشتر از حد متوسط سن همسرانشان میباشد. زیرا مردان جوان در سنین پایین یا تنین بعکس دختران جوان کمتر ازواج می نمایند و امر را همچنین نسبت بین زنان بیوه که مراتب بیشتر از مردان زن مرده میباشند تأیید میکند. در گروه ۱۵ تا ۲۴ ساله ۶۸ درصد از زنان دارای همسر نبودند در صورتیکه فقط ۱۵ درصد از مردان همسر داشتند از طرف دیگر در گروه سنی ۲۵ ساله بیایا ۵۱ درصد از زنان بیوه بودند در حالیکه فقط ۸ درصد از مردان همسرشان فوت شده بود و این اختلاف این حقیقت را میرساند که بطور متوسط سن شوهر زیاد تر از سن همسر او است.

جدول شماره ۴ وضع زنان و مردان جمعیت ۱۵ ساله بیایا را بر حسب سن و جنس در حوزه سرشماری شهید نشان می دهد و حاوی اطلاعات مشابهی برای شهر شهید و بقیه نقاط حوزه سرشماری شهید میباشد.

نمودار وضع زنان و مردان بر حسب جنس در جمعیت ۱۵ ساله بیایا

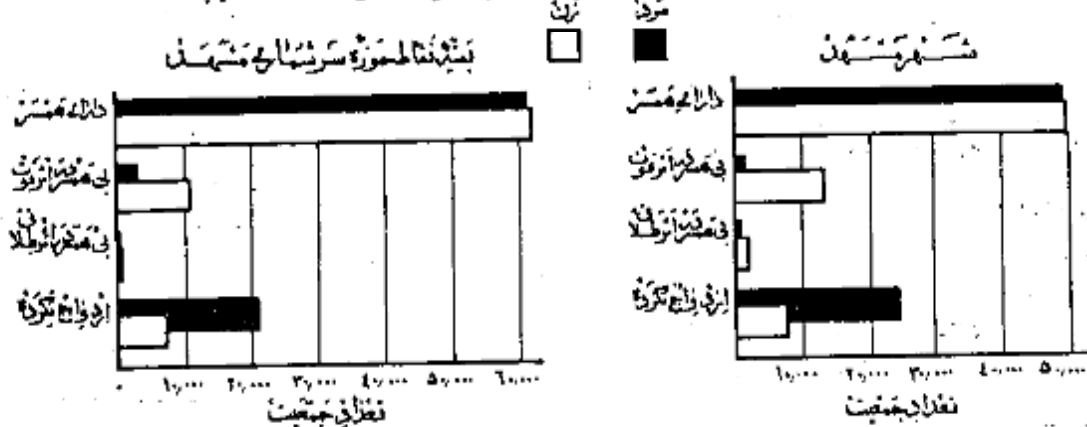

وضع جمعیت

وضع جمعیت

در تمام نقاط حوزه سرشماری مشهد نسبت مردان با سواد بطور قابل ملاحظه ای از زنان با سواد بیشتر بود ۲۵ درصد از مردان و ۱۰ درصد از زنان ۱۰ ساله بیسالا در بخواندن و نوشتن بودند .

نسبت افراد با سواد در شهر مشهد ۳۱ درصد و در نقاط کمتر از ۵۰۰۰ نفر جمعیت فقط ۵ درصد بود . افزایش امکانات تحصیلی در سالهای اخیر مخصوصاً برای زنان از اینجا معلوم میشود که نسبت افراد با سواد در بین خردسالان بیش از بزرگسالان است .

در حوزه سرشماری مشهد بین افراد کثرت ۲۰ ساله ۲۷ درصد و بین افراد ۲۰ ساله بیسالا ۱۲ درصد با سواد بودند . پیشرفت های اخیر در با سواد کردن زنان در موقع قایمیه نسبت زنان جوان با سواد به زنان مسن با سواد بخوبی مشهود میشود چنانکه ۱۸ درصد از زنان ۱۰ تا ۱۵ ساله و فقط ۲ درصد از زنان ۱۵ ساله بیسالا با سواد بودند .

در میان مردان ۱۰ تا ۱۵ ساله ۳۵ درصد و در بین مردان ۱۵ ساله بیسالا ۱۶ درصد با سواد وجود داشت . جدول شماره ۵ وضع سواد جمعیت حوزه سرشماری مشهد را که بر حسب سن و جنس طبقه بندی شده است نشان میدهد و حاوی اطلاعات مشابه برای شهر و بقیه نقاط حوزه سرشماری مشهد میباشد .

نمودار مربوط به با سوادها بر حسب سن و جنس جمعیت از ۱۰ ساله بیسالا

بقیه نقاط حوزه سرشماری مشهد

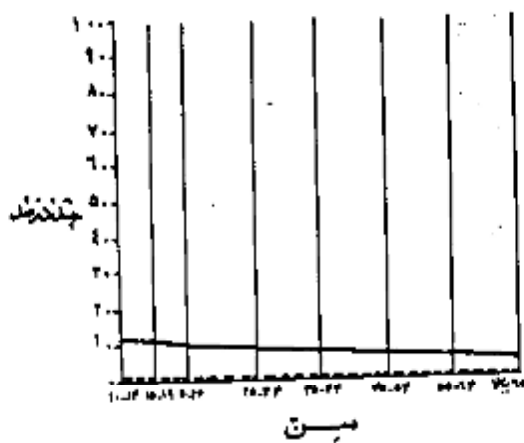

شهر مشهد

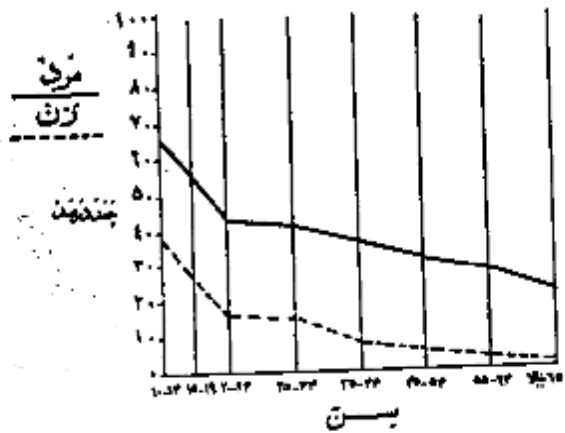

نمودار جمعیت از ۱۰ ساله بیسالا بر حسب جنس و جمعیت از ۱۰ ساله بیسالا

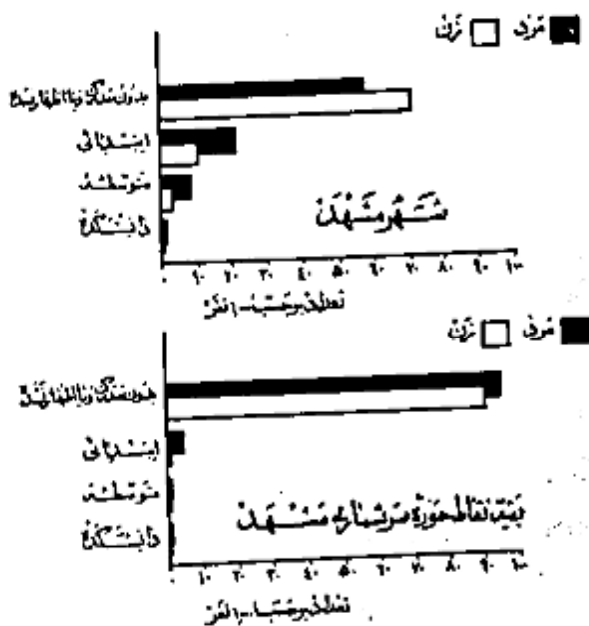

از جمعیت ۱۰ ساله بیسالا ۱۲ درصد در کل حوزه سرشماری و ۲۵ درصد در شهر مشهد یک یا چند سال از تحصیلات رسمی را تکمیل نموده بودند . در حدود ۷ درصد در حوزه سرشماری و ۱۵ درصد در خود شهر تحصیلات ابتدائی (۵) را پایان رسانده بودند . نسبت افراد یکم تحصیلات بیشتری داشتند در کل حوزه مشهد چنین بود . کثرت از ۱۰ درصد تحصیلات متوسطه را تمام کرده و ۱/۲ درصد (۱۱۷ نفر) سه سال یا بیشتر دوره انشکده را تکمیل کرده بودند این نسبت ها برای شهر مشهد کمتری بیشتر بود .

امکانات تحصیلی برای مردان بطور قابل توجهی بیشتر از زنان بوده است و این موضوع از مقایسه نسبت مردان به زنانیکه يك یا چند سال مدرسه دیده اند بخوبی مشهود میشود نسبت کسانی که يك یا چند سال تحصیل بسی دارند عبارت است از ۱۹ درصد برای مردان و ۸ درصد برای زنان . با سه سالهای تحصیلی برای مردان و زنان برابر یعنی هر یک ۶ سال بود . جدول شماره ۶ آخرین مدرک تحصیلی جمعیت ده ساله بیسالا در کل حوزه و شهر و بقیه نقاط حوزه سرشماری مشهد بر حسب سن و جنس نشان میدهد .

کسانی که مدرک یکی از کلاسهای متوسطه یا دانشکده را داشتند سلباً دوره ابتدائی را با تمام رسانده و در اینجا جزو آن عده از کسانی حساب شده اند که مدرسه ابتدائی را تمام کرده اند .

مذهب

۹۹ درصد افراد حوزه سرشماری مشهد مسلمان بودند و در شهر مشهد هم این نسبت ۹۹ درصد بوده که باقیانده آن شامل مسیحیان - کلیبان - زرتشتیان - سایر مذاهب می باشد .

فروزی مردان نسبت به زنان در بین مسیحیان و مسلمانان بیش از سایر مذاهب بود .

جدول شماره ۲ وضع مذهب جمعیت کل حوزه و شهروقیه نقاط حوزه سرشماری مشهد را که برحسب جنس طبقه بندی شده نشان میدهد .

نمودار وضع مذهب مختلف جمعیت حوزه سرشماری مشهد

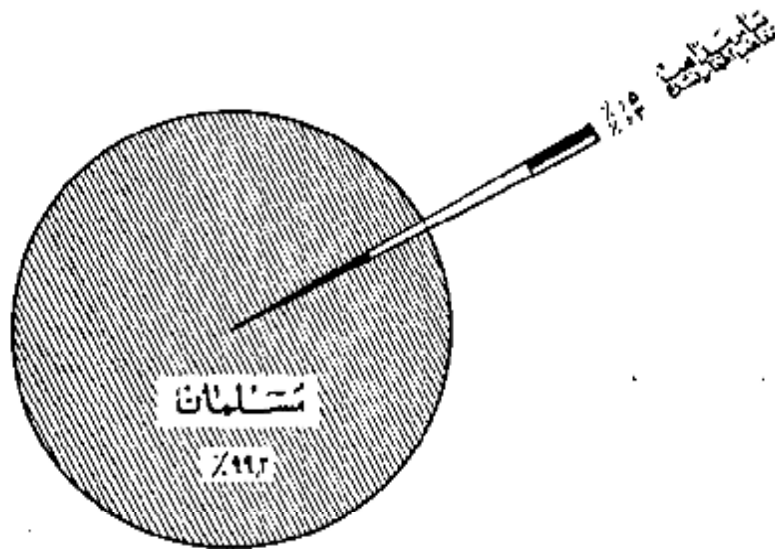

محل تولد

هشتاد و پنج درصد از کسانی که در حوزه سرشماری مشهد مقیم بودند در داخل حوزه متولد شدند و ۱۰ درصد در شهرستانهای مجاور و ۱۰ درصد در شهرستانهای دیگر ایران و ده با ائمه تبلیی هم در خارج از ایران متولد شده بودند .

جمعیت متولد در خارج از حوزه سرشماری مشهد ۷۷۹۷۰ نفر بوده که از آن عدد ۹۷۵۱ نفر در تربت حیدریه و ۶۶۵۱ نفر در بزن و ۵۸۶۶ نفر در قوچان و ۱۱ نفر در بیرجند و ۴۳۵۱ نفر در تهران و ۴۱۹۵ نفر در گاپاد و ۳۳۴۵ نفر در شیراز و ۳۰۸ نفر در زابل و بقیه متولدین سایر شهرستانها یا کشورهای خارجی بود از متولدین در خارج کشور بیش از همه (۱۴۰۳ نفر) متولدین افغانستان و (۹۹۲ نفر) خولدین شوروی و ۲۷۶ نفر متولدین عراق بودند .

۱۱۳۴ نفر از متولدین در خارج از کشور مقیم شهر مشهد و فقط ۸۷۴ نفر در بقیه نقاط حوزه سرشماری مقیم بودند . نسبت کسانی که هم متولد و هم مقیم حسب سرشماری مشهد بودند در سنین مختلف تفاوت مختصری داشت به عبارت دیگر ۸۲ درصد از کسانی که نشان ۲۵ تا ۳۹ سال بود و ۹۶ درصد آنها که نشان کمتر سال بود متولد و مقیم حوزه سرشماری مشهد بودند .

جدول شماره ۸ ساکنین حوزه سرشماری مشهد را برحسب شهرستان و یا کشور محل تولد نشان میدهد .

جدول شماره ۹ حاکی از اطلاعات منبهر است بتفکیک سن در کل حوزه و شهروقیه نقاط حوزه سرشماری .

شانسین و بیگانگان

هشتاد و یک درصد یا ۱۵۹ هزار نفر از مردان ده ساله بیلا ساکن حوزه سرشماری مشهد بکار اشتغال داشتند . در شهر مشهد ۷۸ درصد یا ۷۰ هزار نفر از مرد بکار مشغول بودند . از تمام مردان بین ۲۵-۵۴ ساله ۹۷ درصد بکار اشتغال داشتند و این رقم بزرگترین نسبت مردان شاغل بکار در سنین مختلف است . نسبت مردان در جستجوی کار در تمام حوزه سرشماری ۲ درصد و در شهر نیز ۱ درصد و نسبت مردانی که شاغل بکار نباشند در جستجوی کار بودند در کل حوزه ۱۸ درصد و در شهر ۲۰ درصد بود که اکثریت این افراد غیر فعال را در سنین پائین محصلین تشکیل میدادند .

در بین زنان از ده ساله بیلا که در حوزه سرشماری مشهد سکونت داشتند ۸۳ درصد خانه دار و ۱۶ درصد شاغل بکار و کمتر از ۱ درصد در جستجوی کار بودند .

رقم زنان شاغل بکار در هر گروه سنی نشان میدهد که زنان جوان با النسبه بیشتر در سنين قبل از ازدواج بکار مشغول ميشوند و حال آنکه زنان در سنين ازدواج و پيرودن کمتر شاغل کار هستند - و تيزهده بيشتری از زنان مسن تر شايد زنان بيوه برای تاين سماخ خود بکار مشغولند .
 جدول شماره ۱۰ وضع فعاليت اقتصادي جمعيت ازده ساله بالا را بر حسب جنس در کل حوزه و شهروقيه نقاط حوزه سرشماری مشهد نشان میدهد .

نمودار مربوط بوضع فعاليت اقتصادي در جمعيت ازده ساله بالا بر حسب جنس

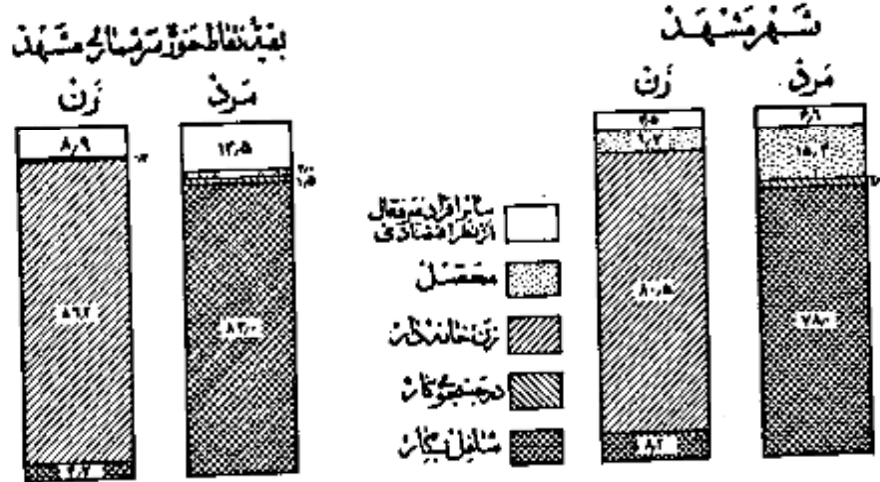

نمودار مربوط بکار طبقات فعال از نظر اقتصادي بر حسب جنس در جمعيت ازده ساله بالا ای حوزه سرشماری مشهد

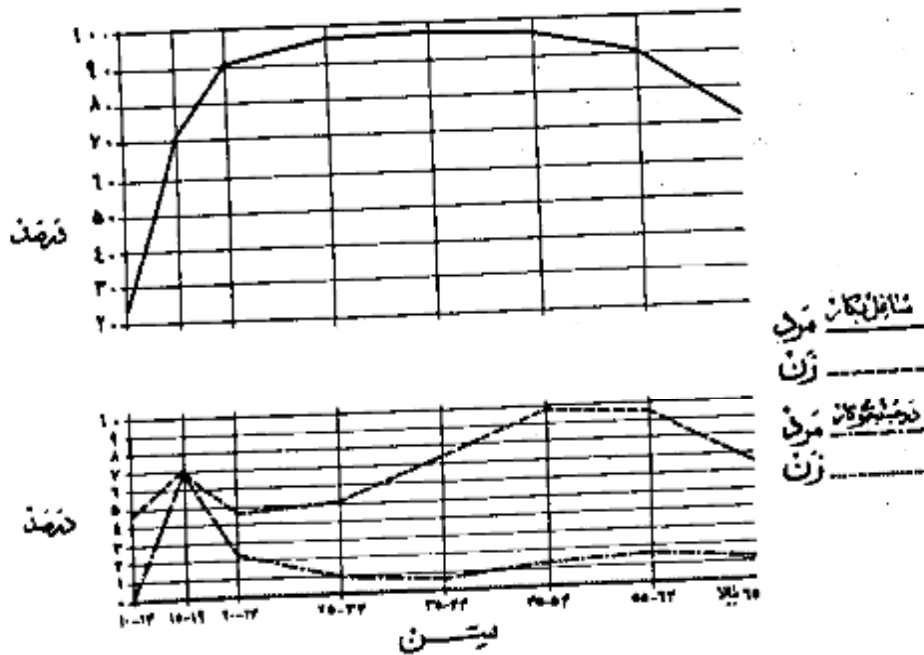

وضع اشتغال

در حوزه سرشماری مشهد جمعا تعداد ۱۶۵ هزار نفر از افراد ده ساله بیالا اظهار کرده اند که بکارهای خود اشتغالی دارند ۱۰ از این گروه شاخه ۱۰ درصد مزد بگیر بود میرای کارفرمایان غیر دولتی کار میکردند ۷ درصد مستخدم دولتی ۲ درصد کارفرمایانند که یک با چند نفر کارگزار استخدام داشته و ۲۲ درصد عده دار انجام کار خود بودند و باینکه کارگزار استخدام داشته باشند و ۵ درصد هم کارگزار خودگی بودند که بدون دریافت مزدی در کارگاههاییکه تعلق به خانواده خودشان داشت کار میکردند .

نمودار وضع اشتغال در جمعیت از ده ساله بیالا

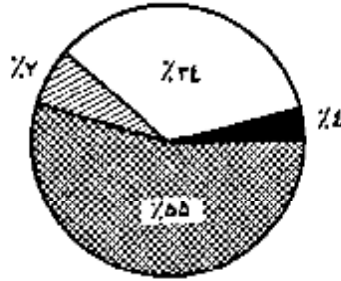

شکل

شکل ۱۶ درصد از مردان شاغل بکار حوزه سرشماری کشاورزی بود و ۲۲ درصد پیشه وران صنعتی و تولیدی و ۹ درصد فروشنده بودند ۷ درصد در امور خدمات (سروسها) و ۱۵ درصد بقیه بکارهای گوناگون دیگر از قبیل مشاغل مربوط به حمل و نقل و حرفه ای و اجور اداری و تفریحی و استخراج معدن حرفه ای خدمات ثابت ارتشی و اطباء نند و ریسر مشمول بودند .



چهل و پنج درصد از زنان شاغل بکار در امور صنعتی و تولیدی و ۲۶ درصد در امور خدمات (سروسها) و ۱۰ درصد در کشاورزی و ۶ درصد به مشاغل حرفه ای و فن و ۳ درصد بقیه بکارهای دیگر اشتغال داشتند .

در میان زنان و مردان شاغل بکار عده ای که در امر پیشه های صنعتی و تولیدی کار میکردند جوانتر از آنهاش بودند که اشتغال بکارهای دیگر داشتند . سن مرد و زنان شاغل بکار در امری که مستلزم تعلیمات و تجربیات بیشتری بود مانند مشاغل حرفه ای و فن و اجور اداری بیشتر از سن افرادی است که بکارهای دیگر اشتغال داشتند . جدول شماره ۱۱ تقسیمات عده مشاغل را بر حسب سن و جنس در جمعیت شاغل بکار از ده ساله بیالا در کل حوزه و شهرستان مشهد نشان میدهد . جدول شماره ۱۲ با تفصیل بیشتری حاوی طبقات مختلف مشاغل بر حسب جنس و وضع اشتغال در جمعیت شاغل بکار از ده ساله بیالا در کل حوزه سرشماری و شهرستان مشهد میباشد .

نمودار تقسیمات عده مشاغل در جمعیت از ده ساله بیالا در کل حوزه سرشماری مشهد بر حسب سن

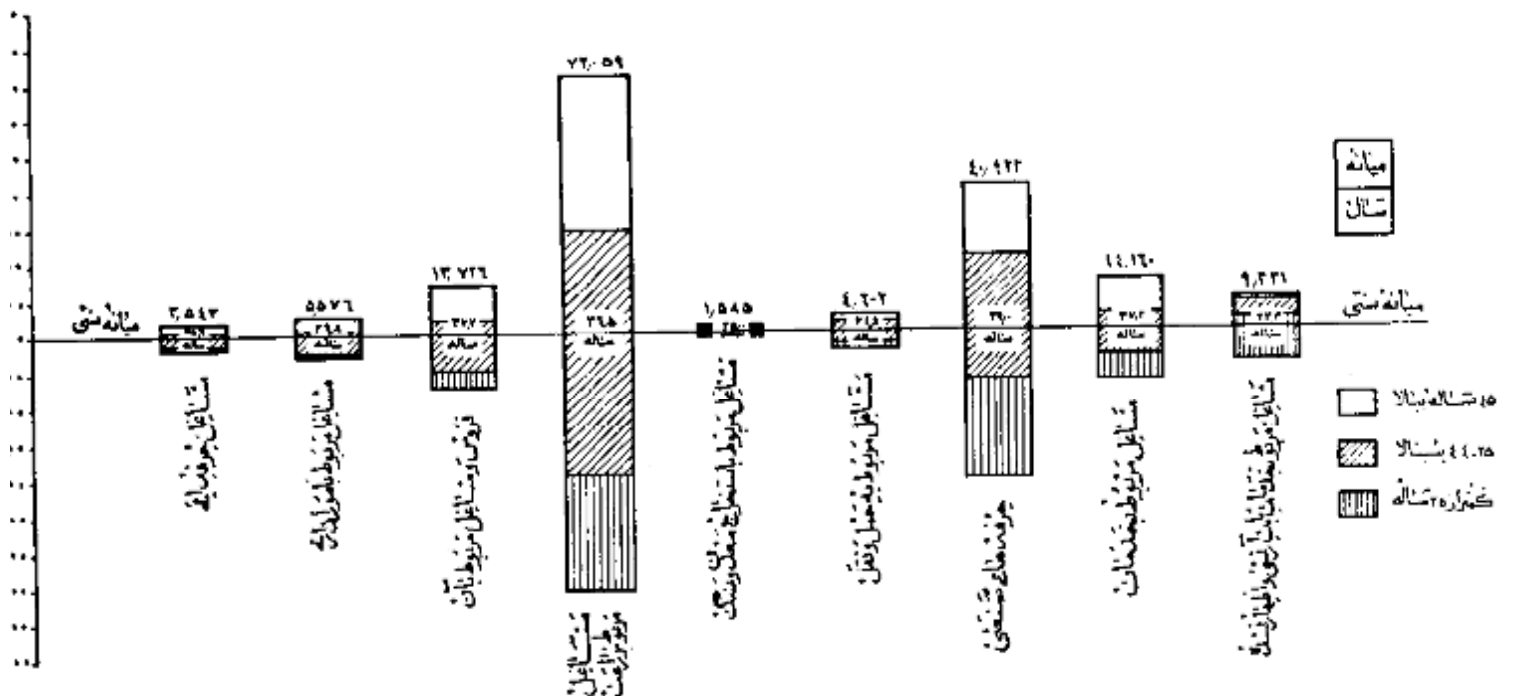

فعالیت دسته جمعی صنعتی

چهل و چهار درصد از شاغلین بکار در امور کشاورزی و جنگل‌بانی و ۱۸ درصد در صنایع تولیدی و نو سازی و ۱۴ درصد در امور خدمات (سرویسها) و ۹ درصد در امور تجاری و ۸ درصد در کارهای ساختمانی و ۸ درصد بقیه در حمل و نقل و ارتباطات و سایر امور فعالیت می‌نمایند - این نسبت هاین شهر مشهد و بقیه نقاط حوزه سرشماری مختلف بود - بخصوص از لحاظ امور تولیدی و نو سازی و کشاورزی -
 در شهر مشهد ۲۱ درصد در کارهای تولیدی و نو سازی و فقط ۱ درصد به امور کشاورزی اشتغال داشتند در حالیکه در بقیه نقاط حوزه این ارقام برای کارهای نو سازی ۸ درصد و برای امور کشاورزی ۷۷ درصد بود -
 جدول شماره ۱۴ تقیبات عمده فعالیت صنعتی جمعیت شاغل بکار از ده ساله بیلا را در کل حوزه و شهر مشهد و بقیه نقاط حوزه سرشماری مشهد بر حسب سن و جنس نشان می‌دهد -
 جدول شماره ۱۴ با تفصیل بیشتری شامل فعالیت صنعتی جمعیت شاغل بکار بزرگسالان جنس و وضع اشتغال برای حوزه سرشماری و شهر مشهد میباشد -

مردان رشته کلمه صنایع جمعیت از ده ساله بالا بر حسب سن و جنس در شهر مشهد

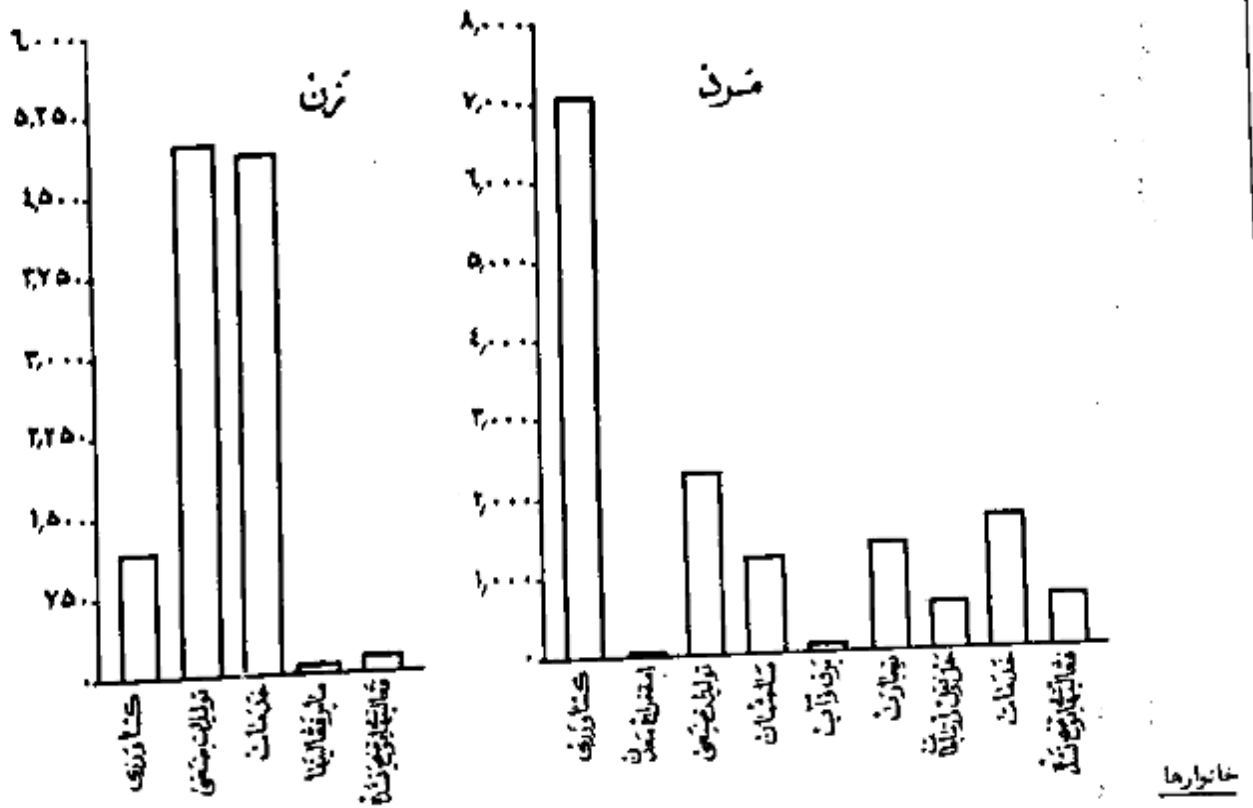

خانوارهای سرشماری شده در این حوزه ۱۲۲-۲۶ خانوار بودند که از این عدد ۵۴۲۱۹ خانوار در شهر مشهد و ۶۷۸۰۷ خانوار در بقیه نقاط حوزه مزبور سرشماری شده بودند - میان نفوس خانوار در کل حوزه سرشماری و همچنین شهر مشهد ۴ نفر بود - ۵ درصد خانوارهای حوزه سرشماری مشهد اظهار کرده بودند که هیچکس از افراد خانوار آنها شاغل بکار نیست و ۷۷ درصد اظهار کرده بودند که فقط یک نفر شاغل بکار در بین افراد خانوار وجود دارد ۱۸ درصد بقیه اظهار کرده بودند که ۲ یا چند نفر از افراد خانوار آنها بکار اشتغال دارند - ۱۵ درصد خانوارهای حوزه سرشماری فقط یک نفر شاغل بودند و ۱۴ درصد خانوارها دو یا چند نفر و ۷۲ درصد بقیه خانوارها کسی قادر بخواندن و نوشتن نبود -

جدول شماره ۱۵ خانوارها و کل حوزه و شهر مشهد و بقیه نقاط حوزه سرشماری مشهد را بزرگسالان و تعداد نفوس و با سواد در خانوار نشان می‌دهد -
 جدول شماره ۱۶ حاوی طبقه بندی خانوارها بر حسب نفوس آنها و تعداد افراد شاغل بکار در هر خانوار است -

صنایع خانگی

فقط ۵۲۸ خانوار از ۱۲۲ هزار خانوار حوزه سرشماری مشهد اظهار کرده اند که برای دریافت مزد یا استفاده شخصی بساختن و تولید بعضی محصولات صنایع خانگی در داخل خانه اشتغال دارند -
 در این خانوارها ۶۲۶۶ کارگاه صنایع خانگی وجود داشت که از این تعداد ۱۴۱۱ کارگاه در داخل شهر مشهد بود -

مهمترین این صنایع در کل حوزه سرشماری و همچنین شهر مشهد پارچه بافی و بافتن زبلو و قالی و کفش بود .
جدول شماره ۱۷ انواع صنایع خانگی در کل حوزه و شهر و بقیه نقاط حوزه سرشماری را نشان میدهد .

نمودار انواع صنایع خانگی حوزه سرشماری مشهد

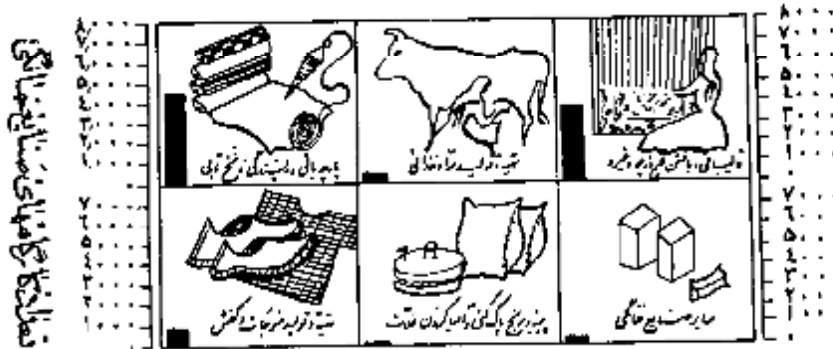

انواع صنایع خانگی

نوع ساختمان و وضع تصرف

تقریباً ۲۴ درصد از واحدهای مسکونی در حوزه سرشماری ۹ درصد در شهر مشهد از خشت ساخته شده بود . واحدهای مسکونی ساخته شده از مخلوط آخست و یا آجر تنها در حوزه سرشماری ۲۸ درصد و در شهر مشهد ۸۲ درصد بود مصالح عده ای که در ۳۲ درصد از واحدهای مسکونی حوزه سرشماری بکار رفته رگ بود ولی در شهر مشهد ۵ درصد از واحدهای مسکونی از رگ ساخته شده بود . چند درصد باقیمانده از واحدهای مسکونی از سنگ یا دیگر انواع مصالح بنا بود و ۴۶ درصد ساکنین حوزه سرشماری اظهار کرده بودند که مالک منزل مسکونی خود هستند و ۲۴ درصد اظهار کرده بودند که در منازل اجاره ای ساکن میباشند و ۳۰ درصد اظهار کرده بودند که در منازل سکونت دارند که متعلق به خودشان نیست و در بین حال اجاره هم نمیپردازند .
۴۶ درصد از خانوارهای شهر مشهد اجاره نشین بودند و در صورتیکه در بقیه نقاط حوزه سرشماری فقط ۶ درصد در منازل اجاره ای زندگی میکردند .
در حوزه سرشماری مشهد نسبت مالکین ساکن خانه های سنگی بیش از نسبت مالکین ساکن در انواع دیگر واحدهای مسکونی بود . در شهر مشهد ۴۰ درصد واحدهای مسکونی آجری متعلق به مالک و در بقیه نقاط حوزه سرشماری نیز ۸۷ درصد از منازلی که از سنگ ساخته شده بود بوسیله خود مالک اشغال شده بود .
جدول شماره ۱۸ ساختمان و وضع تصرف واحدهای مسکونی در کل حوزه و شهر و بقیه نقاط حوزه سرشماری مشهد را نشان میدهد .

نمودار واحدهای مسکونی بر حسب نوع مصالح ساختمان

شهر مشهد



بقیه نقاط حوزه سرشماری مشهد

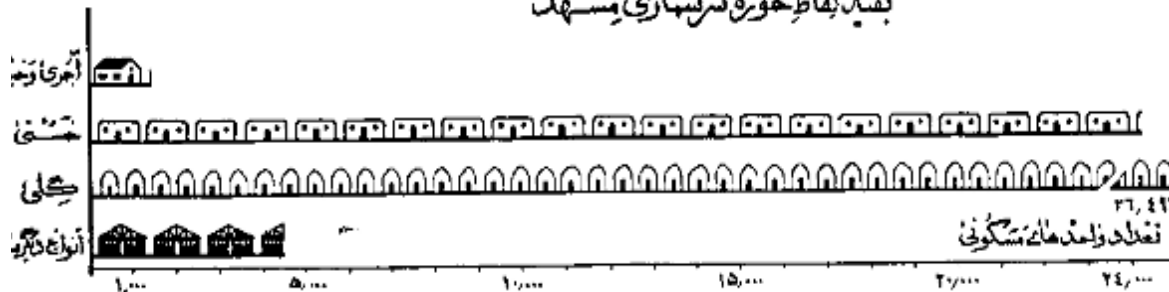

فعال پرشنامه ده

در موقع سرشماری مأمورین سرشماره ستود اشتد علاوه بر پرشنامه نفوس پرشنامه دیگری برای دهات بر ماخذ پاسخ هائیکه که خدا و رفیاب او برش سفیدان محصل تجار لید اید تکمیل نمایند - این پرشنامه حاوی سئوالاتی راجع به مشخصات کلی ده شرح زیر بود :

مختل شواری ده

شواری ده مطابق قانون مصوب ششم مرداد ۱۳۲۵ عبارت از هیشی است که بمنظور بهبود امور اجتماعی و عمرانی دهات از میان اهالی ده انتخاب میشوند .

کارهای ادارسی ده

مدارس ده دولتی و یا ملی هستند که در صورت اول بوسیله وزارت فرهنگتد در صورت دوم توسط مردم اداره میشود .

درمانگاه یا تاسیسات بهداشتی

در مانگه یا تاسیسات بهداشتی ده در ساختمان (یا ساختمانها) یا اخلاقی قرارگرفت و بوسیله یک یا چند پزشک یا پزشکبار - پرستار یا ماما برای درمان بیماران و مصلیسات مقدماتی درمانی بیمارانی بجا آورن یا جراحی تاسیس شده . این تاسیسات رایگان یا پولی در دسترس هم قرار دارد .

حمام عمومی

حمام عمومی عبارت از محلی است که بمنظور استحمام عم ساخته شده .

مسجد

مسجد ساختمان یا اخلاقی است که فقط برای ادای نازو سایر مراسم مذهبی اختصاص دارد .

رادیر

دستگاههای گیرنده اخبار و برنامه های مذهبی - فرهنگی و تفریحی است که تعدادی از آن در تاریخ سرشماری در دهات مورد استفاده بوده است .

خالصه جات

خالصه اراضی دایر یا با بری است که دولت مالک آن شناخته میشود و از آن بهره برداری میکند .

املاک توقوفه

املاک توقوفه عبارت از املاکی است که بنا بر درخواست صاحب ملک یا قانون در دسترس استفاده عمومی یا معارف خاص قرار داده شده است .

زمینهای متعلق بمالکین کشاورز

این تعریف شامل املاک متعلق بمالکینی است که خود بامر زراعت مشغول میباشد .

زمینهای متعلق بمالکین غیر کشاورزان

این تعریف شامل املاک متعلق بمالکینی است که خود بزراعت مشغول نیستند .

املاک بنگاههای غیر دولتی

این تعریف شامل املاک متعلق به موسسات غیر دولتی است مانند شرکتها - موسسات تعاونی - انجمنها .

اندر بیان

میانه یکی از سه سنجشی آماري است که اعداد وابسته بیک موضوع آماري را از نظر شمارش و قسمت مساوی تقسیم مینماید و خود در مرکز این شماري قرار میگردد با این ترتیب مثلا در سال ۲۱/۷ در شهر تهران جمعیت را بد و قسمت تقسیم مینماید بطوریکه از میان ۱۵۱۲۰۸۲ نفر جمعیت شهر تهران ۷۵۶۱۰۴۱ نفر در گروههای سنی بالاتر از ۲۱/۷ سال و ۷۵۶۱۰۴۱ نفر دیگر در گروههای سنی کمتر از ۲۱/۷ سال قرار میگیرند .

در شهر تهران میانه سالهای تحصیلی ۶/۵ سال است یعنی نیمی از کسانی که دارای مدرک رسمی تحصیلی هستند (۲۱۴۴۵۹ نفر) تحصیلاتشان بالاتر از ۶/۵ سال و نیمی دیگر (۲۱۴۴۵۹ نفر) تحصیلاتشان پائین تر از ۶/۵ سال است .

در شهر تهران میانه تعداد نفرات خانوار ۱/۱۴ است باین معنی که نیمی از خانوارها (۱۶۶۷۱۹ خانوار) نفراتشان بیش از ۱/۱۴ و نیم دیگر (۱۶۶۷۱۹ خانوار) نفراتشان کمتر از ۱/۱۴ است .

میانگین (عد متوسط) که غیر از میانویکی دیگر از سه سنجش آماري است عبارتست از حاصل تقسیم جمع کل یک گروه عددی بر تعداد و نتجات آن گروه و بنا بر این نیاید هیچگاه رقم میانه را با رقم میانگین (عد متوسط) اشتباه کرد .

سن

طبقه بندی سن بر اساس سن شخص در موقع سرشماری قرار دارد که در پاسخ سئوال (چند سال دارید ؟) تعیین گشته . در مواردیکه پاسخ دهنده قادر بدادن پاسخ نبود مأمور سرشماره ستود داشت سن او را بر حسب ظواهر حال تخمین زند .

زناشویی

طبقه بندی وضع زناشویی مربوط به وضع زناشویی در موع سرشماری است که بجهار دسته تقسیم شده است :

دارای همسر - بی همسر در اثر فوت - طلاق واقع شده و هرگز ازدواج نکرده .

سواد

در طبقه بندی سواد تقسیمات زیر رعایت شده :

الف - کسانی که یکی از زبانها میتوانند بخوانند و بنویسند بنگلیک آنها تیکه تحصیلات رسمی دارند یا ندارند .

ب - کسانی که فقط میتوانند بخوانند .

ج - کسانی که نمیتوانند بخوانند و بنویسند .

با سواد در این نشریه شامل قسمت الف در طبقه بندی بالا است .

تحصیلات

آخرین مدرک تحصیلی عبارت است از گواهینامه ای که برای پایان رساندن آخرین سال مدرسه ابتدائی متوسطه یا دانشکده داده شده یا کارنامه ای که شخص را قادر میسازد که تحصیلات خود را در کلاس بالاتر ادامه دهد باین طریق اگر محصلی در سال پنجم متوسطه شرکت کرده ولی در امتحانات مربوطه مردود شده باشد جز آنهاست - سال چهارم را تکمیل کرده اند طبقه بندی مینماید . همچنین یک محصل ۱۲ ساله که در تاریخ سرشماری در سال ششم ابتدائی بوده جزو افرادی محسوب شده است که سال پنجم دبستان را پایان رسانده اند .

طبقه بندی مدارس ابتدائی یا متوسطه بر اساس طبقه بندی رسمی دولتی قرار دارد . اشخاصیکه تحصیلات قدیمی دارند یا تحت نظر معلم خصوصی یا در مدارس غیر رسمی تحصیل نموده اند باغافه کسانی که اصلا تحصیل نکرده اند جز دسته " مدرک تحصیلی رسمی ندارند یا درجه تحصیلی خود را اظهار نکرده اند " طبقه بندی شده اند .

مذهب

طبقه بندی مذهب بر اساس پاسخ پستوال " مذهب شما چیست؟ " بهیمل آمده است .

شهرستان محل تولد

انرا دیکه درین حوزه سرشماری زندگی میکردند ولی در سایر شهرستانها متولد شده بودند بر حسب شهرستان محل تولد خود طبقه بندی شده اند . طبقه بندی - سرشماری مجاور شامل شهرستانهایی است که باین حوزه سرشماری هم مرز اند . و حوزه های سرشماری غیر مجاور نیز شامل کلبه شهرستانهایی دیگر که باین حوزه مرز مند ندارند میباشد . نام شهرستانهای مجاور و غیر مجاور در جدول ذکر شده است .

کشور محل تولد

متولدین خارج از کشور بر حسب کشورهای زیر طبقه بندی شده اند :

آلمان - افغانستان - امریکا - انگلستان - ایتالیا - پاکستان - ترکیه - چکسلواکی - روسیه (اتحاد جماهیر شوروی) - سوئد - سوئیس - سوریه - عراق - عربی سعودی - فرانسه - لبنان - لهستان - مصر - هندوستان - یونان .

متولدین در کشورهای دیگر تحت عنوان " متولدین در سایر کشورها " نشان داده شده .

وضع فعالیت اقتصادی

مقصود از فعالیت اقتصادی فعالیتی است که بهره ای برای اجتماع از آن حاصل شود و یا سخباتیکه از افراد ده ساله بیلا پستوال " شغل فعلی شما چیست؟ " شده طبقه بندی فعالیتهای اقتصادی را نشان میدهد .

افراد فعال از نظر اقتصادی از دودسته تشکیل میشوند دسته ای که شاغل بکارهای اقتصادی هستند و دسته ای که قادر بانجام کارهای مفید از نظر اقتصادی هست ولی در جستجوی کار میباشدند .

بانوان خانه دار و محصلین و متاهلیم در دسته غیر فعال (از نظر اقتصادی) طبقه بندی شده اند زیرا فعالیت این افراد تاثیر مستقیمی در وضع اقتصادی ندارد .

شغل

طبقه بندی مشاغل حاوی انواع مشخص کارهاست که موضوع فعالیت روزانه اشخاص میباشد صرفنظر از اینکه درجه محیط یا درجه نوع از فعالیت های دسته جمعی - صنعتی انجام وظیفه میکنند مثل کسانی که در فعالیتهای دسته جمعی صنعت نساجی و بانوسازی و باحمل و نقل و یا سایر فعالیتها شغل حسابداری دارند .

در مواردیکه شخص دارای دو یا چند شغل مختلف باشد بر حسب شغلی که از آن بیشتر بهره برداری میکند طبقه بندی شده است .

طبقه بندی مشاغل بر اساس طبقه بندی قراردادی بین المللی مشاغل (I.C.O) تنظیم گردیده و شامل ۱ دسته تقسیمات عمده و ۲۰ دسته طبقات مشاغل میباشد .

مشاغل مربوط با امور خدمات (سروسها) شامل فعالیتهاست که منظور حفاظت و حراست مال و جان و همچنین انجام خدمات شخصی نسبت بفرود یا گروهی از

انجام میشود .

خدمات شخصی شامل مشاغل مانند خدمتگزاری در خانه ها و در دستگاه های اداری در مهیا نخانه ها میباشد از قبیل شغل نوکری - کلفتی - پیشخدمتی - آشپزی - سرایداری و امثال آنها . شاعلمن امور خدمات (سرویسها) ممکن است در خدمت دولت یا غیر دولت باشند .

فعالیت دسته جمعی صنعتی

طبقه بندی فعالیت های دسته جمعی صنعتی شامل انواع مختلف فعالیت های اقتصادی است که نتیجه آن تولید محصولی و یا انجام خدمتی میباشد و بوسیله افراد و یا گروه معینی از اشخاص اداره میشود هر دسته از تقسیمات عمدتاً بر طبق فعالیت صنعتی شامل مشاغل مختلفی میشود مثلاً یک کارخانه نساجی ممکن است هم یاربر و هم انبارداری هم مهندس هم باغبان نویسنده در استخدام داشته باشد که کلیه این اشخاص با مشاغل مختلفی که دارند در فعالیت دسته جمعی "صنعت نساجی" طبقه بندی میشوند .

طبقه بندی فعالیتها بر اساس طبقه بندی قراردادی بین المللی فعالیت های دسته جمعی اقتصادی (I.S.I.C) تنظیم گردیده است و شامل ۹ دسته تقسیماً عمده و ۴۰ دسته طبقات فعالیت صنعتی میباشد .

وضع اشتغال

وضع اشتغال بر اساس رابطه شغل پاسخ دهنده با کارگران زود دست یا سرپرست به چند طبقه تخکک شده که عبارتند از : کارفرما - کارکنانیکه برای خود کار میکنند مستخدمین دولت - مزد بگیران - کارکنان خانوادگی بدون مزد .

کارفرمایان است که کار خود را شخصاً اداره میکنند و یا چند نفر را بجز از کارآموزان بدون مزد در استخدام دارد . شرکاتی که یک موسسه انتظامی را اداره میکنند و در ضمن کارکنان در استخدام دارند جزو کارفرمایان (طبقه بندی شده اند . کارکنانیکه برای خود کار میکنند عبارتند از کسانی که شغل خود را شخصاً اداره کرده و کارگری در استخدام ندارند یا از کارگران خانوادگی و کارآموزان بدون مزد در کار خود استفاده مینمایند .

کارمند دولت کسی است که برای یکی از ادارات دولتی کار میکند و شامل افراد حقوق بگیران از کشوری و لشگری میباشد . مزد بگیران سرپرست از کسی که برای کارفرمای مستقل کار کند و در مقابل اجرتی بصورت نقدی - جنسی - حقوق ماهیانه - حق کمیسیون - انعام یا مزد بتناسب مدت کار انجام شده دریافت نماید .

کارکنان خانوادگی کسانی هستند که برای یکی از اعضای خانوار خود بدون دریافت مزد کار میکنند و در عوض ممکن با خدا یا پادشاهای نقدی دریافت میدارند .

خانوار

خانوار بطوریکه در فن سرشماری تعریف شده عبارت است از کلیه افرادی که قطع نظر از بستگی آنها با رئیس خانوار در یک واحد مسکونی زندگی میکنند بدین ترتیب خانوار شامل رئیس خانوار - همسر او - فرزندان - والدین یا سایر خویشاوندان یا همسران یا خدمتگاری میشود که در یک واحد مسکونی با آن خانوار زندگی کنند . واحد مسکونی عبارت از مکانی است که بوسیله یک خانوار برای زندگی کردن مورد استفاده قرار میگیرد و مسکن است خانه یا آپارتمان یا جهاد یا یکی از انواع دیگر واحدها مسکونی باشد . اشخاصیکه در بیمارستانها - زندانها - مدارس - پرورشگاه یشمان - هتلها - مؤسسات - قرارگاهها و سایر واحدهای مسکونی همسر میسر میزند بصورت یک خانوار زندگی نمیکند جزو خانوار محسوب نشده اند .

صنایع خانگی

در مواردیکه کالائی در منزل بشکل فروش یا استفاده بطور مرتب ساخته میشود خانوار مربوطه در طبقه بندی خانوارها نیکه دارای صنایع خانگی بودند محسوب میگردد . برای ساختن این کالاها مزدی به هیچیک از اعضای خانوار پرداخت نمیشود . صنایع خانگی که بطور مشخص تخکک شده عبارت از قالی - گیم - زبلو - و جاجیم بانسی و تصد مالی - رسندگی و بافندگی - بعمل آوردن آبیروشم - بنه پاک کنی و غیره بود . خانوارهایی که بیش از یک صنعت خانگی دارند بر حسب هر یک از صنایع مربوطه طبقه بندی شده اند .

نوع ساختمان

نوع ساختمان واحدهای مسکونی بر حسب مصالح عمده ای که در آن بکاررفته بود بوسیله سرشمار مشخص گردید . طبقه بندیهای بکاررفته عبارت است از تمام آجر - تمام گشت - آجر و گشت - گل - چوب - سنگ - چادر - حصیر و مصالح دیگر - در ساختمانهاییکه مصالح بطور مختلط بکاررفته طبقه بندی واحدهای مسکونی بر حسب مصالحی است که در ساختمان پیشتر صرف داشته .

وضع تصرف

وضع تصرف بر اساس تصرف ساکنین هر واحد مسکونی در موقع سرشماری تعیین گردیده . طبقه بندی وضع تصرف عبارت از ملکی - اجاره ای و غیر ملکی مجانی است . طبقه اجاره ای شامل واحد هائی است که ساکنین آن مالک منزل نبود مبرای استفاده از آن مبلغی نقداً یا جنساً بطور منظم میپردازند و طبقه غیر ملکی مجانی شامل واحد هائی است که ساکنین آن نه مالک مسکن هستند و نه در برابر استفاده از آن وجه نقد یا جنس میپردازند .

۱۰۰

مَشْرُوحٌ جَدِّ أَوْلَادِ

جدولی شماره ۱- جمعیت بر حسب جنس در شهر - دهات و دیگر نقاط مسکونی حوزه سرشماری مشهد : آبانماه ۱۳۳۵ (توامبر ۱۹۵۶)

شهر - ده - سایر نقاط مسکونی	مرد	زن	مرد	زن	مرد	زن
جمعیت کل حوزه سرشماری مشهد	۲۲۸ ۳۰۳	۲۶۹ ۱۶۶	۲۵۸ ۳۷۷	۲۶۹ ۱۶۶	۲۲۸ ۳۰۳	۲۶۹ ۱۶۶
نقاطی که پنجهزار نفر						
باینتر جمعیت دارند:						
مشهد	۲۴۱ ۹۸۹	۱۲۲ ۷۰۷	۱۱۹ ۹۸۲	۱۲۲ ۷۰۷	۲۴۱ ۹۸۹	۱۲۲ ۷۰۷
نقاطی که کمتر از پنجهزار نفر جمعیت دارند:						
آب بارک خلی	۱۰۰	۴۸	۵۲	۴۸	۱۰۰	۴۸
آب بارک علیا	۱۴۷	۶۴	۸۳	۶۴	۱۴۷	۶۴
آب برده سفلی	۵۱۵	۲۵۷	۲۵۸	۲۵۷	۵۱۵	۲۵۷
آب برده علیا	۲۰۳۹	۱۰۲۲	۱۰۱۷	۱۰۲۲	۲۰۳۹	۱۰۲۲
آب دراز	۲۰۱	۱۰۶	۱۰۵	۱۰۶	۲۰۱	۱۰۶
آبروان	۷۱۶	۳۸۸	۳۲۸	۳۸۸	۷۱۶	۳۸۸
آب قدوزاب	۴۸۵	۲۴۷	۲۳۸	۲۴۷	۴۸۵	۲۴۷
آب قدگلستان	۹۶	۴۷	۴۹	۴۷	۹۶	۴۷
آب قلعه	۱۷۲	۶۰	۸۲	۶۰	۱۷۲	۶۰
آب کهک	۳۰۸	۱۶۳	۱۴۵	۱۶۳	۳۰۸	۱۶۳
آبکه سرجام	۲۶	۱۱	۱۵	۱۱	۲۶	۱۱
آبکه و کارخانه قد	۲ ۹۲۱	۱ ۹۸۵	۱ ۹۶۶	۱ ۹۸۵	۲ ۹۲۱	۱ ۹۸۵
آبکسر	۷۴	۴۴	۳۰	۴۴	۷۴	۴۴
آبمال	۲۸۰	۱۴۱	۱۳۹	۱۴۱	۲۸۰	۱۴۱
آبمالک	۸۹	۴۴	۴۵	۴۴	۸۹	۴۴
آصف آباد	۱۱۷	۱۰۱	۹۶	۱۰۱	۱۱۷	۱۰۱
آفرندن	۳۰	۱۸	۱۲	۱۸	۳۰	۱۸
آغ صحرا	۹۰	۴۶	۴۴	۴۶	۹۰	۴۶
آق ائردوزاب	۵۳	۲۸	۲۵	۲۸	۵۳	۲۸
آق ائزگلانه	۳۱۱	۱۵۶	۱۵۵	۱۵۶	۳۱۱	۱۵۶
آق درئند	۱۰۴	۵۵	۴۹	۵۵	۱۰۴	۵۵
آق کورسفی جدید	۵۱	۳۳	۱۸	۳۳	۵۱	۳۳
آق کورعلیا	۹۷	۵۴	۴۳	۵۴	۹۷	۵۴
آقنق	۱۹۴	۱۰۲	۹۲	۱۰۲	۱۹۴	۱۰۲
آل	۴۰۱	۲۱۰	۱۶۱	۲۱۰	۴۰۱	۲۱۰
آمالق	۹	۶	۳	۶	۹	۶
آوشکی	۱۵۶	۸۰	۷۶	۸۰	۱۵۶	۸۰
آهنگر	۷۶	۳۹	۳۷	۳۹	۷۶	۳۹
ابراهیم آباد برینها	۱۲۶	۶۴	۶۲	۶۴	۱۲۶	۶۴
ابراهیم آباد تبادگان	۱۷۵	۸۸	۸۷	۸۸	۱۷۵	۸۸
ابراهیم آباد رادگان	۵۵	۲۹	۲۶	۲۹	۵۵	۲۹
ابراهیم آاد سرخس	۳۰۷	۱۵۷	۱۵۰	۱۵۷	۳۰۷	۱۵۷
ابراهیم آباد شیخ	۸۷	۵۰	۳۷	۵۰	۸۷	۵۰
ابراهیم آباد میانولایت	۸۲	۴۳	۳۹	۴۳	۸۲	۴۳
ابراهیم آباد میرنگش	۴۶	۲۰	۲۶	۲۰	۴۶	۲۰
ابراهیم آباد نزدیک مال آباد	۵۳	۲۵	۲۸	۲۵	۵۳	۲۵
ابوش	۳۱۳	۱۸۰	۱۶۳	۱۸۰	۳۱۳	۱۸۰
ابوالخیر	۶۹	۳۹	۳۰	۳۹	۶۹	۳۹
احمدآباد الن دشت	۵۴۷	۲۶۷	۲۸۰	۲۶۷	۵۴۷	۲۶۷
احمدآباد تبادگان	۳۸۱	۱۸۶	۱۹۵	۱۸۶	۳۸۱	۱۸۶

بقیه جدول شماره ۱۰۰ جمعیت بر حسب جنس در شهر بروجرد و دیگر نقاط مسکونی جزو سرشماری مشهد : آبانماه ۱۳۲۵ (تراجم ۱۱۰۰)

زن	مرد	مرد و زن	شهر - ده - سایر نقاط مسکونی	زن	مرد	مرد و زن	شهر - ده - سایر نقاط مسکونی
			بقیه نقاط کمتر از پنجاه نفر				بقیه نقاط کمتر از پنجاه نفر
۳۰	۳۱	۶۱	بروجرد	۲۲۲	۲۴۴	۴۶۶	امیران آباد کان
۲۱۹	۳۰۲	۵۲۱	بروجردش آباد	۱۶۱	۲۰۵	۳۶۶	امیران درزاب
۷۷	۸۷	۱۶۴	بروجرد	۲۵۲	۲۵۲	۵۰۴	امیرانک
۱۸	۷۱	۸۹	بروجرد	۲۵	۵۶	۸۱	امیرآباد پائین ولایت
۱۰	۲۴	۳۴	بروجرد	۲۱	۵۶	۷۷	امیرآباد بسکوه
۲۲	۳۱	۵۳	بروجرد	۷۸	۸۵	۱۶۳	امیرآباد رادکان
۲۱۰	۱۷۸	۳۸۸	بروجرد	۴۷	۵۷	۱۰۴	امیرآباد سرجام
۹۵	۸۲	۱۷۷	بروجرد	۵۸	۶۰	۱۱۸	امیرآباد میانولایت
۱۹۱	۳۱۲	۵۰۳	بروجرد	۵۲	۵۵	۱۰۷	امیرآباد میانولایت
۳۱۲	۴۱۰	۷۲۲	بروجرد	۲۶۱	۲۳۱	۴۹۲	انجیر
۱۹	۲۰	۳۹	انجیر	۱	۱	۲	انجیر بلاغ
۱۱۷	۱۲۷	۲۴۴	انجیر	۲۳۱	۲۴۰	۴۷۱	انجیر
۶۱	۶۷	۱۲۸	انجیر	۲۲۲	۲۱۹	۴۴۱	انجیر
۲۱	۳۱	۵۲	انجیر	۴۴۵	۴۱۸	۸۶۳	انجیر
۱۰۸۷	۱۱۳۱	۲۲۱۸	انجیر	۲۲۵	۲۳۷	۴۶۲	انجیر
	۱۵	۱۵	انجیر				انجیر
۴۸۶	۴۹۵	۹۸۱	انجیر	۵۲	۴۵	۹۷	انجیر
۱۱	۸۲	۹۳	انجیر	۸۲	۷۳	۱۵۵	انجیر
۴۶	۴۱	۸۷	انجیر	۲۰	۲۱	۴۱	انجیر
۱۳۱	۱۳۱	۲۶۲	انجیر	۳۵	۳۵	۷۰	انجیر
			انجیر	۶۱	۶۵	۱۲۶	انجیر
۲۱	۳۱	۵۲	انجیر	۱۲	۸۷	۹۹	انجیر
۱۳۰	۱۵۱	۲۸۱	انجیر	۴۴۵	۴۳۷	۸۸۲	انجیر
۹۵	۱۰۲	۱۹۷	انجیر	۸۵	۱۰۰	۱۸۵	انجیر
۱۵۱	۱۵۸	۳۱۹	انجیر	۱۷	۱۰	۲۷	انجیر
۸	۱۰	۱۸	انجیر	۱	۲	۳	انجیر
۴۱	۳۸	۷۹	انجیر	۳۰	۳۷	۶۷	انجیر
۶	۱	۷	انجیر	۳۴	۴۱	۷۵	انجیر
۲۱	۳۳	۵۴	انجیر	۸۴	۱۲۴	۲۰۸	انجیر
۳۱	۳۳	۶۴	انجیر	۷۹	۱۰۴	۱۸۳	انجیر
۱۱	۸۱	۹۲	انجیر	۱۲۵	۱۳۱	۲۵۶	انجیر
۶۵	۷۸	۱۴۳	انجیر	۱۱	۱۲	۲۳	انجیر
۱۷	۱۰۵	۱۲۲	انجیر	۵۲	۶۵	۱۱۷	انجیر
۲۰	۱۸	۳۸	انجیر	۱۶	۴۹	۶۵	انجیر
۲۴	۳۱	۵۵	انجیر	۱۲۰	۱۳۹	۲۵۹	انجیر
۷۱	۶۱	۱۳۲	انجیر	۶۱	۶۶	۱۲۷	انجیر
۵۷	۵۳	۱۱۰	انجیر	۵۵	۶۵	۱۲۰	انجیر
۸۶	۷۲	۱۵۸	انجیر	۵۲	۵۲	۱۰۴	انجیر
۱۲۷	۱۵۶	۲۸۳	انجیر	۶۳	۱۰۷	۱۷۰	انجیر
۲۲	۳۸	۶۰	انجیر	۵۲	۵۲	۱۰۴	انجیر
۵۱	۵۰	۱۰۱	انجیر	۱۶۰	۲۰۸	۳۶۸	انجیر
۲۴۸	۲۴۶	۴۹۴	انجیر	۸۸	۱۰۲	۱۹۰	انجیر
۵۵	۵۶	۱۱۱	انجیر	۴۰	۴۱	۸۱	انجیر
۱۴	۲۱	۳۵	انجیر	۳۵	۴۱	۷۶	انجیر
۲۴۴	۲۱۰	۴۵۴	انجیر	۱۹۱	۲۰۲	۳۹۳	انجیر
۵۳	۴۸	۱۰۱	انجیر	۴۵۸	۴۶۱	۹۱۹	انجیر
۱	۱۶	۱۷	انجیر	۳۵	۳۰	۶۵	انجیر
۱۸۰	۲۱۶	۳۹۶	انجیر	۲۹	۴۰	۶۹	انجیر
۳۰	۳۴	۶۴	انجیر	۱۹۲	۱۶۷	۳۵۹	انجیر
۲۳	۲۱	۴۴	انجیر	۷۲	۸۳	۱۵۵	انجیر
۴۴	۴۲	۸۶	انجیر	۱۸۵	۲۰۴	۳۸۹	انجیر

بقیه جدول شماره ۱ - جمعیت بر حسب جنس در شهر - دهات و دیگر نقاط مسکونی حوزه سرشماری مشهد : آبانماه ۱۳۳۵ (نوامبر ۱۹۵۶)

مرد	مرد و زن	شهر - ده - سایر نقاط مسکونی	زن	مرد	مرد و زن	شهر - ده - سایر نقاط مسکونی
		بقیه نقاط کستراز پنججهازار نفر				بقیه نقاط کستراز پنججهازار نفر
۳۲	۶۳	بیوند کهنه	۵۱	۵۲	۱۰۳	بیوند کهنه
۱۱	۲۰	بیوند زن	۶۹۲	۷۴۳	۱۴۳۵	بیوند زن
۵۳	۱۰۱	تام اله محمد (تام اله مدد)	۲۸	۵۱	۸۱	تام اله محمد (تام اله مدد)
۱۲۰	۲۴۶	تام رسولخانی	۲۰۶	۲۱۱	۴۱۷	تام رسولخانی
۱۳۳	۲۶۲	تبادکان	۵۶۱	۵۳۴	۱۰۹۵	تبادکان
۴۸	۱۰۲	تپه گر	۳۵	۳۳	۶۸	تپه گر
۴۶	۹۰	تپه میر احمد	۲۸۸	۳۱۱	۵۹۹	تپه میر احمد
۱۵	۳۰	تپه نادر	۲۱	۵۳	۸۲	تپه نادر
۵۵	۱۰۱	تجر	۱۲۳	۱۲۳	۲۴۶	تجر
۵۷۰	۱۰۸۱	تخم مرز	۴۳	۵۵	۹۸	تخم مرز
۲۹	۵۳	تقی آباد پائین ولایت	۲۳۱	۲۴۳	۴۷۴	تقی آباد پائین ولایت
۲۷۸	۴۹۵	تقی آباد پستکوه	۴۱	۷۷	۱۱۸	تقی آباد پستکوه
۳۳	۶۴	تقی آباد طرفه	۲۸	۲۸	۵۶	تقی آباد طرفه
۶۳	۱۴۱	تقی آباد فریمان	۱۱۴	۱۲۵	۲۳۹	تقی آباد فریمان
۲۰۳	۳۸۸	تکروک سفلی	۵۱	۶۷	۱۱۸	تکروک سفلی
۷۸	۱۵۲	تکروک علیا	۱۳	۲۱	۳۴	تکروک علیا
۱۳۲	۲۵۴	تلخک آباد	۱۰	۷	۱۷	تلخک آباد
۱۰۳	۱۹۷	تلخک	۳۱	۴۶	۷۷	تلخک
۳۳	۷۰	تلفور	۱۴۴	۱۵۰	۲۹۴	تلفور
۲۱۴	۴۰۱	تلکای بزرگ	۶۳	۶۵	۱۲۸	تلکای بزرگ
۲۱	۳۸	تنکی رادکان	۵۸	۶۰	۱۱۸	تنکی رادکان
۱۷	۱۶۱	تنگرود تبادکان	۲۱۱	۲۲۸	۴۳۹	تنگرود تبادکان
۳۷۸	۷۳۱	تنگرود فریمان	۵۷	۵۶	۱۱۳	تنگرود فریمان
۱	۲۲	تنددر	۳۲	۲۵	۵۷	تنددر
۸۲	۱۶۱	تنگل شور سفلی	۴۰	۴۷	۸۷	تنگل شور سفلی
۲۳	۶۷	تنگل شور علیا	۸۱	۱۱۴	۱۹۵	تنگل شور علیا
۳۷	۶۶	توب درخته	۶۴	۵۱	۱۱۵	توب درخته
۱۹	۳۹	تیرگان	۳۵۷	۴۰۴	۷۶۱	تیرگان
۳۰	۵۰	تیمور	۱۰۵	۱۴	۱۱۹	تیمور
۲۰	۴۰	تیمور آباد	۱۷	۱۰۶	۱۲۳	تیمور آباد
۵۱	۹۳	تیا	۲۶	۱۹	۴۵	تیا
۱۰	۱۷	جانفرق	۸۱۴	۷۸۲	۱۵۹۶	جانفرق
۱	۳	جبارینک	۲۷	۳۵	۶۲	جبارینک
۴۱	۸۱	جرف	۳۱۶	۳۷۰	۶۸۶	جرف
۱۷	۳۴	جری خشک سفلی	۷۱	۸۵	۱۵۶	جری خشک سفلی
۷۲	۱۴۸	جری خشک علیا	۴۶	۶۰	۱۰۶	جری خشک علیا
۳	۵	جعفر آباد	۳۸	۳۹	۷۷	جعفر آباد
۳۰	۵۵	جعفری	۳۸۱	۳۶۱	۷۴۲	جعفری
۴۳	۸۵	جغت آستانه	۵۰	۵۴	۱۰۴	جغت آستانه
۴۲	۹۲	جغت خرابه	۲۸	۳۶	۶۴	جغت خرابه
۱۶۲	۳۱۰	جلالی	۷۰	۶۹	۱۳۹	جلالی
۱۱۴	۲۳۶	جلیل آباد	۲۱	۳۵	۵۶	جلیل آباد
۱۶۰	۲۸۱	جذاب	۹۰	۸۶	۱۷۶	جذاب
۴۷	۹۵	جمال ده	۳۷	۵۴	۹۱	جمال ده
۱۲۴	۲۴۹	جمران	۳۸	۳۰	۶۸	جمران
۷۶	۱۵۲	چنیدراز	۲۰۰	۲۰۰	۴۰۰	چنیدراز
۳۱۶	۶۰۴	چنیدراز	۱۶۱	۱۹۰	۳۵۱	چنیدراز
۱۱۷	۲۳۱	چنگ	۲۷۱	۲۶۱	۵۳۲	چنگ
۱۶۲	۳۲۴	چنوب	۴۶	۴۶	۹۲	چنوب
۴۱	۶۲	چنوبکین	۱۶	۱۲	۲۸	چنوبکین

بقیه جدول شماره ۱ - جمعیت برحسب اجنسی در شهر - دهات و دیگر نقاط مسکونی حوزه سرشماری مشهد : آبانماه ۱۳۳۰ (توامبر ۱۹۵۱)

ردیف	شهر - ده - سایر نقاط مسکونی	مرد	زن	مرد	زن	مرد	زن
	بقیه نقاط کثرتان شهرستان						
۱۱	چنارک	۲۴	۲۱۴	۲۸۸	۲۸۴		
۳۵	چنارکلات	۶۱	۴۸۷	۴۹۵	۶۸۲		
۳۰۱	چنارگلستان	۲۹۴	۱۳۳	۱۳۸	۲۷۱		
۳۱۸	چنارغریال چناران	۳۱۰	۲۴	۳۹	۲۳		
۸۱	چنارغریال میانولایت	۱۰۶	۸۰	۸۰	۱۶۰		
۳۰۶	چنیره	۲۱۶	۵	۴	۱		
۵۴	چوانک	۶۰	-	۱	۱		
۲۰	چهاربج	۳۲	۲۴۴	۲۴۹	۴۷۳		
۳۶	چهاربست	۴۷	۷۵	۱۷	۱۷۲		
۳۸	چهاربند	۳۵	۷۷	۸۲	۱۵۹		
۱۱۴	چهارتاگو	۸۸	۲۷	۳۷	۶۴		
۶۴	چهارتکاب	۶۰	۱۶۵	۱۸۴	۳۴۹		
۱۷۶	چهارچشمه	۱۹۸	۱۰	۱۷	۲۷		
۵۶	چهارراه	۵۷	۷۱	۶۵	۱۳۶		
۳۴۶	چهارکواره	۳۸۸	۴۰	۳۸	۷۸		
۳۷	چهارصحن	۳۶	۱۰۹	۱۰۲	۲۱۱		
۷۰	چهارصفاکوه	۸۳	۱۰۶	۱۳۳	۲۶۱		
۲۲۷	چهاررادکان	۲۱۶	۵۹	۶۹	۱۳۸		
۱۲۶	چهارمیانولایت	۱۴۵	۸۰	۱۰۱	۱۸۱		
۲۰۳	چهاربری	۲۰۹	۴۹	۳۸	۶۷		
۸	چهارحجره	۹	۱۳۲	۱۲۴	۲۵۶		
۱۳۵	چهارکمان	۱۲۷	۳۷	۵۱	۸۸		
۳۴۱	چهارمین سنگ	۳۹۰	۱۲۲	۱۴۰	۲۶۲		
۱۴۷	حاجی آباد بیوه زن	۱۶۶	۱۸	۲۰	۳۸		
۸	حاجی آباد چناران	۷	۶۴	۷۰	۱۳۴		
۴۹	حاجی آباد سرجام	۴۳	۶۴	۶۰	۱۲۴		
۵۴	حاجی آباد کلات	۶۸	۴۶	۴۳	۸۹		
۳۱۸	حاجی آباد گلستان	۲۳۹	۵۶۵	۶۱۲	۱۱۷۷		
۱۷	حاجی آباد میانولایت	۱۷	۱۳۸	۱۴۲	۲۸۰		
۳۴۱	حاجی سمسیر	۳۶۱	۱۶۹	۳۳۸	۵۰۷		
۸۴	حسن آباد آبروان	۷۷	۹۹	۱۱۴	۲۱۳		
۳۱	حسن آباد بزرگی	۳۱	۴۴	۵۵	۹۹		
۵	حسن آباد چاهک	۱۵	۱۱۰	۱۱۷	۲۲۷		
۲۰	حسن آباد خان و فروغی	۲۶	۶۴	۶۰	۱۲۴		
۵۹	حسن آباد درزاب	۶۷	۸۷	۷۷	۱۶۴		
۱۶۶	حسن آباد سالار آباد	۱۵۳	۳۱۱	۳۵	۶۶۷		
۷۲	حسن آباد سرجام	۸۲	۳۷۸	۳۸۲	۷۶۰		
۴۴	حسن آباد سرخس	۴۲	۲۷۸	۲۸۲	۵۶۱		
۱۸۸	حسن آباد قایمقاسمی	۱۹۰	۲۷۸	۲۲	۵۴۴		
۲۰	حسن آباد کلات	۲۷	۲۰۴	۲۰۰	۴۰۴		
۳۰۹	حسن آباد مشرخی (ابلیخانی)	۲۵۱	۷۸	۸۸	۱۶۶		
۱۵۵	حسن آباد میانولایت	۱۵۲	۱۱۲	۱۲۲	۲۳۴		
۱۷۵	حسن بلبل سرجام	۲۰۴	۱۸	۱۷	۳۵		
۶۶	حسن بلبل فرمان	۳۴	۶۲	۷۶	۱۳۸		
۹	حسن خورده و	۱۴	۲۳	۱۰۱	۱۱۹		
۳۳	حسنعلی آباد	۴۱	۷۲	۱۴۳	۲۱۵		
۲۶۵	حسن آباد بیوه زن	۲۶۵	۱۴	۱۰۶	۲۰۰		
۲۸	حسن آباد تلکی	۳۹	۱۱۹	۱۳۵	۲۵۴		
-	حسن آباد حاجی علی	۷	۲۶	۲۱	۴۷		
۶۸	خواجه جراح	۷۳	۴۱	۳۶	۷۷		
	بقیه نقاط کثرتان شهرستان						
۱۱	حسین آباد درزاب	۲۴	۲۱۴	۲۸۸	۲۸۴		
۳۵	حسین آباد سنگ بست	۶۱	۴۸۷	۴۹۵	۶۸۲		
۳۰۱	حسین آباد غلامرضا خان	۲۹۴	۱۳۳	۱۳۸	۲۷۱		
۳۱۸	حسین آباد قانویها	۳۱۰	۲۴	۳۹	۲۳		
۸۱	حسین آباد قلعه سرخ	۱۰۶	۸۰	۸۰	۱۶۰		
۳۰۶	حسین آباد کربانویها	۲۱۶	۵	۴	۱		
۵۴	حسین آباد گزند	۶۰	-	۱	۱		
۲۰	حسین آباد مدریس	۳۲	۲۴۴	۲۴۹	۴۷۳		
۳۶	حسین آباد میانولایت	۴۷	۷۵	۱۷	۱۷۲		
۳۸	حصار حاج اسمعیل	۳۵	۷۷	۸۲	۱۵۹		
۱۱۴	حصار درزاب	۸۸	۲۷	۳۷	۶۴		
۶۴	حصار سرخ سرجام	۶۰	۱۶۵	۱۸۴	۳۴۹		
۱۷۶	حصار سرخ شاندریز	۱۹۸	۱۰	۱۷	۲۷		
۵۶	حصار شهاب	۵۷	۷۱	۶۵	۱۳۶		
۳۴۶	حصار طرقله	۳۸۸	۴۰	۳۸	۷۸		
۳۷	حکیم آباد بزرگی	۳۶	۱۰۹	۱۰۲	۲۱۱		
۷۰	حکیم آباد سرجام	۸۳	۱۰۶	۱۳۳	۲۶۱		
۲۲۷	حمام قلعه	۲۱۶	۵۹	۶۹	۱۳۸		
۱۲۶	حیدرآباد	۱۴۵	۸۰	۱۰۱	۱۸۱		
۲۰۳	حیطه طولی	۲۰۹	۴۹	۳۸	۶۷		
۸	حیطه قانویها	۹	۱۳۲	۱۲۴	۲۵۶		
۱۳۵	خانین آباد	۱۲۷	۳۷	۵۱	۸۸		
۳۴۱	خادر	۳۹۰	۱۲۲	۱۴۰	۲۶۲		
۱۴۷	خادم آباد	۱۶۶	۱۸	۲۰	۳۸		
۸	خادم باغی	۷	۶۴	۷۰	۱۳۴		
۴۹	خارزار باغین ولایت	۴۳	۶۴	۶۰	۱۲۴		
۵۴	خارزار سرجام	۶۸	۴۶	۴۳	۸۹		
۳۱۸	خاکمشر	۲۳۹	۵۶۵	۶۱۲	۱۱۷۷		
۱۷	خامی	۱۷	۱۳۸	۱۴۲	۲۸۰		
۳۴۱	خانزود	۳۶۱	۱۶۹	۳۳۸	۵۰۷		
۸۴	خان سعادت	۷۷	۹۹	۱۱۴	۲۱۳		
۳۱	خانقاه	۳۱	۴۴	۵۵	۹۹		
۵	خانگیران	۱۵	۱۱۰	۱۱۷	۲۲۷		
۲۰	خانه های قاسم خان	۲۶	۶۴	۶۰	۱۲۴		
۵۹	خدریک	۶۷	۸۷	۷۷	۱۶۴		
۱۶۶	خرابه امین	۱۵۳	۳۱۱	۳۵	۶۶۷		
۷۲	خراسانه	۸۲	۳۷۸	۳۸۲	۷۶۰		
۴۴	خوق	۴۲	۲۷۸	۲۸۲	۵۶۱		
۱۸۸	خرکت	۱۹۰	۲۷۸	۲۲	۵۴۴		
۲۰	خرم آباد تبادکان	۲۷	۲۰۴	۲۰۰	۴۰۴		
۳۰۹	خرم آباد چناران	۲۵۱	۷۸	۸۸	۱۶۶		
۱۵۵	خرمج	۱۵۲	۱۱۲	۱۲۲	۲۳۴		
۱۷۵	خشت	۲۰۴	۱۸	۱۷	۳۵		
۶۶	خضایان	۳۴	۶۲	۷۶	۱۳۸		
۹	خلج	۱۴	۲۳	۱۰۱	۱۱۹		
۳۳	خلج کلات	۴۱	۷۲	۱۴۳	۲۱۵		
۲۶۵	خلج آباد	۲۶۵	۱۴	۱۰۶	۲۰۰		
۲۸	خلیل آباد	۳۹	۱۱۹	۱۳۵	۲۵۴		
-	خواجه اباصلت	۷	۲۶	۲۱	۴۷		
۶۸	خواجه جراح	۷۳	۴۱	۳۶	۷۷		

بقیه جدول شماره ۱ - جمعیت بر حسب جنس در شهر - دهات و دیگر نقاط مسکونی حوزه سرشماری مشهد، آبانماه ۱۳۳۵ (نوامبر ۱۹۵۶)

شهر - ده - سایر نقاط مسکونی			شهر - ده - سایر نقاط مسکونی		
مرد	زن	مرد و زن	مرد	زن	مرد و زن
بقیه نقاط کمتر از پنجاه نفر			بقیه نقاط کمتر از پنجاه نفر		
۵۴	۵۲	۱۰۷	۱۲۰	۱۲۵	۲۴۵
۱۰	۱۰۰	۱۱۰	—	۲۰	۲۰
۱۴۰	۱۷۶	۳۱۶	۵۰	۳۵	۸۵
۱۳۱	۱۴۱	۲۸۰	۲۶	۲۷	۵۳
۲۱۱	۲۱۶	۴۲۷	۲۶	۲۶	۵۲
۱۵	۲۴	۳۹	۲۸	۲۸	۵۶
۲۵۱	۲۲۸	۴۷۹	۱۳۰	۱۳۷	۲۶۷
۴۰	۳۸	۷۸	۱۸۹	۱۸۶	۳۷۵
۴۳۶	۴۳۵	۸۷۱	۲۰	۲۸	۴۸
۴۱	۴۸	۸۹	۱	۵	۶
۲۷	۳۱	۵۸	۱۳	۱۳	۲۶
۳۴۶	۳۶۷	۷۱۳	۱۹۲	۲۱۲	۴۰۴
۲۱۰	۲۲۸	۴۳۸	۲۶	۲۲	۴۸
۱۷	۱۰۴	۱۲۱	۵۴۱	۵۴۱	۱۰۸۲
۱۱	۱۹	۳۰	۷۲	۵۴	۱۲۶
۴۷	۵۷	۱۰۴	۳۸	۲۲	۶۰
۳۵	۴۱	۷۶	۱۷۰	۱۷۴	۳۴۴
۳۳	۳۵	۶۸	۷۵	۶۶	۱۴۱
۷۱	۷۵	۱۴۶	۲۶۴	۲۳۱	۴۹۵
۴۷۸	۵۰۱	۹۷۹	۱۴۱	۱۳۸	۲۷۹
۴۴	۵۶	۱۰۰	۲۱۰	۱۸۳	۳۹۳
۳۳۲	۳۶۸	۷۰۰	۳۲	۲۱	۵۳
۶۴	۶۰	۱۲۴	۵۵	۶۰	۱۱۵
۲۵	۲۶	۵۱	۵۲	۶۷	۱۱۹
۳۷	۵۲	۸۹	۲۰۱	۲۱۰	۴۱۱
۶	۱۲	۱۸	۳۱۲	۳۱۹	۶۳۱
۷۰۲	۶۹۱	۱۳۹۳	۱۷۴	۱۷۹	۳۵۳
۴۷	۵۱	۹۸	۳۷	۵۳	۹۰
۲	۱	۳	۳۲۸	۳۳۴	۶۶۲
۵۱	۶۱	۱۲۰	۵۱	۶۴	۱۱۵
۳۰	۳۷	۶۷	۶۴	۷۲	۱۳۶
۶	۵	۱۱	۲۶	۲۷	۵۳
۱۲۱	۱۴۴	۲۶۵	۳۳	۳۲	۶۵
۱۳	۱۶	۲۹	۴۱	۶۳	۱۰۴
۱۶	۲۳	۳۹	۶۶	۸۳	۱۴۹
۶۷	۶۸	۱۳۵	۲۵	۲۸	۵۳
۱۷۱	۱۹۰	۳۶۱	۷۷	۷۶	۱۵۳
۱۳۶	۱۴۲	۲۷۸	۲۰	۲۸	۴۸
۷۴	۷۰	۱۴۴	۲۷	۴۶	۷۳
۸۰	۶۹	۱۴۹	۴۴	۴۷	۹۱
۱	۲	۳	۱۵	۲۱	۳۶
۷۷	۸۸	۱۶۵	۱۷۰	۱۸۸	۳۵۸
۷۳	۸۲	۱۵۵	۵۲	۵۰	۱۰۲
۳۵۳	۳۶۴	۷۱۷	۷۰	۶۹	۱۳۹
۵۶	۵۵	۱۱۱	۲۱۱	۲۲۳	۴۳۴
۳۶	۴۸	۸۴	۳۸	۳۸	۷۶
۲۷	۲۴	۵۱	۵۳	۵۲	۱۰۵
۲۶	۳۶	۶۲	۶۲	۸۴	۱۴۶
۴۹	۵۲	۱۰۱	۱۹	۲۳	۴۲
۱۱۳	۹۲	۲۰۵	۳۸	۳۰	۶۸

بقیه جدول شماره ۱ - جمعیت بر حسب جنس در شهر - دهات و دیگر نقاط سکونی حوزه سرشماره مشهد : آبانماه ۱۳۳۰ (توامیر ۱۳۰۶)

شهر - ده - سایر نقاط سکونی			زن	شهر - ده - سایر نقاط سکونی		
مرد	مردوزن	مرد	مرد	مردوزن	مرد	
بقیه نقاط کمتر از پنجاهزار نفر			بقیه نقاط کمتر از پنجاهزار نفر			
۴	۴۱	۷۵	۳۶۶	۲۴۳	۶۶۶	
۷	۷۵	۱۵۲	۷۷	۷۰	۱۴۷	
۱۹	۳۸۲	۷۵۱	۱۶۹	۱۸۵	۳۴۴	
۷	۵۱	۹۸	۱۱۲۵	۱۴۱۲	۲۳۳۷	
۴	۹	۱۲	۲۵	۲۳	۴۸	
۱۵	۱۳۵	۲۶۰	۶۶	۷۸	۱۴۴	
۵۶	۱۸۱	۳۲۷	۱۴۲	۱۶۵	۳۰۷	
۵۹	۵۶۳	۱۱۱۷	۴۶۱	۴۸۳	۹۴۴	
۵۸	۶۰	۱۱۸	۲۲۷	۲۵۶	۴۸۳	
۱۲	۹	۲۱	۶۳	۳۶	۹۹	
۳۹	۳۱	۷۰	۱۳۱	۱۳۳	۲۶۴	
۷۷	۸۴	۱۶۱	۳۹	۳۶	۷۵	
۱۵	۱۶	۳۱	۴۷	۵۱	۹۶	
۶۵	۴۱۱	۵۵۶	۱۱۰	۱۱۷	۲۲۷	
۳۰	۶۱	۶۱	۳۵	۳۱	۷۴	
۳۰	۱۳۵	۲۶۵	۱	۳	۴	
۹۴	۲۱۴	۴۰۸	۱۲۲	۱۳۵	۲۵۷	
۱۵	۱۸	۲۳	۲۲	۲۴	۴۶	
۴۳	۴۶	۶۲	۲۹	۲۶	۵۵	
۱۸	۳۵۸	۶۸۶	۷۸	۷۸	۱۵۶	
۱۱	۵۵	۹۶	۱۸۴	۲۲۶	۴۱۳	
۷۱	۶۱	۱۳۲	۱۲	۱۱	۲۴	
۸۱	۷۹	۱۶۳	۲۴۴	۲۳۸	۴۸۲	
۷۹	۸۳	۱۵۷	۵۱	۶۰	۱۱۱	
۱۷	۶۶	۳۶	۱۴۳	۱۴۹	۲۹۲	
۴۰	۴۳	۸۳	۳۲	۴۳	۷۵	
۱۴۰	۱۳۱	۲۷۱	۸۷	۹۴	۱۸۱	
۶۱	۸۱	۱۸۰	۴۶	۴۸	۹۴	
۱۶	۲۲	۴۱	۲۴	۲۸	۵۲	
۳۵	۳۲	۶۷	۱۵۴	۱۵۴	۳۰۸	
۲۲	۲۷	۴۹	۴۸	۵۳	۱۰۱	
۶۵	۸۵	۱۵۰	۲۴	۲۹	۵۳	
۶۴	۸۰	۱۴۴	۱۳۹	۱۳۸	۲۷۷	
۱۴	۲۵	۴۹	۴۵	۵۸	۱۰۳	
۳۵	۴۲	۷۲	۴۲	۵۸	۱۰۰	
۲۴۰	۲۸۲	۵۱۲	۱۷۰۷	۱۷۵۴	۳۴۶۱	
۹۸	۱۰۵	۲۰۳	۱۶۱	۱۶۷	۳۲۸	
۲۵	۲۶	۵۱	۱۲۶	۱۳۲	۲۵۸	
۱۲	۱۲	۲۴	۹	۱۲	۲۱	
۱۶	۲۵	۴۱	۹	۱۱	۲۰	
۶۷	۷۷	۱۴۴	۳۳۰	۳۶۸	۶۹۸	
۱۷۲	۲۱۲	۳۸۴	۷۸	۸۴	۱۶۲	
۱۶	۱۴	۳۰	۱۸۴	۱۸۸	۳۷۲	
۲۵۲	۲۷۰	۵۲۲	۳۲	۳۳	۶۵	
۴۴۱	۴۳۹	۶۲۰	۱۲۸	۱۱۱	۲۳۶	
۳۲	۳۳	۶۵	۱۵۳	۱۷۲	۳۲۵	
۶۸	۶۰	۱۲۸	۶۸	۷۸	۱۴۶	
۳۳	۳۸	۷۱	۴۵	۴۸	۹۳	
۶۳	۷۶	۱۳۹	۴۱۰	۴۰۶	۸۱۶	
۲۲	۱۸	۴۰	۱۷	۱۸	۳۵	

بقیه جدول شماره ۱- جمعیت بر حسب جنس در شهر- دهات و دیگر نقاط مسکونی حوزه سرشماری مشهد: آبانماه ۱۳۳۰ (نوامبر ۱۹۵۶)

شماره	شهر- ده - سایر نقاط مسکونی	مردوزن	مرد	زن	مردوزن	مرد	زن
	بقیه نقاط کشتزار پنجم زارنفر						
۳۹	شاندیز	۷۱	۴۰	۱۰۷۱	۲۱۰۲	۱۰۳۱	۱۰۷۱
۴۰	شاه آباد	۱۳۳	۷۳	۸۱	۱۶۲	۸۱	۸۱
۸۹	شاهان گرماب	۱۸۶	۱۰۲	۴۹	۹۷	۴۸	۴۹
۱۶۳	شاه بنده	۳۱۵	۱۵۲	۲۰	۳۱	۱۹	۲۰
۷۱	شاه تقی پیوه زن	۱۴۷	۷۱	۲۶۰	۷۳۱	۳۷۱	۲۶۰
۱۱۱	شاه تقی درزاب	۲۴۷	۱۲۶	۴۸	۱۰۲	۵۴	۴۸
۵۱	شاه راه	۱۲۳	۷۲	۳۸	۶۹	۳۱	۳۸
۲۶۱	شاه قیل	۵۵۳	۲۹۲	۲۷	۵۶	۲۹	۲۷
۴۲	شاه قلی	۱۳۲	۱۰	۲۴	۴۹	۲۰	۲۴
۳۷	شاه گلدی	۷۵	۳۸	۴	۸	۴	۴
۷۳	شاه نیاز	۱۵۰	۷۷	۳	۶	۳	۳
۲۸	شاهین قلعه	۵۲	۲۵	۸	۲۰	۱۲	۸
۲۶	شاهیه	۵۴	۲۸	۸۸	۱۸۷	۹۹	۸۸
۷۸	شهبانکاره	۱۷۱	۹۳	۲۶	۶۰	۳۱	۲۶
۳۱	شهربا	۵۱	۲۸	۱۲۷	۲۶۷	۱۴۰	۱۲۷
۴۶	شیرک	۹۷	۵۱	۱۶۸	۳۵۳	۱۸۵	۱۶۸
۶۳۱	شیرین	۳۳۴۱	۱۷۰۰	۱۶۶	۳۵۱	۱۸۲	۱۶۶
۱۱۲	شیرخان	۲۳۸۳	۱۱۶۱	۱	۲	۱	۱
۱۸۸	شیرف آباد پیوه زن	۳۷۲	۱۸۹	۶۵	۱۹۸	۱۰۳	۶۵
۵۴	شیرف آباد چناران	۱۰۸	۵۴	۳۲	۷۰	۳۸	۳۲
۵۳	شیرف آباد فرمان	۶۸	۴۵	۳۶۶	۷۶۰	۳۹۴	۳۶۶
۲۵	شیرف آباد کان	۵۶	۳۴	۱۴۷	۳۱۸	۱۷۱	۱۴۷
۱۰۱	شیرف آباد ولایت	۲۱۱	۱۱۰	۶۲	۱۴۰	۷۸	۶۲
۷۴	شیرک آب	۱۴۱	۶۷	۵۴	۱۰۳	۴۹	۵۴
۳۷	شیرکوت	۷۱	۴۲	۵۱	۱۰۲	۵۱	۵۱
۹	شیرکوت بزرگی	۲۰	۱۱	۹۸	۲۲۹	۱۳۱	۹۸
۴۵	شیرکوت میانولایت	۸۳	۳۸	۲۵	۴۹	۲۴	۲۵
۱۵	شیرکوت میانولایت	۳۴	۱۹	۸۹	۱۶۶	۷۷	۸۹
۱۴۱	شیرکوت میانولایت	۲۸۲	۱۴۱	۱۲	۲۴	۱۲	۱۲
۳	شیرکوت میانولایت	۴	۱	۱۹	۳۹	۲۰	۱۹
۷۴	شیرکوت میانولایت	۱۳۸	۶۴	۴	۱۲	۸	۴
۲۱۴	شیرکوت سفلی	۶۰۱	۳۰۷	۷۳	۱۶۳	۹۰	۷۳
۶۷	شیرکوت سفلی	۱۲۴	۵۷	۴۱	۹۱	۵۰	۴۱
۱۲۲	شیرکوت میانولایت	۲۵۱	۱۲۹	۳۱	۶۵	۲۴	۳۱
۷۹	شیرکوت سفلی	۱۷۲	۹۳	۵۸	۱۲۶	۶۸	۵۸
۲۳	شیرکوت	۴۷	۲۴	۳۵	۷۰	۳۵	۳۵
۱۹	شیرکوت افغانیا	۳۷	۱۸	۱۱۷	۲۲۷	۱۲۰	۱۱۷
۲۷۴	شیرکوت ملکی	۵۲۷	۲۵۳	۲۱۲	۴۶۳	۲۵۱	۲۱۲
۲۷۵	شیرکوت سفلی	۵۸۱	۳۰۶	۱۸	۴۶	۲۸	۱۸
۵۲	شیرکوت سفلی	۱۱۰	۵۸	۱۸۰	۳۷۹	۱۹۹	۱۸۰
۱۴	شیرکوت علیا	۳۳	۱۹	۱۴۱	۲۹۱	۱۵۰	۱۴۱
۲۳	شیرکوت میانولایت	۴۸	۲۵	۲۱۰	۴۱۷	۲۰۷	۲۱۰
۲۰	شیرکوت کابلو	۳۵	۱۵	۱۲۴	۲۵۸	۱۲۴	۱۲۴
۴۰	شیرکوت	۸۸	۴۸	۵۳۷	۱۱۳۱	۵۴۴	۵۳۷
۵۶	شیرکوت میانولایت	۱۱۷	۶۱	۴۹	۹۶	۴۷	۴۹
۸۹	شیرکوت میانولایت	۱۷۳	۸۴	۴۵	۸۰	۳۵	۴۵
۳۹	شیرکوت	۸۶	۴۷	۶۹	۱۵۶	۸۷	۶۹
۷۷	شیرکوت میانولایت	۱۵۳	۷۶	۲۱	۶۰	۳۱	۲۱
۱۸	شیرکوت خان	۳۵	۱۷	۸۵	۱۸۶	۱۰۱	۸۵
۷۶	شیرکوت	۱۶۸	۹۲	۱۳۸	۲۸۷	۱۴۹	۱۳۸

بقیه جدول شماره ۱ - جمعیت بر حسب جنس در شهر - دهات و دیگر نقاط مسکونی حوزه سرشماری مشهد : آبانماه ۱۳۳۰ (نوامبر ۱۹۵۱)

شهر - ده - سایر نقاط مسکونی			شهر - ده - سایر نقاط مسکونی			بقیه نقاط کثرت از پنجهزار نفر			مرد
مرد	زن	مرد و زن	مرد	زن	مرد و زن	مرد	زن	مرد و زن	مرد
									بقیه نقاط کثرت از پنجهزار نفر
۲۳	۶۸	۹۱	۱	۱	۲	۱۰	۱۰	۲۰	بقیه نقاط کثرت از پنجهزار نفر
									بقیه نقاط کثرت از پنجهزار نفر
۳۶	۵۳	۸۹	۲۳۷	۲۲۴	۴۶۱				بقیه نقاط کثرت از پنجهزار نفر
۵۷	۱۳۰	۱۸۷	۲۶	۳۰	۵۶				بقیه نقاط کثرت از پنجهزار نفر
									بقیه نقاط کثرت از پنجهزار نفر
۱	۳	۴	۲۴	۲۸۷	۳۱۱				بقیه نقاط کثرت از پنجهزار نفر
									بقیه نقاط کثرت از پنجهزار نفر
۲۲	۶۷	۸۹	۲۹	۵۳	۸۲				بقیه نقاط کثرت از پنجهزار نفر
									بقیه نقاط کثرت از پنجهزار نفر
۶۷	۸۷	۱۵۴	۶۵	۶۴	۱۲۹				بقیه نقاط کثرت از پنجهزار نفر
									بقیه نقاط کثرت از پنجهزار نفر
۸۷	۱۱۸	۲۰۵	۷۱	۹۱	۱۶۲				بقیه نقاط کثرت از پنجهزار نفر
									بقیه نقاط کثرت از پنجهزار نفر
۸۵	۹۳	۱۷۸	۱۴۸	۱۴۱	۲۸۹				بقیه نقاط کثرت از پنجهزار نفر
									بقیه نقاط کثرت از پنجهزار نفر
۶۰	۶۷	۱۲۷	۶۰	۴۳	۱۰۳				بقیه نقاط کثرت از پنجهزار نفر
									بقیه نقاط کثرت از پنجهزار نفر
۳۹	۴۳	۸۲	۱۶۸	۱۸۰	۳۴۸				بقیه نقاط کثرت از پنجهزار نفر
									بقیه نقاط کثرت از پنجهزار نفر
۶۶	۷۲	۱۳۸	۲۲	۲۴	۴۶				بقیه نقاط کثرت از پنجهزار نفر
									بقیه نقاط کثرت از پنجهزار نفر
۵۵	۵۹	۱۱۴	۴۸۹	۴۸۱	۹۷۰				بقیه نقاط کثرت از پنجهزار نفر
									بقیه نقاط کثرت از پنجهزار نفر
۴۱۷	۴۵۳	۹۲۰	۳۲۰	۳۴۰	۶۶۰				بقیه نقاط کثرت از پنجهزار نفر
									بقیه نقاط کثرت از پنجهزار نفر
۱۰۸	۱۱۹	۲۱۷	۴۷	۵۱	۹۸				بقیه نقاط کثرت از پنجهزار نفر
									بقیه نقاط کثرت از پنجهزار نفر
۱۲۹	۱۲۵	۲۵۴	۶۱	۶۶	۱۲۷				بقیه نقاط کثرت از پنجهزار نفر
									بقیه نقاط کثرت از پنجهزار نفر
۱۰۹	۱۲۵	۲۳۴	۴۳	۳۹	۸۲				بقیه نقاط کثرت از پنجهزار نفر
									بقیه نقاط کثرت از پنجهزار نفر
۸	۱۱	۱۹	۷۴	۸۹	۱۶۳				بقیه نقاط کثرت از پنجهزار نفر
									بقیه نقاط کثرت از پنجهزار نفر
۲۷	۳۰	۵۷	۷۹	۱۱۲	۱۹۱				بقیه نقاط کثرت از پنجهزار نفر
									بقیه نقاط کثرت از پنجهزار نفر
۶۱	۵۹	۱۲۰	۱۴۷	۱۶۵	۳۱۲				بقیه نقاط کثرت از پنجهزار نفر
									بقیه نقاط کثرت از پنجهزار نفر
۱۰۶	۱۰۱	۲۰۷	۶۳	۶۰	۱۲۳				بقیه نقاط کثرت از پنجهزار نفر
									بقیه نقاط کثرت از پنجهزار نفر
۵۳	۴۸	۱۰۱	۱۱۰	۱۱۹	۲۲۹				بقیه نقاط کثرت از پنجهزار نفر
									بقیه نقاط کثرت از پنجهزار نفر
۶۲	۶۲	۱۲۴	۶۰۰	۶۲۴	۱۲۲۴				بقیه نقاط کثرت از پنجهزار نفر
									بقیه نقاط کثرت از پنجهزار نفر
۱۷۷	۱۵۸	۳۳۵	۱۱۴	۱۱۸	۲۳۲				بقیه نقاط کثرت از پنجهزار نفر
									بقیه نقاط کثرت از پنجهزار نفر
۵۰۳	۵۷۸	۱۰۸۱	۵۶۱	۵۸۷	۱۱۴۸				بقیه نقاط کثرت از پنجهزار نفر
									بقیه نقاط کثرت از پنجهزار نفر
۳۴۵	۳۵۹	۷۰۴	۲۳۱	۲۳۸	۴۶۹				بقیه نقاط کثرت از پنجهزار نفر
									بقیه نقاط کثرت از پنجهزار نفر
۱۰	۱۰	۲۰	۷۷	۸۱	۱۵۸				بقیه نقاط کثرت از پنجهزار نفر
									بقیه نقاط کثرت از پنجهزار نفر
۶	۱۳	۱۹	۲۳۱۳	۲۴۳۹	۴۸۰۲				بقیه نقاط کثرت از پنجهزار نفر
									بقیه نقاط کثرت از پنجهزار نفر
۳۹	۶۰	۹۹	۴۳	۴۷	۹۰				بقیه نقاط کثرت از پنجهزار نفر
									بقیه نقاط کثرت از پنجهزار نفر
۸۵	۹۱	۱۷۶	۱۲۸	۱۳۹	۲۶۷				بقیه نقاط کثرت از پنجهزار نفر
									بقیه نقاط کثرت از پنجهزار نفر
۲۲۴	۲۵۰	۴۷۴							بقیه نقاط کثرت از پنجهزار نفر
									بقیه نقاط کثرت از پنجهزار نفر
۱۰۲۵	۱۱۹	۱۱۴۴							بقیه نقاط کثرت از پنجهزار نفر
									بقیه نقاط کثرت از پنجهزار نفر
۵۸	۴۸	۱۰۶							بقیه نقاط کثرت از پنجهزار نفر
									بقیه نقاط کثرت از پنجهزار نفر
۶۷	۶۴	۱۳۱							بقیه نقاط کثرت از پنجهزار نفر
									بقیه نقاط کثرت از پنجهزار نفر
۱۳۴	۱۴۶	۲۸۰							بقیه نقاط کثرت از پنجهزار نفر
									بقیه نقاط کثرت از پنجهزار نفر
۲۰۷	۱۶۷	۳۷۴							بقیه نقاط کثرت از پنجهزار نفر
									بقیه نقاط کثرت از پنجهزار نفر
۱۸۸	۲۱۷	۴۰۵							بقیه نقاط کثرت از پنجهزار نفر
									بقیه نقاط کثرت از پنجهزار نفر
۵۳	۶۹	۱۲۲							بقیه نقاط کثرت از پنجهزار نفر
									بقیه نقاط کثرت از پنجهزار نفر
۶۹	۶۴	۱۳۳							بقیه نقاط کثرت از پنجهزار نفر
									بقیه نقاط کثرت از پنجهزار نفر
۲۵۸	۲۳۶	۴۹۴							بقیه نقاط کثرت از پنجهزار نفر
									بقیه نقاط کثرت از پنجهزار نفر
۳۲	۴۴	۷۶							بقیه نقاط کثرت از پنجهزار نفر
									بقیه نقاط کثرت از پنجهزار نفر
۲۷۹	۳۰۰	۵۷۹							بقیه نقاط کثرت از پنجهزار نفر
									بقیه نقاط کثرت از پنجهزار نفر
۲۵	۲۲	۴۷							بقیه نقاط کثرت از پنجهزار نفر
									بقیه نقاط کثرت از پنجهزار نفر
۲۰۶	۲۴۰	۴۴۶							بقیه نقاط کثرت از پنجهزار نفر
									بقیه نقاط کثرت از پنجهزار نفر
۴۰	۳۶	۷۶							بقیه نقاط کثرت از پنجهزار نفر
									بقیه نقاط کثرت از پنجهزار نفر
۴۱	۵۸	۹۹							بقیه نقاط کثرت از پنجهزار نفر
									بقیه نقاط کثرت از پنجهزار نفر
۶۹	۷۲	۱۴۱							بقیه نقاط کثرت از پنجهزار نفر
									بقیه نقاط کثرت از پنجهزار نفر
۱۴	۱۱	۲۵							بقیه نقاط کثرت از پنجهزار نفر
									بقیه نقاط کثرت از پنجهزار نفر
۱۹۱	۲۰۲	۳۹۳							بقیه نقاط کثرت از پنجهزار نفر
									بقیه نقاط کثرت از پنجهزار نفر

بقيه جدول شماره ۱ - جمعيت بر حسب جنس در شهر - دهات و ديگر نقاط مسكوني حوزه سرشماری مشهد : آبانماه ۱۳۳۵ (نوامبر ۱۹۵۶)

شهر - ده - ساير نقاط مسكوني	مردوزن	مرد	زن	شهر - ده - ساير نقاط مسكوني	مردوزن	مرد	زن
بقيه نقاط كتر از پنجاه هزار نفر				بقيه نقاط كتر از پنجاه هزار نفر			
كازينو ده	۱۳۶	۷۲	۶۴	كلايه حاجي جيان	۱۴۰	۶۵	۷۵
كازينو سوخته معروف بدولت آباد	۲۴۲	۱۲۰	۱۲۲	كلايه حاجي خان	۱۹	۱۱	۸
كازينو	۸۶	۴۱	۴۵	كلايه حاجي رستم	۱۱۰	۵۱	۵۹
كازينه	۲۹۵	۱۴۵	۱۵۰	كلايه حاجي عظيم	۸۴	۴۸	۳۶
كازينو	۳۷۱	۱۸۶	۱۸۶	كلايه حاجي علي	۴۵	۲۳	۲۲
كابل آباد تبادگان	۲۵۶	۱۳۴	۱۲۲	كلايه حاجي قاضي معروفه جامهباد	۲۴۲	۱۳۴	۱۰۸
كابل آباد ميانوليت	۲۴۴	۱۱۴	۱۳۰	كلايه حاجي نظر	۱۵	۱	۶
كابل قائم و سرچام	۵۴۶	۲۷۸	۲۶۸	كلايه حداد	۱۹	۱۰	۱
كابل قلعه سرخس	۱۱۷	۵۹	۵۸	كلايه حسن	۱۴	۵۷	۳۷
كابل برده	۴۸	۲۱	۱۹	كلايه حسن بخو	۴۴	۲۳	۲۱
كابل چقوئي	۴۰۶	۲۱۵	۱۹۱	كلايه حمزه علي	۲۲	۱۰	۱۲
كابل شور	۸۲	۴۸	۳۴	كلايه خان نايب	۱۳۱	۶۶	۶۵
كابل علي	۱۲۰	۶۱	۵۹	كلايه خانو	۷۲	۴۰	۳۲
كابل گزي	۱۱	۸	۱۱	كلايه خشك	۱۵۵	۷۵	۸۰
كاهو	۱۵۳۱	۷۸۷	۷۴۴	كلايه خويي	۱۴	۴۶	۴۵
كبود گنبد	۱۱۱۴	۵۸۶	۵۲۸	كلايه خويي آباد	۲۷	۵۲	۴۵
كبير	۳۰۰	۱۶۴	۱۳۶	كلايه درگاه	۱۱۱	۶۳	۴۸
كته شمشير سفلي	۵۶۱	۲۱۶	۲۷۳	كلايه رحمن	۱۵۵	۸۳	۷۲
كته شمشير عليا	۵۴۶	۲۸۰	۲۶۶	كلايه سادو	۱۲۴	۶۴	۶۰
كته گوش	۲۵۵	۱۳۳	۱۲۲	كلايه سبز	۲۸۹	۱۳۷	۱۵۲
كچك انگ	۱۶۰	۸۸	۷۲	كلايه سلطان	۴۵	۲۴	۲۱
كچك درخت	۱۵۵	۷۱	۷۶	كلايه سلطان معروفه به مالچ آباد	۴۲	۲۵	۱۷
كچك گردن	۷	۴	۳	كلايه سيد آباد	۱۱۷	۵۶	۶۱
كزبان	۴۲	۲۲	۱۰	كلايه سيد صادق	۵۷	۳۰	۲۷
كزبان	۷۱	۴۰	۳۱	كلايه شكر	۵۰	۱۹	۳۱
كزكر	۷۴	۳۴	۴۰	كلايه نيرين	۱۶۰	۹۰	۷۰
كزبان شور	۲۳	۱۳	۱۰	كلايه صاحب داد معروفه به صحراي مسكمر	۲۴۴	۱۲۲	۱۲۲
كزنگان	۳۰۲	۱۵۴	۱۴۸	كلايه صلاح	۲۴	۱۶	۸
كرد	۴۵	۲۴	۲۱	كلايه عباس	۱۰۵	۵۵	۵۰
كريم آباد تبادگان	۲۷۵	۱۹۸	۱۷۷	كلايه عباس خان	۷۰	۳۹	۳۱
كريم آباد چولاني	۳۲۰	۱۵۳	۱۶۷	كلايه عبدال بائين ولايت	۲۷	۱۷	۱۰
كريم آباد كلات	۱۸۵	۱۰۲	۸۳	كلايه عبدال شانديز	۱۳	۶	۷
كسلايي	۵۹	۲۶	۳۳	كلايه عرب	۵۷	۲۹	۲۸
كسف	۱۳۴	۶۷	۶۷	كلايه عربها	۲۹۰	۱۴۵	۱۴۵
كل	۱۵۵	۸۱	۷۴	كلايه علي	۱۶۵	۸۸	۷۷
كلايه آخوند	۱۸۲	۱۰۲	۸۰	كلايه علي اكبر	۷۱	۴۱	۳۰
كلايه آراز	۵۷	۳۱	۲۶	كلايه عليخان بيزكي	۲۱	۱۰	۱۱
كلايه آفاليك	۳۸	۲۱	۱۷	كلايه عليخان ميانوليت	۲۵	۱۱	۱۴
كلايه آهن	۱۰	۵	۵	كلايه عوض	۱۱۷	۵۶	۶۱
كلايه ابراهيم خان	۱۴۶	۶۱	۷۷	كلايه نبيز آباد	۲۹	۱۴	۱۵
كلايه احمد باي	۴۲	۱۸	۱۴	كلايه قاضي	۱۱۲	۶۳	۴۹
كلايه اميرخان بيگ	۵	۴	۱	كلايه نديم	۱۱۲	۵۸	۵۴
كلايه بخش	۲۱۲	۱۳۹	۷۳	كلايه توقي	۱	۳	۶
كلايه بري	۸۲	۴۷	۳۵	كلايه قلي	۳۹	۱۷	۲۲
كلايه بوشه	۳۱۹	۱۶۳	۱۵۶	كلايه تيرعلي	۶۴	۳۴	۳۰
كلايه بير	۶۱	۵۰	۴۱	كلايه كاظم	۳۶	۱۹	۱۷
كلايه تيموري	۱۴۵	۷۴	۷۱	كلايه كرسيخان	۱۱۹	۵۸	۶۱
كلايه جبار	۱۸	۵۲	۴۶	كلايه كياني	۲۲	۱۱	۱۱
كلايه جعفر	۳۶	۲۱	۱۵	كلايه گاه	۲۹	۱۳	۱۶
كلايه حاج اسمعيل	۴۱	۱۴	۲۲	كلايه لوشي	۶۱	۳۲	۲۹

بقیه جدول شماره ۱ - جمعیت بر حسب جنس در شهر - دهات و دیگر نقاط مسکونی حوزه سرشماره مشهد : آبان ماه ۱۳۳۵ (نوامبر ۱۹۵۶)

زن	مرد	مرد و زن	شهر - ده - سایر نقاط مسکونی	زن	مرد	مرد و زن	شهر - ده - سایر نقاط مسکونی
۳۹۸	۴۴۰	۸۳۸	بقیه نقاط کمتر از پنجاه هزار نفر	۳۱	۴۱	۷۲	بقیه نقاط کمتر از پنجاه هزار نفر
۲۲	۲۶	۴۸	گراخک	۵۳	۵۸	۱۱۱	کلا محمد حسن بیگ (حسن آباد صفی آباد)
۵۴	۶۴	۱۱۸	گرتو گنجو	۱۳۸	۱۳۴	۲۷۲	کلا مریه شیب
۶۶	۸۱	۱۴۷	کرچی	۲۸	۱۸	۴۶	کلا مشهد علی
۳۹	۴۱	۸۰	کرد آلود معروف به حجت آباد	۴۱	۴۴	۸۵	کلا ملا حسینی
۱۳	۱۲	۲۵	گردونک	۱۰۷	۱۱۸	۲۲۵	کلا مریه طو
۱۰	۷۲	۸۲	گرماب	۹	۱۸	۲۷	کلا مستشار
۳۰	۴۱	۷۱	گره سرجام	۱۱۱	۱۲۷	۲۳۸	کلا مریه نیا
۴۶	۴۷۱	۵۱۷	گره میانولایت	۲۲	۳۷	۵۹	کلا میان
۴۶	۵۸	۱۰۴	گره درزاب	۳۱	۴۰	۷۱	کلا مریه آب
۲۴۲	۲۱۷	۴۵۹	گره رادکان	۴۰	۳۴	۷۴	کلا مریه حسن
۱	۱۳	۱۴	گره کان	۴	۴	۸	کلا مریه زلفی
۶	۱۰	۱۶	گره	۱۱۶	۱۱۳	۲۲۹	کلا مریه زاجان
۲۱	۲۵	۴۶	گره	۱۶	۲۲	۳۸	کلا مریه تاد
۳۶	۴۰	۷۶	گل بقراه	۱۲	۸۷	۹۹	کلا مریه آهمن
۷۰	۷۲	۱۴۲	گل بوته	۱۸۱	۱۹۰	۳۷۱	کلا کوب
۱۰۷	۸۷	۱۹۴	گل خاتون	۴۳	۴۳	۸۶	کلا مریه
۸۷	۸۰	۱۶۷	گل خان	۱۲	۱۶	۲۸	کلا مریه تار
۱۱۱	۱۴۶	۲۵۷	گل خطی	۴۷	۳۸	۸۵	کلا مریه آباد
۲۰۳	۲۱۴	۴۱۷	گلستان طریقه	۱۴۲	۱۵۳	۲۹۵	کلا مریه کیلان
۵۱	۶۲	۱۱۳	گلستان نریمان	۶۴	۶۷	۱۳۱	کلا مریه سفلی
۵۵	۵۷	۱۱۲	گلشاه	۶۰	۶۲	۱۲۲	کلا مریه علیا
۲۰۱	۱۱۳	۳۱۴	گلشن	۲۵	۲۷	۵۲	کلا مریه بیوه زن
۲۶	۴۷	۷۳	گلشن آباد	۱۴	۱۶	۳۰	کلا مریه سفلی
۱۱۶	۱۳۱	۲۴۷	گل شیخ	۲۷	۲۷	۵۴	کلا مریه شاهان
۵۴	۵۶	۱۱۰	گلک	۲۸	۳۰	۵۸	کلا مریه علیا
۳۱	۳۵	۶۶	گلگون	۸	۱۹	۲۷	کلا مریه
۴۷	۵۵	۱۰۲	گل لوند	۲۱	۲۳	۴۴	کلا مریه (کین گران)
۳۱	۳۶	۶۷	گلر آباد	۱۸۲	۱۸۱	۳۶۳	کلا مریه گوشه
۱۱۷	۷۳۰	۸۴۷	گلستان ۱	۴۹۴	۵۸۵	۱۰۷۹	کلا مریه کلی
۴۱۵	۴۳۱	۸۴۶	گلستان ۲	۱۱۸۵	۱۲۳۰	۲۴۱۵	کلا مریه
۳۱	۳۴	۶۵	گلش	۲۹	۴۲	۷۱	کلا مریه گرد
۴۳	۳۵	۷۸	گلشوم	۱۷۸	۱۷۷	۳۵۵	کلا مریه
۱۲	۱۵	۲۷	گله چشمه بائین ولایت	۵۲	۵۲	۱۰۴	کلا مریه
۴۸	۳۹	۸۷	گله چشمه نریمان	۱۰	۹	۱۹	کلا مریه
۲۴۰	۳۵۹	۵۹۹	گله باد	۱۰۶	۱۲۲	۲۲۸	کلا مریه آباد
۶۹	۶۹	۱۳۸	گله باد	۲۸۵	۲۶۹	۵۵۴	کلا مریه میدی
۴۵	۴۹	۹۴	گله میدی	۲۲	۲۴	۴۶	کلا مریه باد
۱۵۷	۲۷۴	۴۳۱	گله میدی	۱۴	۲۴	۳۸	کلا مریه سفلی
۵۳	۶۴	۱۱۷	گله آب	۴۷	۴۶	۹۳	کلا مریه علیا
۱۸	۲۲	۴۰	گله خور	۲۷	۲۶	۵۳	کلا مریه نان
۸۹	۹۷	۱۸۶	گلهک	۶۴	۴۵	۱۰۹	کلا مریه گازرگا
۸۰	۳۹۲	۴۷۲	گوارنک	۲۱۰	۲۰۹	۴۱۹	کلا مریه
۵۰	۶۳	۱۱۳	گوارنک	۱۱۷	۱۲۸	۲۴۵	کلا مریه
۲۰	۱۳	۳۳	گوارنکی	۳۵	۴۴	۷۹	کلا مریه وشم
۱۸۳	۳۱۹	۵۰۲	گورچی	۶۲	۷۵	۱۳۷	کلا مریه
۲۸	۲۲	۵۰	گورچی استانه	۲۴۴	۲۷۲	۵۱۶	کلا مریه
۴۰	۱۵۳	۱۹۳	گود سلوک	۳۵۵	۱۶۵	۵۲۰	کلا مریه
۱۷۱	۵۰۰	۶۷۱	گوش	۲۴	۲۲	۴۶	کلا مریه
۲۸	۱۷	۴۵	گورنوک سفلی	۴۶	۵۴	۱۰۰	کلا مریه

جدول شماره ۱ - جمعیت بر حسب جنس در شهر - دهات و دیگر نقاط مسکونی حوزه ششماری مشهد - آبانماه ۱۳۳۵ (نوامبر ۱۹۵۶)

شهر - ده - سایر نقاط مسکونی			شهر - ده - سایر نقاط مسکونی		
مرد	زن	مرد و زن	مرد	زن	مرد و زن
بقیه نقاط کمتر از پنجاه هزار نفر			بقیه نقاط کمتر از پنجاه هزار نفر		
۲۰	۲۴	۴۴	۱۸۰	۱۹۶	۳۷۶
۳۱	۳۰	۶۱	۴۵	۴۵	۹۰
۱	۱۳	۱۴	۸۲	۸۸	۱۷۰
۳۴	۳۸	۷۲	۱۶۲	۱۸۰	۳۴۲
۱۲۲	۱۳۰	۲۵۲	۱۵	۲۰	۳۵
۲۰	۱۴	۳۴	۳۸	۳۲	۷۱
۲۲	۲۱	۴۳	۲۴۷	۲۳۱	۴۷۸
۵	۵	۱۰	۱۲۳	۱۲۵	۲۴۸
۲۵	۳۸	۶۳	۴۶	۵۳	۹۹
۷	۶	۱۳	۱۵۰	۱۶۱	۳۱۱
۳	۴	۷	۲۸	۳۴	۶۲
۲	۴	۶	۱۵۵	۱۶۰	۳۱۵
۵۰	۴۶	۹۶	۵۵	۶۵	۱۲۰
۷	۱۰	۱۷	۵۹۰	۶۴۳	۱۲۳۳
۱۴۲	۱۶۰	۳۰۲	۲۳۰	۲۱۸	۴۴۸
۴۵	۴۰	۸۵	۷۸	۸۶	۱۶۴
۱۴	۱۱	۲۵	۷۱	۷۹	۱۵۰
۴۵	۴۳	۸۸	۵۸	۵۷	۱۱۵
۹۷	۱۷۷	۲۷۴	۱۰۵	۱۰۷	۲۱۲
۱۳۰	۱۴۰	۲۷۰	۱۰۶	۱۱۲	۲۱۸
۷۵	۱۰۲	۱۷۷	۲۷	۲۸	۵۵
۲۱۸	۲۲۶	۴۴۴	۴۰	۳۵	۷۵
۵۹۴	۵۸۲	۱۱۷۶	۳۵۰	۳۷۸	۷۲۸
۱۷	۱۰۴	۱۲۱	۶۰۱	۵۶۵	۱۱۶۶
۱۱	۱۱	۲۲	۱۷۴	۱۸۰	۳۵۴
۲۴	۲۵	۴۹	۱۴۶	۱۵۸	۳۰۴
۱۰	۱۵	۲۵	۱۶۷	۲۰۵	۳۷۲
۱۱۷	۲۰۲	۳۱۹	۸۴	۷۸	۱۶۲
۸۲	۱۰	۹۲	۱۵۰۴	۱۵۸۵	۳۰۸۹
۱۳۲	۱۲۳	۲۵۵	۱۲۲	۱۱۴	۲۳۶
۱۲	۸۰	۹۲	۱۰۳	۱۰۵	۲۰۸
۱۱	۵۰	۶۱	۱۳۲	۱۲۵	۲۵۷
۳۱۳	۴۰۴	۷۱۷	۴۲	۴۳	۸۵
۳۰	۳۳	۶۳	۶۳	۶۸	۱۳۱
۲۱۸	۲۵۶	۴۷۴	۷۴	۹۳	۱۶۷
۵۶	۶۱	۱۱۷	۸۲	۱۰۱	۱۸۳
۱۸	۲۰	۳۸	۴۶	۵۴	۱۰۰
۴۱	۵۵	۹۶	۵۸	۶۴	۱۲۲
۲۵	۲۲	۴۷	۳۰	۴۸	۷۸
۳۲	۲۸	۶۰	۳۷	۳۲	۶۹
۵۸	۶۲	۱۲۰	۸۴	۷۹	۱۶۳
۳۲	۳۴	۶۶	۹۰	۹۰	۱۸۰
۱۷	۲۳	۴۰	۱۲۶	۱۱۴	۲۴۰
۱۳۴	۱۳۵	۲۶۹	۷	۶	۱۳
۶	۸	۱۴	۳۱	۴۵	۷۶
۱۸۸	۲۰۶	۳۹۴	۱۱	۱۹	۳۰
۵۵	۴۸	۱۰۳	۶	۱۲	۱۸
۷۰	۷۶	۱۴۶	۴۶	۴۶	۹۲
۶۲	۶۸	۱۳۰	۳۵	۳۸	۷۳
۷۰	۶۳	۱۳۳	۳۰	۲۹	۵۹

جدول شماره ۱ - جمعیت بر حسب جنس در شهر - دهات و دیگر نقاط مسکونی حوزة سرشماری مشهد : آبانماه ۱۳۳۵ (نوامبر ۱۹۵۶)

شهر - ده - سایر نقاط مسکونی		شهر - ده - سایر نقاط مسکونی		زن	مرد	مرد و زن	شهر - ده - سایر نقاط مسکونی	
مرد	مرد و زن	مرد	مرد و زن				مرد	مرد و زن
بقیه نقاط کثرت از پنج هزار نفر								
۷	۳۷	۸۴	۱۲۱	۱۷۷	۲۱۱	۳۸۸	بقیه نقاط کثرت از پنج هزار نفر	بیاض
۸	۱۵۲	۴۸۰	۶۳۲	۷۸	۷۴	۱۵۲	بقیه نقاط کثرت از پنج هزار نفر	میان مرغ
	۳۳	۱۳	۴۶	۱۲۳	۱۱۵	۲۳۸	بقیه نقاط کثرت از پنج هزار نفر	میربیکش
۱۷	۵۴	۱۱۱	۱۶۵	۳۹۹	۳۶۱	۷۶۰	بقیه نقاط کثرت از پنج هزار نفر	نول کاریز
۱۸	۱-۴	۲۱۲	۲۱۲	۲۸	۴۲	۷۰	بقیه نقاط کثرت از پنج هزار نفر	میش
۲۱	۸۲	۱۵۸	۲۴۰	۱۲۱	۱۲۳	۲۴۴	بقیه نقاط کثرت از پنج هزار نفر	تاریند
۱۵	۶۴	۱۰۹	۱۷۳	۱۰۸	۱۲۰	۲۲۸	بقیه نقاط کثرت از پنج هزار نفر	تاری
۱۷	۷۵	۱۴۲	۲۱۷	۱۱۵	۱۱۳	۲۲۸	بقیه نقاط کثرت از پنج هزار نفر	ناظر آباد
۲۲	۱۸	۴۰	۵۸	۶۶	۷۰	۱۳۶	بقیه نقاط کثرت از پنج هزار نفر	ناظری
۱	۷	۸	۱۵	۷۰	۷۸	۱۴۸	بقیه نقاط کثرت از پنج هزار نفر	نان
۶	۹	۱۵	۲۴	۲۴	۲۱	۴۵	بقیه نقاط کثرت از پنج هزار نفر	ناگهان
۵۱	۴۱	۹۲	۱۳۳	۷	۷	۱۴	بقیه نقاط کثرت از پنج هزار نفر	نجفی
۷۴	۱۷۰	۳۴۴	۵۱۴	۸۲	۷۶	۱۵۸	بقیه نقاط کثرت از پنج هزار نفر	نجم
۸۲	۷۷	۱۵۹	۲۳۶	۲۷	۳۰	۵۷	بقیه نقاط کثرت از پنج هزار نفر	نجم آباد
۲۱	۳۳	۵۹	۹۲	۱۶۲	۱۷۵	۳۳۷	بقیه نقاط کثرت از پنج هزار نفر	نخودک
۶۸	۵۵	۱۲۳	۱۷۸	۱۳۲	۱۲۲	۲۵۴	بقیه نقاط کثرت از پنج هزار نفر	نوک
۳۲	۳۹	۷۱	۱۰۰	۴۱۷	۴۱۱	۸۲۸	بقیه نقاط کثرت از پنج هزار نفر	نوسان
۸۴	۸۷	۱۷۱	۲۵۸	۱۵	۸۰	۹۵	بقیه نقاط کثرت از پنج هزار نفر	نصر آباد بائین ولایت
۱۳	۱۱۷	۲۳۰	۳۴۷	۸۵	۱۱	۱۸۴	بقیه نقاط کثرت از پنج هزار نفر	نصر آباد چناران
۵۱	۳۱۷	۷۴۸	۱۰۶۵	۱۰	۱۱	۲۱	بقیه نقاط کثرت از پنج هزار نفر	نصر آباد درزاب
۵۹	۶۱	۱۲۰	۱۸۱	۱۷	۱۵	۳۲	بقیه نقاط کثرت از پنج هزار نفر	نصر آباد فریمان
۱۳	۲۰	۳۳	۵۳	۴۳	۵۴	۹۷	بقیه نقاط کثرت از پنج هزار نفر	نصیر آباد
۱۱	۱۴	۲۵	۳۹	۸۲	۹۲	۱۷۴	بقیه نقاط کثرت از پنج هزار نفر	نظر آباد
۷۱	۱۱۵	۳۷۴	۴۸۹	۸۱	۷۵	۱۵۶	بقیه نقاط کثرت از پنج هزار نفر	نظره
۸۰	۱۴۷	۲۲۷	۳۷۴	۲۱۰	۲۱۶	۴۲۶	بقیه نقاط کثرت از پنج هزار نفر	نعمان
۳۹	۴۲	۸۱	۱۲۳	۴۹	۶۲	۱۱۱	بقیه نقاط کثرت از پنج هزار نفر	نقعه
۱۵	۲۰	۳۵	۵۵	۸۶	۸۸	۱۷۴	بقیه نقاط کثرت از پنج هزار نفر	نقاب
۲۳	۱۸	۴۱	۶۹	۶۱۰	۷۲۹	۱۳۳۹	بقیه نقاط کثرت از پنج هزار نفر	نقندر
۲۴	۳۱۱	۶۳۵	۹۴۶	۱۵۶	۱۶۵	۳۲۱	بقیه نقاط کثرت از پنج هزار نفر	نکاح
۲۱	۱۳۱	۲۵۲	۳۸۳	۳۹	۵۱	۹۰	بقیه نقاط کثرت از پنج هزار نفر	نندان
۱۳۰	۴۶۱	۸۵۹	۱۳۲۰	۱۴۱	۱۵۸	۲۹۹	بقیه نقاط کثرت از پنج هزار نفر	نوهار
۱۶	۲۳	۳۹	۶۲	۳۹	۳۴	۷۳	بقیه نقاط کثرت از پنج هزار نفر	نوجاه تبادکان
۳۹	۴۰	۷۲	۱۱۲	۶۹	۷۴	۱۴۳	بقیه نقاط کثرت از پنج هزار نفر	نوجاه طرله
۱۵۷	۱۵۹	۳۱۶	۴۷۵	۲۳	۲۲	۴۵	بقیه نقاط کثرت از پنج هزار نفر	نودره
۳۱	۲۵	۵۶	۸۱	۳۶	۳۹	۷۵	بقیه نقاط کثرت از پنج هزار نفر	نوده بالا
۷۸	۹۱	۱۷۷	۲۶۸	۴۰	۴۷	۸۷	بقیه نقاط کثرت از پنج هزار نفر	نوده بائین
۲۸	۳۹	۶۷	۱۰۶	۴	۳	۷	بقیه نقاط کثرت از پنج هزار نفر	نور آباد
۵۸	۸۲	۱۴۰	۲۲۲	۸۷	۸۴	۱۷۱	بقیه نقاط کثرت از پنج هزار نفر	نورالدین
۱۳۳	۱۴۷	۲۸۰	۴۲۷	۲۲	۳۷	۵۹	بقیه نقاط کثرت از پنج هزار نفر	نورکجه
۵۴	۵۰	۱۰۴	۱۵۴	۴۷	۴۵	۹۲	بقیه نقاط کثرت از پنج هزار نفر	نوروز آباد بائین ولایت
جمعیت های متحرک :								
۷۰۶	۹۷۱	۱۶۷۷	۲۶۴۸				کل جمعیت های متحرک	

بقیه نقاط کثرت از پنج هزار نفر
 بیاض
 میان مرغ
 میربیکش
 نول کاریز
 میش
 تاریند
 تاری
 ناظر آباد
 ناظری
 نان
 ناگهان
 نجفی
 نجم
 نجم آباد
 نخودک
 نوک
 نوسان
 نصر آباد بائین ولایت
 نصر آباد چناران
 نصر آباد درزاب
 نصر آباد فریمان
 نصیر آباد
 نظر آباد
 نظره
 نعمان
 نقعه
 نقاب
 نقندر
 نکاح
 نندان
 نوهار
 نوجاه تبادکان
 نوجاه طرله
 نودره
 نوده بالا
 نوده بائین
 نور آباد
 نورالدین
 نورکجه
 نوروز آباد بائین ولایت

جدول شماره ۲ - مشخصات برجسته نقاطی که کتراز پنجهزار نفر جمعیت دارند در حوزه سرشماری مشهد : آبانماه ۱۳۳۰ (نوامبر ۱۹۵۶)

چند د	تعداد دهات	مشخصات برجسته ده	چند درصد	تعداد دهات	مشخصات برجسته ده
مجموع د			مجموع دهات		
				۱۱۲۰	مجموع نقاط کتراز ۵۰۰ نفر
۸۲/۰	۱۶۳	دهاتی که رادیو دارند و یا اظهار نکردند			
۱۵/۸	۱۸۶	دهاتی که ۱ تا ۴ رادیو دارند	۳۱/۸	۴۰۹	شورای ده
۱/۰	۱۲	دهاتی که ۵ تا ۹ رادیو دارند			مدرسه یا سایر موسسات فرهنگی :
۱/۱	۱۴	دهاتی که ۱۰ رادیو و یا بیشتر دارند	۰/۰	۰۹	دهاتی که فقط مدارس دولتی دارند
		وضع تصرف زمین (تمام دهها تمش از دهه) :	۸/۹	۱۰۵	دهاتی که فقط مدارس ملی دارند
	۱۶	خالصه	۰/۰	۶	دهاتی که مدارس دولتی و ملی دارند
۱/۴		موقوفه			دهاتی که موسسات فرهنگی ندارند
۲۹/۲	۳۴۳	متعلق به مالکین کشاورز	۸۵/۶	۱۰۰۵	بهداری یا درمانگاه یا سایر موسسات بهداشتی
۳۹/۷	۴۶۶	متعلق به مالکین غیر کشاورز (رایین)	۰/۱	۱۱	حمام عمومی
۵۸/۹	۶۹۲	متعلق به بناهای غیر دولتی	۳۳/۴	۴۹۲	مسجد
۰/۷	۸		۴۸/۰	۵۶۴	

جدول شماره ۲- جمعیت بر حسب سن و جنس در حوزه سرشماری مشهد: آبانماه ۱۳۳۰ (نوامبر ۱۹۵۶)

چند درآمد			تعداد			سن	کل حوزه سرشماری مشهد
زن	مرد	مرد و زن	زن	مرد	مرد و زن		
۱۰۰/۰	۱۰۰/۰	۱۰۰/۰	۲۵۸ ۳۷۷	۲۶۹ ۹۲۶	۵۲۸ ۳۰۳	کلیه سنین	
۱۶/۸	۱۶/۰	۱۶/۸	۱۳ ۳۶۵	۱۳ ۰۸۲	۸۶ ۴۷۸	شتران ۵ ساله	
۳/۳	۳/۳	۳/۳	۸ ۱۶۰	۸ ۵۶۲	۱۶ ۷۵۲	کوترازیگساله	
۱۳/۶	۱۳/۸	۱۳/۶	۳۵ ۲۰۵	۳۴ ۵۲۱	۶۹ ۷۲۶	۱-۴ ساله	
۱۳/۹	۱۳/۳	۱۳/۶	۳۵ ۸۱۷	۳۵ ۷۹۱	۷۱ ۶۰۸	۱-۵ ساله	
۱۰/۰	۱۰/۹	۱۰/۰	۲۵ ۸۲۵	۲۶ ۵۰۰	۵۲ ۳۲۵	۱۰-۱۴ ساله	
۸/۰	۷/۸	۷/۹	۲۰ ۶۵۳	۲۱ ۱۶۴	۴۱ ۷۷۷	۱۵-۱۹ ساله	
۶/۵	۷/۹	۸/۷	۲۴ ۵۶۰	۲۱ ۳۷۰	۴۵ ۹۳۰	۲۰-۲۴ ساله	
۱۶/۶	۱۵/۸	۱۶/۰	۴۲ ۷۶۶	۴۱ ۵۷۲	۸۴ ۳۴۱	۲۵-۳۴ ساله	
۱۰/۱	۱۱/۷	۱۰/۹	۲۶ ۱۹۳	۲۱ ۵۲۱	۴۷ ۷۱۴	۳۵-۴۴ ساله	
۷/۷	۸/۱	۷/۹	۱۶ ۸۴۰	۲۱ ۱۶۶	۴۱ ۷۶۶	۴۵-۵۴ ساله	
۴/۳	۴/۹	۴/۶	۱۱ ۱۳۷	۱۳ ۳۵۵	۲۴ ۴۹۲	۵۵-۶۴ ساله	
۲/۱	۲/۶	۲/۶	۵ ۴۳۹	۷ ۵۴۷	۱۲ ۹۸۶	۶۵-۷۴ ساله	
۰/۷	۰/۹	۰/۸	۱ ۸۴۳	۲ ۵۲۴	۴ ۳۷۷	۷۵-۸۴ ساله	
۰/۳	۰/۴	۰/۳	۶۸۴	۱ ۰۲۴	۱۷۰۸	۸۵ ساله بیابلا	
-	-	-	۱۴۲	۶۶	۲۰۸	سنین اظهار نشده	
-	-	-	۲۰/۷	۲۱/۳	۲۱/۰	پایانه سنی	
						شهر مشهد	
۱۰۰/۰	۱۰۰/۰	۱۰۰/۰	۱۱۹ ۲۸۲	۱۲۲ ۷۰۷	۲۴۱ ۹۸۹	کلیه سنین	
۱۵/۱	۱۴/۸	۱۴/۷	۱۷ ۹۶۹	۱۷ ۶۲۲	۳۵ ۵۹۱	شتران ۵ ساله	
۳/۸	۳/۳	۳/۳	۴ ۰۲۰	۴ ۰۶۵	۸ ۰۸۵	کوترازیگساله	
۱۱/۷	۱۱/۰	۱۱/۸	۱۳ ۹۴۹	۱۳ ۵۵۷	۲۷ ۵۰۶	۱-۴ ساله	
۱۳/۲	۱۳/۸	۱۳/۸	۱۵ ۷۴۸	۱۵ ۲۵۴	۳۱ ۰۰۲	۱-۵ ساله	
۱۰/۸	۱۱/۳	۱۱/۰	۱۲ ۹۳۸	۱۳ ۵۸۱	۲۶ ۵۱۹	۱۰-۱۴ ساله	
۶/۰	۸/۸	۸/۹	۱۰ ۷۸۷	۱۰ ۸۴۹	۲۱ ۶۳۶	۱۵-۱۹ ساله	
۱۰/۶	۱۰/۴	۱۰/۳	۱۲ ۰۲۲	۱۲ ۷۴۲	۲۴ ۷۶۴	۲۰-۲۴ ساله	
۱۵/۶	۱۵/۳	۱۵/۵	۱۸ ۵۶۷	۱۸ ۸۳۰	۳۷ ۳۹۷	۲۵-۳۴ ساله	
۱۰/۳	۱۱/۱	۱۰/۷	۱۲ ۱۸۵	۱۳ ۶۶۱	۲۵ ۸۴۶	۳۵-۴۴ ساله	
۸/۸	۸/۱	۸/۳	۱۰ ۰۳۶	۹ ۹۲۰	۱۹ ۹۵۶	۴۵-۵۴ ساله	
۴/۵	۴/۹	۴/۷	۵ ۳۲۲	۶ ۰۲۷	۱۱ ۳۴۹	۵۵-۶۴ ساله	
۲/۱	۲/۳	۲/۲	۲ ۴۸۸	۲ ۸۲۸	۵ ۳۱۶	۶۵-۷۴ ساله	
۰/۷	۰/۸	۰/۸	۸۶۶	۹۷	۱ ۸۶۳	۷۵-۸۴ ساله	
۰/۳	۰/۳	۰/۳	۳۱۴	۳۸۶	۷۰۰	۸۵ ساله بیابلا	
۰/۱	-	-	۶۰	۳۷	۹۷	سنین اظهار نشده	
-	-	-	۲۰/۹	۲۱/۶	۲۱/۳	پایانه سنی	
						بقیه نقاط حوزه سرشماری مشهد	
۱۰۰/۰	۱۰۰/۰	۱۰۰/۰	۱۳۶ ۰۶۵	۱۴۷ ۲۱۹	۲۸۳ ۲۸۴	کلیه سنین	
۱۸/۳	۱۷/۳	۱۷/۸	۲۵ ۴۲۶	۲۵ ۴۶۱	۵۰ ۸۸۷	شتران ۵ ساله	
۳/۰	۳/۱	۳/۰	۴ ۱۷۰	۴ ۴۹۷	۸ ۶۶۷	کوترازیگساله	
۱۵/۳	۱۴/۲	۱۴/۷	۲۱ ۲۵۶	۲۰ ۹۶۴	۴۲ ۲۲۰	۱-۴ ساله	
۱۴/۵	۱۴/۰	۱۴/۲	۲۰ ۱۶۹	۲۰ ۵۴۰	۴۰ ۷۰۹	۱-۵ ساله	
۶/۳	۱۰/۸	۱۰/۱	۱۲ ۸۸۷	۱۵ ۵۱۹	۲۸ ۴۰۶	۱۰-۱۴ ساله	
۷/۱	۷/۰	۷/۰	۹ ۸۶۶	۱۰ ۲۷۵	۲۰ ۱۴۱	۱۵-۱۹ ساله	
۶/۰	۵/۹	۷/۸	۱۲ ۵۳۸	۸ ۶۳۸	۲۱ ۱۶۶	۲۰-۲۴ ساله	
۱۷/۸	۱۵/۸	۱۶/۴	۲۴ ۲۰۲	۲۲ ۲۴۲	۴۶ ۴۴۴	۲۵-۳۴ ساله	
۱۰/۱	۱۲/۱	۱۱/۱	۱۴ ۰۰۸	۱۷ ۸۷۰	۳۱ ۸۷۸	۳۵-۴۴ ساله	
۷/۰	۸/۲	۷/۶	۹ ۸۰۴	۱۲ ۰۰۶	۲۱ ۸۱۰	۴۵-۵۴ ساله	
۴/۳	۵/۰	۴/۶	۵ ۸۱۵	۷ ۳۲۸	۱۳ ۱۴۳	۵۵-۶۴ ساله	
۲/۱	۲/۹	۲/۵	۲ ۶۵۱	۴ ۳۱۹	۷ ۹۷۰	۶۵-۷۴ ساله	
۰/۷	۱/۱	۰/۹	۱۶۷	۱۵۶۴	۲ ۵۶۱	۷۵-۸۴ ساله	
۰/۳	۰/۹	۰/۹	۳۷۰	۶۳۸	۱۰۰۸	۸۵ ساله بیابلا	
-	-	-	۸۲	۲۹	۱۱۱	سنین اظهار نشده	
-	-	-	۲۰/۵	۲۰/۸	۲۰/۶	پایانه سنی	

جدول شماره ۶- وضع زراعتی بر حسب جنس و جنس در جمعیت از ۱۵ ساله بیالای حوزه سرشماری مشهد: آبانماه ۱۳۳۵ (توامیر ۱۹۵۶)
(جمع از ۱۵ ساله بیالای شامل کسانی که سنشانرا اظهار نکرده اند نیز میباشد)

ازدواج نکر	جنس		داری همسر		جمع	جنس و سن
	دائرطلاق	دائرنوت	چند درصد	تعداد		
۴۰۰۲۵	۱۴۱۳	۴۵۱۶	۶۸/۱	۱۱۰۰۹۵	۱۶۱۰۵۴۹	کل حوزه سرشماری مشهد مرد جمع از ۱۵ ساله بیالای-----
۲۰۶۳۹	۵	۵	۲/۲	۴۷۵	۲۱۱۳۴	-----۱۹-۱۵ ساله
۱۵۲۲۶	۷۶	۲۸	۲۸/۲	۶۰۳۷	۲۱۴۷۰	-----۲۰-۲۴ ساله
۷۹۳۴	۳۶۶	۳۴۹	۲۹/۲	۳۲۶۲۰	۴۱۰۷۲	-----۲۵-۳۴ ساله
۱۱۰۲	۳۶۶	۵۸۳	۹۳/۵	۲۹۴۷۶	۳۱۵۳۶	-----۳۵-۴۴ ساله
۳۷۰	۲۶۱	۸۴۵	۶۳/۱	۲۰۴۲۰	۲۱۹۲۶	-----۴۵-۵۴ ساله
۱۴۶	۱۴۶	۹۸۷	۹۰/۴	۱۲۰۷۶	۱۳۳۵۵	-----۵۵-۶۴ ساله
۳۹	۸۵	۹۲۷	۸۵/۱	۵۹۹۶	۷۰۴۷	-----۶۵-۷۴ ساله
۱۷	۳۳	۵۰۷	۷۸/-	۱۹۷۷	۲۵۳۴	-----۷۵-۸۴ ساله
۲۲	۹	۳۱۱	۶۶/۶	۶۸۲	۱۰۲۴	-----۸۵ ساله بیالای
۲۹	-	۱	#	۳۶	۶۶	-----سنین اظهار نشده
۱۵۰۲۰	۲۸۹۰	۲۴۰۷۸	۷۲/۶	۱۱۱۹۷۲	۱۵۳۲۶۰	زن جمع از ۱۵ ساله بیالای-----
۱۱۱۲۸	۲۱۸	۴۲	۴۴/۶	۹۲۶۵	۲۰۶۵۳	-----۱۹-۱۵ ساله
۲۳۹۹	۴۵۸	۱۷۱	۸۷/۲	۲۱۵۳۲	۲۴۵۶۰	-----۲۰-۲۴ ساله
۹۸۹	۸۲۹	۱۰۲۵	۹۳/۴	۳۹۹۲۶	۴۲۷۶۹	-----۲۵-۳۴ ساله
۲۴۳	۶۲۹	۳۰۴۳	۸۵/۱	۲۲۳۸۸	۲۶۱۹۲	-----۳۵-۴۴ ساله
۱۳۰	۴۷۷	۶۹۸۴	۶۱/۷	۱۲۲۴۶	۱۹۸۴۰	-----۴۵-۵۴ ساله
۶۵	۱۸۹	۶۵۱۴	۳۸/۵	۴۳۸۹	۱۱۱۳۷	-----۵۵-۶۴ ساله
۳۵	۶۲	۴۰۵۹	۲۳/۶	۱۲۸۳	۵۴۳۹	-----۶۵-۷۴ ساله
۱۷	۲۰	۱۵۳۳	۱۴/۸	۲۷۲	۱۸۴۳	-----۷۵-۸۴ ساله
۴	#	۵۶۹	۱۱/۱	۷۶	۶۸۴	-----۸۵ ساله بیالای
۲۰	۳	۲۸	۶۴/۱	۶۱	۱۴۲	-----سنین اظهار نشده
۲۴۶۱۳	۸۱۵	۱۰۹۶۷	۶۴/۶	۴۹۶۲۵	۷۴۳۵۰	شهر مشهد مرد جمع از ۱۵ ساله بیالای-----
۱۰۶۴۳	۲	۱	۱/۹	۲۰۲	۱۰۸۴۹	-----۱۹-۱۵ ساله
۹۴۸۲	۴۳	۱۱	۲۵/۲	۳۲۰۶	۱۲۷۴۲	-----۲۰-۲۴ ساله
۳۰۲۷	۲۲۱	۱۰۵	۷۹/۵	۱۴۹۷۷	۱۸۸۳۰	-----۲۵-۳۴ ساله
۵۵۵	۲۱۱	۱۷۵	۹۳/۱	۱۲۷۲۰	۱۳۶۶۱	-----۳۵-۴۴ ساله
۲۳۵	۱۸۶	۳۲۴	۹۲/۵	۹۱۷۵	۹۹۲۰	-----۴۵-۵۴ ساله
۹۴	۸۸	۳۷۴	۹۰/۸	۵۴۷۱	۶۰۲۷	-----۵۵-۶۴ ساله
۳۴	۴۲	۲۲۶	۸۵/۸	۲۴۲۶	۲۸۲۸	-----۶۵-۷۴ ساله
۱	۱۹	۱۶۲	۸۰/۴	۷۸۰	۹۷۰	-----۷۵-۸۴ ساله
۱۶	۳	۱۱۹	۶۴/۲	۲۴۸	۳۸۶	-----۸۵ ساله بیالای
۱۸	-	-	#	۱۶	۳۷	-----سنین اظهار نشده
۷۸۲۰	۲۱۱۳	۱۳۲۴۱	۶۸/۰	۴۹۳۵۳	۷۲۶۲۷	زن جمع از ۱۵ ساله بیالای-----
۵۵۵۴	۱۶۶	۲۱	۴۶/۸	۵۰۴۶	۱۰۷۸۷	-----۱۹-۱۵ ساله
۱۳۵۰	۳۵۱	۱۰۴	۸۵/۰	۱۰۲۱۷	۱۲۰۲۲	-----۲۰-۲۴ ساله
۶۲۲	۶۴۷	۵۹۹	۸۹/۹	۱۶۶۶۹	۱۸۵۶۷	-----۲۵-۳۴ ساله
۱۴۸	۴۹۳	۱۸۰۵	۷۹/۹	۹۷۳۹	۱۲۱۸۵	-----۳۵-۴۴ ساله
۷۴	۳۷۲	۴۰۸۸	۵۴/۸	۵۵۰۲	۱۰۰۳۶	-----۴۵-۵۴ ساله
۳۶	۱۲۷	۳۵۱۸	۳۰/۶	۱۶۳۱	۵۳۲۲	-----۵۵-۶۴ ساله
۲۱	۲۱	۲۰۳۷	۱۶/۰	۳۱۹	۲۴۸۸	-----۶۵-۷۴ ساله
۷	۱۰	۷۶۴	۷/۷	۶۵	۸۱۶	-----۷۵-۸۴ ساله
-	۳	۲۸۵	۸/۳	۲۶	۳۱۴	-----۸۵ ساله بیالای
۸	۳	۲۰	#	۲۹	۶۰	-----سنین اظهار نشده

جدول شماره ۴- وضع زناشویی بر حسب سن و جنس در جمعیت از ۱۵ ساله بیایای حوزه سرشماری مشهد: آبانماه ۱۳۳۵ (نوامبر ۱۹۵۶)
(جمع از ۱۵ ساله بیایا شامل کسانی که سنشانرا اظهار نکرده اند نیز میباشد)

ازدواج نک	بی همسر		دارای همسر		جمع	جنس و سن
	در اثر طلاق	در اثر فوت	چند درصد	تعداد		
						کل حوزه سرشماری مشهد
						مرد
۴۵۵۲۵	۱۴۱۳	۴۵۱۶	۶۸/۱	۱۱۰۰۶۵	۱۶۱۰۴۹	جمع از ۱۵ ساله بیایا
۲۰۶۳۹	۵	۵	۲/۲	۴۷۵	۲۱۱۳۴	۱۹-۱۵ ساله
۱۵۲۲۶	۲۹	۲۸	۲۸/۲	۲۰۲۲	۱۱۲۲۰	۲۰-۲۴ ساله
۷۹۳۴	۳۶۶	۳۲۲	۷۹/۲	۳۲۹۲۰	۴۱۵۷۲	۲۵-۳۴ ساله
۱۱۰۳	۳۶۶	۵۸۲	۹۲/۵	۲۹۴۷۶	۳۱۵۳۱	۳۵-۴۴ ساله
۳۷۰	۲۹۱	۸۴۵	۹۲/۱	۲۰۴۲۰	۱۱۹۲۶	۴۵-۵۴ ساله
۱۴۶	۱۴۶	۹۸۷	۹۰/۶	۱۲۰۲۶	۱۳۳۵۵	۵۵-۶۴ ساله
۳۹	۸۵	۶۲۷	۸۵/۱	۵۹۶۶	۷۰۴۷	۶۵-۷۴ ساله
۱۷	۳۲	۵۰۷	۷۸/-	۱۹۲۷	۲۵۳۴	۷۵-۸۴ ساله
۲۲	۱	۳۱۱	۶۶/۶	۶۸۲	۱۰۲۴	۸۵ ساله بیایا
۲۹	-	۱	*	۳۶	۶۶	ستین اظهار نشده
						زن
۱۵۰۲۰	۲۸۹۰	۲۴۰۷۸	۷۲/۶	۱۱۱۲۷۲	۱۵۳۲۶۰	جمع از ۱۵ ساله بیایا
۱۱۱۲۸	۲۱۸	۴۲	۴۴/۱	۹۲۶۵	۲۰۶۵۳	۱۹-۱۵ ساله
۲۳۱۱	۴۵۸	۱۲۱	۸۷/۷	۲۱۵۲۲	۲۴۵۶۰	۲۰-۲۴ ساله
۹۸۹	۸۲۹	۱۰۲۵	۹۲/۴	۳۹۹۲۶	۴۲۷۶۹	۲۵-۳۴ ساله
۲۳۲	۶۲۹	۳۰۴۳	۸۵/۱	۲۲۳۸۸	۲۶۱۹۳	۳۵-۴۴ ساله
۱۳۰	۴۷۷	۶۱۸۹	۶۱/۷	۱۲۲۴۹	۱۹۸۴۰	۴۵-۵۴ ساله
۶۵	۱۸۹	۶۵۹۴	۳۸/۵	۴۲۸۹	۱۱۱۳۷	۵۵-۶۴ ساله
۳۵	۶۲	۴۰۵۹	۲۳/۶	۱۲۸۳	۵۴۳۹	۶۵-۷۴ ساله
۱۷	۲۰	۱۵۲۳	۱۴/۸	۲۷۲	۱۸۴۳	۷۵-۸۴ ساله
۴	۵	۵۶۶	۱۱/۲	۷۶	۶۸۴	۸۵ ساله بیایا
۲۰	۳	۲۸	۶۴/۱	۹۱	۱۴۲	ستین اظهار نشده
						شهر مشهد
						مرد
۲۴۶۱۳	۸۱۵	۱۰۶۱۷	۶۴/۶	۴۹۲۳۵	۷۶۲۵۰	جمع از ۱۵ ساله بیایا
۱۰۶۴۳	۲	۱	۱/۱	۲۰۲	۱۰۸۴۶	۱۹-۱۵ ساله
۹۴۸۲	۴۳	۱۱	۲۵/۲	۳۲۰۶	۱۲۷۴۲	۲۰-۲۴ ساله
۳۵۲۷	۲۲۱	۱۰۵	۷۹/۵	۱۴۹۷۷	۱۸۸۳۰	۲۵-۳۴ ساله
۵۵۵	۲۱۱	۱۷۵	۹۲/۱	۱۲۷۲۰	۱۳۶۶۱	۳۵-۴۴ ساله
۲۳۵	۱۸۶	۲۲۴	۹۲/۵	۹۱۷۵	۹۹۲۰	۴۵-۵۴ ساله
۹۴	۸۸	۳۷۴	۶۰/۸	۵۴۷۱	۶۰۲۷	۵۵-۶۴ ساله
۳۴	۴۲	۲۲۶	۸۵/۸	۲۴۲۶	۲۸۲۸	۶۵-۷۴ ساله
۱	۱۹	۱۶۲	۸۰/۴	۷۸۰	۹۷۰	۷۵-۸۴ ساله
۱۶	۳	۱۱۹	۶۴/۲	۲۴۸	۳۸۶	۸۵ ساله بیایا
۱۸	-	-	*	۱۹	۳۷	ستین اظهار نشده
						زن
۷۸۲۰	۲۲۱۳	۱۳۲۴۱	۶۸/۰	۴۹۳۵۲	۷۲۶۲۷	جمع از ۱۵ ساله بیایا
۵۵۵۴	۱۶۶	۲۱	۴۶/۸	۵۰۴۶	۱۰۷۸۷	۱۹-۱۵ ساله
۱۳۵۰	۳۵۱	۱۰۴	۸۵/۰	۱۰۲۱۷	۱۲۰۲۲	۲۰-۲۴ ساله
۶۲۲	۶۴۷	۵۶۹	۸۹/۹	۱۶۶۹۹	۱۸۵۶۷	۲۵-۳۴ ساله
۱۴۸	۴۱۳	۱۸۰۵	۷۹/۹	۹۷۳۹	۱۲۱۸۵	۳۵-۴۴ ساله
۷۴	۳۷۲	۴۰۸۸	۵۴/۸	۵۵۰۲	۱۰۰۳۶	۴۵-۵۴ ساله
۳۶	۱۲۷	۳۵۱۸	۳۰/۶	۱۶۳۱	۵۳۲۲	۵۵-۶۴ ساله
۲۱	۳۱	۲۰۳۷	۱۶/۰	۳۹۹	۲۴۸۸	۶۵-۷۴ ساله
۷	۱۰	۷۶۴	۷/۷	۶۵	۸۴۶	۷۵-۸۴ ساله
-	۳	۲۸۵	۸/۳	۲۶	۳۱۴	۸۵ ساله بیایا
۸	۳	۲۰	*	۲۹	۶۰	ستین اظهار نشده

بقیه جدول شماره ۴ - وضع زناشویی بر حسب سن و جنس در جمعیت از ۱۰ ساله بیالای حوزه سرشماری مشهد: آبانماه ۱۳۳۵ (نوامبر ۱۹۵۶)

ازدواج تا	بی همسر		دارای همسر		جمع	جنس و سن
	در اثر طلاق	در اثر فوت	چند درصد	تعداد		
						بقیه نقاط حوزه سرشماری مشهد
						مرد
۲۰-۱۱۲	۵۹۸	۲۹۱۱	۷۱/۴	۶۰۸۷۰	۸۵۲۹۹	جمع از ۱۰ ساله بیالا
۱-۱۱۱	۳	۴	۲/۱	۲۷۲	۱۰۲۷۵	۱۱-۱۰ ساله
۵-۷۴۴	۳۶	۱۷	۲۲/۸	۲۸۳۱	۸۶۲۸	۲۴-۲۰ ساله
۴۴-۷	۱۷۵	۲۱۷	۷۸/۱	۱۷۹۴۳	۲۲۷۴۲	۳۴-۲۵ ساله
۵۴۸	۱۵۸	۴۰۸	۹۳/۸	۱۶۷۵۶	۱۷۸۷۰	۴۴-۳۵ ساله
۱۳۵	۱۰۵	۵۲۱	۹۳/۷	۱۱۲۴۵	۱۲۰۰۶	۵۴-۴۵ ساله
۵۲	۵۸	۶۱۳	۱۰/۱	۶۶۰۵	۷۳۲۸	۶۴-۵۵ ساله
۵	۴۳	۶۰۱	۸۴/۶	۳۵۷۰	۴۲۱۹	۷۴-۶۵ ساله
۸	۱۴	۳۴۵	۷۶/۵	۱۱۱۷	۱۵۶۴	۸۴-۷۵ ساله
۶	۶	۱۹۲	۶۸/۰	۴۳۴	۶۳۸	۸۵ ساله بیالا
۱۱	-	۱	*	۱۷	۲۹	سنین اظهار نشده
						زن
۷۲۰۰	۶۷۷	۱۰۸۲۷	۷۶/۸	۶۱۹۱۹	۸۰۶۳۳	جمع از ۱۰ ساله بیالا
۵۰۷۴	۵۲	۲۱	۴۲/۸	۴۲۱۹	۹۸۶۶	۱۱-۱۰ ساله
۱-۴۶	۱۰۷	۶۷	۱۰/۲	۱۱۲۱۵	۱۲۵۳۸	۲۴-۲۰ ساله
۳۶۷	۱۸۲	۴۲۶	۶۶/۰	۲۳۲۲۷	۲۴۲۰۲	۳۴-۲۵ ساله
۸۵	۱۳۶	۱۲۳۸	۸۱/۶	۱۲۵۴۹	۱۴۰۰۸	۴۴-۳۵ ساله
۵۶	۱۰۵	۲۸۱۶	۶۸/۸	۶۷۴۷	۹۸۰۴	۵۴-۴۵ ساله
۲۱	۵۲	۳۰۷۶	۴۵/۷	۲۶۵۸	۵۸۱۵	۶۴-۵۵ ساله
۱۴	۳۱	۲۰۲۲	۳۰/۰	۸۸۴	۲۹۵۱	۷۴-۶۵ ساله
۱۰	۱۰	۷۶۹	۲۰/۱	۲۰۸	۶۹۷	۸۴-۷۵ ساله
۴	۲	۳۱۴	۱۳/۵	۵۰	۳۷۰	۸۵ ساله بیالا
۱۲	-	۸	*	۶۲	۸۲	سنین اظهار نشده

* - در مواردیکه جمع کمتر از ۱۰۰ باشد چند درصد نشان داده نمیشود.

جدول شماره ۵- وضع سواد بر حسب سن و جنس در جمعیت ازده ساله بیابای حوزه سرشماری مشهد : آبانماه ۱۳۳۵ (نوامبر ۱۹۵۶)
(جمع ازده ساله بیابا شامل کسانی که نشان را اظهار نکرده اند نیز میباشد)

آنها سر اظها	نمیخوانند نمیخوانند نمیخوانند	فقط میخوانند میخوانند	میخوانند و نمیخوانند				جمع کل	جنس و سن
			تحصیلات ندارند	تحصیلات دارند	چند درصد	جمع		
۱۹۱	۲۱۳ ۶۵۷	۱۱ ۹۱۸	۱۴ ۴۲۲	۴۹ ۶۴۶	۱۷/۲	۶۳ ۵۶۸	۳۷۰ ۱۳۴	جمع ازده ساله بیابا
۱۱۸	۲۸ ۲۴۴	۱۰۰۷	۷۴۱	۱۵ ۳۳۵	۲۸/۱	۱۵ ۹۷۶	۵۵ ۳۲۵	۱۴-۱۰ ساله
۱۲۰	۳۰ ۳۰۵	۱ ۱۳۵	۹۱۲	۹ ۳۱۵	۲۴/۵	۱۰ ۳۲۷	۴۱ ۷۷۷	۱۹-۱۵ ساله
۱۲۵	۳۶ ۰۵۸	۱ ۲۱۵	۱ ۴۰۱	۷ ۱۳۱	۱۸/۶	۸ ۵۳۲	۴۵ ۹۳۰	۲۴-۲۰ ساله
۲۰۵	۲۸ ۰۷۸	۲ ۸۲۷	۳ ۴۱۴	۲ ۸۰۷	۱۵/۷	۱۳ ۲۲۱	۸۴ ۳۴۱	۳۴-۳۰ ساله
۱۲۱	۴۷ ۵۹۶	۲ ۲۵۱	۲ ۹۸۷	۴ ۷۵۹	۱۳/۴	۷ ۷۴۶	۵۷ ۷۴۴	۴۴-۳۵ ساله
۱۲۰	۳۵ ۵۵۸	۱ ۷۴۲	۲ ۳۷۸	۱ ۲۲۷	۱۰/۴	۴ ۳۴۵	۴۱ ۷۶۶	۵۴-۴۵ ساله
۹۰	۲۱ ۱۲۴	۱۰۰۳	۱ ۶۰۸	۶۷۷	۹/۳	۲ ۲۷۵	۲۴ ۴۹۲	۶۴-۵۵ ساله
۸۲	۱۶ ۵۲۱	۷۳۲	۱۷۴	۳۵۱	۶/۶	۱ ۲۳۵	۱۸ ۵۷۱	۶۵ ساله بیابا
-	۱۸۳	۴	۷	۱۴	۱۰/۱	۴۱	۲۰۸	سین اظهار نشده
۳۱۷	۱۳۴ ۷۳۲	۷ ۷۳۰	۱۲ ۷۶۶	۲۵ ۴۷۴	۲۵/۳	۴۸ ۲۴۰	۱۹۱ ۰۴۶	جمع ازده ساله بیابا
۴۹	۱۸ ۳۰۳	۴۳۱	۵۲۱	۱۰ ۱۹۶	۳۶/۳	۱۰ ۷۱۷	۲۶ ۵۰۰	۱۴-۱۰ ساله
۵۰	۱۳ ۳۰۸	۵۵۴	۷۱۲	۶۵۰۰	۳۴/۱	۷ ۲۱۲	۲۱ ۱۲۴	۱۹-۱۵ ساله
۴۰	۱۴ ۲۰۸	۶۳۳	۱ ۱۹۱	۵ ۶۶۸	۳۰/۲	۶ ۴۵۹	۲۱ ۳۷۰	۲۴-۲۰ ساله
۷۲	۲۱ ۵۲۱	۱ ۸۸۴	۲ ۹۸۵	۷ ۱۰۰	۲۴/۳	۱۰ ۰۸۵	۴۱ ۵۷۲	۳۴-۳۰ ساله
۴۳	۲۳ ۳۱۶	۱ ۶۱۸	۲ ۶۹۷	۳ ۸۵۷	۲۰/۸	۳ ۵۵۴	۳۱ ۵۳۱	۴۴-۳۵ ساله
۴۰	۳۱ ۷۱۸	۱ ۲۴۲	۲ ۲۰۳	۱ ۷۲۳	۱۷/۶	۳ ۹۲۶	۲۱ ۹۱۶	۵۴-۴۵ ساله
۲۱	۱۰ ۴۵۰	۷۶۸	۱ ۵۲۲	۵۶۴	۱۵/۸	۲ ۱۱۶	۱۳ ۳۵۵	۶۴-۵۵ ساله
۳۲	۸ ۸۴۹	۵۶۸	۶۳۰	۲۲۶	۱۰/۹	۱ ۱۵۶	۱۰ ۶۰۵	۶۵ ساله بیابا
-	۴۹	۲	۵	۱۰	*	۱۵	۶۶	سین اظهار نشده
۶۴۴	۱۵۸ ۹۳۵	۴ ۱۸۸	۱ ۶۵۶	۱۳ ۶۷۲	۸/۶	۱۵ ۳۲۸	۱۷۹ ۰۸۵	جمع ازده ساله بیابا
۶۶	۱۶ ۶۲۱	۵۷۶	۲۲۰	۵ ۰۳۹	۲۰/۴	۵ ۳۵۹	۲۵ ۸۲۵	۱۴-۱۰ ساله
۷۰	۱۶ ۹۱۷	۱۷۵	۲۰۰	۲ ۸۱۵	۱۴/۶	۳ ۰۱۵	۲۰ ۶۵۳	۱۹-۱۵ ساله
۸۵	۲۱ ۸۰۰	۵۵۲	۲۱۰	۱ ۸۶۳	۸/۶	۲ ۰۷۳	۲۴ ۵۶۰	۲۴-۲۰ ساله
۱۳۳	۲۸ ۵۴۷	۹۵۳	۴۲۹	۲ ۷۰۷	۷/۳	۳ ۱۳۶	۴۱ ۷۶۹	۳۴-۳۰ ساله
۸۸	۲۴ ۲۸۰	۶۳۳	۲۹۰	۹۰۲	۴/۶	۱ ۱۹۲	۲۶ ۱۹۳	۴۴-۳۵ ساله
۸۰	۱۸ ۸۴۰	۵۰۱	۱۷۵	۲۴۴	۶/۱	۴۱۹	۱۶ ۸۴۰	۵۴-۴۵ ساله
۶۹	۱۰ ۳۷۴	۲۳۵	۸۶	۷۳	۱/۴	۱۵۹	۱۱ ۱۳۷	۶۴-۵۵ ساله
۵۰	۷ ۶۸۲	۱۶۵	۴۴	۲۵	۰/۶	۶۹	۷ ۹۶۶	۶۵ ساله بیابا
-	۱۳۴	۲	۲	۴	۴/۲	۶	۱۴۲	سین اظهار نشده
۵۵۶	۱۱۳ ۴۲۶	۷ ۱۸۵	۲ ۹۳۰	۴۴ ۲۹۹	۳۰/۹	۵۴ ۲۲۹	۱۷۵ ۳۹۶	جمع ازده ساله بیابا
۶۶	۱۱ ۸۳۱	۶۱۲	۴۹۲	۱۳ ۵۱۸	۵۲/۸	۱۴ ۰۱۰	۲۶ ۵۱۹	۱۴-۱۰ ساله
۷۱	۱۱ ۸۶۶	۷۰۱	۶۳۴	۸ ۳۶۴	۴۱/۶	۸ ۹۹۸	۲۱ ۶۳۶	۱۹-۱۵ ساله
۶۵	۱۶ ۳۷۷	۷۹۹	۹۱۲	۱ ۵۳۱	۳۰/۴	۷ ۵۲۳	۲۴ ۷۶۴	۲۴-۲۰ ساله
۹۴	۲۴ ۵۵۷	۱ ۶۱۷	۲ ۲۰۷	۸ ۹۲۲	۲۹/۸	۱۱ ۱۲۹	۳۷ ۳۱۷	۳۴-۳۰ ساله
۷۴	۱۸ ۱۷۹	۱ ۳۰۵	۱ ۹۳۹	۴ ۳۴۹	۲۴/۳	۶ ۲۸۸	۲۵ ۸۴۶	۴۴-۳۵ ساله
۷۰	۱۵ ۳۱۷	۱ ۰۸۶	۱ ۷۱۴	۱ ۷۶۹	۱۷/۵	۳ ۴۸۳	۱۹ ۹۵۶	۵۴-۴۵ ساله
۶۰	۸ ۸۷۰	۶۰۶	۱ ۲۰۸	۶۰۵	۱۶/۰	۱ ۸۱۳	۱۱ ۳۴۹	۶۴-۵۵ ساله
۵۶	۶ ۳۵۷	۴۵۵	۷۳۷	۲۲۷	۱۲/۳	۹۶۴	۷ ۸۳۲	۶۵ ساله بیابا
-	۷۲	۴	۷	۱۴	*	۲۱	۹۷	سین اظهار نشده

بقیه جدول شماره ۵ - وضع سواد بر حسب سن و جنس در جمعیت آرد ساله بیالای حوزه سرشماری مشهد، آبانماه ۱۳۳۵ (نوامبر ۱۹۵۶)

(جمع آرد ساله بیالای شامل کسانی که نشان بر اظهار نکردند نیز میباشد)

آبیا سر اطرف	نشاندهندگان و خوشنود	نقطه بخوانند	میانگین بخوانند و بنویسند			جمع کل	جنس و سن	
			تحصیلات ندارند	تحصیلات دارند	چند درصد			
۵۱	۱۶۵۲۰	۳۶۸۵	۸۴۳۵	۳۱۰۰۰	۴۳/۱	۳۹۴۷۵	۸۹۸۲۱	جمع آرد ساله بیالا
۱۵	۴۵۱۱	۱۳۱	۲۹۷	۸۶۲۳	۶۵/۷	۸۹۲۰	۱۳۵۸۱	۱۴-۱۰ ساله
۱۶	۴۴۹۸	۱۲۹	۴۵۴	۵۶۱۱	۵۶/۲	۶۰۹۵	۱۰۸۴۹	۱۱-۱۵ ساله
۱۷	۶۸۳۵	۲۵۱	۸۱۰	۴۷۹۹	۴۳/۵	۵۵۲۹	۱۲۷۴۲	۲۱-۲۰ ساله
۱۸	۹۸۲۱	۸۴۵	۱۸۲۷	۶۳۰۱	۴۳/۲	۸۱۲۸	۱۸۸۳۰	۲۴-۲۵ ساله
۱۹	۷۷۴۳	۷۲۲	۱۶۷۰	۳۹۷۲	۲۷/۱	۵۱۴۲	۱۳۶۶۱	۳۴-۳۵ ساله
۲۰	۱۱۷۴	۶۴۹	۱۵۴۵	۱۵۳۰	۳۱/۰	۳۰۷۵	۹۹۲۰	۴۴-۴۵ ساله
۲۱	۳۶۵۲	۴۰۵	۱۱۲۹	۵۳۱	۱۷/۱	۱۶۶۱	۶۰۲۷	۴۶-۵۵ ساله
۲۲	۲۶۵۶	۲۱۱	۶۹۸	۲۰۲	۲۱/۵	۹۰۰	۴۱۸۴	۶۵ ساله بیالا
-	۲۰	۲	۵	۱۰	۰	۱۵	۳۷	سنین اظهار نشده
۴۰	۳۶۹۰۶	۳۵۰۰	۱۴۹۵	۱۳۶۵۹	۱۷/۲	۱۴۷۵۴	۸۵۰۶۵	جمع آرد ساله بیالا
۱۷	۷۳۲۰	۴۸۱	۱۶۵	۴۸۹۵	۳۹/۳	۵۰۰۹۰	۱۲۹۲۸	۱۴-۱۰ ساله
۱۸	۷۳۶۸	۴۷۲	۱۸۰	۶۷۲۳	۴۶/۱	۲۹۰۳	۱۰۷۸۷	۱۱-۱۵ ساله
۱۹	۶۵۴۲	۴۸۸	۱۸۲	۱۸۰۲	۴۶/۵	۱۶۸۱	۱۲۰۲۲	۲۱-۲۰ ساله
۲۰	۱۴۷۲۶	۷۲۲	۳۸۰	۲۶۲۱	۱۶/۲	۳۰۰۱	۱۸۰۶۷	۲۴-۲۵ ساله
۲۱	۱۰۴۲۶	۵۴۳	۲۶۹	۸۷۷	۹/۴	۱۱۴۶	۱۲۱۸۵	۳۴-۳۵ ساله
۲۲	۹۱۴۲	۴۳۷	۱۶۹	۲۳۹	۴/۱	۴۰۸	۱۰۰۳۶	۴۴-۴۵ ساله
۲۳	۴۹۱۸	۲۰۱	۷۹	۷۳	۲/۱	۱۵۲	۵۳۲۲	۴۶-۵۵ ساله
۲۴	۳۴۰۱	۱۴۴	۳۹	۶۵	۱/۸	۶۴	۳۶۴۸	۶۵ ساله بیالا
-	۵۲	۲	۱	۱	۰	۶	۶۰	سنین اظهار نشده
۳۵	۱۸۰۲۳۱	۴۷۲۳	۴۴۹۲	۴۸۴۷	۴/۸	۹۳۳۱	۱۹۴۷۳۸	بقیه نقاط حوزه سرشماری مشهد
۳۶	۱۶۶۲۳	۳۶۵	۲۴۹	۱۷۱۷	۶/۸	۱۹۶۶	۲۸۸۰۶	جمع آرد ساله بیالا
۳۷	۱۸۴۲۹	۴۱۴	۲۷۸	۲۵۱	۶/۱	۱۳۲۹	۲۰۱۴۱	۱۴-۱۰ ساله
۳۸	۱۶۶۸۱	۴۱۶	۴۰۹	۶۰۰	۴/۸	۱۰۰۹	۲۱۱۶۶	۱۱-۱۵ ساله
۳۹	۴۳۵۲۱	۱۲۲۰	۱۲۰۷	۸۸۵	۴/۵	۲۰۲۲	۴۶۹۴۴	۲۱-۲۰ ساله
۴۰	۲۶۴۱۷	۶۴۶	۱۰۴۸	۴۱۰	۴/۶	۱۴۵۸	۲۱۸۷۸	۳۴-۳۵ ساله
۴۱	۲۰۲۴۱	۶۵۷	۳۶۴	۱۹۸	۴/۰	۸۶۲	۲۱۸۱۰	۴۴-۴۵ ساله
۴۲	۱۲۶۵۴	۳۹۷	۴۰۰	۶۲	۳/۵	۴۶۲	۱۳۱۴۳	۴۶-۵۵ ساله
۴۳	۱۰۱۷۴	۲۷۸	۲۳۷	۲۴	۲/۴	۲۶۱	۱۰۷۳۹	۶۵ ساله بیالا
-	۱۱۱	-	-	-	-	-	۱۱۱	سنین اظهار نشده
۴۴	۸۸۲۱۲	۴۰۴۵	۴۳۳۱	۴۴۳۴	۸/۷	۸۷۶۵	۱۰۱۲۱۸	جمع آرد ساله بیالا
۴۵	۱۲۷۹۲	۳۰۰	۲۲۴	۱۵۷۳	۱۱/۳	۱۷۹۷	۱۵۹۱۹	۱۴-۱۰ ساله
۴۶	۸۸۱۰	۲۲۵	۲۵۸	۸۵۹	۱۰/۱	۱۱۱۷	۱۰۲۷۵	۱۱-۱۵ ساله
۴۷	۷۳۲۳	۳۱۲	۳۸۱	۵۳۹	۱۰/۷	۹۲۰	۸۶۲۸	۲۱-۲۰ ساله
۴۸	۱۶۷۰۰	۱۰۳۹	۱۱۵۸	۷۹۹	۸/۱	۱۶۵۷	۲۲۷۴۲	۲۴-۲۵ ساله
۴۹	۱۵۵۷۳	۸۵۶	۱۰۲۷	۳۸۵	۷/۱	۱۴۱۲	۱۷۸۷۰	۳۴-۳۵ ساله
۵۰	۱۰۵۴۴	۵۹۳	۶۵۸	۱۹۳	۷/۱	۸۵۱	۱۲۰۰۶	۴۴-۴۵ ساله
۵۱	۶۴۹۸	۲۶۳	۳۱۳	۶۲	۶/۲	۴۵۵	۷۳۲۸	۴۶-۵۵ ساله
۵۲	۵۸۱۲	۲۵۷	۲۳۲	۲۱	۴/۰	۲۵۶	۶۴۲۱	۶۵ ساله بیالا
-	۲۹	-	-	-	-	-	۲۹	سنین اظهار نشده

در مواردیکه جمع کل کمتر از ۱۰۰ باشد چند درصد نشان داده نمیشود.

بقیه جدول شماره ۵- وضع سواد بر حسب سن و جنس در جمعیت ازده ساله بیابلی حوزه سرشماری مشهد : آبانماه ۱۳۳۵ (نوامبر ۱۹۵۶)

(جمع از ده ساله بیابلا شامل کسانی که نشان را اظهار نکردند نیز میباشد)

آنها نیکه سواد اظهارت	نمی توانند بخوانند و بنویسند	فقط میتوانند بخوانند	می توانند بخوانند و بنویسند			جمع کل	جنس و سن
			تحصیلات رسمی ندارند	تحصیلات رسمی دارند	چند درصد		
							<u>بقیه نقاط حوزه سرشماری مشهد</u>
							<u>زن</u>
۲۳۶	۹۲۰۱۹	۶۸۸	۱۶۱	۴۱۳	۰/۶	۵۷۴	جمع از ده ساله بیابلا-----
۲۳	۱۲۶۰۱	۹۵	۲۵	۱۴۴	۱/۲	۱۶۹	۱۰- ۱۴ ساله-----
۲۶	۹۶۳۹	۶۹	۲۰	۱۲	۱/۱	۱۱۲	۱۵- ۱۹ ساله-----
۳۷	۱۲۳۰۸	۱۰۹	۳۸	۶۱	۰/۷	۸۶	۲۰- ۲۴ ساله-----
۶۵	۲۴۸۲۱	۱۸۱	۴۹	۸۶	۰/۶	۱۳۵	۲۵- ۳۰ ساله-----
۲۸	۱۳۸۱۴	۹۰	۲۱	۲۵	۰/۳	۴۶	۳۵- ۴۴ ساله-----
۳۲	۹۶۹۷	۶۴	۶	۵	۰/۱	۱۱	۴۵- ۵۴ ساله-----
۱۸	۵۷۵۶	۳۴	۷	-	۰/۱	۷	۵۵- ۶۴ ساله-----
۱۱	۴۲۸۱	۲۱	۵	-	۰/۱	۵	۶۵ ساله بیابلا-----
-	۸۲	-	-	-	#	-	سین اظهار نشده-----

* - در مواردیکه جمع کل کمتر از ۱۰۰ باشد چند درصد نشان داده نمی شود .

جدول شماره ۶- آخرین مدرک تحصیلی بر حسب سن و جنس و جمعیت از ده ساله بیایای حوزه سرشماری مشهد، آبانماه ۱۳۳۵ (نوامبر ۱۹۵۶)
(جمع از ده ساله بیایا شامل کسانی که نشان را اظهار نکرده اند نیز میباشد)

نوع	از ۲۵ ساله بیایا						از ۱۰ تا ۲۴ ساله			جمع از ده ساله بیایا	آخرین درجه تحصیلی و جنس کل حوزه سرشماری مشهد
	۱۰-۱۴ ساله	۱۵-۱۹ ساله	۲۰-۲۴ ساله	جمع	۱۰-۱۴ ساله	۱۵-۱۹ ساله	۲۰-۲۴ ساله	جمع			
مرد و زن	۱۸۲۱۰	۱۳۸۳۵	۳۱۷۹۹	۵۲۹۶۵	۷۴۵۳۴	۲۰۹۹۹۳	۳۸۷۹۹	۳۲۴۶۳	۷۱۲۶۲	۳۲۰۹۸۸	۱۱۱۳۵۱
شخصی که مدارک تحصیلی رسمی ندارند و یاد درجه تحصیلی خود را اظهار نکرده اند											
سالهای ابتدائی :											
۱ ابتدائی						۷۳	۳۲	۲۶	۲۶۰	۳۱۸	۳۱۲
۲ ابتدائی	۳	۷	۱۱	۱۹	۲۲	۵۲	۲۸	۱۶	۱۴۵	۱۸۹۸	۱۳۹۱
۳ ابتدائی	۲۱	۳۱	۷۹	۱۳۸	۱۷۱	۵۴۰	۲۸۲	۱۶۰	۱۴۵۶	۱۸۹۸	۱۳۹۱
۴ ابتدائی	۵۷	۴۹	۱۲۱	۲۵۶	۳۸۲	۱۴۶	۲۸۳	۳۳۵	۳۰۰۰	۳۷۰۸	۴۶۵۵
۵ ابتدائی	۳۶	۶۵	۲۵۴	۵۷۵	۱۱۷۴	۱۱۳۴	۸۹۱	۸۷۱	۳۷۹۹	۵۴۱۰	۷۵۹۶
۶ ابتدائی	۲۴	۴۹	۱۲۹	۳۰۰	۱۰۹۱	۱۷۰۳	۷۷۵	۶۰۴	۳۰۵۶	۴۶۳۵	۶۳۲۸
۷ ابتدائی	۱۰۹	۱۹۹	۸۴۳	۲۰۳۰	۴۱۸۳	۱۷۰۶	۲۴۷۰	۳۰۳۲	۲۵۵۸	۸۰۶۰	۱۵۵۹۱
سالهای متوسطه :											
۱ متوسطه						۱۹۶	۱۰۹	۷۴۷	۷۷۶	۱۶۳۲	۱۸۲۹
۲ متوسطه		۵	۱۶	۶۱	۱۰۱	۱۹۶	۱۰۹	۷۴۷	۷۷۶	۱۶۳۲	۱۸۲۹
۳ متوسطه	۲	۶	۳۹	۱۱۶	۲۵۵	۱۲۱	۶۰	۸۶۸	۳۳۲	۱۴۹۰	۱۸۶۱
۴ متوسطه	۱۵	۲۷	۱۸۴	۴۹۱	۱۲۴	۱۷۷۱	۵۷۶	۱۱۲۷	۴۸	۱۷۵۱	۳۴۲۳
۵ متوسطه	۱	۴	۱۱	۴۱	۱۰۲	۱۵۳	۶۰	۵۸۶	-	۷۸۶	۹۳۹
۶ متوسطه	۷	۲۲	۱۷	۲۵۷	۱۵۵	۳۵۱	۵۸۶	۵۱۸	-	۱۱۰۴	۲۰۴۹
۷ متوسطه	۱	۲۶	۷۲	۱۱۰	۳۵۶	۱۵۳	۵۳۳	۱۹۴	-	۷۲۷	۱۳۸۰
سالهای دانشگاه :											
۱ دانشگاه				۱	۱	۱۰	۳۰	۲	-	۳۲	۴۲
۲ دانشگاه				۲	۲۲	۲۸	۲۲	۵	-	۳۷	۶۵
۳ دانشگاه			۳	۳	۲۲	۲۸	۲۲	-	-	۷۲	۵۲۸
۴ دانشگاه و بیشتر	۳	۱۳	۶۹	۱۵۲	۴۱۷	۴۶۴	۷۲	-	-	۲۰	۸۹
شخصی که مدارک تحصیلی رسمی ندارند و یاد درجه تحصیلی خود را اظهار نکرده اند											
سالهای ابتدائی :											
۱ ابتدائی						۶۶	۲۸	۲۰	۱۹۶	۲۴۴	۳۰۹
۲ ابتدائی	۳	۵	۸	۲۸	۲۰	۶۶	۲۸	۲۰	۱۹۶	۱۴۰۲	۱۸۱۶
۳ ابتدائی	۱۳	۱۳	۶۱	۱۰۳	۲۱۳	۴۱۳	۲۳۸	۱۲۱	۱۰۴۳	۱۵۰۲	۲۰۳۱
۴ ابتدائی	۱۹	۳۶	۱۰۳	۱۸۹	۳۳۲	۶۸۶	۷۷۲	۲۱۱	۲۰۸۲	۲۵۷۰	۳۲۵۰
۵ ابتدائی	۳۲	۸۴	۲۲۶	۴۸۵	۱۰۸۱	۱۷۸۸	۱۹۳	۵۹۲	۲۵۹۲	۳۸۳۲	۵۵۹۱
۶ ابتدائی	۲۳	۴۹	۱۱۴	۲۰۷	۷۵۲	۱۲۳۸	۴۵۲	۶۲۷	۱۹۹۶	۳۰۷۵	۴۳۱۳
۷ ابتدائی	۱۷	۲۶	۱۳۶	۳۱۰	۴۱۷	۱۱۶۰	۱۱۶۹	۱۵۷۶	۱۰۴۰	۱۰۸۷۷	۱۰۸۷۷
سالهای متوسطه :											
۱ متوسطه						۱۵۲	۸۳	۵۷۰	۵۱۷	۱۱۷۰	۱۳۱۳
۲ متوسطه		۵	۲۱	۴۸	۷۸	۱۵۲	۸۳	۵۷۰	۵۱۷	۱۱۷۰	۱۳۱۳
۳ متوسطه	۲	۶	۳۳	۹۹	۱۸۶	۳۲۹	۱۹۴	۶۵۹	۲۱۶	۱۰۶۹	۱۳۱۸
۴ متوسطه	۱۵	۲۶	۱۶۳	۳۹۹	۱۸۹	۱۳۱۲	۴۱۶	۸۱۸	۳۲	۱۲۵۱	۲۵۱۴
۵ متوسطه	۱	۴	۱۳	۴۷	۱۷	۱۲۷	۱۷۵	۳۳	-	۷۵۱	۷۵۱
۶ متوسطه	۷	۲۷	۱۱	۲۰۴	۳۹۳	۷۲۲	۲۷۱	۳۵۳	-	۸۲۴	۱۵۴۶
۷ متوسطه	۱	۲۱	۶۸	۱۶۶	۳۰۵	۷۲۲	۲۶۹	۱۲۲	-	۱۰۵۱	۱۱۲۳
سالهای دانشگاه :											
۱ دانشگاه					۸	۱	۲۸	۱	-	۳۰	۳۹
۲ دانشگاه				۳	۲۰	۲۶	۲۶	۳	-	۳۲	۵۸
۳ دانشگاه			۳	۳	۲۰	۲۶	۲۶	۳	-	۶۳	۴۹۹
۴ دانشگاه و بیشتر	۲	۱۲	۶۷	۱۵۱	۲۰۳	۴۳۴	۶۳	-	-	۱۸	۸۷

بقيه جدول شماره ۶- آخرین مدرک تحصیلی بر حسب سن و جنس در جمعیت ازده سالگی ای حوزه سرشماری مشهد، آبانماه ۱۳۳۵ (نوامبر ۱۹۵۶)
(جمع ازده ساله بیلا شامل کسانیکه سنشان را اظهار نکرده اند نیز میباشد)

اطلاعات	از ۲۵ ساله بیلا						از ۱۴ تا ۲۴ ساله				جمع ازده سالگی بیلا	آخرین درجه تحصیلی و جنس
	۶۰ ساله بیلا	۵۵-۶۰ ساله	۴۵-۵۰ ساله	۳۵-۴۰ ساله	۲۵-۳۰ ساله	جمع	۲۴-۲۰ ساله	۱۹-۱۵ ساله	۱۴-۱۰ ساله	جمع		
۲۸	۷۹۴۱	۱۱۰۶۴	۱۶۰۶۱	۲۵۲۹۱	۴۰۰۶۲	۱۰۲۶۰۴	۲۲۶۱۷	۱۷۸۲۸	۲۰۷۸۶	۶۱۳۲۱	۱۶۵۴۱۳	کلی حوزه سرشماری مشهد نقد اشخاصیکه مدرک تحصیلی رسمی ندارند و یا درجه تحصیلی خود را اظهار نکرده اند
												سالهای ابتدایی :
-	-	۲	۲	۱	۳	۹	۴	۶	۳۴	۷۴	۸۳	سال ۱ ابتدایی
-	۸	۸	۱۸	۳۵	۵۸	۱۲۷	۴۴	۳۹	۴۱۳	۴۹۱	۶۲۲	سال ۲ ابتدایی
-	۸	۱۳	۲۸	۶۷	۱۵۱	۲۶۷	۱۰۶	۱۱۴	۹۱۸	۱۱۳۸	۱۴۰۵	سال ۳ ابتدایی
-	۴	۱۱	۲۸	۹۰	۲۱۳	۴۴۶	۱۶۸	۲۲۹	۱۲۰۲	۱۶۲۹	۲۰۷۵	سال ۴ ابتدایی
-	۱	۷	۲۵	۹۳	۲۲۴	۴۶۵	۲۱۳	۲۷۷	۱۰۶۰	۱۵۶۰	۲۰۲۵	سال ۵ ابتدایی
۳	۴	۲۳	۹۷	۴۱۰	۱۲۵۶	۱۷۹۰	۷۹۶	۱۰۷۳	۹۸۲	۲۸۵۱	۴۳۴۴	سال ۶ ابتدایی
												سالهای متوسطه :
-	-	-	۵	۱۳	۲۶	۴۴	۲۶	۱۷۷	۲۵۹	۴۶۲	۵۰۶	سال ۱ متوسطه
-	-	-	۶	۱۷	۶۶	۹۲	۴۶	۲۰۹	۱۱۶	۲۷۱	۴۶۳	سال ۲ متوسطه
-	-	-	۱	۲۱	۲۴۵	۳۵۹	۱۶۰	۲۱۵	۲۵	۵۰۰	۸۵۱	سال ۳ متوسطه
-	-	-	۱	۴	۲۱	۲۶	۱۵	۱۳۷	-	۱۶۲	۱۸۸	سال ۴ متوسطه
۱	-	-	۶	۵۳	۱۵۸	۲۲۲	۱۱۵	۱۶۵	-	۲۸۰	۵۰۳	سال ۵ متوسطه
-	-	۲	۴	۲۴	۵۱	۸۱	۱۰۴	۷۲	-	۱۷۶	۲۵۷	سال ۶ متوسطه
												سالهای دانشگاه :
-	-	-	-	-	۱	۱	۲	-	-	۲	۲	سال ۱ دانشگاه
-	-	-	-	-	۲	۲	۳	۲	-	۵	۷	سال ۲ دانشگاه
-	-	-	-	۲	۱۴	۲۰	۴	-	-	۲۹	۳۹	سال ۳ دانشگاه
-	-	-	-	-	-	-	-	-	-	۲	۲	سال ۴ دانشگاه و بیشتر
												شهر مشهد مردان اشخاصیکه مدرک تحصیلی رسمی ندارند و یا درجه تحصیلی خود را اظهار نکرده اند
۸۳	۷۶۰۰	۱۰۷۴۴	۱۸۱۸۷	۲۱۴۹۷	۳۸۴۷۵	۸۶۰۰۸	۱۸۱۳۲	۱۲۲۱۷	۱۳۰۰۱	۴۴۵۰۶	۱۳۱۰۹۷	سالهای ابتدایی :
۱	۱	۴	۸	۱۹	۱۷	۴۹	۲۷	۱۶۹	۱۹۹	۲۴۲	۲۹۴	سال ۱ ابتدایی
۱	۱۴	۲۱	۵۶	۹۸	۱۶۴	۳۸۳	۲۵۳	۱۲۱	۱۱۶۹	۱۵۸۱	۱۹۳۲	سال ۲ ابتدایی
۱	۲۶	۴۳	۱۰۴	۲۱۲	۳۲۲	۷۵۷	۲۳۲	۲۵۳	۲۱۱۰	۲۱۱۵	۲۶۵۲	سال ۳ ابتدایی
۱	۲۹	۷۹	۲۰۶	۴۶۴	۹۴۶	۱۷۲۴	۷۲۹	۵۹۸	۳۲۶۳	۴۵۹۰	۶۳۱۵	سال ۴ ابتدایی
-	۲۱	۴۵	۱۱۷	۳۶۳	۱۰۰۵	۱۵۵۱	۶۱۳	۷۶۸	۲۷۹۱	۴۱۷۲	۵۷۲۲	سال ۵ ابتدایی
۵	۱۱	۲۷۶	۷۸۷	۳۱۰۱	۳۶۱۱	۶۹۷۷	۲۳۸۶	۲۷۶۱	۲۳۸۲	۷۴۲۹	۱۱۴۱۱	سال ۶ ابتدایی
												سالهای متوسطه :
۱	-	۵	۲۵	۵۹	۹۷	۱۸۶	۹۷	۳۸۵	۷۴۵	۱۵۲۷	۱۷۶۴	سال ۱ متوسطه
-	۱	۶	۳۸	۱۱۵	۲۴۵	۴۰۸	۲۱۵	۸۱۵	۲۱۵	۳۵۵	۱۷۶۳	سال ۲ متوسطه
۱	۱۵	۴۶	۱۷۸	۴۷۳	۸۸۹	۱۶۰۱	۵۴۹	۱۰۶۶	۴۴	۱۶۵۱	۳۲۶۱	سال ۳ متوسطه
-	۲	۴	۳۳	۳۸	۶۰	۱۴۷	۱۸۰	۵۶۲	-	۷۴۲	۸۸۹	سال ۴ متوسطه
۱	۷	۳۲	۹۴	۲۵۱	۵۲۸	۹۱۲	۵۶۲	۵۱۳	-	۱۰۷۵	۱۶۸۸	سال ۵ متوسطه
-	۱	۲۶	۶۸	۱۸۷	۳۴۹	۶۳۹	۲۵۶	۱۹۴	-	۷۲۰	۱۲۵۹	سال ۶ متوسطه
												سالهای دانشگاه :
-	-	-	-	۱	۸	۹	۳۰	۲	-	۳۲	۴۱	سال ۱ دانشگاه
-	-	-	-	۲	۲۱	۲۴	۳۱	۵	-	۳۶	۶۰	سال ۲ دانشگاه
۲	۳	۱۱	۶۸	۱۴۸	۲۱۱	۴۴۱	۷۲	-	-	۷۲	۵۱۵	سال ۳ دانشگاه
-	-	-	-	۱۱	۳۹	۶۴	۱۶	-	-	۱۹	۸۳	سال ۴ دانشگاه و بیشتر

مرکز آمار ایران
شماره ۲۱۹۲

بقیه جدول شماره ۶ - آخرین مدرک تحصیلی بر حسب سن و جنس در جمعیت ارده - ساله بیالای حوزه سرشماری مشهد : آبانماه ۱۳۳۵ (تاریخ ۱۳۳۵)
 (جمع ارده ساله بیالا شامل کسانیکه سنشان را اظهار نکرده اند نیز میباشد.)

ردیف	از ۲۵ ساله بیالا					از ۱۰ تا ۲۴ ساله			جمع ارده ساله بیالا	جمع ازده ساله بیالا	توضیحات
	۲۴-۲۵ ساله	۲۳-۲۴ ساله	۲۲-۲۳ ساله	۲۱-۲۲ ساله	جمع	۲۴-۲۵ ساله	۱۱-۱۵ ساله	۱۰-۱۱ ساله			
	۵۱۱۵	۸۳۹۰	۱۰۱۸۹	۱۲۵۲۹	۴۰۵۸۵	۸۰۱۳	۵۲۰۸	۴۹۵۸	۱۸۱۷۶	۵۸۷۶۱	شهر مشهد شهر اشخاصیکه مدارک تحصیلی رسمی ندارند و یا درجه تحصیلی خود را اظهار نکرده اند
											سالهای ابتدائی :
											سال ۱ ابتدائی
											سال ۲ ابتدائی
											سال ۳ ابتدائی
											سال ۴ ابتدائی
											سال ۵ ابتدائی
											سال ۶ ابتدائی
											سالهای متوسطه :
											سال ۱ متوسطه
											سال ۲ متوسطه
											سال ۳ متوسطه
											سال ۴ متوسطه
											سال ۵ متوسطه
											سال ۶ متوسطه
											سالهای دانشکده :
											سال ۱ دانشکده
											سال ۲ دانشکده
											سال ۳ دانشکده
											سال ۴ دانشکده و بیشتر
											شهر مشهد شهر اشخاصیکه مدارک تحصیلی رسمی ندارند و یا درجه تحصیلی خود را اظهار نکرده اند
											سالهای ابتدائی :
											سال ۱ ابتدائی
											سال ۲ ابتدائی
											سال ۳ ابتدائی
											سال ۴ ابتدائی
											سال ۵ ابتدائی
											سال ۶ ابتدائی
											سالهای متوسطه :
											سال ۱ متوسطه
											سال ۲ متوسطه
											سال ۳ متوسطه
											سال ۴ متوسطه
											سال ۵ متوسطه
											سال ۶ متوسطه
											سالهای دانشکده :
											سال ۱ دانشکده
											سال ۲ دانشکده
											سال ۳ دانشکده
											سال ۴ دانشکده و بیشتر

بقیه جدول شماره ۶- آخرین مدرک تحصیلی برحسب سن و جنس در جمعیت ازده ساله بیابای حوزه سرشماری مشهد، آبانماه ۱۳۳۰ (نوامبر ۱۹۵۶)
(جمع ازده ساله بیابا شامل کسانی که نشان را اظهار کرده اند نیز میباشد)

شماره اظهار	از ۲۰ ساله بیابا						از ۱۰ تا ۲۴ ساله				جمع ازده ساله بیابا	آخرین درجه تحصیلی و جنس
	۱۰-۱۵ ساله بیابا	۱۱-۱۵ ساله	۱۲-۱۵ ساله	۱۳-۲۰ ساله	۲۱-۲۰ ساله	جمع	۲۴-۲۰ ساله	۱۹-۱۵ ساله	۱۱-۱۰ ساله	جمع		
۱۱۱	۱۰۷۱۰	۱۳۰۸۱	۲۱۶۱۲	۳۱۶۶۸	۴۱۰۰۹	۱۲۲۹۳۵	۲۰۰۶۶	۱۹۱۱۰	۲۷۰۸۶	۶۶۸۴۵	۱۸۶۸۹۱	بقیه نقاط حوزه سرشماری مشهد مرد و زن اشخاصیکه مدارک تحصیلی رسمی ندارند و یا درجه تحصیلی خود را اظهار نکرده اند
-	-	-	-	-	-	-	-	-	-	-	-	سالهای ابتدائی :
-	۱	۳	۳	۱۰	۶	۲۴	۵	۱۰	۶۱	۷۱	۱۰۰	سال ۱ ابتدائی
-	۷	۱۰	۲۳	۴۰	۷۷	۱۵۷	۲۱	۲۴	۱۸۷	۲۵۰	۵۰۷	سال ۲ ابتدائی
-	۱	۶	۲۷	۴۴	۱۱۱	۱۸۶	۵۱	۷۲	۳۲۰	۵۱۳	۷۰۲	سال ۳ ابتدائی
-	۷	۱۶	۴۸	۱۱۱	۱۲۸	۴۱۰	۱۶۳	۲۲۳	۴۸۶	۸۷۱	۱۲۸۱	سال ۴ ابتدائی
-	۳	۴	۲۲	۳۷	۸۶	۱۵۲	۶۲	۱۳۶	۲۶۵	۴۶۳	۶۱۵	سال ۵ ابتدائی
-	۲	۲۰	۵۶	۱۲۹	۲۷۲	۴۷۹	۱۸۰	۲۷۱	۱۷۶	۶۳۱	۱۱۱۰	سال ۶ ابتدائی
-	-	-	-	-	-	-	-	-	-	-	-	سالهای متوسطه :
-	-	-	۱	۲	۷	۱۰	۱۲	۶۲	۳۱	۱۰۵	۱۱۵	سال ۱ متوسطه
-	۱	-	۱	۱	۱۰	۱۳	۱۵	۵۳	۱۷	۸۵	۹۸	سال ۲ متوسطه
-	-	۱	۶	۱۸	۴۵	۷۰	۲۷	۶۱	۴	۹۱	۱۶۲	سال ۳ متوسطه
-	-	-	۱	۳	۲	۶	۲۰	۱۴	-	۴۱	۵۰	سال ۴ متوسطه
-	-	-	۳	۶	۲۳	۳۲	۲۴	۵	-	۶۱	۶۱	سال ۵ متوسطه
-	-	-	۴	۳	۷	۱۴	۷	-	-	۲۱	۲۱	سال ۶ متوسطه
-	-	-	-	-	-	-	-	-	-	-	-	سالهای دانشگاهی :
-	-	-	-	-	۱	۱	-	-	-	-	-	سال ۱ دانشگاهی
-	-	-	۲	۱	۱	۴	۱	-	-	۱	۵	سال ۲ دانشگاهی
-	-	۲	۱	۴	۶	۱۳	-	-	-	۱۳	۱۳	سال ۳ دانشگاهی
-	۱	-	-	۱	۳	۵	۱	-	-	۱	۶	سال ۴ دانشگاهی و بیشتر
۲۱	۶۳۹۷	۷۲۶۶	۱۱۸۱۳	۱۷۴۸۵	۲۱۶۶۳	۶۴۰۰۹	۸۰۸۱	۹۴۱۶	۱۴۳۶۶	۳۱۸۰۱	۹۶۷۸۴	بقیه نقاط حوزه سرشماری مشهد مرد و زن اشخاصیکه مدارک تحصیلی رسمی ندارند و یا درجه تحصیلی خود را اظهار نکرده اند
-	-	-	-	-	-	-	-	-	-	-	-	سالهای ابتدائی :
-	۲	۳	۳	۱۰	۵	۲۳	۵	۸	۵۷	۷۰	۹۳	سال ۱ ابتدائی
-	۷	۱۰	۲۲	۳۷	۷۱	۱۴۷	۲۱	۳۱	۲۶۷	۳۶۱	۴۷۱	سال ۲ ابتدائی
-	۱	۶	۲۶	۴۴	۱۰۳	۱۷۸	۴۸	۶۵	۳۶۱	۴۷۱	۶۵۲	سال ۳ ابتدائی
-	۷	۱۶	۴۶	۱۰۶	۱۱۰	۳۸۵	۱۵۲	۲۰۳	۴۴۴	۶۹۹	۱۱۸۴	سال ۴ ابتدائی
-	۳	۴	۲۲	۳۷	۷۵	۱۴۱	۵۷	۱۲۰	۲۴۲	۴۱۱	۵۶۰	سال ۵ ابتدائی
-	۲	۲۰	۵۵	۱۱۶	۲۴۰	۴۳۳	۱۵۵	۲۴۳	۱۵۴	۵۵۲	۶۸۵	سال ۶ ابتدائی
-	-	-	-	-	-	-	-	-	-	-	-	سالهای متوسطه :
-	-	-	۱	۲	۷	۱۰	۱۱	۵۷	۲۸	۹۶	۱۰۶	سال ۱ متوسطه
-	۱	-	۱	۱	۶	۱۲	۱۱	۴۹	۱۶	۷۶	۸۸	سال ۲ متوسطه
-	-	۱	۶	۱۷	۴۰	۶۴	۲۵	۵۴	۴	۸۳	۱۴۷	سال ۳ متوسطه
-	-	-	۱	۲	۲	۵	۱۹	۲۴	-	۴۳	۴۸	سال ۴ متوسطه
-	-	-	۳	۶	۲۰	۲۹	۲۳	۵	-	۵۷	۵۷	سال ۵ متوسطه
-	-	-	۴	۳	۶	۱۳	۵	-	-	۱۸	۱۸	سال ۶ متوسطه
-	-	-	-	-	-	-	-	-	-	-	-	سالهای دانشگاهی :
-	-	-	-	-	۱	۱	-	-	-	-	-	سال ۱ دانشگاهی
-	-	-	۲	۱	۱	۴	۱	-	-	۱	۵	سال ۲ دانشگاهی
-	-	۲	۱	۴	۶	۱۳	-	-	-	۱۳	۱۳	سال ۳ دانشگاهی
-	۱	-	-	۱	۳	۵	۱	-	-	۱	۶	سال ۴ دانشگاهی و بیشتر

جدول شماره ۸- توزیع جمعیت مقیم حوزه سرشماری مشهد بنگینک شهرستان ماکشور محل تولد: آبان ماه ۱۳۳۵ (نوامبر ۱۹۵۶)

شهرستان ماکشور محل تولد	تعداد	چند درصد	شهرستان ماکشور محل تولد	تعداد	چند درصد	شهرستان ماکشور محل تولد	تعداد	چند درصد
کل جمعیت حوزه سرشماری	۵۲۸ ۲۰۲	۱۰۰/۰	خرمشهر	۱۳	۰/۱	کرمانشاه	۲۳۱	۰/۱
متولدین در این حوزه سرشماری	۴۵۰ ۲۳۳	۸۵/۲	خلخال	۳۴	۰/۱	کنگان	۲	-
متولدین در سایر شهرستانها	۷۴ ۹۵۸	۱۴/۲	خوی	۴۴	۰/۱	کنگاور	۷	-
متولدین در کشورهای خارجی	۳ ۰۰۸	۰/۱	داراب	۳	-	کرگان	۱۷۶	۰/۲
محل تولد اظهار نشده	۴	-	دامغان	۲۴۵	۱/۲	گروس (سجاری)	۱	-
جمع متولدین در شهرستانها	۲۰ ۷۸۶	۱۰۰/۰	دزفول	۵	-	گلهپاگان	۱۷۱	۰/۳
محاور	-	-	دشت کرگان (گنبد کاووس)	۲۳	-	گناباد	۴ ۱۹۵	۷/۷
تربت جام	۲ ۰۴۹	۰/۱	دشت میشان (سوسنگرد)	-	-	لارستان	۲	-
تربت حیدرآباد	۹ ۷۵۱	۱/۹	دشتی و دشتستان	-	-	لاهیجان	۵۲	۰/۱
توچکان	۵ ۸۶۶	۱/۱	دماوند	۲۰	۰/۱	ماکر	۸	-
نیشابور	۳ ۱۲۳	۰/۱	رامهریز	-	-	مراغه	۳۵	۰/۱
			رشت	۷۱۴	۱/۳	مرند	۳۰	۰/۱
			رعناشیه	۱۱۸	۰/۲	مسجد سلیمان	۳	-
			رسنجان	۱۶	۰/۲	مشگین شهر	۱۰	-
			زابل	۲ ۰۸۰	۰/۷	مشهد	-	-
			زاهدان	۵۱۷	۱/۰	ملایر	۱۲۶	۰/۲
			زرنه کرمان	۲	-	مهاباد	۵	-
			زنجان	۴۹۷	۰/۹	میان	۱۳۲	۰/۲
			ساری	۱۵۹	۰/۳	نائین	۸۲	۰/۲
			ساروه	۲۸	۰/۱	نجف آباد	۷	-
جمع متولدین در شهرستانهای غیر مجاور	۵۴ ۱۶۶	۱۰۰/۰	سبزوار	۲ ۱۶۶	۴/۱	نوشهر	۵۱	۰/۱
آبادان	۱۵	-	سبزواران (جیرفت)	۲	-	نهبندان	۳۹	۰/۱
آباده	۷	-	سراب	۵۴	۰/۱	نیریز	۵	-
آمل	۴۳	۰/۱	سراوان	۱	-	نیشابور	-	-
اراک	۴۳۳	۰/۸	سفر	۵	-	هشتگرد	-	-
اردبیل	۷۹۴	۱/۵	سنان	۲۴۸	۰/۵	همدان	۴۹۳	۰/۹
اردستان	۴	-	سنندج	۷۲	۰/۱	یزد	۲ ۹۵۱	۱۲/۸
ارسیاران (اهر)	۸	-	سیرجان	۱۱۸	۰/۲	شهرستانهای اظهار نشده	۱ ۱۷۵	۲/۲
اصفهان	۱ ۴۶۴	۲/۷	شادگان	-	-	جمع متولدین در کشورهای خارجی	۳ ۰۰۸	۱۰۰/۰
الیزودین	۸	-	شاه آباد غرب	۱	-	آلمان	۲۲	۰/۱
اهواز	۴۰	۰/۱	شاهرود	۸۶۶	۱/۶	افغانستان	۱ ۴۰۲	۰/۱
ایرانشهر	۹	-	شاهی	۱۰	-	امریکا	۹۶	۰/۵
ایلام	۲	-	شاهیندژ	-	-	انگلستان	۱	-
بابل	۴۲	۰/۱	شوشتر	۴	-	ایتالیا	۱	-
بافت	۴	-	شهرضا	۹۹	۰/۱	پاکستان	۱۸۰	۰/۳
بجنورد	۱ ۴۴۲	۲/۷	شهرسار	۷۳	۰/۱	ترک	۱۶	۰/۵
بروجرد	۳۰۲	۰/۶	شیراز	۵۱۹	۱/۰	چکسلواکی	-	-
بم	۳۶	۰/۱	طبرستان	۱ ۷۲۴	۳/۲	روسیه اتحاد جماهیر شوروی	۱۹۳	۰/۳
بندر بیلوری	۶۱	۰/۱	طوالش (خمسه)	-	-	سوئد	۷	۰/۱
بندر عباس	۲۰۷	۰/۴	نوبدن	۴	-	سوئیس	۲	۰/۱
بندر لنگه	۹	-	نسا	۴	-	سوره	۱۰	۰/۳
بوئسهر	۷	-	نومانات	۵	-	عراق	۲۷۶	۰/۲
بهبهان	۵	-	نیریز آباد	۳	-	عمان سعودی	۱۶	۰/۵
بیرجند	۵ ۲۹۱	۱/۸	نیریز	۲ ۵۸۰	۴/۸	فرانسه	۳	۰/۱
تبریز	۳ ۳۴۵	۶/۲	قائن	-	-	لبنان	۵	۰/۱
تربت جام	-	-	قروه	-	-	لهستان	۴	۰/۱
تربت حیدرآباد	-	-	قزوین	۵۳۲	۱/۰	مصر	-	-
توسرگان	۲۳	-	قصر شهبان	۵	-	هندوستان	۳۰	۱/۰
تهران	۴ ۳۵۱	۸/۰	قم	۳۳۸	۰/۶	یونان	-	-
جاسک	۲	-	توچکان	۱۱	-	سایر کشورها	۱۴	۰/۵
جهرم	۱۲	-	کازرون	۶۴۷	۱/۲			
جایپهان	۱	-	کاشان	۳ ۰۷۶	۵/۷			
جهاپهان (شهرک)	۲۰	-	کاشمر	-	-			
خرم آباد	۴۵	۰/۱	کرج	۱۲	-			
			کرمان	۲ ۸۷۶	۵/۳			

*- ارقام این شهرستان جز متولدین در شهرستانهای مجاور نشان داده شده است.
 **- ارقام این شهرستان جز متولدین در این حوزه سرشماری نشان داده شده است.

جدول شماره ۹- چگونگی محل تولد بر حسب درصد جمعیت طبق حوزه سرشماری شهید : آبانماه ۱۳۳۵ (نوامبر ۱۳۵۶)

ردیف	محل تولد	تولدها در سایر حوزه‌های سرشماری		تولدها در این حوزه سرشماری		جمع	سن
		شماره	درصد	شماره	درصد		
کل حوزه سرشماری شهید							
۱۷۱	۳۰۰۸	۵۲۹۹۴	۲۰۷۸۹	۸۰/۲	۴۰۰۳۳۳	۵۲۸۳۰۲	کلیه سنین
۶۸	۵۸	۲۳۹۸	۸۶۲	۱۶/۱	۸۲۰۹۱	۸۶۴۷۸	بزرگسالان
۹	۰	۱۹۱	۱۱۳	۱۷/۵	۱۶۳۳۴	۱۶۷۵۲	کودکان
۵۶	۵۳	۲۱۰۷	۷۵۰	۱۵/۷	۱۶۷۵۷	۱۶۷۵۲	۱-ساله
۱۶۸	۱۸۲	۶۳۵۲	۲۶۳۷	۱۲/۱	۱۱۷۱۷۵	۱۱۷۰۱۶	۲-ساله
۲۱۴	۲۳۰	۹۸۳۱	۴۶۶۱	۸۲/۰	۷۲۷۶۶	۸۷۷۰۷	۳-ساله
۲۱۸	۵۲۰	۷۹۱۹	۶۶۵۴	۸۱/۵	۶۸۷۳۰	۸۱۳۴۱	۴-ساله
۱۳۰	۵۵۰	۶۳۰۰	۲۵۷۰	۷۸/۳	۴۵۱۹۴	۵۷۷۲۴	۵-ساله
۱۶۰	۵۸۴	۸۱۸۴	۱۷۴۵	۷۴/۱	۳۱۰۸۸	۴۱۷۶۶	۶-ساله
۱۰۴	۴۴۵	۵۱۲۰	۸۶۲	۷۳/۳	۱۷۹۶۱	۲۴۴۱۲	۷-ساله
۷۱	۴۲۳	۳۹۰۵	۴۹۴	۷۲/۱	۱۳۶۶۰	۱۸۵۷۱	۸-ساله
۳	-	۳۴	۳	۸۰/۸	۱۶۸	۲۰۸	سین اظهار نشده
شهر شهید							
۱۹۱	۲۱۲۴	۴۲۳۹۵	۱۷۰۳۶	۷۳/۷	۱۷۸۴۳۴	۲۴۱۹۸۹	کلیه سنین
۵۴	۵۸	۲۰۸۱	۶۳۷	۱۲/۰	۲۲۷۶۱	۲۵۵۹۱	بزرگسالان
۷	۰	۲۶۰	۸۴	۱۵/۱	۷۷۲۱	۸۰۸۵	کودکان
۴۷	۵۳	۱۸۲۱	۵۵۳	۱۱/۰	۱۵۰۳۲	۱۷۵۰۶	۱-ساله
۱۳۰	۱۷۸	۵۴۲۴	۲۰۲۶	۸۶/۵	۴۹۷۲۳	۵۷۵۲۱	۲-ساله
۱۸۹	۲۱۴	۸۵۲۴	۴۱۳۷	۷۱/۸	۳۳۳۳۶	۴۶۴۰۰	۳-ساله
۱۸۰	۴۳۲	۵۹۱۱	۶۱۴۸	۶۶/۱	۲۴۷۶۶	۳۷۳۹۷	۴-ساله
۱۳۸	۴۰۳	۷۴۷۴	۱۸۲۴	۶۱/۷	۱۵۹۳۸	۲۵۸۴۶	۵-ساله
۱۴۳	۳۹۱	۶۷۰۰	۱۲۵۶	۵۷/۵	۱۱۴۶۶	۱۶۹۵۶	۶-ساله
۶۱	۲۶۲	۴۱۴۱	۵۹۸	۵۵/۱۵	۶۲۵۷	۱۱۳۴۹	۷-ساله
۶۴	۱۹۶	۲۰۹۹	۳۳۱	۵۲/۸	۴۱۳۴	۷۸۳۲	۸-ساله
۳	-	۳۱	۲	۰	۶۱	۹۷	سین اظهار نشده
بقیه نقاط حوزه سرشماری شهید							
۱۸۷	۸۷۴	۹۵۹۹	۳۷۵۲	۱۵/۰	۱۷۱۹۰۱	۲۸۶۳۱۴	کلیه سنین
۱۴	-	۳۱۷	۲۲۶	۱۸/۱	۵۰۳۳۰	۵۰۸۸۷	بزرگسالان
۲	-	۳۱	۲۱	۱۱/۳	۸۶۰۵	۸۶۶۷	کودکان
۱۲	-	۲۸۶	۱۹۷	۱۸/۸	۴۱۷۲۵	۴۲۲۲۰	۱-ساله
۳۸	۰	۹۲۱	۶۱۱	۱۷/۷	۶۷۹۱۲	۶۹۴۹۵	۲-ساله
۲۵	۲۱	۱۳۰۷	۵۲۴	۱۵/۵	۳۱۴۳۰	۴۱۳۰۷	۳-ساله
۳۸	۸۸	۱۶۹۸	۸۰۶	۱۳/۸	۴۴۰۱۴	۴۶۹۴۴	۴-ساله
۲۲	۱۴۷	۱۷۷۶	۶۷۷	۱۱/۸	۲۹۲۵۶	۳۱۸۷۸	۵-ساله
۲۲	۱۶۳	۱۴۸۴	۴۸۹	۱۰/۰	۱۹۶۳۲	۲۱۸۱۰	۶-ساله
۱۳	۱۸۳	۹۷۹	۲۶۴	۸۱/۱	۱۱۷۰۴	۱۳۶۴۳	۷-ساله
۱۵	۲۳۷	۸۰۶	۱۵۵	۸۸/۷	۶۵۲۶	۱۰۷۳۹	۸-ساله
-	-	۳	۱	۱۶/۴	۱۰۷	۱۱۱	سین اظهار نشده

در مواردیکه جمع کثرت از ۱۰۰ باشد چند درصد نشان داده نمیشود.

جدول شماره ۱۰ - وضع فعالیت اقتصادی بر حسب سن و جنس در جمعیت از ده ساله بیالای حوزه سرشماری مشهد: آبانماه ۱۳۳۵ (تیرماه ۱۹۵۶)
(جمع از ده ساله بیالای شامل کسانی که مشخصات اظهار نگردانده اند نیز میباشد)

غیرفعال از نظر اقتصادی				فعال از نظر اقتصادی				جمع کل	جنس و سن
متفرقه	محصل	زن خانهدار	جمع	در جستجوی کار	شامل بکار	چند درصد	جمع		
کل حوزه سرشماری مشهد									
مردوزن									
جمع از ده ساله بیالا									
۱۹۹۷۸	۲۱۸۳۱	۱۴۹۴۴۲	۲۰۱۲۵۲	۳۳۷۸	۱۶۵۰۰۴	۴۵/۶	۱۶۸۸۸۲	۳۷۰۱۲۴	-----
۸۱۸۵	۱۴۴۰۶	۱۴۳۱۲	۴۶۲۵۲	۱۱۷	۸۹۵۵	۱۵/۶	۸۳۷۲	۵۵۳۲۵	-----
۲۵۷	۵۳۵۷	۱۷۱۵۷	۲۳۶۷۱	۱۵۰۲	۱۶۶۰۴	۴۳/۳	۱۸۱۰۶	۴۱۷۷۷	-----
۲۰۹	۱۴۸۵	۲۳۱۴۷	۲۴۹۴۱	۴۸۷	۲۰۵۰۲	۴۵/۷	۲۰۹۸۱	۴۵۹۳۰	-----
۵۷۱	۵۰۱	۴۰۳۳۳	۴۱۴۳۱	۴۱۵	۴۲۵۰۵	۵۰/۶	۴۲۹۲۰	۸۴۳۴۱	-----
۶۲۰	۵۱	۲۳۹۴۶	۲۴۶۲۵	۲۲۳	۳۲۸۶۶	۵۷/۳	۳۳۰۹۹	۵۷۷۲۴	-----
۱۳۵۲	۱	۱۷۰۰۱	۱۸۳۱۲	۲۸۵	۲۳۱۱۶	۵۶/۰	۲۳۴۰۴	۴۱۷۶۶	-----
۲۶۶۶	-	۸۳۲۱	۱۰۹۸۷	۲۰۴	۱۳۳۰۱	۵۵/۱	۱۳۵۰۵	۲۴۴۹۲	-----
۵۸۷۸	-	۴۲۷۰	۱۰۱۴۸	۱۳۵	۸۲۸۸	۴۵/۴	۸۴۲۳	۱۸۵۷۱	-----
۲۲	۶	۱۰۶	۱۴۴	-	۶۴	۳۰/۸	۶۴	۲۰۸	-----
۱۴/۱	۱۳/۸	۲۹/۸	۲۶/۲	۲۰/۷	۳۲/۸	-	۳۲/۶	۲۰/۰	-----
بیانه سنی									
مرد									
جمع از ده ساله بیالا									
۷۸۲۴	۱۵۹۰۱	-	۳۳۷۲۵	۳۳۰۰	۱۵۴۰۲۴	۸۲/۳	۱۵۷۳۲۴	۱۶۱۰۴۹	-----
۲۵۵۷	۹۷۷۴	-	۲۲۳۳۱	۱۱۳	۷۰۵۶	۲۴/۳	۷۱۶۹	۲۹۵۰۰	-----
۲۵۷	۴۲۲۳	-	۴۴۸۰	۱۸۴	۱۵۱۶۰	۷۸/۸	۱۶۶۴۴	۲۱۱۲۴	-----
۱۶۵	۱۳۵۴	-	۱۵۴۹	۴۸۲	۱۹۳۳۹	۶۲/۸	۱۹۸۲۱	۲۱۳۲۰	-----
۳۶۶	۴۸۲	-	۸۴۸	۴۰۹	۴۰۳۱۵	۹۸/۰	۴۰۷۲۴	۴۱۵۷۲	-----
۳۲۹	۵۳	-	۳۸۲	۲۲۰	۳۰۹۲۹	۹۸/۸	۳۱۱۴۹	۳۱۵۳۱	-----
۴۷۲	۱	-	۴۸۱	۲۶۵	۲۱۱۸۰	۹۷/۸	۲۱۴۴۵	۲۱۹۲۶	-----
۹۹۲	-	-	۱۱۲	۱۶۸	۱۲۲۴۵	۹۲/۲	۱۲۴۴۳	۱۳۳۵۵	-----
۲۷۲۳	-	-	۲۷۲۳	۱۲۹	۷۷۵۳	۷۱/۳	۷۸۸۲	۱۰۶۰۵	-----
۱۳	۶	-	۱۹	-	۴۷	*	۴۷	۶۶	-----
۱۳/۵	۱۴/۱	-	۱۳/۸	۲۰/۶	۳۲/۸	-	۳۲/۶	۲۰/۷	-----
زن									
جمع از ده ساله بیالا									
۲۱۵۴	۵۹۳۰	۱۴۹۴۴۲	۱۶۷۵۲۷	۷۸	۱۱۴۸۰	۶/۵	۱۱۵۵۸	۱۷۱۰۸۵	-----
۵۶۲۸	۴۳۳۲	۱۴۳۱۲	۲۴۶۲۲	۴	۱۱۹۹	۴/۷	۱۲۰۳	۲۵۸۲۵	-----
۱۰۰	۱۳۳۴	۱۷۱۵۷	۱۱۱۱۱	۱۸	۱۴۴۴	۲/۱	۱۴۶۲	۲۰۶۵۳	-----
۱۱۴	۱۳۱	۲۳۱۴۷	۲۳۳۱۲	۵	۱۱۶۳	۴/۸	۱۱۶۸	۲۴۵۶۰	-----
۲۱۳	۲۷	۴۰۳۳۳	۴۰۵۷۳	۶	۲۱۱۰	۵/۱	۲۱۹۶	۴۲۷۶۹	-----
۲۹۱	۶	۲۳۹۴۶	۲۴۲۴۳	۱۳	۱۱۳۷	۲/۴	۱۹۵۰	۲۶۱۱۳	-----
۸۸۰	-	۱۷۰۰۱	۱۷۸۸۱	۲۰	۱۹۳۹	۱/۹	۱۹۵۹	۱۹۸۴۰	-----
۱۷۵۴	-	۸۳۲۱	۱۰۰۷۵	۶	۱۰۵۶	۱/۵	۱۰۶۲	۱۱۱۳۷	-----
۳۱۵۵	-	۴۲۷۰	۷۴۲۵	۶	۵۲۵	۱/۸	۵۴۱	۷۹۶۶	-----
۱۱	-	۱۰۶	۱۲۵	-	۱۷	۱۲/۰	۱۷	۱۴۲	-----
۲۵/۴	۱۳/۲	۲۹/۸	۲۹/۱	*	۳۲/۸	-	۳۲/۸	۲۹/۳	-----
شهر مشهد									
مردوزن									
جمع از ده ساله بیالا									
۷۶۵۱	۱۹۶۱۰	۶۸۸۶۶	۶۶۴۲۵	۱۸۷۶	۷۷۰۸۵	۴۵/۰	۷۸۹۶۱	۱۷۵۳۹۶	-----
۳۵۳۸	۱۲۷۷۴	۶۰۸۳	۲۲۳۱۵	۷۵	۴۰۴۹	۱۵/۶	۴۱۲۴	۲۶۵۱۹	-----
۱۱۱	۴۸۸۳	۸۷۷۴	۱۳۷۶۸	۵۱۴	۷۳۵۴	۳۶/۴	۷۸۶۸	۲۱۶۳۶	-----
۹۷	۱۴۱۱	۱۱۱۵۴	۱۲۶۶۲	۳۱۷	۱۱۷۸۵	۴۸/۶	۱۲۱۰۲	۲۴۷۶۴	-----
۱۸۰	۴۶۸	۱۷۲۰۹	۱۷۸۵۷	۳۰۳	۱۹۲۳۷	۵۲/۳	۱۹۵۴۰	۳۷۳۹۷	-----
۲۲۷	۵۶	۱۰۸۵۲	۱۱۱۳۸	۱۸۴	۱۴۵۲۴	۵۶/۶	۱۴۷۰۸	۲۵۸۴۶	-----
۵۴۵	۹	۸۴۵۴	۶۰۰۸	۲۱۰	۱۰۷۳۸	۵۴/۶	۱۰۹۴۸	۱۹۹۵۶	-----
۱۰۰۸	-	۴۱۱۲	۵۱۲۰	۱۶۶	۶۰۶۳	۵۴/۶	۶۲۲۹	۱۱۳۴۹	-----
۲۴۴۳	-	۲۱۸۷	۴۴۲۰	۱۰۷	۳۲۹۵	۴۳/۴	۳۴۰۲	۷۸۳۲	-----
۱۰	۶	۴۱	۵۷	-	۴۰	*	۴۰	۹۷	-----
۳۷/۲	۱۳/۸	۲۹/۸	۲۴/۷	۲۶/۱	۳۲/۰	-	۳۲/۶	۲۸/۹	-----

بینه در صفحه بعد

* - در مواردیکه جمع کل کمتر از ۱۰۰ باشد چند درصد و بیانه نشان داده نمیشود.

بقیه جدول شماره ۱- وضع فعالیت اقتصادی بر حسب سن و جنس در جمعیت از ده ساله به بالای حوزه سرشماری مشهد: آبانماه ۱۳۶۰ (مهر ۱۳۵۹)
(جمع از ده ساله به بالا شامل کسانی که سنشان را اظهار نکرده اند نیز میباشد)

غیر معال از سر اقتصادی		فعال از نظر اقتصادی					جمع کل		جنس و سن	
محل	زن خانوار	جمع	در جستجوی کار	شاغل بکار	چند درصد	جمع	جمع کل	شهر مشهد	مرد	
		۱۷ ۱۷۷	۱ ۸۲۰	۷۰ ۰۳۱	۸۰ / ۰	۷۱ ۸۵۴	۸۹ ۸۳۱	جمع از ده ساله به بالا		
								۱۰-۱۴ ساله		
		۱۰ ۲۰۰	۷۱	۲ ۳۱۰	۲۴ / ۱	۲ ۳۸۱	۱۳ ۵۸۱	۱۰-۱۴ ساله		
		۲ ۸۴۰	۰۰۶	۶ ۴۹۸	۲۴ / ۱	۷ ۰۰۴	۱۰ ۸۴۹	۱۵-۱۹ ساله		
		۱ ۳۴۷	۳۱۴	۱۱ ۰۸۱	۸۱ / ۹	۱۱ ۳۹۵	۱۲ ۷۴۲	۲۰-۲۴ ساله		
		۰۴۹	۲۱۸	۱۷ ۹۸۲	۱۷ / ۱	۱۸ ۲۸۱	۱۸ ۸۳۰	۲۵-۲۹ ساله		
		۱۷۷	۱۷۰	۱۳ ۲۰۹	۹۸ / ۷	۱۳ ۴۸۴	۱۳ ۲۶۱	۳۰-۳۴ ساله		
								۴۰-۴۴ ساله		
		۲۶۱	۱۹۲	۱ ۴۶۵	۱۷ / ۴	۱ ۶۵۸	۱ ۹۲۰	۴۵-۴۹ ساله		
		۴۶۵	۱۶۲	۰ ۴۰۰	۹۲ / ۳	۰ ۵۶۲	۶ ۰۲۷	۵۰-۵۴ ساله		
		۱ ۱۲۰	۱۰۱	۲ ۹۳۳	۷۳ / ۲	۳ ۰۶۴	۴ ۱۸۴	۶۰ ساله به بالا		
		۱۲	-	۲۵	۰	۲۵	۲۷	سنین اظهار نشده		
		۱۴ / ۴	۲۵ / ۱	۲۲ / ۸	-	۲۲ / ۷	۲۹ / ۱	میان سنی		
								زن		
		۷۸ ۴۰۸	۵۶	۷ ۰۰۱	۸ / ۳	۷ ۱۰۷	۸۵ ۰۶۵	جمع از ده ساله به بالا		
								۱۰-۱۴ ساله		
		۱۲ ۱۹۵	۴	۷۲۹	۰ / ۷	۷۴۳	۱۲ ۹۳۸	۱۵-۱۹ ساله		
		۹ ۹۴۳	۸	۸۰۶	۸ / ۰	۸۶۴	۱۰ ۷۸۷	۲۰-۲۴ ساله		
		۱۱ ۳۱۵	۲	۷۰۴	۰ / ۹	۷۰۷	۱۲ ۰۲۲	۲۵-۲۹ ساله		
		۱۷ ۳۰۸	۰	۱ ۲۵۴	۶ / ۸	۱ ۲۵۹	۱۸ ۰۶۷	۳۰-۳۴ ساله		
		۱۰ ۶۶۱	۱	۱ ۳۱۵	۱۰ / ۰	۱ ۳۲۴	۱۲ ۱۸۵	۳۵-۳۹ ساله		
								۴۰-۴۴ ساله		
		۸ ۷۴۶	۱۷	۱ ۲۷۳	۱۲ / ۱	۱ ۲۹۰	۱۰ ۰۳۶	۴۵-۴۹ ساله		
		۱ ۶۵۵	۴	۶۳۳	۱۱ / ۵	۶۶۷	۵ ۳۳۲	۵۰-۵۴ ساله		
		۲ ۳۱۰	۶	۲۴۲	۶ / ۳	۲۳۸	۳ ۶۴۸	۶۰ ساله به بالا		
		۴۵	-	۱۵	۰	۱۵	۲۰	سنین اظهار نشده		
		۲۸ / ۲	۰	۲۴ / ۷	-	۲۴ / ۸	۲۸ / ۸	میان سنی		
								بقیه نقاط حوزه سرشماری مشهد		
								مرد		
		۱۰۴ ۸۱۷	۱ ۵۰۲	۸۸ ۴۱۹	۴۶ / ۲	۸۹ ۹۶۱	۱۹۴ ۷۳۸	جمع از ده ساله به بالا		
								۱۰-۱۴ ساله		
		۴۲	۴۲	۱ ۲۰۶	۱۴ / ۷	۱ ۲۴۸	۲۸ ۸۰۶	۱۵-۱۹ ساله		
		۹۸۸	۹۸۸	۹ ۳۵۰	۰۰ / ۸	۱۰ ۳۳۸	۲۰ ۱۴۱	۲۰-۲۴ ساله		
		۱۷۰	۱۷۰	۸ ۷۱۷	۴۲ / ۰	۸ ۸۸۷	۲۱ ۱۶۶	۲۵-۲۹ ساله		
		۱۱۲	۱۱۲	۲۳ ۲۶۸	۴۹ / ۸	۲۳ ۳۸۰	۴۶ ۹۴۴	۳۰-۳۴ ساله		
		۱۸ ۳۴۲	۰	۱۸ ۳۴۲	۰۷ / ۷	۱۸ ۳۶۱	۳۱ ۸۷۸	۳۵-۳۹ ساله		
								۴۰-۴۴ ساله		
		۱۲ ۳۸۱	۷۵	۱۲ ۳۸۱	۰۷ / ۱	۱۲ ۴۵۶	۲۱ ۸۱۰	۴۵-۴۹ ساله		
		۷ ۲۳۸	۳۸	۷ ۲۳۸	۰۵ / ۴	۷ ۲۷۶	۱۳ ۱۴۲	۵۰-۵۴ ساله		
		۴ ۹۹۳	۲۸	۴ ۹۹۳	۴۶ / ۸	۵ ۰۲۱	۱۰ ۷۳۹	۶۰ ساله به بالا		
		۲۴	-	۲۴	۲۱ / ۱	۲۴	۱۱۱	سنین اظهار نشده		
		۲۹ / ۵	۱۸ / ۱	۲۹ / ۵	-	۲۴ / ۲	۳۰ / ۸	میان سنی		
								مرد		
		۱۰۱ ۴۱۸	۱ ۴۸۰	۸۳ ۶۶۰	۸۴ / ۴	۸۵ ۴۷۰	۱۰۱ ۴۱۸	جمع از ده ساله به بالا		
								۱۰-۱۴ ساله		
		۳ ۷۴۶	۴۲	۳ ۷۴۶	۲۳ / ۸	۳ ۷۸۸	۱۵ ۶۱۹	۱۵-۱۹ ساله		
		۸ ۶۶۲	۱۷۸	۸ ۶۶۲	۶۳ / ۸	۹ ۶۴۰	۱۰ ۲۷۵	۲۰-۲۴ ساله		
		۲۲ ۴۴۳	۱۶۸	۸ ۲۵۸	۱۷ / ۷	۸ ۴۲۶	۸ ۶۳۸	۲۵-۲۹ ساله		
		۱۷ ۶۶۵	۱۱۱	۱۲ ۳۲۲	۱۸ / ۷	۱۷ ۶۶۵	۱۷ ۸۷۰	۳۰-۳۴ ساله		
								۳۵-۳۹ ساله		
		۱۱ ۷۸۷	۴۵	۱۷ ۶۲۰	۱۸ / ۱	۱۷ ۶۶۵	۱۷ ۸۷۰	۴۰-۴۴ ساله		
		۷ ۲۳۸	۷۲	۱۱ ۷۱۵	۱۸ / ۲	۱۱ ۷۸۷	۱۲ ۰۰۶	۴۵-۴۹ ساله		
		۶ ۸۸۱	۳۶	۶ ۸۸۱	۹۳ / ۱	۶ ۸۸۱	۷ ۳۳۸	۵۰-۵۴ ساله		
		۴ ۸۱۸	۲۸	۴ ۷۲۰	۷۵ / ۰	۴ ۸۱۸	۶ ۴۶۱	۶۰ ساله به بالا		
		۲۲	-	۲۲	۰	۲۲	۲۹	سنین اظهار نشده		
		۲۴ / ۳	۱۸ / ۱	۲۴ / ۵	-	۲۴ / ۳	۳۱ / ۱	میان سنی		

در مواردیکه جمع کل کمتر از ۱۰۰ باشد چند درصد و میان نشان داده نمیشود.

بینه جدول شماره ۱۰ - وضع فعالیت اقتصادی بر حسب سن و جنس در جمعیت از ده ساله بیالای حوزه سرشماری مشهد؛ آبانماه ۱۳۳۵ (نوامبر ۱۹۵۶)
(جمع از ده ساله بیالا شامل کسانیکه شناسانرا اظهار کرده اند نیز میباشد)

غیرفعال از نظر اقتصادی				فعال از نظر اقتصادی				جمع کل	جنس و سن
متفرقه	محمل	زیرخانهدار	جمع	در جستجوی کار	شاغل بکار	چنددرصد	جمع		
<u>بینه نقاط حوزه سرشماری مشهد</u>									
<u>تفصیلات</u>									
۸۳۲۸	۱۲۴	۸۰۰۷۷	۸۹۰۶۹	۲۲	۴۴۲۹	۴/۸	۴۴۵۱	۹۳۰۲۰	
جمع از ده ساله بیالا									
۴۰۰۴	۱۴۶	۸۲۷۱	۱۲۴۱۷	-	۴۶۰	۳/۶	۴۶۰	۱۲۸۸۷	
۶۸	۱۷	۹۱۸۳	۹۲۶۸	۱۰	۵۸۸	۶/۱	۵۹۸	۹۸۶۶	
۸۳	۱	۱۱۹۹۳	۱۲۰۷۷	۲	۴۵۹	۱/۷	۴۶۱	۱۲۰۲۸	
۱۴۱	-	۲۳۱۲۴	۲۳۲۶۵	۱	۹۳۶	۳/۹	۹۳۷	۲۴۲۰۲	
۱۸۸	-	۱۳۰۹۴	۱۳۲۸۲	۴	۷۲۲	۵/۲	۷۲۶	۱۴۰۰۸	
۵۸۸	-	۸۰۴۷	۹۱۳۵	۳	۶۶۶	۶/۸	۶۶۹	۹۸۰۴	
۱۲۱۱	-	۴۳۰۹	۵۱۲۰	۲	۳۹۳	۶/۸	۳۹۵	۵۸۱۵	
۲۰۳۲	-	۲۰۸۳	۴۱۱۵	-	۲۰۳	۴/۷	۲۰۳	۴۳۱۸	
۱۵	-	۶۵	۸۰	-	۲	#	۲	۸۲	
۲۷/۸	۱۲/۸	۲۹/۷	۲۹/۶	۵	۳۲/۶	-	۳۲/۵	۲۹/۷	

* در مواردیکه جمع بی شتر از ۱۰۰ باشد چنددرصد درجانه نشان داده نمیشود.

جدول شماره ۱۱- تسمیات عمده مشاغل برحسب سن و جنس در جمعیت شامل یکارزده ساله بیایای حوزه سرشماری مشهد و آستانه (۱۳۳۵) (نوامبر ۱۹۵۶)
 (جمع ازده ساله بیایا شامل کسانی که سنشان اظهار کرده اند نیز میباشد)

سنین ار شده	۱۰-۱۵ ساله	۱۶-۲۰ ساله	۲۱-۲۵ ساله	۲۶-۳۰ ساله	۳۱-۳۵ ساله	۳۶-۴۰ ساله	جمع ازده ساله بیایا	تسمیات عمده مشاغل و جنس
کل حوزه سرشماری مشهد								
مردوزن								
جمع شاغلین								
۱۴	۱۲۸	۲۱۱۲۰	۷۵۲۷۱	۲۰۰۰۲	۱۶۶۰۴	۸۲۵۵	۱۶۵۰۰۴	مشاغل حرفه ای- فنی و کارهای مربوط بان
۱	۱۵۴	۹۱۵	۱۷۵۵	۴۴۴	۱۱۸	۱۶	۲۰۴۲	مشاغل مربوط با امور اداری و منشی گری و امور مربوط بان
-	۱۸۵	۱۷۶۷	۳۱۱۲	۳۶۵	۱۰۰	۱۲	۵۰۵۷۱	فروش و مشاغل مربوط بان
۴	۸۱۸	۳۷۰۲	۲۴۱۳	۱۲۹۷	۱۱۱۱	۳۷۱	۱۲۷۲۶	مشاغل مربوط بزراعت و جنگلبانی و شکار و ماهیگیری
۱۵	۱۰۹۴	۱۱۸۴۰	۲۴۳۰۸	۱۷۷۶	۲۵۵۳	۲۱۷۱	۷۲۰۵۷	امور مربوط با استخراج معدن و استخراج سنگ و حفاری
-	۶۰	۳۰۰	۸۶۵	۱۶۲	۱۴۲	۵۶	۱۰۸۶	مشاغل مربوط بحمل و نقل
۲	۶۱	۷۴۸	۲۸۱۴	۵۶۶	۲۸۹	۸۲	۴۶۰۲	حرفه های صنعتی و عملیات تولیدی و مشاغل مربوط بان
۱۱	۴۴۴	۷۰۶۵	۱۷۱۱۲	۱۷۸۲	۵۷۰۷	۳۷۲۲	۴۰۶۲۲	مشاغل مربوط با انجام خدمات "سروسها"
۲۳	۷۳۷	۲۱۸۸	۶۰۱۸	۱۲۳۱	۱۲۷۱	۸۱۴	۱۴۱۶۴	مشاغل مربوط بخدمات ثابت ارتش و مشاغل کد تیرقا
-	۷۵	۵۳۵	۲۴۷۴	۴۸۴۸	۱۳۰۸	۱۱	۱۲۳۱	مشخصه و یا اظهار نشده
سپهر								
جمع شاغلین								
۴۷	۲۷۵۲	۲۳۴۴۵	۷۱۲۴۴	۱۹۳۳۶	۱۵۱۶۰	۷۰۵۶	۱۵۴۰۲۴	مشاغل حرفه ای- فنی و کارهای مربوط بان
۱	۱۷۶	۸۰۵	۱۴۰۸	۳۱۷	۷۶	۱۳	۲۸۶۶	مشاغل مربوط با امور اداری و منشی گری و امور مربوط بان
-	۱۸۴	۱۷۶۸	۲۱۹۲	۲۳۶	۱۷	۱۲	۵۳۸۶	فروش و مشاغل مربوط بان
۴	۸۱۷	۳۶۳۳	۲۳۸۲	۱۲۳۲	۱۱۰۷	۳۶۹	۱۳۶۳۵	مشاغل مربوط بزراعت و جنگلبانی و شکار و ماهیگیری
۱۵	۱۰۹۱	۱۱۰۲۴	۲۳۹۱۴	۱۶۷۲	۲۶۶۴	۲۸۱۷	۷۰۸۵۷	امور مربوط با استخراج معدن و استخراج سنگ و حفاری
-	۶۰	۳۱۱	۸۶۲	۱۶۲	۱۴۱	۵۵	۱۰۵۷۱	مشاغل مربوط بحمل و نقل
۲	۷۱	۷۴۵	۲۸۱۴	۵۶۶	۲۸۹	۸۱	۴۵۱۸	حرفه های صنعتی و عملیات تولیدی و مشاغل مربوط بان
۱۵	۱۲۲۶	۲۳۸۷	۱۵۶۶۲	۴۲۳۹	۵۰۳۰	۳۲۱۲	۳۵۸۱۱	مشاغل مربوط با انجام خدمات "سروسها"
۱۰	۴۶۶	۲۷۲۴	۴۷۵۲	۸۸۷	۷۵۷	۴۱۴	۱۰۰۴۰	مشاغل مربوط بخدمات ثابت ارتش و مشاغل کد تیرقا
-	۷۲	۵۰۰	۲۴۲۸	۴۸۳۷	۱۲۶۹	۸۳	۱۲۶۹	مشخصه و یا اظهار نشده
زن								
جمع شاغلین								
۱۷	۵۳۵	۲۹۹۵	۴۱۲۷	۱۱۶۳	۱۴۴۴	۱۱۹۹	۱۱۴۸۰	مشاغل حرفه ای- فنی و کارهای مربوط بان
-	۱۸	۱۱۰	۳۴۷	۱۲۷	۴۲	۳	۶۴۷	مشاغل مربوط با امور اداری و منشی گری و امور مربوط بان
-	۱	۲۹	۱۲۰	۲۹	۸	-	۱۸۷	فروش و مشاغل مربوط بان
-	۱۱	۳۹	۳۱	۴	۴	۲	۶۱	مشاغل مربوط بزراعت و جنگلبانی و شکار و ماهیگیری
-	۵۲	۳۰۶	۳۹۴	۱۰۴	۱۸۹	۱۵۴	۱۲۰۰	امور مربوط با استخراج معدن و استخراج سنگ و حفاری
-	-	۱	۳	-	۱	۱	۶	مشاغل مربوط بحمل و نقل
-	-	۳	-	-	-	۱	۴	حرفه های صنعتی و عملیات تولیدی و مشاغل مربوط بان
۴	۲۰۸	۱۲۰۸	۱۹۲۰	۵۴۴	۶۷۷	۵۵۰	۵۱۱۱	مشاغل مربوط با انجام خدمات "سروسها"
۱۳	۲۴۱	۱۲۶۴	۱۲۶۶	۳۴۴	۵۱۴	۴۸۰	۴۱۲۲	مشاغل مربوط بخدمات ثابت ارتش و مشاغل کد تیرقا
-	۳	۳۵	۴۶	۱۱	۹	۸	۱۱۲	مشخصه و یا اظهار نشده
شهر مشهد								
مردوزن								
جمع شاغلین								
۴۰	۳۲۹۵	۱۶۸۰۱	۳۳۷۶۱	۱۱۷۸۵	۷۳۵۴	۴۰۴۹	۷۷۰۸۵	مشاغل حرفه ای- فنی و کارهای مربوط بان
۱	۲۰۵	۶۸۸	۱۰۰۱	۴۰۳	۱۱۲	۱۶	۲۹۲۷	مشاغل مربوط با امور اداری و منشی گری و امور مربوط بان
-	۱۴۷	۱۰۸۳	۲۷۴۴	۳۳۳	۱۷	۱۱	۴۶۶۵	فروش و مشاغل مربوط بان
۴	۷۴۲	۳۲۶۵	۵۳۵۵	۱۱۲۱	۱۰۰۰	۳۴۵	۱۱۸۳۲	مشاغل مربوط بزراعت و جنگلبانی و شکار و ماهیگیری
-	۴۱۵	۱۴۵۹	۲۱۷۷	۲۲۵	۲۰۱	۶۶	۴۶۴۳	امور مربوط با استخراج معدن و استخراج سنگ و حفاری
-	۴۸	۱۷۵	۳۶۶	۷۱	۶۶	۲۵	۷۵۴	مشاغل مربوط بحمل و نقل
۲	۵۶	۶۴۴	۲۴۵۱	۵۲۵	۲۶۶	۵۱	۳۶۵۵	حرفه های صنعتی و عملیات تولیدی و مشاغل مربوط بان
۱۳	۱۰۲۴	۵۴۰۴	۱۲۵۰۱	۳۵۴۰	۴۳۲۷	۲۸۴۲	۲۱۶۵۱	مشاغل مربوط با انجام خدمات "سروسها"

بقیه جدول شماره ۱۱ - تقسیمات معدنه مشاغل بر حسب سن و جنس در جمعیت مشاغل کارزده ساله بهای ای سوزده سرشماری مشهد آبانماه ۱۳۵۵ (توامبر ۱۳۵۶)
(جمع ازده ساله بیلا شامل کسانیکم سنشانرا اظهارنکرده اند نیز میباشد)

سنین اظهار نشده	۱۵ ساله ببالا	۴۵-۴۰ ساله	۳۵-۳۰ ساله	۲۵-۲۰ ساله	۱۹-۱۵ ساله	۱۴-۱۰ ساله	جمع ازده ساله بیلا	تقسیمات معدنه مشاغل و جنس
<u>شهر مشهد</u>								
<u>بقیه مردوزن</u>								
۲۰	۲۲۶	۳۲۳۴	۴۱۷۳	۱۰۰۹	۱۸۳	۶۸۶	۱۱۲۳۱	مشاغل مربوط بانجام خدمات "سروسبها" مشاغل مربوط بخدمات ثابت ارتشی و مشاغل که دقیقاً مشخصه و یا اظهار نشده
-	۳۲	۳۴۹	۱۹۴۰	۴۱۵۸	۲۴۱	۷	۷۱۲۷	
<u>مرد</u>								
۲۵	۲۹۳۳	۱۴۸۶۵	۳۱۲۶۲	۱۱۰۸۱	۶۴۹۸	۳۳۱۰	۲۰۰۳۴	جمع شاغلین
۱	۱۹۷	۵۹۷	۱۱۶۸	۲۸۱	۷۱	۱۳	۲۳۱۸	مشاغل حرفه ای - فنی و کارهای مربوط بآن
-	۱۴۶	۱۰۵۴	۲۱۷۶	۳۰۴	۸۹	۱۱	۴۷۸۰	مشاغل مربوط با امور اداری و منشی گری و امور مربوط بآن
۴	۷۲۲	۳۲۳۲	۵۳۲۷	۱۱۱۸	۱۹۶	۳۴۳	۱۱۷۵۲	فروش و مشاغل مربوط بآن
-	۴۱۰	۱۴۴۰	۲۱۵۳	۳۲۳	۱۹۸	۶۲	۴۵۸۶	مشاغل مربوط بزراعت و جنگلی و شکار و ماهیگیری
-	۴۸	۱۷۴	۳۶۸	۷۱	۶۵	۲۴	۷۵۰	امور مربوط با استخراج معدن و استخراج سنگ و حفاری
۲	۵۶	۶۴۱	۲۴۵۱	۵۶۵	۲۲۶	۵۱	۳۹۵۲	مشاغل مربوط بحمل و نقل
۱۱	۹۳۴	۴۷۵۷	۱۱۶۴۶	۳۳۰۵	۳۹۹۵	۲۰۴۳	۲۷۱۹۱	حرفه های صنعتی و عملیات تولیدی و مشاغل مربوط بآن
۷	۴۰۹	۲۱۳۵	۳۵۷۹	۶۹۸	۵۲۱	۲۵۸	۷۶۰۷	مشاغل مربوط بانجام خدمات "سروسبها"
-	۳۱	۳۳۵	۱۹۲۴	۴۱۵۶	۳۳۷	۵	۷۰۸۸	مشاغل مربوط بخدمات ثابت ارتشی و مشاغل که دقیقاً مشخصه و یا اظهار نشده
<u>زن</u>								
۱۵	۳۳۲	۱۹۳۶	۴۴۶۹	۷۰۴	۸۵۶	۷۳۶	۷۰۵۱	جمع شاغلین
-	۸	۶۱	۳۳۳	۱۲۲	۴۲	۳	۵۹۹	مشاغل حرفه ای - فنی و کارهای مربوط بآن
-	۱	۲۹	۱۱۸	۲۹	۸	-	۱۸۵	مشاغل مربوط با امور اداری و منشی گری و امور مربوط بآن
-	۱۰	۳۳	۲۸	۳	۴	۲	۸۰	فروش و مشاغل مربوط بآن
-	۵	۱۹	۲۴	۲	۳	۴	۵۷	مشاغل مربوط بزراعت و جنگلی و شکار و ماهیگیری
-	-	۱	۱	-	۱	۱	۴	امور مربوط با استخراج معدن و استخراج سنگ و حفاری
-	-	۳	-	-	-	-	۳	مشاغل مربوط بحمل و نقل
۲	۱۰	۶۴۷	۸۵۵	۲۳۵	۳۳۲	۲۹۹	۲۴۶۰	حرفه های صنعتی و عملیات تولیدی و مشاغل مربوط بآن
۱۳	۲۱۷	۱۰۹۹	۱۰۹۴	۳۱۱	۴۶۲	۴۲۸	۳۶۲۴	مشاغل مربوط بانجام خدمات "سروسبها"
-	۱	۱۴	۱۶	۲	۴	۲	۳۹	مشاغل مربوط بخدمات ثابت ارتشی و مشاغل که دقیقاً مشخصه و یا اظهار نشده
<u>بقیه نقاد حوره سرشماری مشهد</u>								
<u>مردوزن</u>								
۲۴	۴۹۳	۳۹۶۱۹	۴۱۶۱۰	۸۷۱۷	۹۲۵۰	۴۲۰۶	۸۸۴۱۹	جمع شاغلین
-	۸۶	۲۲۷	۲۵۴	۴۱	۵	-	۶۱۶	مشاغل حرفه ای - فنی و کارهای مربوط بآن
-	۳۸	۲۱۴	۳۱۸	۳۲	۸	۱	۶۱۱	مشاغل مربوط با امور اداری و منشی گری و امور مربوط بآن
-	۸۶	۴۳۷	۱۰۵۸	۱۷۶	۱۱۱	۲۶	۱۸۹۴	فروش و مشاغل مربوط بآن
۱۵	۴۱۷۹	۱۵۳۸۱	۳۲۱۳۱	۶۴۵۱	۶۳۵۲	۱۶۰۵	۶۷۴۱۴	مشاغل مربوط بزراعت و جنگلی و شکار و ماهیگیری
-	۱۲	۱۳۵	۴۹۶	۶۱	۷۶	۳۱	۸۳۱	امور مربوط با استخراج معدن و استخراج سنگ و حفاری
-	۱۵	۱۰۴	۳۶۳	۷۱	۶۳	۳۱	۶۴۷	مشاغل مربوط بحمل و نقل
۶	۴۲۰	۲۱۹۱	۵۱۱۱	۱۲۴۳	۱۳۸۰	۹۲۰	۱۱۲۷۱	حرفه های صنعتی و عملیات تولیدی و مشاغل مربوط بآن
۳	۱۱۱	۷۵۴	۱۳۴۵	۲۲۲	۲۸۸	۲۰۸	۲۶۲۱	مشاغل مربوط بانجام خدمات "سروسبها"
-	۴۳	۱۸۶	۵۳۴	۳۹۰	۹۶۷	۸۴	۲۲۰۴	مشاغل مربوط بخدمات ثابت ارتشی و مشاغل که دقیقاً مشخصه و یا اظهار نشده
<u>مرد</u>								
۲۴	۴۷۱۰	۱۸۵۶۰	۳۶۱۵۲	۸۲۵۸	۸۶۶۲	۳۷۴۶	۸۳۹۹۰	جمع شاغلین
-	۷۹	۲۰۸	۲۴۰	۳۶	۵	-	۵۶۸	مشاغل حرفه ای - فنی و کارهای مربوط بآن
-	۳۸	۲۱۴	۳۱۶	۳۲	۸	۱	۶۰۶	مشاغل مربوط با امور اداری و منشی گری و امور مربوط بآن

جدول شماره ۱۲ - طبقات مشاغل بر حسب وضع اشتغال و جنس در جمعیت مشاغل کار از ده ساله قبلاى حوزه سرشماری مشهد: آبانماه ۱۳۳۵ (نوامبر ۱۹۵۶)

طبقات مشاغل و جنس	جمع مشاغلین	کارآموزان	کارکنان بیکه برای خود کار میکنند	مستخدم دولت	مزد بگیر	کارکنان خانوادگی بدون مزد	وضعیت اظهار نشده
کل حوزه سرشماری مشهد - مرد و زن	۱۶۵ ۰۰۴	۲۶۰۱	۵۲ ۱۶۶	۱۱ ۶۹۰	۸۴ ۱۴۴	۷ ۵۴۸	۵ ۹۵۲
جمع از ده ساله بالا	۳ ۵۴۳	۲۲	۱ ۲۳۷	۱ ۵۴۶	۲۲۲	۱۰	۱
مشاغل حرفه‌ای - فنی و کارهای مربوط بآن	۱	-	-	۱	-	-	-
مشاغل علوم فیزیکی و مشاغل مربوط به علوم طبیعت شناسی (بئولوژی) و کشاورزی و کارهای مربوط بآن	۱۲	-	۲	۱۰	-	-	-
مشاغل مربوط به علوم دینی و عهد انستى و امور مربوط بآن	۲۰۳	۱۱	۱۸۲	۲۶۸	۱۸۲	۴	-
مشاغل مربوط به تعلیم و تدریس و سایر امور مربوط بآن	۱ ۱۶۵	۱	۱۱	۱ ۰۱۳	۸۱	۱	-
مشاغل حقوقی که شامل قضات و وکلای دادگستری بود و نیز سخاوت های رسمی در بیابان	۱۵۰	۳	۱۳	۴۸	۶	-	-
مشاغل مذهبى - امور خیریه - عام المنفعه	۱ ۰۶۱	۲	۷۵۲	۱۶	۳۲۰	-	۱
مشاغل هنری - نویسندگی و سایر مشاغل فنی	۶۸	-	۳۸	۲	۵۴	-	-
سایر مشاغل حرفه‌ای و فنی و امور مشابه آن	۲۱۳	۵	۶۶	۱۳۸	۸۳	۱	-
مشاغل مربوط به امور اداری و فنی گری و امور مربوط بآن	۵ ۵۷۶	۱۲۰	۳۴۴	۴ ۱۴۵	۱۶۲	۷	-
مشاغل مدیریت و اداره کردن امور (بجز کشاورزی)	۷۱۴	۱۱۱	۲۴۲	۲۸۸	۷۲	۱	-
فنی گری و مشاغل دنیوی و کارهای مربوط بآن	۴ ۸۶۲	۱	۱۰۰	۳ ۸۵۷	۸۹۰	۶	-
فروش و مشاغل مربوط بآن	۱۳ ۷۲۶	۳۶۱	۱ ۳۰۹	۴۲	۳ ۴۶۸	۵۱۶	-
خرید و فروشی در دستگاهها و سازمانها	۱۱ ۶۱۸	۳۱۳	۷ ۵۰۲	۳۵	۳ ۲۹۰	۴۷۸	-
خرید و فروشی دوره گرد ها	۱ ۳۱۰	۲	۱ ۱۲۱	۷	۱۶۴	۱۶	-
عده فروشی و مشاغل مربوط بآن	۲۶۸	۴۶	۶۸۶	-	۴۴	۲۲	-
مشاغل مربوط به مراکز - جنگلی - شکار - ماهیگیری	۷۲ ۰۵۷	۱ ۰۲۶	۳۲ ۲۴۸	۱۶۸	۳۲ ۴۱۸	۶ ۱۲۴	۲۳
مشاغل زراعتی	۶۳ ۴۵۲	۱ ۰۷۵	۳۲ ۱۳۴	۱۵۲	۲۳ ۱۹۱	۶ ۰۷۲	۲۳
مشاغل مربوط به کشاورزی - دامپروری	۹	۱	۵	-	۳	-	-
مشاغل مربوط به جنگلی (از جمله قطع شجر)	۱۱۸	-	۲۴	۱۱	۸۳	-	-
عده‌هایی که در روزهای شکار و ماهیگیری و جنگلی مشغول بکار هستند	۸ ۴۷۸	-	۸۵	-	۸ ۳۴۱	۵۲	-
امور مربوط به استخراج معدن و استخراج سنگ و حفاری	۱ ۵۸۵	۴۰	۱۳۲	۱۶	۱ ۲۸۴	۱۲	-
مشاغل مربوط به معدن و استخراج سنگ	۷	۲	۱	-	۴	-	-
مشاغل مربوط به ساختن و حمل آوردن مواد معدنی	۶۱۸	۳۰	۱۳	۴	۱۸۰	۱۱	-
مشاغل مربوط به جابه‌جایی	۲۴۶	۸	۳۷	۱۱	۶۸۶	۱	-
عده‌هایی که در معدن و حفاری و استخراج سنگ مشغول بکار هستند	۲۱۴	-	۲	۱	۲۱۱	-	-
مشاغل مربوط به حمل و نقل	۴ ۶۰۲	۲۴	۱ ۱۱۲	۳۶۱	۳ ۰۷۱	۶۶	-
مشاغل مربوط به کنسیرانی و قایق رانی	۴	-	۲	۲	-	-	-
مشاغل مربوط به هواپیما	۲	-	-	۱	-	-	-
مشاغل مربوط به امور راه آهن	۱۶	-	-	۱۶	-	-	-
مشاغل مربوط به براندگی وسایل نقلیه موتوری	۳ ۰۳۵	۱۲	۵۲۲	۲۴۸	۲ ۳۳۸	۵	-
مشاغل مربوط به براندگی وسایل نقلیه که بر پایه حیوان کشیده میشوند (مانند گاری و درشک و غیره)	۱ ۴۶۵	۱۲	۵۷۸	۲۲	۸۳۲	۲۱	-
حرفه‌های صنعتی و ملبای تولیدی و مشاغل مربوط بآن	۴۰ ۹۲۲	۸۳۴	۷ ۲۶۷	۱۵۵	۳۱ ۱۰۳	۷۵۶	۷
مشاغل مربوط به نساجی (بجز زالی بانی)	۵ ۵۳۱	۱۱۳	۱ ۱۰۲	۳۰	۴۰۶۱	۱۶۴	۱
مشاغل مربوط به بقالی بانی	۴ ۶۳۱	۱۳۷	۶۳۱	۱	۳ ۳۸۶	۱۶۶	۲
مشاغل مربوط به تهیه پوشاک و محصولات چرمی و پشمی	۵ ۶۸۲	۱۸۱	۱ ۶۳۵	۵	۳ ۴۳۸	۱۶۱	-
مشاغل مربوط به سید سازی و جواهر سازی و سایر صنایع دستی	۲۱۷	۲	۵۲	۱	۱۵۲	۱۰	-
مشاغل مربوط به ساختن اشیاء چوبی و کارهای مربوط بآن	۲ ۱۸۱	۸۷	۶۰۴	۱۷	۱ ۴۲۲	۵۱	-
مشاغل مربوط به فلز سازی و مشتقات آن	۱	-	-	-	۱	-	-
مشاغل مربوط به فلزکاری	۴ ۲۴۱	۱۳۲	۱ ۳۱۱	۴۶	۲ ۶۴۸	۱۰۲	۱
مشاغل الکتریکی و الکترونیکی	۲۵۳	۳	۵۰	۲۷	۱۷۱	۲	-

بقیه جدول شماره ۱۲ - طبقات مشاغل بر حسب وضع اشتغال و جنس در جمعیت مشاغل بکار از ساله به اولای عزیز سرشماری مشهد با آبانماه ۱۳۲۶ (نوامبر ۱۹۰۶)

وضعیت و اظهار شده	کارکنان خانوادگی به ویژه	مزد بگیر	مستخدم دولت	کارکنانیکه برای خود کار میکنند	کارسوزها	جمع مشاغلین	طبقات مشاغل و جنس
							<u>کل عزیز سرشماری مشهد</u>
							<u>بقیه مرد</u>
-	۴۰	۷۷۷۴	-	۸۲	-	۷۸۹۶	عمله هائیکه در زراعت و شکار و باغبانی و جنگلهائی مشغول بکار هستند
-	۱۳	۱۳۸۱	۱۱	۱۳۱	۴۰	۱۰۷۶	امور مربوط با استخراج معدن و استخراج سنگ و حفاری
-	-	۴	-	۱	۲	۷	مشاغل مربوط با معدن و استخراج سنگ
-	۱۱	۴۷۷	۴	۱۲	۳۰	۶۱۴	مشاغل مربوط با ساختن و حمل آوردن مواد معدنی
-	-	۱۸۹	۱۱	۳۶	۸	۲۴۴	مشاغل مربوط با جواهر
-	-	۲۱۱	۱	۲	-	۲۱۴	عمله هائیکه در معدن و حفاری و استخراج سنگ مشغول کار هستند
-	۲۶	۲۰۱۷	۳۶۹	۱۱۱۲	۲۴	۴۰۹۸	مشاغل مربوط با حمل و نقل
-	-	-	۲	۲	-	۴	مشاغل مربوط به کشتیرانی و تاقیرانی
-	-	-	۱	-	-	۱	مشاغل مربوط به هواپیمائی
-	-	-	۹۶	-	-	۹۶	مشاغل مربوط با پوز راه آهن
-	۵	۲۲۳۶	۲۴۸	۵۳۲	۱۷	۳۰۳۳	مشاغل مربوط برانندگی وسائط نقلیه موتوری
-	۲۱	۸۲۱	۲۲	۵۷۸	۱۲	۱۴۶۴	مشاغل مربوط برانندگی وسائط نقلیه ایکه برسبیله همسواران کشید میشوند مانند گاری و درشکه و غیره
-	۴۸۶	۲۷۸۲۱	۱۴۸	۵۷۲۱	۸۳۰	۳۵۸۱۱	سرفه های صنعتی و صیانت تولیدی و مشاغل مربوط بآن
-	۶۹	۲۲۵۴	۳۰	۵۲۰	۱۱۷	۲۹۸۰	مشاغل مربوط به نساجی (غیر از قالی بانی)
۲	۳۸	۲۸۴۵	-	۱۱۸	۱۳۷	۳۶۲۰	مشاغل مربوط با قالی بانی
۱	۱۱۱	۳۱۶۵	۱	۱۷۴۹	۱۸۱	۵۲۰۸	مشاغل مربوط به تهیه پوشاک و محصولات چرمی و شامش
-	۱۰	۱۰۰	۱	۵۱	۲	۲۱۴	مشاغل مربوط بسید سازی و جواهر سازی و جواهرتیا کهن سازی
-	۵۱	۱۴۱۷	۱۷	۶۰۳	۸۷	۲۱۷۵	مشاغل مربوط با ساختن اثاثیه چوبی و کارهای مربوط بآن
-	-	۱	-	-	-	۱	مشاغل مربوط با فلز سازی و مشتقات آن
۱	۱۰۲	۲۱۶۶	۴۶	۱۳۱۰	۱۳۳	۴۶۳۸	مشاغل مربوط با فلزکاری
-	۲	۱۷۰	۲۷	۵۰	۳	۲۵۲	مشاغل الکتریکی و الکترونیکی
-	۵	۱۱۱۰۰	۵۷۷	۳۰۸	۱۲	۱۲۱۳۷	مشاغل ساختمانی و کارهای مربوط بآن که در جای دیگر شرحه بندی نشده
-	۲	۱۴۷	۲۷	۲۷	۴	۲۰۳	مشاغل مربوط با ماشینهای مستقر - جراثقال و مشاغل مربوط
-	۲	۸۰	۳	۱۲	-	۱۰۲	به عملیات مکانیکی ماشینهای ساختمانی مستقر
-	-	۲۷	-	۳۸	-	۶۵	مشاغل مربوط با چاپ - صحافی و تهیه محصولات کاغذی
۱	۱۸	۲۰۶	۱	۱۳۹	۱۸	۴۱۱	مشاغل مربوط با نساجی و کارهای مربوط بآن
-	۳	۲۲۱	-	۴۳	۲	۲۶۹	مشاغل مربوط با ساختن مواد شیمیائی و کارهای مربوط بآن
-	۱۷	۲۷۷۰	۲۰۲	۵۳۶	۱۰۲	۳۶۷۷	مشاغل مربوط با پوست و حمل آوردن آن
-	۴	۱۱	۱	۶۸	۶	۱۷۰	مشاغل مربوط به تهیه مواد غذایی و دخانیات
-	۲	۲۷۱	۷	۲۳	-	۴۰۳	سرفه های صنعتی و تولیدی و سرفه و کارهای مربوط بآن - عمله هائیکه در پیشه های صنعتی مختلف برای تولید محصولات و عملیات مربوط بآنها کار میکنند
-	۸۱	۶۴۴۳	۱۹۰۰	۱۳۶۳	۱۱۸	۱۰۰۴۰	مشاغل مربوط با انجام خدمات (سری و صفا)
-	۱	۸۹۹	۱۴۸۰	۶۲	۱	۲۴۵۶	مشاغل مربوط با خدمات محافظت و حرامت و نگهبانی
-	۷۹	۳۸۰۹	۶۰	۱۰۵۹	۱۰۸	۵۱۱۵	خدمات خانگی و شخصی و کارهای مربوط بآن
-	۱	۵۶۱	۳۱	۱۸۸	۱	۷۸۰	مشاغل خدمات متفرقه
-	-	۱۲۷۴	۳۶۶	۸۴	-	۱۶۸۴	عمله هائیکه در مشاغل مربوط با خدمات کار میکنند
۵۹۱۱	۲	۴۳۴	۲۸۲۴	۴۵	۳	۹۲۱۹	مشاغل مربوط با خدمات ثابت ارتشی و مشاغل کسبه و دنیقا مشخص و یا اظهار نشده
-	-	-	۲۸۲۰	-	-	۲۸۲۰	خدمات ثابت ارتشی
۵۸۹۳	-	۸	۴	۸	۳	۵۹۱۶	مشاغل که دقیقاً مشخص و یا اظهار نشده اند
۱۸	۲	۴۲۶	-	۳۷	-	۴۸۳	عمله هائیکه در جای دیگر طبقه بندی نشده اند

بقيه جدول شماره ۱۱ - طبقات مشاغل بر حسب وضع اشتغال و جنس در جمعیت مشاغل بکارزده سال ۱۳۳۵ (نوامبر ۱۹۵۶)

طبقات مشاغل و جنس	جمع مشاغلین	کارزدها	کارکنانیکه برای خود کار میکنند	مستخدم دولت	مزد بگیر	کارکنان خانوادگی بدون مزد	ضمیمت اظهارشد
کل حوزه سرشماری مشهد							
بقیه زن							
عمله هائیکه در پیشه های صنعتی مختلف برای تولید محصولات و خدمات مربوطه بکار میکنند	۴۰۴	-	۵	-	۳۹۷	۲	-
مشاغل مربوط بانجام خدمات سرویسها	۱۱۲۲	۳	۷۹	۱۶	۱۰۰۸	۱۴	۲
مشاغل مربوط به خدمات بهداشت و حرارت و نگهداری خدمات خانگی و شخصی و کارهای مربوط بان	۵۰	-	۲	۳	۴۵	-	-
مشاغل خدمات متنوعه	۱۰۱۷	۳	۷۷	۸	۳۱۴۳	۱۴	۲
عمله هائیکه در مشاغل مربوط به خدمات کار میکنند	۱۸	-	-	۱	۱۷	-	-
مشاغل مربوط به خدمات ثابت ارتشی و مشاغل که قبلاً مشغول و یا اسباب راننده	۷	-	-	۴	۳	-	-
خدمات ثابت ارتشی	۱۱۲	-	۴	۴	۹۶	-	۸
مشاغل که قبلاً مشغول و یا اسباب راننده اند	۴	-	-	۴	-	-	-
عمله هائیکه در جاهای دیگر مشغول شده اند	۱۱	-	۱	-	۲	-	۷
	۱۷	-	۳	-	۱۳	-	۱
بقیه مردان							
جمع ازده ساله بالا	۷۷۰۸۵	۱۶۸۷	۱۸۱۹۷	۹۷۸۹	۴۱۶۱۸	۱۱۰۲	۴۶۹۲
مشاغل حرفه ای - علمی و کارهای مربوط بان	۲۹۲۷	۲۰	۱۳۷	۱۴۱۷	۵۳۵	۷	۱
مشاغل علمی تیزرکی و مشاغل مربوط بان	۱	-	-	۱	-	-	-
مشاغل مربوط به علم زیست شناسی (بمولوژی) و کشاورزی و کارهای مربوط بان	۱۲	-	۲	۱۰	-	-	-
مشاغل مربوط به مهندسی و مهندسی و امور مربوط بان	۶۶۳	۱۱	۱۷۱	۳۰۵	۱۷۲	۴	-
مشاغل مربوط به تعلیم و تربیت و سایر امور مربوط بان	۱۰۲۱	۱	۵۷	۹۲۹	۴۲	-	-
مشاغل حقوقی که شامل نمایانگری دادگستری و دفترخانه های رسمی میباشند	۱۳۳	۳	۷۹	۴۵	۶	-	-
مشاغل مذکور غیره و علم المنفعه	۷۴۵	-	۵۳۶	۱۶	۱۱۲	-	۱
مشاغل هنری - نویسندگی و سایر مشاغل تفریحی	۷۷	-	۲۷	۲	۴۶	۲	-
سایر مشاغل حرفه ای و علمی و امور مشابه آن	۲۶۷	۵	۶۵	۱۱۹	۷۷	۱	-
مشاغل مربوط با امور اداری و مهندسی گری و امور مربوط بان	۴۹۶۵	۷۸	۲۱۲	۳۷۹۸	۸۱۹	۷	-
مشاغل مدیریت و اداره کردن امور (بجز کشاورزی)	۴۷۷	۷۱	۱۸۱	۲۰۳	۲۱	۱	-
مندی گری و مشاغل دفتری و کارهای مربوط بان	۴۴۸۸	۷	۸۱	۳۵۹۶	۷۹۸	۶	-
فروش و مشاغل مربوط بان	۱۱۸۳۲	۳۲۳	۷۷۵۷	۳۸	۳۲۸۱	۴۳۳	-
خرده فروشی در بینگها و اندازه ها	۹۸۵۱	۲۷۶	۶۰۶۵	۳۲	۳۰۸۱	۳۹۷	-
خرده فروشی دوره گرد ها	۱۲۱۶	۲	۱۰۳۶	۶	۱۵۷	۱۵	-
عمده فروشی و مشاغل مربوط بان	۷۶۵	۴۵	۶۵۶	-	۴۳	۲۱	-
مشاغل مربوط به زراعت - جنگلی - شکار - ماهیگیری	۴۶۴۳	۳۶۳	۲۰۷۹	۶۸	۱۹۹۷	۱۰۶	-
مشاغل زراعتی	۴۱۷۵	۳۶۲	۲۰۵۹	۱۴	۱۵۵۴	۱۰۶	-
مشاغل مربوط بشکار و تملک اری	۴	۱	۲	-	۱	-	-
مشاغل مربوط به جنگلی (از جمله قطع اشجار)	۷۷	-	۱۶	۴	۵۷	-	-
عمله هائیکه در زراعت و شکار و ماهیگیری و جنگلی مشغول بکار هستند	۳۸۷	-	۲	-	۳۸۵	-	-
امور مربوط با استخراج معدن و استخراج سنگ و حفاری	۷۵۴	۳۵	۱۰۶	۱۰	۵۹۱	۱۲	-
مشاغل مربوط به معدن و استخراج سنگ	۴	۱	۱	-	۲	-	-
مشاغل مربوط به ساختن و تعمیر آوردن مواد معدنی	۴۷۲	۳۰	۸۴	۴	۳۴۳	۱۱	-
مشاغل مربوط به چاه کنی	۲۳۱	۴	۱۹	۵	۲۰۲	۱	-
عمله هائیکه در معدن و حفاری و استخراج سنگ مشغول کار هستند	۴۷	-	۲	۱	۴۴	-	-

بقیه در صفحه بعد

بقیه جدول شماره ۱۲ - طبقات مشاغل بر حسب وضع اشتغال جنس و درجه و ساله بی‌اای حوزه سرشماری مشهد - آبان ماه ۱۳۲۰ (۱۱۹۵)

وضعیت اظهار کننده	کلاس حرفه‌ای	مزد بگیر	مستخدم دولت	کارکنانیک برای خود کار میکنند	کارفرما	جمع مشاغلین	طبقات مشاغل و جنس
							شهر مشهد بقیه مردوزین
-	-	۲ ۶۸۶	۲۲۵	۹۱۲	۱۸	۳ ۹۵۵	مشاغل مربوط به حمل و نقل
-	-	-	۲	۱	-	۳	مشاغل مربوط به کشتیرانی و قایق رانی
-	-	۱	۱	-	-	۲	مشاغل مربوط به هواپیمائی
-	-	-	۶۶	-	-	۶۶	مشاغل مربوط به موتورهای آهن
-	-	۲ ۱۲۹	۲۲۷	۵۱۴	۱۲	۲ ۸۱۷	مشاغل مربوط به براندگی وسائط نقلیه موتوری
-	-	-	-	-	-	-	مشاغل مربوط به براندگی وسائط نقلیه آبی که بر سینه حیوان کشیده میشوند (مانند گاری و درشکه و غیره)
-	۸	۵۵۶	۱۱	۳۹۸	۶	۹۸۷	حرفه‌های صنعتی و عملیات تولیدی و مشاغل مربوط بان
-	-	۱۳ ۱۱۶	۳۲۴	۵ ۰۰۶	۷۴۳	۲۱ ۶۵۱	مشاغل مربوط به نساجی (غیر از قالی بافی)
-	-	۳ ۱۸۳	۳۰	۶۵۰	۱۱۱	۴ ۰۷۶	مشاغل مربوط به قالی بافی
-	-	۱ ۹۵۸	-	۱۶۸	۸۴	۲ ۲۵۲	مشاغل مربوط به تهیه پوشاک و محصولات چرمی و قماش
-	-	۳ ۱۳۰	۵	۱ ۵۶۰	۱۶۹	۴ ۹۶۷	مشاغل مربوط به بسپه سازی و جاجا سازی و بسپه سازی بالکن سازی
-	-	۲۴	۱	۲۴	۲	۲۷	مشاغل مربوط به ساختن آبنما، پمپ و کارهای مربوط بان
-	۲۷	۱ ۱۷۳	۱۳	۴۲۴	۷۱	۱ ۷۲۶	مشاغل مربوط به فلز سازی و صنایع آن
-	-	-	-	-	-	-	مشاغل مربوط به فلز کاری
-	-	۲ ۴۰۹	۴۹	۱ ۰۸۰	۱۲۹	۳ ۷۶۷	مشاغل الکتریکی و الکترونیکی
-	۷۸	۱۷۰	۲۰	۵۰	۳	۲۴۵	مشاغل ساختمانی و کارهای مربوط بان که در جای دیگر طبقه بندی نشده اند
-	-	۷ ۱۰۲	۱۲۵	۲۷۸	۳۸	۷ ۵۴۵	مشاغل مربوط به ماشینهای مستقر - جراثیم و مشاغل مربوط به عملیات مکانیکی ماشینهای ساختمانی مستقر
-	-	۱۱۶	۱۷	۲۰	۴	۱۵۱	مشاغل مربوط به چاپ - صحافی و تهیه محصولات کاغذی
-	-	۸۵	۳	۱۳	-	۱۰۳	مشاغل مربوط به سفالگری و کارهای مربوط بان
-	-	۲۴	-	۳۴	۱	۵۶	مشاغل مربوط به ساختن مواد شیمیایی و کارهای مربوط بان
-	-	۳۳۱	۹	۱۲۰	۱۸	۴۹۶	مشاغل مربوط به پوست و عمل آوردن آن
-	-	۲۱۳	-	۳۵	۲	۲۴۲	مشاغل مربوط به تهیه مواد غذایی و دخانیات
-	-	۲ ۳۷۱	۵۱	۴۵۸	۱۷	۳ ۰۴۱	حرفه‌های صنعتی تولیدی و حرفه‌های کارهای مربوط بان
-	-	۱۳	۱	۶۸	۶	۱۷۲	عملیه‌هایی که در رشته‌های صنعتی مختلف برای تولید محصولات و عملیات مربوط بانها کار میکنند
-	-	۷۱۳	۷	۲۰	-	۷۴۲	مشاغل مربوط بانجام خدمات (سرسپا)
-	-	۸ ۳۸۵	۱ ۵۵۸	۱ ۱۱۸	۱۰۴	۱۱ ۲۳۱	مشاغل مربوط به خدمات محافظت و حرارت و نگهبانی خدمات خانگی و شخصی و کارهای مربوط بان
-	-	۵۴۳	۱ ۱۷۷	۲۳	۱	۱ ۷۵۵	مشاغل خدمات مترجم
-	-	۶ ۱۶۶	۵۲	۸۲۰	۱۰۲	۷ ۲۰۴	عملیه‌هایی که در مشاغل مربوط به خدمات کار میکنند
-	-	۵۴۳	۳۶	۱۸۵	۱	۷۵۶	مشاغل مربوط به خدمات ثابت ارتشی و شناختی که در قیفا مشخص و یا اظهار نشده اند
-	-	۱ ۱۳۲	۳۰۳	۸۰	-	۱ ۵۱۶	مشاغل مربوط به خدمات ثابت ارتشی و شناختی که در قیفا مشخص و یا اظهار نشده اند
-	-	۲۰۸	۲ ۲۱۰	۲۳	۳	۷ ۱۴۷	خدمات ثابت ارتشی
-	-	-	۲ ۴۰۶	-	-	۲ ۴۰۶	مشاغل که در قیفا مشخص و یا اظهار نشده اند
-	-	۱۰	۴	۶	۳	۲۴	عملیه‌هایی که در جای دیگر طبقه بندی نشده اند
-	-	۱۹۸	-	۱۷	-	۲۱۵	شهر مشهد
مرد							
جمع ازده ساله بی‌اای							
-	-	۳۵ ۸۱۵	۱ ۱۸۲	۱۷ ۶۵۸	۱ ۶۷۲	۷۰ ۰۲۴	مشاغل حرفه‌ای - فنی و کارهای مربوط بان
-	-	۴۰۳	۱۰۰۱	۸۱۷	۱۹	۲ ۲۲۸	مشاغل علم فیزیکی و مشاغل مربوط بان
-	-	-	۱	-	-	۱	مشاغل مربوط به علم زیست‌شناسی (بیولوژی) و کشاورزی و کارهای مربوط بان
-	-	-	۱۰	۲	-	۱۲	مشاغل مربوط به علم طبی و بهداشت و امور مربوط بان
-	-	۶۶	۱۷۰	۱۵۰	۱۰	۴۰۰	مشاغل مربوط به تعلیم و تدریس و سایر امور مربوط بان
-	-	۲۶	۶۲۳	۴۹	۱	۷۱۴	مشاغل حقوقی که شامل قضات و وکلای دادگستری و دفترخانه‌های رسمی نیز میباشد
-	-	-	۴۵	۷۶	۳	۱۲۳	

پیوه جدول شماره ۱۱ - صفات شاغل بر حسب وضع اشتغال و جنس در جمعیت شاغل بکار از سال ۱۳۳۰ تا ۱۳۳۱ (نوامبر ۱۳۳۱)

وضعیت اظهار نشده	کارکنان خانوادگی بدون مزد	مزد بگیر	مستخدم دولت	کارکنانک برای خود کار میکنند	کارفرما	جمع شاغلین	صفات شاغل و جنس
							شهر مشهد بیه مرز
۱	-	۱۹۰	۱۶	۵۲۳	-	۷۱۰	شاغل مد هی امور بیه و بام انضامه
-	۲	۳۶	۲	۱۴	-	۶۷	شاغل هنری - نویسنده - و سایر شاغل تفریحی
-	۱	۷۶	۱۱۴	۶۵	۵	۲۶۱	سایر شاغل حرفه ای و هنر و امیر مشابه آن
-	۶	۷۹۷	۳۱۴۲	۲۵۷	۷۸	۴۷۸۰	شاغل مربوط به امور اداری و منشی گری و امور مربوط بآن
-	-	۱۹	۱۹۴	۱۷۷	۷۱	۴۶۰	شاغل مدیریت و اداری - گردن باهر (بزرگشاورزی)
-	۶	۷۷۸	۳۴۴۹	۸۰	۷	۴۳۱۰	منشی گری و شاعر و منشی و کارهای مربوط بآن
-	۴۳۹	۳۲۵۶	۳۸	۷۲۰۶	۲۲۳	۱۱۷۵۲	فروش و سایر مربوط بآن
-	۳۹۵	۳۰۵۱	۳۲	۶۰۴۳	۱۷۶	۹۸۰۵	خرید و فروش در یک بهای معماره ها
-	۱۳	۱۵۴	۶	۱۰۰۸	۲	۱۱۸۲	خرید و فروش در هر گردن ها
-	۲۱	۴۳	-	۶۵۵	۴۵	۷۶۱	مده فروش و سایر مربوط بآن
-	۱۰۲	۱۹۶۳	۱۷	۲۰۶۹	۳۵۵	۴۵۸۶	مشاوران مورد اعتماد - حسنگانی - نگار - ما هیگری
-	۱۰۲	۱۰۳۴	۹۲	۲۰۴۹	۳۵۴	۴۱۳۲	شاغل زراعتی
-	-	۱	-	۲	۱	۴	شاغل مربوط به مشاورت و نگارگری
-	-	۵۷	۴	۱۶	-	۷۷	شاغل مربوط به حسنگانی (ارجمه قطع اشجار)
-	-	۳۷۱	-	۲	-	۳۷۳	عمله هاییکه در زراعت و نگار و ما هیگری و حسنگانی مشغول بکار هستند
-	۱۱	۵۶۰	۱۰	۱۰۴	۳۵	۷۵۰	امور مربوط به استخراج معدن و استخراج سنگ و حفاری
-	-	۲	-	۱	۱	۴	شاغل مربوط به معدن و استخراج سنگ
-	۱۱	۳۴۲	۴	۸۳	۳۰	۴۷۰	شاغل مربوط به ساختن و حمل آوردن مواد معدنی
-	-	۱۰۲	۵	۱۸	۴	۲۲۹	شاغل مربوط به جامکس
-	-	۴۴	۱	۲	-	۴۷	عمله هاییکه در معدن و حفاری و استخراج سنگ مشغول بکار هستند
-	۱۳	۲۶۸۳	۳۲۵	۹۱۳	۱۸	۳۹۵۲	شاغل مربوط به حمل و نقل
-	-	-	۲	۱	-	۳	شاغل مربوط به کشتیرانی و قایق رانی
-	-	-	۱	-	-	۱	شاغل مربوط به هواپیما
-	-	-	۶۶	-	-	۶۶	شاغل مربوط به امور باغبانی
-	۵	۲۱۲۷	۲۳۷	۵۱۴	۱۲	۲۸۹۵	شاغل مربوط به براندگی و ساختن و نقلیه موتوری
-	۸	۵۵۶	۱۹	۳۹۸	۶	۹۸۷	شاغل مربوط به براندگی و ساختن و نقلیه ایکه بوسیله حیوان کشیده میشوند مانند کاری و در شگوفیوه
۵	۴۰۰	۲۱۰۸۴	۳۲۰	۴۶۴۱	۲۴۶	۱۷۱۱۱	حرفه های صنعتی و عملیات تولیدی و شاغل مربوط بآن
-	۶۸	۲۰۷۹	۳۰	۴۹۵	۱۱۱	۲۷۸۳	شاغل مربوط به نساجی (غیر از قالی بانی)
۲	۳۰	۱۷۶۹	-	۱۵۳	۸۴	۲۰۳۸	شاغل مربوط به قالی بانی
۱	۹۲	۲۹۰۰	۱	۱۳۸۹	۱۶۹	۴۵۵۲	شاغل مربوط به تهیه پوشاک و محصولات چرمی و نساجی
-	۱	۳۳	۱	۱۴	۲	۶۱	شاغل مربوط به بسط سازی و جارسازی و ماهوت یا لکن سازی
-	۳۷	۱۱۶۹	۱۳	۴۱۴	۷۶	۱۷۲۲	شاغل مربوط به ساختن اشیا چوبین و کارهای مربوط بآن
-	-	۱	-	-	-	۱	شاغل مربوط به فلز سازی و مشتقات آن
۱	۷۸	۲۴۰۷	۴۲	۱۰۷۹	۱۲۹	۳۷۳۶	شاغل مربوط به فلزکاری
-	۲	۱۶۹	۲۰	۵۰	۳	۲۴۴	شاغل الکتریکی و الکترونیکی
-	۲	۷۰۷۷	۱۲۵	۲۷۸	۳۸	۷۵۲۰	شاغل ساختن و کارهای مربوط بآن که در جای دیگر طبقه بندی نشده
-	۲	۱۱۴	۱۷	۲۰	۴	۱۵۷	شاغل مربوط به ماشینهای مستقر - جراثقال و شاغل مربوط به عملیات مکانیکی ماشینهای ساختمانی مستقر
-	۲	۸۹	۲	۱۲	-	۱۰۱	شاغل مربوط به چاپ - صحافی و تهیه محصولات کاغذی
-	-	۲۳	-	۲۴	۱	۵۸	شاغل مربوط به سفالگری و کارهای مربوط بآن
۱	۱۷	۲۱۰	۹	۱۱۸	۱۷	۴۵۲	شاغل مربوط به ساختن مواد شیمیایی و کارهای مربوط بآن
-	۳	۲۱۲	۵۱	۳۵	۲	۲۵۲	شاغل مربوط به پوست و عمل آوردن آن
-	۶۲	۲۳۲۹	۵۱	۴۴۹	۹۶	۲۹۹۷	شاغل مربوط به تهیه مواد غذایی و دخانیات
-	۴	۸۶	۱	۶۶	۶	۱۶۳	حرفه های صنعتی و تولیدی و متفرقه و کارهای مربوط بآن
-	-	۳۳۲	۷	۱۵	-	۳۵۴	عمله هاییکه در پیشه های صنعتی مختلف برای تولید محصولات و عملیات مربوط بآنها کار میکنند

بقیه جدول شماره ۱۲ - طبقات مشاغل بر حسب وضع اشتغال و جنس در جمعیت ناقل بکارزده ساله بیای حوزه سرشماری مشهد: آبانماه ۱۳۳۵ (تا اسفند ۱۳۳۶)

وضعیت اظہار نشده	کارکنان خانوادگی بدون مزد	مزد بگیر	مستخدم دولت	کارکنان برای خود کار میکنند	کارفرما	جمع ناقلین	طبقات مشاغل جنس
							شهر مشهد
							بقیه مرد
							مشاغل مربوط بانجام خدمات (سروسها) -----
	۵۱	۱۸۵۹	۱۰۱۳	۱۰۰۰	۱۰۱	۷۶۰۷	
							مشاغل مربوط به خدمات محافظت و حراست و نگهبانی -----
	۱	۵۰۰	۱۱۷۴	۲۲	۱	۱۷۰۸	
							خدمات خانگی و شخصی و کارهای مربوط بآن -----
	۵۶	۲۷۰۱	۴۵	۷۵۳	۱۹	۳۶۵۰	
							مشاغل خدمات شرفه -----
	۱	۵۱۷	۲۵	۱۸۵	۱	۷۳۹	
							سله هائیکه در مشاغل مربوط به خدمات کار میکنند -----
		۱۱۳۱	۲۹۹	۸۰	-	۱۵۱۰	
							مشاغل مربوط به خدمات ثابت ارتش و مشاغل که دقیقاً مشخص و یا اظهار نشده -----
		۱۸۰	۲۲۰۶	۲۱	۳	۷۰۸۸	
۱۶۷۸							خدمات ثابت ارتش -----
			۲۲۰۲	-	-	۲۲۰۲	
							مشاغل که دقیقاً مشخص و یا اظهار نشده اند -----
۱۶۷۰		۷	۱	۵	۳	۱۶۸۱	
							سله هائیکه در جای دیگر طبقه بندی نشده اند -----
۸		۱۷۳	-	۱۶	-	۱۹۷	
							زن
							جمع از ده ساله به بالا -----
۸	۸۰	۵۸۰۳	۶۰۷	۵۳۹	۱۴	۷۰۵۱	
							مشاغل حرفه ای - فنی و کارهای مربوط بآن -----
			۱۳۹	۱۲۶	۴۰	۵۹۹	
							مشاغل مربوط به علوم طبی و بهداشتی و امور مربوط بآن -----
			۱۰۶	۱۳۵	۲۱	۲۶۳	
							مشاغل مربوط به تعلیم و تدریس و سایر امور مربوط بآن -----
		۱۶	۲۸۶	۱۳	-	۳۱۵	
							مشاغل مذکور امور خیریه و عام المنفعه -----
		۲	-	۳	-	۵	
							مشاغل هنری - نویسندگی و سایر مشاغل تفریحی -----
		۷	-	۳	-	۱۰	
							سایر مشاغل حرفه ای و فنی و امور مشابه آن -----
		۱	۵	-	-	۶	
							مشاغل مربوط با امور اداری و منشیگری و امور مربوط بآن -----
		۲۲	۱۵۷	۵	-	۱۸۵	
							مشاغل مدیریت و اداره کردن امور (بجز کشاورزی) -----
			۱۰	۴	-	۱۷	
							منشیگری و مشاغل دفتری و کارهای مربوط بآن -----
		۲۰	۱۱۷	۱	-	۱۶۸	
							فروش و مشاغل مربوط بآن -----
		۲۵	-	۵۱	-	۸۰	
							مردم فروشی در بناگاهها و مغازه ها -----
							مردم فروشی دوره گرد ها -----
		۲۲	-	۲۲	-	۴۴	
							مردم فروشی و مشاغل مربوط بآن -----
		۳	-	۲۸	-	۳۱	
							مشاغل مربوط به زراعت - جنگلبانی - شکار - ماهیگیری -----
							مشاغل زراعتی -----
							سله هائیکه در زراعت و شکار و ماهیگیری و جنگلبانی مشغول بکار هستند -----
							امور مربوط با استخراج معدن و استخراج سنگ و بظاری -----
							مغل مربوط با ساختن و عمل آوردن مواد معدنی -----
							مغل مربوط به چاه کنی -----
							مشاغل مربوط به حمل و نقل -----
							فله مربوط به هواپیمائی -----
							فله مربوط برانندگی وسائط نقلیه موتوری -----
							حرفه های صنعتی و عملیات تولیدی و مشاغل مربوط بآن -----
							مل مربوط به نساجی (غیر از تالی بافی) -----
							مل مربوط بقالی بافی -----
		۳۷	۱۱۰۴	-	۱۵۵	۱۲۹۶	
		۱۰	۱۸۹	-	۱۵	۲۱۴	

بقیه جدول شماره ۱۶ - صنایع مشاغل بر حسب وضع اشتغال و جنس در جمعیت مشاغل بکار از دهه ساله بیابای حوزه سرشماری مشهد تا پایان ۱۳۳۵ (نوامبر ۱۹۵۶)

اهتمام نشد	کارکنان خانوادگی بدون مزد	مزد بگیر	مستخدم دولت	کارکنانیکه برای خرید کار میکنند	کارفرما	جمع مشاغلین	صنایع مشاغل و جنس
							<u>شهر مشهد</u> <u>بقیه زن</u>
۱	۹	۲۳۰	۴	۱۷۱	-	۴۱۵	مشاغل مربوط به تهیه پوشاک و محصولات چرمی و قماش -
-	-	۱	-	-	-	۱	مشاغل مربوط به سبک سازی و جازو سازی و ماهوت بان کن سازی
-	-	۴	-	-	-	۴	مشاغل مربوط به ساختن اثاثیه چوبی و کارهای مربوط به آن -
-	-	۲	-	۱	-	۳	مشاغل مربوط به سر سازی
-	-	۱	-	-	-	۱	مشاغل الکتریکی و الکترونیکی
-	-	۲۵	-	-	-	۲۵	مشاغل ساختمان و تارهای مربوط به آن که در جای دیگر طبقه بندی نشده
-	-	۲	-	-	-	۲	مشاغل مربوط به تاشهای - تفرجراشغال و مشاغل مربوط به
-	-	۱	-	۱	-	۲	عمیلات متانیک ماشینهای ساختمانی متفرقه -
-	-	۱	-	-	-	۱	مشاغل مربوط به چاپ - صحافی و تهیه محصولات کاغذی
-	-	۴۱	-	۲	۱	۴۴	مشاغل مربوط به ساختن مواد شیمیایی و کارهای مربوط به آن
-	-	۱۱	-	-	-	۱۱	مشاغل مربوط به چوبت و عمل آوردن آن
-	۲	۲۲	-	۱	۱	۲۶	مشاغل مربوط به تهیه مواد غذایی و خانیاات
-	-	۷	-	۲	-	۹	مرفه های صنعتی و تولیدی متفرقه و کارهای مربوط به آن
-	۲	۳۸۱	-	۵	-	۳۸۸	عده هاییکه در رشته های صنعتی مختلف برای تولید محصولات و عملیات مربوط به آنها کار میکنند
۲	۱۰	۳۰۲۶	۱۵	۶۸	۳	۳۶۱۴	مشاغل مربوط به انجام خدمات (مرومها) -
-	-	۱۲	۲	۱	-	۱۵	مشاغل مربوط به خدمات بهداشت و حرارت و نگهبانی -
۲	۱۰	۳۴۶۵	۷	۱۷	۲	۳۵۰۱	خدمات مکانیکی و شخصی و کارهای مربوط به آن
-	-	۱۶	۱	-	-	۱۷	مشاغل خدمات متفرقه
-	-	۲	۴	-	-	۶	عده هاییکه در مشاغل مربوط به خدمات کار میکنند
۵	-	۲۸	۴	۲	-	۳۹	مشاغل مربوط به خدمات ثابت ارتش و مشاغل کسبه دقیقاً مشخص و یا اظهار نشده -
-	-	-	۴	-	-	۴	خدمات ثابت ارتش
۴	-	۲	-	۱	-	۷	مشاغل که دقیقاً مشخص و یا اظهار نشده اند
۱	-	۲۵	-	۱	-	۲۷	عده هاییکه در جای دیگر طبقه بندی نشده اند

جدول شماره ۱۲ - تقسیمات عمده فعالیت صنعتی بر حسب سن و جنس در جمعیت شاغل بکار از دهه ساله بیای ساله حوزه سرشماری مشهد: تابانماه ۱۳۳۵ (شوامبر ۱۹۵۶)
(جمع از دهه ساله بیای شامل کسانی که سنشان را اظهار نکرده اند نیز میباشد)

سنین اظهار نشده	ساله ۶۵ بیای	۶۱-۶۵ ساله	۴۱-۴۵ ساله	۲۱-۲۵ ساله	۱۱-۱۵ ساله	۱-۱۰ ساله	جمع از دهه ساله بیای	تقسیمات عمده فعالیت صنعتی و جنس کل حوزه سرشماری مشهد - مرد وزن
							۱۶۵۰۰۴	جمع شاغلین
۷۴	۸۲۸۸	۳۱۴۲۰	۷۵۳۷۱	۲۰۰۰۲	۱۱۶۰۴	۸۲۵۵	۷۲۱۱۷	کشاورزی - جنگلبانی - شکار و ماهیگیری
۱۷	۱۶۲۱	۱۷۰۸۰	۳۴۹۱۶	۶۸۵۳	۶۶۰۰	۲۱۹۲	۲۳۵	استخراج معدن و استخراج سنگ
-	۰	۴۴	۱۲۸	۳۶	۱۸	۸	۲۱۲۱۳	تولیدات صنعتی و کشاورزی
۱۱	۶۸۶	۱۹۸۴	۱۱۸۱۷	۲۰۵۱	۱۰۵۴	۳۳۵۷	۱۲۴۷۶	ساختمان
۷	۰۰۳	۲۸۴۴	۶۱۸۳	۱۲۹۱	۱۲۱۷	۴۲۸	۷۶۵	برق - گاز - آب و سروسهیای بهداشتی
-	۴۵	۲۱۴	۳۸۸	۶۴	۷۱	۳	۱۴۳۷۵	تجارت (کلی و جزئی)
۴	۸۲۱	۳۷۵۸	۶۹۲۷	۱۳۳۴	۱۱۴۱	۳۸۲	۶۱۷۰	حمل و نقل - انبارداری و ارتباطات
۴	۱۸۱	۱۳۳۴	۳۰۱۲	۶۶۳	۳۵۷	۱۰۱	۲۲۰۲۸	خدمات (سروسهیای)
۲۱	۱۰۳۰	۵۸۳۶	۱۰۶۱۲	۲۱۹۶	۱۴۴۷	۸۹۶	۷۰۶۵	فعالیتهاییکه باندازه کافی توضیح نشده
-	۷۲	۳۰۸	۸۵۸	۴۱۸۵	۱۳۵۱	۸۸		سرد
							۱۵۴۰۲۴	جمع شاغلین
۴۷	۷۷۵۳	۳۳۴۳۵	۷۱۲۱۴	۱۶۳۳۹	۱۵۱۶۰	۷۰۵۶	۷۱۹۱۲	کشاورزی - جنگلبانی - شکار و ماهیگیری
۱۷	۱۰۷۱	۱۶۷۸۰	۳۱۰۵۰	۶۷۴۳	۶۴۱۵	۲۸۳۶	۳۳۴	استخراج معدن و استخراج سنگ
-	۰	۴۴	۱۲۷	۳۶	۱۸	۸	۲۴۲۱۱	تولیدات صنعتی و کشاورزی
۷	۷۸۲	۳۷۱۰	۹۹۲۳	۳۰۱۵	۳۸۸۵	۲۸۰۶	۱۲۴۱۹	ساختمان
۷	۰۰۳	۲۸۲۸	۶۱۵۸	۱۲۹۱	۱۲۰۸	۴۲۴	۷۱۲	برق - گاز - آب و سروسهیای بهداشتی
-	۴۵	۲۱۳	۳۸۶	۶۴	۷۱	۳	۱۴۳۷۵	تجارت (کلی و جزئی)
۴	۸۲۸	۳۷۱۷	۶۸۸۹	۱۳۳۰	۱۱۱۷	۳۸۰	۶۱۵۰	حمل و نقل - انبارداری و ارتباطات
۴	۱۸۱	۱۳۱۴	۳۰۰۶	۶۶۰	۳۵۵	۱۰۰	۱۷۱۰۵	خدمات (سروسهیای)
۸	۷۷۰	۱۴۳۵	۸۸۹۳	۱۶۶۹	۸۸۶	۴۱۴	۶۶۵۶	فعالیتهاییکه باندازه کافی توضیح نشده
-	۶۸	۱۷۴	۸۱۲	۴۱۷۵	۱۲۵۵	۸۲		زن
							۱۱۴۸۰	جمع شاغلین
۱۷	۵۳۵	۲۶۶۵	۴۱۲۷	۱۱۶۳	۱۴۴۴	۱۱۹۹	۱۲۰۵	کشاورزی - جنگلبانی - شکار و ماهیگیری
-	۵۳	۳۰۰	۳۱۶	۱۱۰	۱۹۰	۱۵۶	۱	استخراج معدن و استخراج سنگ
۴	۲۰۷	۱۱۹۱	۱۸۱۴	۵۲۶	۶۶۹	۵۴۸	۵۰۵۲	تولیدات صنعتی و کشاورزی
-	-	۱۶	۲۵	۳	۱	۴	۵۷	ساختمان
-	-	۱	۲	-	-	-	۳	برق - گاز - آب و سروسهیای بهداشتی
-	-	۱	۲	-	-	-	۱۰۰	تجارت (کلی و جزئی)
-	۱۱	۴۱	۳۸	۴	۴	۲	۲۰	حمل و نقل - انبارداری و ارتباطات
-	-	۸	۶	۳	۲	۱	۴۲۳	خدمات (سروسهیای)
۱۳	۲۶۰	۱۴۰۱	۱۷۱۹	۴۹۷	۵۶۹	۴۸۲	۱۰۹	فعالیتهاییکه باندازه کافی توضیح نشده
-	۴	۳۴	۴۶	۱۰	۱	۶		شهر مشهد
							۷۷۰۸۵	جمع شاغلین
۴۰	۳۳۹۵	۱۶۸۰۱	۳۳۷۶۱	۱۱۷۸۵	۷۳۵۴	۴۰۴۹	۴۷۴۰	کشاورزی - جنگلبانی - شکار و ماهیگیری
-	۴۱۵	۱۴۶۹	۲۲۴۳	۳۳۹	۲۰۷	۶۷	۶۳	استخراج معدن و استخراج سنگ
-	۱	۱۹	۳۲	۶	۱	۴	۲۲۴۹۱	تولیدات صنعتی و کشاورزی
۸	۷۱۹	۳۷۲۱	۹۰۱۳	۲۷۱۲	۳۶۳۸	۲۶۰۰	۷۹۴۹	ساختمان
۴	۳۴۷	۱۸۷۵	۳۹۲۱	۸۰۳	۷۴۳	۲۵۶	۷۴۷	برق - گاز - آب و سروسهیای بهداشتی
-	۴۴	۲۴۰	۳۸۶	۵۹	۲۰	۳	۱۲۴۸۴	تجارت (کلی و جزئی)
۴	۷۵۳	۳۳۳۰	۵۸۷۲	۱۱۵۸	۱۰۲۲	۳۵۵	۵۰۴۳	حمل و نقل - انبارداری و ارتباطات
۴	۱۶۳	۱۱۵۷	۲۸۰۵	۵۸۸	۲۶۶	۶۰	۱۸۶۱۱	خدمات (سروسهیای)
۲۰	۸۲۲	۴۸۷۴	۱۰۶۱۷	۱۹۲۹	۱۱۷۱	۶۱۸	۴۹۵۷	فعالیتهاییکه باندازه کافی توضیح نشده
-	۳۱	۱۲۶	۳۱۱	۴۱۱۱	۲۸۶	۷		

بقیه جدول شماره ۱۲ - تجدیداً - عند تعالیات صنعتی بر حسب سن و جنس و درجه و کیفیت شامل کار از سالهای ۱۳۳۵ (نوامبر - ۱۳۳۶) (بقیه در صفحه بعد)

تجهیزات معدنی فعالیت صنعتی و جنس	جمع ازده سالهای	۱۴-۱۰ ساله	۱۱-۱۵ ساله	۱۶-۲۰ ساله	۲۱-۲۵ ساله	۲۶-۳۰ ساله	۳۱ ساله	ستون اظهار نشده
<u>بقیه شهر مشهد</u>								
<u>مرد</u>								
جمع شاغلین	۷۰۰۳۱	۲۳۱۰	۶۴۹۸	۱۱۰۸۱	۲۱۴۱۲	۱۶۸۶۵	۲۹۶۲۳	۲۵
کشاورزی - جنگلیانی - شکار و ماهیگیری	۱۶۷۱	۶۳	۲۰۹	۳۳۷	۳۱۶	۱۴۰۰	۶۰۹	-
استخراج معدن و استخراج سنگ	۲۲	۱	۱	۱	۱	۱۹	۱	-
تولیدات صنعتی و موسازی	۲۰۰۶۲	۲۳۰۱	۲۳۰۷	۲۰۰۱	۸۱۷۶	۳۰۸۹	۶۲۱	۱
ساختمان	۲۹۲۰	۲۵۱	۷۳۱	۸۰۱	۳۹۰۶	۱۸۶۶	۳۴۷	۴
برق - گاز - آب و سروسهی بهداشتی	۲۴۵	۲	۲۰	۵۱	۳۸۰	۲۴۰	۴۴	-
تجارت (کلی و جزئی)	۱۲۳۵۵	۲۵۲	۱۰۱۸	۱۱۵۵	۵۸۳۷	۳۲۸۵	۷۴۳	۱
حمل و نقل - انبارداری و ارتباطات	۵۰۲۶	۶۰	۲۶۴	۵۸۵	۲۸۰۰	۱۱۵۰	۱۶۲	۴
خدمات (سروسها)	۱۱۲۲۴	۲۱۸	۶۶۲	۱۴۷۰	۷۵۶۶	۳۶۵۴	۵۶۶	۷
فعالیتها اینکه باندازه کاری توضیح نشده	۱۶۲۱	۵	۲۸۲	۱۰۰۶	۳۸۰	۱۱۴	۳۱	-
<u>زن</u>								
جمع شاغلین	۷۰۵۱	۷۳۱	۸۵۶	۷۰۴	۲۴۶۱	۱۹۳۶	۲۳۲	۱۵
کشاورزی - جنگلیانی - شکار و ماهیگیری	۶۱	۱	۲	۲	۱۷	۱۱	۲	-
استخراج معدن و استخراج سنگ	۱	-	-	-	۱	-	-	-
تولیدات صنعتی و موسازی	۲۴۶۱	۲۹۱	۳۳۱	۲۳۲	۸۳۷	۶۲۷	۱۰	۲
ساختمان	۲۹	۲	۴	۲	۱۵	۲	-	-
برق - گاز - آب و سروسهی بهداشتی	۲	-	-	-	۲	-	-	-
تجارت (کلی و جزئی)	۸۹	۲	۴	۳	۲۵	۳۵	۱۰	-
حمل و نقل - انبارداری و ارتباطات	۱۲	-	۲	۲	۵	۷	-	-
خدمات (سروسها)	۱۳۸۷	۴۳۰	۵۰۸	۴۵۶	۱۵۳۱	۱۲۲۰	۲۲۶	۱۳
فعالیتها اینکه باندازه کاری توضیح نشده	۲۶	۲	۴	۲	۱۶	۱۲	-	-
<u>بقیه نقاط حوزه سرشماری مشهد</u>								
<u>مرد</u>								
جمع شاغلین	۸۸۴۱۹	۱۰۱۰۶	۱۶۲۵۰	۸۷۱۷	۱۱۶۱۰	۱۱۶۱۹	۱۹۶۲۳	۲۴
کشاورزی - جنگلیانی - شکار و ماهیگیری	۱۸۳۷۷	۲۱۲۵	۶۳۹۸	۶۰۱۴	۲۲۷۰۳	۱۵۶۱۱	۱۰۲۰۱	۱۷
استخراج معدن و استخراج سنگ	۱۷۲	۱۷	۱۷	۲۶	۹۶	۲۵	۴	-
تولیدات صنعتی و موسازی	۶۷۷۲	۷۵۷	۱۱۶	۷۵۶	۲۸۰۴	۱۹۲۳	۲۷۰	۳
ساختمان	۱۵۳۷	۱۷۲	۴۷۴	۴۹۱	۲۲۳۲	۹۶۶	۱۵۶	۳
برق - گاز - آب و سروسهی بهداشتی	۱۸	۱	۱	۵	۶	۴	۱	-
تجارت (کلی و جزئی)	۱۸۹۱	۲۷	۱۰۶	۱۷۶	۱۰۵۵	۴۳۸	۸۶	-
حمل و نقل - انبارداری و ارتباطات	۱۱۲۷	۱۱	۶۶	۱۰۵	۷۰۷	۱۶۵	۱۸	-
خدمات (سروسها)	۳۴۲۷	۱۹۸	۲۷۶	۲۱۷	۱۵۱۵	۹۶۲	۲۰۸	۱
فعالیتها اینکه باندازه کاری توضیح نشده	۲۱۰۸	۸۱	۱۶۸	۳۷۴	۱۶۲	۱۸۲	۴۱	-
<u>مرد</u>								
جمع شاغلین	۸۳۱۹۰	۳۷۴۶	۸۶۶۲	۸۳۵۸	۲۹۹۵۱	۱۸۵۶۰	۱۷۹۰	۲۲
کشاورزی - جنگلیانی - شکار و ماهیگیری	۱۷۲۳۳	۲۷۷۲	۱۲۱۱	۶۴۰۶	۲۲۳۳۱	۱۵۳۳۰	۱۶۶۲	۱۷
استخراج معدن و استخراج سنگ	۱۷۲	۱۷	۱۷	۲۶	۹۶	۲۵	۴	-
تولیدات صنعتی و موسازی	۴۱۴۱	۵۰۸	۵۷۸	۴۵۶	۱۷۴۷	۷۰۶	۱۵۲	۱
ساختمان	۱۴۹۱	۱۷۰	۴۶۶	۴۱۰	۲۲۵۶	۹۵۱	۱۵۶	۳
برق - گاز - آب و سروسهی بهداشتی	۱۷	۱	۱	۵	۶	۴	۱	-
تجارت (کلی و جزئی)	۱۸۸۰	۲۷	۱۰۶	۱۷۵	۱۰۵۲	۴۳۲	۸۵	-
حمل و نقل - انبارداری و ارتباطات	۱۱۲۴	۱۱	۶۶	۱۰۵	۷۰۶	۱۶۴	۱۸	-
خدمات (سروسها)	۲۸۸۱	۱۴۶	۲۲۳	۲۱۹	۱۳۲۷	۷۸۱	۱۷۴	۱
فعالیتها اینکه باندازه کاری توضیح نشده	۲۰۳۵	۷۷	۱۶۳	۳۶۶	۱۶۲	۱۶۰	۳۷	-

بقیه جدول شماره ۱۳ - تقسیمات عمده فعالیت صنعتی برحسب سن و جنس در جمعیت شاغل بکار از ده ساله بیالای حوزه سرشماری مشهد: آبانماه ۱۳۳۵ (تیرماه ۱۳۳۶)
 (جمع از ده ساله بیالا شامل کسانی که نشانرا اظهار کرده اند نیز میباشد)

سنین اظم نقشه	۶۵ ساله بیالا	۶۱-۶۵ ساله	۴۴-۶۵ ساله	۲۱-۴۰ ساله	۱۱-۱۵ ساله	۱۱-۱۰ ساله	جمع از ده ساله بیالا	تقسیمات عمده فعالیت صنعتی و جنس
								بقیه نقاط حوزه سرشماری مشهد
								بقیه زن
							۴ ۴۲۹	جمع شاغلین
۲	۲۰۲	۱۰۵۹	۱ ۶۵۸	۴۵۹	۵۸۸	۴۶۰	۱ ۱۴۴	کشاورزی - جنگلیانی - شکار و ماهیگیری - استخراج معدن و استخراج سنگ - تولیدات صنعتی و موسازی
-	۴۷	۲۸۱	۳۶۹	۱۰۸	۱۸۷	۱۵۲	-	ساختمان
-	-	-	-	-	-	-	۲ ۲۲۳	برق - گاز - آب و سرویسهای بهداشتی
۲	۱۱۷	۵۵۷	۱ ۰۵۷	۲۰۲	۲۲۸	۲۴۹	۲۸	تجارت اظنی و جزئی
-	-	۱۰	۱۰	۱	۵	۲	۱	حمل و نقل - انبارداری و ارتباطات
-	-	۱	-	-	-	-	۱۱	خدمات (سرویسها)
-	۱	۶	۳	۱	-	۱	۳	فعالیتها تیکه باند از کانی توضیح نشده
-	-	۱	۱	-	-	۵۲	۵۴۶	
-	۳۶	۱۸۱	۱۸۸	۲۸	۵۲	۵۲	۷۳	
-	۲	۲۲	۳۰	۸	۸	۴		

جدول شماره ۱۱ - طبقات فعالیت صنعتی بر حسب وضع اشتغال و جنس در جمعیت شغل بکارزده ساله بیالای حوزه سرشماری مشهد پیاپی ۱۳۳۰ (توامبر ۱۹۵۱)

وضعیت اطباء زننده	کارکنان خانوادگی بدون مزد	مزد بگیر	مستخدم دولت	کارکنانیکه برای خود کار میکنند	کارفرما	جمع شاغلین بکار	طبقات فعالیت صنعتی و جنس
							کل حوزه سرشماری مشهد
							مردون
۱۰۵۲	۷۰۶۸	۸۰۲۴۴	۱۱۶۹۰	۵۲۱۶۹	۲۶۰۱	۱۶۵۰۰۴	جمع ازده ساله بیالا
۱	۶۱۳۰	۲۲۴۰۲	۶۲	۳۲۳۹۰	۱۱۲۴	۷۲۱۱۷	کشاورزی - جنگلی - شکار - ماهیگیری
۱	۶۱۳۰	۲۲۴۱۷	۵۰	۳۱۳۶۲	۱۱۲۴	۷۲۱۱۷	محصولات کشاورزی و دامی
-	-	۸۴	۱۲	۲۲	-	۱۱۸	جنگلی و منبع اشجار
-	-	-	-	۱	-	۶	شکار و نگهداری حیوانات شکار (بسنطون کسب و تجارت)
-	-	۱	-	-	-	۱	ماهیگیری
-	-	۲۲۱	۴	۶	۴	۲۳۵	استخراج معدن و استخراج سنگ
-	-	۱۲۳	۱	-	۱	۱۳۵	استخراج معدن ذغال سنگ
-	-	۱۳	-	۱	-	۱۴	استخراج معدن فلزات
-	-	-	۱	-	-	۱	استخراج نفت - خام و گازهای طبیعی
-	-	۴۶	۲	۵	۳	۵۶	استخراج معادن سنگ - خاک صفت - ماسه و شن
-	-	۲۹	-	-	-	۲۹	استخراج معادن غیر فلزی و سنگ که در جای دیگر طبقه بندی نشده اند
۱۴	۷۵۲	۲۰۱۱۹	۶۱۲	۶۶۶۹	۸۱۶	۲۹۲۶۳	توليدات صنعتی و نساجی
-	۶۹	۲۹۷۷	۲۳۵	۵۶۰	۱۰۸	۴۰۴۹	صنعت مواد غذایی (غیر از آذینها)
-	۲	۳۶	-	۱	۱	۴۵	صنعت آذینها
-	-	-	۳۵	-	-	۳۵	صنعت خانیات
۳	۳۶۳	۸۱۲۰	۳۱	۲۰۶۷	۲۵۲	۱۰۸۳۶	صنعت نساجی
۲	۱۱۹	۳۴۱۹	۱	۱۹۲۲	۱۸۰	۵۶۴۳	صنعت کفش سازی و سایر پوششها و اشیا ساخته شده از منسوجات
-	۵۹	۱۵۲۳	-	۶۲۴	۸۶	۲۲۹۲	صنعت چوب و چوب پاره و سایر محصولات چوبی
-	۲	۲۸	-	۲۴	۱	۵۵	صنعت میل
-	۱	۱۰	۱	۱۱	-	۲۳	صنعت کاغذ سازی و محصولات کاغذی
-	۳	۲۳۶	-	۱۲	-	۱۲۴	چاپ و انشای و صنایع وابسته
-	-	۱۸	-	۴۲	۳	۲۸۱	صنعت چرم و محصولات چرمی (بجز کفش)
-	۱۶	۳۵۲	۵	۱۳۸	۱	۳۴۱	صنعت محصولات لاستیکی
-	۳	۱۱۴	۲۰۱	۲۴	۲۲	۳۶۰	صنعت مواد شیمیایی و محصولات شیمیایی
-	۴	۲۶۵	۲	۳۸	۸	۳۶۰	صنایع محصولات نفت و ذغال سنگ
-	-	۴	-	۱	۱۲	۳۲۱	صنایع محصولات معدنی غیر فلزی (غیر از محصولات نفت و ذغال سنگ)
۱	۸۱	۱۴۳۶	-	۸۴۶	۸۳	۲۴۴۷	صنایع فلزات اساسی (ساختن ورق و تیر آهن)
-	۲	۱۱۳	۱	۲۲	۴	۱۴۲	صنایع محصولات فلزی (غیر از ماشین آلات و لوازم حمل و نقل)
۸	۲	۵۳	-	۴۱	۲	۱۰۶	صنعت ماشین آلات (بجز کفش)
-	۱	۱۳۳	-	۲۸۱	۳۳	۱۲۶۴	صنعت ماشین آلات الکتریکی و دستگاهها و لوازم الکتریکی
-	۱۷	۳۷۰	-	۲۵۷	۲۰	۶۶۴	صنعت لوازم و وسایل نقلیه
-	۱۳	۱۱۸۶۲	۹۶	۴۴۳	۶۲	۱۲۴۷۱	صنایع متفرقه
۸	۱	۴۹۲	۷۸	۱۸۴	۲	۷۶۵	ساختمان
۸	-	۱۴۷	۳۵	۵	۲	۱۹۷	برق - گاز - آب و سرویسهای بهداشتی
-	۱	۳۴۵	۴۳	۱۷۱	-	۵۶۸	برق - گاز و بخار
-	۵۳۷	۳۸۳۴	۲۷۱	۱۳۶۴	۳۶۹	۱۱۴۳۵	آب و سرویسهای بهداشتی
-	۵۳۵	۳۷۳۱	۶	۱۲۵۲	۳۶۶	۱۳۸۹۸	تجارت
-	-	۶۱	۲۴۷	۴	-	۳۱۲	تجارت کلی و جزئی
-	-	۳	۱۸	-	۱	۲۲	بانکها و سایر موسسات مالی
-	۲	۳۱	-	۱۰۸	۲	۱۴۳	سایر

پیچیدگی شماره ۲۴ - طبقات فعالیت صنعتی بر حسب وضع اشتغال و جنس در جمعیت شغل کارازده ساله بالای حوزه سرشماری مشهد آبانماه ۱۳۳۵ (تولیسر ۱۱۵۶)

وضعیت اظهار شده	کارکنان کارکنان کارکنان بدون مزد	مزد بگیر	مستخدم دولت	کارکنانیکه برای خود کار میکنند	کارفرما	جمع شافلین کار	طبقات فعالیت صنعتی و جنس
							کل حوزه سرشماری مشهد
							بقیه بره وزن
							حمل و نقل و انبارداری ارتباطات
۱	۲۷	۴۰۶۲	۸۰۷	۱۲۱۹	۵۴	۶۱۷۰	حمل و نقل
							انبارداری
۱	۲۷	۴۰۴۸	۶۳۹	۱۲۱۸	۵۴	۵۱۸۷	ارتباطات
		۱۴	۲	۱	-	۱۷	
		-	۱۶۶	-	-	۱۶۶	
							خدمات (سرمسبا)
۲	۸۵	۹۷۱۶	۱۰۲۸	۲۰۲۹	۱۶۷	۱۲۰۲۸	خدمات دولتی
							خدمات اجتنامی و خدمات تجاری صنعتی و ساختمانی
							خدمات تفریحی
							خدمات شخصی
۱	۵	۱۰۵۹	۲۲۵	۱۲۰۶	۲۸	۲۰۰۵	
		۵۰	۲	۳۲	۲	۸۸	
							فعالیتهایکه پائیندازه کافی توضیح نشده
۲	۷۸	۸۱۰۷	۵	۱۳۰۱	۱۲۷	۱۶۳۰	
							مرد
							جمع از ده ساله بیالا
							کشاورزی - جنگلی - شکار - ماهیگیری
							محصولات کشاورزی و دامی
							جنگلی و قطع اشجار
							شکار و تله گذاری و شکار حیوانات شکار (بمنظور کسب و تجارت)
							ماهیگیری
							استخراج معدن و استخراج سنگ
							استخراج معدن ذغال سنگ
							استخراج معدن فلزات
							استخراج نفت خام و گازهای طبیعی
							استخراج معادن سنگ - خاک رست - باسورشن
							استخراج معادن غیر فلزی و سنگ که در جای دیگر طبقه بندی نشده اند
							تولیدات صنعتی و نوسازی
							نعمت مواد غذایی (غیر از آماید نهیها)
							نعمت آماید نهیها
							نعمت دخانیات
							نعمت نساجی
							نعمت کفش سازی و سایر پوششها و اشیاء ساخته شده از مشروبات
							نعمت چوب و چوب پشمه (بغیر از صنعت میل)
							نعمت میل
							نعمت کاغذ سازی و محصولات کاغذی
							پا و انتشار و صنایع وابسته آن
							نعمت چرم و محصولات چرمی (بجز کفش)
							نعمت محصولات لاستیکی
							نعمت مواد شیمیایی و محصولات شیمیایی
							نعمت محصولات نفت و ذغال سنگ
							نعمت محصولات معدنی غیر فلزی (بغیر از محصولات نفت و ذغال سنگ)
							نعمت فلزات اساسی (ساختن روری و غیر آهن)
							نعمت محصولات فلزی (بغیر از ماشین آلات و لوازم حمل و نقل)
							نعمت ماشین آلات (بغیر از ماشین آلات الکتریکی)
							نعمت ماشین آلات الکتریکی و دستگاهها و لوازم الکتریکی
							نعمت لوازم موساعط نقیبه
							نعمت متفرقه

بقیه جدول شماره ۱۱ - صنایع فعالیت صنعتی بر حسب وضع اشتغال و جنس در جمعیت شامل کارگران و ساله بی‌الای حوزه سرشماری مشهد، آبانماه ۱۳۳۰ (نوامبر ۱۹۵۱)

وضعیت اظهارکننده	کارکنان خانوادگی بدون مزد	مزد بگیر	مستخدم دولت	کارکنانیکه برای خود کار میکنند	کارفرما	جمع شاغلین بکار	صنایع فعالیت صنعتی و جنس
-	۱۲	۱۱۸۰۸	۶۶	۴۴۱	۶۲	۱۲۴۱۹	کس حوزه سرشماری مشهد بقیه سرد
-	-	-	-	-	-	-	ساختمان
A	۱	۴۹۰	۷۷	۱۸۴	۲	۷۱۲	برق - آب و سرسپای بهداشتی
A	-	۱۴۷	۳۴	۵	۲	۱۹۲	برق - گاز و بخار
-	۱	۲۴۲	۴۲	۱۷۹	-	۵۶۶	آب و سرسپای بهداشتی
-	۵۳۲	۳۸۰۴	۲۶۵	۹۳۰۵	۳۶۹	۱۴۲۷۵	تجارت
-	۵۳۰	۳۷۱۰	۶	۱۱۹۲	۳۶۶	۱۲۸۰۵	تجاره کس و مری
-	-	۶۰	۱۴۲	۴	-	۳۰۷	بانکها و سایر موسسات مالی
-	-	۳	۱۶	-	۱	۲۰	پسته
-	۲	۳۱	-	۱۰۸	۲	۱۱۲	مشغلات
۱	۲۷	۴۰۵۱	۷۹۸	۱۲۹۹	۵۴	۲۱۵۰	حمل و نقل و انبارداری ارتباطات
۱	۲۷	۴۰۳۷	۶۳۹	۱۲۱۸	۵۴	۱۹۷۶	حمل و نقل
-	-	۱۴	۲	۱	-	۱۷	انبارداری
-	-	-	۱۵۷	-	-	۱۵۷	ارتباطات
۱	۶۹	۵۵۵۰	۸۹۲۹	۲۳۹۳	۱۶۳	۱۷۱۰۵	خدمات (سروسها)
-	-	-	۷۱۲۳	-	-	۷۱۲۳	خدمات دولتی
۱	۴	۱۳۵۸	۱۷۸۹	۱۱۴۳	۲۷	۴۳۲۲	خدمات اجتماعی و خدمات تجاری و صنعتی و ساختمانی
-	۲	۴۰	۲	۲۹	۲	۷۵	خدمات تفریحی
-	۶۳	۴۱۵۲	۵	۱۲۲۱	۱۲۴	۵۵۷۵	خدمات محلی
۵۹۰۶	۲	۴۴۰	۵۳۱	۷۱	۳	۶۹۵۶	فعالیتها بیکه باندازه کافی توضیح نشده
۱۳	۵۷۳	۸۳۸۰	۶۲۱	۱۸۶۰	۳۳	۱۱۴۸۰	کس جمع از ده ساله بی‌الا
۲	۲۸۵	۷۱۲	۲	۶۹	۲۵	۱۲۰۵	کشاورزی - جنگلبانی - شکار - ماهیگیری
۲	۲۸۵	۷۱۲	۲	۶۹	۲۵	۱۲۰۵	محصولات کشاورزی و دامی
-	-	۱	-	-	-	۱	استخراج معدن و استخراج سنگ
-	-	۱	-	-	-	۱	استخراج معدن فلزات
۱	۲۶۶	۳۲۳۸	۳	۱۵۵۰	۴	۵۰۵۲	توليدات صنعتی و نساجی
-	۴	۱۰۸	۲	۲۴	۲	۱۴۰	صنعت مواد غذایی (غیر از آشامیدنیها)
-	-	۱	-	-	-	۱	صنعت آشامیدنیها
-	-	-	۱	-	-	۱	صنعت دخانیات
-	۲۵۰	۲۷۵۶	-	۱۳۲۸	۱	۱۳۳۵	صنعت نساجی
۱	۱۰	۲۷۲	-	۱۸۶	-	۴۶۱	صنعت کفشدوزی و سایر پوششها و اشیا بافته شده از منسوجات
-	۱	۶	-	۲	-	۹	صنعت چوب و چوب پنبه (بغیر از صنعت بیل)
-	-	-	-	۱	-	۱	صنعت کاغذ سازی و محصولات کاغذی
-	-	۱۰	-	-	-	۱۰	صنعت چرم و محصولات چرمی (بجز کفش)
-	-	۱	-	-	-	۱	صنعت محصولات لاستیکی
-	-	۴۱	-	۲	۱	۴۴	صنعت مواد شیمیایی و محصولات شیمیایی
-	-	۱۴	-	۱	-	۱۵	صنایع محصولات معدنی غیر فلزی (بغیر از محصولات نفت و ذغال سنگ)
-	-	۲	-	۱	-	۳	صنایع محصولات فلزی (بغیر از ماشین آلات لوازم حمل و نقل)
-	-	۱	-	-	-	۱	صنعت ماشین آلات (بغیر از ماشین آلات الکتریکی)
-	-	۱	-	-	-	۱	صنعت ماشین آلات الکتریکی و دستگاهها و لوازم الکتریکی

بقیه جدول شماره ۱۶ - طبقات فعالیت صنعتی بر حسب وضع اشتغال و جنس در جمعیت شافل بکار از ده ساله بالای حوزه سرشماری مشهد: آبان ماه ۱۳۳۵ (نوامبر ۱۹۵۶)

طبقات فعالیت صنعتی و جنس	شاغلین بکار	کارفرما	کارکنانیکه برای خود کار میکنند	مستخدم دولت	مزد بگیر	کارکنان خانوادگی بدون مزد	وضعیت اظهار نشده
کل حوزه سرشماری مشهد							
بقیه زین							
سایر مشرفه	۲۱	-	۵	-	۱۵	۱	-
ساختن	۵۷	-	۲	-	۵۴	۱	-
برق - گاز - آب و سرویسهای بهداشتی	۳	-	-	۱	۲	-	-
برق - گاز و بخار	۱	-	-	۱	-	-	-
آب و سرویسهای بهداشتی	۲	-	-	-	۲	-	-
تجارت	۱۰۰	-	۵۹	۶	۳۰	۵	-
بازارت کلی و جزئی	۹۳	-	۵۹	-	۲۱	۵	-
بانکها و سایر موسسات مالی	۵	-	-	۴	۱	-	-
سایر	۲	-	-	۲	-	-	-
حمل و نقل و انبارداری و ارتباطات	۲۰	-	-	۹	۱۱	-	-
حمل و نقل	۱۱	-	-	-	۱۱	-	-
ارتباطات	۹	-	-	۹	-	-	-
خدمات (سرویسها)	۴۱۳۳	۴	۱۴۶	۵۹۹	۴۱۶۹	۱۶	۲
خدمات دولتی	۱۳۲	-	-	۱۳۲	-	-	-
خدمات اجتماعی و خدمات تجاری و صنعتی و ساختمانی	۷۳۳	۱	۶۳	۴۶۷	۲۰۱	۱	-
خدمات تفریحی	۱۳	-	۳	-	۱۰	-	-
خدمات شخصی	۴۰۵۵	۳	۸۰	-	۳۹۵۵	۱۵	۲
فعالیتها تیکه باندازه کافی توضیح نشده	۱۰۶	-	۴	۱	۹۶	-	۸
شهر مشهد							
مردم زین							
جمع از ده ساله بی بالا	۷۷۰۸۵	۱۶۸۷	۱۸۱۹۷	۱۷۸۹	۴۱۶۱۸	۱۱۰۲	۴۶۹۲
کشاورزی - جنگلی - شکار - ماهیگیری	۴۷۴۰	۳۶۴	۲۰۶۳	۴۱	۲۱۳۵	۱۰۶	۱
محصولات کشاورزی و دامی	۴۶۶۰	۳۶۴	۲۰۷۶	۳۶	۲۰۷۷	۱۰۶	۱
شکلی و قطع اشجار	۷۷	-	۱۴	۵	۵۸	-	-
کاروانته گذاری و تکثیر حیوانات (منظور کسب و تجارت)	۳	-	۳	-	-	-	-
استخراج معدن و استخراج سنگ	۶۳	۳	۶	۳	۵۱	-	-
استخراج معدن ذغال سنگ	۱۵	-	-	۱	۱۴	-	-
استخراج معدن فلزات	۱۴	-	۱	-	۱۳	-	-
استخراج نفت خام و گازهای طبیعی	۱	-	-	۱	-	-	-
استخراج معادن سنگ - خاک رست - ماسه و شن	۲۵	۳	۵	۱	۱۶	-	-
استخراج معادن غیر فلزی و سنگ که در جای دیگر طبقه بندی نشده اند	۸	-	-	-	۸	-	-
توليدات صنعت و توسازی	۲۲۴۹۱	۷۲۹	۴۷۶۷	۳۸۱	۱۶۱۴۵	۴۶۳	۶
مت مواد غذایی (غیر از آشامیدنیها)	۲۱۴۷	۱۰۱	۴۵۸	۱۱۱	۲۴۱۹	۶۱	-
مت آشامیدنیها	۴۵	۱	۶	-	۳۶	-	-
مت دخانیات	۳۴	-	-	۳۴	-	-	-
مت نساجی	۶۹۵۸	۱۹۷	۸۳۳	۳۶	۵۷۴۵	۱۴۹	۳
مت کفش سازی و سایر پوششها و اثاثیه ساخته شده از مصنوعات	۴۹۲۶	۱۶۸	۱۰۴۶	۱	۳۱۱۰	۲۹	۲
مت چوب و چوب پنبه (غیر از صنعت بیل)	۱۶۹۳	۷۸	۴۲۰	-	۱۱۵۹	۳۶	-

بقیه در صفحه بعد

بقیه جدول شماره ۱۱ - طبقات فعالیت صنعتی بر حسب وضع اشتغال و جنس در جمعیت شاغل بکارزده ساله بیلابی حوزه سرشاری مشهد - آبان ماه ۱۳۳۵ تا اسفند ۱۳۳۵ (۱۱۵۶)

وضعیت اظهاری نشده	کارکنان خانوادگی بدون مزد	مزد بگیر	مستخدم دولت	کارکنانیکه برای خود کار میکنند	کار سرما	جمع فائزین بکار	طبقات فعالیت صنعتی و جنس
							شهر مشهد بقیه مردودین
-	۲	۲۷	-	۲۴	۱	۴۴	صنعت بیل
-	۱	۱۰	۱	۱۱	-	۲۳	صنعت کافت سازی و محصولات کافتی
-	۱	۱۱۰	-	۱۲	-	۱۲۳	جاب و انتشار صنایع وابسته بان
-	۲	۱۲۶	-	۳۴	۲	۲۶۶	صنعت چرم و محصولات چرمی (بجز کفش)
-	-	۱۷	-	۱۰	۱	۲۸	صنعت محصولات لاستیکی
-	۱۶	۲۳۸	۵	۱۱۹	۲۱	۴۱۹	صنعت مواد شیمیایی و محصولات شیمیایی
-	۳	۱۱۴	۱۶۰	۳۴	۸	۳۵۹	صنایع محصولات نفت و ذغال سنگ
-	۴	۱۷۰	۲	۳۱	۱۲	۲۱۹	صنایع محصولات معدنی غیر فلزی (بغیر از محصولات نفت و ذغال سنگ)
-	-	۳	-	۱	-	۴	صنایع فلزات اساسی (ساختن ورق و تیر آهن)
۱	۵۷	۱۲۷۶	-	۶۴۲	۷۹	۲۰۵۵	صنایع محصولات فلزی (بغیر از ماشین آلات و لوازم حمل و نقل)
-	۲	۱۰۷	۱	۲۱	۴	۱۳۵	صنعت ماشین آلات (بغیر از ماشین آلات الکتریکی)
-	۲	۵۳	-	۴۱	۲	۹۸	صنعت ماشین آلات الکتریکی و دستگاهها و لوازم الکتریکی
-	۹	۸۶۵	-	۲۷۳	۲۳	۱۱۸۰	صنعت لوازم و وسایل نقلیه
-	۱۶	۳۱۳	-	۲۴۶	۲۰	۶۴۵	صنایع متنوعه
-	۱۰	۷۵۱	۱۷	۳۰۴	۵۷	۷۹۹	ساختن
-	۱	۴۸۳	۷۷	۱۸۹	۲	۷۴۷	برق - گاز - آب و سرویسهای بهداشتی
-	-	۱۴۶	۳۴	۵	۲	۱۸۷	برق - گاز - آب و سرویسهای بهداشتی
-	۱	۳۲۷	۴۳	۱۷۹	-	۵۴۰	آب و سرویسهای بهداشتی
-	۴۵۵	۳۱۱۷	۲۷۱	۷۸۱۰	۳۳۱	۱۲۴۸۴	تجارت
-	۴۵۳	۳۰۴۲	۶	۷۷۰۵	۳۱۸	۱۲۰۱۴	تجارت کنی و جزئی
-	-	۶۱	۲۴۷	۲	-	۳۱۱	بانکها و سایر موسسات مالی
-	-	۳	۱۸	-	۱	۲۲	پست
-	۲	۳۱	-	۱۰۱	۲	۱۳۷	مستغلات
۱	۱۴	۳۵۷۶	۳۷۷	۱۰۲۶	۴۹	۵۰۴۳	حمل و نقل و انبارداری و ارتباطات
۱	۱۴	۳۰۶۴	۲۳۱	۱۰۲۶	۴۹	۴۸۸۵	حمل و نقل
-	-	۱۲	۱	-	-	۱۳	انبارداری
-	-	-	۱۴۵	-	-	۱۴۵	ارتباطات
۳	۵۳	۷۸۸۲	۸۶۱۳	۱۹۹۱	۱۴۹	۱۸۶۱۱	خدمات (سرویسها)
-	-	-	۲۵۶۳	-	-	۲۵۶۳	خدمات دولتی
۱	۴	۱۳۳۱	۲۰۴۴	۹۱۲	۲۵	۴۳۱۲	خدمات اجتماعی و خدمات تجاری و صنعتی و ساختمانی
-	-	۴۳	۱	۱۹	۲	۶۵	خدمات شهری
۲	۴۹	۶۰۰۸	۵	۹۸۰	۱۲۲	۷۶۶۶	خدمات شخصی
۴۶۸۱	-	۲۱۸	۱	۴۶	۳	۴۹۵۷	فعالیتها که باندازه کافی توضیح نشده
۴۶۸۴	۱۰۲۲	۳۵۸۱۵	۹۱۸۲	۱۷۶۵۸	۱۶۷۳	۷۰۰۳۴	شهر مشهد برق
۱	۱۰۲	۲۰۹۷	۳۹	۲۰۸۴	۳۵۶	۴۶۷۱	جمع ازده ساله بیلابی
۱	۱۰۲	۲۰۳۹	۳۴	۲۰۶۷	۳۵۶	۴۵۹۹	کناویری - جنگلانی شکار - ماهگیری
-	-	۵۸	۵	۱۴	-	۷۷	محصولات کناویری و دامی
-	-	-	-	۳	-	۳	جنگلانی و قطع اشجار
-	-	۵۰	۳	۶	۳	۶۲	شکار و تله گذاری و تکثیر حیوانات شکار (بمنظور کسب و تجارت)
-	-	۱۴	۱	-	-	۱۵	استخراج معدن و استخراج سنگ
-	-	۱۲	-	۱	-	۱۳	استخراج معدن ذغال سنگ
-	-	-	۱	-	-	۱	استخراج معدن فلزات استخراج نفت خام و گازهای طبیعی

بقیه در صفحه بعد

بینه جدول شماره ۱۴ - طبقات فعالیت صنعتی و جنس و وضع اشتغال و جنس در جمعیت تامل بکارزده ساله بالای حوزه سرشماری شهید آبانماه ۱۳۳۵ (تاسیس ۱۳۵۶)

وضعیت اظهار شده	کارگزاران خانوار کسب بدون مزد	مزد بگیر	مستخدم دولت	کارکنانیکه برای خود کار میکنند	کارگرها	جمع شاغلین بکار	طبقات فعالیت صنعتی و جنس
							شهر شهید
							بقیه مرد
-	-	۱۶	۱	۰	۳	۲۰	استخراج معادن سنگ - خاک رست - ماسه و شن - استخراج معادن غیر فلزی - سنگ که در جای دیگر طبقه بندی نشده اند
-	-	۸	-	-	-	۸	تولیدات صنعتی و نساجی
۰	۰-۳	۱۱ ۱۱۰	۳۸۱	۱ ۱۰۶	۷۲۷	۲۰ ۰۶۲	صنعت مواد غذایی (غیر از آرد و روغن)
-	۰۹	۲ ۳۸۳	۱۱۱	۱۱۹	۱۰۰	۳ ۱۰۲	صنعت آشپزی
-	۲	۲۰	-	۶	۱	۱۱	صنعت دخانیات
-	-	-	۳۱	-	-	۳۱	صنعت تاجری
۳	۱۰-۱	۱ ۰۸۸	۳۱	۶۶۱	۱۹۷	۰ ۰۸۱	صنعت کفش سازی و سایر پوششها و اثاثیه ساخته شده از مشروبات
۱	۲۰	۲ ۸۸۰	۱	۱ ۳۷۰	۱۶۸	۱ ۶۱۰	صنعت چوب و چوب پنبه (غیر از صنعت میل)
-	۳۰	۱ ۱۰۰	-	۱۲۰	۷۸	۱ ۶۸۸	صنعت میل
-	۱	۲۷	-	۲۱	۱	۵۱	صنعت کافت سازی و محصولات کافتی
-	۱	۱۰	۱	۱۰	-	۲۱	صنعت چاپ و انتشار و صنایع وابسته بان
-	۱	۱۱۰	-	۱۲	-	۱۲۲	صنعت چرم و محصولات چرمی (بجز کفش)
-	۳	۲۱۶	-	۳۱	۳	۲۵۶	صنعت محصولات لاستیکی
-	-	۱۷	-	۱۰	۱	۲۳	صنعت مواد شیمیایی و محصولات شیمیایی
-	۱۶	۲۱۸	۰	۱۱۷	۲۰	۱ ۰۶۶	صنایع محصولات نفت و ذغال سنگ
-	۳	۱۱۱	۱۹۰	۳۱	۸	۳۰۱	صنایع محصولات معدنی غیر فلزی (غیر از محصولات نفت و ذغال سنگ)
-	۱	۱۰۹	۲	۳۱	۱۲	۲۰۸	صنایع فلزات اساسی (ساختن بوری و تیر آهن)
-	-	۳	-	۱	-	۴	صنایع محصولات فلزی (غیر از ماشین آلات و لوازم حمل و نقل)
۱	۰۷	۱ ۲۷۱	-	۶۱۱	۷۹	۲ ۰۵۲	صنعت ماشین آلات (غیر از ماشین آلات الکتریکی)
-	۲	۱۰۶	۱	۲۱	۱	۱۲۱	صنعت ماشین آلات الکتریکی و دستگاهها و لوازم الکتریکی
-	۲	۵۲	-	۱۱	۲	۱۷	صنعت لوازم موسسات نقلیه
-	۱	۸۶۰	-	۲۷۳	۳۳	۱ ۱۸۰	صنایع متفرقه
-	۱۶	۳۱۸	-	۲۱۱	۲۰	۶۲۰	ساختمان
-	۱	۷ ۱۸۰	۱۷	۳۰۱	۰۷	۷ ۹۲۰	برق - گاز - آب و سرویسهای بهداشتی
-	۱	۱۸۲	۷۶	۱۸۱	۲	۷۱۰	برق - گاز - بخار
-	-	۱۱۶	۳۳	۰	۲	۱۸۶	آب و سرویسهای بهداشتی
-	۱	۳۳۶	۱۳	۱۷۹	-	۵۰۹	تجارت
-	۰-۱	۳ ۰۸۹	۱۶۰	۷ ۷۰۹	۳۳۱	۱۲ ۳۹۰	تجارت کلی و جزئی
-	۱۱۱	۳ ۱۹۰	۶	۷ ۶۰۱	۳۲۸	۱۱ ۱۳۲	بانکها و سایر موسسات مالی
-	-	۶۰	۱۱۳	۳	-	۳۰۶	پست
-	-	۳	۱۶	-	۱	۲۰	مستقلات
-	۲	۳۱	-	۱۰۲	۲	۱۳۷	حمل و نقل و انبارداری و ارتباطات
۱	۱۱	۳ ۰۶۸	۳۶۸	۱ ۰۲۶	۱۱	۰ ۰۲۶	حمل و نقل
۱	۱۱	۳ ۰۵۶	۳۶۱	۱ ۰۲۶	۱۱	۰ ۰۲۶	انبارداری
-	-	۱۲	۱	-	-	۱۳	ارتباطات
-	-	-	۱۳۶	-	-	۱۳۶	خدمات (سرویسها)
۱	۱۲	۱ ۲۱۱	۸ ۰۳۰	۱ ۲۱۷	۱۱۰	۱۱ ۲۲۱	خدمات دولتی
-	-	-	۱ ۱۳۳	-	-	۱ ۱۳۳	خدمات اجتماعی و خدمات تجاری و صنعتی و ساختمانی
۱	۱	۱ ۱۱۸	۱ ۰۸۶	۸۷۱	۲۱	۳ ۶۳۱	خدمات عمومی
-	-	۳۳	۱	۱۶	۲	۵۲	خدمات شخصی
-	۳۸	۳ ۰۳۳	۰	۹۱۰	۱۱۹	۱ ۱۰۰	خدمات شخصی
-	-	۱۱۰	۸	۱۱	۳	۱۱۱	فعالیتها بیکه باندازه کافی توضیح نشده
۱ ۱۷۶	-	۱۱۰	۸	۱۱	۳	۱۱۱	

بقیه در صفحه بعد

بقیه جدول شماره ۱۴ - طبقات فعالیت صنعتی بر حسب وضع اشتغال و جنس در جمعیت شاغل بکار از دهه ساله بیالای حوزه سرشماری مشهد با آبانماه ۱۳۳۵ (نوامبر ۱۹۵۶)

طبقات فعالیت صنعتی و جنس	جمع شاغلین بکار	کارفرمایان	کارکنانیکه برای خود کار میکنند	مستخدم دولت	مزد بگیر	کارکنان خانوادگی بدون مزد	وضعیت اظهار شده
<u>شهر مشهد</u>							
<u>زن</u>							
جمع از دهه ساله بیالای	۷۰۵۱	۱۴	۵۳۹	۶۰۷	۵۸۰۳	۸۰	۸
کشاورزی - جنگلی - شکار - ماهیگیری	۶۱	۸	۹	۲	۳۸	۴	-
محصولات کشاورزی و دامی	۶۱	۸	۹	۲	۳۸	۴	-
استخراج معدن و استخراج سنگ	۱	-	-	-	۱	-	-
استخراج معدن فلزات	۱	-	-	-	۱	-	-
تولیدات صنعتی و نساجی	۲۴۹۱	۲	۳۶۱	-	۲۰۰۵	۶۰	۱
صنعت مواد غذایی (غیر از آشپزیها)	۴۵	۱	۹	-	۳۳	۲	-
صنعت آشپزیها	۱	-	-	-	۱	-	-
صنعت نساجی	۱۸۷۷	-	۱۷۲	-	۱۶۵۷	۴۸	-
صنعت کفش سازی و سایر پوششها و اثاثیه ساخته شده از منسوجات	۱۱۱	-	۱۷۱	-	۲۳۰	۹	۱
صنعت چرم و چوب پنبه (غیر از صنعت میل)	۵	-	-	-	-	۱	-
صنعت کاغذ سازی و محصولات کاغذی	۱	-	۱	-	-	-	-
صنعت چرم و محصولات چرمی (بجز کفش)	۱۰	-	-	-	۱۰	-	-
صنعت مواد شیمیایی و محصولات شیمیایی	۴۳	۱	۲	-	۴۰	-	-
صنایع محصولات معدنی غیر فلزی (بجز از محصولات نفت و ذغال سنگ)	۱۱	-	-	-	۱۱	-	-
صنایع محصولات فلزی (غیر از ماشین آلات فولاد و حمل و نقل)	۳	-	۱	-	۲	-	-
صنعت ماشین آلات (بجز از ماشین آلات الکتریکی)	۱	-	-	-	۱	-	-
صنعت ماشین آلات الکتریکی و دستگاهها و لوازم الکتریکی	۲۰	-	۵	-	۱۵	-	-
صنایع متفرقه	۲۹	-	۲	-	۲۶	۱	-
ساختمان	۲	-	-	۱	۱	-	-
برق - گاز - آب و سرویسهای بهداشتی	۱	-	-	۱	-	-	-
برق - گاز و بخار	۱	-	-	۱	-	-	-
آب و سرویسهای بهداشتی	۱	-	-	-	۱	-	-
تجارت	۸۹	-	۵۱	۶	۲۸	۴	-
تجارت کلی و جزئی	۸۲	-	۵۱	-	۲۷	۴	-
بانکها و سایر موسسات مالی	۲	-	-	۲	-	-	-
پوسته	۱۷	-	-	۹	۸	-	-
حمل و نقل و ارتباطات	۸	-	-	-	۸	-	-
حمل و نقل	۹	-	-	۹	-	-	-
ارتباطات	۴۳۸۷	۴	۱۱۴	۵۸۸	۳۶۶۸	۱۱	۲
خدمات (سرویسها)	۱۳۰	-	-	۱۳۰	-	-	-
خدمات دولتی	۶۸۳	۱	۴۱	۴۵۸	۱۸۳	-	-
خدمات اجتماعی و خدمات تجاری و صنعتی و ساختمانی	۱۳	-	۲	-	۱۰	-	-
خدمات تفریحی	۳۵۶۱	۳	۷۰	-	۳۴۷۵	۱۱	۲
خدمات شخصی	۳۶	-	۲	۱	۳۸	-	۵
فعالیتها تکیه بانده از کانی توضیح نشده							

جدول شماره ۱۵ - تعداد نفقات خانوار بر حسب تعداد افراد با سواد هر خانوار در حوزه سرشماری مشهد، آبانماه ۱۳۳۵ (نوامبر ۱۹۵۶)

تعداد خانوار بر حسب تعداد افراد با سواد						کلیه خانوارها		نفقات خانوار	
۱ نفر یا بیشتر			جمع			تعداد	چند درصد		
سه نفر یا بیشتر	دو نفر	یک نفر	چند درصد	جمع	چند درصد	تعداد	چند درصد	کل حوزه سرشماری مشهد	
۸۴۵۷	۷۷۳۳	۱۸۱۱۵	۱۰۰/۰	۳۴۳۰۱	۱۰۰/۰	۸۷۷۱۵	۱۰۰/۰	۱۱۲۰۶۶	مجموع خانوارها
-	-	۸۷۴	۲/۵	۸۷۴	۷/۲	۱۳۱۳	۵/۱	۷۲۱۷	خانوار ۱ نفری
-	۵۷۲	۱۳۷۱	۱/۵	۲۳۴۳	۱۸/۱	۱۱۳۴۵	۱۲/۱	۱۹۰۹۱	خانوار ۲ نفری
-	۱۱۱۰	۲۰۲۱	۱۴/۳	۴۸۱۸	۱۱/۷	۱۱۰۵۳	۱۲/۱	۲۳۳۵۱	خانوار ۳ نفری
۲۱۲	۱۳۸۷	۲۳۱۴	۱۶/۵	۵۳۴۵	۱۵/۸	۱۷۲۳۳	۱۸/۱	۲۳۰۲۸	خانوار ۴ نفری
۲۴۴	۱۰۰۰	۲۱۹۱	۱۶/۷	۵۷۴۴	۱۴/۸	۱۳۰۲۲	۱۵/۱	۱۸۷۱۶	خانوار ۵ نفری
۱۲۴۸	-	-	-	-	-	-	-	-	خانوار ۶ نفری
۱۳۵۳	۱۳۷۰	۱۱۳۸	۱۴/۱	۵۱۲۱	۱/۴	۸۲۵۰	۱۱/۰	۱۳۲۷۱	خانوار ۷ نفری
۱۳۷۱	۸۸۰	۱۲۰۱	۱۱/۰	۳۷۵۸	۱/۸	۴۲۰۰	۴/۵	۷۳۱۸	خانوار ۸ نفری
۱۳۱۵	۴۹۸	۲۰۹	۲/۱	۱۴۲۲	۲/۱	۱۸۷۴	۲/۵	۴۲۱۶	خانوار ۹ نفری
۷۸۶	۱۲۸	۲۸۶	۳/۸	۱۳۱۰	۰/۱	۲۵۰	۱/۷	۲۰۶۰	خانوار ۱۰ نفری یا بیشتر
۱۲۰	۱۴۱	۲۰۴	۳/۷	۱۱۷۳	۰/۱	۴۱۵	۱/۴	۱۷۳۸	بیانه نفقات خانوار
۶/۸	۵/۰	۴/۰	-	۴/۱	-	۲/۱	-	۳/۱	شهر مشهد
۷۸۰۱	۶۳۳۳	۱۲۳۰۲	۱۰۰/۰	۲۶۴۳۶	۱۰۰/۰	۶۷۰۹۳	۱۰۰/۰	۵۴۲۳۹	مجموع خانوارها
-	-	۳۷۹	۲/۱	۳۷۹	۱۱/۷	۲۲۳۹	۷/۲	۲۳۰۸	خانوار ۱ نفری
-	۵۱۱	۲۰۷۲	۱/۸	۲۶۰۳	۱۴/۴	۱۷۴۳	۱۷/۲	۱۳۴۴	خانوار ۲ نفری
۱۷۸	۱۰۶۳	۲۰۳۳	۱۴/۴	۳۸۳۴	۱۳/۱	۱۳۸۱	۱۸/۸	۱۰۰۲۱۵	خانوار ۳ نفری
۵۶۱	۱۲۵۸	۲۴۵۳	۱۶/۱	۴۳۸۰	۱۷/۱	۴۹۳۴	۱۷/۰	۱۲۱۴	خانوار ۴ نفری
۱۱۳۲	۱۲۸۲	۱۸۱۲	۱۶/۳	۴۲۲۶	۱۳/۵	۲۱۷۹	۱۳/۱	۷۵۱۵	خانوار ۵ نفری
۱۰۳۳	۱۱۳۲	۱۲۸۳	۱۴/۸	۲۹۴۸	۶/۳	۱۷۳۱	۱۰/۵	۵۳۷۱	خانوار ۶ نفری
۱۰۶۶	۷۰۷	۶۶۲	۱۱/۱	۲۹۳۹	۳/۱	۸۶۰	۷/۱	۳۸۲۹	خانوار ۷ نفری
۱۲۲۴	۲۸۶	۲۳۵	۲/۲	۱۹۳۱	۱/۲	۲۲۱	۴/۲	۱۱۷۷	خانوار ۸ نفری
۷۲۶	۱۷۷	۱۳۶	۲/۱	۱۰۳۱	۰/۵	۱۳۸	۲/۲	۱۰۸۶	خانوار ۹ نفری یا بیشتر
۸۴۰	۱۳	۷۶	۳/۸	۱۰۰۱	۰/۳	۷۷	۲/۰	۳/۱	بیانه نفقات خانوار
۶/۸	۴/۱	۳/۸	-	۴/۱	-	۲/۱	-	۳/۱	بقیه نقاط حوزه سرشماری مشهد
۶۵۶	۱۱۰۶	۵۱۱۲	۱۰۰/۰	۷۳۷۵	۱۰۰/۰	۶۰۱۳۲	۱۰۰/۰	۱۷۸۰۷	مجموع خانوارها
-	-	۱۹۵	۲/۵	۱۹۵	۵/۲	۳۱۱۴	۴/۱	۲۳۰۹	خانوار ۱ نفری
-	۴۳	۶۰۲	۸/۴	۶۴۵	۱۶/۰	۱۶۰۲	۱۵/۱	۱۰۰۲۴۷	خانوار ۲ نفری
۳۴	۱۷	۱۳۳	۱۳/۱	۱۰۶۴	۲۱/۱	۱۲۱۷۲	۲۰/۳	۱۳۷۳۶	خانوار ۳ نفری
۷۵	۱۲۹	۱۱۶۱	۱۷/۸	۱۳۶۵	۲۰/۷	۱۲۴۵۱	۲۰/۴	۱۳۸۲۴	خانوار ۴ نفری
۸۶	۱۲۳	۱۰۳۹	۱۸/۳	۱۴۰۸	۱۶/۴	۹۸۴۳	۱۶/۱	۱۱۲۵۱	خانوار ۵ نفری
۱۲۰	۲۰۸	۸۴۵	۱۵/۳	۱۱۷۳	۱۰/۸	۶۵۱۱	۱۱/۳	۷۳۱۲	خانوار ۶ نفری
۱۱۰	۱۷۳	۵۱۶	۱۰/۴	۷۹۹	۵/۱	۳۳۵۰	۶/۱	۴۱۳۱	خانوار ۷ نفری
۶۱	۱۱۶	۲۸۴	۶/۴	۴۹۱	۲/۱	۱۵۵۳	۳/۰	۲۰۴۴	خانوار ۸ نفری
۶۰	۶۱	۱۵۰	۳/۵	۲۷۱	۱/۰	۶۱۲	۱/۳	۸۸۲	خانوار ۹ نفری
۸۰	۵۶	۱۳۸	۲/۴	۲۶۴	۰/۲	۴۱۸	۱/۵	۶۸۲	خانوار ۱۰ نفری یا بیشتر
۶/۱	۵/۸	۴/۱	-	۴/۱	-	۳/۱	-	۴/۰	بیانه نفقات خانوار

جدول شماره ۱۶- تعداد نفقات خانوار بر حسب تعداد افراد شاغل بکار هر خانوار در حوزه سرشماری مشهد آبانماه ۱۳۳۰ (نوامبر ۱۹۵۶)

تعداد خانوار بر حسب تعداد افراد شاغل بکار							کلیه خانوارها		نفقات خانوار
۱ نفر یا بیشتر				هیچ			تعداد	چند درصد	
سه نفر یا بیشتر	دو نفر	یک نفر	چند درصد	جمع	چند درصد	تعداد			چند درصد
<u>کل حوزه سرشماری مشهد</u>									
۵۷۳	۱۶۱۰۱	۱۳۴۴۱	۱۰۰/۰	۱۱۵۸۱۰	۱۰۰/۰	۶۲۱۱	۱۰۰/۰	۱۲۲۰۲۶	مجموع خانوارها
-	-	۵۰۷۱	۴/۴	۵۰۷۱	۳۴/۱	۲۱۴۶	۰/۱	۷۲۱۷	خانوار ۱ نفری
-	۱۴۸۳	۱۶۳۸۲	۱۰/۴	۱۷۸۶۵	۲۷/۸	۱۷۲۶	۱۶/۱	۱۹۰۹۱	خانوار ۲ نفری
۳۹۸	۲۸۱۳	۱۹۷۲۳	۱۹/۸	۲۲۱۳۴	۱۶/۴	۱۰۱۷	۱۱/۶	۲۳۱۵۱	خانوار ۳ نفری
۸۳۱	۳۲۱۸	۱۸۳۶۳	۱۱/۴	۱۲۴۱۲	۱۰/۱	۶۶۶	۱۸/۱	۲۲۰۳۸	خانوار ۴ نفری
۱۷۷	۳۱۰۱	۱۴۳۰۹	۱۰/۱	۱۸۳۸۷	۶/۱	۳۷۹	۱۰/۴	۱۸۲۶۶	خانوار ۵ نفری
۹۸۱	۲۰۵۶۶	۹۶۴۴	۱۱/۴	۱۳۲۰۱	۲/۷	۱۷۰	۱۱/۰	۱۲۳۷۱	خانوار ۶ نفری
۸۳۰	۱۷۱۸	۵۳۴۴	۶/۸	۷۸۶۲	۱/۲	۷۶	۶/۵	۷۶۶۸	خانوار ۷ نفری
۶۳۳	۱۰۱۲	۲۶۰۷	۳/۷	۴۲۵۲	۰/۷	۴۴	۳/۵	۴۲۹۶	خانوار ۸ نفری
۳۷۹	۵۲۷	۱۱۳۹	۱/۸	۲۰۴۲	۰/۳	۱۸	۱/۷	۲۰۶۰	خانوار ۹ نفری
۴۴۷	۴۵۳	۸۰۹	۱/۵	۱۷۵۹	۰/۱	۹	۱/۴	۱۷۶۸	خانوار ۱۰ نفری یا بیشتر
۶/۰	۴/۸	۳/۸	-	۴/۰	-	۲/۱	-	۳/۱	میان نفقات خانوار
<u>سراسر مشهد</u>									
۲۹۸۹	۸۲۹۱	۳۹۴۹۸	۱۰۰/۰	۵۰۷۷۸	۱۰۰/۰	۳۴۴۱	۱۰۰/۰	۵۴۲۱۹	مجموع خانوارها
-	-	۲۶۵۰	۵/۲	۲۶۵۰	۳۶/۱	۱۲۵۸	۷/۲	۳۶۰۸	خانوار ۱ نفری
-	۸۶۵	۷۶۲۵	۱۶/۷	۸۴۹۰	۲۴/۸	۸۵۴	۱۷/۲	۹۳۴۴	خانوار ۲ نفری
۲۴۷	۱۴۳۲	۷۱۷۸	۱۹/۰	۹۶۵۷	۱۶/۲	۵۵۸	۱۸/۸	۱۰۲۱۵	خانوار ۳ نفری
۴۹۲	۱۴۸۵	۶۹۰۸	۱۷/۵	۸۸۸۵	۹/۱	۳۲۹	۱۷/۰	۹۲۱۴	خانوار ۴ نفری
۵۳۴	۱۲۶۰	۵۴۰۵	۱۴/۴	۷۲۹۹	۶/۲	۲۱۶	۱۳/۹	۷۵۱۵	خانوار ۵ نفری
۴۸۵	۱۱۶۰	۳۹۲۲	۱۱/۰	۵۰۵۷	۳/۲	۱۱۲	۱۰/۵	۵۶۷۹	خانوار ۶ نفری
۴۳۳	۸۶۵	۲۴۷۹	۷/۴	۳۷۷۲	۱/۷	۵۷	۷/۱	۳۸۲۱	خانوار ۷ نفری
۳۱۸	۵۲۲	۱۳۶۹	۴/۴	۲۲۱۹	۱/۰	۳۳	۴/۲	۲۲۵۱	خانوار ۸ نفری
۲۱۰	۲۹۳	۶۵۸	۲/۳	۱۱۶۱	۰/۵	۱۶	۲/۲	۱۱۷۷	خانوار ۹ نفری
۱۷۰	۲۹۹	۵۰۹	۲/۱	۱۰۷۸	۰/۲	۸	۲/۰	۱۰۸۶	خانوار ۱۰ نفری یا بیشتر
۶/۰	۴/۸	۳/۷	-	۴/۰	-	۲/۰	-	۳/۱	میان نفقات خانوار
<u>بقیه نقاط حوزه سرشماری مشهد</u>									
۲۴۸۴	۸۶۱۰	۵۳۹۴۳	۱۰۰/۰	۶۵۰۳۷	۱۰۰/۰	۲۷۷۰	۱۰۰/۰	۶۷۸۰۷	مجموع خانوارها
-	-	۲۴۲۱	۳/۷	۲۴۲۱	۳۲/۱	۸۸۸	۴/۹	۳۳۰۹	خانوار ۱ نفری
-	۶۱۸	۸۷۵۷	۱۴/۴	۹۳۷۵	۳۱/۵	۸۷۲	۱۵/۱	۱۰۲۴۷	خانوار ۲ نفری
۱۵۱	۱۲۸۱	۱۱۷۴۵	۲۰/۴	۱۳۲۷۷	۱۶/۶	۴۵۹	۲۰/۳	۱۳۷۳۶	خانوار ۳ نفری
۳۲۹	۱۷۳۳	۱۱۴۵۵	۲۰/۸	۱۳۵۲۷	۱۰/۷	۲۹۷	۲۰/۴	۱۳۸۲۴	خانوار ۴ نفری
۴۴۳	۱۷۴۱	۸۶۰۴	۱۷/۱	۱۱۰۸۸	۵/۹	۱۶۳	۱۶/۶	۱۱۲۵۱	خانوار ۵ نفری
۴۹۶	۱۴۱۶	۵۷۲۲	۱۱/۷	۷۶۳۴	۲/۱	۵۸	۱۱/۳	۷۶۹۲	خانوار ۶ نفری
۳۱۷	۸۵۳	۲۸۷۰	۶/۳	۴۱۲۰	۰/۷	۱۹	۶/۱	۴۱۳۹	خانوار ۷ نفری
۳۱۵	۴۸۰	۱۲۳۸	۳/۱	۲۰۳۳	۰/۴	۱۱	۳/۰	۲۰۴۴	خانوار ۸ نفری
۱۶۶	۲۳۴	۴۸۱	۱/۴	۸۸۱	۰/۱	۲	۱/۳	۸۸۳	خانوار ۹ نفری
۱۷۷	۱۵۴	۳۵۰	۱/۰	۶۸۱	-	۱	۱/۰	۶۸۲	خانوار ۱۰ نفری یا بیشتر
۶/۱	۴/۸	۳/۹	-	۴/۱	-	۲/۱	-	۴/۰	میان نفقات خانوار

چند درصد	تعداد	صنایع خانگی	چند درصد	تعداد	صنایع خانگی
					<u>کل حوزه سرشماری مشهد</u>
					جمع صنایع خانگی
۶/۱	۱۷	تهیه و تولید مواد غذایی			تهیه و تولید قالی و گکم و زبل و غیره
۰/۳	۴	روغن کنس نیاتی (غیر خوراکی)	۱۰۰/۰	۶۳۶۶	پارچه‌بافی و رسیدن و عمل آوردن نخ
۰/۲	۱۰	تهیه و تولید صابون و نسج			پنبه و بزنج بالکنی و آسیا کردن غلات
۷/۲	۱۰۹	سایر صنایع خانگی	۳۷/۰	۲۳۵۲	تهیه و تولید منسوجات و کفش
		میانگین تعداد صنایع خانوار در خانوارها تنگ	۴۵/۰	۲۸۶۳	تهیه و تولید مواد غذایی
		دارای یک صنعت یا بیشتر هستند	۱/۲	۷۷	روغن کنس نیاتی (غیر خوراکی)
		بقیه نقاط حوزه سرشماری مشهد	۸/۶	۵۴۱	تهیه و تولید صابون و نسج
		جمع صنایع خانگی	۵/۲	۳۴۱	سایر صنایع خانگی
۱۰۰/۰	۴۱۵۵		۰/۲	۱۳	
			۰/۲	۱۰	
			۲/۶	۱۶۳	
۴۴/۱	۲۲۲۵	تهیه و تولید قالی و گکم و زبل و غیره			میانگین تعداد صنایع خانوار در خانوارها تنگ
۴۰/۳	۱۹۹۵	پارچه‌بافی و رسیدن و عمل آوردن نخ			دارای یک صنعت یا بیشتر هستند
۰/۵	۲۳	پنبه و بزنج بالکنی و آسیا کردن غلات	-	۱/۲	
۸/۲	۴۰۵	تهیه و تولید منسوجات و کفش			<u>شهر مشهد</u>
۴/۱	۲۴۴	تهیه و تولید مواد غذایی			جمع صنایع خانگی
۰/۲	۹	روغن کنس نیاتی (غیر خوراکی)	۱۰۰/۰	۱۴۱۱	
		تهیه و تولید صابون و نسج			تهیه و تولید قالی و گکم و زبل و غیره
۱/۱	۵۴	سایر صنایع خانگی	۱/۱	۱۲۸	پارچه‌بافی و رسیدن و عمل آوردن نخ
		میانگین تعداد صنایع خانوار در خانوارها تنگ	۶۱/۵	۸۶۸	پنبه و بزنج بالکنی و آسیا کردن غلات
		دارای یک صنعت یا بیشتر هستند	۳/۸	۵۴	تهیه و تولید منسوجات و کفش
			۱۰/۰	۱۴۱	

جدول شماره ۱۸ - نوع ساختمان بر حسب نوع تصرف در واحد های مسکونی حوزه سرشماری مشهد و آستانه (۱۳۳۵ تا اواخر ۱۳۵۶)

وضع تصرف اظهاری نشده	خانه غیرملکی مجانی	خانه اجارهای	خانه ملکی		جمع	نوع ساختمان
			چند درصد	تعداد		
۱ ۴۷۲	۲۶ ۱۰۲	۲۸ ۹۷۸	۴۵/۵	۵۵ ۵۷۲	۱۲۲ ۰۲۶	کل حوزه سرشماری مشهد مجموع واحد های مسکونی
۳۰	۲ ۴۲۲	۴ ۷۰۲	۲۹/۷	۴ ۶۴۸	۱۱ ۷۱۲	دری
۹۰	۵ ۸۶۸	۱۵ ۹۱۹	۲۷/۶	۱۲ ۱۷۷	۲۵ ۰۵۴	چری و خشتی
۵	۹۱	۲۸	۶۶/۸	۳۰۹	۴۴۲	چادری
۱	۲۰۰	۴۰	۲۸/۸	۱۵۲	۲۹۴	چوبی
۸۶	۸ ۷۲۲	۴۰۸۰	۵۵/۶	۱۵ ۹۱۷	۲۸ ۸۸۵	خشتی
۱۳	۲۰۷	۱۵۴	۸۶/۷	۲ ۴۴۲	۲ ۸۱۷	سنگی
۱۵۶	۱۷ ۷۸۰	۳ ۶۶۶	۴۶/۲	۱۸ ۱۳۵	۲۹ ۴۳۲	دی
۴	۴	۱	۶۶/۶	۲۵۲	۲۶۲	نوع دیگر
۹۸۸	۸۱۷	۸۸۲	۱۴/۲	۴۵۸	۳ ۲۲۶	ظهار نشده
۷۱۱	۱۰۲۲	۲۴ ۷۱۸	۳۶/۲	۱۹ ۶۶۰	۵۴ ۲۶۶	شهر مشهد مجموع واحد های مسکونی
۲۷	۲۰۳۶	۴ ۶۵۲	۴۰/۰	۴ ۴۶۸	۱۱ ۱۸۲	دری
۸۵	۵ ۴۶۶	۱۵ ۶۸۱	۳۷/۱	۱۲ ۴۸۸	۲۲ ۶۲۰	خشتی
-	۶	۲۶	*	۴	۳۶	-
۱۸	۸۳۶	۲ ۶۶۸	۳۲/۶	۱۵۰۷	۴ ۶۲۹	-
-	۵	-	*	-	۵	-
۱۰	۴۳۲	۱ ۴۷۱	۳۲/۸	۹۲۵	۲ ۷۳۹	-
۵۷۱	۴۱۰	۷۲۰	۱۴/۸	۲۹۸	۲ ۰۰۷	-
۶۵۴	۲۷۰۱۰	۴ ۶۶۰	۵۲/۶	۳۵ ۸۸۲	۶۷ ۸۰۷	بیمه ناطق حوزه سرشماری مشهد مجموع واحد های مسکونی
۳	۴۹۷	۵۰	۳۴/۰	۱۸۰	۵۳۰	دری
۵	۵۰۲	۲۳۸	۴۸/۰	۶۸۹	۱ ۴۳۴	چری و خشتی
۵	۹۱	۲۸	۶۶/۸	۳۰۹	۴۴۲	چادری
۱	۱۹۴	۳۴	۴۱/۶	۱۴۹	۳۵۸	چوبی
۶۸	۷ ۸۸۶	۱ ۸۱۲	۵۹/۷	۱۴ ۴۹۰	۲۴ ۲۵۶	خشتی
۱۳	۲۰۲	۱۵۴	۸۶/۶	۲ ۴۴۲	۲ ۸۱۲	سنگی
۱۴۶	۱۷ ۳۴۷	۱ ۷۶۰	۴۷/۲	۱۷ ۲۱۰	۲۶ ۴۹۳	دی
۴	۴	۱	۶۶/۶	۲۵۲	۲۶۲	نوع دیگر
۴۰۱	۴۸۷	۱۶۳	۱۳/۱	۱۶۰	۱ ۲۶۹	ظهار نشده

د - مواردی که جمع کمتر از ۱۰۰ باشد چند درصد نشان داده نمیشود.