اطلاعات
سال سی‌وششم ـ شماره ۱۰۷۶۶ تکشماره ۳ ریال
ـ چهارشنبه ۱۵ فروردین ماه ۱۳۴۱

شورش نظامی افسران سوریه سرکوب شد

درزدوخوردهای شهر «حلب» مرکز اصلی شورش، ۱۵۰ تن کشته شدند

شورشیان در آخرین لحظات از مصر کمک خواستند ولی به‌تقاضا های آنان پاسخ‌داده‌نشد

●

هفت تن از افسرانی‌که در کودتای هفته‌گذشته سوریه شرکت داشتند به ژنو تبعید شدند

●

دولت سوریه تهدید کرده بود اگرشورشیان تسلیم نشوند «حلب» بمباران خواهد شد

در صفحه ۳

امروز دانشگاه باز شد

هزاران دانشجو باارائه کارت تحصیلی وارد دانشگاه شدند

دراغلب دانشکده‌ها کلاسهای درس‌دایر بودوبعضی‌از دانشکده‌ها ازفردا امتحانات عقب مانده را شروع‌میکنند

● عده‌ای از دانشجویان با رئیس دانشگاه ملاقات‌کردند

● اغلب دانشکده‌ها روز شنبه شورا دارند

● دانشکده‌علوم‌بقیه‌امتحانات «ترم» اول راازفرداشروع میکند

● دانشکده فنی تصمیم شورای دانشگاه را قبول دارد

● کلاسهای دانشکده حقوق از پانزده فروردین سال گذشته پرجمعیت تر بود

● از فردا دانشجویان هنر های زیبا «پروژه» خود را تسلیم دانشکده میکنند

● دانشکده پزشکی فقط ۱۵ روز تعطیلات‌تابستانی دارد

بقیه در صفحه سیزدهم

امروز هزاران دانشجو با ارائه کارت تحصیلی وارد دانشگاه شدند

شاهنشاه بامداد امروز به‌مشهد عزیمت نمودند

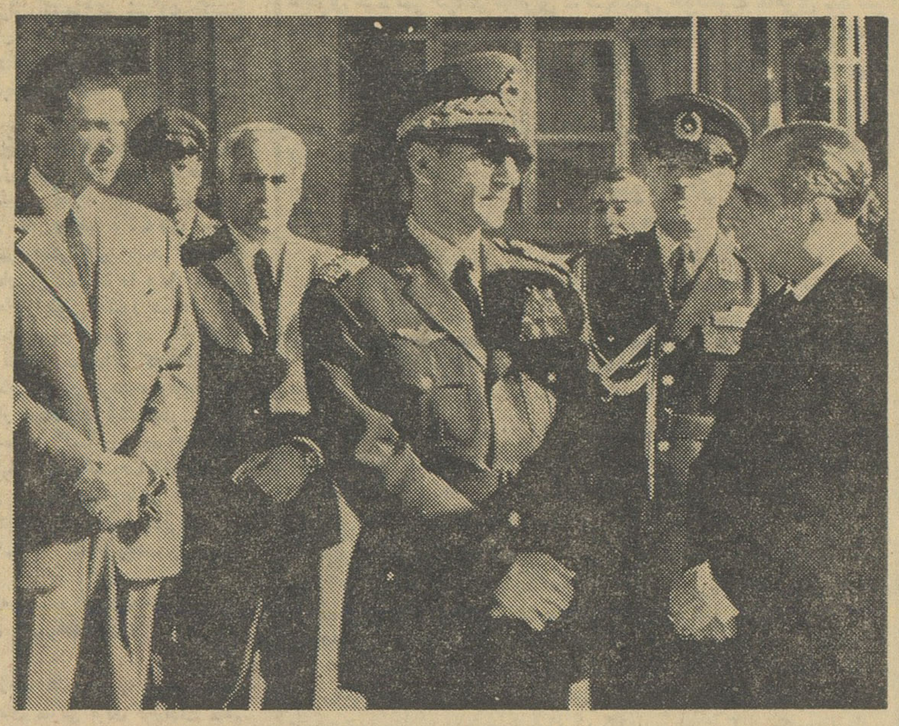

شاهنشاه امروز از فرودگاه مهرآباد عازم مشهدشدند‌دراین عکس آقایان دکتر امینی نخست‌وزیر ، سپهبد عزیزی وزیرکشور ، مهندس اردشیر زاهدی ، ناصرصدری فرماندار تهران افتخار حضور دارند

● طبق اطلاع خبرنگار ما در مشهد شاهنشاه برای زیارت حرم مطهر مشرف شدند و بعد از ظهر امروز بزاهدان حرکت می نمایند احتمال دارد شاهنشاه از خاش وایرانشهر نیزدیدن کنند

بقیه در صفحه سیزدهم

در زلزله دهات بیرجند ۱۷۰۰ نفر بیخانمان شده‌اند

● آسیب دیدگان‌درخواست دارند مقادیری چادر ، پتو و گندم و برنج و روغن برای آنها فرستاده شود ومبلغ ۳ میلیون ریال اعتبار برای تعمیر خانه‌های ویران‌تامین گردد

بقیه در صفحه سیزدهم

تبریک بدانشجویان

دانشگاه تهران امروز کار خودرا شروع‌کرد . هزاران‌جوان دانشجو که از چشمانشان نور عشق بمعرفت و کسب فضیلت و دانش میدرخشید پس‌از طی یك تعطیل نسبتا طولانی مجددا روانه کلاسهای درس شدند تا دراین‌کانون بزرك علمی‌وفرهنگی بتحقیقات و تتبعات خود ادامه دهند . تعطیل دانشگاه اجبارا پیش آمد و ما همانقدر که از تعطیل این کانون فرهنگی متاثر ومتاسف شدیم بهمان درجه از افتتاح دانشگاه خوشحالیم و افتتاح دانشگاه را برای دانشگاهیان موفقیت بزرگی می‌شماریم و آنرا صمیمانه تبریك میگوئیم . آرزومندیم‌دانشجویان عزیز درکارکسب‌دانش وفضیلت وخدمت بجامعه موفق باشند .

شورای‌عالی‌اصناف وشورایعالی‌انجمن‌های‌محلی‌اعلام‌کردند:

افزایش آب‌بها عادلانه نیست

رئیس شورایعالی انجمنهای محلی گفت: شهرداری وسازمان‌آب‌گوش‌بحرف مانمیدهند!

● مقررات جدید آب بهاء صنف گرمابه دارتهران را در بن بست قرارداده‌است

● مردم می گویند : سازمان آب اگر پول‌ندارد باشگاه برای‌چه‌میخواهد؟!

● درهمه جای ، نیا آب با حداقل قیمت بمصرف ـ کننده عرضه میشود

● در شرایط فعلی ترقی قیمت آب بر مشکلات‌مردم میافزاید ..

در این چند روز که خبرافزایش آب بها از طرف سازمان آب تهران انتشار یافته است طبقات مختلف مردم نظر و عقیده خود را دراین امر ، از طریق مراجعه مستقیم و مکالمه تلفنی و مکاتبه با ما در میان گذاشته‌اند .مدلول این‌نظرات طی شماره های گذشته در ستون انتقاد و ستون گفتگوی تلفنی مردم وستون نامه های خوانندگان باجمال درج شد،اینك گزارشی که‌خبرنگار ما از طریق تماس با انجمنهای‌محلی

بقیه در صفحه سیزدهم

تروریستهای ارتش سری فرانسه:

بیماران مسلمان را در بیمارستان بمسلسل بستند

● دراین حادثه‌که فجیع‌ترین جنایات ارتش سری‌در الجزایر بشمار میرود ۹ تن بیمار روی تخت بیمارستان‌کشته شده و گروهی زخمی‌گردیدند

● دولت فرانسه درنظر دارد پس ازحل مسئله الجزایر باکشورهای عرب دوباره رابطه سیاسی برقرارکند

درصفحه ٤

مردم‌میگویند قیمت دارونباید گران‌شود

● در حال حاضر ۱۵۰ میلیون تومان دارو بدون سود بازرگانی در کشور وارد شده است . لکن واردکنندگان‌بهانه‌مقررات جدید، آنها را گرانتر خواهند فروخت و از این بابت در حدود ٤٥ میلیون تومان سود بی دردسر خواهند برد

● دولت بایدبرای‌جلوگیری از گرانی داروهای موجود و گران شدن دارو بطور کلی تدابیر شدید وفوری اتخاذ کند

● امروزکمیسیونی‌باشرکت وزیر بازرگانی و وزیر بهداری و چندتن‌ازمدیران کل تشکیل شد

بقیه در صفحه سیزدهم

واتیکان بوکس را محکوم کرد

بورقیبه رئیس جمهوری تونس ، دختر ٤٧ساله چرچیل والیزابت‌تایلور قصد ازدواج دارند

درصفحه ٤

فساد در کشور شوراها

عبدالحمید کبه‌مفسر سیاسی‌جرائد مهم عربی که در امور اجتماعی و سیاسی کشور شوروی و اقمار آن تبحر کامل دارد اخیرا مدتی درکشور شوروی بوده ودرزمینه وضع‌اجتماعی

بقیه درصفحه پانزدهم

نمایشگاه سیار کالاهای صادراتی استرالیا

این هفته در خرمشهر وآبادان‌تشکیل می شود

● نمایشگاه سیار شامل یك کشتی با محصولات ۱۵۰ موسسه خصوصی استرالیا می باشد

● معاون نخست‌وزیروزیر بازرگانی و جمعی از شخصیت های اقتصادی و صنعتی استرالیاباکشتی «ترید میشن چاند پارا» که حامل محصولات است وارد ایران میشوند

بقیه در صفحه سیزدهم

قابل توجه خوانندگان عزیز:

امشب

گفتگوی تلفنی مردم و جدول در صفحه هفتم نیازمندیها و برنامه سینماها درصفحه نهم ماموریت در تهران ـ جمیله بوپاشا ـ عبوراز پنج قاره‌درصفحه‌یازدهم چاپ شده است

پشمبافی جهان
فروشگاه : بوذرجمهری غربی

اطلاعات‌هفتگی
فردا، از هر شماره مخصوص زاپیاتر و کاملتر است

امروز توسط شهردار تهران

سمینار صنعت روغن نباتی کشور افتتاح شد

شهردارتهران: روغن‌نباتی یکی از مواد غذائی مهم‌وحیاتی‌محسوب میشود

مدیرکل بهداری شهرداری: وضع تغذیه مردم خوب نیست وباید اصلاح شود

وضع تولید انواع روغن‌های نباتی درجهان ووضع‌تولیدروغن‌نباتی درتهران مورد بررسی سمینار قرارگرفت

ساعت ۹ بامداد امروز سمینار صنعت روغن نباتی کشور در سالن پارك شهر افتتاح شد .

آقای دکتر نصر شهردارتهران جلسه را بنام شاهنشاه‌افتتاح کردو ضمن سخنان خود اظهار داشت :

در تثبیت قیمت‌روغن

این سمینار برای‌ترویج وتوسعه کشت و استفاده از دانه های روغنی مخصوصی بنام سویا تشکیل‌شده این‌دانه ابتدا در چین بدست آمد

بقیه‌درصفحه‌دوم

روغن نباتی

جهان

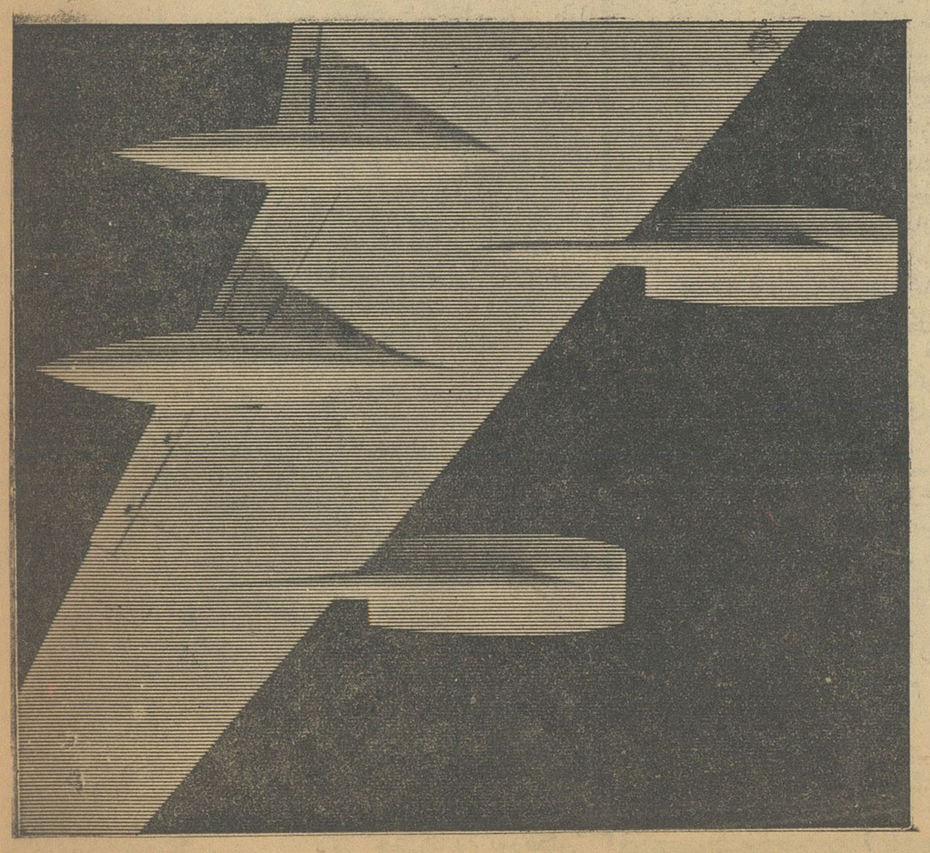

از فردا
اس . آ . اس وسوئیس ائر
۷ پروازدرهفته‌را باجدیدترین و مجهزترین جت جهان
کورونادو کانور ۹۹۰
CORONADO
از تهران و آبادان به اروپاو خاوردور باسریعترین ارتباط به آمریکا آغاز می کنند
شما هم با بهترین جت‌جهان پرواز کنید
SAS SWISSAIR
برای اطلاعات بیشتر به‌آژانسهای مسافرتی مراجعه‌فرمائید

نرخ جدید سیمان لوشان

بمنظور رفاه‌حال مصرف‌کنندگان سیمان بخصوص‌اهالی استانهای شمالی کشور سازمان برنامه از ابتدای سال ٤١ در نرخ فروش سیمان لوشان تجدید نظرنموده وبهای هرتن سیمان را برحسب مقدارخرید ماهیانه از ۵۰تا ۲۳۰ ریال تقلیل داده است . متقاضیان و مصرف ـ کنندگان برای خرید می‌توانند مستقیما بکارخانه سیمان لوشان ویادر تهران بامور بهره‌برداری کارخانهای سازمان برنامه‌واقع در میدان بهارستان مراجعه فرمایند. آ ـ ۲۹۳٤ ۱ ـ ۵ سازمان برنامه

هدف فرهنگ

اکنون سه‌روزاست که‌وزراء وکارشناسان‌فرهنگ چندکشور آسیائی منجمله ایران در شهر توکیو کنفرانسی تشکیل داده‌اند تامسائل فرهنگی ودانش اجتماعی ملل این منطقه از جهان رامورد بررسی قرارداده و احیانا با استفاده ازتجارب هریك ازدول شرکت کننده در کنفرانس ،خط‌مشی ومقیاس بهتری برای هرچه بیشتربالابردن ارزش فرهنگی ملل وتوده‌های انسانی این کشور ها اتخاذ کنند.

ظاهرا هریك از وزراء فرهنك شرکت کننده در کنفرانس توکیو گزارشی ازوضع کشور خود میدهند که‌درمورد ایران‌نیز تاآنجا که خبرگزاریها خبر داده‌اند سعی وکوشش هاو اقداماتی که‌در زمینه اجرای برنامه‌های اصلاحی سالهای اخیر بعمل آمده است باطلاع رسیده است ... نکته جالبی که در اخبار مربوط به کنفرانس مزبور بچشم میخورد اینست که وزیر فرهنك یکی‌از کشورهای شرکت کننده درکنفرانس ،گویا وزیر فرهنك پاکستان، در ضمن مطالب خود گفته است که «هدف‌ماز توسعه و تعمیم فرهنك اینست که به‌مبانی وحدت ملی خود استحکام‌بخشیده وملتی یك‌پارچه وآشنا به‌اصول زندگی مورد نیازملی تربیت کنیم ..»

جالبتر اینست که سه روز پیش ازاین، یعنی شاید یك روز پیش ازاینکه این کنفرانس در توکیو تشکیل شود، مادر زمینه صحبت از طرح‌های آموزش و پرورش و برنامه تعلیمات جدید ابتدائی ومتوسطه، همین مطلب راپیش کشیده و گفتیم که «هدف برنامه‌های جدید تعلیمات ابتدائی و متوسطه درایران می‌بایستی این باشد که‌مردان وزنانی واقعا ایرانی تربیت کرده وفرزندان این‌مملکت را مبدل به‌آلات وابزار موردنیاز و متناسب بادستگاه اجتماع این کشور سازد ....»

ازبررسی اخبار کنفرانس توکیو نیز چنین برمی‌آید که کلیه کشورهای این منطقه از جهان بهمین نتیجه رسیده‌اند که‌ما ازمدتها قبل دراین روزنامه مطرح کرده وباطلاع اولیای فرهنك وعلاقمندان رسانیده‌ایم ... در کشور پهناور ماازمقتضیات وشرایط مختلف اقلیمی وآب‌و هوا گرفته‌تا آداب وسنن محلی گوناگون اوضاع‌واحوالی وجود دارد که بررسی همه آنها برای اولیای امورو خصوصا آشناساختن فرزندان مملکت به‌آن اوضاع واحوال ازمهمترین وظایف وتکالیفی است که می‌بایستی درزمینه اصلاحات اجتماعی ، صورت پذیرد...باید فرهنك مملکت معلوم‌کند که این‌مملکت چه بوده وچه‌هست وچه‌باید بشود ....؟

طبعا بامعلوم شدن این‌مطلب است‌که‌هدف برنامه‌های تعلیماتی اعم از ابتدائی و متوسطه ویامنظور از مبارزه بابیسوادی‌و تشکیل کلاس‌های شبانه واکابر روشن خواهدشد ...

بی‌شك فراگرفتن فیزیك وشیمی وزبان های خارجه وسایر مواد برنامه دروس متداول درمدارس کشورهای مترقی برای فرزندان ماهم ضروری است،ولی بفرض اینکه شاگردان مدارس وفرزندان این کشور تمام این‌مواد دروس رامانند بهترین شاگردان آمریکا واروپا فرا گرفتندو تخصص پیداکردند ،تازه یك عامل مهمتر باقی می‌ماند که برایشان جنبه اساسی وتعیین کننده درسرنوشت آنهاخواهد داشت وآن عبارت از چگونگی بکار بردن آن‌دانش‌ها واستفاده از آموزش‌ها درایران است ... که‌تامین همین عامل تنهابستگی باین دارد که آنها بدانند درکجا زندگی میکنندو چه کارهائی درمحل زندگی آنهاممکن ومیسر وفوری‌تر وضروری‌تراست وآنها باچه‌واقعیت هائی روبرو بوده‌و خواهند بود ....

جواب تمام این مسائل راتنها در مکتبی میتوان یافت که بتواند بخوبی کشور ایران، ملت‌ایران، تاریخ ایران، عقاید وروحیات ملی ایران، وامکانات عمومی وآرزوها وهدف‌های واقع بینانه مردم این‌کشور رامعرفی کرده وبه فرزندان ونوآموزان تعلیم دهد ...

وتنها باآموختن این‌مطالب است که فرهنك خواهدتوانست نام‌فرهنك ملی زنده پیدا کرده ومدعی آن‌باشد که‌برای مملکت نیروهای‌انسانی لایق بوجود میاورد...انسانهائی که ایرانی نو وایده‌آل ومورد احترام دنیا توانند ساخت ...

بوجود آوردن این مکتب احتیاج به بحث وانتقادها وبررسی‌هائی‌دارد که‌می‌بایستی کارشناسان مسائل تعلیم وتربیت، معلمین، وعلاقمندان آن درطی جلسات متعدد بعمل‌آورند وموسسه اطلاعات باکمال میل کلیه امکانات خود اعم از سالن باشگاه وستونهای روزنامه را دراختیار علاقمندان این بحث میگذارد تا اولیای فرهنك، استادان وکارشناسان این مسائل دراین‌جا بحث کنند وتا تعطیلات مدارس وفرصت بررسی تمام نشده‌برای سال تحصیلی آینده به‌نتیجه مطلوب برسند .

سمینار صنعت روغن نباتی کشور

بقیه ازصفحه اول

در ۱۳۰ سال قبل در امریکارواج یافت امروز یکی از دانه‌های روغنی پرمایه صنعت روغن نباتی‌است‌روغن نباتی بنوبه خود یکی از موادغذائی مهم وحیاتی محسوب می‌شود . در ایران باوجود آنکه‌مدت‌زمانی‌نیست توسعه پیدا کرده معهذا در تثبیت قیمت روغن و تامین احتیاجات مردم اهمیت فوق‌العاده و نقش موثری داشته است که بعلت همین نقش پراهمیت هرچقدر در اطراف آن مطالعه و بحث شود ضروری است باید مزایا و یاخواص آنرا در معرض اطلاع عمومی گذارد من بعنوان شهردار تهران از مسئولین و تشکیل دهندگان این سمینار تشکر میکنم که امکان لازم‌رابرای مطالعه و بحث در اطراف این ماده غذائی فراهم کردند .

انستیتوی تغذیه

در شهرداری اخیرا انستیتوی جدیدی بنام انستیتوی تغذیه‌تشکیل شده که‌هدف آن مطالعه در امور غذائی کشور می‌باشد این موسسه راجع به‌کمیت و کیفیت غذائی مطالعه عمیق وهمه جانبه‌خواهدنمود.

وضع تغذیه مردم خوب‌نیست

بعداز سخنان‌آقای دکتر نصر شهردار تهران آقای دکتر هدایتی مدیر کل بهداری شهرداری‌رشته سخن را بدست گرفت و ازشهردار وآقای سپه‌پور نماینده‌شورای سویا امریکا درایران برای تشکیل چنین سمیناری تشکر نمود . درمورد انستیتوی تغذیه آقای دکتر هدایتی توضیح‌داد که پیدایش و تاسیس آن می‌بایستی خیلی زودتر انجام میگرفت اما متاسفانه این کار به تاخیر افتاد کوشش مسئولین فعلی آن اینست که باسرعت بیشترتاخیر مزبور را جبران کنند انستیتوی مزبور وضع تغذیه کشور رامطالعه خواهد کرد درحال حاضراین امر روشن است که وضع تغذیه خوب نیست اما دلایل و علل بدی تغذیه مردم و نحوه بهبود وضع تغذیه مردم هنوز بطور روشن معلوم نشده است هنوز بدقت معلوم نیست که وضع تغذیه درکجاها بداست در کجاهاخوب‌است‌اگربداست چرابد ست وراه جلوگیری از آن چیست پیداکردن‌این موارد تاریك هدف انستیتوی تغذیه‌است.

سخنران علمی

آقای امیرصالح مدیر عامل کارخانجات روغن نباتی قواولین سخنران علمی سمینار صبح امروز بود که‌درباره صنعت روغن نباتی صحبت کرد . سخنرانی آقای‌امیر صالح‌دردوقسمت‌اساسی تقسیم شده بود که قسمت اول آن مربوط به توضیح و توصیف صنعت روغن‌نباتی و چگونگی پیدایش آن بود .

قسمت دوم مربوط بانواع روغن نباتی موجود درجهان و صنعت‌روغن نباتی درایران و بحث و انتقاد در این مورد بود .

سخنران دوم جلسه صبح آقای دکتر بنی‌جمالی بود . که درمورد طرح و تهیه روغنهای حیوانی ونباتی وخاصیت غذائی آنها صحبت کرد وپیرامون مذاکرات و مطالب‌عنوان شده درجلسه امروز بحث و انتقاد هائی هم صورت گرفت .

تبریکات

جناب آقای دکتر ریاحی وزیر محترم بهداری

انتصاب همکار محترم جناب آقای دکتر مرتضی فقیه رئیس‌سازمان مبارزه باسل را بمقام مدیریت کل که موجب امیدواری وخوشوقتی‌عموم همکاران شده به‌آن‌مقام تبریك‌عرض‌نموده موفقیت‌آنجناب‌و ایشانرا از خداوند متعال خواستار است.

دکتر جمال‌الدین نوربخش

مجالس ترحیم و یاد بود

خانواده‌های : **عامری و آذری** باکمال تاسف درگذشت مرحومه مغفوره **عالیه‌خانم عامری** مادر آقایان علیمحمد عامری وحسین و مصطفی‌عامری را درنائین باطلاع‌خویشان ودوستان میرساند . مجلس ختم مردانه روزشنبه ۱۸ فروردین ۱۳۴۱ از ساعت ۳ونیم تا ۵ونیم بعدازظهر درمسجد مجد منعقد خواهد بود .

رضا عامری ـ سلطان محمد عامری ـ سلطان ابراهیم عامری ـ مهدیقلی آذری ـ امیرقلی آذری ـ سلطان خلیل عامری ـ دکتر بهادر عامری ـ مهندس هوشنك عامری ـ دکتر مظفر عامری ـ عباسقلی آذری ـ نصرت‌اله آذری ـ امیرحمزه آذری ـ فریدون آذری ـ داریوش آذری ـ مهندس حمیدبهزاد امیرحسین عامری ـ محمدعلی صفی‌نیا ـ دکتر ضیاءالدین صفی‌نیا ـ دکتر هوشنك صفی‌نیا ـ مهندس مهدی صفی‌نیا ـ محمدحسن غروی ـ دبیرفاطمی ـ مصباح فاطمی ـ دکتر تراب‌مهرا ـ سرتیپ دکتر نورالدین فخرائی ـ جلالی‌نائینی ـ دکتر جعفر ثقةالاسلامی ـ نوراله رحمانی

آ ـ ۴۶۱ ۱ـ۲

بخانواده‌های محترمی که دراین ضایعه عزادارند بویژه بازماندگان آنمرحومه مصیبت وارده را تسلیت میدهیم

از طرف جمعیت سمنانیان مقیم تهران

بمناسبت فوت مرحوم **سید مظفر صدر** که از قضات پاکدامن واز خاندان روحانی سمنان واز بنیان‌گذاران این این‌جمعیت بوده‌اندمجلس‌تذکری در روزپنجشنبه ۱۶فروردین درمسجد حاجی‌حسن (خیابان ارامنه شاهپور) از ساعت ۳ الی ۵ونیم بعدازظهر منعقد است از آقایان دوستان و همشهریان محترم تقاضا دارد باحضور خود روح آنمرحوم را شاد فرمایند

دکتر سیدرضی ـ صحت طباطبائی ـ حاجی‌یوسفعلی شهمیرزادی ـ دکترجواد صفائی ـ دکترعلی سعادت

باکمال تاسف فوت مرحوم **سید مظفر صدر** والد آقای دکترمهدی صدر را باستحضار میرساند مجلس ترحیمی از طرف دوستان روزشنبه ۱۸ر۱ر۴۱ ازساعت ۳الی ۵ بعدازظهر درمسجد جامع نارمك منعقد میباشد

ازطرف معتمدین محلی نارمك ـ سرهنك‌عباس دولتشاهی

چون روزپنجشنبه ۱۶ فروردین مصادف با چهلمین‌روز درگذشت مرحوم **آقای فرج‌الله‌خان ساری‌اصلانی** است‌مجلس تذکری از ساعت ۳ الی ۵ بعداز ظهر درقم صحن‌نو منعقد میباشد .

خاندان ساری اصلانی

باکمال تاسف درگذشت ناگهانی جنت مکان **بانو هما کاظمی** را باطلاع عموم‌خویشاوندان وآشنایان میرساندمجلس ترحیم از ۳ تا ۵ بعدازظهر پنجشنبه ۱۶ فروردین در مسجد نمینی ها (چهارراه عباسی دخانیات) و مجلس زنانه درهمان روز و ساعت خیابان بریانك باغ حکیم کوچه پیشرو برقرار است .

خانواده‌های کاظمی ـ محمدزاده ـ حسین‌خانلی ـ خانقاهی شکارچی ـ درخشنده ـ شاهرخی ـ رحمت‌اللهی ـ عمیدی ـ غفاری ـ برزین ـ ابراهیمی ـ اسدی ـ فتحی

بعموم‌بازماندگان آنمرحومه مصیبت‌وارده راتسلیت‌میدهیم

بدینوسیله درگذشت سرکار **سرهنك سلیمان صابر ابراهیمی (اعتضاد خاقان)** افسر بازنشسته شهربانی کل را باطلاع عموم میرساند مجلس ختم آن شادروان روزپنجشنبه شانزدهم فروردین از ساعت ۹ونیم الی ۱۱ونیم درمسجد مجد برگزار میگردد

آ ـ ۵۲۹ **شهربانی کل کشور**

باکمال تاسف فوت ناگهانی **سید مصطفی شیرازی** را باطلاع اقوام وآشنایان میرساند مجلس‌ترحیم مردانه آنمرحوم روزجمعه ۱۷ فروردین‌ماه از ساعت ۳ الی ۵ بعداز ظهر در مسجد شاهرودی واقع درخیابان دلگشا کوچه خسروی و مجلس ترحیم زنانه درهمانروز و همانساعت درمنزل آقای نراقی شمیران برقرار است .

سیدمحمد شیرازی ـ سیدابوالقاسم شیرازی ـ عفت سادات شیرازی ـ اشرف‌سادات شیرازی ـ حاج ماشاءاله نراقی ـ رضا فاضل ـ عبداله مقدم ـ موسی رزاقی ـ علی‌افشار

بعموم بازماندگان آنمرحوم مصیبت‌وارده را تسلیت‌میدهیم

بمناسبت درگذشت مرحوم **حسن نوائی** مجلس تذکری در روزپنجشنبه ۱۶ فروردین‌ماه ۴۱ از ساعت ۹ تا ۱۱ صبح درمسجدسراج‌الملك خیابان‌امیرکبیر (چراغ‌برق) منعقداست از دوستان آنمرحوم خواهشمند است با تشریف‌فرمائی در مجلس فاتحه روح آن‌فقیدسعید را شاد فرمایند

از طرف کلیه دوستان : حسینعلی تهرانیان ـ سردفتر ۷۴طهران ـ محمود میرزائی ـ عزیز عدالت

چون روزپنجشنبه شانزدهم فروردین‌ماه مصادف باشب هفتمین روز درگذشت شادروان **حسن نوائی (بهار علی)** میباشد مجلس تذکری از ساعت ۳ الی ۵ بعداز ظهر در (ابن بابویه) آرامگاه پناهی منعقد خواهد بود ازکلیه دوستان راه طریقت وحقیقت وعموم خویشاوندان تمنی میشود با شرکت درمراسم مذکور روح آن فقید سعید را شاد فرمایند . ضمنا نظر بکسالت وتالمات روحی خانواده آنمرحوم مجلس زنانه وشب هفت یکجا برگزار میشود .

وسیله ایاب و ذهاب از منزل آنمرحوم واقع درخیابان ژاله چهارراه آب سردار آماده است

خانواده‌های : نوائی ـ قدیمی نوائی ـ ساویز ـ شیبانی گلبرك ـ محسنی

بانهایت تاسف فوت مرحومه عیال مرحوم حاجی سید آقامیرموسی فخار والده اینجانب حاجی سید محمد میرموسی را باطلاع دوستان و آشنایان میرساند مجلس ختم مردانه روزپنجشنبه ۱۶ فروردین‌ماه جاری ازساعت ۲ونیم الی ۵ونیم بعدازظهر درمسجد قندی واقع درخیابان خانی‌آباد منعقداست ومجلس ختم زنانه درهمانروز وساعت درمنزل آنمرحومه‌واقع درخیابان مختاری‌کوچه مرحوم حاجی سیدآقا فخار پلاك ۳۴ منعقد است

حاجی سید محمد میرموسی ـ حاجی‌سید اسمعیل میرموسی ـ حاجی سیدعباس میرموسی ـ سیدجوادمیرموسی

بعموم‌بازماندگان آنمرحومه مصیبت‌وارده راتسلیت‌میدهیم

باکمال تاسف فوت ناگهانی **آقای اکبر درخشان** را باطلاع کلیه فامیل و دوستان وهمکاران گرام میرساند مجلس ختم مردانه روزپنجشنبه شانزدهم فروردین‌ماه جاری ازساعت ۳ونیم تا ۵ونیم بعداز ظهر درمسجد طالقانی واقع درخیابان شاه‌آباد کوچه ظهیرالاسلام و ختم زنانه درهمان روز و همان ساعت درمنزل شخصی آنمرحوم واقع درمیدان بهارستان اول اکباتان کاشی ۷ منعقد است .

جعفر درخشان ـ حاجی محمدابراهیم حاجیزاده مقدم ـ حسن معمارپور ـ احمد رضوانی

بعموم بازماندگان آنمرحوم مصیبت‌وارده را تسلیت‌میدهیم

مراسم چهلمین روز درگذشت مادر عزیزمان در روز پنجشنبه شانزدهم فروردین از ساعت ۵ تا ۷ بعدازظهر در منزل منعقد است .

مهدی صدریه ـ عصمت عظیمی ـ عفت صدریه ـ دکتر محمود صدریه ـ محمدکاظم صدریه ـ محمدتقی صدریه ـ صدیقه صدریه .

نشانی ولی‌آبادکوی هنر شماره ۲۶ منزل صدریه

بمناسبت یکمین سال درگذشت مرحومه مغفوره **حاجیه‌خانم دیلمقانی** مجلس تذکر زنانه روزپنجشنبه ۱۶ر۱ر۴۱ ازساعت ۴ تا ۶ بعدازظهر درمنزل واقع دراول خیابان بیمارستان‌پهلوی کوچه صهبا کاشی ۱۵ منعقد است **خانواده دیلمقانی**

انا لله وانا الیه راجعون

بانهایت تاسف درگذشت مرحومه مغفوره **بانو سلطان عزیزی** متعلقه میرزا ابوالقاسم عزیزی را باستحضار فامیل و دوستان و آشنایان میرساند بنابوصیت آنمرحومه هزینه مجلس ترحیم مردانه صرف امور خیریه خواهد شد و مجلس یادبود زنانه روزپنجشنبه ۱۶ فروردین از ساعت ۳ الی ۵ در منزل‌شخصی آنمرحومه واقع درخیابان آرامگاه‌کوچه‌ورزشگاه شماره ۸ منعقد خواهد بود

ابوالقاسم عزیزی ـ احمد عزیزی ـ محمود عزیزی ـ لطف‌اله‌عزیزی ـ رضا عزیزی ـ حاج‌مهدی‌عزیزی ـ ایرج‌عزیزی

بعموم‌بازماندگان آنمرحومه مصیبت‌وارده راتسلیت‌میدهیم

خانواده‌های : غفور ـ اقبالیان ـ افشار ارومی ـ امناء رضائی ـ جوانشیر ـ محجوبی ـ ازهاریان ـ باسقی ـ خواجه نوری ـ سیار ـ احمدنیا

بانهایت تاسف بدینوسیله درگذشت شادروان **آقای بزرك غفور** کارمند بازنشسته‌وزارت دادگستری‌را باستحضار میرساند مجلس ترحیم عصر پنجشنبه ۱۶فروردین ماه جاری از سه‌ونیم تا پنج ونیم بعدازظهر درمسجد ارك و مجلس ختم زنانه همانروز از ساعت سه‌تاشش بعدازظهر درمنزل‌شخصی آنمرحوم واقع درخیابان اسکندری ایستگاه کاوسی کوچه هدایت کاشی شماره ۱۹ منعقد میباشد

آ ـ ۵۲۵ **مهدی جوانشیر**

بعموم بازماندگان آنمرحوم مصیبت‌وارده را تسلیت‌میدهیم

روزپنجشنبه ۱۶ فروردین ۱۳۴۱ مصادف باشب سال وفات همسر عزیز و پدر بزرگوارمان شادروان **حبیب‌اسمعیلی** رئیس کارپردازی دانشگاه میباشد بهمین مناسبت مجلس تذکری از ساعت ۳ تا ۵ بعدازظهر همانروز درمنزل آنمرحوم واقع درخیابان شکوفه ـ چهارراه مهر شماره ۳۴۶ منعقد است شرکت دراین مجلس موجب‌شادی‌روح آنمرحوم وتسلی بازماندگان وی خواهد شد .

مهین ثقفی ـ حمید ـ ناهید ـ سعید ومجید اسمعیلی

باکمال تاسف درگذشت شادروان **بانو فخرالملوك‌سجادیان** را باطلاع بستگان و دوستان میرساند مجلس ختم آنمرحومه روزپنجشنبه ۱۶ فروردین از ساعت ۹ الی ۱۱ درمسجدفخریه وختم‌زنانه درهمانروز ازساعت چهارالی‌شش درمنزل شخصی آنمرحومه درنارمك ایستگاه سیدکوچه دکتر دارائی دست راست درب سوم پلاك ۲۷۸ برقرار خواهد بود

پروین‌دخت سجادی هادوی ـ پرویز سجادی ـ دکتر نورالدین هادوی ـ دکتر سیدمحمد سجادی ـ سرهنك محمد فنائی‌پور ـ محمود فنائی‌پور ـ خانواده جمشید مؤیدی ـ خانواده میرعمادی

آ ـ ۵۶۹

بعموم‌بازماندگان آنمرحومه مصیبت‌وارده راتسلیت‌میدهیم

تسلیت

هیئت مدیره وکارمندان شرکت سهامی ساختمانی نبرد درگذشت مرحوم حاجی محمد مکری را به فامیل محترم مکری بویژه آقای محمد مهدی مکری تسلیت‌گفته بقاء و سعادت‌آن خانواده را از خداوند متعال خواهان است

شرکت سهامی ساختمانی نبرد

نامجوی عزیز

اعضاء و مربیان و داوران فدراسیون وزنه‌برداری ایران بایکدنیا تاثر وتاسف فوت مادر عزیزتان را تسلیت عرض نموده و سلامت آن قهرمان عزیز راکه درجهان ورزشی‌مقامی شامخ ودرصحنه ورزش ایران چون آفتابی‌درخشان وجاویدان است از خداوند متعال خواستار است .

رئیس فدراسیون وزنه‌برداری ایران ـ عبدالمجیدبختیار

دوست ارجمند واستاد عزیزم آقای نامجو

فوت مادر عزیزت را بایکدنیا تاسف‌تسلیت عرض‌نموده بقای سلامت خانواده شمارا مسئلت دارم

دبیر فدراسیون وزنه‌برداری مرتضی پورفرزیب

بایکدنیا تاسف درگذشت شادروان جناب آقای‌سیدمظفر صدر را بخانواده محترم صدر تسلیت عرض نموده وبقاء و سلامت بازماندگان آنمرحوم را از خداوند بزرك مسئلت‌دارد

آ ـ ۴۸۵ **مهندس مسعود قوانلو**

دوست عزیزم آقای ملکشاه ظفر بختیاری

بدینوسیله حادثه دلخراش ومصیبت باری را که منجر بفوت ابوی عزیزتان گردید تسلیت‌گفته بقاء عمر آنجناب و خاندان شریف را از خداوند متعال طالبم

آ ـ ۵۰۳ **ناصر مخزنی**

باقلبی مملو از تاثر فوت جانگداز خانم عالیه عامری را بکلیه بازماندگان بویژه آقایان علی محمد و مصطفی عامری تسلیت میگویند

فضل‌الله‌ایماقی ـ جمشیدایماقی ـ خلیل‌ایماقی ـ محمد ایماقی

مصیبت‌مولمه وفوت جانکاه مرحوم امیر حسینخان‌ایلخان ظفر را بجناب آقای شکراله بختیاری‌پور و بانوی محترمه‌شان وعموم خاندان ارجمند بختیاری تسلیت عرض و شادی روح آنمرحوم‌وصبرجمیل‌وسلامتی‌وطول‌عمربازماندگان‌را ازخداوند متعال خواهانیم .

کارمندان شهرداری خرمشهر : شبل مولازاده ـ ابوتراب خارابی ـ احمد تجاوز ـ مصطفی‌خامسی ـ عبدالسلام جامعی ـ غلامعلی کروندیان ـ مهدی انصاری‌نژاد ـ هدایت‌اله کاظمی علی‌خرم ـ پرویز بهروزی ـ محمدرحیم فضلی ـ سیدعزیز نجفی ـ رضاخرم ـ سلطانعلی پرچمی ـ سیدعلی‌ابطحی ـ عبداله ارگانی ـ عبدالخضر حسن‌زاده مشفق ـ عبدالرضا تجاوز ـ همایون ابطحی ـ هادی‌کسائی ـ حسین‌مراد ـ حاج حسین آبیار ـ مصطفی لشکری

بانهایت تاثر وتاسف مصیبت وارده را بخانواده های محترم مسکین وفیروزبخش تسلیت عرض‌نموده بقاء وسلامتی آن خانواده‌های محترم را از خداوند متعال خواستاریم .

آ ـ ۵۳۱ **شرکت سهامی جهان موتور**

کارکنان بنگاه توسعه ماشینهای کشاورزی سازمان برنامه مصیبت وارده را بهمکار گرامی خود آقای محمدحسین صابر ابراهیمی تسلیت عرض مینمایند .

آقای سیدجواد سروش

همکاران جنابعالی از فوت مادر عزیزتان بی‌نهایت متاثر بدینوسیله مصیبت مولمه را بشما وبازماندگان آنمرحومه تسلیت عرض بقای عمر شما وسایر فامیل را از درگاه ایزد متعال مسئلت داریم

کارمندان دفتردیون دعاوی بانك صنعتی

دبیران وکارمندان دبیرستان رضاشاه‌کبیر باکمال‌تاسف مصیبت وارده را بهمکار گرامی خود خانم حشمت افشار ارومی تسلیت میگویند

رئیس دبیرستان رضاشاه‌کبیر ـ دکتر پارسای

جناب آقای ارسطو کاظمی

مصیبت‌وارده را بشما وکلیه بازماندگان آنمرحوم‌تسلیت عرض نموده وسلامت وموفقیت آنجناب را از خداوند مسئلت مینماید **جهانمیززائی**

مصیبت وارده را بخانواده محترم صدر بویژه به‌همسر آن شادروان طوبی‌خانم و فرزندانش آقای دکترمهدی صدر و آقای مهندس هادی صدر تسلیت عرض مینماید .

آ ـ ۶۸۰ **سرهنك فامیلی و بانو**

سرکار سروان عسگر مجتهد زاده

افسران دانشکده مخابرات دانشگاه نظامی مصیبت‌وارده بجنابعالی و خانواده محترمتان را تسلیت عرض مینمایند

آ ـ ۵۷۷ **سرهنك ستاد نصیری**

بامن بخانه خدا بیائید

چهاردهمین تالیف باارزش آقای محمدرضا خلیلی عراقی

نظر آیت‌اله کمره‌ای بحمداله فرصت دست دادکه بربسیاری از فصول این کتب مستحضر شوم ـ مطالب آن در هرباب وافی وکافی‌است ونویسنده آن الحق باروش حکیم خود مطلبی را از نظر کنجکاودور نداشته .

نظریه آیت‌اله حاج سیداحمد زنجانی کتابی است لطیف با قلمی که از روح‌ایمان نیروگرفته .بااینکه بمنظور راهنمائی حجاج‌پابعرصه وجود گذارده ولکن دارای‌جنبه تاریخی وادبی وسیاسی بلکه فلسفی‌نیز هست .

نظر آیت‌اله حاج سیدمحمد حسین طباطبائی :باساده‌ترین لفظی درزیباترین قالبی ریخته است . مانند هدهدسبا مژده برآورده شدن یك آرزوی گرانبها ودیرین رامیداده باشیواترین بیان‌ومفهوم‌ترین‌عبارت تشریح مینماید .

مرکز کل فروش تهران : خیابان ناصرخسرو شرکت سهامی‌طبع کتاب وکتابفروشی های معتبر . بهادر تمام کشور در ۶۴۰ صفحه ۲۵۰ ریال .

آ ـ ۶۷۴

بیماریهای آمیزشی ـ مجاری‌ادرار ـ سستی وناتوانی مردان. خیابان صفیعلیشاه دکتر یحیی صدری.

بزودی

باانتشار مجله آموزشی انگلیسی‌درخانه

بزرگترین نهضت علمی سال آغاز میشود

دکتر عباس جناب‌زاده

دارای گواهینامه از دانشکده طب فرانسه درمان‌قطعی سوزاك تازه وکهنه و تقویت قوای تناسلی خیابان منوچهری مقابل کوچه ژاندارك اول کوچه‌مهر صبح وعصر .

ثبت نام برای دوره ششم کلاسهای انگلیسی نیمه فشرده

روزهای ۱۶ فروردین از ساعت ۱۲ ظهر تا۶ بعداز ظهر و ۱۸ فروردین از ساعت ۸ صبح تا۶ بعداز ظهر و ۲۰ فروردین از ساعت ۸ صبح تا۱۲ ظهر انجام خواهد گرفت .

کلاس ب۱ تاکلاس ۱۱ از ساعت ۸ تا۱۰ـ۱۰تا۱۲ـ۱۲ تا۲و۲ تا۴ بعداز ظهر و کلاسهای ۲ و ۳و۴و۵ از ساعت ۳۰ر۱تا۳۰ـ۳ بعداز ظهر دائرخواهند بود .

روز ۲۱ فروردین کلاسها تشکیل خواهند یافت .

آ ـ ۵۹۸

انجمن ادبی «ناهید »

بواسطه مسافرت وافتخارشرکت در کنگره‌بهداشت‌سلطنتی‌انگلستان تااطلاع بعدی تعطیل خواهد بود. از عموم اعضاء محترم خداحافظی می‌نماید .

دکترمریم‌میرهادی‌متخلص‌به«ناهید»

دکتر معانی

امراض مقاربتی ـ مجاری ادرار ـ معالجه قطعی سوزاك تازه و کهنه ـ ورم پروستات و سستی و ناتوانی ـ ضیق مجرا امراض زنانه خیابان فردوسی مقابل بانکملی مرکز

شورش نظامی افسران شمال سوریه سرکوب شد

بیروت - یونایتد پرس - ۳ آوریل - رادیو دمشق در ساعت ۱۹٫۵ دیشب بوقت تهران اعلام کرد که آرامش در سرتاسر سوریه برقرار شده و اغتشاش درحلب پایان یافته است.

در این گزارش که بزبان عربی پخش شد گفته شده که افسران شورشی شمال سوریه و مخصوصا شهر حلب که به طرفداری از مصر شورش کرده بودند سرکوب شده و به سربازخانه ها بازگشته‌اند.

این اعلامیه از طرف فرمانده کل نیرو های مسلح سوریه انتشار یافته است. در اعلامیه تائید شده که طرفداران ناصردر ابتدا شهر حلب را به تصرف در آورده بودند.

در پایان این اعلامیه گفته شده که نیرو های مسلح سوریه در شهر حلب وفاداری و اطاعت خود را از فرمانده کل قوای سوریه اعلام کرده‌اند.

● بدون اغتشاش

بیروت - یونایتد پرس -۳آوریل- ظاهرا با درهم شکسته شدن شورش افسران پادگان دمشق کار ضد کودتای سوریه یکسره شده‌است.

سوریه که قریب چهار سال‌پیش به مصر ملحق شده و تبدیل به‌یکی از ممالك جمهوری متحده عرب گردیده بود د رماه سپتامبر سال قبل بوسیله رهبران کودتای هفته گذشته از زیر حکومت ناصرخارج شد.

در اعلامیه ارتش سوریه گفته شده که برای پایان دادن‌باغتشاش حلب و شمال سوریه زدو خوردی بوقوع نپیوسته است.

روز گذشته افسران سرتاسر ارتش سوریه به استثنای دمشق درخواست کرده بودند که هر چه زودتر رژیم‌پارلمانی در سوریه‌مستقر گردد و ناظم القدسی رئیس‌جمهور مخلوع سوریه بار دیگر بریاست جمهوری این کشورمنصوب گردد.

✽ پیشنهاد میانجیگری

مقامات قاهره‌دیروز اظهارداشتند که از مداخله در کشمکش هائی که بین افسران سوریه پدید آمده خودداری خواهند کرد.

معذلك جمال عبدالناصر رئیس جمهوری متحده عرب پیشنهاد کرده بود که برای رفع اختلافات‌افسران سوریه میانجی گری نماید.

● اولتیماتوم دمشق

قاهره - آسوشیتد پرس - ۳ آوریل - رادیو حلب در آخرین اعلامیه‌ای که هنگام تسلط افسران شورشی پخش کرد خاطر نشان ساخت بمنظور حفظ و حمایت‌مردم غیر نظامی در برابر حملات هوائی ارتش سوریه‌مقررات حکومت‌نظامی شدیدی در این‌شهر به مرحله‌اجراء گذاشته شده و رفت و آمد در خیابانها به ساعت‌های معینی محدود گردیده است. سرهنك التصاق فرمانده نیرو های حلب که رهبری شورشیان بر ضد رژیم جدیدسوریه را در دست دارد اعلامیه‌ای از رادیو دمشق انتشار داده و بمباران مردم غیر نظامی را بوسیله نیروی هوائی سوریه تاسف آور دانسته است. قبلا دولت دمشق التیماتوم داده بود اگر افسران یاغی حلب تسلیم نشوندموردحمله قرار خواهند گرفت.

✽ قصد بمباران

رادیو حلب شب گذشته اعلام کرده بود که نیروهای دشمن سعی دارند مرکز فرستنده رادیوئی حلب را که در۷۰ کیلومتری جنوب این شهرقرار دارد بمباران کنند.

چند لحظه بعد گزارش دیگری از رادیو حلب پخش شد دایر بر اینکه سرهنك «استای» فرماندهی نیروهای شورشی را در حلب بدست گرفته و شورشیان دیگر درخواست کمك از جمال عبدالناصر رئیس جمهوری‌متحده عرب را منتفی شده میدانند.

سرهنك «استای» اعلامیه‌ای ازرادیو حلب صادر کردو ضمن آن پیشنهاد کرد که ارتش سوریه از پیشروی به دمشق خودداری نموده و در عوض هیئتی را برای مذاکره با شورشیان به‌این شهر اعزام دارد.

● تعهد گرفتند

ژنو- آسوشیتدپرس - ۳ مارس- هفت نفر از افسران ارتش سوریه که ازگردانندگان کودتای هفته گذشته سوریه بودند دیشب وارد ژنو شدند.

افسران تبعیدی بلافاصله بعد از ورودبه ژنو بصورت سیاحان درآمدندو هرکدام در یك نقطه از کشور زیبای سوئیس ناپدید گردیدند.

مقامات سوئیس امرز اظهارداشتند که‌به افسران سوری ویزای جهانگردی داده‌واز آنها تعهد گرفته‌اند که‌درخاك سوئیس مبادرت به فعالیت‌های سیاسی ننمایند. فرماندهان ارتش سوریه در کنفرانسهائی که روز گذشته درسرتا سر این کشور باستثنای حلب تشکیل شد اخراج این افسران را از سوریه خواستار شده بودند.

● بوسیله بی‌سیم

دمشق- آسوشیتدپرس - ۳ آوریل شب‌گذشته قبل از اعلام خبر درهم شکستن شورش حلب رادیو دمشق گزارش داد که واحدهای وفادار ارتش سوریه بطرف شهر حلب ونواحی‌شمال سوریه برای درهم شکستن مقاومت شورشیانی که‌از دو روز پیش تاکنون آن شهررا تصرف کرده وخواهان الحاق مجدد سوریه به مصر هستند بحرکت درآمده‌اند.

رادیو دمشق رهبران شورش شمال سوریه را متهم کرده‌است که بوسیله بی‌سیم‌از جمهوری‌متحده‌عرب‌درخواست کرده‌اند که تعدادی چترباز برای کمك به‌آنها اعزام دارد.

این درخواست از طریق سفیر جمهوری متحده عرب دربیروت بعمل آمده‌است. در بیانیه ارتش سوریه که ازرادیو دمشق پخش شد گفته میشود که‌پیام بی‌سیم مذکور بوسیله دستگاه های گیرنده‌ارتش سوریه گرفته‌شده وباین ترتیب خیانت‌گروهی ازعمال توطئه برضد تمامیت سوریه کشف ورسوا گردیده‌است.

رادیو دمشق متن پیامی را که بوسیله افسران شورشی بابی‌سیم به سفارت جمهوری متحده عرب دربیروت مخابره شده پخش کرده‌است.

دراین پیام‌از طرف‌فرمانده‌شورشیان درحلب گفته شده که شهر حلب تحت تصرف وی‌میباشد و اکنون احتیاج بتعدادی چترباز و کمك های هوائی برای مقاومت دربرابر ارتش مرکزی سوریه دارد.

درپایان پیام پرسیده شده که کی جواب خواهید داد؟ مابار دیگر باشما تماس خواهیم گرفت.

✽ ۱۵۰ کشته

عدنه - یونایتدپرس -۲آوریل - گزارشهائی که‌از مرز سوریه وترکیه به‌عدنه واقع درترکیه رسیده حاکی است که‌در اغتشاشات روز گذشته شهر حلب ۱۵۰نفرکشته و چندین خانه براثر آتش سوزی آسیب دیده است.

درگزارش اضافه شده که راه های مناطق شمال‌سوریه تحت‌اشغال‌نظامیان درآمده ورفت‌وآمد برای افراد عادی دراین مناطق ممنوع گردیده است.

دراین گزارش قید نشده که‌ساعت وقوع زدوخورد کی‌بوده است.

● جلسه شورای امنیت

سازمان ملل متحد - خبرگزاری فرانسه - دیشب جلسه شورای‌امنیت سازمان ملل متحد برای رسیدگی‌به شکایت سوریه از اسرائیل درمورد حوادث اخیر مرزی بین دو کشور تشکیل جلسه داد.

ابتدا «اوتانت» دبیر کل سازمان ملل متحد ژنرال «وان هورن» رئیس کمیسیون ترك مخاصمه رابه اعضای شورای امنیت معرفی کرد.

پس از «اوتانت» نماینده‌سوریه «فرید شهلوئی» گفت حمله اسرائیل به سوریه در حکم نقض آشکار قرارداد ترك مخاصمه است.

«شهلوئی» افزود اسرائیل‌همیشه با اجرای اساسنامه ناحیه غیر نظامی مخالفت کرده و تاکنون چندین‌بار باین ناحیه حمله‌ور شده است. وی افزود حمله اسرائیل با چهل زره‌پوش نشانه مقاصد توسعه طلبانه اسرائیل است و بدین ترتیب می‌خواهد از آبهای اردن و دریاچه جلیله استفاده کند.

شهلوئی درخاتمه‌از شورای‌امنیت خواست تا اسرائیل رامحکوم سازد. پس از وی نماینده اسرائیل اتهامات نماینده سوریه را رد کرده و جلسه بروز پنجشنبه موکول شد.

بودجه جدید عراق

بغداد - خبرگزاری فرانسه - بودجه جدید عراق بزرگترین بودجه تاریخ این کشور بشمار میرود.

دربودجه جدید هزینه ۱۲۲میلیون دینار ودرآمد ۱۱۸میلیون‌ونیم دینار است که ۴۹ در صد آن به اجرای برنامه های توسعه و عمران اختصاص داده شده است.

وزارت دارائی عراق خاطرنشان ساخت که از ۷ آوریل آینده از بندر نفتی که در آبهای بصره بوجود آمده بهره برداری میشود. با استفاده از بندر جدید نفتی - صادرات نفت منابع نفتی جنوب‌عراق افزایش میابد.

از صبح فردا درسینماهای

رویال - رکس - ادئون - امپایر - نیاگارا

تهیه کننده: ساموئل برونستون
کارگردان: آنتونی من
موزیك: میکرروزا برنده جایزه اسکار

آخرین پدیده شگرف عالم سینما

بزرگتر از این بوجود نیامده و نخواهد آمد

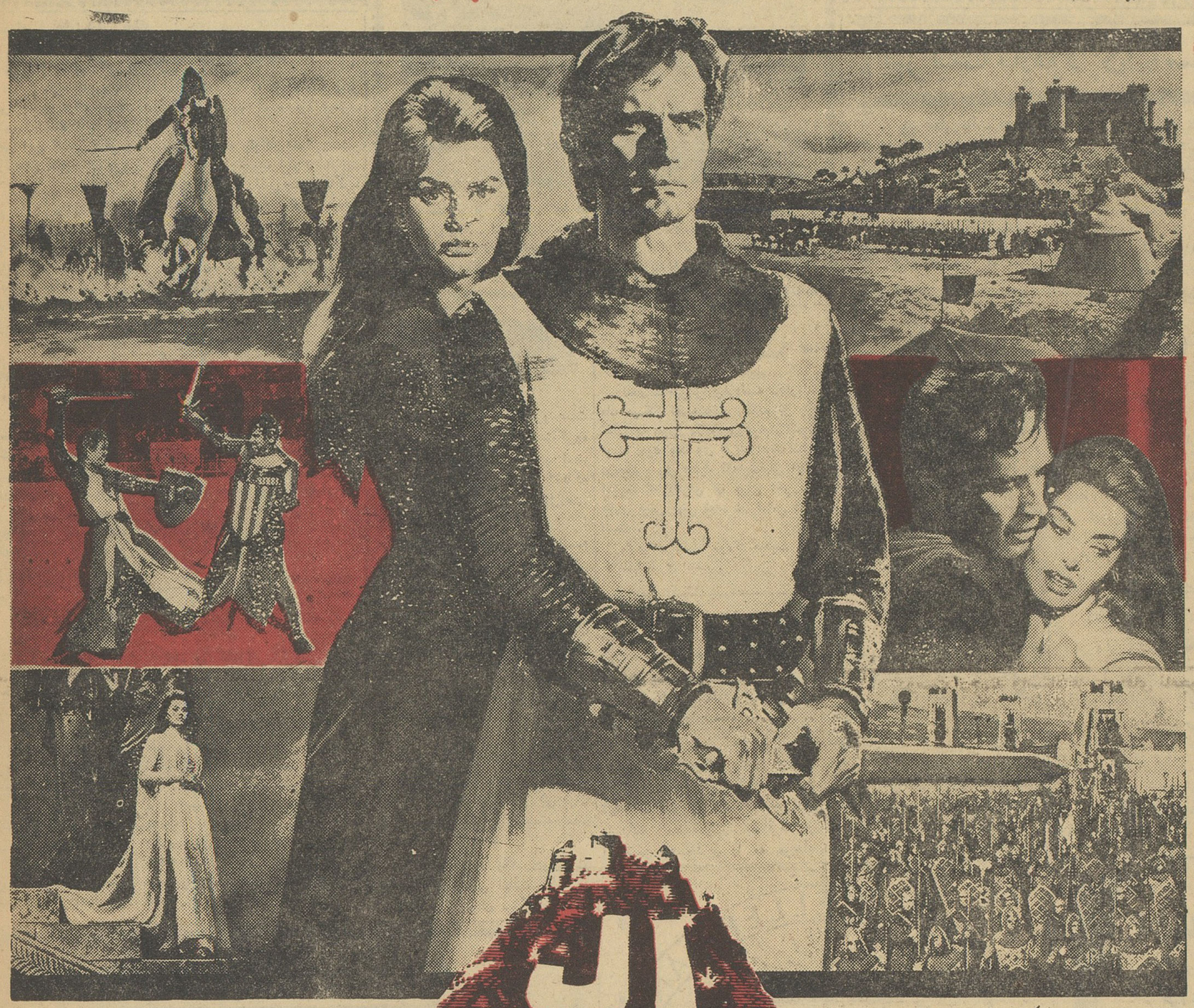

داستانی
از شورانگیزترین عشق
و
پرماجراترین حادثه تاریخ

فیلم بزرگ
۴ ساعته
محصول ۱۹۶۲

پارلتون هستون
سوفیا لورن
هربرت لوم
ران والونه

فیلمبرداری بطریقه سوپرتکنی راماتکنی کالر ۷۰ میلیمتری - نمایش بطریقه سینماسکوپ رنگی دوبله بفارسی

نتیجه رأی عمومی نسبت بنمایش فیلم ال سید برابر رای اکثریت اهالی محترم تهران فیلم بزرگ ال سید دریکقسمت وبطور یکجا نمایش داده خواهدشد

وبلیطهای هودوقسمت بوسیله تمبر مخصوص ال سید بیکدیگر متصل ویکجا بفروش میرسد شروع سئانسها درسینماهای رکس- نیاگارا- ادئون ۱۰ صبح- ۳۰ر۱-۳۰ر۵ ۸ بعدازظهرو درسینماهای رویال- امپایر ۳۰ر۱۰ صبح- ۲-۳۰ر۵-۹ بعدازظهر

تروریستهای ارتش سری بیماران مسلمان را در بیمارستان به مسلسل بستند

پاریس ـ آسوشیتد پرس ـ ۳ آوریل ـ مقامات فرانسه امروز اظهار داشتند که دولت فرانسه برای تجدید رابطه دوستانه با ممالك عربی خاورمیانه آماده است اما برای اینکار باید ممالك عربی پیشقدم شوند.

سخنگوی وزارت خارجه فرانسه دراین مورد اظهار داشت که دولتهای عربی خاورمیانه خودشان درقطع رابطه سیاسی بافرانسه پیشقدم شدند واکنون نیز آنها بایدبرای تجدید رابطه باپاریس پیشقدم شوند.

کشور های جمهوری متحده عرب ـ سوریه ـ عراق ـ اردن وعربستان سعودی در حال حاضر بافرانسه روابط سیاسی ندارند امااامضای قرارداد آتش بس بین دولت فرانسه و الجزایر این کشور هارا به تجدید روابط دوستانه با پاریس ترغیب کرده است.

حمله به بیمارستان

الجزیره ـ آسوشیتد پرس ۳ آوریل ـ دیشب یك دسته نیرومند از تروریست های ارتش سری به یك بیمارستان مخصوص مسلمین در شهر الجزیره حمله کردند و ۹ نفر بیمار را که در بستر هایشان خوابیده بودندبا مسلسل به قتل رساندند.

۸ نفر دیگر از بیماران مسلمان که بستری بودند نیز بسختی زخمی شدند. تروریست هاپیش از خارج شدن از بیمارستان چندین کیلو ما ده منفجره پلاستیکی رادر دفتر مدیراروپائی این بیمارستان منفجر کردند و آسیب زیادی به ساختمان دفتر بیمارستان وارد آمد.

یك سخنگوی شهربانی الجزایر امروز اظهار داشت که این حمله قساوت آمیز ترین حمله‌ای است که تاکنون از طرف تروریست های ارتش سری صورت گرفته است.

از جمله بیماران مسلمان که وسیله تروریست ها کشته شده‌اند یکنفر زن نیز بوده‌است.

وحدت نظر

روشه نوآر ـ خبر گزاری فرانسه ـ عبدالرحمان فارص رئیس هیات اجرائیه موقت الجزایر طی یك کنفرانس مطبوعاتی گفت: «در داخل هیات اجرائیه الجزایر وحدت عمل و نظرعملی گردید».

وی افزود اگر هم اختلاف نظر وجود داشت امروز وحدت کامل در بین اعضای هیات اجرائیه موقت وجود دارد.

فارص آنگاه افزود مناسبات بین هیات اجرائیه موقت ومن وهمچنین مناسبات بین کریستیان فوشه کمیسر عالی فرانسه و همکاران اواز طرف دیگرحسنه است زیرا هدف ما عملی ساختن صمیمانه و ثمربخش موافقتنامه های امضاء شده در اویان بشمار می رود.

وی گفت: من بار دیگر تایید می کنم دستی که بسوی هم میهنان اروپائی ما دراز شده یکدست صمیمیت و وفاداری است. ما به آینده کشور خود آگاهی داریم و میدانیم که الجزایر احتیاج به تلاش تمام فرزندان خود دارد.

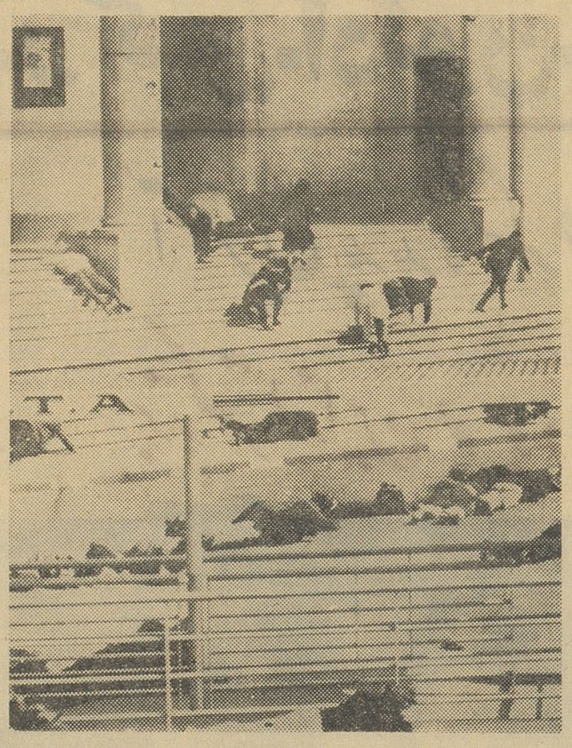

یك منظره از کشتاری که هفته گذشته هنگام تظاهرات اروپائیان مقیم الجزایر روی‌داد. تیراندازی اصلی درمدخل عمارت پستخانه روی‌داد، عده‌ای از تظاهر کنندگان که هدف رگبار مسلسل قرار گرفته بودند کشته وزخمی شدند وعده دیگری برای نجات جان خود زیر پله‌ها سنگر گرفت.

تحت فشار فرماندهان نظامی: رابطه اکواتر وکوبا قطع شد

کیتو ـ (اکواتر) ـ یونایتدپرس ـ ۳ آوریل ـ رئیس جمهور دولت دست چپی اکواتر شب گذشته تحت فشار فرماندهان نظامی این کشور باکوباو چك اسلواکی ولهستان قطع رابطه کرد.

بدین ترتیب اکواتر پانزدهمین کشور امریکائی است که بارژیم فیدل کاسترو روابط سیاسی خودرا قطع کرده‌است.

کابینه اکواتر شب گذشته باتفاق آراء تصمیم قطع رابطه سیاسی بین این کشورو کوباولهستان وچك اسلواکی را تصویب کردو باین ترتیب بحران سیاسی مختصری که ازچندهفته پیش در اکواتر پدید آمده بود برطرف گردید.

هفته گذشته پادگان نظامی شهر کوئنکا واقع در جنوب اکواتر تهدید کرده بود که اگر رئیس جمهور باکوبا قطع رابطه ننماید برضد وی شورش خواهند کرد.

پرتاب کوکتل مولوتف

دیشب سه کوکتیل مولوتوف به محل کنسولگری کوبا درگویاکیل واقع در اکواتر پرتاب شد. خسارات وارده از این سوءقصد زیاد نبوده است.

شورشیان عراق راههای ارتباطی بغداد را تهدید میکنند

بیروت ـ خبرگزاری آلمان ـ ۲ آوریل ـ عبدالکریم قاسم نخست‌وزیر عراق امروز تائید کرد که علیه‌بقایای دسته های شورشی در ناحیه بین موصل و مرز های عراق و سوریه عملیاتی‌در جریان است. این نخستین بار است که قاسم رسما اعتراف می کند که کشمکش بین نیرو های دولتی وعناصر شورشی هنوز هم پایان‌نیافته

طبق گزارشهائی که اخیراً از قول منابع نیروی هوائی عراق در بغداد منتشرشده شورشیان عراق درنزدیکی موصل مستقر شده اند و راه های ارتباطی بغداد با شمال عراق را تحت تهدید قرار داده اند.

اطلاعات جدید درباره موشك نامرئی جهان پیما

پاریس ـ خبرگزاری فرانسه ـ ژنرال ژ. ا. پوکروفسکی متخصص مشهور مسائل موشکی شوروی طی مقاله ایکه در یکی از مجلات شوروی درج کرده اطلاعات مختصری پیرامون موشك نامرئی جهان‌پیمای شوروی‌داده است.

خروشچف در نطق ۱٦ مارس خود برای اولین بار به وجود چنین‌موشکی اشاره کرد.

ژنرال پوکروفسکی در مقاله خود مینویسد حرکت تمام موشك های بالستیك و قاره پیما طوری است که از مرکز قوه جاذبه زمین عبور می کند در حالیکه موشك جهان پیما منحصرا طبق نقشه خود و مستقل از شکل وقوه جاذبه زمین حرکت می کند. وی میافزاید موشك جهان پیما قادر است بمب های هسته ای با قدرت زیاد حمل کند. ژنرال ـ پوکروفسکی در پایان مقاله خودنتیجه گرفته است که هر گونه دفاع هوائی دربرابر موشك های جهان پیمابیهوده است.

بورقیبه بار دیگر ازدواج میکند

تونس ـ خبرگزاری فرانسه ـ حبیب بورقیبه رئیس جمهوری تونس در چند روز آینده با «عسیله بن عمر» خواهر محمدبن عمر وزیر بهداری واموراجتماعی تونس عروسی میکند.

مراسم عقد روز ۱۲ آوریل آینده صورت میگیرد.

پرزیدنت بورقیبه ۸ اوت ۱۹٦۱ از «ماریلالورن» همسر فرانسوی خود جدا شد.

روز ۱۷ ژانویه گذشته طی مراسمی جدائی حبیب بورقیبه‌از «ماریلا لورن» اعلام شد.

درآن روز رئیس جمهوری تونس به پاس خدمات همسر فرانسوی‌اش به استقلال تونس نشان افتخار بوی داد.

«ماریلا لورن» پس‌از ازدواج با بورقیبه باسلام گرویده بود.

الیزابت تایلور در آستانه پنجمین ازدواج

● مطبوعات جهان به الیزابت تایلور حمله‌می کنند ومینویسند: «لیز دیگر بس است!»

نیویورك ـ آسوشیتدپرس ـ ۳ آوریل ـ دوستان الیزابت تایلور اظهار داشته‌اند که وی در حال حاضر مشغول تدارك مقدمات‌ازدواج باریچارد برتون هنرپیشه انگلیسی وهمبازی خود درفیلم کلئوپاتراست که در حال‌حاضر بوسیله کمپانی فوکس قرن‌بیستم در شهررم تهیه میشود.

این گزارش درشماره دیروز روزنامه نیویورك‌پست چاپ‌نیویورك انتشار یافته است.

دوستان لیز به نویسنده این مقاله اظهار داشته‌اند که ستاره سیاه موی امریکائی اکنون در آستانه پنجمین ازدواج خویش است.

● به هولیوود

نیویورك ـ یونایتدپرس ـ ۳ آوریل ـ ادی‌فیشر آوازه خوان معروف امریکائی و شوهر الیزابت تایلور شب گذشته درحالیکه‌خبر جدائی اززنش نقل محافل ومجالس نیویورك بود شروع به‌جمع‌آوری نوار های آهنك هایش کرد.

«لوئیس تایزو» وکیل حقوقی الیزابت تایلور روز گذشته‌رسما اعلام نمود که الیزابت و فیشرهر دو موافقت کرده‌اند که‌از یکدیگر جدا شوند.

فیشر دیشب به‌خبرنگاران گفت که‌بعداز مدتی اقامت درنیویورك به‌هولیوود خواهد رفت‌تا بچه‌هایش را ببیند.

ظهر دیروز الیزابت تایلور با معشوقش ریچارد برتون در یکی از رستورانهای شهر رم ناهارخورد وخبرنگارانی که‌وی رادیدند اظهار میدارند که‌در چهره الیزابت‌هیچ علامتی ازتاسف ویانگرانی بچشم نمی‌خورد.

هفته نامه «ویکلی‌میرور» چاپ نیویورك در شماره دیروز خود مقاله‌ای بایك‌عکس بزرك ازالیزابت تایلور تحت عنوان «لیزدیگریس است» نوشته است.

خلاصهٔ اخبار

دهلی نو ـ جواهرلعل نهرونخست وزیر هند باتفاق آراء بریاست گروه پارلمانی حزب کنگره انتخاب شد. از وی ضمنا دعوت بعمل آمد که حکومت جدید هند را تشکیل‌دهد.

***

کویت ـ امروز موافقت نامه مربوط باعطاء ۷ میلیون دینار کویتی به اردن بین هیئت نمایندگی اردن و حکومت کویت بامضاء رسید.

بن ـ منابع موثق بن خاطر نشان ساختند که دکتر ادنائر صدر اعظم آلمان غربی در این هفته با امینوتور فانفانی نخست وزیر ایتالیا ملاقات خواهد کرد.

***

پراك ـ درهای بنای یادبود ملی پراك که در آن جسد گوتوالدرئیس جمهوری سابق چك‌اسلواکی قرار داشت بروی تماشاچیان بسته شد.

***

رنو ـ امروز یك هواپیمای اداره آتش نشانی ایالت نوادا در امریکا هتل زیبای نیوگلان راکه دچار حریق شده بود بابمب های ضد حریق بمباران کرد.

***

بوئنوس آیرس ـ امروز در بوئنوس آیرس اطلاع حاصل شد که دولت آرژانتین قصد دارد به منظور جلوگیری از مسافرت پنهانی آرتور و فروندیزی رئیس جمهور سرنگون شده این کشور بخارج لایحه‌ای تصویب کند و بموجب‌آن مقررات محدودیت مسافرت از آرژانتین به خارج را به مرحله اجرا بگذارد.

***

لندن ـ قریب ۳۵۰ نفر کارکنان وخبرنگاران سه خبر گزاری‌بزرك انگلیسی موسوم به رویتر ـ اکس چنج تلگراف و پرس آرسی یشن مدیران این خبر گزاری ها را تهدید کرده‌اند که اگر تا روز اول ماه مه سال جاری بادرخواست اضافه دستمزد آنها موافقت نکنند دست باعتصاب خواهند زد.

تماسهای سری کندی و مکمیلان

لندن ـ خبرگزاری‌فرانسه ـ هارولد مك میلان نخست‌وزیر انگلستان طی نطقی که امروز درمجلس عوام‌آن‌کشور ایراد نمود گفت وی با پرزیدنت‌کندی درمورد سری جدید آزمایشهای اتمی آمریکا که اجرای آن برای آخر ماه جاری پیش بینی شده در تماس دائم است.

مك‌میلان تائید نمودکه ماهیت این تماسها سری است.

نخست‌وزیر انگلستان در پاسخ سئوال نمایندگان حزب کارگر حاضر نشد صریحا بگوید انگلستان در چه صورتی ممکن است با طرح تحقیق و کنترل آزمایشهای اتمی بوسیله‌پست های بازرسی موافقت کند.

مك‌میلان ضمن خاطرنشان ساختن این نکته که مذاکرات در مورد منع آزمایشهای اتمی اینك‌درژنوادامه دارد گفت برای او مقدور نیست در این باره اطلاعات بیشتری بدهد اما باید گفت پیشرفتهای جزئی صورت گرفته است.

نخست‌وزیر انگلستان در پاسخ «هارولد ویلسون» سخنگوی مسائل خارجی حزب کارگر خاطرنشان‌ساخت برخلاف آنچه‌که تصور میشوددستگاه های کنونی ضبط آزمایشهای اتمی نمیتواند با دقت کامل محل انفجارهای اتمی زیرزمینی و قدرت آنها را تعیین کند.

احضار نیروی اردن از کویت

بغداد ـ آسوشیتدپرس ـ ۲ آوریل ـ روزنامه‌العهدالجدید که از جراید مطلع عراق است امروز گزارش داد اطلاعاتی از عمان رسیده است مشعر براینکه دولت اردن بخاطر تقویت امنیت داخلی خود تصمیم دارد نیروهای خودرا از کویت به اردن احضار کند.

واتیکان بوکس را محکوم میکند

واتیکان ـ یونایتدپرس ـ ۳ آوریل ـ روزنامه «اسرواتوره ـ رومانو» چاپ واتیکان در شماره اخیر خودراجع به«بنی کیدپارت» قهرمان بزرك بوکس که هفته گذشته براثر ضربات بوکس حریف‌خود در یك مسابقه‌بوکس مجروح شد ودیروز جان سپرد نوشته است این حادثه یك‌بار دیگر ثابت‌میکند که‌بازی‌بوکس فقط «باطبیعت شیطان سازگار است.

رادیو واتیکان نیز هفته گذشته اعلام کرده‌بود که گروهی از مدرسین علوم اخلاق در دربار واتیکان بازی بوکس رابعنوان یك‌بازی‌شیطانی محکوم کرده‌اند.

ساراچرچیل ازدواج میکند

لندن ـ خبرگزاری فرانسه ـ در لندن رسما نامزدی «سارا چرچیل» دختر بزرگ «سروینستون چرچیل» و لرد «اودلی» اعلام شد.

سارا ستاره تآتر و سینما است شوهر اول او «ویس اولیو» کمدین ازدواج کرده است.

شوهر اول او «یس اولیو» کمدین و شوهر دوم او «آنتونی بوشام» بود که در سال ۱۹۵۷ در گذشت. لرد اودلی در سال ۱۹۵۸ ازهمسرش‌جدا شد و اینك ٤۸ سال دارد.

بزودی

زابکخان
رنگی ـ دوبله بفارسی

دهها رپرتاژ جالب و خواندنی... منجمله یک رپرتاژ اختصاصی درباره دلکش...

دهها داستان شورانگیز ایرانی و خارجی

صدها عکس، مطالب متنوع و خواندنی... فقط در تنها مجله تفریحی خاورمیانه اطلاعات هفتگی

اطلاعات هفتگی

STRICK & ELLERMAN LINE

خط کشتیرانی استریك والرمن

حالت کشتیهای استریك والرمن در بنادر ایران
در تاریخ ۳ آوریل ۱۹٦۲

برای تخلیه	تاریخ تقریبی ورود
بندر عباس	
نگارستان	۲۸ مارس
رجستان	۲۱ آوریل
سیتی‌اف باته	۸ مه
بوشهر	
شهرستان	۳۰ مارس
عربستان	۸ آوریل
تری ویلیون	۱۳ آوریل
رجستان	۱۷ آوریل
مرجنت دوك	۲۱ آوریل
سیتی‌اف باته	۲ مه
بندر شاهپور	
نگارستان	محمولات این کشتی با کشتی عربستان حمل‌شده‌است
عربستان	٦ آوریل
تبرستان	۱۳ آوریل
تری ویلیون (دفعه دوم)	۱۵ آوریل
گلستان	۱٦ آوریل
خرمشهر	
عربستان	۳۱ مارس رسیده است
شهرستان	۵ آوریل
مرجنت دوك (دفعه اول)	٦ آوریل
نایمفه (دفعه دوم)	۱۰ آوریل
تری ویلیون	۲۰ آوریل
مرجنت دوك (دفعه دوم)	۲۵ آوریل
سیتی‌اف باته	۳۰ آوریل
تبرستان	۳۰ آوریل
رجستان	۷ مه
گلستان	۱۲ مه

برای سایر مشخصات به آدرس زیر مراجعه فرمائید:
فرانك‌س استریك وشرکاء (بصره) محدود
تهران ـ خیابان فردوسی شماره ۷۵ و ۷۷ تلفن ٤۰۳۵۷ و ٤۰٤۱۹
خرمشهر ـ صندوق پستی شماره ۲ تلفن ۲۸٤٦
آ ـ ۵۸۲

اصلاحات برخلاف میل مردم

هنگامی که به‌معروف دوالیبی، نخست‌وزیر برکنار شدهٔ سوریه اصرار می‌کردند «آزادیهای‌عمومی» رابر قرار سازد بهانه می‌آورد که محدودیت ها را ازرژیم سابق به میراث برده‌است ودولت اونمیتواند به‌یك گردش قلم این محدودیت هارا برطرف کند ووزیران او از فرط کار فرصت خواب و خوراك ندارند.

نخست‌وزیر در این اعتقاد با بسیاری حکومتهای دیگر همراه بود که توده های عقب افتادهٔ آسیائی ـ افریقائی وامریکای‌لاتین شایستگی آزادی‌ندارند. دمکراسی برای معده‌های ناتوان آنان غذای آسانی نیست. آنها کودکانی‌هستند که‌باید به‌نسخه‌های کودکانه‌قناعت کنند وتنها وقتی رشد کردند به خوراکهای بزرگان دسترسی‌یابند.

تمایل به «سرپرستی پدرانه» از توده های عقب افتاده‌ای که‌صلاح کارخودرا نمی‌دانند ودر چنك‌هوس های بیخبرانهٔ خود اسیرند از رایج ترین پدیده های دنیای سیاست است. دراکثر جامعه های جهان حکومتها ترجیح می‌دهند راهنما و صاحب اختیار دلسوز مردم‌باشند تانمایندهٔ آنها. آنها نقص هاو معایب فرمانبران رابیش از آنچه هست می‌بینند. امابه کمبو کاستی های خود آگاه نیستند. چشمانی که کمترین رفتار نامعقول را در مردم شهرها یادهکده های یك سر زمین تشخیص می‌دهد از شناسائی بزرگترین بی‌کفایتی های دستگاه‌حکومتی ناتوان‌میماند.

این‌حکومتها عموما شایستگی رهبری کشور خود را ندارند اما به‌جای آنکه‌منصفانه‌خودرا ارزیابی کنند می‌کوشند همهٔ اختیارات و اقتدارات رادر دستهای خودمتمرکز سازند ومردم را به‌رغم خود آنها «اصلاح» کنند. آنها حتی اگردر سیاست تنها به‌نتایج کارنیزاهمیت دهند بایداز ناکامی های خودپند بگیرند. زیرا هیچ مردمی رابه رغم‌خود آنها نمی‌توان اصلاح کرد. و این حقیقت ساده را بسیاری حکومت هانمی‌خواهند بفهمند.

ازدوران «ماکیاول» سیاسیون عادت داشته‌اند باجسارت بیشتری اعلام کنند که «هدفهاوسائل را تبرئه می‌کند» گاندی برخلاف‌نشان داد که هدفهای درست باوسائل نادرست قابل انطباق نیستند. نه بدان دلیل که غیراخلاقی هستند، بلکه از آنرو که هدفها را نیز منحرف می‌سازند.

اصلاح مردم هدف‌بزرگی است، در صورتی که بافشار و اشاعهٔ فساد و ترویج روح بردگی همراه نباشد، یك جامعه را نمی توان‌از هرحس استقلال طلبی و احترام شخصی و سرافرازی محروم‌ساخت ودرعین حال به«اصلاح» آن‌پرداخت. اصلاح یك جامعه در رتبهٔ اول بالا بردن سطح اخلاقی آنست. واین حاصل نمی شود مگر آنکه مردم فاصله‌ای با حکومت‌احساس نکنند، از صورت تابعین محکوم به‌حال اتباع صاحب حق‌درآیند.

حکومتی که‌دعوی بهبود وضع مردم خودرا دارد نمی‌تواندازشرکت داوطلبانه وپرشور فرد فرد اتباع خود درمبارزهٔ پیشرفت و توسعه بی‌نیاز باشد. کناره جوئی و ساده، هر دهقان بیسوادو هر شهری بی‌نام ونشان کافی است که دربرنامه کلی پیشرفت‌رکودی حاصل کند.

خرابکاری ومقاومت منفی‌هرکارگر وبدتر از همه برکنارماندن‌مردم خود دستگاه حکومتی را ازکار می‌اندازد.

ضعف سیاسی ضعف اداری را نیز بهمراه دارد. نمی‌توان در شرایط روابط ناسالم سیاسی از یك دستگاه اداری کار آمدسخن گفت. مردم و حکومت هراندازه ازهم دور افتاده باشند در هم تاثیرمی‌کنند. حکومت مردم را پس‌می‌زند وزیر فشار قرارمی‌دهد وحقوقش را غصب می‌کند، مردم هم دستگاه حکومتی را از کارمی اندازندو خنثی می‌کنند و به‌فساد می‌کشانند.

هنر رهبری سیاسی درشناخت این‌واقعیت متقابل است. نیرومند ترین حکومتها نیز از رضایت صریح یا ضمنی اتباع خود بی‌نیاز نیستند ودرواقع همین سرچشمهٔ نیرومندی آنهاست. حتی در بد ترین دیکتاتوریها یك موج‌موافقت عمومی ـ اگر چه‌در میان اقلیت فعال جامعه ـ از اقدامات شدید و مورد مخالفت حکومت پشتیبانی کرده‌است. واین عامل را بایدبر روحیهٔ انقلابی و زمینهٔ تشکیلاتی سهمگین آنگونه حکومتها افزود. دیکتاتوریهای بزرك قرن بیستم به‌یاری دینامیسم انقلابی وسازمان های آهنین یك حزبی بودکه می توانستند تمایلات اکثریت افراد جامعه راندیده بگیرند وآنها را برخلاف میل‌خودشان اصلاح کنند.

خودپیداست که کارحکومتهائی که بدون هیچ شور وانقلابی و هیچ سازمان حزبی نیرومند و پشتیبانی اقلیت فعال جامعه در پی اصلاحات جابرانه برمی‌آیند برچه حال خواهدبود.

داریوش همایون

اطلاعات
چهارشنبه ۱۵ فروردین ماه ۱۳۴۱ ـ شماره ۱۰۷۶۶

مسئله اجتماعی روز

چرا

آب بها افزایش یافت ؟

مقامات سازمان آب میگویند :

سازمان آب در معرض ورشکستگی بود

مثال حد متوسط

مسئولین سازمان آب به مثالی که ضمن خبر شماره قبل آورده شده بود معترض بودند و معتقد بودند که در چنین مواردی باید حد متوسط مورد مثال قرار گیرد . در مثال مزبور گفته شده بود که یك انشعاب ده‌تومانی سال ۱۳۴۰ درسال جاری ۱۵ تومان خواهد پرداخت ، سازمان آب معتقد است که اگر مثال روی حد متوسط مصرف قرار گیرد صحیح تر است ، طبق آمار سازمان آب هر انشعاب در سال گذشته بطور متوسط ۳۹۶ متر مکعب آب مصرف کرد . البته این رقم کمتر هم وجود دارد .

برای چنین مصرفی هم حد متوسط ۲۰۰ تومان پول‌داده شدکه باهزینه های دیگر در حدود ۲۴۰ تومان‌میشد، در برآورد برای سال جاری این‌مبلغ تا ۳۲۰ تومان افزایش خواهدیافت در حقیقت بطور متوسط در سال جاری هر انشعاب در حدود ۸۰تومان اضافه خواهد داد که باز هم بایدگفت انشعاباتی وجود دارد که از این‌مبلغ کمتر خواهد شد و انشعاباتی هم وجود دارد که از آن بیشتر خواهد شد .

امروز یك مقام مسئول در سازمان آب تهران ، پیرامون علل افزایش‌آب بها بوسیله دریافت حق اشتراك به خبر نگار ما توضیحاتی داد. وی‌گفت: یك موسسه بزرگ اجتماعی‌که برای مردم‌یك شهردو میلیونی ارزش‌حیاتی دارد باید تمام جوانب کار را طوری در نظر بگیرد که درآینده دچارخطر اضمحلال وورشکستگی نشود. درحال حاضر سازمان آب با۵۶۰ میلیون تومان سرمایه بانك ملی و دولت و مردم روی پای خود ایستاده است حد اقل درآمد برای آنکه چنین سرمایه ای دچار ورشکستگی نشود سالانه بین ۶۰ تا ۷۰ میلیون تومان است ، زیرا چنین سرمایه ای باید در سال حد اقل چهار در صد بهره بپردازد ، ۳ در صد استهلاك‌داشته باشد۳در صد مخارج اداری ومتفرقه بعهده بگیرد و ۳ در صد هم استهلاك خود دستگاه ها باشد تا میسرباشد دستگاههای فرسوده و خراب رامبدل به دستگاههای مدرن ونو کرده وبرای آن دوباره قرض نکرد و نزول نداد. با چنین حسابی سازمان آب درسال به ۶۰ تا ۷۰ میلیون تومان درآمد احتیاج دارد ،در حالیکه با افزایش حق اشتراك در سال جاری پیش ـ بینی ۳۰ تا ۳۲ میلیون تومان درآمد شده است ، هنوز نصف از مبلغ ضروری مورد احتیاج قابل وصول نیست .

سرمایه بانك و مردم

بیش از ۲۸ میلیون تومان از این سرمایه متعلق به بانك ملی ایران‌است که آنهم بنوبه خود بمردم تعلق‌دارد، اگر حد اقل چهاردر صد بهره این مبلغ پرداخت نشود کار بانك ومردم متزلزل میگردد ، منطقی نیست که این‌چهار درصد از طرف‌مشترکین و استفاده کنندگان آب تصفیه شده تهران تامین نگردد .

با برنامه سال جدید سازمان آب فقط‌میتواند بهره بانك‌را تامین کند و این بنوبه خود در تثبیت وضع پولی و اقتصادی موثر است .

در حاشیه ...

سالی یك نان‌خور

از : صفا

درباره تدابیر دولت سوئد برای جلوگیری از افزایش جمعیت واصلاح نژاد ،گزارشی از قول سرویس پزشگی یك خبرگزاری معتبردرروزنامه چاپ شده است که از هر نظر جلب توجه می کند . طبق این اطلاع ، در کشور سوئد باشخاصی که از نظر سلامت جسم و روح ناقص هستند و احتمال قطعی دارد که بفرزندانشان‌نیز این نقص‌بارث برسد اجازه تولیدمثل نمیدهند .

این سئوال پیش می آید که آیا چنین کاری صحیح است یا نه ؟ قبلا یادآوری این نکته لازم است که‌با شهرت عالمگیر انگلستان و سویس به پیشرفت اخلاقی و تمدن ، امروز اکثر مطلعین عقیده دارند که سوئد متمدن ترین کشور دنیاست . این مملکت کمی دور افتاده است و تعداد ایرانیهائی که از آن بازدید کرده‌اند نسبتا ناچیز است .ولی‌باید قبول کرد که در شناختن سوئد بعنوان متمدن ترین سرزمین دنیا زیاد نباید تردید کرد .

این مقدمه چینی از آنجهت بود که خدای نکرده تصور نشود عمل دولت سوئداز روی بی اطلاعی‌و خلاصه‌نوعی «بی‌تمدنی» بوده است . این جا یادآوری دیگری لازم است و آن‌اینکه گویاهرخانواده ای در سوئد نباید بیش‌از دو بچه داشته باشد و این

بقیه در صفحه ۷

در مسابقه اتومبیل‌رانی

شرکت کنندگان

کلاه‌خود بر سر میگذارند

امروزهیئت‌اجرائیه مسابقات اتومبیل‌ـ رانی اعلام داشت برای اینکه شرکت کنندگان‌در مسابقه‌اتومبیل‌ـ رانی تاحد امکان از خطرات این مسابقه درامان باشند اقداماتی‌بعمل آمده است که کلیه شرکت کنندگان هنگام مسابقه کلاه‌خود های مخصوص خلبانان جت برسر بگذارند ،این کلاه خودها از صدماتی که ممکنست براثر حادثه غیرمترقبه‌ای بسرواردشودجلوگیری میکند .

برای اینکه کلیه اقدامات احتیاطی بعمل آمده باشد در محل مسابقه پزشك ،دارو وآمبولانس فراهم‌آمده و ضمنا مدیر فنی مسابقه آقای‌ژاك ژنو تدابیری بعمل آورده تااتومبیل‌ـ هائی که درمسابقه سرعت شرکت دارند دچار سانحه و یاحادثه‌ای نشوند ،نام نویسی این مسابقه پرهیجان که برای اولین‌بار بابتکار سرویس ورزشی روزنامه اطلاعات و باهمکاری کانون جهانگردی‌ایران ترتیب داده شده از دیروز شروع گردیده‌است و علاقمندان میتوانند برای ثبت نام هرروز از ساعت ۸ صبح تایك بعداز ظهر و از ساعت ۵تا۶ بعدازظهر بموسسه اطلاعات سرویس ورزشی مراجعه نمایند .

شایعه ودیعه تکذیب شد

امروز مقامات اداره راهنمائی و رانندگی شایعه مربوط باخذودیعه‌از متقاضیان گواهینامه رانندگی را تکذیب کردند .

خبرنگار مااطلاع‌میدهد :ازچندی پیش شایع شده بود که اداره راهنمائی در نظر دارد ازکسانیکه تقاضای دریافت گواهینامه رانندگی دارند مبلغی بعنوان ودیعه دریافت کند .

خبرنگار ما ضمن تماس باچند تن از مقامات‌راهنمائی گزارش‌میدهد که اداره راهنمائی ورانندگی‌شایعه مزبور را تکذیب نمود و مقامات مزبور اظهار داشتند که اداره راهنمائی ورانندگی به هیچ وجه چنین نظری‌را نداشته و ندارد .

خبرنگار مامیافزاید .بعلت کثرت تقاضا شعبه آزمایش اداره‌راهنمائی ورانندگی از تاریخ پانزدهم اسفند بمدت یکماه از قبول تقاضا نامه رانندگی خود داری‌نمود ولی‌ازامروز مجددا تقاضا نامه برای صدور گواهینامه‌رانندگی‌از طرف‌متقاضیان پذیرفته شد.

دانش آموزان باید برك تاییدیه ارائه دهند

از طرف اداره کل راهنمائی ورفاه معلم بکلیه ادارات فرهنك تهران و شهرستانها اعلام شد : برای دانش آموزان منتقل از دبیرستانهای ملی‌و دولتی حوزه های دیگر فرهنگی‌به آن حوزه‌فعلابرای مدرك‌قبولی کلاس ما قبل بکلاس بالا تر برك‌تایید‌یه مطالبه نمایند ودقت نمایند که مخصوصادرموردمنتقلین‌ازدبیرستان منحله مرتضوی پایتخت تائیدیه خواسته شود وچنانچه مدرك‌تحصیلی ارائه شده‌ای تائید نشود ازشرکت صاحب آن در امتحانات آخر سال جلو گیری نموده مراتب را فورا بمرکز اعلام دارند .

از فردا صبح مولن روژ مهتاب از صبح فردا
کریستال برلیان اسکار زهره

مقررات واردات وصادرات کالاها در سال ۱۳۴۱

درشماره‌های گذشته قسمتهائی‌ازمتن فهرست کالاهای‌وارداتی‌و صادراتی که‌شامل،شرایط‌ورودیاصدور ومقدار حقوق‌گمرکی‌وسودبازرگانی آنها می باشد بنظر خوانندگان گرامی رسیداینك‌آخرین قسمت‌آن :

شماره	تعرفه و شرح کالا	یکه	واردات: شرایط ورود	واردات: حقوق گمرکی	واردات: سود بازرگانی	صادرات: شرایط صدور
۹۶۶الف ۱	ـکنده وکلوخه	کیلو		۱۲ ریال	۱۵ ریال	
۹۶۶الف ۲	ـلوح‌ـلوله‌ـقلم	کیلو		۳۰ ریال	۱۵ ریال	
۹۶۶الف ۳	ـورقهای مسلح به الیاف فلزی	کیلو		۳۰ ریال	۸۰ ریال	
+ باستثنای کاغذ سلوفان چاپ شده که سود بازرگانی آن هر کیلو ۲۵ ریال خواهد بود.						
۹۶۶الف ٤	ـسایر ورقهای تقلید پارچه(بدون تارو پود)وتقلید چرم وغیره بدون آستر از منسوجات	کیلو	*	۷۵ ریال		۵۰ریال
	تبصره ـورقهای پلاستیکی دارای آستر از منسوجات مشمول شماره ۵۷۲ میشود.					
۹۶۶ب	ـاشیاء ساخته شده از مواد فوق حتی بحالت نیمه تمام:					
۹۶۶ب۱	ـنوار وتسمه ونخ‌و قیطان ریختگی یاقالبی حتی بریده شده برای مصارف معین	کیلو	غیر مجاز	۷۵ ریال		۵۰ریال
۹۶۶ب۲	ـروده‌های مصنوعی برای پر کردن از مواد خوراکی‌وتهیه سوسیس وسوسیسون وکیسه برای لفاف‌صادرات روده وهمانند	کیلو	غیر مجاز	۷۵ ریال		۱۵۰ریال
۹۶۶ب۳	ـفیلم وکلیشه‌های عکس برداشته شده منفی یا مثبت(جز آنچه مشمول بخش ۲۹ میشود)	ارزش		۳۰در صد		۷۰در صد
۹۶۶ب٤	ـزیور آلات ساده یادارای ملحقات	ارزش	غیر مجاز	۱۰۰در صد		۱۰۰در صد
۹۶۶ب۵	ـسایر	کیلو	غیر مجاز	۱۵۰ریال		۱۵۰ریال
۹۶۷	ـمواد پلاستیك مصنوعی که مایه آن فنول ـاوره ـاسید فتالیك وغیره‌باشد(صمغ‌های مصنوعی)حتی بااختلاط کاغذیاپارچه وسایر مواد پلاستیك که در جای دیگر گفته نشده ومشمول‌عنوان دیگر تعرفه نشود:					
۹۶۷الف	ـکنده وکلوخه ـلوح‌ـلوله ـقلم‌ـورق صیقلی شده یا بنحو دیگر وسطح‌آن کار شده باشد:					
۹۶۷الف ۱	ـکنده وکلوخه	کیلو		۱۲ریال		۶ریال
۹۶۷الف ۲	ـلوح‌ـ لوله ـقلم	کیلو		۳۰ریال		۱۵ریال
۹۶۷الف ۳	ـورقهای مسلح‌با الیاف فلزی	کیلو		۳۰ریال		۱۵ریال
۹۶۷الف ٤	ـسایر ورقهای تقلیدپارچه(بدون تاروپود)تقلید چرم وغیره بدون آستر از منسوجات	کیلو	*	۷۵ ریال		۵۰ریال

*باستثنای کاغذ سلوفان چاپ شده که سود بازرگانی آن هر کیلو ۲۵ ریال خواهد بود.

بقیه در صفحه ٦

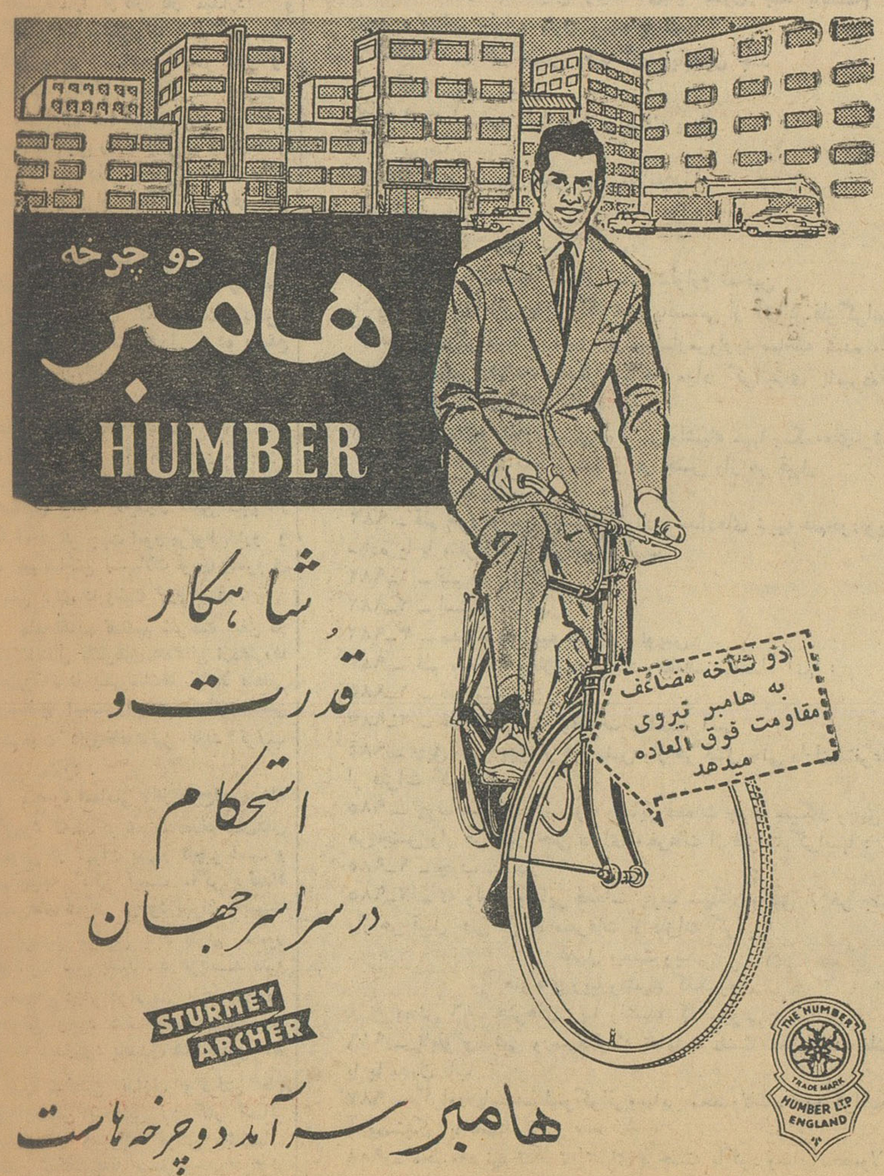

انتقاد

دکتر حسن صدر حاج سیدجوادی

تلفن عمومی

دیروز برای اطلاع از حال مریضی قصد داشتم بیکی از بیمارستانها تلفن کنم مدت مدیدی درخیابانها برای پیدا کردن تلفن عمومی سرگردان بودم با اتومبیل چندین خیابان راطی کردم ، درهمان حال مراقب دو طرف خیابان بودم که یك تلفن عمومی پیدا کنم . هرچه جستجو میکردم اثری از تلفن عمومی نبود . چند مرتبه توجه بمغازه‌ها و دوطرف خیابان نزدیك بود موجب تصادف شود، بالاخره بعداز جستجوی زیاد چشمم بداروخانه‌ای افتاد که تلفن درگوشه آن نصب شده‌بود .

وارد داروخانه شدم عده‌ای مشتری درآنجا نشسته وایستاده بودند وخانمی مشغول تلفن کردن بود .

ـ... آلو ، گوش کن من امروز وقت ندارم بیایم خیاطی ، خودت تنها برو . . . هیچی ، احمد عصر مهمان دارد، میدانی که چقدر بداخلاق است ، روز سیزده هم قدری زیاده‌روی کرد ، حالش زیاد خوب نیست . . . .

مکالمات خانم موجب خنده و استهزاء مشتریان داروخانه را فراهم ساخته بود ، حتی مریض‌ها هم باهمه بی‌حوصلگی و ناتوانی تبسمی برلب آورده‌بودند . خانم صحبت کننده خود تااندازه‌ای متوجه موقعیت شده‌بود اما چاره‌ای نداشت ، هرچه صدایش را پائین می‌آورد چون تلفن مجزا نبود صدای او بگوش همه میرسید وموجب خنده واستهزاء مشتریان داروخانه رافراهم میکرد .

من با آنکه مطلب خنده‌داری برای گفتن نداشتم ولی باوجود این ازمکالمه تلفنی درچنین موقعیتی راضی نبودم و میل داشتم مشتریها ازداروخانه خارج شوند تامن صحبت خودرا شروع کنم. صاحب داروخانه بعداز آنکه چندمشتری راراه انداخت خواست باصطلاح نسخه مراهم بپیچد . باو گفتم که قصد دارم تلفن کنم و ترجیح میدهم چنددقیقه‌ای انتظار بکشم . تبسمی کرد وبکارخود ادامه داد .

بعداز آنکه مشتریها خارج شدند بمن گفت :

این تلفن برای مادردسری شده‌است نه تنها برای ما بلکه منظورم تمام داروخانه هاست . راستش رابخواهید تلفن عمومی بعده‌ای تحمیل شده‌است . اصلا دارو خانه‌جای تلفن عمومی نیست . درخارج چون تعداد کافه‌ها زیاداست . علاوه برخیابانها درهر کافه‌ای یك تلفن عمومی نصب‌شده و آنهم بوسیله اطاق کوچکی ازسایر قسمت‌های مجزا گردیده‌است.

اما درتهران تلفن‌های عمومی را در داروخانه‌ها نصب کرده‌اند . مکالمات تلفنی مارا ازکار باز میدارد و گاه‌موجب میشود که اشتباهاتی پیش آید واین اشتباهات درامر دارو و بهبودی بیماران بسیار گران تمام‌میشود.

حال شرکت تلفن قصد دارد تلفن های همگانی را جمع‌آوری نموده بمحل کیوسکها انتقال دهد و ودیعه‌ای راکه بمبلغ یکهزار تومان درده‌سال قبل گرفته مسترد دارد .

تصمیم شرکت تلفن بسیارپسندیده است ومااز این تصمیم خوشحال هستیم ولی حق آنست که شرکت تلفن ودیعه‌های دریافتی راقبول کرده ومبلغ دیگری ازمادریافت دارد، درمقابل یك شماره تلفن خصوصی بجای تلفن عمومی بداروخانه بدهد . زیرا مدت دهسال است که‌ماازتلفن عمومی داروخانه خوداستفاده میکنیم و حال صحیح نیست که‌بدون تلفن باشیم . از طرف دیگر جهت امور مربوط بدارو و فراهم ساختن تسهیلات فوری وضروری تلفن برای داروخانه لازم است .

مامعتقدیم تصمیم شرکت تلفن در موردانتقال تلفن‌های همگانی ازمغازه‌ها وداروخانه‌ها بکیوسك‌ها کاملا منطقی وصحیح است ولی به‌تقاضای منطقی صاحبان داروخانه‌هانیز باید ترتیب اثرداده‌شود .

مقصود اساسی ماازطرح این مسئله آن‌بود که‌متذکر شویم تعداد تلفن‌های عمومی در تهران بسیار ناچیز است و بهیچوجه کافی نیست . اگر تعداد تلفن‌های عمومی موجود تهران به‌بیست برابر نیز افزایش یابد بازهم تصور نمیشود کافی باشد . درهرپانصد مترو یاحداقل درهر هزار متر باید یك تلفن عمومی وجود داشته‌باشد ، مخصوصا آنکه صدی‌نود یاصدی هشتادخانواده‌ها تلفن شخصی ندارند وگرفتن یك شماره‌تلفن شخصی نیز کار آسانی نیست . چه برای گرفتن یك‌شماره تلفن شخصی‌باید مبلغی‌درحدودوهزار تومان پرداخت ومدتی نزدیك دوسال نیزانتظار کشید .

مقررات واردات وصادرات کالاها

بقیه از صفحه ۵

شماره تعرفه و شرح کالا	یکه	واردات: شرایط ورود	واردات: حقوق گمرکی	واردات: سود بازرگانی	صادرات: صدور شرایط
تبصره ـ ورقهای پلاستکی دارای آستر از منسوجات مشمول شماره ۵۷۲ میشود .					
۹۶۷ب ـ اشیاء ساخته شده از مواد فوق بحال نیمه تمام :					
۹۶۷ب۱ ـ نوار وتسمه ونخ وقیطان ریختگی حتی بریده شده‌برای مصارف معین	کیلو	غیر مجاز	۷۵ ریال	۵۰ در صد	
۹۶۷ب۲ ـ روده‌های مصنوعی برای پر کردن از مواد خوراکی وتهیه سوسیس وسوسیسون وکیسه برای لفاف صادرات روده وهمانند	کیلو	غیر مجاز	۵۰ ریال	۲۵ در صد	
۹۶۷ب۳ ـ فیلم و کلیشه‌های عکس برداشته شده منفی یا مثبت (جز آنچه مشمول بخش ۲۹ میشود)	ارزش		۵۰ ریال	۷۰ در صد	
۹۶۷ب۴ ـ زیور آلات ساده یا دارای ملحقات	ارزش	غیر مجاز	۱۰۰ در صد	۱۰۰ ریال	
۹۶۷ب۵ ـ سایر	کیلو	غیر مجاز	۱۵۰ ریال	۱۵۰ ریال	
بخش ۸۳ ـ جاروب ـ ماهوت‌پاك‌کن ـ فرچه ـ مسواك ـ قلم‌مو غربال‌والك					
۹۶۸ ـ جاروب متعارفی :					
۹۶۸ الف ـ از الیاف نباتی زبر وخشن	کیلو		۵ ریال		
۹۶۸ب ـ از الیاف نباتی نرم :					
۹۶۸ب۱ ـ با دسته	کیلو		۱۵ ریال		
۹۶۸ ب۲ ـ بدون دسته	کیلو		۱۰ ریال		
۹۶۹ ـ بروس بادسته چوبی کارشده حتی آنهائیکه فقط رنك‌شده:					
۹۶۹ ـ الف ـ تمام یا قسمتی از الیاف حیوانی	کیلو		۸۰ ریال	۷۰ ریال	
۹۶۹ ب ـ از الیاف نباتی ـ از الیاف فلزی واز مواد دیگر	کیلو		۵۰ ریال	۲۵ ریال	
۹۷۰ ـ بروس ـ اقسام دیگر :					
۹۷۰ الف ـ بادسته چوبی ـ صیقلی شده ـ ورنی شده لاك زده ـ مزین و غیره از هر نوع الیاف	کیلو با محفظه		۱۰۰ ریال	۱۰۰ در صد	
۹۷۰ب ـ بادسته از جلد لاك پشت (اکای) ازعاج یا از صدف	کیلو با محفظه		۲۰۰ ریال	۲۰۰ ریال	
۹۷۰ج ـ بادسته از استخوان ـ شاخ ـ کائوچو سفت شده ـ سلولوئید وسایر مواد پلاستیك مصنوعی وغیره	کیلو با محفظه		۱۲۰ ریال	۱۳۰ ریال	
۹۷۰د ـ با دسته از فلزات معمولی :					
۹۷۰د۱ ـ از نیکل ـ از فلزات دیگر ـ ساده یا روکش شده ازفلزات غیر گرانبها	کیلو با محفظه		۱۲۰ ریال	۱۳۰ ریال	
۹۷۰د۲ ـ دارای روکش یا روپوش از فلزات گرانبها	کیلو با محفظه		۲۵۰ ریال	۲۵۰ ریال	
۹۷۱ ـ فرچه و قلم مو :					
۹۷۱ الف ـ فرچه	کیلو با محفظه		۱۵۰ ریال	۳۰ در صد	
۹۷۱ ب ـ قلم مو :					
۹۷۱ ب۱ ـ از موهای ظریف	کیلو با محفظه		۸۰ ریال		
۹۷۱ب۲ ـ از سایر مواد (حیوانی ـ نباتی وغیره)	کیلو بامحفظه		۵۰ در صد	۱۰ ریال	
۹۷۲ ـ اقسام دیگر برس که در جای دیگر گفته نشده و مشمول عنوان دیگر تعرفه نشود:					
۹۷۲الف ـ برای ماشین آلات	کیلو		۱۵ ریال	۵۰ ریال	
۹۷۲ب ـ برای تمیز کردن کف عمارت اعم ازدواروغیر آن ـ گرد گیر ـ چوب پر ـ سایر	کیلو			۵۰ ریال	
۹۷۳ ـ غربال والك دستی:					
۹۷۳الف ـ بازمینه ابریشمی	کیلو			۴۰ ریال	
۹۷۳ب ـ با زمینه موئی	کیلو			۳۰ ریال	
۹۷۳ج ـ بازمینه فلزی اعم از صفحه‌فلزی سوراخ‌شده ازمفتولهای فلزی	کیلو			۱۵ ریال	
۹۷۳د ـ با زمینه از مواد دیگر	کیلو			۴۰ ریال	
بخش ۸۴ ـ بازیچه ـ اسباب بازی ـ اشیاء برای تفریح یاورزش					
۹۷۴ ـ درشکه وچرخ برای سر گرمی بچه:					
دوچرخه ـ سه چرخه ـ اسب مکانیکی وهمانند وسایر	ارزش	غیر مجاز	۱۰۰ در صد	۱۰۰ در صد	
۹۷۵ ـ عروسك از هر قبیل وقطعات آن	ارزش	غیر مجاز	۱۰۰ در صد	۱۰۰ در صد	
۹۷۶ ـ بازیچه‌های دیگر اعم از مکانیکی یا فلزی یاآنهائیکه با بخار یا برق کار میکنند ـ ساخته شده از هرنوع مواد	ارزش	غیر مجاز	۱۰۰ در صد	۱۰۰ در صد	
۹۷۷ ـ اسباب بازی‌های مجلسی ساخته شده از هرنوع‌مواد	ارزش	غیر مجاز	۱۰۰ در صد	۵۰ در صد	
۹۷۸ ـ اشیاء برای تفریح و جشن ـ اشیاء متفرعات برای درخت‌عید	ارزش	غیر مجاز	۱۰۰ در صد	۵۰ ریال	
۹۷۹ ـ اشیاء و لوازم ژیمنا ستیك وورزش ـ که در جای دیگر گفته نشده ومشمول عنوان دیگر تعرفه نشود:					
۹۷۹الف ـ راکت تنیس وقید آن‌بایا بدون جلد بانضمام توپ تنیس اسباب ولوازم بازی پینك پونك				بخشوده	
۹۷۹الف ۱ ـ راکت تنیس وقید آن بایابدون جلد				بخشوده	
۹۷۹الف۲ ـ توپ تنیس				بخشوده	
۹۷۹الف۳ ـ اسباب ولوازم بازی پینك پونك				بخشوده	
۹۷۹ب ـ سایر					
۹۷۹ ـ لوازم صید ماهی بوسیله قلاب				۳۰ در صد	
۹۷۹ب ـ سایر	ارزش			۱۰۰ در صد	
۹۸۰الف ـ قلابهای سوار نشده:	ارزش				
بخش ۸۵ ـ تکمه ـ قلم‌ها ـ غلاف مداد ـ لوازم تدخین اشیاء مندرج‌در این بخش که تمام یاقسمتی از آن از فلز گرانبها ـ از سنگهای گرانبها یا نیمه گرانبها ـ ازمروارید ساخته شده باشد مشمول بخش ۶۱ میشودمگر اینکه مواد گرانبهای نامبرده‌فقط جنبه تزئین یا متفرعات داشته باشد					
۹۸۱الف ـ تکمه متعارفی ـ برای لباس واشیاء مهیا وتکمه‌های‌تزئینی که در جای دیگر گفته نشده از هر جنس واز هر قبیل	ارزش			۱۰۰ در صد	
۹۸۱ب ـ تکمه پلاستیکی	ارزش			۱۰۰ در صد ۱۵۰ در صد	
۹۸۲ ـ قلم خود نویس ـ استیلوگراف ـ مدادهای شبیه قلم‌خودنویس ساده یا با متفرعات از فلزات گرانبها :					
۹۸۲ـ۱ ـ قلم خود نویس	ارزش			۴۰ در صد ۱۰ در صد	
۹۸۲ـ۲ ـ استیلو گراف	ارزش			۴۰ در صد ۱۰ در صد	
۹۸۲ـ۳ ـ مدادهای شبیه قلم خود نویس	ارزش			۴۰ در صد ۱۰ در صد	
۹۸۳ ـ قلم متعارفی وغلافهای مداد وقطعات منفصله آنها :					
۹۸۳ـ۱ ـ قلم متعارفی	ارزش			۴۰ در صد ۴۰ در صد	
۹۸۳ـ۲ ـ غلافهای مداد وقطعات منفصله آنها	ارزش			۴۰ در صد ۱۰ در صد	
۹۸۴ ـ چیق وسر چیق از هر جنس واز هر قبیل حتی دارای‌متفرعات از فلزات گرانبها	ارزش			۱۰۰ در صد ۲۰۰ در صد	
۹۸۵ ـ چوب سیگار ـ ته ولوله وسایر قطعات چوب سیگار وچپق از هر جنس واز هر قبیل حتی دارای متفرعات از فلزات گرانبها :					
۹۸۵ـ۱ ـ چوب سیگار	ارزش			۱۰۰ در صد ۲۰۰ در صد	
۹۸۵ـ۲ ـ ته ولوله وسایر قطعات چوب سیگار وچپق از هر جنس واز هر قبیل حتی دارای متفرعات از فلزات گرانبها	ارزش			۱۰۰ در صد ۲۰۰ در صد	
فصل بیست ویکم					
هنرهای زیبا واشیاء کلکسیون					
بخش ۸۶ ـ هنرهای زیبا واشیاء کلکسیونی					
۹۸۶ ـ تابلو ونقاشی ورسم‌هائیکه تماما با دست انجام شده باشد با یا بدون قاب	ارزش			۵۰ در صد ۵۰ در صد	
۹۸۷ ـ گراور باسمه ـ لیتوگرافی‌وسایر محصولات‌صنایع گرافیکی آرتیستیکی یا باستانی	ارزش			۵۰ در صد ۵۰ در صد	
۹۸۸ ـ مجسمه ـ نیم تنه ـ تراشهای برجسته یاگود وسایر محصولات اصلی صنعت مجسمه سازی از مرمر ـ از سنك ـ از چوب از فلز یا از مواد دیگر					

بقیه در صفحه ۱۳

ما و خوانندگان

کارمندان غیررسمی

کارمندان غیررسمی دخانیات آذربایجان موضوع تغییر وضع کارمندان دون‌پایه را یاد آور و تقاضا مینمایند دولت بوعده‌ای که چندی قبل باین عده کارمندان زحمتکش داده عمل نموده عده‌ای را از تبعیض فاحش و بلاتکلیفی نجات بخشد.

استدعای اصلاح قانون

آقایان فیضی ـ جعفری ـ میرزا حسینی ـ اقبالی ـ حبیب کاظمی ـ خطیبی ـ ودادی ـ شکری ـ انصاری مقدم ـ خواجه‌ای ـ قدمی ـ نیایش اسداللهی ـ گتمیری ـ جوادی ـ شهبازیان ـ یزدان‌پناه ـ جلالی و میرزابابائی کمك آموزگاران فرهنك دماوند که از ترمیم اشل جدید و شرکت درکلاس تبدیل رتبه محروم شده‌اند تلگرافا از وزارت فرهنك اصلاح فوری بند پ ماده ٦ قانون ٥ اردیبهشت را استدعا دارند .

رسمی شدن کارمند

آقای نادعلی گرجی کارمندخط و ابنیه مینویسد مدت ۱۳ سال در راه آهن خدمت کردم در سال ۳۸ که واجد شرایط شدم‌پیشنهاد رسمی شدن از طرف ناحیه مربوطه بکارگزینی راه‌آهن‌شده ولی‌تاکنون اداره کارگزینی در این خصوص اقدامی بعمل نیاورده تقاضا میکنم در این مورد که در زندگانی من اثری حیاتی محسوب میشود زودتر اتخاذ تصمیم شود .

پاداش افراد پلیس

آقای خدایار از طرف مامورین شهربانی شهرستان همدان تقاضا مینماید نسبت به کمی حقوق افراد پلیس توجهی مبذول‌گردد و باپرداخت پاداش و عیدی این خدمتگزاران را بانجام وظائف خود بیشتر دلگرم سازند .

پانزده روزه ارفرانس AIR FRANCE ۱۲ تا ۲۶ فروردین 1962

برنامه پانزده روزه ارفرانس

چهارشنبه پانزدهم فروردین :	ارفرانس دراین روز پرواز های مبداء را باجت بوئینك بین تهران پاریس افتتاح میکند . کوکتل پارتی در سالن رستوران مهرآباد .
شنبه هجدهم فروردین :	آقای برتراندداستورك معاون‌روابط عمومی‌شرکت‌ملی ارفرانس‌سخنرانی درباره حمل ونقل هوائی در انجمن ایران‌و فرانسه ایراد میکند .
سه‌شنبه ۲۱ فروردین :	هنرپیشه و خواننده معروف‌فرانسوی شارل‌آزناوور آخرین آهنگهای‌خود رادرشب نشینی های :
چهارشنبه ۲۲ فروردین :	اتومبیل کلوپ شاهنشاهی ـ هتل ونك ـ رستوران مهرآباد تقدیم دوستداران میکند .
پنجشنبه ۲۳ فروردین :	
شنبه ۲۵ فروردین :	مسابقه اتومبیل رانی ، با همکاری ارفرانس .
جمعه ۲۴ فروردین :	شرکت هواپیما سازی فرانسوی سود آور، یاسیون جت کاراول جدید سریعتر خود را درفرودگاه مهرآباد معرفی مینماید . ارفرانس محل جدید خود را در خیابان شاهرضا ـ شماره ۳۰۷ افتتاح میکند .
یکشنبه ۲۶ فروردین :	
برنامه مداوم	مسابقه «لباسهای محلی ایران» با همکاری مجله‌اریانت‌پانوراما. صرف «غذاهای محلی فرانسه» در هتل «لارزیدانس»
در تمام پانزده روز	

تشکر از یك پزشك

از مراحم وعواطف جناب آقای دکتر محمد قاسمی که‌بدون کوچکترین توقع ودرنهایت عطوفت و علاقمندی و دراسرع وقت ممکنه درمعاینه و معالجه همسر وفرزندم که‌دراثر سانحه اتومبیل دچار کسالت شده بودند اقدام فرمودند وازپیش‌آمد هرگونه عوارض احتمالی دیگر جلوگیری کردند وباابراز این‌عاطفه وحس بشردوستی خود اینجانب‌راتا ابد مرهون مراحم عالیه خود کرده‌اند قلبا سپاسگذارم ازدرگاه قادر متعال توفیق‌ایشان رادرخدمت‌مقدس پزشکی‌بجامعه‌انسانیت مسلت‌مینمایم

سروان پیاده ـ علی میرزا عابدین

اتومبیل هائی که به باطری سیلور کلوراید مجهزند

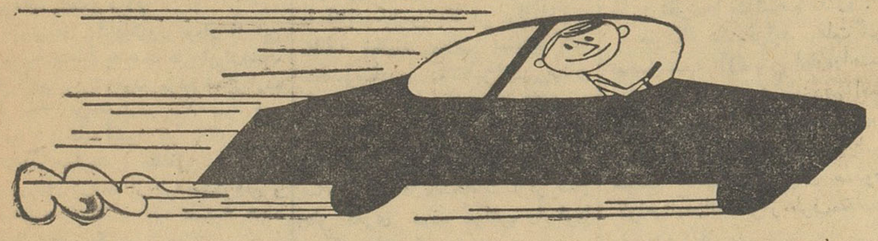

... هنوز براه خود ادامه میدهند

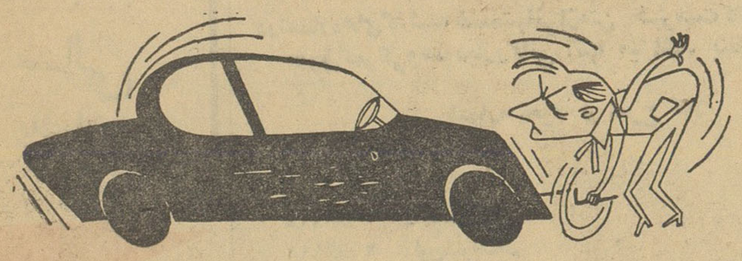

درحالیکه دیگران از رفتن باز مانده اند

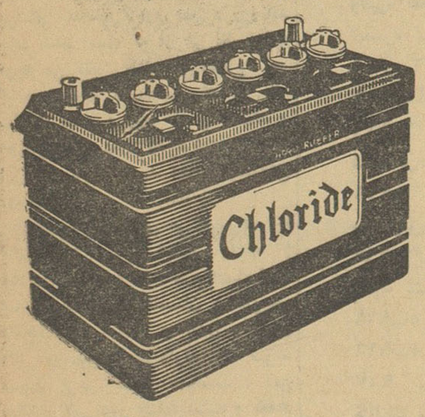

باطری سیلور کلوراید قوی ترین وپردوام ترین باطری جهان شناخته شده‌است تضمین هر باطری سیلور کلوراید که فروخته میشود متکی به حسن سلیقه وشهرت سازنده آن‌که رهبرسازندگان باطری دنیا است میباشد.

Silver Chloride

نماینده انحصاری شرکت سهامی سیار خیابان سعدی تلفن ۳۸۴/۵/۶

در شهرستانها به نمایندگان این شرکت مراجعه فرمائید

اجتماعی

گفتگوی تلفنی مردم

به‌شماره ۳۰۰۱۰

همه روزه غیر از روزهای تعطیل بین ساعت ۶ تا ۷ وتیم بعد ازظهر تلفن‌کنید وباما مشکلات ودرد دلهای خودرا در میان بگذارید ما در همین ستون حرفهای‌شما را بگوش مسئولین امور میرسانیم .

ازاینطرف راه هست !

اداره روزنامه اطلاعات عطف به مطالبی که تحت عنوان « از اینطرف راه نیست » در شماره ۱۰۷۵۴ مورخ ۴۰٫۱۲٫۲۴ آن روزنامه درج شده ، اینك بطوریکه از اداره کل‌راه اطلاع میدهند :

در تمام مدتی که تعمیرات پل‌انجام میشده عبور وسائط نقلیه‌از روی پل برقراربوده‌است ، فقط درپایان عملیات بمدت ده روز ناچار به انسداد راه بوده‌اند که آنهم ازتاریخ‌بیستم اسفند ماه منتفی و رفتو آمد وسائط نقلیه دایر گردیده است .

وزارت راه

شرکت واحدتوجه کند

* وضع اتوبوسرانی خیابان گرگان خوب نیست ، باوجوداینکه اغلب اتوبوسها خالی رفتو آمد میکنند باز مسافران در صف معطل میشوند ، ضمنا لباس کمك‌راننده ها کثیف است و علاقه ای بنظافت نشان نمیدهند .

کشور پرست

اگر پاداشی هست‌ماهم هستیم

* بکارمندان اداری وزارت‌فرهنك پاداش میدهند ،اما بماکه معلم هستیم و رتبه ماازا ۳ آموزگاری کمتر است چیزی تعلق‌نمیگیرد، میخواستم بنویسید اولا رتبه های عقب افتاده مارا بدهند ثانیا اگر پاداشی تقسیم میشود دست ما را هم بگیرند .

بانو هلن ـ ج

امسال‌هم شهربانی اقدام کند

* پارسال شهربانی اعلام کردکه طوافها از ساعت یك تاچهار بعداز ظهر حق‌داد زدن در کوچه و خیابان ندارند ، امسال هم‌شهربانی باین موضوع توجه نماید و برای آسایش مردم دستور سال گذشته را مجددا اعلام کند .

بانو ثقفی

جدول کلمات متقاطع شماره ۲۰۶۷۸

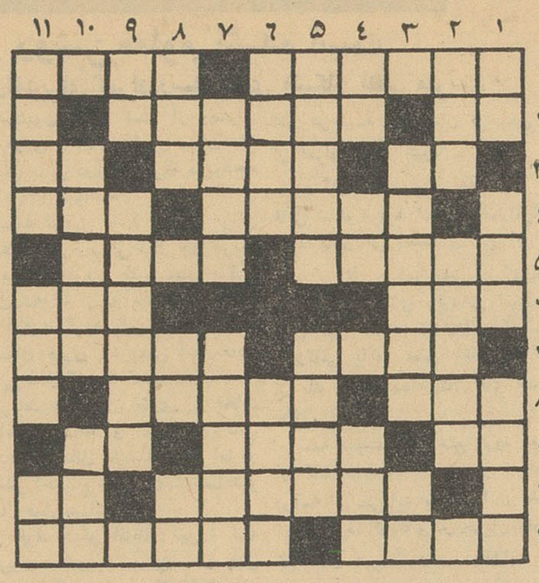

افقی : ۱ـ خرما خورده چون تواند کرد ـ پرنده مرده خور ۲ـ مشق دبستان ـ درشکه‌دواسبه‌یکی داشت ویك اسبه دوتا ۳ـ از شهر های‌ایران‌ـ راه‌آب‌آهنین ـ دهکده‌ای نزدیك تهران ٤ـ خوشگل ـ از عناصر اربعه ٥ـ از اقسام بینی ـ کاسه‌اش را همه باکراهت سرمی کشند ٦ـ جاده آهنی ـ سنك‌برپای آن می‌آید ۷ـ معمولا درامان خدا است ـ منطقه‌ای در اروپای‌مرکزی ۸ـ دستش از مال ومنال جهان‌خالی است ـ از خدایان یونان قدیم ۹ـ مرك غصه ـ میرزا بنویس ! ـ از اعضاء بدن ۱۰ ـ سماورش در کنار سلمانی دوره‌گرد میدان میجوشد ـ سمت ۱۱ـ حرف بیهوده‌وبی‌اساس ـ مرغ و خروس .

عمودی : ۱ـ انشاءاله که همه درکاسه سرفراوان داشته باشند ـ محصول شاعر ـ علم‌بی‌معلم ومکتب ۲ـ مربوط به‌چشم‌نیست اما کورهم میشود ـ روی‌قهوه‌ترك می‌بندد ۳ـ ناهماهنگی ـ از اعداد ٤ـ شهر جاویدان ـ چوب‌بی‌سر! ـ زیباچون رخساریار ٥ـ میوه عسلی! ـ میتواند بقدرت جادوئی خویش آدمیزاد را تبدیل به‌سوسك کند ٦ـ تن‌و بدن لطیف‌رابدان وصف کرده‌اند ـ علم ۷ـ توپ توخالی ـ حصیر ۸ـ از مظاهر چسبندگی ـ عرب هم شمسی دارد هم قمری ـ منقار ۹ـ اثر ـ جنگل معروفی در کنار پاریس ۱۰ـ عرقش رابرای‌دفع‌بسیاری امراض تجویز کرده‌اند ـ در نسخه‌مینویسند ۱۱ـ کوهی در ایران ـ پهلوان ـ ازرودخانه های اروپا .

حل جدول شماره ۲۰٦٦

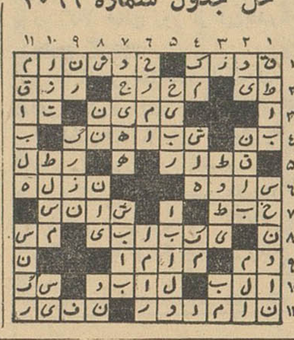

سالی یك نان خور ...

بقیه از صفحه ٥

دستوربرای جلوگیری از افزایش‌زیاد جمعیت است .

شاید امروز در این تصمیم تجدید نظری شده باشد ولی بهر حال قانون جلوگیری از تولید مثل اشخاص‌علیل ومحدودیت تولید مثل از چندین سال قبل در سوئد وجود داشته‌است و هنوز هم اجرا می شود .

این حکایت‌را با مملکت خودمان تطبیق می کنیم . سوئد یك کشور متمدن است . مردمش همگی از یك زندگانی متوسط و مرفه برخوردارانند دستگاههای بهداشتی و تربیتی در آنجاقویست و کودکی اگر بدنیابیاید مهمل و بیکاره و علیل و بی ادب بار نمی آید . فقط چون گنجایش زیادی برای قبول جمعیت ندارند از افزایش آن جلوگیری می کنند .

اینجا متاسفانه بر این موضوع هیچ‌کنترلی صورت نمی‌گیرد . ما به آن اندازه که درسال، نوزاد به‌تعدادمان اضافه‌می‌شود .تاسیسات بهداشتی موسسات تربیتی و حتی منابع تغذیه در اختیار نداریم . فقط دل خوشی ما باینست که جمعیت زیاد می شود ، از طرف دیگر ، خانواده های آسوده و مرفه‌الحال‌معمولاخودشان را از داشتن بچه های زیاد معاف می کنند . برای آنها فراهم است که چندین فرزند را ببهترین وجهی تغذیه کنند ، پرورش بدهند وتربیت نمایند . اما بداشتن یك یا دو فرزند اکتفامی کنند . در عوض خانواده‌هائی که برای گذراندن معمولی زندگانی خود نیز در تنگدستی هستند ازجانب خداوند از راه رحمت خداوندی هر سال یك«نان‌خور» تازه پیدا می کنند و دیری نمی گذرد که در میان‌چهارده پانزده بچه محصور می شوند .

آیامی شود این عده را بدرستی تغذیه کرد و پرورش داد ؟با این گرانی و با این کمی درآمد ، آیا ممکن است که تمام این بچه ها را به مدرسه فرستاد ، تربیت کرد و بجائی رساند ؟ احتیاجی باستدلال نیست . باید اطراف خودرا نگاه کنیم و نمونه های این نوع زندگی‌را بیابیم تابدانیم افزایش تولید مثل ، آنهم با چنین وضع نامتعادلی ، در میان ما چه‌نتایجی ببار می آورد !

ماهنوزبه آن درجه از اصلاح‌طلبی نرسیده ایم که‌بتوانیم‌موضوع‌جلوگیری ازتولید مثل افراد علیل‌را به عنوان یك قانون در کشور خود بپذیریم . اما نمی توانیم عمل سوئدی هارا ناپسند بدانیم ووضع موجود خودمان را به آن ترجیح بدهیم . چرا باید بچه‌هائی‌را که نمی توانیم تربیت کنیم وحتی نمی توانیم بدرستی پرورش بدهیم ، بدنیا بیاوریم ؟

نتیجه اینکه بعضی از بچه های‌ما، آنچنان دور از ادب بار می آیند که شتر را بابارش آتش میزنند و بعضی آنچنان علیل و مریض بار می آیند که از وجود ضعیفشان برای مردم هیچ نفعی حاصل نمی شود . حسن تولید مثل در اینست که نسل بوجود آمده، سالم، نیرومند ، متفکر ، تربیت‌شده و بهتر از نسل قبل باشد . اگر غیر از این بود و هر خانواده ناتوانی مسئولیت پرورش ده پانزده بچه را بعهده گرفت دیری وقت نمی‌گذرد که نسل ما بر خلاف نسل سوئدی‌ها راه وحشتناکی را بسوی اضمحلال پیش خواهد گرفت ! دعا کنید که خدا ، چنان روزی‌را نشانمان ندهد .

کندی نوید داد سرطان مغلوب میشود

واشنگتن ـ رویتر ـ ۲ آوریل ـ پرزیدنت کندی رئیس جمهور امریکا امروز اظهار امیدواری کرد که باپیشرفت هائی که طی ۲۵ سال گذشته در راه مبارزه باسرطان حاصل شده بالاخره این بیماری خطرناك بدست پزشکان مغلوب گردد .

از سال ۱۹۳۸ تاکنون کنگره وسنای امریکا ماه آوریل همه سال را بعنوان ماه مبارزه با سرطان اعلام کرده اند و ماه آوریل هر سال از طرف رئیس جمهور امریکا اعلامیه‌ای دراین موردانتشار میابد

از امشب در سینماهای

پارك ـ پرسپولیس

خورشید ـ مراد

گربه‌وحشی

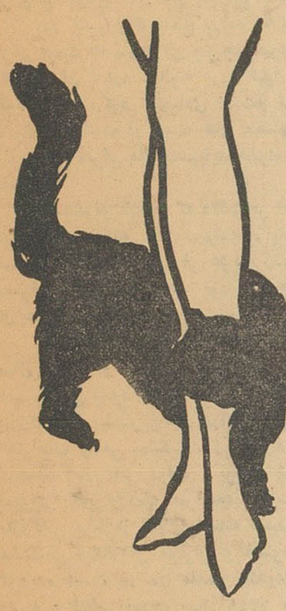

محصول : استودیو اطلس فیلم

باشرکت :

آفت ـ سارنگ

والامقام ـ مقبلی

روشنیان ـ پریا

عزیزه

اطلاعات هوائی

باخبار ومطالب جالب خودایران وکشورهای بزرگ راهم نزدیك میکند

اطلاعات هوائی برای محصلین بانصف قیمت

مدلهای مختلف بادبزنهای برقی (مدنشا) نتیجه سالها تحقیق و پیشرفت می‌باشد . شهرت فراوان این بادبزنهادر سراسر جهان بعلت استیل عالی‌و طرز کار بی‌مانند آنست. بادبزنهای (مدنشا) در همه جا مورد استفاده قرار می‌گیرد: درخانه ـ اداره ـ انبار ـ تئاتر ـ رستوران ـ هتل و غیره

MEIDENSHA ELECTRIC MFG. CO., LTD.
New Ohtemachi Building
4, 2-chome, Ohtemachi, Chiyoda-ku, Tokyo, Japan
Cable Address: "MEIDEN TOKYO"

مصطفی حسین‌زاده وسامول لازار
سرای ناصر : شماره ۲۷ و ۲۹ تهران ـ ایران

آ ـ ٦۰۲ (طوطی نو)

اطلاعات اقتصادی

جریان روز «۲»

تامین منافع مصرف کنندگان

یکی از وظایفی که دولت‌ها در قبال مردم بعهده دارند این‌است که حافظ منافع‌آنهادر برابر سودجوئی و منفعت طلبی بازرگانان و تولید کنندگان باشند .در این زمینه ، دولت مراقبت دارد که فلان تاجر یا کارخانه دار ،در مقابل خدمتی‌که انجام میدهد یا کالائی‌که‌تولید می‌کند .سودی عادلانه از مصرف کنندهٔ کالای خود دریافت دارد ، وخریدار بخاطر نیازی که بکالای وی دارد مجبور نشود بیش از آنچه که لازم‌است‌باو بپردازد .

بعبارت دیگر ، دولت‌با این نظارت خود ، ترتیبی برقرار می‌کند تامردم‌بتوانند ،بادرآمدی که بدست می آورند هرچه‌بیشتر احتیاجات زندگی‌خود راتامین کنند ووسایل وموجبات‌جدیدزندگی‌بهترو مرفه تر، برای‌خود فراهم سازند و بتدریج سطح زندگی خود رابالا ببرند .

در کشوری‌که سطح درآمد ها تغییرنمی کند و اغلب ثابت است، ترقی قیمت ها نتیجه ای جز جلوگیری از ترقی سطح زندگی مردم‌وعقب افتادگی آن ندارد . البته مورد قبول است که ثابت‌ماندن قیمت ها ، خود علامت رکود اقتصادی استو ترقی ملایم قیمت‌هاست که موجب تحرك و فعالیت در زمینه های مختلف اقتصادی و پیشرفت می باشد، ولی همین «ترقی ملایم»هم‌باید همراه باافزایش محسوس‌سطح‌درآمدمردم باشد .

هیچگونه علائمی که دلالت بر افزایش محسوس سطح درآمد مردم درسال آینده‌بکند بنظر نمیرسد ، بنابراین هر اقدامی که موجب ترقی قیمت هاودر نتیجه ، ترقی هزینه زندگی مردم بشود ، عملا بنفع‌مردم‌یا مصرف کنندگان نخواهد بود و موجب عقب افتادگی سطح زندگـــی آن ها خواهد شد .

از مفاد سیاست بازرگانی و مقررا ت‌واردات و صادرات کالادر سال ۱۳۴۱ و مقدمه یك دوازدهم بودجه فروردین ماه ۴۱ اینطـور استنباط‌می شود که در تنظیم مقررات وواردات و تعیین ارقام سود بازرگانی ، بیشتر تامین درآمد برای بودجه مورد نظر بوده است تا احتیاجات واقعی مملکت . زیرا ، دربند چهارم ازماده نهم فصل اول سیاست بازرگانی دولت ، نوشته شده. «از نظر تامین درآمد گمرکی بمیزانی که‌برای‌کمك ببرنامه‌عمرانی‌سوم پیش‌بینی شده است ،بسود بازرگانی برخی‌از کالاها اضافه شده و از این‌راه در واقع «مالیات غیر مستقیمی »بکالاهای مصرفی وبخصوص کالاهای نیمه ضروری بر قرار گردیده است ». در مقدمه یکدوازدهم بودجه هم نوشته شده که «تهیه و تنظیم بودجه سال ۱۳۴۱ بر مبنای موازنه در آمد و هزینه، مستلزم رسیدگی و مطالعه کافی و دقیق برای تحصیل درآمد و هزینه وحذف هزینه های زائد و غیر ضروری است ».

علاوه‌بر دو مورد مذکور ، بایاد به این دو مورد هم توجه داشت، یکی‌اینکه درسال ۱۳۴۱ درآمد گمرك ۱۵۰ میلیون تومان کمتر ازسال ۱۳۴۰ پیش بینی شده وتازه وصول همه رقم پیش بینی‌شده هم مشکوك بنظر میرسد .دوم اینکه ، در همین سال ، وصول مالیات عمل کرد سال بحرانی ۱۳۴۰ بهیچوجه رضایت بخش نخواهد بود و درآمد دولت از مالیات ممکن‌است کافی‌و قانع کننده نباشد .

بدین ترتیب روشن می شود که برای تامین درآمد جهت بودجه، دولت متوجه دریافت مالیات غیر مستقیم بصورت‌مالیات بر مصرف‌شده وبجای آنکه حجم مالیات های غیر مستقیم را نسبت به مالیاتهای مستقیم تقلیل دهد آنرا افزایش داده است و روشن است که‌فشار مالیات‌های‌غیر مستقیم بیشتر بدوش توده مردم یعنی اکثریت که کم بضاعت‌هستند ه ی‌باشد . بعبارت دیگربرای آنکه طبقات پردرآمد ، که از مزایای اجتماعی بیشتر برخوردارند سهم زیادتری در «کمك‌به‌برنامه عمرانی سوم ازطریق‌گمرك» داشته‌باشند،سهم ناچیزی می‌پردازند و این، طبقات‌کم‌درآمد هستد که‌بایدفشار تامین مخارج‌برنامه‌سوم وگرانی‌زندگی را تحمل کنند .

از آن گذشته ،دریافت سود بازرگانی که‌روزی‌برای حمایت‌ازصنایع داخلی‌وکمك به آنها پیشنهاد و گرفته شد امروزبر خلاف اصول ضمیمه حقوق گمرکی شده که حتی‌از مواد اولیه صنایع‌هم گرفته‌میشود! بااین‌ترتیب تغییرنرخ تعرفه گمرکی‌که با تصویب مجلس باید صورت گیرد با صدور یك تصویب‌نامه عملا امکان پذیر استو این صحیح نیست .

نتیجه ای که اجرای مقررات واردات سال ۱۳۴۱ خواهد داشت،این است‌که قیمت کالاهای وارداتی ضروری‌و نیمه ضروری مصرفی مردم، ترقی خواهد کرد و این‌ترقی به‌سایر کالاها هم سرایت خواهد نمود و معنی‌ترقی قیمت ها تنزل‌ارزش پول است ، در حالیکه در شرایط‌فعلی مااحتیاج به ثبات ارزش پول و حتی تا حدودی باز گرداندن ارزش آن داریم .درسال های‌اخیر قیمت ها بقدر کافی ترقی کرده و ارزش پول هم بیش‌از حد لزوم تنزل کرده است . وحداقل برای مدتی باید از آن جلوگیری کرد .

ترقی هزینه زندگی‌و تنزل ارزش پول چیزی نیست که «نفع مصرف‌کننده» درآن‌باشد واین، غیراز مشکل ترشدن زندگی مردم ، چیز دیگری بدنبال ندارد . بنابراین مقررا ت‌واردات سال جاری«منافع مصرف کننده»را تامین نمی کند .

مادرشماره آینده تاثیرسیاست بازرگانی دولت را در وضع صنایع ، وارتباط آنرابا «حمایت‌و توسعه صنایع داخلی» بررسی خواهیم کرد .

عکس العمل بازار درباره مقررات واردات

هنوز بطور روشن معلوم نشده است

تحصیل ۸۰۰ میلیون تومان درآمدبرای گمرك‌درسال‌جاری مشکل بنظر میرسد

محافل بازار تهران اکنون منتظر قانون جدید تعرفه گمرکی هستند. وزارت بازرگانی در سال گذشته‌اعلام کرده بود که برای حقوق گمرکی ، قانون جدیدی که مبتنی بر ارزش کالا باشد تدوین خواهد کرد .

بطوریکه خبر نگار ما اطلاع‌میدهد این قانون هنوز کامل نشده وانتظار نمیرود کار تدوین آن باین زودی پایان یابد .

بازار هنوز عکس العمل روشنی نسبت به مقررات عمومی واردات و صادرات نشان نداده است و تاوقتی مقدار کالاهای موجود معلوم نشود ودر حقیقت احتیاج به وارد کردن یا آزاد کردن کالا های وارداتی تعیین نشود تاثیر مقررات هم معلوم‌نخواهد شد .

گمرك در سال جاری میزان درآمد خود را قریب ۸۰۰ میلیون تومان پیش بینی کرد . این رقم در حدود صد میلیون تومان کمتر از وصولی سال جاری و ۱۵۰ میلیون تومان‌کمتر ا زپیش بینی درآمد گمرك دربودجه سال ۱۳۴۰ میباشد .

فلسفه تخمین ۸۰۰ میلیون تومان اینست که در وصولی سال چهل‌قریب صد میلیون تومان طلب سال ماقبل وصول شد که از درآمد حقیقی چهل باید تفکیك گردد باین ترتیب آنچه برای‌سال جاری پیش‌بینی شده‌معادل وصولی سال گذشته است .

شرایط در سال جاری از لحاظ مقررات واردات و سود بازرگانی سخت‌تر از سال گذشته است اما از نقطه‌نظر احتیاج وکمی زمینه‌مساعدتر از سال قبل میباشد .

از طرف دیگر انتظار میرود کـه سختی و محدودیت پولی سال چهل بازار در سال چهل و یك کاهش‌یابد و معاملات گردش بیشتری پیداکند در نتیجه بعلت احتیاج زیادتر حد اقل در نیمه دوم سال ترخیص کالا از گمرك بیشتر شود ..

در این خوش بینی فقط یك نکته قابل شك‌و تردید استو آنهم‌افزایش سود بازرگانی است و این افزایش مانع بزرگی برای بجریان افتـادن معاملات کالا های وارداتی است در سال قبل تعداد کالا هائی که سود بازرگانی بآنها تعلق میگرفت کمتر از یك سوم تعداد کالا های امسال بود .

نکته مثبت دیگر منع ورود بعضی از کالا هاست که مقادیر زیادی‌از درآمد و سرمایه مردم را از خرید آن منصرف کرده و در جریان‌معاملات کالا های غیر ضروری میاندازد .

بهر حال رسیدن به ۸۰۰ میلیون تومان درآمد از گمرك در سال‌جاری بسیار سخت‌تر ازتحصیل ۹۰۰میلیون تومان درآمد گمرکی در سال گذشته است .

کشتی ها

* کشتی های«لوکس فوجیل» نروژی روز ۸ فروردین بامقدار ۵۳۴ تـن کـالا ـو «کانارا» انگلیسی روز ۱۰ فروردین با مقدار ۱۵۳۶ تن کالا به بندر خرمشهر وارد شد .
* کشتی«فلینك» نروژی‌روز ۱۰ فروردین با مقدار ۴ تن کالابه خرمشهر وارد وهمان روز پس از تخلیه کالای‌خوداز آن بندر خارج گردید .
* کشتیهای «سیم‌بورك» هـلندی روز۹ فـروردیـن و «پالسی سی کوس» آمریکائی روز۱۰فروردین‌ازبندرخرمشهر خارج شدند .
* کشتی «آل‌تز» هلندی‌روز ۱۰ فروردین به خرمشهروارد شد و پس از بارگیری ۱۰۰ تن کالا همان روز از آن‌بندر خارج گردید .
* کشتی «آندروجاکسون» امریکائی‌ظهرروز ۱۱فروردین بامقدار ۹۰۸۰ تن گندم به بندر شاهپور وارد شد .
* کشتی «دسنا» شوروی‌روز ۱۰ فروردین با مقدار ۷۷۲تن شکر از باکو به نوشهر وارد شد .

مزایده و مناقصه

*اداره حسابداری وزارت‌دادگستری فروش ۱۲دستگاه جیپ مدل ۵۵ و پنتیاك ۵۴ تا ۱۵ر۳ر۱۳۴۱
*شرکت سهامی کارخانجات‌قند ایران خرید ۲۴ قلم‌برنز فسفر تا ۳۰ر۲ر۱۳۴۱

تلفن مستقیم قیمت اقتصادی ۳۰۴۵۹۱

افزایش تولید و تصفیه نفت ایران

در دو ماهه اول سال ۱۹۶۱

گزارش شرکت های عامل نفت ایران حاکی است که میزان تصفیه نفت در پالایشگاه آبادان در ماه فوریه ۱۹۶۲ (۱۲ بهمن تا ۹ اسفند ۴۰) برابر ۱ر۳۰۱ر۰۰۰ تن سنگین بوده در حالیکه در ماه مشابه سال ۱۹۶۱ میزان تصفیه نفت ۱ر۰۸۸ر۰۰۰ تن سنگین بوده است .

مقدار تصفیه نفت در دوماهه ژانویه و فوریه‌سال ۱۹۶۲ (۱۰دی ماه تا ۹اسفند ۴۰) برابر ۲ر۸۳۵ر۰۰۰ تن سنگین بود در حالیکه میزان تولید در مدت مشابه سال ۱۹۶۱ برابر ۲ر۵۲۴ر۰۰۰ تن سنگین بوده است .

بموجب‌همین گزارش مقدار تولید نفت خام در ماه فوریه ۱۹۶۲ برابر ۴ر۳۱۷ر۰۰۰ تن سنگین‌بود در حالیکه مقدار تولید ماه فوریه سال ۱۹۶۱ برابر ۴ر۳۳۵ر۰۰۰ تن سنگین بود در دوماهه ژانویه و فوریه سال ۱۹۶۲ برابر ۹ر۵۱۱ر۰۰۰ تن سنگین نفت‌خام تولید شد در حالیکه مقدار تولید مدت‌مشابه سال ۱۹۶۱ برابر ۸ر۹۴۱ر۰۰۰ تن سنگین بود . مقایسه ارقام مزبور نشان میدهد که میزان تولید و تصفیه نفت در دوماهه سال ۱۹۶۲ نسبت به مدت مشابه سال ۱۹۶۱ افزایش یافته است .

فقط یك ماه وقت باقی است
برای ثبت نام مجانی در
راهنمای زرّین ایران
سال ۱۳۴۱

THE IRANIAN GOLDEN DIRECTORY 1962

نام‌ونشانی موسسه خود را قبل از ۱۰ اردیبهشت براهنمای زرین ایران ۱۳۱ خیابان شاه رضا ارسال دارید اعلان نیز قبول می‌شود .
باتلفن ۶۶۰۴۱ـ ۶۲۸۴۵ باما تماس بگیرید .
آ ـ ۵۸۸

قابل توجه
کارخانجات داخلی ـ نمایندگی های کل هواپیمائی ـ نمایندگی های کارخانجات خارجی جهت محصولات
سبك و سنگین
فروشگاهی مجلل بادکوراسیون مدرن ودوشماره تلفن همراه با ۸ اطاق واقع درخیابان شاهرضا مقابل هتل تهران پالاس شماره ۶۹ حاضر بقبول نمایندگی انحصاری فروش و یا عقد قرارداد جهت نمایشگاه محصولات وپذیرفتن همه‌نوع نمایندگی های انحصاری‌وتوزیع محصول میباشد جهت اطلاعات بیشتروملاحظه‌فروشگاه بمحل‌فوق‌الذکر ویاتلفنهای ۳۰۲۵۴۹ و ۶۱۴۳۷ مراجعه فرمائید .
آ ـ ۵۹۲ آگهی پارت

دعوت مجدد مجمع عمومی فوق‌العاده
پیرو دعوت مجمع عمومی فوق‌العاده منتشره در روزنامه رسمی کشور شاهنشاهی ایران بشماره ۴۹۷۱ مورخ ۱۳ر۱۲ر۴۰ وروزنامه‌اطلاعات بشماره ۱۰۷۴۴ مورخ ۱۲ر۱۲ر۴۰ چون در جلسه مزبور حدنصاب‌قانونی و اکثریت کافی برای تشکیل مجمع فوق‌العاده حاصل نشد لذا ازصاحبان سهام شرکت سهامی بانك اصناف ایران دعوت می‌شود که برای‌تشکیل جلسه مجدد در ساعت ۵ عصر روز ۲۹فروردین‌ماه ۱۳۴۱ در محل اداره مرکزی بانك حضور بهمرسانند .
دستور جلسه همان دستور جلسه قبلی‌است
آ ـ ۴۱۵۳۰ ۱ـ۳ رئیس هیئت مدیره

کشتیرانی پارس
برنامه حرکت کشتی‌ها
کشتی کامبیز سفر ۵ S.S. "PERSIAN CAMBYSES"
تخلیه کالای خودرا در خرمشهر روز ۹ر۱ر۱۳۴۱ تمام کرد .
کشتی سیروس سفر ۶ S.S. "PERSIAN CYRUS"
قرار است حدود تاریخ۲۹ر۱ر۱۳۴۱ وارد خرمشهر شود .
کشتی خشایارشا سفر ۳ S.S. "PERSIAN XERXES"
قرار است در تاریخ ۱۸ر۱ر۱۳۴۱ بارگیری خودرا درخرمشهر برای بنادر اروپا تمام نماید .
کشتی جان ال مانتا سفر ۲ S.S. "JOHN L. MANTA"
قرار است حدود تاریخ ۷ر۲ر۱۳۴۱ بخرمشهر وارد گردد .
برای هرگونه اطلاع وتأمین جا خواهشمند است به نمایندگی کل
شرکت کشتی رانی پارس
خیابان فردوسی شمالی شمارهٔ ۱۱۴ تلفنهای ۳۰۴۹۵۲ - ۳۰۴۹۵۱ مراجعه فرمایند

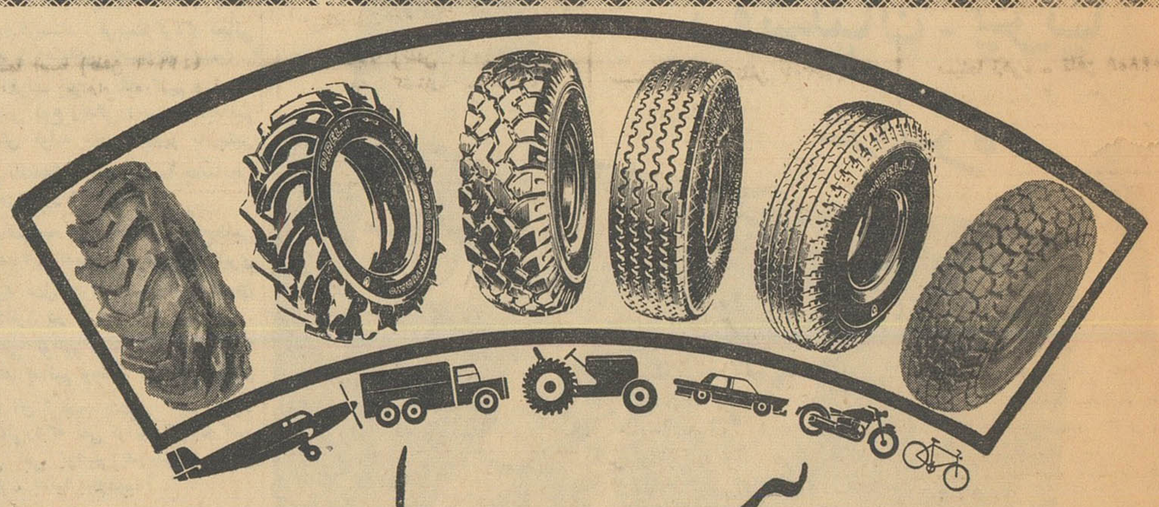

پیرلی

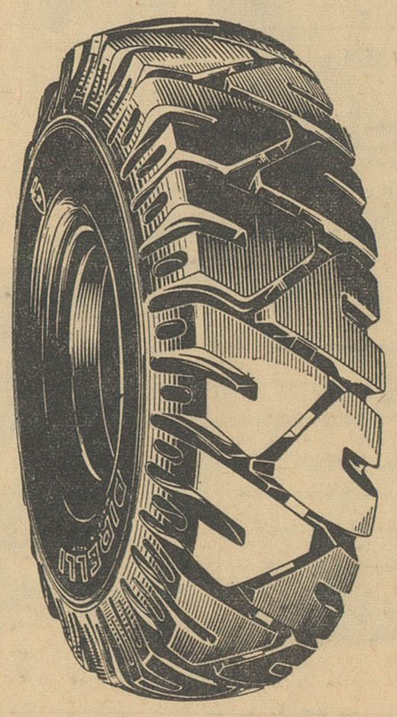

لاستیك تمام‌نایلن برای هرنوع وسیله نقلیه و بهر اندازه
لاستیك پیرلی با سابقه ترین لاستیك دنیاست
PIRELLI
نماینده انحصاری شرکت سهامی طایر کار خیابان‌اکباتان تلفن ۳۲۹۸۲ ـ ۳۴۶۵۹
آ ـ ۵۸۶ گردونه

نیازمندیها و آگهی های کوچک

استخدام

آگهی استخدامی
دوشیزه یابانو فعال که تایپ فارسی و لاتین بداند و بیك یا دوزبان خارجی آشنائی داشته باشدبرای تمام وقت با حقوق مکفی استخدام میشود داوطلبان واجد شرایط می توانند روز های سه شنبه ۱۴ چهارشنبه ۱۵و پنج شنبه ۱۶ فروردین ماه از ساعت ۴تا ۷ بعد از ظهر بشرکت پخش مطبوعاتی ایران یاد خیابان شاه کوچه سینما کاشی ۶۲مراجعه فرمائید .
۱ـ۳ آ ـ۷۴

بچند نفر کارمند باپایه
معلومات دیپلم و سیکل اول برای امور کار های گمرکی در خرمشهر نیازمندیم بشرکت توفیق واقع در بوذرجمهری سرای چیت ساز مراجعه نمایند .
آ ـ۵۰۱

یك دوشیزه ماشین‌نویس
باسابقه که بامورحسابداری‌نیزآشنائی داشته باشد مورد نیاز است بشرکت توفیق واقع در سرای چیت سازخیابان بوذرجمهری مراجعه شود .
آ ـ۵۰۱

موسسه ریشه
پخش محصولات شیمیائی ـ لوازم آرایش ـزیبائی ـ بهداشتی بـه هفت نفر دوشیزه یابانو فعال برای امور تبلیغاتی نیازمند است داوطلبان می توانند همه روزه از ساعت ۴ الی ۸ بعد از ظهر بدفتر موسسه خیابان شاهرضا پیچ شمیران کوچه نواب شماره ۷۳۸ مراجعه نمایند .
۱ـ۵ آ ـ۹۵

بچند کارگر جهت کار
مسافرخانه‌نیازمندیم ناصرخسروکوچه عکاسی پرتو مسافرخانه نادر
آ ـ۴۶۹

بیکنفر مامای دیپلمه‌نیازمندیم
علاقمندان به بیمارستان و زایشگاه مروستی واقع درخیابان‌فرانسه‌روبروی استادیوم ثریا مراجعه فرمایند .
آ ـ۴۶۵

استخدام خدمتکار زن
باسلیقه برای سکونت شب و روز در شمیران با حقوق مکفی از ساعت ۱۱ صبح الی یك بعد از ظهر به تلفن ۴۰۵۱۸ مراجعه شود .
آ ـ۶۱۲

جویای کار

جوانی تحصیلکرده دارای
گواهی‌نامه رانندگی و ضامن معتبرو مسلط باموررانندگی در تهران‌وآشنا بمشاغل دفتری‌جویای کار است‌بعداز ظهر ها به‌تلفن ۵۶۵۴۴ مراجعه‌فرمائید
آ ـ۴۹۹

راننده درجه ۲ همگانی
تهران که خدمت نظا موظیفه را انجام داده و با سواد نیز هست جویای کار است بشماره تلفن ۲۹۶۵۹ مراجعه فرمائید .
آ ـ۴۷۹

جوانی باسوادکافی‌متاهل
دارای گواهی‌نامه پایه ۲ همگانی (باهرنوع ماشینی) جویای کار است لطفا بشماره ۵۰۷ راهنمای اطلاعات مراجعه فرمائید .
آ ـ۴۹۵

هتل ها و رستورانها

رستوران‌مهر آبادطبقه‌فوقانی فرودگاه تلفن۶۴۴۸۷

هتل ونك سه‌راه‌ونك تلفن ۸۲۲۵۱۳ ـ ۸۲۲۶۷۰

رستوران لارزیدانس خیابان ویلا تلفن ۴۶۴۱۴

هتل و کلبه دربند دربند تلفن ۸۲۴۲۲ ـ ۸۳۴۲۲

هتل سپید تخت جمشید ۶۹۰۱۱ دیسکوتك رقص باجدیدترین صفحات

کاغذ دیواری
شیکترین کاغذ دیواری ساخت آلمان برای تزئینات و دکوراسیون شرکت تجارتی ریشهر بوذرجمهری غربی‌ساختمان گرجی تلفن ۲۶۶۶۲ـ ۵۷۷۹۹
۱ـ۲ آ ـ۹۳

بقیه آگهیهای نیازمندیها در صفحه ۱۲

صاحب امتیاز و مدیر مسئول عباس مسعودی
چاپ در خیابان خیام چاپخانه اطلاعات

فروش اتومبیل

بازرگانی امیر کبیر
اتومبیل دلخواه شما را تهیه یا معاوضه مینماید مقابل کوچه میرزا محمودوزیر تلفن۵۸۱۴۹۹ مرتضوی یزدی

بنگاه کبیر بورس بنز تلفن۵۳۰۶۵
۱ـ۲۶ آ ـ۲۰۲۳

فروشگاه جبهه دار
اتومبیل و لاستیك های کهنه‌شما را بعنوان پیش‌بها قبول و بجای آن اتومبیل و لاستیك های نو تحویل میدهد سپه نرسیده بباغشاه ۶۱۰۰۲
۱ـ۲۶ آ ـ۱۷۰۲

بورس اتومبیل حکیمی
مرکز خریدو فروش ومعاوضه اتومبیلهای تمیز بقیمت روزخیابان پهلوی مقابل کافه شهرداری تلفن ۶۸۹۴۸ مراجعه فرمایند .
۱ـ۳۰ آ ـ۵۰

لوازم یدکی اصلی فورد
تجارتخانه شالچی فروشگاه لوازم یدکی فورد امیر کبیر (چراغ برق) ساختمان شالچی ۳۰۵۳۶۵ ـ ۳۰۴۵۷۰
ا ـ۱۷۸۰

بورس معاملات اتومبیل‌آژانس۹۰۰ تلفن ۷۰۲۵۲
۱ـ۲ آ ـ۹۷

مرسدس‌بنز ۱۹۰ مدل ۵۹
بسیار تمیز فقط ۴۲۰۰۰ کیلومتر کار کرده بفروش میرود
برکات‌احمد ـ سفارت کبرای هند تلفن ۶۸۲۷۹ـ ۸۶۵۳۴ منزل
آ ـ۵۹۴

خرید اتومبیل
بنزدیزل موقت خریداریم تلفن۵۳۰۶۵
۱ـ۲۶ آ ـ ۹ آ ـ۲۰۲۱

معاوضه میشود

معاوضه
هرنوع اتومبیل سواری شما رابا قالی ویخچال وسایر لوازم زندگی معاوضه مینمائیم پورسانتاژ ومخارج محضر بعهده خریدار میباشد خیابان شاه چهارراه گلشن نمایشگاه ایران کالا تلفن ۴۵۶۸۹
۱ـ۳۰ آ ـ۳۱

واگذار میشود

محل سابق حسابداری
وزار تراه واقع در خیابان لاله زار کوچه تماشاخانه فردوسی دارای‌هفتاد اطاق و سه سالن دو شماره تلفن آب لوله کشی و کلیه لوازم برق و غیره جهت ادارات دولتی و موسسات ملی مهمانخانه ـ پانسیون واگذار می شود .
طالبین به تلفن های ۳۳۱۲۵ ـ ۲۵۷۰۲ـ ۳۴۷۶۶ و یا بمحل نامبرده داخل پاساژ مغازه زرگری اتابکیان مراجعه نمایند .
۱ـ۲ آ ـ۴۷۷

اجاره داده می شود
خانه و آپارتمان در شمال شهر اجاره داده می شود آژانس ۹۰۰تلفن ۷۰۲۵۲
۱ـ۱۵ آ ـ۹۶

درمانگاه های خصوصی

کلینیك دندانپزشکی خصوصی حکیم پور
تحت نظر دکتر های متخصص در دندان پزشکی و دندانسازی مجهز به نوربین های ۳۰۰ هزار دوردر دقیقه
درمان دندان بدون درد
ساخت بهترین نوع دندان های مصنوعی کرم کوبالت بدون لثه
شاه آبادخیابان باغ‌سپهسالار کوچه مهندس‌الممالك تلفن ۳۲۴۸۱ اوقات پذیرائی قبل‌از ظهربطورآزاد بعد از ظهر با تعیین وقت قبلی جمعه تاظهر

دندانپزشکان

درمانگاه خصوصی شبانه روزی نارمك
دارای بخشهای طبی وجراحی‌زایمان وزنان چشم پزشکی . حلق . گوش . بینی . دندانپزشکی و دندانسازی . مسمومین . سوانح و اتفاقات‌ـایروسل اکسیژن ترابی . تزریقات پانسمان (ثابت وسیار)واکسیناسیونهای‌مختلف (مخصوصا فلج اطفال)در کلیه‌ساعات شبانه روز در خدمت شما است‌وسیله حمل‌بیمار در تمام ساعات شب آماده است چهل وشش متری غربی تلفن ۷۹۵۵۵

معاملات پول

هر قدر پول بخواهید
باورقه مالکیت رجوع‌فرمائید لاله‌زار ۳۹۷۸۴ به‌بنگاه‌کوشان
۱ـ۲۰ آ ـ۴۱۹۳۴

پول شرطی
هر مقدار خواسته باشید موجود است مستقیما مراجعه فرمائیدنشانی‌خیابان‌شاهرضا مقابل سینما رویال آژانس رایت تلفن ۳۲۹۷۱ و۳۱۸۵۳
۱ـ۱۰ آ ـ۵۱

پول شرطی موجود است‌تلفن۷۰۲۵۲
۱ـ۱۵

مستغلات

اراضی نارمك را خریداریم
بازرگانی حمید ـتلفن ۷۹۱۰۹۴
۱ـ۲۶ آ ـ۱۹۸۲

نقد و معاوضه
چند دستگاه خانه واقع در شمال شهر نقد و معاوضه بفروش میرسد
بازرگانی سایه
خیابان‌شمیران‌چهارراه حقوقی۷۲۸۹۶
۱ـ۲۶ آ ـ۲۰۰۹

نارمك‌ـ تهران پارس‌ـ تهران‌نو
بازرگانی امینی ۷۹۰۰۹۰

برای خرید فروش معاوضه بهره‌دادن پول
خانه ـ مستقل ـ زمین شهروشمیران رجوع فرمائیدلاله زار نزدیك‌میدان‌سپه ۳۹۷۸۴ به :
بنگاه کوشان
۱ـ۶ آ ـ۳۷۸

بازرگانی نور
خانواده های محترم اگر تصمیم دارید زمین یا خانه برای خود تهیه نمائید نارمك خیابان مدائن مقابل ده متری حما م‌یاس ببازرگانی و مقاطعه کاری‌و نقشه کشی نور تلفن ۷۹۱۲۸۰ نوربخش مراجعه فرمائید .
۱ـ۵ آ ـ۹۴

بفروش میرسد

جهت فروش
قطعه زمینی بمساحت ۴۲۳۵۱۶ متر مربع واقع درجاده کرج ـقزوین که دارای چاه عمیق موتور و پمپ آب بوده ومقدار ۵۰هزار مترآن مشجر شده‌یك جا یا قطعه قطعه بفروش می‌رسد طالبین به تلفن ۶۳۷۶۵مراجعه فرمایند .
۱ـ۲ آ ـ۹۵

عیدی ممتاز
باغ مشجر ـ اراضی تفکیك شده‌با ۱۶ سنك آب از ۳ رشته قنات و چاه‌در ۱۵کیلومتری جاده قدیم کرج متری۵۰ ریال نقد و اقساط بفروش میرسد از فرصت استفاده نموده برای مشاهده‌و انتخاب بدفتر ایران بورس خیابان خیام مقابل وزارت صنایع و معادن تلفن ۵۴۴۲۶ مراجعه فرمائید .
۱ـ۵ آ ـ۷۷

سرچشمه
۵ اطاق مجهز با آب و برق دارای۳میز تحریر لوکس وصندلی ارج‌و مبل و گاو صندوق و سایر وسایل بقیمت مناسب و شرایط سهل بفروش میرسد بتلفن۵۰۰۶۳ مراجعه کنید.
۱ـ۲ آ ـ۸۱

گم شده

تعداد دو جلد دفترروزنامه
وکل مربوط بسال ۱۳۳۹ شرکت سهامی چای کبوتر در تاکسی جامانده هرکس پیدا کرده بتلفن شماره ۲۲۷۷۶ این شرکت مراجعه و مبلغ یکهزار ریال مژدگانی دریافت‌دارد .
آ ـ۴۵۹

دسته چك بانك صادرات
شعبه شاهرخ بنام قاسم امینی شماره حساب ۱۷۷ گمشده است از درجه اعتبار ساقط است
آ ـ۴۹۳

تقویم اطلاعات
چهارشنبه پانزدهم فروردین ۱۳۴۱
چهارشنبه بیستو ششم شوال۱۳۸۱
چهارشنبه چهارم آوریل ۱۹۶۲
اذان صبح : ساعت ۴ و ۱۵ دقیقه
طلوع آفتاب : ساعت ۵ و ۴۹ دقیقه
غروب آفتاب : ساعت ۱۸و ۲۵ دقیقه

آموزشگاه فرهنگی

گنجینه خزائلی

انجمن فارغ‌التحصیلان آموزشگاه خزائلی
ازبانوان و آقایانیکه بوسیله تحصیل در آموزشگاه های خزائلی به اخذ هرگونه مدرك تحصیلی و توفیق‌علمی نائل شده اند دعوت می شود بمنظور استفاده از مزایا و امتیازات انجمن فارغ‌التحصیلان آموزشگاه خزائلی در هرکجا که هستند بااین‌نشانی‌شاه‌آباد کوچه ظهیرالاسلام آموزشگاه خزائلی یا صندوق پستی شماره ۲۵۱۸مکاتبه نمایند .
۱ـ۳۰ آ ـ۱۸۳۹

کلاسهای صبح
در آموزشگاه خزائلی‌برای‌داوطلبان متفرقه کلاسهای صبح ازساعت۸ونیم تا ۱۱ونیم دایر است آقایان وبانوان ؛ ب دوره اول متوسطه در این کلاسها می توانند تحصیل کنند قریبا کلاسهای‌زبان هم درساعات صبح‌دایر حواهد شد .
۱ـ۳۰ آ ـ۱۸۳۸

کلاس ویژه زبان انگلیسی و آلمانی
کلاس ویژه انگلیسی و آلمانی در آموزشگاه‌خزائلی دایراست هردوره‌آن در مدت سه ماه پایان می‌پذیرد .
۱ـ۳۰ آ ـ۱۸۳۶

امتحانات دوم
بمنظور اینکه بانوان و آقایان داوطلب ۶ ماه کامل تحصیل کنند و برای امتحانات نوبه دوم کاملا مجهز باشند آموزشگاه خزائلی کلاس های دبیرستانی و ششم ادبی دومین‌نوبت را دراسفند ماه ۴۰ دایرنموده داوطلبان جهت نام نویسی هرروز صبح و عصر بدفتر آموزشگاه خزائلی‌مراجعه‌فرمایند شاه‌آباد کوچه ظهیرالاسلام
۱ـ۳۰ آ ـ۱۸۳۷

کلاس مکالمه‌انگلیسی‌وآلمانی
کلاس مکالمه انگلیسی و آلمانی تحت نظر یکنفر بانوی انگلیسی و آلمانی درآموزشگاه خزائلی‌دائرگردید. برای کسانیکه خواهند بخارج‌مسافرت کنند این کلاس بسیار سودمنداست
۱ـ۳۰ آ ـ۱۸۳۵

خرید اثاثیه

قالی
یخچال
تلویزیون
ضبط صوت
رادیوگرام وسایر
لوازمات برقی شما را
بقیمت عادلانه خریداریم لطفا به نمایشگاه ایران کالا خیابان شاه چهارراه گلشن تلفن ۴۵۶۸۹ مراجعه فرمائید
۱ـ۵

قالی و لوازمات منزل
هرنوع قالی نو و کهنه و سایر اشیاء ولوازمات دیگر منزل شمارا نقدا خریداریم خواهشمند است بـه نمایشگاه ایران کالا خیابان شاه‌چهار راه گلشن تلفن ۴۵۶۸۹مراجعه‌فرمائید
۱ـ۲۶ آ ـ۱۸۳۴

یخچال ـ تلویزیون ـقالی
ضبط صوت ـرادیو گرام‌ـمبل شمارا نقدخریداریم امیر کبیرسه‌راه‌امین‌حضور فروشگاه خالقی ۵۱۲۷۶
۱ـ۲۶ آ ـ۱۹۸۱

فرش کهنه ونو
در منزل خریداریم تلفن۸۲۱۸۵۵
۱ـ۱۰

فروش اثاثیه

خانواده های محترم
اگر چنانچه‌تصمیم بخرید تلویزیون یخچال ضبط صوت قالی مبل و سایر لوازم زندگی را دارید متمنی است قبلا بنمایشگاه ایران کالا مراجعه فرمائید چون مقداری از اجناس‌فوق راکه از منازل دست دوم خریداری نموده‌ایم بقیمتی که شما هرگز باور نمیفرمائید بفروش میرسانیم نشانی تهران خیابان شاه چهار راه گلشر نمایشگاه ایران کالا تلفن ۴۵۶۸۹
۱ـ۲۶ آ ـ۱۹۵۹

آگهی های متفرقه

جرثقیل جاسب
تلفن ۲۷۸۱۸و ۲۵۷۶۳
۱ـ۲۶ آ ـ۱۶۸۸

سشوار کادوس
فروشگاه کادوس تلفن۴۴۵۷۷
۱ـ۳۰ آ ـ۱۷۸۹

آگهی رنگین
اولین تهیه کننده عکس برگردانهای گراوری در ایران تلفن ۲۸۹۲۴
۱ـ۵ آ ـ۵۴

جرثقیل توکل
میدان شاه تلفن ۵۸۲۸ـ ۵۰۶۹۱

جنراتور فروشی
یکدستگاه جنراتور مولدبرق ۱۲ کیلوواتی با موتور پیترکوپله شده سوار برتریلی نو و مرتب برای فروش حاضر است طالبین به تلفن ۶۳۹۲۶ مراجعه نمایند .
۱ـ۳ آ ـ۶۸

آموزشگاههای فنی

اموزشگاه کشور
ماشین نویسی‌فارسی و لاتین با اسلوب ده انگشتی ـ شهریه یکصد ریال ـ تحریر پایان نامه در اسرع وقت خیابان خیام مقابل پارك شهر

نقشه‌کشی‌واستخدام
بعداز سه‌ماه کار آموزی درامور نقشه کشی استخدام میشوید
برای‌اهالی محترم‌شهرستانها با مکاتبه تدریس میشود
آموزش فرهنگ
دروازه دولت مقابل خیابان سعدی
۱ـ۵ آ ـ۴۶

آموزشگاههای رانندگی

هنرستان فنی پرستو
مرکز آموزش صحیح رانندگی و میکانیکی شاهپور چهار راه گمرك تلفن ۲۳۹۱۶
۱ـ۲۶ آ ـ ۲۰۳۰

آموزشگاه رانندگی تهران
خیابان‌میریه‌زیر نظر کاوه‌محلاتی ۲۵۸۸۸

هنرستان رانندگی شهاب
۱ـشاهرضا بین سینما دانا و پلازا تلفن ۱۱۲۲۱
۲ـخیابان پهلوی مقابل درب‌کافه شهرداری تلفن ۶۵۷۶۳
۳ـمیدان تعلیم خیابان امیرآباد مقابل انتهای دیوار جلالیه
۱ـ۳۰ آ ـ۱۸۴۶

درمیدان شهاب سنك‌چین‌وپار کینك رادرمدت ۵ساعت فرا خواهید گرفت اتومبیلهای شهاب همه از مدل ۶۱وهر ساعت وقت ۱۵۰ ریال
۱ـ۲۱ آ ـ۱۹۴۷

تعلیم رانندگی
هنر کده‌فنی بزرگترین و مجهزترین اموزشگاه رانندگی و میکانیکی در خاورمیانه با متد جدید و اتومبیل های آخرین سیستم فن رانندگی را تا اخذ گواهینامه رسمی به شما می آموزد سرویس مخصوص جهت تعلیم بانوان افتتاح گردیده نشانی هنرکده فنی بهارستان روبروی چاپخانه مجلس تلفن ۳۸۰۴۶ شعبه‌ـ خیابان شاهرضا روبروی ضلع شمالی کافه شهرداری تلفن ۴۸۶۶۲
۱ـ۲۶ آ ـ۱۸۴۵

آموزشگاه‌رانندگی‌مهرشمیران
رانندگی را با اسلوب فنی تحت نظر استادان مجرب با اخذ گواهی‌نامه بشما تعلیم میدهد تجریش روبروی بیمارستان رضاپهلوی تلفن ۸۵۲۴۷۷
۱ـ۱۵ آ ـ۶

راهنمای پزشکی اطلاعات

دکتر آسایش
بیماری های آمیزشی ومجاری‌ادرار خیابان منوچهری ـابتدای کوچه‌ارباب جمشید ـشماره ۱۱ پذیرائی عصر ها

دکتر در طب پولوسا
متخصص بیماریهای مقاربتی‌ـمجاری ادرار ـتناسلی‌ـ امراض‌زنانه‌ـنازائی‌ـ خیابان فردوسی شمالی کوچه صادق پذیرائی ۹تا ۱۲ـ۵تا ۸تلفن ۴۶۵۸۹

دکتر جمشیدی
متخصص جراحی ـزنان‌ـداخلی‌آمیزشی خیابان نادری ـ مقابل هتل نادری

فیزیوتراپی ـ اکسیژن تراپی
دکتر خطیبی
معالجه فلجی ها ـ فلج اطفال درد و عوارض بعد از اعمال جراحی و شکسته بندی ـدرد های‌رماتیسمی‌ـ تهیه دست مصنوعی خیابان پهلوی روبروی سینما مهتاب تلفن ۴۵۳۳۶

دکتر دانشگر
امراض مقاربتی و جلدی و سوزاك تازه و کهنه ورم پرستات ضیق مجرا سستی‌و بواسیر امراض زنانه ونازائی خیابان سپه، مقابل پستخانه تلفن ۳۰۲۴۱۶

دکتر محمد دادخواه
کلنیك زیبائی علاج لاغری‌وچاقی ورشد و نمو سینه هاخیابان لاله زاد از طرف میدان سپه پذیرائی صبح و عصر تلفن ۳۸۱۷۰

دکتر محمد رضا مسدد
رزیدنت سابق‌بیمارستانهای‌امریکا دارای گواهینامه از پروك مدیکال امریکا ـ درمان قطعی‌بیماریهای‌مقاربتی دروازه دولت روبروی ساختمان فیات تلفن ۳۰۲۵۴۸ پذیرائی عصرها از ساعت ۵ الی ۸ بعد از ظهر

ترك‌تریاك دکتر رحمانی
متخصص امراض اعصاب‌و روح از دانشگاه لندن خیابان پهلوی بالاتراز چهارراه امیر اکرم تلفن : ۴۵۱۱۴ پذیرائی صبح و عصر

دکتر معانی
امراض مقاربتی مجاری ادرار معالجه سوزاك تازه و کهنه ـ ورم پروستات وسستی‌و ناتوانی ـضیق مجرا امراض زنانه خیابان فردوسی مقابل‌بانك‌ملی مرکز .

پلی کلینیك
دکتر صدیقی ـدکتر مجاهدی
رزیدنت‌سابق بیمارستانهای امریکا پزشك بیمه کارمندان‌دولت‌و فرهنگیان پزشك سازمان بیمه های اجتماعی کارگران بیماری های داخلی اطفال‌ـ مقاربتی ـ ترك‌تریاك وسایرموادمخدره ترك الکل مجهز به دستگاههای رادیوـ اسکپی ـ آئروسل ترابی «بخورپنی‌ـ سیلین و غیره »دیاترمی‌پذیرائی‌بعداز ظهر ها
خیابان شاه روبروی مسجد سجاد تلفن ۴۹۵۲۶

دکتر عباس نیك نژاد
متخصص از دانشکده پاریس بیماری های معده ـ روده ـ کبد ـ لوزالمعده‌ـدرمان بواسیر بدون عمل فیستول فیسور بامتد موثر دروازه شمیران خیابان گرامی

معتادین تریاك الکل مرفین و هروئین
دکتر پزشك‌زاد معتادین را بدون زحمت خوابیدن با تقویت بنیه معالجه می نماید خیابان ری کوچه آبشارمقابل داروخانه ابن سینا

برنامه سینماها

سینما آسیا (تلفن ۴۲۹۰۹)
آخرین روزهای رود ـسینماسکوپ رنگی ـ دوبله بفارسی با شرکت روری کالهون ـ ژرژمارشال شروع۱۱ صبح ۳ـ۵ـ۷ـ۹ بعد از ظهر

سینما ادئون (تلفن ۳۸۱۱۸)
زیر آفتاب سوزان‌ـوایداسکرین دوبله بفارسی با شرکت ال‌ن‌دلون شروع ۱۰ر۳۰ صبح ۲ر۳۰ ـ۴ر۳۰ـ ۶ر۳۰ـ۸ر۳۰ بعد از ظهر

سینما امپایر (تلفن ۴۹۰۸۱)
نورمن‌در فضا‌ـ دوبله بفارسی‌با شرکت نورمن‌ویزدوم شروع ۱۱ صبح ۲ر۳۰ـ۵ر۳۰ـ۷ر۳۰ـ۹ر۳۰ بعد ازظهر

سینما ایران (تلفن ۳۶۳۵۴)
کلاه مخملی ـ وایداسکرین ـ رنگی ـفارسی باشرکت‌ناصرملك‌مطیعی شروع ۱۰ر۳۰ ـ۱۲ر۳۰ صبح ۲ر۳۰ ۴ر۳۰ـ۶ر۳۰ـ۸ر۳۰ بعد از ظهر

سینما اسکار (تلفن ۴۵۷۹۷)
سیندرفلا‌ـرنگی ـدوبله بفارسی با شرکت جری لوئیس شروع : ۱۰ر۳۰صبح ۲ر۳۰ـ۴ر۳۰ـ ۶ر۳۰ ـ ۸ر۳۰ بعد از ظهر

سینماایفل (تلفن ۳۷۲۷۷)
زیر پرچم جوانان ـ سینماسکوپ رنگی ـدوبله‌بفارسی باشرکت پل‌نیومن جون‌وودوارد شروع ۱۰ر۳۰صبح ۲ر۳۰ ۴ر۳۰ـ۶ر۳۰ـ۸ر۳۰ بعد ازظهر

سینما پلازا ـ تلفن ۴۴۲۵۵
آدم و حوا ـ دوبله بفارسی بـا شرکت کارلوبی‌تیا ـ کریستن‌مارتل شروع ۱۰ر۳۰ صبح ۳ ـ ۵ ـ ۷ ـ ۹ بعدازظهر

سینما تخت جمشید (تلفن ۴۳۵۵۰)
آوازه‌خوان نه آواز ـسینماسکوپ رنگی ـ دوبله بفارسی با شرکت میلن‌دومونژو ـ درك‌بوگارد شروع ۳ـ۵ـ۷ـ۹ بعد از ظهر

سینما چارلی (تلفن ۶۸۴۶۱)
زیر آفتاب سوزان ـ وایداسکرین دوبله بفارسی با شرکت ال‌ن‌دلون ـ شروع۱۰ر۳۰صبح۳ـ۵ـ۷ـ۹بعدازظهر

سینما حافظ تلفن ـ ۳۴۰۷۴
جنوبی مبارز ـ رنگی ـ دوبله بفارسی ـ وسترن ـ باشرکت ال‌ن‌لد‌ـ ویرجینیامایو ادموند‌ـ اوبراین شروع ۲ر۳۰ ـ ۴ر۳۰ ـ۶ر۳۰ ـ ۸ر۳۰ بعد از ظهر

سینما دنیا تلفن (۳۳۸۱۳)
طفیلی ها ـدوبله‌بفارسی باشرکت‌ـ داری کول فرانسس بلانش شروع ۱۰ر۳۰ صبح ۲ر۳۰ ـ ۴ر۳۰ ـ ۶ر۳۰ ـ ۸ر۳۰ بعد از ظهر

سینما دیانا (تلفن ۴۲۰۱۰)
قلعه کشتار‌ـ سینماسکوپ ـ رنگی ـ دوبله بفارسی با شرکت جوئل‌مکری ـ سوزان کابوت شروع ۱۰ر۳۰ صبح ۳ـ۵ـ۷ـ۹ بعد ازظهر

سینما رادیوسیتی (تلفن ۴۳۳۲۰)
آخرین روزهای رود ـسینماسکوپ رنگی ـ دوبله بفارسی با شرکت روری کالهون ـ لئاماساری شروع۱۱ صبح ۳ـ۵ـ۷ـ۹ بعد از ظهر

سینما رکس (تلفن ۳۴۱۶۹)
نورمن‌در فضا‌ـ دوبله بفارسی‌با شرکت نورمن‌ویزدوم شروع ۱۰ر۳۰ صبح ۲ر۳۰ـ۴ر۳۰ ـ ۶ر۳۰ ـ۸ر۳۰

سینما رویال (تلفن ۴۹۷۸۵)
نورمن‌در فضا‌ـ دوبله بفارسی‌با شرکت نورمن‌ویزدوم شروع ۱۰ر۳۰ صبح ۳ـ۵ـ۷ـ۹ بعد از ظهر

سینما سعدی (تلفن ۳۶۴۶۸)
آخرین روزهای رود ـسینماسکوپ رنگی ـ دوبله بفارسی با شرکت روری کالهون‌ـژرژمارشال‌شروع۱۰ر۳۰ صبح ۲ر۳۰ ـ۴ر۳۰ـ ۶ر۳۰ ـ۸ر۳۰

سینما سهیلا (تلفن ۳۶۴۲۴)
آخرین روزهای رود ـسینماسکوپ رنگی دوبله بفارسی با شرکت روری کالهون‌ـژرژمارشال‌شروع۱۰ر۳۰ صبح ۲ر۳۰ ـ۴ر۳۰ ـ۶ر۳۰ ـ۸ر۳۰

سینما کریستال (تلفن ۳۷۶۷۵)
سیندرفلا‌ـرنگی ـدوبله بفارسی با شرکت جری لوئیس شروع : ۱۰ر۳۰ صبح ۲ر۳۰ـ۴ر۳۰ ـ۶ر۳۰ ـ ۸ر۳۰ بعد از ظهر

سینما متروپل (تلفن ۳۹۴۱۰)
قلعه کشتار‌ـ سینماسکوپ ـ رنگی ـ دوبله بفارسی با شرکت جوئل‌مکری شروع ۱۰ر۳۰ صبح ۲ر۳۰ـ۴ر۳۰ـ۶ر۳۰ ۸ر۳۰بعد از ظهر

سینما مولن‌روژ (تلفن ۷۲۹۲۹)
سیندرفلا‌ـرنگی ـدوبله بفارسی با شرکت جری لوئیس شروع : ۱۱ صبح ۳ـ۵ـ۷ـ۹ بعد از ظهر

سینما مهتاب (تلفن ۴۷۷۷۷)
سیندرفلا‌ـرنگی ـدوبله بفارسی با شرکت جری لوئیس شروع : ۱۱ صبح ۳ـ۵ـ۷ـ۹ بعد از ظهر

سینما میامی (تلفن ۷۴۳۲۹)
کلاه مخملی ـ وایداسکرین ـ رنگی ـفارسی باشرکت‌ناصرملك‌مطیعی شروع ۱۰ر۳۰ صبح ۲ر۳۰ـ ۴ر۳۰ ـ۶ر۳۰ـ۸ر۳۰ بعد از ظهر

سینما مونت‌کارلو (تلفن ۷۹۷۴۱)
آتلانتیس ـرنگی ـدوبله‌بفارسی باشرکت آنتونی‌هال ـ جویس تیلور شروع ۱۰ صبح ۲ـ۴ـ۶ـ۸ بعد ازظهر

سینما نیاگارا (تلفن ۶۵۳۰۷)
نورمن‌در فضا‌ـ دوبله بفارسی‌با شرکت نورمن‌ویزدوم شروع ۱۰ر۳۰ صبح ۳ـ۵ـ۷ـ۹ بعد از ظهر

سینما همای (تلفن ۳۰۲۱۶۹)
قلعه کشتار‌ـ سینماسکوپ ـ رنگی ـ دوبله بفارسی با شرکت جوئل‌مکری شروع ۱۰ر۳۰ صبح ۲ر۳۰ـ۴ر۳۰ـ۶ر۳۰ ۸ر۳۰بعد از ظهر

سینما آریا (تلفن ۳۹۸۸۴)
شبهای دنیا(یازنهای مشرق‌زمین) سینماسکوپ رنگی‌دوبله‌بفارسی‌ـ شروع ۱۰ر۳۰ و ۱۲ر۳۰ صبح ـ ۲ر۳۰ ـ ۴ر۳۰ـ ۶ر۳۰ و ۸ر۳۰بعد از ظهر

سینما المپیا (تلفن ۶۵۷۹۸)
اسپارتاکوس‌سینماسکوپ‌ـرنگی‌ـدوبله بفارسی با شرکت کرك داکلاس ـ تونی کورتیس شروع ۱۰ر۳۰ صبح‌ـ ۲ر۳۰ ـ ۵ ـ ۸ر۳۰ بعدازظهر

سینما برلیان (تلفن ۳۳۵۳۵)
سیندرفلا‌ـرنگی ـدوبله بفارسی با شرکت جری لوئیس شروع : ۱۰ صبح ۲ـ۴ـ۶ ـ۸ بعد از ظهر

سینما تاج (تلفن ۳۳۰۶۴)
بن هور ـ سینما سکوپ رنگی ـ دوبله بفارسی ـ باشرکت چارلتون هستون ـ هایاهارایت شروع ۱۰ صبح ـ ۳ر۳۰ ـ ۷ر۳۰ بعد از ظهر

سینما تهران (تلفن ۳۸۱۶۵)
کلاه مخملی ـ وایداسکرین ـ رنگی ـفارسی باشرکت‌ناصرملك‌مطیعی شروع۱۰ـ۱۲صبح۲ـ۴ـ۶ـ۸بعدازظهر

سینما پارك (تلفن ۳۵۰۴۷)
گربه وحشی ـ فارسی باشرکت آفت ـسارنك ـ والامقام شروع ۱۰ر۳۰ صبح ۲ر۳۰ـ ۴ر۳۰ ـ۶ر۳۰ـ ۸ر۳۰ بعد از ظهر

سینما پرسپولیس (تلفن ۵۸۱۰۸۳)
گربه وحشی ـ فارسی باشرکت آفت ـسارنك ـ والامقام شروع ۱۰ـ ۱۲ صبح ۲ـ۴ـ۶ـ۸ بعداز ظهر

سینما پردیس
در آخرین لحظه ـ وایدسکرین ـ دوبله بفارسی با شرکت .هورست بوخهولز شروع ۱۰ر۳۰ صبح ـ ۱۲ر۳۰ـ۲ر۳۰ ـ ۴ر۳۰ ـ ۶ر۳۰ ـ ۸ر۳۰ بعدازظهر

سینما البرز
قدرت جوانی ـ دوبله بفارسی با شرکت پیرانجلی پل نیومن شروع ۲ر۳۰ ـ ۴ر۳۰ ـ ۶ر۳۰ ـ ۸ر۳۰ بعد از ظهر

سینما زهره ـ تلفن ۳۰۴۸۰۸
سیندرفلا ـ رنگی ـ دوبله بفارسی باشرکت ـ جری‌لوئیس . شروع ۱۰ صبح : ۱۲ ـ ۲ ـ ۴ ـ ۶ ـ ۸

سینما رزیتا (تلفن ۸۲۰۱۳۸)
کلبه کوچك ـ رنگی ـ دوبله به فارسی باشرکت اواگاردنر‌ـ استوارت گرینجر دیویدنیون‌ـ والترکیاری‌شروع ۳ـ۵ـ۷ـ۹ بعد از ظهر

سینما سیلوانا (تلفن ۳۳۷۷۷)
دختری طوفان می کند ـدوبله بفارسی با شرکت روپ‌مالا ـ مهرو ـ شروع ۱۰ر۳۰ صبح‌ـ ۲ر۳۰ ـ۴ر۳۰ ۶ر۳۰ـ۸ر۳۰ بعد از ظهر

سینما شهناز
اسپارتاکوس‌سینماسکوپ‌ـرنگی‌ـدوبله بفارسی با شرکت کرك داکلاس ـ تونی کورتیس شروع ۱۰ر۳۰ صبح ۲ر۳۰ ـ ۵ر۳۰ ـ ۸ر۳۰ بعد ازظهر

سینما فری (تلفن ۳۷۸۹۳)
بن هور ـ رنگی ـ دوبله‌بفارسی با شرکت : چارلتون هستون ـهایا‌ـ هارارایت شروع ۹ صبح ـ۱ـ ۵و ۹ بعد از ظهر

سینما کارون (تلفن ۴۰۰۶۵)
دختری طوفان می کند ـدوبله بفارسی با شرکت روپ‌مالا ـ مهرو ـ شروع ۱۰ر۳۰ صبح‌ـ ۲ر۳۰ ـ۴ر۳۰ ۶ر۳۰ـ۸ر۳۰ بعد از ظهر

سینما فردوسی (تلفن ۳۵۷۸۴)
اسپارتاکوس ـ سینماسکوپ‌ـ رنگی ـ دوبله بفارسی با شرکت کرك‌داگلاس ـ تونی کورتیس شروع ۱۰ر۳۰صبح ۲ر۳۰ـ ۴ر۳۰ـ۶ر۳۰ ـ ۸ر۳۰ بعد از ظهر

سینما مشعل ـ تلفن ۳۳۸۲۶
طفیلی‌ها ـ دوبله بفارسی باشرکت داری‌کول ـ فرانسس بلانش . شروع ۱۰ر۳۰ ـ ۲ر۳۰ ـ ۴ر۳۰ ـ ۶ر۳۰ ۸ر۳۰ بعدازظهر

سینما مراد (تلفن ۷۳۳۸۲)
گربه وحشی ـ فارسی باشرکت آفت ـسارنك ـ والامقام شروع ۱۰ صبح ۲ر۳۰ـ ۴ر۳۰ـ ۶ر۳۰ـ ۸ر۳۰ بعد از ظهر

سینما ونوس (تلفن ۳۵۱۱۵)
هرکول‌فاتح آتلانتید سینماسکوپ رنگی ـ دوبله بفارسی با شرکت رج‌پارك شروع ۱۰ صبح ۲ـ ۴ ـ۶ ـ۸

تاتر پارس تلفن ۳۸۸۱۱
حوریان حرم شروع۸ر۳۰ بعد ازظهر

خبرنگاران ما از شهرستانها اطلاع میدهند

استاندار بلوچستان وسیستان پس از بازدید نقاط تابعه استان

گزارشی به پیشگاه شاهنشاه تقدیم داشت

چهارهزار متر پارچه و مقداری برنج بین اهالی توزیع گردید

مقدار کافی گندم بنرخ دولتی بین مردم بخشهای تابعه توزیع شد

خبرنگار ما در زاهدان مینویسد : چند روز قبل آقایان مهندس پارسا استاندار بلوچستان و سیستان و سرهنگ اسفندیاری فرمانده ناحیه ژاندارمری ومدیرعامل شیروخورشید سرخ زاهدان برای رسیدگی بوضع مردم نقاط تابعه شهرستان ها وبخش های خاش، زابلی، سرباز، راموك پلشین باهوکلات ، دشیاری ، چاه بهار ، کنارك ، نیکشهر و ایرانشهر مسافرت کردند ، در این سفر چند نفر از روسای ادارات دولتی با پزشك و داروی کافی همراه آقای استاندار بودند . مقداری برنج و در حدود چهار هزار متر پارچه نیز برای توزیع بین اهالی مناطق تابعه از طرف شیرو خورشید سرخ زاهدان ارسال گردیده بود .

چون چهار سال است استان ـ بلوچستان و سیستان دچارخشکسالی گردیده آقای مهندس پارسا استاندار وهمراهان بدقت از کلیه نقاط بازدید کردند و در مراجعت گزارش جامعی از وضع مناطق تابعه بلوچستان به پیشگاه شاهنشاه و آقایان نخست وزیر و وزیر کشور تقدیم داشتند .

بقرار اطلاع در گزارش آقای استاندار تاکید شده استکه باموافقت شاهنشاه و هیئت دولت برای بهبود وضع مردم بلوچستان اولا بنگاه عمران وابسته بوزارت کشور برای تهیه پروژه های عمرانی از محل صندوق مشترك ایران و امریکا اعتبار کافی تامین نماید و اکیپهائی باوسائل نقلیه و لوازم مورد احتیاج باین استان اعزام دارد تا پروژه های مورد نیاز تهیه گردد و علاوه بر عمران و آبادی بلوچستان عده زیادی از اهالی این استان بکار گمارده شوند .

ثانیا پانصد تن گندم که چندی قبل قرار شد برای انجام امور عمرانی در این استان اختصاص داده شود هرچه زودتر حمل گردد و بانك ـ کشاورزی هم برای ایجاد قنوات و حفر چاه وامهای طویل المدت ۱۵ ساله بمالکین و زارعین بلوچستان پرداخت نماید .

ثالثا ایجاد راه ترانزیتی ایران و افغانستان از طریق بندر عباس ، ایرانشهر ، خاش ، زاهدان و زابل چنانچه از طرف سازمان برنامه به تصویب رسیده است هر چه زودتر عملی گردد و کار جاده سازی شروع شود .

ایجاد راههای فرعی بین سرباز ، راسك، پلشین وباهوکلات درپیشرفت کار های عمرانی و کشاورزی این مناطق تاثیر فراوان دارد رابعا از طرف وزارت راه اعتبار کافی برای تکمیل راههای نیمه تمام بین ایرانشهر چابهار ، زاهدان ، خاش ، زابل و دشیاری تامین گردد و در بودجه سال ٤١ منظور شود .

خبرنگار ما اضافه میکند که آقای مهندس پارسا استاندار بلوچستان و سیستان در این مسافرت چند روزه اقدامات موثر و مفیدی برای تامین رفاه و آسایش اهالی انجام داد و مقدار کافی گندم بنرخ دولتی بین ساکنین مناطق سرباز، پلشین و باهوکلات توزیع نمود از لحاظ تامین بهداشت و فرهنگ مناطق تابعه نیز اقدامات موثر و مفیدی انجام داد . روبهمرفته این مسافرت چند روزه استاندار بلوچستان و سیستان به نقاط تابعه استان نتایج امیدبخشی داشت .

درعکس بالا استاندار بلوچستان وسیستان باتفاق همراهان از مزارع یکی از مناطق تابعه استان بازدید مینماید

چند خبر از قلهك

*سه نفر باسامی حسین‌پور، علی‌پور واحمد کاشانی بلیط فروش باجه قلهك بنام علی عزیزی را بسختی مضروب و مجروح کردند جریان در دادسرای ناحیه ۸ شمیران تحت رسیدگی است .

*بین دو نفر باسامی اسماعیل نامی و میرزا نزاعی رویداد ودر این جریان میرزا که راننده تاکسی می باشد مجروح شد

*سه اتومبیل شمارهای ۸۱۹۰ و ٤٠٦٦٤ و ۸۱۹۸ در یك محل بایك دیگر تصادف کردند در این حادثه سه نفر از سرنشینان اتومبیل شماره ٤٠٦٦٤ مجروح شدند

قائم مقام خانقین در قصر شیرین

عراقیها برای تبریك عید نوروز آمده بودند

خبرنگار ما در قصر شیرین گزارش میدهد چندروز قبل آقای الحامد الفیاض قائم‌مقام خانقین عراق بمنظور دیدن مرزبان قصرشیرین وتبریك عید نوروز باتفاق عده‌ای از روسای ادارات دولتی خانقین عراق و چند نفر ازشخصیتهای محلی عراقی بقصر شیرین وارد شد و از آقای سروان سلطانپور کفیل مرزبانی قصرشیرین دیدن نمود و عید نوروز رابوی تبریك گفت وسعادت و پیشرفت ملت ایران را تحت رهبری شاهنشاه در این سال نوازدرگاه خداوند مسئلت نمود. قائم مقام خانقین عراق و همراهانش در مرزبانی قصرشیرین مورد پذیرائی قرارگرفتند وپس‌ازسه ساعت توقف درمرزبانی مجددا بخانقین بازگشتند .

میخواستند ۳۰۰ هزار ریال حقوق کارکنان بهداریرا بربایند

درحالیکه موجودی صندوق فقط یکریال بود!؟

سارقین باداره بهداری دستبرد زدند

چند شب قبل اداره بهداری نطنز مورد دستبرد قرار گرفت ولی سارق یاسارقین بدون آنکه دراینکار موفق شوند متواری گردیدند . سارقین از دیوارمحوطه بهداری وارد شده‌اند وباشکستن شیشه‌های درحسابداری بمحل صندوق بهداری راه یافته و قصد ربودن موجودی صندوق راداشته‌اند ولی هرچه کرده‌اند نتوانسته اند حتی باضربات پتك آهنین صندوق رابگشایند و موجودی آنرا بربایند .

از قرائن چنین برمی‌آید که مقصودسارق یا سارقین فقط ربودن موجودی صندوق بهداری بوده‌است زیرا باآنکه مقادیری اشیاء لوکس و نقره آلات در بهداری بوده همه دست نخورده باقیمانده است گویا سارق یاسارقین گمان میکرده‌اند که سیصد هزار ریال حقوق کارمندان بهداری در صندوق موجوداست درحالیکه اتفاقا آنشب فقط موجودی صندوق یکریال بوده و سیصد هزار ریال حقوق کارمندان را که کارکنان بهداری بعلت کسرمزایا از دریافت آن خودداری مینموده اند حسابدار مربوطه باخود بمنزل برده بوده‌است . بهرحال روز بعد جریان بژاندارمری اطلاع داده شد و قضیه تحت تعقیب قرارگرفت فعلا صندوق حسابداری بهداری براثر ضربات پتك سارقین درش باز نمیشود و باید باوسائل فنی آنرا باز کرد .

نمایندگان اطلاعات در خدمت مردم

مردم شهرستانها بوسیله نمایندگان اطلاعات خواسته های خود را شرح میدهند

بندرشاه

چند روز قبل عده‌ای از دهیاران حوزه عمرانی رشت بدفتر نمایندگی اطلاعات دربندر شاه آمدندو گفتند : قبل از عید بهریك از کارمندان دولت اعم ازروزمزد و رسمی و پیمانی معادل یکماه حقوق پاداش داده شد وعیدی پرداخت گردید ولی مادهیاران ازدریافت این مزایا محروم شدیم و پاداش وعیدی ندیدیم !؟

دهیاران مزبور میگفتند : چندین سال استکه باستخدام ادارهٔ عمران درآمده وطی اینمدت باکمال صداقت و صمیمیت انجام وظیفه کرده‌ایم .

محل کار ماهمیشه دردهات بودمو براهنمائی دهقانان و روستائیان مشغول بوده‌ایم مزارع نمونه‌ایجاد نموده وهماهنگی کار دهقانان واصول صحیح کشت راپایه گزاری کرده‌ایم اماباهمه این زحمات ،حالاکه پاداش وعیدی پرداخت گردیده است ماازدریافت آن بی‌نصیب مانده‌ایم .با این وضع خیال نمیکنید موجبات دلسردی مافراهم شده باشد؟ مگرماکارمند دولت نیستیم ؟مگر زحمت نمی‌کشیم ؟ مگر در انجام وظیفه قصور یا تقصیری کرده‌ایم ؟ چرا باید وسیله‌ای فراهم شود که‌دلسرد شویم ؟

منجیل

جمع زیادی از نمایندگان اهالی و معتمدین محلی منجیل بدفتر نمایندگی اطلاعات آمدند وضمن تسلیم طوماری بامضای عدهٔ کثیری ازاهالی مبنی برتقاضای خود گفتند: پس‌ازمدتها تقاضا والتماس و تمناواستدعا بالاخره آرزوی دیرینه ما اهالی منجیل که‌تاسیس شهرداری‌دراین محل بود عملی گردید . البته از اینموضوع یکدنیا متشکر وممنونیم ولی‌اخیرا زمزمه‌هائی شنیده‌میشود که‌ازقول‌ما میگویند: اهالی منجیل‌ازتاسیس‌شهرداری درمحل خودچندان دلخوشی ندارند!ومایلند شهرداری‌محل‌آنهاتبدیل ببرزن وتابع‌شهرداری رودبار شود !؟

نمایندگان اهالی منجیل میگفتند : ماهیچ نمیگوئیم . فقط شما خودتان قضاوت کنیدکه آیا هیچ‌عقل سلیمی باور میکندکه عده‌ای بیایند و تاسیس موسسه‌ای را بااصرار زیاد تقاضا کنند وقتی تقاضایشان عملی شد آنوقت ازتاسیس موسسه مورد تقاضای خود ناخشنود باشند؟ شما،باورمیکنید ؟اینعده میگفتند :این زمزمه‌ها وشایعات از طرف‌عده‌ای بیخبراست که بتحریك دیگران آلت‌دست قرار گرفته‌اند واین شایعات رابرسرزبانها انداخته‌اند . میگفتند : در هرحال مابهیچوجه حاضر بچشم پوشی از حق قانونی خود نیستیم و نمیتوانیم خود را حاضر کنیم که‌شهرداری منجیل تبدیل ببرزن شود .

تحویل مراکز آب آشامیدنی بلوچستان

این مراکز برای تامین آب آشامیدنی از طرف سازمان برنامه ایجاد شده است

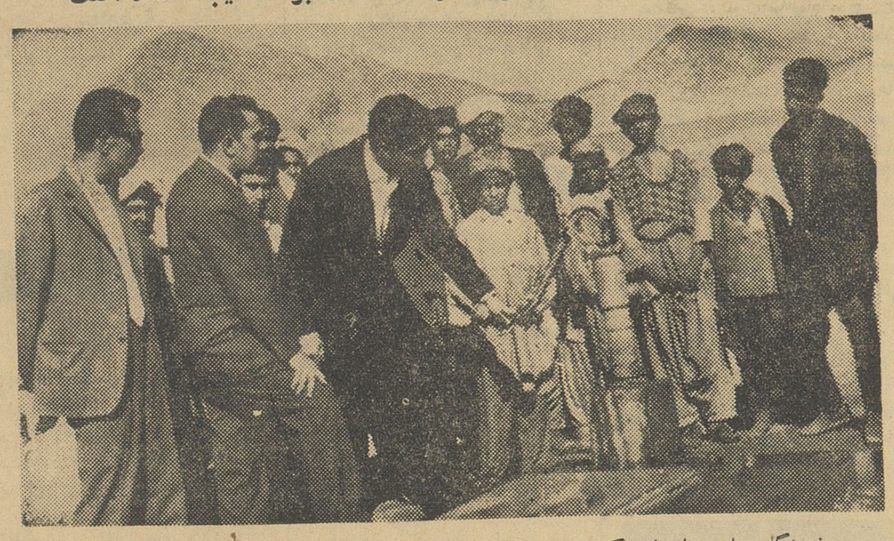

خبرنگار ما درزاهدان گزارش میدهد چند روز قبل آقایان مهندس جهانبانی و مهندس محمود بهپو نمایندگان سازمان برنامه برای تحویل مراکز آب آشامیدنی دهات تابعه زاهدان که‌از طرف سازمان برنامه در بلوچستان ایجاد گردیده است بزاهدان وارد شدند و پس‌از تحویل مراکز آب آشامیدنی بمقامات مربوطه و یکی دو روز توقف در زاهدان بتهران عزیمت کردند .

در عکس بالا مهندسین اعزامی سازمان‌برنامه یکی‌از مراکز آب آشامیدنی بلوچستان راآزمایش میکنند تا تحویل دهند .

بازدید واحد های نظامی

چند روز قبل تیمسار سهراب پور فرمانده تیپ کرمان وارد زاهدان شد تا باتفاق فرمانده سپاه ٦ از شهرستانهای بلوچستان‌بازدیدنماید فرماندهان سپاه شش و تیپ کرمان در فرودگاه زاهدان از طرف آقای مهندسن پارسا استاندار بلوچستان وسیستان وفرماندار زاهدان و روسای ادارات دولتی مورد استقبال قرار گرفتند واز واحدهای زابل و خاش دیدن کردند قرار بود از واحدهای نظامی ایرانشهر و چاه‌بهار نیز بازدید نمایند .

ولی بعلت‌طوفانی‌بودن هوااین‌بازدید میسر نگردید

بارندگی نافع

پریشب بمدت‌سه‌ساعت باران نافعی در مامونیه زرند ودهات اطراف این بخش بارید شدت این بارندگی بحدی بود که سیلاب‌جاری گردید وموجب خشنودی کشاورزان شد .بدنبال این بارندگی شبانه پریروز نیز بارندگی بسیارشدیدی بمدت یکی‌دو ساعت در مامونیه و اطراف رخ داد و با این بارندگیها مزارع کشاورزی سیراب شد و کشاورزان خشنود گردیدند .

انتخاب شدند

خبر نگار ما در رفسنجان طی گزارشی مینویسد : چهارمین جلسه شورا های فرهنگی جشنهای دو هزار وپانصد ساله شاهنشاهی در اداره فرهنگ شهرستان رفسنجان تشکیل گردید در این جلسه اعضای هیئت رئیسه شورا و اعضای کمیته های فرعی انتخاب شدند و برای تهیه مقدمات برگزاری جشن دو هزار و پانصد ساله شاهنشاهی ایران فعالیت خود را شروع نمودند .

اتومبیل وارد پیاده رو شد و ده نفر را برودخانه کارون انداخت

خبرنگار مادر خرمشهر گزارش میدهد چندروز قبل هنگامیکه عده‌ای درپیاده‌رو خیابان پهلوی خرمشهر بانتظار سوار شدن بلم وعبور ازکارون بودند اتومبیل سواری شماره ۸٤۲ برانندگی عبدالسید فرزند پرویز که با سرعت‌از آن‌خیابان میگذشت براثر سرعت زیاد به‌پیاده‌رو منحرف گردید و بعده‌ای که‌درپیاده روبانتظار رسیدن بلم ایستاده بودند تصادف کرد .

دراین واقعه ده نفر مسافرینی که‌درپیاده روبانتظار بلم ایستاده بودند در شط‌العرب افتادند و بوسیلهٔ بلم چی‌ها از غرق شدن نجات یافتند دراین حادثه دو نفر ازمسافرین مزبور مصدوم شدند ودختربچه‌ای بنام اکرم فرزند خانم آغا که‌دربغل مادرش بود براثر ضربهٔ ناشی از تصادف اتومبیل بقتل رسید. راننده مزبور پس‌از این تصادف متواری شدولی باکوشش مامورین انتظامی دربازار صفا دستگیر گردید وقضیه تحت تعقیب قرار گرفت .

فعالیتهای ورزشی

بنابگزارش خبرنگار مادرزاهدان تاچندی قبل در زاهدان‌مرکز استان بلوچستان وسیستان وسائل‌ورزشی‌و حتی زمین‌والیبال وبسکتبال نبودولی بااقدامات آقای صرافی مدیر کل فرهنك و فعالیتهای آقای اصغر موزون مدیر فنی‌تربیت بدنی‌زاهدان طی مدت چهار ماه در دبیرستانهای پروین ،مهران ،تمدن ،۱۵ بهمن و دانشسرایمقدماتی زمینهای اسفالته والیبال وبسکتبال ایجاد شد وکلوپ ورزشی دانش آموزان نیز تامین گردید در دبیرستان ۱۵ بهمن نیز ینك بکس دائر شد و میتوان گفت بافعالیتهای مدیر فنی تربیت بدنی زاهدان ورزش در بلوچستان زنده شده است .

انتصابات در شهرستانها

سیر جان آقای ستوان محمد تقی خوارزمی ، فرماندهٔ ژاندارمری ـ آقای احمد منصوری نژند ، کفیل فرمانداری

نهاوند آقای سرهنك محمد تقی افلاکیان ، رئیس شهربانی

بندر عباس آقای سرهنك جباری ، فرمانده هنك ژاندارمری ـ آقای زندپور ، رئیس اداره ثبت احوال .

بنادر جنوب آقای عبداله نصرت ، معاون فرمانداری کل بنادر و جزایر خلیج فارس و فرماندار بندر بوشهر .

جنایتی در طایفهٔ لختی ها!؟

یکی اینطرف ودیگری آنطرف رودخانه میرفت

ناگهان گلوله‌ای صفیر کشید و جوان برومندی کنار رودخانه نقش برزمین شد

چند روزقبل‌از گروهان ژاندارمری لرد جان «سه دهستان» بدادگاه شهرستان بروجن اطلاع داده شدکه در قریه «طلایه» واقع در فاصله‌یك صد کیلو متری بخش لرد جان از توابع بروجن بین طایفه «لختی ها» که ساکن آن منطقه میباشند قتلی اتفاق افتاده است بلافاصله رئیس دادگاه بروجن‌بمحل مزبور عزیمت‌کرد و پس از یکی دو روز توقف با کمك مامورین انتظامی قاتل را دستگیر و بازداشت نمود .

مشروح جریان‌بنا بگزارش خبرنگار مادر بروجن از اینقرار است :

عوض‌الله خالدی‌فرزند بیست‌ساله اللهیار و جوانی از آشنایانش بنام هیبت‌الله خالدی فرزند ۲۹ ساله محمد اهل آتشگاه کنار رودخانه «خرسان» واقع در آخرین منطقه سه دهستان واول منطقه بویراحمدی قدم میزدند . عوض‌الله اینطرف رودخانه بود و هیبت‌الله در آنطرف رودخانه قدم میزد. عرض رودخانه از یکصد و پنجاه بلکه دویست متر هم بیشتر است و از این فاصله‌زیاد این دو جوان بایکدیگر صحبت می ـ کردند . کم‌کم کار صحبت آنها به مشاجره لفظی کشید و بعد هم شروع بفحاشی بیکدیگر نمودند هیت‌الله‌که تفنگش راهمراه داشت‌طی این‌مشاجره لفظی عصبانی شد و از آنطرف رودخانه عوض‌الله خالدی را که در اینطرف رودخانه‌ایستاده‌بود وفحاشی میکرد هدف قرار داد وقتی صفیر گلوله تفنگ‌هیبت‌الله بلند شد صدای عوض‌الله خاموش‌گردیدو جوان مزبور براثر اصابت گلوله بقلبش از پای درآمد .

این هردو جوان از افراد طایفه «لختی ها» و ساکن قریه «طلایه» بودند عوض‌الله خالدی جوان مقتول ۲۰ ساله و قویهیکل و دارای قدی بلند بوده و بنا باظهار پزشك‌قانونی طول قامتش ازیکمترو هشتادسانتیمتر تجاوز میکرده است هیبت‌الله‌خالدی ساکن محله آتشگاه قریه طلایه بود که‌بااقدامات مامورین انتظامی دستگیر شد و هم اکنون قرار بازداشت او صادر شده و در زندان بسر میبرد . جنازه عوض‌الله خالدی با انجام تشریفات قانونی مدفون گردید .

زنی بقتل رسید وده نفر مجروح شدند

طبق گزارش خبرنگار ما درزنجان چندروز قبل بین دو دسته‌از اهالی قریه «اسکنه» ازتوابع زنجان بعلت اختلافات محلی زدو خوردی رویداد دراین زدوخورد که طرفین باچوب وچماق بجان یکدیگر افتاده بودند زنی‌بنام راضیه بقتل رسید و ده‌نفر مجروح شدند مامورین ژاندارمری پس‌از اطلاع براین‌امر جریان رابدادسرای‌شهرستان زنجان گزارش دادند وباحضور بازپرس و پزشك قانونی در محل واقعه ۲۸ نفراز مسببین اصلی زدوخورد دستگیرشدند جنازهٔ‌راضیه نیزپس ازانجام‌تشریفات قانونی مدفون گردید .

استقبال کردند

خبرنگار مادر بنادر جنوب طی گزارشی مینویسد چند روز قبل‌که آقای علیمراد زند فرماندار کل‌بنادر وجزایر خلیج فارس با هواپیما وارد بندر بوشهر شد مردم در فرودگاه از وی استقبال شایانی بعمل آوردند چندین راس گوسفند در پای وی قربانی کردند واو را غرق در گل‌و نقل و نبات و خیس از گلاب کردند این استقبال شایان بخاطر خدمات مفیدی بود که آقای زند در هنگام تصدی فرمانداری بندربوشهرانجام داده بودومردم حقشناس بندربوشهر باینرتیب از خدمات گذشته وی‌قدر دانی نمودند .

درگذشت سرتیپ زاده

مرحوم سرتیپ زاده

خبرنگار ما در تبریز طی گزارشی از تبریز اطلاع‌دادپریروز آقای‌علی‌اصغرسرتیپ‌زاده که‌یکی‌از مجاهدین راه آزادی و مشروطیت ایران بود براثر بیماری و کسالت ممتد در تبریز بدرود حیات گفت:

مرحوم سرتیپ زاده چندین بار بنمایندگی اهالی شهرستان تبریز در مجلس شورایملی انتخاب گردید و درگذشت وی موجب تاثر و تاسف عمومی شده است .

اطلاعات : ضایعه فوت مرحوم‌سرتیپ‌زاده مجاهدراه‌آزادی ومشروطیت ایران موجب کمال تاثر وتاسف است‌ما این مصیبت وارده‌رابعموم بازماندگان آن مرحوم تسلیت میگوئیم .

مسافرت آرام و باشکوه با هتل شناور

هنگام مسافرت با افراد متمکنی که در فرصت کافی برعرشهٔ کشتی یونایتداستیتز یا کشتیهای مجلل خطوط یونایتداستیتز میتوانند سفرخودرا با سیاحت وگردش توأم سازند ، شماکاملااستراحت کرده وچندروزی ازسرویس باشکوه یك هتل بین‌المللی‌شناور برخوردارخواهیدشد. دراین‌ضمن‌پی‌میبریدکه‌مسافرت‌درشایسته ترین وضع ، هزینه گزافی برای‌شما دربر نخواهد داشت .

خطوط کشتیرانی یونایتداستیتز

United States Lines

نماینده کل شرکت موندا کسپرس

خیابان فردوسی شماره ۹۱ تلفن ۴۹۱۷۴ تا ۴۹۱۷۸

مسواك دکتر وست

بهترین مسواك نایلونی جهان

مسواك دکتر وست
پرفروش ترین مسواك جهان
طوری تهیه شده
که به بهترین وجه
دندانها را تمیز میکند

موهای واتر پروف
پر دوام آن طوری
برش خورده که به تمام
نقاط دهان میرسد

Dr. West's HARD NYLON

نماینده انصاری معبودی و پسران حاجب الدوله تلفن ۲۴۵۹۶

فروش در کلیه فروشگاهها ـ فروشگاه افسران ـ شرکت ایرانسوبر

اخبار اصفهان

اقدام مفید باشگاه لاینز

بطوریکه خبرنگار ما در اصفهان گزارش میدهد : طبق دعوت باشگاه بین‌المللی لاینز اصفهان آقای سراج حجازی استاندار استان اصفهان ، آیت‌الله کلباسی و آقایان حیدر تاکی رئیس امور تربیتی دانش آموزان ،سرهنك زاهدی ، حاج محمد علی افشار و عده‌ای از معتمدین محلی اصفهان در محل سازمان اردوی کار حضور یافتند .ابتدا آقای متقالی دبیر باشگاه مذکور خیرمقدم گفت و پیرامون هدفهای باشگاه لاینز بیاناتی ایرادنمود . سپس ازآقای استاندار تقاضا شدلباس هائی را که باشگاه لاینز جهت دانش آموزان کم بضاعت خریداری کرده است بنمایندگان محصلین اهداء نماید . دراین موقع آقای استاندار شصت دست لباس پسرانه‌وسی قواره پارچه را که‌برای دختران دانش‌آموز تهیه شده بود به نمایندگان آنها اهداء نمود .در عکس‌بالا آقای متقالی لباسهاو پارچه تهیه‌شده رابه آقای استاندار میدهد تا به نمایندگان دانش آموزان اهداء شود .

عده‌ای که در مسجد جامع شهرضا متحصن شده‌بودند

پس از ۵۵ روز از مسجد خارج شدند

شهردار شهرضا وسه‌نفر از اعضای انجمن شهر استعفادادند

خبرنگار ما در شهرضامینویسد: آقای‌دهگان‌فرماندارجدیدشهرستان شهرضا که در اواخر اسفند ماه سال گذشته باین سمت‌منصوب‌شده است بشهرضا وارد گردید ومشغول کار شد . آقایان روسای ادارات دولتی ،نمایندگان اصناف ،معتمدین وعده‌ای از اهالی شهرضا در محل فرمانداری حضور یافتند وبافرماندار جدید ملاقات کردند و خواسته های خود را باطلاع ایشان رساندند .

آقای دهگان در این ملاقات وعده داد برای انجام خواسته های‌مشروع اهالی هر چه زود تر اقدام مقتضی بعمل آورد . خبرنگار ما درگزارش خود اضافه میکند :

آقای دهگان قبلافرماندار شهرستان نجف آباد بود ولی چون درشهرضا

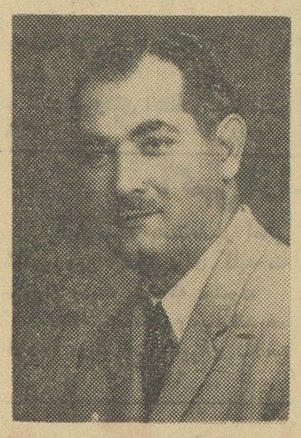

آقای دهگان

دوستگی ایجاد شد وعده‌ای از اهالی برای انحلال انجمن شهر و اعتراض در مسجد جامع اجتماع کردند فرماندار شهرضا منتقل شد وآقای دهگان باین سمت منصوب گردید.مشارالیه‌پس ازورودبشهرضا در مسجد جامع شهر حضور یافت وبااجتماع کنندگان ملاقات کرد و وبخواسته‌های آنان رسیدگی نمود. اهالی پس از اطمینان باینکه به تقاضای آنها رسیدگی میشود و با اطلاع‌از استعفای شهردار وسه نفر از اعضای انجمن شهر پس از پنجاه روز از مسجد جامع‌خارج شدند ودر حالیکه بشدت نسبت به شاهنشاه و دولت آقای دکتر امینی ابراز احساسات میکردند بخانه‌های خود رفتند .آقای دهگان نیز مشغول رسیدگی بجریان انتخابات انجمن شهر شد .فعلاشهرضاشهردار ندارد وانجمن شهر نیز دارای‌چهارنفرعضو میباشد که تشکیل جلسه نمیدهند.

دختران خوش‌ذوق و «هفت‌سین» عید

خبرنگار ما در اصفهان مینویسد : روزاول فروردین ماه سال جدید دانش آموزان هر کلاس دبیرستان دخترانه «امین الدوله» اصفهان «هفت‌سین» جالب و زیبائی تهیه کردند . این اقدام که جهت احیاء سنت‌های باستانی ترتیب داده شده بود درعین حال استقبالی بود ا زعید باستانی نوروز وهم مسابقه‌ای بین کلاسهای ، برای سنجیدن ذوق و هنر دانش آموزان . طبق دعوت خانم افشاری رئیس دبیرستان مذکور آقای تاکی رئیس‌اداره امورتربیتی فرهنك ، آقای حسن نقیه دبیر علوم اجتماعی تربیتی معلم ودانش آموزان‌دانشسرای مقدماتی‌در دبیرستان «امین الدوله» حضور یافتند واز «هفت سین»های دختران دیدن کردند .

هنگام ورود مدعوین بهر کلاس از طرف دانش آموزان خیر مقدم گفته شد و از آنان‌پذیرائی بعمل آمد .در عکس بالا آقایان تاکی ، حسن ،نقیه، دانش آموزان دانشسرای مقدماتی ودانش آموزان دبیرستان «امین الدوله» در پای هفت سین یکی از کلاسهای دبیرستان مذکور دیده میشوند.

رضایت مردم

رئیس بانك کشاورزی فعالیت میکند

خبرنگار مادر شهرضا دمینویسد : چند روز قبل عده‌ای از اهالی شهرضا وقراء اطراف بدفتر نمایندگی روزنامه اطلاعات دراین شهرستان مراجعه کردند واظهار داشتند : آقای محمد حسن قندهاریان رئیس بانك کشاورزی شهرضا فعالیت زیادی برای بهبود امور زراعتی این شهرستان‌بعمل می آورد بخصوص در امر توزیع عادلانه اعتبارات بانك‌مذکور توانسته است رضایت اهالی‌وکشاورزان را فراهم آورد .هرچند که شهرضا بطور بی‌سابقه‌ای با خشکسالی دست بگریبان‌است‌ودولت باید فکر اساسی دراین مورد بکندبا این حال فعالیت آقای قندهاریان تا اندازه‌ای توانسته است وضع زارعین رابهبود بخشد . ماازمقامات مربوط تقاضای تشویق این مامور وظیفه شناس را داریم .

استعفا دادند

گزارش خبرنگار ما در اردستان حاکیست : چند روز قبل آقای عزیز الله یزدانیان رئیس انجمن شهر اردستان و سه نفر از اعضای انجمن شهر باسامی آقایان رحیمی ،اسلامی و صمیمی استعفا دادند . تاکنون علت استعفای رئیس و سه نفر اعضای انجمن شهراردستان معلوم‌نشده است

جلسات هفتگی

نظر باینکه جلسات انجمن سردفتران اصفهان بطور نامرتب تشکیل میشد چند روز قبل اکثریت اعضای انجمن تصویب کردند از این به بعد همه هفته روز های جمعه جلسات انجمن سردفتران در محل دفتر خانه (۸۶) اصفهان تشکیل شود ، در این جلسات پیرامون امور مربوط مذاکره میشود.

«توارث در دنیای امروز»

موضوع سخنرانی یك دکترس آمریکائی در اصفهان بود

خبر نگار ما در اصفهان می نویسد : چند روز قبل خانم دکترس «دورتی فیشر» که‌از طریق برنامه فرهنگی فولبرایت بایران آمده و در دانشگاه مشهد در قسمت زیست شناسی تدریس می کند . باصفهان وارد شد . مشارالیها پس ازورود به‌اصفهان در بیمارستان ثریای این شهرستان حضور یافت وسخنرانی مبسوطی پیرامون «توارث در دنیای امروز» ایراد کرد . برای استماع سخنرانی وی عده‌ای از استادان دانشگاه ، دانشجویان و پزشکان و علاقمندان حضور یافته بودند . ابتدا آقای دکتر نواب معاون دانشگاه اصفهان خانم دکترس دورتی فیشر را به حضار معرفی کرد و سپس دکترس مذکور سخنرانی خویش را آغاز نمود. بعد از ظهر همانروز وی در محل‌شیرو خورشید سرخ اصفهان حضوریافت ودرباره پرستاری درآمریکا برای پرستاران شیرو خورشیدسخنرانی کرد . بیانات‌خانم فیشر وسیله‌آقای شریفیان کارمندکنسول‌گری‌امریکا در اصفهان ترجمه شد .

نوزاد سر راهی

گزارش خبرنگار ما در اصفهان‌حاکیست : مقارن ساعت پنج صبح چند روز قبل پاسبان گشت خیابان‌چهار باغ اصفهان هنگامیکه از کوچه «فتحیه» این شهرستان می گذشت‌مشاهده کرد طفل کوچکی را روی سکوی منزلی گذاشته اند پاسبان‌گشت نوزاد سر راهی را به کلانتری انتظامی اصفهان تحویل داد . کودك‌بی‌سرپرست برای نگهداری به شیرخوارگاه سپرده شد .

زواره و مضیقه کمی آب

مردنیکوکاری چاه عمیق را مرمت کرد

خبرنگار ما در زواره مینویسد : بعلت عدم بارندگی اهالی زواره با مضیقه کم‌آبی دست بگریبان بودند و حتی آب‌آشامیدنی خودرا بزحمت تهیه میکردند متاسفانه مدتی بودچاه عمیق این بخش هم بعلت نقص فنی کار نمیکرد و کم آبی سخت مردم را ناراحت کرده بود . تا اینکه اخیرا آقای حاج سید حسن شاهمرادی یکی از مالکین نیکوکار زواره که ساکن تهران میباشد بزواره وارد شد و چون مضیقه کمی آب را مشاهده‌کرد با هزینه شخصی طی مدت چهل و هشت ساعت چاه عمیق را مرمت‌کرد. با این ترتیب اهالی زواره موفق‌شدند آب انبار ها و حوض های خود را از آب‌پرنمایند و تا اندازه ای ازمضیقه کمی آب آسوده گردند . اهالی از اقدم مفید آقای حاج سید حسن ـ شاهمرادی اظهار خشنودی و رضایت میکنند .

قهرمان بی رقیب یزد

گزارش خبرنگار ما دریزد حاکیست : چندروز قبل آقای وزیری قهرمان کشتی یزد که در این شهرستان رقیبی برای او نیست و در قسمت بی وزن تنها قهرمان یزد محسوب میشود برای شرکت در مسابقات کشتی قهرمانی کشور به تهران عزیمت کرد . مشارالیه در تهران چند مسابقه دوستانه انجام داد و بفنون جدید کشتی آشنا شد و سپس بیزد بازگشت . وی که کارمند اداره راه‌و عضو فعال‌سازمان نیروی مقاومت ملی یزد میباشد آینده درخشانی‌دررشته کشتی‌دارد.

آقای وزیری

تقاضای مردم

خبر نگار ما در بافق می نویسد : بخش بافق و توابع آن بیش از چهارده هزار نفر جمعیت دارد ، ولی متاسفانه این جمعیت کثیر از بهداشت کامل محروم هستند . بافق دارای فقط یك درمانگاه دو اتاقی می باشد که فاقد همه گونه وسایل مورد لزوم است و بوسیله یکنفر بهدار اداره میشود . از طرفی این تنها درمانگاه هم بیشتر اوقات تعطیل می باشد مخصوصا از ده روز به پایان سال چهل تاکنون تعطیل است . حالا تکلیف بیماران چیست ؟معلوم نیست . اهالی تقاضا دارند بوضع بهداشتی بافق توجه بیشتری مبذول شود .

مدیر فنی اداره راه شهرستان یزد

دچار اختلال حواس شد

وی بعلت‌سرقت اتومبیلش دچارضربه روحی‌شده‌است

در اواخر اسفند ماه سال‌گذشته اتومبیل فولکس واگن شماره ۱۲۰۱۲۴ متعلق به آقای ربیعی‌پور مدیر فنی اداره راه شهرستان یزد بسرقت رفت . پس از بیست وچهار ساعت با فعالیت چند نفر از اهالی اتومبیل مسروقه پیدا شد ولی این سرقت بهمین جا خاتمه نیافت و ماجرائی بدنبال داشت خبرنگارما در یزد مشروح جریان را چنین‌می نویسد :

پس از آنکه به آقای ربیعی‌پور اطلاع دادند اتومبیلش بسرقت‌رفته است او دچار ضربه روحی شد و از وضع عادی خارج گردید . بستگانش به خیال این که او از غصه از دست دادن اتومبیل مغموم و پریشان شده است چندان توجهی بحالش‌نکردند اماوضع آقای‌ربیعی پور پس از سه روز بکلی عوض‌شد وهمسرو فرزندانش را باردکان‌برد واز آنجا سر به بیابان گذاشت همانطوری که در بیابان خشك و بی آب و علف راه میرفت‌پولهایش رااز جیب در آورده و بدست باد می سپرد و زیر لب بطور نامفهومی زمزمه می کرد . تااین که بچاه بزرگی رسید . در سر چاه معلوم نشد به چه علت به فکر خودکشی افتاد و به علت اختلال حواس می خواست خودرا بچاه اندازد که عده‌ای اورا نجات دادند و چون وضعش بسیار نامطلوب بود او را به اصفهان منتقل کردند و تحت معالجه قرار دادند . فعلا آقای ربیعی پور در اصفهان بستری است

تاسیس میشود

بنابگزارش خبرنگار ما در اصفهان: چند روز قبل آقای اسدی مدیر عامل بانك رفاه کارگران بمنظور مطالعه در امر تاسیس شعبه بانك مذکور در اصفهان ، با هواپیما باین شهرستان وارد شد . چند نفر از مدیران کارخانجات اصفهان از مشارالیه ـ استقبال کردند .

آقای اسدی همانروز محلی را در خیابان چهار باغ انتخاب کرد و ممکن است تا پانزده روز دیگر شعبه بانك رفاه کارگران در اصفهان تاسیس‌گردد

تصادف کرد

بموجب گزارش خبرنگار ما در اصفهان :چند روز قبل اتومبیل‌تاکسی شماره ۱۲۲۱۴ برانندگی کریم‌اخوی نژاد هنگام عبور از خیابان مدرسی اصفهان باعابری بنام اسدالله سیاح پور یکی از اهالی این شهرستان تصادف کرد و او را مجروح نمود . مجروح به بیمارستان منتقل شد و تحت معالجه قرار گرفت . راننده‌نیز دستگیر گردید و فعلاجریان تحت رسیدگی است .

مذاکره کردند

آقای دکتر رادفر

چند روز قبل آقای‌مهندس فکری‌مدیرکل سازمان‌ترویج کشاورزی در جلسه ایکه در دفتر کار آقای دکتر مشایخی رئیس کل کشاورزی استان‌اصفهان و با حضور کارشناسان ترویج کشاورزی تشکیل شده بود شرکت کرد . در این جلسه پیرامون نحوه اجرای برنامه های ترویجی در سال جاری مذاکراتی بعمل آمد و تصمیمات لازم اتخاذ گردید .

مرك مرد خدا

در دلش عشقی بالاتر از کلیه عشقهای جهان وجود داشت‌وگرمی این عشق باو نیرو و نشاط خاصی می بخشید ، او مرد خدا بود . عشقش ، عشق دین و ایمان بود، همیشه تاپاسی از شب گذشته در مساجد می نشست و به وعظ وعاظ گوش میداد و روحش را با شنیدن آیاتی چند از کلام‌اله مجید صفا می بخشید و پس از آن نیز تا فرارسیدن سحرروی پشت‌بام‌منزلش باخدای نادیده و بزرك خود براز و نیاز می پرداخت و اهالی اردکان همه میدانستند که احمد مرد خدا است و باایمانی راسخ هر شب‌بدعا ونیایش می پردازد . چند شب قبل احمد مانند همیشه‌از مسجدبازگشت وبه بالای پشت‌بام رفت تا مناجات نماید . تاریکی شهر را میخوردو او به زحمت می توانست پیش پای خودرا به بیند و بهمین علت‌ناگهان ازروی بام‌بوسط حیاط منزل‌سقوط کرد ودر گذشت روح او به‌ملکوت شتافت آنجا دیگر از تاریکی و ظلمت خبری نیست و او با عشق بزرگی که بخدای خود داشت می تواند در صفای پاك وروشنائی‌ابدی مناجات نماید .

اردکان ـ خبرنگار اطلاعات

خوانندگان مینویسند!

آیا دور ازانصاف نیست ؟!

آقای لئون میناسیان یکی ازدبیران‌ارامنه جلفای‌اصفهان طی نامه‌ای نوشته است : من وخانواده چندین نفری من در یك‌خانه کوچك‌واقع درخیابان نظر اصفهان زندگی می کنیم چندی‌قبل‌دکتری درهمسایگی مامنزل کردو مشغول‌تعمیرات خانه خود شد . ضمن این تعمیرات محل چاه فاضل آب راتغییر دادو چاهی درمجاورت چاه آب آشامیدنی خانه‌من حفر کرد . چون پس از چند روزی آب آشامیدنی چاه خانه من آلوده و غیر قابل شرب شد موضوع را بهمسایه‌جدید خود آقای دکتر تذکر دادم و او برای تغییر محل چاه فاضل آب مبلغ هفتصد و پنجاه ریال از من دریافت‌کرد ولی باز فقط دو متر چاه‌را دورترحفرنمود ناچاربشهرداری شکایت کردم بازرسان شهرداری نظر مرا تایید کردند ولی‌آقای‌دکتر حاضر نشد محل چاه فاضل آبرا تغییر دهد .ناچار بدادگستری شکایت نمودم و دادگاه‌بنفع من رای صادر کرد اما دکتر بی انصاف بازهم حاضر نشد اقدامی کند و از رای صادره فرجام خواست حالا کی این رفت‌وآمددراتاقهای‌دادگستری تمام می شود خدا میداند . آیااین دور ازانصاف ومروت نیست ؟!

شایسته است مقامات مربوط‌باتوجه به‌رای‌دادگستری دراین مورد اقدام لازم بعمل آورند وحاضر نشوند بیش از این یك فرهنگی زحمتکش در ناراحتی بسر برد .

کشیك داروخانه‌ها

اصفهان ـ پنجشنبه ۱۶ر۱ر۱۳۴۱

آقای دکتر جهانپناه ـ خیابان هاتف ـ تلفن ۴۷۲۹
آقای دکتر رشتچی ـ خیابان زاهدی
داروخانه سعادت ـ فلکه شیخ بهائی
داروخانه اعتماد ـ پل طوقچی
بیمارستان احمدیه ـ محله‌نو ـ تلفن ۲۵۰۶

یزد ـ پنجشنبه ۱۶ر۱ر۱۳۴۱

گزارك
بهترین گز اصفهان را در بسته بندیهای جدید بشتر مان خود عرضه میدارد
چهارباغ جنب سینمای ایران
۲ـ۱۵ آـ۳۸۹۶۴

عالیترین و لذیذترین چلوکباب
در
چلوکبابی سلطانی فرد
دروازه دولت ـ پاساژ اقبال ـ تلفن ۲۲۳۹
۱ـ۱۵ آـ۴۰۹۲۴

ویدا
تنها مرکزذوق وسلیقه بانوان وآقایان شیك پوش
پس از مدتها انتظار اجناس جدیدفروشگاه‌ویدارسید
شمارابرای تماشای آنها دعوت میکند تا از پارچه
های‌مدرن‌دیدن نموده و از سرگردانی نجات پیدا کنید
خیابان شاه فروشگاه ویدا تلفن ۳۴۰۲

مهمانخانه کاخ
برای آسایش خانواده های محترم ۱۴ دستگاه اطاق
خصوصی اضافه نموده و نیز همه گونه وسائل‌ازقبیل
حمام و تلفن وسالن غذا در اختیار دارد.
مهمانخانه کاخ باسابقه درخشانی که دارد در
تمام شبانه روز انواع خوراکیها را برای مهمانان عزیز
تهیه و همیشه آماده پذیرائی است.
اصفهان‌ـ دروازه دولت ـ قسمت فوقانی ترانسپورت
ـ مهمانخانه کاخ تلفن ۵۶۵۰ ۲ـ۲۰

مرکز پخش
رادیوهای تلفن کن
گوروند یك و فیلیپس وانواع رادیو های
ترانزیستوری وباطری را از بنگاه موزیکال
هایراپطیان واقع در خیابان چهارباغ جنب هتل
کسری خریداری فرمائید تلفن ۵۸۶۵

زیباترین وطبیعی‌ترین عکسها را فقط فتوگریستال تهیه میکند .
جلفا ـ خیابان کلیساوانك
۱ـ۱۰ آـ۴۰۴۸۰

بهترین گز وشربت
اصفهان‌ـ چهارباغ تلفن ۲۵۰۳

گز اصفهان
فقط گز شکرچیان
در موقع خرید بنام حاج محمدکریم شکرچیان
توجه فرمائید. دروازه دولت شکرچیان
۱ـ۱۵ آـ۴۱۱۵۴

بهترین گز اصفهان
جاوید
خیابان چهارباغ ـ روبروی پاساژ کازرونی تلفن۲۵۶۶
۱ـ۵ آـ۴۱۶۰۸

بزودی

طلای سفید

باشرکت

پوران

فردین

ژاله

گریگوری هارک

در سینما های

میامی-دنیا

ایران

آگهی مناقصه

شرکت سهامی مواد غذائی و شیمیائی ایران خرید و ساخت تعداد هفتاد هزار عدد قوطی‌مقوائی جای صابون تحویل به کارخانه گلیسیرین وصابون رابمناقصه می گذارد داوطلبان شرکت‌در مناقصه میتوانند همه روزه باستثنای ایام تعطیل درساعات اداری برای‌دریافت برك شرایط و مشخصات مناقصه‌و رویت نمونه قوطی بدفتر شرکت واقع درخیابان کاشف السلطنه‌محل وزارت کار مراجعه نمایند

پیشنهادات تاآخروقت اداری‌روز شنبه ۲۵ر۱ر۴۱ پذیرفته و درساعت ده صبح روز بعد بازو خوانده‌خواهد شد . الف ۹۷

شرکت‌سهامی موادغذائی‌وشیمیائی ایران ۱ـ ۳ آ‌ـ۶۱۶

رستورانهای خانوادگی

رستوران ژاله

مخصوص خانواده و مهمانی های خانوادگی است دارای

چلوکباب مطبوع

وسایر اغذیه لذیذ و متنوع ایرانی و فرنگی با بهای مناسب

بدون دریافت سرویس

لاله‌زارنو جنب سینما متروپل تلفن ۳۲۳۳۱

معاملات تلفن

هرنوع شماره تلفن

خرید و فروش میشود ۵۰۱۷۸

۱ـ۲۶ آ‌ـ۱۶۹۹

هرنوع شماره تلفن

خرید و فروش میشود تلفن۷۰۲۵۲

۱ـ۱۵

پمپ شناور سومو

انگلیسی

تمام برنزی زنگ نزن

ارسطوزاده ـ فردوسی ـ شماره ۵۶۲

آگهی مزایده

سازمان تعاون مصرف کادر نیروهای انتظامی واقع در باستیون خیابان سپه ضایعات (مقوا ـتسمه ـ تخته‌ـ خرده کاغذ و غیره)موجود در انبار ضایعات واقع درخیابان فرح آبادجنب فروشگاه شماره (۲) سازمان را از طریق مزایده بفروش میرساند . خریداران میتوانند پس ازرؤیت‌اجناس‌درانبار مرکزی‌فوق‌ـ باشرایط‌زیرین اقدام‌بخرید نمایند:

۱ـ جهت خرید ضایعات موجوده درانبار مربوطه مبلغ پنجاه هزار (۵۰٫۰۰۰) ریال بعنوان تضمین بحساب ۱۷۶۴ بانك مرکزی ایران پرداخت و یکبرك فیش مربوطه رابانضمام پیشنهاد خوددر پاکت لاك‌ومهر شده تاآخر وقت‌اداری روز شنبه یکم‌اردیبهشت ماه۱۳۴۱ بدایره‌تهیه وخرید سازمان تسلیم‌ورسید اخذ نمایند .

۲ـ خریداران بایستی در ظرف یکماه کلیه ضایعات موجوده در انبار مرکزی راخریداری و ضمن پرداخت وجه تخلیه نمایند والاتضمین آنها بنفع سازمان ضبط خواهد شد .

۳ـ پیشنهادات رسیده درساعت ۹ یکشنبه مورخه ۲ر۲ر۱۳۴۱ با حضور هیئت‌مدیره سازمان بازو برنده اعلام خواهدگردید . چنانچه برنده تعیین شده از انجام معامله استنکاف نماید سپرده اوبنفع‌سازمان ضبط خواهد شد .

۴ـ هزینه درج آگهی در روزنامه و حمل و خروج اجناس از محوطه سازمان بعهده خریدار میباشد

۵ـ حضور پیشنهاد دهندگان درجلسه فوق‌آزاد وسازمان در رد یاقبول یك‌یاکلیه پیشنهادات مختار است .

مدیر عامل سازمان تعاون مصرف کادر نیروهای انتظامی‌ـسرلشکر علیرضا قریب ۱ـ۳ آ‌ـ۴۰۸

آگهی حراج

پیرو آگهی شماره ۱۵۱۶۶ـ ن مورخ ۱۳ر۱۲ر۴۰ باطلاع‌میرساند، قسمت کارپردازی سازمان برنامه تعداد ۵۴ حلقه لاستیك‌روئی‌اتومبیل مختلف و ۱۱۴ قلم اثاثیه ولوازم سفری واداری وفنی را در تاریخ چهارشنبه ۱۲ اردیبهشت ماه ۴۱ در انبار شماره یك سازمان برنامه واقع درجاده‌کرج نرسیده‌بکارخانه پپسی کولا پشت کمك فنر سازی دلشاد خیابان طباطبائی از طریق حراج عمومی بفروش میرساند خریداران میتوانند تاتاریخ ۱۱ اردیبهشت ماه ۴۱ همه روزه به استثنای ایام تعطیل از ساعت ۱۰ صبح الی ۱۲ اثاثیه مورد حراج‌را ازنزدیك ملاحظه نمایند کلیه مخارج وارزیابی‌ودرج‌آگهی حراج وغیره بعهده‌خریداران میباشدبهای اجناس فروخته شده نقدا دریافت میشود الف ۹۸

قسمت کار پردازی

۱ـ۲ آ‌ـ۶۱۴

ساختمان

دکور زیبا

دکوراسیون ساختمان تابلو های تبلیغاتی نقاشی رگلام ـنئون ایزنهاور (جاده کرج) چهارراه نواب تلفن ۶۳۲۷۳

۱ـ۱۰ آ‌ـ۷۶

آگهی ازشرکت تلفن

بدینوسیله باستحضار اهالی محترم تهران میرساند که‌ازتاریخ ۱۶فروردین ۱۳۴۱ برای کلیه مناطق تلفنی تهران وحومه درداخل‌نقشه مربوطه ودیعه پذیرفته میشود.

متقاضیان محترم میتوانند همه روزه ازساعت ۵ تا۷ بعدازظهرودیعه خود را دربانك ملی ایران ـشعبه فردوسی پرداخت‌فرمایند الف ۱۰۰

شرکت‌سهامی تلفن‌ایران آ‌ـ۶۱۸

توری سه زنگهٔ آلمانی

پرسابقه‌ترین توری چراغ در دنیا

با نور خیره کنندهٔ خود

برجهان می تابد

پرنور ـ بادوام

ساخت آلمان

نمایندهٔ انحصاری: تهران ورزنده کار ـ نیلفروشان بازار جنب فروشش: درکلیه عمزازی فروشیهای معتبر

آ‌ـ۵۷۴

تعمیرات

رادیو تلویزیون مامبو

تعمیرات‌رادیووتلویزیون در منازل و نصب‌رادیو گرام اتومبیل‌اکباتان‌سه‌راه وزارت فرهنك تلفن ۳۳۳۰۷

۱ـ۲۶ آ‌ـ۷۳

تعمیرگاه یخچال اردشیر

متخصص یخچال از ایتالیا تعمیر یخچال های برقی ـکولر سازنده سردخانه خیابان شمیران جنب تخت جمشید تلفن ۷۳۳۶۰

۱ـ۱۵ آ‌ـ۱۳

تعمیر پیانو وآکوردئون

در جنرال موزیك شاهرضا اول صفی‌علیشاه تلفن ۳۳۴۱۳ و۳۳۶۴۵

آ‌ـ ۱۴ ۱ـ۵ ۱

تعمیرات پیانو و آکوردئون

و کلیه سازها درجنرال موزیك شاهرضا اول‌صفی‌علیشاه تلفن۳۳۶۴۵ و۳۳۴۱۳ آ‌ـ۱۵ ۱ـ۱۵

کارگاه صنعتی عصر اتم

مهندس لازار

سازنده بهترین نوع ماشین های آرد و تعمیر و نصب موتور های سنگین کارخانه آرد سفید ۱۰۰ لی دارای نمایندگی از بزرگترین کارخانه یك طبقه بنماتین هوائی تا صد تن آماده انجام سفارشات می باشدجاده قزوین جنب پاسگاه سلیمانی تلفن ۵۷۵۸۱

دفتر اسناد رسمی

شماره ۲۰۷ تهران

اسناد شما را با سرعت وتخفیف کلی تحریر وثبت مینماید. نشانی: خیابان شاه بالای چهارراه یوسف‌آباد روبروی بانك تلفن ۶۵۲۱۳

از امشب **سعدی ـ سهیلا ـ آسیا ـ رادیو سیتی** از امشب

شاهکاریکه کلیهٔ آثار بزرگ عالم سینما درمقابل آن کوچک جلوه نموده است

اسپارتاکوس، ده فرمان، بن هور واینک عظیمترین اثر تاریخ سینما را...

METRO-GOLDWYN-MAYER

Presents

RORY CALHOUN

THE COLOSSUS OF RHODES

with LEA MASSARI

and GEORGES MARCHAL

CONRADO SAN MARTIN

ANGEL ARANDA

اولین محصول مشترک امریکا ایتالیا ـ اسپانیا (۱۹۶۲)

عجیبترین اثریکه بشر از خود بیادگار گذاشته است

متروگلدوین مایر هدیه میکند:

آخرین روزهای پمپئی

سوپر سینماسکوپ ـ رنگی درخشان ـ دوبله بفارسی

باشرکت: روری کالهون

(درنقش داریوش سردار بزرگ ایرانی)

لئاماساری، ژرژ مارشال

آنژل آراندا ـ ژرژ ریگو

کنزادسن مارتین

نخستین فیلم بزرگی که در تهران بلیط آن ازروز اول بقیمت معمولی فروخته میشود

Goodenough

تلمبه آب گودایناف انگلیس

باموتورهای دیزل رستون. لیستر. پتر

سیاروخودکار ۳ تا ۶ اینچ

نمایندگی انحصاری درایران: تجارتخانه خلیل ایران‌زاد ـ خیابان سعدی ۴۷۵ تلفن ۳۳۷۰۱ ـ ۳۲۶۰۱ تلگرافی: ایران‌زاد

امروز دانشگاه باز شد

بقیه ازصفحه اول

ازساعت ۷ صبح امروز در های دانشگاه پس‌از دوماه ونیم تعطیل بروی دانشجویان بازشد و هزاران دانشجوی علاقمند ومشتاق بداخل محوطه وسیع دانشگاه وارد شدند .

خبرنگاران دانشگاهی ما که ازصبح درمحوطه دانشگاه بوده‌اند گزارشی پیرامون افتتاح دانشگاه تهیه کرده‌اند که‌بنظر خوانندگان عزیز میرسد .

هفت صبح

درجنوبی دانشگاه تهران درساعت هفت صبح‌بازشد ،مستخدمین دانشگاه باانیفورم آبیرنك‌خود درکنار درقرار گرفتند واز همان لحظه ورود دسته‌های پنج‌شش نفری‌دانشجویان که‌ازاتوبوس ها پیاده میشدند بدانشگاه شروع‌شد. درجلودر مستخدمین دانشگاه ازدانش‌ـ جویان کارت تحصیلی میخواستند و هردانشجو بانشاندادن کارت تحصیلی وارد محوطه دانشگاه میشد . بعضی از دانشکده ها نیز مجددا در جلو ساختمان خود از دانشجویان تقاضای ارائه کارت مینمودند اما بخوبی از امیدواریم که‌دانشگاه در طول‌مدت کار برخوردمستخدمین‌دانشگاه‌بادانشجویان معلوم بودکه قصد سختگیری درمیان نیست و غرض اینست که‌افراد غیرـ دانشجو وارد دانشگاه نشوند .

جلو دردانشگاه هیچگونه ازدحامی از افراد خارجی دیده نمیشد .

داخل دانشگاه

درداخل دانشگاه صحنه جالب و پرشوری بچشم میخورد ، دانشجویان از خیابانهای غربی وشرقی بداخل ساختمانهای دانشکده ها سرازیر بودند . دانشجویان بمناسبت سال نو وهمچنین افتتاح دانشگاهو پس‌از دوماه ونیم دوری از یکدیگر ازدیدن هم سخت بهیجان می‌آمدند وروی‌یکدیگر را میبوسیدند وبافریادهای شادی‌انگیز باستقبال هم میرفتند . جلو دانشکده فنی عده کثیری از دانشجویان اجتماع کرده بودند وبمحض دیدن یکی از همکلاسان خود هورا میکشیدند .بازار ماچ وبوسه گرم بود و دانشجویان خاطرات دوماه ونیم تعطیل را برای یکدیگر بازگو میکردند .

چه میگفتند

دردانشگاه وبین دانشجویان صحبت ازدوموضوع بود. بحث درباره دروس عقب‌مانده و صحبت پیرامون وضع آینده دانشگاه دوماه تعطیل برای ۹ ماه دوره تدریس دانشگاه مدت‌قابل ملاحظه‌ای بوده است ، دانشجویان می‌بایست دراینمدت‌ضمن انجام‌تحقیقات علمی‌خود لااقل سیصدساعت در سر کلاس درس حضور یابند وحالا باید بجبران این عقب‌ماندگی کوشش‌قابل ملاحظه‌ای از خود نشان دهند علاوه‌بر این موضوع ازبین رفتن امتحانات خرداد ماه نیز برای دانشجویان قابل بحث‌و گفتگو بود ،گشایش دانشگاه پیش ازهرچیز موجب شادی وشعف دانشجویان شده بود .

امروز از طرف دستجات مختلف سیاسی در دانشگاه اعلامیه‌هائی‌پخش میشد . دراین اعلامیه‌ها ضمن اظهار خوشوقتی ازافتتاح دانشگاه تقاضاشده بود که‌مسببین وقایع‌اول بهمن‌دانشگاه معلوم و مجازات شوند .

تشکیل کلاسها

ازساعت هشت وسی دقیقه زنك کلاس دانشکده ها زده‌شد وکلاس های مختلف دانشکده ها دایر گردید کلیه استادان حاضر در مرکز در دانشکده های‌خود حضوریافته ومشغول تدریس بودند ودانشجویان پس ازدو ماه ونیم تعطیل مجددا اظهارات‌اساتید خودرا با علاقه می‌شنیدند .

اظهارات سخنگوی دانشگاه

سخنگوی دانشگاه امروز بخبرنگار ما گفت: دانشگاه تمام امکانات‌خودرا برای شروع کار دانشجویان بکار انداخته و خوشبختانه باهمکاری‌صادقانه اساتید ودانشجویان روبرو شده واز همین امروز کلاسهای دانشکده ها دروس خود را شروع کرده‌اند و ما خود موفق بجبران عقب‌ماندگی دانش‌ـ جویان بشود .

دانشکده علوم

کلیه کلاسهای دانشکده علوم تشکیل بود. آقای دکتر فرشادرئیس دانشکده علوم گفت: امروز علاوه بر کلاسهای‌دانشکده کلاس تهیه‌دانشکده علوم نیز کارخودرا شروع کرده‌است. آقای دکتر فرشاد درمورد امتحانات دانشکده علوم گفت : دانشکده علوم دارای دو«ترم» امتحانست که یکی اواخر دی واوائل بهمن انجام‌میشودو دیگری در خرداد انجام میگیرد . عده‌ای از دانشجویان ما «ترم» اول را دراواخر دی ماه گذرانیده‌اند بنابراین آنعده ازدانشجویان‌که موفق‌بگذراندن «ترم» اول نشده‌اند از فردا شروع بدادن امتحان مینمایندو ترم دوم نیز در مرداد انجام میگیرد و باینترتیب دانشجویان علوم در خرداد امتحان ندارند .

روز شنبه شورای دانشکده علوم تشکیل میشود تا بمسائل دانشکده وامتحانات دانشجویان‌رسیدگی نماید.

دانشکده فنی

آقای مهندس‌ریاضی رئیس‌دانشکده فنی بخبرنگار ما گفت : امروز کلیه کلاسهای درس دانشکده فنی دایر شده و دانشجویان سرکلاس درس حضور دارند . آقای مهندس ریاضی گفت من درمسافرت بودم و تصمیم شورای دانشگاه‌درخصوص‌لغوامتحانات خردادماه را شنیدم وما تابع تصمیم شورای دانشگاه هستیم .

دانشکده حقوق

آقای هاشمی رئیس دفتر دانشکده حقوق گفت : وضع کلاسهای‌دانشکده حقوق امروز بمراتب از نظر حضور دانشجویان درسرکلاس از پانزدهم فروردین سال گذشته بهتر است. در پانزدهم فروردین سال گذشته عده غائبین دوبرابر بود . آقای هاشمی در مورد امتحانات دانشکده حقوق گفت: شورای دانشکده در اینمورد تصمیم قطعی میگیرد .

دانشکده ادبیات

دردانشکده ادبیات‌آنعده ازدانشجویان که‌درس داشتند سرکلاس بودند و بقیه‌عده دیگری‌از دانشجویان باوجود اینکه امروز درس نداشتند آمده‌بودند ودر محوطه دانشکده قدم میزدند .جلو در دانشکده ادبیات‌مجددا ازدانشجویان کارت دانشجوئی میخواستند .

هنرهای زیبا

آقای قهرمانپور رئیس دفتر دانشکده هنر های زیبا در مورد وضع کلاسهای دانشکده گفت : چون امروزدانشجویان درس‌نظری‌نداشتند کلاس‌نداریم ولی‌فردا اغلب‌دانشجویان در کلاس درس حضور خواهند داشت وی‌درمورد امتحانات دانشکده‌هنرهای زیبا گفت : دانشجویان ما طبق برنامه میبایست پروژه های خود را روزاول بهمن تحویل دهند و اینکار از فردا شروع خواهد شد «ترم» دوم نیز ما هر سال سه ماه بدانشجو وقت میدادیم ولی امسال دو ماه فرجه میدهیم .

دانشکده هنر های زیبا نیز روز شنبه شورا دارد .

دانشکده پزشکی

کلاسهای سال اول دانشکده پزشکی امروز دایر بود . آزمایشگاهها نیز کار خود را شروع کرده بودند و آنعده از دانشجویان سال آخر که در بیمارستانها کار آموزی میکنند نیز طبق برنامه به بیمارستان ها رفته بودند ، آقای دکتر مظاهر معاون دانشکده پزشکی بخبرنگار ما گفت : دروس دانشکده پزشکی تا پانزده‌تیر ماه بطول خواهد انجامید وچون‌مدت امتحانات‌دانشکده پزشکی طولانی‌است فقط بدانشجویان مدت چند روزوقت داده میشود و امتحانات آنها از اول مرداد شروع خواهد شد .

کمیسیون تحقیق

خبرنگار دانشگاهی ما امروز اطلاع حاصل کرد که کمیسیون تحقیق حوادث دانشگاه لیست کلیه کارمندان را از دانشگاه خواسته است تا از کارمندان در باره حوادث روز اول بهمن تحقیق نماید .

این‌کمیسیون هنوز بکار خود ادامه میدهد .

ورزش دانشگاه

صبح امروز آقای صدقیانی رئیس تربیت بدنی دانشگاه بخبرنگار ما گفت‌ساعت دوازده روزشنبه جلسه‌ای با حضور مربیان ورزش دانشکده ها و نمایندگان دانشجویان در تربیت بدنی دانشگاه تشکیل میشود و راجع به مسابقات جهانی دانشجویان که در برزیل‌انجام میشود و همچنین اردوی دانشگاه وجبران عقب افتادگی برنامه مسابقات داخلی دانشگاه تصمیماتی اتخاذ میشود .

ضمنابرنامه دوره نهائی چند رشته از مسابقات داخلی دانشگاه را بدین شرح در اختیار خبرنگار ما گذاشت:

فوتبال

در مسابقات فوتبال تیمهای ۱۲ دانشکده شرکت نمود که پس از چند دوره مسابقه تیمهای دانشکده های فنی ، ادبیات ، علوم ، دارو سازی ، دندانپزشکی ، پزشکی بدوره نهائی رسیده اند که دنباله این مسابقات اول اردیبهشت ماه در زمین فوتبال دانشگاه آغاز میگردد .

والیبال

در مسابقات والیبال نیز ۱۲ تیم شرکت نمودند که تیمهای دانشکده های حقوق ، فنی ، علوم ، هنر های زیبا بدوره نهائی رسیده اند و از اول اردیبهشت ماه برای احرازعنوان قهرمان دانشگاه بایکدیگر مبارزه می نمایند .

بسکتبال

مسابقات بسکتبال داخلی دانشگاه با شرکت کلیه تیمهای دانشگاه از بیستم اردیبهشت ماه آغاز میگردد .

بقیه مسابقات داخلی دانشگاه از قبیل دوومیدانی، کشتی فرنگی و آزاد ، وزنه برداری و پرورش اندام از بیست و پنجم اردیبهشت ماه آغاز میگردد و انجام میشود .

مسابقات جهانی

در خاتمه آقای صدقیانی اضافه نمود که مسابقات جهانی دانشجویان در اوایل سپتامبر که برابر بادهه‌دوم شهریور ماه میباشد در برزیل انجام میگردد و ما سعی میکنیم که تیمهای آماده ای در این مسابقات شرکت نماید .

اظهارات سخنگو

سخنگوی دانشگاه امروز بخبرنگار ما گفت :

ساعت ده صبح امروز عده‌ای از دانشجویان در اداره کل دبیرخانه دانشگاه حضور یافتند و باآقای‌دکتر فرهاد رئیس دانشگاه ملاقات نمودند و از ابراز مساعی ایشان و آقایان روسای دانشکده ها و اعضای شورای دانشگاه جهت گشایش مجدد دانشگاه سپاسگزاری کردند .

سخنگوی دانشگاه افزود فردانیز کلیه موسسات درمانی وابسته به دانشگاه دندانپزشکی آماده بکار ـ خواهندبود و بیماران دندان میتوانند برای درمان همه روزه صبح و عصر ازدر شرقی دانشگاه بدانشکده ـ دندانپزشکی مراجعه نمایند.

موسسات تابعه

ضمنا از صبح امروز مقارن باافتتاح مجدد دانشگاه کلیه موسسات تابعه دانشگاه نیز شروع بکار کردند .

موسسات زبان و تحقیقات اجتماعی وابسته بدانشکده ادبیات وسایر موسسات تابع دانشکده‌های دیگر از روز تعطیل دانشگاه تابحال در حال تعطیل بودند واز امروز مجدداافتتاح شدند .

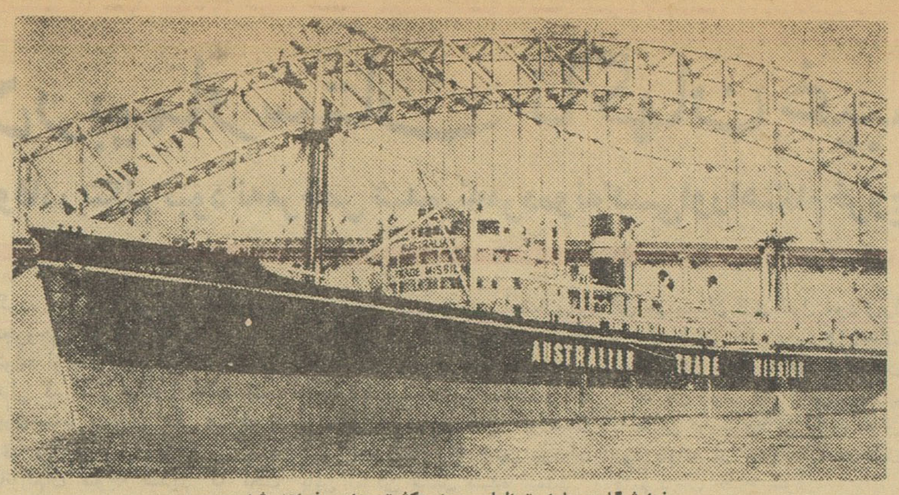

نمایشگاه سیاراسترالیا دراین‌کشتی دایر خواهد شد .

نمایشگاه سیار کالا های صادراتی

بقیه ازصفحه اول

این هفته کشتی تجارتی استرالیائی « تریدمیشن چاندپارا » در بنادر خرمشهر و آبادان فراورده های صادراتی بیش‌از۱۵۰شرکت‌خصوصی آن کشور رابه‌معرض‌نمایش‌خواهد گذاشت .

این کشتی و محمولات آن از طرف هیئت اجرائیه موسسه بزرك بازرگانی «تریدمیشن » استرالیا ماموریت یك هفته‌ای خودرا بعنوان یك نمایشگاه سیار در آبادان و خرمشهر انجام خواهد داد.هدف هیئت اجرائیه موسسه تریدمیشن استرالیا از این اقدام‌ابتکاری‌نزدیك شدن به‌مقاصد زیراست :

کشتی ترید میشن توانائی‌استرالیا را در تولید انواع کالاهای‌صادراتی به‌منصه ظهور خواهد رساند .انجام ماموریت کشتی «چاندپارا» موجب توسعه امکانات‌بازرگانی‌بین‌استرالیا و غرب آسیا و بالعکس خواهد گردید . این نمایشگاه پیشرفت های‌بزرك وسریع‌استرالیا را درراه تکامل تکنیکی‌وارتقاء سطح‌مهارت فنی مهندسان و کارگران‌استرالیائی نشان خواهد داد و این کشور را بعنوان یکی از پیشروترین ممالك صنعتی جهان خواهد شناساند .

ماموریت کشتی «تریدمیشن چاندپارا » سنت های بازرگانی استرالیا را در مناطقی که ممکن است مراکز فعالیت جدید و آینده صادرات این کشور باشند تحکیم خواهد کردوبالاخره‌دوستی‌استرالیا بامماك جنوب آسیارا تقویت‌خواهد نمود واعضای‌هیئت‌تریدمیشن‌عبارتند از :

۱ـ آقای ـد. تپلین ـ رئیس شورای صاحبان صنایع صادراتی استرالیا ـ رئیس هیئت .

۲ـآقای ـاچ ـ برانان ـ مدیر عامل شرکت تعاونی توزیع‌صاحبان صنایع استرالیا ـ معاون .

۳ـ آقای تایسوم مشاور بازرگانی دولت استرالیا درکراچی

علاوه‌برآقایان فوق‌الذکر گروهی‌از صاحبان صنایع ومدیران سازمان های تولیدی غیر دولتی استرالیا نیز از اعضای هیئت «ترید میشن » هستند . آقای «مك ایون »معاون نخست‌وزیر ووزیربازرگانی‌استرالیا درباره ماموریت کشتی «تریدمیشن چاندپارا »در سواحل جنوبی‌ایران اظهار داشته است که این کار یك واقعه‌بزرك ثمربخش برای‌بازرگانی استرالیااست .

درزلزله دهات بیرجند

بقیه از صفحه اول

بدنبال گزارشهای قبلی در مورد وقوع زلزله شدید در بیرجند و دهات اطراف صبح امروز خبرنگار ما در بیرجند تلفنی گزارش داد برای اخذ تصمیم در باره چگونگی کمك به زلزله زدگان دهات تاج کوه ، موسویه دولت آباد و کاف از توابع بیرجند جلسه ای در سالن جمعیت شیرو خورشیدسرخ بیرجند تشکیل گردید. در این جلسه ترتیب کمك بزلزله زدگان دهات مزبور داده شد .

خبرنگار ما اضافه کرد کمکهای اهدائی شیرو خورشید سرخ تربت حیدریه که دیروز ارسال گردیده و عبارت از یکصد دستگاه چادر و دویست عدد پتو بود رسیده و بین عده ای از خانواده های آسیب‌دیده توزیع شد . مقداری خواربار که از طرف شیرو خورشید سرخ بیرجند برای توزیع بین آسیب دیدگان قراء زلزله زده ارسال شده بود هر چند کم‌وناچیز بود ولی بین زلزله زدگان تقسیم شد .

خبرنگار ما اضافه کرد طی تحقیقاتی که‌انجام گردیدبا مشاهداتی که از وضع زلزله زدگان قراء تاج‌کوه موسویه ، دولت‌آباد و کاف بعمل‌آمد معلوم شد که مجموع تعداد خانواده های آسیب دیده در این چهار قریه ۲۲۰ خانواده میباشد که عده افراد این خانواده ها جمعا ۱۷۰۰ نفراست.

نیازمندیهای آسیب دیدگان

احتیاجات فعلی زلزله زدگان از اینقرار استکه انتظار دارند هرچه زودتر بآنان کمك شود :

دویست دستگاه چادر ، چهار صد عدد پتو ، یکصد تن گندم ، بیست تن برنج ، پنج تن روغن ، ۲ تن قند و شکر و مقداری پارچه که برای لباس ۱۷۰۰ نفر زلزله زدگان قراء مزبور کافی باشد .

زلزله زدگان دهات بیرجند برای تجدید ساختمان خانه های خود که براثر زلزله‌منهدم و غیر قابل سکونت شده است به سه میلیون ریال وجه نقد احتیاج دارند و در این انتظار بسر میبرندکه اعتبار مزبور بطور وام بدون بهره بآنان پرداخت شود و باقساط پنجساله مسترد گردد . چون ۳۵کیلومتر راه فرعی‌بین قراءموسویه وسده نیز براثر زلزله خراب شده است زلزله زدگان انتظار دارند برای ترمیم این جاده نیز اقدام شود و پست بهداری‌هم موقتا از قریه‌سده به قریه زلزله زده موسویه انتقال یابد .

ادامه دارد

خبرنگار ما افزود که هنوز هم زلزله در بیرجند و دهات زلزله زده اطراف این شهرستان ادامه دارد و باوقوع هر زلزله خسارات بیشتری وارد میآید . ساعت ۹ دیشب چندین دستگاه چادر دیگر که از طرف شیرو خورشید سرخ تربت حیدریه ارسال گردیده بود رسید و بمناطق زلزله زده ارسال شد . تعدادی چادر و پتوهم از شیرو خورشید سرخ مشهد ارسال گردید و به تربت حیدریه رسیده استکه باید از آنجا بدهکده زلزله زده موسویه بیرجند حمل‌شود.

ازسه نفر مجروحین زلزله بیرجند یکنفرشان زن حامله ای بود که هنگام وقوع زلزله زائیده بود و چون‌حالش رضایتبخش نبود به بیمارستان شیرو خورشید سرخ بیرجند منتقل گردید فعلا از مرگ حتمی نجات یافته‌است

ساعت ۹ دیشب چادر ها و پتو های اهدائی شیرو خورشید سرخ تربت حیدریه همراه با یکصد بسته مواد غذائی بوسیله کامیون شماره ۱۲۶۳۰ بدهات زلزله زده حمل شد و نماینده جمعیت شیرو خورشید سرخ تربت هم برای تحویل دادن آن اعزام گردید .

مردم میگویند قیمت دارو نباید گران

بقیه ازصفحه اول

سودبازرگانی دارو در چند روزاخیر پس‌از انتشار تصویبنامه دولت مورد توجه محافل بهداشتی و وارکنندگان ومصرف کنندگان دارو قرار گرفته است .

خبرنگار بهداشتی ما د راینمورد گزارش میدهد:

درمحافل بهداشتی گفته میشود بستن سود بازرگانی روی‌اقلام وارداتی دارو باحتمال زیاد سبب افزایش نرخ دارو در کشور خواهدشد، و این افزایش نرخ گریبانگیر قاطبه مردم که مصرف کننده دارو میباشند می گردد مگر آنکه از طرف دولت‌تدابیر بسیار فوری و شدیدی اتخاذ گردد.

مردم چه میگویند

خبرنگار بهداشتی ما امروز درچند داروخانه بزرك شهر حضوریافت وبا مردم درمورد نرخ دارو گفتگو بعمل آورد و نتیجه گفتگوی خودرا بامردم چنین گزارش میدهد:

گرانی دارو درسالهای اخیر یکی‌از گرفتاریها و مشکلات مردم بوده‌است وهمین موضوع سبب شده مردم بی بضاعت که‌خریداران ومصرف‌کنندگان عمومی دارو هستند استطاعت خرید داروهای مورد مصرف بیمار خودرا نداشته باشند.

خبرنگار ما درگزارش‌خود میافزاید بستن ۲۰ در صد سود بازرگانی‌روی دارو ، در صورتی‌که دولت نتواندقیمت هارا ثابت‌نگاهدارد ، فشارشدیدی به مردم واردخواهد کرد .

ازاین گذشته در حال حاضر معادل ۱۵۰میلیون تومان دارو در کشور موجوداست که سودبازرگانی نداشته است اما با اجرای مقررات جدید سهمیه چون کنترل دقیقی روی نرخ دارو نمیشود وارد کنندگان دارو ها عملا آنهارا باافزایش‌سودبازرگانی‌در دسترس مردم خواهند گذاشت در اینجا بدون اینکه سودی عاید دولت شود مردم متحمل ضررزیادی می شوند، که‌شاید معادل ٤٥ میلیون تومان باشد واین ٤٥ میلیون تومان سودبی‌دردسر وارد کنندگان خواهدبود

بررسی‌میشود

خبرنگارما همچنین میافزاید درسال گذشته وزارت بهداری با تشکیل کمیسیونهای متعدد سعی‌داشت باجلب نظردولت نرخ دارورا تقلیل دهدو در اینمورد کوششهائی از طرف مسئولین وزارت بهداری صورت گرفت

خبرنگارما آخروقت امروز کسب اطلاع کرد امروز کمیسیونی دروزارت بازرگانی باشرکت وزیر بازرگانی و وزیربهداری و چندتن از مدیران کل ایندووزارتخانه تشکیل شد .

خبرنگارما میافزاید گفته میشود دراین کمیسیون‌پیرامون سودبازرگانی داروبین وزیربازرگانی ووزیر بهداری مذاکراتی صورت گیرد

افزایش آب بها عادلانه نیست

بقیه ازصفحه اول

و اصناف و طبقات مردم تهیه‌کرده است بنظر خوانندگان عزیزمیرسد:

انجمنهای محلی مخالفند

آقای سید محسن ویژه ، رئیس شورای عالی‌انجمن های‌محلی تهران امروز بخبرنگار ما اظهار نمود :

دویست انجمن و شورای محلی تهران از دبیرخانه شورا درخواست کرده‌اند تا مسئله افزایش آب بها در دستور شورا قرار بگیرد ، آقای ویژ مافزود:

گرفتاری مردم روز بروز زیاد میشود و این امرزحمت فراوان برای ساکنین شهر ایجاد خواهد کرد . نه شهرداری و نه سازمان آب به تذکرات ماگوش نمیدهند وافزایش نرخ آب در این شرایط مزید بر علت بوده و مردم قادر بپرداخت‌پول اضافی نیستند . آقای ویژه‌همچنین گفت :روز بیستم فروردین ماه‌جلسه شورا با شرکت اعضای انجمن‌های محلی تهران تشکیل‌خواهد شد و نمایندگان محلات در این روز پیرامون مسئله افزایش آب بها صحبت خواهند کرد .

یك دکتر حقوق

آقای دکتر رضائی یکی‌ازقضات دادگستری امروزبخبرنگار ما گفت: مردم با افزایش آب بها مخالفند ، وی توضیح داد : آب در تمام دنیا از این جهت که اهم ضروریات زندگی انسان است با حداقل‌قیمت ازطرف دولتها عرضه میشودسازمان های آب‌در سراسر دنیا هدف‌انتفاعی ندارند ، این سازمانها حتی باتحمل ضرر و بمنظور تثبیت قیمت هامانع از افزایش آب بها میشوند برق و آب و گاز پایه های زندگی‌ساکنین شهر ها و دهات است و با افزایش نرخ این نیازمندیها هزینه زندگی فورا افزایش مییابد . آقای دکتر رضائی اظهار کرد : این‌اقدام بر خلاف‌مصلحت حتی مغایرسیاست دولت است ، زیرا اگر هدف دولت واقعا پائین آوردن نرخها باشد این اقدام درست نقطه مقابل آنست .

کارمند دولت

آقای علی اکبر مختاری کارمند راه آهن بخبرنگار ما گفت : وضع سازمان آب‌تهران برای مردم‌روشن نیست ، این سازمانی که بدون دخالت و نظارت شهرداری و سایر سازمان های دولتی کار میکند بهیچوجه نتوانسته رضایت عمومی‌را بر آورد ، بیش از نیمی از شهر تهران در بی آبی میسوزد وسازمان آب امر لوله کشی این محلات را بامروز و فردا موکول میکند ، در قلعه مرغی ، اما مزاده حسن ،خیابان شوش وبسیاری از محلات مردم از آب آلوده نهر ها استفاده میکنند و این سازمانی که ملزم بلوله کشی شهر تهران است کوچکترین‌تاثری از خود نشان نمیدهد کارمند دولت افزود : سازمانی که میگوید من پول ندارم و بناچار قیمت آب بها را افزایش میدهد بچه مجوزی‌باشگاه میسازدو میلیونهاتومان صرف‌وسائل لوکس آن میکند ، آیا صحیح‌است که ساکنین کوی و باغها و قلعه مرغی و نازی آباد و هزاران نفراز مردم تهی دست تهران آب آلوده بخورند وسازمان آب باشگاه‌لوکس و محل تفریح برای جمعی فراهم نماید ؟

مردم قدرت پرداخت آب بهای اضافی را ندارند ، اگر سازمان آب ضرر میکند باشگاه را بفروشد و جلوی ریخت و پاش ها را بگیرد تا بین درآمد و خرج موازنه حاصل شود .

نظ راصناف

امروز شورای عالی اصناف اعلام کرد که افزایش قیمت آب موجب ترقی قیمت ها خواهد شد ، یك مقام رسمی در این شورا گفت : هنگامی که مردم درآمد کافی داشته باشندپرداخت این پولهامانعی ندارد ، ولی در حال حاضر که روز بروز وضع‌مردم بدتر میشودافزایش قیمت آب‌مشکلات زیادی برای‌مردم ایجاد خواهد کرد . این‌مقام گفت : ترقی قیمت آب بها هزینه گرمابه ها را به دو برابر افزایش میدهد و آنها را در بن بست میگذارد.

گرمابه‌داران

امروز جلسه اعضای اتحادیه گرمابه‌داران تهران در محل‌اتحادیه تشکیل شد . آقای رضائی نایب رئیس اتحادیه گرمابه دار بخبرنگار ماگفت : افزایش آب بها هزینه ما را دو برابر میکند و ما هم ناچار هستیم تقاضای افزایش نرخ گرمابه را بکنیم ، گرمابه داران عموما از تصمیم سازمان آب اظهار عدم رضایت کرده و گفتند که حتماباید در این تصمیم تجدید نظر شود .

بشگه‌داران

امروز موسسات مختلف توزیع آب لوله کشی در محلات تهران که بوسیله کامیون‌از شیرهای‌مخصوص بخانه های بدون آب حومه تهران آب میرسانند از این اقدام سازمان آب اظهار نا رضایتی کردند . این موسسات‌اعلام داشتند که‌خواه‌ناخواه قیمت یك تانکر آب با این ترتیب افزایش خواهد یافت .

***

از طرف سازمان آب تهران در قبال اظهارات مردم و راجع به علل افزایش آب بها توضیحاتی داده‌شده که در صفحه پنجم بنظر خوانندگان محترم میرسد.

شاهنشاه بامداد امروز بمشهد عزیمت کردند

بقیه ازصفحه اول

ساعت هشت‌بامداد امروزشاهنشاه با هواپیما تهران را برای زیارت بسوی مشهد ترك گفتند.

در فرودگاه مهر آباد آقای‌دکتر امینی نخست وزیر و عده‌ای از شخصیت های مملکتی از شاهنشاه مشایعت کردند.

ساعت ده و پانزده دقیقه صبح هواپیمای اختصاصی حامل شاهنشاه در فرودگاه مشهد بزمین نشست و پس ا زمراسم استقبال ، اعلیحضرت همایونی برای زیارت حرم مطهر حضرت رضا علیه السلام با اتومبیل مستقیما از فرودگاه به آستان‌قدس رضوی مشرف شدند .

خبرنگار ما در مشهد جریان تشریف فرمائی شاهنشاه را تلفنی چنین گزارش‌داده: از صبح امروز آقایان استاندار ، فرماندهان سپاه، ولشگر ، روسای ادرات دولتی و نمایندگان طبقات مختلف اهالی مشهد برای استقبال از شاهنشاه در فرودگاه حضور یافته بودند مقارن ساعت ده و پانزده دقیقه صبح هواپیمای حامل شاهنشاه و همراهان در فرودگاه مشهد بزمین نشست .

هنگامی که اعلیحضرت همایونی از هواپیما پیاده شدند ابتدا آقای سید جلال تهرانی استاندارخراسان و نایب التولیه استان قدس رضوی خیرمقدم گفت و سپس فرمانده‌سپاه ضمن خیر مقدم گزارش نظامی معروض داشت.آنگاه دسته موزیك سلام شاهنشاهی را نواخت و اعلیحضرت همایونی از گارد احترام سان دیدند .در مقابل صف مستقبلین‌شاهنشاه نسبت‌بنمایندگان سیاسی خارجی ، روسای ادارات دولتی و نمایندگان طبقات مختلف اهالی مشهد ابراز تفقد نمودند و آقای مشار قائم مقام شهردارمشهد از طرف اهالی این شهرستان مقدم شاهنشاه را خوش آمد گفت .

پس از مراسم استقبالو معارفه، شاهنشاه با اتومبیل مخصوص فرودگاه رابقصدزیارت آستان‌قدس رضوی ترك گفتند . در خط سیر موکب ملوکانه پیشاهنگان ودانش آموزان و جمعیت کثیری از اهالی مشهد صف کشیده بودند ونسبت به شاهنشاه ابراز احساسات میکردند.

تشرف بحرم مطهر

ساعت یازده وپانزده دقیقه شاهنشاه بآستان قدس رضوی مشرف شدنددر مدخل آستان قدس آقایان آیت‌اله سبزواری، آیت‌اله خراسانی،آیت‌اله میلانی وعلماء اعلام‌مقدم شاهنشاه را استقبال کردند ابتدا آیت‌اله سبزواری خیرمقدم عرض‌کرد ومراتب‌شاهدوستی ومیهن پرستی طلاب علوم دینی را بحضور شاهنشاه معروض داشت‌سپس شاهنشاه در حالیکه آقای سیدجلال تهرانی استاندار خراسان‌ونایب‌التولیه آستان قدس رضوی وفرماندهان‌سپاه ولشگر در معیت بودند وارد حرم مطهر حضرت رضاعلیه‌السلام شدند، خطیب مخصوص زیارتنامه خواند و اعلیحضرت همایونی حرم مطهرحضرت ثامن الائمه را طواف کردند وسپس ببازدید قسمتهای مختلف آستان‌قدس پرداختند در ساعت یازده و چهل و پنجدقیقه شاهنشاه محوطه موزه‌آستان قدس را ترك نمودند و با اتومبیل‌عازم باغ‌ملك آباد شدنداعلیحضرت‌همایونی ناهاررا در باغ ملك آباد صرف می‌ـ نمایند و پس از استراحت مقارن‌ساعت سه‌بعداز ظهر باهواپیما رهسپارزاهدان میگردند . ممکن است شاهنشاه در مراجعت بفرودگاه مشهد از باشگاه پهلوی این شهرستان بازدید فرمایند.

برنامه اقامت در زاهدان

بطوریکه در شماره دیروزباستحضار خوانندگان محترم رسید قراراست بعد از ظهرامروز شاهنشاه باهواپیما عازم زاهدان شوند . خبرنگار مادر آن‌شهرستان‌برنامه‌اقامت‌اعلیحضرت همایونی رادرزاهدان چنین گزارش داده است :

مقارن سه ساعت بعد از ظهر امروز هواپیمای حامل شاهنشاه وملتزمین‌رکاب بزاهدان واردخواهد شد .آقای مهندس پارسا استاندار سیستان و بلوچستان،تیمسارسرتیپ سهراب پورفرماندهٔ تیپ کرمان ، روسای ادارا ت‌دولتی ونمایندگان طبقات مختلف اهالی زاهدان وسران عشایر بلوچستان مقدم شاهنشاه را استقبال خواهند کرد . پس از آن اعلیحضرت همایونی فاصله نه کیلومتری فرودگاه تا شهر زاهدان راکه‌با پرچمهای‌سه رنك مزین شده است با اتومبیل خواهند پیمود و مستقیما بمنزل آقای استاندار تشریف فرما خواهند شد .

افتتاح فرستنده صد کیلوواتی

سپس‌شاهنشاه برای‌افتتاح‌فرستندهٔ صد کیلوواتی رادیو زاهدان به محل رادیو زاهدان عزیمت مینمایند و از بیمارستان‌وپرورشگاه این‌شهرستان دیدن میکنند .

آنگاه اعلیحضرت‌همایونی درتالار فرهنك زاهدان حضور می یابند و فرهنگیان زاهدان نمایشنامه‌ای در مورد زندگی ایلات و عشایر بلوچ اجرا میکنند .

خبرنگار مادرگزارش خوداضافه میکندبقرار اطلاع‌صبح فرداشاهنشاه از خاش دیدن مینمایند و احتمالا شهرستان ایرانشهرنیز موردبازدید قرار خواهد گرفت .

مقررات واردات و صادرات کالاها

بقیه از صفحه ۵

شماره تعرفه و شرح کالا	یکه	واردات: شرایط ورود	واردات: حقوق گمرکی	واردات: سود بازرگانی	صادرات: صدور شرایط
۹۸۸ـ۱ ـ مجسمه‌ـ نیم‌تنه‌ـ تراشهای برجسته یاگود از مرمر	ارزش	غیر مجاز	۵۰ در صد	۲۰۰ در صد	
۹۸۸ـ۲ ـ مجسمه نیم تنه‌ـ تراشهای برجسته یا گود از سنك	ارزش	غیر مجاز	۵۰ در صد	۲۰۰ در صد	
۹۸۸ـ۳ ـ مجسمه‌ـ نیم‌تنه‌ـ تراشهای برجسته یا گود از چوب	ارزش	غیر مجاز	۵۰ در صد	۲۰۰ در صد	
۹۸۸ـ٤ ـ مجسمه‌ـ نیم‌تنه‌ـ تراشهای برجسته یا گود از فلز	ارزش	غیر مجاز	۵۰ در صد	۲۰۰ در صد	
۹۸۸ـ۵ ـ مجسمه‌ـ نیم‌تنه‌ـ تراشهای برجسته یا گود ازمواد دیگر	ارزش	غیر مجاز	۵۰ در صد	۲۰۰ در صد	
۹۸۸ـ٦ ـ سایر محصولات اصلی صنعت مجسمه سازی	ارزش		۵۰ در صد		
۹۸۹ ـ مجموعه‌های جانور شناسی‌ـ گیاه شناسی‌ـ کان شناسی و کالبد شناسی					
*)ورود اشیاء مندرج دراین فصل فقط برای موزه یا آموزشگاهها با گواهی وزارت فرهنك وموافقت وزارت بازرگانی مجاز خواهدبود					
**)صدوراشیاء عتیقه‌وآثارباستانی منوط‌باجازه‌وزارت‌فرهنك‌میباشد					
۹۸۹ ـ ۱ ـ مجموعه‌های جانورشناسی	ارزش		۵۰ درصد		
۹۸۹ـ ۲ ـ مجموعه‌های گیاه شناسی	ارزش		۵۰ درصد		
۹۸۹ ـ۳ ـ مجموعه‌های کان شناسی	ارزش		۵۰ درصد		
۹۸۹ ـ ٤ـ مجموعه‌های کالبد شناسی	ارزش		۵۰ درصد		
۹۹۰ ـ اشیاء برای مجموعه‌هائی‌که استفاده تاریخی‌و معماری و غیره دارد	ارزش		۵۰ درصد		
۹۹۱ ـ سایر اشیاء صنعتی وکلکسیونی	ارزش		۵۰ درصد		

تبصره ـ اشیاء مندرج دراین فصل ـ برای موزه‌یابرای‌آموزشگاه با گواهینامه وزارت فرهنك وموافقت وزارت گمرکات‌وانحصارات

پایان

مجروح بستری در بیمارستان ناگهان غیبش زد!

عباس که در یك حادثه اتومبیل مجروح شده وقادر بتکلم نبود نه مرخص شده، نه مرده و نه کسی او را هنگام خروج از بیمارستان دیده

واقعه‌ای دیروز در یکی از بیمارستان ها اتفاق افتاد که در ظاهر عجیب و باورنکردنی است. یك مجروح که پریشب باین بیمارستان منتقل شده و دریکی از اتاقها بستری گردیده بود صبح دیروز ناگهان ناپدید شد. در حالی که بستگان وی اورا بخانه نبرده‌اند، دفتر بیمارستان نیز حاکی از این نیست که او مرخص شده باشد و حتی سایر بیمارانی که بامجروح در یك اتاق بستری بوده‌اند نمیدانند اوچه شده و بکجا رفته است!

جریان ازیك حادثه اتومبیل شروع شده پریشب تصادفی در جاده تهران‌نو روی داد، وقتی مامورین سر رسیدند، مردی را دیدند که بیهوش روی زمین‌افتاده وخون از سرو صورت وی می‌ریزد ودر کنار او یك اتومبیل باشماره ترانزیت متوقف شده است.

راننده اتومبیل پس از معرفی خود بمامور اظهار داشت که‌بیجهت در فکر جلب او نباشد بلکه‌مجروح را به بیمارستان برساند و اطمینان داشته باشد که وی خود شخصا به‌پاسگاه ژاندارمری مراجعه خواهد کرد.

مجروح ناپدید شد

مامور ژاندارم مجروح را که قادر به تکلم نبود به بیمارستان رسانید و پزشك پس از معاینه وی اظهار داشت که او در نتیجه ضربه مغزی بیهوش شده است‌و بایدمدتی بستری شود. ژاندارم پس ازبستری شدن مجروح به پاسگاه خود مراجعت کرد و گزارش حادثه را داد

صبح دیروز راننده اتومبیل به پاسگاه ژاندارمری آمدو خودرا معرفی کرد و پس از تحقیق ازوی قرا رشد از مجروح نیز بازجوئی شود اما وقتی مامورین به‌بیمارستان رسیدند اثری از مجروح ندیدند او بکلی ناپدید شده بود.

بستگان مجروح که عباس‌نام دارد می گفتند او تا چند دقیقه‌پیش در اتاقش بستری بود و حالا نمی دانیم چطور غیبش زده است.

وقتی مامورین بدفتر بیمارستان مراجعه کردندمعلوم‌شد که‌مجروح هنوز مرخص نشده است

معمائی شد

ناپدید شدن عباس ایجاد معمائی کرده بود زیرا چگونه ممکن بود مجروحی که قادر به تکلم نیست بتواند از جای خود حرکت کند در حالی که کسی هم اورا ندیده باشد چون سایر بیماران اتاقی هم که با وی در آنجا بستری بودند می گفتند ماناگهان متوجه شدیم که تخت عباس خالی است ولی ندیدیم او بیرون برود و یا کسانی او را بیرون برده باشند.

ضمن جستجو این احتمال‌پیش آمد که شاید مجروح در نتیجه ضربه مغزی فوت شده باشد ولی بامراجعه بمسجد بیمارستان واداره پزشکی قانونی و حتی گورستان شهر معلوم شد که چنین مرده‌ای باین اماکن منتقل نشده است.

حدس دیگر این بود که‌شاید مجروح از جای خود برخاسته واز بیمارستان بیرون رفته است اما آن هم چندان قابل قبول نبود زیرا از یك طرف حال مجروح چندان رضایتبخش نبود که قادر برای‌رفتن باشد واز طرفی وی لباس بیماران را به تن داشت وبااین لباس ممکن نبود بتواند از بیمارستان درمقابل چشم دربان خارج شود.

جستجو ادامه دارد

بهر حال تا صبح امروز هرچه دراین باره تحقیق شد پیچیدگی معما افزوده گردید، زیرا مجروح نه در منزلش‌بود نه بستگانش از وی خبر داشتند و نه دربیمارستان دیده می شد. زن مجروح و بستگانش که‌در بیمارستان بودند ازناپدید شدن‌عباس بشدت‌متعجبند ونمیدانند چه‌باید بکنند. ازطرفی مامورین و کارمندان بیمارستان‌نیز در جستجوی مجروح ناپدیده شده می باشند.

مردی را کشتند و جنازه‌اش را قطعه‌قطعه کردند

هنوز قاتل یاقاتلین این‌مرد شناخته نشده‌اند ولی پسر عموی اومیگوید زن مقتول باتهام قتل وی‌دستگیر شده‌است

بعداز ظهر دیروز مامورین ژاندارمری جنازه قطعه قطعه شده مردی‌را در کنار رودخانه سینك پیعدا کردند. محل کشف جنازه نزدیك ده سینك از توابع لواسانات می‌باشد.

از طرف ژاندارمری صبح امروز جریان باطلاع دادستان تهران و اداره پزشکی قانونی رسید و از طرف دادستان تهران آقای کمانگر بازپرس دادسرا برای تحقیق‌بیشتر همراه آقای دکتر مصطفوی پزشك قانونی بمحل کشف جنازه رفتند.

بعداز ظهر دیروز هویت جنازه برای مامورین معلوم نبود ولی پس از تحقیق از اهالی معلوم شد مقتول حسین نوروزی فرزند مصطفی نام دارد ۴۵ساله است و از اهالی‌سینك می‌باشد حسین نوروزی از روزدوم یاسوم فروردین ناپدید شده‌وخبری از او در دست نبوده‌است.

زن مقتول دستگیر شد

صبح امروز پس از اعلام واقعه بدادسرایکی از بستگان مقتول که خودرا پسر عموی او معرفی میکرد و برای راهنمائی مامورین باداره پزشکی قانونی آمده بود میگفت: مامورین زن مقتول بنام قدسی را باتهام قتل‌شوهرش‌دستگیر کرده‌اند

این شخص اضافه کرد حسین در روزهای دوم یاسوم فروردین مفقود شده بود و هرکس سراغ اورا میگرفت قدسی میگفت بتهران رفته است. چند روز قبل درحالی که ما در صدد پیدا کردن حسین بودیم طویله او آتش گرفت و باکشف جنازه معلوم شد که قاتل یاقاتلین ابتدا حسین را بقتل‌رسانده و اورا قطعه قطعه کرده‌اند وجنازه را در طویله انداخته وسپس طویله را آتش‌زده‌اند ولی براثر خبرشدن مردم از ادامه حریق جلوگیری‌شده و درنتیجه جنازه حسین نسوخته است و بهمین جهت قاتل یاقاتلین حسین جنازه قطعه قطعه شده را درگونی ریخته و درکنار رودخانه خالی کرده‌اند.

اظهارات زن مقتول

پسر عموی مقتول پیرامون علت اختلافات بین حسین و قدسی‌اظهار بی‌اطلاعی میکرد و میگفت درظرف چند روز اخیر چندین‌بار از قدسی سراغ شوهرش را گرفتیم و او جواب میداد که بتهران رفته‌است و مابرای آنکه اورا پیدا کنیم از راننده‌های خط تهران سینك که اکثرا مسافرین خودرا میشناسند سراغ حسین را گرفتیم ولی همه گفتند که ظرف چند روز اخیر حسین را بتهران نبرده‌اند.

ساعت نه‌صبح امروز آقایان‌دکتر مصطفوی پزشك قانونی و کمانگر بازپرس دادسرا برای تحقیقات محلی بیشتر همراه پسر عموی‌مقتول بمحل حادثه رفتند تاخاتمه تحقیقات اولیه و بازجوئی از قدسی بطور قطع نمیتوان درباره چگونگی این حادثه‌مطلبی ابراز کرد و قدسی را قاتل و یاشریك قاتل دانست.

خودکشی بخاطر تحصیل

گزارش خبرنگار ما در شمیران حاکیست دیروز جوانی بنام رضایدی که‌در قلهك درخانهٔ یك‌نفر مهندس پیشخدمت بود بقصد خودکشی خودرا بانفت آتش‌زدوپس‌ازانتقال به‌بیمارستان رضاپهلوی براثر شدت جراحات‌وارده جان سپرد، رضا دربازجوئیهای اولیه اظهار داشته‌بود: بعلت علاقه‌شدیدی که‌به تحصیل داشتم ازهمدان بطهران آمدم وچون بادامه تحصیل موفق‌نشدم دست بخودکشی زدم.

طی زدوخورد شدیدی در رضائیه

دو نفر کشته شدند

رضائیه ـ خبرنگار اطلاعات: پریروز در خیابان پهلوی رضائیه بین عبدالحسین وفرزندانش‌باسه‌نفر از اهالی قریه «گولی‌جه» باسامی سیدعباس ونعمت ولطف‌اله بعلت اختلافات قبلی زدوخوردی روی داد وطرفین باچاقو و خنجر بجان یکدیگر افتادند در نتیجه این زدوخورد دونفر از منازعین کشته شدند وبقیه نیز بسختی مجروح شدند که هم‌اکنون در بیمارستان بستری میباشند.

فعلا جریان از طریق دادسرای شهرستان رضائیه تحت تعقیب‌است

دانش‌آموزی دوستش را چاقو زد

عصردیروز دانش‌آموز ۱۳ ساله‌ای بنام عباس مظلومی محصل کلاس ششم دبستان دولتی اسفندیار که‌بعلت کمك نکردن‌بیکی ازدوستانش درجلسه امتحان باچاقو مجروح شده‌بود. به بیمارستان سینا منتقل‌گردید وبستری شد.

عباس دربازجوئی گفت امروز بعد از ظهر امتحان حساب داشتیم. در کنار من علی نشسته‌بود وچون‌نمی‌توانست مسئله راحل‌کند بمن اشاره کرد تاحل مسئله راباو بگویم ولی‌من از ترس اینکه معلممان متوجه شود قبول نکردم. علی‌مرا تهدید کرد اما بازهم زیربار نرفتم.

بالاخره امتحان تمام شد و بطرف خانه میرفتم که‌در میان راه علی‌بمن حمله کرد وباچاقو مرا مجروح ساخت وفراری شد.

مامورین کلانتری بیست اکنون‌در جستجوی علی میباشند.

نامزد سابقش را زیر اتومبیل گذاشت

راننده پس ازاینکه دستگیر شد گفت این یك حادثه عادی بوده و بهم زدن نامزدی من در آن دخالتی نداشته است

دیروز دختری بنام زری که سرو صورتش زخمی‌شده بودبژاندارمری تهران مراجعه کرد.

او گفت: چند ماه پیش‌جوانی بنام علی ازمن خواستگاری کرد و قرار شد دو ماه بعد با او ازدواج کنم. برادرم که در آنموقع به سربازی رفته بود خدمتش تمام شد ونزد ما آمد وقتی متوجه شد که علی مرا نامزد کرده است گفت چند روز عقد را عقب بیاندازید تا من درباره علی تحقیق کنم. اوچند روز علی‌را تعقیب کرد و باین‌نتیجه رسید که علی تاکنون چهار بار ازدواج کرده ودر حالی که گفته بود مجرد است و تابحال هم‌ازدواج نکرده است.

ضمنا اطلاع پیدا کردیم که علی دختر خانواده های نسبتاپولدار را می گرفته و پس از ازدواج همسرش را تحت فشار قرار میداده و باگرفتن مبلغی از پدر دختر او را طلاق میداده است. بهمین‌جهت ما باو جواب رد دادیم اما علی‌دست بردار نبود. هرروز بخانه ما می آمد وگریه وزاری می کرد که دیگر از ین کارها نمی کند اما پدرم دیگر حاضر نبود مرا باوبدهد

حادثه عادی بود!

زری سپس اضافه کرد: امروزبخانه خواهرم که در نزدیکی وصفتارد قرار دارد می رفتم که ناگهان علی را که پشت فرمان اتومبیل جیپی نشسته بود واز همان خیابان عبور می کرد دیدم و قبل از آنکه خودم را کنار بکشم علی بااتومبیل‌بطرف من آمدو پس‌از آنکه‌مرا بگوشه‌ای پرتاب کرد فراری شد.

مامورین ژاندارمری بجستجوی علی برآمدندو اورا درجاده اصفهان دستگیر کردند. علی در بازجوئی که‌از او بعمل آمده گفته است درست‌است من بازری تصادف کردم ولی قصدی نداشتم واین تصادف فقط یك حادثه عادی بود ودر آن موضوع رد خواستگاری من‌دخالتی نداشت.

۱۸ نفر در اثر حوادث مختلف مجروح شدند

در۲۴ ساعت گذشته ۱۰ نفرباسامی مینو شهباز فرزند محمد ۱۴ ساله، محمد شهلائی فرزند عباسعلی ۷ساله، مصطفی قاسمی فرزند حسین ۵۰ساله احمد قاسمی فرزند مصطفی ۱۴ساله، رضاقاسمی فرزند مصطفی ۱۶ساله، منوچهر قاسمی فرزند مصطفی ۱۲ ساله، ایرج قاسمی فرزند مصطفی ۹ ساله، آذرقاسمی فرزند مصطفی ۶ ساله، کاظم یزدانبخش فرزند محمود ۱۲ساله و(۸نفر اخیر در حادثه جاده ساوه‌مجروح شده‌اند)، خلیل حبیبی ۶۰ساله، تقی صالحی ۳۲ ساله و محمود در اثر حوادث رانندگی و عباس مظلومی فرزند اصغر درنتیجه ضربه چاقو و۵نفر باسامی: فاطمه‌خسرو آبادی فرزند عباس، وحید صفاری فرزند محمد، هوشنك خرقانی فرزند احمد، سکینه نیازی فرزند جعفرقلی وپریوش تقی‌بگی فرزند مهدی دراثر سقوط از بلندی وامینه دادی فرزند غلام بعلت ماندن زیر آوار وزنی بنام سیمازرگریان فرزند آصف ۲۷ ساله براثر سوختگی مجروح شده‌اند.

فروشنده هروئین بزنهای سرشناس دستگیر شد

دیشب مامورین ناحیه‌یك ژاندارمری در خانه‌ای واقع دریکی از کوچه‌های خیابان لاله زار مردی بنام قاسم را دستگیر کردند و از خانه وی ۴۸ بسته هروئین که در آن ۲۰ گرم هروئین بود ویك سلاح کمری کلت بدست آوردند.

چند روز پیش زنی که بوسیله هروئین فروشها معتاد شده بود به تیمسار خسروانی فرمانده ناحیه‌یك ژاندارمری اطلاع داد که مردی در خانه‌اش هروئین داردو آنرا به‌زنهای سرشناس و پولدار می فروشد.

افسر اطلاعات ناحیه یك‌ژاندارمری خانه این مرد را که در خیابان لاله زار قرار دارد زیر نظر گرفت و سر انجام دیشب باتفاق سایر مامورین واردآن شد،ولی صاحبخانه متوجه گردیدو با سلاح کمری خود مامورین‌را تهدیدبه تیراندازی کرد، سر انجام مامورین او را دستگیر کردند و از داخل یخچال خانه‌اش ۲۰ گرم هروئین که در ۴۲ بسته قرار داشت بدست آوردند.

جوانی هدف گلوله قرار گرفت

طبق گزارش خبرنگار ما در بنادر جنوب پریشب شخصی‌بنام حاج‌عباس گرگین یکی‌از اهالی بندرگناوه باشلیك چند گلوله تفنك شکاری جوانی بنام سید ابوطالب راازپای درآورد شایع است سیدابوطالب‌بعلت نامعلومی شبانه وارد خانه حاج عباس گرگین شده و حاج عباس نیز ضمن تعقیب اورا بقتل رسانیده است جریان بمقامات انتظامی و قانونی بندر بوشهر اطلاع داده شد وبازپرس وپزشك قانونی‌در محل واقعه حضور یافتند ومتهم بقتل پس‌از تحقیقاتی بازداشت گردید. ضمن‌بازرسی جیب های مقتول یك قبضه اسلحه کمری و۱۵ تیرفشنك‌ومبلغی پول‌ایرانی وکویتی بدست آمد.

محاکمه عراقی

امروز یك مرد عراقی را باتهام عبور غیرمجاز از مرز ایران وعراق برای محاکمه بدادگاه آوردند ولی چون وی فارسی نمیدانست‌ومترجمی هم در دادگاه حاضر نبود. جلسه دادگاه تجدید گردید.

گناه مادر

زنی چون خودرا در تربیت دخترش مقصر میدانست درصدد خودکشی برآمد

عصردیروز زن ۵۵ ساله‌ای بنام سکینه بخاطر اشتباهی که‌در تربیت دخترش کرده بود خودرا از طبقه دوم منزلش بزمین پرتاب کردتا خودکشی نماید. سکینه که‌توسط مامورین به بیمارستان منتقل وبستری گردیده است میگفت: چند ماه‌پیش دخترم را بشوهر دادم ولی او زن سربراهی‌برای شوهرش نیست، بدون اجازه وی بگردش وتفریح میرود بامور خانه‌اش نمیرسد بطوریکه شوهرش را به‌تنك آورده است.

من‌چند بار دخترم رانصیحت کردم ولی بخرجش نرفت تااینکه دیروزبمن خبردادند که دامادت میخواهد دخترت را طلاق بدهد، من‌از شنیدن این‌خبر بقدری ناراحت شدم که‌خودم را از طبقه دوم‌منزل بپائین پرت کردم.

سکینه اضافه کرد: علت اقدام‌من این‌بود که‌من‌خودرا دراین ماجرامقصر میدانم زیرادخترم‌راطوری تربیت‌نکردم که‌بدرد خانه‌و زندگی بخورد وحالا باید شاهد سرنوشت تلخ وغم‌انگیز او باشم.

چندحادثه

*عصر دیروز مردی‌بنام‌شوزب امتی ۳۳ ساله برای تعمیر چاه منزل‌خود که در اجاره شخص دیگری بودبه خیابان بیست‌متری جوادیه رفت. شوزب همین که سرچاه‌را باز کرد ناگهان بداخل آن افتاد. جریان بکلانتری ۲۲ واداره آتش نشانی اطلاع داده شد و مامورین ساعتی بعد جنازه شوزب راا ز چاه بیرون آوردند.

* دیروز مردی بنام مصطفی‌شیرازی ۴۰ ساله که در خانه‌خود در خیابان نیاوران باغ دوقلو مشغول شستن دست‌وروی خود بود در استخرافتاد وخفه شد بقرار اطلاع‌نامبرده‌دچار بیماری صرع بوده است.

*دیروز کودك سه‌ساله‌ای بنام رضا محبی که در خانه خود واقع در خیابان غار بازی میکرد در چاه آب افتاد وکشته شد.

* روز گذشته مردی بنام سلطان علی ایمانلو ساکن خیابان ۱۴ متری تهران‌نو بکلانتری ۱۳ اطلاع داد که‌مستاجر منزل وی بنام علی که شهرت اورا نمیداند در اطاقش‌مرده است چون‌علت مرك معلوم نبود، جنازه باداره پزشکی قانونی‌فرستاده شد.

یك کشته‌دومجروح

جهرم ـ خبرنگار اطلاعات پریروز اتومبیل حامل گروهبان مصطفی‌زاده رئیس پاسگاه ژاندارمری بخش «خفر»ا ز توابع جهرم در نزدیکی جهرم وازگون شد دراین حادثه گروهبان مصطفی زاده‌براثرشدت جراحات وارده کشته شد و دونفر ژاندارم نیز که همراه وی بودند بسختی مجروح گردیدند.

مفقود شده

اعظم فرجیان ۱۲ساله از روز چهارشنبه ۸ فروردین ماه گمشده است هرکس از او اطلاعی داردلطفا بتلفن‌شماره ۵۰۷۲۷ اطلاع داده و خانواده‌اش را از گرفتاری‌نجات‌دهد

***

بچه‌ای ۱۳ ساله بنام اسماعیل صبح خیزاز ۱۱فروردین درایستگاه بانك نازی آباد مفقود و عاجز از زبان می باشد کسانی که اطلاعی از وی دارند به آدرس انتهای خیابان شاهپور نانوائی بربری‌حسن آقا خبر بدهند.

از لطف شما متشکریم!

دیشب مامورین گشت ژاندارمری در بیابانهای‌شمال شرقی نارمك یك اتومبیل فولکس واگن‌شیری رنك‌راکه درگودالی افتاده بودپیدا کردند روی شیشه‌اتومبیل نامه ماشین شده‌ای حسبانیده بودند دراین نامه کوتاه نوشته‌شده بود: آقای صاحب اتومبیل. از لطف شما متشکرم. بااین اتومبیل‌رو ز سیزده مابخوشی گذشت. انشاءاله سرفرصت خسارت اتومبیل شما را میپردازیم ناراحت نشوید!

مامورین ژاندارمری این اتومبیل را به‌پاسگاه خود در نارمك آوردند. شماره‌ای که روی اتومبیل خوانده‌میشود ۴۱۹۵ است.

برای جواب بتقاضای بیحد مشتریان گرامی فیلم «زیرآفتاب سوزان» مدتی قلیل بروی پرده این سینماست.

از امشب در

سینما چارلی

زیرآفتاب سوزان

الن دلون ماری لافوره

ماجرای روابط عجیب وغیرعادی یك دختر زیبا ومرد جوانی که صورتی مثل فرشته وقلبی‌سیاه وشیطانی‌داشت.. جنون شهوت وجنایت بااعمال محرك وتکان دهنده روی‌یك کشتی کوچك تفریحی در میان امواج خروشان سواحل‌زیبای فلوریدا.

آ ـ ۶۳۴

از امشب در سینما های

متروپل ـ همای ـ دیانا

مهندس خلخالی تقاضا کرد :

نویسنده نامه‌سر گشاده تعقیب شود

براثر تحریك مالکین، زارعین میخواستند مهاجرت کنند

چند روز پیش ، نامه‌سر گشاده‌ای ازطرف آقای مهندس احمد افشار در روزنامه اطلاعات بچاپ رسید . آقای مهندس خلخالی مسئول اجرای قانون اصلاحات ارضی در مراغه ، پاسخی باین نامه نوشته است که متن آن در زیر چاپ می‌شود :

جناب آقای وزیر کشاورزی

مفادنامه سر گشاده آقای مهندس احمد افشار مندرج در روزنامه مورخ ۹ فروردین ماه روزنامه اطلاعات یومیه را بدلایل ذیل در حوزه ماموریت اینجانب تکذیب وتقاضای رسیدگی و تعقیب نویسنده را دارد:

۱ـ آقای مهندس افشار خودرا درنامه نامبرده مهندس کشاورزی و تحصیل کرده معرفی نموده‌است غافل از اینکه مهندسین کشاورزی بابهره‌برداری زراعتی بطرزخان و رعیتی (که نامبرده این طرز بهره‌برداری را در قرن اتم واحد منظم کشاورزی نام گذاشته)بیزار بوده و آنرا مردود میداند و برروی این اصل اکنون مهندسین کشاورزی وروشنفکران و تمام افراد کشور باتمام قوا یکدل و یکصدا بااین طرز بهره‌برداری کشاورزی که‌بنظر آقای احمد افشار و نظایر آن‌واحد منظم کشاورزی می‌باشد مبارزه می‌نمایند و این مبارزه در انحصار یك فرد یامهندسین کشاورزی‌نبوده و هیچکس چنین ادعائی را ننموده‌و ملت نیز چنین ادعائی را نشنیده است ـ بلکه بقول خودش تمام‌افراد کشور درمبارزه این برنامه ملی شرکت دارند وسر موفقیت ما نیز دراین است که در جهت خواسته ملت قدم گذاشته‌ایم مسلما جامعهٔ مهندسین کشاورزی جواب این عناصر یااین قبیل مالکین واحدهای منظم کشاورزی را خواهد داد و از این قبیل‌واحدهای‌منظم کشاورزی فقط خانهامیتوانندبهره‌برداری‌نموده و تحصیل درآمد نمایندنه مهندسین کشاورزی .

۲ـ عده‌ای‌ازمخالفین اصلاحات‌ارضی چون اجرای قانون را درکشور خاتمه یافته دیدند و عملیات‌مامورین اجرا مورد عنایت و تائید وتشویق اعلیحضرت همایون شاهنشاهی‌واقع گردید لذا اکنون بامشوب کردن اذهان و تحریك یکعده اشخاص ساده لوح‌وباانتشار اخبار جعل و اضطراب آمیز و بزرك وواورونه جلوه‌دادن اتفاقات جزئی واختلافات معمول محلی که همه وقت دردهات پیش می‌آید در صدد می‌باشندبلکه قبل از اینکه نوبت تقسیم املاك نامبردگان برسد از پیشرفت‌سریع اجرای قانون جلوگیری نمایند ، نظر وهدف و دلیل کوشش‌بی‌نتیجه آنها این است که میگویند(ازاین ستون به‌آن ستون فرجی‌است) آقای مهندس احمدافشار نیز باین مرحله نزدیك شده ، زیرا چندروز دیگر املاك یابقول خودش واحد منظم کشاورزی شاهیندژ که بارث بنامبرده رسیده بین زارعین تقسیم خواهد شد ایشان بخوبی میدانند که از روز نهم فروردین املاك موروثی‌وی متعلق بدولت بوده واز تاریخ نامبرده هیچکس حق ندارد در املاك دولت دخل و تصرف نماید والاطبق مقررات تعقیب خواهدشد، بسیار آرزومندم که هیئتی‌بمحل تشریف آورده آرامش و احساسات و شادی زارعین محیط واحد های منظم کشاروزی را با سال قبل مقایسه مینمود .

۳ـ اذعان‌دارم اخیرابر اثرتحریك یکعده از مالکین واحد های منظم کشاورزی در بعضی دهات ناراحتی هائی ایجد شده‌بود و زارعین بیجا مضطرب و قصد مهاجرت داشتند ولی ساکنین مراغه‌روز های‌یازدهم و دوازدهم فروردین شاهد بودند که محرکین نامبرده بالا را که چند نفر مالك و ایادی نامبردگان بودند مامورین انتظامی دست‌بند زده‌برای تعقیب و مجازات میبردند ،تصدیق مینمائیم مخالفین اصلاحات ارضی می خواهند محیط آشوب فراهم نموده وثابت نمایند که‌نتیجه اجرای قانون اصلاحات ارضی یعنی آشوب و بلوا تا بلکه با این اقدام بیگانه پسند دولت را وادار نمایند که موقتا اجرای قانون را بتاخیربیاندازد و بالنتیجه تقسیم املاك شاهیندژ و نظایر آن یا بقول مهندس افشار تقسیم واحد های منظم کشاورزی متوقف شود .

۴ـ اینجانب تقاضا دارد ترتیبی اتخاذ شود استدعای آقای احمد افشار در مورد شرفیابی نامبرده به حضور اعلیحضرت‌همایون موردقبول واقع و در این شرفیابی از ایشان سئوال شود آقای مهندس احمد افشار اگر شما مخالف قانون اصلاحات ارضی و منویات دولت و ملت نیستیدچرادرمدت مهلت قانونی بر خلاف سایر مالکین اظهار نامه خود را تسلیم ننموده‌اید ؟ چرا در مدت چهل و چهار روز املاك یا واحد های منظم کشاورزی خود را برای تقسیم بین زارعین بدولت‌منتقل نکرده‌اید ؟

آیا فرمایشات مورخ۲۲ر۱۲ر۴۰ اعلیحضرت همایون شاهنشاهی رادر مراغه نشنیدید ؟ آیا واقعا ایمان دارید که این برنامه ملی است ؟ بهتر بود قبلا املاك ، را بدولت منتقل بعد حرفهایتان را میزدید .

۵ـ بسیار علاقمند است موارد و محل اتفاقات ناگوار که آقای افشار در نامه خود اشاره نموده‌اند اعلام فرمایند ایشان چون دور از واحد های منظم کشاورزی خود می باشند از اوضاع واحوال محل‌اطلاع ندارند متمنی است از آقای دکتر دادفر و امثال ایشان که اخیرا در مراغه تشریف داشتند و بدهات نیز مسافرت نموده‌اند و بامردم ازنزدیك تماس داشته و از نزدیك محیط را بررسی فرمودند اتفاقات ناگوار که مورد استناد آقای افشار میباشد تحقیق شود .

۶ـ برای مجسم‌نمودن وضع محیط منطقه حوزه ماموریت در مراغه‌همین بس که آمار ژاندارمری محل نشان میدهد از روز شروع اجرای قانون اصلاحات ارضی ۵۰ در صداتفاقات نسبت بسنوات گذشته کمتر شده است .

۷ـ در مقابل فداکاری دستگاههای لشکری و کشوری که یك محیط بسیار آرام در اجرای برنامه ملی ایجاد کرده اند آیا دور از انصاف و مروت و مردانگی نیست که نتیجه عملیات و کوششهای دستگاهها را ندیده گرفته بدون نتیجه جلوه دهند دستگاههای انتظامی بقدری مراقب اوضاع‌هستند که اصولا اندك نامنظمی در محیط پیش بینی نمیشود در این موقعیکه بعضی از عناصر بیگانه پرست برای شنیدن و خواندن نغمه های تحریك آمیز در کمین انتظار میباشند آیامصلحت کشور اقتضا می نماید که آقای مهندس افشار و یا نظایرآن‌بدون‌مطالعه‌مطالب خلاف‌واقع در روزنامه ها بنویسد .

درخاتمه برای اینکه از جریان امر ومشکلات این سازمان مطلع شوند باستحضار میرساند که چون مفاد قانون بکلیه زارعین و ساکنین دهات تفهیم شده و ساکنین دهات و حتی مراقبین و باغبانان بیشه زارها و باغات مالکین تصور مینمایند که طبق قانون هر شخصی در هر کجا کار میکند آن محل بآن شخص واگذار خواهد شد لذا این قبیل اشخاص متصرفی فعلی خود را مال خود می دانند و روی این اصل اختلافی بین این قبیل اشخاص و مالکین ایجاد میشودچنانچه اخیراآسیابان مستاجر آسیاب خیال میکرده که آسیاب مال خودش است و قس علیهذا ، مامورین این سازمان در این قبیل موارد فورا بمحل رفته مفاد قانون را باشخاص تفهیم و اختلافات مرتفع میشود و نام این جریان را آشوب میگذارند .

سازمان اصلاحات ارضی منطقه مراغه ـ **مهندس خلخالی**

بقیه فساددرکشور شوراها

کشور شوراها ! تحقیقات عمیق و مطالعات ارزنده ای کرده است و پس از مراجعت به کشور خود مقاله ای تحت عنوان فساد در کشور شورا ها منتشر کرده که ترجمه آنرا عینا نقل میکنیم .

یکی از ادعاهای بزرگ سران حزب شوروی اینست که جامعه کمونیستی که اکنون حکومت شوروی طبق یك برنامه بیست ساله دست بساختمان آن زده دور از هرگونه فساد وتباهی وضعف اخلاقی است .

خروشچف در کنگره ۲۲ حزب کمونیست باافتخار تمام ادعا کرد که ملت‌شوروی برنامه سیوسیالیستی را تمام و کمال اجرا کرده و اکنون وارد مرحله نهائی یعنی کمونیزم میشود .

اگر چنانکه آقای خروشچف ادعا میکند حزب کمونیست شوروی برنامه سوسیالیستی را تمام و کمال اجرا کرده‌و اکنون برپایه های‌آن میخواهد طی بیست ساله آینده ساختمان‌عظیم کمونیزم را بنا کند باید از هم اکنون دانست که بنای مزبور یك ساختمان عظیم فساد و تباهی خواهد بود زیرا طبق آنچه که مطبوعات شوروی در حال حاضر مینویسند و آنچه که هرکس میتواند در شوروی مشاهده و لمس کند جامعه امروز شوروی سراسر آلوده به فساد و تباهی‌است و طبعا بنائی که روی چنین پایه هائی استوار گردد بنای فساد خواهد بود.

در مطبوعات شوروی

حال از روی مطبوعات شوروی ببینیم برنامه سوسیالیستی چگونه تمام و کمال در شوروی اجرا شده است . روزنامه های مسکو و سایر شهر های شوروی کمتر روزی است که خبر و مقالاتی د رباره کشف یك باند قاچاقچی یا یك دسته سارق یا یك اختلاس بزرگ نداشته باشند.

در اینجا لازم است توضیح داده شود که انعکاس اینگونه وقایع در مطبوعات شوروی که همه متعلق به دولت و تحت نظر و سانسور شدید میباشد دلیل برآزادی مطبوعات در شوروی نیست بلکه دردوران حکومت خروشچف این فکر پیش آمد که برای اصلاح اخلاق جامعه و جلوگیری از فساد روز افزون ضرورت ایجادمیکند که وقتی عده‌ئی دزد و قاچاقچی بدام افتاده‌و تنبیه میشوند برای هشیاری وتنبیه‌سایر مردم شوروی بایدماجرای آن در مطبوعات منعکس گردد تا اگر مثلا در فلان شهر سیبری یا قفقاز یا مسکو دسته ای بحقوق عمومی‌تجاوز کردند و بمجازات رسیدند همه مردم سرزمین پهناور شوروی بوسیله ـ تلویزیون و رادیو و مطبوعات از آن مستحضر شوند و بدانند که هیچ تجاوزی بدون مجازات نخواهد ماند .

کار فساد در جامعه شوروی بجائی رسیدکه دولت شوروی چند سال‌پیش مجازات اعدام را ملغی ساخته بودناچار از سال گذشته دوباره آنرا مستقر ساخت وبا اینهمه سخت‌گیری هاهنوز در تمام سازمانهاو ارگان های جامعه شوروی فساد حکمفرما است .

کارخانه شخصی

درشوروی که‌همه چیزمتعلق بدولت است‌و حتی بستنی فروشی و واکسی کنار خیابان مزد بگیر دولت‌اند و از خود سرمایه ندارند بااینهمه عجیب است که یکدفعه روزنامه‌ها خبرمیدهند که‌یك کارخانه شخصی‌در مسکو کشف شد. ماجرای کشف این کارخانه که روزلب ووسایل توالت میساخت چند ماه پیش درروزنامه های مسکودرج گردید وگردانندگان آن در مسکو محاکمه ومجازات شدند . کارخانه شخصی مزبور باکارخانه دولتی ریکا که‌با مسکو هزار کیلومتر فاصله‌دارد زدوبند داشت بدینصورت که‌قوطی و جلد فلزی روژو سایر لوازم آرایش‌را از کارخانه دولتی ریکا خریداری میکرد. بعبارت دیگرروسای کارخانه دولتی ریکا مقداری از محصولات آن کارخانه‌را بطور قاچاق بمسکو حمل کرده وبکارخانه شخصی میفروختند و درکارخانه شخصی مسکو روژ وسایر لوازم آرایش تهیه شده‌را در قوطی های مزبور جامیدادند وبوسیله یك شبکه بزرك فروش از گرجستان گرفته تالنین‌گراد درسراسر شوروی توزیع میکردند. روزنامه های مسکو نوشته بودند ازاین راه دردوسال اخیر بیست میلیون روبل یعنی بیستو دومیلیون دولار سودحاصله‌شبکه عظیم‌سازندگان وفروشندگان لوازم آرایش کارخانه شخصی مزبور بوده است .

ناتمام

ورود

آقای مهندس عبداله ریاضی رئیس دانشکده فنی از پاریس .

آقای حبیب‌اله آموزگارسناتور سابق از اروپا

آقای محمد مهدی سمیعی قائم مقام و مدیر عامل بانك توسعه صنعتی از اروپا

آقای محمود صلاحی سفیر کبیر سابق از بیروت

آقای مرتضی سرمد دبیر سندیکای صنایع فلزی از عتبات عالیات

آقای جهانگیر جهانداری‌رئیس انتظامات وزارت خارجه از بیروت

آقای ریچارد برك استروم‌سفیر کبیر سوئد در تهران از بغداد .

آقای دریادار تالبرت فرمانده نیروی دریائی انگلیس در خاورمیانه از آبادان .

خروج

آقای احمد ضیائی مستشار اقتصادی سفارت ایران‌در واشنگتن به امریکا .

برنامه امشب

تلویزیون ایران

ساعت ۴۰ر۵ـ آهنگهای غربی‌باتصویر
ساعت ۰۰ر۶ـ تدریس زبان انگلیسی
ساعت ۳۰ر۶ـ برنامه خردسالان
ساعت ۰۰ر۷ـ برنامه جوانان
ساعت ۳۰ر۷ـ برنامه بانوان
ساعت ۰۰ر۸ـ برنامه هنرهای زیبا
ساعت ۳۰ر۸ـ اخبار وفیلم‌خبری
ساعت ۴۵ر۸ـ شماوسینما
ساعت ۰۰ر۹ـ برنامه بلنداکس
ساعت ۳۰ر۹ـ تئاتر هنرهای دراماتیك بنام «مردی درساعت ۱۲مرد»
ساعت ۳۰ر۱۰ـ پایان برنامه

پیش بینی وضع هوا

هوای سواحل دریای مازندران ، آذربایجان‌نیمه‌ابری همراه بابارندگی های پراکنده خواهد بود، هوای تهران وشهرستانهای غربی وشمالی کمی‌ابری دربعضی ساعات قسمتی ابری همراه‌با رگبارهای پراکنده بخصوص در نقاط کوهستانی وباد نسبتا شدید درسطح زمین میباشد .

حداکثر درجه حرارت تهران در روزگذشته ۲۱ وحداقل آن ۱۰ درجه بوده‌است. گرمترین نقاط آبادان ۳۵ درجه وخنك ترین‌نقاط کرمان ۲درجه بالای صفربوده است .

پانزده روزه ارفرانس
AIR FRANCE
۱۲ تا ۲۶ فروردین
1962

تحت توجهات
علیاحضرت فرح شهبانوی ایران
بنفع سازمانهای خیریه
شب نشینی باشکوه
«افتخار پاریس»
روز سه‌شنبه ۲۱ فروردین ماه ازساعت ۳۰ر۸ بعدازظهر
در
اتومبیل کلوب شاهنشاهی
انجام میپذیرد
خواننده وستاره مشهور فرانسوی
شارل ازناوور
آخرین آهنگهای خودرا تقدیم دوستداران هنر میکند
ومانکن‌های موسسه گره خیاطخانه معروف پاریس
مدلهای لباس تابستان ۱۹۶۲ را معرفی مینمایند
(کلاه‌ها ساخت مؤسسه (بارتل‌پاریس)
بلیط را می‌توانید ازاتومبیل کلوب شاهنشاهی‌ـ خیابان‌ورزش‌ـ تلفن۳ر۴۸۳۴۲ وارفرانس‌ـ خیابان شاهرضاـ شماره ۳۰۷ تلفن ۵ر۶۶۲۵۲ تهیه فرمائید.

سینما حافظ
از فردا صبح فقط در

برادر فداکار
سینماسکوپ ـ رنگی
دوبله بفارسی

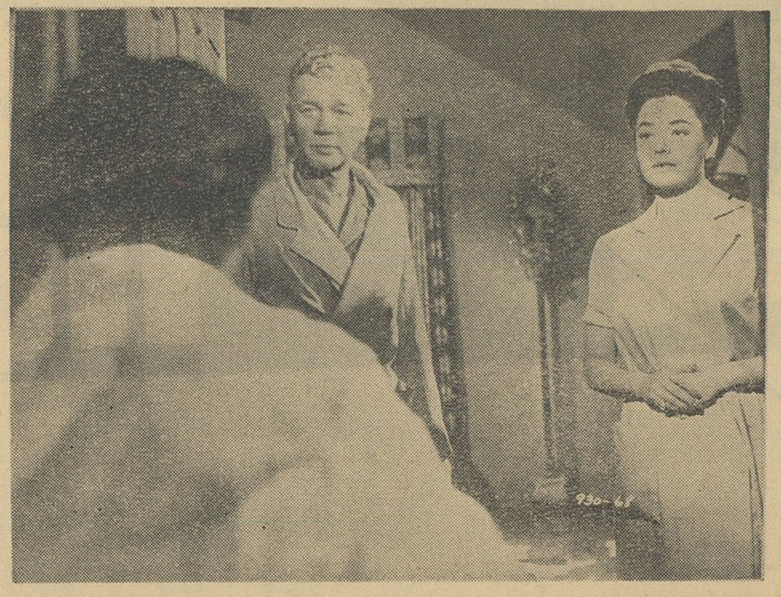

جوزف کاتن‌ـ روت رومن‌ـ وان جانسون
داستانی اززندگی دوبرادر که یکی دادستان و محبوب مردم‌ودیگری جانی ومنفور مردم است
این داستان موقعی بهیجان حقیقی‌خود میرسد که مردم از برادری این‌دونفر آگاه میشوند.
وآنگاه که برادر جانی دستگیر می‌شود برادر دیگر دفاع‌اورا بعهده‌میگیرد تااینکه...

هدیه کردن قلم پارکر ۶۱
واقعه فراموش نشدنی درپی دارد

Parker 61

برق شادی ومسرت وغروری‌که از چشمان دارنده قلم پارکر جدید ۶۱ میدرخشد فراموش نشدنی است همچنین احساس شادمانی که بمناسبت انتخاب این هدیه مناسب بشما دست میدهد نیزازیاد بردنی‌نیست. شما میتوانید پارکر۶۱را، باعلم بشهرت ومعروفیت آن ازنظرمرغوبیت وکار، باکمال‌اطمینان هدیه‌کنید.

پارکر ۶۱ بهیچوجه جکه نمیکند، ضد ضربه بوده و هیچ‌قسمت متحرکی‌که بشکند یاکهنه شود ندارد فقط مرکب بآرامی ونرمی‌به‌نوك قلم جریان مییابد. برای یك هدیه فراموش نشدنی و بعنوان قلمی‌که سالهای متمادی مورد پسند شما باشد قلم پارکر۶۱را انتخاب کنید .

پارکر ۶۱

اکنون درفروشگاه شما مرکب **سوپرکوئینك** جدید پارکر
بهترین‌مرکب‌برای هرنوع‌قلم--- بخصوص‌برای قلم پارکر ۶۱

یکی ازمحصولات شرکت‌قلم‌پارکر

0.6242

اطلاعات

شاهنشاه و شهبانوی ایران

درمراسم بیست وپنجمین سال ازدواج ملکه هلند شرکت میکنند

امروز سخنگوی دربارشاهنشاهی اعلام داشت که شاهنشاه و علیا حضرت فرح پهلوی شهبانوی‌ایران از روز دهم تادوازدهم اردیبهشت‌ماه ۱۳۴۱ بنابدعوت علیا حضرت‌ژولیانا ملکه هلند و والاحضرت پرنسس برنارد BERNHARD همسر ایشان به‌هلند مسافرت فرموده و در جشن بیست و پنجمین سال ازدواج علیا حضرت ملکه هلند و والاحضرت پرنسس برنارد شرکت خواهند فرمود.

امروز از طرف دربار هلند نیز بهمین مناسبت اعلامیه‌ای انتشار یافته‌است.

رئیس جمهوری‌سابق‌فرانسه بحضور شاهنشاه رسید

ساعت هشت‌و نیم بعداز ظهر دیروز آقای‌ونسان اریول رئیس جمهور سابق فرانسه وبانو درکاخ اختصاصی‌بحضورشاهنشاه وشهبانوی ایران شرفیاب شدندو شام را در حضور اعلیحضرتین‌صرف‌کردند.

آقای ونسان اریول وبانو بعد از ظهرفرداتهران‌را بقصدپاریس‌ترك میکنند. بعدازظهر امروز نیزرئیس جمهوری‌اسبق فرانسه یك مصاحبه مطبوعاتی باخبرنگاران جراید داشت.

تصویبنامه منع دریافت دو حقوق

ازصندوق دولت بکلیه موسسات دولتی ابلاغ شد

امروز وزارت دارائی تصویب‌نامه دولت را در مورد منع دریافت دو حقوق از صندوق دولت و سازمان های وابسته به آنرا بکلیه‌وزارت‌خانه ها و ادارات کل و بنگاه های دولتی ابلاغ نمود. متن تصویب بشرح زیر است:

نظر بماده ۱۱۰ قانون استخدام نیرو های مسلح شاهنشاهی که طبق آن اخذ دو حقوق از صندوق دولت ممنوع گردیده و با توجه به مفهوم مخالف ماده ۹۲ آن قانون که فقط در مورد افراد سرباز وظیفه اخذ دو حقوق را (حقوق سربازی ومستمری) جایز دانسته و همچنین با ملاحظه مفاد ماده ۹۶آن قانون چنین‌مستفاد میشود که جز سربازان‌وظیفه افراد دیگر و درجه داران‌نیرو های مسلح شاهنشاهی نمی توانند علاوه‌برحقوق دولتی مستمری نیز بلحاظ رابطه وراثت اخذ نمایند. ضمناباستحضار میرساند که در مورد مستخدمین کشوری نیز ماده ۵۵قانون استخدام کشوری همین ترتیب را مقررداشته است.

سارقین مسلح باتومبیلی حمله‌کردند

۳ نفر از سرنشینان اتومبیل مجروح شدند

آخر وقت امروز خبرنگارما درشیراز تلفنی گزارش داد پریروز عده‌ای از سارقین مسلح درجادهٔ داراب ـ لار باتومبیل وانتی‌که حامل مقداری کالا بود و چندنفر سرنشین داشت حمله کردند ودرنتیجه تیراندازی سه‌نفر از سرنشینان وانت باسامی‌کاوس احمدی گرکانی، عباس عسگری و حاج‌ابراهیم مصلحی را مجروح نمودند. مامورین ژاندارمری پس‌از اطلاع براین امر بلافاصله بتعقیب سارقین مسلح پرداختند و برای معالجه مجروحین اقدام نمودند.

از سویس:

ایام عید امسال که‌بعلت لزوم معالجه در خارج از کشور بودم متاسفانه موفق بعرض تبریك بحضور دوستان گرامی‌نشد م و همچنین توفیق اظهار تشکر از سروران عظام‌که بوسیله تلگراف یانامه تبریك یاتشریف‌فرمائی خودبه‌بنده‌منزل مراقرین امتنان فرموده‌انددست‌نداد.

بدینوسیله از تاخیر درعرض تبریك وتشکر از حضور همه‌سروران ودوستان ارجمند معذرت می‌خواهم وامیدوارم این‌تاخیر اجباری رابانظر لطف وبزرگواری خود وبادیده عفو واغماض بنگرند.

آ ـ ۶۶۶ — دکتر سید مهدی پیراسته

از نظر مقررات ارزی و گشایش اعتبار

کالاهای وارداتی، بشش گروه تقسیم‌شدند

برای واردات کالاهای مختلف‌از ۲۰ درصد تا ۱۰۰ درصد باید اعتبار بازشود

● **فقط واردات چند قلم محدود از کالاهااز طریق برات وصولی امکان پذیر میباشد**

امروز خبرنگار ما گزارش داد که بانك مرکزی مقررات ارزی مربوط بواردات کالارادرسال‌جاری معین کرده و بخشنامه آن نیزصادر شده است.

بموجب این بخشنامه کلیه کالا های وارداتی به‌شش (۶) گروه تقسیم شده وواردات این شش گروه‌نیز با رعایت مقررات واردات وصادرات سال جاری امکان پذیر خواهد بود. این شش گروه عبارتند از:

۱ـ کالاهای خیلی ضروری: که واردات آن بابرات‌وصولی‌یاگشایش اعتبار امکان پذیر خواهد بود و اجباری‌بگشایش اعتبار برای‌واردات آن نیست.

۲ـ کالاهای ضروری: که‌واردات آن باگشایش ۲۰ درصد سپردهٔ اعتبار اسنادی مجاز میباشد.

(در گروه یك ودو ـ سیزده‌قلم کالائی که تاکنون ورود آن‌بابرات وصولی امکان پذیر بود گنجانیده شده است که بتناسب زیاد ضروری بودن و «ضروری بودن»در گروههای ۱و۲ قرار گرفته‌اند. مواد اولیه برای کارخانجات وتولیدکنندگان داخلی که‌تاکنون جزو۱۳قلم‌بود اکنون هم‌درگروه اول ودوم قرار داده شده‌اند ولی باجلب موافقت اداره نظارت ارز میتوان بعضی از کالاهای گروهٔ دوم رانیزمانندگروه اول بابرات وصولی وارد کرد)

گروه سوم (۳): کالاهای وارداتی نیمه ضروری: که واردات آن با گشایش اعتبار اسنادی بمیزان ۴۰ درصد مجاز میباشد.

۴ـ سایر کالاهای نسبتا نیمه ضروری که باگشایش ۷۰ درصد اعتبار میتوان اقدام بواردات آن کرد.

۵ـ قسمتی از کالاهای وارداتی (۱۸۰ قلم)که جزو ۲۱۴ قلم می‌باشند و درسال گذشته واردات آن غیر مجاز بود ولی درمقررات امسال مجاز شناخته شده‌و میتوان باگشایش صددرصد اعتبار مبادرت بواردات آن نمود. (بقیه ۲۱۴قلم کالاهای غیرمجاز، سال گذشته امسال نیز غیر مجاز شناخته شده‌اند ودر گروه ششم قرار دارند).

۶ـ کالاهای غیر مجاز که واردات آن چه امسال و چه ازسال های گذشته غیر مجاز اعلام شده وممنوع‌الورود میباشند.

بطوریکه کسب اطلاع شده لیست این شش گروه بزودی‌اعلام خواهد شد تاواردکنندگان‌بادرنظر گرفتن آن اقدام بواردات کالا کنند.

رئیس کل بانك مرکزی امروز گفت:

سیاست‌بانك مرکزی درموردواردات

محدود ساختن واردات ازطریق برات‌وصولی‌است

● **بازرگانی خارجی ایران باید بر اساس«اعتبارات اسنادی» استوار شود و از بین بردن برات وصولی باعث توسعه عملیات بانکی داخلی خواهد شد**

● **واردات‌کالابابرات‌وصولی اغلب موجب‌کشمکش‌هائی بین وارد کنندگان‌ایرانی و فروشندگان خارجی‌بوده است**

آقای دکتر پور همایون رئیس کل بانك مرکزی پیرامون تصمیم اخیربانك درمورد سیزده قلم کالائی که در سال گذشته ورود آن از طریق برات وصولی صورت می‌گرفت و در سال جاری در آن تغییراتی داده شده است اظهار داشت: «بطور کلی سیاست بانك مرکزی در مورد واردات اینست‌که ورود کالا از طریق برات وصولی محدود شود و این سیاست از سال گذشته بمرحله اجرا در آمده‌است. بازرگانی خارجی ایران باید بر اساس «اعتبارات اسنادی» استوار شود. دلایل این تصمیم بطورخلاصه عبارتست از:

۱ـ بهره پرداختی بفروشندگان و بانك های خارجی. زیرا اگر در سال ۱۰۰ میلیون دلار کالا با برات وصولی وارد شود، باید ۶ تا ۸ میلیون دلار بابت بهره این‌عملیات بارز پرداخت کرد. و البته هرنوع محدودیت در این باره کمك‌بصرفه‌جوئی در ارز خواهد بود.

۲ـعملیات بانکی‌و اعتباری‌مربوط به ورود کالا از طریق برات‌وصولی اصولا بوسیلهٔ موسسات و بانکهای خصوصی خارجی انجام می گیرد و از بین بردن و محدود کردن این طریقه بتدریج توسعه پیدا کند.

۳ـ ورود کالا با برات وصولی کنترل و نظارت‌بانك مرکزی و همچنین پیش بینی مصارف ارزی کشور را مشکل و بلکه محال می سازد.

۴ـ ورود کالا با برات وصولی غالبا کشمکشهائی‌بین وارد کنندگان ایرانی و فروشندگان خارجی ایجاد میکند که اغلب باعث بی اعتباری خریداران و موسسات ایرانی می‌شود.

۵ـ چون در مورد برات وصولی وارد کننده مجبور نیست قبلاوجهی بپردازد و اغلب سفارش های خودرا زائد بر احتیاجات و مصرف بازار میدهد و از این راه اشکالاتی در وضع اقتصادی ایجاد میشود.

با این ترتیب بانك مرکزی‌سعی دارد با اتخاذ تدابیر لازم بانك‌های داخلی را مجهز برای انجام عملیات اعتباری بنماید تا وارد کردن کلیه کالاها از طریق افتتاح اعتباراسنادی وبوسیله بانکهای‌داخلی انجام گیرد. منتهی این کار رابايد بتدریج انجام داد.

نحوه عملی ساختن این سیاست بصورتی است که فشاری به کارخانجات ملی وارد نیاید زیرا هد فاصلی یك سیاست صحیح اقتصادی، حمایت از صنایع داخلی است.

آئین‌نامه ممیزی دفاتر بازرگانان وشرکتها تنظیم شد

وزارت دارائی امروز آئین نامه ممیزی دفاتر بازرگانان وشرکتها را باستناد تصویب نامه دولت تنظیم کرد.

طبق این آئین نامه که در ۷ ماده تنظیم شده پیشکاران دارائی در شهرستانها و اداره کل وصول در تهران میتوانند نمایندگان خود را در مدت سال برای رسیدگی و ممیزی دفاتر بازرگانان و شرکتها به محل‌کار آنها بفرستند بازرگانان و شرکتهاباید دفاتر مورد احتیاج و درخواست نمایندگان وزارت‌دارائی را در اختیار آنها بگذارند و در صورت استنکاف وزارت دارائی در آخر سال از قبول ویا رد آن دفاتر مختار میباشد.

وزیر کشاورزی امروز گفت:

اخلالگران درقانون اصلاحات ارضی،

طبق قانون امنیت اجتماعی مجازات خواهند شد

بدولت پیشنهاد شده که با صدور تصویبنامه قانونی مالکین وزارعین اخلالگر را ازمالکیت زمین‌های کشاورزی محروم نماید

امروز آقای دکتر ارسنجانی وزیر کشاورزی گفت:

طبق تلگرافی که آقای مهندس خلخالی بمن کرده است جواد صولتی که‌در تاریخ ۲۴دی‌ماه سال‌گذشته طی ۲۹ سند املاك‌خود رادر محضر ۹تبریز برخلاف قانون به‌بستگان خود انتقال داده بود اخیرا ادعاکرده بود که‌در فرخ‌بلاغ وکلی بلاغ دوقریه ازقراءاو زارعین انبار غله اورا غارت کرده‌اند. مهندس خلخالی شخصا به‌محل میرود ومعلوم میشود درانباراول مطلقاگندمی نبوده ودرانبار دوم هم صدالی صدو پنجاه تن‌گندم بوده‌است که‌دزدیده شده و زارعین فورا مراتب را به‌مالك وژاندارمری اطلاع داده‌اند ودونفردزد اینکارهم شناخته‌ووسیله زارعین‌معرفی شده‌اند.

ولی آقای صولتی میخواهد بااینکار ها اذهان عمومی را مشوب کند تاکار خلاف قانون وی یعنی انتقال املاك‌به بستگانش پوشیده شود ولی انتقال املاك وی برخلاف قانون است واین املاك متعلق بدولت‌است.

درمورد اقدام اخیروی نیز که‌برای مشوب کردن ذهن مردم صورت‌گرفته است اقدامات لازم‌صورت خواهد گرفت.

در ضمن باید اطلاع دهم اکنون کلیه املاك‌مراغه ومیاندوآب وشاهین‌دژ و هشترود ملك‌دولت است مگرآن املاکی که مالکین باتسلیم اظهارنامه بعنوان ده‌انتخابی آنهم در حدنصاب برای خود انتخاب کرده‌اند ونسبت به املاك‌مازاد هیچگونه‌حق‌مداخله ندارند.

وزیر کشاورزی بعد گفت من‌بدولت پیشنهاد کرده‌ام که تصویبنامه ای صادر کند که‌زارعین ومالکین اخلالگر در قانون اصلاحات ارضی‌از حق‌مالکیت مزروعی بهرمیزان محروم باشند و اخلال گران علاوه‌برآن طبق قانون امنیت اجتماعی مورد تعقیب قرارمی‌گیرند وبه کیفر میرسند.

بموجب تصویبنامه دولت ازاول فروردین

ازمسافرین خارجه به‌نفع زندانیان مبلغی اخذمیشود

بنابه‌پیشنهاد وزارت دادگستری‌ازحجاج دویست ریال وازمسافرین خارجه سیصد ریال دریافت میشود

امروز در یك مصاحبه‌مطبوعاتی آقای شهاب فردوس معاون پارلمانی وزارت دادگستری اظهار داشت:

هیئت دولت بنا به پیشنهادوزارت دادگستری تصویب کرد که ازاول سال جاری از کلیه زائرین خانه خدا دویست ریال و از مسافرین عازم به کشور های خارج سیصد ریال به نفع انجمن حمایت‌زندانیان اخذ گردد آقای شهاب فردوس ضمنا مطالبی پیرامون وضع‌نامناسب زندانهای کشور و زندگی زندانیان بیان کرد و گفت:

اکنون از کلیه جراید که رکن چهارم مشروطیت بشمار می روندو نوشته های آنان در میان مردم اثر بسزائی داردبرای جلب‌کمك بیشتر درراه بهبود زندگی زندانیان کمك میخواهم وانجمن‌حمایت زندانیان هم‌هرکمکی بهر مبلغ که باشد ازعموم مردم بانهایت تشکر قبول میکند و کسانیکه مدتی درزندان بسربرده‌اند البته‌نسبت باین کمك‌بیشتر اقدام‌خواهند کرد.

مدت موافقتنامه بازرگانی ایران وشوروی پایان یافت

امروز خبرنگار ما گزارش داد که مدت موافقت‌نامه بازرگانی ایران و شوروی که برای مدت یکسال تنظیم شده‌بود دریازدهم فروردین‌ماه پایان یافته‌است.

بموجب قراردادبازرگانی ایران و شوروی که‌در سال ۱۳۱۹ امضاءشده است دو کشور هرسال یك موافقتنامه بازرگانی‌شامل‌فهرست کالاهای‌صادراتی وواردراتی دو کشور و حجم مبادلات کالا تنظیم وامضا میکنند ومعاملات بر اساس آن‌انجام میگیرد.

فعلابا انتشار مقررات واردات و صادرات وروشن شدن‌سیاست‌بازرگانی کشوردرسال جاری وزارت بازرگانی خودرابرای مذاکره با مقامات‌بازرگانی شوروی‌آماده کرده‌است

دکتر کار

درخیابان حاج شیخ‌هادی خیابان هاتف از ساعت ۴ تا ۸ بعدازظهر مجددا از بیماران محترم پذیرائی مینماید.

ابراز عواطف ملوکانه نسبت به نویسنده کتاب بامن بخانه خدا بیائید

آقای محمدرضا خلیلی عراقی

نامه مورخه ۲۹ اسفندماه ۴۰ بضمیمه دوجلد کتاب بامن بخانه خدابیائید واصل یك نسخهٔ آن که بعنوان پیشگاه مبارك ملوکانه‌بوداز شرفعرض لحاظ مبارك گذشت ومورد تقدیر وتحسین واقع گردیدنسخه دیگر که‌بعنوان پیشگاه علیاحضرت شهبانوی ایران بودبدفتر پیشکاری معظم‌لها ارسال ورسید اخذگردید.

رئیس دفتر مخصوص شاهنشاهی ـ هیراد

پیشگاه باعظمت اعلیحضرت همایون شاهنشاهی

غلام‌جان‌نثار افتخار میکند که دراین سال نخستین جلدکتاب‌جدید خودرا بنام «بامن به‌خانه خدابیائید» به‌پیشگاه باعظمت پدرتاجدار ایرانیان تقدیم نموده استدعای قبول آنرا ازپیشگاه همایونی بنماید.

تهران: سه‌شنبه ۲۹ اسفندماه ۱۳۴۰

آ ـ ۶۷۰ — غلام جان نثار محمدرضا خلیلی عراقی

هتل ونك

چهارشنبه بیست‌ودوم وپنجشنبه بیست‌وسوم فروردین

شارل‌آزناوور

نگهداری میزاجباری — تلفن ۸۲۲۵۱۳ـ ۸۲۲۶۷۰

میشن کالیفرنیا ببازار آمد

دیروز علیرغم کارشکنیها واخلال همه جانبه ووحشت‌و بیم از ببازار آمدن میشن کالیفرنیا که‌نمودار زنده، آن باسیاه کردن تابلوهای میشن بچشم میخورد کاروان عظیمی از ماشینهای کارخانه میشن کالیفرنیا در تمامی شهر تهران و شمیرانات گردش کردو باپخش‌اوراقی نوید ببازار آمدن این نوشابه سالم و گوارارا که از عصاره طبیعی میوه‌جات بدست آمده بمردم شریف تهران و حومه داد. میشن کالیفرنیا از امروز در دسترس همه قرار گرفته وامیداست که‌توانسته باشیم باعرضه داشتن یك نوشابه سالم و طبیعی قدمی درراه سلامت‌ونشاط‌هم‌میهنان‌عزیزبرداریم

درعکس‌بالا کاروان قبل‌از حرکت در خیابانهای تهران دیده میشود.

زنده باد میشن کالیفرنیا

میشن کالیفرنیا در دونوع پرتقالی و آناناس

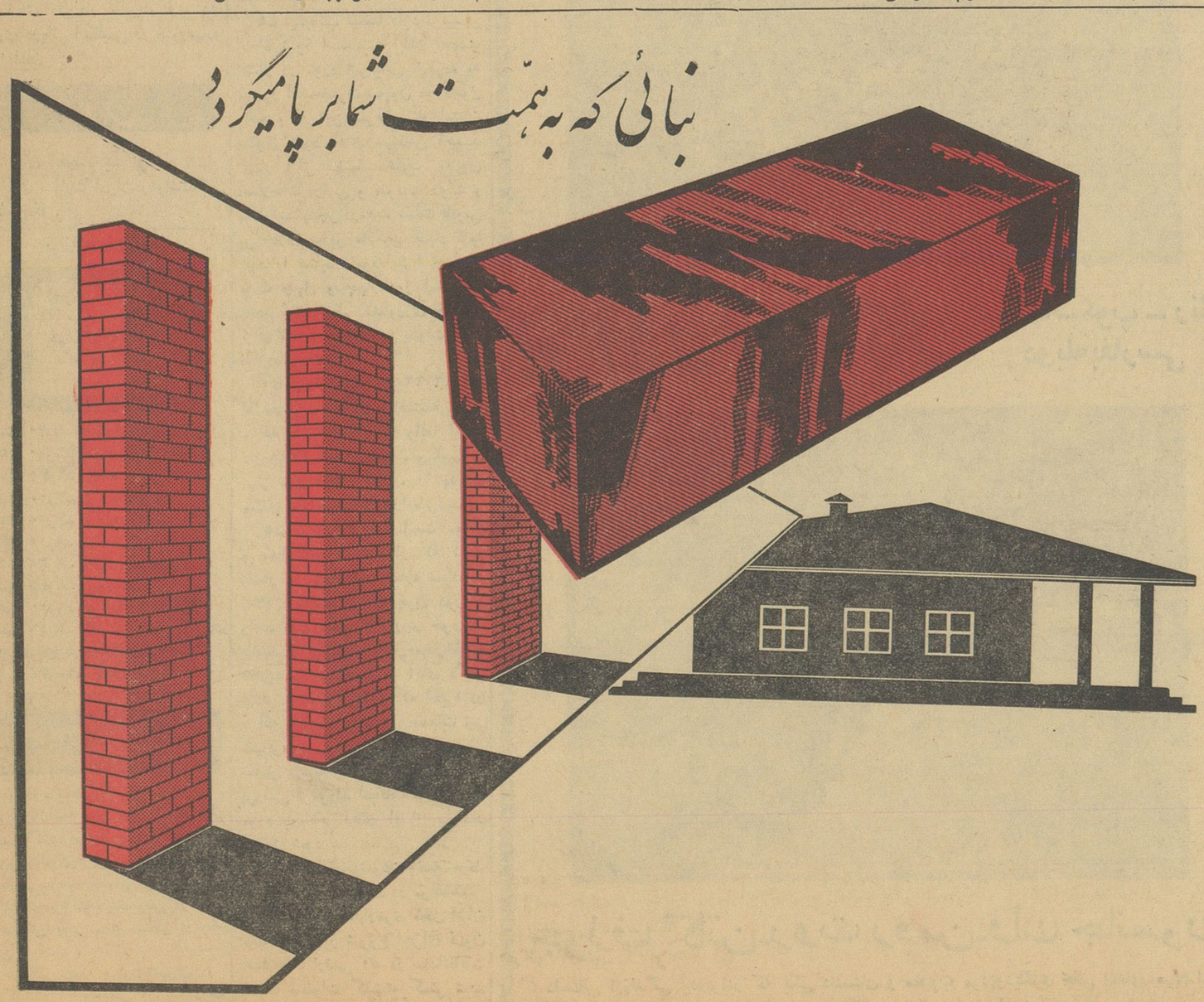

باخرید هربلیط اعانه ملی سنگی بربنای درمانگاه جدیدی استوار کنید

تاکنون‌ازمحل درآمد بلیطهای اعانه‌ملی ۱۰۱ بیمارستان‌ودرمانگاه دراقصی نقاط‌کشورساخته شده‌است. شماباخریدیك بلیط اعانه ملی علاوه بر استفاده ازجوائز ۱۰۰ هزارتومانی و۳۰ هزارتومانی‌و هزاران‌جوائزدیگرکمك‌موثری بایجادبیمارستانهاودرمانگاههای جدید نموده‌اید