معاون نخست‌وزیر شوروی طی نطق مهمی بمناسبت انقلاب اکتبر رسما اعلام کرد :

امریکا و شوروی در کوبا بیکدیگر امتیاز دادند

کوسیگین معاون نخست‌وزیر شوروی گفت امتیازی که ما در کوبا دادیم دوجانبه بود و بزحمتش میارزید

● امتیازات آمریکا وشوروی به یکدیگر نشان داد که دو سیستم کنونی جهانی میتوانند در همزیستی مسالمت آمیز بسر برند

شرح در صفحه ۱۹ و آخر

زلزله بنادر جنوب را لرزاند

پریشب در بندر عباس، بندر لنگه، جزیره قشم، هرمز و میناب زلزله شدیدی رخ داد

طوفان جنوب ادامه دارد و اکثر خیابان های آبادان را آب گرفته و عبور ومرور بسختی انجام میشود

● از عصر دیروز پس ازفرو نشستن طوفان باران سیل‌آسائی شروع شده است

● دیروز در تمام بنادر جنوب بارگیری و تخلیه کشتیهای تجارتی تعطیل گردید

شرح در صفحه هفدهم

عکس های بالا از راست بچپ
(۱) طوفان دیروز در آبادان درخت های کهن و تیر های چراغ برق راشکست.
(۲) موتور لنج پاکستانی که دیروز با چهل تن بار غرق شد.
(۳) خیابان بریم آبادان را نشان میدهد

اطلاعات

سال سی وهفتم ـ چهارشنبه ۱۶ آبانماه ۱۳۴۱
شماره ۱۰۹۴۳ ـ تکشماره ۳ ریال

پیروزی بزرگ کندی

حزب دموکرات با اکثریت عظیمی در انتخابات کنگره پیروز شد

● اکثر فرمانداران ایالات نیز از حزب دموکرات انتخاب شدند

در صفحه ٤

معاون وزارت بهداری امروز گفت :

توزیع وسائل درمانی در کشور غیرعادلانه است

برای درمان اهالی شهرستانها بتهران هجوم می‌آورند

● بایدامکانات درمانی بیشتری را در شهرستانها متمرکز ساخت

● وقتی یك نظارت کلی و واحد بردستگاههای درمانی نباشد یك دکتر از چندجا حقوق میگیرد و کاردرستی هم انجام نمیدهد

● حدودوظایف ومسئولیتهای دستگاههای درمانی روشن و مشخص نیست

امروز آقای دکتر اعتمادی معاون ثابت وزارت بهداری ، پیرامون طرح ادغام بهداریها که متن آن دیروزدرج شد وتمرکز وهم آهنگی امور درمانی کشور اظهار داشت :

تامین سلامت و بهداشت افراد جامعه تنها وظیفه وزارت بهداری و کلیه سازمانهای بهداشتی ودرمانی

بقیه در صفحه دوم

ناوگان مصر عربستان‌را به توپ بست‌وبدنبال‌آن:

عربستان سعودی

با مصر قطع رابطه کرد

در صفحه ٤

برای تهیه اساسنامه سپاه دانش

کمیسیونهائی در وزارت فرهنگ‌ووزارت‌جنگ تشکیل یافته است

● پیش‌بینی میشود قبل از قرعه‌کشی مشمولین دیپلمه اساسنامه و برنامه سپاه دانش آماده گردد

بقیه در صفحه هیجدهم

نماینده ایران

به قطعنامه غیر قانونی شناختن دولت آفریقای جنوبی رای داد

در صفحه ٤

توضیح

سازمان اصلاحات‌ارضی

امروز این توضیح از وزارت کشاورزی باداره روزنامه رسید .

اداره روزنامه اطلاعات

در صفحه‌اول شماره ۱۰۹٤۲ مورخه

بقیه در صفحه هفدهم

متن طرح تبدیل برقهای خصوصی ببرق دولتی

تاسیسات برقهای اختصاصی

دراختیار بنگاه برق تهران قرار می گیرد

در شماره دیروز متن طرح سه ماده‌ای بنگاه برق را که قراراست پس ازتصویب نهائی دروزارت کشور ملاك عمل تبدیل برقهای خصوصی ببرق دولتی قرار گیرد منتشر ساختیم . متن کامل پیشنهادی که چندی پیش بوسیله بازرسان کل کشور و مهندسین و مسئولین‌امر تهیه شده و مستند بنگاه برق در تنظیم طرح سه ماده‌ای اخیراست بقرار زیر میباشد :

متن طرح

۱ ـ کلیه برقهای اختصاصی تهران و حومه که در داخل تهران بزرك دارای تاسیسات اعم‌از کارخانه یا شبکه هستند تمام شبکه های فشار قوی و ضعیف خود را دراختیار بنگاه برق قراربدهند و نیرو رادر داخل کارخانه تولید کرده و بنرخ عادله به بنگاه برق بفروشند .

۲ـ برقهای اختصاصی هیچگونه حق مداخله در شبکه و گرفتن مشترك نخواهند داشت و از تاریخ تحویل‌شبکه به‌بنگاه کلیه‌مشترکین برقهای اختصاصی مشترك بنگاه شناخته خواهند شد و تابع‌مقررات بنگاه خواهند بود .

۳ـ بنگاه برق از بابت وام‌مصوبه مبلغی ازمشترکین برق‌های‌خصوصی نخواهد گرفت و فقط بابت حق انشعاب از هر کنتور یك فاز پنج آمپر سه هزار ریال دریافت‌خواهد کرد و چنانچه قرار باشد برقهای

بقیه در صفحه هیجدهم

نتیجه امتحانات ورودی کلاسهای روزنامه‌نگاری اطلاعات

بطوریکه خوانندگان عزیزاطلاع دارند موسسه اطلاعات بمنظورتربیت روزنامه‌نگار وعلاقه مندان به این‌فن کلاسهائی ترتیب داده است . چون تعداد شرکت کنندگان متجاوز از۱۰ برابر ظرفیت کلاس بود .عصر دیروز برای‌انتخاب افراد مورد نظرامتحان ورودی در دبیرستان هدف شماره ۳ ترتیب یافت که کلیه داوطلبان درآن شرکت جستند اسامی قبول شدگان بدینقرار است :

بانوان :

طاهره افشار ،فیروز امانی ،فرشید افشار ،مهرانگیز اتحادپسند ،مهدخت باوند ،قمر صدری ،زهرا ناهید طاهری ،فرخ‌لقا قوامی‌شیرازی ، مستانه پرورش ،مینا منصوری،نسرین دخت نصری ،سارامتن نیکروش اورانوش هیربد .

آقایان

قاسم اسمعیل خان طلائی ،محمود اشوری ،سید حسین آیت ،محمدحسن افشار ، اصغر ابراهیمی یگانه ،احمد باانصاف چایحیان ،داوربنیاد،سیامك برلیان ،کاظم بلوری ،فرخ‌دین ـ پارسای ،بهرام منابی ،کرامت‌پور ـ سلطان ، محسن‌تربتی ،هوشنك‌تهوری علی‌اصغر توکلی ،ابوالقاسم جمشید

بقیه در صفحه هجدهم

شاداب
آبمیوی صدقه صد خالص تلفن ۵۱۰٤۱

اولین کارخانه ذوب آهن

درراه آهن ایران تهیه وآماده نصب شده

● در این کارخانه آهن،فولاد، چدن ، ذوب میشود و در هر روز بیش از بیست تن محصول خواهد داشت

امروز آقای مهندس خبیری رئیس کل راه‌آهن طی‌یك مصاحبه بخبرنگار ما گفت که کارخانه ذوب آهن راه آهن آماده شده و بزودی بهره‌برداری از آن آغاز خواهد شد رئیس راه‌آهن گفت : بکار افتادن این کوره ذوب‌آهن و فولاد که در هر سه ساعت میتواند یك تن و نیم و در هر بیست و چهار ساعت بیست تن آهن و فولاد راذوب نماید مرهون اقدامات و توجهات‌آقای مهندس رجبی وزیر راه است که از روز تصدی در وزارت راه نسبت باین امر توجه کرده و بالاخره مقدمات

بقیه در صفحه نوزدهم

اسپید
فروشگاه : خیابان شاه ـ چهارراه شیخ هادی تلفن: ٤٦٢٠٦-٤٩٤٤١
سازنده بهترین آبگرم کن

bel
Shacokia
قابل توجه
مصرف کنندگان وفروشندگان جورابهای زنانه
بل
بقیه در صفحه ٦

پشمبافی جهان
شعبه ـ طاقه فروشی سرای امیر

روغن نباتی
جهان

چیت جهان چیت
بهترین چیت جهان است
فروشگاه خیابان بوذرجمهری غربی نزدیك گلوبندك

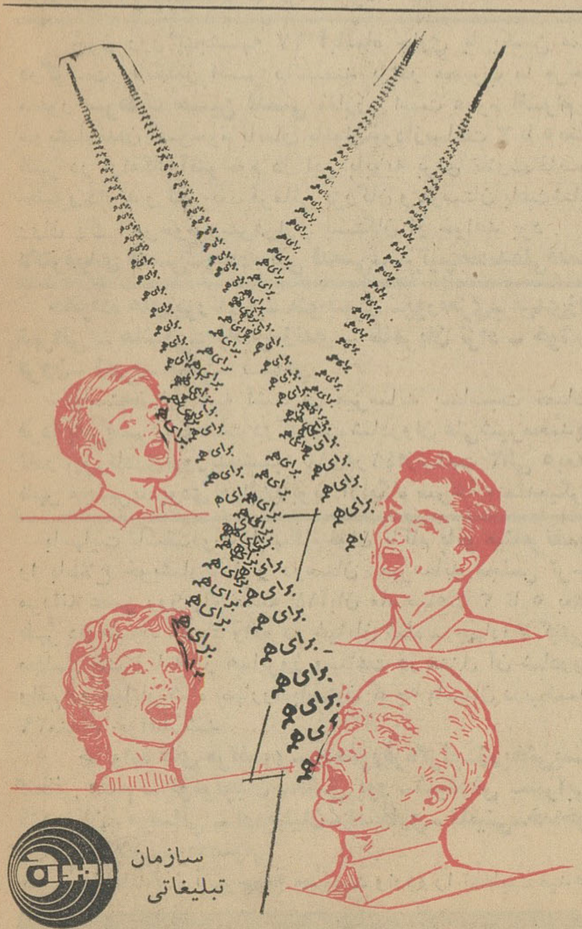

سازمان تبلیغاتی

لوازم التحریر
برای محصّلین
لوازم فرهنگی عالی در مدل های مختلف
برای اطلاع بیشتر مکاتبه کنید .
ساخت جمهوری خلق چین
上海市文教用品進出口公司
SHANGHAI STATIONERY & EDUCATIONAL SUPPLIES
IMPORT AND EXPORT CORPORATION
123, Hu Chiu Road, Shanghai, China Cable Address: "STATIONERY" Shanghai
61/2447

توزیع وسائل درمانی

بقیه از صفحه اول

کشور است، مردم جز تامین این نیازمندی عمومی علت‌وجودی دیگری برای این دستگاهها قائل نیستند زیرا اساسی ترین‌مقیاس های‌قضاوت مردم درباره دولت همان استفاده های بهداشتی و درمانی ومراقبت های پزشکی است که از دولت می برند در این مورد حسن استفاده از تمام امکانات و وسائل مملکتی نه تنها موجب آن خواهد بود که این وظیفه خطیر ا زنظر مالی و فنی به سهولت و بهتر انجام پذیرد بلکه مردم متوقع و منتظر نیز وقتی که احساس کنند از تمام وسائل و امکانات کشور عادلانه و عاقلانه و بدون تبعیض‌وغفلت‌بنفع آنهااستفاده شده است اصولا راضی میشوند .

برای استفاده عموم

مسئله اساسی در حال حاضر اینست که اولا کلیه وسایل‌و امکانات موجود کشور برای انجام این‌وظیفه خطیر آماده‌ومتمرکزشودوثانیا ازتمام این وسائل و امکانات طبق برنامه صحیح و مطابق با نیازمندی های موجود کشور استفاده بعمل آید و برای نیل باین هدف‌باید کلیه‌امکانات ووسائل بهداشتی و درمانی کشور در داخل یك چهار چوب که‌منطبق بانیاز مندیهای عمومی اکثریت مردم کشور باشد قرار گیرد معاون وزارت بهداری گفت : صرفنظر از سازمان های طبی و بهداشتی ارتش ونیرو های‌انتظامی که‌علاوه‌بر رفع‌نیازمندی های درمانی و بهداشتی ارتش غالبا در رفع سایر نیاز مندی های درمانی و بهداشتی کشور نیز معاضدت و معاونت میکند ، هم‌اکنون سازمانهای بهداشتی و درمانی تابع وزارت بهداری، سازمان های خیریه، شیروخورشیدسرخ‌سازمان‌شاهنشاهی خدمات اجتماعی،بنگاه‌حمایت کودکان ومادران- سازمان بیمه‌های اجتماعی کارگران ، شرکت بیمه ، سازمانهای درمانی و معاونت وزارتخانه ها و دستگاههای دولتی و بانك ها ـ سایر موسسات خصوصی و ملی که درعین حال همه‌آنهاز وجوه اعتبارات‌عمومی مملکت بنحوی استفاده بعمل می‌آورند در کشور وجود دارد که بعلت پراکندگی سازمانی آنها و نبودن یك نظارت عالیه واحد باتمام کوشش هاو حسن نیت هائی که مبذول می دارند آنطور که باید و شاید درمان وبهداشت مردم تامین نشده است. معاون وزارت بهداری افزود : واحد منظم سازمان خواهیم داد.

تعداد تختخوابهای موجود در سراسر کشور ا زبیست هزار تجاوز نمیکند واگر مخارج هر تخت رادر سال‌صد هزار ریال یعنی روزانه قدری‌کمتر از سیصد ریال حساب کنیم مخارج این‌تختخوابها در سال بالغ برحد اکثر دومیلیارد ریال می شود و حال آنکه در تمام سازمانهای بهداشتی و درمانی پراکنده کشوربیش‌از دوبرابر این مبلغ صرف امور درمانی می‌شود بدیهی است که باخودداری ازمخارج غیر ضروری باز هم میتوان بآسانی تعداد تختخوابهارابمیزان قابل‌توجهی افزایش داد .

بدتر ا زهمه اینکه همین تعداد تختخواب های موجود نیز بطور غیر عادلانه توزیع شده‌است بطوری که‌در سطح روستاها ونقاط دوردست که احتیاج بیشتری به پزشك ودرمان وبهداشت دارند ، تقریبا برای هر ۲ الی پنج‌هزار نفریك تختخواب ودر تهران‌برای هر ۱۵۰ الی ۲۰۰ نفر یك تختخواب موجود است بهمین دلیل است که بیماران شهرستانها باتحمل مشتقات زیاد و صرف هزینه های سنگین برا ی‌درمان بتهران هجوم میآورند و در نتیجه این وضع که دیده‌اید و شنیده‌اید پیش میآید ، اهالی شهرستانها وروستاها از حد اقل وسایل محروم مانده‌اند واهالی تهران هم ناراضی هستند .

ماضمن اجرای طرح تمرکزبهداری ها، بیشتر فعالیت‌خودرا درشهرستان ها ومراکز روستائی متمرکز خواهیم ساخت .

معایب موجود

وقتی دستگاههای درمانی و بهداشتی هرکدام جداگانه برای خود کار میکنند نتیجه اش اینست که چون یك نظارت و مدیریت عالی و مستمر و واحد براین دستگاههاا‌عمال نمیشود افراد فنی در چندین‌دستگاه بعناوین مختلف تعهد خدمت می ـ سپارند و حقوق میگیرند و عملاهم در هیچکدام ازاین دستگاهها کار درستی انجام نمیدهند .

بیشتر موسسات موجود که در امور درمانی دخالت میکنند حدود ووظایف و مسئولیت‌روشن ومشخصی ندارند .

مادر اجرای این طرح آئین نامه های اجرائی تهیه خواهیم کرد وبه موجب آن امور درمانی و بهداشتی مملکت را با صرفه جوئی کامل و توسعه مراکز درمانی وبهداشتی‌دریك واحد منظم سازمان خواهیم داد.

پالتو مردانه

در

۹ مدل (مخصوص جنرال‌مد)

با

۱۶ نوع پارچه (انحصاری)

و

۳۲ رنك انتخابی

از

۱۹۰۰ تا ۴۸۰۰ ریال

جنرال مد

کوچه برلن

شمارا بمشاهده ومقایسه دعوت میکنیم

صبح انگلیسی ـ آلمانی عصر

(مبتدی ـ عالی ـ مکالمه‌زیر نظر استادان ایرانی‌و خارجی)

کلاسهای جدید با متد کامل انگلیسی (Modern American English)

کلاسهای مخصوص گرامر Grammar وترجمه با جزوه‌ها (پولی‌کوپی)

توجه ـ برای ترم های جدید کلاسهای انگلیسی وماشین نویسی سه ماه ۵۰۰ ریال

دوره‌کامل‌شورت‌هند SHORT-HAND ماشین‌نویسی (فارسی و لاتین)

موسسه تعلیم زبان خیابان شاه (جنب کفش فردوس) تلفن ۴۹۳۴۱

(Pitman's Short - Hand & Languages Institute)

بعلت‌کمبود جا کلاسهای جدید درساختمان‌مدرن آلومینیم بزودی تشکیل میشود .

فلسفه علمی

یا

شناخت روشهای علوم

تالیف فلیسین‌شاله

ترجمه دکتر یحیی‌مهدوی

چاپ هشتم منتشر گردید

انتشارات امیر کبیر

۱ـ۳ آ ـ ۲۳۴۷۰

بیماریهای آمیزشی ـ مجاری ادرار ـ سستی و ناتوانی مردان خیابان صفی علیشاه ـ دکتر یحیی صدری.

۵ـ۱۰ آ ـ ۱۴۱۲۹

جلوگیری قطعی از بیماریهای

فلج کودکان

دیفتری، گراز، سیاه‌سرفه، آبله، حصبه

واکسیناسیون پاستور

دروازه دولت نبش‌روزولت شاهرضا

عصرها ـ تلفن ۷۵۶۵۲۷

معاینه کودکان مجانی است

۱ـ۸ آ ـ ۲۲۹۷۲

مقاله ورزشی اسپهانی فردا در نهیب‌آزادی

دکتر جناب زاده

دارای گواهینامه‌ازدانشکده‌طب فرانسه درمان‌بیماریهای مجاری ـ ادرار ـ سوزاك نازه‌وکهنه ورم پرستات و تقویت قوای تناسلی‌خیابان‌منوچهری‌مقابل کوچه ژاندارك صبح و عصر.

۱ـ۲۰ آ ـ ۲۲۸۹۰

مجالس ترحیم و یادبود

بنگاه برق تهران باکمال تاسف فوت مرحوم**محمد تقی غفاری** کارمند شریف و صدیق خودرا در سانحه دلخراش تصادف‌راه قم به تهران که در لیله ۱۲ر۸ر۴۱ بوقوع پیوسته است باطلاع عموم می رساند . مجلس ختم آنمرحوم روز پنج شنبه ۱۷ر۸ر۴۱ ازساعت نه صبح تایازده درمسجد ارك‌منعقد می باشد .

مدیر عامل بنگاه برق تهران ـ دکتر مهندس اسکندانی

خانواده های **غفاری ـ محبی ـ وکیل ـ میثمی ـ تمدن ضیاء ـ بهنیا ـ مهاجری ـ بازرگانی ـ فتاحی ـ خوانساری ـ اکبریان ـ همایون ـ مفازه ای ـ انصاری ـ بزرگمهر ـ دبیری ـ فرنیا ـ وجودی ـ رحیمی ـ ملا ابوطالبی ـ قدیری ـ مدنی ـ فرید هزاوه‌ای** درگذشت ناگهانی فقید سعید **محمد تقی غفاری و دوشیزه ناکام نسرین غفاری و بانو نزهت غفاری و نوباوگان عزیز همایون و هایده غفاری**را که در اثر سانحه اتومبیل‌در راه قم اتفاق افتاده‌است باطلاع عموم خویشاوندان و دوستان می رساند . بهمین مناسبت مجلس ختمی در روز پنجشنبه هفدهم آبانماه جاری‌ازساعت نه صبح تا یازده در مسجدارك منعقد می باشد . شرکت در مجلس ختم موجب تسلی خاطر خانواده های مصیبت‌دیده خواهد بود .

چون روز پنجشنبه ۱۷ آبانماه جاری با یکمین سال درگذشت جانگداز افسر دانشمند برادر محبوب ما مرحوم مغفور **سرهنك حسین قدسی** مقارن است عموم اقوام و خویشاوندان آنمرحوم باتفاق بانوان‌خودازساعت ۳ تا ۵ بعداز ظهر در آرامگاه آنمرحوم در ابن بابویه برای تلاوت فاتحه حضور دارند و تشریف فرمائی بزرگان و دوستان باعث‌شادی روان پاك آنمرحوم وسرفرازی بستگان او خواهد بود .

دکترمهدی قدسی ـ محمد تقی قدسی ـ سرتیپ‌محمدعلی‌قدسی

خانواده های پورنادری ـ منوچهری ـ پورمعزی ـ مهدی‌زاده تهرانی ـ هاشمی ـ فاضل زندی ـ طاهریان نژاد ـ خوشرو فرون ـ زارع ـ بیگی ـ سلمکی

باستحضار کلیه آشنایان میرساند بمناسبت تصادف فردا بامراسم شب هفت درگذشت شادروان علی‌شیرمحمدپور نادر (پورنادری)روز پنجشنبه ۱۷ر۸ر۴۱ازساعت ۱۳الی ۵ بعداز ظهر مجلس‌یادبودی دراین‌بابویه آرامگاه سرخهٔ منعقدمیگردد

بانهایت تاسف‌فوت نابهنگام‌جوان ناکام **بانو مینامرتضوی** را باطلاع خویشاوندان و دوستان میرساند مجلس ترحیم مردانه عصر روز پنجشنبه ۱۷آبان ماه ساعت ۳ تا ۵ بعداز ظهر در مسجد سجاد واقع در خیابان شاه ـ چهارراه گیتی و مجلس ختم زنانه در همانروز وساعت در منزل آن شادروان واقع در خیابان شاه چهارراه‌باستان کوچه باستان درب‌شماره ۲۹منعقد خواهد شد .

خانواده های مرتضوی ـ منصورقره‌گزلو ـ زربخش‌پسند کنعانی مقدم ـ توتونچیان ـ عشق پور ـ شیدوش ـ سرابی ـ قزوینیان ـ موسائی ـ اردبیلیان ـ افتخاری ـ نائینی ـ خداخواه رزاقی ـ طلائی ـ معصومی

بعموم بازماندگان آنمرحومه مصیبت وارده را تسلیت میدهیم

بانهایت تاسف فوت ناگهانی **بانو صوفیانی بروجردی** راباطلاع‌اقوام‌وآشنایان میرساند مجلس ختم آنمرحومه در روزپنجشنبه ۱۷ر۸ر۴۱ازساعت ۲ونیم‌الی ۵ بعداز ظهر در مسجدارك برقرارمیباشدومجلس‌ختم زنانه‌در همان روزوهمان ساعت‌درمنزل‌آنمرحومه‌منعقدمی باشد **رضاصوفیانی‌بروجردی** بعموم بازماندگان آنمرحومه مصیبت وارده را تسلیت میدهیم

انالله و انااليه راجعون

باکمال تاسف فوت‌مرحوم اخویم **محمد قلی گودرزی** را باطلاع دوستان و آشنایان می رساند مجلس ختم مردانه روز پنجشنبه ۱۷ر۸ر۴۱ ازساعت ۳ الی۵ بعداز ظهر در مسجد باب‌الحوائج درخیابان اقبال و ختم زنانه درمنزل شخصی‌واقع در خیابان شهناز ایستگاه رسومات منعقد است .

منوچهر گودرزی ـ نیره گودرزی ـ عالیه گودرزی ـ فخری گودرزی ـ فروغ اربابی ـ سرگرد نصرت‌الله گودرزی محمد یزدان دوست ـ علی گودرزی ـ ستوان ۱ علی اکبر شاملو ـ حسن اتابکی ـ ستوان لطف‌الله اتابکی ـ سعدالله کی‌آسا ـ غلامرضا رستمی ـ سروان فرهاد مالك ـ ابراهیم داود بیوك ـ منصور گل محمدی ـ تاج محمد عیوضی ـ علی سوهانی

آ ـ ۱۵۰۳۱

بعموم بازماندگان آنمرحوم مصیبت‌وارده را تسلیت میدهیم

بانهایت تاسف درگذشت‌شادروان **بانو زهرا عالی‌بخت** را باطلاع اقوام و آشنایان میرساند مجلس ختم آنمرحومه‌روز پنجشنبه۱۷آبانماه‌جاری‌ازساعت۱۳الی۵ بعدازظهر درمسجد حاج ابوالفتح واقع در میدان شاه و مجلس ختم زنانه عصر همانروز در اول خیابان سی متری‌نارمك ـ ایستگاه داروخانه کوچه محبان پلاك ۱۱ منعقد می باشد .

حاج محمد علی نوروزی ـ حاج عباس گورنك ـ غفارپندخو اسدالله خاوری ـ حسن نفاستی ـ علی قهرمانی ـ حسین اسلامی ـ حاج‌علی‌نقدیوند ـ جعفرقاسم‌زاده ـ سلمان اسلامی ـ احمد رضا زاده ـ کامل قهرمانی ـ حاج تقی طالبلی

سیاسگزاری

از کلیه بستگان ، دوستان و آشنایان که در مصیبت درگذشت شادروان **منوچهر نوری کامیاب (خواجه نوری)** با تشریف فرمائی خود در مجالس ختم مردانه و زنانه ومراسم شب هفت آنمرحوم در غم ما شریك بوده و مارا تسلیت‌دادند سپاسگزاری می نمائیم **خانواده نوری کامیاب (خواجه نوری)**

از دوستان‌و سروران گرامی که در مصیبت فوت‌برادرم کتباو تلگرافا وشفاها بنده را تسلی داده ودر مجالس یادبود وهفته آن مرحوم چه در تهران‌و چه در اهوازشرکت‌فرموده‌اند صمیمانه سپاسگزاری نموده و اگر به علت تالمات روحی تاخیری در شرفیابی و عرض تشکر دست دهد امید عفودارم.

آ ـ ۲۳۵۰۰ **دکتر علی اکبر معاضد اهواز**

مجالس وعظ و سوگواری

بواسطهٔ برخوردداین ایام با ولادت با سعادت حضرت صدیقهٔ کبری فاطمهٔ زهراسلام‌الله علیهاحسب‌المعمول‌سنواتی مجلس ذکر مناقب ومصائب آن خاندان از شب هیجدهم آبان ماه مطابق با یازدهم جمادی‌الثانی تاده شب در بنده منزل واقع در تجریش خیابان مقصودبیك چهارراه حسابی کوچه عارف پلاك ۳ منعقد است بدینوسیله از عموم سروران معظم واهالی محترم و علاقمندان دعوت‌می نماید تابا شرکت در این محفل مذهبی خادم را قرین افتخار فرمائید . **مهدی شریفی**

بمناسبت فرا رسیدن چهلمین روز درگذشت جنت‌مکان مغفوره **بانو افسرالملوك خبیری** مراسم یادبود و فاتحه‌برسر مزار آنمرحومه در صحن مطهر حضرت معصومه علیها سلام روز جمعه هیجدهم آبانماه ۴۱ برگزار است از اقوام ودوستان وآشنایان استدعا دارد بمنظور همدردی بازماندگان و شادی روان آنمرحومه ساعت ۸ونیم صبح روز مذکور بمنزل سعیده فقیده (تهران نو خیابان فرح آباد چهارراه غزالی پلاك ۶۴ تشریف آورده) تا با وسیله ای که آماده شده حرکت‌فرمایند.

۱ـ۲ آ ـ ۱۴۹۹۱ **خانواده خبیری**

خانواده های **خادم‌الملة ـ ملت‌خواه ـ سجادیان ـ اسحاقیان تاج گردونی ـ کسائی ـ مرعشی ـ روحانی ـ گرانفر**

باکمال‌تاسف وتاثر فوت علویه **بانو وجهان خادم‌الملة** مادر آقای محمد خادم‌الملة را باطلاع کلیه فامیل و دوستان و آشنایان میرساند مجلس ترحیم آنمرحومه روز جمعه هیجدهم آبانماه ازساعت ۳ تا ۵ بعداز ظهر در مسجد بنی هاشمی‌واقع در خیابان گرگان منعقد خواهد بود .

بعموم بازماندگان آنمرحومه مصیبت وارده را تسلیت میدهیم

بمناسبت یکمین سال درگذشت همسر و پدر وبرادر عزیزمان شادروان **مرتضی افتخار** مجلس یادبود زنانه روز پنجشنبه ۱۷آبانماه ازساعت چهار تا شش بعداز ظهر در منزل آنمرحوم بنشانی زیر دایر خواهد بود :

شهر آرا ـ بلوك ۲ ـ پلاك ۲۶

هما افتخار (ناسوتی) ـ آذر افتخار ـ قدسیه‌افتخار

بانهایت تاسف فوت ناگهانی پدر بزرگوارمان **آقای محمد خراسانی** را باستحضار میرسانیم مجلس ختم آنمرحوم از ساعت ۳ تا ۵ بعداز ظهر روز پنجشنبه ۱۷ر۸ر۴۱ در محل زیر منعقد می شود .

محمد باقر خراسانی ـ یحیی یحیوی

نشانی ـ توپخانه ـ اول خیابان امیرکبیر ـ کوچه ناهید (کوچه عربها) شماره ۱۴۷ـ یحیوی

بعموم بازماندگان آنمرحوم مصیبت‌وارده را تسلیت میدهیم

بمناسبت تصادف فردا ۱۷آبان با هفتمین شب درگذشت **(مرحوم سرهنك نعمت‌الله قادری)** ازساعت ۳ تا ۵ بعدازظهر مجلس یادبودی برسرمزارآنمرحوم‌دراین‌بابویه برگزار خواهد بود وسیله حرکت از منزل میرطلوعی دروازه شمیران کوچه شامبیاتی فراهم می باشد . **خانواده قادری**

بدینوسیله باطلاع فامیل و آشنایان می رساند که‌مراسم یکمین سال درگذشت شادروان **عالیه گرامی** که روز جمعه ۱۸آبان ۴۱ می باشد در شهر برگزار می شود و بهمین مناسبت مجلس یادبودی‌روزمزبور ازساعت ۴ تا۶ بعداز ظهر در منزل‌اینجانبه واقع در خیابان‌علائی‌پلاك ۴۶ منعقد می باشد

آ ـ ۱۵۰۴۱ **شهرت رضوانی**

خانواده های بهرامی پور ـ همتی

بمناسبت نخستین سال درگذشت شادروان **مهندس شاهرخ بهرامی پور** بدینوسیله دوستان و فامیل را یادآور می نماید مراسم یادبودی‌ازساعت سه تا پنج بعداز ظهر جمعه ۱۸ر۸ر۴۱ در بالای فرح آباد آرامگاه زرتشتیان کاخ فیروز برگزار خواهد شد .

آ ـ ۱۵۰۵۱

روز جمعه ۱۸آبان ماه جاری‌مراسمی بمناسبت شب هفتم فوت مرحوم **غلامعلی صدیقی نژاد** برگزار می گردد لذاباطلاع همکاران محترم ودوستان و آشنایان آن فقید سعیدمیرساند برای شرکت در این مراسم‌ازساعت ۲ بعداز ظهردر امامزاده عبدالله حضور بهمرسانند .

اتحادیه صنف آرایشکاران تهران و حومه ـ شرکت تعاونی مصرف صنف آرایشکاران

آ ـ ۱۵۰۷۷

تسلیت

جناب آقای دکتر شهابی مدیر کل محترم اوقاف

کارکنان اداره کل اوقاف مصیبت وارده را به آنجناب و استاد محترم جناب آقای محمود شهابی تسلیت عرض می نمایند .

آ ـ ۲۳۵۰۴

اتحادیه صنف فخار مصیبت وارده به حضور آقایان‌حاج محمد علی نوروزی و حاج عباس گورنك و غفار پند خو را تسلیت عرض نموده و بقای عمر بازماندگان را از خداوند مسئلت می نماید .

نایب رئیس اتحادیه صنف فخار حاج سید عزیز سلیمی

جناب آقای رضا صوفیانی بروجردی

مصیبت‌وارده‌رابجنابعالی وخانواده بروجردی تسلیت‌عرض نموده‌وبقای‌عمر وسعادت شماو بازماندگان آنمرحومه را از خداوند متعال خواستارم **سید حسین شاکری**

با کمال تاثروتاسف فوت‌ناگهانی‌بانوصوفیانی‌بروجردی رابه آقای رضاصوفیانی بروجردی‌وفامیل محترم آن مرحومه مخصوصاپدر داغدارآنمرحومه و برادران آنمرحومه تسلیت عرض‌نموده صبرجمیل‌برای بازماندگان‌آنمرحومه‌آرزومندیم .

حاج میرزا علی‌اکبر و اصغر رفیعی ـ عباس صوفیانی بروجردی ـ علی‌اکبرمحجوبیان ـ محمود عبدلی

مصیبت وارده را بهمکار محترم خانم فاطمه سادات اخوی صمیمانه تسلیت عرض می نمائیم .

از طرف کارکنان دبستان گلشن ـ احترام نیك آئین

باکمال تاسف‌و تالم مصیبت وارده را به خانواده محترم غفاری خصوصا همکار عزیز خود آقای عزت‌الله غفاری تسلیت عرض می نمائیم .

کارمندان صندوق شعبه سلطانی بانك بازرگانی ایران

کارمندان صندوق شعبه بازار بانك بازرگانی ایران

مصیبت وارده را بدوست و همکار عزیز خود آقای عزت‌الله غفاری صمیمانه تسلیت عرض می نمایند .

بانهایت تاسف و تاثر مصیبت وارده به خانواده‌محترم غفاری خصوصا دوست‌و همکار گرامی خود آقای عزت‌الله غفاری تسلیت عرض‌نموده بقای ایشان را از خداوند مسئلت داریم . **کارمندان صندوق‌شعبه‌باختر بانك بازرگانی ایران**

مصیبت‌وارده را بدوست مهربان مهری صدیقی نژاد تسلیت می گوییم .

آ ـ ۱۵۰۳۵ **صفیه کوثری**

مصیبت وارده را بخواهر مهربان مهری صدیقی نژاد تسلیت می گوئیم .

فریده صیرفی ـ اعظم دینبلی ـ فیروزه‌بشارت

مصیبت وارده را بخانواده محترم شهیدی خصوصا جناب آقای عباس شهیدی تسلیت عرض می نمائیم .

بانك عمران ـ نوربخش ـ سید صالحی

جناب آقای کیانی ریاست محترم اداره فرهنك ناحیه چهار تهران کارمندان و دبیران دبیرستان آزرم مصیبت‌وارده رابه آنجناب تسلیت عرض نموده بقاء سلامت آن خاندان محترم‌را از خداوند بزرك مسئلت دارند .

رئیس دبیرستان آزرم آزرمیدخت شرقی

دوست عزیزم آقای نعمت امینی

درگذشت پدر بزرگوارت دوستان تورا متالم ساخت ، من ضمن ابراز همدردی این پیش‌آمد تاسف انگیز به تو و برادران و خواهر گرامیت تسلیت می گویم . **محمودحجتی**

مرك ناگهانی شادروان امیرهوشنك معاضد را بخانواده معظم معاضد و دوست عزیزمان جناب آقای دکتر علی اکبر معاضد تسلیت می گوئیم .

اهواز ـ دکتر نیری ـ دکتر ضیائی ـ دکتر راستی ـ دکتر فلاح ـ دکتر علوی ـ دکتر خشایار

مصیبت وارده را باستاد ارجمند آقای هوشنك رضایانی تسلیت عرض‌نموده ، خودرا در این تاثر و تالم شریك‌می‌دانیم.

دانش آموزان کلاس چهارم طبیعی دبیرستان پروین گرگان

آ ـ ۲۳۵۱۰

دبیران و کارکنان‌ودانش آموزان‌دبیرستان‌رهنما‌مصیبت وارده‌را بخانواده محترم مولائی بخصوص به آقای حسن مولائی همکار ارجمند خود تسلیت می گویند .

آ ـ ۱۴۹۹۷ **مصطفی بهرامی**

برای مقابله با حملات دامنه‌دار نیروهای چینی:

نهرو شورای جنگی هند را تشکیل داد

توکیو ـ آسوشیتد پرس ـ خبر گزاری فرانسه ـ ۶ نوامبر چین کمونیست دیروز هند را متهم کرد که تدارک حملات تجاوز کارانه جدیدی را در مرز های غربی چین میبیند.

این موضوع در آخرین و شدید ـ اللحن ترین یاد داشتی که دیروز از طرف وزارت خارجه چین کمونیست به سفارت هند تسلیم شده منعکس گردیده است . در این یاد داشت گفته شده که نیرو های هندی مستقر در «چوشول» و «تین روجه» واقع در مرز های غرب چین و هند پس از حملاتی که روز گذشته بوسیله نارنجک به استحکامات مرزی چین کمونیست بعمل آوردند اکنون برای یك حمله بزرگ به خاك چین آماده شده‌اند .

● **استحکامات جنگی**

سخنگوی وزارت دفاع هند امروز اظهار داشت که نیرو های چین کمونیست بسرعت مشغول برپاکردن استحکامات جنگی در نزدیکی فرودگاه خط جنگی منطقه لاداخ میباشند .

ناظران اوضاع جنگی هند و چین کمونیست پیش بینی کرده اند که نیرو های چین کمونیست پس از تصرف قسمت شمالی لاداخ در هفته گذشته اکنون تدارك تصرف قسمت جنوبی این ناحیه و از جمله منطقه «چوشول» را که در مرز های غربی چین کمونیست قرار گرفته فراهم میکنند .

سخنگوی وزارت دفاع هندوستان اضافه کرد که نیرو های چین کمونیست در عین حال به نقاط دیگری در خاك هند نیز تجاوز کرده‌اند

● **شورای جنگی**

سخنگوی وزارت دفاع هند سپس گفت که اکنون ریاست شورای جنگ که ۳۰ نفر در آن عضویت دارند با شخص نهرو نخست وزیر هند است این شورا که چهار افسر بازنشسته ارتش هند نیز در آن عضویت دارند اکنون همه روزه تشکیل میشود .

روز گذشته وزارت خارجه هند اعلام کرد که دولت نهرو قصد دارد از سازمان ملل درخواست کند که ۷۷۰۰ سرباز هندی که در پلیس صلح سازمان ملل در کنگو خدمت میکنند به کشور خود باز گردند تادر جنگ برضد چین کمونیست شرکت نمایند . دولت هند ۱۲۰۰ سرباز نیز در باریکه غزه واقع در خاورمیانه نگاهداری میکند که احتمال بازگشت دادن آنها نیز وجود دارد .

● **تانك و توپ**

بموجب گزارش سخنگوی وزارت دفاع هند ،چین کمونیست در ارتفاع ۱۴ هزار پائی هیمالیا در منطقه چوشول مقدار زیادی تانك و توپهای سبك مستقر کرد وتعداد سربازانی که در این نقطه متمرکز کرده‌اند بمراتب بیشتر از نیرو های هندی است که اکنون در نزدیکی آن منطقه وجود دارد سخنگوی وزارت دفاع هند گفت که ناحیه کوچك «بگ اولدی» واقع در شمال شرقی لاداخ نیز روز گذشته بدست سربازان چین کمونیست افتاده است .

● **وضع منون**

تمام احزاب هند باستثنای حزب کمونیست دولت نهرو رادر فشار قرارداده‌اند تا کریشنامنون وزیر تسلیحات را از سمت خود برکنار کند .

این امر باید قبل از تشکیل جلسه پارلمان هند صورت گیرد و در غیر اینصورت دولت در مجلس بامشکلات متعددی روبرو خواهد شد .

قرار است وضع منون روز چهار شنبه در جلسه هیئت اجرائیه حزب کنگره مورد بررسی قرار گیرد .

● **پیشنهاد ملاقات**

دولت چین کمونیست روز گذشته بار دیگر در خواست کرد که جواهر لعل نهرو نخست وزیر هندوستان و چوئن‌لای نخست وزیر چین کمونیست با یك دیگر ملاقات کنند و برای حل بحران روابط دو کشور و رفع اختلافات مرزی فیمابین خود مذاکره نمایند .این پیشنهاد در آخرین یادداشتی که روز گذشته به سفارت هندوستان در پکن تسلیم شده عنوان گردیده است .

● **تشکیل جلسه پارلمان**

منابع رسمی راول پیندی دیشب گزارش دادند که پرزیدنت ایوب خان رئیس جمهور پاکستان تصمیم گرفته است در سومین هفته ماه جاری پارلمان این کشوررا برای رسیدگی به نتایج اعزام اسلحه از طرف کشور های غربی به هند به تشکیل یك جلسه فوق‌العاده دعوت نماید .تاریخ دقیق تشکیل جلسه فوق‌العاده پارلمان پاکستان تا یك یا دو روز دیگر رسما اعلام خواهد شد .

فاجعه معدن

۲۱ کارگر زیر آوار مدفون شدند

اسلو ـ آسوشیتدپرس ـ ۶ نوامبر ـ فرماندار شهر قطبی «اسپیت سن برك» واقع در بخش قطبی کشور نروژ که بنام آخرین شهر دنیا معروف است دیشب در یك مصاحبه رادیوئی اظهار داشت که تمام ۲۱ کارگری که در یك معدن ذغال سنك آن شهر کار میکردند براثر انفجار مهیبی که روز گذشته روی‌داد به قتل رسیده‌اند . فرماندار شهر قطبی نروژ گفت که سیستم تامین روشنائی این معدن نیز از کار افتاده و دستگاه تهویه هوا وحتی سیستم جلوگیری از جریان آب در معدن نیز بکلی متلاشی شده و هیچ امیدی نیست که حتی یکی از کارگران زنده‌مانده قرار گیرد .

درحال حاضر واحدهای امدادی برای خارج کردن اجساد و کارگران مقتول تلاش میکنند اما این کار فوق‌العاده خطرناك و دشوار است و تاکنون نیز جز همان ده جسدی که تادیشب خارج شده بوداجساد بقیه کارگران همچنان در زیر آوار مدفون مانده است .

باوجود آنکه این معدن از لحاظ تجهیزات مربوط به امنیت کارگران بی‌نقص بوده معذلك بازهم ممکن است کارفرما بخاطر استفاده از معدنی که بسیار قدیمی میباشد تحت تعقیب قرار گیرد .

عربستان سعودی با مصر قطع رابطه کرد

عمان ـ ۷ نوامبر ـ خبر گزاری فرانسه ـ رویتر ـ آسوشیتد پرس ـ یونایتد پرس ـ رادیو مکه اعلام کرده است که واحد های نیروی دریائی وهواپیما های مصری روز گذشته بعضی دهکده های عربستان سعودی را بمباران کردند .

رادیو عربستان سعودی اضافه کرد که بر اثر بمباران خسارات سنگینی بمردم این نواحی وارد آمده است.

● **توسعه جنك**

روزنامه یمن الجمهوریه که درتعز منتشر میشود درآخرین شماره خود مینویسد چنانچه اوضاع مرزی همچنان مغشوش ادامه یابد یمن مجبوراست برای دفاع از منافع قانونی خود جنگ را بعربستان سعودی بکشاند .

● **قطع رابطه**

امروز وزیر امور خارجه عربستان سعودی سفیر کبیر جمهوری متحد عربی را به وزارت امور خارجه دعوت نمود تا بوی اطلاع دهد که حکومت عربستان سعودی تصمیم گرفته است مناسبات دیپلماسی خود را بامصر قطع کند .

این خبر را رادیو مکه که در عمان گرفته شده است پخش کرد .

● **دعاوی ارضی**

سرهنك عبدالله‌السلال نخست‌وزیر جمهوری تازه تاسیس یمن دیشب اظهار داشت که در نظر دارد دعاوی یمن را برای الحاق شهر های «جیزان» و «نجران» و «عذیر» واقع درآنسوی مرزهای کنونی شمال یمن که ۳۰ سال پیش بوسیله ملك عبدالعزیز السعود پادشاه اسبق عربستان سعودی غصب شده در مراجع صالحه طرح نماید و برای رسیدن به این هدف ازاقدامات لازم خود داری نخواهد کرد .سلال این اظهارات را بعدازظهر روز گذشته هنگام بازگشت به صنعا برای جمعیت کثیری که باستقبالش آمده بودند عنوان نمود .

● **شکایت بسازمان ملل**

رادیو قاهره دیشب گزارش داد که عبدالله سلال نخست‌وزیر یمن تصمیم دارد علیه تجاوزات عربستان سعودی به قلمروارضی یمن به شورای امنیت سازمان ملل متحد شکایت نماید .طبق گزارش رادیو قاهره سرهنك سلال شکایت خود را به این شرح در شورای امنیت مطرح خواهد کرد .

۱ـ عربستان سعودی منشور ملل متحد را نقض کرده است.

۲ـ امنیت جمهوری یمن را تهدید میکند .

۳ـ صلح وامنیت تمام منطقه خاور میانه را در معرض خطر قرار داده است .

رادیو صنعا دیشب ادعا کرد که سربازان جمهوری یمن ۵ هزار نفر از نیروهای عربستان سعودی را که به یمن تجاوز کرده بودند در شهر المداد واقع در شمال یمن نابود کرده‌اند و همگی آنها را به قتل رسانده‌اند

● **بمب آتش‌زا**

رادیو مکه دیشب از قول امام محمدالبدر امام مخلوع یمن گزارش داد که هواپیما های جمهوری متحده عرب استحکامات نیرو های طرفداروی را با بمب های آتش زا مورد حمله قرار داده‌اند . امام محمد گفت که سربازان وی شهر «سروالی» واقع در شرق یمن را پس از بقتل رساندن تمام سربازان و افسران مصری که در برابر آن ها مقاومت میکردند تصرف کرده‌اند . بموجب ادعای امام محمد تصرف شهر «سروالی» باعث تحکیم قدرت و تسلط طرفداران وی بر تمام شرق یمن و از جمله ناحیه معرب گردیده است .

● **تلافی میکند**

روزنامه الرای المعالی چاپ دمشق در شماره دیروز خود از قول منابع موثق عربستان سعودی نوشته است که پرنس فیصل نخست وزیر عربستان سعودی دولت امریکا را تهدید کرده است هرگاه رژیم جدید یمن را برسمیت بشناسد عربستان سعودی این کار را با آتش زدن به تمام تاسیسات نفتی شرکت آمریکائی نفت آرامکو در خاك عربستان سعودی تلافی خواهد کرد . این روزنامه اضافه کرده است که فیصل ماه گذشته هنگام اقامت در واشنگتن تهدید خود را مستقیما به اطلاع پرزیدنت کندی رئیس جمهور آمریکا نیز رسانده است .

● **همکاری فنی**

خبرگزاری خاور میانه اطلاع داد امروز عبدالرحمان البیضائی معاون نخست‌وزیر یمن و وزیر مختار حکومت چین کمونیست در صنعا پیرامون اجرای قرارداد سابق همکاری اقتصادی وفنی دو کشور مذاکره کردند .

بموجب این قرارداد چین کمونیست یك کارخانه نخ ریسی در یمن ساخته و چند جاده اسفالته میسازد . ضمنا چین ۲۰ هزار تن گندم و آرد به یمن میدهد .

● **دیکتاتور واقعی**

روزنامه الرای العالم چاپ دمشق نامه‌ای را که از طرف یکی از شخصیت های یمنی دریافت کرده در شماره امروز خود منتشر ساخته است .

نویسنده نامه که نامش فاش نشده تائید کرده است که عبدالرحمن بیضائی معاون نخست‌وزیر یمن شوهر خواهر انورالسادات یکی از همکاران نزدیك عبدالناصر است .

بعلت این خویشاوندی و تماسهائی که بین انورالسادات و شوهرخواهرش وجود داشته عبدالرحمن بیضائی از طرف ناصر بعنوان معاون ژنرال سلال انتخاب شده است .

نویسنده نامه در پایان ادعا کرده است که عبدالرحمن بیضائی در حال حاضر باوجود آنکه ظاهرا سمت معاونت نخست‌وزیر و وزارت امور خارجه یمن رابعهده دارد دیکتاتور و فرمانروای واقعی این کشور بشمار میرود .

● **شدت بحران**

پس از آنکه رادیو مکه قطع رابطه سیاسی عربستان سعودی با جمهوری متحده عرب را تاکید کرد بحران روابط این دو کشور به منتهی درجه شدت رسید .

بحران روابط ریاض و قاهره مخصوصا ا زقریب یکماه پیش بعد از آن که جمال عبدالناصر رئیس جمهور متحده عرب به دفاع از جمهوری جدید التاسیس یمن برخاسته شدت بیشتری کسب کرده است .

● **الغای بردگی**

امیر فیصل نخست وزیر عربستان سعودی روز گذشته الغای بردگی را در کشور خود اعلام کرد و وعده داد که بزودی سیستم حکومتی جدیدی بر اساس دمکراسی بیشتر در عربستان سعودی مستقر خواهد گردید .

● **جلوگیری از برادرکشی**

پرزیدنت ناظم القدسی رئیس جمهور سوریه روزگذشته پس از آنکه از میانجی گری یکجانبه خود برای جلوگیری ازجنگ یمن مایوس گردید از تمام کشور های عرب دعوت کرد که برای پیشگیری از خونریزی وبرادر کشی در یمن پای خود را بمیان بگذارند رئیس جمهور سوریه اظهار داشت که وضع یمن روز بروز خطرناکتر میشود و هرگاه تمام دولت های عرب مجاهدات سریعی برای جلوگیری از وقوع این فاجعه بخرج ندهند ممکن است چنان اوضاعی در یمن پیش آید که برای تمام اعراب سرچشمه‌ای ازدرد سرهای طولانی باشد .

رئیس جمهور سوریه از روسای ۷ کشور جمهوری عرب و پادشاهان اردن و عربستان سعودی نیز درخواست کرده است که برای اجتناب ازبرادر کشی در یمن کوشش نمایند .

شرکت «آش.ن.ا» طبق رویه همیشگی خود در معرفی و نمایش آثار خوب سینمائی کشورهای مختلف جهان ،چون ازسال گذشته بهبود نسبتا محسوسی در صنعت سینمای ملی بچشم میخورد تصمیم گرفت چنانچه فیلم های خوب و با ارزشی در ایران تهیه شود معرفی و نمایش دهد . اینك خوشبخت است که فیلم

«انتقام روح» محصول جدید **«پارس فیلم»**

را که مطمئنا مظهر یك جنبش واقعی در صنعت سینمای ملی ایران بوده و از لحاظ تکنیك ، رنك فیلمبرداری ورعایت سایر نکات فنی هم پایه آثار خوب سینمائی کشورهای بزرگ جهان میباشد ،بعنوان برگزیده ترین فیلمی که تاکنون در ایران تهیه شده است ،معرفی نماید.

ASH. N.A. Co.

از صبح پنجشنبه ۲۴ آبانماه در سینماهای

سعدی ـ دیانا ـ تهران

آ ـ ۲۳۴۰۰

کلید

بزودی در سینماهای

ایران ـ میامی

از امشب فقط در سینما

هما

چهار هنرپیشه بزرك فیلمهای وسترن

جورج مونتیگمری ـ بوستر کراب ـ نویل براند ـ کارین بوت

در یك شاهکار پر حادثه مهیج از تاریکترین روز های غرب آمریکا ـ جائیکه برخورد راهزنان بانیروی قانون طوفانی از خون ووحشت بپا میکرد ...

مبارزین بیباك

دوبله بفارسی

وایداسکرین

آ ـ ۲۳۱۰۴

آغاز هفته دوم نمایش فیلم هاوائی و افتتاح سینما آستارا تجریش

هاوائی

پاناویژن ـ رنگی ـ دوبله بفارسی

برنامه افتتاحیه سینما آستارا تجریش

دنیائی از عشق و موسیقی در جزیره بهشت آسای «هاوائی»... جائیکه چشم از مناظر زیبا و دختران دلفریب و گوش از آهنگهای روحپرور لذت میبرد

هتل ونك

ته‌دانسان روز های جمعه و یکشنبه

۱ـ۳ — آ ـ ۲۳۴۸۶

از طرف سازمان ملل متحد :

دولت افریقای جنوبی غیر قانونی شناخته شد

سازمان ملل ـ یونایتد پرس ـ ۶ نوامبر ـ مجمع عمومی سازمان ملل شب گذشته با اکثریت ۲۷ رای در برابر ۱۲ رای مخالف امریکا و انگلیس و متحدین غربی و ۲۳ رای ممتنع قطعنامه‌ای را تصویب کرد که بموجب آن دولت افریقای جنوبی بسبب ادامه سیاست تبعیض نژادی علیه سیاه پوستان غیر قانونی اعلام شده است .

د راین قطعنامه به شورای امنیت سازمان ملل نیز توصیه شده که مقدمات اخراج افریقای جنوبی را از سازمان ملل فراهم کند .درطرح این قطعنامه گفته شده که افریقای جنوبی با سیاست تبعیض نژادی خود اولا صلح را به خطر انداخته و ثانیا از فرد فرد اعضای سازمان ملل درخواست شده که روابط سیاسی و اقتصادی و تجارتی خود را باافریقای جنوبی کاملا قطع کنند وبه این ترتیب آن کشور رابکلی در جامعه جهان تنها بگذارند .

معاون نخست‌وزیر شوروی اعلام کرد :

امریکا و شوروی در کوبا بیکدیگر امتیاز دادند

مسکو - ٦ نوامبر - خبرگزاری فرانسه- رویتر - آسوشیتد پرس- یونایتدپرس - الکسی کسیگین معاون نخست‌وزیر شوروی طی نطق مهمی که امروز در کاخ کنگره‌ها در کرملین ایراد کرد برای نخستین بار از روی حقایق بحران اخیر کوبا پرده برداشت .

الکسی کسیگین گفت :

در بحران کوبا هر یك ازطرفین بیکدیگر امتیاز دادند ،امریکامانند شوروی خونسردی خودرا نشان‌داده و مسئولیت و وظیفه خود رااحساس نمود .

معاون‌نخست وزیرشوروی افزود: تصمیمی عاقلانه تر از تصمیمی که جنك را دور کند یعنی‌همانطور که شوروی‌عمل کرد و جودنداشت. کسیگین گفت مابه کوبا کمك کرده ، میکنیم و خواهیم کرد .

وی‌فیدل کاسترو را رهبرعالیقدر انقلاب کوبا معرفی نمود .

● باید تسلیم شد

معاون نخست‌وزیر شوروی‌سپس گفت در اوج بحران کوباهر کسی از خود سئوال میکرد آیا باید تسلیم شد ؟ وی سپس پاسخ این سئوال را مثبت داد .

کسیگین گفت تسلیم شدن به زحمتش میارزید ، زیرا دادن‌امتیاز دو جانبه و در زمینه امر صلح‌بود.

این امتیاز متقابل درلحظه‌ایکه میلیونها انسان در وحشت از یك جنك اتمی بسر میبرد نشان داد که سوسیالیسم و سرمایه داری میتوانند همزیستی کنند و در صلح بسر برند و فقط به یك رقابت اقتصادی میبادرت ورزند .

● صلح با آلمان

کسیگین پس از آنکه کسانی راکه در غرب طرفدار سیاست‌قدرت هستند از این سیاست بر حذر داشت : گفت مهمترین مسئله‌ای که باید به حل آن اقدام شودقرار داد صلح با آلمان است .

تا زمانیکه قرار داد صلح‌امضاء نشود بیهوده خواهد بود اگرکسی در انتظارآن باشد که میلیتاریست های آلمان از فکر انتقامجوئی خود صرفنظر کنند .

کسیگین سپس به اختلافات‌چین و هند اشاره کرده‌وروش‌شوروی‌را در این مورد بار دیگر تائید کرده وگفت بهترین‌راه حل‌اختلافات‌چین و هند آتش‌بس و شروع مذاکرات برپایه منطقی است .

● ضربه قاطع

کسیگین سپس گفت حزب و حکومت باید هوشیار باشند ونیرو های مسلح شوروی باید هر لحظه آماده باشند تا ضربه قاطعی به‌هر تجاوز کار احتمالی بزنند .

معاون نخست وزیر شوروی‌سپس بازار مشترك اروپائی را مورد انتقاد قرار داده گفت بازار مشترك‌هرگز تضاد سرمایه داری معاصر را حل نخواهد کرد.

کسیگین سپس به کشور های جدیدالاستقلال اشاره نموده وگفت هرچند که مفهوم سوسیالیسم از نظر تئوری کاملا با آنچه در این کشور ها اجرا میشود مغایرت‌دارد معذلك این امر نشان میدهد که تا چه حد افکار سوسیالیستی در این کشور ها رخنه کرده وطرفدار دارد .

کسیگین در ابتدای سخنانش سیاست ضد استالینی خروشچف‌را تمجید کرد.

● تصمیم خردمندانه

مارشال مالینوفسکی وزیر دفاع شوروی بمناسبت چهل و پنجمین سالگرد انقلاب اکتبر طی فرمانی‌برای نیرو های مسلح گفته است :

حکومت شوروی‌باوفاداری‌بسیاست صلحجویانه خود در پایان دادن به بحران بین‌المللی که براثر تهدید مداخله امریکا در کوبا بوجود آمده بود تصمیم بموقع وخردمندانه‌ای اتخاذ کرد .

مالینوفسکی در فرمان خود می‌افزاید ملت شوروی برنامه وسیعی در زمینه ساختمان کمونیسم اجرا کرده ونقش اول رادر تسخیر فضا بعهده دارد .

مارشال مالینوفسکی میافزایدامنیت شوروی و منافع صلح جهانی ایجاب میکندکه نیروهای‌مسلح اتحادشوروی دائما برای نبرد آماده‌باشند وضربت نابود کننده ای برسر تجاوز کاری که یك جنگ جهانی رابرپا کندوارد سازند .

در جلسه‌دیروز کنگره هشتم حزب کمونیست بلغارستان میخائیل‌سوسلف تئوریسین کمیته‌مرکزی حزب‌کمونیست شوروی‌اظهارداشت‌که حزب‌کمونیست بلغارستان تحت‌رهبری نیرومندکمیته مرکزی توانست صفوف خود را از طریق مبارزه برضد دگماتیسم و تجدیدنظرطلبی‌وانحراف ازمارکسیسم وسکتاریسم پاك و مصفا سازد .

سوسلف در مورد وقایع اخیرکوبا اظهار داشت که تنها بادخالت اتحاد شوروی‌بودکه‌تجاوز کاران‌امپریالیست نتوانستند به کوبا حمله کنند .

سوسلف در پایان باز دیگر به استالینیست ها حمله کرد واظهار داشت که هنوز دردنیا تجاوزپیشگانی پیدا می شوندکه به آسانی می‌توانند صلح را بمخاطره اندازند ناظران غربی اظهار عقیده کرده‌اند که‌ممکن است منظور سوسلف ازاین دسته از تجاوز کاران چین کمونیست‌بوده باشد .

سوسلف گفت : باوجود کاهش‌خطر جنگ معذلك بحران‌کوبا هنوز برطرف نشده است وی اضافه کرد هرگاه اتحاد شوروی بموقع برای نجات کوبا از خطر یك تجاوز وحشتناك امپریالیستی اقدام نمیکرد وهرگاه اتحاد شوروی نیز مجذوب بحران جنگ میگردید اینکار بسرعت‌بصورت یك فاجعه بزرگ اتمی و هیدروژنی درمیآمد و معلوم نبود که چندمیلیون از مردم جهان نابود میشدند.

● صادق و بی‌ریا

خبر گزاری چین جدید دیشب گزارش دادکه رهبران چین‌کمونیست ضمن پیامی که برای رهبران شوروی واز جمله خروشچف نخست وزیر - شوروی فرستاده‌اند از آنها دعوت کرده‌اند که چین و شوروی دوستان ومتحدین صادق و بی ریا باشند. در پیامی که از طرف رهبران حزب کمونیست چین بمناسبت چهل و پنجمین سال‌انقلاب‌اکتبر برای‌رهبران شوروی فرستاده شده گفته میشود که دوستی ملل چین وشوروی بر مارکسیسم‌ولنینیسم‌وانترناسیونالیسم پرولتاریائی استوار شده‌و این‌دوستی جاوید و خلل ناپذیر است .

● پیروزی تازه

رئیس جمهوری چك‌اسلواکی بمناسبت چهل و پنجمین سالگرد انقلاب اکتبر پیام تبریکی برای لئونید برژنیف رئیس جمهوری و خروشچف نخست وزیر شوروی ارسال داشت .

در این پیام رئیس جمهوری چك‌اسلواکی اظهار داشته است سیاست خارجی لنینی اتحاد شوروی که هدف‌آن دوری جستن از خطر یك جنك اتمی و تامین یك صلح پایدار است در روز های اخیر پیروزی درخشان‌تازه‌ای بدست‌آورده است .

ملت چك‌اسلواکی که رشته های دوستی خلل ناپذیر با ملت شوروی دارد کاملا از سیاست خارجی‌اتحاد شوروی حمایت میکند .

بمب افکنهای حامل سلاح اتمی در کوبا

مشکل دیگری در راه رفع بحران کوبا بوجود آورده است

امروز برای سومین بار آناستاس میکویان معاون اول نخست وزیر شوروی و نمایندگان کوبا بمذاکره پرداختند .

هیچ یك از ناظرین امور هنوز نتوانسته‌اند نتیجه این مذاکرات را پیش بینی کنند .

محافل مطلع‌این مذاکرات رامشکل و حساس تلقی کرده‌اند . علیرغم سکوت رسمی در هاوانا گفته می شود دونکته اصلی این مذاکرات از اینقرار است :

۱- اختلاف نظر شوروی و کوبا وبحران جهانی۲-نتیجه ایدئولوژیکی کشمکش مسکو - هاوانا در خانواده کمونیست .

در مورد مسئله بازرسی ، روش هاوانا با روش مسکو ، که واشنگتن آنرا پذیرفته مغایرت دارد .

نخست وزیر کوبا یکی از شرایط خود راتخلیه‌پایگاه امریکائی‌گوانتانامو میداند که ناظرین امور معتقدند از طرف امریکا غیر قابل قبول است

در محافل دیپلماسی سئوال می شود آیا شوروی حاضر است در این راه از رهبران کوبا تاآخر پشتیبانی کند .

همین محافل معتقدند بطور کلی ماموریت میکویان ملایم کردن روش کوبائیها بطور کلی است .

این محافل تایید میکنندهنگامی که خروشچف تایید نمود در کوبا پایگاههای موشکی دارد فیدل کاسترو رادر وضع مشکلی قرار داد .

اینك تمام چشمهابه اعلامیه نهائی کوباو شوروی دوخته شده است .

شب گذشته اوتانت‌دبیرکل‌سازمان ملل باعده‌ای ازمقامات‌عالیرتبه‌صلیب سرخ بین المللی در باره تعیین برخی از آن ها برای بازرسی کشتی های شوروی که حامل کالا بطرف کوبا میباشند ملاقات و مذاکره کرد به موجب توافقی که‌بین‌آمریکاوشوروی وسازمان ملل حاصل شده با بازرسی کوبا بوسیله صلیب سرخ بین‌المللی موافقت شده اما فیدل کاسترو نخست وزیر کوبا تنها با بازرسی شدن‌کشتی هائیکه در راه کوبا هستند یعنی در دریای کارائیب موافقت کرده‌است.

واشنگتن - ۷ نوامبر - خبرگزاری فرانسه -یونایتد - پرس -شب گذشته در واشنگتن رسمااعلام‌شدامریکانه‌تنهاهمچنان در تقاضای خود مبنی بر لزوم کنترل جهانی انحلال پایگاههای موشکی شوروی از طریق‌سازمان ملل متحد اصرار میورزد بلکه معتقد است باید بمب افکن‌های ایلوشین ۲۸ که قادرند بمب اتمی حمل کنند از خاك کوبا خارج شود .

هنوز هیچگونه اطلاعی از مذاکرات شوروی و امریکا در مورد این مسئله بدست‌نیامده است .

منابع موثق خاطرنشان می‌سازند علیرغم سکوت رسمی که در واشنگتن مشاهده میشود گفته میشود در مذاکرات‌واسیلی کوزنتسف نماینده شوروی و جان مکلوی نماینده امریکا دولت ایالات متحده دو پیشنهاد نماینده شوروی را رد کرده‌است .

● اطلاع دقیق

پیشنهاد نخستین در مورد واگذار کردن کنترل انحلال پایگاههای شوروی به‌نمایندگان صلیب سرخ جهانی است . امریکا معتقد است این امرباید به یك کمیسیون کنترل‌سازمان ملل متحد ارجاع گردد .

پرزیدنت کندی فقط موافقت خودرا با بازرسی صلیب سرخ در مورد کنترل کشتی هائی که به‌کوبا میروند اعلام داشته است .

امریکا همچنین باپیشنهاد دیگر شوروی که بامریکااجازه نمیدهد اطمینان حاصل کند که سلاحهای تعرضی از کوباخارج شده‌اند مخالفت کرده‌است .

امریکا معتقد است بایدبدقیقه اطلاع حاصل کند که ایر سلاحها از کوبا خارج‌شده ود دل کوهستانهای کوبا پنهان نگردیده‌است .

خاطرات ایدن

دربرابر دیکتاتورها

در لب پرتگاه جنك قرار گرفتیم

لرد «آون» (ایدن) در بخش اول این کتاب دومین ملاقاتش را با هیتلر که در مارس ۱۹۳۵ واقع شد توصیف میکند .ایدن در آن‌هنگام لردمهر دارسلطنتی انگلیس بود ، و در سال پیش از تاریخ مورد بحث با حدوث دو واقعه بزرك و بدفرجام طوفان قریب الوقوعی که میبایست نازل شود ، پیشاپیش در اروپا احساس شده بود .

در تاریخ ۳۰ ژوئن ۱۹۳٤ هیتلر مبادرت به تصفیه «اس- آ»(پیراهن‌سیاهان) که بزرگترین ارتش غیررسمی نازیهابشمار میرفت ، نمود وی در فوریه‌همان سال طی نخستین ملاقات خود با ایدن گفته بود که این قماش سازمانهای نیمه ارتشی بهیچوجه برایش مسئله ای نیستند زیرا«عقل‌سلیم وغریزه سیاسی» وی هرگز ظهور قدرت و ارتش دیگری را در داخل حکومت‌خوداغماض نخواهدکرد. این گفتگو های‌دو نفری (که تفصیل‌آن‌در خاطرات‌ایدن‌آمده) در واقع طلایه نابودی « رهم » یعنی رئیس «پیراهن سیاهان» بود که فقط چند ماه بعد در «شب شنه های دراز» سر به نیست شد و این نخستین علامت ظهور وحشت نازیسم بشمار میرفت .

در نهم اکتبر ۱۹۳٤ الکساندر پادشاه‌وقت یوگوسلاوی‌و «لوئی بارتو» وزیر خارجه فرانسه در بندر مارسی بضرب گلوله یك تروریست « کرواسی » به قتل رسیدند ، و گلوله هائی که این دو را به قتل رساند نخستین شلیك های جنك جهانی دوم‌بود. مرك پادشاه یوگوسلاوی ووزیر خارجه فرانسه نتایجی به‌بارآورد که تا اشتعال نائره جنك دوم و مدتی بعد از آن احساس گردید . و از آن‌به بعد دیگر هیچ کشوری یارای آن نیافت تا باردیگر رهبری مصممی اعمال کند .

در اوایل ۱۹۳۵ بریتانیا و فرانسه در صدد برآمدند بار دیگر مذاکرات خود را در باره تسلیحات و معاهدات مربوط به کمك های متقابل در اروپای شرقی و بازگشت آلمان به «اتحادیه ملل» با آلمان شروع کنند . آلمانیها این پیشنهاد را قبول کردند و از دولت انگلیس دعوت نمودند تا در این زمینه‌مستقیما با آنها تبادل نظر کند . «سرجان سیمون» وزیر خارجه انگلیس این فکر را پسندید و پس از حصول اطمینان ازاین موضوع که تمام مسائل مورد نظر انگلیس و فرانسه در تبادل نظر های مستقیم لندن و برلن ملحوظ خواهد شد . دعوت آلمان را قبول کرد .

فرانسه با اعتماد و ایتالیا با اکراه بیشتر این تصمیم را تائید کردند ، و قرار شد سرجان سیمون بدوا سفری به پاریس نماید تا بدین ترتیب نسبت به هماهنگی ما وثوق و اطمینان بیستری تحصیل گردد . در این احوال روسها نیز از خلال اقداماتیکه بوسیلهٔ «ایوان مائیسکی» سفیر فعال وزیرك شوروی در لندن صورت میگرفت بنحوی از انحاء نسبت به این بازدید ابراز تمایل میکردند و لهستانیها و چك‌اسلواکیها و دیگران نیز واکنش های مشابهی نشان میدادند .

این دعوت ها ایجاب میکرد که بالاخره تصمیمات نهائی اتخاذ شود . من در روز بیست و هشتم فوریه دعوت به ضیافت ناهاری داشتم که «سینیور دینوگراندی» سفیر ایتالیا نیز درآن حضور داشت و «وانسی تارت» (سررو برت وانسی تارت معاون دائمی وزارت خارجه انگلیس) مرا با اتومبیل خودش به این ضیافت برد .

من شب آن روز در دفتر خاطرات خود چنین نوشتم :

هدفهای جنك با هند

باسقوط پاسگاه مهم « دولت بك‌اولدی » در شمال غربی میدان جنك لاداخ ، چینی ها اکنون سراسر خط دفاعی هند را در آن منطقه به خطر انداخته اند . در مرز شمالی شرقی نیز نیرو های چینی عمیقا در سرزمین هندرخنه کرده‌اند و اکنون چه‌در شمال غرب و چه شمال شرق در کار گردآوری سربازان و تانکها و توپخانه برای حملات بعدی‌هستند. دامنهٔ این حملات تاکجا خواهد کشید ؟ آیا چینی‌ها در پی تسخیر هند برآمده‌اند و نبرد های‌مرزی را تا حد جنگی بین دو کشور می‌خواهند برسانند ؟ یا قصدی جز اشغال نواحی مورد ادعای خود در جنوب خطماك ماهون‌ندارند و اشتیاقشان به صلح کمتر از هندیان نیست ؟درین‌صورت‌چرا در لاداخ از ناحیه مورد ادعای خویش تجاوز کرده‌اند و در مرز شمال شرقی نیز تدارك پیشروی بیشتر می‌بینند ؟

چینی‌ها برنزدید در تاخت و تاز های خود تنها یك منظور نداشته اند . ابطال قرارداد‌مرزی ۱۹۱٤ و اشغال سرزمینهائی که به‌گفته‌چینی‌ها بتوسط امپریالیستها از قلمرو باستانی چین جداشد ، در عین آنکه مهمترین عامل آغاز عملیات نظامی بود تنها محرك‌آن نبود . چین از یك همسایهٔ‌نیرومند جنوبی دست کم به اندازه یك همسایه نیرومند شمالی نفرت دارد ، و باضربت زدن به‌جنوب ، شمال را نیز می‌تواند به زحمت اندازد . مائو و یارانش از دعوی بیطرفی هند و هردولت دیگری خشمگین اند . آنها در گیر یك مبارزه تلخ ، تجمل بیطرفی را بر هیچکس نمی‌پسندند . تعرض به هند آن‌گذوررانا‌گزیر به یاری خواستن از غرب می‌کند ،چنانکه گذشته است ، شکست دادن ارتش هند به حیثیت آن به عنوان یك دولت بزرك درمیان همسایگان دور و نزدیك آسیائی لطمه می‌زند . به طول انجامیدن مخاصمات اقتصاد آن را زیر فشار قرار می‌دهد و پیشرفت برنامه های اقتصادیش را دشوار تر می‌کند . گسترش یافتن مبارزه در سطح بین‌المللی پای شوروی را خواه ناخواه به میانه می‌کشد . همزیستی‌مسالمت آمیز خروشچف بی‌اعتبار می‌شود و او خودرا ناگزیر می‌یابد که یا هند را از دست بدهد و یاخط شکاف در داخل بلوك کمونیست‌را تحمل کند .

این مزایا همه در حساب‌رهبری چین آمده‌است ، اما تاآن حد که کار از دست نرود . موج تعرض چینی را مشکلات داخلی و خارجی محدود می‌سازد . نه تنها چین از سه حصاد بدپیاپی رنج می‌برد و «جهش بزرك به جلو» را یکسره مسکوت گذاشته است ، در کره و ویتنام نیز آنقدراستوار نیست که بتواند به‌آسودگی‌دست به کار جنك بزرگی با هندشود. همچنانکه در ناحیه‌فرمز نیزگران ۶۰۰ هزار سربازی است که درگیری دولت کمونیست را در شبه قاره هند مغتنم‌خواهندشمرد.

چین نیرومنداست‌ولی نه‌برضد دنیا ، و رهبری چین بی‌منازع است ولی نه در برابر شکستها و ماجراهای پی‌درپی داخلی‌وخارجی آنچه چینی‌ها در پی‌آنند پیروزی های محدود محلی است ، قدمهای اولی در راه دراز برتری وعظمت که در پیش گرفته اند . و چندان نیز ناشکیبائیستند و هرجابوده‌اند زودبه سرمیانه روی بازآمده‌اند . زیرا چین درست کشوری است که مباحثه و گفتگو در آن دست کم همانقدر وسیله حکومت است که اعمال قدرت. چینی ها تاب تصحیح اشتباهات بزرك رادارند ، چنانکه توانائی ارتکاب آنهارانیز

فشار مداوم نیروهای چینی در دوسوی مرز هیمالیا اکنون به سبب آنست که موفقیتهای قبلی را مستحکم‌سازند و هندراناگزیر به توافقی سازند که امروزبیشتر به نفع چین است تا دیروز و شاید فردا بیش از امروز باشد . وقتی چینی‌ها روی نقشه قسمتی از قلمرو هند را می‌خواستند ، و زمانی رسید که‌چند پاسگاه کوچك هندی را نیز از پیش پای برداشتند و امروز کار به فتح شهرهای‌هند رسیده‌است و چینی ها امیدوارند قدرت روز افزون‌دعاویشان‌سرانجام از جانب هندیها شناخته شود .

تاکار برهمین منوال است رهبری چین نیازی به تغییرروش خود نمی‌بیند . نبردها به مقیاس کوچك و براساس روزانه جریان دارند و هند رو به‌غرب‌رانده‌میشود و شوروی درمیانه سرگشتگی‌خود را بیشتر می‌یابد و قدرت چینی نمایان تر می‌شود . اینها همه موفقیتهای محدود و محلی و بر طبق نقشه است ، و تاوقتی‌هندیها ضرب شستی نشان ندهند ،برطبق نقشه جریان خواهد یافت .

داریوش همایون

اطلاعات هفتگی
۱۳۰۴
چهارشنبه ۱۶ آبانماه ۱۳۴۱ ـ شماره ۱۰۹۴۳

شمشاد
تهیه کننده ـ آبلیمو ـ
کمپوت ـ مربا ـ ترشی ـ
رب‌گوجه فرنگی ـ وکنسرو
پاستوریزه تلفن ۲۳۹۴۱
صندوق پستی ۷۳۴
۱ـ۳۰ آ ـ ۲۲۵۷۰

گوبلز حرف میزند!

وزیر تبلیغات هیتلر، ملت آلمان را مسئول شکست در جنگ معرفی کرد

اسرار فاش نشده از جریان تاریخی
محاکمات نورنبرگ
بهترین و پرارزش‌ترین کتاب مستند قرن بیستم
تنظیم و تهیه از:
ژوزه بایداکر ـ یوهانس لب
ترجمه: احمد مرعشی

ـ ۲ ـ

در حالیکه قوای از هم پاشیده آلمان، بسرعت رو به اضمحلال میرفت و آتش برسروروی پایتخت میبارید هیتلر از پناهگاه خود فرمان داد:

برلن باید مقاومت کند!

اما یك مدیر کل وزارت تبلیغات این فرمان را لغو کرد

این عکس تاریخی و تکان دهنده، گویاترین منظره‌ایست که وضع برلن و مردم برلن را درآخرین روزهای جنك مجسم میکند. در این عکس یك‌خانواده آلمانی که همه‌چیز حتی لانه‌خودرا از دست‌داده و وحشت‌زده به‌نقطه‌ای که‌خودشان نمیدانند کجاست میگریزند. پشت‌سر این‌خانواده یك سرباز بااونیفورم مخصوص نازیها دیده میشود.

ـتحمل این حقایق و گفته هابرای خیلی‌ها دشواراست حتی برای‌همکاران من. ولی همانطور که مامملت آلمان رامجبور نکرده‌بودیم، من نیزهیچکدام ازشماهارا مجبور بهمکاری با خودم نکرده بودم، چرا بامن همکاری‌می‌کردید؟ حالاست که گردن شما هم تیزی ساطور جلاد را حس کند.

گوبلز از جای برخاست، به‌اثراتی که‌سخنان تندش در قیافه ها بجای گذاشته بود لبخند تمسخری زد، لنك‌لنگان به‌در بزرك سرخ طلائی‌رنك سالن نمایش نزدیك شد، در آستانه در یکبار دیگر روی برگرداند وبا لحنی تهدید آمیز اظهار داشت:

ـمعذلك اگرما کنار برویم‌مدار کره زمین خواهد لرزید!

ولی ظاهرا تنها چیزی که بلرزه درآمددر سالن بود که‌او پشت سرخود محکم بهم‌زد. سایرین نیز از جای برخاستند، هیچکس حرفی نمیزد، همه بفکر فرورفته بودند. برهمه ثابت بود که‌فاتحه‌رایش سوم راباید خوانده شده تلقی کرد.

در نتیجه یقه‌هایشان رابالا زدند و بسرعت قدم بخیابان گذاشتند.

توپخانه روسها، محله مرکزوزارت خانه‌ها را بشدت زیر آتش گرفته‌بود. زمین میلرزید، زمان هم میلرزید. بجای هوادود استشمام میشد و بجای زندگی مرك درشهر جولان میداد.

فریچه از درون خرابه‌هاوبر فراز دیوار های نیم ریخته پیش میدوید و سعی میکرد از میان‌دریای دود وآتش، وتل اجساد، خودش را بخیابان‌مجاور برساند. مدتی مثل سك‌هار در آن حدود پرسه زد، اما نتوانست موجودیه عابری را پیدا کند که بتواند بازگو کننده آخرین تحولات شهر برای‌او باشد.

درنتیجه خسته و بلاتکلیف چاره‌ای جزرفتن بهویلای دکتر گوبلز پیش روی ندید. در آنجا چیزی که دید عبارت بود از:

چند اس‌اس‌در حال فرار، تعدادی منشی و ماشین نویس بلاتکلیف، اطاق های خالی، میز تحریر و قفسه هائی که با عجله مورد جستجو قرارگرفته و بهمریخته بود و تعدادی چمدان های جا مانده.

(کورت هامل) رئیس یکی از دوایر وزارت خانه کلاه بسر وپالتو بتن با دستپاچگی اینسو و آنسو می دوید، بمحض اینکه‌چشمش به(فریچه) افتاد با صدای بی رمقی گفت:

ـ گوبلز به پناهگاه پیشوا رفته است. آخرین حرفی که موقع رفتن بمن زد این بود (همه چیز تمام شده است)، روسها به (الکساندر پلاتس) رسیده‌اند. سعی دارم شاید بتوانم به هامبورك فرار کنم. مایلید مرا همراهی کنید؟ در اتومبیلم یك‌جا برای شما دارم.

فریچه این پیشنهاد را رد کرد. فوری دوان دوان به وزارت تبلیغات رفت، بخش سخن پراکنی رادیو را منحل و همه کارمندان را مرخص کرد. آنگاه اتومبیل (ب‌ام‌و) خودش را از گاراژ بیرون کشید و با عجله در جهت (الکساندر پلاتس) براه افتاد تا به بیند راستی راه‌تی روسها بآنجا رسیده‌اند یا نه.

ولی شدت آتش توپخانه، انفجار خمپاره ها، نبرد خونینی که درحد فاصل(دانزیگراشتراسه) و (رینگ‌بان) بین گردان‌های تانگ دوست و دشمن در گرفته بود او را مجبور بیازگشت نمود.

در اداره بی سیم بود که شنید پیشوا دستور داده است، دفاع باید همچنان ادامه یابد.

مراکز شهر تا چند روز دیگرمقاومت کردند و آنوقت بود که فریچه در حالی که گوش بیك رادیوی باطری دار چسبانیده داشت روی طول موج فرستنده هامبورك، خبر خودکشی هیتلر را با نهایت وحشت‌استماع‌نمود.

معطلی بیفایده بود، فوری‌باتفاق (ورنرنویه‌مان) یکی از مدیران کل دولتی، خودش را بعمارت صدارت عظمی رساند.

فریچه نقشه دقیق و جسورانه ای در سر داشت. او معتقد بود که‌برلن

بقیه در صفحه ۱۳

رونوشت کپیه از اسناد
تجارتی ـ تحصیلی ـ معافی رانندگی ـ ملکی در ۲ دقیقه حضوری انجام میشود
فتوپرسپولیس ـ لاله‌زارنو جنب کوچه یاسمی ۳۷۴ تلفن ۳۳۷۵۷
آ ـ ۱۳۴۶۷ ۱ـ۳۰

از فردا صبح
مولن روژ ـ مهتاب ـ کریستال ـ اسکار

"My Geisha"

گیشای من
تکنی راما
رنگی
تکنی کالر

دوبله بفارسی در استودیو مولن روژ

هیچکس از تو برتر نیست
شوهر من
حتی خود من

شروع سانسها در مولن روژ ومهتاب ۱۱ صبح ۲ونیم ـ۴ وسه‌ربع ـ۷ـ ۹ونیم بعد از ظهر
و در سینماهای کریستال و اسکار ۱۰ و نیم صبح ۲ـ۴ وربع ـ۶ و نیم ـ ۹ بعد از ظهر
نظر باستقبالی که ازفیلم «سوار نظام» شده‌است نمایش‌فیلم «سوار نظام» برای‌علاقمندانیکه موفق
بدیدن این اثربزرك سینمانشده‌اند فقط تاروزشنبه درسینماهای برلیان ـ زهره ادامه دارد

درهفته‌اول‌نمایش فیلم معجزه تهران‌رامسحورخود نمود
و از امشب آغاز دومین هفته نمایش
در سینما های
نیاگارا ـ رویال
امپایر
رکس ـ همای

دوبله بفارسی
معجزه
سینماسکوپ رنگی

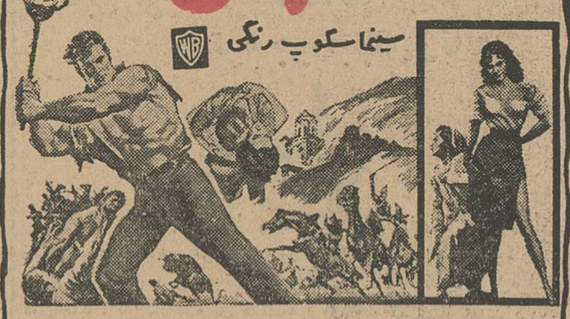

کارول بیکر ـ ویتوریو گاسمان ـ راترهور

سئانس بی‌ترجمه: برای‌استفاده‌علاقمندانی که‌مایلند فیلم معجزه را بزبان اصلی (انگلیسی) مشاهده نمایند این‌فیلم دوسئانس بزبان انگلیسی نمایش داده خواهد شد.
سئانس اول ساعت ۹ر۳۰ بعد از ظهر روز یکشنبه ۲۰آبان در سینما نیاگارا و سئانس دوم ساعت ۹ر۳۰ بعد از ظهر روز دوشنبه ۲۱ آبان در سینما امپایر

انتقاد

از : ج ـ د

انتقاد بر انتقاد

درستون انتقاد آن روزنامه درشماره ۱۰۹۳۸ پنجشنبه دهم آبان ماه درزیر عنوان کلمهٔ «ماما» مطالبی درج شده بود . از آنجا که سالهاست شغل آموزگاری کلاس اول ابتدائی رابرعهده دارم و علاوه بر تجربه‌ای که درتدریس الفبا اندوخته‌ام تحصیلات دانشگاهی‌را نیز بپایان رسانیده‌ام وظیفه خودمیدانم که برای اطلاع نویسندهٔ محترم مقالهٔ مذکور و خوانندگان روزنامهٔ اطلاعات توضیحاتی به عرض برسانم .

نویسندهٔ محترم مقاله از استعمال کلمهٔ «ماما» درصفحه سوم کتاب اول ابتدائی تعجب کرده‌اند . یکی آنکه کلمه «ماما» را «غریبه» دانسته وتصور کرده‌اند که تقلیدی از زبان فرانسوی است . دیگر آنکه کلمه «مادر» را زیبا دانسته و استعمالش را درصفحه سوم کتاب اول به کلمهٔ « ماما » ترجیح داده‌اند .

اکنون برای رفع این‌اشتباه وروشن شدن ذهن نویسندهٔ مقاله وخوانندگان محترم متذکر میشود که کلمهٔ «ماما» بهیچوجه غریبه وفرانسوی نیست‌بلکه فارسی خالص است . این کلمه در کتابهای ما به شکل «مام» و «مامك» و «ماما» و «مامان» آمده و بسیار جای تعجب است که نویسندهٔ محترم مقاله هرگز درکتابهای نظم و نثر فارسی به این کلمه برنخورده‌اند . اینك چند مثال :

«گفت ماما درست شد دستم
چون گل از دست دیگران رستم
(هفت پیکر نظامی)

***

از خون دل طفلان سرخاب رخ‌آمیزد
این‌زال سپیدابرو وین‌مام‌سیه‌پستان
(خاقانی)

***

بابات به‌دشت کشت خاشاك زدی
مامات دف و دو رویه چالاك زدی
این برسر گورها تبارك خواندی
وان بر در کویها تبوراك زدی
(نقل از فرهنك انندراج)

***

پیش مامان و باد ریسه و دوك
نشود مرد رهزن و صعلوك

***

«زالی دیدند درآن خیمه نشسته .
او را گفتند ای ماما نانی و آبی داری
که گرسنه شده‌ایم »
(از کتاب آداب الحرب والشجاعة)

***

اینها نمونه‌هائی بود از استعمال کلمه «ماما» و «مامان» و «مام» واز این قبیل مثالها فراوان است که دراینجا گنجایش آوردن آنها نیست ونویسنده محترم میتواند به کتابهای نظم و نثر فارسی مراجعه‌کنند . اما استعمال‌کلمه «ماما» به چای قابله هم خود دلیل آشکاری است بردرستی این مطلب . زیراکه «ماما» به معنای مادر در قرون اخیر مجازا به معنای قابله بکار رفته است .

حال چرا درصفحه سوم کتاب‌بجای «ماما» ، «مادر» بکار نرفته است . این موضوع بستگی کامل دارد به روش آموختن الفبا که دراین کتاب بطور آمیخته است یعنی حرف درکلمه‌آموخته میشود و درهر درس فقط یك حرف تدریس میشود و شاگرد خواندن و نوشتن آن حرف را نه‌تنها درکلمه‌ای که‌در متن درس آمده‌است می‌آموزد بلکه لازم است بتواند آنرا درقالب هرکلمه‌ای‌که اجزاء دیگرش راآموخته است بخواند وبنویسد . از اینرو در چند درس اول تعداد کلماتی که‌بچه میتواند بخواند بسیار معدودومحدود است .

درصفحهٔ سوم بچه فقط با چهار حرف باید جمله‌ای را بیاموزد وبرای آنکه این جمله بی‌ربط و دست وپا شکسته نباشد (مانند«آش سردشد» و «سار از درخت پرید») ناگزیر از زبان کودکی که تازه به حرف آمده است کلماتی گفته شده است . در تقدیم وتاخیر تدریس این حروف‌هم نکته‌های مختلفی درنظر گرفته شده است ، مثلا حروفی که در مکالمه بیشتر مورد نیاز است مقدم است . حروف مشابه یکدیگر مانند «ب» و «ت» دور از هم تدریس شده است واز این قبیل .

اما اینکه‌نویسندهٔ مقاله‌نوشته‌اند که اینها اصطلاحات «خیابانی» است، باید گفت که اصطلاح «خیابانی» با استعمال کلمات خانوادگی وخودمانی نباید اشتباه بشود در باره کلمه «مادر» هم اگر نویسنده محترم کمی حوصله نشان میدادند وکتاب را ورق میزدند میدیدند که درصفحهٔ ۳۵ که طفل دریادگرفتن الفبا پیشرفت کرده وبا جمله های بلندتر سروکار دارد کلمه «مادر» آمده است و حتی در صفحه ۸۳ درسی با عنوان «مادر» در بارهٔ مقام مادر وجود دارد . اما معلوم نیست چرا نویسنده مقاله درباره نام «بابا»که درصفحه اول‌کتاب آمده‌است اعتراضی نداشته‌اند و «پدر» را بجای «بابا» تجویز نکرده‌اند در حالی که «بابا» و «ماما» از جهت لفظ و معنی دارای وضع مشابهی هستند .

با این ترتیب گمان میرود که به ایراد دومی هم درباره استعمال‌کلمهٔ «داداش» جواب گفته شده است . «داداش» ممکن است دراصل ترکی باشد ولی فعلا در زبان فارسی جای خودرا بازکرده وبکار بردنش‌اشکالی ندارد ، همچنانکه ، کلمه‌های سماور نعلبکی ، اطوومثال آن‌راکه فارسی‌الأصل نیستند مثل کلمات فارسی بکار میبریم . آوردن کلمه «داداش» درصفحه ٥ کتاب اول یکی بعلت تمرین کردن حرف «شین» است که طفل تازه آموخته و دیگر آنکه‌شاگرد هنوز با مصوت «الف مفتوح» وحرف «ر» آشنا نیست تا «برادر» به او آموخته شود و پس‌از چند درس در صفحه ١٦ به کلمه «برادر» میرسد .

اما دربارهٔ کلمهٔ «تیز»که استعمالش مورد ایراد نویسندهٔ مقاله قرارگرفته است بنظر من هیچ اشکالی دربکار بردن این کلمه وجود ندارد . کلمه «تیز» با بسیاری از کلمات ترکیب می‌شود مانند تیز رو ، تیزتك . اما چرا بجای کلمه «تند» استعمال شده است ، بسبب‌آنکه هنوز طفل‌بامصوت «الف مضموم» آشنا نیست و در کتاب به‌عللی مصوت «ای» بر«الف‌مضموم» مقدم شده است و باز اگر کتاب را ورق میزدند میدیدند که کلمه «تند» درجائ جا آورده شده است .

بنظر اینجانب اخیرا برای بهبود کتابهای درسی‌دبستان کوشش‌بسیار بکار رفته وقدمهای مؤثری هم دراین راه برداشته شده است واگر اینکار ادامه یابد میتوانیم امیدوارم باشیم که تا چند سال دیگر سطح معلومات دانش‌آموزان بطور فاحشی بالا رود.

ماما خوانندگان

نامه یك کارمند

جریده شریفه اطلاعات

برای دهمین‌بار در مورد‌بازنشستگی کارمندان رسمی دولت در هیئت دولت تصمیم گرفته‌شد که‌کارمندان ٦٠ ساله را بازنشسته کنند ولی هنوز معلوم نیست تکلیف آن عده از کارمندان پیمانی و دون پایه‌که هرکدام با سن ٧٠ یا ٨٠ ساله خدمت میکنند چیست .

کودك مرا بزرك کنید

آقای رضا حیدری‌مینویسد :

دارای فرزند سه ساله‌ای هستم و چون دراثراختلاف با مادرش‌متارکه کرده‌ام خود شخصاسرپرستی وی را بعهده گرفته‌ام ولی دیگر قادر بتامین مخارج وی نمی‌باشم شاید باشند کسانی که فاقد اولاد هستند ومایل باشند که فرزند اینجانب‌را بزرك کنند. من حاضرم کودك خود با کمال میل فقط با اطمینان باینکه از او خوب نگهداری کنند ،بآنها واگذار کنم .

نشانی ـ چهار راه عباسی ـ ایستگاه ٣٣ باجه ١٠ بلیط فروش واحد

بما کمك کنید

آقای یحیی دامادی می‌نویسد .

پدرم مدت ٣٥ سال در فرهنك مستخدم‌بوده ولی حالا بیکار شده‌ و بهر مقام و مرجعی که برای ارجاع شغلی بوی مراجعه می‌کنیم جواب منفی است . معلوم نیست در این موقع سال با ٧ سر عائله چه‌باید کرد .

چرا اعلام نشد ؟!

آقای ح ـ م سئوال کرده‌اند که چرا اسامی قبول شدگان لیسانسیه ودکترا درکنکور اعزامی دانشجو بخارج در روزنامه چاپ و منتشر نشد .بدینوسیله باطلاع این‌خواننده عزیز میرسانیم که طبق تحقیقی که بعمل آمد اسامی قبول شدگان در تابلوی خود اداره اعزام محصل‌اعلام گردیده ولی لیست مزبور جهت انتشار در جراید داده نشده است ، وازاینجهت قصوری ازجانب روزنامه نبوده ، بلکه خود اداره اعزام‌محصل نداده است .

دبیر مارا بمابرگردانید

عده‌ای از اهالی گنبدطی تلگرافی از اینکه آقای محمد زرگران یکی از دبیران گنبدکاوس را بساری منتقل کرده‌اند گله کرده واز مقامات فرهنك تقاضا نموده‌اند که بملاحظه آشنا بودن نامبرده با محیط ووضع تحصیلی‌دانش آموزان ترتیب بازگشت ایشان را بدهند .

اشعار یك خواننده

آقای میم یاسائی از ورامین قطعه شعری بمناسبت چهارم آبان سروده‌اند وبرای ما ارسال‌داشته‌اند، با عرض تشکر از این خواننده متاسفیم که بعلت کمی جا قادر بچاپ اشعار ایشان نیستیم .

یك تقاضا ازشاهنشاه

کارمندان دون‌پایه دوائر دولتی کرمان نامه‌ای نوشته و از پیشگاه شاهنشاه تقاضا کرده‌اند که بمناسبت روزهای فرخنده چهارم و نهم آبان اوامری مبنی بر تبدیل کارمندان خدمتگزاردون‌پایه‌برسمی‌صادرفرمایند.

نوشته عزیزمغروف

از مجله آفریقای‌جوان

برای‌چه شوروی درکوبا عقب‌نشینی کرد؟

بحران کوبا درعین‌حال که وخیم‌ترین بحرانی بود که پس از جنگ الجزایر جهان را بلرزه در آورد سیاست جهانی دو دولت بزرگ و مخصوصا اتحاد جماهیر شوروی را نسبت به انقلاب یك کشور توسعه نیافته روشن ساخت و نشان داد که حزب کمونیست شوروی تا چه حد از این انقلابات پشتیبانی میکند .

از مدتها قبل برای مردم جهان‌این سئوال مطرح بود و اکنون هرکسی میتواند به آسانی به‌آن پاسخ دهد .

روش کلی

حزب کمونیست شوروی در روش کلی خود نسبت به انقلاباتی که در «جهان سوم» روی میدهد تجدید نظر کرده است . این مسئله قبلا در موارد مختلف از جمله کمك شوروی به جبهه آزادی بخش ملی الجزایر عقب نشینی سریع آندولت درکنگو به ثبوت رسید و روش شوروی در برابر این مسائل نشانه انکار ناپذیر این‌سیاست جدید بود .

در ماه سپتامبر ١٩٦٢ قبل ازآنکه بحران کوبا وارد مراحل نهائی‌شود کمیته مرکزی‌حزب کمونیست‌شوروی خطوط اصلی «تز» خود را در مجله «کمونیست»که ارگان‌تئوریك آنحزب بشمار میرود منعکس کرده بود که با مطالعه آن کلید سیاست شوروی‌در برابر کوبا و سایر کشور های‌جهان سوم» بدست میآید .

به معنی حقیقی یا مجازی خروشچف ودارو دسته وی نه تنها روش های استالین را تصحیح کرده‌اند بلکه از روشی که خود آنها تا چندی‌پیش از آن‌پیروی‌میکردند دست کشیده‌اند

اکنون مسئله اصلی در سیاست شوروی عبارت از تعیین مدتی است که برای یك کشور لازم است تا پس از بدست‌آوردن‌استقلال‌بتواند بمرحله سوسیالیسم قدم گذارد . دکترین شوروی تائید میکند که این انتقال ممکن است کند یا سریع باشدوبرای مثال کوبا و اندونزی را ذکر میکند که در مورد کوبا سوسیالیسم بسرعت عملی شده ودر اندونزی مدت زیادی طول خواهد کشید .

جهش بجلو

بطور کلی مسکو «احزاب کمونیست را که توده مردم و بعضی از رهبران سیاسی‌را ازاشاعه نا بهنگام و بیمورد شعار های سوسیالیستی باز میدارد» تائید میکند و احزابی را که سیاست آنها در حقیقت «جهش بجلو وشتاب زدگی است و این روش ممکن است در میان‌توده‌باصول‌انقلاب سوسیالیستی لطمه‌ای وارد ساخته و باین ترتیب هدف های‌اصلی‌سوسیالیسم رابمخاطره اندازد »محکوم میکند .

بر رسی دقیقی که کمیته مرکزی حزب کمونیست شوروی از وضع اقتصادی این کشورها بعمل آورده‌این توصیه های سیاسی را کاملا موجه میکند .

ظاهرا روشی که دولت های مالی گینه و غنا پیش گرفته‌اند از طرف حزب کمونیست شوروی بگرمی‌مورد استقبال قرار گرفته در حالی که‌روش اندونزی ،مصر چندان مورد تائید واقع نشده است .

حال باید دید برای‌چه حزب‌کمونیست شوروی در ایده‌ئولوژی رسمی خود چنین تغییر قابل توجهی داده است؟

مشکلات فراوان

نخستین علت این تغییر روش این است که پیشرفت سوسیالیسم‌وساختمان آن در کشور های عقب افتاده مانند چین ،کوبا با مشکلات فراوانی‌روبرو شده است .

اگر بحران اقتصادی که اکنون دامنگیر چین کمونیست شده است مدتی ادامه پیدا کند ممکن است «افکار و عقاید سوسیالیسم» را با خطر بزرگی رو برو سازد .

بعلاوه کمك اقتصادی به کشوری مانند کوبا برای شوروی خیلی گران تمام میشود .

تعمیم کمك هائی که شوروی به کوبا میداد به سایر کشور هائی که‌در «راه سوسیالیسم» وارد شده‌اند برای شوروی بسیار دشوار است و اقتصاد این کشور نمی تواند سنگینی این‌بار را تحمل کند .

جنگ جهانی و ایران

ـ٢٩ـ

حادثه کوچکی‌که در روزهای اولیه اقامتم در کرمان روی داد، و من همواره بایاد آوردن آن بی اختیار خنده‌ام میگیرد به موضوع اخراج «دوکات»کنسول انگلیس و کلنی انگلیسی مقیم کرمان، به تحریك عمال آلمانها ، ارتباط پیدا میکند . اخراج این عده‌درزمستان سال قبل از ورود من به کرمان صورت گرفته بوده‌است . پس از آنکه کنسولگری تعطیل میشود، اثاثیه آن به دارالحکومه ایالتی منتقل میگردد . بعدا که سرگرد «لوریمر» دوباره کنسولگری انگلیس‌در کرمان را افتتاح میکند، از دارالحکومه اموال سابق کنسولگری را مطالبه مینماید و قسمتی از آنرا دریافت میدارد .

عتیقه فروش !

روزی من پشت میز کارم نشسته بودم‌که گفتند عتیقه فروشی تقاضای ملاقات دارد . این مردرا از سابق میشناختم و انواع اشیاء عتیق و کهنه را از او خریده بودم.اوسکه‌های مختلف و قطعات گوناگون عتیق و فیروزه و غیره‌را که‌مدعی بود از بناهاو آثار معدود قدیمی در حومه شهر بدست آورده برای فروش عرضه‌می کرد ..اما این بار میگفت که واقعا شیئی نفیسی راباخود بهمراه آورده‌است .او گفت:

«آقا یك سکه عالی مصری است که مربوط به ده هزار سال قبل میباشد ! واز تمام آشغال هائی که در «قلعه دختر» طی حفاری پیدا شده عتیق‌تر است .اوبدون آنکه بخاطر بیاورد خودش مقدار زیادی از همین «آشغال»های قلعه دختر را بمن فروخته است این‌بار مدعی بود سکه مصری را در عمق ٥ متری زمین درنزدیکی «گنبد سبز» بدست آورده‌است . من از او خواستم که سکه را ببینم. واقعا شبیه یك سکه‌عتیقه بنظر میرسید . برروی آن نقش برجسته سوسکی از مس که روی قاب کوچکی از همان فلز سوار شده بودبنظر میرسید . خودنقش سوسك و سراسر سکه را زنگار سبز رنگی از مس فراگرفته بود .هرگز درعمرخودم چنین‌سکه‌ای راندیده بودم . ازاو پرسیدم که قیمت آن چنداست . پاسخ داد یکصد تومان ! (در حدود ٣٥لیره) . از صمیم قلب خنده‌ام گرفت اما ناگفته نماند که ضمنا تحت تاثیر قرار گرفته بودم . درباره اشیاء عتیق مصر ، بادیگر اشیاء مشابه بهیچوجه اطلاعاتی نداشتم .ازاین روبا توجه باین نکته که حدس میزدم سکه مورد بحث از انواع نادری باشدکه درزمان ساسانیان بوسیله گروهی از مسافران ایرانی از اسکندریه بایران آورده شده باشد فکر میکردم ارزش آنرا دارد که سکه را به سرگرد «لوریمر» دوباره کنسولگری انگلیس‌در کرمان را افتتاح میکند، از دارالحکومه اموال سابق کنسولگری را مطالبه مینماید و قسمتی از آنرا دریافت میدارد .

عتیقه فروش !

روزی من پشت میز کارم نشسته بودم‌که گفتند عتیقه فروشی تقاضای ملاقات دارد . این مردرا از سابق میشناختم و انواع اشیاء عتیق و کهنه را از او خریده بودم.اوسکه‌های مختلف و قطعات گوناگون عتیق و فیروزه و غیره‌را که‌مدعی بود از بناهاو آثار معدود قدیمی در حومه شهر بدست آورده برای فروش عرضه‌می کرد ..اما این بار میگفت که واقعا شیئی نفیسی راباخود بهمراه آورده‌است .او گفت:

«آقا یك سکه عالی مصری است که مربوط به ده هزار سال قبل میباشد ! واز تمام آشغال هائی که در «قلعه دختر» طی حفاری پیدا شده عتیق‌تر است .اوبدون آنکه بخاطر بیاورد خودش مقدار زیادی از همین «آشغال»های قلعه دختر را بمن فروخته است این‌بار مدعی بود سکه مصری را در عمق ٥ متری زمین درنزدیکی «گنبد سبز» بدست آورده‌است . من از او خواستم که سکه را ببینم. واقعا شبیه یك سکه‌عتیقه بنظر میرسید . برروی آن نقش برجسته سوسکی از مس که روی قاب کوچکی از همان فلز سوار شده بودبنظر میرسید . خودنقش سوسك و سراسر سکه را زنگار سبز رنگی از مس فراگرفته بود .هرگز درعمرخودم چنین‌سکه‌ای راندیده بودم . ازاو پرسیدم که قیمت آن چنداست . پاسخ داد یکصد تومان ! (در حدود ٣٥لیره) . از صمیم قلب خنده‌ام گرفت اما ناگفته نماند که ضمنا تحت تاثیر قرار گرفته بودم . درباره اشیاء عتیق مصر ، بادیگر اشیاء مشابه بهیچوجه اطلاعاتی نداشتم .ازاین روبا توجه باین نکته که حدس میزدم سکه مورد بحث از انواع نادری باشدکه درزمان ساسانیان بوسیله گروهی از مسافران ایرانی از اسکندریه بایران آورده شده باشد فکر میکردم ارزش آنرا دارد که سکه را به سرگرد «لوریمر» نوباره کنسولگری انگلیس‌در کرمان را افتتاح میکند، از دارالحکومه اموال سابق کنسولگری را مطالبه مینماید و قسمتی از آنرا دریافت میدارد .

عتیقه فروش !

روزی من پشت میز کارم نشسته بودم‌که گفتند عتیقه فروشی تقاضای ملاقات دارد . این مردرا از سابق میشناختم و انواع اشیاء عتیق و کهنه را از او خریده بودم.اوسکه‌های مختلف و قطعات گوناگون عتیق و فیروزه و غیره‌را که‌مدعی بود از بناهاو آثار معدود قدیمی در حومه شهر بدست آورده برای فروش عرضه‌می کرد ..اما این بار میگفت که واقعا شیئی نفیسی راباخود بهمراه آورده‌است .او گفت:

«آقا یك سکه عالی مصری است که مربوط به ده هزار سال قبل میباشد ! واز تمام آشغال هائی که در «قلعه دختر» طی حفاری پیدا شده عتیق‌تر است .اوبدون آنکه بخاطر بیاورد خودش مقدار زیادی از همین «آشغال»های قلعه دختر را بمن فروخته است این‌بار مدعی بود سکه مصری را در عمق ٥ متری زمین درنزدیکی «گنبد سبز» بدست آورده‌است . من از او خواستم که سکه را ببینم. واقعا شبیه یك سکه‌عتیقه بنظر میرسید . برروی آن نقش برجسته سوسکی از مس که روی قاب کوچکی از همان فلز سوار شده بودبنظر میرسید . خودنقش سوسك و سراسر سکه را زنگار سبز رنگی از مس فراگرفته بود .هرگز درعمرخودم چنین‌سکه‌ای راندیده بودم . ازاو پرسیدم که قیمت آن چنداست . پاسخ داد یکصد تومان ! (در حدود ٣٥لیره) . از صمیم قلب خنده‌ام گرفت اما ناگفته نماند که ضمنا تحت تاثیر قرار گرفته بودم . درباره اشیاء عتیق مصر ، بادیگر اشیاء مشابه بهیچوجه اطلاعاتی نداشتم .ازاین روبا توجه باین نکته که حدس میزدم سکه مورد بحث از انواع نادری باشدکه درزمان ساسانیان بوسیله گروهی از مسافران ایرانی از اسکندریه بایران آورده شده باشد فکر میکردم ارزش آنرا دارد که سکه را به سرگرد «لوریمر» نوباره کنسولگری انگلیس‌در کرمان را افتتاح میکند، از دارالحکومه اموال سابق کنسولگری را مطالبه مینماید و قسمتی از آنرا دریافت میدارد .

فصل چهارم

درماه مه سال ١٩١٧ درباره من دوماه مرخصی استعلاجی توسط بهداری «پلیس جنوب» تصویب شد . سروان‌هانس ، رئیس بهداری عقیده‌داشت که یکی از چشمهای من بیماراست و ناگزیرباید برای مشورت بایك چشم پزشك به‌هند بروم (بعدا معلوم شد که تشخیص وی درست نبوده‌است). من بااستفاده ازاین مرخصی موافق نبودم . چه انتظار داشتم با مبارزاتی که درکوهستانها روی میداد، واحتمال شرکت نرمانورهای «پلیس جنوب» تابستان جالبی رابگذرانم . سرگرد لوریمر اینك شادمان تر از گذشته بونو تمایل کمتری به حلوگیری از تماس من با «پلیس جنوب» نشان میداد. سبب اصلی شادمانی سرگرد آن بود که طی ماه آوریل همسر زیبا تحصیل‌کرده اووارد کرمان شده بود. همسر سرگرد درستاد «سرپرستی کاکس» افسر سیاسی کل منطقه خلیج موقعیت بسیار ممتازی کسب کرده و باسمت سردبیر «تایمز بصره» بکار اشتغال داشت .معذلك خودم راراضی کردم که یکماه مرخصی را باعمو وعمه‌ام در «سیملا» خواهم گذراند و از اینرو تدارك سفر را آغاز کردم . پس از یك سفر سه هفته‌ای دشوار ،که درروزهای آخر غیر قابل تحمل شده‌بود ، همراه باکاروان الاغ و در مصاحبت تلگرافچی انگلیسی جوانی که گیتار هم میزد ، در اوائل ماه ژوئن به بندرعباس رسیدم و باکشتی نیروبری که ازشدت ازدحام جای خالی نداشت‌رهسپار بمبئی گردیدم. هنگامیکه درماه اوت به منطقه خلیج بازگشتم دوستو میزبان سال قبل من کنسولیار «هاوسون» به استقبالم آمد، بسبب طوفانهای موسمی بازگشت من یکروز بتاخیر افتاده بود . هاوسون بمن گفت سرگرد «لوریمر» باستاد پلیس جنوب قرار گذارده بود که من‌همراه کاروانی از قنخائر که‌به شیراز میرفت ، تاسیرجان بروم ، امابعلت تاخیر یك روزه این کاردیگر عملی نیست ، چه کاروان شیراز رو مقرر حرکت کرده‌است .

تیمسار معظم سپهبد نصیری ریاست شهربانی کل کشور

بدینوسیله از زحمات شبانه روزی سرپاسبان ٢ ابراهیم رحیم‌نژاد وسرپاسبان ٢ فیروز اختری ماموربن بخش ٤ خیابان شاهپور شمالی که باجدیت و علاقمندی در انجام وظیفه خود امنیت و آسایش این انجمن را تامین نموده‌اند سپاسگزاری نموده و جای آن دارد که‌ازاینگونه ماموربن وظیفه شناس تقدیس بعمل آید .

از طرف اهالی بخش ٤ خیابان شاهپور شمالی ـ ضیاء خوانساری

آگهی دانشکده پزشکی

مسابقه ورودی دوره تربیت کمك آزمایشگاه روز یکشنبه ٢٧ آبانماه ساعت ده و نیم صبح در دانشکده پزشکی انجام خواهد شد مقتضی است داوطلبان ثبت نام دوره مذکور ازروزشنبه١٩ آبانماه عصر ها بدائره تخصصی دانشکده پزشکی مراجعه و با پرداخت ١٠٠ ریال کارت ورودی خودرا دریافت نمایند . الف ٤٦٧٠

١ـ٢ آ ـ ٢٣٤٥٤ دبیر خانه دانشکده پزشکی

تشکر از بیمارستان عیوض‌زاده

دختر اینجانب حسین شریفی که مدتهامبتلابه‌غده شکمی بوده در بیمارستان عیوض زاده واقع در خیابان آشیخ هادی توسط جنابان برادران دکتر عیوض زاده تحت عمل جراحی قرار گرفت از خدمات و کاردانی جراحان مزبور که بموقع دختر اینجانب را از خطر مرك‌نجات دادند سپاسگزاری می نمایم همچنین از کلیه کارمندان آن‌بیمارستان که در تمام اوقات شبانه روز به نحو احسن بوظیفه وجدانی خود عمل می نمایند تشکر می نمایم وظیفه دینی و وجدانی خود میدانم که اطباء کاردان و شریف این بیمارستان را به هموطنان گرام معرفی موفقیت وسعادت نامبردگان رااز پروردگار متعال خواستارم .

مراسم تودیع با رئیس فرهنك ناحیه ٥

ا زساعت ٦ بعد از ظهر روزدوشنبه بدعوت شورایعالی انجمن های‌همکاری خانه و مدرسه بخش ٥ فرهنگی‌مجلس جشنی بمنظور تودیع و تجلیل از خدمات آقای‌هوشنگ بهمن یار رئیس اداره فرهنگ ناحیه ٥ و معارفه با آقای بصیری رئیس جدید فرهنگ ناحیه مزبور در دبیرستان قوام برپا بود . در این مراسم آقای سرهنگ علی اکبر نفیسی پیرامون خدمات آقای بهمن یار بیاناتی نمود و گفت یکی از مهمترین‌عوامل و رمزموفقیت ها و پیشرفت های ملل زنده توجه مخصوصی است که بامر تعلیم وتربیت و آموزش وپرورش مبذول می شود. مجلس جشن ساعت هشت و نیم بعداز ظهر پایان یافت .

دو میلیون ریال صرفه‌جوئی

اداره فرهنگ شمیرانات اطلاع میدهد : با سازمان جدیدی که درسال تحصیلی جاری در فرهنگ شهرستان شمیرانات داده شده مبلغ دو میلیون و دویست هزاررریال بابت حق‌التدریس بسود فرهنگ صرفه جوئی شد .

در چین کمونیست چه‌میگذرد

ـ١٠ـ

نیروهای نظامی محلی از نظر ارتباط بادهقانان چندان مورد اعتمادنیستند. نوددرصد سربازان دائمی نیز از میان دهقانان احضار می‌شوند . خانواده‌های آنان که قبلا مزایائی داشتند اینك بروش سایردهقانان چین زندگی میکنند . اگر وضع زندگی دهقانان بهبود نیابد نارضائی های آنان سربازان دائمی را نیز تحت تاثیر قرارخواهد داد. بعلاوه درمیان دهقانان و کارگران منابع آب ، ده میلیون نفر از سربازان سابق‌وجود دارند . این سربازان سابق شاکیان جدی علیه حکومت هستند . از سال ١٩٥٨ تعدادزیادی از افراد (کادرها) که برای زندگی بروستاها فرستاده شده‌اند و بادهقانان زندگی و کار میکنند تحت تاثیر افکار آنان واقع شده و باصطلاح فاسد شده‌اند . آنها بارها از طرف پکن به «ترس از دهقانان»و «انحراف احساسات » متهم گردیده‌اند .

صف‌بندی مجدد نیرو ها که‌طی چند سال گذشته درچین صورت گرفته خیلی اهمیت دارد . بسیاری از غربیها کمونیست های چین را به‌خاطر آمارتولید کالا ،تجهیزات نظامی و یااهمیت سیاسی مهم‌تلقی میکنند ولی‌به‌اوضاع درهم و برهم اقتصادی چین و یااحساسات‌شخصی میلیونها نفوس خاموش آن کاری ندارند ، درحالیکه غرب بایددرباره موضوع اخیر نیز جدا تعمق کند .

چین ـ گزارشهائی که در این روزها انتشار می‌یابد حاکی از آن است که منابع مطلع‌واشنگتن‌عقیده دارند وضع چین کمونیست بسیار بحرانی تر از آنست که گمان می رفته‌است .

این گزارشها موید آنستکه تغییر بزرگی در عقیده عمومی نسبت به چین پیداشده‌است . دربهار سال گذشته عقیده عمومی بر آن بود که مشکلات اقتصادی چین هیچگونه نتایج نامطلوب سیاسی بدنبال‌نخواهد داشت و چنانچه ایالات متحده تقاضای چین‌را درمورد درخواست گندم رد کند نتیجه‌ای از این کار نخواهد گرفت . بنابر این تقاضای دوباره چین برای دریافت غله ، مجددا باهمین مساله روبروخواهد شد.آمریکا عقیده دارد که بواسطه تسلط کمونیستهای چین وضع بحرانی شدید اقتصادی دراین کشور پدید آمده‌است . چین هرگز نمیتواند آرزوی تشکیل «نیروی‌عظیم» رادرسر بپروراند بلکه‌تنها کار بزرگی که‌میتواند درآینده بکند اینستکه خود راازاین وضع‌رهائی بخشد.

احتمال میرود چین کمونیست به کنترل رژیم خود ادامه دهد ، ولی وضع اقتصادی آن کشور ، سالهای سال بهمین منوال باقی خواهد ماند. بااین حال ممکن است در آینده در رژیم چین شکافی ایجاد شود و یا اینکه این شکاف به جنك خانگی منجرشود .

پایان

از روی عکسهای شما

عکس بهر اندازه که مورد احتیاج ضروری باشددرمدت ٤ ساعت تهیه می شود. فتو پرسپولیس ـ لاله‌زار نوچهارراه کنت جنب کوچه یاسمی ٣٧٤ تلفن ٣٣٧٥٧

آ ـ ١٤٧٠٥ ١٥ـ٢

دآریانا افغان هوائی شرکت

هر هفته دو پرواز ـ روزهای دوشنبه و چهارشنبه

از تهران به کابل

با هواپیمای د ث ـ ٦ ب

مجهز به رادار

سرویس درجه یك و جهانگردی

پرواز مستقیم ـ بدون تغییر هواپیما

سریعترین پرواز از تهران به‌کابل

برای تهیه جایه

شرکت هواپیمائی آریانا

خیابان ارفع‌شهر تلفن ٦٦٠٩٧ ویا به مهرآباد تلفن ٦٠٢٢٤ مراجعه فرمائید

ARIANA AFGHAN AIRLINES

هواپیماهای آریانا با دورهای وسیع و بزرگ برای حمل بار

آگهی مناقصه شماره ١٠٩٧٤

اداره حسابداری کل انتشارات ورادیو دودستگاه موتور دوچرخه مورد احتیاج خودرا وارداداره واز طریق مناقصه خریداری مینماید.

داوطلبان شرکت در مناقصه میتوانند تاآخر وقت اداری روز پنجشنبه اول آذرماه ١٣٤١ برای دریافت شرایط و مشخصات مربوطه بقسمت امور اداری این اداره واقع در میدان ارك اداره کل‌انتشارات ورادیو مراجعه نمایند الف ٤٦٦٨

١ـ ٢ رئیس اداره حسابداری ـ امان‌اله مستوفی

پلی کلینیك دندانپزشکی خصوصی حکیم‌پور

طی مطالعاتیکه اخیرا درکشور آمریکا بعمل آمده آخرین مقدورات

لثه وساختن ودندانهای مصنوعی جدیدکه جنبه های زیبائی درآنها

کاملا رعایت میشود وهمچنین کشیدن تمام دندانها وگذاشتن دندان

مصنوعی دریك جلسه پرکردن بدون احساس درد با وسایل جدیدی

که امروزه درآمریکا بکار میبرند این کلینیك تحت نظر دکترای

متخصص همیشه آماده کار است .

اوقات پذیرائی : صبحها بطور آزاد ـ بعدازظهرها بتعیین وقت قبلی

خیابان شاه‌آباد ـ بانع سپهسالار کوچه مهندس الممالك تلفن ٣٢٤٨١

Shacokia

قابل توجه فروشندگان و خریداران محترم جورابهای زنانه

بل

اخیرا عده‌ای از مارك و شهرت جورابهای بل پلاستیکی زنانه سوء استفاده کرده و جوراب‌هائی باهمان علامت ومارك و همان بسته‌بندی ببازار عرضه کرده‌اند که بافت کارخانه بل‌فرانسه نمی‌باشد . لذاکارخانه بل فرانسه برای جلوگیری از تقلید برروی جورابهائیکه بایران حمل میکند علاوه برمارك بل‌مارك انحصاری دیگری بنام (شاکوکیا) (SHACOKIA) چاپ نموده است . لطفا در موقع خرید بمارك(شاکوکیا) (SHACOKIA) در روی جورابهای بل توجه فرمائید . لذا از فروشندگان محترم خواهشمند است در موقع خرید به مارك شاکوکیا توجه فرمایند زیرا جوراب‌های بل که بدون مارك شاکوکیا باشد قابل تعقیب خواهد بود .

نماینده انحصاری کارخانجات بل‌فرانسه در ایران

مغازه نیك لاله‌زار نو ٣٣٢ تلفن ٣٨٩٥١

آ ـ ٢٣٣٥٠ «تبلیغات کسری»

بانو

صندلیهای کهنه را نو کنیم...

چندسالی است که استفاده از وسایل فلزی درزندگی بیش از پیش معمول شده از جمله استفاده از میز وصندلی و تختخواب فلزی بعلت زیادی دوام و زیبائی مخصوص آن تقریبا جنبهٔ همگانی‌پیدا کرده است.

همه قرار دارند بمناسبت تنوع رنگها وحالت ارتجاعی که دارا میباشندباعث میشوند که صندلیها هم راحت تر گردند وهم زیباتر .

پلاستیك ویولیکا رامیتوان بصورت نوار یالوله باندازه های مختلف از بمانند امروزه برخلاف چندسال قبل صندلیهای چندرنك چندان موردتوجه نیستند بعبارت دیگر چندسال قبل معمول بود هر صندلی‌را برنگی‌درآورند وازیکدست صندلی هرکدام یکرنك بود .

ولی همانطور که عرض شد امروزه اینکار چندان مورد توجه نیست و اگرچه استفاده ازمواد پلاستیکی‌برای

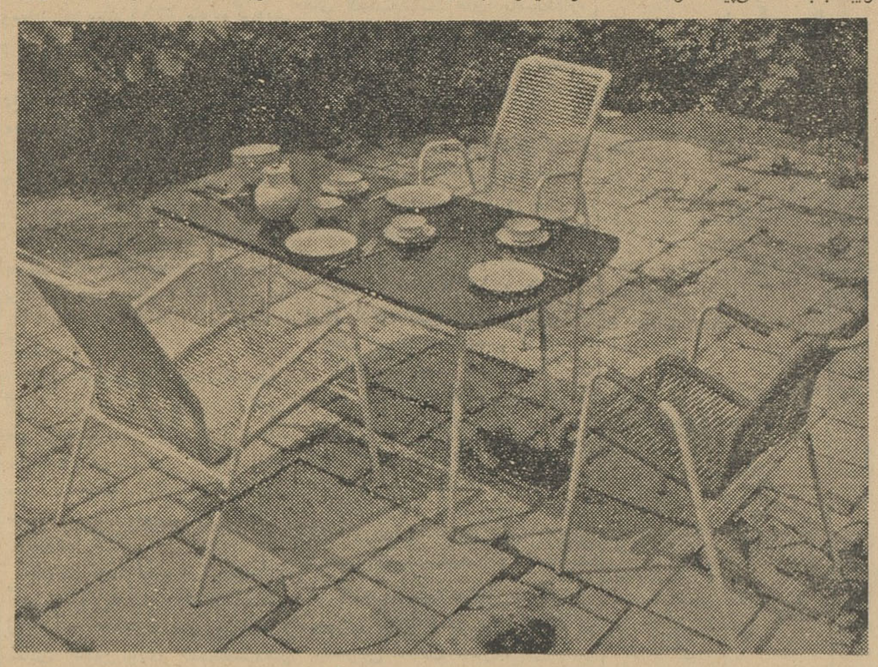

اگرچه اینگونه اشیاء فلزی‌استحکام بیشتری از انواع مشابه ساخته شده از چوب دارند ولی باز بمرور زمان ودر ضمن استفاده فرسوده‌وخراب می شوند. اماباکمی حوصله و صرف‌وقت وبکار بردن قدری سلیقه میتوان شخصا بمرمت واصلاح آنها اقدام کرده و آنها را دوباره بصورت نوو جدید درآورد .

امروز سعی میکنیم مطالب و نکاتی راکه برای تعمیر صندلی‌های فلزی ممکنست مورد استفاده قرار گیرند بعرض خانمهای عزیز برسانیم

معمولا صندلی‌های فلزی از ده قسمت درست شده‌اند. یکی‌اسکلت ودیگری روکش آنهاکه قسمت اخیر زودتر و بیشتر خراب میشود و هرچند سال یکبار علاوه بر آنکه بایداسکلت صندلی را بادقت رنك آمیزی‌نمود لازمست که روکش آنرا اعم ازفلزی یاپارچه‌ای تجدید و اصلاح نمود

امروزه بیشتر ترجیح دارد که بجای فلز و پارچه برای‌روکش صندلی‌های فلزی ازمواد پلاستیکی و پولیکام استفاده کنیم زیرا این‌مواد علاوه‌بر آنکه خیلی ارزان وفراوان دردسترس

تخصص نداردو باقدری تمرین وبکار بردن ابتکار وذوق میتوان راههای زیبائی برای پیچیدن آن پیدا کرد.

این‌مواد بعلت اینکه به‌آسانی‌قابل شستشو هستند موجب میشوند که صندلیهای شما نظیف‌تر و تمیزتر باقی مغازه‌ها تهیه کرده و مطابق شکل‌بر روی صندلیها پیچید و حتی برخلاف پارچه میتوان‌آنهارابرروی دسته‌صندلی نیز استفاده کرد. پیچیدن نوار پلاستیکی برروی صندلی احتیاج به روکش کردن صندلی این امکان را بوجود می‌آورد که صندلیهارابرنگهای گوناگون درآوریم بهتراست که همهٔ صندلیها بارنك واحدی روکش کنیم.

دیگر ازمزایای اینگونه صندلیهای روکش شده باپلاستیك اینست که اگر اتفاقا این صندلی درزیر باران ودرهوای مرطوب هم قرار بگیرند روکش آنها عیبی نخواهد کرد‌و جز مرورزمان واستفاده ممتد هیچ‌عاملی این روکش هارا‌خراب‌نمیکند بعلاوه تجدید کردن آن نیز بسیار آسان وارزان‌است .

علاوه بر صندلیهای فلزی صندلی های چوبی را نیز میتوان بوسیله‌مواد پلاستیکی روکش نموده‌واین نوع صندلیها هم شکل بسیار زیبا وجالبی پیدا میکنند .

باین ترتیب خانمهای عزیز باکمی صرف وقت وبکاربردن سلیقه درانتخاب رنك و طرز پیچیدن نوارهای پلاستیکی میتوانند علاوه آنکه صندلی‌های کهنه را اصلاح ومرمت میکنند برزیبائی آنهانیز بیفزایند .

بگذارید بچه ها شیطانی بکنند!

ولی خاطرتان باشد، شیطنت بازیانکاری فرق‌دارد!

خانم گرامی :

سلامت و تندرستی کودك شما فقط به خواب وخوراك بستگی‌ندارد. فرزند شمابابد ورجه و ورجه کند، شیطانی کند . بازی کندو باینطرف و آنطرف بپرد . اگر فرزند شما شیطان و بازیگوش و پر جنب و جوش است نگران نباشید . اوبرای اینکه‌ازنعمت‌سلامت کامل‌برخوردار باشد باید واقعا شیطان باشد . شیطنت و بازی و جنب و جوش نیاز های بدنی وروحی او رابرآورده میسازد . جز این ، فرزند عزیز شما به چیز های دیگری هم احتیاج دارد . نور چشمی شما نیازمند است بداند که پدر و مادرش او را دوست دارند و از بودن او لذت می برند. روح کودك شما به مهر و محبت شما واقعا نیاز دارد . اما درصورتی که این مهر و محبت آنقدر زیادی نباشد که او را لوس و ننر سازد.

نور چشمی شما میخواهد مطمئن شود که پدر و مادرش او رابرای خاطر خودش و بهمین صورت که هست دوست دارند . او دوست دارد نه تنها در مواقعی که بمیل پدرو مادر رفتار می کند بلکه در غیر اینصورت نیز مورد علاقه آنها باشد و شما برای امر و نهی باو باید زبان ملایمی بکار برید .

فرزند شما می خواهد بداندکه آیا خانه پدری برای او جایگاه‌امن و پناهگاه مطمئنی است ؟ همچنین احتیاج دارد احساس کند که‌پدر و مادر او را از گزند و آسیب های گوناگون حفظ خواهند کرد. بویژه کودکان ترسو روحا احتیاج به محافظت وپشتیبانی بیشتر والدین دارند .

او دوست دارد پدر و مادرش‌بوی اعتماد داشته باشند و استقلال اورا محترم شمارند .

کودکانی که پژمرده میشوند و در جوانی میل به معاشرت ندارند، کودکانی که‌می‌ترسند وعکس‌العمل های غیر طبیعی نشان میدهند ، کودکانی که در کلاس دستپاچه‌می شوند فرزندان پدر و مادرانی هستند که به استقلال و اعتماد بنفس کودکان خود احترام نگذاشته و دائم به آنها توسری زده‌اند و اجازه شیطنت‌و بازی‌وورزش های کودکانه را بایشان نداده‌اند .

کودك شما بیش از خواب‌وخوراك یك مشت نیاز های روحی دارد که صد ها بار برای او واجب تر است و اگر شما از شیطنت زیاد و ورجه‌و ورجه بیش از اندازه کودکانتان عاجز و عاصی میشوید بچه ها چه تقصیر دارند ؟

البته مقصود این نیست که‌بچه هارادرهرنوع خرابکاری ، شکستن شیشه و ظرف و آزار مردم و زیان رساندن بدیگران آزاد بگذاریم . اسم این کار ها شیطنت نیست ودر واقع « زیانکاری » و « بی ادبی » است . تا حدی که بچه ها زیانکار وبی ادب نباشند بهتر است آزادی را از آنها سلب نکرد واجازه داد که با شیطنت و تفریحات کودکانه نیاز های روحی خود را بر آورده کند.

نوشته : پروفسور کاپو —۲۹— ترجمه : مهدی نراقی

معالجه با لیمو

آب لیموی خالص این قدرت‌را دارد که اکسید کننده است و از راه‌کلیه‌هاچرك وسمومی‌که مسلول درخون خوددارد در ادرار حل‌کرده وآنرا بخارج دفع میکند و بهمین علت است که وقتی ادرار تند یا رنگین میشود نشان میدهد که‌بدن از خودش دفاع میکند زیرا که سموم خون و اعضاء مریض بدن خارج میشود آب لیمو را با لذت‌و خوشی باید مصرف کرد تا سلسله اعصاب ومغز آنرا بدون هیچگونه بیزاری ونفرتی‌قبول کند زیراپیروی از این روش نصف معالجه است و خلاصه باید با ارادهٔ کامل وقیافهٔ باز واز روی میل ورغبت آب لیمو مصرف کرد .

هیچوقت نباید از محصولات طبیعی ترسید وباید همیشه همه‌چیز را از طبیعت گرفت ومظاهر طبیعی را دوست داشت همانطور که امروز علم و دانش جدید پی برده است‌در لیمو وآب آن چه خواص شفابخش نهفته است .

اگر هر روز صبح ناشتا وقتی‌از خواب بیدار شدید آب‌لیمو مصرف کنیدبه‌بهداشت‌خود کمك کرده‌اید و دستگاه داخلی بدن خویش راپاك نموده‌اید در آغاز وقتی میخواهید مصرف آب لیمو را شروع کنید باید از نصف لیمو شروع کنید و بعد با هوش وفراست شخصی خود مقداری را که بدن شما لازم دارد رفته رفته زیادکنید ولی قاعدهٔ کلی اینست که یك‌هفته‌اول فقط‌صبحهای ناشتاازنصف لیموتایك لیموو‌مصرف کنیدوهفته‌دوم آنرا به‌دولیموو هفته سوم به سه وچهارم به چهار وهمین طور مقدار آنرا زیاد کنید تا به‌پنج لیمو برسد که برای شما لازم‌است.

صبحانه سالم وطبیعی بعد ازآب لیمو سالاد کاهو، شاهی، ترب ودو هویج ویك حبه سیر رنده شده‌است که با یك قاشق روغن زیتون وآب لیمو به آن چاشنی زده شود وقتی این سالاد را بجای صبحانه خوردید باید تا ظهر هیچ نخورید وظهر که شد باز هم همین سالاد را تهیه و بجای ناهار مصرف کنید زیرا این سالاد سرشار از ویتامینهای طبیعی واملاح معدنی قلیائی واکسیددهندهٔ خون است ومیتوانید ناهار را علاوه بر آن سالاد یك غذا از چغندر یا کلم یاپیاز پخته مصرف کنیدچغندر یا کلم یا پیاز باید با آتش ملایم و بمدت کافی‌پخته شود وآب‌یك‌لیمو و دو حبه سیر خام ریز ریز شده ویك قاشق روغن زیتون به آن اضافه گردد سالاد خام سبزیها را با سبزیهای پخته میتوانید با هم بخورید .

ولی نباید وقتی سالاد سبزی میخورید همان وقت هم میوه‌بخورید همینطور نان وغذاهای آردی را با غذائی که لیمو یکی از ترکیبات آنست بخورید واگر مثلا میخواهید غذاهای ظهر وشب را متنوع کنید باید نیم ساعت یا یك ساعت قبل، آب یك یا دو لیمو را بفشارید و بنوشید نوشیدن آب لیمو قبل از غذا باعث تقویت اشتها میگردد .

آگهی قبول دانشجو

برحسب تقاضای داوطلبین شهرستان‌ها مدت‌نام‌نویسی کلاس‌تغذیه تمدید و تابیست و پنجم آبان ماه جاری ثبت نام میشود .

انستیتو خواربار وتغذیه ایران برای دوره دوم کلاس تخصصی تغذیه که دوره‌آن سه‌سال تمام می‌باشد احتیاج‌به۲۵نفردانشجودختر و پسردارد که باشرایطریرپذیرفته‌خواهند شد :

۱—تابعیت دولت ایران

۲—دارابودن گواهینامه دوره کامل متوسطه(شش‌ساله طبیعی‌یاریاضی یاخانه‌داری)

۳—داشتن برك خاتمه خدمت یامعافی پنجساله از اداره نظام‌وظیفه عمومی(برای آقایان)

داوطلبان میتوانند همه روزه از ساعت ۹الی ۱۲ صبح بادردست داشتن رونوشت مصدق گواهینامه خود وسه‌برك رونوشت مصدق‌شناسنامه وچهارقطعه عکس۴×۶ و مبلغ چهارصد ریال وجه نقدبرای‌ثبت‌نام‌بدفتر انستیتوخواربارو‌تغذیه ایران‌دربهجت‌آباد خیابان‌زاهدساختمان‌بیمارستان فیروزگر مراجعه‌و بااطلاع‌ازشرایط کلاس‌رشته‌تغذیه‌نام‌نویسی‌نمایند.

تعداد دانشجو مورد احتیاج از بین داوطلبان وازطریق‌مسابقه‌ورودی انتخاب‌خواهدشدوتاریخ وساعت و محل مسابقه بعدا برای داوطلبین آگهی میشود الف۴۶۱۵

انستیتوخواربار وتغذیه‌ایران

آ—۲۳۱۴۲ ۱—۲

شماره جدید تلفن شرکت‌سایبان ۷۵۷۱۷۱

۱—۱۰ آ—۲۲۹۶۶

کلاس منشیگری

انجمن دوشیزگان وبانوان

انجمن دوشیزگان وبانوان برای اولین‌بار درایران اقدام بتاسیس کلاس‌منشی‌گری کرده است تامنشیان مطلع وتحصیل‌کرده برای موسسات‌وادارات‌دولتی وملی تربیت نماید.

دوره این کلاس سه‌ماه است و دارندگان کارنامه سوم‌متوسطه میتوانندد‌راین کلاس شرکت کنند.

برای نامنویسی همه‌روزه صبح وعصر بدبیرخانه انجمن دوشیزگان وبانوان مراجعه فرمائید .

شاهرضا ـ خیابان فرصت ـ شماره ۷۳ ـ تلفن ۶۹۷۱۵

آ—۲۳۲۳۸ —۱—

سلسله مقالاتی ازصاحبان صنایع و بازرگانان
پیرامون مقررات واردات و صادرات کشور

از: مهندس سیاوش ارجمند مدیر شرکت ارج

هدف مقررات واردات نباید تامین درآمد دولت باشد

تعیین سود بازرگانی فقط برای اجناس لوکس سبب میشود فقط کالای لوکس درداخل ساخته شود

مقررات واردات وصادرات کشور بعوض آنکه هرساله تغییرکند بهتراست حداقل برای سه‌سال تنظیم گرددوتغییر نکند

با اینکه وجود یانقصان عوامل مختلفی ازقبیل‌نیروی انسانی وکادر فنی ، سرمایه با شرایط آسان ، حمایت سرمایه های خارجی مدیریت صنعتی و یك سلسله از این عوامل هر یك بنوبه خود پارا مترهای‌موثری در پیشرفت یا عدم پیشرفت صنایع کشور هستند ولی حمایت گمرکی در ایجاد و تقویت صنایع داخلی بمراتب از پارامتر های فوق‌الذکر موثر تربوده و بحق میتوان آن را شریان حیات یا ممات صنایع داخلی دانست .

مهندس سیاوش ارجمند

به تجربه‌دیده شده که سرمایه داران و کارفرمایان داخلی و خارجی فقط نسبت به ایجاد مصنوعاتی که به اندازه کافی از حمایت گمرکی برخوردار بوده‌اند تمایل نشان داده و برای‌توسعه‌این مصنوعات تمام‌مشکلات و موانع را از میان برداشته اند . کادر فنی لازم را راسا تربیت کرده ، مدیران‌لایق از داخل و خارج کشور پیدا نموده وبالاخره چرخ های کارخانه مربوطه را به گردش در آورده‌اند و بهمین سبب دفترچه کوچکی که هر ساله بنام مقررات واردات کشورتنظیم و پیرامون آن سر و صدا های زیاد ایجاد میگردد دارای‌اهمیت فوق‌تصوری بوده و منشا پیشرفت یا شکست‌صنایع داخلی است .

با تغییر دادن ارقام این تعرفه به آسانی میتوان باعث شد تا در مدت کوتاهی ده ها کارخانه در کشور تاسیس و یا بالعکس صد ها کارخانه موجود ورشکست شوند هدف ازتدوین تعرفه های گمرکی نباید ایجاددر آمد برای دولت باشد بلکه باید هدف‌حفظ منافع مصرف کننده ، صنعتی شدن کشور و در نتیجه مبارزه با بحران بیکاری باشد بدیهی است در صورت صنعتی شدن کشور ، بیکاری از بین رفته‌وبالمآل درآمد دولت نیز تامین خواهد شد .

موضوع حائز اهمیت دیگر این است که عموما حمایت گمرکی مبتنی بر وضع سود سنگین بازرگانی فقط برای کالاهائیکه جنبه لوکس و غیر ضروری دارند در نظر گرفته شده است . این روش سبب میشود که سرمایه داران داخلی یا خارجی‌علاقمند به ساخت اشیاء لوکس در داخل کشور شده و از ساخت اجناس مورد نیاز عموم بعلت نداشتن حمایت گمرکی احتراز جویند . در سالهای اخیر کارخانجاتی برای ساخت‌لوازم آرایش کولر ، یخچال ، تلویزیون و غیره تاسیس شده در حالیکه هنوز بیل و کلنك و ماشین آلات ساده کشاورزی، الکتروموتور ، تلمبه برقی و غیره از خارج بکشور وارد میشود و تاوقتیکه حمایت گمرکی در کار نباشد هیچ سرمایه داری حاضر به تولید این اجناس ضروری و لازم نخواهد شد .

طبق روش فعلی ، مقررات واردات و صادرات هر سال تغییر میکند . با در نظر گرفتن اینکه مدت یکسال برای امر صنعت و تجارت زمان‌بسیار کوتاهی است، صاحبان صنایع‌اطمینان کافی نداشته و نمی دانند که این مقررات در سال بعد چه وضعی خواهد داشت و همیشه در حال عدم ثبات‌بسر میبرند . بعلاوه در هر سال وقت‌زیادی از طرف وزارتخانه های مربوطه صرف تنظیم و تغییر این مقررات میشود بنا براین‌شایسته است‌پس ازرسیدگی و دقت و مشورت کافی و انطباق هریك از مواد آن با مراحل مختلف موجود مقررات واردات تصویب و برای مدت سه سال بدون هیچ گونه تغییری‌بمورد اجرا گذاشته شود تا صاحبان‌صنایع و بازرگانان علاقمند به توسعه صنایع داخلی با اطمینان بیشتر برنامه کار خود را بر مبنای مقررات سه ساله تنظیم کنند .

بطور کلی بایستی حقوق قطعات منفصله دستگاهها کمترازخود دستگاه کامل باشدتا سازندگان داخلی‌تشویق به ساخت این وسایل شوند .

اطلاعات اقتصادی

طی مراسمی‌که درکارخانجات جنرال برپا گردیده بودمدیر کارخانه‌گفت:

سطح زندگی ودرآمد کارگر بایدبالابرود

نتیجه افزایش قوه خرید کارگران‌ازدیادفروش محصولات وترقی تولیدات کارخانجات میشود

اجرای روش صحیح وجدید مدیریت درکارخانجات موجب میشودراندمان کار ودرآمد کارخانه‌ها بالا برود و ازاتلاف وقت وفعالیت کارگران جلوگیری گردد

مسئول امورمدیریت سازمان ملل‌اظهارداشت:

روزدوشنبه گذشته ضمن مراسمی که‌با حضور مقامات وشخصیت های سازمان ملل‌متحد در ایران و چند تن از مسئولان امور صنعتی سازمان برنامه ورئیس سازمان مدیریت درکارخانجات صنعتی جنرال مکانیك انجام شد، آقای «سوی‌کوفسکی» مسئول امور مدیریت سازمان ملل‌متحد اعلام‌داشت که‌پس‌از دوماه بررسی و مطالعه و کوشش متخصصین امر مدیریت با همکاری سازمان برنامه ووزارت‌صنایع ومعادن موفق‌شدند که‌درسازمان‌مدیریت کارخانجات جنرال تجدید نظر نموده‌و روش مدیریت آنرا بصورت روشی که درکارخانجات بزرك و پیشرفته جهان مرسوم است در آورند :

آقای‌سوی‌کوفسکی متذکر گردید. برای آنکه یکی از موسسات صنعتی ایران بصورت نمونه همگام بامدیریت صحیح امروزی آماده شود مطالعات زیادی روی کارخانجات مختلف‌صورت گرفت و این نتیجه بدست آمد که کارخانجات‌صنعتی‌جنرال‌آماده پذیرفتن مدیریت جدید است .

آقای سوی‌کوفسکی سپس بتشریح کار مدیریت صنعتی‌وروش نمایندگان سازمان ملل‌پرداخت و ازروی نقشه‌و آمار گفت بااجرای یك مدیریت صحیح وامروزی راندمان کار و درآمد کارمابالاخواهد رفت واز اتلاف وقت و بخصوص فعالیت زائد و غیرصحیح کارگران جلوگیری خواهد شد .

آنگاه آقای‌مهندس شاهپوربهبهانی یکی‌از مدیران کارخانه از مسئولانیکه برای اجرای‌طرح‌جدیدزحمت کشیده‌اند تشکر کردو گفت :«مااز بدو تاسیس کارخانه معتقد بودیم که‌برای‌پیشرفت کارخانه باید وضع کارگر را مورد توجه قرار داد وباید ترتیبی داد که کارگر کمتر خسته شود و نتیجه فعالیتش بهترباشد . مدیران کارخانه در نظر دارند درروش جدید مدیریت کارخانه پنجاه درصد منافع راکه از این‌راه بدست می‌آید بخود کارگران داده‌شودو پنجاه درصد دیگرهم صرف بهبود و پیشرفت کارخانه گردد .

مامعتقدیم که‌هیچ‌لازم‌نیست کارگر را وادار کنیم تقلای بیشتری بکند و سرعت زیادتری درکار داشته باشد بلکه باید ترتیبی داد که‌تمام مراحل کار براساسی صحیحی استوار باشد تانتیجه مطلوب بدست‌آید.باید وضع زندگی ودرآمد کارگر بالابرود تا کارگر قوه خرید بیشتری پیدا کند . این مطلب است که‌باید تمام مدیران کارخانجات درنظر داشته باشند ودر غیر اینصورت عنوان مسائلی دیگر ممکن است‌نتیجه‌معکوس داشته‌باشد.

کارخانجات درحال‌حاضر فریادشان ازانباشته شدن جنس بلند است در حالیکه اگر کارگران مملکت توانائی بیشتری پیدا کنند اغلب محصولات ما بفروش میرسدو خودبخود آینده کارخانجات با توجه باینکه فعلا صادراتی در کشور ماوجود نداردخوب میشود ».

درپایان مراسم مدعوین ازقسمت های مختلف کارخانه بازدید نمودند .

درجلسه‌ای باحضور عده‌ای ازاعضای اطاق صنایع و معادن

در اساسنامه اطاق صنایع‌و معادن تغییراتی داده شد

همانطور که دیروز اطلاع دادیم بدعوت آقای مهندس شریف‌امامی رئیس اطاق صنایع و معادن پیش‌از ظهر دیروز عده‌ای از اعضای هیئت موسس اطاق در بنیاد پهلوی حضور یافتند و پیرامون مسائل مربوط به اطاق صنایع‌و معادن مذاکره کردند.

در این جلسه آقایان مهندس شریف امامی ، مهندس رجبی وزیر راه ، دکتر ضیائی وزیر صنایع و معادن ، عبداله انتظام مدیر عامل شرکت نفت ، مهندس رزم‌آرامدیر عامل شرکت کودشیمیائی، مهندس ابونصر عضد، کورس، علی رضائی، مهندس ابوذردبیر اطاق صنایع و عبدالعلی فرمانفرمائیان حضور داشتند .

دراین جلسه اساسنامهٔ تنظیمی مطرح شد و آقایان اعضای اطاق نظرات خودرا اعلام داشتند و بر اساس این نظرات اصلاحاتی در اساسنامه صورت گرفت و قرارشد که‌اساسنامه مزبور پلی کپی‌شده و بین کلیه اعضای هیئت موسس توزیع گردد .

روز سه شنبه‌هفته آینده‌ازاعضای اطاق دعوت میشود که در وزارت صنایع و معادن حضور یافته و در دومین جلسه اطاق صنایع و معادن شرکت کنند و اساسنامه موردشور قرار گیرد . یکی از اعضای اطاق پس‌از چهار ساعت مذاکره درجلسه امروز بخبرنگار ما گفت : در مذاکرات امروز تصمیم گرفته شد که اعضای اطاق صنایع و معادن صورت‌صنفی‌انتخاب شوندتامتناسب با ارزش و اهمیت هر رشته صنعتی تعدادی از صاحبان صنایع همان رشته بعضویت اطاق در آیند.

در مورد اعضای هیئت رئیسه که وضع آن در آئین نامه اطاق‌روشن خواهد شد نظر اینست که اطاق صنایع و معادن دارای یك رئیس دونایب رئیس ، دو منشی و یك دبیر و یك خزانه‌دار باشد .

باتصویب طرح پیشنهادی کمیته تدارك کنگره

کنگره تثبیت اقتصادی

تایکماه دیگر تشکیل میشود

امروز اطلاع حاصل شد که کار کمیته تهیه مقدمات کنگره تثبیت اقتصادی کشور تمام شده‌و نتایج مطالعات نهائی این کمیته برای تصویب هیات وزیران بدولت تسلیم میگردد .

هیات وزیران در صورتیکه که پیشنهادهای کمیته را تصویب کند حداکثر ظرف‌یکماه کنگره‌تشکیل خواهد شد.

کمیته تهیه مقدمات کنگره تثبیت اقتصادی کشور که مرکب از معاونین وزارت خانه‌های‌بازرگانی کشاورزی . کارصنایع .ونمایندگان بانك مرکزی کمیته تحقیقات اقتصادی دانشگاه واطاق بازرگانی وسازمان برنامه تشکیل شده‌بود طرح آئین نامه‌های اجرائی و سازمانی کنگره را تهیه کرد ودر یك‌جلسه در حضور وزیر بازرگانی مورد مطالعه قرار گرفت.

هدف از تشکیل کنگره تثبیت اقتصادی آن است که مقررات اقتصادی کشور از جمیع جهات مورد مطالعه قرار داده شود و ترتیبی اتخاذ گردد که برای‌حداقل مدت ۵ سال مقررات اقتصادی کشور تامین باشد .

طبق تصمیم کمیته قراراست. هرچه بیشتر از اعضای‌اطاقهای بازرگانی وصنایع وافراد صاحب نظر اقتصادی ونمایندگان بانك‌ها وشرکت هاوتجار درکنگره‌شرکت داشته باشند .

تلفن مستقیم قسمت اقتصادی ۳۰۴۵۹۱

آشنائی بااعضای اطاق صنایع

مهندس فریدون زاهدی

آقای مهندس فریدون زاهدی نماینده معدنکاران در اطاق صنایع ومعادن در سال ۱۳۱۱ متولد گردید و پس از اتمام تحصیلات مقدماتی و متوسطه در سال ۱۳۲۸ بانگلستان رفت وی تحصیلات خود را دررشته معدن دنبال کرد و چهار سال بعد دانشنامه مهندسی خود راازدانشگاه «گورن‌ول» دریافت داشت .

آقای مهندس زاهدی سپس به کانادا رفت و یکسال در بزرگترین معادن آن کشور بمطالعه و بررسی پرداخت و در سال ۱۳۳۰ بایران بازگشت و وارد کار های معدنی گردید .

آقای مهندس‌فریدون زاهدی‌پس از درگذشت پدرش مرحوم مهندس علی زاهدی که بنیان گزار و پدر معدن در ایران لقب گرفته است مدیریت مستقیم چند شرکت‌معدنی مانند « لوت » ،«میناك» و « خاور » را بعهده گرفت .

وی در مورد اطاق صنایع‌ومعادن گفت : این‌اطاق میتواند نقش‌مفیدی را برای حفظ صنایع موجود و معادن کشور بازی کندوبخصوص از رقابت‌های غیر صحیح کارخانجات جلوگیری نماید و ترتیبی دهد تا ازدیاد و پیشرفت صنعت متناسب با مصرف باشد و در مورد معادن و بخصوص معادن سرب از نظر بین‌المللی اقدامات موثر و مفیدی بعمل آورد .

مهندس رضا شهیدی

آقای‌مهندس‌رضا شهیدی‌نماینده صنعت سیمان در اطاق صنایع و معادن پس از اتمام تحصیلات‌ابتدائی به بیروت رفت و مدرسه متوسطه فرانسوی بیروت را باتمام‌رسانید و سپس تحصیلات عالی خود را در رشته مهندسی کشاورزی درمدرسه عالی کشاورزی من پلیه فرانسه‌تمام کرد . آقای مهندس شهیدی‌آنگاه موفق باخذ دانشنامه مهندسی شیمی از دانشگاه شهر نانسی گردید و در سال ۱۳۱۰ بایران بازگشت .

وی خدمت خود را از وزارت پیشه و هنرشروع کرد واولین‌ماموریتش تاسیس کارخانه اولیه سیمان ری بود .

آقای مهندس شهیدی طی سال های گذشته سمت های ریاست‌اداره مستقل کارخانجات سیمان وزارت پیشه و هنر ،مشاور عالی وزارت‌پیشه و هنر ، مدیر کل کارخانجات‌شمال را بعهده داشت .

آقای مهندس رضا شهیدی از سال ۱۳۳۷ وارد فعالیت های صنعتی آزاد و خصوصی شد و توانست خدمات‌مؤثری به توسعه صنعت جوان کشور بنماید .

وی در سال ۱۳۳۳ با همکاری برخی ازدوستان و علاقمندان‌شرکت سیمان تهران را تاسیس کرد .

آقای مهندس شهیدی اکنون علاوه بر کارخانه سیمان تهران مدیریت چند کارخانه مهم دیگر را نیز بعهده دارد ودر مورد اطاق صنایع و معادن معتقد است : « اطاق مزبور در شرایط فعلی که صنایع و معادن کشور احتیاج به راهنمائی و تمرکز دارد خواهد توانست درپیشرفت وتوسعه آن اثر فراوان بگذارد . »

طلا

پهلوی	۸۷۰
نیم پهلوی	۴۵۰
ربع پهلوی	۲۵۰
شمش طلا هرمثقال	۴۷۰
پانزده مناتی قدیم	۱۵۰۰
پانزده مناتی جدید	۱۲۰۰
ده مناتی قدیم	۱۰۰۰
ده مناتی جدید	۸۲۰
پنج مناتی قدیم	۴۵۰
پنج مناتی جدید	۳۹۵
یك‌تومان‌مسکوك‌نقره‌قدیم	۱۲۵
یك‌تومان‌مسکوك‌نقره‌جدید	۲۷
ژرژ قدیم	۸۱۰
ژرژ جدید ـ حداکثر	۷۵۰
لیره عثمانی قدیم	۶۸۰
عثمانی‌جدید ـ حداکثر	۶۰۰
ادوارد	۷۸۰
بیست دلاری قدیم	۳۵۰۰
بیست دلاری جدید	۳۲۰۰
دلارمکزیکی قدیم	۴۵۵۰
دلارمکزیکی جدید	۴۰۰۰
انواع‌اشرفی‌قدیم ـ حداکثر	۳۲۰
اشرفی جدید ـ حداکثر	۱۲۵

اتوموبیل هائی که بباطری
سیلور کلوراید مجهزند

... هنوز براه خود ادامه میدهند

در حالیکه دیگران ازرفتن بازمانده اند

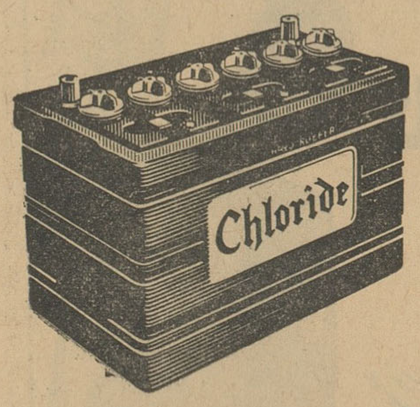

باطری‌سیلور کلوراید قوی ترین وپردوام ترین باطری جهان شناخته شده‌است تضمین هر باطری سیلور کلوراید که فروخته‌میشود متکی به حسن سلیقه وشهرت سازنده آن که رهبرسازندگان باطری دنیا است میباشد.

Silver Chloride

نماینده انحصاری شرکت سهامی سیال خیابان سعدی تلفن ۳۰۵۳۸۴/۵/۶

در شهرستانها به نمایندگان این شرکت مراجعه فرمائید

حریر بافی اصفهان
جهت دبیت، ساطین، دستمال آماده معامله است.
آ ـ ۱۴۷۸۷ ۱ـ۵

آگهی مناقصه شماره ۴۲۶

شهربانی کل کشور خرید دو هزار و سیصد کیلو مقوای سفید چهار برگی ۲۵۰ گرمی را طبق نمونه مربوطه به مناقصه می گذارد داوطلبان می توانند برای اطلاع از جریان مناقصه و ملاحظه‌نمونه مقوا ودریافت برك شرایط باین اداره مراجعه و پیشنهادات خودرا تنظیم و درپاکت لاك و مهر شده منتهی تا آخر وقت اداری روز ۳ر۹ر۴۱ بدائره دفتر تسلیم ورسید دریافت دارند . الف ۴۶۷۵

۱ـ۲ آ ـ ۲۳۴۵۲ رئیس اداره کار پردازی . سرهنك ناظمی افشار

اقامتگاه قانونی آب وبرق سفید رود

چون در اساسنامه سازمان آب و برق منطقه سفید رود که هیئت وزیران طبق تبصره چهار قانون اجاره تحصیل وام از بانك بین‌المللی ترمیم و توسعه تصویب نموده‌اند شخصیت حقوقی سازمان تصریح شده است از آنجا که چندی است از تاریخ بهره برداری از آب مخزن سد سفیدرود میگذرد لزوما باطلاع عموم میرساند که اقامتگاه قانونی و مرکز اداری سازمان آب‌و برق منطقه سفید رود «تهران خیابان آناتول فرانس نبش کوچه آذین کاشی شماره ۴۸» میباشد .

مدیر عامل سازمان آب‌و برق منطقه سفیدرود ـ علیقلی بیاتی

۲ـ۲ آ ـ ۲۲۵۵۶

آگهی مناقصه شماره ۲۱ـ ۱۳۴۱

بنگاه برق تهران یکدستگاه تلمبه آتش نشانی با موتور بنزینی دوسیلندر دوزمانه بارگولاتر سرعت و مخزن سوخت کامل بضمیمه پمپ دو طبقه با شیر های ورود و خروج قابل اتصال بلوله های آتش نشانی و مانومتر مخصوص کامل تحویل انبار بنگاه واقع در میدان‌ژاله ازطریق مناقصه خریداری می نماید .

داوطلبان شرکت در مناقصه می‌توانند بامراجعه باداره معاملات واخذ برك شرایط و مشخصات پیشنهادات خودرا تاآخر ساعت ده صبح روز ۷ر۹ر۴۱ بصندوق کمیسیون مناقصه منصوب دراتاق هیئت نظارت بنگاه بیندازند . الف ۴۶۸۰

۱ـ۲ آ ـ ۲۳۴۵۶ بنگاه برق تهران

ترانسفورموتور والکتروموتورهای

بز

ساخت کارخانجات عظیم اشکودا

بقدرتهای مختلف ـ فشار قوی

از ۳۰ تا ۱۲۵۰ کیلوولت آمپر

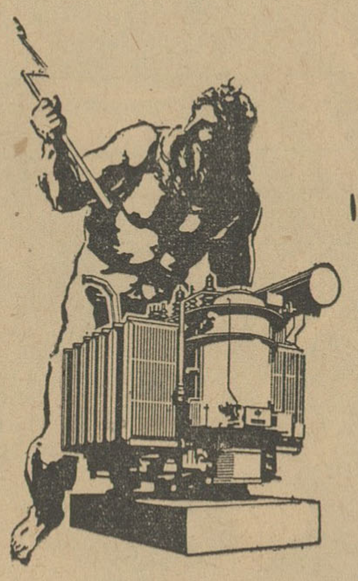

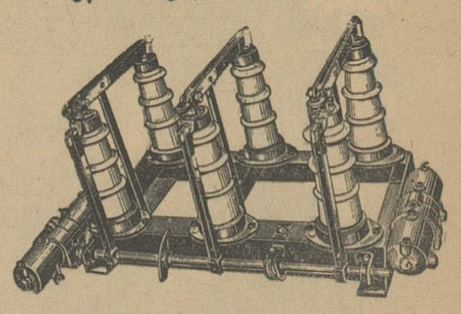

در تهران موجود است

برای کسب اطلاعات بیشتر به:

شرکت تجارتی ایران واشکودا

چهارراه یوسف‌آباد ـ شماره ۲۰۳ ـ تلفن های ۴۹۸۱۴ ـ ۴۲۰۵۹ مراجعه‌فرمائید.

درمراسم جشن فارغ التحصیلی دانشکده دندانپزشکی دکتر هوشنگی گفت :

سوگند میخوریم از آنچه یاد گرفته‌ایم بغلط استفاده نکنیم

ازپنجسال پیش دانشکده دندانپزشکی توسعه قابل ملاحظه‌ای یافته است

احتیاجات مردم ایران باهزار دندانپزشك تامین نمیشود ـ تاسیس بانکهای تعاونی برای کمك بفارغ التحصیلان قسمتی ازمشکلات راحل میکند

درشماره گذشته وعده دادیم که متن نطق آقای هوشنگی نماینده فارغ‌التحصیلان دانشکده‌دندانپزشکی رادرمراسم جشن فارغ‌التحصیلی چاپ میکنیم اینك خلاصه‌ای از گزارش مزبور باینشرح درج میشود

ضمن عرض تشکر از تشریف فرمائی جناب آقای رئیس دانشگاه ریاست دانشکده دندانپزشکی اولیاء محترم دانشگاه ودانشجویان گرامی بنام شادروان دکترسیاسی آغازسخن می کنم مردی که یکی از ارکان علمی دانشکده بود وسالها در راه اعتلاء علم دندانپزشکی تلاش کرد درگذشت وی درسال تحصیلی گذشته ضایعه جبران‌ناپذیری بود وشایسته است که به‌پاس خدماتش فارغ ـ التحصیلان این دوره را بنام دکتر سیاسی بخوانیم

حسن تفاهم

همزمان باه‌سال‌دوران تحصیل‌ما در دانشگاه جناب آقای دکترفرهاد ریاست دانشگاه رابه عهده داشتند وبزعم کلیه‌دانشجویان‌دانشگاه‌تهران مسئولیت خطیری راکه به عهده داشتند بنحو احسن‌انجام‌دادند مهم‌تر حسن تفاهم وروابط صمیمانه است که‌اززدیك ودرنهایت اخلاص با دانشجویان دارند .

همچنین درتمام دوران تحصیلی دانشگاه شاهد فعالیتهای آقای‌دکتر سیاح درامر پیشرفت دانشکده‌دندان پزشکی بودیم .

پنج‌سال‌قبل که‌درچنین روزهائی‌قدم بدانشکده گذاشتیم ساختمان‌دوطبقه شامل چند بخش ناقص دانشکده دندانپزشکی راتشکیل میداد و در عرض این ۵سال علاوه برتکمیل ساختمان و کتابخانه بخشها بصورت مدرن توام بالوازم کافی دراختیار دانشجویان قرار گرفته است مضافا بخش مجهز دیگری دربیمارستان امیراعلم افتتاح شد همچنین بمنظور بسط دانشکده ساختمان مجهز دیگری درشرف بنا وتاسیس است که باتمام آن دانشکده‌دندانپزشکی خواهد توانست داوطلبان زیادتری را بپذیرد ودانشجویان همانطور که‌یك بار دیگر از مقام ریاست دانشگاه درخواست کردند تقاضا دارندبودجه تکمیل این ساختمان را دراختیار دانشکده دندانپزشکی قرار دهند تا هرچه زودتر افتتاح و مورد استفاده قرار گیرد .

ازنظر علمی تالیفات جدیدی به وسیله استادان محترم دانشکده‌بعالم دندانپزشکی عرضه شده که‌سودمند وحائز اهمیت است .

دانشکده بانمایندگان‌دانشجویان همیشه‌درتماس بوده‌ودربسیاری‌موارد ازنظریات دانشجویان درامرپیشرفت دانشکده وبهبود وضع دانشجویان استفاده شده است فروشگاه و صندوق‌تعاونی‌دانشکده بمنظور کمك بدانشجویان ازسازمانهائی است که درسال تحصیلی آینده تحت نظر استادان‌وباهمکاری‌دانشجویان‌شروع بکار خواهد کرد .

ناگفته نماند که تشریك‌مساعی آقای دکتر اشرفی معاون دانشکده دندانپزشکی و آقای دکتر میزانی سردبیر محترم دانشکده وسرپرست دانشجویان مورد تحسین و تشکر دانشجویان‌بودودرسایه این‌همکاری که‌بین‌استادان ودانشجویان‌دانشگاه بخصوص دانشکده دندانپزشکی‌بر قراراست امید میرود که‌به‌پیشرفت های بیشتری نائل آئیم .

برای این منظور واردکردن چند نفر استادان خارجی و تحصیل کرده های آشنا به علوم دنیای خارج در کادر آموزش‌دانشکده ضروری‌بنظر می‌آید ودر تماسی که نمایندگان

بقیه در صفحه ۱۳

اطلاعات برای جوانان

کنفرانس علمی برای دانشجویان

بقیه از شماره قبل

در این حالت عدم ثبات‌و دگرگونی که در نظام گذشته رخ داده است ایدئولوژی فاسیونالیسم همچون وسیله تجدید بنای اجتماعی ایجاد تحرك و هم‌آهنك کردن گروههای متفرق از یکدیگر متجلی‌میگردد اکنون برای آنکه جوامع رابهتر بشناسیم باید بخصوصیات برگزیدگان (طبقه حاکمه و روشنفکران) آن‌توجه کنیم. تنوع وتکثر برگزیدگان این‌جوامع جالب توجه است .

۱ـ دسته‌ای ازین برگزیدگان‌پای بند سنت های کهن و طرز تفکر و روش کهنه هستند توجه این دسته‌به ناسیونالیسم ازاین جهت است که سنت ها را در پناه آن نگهداری‌کنند و چنانچه از دموکراسی سخن گویند بدان مناسبت است که موقعیت خود و اتباع خویش را تثبیت نمایند . غرب استعمارگر همواره نفع خودرا درین دیده‌است که بااین دسته روابط نزدیك‌داشته‌باشد وبه‌آنان‌احترام‌بگذارد

۲ـ دسته دیگر کسانی هستند که از یکسر طرفدار حفظ سنت‌ها بوده از سوی دیگر قسمتی از فرهنك مغرب زمین را پذیرفته اند . این‌گروه با همکاری « کاپیتالیسم » غربی‌میخواهند درمسیر پیشرفت صنعتی غرب قرار ـ گیرند . این گروه تعلیم دیدگان مدارس و تعلیم وتربیت جدید ونتیجه تربیت صنعت و تکنیك و کادرغربی میباشند بیشتر آنهااز طبقه متوسط هستند و کاملا ناسیونالیست‌میباشند.

۳ـ دسته سوم‌دراثرمبارزات‌سیاسی و سندیکائی بوجود آمده‌اند (میتوان لیدرهای الجزیره . گینه . نیجریه . اندونزی. سیلان راازاین‌دسته دانست)

اختصاص این گروه اینست که‌از طرفی مخالف سنت های کهن بوده از طرف دیگر مخالف مغرب زمین‌هستند و تشنه قدرت‌سیاسی‌اند برشداقتصادی و ناسیونالیسم آشتی ناپذیرمتوجهند و میخواهند موسسات و صنایع غربی‌را در دست بگیرند و آنها را ملی کنند.

ناتمام

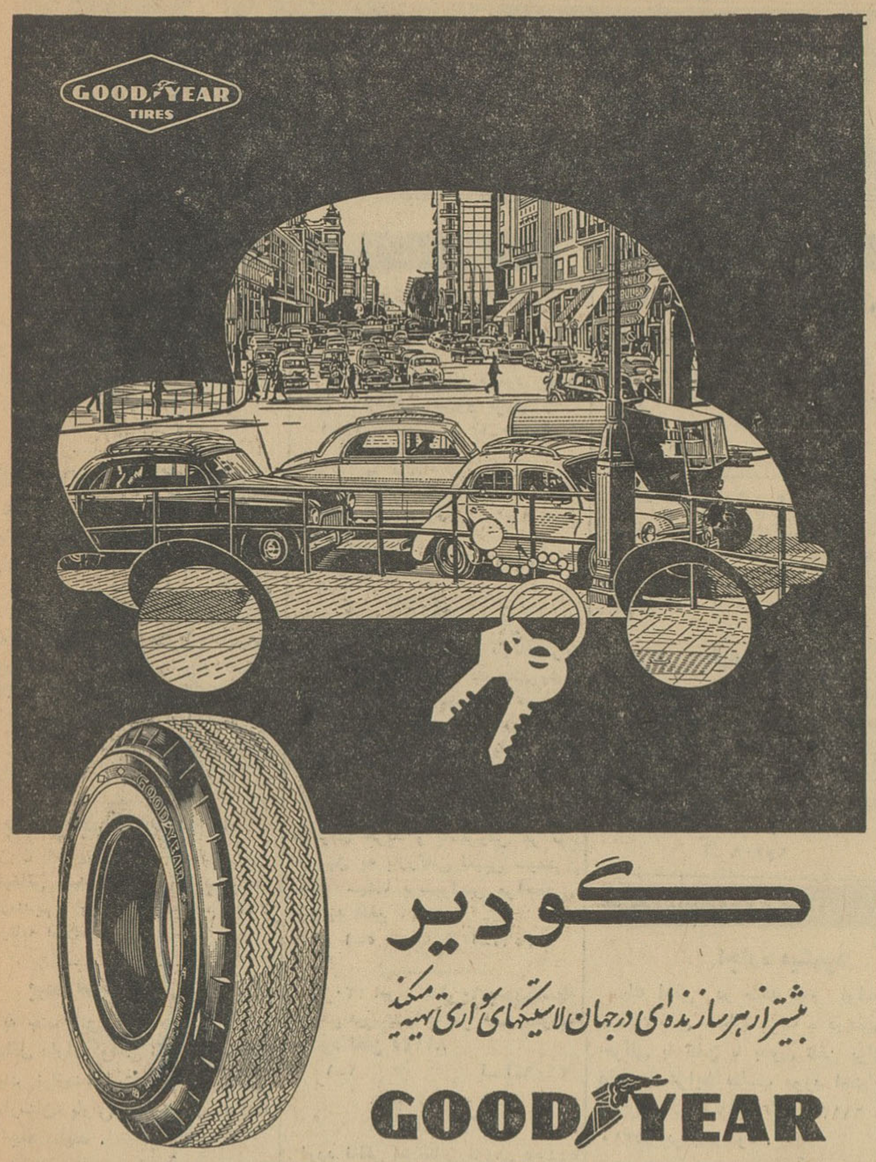

بخاطر تامین سلامت منوچهر

دختران دبیرستان آزرم صمیمانه فعالیت می‌کنند

کمیسیونی مرکب از دختران داوطلب دانش آموزان را به پرداخت کمك دعوت کرد وناگهان دختران از پول ناهار و کرایه آمدورفت خود پانصد تومان پرداختند

دیروز اطاق شماره ۳۶ باردیگر شاهد تظاهر احساسات نوعدوستانه گروهی از دختران انساندوست دبیرستان آزرم بود.

دختران‌دبیرستان‌آزرم‌بسرپرستی خانم‌اقدس نوپوراشرفی و گودرزیان دبیران خود باطاق شماره ۳۶ آمدند دسته گلی در دست داشتند و کیسه‌ای مملو از سکه‌های دو ریالی وپنج ریالی‌روی میز گذاشتند و گفتند :

برای تامین سلامت منوچهراین دسته گل واین‌کسیه پول را ازما قبول کنید .

گل راازباغچه دبیرستان‌چیده‌ایم چون نمیخواستیم از پولی که‌جمع شده گل بخریم وپولها را بچه‌ها دادند ..

نصرت حسینی دانش آموزسال ششم دبیرستان گفت :ماکمیسیونی باشرکت دوشیزگان نیافروغی ، الهه اسلامی ـ فرخنده سجادی ـ مینو قاسملویان وپری آزرم‌وند برای جمع آوری کمك تشکیل دادیم ومدیره دبیرستان خانم‌دکتر آذرمیدخت شرقی از تشکیل این کمیسیون صمیمانه استقبال‌کردند وهمین امروز از دانش آموزان خواستند که هرچه باخود دارند برای کمك به منوچهر بپردازند . دختران دبیرستان نیز از پول‌ناهار ـ کرایه آمد ورفت خود هرچه‌داشتند صمیمانه برای منوچهر دادند وما امیدواریم که‌بتوانیم بازهم کمکهای بیشتری بکنیم.

در پایان مسئولین سرویس جوانان صمیمانه‌از احساسات‌دختران دانش آموز تشکر کردند.

کمکهای جدید

آقایان عبدالرضا ومحمد رضا مشایخی	۴۰۰ ریال
دانش آموزان کلاس پنجم‌ادبی دبیرستان همایون	۱۵۰۰ ریال
ناشناس نیکوکار	۱۰۰۰ ریال
ناشناس نیکوکار	۴۰۰ریال
آقای علی ظهیر	۵۰۰ ریال
دانش آموزان دبیرستان آزرم	۵۰۰۰ریال
ناشناس نیکو کار	۴۰۰۰ ریال

آثار هنری جوانان

باجوایز: سه ماه اطلاعات هفتگی وبلیط دوسره میهن‌تور

قطعه منشور این شماره اثردوشیزه مهین ادیب‌دانش آموز سال چهارم ادبی دبیرستان شاهدخت میباشد.

یك جواب

آقای فرج‌الله رخشانی رودسری (رودسر) . در صورتیکه بتوانید از تابلو های خود عکس خوبی تهیه‌کنید احتیاجی بفرستادن اصل تابلو ها نیست.آثارخودرابانضمام قطعه‌عکسی ازخودتان برای ما ارسال دارید .

او ـ خداست

وقتی در باغی به گل معطری که در بالای‌شاخه برگهای درختی‌با نسیم ملایم در حرکت است نظر می افکنیم و نزدیك می‌شویم و اندام ظریف و زیبای آنرا با قطرات شبنم می بینیم واز تماشای آن لذت میبریم آنی بیاد سازنده و صانع آن می افتیم ـ او خداست .

شب هنگامی که برفراز درخت های کاج ، آسمان آبی رنك آرام و پرستاره‌را می بینیم و از تابش ماه و تلالو ستارگان آن لذت میبریم در حالیکه جاذبه ماه و زیبائی آنرا بایك سکوت سکرآور می نگریم آنی‌بیاد صانع آن‌می افتیم . او خداست.

تابش ماه آن مظهر زیبائی و لطف را هنگام شب در فضای نیلگون آسمان دیدن ـ ستارگان درخشان‌وزیبا را نظاره نمودن ـ مناظر باغ و بوستان وکوه و دشت‌و دریارا تماشا کردن‌ـ طلوع و غروب ماه و آفتاب را نگریستن‌ـ شب وروز را منظما از پس یکدیگر در حرکت‌دیدن ـ روئیدن گیاهان و نمو درختان و برگها وشکوفه های رنگارنك و میوه های گوناگون جانپروررا نظاره نمودن ـ مارا بیاد خدا می اندازد ودر چنین حالی پی‌باهمیت‌هستی‌کلی وحقیقی‌میبریم ویك قدرت عظیم‌راکه مافوق قدرتهاست درك می کنیم و می فهمیم که جهان‌را صانعی است ـ او خداست .

همکاری خانه ومدرسه

انتخابات انجمن همکاری خانه و مدرسه دبستان دخترانه پریان‌باین شرح انجام گرفت :

۱ـ آقای علی‌اصغر مالك‌رئیس
۲ـ دکترناصح نایب رئیس
۳ـ بانو ادیب زاده خزانه دار
۴ـ بانو اسعدی منشی
۵ـ آقای دکتر حشمتی عضو و پزشك انجمن
۶ـ آقای سرهنك آزادپورعضو
۷ـ آقای مشیری عضو.

از فردا صبح در سینماهای

پلازا ـ ایفل

امشب دختری میمیرد

کتابی که هزاران خواننده درانتظار آنند ،روز پنجشنبه در سراسر کشور انتشار خواهد یافت

امشب‌دختری‌میمیرد ،داستانی‌از وسوسه یك‌مادر ،هیجانات و اضطراب های یك دختر و فداکاری یك جوان دانشجو ...

۲۳۴۳۸ـ

نیازمندیها و آگهی‌های کوچک

استخدام

نقاش اتومبیل لازم است

یکنفر نقاش خیلی قابل جهت تعمیرگاهی درتهران مورد نیاز است اول خیابان اکباتان از طرف لاله‌زار مقابل سینما تابان مراجعه فرمائید
۱-۲ آ-۳۶۳۱

یك لابراتوار بزرك داروسازی

که قریبا بکار خواهد افتاد بعده زیادی کارگر دختر و یازن مخصوصا برای بسته‌بندی احتیاج دارد .
داوطلبان میتوانند بین ساعت ۵ تا ۸ بعداز ظهر روزهای یکشنبه و سه شنبه هرهفته بشرکت سهامی خوراك خیابان فردوسی بالا شماره ۶۹۵ مراجعه فرمایند .
کسانی که دارای سابقه‌کار در لابراتوار داروسازی باشند حق تقدم خواهند داشت . آ- ۲۳۴۲۸

بیکنفر جوان دیپلمه که

بزبان انگلیسی و فرانسه و امور تبلیغاتی آشنا باشد برای تمام روز نیازمندیم براهنمای شماره ۷۶۲ روزنامه اطلاعات

بیمارستان پارس

به چند بانوی کمك پرستار که حداقل دارای گواهی نامه ششم ابتدائی باشند نیازمند است داوطلبین بنشانی بیمارستان پارس - خیابان فرانسه مراجعه نمایند .
۱-۳ آ-۱۵۰۰۱

آگهی قبول داوطلب برای آموزشگاه بهیاری در رامسر

سازمان شاهنشاهی خدمات اجتماعی در رامسر در محل بیمارستان فرح پهلوی برای قسمت پرستاری تعداد ۲۵ نفر داوطلب بهیاری را با شرایط ذیل میپذیرد :
۱- گواهی نامه رسمی سوم متوسطه
۲- سن بین ۱۶ و ۲۰
۳- گواهی حسن اخلاق از دبیرستان
۴- گواهی نامه تندرستی
۵- سپردن تعهد دایر بر اینکه پس ازفارغ‌التحصیل شدن مدت چهار سال طبق مقررات در بیمارستان های وابسته به سازمان شاهنشاهی انجام وظیفه نمایند .
بدانش آموزان بهیاری اونیفورم کامل وسایل تحصیل غذا و کمك هزینه تحصیلی پرداخت میشود .
داوطلبین میتوانند با در دست داشتن دو برگ رونوشت شناسنامه ۶ قطعه عکس ۴ × ۶ و مدارك مربوطه ازتاریخ اول آذر ۱۳۴۱ از ساعت ۸ صبح تا ۱۲ ظهر و از ساعت ۲ تا ۵ بعدازظهر در قسمت پرستاری بیمارستان فرح پهلوی در رامسر مراجعه نموده وثبت نام نمایند .
۱-۳ آ-۲۳۴۶۲

بیك خیاط زن برای

لباس های بچه‌گانه که در نازك دوزی و ضخیم دوزی تخصص داشته باشند و همچنین بخانمی که بگل‌دوزی با چرخ زینگر آشنائی داشته باشد نیازمندیم . داوطلبان بآدرس زیر مراجعه نمایند .
انتهای خیابان بهار کوچه رزم‌آرا کاشی ۱۹ تلفن ۸۲۱۸۸۱
۶-۱ آ-۳۶۴۱

نماینده بی-بی- سی -لندن B. B. C

نمایندگی خودآموز بی-بی-سی- لندن در ایران برای تکمیل کادر خود به عده ای زن و مرد تحصیل کرده که بزبان انگلیسی آشنائی داشته باشند نیازمند است برای اطلاع بیشتر به نشانی خیابان حافظ جنب بانك ایرانیان شماره ۸۲ از ساعت ۵ الی ۸ بعد از ظهر مراجعه فرمایند .
آ-۳۶۴۲

جویای کار

قابل توجه کمپانیها و تعمیرگاه‌های ماشین سواری

یکنفر مکانیك که بتمام امور فنی ماشین کاملا وارد بوده وباسابقه ۲۷ سال خدمت و تخصص کامل برای امور فنی و یاسرپرستی تعمیرگاه آماده‌کار میباشد طالبین از ساعت ۴ الی ۱۰ بعدازظهر باداره‌روزنامه اطلاعات قسمت عکاسی آقای ضیاء خوانساری مراجعه نمایند آ-۱۴۹۸۹

یکنفر کارمند بازنشسته

باسواد برای کار دفترنویسی و غیره جویای کار است براهنمای شماره ۷۶۱ اطلاعات مراجعه فرمائید
۱-۲

فروش اتومبیل

بازرگانی امیر کبیر

اتومبیل دلخواه شما را تهیه یا معاوضه می نماید
مقابل کوچه میرزا محمود وزیر تلفن ۵۸۱۴۹۹ مرتضوی یزدی
۱-۲۶ آ-۲۸۰ ۳

بازرگانی شادمان

محل خرید وفروش انواع اتومبیل ۷۱۹۶۰
۱-۲۶ آ-۳۲۲۶

اتومبیل های تمیز

را درمنزل یا درمحل کارتان سریع بوجه نقد و به‌بهترین قیمت میفروشیم لطفا قبل‌از هرنوع معامله با تلفن‌های زیر مکالمه فرمائید . فروشگاه اتومبیل حکیمی خیابان پهلوی مقابل کافه

بازرگانی نقیبی

برای خرید و یا فروش هر نوع اتومبیل به بازرگانی نقیبی سیمتری مقابل سینما پرسپولیس مراجعه - فرمائید تلفن ۵۷۲۳۰
۱-۵ آ-۳۵۶۷

بنز ۲۲۰ اس - مدل ۶۰ بدون‌واسطه بفروش میرسد یا با بنز ۱۸۰ معاوضه میشود تلفن ۸۱۱۴۵
۱-۲ آ- آ-۳۶۰۶

مدل ۶۱

فورد فالکن امریکائی فروشی ۵۴۴۵۵
آ- ۳۶۳۲

در بازار اتومبیل مولن‌روژ

شورلت (۶۱) نقد و اقساط
شورلت (۵۹) شیری تمیز
کادیلاك (۵۶ و ۵۵) بسیار تمیز
اوزمبیل (۵۸) بسیار تمیز
وهرنوع فولکس‌تمیز فروشی
شاهرضا ایستگاه آسیاب ۷۵۶۵۵۱
آ- ۳۶۳۴

سپرسازی سوپر

کارخانه سپر سازی مجهز به‌پرس آخرین سیستم تلفن ۵۱۱۶۸
آ-۳۶۴۰

معاملات تلفن

سازمان بورس تلفن

مرکز خرید و فروش هرنوع‌شماره تلفن نقد و اقساط تلفن ۵۶۳۲۹ - ۵۳۸۴۰

معاملات تلفن و فیش تلفن ۴۴۲۲۰
۱-۱۸ آ-۳۰۸۰

تلفن ۷و۸وفیش آن‌خریداریم ۶۲۰۷۱
۱-۱۰ آ-۳۵۸۶

معاملات تلفن و فیش تلفن ۶۲۰۷۱
۱-۱۰ آ- ۳۵۸۴

معاملات پول

تومانی سه شاهی مستقیما

باسند مالکیت مراجعه فرمائید ۷۳۲۴۲
۱-۲۶ آ-۳۴۸۲

ازده هزار الی یکمیلیون‌تومان

در مقابل مبیع اوزنده‌نیازمندیم ۷۳۲۴۲
۱-۲۶ آ-۳۴۸۳

هر قدر پول شرطی

بخواهید باسود دوشاهی ونیم و سه‌شاهی موجود است تلفن ۳۱۸۵۳
آ-۳۶۳۳

برای پول شرطی

باتلفن ۶۲۰۷۱ مذاکره فرمائید
۱-۱۰ آ-۳۶۳۰

ساختمان

دفتر ساختمانی فرزانه

پشت شهرداری پاساژفتوت ۳۰۴۸۳۲
آ-۳۳۸۱ ۱-۲۶

کارخانه آجر سوسن

مرغوبترین آجر فشاری را درهر نقطه شهر هزاری ۴۵۰ ریال تحویل مینماید تلفن ۵۲۴۵۰
آ- ۳۶۰۳ ۱-۱۰

۱-مترجم انگلیسی و فرانسه‌برای کارهای تجارتی و سایر ترجمه ها
۲-معلم زبان انگلیسی و فرانسه‌و دوره ادبی دبیرستان
برای تدریس در منازل براهنمای ۷۵۳ اطلاعات مراجعه شود .
۱-۴ آ-۱۴۴۵۱

مستغلات

نارمك- تهران‌پارس-تهران‌نو بازرگانی امینی ۷۹۰۰۹۰

چند دستگاه خانه در شمال شهر معاوضه میشود ۷۲۶۷۸
۱-۱۵ آ-۳۴۸۸

خانه جهت رهن و فروش

واقع در خیابان شمیران قدیم خیابان مینا ۵۰۰ متردارای ۶ اطاق لوکس باتمام وسائل آژانس ۹۰۰ تلفن ۷۰۲۵۱ آ-۳۵۸۳ ۱-۵

برای اجاره نیازمندیم

یك آپارتمان یا حیاط نوسازکه دارای چهار یا پنج اطاق بزرك که لااقل‌سه‌اطاق آن روبجنوب وآفتابگیر باشد باتمام وسائل مورد نیاز است لطفا بین ساعت ۹ تا ۱۲ بتلفن ۶۸۹۷۰ اطلاع دهید .
آ- ۲۳۴۰۸

اجاره داده می شود

اجاره میشود

یك اطاق در طبقه دوم اواسط خیابان های شاه‌یا شاهرضا یا درهمین حوالی با تلفن یا بدون تلفن برای دفتر با شرایط مناسب مورد احتیاج فوری است لطفا به تلفن ۶۱۱۳۳ و ۶۵۲۱۰ مراجعه شود .
۱-۲ آ-۳۶۴۳

یکدستگاه آپارتمان

واقع درخیابان شاهرضا چهارراه کالج پنج اطاقه طبقه چهارم باتلفن وتمام وسائل اجاره داده میشود تلفن ۳۵۰۹۱
۱-۳ آ-۱۴۷۷۱

دودستگاه ساختمان سه‌اطاقه

باتمام وسایل و آب جاری در سنندج کوی قطارچیان پشت مسجد قوله با ماهی یکهزار ریال اجاره‌داده میشود . طالبین درکرمانشاه خیابان پهلوی کوچه اکبری شماره ۴ تلفن ۳۹۱۶ مراجعه نمایند .
۱-۲

دو اطاق اجاره داده میشود

واقع درمیدان بهارستان خیابان دانشکده تلفن ۳۰۰۳۱ شماره فرعی ۳۲۱
آ- ۱۴۹۸۳

در خیابان پاستور

جنب کاخ نخست‌وزیری خانه دو طبقه بمساحت ۳۵۰ متر - هفت‌اطاق بزرك - حمام‌گاز - برق - تلفن که اتومبیل هم وارد خانه میشود ماهی هزارتومان مقطوع بدون واسطه‌اجاره داده میشود به تلفن ۴۴۴۴۸ مراجعه فرمائید .
آ- ۱۴۹۳۷

بفروش میرسد

پانزده دستگاه خانه

در نقاط مختلف شمال شهر نقد و معاوضه بفروش میرسد بازرگانی سایه تلفن ۷۲۸۹۶

رستوران فروشی

جنب یکی‌از سینماهای معروف
کافه رستورانی با اغذیه فروشی مربوط به‌آن مجهز بکلیه وسایل و لوازم مدرن و مبلمان لوکس که هم اکنون دایر میباشد جنب یکی‌از سینما های معروف و درجه‌یك تهران بفروش میرسد طالبین از ساعت ۵ الی ۸ بعداز ظهر با تلفن ۷۰۷۵۰ مذاکره فرمایند
۱-۶ آ-۳۵۵۱

رای تجارتخانه‌وسفارتخانه‌ها

اجاره داده میشود ساختمان مجلل فضای وسیع هیجده اطاق برق تلفون آب بین فیشرآباد وویلا بدون واسطه باتلفون ۸۲۱۲۳۸ مذاکره شود فروخته هم میشود
۱-۲ آ- ۱۴۸۸۹

بین فیشرآباد و پهلوی

زمینی برای فروش بقطعات‌مختلف از ۲۰۰متر ببالا که برای ساختمان آماده میباشد ودرضمن اراضی‌دیوار کشیده ونك موجود بنگاه ستاره شاهرضا جنب فرصت ۶۹۴۳۴
۱-۳ آ-۳۵۹۲

بفروش میرسد

تعدادی سشوار مخصوص رنك‌مو (اوکازیون) موجود است خیابان شاه الکترو سرویس جنب سینما چارلز تلفن ۴۹۷۹۳ بنیامین
۱-۴ آ- ۳۵۸۷

واگذار میشود

درصورت جلب موافقت

مالك مغازه ۳۵۰ نادری واگذار میشود .
منصور حسقیل
۱-۳ آ-۱۴۸۶۱

سه باب مغازه بزرك

با دواطاق فوقانی و یك انباربزرك با برق و آب وتلفن واقع در خیابان فردوسی شمالی ۷۷ جنب هواپیمائی اس.آ.اس که برای شرکتهای‌تجارتی وحمل ونقل وشعب بانکها مناسب است واگذار میشود . طالبین به تلفن‌شماره ۴۵۳۵۷ ویا بمحل‌نامبرده مراجعه فرمایند
۱-۶ آ- ۲۳۲۹۲

آگهی های متفرقه

جرثقیل جاسب

تلفن ۲۷۸۱۸ و ۲۵۷۶۳
۱-۲۶ آ-۳۴۶۱

کارگاه فنی بدیع

سازنده انواع درب های پروفیله و آهنی وفلزکاری ساختمانی بانازل‌ترین قیمت در اسرع وقت . نشانی فلهك - دوراهی یخچال تلفن ۸۵۱۱۵۳

جرثقیل توکل

میدان شاه تلفن ۵۵۸۲۸- ۵۰۶۹۱

قابل توجه آقایان مهندسین مبل سازان ودکورسازان

قبل از خرید هر نوع تخته سه‌لائی نئوپان - فورمیکا - چسب و غیره‌باین فروشگاه بنفع شما است
آدرس خیابان سپه چهارراه پهلوی اول امیریه پلاك ۴۰۱ فروشگاه امید تلفن ۶۵۸۳۹
۱-۳۰ آ-۳۴۴۰

یك ابتکار جدید

مبلهای کثیف بوسیله‌تلفن ۲۷۳۶۷ سرجای خود شسته میشود .
۱-۱۵ آ-۳۵۱۵

فروشگاه سمند

آباژور ولوستر
خیابان شمیران باغ صبا ایستگاه تاج ۳۹۴۸۲
۱-۲۶ آ- ۳۵۵۴

شماره های جدید تلفن

جنرال موزیك و متخصص پیانو هویك یادگاریان از شاهرضا اول خیابان صفی علیشاه به ۷۵۶۱۱۹ و ۷۵۷۰۶۶ تغییر کرد .
۱-۱۵ آ-۳۵۷۰

سه شوار شوارتسکف

یك‌عدد سه‌شوار شوارتسکف نو بفروش میرسد. طالبین‌به تلفن ۳۱۵۳۳ آقای‌سرشار مراجعه کنند .
۱- ۳

لوازم منزل - تلویزیون -

کولر آبی - کولر بی‌آب - رسه ۱۱۰ - بخاری دو شعله کینمور - صندلی‌بزرك آمریکائی -کمدامریکائی باآینه- حوض پلاستیکی تلفن ۴۰۴۲۲
۱-۲ آ-۱۴۹۶۱

داراب متخصص

دربهای پنجره‌ای فلزی وکرکره و بولبرینگی وانجام کرکره شیروانی میدان شاه شماره ۴۵۱ تلفن ۲۳۱۹۱
آ -۳۶۳۸

تلفنهای اطلاعات

مرکز تلفنخانه از ۳۰۰۱۱ تا ۳۰۰۱۹
سرویس اقتصادی ۳۰۴۵۹۱
سرویس حوادث ۳۰۳۵۶۹
مجله اطلاعات هفتگی ۳۰۴۸۷۸
مجله اطلاعات بانوان ۶۹۷۱۵
مجله اطلاعات کودکان ۳۰۳۳۱۳
مجله الاخاء (عربی) ۳۲۰۸۹
سازمان شهرستانها ۳۱۵۳۲
شعبه آگهی‌ها ۳۰۲۶۳۳
نیازمندیها ۳۱۵۳۳

شاداب
آبلیموی صد در صد خالص تلفن ۵۱۰۴۱

سالن مد و آرایش

سالن آرایش جهانگرد

زیر نظر بانوی دیپلمه از لندن وفرانسه با همکاری موسیو ارمناك مبتکر فن زیبائی از ۸ صبح تا ۷ بعداز ظهر در خیابان پهلوی کوچه بیدی پلاك ۱۷ آماده پذیرائی می‌باشد ضمنا هنرجو پذیرفته می شود تلفن ۴۳۲۲۹ ۱-۲۵ آ-۳۴۵۸

سالن آرایش وزیبائی ۱۰۶

دیپلمه لندن با ابتکار تازه‌ای در مدت یکماه با نازلترین قیمت بشما تعلیم میدهد .
امیرآباد فرصت غربی تلفن ۴۲۱۲۳
۱-۷ آ- ۳۶۳۵

فروشگاه ژان

مرکز فروش کلیه لوازم آرایش و آرایشگاه
اول خیابان منوچهری روبروی سفارت انگلیس
شماره ۲۷۸ - تلفن ۳۰۲۹۴۲

هتل ها و رستورانها

گراند هتل فردوسی
GRAND HOTEL FERDOWSI TEHERAN

هتل فردوسی

بدینوسیله باطلاع مسافرین محترم شهرستانها میرساند که از این تاریخ با سرویس جدید آماده پذیرائی می‌باشد .
تهران - خیابان فردوسی نبش سوم اسفند فردوسی تلفن ۳۶۷۲۳ و ۴۰۶۳ ۳

راهنمای دفاتر اسناد رسمی

دفترخانه ۳۱۱ شریف

تلفن ۷۵۷۷۸۸
فوزیه اول شاهرضا ایستگاه‌آسیاب
۱-۲۶ آ-۳۱۶۱

دفتر اسناد رسمی ۳۲۳

شهناز ایستگاه کلانتری تلفن ۳۱۵۹۵ بسر دفتری محمود شعفی دائر است
۱-۲۶ آ-۳۲۱۲

دفتر اسنادرسمی ۳۱۰ تهران

بتصدی‌محمود فاضلی سه راه‌امین حضور تلفن سردفتر ۵۵۳۹۹ دفتر ۵۷۴۹۱
آ-۳۳۳۲۵ ۱-۲۲

دفتر خانه ۲۶۸

بسرپرستی علیرضا بهبهانی‌خیابان فرح‌آباد ژاله ۳۰۲۹۸۶ و ۳۶۵۵۵
آ-۳۳۱۸ ۱-۳۰

دفترخانه ۲۰۰

بسردفتری علی اکبر حسینی‌تخت جمشید نزدیك چهارراه بهار تلفن ۷۵۵۷۵۷
آ-۳۳۸۲ ۱-۲۶

گم شده

ابراهیم هدایتی آذر فرزند هدایت محل کارش کافه رستوران سهیلاواقع درخیابان لاله‌زارنو از پریشب تابحال مراجعت نکرده است اینك خانواده وی درنگرانی بسر میبرند نامبرده ساکن هفت چنار پل هفت چنار اهل سراب می‌باشد .
آ- ۲۳۴۵۸

ماشین‌شماره ۸۳۲۴۸ برانندگی

آقای کریم مرادیان در تاریخ ۱۴ر۸ر۴۱ از قم بطهران می‌آمده کت راننده که محتوی گواهینامه میباشد با اثاثیه مسافر اشتباها برده‌اند از جوینده متمنی است به آدرس‌روزنامه اطلاعات شعبه توزیع شهرستانها مراجعه نماید

سازمانهای فرهنگی و فنی

آموزشگاه دخترانه‌و پسرانه خزائلی شاه‌آباد کوچه ظهیرالاسلام

آموزشگاه خزائلی

برای کلاس کامل دروس رادیو و تلویزیون زیر نظر مربیان تحصیل کرده انگلستان و امریکا با استفاده‌از لابراتوار الکترونیك و تعمیر مجهز هنرجو می پذیرد مقتضی است برای نام نویسی و کسب اطلاعات بیشتر بدفتر مرکزی‌آموزشگاه خزائلی شاه آباد کوچه ظهیرالاسلام صبحها وعصر ها مراجعه فرمایند تلفن ۳۸۴۹۳
۱-۱۰ آ-۳۵۲۹

کلاس سنتور ملك

برای کلیه سازها شاگرد می پذیرد تلفن‌جدید-۷۵۶۷۰۲

هنرستان خیاطی گلسازی مهران

خیاطی با متد گرلاوین را در مدت یکماه و فن آرایش مو را در کوتاهترین مدت بشما می‌آموزد شاهپور اول ارامنه تلفن ۵۳۹۴۱

کودکستان‌ودبستان شفیع

اولین پانسیون شبانه روزی برای کودکان و دانش آموزان پسرو دختر و دوشیزگان دانشجو شاهرضا پمپ بنزین خیابان مشتاق تلفن ۴۰۳۰۱ - ۴۷۲۸۴
۱-۳۰ آ-۳۴۶۰

پانسیون کودکان انجمن‌فرهنگی‌پروین

آخر ایرانشهر - شمال میدان سنائی خیابان شاهین تلفن ۸۲۲۰۳۲
۱-۲۳ آ-۳۵۱۵

آموزشگاه تعلیم آرایش وزیبائی مهتاب

برای دوره جدید هنرجو میپذیرد نام‌نویسی همه‌روزه - نشانی-انتهای ایرانشهر - خیابان کامیار -کاشی ۳۶ تلفن ۸۲۳۰۰۸

انجمن فرهنگی کامیاب

جهت قسمت اطلاعات بیك نفر دوشیزه یا بانو از ساعت ۴½ تا ۸½ نیازمند است . نشانی خیابان‌شهباز دروازه دولاب اول کوچه آبشار
آ- ۳۶۲۹

درآموزشگاه‌ماشین‌نویسی‌فائز

تعلیم ماشین نویسی بامتد جدید تعمیرماشین‌تحریر تحت نظرمتخصص شاه‌آباد - اول اکباتان تلفن ۵۴۱۴۱
آ- ۳۶۳۷

پذیرش از امریکا واروپا

پذیرش درسی و پذیرش زبان و دعوتنامه از کالج و انستیتو ها و دانشکده‌های‌امریکا برای دوره‌دبیرستان دیپلمه - لیسانسیه - مهندسی ودکترا درمدت پانزده روز الی یکماه نشانی لاله‌زار سرای طاهباز جنب عکاسی پرتوی شماره ۵ صبحها از ساعت ۹ تاظهر و عصر از ساعت ۷ بعداز ظهر ببعد
آ- ۳۶۳۹

کلاس سیم کشی و تعمیر لوازم برقی

جهت تعمیر لوازم برقی از قبیل یخچال . اطو . بادبزن و غیره وسیم کشی منازل و مؤسسات کلاسی زیر نظر مهندس فارغ‌التحصیل از آمریکا از روز شانزدهم آبانماه تشکیل‌میشود قبلا نام نویسی کنید .

کاخ دانش

خیابان فرانسه کوچه مرجان خیابان نادری - پاساژ معتمد
آ- ۲۳۴۶۰

صاحب امتیاز و مدیر مسئول عباس مسعودی
جای اداره خیابان خیام چاپخانه اطلاعات

آموزشگاههای رانندگی

هنرستان فنی پرستو

مرکز آموزش صحیح رانندگی و میکانیکی شاهپور چهار راه گمرك تلفن ۲۳۹۱۶

آموزشگاه رانندگی تهران

منیریه زیرنظر کاوه محلاتی ۲۵۸۸۸
۱-۲۶ آ-۳۶۲۴

هنرکده فنی رانندگی

هنرکده فنی بزرگترین ومجهزترین آموزشگاه رانندگی و میکانیکی در خاورمیانه با متد جدید واتومبیلهای آخرین سیستم فن رانندگی را تااخذ گواهینامه رسمی بشما بیاموزد سرویس مخصوص جهت تعلیم بانوان افتتاح‌گردید . نشانی هنرکده فنی بهارستان روبروی چاپخانه مجلس تلفن ۳۸۰۴۶ شعبه - خیابان‌شاهرضا روبروی ضلع شمالی کافه شهرداری تلفن ۴۸۶۶۲
۱-۲۶ آ-۳۶۲۶

هنرستان عالی رانندگی‌بدیع

یکدوره رانندگی کامل‌را تا اخذ گواهینامه طبق پیمان نامه ای که در هنرستان منعقد میشود فقط به‌مبلغ ۳۵۰۰ ریال تضمین مینماید خیابان شاه چهار راه سیمتری تلفن ۶۸۷۹۶
۱-۳۰ آ-۳۳۶۵

آموزشگاه‌رانندگی‌وفنی‌فرهنك

فن رانندگی را با متد جدید تا اخذ گواهینامه بشمامی‌آموزد شاهرضا بین پل‌چوبی و درختی تلفن ۷۵۶۲۱۳ شعبه مخصوص‌بانوان تلفن ۶۹۷۱۵
۱-۲۶ آ-۳۱۶۴

موسسات‌رانندگی‌وفنی‌شهاب

دفتر مرکزی خیابان پهلوی نبش بلوار کرج تلفن ۶۰۱۴۶ تلفنهای شعبات ۶۱۲۲۱ و ۴۸۰۴۳ و ۳۲۵۰۵

کشیك امشب و هرشب

دکتر ایرج محبت آئین دندانپزشك

تهران‌پارس جنب ایستگاه قپان خیابان فرامرز

دکتر علی‌اکبر حکمت

نارمك ایستگاه دفتر

دکتر هوشنك تورمند

چهارراه شاه خیابان پهلوی مقابل کافه رستوران گلچین تلفن ۴۵۲۸۵

بانو جودت پیراماما

چهارراه کالج جنب پمپ بنزین‌ساختمان هاروتیان شماره ۶۰

دکتر منوچهر شایان ارانی

خیابان شمیران مقابل اشراقی شماره ۱۰۰۳ حوزه کلانتری ۲۵

دکتر صدوقیان

دامپزشکی چهارراه قصرالدشت تلفن ۶۱۲۸۶

بانو دکتر توران جهان‌بین (مکائیل) دندانپزشك .

خیابان جامی آشپزخانه‌هادی روبروی کوچه قابوس تلفن ۴۸۲۴۶

دکتر حسن سعیدی

خیابان شاه روبروی مسجد سجاد پلاك ۲۹۲ تلفن ۶۵۱۸۵

درمانگاه های خصوصی

بیمارستان وزایشگاه مادر

خیابان روزولت تلفن ۸۲۲۳۴۴

بیمارستان خصوصی عصبی و روانی

دکتر امیر جمشیدی

ودرمان معتادین با آخرین متدجدید علمی و روحی خیابان ایران - کوچه قوامی تلفن ۵۸۴۸۳
۱-۲۵ آ-۳۴۹۱

زایشگاه بیمارستان اهری

پل تجریش تلفن ۸۳۳۱۶

در مرکز پزشکی و جراحی ۲۴ ساعته تهران ۴۷۱۸۴

ده پزشك متخصص شب و روز

چهارراه یوسف آباد جنب بیمارستان نجمیه

آ -۳۶۳۶

تقویم اطلاعات

چهارشنبه ۱۶ آبان ۱۳۴۱
چهارشنبه ۹ جمادی‌الثانی ۱۳۸۲
چهارشنبه ۷ نوامبر ۱۹۶۲
اذان صبح ساعت ۴ و ۵۷ دقیقه
طلوع آفتاب ساعت ۶ و ۲۸ دقیقه
غروب آفتاب ساعت ۵ بعداز ظهر

راهنمای پزشکی اطلاعات

دکتر عباس نیك نژاد

متخصص ازدانشکده‌پاریس بیماری های معده - روده - کبد - لوزالمعده درمان بواسیر بدون عمل - فیستول - فیسوربامتد موثر دروازه شمیران خیابان گرامی پذیرائی ۳ تا ۷ بعدازظهر

پلی کلینیك

دکتر مجاهدی دکترصدیقی

رزیدنت‌سابق بیمارستان‌های امریکا پزشك سازمان بیمه‌های اجتماعی کارگران بیماری‌های داخلی اطفال مقاربتی -ترك تریاك و سایر مواد مجدره ترك الکل مجهز بدستگاههای رادیواسکپی لانتازول تراپی- ائروسل- تراپی-دیاترمی و بخور پنی‌سیلین و غیره پذیرائی بعداز ظهرهاخیابان شاه روبروی مسجدسجادتلفن ۴۹۵۲۶

دکتر محمدرضا مسدد

دارای گواهینامه ازبروك مدیکال امریکا درمان قطعی بیماریهای مقاربتی زنان -دروازه دولت مقابل کمپانی‌فیات پذیرائی عصرها ۵ تا ۸ تلفن ۳۰۲۵۴۸

دکتر فرنوش

داخلی - مقاربتی - سوراك تازه کهنه و عوارض‌آنها ، دیپلم‌دانشگاه پاریس امیریه اول منیریه تلفن ۴۸۵۵۵

دکتر علیرضا میثمی

جراحی عمومی وبیماریهای زنان و زایمان‌تهران‌نو-جنب کارخانه آزمایش

دکتر درطب پولوسا

متخصص بیماری های مقاربتی - زنانه -نازائی خیابان فردوسی شمالی کوچه صادق پذیرائی ۹تا۱۲ -۵ تا۸ تلفن ۴۶۵۸۹

مجاری ادرار - تناسلی - امراض

دکتر سیدمحمد ابراهیم‌فتاحی

متخصص درجراحی و بیماریهای زنان وزایمان خیابان پهلوی مقابل کافه‌شهرداری کوچه پشن تلفن ۴۲۵۷۸ پذیرائی ۴ر۵ الی ۷ر۵ بعد از ظهر .

دکتر دانشگر

امراض مقاربتی و جلدی وسوزاك تازه‌و کهنه ورم پرستات ضیق‌مجرا سستی وبواسیر امراض زنانه ونازائی خیابان‌سپه‌مقابل پستخانه تلفن ۳۰۲۴۱۶

ترك تریاك دکتر رحمانی

متخصص امراض اعصاب وروح از دانشگاه لندن خیابان پهلوی بالاتر از چهارراه امیراکرم تلفن ۴۵۱۱۴: پذیرائی صبح‌و عصر

دکتر جمال هدایتی

متخصص امراض ریوی بویژه (سل ریه و اسم) از دانشگاه ویلز انگلستان خیابان لاله‌زار نو چهار راه کوشك - پذیرائی از ۴ - ۸ بعد از ظهر

دکتر محمد حسن خردپیر

متخصص و جراح گوش و حلق‌وبینی ازدانشگاه لندن
جراح سابق بیمارستان سلطنتی انگلستان شاهرضا - ۲۱ آذر (صنع غربی دانشگاه) تلفن ۶۵۹۵۵ پذیرائی ۳ تا ۷

دکتر رفیعی

بیماریهای معده - کبد - روده درمان بواسیر بدون عمل خیابان جامی اول کوچه پاریس ۵ تا ۸ بعدازظهر

دکتر میرزائی متخصص‌قلب

خیابان قوام‌السلطنه روبروی‌سفارت مصر شماره ۱۷۰

پزشکان شبانه‌روزی

دکترکرامت‌الله فرهودی

بعداز ظهرها و همه شب تاصبح شاهرضا پل‌چوبی تلفن ۷۵۶۲۸۳
۱-۲۶ آ- ۳۶۱۳

دندانپزشکان

دکتر جهانگیر جراح‌دندانساز

پر کردن دندان بدون چرخ‌بوسیله دستگاه جدید ارتور بدون دردو ناراحتی دریك‌یادوجلسه اوقات‌پذیرائی ۳تا۸ تخت جمشید جنب ربکا تلفن ۴۸۰۹۵

بخش دندانپزشکی درمانگاه خصوصی شبانه روزی نارمك همه روزه صبح ظهر آماده کار است ۷۹۵۵۵

نیازمندیهای شما

بازار خرید و فروش اثاثیه دست دوم

نمایشگاه و فروشگاه ایران کالا اولین موسسه خرید و فروش لوازم منزل در ایران ـ تهران خیابان شاه چهارراه گلشن تلفن ۴۵۶۸۹ ـ ۴۵۶۸۶ هم میهنان عزیز شهرستانی ما شما میتوانید با این موسسه خرید و فروش مکاتبه نموده و لوازم منزل مورد نیاز خود را که از دست دوم تهیه شده است بقیمت بسیار ارزان خریداری فرمائید بانک قیمتی از اجناس را در بر این ستون ملاحظه فرمائید

نمایشگاه ایران کالا خیابان شاه چهارراه گلشن تلفن ۴۵۶۸۶ و ۴۵۶۸۹ ماشین دست باف ـ ترانسفورماتور ثوبت برق ماشین تحریر لاتین و ارسی ـ آپارات سینما ـ صندلی و میز فلزی ـ پنکه های رومیزی و سقفی ـ رادیو ـ و لوازمات دیگر قیمت بسیار ارزان که شما باور میفرمائید بفروش میرسد .

— * —

بخاری

نمایشگاه آیران کالا خیابان شاه چهارراه گلشن تلفن ۴۵۶۸۶ و ۴۵۶۸۹

بخاری ماژیك‌شف بزرگ ۷۰۰تومان
بخاری پرفکشن بزرگ ۵۰۰تومان
بخاری جی‌ام بزرگ ۴۵۰تومان
بخاری‌آ ـ جی ـ ام بزرگ ۶۵۰ تومان
بخاری آزمایش دست دوم ۳۰۰تومان
بخاری‌ارج دست دوم ۳۰۰تومان
بخاری جنرال ۲۷۰تومان
بخاری های شیشه دار پرفکشن ـ ۱۹۰تومان

و انواع بخاری های ایرانی و خارجی باندازه ها ی‌مختلف

— * —

رادیوگرام

نمایشگاه ایران کالا خیابان شاه چهارراه گلشن تلفن ۴۵۶۸۶ و ۴۵۶۸۹

رادیوگرام شارپ لورنس مبله ۱۱۰۰ تومان
رادیوگرام تلفونکن مبله ۱۱۰۰تومان
رادیوگرام بلافونکت مبله ۱۰۵۰تومان
رادیوگرام استاشفرت مبله ۹۰۰تومان
رادیو گرام‌لوکسورمبله ۹۰۰ تومان
رادیوگرام آرسی آ مبله ۷۰۰تومان
وانواع رادیوگرام‌مارك های‌مختلف

— * —

یخچال

نمایشگاه ایران کالا خیابان شاه چهارراه گلشن تلفن ۴۵۶۸۶ و ۴۵۶۸۹

یخچال وستنگهاوس دودر ۱۴ ۲۸۰۰ تومان
یخچال سیاکو ۱۰ فوت ۲۰۰۰ تومان
یخچال جنرال ۱۲ فوت ۲۰۰۰ تومان
یخچال جنرال ۱۲ فوت ۲۰۰۰ تومان
یخچال الکترولوکس نفتی۱۰ ـ ۱۵۰۰ تومان
یخچال فیلکو ۱۰ فوت ۱۷۰۰تومان
یخچال فریجیدر ۹ فوت ۱۴۰۰تومان
یخچال هات پوینت۱۰ ـ ۲۰۰۰ تومان
یخچال بردا ۹ فوت ۱۸۰۰ تومان
وانواع یخچال های دیگر باندازه و قیمت های ارزان

— * —

چرخ خیاطی

نمایشگاه ایران کالا خیابان شاه چهارراه گلشن تلفن ۴۵۶۸۶ و ۴۵۶۸۹

چرخ خیاطی پائی آسلف ۳۵۰ تومان
چرخ خیاطی دستی انبون ۱۹۰ تومان
چرخ‌خیاطی مارشال ۱۹۰تومان
چرخ خیاطی برقی رویداب ۴۵۰تومان

— * —

ماشین لباسشوئی

نمایشگاه ایران کالا خیابان شاه چهارراه گلشن تلفن ۴۵۶۸۶ و ۴۵۶۸۹

ماشین‌لباس شوئی‌ایتالیانو ۷۰تومان
ماشین‌لباس‌شوئی‌امریکائی ۱۰۰۰تومان
ترانسفور موتور تقویت برق از ۷۰۰ الی ۲۰۰ تومان

— * —

ضبط صوت

نمایشگاه ایران کالا خیابان شاه چهارراه گلشن تلفن ۴۵۶۸۶ و ۴۵۶۸۹

ضبط صوت فیلیپس ۴لب ۹۵۰ تومان
ضبط صوت فیلپس ۹۰۰ تومان
ضبط صوت ساجا ۵۰۰ تومان
ضبط‌صوت بایرودانگیسی ۷۰۰تومان

— * —

آکاردئون

نمایشگاه ایران کالا خیابان شاه چهارراه گلشن تلفن ۴۵۶۸۶ و ۴۵۶۸۹

آکاردئون مرشی ۸۰ ۵۵۰تومان
آکاردئون سوپر ۱۲۰ ۵۵۰تومان
وانواع آکاردئون های دیگر

نمایشگاه و فروشگاه ایران کالا اولین موسسه خرید و فروش لوازم منزل در ایران ـ تهران خیابان شاه چهارراه گلشن تلفن ۴۵۶۸۹، ۴۵۶۸۶

هم میهنان عزیز این نمایشگاه همه روزه مقداری لوازمات منزل از خانه های ایرانی و خارجیان مقیم‌تهران خریداری نموده و در معرض فروش میگذارد شما میتوانید اجناس و لوازمات مورد لزوم خودرا بقیمت بسیار ارزان از این موسسه خریداری فرمائید.

— * —

قالی

نمایشگاه ایران کالا خیابان شاه چهارراه گلشن تلفن ۴۵۶۸۶ و ۴۵۶۸۹

قالی کرمان‌لاکی ۴×۳متری ۱۲۰تومان
قالی‌کرمان لاکی۳×۱۰×۴ متری ۱۴۵ تومان
قالی‌کرمان کرم ۱۰ر۳×۴۰ر۳ متری ـ ۱۴۵تومان
قالی کرمان‌کرم ۴×۳ متری ۱۴۰تومان
قالی‌کرمان لاکی ۳×۵ر۴ ۱۲۵تومان
قالی کرمان لاکی ۳×۲ ۱۲۰تومان
قالی کرمان بوته کرم مارك دار ۸۰ جفت اعلا ۲ عدد جفت ۴×۳ متری ۲۵۰تومان
قالی کرمان مغز پسته ۸۰ جفت ـ ۳×۱۰ر۴ اعلا متری ۲۴۵تومان
وانواع قالی های بافت کرمان به اندازه و طرح های مختلف و نصفه قیمت باور نمیکنید تشریف بیاورید ببینید .
قالی مرند اعلا۴×۳ متری ۱۰۵ تومان
قالی مرند اعلا ۱۰ر۳×۲۵ر۴ متری ۱۰۵ تومان
قالی مزند اعلا ۴×۳ متری ۱۰۰تومان
قالی تبریزی ۴×۳ متری ۱۰۰تومان
قالی تبریزی ۲۰ر۴×۲۰ر۳ متری ـ ۱۰۰تومان
وانواع قالی های بافت تبریز ـ مرند و سایر شهر های آذربایجان باندازه و طرح های مختلف
قالی کاشان اعلا نقشه عطائی ـ ۲۳ر۳×۶۰ر۴ متری ۲۵۰ تومان
قالی کاشان کف ساده لاکی ـ ۲۰ر۳×۵۰ر۴ متری ۲۴۰ تومان
قالی کاشان کرم بوته ۴×۳ متری ۲۲۰تومان
قالی کاشان لاکی ۴×۳ ۲۳۰ تومان
قالی‌کاشان کرم ۵ر۳×۵ر۲ ۲۴۰تومان
وانواع قالی و قالیچه های بافت کاشان باندازه و طرح های مختلف وارزان .
قالی اصفهان کرم اعلا ۴×۳ متری ۲۵۰ تومان
قالی اصفهان کرم ۵ر۳×۵ر۲ متری ۲۴۰ تومان
قالی اصفهان لاکی ۳×۲ متری ۲۲۰ تومان
وانواع قالی‌وقالیچه‌های اصفهانی خوشرنگ ونقشه عالی قیمت های مناسب
قالی قم نقشه بوته کرم ۵ر۲×۳ متر ۲۵۰تومان
قالی قم نقشه بوته کرم ۴×۳ متری ۲۶۰تومان
قالی قم نقشه بوته کرم ۲×۳ متری ۲۴۰تومان
وانواع قالی و قالیچه های بافت قم و طرح و نقشه عالی قیمت بسیار ارزان قالیچه های ترکمنی ابریشمی اعلا و قالیچه های بلوچی بابعاد مختلف‌از ۲۰۰ تومان الی ۱۰۰۰تومان
انواع قالی های بافت همدان خراسان و سایر شهرستانهای ایران و کناره جهت راهرو و پله و قالیچه های کوچك ماشینی نیز موجود می باشد و بقیمت های بسیار مناسب بفروش میرسد .
در صورت تمایل قالی منزل شما را با قالی دلخواهتان معاوضه می‌نمائیم خواهشمند است بتلفن های ۴۵۶۸۹ ـ ۴۵۶۸۶ تماس بگیرید با کمال افتخار به سئوالات مشتریان محترم پاسخ داده خواهد شد .
تهران‌خیابان شاه چهار راه گلشن نمایشگاه ایران کالا اولین موسسه خرید و فروش لوازم منزل در ایران ۴۵۶۸۹ ـ ۴۵۶۸۶

— * —

پیانو

نمایشگاه ایران کالا خیابان شاه چهارراه گلشن تلفن ۴۵۶۸۶ و ۴۵۶۸۹
پیانو پطروف ۱۳۵۰تومان

نمایشگاه و فروشگاه ایران کالا اولین موسسه خرید و فروش لوازم منزل در ایران ـ خیابان شاه چهارراه گلشن تلفن ۴۵۶۸۹، ۴۵۶۸۶

خانواده های محترم تهران‌وشهرستان ها چنانچه تصمیم بخرید لوازم‌منزل‌یا

جهیزیه نوعروسان

خود گرفته‌اید قبل از خرید از این نمایشگاه دیدن فرمائید چون ما مقداری لوازمات منزل نو که ازدست دوم خریداری نموده‌ایم موجودو به قیمت بسیار ارزان بفروش میرسانیم.

— * —

مبلمان منزل

نمایشگاه ایران کالا خیابان شاه چهارراه گلشن تلفن ۴۵۶۸۶ و ۴۵۶۸۹

انواع سرویس‌های اطاق حوب‌مشتمل بریك اشکاف ۳ در و۲ تختخواب و ۲ پایتختی و یك میز توالت از بهترین فورمیکاهای ایتالیائی برنك‌های‌جالب وزیبا مدل سال ۶۲ از ۱۳۰۰ تومان الی ۱۶۵۰تومان.
انواع مبل‌های بسیار زیبا وخوشرنك مدل سال ۶۲ ـدستی ۶۰۰ الی ۹۰۰ تومان .
انواع بوفت‌های‌فورمیکار وچوب گردو با آئینه وویترین ساده از ۳۰۰ الی ۸۵۰ تومان
انواع میز و صندلی نهار خوری فورمیکار ۵۵۰ تومان
انواع میز شیشه جلوی مبل از ۷۰ الی ۸۵ تومان .
انواع‌میز توالت‌از ۱۵۰ الی ۲۲۰تومان
وانواع میز و صندلی فلزی ومیزهای کوچك و بزرك واشکاف وغیره

— * —

تلویزیون

نمایشگاه ایران کالا خیابان شاه چهارراه گلشن تلفن ۴۵۶۸۶ و ۴۵۶۸۹

تلویزیون آرسی آ ۲۱ مبله گردان ۲۴۰۰ تومان
تلویزیون آرسی آ ۲۱ ۱۷۵۰ تومان
تلویزیون آرسی آ ۲۱ ۱۷۰۰تومان
تلویزیون امرسون ۲۱ ۱۶۵۰ تومان
تلویزیون سلودن ۲۱ ۱۶۰۰تومان
تلویزیون بلاپونکت‌مبله‌نو ۲۵۰۰ تومان
تلویزیون آدمیرال۱۷ ۱۳۰۰ تومان
وانواع تلویزیون های دیگر بقیمت های نازل

— * —

آنتن تلویزیون

نمایشگاه ایران کالا خیابان شاه چهارراه گلشن تلفن۴۵۶۸۶ و ۴۵۶۸۹

آنتن تلویزیون تمام‌کانال‌فابریکی باضمانت پنج‌ساله از ۶۰ الی ۸۰تومان
از شهرستانهائیکه ایستگاه‌فرستنده تلویزیون دارند نماینده فعال‌میپذیریم

— * —

آنتن تلویزیون راگران نخرید

آنتن تمام کانال فرنگی سیم‌انگلیسی با دکل و حق نصب وتضمین ۷۰تومان
فروشگاه آمپر چهار راه اسکندری خیابان شاه تلفن ۴۹۴۹۸
۱ـ۱۰ آ ـ ۳۵۶۶

— * —

آب میوه گیری

نمایشگاه ایران کالا خیابان شاه چهارراه گلشن تلفن۴۵۶۸۶ و ۴۵۶۸۹

آب‌میوه‌گیری ترومیکس فلزی ۳۰۰ تومان
آبمیوه‌گیری براوان ۱۴۰تومان
وانواع‌آبمیوه گیری مارك های‌مختلف

وسایر لوازمات دیگر

انواع پنکه ـماشین تحریر ـ رادیو ـ تلفن ـصندوق آهن‌و لوازمات دیگر بقیمت‌های بسیار نازل و ارزان

— * —

معاوضه

فروشگاه فرش حقانی

انواع و اقسام فرش کهنه و نو معاوضه‌میشودنشانی خیابان‌منوچهری کوچه زاندارك تلفن ۳۴۲۴۳

خرید اثاثیه دست دوم

نمایشگاه ایران کالا خیابان شاه چهارراه گلشن تلفن۴۵۶۸۶ و۴۵۶۸۹ گرام ۱۴ صفحه رابقیمت خوب خریداری می‌نماید بتلفن های‌ایران کالا مراجعه فرمائید .

— * —

نمایشگاه و فروشگاه‌ایران کالا اولین موسسه خرید و فروش لوازم منزل در ایران ـ یخچال
قالی
قالیچه
تلویزیون
رادیوگرام
ضبط صوت

وکلیه لوازم واشیاء منزل شما را نقدا خریداری مینماید و چنانچه مایل به تعویض لوازم منزل نیز باشیدلوازم مطلوب شما را در اختیارتان میگذارد فقط با یك شماره تلفن کافی است که کارشناسان با تجربه ما دراسرع وقت خدمت‌شماحاضر کردند درصورت انجام نشدن معامله کار مزدی دریافت نخواهد شد نمایشگاه‌ایران کالاهمواره سعی می‌نماید که رضایت مشتریان خودرا بعمل بیاورید .
تهران ـ خیابان شاه‌چهارراه گلشن نمایشگاه ایران کالا تلفن: ۴۵۶۸۹ ـ ۴۵۶۸۶

— * —

فروشگاه خالقی
قالی
یخچال
تلویزیون
ضبط صوت
رادیو گرام
وسایر لوازمات برقی شمارا

بقیمت عادلانه خریداریم لطفا به فروشگاه خالقی امیرکبیر سه راه امین حضور ۵۱۲۷۶ مراجعه‌فرمائید.
۱ـ۲۶ آ ـ ۳۲۷۹

— * —

فروشگاه ماه

قالی ـ یخچال ـ تلویزیون ـ رادیوگرام ـ ضبط صوت و بخاری شما را نقدا خریداریم نزدیك سه‌راه امین‌حضور تلفن ۵۳۵۷۶
۱ـ۳۰ آ ـ ۳۶۰۴

— * —

خریدار فرش کهنه درمنازل ۶۲۰۷۱
۱ـ۱۰ آ ـ ۳۵۸۵

— * —

فروشگاه شاهین
یخچال ـ تلویزیون ـ ضبط‌صوت

وسایر لوازم را درمنازل خریدار است پشت شهرداری تلفن ۳۰۵۳۸۸
۱ـ۲۶ آ ـ ۳۵۴۹

— * —

فروشگاه‌ونمایشگاه‌فروردین
قالی
یخچال
تلویزیون
رادیو گرام
ضبط صوت

و سایر لوازم منزل شما را نقدا بقیمت عادلانه خریداریم
خیابان‌شاه چهارراه گیتی فروردین شمالی شماره ۱۱۴ تلفن ۶۱۶۵۵

— * —

تلفن ۸۲۱۸۵۵ رضوی

آماده مشاوره وتعویض وخریدار فرشهای کهنه و نو درمنازل میباشد
۱ـ۳۰ آ ـ ۳۶۰۲

— * —

فروشگاه وبمایشگاه‌آسیا
خیابان شاه چهارراه پیروز ۶۲۸۳۲

تلویزیون ـ یخچال ـ بخاری ـ اجاق‌گاز وسایر لوازم منزل دست دوم نقد خریدار است با سود کم بفروش میرسد
۱ـ۱۰ آ ـ ۳۶۱۴

— * —

فروشگاه محمد حسان
تلویزیون ـ رادیوگرام
ضبط صوت ـ یخچال
کولر ـ قالی‌وسایر لوازم

منزل شما راخریداریم خیابان مولوی نرسیده بمیدان گمرك مقابل ایستگاه کرج ـ تلفن ۵۸۱۰۵۸

— * —

بازرگانی نقیبی

منصف ترین خریدار اشیاء خانگی در تهران تلفن ۵۷۲۳۰
۱ـ۵ آ ـ ۳۵۶۹

تعمیرات

رادیو تلویزیون مامبو

تعمیرات‌رادیو وتلویزیون‌در منازل ونصب‌رادیو گرام اتومبیل اکباتان سه راه وزارت فرهنك تلفن ۳۳۳۰۷
۱ـ۲۶ آ ـ ۳۴۶۳

تعمیرگاه اردشیر

سرویس مجهز تلویزیون ـ رادیو گرام ـ یخچال زیر نظر متخصصین تحصیل‌کرده خارج همیشه دراختیار شماست تلفن ۷۳۳۶۰

ژنرال‌سرویس پام‌وناسیونال

بایك تلفن ۶۶۷۰۴هرنوع تلویزیون رادیو گرام‌شمارا در منزل تعمیر و رضایت شما را بدست خواهد آورد

سرویس الکتروفریزر

نصب شوفاژ . دنوترم .سردخانه خرید و فروش و تعمیرات یخچال . کولر . ماشین لباسشوئی . نشانی. تخت‌جمشید بالاتر از چهارراه بهار تلفن ۷۳۸۷۷

الکتروکولدر

تعمیر یخچال ـ کولر ـ آب سرد کن ـ لباسشوئی ـ دنوترم ـ بخاری ـ رادیو . تلویزیون . با تضمین‌قبول می شود . نشانی میدان ۲۴اسفند چهارراه جمشید شماره ۴۸
۱ـ۱۰ آ ـ ۳۵۲۷

سرویس رادیو غرب
تحت‌نظر متخصصین‌ازآلمان

تعمیر تلویزیون ، رادیوگرام . ضبط صوت . یخچال باسرویس‌مجهز سه‌راه تخت جمشید ۷۵۲۱۷
۱ـ۲۶ آ ـ ۳۵۶۰

فروش اثاثیه دست اول

نمایشگاه مبل‌شیك

نقدواقساط معامله‌میکندخیابان‌شمیران بالاتراز سه‌راه زندان ۷۰۵۴۷
۱ـ۲۶ آ ـ ۳۱۹۴

— * —

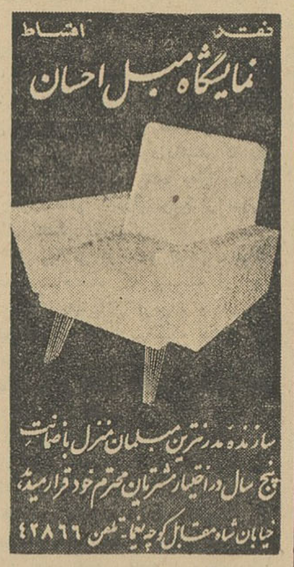

— * —

نمایشگاه مبل گلکار

قبل‌از خرید هرنوع مبل از سالن مدرن این نمایشگاه دیدن فرمائید شاهپور مقابل پارك شهر
۱ـ۲۶ آ ـ ۳۵۹۳

— * —

برای فروش

پیانوی برادوود بزرك با وضعی خوب مناسب برای اطاق مهمانخانه‌و برای رسیتال کوچك . برای رؤیت فقط صبحها از ساعت ۹ تا ۱۳ به شورای‌فرهنگی‌بریتانیاخیابان‌فردوسی شماره ۳۸ مراجعه شود .
تلفن : ۳۲۰۳۴
آ ـ ۲۳۳۹۴

— * —

برنامه سینماها

سینما آستارا (تلفن ۸۴۰۲۲)

هاوائی ـ پاناویژن ـ رنگی ـ دوبله بفارسی با شرکت‌الویس‌پرسلی جون‌بلاکمن شروع ۱۱ صبح ۲ر۳۰ـ ۴ر۳۰ـ ۶ر۳۰ـ ۸ر۳۰ بعداز ظهر

سینما آسیا ـ تلفن ۴۲۹۰۹

خانه هفت عقاب ـ دوبله بفارسی باشرکت ربرت تیلور ـ نیکول موری شروع ۱۱ صبح ۳ ـ ۵ ـ ۷ ـ ۹ بعد از ظهر

سینما ادئون ـ تلفن ۳۸۱۱۸

مجردی در بهشت ـ سینما سکوپ رنگی ـ دوبله بفارسی با شرکت ـ لاناترنر ـ بوب هوپ . شروع ۱۰ر۳۰ صبح ۲ر۳۰ ـ ۴ر۳۰ ـ ۶ر۳۰ ـ ۸ر۳۰ بعد از ظهر

سینما امپایر ـ تلفن ۴۹۰۸۱

معجزه ـ رنگی ـ دوبله بفارسی باشرکت کارول‌بیکر ـ راجرمور شروع ۱۱صبح ۲ر۴۵ ـ ۵ ـ ۷ر۱۵ ـ ۹ر۳۰ بعد از ظهر

سینما ایران ـ تلفن ۳۶۳۵۴

گذشت ـ فارسی با شرکت مجید محسنی ـ آذرشیوا ـ دلیله نمازی شروع ۱۰ر۳۰ ـ ۱۲ر۳۰ صبح ۲ر۳۰ ـ ۴ر۳۰ ـ ۶ر۳۰ ـ ۸ر۳۰ بعد ازظهر

سینما اسکار ـ تلفن ۴۵۷۹۷

سوار نظام ـ رنگی ـ دوبله بفارسی باشرکت جان وین ـ ویلیام هولدن شروع ۱۰ر۳۰ صبح ۲ر۱۵ ـ ۴ر۱۵ ـ ۶ر۳۰ ـ ۹بعد از ظهر

سینما ایفل ـ تلفن ۳۷۲۷۷

هر موجودی وفا دارد ـ رنگی ـ دوبله بفارسی با شرکت: فس پارکر ـ تاسی کرك. شروع ۱۰ر۳۰صبح ـ ۲ر۳۰ ـ ۴ر۳۰ ـ ۶ر۳۰ ـ ۸ر۳۰ بعد از ظهر

سینما پلازا ـ تلفن ۴۴۲۵۵

تقلید زندگی ـ رنگی ـ دوبله به فارسی باشرکت لاناترنر ـ جان‌گاوین ساندرا دی شروع ۱۱ صبح ۲ر۳۰ ـ ۴ر۴۵ ـ ۷ ـ ۹ر۱۵ بعد از ظهر

سینما تخت‌جمشید ـ تلفن ۴۳۵۵۰

گناهکار نیویورك ـ سینما سکوپ رنگی ـ دوبله بفارسی با شرکت : الیزابت تیلور ـ لارنس هاروی‌شروع ۳ ـ ۵ ـ ۷ ـ ۹ بعد ازظهر

سینما چارلی ـ تلفن ۶۸۴۶۱

میخواهم زنده بمانم ـ دوبله به فارسی باشرکت‌سوزان هیواردشروع ۱۱ صبح ۲ر۴۵ ـ ۵ ـ ۷ر۱۵ ـ ۹ر۳۰ بعد از ظهر

سینما حافظ ـ تلفن ۳۴۰۷۴

خانه هفت عقاب ـ دوبله بفارسی باشرکت ربرت تیلور ـ نیکول موری شروع ۱۰ر۳۰ صبح ۲ر۳۰ ـ ۴ر۳۰ ـ ۶ر۳۰ ـ ۸ر۳۰ بعد از ظهر

سینما دنیا ـ تلفن ۳۳۸۱۲

گذشت ـ فارسی با شرکت مجید محسنی ـ آذرشیوا ـ دلیله نمازی شروع ۱۰ر۳۰ صبح ۲ر۳۰ ـ ۴ر۳۰ ـ ۶ر۳۰ ـ ۸ر۳۰ بعد ازظهر

سینما دیانا ـ تلفن ۴۲۰۱۰

شمشیر اسلام ـ سینماسکوپ ـ رنگی دوبله بفارسی با شرکت سیلوانا پامپانی‌نی ـ فولکولولی شروع ۱۰ر۴۵ صبح ۳ ـ ۵ ـ ۷ ـ ۹بعداز ظهر

سینما رادیوسیتی ـ تلفن ۴۳۳۲۰

مجردی در بهشت ـ سینما سکوپ رنگی ـ دوبله بفارسی با شرکت ـ لاناترنر ـ بوب هوپ . شروع ۱۱صبح ۳ ـ ۵ ـ ۷ ـ ۹ر۱۵ بعداز ظهر

سینمارکس ـ تلفن ۳۴۱۶۹

معجزه ـ رنگی ـ دوبله بفارسی باشرکت کارول‌بیکر ـ راجرمور شروع ۱۰ر۳۰ صبح ۲ر۱۵ ـ ۴ر۱۵ ـ ۶ر۳۰ ـ ۸ر۴۵ بعد از ظهر

سینما رویال ـ تلفن ۴۹۷۸۵

معجزه ـ رنگی ـ دوبله بفارسی باشرکت کارول‌بیکر ـ راجرمور شروع ۱۱ صبح ۲ر۳۰ ـ ۴ر۴۵ ـ ۷ ـ ۹ر۱۵ بعد از ظهر

سینما سیلوانا تلفن ۳۳۷۷۷

عبور ازرودخانه کنگ ـ دوبله بفارسی باشرکت راج کاپور پادمینی شروع ۲ ـ ۴ر۱۵ ـ ۶ر۳۰ ـ ۸ر۴۵ بعد از ظهر

سینما پرسپولیس (تلفن ۵۸۱۰۸۳)

عبور ازرودخانه کنگ ـ دوبله بفارسی باشرکت راج کاپور پادمینی شروع ۱۰ ـ ۱۲ر۱۵ صبح ۲ر۳۰ ـ ۴ر۴۵ ـ ۷ ـ ۹ر۱۵ بعد از ظهر

سینما پردیس

هفت رعد ـ وایداسکرین ـ دوبله بفارسی باشرکت استیفن بوید ـ تونی رایت‌شروع ۱۰ر۳۰ صبح ۲ر۳۰ ـ ۴ر۳۰ ـ ۶ر۳۰ ـ ۸ر۳۰ بعد از ظهر

سینما کارون تلفن ۴۰۰۶۵

ماجرای خانواده رابینسون ـ سینما سکوپ ـ رنگی ـ دوبله بفارسی با شرکت جان میلز شروع ۱۰ر۳۰ صبح ۲ر۳۰ ـ ۴ر۳۰ ـ ۶ر۳۰ ـ ۸ر۳۰ بعدازظهر

سینما رامسر ـ تلفن ۵۲۰۶۰

ده فرمان ـ رنگی ـ دوبله بفارسی باشرکت چارلتون‌هستون ـ یول‌براینر شروع ۱ ـ ۴ر۳۰ ـ ۸بعد ازظهر

سینمارزیتا ـ تلفن ۸۲۰۱۳۸

خانه قایقی ـ سینما سکوپ ـ رنگی دوبله بفارسی باشرکت‌سوفیا ـ لورن ـ کاری‌گرانت شروع ۳ ـ ۵ ـ ۷ ـ ۹ بعد از ظهر

سینما زهره ـ تلفن ۳۰۴۸۰۸

سوار نظام ـ رنگی ـ دوبله بفارسی باشرکت جان‌وین ـ ویلیام هولدن شروع ۱۰ صبح ۱ر۳۰ ـ ۳ر۴۵ ـ ۶ ـ ۸ر۳۰ بعد از ظهر

سینما میامی ـ تلفن ۷۴۳۲۹

گذشت ـ فارسی با شرکت مجید محسنی ـ آذرشیوا ـ دلیله نمازی شروع ۱۰ر۳۰ ـ ۱۲ر۳۰ صبح ۲ر۳۰ ـ ۴ر۳۰ ـ ۶ر۳۰ ـ ۸ر۳۰ بعد از ظهر

سینما فردوسی ـ تلفن ۳۵۷۸۴

ده فرمان ـ رنگی ـ دوبله بفارسی باشرکت چارلتون‌هستون ـ یول‌براینر شروع ۹ صبح ۱۲ر۳۰ ـ ۴ ـ ۷ر۳۰ بعداز ظهر

سینما فلور

ده فرمان ـ رنگی ـ دوبله بفارسی باشرکت چارلتون‌هستون ـ یول‌براینر شروع ۱ر۳۰ ـ ۵ ـ ۸ر۳۰ بعد ازظهر

سینما هامشعل ـ تلفن ۳۳۲۸۶

برای که زنگها بصدا در میآید ـ رنگی ـ دوبله بفارسی با شرکت‌کاری کوپر شروع ۱۰ر۳۰ صبح ۲ ـ ۴ ـ ۶ ـ ۸ بعد از ظهر

سینما مرادـ تلفن ۷۳۳۸۲

ده فرمان ـ رنگی ـ دوبله بفارسی باشرکت چارلتون‌هستون ـ یول‌براینر شروع ۱۰ر۳۰ صبح ۲ـ۳۰ر۵ ـ ۱ بعد از ظهر

سینما جهان

ولگان خدای جنك ـ سینما سکوپ ـ رنگی ـ دوبله بفارسی باشرکت‌ایلوشر بلاکورتز شروع ۱ـ۳ـ۵ـ۷ـ۹بعدازظهر

سینما ژاله ـ تلفن ۳۰۴۱۲۰

ده فرمان ـ رنگی ـ دوبله بفارسی باشرکت چارلتون‌هستون ـ یول‌براینر شروع ۱ر۳۰ ـ ۵ ـ ۸ر۳۰ بعد ازظهر

سینما خورشید ـ تلفن ۳۳۵۷۸

عبور ازرودخانه کنگ ـ دوبله بفارسی باشرکت راج کاپور پادمینی شروع ۱۰ر۳۰ صبح ۲ ـ ۴ر۱۵ ـ ۶ر۳۰ ـ ۸ر۴۵ بعد از ظهر

سینما البرز

کلانتر وزیبارو ـ دوبله بفارسی باشرکت جین مانسفیلد شروع ۱۰ ۱۲ صبح ۲ـ۴ـ۶ـ۸ بعد از ظهر

تئاترها

تئاتر نصر تلفن ۳۷۳۵۱

اسکار ـ سه پرده با شرکت‌وحدت شروع ۸ر۳۰ بعد از ظهر

تئاتردهقان ـ تلفن ۳۰۲۹۹

سه زندانی ـ کمدی با شرکت صبری ـ امیر فضلی شروع ۶ ۸ر۳۰ بعد از ظهر

سینما سیمرغ ـ تلفن ۴۴۲۰۲

شمشیر اسلام ـ سینماسکوپ ـ رنگی دوبله بفارسی با شرکت سیلوانا پامپانی‌نی ـ فولکولولی شروع ۱۰ر۳۰ صبح ۲ر۳۰ ـ ۴ر۳۰ ـ ۶ر۳۰ ـ ۸ر۳۰ بعداز ظهر

سینماسهیلا ـ تلفن ۳۶۴۲۴

خانه هفت عقاب ـ دوبله بفارسی باشرکت ربرت تیلور ـ نیکول موری شروع ۱۰ر۳۰ صبح ۲ر۳۰ ـ ۴ر۳۰ ـ ۶ر۳۰ ـ ۸ر۳۰ بعد از ظهر

سینماکریستال تلفن ۳۷۶۷۵

سوار نظام ـ رنگی ـ دوبله بفارسی باشرکت جان‌وین ـ ویلیام هولدن شروع ۱۰ر۳۰ صبح ۲ـ۱۵ر۴ ـ ۶ر۳۰ ـ ۸ر۳۰ بعد از ظهر

سینمامتروپل ـ تلفن ۳۹۴۱۰

فرار ازگو ـ سرخ ـ سینماسکوپ دوبله بفارسی باشرکت درایان‌دانلوی شروع ۱۰ر۳۰ صبح ۲ر۳۰ ـ ۴ر۳۰ ـ ۶ر۳۰ ـ ۸ر۳۰ بعد از ظهر

سینمامولن‌روژ ـ تلفن ۷۲۹۲۹

سوار نظام ـ رنگی ـ دوبله بفارسی باشرکت جان‌وین ـ ویلیام هولدن شروع ۱۱صبح ۲ر۳۰ ـ ۴ر۴۵ ـ ۷ ـ ۹ر۳۰ بعد از ظهر

سینما مهتاب ـ تلفن ۴۷۷۷۷

سوار نظام ـ رنگی ـ دوبله بفارسی باشرکت جان‌وین ـ ویلیام هولدن شروع ۱۱صبح ۲ر۳۰ ـ ۴ر۴۵ ـ ۷ ـ ۹ر۳۰ بعد از ظهر

سینما میامی ـ تلفن ۷۴۳۲۹

گذشت ـ فارسی با شرکت مجید محسنی ـ آذرشیوا ـ دلیله نمازی شروع ۱۰ر۳۰ ـ ۱۲ر۳۰ صبح ۲ر۳۰ ـ ۴ر۳۰ ـ ۶ر۳۰ ـ ۸ر۳۰ بعد از ظهر

سینما نیاگارا ـ تلفن ۶۵۳۰۷

معجزه ـ رنگی ـ دوبله بفارسی باشرکت کارول‌بیکر ـ راجرمور شروع ۱۱ صبح ۲ر۳۰ ـ ۴ر۴۵ ـ ۷ ـ ۹ر۱۵ بعد از ظهر

سینماهمای ـ تلفن ۳۰۲۱۶۹

معجزه ـ رنگی ـ دوبله بفارسی باشرکت کارول‌بیکر ـ راجرمور شروع ۱۰ر۳۰ صبح ۲ـ۱۵ر۴ ـ ۶ر۳۰ ـ ۸ر۴۵ بعد از ظهر

سینما مونت‌کارلو تلفن ۷۹۷۴۱

تله ـ رنگی ـ دوبله بفارسی با شرکت ریچاردویدمارك ـ لی‌جی کاب ۱۰ر۳۰ صبح ۲ر۳۰ ـ ۴ر۳۰ ـ ۶ر۳۰ ـ ۸ر۳۰ بعد از ظهر

سینما ناهید ـ تلفن ۳۵۱۶۸

شمشیر اسلام ـ سینماسکوپ ـ رنگی دوبله بفارسی با شرکت سیلوانا پامپانی‌نی ـ فولکولولی شروع ۱۰ صبح ۱۲ ـ ۲ ـ ۴ ـ ۶ ـ ۸ بعدازظهر

سینما پارك ـ تلفن ۳۵۰۴۷

بعلت تعمیرات تعطیل است

سینما سعدی ـ تلفن ۳۶۴۶۸

شمشیر اسلام ـ سینماسکوپ ـ رنگی دوبله بفارسی با شرکت سیلوانا پامپانی‌نی ـ فولکولولی شروع ۱۰ر۳۰ صبح ۱۲ر۳۰ ـ ۲ر۳۰ ـ ۴ر۳۰ ـ ۶ر۳۰ ـ ۸ر۳۰ بعداز ظهر

سینما شهرزاد ـ تلفن ۳۰۲۱۶۹

معجزه ـ رنگی ـ دوبله بفارسی باشرکت کارول‌بیکر ـ راجرمور شروع ۱۰ر۳۰ صبح ۲ـ۱۵ر۴ ـ ۶ر۳۰ ـ ۸ر۴۵ بعد از ظهر

سینما مولن‌روژ ـ تلفن ۷۲۹۲۹

سوار نظام ـ رنگی ـ دوبله بفارسی باشرکت جان‌وین ـ ویلیام هولدن شروع ۱۱صبح ۲ر۳۰ ـ ۴ر۴۵ ـ ۷ ـ ۹ر۳۰ بعد از ظهر

سینما مهتاب ـ تلفن ۴۷۷۷۷

سوار نظام ـ رنگی ـ دوبله بفارسی باشرکت جان‌وین ـ ویلیام هولدن شروع ۱۱صبح ۲ر۳۰ ـ ۴ر۴۵ ـ ۷ ـ ۹ر۳۰ بعد از ظهر

سینما زهره ـ تلفن ۳۰۴۸۰۸

سوار نظام ـ رنگی

از خبرنگار اداره در شیراز

جریان برگزاری جشن پایان هفتمین دوره آموزشگاه عالی پرستاری نمازی

برای توسعه آموزشگاه قسمتهای اضافی در دست ساختمان است و از سال آینده ۸۵ نفر در کلاس های اول پذیرفته خواهند شد

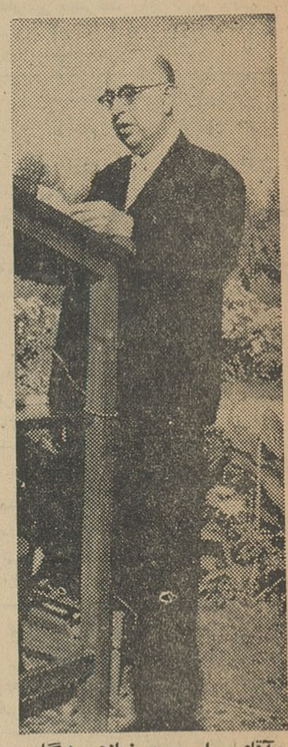

آقای حاج‌محمد نمازی هنگام ایراد نطق

طبق دعوت آقای دکتر مهرا رئیس بیمارستان نمازی درساعت ۳ بعد از ظهر روز پنجشنبه گذشته جشن هفتمین دوره فارغ التحصیلی دانشجویان آموزشگاه عالی پرستاری نمازی با حضور آقایان حاج محمد نمازی بنیان گذار بیمارستان و دستگاه تصفیه آب شیراز صدرزاده دبیر کل بنیاد ایران سلطان محمود عامری عضو هیئت مدیره بنیاد ایران در آمریکا دکتر دیبا معاون محترم وزارت بهداری روسای ادارات کشوری و لشکری استادان دانشگاه پزشکان فرهنگیان محترمین شهر ارباب‌جراید بابانوانشان درمدخل بیمارستان نمازی بطرزمجلل وباشکوهی برگذار گردید محل برگذاری جشن باپرچم های سه‌رنگ ایران تزئین و چراغانی‌شده بود برنامه جشن بانواختن سلام شاهنشاهی آغاز گردید ابتدا آقای دکتر مهرابعنوان خیرمقدم چنین اظهار داشت ..

امیدوارم که سایه شاهنشاه معظم ما بر برسر همگی پاینده باشد . این موسسه اگر بخاطر شاهنشاه عزیز و بزرگوار ما نبود بهیچوجه من الوجوه برپا نمیشد و تمام‌همت واقف محترم و تمام کوشش فرد فرد ما همه الان با این شن های کف رودخانه در حقیقت مساوی میبود . بنده اعلام میکنم که تنها و تنها پیشرفت اساسی اینموسسه بستگی به لطف و مرحمت شاهنشاه بزرگوار ما داشته است . دیروز یك روز فرخنده دیگری بود که والاحضرت ولایت عهد رضا پهلوی متولد شد ه‌اند . بنده معتقدم که والاحضرت ولایتعهد رضا پهلوی نیز پشتوانه‌آینده وطن ما است .و امروز من میخواهم از صمیم قلب تبریکات تمام اعضاء اینموسسه را بخاندان سلطنتی عرضه بدارم .

اینهفته یك افتخار دیگری که نصیب گردید اینبود که بعد از ۱۵ سال رنج و زحمت ، بعد از ۱۵ سال که واقف محترم هستی و نستی و زندگانی خود را در راه همشهریان محترم صرف نمودند آن افتخار بزرگ را بما دادند که بشیراز مسافرت ـ فرموده و در این جشن فرخنده شرکت‌نموده ما را مستفیض فرمایند.

تاریخچه اینموسسه خیلی جالب و میتوان آنرا در چند کلمه خلاصه نمود ـ ۳۵ سال پیش پدر واقف محترم از راه دور و دراز بشیراز میآیند اوضاع بهداشت شهر رادیده وتصمیم میگیرند که آنچه ازدستشان برآید در راه پیشرفت بهداشت‌مردم شیراز انجام دهند . در آنموقع ـ که موضوع بیمارستان وجود خارجی نداشت و بیمارستان مترادف با مرگستان‌بود ایشان بهبودستانی‌بوجود میآوردند در حقیقت اقدامات مفیدی که واقف محترم در شیراز نموده‌اند ارثی است که از پدر بزرگوارشان بایشان رسید . بعد از جنگ واقف محترم بفکربهبودی وضع آب زادوبوم خود افتادند و دستگاه لوله کشی شهر شیراز را تاسیس و سپس این بیمارستان را بوجود آوردند .

در طول این ۷ سال اقدامات ـ فوق العاده چالبی در این موسسه انجام‌گردیده.در مرحله اول‌موجودیت اینموسسه است . چه بسا موسساتی که در سالها قبل با خواب و خیال بوجود آمد و با خواب و خیال بزرگ شد ولی امروز هیچگونه اثری از آنهانیست ولی اینموسسه اینجا است وچون الماس گرانبهائی درقلب شهر شیراز میدرخشد و در نتیجه فعالیت های شبانه روزی گردانندگان آن امروز باکمال افتخار و سربلندی عده‌ای پرستار تحصیل کرده به جامعه پزشکی تقدیم میکنیم .

در سال گذشته بخصوص با تمام مشکلاتی که مواجه بودیم بافتخارات عالی پرستاری برپاست بخوبی تجلی مینماید و یقین دارم همه ذوات ـ محترمی که شرف حضور دارندبدیده تحسین و قدر شناسی بآن مینگرند

امیدوارم‌بعنایات پروردگار و توجه ذات‌مقدس شاهانه که پیوسته مشوق نیکوکاران و پشتیبان موسسات ـ سودمندند آموزشگاه پرستاری‌نمازی بتواندابن‌خدمت گرانبها را بفرهنگ و بهداشت کشور در سالهای آتیه‌نیز ادامه دهد .

بنابسمتی که در هیئت مدیره‌بنیاد ایران دارم پس از تشکر از بانوان، و آقایان محترمی که با شرکت خود در این جشن فرخنده موجبات‌تشویق کارکنان‌اینموسسه‌را فراهم‌ساخته‌اند از صمیم قلب بتمام دوشیزگان ـ محترمی که بدریافت دانشنامه نائل آمده اند تبریك میگویم و امیدوارم بادلسوزی و شفقت که لازمه‌پرستاری است معلوماتی راکه در دوران‌تحصیل فرا گرفته اند در راه بهبود بیماران بکار برند و مقام و موقعیت پر ارج پرستاری را در جامعه منعکس سازند.

اظهارات آقای نمازی

در اینموقع آقای حاج محمدنمازی موسس محترم بیمارستان نمازی ـ بیانات مشروحی باین شرح ایراد نمودند :

همشهریان محترم :

چقدر سعادتمندم که بار دیگر توفیق زیارتتان نصیبم شده و میتوانم باقلبی مملو از سرور سلام خودرا به حضورتان تقدیم کنم .

ازروزی که بفکر تاسیس لوله کشی آب و بیمارستان و آموزشگاه پرستاری افتادم تا بامروز ۱۸ سال‌می گذرد وخدای را سپاسگذارم که آن فکر مدتی است به نتیجه رسیده‌و امروز آثار قسمت فرهنگی آن یعنی آموزشگاه عالی پرستاری بمعرض مشاهده همشهریان محترم قرار می گیرد .

شك نیست که انجام هرکاری با مشکلاتی مواجه میشود که بسیاری از آنها حتی قابل پیش بینی نیست وچه بسا مانع پیشرفت کارو یا لااقل باعث کندی آن‌میگردد ولی در مقابل این مشکلات پس از لطف و عنایت پروردگار عواملی وجود داشت که‌کار رابنتیجه رسانید و بنده وظیفه‌وبلکه دین‌خودمیدانم که‌دراینموقع ازآنهایاد وادای تشکر نمایم .

اول وبالاتر از همه توجهات ذات مقدس شاهنشاه که پیوسته از این تاسیسات پشتیبانی فرموده و در هر موقع دررفع دشواریهائیکه پیش‌آمده اوامر مخصوص صادر واین دستگاه بهداشتی‌و فرهنگی را در کنف‌حمایت خود قرار داده‌اند .

دوم مراقبت خیرخواهانه هیئت‌مدیره بنیاد ایران بوده‌است که‌تحت ریاست فائقه جناب‌آقای علاء وزیر دربار شاهنشاهی باعلاقه مندی خاصی ازاین موسسات سرپرستی فرموده وبنده‌را رهین لطف خود ساخته‌اند ومخصوصا عموزاده محترم جناب آقای مهدی نمازی علاوه بر سرپرستی‌تاسیسات فرهنگی خود یعنی‌دبیرستان وهنرستان نمازی نسبت باین موسسات نیز از هیچ‌نوع‌مراقبت وصرف وقت ودلسوزی دریغ نفرموده‌اند و نیز توجهات‌دائم وروز افزون دانشمند محترم جناب آقای صدرزاده در پیشرفت حسن‌جریان امور از عوامل بسیار موثر و مغتنم بوده‌است .

سوم علاقه وافر و عشق ودلبستگی مخصوص و بسیار گرانبهای آقای دکتر مهرا رئیس بیمارستان وکلیه پزشکان دانشمند ایرانی وآمریکائی است‌که بانهایت صمیمیت وباروحی پراز احساسات خدمتگذاری به نوع تشریك مساعی نموده‌اند و همچنین کوششهای آقای برهان در قسمت دبیرستان و هنرستان و مساعی‌آقای هوشمند در اداره امور بنگاه آب در خور قدردانی است .

چون شاهنشاه خردمند دانش‌پرور اراده فرموده‌اند دانشگاه پهلوی در شیراز تاسیس یابد و ریاست آن با استادعالی مقام و همشهری عزیز ما جناب‌آقای دکتر صورتگر است‌و خود این دانشگاه باین تاسیسات فرصتی خواهد داد تاخدمات بیشتری در تربیت پزشك و پرستار و تفحصات علمی به نسل جوان کشور تقدیم نماید .

ازفرد فردشما سروران محترم تقاضا دارم مرا بمنزله خادم خود شناخته و این تاسیسات را ازخود و برای خودبدانید ودرنگاهداری وتوسعه آن کوشش کنید و این یگانه استدعاایست که من از آن ذوات محترم دارم . اکنون اجازه میخواهم بمناسبت جشن فارغ التحصیلی آموزشگاه عالی‌پرستاری‌چند کلمه‌ای هم درخصوص فن پرستاری معروض دارم.

فن پرستاری واهمیت پرستار تا صدسال پیش شناخته نشده بود ولی امروز با پیشرفت علم پزشکی اهمیت پرستاری ولزوم تربیت پرستار بحدی احساس شده است که همه میدانند بیمارستان بدون وجود پرستارتحصیل کرده مفهومی ندارد.

این بیمارستان ازآغازتاسیس‌باین نکته توجه داشت وخود در صددتعلیم وتربیت پرستار برآمد و آموزشگاه عالی پرستاری فعلی که اینك هفتمین دوره فارغ التحصیلی خودرا بجامعه پزشکی تقدیم میسازد براثر این‌فکر بوجود آمد .

امیدوارم باتوجه و عنایات‌شاهنشاه این‌خدمت ادامه یابد و هرسال در چنین روزی یکعده دیگر ازدوشیزگان بگروه پرستاران تحصیلکرده افزوده شود .

واما تذکاری که بشما دوشیزگان محترم دارم اینست که عده زیادی‌که خدایشان اجر دهد در تعلیم و تربیت شما تحمل زحمت نموده‌اند و درحقیقت دینی اخلاقی برگردن شمانهاده‌اندا‌گر بخواهید این دین اخلاقی را اداکنید جای آن درکنار تخت بیماران است که‌با عطوفت و مهربانی از آنها پرستاری کنید و معلومات گرانبهائی که‌ازمعلمین عالیقدر خود اندوخته‌اید درراه بهبود و سلامت آنها ایثار نمائید و ازخداوند رئوف ومهربان پاداش خدمت بخواهید که در قرآن کریم آمده‌است

«ان‌الله‌لایضیع اجرالمحسنین»

اظهارات آقای دکتر صورتگر رئیس دانشگاه پهلوی

بعد از خاتمه نطق آقای نمازی آقای دکتر صورتگر پشت میز خطابه قرار گرفته و چنین اظهار داشت :

خانم ها و آقایان محترم ازمراسم محبت و نوازشی که سخنرانان محترم قبل از بنده نسبت به بنده فرمودند نهایت سپاسگزاری را دارم و این مرحمت را برای‌خودم ذیقیمت‌میدانم و امیدوارم هرگز اتفاقی نیفتد که از این لطف و اشفاق سوء استفاده کرده باشم و اما امیدوارم تمام این حسن ظن ها نتیجه‌اش در کاری که در پیش داریم یعنی در بهبود وترقی و پیشرفت دانشگاه پهلوی که بامر اعلیحضرت همایون شاهنشاه افتتاح شده است مشهود بشود در اینجا برای بنده فرصتی هست که بعرض حضار محترم برسانم که شاهنشاه دانش پرور ودانشمند ما سال ها قبل این نیت را داشتند که در یکی از نقاط کشور ما دانشگاهی ایجاد بفرمایند که‌تمام ترقیات در کشور های علمی جهان متمدن را در آنجا تمرکز بدهند و دوشادوش این ترقیات و پیشرفت های جهان متمدن آنچه که در کشور باستانی ما از تمدن و فرهنگ و ادب و سایر مزایای معنوی انسانی هست آنجا جمع شود باعث خوشبختی‌مردم این شهر دلکش و منزه شیراز است که این نیت‌را متوجه شهرما فرمودند و این را از این لحاظ فرمودند که اولا هوای دلکش و سر زمین خرم و مردم میهمان نواز و مودب شیراز شاید بهترین دسته مردمی باشند در ایران که بتوانند از مردم نقاط‌مختلف از جوان های مختلف پذیرائی بکنند و آنها را در این شهر مثل فرزندان خودشان بپذیرند یعنی کاری بکنند که وسائل تحصیل آنها که در شهری مانند شهر ما کاملا فراهم و آسایش خیال و خاطر آنها همیشه موجود باشد . دوم‌از این نظر که شهرتاریخی شیراز از قدیم الایام بعنوان شهر دارالعلم معروف و مشهور بوده است کسی نیست در این دنیا که از ایران یاد نکند و بمجرد یاد ایران یادش باین شهر و این دو بزرگوار که در شمال شرقی شیراز دفن هستند یعنی یك نفر شیرازی دیگری تهیه شده و فراهم شده حاضر است و این برای هر دانشگاهی از بهترین و مهم ترین وسائل کاراست‌من‌اشاره‌ام به‌بیمارستان نمازی است و دستگاه بزرگ و عریض و طویلی که ملاحظه میفرمائید .هیچ دانشگاهی اینقدر مثل دانشگاه شیراز خوشبخت نیست که برای‌تربیت‌مردمی که برای کادر پزشکی و قسمت های مختلف درمانی کار میکنند یك‌هم‌ـ چنین موسسه‌ای مجهز موجود باشد که ا زاو استفاده تعلیماتی وتعلیمات بالینی وامثال آن بکنند .خوشبختانه شهر شیراز اینقدر خاکش پرمحبت و دوست داشتنی است که درش مجال هیچگونه معاوضه ،هیچگونه سوءنظر و هیچگونه تفاوت اخلاقی و مذهب ما بین کار کنان موسسات علمی‌اش باقی نمیگذارد بهمین جهت بنده‌خیلی خوشوقتم که در شهر من مابین تمام مردمی که در دستگاه فرهنگی آن کار میکنند یك نوع ارتباط قلبی و محبت باطنی و صمیمی موجود است‌و ما هنوز در این انتظار هستیم که این اهتمام و جانب داری و حمایتی را که اعلیحضرت همایون شاهنشاه از ما کرده‌اند بزمین نگذاریم طوری‌کنیم که پیش ایشان‌سزاوار مرحمت‌ومحبت بیشتری باشیم و خدای نکرده جهتی پیش نیآید که معلوم شود ما جماعت که خدمتگذاران این شهر هستیم در وظیفه خودمان کوتاهی کردیم و امیدوارم بخدا که نتیجه این حسن تفاهم و این هم آهنگی که مابین تمام دستگاه های تعلیماتی این شهر است بیشتر و بهتر هر قدر که سال میگذرد مشهود بشود ما مامورین فرهنگی این‌شهر ازمساعدت و حمایت و کمك‌ماموران‌محترم دولت‌ازمقامات محترم ارتشی و کشوری همواره برخورداریم وامروز در حضوربانوان و آقایان محترم میخواهم که تشکر حافظ و سعدی‌نکرده باشد و بنابراین نقطه‌ای بهتر از شیراز برای‌پیشرفت فرهنگ و ادب و تمدن ایرانی شاید از این لحاظ یافت نشود از طرف‌دیگر ۴۵ تا ۵۰ کیلو متر دور تر از این جلگه منزه‌وخرم آثار عظمت‌وبزرگی و جلال و توانائی ایران باستان‌هنوز موجود است که چشم هر بیننده‌ای را خیره میکند و بهترین نقطه‌ای خواهد بود برای جوانان کشور ما که در نتیجه‌این درگاه بزرگ‌تاریخی بافتخارات گذشته ایران آشنابشوند و فراموش نکنند که این افتخارات باید همیشه احیا بشود و ما که وارث افتخارات گذشته‌هستیم‌طوری میکنیم که آنچه بوده است و به آنچه‌خواهد بود مساوی و همدوش باشد . سوم از این نظرکه برای دانشگاه‌یکموسسه مجهزی که باتمام وسائل و اسباب کار و استادان دانشمند و به همت بخواندن و نوشتن هم نمیباشند به نوع دوستی وخدمات شایسته‌ایشان واقفند .

چنانچه حضار محترم اطلاع‌دارند این آموزشگاه تحت سرپرستی موسسه بنیاد ایران باکمك و راهنمائی متخصصین اداره همکاری ایالات متحده آمریکا در سال ۱۳۳۲ گشایش یافت . هم زمان باتشکیل این آموزشگاه‌بیمارستان نمازی برای تجربیات عملی دانش‌ـ جویان مجهز و آماده گردید. در سال ۱۳۳۴ اعلیحضرت همایون شاهنشاه محمدرضاشاه پهلوی بیمارستان نمازی واین آموزشگاه را رسما افتتاح فرمودند و تاکنون این موسسه مورد لطف و مرحمت خاندان جلیل سلطنت بوده و همچنین از طرف وزارت فرهنگ‌به

بقیه در صفحه ۱۹

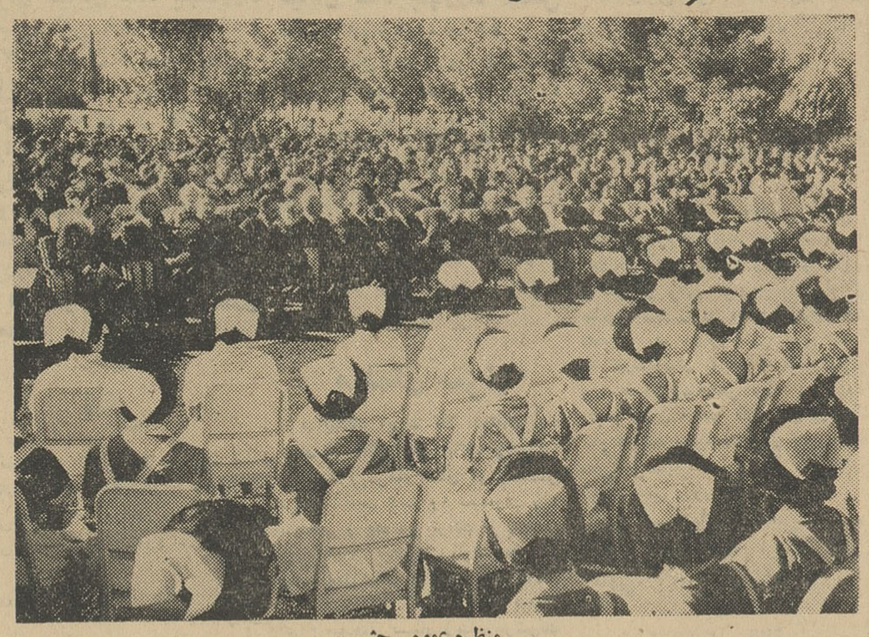

منظره عمومی جشن

آقای حاج‌محمد نمازی‌هنگام اعطای گواهینامه به یکی از فارغ‌التحصیلان

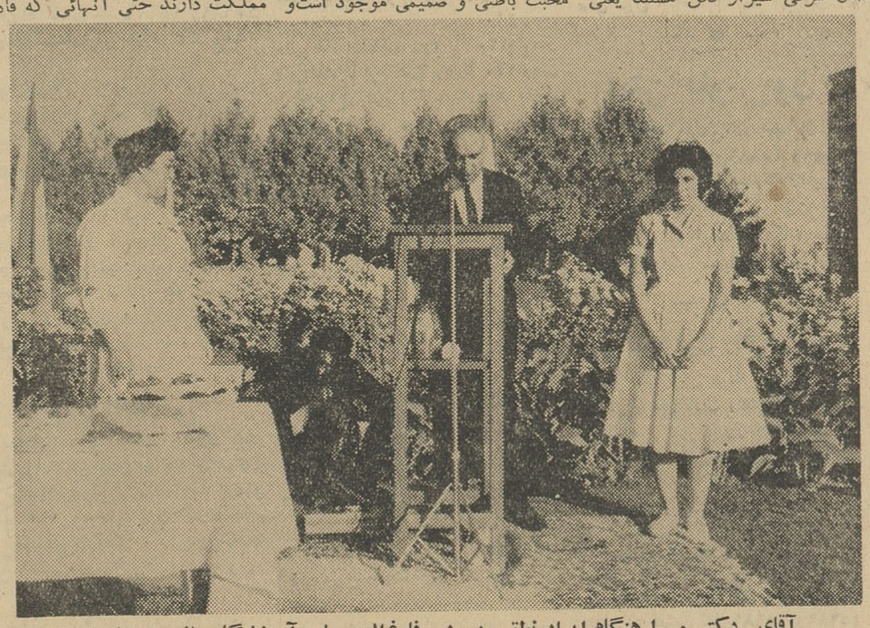

آقای دکتر مهرا هنگام ایراد نطق درجشن فارغ‌التحصیلی آموزشگاه عالی پرستاری نمازی

ادارات دولتی که نسبت بدانشگاه پهلوی و کلیه موسساتی که در این جا برای تعلیمات کار میکنند دریغ نفرمودند تقدیم کرده باشم کلمه‌ای هم باید عرض کنم که نسبت به جناب آقای حاج محمد نمازی دانشمند بزرگوار علاقه بخصوصی دارم وطن ایشان دلالت بر ایشان میکند ولی آثار علمی و دانش‌اندوخته ایشان‌بیش از این آثار حکایت از بزرگواری ایشان میکند من امیدوارم که فرصتی برای ایشان دست بدهد که همینطور که نیتشان هست و همیشه خیر این مردم و ترقی این مردم را در دل دارند با قلم نافذ و بیان علمی که دارند شمه‌ای از معلومات علمی خودشانرا بمردم‌این‌شهر لطف‌بفرمایند همانطور که این بنا را با این زیبائی و عظمت بشهر ما لطف کرده‌اند .

پس از پایان بیانات آقای دکتر صورتگر آقای دکتردیبا معاون‌وزارت بهداری‌طی‌نطقی اقدامات‌خیرخواهانه آقای نمازی را تقدیر و موفقیت کارکنان آموزشگاه پرستاری را خواستار شدند .

گزارش رئیس آموزشگاه

در این موقع‌بانو طلیعه آگاه‌رئیس آموزشگاه عالی پرستاری نمازی گزارش‌آموزشگاه رابااین‌شرح قرائت نمود :

جناب آقای نمازی پرستاران عزیز. بانوان وآقایان

از اینکه دعوت این آموزشگاه راپذیرفته وباتشریف فرمائی خودما راسرافراز نموده‌اید سپاسگذارم. بسیار باعث خوشوقتی وافتخار من است که گزارش آموزشگاه عالی پرستاری نمازی را بحضور حضار محترم عرضه دارم .

امسال جشن ما اهمیت خاصی دارد چون علاوه بروزراء محترم حضور جناب آقای حاج محمدنمازی بنیان‌گذار وبانی این موسسه می‌ـ باشد . من درباره خصائص و خدمات ایشان به‌بهداشت و تعلیم وتربیت این آب وخاك سخنی‌نمی‌ـ گویم چون‌مسلما آنانهائی که‌کوچك ترین آشنائی بوضع بهداشت ایز مملکت دارند حتی آنهائی که قادر

اجتماعی

گفتگوی تلفنی مردم

۳۰۰۱۰

شماره تلفنی است که ازساعت شش بعداز ظهر تا هفت‌ونیم بعدازظهر هرروز غیر از روزهای تعطیل به‌دردددلها و گفتگوهای تلفنی مردم اختصاص داده شده است شما هم می‌توانید دراین ساعت دردددلهای خودرا باما در میان‌بگذارید.

مسئول این آبروریزی کیست ؟

* ترا بخدا ببینید مامردم راچطور آلت‌دست کرده‌اند ، پریروزدر بازار شاهد وناظر صحنه تاسف‌آوری بودم دونفر خارجی بادوربین‌عکاسی و فیلمبرداری وارد بازار شدند یك دیلماج هم‌همراه داشتند .(دیلماج ازقیافه‌اش معلوم‌بود که ایرانی است)من بی‌اختیار تونخ این هیئت رفتم که ببینم منظورشان از فیلمبرداری چیست ، دیدم آقای دیلماج به‌اشاره خارجیها جلوی یك شاگرد مغازه راگرفت و پنج تومان باوداد وگفت بروابن اسکناس رابه‌آن لبوفروش بده وبرای خودت هرقدر میخواهی لبوبخر فقط وقتی خواست بقیه پولت رابدهد بگوببست تومانی داده‌ام پسرك‌هم ازخدا خواسته رفت جلوی لبوفروش دستورات راجرا کرد.کمی گذشت کارلبو فروش وپسرك بمشاجره لفظی کشید و باوساطت چندنفر رهگذر از همه‌جا بیخبر کار به‌دعوا و کتك‌کاری انجامید ، آنوقت آن‌دونفر خارجی شروع کردند به فیلمبرداری ازاین صحنه که خودشان آنرا خلق‌کرده‌بودند ، آیا این بدبختی مملکت ما نیست که خارجی ها باساختن این گونه صحنه‌های ساختگی آبروی مملکت مارا ببرند ، چه‌کسی این‌ها راکنترل میکند ؟

علی‌اصغرعمرانی‌بازار

اگراعتبار بوجودآمد اسفالت‌میشود

جریده شریفه اطلاعات عطف بشرح مندرج درشماره ۱۰۹۲۹ مورخه ۴۰ر۷ر۴۱ آنجریده شریفه راجع‌به اسفالت خیابان سیمتری نیروی هوائی برابر گزارش اداره کل فنی اشعار میدارد :

خیابان مزبور به‌پیمانکار مربوطه ابلاغ گردیده که درارسال نقشه آن اقدام نماید . بدیهی‌است پس‌از ارسال نقشه درصورت وجود اعتبار نسبت باسفالت‌خیابان‌مورد بحث اقدام‌خواهدشد.

ازکرده پشیمان شده‌ایم

من معلم بخش یك فرهنگی هستم، روزهای تابستان که اغلب معلمین و فرهنگیان به‌خارج ازتهران رفته‌بودند وآب خنك میخوردند ، من‌وعده‌ای از معلمین دیگر در تهران توی گرمای طاقت‌فرسا درکلاس‌های تقویتی وزارت فرهنك درس میدادیم بامید اینکه صنار سه‌شاهی گیرمان بیاید، اما وزارت فرهنك حق‌التدریس مارا تابحال نداده است .

معلم

بستن حمام خزینه مهرآباد ادامه‌دارد

*درمهرآباد حمام خزینه وجوندارد ماموران شهرداری آنقدر به مساله بستن حمام خزینه ذیعلاقه هستند که تابحال چهار مرتبه در خزینه حمام مهرآباد راگل گرفته‌اند !و هنوز هم اینکار ادامه‌دارد .

فیضی

وزارت بهداری توجه کند

* زن‌من روزپنجشنبه بچه‌ی‌بیمارم رابه‌بنگاه تراب دردروس‌میبرد، چون ساعت ده‌باین بنگاه درمانی مراجعه میکند اورا نمی‌پذیرند ناچار برمیگردد،صبح روز شنبه من‌بچه راخودم برمیدارم ومجددا به‌این محل میبرم این‌بارهم مرانمی‌پذیرند ناچار جسم نیمه‌جان اورا به‌بیمارستان رضاپهلوی میرسانم، درآنجا دکتر پس‌از معاینه میگوید ، اگردوروز پیش‌او را آورده بودید معالجه میشدو حالا ازوقت معالجه گذشته چون بچه خناق‌دارد، تصور بفرمائید ماچه مردم بدبخت ودرمانده‌ای‌هستیم که باید بچه‌مان روی دستمان جان‌بدهد ودکترها بما نرسند .

حسین‌حمیدی

رادیو ایران توجه کند

*بنظر من خوبست مسئولین قسمت ادبیات رادیو باین نکته توجه کنند و اشتباهی را که مرتب تکرار میکنند اصلاح نمایند، در رادیو این یك بیت‌شعر بصورت زیر قرائت‌میگردد.

«پایان آمد این دفتر حکایت همچنان باقی»

«بصددفتر نشاید گفت حسب‌الحال مشتاقی»

خوبست قرائت این یك‌بیت بصورت زیر تصحیح شود :

«پایان آمد این دفتر حکایت همچنان‌باقی»

«بصد دفتر نشاید گفت وصف‌الحال‌مشتاقی»

تقی پدرام

موکول بتامین اعتباراست

اداره محترم روزنامه اطلاعات پاسخ شرح‌مندرج درستون گفتگوی تلفنی مردم شماره ۱۰۹۳۶ آن روزنامه مورخ بیست و ششم مهرماه ۴۱تحت عنوان «مابه‌التفاوت حقوقم را میخواهم » لزوما باطلاع میرساند طبق گزارش اداره کل کارگزینی در متن ابلاغهای تغییر سمت یاتبدیل رتبه بطور کلی قید میشود که پرداخت اضافه‌یاترمیم حقوق موکول بتامین اعتبار می‌باشدبنابراین پس از پیدایش اعتبار نسبت بانجام‌درخواست متقاضی اقدام میشود. لطفا دستور فرمایند مراتب را جهت اطلاع‌دراولین شماره آن روزنامه درج‌نمایند .

دفتر وزیرفرهنك

ولی کو گوش شنوا

نظافت هر کوی وخیابان بعهده برزن است . ولیکن کوچه‌ای است درخیابان گرگان‌بنام‌کوچه شفق‌از ابتدا تا انتهالجن‌ـ آب صابون کثافت دراین کوچه وجود دارد و از طرفی هم‌مامورین برزن مقابل کوچه را مذبله‌دانی کرده‌اند . چند مرتبه اهالی کوچه به‌برزن تذکرداده‌اند ولی کوگوش شنوا ؟

علیمحمد ـ ع

توضیح اداره پلیس تهران

عطف بمندرجات شماره ۱۰۹۳۴ـ۶ـ۸ر۴۱ در مورد پارکینك وسائط نقلیه درخیابان فردوسی که مورد نظر آقای مهندس‌ساعد می‌باشد اشعار میدارد .درخیابان های مرکزی شهر بعلت تراکم وسائط نقلیه و بمنظور ایجاد تسهیلات لازم درامر عبور و مرور تابلوهای مخصوصی باذکرایام و ساعات ممنوعیت توقف نصب گردیده و توقف نقلیه درخیابان فردوسی نیز شبها ازساعت ۴۰الی ۶صبح وروزهای تعطیل درتمام ساعات توقف‌آزاد می‌باشد خواهشمند است دستور فرمائید مشروحه زیر در پاسخ‌آقای مهندس ساعد دراولین شماره آن روزنامه درج‌گردد.

رئیس پلیس تهران‌سرهنك‌ستادوثیق

گوبلز حرف میزند

بقیه از صفحه ۵

باید بلافاصله تسلیم شده از دفاع بیهوده و جنون آمیز دست بکشد.ولی فریچه از اینکه بدون مقدمه نظرش را با مارتین بورمن معاون پیشوادر میان بگذارد احتراز میکرد . فریچه فقط میخواست بورمن را وادارد تا از صدور دستورات بیهوده خود داری نماید .

در حقیقت او داشت با سرش بازی می کرد ، معذلك موفق شد نظر موافقت بورمن مقتدر ترین شخصیت پس از هیتلر را نسبت به نظریه خود جلب نماید .

درباغ جلوی پناهگاه در محاصره دیوارهای دود زده و لا بلای باك های بنزین و خاکستر پرونده های محرمانه دولتی،ودر حضور فریچه، بورمن چنداس‌اس را احضارکردو به‌آنها دستور داد:

ـ نبضت مقاومت از این لحظه منحل میشود . کلیه قسمت ها باید دست از دفاع‌ومقاومت‌بردارند وضمنا کلیه احکام صادره اعدام‌نیز ازاین‌لحظه به‌بعد بلااثر و منتفی تلقی میگردد.

فریچه دوان دوان خودش را به وزارت تبلیغات رساند ، شخصیت هائی که‌درپناهگاه زیرزمینی‌عمارت صدارت عظمی حضور داشتند،قصد کرده بودند درساعت ۲۱ برای گریختن از برلن شانس خودرا بیازمایند .

نتیجتا پس از ساعت ۲۱ فریچه که مدیر کل وزارت تبلیغات بود عالیمقام ترین مرجع دولتی مقیم برلن محسوب میشد و می‌توانست بنام ملت آلمان تصمیم به تسلیم برلن رابه مارشال گئورگی ژوکف اطلاع دهد .

بهمین جهت تصمیم خودش را باچندتن از پزشکان نظامی ، فرماندهان نهضت دفاع از برلن و تعدادی از واحدهای ماموردفاع از پایتخت در میان گذاشت .و آنگاه نشست وبه مارشال شوروی نامه‌ای نوشت .

(یونیوس) مترجم سرویس خبرگزاری آلمان آن‌رابروسی ترجمه و تحریر کرد . هنوز نامه دریاکت گذاشته نشده بود که ناگهان در اطاق بضرب یك لگد خشونت‌آمیز باز شد . ژنرال (ویلهلم‌بورگدورف) آخرین آجودان هیتلر بانگاههای غضب‌آلودش به وسط اطاق پناهگاه پرید وبلحنی تهدیدآمیز فریاد زد :

ـشما میخواهید تسلیم شوید؟

فریچه بالحن خشکی پاسخداد:

ـآری !

بورگدورف فریاد کشید : پس باید همین جاتیربارانتان کنم . پیشوادر وصیت‌نامه‌اش هرگونه تسلیمی رانهی کرده است ، تا آخرین مرد باید جنگید . ناتمام

ساکنین جوادیه در روزنامه اطلاعات

دیروز پانصد نفر از اهالی کوی های مهناز و جوادیه بروزنامه‌اطلاعات آمدند و درخواست کردند تا آقای مینوچهر بسمت شهردار جوادیه باقی بماند .

مردم گفتند کهما از آقای‌مینوچهر راضی هستیم او برای ما کار کرده و براستی بشهر جوادیه خدمت کرده است .

جمعیت‌مراجعه کنندگان گفتندکه در این مورد با آقایان نخست وزیر و شهردار تهران نیز ملاقات کرده و مطالب لازم را بنظر ایشان خواهند رسانید .

سوگندمیخوریم‌از آنچه یاد گرفته‌ایم

بقیه از صفحه ۹

دانشجویان‌باریاست‌دانشکده گرفتند باین مطلب اشاره شد وایشان‌اظهار داشتند که‌دراینمورد باریاست‌محترم دانشگاه مذاکره شده و امید میرود بزودی موافقت ایشان جلب شود همچنین استفاده از آموزش‌سمعی وبصری که فعلا درمدارس خارج رواج داردنهایت ضروری و مفید بنظر می‌آید در مورد قسمت های مختلف برنامه علمی دانشکده نمایندگان دانشجویان‌با استفاده از نظریات استادان محترم و علاقمند و مراجعه به مجلات علمی‌پیشنهاداتی تهیه کرده‌اند که مطابق معمول به ریاست دانشکده و شورای استادان تقدیم خواهد شد در اینجا باید بعرض برسانم که مقام ریاست دانشکده نیز باید توجه بیشتری‌به دانشکده دندانپزشکی مبذول دارند زیرا احتیاجات مردم ایران با۱۰۰۰ نفر دندانپزشك که در حال حاضر مشغول کار هستند بر طرف‌نخواهد شد و ۷۰ نفر فارغ التحصیل‌سالیانه تنها دانشکده دندانپزشکی ایران هم کافی نخواهد بود از طرفی‌تنها ازدیاد فارغ التحصیلان دندانپزشکی این مشکل راحل نخواهد کردبلکه باید ارزش واقعی و علمی دندان ـ پزشکان را حفظ کرد و این تا اندازه‌ای وظیفه دانشگاه است که مانع دخالت افراد بی صلاحیت در کارهای علمی بشود . !

اگرآتیه دندان پزشکان تامین نشود از وجودشان‌استفاده‌نگرددازدیادشان هم مرهمی برای درد های مردم نخواهد بود با نهایت تاسف باید بعرض برسانم که از همین تعداد قلیل فارغ التحصیل دندانپزشکی عدهٔ بکار هائی که ارتباطی با رشته تحصیلی آنها ندارد دست‌زده‌اند. امتناع دستگاه های دولتی‌ازاستخدام فارغ التحصیلان عدم تمکن مادی توام با هزینه های گزافی که برای تاسیس یك مطلب لازم است مصرف شود و مهم‌تر از همه دخالت افراد بی اطلاع و فاقد صلاحیت علمی در کار های دندانپزشکی علل اساسی است که راه ما را دشوارتر و صعب‌العبورتر میسازد تاسیس بانك های تعاونی برای کمك به فارغ ـ التحصیلان تا اندازه‌ای مشکل مارا حل خواهد کرد و بجا است که دانشگاهیان و اولیاء دانشگاه خود پیشقدم و موسس آن باشند و چه خوبست که استادان ارجمند نیز روابط علمی و اجتماعی خود را با فارغ‌التحصیلان قطع نکنندو آنهارا تنها نگذارند . تشکیل سندیکاهای فعال صنفی آنطوری که در دنیای زنده و مترقی معمول است راه را بیش از پیش برای آیندگان باز خواهد کرد .

وظیفه انسانی

من مجددا ضمن اظهار امتنان از محبت های شما استادان محترم و قدردانی از زحماتی که در راه‌تعلیم دانشجویان متحمل می شوید تقاضا دارم که دانشجویان را به تصور اینکه فارغ التحصیل شده‌اند و در خارج از چهار دیوار دانشگاه قرار دارند از پیشرفت های علمی محروم نسازید و شما دوستان دانشجو که بهترین ایام زندگی را در نهایت صمیمیت ویکپارچگی باهم گذراندیم بیائید از همینجا که می خواهیم قدم به عرصه اجتماع بگذاریم درمحضر استادان خود سوگند یاد کنیم که از آنچه بما آموختند به غلط‌استفاده نکنیم هم بستگی و پیوند اجتماعی و علمی خود را آنطور که در گذشته حفظ کردیم ثابت و محترم‌شماریم صفای باطن‌وپاکی‌دوران دانشجوئی را برای همیشه محفوظ بداریم وجز در راه انسانها و برای انسانیت‌قدمی برنداریم بیائیدبه خوداطمینان‌دهیم که باعلم به تمام مشکلات‌ونابسامانی های محیط قدم به عرصه‌نبردواقعی زندگی می گذاریم و با قدرت اراده به پیش میرویم

و بیائید بدنبال سعادت واقعی عمر خود را وقف بشریت و نجات انسانها از درد سازیم و آنچنانکه وظیفه یك دندانپزشك با شرافت‌و انسان دوست است عمل کنیم .

جدول کلمات متقاطع شماره ۲۲۴۴

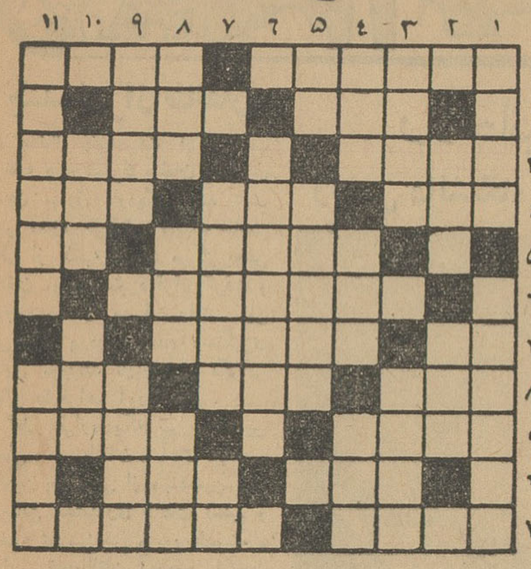

افقی: ۱ـ سامری ها ازطلاساخته و پرستیدند ـ از کفار ۲ـ سینه آسمان را فرا میگیرد ـ درزمستان می‌نشانند که دربهاران به‌گل‌بنشیند ۳ـ از گویندگان معروف‌فرانسوی در سالهای اخیر ـ اگر مربوط به ابر وبا باشد ناوك مژگان شلیك میکند ۴ـ هم‌کیف میتواند شد هم ساعت ـ سالمند ـ مال بدخلق منکسر است ۵ـاگر از هم دررفته است پس چرا در آن شربت ومربا میسازند ؟ ـ توپ ۶ـ به‌حیوانات سرکش میزنند ۷ـ حرف تعجب ـ چاقوی فرنگی ۸ـ برای موفقیت‌باید کشید ـ غالبا مشتی هم میشود ـ اگر یکی باشد بادوهوا نمیشود ۹ـ کشوری درامریکای جنوبی ـ از مسخرگی نان میخورد ۱۰ـآشناءاله که‌همه مابه‌معنی واقعی آن‌هستیم ـ ظرف آب ۱۱ـ از اقسام ماهی است اما درحقیقت باین شکل و رنك بدنیا نیامده است ـ از مشقهای‌سربازی همراه تفنك .

عمودی :۱ـ از آهنگسازان بزرك فرنگی که مخصوصا حق بزرگی به‌گردن اپرا دارد ـ دلدارشاعرروعیان کرده‌است ، پس حتما این یکی روی میپوشد ۲ ـ روان ـ بیش از لحظه‌ای نپاید۳ـ راه‌پیمای چهره نشین ـ گردنها به‌تیغ‌میزد بی‌آنکه مجازاتی‌ببیند ۴ـفرزند ـ دست وروشسته ـ دستی هـطایفه‌ای‌درایران ـ اضافه ۶ـ یك مرحله بعد از بدایت ۷ـ ستایش ـ عددی‌است ۸ـاگر خوشبو باشد احتیاجی به وصف‌عطار ندارد ـ خون سفید ـ غلیظ و تیره ۹ـ از اقسام مهم مسجد ـ معمولا بادست خالی میزنند و بادست پرمیگیرند ۱۰ـ عیار فلزات را بدان می‌سنجند ـ از آن دلبران همیشه سیمین بوده‌است ۱۱ـ یك‌نوع‌ماهی آب شیرین که برای علاج بسیاری دردهای درمان دانسته‌اند ـرودخانه‌ای‌درآسیا .

حل جدول شماره ۲۲۴۳

هنرمندان ترك

روز های ۱۶ـ۱۷ـ۱۸ آبانماه جاری

در کرمانشاه بنفع سازمان کمك کودك اطلاعات

برنامه های هنری جالبی اجرا میکنند

مشاهده این برنامه های جالب و پر شکوه را که معرف هنر اصیل‌وملی کشور ترکیه است بهمه هنر دوستان کرمانشاه توصیه میکنیم.

از فردا

سرگذشت عبرت انگیز هلن‌مورگان که زمانی سرآمد خوانندگان غرب بود ودرعشق اجتماع مثل یك شمع‌سوزان

هردوسوی شمع

سینماسکوپ ـ دوبله‌بفارسی

پل نیومن ـ ان بلایت

تجدید آگهی مناقصه شماره ۳۳

اداره سررشته‌داری ارتش مقدار پنج تن قلع رابمناقصه میگذارد.

۱ـ داوطلبان معامله برای ملاحظه مشخصات جنس مورد معامله ودریافت برك شرایط معامله ونمونه قرارداد بدایره خرید و پیمان‌ها اداره سررشته‌داری ارتش واقع‌در فیشرآباد مراجعه‌وپیشنهاد خودرادر دوپاکت لاك ومهرشده یکی محتوی سپرده و دیگری پیشنهادمربوطه که درروی آن جمله «مربوط بمناقصه (قلع)» نوشته شده باشد تاآخر ساعت روز شنبه ۲۶ر۸ر۴۱ بدفتر اداره سررشته‌داری ارتش تسلیم‌و رسید دریافت دارند . .

۲ـ پیشنهاددهندگان یکنسخه دیگر از پیشنهاد خودرا باید لاك ومهرنموده وقبل از تاریخ‌مناقصه باداره بازرسی مالی ارتش واقع در خیابان سوم‌اسفند ارسال ورسید دریافتی را ضمیمه پیشنهادی که باداره سررشته‌داری ارتش تسلیم میدارند ننمایند..

۳ـ کمیسیون مناقصه درساعت ۱۰ صبح روز شنبه ۲۶ر۸ر۴۱ تشکیل وپیشنهادات واصله را باز وقرائت خواهد نمود.

۴ـ به‌پیشنهاداتی که برخلاف برك چاپی شرایط معامله تسلیم شده باشد ویارسید پیشنهاد ارسالی باداره بازرسی مالی ارتش راضمیمه نداشته‌باشد مطلقا ترتیب‌اثر داده نمیشود.

۵ ـسپرده مناقصه مبلغ پنجاه هزارریال بوده‌و پیشنهاددهندگانی که بابت سپرده معامله ضمانت‌نامه بانکی تسلیم میدارند بایدضمانت‌نامه راباستحضار وتائید بانك مرکزی ایران برسانند .

۱ـ۲ آ ـ ۲۳۲۵۴ اداره سررشته‌داری ارتش

شرکت سهامی رادیو تلویزیون ایران

سرویس وتعمیر انواع گیرنده‌های تلویزیون

تحت نظر متخصصین کار آزموده

مجهزترین تعمیرگاه تلویزیون ایران

تلفن ۶۳۴۶۶ـ ۶۳۴۶۵

خیابان آیزنهاور ـ خیابان جیحون ـ جنب پپسی کولا

خبرنگاران ما از شهرستانها گزارش میدهند

چند خبر از طالقان

*بدنبال پنج‌سرقت دریك شب ازخانه های شهرك طالقان ومتواری شدن سارق باردیگر چند شب پیش مغازه کربلائی کلیم‌اله عباسی یکی از کسبه شهرك مرکز بخش طالقان مورد دستبرد قرار گرفت و موجودی مغازه بسرقت رفت . این سرقتهای پی‌درپی وعدم دستگیری سارق موجبات ناراحتی و نگرانی اهالی را فراهم آورده‌است .

*طی قراردادیکه بین معتمدین محلی بخش طالقان و آقای مهندس شاهین پور یکی از مهندسین برق درسالن بخشداری طالقان تنظیم و امضاء شدمهندس مزبوریکدستگاه مولدبرق‌به‌طالقان آوردوهم اکنون مشغول سیمکشی برق می‌باشد در آینده‌ای نزدیك شهرك مرکزبخش طالقان به‌نیروی برق روشن خواهد شد .

*کارساختمان جاده جومستان طالقان شروع شده و باایجاد این راه ، شهرك مرکز بخش بقریه جوستان متصل می‌شود هم‌اکنون مسئولین مربوطه باسرعت و فعالیت زیاد مشغول تسطیح‌این‌راه شوسه می‌باشند .

روحانیون شیراز
رئیس دانشگاه لبنان را بدرقه کردند

قبلا اطلاع داده‌شد که آقای رشید بیضون رئیس دانشگاه مسلمانان شیعه لبنان باتفاق چند نفر از همراهان واردشیراز شدو مورد استقبال قرار گرفت رئیس دانشگاه لبنان طی توقف در شیراز باروحانیون‌ملاقات کرد واز آثار تاریخی شیراز و تخت جمشید دیدن نمود و در میان مشایعت عدهٔ زیادی از روحانیون و روسای ادارات دولتی و محترمین شهر با هواپیما بتهران بازگشت درعکس‌بالا آقای رشید بیضون در فرودگاه شیراز بایکی از روحانیون که‌ببدرقه آمده‌است خداحافظی‌میکند.

طی مراسمی در همدان
کتابخانه جدیدی افتتاح شد

روز نهم آبان‌ماه که مصادف بامیلاد والاحضرت ولیعهدایران بود طی مراسمی کتابخانه و قرائتخانه اوقاف همدان بوسیلهٔ آقای‌صوفی‌نیا فرماندار کل همدان افتتاح شد دراین مراسم روسای‌ادارات دولتی و جمعی از معتمدین ومعاریف شهر حضور داشتند و آقای پرتوی رئیس اداره اوقاف همدان گزارش تاسیس کتابخانه و قرائتخانه را باستحضار رسانید و آقای قریب رئیس فرهنگ همدان دراین مورد مطالبی ایراد کرد و در پایان آقای فرماندار کل ازمساعی آقای پرتوی‌اظهارقدردانی نمود.

تقاضای اسفالت

خبرنگارما در لارگزارش‌میدهد اغلب خیابانهای شهرستان لارخاکی است و هنوز برای اسفالت این خیابانها اقدامی نشده‌است .بااینکه بارها تقاضای اسفالت این خیابانها را کرده‌ایم از طرف مقامات‌مربوط، هیچگونه توجهی دراین‌باره مبذول نشده‌است اهالی مجددا تقاضادارند تاقبل از فصل سرما و بارندگی برای اسفالت خیابانهای خاکی‌اقدام شود .

شهردار قزوین گفت:
اگر مردم باشهرداری همکاری کنند ...

بزودی وضع شهر را تغییر میدهم

دکه‌های چوبی جلوخان مسجدشاه برداشته‌شد

خبرنگارما در قزوین مینویسد : بدنبال‌اقدامات آقای محتشم شهردار انتخابی قزوین درموردبرچیدن دکانهای چوبی جلوخان مسجدشاه این‌ش مهرستان بامشارالیه تماس حاصل گردید و از اقدامات و اصلاحاتیکه شهرداری در نظر دارد انجام دهدسئوالاتی شد شهردار قزوین در این مورد اظهار داشت : من چندسال قبل که شهردار این‌شهرستان بودم کارهائی انجام دادم که مورد تایید قاطبه‌مردم قزوین بود حالا که‌انجمن شهر مرا بسمت شهردار این شهرستان انتخاب کرده و از من پشتیبانی میکندجادارد مردم نیز چنانچه درانجام اصلاحات‌شهری از طرف‌شهرداری ضرری متوجهشان می‌شود تحمل کنند و نفع جامعه را بالاتر و مقدم برمنافع خود فرض کنند . قول میدهم در چنین صورتی ظرف مدتی کوتاه شهر قزوین آبادشود . آقای شهردار افزود در درجه اول قزوین احتیاج‌به‌چندخیابان و تعریض چند کوچه دارد که نقشه های ایجاداین خیابانها و کوچه ها از تصویب انجمن شهر گذشته وامیدوارم بزودی این کار مفید اصلاحی انجام‌شود. تاکنون دکه‌های چوبی اطراف میدان پهلوی را صاحبان آنها به‌پیروی ازاقدامات‌شهرداری‌برداشته‌اندو این‌اقدام مردم برای زیبائی شهر مورد تحسین و تقدیر شهرداری است امیدوارم مردم قزوین درکارهائی که بصلاح‌وآبادانی شهراست‌باشهرداری وماموربن آن همکاری کنند و در چنین صورتی‌قول میدهم‌که وضع شهر قزوین را بزودی تغییر دهم و بصورت آبرومندانه‌ای درآورم .

کشف تریاك

طبق گزارش خبرنگارما در شهسوار پریروز مامورین مبارزه با مواد مخدره شهسوار باتفاق آقای ستوان یکم امیر حسین روشن ضمیر رئیس کلانتری منزل شخصی بنام ابراهیم را بازرسی کردند و در نتیجه ده کیلو و چهارصد گرم تریاك کشف نمودند صاحبخانه و همچنین قاچاقچیان اصلی باسامی ناصر ومحمدعلی دستگیر شدند و تحت تعقیب قرار گرفتند .

تودیع بارئیس سابق تلفن

طبق گزارش خبرنگار ما در کرمان چندروز قبل بمناسبت انتقال آقای پژمان رئیس سابق ادارهٔ تلفن کرمان بزاهدان مجلس تودیعی‌در سالن‌اداره تلفن کرمان برگزار گردید .دراین‌مراسم با حضور کلیهٔ کارمندان ادارهٔ تلفن ازاقدامات ومساعی آقای پژمان تجلیل و تقدیر شدو یك گلدان نقره توسط آقای مهندس عبدالرضائی بمشارالیه اهداء گردید. درعکس بالاآقای پژمان رئیس سابق تلفن کرمان گلدان نقره را از آقای مهندس عبدالرضائی دریافت میدارد .

تکمیل کادرآموزشی

از اداره انتشارات وزارت فرهنگ در مورد خبری که مبنی برنقص کادر آموزشی دبستان انوشیروان «دوآب » دراین صفحه چاپ شد میئویسند : طبق گزارش اداره فرهنگ شهرستان شاهی بااعزام یکنفر آموزگار بدبستان مزبور کادر آموزشی آن دبستان تکمیل گردیده‌است .

دهکده بی‌نصیب

خبرنگار ما درساوه مینویسد : چندروز قبل یکی از اهالی قریهٔ زلزله زده «حصار» خرقان ساوه‌بدفتر نمایندگی اطلاعات آمدو گفت :در زلزلهٔ اخیر کلیه خانه های قریهٔ حصار منهدم گردیده و چون محل

زلزله زدگان حوزه خرقان ساوه
احتیاج بکمك بیشتری دارند

این قریه از جادهٔ‌خرقان فاصله‌زیادی دارد باینجهت کمکی بمردم زلزله زدهٔ قریه حصار نشده است حمام این قریه بکلی‌ویران گردیده‌وقابل تعمیر نیست بهداشت بازماندگان مردم زلزله زده حصار در خطراست

وچون بمحصول زراعتی آنان نیز خسارات زیاد وارد گردیده است گرسنگی نیز آنانرا تهدید میکند.

باسرمای شدید زمستانی اینمنطقه نداشتن پوشاك هم مشکلی برای مردم قریه‌زلزله زده حصار شده‌است ازطرف شیروخورشید سرخ وافراد نیکوکار و کشورهای خارج آنچه کمك شده در قریه‌دوزج که‌آخرین قسمت‌راه اتومبیل رو خرقان است

متمرکز گردیده است درحال‌حاضر بحساب دقیق ازکمکهائی که بزلزله زدگان قریه حصار شده بهر ۱۵نفر از زلزله زدگان این قریه یکعددپتو رسیده وسایر کمکهائی هم که‌شده بهمین مقیاس‌بوده است .چادرهای اهدائی که‌تعداد آنها هم خیلی کم است قادر نخواهد بود ازسرمای سخت زمستان خرقان‌جلوگیری کند شخص مزبور میگفت : دردوزج‌طرز تقسیم کمکها عادلانه نبوده و اهالی قریه حصار خرقان میگویند :اگر کمکهای فوری و موثری از لحاظ پوشاك و ساختمان حمام و خانه و تامین آذوقه بمانشود همه درسرمای سخت زمستان اینمنطقه‌از گرسنگی وسرما ازبین خواهیم رفت باینجهت دست نیاز بسوی مقامات مربوطه و سازمانهای خیریه ومردم نیکوکار دراز میکنیم و تقاضا داریم سری بقریهٔ زلزله زدهٔ حصار بزنید ووضع آشفته مارا ازنزدیك ببینید و فکری بحال ما کنید .

این زن ضعیف ۲۰ ساله
آستین غده ۱۵ کیلوئی بود!

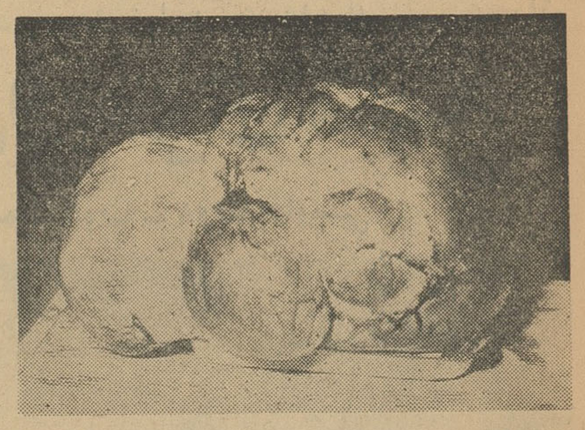

خبرنگار ما در سنندج گزارش میدهد : چندروز قبل‌زن ۲۰ساله‌ای بنام فاطمه شاهرضا که شکمش بوضع عجیبی برآمده بود با حالتی‌زارو نزار ازقریهٔ « تکاب» سنندج خودرا بشهر رسانید و در بیمارستان این شهرستان موردمعاینه قرار گرفت . پس‌از معاینه تشخیص داده شد که‌در شکم‌وی غدهٔ بزرگی وجوددارد وبایك عمل جراحی غده‌ای بوزن ۱۵کیلو از شکمش خارج گردید . بااینکه زن‌مزبور از نظر جسمی ضعیف‌بود معهذا با مراقبت و مهارت آقای دکتر سیدجمال گوشه عمل جراحی بی‌هیچ خطری انجام گردید وهم اکنون بانو فاطمهٔ شاهرضا دوران نقاهت رادر بیمارستان سنندج میگذراند . در عکس بالا غدهٔ ۱۵کیلوئی که‌از شکم زن مزبور خارج شده‌است دیده میشود.

۵۸ کیلو تریاك دریکی‌ازقراء خواف کشف شد

خبرنگارما در تربت حیدریه گزارش میدهدچند روز قبل مامورین گروهان ژاندارمری‌خواف از توابع تربت حیدریه هنگام گشت در قریه‌سنگان واقع در نزدیکی خواف موفق شدند مقدار ۵۸کیلو تریاك از عده‌ای قاچاقچی کشف کنندو قاچاقچیان را دستگیر نمایند تریاکهای‌مکشوفه ضبط گردید و قاچاقچیان پس از تکمیل پرونده‌تحویل عدالت گردیدند در عکس بالا تریاکهای مکشوفه که در چند کیسه رویهم قرار گرفته‌است همراه باقاچقیان درمیان مامورین دیده‌میشوند.

دوسال است مردم زاویه زرند درانتظارند

نمایندگان اهالی و معتمدین محلی زاویه زرند چندروز قبل بدفتر نمایندگی اطلاعات آمدند وگفتنددوسال است مقداری‌زمین‌از طرف‌حاج یوسف میر گلویکی‌از نیکوکاران زاویه بوزارت بهداری واگذارشده است تا درمانگاهی در زاویه ایجاد شود ولی باآنکه از مدتها پیش نقشه ساختمان این درمانگاه تهیه گردیده‌است هنوز برای‌ایجاد ساختمان آن اقدامی نشده ومردم در انتظار ایجاد ساختمان درمانگاه بسرمیبرند.

کودکستان مجلل و مجهزی‌درزاهدان‌افتتاح شد

خبرنگار ما درزاهدان مینویسد، چندروز قبل درمراسمی که‌بمناسبت ولادت والاحضرت رضاپهلوی‌ولیعهد والاگهر ایران در اداره انتشارات ورادیو زاهدان‌برگزار شدعدهٔ‌زیادی ازدانش آموزان دبستانهاواولیای آنان و جمع کثیری از فرهنگیان شرکت داشتند.

دراین‌مراسم آقای مهندس پارسا استاندار بلوچستان و سیستان‌بکلیه دانش‌آموزان کلاسهای دوم تاپنجم که‌رتبهٔ اول را احراز کرده‌بودند. جوائزی اهداء کرد و بدونفر از کودکان که‌درمسابقهٔ پرش برنده شده‌بودند یك‌چراغ رومیزی زیبا و یك سری چایخوری داده‌شد .پس‌از آن طی‌مراسم‌باشکوهی کودکستان رضا پهلوی زاهدان که بطرز زیباو مجللی ساخته شده است باقطع‌نوار سه رنك بوسیله آقای‌استاندارافتتاح گردید .

دراین‌مراسم کلیه روسای‌ادارات دولتی ومحترمین زاهدان شرکت داشتندواز قسمتهای‌مختلف کودکستان بازدید کردند .

درعکس بالا آقای مهندس پارسا هنگام قطع نوارسه رنك درمراسم افتتاح کودکستان دیده میشود

سه‌قلو دخترهای مشهدی
خانواده سه قلوها درهزینه زندگی درمانده‌اند

خبرنگار ما در مشهد مینویسد : چندروز قبل زن حامله‌ای بنام بانو نساء همسر محمد رضاملك جعفری یکی‌از کارگران قنادیهای‌مشهد دربیمارستان و زایشگاه دکتر معتمدی این شهرستان برای زایمان بستری شدوسه قلوزائید .سه‌قلو های‌مزبور که‌هرسه دخترمیباشند با مادرشان کاملاسالم هستند وهم‌اکنون نیزدر بیمارستان وزایشگاه مزبور بسر می برند .بانونساء ملك جعفری مادر سه‌قلو ها میگفت : بااین سه‌قلو هاهم اکنون من وشوهرم‌دارای ۹فرزندشده‌ایم !؟شوهرم‌محمدرضا ملك‌جعفری شاگردقناد است و درآمد او تکافوی نان خالی خانواده‌مان را نمیکند تا چه‌رسد باینکه زندگیمان تامین باشد. میگفت : حالم‌خیلی خوب است‌و فرزندان سه‌قلویم نیز حالشان خوب‌است اما ..چه کنیم که در مخارج زندگی درمانده‌ایم .

انتصابات در شهرستانها

زاهدانـ آقای عباس پژمان‌رئیس تلفن استان بلوچستان وسیستان
زابل ـ آقای سید جواد رضوی طباطبائی ، رئیس دادگستری ـ
آقای سرهنك جعفر لعل رئیس حوزهٔ نظام وظیفه ـ آقای سید محمد علی شاه‌ترابی ، مدیر دفتر دادسرا .

ساربانهای قاچاقچی
۵۹ کیلوتریاك باشتر حمل میکردند

خبرنگارما در مشهد گزارش میدهد چند روز قبل مامورین‌ژاندارمری خراسان هنگام گشت در فاصلهٔ ۱۴کیلومتری قریه نیازآباد تربت‌حیدریه بدونفر ساربان که باشتر های خود عبور میکردند مظنون شدند . ساربانهای مزبور بمحض‌مشاهده مامورین میخواستند فرار کنند ولی مامورین‌آنان را دستگیر کردند و طی تحقیقات اولیه معلوم شد که مقداری زیادی تریاك باشتر های خود حمل میکرده‌اند که پس از مشاهدهٔ مامورین‌آنها را در زیر خاك پنهان کرده‌اند . ژاندارمها تریاکها را از زیر خاك بیرون آوردند و پس از توزین معلوم شد که ۵۹کیلو و دویست گرم‌می‌باشد .ساربانان‌قاچاقچی بنام نیك محمدفصیح و دین‌محمد بلنداختر بازداشت گردیدند و باپرونده متشکله به‌مقامات قضائی تحویل داده شدند تاتحت تعقیب قرار گیرند تریاکهای مکشوفه نیز به‌اداره نظارت برمواد مخدره‌تحویل گردید .

قربانی تصادف

چندروز قبل تانکر نفتکش شماره ۱۹۰۷۹۸۰ برانندگی حسین‌قلیزاده که‌از قوچان بمشهد حرکت میکرد دربین راه با تراکتوری برانندگی محمد تصادف کرد.

براثراین‌تصادف‌تراکتورواژگون گردید وراننده آن بقتل رسید با اطلاع جریان بمقامات مربوطه جنازهٔ مقتول پس از انجام تشریفات‌قانونی دفن شدو راننده تانکر دستگیر و روانه دادسرا گردید تاتحت تعقیب قرارگیرد .

انتخابات انجمن شهر در شهرستانها

شاهرود ـ روز جمعه یازدهم آبان‌ماه اخذرای انتخابات انجمن‌شهر شاهرود بانظم و ترتیب خاصی در محیطی فوق‌العاده آرام انجام گردید و پس از قرائت آراء آقایان حاج‌سید حسین عاطفی ـ حاج مجیدقدیری‌ـ حاج‌محمد اسماعیل رضیانی ـ حاج‌عبدالرحیم رحیمی ـ علی‌رحیمیان ـ محمدتقی دریانیان و محمدعلی ناظمی بسمت اعضای انجمن شهرشاهرود انتخاب شدند کلیه انتخاب شدگان عضو حزب مردم شعبه شهرستان شاهرود می‌باشند و از طرف هیئت نظارت برای رسیدگی به‌شکایات و اعتراضات واصله یك هفته وقت تعیین گردیده است.

بعنوان ایجاد راه شوسه
قسمتی‌ازمزارع کشاورزی راتصرف کردند

خبرنگار ما در سبزوار مینویسد : چندروز قبل‌سه نفر ازاهالی قریهٔ «قیاوند» از توابع‌قزوین که بسبزوار تبعید شده‌اند بدفترنمایندگی اطلاعات آمدند وضمن گله‌از وضع زندگی خود و وضع کشاورزی رعایای قریهٔ قیاوند گفتند :

چند سال است بعنوان ایجاد راه‌شوسه قسمتی از مزارع کشاورزان قریهٔ قیاوندرا تصرف کرده و تبدیل بجاده کرده‌اند انتظار داشتیم‌بجبران این‌خساراتی که بماوارد شده‌است لااقل بهای زمین های متصرفی را عادلانه بپردازند ولی‌بمیل خود بهای زمینهای متصرفی را تعیین نمودند و وقتی که‌ما اعتراض کردیم کارشناس خواستند تابا نظر کارشناس و نقشه‌کش بهای زمینهای متصرفی را بپردازند ویا طبق نظر آنان ازمحل دیگری‌بما زمین واگذار کنند .سه‌نفر مزبور میگفتند : موقعی که ما باین‌موضوع اعتراض کردیم تبعیدمان کردند و نمیدانیم سایر کشاورزان قریه قیاوند دراینمورد چکار کرده‌اند ؟ حالادر سبزوار بسر میبریم ودور از خانواده خود نگران وضع کشاورزی ووضع خانواده خود میباشیم .

نمایندگان اطلاعات در خدمت مردم

مردم شهرستانها بوسیله نمایندگان اطلاعات خواسته های خود را شرح میدهند

ایجاد شیرخوارگاه یزد فراموش شده ؟

عده‌ای از نمایندگان طبقات مختلف اهالی شهرستان یزد بدفتر نمایندگی اطلاعات آمدند وگفتند : خوب‌بخاطر داریم که سال گذشته فرماندار سابق‌یزد در گزارش تلگرافی که بمرکز مخابره کرد اطلاع داد که در محوطه پرورشگاه این شهرستان یك شیرخوارگاه ساختمان خواهد شد . اینموضوع بجرائد محلی و خبرنگاران جراید مرکز هم اطلاع داده شد ودر روزنامه ها درج گردید . ولی هم اکنون‌مدت‌یکسال میگذرد و متاسفانه تاکنون هیچگونه اقدامی برای ساختمان‌شیرخوارگاه موعود بعمل نیامده است در صورتی که شهرستان وسیع‌و پر جمعیت یزد واقعا احتیاج به یك شیرخوارگاه دارد. اینعده‌تقاضا داشتند حالاکه فرماندار سابق یزد بوعده خود عمل نکردو موفق نشد شیرخوارگاه در این‌شهرستان ایجاد کند لااقل شهرداری یزد با کمك نیکوکاران شهر باین وعده صورت عمل بخشد .

تقاضای کمك آموزگاران همایونشهر

کمك آموزگاران فرهنك همایونشهر بدفتر نمایندگی اطلاعات آمدندو ضمن‌اظهارنگرانی ازوضع‌خودگفتند: مدت‌سیزده‌چهارده‌سال‌است در فرهنك خدمت میکنیم وموی خودرا در خدمت بفرهنك سپید کرده‌ایم ولی با آنکه نسبت بوضع عده‌ای‌از همکاران توجه شده و برای تبدیل سمت آنان‌اقدام‌لازم‌بعمل‌آمده وپایه کمك‌آموزگاری‌آنان برتبه‌آموزگاری تبدیل گردیده است معهذا نسبت بما هیچگونه بذل توجهی نشده‌است تنها بخاطر آنکه سه چهار روز دیرتر از سایرین در فرهنك استخدام شده‌ایم !

کمك آموزگاران میگفتند : همکاران ماکه سه چهارروز زود تر از ما در فرهنك استخدام شده‌اند هم‌اکنون با تبدیل‌سمت خود رتبه‌های پنج وشش آموزگاری را طی میکنند واز مزایای فراوانی بر خوردارند در حالیکه‌سمت ما کمك آموزگاری است و مزایائی هم نداریم . میگفتند: ماهم مانند آموزگاران تدریس میکنیم ومدرك تحصیلی‌مامعادل مدارك تحصیلی آنهااست تجربیاتمان هم با آنان برابرست‌ولی چون آنها تبدیل سمت‌یافته‌اندحقوقشان‌دوبرابر وحق‌تاهل‌ومددمعاش آنان‌هم‌بیش‌ازماست کمك آموزگاران‌تقاضا داشتند باتشکیل‌کلاس کار آموزی ۲۴۰ ساعته برای تبدیل سمت کمك‌آموزگاری آنان برتبه آموزگاری اقدام شود.

بهداری زنوز پزشك ووسیله ندارد

چندروز قبل عده‌ای‌از اهالی زنوز بدفتر نمایندگی اطلاعات‌مراجعه کردند وگفتند :بهداری زنوز فاقدوسائل وپزشك میباشد. کادر بهداری این منطقه منحصر بیکنفر بهدار استکه به تنهائی نمیتواند برای مداوا و معاینه و معالجه تمام بیماران و مراجعین اقدام کند و اغلب بیماران‌ناچار برای معالجه خود با صرف هزینه زیاد بشهرهای مجاور میروند این‌عده تقاضا داشتند هرچه زودتر برای تکمیل کادر بهداشتی‌و تجهیزوسائل بهداری زنوز اقدام شود .

فرهنگ علوم

حرف A

علامت اختصاری گاز آرگون
A. (Argon)

نمودار انگستروم A (ANGSTROM)
واحد طول و برابر یك ده میلیونیم
۱۰ -
یا ۱۰ متر

Aberation (Astr)
تغییرات جهت دید یك ستاره در اثر حرکت زمین

-A. chromatique
تشکیل تصویر بانوار های رنگین توسط یك عدسی این حالت در اثر یکسان نبودن ضریب انکسار
(indice de refraction)
شیشه برای تمام طول موجها بوجود میآید .
این نقص را میتوان بکمك عدسی های Achromatique
اصلاح و برطرف نمود .

-A de sphericité
نقص و عدم تکمیل تصویر یك نقطه بسبب کروی بودن دوسطح عدسی

ABRASIF
ماده سختی که برای سائیدن و یا زبر ساختن یك سطح بکار برده می شود .

ازبین Abrasifs
طبیعی میتوان Emeric(*)
(از مشتقات آلومینیم) شن و
Tripoli
(از مشتقات سیلیسیوم) را نام برد.
Abrasifs مصنوعی عبارتند از :
(carborundum, carindon)
و غیره

مطلق ABSOLU
مستقل خالص . غیر نسبی
صفر مطلق -zéro Absolu
(zéro.) (*)

الکل خالص -Alcool Absolu
الکل کاملا بی آب . برای بدست آوردن الکل خالص (بخصوص الکل اتیلیك Alcool Ethylique
آب الکل معمولی را بوسیله تقطیر روی باریت Baryte
میگیرند . این عمل را تقطیر دوباره یا Rectification گویند .

جذب Absorption (opt)
کاهش شدت نور در اثر عبور از یك محیط کم و بیش شفاف یا در نتیجه انعکاس و پراکندگی آن روی یك سطح

جذب کننده ترین سطوح آنهائی هستند که بیش از همه گرمای گرفته شده را بصورت تشعشع پخش کنند نسبت قابلیت انتشار به قابلیت جذب اجسام، تنها از درجه حرارت و طول موج اشعه مورد مطالعه پیروی میکند نه ازطبیعت ونوع جسم (قانون کیرشوف (Kirchhoff

جذب گاز ها -A. des gaz (chim)
جذب یك گاز در یك جسم مایع یا جامد .

ضریب جذب عبارتست از مقدار گاز حل شده درشرایط معمولی درجه حرارت و فشار در سانتیمتر مربع جسم حل کننده

از این خاصیت در آنالیزمخلوط های گازی استفاده میشود بدین ترتیب یکی از گاز ها توسط جسم جذب کننده‌ای که بطور مناسب انتخاب شده‌است جذب میگردد . سپس مقدار گاز باقی مانده را اندازه میگیرند .

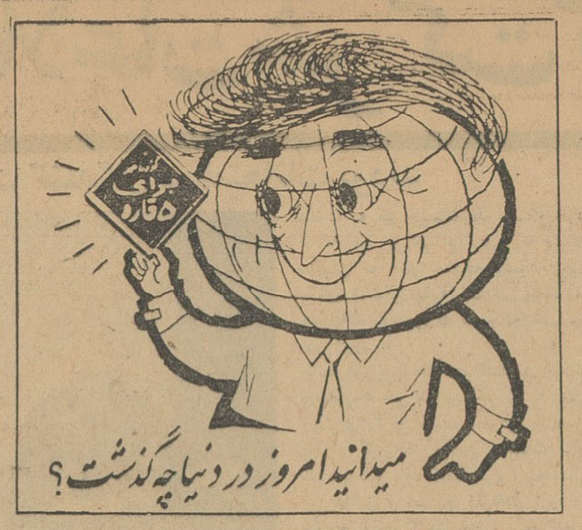

سینما

*ربرت حسین وگابریل آلبی- کوکو باتفاق همدیگر در آمریکای جنوبی سرگرم تهیه فیلمی هستند که «موش آمریکائی» نام دارد . آزناور خواننده معروف و ماری لافوره نقش های اصلی فیلم مزبوررا که یك فیلم کمدی است به‌عهده دارند ،

*بزودی بریژیت باردو در برابر دوربین فیلمبرداری قرار گرفته در فیلمی که‌سرگذشت یکی‌ازهنرپیشگان درگذشته اروپا میباشد شرکت‌خواهد نمود .

*«دنی کی» سرگرم بازی در یك فیلم کمدی میباشد که «مرد دنیرز- کلاب» نام‌دارد .

*سوفیالورن اکنون «گرانترین ستاره جهان» لقب یافته است زیرا طبق قراردادی قراراست بخاطر بازی در فیلم «سقوط امپراطورروم» یك میلون دلاربوی پرداخت گردد .قبلا الیزابت تایلور این لقب رادریافت داشته‌بود.

*لاناترنر ستاره آمریکائی از «فردرمی» پنجمین‌شوهر خود جداشد.

*آواگاردنر که از مدتی قبل در اسپانیا سکونت نموده بود ، تصمیم به‌مهاجرت از کشور مزبور واقامت دائمی دریك کشور اروپائی گرفته است .

*جك‌پالانس در فیلمی که «آخرین حمله»نام داردشرکت نموده است . این فیلم داستانی از جنك جهانی دوم میباشد .

*بزودی فیلمی درباره جنك اتمی بنام «وحشت جنك اتمی» در آمریکا باشرکت ژان مارك بوری تهیه‌خواهد شد .

*ژاك شاریه هنرپیشه فرانسوی در ایتالیا مشغول بازی در فیلمی است‌که «کوماندو شکست خورده» نام دارد . این فیلم داستانی از جنك جهانی می‌باشد . «مطبوعات جهان»

چهره‌ها و گفته ها

** بعضیها محکومند که همه عمر عاشق باشند .
؟
** تاهنگامیکه نفس میکشی امیدوار باش .
« ضرب‌المثل یونانی»

مارلون براندوی جدید

«استیون هیل» هنر پیشه موفق‌وپردرآمدی که اوقات بیکاری خودرا باهمسر و چهار فرزندش میگذراند

استیون هیل که اورا همطراز مارلون براندو و برت لانکاستر می دانندهنرپیشه سربراه‌لقب‌گرفته‌است «استیون هیل» از آن دسته از هنرپیشگانی است که در طی مراحل هنر قدمهای سریع و بلندی‌برداشته هیل قبل از شروع بکار هنرپیشگی بایکی از دوستان‌خودبکار فروشندگی مشغول بوده است .

هیل در ابتدا که وارد صحنه شد اگر چراغها را خاموش نمی - کردند از خجالت برای او قلبی‌باقی نمیماند .

ولی اکنون استیون هیل درردیف هنرپیشگانی مانند مارلون براندو و برت‌لانکستر قرار دارد . هیل‌اکنون جزو هنرپیشگان پردرآمد هالیوود محسوب میگردد و اوبرای هر مرتبه بازی‌در تلویزیون ۵٫۰۰۰ دلار دریافت میدارد .

جمع درآمد سالیانه استیون هیل در حدود ۲۵۰٫۰۰۰ دلار تخمین‌زده شده است که میتوان اورا از لحاظ درآمدهم سطح برت لانکستر دانست.

استیون هیل ضمنااز هنرپیشگانی است که بخانه و خانواده خود علاقه زیادی دارد و اوقات بیکاری خود را با آنها میگذراند .

من و پزشکم

اگر واقعا خجالتی هستید:

برای آنکه شرم و خجلت خودرا در مقابل پزشك از میان ببرید بخاطر داشته باشید که :

معاینه بیماران کار هر روزی پزشك است و برای او جنبه کاملا عادی دارد . و هر روز چندین نفر در مقابل او لباس از تن بیرون می آورند . و این کار که از نظر شما خارق العاده است برای او جنبه ئی کاملا عادی دارد .

اگر این مسئله شما را متقاعد نمیسازد بگذارید عرض کنم که کمی خود خواه هستید . پزشك گرفتاری های فراوانی دارد و بدینجهت زیاد در بند شما و لخت شدنتان نیست و باین کار توجه زیادی نمیکند .

بعضی معاینات ممکنست بنظر شما توهین آمیز بیاید . ولی دراین موارد هم باید شخصیت وخونسردی خود را حفظ نمائید .

پلیس لندن درجستجوی یك عنکبوت

یك دانشجو این‌عنکبوت خطرناك و سرخ رنك را از باغ وحش دزدیده است

امروز این خبر صفحهٔ اول جراید جهان بود

وحشتی سراسر لندن رافراگرفته است، مردم در کافه ها، دررستوران ها ودر نقاط عمومی فقط و فقط در باره عنکبوت درشتی‌سخن می گویند که زهر آن می تواند انسان را از پای در بیاورد . رادیو و تلویزیون انگلستان هر ساعت از مردم تقاضا می نماید که متوجه خود و اطراف خویش باشند . پلیس لندن به بازرسی و جستجوی دامنه داری دست زده است . مردم ناراحت و مضطرب می باشند ، این‌عنکبوت که این گونه مردم را در وحشت فروبرده است، توسط یك‌دانشجوی نوزده ساله ، از باغ وحش لندن ربوده شده‌و سپس‌نیز مفقود گردیده است . دانشجوی مزبور که بایك کیف‌به باغ‌وحش رفته بود ،عنکبوت درشت را باهمان کیف به خارج‌برد این عنکبوت را در درون محفظه پلاستیکی شفافی قرار داده بودند زیرا نیش وی بقدری خطرناك است که در عرض چند ثانیه انسان قوی هیکلی را می تواند ازپای دربیاورد

پلیس از کلیه اهالی لندن تقاضا نموده است که به محض بدست آوردن کوچکترین اطلاعی درباره این عنکبوت خطرناك ، آن را به نزدیك ترین پست کلانتری اطلاع دهند .

داستان عنکبوت مزبور از وقتی شروع گردید که درك فوکسل دانشجوی نوزده ساله علوم طبیعی برای تماشای باغ وحش به آن جا رفت ، وی از مدت ها قبل سرگرم جمع آوری حشرات بوده وباین کار علاقه فراوانی از خود نشان میدهد هنگامی که چشمش به عنکبوت درشت اندام برخورد که درون‌محفظه پلاستیکی خود قرا رداشت ، یك فکر بیشتر به مغزش راه نیافت ، هر طوری شده آنرا تصاحب کند . وی که ازخطر عنکبوت مزبوراطلاع نداشته . فقط میدانست که‌ازانواع نایاب می‌باشد خواست آن رابخرد ولی چون موفق نگردید باکمك کیف تحصیلی خود آن را دزدیده و به خارج بردو سپس برای صرف غذا بدرون رستورانی رفته ، کیف‌خود را درگوشه‌ای نهادولی وقتی‌خواست از رستوران خارج شود از کیف خود نشانی ندید ، عنکبوت نیز بهمراه آن مفقود شده بود . وی بلافاصله پلیس را از جریان‌بااطلاع نمودو بدنبال آن،وقتی خطرعنکبوت مزبور اعلام گردید موجی از ترس و وحشت بر سراسر لندن سایه افکند . مردم پایتخت انگلستان اکنون در اضطراب بی سابقه ای بسر می برند زیرا می ترسند که این عنکبوت خطرناك از محفظه خود بیرون جسته ، عده‌ای را هلاك نماید .

تازه های علم و دانش

مصرف بنزین اتومبیلها نصف میشود

مصرف بنزین در اتومبیل های آینده پنجاه درصد کم شده، ضمنا هیچگونه گازی نیز دفع‌نخواهند کرد .

یکی از مهندسین آمریکائی که اصلا از اهالی آلمان بوده و «جولیوس‌ویتزکی» نام دارد طریقه مخصوصی برای‌تهیه موتور های اتومبیل کشف نموده‌است که بااجرای آن در مصرف بنزین تاپنجاه درصد صرفه‌جوئی شده ضمنا اتومبیل ها دیگر بادفع گازهای مختلف هوای شهرهای بزرك را آلوده نخواهند ساخت . برای این منظور در همان هنگام که براثر فعالیت موتور ، بنزین وارد سلیندر ها میگردد، هوا نیز بکمك یك دستگاه تهویه جالبی وارد سلیندرها شده پس از اختلاط بابنزین‌مانند موتور های‌انفجاری معمولی ، انفجاری در آن روی میدهد . باین ترتیب نه‌تنها مصرف بنزین گاهش می‌یابد بلکه کلیه بنزینی که وارد موتورمی‌گردد به‌مصرف میرسد درحالی که در موتورهای معمولی اتومبیل ها مقداری از بنزین بدون مصرف باقی‌میماند .

«فرانس سوار »

ازشما چه پنهان ....

*آماری که از طرف سازمان جهانی بهداشت انتشار یافته‌نشان میدهد که هفتاد درصداز اسکیموها دارای رادیو بوده، چهار درصد از آب‌جاری استفاده نموده واز همه عجیب‌تر آنکه شش درصد دارای یخچال می‌باشند !

*«تونی‌سایلر» قهرمان سابق اسکی جهان، پس از این در تاتر لوسرن بازی خواهدنمود . اولین نمایشنامه‌ای که‌باشرکت او بروی صحنه خواهدآمد «مرك یك‌مسافر» نام دارد .

*نخستین فستیوال بین‌المللی جهانگردان درسال ۱۹۶۳ در کاخ دفاع‌واقع درپاریس انجام خواهد گرفت . نمایندگان پنجاه‌وپنج کشور در فستیوال مزبور شرکت نموده، پس‌از پایان آن‌باهواپیماسراسر جهان رازیر پاخواهند نهاد .

*موسسه گیاه‌شناسی دانشگاه ژن واقع‌در ایتالیا نقشه‌ای درباره گیاهان جهان انتشار داده است . طبق این نقشه تاکنون یك میلیون وهفتصد هزار نوع‌گیاه مختلف درجهان شناخته شده است .

*در ژاپن تلویزیون کوچکی باندازه یك تلفن معمولی ساخته شده که میتوان آنرا بهرنقطه‌ای حمل کرد صفحه این تلویزیون دوازده سانتیمتر طول داشته‌و قیمت آن دوبرابر یك تلویزیون بزرك می‌باشد .

*دانشمندان آمریکائی مشغول تهیه تلویزیونی میباشند که میتواند درمعده جای بگیرد ! این تلویزیون درمعده اشخاص مریض قرار گرفته، نقاط مختلف معده آنها رادر روی یك صفحه بپزشك‌نشان میدهد . پس‌از اتمام معاینه آن رااز معده بیمار خارج میسازند .

*برای‌خارج کردن اتومبیل‌هائی‌که برود رن سقوط می نمایندیك دستگاه الکتروامان بوزن چهار تن در کنار رودمزبور نصب گردیده‌است.

*گفته میشود که در ایام عید نوئل پرنسس آن ماری «۱۶ ساله » باشاهزاده کنستانتین‌ولیعهدیونان (۲۱ساله) ازدواج خواهد کرد.

اثر: جان اشتاین‌بك برنده جایزه ادبیات نوبل ۱۹۶۲
ترجمه: حسن پویان

شبگرد

-۳-

بعدش ، جانم ! ریختن‌رودرهای زندون واونارو بلندشون کردن. قاضیه دیگه‌ککش‌هم نمیگزید که دارن چیکار میکنن .. آخه کسی‌به اون نگفته بودبره پائین وبایه مشت آدمهای‌حسابی واسه خاطر یه‌حیون سیای وحشی طرف بشه .

کافه‌چی باشیرین زبانی تائید کرد :

- بعلاوه انتخاباتم دیگه خیلی نزدیکه .

- خلاصه ، قاضیه‌شروع کردبه موعظه کردن : فرزندای من ، کارخیر بکنین خداپشت‌وپناهتون ! شمابدون شك اشخاص شریفی هستین . سیاهه توسلول چهارمه .

مایك باتانی‌ادامه داد :

- آدم‌دلش‌میسوخت . تعجبی‌بودکه زندانیان‌دیگه‌هم هیچکدومشون غیرتی نداشتن .

مااونارو از پشت میله‌ها میدیدیم . من هرگز همچین سرهائی توعمرم ندیده بودم .

کافه‌چی که‌بیش از اندازه به هیجان آمده بود ،گیلاس کوچکی را از ویسکی پرکرد و آنرا سرکشید .

اصلا نمیشه آدم قلبش‌راضی بشه که‌اوناروپشت اون میله‌هاتماشا کنه . فکرشو بکنین که آدم سی‌روز تموم‌پشت‌اون‌میله‌ها باشه و آنوقت یه‌دسته از لینچی‌ها بتونن پاشونو به‌اونجا برسونن . وقتی آدم اونارو بااون قیافه ببینه موهای تنش سیخ میشه .

- این همونه که خودمن گفتم آدم دلش میسوخت . بالاخره به سلول چهارم رسیدیم . سیاهه ، مث یخ‌زده‌ها اونجا کزکرده‌بود . چشماش بسته بود . آدم‌خیال میکردسیاه مست‌شده و جونش دررفته . بعدیه یارو رفت بالای‌سرش و بیدارش کرد ، اونوقت یه‌نفر دیگه یه چك‌قایم خوابوند توگوشش . بعد پاهاشو هواکردن و کله‌شو کشون کشون از روسیمان کف‌سلول‌بیرون کشیدن .

مایك سرش را به آنطرف پیشخوان خم‌کرد و باسبابه‌اش روی چوب براق آن ضرب گرفت

- اینائی که من گفتم فقط عقیده خودمه . خوب توجه کنین . اما خیال میکنم کاکاهه‌همونجا سقط شده بود. چون من‌خودم در کندن لباساش کمك کردم ولی اون حتی پلکهاشوهم نزد . وقتی هم که از طناب بالا رفت تکون‌نمی‌خورد . حرف‌من همینه . من عقیده‌دارم که از همون‌اول ، یعنی از همون‌وقتی که یارودومیه چکشو خوابوند تو گوشش، کاکاهه مرده بود .

-اوه ، پس اون که کشتش کی‌بود ؟ ولی بالاخره نتیجه‌ش فرق‌نمیکنه ..

- نه ، اینطور نیس . لینچ‌کنا دلشون میخواد اینکار از رو قاعده‌ش باشه . کاکاهه‌خودش کاری کرده‌بود که باهاس لینچش میکردن و لازم بوداینکار روقاعده‌ش باشه .

مایك دست خودرا بجیب شلوارش فروبرد و پارچه مندرس‌بزرك و پاره‌شده‌ای را بیرون آورد :

- این‌یه تیکه ازشلوارشه .

کافه‌چی سرش را کاملا نزدیك کردتا آن پارچه را وارسی‌کند. بعدسرش‌رابشدت بسوی مایك برگرداند :

- واسه‌این یه‌دلارتون میدم

- اوه ، نه حرفشم نزنین .

- خب ، پس نصفشو بدو دلار

مایك باچشمانی بی‌اعتنا نگاهش کرد .

- میخواین چیکارش کنین ؟

- فکر شو نکنین . گیلاستونو ردش‌کنین!خودم میدونم چکار کنم . بایه میخ می‌چسبونمش به دیوار و یه کارت کوچیك هم میزنم زیرش . وقتی بچه‌هابیان ازدیدنش خوشحال میشن .

مایك باچاقوئی که‌از جیب‌بیرون‌آورد،آن پارچه را به‌دوتکه‌مساوی برید و دودلاری را که‌از کافه‌چی گرفته بودتوی جیبش گذاشت .

کافه‌چی کوچك اندام گفت:

- من یه نقاشو میشناسم که کارتای تجارتی درست میکنه ، و هرروزم به اینجا میاد . میدم یه‌کارت کوچولوی خوشگل واسه‌درس کنه تااین پارچه‌رو بالاش بچسبونم .

بعد بالحنی‌حاکی ازاحتیاط پرسید :

- خیال میکنین قاضی عده‌ای رو توقیف میکنه ؟

-حتما نه . واسه چی بره سابقه‌هارو زیرورو کنه ؟ مگه همه‌اونائی که‌امشب اونجا بودن‌صداشو نشنیدن؟ نه. همینکه همه جیم شدن ، خود قاضی میره طنابو پاره میکنه ، کاکاهه‌رو میاردش پائین و یه - خورده ترتمیزش میکنه ، والسلام .

کافه‌چی نگاهش رابطرف در چرخانید .

-داشتم باور میکردم که‌بروبچه ها هوس میکنن یه‌گیلاس آبجو بخورن. دیگه داره دیرمیشه .

-وقتشه که‌برگردیم . من خیلی خستم .

-اگه به‌سمت پائین میرین، منم می‌بندم وچند قدمی باهاتون میام، خونه‌من به‌طرف جنوب، توخیابون هشتمه .

-باشه. ولی خونه‌شما فقط دوقدم باخونه من فاصله داره . من سمت جنوب ، توخیابون شیشم می‌شینم . شما مجبورین درست از جلوی خونه ما ردبشین .تعجبه که‌تا حالا هیچوقت شمارو این دورو ورا ندیدم .

کافه‌چی گیلاس مایك راشست و پیش بندچرمی بزرگش راباز کرد. بعد کلاه وبارانیش راپوشید ، بطرف دررفت وچراغ تابلونئون و لامپ‌های داخل دکه‌را خاموش کرد . آنوقت هردوی آنها لحظه‌ای‌در پیاده‌رو درنك کردند ونگاهشان رااز پشت سر، بطرف پارك شهردوختند. شهر درسکوت وخاموشی خفته‌بود ، واز پارك‌شهر هیچ‌صدائی نمی‌آمد . کمی‌دورتر، یك پاسبان درسر پست‌خود کشیك‌میدادو ستون پرنورپرتو چراغ قوه‌اش رابروی ویترین ها میانداخت .

مایك گفت :

سوسن درمیان توفان

نوشته : موریس‌دوکبرا
ترجمه : میرابراهیمی

کلیه نام هائی که‌دراین کتاب ذکرشده‌اند، ساختگی بوده وهرنوع شباهت‌آنها بااشخاص مختلف ،برحسب تصادف و اتفاق میباشد .
نویسنده .

سخنی باخواننده

«موریس‌دوکبرا» برای اکثرخوانندگان نامیست آشنا و آثار جالب و زیبای او را بکرات خوانده‌اند . «سوسن در میان توفان» یکی از برجسته‌ترین‌کتب این نویسنده مشهور فرانسویست‌که ترجمه آنرا دراین صفحه بخوانندگان عزیز خود تقدیم میداریم :

مسابقه زیبائی

اتومبیل در روی جاده «کرنیش» که‌بیك قفس بزرك متحرك شباهت داشت ، پیش میرفت . ساعت یازده صبح بود واتوکار از «آگائی» گذشته وبسوی «کان»براه افتاده بود. ازدرون آن صدای قهقهه‌های خنده ، گفتگوهای هیجان‌انگیز، شوخی‌و خوشمزگی بگوش میرسید زیرا روی بیست و هشت نشیمن اتومبیل مزبور، بیست‌و هشت دختر نشسته بودند که سن آنها بین هیجده تا بیست‌و پنج سال بود . دختر های مذکور ، تعدادی از کارمندان بانك «ولمون» بودند. که‌در شماره ۳۹ بولوار هوسمان قرار دارد . دخترها میخواستند که هرچه زودتر به‌ناحیه بین کان‌و آنتیب رسیده و تعطیلات خودرا در آنجا بگذرانند .

دراین اتومبیل ، دختر های گندمگون در کنار بورها نشسته موخرمائی هادرهمسایگی دخترانی که زلف سیاه داشتند قرار گرفته، لاغر ها پهلو به پهلوی‌خپله‌ها جای گرفته و خوشگل هادرکنار کسانی نشسته بودند که طبیعت درباره آنها لطف کمتری بخرج داده بود و بهمین جهت زیباتر بنظر میرسیدند .

مسافرین اتوکار پشت سرهم حرف‌میزدند، شوخی میکردند ،ودرباره مناظر اطراف ، زیبائی مدیترانه که امواج زنگاری آن در زیر نور خورشید برق میزد ، عقاید خود را ردوبدل می‌نمودند . بسیاری از ایشان تا آنروز «ریویرا» راندیده بودند و بهمین‌جهت عقایدی ابتدائی وخنده دار ابراز میداشتند . دخترها که‌پشت سر راننده ای نشسته‌بودند که‌بلوزی خاکی رنك پوشیده، باتنفر ویراژ میدادو پشت سرکامیون هابا احتیاط پیش میرفت ، باهم حرف میزدند و وراجی‌میکردند:

-«ادیت» ! شنا بلدی ؟

-مثل یك ماهی شنا میکنم .

-شنای کراول رایادم میدی !

-اگردلت بخواد «اورارم‌سترك»را هم‌بتو یاد میدهم !

-از دهسال قبل باین طرف‌دلم‌میخواست که‌سه‌هفته‌رادر روی‌ساحل زیبا بگذرانم !

-خوب، پس بدرگاه خدا و بانك ولمون شکر کن که‌مارا برای مدت سه هفته بکنار دریا فرستاده است !

-من دلم میخواهد که‌به محض ورود ، به بار«کارلتون» بروم وبا آدم‌های سرشناسی که آنجا کوکتیل مینوشند ، آشنا بشوم .

-این «ژنی»را باش !... او همیشه درفکر ستاره های سینمااست ...

-تادلش بخواهد ازآن هارا درساحل‌خواهد دید، می‌تواند از ایشان امضاء هم‌بگیرد .

-من مثل ژنی نیستم ... دلم‌میخواهد که قبل از هرچیزی‌یك شکم سیر خوراك‌ماهی بخورم!

-«پولت»فقط فکر شکم خودش است !

-من مثل «والری» نیستم که همه‌اش بفکر زیبائی خودش است . شام اورا یك تخم‌مرغ پخته ویك برك‌سالاد تشکیل میدهد برای اینکه میترسد اگر پرخوری کند اندامش بهم بخورد .

-پولت دروغگو !... من هروقت گرسنه بشوم، غذا میخورم . ولی بدان که‌به عقیده لولوبریجیدا وسوفیالورن بهتراست که‌آدم کمتر غذابخورد !

-«ماری لوئیز» عقیده تو چیه ؟ وقتی‌که کسی ترا نمی‌بیند دوست داری که لباس دکولته بپوشی ؟

-«هانریت» خفقان بگیر ! ببین طفلکی رنگش سرخ شده است . بعلاوه هرکسی یك‌جور سلیقه دارد . شنیده‌ام که مشرق زمینی ها زنهای گوشتالو را دوست دارند !

-هنوز هم چرند وپرندهای خودتان را تمام نکرده‌اید ؟... نگاه کنید ، چند دقیقه دیگر خلیج کان باجزایر «لرن» پدیدار خواهد شد !

اتومبیل به «تئول» نزدیك میشد . بیست‌و هشت کارمند بانك و لمون از فرط بی‌صبری دچار هیجان شده بودند . این عده تحت ریاست ونظارت «مادموازل‌مونژیبو» معاون بانك قرارداشتند . سی سال از سن مادموازل مونژیبو گذشته بودو بهمین علت‌نیز دختر ها از او حرف شنوائی داشتند . هنگامی که اتوکار میخواست وارد کان بشود ، مادموازل مونژیبو دخترهارا مخاطب قرارداده وچنین گفت :

«دخترخانم ها، به‌بهشت کوچکی که بانك ولمون برای تعطیلات ما آماده کرده‌است ، نزدیك شده‌ایم. اردوی مادر میان بیشه‌ای از درختان کاج بین «ژوان له‌پن»و «گاروپ» قرار گرفته‌است . هر دویاسه نفراز مادر کلبه های چوبی که‌در دوقدمی دریا قرار دارند ، منزل خواهیم کرد . توی‌این کلبه‌ها، برق، دوش‌آب، یك آشپزخانه همگانی وجود دارد . دخترها هنر آشپزی خودرا توی این مطبخ نشان خواهند داد . من مطمئنم که‌سه هفته راباخوشحالی وشادمانی در آن جاخواهیم گذراند !»

***

مادموازل مونژیبو حق‌داشت . اردوگاه راحت وزیبائی که‌بتوسط بانك ولمون ایجاد شده‌بود . اسباب خوشحالی دختر ها رافراهم ساخت. هربیست‌وهشت کارمند بانك ، از مشاهده کلبه‌های چوبی روشن اردوگاه‌اظهار مسرت کرده‌و هرکدام از آنها بایك یادوتن ازدوستان نزدیك خود دریکی‌از آنها جای گرفتند .

کلبه‌شماره هفت بوسیله دودوست بنامهای ترز که در دایره اعتبارات کار میکرد و والری که‌در دایره اوراق بهادار بکارمشغول بود، اشغال شده‌بود ، ترز دختری ریزه‌میزه، با نشاط ،فرز وچابك وشوخ طبع بود ،بهمین جهت دوستی و رفاقت بااو نه‌تنها خسته کننده نبود بلکه دلپذیرو مطبوع بنظرمی‌آمد والری که بهترین دوست او بشمار میرفت. بدون هیچ‌شکی زیباترین و خوشگل ترین کارمند بانك ولمون شمرده میشد . حتی آنهائی که‌یك کمی باو حسد میورزیدند ، اعتراف میکردند که والری بورژه‌زیباترین دخترآن اکیپ بشمار میرود .صورت والری بیضی شکل‌بود. ابروهای بلند طبیعی برروی چشم های آبی رنگش سایه می انداخت . دهانی خوش‌تراش ، هیکلی ظریف وملوس، سینه‌ای خوش ریخت داشت که حتی سخت گیرترین زیباشناس هارا هم راضی میساخت. این شاهکار طبیعت خیلی متواضع و خجالتی بود واین موضوع واقعا انسان را متعجب میساخت . او اصلاجاه طلب و پرمدعانبود. متانت اوحتی بسرحد خجالت و گوشه گیری رسیده‌بود . مردم پیش خودشان خیال‌می- کردند که‌یك چنین دختر زیبائی بایستی مغرورو متکبر باشد ، ولی اودربین خوشگل ها یکنوع استثناء بشمار میرفت ،گاهی دوستش ترز باو میگفت :

-والری ، هیچ میدانی که چقدرخوشگل هستی ؟ تمام بروبچه های ریویرا مثل پشه، دوروبر توخواهند پلکید !

دراین مواقع والری خنده‌ای میکرد وجواب میداد :

-اگر پسرها پشت‌سرم راه بیفتند ، دماغشان، راخواهم سوزانید !

والری دوست نداشت که‌عده‌ای از جوان های چاپلوس ، متملق پشت‌سرش براه‌بیفتند، اوازاینکار دلخوشی نداشت . هیچ دلش‌نمی- خواست که جوان‌ها اورا دورکنند زیرا به- عقیده وی حرف های آنها که بدختری تحویل میدهند ، مانند خطوطی است که قبل از مد دریا برروی شن ساحل نوشته شده باشد .

۲۳۰ نفر در امتحان روزنامه‌نگاری اطلاعات شرکت کردند

دانش آموز ، دانشجو ، دختر و پسر ، مرد پنجاه ساله ، کارمند دولت ، طلبه ، خانم خانه‌دار از جمله شرکت کنندگان در امتحانات بودند

خانمی در پاسخ یکی از سئوالات نوشته بود :

دربحبوحه زلزله بعضی خانمها مشغول آرایش بودند!

رپرتاژ :از اسمعیل یگانگی

*** یکی ازشرکت کنندگان دختر وپسری را در بلوار کرج باهم آشنا کردو در اثنای زلزله یکدقیقه‌ای کارآنها از آشنائی به ازدواج کشید !**

*** معلوم‌شد اداره کل ثبت‌نیز جزو وزارتخانه‌هاست !**

*** ۹۸ در صد از شرکت کنندگان ژنرال دوگل را نخست‌وزیر فرانسه معرفی کرده‌اند ...**

*** نخست‌وزیرچین کمونیست یا مائوتسه‌تونك است و یا چیان‌کایچك !**

*** ژرژکلمانسو ، هانری ـ پوانکاره ، ژنرال دوگل بعنوان نخست‌وزیر فرانسه و یوری گاگارین وکریشنامنون نخست وزیر چین کمونیست معرفی شده‌اند !**

*** وزارت نخست‌وزیری را آقای «اعلم» اداره میکندووزیر ستاد مرکزی تیمسارکیاست!**

*** چرچیل واتلی هنوز رهبران احزاب انگلستان هستند !**

دومین امتحان ورودی کلاس روزنامه نگاری اطلاعات، ساعت‌پنج بعداز ظهر دیروز باشرکت دویست وسی‌نفر دخترو پسر (۱۲ نفردختر) در محل دبیرستان شماره ۳هدف واقع‌در خیابان ژاله انجام گردید .

ازدویست وپنجاه نفر داوطلبانی که ثبت‌نام کرده‌بودند هشت‌نفر اصولا در جلسه امتحان حاضر نشده‌بودند .

امتحان درنهایت نظم و دقت در سالن هائیکه توسط اولیاءمحترم دبیرستان هدف شماره سه آماده شده‌بود انجام شدو آقایان بیرشك معاون وزارت فرهنك ورهنما مدیر کل فرهنك استان و مسعودی مدیر موسسه اطلاعات از جلسات امتحان بازدید کردند .

آنچه ذیلا میخوانید رپرتاژ جالبی است‌که خبرنگار اطلاعات‌از حاشیه‌این امتحان ورودی تهیه کرده است .

یکی دو دقیقه به ساعت پنج مانده بود که زنگ خودکار دبیرستان بصدا در آمدوطنین آن در سالن ها و کلاس هائیکه غلغله و همهمه قبل از امتحان شاگردان‌در آن موج میزد اعلام‌سکوت کرد ...

ـ خانمها و آقایان اکنون سئوالات توزیع میشود یکساعت و نیم وقت دارید . سعی کنید از فرصت‌استفاده نمائید !

لحظه ای بعد سئوالات توزیع شد و بدین سان شورو التهابی که معمولا قبل از هر امتحانی به شاگرد ، دست میدهد فرو نشست و دلهره از امتحان فروریخت ...

نگاههای کنجکاوشاگردان‌باعلاقمندی روی صفحه سئوالات میلغزید :

«شب گذشته مدت یکدقیقه در تهران زلزله رویداد و مردم هراسان از خانه ها بیرون ریختند و تا صبح درخیابانهابسر بردند . جریان واقعه را به عنوان یك خبرنگار در روزنامه بنویسیدوتیتر آن را انتخاب کنید.»

این‌اولین‌و مهمترین‌سئوال امتحانی بود که شش نمره داشت و کمترکسی حاضر بود اول وقتش را صرف نوشتن آن کند لذا افکار متوجه ـ سئوالات بعدی شد :

«دو نتیجه عمده تقسیم اراضی .ا از نظر سیاسی و اقتصادی بنویسید (٤ نمره) سئوالی جالب بود ، مسئله اراضی از مدتها پیش تاکنون جزو مهمترین مسئله سیاسی روز کشور ما است و هیچکس نمیتواند منکر اثرات مهم اقتصادی و سیاسی آن بشود.»

سئوال سوم بنظر آسان میرسید وزارتخانه های ایران‌رابا نام وزرای هر کدام بنویسید (۳ نمره) جوانی که در انتهای سالن نشسته بود وقتی این سئوال را خواند زیر لب گفت چه آسان ! تا اینجا سه نمره !!

تا اینجا سئوالات مربوط به ایران بود و رویهمرفته ۱۳ نمره داشت

هفت نمره دیگر به سه سئوال خارجی زیر اختصاص داده شده بود:

اسامی نخست وزیران کشورهای (هندوستان ـ چین کمونیست ـ کوبا فرانسه و عراق(۱نمره)ـ احزاب‌اقلیت واکثریت درپارلمان‌انگلستان ورهبران آنها واینکه اتحادیه های کارگری انگلستان تحت رهبری چه حزبی‌است (سئوال پنجم با ٤نمره)

آخرین سئوال امتحان این بود : سه‌کشور خارجی را که‌از نظرسیستم حکومت مشابه ایرانند اسم ببرید (۲نمره)

از همه رنك ...

درمیان شرکت کنندگان مسابقه ورودی همه‌جور آدمی دیده میشد ،مرد پنجاه‌وشصت ساله بود ، جوان هفده هیجده ساله بود ، خانم خانه‌دار بود، دخترخانم محصل بود ، کارمنداداره بود ، معلم بود ، محصل مدرسه بود که همه برای خبرنگار شدن در امتحان شرکت کرده بودند .

ازخانمی که‌یکی ازسئوالات‌رانمی ـ دانست پرسیدم چرا میخواهیدخبرنگار شویدجوابداد: برای‌اینکه روزنامه ـ نگاری رادوست دارم و جوان دیگری درپاسخ همین سئوال گفت : فکر میکنم بتوانم ازاین راه دراجتماع‌ترقی کنم ....

و مرد چهل و هفت ساله ایکه آخرین روز های «جوانی» را طی میکرد می گفت:ازکودکی دوست داشتم خبرنگار بشوم ولی موفق نشدم چند سال‌پیش که روزنامه اطلاعات نخستین کلاس روزنامه نگاری را در ایران تاسیس کرد متاسفانه در شهرستان بودم و نتوانستم‌شرکت کنم و حالا که‌فرصتی دست داد آرزو دارم که ولو در این سن و سال به آرزویم برسم .

٦۰ میلیون دفعه یا خداو یاحسین

هیئت ممتحنین‌تانیمه شب گذشته سرگرم تصحیح اوراق امتحانی بودند اعضای هیئت ژوری ضمن تصحیح اوراق نکات جالب و خواندنی .ا برای هم نقل میکردند ، یکی برای سئوال اولی (وقوع زلزله در تهران) چنین تیتر زده بود :

٦۰ دقیقه زلزله ،٦۰ میلیون دفعه یا خدا و یا حسین...

و دیگری خبر را چنین آغازکرده بود :

«طبق خبرگزاری مخبر روزنامه اطلاعات ..»

سومی : «که دختر خانمی بود »

ضمن‌خبر به مد آرایش خانمها در آن لحظات وحشت‌زا اشاره کرده و سخت به هم جنسان مد پرست خود تاخته بود و آن دیگری که دنباله مطلبش به آخر صفحه رسیده بود بجای نوشتن بقیه آن در پشت با یك «الخ ..» بزرگ سرو ته خبر را بهم آورد ..

جالبتراز اینها شرکت کننده‌ای بودکه دربحبوحه خبر هراس‌انگیز زلزله دختر وپسری را در «میان شلوغی وازدحام بولوار کرج که بهمین مناسبت برپا شده بود » باهم آشنا کرد ، بعدمدتی این عاشق و معشوق زلزله‌ای ! را در حاشیه بولوار گردش داد و سحرگاهان که خلق‌اله از ترس زلزله لخت وپتی در روی چمن‌های بلوار چرت میزدند وکسی را دل و دماغی نبود این دختر و پسر باهم قرار ازدواج میگذارند و بعد والدین خود را توی آن شلوغی پیدا میکنند ، ماجرا را تمام و کمال

بقیه در صفحه ۱۹

از همه طبقات در امتحان روزنامه‌نگاری شرکت کرده بودند

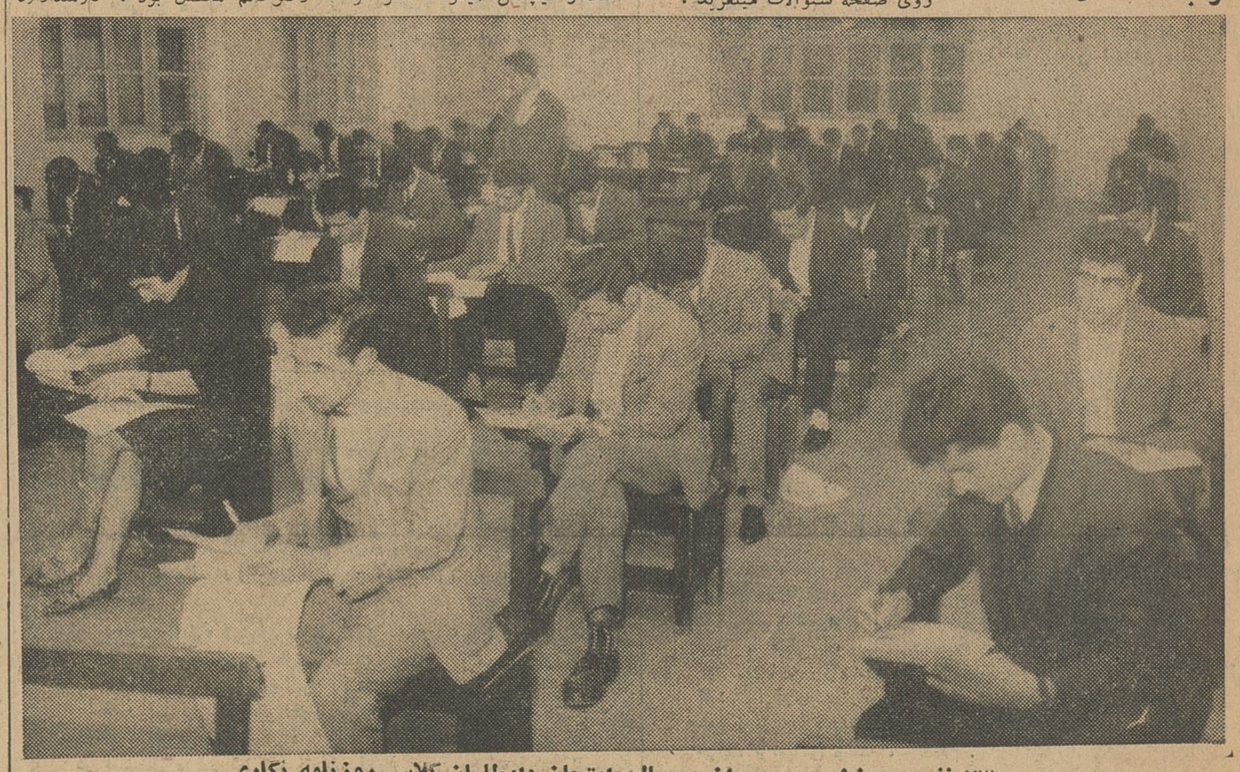

۲۳۰ نفرمرد وزن ، پیروجوان درسالن امتحان داوطلبان کلاس روزنامه نگاری

توجه

شرکت مسافربری تی‌بی‌تی برای تامین آسایش مسافرین محترم شیراز علاوه بر سرویس های ساعت شش صبح یك سرویس در ساعت چهار بعد از ظهر هر روز برای تهران ـ شیراز دائر کرده است .

نمایندگی تی.بی.تی شیراز ـ تلفن ۳۱٦۳ ۱ـ۳

اکنون مسافرت تا ۲۷ درصد بصرفه شماست

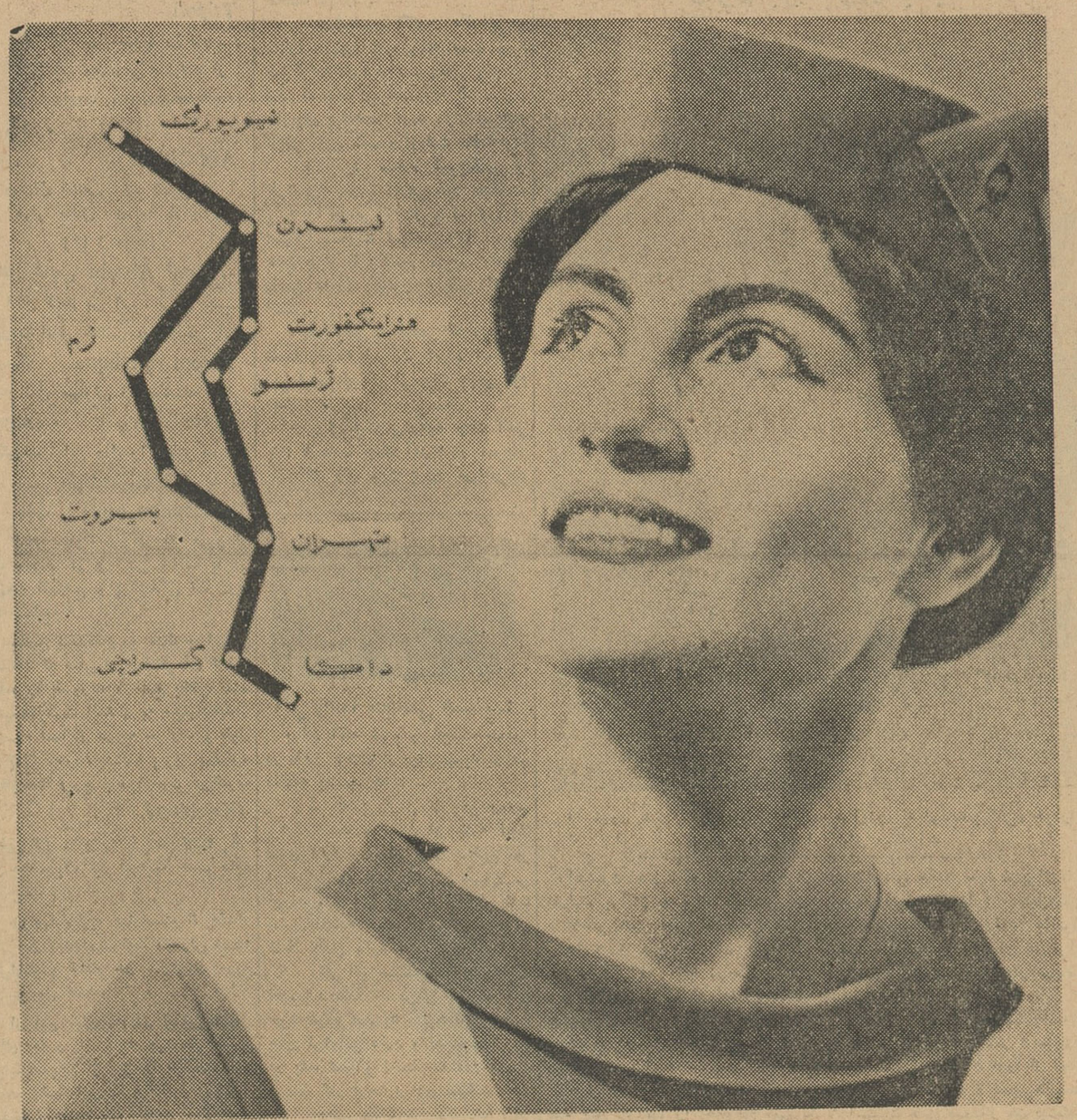

نرخ دوسره از تهران به :

بیروت	...	۱۰۷۱۰ ریال
رم	...	۲۳۹۳۰ ریال
ژنو	...	۲۷۳۵۰ ریال
فرانکفورت	...	۲۸۰۹۰ ریال
لندن	...	۲۹٤۷۰ ریال

مدت اعتبار برگشت ۳۰ روز درجه توریستی اکونومی
مدت پرواز تا ۱۱ فروردین ۱۳٤۲

نرخ دوسره از تهران به:

نیویورك ٦٦۲۳۰ ریال

مدت‌اعتبار برگشت ۱۷روز درجه توریستی اکونومی
مدت پرواز تا ۱۱ فروردین ۱۳٤۲

همراه باکارکنانی لایق پرواز کنید

پی.آی.اِ

باژانس مسافرتی خود ویا خیابان تخت جمشید شماره ۳۲٤ تلفن ۵۲ـ۷۵٦٤۵۱ مراجعه فرمائید

هواپیمائی بین المللی پاکستان

سالن زیبائی وآرایش ژان گاتینو

مژده میدهد که آنتوان آرایشگر معروف از اروپا مراجعت و در این سالن از بانوان محترم پذیرائی‌مینماید

آدرس ـخیابان بهجت آباد (شیراز) کوچه خلخالی تلفن ٦۱۸٦۹

۱ـ۳ آـ۱٤۹۸۵

باطری وارتا
باآمپرقویتر
دوام عالیتر
اطمینان بیشتر
برق اتومبیل شمارا تامین میکند

VARTA
کانون آگهی زیبا

زلزله بنادر جنوب را لرزاند

یکی از خیابانهای آبادان که سیلاب در آن جاریست

بدنبال گزارش های دیروز درباره طوفان و بارندگی که در شمارهٔ گذشته به تفصیل چاپ شد امروز خبرنگاران ما در صفحات جنوب و شمال گزارش دادند که دیروزهم وقوع طوفان های سهمگین وبارندگی ها ی‌شدید در اکثر نقاط کشور ادامه داشت و در بعضی شهر ها بر اثر طوفان و ریزش باران های‌سیل آسا خسارات زیادی ببار آمد .

طوفان سهمگین در بندر بوشهر

گزارش خبرنگار ما در بنادر جنوب حاکیست که پریروز ودیروز هوای بندر بوشهر و نقاط ساحلی خلیج فارس بشدت طوفانی بود و بر اثر وقوع طوفان های سهمگین خساراتی ببار آمد . دیروز درنتیجه وزش بادهای تند خلیج فارس‌متلاطم بود و این مسئله در کار تخلیه و بارگیری کشتی ها ایجاد وقفه‌کرد و همچنین‌پرواز و فرود آمدن‌هواپیما ها نیز در فرودگاه بندر بوشهر متوقف شد . این طوفان‌سهمگین که با رعد و برق توام بود تابعد از ظهر دیروز ادامه داشت و بعلت کثرت گرد و غبار مردم و وسائط نقلیه بزحمت در خیابانها و معابر رفت و آمد میکردند .

وقوع زلزله تائید شد

دیروز ضمن گزارش های‌مربوط به طوفان و بارندگی اطلاع دادیم که ایستگاه زلزله شناسی شیراز پریشب وقوع زلزله شدیدی رادر ۴۷۰ کیلومتری جنوب شرقی‌شیراز ثبت کرده است و حدس زده‌میشود که مرکز زلزله شهر های بندر عباس و میناب و کرانه های بحر عمان باشدبعداز ظهر دیروزخبرنگار ما در بندر عباس در تائید این‌مطلب گزارش داد مقارن ساعت یازده پریشب زلزله فوق‌العاده شدیدی در منطقه بندر عباس‌و میناب وبندرلنگه و جزایر قشم و هرمز و سه جزیره دیگر دو بحر عمان رویداد و باعث ترس و وحشت عمومی شد .

در بندر عباس اهالی با ترس و نگرانی شدید از خانه های خود بیرون ریختند و عده‌ای شب را با اضطراب و نگرانی بسر بردند . خبرنگار ما در گزارش خود اضافه کرد هنوز معلوم نیست که زلزله پریشب در قراء اطراف بندر عباس و میناب و بندر لنگه و جزایر بحر عمان خسارات و تلفاتی واردآورده است یانه ؟

در سنندج

طبق گزارش خبرنگار ما در سنندج از ساعت هفت بعد از ظهر دیروز ناگهان هوای سنندج‌منقلب و ابری شدو پس‌از ساعتها باران شدیدی‌شروع ببارید‌ن کرد ریزش باران هنوز هم ادامه دارد و براثر این بارندگی اکثر رودخانه های اطراف این منطقه طغیان کرده‌اند. هوای سنندج نیز فوق‌العاده سرد شده است .

در مراغه

خبرنگار ما در مراغه گزارش میدهد بارندگی شدیدی که‌ازصبح دیروز در مراغه و قراء تابعه‌شروع شده‌است هنوز هم ادامه دارد هوای مراغه نیز فوق‌العاده سرد است .

طوفان در بندر معشور

بنا بگزارش خبرنگار ما دربندر معشور از ساعت هفت و نیم صبح دیروز ناگهان هوای بندر معشور منقلب و طوفانی شد بر اثر وقوع طوفان سهمگینی که بارعدو برق‌و ریزش باران خفیف توام بود بیش از ۴۵ درصد از درختان حاشیه خیابان های شهر شکست و سیم های‌تلفن قطع گردید و سقف دارالایتام بندر معشور فرو ریخت .

این طوفان کم سابقه تا ساعت هفت بعد از ظهر دیروز ادامه‌داشت.

بارندگی در همدان

گزارش تلفنی خبرنگار ما در همدان حاکیست که از ساعت دو بعد از ظهر دیروز بارندگی شدیدی در همدان‌و قراء تابعه‌این شهرستان شروع شد و ریزش باران هنوزهم ادامه دارد . ضمنا در قله کوه‌الوند و ارتفاعات اطراف آن برف سنگینی باریده و بعلت وجود برف در گردنه آوج وسائط نقلیه با احتیاط عبور و مرور می کنند .

حریق پالایشگاه خاموش شد

صبح امروز خبرنگار مادر آبادان در تعقیب گزارش دیروزخوددرباره طوفان‌وایجادحریق درپالایشگاه‌نفت تلفنی گزارش داد : طوفان‌سهمگین و بارندگی شدیدی که از پریشب در آبادان شروع شده بود تا بعداز ظهر دیروز ادامه داشت بر اثر ریزش باران سیل آسا در کلیه خیابانها و معابرآبادان سیلاب‌جاری شد و در نتیجه عبور و مرور اهالی و وسائط نقلیه بدشواری صورت گرفت .

ضمنا در گزارش های دیروز اطلاع داده شد که بر اثر اصابت صاعقه دستگاه‌های تقطیرشماره۶۰و همچنین گاز های متصاعد از لوله مخصوص گازپالایشگاه آتش‌گرفت حریق دستگاه تقطیر شماره ۶۰ در نتیجهٔ فعالیت و فداکاری مامورین آتش نشانی شرکت نفت ظرف‌مدت کوتاهی خاموش شد ولی اشتعال گازهای متصاعد از لوله مخصوص پالایشگاه که‌دستگاه (کت کراکر) نامیده میشود بعلت‌وزش بادهمچنان ادامه یافت ولی مامورین آتش‌نشانی پس از دوازده ساعت کوشش و تلاش مداوم موفق باطفاء حریق شدند .

موتور لنچی با ۷۴ مسافر غرق‌شد

خبرنگار ما در گزارش خودافزود دیروز موتور لنجی که حامل‌عده‌ای مسافر قاچاق بود و از آبادان‌بصوب کویت حرکت میکرد بعلت تصادف با یك پایه دریائی که مخصوص نصب علائم دریائی است در دهانهٔ شط‌العرب نزدیك بندر مرزی (فاو) عراق غرق شد . مامورین گمرك و مرزبانی ایران و عراق و افراد ناو گروه ژاندارمری خسرو آبادآبادان کلیه مسافرین موتور لنج را که ۷۴ نفر بودند نجات دادند .

طوفان فرونشست

صبح امروز خبرنگار ما در خرمشهر بدنبال گزارشهای دیروز خود در باره طوفان‌وبارندگی دراین شهرستان تلفنی اطلاع داد : بعد از ظهر دیروز طوفان سهمگینی که باعث‌خرابیهای زیادی درخرمشهر شد فرونشست و شهر آرامش خود را باز یافت ضمنا هنوز مامورین بندر خرمشهر برای بیرون آوردن موتور لنج پاکستانی که صبح‌دیروزبراثر طوفان در رود خانه کارون غرق‌شده بود فعالیت میکنند و تاکنون‌قسمتی‌از محمولات آن که خرما بود از زیر آب خارج گردیده است

وضع هوای بوشهر

آخر وقت امروز خبرنگار ما در بندر بوشهر تلفنی اطلاع داد : هنوز هوای بندر بوشهرو اطراف‌آن‌ابر پست ودائما رعد و برق در آسمان مغرب بوشهر دیده می شود . تلاطم دریا تا بحال فرو ننشسته است ولی از شدت وزش باد و طوفان نسبت بروز گذشته کاسته شده بطوری که امروز بارگیری‌و تخلیه کشتی های تجارتی انجام شد .

طوفان روز گذشته بدهکده های اطراف بوشهر خساراتی وارد آورده که هنوزاز میزان و چگونگی آن اطلاعی در دست نیست.

برف وباران در شیراز

خبرنگار مادر گزارش خود اضافه کرد ظرف بیست‌و چهارساعت اخیر در حومه شیراز بارندگی شدیدی روی داده ودر قریه ایاشوج برف باریده است .

زلزله در داراب

گزارش تلگرافی خبرنگار ما در داراب حاکی استکه در قریهٔ «فرك» واقع در فاصلهٔ ۱۵۰ کیلومتری داراب زلزله بسیار شدیدی رخ داد که باعث وحشت و ناراحتی بسیار اهالی گردید بمحض گزارش این جریان بداراب هیئتی مرکب از رئیس بهداری و رئیس ژاندارمری و عده‌ای دیگر با داروی مورد احتیاج عازم محل وقوع زلزله شدند خبرنگار ما اضافه میکند منهم بهمراهی این هیئت هماکنون عازم حرکت بمحل وقوع زلزله میباشم .

آخر وقت امروز خبرنگار ما در شیراز اطلاع داد : کیفیت حدوث زلزله ازآقای وکیلی رئیس هیئت‌کمك به آسیب دیدگان فارس سئوال شد وی اظهار داشت تحقیقاتی که در باره حدوث زلزله داراب بعمل آمده نشان میدهد که چندان مهم و حائز اهمیت نبوده بدینجهت از شیراز اقدامی تا بحال نشده ولی از داراب هیئتی‌برای رسیدگی بکیفیت واقعه‌بمحل رفته‌اند.

منظره ای از خرابی طوفان دیروز در خرمشهر

مکتب‌خانه‌بدبستانی مدرن وزیبا انتقال‌یافت

آقای نوربخش رئیس فرهنك کاشان دبستان شماره ۲ لاجوردی را در دهستان برزك واقع در ۴۰ کیلومتری کاشان‌افتتاح نمود

ساختمان ۳ دبستان دیگر در قراءدور افتاده کاشان به‌هزینه آقای سید محمود لاجوردی ادامه دارد .

شیروانی ودروپنجره آهنی و اکثر مصالح دبستان نوبنیاد لاجوردی از تهران به این دهستان دور افتاده حمل شده‌است . تادیروز در این دهستان ۵ هزار نفری تنها یك مکتب خانه‌بود وامروزدرهای دبستانی مدرن‌و زیبا بروی مردم گشوده میشود

خبرنگار ما از شهرستان کاشان پیرامون مراسم افتتاح دبستان لاجوردی در دهستان برزك کاشان گزارش زیرا را ارسال داشته است :

روز جمعه گذشته باتفاق‌آقایان سید محمود لاجوردی وابوالقاسم لاجوردی ورئیس فرهنك کاشان و کلیه روسای ادارات‌این شهرستان جهت افتتاح دبستان لاجوردی در برزك بطرف دهستان مزبور عزیمت کردیم ۴۰ کیلو متر راه صعب ـ العبور وکوهستانی بدشواری طی شد وسر انجام بدهستان مزبور رسیدیم پنجهزار نفر سکنه برزك باشور انگیزترین احساسات مارا در میان گرفتند وقربانیها کردند وشادیها نمودند.

در این هنگام آقای نوربخش رئیس فرهنك شهرستان کاشان دبستان شش کلاسه لاجوردی را بنام شاهنشاه افتتاح نموده و ضمن بیانات مبسوطی اظهار داشت:

تاکنون اکثر تاسیسات فرهنگی در مراکز شهرها بوجود آمده و کمتر به نقاط دور افتاده کشور توجه میشده است در چنین‌موقعیتی که شخص اول مملکت فرمان بسیج سپاه دانش را بخاطر تعمیم تعلیمات عمومی در سراسر کشور صادر فرموده‌اند . موجب نهایت خوشوقتی است که نیکوکارانی چون آقای سید محمود لاجوردی‌در راه تحقق نیات شاهنشاه معظم با تاسیس این قبیل مراکزفرهنگی گامهای موثری برمیدارند . برای آقای سید محمود لاجوردی خیلی آسانتر میبود که این مدارس را درمرکز شهر بسازند تاهم‌هزینه کمتری داشته باشد وهم پیوسته‌در معرض تماشای مردم قرار گیرد. ولی ایشان واقعا نیت خیر و قصد خدمت داشته‌اند که این نوع‌نقاط دور افتاده را انتخاب کرده‌اند.

پس از بیانات آقای نور بخش رئیس فرهنك کاشان آقای مدرس زاده بنمایندگی از طرف روحانیون محل از خدمات خاندان لاجوردی تجلیل نمود وازطرف مردم دهستان برزك از ایشان بمناسبت‌اهداء یك دبستان مدرن وزیبای شش کلاسه واین خدمت بزرك فرهنگی تشکر کرد.

آقای سید محمود لاجوردی درپاسخ بیانات آقای مدرس زاده که بنمایندگی از طرف پنج هزار نفر ساکنین دهستان برزك ایراد شد اظهار داشت:

من از اینهمه احساسات پرشور وبی شائبه شما از صمیم قلب‌تشکر میکنم وهمینطور ازمدعوین محترمی که ۴۰ کیلو متر راه ناهموار کوهستانی را بخاطر شرکت دراین مراسم طی کرده وبابنده باین دهستان دور افتاده آمده‌اندسپاس‌گزاری میکنم.

احساسات پر شور شما مرا بیشتر بانجام خدمات اجتماعی و فرهنگی تشویق میکند البته‌اینکار برای من یك وظیفه بود چون هر مسلمان وهر ایرانی وطن پرست وظیفه دارد که در تعمیم دانش بکوشد وبهمنوع خود کمك کند ومن جز انجام وظیفه کاری‌نکرده‌ام.

اینجا دهستان‌برزك کاشان است و اینهامردم این دهستان دورافتاده اند امروز دراین دهستان دبستانی افتتاح می شود که‌درشمار بهترین‌ومجهزترین دبستانهای شهر های بزرك است .

خبرنگار ما پیرامون چگونگی ساختمان دبستان شش کلاسه لاجوردی مینویسد :

این دبستان طبق نقشه وزارت فرهنك ومنطبق با اصول بهداشتی ساخته شده و کلیه مصالح آن از درو پنجره آهنی وشیروانی وغیره از تهران بمحل حمل گردیده است .

دهستان برزك پنج هزار نفر جمعیت دارد وتاکنون فقط دارای یك مکتب بوده است که بعدها بصورت دبستانی چهار کلاسه در آمده وموسس همین مکتب نیز خاندان لاجوردی بوده‌اند . دبستان مزبور دارای شش هزار مترمربع مساحت است و برای ورزش‌دانش آموزان و کشاورزی نمونه زمین مورد نیاز پیش بینی شده است و این آموزشگاه در آینده میتواند بصورت یك آموزشگاه حرفه‌ای کشاورزی در آید . کلاسها و راهروهای دبستان لاجوردی تمامابا موزائیك مفروش شده است و کلاسها دارای تخته‌های مدرن سیمانی است که در داخل دیوار کارگذاشته شده است .

این دبستان دومین مدرسه‌ایست که آقای سید محمود لاجوردی بفرهنك کاشان اهداء مینماید . اولین دبستان چند هفته پیش در قریه راوند کاشان افتتاح شد و سه دبستان دیگر که آقای سید محمود لاجوردی ساختمان آنرا تقبل نموده است بزودی آماده خواهد شد .

با افتتاح دبستان‌نو بنیادلاجوردی مکتب‌خانه دهستان برزك که‌تاکنون در مسجد ده تشکیل میگردیدباین ساختمان مدرن وزیبا انتقال خواهد یافت.

اصفهان دیشب تاریك بود

بقیه از صفحه اول

آبمیوه و یا کارگاههای جوش اکسیژن هم از مصرف برق‌خودداری کردند .این اعتصاب عمومی علیه کارخانه برق باندازه‌ای وسیع و همگانی بود که دیشب در تمام‌خانه های شهر اصفهان بدون استثناء یا چراغ‌نفتی روشن شد و یااهالی در پرتو شمع‌شب را گذرانیدند اهالی و طبقات مختلف مردم این شهرستان بعنوان اعتراض نسبت باقدام اخیر متصدیان کارخانه برق اعلامیه های متعددی چاپ و منتشرکردندوباین ترتیب با اطلاع این جریان‌بعموم مردم این شهرستان. تمام افرادطبقات مختلف شهر را برای اعتصاب علیه کارخانه برق بسیج کردند یکی‌از اعلامیه‌های منتشره باینمضمون‌است:

تعدی شرکت برق

اعتراض عمومی اهالی و ساکنین بازار اصفهان ـ تاموقعیکه تعدی‌غیر قانونی شرکت توربین رفع نشود از نیروی برق وروشنائی آن‌بهر عنوان استفاده نخواهیم کرد .این اعلامیه پنجهزار شماره چاپ و منتشر شده است .

خبرنگار ما اضافه میکند طومار های بسیاری در اینمورد که بامضای هزاران نفر از مردم این شهرستان رسیده باستانداری اصفهان ووزارت کشور ارسال گردیده ورونوشت‌این طومارهای متعدد هم بادارمسرپرستی نمایندگان وخبرنگاران‌اطلاعات‌ارسال شده است مردم اصفهان تصمیم‌دارند تا رفع تعدی کارخانه برق بایـن اعتصاب عمومی‌ادامه‌دهندو ازمصرف نیروی برق خودداری کنند،اعتراض مردم اصفهان نسبت بکارخانه برق که‌باین اعتصاب دامنه‌دار کشیده‌شده این استکه چون متصدیان کارخانه برق در دادن انشعاب روی کابل‌های جدید مبلغ چهل ریال بعنوان حق اشتراك جدید ۱ زمشترکین اضافه مطالبه میکنند پرداخت این مبلغ‌مورد اعتراض اهالی قرار گرفته و باین جهت دست باعتصاب عمومی زده و از مصرف برق بطور کلی خود داری کرده‌اند.

وضع شهر

خبر نگار مادر گزارش خود اضافه کرد که ۱ زدیروز شهر بزرگ اصفهان وضع تازه ای بخود گرفت از بعد از ظهر دیروز که اعلامیه های متعددی در مورد خود داری مردم از مصرف نیروی برق منتشر گردید بیك باره وضع شهرتغییر یافت. صدای‌رادیوی مغازه ها که تا آنموقع طنین انداز بود قطع شد و کارگاههائیکه بانیروی برق کار میکردند بصورت تعطیل درآمد .

دیشب نیز بجز در خیابانهای شهر که لامپ های برق روشن بود از روشنائی رنگا رنگ لامپ های نئون تابلو ها و یا لامپ برق در مغازه ها اثری دیده‌نمیشد . بازار فروش شمع‌در اصفهان رواج کامل یافت و مردم‌ومغازه داران‌یاچراغهای زنبوری روشن کرده بودند و یادر پرتو شمع کار های خودرا انجام‌میدادند .بهمین جهت دیشب بازار و مغازه های خیابانهای اصفهان زودتر از سایر شبها تعطیل شدوشهر اصفهان زودتر از موقع مقرر بصورت تعطیل‌درآمد. هنوز هم اعتصاب دامنه‌دار مردم‌در این زمینه علیه کارخانه برق ادامه دارد‌و اهالی اصفهان‌تصمیم گرفته‌اند که تا رفع این تعدی از مصرف‌نیروی برق خودداری کنند .

تقدیر رئیس بهداری قزوین

آقای دکتر نشاط جراح و رئیس بهداری شهرستان قزوین بمناسبت کوشش و مجاهدت در باره درمان و معالجه مجروحین حادثه زلزله مورد تقدیر آقای وزیر بهداری قرار گرفت.

تقدیر از شهردار چالوس

آقای عباسی شهردار چالوس بعلت فعالیتی که در مورد خدمات شهری انجام داده است از طرف وزارت کشور مورد تقدیر قرار گرفت .

در طرح جدید شهرداریها :

فقط با سوادان حق رای دارند

● پس از تصویب طرح‌جدید انتخابات انجمن های‌شهر ها و تهران آغاز میشود

خبرنگار ما امروز کسب اطلاع کردکه طرح جدید شهرداریها که چندی قبل آماده تقدیم به هیات دولت شده بود مورد تائید وزیر کشور قرار گرفت و به هیات دولت برده شد .

در طرح جدید شهرداریها بسیاری از مواد قانون شهرداریها تغییر داده شده و یك طرح مترقی مطابق با قوانین شهرداریهای سایر کشور ـ های پیشرفته تهیه‌شده است بموجب این طرح کارمندان دولت میتوانند در انتخابات انجمن شهر شرکت کنند و حق رای فقط به باسواد ها داده شده است .

خبرنگار ما میافزاید بدنبال تصویب طرح جدید شهرداریها انتخابات انجمن های شهردر تهران و شهرستانها شروع میشود .

روزنامه انگلیسی دیلی‌میل مینویسد :

ورزش در ایران روز بروز پیشرفت‌میکند

روزنامه «دیلی‌میل» که ازروزنامه های پر تیراژ انگلستان میباشد در شماره دیروز خود مقاله‌ای تحت عنوان «ورزش ایران» انتشار داده است . نویسنده مقاله با اشاره به تاریخ ۳ هزار ساله ورزش ایران مینویسد : هر دهکده و هر شهر کوچك و بزرك ایران مردم در ایام فراغت به کشتی میپردازند ، اینگونه تمرین مداوم باعث گردیده که ایران در مسابقات ۱۹۶۲ یوکوهاما عنوان قهرمان کشتی‌آزاد دنیا را بخود اختصاص دهد و در مسابقات تولید و قهرمان سوم‌جهان گردد .

نویسنده مقاله سپس‌اضافه‌مینماید که در فوتبال نیز پیشرفت های شایانی نصیب ایران گردیده است و این‌پیشرفتها از پیروزی تیم‌شاهین بر تیم آل استار ویك تیم سوئدی که ۴ بر هیچ پایان یافت بخوبی آشکار میگردد .

شنا نیز محبوبیتی بسزا یافته است

نویسنده در خاتمه متذکر شده است که ارقام غیر رسمی حاکی از آنست که همه ساله بیش ازصد هزار نفر از مردم ایران در مراسم ورزشی بخصوص کشتی و ورزش شرکت میجویند .

۷۵۹ میلیون ریال

وصولی مالیات کشور در مهرماه گذشته بود

امروز خبرنگار ما گزارش داد که جمع کل وصولی مالیاتها در تهران‌وشهرستانهاطی مهرماه گذشته متجاوز از ۷۵۹ میلیون ریال‌بوده که ۱۴۱ میلیون ریال بیش از ماه مشابه سال گذشته است و نسبت به ماه شهریور گذشته نیز ۱۱۸ میلیون ریال افزایش وصولی نشان میدهد .

از مجموع ۸۸ شهرستان که مالیات در آنها وصول شده ۱۷ شهرستان کسر وصولی وبقیه بیش از حد نصاب تعیین شده وصولی داشته‌اند .

در شهرستان هائی که کمتر از مبلغ مقرر مالیات وصول کرده‌اند عبارتند از مراغه ، میانه ، اهواز ، آبادان ، مسجد سلیمان ،لارستان ، کرمان، رفسنجان ،مشهد ،فریدن، نائین ، سنندج ،سقز ، قم ، ساوه و اراك .

وزیر دارائی دستور داده است روسای دارائی شهرستانهائی که اضافه وصولی داشته‌اند تشویق بشوندودارائی هائیکه کسر وصولی داشته‌اند مورد توبیخ قرار گیرند.

توضیح

بقیه از صفحه اول

۱۵ر۸ر۴۱آن روزنامه مطالبی‌تحت‌عنوان (خراسان برای اجرای اصلاحات‌ارضی آماده است) بعنوان مصاحبه‌با اینجانب درج شده لزوما باطلاع میرساند که چنین‌مصاحبه‌ای با اینجانب‌انجام نشده است . خواهشمند است دستورفرمائید مراتب را در صفحه اول اولین شماره درج فرمایند ـ عباس سالور رئیس سازمان اصلاحات ارضی

اطلاعات: بطوریکه خوانندگان‌توجه فرموده‌اند ، آنچه در مورد اجرای اصلاحات ارضی در خراسان، درشماره دیروز چاپ‌شده‌ازقول خبرنگار‌اطلاعات بوده نه از قول‌رئیس سازمان اصلاحات ارضی ، و خبرنگار اطلاعات گزارش خود را با جمله «بطوریکه خبرنگارما کسب اطلاع کرده» شروع‌کرده است و همان مطالب دیروز ، خود بطور وضوح نشان میدهدکه مصاحبه نیست بلکه گزارش خود خبرنگار است .

قاتل کارمند دارائی باعدام محکوم شد

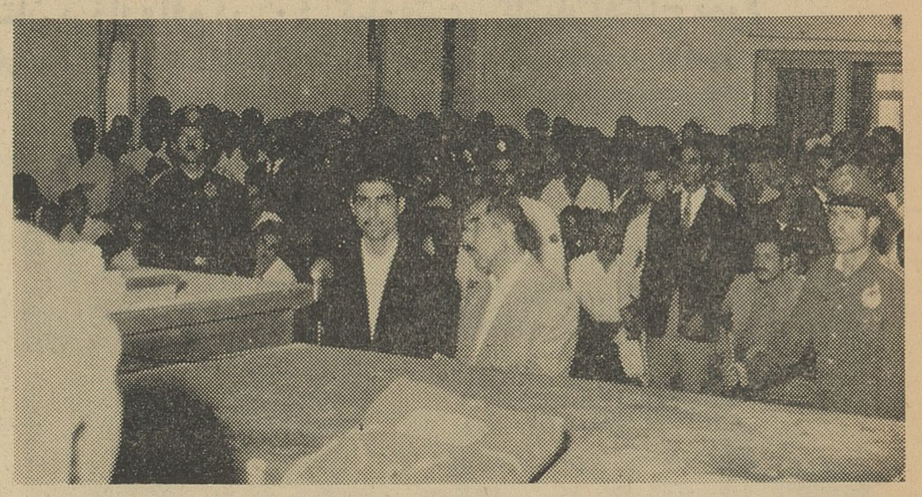

سید خزعل وسید طاهر در آخرین جلسه محاکمه دادگاه جنائی

امروز خبرنگار ما در اهواز تلفنی گزارش داد که دادگاه جنائی استان خوزستان سید خزعل یکی ازمتهمین قتل مرحوم طحان رئیس دائره وصول پیشکاری خوزستان را به اعدام محکوم کرد . متهم دیگر این پرونده بنام سید طاهر به ده سال زندان محکوم گردید در چهارمین جلسه محاکمه که بریاست آقای نور ماه سامان تشکیل گردید وکیل مدافع یکی ازمتهمین صحبت کرد و گفت مرحوم طحان وقتی که در اثر اصابت گلوله مجروح شد به بیمارستان منتقل گردید تا تحت درمان قرار گیرد ولی در آنجا بعلت نبودن خون در گذشته است .

دادگاه پس از خاتمه تحقیقات و اخذ آخرین دفاع وارد شور شد وپس از ساعتی مشاوره قضات دادگاه سید خزعل طالقانی را باتهام حمل اسلحه غیر مجاز به ۲ سال زندان و از نظر قتل مرحوم طحان به اعدام محکوم کردند .سید طاهر طالقانی متهم دیگر باتهام معاونت در قتل به ده سال زندان با اعمال شاقه محکوم گردید .

آقای شیکپوش
یك کلاهبردار حرفه‌ای بود

دیروز مامورین شعبه ۱۲ اداره آگاهی یك کلاهبردار حرفه‌ای را دستگیر نمودند .

این شخص اسمعیل ستاری نام دارد و اهل اصفهان میباشد . نحوه کار اسمعیل بدینقرار است که با لباس مرتب و شیکی در حالیکه نوکری نیز همراه دارد به مغازه های لوکس فروشی مراجعه میکند و پس ازانتخاب اجناس مورد دلخواه خود ببهانه اینکه پول همراه نیاورده شاگرد مغازه را برای پرداخت پول همراه خود میبرد و سپس در میان راه شاگرد را گم کرده و فرار میکند .

آقای صفر میرعلا رئیس شعبه آگاهی پس از تحقیقات لازم این شخص را شناخت و او را دستگیر کرد . اسمعیل در بازجوئی به عملیات خود اعتراف کرد و باقرار قانونی روانه زندان گردید .

دوستش را خفه کرد

دیروز ۱۰ شعبه سوم دادگاه عالی جنائی مردی بنام غلامرضا را که چند ماه قبل شخص دیگری را باستخر پرت کرده و موجب مرگ او شده بود بدو سال زندان محکوم کرد.

غلامرضا قیصری چندی قبل موقعی که حسین درویش کنار استخر یکی از کوره‌های آجر پزی اراك ایستاده بود اورا باستخر پرت کرد .حسین که شنا بلد نبود بازحمت خود را از استخر بیرون کشید و به غلامرضا اعتراض کرد ولی غلامرضا که ناراحت شده بود بار دیگر حسین را بداخل استخر پرت کرد و حسین این بار دیگر نتوانست خود را نجات دهد و براثر خفگی در آب خفه شد .

دادگاه جنائی پس از طرح پرونده وملاحظه نتیجه معاینه و گواهی پزشك وبا توجه به اینکه شاکیان خصوصی رضایت داده بودند غلامرضا قیصری را بدو سال زندان مجرد محکوم کرد.

چند حادثه

*دیشب تاکسی شماره ۷۴۴۲۶ براننده‌گی محمد عرب در خیابان سی‌متری باعابری بنام غلامحسین نورونی تصادف نمود در این حادثه عابر کشته شد وراننده دستگیر و با پرونده روانه دادسرای تهران گردید .

*ساعت ۳ بعدازظهر دیروز کامیون شماره ۸۰۶۸۱۲ براننده‌گی علی که در جاده ورامین به شهرری در حرکت بود درحوالی درویش آباد بادوچرخه سواری بنام احمد زمان‌آبادی فرزند علی تصادف کرد .در این حادثه احمد کشته شد و علی راننده کامیون دستگیر گردید .

*عصر دیروز کارگر ۲۳ ساله‌ای بنام حیدر فرزند مسیب که در جاده کرج مشغول شن برداری بود زیر تپه‌ای ازشن زنده بگور شد و تنها نیمی از بیل او از زیر شن بیرون ماند .سایر کارگران پس ازعقب زدن شن جنازه حیدر را خارج کردند .

*دیشب مامورین کلانتری ۱۶ شخصی بنام علی احمدی را دستگیر کرده و دو کیلو و دویست گرم تریاکی را که او زیر یکی از پلهای خیابان فردوسی مخفی کرده بود بدست آوردند . مامورین این شخص را امروز بدادسرا فرستادند .

۹ مجروح

در ۲۴ ساعت گذشته ۹ نفر باسامی ایرج تیزفهم فرزند معرفت ۶ ساله، عضنفر کاوه فرزند حاجی آقا ۲۰ ساله حوری قوی پنجه فرزند حسین ۱۷ ساله ، حسن صادق روان ۷ ساله، مصطفی رضوی فرزند ملك ۳ ۲ ساله، اسدالله فرج نژاد ۳۰ ساله، صادق طاهری ۴۰ ساله ، فاطمه شاه قدری ۵۵ ساله و صفر چراغی ۲۰ ساله در اثر حوادث رانندگی مجروح شدند.

هر جمعه ناهار
چلوکباب
منحصر بفرد در تهران
فقط در
جوجه کبابی حاتم
جاده پهلوی تلفن ۸۲۲۸۱

فروش اشتباهی!

*فرمانده هنك یك ناحیه یك ژاندارمری امروز بخبرنگار ما گفت دیروز مامورین متوجه شدند که یك تانکر نفتکش ۷ هزار لیتر بنزین خود را بجای تحویل بجایگاه بشخصی فروخته است .مامورین راننده وخریدار را دستگیر کردند واکنون مشغول تحقیق هستند که بدانند آیا کسی دیگر هم دراین عمل دست داشته یا راننده بتنهائی این عمل را انجام داده است .

تاسیسات برقهای اختصاصی

بقیه از صفحه آخر

اختصاصی بابت سهمیه انشعاب مبلغی بپردازند شهرداری مجوز اینکار را از مقامات صلاحیت دار تحصیل و به بنگاه برق ابلاغ خواهد نمود .

۴ـ آقایان بازرسان کل کشور پیشنهاد کردند چون در اختیار گرفتن شبکه های برق بنگاه های خصوصی بدون پرداخت اجاره بها از آن بابت قانونی نیست بنا براین وجه اجاره عادلانه باید بصاحبان کارخانجات اختصاصی برق پرداخت گردد وچون بنگاه برق اعتباری بدین منظور در اختیار ندارد نمایندگان بنگاه بشرطی با این امر موافقند که مبلغ اجاره بها از مطالبات شهرداری و یا از محل یکهزار و دویست و پنجاه ریال سهمیه انشعاب برقهای اختصاصی محسوب گردد تا بنگاه ازاین بابت مبلغی پرداخت نکند .

۵ـ بهای برق خریداری ازبنگاه های خصوصی به قیمت تمام شده باضافه نفع عادله و با در نظرگرفتن استهلاك محاسبه خواهد شد .

۶ـ تعیین مقدار نیروی خریداری وهمچنین ساعات استفاده از آن نیرو و مدتی را که استفاده خواهد شد بابنگاه برق میباشد تا چنانچه در روز میتواند نیروی مناطق برق ها ی اختصاصی را تامین نماید و بتدریج که شبکه خودرا تکمیل مینماید ازمقدار نیروی ابتیاعی کسر کند تا به صفر برسد .

۷ـ چون ممکن است یك مقدار خیلی کم از شبکه برقهای اختصاصی در خارج از حدود تهران بزرگ قرار گیرد وزارت کشور این اجازه را به بنگاه خواهد داد که در حومه تهران تاآنجا که شبکه های برق امتداد پیدا کند در خارج از حدود تهران بزرگ مشترك قبول نماید .

این طرح بوسیله آقایان دیبا ، آل بویه ، عفیفی هنرمندی اعضای هیئت بازرسی و مهندس نجم ، مهندس رهنما دو تن ازمتخصصین امور بنگاه برق تهیه شده است .

نتیجه کلاسهای روزنامه نگاری

بقیه از صفحه اول

نژاد ،قدرت الله جعفری، حسین ـ جهانگرد ،هادی حقوقی ،بهروز ـ خراسانچی ،محمد ریاحی نژاد،سیاوش سیروس ،سیروس شرفشاهی ،دکتر محمد باقر شایورد ،ابوالقاسم شهراز محمد شریف محسنی ،منصور صداقت فر مهدی صفا ،احمد صدیقی،حسن طلوع ارسطو طهماسبی ،سید مهدی علوی بهبهانی ،محمد رضا عیسی پورچشانی، ناصر عباسپور تهرانی ،حسن عارف پور محمد حسین فعال شبستری ،محمد فاضلی ،منوچهر قائم مقامی ،محسن قهرمان ،نادر گنجی ،محمد محمدی، محمد رضا میرزا کوچك خوشنویس، جعفر مدنی ،هوشنك مسعودی ،ایرج نخستین آصف ،کاظم نباتی ،عبدالله وزیری ،رحمت الله هوشمند، حسین یعقوبی رحمت آبادی ،عبدالمهدی یادگاری ،

از قبول شدگان در امتحان ورودی تقاضا میشود برای شرکت در امتحانات شفاهی ساعت ۵ بعد از ظهر روز شنبه ۱۹ آبانماه در باشگاه موسسه اطلاعات (خیابان خیام) حضور بهمرسانند .

جریان مشروح امتحان ورودی شب گذشته را در صفحه ۱۶ ملاحظه فرمائید .

جشن فارغ‌التحصیلی بیمارستان نمازی

دراین هفته جشن فارغ التحصیلی دوره هفتم آموزشگاه پرستاری بیمارستان نمازی طی مراسمی درشیراز برگزار گردید .

دراین مراسم آقای دکتر دیبا معاون وزارت بهداری شرکت کرد و گواهینامه های فارغ‌التحصیلان را اعطاء نمود .

صبح امروز معاون وزارت بهداری بتهران بازگشت .

برای تهیه اساسنامه سپاه دانش

بقیه از صفحه اول

امروز آقای دکتر امیر بیرجندی معاون وزارت فرهنگ که امور مربوط به اجرای لایحه قانونی تشکیل سپاه دانش و امور تعلیماتی وزارت فرهنگ بایشان محول شده در پاسخ سئوال خبرنگار ما که تا امروز چه اقداماتی جهت تهیه برنامه و اساسنامه تشکیل سپاه دانش بعمل آورده اید اظهار داشت :

بطوریکه قبلا نیز متذکر شدم برای تهیه برنامه و اساسنامه تشکیل سپاه دانش بین مسئولین وزارت فرهنگ با مسئولین وزارت جنك مذاکراتی صورت گرفت و درنتیجه این مذاکرات مقرر شد که کمیسیونی مرکب از بازرسان عالی وزارت فرهنگ و مدیران کل سابق فرهنگ استانها که هم اکنون در تهران می باشند و کارشناسان تعلیم وتربیت افسران ارشد ارکان مختلف ارتش تشکیل گردد و در مورد تهیه برنامه و اساسنامه سپاه دانش برای استفاده از مشمولین دیپلمه بررسی کامل شود و نتایج این بررسیها و مطالعات هر چه زودتر در کمیسیون مشترکی که از مطلعین فرهنگی و ارتشی دروزارت فرهنگ تشکیل میگردد مطرح شود و پس از مطالعه نظرات مزبور برنامه و اساسنامه سپاه دانش تهیه گردد تا بمرحله اجرا گذارده شود .

پیش بینی میشود که کار تهیه این برنامه و اساسنامه قبل ازمراسم قرعه کشی مشمولین دیپلمه پایان یابد و بمحض آنکه ارتش از بین مشمولین دیپلمه احتیاجات خود را تامین کرد از وجود بقیه مشمولین در تشکیلات سپاه دانش طبق برنامه و اساسنامه تهیه شده در دهات کشور استفاده شود .

همه نوع جوراب واریس
وارد شد . نمایندگی دکتر شول خیابان فردوسی
۱ـ۳ آ ـ ۲۳۰۸۴

آینها

زنی بنام فخری عزارتی (عکس بالا) که معمولا او را (دادا) صدا میزنند و در حدود ۸۰ الی ۹۰ سال دارد ، چهار ماه است از الیگودرز خارج شده که بتهران بیاید ولی ناپدید شده است. بستگان او درخواست دارند هر کس اطلاعی از او دارد با آدرس خیابان آریانا ایستگاه پل قنات کوچه وحدت دست راست کوچه درب سوم شماره ۷ خبر دهد .

پسری بنام سیدزکی سادات کیائی (عکس بالا) دانش آموز کلاس سوم متوسطه مدت یکماه ونیم است از منزل خارج شده وتابحال از نامبرده اطلاعی در دست نیست . بستگان او درخواست میکنند هر کس اطلاعی از سید زکی دارد به آدرس : تهران بانك ساختمانی اسدالله الهوئی خبر بدهد .

گم شده‌اند

* مسعود ایانی صفت ۱۴ ساله (عکس بالا) دانش آموز مدت ۳ روز است برای رفتن بمدرسه از منزل خارج شده و دیگر بر ـ نگشته است بستگان او از کسانیکه از این بچه اطلاع دارند درخواست می کنند به آدرس خیابان دلگشا کوچه جعفری بمنزل استادباقر اطلاع دهند .

*حاتم دلخوشی فرزند محمد (عکس بالا) ۳۰ ساله ،لوله کش آب تهران از سه روز پیش برای شرکت در عروسی از منزل خارج شده ودیگر بر نگشته است . بستگان او در خواست می کنند هر کس اطلاعی از وی دارد بکلانتری ۲۳ تهران خبر بدهد .

محمد کریملو اهل مزلقان ساوه (عکس بالا) یکمهفته است خبری از وی نیست هرکس اطلاعی دارد خواهشمند است برای رضای خدا وخشنودی زن وبچه اش به آدرس خیابان آریانا ایستگاه پل قنات کوچه وحدت دست راست کوچه درب سوم شماره ۷ خبر دهد .

مصطفی میرزا اخلاق ۱۲ ساله (عکس بالا) دانش آموز ۴۰ روز پیش بعنوان مدرسه از منزل خارج شده و دیگر خبری از وی نیست کسانی که از سرنوشت این بچه اطلاع دارند بخیابان شوش انتهای خیابان ۱۰ متری شقاقی دست راست پائین مسجد حاج عبدالله منزل صادق کمك راننده شرکت واحد اطلاع دهند .

از فردا صبح در سینماهای
سعدی ـ دیانا ـ تهران
یك اثر پر سرو صدای دیگر
از : جوزف مانکیوویچ
بوجود آورنده آثاری مانند کنتس پابرهنه ـ ناگهان تابستان گذشته ـ جولیوس سزار
ریچارد ویدمارك ـ لیندا دارنل ـ سیدنی پواتیه ـ استیفن مك نلی

بن بست
واریراسکرین ـ دوبله بفارسی
یك ایده جسارت آمیز ازاختلافات نژادی
ازجمله آثار نادری که درمحصولات سینمای آمریکا هرچندسال فقط یکبار بچشم میخورد
شروع سانسها در سینما تهران ۱۰ ـ ۱۲ صبح ۲ـ۴ـ۶ـ۸ بعد از ظهر و در سینما سعدی ۱۰ر۳۰ ـ ۱۲ر۳۰ صبح ۲ر۳۰ـ۴ر۳۰ـ۶ر۳۰ ـ ۸ر۳۰ بعد از ظهر و در سینما دیانا ۱۱ صبح ۳ـ۵ـ۷ـ۹ بعد از ظهر .
ASH. N.A. Co.

بدستور معاون وزارت فرهنگ :

بنو آموزان کلاسهای شبانه جایزه میدهند

● بین محصلین کلاسهای شبانه مسابقه درسی برگزار میشود و سه شاگرد ممتاز بدریافت جایزه نایل میشوند .

ساعت ۶ بعد از ظهر دیروز آقای بیرشك معاون وزارت فرهنگ باتفاق آقای رکنی رئیس اداره فرهنگ ناحیه ۶ و آقای راثی و فامیلی رئیس و معاون اداره کل آموزش وپرورش بزرگسالان از آموزشگاه های شبانه ناحیه ۶ فرهنگ تهران در خیابان خراسان و اطراف زایشگاه فرح پهلوی بازدید کردند .

در این ناحیه فرهنگی تعداد ۲۵۶۷ نفر ازبانوان دریکصد و چهل کلاس شبانه از اول تا ششم ابتدائی سرگرم تحصیلند کسانی که در کلاسهای شبانه این ناحیه به تحصیل اشتغال دارند مجموعا ۴۸۸۴ نفر میباشند که در ۱۶۹ کلاس تحصیل میکنند و باین ترتیب رویهمرفته در یك قسمت از جنوب تهران تا امروز ۷۴۵۱ نفر در ۲۷۳ کلاس شبانه مشغول تحصیل شده اند .

آقای بیرشك معاون وزارت فرهنگ در هر یك از کلاسها ضمن سئوال از آموزگاران و نوآموزان دستوراتی بمنظور پیشرفت آنان به مدیران مدارس شبانه داد و مقرر داشت تا در هر ناحیه مسابقه‌ای از لحاظ پیشرفت درسی بین چند دبستان مجاور از طرف اداره کل آموزش و پرورش بزرگسالان ترتیب داده شود و از طرف وزارت فرهنگ به ۳ نفر از کسانی که بهتر از سایرین کار کرده‌اند جایزه داده شود در یکی از دبستان های پسرانه دیده شد آموزگار مربوطه القبا را با طریق سابق به نو آموزان یادمیداد در این مورد آقای بیرشك برئیس آموزشگاه دستور داد تا کلیه آموزگارانی که در کلاس های شبانه بتدریس مشغول می باشند باید قبلا از هر جهت آمادگی داشته و متد القباء را با بهترین طریقی که قبلا آموخته‌اند به نوآموزان بیاموزند .

این بازدید ساعت ۸ و نیم بعداز پایان یافت .

سخنرانی درانجمن زرتشتیان تهران

فردا ساعت ۵ر۵ بعد از ظهر آقای «دستوردکتر فرامرز بد» ایران شناس واستاددانشگاه امریکا درباره «تاثیر فرهنگ ایران باستان در پیشرفت تمدن جهان» در انجمن زرتشتیان تهران سخنرانی مینماید وازاستادان ودانشمندان ایرانی برای استماع این سخنرانی دعوت بعمل آمده است .

اولین کارخانه

بقیه از صفحه اول

تاسیس آنرا فراهم نموده است .

نصب کار خانه

این کارخانه هم اکنون در راه آهن نصب شده و کارگران و متخصصین مشغول مونتاژ ماشین آلات آن میباشند و با استفاده از این کارخانه میتوان هزاران تن آهن آلات قراضه و بیفایده راه آهن و سایر انبار های کشور را مجددا ذوب کرده و به آهن و فولاد و چدن شمش تبدیل نمود .

ابزار یدکی

راه آهن دولتی و وزارت راه و سایر سازمانها از این پس خواهند توانست کلیه ابزار آلات یدکی مورد لزوم لکوموتیوها و ماشین آلات سبك و سنگین را در همین کارخانه ذوب و تهیه نمایند .

کوره مولد حرارت کارخانه ذوب آهن راه آهن الکتریکی است و بیش از هزار و ششصد درجه حرارت ایجاد میکند . کارخانه دارای جرثقیل مخصوص ضد حرارت و آتش است بکوره بوده و دارای در و پنجره های مخصوص نقل و انتقال مواد اولیه در این کوره میتوان سنك معدن را نیز ذوب کرد و از براده های آهن و خورده آهن های ماشین‌های چرخکاری در کارخانجات شمش فولاد تهیه کرد. راه آهن دولتی ایران از این پس تمام محصولات و ابزار آلات موردنیاز خود را در این کار خانه تهیه میکند و چه بسا ممکن است که از سایر نقاط و کارگاههای صنعتی کشورنیز سفارش قبول نماید .

کارخانه ذوب فولاد راه آهن را میتوان توسعه داد و در صورت لزوم سری کوره‌های ذوب فولاد را که قدرت تولیدی بیشتری داشته باشد در همین مکان احداث کرد .

بدون دخالت خارجی

برای اجرای پروژه احداث کارخانه ذوب فولادراه آهن متخصصین خارجی دخالت نداشته اند و این کارخانه مستقیما زیر نظر متخصصین ایرانی آماده و تکمیل گردیده و همچنین راه آهن دولتی جهت احداث کارخانه هزینه جدیدی متحمل نشده و بوسیله کارگران و استادان و مهندسین کارخانجات تعمیرات اساسی راه آهن اولین کارخانه ذوب آهن ایران را در کادر محدودی در محوطه راه آهن احداث کرده است .

تونل شستشوی قطار ها

رئیس راه آهن همچنین گفت که بدستور وزیر راه در راه آهن برای شستشوی قطارها تونلی ساخته شده که قطار های مسافری قبل از حرکت از تهران از این تونل گذشته و به وسیله ابزار آلات و غلطك ها و بروس‌ها تمیز میشوند و داخل سالن‌ها ضد عفونی میشود .

در داخل تونل دستگاههای دقیق غلطك و بروس و ضد عفونی کار گذاشته اند و فقط با اشاره برج فرماندهی تونل دستگاهها هنگام عبور قطار هابکار افتاده و کارد هها نفر کارگر را که با صرف ساعتها وقت بوسیله پارچه و نردبان اقدام بنظافت سالنها میکردند در چند لحظه انجام میدهد

این تونل هم اکنون از هر لحاظ آماده شده و تا چند روز دیگر مورد استفاده قرار خواهد گرفت .

کارخانه واگن سازی

همچنین در راه آهن دولتی یك کارخانه تعمیرات اساسی واگن های مسافری نیز احداث شده این کارخانه کاملا مجهز است و میتواند واگن‌های فرسوده و ازکار افتاده را بصورت اولی درآورد . اکنون جرثقیل کارخانه بوسیله کارگران ماهر و ورزیده راه آهن در فضای کارخانه نصب شده و ریل گذاری کارخانه نیز پایان یافته است .

بازگشت از افغانستان

آقای دکتر سیف‌الدین نبوی متخصص بیماریهای قلب و عروق که بدعوت رئیس دانشگاه کابل به افغانستان مسافرت کرده بوددیروز بتهران بازگشت .

آقای دکتر نبوی در مدت اقامت چهار روزه خود در کابل از موسسات بهداشتی و دانشگاهی افغانستان بازدید نمود .

ورود

آقای دکتر یحیی مروستی قاضی دادگستری از اروپا

ژنرال جورج اکهارت رئیس اداره مستشاری آمریکا از استانبول

آقای علی اکبر معتمد شیرازی مدیر باشگاه شعاع از اروپا

خروج

آقای غلامرضا سردار اعتمادی کارمند عالیرتبه وزارت فرهنگ افغانستان بآلمان

آقای مارکم تامپسون کنسول آمریکا درآنکارا بآنکارا

برنامه امشب

تلویزیون ایران

ساعت ۵ر۳۰ ـ موزیك با تصویر
ساعت ۶ ـ سلام شاهنشاهی، اعلام برنامه
ساعت ۶ر۱ ـ تدریس زبان انگلیسی
ساعت ۶ر۳۰ ـ برنامه خردسالان
ساعت ۷ ـ فیلم موزیکال
ساعت ۷ر۳۰ ـ فیلم مستند
ساعت ۸ ـ هنرهای زیبا
ساعت ۸ر۳۰ ـ اخبار
ساعت ۸ر۴۵ ـ شما وسینما
ساعت ۹ ـ برنامه بلنداکس
ساعت ۹ر۳۰ ـ تاتر هنرهای دراماتیك
ساعت ۱۰ر۳۰ ـ پایان برنامه

در برنامه تاتر هنرهای دراماتیك خانم فخری خوروش و آقایان محمد علی کشاورز و عباس طلاساز تحت کارگردانی جعفر والی‌نمایشنامه «پدر و پسر» را اجراء مینمایند .

پیش بینی وضع هوا

پیش بینی وضع هوای ایران تاظهر فردا بدینقرار است :

هوای استانهای آذربایجان وبلوچستان کمی تا قسمتی ابری . هوای تهران و بقیه نقاط ایران نیمه‌ابری گاهی‌همراه با رگبار های محلی که بتدریج از سمت غرب از مقدار ابرها کاسته میشود . ضمنا حد اکثر سرعت باد در آبادان ۹۰ کیلومتر در ساعت بوده است .

گرمترین نقاط در ۲۴ ساعت گذشته بندر خاش ۳۶ درجه و سرد ـ ترین نقاط همدان با حد اقل ۳ درجه زیر صفر بوده است .

حد اکثر درجه هوای تهران در ۲۴ ساعت گذشته ۲۰ و حد اقل آن ۱۲ درجه بوده است .

حد اکثر میزان بارندگی از کرمانشاه ۴۲ میلیمتر باران گزارش شده است .

نامه اداره اعزام دانشجو بخارجه :

راه فساد و راه کمال

دوراهی که در مقابل دانشجویان عازم بخارج قرار دارد

نامه زیر از طرف رئیس اداره اعزام دانشجو تسلیه گردیده وبرای کلیه دانشجویانی که قصد تحصیل در کشور های خارج دارند فرستاده شده است .

فرزند وطن :

بار سفر بستی و شکر خدارا که وسایلی فراهم شده است که برای کسب معلومات و کمالات بیشتری خاك میهن را موقتا ترك میگوئی بدان هر کجا بروی دو راه درپیش خواهی داشت .

راه فساد و راه کمال . تو که معرف خانواده خود و ملت ایران هستی قطعا راه کمال را خواهی پیمود و با حسن رفتار و گفتارنمونه خوبی از ایران و ایرانیان خواهی بود زیرا در غیر اینصورت مستقیما بخودت و بطورغیرمستقیم بخانواده‌ات و ملت ایران توهین وارد خواهد آمد .

مهمترین صفتی که از ملل غربی باید فرا گرفته و به محسنات خود بیفزائی حس همکاری و تشریك مساعی است . زیرا بوسیله این صفت نیکو تو یکنفر جوان ایرانی که از هر حیث بهتر از یك فرد ملل دیگر هستی خواهی توانست بحال خود و جامعه صد چندان مفید واقع شوی. این مختصر را به ضمیمه یك نامه‌ای که در ایام نوروز به همکاران خود نوشته‌ام بتو دانشجوی عزیز تسلیم میکنم که اگر فرصتی بدست آوردی بخوانی و بدانی که من دائم برای خدمت در راه پیشرفت دانشجویان عزیز ایرانی بجان و دل حاضر بوده و از درگاه خداوند متعال سلامت و سعادت و موفقیت تمام جوانان ایرانی را سائلم .

اداره اعزام دانشجو

انتصابات جدیدی در فرهنگ بعمل آمد

روسای اوقاف تهران و شهرستانها تغییر یافتند

احکام انتصابات زیر امروز به دستور آقای دکتر خانلری وزیر فرهنگ صادر و از طرف اداره کل کارگزینی ابلاغ شده است .

آقای مهندس جواد فلاحی بمدیریت دانشرا یعالی صنعتی

آقای حسین خضرائی بریاست فرهنگ شهرستان چاه بهار

آقای حسن جلالی بریاست فرهنگ شهرستان خوی

آقای محمد علی حریری بریاست فرهنگ شهرستان چاه بهار

آقای مهدی صدیقی بریاست فرهنگ شهرستان کرج

آقای محمود ده سرا بریاست اداره اوقات مازندان

آقای جواد سلماسی زاده بریاست اداره اوقاف خوزستان

قای احمدقوامی بریاست اداره اوقاف تهران

آقای عبدالعلی باقی بریاست اداره اوقاف اراك

آقای زکریا اعتضادی بریاست اداره اوقاف بابل

آقای منوچهر نیکو بریاست شعبه سوم اداره کل تحقیق اوقاف تهران

آقای عبدالمناف منافی بریاست اداره اوقاف آمل

آقای یعقوب قدس بریاست اداره اوقاف سبزوار

آقای غلامرضا سلیم آرونی بریاست اداره اوقاف شهرستانها درتهران

آقای حبیب‌الله ذوالقدر بکفالت اداره تحقیق اوقاف تهران

آقای آریان نژاد بریاست اداره اوقاف کاشان

آقای سیدمهدی رضوی بریاست شعبه دوم اداره تحقیق اوقاف تهران

کنفرانس کار و تعلیم کارگران سنتو در آنکارا گشایش یافت

رادیو آنکارا ـ استانبول ـ وزیر کار ترکیه طی نطق افتتاحی در کنفرانس کار و تعلیم کارگران که باشتراك نمایندگان ایران ـ پاکستان ـ آمریکا ـ بریتانیا و ترکیه تشکیل گردید در اطراف پیشرفتهای ترکیه توضیحاتی داد و اظهار داشت مخاطراتی که کشور های عضو سنتو را تهدید میکند تنها از لحاظ نظامی نیست بلکه در عین حال این مخاطرات از نقاط ضعیف رسوخ کرده و کشور های مورد هدف خود را زیر یوغ و تحکم قرار میدهند و باید بمقتضای امنیت بین‌المللی از نظر جهش این مبائل را روی اساس عدالت اجتماعی حل و فصل کرد .

پیروزی بزرك کندی

واشنگتن ـ یونایتد پرس ـ ۶ نوامبر ـ روز گذشته قریب ۱۰۰ میلیون نفر از مردان و زنان امریکائی که حق رای دادن داشتند به پای صندوق های رای رفتند و رای گیری برای انتخابات بیش از ۴۵۰ نفر از نمایندگان کنگره و قریب ۴۰ نفر سناتور و هزاران نمایندگان محلی دیگر از نخستین لحظات در کمال آرامش و نظم آغاز گردید .

ایالت جنوبی میسی‌سیپی که ماه گذشته بر اثر عصیان دانشجویان سفید پوست بر ضد جمس مردیت دانشجوی سیاه‌پوست معروف آمریکائی دچار آشوب گردید و دو نفر نیز در حوادث روز های بحرانی آن کشته شدند کاملا آرام بود . اما ناظران انتخاباتی پیش بینی میکردند که براثر نارضایتی سفید پوستان ممکن است جمهوریخواهان در میسی سیپی پیروز شوند .

منع مشروبات

بنا بر قوانین آمریکا در روز های اخذ رای فروش مشروبات الکلی در تمام ۵۰ ایالت آمریکا ممنوع است . معذلك باده خواران در ساعات شب فرصت هائی بدست می‌آورند تا دمی به خمره بزنند . رای دهندگان آمریکائی تا آخر وقت روز چهارشنبه سر نوشت ۳۹ کرسی سنا و ۴۳۵ کرسی کنگره و ۳۵ کرسی فرمانداری را تعیین خواهند کرد . در انتخابات گذشته حزب دمکرات آمریکا که اکنون پرزیدنت کندی رئیس جمهور منتخب آن است توانست در سنای این کشور با اکثریت ۴۶ کرسی در برابر ۳۶ کرسی و در کنگره با اکثریت ۲۶۱ کرسی در برابر ۱۴۷ کرسی بر جمهوریخواهان پیروز گردد معذلك طی چند سال اخیر بسیاری از فرمانداران جنوبی آمریکا که کاندید های حزب دمکرات بودند در عمل از جمهوریخواهان پشتیبانی کردند . پرزیدنت کندی رئیس جمهور آمریکا نیز روز گذشته از جمله میلیون ها امریکائی بود که به‌پای صندوق رفت و رای خود را به صندوق انداخت .

پیروزی روکفلر

موسسه ملی رادیو امریکا اعلام کردنلسون روکفلر مجددا به فرمانداری ایالت نیویورك انتخاب شد .

بموجب خبرمذکور جیکوب جاویتس سناتور جمهوریخواه نیز در این ایالت مجددا انتخاب شد .

تد کندی برادر جوان و ۳۰ ساله پرزیدنت کندی شب گذشته با کثریت قاطعی بر رقیب نیرومند خود جورج ـ گالبرت لاج در انتخابات سنای میسی‌سیپی پیروز گردید . تد کندی اکنون درست در سنی است که برادر بزرگش برای اولین بار به سناتوری آمریکا رسیده بود . تد کندی سومین سناتور ایالات ماساچوست است که دیروز انتخاب شده‌اند .

تصویب قطعنامه منع آزمایشهای اتمی

سازمان ملل متحد ـ ۷ نوامبر ـ خبرگزاری فرانسه ـ مجمع عمومی سازمان ملل متحد با اکثریت قابل ملاحظه ای قطعنامه منع آزمایشهای اتمی را تصویب کرد .

این قطعنامه روز گذشته در کمیسیون سیاسی سازمان ملل متحد به تصویب رسیده بود .

باین قطعنامه تنها قدرتهای اتمی رای ممتنع دادند .

شوهر سوفیالورن در هواپیما زخمی شد

رم ـ یونایتدپرس ـ ۶ نوامبر ـ کارلوپونتی شوهر سوفیالورن ستاره معروف ایتالیائی و ۱۶ نفر دیگر روز گذشته هنگامیکه با هواپیمای ایتالیائی بطرف رم میاماندند براثر خرابی هوا و تکانهای شدید هواپیما مجروح شدند . از این عده ۷ نفر که جراحات شدید تری داشتند بلافاصله دیشب در یك بیمارستان شهر رم بستری گردیدند . این هواپیما از پاریس به طرف رم حرکت میکرد و هنگامیکه در بین راه دچار طوفان شدت تکان هواپیما به‌اندازه‌ای بود که تقریبا ۳۰ نفر مسافران هواپیما را از روی صندلی هایشان بروی کف هواپیما پرتاب کرد و یا آن ها را به بدنه فلزی اطاق داخل هواپیما کوبید شوهر سوفیالورن نیز هنگام پیاده شدن از هواپیما زخمی وخون آلود بود اما او را دربیمارستان بستری نکردند .

خلبان هواپیما اندکی پیش از طوفان بمسافران توصیه کرده بود که کمر بند هایشان را به صندلی محکم تر کنند .

تبریکات

سرکار سرگرد حسین میرعلی اکبری

ارتقاء آنجناب را تبریك و موفقیت بیشتر آندوست محترم را خواستاریم . **علی کاشانچی ـ حسن کاشانچی**

جناب آقای نفیسی شهردار محترم تهران

اینك که مدت چهارسال از خدمات صادقانه و بارز آقای عباس لسانی رئیس اداره امور شهر شمیران می گذرد و خوشبختانه کارهای انجام شده و لیاقت نامبرده مانند آفتاب روشن وهمیشه در مد نظر اولیاء امور بوده و می باشد . انجمن محلی شمال شمیران در پنجاه وسومین جلسه خود متفقا چنین تصمیم گرفتند که بپاس قدرشناسی از خدمات آقای لسانی و از حسن انتخاب جنابعالی در مورد انتصاب ایشان به عنوان اولین شهردار منطقه ای تشکر و سپاسگزاری نموده وموفقیت روزافزون دستگاه شهرداری تهران را در اجرای منویات بندگان اعلیحضرت همایون شاهنشاه درواگذاری کار های مردم بمردم از خداوند متعال خواستار می گردد .

آ ـ ۱۴۹۴۱ **انجمن محلی شمال شمیران**

جناب آقای دکتر عباس احمد زاده

کارکنان و دبیران دبیرستان ادیب که قسمتی از دوران خدمت فرهنگی خود را تحت تعلیمات وراهنمائیهای سودمند آن استاد عالیقدر انجام داده‌اند مراتب تاسف خودرا از انتقال آنجناب بعرض می رسانند و نیز با کمال سربلندی وافتخار انتصاب شایسته شمارا به سمت ریاست دبیرستان دارالفنون به مقامات موثر و عالی وزارت فرهنگ وهمچنین بدبیران و همکاران محترم دبیرستان دارالفنون تبریك می گویند و توفیق جنابعالی رادر انجام خدمات بیشتری درراه فرهنگ کشور از درگاه حضرت احدیت مسئلت دارند . **کارکنان ودبیران دبیرستان ادیب**

منوچهر عزیزم ـ خرسندم که تبریکم را بمناسبت ارتقاء درجه‌ات بپذیری . **بندرپهلوی ـ نوش آفرین . م .**

سرکار ستوان یکم منوچهر استوان

ارتقاء درجه جنابعالی را صمیمانه تبریك می گوئیم .

فرید دانش ـ حسین اعظمی ـ فریبرز پورمهر

دوست عزیزم استوان ـ صمیمانه ترین تبریکات خودم را بمناسبت ارتقاء درجه ستوان یکمی بتو تبریك عرض نموده آرزومندم پیوسته موفق باشی . **کامبیز یزدانی**

از فردا شب با تغییرات کلی وبرنامه‌های جدید در **جامعه باربد**

نروپ منظوری نمایشنامه **آشیانه عقاب**

را تقدیم می کند . شروع برنامه ۶ر۳۰ و ۸ر۳۰ بعداز ظهر

آ ـ ۲۳۵۲۶

۲۳۰ نفر در امتحان روزنامه

بقیه از صفحه ۱۶

نقل میکنند و اولیاء محترم پدر و دختر نیز به‌تبعیت ازاصل احترام بشخصیت فرزند ... همانجا دست دختر را توی دست پسر میگذارند و ظاهرا صحنه با یك رنك مبارك باد باتمام میرسد...

اعلام خطر کلاغها !...

یکی از شاگردان خبر اول راچنین نوشته بود «...دیشب درتهران مدت یك دقیقه بطور غیر مترقبه زلزله آمد در حالیکه کلاغها قبلا خبر داده بودند..»

دیگری نوشت : این مشیت الهی و قهر طبیعت بودکه مردم گناهکار را بترساند ... وجریان این واقعه روز بعد در روزنامه ها باتیترهای درشت و کوچك و قلمهائی توانا و ناتوان ... درج شده بود ...»

«شاگرد باذوقی زیر خبر چنین امضاء کرده بود : ارادتمند خبرنگار اطلاعات ! » گذشته از این ، اکثر شرکت کنندگان، اسامی کامل وزارتخانه ها و وزراء مربوط را نمی‌دانستند و بعضی ها هم « وزارت پیشه و هنر » و وزارت « گمرکات وانحصارات »را درردیف وزارتخانه ها رقم زده بودند یکی جلوی نام وزارت جنك نوشته آقای سرتیپ بختیار !

دیگری نوشته بود ارتشبد حجازی!

عده‌ای هم نوشته بودند : سپهبد وثوق و سرلشگر نصیری !

جالبترین وزارتخانه را یکی از شاگردان درست کرده بود :

وزیر ستاد مرکزی تیمسارکیا !

چند نفر نوشته بودند : « **وزیر فرهنگ : مرحوم دکتر خانعلی !**»

یکی نوشته بود وزارت اداره کل ثبت : وزیر مربوطه گلنراقی ! از جمله وزارتخانه های دیگر که بعضی ها نوشته بودند : «وزارت نخست وزیری به وزیری آقای «اعلم» ووزارت رادیو تحت نظر آقای معینیان » بود.

عده‌ای عبداله انتظام را وزیرخارجه، اسفیا (البته منظورآقای مهندس اصفیا) را وزیر صنایع ومعادن و سر لشگر ضرغام را وزیر دارائی نوشته بودند..

این نشد آن !

۹۸ درصد از شاگردان جلوی نام نخست وزیر فرانسه نوشته بودند ژنرال دوگل ! وتنها یکنفر به‌مسئله انحلال پارلمان فرانسه توسط ژنرال دوگل رئیس جمهوری آنگشور اشاره کرده بود بهمین ترتیب اکثرا مانوتسه تونك رانخست وزیر چین کمونیست میدانستند !

جالب این بود که عده‌ای جلوی نام نخست وزیر چین کمونیست چنین نوشته بودند :

کریشنامنون ! ـ یوری گاگارین !ـ چانکایشك ...

یکی هم جلوی نام نخست وزیر فرانسه نوشت :ژرژکلمانسو یا هانری پوانکاره !

جلوی نام نخست وزیر کوبا یکی نوشته بود (بن‌بلا) ویکی نخست وزیر عراق را یکی از این سه نفر معرفی کرده‌بود (جمال عبدالقاسم ! ملك ـ فیصل ـ غازی محمد)

تنها پاندیت نهرو را تقریبا همه درست نوشته بودند (البته بعضی ها پاندید نهرو نوشته بودند).

بعضی ها جمال عبدالناصر رانخست وزیر عراق میدانستند .

چرچیل واتلی ومیکویان ...

بعضی ها هنوز چرچیل واتلی را رهبر حزب محافظه کار و حزب کارگر میدانند ویکی هم نوشته بود « در انگلستان حزب کارگر تحت رهبری حزب محافظه‌کار است !و حزب‌دمکرات در اقلیت میباشد ...»

یکی لردهیوم را نخست وزیر و رهبر حزب کارگر میدانست !

خواندنی تر از اینها یکی نوشته بود میکویان نخست وزیر انگلستان رهبر حزب دولتی انگلستان است ...

درپاسخ به سئوال آخر که اسم سه کشور مشروطه سلطنتی بودعموما پاسخ صحیح داده بودند ولی‌بعضی ها عراق ، کویت ـ بلغارستان و اتریش را هم جزو کشور های‌سلطنتی ذکر کرده‌بودند !

البته طرس (ترس) ـ عربستان صعودی (سعودی)و اعلاء (علاء)اسفیا (مهندس اصفیا)ـ زیاعی (دکترضیائی) ازیزی (سپهبدعزیزی)نیز ازاشتباهاتی بودکه در میان هزاران لغت بچشم میخورد ...

***

درخاتمه لازم است یکبار دیگر از همکاری نزدیك وصمیمانه گروه‌فرهنگی هدف بخصوص آقایان یعقوب لطیفی رئیس دبیرستان شماره سه هدف‌اصغر تهرانی ، رضائی منصف و سایرکار ـ کنان محترم این موسسه فرهنگی‌تشکر کنیم .

جریان برگزاری جشن

بقیه از صفحه ۱۲

رسمیت شناخته شده است .

درسال ۱۳۳۶ اولین جشن فارغ التحصیلی این آموزشگاه باحضور آقایان نخست‌وزیر و وزیر فرهنگ وقت تشکیل ودانشجویان مفتخر بدریافت درجه لیسانس و همچنین گواهینامه آموزشگاه گردیدند.

برنامه این آموزشگاه براساس برنامه آموزشگاه‌های عالی‌پرستاری تنظیم گردید و اولین آموزشگاه‌پرستاری درایران بود که دانشجویان آن به اخذ درجه لیسانس نائل شدند و این بزرگترین قدمی بود که این آموزشگاه برای پیشرفت حرفه پرستاری درایران برداشت .

دوره این آموزشگاه سه‌سال می باشد . دانشجویان تحصیلات خود رادر کلاسها و آزمایشگاه های مجهز آموزشگاه و همچنین در بالین بیماران در بیمارستان فرامی‌گیرند . وسائل مدرن پزشکی در بیمارستان نمازی بدانشجویان فرصت میدهد که به‌بهترین‌وجهی تحت سرپرستی ونظارت اولیاء آموزشگاه تجربیات عملی خود را فرا گیرند .

اداره بهداشت وزایشگاه شیرو خورشید سرخ شیراز برای توسعه کارهای عملی دانشجویان با این آموزشگاه همکاری مینمایند . دانشجویانیکه از این آموزشگاه فارغ‌التحصیل میشوند برای مدت یکسال دربیمارستان نمازی‌استخدام میگردند تجربیات مفیدی که در عرض اینمدت فرا میگیرند آنهارا برای وظیفه خطیری که در آینده بعهده خواهند گرفت آماده‌تر می‌نمایند . در دوره اول این آموزشگاه داوطلبیکه درخواست پذیرش نموده بودند تحصیلات‌خود راشروع نموده و بعداز سه سال فقط ٤ نفر فارغ‌التحصیل شدندولی وضع پرستاری وعلاقه بانوان و دوشیزگان برای تعلیم و تربیت بخصوص پرستاری در عرض این چندسال اخیر تغییرات شایانی نموده بطوریکه برای کلاس امسال بیش از ۲۵۰ نفر داوطلب ثبت‌نام نمودند و آموزشگاه فقط گنجایش ۲۵ دانشجو در کلاس اول راداشت چون احتیاج مملکت از نظر پرستار تحصیل کرده شدید بودو همچنین تعداد داوطلبین افزایش میبافت این موسسه تصمیم‌به‌توسعه گنجایش آموزشگاه را گرفت‌و اکنون قسمت های اضافی دردست ساختمان است وامید است که در سال آینده گنجایش آموزشگاه به۸۵ نفر دانشجو برسد .

تاکنون تعداد ۷۴ نفر تا دوره هفتم از این آموزشگاه فارغ ـ التحصیل شده‌اند از این عده‌تعداد محدودی در بیمارستان نمازی مشغول خدمت بوده و بقیه در بیمارستان ها ومراکز بهداشتی کشور دریست های پرمسئولیتی‌انجام وظیفه مینمایند همچنین عده‌ای بادامه تحصیل در خارج از ایران مشغول میباشند .

احتیاجات بهداشتی مملکت به پرستاران تحصیل کرده بسیارشدید است از بیماران مادر بیمارستان های متعدد گوشه و کنار این‌مملکت آنطور که میل ماپرستاران است مواظبت نمیشود . پرستاری این بیماران متاسفانه هنوز بوسیله اشخاصی که لیاقت و صلاحیت پرستاری رادارند اجرا میگردد. آرزوی ما مسئولین تعلیم وتربیت پرستاری این است که روزی مواظبت از بیمار فقط مسئولیت پرستاران تحصیل کرده باشدقبل از خاتمه عرایضم از حضار محترم اجازه میخواهم که چند کلمه با پرستارانی که اکنون دیپلم خودرا دریافت مینمایند ورسما واردحرفه شریف پرستاری میشوند صحبت کنم ...

پرستاران عزیز و دوستان من شما اکنون حاضر به خدمت در حرفه پرستاری میباشید . در این دوران سه‌سال باضافه‌دروس سنگین آموزشگاه باساعات طولانی کار و مشکلات دیگر روبرو شدید ولی بامقاومت در مقابل مشکلات که‌از مشخصات حرفه پرستاری است . دوران تحصیل رابه‌پایان رساندید. پرستاران عزیز تصور نکنید که مسئولیت شما پایان یافته است‌بلکه اکنون در حقیقت وظیفه شما شروع میگردد . امیدواریم دراین چندسال باضافه معلومات لازمه روح خدمت واز خودگذشتگی درشما نیزتقویت یافته باشد تابتوانید به‌ناله بیماران جواب داده و سطح بهداشت و پرستاری این مملکت را با کمك وهمکاری اشخاص مسئول بالا ببرید.

روح از خودگذشتگی رانمیتوان در هیچ کلاس تدریس نمود. این حس درشما که داوطلب حرفه پرستاری شدید از اول وجودداشته وامیدوارم که در این محیط‌تقویت یافته است .

توزیع جوائز

دراینموقع گواهی‌نامه های تحصیلی دانشجویان توزیع گردید ومراسم با پذیرائی از مدعوین‌پایان یافت .

دارندگان اتومبیل هیلمن

همه‌گونه لوازم یدکی

«اصلی هیلمن»

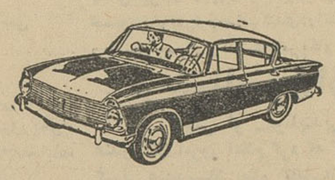

باتقلیل بها

تا ۳۰ درصد

دردسترس شماست

مراکز فروش:

فروشگاه هیلمن ـ خیابان اکباتان

(روبروی کوچه ناظم‌الاطباء)

تعمیرگاه هیلمن ـ خیابان نواب شمالی

نذکر

بدینوسیله حضور همکاران گرامی و مشتریان محترم **شرکت نسبی حسین و رحیم عاصمی (تکنو ماشین)** خصوصا مشتریان و علاقمندان حفر چاه عمیق در نواحی قزوین و زنجان متذکرمی گردد که آقای احمد عاصمی از مرداد ماه سال جاری دراین شرکت سمتی ندارند .

مدیر شرکت تکنو ماشین ـ حسین عاصمی

نهار جمعه چلوکباب و آنهم در

جوجه کبابی حاتم جاده پهلوی

جناب آقای نفیسی شهردار محبوب تهران

چون بمفاد حدیث شریف ومن‌الماء کل شیئی حی جناب آقای حسین مینوچهر علاوه بر اصلاحات معجزه آسای باور نکردنی از نظر مشروب نمودن کلیه منازل جوادیه وسیله لوله کشی از چاههای عمیق (بجای فاضل آب مستراحهای سابق)حق‌حیات بگردن فرد فرد اهالی جوادیه جنوب غرب تهران دارند لذا قاطبه ساکنین منطقه ۶ جوادیه اعم از زن‌ومرد پیرو جوان از آنمقام مصرا تمنا دارند راجع به تغییرسمت جناب آقای مینوچهر تجدید نظر فرموده اهالی محروم این منطقه راکه تنها دلخوشی آنان حسین مینوچهر است که‌کرارا مورد تائید اعلیحضرت همایون شاهنشاهی قرارگرفته برای دومین‌بار بوجود شهرداری فعال و خدمتگذارو پاك نهاد چون جناب مینوچهر مفتخر ومباهی فرمایند .

شورای معتمدین منطقه ۶ جوادیه

اطلاعات

چهارشنبه
هفتم نوامبر ۱۹۶۲
نهم جمادی‌الثانی ۱۳۸۲
سال سی وهفتم
شماره ۱۰۹۴۳

برای اعتراض بقیمت جدید برق مردم اصفهان ازمصرف برق امتناع کردند و :

اصفهان دیشب تاریک بود

● بازار فروش شمع دیشب در اصفهان رونق داشت و تمام کارگاهها و منازل در پرتو نور شمع روشن بود

● اصفهانیها تصمیم‌دارندتا رسیدن بهدف خود دست از اعتصاب برندارند

خبرنگار ما در اصفهان‌طی گزارش تلفنی اطلاع داد از دیروز تمام‌مردم اصفهان بعنوان اعتراض‌نسبت بکارخانه برق این شهرستان اعتصاب‌کرده واز مصرف نیروی برق بهرصورت و بهر عنوان‌خود داری نموده‌اند. دیشب‌فقط خیابانهای‌شهر اصفهان‌روشن بود واز روشنائی لامپهای برق در مغازه‌ها و خانه ها و کارگاه های شهراثری‌نبودبطوریکه‌مثلافروشندگان

بقیه در صفحه هفدهم

دیشب مردم اصفهان در پرتو شمع بسر بردند

جشن انقلاب اکتبر

امروز مصادف با جشن انقلاب اکتبر است و بهمین مناسبت از طرف سفارت شوروی در تهران امشب ضیافتی درمحل سفارت‌ترتیب داده میشود . برای شرکت در این جشن از شخصیت های دولتی ،رجال داخلی و نمایندگان سیاسی‌خارجی مقیم تهران و روزنامه نگاران دعوت شده است .

وزیر بازرگانی به خرمشهر میرود

روز دوشنبه هفته آینده آقای‌دکتر غلامحسین جهانشاهی وزیربازرگانی شعبه موسسه استانداردرا در خرمشهر افتتاح میکند وهمزمان با آن شعب موسسه استاندارد درمشهد وتبریز نیز افتتاح‌میشود . موسسه استاندارد در نظر دارد در درجه اول کالاهای صادراتی و بعد هم کالاهای مصرفی داخلی از جمله مواد غذائی را «استانداردیزه» کند.

سفیر ایران در لندن با لرد هیوم ملاقات کرد

رادیو لندن ـ آقای اردشیرزاهدی سفیر کبیر جدید ایران امروز عصر (دیروز) برای اولین بار از لردهیوم وزیر خارجه بریتانیا دیدن نمود . آقای زاهدی قبلا سفیر کبیرایران در واشنگتن بوده است .

کسالت وزیر امور خارجه

امروز آقای عباس آرام وزیرامور خارجه بعلت ابتلاء به سرماخوردگی و تب شدید در وزارت خانه حضور نیافت و طبق دستور پزشك معالج در منزل بستری گردید .

وزیر بازرگانی بلژیك وارد تهران شد

ساعت نه صبح‌امروز آقای «موریس براسر»وزیر بازرگانی بلژیك‌وارد تهران شد .در فرودگاه مهر آباد آقای دکتر غلامحسین جهانشاهی‌وزیر بازرگانی‌آقای‌فهیمی‌معاون‌تشریفات وزارت امور خارجه و آقای دکتر سهراب فیروزیان مدیر کل وزارت بازرگانی از وزیر بازرگانی بلژیك استقبال نمودند .

وزیر بازرگانی بلژیك ساعت چهارو نیم بعد از ظهرامروز بحضورشاهنشاه شرفیاب میشود .

آقای «موریس براسر» در ساعت یازده‌صبح با آقای دکترجهانشاهی وزیر بازرگانی و در ساعت‌دوازده‌با آقای علم نخست وزیر و در ساعت دوازده و نیم با آقای علاوزیردربار شاهنشاهی ویکساعت بعد از ظهر با آقای آرام‌وزیر امور خارجه‌ملاقات نمودسپس‌درضیافت‌ناهاری که ازطرف وزیر بازرگانی ایران بافتخار وی در کاخ وزارت امور خارجه‌ترتیب داده شده بود شرکت نمود وزیر بازرگانی بلژیك بعداز ظهر امروز از جواهرات سلطنتی در خزانه‌بانك مرکزی دیدن نمود و در ساعت‌شش و نیم امروزنیزدر ضیافت‌چای‌سفارت بلژیك شرکت خواهد کرد .

رژه درمیدان سرخ

امسال جشن‌انقلاب اکتبر درزیرشعارصلح‌درجهان‌برگزارشد
فرمانده واحدهای موشکی شوروی در میدان سرخ گفت:
برادران کوبائی مادر کنار شما هستیم

مسکو ـ ۷ نوامبر ـ خبرگزاری فرانسه ـ امروز بمناسبت جشن انقلاب اکتبر مراسم سان و رژه باشکوهی درمیدان سرخ برپاشد. دیوارهای میدان سرخ وساختمان های اطراف آن باپرچمهای بزرك سرخ و عکس های لنین‌و رهبران کنونی شوروی تزئین شده و در گوشه‌و کنارشعارهای‌حزب کمونیست بمناسبت چهل وپنجمین سال انقلاب بچشم میخورد کلمهٔ «صلح» باخطوط درشت بزبانهای مختلف برسر در موزه تاریخی که روبروی کاخ کرملین قرار دارد نقش شده بود. این‌مراسم بوسیله رادیو مسکو در سراسر شوروی پخش‌میشد. گوینده رادیو چنین‌آغاز سخن کرد : از چهل و پنج سال پیش کلمه «صلح» پرچم بزرگی است که‌تمام مردم دنیا پشت سر آن ایستاده‌اند وبلافاصله ورود خروشچف و سایر رهبران شوروی را اعلام کرد .

هنگامی که شیپورچی کاخ کرملین سرساعت ده شیپور خودرا بصدا در آورد دروازه بزرك برج باز شد و مارشال مالینوفسکی‌وزیردفاع‌شوروی درحالیکه‌دریك اتومبیل‌روبازایستاده بودوارد‌میدان شد وازبرابرواحدهای نظامی گذشت وبهر واحدی که می رسید با صدای بلند میگفت چهل‌و پنجمین سال انقلاب اکتبر را بشما تبریك‌می گویم. سربازان‌بافریادهای هورا باو پاسخ میدادند . پس از پایان مراسم سان مالینوفسکی از اتومبیل پیاده شد وبر بالای کرسی خطابه رفت دراین هنگام بازشیپورها بصدا درآمدآنگاه وزیردفاع‌شوروی نطق خودرا آغاز کرد .

اقدام محافل امپریالیستی‌امریکا درکوبا تهدید بزرگی برای صلح جهان‌بشمار میرود .این اقدام‌امریکا بشریت را به لبه‌پرتگاه اتمی کشانده است .دراین اوضاع واحوال اتحاد جماهیر شوروی خونسردی خود را حفظ کرد.وبرای پایان دادن‌بحران بین‌المللی و جلوگیری از حمله به کوبا و تضمین صلح در جهان به اقدامات شرافتمندانه و انسانی‌دست زد مارشال مالینوفسکی افزود که شوروی به‌سیاست همزیستی‌مسالمت آمیز باکشورهائی که دارای رژیم های مختلفی هستند ادامه میدهدو مامصمم هستیم که کلیه اختلافات موجود را از راه مذاکرات‌مسالمت آمیز حل و فصل کنیم ولی اگر برخلاف تمایل ملتها امپریالیست‌ها بیك جنك جهانی جدید دست بزند درپاسخ ضربت قطعی خواهندخورد

پس‌از پایان سخنرانی‌مالینوفسکی درحالیکه دسته موزیك سرود ملی شوروی را می‌نواخت رژه واحد های نظامی آغاز شد و به ترتیب واحد های‌تانك توپخانه رادار وموشك از جلو خروشچف و اعضاء هیئت‌رئیسه شورای عالی شوروی گذشتند.

هنگامی که واحدهای موشکی شوروی از برابر جایگاه مخصوص میگذشتند فرمانده نیروهای‌موشکی شوروی گفت : این وحشتناکترین سلاحی است که شوروی دراختیار دارد . نیروی موشکی شوروی نیرومندترین قدرت جهان راتشکیل میدهد . پس‌از آن به‌مردم کوبادرود فرستادو گفت: برادران کوبائی ما ماپیوسته درکنار شما خواهیم بودو هرگز شما راترك نخواهیم کرد .

مراسم رژه ۲۰ دقیقه طول کشید ودرپایان آن مارش ۲۶ ژوئیه کوبا نواخته شد .

«نیك‌رابی‌دال‌تاپا» یکی از افسریاران ارتش هند (نفر وسط) در جبهه‌جنك براثر شجاعت نشان لیاقت گرفت .

میهمانی در عمارت مجلس شورایملی

عصر دیروز ازطرف آقایان‌سناتور ها و نمایندگان سابق عضو گروه بین‌المجالس ایران مجلس ضیافتی بچای در عمارت بهارستان بافتخار آقای‌فیلیپ پرایس ترتیب‌یافته بود. آقای فیلیپ پرایس نماینده پارلمان انگلستان و عضو گروه بین‌المجالس این کشوراست که‌پس‌از یك توقف کوتاه‌دیشب‌تهران راترك گفت . در میهمانی عصر دیروز آقایان سردار فاخر حکمت ، دکتر متین دفتری و عده دیگری‌از سناتور هاونمایندگان سابق مجلس که عضو گروه بین‌المجالس هستند حضور داشتند.

رئیس سابق شهربانی

املاك خود را بدولت واگذار کرد

امروز آقای سرتیپ ناصر امیر‌انصاری رئیس سابق شهربانی کل کشورباتفاق‌برادر وخواهرخوداملاك موروثی خود را در محال گرمرود بدولت واگذار کرد در این‌منطقه هنوز قانون اصلاحات ارضی‌بمرحله اجرا در نیامده و آقای سرتیپ امیر انصاری اولین شخصی است که در منطقه مزکور داوطلب واگذاری املاك خود بدهقانان شده است واین اقدام در محال گرمرود در میان دهقانان و کشاورزان قراء اشلق وکه می‌هوا حسن‌اثرداشته است .

عضو هیئت مدیره موسسه انتشارات فرانکلین در نیویورك

آقای یوجین بلاك رئیس سابق بانك‌بین‌المللی بعضویت هیئت‌مدیره موسسه‌انتشارات فرانکلین‌درنیویورك منصوب گردید ، یوجین بلاك که مدتها ریاست بانك بین المللی را بعهده داشت و از شخصیت های معروف اقتصادی بین المللی است بمناسبت رسیدن این تقاضا از ریاست بانك‌بین‌المللی کناره گرفته است .

آخرین نتایج انتخابات امریکا

واشنگتن ـ آسوشیتدپرس ـ ۷ نوامبر حزب دمکرات امریکا برهبری پرزیدنت‌کندی‌امروزدرانتخابات کنگره این کشور بر حزب جمهوریخواه‌پیروز گردید و اکثریت کنگره را بدست آورد .

طبق آخرین نتایجی که از شمارش آراء انتخابات کنگره امریکا بدست آمده وضع دمکرات ها وجمهوریخواهان بشرح زیر می باشد :

(از مجموع۴۳۵ کرسی کنگره‌امریکا ۲۱۸ کرسی‌برای حزبی که کنترل اکثریت را داشته باشد لازم است)

دمکرات ها ۲۲۴ کرسی
جمهوریخواهان ۱۵۳ کرسی

انتخابات سنا

دمواکراتها ۲۵ کرسی
جمهوریخواهان ۱۲ کرسی

کاندیداهای‌انتخاباتی‌حزب‌جمهوریخواه امریکا امروز اعتراف کردندکه‌انتخابات را به دمکرات ها باخته اند.

از جمله کاندیداهای مشهوری‌که در انتخابات سنا پیروز شده اند می توان سناتور ویلیام فولبرایت رئیس کمیته روابط خارجی سنای امریکا را نام برد که به‌آسانی‌حریف‌جمهوریخواه خود کنت‌جونس را در ایالت‌آرکانزاس شکست داد. تنهاپیروزی برجسته جمهوریخواهان در ایالت نیویورك بود که نلسون روکفلر بار دیگر در انتخابات فرمانداری پیروز شد و حریف دمکرات خودرا شکست داد .

سان‌فرانسیسکو ـ آسوشیتدپرس ـ ۷ نوامبر ـ ریچاردنیکسون رقیب جمهوریخواه پرزیدنت‌کندی‌درانتخابات ریاست جمهوری‌گذشته امریکاو معاون ریاست جمهوری این کشور در زمان ایزنهاور امروز در انتخابات فرمانداری ایالت سان‌فرانسیسکو بوسیله رقیب دمکرات خود ادموندبراون مغلوب‌شد. براون ۸۲۱۱۵۷ رای ونیکسون ۶۸۹۴۲۱ رای بدست آورد .

واشنگتن ـ۷ نوامبر ـ خبرگزاری فرانسه ـآخرین نتایج انتخابات امریکا از اینقرار است :

حزب دموکرات ۲۳۸ کرسی
حزب جمهوریخواه ۱۵۸ کرسی

فرمانداران :

دموکراتها ۱۷
جمهوریخواهان ۱۳

کریشنامنون از کابینه هند خارج شد

دهلی نو ـیونایتدپرس ـ ۷نوامبر ـ جواهر لعل‌نهرو نخست‌وزیر هندوستان امروز اعلام کرد که کریشنامنون وزیر دفاع سابق و وزیرتسلیحات کنونی هندوستان بطور کامل از عضویت کابینه هندوستان استعفاداده‌است .

اعلامیه سندیکای کارخانجات برق ملی ایران

پاسخ به بنگاه دولتی برق تهران

هرگونه طرحی که موجب تعطیل کارخانه‌برقهای ملی باشدمخالف سیاست‌دولت فعلی واصل تشکیل اطاق صنایع است اعتمادمردم به اصل سرمایه گذاری در صنایع نباید متزلزل شود

در روزنامه های عصر سه شنبه مطالبی درباره طرح تبدیل برقهای ملی به برق دولتی و پیشنهادات بنگاه‌برق تهران و همچنین اظهارات بدون مطالعه معاون بنگاه برق تهران درشورای انجمنهای محلی مطالبی درج شده بودکه لازم است‌سندیکای برقهای ملی ایران بنمایندگی برقهای اختصاصی تهران توضیحاتی دراین باره بدهد . همانطوریکه بارها از طرف این سندیکا اظهار شده کارخانجات برق‌ملی درتهران زمانی بوجود آمد که مردم تهران برای بدست آوردن یك انشعاب پنج آمپر مبلغی در حدود پنجاه تایکصد هزار ریال پرداخت مینمودند واز ایجاد این بازار سیاه بعضی از کارمندان بنگاه‌برق دولتی ناراضی نبودند !

درهرحال برقهای اختصاصی در چنین شرائطی بوجود آمد تاجائیکه اکنون کار بدست آوردن‌برق بجائی رسیده که هرکس درهرکجای تهران‌وحومه میتواند باماهیانه سیصد تاپانصد ریال بازاء یك‌مبلغ جزئی صاحب برق شود در مورد شکایت از برق فروزان نیز بارها ماتذکر داده‌ایم که‌این سندیکا عملیات متصدیان آن کارخانه راتائید نمی‌نمایدوعجب اینست که همین کارخانه مورد حمایت بنگاه برق دولتی است وطی بخشنامه‌ای به‌کارخانه‌های ملی ازطرف بنگاه‌برق دولتی توصیه شده است‌که از برق فروزان سرمشق بگیرند ! اما اینکه متصدیان بنگاه‌برق دولتی بدون توجه به مصالح مملکت‌مشغول تنظیم طرحهای جوراجور هستند باید گفت اینگونه اعمال یکطرفه بهیچ‌وجه نه موافق برنامه اقتصادی دولت فعلی است ونه مصلحت مملکت ونه‌مورد قبول صاحبان سهام کارخانه های برق ملی است و تصور میرود یکی‌از جهات تشکیل اطاق صنایع رسیدگی به‌همین طرحهای یکطرفه ادارات و موسسات دولتی است در این باره نامه‌ای از طرف سندیکا به جناب آقای علم که حمایت صریح خود را ازصنایع‌ابراز فرموده‌اند تقدیم شد وهمچنین نامه‌ای به جناب آقای مهندس شریف امامی ریاست اطاق صنایع و معادن ونیزبه جناب آقای وزیر کشور و جناب آقای وزیر صنایع نیز نامه‌ای درهمین زمینه تقدیم گردید و تقاضا شدطرحهای یکطرفه بنگاه برق دولتی قبل‌از تصویب وزارت کشور در اطاق صنایع مورد بررسی قرار گیرد و اگر مصلحت مملکت ایجاب کرد که دولت دویست میلیون تومان سرمایه گذاری در برقهای ملی تهران رانادیده بگیرد واین امر مورد تصویب اطاق صنایع باشد ماهم حرفی نداریم و آنوقت آنهائیکه برای ایجاد بازار سیاه برق روزهای آینده خواب دیده‌اند خوشحال باشند !

سندیکای کارخانجات برق ملی ایران

آ ـ ۲۳۵۲۰

ارزان‌تر از همه

سیمان تهران

سیمان تهران

مرغوب‌ترین و باصرفه‌ترین سیمانها

خیابان شاهرضا ـ کوچه فتوحی تلفن ۶۴۸۶۹

آوازه

تلفن دفتر خانه ۴۷

به شماره های

۴۲۴۱۷ و ۶۵۴۲۷

تبدیل یافته است

آگهی قبول نماینده

شرکت سهامی صنایع پارس وآمریکا

سازنده یخچالهای برقی درایران برای‌تامین‌احتیاجات کشور عاملین فروش ازشهرستانها میپذیرد.

مصرف کنندگان شهرستانها باید سهمیه مصرفی خودرا هرچه زودتر تعیین تابراساس آن پیش بینی های لازم بعمل آید.

شرکت سهامی صنایع پارس وآمریکا
خیابان شاه ـ ساختمان آلومینیوم ـ شماره ۷۹

۱ـ۳ آ ـ ۲۲۹۶۰

فروشگاه تخت طاوس

بازارمدرنی تاسیس میکند

فروشگاه تخت طاوس درنظر دارد ازتمام‌طبقات‌ساختمان برای فروش کلیه مایحتاج برای رفاه مشتریان محترم استفاده نماید.

لذا اشخاص وموسسات داخلی و خارجی، کارخانجات و نمایندگان کارخانه های پوشاکی ولوازم آرایش وخرازی ولوازم منزل میتوانند باشرایطی قسمت هائی را در اختیار داشته باشند.

جهت کسب اطلاعات بیشترهمه‌روزه به‌محل‌ساختمان کوچه برلن طبقه سوم از ساعت ۱۰ الی ۱۲ مراجعه و یا باتلفن ۳۷۲۴۴ تماس‌بگیرید. گردونه

دانشگاههای بریتانیا

تالیف : ایرج فراز مند

منتشر شد

محل فروش کتابفروشیهای معتبر

۱ـ۳ آ ـ ۲۳۴۲۰

زن و مد و زندگی

بادوصفحه ۴رنك‌اضافی

۶۸صفحه ۱۵ریال

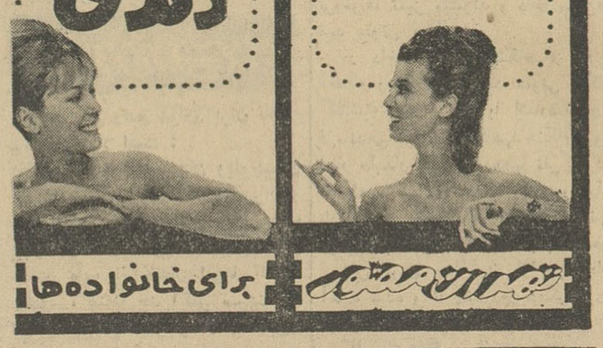

برای خانواده‌ها

تهران مصور

مشتریان گرامی اشتورك توجه کنند

فروشگاه اشتورك در خیابان منوچهری اول ارباب جمشید کاشی ۱۹ گشایش یافت.

تلفن ۳۲۲۱۲

Storck

شاهنشاه

از درگذشت ایرانشناس بزرك فرانسوی اظهار تاسف کردند

بمناسبت درگذشت دانشمند ایران شناس وخاور شناس بزرك فرانسوی‌لوئی‌ماسینیون امروزمراتب تاسف‌و تسلیت‌شاهنشاه توسط‌آقای وزیر دربار شاهنشاهی طی تلگرامی بدین شرح بدانشگاه پاریس و خانواده دانشمند فقید ابلاغ گردید:

دانشگاه سوربن ـ پاریس ـخبر درگذشت پروفسور لوئی‌ماسینیون مایه تاسف عمیق اعلیحضرت‌همایون شاهنشاه گردید و مقرر فرمودند که مراتب تسلیت ذات ملوکانه رابشما و ببازماندگان‌آنمرحوم ابلاغ نمایم پرفسور ماسینیون در مدت شصت سال فعالیت فرهنگی خود خدمات بسیار پر ارزش‌و گرانبهائی‌بفرهنك ایران و همه عالم‌شرق و اسلام‌انجام دادند که خاطره‌آن همواره باقی خواهد ماند و مخصوصا ما هرگز فعالیت های‌ارزنده ایشان را در دوران‌ممتد ریاست‌انستیتوی‌مطالعات عالی ایرانی در دانشگاه پاریس فراموش نخواهیم کرد .

وزیر دربار شاهنشاهی ایران
حسین علاء

شیخ المستشرقین

ظهر امروز آقای شجاع‌الدین‌شفا رایزن فرهنگی دربار شاهنشاهی درباره‌دانشمندفقید اطلاعاتی‌دراختیار خبرنگار ما گذاشت‌آقای شفاگفت: پرفسور لوئی ماسینیون یکی از بزرگترین‌ایران‌شناسان‌و مستشرقین معاصر جهان بود و از لحاظ سابقه کار و تخصص عمیق اودرفرهنك اسلامی و شرقی وی را «شیخ ـ المستشرقین » لقب داده بودند .

ماسینیون چندین بار بایران مسافرت کرده و در کنگره های فردوسی و ابن‌سینا نمایندگی‌فرانسه را داشت وی دارای آثار متعدد وبا ارزشی است که از جمله آنها اثری عالی درباره حلاج است .

کمیته نظامی سنتو

کار خود رادر کراچی‌آغازکرد

کراچی ـ ۷ نوامبر ـخبرگزاری فرانسه ـدوازدهمین کنفرانس کمیته نظامی پیمان سنتو روز سه شنبه کار خود را درکراچی آغازکرد .ریاست جلسات این کمیته راکه‌دو روز طول خواهد کشید ژنرال محمد موسی فرمانده کل نیرو های پاکستان بعهده دارد .

مهدی سهیلی

همه روزه از ساعت ۶ تا ۸ بعداز ظهر در دفتر کارخود واقع در خیابان شمیران باغ صبا ساختمان بنی هاشمی آماده پذیرائی است.

تلفن ۷۳۲۳۲صندوق‌پستی ۲۵۲۶ آ ـ ۲۲۸۸۴ ۱ـ۴

استخدام پرستار بچه

یك خانم فهمیده وباتجربه که قادر به نگهداری یك بچه یکساله باشد با حقوق مکفی استخدام میشود طالبین مشخصات کامل‌خود را کتبا به آدرس صندوق پستی ۱۰۳۶ تهران ارسال دارند.

اداره بهداری ارتش با نهایت تاسف فوت مرحوم **سرهنك دکتر ایرانبدی** را باطلاع‌دوستان وآشنایان‌آن‌مرحوم میرساند . مجلس ترحیم مردانه از ساعت ۳ تا ۵ بعد ازظهر روز پنجشنبه ۱۷ آبان ماه درمسجد فخریه واقع در خیابان امیریه برگزار میگردد .

سرلشکردکترشمس

خانواده های **ایران‌بدی ـ صفاری ـ شهید ثالث ـ علامه ـ خلعتبری ـ گرجی ـ زرین‌نژاد ـ جواهری ـانتظام سلطانی ـ اردلان ـ رضوی ـمژدهی .**

فوت مرحوم **سرهنك دکتر ایرانبدی** را باطلاع‌عموم دوستان و آشنایان و خویشاوندان میرساند . مجلس ختم مردانه از ساعت ۳ تا۵ بعد از ظهر روز پنجشنبه ۱۷ آبان در مسجد فخریه برگزار میشود و ختم زنانه در همان ساعت و همان‌روز در منزل آن مرحوم واقع در خیابان منیریه ـ خیابان فرشته ـ کاشی ۴۸ منعقد خواهد گردید .

بخانواده‌های محترمی که در این ضایعه عزادارند بویژه بازماندگان آنمرحوم تسلیت میدهیم