20 صفحه

اطلاعات

چهارشنبه ۱ آبان‌ماه ۱۳۵۳ ـ شماره ۱۴۵۴۰ — تکشماره ۱۰ ریال

نخست‌وزیر در انجمن دوشیزگان و بانوان اعلام کرد :

برنامه بزرگ خانه سازی از اول بهار اجرا میشود

در اجرای برنامه تامین مسکن دولت میلیاردها ریال بصورت وام و کمك در اختیار مردم قرار میدهد

● من خودم خانه ندارم و درد خانه نداشتن را بخوبی درك میکنم .

● از تلویزیون بخاطر این‌که برنامه های مورد علاقه مرا مثل مرادبرقی، اختاپوس، سرکار استوار و خانه قمرخانم حذف کرده است ، گله دارم .

● در ایران به هرطرف نگاه کنید (آقای بلژیکی) و (استاد صادق‌الدوله) می‌بینید !

درصفحه‌آخرستون سوم

نخست‌وزیر دیروز از انجمن‌دوشیزگان‌وبانوان دیدن کرد عکس آقای هویدا را هنگام بازی پینگ‌پنگ در سالن ورزشی نشان میدهد

بفرمان شاهنشاه

۱۴۸ نفر از محکومین دادگاههای نظامی عفو شدند

★ ۵۵ نفر از محکومان دادگاههای دادگستری نیز مشمول عفو ملوکانه قرار گرفتند

درصفحه‌آخرستون هشتم

کنفرانس کارشناسان (اوپك) بررسی طرح ایران را درباره تثبیت قیمت نفت آغاز کرد

باتصویب پیشنهاد ایران سود کمپانیهای نفتی کاهش می‌یابد

● یك مقام اوپك گفت : سیستم فعلی قیمت گذاری نفت بسود کمپانیها و بضرر مصرف کننده است.

«قیمت واحد» بهای نفت ایران راکاهش نمیدهد

در صفحات ۲ و ٤

سرانجام مسکو بر لوس‌انجلس پیروز شد

مسکو المپیک ۱۹۸۰ رابرگزار میکند

سرانجام پس از شور و هیجان فوق‌العاده‌ای که طول چند ماه اخیر در مورد تعیین سرنوشت میزبانی بازیهای المپیک ۱۹۸۰ پدید آمده بود، صبح امروز کمیته بین‌المللی المپیک بدنبال تشکیل جلسه‌ای دروین پایتخت اتریش«مسکو» را برای برگزاری‌بازیهاانتخاب کرد .

۲ شهر مسکوولوس‌آنجلس از ماهها پیش رقابت خود را برای بدست آوردن شانس میزبانی آغاز کردند وسرانجام این رقابت بنفع مسکو خاتمه پذیرفت وباین ترتیب شوروی اولین کشور کمونیستی شد که بازیهای المپیک‌رابرگزارخواهد کرد .

شوروی قبلا نیز خواستار میزبانی بازیهای المپیک ۱۹۷٦ شده بود که اینکار به کانادا سپرده شد .

بمناسبت‌سالروزتاسیس سازمان ملل متحد

تشکیل پلیس سازمان ملل از طرف رئیس مجلس سنا پیشنهاد شد

★ شریف‌امامی:منشور ملل متحد باید برحسب مقتضیات تغییر کند .

در صفحه٤ستون سوم

تمام کارگران کشور مشمول استفاده از سود ویژه شدند

براساس رای صادره از شورای سهیم‌کردن کارگران در سود ویژه: حتی کارگاههائی که یك کارگر داشته باشندباید سود ویژه بپردازند .

٤۸ هزار کارگاه با ۵۰۰هزار کارگر از امروز مشمول‌استفاده ازسودویژه کارگاهها و کارخانجات شدند.

براساس رائی که از طرف شورای سهیم کردن کارگران در سودویژه کارگاهها صادرشد بمنظور تعمیم قانون سهیم‌کردن کارگران در کلیه واحد های صنعتی و تولیدی ضابطه تعداد کارگر کارگاهها لغو شد و هر کارگاه حتی‌بایك کارگرمشمول مقررات‌سودویژه کارگاهها قرار گرفت .

رای شورای مزبور میگوید . بموجب ماده‌یك‌قانون‌سهیم‌کردن ضابطه تعداد کارگراز واحدهای صنعتی و تولیدی از تاریخ اول آبان ماه سال جاری حذف واز همین تاریخ کلیه کارخانجات کارگاه‌های صنعتی و تولیدی با هر تعداد کارگر باید کارگران خود را با انتخاب یکی از روش‌های پیش‌بینی شده در قانون در ۲۰ درصد منافع کارگاه‌شریك کند و با آنان پیمان دستجمعی براساس تولید اضافه ، منعقد نماید .

کارگاههائی که رای تازه شورای سهیم کردن شامل‌آنها میشود ٤۸ هزار واحد با ۵۰۰ هزار کارگر است .

اقدام عراق برای عربی ساختن منطقه کردها

در صفحه ٤ ستون پنجم

رادیو بغداد اعلام کرد :

مذاکرات ایران وعراق ادامه می‌یابد

در صفحه ٤ بازار سیاست

ایران ده‌میلیون دلار کمك بلاعوض به‌افغانستان داد

★ راه‌آهن افغانستان به راه‌آهن سراسری ایران متصل میشود

★ برای ایجاد صنایع و احداث سد ها،ایران به افغانستان کمك میکند .

درصفحه‌آخرستون دوم

ملك‌حسین :

سازمانهای فلسطینی نمیتوانند درباره ساحل‌غربی رود اردن تصمیم بگیرند

« ژان‌سوان‌پارگ » وزیر خارجه فرانسه دیروز در عمان باملك‌حسین پادشاه اردن ملاقات کرد .
عکس رادیوئی یونایتدپرس

● برای جلوگیری از حوادث احتمالی ، تمام‌فلسطینی های مقیم رباط به طنجه منتقل شدند

● توطئه قتل ملك‌حسین بدست فلسطینی ها تکذیب شد

★ یك مقام رسمی‌مغرب گفت : خبرتوقیف ۱٤فلسطینی به‌اتهام توطئه برای کشتن ملك‌حسین بی‌اساس است .

★ ملك‌حسین‌درکنفرانس سران عرب که روز شنبه‌در رباط تشکیل میشودشرکت‌خواهد کرد .

درصفحه۲ ستون‌چهارم

بخش خصوصی اوراق قرضه منتشر می کند

واحدهای صنعتی و تولیدی و شرکتهای بزرگ، اوراق قرضه منتشر می‌کنند .

براساس طرحی که در دست بررسی نهایی بانك مرکزی و وزارت امور اقتصادی ودارائی است، شرکت های بزرگ برای تامین منابع مالی اجازه‌خواهند یافت قسمتی‌ازاحتیاجات‌سرمایه‌ای خود را با انتشار و فروش اوراق قرضه تامین کنند .

انتشار اوراق قرضه برای این منظور در قانون تجارت پیش‌بینی شده است، اما بشکلی که پیش‌بینی شده، اشکالاتی دارد که کارشناسان بانك مرکزی‌ایران برای از میان برداشتن آنها و ایجاد تسهیلات لازم، هم‌اکنون سرگرم بررسی هستند.

یک مسئول آگاه بانك مرکزی در این باره گفت : یکی ازاین اشکالات، وجود مالیات بردرآمد روی‌بهره این نوع اوراق‌قرضه است که در قانون تجارت‌وجود دارد، اماچون پرداخت مالیات از بهره اوراق قرضه‌ای که باین طریق‌انتشار خواهدیافت، باعث عدم استقبال مردم از آن خواهد شد، واز طرفی وجود اوراق قرضه دولتی نیز کسی را به خرید اوراق قرضه بخش های‌خصوصی برنخواهدانگیخت، سعی خواهد شد که این نوع اوراق قرضه نیز از پرداخت مالیات معاف شوند.»

براساس این طرح، تنها شرکت های بزرگ با پروژه‌های چند میلیاردی و همچنین شرکت‌ها و موسساتی که سهام آنها در بورس عرضه میشود، اجازه انتشار اوراق قرضه خواهند یافت. ضمنا مدت بازپرداخت این‌نوع قرضه، طولانی‌ومتوسط خواهد بود .

اوراق قرضه‌ای که از جانب واحدهای صنعتی برای تامین قسمتی از احتیاجات سرمایه‌ای آنان انتشار می‌یابد، ازسه سال کمتر نخواهد بود و بستگی به مدت اجراء و بهره‌برداری از طرح دارد، چون بازپرداخت آنها از محل درآمد و سود این طرحها پیش‌بینی خواهد شد .

بموجب‌طرحی که بوسیله‌شهرداری، اوقاف و مجامع روحانی تحت‌بررسی است

مجالس ترحیم درمحلات مرکزی تهران برگزار نمیشود

★ در نقاط کم‌رفت و آمد تهران، شمیران و شهر ری ۱۲ مرکز برای‌انعقاد مجالس ختم تعیین خواهد شد .

در صفحه ۱۷

مدارس عالی تازه‌درشهرستانها بامشارکت‌دولت‌وبخش خصوصی بوجودمیاید

درصفحه‌آخرستون اول

تکلیف دیپلمه‌های مشمول هفته آینده روشن میشود

★ دیپلمه‌هائی که معدل بیشتر دارند زودتر بخدمت میروند .

★ مشمولان لیسانسیه که آموزش حین تحصیل ندیده‌اند در تهران دوره آموزش می‌بینند .

صفحه‌آخر

رهبران کودتای سرهنگان یونان تبعیدشدند

درصفحه٤ ستون اول

«سوفیالورن» ستاره معروف‌سینمای ایتالیا اکنون مشغول بازی در فیلمی است بنام « دختر گانگستر». همبازی سوفیالورن درین فیلم « مارچلو ماسترویانی» است که نقش گانگستر رابه‌عهده دارد. عکس،سوفیالورن را با«مینی‌ژوپ» و چکمه در یک صحنه از این فیلم نشان میدهد.
عکس رادیوئی یونایتدپرس

تا ۵ سال دیگر

جمعیت ایران به ۴۰ میلیون میرسد

★ سالی ۱۲۰ هزار نفر بر جمعیت تهران اضافه میشود

جمعیت ایران در شهریورماه گذشته ۹۳ هزار و۸۵٤نفرافزایش یافت . همزمان ، ثبت‌احوال‌اعلام کرد که دراین مدت به جمعیت تهران نیز ۹هزار و ۲٤۳نفر افزوده شده است .

کارشناسان‌ثبت‌احوال‌خاطرنشان ساختند که رشد جمعیت باوجود برنامه‌های تنظیم‌خانواده در سراسر ایران ، همچنان چشمگیر است. آمارگران ثبت‌احوال امروز همچنین‌اعلام‌کردند که هرسال یک میلیون و دویست هزار نفر به جمعیت ایران ، و ۱۲۰ هزار نفر به جمعیت تهران افزوده میگردد بدینسان شماره ساکنان ایران،طی پنجسال‌آینده، بمرز چهل میلیون نفر و جمعیت تهران به مرز چهار میلیون ونیم نفرخواهد رسید .

آمار اسناد احوال شخصی جمعیت که امروز از طرف‌سازمان ثبت احوال در سراسر کشور منتشر شد ، نشان میدهد که جمعیت ایران در شهریورگذشته، به ۳۲ میلیون و ٤۷۷ هزار و ۹۲۷ نفر رسیده است. از این میان ، شانزده میلیون و ۵۵٦هزار و ۹۵۹ نفر مرد وپانزده میلیون‌و ۹۲۰ هزاروو۹٦۸ نفر زن هستند درهمین‌ماه ، جمعیت تهران نیز به سه میلیون و ٦۵٤ هزار و ٤۸۵ نفر بالغ شد .

از میان اینهمه تهران‌نشین ،یک میلیون و ۸۷۰ هزار و ٦۸۷نفر مرد و یک میلیون و ۷۳٤ هزار و ۷۹۷ نفر زن هستند . برتعداد خانمهای تهران نشین درین ماه ، چهار هزار و٦٦۳ افزوده شد، درحالی که شماره مردهای ساکن پایتخت ، چهار هزار و ۵۷۰نفر بالارفت .

ولادت باسعادت شهریار عظیم‌الشان وخجسته سالروز تاجگذاری شاهنشاه‌آریامهروعلیاحضرت شهبانوی محبوب را به پیشگاه‌ملت ارجمندایران تبریك گفته دوام جاوید سلسله جلیل پهلوی را از درگاه احدیت مسئلت مینماید .
ورزشکاران باشگاه پاس بندرشاهپور

ده هزار ریال جایزه برای شما
شرح در صفحه ۳

سپاسگزاری
از سروران ارجمند که در مراسم ختم و شب هفت درگذشت مادر عزیزم باکمال لطف و محبت شرکت و یا با ارسال‌نامه‌وتلگراف اظهار همدردی فرموده‌اندسپاسگزارم. سعادت همگی را از خداوند مسئلت مینمایم .
امیراخوان مظفریان

باکمال تاسف درگذشت مادر گرامی آقای مهندس پرویز دررودی را به اطلاع دوستان و آشنایان می‌رساند . مجلس ترحیم آن مرحومه در روز پنجشنبه ۲ آبان ماه از ساعت ۳ تا ۵ بعد از ظهر در مسجد الجواد واقع در میدان ۲۵ شهریور منعقد است .
هیئت مدیره شرکت سهامی خاص ایران هوخست

جناب آقای دکتر علی بهزادی
درگذشت مادر گرامی‌تانرا صمیمانه تسلیت عرض نموده سلامت و بقای عمر شما و خانواده محترمتان را از خداوند متعال مسئلت دارم .
دکتر فریدون معاضد

افتتاح مطب
دکتر ویدا توافقی متخصص پوست و زیبائی از آمریکا افتتاح مطب خودرا به اطلاع می رساند . پذیرئی عصرها با تعیین‌وقت‌قبلی . تقاطع‌پهلوی‌ـ آریامهر . تلفن ٦۲۸۲٤۹

جناب آقای محمود خیامی
اجرای پروژه عظیم ریخته‌گری و موتورسازی ایران ناسیونال را که یک واقعه مهم و فراموش نشدنی در تاریخ صنایع ایران است به جنابعالی و کلیه کارکنان کارخانجات ایران ناسیونال تبریک گفته توفیق بیشتر شما و همکارانتان را در راه خدمت به شاه و مردم از خداوند متعال مسئلت داریم .
نماینده فروش محصولات ایران ناسیونال مرتضی ـ مجتبی و محمد نظری گلپایگانی

قابل توجه
اعضای محترم صنف خیاط
متن نامه اعضای اتحادیه صنف خیاط در مورد درجه‌بندی خیاطخانه های تهران‌روزپنجشنبه در روزنامه اطلاعات چاپ خواهد شد .
هیئت نمایندگان صنف خیاط

فوتبال

پرسپولیس سپاهان

بدینوسیله باطلاع کلیه علاقمندان عزیز میرساند که مسابقه فوتبال پرسپولیس‌وسپاهان در ساعت۳بعداز ظهر روز جمعه سوم آبان ماه در استادیوم پرسپولیس برگزار می گردد .

برای رفاه بیشتر تماشاچیان وسیله رفت‌و برگشت توسط شرکت واحد اتوبوسرانی از ساعت ۱۱ صبح روز مسابقه از میدان ۲٤اسفند اول خیابان فرصت آماده گردیده است .

ضمنا بلیط مسابقه از بعدازظهر روز پنجشنبه در استادیوم امجدیه به فروش‌میرسد . رسد .

اوپک سیستم قیمت گذاری واحدی را انتخاب میکند

کاراکاس ـ خبرگزاریها ـ بدنبال ابتکار چندی قبل ایران در مورد ایجاد یک سیستم واحد قیمت گذاری نفت ، منابع وزارت معادن و نفت ونزوئلا گزارش دادند که ممکن است در آینده نزدیک سیستم جدید و واحد و متحدالشکلی بجای مکانیسم موجود آشفته‌ای که قیمت ـ گذاری نفت برمبنای آن قرار دارد حاکم بر تعیین قیمت نفت شود. روشی که قرار است منسوخ گردد درحال‌حاضر بین کشور های صادر کننده نفت متداول است.

منابع وزارت نفت ونزوئلا در گزارش خود گفته‌اند که کارشناسان اقتصادی ۱۳ کشور از روز چهارشنبه (امروز) مذاکرات خود رادر باره بوجود آوردن سیستم جدید قیمت‌گذاری نفت دروین آغاز می کنند. پیشنهادهایی‌که دراین اجتماع به تصویب‌برسد در اختیار کنفرانس اینده وزیران اوپک که ماه دسامبر در وین تشکیل خواهد شد قرار خواهد گرفت . منابع یاد شده اظهار نظر کرده‌اندکه در حال حاضر کشور های عضو اوپک‌جمعا در هر روز در حدود ۳۰ میلیون بشکه نفت خام تولید می کنند که برای قیمت گذاری آن سیستم های بسیار متفاوتی وجود دارد و یکی از عناصر برخی از سیستم ها بالا نگهداشتن مصنوعی قیمت‌نفت در سطحی است که عوامل واقعی‌بازاری را منعکس نمی کند . بعنوان مثال در خود ونزوئلا دولت از روشی استفاده می کند که اجازه‌میدهدتا مالیاتهای‌دریافتی از شرکتهاجنبه‌ای مصنوعی و در سطحی غیر واقعی و بالا قرار داشته باشد و به این وسیله اجازه دهد که ونزوئلا بشکه‌ای ۱۹ دلار برای نفت خود از شرکت ها دریافت دارد.

نرخ متوسط هر بشکه نفت باضافه مالیات طبق محاسبات مصنوعی ۱۴٫۴دلار از کار در می آید و حال آن که قیمت واقعی هر بشکه نفت در بازار های خاورمیانه‌ای اوپک برای قیمت گذاری نفت خود از سیستم قیمتهای اعلام شده استفاده میکنند که بنوبه خود بالاتر از سطح بازاری نفت است‌درحالیکه ممالک‌دیگر عضو اوپک از قبیل اکوادرو اندونزی هر یک برای خود شیوه جداگانه‌ای برای قیمت گذاری نفت دارد.

« خوان پابلوپرز آلفونزو» وزیر سابق نفت ونزوئلا و یکی از بنیان گذاران اوپک عقیده دارد که ناهماهنگی و آشفتگی سیستم های قیمت گذاری نفت در ممالک عضو اوپک به شرکتهای نفتی‌بزرگ جهان اجازه داده است تا از آب گل آلود ماهی بگیرند و سودهای کلان بیاندوزند .

«آلفونزو» در هفته گذشته اوپک را بخاطر اینکه برای مصرف کنندگان نفت بروشنی توضیح نمی‌دهد که قیمت های واقعی نفت از چه قراراست وچه عواملی باعث افزایش‌آن شده است موردانتقاد قرارداد وگفت که اوپک برای کاستن از سودهای بادآورده شرکت های بزرگ نفتی باختری قدم مهمی برنداشته است.

بنابرگزارش منابع وزارت نفت ونزوئلا در سیستم جدید وهماهنگی کهباید اوپک برای قیمت گذاری‌نفت دربیش بگیرد نرخ ثابتی برای سود شرکت های نفتی‌در نظر گرفته‌خواهد شد. این سود از طریق‌فروش وبازاریابی و عرضه کردن برای نفت صادراتی اوپک نصیب شرکتهای نفتی باختری خواهد شد و در حدود بشکه‌ای۳۳ سنت خواهدبود. مقامات نفت ونزوئلا اضافه کرده‌اندکه تاکنون در بسیاری ازکشور های عضو اوپک‌نفت ملی شده و یا بزودی ملی خواهدشد ،بنابراین درروابط کشورهای تولید کننده نفت‌با شرکتهای نفتی روابط کاملا تازه‌ای بوجود خواهد آمدکه احتیاج به تجدید نظراساسی در نظام موجود قیمت گذاری نفت خواهد داشت.

★ سودکلان شرکتها

کارشناسان‌بزرگترین کشور های صادر کننده نفت جهان‌که در اوپک عضویت دارند وبه خاطر چندین برابر کردن‌قیمت نفت مورد حمله قرارگرفته‌اند امروز جلسه‌ای تشکیل دادند تا ارزش واقعی نفت خام رابا در نظر گرفتن عوامل بازارو عرضه و تقاضا معلوم کنندو در عین حال برای‌کم کردن ازسود های کلان شرکت های بزرگ نفتی قدم هایی بردارند . این مطلب را مقامات اوپک در وین اعلام کرده‌اند .

بنا براظهار منابع اوپک طبق سیستم جدیدی که برای تعیین قیمت نفت خام بوجود خواهد آمد هم ترقی‌وهم تنزل قیمت نفت خام تحت تاثیر عواملی‌که کارشناسان‌اقتصادی اوپک آنها را در مطالعات‌خود به حساب خواهند آورد از این پس‌ممکن خواهد بود.این عوامل شامل ملاحظات مربوط به عرضه و تقاضا‌ـ قیمت‌سایر منابع انرژی (انرژی‌غیرنفتی) و عامل تورم خواهد بود.یک مقام عالیرتبه اوپک در وین گفت : کشور های صنعتی مصرف کننده نفت‌اوپک رامتهم می کنند که قیمت های نفت‌آن غیر واقع بینانه است .اکنون اوپک در صدد برآمده است که به این ادعا جواب بدهد. سیستم جدیدی که برای قیمت گذاری نفت در اوپک بوجود خواهد آمد در آینده قیمت واقعی و بازاری نفت راتعیین خواهد کرد .

پرسیده شدکه آیادر شرایط حاضر ممکن است ابداع‌سیستم جدید باعث ترقی‌ویا تنزل‌قیمت نفت شود. مقام عالیرتبه اوپک جواب داد که هردو‌شق‌ممکن است کشور های عضو اوپک جمعاً۸۵ درصداز نفت‌صادراتی دنیا را تامین‌میکنند. مقام‌اوپک گفت که سیستم های موجود ناهماهنگی که‌اکنون برای‌قیمت گذاری نفت در کشور های مختلف اوپک وجود دارد نارسایی هایی‌است که بشرکت های بزرگ نفتی اجازه داده است تا ماهرانه مانور کنندو قیمت نفت را بزیان مصرف کنندگان دستکاری نمایند .

رئیس جمهوری ونزوئلا خواستار عضویت مکزیك در اوپك شد

کاراکاس‌ـ آسوشیتدپرس‌ـ «کارلوس‌آندرس‌پرز » ، رئیس جمهور ونزوئلا اظهار امیدواری کرد که بعد از کشف منابع عظیم نفت در مکزیک این کشور به‌عضویت سازمان کشور های صادر کننده نفت (اوپک)درآید . «پرز » ، گفته که انتظار دارد عضویت مکزیک در اوپک در آینده‌ای بسیار نزدیک جامه عمل بپوشد و حتی نماینده ناظر مکزیک در کنفرانس آینده وزیران‌اوپک که ماه دسامبر در وین تشکیل خواهد شد شرکت کند .

رئیس جمهور ونزوئلا گفته که در نظر دارد در اوایل سال میلادی آینده‌به مکزیک برود و با رئیس جمهور آن‌در باره قیمت‌نفت و سایر مواد اولیه مذاکره کند

ملك‌حسین : سازمان آزادی‌بخش نمی تواند درباره سر نوشت ساحل غربی تصمیم بگیرد

سوان یارگ وزیر خارجه فرانسه که ملاقات او با عرفات جنجال بزرگی در اسرائیل ایجاد کرده دیروز در عمان با «عدنان‌ابوعوده » کفیل وزارت‌خارجه اردن ملاقات و مذاکره و پس ازآن‌باملک حسین بمذاکره پرداخت .
در عکس از راست به چپ « عدنـان ابوعوده » و سوان یارگ در این ملاقات دیده میشوند .
عکس رادیوئی یونایتدپرس

عمان ـ خبرگزاری فرانسه ـ دیدار ژان‌سوانیارگ وزیر امور خارجه‌فرانسه از لبنان و اردن با دیدار یک ساعته‌ای که وی دیروز با ملک حسین انجام داد پایان یافت .

در مذاکرات ملک‌حسین و وزیر امور خارجه‌فرانسه مسئله فلسطین و اوضاع خاورمیانه مورد بررسی قرار گرفت . پس‌ازآنکه‌ژان‌سوانیارگ‌جریان‌مذاکرات خود را با یاسر عرفات باطلاع ملک حسین‌رسانید پادشاه اردن نظریات‌کلی خود را در باره خاورمیانه که براساس قطعنامه ۲۴۲ شورای امنیت سازمان ملل متحد استوار است تشریح کرد. بعقیده‌ملک‌حسین برای حل اختلافات باید بین اردن و اسرائیل قراردادی در باره جداسازی نیروها در ساحل غربی اردن‌امضاء شود و پس از آن‌براساس قطعنامه شماره ۲۴۲ مذاکرات برای تخلیه کامل سرزمین های عربی ازنیرو های اسرائیل آغاز شود.

مذاکرات وزیر امور خارجه فرانسه و ملک‌حسین در یکی از کاخ های‌سلطنتی انجام شد و ملک حسین که بزبان انگلیسی سخن می‌گفت تاکید کرد بنظر وی مذاکرات کنفرانس رباط در بحران کنونی جنبه قطعی خواهد داشت .

پادشاه اردن اضافه کرد که سازمان آزادی‌بخش فلسطین نمی‌تواند در باره سرنوشت‌آینده ساحل غربی اردن‌تصمیم بگیرد و اگر کنفرانس سران کشورهای عربی غیر از این تصمیمی بگیرد اردن نسبت به حوادث آینده علاقه‌ای نشان نخواهد داد.

وزیرامور خارجه‌فرانسه قبل ازملاقات با ملک حسین‌از یک اردوگاه پناهندگان فلسطین درنزدیکی عمان دیدن کرد و به نمایندگان‌فلسطینی ها گفت که‌فرانسه باهمیت مسئله‌کاملا آگاه است وپرزیدنت والری ژیسکاردستن بزودی در یک کنفرانس مطبوعاتی‌نظریات دولت‌فرانسه را در این مورد اعلام خواهد کرد.

سوانیارگ ساعت هشت و نیم بعد از ظهر دیروز با هواپیما عمان را بسوی پاریس‌ترک گفت.

وزیرخارجه سوریه گفت :سفر اخیر کی‌سینجر به‌خاورمیانه نتیجه محسوسی نداشت

کنفرانس وزیران خارجه عرب تشکیل شد

رباط ـ خبرگزاری فرانسه ـ شورای وزیران‌خارجه کشور های عربی برای تهیه مقدمات هشتمین کنفرانس سران عرب در ساعت هشت و چهل و پنج دقیقه بعد از ظهر دیروز در هتل هیلتون رباط ـ گشایش یافت .

در آغاز جلسه وزیر امور خارجه مراکش که‌باتفاق آرا بریاست کنفرانس انتخاب شد نطق کوتاهی به نمایندگان کشور های عربی خوش آمد گفت پس از آن محمود ریاض دبیرکل جامعه عرب رشته سخن رابدست گرفت و بار دیگر تصمیم راسخ اعراب را به بازگردانیدن کلیه سرزمین های اشغالی و تامین حقوق ملت‌فلسطین تایید کرد .

وی گفت کنفرانس وزیران امور خارجه کشورهای عربی سه مسئله را مورد بررسی قرار خواهد داد :

۱ـ تهیه مقدمات هشتمین کنفرانس سران عرب که سه روز دیگر برای تعیین هدفهای مرحله آینده پیکار اعراب برای آزاد کردن سرزمین های اشغالی ، واعاده حقوق قانونی مردم فلسطین وتحکیم همبستگی اعراب‌در زمینه های سیاسی ، نظامی و اقتصادی در رباط تشکیل خواهد شد .

۲ـ ادامه اقدامات مشترک اعراب برای تضمین امنیت جامعه عرب و توسعه اقتصادی آن .

۳ـ ادامه‌اقدامات‌کشور های عربی در زمینه‌همبستگی اعراب و افریقا و تامین وحدت جهان عرب باقاره افریقا و مسئله تحکیم و تقویت همکاری بین کشور های عربی و جامعه بین‌المللی بویژه در مسائل اقتصادی و فرهنگی.

محمود ریاض تاکید کرد که مذاکرات اعراب و اروپا یک نمونه زنده از مقاصد اعراب در زمینه‌همکاری بین‌المللی بشمار میرود .

پس از آن وزیر امور خارجه سوریه ضمن نطق کوتاهی تاکیدکردکه‌سوریه امید زیادی‌به‌حل‌و فصل‌بحران **خاورمیانه از راههای مسالمت آمیز ندارد و اضافه کرد که از سفر کی‌سینجر به دمشق و مذاکراتی که وی با رهبران سوریه انجام داد از نظر این کشور نتایج محسوسی حاصل نشده است .**

وزیر امور خارجه سوریه گفت اکنون اوضاع در خاورمیانه طوری است که یک جرقه کوچک ممکن است به شعله‌ور شدن مجدد آتش جنگ بیانجامد . سپس‌وزیر خارجه سوریه از جانب‌ژنرال حافظ اسد پرونده«اقدامات مشترک اعراب » را که حاوی چندین صفحه بود بین وزیران خارجه کشور های عربی و رئیس هیئت نمایندگی سازمان آزادی‌بخش فلسطین توزیع کرد.

بعقیده هیئت‌های نمایندگی عرب مهمترین پیشنهادی که در این برنامه عنوان شده ایجاد یک صندوق پشتیبانی نظامی از اعراب برای کمک‌به کشور های « میدان نبرد» وتقویت بنیه نظامی آنها است بطوریکه بتوانند هرلحظه باهرگونه پیش‌آمد احتمالی مقابله کنند .

وزیر امور خارجه سوریه ضمنا از پیشنهاد وزیر خارجه عربستان سعودی در باره تشکیل یک کمیسیون کار که وظیفه آن تهیه گزارش های نظامی ، اقتصادی و سیاسی دبیرخانه اتحادیه عرب خواهد بود حمایت‌کرد.

سپس اسماعیل فهمی وزیر امور خارجه مصر ضمن سخنان کوتاهی سیاست دولت متبوع خود را در باره اوضاع کنونی خاورمیانه تشریح کرد و گفت آرمان عرب منحصر بفرد و غیر قابل تجزیه‌ایست و هیچ‌کشور عربی حاضر نخواهد شد حتی از یک وجب از خاک خودچشم بپوشد و نخستین وظیفه اعراب این است که همه‌سرزمین های اشغالی خود را بدون استثناء آزاد کنند .

فهمی ضمن اشاره به ساحل غربی اردن گفت‌آزادی پاره‌ای از سرزمین‌هااگربصاحبان اصلی‌آنها مسترد نشود بیفایده خواهد بود.

وی خاطر نشان ساخت که مصر یک راه‌حل کلی که شامل تامین حقوق کلیه اعراب به برخورداری ازصلح عادلانه خواهد بود تهیه کرده است .

فاروق‌قدومی رئیس هیئت نمایندگی سازمان آزادی بخش فلسطین که بجای وزیر امور خارجه فلسطین در جلسات کنفرانس رباط شرکت کرده است دادن هرگونه امتیازی را برای بدست آوردن حقوق مسلم ملت فلسطین رد کرد و خواستار اجرای کامل قطعنامه های کنفرانس سران عرب در الجزایر شد.

نماینده سازمان آزادی‌بخش فلسطین گفت که‌اعراب هنوز نتوانسته‌اند نه اورشلیم و نه سایر سرزمین های اشغالی را آزاد کنند و هنوز هم ملت فلسطین به حقوق قانونی خود دست نیافته است .

تغییرات وسیع در کابینه پاکستان

کراچی ـ رویتر ـ ذوالفقارعلی‌بوتو نخست‌وزیر پاکستان‌دیروزبطورغیرمنتظره‌ای ترمیم وسیع کابینه خود را اعلام کرد . در این ترمیم وزیر دارایی پاکستان که یکی از پرنفوذترین سیاستمداران این کشور و از بنیانگذاران حزب خلق پاکستان ـ یعنی حزب اکثریت تحت رهبری‌بوتوبشمارمیرود از کار برکنار شد وچهاروزیر جدید نیز وارد کابینه شدند .

مهمترین نکته در ترمیم غیر منتظره کابینه پاکستان کنار گذاشتن مباشرحسن‌ازوزارت دارایی‌ـ امورافتصادی و برنامه وتوسعه است .وی که ۵۲ سال دارد مردی است که دارای افکار سوسیالیستی است و از قدیمی‌ترین یاران سیاست بوتو بوده است . درسال ۱۹۶۷ اولین اجتماعی که در آن تاسیس حزب خلق پاکستان مورد بحث‌قرار گرفت درخانه مباشر حسن تشکیل شد . وی که اکنون ۵۲ سال دارد مبتکر ملی کردن بسیاری از صنایع‌وموسسات‌پاکستان وعده زیادی از بانکها وموسسات بیمه و کشتیرانی پاکستان بوده است . علاوه‌بروی در ترمیم ناگهانی کابینه‌پاکستان عبدالحفیظ پیرزاده نیز که اورا معمولا در محافل سیاسی کراچی جانشین آینده بوتو می شناختند پست وزارت قانون وامورپارلمانی را از دست داد ولی باعنوان جدید وزیر علوم و تکنولوژی عضویت خود را درکابینه بوتو حفظ کرد .

نخست‌وزیر پاکستان این ترمیم غیرمنتظره را تنها دو روز قبل ازسفر رسمی خود به شوروی و کمتر ازیک هفته تا مذاکراتی که با هنری‌کی‌سینجر وزیر خارجه آمریکا در کراچی در پیش‌دارد انجام داده است وی درکابینه ترمیم شده پستهای وزارت‌خارجه وزارت دفاع را برای خودش حفظ کرده منتهی معاونش عزیز احمد را مامور کرده است که بعنوان وزیر مشاوردراداره وزارت مذکور اورایاری دهد .

هند از امریکا گندم خریداری میکند

هند از آمریکا خواست به پاکستان اسلحه ندهد

دهلی ـ خبرگزاری فرانسه ـ سفیر هند در واشنگتن در ضیافتی که از طرف روزنامه‌نگاران خارجی بمناسبت سفر آینده کی‌سینجر به هند بافتخاروی ترتیب داده شده بود گفت دولت هند از آمریکا درخواست کرده که باشرایط مالی معمولی باین کشور گندم بفروشد.

منابع مطلع اظهار می‌دارند که‌دولت هند درخواست خرید یک میلیون تن‌گندم کرده است ولی سفیر هند حاضر نشد در این باره توضیحی بدهد و اضافه کرد که هند پیشنهاد کرد قیمت این‌گندم ها را باقساط و با سود ۲٫۵ در صد بپردازد .

سفیر هند در مورد سفرکی‌سینجر به دهلی‌نوگفت این یک حادثه هیجان‌انگیز نیست ولی در هر حال موجب نزدیکی مناسبات دو کشور خواهد بود . سفیر هند اضافه کرد که اگر دولت آمریکا تحویل‌سلاحهای‌جنگی را بپاکستان‌ازسر گیرد تلاش های هند برای نزدیک شدن به واشنگتن بهدر خواهد رفت .

یک مقام مطلع اظهار داشت که‌دولت آمریکا به هند اطمینان داده است که در تصمیم خود در باره خودداری از تحویل سلاحهای جنگی به شبه قاره‌هند تغییری نخواهد داد.

کلیه فلسطینی‌ها از رباط به‌طنجه منتقل‌شدند

توطئه قتل ملك‌حسین تکذیب شد

رباط ـ خبرگزاری‌فرانسه‌ـ یک مقام رسمی مراکش گزارش های منابع خارجی را دائر براینکه چهارده نفر فلسطینی بخاطر توطئه برای قتل ملک حسین در پایتخت مغرب بازداشت شده‌اند قویا تکذیب‌کردو گفت این‌گزارش ها که از طرف منابع خارجی انتشار یافته کاملا بی‌اساس است .

یک خبر دیگر از رباط حاکی است که بمناسبت سفر آینده ملک حسین به مغرب برای‌شرکت در کنفرانس‌عالی سران عرب شصت نفر از فلسطینی ها از شهر رباط اخراج شده‌اند . این تصمیم که جنبه امنیتی دارد باتوافق سازمان‌آزادی بخش فلسطین گرفته شده است .

فلسطینی‌ها به خرج دولت مراکش تا پایان کنفرانس رباط در هتل های طنجه اقامت خواهند داشت .

قبلا یونایتد پرس از رباط از قول دیپلماتهای‌عرب گزارش داده بود که پلیس مراکش توطئه‌ای‌راکه بوسیله گروهی‌ازکوماندوهای‌فلسطین طراحی‌شده‌بود تا ملک‌حسین پادشاه اردن را هنگام شرکت وی‌در کنفرانس سران‌کشور های عرب در رباط به قتل برسانند کشف کرده و آن را پیشاپیش‌سرکوب کرده است. منابعی که از آنها نقل قول شده است در گزارش خود گفته‌اند که پلیس مراکش ۱۴ فلسطینی را که همگی از اعضای‌سازمان الفتح و تحت رهبری یاسرعرفات هستند در مراکش بازداشت کرده‌اند . این عده که طراحان نقشه قتل پادشاه اردن شناخته شده‌اند هنگام دستگیر شدن گذرنامه های ممالک امریکای لاتین همراه داشتند .

دولت اردن تاکنون بار ها ادعا کرده است که چریک های فلسطین برای قتل ملک حسین دسیسه کرده‌اند ولی تاکنون‌کاری‌ازپیش نبرده‌اند. از ۱۹۷۰ که ارتش اردن بدنبال جنگ های خونین با چریکهای‌فلسطینی‌آنان را از خاک اردن بیرون کرد واین جنگ به قتل هزاران‌فلسطینی منجر شد تاکنون روابط دولت اردن با گروه های فدائیان‌فلسطین‌و تمام‌آوارگان فلسطین بشدت تیره بوده .

پلیس مراکش توطئه قتل ملک حسین در رباط را سه هفته قبل کشف کرد ولی‌این خبر تا روز گذشته که تقریبا تمام فلسطینی های شریک‌در توطئه قتل پادشاه اردن دستگیر شوند فاش نگردید . عده زیادی از ۱۴ فلسطینی که‌باین‌اتهام بازداشت‌شده‌اند از اعضای عالیمقام سازمان الفتح‌هستند ولی‌هویت‌هیچیک از آنها فاش نشده است . منابع مطلع اظهار میدارندکه علیرغم وجوداین‌توطئه ملک حسین در کنفرانس سران عرب در رباط شرکت می‌کند .

قراراست در این‌کنفرانس اردن و سازمان آزادی‌بخش فلسطین که از طرف بسیاری ازدولت‌های عرب تنهانماینده قانونی ملت فلسطین شناخته شده‌است‌بطورنهایی بایکدیگر تسویه حساب کنند . بحث در این باره که بین ملک حسین‌ویاسرعرفات چه کسی نماینده واقعی مردم فلسطین و از جمله اعراب فلسطینی‌ساکن اراضی‌اشغال شده غرب رود اردن و حتی فلسطینهای ساکن شرق رود اردن‌است که در حال حاضر نیز جزیی از قلمرو پادشاهی اردن است موضوع یکی از داغ‌ترین‌بحثهای سران‌کشور های عرب در رباط خواهد بود . این کنفرانس تا چند روز دیگر گشایش خواهد یافت .

اعتراض اسرائیل به‌فرانسه

تل‌آویو ـ دولت اسرائیل رسما به ملاقات «سوان‌یارگ» وزیر خارجه فرانسه با یاسرعرفات اعتراض کرد . روزنامه های‌اسرائیل‌نوشته‌اند « سوان‌یارگ » در ملاقات با عرفات طوری رفتارکرده است که گوئی بایک رئیس جمهوری ملاقات کرده است ، سوان‌ـ یارگ در ملاقات‌باعرفات اورا آقای پرزیدنت خطاب کرد و دولت اسرائیل مدعی است که عرفات رهبر گروهی تروریست است و ملاقات وزیر خارجه فرانسه بااوبه‌عملیات‌تروریستی کمک میکند .

ادوارد هیث در نزدیکی محل انفجار بود .

انفجار بزرك در باشگاه افسران لندن

لندن ـ خبرگزاری فرانسه ـ دیشب انفجار بزرگی در باشگاه افسران « رویال‌اورسی »در خیابان سنت‌جیمز لندن روی داد و سه نفر بشدت زخمی شدند . پلیس اعلام کرد که بین این انفجار و انفجار های روز های اخیر ارتباط وجود داشته است بمب از پنجره یکی از تالار های باشگاه که در طبقه اول ساختمان قرار دارد پرتاب شد . این سوء قصد هنگامی انجام شد که سالن پر از جمعیت بود.

شهود عینی اظهار داشته‌اند که دونفر ناشناس را قبل از انفجار در اطراف باشگاه دیده‌اند و بطور حتم بمب بوسیله آنها بداخل تالار پرتاب شده است .

ادوارد هیث نخست وزیر سابق‌انگلیس‌هنگام انفجار در یکی از رستوران های لندن که روبروی باشگاه قرار دارد مشغول صرف شام بود . بلافاصله پس از انفجار ماموران اسکاتلندیارد رفت و آمد وسائل نقلیه را در خیابان های اطراف باشگاه ممنوع کردند زیرا بیم آن میرفت که خرابکاران بانفجار یک بمب دیگر در همین محله اقدام کنند . ادوارد هیث که پس از اطلاع از انفجار بمب با شتاب خود را به باشگاه رسانید به خبرنگاران اظهار داشت‌که تصور نمی‌کند هدف‌خرابکاران شخص او بوده‌باشد . آخرین گزارش های رسیده حاکی است که حال یکی از مجروحین بسیار وخیم است .

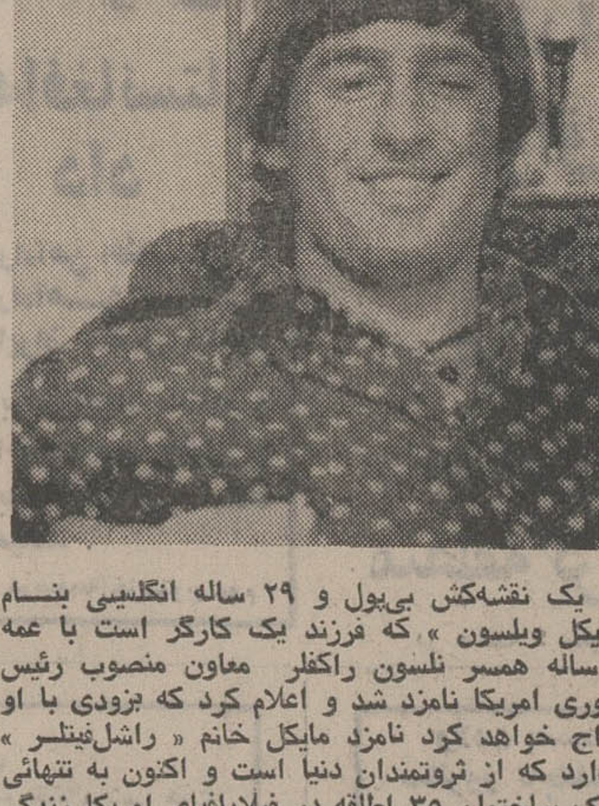

یک نقشه‌کش بی‌پول و ۲۹ ساله انگلیسی بنـام « مایکل ویلسون » که فرزند یک کارگر است با عمه ۶۱ ساله همسر نلسون راکفلر معاون منصوب رئیس جمهوری امریکا نامزد شد و اعلام کرد که بزودی با او ازدواج خواهد کرد نامزد مایکل خانم « راشل‌فیتلر » نام دارد که از ثروتمندان دنیا است و اکنون به تنهائی در یک ساختمان ۳۵ اطاقه در فیلادلفیای امریکا زندگی میکند این دو نفر سال گذشته در سواحل فلوریدا‌همدیگر را دیدند . درعکس مایکل در حالیکه در خانه‌اش در «رکسهام » انگلیس بعد از اعلام نامزدی استراحت کرده دیده میشود.
عکس رادیوئی آسوشیتدپرس

کی‌سینجر طرح محدود کردن سلاحهای اتمی را به‌مسکو برد

واشنگتن‌خبرگزاری‌فرانسه‌ـ هنری کی‌سینجر وزیر خارجه آمریکا دیشب درحالیکه حاوی یک سلسله پیشنهاد های جدید برای از میان برداشتن بن‌بست مذاکرات آمریکا و شوروی درباره محدود کردن تسلیحات استراتژیکی اتمی وموشکی (مذاکرات‌سالت‌بود) راه مسکو را درپیش گرفت .

آینده این مذاکرات مهمترین و پیچیده‌ترین جنبه سیاست آب کردن یخ روابط امریکا و شوروی را که از چهارسال پیش تاکنون بوسیله دوابر قدرت شرق و غرب دنبال شده است تشکیل خواهد داد .

پرونده این مذاکرات بصورتیکه کی‌سینجر به مسکو برده است روز جمعه گذشته درجلسه‌ای که شورای امنیت ملی آمریکا به ریاست جرالدفورد رئیس جمهور این کشور درکاخ سفید تشکیل‌داده بود بررسی شد .

طبق محتویات این پرونده آمریکا دارای یک فرمول‌کلی است که هدف ازان بجای اینکه حفظ برابری آمریکا و شوروی از لحاظ برخورداری از تمام عناصر و جنبه های مختلف قدرت هسته‌ای و موشکی باشد ـ حفظ کردن نوعی موازنه میان آمریکا و شوروی از لحاظ قدرت زرادخانه های اتمی وموشکی دو کشور است .

علاوه براین آمریکا مایل است که براساس همین فرمول از بوجود آمدن سیستمهای جدید و پیچیده‌تر و پیشرفته‌تر تسلیحات استراتژیکی‌جلوگیری کند. چون آمریکابیم‌آن‌داردکه در غیر این‌صورت موازنه‌ای که تاکنون درزمینه تسلیحات اتمی وموشکی میان‌دوابرقدرت شرق و غرب بوجود آمده‌است مختل شود .

سوء ظن هایی که‌هریک‌از دوابر قدرت تاکنون نسبت به مقاصد نهایی و واقعی طرف دیگر داشته موجب شده است تا باوجود علاقه آشکاری که هردو آنها به پیشرفت‌مذاکرات سالت وکامیابی سیاست عادی کردن روابط آمریکا وشوروی نشان میدهند تاکنون مذاکرات سالت بسیار کند پیشرفت کند .

بعنوان مثال اتحاد شوروی بیمناک است که سیاست و نظریات اعتدالی و مثبت هنری‌کی‌سینجر وزیر خارجه آمریکا در پایان کار از طرف وزیر دفاع آمریکاـ جمز شلزینگر که دارای نظریات غیرقابل انعطافتری در زمینه تسلیحات اتمی وموشکی است بامخالفت روبروشود وخنثی گردد .

اخبار کوتاه جهان

همکاری شوروی و لیبی

● تریپولی‌ـ رویتر‌ـ خبرگزاری انقلابی لیبی گزارش داد هیئتی از کارشناسان شوروی که روز دوشنبه وارد لیبی شده‌اند دیروز با وزیر نفت این کشور ملاقات و مذاکره‌کردند . در این مذاکرات مسئله همکاری دو کشور در زمینه بهره برداری ازگاز طبیعی و حمل و نقل آن مورد بررسی قرار گرفت. کارشناسان شوروی سه هفته درلیبی‌اقامت‌خواهند کرد .

انفجار در اسرائیل

● اورشلیم ـدیروز بمبی در یکی از چهارراههای شهر اورشلیم منفجرشد ولی تلفات و خساراتی ببار نیاورد . در اعلامیه‌ای که بدنبال این انفجار انتشار یافته گفته شده است که نیرو های امنیتی درجستجوی عاملین سوء قصد هستند.

کشف شبکه جاسوسی در فرانسه

● پاریس ـ وزیر کشور فرانسه اعلام کرد که پلیس این کشور دو شبکه جاسوسی را که برای قدرتهای بزرگ خارجی درفرانسه فعالیت میکردند کشف و متلاشی کرده است وزیر کشور فرانسه توضیح بیشتری در این مورد نداد .

کشف اسلحه کمونیستها در عمان

● مسقط ـ خبرگزاری فرانسه ـدولت عمان‌اعلام داشت که یک واحد گشتی روز گذشته ۱۵مین را که کمونیست‌ها در منطقه« جبل خافتا » کار گذاشته‌شده‌بودندوهمچنین مقادیر زیادی لوازم داروئی کشف‌کردند. در اعلامیه همچنین گفته میشود که دیروز بین یک واحد گشتی از نیرو های دولتی و گروهی از کمونیست‌ها در «وادی سفیرات» در نزدیکی یمن جنوبی‌زد وخورد شدیدی روی داده و نیرو های دولتی در این نبرد از خمپاره‌انداز و سلاحهای خودکار استفاده کردند . از تلفاتی که در این‌پیکار به شورشیان وارد شده اطلاعی بدست نیامده است .

پاپادوپولس ممکن است‌محکوم به اعدام شود

آتن ـ خبرگزاری‌فرانسه‌ـ روزنامه های آتن نوشتند که پاپادوپولوس رئیس جمهوری سابق یونان پس از برکنار شدن از مقام خود به‌اقداماتی که ممکن بود امنیت کشوررا بخطر بیاندازد دست میزده است .

پاپادوپولوس‌که عامل‌کودتای ۲۱ آوریل ۱۹۶۷ بود اخیرا از طرف دادستان یونان به کشتارمردم وعملیات خلاف قانون متهم و بزودی تحت محاکمه قرار خواهد گرفت .

روزنامه های آتن اظهار عقیده کرده‌اند که ممکن است رئیس جمهوری سابق بـاعدام محکوم شود .

مهاجرت یهودیان شوروی اعراب‌را بخشم آورد

تریپولی ـ خبرگزاری فرانسه ـ قرارداد شوروی و آمریکا درباره مهاجرت‌یهودیان شوروی باسرائیل محافل سیاسی و مطبوعاتی‌جهان‌عرب راسخت ناراضی کرده‌است .

روزنامه « الفجرالجدید » چاپ تریپولی در این زمینه نوشته است: ملت عرب باید از کلیه وسائل فشار سیاسی و حتی اسلحه برای جلوگیری از مهاجرت یهودیان شوروی بسوی « فلسطین اشغالی » استفاده کنند .

« الفجرالجدید » ضمن تفسیر قرارداد آمریکاوشوروی درباره مهاجرت یهودیان‌نوشته است این نخستین‌بار درتاریخ جهان است که یک چنین قرارداد «مضحکی » بین دو کشور امضاء شده است . اما مهاجرت سالانه شصت هزار یهودی شوروی به فلسطین اشغالی خطر بزرگی است که نباید آنرا نادیده گرفت .

سودکلان شرکت نفتی شل

هوستون ـ یونایتدپرس‌ـ شرکت بزرگ نفت شل در آمریکا اعلام کرد که در سه ماهه سوم سال جاری سود خالص عملیات آن ۱۵۸درصد در مقایسه بامدت مشابه سال ۱۹۷۳ افزایش یافته و کل درامد شرکت شل در۹ ماهه اول سال جاری بالغ بر ۴۶۲٫۳ میلیون‌دلاربوده است. در سومین سه ماهه‌سال‌جاری ۲۱۶ میلیون دلار سودخالص نصیب شرکت شل شده است که در مقایسه باسود خالص که‌درتمام‌طول‌سال‌گذشته (ونه منحصرا درسه ماهه آخر ۱۹۷۳) ۸۳۱٫۶ درصد ترقی کرده است .

« هاری‌بریجز» رئیس‌شرکت شل اظهار داشت که‌در۹ماهه اول سال جاری سرمایه‌گذاری این شرکت جمعا به ۶۳۲ میلیون دلار رسیده که ۶۰ درصد بیشتر از سرمایه‌گذاری آن در۹ ماهه اول سال‌گذشته بوده است .

دبیرستان شبانه‌شاهین‌دژ
برای کلاسهای تقویتی ششم طبیعی و ریاضی ، دوره دوم متوسطه نظری راهنمائی و دوماهه سوم‌متوسطه نظری راهنمائی و دوماهه سوم متوسطه ثبت‌نام میکند . نشانی ـ خیابان تهران‌نو ـ ایستگاه ارباب تلفن ۷۹۰۴۵۴
شروع کلاسها سه‌شنبه اول آبانماه

موزائیک ماشینی ناهید
تلفن ۶۲۱۰۵۲ - ۶۲۱۰۵۳

فدراسیون
کانون موتورسیکلت رانی ایران
I·M·A
با تشکیل کلاسهای آموزشی موتورسیکلت‌رانی عضویت می پذیرد . خیابان شاه مقابل سینما نیاگارا ساختمان ۱۰۷ شماره ۲۳ عصرها ٤ تا۸

PARIS
AV. FOCH
APPART.
GRAND LUXE
280 M2
Vue extraordinaire
jardin exceptionnel
8e étage
A VENDRE
sans intermédiaires
M. A. CARRARA
9, RUE LACOUR
CANNES 06400

نقطه عطف تازه در جام تخت‌جمشید

سپاهان نخستین میهمان پرسپولیس در استادیوم آپادانا

پرسپولیس ازاین هفته باانجام اولین بازی خانگی در استادیوم اختصاصی خود (آپادانا) نقطه‌عطف تازه‌ای درمسابقات فوتبال‌جام‌تخت‌جمشید بوجود خواهد آورد. اولین حریفی که‌برای دیدار باپرسپولیس، در استادیوم اختصاصی این‌تیم میهمان خواهدبودتیم سپاهان‌اصفهان میباشد که در بازی رفت ۰ـ۱ مقابل پرسپولیس مغلوب بوده است.

در آغاز مسابقات جام تخت جمشید یکی از شرایط اصلی برای تیم‌های شرکت کننده دراین جام همین مساله داشتن زمین تمرین واستادیوم اختصاصی برای انجام مسابقات خانگی بود و قدر مسلم اینکه، انجام این کار یکی از گامهای بلند برای گسترش و پیشرفت در این مسابقات میباشد.

اما کنون که در آستانه پایان فصل دوم این مسابقات هستیم، بجز پرسپولیس‌که‌از همین هفته دیدار باحریفان شهرستانی‌رادراستادیوم آپادانا برگزار خواهد نمود، دیگر تیم‌ها خاصه پایتخت‌نشین‌ها گام موثری دراین راه برنداشته‌اند. حتی تیم‌هائی نظیر تاج وراه‌آهن که برخلاف دیگر تهرانیها بامشکل بی‌استادیومی روبرو نمی باشند تاکنون تن به‌اینکار نداده‌اند.

باتوصیه فدراسیون فوتبال، از مدتها قبل‌این هردو تیم‌نیزمجاز بوده‌اند که‌مسابقات خود باحریفان‌شهرستانی رادر استادیوم های خانگی انجام دهند. ولی بهردلیل که شاید مساله تماشاگر ودرآمد بیشتر از بازی در امجدیه سبب اصلی آن باشد، نه تاج و نه راه‌آهن (بجز یکبار) هنوز تن به‌اینکار نداده‌اند.

در مسابقات لیگ همه کشورهای دنیا، بخصوص اروپا وضع وشکل مسابقات ما ازنظر محل برگزاری‌یک حالت مستثنی است و بطور حتم روزیکه بتوانیم بایک استادیوم اختصاصی برای‌هرتیم، مسابقات قهرمانی‌باشگاه های خودرا دنبال کنیم قدمی دیگر به موجودیت خوب‌و عمومی فوتبال روز دنیا در اروپاوامریکا نزدیکتر شده‌ایم البته زمزمه‌هائی در فدراسیون فوتبال بگوش میرسد که ازفصل بعدی جام تخت جمشید اینکار یعنی انجام‌مسابقه در استادیوم اختصاصی برای تیم‌هائیکه تاحال حاضر صاحب استادیوم شده‌اند اجباری خواهد بود و بهمین خاطر مسابقات حریفان تهرانی نیز شکل رفت وبرگشت بخود خواهد گرفت.

به‌اینصورت برای نمونه پرسپولیس دیدار رفت را با همه‌حریفان در استادیوم اختصاصی خود، آپادانا انجام میدهد وبا دریافت همه درآمد این مسابقه، بازی برگشت را در امجدیه یا استادیوم اختصاصی هریک از حریفان در خانه این‌تیم‌برگزار خواهد کرد و قدر مسلم اینکه‌تمامی درآمد این مسابقه دوم ازآن حریف میباشد.

بهرحال کار بازی در استادیوم اختصاصی‌ودرحقیقت درخانه خود، قدم مثبت دیگری است برای تکمیل نحوه وشکل برگزاری‌مسابقات فوتبال‌قهرمانی باشگاههای‌ایران.

استادیوم اختصاصی پرسپولیس که ساعت ۳ بعد ازظهر پنجشنبه اینهفته میزبان اولین دیدار خانگی‌قهرمان نخستین‌فصل‌جام‌تخت‌جمشید مقابل‌سپاهان خواهدبود، اول بار در زمان بازیهای آسیائی وبرای مسابقات فوتبال این بازیها مورد استفاده قرار گرفت. استادیوم پرسپولیس که‌خاص مسابقات فوتبال ساخته شده است گنجایش ۲۰ هزار تماشاگر را دارد.

مسابقات مرحله نخست جام آریامهر

۳۹تن برای دور نهائی انتخاب‌شدند

رحیم شریفی کشتی‌گیر جوان ۵۷ کیلو یکی از بهترین های‌مرحله نخست بود که علیرغم توقف مقابل اکبر مشهدی دیگر کشتی‌گیر خوب این وزن درصدر قرار گرفت. او هنگام اجرای کنده مقابل یکی از مدعیان دیده میشود.

بااانجام ۲۱ مبارزه در آخرین روز مسابقات انتخابی کشتی‌آزاد هشتمین دوره جام آریامهر، مبارزات ۶ روزه بپایان رسید و بخاطر کثرت شرکت کنندگان فدراسیون کشتی تصمیم گرفت نظرات چهارم اوزان دهگانه‌نیز در کنار نفرات اول تاسوم به مرحله بعد راه یابند.

رویهم طول ۶ روز مبارزه که از بامداد تانیمه شب ادامه داشت ۵۸۷ شرکت کننده،طی‌یازده دوره ۸۱۹ بار روباروی یکدیگر قرار گرفتند. وطی همین دیدارها چند چهره جوان تهرانی و شهرستانی شکوفا شدند.

با این خصوصیات دیشب‌هم چند شگفتی‌آفرین بزرگ علیرضا سلیمانی کشتی‌گیر امیدوار ۹۰ کیلو بود که درعین ناباوری با ضربه فنی مغلوب‌توان‌ازمازندران شده بود.

ولی «توان» خود درسد «نور حسینی»، کشتی‌گیر اصفهانی با امتیازات ۱ـ۸ مغلوب شد.

در ۶۲ کیلوحمیدجمالی‌کشتی‌گیر پرقدرتی است که دیشب‌درحالیکه شایسته‌ترین فردبرای‌کسب عنوان قهرمانی بود، در ضمن‌برتری ۰ـ۳ مقابل صفر علی‌خدر صاحب یک شکست مشکوک شد ولی این مغلوب در دیدار نهائی با برتری فراوان علیخانی دیگرچهره جوان این وزن‌رادرحالی‌شکست داد که او قبلا خدر را برده بود. نتایج کلی از این قرار است.

۴۸ کیلو : ۱ـ اسماعیل خلیلی ۲ـ سعید بیاتی ۳ـ محمود اسماعیل پور ۴ـ حسن تقی‌زاده.

۵۲ کیلو : ۱ـ حسن‌زارع ۲ـ رجعت فاطمی ۳ـ شاهپور بدرکوهی ۴ـ علی عبدی.

۵۷ کیلو : ۱ـ رحیم شریفی ۲ـ اکبر مشهدی ۳ـ مصطفی‌کریمی ۴ـ علی‌رضا محمدی رفیع.

۶۲ کیلو : ۱ـ صفر علی خدر ۲ـ محسن علیخانی ۳ـ حمید جمالی ۴ـ کریم سلیمان‌پور.

۶۸ کیلو : ۱ـ اکبر قربانی ۲ـ محمدحسن عشری ۳ـ علی‌دهقان ۴ـ جمشید رضامنش.

۷۴ کیلو : ۱ـ محسن قنبری ۲ـ حافظ یوسفی ۳ـ حمید افشار ۴ـ ابوالقاسم کاوندی.

۸۲ کیلو : ۱ـ صحبت‌الله‌جعفری ۲ـ فضل‌الله مصلی‌نژاد ۳ـ عباس سلیمانی ۴ـ اردشیر خزائی.

۹۰ کیلو: ۱ـ قربان‌توان ۲ـ علیرضا سلیمانی ۳ـ سیدحسین‌نورحسینی ۴ـ عباس شنوفی.

۱۰۰ کیلو : ۱ـ محمدرضا طالقانی ۲ـ احمد نمازی ۳ـ حسین بیگری ۴ـ یوسف سقزی.

۱۰۰+ کیلو : ۱ـ عین‌اله شکرزاده و علی‌پرویزی مشترکا ۳ـ کیخسرو امینی.

تنیس جام آریامهر

«کودس» شکست خورد!

★ سه‌تنیسور دیگر ایران حذف گردیدند

دومین‌روزمسابقات بین‌المللی تنیس جام آریامهر با دو حادثه جالب حذف یان کودس بازیگر پرتوان چکسلواکی و آرتوراش چهره‌معروف‌آمریکائی پشت‌سر گذارده شد، ضمن اینکه سه تنیسور ایرانی نیز با شکست برابر حریفان‌ازدور بازیهاخارج گردیدند.

«یان‌کودس» که سال گذشته جام ویمبلدون را فتح کرد در برابر«بریان گوتفرید» از آمریکا اگر چه ست اول را باپیروزی ۲ـ۶ بپایان برد ولی پس از ۲ ست باخت پیاپی ۴ـ۶ و ۵ـ۷ ناکام ماند و باشگفتی صحنه مسابقات را ترک گفت:

حریف پیروزبر «آرتوراش» نیز «آندره پاتیسون» از رودزیا بودکه۱ـ۲ تینسور سیاهپوست آمریکائی را مغلوب کرد.

درنخستین روزبازیها کامبیز فرهشی جوان بازیگر جوان ایرانی با باخت ۴ـ۶، ۲ ـ۶ در دیدار با «اوکر» هلندی از جدول خارج شد و سه بازیکن دیگر ایران نیز در روز دوم مسابقات را ترک گفتند.

«حسین‌اکبری» قهرمان‌ایران ۰ـ۲ از«روس کاسه» استرالیائی شکست خورد، عزت نعمتی برابر «دی دیس» از آمریکا ناکام ماند و بالاخره «شیرزاد اکبری» مغلوب «جیم فیلول» از شیلی شد.

از جمع چهار شرکت کننده ایرانی «کامبیز درفشی جوان» و حسین اکبری در مسابقات مرحله اول دیدارشان رابرگزار کردند و شیرزاد اکبری و عزت نعمتی بدون مسابقه بمرحله‌دوم رسیدند.

چهره هائی که در دوره دوم جدول را ترک گفتند هر یک ۸۰۰دلار (۵۶۰۰۰ ریال)دریافت میدارند.

نتایج بازی های روز دوم

● اورانتس (اسپانیا) ـ گانزابال (آرژانتین) ۶ـ۰، ۲ـ۶ اورانتس.

● ماندارینو(برزیل) ـ جافرت (فرانسه) ۴ـ۶، ۴ـ۶ ماندارینو.

● گارنجو (شیلی) ـ بارکلی (فرانسه) ۲ـ۶، ۲ـ۶، ۵ـ۷ گارنجو.

● کاسه (استرالیا) ـ حسین اکبری (ایران) ۱ـ۶، ۴ـ۶ کاسه.

● روجرتیلور(انگلستان) ـ هانس کاری (استرالیا) ۳ـ۶، ۷ـ۶ تیلور.

دوره دوم

● پاتیسون (رودزیا) ـ اش (آمریکا) ۱ـ۶، ۷ـ۶ پاتیسون.

● بورگن بورگ (سوئد) ـ آمریتراج (هند) ۴ـ۶، ۷ـ۶ بورگ.

● رامیرز(مکزیک)ـلوبومایو (مکزیک) ۱ـ۶، ۱ـ۶ رامیرز.

● گیبس (آمریکا) ـ عزت نعمتی (ایران) ۱ـ۶، ۷ـ۶ گیبس.

● فیلول (شیلی) ـ شیرزاد اکبری (ایران) ۳ـ۶، ۱ـ۶ فیلول.

● ویجی امریتراج (هند) ـ ولاسکو (کلمبیا) ۴ـ۶، ۳ـ۶، ۴ـ۶ امریتراج.

● گوتفرید (اسپانیا) ـ یان کودس(چکسلواکی)۶ـ۲، ۴ـ۶ ۵ـ۷ گوتفرید.

● اوکر (هلند) ـ درمینگن (فرانسه) ۲ـ۶، ۶ـ۷ اوکر.

● جرولایتیس (آمریکا) ـ فرانلوویک (یوگسلاوی) ۷ـ۶، ۵ـ۷.

(مسابقه در ست سوم در شرایط‌برتری ۲ـ۴ جرولایتیس به دشواری در نور به تعویق افتاد).

شطرنج قهرمانی

مسابقات شطرنج قهرمانی ایران‌در پایان نهمین دور بازیها همچنان با پیشتازی «مهرشاد شریف» دنبال میگردد، «شریف» بعداز ظهر دیروز دیدارش برابر «حسینقلی سالور» شطرنج باز پرسابقه و صاحب نام را با یک پیروزی جالب بپایان برد، بازی ایندوپس از ۵۲ حرکت خاتمه پذیرفت.

در حال حاضر پس از برگزاری ۹ دور از بازی های قهرمانی ایران«مهرشاد شریف» با ۹ امتیاز درمکان صدر قرارداد و پس از او «کامران شیرازی» با ۷٫۵ امتیاز صاحب جای دوم‌می‌باشد.

اسماعیل صفرزاده ومهدی ماموری هر یک با ۶امتیاز بدنبال ایندو پیش می‌آیند.

پینگ پنگ

از بعد از ظهر دیروز مسابقات پینگ‌پنگ قهرمانی باشگاه‌های تهران در سالن پینگ‌پنگ استادیوم امجدیه آغاز گردید.

نتایج بازیهای انجام شده

هما ـ ایران‌ما : ۰ـ۵، تهرانجوان ـ شرق : ۲ـ۵ تهرانجوان، دخانیات ـ آشور : ۰ـ۵ دخانیات، شرکت نفت ـ رضی : ۰ـ۵ شرکت‌نفت، فرحناز پهلوی نیرومند: ۰ـ۵ فرحناز پهلوی، هما ـ ایزد فردوسی : ۰ـ۵ هما، پرسپولیس ـ ایران‌ما پرسپولیس : راه آهن ـ دخانیات : ۲ـ۵ راه آهن، نیرومند ـ فردوسی : ۰ـ۵ نیرومند، برق ـ رضی : ۲ـ۵ برق، تهرانجوان ـ دخانیات : ۱ـ۵ تهرانجوان.

دیدارهای حساس روز شانزدهم

بعد از ظهر فردا سه‌دیدار از بازیهای شانزدهمین روز مسابقات فوتبال‌جام تخت جمشید در تهران و آبادان برگزار میگردد که از این میان دیدار حساس تاج ـ صنعت نفت در آبادان و ۲ بازی دیگر در تهران می‌باشد.

۵شنبه ۲ آبان

راه آهن ـ بانک ملی (ساعت ۴ بعد از ظهر ـ امجدیه)، عقاب ـ پاس (ساعت ۶ بعد از ظهر ـ امجدیه)، تاج ـ صنعت نفت (ساعت ۴ بعد اظهر ـ آبادان).

جمعه ۳ آبان

پرسپولیس ـ سپاهان (ساعت ۳ بعد از ظهر ـ استادیوم پرسپولیس) هما ـ ملوان (ساعت ۶ بعد از ظهر ـ امجدیه)، ذوب آهن آب و برق (ساعت ۳٫۵ بعد از ظهر ـ اصفهان).

تلویزیون رنگی جام جهان‌نما

لیبهر LIEBHERR

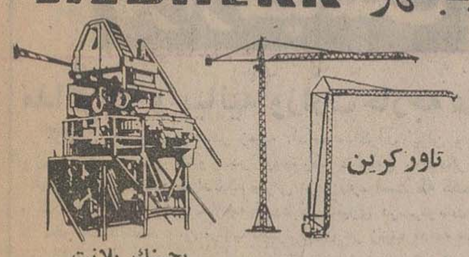

تاورکرین

بجینگ پلانت

نماینده انحصاری: ارکان ماشین ـ وزنه

آیزنهاور مقابل‌دانشگاه آریامهر ۶۲۸ـ۶۴۶

تلفن ۸۸ـ۹۵۰۰۸۵ـ۹۵۸۵۵۵

ارابه سوپر مارکت

ساخت بلژیک

تلفن ۶۶۶۸۲۸ ـ ۶۶۶۶۰۱

خانه‌های ویلائی کوی شه‌راد

نزدیکترین نقطه کرج بتهران واقع‌در ۳۰۰متری‌جنوب پل اتوبان و بفاصله ۱۵ دقیقه‌رانندگی تفریحی تا میدان شهیاد.

خانه‌هائی ایده‌آل برای استادان دانشگاه، مهندسین، مدیران، کارمندان و تمام‌کسانیکه پس‌از کار روزانه احتیاج به محیطی ساکت وآرام‌برای تمدد اعصاب‌دارند با تجهیزات کامل شوفاژروشن، استخر، برق و آب وفیش تلفن با بهترین نوع‌موکت داخل محدوده کرج با مزایای شهری فروشگاه، مدرسه و غیره

قیمت۴۸۰هزارالی۵۱۰هزارتومان

آدرس: خروجی دوم کرج۳۰۰متر بعداز پل اتوبان بطرف جنوب، جنب آتش نشانی

ازفرداصبح دربهترین گروه سینمائی پایتخت

نیاگارا ـ رکس ـ میامی ـ الوند ـ کیهان

مارلیک ـ ادئون ـ اسکار ـ شهرام ـ ارانوس

و سیلوانا ـ و سیلورسیتی (قلهک)

مرد تمام سال‌ها «ناصر ملک‌مطیعی» درفیلم ابرمرد

همزمان با تهران در شهرستانهای * مشهد «سانترال ـ متروپل» * اصفهان «نقش جهان ـ همایون ـ مایاك ـ مهر» * تبریز «آریا» * کرمانشاه «شهر فرنك» * شیراز «پارس ـ سعدی» * رشت «آسیا» * اهواز «دنیا»

موفق‌ترین و پرفروش‌ترین فیلم امسال

آغاز هفته دوم نمایش در قویترین گروه سینمائی پایتخت

او نیورسال ـ پاسیفیک ـ ایران

ساینا ـ تیسفون ـ رنگین کمان

موناکو ـ پرسپولیس ـ کارون

دریا ـ وآستارا (تجریش)

فیلم جنجال‌آفرین و استثنائی سال

تینا فیلم تقدیم میکند فروزین ـ بیک ایمانوردی در

ناجوریها

همزمان با تهران در شهرستانهای * اصفهان «چهارباغ ـ مهتاب» * مشهد «شهرفرنك ـ فردوسی ـ هما» * تبریز «متروپل ـ کریستال» * اهواز «آپادانا» * شیراز «کاپری ـ پرسپولیس» * آبادان «شیرین» * رشت «آسیا» * کرمانشاه «آتلانتیك ـ متروپل» * قم «دروازه‌طلائی» * قزوین «خیام» * اندیمشك «پارادیا» * خرم‌آباد «آریا»

بتون آماده

تهران بتون

«وابسته به گروه صنایع ساختمانی آکام»

بتون آماده. قابل تحویل در مدت ۲۴ ساعت

پمپاژ بتون تا ارتفاع ۱۰۰ متر

دفتر: سپهبدزاهدی (فیشرآباد) شماره ۲۸۵

تلفن: ۸۲۹۰۶۹

آغاز هفته دوم نمایش در گروه ممتاز سینماهای پایتخت

آسیا ـ اروپا ـ شهوند ـ لیدو

نپتون ـ ژاله ـ توسکا

چرخ‌فلك ـ المپیا ـ پاسارگاد

شرق

کمدی ترین و شیرین ترین فیلم برای خانواده ها

عروس پابرهنه

ده هزار ریال جایزه برای شما

شکوفه‌نو تهران بهرکس که بتواند آنقدراز خودمواظبت‌کند که مورد دستبرد «بورا» مشهور ترین جیب‌بر جهان قرار نگیرد ده هزار ریال پاداش نقدی میدهد.

از برنامه «بورا» در

شکوفه‌نو

دیدن کنید و ده هزار ریال جایزه بگیرید

تلفن های رزرو ۵۴۴۰۴۴ ـ ۵۴۳۰۳۳

بخورید بخورید بخورید

هرچی دلتون میخواد

بخورید

۶۰نوع غذای ایرانی وفرنگی

انواع سالاد و دسر

فقط ۲۵۰ ریال

دررستوران

هتل میامی

افتتاح جمعه سوم آبان

اخبار، رویدادها، شایعات و گفتگوها در

بازار سیاست

مذاکرات و بیانیه وزارت خارجه عراق

گزارش رادیو بغداد ،در زمینه ،ادامه مذاکرات ایران و موافقت وزرای خارجه دو کشور در نیویورک درواقع روشنگر صحت اظهارات اخیر منابع دیپلماتیک تهران دراین‌باره است که گفته‌بودند، مرگ شاذل طاقه وزیر خارجه فقیدعراق تاثیری درسرنوشت گفتگو ها نخواهد داشت. باین ترتیب دیگرتردیدی در زمینه ادامه مذاکرات دو کشور باقی نمی‌ماند. رادیو بغداد دیروز در بخش عربی‌خود، بیانیه‌ای راکه وزارت خارجه عراق در زمینه مذاکرات دو کشور صادر کرده پخش کرد. دراین بیانیه اعلام شده که«دولت های‌ایران وعراق توافق کردند که‌براساس مذاکرات مقدماتی که‌اخیرا در استانبول بین هیئت های‌نمایندگی دو کشور انجام گرفت،و همچنین براساس مفاد قطعنامه شورای امنیت که‌درماه اوت گذشته صادر شد ، مذاکرات خود را دنبال کنند». در بیانیه وزارت خارجه عراق اضافه شده: «دولت‌های ایران و عراق همچنین موافقت‌کرده‌اندکه شرایط مساعد رابرای دنبال کردن مذاکرات استانبول فراهم سازند تابراساس مفاد قطعنامه شورای امنیت کلیه اختلافات خود را از طریق مذاکره وراههای صلح آمیز حل کنند.»

دیدارهای سیاسی ۱۳۵۲ در تهران

نشریه اخبار واسناد وزارت امور خارجه کهحاوی رویداد های سیاسی و متن موافقتنامه های دوجانبه ایران با کشورهای مختلف ازمهر تا اسفند ۱۳۵۲ است حجم قابل توجه فعالیت های‌امور خارجه ایران رابرای برقراری مناسبات کشور با سایر ملل نشان میدهد. دراین کتاب همچنین اسامی دهها نماینده سیاسی‌وشرفیابی آنان به پیشگاه شاهنشاه آریامهر ذکر شده که‌ازآن‌میان «کی‌سینجر» و «گلدو اتر» جلب نظر میکند خاصه اینکه وزیر امور خارجه آمریکا در مصاحبه‌ای در تهران ضمن اشاره به روابط ایران و آمریکا تاکید کردکه این مناسبات روز بروز وسیعتر میشود .از صفحات این نشریه بخوبی می‌توان به‌اهمیت وارزش سیاسی ایران بعنوان یک مرکز تبادل نظر جهانی و دیدار سران و نمایندگان کشور های مختلف پی‌برد .درهمین کتاب گفته شده درنیمسال‌دوم شاهنشاه آریامهر ۱۲ مصاحبه با نمایندگان وسائل ارتباط جمعی‌دنیا انجام دادند در حقیقت هرهفته مطالبی درباره شاهنشاه ایران از رادیو تلویزیون و مطبوعات منتشر شده است. ناظران همچنین معتقدند نیمسال یاد شده یکی از بارورترین دوران فعالیت دیپلماسی ایران باکشور های شرق و غرب جهان است و موفقیت ایران را در جهات مختلف فعالیت های سیاسی بثبوت میرساند .

برگزاری کنگره های دو حزب

رقابت فشرده دو حزب اکثریت و اقلیت سبب شده که هردو جناح حتی یک محل را برای‌برگزاری کنگره خود انتخاب کنند . درحالیکه رهبران حزب حاکم آماده میشوند تا برای سومین بار اجلاسیه کنگره حزبی را در سالن محمد رضا شاه پهلوی تشکیل دهند ، رهبران اقلیت نیز اعلام کرده‌اند کنگره چهارم حزب مردم (برای اولین بار) در سالن محمد رضا شاه پهلوی برگزار خواهد شد . نکته‌ای که توجه ناظران حزبی را به خود جلب کرده‌است، تلاش پشت پرده هر دو حزب‌برای برگزاری کنگره باشکوهی‌است تا قدرت تشکیلاتی‌و کثرت اعضاء خود را به نمایش گذارند .

باین ترتیب باید در انتظار بود که حدود ده هزار فعال‌حزبی شهری و روستائی در ماه های آذر و دی ، برای شرکت در دو کنگره که از سوی دو حزب ایران نوین‌و مردم ، در تهران،تشکیل میشود ، راهی پایتخت شوند و چند روزی‌را وقف« زندگی‌حزبی» کنند .

جیره‌بندی شکر در انگلیس

بعد از مردم انگلیس که مدتی است بعلت کمبود شکر، قهوه تلخ مینوشند ، از قرار معلوم چند کشور دیگر عضو بازار مشترک نیز ناچارند از شیرینی قند چشم بپوشند. جیره‌بندی شکر در لندن وسایر شهر های بزرگ انگلستان نیز نتوانست مشکل نایابی‌قند را در این کشور حل کند و گذشته از چند حادثه که به این‌مناسبت در لندن بوجود آمد و حتی پلیس مجبور به مداخله شد ، اکنون این تلخکامی را میتوان در مذاکرات وزیران کشاورزی بازار مشترک نیز احساس کرد زیرا در جلسه‌ای که بمنظور رفع‌کمبود شکر در انگلستان و تامین منابع کافی شکر برای دیگر کشور های عضو بازار برگزار شد ، حاضران نتوانستند به توافق برسند و همچنان «شکرداران» برای صدور این کالا به دوستان تجاری خود شرایط سختی را ارائه کردند . بلژیک که یک سازنده وتولید کننده بزرگ شکر است مانع خرید انگلستان از سایر کشور های صاحب شکر میشود ، ولی‌دردادن این کالا نیز چندان‌سخاوتمندی نشان نمی دهد وبناچار انگلستان علاوه بر مشکلات سیاسی بایک بحران نیمه اجتماعی و سیاسی بنام کمبود شکر روبروست.محافل آگاه معتقدند با وجود شکست مذاکرات سعی خواهد شد بین وزیران کشاورزی کشورهای عضو بازار در خارج از اجلاسیه تفاهمی ایجاد شود تا شاید بتوانند قهوه های تلخ انگلیسی ها را شیرین کنند .

● سفر آینده ذوالفقار علی‌بوتو ، نخست‌وزیر پاکستان به ایران و مذاکراتی که وی هنگام شرفیابی به پیشگاه شاهنشاه به عمل خواهد آورد ، در بحث محافل دیپلماتیک قرار دارد . البته تاکنون منابع رسمی گزارش های مربوط به سفر بوتو به ایران‌را تایید و یا تکذیب نکرده‌اند ، ولی منابع آگاه تقریبا مسلم میدانند که بوتو در راه بازگشت از سفر شوروی در تهران توقف خواهد داشت و برای تبادل نظر پیرامون نتایج سفرش به مسکو و مسائل دیگر به پیشگاه شاهنشاه شرفیاب خواهد شد . دیدار رسمی بوتو از شوروی فردا آغاز میشود .

رهبران کودتای سرهنگان یونان تبعید شدند

آتن ـ خبرگزاری فرانسه ـ یک مقام مطلع‌درآتن اظهارداشت: پاپا دوپولوس رئیس جمهوری برکنار شده یونان و عده‌ای از نظامیانی که درکودتای ۲۱آوریل ۱۹۶۷ شرکت داشتند به جزیره «سیکلادسی» تبعیدشده‌اند. اخیرا روزنامه های آتن نوشته بودند که پاپادوپولوس‌باتهام توطئه‌علیه امنیت ملی یونان محاکمه خواهد شد .ژنرال پاتاکوس معاون‌سابق پاپادوپولوس از جمله کسانی است که بازداشت و تبعید شده است .

شبح‌وحشتناك در فرودگاه لندن

لندن ـ رویتر ـ سخنگوی فرودگاه «هیثرو» لندن اعلام‌کرد رفتگران‌و ماموران نظافت‌فرودگاه هیثرو حاضر نیستند شبها کار کنند ، زیرا به گفته آنها شبحی شب هنگام‌درباندهای‌فرودگاه‌ظاهر میشود .

یکی از اعضای گروه رفتگران فرودگاه بین‌المللی لندن دراین‌باره گفت :

با اینکه وی‌شخصا شبح راندیده اما عده‌ای از رفتگران مدعی هستند که شبح را بار هادیده‌اند و از شدت‌ترس‌و وحشت‌برجای میخکوب شده‌اند . حتی یکی از رفتگران ادعا کرده‌است که شبح بسوی او حمله برده و ویرا هنگامیکه در اتاق خود درنزدیکی باند فرودگاه استراحت میکرده بشدت ترسانده‌است.کارگر مزبور گفت : دراطاق خود نشسته‌بودم که ناگهان شبح ظاهر شد . اماتا خواستم فرار کنم ، شانه های‌مرا گرفت و فشار داد ، بطوری که نتوانستم ازروی صندلی بلندشوم و از حال رفتم . سخنگوی فرودگاه لندن گفت: درباره‌ادعای کارگران مامور نظافت فرودگاه لندن ، مبنی بر وجود شبح در شب هنگام ، تحقیقات وسیعی آغاز شده است .

۲ هزار کرد عراقی به‌ترکیه پناهنده‌شدند

آنکارا ـ رویتر ـ مقامات‌ترکیه دیشب در آنکارا گفتند فرار پناهندگان کرد . عراق به مناطق شرقی ترکیه طی ۲٤ ساعت اخیر بشدت افزایش یافته و تنها در ۲٤ ساعت اخیر ۲ هزار نفر از کرد ها به ترکیه پناهنده شدند .

این مقامات گفتند حدود ٤ هزار پناهنده کرد و ۱۵۰هزار راس احشام در چادر هائی که‌در منطقه «سمدینلی» واقع‌درنزدیکی نقطه تقاطع مرز های ترکیه،عراق و ایران برپا شده زندگی میکنند ورود پناهندگان کرد از عراق‌به مناطق شمال ترکیه از ماه اوت گذشته آغاز شد اماز هنگامی‌که نیرو های دولتی عراق بشدت حملات متقابل خود علیه‌مواضع کرد ها درمناطق کوهستانی‌شمال شرق این کشور افزودند شماره فراریان پناهنده به مناطق شمالی ترکیه بشدت افزایش یافته است.

از طرف رئیس مجلس سنا

تشکیل پلیس سازمان ملل پیشنهاد شد

مجلس سنا امروز جلسه علنی داشت . در این جلسه دو لایحه دولت برای شور دوم و چهار لایحه دیگر برای شور اول مورد بررسی قرار گرفت و به تصویب رسید .

در آغاز این جلسه که ساعت ۱۰ بامداد تشکیل گردید آقای شریف امامی رئیس‌سنابمناسبت بیست و نهمین سالگرد تاسیس سازمان ملل متحد طی سخنانی اظهار داشت : فردا مصادف‌با بیست و نهمین سالگردسازمان ملل متحد یا بطوریکه عنوان داده شده ، مصادف با عید بزرگ بین‌المللی است . در این روز منشور ملل متحد رسمیت یافت و این سازمان ایجاد گشت . در آنروز که از طرف نمایندگان ٥۱ دولت‌متن‌منشور پذیرفته و امضاء شد ، دولت ایران هم در ردیف نخستین موسسین این سازمان قرارگرفت و احساسات بشردوستانه مردم این سرزمین که بیش از دو هزار و پانصد سال پیش‌وسیله کورش کبیر با صدور منشور تاریخی آن پادشاه عظیم‌الشان داثر باحترام حقوق‌بشری صادر شد ، دوباره ظاهر گشت .

این نکته را باید یادآوری کنم که سازمان ملل متحد از روز نخست بمنظور همکاری و همفکری و حل اختلافات و مناقشات بین‌المللی بطریق مسالمت‌آمیز و دوستانه وبالاخره بمنظور تامین صلح پایدار در سراسر جهان بوجود آمد و بهمین جهت دراصول‌آن‌احترام انسانی و حقوق اساسی و بشری برای‌ملتها ملحوظ‌گردید و متاسفانه این‌آرمانهای مقدس که پس از جنگ وحشتناک دوم جهانی از طریق جمعی از خیراندیشان و بشردوستان در اصول منشور پیش بینی شده بود تحقق نیافت و جامه عمل نپوشید زیرا در اکثرمواردمهم و موثربه‌جهاتی که برهیچکس پوشیده نیست سازمان‌نتوانست تصمیمات و قطعنامه های خود را بموقع عمل و مرحله اجرا درآورد .

اوضاع بحرانی

آقای مهندس شریف امامی گفت : حقیقت این است که ضعف سازمان موجب شد که هردولتی برای حفظ استقلال و تمامیت ارضی خود وبرای جلوگیری از تجاوز و مداخله دیگران و برای حفظ حدود و ثغور و حقوق خود با صرف هزینه های سنگین و کمرشکن در صدد تقویت و توسعه‌قدرت نظامی برآید و اقداماتی مداوم و وسیع در این زمینه انجام دهد و بطوریکه استحضاردارند عموم مردم جهان دائم در حال نگرانی شدید بسر میبرند ودر بعضی مناطق ازجمله‌خاورمیانه اوضاع بحالتی بحرانی و انفجارآمیز درآمده است .

گذشته از این توجه دولت ها به تقویت و توسعه قدرت‌نظامی و ذخیره کردن سلاحهای گوناگون و تجهیزات جنگی و صرف اعتبارات هنگفت دراین امور در اقتصاد کشورها و جهان اثرات نامطلوبی گذاشته است کـه با این اوضاع و احوال بصراحت باید گفت‌مردم جهان چنان در اضطراب و نگرانی دائم بسر میبرند که بهیچوجه نمی‌توانند از نعمت تمدن قرن بیستم که در اثر پیشرفتهای دانش بشری و تکنولوژی بوجود آمده ، آنطور که شاید و باید بهرمند شوند و از سعادت و رفاه برخوردار گردند .

★ **پلیس بین‌المللی**

رئیس سنا به سخنان خود افزود : ما معتقدیم اگر منشور سازمان ملل بنا به مقتضیات زمان تغییر کند و در اصول آن برای تمام ملت‌ها اعم از کوچک و بزرگ مساوات و عدالت و حقوق بشری واساسی برقرار گردد و اگر با توافق کامل و صادقانه همه دولتهای عضو ، یک پلیس بین‌المللی نیرومند تشکیل شود و حقیقتا موضوع خلع سلاح عمومی و عدم آزمایشهای اتمی تحقق پذیرد و هردولتی درمحدودیت قوای نظامی براستی وحقیقت اقدامات لازم بعمل آورددیری نخواهد گذشت که افق روشن و درخشانی که صلح و صفا و آرامش و ثبات از هرسوی‌آن پرتوافکن است نمایان خواهد شد و ساکنین کره ارض در عالمی دور از اضطراب با آرامش خاطر و بدون‌کوچکترین نگرانی از زندگی مرفهی کـه آرزو دارند ، برخوردارخواهند شد .

★ **قدردانی**

آقای‌مهندس شریف امامی رئیس سنا در پایان سخنان خود گفت امید است روزی‌فرا رسد وما شاهد مصارف‌اعتبارات نظامی و اعتبارات خرید سلاح های مخرب در راه عمران و آبادی و بهبود زندگی مردم و توسعه فرهنگ و تمدن به معنای واقعی باشیم .

رئیس سنا گفت لازم میدانم از جمعیت ایرانی‌طرفدارسازمان ملل متحد که برای آشنا ساختن مردم به اصول منشور و هدفهای سازمان و اصول اعلامیه حقوق بشر مساعی‌بکار میبرند و هرسال اقدامات خود را توسعه می‌دهند مراتب قدردانی خود را ابراز دارم .

★ **ایرانی بودن**

* سناتور دکتر شمس‌الملوک مصاحب در نطق‌قبل‌از دستور خود طی سخنان مشروحی پیرامون ارزش‌و اهمیت ونتایج اجرای فرمان«تعلیمات رایگان» در اسفند۱۳۵۲ و اوامراجرائی آن در افتتاح‌کنفرانس آموزشی رامسر در شهریور۵۳ ، ازآن بعنوان «شاهکارشاهکارها» یاد کرد و گفت:فرهنگ و آموزش و پرورش پایه و اساس محکم جامعه ماست، ما اگر همه‌چیز و همه‌جور کارخانه وبی‌نهایت سرمایه داشته‌باشیم ، مغزهای قوی و ورزیده و دست های چابک و چالاک میخواهیم که بیندیشد ، بعمل‌درآورد و اجرا کند و این جز از راه آموزش و پرورش صحیح میسر نیست.

ناطق در سخنان مشروح خود گفت عظمت و اهمیت و تاثیر شگرف و مطلوب اجرای تعلیمات رایگان در گرو چند عمل مهم است که عمده‌تر از همه آنها تربیت معلم است .

مطلب دیگراین است که‌بعضی مدارس ایرانی که درعین‌حال اغلب دروس آنان بیک زبان بیگانه است ، کتاب هائی را که برای‌تدریس‌در دبستان‌های آن ممالک خارجی تهیه‌وتنظیم شده است به‌بچه‌تدرس میکنند.

من مخالفتی با فرا گرفتن زبان خارجه برای کودکان خردسال ندارم و آنرا مفیدهم میدانم بشرط آنکه کودکان را از شناخت‌وطن‌خود، افتخارات ملی خود ، غرور ایرانی بودن خود باز ندارد .

سناتور دکتر مصاحب در اینجا به سخنان خود افزود : ما نوجوانان برومند، رشید و جوانان صاحب علم و دانش و فرهنگ میخواهیم که به این سرزمینی که به‌آن دل بسته‌ایم و ریشه جان‌مابا یکایک ذرات خاک آن بسته و پیوسته است خدمت کنند . نه اینکه اطفال را با خلق و خو و آموختن افتخارات کشور های بیگانه آشنا سازیم که درنتیجه وقتی هم که تحصیلاتش را در آن کشور بپایان رسانید ، بخدمت همان کشوردربیاید و بفرموده شاهنشاه آریامهر ،مملکت ما کارخانه پزشک ساختن برای کشور های خارجه شود .

ناطق در پایان سخنان خود تشکر عمومو بالاخص‌فرهنگیان کشور را از فرمان شاهنشاه آریامهر دایر به‌پیشرفت وترقی سطح فرهنگ و عموم مسائل فرهنگی‌وبویژه تعلیمات رایگان، تهیه معلم به قدر نیاز ،رفاه معلم و توجه خاص به سلامت روح‌وجسم نونهالان و جوانان کشور را معروض داشت .

کنفرانس انقلاب آموزشی

سناتور رضا جعفری در سخنانی‌پیرامون‌هفتمین‌کنفرانس انقلاب آموزشی یادآور شد .

در این کنفرانس‌هاکه درحقیقت میتوان آنرا بمنزله یک مرکز عظیم برنامه ریزی آموزشی دانست ، کار یکساله دستگاه های آموزشی‌کشور موردبررسی و مداقه قرار میگیرد و میزان پیشرفت در امر تعلیم و تربیت جوانان ارزشیابی می شود و اگر مشکلی در طرز اجرای تصمیمات جلسه قبل کنفرانس بیش آمده آنرا طرح می کنند و با برخورداری از ارشاد و تعلیمات حکیمانه شاهنشاه در مقام رفع آن برمی آید .

سناتور جعفری گفت که ایران از یک سیاست مستقل ملی که بسیار عاقلانه و دوراندیشانه طراحی شده پیروی می‌کند و این سیاست مبتنی براین اصل است که‌ایران‌باتمام ممالک دنیا براساس رعایت احترام‌متقابل روابط حسنه و نزدیک داشته باشد.

● سناتور محسن خواجه نوری ضمن سخنانی درتشریح پیشرفت های کشور یادی از گشایش‌کارخانه های‌ریخته‌گری و موتور سازی پیکان کرد و اظهار داشت هر ایرانی که شاهد این تشریفات بود از جهات متعدد با روحی شاد و مغرور بخانه خود بازگشت‌زیرا به چشم خود میدید که یک صنعت جوان چگونه در مدتی قلیل راه تکامل خود را طی کرده است .

ناطق‌افزودهنگامیکه احساسات پرشور و صمیمانه کارگران‌را نسبت به شاهنشاه آریامهر مشاهده میکردم و این ارتباط معنوی و عمیق بین ملت و خاندان سلطنت را برای بار دیگر از نزدیک حس میکردم لذت‌فراوانی میبردم

مبادله موافقتنامه ایران‌وشوروی

این اطلاعیه مطبوعاتی امروز از طرف وزارتخارجه انتشار یافت :

عباسعلی‌خلعتبری وزیرخارجه وولادیمیر یروفی‌یف سفیر اتحاد جماهیر شوروی سوسیالیستی در ایران ، ساعت ۹ ونیم صبح بامداد امروزدر کاخ وزارت‌امور خارجه حضور بهمرسانیدند و اسناد تصویب پروتکل الحاقی به قرارداد بین دولت شاهنشاهی ایران و دولت اتحاد جماهیر شوروی وترتیب تصفیه‌اختلافات و حوادث در مرز، مورخ ۱۳۳۶٫۲٫۲٤ (۱٤ مه ۱۹۵۷) مربوط به مرز های دو کشور در دریاچه های پشت سد مخزنی

ارس و سد انحرافی میل و مغان که در تاریخ ۱۶ مرداد ۱۳۵۲(۷ اوت ۱۹۷۳) در مسکو بامضاء رسیده بود مبادله نمودند .

اقدام‌عراق برای‌عربی ساختن منطقه کردها

دولت عراق بمنظور اطلاع از آمار جمعیت‌کردآن کشوردستور داده استدرموصل‌یک آمارگیری دقیق بعمل آید.

همچنین دولت بعث عراق با انتقال خانواده هـای کـرد از منطقه زمار به منطقه الجزیره و انتقال خانواده‌های‌عرب ازمنطقه الجزیره به منطقه زمار بـرای عربی ساختن‌منطقه زمار وروستا های آن اقدام کرده است.

وزیر دادگستری گفت :

۳۰۰ پست قضاوت درشهرستانها خالیست

وزارت دادگستری لایحه‌اصلاحی قانون اجرای احکام مدنی رادر بیش از ۱٤۰ ماده‌به مجلس می دهد.این‌مطلب‌راصبح امروزوزیر دادگستری در جلسه‌ای که بـه منظور‌معرفی‌دکترناصریگانه رئیس کل جدید دیوانعالی کشور در کاخ دادگستری ، برپا شد عنوان کرد.

اصلاح قانون چك

آقای صادق احمدی وزیر دادگستری‌از لایحه جدید اصلاح قانون چک و سفته بعنوان یک لایحه مهم نام برد و توضیح‌داد که‌از دوسال پیش عده زیادی از مقامات صاحب صلاحیت درکار بررسی این‌لایحه مشغول هستند. وی‌درعین‌حال‌اعلام کرد که‌مقدمات تدوین قانون مهمی فراهم آمده تاضوابط تازه‌ای برای استخدام قضات زیر نظر گرفته شود.

وزیر دادگستری که از کمبود قاضی بعنوان یکی از مشکلات اساسی دادگستری یاد میکرد افزود : « در حال حاضر بیش از ۳۰۰ پست خالی قضاوت در شهرستانها داریم حال آنکه در تهران عده قضات بیش از اندازه مورد احتیاج است.»

آقای احمدی آنگاه‌بنحوه کار قضات اشاره کرد و ضمن‌تمجید از آنها گفت:

ما خوشبختانه پست های حساس‌را از بعضی عوامل‌خاطی خالی کرده‌ایم ولی‌بازهم عده‌قلیلی پیدا میشوندکه چه در ثبت وچه در دادگستری‌پست‌خودرا وسیله رسیدن به امیال خود میکنند . آنها باید بدانند که مادادگاه های اداری را تقویت میکنیم وبا بازرسی های دقیق نمیگذاریم هیچ فردخاطی به کار خودادامه دهد.

آقای صادق احمدی افزود : اقداماتی در جهت رفاه‌کارمندان وقضات صورت میگیرد.

وزیر دادگستری پیشنهاد کرد که کانون وکلاازقضات بخواهد تاکارنامه‌ای برای وکلا تنظیم کنند و ضوابطی بکار برند که وکیل بی جهت در مقام « انکار وتکذیب» برنیاید.

بدنبال سخنان وزیر دادگستری آقای فلاح رستگار دادستان کل کشور طی سخنانی به دکتر یگانه خیرمقدم گفت‌ودرپایان دکترناصر یگانه رئیس کل جدید دیوان کشور از حاضرین تشکر کرد و گفت:دادگستری‌ازصدرمشروطیت که شروع بکار کرد، مرکز علم و تقوی ودیانت بودهو من مفتخرم که از جانب شاهنشاه مامورشدم باردیگر دراین دستگاه به انجام وظیفه بپردازم.

پیشنهادایران تسلیم اوپك شد

ساعت ده‌ونیم صبح امروز هیئت ایرانی پیشنهاد ایران را برای تعیین « قیمت واحد » نفت تسلیم کمیسیون اقتصادی اوپک کرد. از ایران‌هیئتی‌بریاست‌آقای دکتر پرویزمیناوعضویت بنی‌ریاح وموحد وایزدی دراین کمیسیون شرکت میکنند.کمیسیون اقتصادی پس‌از آنکه پیشنهاد ایران را با توجه به نظرات دول دیگر مورد بررسی قرار داد ،نتایج آنرا به کنفرانس وزراء که در اواخر دسامبر تشکیل میشود ارائه خواهد داد .

هدف طرح و پیشنهاد ایران بدینقرار است : «قیمت‌اعلان شده» که فرمول پیچیده‌ای داشته موجب تجاوز کمپانی های نفتی بحقوق‌مصرف کننده و تولید کننده بوده لغومیشود و قیمت اصلی که‌عنوان«قیمت واحد» دارد جایگزین‌آن‌گردد. در حال حاضر « قیمت پایه » برای یک بشکه نفت ۳٤درجه عربستان ۹٫۸٤ تا ۹٫۸٥ دلار و برای نفت ایران۱۰٫۰۳ دلار است « قیمت پایه » قیمت‌فعلی نفت را در خلیج فارس تغییر نمیدهد بلکه روشن و تثبیت میکند .

برای گرفتن ترفیع

مرخصی بدون حقوق جزو سابقه‌خدمت‌محسوب‌نمیشود

مدتی را که کارمندان ازمرخصی بدون حقوق‌استفاده میکنند جزو سابقه خدمت آنان برای گرفتن ترفیع محسوب نخواهد شد.

هریک‌از کارمندان برای‌گرفتن احکام پایه‌های جدید خود باید ضمن داشتن دو سال سابقه خدمت لااقل دو ثلث از مدت مذکور را نیز در حال اشتغال بوده باشند بارعایت اینکه اگراز مرخصی بدون حقوق استفاده کرده‌اند ، مدت آن جزو سابقه خدمت آنان محسوب نمی شود.

«جوان‌ناشناس» درتهران معاینه شد

منوچهر فرخ قدوسی ،جوانی که بدنبال یک تصادف شدیددر راه اهواز ، گذشته خود را فراموش کرده اما با قدرت فراگیری شگفتی آوری زندگی ذهنی‌خود را از سرگرفته‌است، دیروز به تهران آورده شد و تحت معاینه و بررسی جمعی از پزشکان‌سرشناس پایتخت قرار گرفت.

پدر و مادر منوچهردرشیراز، با دیدن عکس فرزند خود در روزنامه اطلاعات ، شروع بـه شیون کردند **ومخصوصا پدراو که پیرمردی ۹۲ ساله است ، چند بار از حال طبیعی خارج شد . اما در تهران ، وقتی خبرنگاران ما با منوچهر در باره پدر و مادر و خواهران و برادرانش حرف زدند ، او به یک حالت بهت و گیجی‌فرو رفت و هرچه کوشید نتوانست آنها را به یاد بیاورد .**

اجازه ٤۸ ساعته

خبرنگاران اطلاعات‌در شیراز، بدنبال تماس های پی در پی موفق شدند از دکتر بلاغی ، پزشک معالج منوچهر در بیمارستان جندیشاپور اهواز اجازه بگیرند تا وی را بـرای مدت ٤۸ ساعت از بیمارستان خارج کنند .

دکتربلاغی باگرفتن تضمین و تعهد از خبرنگاران مااجازه داد تا اورافقط برای ٤۸ساعت از اهواز خارج کنند و دراین مدت ، منوچهر را ، هم برای معاینات دقیق‌تر نزد پزشکان تهران‌بیاورند و هم برای دیدار با پدرومادرش با او به‌شیراز بروند.

عصر دیروز ، منوچهر همراه خبرنگاران مادر اهواز ، با هواپیما وارد تهران شد . او که ازنور آفتاب بشدت‌ناراحت میشود ،هنگام ورود. به‌فرودگاه مهرآباد، ناگهان در برابر نور شدید عکس‌العمل تندی نشان داد و درحالیکه با هر دودست روی چشمانش را پوشانده‌بود گفت

«من هیچجا را نمی‌بینم ، من حال خوشی ندارم » و تاچند لحظه از حال طبیعی خـارج شد .

در دفتر روزنامه اطلاعات نیز ، هنگامی که یکی از خبرنگاران عکاس ، در فاصله دوری از اومشغول‌عکسبرداری بود، نورفلاش دوربین،منوچهر را به همین حال دچار کرد و ناگزیر خبرنگار عکاس ، کار خود را متوقف کرد.

صبح امروز منوچهر توسط گروه خبری‌اطلاعات به‌پروفسور عاملی ، رئیس مرکز پزشکی داریوش کبیر معرفی شد تا تحت معاینه دقیق قرار گیرد .به پیشنهاد پروفسور عاملی ، دکتر رحمت استاد دانشکده پزشکی و متخصص و جراح مغز و اعصاب منوچهر را معاینه کرد و در مورد وی گفت : ضربه‌ئی که در تصادف به منوچهر وارد آمدهچنان شدید بودهکه‌منوچهر بطور ناخود آگاه در برابرآن‌ـ علاوه بر صدمات جسمی ـ عکس‌العمل روانی نیز نشان داده‌است .

دکتر رحمت افزود : در این که منوچهر گذشته خود رابکلی فراموش کرده ، تردیدی نیست، ولی وی در صورتی‌که مدتی‌تحت معالجه دقیق و مرتب قرارگیرد، می تواند گذشته خود را نیزبه یادآورد . »

دکتر رحمت در مورد قدرت فراگیری حیرت‌انگیز منوچهر گفت : تردید ندارم که منوچهر جوانی بسیارباهوش است وقدرت حافظه قابل توجهی دارد ،بطوری که غالب مطالب و مسائل را با یکبار دیدن و شنیدن به‌حافظه فرا می‌گیرد وبه‌حافظه می‌سپارد. او پیش از وقوع این حادثه نیز هوش و قدرت حافظه قابل‌توجهی داشته است . اینکه می بینید منوچهر با یکبار شنیدن‌و دیدن مطالب و مسائل مختلف همه را عینا و بی اشتباه بازگو می‌کند، دلیل آن است که وی ، بیشتر این مطالب و مسائل را از حافظه خود می گیرد ، یا در حقیقت قسمت عمده‌یی‌از این مسائل‌را که در گذشته میدانسته ، به یاد می آورد . »

دکتر رحمت همچنین گفت : «اما ضمیر ناخودآگاه او، دربیاد آوردن بسیاری‌ازمطالب ومسائلی که مورد توجهش نیست یا به آنها علاقه ندارد ، خودداری می کند . »

وی در برابر ایـن سئوال خبرنگار ما که « منوچهر پدر و مادرش را نیز به یاد نمی آورد، آیا ضمیرناخودآگاهش به‌آنها نیز توجه و علاقه ندارد ؟» گفت: بهر حال‌می‌توان گفت که‌منوچهر پیش از دچار شدن به فراموشی با پدر ومادروخانواده‌اش برخورد های عاطفی داشته است ولی این دلیل نمی‌شود که او هرگزآنها را به یاد نیاورد .

اکنون گروه خبری اطلاعات‌قصد دارد منوچهر را به شیراز ببرد وبا پدر و مادرش مواجهه دهد. گفته می‌شود احتمال فراوان‌دارد که وی،هنگام برخورد باخانواده خود (مخصوصا با مادرش) در شرایط خاص عاطفی ناگهان همه چیز را به‌یاد آورد .

جسد زن گمشده ، در اتاق دربسته

«کوچک فرخی» زن جوانی که سه روز پیش در کرمان ناپدید شده بود، صبح امروز، جسدش در خانه زنی بنام «گیتی» بدست آمد .

خبرنگار اطلاعات درکرمان می نویسد : جنازه این زن ، درپی شکایت شوهرخواهر او به ماموران کلانتری کرمان ، وسیله ماموران انتظامی این شهر بدست آمد .

این مرد دیروز به کلانتری کرمان رفت‌وگفت که ازخواهر زنش «کوچک»که سه روزپیش خانه را ترک کرده ، خبری نیست ولی عده‌ای‌او را درحال رفتو آمد به خانه «گیتی» دیده‌اند . این مرد افزود : وقتی بخانه گیتی رفتم کسی‌در را برویم بازنکرد .

ماموران انتظامی کرمان ، همراه نماینده دادستان این شهر ، به درخانه «گیتی»رفتند و پس‌از اینکه در را گشودند در یکی از اتاق ها با جسد «کوچک» روبرو شدند .

پزشک قانونی کرمان ، اعلام کرده است ، «کوچک» را با چاقو کشته‌اند .

عروس را هنگام ورود به حجله‌ربودند !

شب گذشته در پایان مراسم یک عروسی‌در روستای«آناجان» هشترود٤ جوان، « فضه»عروس زیبای دهکده را در حالیکه دست در دست ایرج دهقان (داماد) وارد حجله میشد ربودند و با خود بخارج روستا بردند!

بموجب گزارش‌خبرنگار ما در تبریز این چهار جوان که متهم به ربودن عروس هستند سید رستمی ، رستم کامرانی قربانعلی سرتیپی و عطاءالله پیامی نـام دارند. کهقبلادرگوشه‌ای از منزل داماد پنهان شده و اقدام بربودن عروس کردند.

رستم کامرانی یکی از متهمین قبلا عاشق «فضه» بوده است و چون‌نمیخو استه‌او باپسر عمویش ایرج ازدواج کند با همراهی و همکاری سه نفر از دوستان‌خود دختر مورد علاقه‌اش رادر پایان مراسم عروسی ربوده است.

هم اکنون‌ماموین ژاندارمری محل سخت در تلاش هستند تا نشانی از عـروس و متهمین بیابند.

خبرهای کوتاه

جشن سالروز ملل‌متحد

مراسم جشن بیست ونهمین سالروز تاسیس‌سازمان‌ملل‌متحد فردا باپیام شاهنشاه آریامهر شروع خواهدشد .این‌مراسم‌از ساعت ٤٫۳۰ تا ۷ بعد از ظهردرتالار ابن‌سینا دانشگاه تهران‌برگزار خواهد شد .

دوبرابردانشجومیپذیرد

امروز کسب اطلاع شد که دانشکده دندانپزشکی دانشگاه ملی دوره تخصصی دندانپزشکی ایجاد خواهد کرد . این دانشکده‌همچنین از سال تحصیلی آینده دو برابرعده‌فعلی دانشجوخواهد پذیرفت. یک مقام مسئول امروز گفت : سیستم‌کلینیکی یکسره‌دردانشکده‌دندانپزشکی پیاده شده است ، یعنی‌بجای اینکه دانشجویان دو ساعت در صبح و دو ساعت بعداز ظهر در کلینیک کار کنند از این‌پس ازساعت۸صبح تایک بعد از ظهر یکسره‌درکلینیک کار خواهند کرد و بعد از ظهرها نیز دروس نظری را خواهند دید .

تخلیه و بارگیری ۲٤ ساعته

سازمان بنادر وکشتیرانی تخلیه و بارگیری کالادربنادر کشور را ۲٤ ساعته کرد .

بدنبال ۲٤ ساعته شدن تخلیه و بارگیری کالا در بنادر امروز یک مقام مطلع گفت : این اقدام درتسریع ترخیص‌کالا خاصه‌جلوگیری ازبرقراری مقررات‌سورشارژ «اضافه کرایه » کشتیهای تجاری موثر است .

ملاقات با دکتر اقبال

بعدازظهر دیروز آقای آنتوان‌پینه نخست‌وزیراسبق فرانسه و عصر دیروز آقای «تران‌وان‌دان » معاون نخست‌وزیر جمهوری ویتنام با آقای دکتر اقبال رئیس هیئت‌مدیره ومدیرعامل شرکت ملی نفت ملاقات کردند .

کاهش نرخ تلفن

در جلسات کمیته مخابرات بین‌المللی‌ناحیه آسیائی‌استرالیا وقاره آسیا که در ژاپن‌تشکیل می شود، کاهش نرخ تلفن بین‌المللی مورد بررسی قرار خواهد گرفت.

٤ نفراز کارشناسان شرکت مخابرات ووزارت پست و تلگراف وتلفن‌نیزدرجلسات این کمیته شرکت خواهندکرد.

توزیع جوائز

وزارت اطلاعات‌وجهانگردی مقارن با میلاد باسعادت شاهنشاه آریامهر رهبرانقلاب شاه و ملت ساعت ۱۶ روز سوم آبان ماه مراسم توزیع جوائز مسابقات یازدهمین سالگرد انقلاب شاه و ملت را برگزار مینماید .

جوائز این مسابقات‌رااتاق بازرگانی وصنایع و معادن ایران تامین کرده است .

نیم‌بها شد

سخنگوی وزارت فرهنگ و هنر اعلام داشت به شکرانه میلادخجسته‌شاهنشاه‌آریامهر از تاریخ ٤ تا آخر آبان ماه همزمان با برگزاری هفتمین جشن فرهنگ و هنر بلیط ورودی به موزه و سالن سمعی وبصری شهیادآریامهر نیم بهاء و فقط ۱۵ ریال خواهد بود .

چاه نفت آتش گرفت

اهواز : ساعت ۱۱ دیشب چاه نفت شماره ۱۳۱ واقع در آغاجاری در مرحله حفاری طعمه حریق شد . حریق با کوشش ماموران مهار شد.

قرارداد جدیدبیمه‌معلمان

عصرامروز وزیر آموزش و پرورش دریک‌مصاحبه‌مطبوعاتی درباره قرارداد جدیدبیمه‌معلمان اطلاعاتی بمخبرنگاران خواهد داد.

ورود - خروج

دکتر امیرعلی شیبانی مدیر عامل شرکت ملی ذوب‌آهن ایران که برای شرکت در کنفرانس سالیانه انستیتوی بین‌المللی آهن و فولاد به مونیخ رفته بود به تهران بازگشت .

* * *

بامداد امروز دکتر داود کاظمی استادومعاون‌دانشگاه تهران به منظور شرکت در اجلاسیه مجمع عمومی و کمیته اجرائی دانشکده‌های پزشکی خاورمیانه عازم‌کشور عراق شد .

انتصابات

امروز این انتصابات در وزارت کشور انجام شد . آقایان فرج‌الله آرام ذیحساب و مدیر کل مالی . شاهرخ جنابیان معاون مدیر کل استخدامی شهرداری ها ،علی بیرجندی معاون مدیر کل تشکیلات ،حسین تهرانی‌رئیس اداره رفاه و بازنشستگی شهرداری ها و علی خاقانی فرماندار دره شهر.

* * *

آقای حسین موقر بسمت مدیرکل راه وترابری استان آذربایجان شرقی، آقای‌حسین تهامی بسمت مدیرکل دفترآمار وزارت راه و ترابری .

افتتاح دفتر برای‌امضاء

ازساعت ده تادوازده روز شنبه ٤ آبان بمناسبت‌سالروز تولد والاحضرت‌شاهدخت‌اشرف پهلوی دفتری برای امضاء در محل دفتر کار معظم‌لها واقع در خیابان قوام‌السلطنه ساختمان جدید سازمان شاهنشاهی خدمات اجتماعی مفتوح‌خواهدبود .والاحضرت در راس هیئت‌نمایندگی‌سیاسی ایران برای شرکت درجلسات مجمع عمومی سازمان ملل‌متحد درنیویورک هستند .

جلسه شورایعالی فرهنگ و هنر

بیست و هفتمین جلسه‌شورای عالی فرهنگ و هنر دیروز بـا حضور رئیس مجلس شورای ملی ، وزرای‌فرهنگ و هنر ، آموزش و پرورش، اطلاعات و جهانگردی ، وزیر مشاور و سرپرست سازمان برنامه و بودجه ، روسای فرهنگستانهای‌ایران، رئیس دانشگاه تهران وسایر اعضاء ، شورا در وزارت فرهنگ و هنر تشکیل شد.

در این جلسه درباره ابنیه آثار تاریخی وهنری ومسائل مهم فرهنگی دیگر بحث و اخذ تصمیم به عمل آمد و اساسنامه تشکیل شورا های فرهنگ و هنر استانهـا و شهرستانها مطرح و مـورد بررسی قرار گرفت .

پرداخت هزینه سفرحج آغاز شد

دریافت هزینه سفر حج از زائران بیت‌الله الحرام ازامروز در ۳۵ شعبه‌بانک ملی درتهران و ده ها شعبه شهرستان ها آغاز شد . زائران سفر حج می‌بایست مبلغ ٦٤٥۰ تومان بابت مخارج سفرحج به‌حساب سازمان اوقاف و ۲۰۰ تومان به حساب انجمن شهرستان شهر خود واریزکنند. دریافت هزینه سفر حج فقط تا پایان روز نهم‌آبان‌ماه پذیرفته‌خواهد شد .

انگور لعل هرات وارد شد

انگور لعل هرات واردبازار تهران شد . ظرف دو روز گذشته ۱۵ کامیون انگور خریداری شده از افغانستان بتهران رسید ودرفروشگاههای شهر و روستا عرضه میشود.

این انگور هفته قبل مقارن عید فطر به شهرستان مشهد وارد شد و فعلا ۱۵۰ تن آن برای فروش بتهران رسیده است و مقداری نیز برای‌تغذیه رایگان دانش‌آموزان سیستان‌و بلوچستان اختصاص داده‌شده است .

وزیرکشاورزی بیمارستان را ترک کرد

مهندس‌منصور روحانی‌وزیر کشاورزی و منابع طبیعی از بیمارستان مرخص‌شد .مهندس روحانی که براثر یک عارضه قلبی دربیمارستان‌پارس بستری بود پس از ۳۰ ساعت در بیمارستان عصر دیروز بشمال عزیمت کرد . مدت اقامت‌وزیر کشاورزی در شمال فقط چند روز ادامه خواهد داشت .

تشکیل کنفدراسیون

تشکیل کنفدراسیون کارگری ، کارفرمائی ، از طرف شورای عالی کار مورد مطالعه قرارمی گیرد . شورای عالی کار پس از مطالعه تغییراتی در آئین‌نامه های مربوط به امور کارگری بوجود خواهد آورد که بر اساس این تغییرات گفته‌میشود که کنفدراسیون کارگری و کارفرمائی تشکیل می‌گردد . با تشکیل کنفدراسیون مزبور امور کارگری در آن مورد بررسی قرار خواهد گرفت .

نرخ امروز ارز ها

یک دلار آمریکا بازرگانی‌و غیربازرگانی ٦۷٫۷٥ ریال . یک لیره انگلیسی بازرگانی ۱۵۸٫٥۰ ریال ، غیر بازرگانی ۱۵۸٫٦۰ ریال . یک مارک آلمان غربی بازرگانی ۲٦٫٤۰ ریال ، غیر بازرگانی ۲٦٫٤٥ ریال . یک فرانک سوئیس بازرگانی ۲۳٫۷۰ ریال ، غیر بازرگانی ۲۳٫۷٥ ریال . یک فرانک فرانسه بازرگانی ۱٤٫٤۰ ریال ، غیر بازرگانی ۱٤٫٤٥ ریال . یکصد فرانک بلژیک بازرگانی ۱۷۸٫٥۰ ریال ،غیر بازرگانی ۱۷٦٫٤۰ ریال.یکصد لیر ایتالیا بازرگانی ۱۰٫۲۰ ریال ،غیر بازرگانی ۱۰ریال. یکصد ین‌ژاپن بازرگانی ۲۲٫۸٥ ریال ،یک دلار کانادا بازرگانی ٦۹٫۲۰ ریال . یک دلار استرالیا بازرگانی ۸۹٫٦٥ ریال.

پیش بینی هوا

آسمان سواحل دریای خزر نیمه‌ابری، احتمالا بابارندگی های پراکنده است. آسمان استان‌های آذربایجان،شمال خراسان قسمتی ابری است ، آسمان نواحي غربي ومركزي ايران و تهران صاف تا کمی ابرای و غبارآلود است .

گرمترین روز رادر ۲٤ساعت گذشته بندر عباس با حداکثر ۳۹ درجه و سردترین شب را سقز با حداقل ٥ درجه زیر صفر داشته حداکثر درجه حرارت تهران ۲٦ و حداقل آن ۱۰ درجه بود .

قربانیان حوادث جاده‌ها، در آمریکا بیش از همه دنیاست

قبل از هر سفر، این نکات را باید به یاد بیاورید

پلیس راه در برابر حوادث خونین جاده‌ها مجهز میشود

جاده‌های ایران، هر ساعت یک تصادف

چقدر طول می کشد تا دو وسیله نقلیه با هم تصادف کنند ، هریک به انبوهی آهن و فولاد درهم کوبیده مبدل‌شوند و در لابلای آنها، مرد و زن و کودک ، با خون و گوشت و استخوان درهم گره خورده به گرداب مرگ فرو روند ؟

براساس نتایجی که کارشناسان تصادفات از بررسی های خود و آمار تصادف ها بدست آورده‌اند زمانی که طی آن تصادف دو وسیله نقلیه صورت میگیرد آنقدر کوتاه است که غالبا راه هرنوع گریزی رامی‌بندد : در آمریکا فقط ۱٫۵ ثانیه ، در فرانسه و بسیاری از کشور های اروپا فقط ۲ ثانیه و در ایران فقط ۳ ثانیه !

از این روست که وقتی دووسیله نقلیه در محیط تصادف قرار میگیرند ، قدرت گریز از این محیط را از دست میدهند و برهمین اساس است که کارشناسان میگویند : باید تلاش کرد تا وسیله نقلیه در محیط تصادف قرار نگیرد ، وگرنه درغیر اینصورت ، از دست کسی‌کاری ساخته‌نیست.

فرار از مرگ

اکنون ، در دنیا تلاش کارشناسان تصادفات ، براین محور می‌گردد : اینکه تا آنجا که‌میسر است ، عوامل و علل وامکانات تصادفات را ازبین ببرند . بی‌جهت‌نیست که‌اکنون پلیس راهنمائی و رانندگی به پلیس راه پیشنهاد کرده است: با استفاده از رادار و دوربین های‌مخفی حرکت اتومبیل ها را در جاده های کشور تحت‌کنترل شدید درآورند . این گامی‌است در راه از بین بردن عوامل تصادف .

فرمانده پلیس راه ژنرامری که این‌پیشنهاد رامورداستقبال قرار داده است ، خود نیز از اصل پیشگیری از تصادف جانبداری می کند . و همو بود که در جمع خبرنگاران ، مردم‌را به رعایت دقیق مقررات راهنمائی و رانندگی دعوت کرد وگفت: «ما هم‌اکنون مشغول تربیت ماموران بیشتر برای کنترل جاده ها هستیم . ودیری نخواهد کشیدکه تجهیزات‌لازم را نیز دراختیار بگیریم ، لیکن تا زمانی که مردم و رانندگان به‌رعایت مقررات و همکاری با پلیس عادت نکنند ، نمی‌توان به نتیجه‌گیری دلخواه از این اقدامات امیدوار و متکی بود .»

تصادف ، چرا ؟

فرمانده پلیس راه همچنین گفت : «شش درصد تصادفات جاده ها براثر نقص فنی وسایل نقلیه به وجود می آید ، پنج درصد به علت خرابی جاده ها، چهاردرصدبراثر عوامل طبیعی مانند لغزندگی جاده ها وبرف و مه ، اما ... ۸۵ درصد دیگر تصادفات‌راعامل انسانی به‌وجود می‌آورد: رانندگانی که مقررات را رعایت نمیکنند !»

و علل این میزان تصادفات رانیزبدینگونه‌دسته‌بندی‌کرده‌اند: ۹ درصد سبقت غیرمجاز ، ۷ درصد عدم توجه به جلو ، ۲٤ درصد عدم رعایت فاصله ، ۱٦ درصد عدم رعایت حق تقدم ، ۸درصدترمز ناگهانی ، ٤درصد تجاوز از سرعت مجاز و ۵ درصد دیگر عدم مهارت در رانندگی .

اتومبیل کوچک

بنابر مطالعه مرکز تحقیقات بیرامون ایمنی جاده ها ـ وابسته به دانشگاه کارولاینای شمالی ـ احتمال جان سالم‌بدر بردن‌از تصادفات رانندگی جاده ها ، در اتومبیل های بزرگ ، به‌مراتب بیش از اتومبیل های کوچک است .

رساله این مرکز که تحت عنوان «آسیب پذیری راننده در تصادفات‌اتومبیل ها» انتشاریافته، نشان‌میدهدکه : اگر سرنشینان اتومبیل‌ها‌ازکمربند ایمنی‌استفاده کنند ، شانس بسیاری برای رهایی از مرگ در تصادفات خواهند داشت .

میزان مرگ ومیر وجراحات ناشی از تصادفات رانندگی ، در تمام دنیا ، مرتبا رو به افزایش بوده است ، ولی از سوی دیگر باید توجه داشت‌که میزان مرگ ومیر به نسبت مسافتی که هراتومبیل طی می کند و در انتهای مسافت‌تصادف میکند ، کاهش یافته است . به این‌معنی‌که‌اگر ده سال پیش یک اتومبیل پس از پیمودن ۱۰کیلومتر راه تصادف می‌کرد، امروز یك اتومبیل پس ازپیمودن ۲۰ کیلو متر راه تصادف می کند. منتهی افزایش میزان تصادفات مرك‌آفرین‌نتیجه‌افزایش تعداد اتومبیل‌هاست .

آماری که پلیس راه دردست دارد نشان میدهد که سه ماهه اول پارسال در جاده های کشور ۱۹۰۵ فقره تصادف‌رخ داده‌است، و در سال جاری (سه ماهه اول) این رقم به ۱۹۵۹ فقره رسیده است . همین آمار نشان میدهد که تصادفات سه ماهه دوم سال گذشته ۲۳۵۲ فقره بوده‌است ، ولی این رقم در سه ماهه دوم سال جاری کاهش یافته و به ۲۱۱۳ فقره رسیده‌است .

کشتار تصادفات

اما تصادف در جاده ها ، بلایی جهانی است و دنیا ، از این بلا، با آماری وحشت‌آور حرف‌میزند: آخرین آمار موجود جهانی‌نشان میدهد که در امریکا ـ پرتصادف ترین کشور جهان ـ فقط در یك سال ۵۳ هزار و ٤۰۰ نفر در تصادفات رانندگی کشته‌شده‌اند ـ براین اساس‌در تصادفات رانندگی آمریکا روزی ۱٤۸ نفرمی‌میرند!

همین آمار ، میزان کشتار تصادفات رانندگی در کشورهای مختلف را ، با محاسبه عدد کشته شدگان درمیان هریکصد هزار نفر اینطور نشان میدهد:

اتریش ٤۲ نفر در هریکصد هزار نفر، آلمان غربی ۲۸نفر ، استرالیا ۲۸ نفر ، کانادا ۲۷نفر، امریکا حدود ۲۷ نفر ، فرانسه حدود ۲٦نفر ،فنلاند حدود ۲۵ نفر، بلژیك ۲٤نفر ، دانمارك حدود ۲٤نفر ، نیوزیلند حدود ۲۳ نفر ، سویس حدود ۲۲نفر، ایتالیا حدود ۲۱ نفر ، ژاپن‌حدود ۱۷نفر ، پرتغال حدود ۱٦نفر، چکسلواکی حدود ۱٦ نفر ، اسکاتلند حدود ۱۵نفر ، ایسلند ۱۵نفر، ایرلند شمالی ۱۵ نفر ، انگلستان و ویلز حدود ۱۵ نفر، سوئد حدود ۱۵نفر ،بلغارستان حدود ۱۳ نفر ، اسرائیل (فقط یهودی ها) حدود ۱۳ نفر ،نروژ ۱۳نفر ،ایرلندجنوبی حدود ۱۳ نفر ،یونان حدود ۱۲ نفر،اسپانیا حدود ۱۱نفر ، مجارستان ۹٫۵ نفر، لهستان حدود ۹نفر،مکزیك ٦٫۵ نفر ، فیلیپین ۱٫۵ نفر .

در تمام جهان ، برای‌جلوگیری از تصادفات ،در جستجوی راه حل‌هایی هستند . در ایران‌نیز ازاین نکته غفلت نشده است . فرمانده پلیس راه می‌گوید : «علاوه بر در اختیار گرفتن تجهیزات لازم(رادارودوربین های مخفی) برای کنترل جاده ها و تربیت ماموران بیشتر،به‌ماموران دستور داده شده است تا دیگر در داخل پاسگاه ها نشینند ، بلکه با وسائط نقلیه‌یی‌که در اختیار دارند ، دایما در حال‌رفت وآمد در جاده ها و کنترل‌خودرو ها باشند . همچنین درنظر داریم مجازات رانندگان متخلف را تشدید کنیم. بدینگونه‌رانندگان باتوجه‌به تحت کنترل بودن از طرف ماموران واز بیم جرایم سنگین مقررات رابیشتر و دقیق‌تر رعایت خواهند کرد و میزان ۸۵ درصد تصادفاتی‌که آنها را عامل انسانی به وجودمی آورد ، خودبه‌خود کاهش‌خواهد یافت.

این نکات را بیاد بسپارید

قبل از هر سفر :

- ترمز، فرمان، بادلاستیکها، نورچراغها، آب رادیاتورو تسمه پروانه اتومبیلتان را کنترل کنید .
- خودو همسفرانتان، کمربند ایمنی مخصوص اتومبیل‌را ببندید .
- وسائل لازم ، نظیر جک ، لاستیک یدکی، آچار ، تسمه پروانه اضافی،بنزین اضافی، همراه ببرید.
- پنجره‌های‌اتومبیل رابندید. لای یکی ازآنها را باز نگذارید تاعمل‌تهویه‌انجام گیرد ـ بخصوص در زمستانها ، هنگامی که بخاری اتومبیلتان روشن است ـ
- درسفرهای دوردست، حتما باندازه کافی استراحت کنید. در جاده‌های صاف و یکنواخت ، بیشترتوقف کنیدتا به‌استراحت‌بپردازید.
- بدانید که حادثه هرگزخبر نمیکند، بنابرین کوچکترین بی‌احتیاطی میتواند عواقب بسیار بدی داشته باشد.

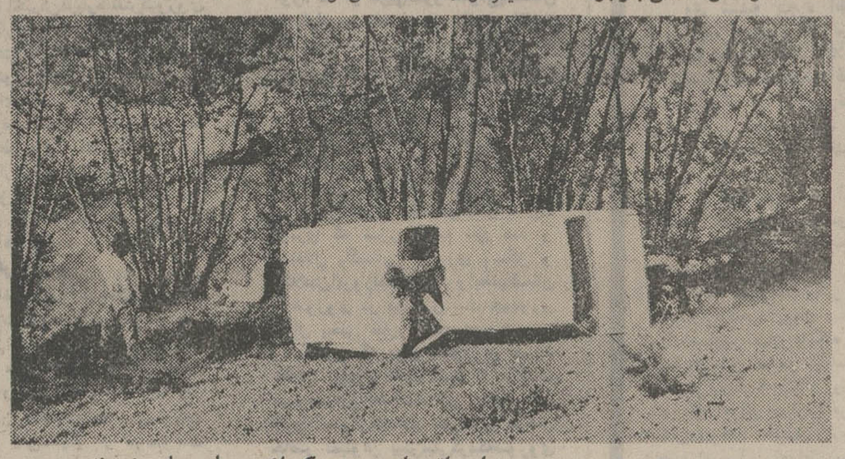

این بار بخیر گذشت: تهران ، تعادل خود را از دست داد ... فقط ، چند درخت ، جان سرنشینان‌این اتومبیل‌و راننده بی‌احتیاطش را نجات بخشید .

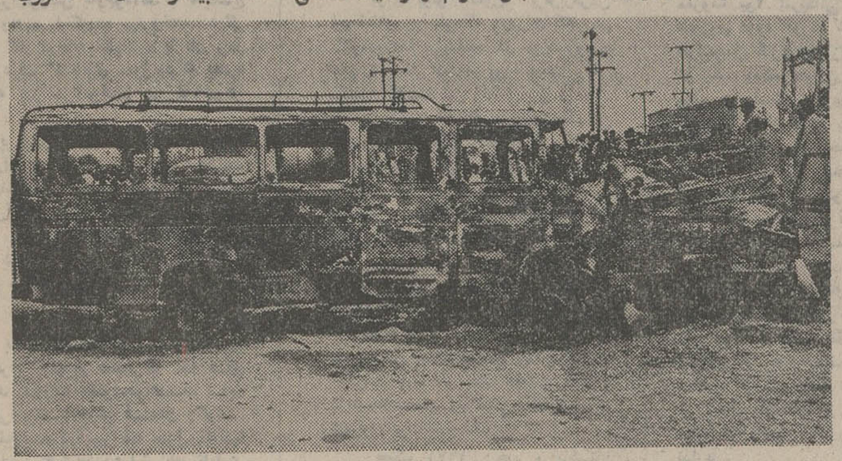

اما این بار ، مرگ رسیده بود :

بدنبال یک تصادف خونین، اتوبوس آتش گرفت ، این حادثه ، جان بسیاری را گرفت .

روانپزشک معروف در این‌مورد میگوید : در حال حاضرتعداد اتومبیل در تهران ، در مقایسه بانیویورک ، پاریس‌و لندن ـ باتوجه به وسایل و جاده های ارتباطی‌که‌آنها دارند ،بیش‌از حد تصور زیاد است .اتومبیل امروزه ازوسایل ضروری‌زندگی است ، لیکن مردم مادر عرض مدتی کوتاه از وسایل‌کندرو ـ مانند کالسکه و درشکه ـ به اتومبیل رسیده‌اند ، برای‌تطبیق روحیه خودبااتومبیل‌وسازگاری روانی با این وسیله تندرو ، هنوز احتیاج به گذشت‌زمان دارند .

دکتر چهرازی پیشنهاد می کند : اداره راهنمائی‌ورانندگی برای‌کسانی که جواز رانندگی وسایل نقلیه عمومی دارند ،هر ماه جلساتی تشکیل‌دهد و در این جلسات از جهات مختلف مانند روانشناسی و جامعه شناسی ، اشخاص آگاه و بصیری با این رانندگان بحث وگفت وگو کنند و آنها را به اهمیت رعایت مقررات ، حفظ جان مردم و وظایف انسانی شان آگاه سازند . همچنین‌این رانندگان باید پیش از گرفتن جواز رانندگی وسایل نقلیه عمومی، از لحاظ‌روانی‌تربیتی، خانوادگی و نداشتن بیماری صرع بررسی شوند و تنها در صورت تائید روانشناسان‌وجامعه شناسان به آنها اجازه اینکار داده شود .

دکتر منوچهر حسابی ، جامعه شناس و استاددانشگاه در این مورد میگوید : تنها گرفتن گواهینامه رانندگی واز برگردن یکسری‌علائم‌رانندگی، برای احراز صلاحیت رانندگی کافی‌نیست .مردم بایدبرداشت ودرکی را که یک اروپائی یا امریکایی که‌اتومبیل رااختراع کردند و به تکامل رساندند ـ در مورد اتومبیل پیدا کنند .

وی افزود : اکثر تصادفاتی که درکشور ما رخ میدهد ،با تصادفات اتومبیل در اروپا و امریکا تفاوت بسیار دارد .در ایران تصادفات ، غالبا براثر بی توجهی رانندگان صورت‌می گیرد ، درحالیکه آمریکاواروپا، علت بیشتر تصادفات مشروب خواری و مستی رانندگان در حال رانندگی است .

یك تصادف ، چهار علت

دکتر لقمان‌هوشمند روانپزشك و استاد دانشگاه برای تصادفات رانندگی چهار علت اصلی را برشمرد :

مصرف قرصهای ظاهرا آرامبخش و در حقیقت کرخت‌کننده‌یی که‌امروزه در کیف هرزن و مردی پیدا میشود ، یک علت اساسی تصادفات است : این قرص‌ها تمرکز و قدرت کنترل حواس را در مصرفکننده ازبین می‌برد .

بیخوابی رانندگان نیز عامل مهمی‌در تصادفات‌است: بیخوابی تمرکز حواس و سرعت انتقال راننده رااز بین می‌برد و درنتیجه راننده بیخواب نمی‌تواند خود را ازحیطه خطر تصادف برهاند.

عامل مهم دیگر تصادفات عصبانیت‌ها، ناراحتی‌های روحی، درگیری‌ها و کشمکش‌های بعداز نزاع باهمسر یا همکار یا رئیس اداره است . زیرا ثابت شده‌است که این حالات سبب ایجادهیجان ونگرانی در افراد می‌شود و قدرت کنترل و دقت آنها رابهنگام رانندگی کاهش میدهد.

چهارمین عامل تصادفات ، بیماران‌عصبی ومخصوصامصروعین هستند متاسفانه در حال حاضر حدود دوهزار مصروع در تهران رانندگی می‌کنندکه هیچکس‌به‌حال آنها توجهی ندارد ، حال آنکه از دادن اجازه رانندگی به این افراد باید بطورجدی خودداری

دکتر محمد شاهکار، حقوقدان و جرم‌شناس نیز در این مورد گفت :

« بیشتر رانندگان ما هنوز نمی‌دانند که اتومبیل یک وسیله حمل و نقل است، نه وسیله‌ویراژ دادن و عملیات آکروباسی !»

او گفت: «تصادفات درکشور ما، چند علت اساسی دارد : بیشتررانندگان بیش از ظرفیت اتومبیل خود سرنشین سوار می‌کنند ، اتومبیل‌های آنهاغالبانقص فنی دارد ولی آنها در رفع آن اقدام نمی‌کنند، خواب کافی‌ندارند و درجه مهارت آنها در رانندگی ناچیز است .»

دکتر شاهکار در پایان گفت : «راستی چه مانعی دارد که‌پلیس راه رانندگان را موظف کند قبل‌از حرکت در جاده‌ها، برگ معاینه فنی ازتعمیرگاه‌ها ارائه دهند تا معلوم شود که این اتومبیل ، با نقص فنی اتومبیل خودرو اواسط جاده، جان خود و دیگران را قربانی نخواهد کرد ؟»

آگهی اعزام کارآموز به ایالات متحده امریکا

برای خدمت در « مجتمع های آموزش فنی و حرفه‌ای » عده‌ای از دارندگان‌مدارك تحصیلی فوق‌دیپلم،لیسانس دررشته های تحصیلی زیر که دارای شرایط کلی استخدام رسمی بوده و آشنائی کامل به زبان انگلیسی دارند از طریق امتحان و مصاحبه و معاینه بعنوان کارآموز انتخاب و جهت طی یکدوره کارآموزی به ایالات متحده امریکا اعزام میگردند .

ردیف	عنوان شغل	رشته های تحصیلی مورد نیاز
۱	دبیر فنی برنامه ریزی کامپیوتر	علوم کامپیوتر ـ علوم ریاضی ـآمار ـ حسابداری
۲	دبیر فنی تکنولوژی کامپیوتر	الکترونیك ـ الکترونیك
۳	دبیر فنی الکترونیك	الکترونیك ـ الکترونیك
٤	دبیرفنی تکنولوژی رادیو ـ تلویزیون	الکترونیك ـالکترونیك ـرادیووتلویزیون
۵	دبیر فنی ارتباطات تلفنی	الکترونیك ـالکترونیك ـارتباطات
٦	دبیرفنی آزمایشگاه صنعتی	مکانیك ـ مهندس شیمی
۷	دبیرفنی الکترومکانیك	الکترونیك ـ الکترونیك ـ الکترومکانیك
۸	دبیرفنی منشیگری و تندنویسی	منشیگری و تندنویسی

داوطلبان واجد شرایط میتوانندحداکثر تا ده روز از تاریخ انتشار این آگهی بادر دست داشتن مدارك زیر :

۱ـ فتوکپی مدرك تحصیلی .
۲ـ فتوکپی صفحه اول شناسنامه یا رونوشت آن.
۳ـ فتوکپی خاتمه خدمت یا معافیت دائم
٤ـ عکس٤×٦ شش‌قطعه که‌مشخصات کامل خود را پشت‌آن نوشته باشند .
۵ـ رسید بانکی بمبلغ ۳۰۰ ریال به حساب ۹۸۰ بانك مرکزی ایران که باید در یکی از شعب بانك ملی ایران پرداخت شده باشد .

همه روزه (بغیر از روز های تعطیل)از ساعت ۸تا۱۷ به دفتر طرح «مجتمع های آموزش فنی و حرفه‌ای » واقع در تهران ـ خیابان ایران نوین ـ روبروی‌سازمان‌آب ـ ساختمان زمرد طبقه هفتم مراجعه نمایندیا برگ درخواست شغل را طبق فرم زیراین آگهی تنظیم کرده بانضمام مدارك‌فوق‌الذکر با پست سفارشی به نشانی بالا ارسال دارند .

از داوطلبان واجد شرایطی که درمهلت مقرر تقاضا نامه خود را به پست تحویل داده باشند کتبا برای امتحان و سایر تشریفات دعوت بعمل خواهد آمد . به مدارك ناقص یا مدارکی که در خارج ازوقت مقرر واصل شود ترتیب‌اثر داده نمیشود.

برگ درخواست شغل

نام‌خانوادگی	نام	نام‌پدر
شماره شناسنامه	محل صدور	تاریخ تولد
مدرك تحصیلی	رشته تحصیلی	
داوطلب شغل (فقط‌یك‌شغل).		
نشانی : شهر	خیابان	شماره
تلفن	صندوق‌پستی	امضاء

در بانک عمران پس انداز کنید

و از این مزایا استفاده فرمائید :

۱ـ تا ۳٫۰۰۰٫۰۰۰ ریال وام طویل‌المدت با بهره ۹ درصد حداقل مدت استهلاک ۱۵ سال

۲ـ بیمه مجانی در برابر تصادف با وسائل نقلیه تا ۱۰۰٫۰۰۰ ریال

آگهی شهرداری اهواز

شهرداری اهواز باستناد تصویبنامه شماره ۱۷۹۲ ـ۲۷٫۶٫۵۳ انجمن شهر و موافقتنامه شماره ٤۵۰۱ـش ـ ۱۱٫۷٫۵۳ جناب آقای استاندار خوزستان و در اجرای مواد ۱٦ و ۱۷ و آئین‌نامه‌اجرائی تبصره ۲ماده ۱٦ قانون نوسازی وعمران شهری و براساس نقشه جامع شهر بدین وسیله اجرای طرح توسعه فازدوم خیابان نادری بعرض ۳۸ متر بشرح زیر باطلاع‌عموم اهالی و صاحبان عرصه و اعیانی و مستاجرین و متولیان یا متصدیان موقوفه واقع در محدوده عملیات میرساند.

۱ـ حدود عملیات از خیابان رضاشاه کبیر تا جاده اهواز کوت‌عبدالله شامل ۹۷ رقبه املاک و ۱٦ باب‌مغازه وفروشگاه مطابق نقشه و مشخصات و فهرست ارزیابی موجود در شهرداری است.

۲ـ فهرست جامع ارزیابی و نقشه های مربوطه جهت ملاحظه عموم در دفتر فنی شهرداری بدیوار الصاق شده است.؛

۳ـ صاحبان عرصه‌و اعیانی مورد نظر باید هرچه زودتر با مراجعه بشهرداری از جزئیات طرح مصوب وارزیابی ملک خود اطلاع حاصل نمودمو سپس‌با ارائه اسناد مالکیت نسبت بانتقال ملک بشهرداری ودریافت بهای آن طبق مقررات قانون نوسازی اقدام نمایند :

٤ـ اجرای طرح از تاریخ ۵۳٫۹٫۳۰ شروع و بعداز دوماه خاتمه می‌پذیرد.

۵ـ در صورتیکه مالکین بارزیابی ملک خود اعتراض داشته‌باشند میتوانند ظرف مدت دوماه از تاریخ نشر اولین نوبت‌آگهی درجراید اعتراض خود را کتبا بدفتر شهرداری تسلیم و رسید دریافت دارند اعتراض باید روشن و خوانا بوده و نشانی کامل معترض ذیل آن قید شده باشد.

٦ـ عدم مراجعه مالکین و یا اعتراض آنان بارزیابی بهیچوجه مانع عملیات شهرداری نخواهد بودو شهرداری پس از انتشار آخرین نوبت آگهی و خاتمه مهلت قانونی بلافاصله شروع باجرای طرح مینماید.

۷ـ جمع غرامت و حق کسب و پیشه مبلغ ۵۶٫۸۹۰٫۰۷۳ ریال و حق مرغوبیت مبلغ ۱۱٫۵۳۸٫۸۰۱ ریال ارزیابی گردیده است . (۸) این آگهی درسه نوبت و هر نوبت بفاصله یکهفته در جراید واز طریق الصاق در محل منتشر میگردد و همزمان با انتشار آگهی نتیجه ارزیابی هر ملک جهت اطلاع مالک با پست سفارشی ارسال میشود .

م‌الف ۱٤٤۹۱

فریدون شفیعی ـ شهردار اهواز

سال‌چهل‌ونهم
بنیانگذار : عباس مسعودی
صاحب‌امتیاز ومدیر : فرهاد مسعودی
سردبیر : احمد شهیدی
محل اداره : خیابان خیام . ساختمان اطلاعات ـ تهران
تلفن : ۳۱۱۰۷۱ تا ۳۱۱۰۷۹
تلکس : ۲۳۳۶ ـ تلگرافی : اطلاعات ـ تهران

نتایج سفر بوتو به شوروی

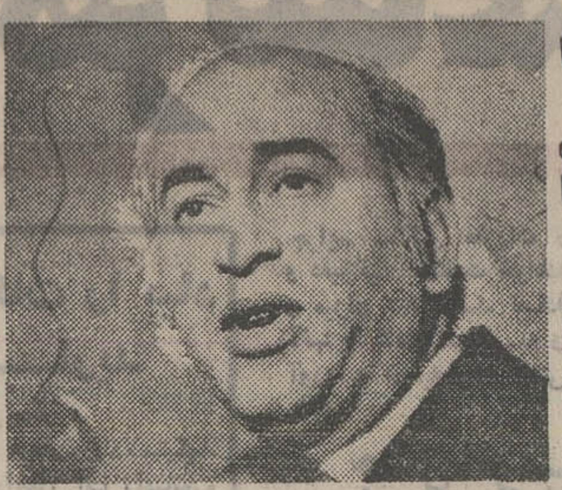

پاکستان میخواهد با شوروی نیز روابطی مانند روابطش باامریکا وچین داشته باشد

رویتر

ذوالفقارعلی‌بوتو نخست‌وزیر پاکستان روز پنجشنبه به مسکو میرود . از سه سال پیش که بوتو در پاکستان به قدرت رسیده است این دومین سفر وی به شوروی خواهد بود و به پیروی از سیاست بهبود روابط پاکستان با سه ابرقدرت جهانی (امریکا، شوروی و چین) صورت خواهد گرفت .

برای بوتو تاکنون برقرارکردن آن تماس روابطی که وی‌برای کشورش باابرقدرت‌ها می‌پسندد در مورد روسیه همواره بسیار دشوار بوده است . طی سالهای گذشته نیز وقایعی رخ داده‌اند که‌باعث‌تشدید اختلاف‌نظرهای پاکستان و شوروی شده‌اند . هنگامیکه پاکستان با علاقه و هیجان فراوان در پیمان‌های دفاعی و نظامی جنـوب شرقی آسیا «سیتو» و سازمان پیمان مرکزی شرکت کرد بعلت اینکه پیمان‌های یادشده‌اساسا علیه شوروی بسته شده بودند سوء ظن روسیه را علیه‌خود برانگیخت . درسال ۱۹۷۱ نیز شوروی به نوبه خودهم پیش از جنگ جدائی بنگلادش و هـم در جریان این جنگ که بین پاکستان وهند درگرفت قویا از هند حمایت کرد و درنتیجه دشمنی وبدگمانی پاکستان علیه شوروی برانگیخته شد .

جنگ ۱۹۷۱ هند و پاکستان دگرگونی بزرگی در وضع شبه‌قاره هند بوجود آورد و بتاسیس کشوربنگلادش که تاآنوقت بخش خـاوری پاکستان شناخته میشد منجر گردید . پاکستان بعد از آنکه بنگلادش کنونی را ازدست داد از پیمان سیتو خارج شد ولـی عضویتش را در سنتو حفظ کرد.

نزدیکترین متحدان پاکستان درمیان ابرقدرت‌ها از دیرباز امریکا و چین بوده‌اند ، درحالیکه دولت پاکستان‌بارها ادعا کرده که اتحاد شوروی از پشت پرده شورشهای‌داخلی پاکستان‌را‌حمایت و تحریک میکند و تازه‌ترین تجربه‌ای که باعث تشدید بدگمانی پاکستان از شوروی شده دعاوی ارضی‌افغانستان نسبت به قسمت‌هائی از اراضی‌پاکستان است و مقامات دولت بوتو در گذشته بارها بطور ضمنی‌گفته‌اند که افغانستان در عنوان‌کردن این دعاوی به حمایت شوروی پشتگرمی دارد .

از طرف دیگر برخی سوانح مهم دیپلماتیک نیز روی داده که بنوبه‌خود شوروی را از پاکستان بدگمان کرده است . در ۱۹۵۹ هواپیمای جاسوسی معروف یو۲ امریکائی که در خاک شوروی فرود آورده شد و خلبان آن «فرانسیس گاری پاورز» دستگیرگردید، از یک پایگاه هوائی درشهر پیشاور واقع در استان مرزی شمال باختری پاکستان پرواز کرده بود . در ۱۹۷۱ هنری‌کیسینجر وزیر خارجه امریکابرای انجام اولین سفر محرمانه‌اش بهچین از خاک پاکستان بعنوان یک پایگاه و نقطه عزیمت استفاده کرد و سوء ظن شوروی نسبت به پاکستان شدت یافت .

وجود عده زیادی از مهندسین چینی در خاک پاکستان که در کشیدن جاده بزرگ «کاراکورام» شرکت دارند یکی دیگر از دلایل نگرانی و بدگمانی شوروی از رفتار پاکستان است . این شاهراه از مرز چین شروع میشود و در شمال پاکستان از ناحیه‌ای عبـور میکند که فاصله زیادی تا مرز شوروی ندارد .

اتحاد شوروی متقابلا بزرگترین منبع دریافت اسلحه برای هند استو ازجنگ ۱۹۷۱ هند وپاکستان تاکنون، ارسال سلاحهای ساخت شوروی بههند ادامه یافته است .

از طرف دیگر اتحاد شوروی نیرومندترین پشتیبان بنگلادش است . درست‌یکسال قبل‌دولت پاکستان‌بیانیه‌ای انتشار داد و در آن اعلام کرد که‌مایل است روابطش را با شوروی بهبود بخشد . معهذا برای دولت پاکستان فراموش‌کردن این نکته دشوار است که هند اساسا به پشتگرمی پیمان دوستی و همکاری‌دوجانبه‌ای که در اوت ۱۹۷۱ باشوروی امضاء کرد و با کمک‌های بی‌دریغی که از شوروی دریافت داشت بخود جرات داد که پاکستان را مورد حمله نظامی قرار دهد و خاک آنرا با بوجودآوردن کشوربنگلادش تجزیه‌کند.

درآن اعلامیه دولت پاکستان تجارب‌تلخ ۱۹۷۱ را باعث دوری و بیگانه‌شدن فاجعه‌آمیز خود نسبت به شوروی تلقی کرد .

بااینحال هفته‌گذشته ذوالفقارعلی‌بوتو در جریان سفری که به بلوچستان‌انجام داد گرچه بارها افغانستان را متهم کرد که از شورش عشایر بلوچ برضد دولت مرکـزی پاکستان پشتیبانی می‌کند **ولی‌برای اولین‌بار گفت‌که اتحادشوروی در برپاکردن این شورش و یا حمایت از آن دخالتی نداشته است. بوتوگفت: دراین‌زمینه‌سوء تفاهمی‌بوجود آمده‌است که باید برطرف شود ولی توضیح** نداد که‌چطوردولت‌وی‌اجازه داده است تا چنین سوء تفاهم وخیم و بزرگی از مدتها پیش تاکنون ادامه یابد .

یکی ازتوضیحاتی که میتوان برای دلایل بوتو جهت عنوان کردن‌سخنان محبت آمیز اخیرش‌درباره نقش‌شوروی ارائه‌داد عبارت از کوشش های روز-افزونی است که در این اواخر بطور کلی و بنحوی آشکار از طرف دولت پاکستان برای آشتی کردن با شوروی صورت گرفته است . بوتو در یک کنفرانس مطبوعاتی اعلام کرد که در جریان دیدارش از شوروی راجع به اوضاع جنوب آسیا و روابط‌سیاسی و اقتصادی دوکشور با رهبران‌روسیه گفتگو خواهد کرد .

تاخیر سفر بوتو

بوتو اضافه کرد که ممکن است در باره مداخلات‌افغانستان در امور داخلی پاکستان نیز مذاکراتی در شوروی‌انجام دهد و از شوروی برای پایان دادن به تبلیغات و رفتار خصمانه افغانستان علیه پاکستان کمک‌بخواهد . بوتوگفت که احتمالا یکی دیگر از موضوعات صحبت وی با رهبران شوروی‌اولین آزمایش اتمی هند خواهد بود که در ۱۸ مه امسال انجام گرفت . بدنبال‌این آزمایش دولت بوتو نمایندگانی به تمام کشورهای صاحب نیروی اتمی - به استثنای شوروی - فرستاد و ازآنان خواست که ایمنی کشورش را در برابر حمله اتمی احتمالی هند تضمین کنند .

سفر رسمی بوتو به شوروی قرار بود در همان وقت انجام گیرد ولی این دیدار به‌تقاضای شوروی دوبار به تاخیر افتاد .

بار اول اعلامیه‌ای انتشار یافت‌که درآن گفته میشد نخست وزیر پاکستان بسبب کثرت مشغله داخلی نمیتواند حتی برای مدت کوتاهی از کشورش دور باشد . اما چند روز بعد خـود بوتو مفاد این بیانیه را تکذیب کردو آشکارا اظهار داشت که دولت شوروی یکبار در ماه ژوئن و بار دوم درماه ژوئیه خواستار تعویق سفر وی به مسکو شده است . در همان زمان سخنگوی وزارت‌خارجه پاکستان‌ضمن شکایت از نقل و انتقالات نظامی افغانستان در پشت مرز های پاکستان اظهار داشت که۱۵۰۰نفر از مستشاران نظامی شوروی در ارتش افغانستان خدمت میکنند و اهمیت این نکته نمیتوانند از توجه پاکستان بدور بماند.

با اینحال اکراه دولت پاکستان از مسئول شناختن شوروی در قبال شورش عشایری بلوچستان هنگامی نشان داده شد که «پیرزاده» وزیـر دادگستری دولت بوتو حاضر نشد ادعای نماینده جمهوری خلق چین در سازمان ملل را دایر بر اینکه شوروی در تلاش است تا با تجزیه کردن خاک پاکستان دالانی برای خود بوجود آورد که از طریق‌قلمرو کنونی‌پاکستان به اقیانوس هند دست یابد ، تائید کند .

بوتو تقریبا بمحض آنکه به قدرت رسیدکوششهایش‌رابرای‌التیام بخشیدن به جراحات عمیق روابط پاکستان و شوروی آغاز کرد و در مارس ۱۹۷۲ در حالی که بیش از سه ماه از روی کار آمدنش نمیگذشت‌به شوروی رفت. در جریان بحران بنگلادش بعلت حمایت موثری که شوروی به نفع هند و استقلال پاکستان خاوری سابق و بنگلادش‌امروزنشان‌داد روابط‌پاکستان و شوروی در دوره ریاست جمهوری ژنرال یحیی خان بشدت تیره شد .

اکنون که بوتوبه‌شوروی میرود ظاهرا امیدوار است کـه از مذاکرات مربوطبه‌روابط‌آشفته‌اش باافغانستان نتایج امیدوارکننده‌ای بگیردولی درحال حاضر نمیتوان پیش‌بینی‌کردکه‌شوروی تا چه اندازه حاضر خواهد شد و یا توانائی خواهد داشت که از نفوذش در رهبران کابل برای راضی کردن بوتو استفاده کند .

روابط پاکستان و افغانستان برسر دعاوی افغانستان نسبت به استان بلوچستان و استان‌مرزی شمال‌باختری پاکستان در این اواخر بقدری تیره شده که بوتو امکان انجام هـر نوع مذاکراتی با دولت کابل را در شرایط حاضر بکلی منتفی دانسته است .

بر شدت جنگ تبلیغاتی ورادیوئی میان کابل و اسلام آباد روز بروز افزوده میشود . اما در عوض انتشار مطالب ضد شوروی اخیرا نه تنها در مطبوعات پاکستان بلکه حتی درگزارش های خبرنگاران خبرگزاریهای خارجی که در پاکستان خدمت میکنند بشدت سانسور میشود .

تغییر رای پاکستان و گرایش آن در جهت عادی‌کردن‌روابطش‌باشوروی این احتمال را تقویت کرده است که دولت بوتو احتمالا در مخالفت های مکرری که تاکنون با طرح پیشنهادی شوروی در مورد عقد یک پیمان‌امنیت جمعی در آسیانشان داده است تجدید نظر خواهد کرد ،چون لااقل درچنین پیمانی تاکید خواهد شد که مرز های موجود ممالک آسیائی باید محترم شمرده شوند و از این راه خطر دعاوی ارضی‌خارجیان‌نسبت به برخی از ایالات پاکستان نیز کاهش خواهد یافت .

با تمام این‌تفاصیل تنها عده‌انگشت شماری از ناظران سیاسی پیش بینی میکنند که از سفر بوتو به شوروی نتایج مهمی بدست آید . بقول مفسر مجله پاکستانی اخبار اقتصادی ،تنها هدفی که میتوان برای سفر بوتو به شوروی پیش بینی کرد این است که بتواند رهبران مسکو را متقاعد کند که روسیه کاری‌به‌پاکستان نداشته‌باشد و بگذارد که پاکستانیها زندگی‌خودشان را بکنند .

امیرکویت از استحکامات سابق اسرائیل در سینا دیدن کرد

شیخ صباح‌السالم الصباح امیر کویت که اکنون ازمصر دیدن میکند دیروز از کانال سوئز گذشت و درصحرای سینا از استحکامات سابـق اسرائیل‌در خط «بارلو» دیدن کرد. در عکس از چپ براست ژنرال احمد بداوی فرمانـده ارتش سوم مصر، سفیر کویت در مصر، عبدالعزیز حجازی نخست‌وزیرمصر، امیرکویت‌و ژنرال جمصی‌فرمانده نیروهای مسلح مصر در کنار خط بارلو دیده میشوند. پشت سرآنها لاشه یک تانک منهدم شده اسرائیلی دیده میشود. عکس رادیوئی آسوشیتدپرس

آخرالساعه

جاسوسان مصر درقلب اسرائیل

اشتباه یک جاسوس مصری نزدیک بود سرنوشت جنگ راتغییردهد

پنجره یک‌ساختمان دوطبقه قدیمی در قنطره کاملا باز بود‌وروبروی آن‌درساحل غربی‌یک زرهپوش بچشم میخورد ، بگونه‌ان بودکه‌این زرهپوش حالت پاسداری دارد. در زیر توپ«گرینوف»که بربالای زرهپوش قرار داشت ، دهانه‌دست راست زرهپوش بازبوددر حالی‌که دهانه کابین راننده بسته بود. هرکس‌که از ساحل شرقی نگاهی به آن‌می‌انداخت‌تصور میکرد یک‌زرهپوش متروکه‌است . دراین زرهپوش یکی از جاسوسان دستگاه اطلاعاتی مصربا بیسیم باجائی تماس می گرفت‌ودرباره پنجره روبرو اطلاعاتی میداد. دراین پنجره‌یکی دیگر از جاسوسان مصری‌وجود داشت‌و هیچگونه وسیله‌ای برای برقراری تماس جز وسیله‌ای که‌ابتکار کرده بودندوجود نداشت.

وی شیشه پنجره اطاق‌خواب‌رابه هشت مربع مساوی تقسیم‌کرده بودوروی هر مربع کاغذی‌یک‌رنگ چسبانده بود. هر موقع‌که میخواست اطلاعاتی بدهد چراغی راپشت مربعی که رنگ آن مورد نظر بود قرار میداد وچون پنجره بطرف‌غرب بود، مردی‌که در زرهپوش‌نشسته بود میتوانست بخوبی رنگ نوری‌راکه از پنجره میتابید به‌بیندو شماره مربع راتعیین‌کند. هریک از آن‌هشت مربع نشان دهنده میزان آمادگی‌نیروهای اسرائیلی بود.

درطول روز جمعه آن‌پنجره بطور مداوم بازبودو این دستگاه عجیب‌وغریب جاسوسی بارمز اطلاعات بسیار مهمی مخابره میکردو همه اطلاعات حاکی ازآن‌بودکه ارتش‌اسرائیل خوابهای طلائی می‌بینند.

ساعت چهار بعدازظهر روز جمعه یک هلیکوپتردرارتفاع کمی برفرازقاهره پرواز میکرد. سرلشگر «حسنی مبارک» با این هلیکوپتر میان پایگاه هارفت‌وآمد میکرد تا ازآمادگی آنهابرای مانور حقیقی روزشنبه اطمینان یابد.

در ساعت ۲ بامداد روز شنبه سرلشگر حسنی مبارک‌وارد یک‌پایگاه هوائی درغرب‌قاهره شد. افسران سرگرم خوردن «سحری»بودند. خلبانان ازورود فرمانده نیروی هوائی که شخصا اتومبیلی راهدایت میکرد تعجب کردند.

درساعت شش بامداد ستاد فرماندهی عالی تلفنگرامی‌به کلیه واحد های نزدیک مخابره‌کرد خلاصه تلفنگرام مزبور این‌بودکه‌حالت فوق‌العاده به حالت عادی بازگردد و بـه فرماندهان واحد ها اجازه داده شود تانصف افرادرابمرخصی بفرستند. درساعت هشت صبح روز شنبه هرفرمانده عده‌ای افسران و سربازان رابرای اعزام به‌مرخصی انتخاب کردو هر افسری قبل‌از ترک‌پایگاه پاکتی راتحویل‌گرفت‌وبه‌آنها گفته شدکه‌این‌پاکت راحداقل دوساعت بعد از ترک پایگاه بازکنند.

افسران تصور کردند که پاکتهای مزبور حاوی ماموریت های مهمی است. ولی دوساعت بعد که افسران پاکت ها را بازکردند درآن فقط‌سه‌کلمه دیدند :

-به واحد خودبازگرد.

درساعت ده بامداد فرماندهان واحد های مهاجم پرچم هائی دریافت داشتندکه گفته شده‌هدیه‌ایست از پرزیدنت واز ملت مصر ... افسران دریافتندکه جنگ‌نزدیک است. یکی از این افسران گفت‌که این بارجنگ بسیار شدید خواهدبود.

اطلاعات بسیار مهم

درساعت ده‌و سیزده دقیقه اطلاعاتی بدستگاه های‌مصری رسیدکه نزدیک بود اقدامات جنگی‌را متوقف سازد. منبع آن یکی از جاسوسان برجسته مصربود.

وی‌طی رمزی اطلاع‌دادکه دواسکادران ۱۰۹و ۱۱۶علاوه بر اسکادران ۱۲۴ هلیکوپتر اسرائیل وارد پایگاه «رامات-داوید» شد. بمحض‌این‌که این‌رمز کشف‌شد ناامیدی بـر افسر رمز مسلط‌شدواین پرسش درافکار همه مطرح گشت... چه‌عاملی باعث‌شدکه اسرائیل این اسکادرانها را به شمال بفرستد .بلافاصله اطلاعات موجود در مورد اسکادران هائی که جاسوس‌مصری به‌آن‌اشاره کرده بود مورد بررسی قرار گرفت. این اطلاعات نگرانی راتشدیدکرد. زیرا روشن می-ساخت هواپیما های اسکادرانهای ۱۰۹و۱۱۶ از نوع سیستر۴ جنگنده است‌که هواپیما هائی است بسیار قوی. همچنین‌معلوم شدکه هلیکوپتر های اسکادران ۱۲۴ ازنوع سیکورسکی‌است که برای بمباران وفرود آوردن نیرو بکار میرود.

معنی‌این امراین‌بودکه جنگ بقضاو قدر بستگی دارد. لذا صحیح نبود درحالی‌که دشمن درکمین نشسته است جنگ آغازشود. همچنین معنیش آن‌بودکه اطلاعاتی‌ازجبهه سوریه‌به اسرائیل نفوذکرده ودشمن ازآن آگاهی یافته‌است . بهمین جهت‌تمام تماسهائی‌که ظرف یک‌هفته باآن جاسوس مهم(که نام مستعارش ل ۵۶٤ بود)برقرار شده بود مورد تجدیدنظر قرارگرفت.

معلوم شدکه روز سه‌شنبه دوم اکتبر به‌آن جاسوس دستور داده شده‌بودکه هرگونه نقل‌و انتقالات ناگهانی نیرو های هوائی دشمن را فوراگزارش دهد.

مشکلات روابط جدید شوروی ومصر

موسی صبری

سردبیر الاخبار

آیا کافی است که بـگوئیم گفتگوهای‌اسماعیل‌فهمی درمسکو موفقیت بزرگی کسب کرده‌و این موفقیت نقطه عطفی در روابط مصر و اتحاد شوروی بشمار میرود ؟ گفتگو ها عملا موفق‌شد و مسافرت برژنف مرداول شوروی به مصر و کنفرانس احتمالی سران‌میان‌او وپرزیدنت انورالسادات ... احترامی‌است به مصر از جانب اتحاد شوروی دولت ابر قدرت و ستایشی‌است نسبت به موفقیت مصر و نقش موثر آن در صحنه‌های عربی‌و بین‌المللی که ما این احترام و ستایش را گرامی میداریم.

ولی برای اینکه کنفرانس‌سران میان دو رهبر نتایج مثبت و پرثمری داشته باشد باید تلاش منظم و دقیقی مبذول داریم.

بنظر من موفقیت این‌کنفرانس تاریخی قبل‌از هرچیزی‌نیاز به‌آن دارد که دوره‌آینده خون‌تازه‌ای در شاهرگ روابط مصر و اتحاد شوروی جاری شود و تنها راه این امر هم تبلیغات‌است.

اختلاف مصر بایک دولـت دوست و بزرگ که روابط با آن در جنبه‌های مختلف ریشه های ژرفی دارد معنیش دشمنی نیست و نباید این اختلاف به حمله‌های اهانت‌آمیز تبدیل‌شود.

دکتر اسماعیل صبری عبداله وزیر برنامه‌ریزی و عضو هیئت گفتگو کننده با دو شخصیت‌مهم در پایتخت شوروی ملاقات کرد ملاقات با آنها مثمر و مفیدبود این دونفر عبارت بودند از بیباکوف نایب نخست‌وزیر و عضو کمیته عالی بین‌المللـی برنامه‌ریزی و «ارخیبوف» نایب نخست وزیرو سرپرست روابط اقتصادی خارجی این دو نفر باده نفر دیگر نواب نخست‌وزیر بهمراه کاسیگین نخست‌وزیـر هسته وزارت مرکزی‌را تشکیل میدهند.

ازجمله مطالبی که این دونفر به دکتراسماعیل صبری عبدالـه گفتند این بود که روابط میان اتحاد شوروی و مصر ممکن است دچار اختلاف سیاسی گردد. این امری است عادی .. وبارها اتفاق افتاده است کـه روابط شوروی با دول عضو ورشو همدچار اختلافاتی‌میشود ولی اختلاف سیاسی که‌میتوان آنرا همیشه در محیط آرامی‌حل کرد هیچگاه روی دوام روابط ورشد روابط اقتصادی اثـر نمیگذارد ...

ساختمان سد اسوان درمصر ادامه یافت واتحاد شوروی‌به تمام تعهدات خود وفا کرد در حالیکه در همان موقع اختلاف شدیدی میان جمال عبدالناصرو خروشچف بروز کرد .. ولی هنگامیکه اختلافات سیاسی به حمله تبلیغاتی منجر شود رامرا بسوی تمسخر میگشاید و به اهانت میرسد و این امر بدون شک رهبران شوروی را در برابر ملت شوروی دچـار بلاتکلیفی میسازد و به شهرت اتحاد شوروی در میان ملل‌عرب لطمه میزند و تمام انگیزه‌های مثبت روابط غیر سیاسی را میپوشاند.

مسئله مهم دیگری‌که بایدمورد توجه قرار گیرد تا بتوان تمام وسائل موفقیت کنفرانس‌برژنف وانورالسادات را فراهم ساخت این است که برای هر مسئله و موضوعی که باید در دستور گفتگو قرار گیرد زمینه‌چینی صحیحی صورت گیرد.

مشکلات حل نشده‌ای میان مصر و اتحاد شوروی وجود دارد که میتوان آنها را درسطح پائین‌تری از سطح سران دو کشور حل کرد ولی مشکلات بزرگ و عمیق دیگری‌هم هست که جای بررسی آن کنفرانس رهبران میباشدلذا میبایستی‌فورا وازهم‌اکنون این مشکلات را آماده برای بررسی نمائیم.

یکی از شیوه‌های ما ایـن است که فقط در آخرین روزها خود را آماده سازیم و ناگفته نماند دستگاههائی‌که میایندو آمار میدهند و مسئولیت تجزیـه و تحلیل اوضاع را دارند کامل نیستند.

آنچه نیاز دارد از هم‌اکنون مورد بررسی‌اش‌قرار دهیم‌مسئله رشد اقتصادی آینده است... منافع اقتصادی‌ما در این‌موقعیت که درها را بروی شرق وغرب گشوده‌ایم ایجاد میکند که‌اتحاد شوروی هم در این طرح‌سهیم شود اتحاد شوروی هم‌اکنون

بقیه درصفحه ۸

هادی‌خرسندی

چیزی نمانده بود پیکان‌قراضه پیدا شود !

امروز خیلی دلم سوخت . رفتم قسط پیکان رابه‌صاحبش دادم درحالیکه نمیدانم خـود پیکان کجاست . از روز یکشنبه گذشته‌که برای‌دومین‌بار پیکان قراضه بنده‌رابرده‌اند ، هرکدام از رفقا یک حـدسی می‌زند . شنیدن حـدسیات مختلف دوستان هم عـذابش کمتر از دردفراق پیکان‌نیست. هفته قبل مقاله‌ای‌درباره‌اتومبیل های پیکان نوشته بودم . حالا یکی از دوستان می‌گوید لابد این مطلب به پیکان‌توبرخورده و قهر کرده و خودش رفته ! هرچه فکر میکنم با عقل جور درنمی‌آید ، چون پیکانی که بنده داشتم با انهمه گازی‌که میدادم و دنده‌ای که عـوض میکردم تا چند نفر هلش نمی‌دادند، راه نمیفتاد ، حالا زبان بسته‌چطورتوانسته‌خودش راه بیفتد برود ؟

یکی از رفقا میگوید : مـن پیکان ۲۵۲۳۲ تهران - ص‌را در خیابان دیده‌ام . رنگش‌هم آبی بود ، جایزه مرا بده . می‌گویم : عزیزجان . مال من یک شماره کمتر بود ، یعنی ۲۵۲۳۱ . می‌گوید : پس‌جایزه ماقبل و مابعدش را به من‌بده، چون چیزی نمانده بود پیدایش کنم ! توی اداره از تلفن۱۱۲ (مرکز تلفن‌پلیس)شماره‌کلانتری هفت را خواستم ، گفتند ۶۶۶۲۴۰ . هرچه گرفتم ، جواب نداد . از ۱۱۸پرسیدم، گفتند ۴۴۸۲۴ . گرفتم، جواب نداد . این دوشماره تلفن را از هم منها کردم دیدم مرکز تلفن پلیس با مرکز اطلاعـات تلفن ۶۲۱۴۱۶ رقم اختلاف دارد !

بهرحال ، باکلانتری ۷تماس گرفتم ، گفتند : هنوز پیدا نشده ، با منزلمان تماس‌گرفتم ببینم کسی پیکان را در خانه نیاورده ، گفتند : نه . فقط صاحبخانه‌آمده‌بوده ،اجاره‌اش را می‌خواسته . کاش پیکان پیدا میشد صاحبخانه گم‌میشد.

(۳۶)

بااینحال پریانچیکف مردی نبود که بـا کسی تبانی کند و آنقدر صداقت‌داشت که در شاراشکا میگفتند : «والنتولیاوارد نیست» «پریانچیکف» روحی ساده و بی‌آلایش‌داشت . وی در طول راه‌محو تماشای چراغهای پر نور خیابانهای مسکو شده بود و بهنگامی که ازمیدان جلوی راه‌آهن رد میشد و چشمش در خیابانها به تابلو های نئون می افتاد دیگر نه بفکر راننده اتومبیل و نـه دو ماموری بود که او را بدرقه می-کردند . تاکنون سابقه نداشت که شب هنگام یکی از زندانیان شاراشکا را بـه مسکو احضار کنند . در حقیقت بـرای یک زندانی در شاراشکا زندگی‌متوقف میشد و اکنون پریانچیکف با دیدگان پرتعجب خود به رفت و آمد انبوه مردم در پیاده‌رو ها خیره شده بود آنـها را می‌دید کـه با یکدیگـر صحبت می-کنندولی‌از پشت شیشه های‌بسته اتومبیل نمیتوانست صدا ها را بشنود . می-خواست بی‌اراده فریاد بزند که جـوان است هزاران آرزو دارد و بدون هیچ دلیل‌یا جرمی او را در پشت میله های زندان انداخته‌اند . پریانچیکف هرگز از نعمات زندگی برخوردار نشده بـود زیرا تا وقتی دانشجو بود با فقـر و تهیدستی بسر میبرد و سپس او را بـه جبهه فرستاده بودند و اسیر شده بود و در پایان اسارت نیز مستقیما او را تحویل زندان داده بودند .

در وزارتخانه در اتاق انتظار پریانچیکف به هیچ چیز توجه نداشت و غرق احساساتی بود که در طول راه ازدیدن شهر مسکو وجودش را فراگرفته بود . ناگهان یک افسر جوان مودبانه از او تقاضا کرد که بدنبالش بیاید . تمام وجود پریانچیکف ظریف بود گردنش ، مچ دستهایش ، شانه‌هایش و بهمین جهت وقتی افسر جوان او را وارددفترکار «آباکومف» کرد پریانچیکف در خود احساس ناچیزی میکرد ، اتاق بقدری وسیع بودکه‌پریانچیکف فکر نمی-کرد یک دفتر کار باشد و کسی کـه با سردوشیهای طلائی پیش روی او ایستاده است در این اتاق کـار می کند. پریانچیکف بحدی خود را باخته بود که حتی تصویر پنج متری استالین را ندید و هنوز در پیش چشمش منظره خیابانهای‌مسکو و زنان زیبائی که در خیابانها در رفت و آمد بودند مجسم بودمثل‌اینکه مست شده است نمیدانست چرا او را باین اتاق آورده‌اند و این اتاق وسیع چه جور جائی است . ولی آنچه برای او واقعیت داشت این بود که درخوابگاه نیم دایره‌ای او و رفقای زندانیش که با یک لامپ کوچک آبی رنگ تا صبح در نیم تاریکی میماند استکان چای او سرد شده وقبل از حرکت نتوانسته بود آنرا بنوشد .

پریانچیکف فرش ضخیم را زیر پای خود احساس کرد فرش پرپشت و نرم بود و پریانچیکف میل داشت روی آن‌بخوابدو غلت بزند . چشم پریانچیکف به آینـه‌قدنمای اتاق افتاد برای کسانی که‌تمام‌وسایل را در اختیار دارند تصور اینکه یک زندانی حتی یک آینه کوچک ندارد تا صورت‌خودرادر آن ببیند مشکل است.آینه مثل‌آهن‌ربا‌پریانچیکف‌را جذب میکرد و او هیکل خود را به تمامی در آینه بزرگ می دید به آینه نزدیک شد و با نگاهی رضایت آمیز به چهره خود نگریست صورتش تمیز بودوریشش خود را خوب تراشیده بود گره کراوات خود را مرتب کرد یقه پیراهن آبی خود را صاف کرد بعد یک قدم بعقب رفت تا

بقیه در صفحه ۸

دست پخت کدبانوی آهنین!

چندروزاست که‌یک «سمینار» باشرکت نمایندگان‌دولت وبخش خصوصی ، مسائل مربوط به«صنایع غذائی» رابررسی میکند.

درزندگی ابتدایی ،غذای خانواده از مرحله تولیدتا مصرف‌توسط خانواده تهیه میشد. خانوار هاگندمی راکه خودشان در مزرعه کاشته و درویده بودند. به «دست‌آس» میسپردند وآردی‌راکه به دست می-آمدخمیر میکردند ودرتنور های کوچک خانگی‌نان می‌پختند .شیر، ماست ،پنیر،گوشت، پیاز، سیر، لوبیا ونخودی که خوراک خانواده را تامین میکردمحصول زمینی‌بودکه به‌دست خودشان شخم زده‌و آبیاری کرده‌و درآن بذر افشانده و نهال‌کاشته بودند یاگاوی کـه در طویله داشتند و مرغ‌و خروسی‌که درخانه و مزرعه نگهداری‌می-کردند. باتوسعه شهر ها و رواج زندگی شهری ، این روال بهم‌خورد. نانوائی ،قصابی ،عطاری ،بقالی ،سبزی‌فروشی به‌وجودآمد‌که مایحتاج عمومی رااز تولیدکننده میخریدند وبه‌مصرف‌کننده میفروختند .دیگر کسی مجبور نبود برای تهیه شیر، گاو درخانه نگهدارد یا نان رادر تنور منزل بپزد. فقط طبخ غذا درعهده کدبانوی منزل‌بودکه «هنر» آشپزی رازیر دست مادر، درخانه پدر می‌آموخت‌و در خانه‌شوهر به‌کار می‌بست.

اکنون، دنیای صنعتی درکار برچیدن آشپزخانه هاست .صنایع غذائی بسرعت جای دست‌پخت مادران و همسران را میگیرد.مدنیت صنعتی، کدبانوی خانه را یکپا« جامعه‌مدار» ساخته است .برای زن دنیای ماکه بامدادان ازخانه‌بیرون‌می‌آید وسرکار میرود ،فرصت‌تکان دادن گهواره و لالائی گفتن برای بچه یا برنج‌خیس کردن وپلوبار گذاشتن وآش پختن وخورش تهیه دیدن باقی نیست .حالا دیگرغذای خانواده راماشین های غول‌پیکر طبخ میکنندو به‌بازارمیفرستند . دوره، دوره صنایع غذائی‌است.

همانطورکه هنر تصویرگری باهمه لطف‌وظرافتش مغلوب‌دوربین عکاسی شد، هنر آشپزی نیز دربرابر صنایع عظیمی‌که غذا هـای کنسرو شده به بازار عرضه میکنند رفته‌رفته مغلوب‌خواهدشد. شاید دیری نگذردکه یک‌قاب چلوی صافی‌همراه باخورش فسنجان وگوشت مرغابی ،آمیخته باروغن حیوانی وطبخ‌شده درآشپزخانه منزل ،نه‌تنها از نظر کیفیت ،بلکه ازلحاظ قیمت‌نیز هم‌شان وهم‌ارز یک تابلوی نقاشی بشود.چه‌خوب ،چه‌بد، این حکم‌قضاو مقتضای زندگی ماشینی است‌که بشر آنرا پذیرفته وبرخوب وبدش گردن نهاده است.

اما، اینک‌که‌کشور مانیزهمپای سایر جوامع صنعتی به غذاهای صنعتی وصنایع غذایی روی‌می‌آورد ،مسائل زیادی راباید درنظرگرفت تاغذا های کنسرو شده مانند گوشت یخزده از همان ابتدا تاثیر نامطلوبی‌برذائقه‌ومهمتر ازآن در ذهن‌مردم نگذارد. در مورد غذای‌تازه ضوابط زیادی هست‌که خوب‌وبد آنرا مشخص میسازدو به زبان‌ساده، کسی‌که غذای خانگی مصرف میکندلااقل میداندچه میخورد.گوشتی، روغنی، برنجی ،بنشنی، مرغی ،تخم‌مرغی رابا چشم باز خریده و مطابق ذائقه وسلیقه خودش درهم آمیخته‌و غذایی تهیه دیده است. ولی‌غذای سرد درون قوطی مثل هندوانه قاچ‌نشده‌است که تاوقتی با چاقو آشنانشود رنگش‌و طعمش معلوم‌نیست. اگر صنایع غذائی از ابتدارعایت‌نکاتی راکه‌به سلامت،بهداشت، ذائقه‌و سلیقه‌مردم مربوط میشود رعایت نکنند وبیشتربه فکربهره‌برداری از نیازعمومی باشندتا پاسخگویی‌به این نیاز، باید خودمان رابرای روبرو شدن بامشکلات زیادی آماده کنیم.

وحدت یا تفرقه

وزیران امور خارجه بیست کشور عربی عضو اتحادیه عرب وسازمان آزادیبخش فلسطین از دیروز در رباط اجتماع کرده‌اند و مقدمات هشتمین کنفرانس عالی سران عرب را که‌روز شنبه آینده در پایتخت مغرب تشکیل میشود فراهم سازند.

کنفرانس سران عرب در حالی تشکیل میشود که هنوز بسیاری از مشکلات موجود حل نشده و خاورمیانه بسوی یک حالت جدید نه‌صلح ونه جنگ پیش میرود اعراب که در جریان جنگ اکتبر برای مدت کوتاهی وحدت خود رابازیافتند اکنون دچار تفرقه ودو دستگی شده‌اند نتیجه مذاکرات کنفرانس رباط نشان خواهد داد که آیـا کشورهای عربی خواهند توانست بار دیگر صفوف خود را متشکل کرده و دریک جبهه متحد به‌استقبال حوادثی که در انتظار آنهااست پیش بروند یا اختلافات همچنان ادامه خواهد یافت . از اینرو کنفرانس رباط که هنوز مراحل اولیه خود را می‌پیماید کلیه مسایل مهم بین‌المللی راتحت‌الشعاع قرارداده زیرا مذاکرات این کنفرانس تاحد زیادی در روشن شدن افق سیاست و یا برعکس تیرگی بیش ازپیش آن موثر خواهد بود.

یاسر عرفات رهبر سازمان فلسطین اخیرا طی مصاحبه‌ای گفت باعتقاد او امکان صلح با اسرائیل وجود ندارد زیرا اگر چنین‌امکانی وجود داشت اکنون که یکسال از جنگ رمضان میگذرد آثار آن مشهود شده است .

عرفات اخطار کرد که اسرائیل در جستجوی فرصت است تا خطوط جداسازی نیروها را به مرزهای دائمی تبدیل کند و درعین حال قصد دارد عامل قدرت اتمی را وارد مناقشات منطقه سازد تا اعراب‌جرات نداشته باشند برای باز ستاندن حقوق خوددست بهجنگ بزنند. در کنفرانس سران عرب همه شرکت کنندگان با نظرات عرفات موافقت ندارند.

رهبران میانه‌روی مانند ملک فیصل وسادات ، معتقدند که‌هنوز همه راهها بروی صلح بسته نشده است . علاوه براین اسرائیل‌دارای چنان امکاناتی نیست که بتواند مدت زیادی در برابر فشار افکار عمومی جهان مقاومت کند با اینحال این دسته از رهبران معتقدند که یک عامل میتواند تمام امیدهای اعراب را برباد دهد و آن تفرقه در صفوف آنها است. مهمترین وظیفه‌ای که در برابر کنفرانس رباط قراردارد اتخاذ تصمیم در مورد این مسئله حیاتی است که اعراب میتوانند باردیگر متحد شوند یانه.

فرانسه و مسئله فلسطین

L'Orient-LE JOUR

بدنبال دیداری که ژان سوانیارگ وزیر خارجه‌فرانسه و یاسر عرفات رئیس سازمان آزادیبخش فلسطین روزدوشنبه اخیر بایکدیگر داشتند ذکریک نکته بزرگ اجتناب‌ناپذیر شده است . بعد از آنکه شوروی و ممالک سوسیالیست اروپای باختری جبهه آزادیبخش فلسطین را بعنوان تنها نماینده قانونی ملت فلسطین برسمیت شناختند ضربه بزرگی بر اسرائیل وارد آمد که آن را بسختی تکان داد. اما شناسایی سازمان یاسرعرفات بوسیله فرانسه - یعنی یکی از کشورهای بزرگ بلوک باختری که اسرائیل نیز ماهیتا جزیی از آن بشمار میرود اهمیتی بمراتب بیشتر از شناسایی‌سازمان آزادیبخش‌فلسطین بوسیله‌شوروی و ممالک اروپای شرقی خواهد داشت. خطر بزرگی‌که اکنون اسرائیل را تهدید می‌کند این است که سرمشق فرانسه مورد تاسی بسیاری دیگر از کشورهای باختری نیز قرار گیرد.

انتخابات کنگره امریکا

THE TIMES

انتخابات کنگره آمریکا در ماه نوامبر آینده آزمایشی خواهد بود که برای‌شخص جرالد فورد رئیس جمهور آمریکا اهمیت بسیار خواهد داشت . فورد تاچند هفته پیش میتوانست انتظار داشته باشد که سرانجام ستاره اقبال حزب جمهوریخواه را از پشت ابرهای تیره واترگیت خارج کند هنگامیکه نیکسون از ریاست جمهوری استعفا کرد سیاستمداران جمهوریخواه بحق نفس راحتی کشیدند چون احساس کردند که‌با خارج شدن نیکسون از کاخ سفید خطر بزرگی که آنان را تحت‌تاثیر واترگیت در انتخابات نوامبر تهدید میکرد برطرف شده است . اما اکنون که جرالدفورد اقدام به عفو بدون قیدوشرط نیکسون کرده امیدهای جمهوریخواهان نیز بیکباره نقش برآب شده است انتخابات نوامبر نشان خواهد داد که کار جرالدفورد درمورد بخشیدن‌نیکسون از نظر افکار عمومی‌تاچه اندازه نامحبوبو غیر قابل دفاع بوده‌است.

هاله حاتمی گریمور تلویزیون :

ما آدمها را عوض میکنیم!

روز جمعه ۲۶ مهرماه سالروز درگذشت عزیزاله حاتمی قصه ـ نویس ، نمایشنامه نویس ویکی از بنیانگزاران داستانهای رادیو وداستان شب بود . سالروز درگذشت عزیزاله حاتمی در گورستان ظهیرالدوله با حضور گروهی از دوستان وی برگزار شد.

در این مراسم با تنها دختر عزیزاله حاتمی آشنا شدم «هاله حاتمی» نویسنده و شاعر است وکار اصلی‌او «گریم» درتلویزیون است از آنجا که گریم درکار های نمایشی اهمیت خاصی‌دارد باهاله در این زمینه گفتگو کرده‌ایم.

ـ افراد شرکت کننده چه‌برنامه هائی را گریم می‌کنی.

هاله حاتمی ـ شو، سریال تئاتر ، فیلمهای کوتاه ، مصاحبه وغیره.

اما گریم را نباید باروتوش اشتباه کرد . روتوش برای افرادی بکار می‌رود که برنامه های کوتاه از قبیل مصاحبه ، گفتگو و برنامه‌های گویندگی را دارند، برای گریم این افراد که همان کار روتوش است از یک پودر مخصوص استفاده‌میشود تاسایه روشنهائی که در اثرتابش نور فراوان پروژکتور های استودیوی تلویزیون بوجود می‌آید از میان برود . گریم را باید در حقیقت وسیله تغییر شخصیت برروی‌صورت هنرپیشه وبازیگر نامید وباهنر گریم شاید بتوان احساس نویسنده را در قالب هنری شخصیتی که بروی صحنه است بهتر و بیشتر به تماشاچی منتقل ساخت.

مثلا ساختن یک چهره زشت‌در القاء شخصیت یک جانی کمک موثری میکند.

ـ یک گریمور برای کار بهتر چه چیزهائی باید بداند و آیا آشنائی با سایر هنرها لازمه کار او نیز هست.

هاله حاتمی ـ چون گریم متشکل از هنرهائی مثل‌مجسمه سازی نقاشی و هنرهای تزئینی است باید یک گریموربا همه این هنرها آشنا باشد.

هاله حاتمی

ـ آیا دوره‌های خاصی برای آموزش این هنر وجود دارد و در ایران آموزش آن به چه صورت است ؟

هاله حاتمی : اخیرا در دانشکده‌ها این‌هنر بصورت‌دوره های کوتاه‌بدانشجویان رشته‌های هنری آموخته میشود ولی‌مدرسه خاصی برای‌اینکار وجود ندارد.

ـ تحصیلات شما در رشته‌گریم چگونه و در کجا بوده است و آیا در مدرسه‌مخصوصی‌آموزش دیده‌اید ؟

هاله حاتمی : برای هنرهائی مثل گریم ، طراحی و از این‌قبیل در کشورهای بزرگ دنیا مدارس خصوصی وجود دارد من کار گریم‌را در مدرسه‌ای‌بنام «اوبری» در انگلستان فرا گرفتم.

شرط ورود به این مدرسه دارا بودن دیپلم رشته زیبائی است پس از ورود به مدرسه باید دوره‌هائی مختلفی را طی کرد.

محصلان این رشته تاریخ ملل، روانشناسی، طراحی، ورنگرزی، مجسمه سازی و نقاشی را می‌آموزند علاوه براین دروس و احدهای ادبی‌نیز تدریس‌میشود که هنرجویان را که با آثار صحنه‌ای بزرگ دنیا اعم از کلاسیک و مدرن آشنا می‌کنندو شناخت شخصیت‌های بزرگ دنیا لازمه‌کار گریمورهاست .

این دوره چهار سال‌و نیم‌طول میکشد شاگردان اول از طرف مدرسه بطورمجانی‌برای آموزش بکشورهای مختلف فرستاده میشوند، چون من و یک دختر هندی درآن دوره شاگرد اول شده بودیم بهمین جهت در بی‌بی‌سی لندن و در کشورهای فرانسه آلمان و هلند نیز دوره های کوتاهی کارهنری را گذراندیم که تجاربی ارزنده از این دوره‌ها آموختیم.

ـ آیا سیستم گریم برای‌تلویزیون رنگی با تلویزیون سیاه و سفید فرق می‌کند.

هاله حاتمی : برای گریم در تلویزیون رنگی دست گریمور بازتر است برای اینکه رنگهابهتر تجلی می‌کند داروهاو موادگریم نیز فرق میکند. من برای آشنائی باکار گریم در تلویزیون رنگی چندی پیش به‌آمریکا رفتم در ان‌بی‌سی‌نیویورک‌دوره‌مخصوص را گذراندم.

موزه‌سیار در نواری از شهرهای استان مرکزی

تشکیل موزه های سیاراز اقدامات تازه‌ای است که امسال‌درهفتمین‌جشن‌فرهنگ و هنر از طرف اداره کل موزه هادردماوند ، گلپایگان و خمین به مورد اجرا گذارده خواهد شد . خانم ماری شیبائی مدیر کل‌موزه ها در توجیه تشکیل موزه های سیار میگوید : دربرنامه عمرانی پنجم ، طرح ایجاد موزه ها در مراکز استانها و شهرستانهای درجه دو در محل خانه های قدیمی و اماکن باستانی منظور شده است . اداره کل موزه ها به منظور تامین محیط مناسب برای ایجاد موزه ها و ایجاد گرایش بیشتر در میان‌نسل جوان به شناخت و درک تمدن باستان وفرهنگ ملی ، طرح موزه سیار و ایجاد موزه های کوچک و محلی‌در شهرستانها تدارک شده است .

کار موزه ، نمایش فیلمی از اشیاء و وسائل مکشوفه یگانه و منحصر بفرد است‌که نشانه زندگی‌مردم در دوران های تاریخی است . اشیاء ووسائلی‌مشابه اشیاء موجود در موزه ایران باستان در یک موزه موقت به نمایش گذارده میشود ، ماکت های ساخته شده از آثار باستانی نیز جزو اشیاء موزه موقت و سیار است .

در ایام جشن علاوه بر تشکیل موزه های سیار نمایشگاه مردم شناسی‌استان کردستان نیز در سنندج گشایش خواهد یافت .

موزه سنندج وخانه صبا

خانم ماری شیبائی درباره این نمایشگاه گفت :

درخانه‌سالار سعیدسنندجی که یکی از خانه های قدیمی سنندج و از جمله اماکنی است که وزارت فرهنگ در پی طرح احیا اماکن قدیمی خریده نمایشگاه مردم‌شناسی استان کردستان دائر میشود اداره موزه ها در نظر دارد پس از خاتمه جشن در این

بقیه در صفحه ۸

درانجمن قلم‌گفته‌شد:

تدریس ادب امروز در دانشگاه ضروری است

نخستین جلسه دوره پائیزی انجمن قلم بوسیله آقای زین‌العابدین رهنما گشایش یافت . در این جلسه دکتر اسلامی پیرامون لزوم تدریس ادب امروز در سطح دانشگاهی سخن گفت و اشاره کرد که :

برخورد دانشجویان با ادب کلاسیک و ادب امروز غالبا متضاد و متفاوت است، آنها که به ادب کلاسیک رغبت‌نشان نمی‌دهند مطالعه‌ای در باره آن ندارند و آنها هم که ادب امروز را حقیر میشمارند از داشتن معلمان آشنابه‌ادب امروز بی‌نصیب مانده‌اند . باید برای تدریس ادب امروز پژوهش هائی در این زمینه‌از سوی استادان‌انجام پذیرد و دانشجویان به مطالعه وبررسی ادب امروز تشویق شوند. آثار عمده زبان فارسی در آثار معاصر تدریس و تجزیه و تحلیل شود. سپس از سوی حاضران در باره هنر و ادب امروز بحث‌شد یکی از حاضران گفت برای شناخت شعر و هنر امروز نیاز بواقع بینی داریمو انتقادسازنده راهبرهنرمندان و نویسندگان است، منتقدان در رابطه باآثار معاصران، خالقان‌آثار مخاطبان آنها را ارتباط بیشتری میدهند پیشگامی در هنر تا آنجا ارزنده است که پیوند خود را یکباره با گذشتگان نگسلیم سپس سخن به نظارت برآثار هنری رسید .

ناطق افزود این اشتباه بزرگی است که در بعضی‌کشورها نویسندگان را تبعید می‌کنند یا تحت فشار قرار میدهند در صورتیکه افکار و آثار آنها در تبعید وسعت بیشتری می‌یابد.

تازه چه خبر؟

برنامه مرضیه وویگن

کاخ جوانان بمناسبت نهمین سالگردتاسیس روز پنجشنبه این‌هفته جشنی برپا میکند. در شبنشینی که به این مناسبت برگزار میشود مرضیه و ویگن شرکت دارند و برای‌دانشجویان برنامه اجرا خواهند کرد .

قرنطینه آغاز شد

از امروز فیلمبرداری قرنطینه تازه‌ترین فیلم سهراب‌شهیدثالث در تهران آغاز شد. این فیلم با سرمایه تلویزیون و کانون سینماگران پیشرو ساخته میشود . شهیدثالث در این فیلم از چهره‌های ناآشنا و معمولی استفاده میکند.

خانه خراب

نصرت کریمی دست‌درکار تهیه فیلمی بنام خانه‌خراب‌است که در این فیلم خود نیز بازی دارد .

این فیلم با سرمایه وزارت فرهنگ و هنر ، تلویزیون، شرکت خدمات سینمائی و شرکت سینمائی پیام تهیه میشود.

نمایشگاههای هنری

- نمایشگاهی از نقاشی رنانه بلوری ـ فروورک در گالری مس (خیابان پهلوی کوچه‌راز روبروی سینماآتلانتیک) تا چهارم آبان دایر است . بازدید ۵ تا ۸ بعدازظهر.
- نمایشگاه عکسهای نادره انور در انستیتو گوته‌تهران (خیابان وزرا خیابان هفتم) دایر است. بازدید صبح‌وبعدازظهر میسر است .
- نمایشگاه آثار نقاشی میهن بهرامی در خانه آفتاب (خیابان روزولت روبروی دانشسرایعالی) ادامه دارد . بازدید صبح و عصر .
- در گالری تهران (عباس‌آباد چهارراه قصر) یک نمایشگاه گروهی از نقاشیهای صادق تبریزی ـ عبدالرضا دریابیگی ـ محمد رادوند ـ حسین محجوبی ـ از روز پنجم آبان دائر خواهد شد .
- نمایشگاه عکسی درباره مهندسی قرن بیستم ازامروز در انجمن فرهنگی ایران و امریکا (عباس‌آباد خیابان وزرا) در گالری بوپ و علاء دائر میشود .

برنامه‌اول

چهارشنبه

- ۰۰ـ۱۶ بخش مستقیم مسابقه تنیس
- ۰۰ـ۱۸ اخبار
- ۱۰ـ۱۸ روستائیان ـ اینجاوآنجا
- ۳۵ـ۱۸ ماجراهای بچه‌گرگ
- ۰۰ـ۱۹ اخبار ورزشی
- ۱۵ـ۱۹ مجله ورزشی
- ۰۰ـ۲۰ افسونگر
- ۳۰ـ۲۰ اخبار
- ۰۰ـ۲۱ روزهای زندگی
- ۰۰ـ۲۲ ایران‌زمین
- ۳۰ـ۲۲ گذر عمر

نیمروز پنجشنبه

- ۰۰ـ۱۲ اخبار
- ۰۵ـ۱۲ دانش
- ۳۰ـ۱۲ ترانه‌های ایرانی
- ۰۰ـ۱۳ تعقیب
- ۰۰ـ۱۴ اخبار

برنامه‌دوم

چهارشنبه

- ۳۰ـ۱۹ موسیقی و تصویر
- ۰۰ـ۲۰ اتاق اخبار
- ۰۵ـ۲۰ شجاعان : این هفته محاکمه دکتر چاپمن
- ۵۰ـ۲۰ یک هفته هنر و فرهنگ
- ۳۰ـ۲۱ اخبار از برنامه دوم
- ۰۰ـ۲۲ ادبیات جهان
- ۳۰ـ۲۲ سریال سینمائی : «سقف نئون»

تلویزیون آموزشی

پنجشنبه

- ۱۵ـ۸ انگلیسی ۲
- ۴۰ـ۸ انگلیسی ۱
- ۰۵ـ۹ تاریخ ۲
- ۹٫۳۰ تاریخ ۱
- ۵۵ـ۹ زنگ تفریح
- ۱۵ـ۱۰ علوم ۱
- ۴۰ـ۱۰ علوم ۲
- ۰۵ـ۱۱ مسابقه دانش‌وکوشش

توضیح :

عددهای ۱ مربوط به دوره‌اول راهنمائی

عددهای ۲ مربوط به‌دوره دوم راهنمائی

تلویزیون امریکا

چهارشنبه

- ۰۰ـ۱۶ اخبار
- ۰۵ـ۱۶ خیابان سسام
- ۰۰ـ۱۷ هیئت منصفه جوان
- ۳۰ـ۱۷ کمپانی برق
- ۰۰ـ۱۸ اخبار
- ۳۰ـ۱۸ دنیای بهتر
- ۰۰ـ۱۹ شوی باب‌نیو هارت
- ۳۰ـ۱۹ راکوئل واقعی
- ۳۰ـ۲۰ فیلم
- ۳۰ـ۲۱ نسل ماشینی
- ۰۰ـ۲۲ مشروح اخبار
- ۱۵ـ۲۲ خلق موجودات
- ۴۰ـ۲۲ بهترین های برادوی

ستاره بخت شما

فروردین : وظائف خود را بخوبی انجام خواهیدداد.

اردیبهشت : در یک کار اجتماعی و دستجمعی نقش بااهمیتی را عهده‌دار می شوید .

خرداد : درکاریکه تعهد دارید اعتبار کافی بدست می‌آورید .

تیر : یک اشتباه گذشته را دوباره نیز تکرارمی‌کنید .

مرداد : تحت تاثیر گفته دیگران قرار می گیرید .

شهریور : بایکی از دوستان دچار سوء تفاهم می‌شوید که فورا برطرف می‌شود .

مهر : از جانب یک آشناکمک ارزنده‌ای بشما می شود .

آبان : ازطرف دوستی‌خبرهای خوش دریافت می‌کنید .

آذر : برای خرید یافروش موقع مناسبی است .

دی : باگذشت خود موجب خوشحالی یکی از اقوام می‌شوید .

بهمن : بهتر است برابر با میزان درآمد خود خرج کنید .

اسفند : پیغام جالبی دریافت می‌کنید که موقعیت شمارا عوض می‌کند .

آگهی مناقصه شماره ۱۹

مورخه ۵۳٫۷٫۲۳

نیروی دریائی شاهنشاهی قفسه بندی قفسه‌ها مورد نیاز سال ۵۳خودرا ازطریق آگهی مناقصه خریداری مینماید.پیشنهاددهندگان میتوانند با مراجعه به دفترامورادراری معاونت فنی و لجستیکی نیروی دریائی شاهنشاهی واقع در خیابان ۲۵ شهریور نبش خیابان پارک و دریافت برگ شرایط و مشخصات و نمونه پیمان پیشنهاد خود را برابر مفاد مندرج در برگ شرایط مناقصه تنظیم و تا ساعت ۹ صبح روز ۵۳٫۸٫۱۵ بدفتر امور اداری تسلیم نمایند .

م‌الف ۱۵۰۹۲

اداره مناقصه گذار نیروی دریائی شاهنشاهی

آ‌ـ۹۷۴۲۲

کاشی سعدی

کاشی سعدی

پیشرو صنعت سرامیک ایران .

گروه‌فرهنگی‌هدف

برای داوطلبان متفرقه کلاسهای‌سوم‌که باید درخرداد ماه ۱۳۵۴ امتحان بدهند نام‌نویسی مینماید .
نام نویسی همه روزه ازساعت ۵ بعدازظهر دردبیرستان شماره ۴ هدف خیابان شاه، نزدیک چهارراه شیخ هادی
تلفن ۴۷۸۵۲

معجزه در محاسبه فروش

صندوق حساب آستر

باحافظه‌های متعدد از یک تا ۵

صندوق حساب آستر فیش اجناس خریداری شده را بطوراتوماتیک قطع میکند و برای‌جلوگیری از اشتباه صندوق‌دار بلافاصله جمع خرید را محاسبه و بقیه پول قابل پرداخت به مشتری را اعلام میکند .

نمایشگاه آستر
خیابان شاه ـ نبش لاله
تلفن ۴۶۲۶۳

Aster

کاشیکاری تازه در سقف با کاشی

ایلانا

ERFAHRENE DEUTSCHE SEKRETAERIN
GESUCHT ERWUENSCHT: STENO UND
SCHREIBMASCHINE, MOEGLICHST
ENGLISCHKENNTNISSE SOWIE
TELEXERFAHRUNG
UEBERDURCHSCHNITTLICHE
BEZAHLUNG.
TELEFON: 827697 UND 884705

آگهی مناقصه

وزارت کار وامور اجتماعی تعمیر ورنگ‌آمیزی ولکه‌گیری واسفالت محوطه استادیوم ورزشی کارگران واقع درخیابان شوش دروازه‌غار اول خیابان خزانه‌را از طریق مناقصه‌انجام میدهد داوطلبان میتوانند با مراجعه باداره تدارکات وزارت کار خیابان‌آیزنهاور طبقه هفتم کاخ وزارتی و دریافت برگ مشخصات پیشنهاد خود را باضافه مبلغ ۵۰۰۰۰ ریال بحساب شماره ۱۱۱۶سپرده وزارت‌کار وامور اجتماعی‌نزدبانک مرکزی واریز ورسید بانکی را ضمیمه پیشنهاد نموده تا آخروقت اداری روز سه‌شنبه ۵۳٫۸٫۱۴ باداره تدارکات تسلیم نمایند پیشنهادات رسیده در ساعت ۱۰ صبح‌روزچهارشنبه ۵۳٫۸٫۱۵ باز وقرائت خواهد شد به پیشنهاد فاقد سپرده ومشروط ومبهم ترتیب اثر داده نخواهد شد هزینه‌های مربوطه از قبیل نشر آگهی مالیات ـ بیمه و سایر هزینه‌های مربوطه بعهده برنده مناقصه میباشد وزارت کار وامور اجتماعی در ردیا قبول یک یا کلیه پیشنهادات مختار است وزارت کار میتواند میزان کار را ۲۵٪ کم‌ویا زیاد نماید ضمنا شرکت در مناقصه ودادن پیشنهاد بمنزله قبول اختیارات وتکالیف دستگاه مناقصه‌گذار موضوع ماده ۱۰ آئین‌نامه‌معاملات دولتی‌میباشد.

م‌الف ۱۵۰۵۰

وزارت کاروامور اجتماعی

چرا انوشیروان رزاق‌منش محکوم باعدام شد ؟
قانون چک بی‌محل اصلاح میشود محاکمات نورمبرگ ودیگر مطالب خواندنی‌را
در شماره جدید
مجله حقوق مردم
بخوانید ـ از روزنامه فروشها تهیه فرمائید

هرگز بی پرده تر از اینرا بر پرده سینما نخواهید دید

آغاز سومین هفته نمایش

فقط در سینما
ونک

اولین سینمای مبله و ممتاز
جسورانه ـ بی پروا ـ گستاخ
فیلمی از زندگی دختران‌تلفنی

دیاناگیاتر
رابرت استراس
آن‌گرته ـ تامی بلوم
در فیلم رنگی
گناه و رهائی

Dagmar's Hot Pants, Inc.

تماشای این فیلم برای اشخاص کمتر از ۱۸ سال ممنوع است

جی ـ وی ـ سی نیویکو

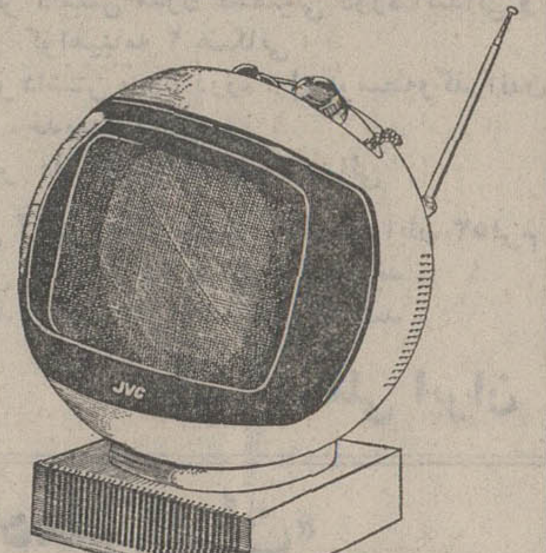

تلویزیون پرتابل برق و باطری
نیویکو درمدلهای مختلف

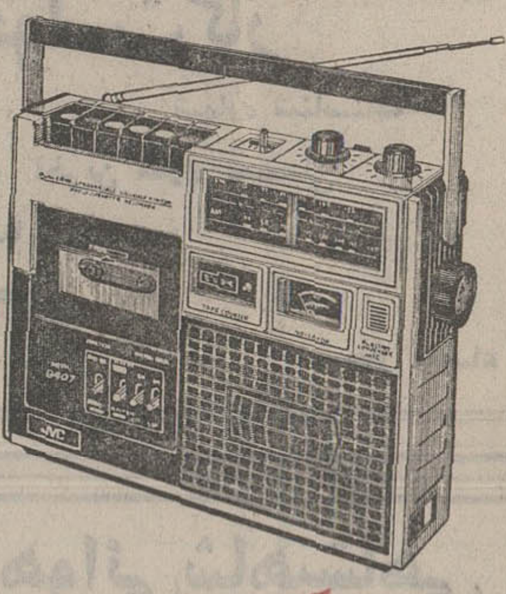

رادیو ضبط صوت کاست
نیویکو در ۱۱ مدل

JVC NIVICO
نیویکو یک محصول برتر

نماینده انحصاری ـ خیابان لاله‌زارنو شماره ۴۷۸ ـ تهران ـ تلفن ۳۰۳۲۸۸ ـ ۳۱۵۱۶۸

آگهی تجدید مناقصه شماره ۴

پایگاه دریائی بندرعباس ۶۰ قلم نوشت افزار مورد نیاز خود را ازطریق مناقصه خریداری مینماید . داوطلبان میتوانندبرای‌کسب‌اطلاعات بیشتر تا تاریخ ۵۳٫۸٫۵ بدفتر آماد، همگانی پایگاه واقع درپادگان‌نایبندمراجعه وبرگ مشخصات وشرایط‌معامله را دریافت وپیشنهاد خودرا تا ساعت ۹ صبح مورخه ۵۳٫۸٫۶ بدفترمذکور تسلیم نمایند .

پایگاه دریائی بندرعباس

مصیبت سفر به خارج از تهران!

نوشته : علی‌اصغر حلبی

از چندین سال پیش‌برخی از نویسندگان و روزنامه‌نگاران پیوسته می‌نویسند و تذکر می دهند که : «ایران تنها تهران نیست .» ولی این حقیقت‌مسلم را مسئولان امر هیچگاه‌چندان جدی نگرفته‌اند.گفته‌اندوراست هم گفته‌اند که «کار تهران‌خود به‌عشوه و رشوه است .» حال بسنجید که وضع در خارج از تهران چگونه است :

اگر کسی با اتوبوس یا ماشین کرایه‌یی از تهران‌خارج شود و به اطراف شمال با جنوب و مشرق یا مغرب‌کشور برود ، درخواهد یافت که هم‌میهنانش با او چه رفتار نامعقولی دارند ، خواهدفهمید که مانند بیگانه‌یی است در چنگ دشمنان حربی ،معامله‌یی که با او می کنند بایهود و نصاری هم نمی کنند.

باور بفرمایید‌که‌مسافر،هراندازه با ادب و شریف‌وصبور باشد، سرانجام او را از کوره به‌در میبرند وبادیو خشم‌گلاویزش میکنند .

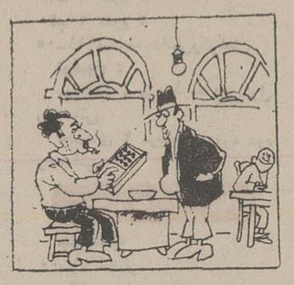

در راههای گوناگون کشور، هرفروشگاه یا مهمانسرا یا رستورانی برای‌خود نرخی دارد . چلوکباب ودیگرخوراک هارادرهریک از آنها به‌بهایی می‌فروشند . روغن و گوشت‌و برنجی که مصرف میکنند نیز وضع نامعلومی دارد ،کارگران از روش بهداشتی بی‌خبرند ، توالت ها کثیف و نایاک وبی آب‌و‌آفتابه‌اند.حال‌ووضع‌بیشتر اتوبوسهانیزخوب‌نیست.نخست اینکه‌هرراننده‌یی،برای اینکه درازی‌رامرانفهمد،شخصی‌دربغل دست خود سوار میکند ، این شخص بیشتر اوقات شوخ و بذله‌گوست ، نکته سنجی می‌کند و برای‌خوش آمد راننده‌و کمک راننده آسمان را بهزمین می‌دوزد و یاوه میگوید تاآندو رابخندانند، اماچهل‌پنجاه‌مسافری که در اتوبوس نشسته‌اند باید صدا درنیاورند و نق نکشند تا آقای‌مجلس‌آرابلبل زبانی‌بکند و راننده‌را شاد و خندان سازد ، و اگر دست برقضا کاسه صبر کسی لبریز شود و اعتراضی بکند ازسه‌چهار جانب بسوی او حمله‌می‌آورند وحتی‌وی‌را‌به‌پیاده کردن درمیانه‌راه وجزآن‌تهدید میکنند !

بزرگان ما راست گفته‌اندکه «هیچ‌مصیبتی بزرگتر از جهل نیست» ، اگر مردمی آگاه و دانا و کاردان نباشند چه فایده دارد که آنان را بهزمین های لوکس وتندرو بنشانند و از مکانی به‌مکان دیگر ببرند این نیزیکی‌از آثار لوکس‌زدگی است و بی‌اعتنائی به‌فضیلتهای انسانی و اخلاقی .

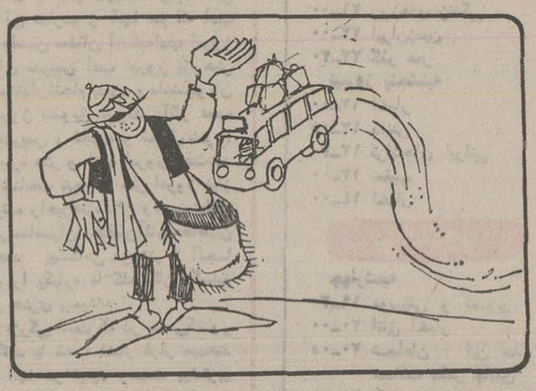

پیش‌از ساختن ساختمان‌های بزرگ و وارد کردن ماشین‌های گران قیمت ،باید مردم را ادب آموخت‌و تربیت کرد و دانش و آداب ورسوم و اصول‌مردمی یادشان‌داد ، وگرنه مصداق‌مثل آن حکیم میشوند که : مردی توانگر نادان را دیدسرایی‌زرین وبزرگ‌ساخته بود، گفت«خانه‌یی زیباست‌ولی‌ساکنی پست‌وفرومایه دارد» .

اتاق اصناف یا هر مرجع دیگری که‌درکار ارزاق‌وماکولات و مشروبات مردم نظارت دارد، باید حوزه‌کارخود را ازتهران بخارج آن گسترش بدهد و در این راه کوشش بلیغ بنماید ، زیرا در داخل شهر اگر کسی غذای ناسالم و کهنه بخورد باز دستش بجائی میرسد و بدکتر و درمان و دواپناه میبرد.

اما در بیابان برهوت و وسط راه دستش به عرب وعجم بند نیست چرا که در آنجا هرکس بفکر خویشتن است . همه مردم نیز قادر نیستند با هواپیمامسافرت کنند و از سرویس و غذای آن که تا حدودی‌بروش اروپائیان است بهره‌مند شوند و انگهی همه شهرها پرواز هواپیمائی ندارند و بسیاری از مردم با اتوبوس‌های کرایه‌یی بسفر میروند ، از این رو باید در بهبود وضع آن بکوشند،دراین راهها کمک‌راننده با یک لیوان همه اهل ماشین‌را آب میدهد و اغلب پیش از همه خود از آن آب میخورد و آنگاه همان‌لیوان را بدست مردم‌میدهد و نظافت وبهداشت و سایرقسمت ها نیز بر همین منوال است ، آیا بهتر نیست که مسئولان امر وسعت‌نظر داشته باشند ونگاهی بخارج از تهران بیندازند ، تا آسایش و سلامت مردم دستخوش بی اعتنائی‌و ناآگاهی وبذله‌گوئی رانندگان و بی پروائی وگستاخی ارباب رستوران‌ها نشود .

آسانترین و بی خرج‌ترین راه هم اینست که از مردم و مدیران گاراژها بخواهند که دست کم در بهداشت و نظافت اتومبیل ها بکوشند و نیز از مسافران بخواهندکه یکایو ان همراه بیاورند و همچنین گاراژ- داران‌رانندگان خودراو ادارکنندتا در زمان رانندگی ادب و احترام و پاک دهانی داشته باشند و با وسط راه بند و بست نکنند و برای خاطر یک دستمال قیصریه را به آتش نکشند . البته این نکته را کسانی بهتر درمی‌یابند که دست کم چندین بار سوار اتوبوسهای کرایه‌یی‌شده باشند و تجربه‌یی عینی داشته باشند وگرنه بقول سعدی :

خفتگان را خبر ازمحنت‌بیداران نیست .
تا غمت‌پیش نیاید غم مردم‌نخوری

از دیروز تا امروز

چهل سال قبل درهمین روز

کارخانه قند مرودشت درحضور رئیس‌الوزراء افتتاح شد

آقای فروغی رئیس‌الوزراء به راپورت آقای مهندس امین رئیس کل صنایع گوش میدهد.

تلگراف مخبر مخصوص ما از شیراز حاکی است که بعدازظهر دیروز «سه‌شنبه» آقای فروغی رئیس‌الوزراء و همراهان ازشیراز به مرودشت که در ٤٠کیلومتری شیراز واقع است عزیمت نمودند. علاوه بر آقا ی‌آهی والی ایالت‌و روسای ادارات ، جمعی از رجال و تجار و محترمین شهر نیز در مراسم افتتاح کارخانه شرکت کرده بودند . عمارت کارخانه در میان بیرق‌های ایران وتزئیناتی گه شده بودمنظره زیبائی‌بخود گرفته بود. ساعت‌چهاربعدازظهر مراسم افتتاح‌کارخانه‌پس‌ازقرائت لایحه‌ای از طرف آقای مهندس امین‌رئیس کل صناعت معمول گردید. رئیس کل صناعت از آقای رئیس‌الوزراء تقاضا نمود که کارخانه را بنام نامی‌اعلیحضرت همایون‌شاهنشاهی افتتاح‌نمایند وآقای رئیس‌الوزراء پس‌از بیانات مختصری بمیمنت و مبارکی و بنام اعلیحضرت همایون شاهنشاهی درمیان‌کف‌زدن حضار نوار سه‌رنگرا پاره‌کردند. درهمین موقع سوت کارخانه‌بصدا درآمد . چرخ‌ها وماشین‌آلات بحرکت افتاد و کارخانه شروع بکار نمود . کارخانه قندسازی مرودشت روزی هزار و پانصد خروار چغندر مصرف مینماید که صدی نوزده قند میدهد . تاریخ شروع‌به بنا و نقشه‌برداری‌خرداد ماه ۱۳۱۲ بوده و معادل مبلغ هفده‌میلیون و ششصد و چهار هزار ریال مخارج تاسیس‌کارخانه مزبور شده است.

جشن پیشاهنگی

بمناسبت تصادف روز چهارم آبان باولادت والاحضرت‌ولایتعهد از طرف پیشاهنگان مرکز جشن باشکوهی عصر روز شنبه در دانشسرای عالی‌منعقد خواهدبود. اغلب از آقایان وزراء ونمایندگان مجلس و محترمین برای‌شرکت در جشن مذکو ردعوت و از طرف پیشاهنگان مرکز نمایشات جالب توجهی داده شد.

ورود بطهران

آقای کاظمی وزیر امورخارجه که برای حضور در مجمع‌عمومی جامعه ملل چندی قبل بعزم رفته بودند از راه لنین‌گراد بمسکو مراجعت نموده دیروز واردبندر پهلوی و ازراه مخصوص بطهران حرکت دیشب وارد شدند وامروز صبح پس از شرفیابی بحضور اعلیحضرت همایونی به وزارت خارجه آمده مشغول کار شدند.

جشن سفارت‌افغانستان

دیروز عصر بمناسبت ولادت اعلیحضرت محمد ظاهر شاه پادشاه افغانستان مجلس جشنی در سفارت کبرای افغانستان‌منعقد بود و از ساعت۵ بعدازظهرآقایان اسفندیاری رئیس مجلس شورای ملی ، حکمت وزیرمعارف، سهیلی کفیل وزارت امورخارجه، لشکرید نخجوان کفیل وزارت جنگ و عده‌ای از محترمین و روسای ادارات و مدیران جراید مرکز و همچنین سفراء و وزراء مختار دول خارجه درعمارت سفارتخانه حضور بهمرسانیده از طرف آقای محمد اکبرخان شارژدافر و کارکنان سفارت‌افغانستان پذیرائی گرمی بعمل آمد. این جشن با ارکست و رقص تا ساعت۸ بعداز ظهر ادامه داشت .

نقاشیهای مناظر ایران

آقای آلبرت هونمان‌نقاش نامی عضو آکادمی آلمان‌که سال‌گذشته مسافرت‌های چندی به شهرهای مرکزی ایران ازقبیل قم، اصفهان، یزد، کرمان و بم بعمل آورده و ازمناظر طبیعی این‌کشورتابلوهای نقاشی زیبائی ترسیم نموده و در کلوب‌ایران بمعرض نمایش‌گذاردند امسال نیزبطرف ایران حرکت نموده و قصد دارد تابلوها و پرده‌های نقاشی‌زیبای مناظرایران را بمعرض تماشای عموم بگذارد. نمایشگاه مزبور از ۸ آبان در انتهای‌خیابان رافائل (قوام‌السلطنه سابق» در کلوب‌آلمان‌ها خانه‌نمره ۲۹ دائر خواهد بود .

اتمام فلکه

ازمشهداطلاع میدهند: تسطیح پیاده‌روها واتومبیل‌روهای اطراف فلکه طهران کاملا خاتمه یافته و قسمتی‌که بایدباغچه‌بندی وگلکاری بشود نیز آماده شده است .

« نقل از اطلاعات اول آبان ۱۳۱٤ »

حلقهٔ اول

بقیه از صفحه ٦

بهتر خود را ببیند از روبرو ، از نیمرخ و پس از لحظهٔ ای‌از شدت خوشحالی حرکتی مانند یک حرکت رقص انجام دادوباردیگربه آینه نزدیک شد می دید بهرحال اندامی متناسب دارد و روپوش آبی که بتن کرده برازنده او است «پریانچیکف» بکلی فراموش کرده بود که کجا است و برای چه احضار شده و قصدداشت به تماشای باقی اتاق‌بپردازد و بهمین ترتیب کم‌کم بوزیر نزدیک شد و نگاهی استفهام آمیز بوی افکند مثل اینکه انتظار نداشت وزیر را در آنجا ببیند .

آباکومف پس‌از آنکه نگاهی‌به‌کاغذی که در دست داشت انداخت پرسید:

ـ شما مهندس پریانچیکف هستید؟

پریانچیکف که در عالم خود سیر میکرد گفت :

ـ بلی ... بلی ...

ـشما مهندسی هستید که گروه تحقیقات تجزیه اصوات را رهبری می کند ؟

پریانچیکف پرسید:

ـ کدام تجزیه‌اصوات ؟درآزمایشگاه کسی ازاین موضوع صحبت نمی‌کند ما این تحقیقات را «ووکودور» می نامیم یعنی نحوه زیر قاعده در آوردن علمی صدا ها یابعبارت دیگر «صدای‌کدشده»

ـبهرحال شما مسئول این‌تحقیقات هستید ؟

پریانچیکف که نگران شده بود گفت:

ـبطورکلی بلی .چرا این سئوال را می کنید ؟

آباکومف گفت:

ـبنشینید.

پریانچیکف بروی صندلی نشست و شلوار خودراکمی بالا کشید.

آباکومف گفت:

ـمن میخواهم شما باصداقت کامل بمن پاسخ دهید بدون هیچ ترس از مواخذه بعدی مافوقهای مستقیم خودتان! حالا بگوئید ببینم این «ووکودور» کی حاضر میشود ؟ بدون‌ترس صحبت کنید. تایکماه دیگر ؟دوماه دیگر؟ نترسید و حقیقت را بگوئید!

پریانچیکف در حالی‌که قهقهه خنده‌اش طنین می‌افکند چیزی که هرگز در دفتر کار آباکومف سابقه نداشت گفت:

ـ«ووکودور» ؟ حاضر ؟ها !ها!ها!

پریانچیکف دستها را بلند کردو به پشتی صندلی تکیه داد و گفت:

ـچه میگوئید ؟چطور چنین تصوری می کنید ؟آنچه مسلم است شما اصلا نمیدانید «ووکودور» چیست بگذارید برای شما شرح بدهم.

آنوقت باپاك حرکت سریع از جا برخاست وبطرف میز کار آباکومف آمدو گفت:

ـیك صفحه کاغذدارید؟هان یکی پیداکردم.

آنوقت یك‌ورقه کاغذ از یك‌دفترچه یادداشت که روی میز بود پاره کرد، قلم خودنویس وزیر را برداشت و با سرعت مشغول ترسیم خطوطی بر کاغذ شد آنقدر سادگی و صفا درحرکات و رفتارپریانچیکف‌دیده‌میشد که آباکومف بدون آنکه ترس و واهمه‌ای به خود راه دهد او رانگریست پریانچیکف به توضیح خود ادامه میداد:

ـصدای هرانسان دارای یك‌رشته ارتعاشات صوتی فرعی است...

کلمات پشت سرهم از دهان پریانچیکف، بیرون می‌آمد میخواست هرچه زودتر موضوع را تفهیم کند :

ـ...فکراصلی ایجاد دستگاه «ووکودور» تولید مصنوعی صدای انسان است ... اگرنشود تمام اصوات فرعی راتولید کرد لااقل سعی میشود حداکثر این اصوات ک از حنجره یك انسان خارج میشود بطور مصنوعی تولید گردد ... خوب حالا فهمیدید ؟ هربچه مدرسه‌ای این را میداند ...

آباکومف در حالی که سعی می کرد افکار خودرا جمع کندواززیر سیل گفته های پریانچیکف رهائی‌یابد گفت:

ـمن فقط یك سئوال از شما دارم، این دستگاه‌کی ساخته میشود ؟ کی آماده خواهدشد ؟

ـحاضر ؟... هوم ... به این‌دیگر فکر نکرده بودم ...

پریانچیکف میخواست باز به توضیحات خود ادامه دهد ولی‌آباکومف جلوی او را گرفت و بار دیگر پرسید:

ـبسیار خوب ولی بگوئید در چه تاریخی دستگاه آماده بهره برداری خواهد شد؟اول ماه مارس ؟اول ماه آوریل؟

پریانچیکف گفت:

موزه سیار درنواری ازشهرهای ...

بقیه از صفحه ۷

خانه‌قدیمی موزه‌ای بنام«موزه هنر های ملی» تشکیل دهد که‌مجموعه‌ای‌از هنر های‌مردم سراسر کشور در این موزه گردآوری خواهد شد .

خانه صبا نیز یکی دیگر از موزه های جدیدی است که در هفتمین جشن فرهنگ و هنر گشایش مییابد . خانم ماری شیبانی گفت : برای بزرگداشت مرحوم صبا اداره کل موزه ها کوشش دارد که خانه صبا بهمان شکل اصلی وقدیمی خود باز سازی و نگاهداری شود در این خانه کلیه وسائل استاد صبا و مجموعه‌ای‌از ساز های ملی گردآوری شده است .

خانم شیبانی اضافه کرد که در مدت برگزاری جشن موزه های سراسر کشور با ورودی نیمه بها بکار مشغول خواهند بود .

ضمنا اداره موزه ها با همکاری اداره آموزش و پرورش ناحیه ٦ دانش ـ آموزان سال سوم راهنمائی ناحیه ٦ آموزش و پرورش را که ممکن است کمتر به بازدید از موزه ها موفق‌شوند و بازدید از موزه نیز جزو برنامه درسی آنهاست به موزه ها خواهند برد .

در دانشگاه معلم خوب میخواهیم ...

بقیه از صفحه ۹

خوب ، معلم‌خوب،مهندس‌خوب، مدیر خوب ، قاضی خوب ،همه محصول زحمات استادان خوب هستند .

جامعه بطور عموم و نسل‌های آینده از زحمات استاد خوب برخوردار میشوند . سرعت پیشرفت مادی و معنوی جامعه‌و در تمام کشور ها ، تا حدود درجه‌شکوفائی اقتصادی‌وفرهنگی زیادی بستگی به کار و کوشش استادان دانشگاه و موسسات آموزش عالی دارد . بدین جهت برنامه پرورش‌استاد دانشگاه‌باید یکی از مهمترین و اساسی‌ترین برنامه های کشور بشمار آید و در تدوین و اجرای چنین برنامه‌ای از صرف منابع مالی و نیروی معنوی دریغ نکردد ، بدین جهت است که‌برنامه جدید وزارت علوم و آموزش عالی‌برای پرورش استاد دانشگاه و مامور ساختن آنها برای خدمت استادی در موسسات آموزش عالی اعم از دولتی و غیردولتی برنامه‌ای است که طبعا با استقبال کلیه موسسات آموزش عالی روبرو میشود و هرکس خواهان توفیق این برنامه‌مهم‌آموزشی و اجتماعی میباشد .

طبعا تدوین و اجرای برنامه‌ای در این سطح ازتوانائی‌موسسات آموزش عالی‌خارج است و برای اینکه از وجود چنین استادانی حداکثر استفاده به عمل آید و تعداد بیشتری از دانشجویان بتوانند از محضر آنان استفاده کنند ، تاسیس «بانک استاد» در وزارت علوم و آموزش عالی ضرورت پیدا میکند .

شکی نیست که در این‌صورت استادان مورد نیاز موسسات آموزش عالی‌آسانتر تامین‌میگردد و نظارت وزارت علوم در فعالیت آموزشی آنان افزایش می‌یابد . اگر وزارت علوم در پرورش استادان واجد صلاحیت طبق برنامه مزبور توفیق‌یابد و آنان را به کار آموزش‌طوری علاقمند سازد که خود را وقف آموزش عالی کنند و با میل و رغبت از هر نوع اشتغال غیر علمی دوری جویند ، کیفیت آموزش عالی‌در دانشگاه ها و مدارس عالی اعم از دولتی و غیردولتی‌بالاخواهد رفت .»

مشکلات روابط جدید شوروی ومصر

بقیه از صفحه ٦

سرگرم طرح برنامه خود میباشد واگر ما ندانیم که چه میخواهیم و چه نمیخواهیم ... به چه احتیاج داریم وبه چه احتیاج نداریم ... دوستان‌خودرا دچار بلاتکلیفی خواهیم ساخت و برنامه‌های آنانرا که از هم‌اکنون آماده میسازند و در قبال آن‌با دول دیگری طبق قرارهای قبلی توافقهائی دارند دچار تزلزل میکنیم.

بهمین جهت امیدواریم که دکتر عبدالعزیز حجازی نخست‌وزیر هرچه زودتر دستورات خود را برای تشکیل کمیته‌های رسیدگی کننده در مسائل مختلف صادر کند تا به نتیجه برسیم.

روح جنگ ششم اکتبر و فداکاریهای‌ششم‌اکتبر و افتخارات ششم اکتبر که عظمت مصر را بازگرداند و احترام جهانیان را برای آن بارمغان آورد باید در طرح‌ریزی دوستی‌های مصرهم مجسم شود.

آگهی دعوت شرکاء
شرکت تریتون بامسئولیت محدود

در تعقیب آگهی دعوت منتشره در شماره ۱٤٥۲۷ ـ ۱٤ر۷ر٥۳ روزنامه اطلاعات نظربانکه در جلسه مورخه ۲۷ر۷ر٥۳ مجمع عمومی اکثریت مقرر در ماده ۱٤ اساسنامه حاصل نشد لذا از شرکاء شرکت مجددا دعوت میشود که در ساعت ۹ صبح روز ۱٤ر۸ر٥۳ برای تشکیل مجمع عمومی بار دوم در مرکز شرکت حضور بهمرسانند.
دستور جلسه عبارت از تکمیل تعداد اعضاء هیئت مدیره (انتخاب عضو سوم هیئت مدیره بجای مرحوم محمد حسین داروگر) است.

شرکت تریتون با مسئولیت محدود

آ ـ ۹۷٤۰۲

آگهی مناقصه شماره ۸٤۷ر٥۳

شهربانی کشور پخت‌نان مورد مصرف یکی از یگانهای تابعه را بمناقصه میگذارد ،داوطلبان مایل بشرکت در این مناقصه میتوانند برای دریافت برگ شرایط آگهی مناقصه بداثره خرید اداره سررشته داری مراجعه و پیشنهادات‌خودرا در پاکت لاك‌و مهر شده منتهی تا آخروقت‌اداری روز ۲۰ر۸ر٥۳ بداثره اداری تسلیم و رسید دریافت نمایند ، پیشنهادات رسیده در ساعت ۱۰ صبح روز ۲۱ر۸ر٥۳ در کمیسیون مناقصه بازو قرائت خواهد شد .حضورپیشنهاددهندگان در جلسه کمیسیون مناقصه آزاداست‌وکمیسیون در رد یاقبول یك‌یاکلیه پیشنهادات‌مختارمی‌باشد

م‌الف ۱٥۱۰۹ شهربانی‌کشور

آگهی مناقصه کرایه
پنج دستگاه مینی بوس

مرکز توسعه صادرات ایران بمنظور رفت و آمد کارکنان از منزل باداره ومراجعت پنج‌دستگاه مینی‌بوس برای مدت‌یکسال از۱ر۹ر٥۲ الی ۱ر۹ر٥٤ بشرح شرایط مندرج در برك‌شرایط از طریق مناقصه کرایه مینماید .

داوطلبان میتوانند با مراجعه به دبیرخانه مرکز توسعه صادرات ایران واقع درکریمخان‌زند نبش خردمند شمالی شماره ۱۷ ودریافت برك شرایط صدی پنج مبلغ پیشنهادی را بعنوان سپرده به حساب ۲۲۳٦ مرکز توسعه صادرات ایران در بانك‌مرکزی ایران واریز و اصل رسید بانك را پیوست پیشنهاد خود در پاکت لاك ومهر شده وبا ذکر جمله (مربوط‌به‌مناقصه مینی‌بوس) در روی پاکت تا ساعت ۹½صبح روز پنجشنبه ۱٦ر۸ر٥۳ با اخذ رسید به دبیرخانه مرکز توسعه صادرات ایران تسلیم نمایند .

پیشنهادات واصله در ساعت ۱۱ صبح همان روز زیر نظر کمیسیون مربوطه باز و قرائت خواهد شد .

به پیشنهادات مبهم و فاقد سپرده‌ترتیب اثر داده نخواهد شد . مرکز در ردوقبول پیشنهادات واصله که مطابق مندرجات برك شرایط نباشد مختار است .

مرکز توسعه صادرات

آگهی استخدام

شرکت سهامی جوجه‌کشی نارمک برای مسئولیت امور مالی شرکت نیاز به یکنفر لیسانسیه حسابداری واجد شرایط دارد از متقاضیان خواهشمند است با مدارک لازم برای‌انجام مصاحبه در تمام ساعت اداری به شرکت مراجعه فرمایند.

م‌الف ۱٥۱۱۰

مصطفی محمدی

مدیر عامل شرکت سهامی جوجه‌کشی نارمک

آگهی مناقصه شماره ۹٥

نیروی هوائی شاهنشاهی ۱۲ قلم اسفنج و مشمع مورد نیاز خود را از طریق مناقصه خریداری مینماید . پیشنهاد دهندگان میتوانند با مراجعه بستاد فرماندهی نیروی هوائی واقع‌در «خیابان فرح‌آباد» ودریافت برك‌شرائط‌ومشخصات پیشنهادات خودرا برطبق مفاد مندرج دربرك شرائط تنظیم نموده و تا ساعت ۱٤ روز شنبه ۱۱ر۸ر٥۳ بدفتر آجودانی ستاد نیروی هوائی تسلیم نمایند .

م‌الف ۱۳۹۹۲ نیروی‌هوائی‌شاهنشاهی

آگهی مناقصه

این شرکت مقدار حدود چهل تن سم‌فسفروکلره مرغوب مورد نیاز کارخانه قندمیاندوآب‌و کارخانه قند شاه‌آبادبرای دفع آفات چغندرازطریق‌مناقصه خریداری مینماید ،داوطلبان‌میتوانند برك‌شرایط و مشخصات مورد مناقصه را از امور بازرگانی شرکت واقع در خیابان سپه ،باستیون ،سازمان اتکا، طبقه‌پنجم دریافت و پیشنهادات خودرا تا آخر وقت اداری‌روز چهارشنبه ۱٥ر۸ر٥۳ بدفتر شرکت‌تسلیم و رسید دریافت دارند .

م‌الف ۱٥۱۰۸

شرکت سهامی کارخانجات اتکا

آگهی مناقصه

امور دانشجوئی دانشگاه تهران اداره سلفسرویس مرکزی دانشجویان را از طریق مناقصه بپیمان‌میگذارد.
داوطلبان می‌توانند ساعت ۹صبح روز یکشنبه پنجم آبانماه‌جاری بادردست‌داشتن شرایط کارخود بدفتر امور دانشجوئی واقع در خیابان ۲۱ آذر مراجعه نمایند.

آگهی کشف جسد مجهول‌الهویه

جسد مرد مجهول‌الهویه‌ای که بنظر حدود چهل‌و پنج الی پنجاه ساله و دارای اندامی لاغر میباشد وموی سرتراشیده شده‌و ریش سیاه‌رنك انبوهی بصورت دارد‌و برابر نظریه‌پزشك قانونی تقریبا سه‌الی چهار ماه قبل از کشف جسد به قتل‌رسیده است درداخل یك کیسه‌پلاستیکی‌ویك گونی که‌علامت‌شرکت‌سهامی شاهپور ایران درروی آن کیسه پلاستیکی وگونی منعکس است در تاریخ۱۹ر٦ر٥۳ درداخل نهر شاهدشت واقع‌درجاده مشگین آباد کرج درحالی که در وسط سر بریدگی عرضی به طول پنج‌سانتی متر که‌منتهی بشکسته شدن استخوان آهیانه سر شده است داشته و اکثر دنده های نیمه راست شکسته وران راست از انتهای تحتانی شکسته وقطع میباشد وران چپ در حدودمفصل ران قطع بوده‌و هردوپاروی‌سبنه متوفی قرار داشت‌پیداشده است‌ضمنا پیراهنی برنگ قهوه‌ای که از جنس کتان یاشبیه زیربیراهنی نخو کاملا پوسیده است و بنظر میرسدبلندتر از پیراهن معمولی است تن متوفی بوده‌و درسایر قسمت ها فاقد لباس است با اعلام مراقب بالا از کلیه کسانی که بهویت جسد آشنائی داشته واو را میشناسند و احیانا از کیفیت قتل او اطلاعاتی دارند خواهشمند است باین بازپرسی مراجعه و اطلاعات خودرا در اختیار اینجانب قرار دهند.

بازپرس شعبه اول کرج ـ نیکجو

آگهی استخدام

شرکت سهامی جوجه‌کشی نارمک برای مسئولیت امور مالی شرکت نیاز به یکنفر لیسانسیه حسابداری واجد شرایط دارد از متقاضیان خواهشمند است با مدارک لازم برای‌انجام مصاحبه در تمام ساعت اداری به شرکت مراجعه فرمایند.

م‌الف ۱٥۱۱۰

مصطفی محمدی

مدیر عامل شرکت سهامی جوجه‌کشی نارمک

آگهی مناقصه

این شرکت مقدار حدود چهل تن سم‌فسفروکلره مرغوب مورد نیاز کارخانه قندمیاندوآب‌و کارخانه قند شاه‌آبادبرای دفع آفات چغندرازطریق‌مناقصه خریداری مینماید ،داوطلبان‌میتوانند برك‌شرایط و مشخصات مورد مناقصه را از امور بازرگانی شرکت واقع در خیابان سپه ،باستیون ،سازمان اتکا، طبقه‌پنجم دریافت و پیشنهادات خودرا تا آخر وقت اداری‌روز چهارشنبه ۱٥ر۸ر٥۳ بدفتر شرکت‌تسلیم و رسید دریافت دارند .

م‌الف ۱٥۱۰۸

شرکت سهامی کارخانجات اتکا

«دانشگاه‌ملی‌ایران»
برگ‌درخواست کار

نام نام‌خانوادگی شماره شناسنامه
تاریخ‌تولد آخرین مدرك تحصیلی
مدت سابقه تجربی در شغل‌موردتقاضا
آدرس :خیابان کوچه پلاك
شماره تلفن تاریخ محل امضاء

آگهی استخدام

دانشگاه ملی ایران بافراد زیر جهت خدمت در دانشکده ها و بیمارستانها و سایر واحد های تابعه دانشگاه که علاوه بر داشتن شرایط عمومی استخدام از ۲۰ سال کمتر و از ۳٥ سال بیشتر سن نداشته باشند، بشرح زیر نیاز دارد :

عنوان‌شغل	تعداد	حداقل شرایط احراز شغل
۱ـ راننده	۱۰ نفر	داشتن مدرك تحصیلی دوره ابتدائی و گواهینامه ۲ همگانی
۲ـ نگهبان	۲۰ نفر	داشتن مدرك دوره اول‌متوسطه‌وگذراندن خدمت زیر پرچم
۳ـ خدمتگزار	۵۰ نفر	داشتن مدرك دوره ابتدائی

داوطلبین میتوانند از تاریخ نشر این آگهی لغایت چهارشنبه ۱٥ آبان ٥۳فرم زیررا تکمیل کنند وبه‌اداره‌کل کارگزینی دانشگاه (اوین) ارسال دارند .
بتقاضاهائیکه بعدازتاریخ مذکوربرسد ترتیب اثر داده نخواهد شد .

دانشگاه ملی ایران

استخدام‌در نیروی‌هوائی‌شاهنشاهی

نیروی هوائی شاهنشاهی تعدادی‌داوطلب برای تحصیل در آموزشگاه افسری فنی با شرایط و امتیازات زیر استخدام می‌نماید.

الف ـشرایط :

۱ـتابعیت دولت شاهنشاهی ایران ومتدین بودن بیکی از ادیان اسلام ، مسیحی ،کلیمی وزرتشتی.
۲ـ داشتن گواهی نامه دوره کامل دبیرستان «ریاضی، طبیعی ، برق والکترونیک ماشینهای افزار واتوماتیک» و حداقل معدل ۱۳و داشتن حداکثر سن ۲٤ سال « برای کسانی‌که خدمت زیرپرچم را انجام داده‌اند۲٥ سال.
۳ـداشتن صحت مزاج‌و تناسب اندام برابر گواهی بهداری نیروی هوائی‌و داشتن حداقل قد۱٦۰ سانتیمتر.
٤ـ نداشتن پیشینه‌بد.
٥ـ نداشتن همسر واولاد وکسان‌تحت‌تکفل‌وسبردن تعهد خدمت طبق‌مقررات ارتش‌شاهنشاهی

ب ـ حقوق و مزایا :

۱ـ دانشجویان درمدت تحصیل شبانه روزی بوده وعلاوه براین‌که هزینه‌ای متحمل نمیشوند ماهانه ۹۲٥۰ ریال دریافت خواهند داشت وپس‌از احراز موفقیت در آزمایشات پایان دوره بدرجه ستوان‌سومی مفتخر و برابر قانون از ترفیعات بعدی بهره‌مندمیگردند.
۲ـ اولین حقوق و مزایای افسری درمرکز ۱٦۷٤٥ ریال و در خسارج از مرکز حداکثر ۲۸۲٦٥ ریال خواهدبود.
۳ـ افسران از مزایای گوناگون نظیر پس‌انداز تامین آتیه که باکمك وزارت جنك وبهره حاصله مبلغ آن در صورت۳۰ سال خدمت به حدود ۳٦۰۰۰۰۰ ریال بالغ می‌گردد وام مسکن که باشرایط مناسب واگذار میشود ،استفاده ازخانه های سازمانی درمان رایگان خودوخانواده ، خرید از فروشگاه‌های ارتشی باتخفیف قابل ملاحظه واعزام بدوره های خارج ازکشور وغیره بهره‌مند میگردند.

داوطلبان برای استفاده از موقعیت وثبت نام میتوانند هرچه زودتر باعین مدرك‌تخصصی وفتوکپی آن‌عین شناسنامه «عکس‌دار» ودوبرك فتوکپی آن‌و۲۲ قطعه عکس ٤×۳تا تامین احتیاج همه روزه باستثناء تعطیلات رسمی از ساعت ۷ الی ۱٤ درتهران بفرماندهی‌آموزش های هوائی واقع‌در خیابان دماوند. ایستگاه فرودگاه ودر شهرستان‌ها به پایگاه‌ها وایستگاه های هوائی وتیم‌های سیار اعزامی مراجعه نمایند.

نیروی هوائی شاهنشاهی

درباره بانک استاد
دکتر پیرنیا ،
دکتر معتمد نژاد
و پرفسور باقری
سخن گفته‌اند

در دانشگاه، معلم خوب میخواهیم نه دانشمند خوب

★ مدارس عالی به برنامه های نمونه نیاز دارند
★ طرح بانک استاد ، نیاز های مدارس عالی را برطرف میکند .

مدارس عالی خصوصی ، از این پس استادان موردنیاز خودرا از طریق «بانک‌استاد»، که‌مقدمات ایجاد آن در وزارت علوم و آموزش عالی فراهم گردیده ، تامین خواهند کرد .

وزارت علوم و آموزش‌عالی برای نظارت بیشتر برنحوه استخدام استادان این دسته از موسسات آموزش‌عالی ، فارغ‌التحصیلان لیسانس وفوق‌لیسانس ممتاز دانشگاه ها را بخارج میفرستد تا با استفاده ازتخصص آنان ، نیاز مدارس عالی خصوصی را به کادر علمی‌برطرف نماید .

تصمیم وزارت‌علوم به ایجاد بانک استاد ، بیشتر از اینجا ناشی میشود که مدارس عالی خصوصی تا بحال ضوابط مشخصی در زمینه استخدام استادان مورد احتیاج خود نداشته‌اند، بهمین جهت وزارت علوم در کنار سایر تصمیماتی‌که در مورد نظارت بر وظایف مدارس عالی خصوصی اتخاذ کرده است ، از این پس با استفاده از بانک استاد ، کادر واجدشرایط برای‌تدریس را به این موسسات معرفی خواهد کرد .

نظارت بربالابردن سطح‌کیفیت آموزش مدارس‌عالی ، رسیدگی به نحوه اداره این‌موسسات از نظر مالی و بررسی نیاز های این مدارس ،بخش دیگری از طرح جدید وزارت علوم را درباره کنترل بیشتر بر کار مدارس عالی خصوصی تشکیل میدهد .

تشکیل بانک استاد ازسوی وزارت‌علوم‌و آموزش‌عالی مسلما زمینه مساعدی برای‌تحول در تربیت کادر علمی دانشگاه ها خواهد بود ، بهمین جهت از چندتن از مسئولان‌دانشکده های‌دولتی‌و غیر دولتی در این زمینه نظر پرسی کرده‌ایم .

توجه به تخصص‌ها‌و‌نیازها

دکتر معتمدنژاد معاون‌دانشکده علوم ارتباطات اجتماعی ، ضمن تائید طرح وزارت علوم درمورد ایجاد بانک استاد می‌گوید :

«مسلما تامین‌کادر علمی مدارس عالی خصوصی از سوی‌وزارت علوم ، دلگرمی و تامین بیشتری برای این‌موسسات بوجود می‌آورد . منتهی بهتر است اینکار از طریق برنامه ریزی انجام گیردو در آن احتیاجات‌مدارس عالی‌خصوصی‌و تنوع‌رشته های آنان مورد توجه قرار گیرد و علاوه بر مشورت با آنان ، کار انتخاب‌واستخدام استادان بوسیله‌همان مدارس عالی انجام گیرد . چنانکه در بعضی از دانشگاه‌های‌دولتی‌در حال‌حاضر به‌این طریق عمل میشود.

ایجاد نمونه برای مدارس عالی

پرفسور باقری رئیس مرکز پزشکی‌پهلوی که یکی از مراکز سه‌گانه پزشکی دانشگاه‌تهران است ، معتقد است : **«اگر نظیر ضوابطی که‌فعلا‌برای دانشگاه ها ی‌دولتی بخصوص دانشگاه تهران در مورد انتخاب استاد وجود دارد ، برای‌مدارس عالی خصوصی نیز در نظر گرفته شود ، فکر میکنم بهترین راه انتخاب‌شده‌باشد. به این ترتیب مدارس عالی خصوصی امکان خواهند یافت الگوئی در این زمینه دراختیار داشته باشند .**

وزارت علوم‌نیزباید این مدارس عالی را در این راه پشتیبانی کند بدون آنکه این پشتیبانی باعث‌سلب قدرت‌ابتکاراز‌مدارس عالی خصوصی شود .

رئیس مرکز پزشکی پهلوی می افزاید : «تابحال نحوه پذیرش دانشجو و نوع رشته های پاره‌ای از مدارس عالی خصوصی با نیاز های مملکت مناسبتی نداشته است .

متاسفانه بعضی ازمدارس عالی خصوصی‌تابحال هیچگونه مقرراتی‌برای استخدام استادان و سایر شرایط مربوط به آن نداشته‌اند . فکر میکنم الگو قرار دادن مقررات دانشگاه ها بخصوص دانشگاه تهران در این زمینه برای آنان مفید میباشد .

پرفسور باقری‌در مورد ایجاد بانک استاد برای تامین کادر آموزشی مدارس‌عالی خصوصی میگوید: **عقیده دارم نبایدصرفا به‌ایجاد بانک «استاد واستخدام افراد از روی مدارک تحصیلی‌شان اکتفا کرد ، زیرا یک «استاد علاوه بر مدرک تحصیلی و سواد بایستی قدرت تربیت دانشجو را نیز داشته باشد یا بعبارت روشنتر معلمی بداند . دراینمورد آنچه برای موسسات آموزش عالی مهم است دراختیار گرفتن معلم و استاد خوب است نه دانشمند خوب .**

همانطور که گفتم الگو قرار دادن شرایط استخدام استادان دردانشگاه هائی مثل دانشگاه تهران برای این قبیل مدارس عالی میتواند ثمربخش باشد . بطور مثال در دانشگاه تهران بازده ضابطه برای استخدام و ارتقاء استادان وجود دارد . چنانکه‌علاوه‌برداشتن‌مدرک‌دکتری داوطلبان استادی باید دارای تحقیقات علمی باشند و هیات ممیزه دانشگاه صلاحیت آنان را تائید کند .مدارس عالی‌خصوصی می‌توانند با استفاده از این آئین نامه ها ،استادان مورد نیازخود را استخدام کنند نه آنکه هرکس را که خواستند بعنوان استادسر کلاس بفرستند .

نقش استادان دانشگاه

دکتر پیرنیا که ریاست یکی از مدارس عالی خصوصی (مدرسه عالی مدیریت و اقتصادی کرج) را بعهده دارد در این زمینه می‌گوید :

« در تمام مراحل آموزش معلم نقش اساسی‌دارد.مقام و موقعیت وحیثیت‌علمی موسسات آموزشی در تمام مراحل از درجه علمی و فضائل اخلاقی و علاقه عمیق معلم به آموزش ناشی میشود. تاثیر واهمیت استاد درآموزش عالی و تعلیمات دانشگاهی‌بیشتر از سایر مراحل آموزشی است.

هرکجا امثال افلاطون‌و ارسطو و ابن‌سینا و کنبز و امثال‌آنان یاکسانی که درمعلومات و اخلاق ودلبستگی به دانش پیرو آنان باشند ، حتی اگر به چنین مقام های‌شامخی نرسیده‌باشند ،استاد باشند آنجا دانشگاه است .

دکتر پیرنیا با اشاره به اهمیت نقش‌استادان می‌گوید :

«نتیجه کار استاد خوب فقط عاید موسسه آموزش عالی یا وزارت علوم و آموزش عالی‌نمی شود ، بلکه آثار اجتماعی‌وسیع در حال و آینده دارد . پزشک

بقیه درصفحه ۸

کتاب

ضرورت بررسی مارکسیسم

تالیف هاشم هاشمی قوچانی از انتشارات امیرکبیر

این کتاب درآمدی است‌در بررسی مجدد مارکسیسم و بحث در ارزش‌ها و معیارهای ویژه‌ی این مکتب سیاسی . نویسنده در این تالیف نخست توضیحاتی درباب مقوله های اقتصاد سیاسی بدست داده و سپس مسئله‌ی پیدائی و رشد و نمو سرمایه‌داری در مغرب زمین را شکافته و پس از آن درباره‌ی تضادهای درونی سرمایه‌داری به بحث پرداخته است و دنباله‌ی این بحث باریکبینی‌هائی است درباره‌ی امپریالیسم و اقتصادشوروی.

در این بخش فرصت یافته است تا درباب تئوری و عمل در مارکسیسم سخن بگوید و ضمن انتقادهائی از این ایدئولوژی باین نتیجه رسیده است که در این نظام سیاسی نارسائی‌هائی وجود دارد که موجب نابسامانی‌های اقتصادی د رشوروی سال‌های بعد از انقلاب گردیده است‌وسرانجام حاصل اصلی پژوهش نویسنده این است .

مطالعه‌ی دورانی که‌جامعه‌ی سرمایه‌داری غرب‌ازسرگذرانید در کنار تحولات اقتصاد مارکسیستی خواندنی است .

درپایان فصل مربوط به اقتصاد شوروی نویسنده ضرورت ارزیابی مجدد مارکسیسم‌را خاطرنشان‌ساخته و افزوده است که‌عدم‌دسترسی به منابع مارکسیستی درکشور های در حال رشد باعث شده است که کمونیستها بتوانند با دادن شعارهای آزادی‌خواهانه نقائص و عیوب ایدئولوژی‌خود را از نظر روشنفکران شیفته‌ی حرکت و دگرگونی پنهان نگهدارند و از این راه روز بروز بر مریدان خود درجهان درحال رشد بیفزایند .

گفتگو با هیات مدیره موسسه اسپن

جوزف اسلاتر :
فرهنگ‌را قربانی تکنولوژی نکنیم!

هنگامیکه ۲۵ سال پیش گروهی‌ازمیسوهن و دانشمندان امریکائی برای بزرگداشت دویستمین سالروز تولدکوته‌در شهر کوچک «اسپن» گرد هم آمدند هیچکدام‌نمیتوانستند تصور کنند که پس از ربع قرن آنچه که در اسپن شروع شد تبدیل بیکی از فعالترین موسسات فعال در جهت پیشبرد هدفهای انسانی در جهان خواهد شد .

سه تن از اعضای هیئت مدیره انستیتوی اسپن که بدعوت شهبانو فرح برای دیدار کوتاهی به ایران آمده‌اند طی گفتگوئی ، برخی از هدفهای این موسسه را که طی ۵ سال گذشته بیش از ۸۰ کشور جهان در برنامه‌های آن شرکت جسته‌اند برای اطلاعات تشریح کردند .

جوزف اسلاتر یکی از مدیران موسسه ضمن‌اشاره به پیشرفتهای دهه اخیرایران گفت بخاطر همین دگرگونیهاست که ایران میتواند برای تمام کشورهای جهان حتی کشورهای صنعتی شده غرب نمونه خوبی در استفاده از تکنولوژی بدون قربانی‌کردن فرهنگ و ادب سنتی باشد . بنظر وی ایران میتواند به جهان نشان دهد کهچگونه میتوان همراه با استفاده از تکنولوژی‌ارزش زندگی را نیز بالا برد .

اسلاتر میگوید : هدف اولیه از تشکیل موسسه ما این بود که با گردآوری‌رهبران سیاسی و اقتصادی آمریکا در یکسمینار کوتاه مدت ، به آنان این فرصت را بدهیم تا مهمترین نوشته‌های متفکران قرن‌جاری را مطالعه کرده و این افکار را با مشکلات روزمره جهانی مرتبط سازند . افراد مهم را از راههای مختلف زندگی چون هنر ، سیاست ، اقتصاد و ادب بدور هم جمع کردیم تا شاید برای اولین‌بار باهم تبادل نظر کنند . بنظر اسلاتر طی چنین‌سمینار هائی است که راههای فلسفی و عملی‌جهت حل مشکلات جاری جامعه بشریت دربرابر هم قرار میگیرند و از ترکیب نهائی‌آنهاست که بهترین راه‌حل ممکن حاصل میشود . این تبادل افکار مخصوصا اکنون که در اکثر جوامع بشری جنبه فرهنگی زندگی تاحد زیادی تحت‌الشعاع سایر چیزها قرار گرفته حائز اهمیت میباشد .

در دو دهه گذشته هدف موسسه اسپن کوشش جهت ایجاد و تقویت علائق فرد و جوامع‌به ارزشهای‌انسانی است.برنامه‌هائی که هم‌اکنون این موسسه در چند نقطه مختلف جهان اجرا میکند نشان دهنده‌این حقیقت است که تا زمانیکه بحران کنونی ارزشهای انسانی بطور کامل درک‌نشوند پیدا کردن راه‌حل مناسب برای مقابله با آن‌ها دشوار خواهد بود . «دوگلاس‌کیتر» که مسئول سمیناری درباره «وسائل‌ارتباطی» است معتقد است که یکی از جدی‌ترین تهدیدهائی که سنت و فرهنگ در اکثر کشورهای جهان با آن روبرو است‌توسعه سریع تلویزیون است . وی میگوید : اگر استفاده از تلویزیون طبق قواعد و روشهای منطقی و امتحان شده نباشد تنها حاصلش از بین رفتن سنت و فرهنگ است بدون اینکه برای آنها جانشینی در دسترس‌باشد.

بنظر «کیتر» باید دید که ارتباطات‌بطورکلی در چه جهتی پیش میرود و اینکه این پیشرفت چه تاثیری بر ارزشهای شخصی و سنتی خواهد داشت می‌افزاید که تا بحال استفاده معقول از تلویزیون زیانهائی وسیع ببار آورده و اینک بعهده متخصصان و اندیشمندان است که راههائی جهت‌ترمیم این زیانها از طریق استفاده از تکنولوژی پیشرفته ارتباطات بیابند .

بعقیده اسلاتر ، ایران جهت تشکیل یکی از سمینارهای انستیتو مناسب است‌اگرچه کشورهای زیادی از پیشرفت برخوردار هستند ولی هیچکدام از این‌کشورهانمیتواند از جنبه حفظ سنت و فرهنگ با ایران رقابت کنند .

آگهی استخدام پزشک‌متخصص

بنیاد نیکوکاری والاحضرت شاهدخت شمس پهلوی جهت تکمیل کادر درمانی خود در مانگاه تبریز ، یك نفر پزشك متخصص اطفال‌راباحقوق مکفی استخدام مینماید .

علاقمندان میتوانند با دردست داشتن مدارك لازم همه روزه در ساعات اداری بدفتر مرکزی بنیاد نیکوکاری واقع در خیابان بلوار الیزابت شماره ۱۱۲ طبقه دوم مراجعه و یا با صندوق پستی ۱۲٫۱۶۷۷ تماس حاصل نمایند .

آگهی برای اطلاع داوطلبان شغل کارگزینی وآمار پرسنلی

اداره آموزش و پرورش شهرستان ری باطلاع‌کسانیکه تاکنون مدارک خود را برای شغل کارگزینی و آمار پرسنلی ارسال داشته‌اند میرساند که ساعت ۹ صبح روز ۲۹٫۷٫۵۳ باشناسنامه عکس‌دار جهت شرکت در امتحانات مربوطه‌به دبیرستان رضا شاه کبیر واقع در خیابان قم جنب استادیوم ورزشی شاهپور علیرضا پهلوی مراجعه نمایند.

ضمنا داوطلبان میتوانند ساعت۸½ همان روزکارت ورود به جلسه را در همان محل دریافت‌دارند.

رئیس اداره آموزش وپرورش‌شهرستان ری ـ منتظری

آ ـ ۹۶۶۱۸

اوژن یونسکو در اجتماع دانشجویان دانشگاه پهلوی:

از ایران، خاطرات زیادی به‌فرانسه‌می برم

شیراز ـ «من برای مطبوعات فرانسه از ایران گفتنی‌های زیادی دارم» «اوژن یونسکو» ـ نمایشنامه نویس نامدار فرانسوی که در اجتماع دانشجویان دانشگاه پهلوی سخن میگفت افزود : شما راهی را طی می‌کنید که دیگران در مدت سالها و حتی قرنها طی کرده‌اند . بهترین معرف مملکت شما تاریخ و فرهنگ و هنر کشورتان است . من دیدنی‌های خود را از ایران و پیشرفتهائی که طی چند سال اخیر نصیب کشور شما شده است در مطبوعات فرانسه منعکس خواهم کرد.

«یونسکو» افزود: خوشحالم که شما دانشجویان تا این حد دنبال فراگیری علم و صنعت هستید. شما آنقدر مرامجذوب خود کرده‌اید که بسیار برایم غیر منتظره بود. همانگونه که دیدار آثار پر ارزش تخت جمشید برایم اعجاب انگیز بود.

اثری مافوق تصور قویتر از «آتش افروز» و بالاتر از «دینامیت سیاه»

آغاز هفته دوم

نمایش در سینما های

مولن روژ

دیانا

مرسدس بنز ۷۴
باضافه ۱۵۰ هزار تومان اسکناس

جایزه
آبان‌ماه امسال
اعانه ملی

قرعه‌کشی ۷ روز دیگر

اگر در
بانک رهنی ایران
پس انداز کنید، شش ماه بعد یک
برابر پس انداز خود تا مبلغ
۲،۵۰۰،۰۰۰ ریال وام مسکن
۲۰ ساله با کمترین بهره طبق جدول
زیر دریافت خواهید کرد.

مبلغ وام	حق‌بیمه وکارمزد برای ساختمان	برای خرید
تا ۶۰۰،۰۰۰ ریال	۷٫۵ ٪	۸ ٪
« ۱۲۰۰۰۰۰	۸٫۵ ٪	۹ ٪
« ۲۰۰۰۰۰۰	۹٫۵ ٪	۱۰ ٪
از ۲۰۰۰۰۰۰ ریال ببالا	۱۰٫۵ ٪	۱۱ ٪

نیازمندیهای اطلاعات تلفنی آگهی قبول میکند

۳۱۱۲۲۵-۳۱۱۲۲۴
۳۱۱۲۲۹-۳۱۱۲۳۰

اثاثیه

فروش دست‌دوم

مقداری لباس خارجی و اثاثیه‌منزل‌بعلت‌مسافرت بخارج بفروش میرسد. علاقمندان روز های‌چهار شنبه ـ۵ شنبه و جمعه بنشانی جاده قدیم شمیران خیابان دولت چهار راه قنات خیابان چیذر دست چپ۱۲متری امین‌پور دست چپ ساختمان دوم تلفن : ۸۸۵۸۹۳مراجعه‌فرمایند ۱ـ۲ آ ـ ۱۵۳۱۵

لباسهای‌دست‌دوم زنانه‌خارجی بفروش میرسد خیابان‌شمیران کوچه گوهر کوچه‌چنوبی‌سینما مولن‌روژ شماره ۳۵ تلفن ۷۵۰۲۰۳ آ ـ ۱۵۳۷۴

لباسهای خارجی بفروش میرسد تلفن ۸۴۳۱۸۰

خرید

بازرگانی فرش کیهان ۸۳۰۹۰۴ و ۸۲۳۷۷۶

خریدار نقدی‌همه رقم فرش کهنه‌ونوجفت صادرات‌وزولت میدان ۲۵ شهریور .

نمایشگاه‌فرش شایان تلفن ۶۶۱۰۶۹ بهترین خریدار فرش وقالیچه های کهنه و نو با قیمت عادلانه جهت صادرات

گالری فرش کارلو فرشهای شما را ارزیابی وبیش‌ازدیگران‌خریداریم تلفن ۴۲۶۴۱

ایران فرش ۷۷۴۹۷۲

فرشهای‌کهنه و سایرلوازم‌منزل بهرمبلغ نقدا بیشتر ازسایرین خریداریم تلفن ۷۷۷۰۲۵

جهان کالا ۹۲۵۴۵۸

خریدار یخچال تلویزیون و لوازم منزل شما .

فروشگاه آستارا ۹۲۶۴۰۲

بهترین خریدار یخچال برقی و نفتی .تلویزیون و غیره ...

فروشگاه آسیا ۹۲۲۸۳۲

خریدار فرش یخچال برقی و نفتی تلویزیون وغیره

فرش کرمانشاهی ۸۴۶۵۲۴

خریدار و فروشنده انواع فرش

فروشگاه آریا ۹۲۹۳۹۳

خریدار فرش و سایرلوازم منزل

فروشگاه مبختیاری تلفن ۷۵۹۳۲۹

بهترین خریدار کلیه لوازم منزل آ ـ ۱۴۳۹۹

فرش زنجانی ۳۴۹۴۳۸

کرایه

تایپ ناصر

کرایه انواع ماشین تحریر تلفن ۸۲۶۲۰۵ دروازه‌دولت مقابل سعدی .

شستشوی مبل وفرش

دوراکلین سرویس امریکا باتکنیک برترگرانتر مطمئن‌تر تلفن‌های ۸۴۸۳۹۵ و ۸۴۸۳۹۶ و ۸۴۵۶۸۳

کلین سرویس

خشکشوئی مبل فرش موکت‌با دستگاه وپرده بانصب مجانی تلفن ۹۵۲۵۴۶

کارخانه‌قالیشوئی‌اطلس تلفن ۹۵۲۵۴۶ و ۹۷۵۴۳۰

سرویس‌آلمان بزرگترین خشکشوئی مبلمان فرش‌موکت پرده در محل ۷۹۵۳۰۷

کارخانه قالیشوئی ادیب تلفن های ۹۵۶۵۶۵ ۹۵۸۹۵۰ و ۹۵۲۴۵۴

خشکشوئی مبلمان‌ادیب یکدست ۵۰ تومان خشکشوئی پرده‌پارچه وکرکره بانصب مجانی ۹۵۶۵۶۵

قالیشوئی و رفوگری شمسائی تلفن ۳۱۲۸۱۹ ۱ـ۴ آ ـ ۱۵۱۳۷

شامپوی تمیز کننده فرش ، مبل ، موکت ۸۲۹۶۸۷ ، ۸۲۱۰۸۴

آنتن‌تلویزیون

نصب آنتن تمام کانال ضد زنگ با ضمانت نامه ۷۵۴۵۸۹

تعمیرات

تلویزیون

تعمیرگاه تلویزیون الکترون با تائیدوزارت کار ۷۶۳۶۸۲ R.C.A-R.T.I تعمیرتلویزیونهای شاوب‌لورنس . فیلیپس.سیرا تلفنکن و سایر مارکهاسرویس مجهز سیار درشهروشمیرانات

تعمیرگاه مجاز شماره ۱۱ شاوب لورنس

سرویس سیار فوری برای کلیه نقاط تهران و شمیرانات

تلفنهای ۶۶۷۱۷۱ ۶۶۹۵۱۴ ۴۲۷۳۳

SCHAUB-LORENZ

سرویس تلویزیون گارانتی تلفن ۶۲۸۳۷۱

سرویس‌سیار R.C.A-R.T.I سیرا مدیاتور جنرال الکتریک وگراندیک بویژه شمیرانات

تعمیر تلویزیون نصب آنتن تمام کانال ۷۶۴۱۹۳

تعمیرگاه تلویزیون های تلفنکن ،شاوب‌لورنس ، فیلیپس ، آر،تی،ای و سایر مارکها ۷۷۶۹۴۴

JOINT TECHNICAL SERVICES ORGANISATION

موسسه فنی سرویس مشترک

تعمیر شاوب‌لورنس R.T.I فیلیپس ـ بلر ـ غیره و سیستم رنگی با ۱۰۰ تومان

۳۴۵۶۶۱
۹۶۳۵۸۷

SCHAUB-LORENZ

شاوب لورنس

سرویس فوری ۸۸۳۲۶۲

شوفاژ

سرویس‌ونصب‌ونگهداری شوفاژ شبانه روزی تلفن ۷۹۳۸۹۷

عامل نصب و سرویس کولر ـ آبگرمکن نفت سوز وگازسوز ـ اجاق گاز ـ یخچال ـ ماشین لباسشوئی ـ کانال‌کشی ساختمان

تلفن ۸۳۱۸۰۷

سرویس شوفاژ

۸۳۶۸۳۶
۸۳۶۸۳۷
۸۲۱۰۶۱

سرویس‌بخاری‌وآبگرمکن فوری ـ تلفن ۳۴۶۷۰۱

شرکت رام‌شین‌نصب و نگهداری شوفاژ تلفن ۹۳۹۷۳۲و۳۱

نصب‌وسرویس‌نگهداری شبانه روزی شوفاژ ۷۹۶۱۰۳

شوفاژ

شرکت مهندسی

جو

جهت برقراری حرارت مرکزی آماده سرویس وگارانتی‌سالانه میباشد ۸۳۷۵۰۰ آ ـ ۱۵۱۵۷ ۱ـ۳

تعمیرگاه فنی

رویال

سرویس شوفاژ فوری تلفن

۸۲۷۱۰۸

تکنیکال شوفاژ

تعمیر وگارانتی تهویه مطبوع، تهویه سیستم ابی ، کوره هوای گرم شوفاژ .

تلفن ۷۹۳۸۱۱

نصب شوفاژ ـ تهویه و تاسیسات آبرسانی‌وبرق ساختمان اکتیویته تلفن ۶۶۵۰۷۵

سرویس و رنک بخاری آبگرمکن ، شوفاژ فوری ۳۱۸۴۱۴

سازمان فنی ۱۱۰ سرویس آبگرمکن رنک و سرویس بخاری ۷۶۰۹۹۳ و ۷۶۳۷۸۵

سرویس آبگرمکن ۴۷۷۹۹

سرویس آبگرمکن‌فوری ۷۶۵۲۴۴

تعمیر شوفاژ وازگن ۸۴۶۷۹۳ ۱ـ۳۰ آ ـ ۱۴۹۳۶

سرویس شوفاژ فوری ۷۶۰۹۹۳ ـ ۷۶۳۷۸۵

کارگاه فنی ویگن

تعمیر وسرویس‌شوفاژ ابگرمکن کولرودستگاه‌رختشوئی ۸۳۸۰۴۴

کولر

تعمیرگاه مجاز ۱۳۱ ارج

سرویس نصب رنگ‌آمیزی آبگرمکن بخاری و روکش برزنتی کولر و کانال‌کشی ساختمان عباس‌آباد نظامی ۸۵۲۰۶۸ و ۸۴۱۱۲۵

سرویس‌مجازارج

نصب و تعمیر همه نوع کولر آبی کانال کشی ساختمان آبگرمکن ۵۴۷۹۰۴

نصب و سرویس کولرو یخچال در کمترین مدت ۳۴۰۱۰۶

سرویس و نصب کولر کانال‌کشی فوری ۷۹۶۱۰۳

روکش برزنتی جهت هر نوع کولر تلفن ۷۶۵۲۶۴

سرویس کولر ۴۷۷۹۹

راهنمای سرویس

ارت

درسراسرکشور

۹۶۲۰۴۵

ازساعت ۱/۲ ۷ صبح تا ۱/۲ ۷ بعدازظهر

کولرها را با روکش کارچر بیمه کنید

ایرانشهر جنوبی تلفن ۸۲۰۳۵۲

شرکت جهانگردی مهاجری و شرکاء

به یك خانم ماشین نویس فارسی مجرب تمام وقت نیاز دارد . خیابان ویلا شماره ۳۷ طبقه پنجم مراجعه نمایند . ۱ـ۲

یخچال

تعمیرات یخچال سردخانه نصب‌و نگهداری شوفاژ تلفن ۷۹۳۸۹۷

تعمیرگاه سیدحسین تعمیرهمه‌نوع‌لباسشوئی یخچال‌آبگرمکن ۸۸۲۴۳۸

تعمیر یخچال‌فریزیدر ۸۳۹۲۲۵

تعمیرگاه‌یخچال‌فریجیدر اثاثیدکی موجودتلفن ۸۴۸۷۵۶

فروشگاههای اتومبیل

فروشگاه برادران گلپایگانی

مرکز فروش اتوبوس و مینی بوس تلفن ۲۷۹۰۰ و ۵۳۶۳۰۱

پیکان

پیکان نو اماده نقد و اقساط شاهرضا چهارراه گرگان‌پلاک ۱۰۶۸

پیکان‌نو آماده نقد و اقساط یا تعویض با اتومبیل شما شاهرضا اول نظام‌آباد شمالی پلاک ۵۸

فروش اتومبیل

بی.ام.و ۲۰۰۲ مدل ۱۹۷۴

شرایط مناسب‌بفروش میرسد تلفن ۸۴۴۹۷۲

بی‌ام‌و ۲۰۰۲ مدل۷۴ لیموئی رنك از کمپانی با کشتی وارد خرمشهر شده ، کمرك پرداخت شده بدون نمره وبیمه مقطوع بی‌واسطه ۸۸۰۰۰ تومان تلفن ۷۸۰۲۷۸ ۱ـ۳ آ ـ ۱۵۴۳۷

پژه ۵۰۴ مدل ۷۲ دنده گیربکس رنك آلبالوئی با بیمه بدنه بی واسطه بفروش می رسد ساعت ۹تا۱۰صبح تلفن۶۳۵۲۹۷و۹۷۹۷۳۸

پژو ۵۰۴ مدل ۷۱ به فروش میرسد تلفن ۳۰۴۳۷۲ آ ـ ۱۵۳۳۲

فورد موستانك مدل ۷۱

فورد موستانك مدل۷۱ طلائی متالیك فوق‌العاده تمیز با تمام تجهیزات بفروش میرسد تلفن ۳۱۱۲۳۵ ۱ـ۳

بنز مدل ۲۵۰شیری‌رنك با رادیو پخش‌صوت‌مدل ۶۷ بقیمت‌مناسب‌فروشی تلفن ۴۸۶۷۱ ۱ـ۳

شورولت ایمپالا مدل ۷۴ دانشجوئی گمرک شده ونمره شده دودرب فروشی تلفن ـ ۷۷۹۰۰۷ ۱ـ۳ آ ـ ۱۵۱۳۶

اپل ۶۴ ۱۷۰۰ ـ ۴ درب بسیار تمیز با رادیو بدون واسطه نقد ۱۹۵۰۰ تومان ۴ تا ۶ بعد از ظهر با تلفن ۶۲۵۷۷۱ تماس بگیرید

جاکوار سیستم ۲ ـ ۴ مدل۵۸ لوتوس سوپر ۷ مدل ۷۰ به فروش میرسد تلفن ۴۵۰۱۹ آ ـ ۱۵۳۵۹

اتومبیل شاهین مدل ۴۷ موتور رامبلر با رادیو و گرام کن ششه در وضع بسیار عالی مقطوع ۱۸ هزار تومان تلفن ۹۷۵۲۲۰

اتومبیل کامارو ال‌تی مدل ۷۴ با کولر رادیو ورنك طلائی‌متالیك‌بعلت مسافرت بفروش‌میرسد برای‌کسب اطلاع‌بیشتر با شماره تلفن۹۲۳۹۹۹ از ساعت ۱تا ۲ تماس بگیرید . ۱ـ۲

مینی مایتر مدل ۶۷ رنگ سفید تلفن ۸۷۷۳۵۹ و ۸۹۰۱۵۵

مدل ۶۴ یك دستگاه فولکس استیشن بقیمت۱۰هزار تومان بفروش میرسد. تلفن ۳۵۵۰۶۷

اتومبیل پونتیاك‌مدل ۶۸اتومبیل شورلت مدل ۷۲ بدون واسطه بفروش میرسد از ساعت ۸ تا ۲ بعد از ظهر تلفن ۳۱۷۸۷۵

تریومف

تریومف TR6 مدل ۷۳ ازساعت ۴ تا ۷ عصر تلفن ۳۱۲۴۶۷ آ ـ ۱۵۲۶۰

فروش اتومبیل

یک اتومبیل مرسدس بنز۳۵۰ اس ، ای مدل ۷۳ ، با کولر، ۶ هزار کیلومتر کارکرده،کاملا نو و بدون واسطه به فروش میرسد .

تلفن گاراژ سورن ۷۵۲۲۹۹ تلفن منزل ۸۴۵۰۱۹

مورد نیاز

یك دستگاه لندرور اطاق فلزی تمیز مدل ۷۳ به بالا خریداریم تلفن : ۸۵۴۰۶۱ از ساعت ۸ صبح تا ۱۲ آ ـ ۱۵۲۸۳

کرایه

انولوکس

اتومبیلهای تشریفاتی با راننده برای داخل و خارج از تهران میدان فردوسی تلفن ۸۲۱۲۷۰ و ۸۲۶۶۰۵

کالج بار

بارکش شهر و حرمه ۶۶۱۱۱۱ ـ ۴۱۱۱۱

گیتی بار

بارکش شهر و شهرستان تلفن ۹۵۶۴۰۵

ماشین آلات

بیل هیدرولیکی پوکلین

کمپرسور ـ غلطك چرخ لاستیکی برای اجاره موجود است

شرکت ساریکا تلفن: ۹۵۷۴۰۹ ـ ۹۵۱۸۴۶

استخدام

دفتر اسناد رسمی ۲۴۴تهران احتیاج به دو نفر منشی‌خوش خط و تندنویس دارد.نشانی رودکی چهارراه وثوق فوقانی بانک سپه .

توجه توجه

به تعدادی بازار یاب با تجربه در کار های بیمه با حقوق ثابت و مزایای بسیار بسیار عالی نیازمندیم تلفن ۶۲۳۷۸۰ ۱ـ۳ آ ـ ۱۵۲۰۰

پلاستر

بیکنفر مدیرروابط‌عمومی و یکنفر تلفنچی باسابقه مرد که سن آنها درحدود سی سال باشدبرای‌تمام وقت نیازمند است . تلفن ۴۴۰۴۰۱ و ۴۸۷۵۱ ۱ـ۲ آ ـ ۱۵۲۸۷

شرکت P.Y.P

چند نفر کارمند خانم و آقای خوش برخورد که ازقدرت فن بیان بهره‌مند باشند به همکاری دعوت مینماید . لطفا قبلا با تلفن های ۸۵۵۵۵۱ ـ ۸۵۵۵۵۲ ـ ۸۵۵۵۵۳ تماس حاصل نمائید تا ترتیب مصاحبه‌داده‌شود

چند نفر کارگر که به ماشین پاکت‌سازی‌آشنائی داشته‌باشند و چند نفرکارگر ساده‌نیازمندیم تلفن ۹۵۵۷۰۵ از ساعت ۱۰ ببعد آ ـ ۱۵۴۳۵

شرکت سهامی سافنیکو

بیک دوشیزه یا بانو که‌آشنائی کامل به ماشین نویسی فارسی و لاتین داشته باشد برای‌تمام وقت نیازمنداست تلفن۸۲۳۲۶۵ آ ـ ۱۴۴۸۶

استخدام

مرکز فنی ارتوپدی جمعیت شیرو خورشید سرخ ایران تعدادی‌فارغ‌التحصیل دبیرستان یا هنرستانهای صنعتی را که آشنائی بزبان انگلیسی داشته باشند با حقوق مکفی استخدام مینماید واجدین‌شرایط‌میتوانند همه روزه از ساعت ۸ صبح الی ۱۲ به محل مرکز واقع‌در جاده پهلوی شمیران بالاتر از میدان ونک جنب بیمارستان ژاندارمری مراجعه نمایند . آ ـ ۱۰۶۱۹

تحصیلدار تمام وقت

با تضمین مورد نیاز است تلفن ۸۳۷۰۰۴ آ ـ ۱۵۴۳۲

استخدام

نمایشگاه مبل خواب بچند نفر خانم فروشنده و حسابدار که حداقل دارای دیپلم باشند احتیاج دارد تلفن ۶۶۲۱۰۱ ـ ۴۲۲۵۹ آ ـ ۱۵۴۰۲

بتعدادی استاد زبان

جهت تدریس نیازمندیم لطفا ۵شنبه ۲ آبانماه ۵۳ به‌آدرس امیرآباد ـ مقابل پارك فرح ـ جنب‌فرش بیستون موسسه پایتخت مراجعه فرمائید . آ ـ ۱۵۴۲۱

ماشین نویس درجه یک مورد نیاز است با تلفن ۳۱۵۰۱۱ صبحها تماس حاصل‌شود . آ ـ ۱۵۴۳۱

استخدام

شرکت‌الکتریك استورج باطری ایران (سهامی خاص)

به افراد زیر نیازمند است

۱ـ معاون تعمیرگاه آشنا بزبان انگلیسی یا آلمانی دارای‌تجربه کافی جهت تعمیر ماشین آلات صنعتی سن بین ۲۸ تا ۴۰سال دارا بودن برگ خاتمه خدمت یا معافی غیر پزشکی

۲ـ برقکار ژنراتور دیزل

۳ـ قالبساز با تجربه

۴ـ تعدادی‌کارگرساده دوشیزه و مرد

شرایط : سواد خواندن و نوشتن سن۱۸ الی ۳۵ سال

متقاضیان می توانند همه روزه از ساعت ۸ صبح الی ۲ بعد از ظهر بکارگزینی شرکت واقع در کیلومتر ۱۴ جاده مخصوص کرج مراجعه نمایند .

آ ـ ۱۵۴۲۵

An Export-Import company requires a full-time male or female for English Commercial Correspondence. Applicants must be experienced and know typing. Please send your particulars to P.O. Box 33 Tehran or call 43790-667430

دونفر سرایدار با ضامن معتبر و یکنفر تلفنچی نیازمندیم بسینماآستارا میدان تجریش مراجعه شود .

استخدام کارگر زن‌ومرد تلفن ۹۵۴۷۸۴

استخدام میشود

۱ـ چند نفر کارگر سیمکش برق

۲ـ چند نفر کارگر فلزکارو خمکار و نقطه جوش

کارگر سابقه‌دار در امر چراغسازی پلاستیک حق‌تقدم دارد به ادرس جاده ابعلی خیابان منبع آب شماره ۳ بیست متری دوم کارخانه شرکت تری‌نورم تلفن ۷۸۲۴۱۰ مراجعه فرمایند

آ ـ ۱۵۴۰۲

بانوئی با سوددلسوزو با تجربه سن بین ۴۰الی ۵۰ جهت نگهداری‌دختر یکساله و نیمه با حقوق قابل توجه استخدام‌می شود تلفن ۷۷۵۲۸۴

گیسوی فنسی

دوشیزه‌ای برای بیجیدن مو استخدام میشود .

گیسوی فنسی ـ خیابان پهلوی بالاتر از چهارراه امیراکرم ساختمان شرکاء ـ تلفن ۶۶۸۴۸۲

آ ـ ۱۵۲۷۵

استخدام سکرتر بایگان

دوشیزه آشنا به زبان‌انگلیسی و ماشین‌نویسی‌فارسی‌استخدام میشود تلفن ۳۹۲۷۱۲

آ ـ ۱۵۴۰۱

۱ـ کارگر پرسکار با یک سال سابقه کار

۲ـ کارگر ساده علاقمند به کارهای فنی

۳ـ کارگر برش‌کار با چهار سال سابقه کار .

که دارای برگ خاتمه خدمت یا معافیت نظام وظیفه باشند از ۷ تا ۳ بعداز ظهر به‌تلفن‌های: ۶۸۷۲۷۰ ـ ۶۸۰۵۸۳ مراجعه نمایند .

آ ـ ۱۵۴۲۶

بتعدادی استاد زبان

جهت تدریس نیازمندیم لطفا ۵شنبه ۲ آبانماه ۵۳ به‌آدرس امیرآباد ـ مقابل پارك فرح ـ جنب‌فرش بیستون موسسه پایتخت مراجعه فرمائید .

آ ـ ۱۵۴۲۱

ماشین نویس درجه یک مورد نیاز است با تلفن ۳۱۵۰۱۱ صبحها تماس حاصل‌شود .

آ ـ ۱۵۴۳۱

حسابدار

بیك نفر حسابدار باز ـ نشسته بانك تمام رفت احتیاج است آدرس : آریان بین کارون و قصرالدشت نمایشگاه اتومبیل برادران‌منصوری تلفنهای ۹۵۰۹۰۵ ۹۵۶۲۲۵

شرکت تاسیساتی

بیك نفر مهندس‌مکانیك با تجربه کار در کارهای پیمانکاری جهت سر ـ پرستی کارگاه در شهرستان نیازمنداست متقاضیان به خیابان تخت‌طاووس مقابل ـ امیراتابك ساختمان‌مدرن تکنیك شرکت مدرن ـ اسلوب مراجعه نمایند .

بانو یا دوشیزه جهت تزریقات نیازمندیم ۸۷۸۸۴۴

بچند نفر کارگر مزون خیاطی زنانه و دستکارو زیگزال دوز و چرخکار نیازمندیم تلفن ۶۶۰۴۵۱ ۱ـ۳ آ ـ ۱۵۲۴۵

هتل اینترکنتینانتال

تهران چند نفر دوشیزه یا جوان که آشنائی‌به کارمخابره و دریافت تلکس‌و زبان‌انگلیسی داشته باشند مورد احتیاج میباشند . خواهشمند است‌در ساعات اداری با قسمت کارگزینی تلفن ۶۳۶۰۲۱ و۹ داخلی ۲۸۹ و یا شخصاتماس حاصل فرمائید .

آ ـ ۱۰۴۵۵

شرکت آرمتر

با مسئولیت محدود استخدام میکند تعدادی دوشیزه و بانو دیپلمه یاحدود آن‌برای‌فراگیری نقشه کشی راه درتهران و تعدادی دیپلمه مرد جهت فراگیری نقشه ـ برداری در شهرستانها استخدام میشود . به محل شرکت یوسف‌آباد خیابان محمد رضا شاه ایستگاه اول ساختمان در بنگاه بیستون‌شرکت آرمتر مراجعه شود

۱ـ۲ آ ـ ۱۵۳۸۴

مستخدم

سن تا ۳۵سال ـ سوادخواندن و نوشتن با ضامن‌معتبرخیابان پهلوی ـ بالاتر از تخت‌جمشید روبروی سینما رادیوسیتی خیابان دمشق ـ شماره ۲۱

آ ـ ۱۵۲۹۴

استخدام کارمند

دوشیزه یا بانو تحصیلات دیپلم خیابان پهلوی ـ مقابل رادیوسیتی خیابان دمشق ـ شماره ۲۱

آ ـ ۱۵۲۹۵

یک شرکت بزرگ تولیدی به کارگران زیرکه‌محل‌سکونتشان حوالی میدان‌فوزیه ـتهران‌نو ـ فرح‌آباد ژاله باشد مورد نیاز است .

جوشکار برق درجه ۲ ۸ نفر

کارگر ساده فنی ۶ نفر

علاقمندان که بابایستی‌دارای برگ معافیت نظام وظیفه باشند میتوانند بعد از ظهرها بین ساعت ۶ تا ۸ به‌ادرس‌میدان فردوسی ابتدای سپهبد زاهدی شماره ساختمان کاوه طبقه‌اول مراجعه نمایند .

آ ـ ۹۶۵۳۸

به ۲ نفر کارگر خیاط‌دوشیزه یا بانو نیازمندیم پل چوبی خیابان سپاه کوچه سیدخلیل دوم پلاك ۳ تلفن ۷۰۷۱۳۴ آ ـ ۱۵۲۴۳

آگهی استخدام دختر بسته‌بند

به تعدادی دوشیزه که سواد خواندن و نوشتن را داشته باشندبرای‌کار های بسته بندی باحقوق مکفی استخدام‌میشوند. متقاضیان بعد از ظهرها از ساعت ۲ر۵ الی ۵ به آدرس جاده‌قدیم‌شمیران روبروی کاخ جوانان داروسازی ویرا مراجعه نمایند . ۱ـ۲

استخدام‌ویزیتوردارویی

شرکت معتبر دارویی‌به تعدادی‌ویزیتور تمام‌وقت که حداقل دوسال‌سابقه کار در تهران داشته باشند جهت همکاری در تهران نیازمند است . واجدین شرایط با صندوق پستی شماره ۱۵۴۶ ـ ۱۱ مکاتبه‌نمایند

بیکنفر حسابدار تمام وقت نیازمندیم تلفن

۹۵۵۲۶۶
۹۵۰۹۷۳

بچند نفر فروشنده لباس زنانه با سابقه دوشیزه یا بانو نیازمندیم فروشگاه پالتو پهلوی چهارراه امیراکرم بعدازظهرها مراجعه شود .

آ ـ ۱۵۲۶۷

شرکت سنك رازان

احتیاج به ۳۰ نفرکارگر با سواد وجوان‌بامعافیت دائم دارد داوطلبین همه روزه با تلفن ۵۳۴۲۲۳ تماس حاصل فرمایند .

نصاب

تعدادی نصاب کاغذ دیواری وموکت‌استخدام میشود تلفن ۷۶۲۸۵۲ ۱ـ۲ آ ـ ۱۵۴۰۴

چند مهندس H.N.D ویا BSC

برق والکترونیك با حقوق و مزایای عالی استخدام می نمائیم . تلفن ۶۸۴۴۹۲ مهندس هاروطونیان ۱ـ۲

آگهی استخدام

کمپانی سینگر

یك دوشیزه یا بانو و یك نفر مرد با داشتن مدارك دیپلم یا سیکل و یکنفر مستخدم مرد استخدام‌مینماید داوطلبان میتوانند صبح ها به کمپانی سینگر خیابان سعدی جنوبی طبقه دوم مراجعه نمایند . ۱ـ۳

منهدسین‌مشاور طالقانی ـ دفتر

جهت تکمیل کادر فنی خود اشخاص ذیل رابا داشتن چهارسال سابقه‌کاراستخدام مینماید.

۱ـ نقشه‌کش راه‌و ساختمان

۲ـ تکنیسین جهت نظارت راه وساختمان

واجدین شرایط : لطفا با تلفن های۲۴تا۸۳۱۰۲۱ تماس حاصل نمایند . ۱ـ۲

مهندس مشاور

جهت دفتر مرکزی تهران و نظارت بر امور راه سازی دو مناطق بوشهر و کرمان استخدام مینماید .

۱ـ مهندس راه جهت دفتر مرکزی تهران‌با سابقه حداقل۳سال طرح راه های اصلی وفرعی.

۲ـ مهندس راه با سابقه ۲ سال نظارت در راه سازی .

۳ـ مهندس محاسب با حداقل ۲ سال سابقه کار .

۴ـ تکنیسین ونقشه بردار با سابقه حد اقل ۲ سال کار اجرائی در راه .

۵ـ مترور با سابقه در امور راه‌سازی و ساختمان .

واجدین شرایط همه روزه غیر از پنجشنبه‌و جمعه از ساعت ۸صبح الی ۵ بعداز ظهر باشماره تلفنهای ۷۷۵۵۰۹ و۷۷۳۶۸۵ (داخلی ۱۷)تماس حاصل نمایند . ۱ـ۲

گروه تولیدی وصنعتی

شرمن

استخدام میکند

۱ـ حسابدار وارد که بتواند دفاتر رسمی رابنویسد.

۲ـ تراشکار وارد باسابقه سرپرستی که بیش از چهل سال داشته باشد.

۳ـ تراشکار وارد به دستگاههای اتوماتیک (تراب)

۴ـ آشپز

۵ـ تراشکار سری کار

۶ـ کارگر مرغ‌ریز

۷ـ انباردار وارد بقطعات فنی

۸ـ راننده پایه یکم

آدرس ـ سه‌راه‌تهران‌پارس خیابان‌مهرجنب پارس لوکس شرکت شرمن .

استخدام

شرکت ساختمانی فاخ برای‌تصدی‌کارگاههای خود در تهران و گرگان احتیاج به مهندسین‌راه وساختمان با سابقه ۵ سال در راهسازی ،دونفر منطقه گرگان .

مهندس راه و ساختمان با سابقه ۵ سال ساختمانی یك نفر در تهران .

نقشه‌بردار با سابقه ۵ سال در راهسازی‌دو نفر گرگان .

تکنیسین با سابقه ۵سال در پل و راهسازی چهارنفر در گرگان.

سرمکانیك و تعمیرکار ماشین‌آلات سنگین‌با سابقه کار دونفر تهران .

تکنیسین با سابقه ۵ سال در ساختمان دونفر تهران .

داوطلبین سابقه‌کار و حقوق و مزایای پیشنهادی خود را برای هر یك از مشاغل بالا به آدرس تهران خیابان‌ابوریحان شماره ۱۱۵ تسلیم‌نمایند.

آگهی استخدام

شرکت تلفن سازی ایران واقع در تهران پارس احتیاج بکارکنان ذیل دارد :

۱ـ سکرتر زن تسلط کامل بماشین نویسی فارسی و لاتین و امور دفترداری و دانستن زبان انگلیسی به حد کافی .

۲ـ دو نفر سرپرست کارگاه پرس‌و پلاستیك و پرس ضربه‌ای برای شیفت عصر و شب .

۳ـ ۱۵ نفر کارگر پرسکار برای شیفت‌عصر و شب علاقمندان میتوانند با تلفن ۷۸۰۰۴۱ ویا بصندوق پستی شماره ۱۶۶۱ر۱۲ مکاتبه‌نمایند.

تعمیرگاه های مجاز تلویزیون

شماره۱شاوب‌لورنس.فیلیپس شمیران۷۷۸۰۹۳

شماره۲شاوب‌لورنس.آر.تی.آی‌شمیران۷۷۵۳۰۸

شماره ۳شاوب‌لورنس.ناسیونال گیشا۶۳۲۸۴۳

شماره۴شاوب‌لورنس.آر.تی.آی‌آلستوم۹۷۷۳۵۵

شماره ۵ گروندیك .تلفنکن عباس‌آباد ۸۵۰۳۱۴

شماره۶ شاوب لورنس ـ آر ـ تی ـ آی بهبودی ۹۷۹۹۵۵

شماره ۷ شاوب‌لورنس ـ بلر شادمان ۹۷۱۵۱۶

شماره ۸ شاوب لورنس . فیلیپس شاه ۹۲۱۲۹۶

شماره ۹شاوب‌لورنس. آر ـ تی ـ آی‌نواب سالار۵۴۰۹۵۳

شماره ۱۰ شاوب‌لورنس . فیلیپس نظام‌آباد ۸۵۴۷۹۴

شماره ۱۱ شاوب‌لورنس . آر ـ تی ـ آی‌فرح ۸۴۵۰۲۷

شماره ۱۲شاوب لورنس ـ بلر تهران نو ۷۹۵۱۷۷

شماره۱۳شاوب‌لورنس. آر ـ تی ـ آی‌سیمتری‌نارمک۷۹۱۴۰۲

شماره ۱۴ شاوب‌لورنس. آر ـ تی ـ آی‌تهران‌نو ۷۹۳۹۵۶

شماره ۱۶ بلر ـ تلفنکن تهران‌نو ۷۸۳۶۵۰

شماره ۱۷ شاوب‌لورنس ـ بلر شاه اردیبهشت ۶۶۰۶۶۹

شماره ۱۹ شاوب‌لورنس ـ بلرشمیران ۸۷۰۰۸۵

شماره۲۰ گروندیك ـ ناسیونال شهباز ۳۴۸۶۵۳

شماره ۲۱ گروندیك ـ بلرامیرآباد ۶۳۱۵۵۶

شماره ۲۲ توشیبا ـ شاوب‌لورنس ـ مازندران ۷۵۶۶۱۵

شماره ۲۳ شاوب‌لورنس ـ گروندویک ـ شاهرضا ۴۸۸۷۷

با ۲۰ تومان جمعا با حق نصب

آپارتمانهای‌خود را با دوربین چشم نامرئی ساخت ژاپن مجهز نمائید به سفارشات کمتراز ده عدد ترتیب اثر داده نمیشود. برای هرگونه اطلاع بیشتر با تلفن ۴۷۹۳۲ شرکت مدیرافزار تماس حاصل فرمائید .

نیازمندیهای اطلاعات تلفنی آگهی قبول میکند ۳۱۱۲۲۵-۳۱۱۲۲۴ ۳۱۱۲۳۰-۳۱۱۲۲۹

انباردار
یکنفر انباردار با داشتن ۲سال سابقه انبارداری و دارا بودن تضمین کافی با حقوق مکفی مورد نیاز است تلفن ۴۲۸۸۵
آ_ ۱۰۳۳۷

کارخانه صنعتی مجهز استخدام میکند
۱ـ کارگر ساده ۱۵ نفر
۲ـ کارگر دربوپنجره ساز درجه ۲ و ۳ ـ ۳۰ نفر
۳ـ اسکلت‌کار درجه ۲ ـ ۲۰ نفر
آدرس جاده قدیم کرج‌بعد از شیر پاستوریزه مقابل‌انبار برس ترانسپورت‌بار داخل خیابان.
آ_ ۱۰۳۶۹

تعدادی تکنیسین با تجربه در طرح راهسازی برای خدمت در تهران و تعدادی تکنیسین و ناظر فنی با تجربه برای نظارت در راهسازی اطراف تهران استخدام میشود طالبین با تلفن های ۷۶ ـ ۸۳۲۰۷۴ تماس حاصل فرمایند.
آ_ ۱۰۰۴۵

بیک‌سکرتر
نیازمندیم تلفن ۸۵۰۵۸۰

به سه نفر بازار یاب ورزیده با حقوق مکفی و پورسانتاژ نیازمندیم تلفنهای: ۸۲۱۹۱۳ـ ۸۳۸۹۹۲ ۱ـ۵

شهر پرده استخدام مینماید
بچند نفر نصبکن پرده وپادو نیازمندیم تجریش‌خیابان پهلوی مقابل پمپ بنزین تلفن ۱۴۱ ـ ۸۷۷۱۴۰
آ_ ۱۰۳۴۸

تعدادی کارمندمردمسلط به زبان انگلیسی با تحصیلات دیپلم و بالاتر تمام وقت استخدام می شوند.
نشانی کریمخان زند مقابل شاه‌عباس پلاک۱۲ شرکت دریا نوردی تلفن ۸۳۷۰۲۷ـ۲۹

یک نفر حسابدار
و دو نفر دیپلمه برای امور دفتری جهت یکشرکت‌تجارتی مورد نیاز است به خیابان سپه مقابل موزه ـ پاساژ باستان شرکت متارول مراجعه نمایند.
آ_ ۱۰۴۳۸

مزون نوروزی
بیک دوشیزه یا بانو جهت منشیگری تمام وقت نیازمندیم لاله‌زارنو چهارراه‌مهناساختمان البرز طبقه اول مزون نوروزی
آ_ ۱۰۴۳۲

دوزندگی وکیلی
به دوشیزه‌یا بانوئی‌که‌اطلاعاتی در خیاطی داشته‌باشدنیازمندیم تلفن ۹۳۲۳۰۰ و ۹۳۰۷۳۰
آ_ ۱۰۴۲۸

تعدادی دوشیزه جهت دست دوزی نیازمندیم ۳۰۲۷۴۶
آ_ ۱۰۴۳۰

کارگر ساده‌احتیاج‌است بالای شهرآرا کوی‌کیشا خیابان هفدهم کارخانه چم مراجعه شود.
۱ـ۳ آ_۱۰۴۰۳

پلاستر
به تعدادی بازاریاب مرد که سن آنها در حدود سی سال باشد جهت بازاریابی محصولات تزئینی ساختمان برای تمام وقت نیازمنداست. دارندگان وسیله نقلیه شخصی مقدم میباشند تلفن ۴۴۰۴۱ و۴۸۷۵۱
۱ـ۲ آ_۱۰۲۸۸

دوشیزه‌یابانوی‌حسابدار که دفتر دوبل وبایگانی بداند نیازمندیم از ۱۰ صبح تا ۲ بعد از ظهر با تلفنهای ۵۹۱۴۳۹ و ۵۹۱۴۶۴

۱ـیکنفر دوشیزه‌باسواد جهت کار های دفتری
۲ـ دو نفر دست دوز دوشیزه یا بانو برای مزون نیازمندیم تلفن ۳۱۵۰۳۲ ۱ـ۲

سکرتر و تلفنچی تمام وقت با حقوق مکفی استخدام میشود تلفن ۴۰۷۳۶

خدمتکار زن
مورد نیاز است تلفن ۶۲۵۶۵۹

انستیتو می‌ماکس
برای فروش ماشین حساب بعده‌ای سازمن‌ورزیده‌وباتجربه با حقوق مکفی و پورسانتاژ نیازمند است.
ساختمان آلومینیم طبقه‌چهارم ازساعت ۹صبح‌الی۵بعدازظهر
۱ـ۳ آ_ ۱۴۶۹

فروشنده مرد باحقوق مکفی استخدام میشود
تالار بزرک پارچه بچند نفرپارچه فروش‌باسابقه نیازمند است چهار راه شاه ساختمان رویال طبقه سوم‌مراجعه‌فرمایند
۱ـ۲ آ_۱۰۳۸۰

یکنفر تکنیسین راهسازی با سابقه جهت خدمت در شمال مورد احتیاج‌میباشدازداوطلبان خواهشمند است از ساعت ۸ صبح الی ۴ بعد از ظهر با تلفن‌های ۶۶۱۰۸۴ و ۶۶۴۸۳۴ تماس‌بگیرید.
آ_ ۱۰۳۸۶

تعمیرگاه مجاز ارج
چند نفر سرویس‌کار کولر آبگرمکن بخاری شوفاژ و لوله‌کش با وسیله موتوری نیازمند است. فرح جنوبی خیابان منصور پلاک ۱۸ و۲۰
آ_ ۱۰۳۷۹

یك مستخدمه زن
شبانه روزی برای کار در منزل مورد نیاز است بعد از ظهر ۳ تا ۵ با تلفن ۸۹۰۱۳۴ تماس بگیرید
آ_ ۱۰۳۷۶

استخدام سکرتر
بیکبانوی تلفنچی نیازمندیم ۶۶۲۴۵۹ ـ ۴۳۴۹۹ و۴۵۱۶۸
آ_ ۱۰۳۱۴

کارخانه تولیدی چندنفر کارگر ساده
نیازمند است تلفن ۵۳۲۱۵۲
آ_ ۱۰۳۲۰

یک شرکت تجارتی احتیاج به یکنفر مهندس‌متخصص سیستم های مختلف آبیاری دارد. تلفن: ۹۷۲۸۷۶ ـ ۹۷۰۳۳۱
آ_ ۱۰۳۱۸

بتعدادی چرخکار تریکو و دست‌دوز نیازمندیم با تلفن ۷۵۶۱۷۵ تماس بگیرید
آ_ ۱۰۳۱۹

تلفنچی زن با تجربه
اشنا به مکالمه انگلیسی برای کار تمام وقت نیازمندیم تلفن های ۸۹۰۹۲۰ و ۸۹۳۰۳۰
آ_ ۱۰۳۹۹

آگهی استخدام
به ۲ نفر لیسانسیه حسابداری دولتی که حداقل‌دارای ۲سال سابقه کار باشند نیاز دارد داوطلبین واجد شرایط در ساعت اداری با تلفن شماره ۶۶۲۵۹۲ برای‌کسب اطلاعات بیشتر تماس حاصل فرمائید.
آ_ ۱۰۳۵۱

به زن و شوهری که به آشپزی و کارخانه وارد باشند با ضامن معتبر نیازمندیم تلفن ۶۲۸۹۲۶
آ_ ۱۰۳۲۹

بچند نفر فروشنده‌مرد نیازمندیم تلفن۳۹۲۳۹۵ شاه‌آباد مقابل خوارزمی فروشگاه چلچله

بچند نفر کارگروردست فلزکار و یکنفر کارگر صفحه تراشکار ماهر نیازمندیم تلفن ۵۴۷۱۳۴ ازساعت۵الی۶بعدازظهر
۱ـ۳ آ_۱۰۳۸۳

حسابدار بازرگانی
تمام وقت استخدام میشود. تلفن: ۸۵۴۰۶۲ از ساعت ۸ تا ۱۲
ا_ ۱۰۳۸۱

بیکنفر دوشیزه یا بانوی سکرتر نیازمندیم۴۳۳۵۴

یکنفر راننده مجرد استخدام میشود تلفن ۷۵۲۱۹۱
آ_ ۱۰۳۷۳

بچندنفر نقشه‌کش‌باتجربه وتازه کار برای‌استخدام دائمی در یك شرکت معتبر نیازمندیم حقوق متناسب با سابقه کار و تخصص تعیین خواهد شد لطفا برای وقت مصاحبه‌با تلفن۸۲۸۹۴۴ تماس فرمایند.

خیاط
بچند چرخکار سری‌دوز نیازمندیم ۶۲۵۵۶۰

راننده بازنشسته
با سابقه کار در منازل یا وزارتخانه‌ها با حقوق مکفی استخدام میشودتلفن ۸۹۲۱۰۲
آ_ ۱۰۴۳۸

مهندس راه و ساختمان
با تجربه کافی‌درامورساختمانی جهت کارگاههای خارج از تهران مورد نیازاست‌متقاضیان به آدرس خیابان‌زرتشت‌شماره ۳۲ طبقه ششم مراجعه‌فرمایند
آ_ ۱۰۲۵۹

دوشیزه یابانوی تلفنچی تمام وقت با حقوق مکفی نیازمند است تلفن ۴۵۰۴۴
ا_ ۱۰۲۳۹

سرویسکار شوفاژ با سابقه کار. استخدام‌می شود، شرکت جیوه نادر شاه نرسیده به تخت ـ طاوس نبش خیابان ۲۱ طبقه سوم ۱ـ۳

پیشخدمت مرد یازن‌تمام وقت نیازمندیم، شرکت جیوه ـنادرشاه نرسیده به‌تخت‌طاوس نبش‌خیابان ۲۱ طبقه سوم ۱ـ۳

دندانپزشک
خانم دندان‌پزشک باسابقه کار یا تحصیلات در امریکا برای تمام وقت استخدام میشودتلفن ۶۶۳۸۷۵
ا_ ۱۰۲۵۶

آگهی‌استخدام
داروخانه نادر نارمك به دوشیزه یا بانوئی وارد به امور لوازم آرایش نیازمند است.
تلفن ۷۹۲۴۴۶

استخدام سرپرست برای یك کارخانه‌تولیدی تلفن ۹۵۴۷۱۱

ماشین نویس فارسی فرانسه استخدام میگردد تلفن های ـ ۸۲۸۵۶۴ و ۸۳۲۷۸۷
۱ـ۱۰ آ_ ۱۰۶۷۹

آگهی استخدام
کارخانه پارس متال تعدادی استادکار ریختخگری با سواد که سن آنان از۴۰ سال‌تجاوز ننماید برای سرپرستی‌استخدام مینماید واجدین شرایط میتوانند بین ساعت ۸ صبح تا ۴ بعد از ظهر به کارگزینی کارخانه واقع در کیلومتر ۱۴ جاده مخصوص کرج ایستگاه شهوند خیابان رنگین مراجعه نمایند.
آ_ ۱۰۲۲۱

بچند نفر دیپلمه مرد بطورتمام وقت نیازمندیم از ساعت ۱۲ الی ۳ با تلفن ۸۳۶۳۵۷ تماس حاصل نمائید.
آ_ ۱۰۱۸۰

بچند نفر دیپلمه مرد بطورتمام وقت نیازمندیم از ساعت ۳ تا ۷ باتلفن ۸۳۶۳۵۷تماس‌حاصل نمائید.
آ_ ۱۰۲۲۳

کارگر لوله‌کش درجه‌یك مورد نیاز است به تلفن ۶۳۳۲۳۷ ـ۶۳۳۲۳۶ مراجعه شود

تعدادی کارگر ساده و جوشکار نیازمندیم.
اسلامبول اول لاله‌زار جنب‌سینمامتروپل‌پاساژ کیدفر طبقه زیر زمین

تلفنچی زن وارد به اموردفتری و ماشین نویسی با ضامن‌مورد نیاز است تلفن ۳۰۵۱۴۶
آ_ ۱۰۲۰۴

شریک
متخصص الکترو موتور
برای مشارکت در شرکتی نیازمندیم باتلفن ۸۳۸۱۱۱
۱ـ۴ آ_ ۱۴۸۸۲

شریك‌میپذیریم
یکنفر شریك با سرمایه حداقل صد هزار تومان برای کارتجارتی‌پردرآمد و یا مدیریت با سپرده نقدی پذیرفته میشود، متقاضیان میتوانند با صندوق‌پستی ۱۵۳۱ر۱۲ تماس بگیرند.
۱ـ۴ آ_۱۰۲۶۹

جویای کار
جوانی ۲۵ ساله وارد بهزبان های انگلیسی و آلمانی وعربی با ۱۲ سال سابقه جوشکاری و لوله‌کشی وبرشکاری ونصب موتورآلات جویای کار است تلفن ۳۱۲۴۰۱ و راهنمای ۱۲۸۵ روزنامه اطلاعات
آ_ ۱۰۵۱۹

جوانی با مدرك پنجم‌دبیرستان خدمت کرده وارد به کارهای دفتری برای تمام وقت جویای کار میباشد راهنمای شماره ۱۲۴۸ روزنامه اطلاعات تلفن ۳۱۲۴۰۱
آ_ ۱۳۵۱۰

آموزشگاهها
ماشین‌نویسی ربانی
شما را بابهای‌کم درزمانی‌کوتاه برای‌استخدام آماده‌میکندشاه‌آبادمقابل‌سینماحافظ ۳۱۷۱۳۵

ماشین نویس
بیژن همتاندارد
میتوانید امتحان‌کنیدمیدان‌ژاله تلفن ۳۴۸۳۸۴

آموزشگاه‌رانندگی‌جاوید
قبولی شما را تضمین مینماید کلاس آئین‌نامه مجانی است تلفن ۹۵۰۸۵۳
آ_ ۱۰۲۷۶

تدریس خصوصی
استاد خارجی
ماهی ۱۰۰ تومان
۸۳۳۳۱۹

زبان
انگلیسی. فرانسه. آلمانی کنتراتی
۹۳۶۱۸۱

انگلیسی کنتراتی تضمینی ۸۳۳۳۱۹

انگلیسی توسط بانوی انگلیسی ۴۷۱۴۱

انگلیسی فرانسه‌آلمانی ۸۳۳۳۱۹

تدریس شیمی توسط لیسانسیه شیمی تلفن ۸۴۷۵۰۷
۱ـ۳ آ_۱۰۱۴۴

تدریس فیزیك، شیمی، ریاضیات، ادبیات، زبان خارجه‌وسیله‌دانشجویان دانشگاه تهران تلفن ۶۱۱۲۶۶۹ ـ ۹۳۴۵۰۰
م‌الف۱۴۶۱۰ ۱ـ۱۰

آخرین کلاس نهم
و ششم متوسطه طبیعی‌و ادبی
صبح و عصر
میدان ۲۵ شهریورگروه فرهنگی فرزانه
۸۳۳۸۰۴

کلیه دروس متوسطه و راهنمائی توسط‌دانشجوی دانشکده فنی تلفن ۹۷۰۷۲۷ ۱ـ۲

تدریس خصوصی پیانو تلفن ۸۸۵۲۷۳ از ۶بعد
۱ـ۱۵ آ_۱۰۴۵۴

تدریس تمام دروس توسط دانشجویان سال چهارم آریامهر ۸۵۵۵۳۶
آ_ ۱۰۴۳۰

تدریس توسط دانشجویان آریامهر تهران پلی تکنیک ۷۹۴۰۵۹
آ_ ۱۰۳۴۳

تدریس خصوصی ـ مکالمه ـ قرائت ـ گرامر ـ در سطح متوسطه و عالی. چه درمنزل و محل کارتان و چه درکلاس خصوصی تلفن ۹۵۴۹۴۲
آ_ ۱۰۳۶۹

مکالمه خصوصی‌زبانهای انگلیسی عربی فرانسه بطریقه مکاتبه‌ای وضبط نوار یا حضوری تلفن ۷۵۲۱۹۱ یا صندوق پستی ۱۶۰۸ـ۱۴مکاتبه فرمائید ۱ـ۱۰

ریاضیات راهنمائی تلفن ۸۲۱۳۶۱

آمادگی برای امتحانات ویژه دانش آموزان دبیرستان‌البرز۳۰۴۹۴۲

فیزیك شیمی ریاضیات
ودوره راهنمائی تضمینی ـ ۶۶۳۰۳۴
۱ـ۴ آ_ ۱۴۹۹۸

املاك‌ومستغلات
فروش
خانه فروشی
خانه های ویلائی ومستغلاتی‌از ۶۰۰هزار تومان ببالا موجود است ۸۵۳۷۳۶ و ۸۴۷۹۸۲

واقع دریوسف‌آباد
منزلی سه طبقه ـ طبقه اول ویلائی با شوفاژ و استخر دردوطبقه‌فوقانی هرطبقه‌ای دو دستگاه آپارتمان با سه شماره تلفن با ۵۶۳ متر مربع زمین و ۱۱۰۰ متر بنا بدون واسطه بفروش‌می رسد تلفن ۵۴۵۱۴۷
۱ـ ۳ آ_۱۰۴۵۶

واقع‌در سلطنت‌آباد
یک منزل مستغلاتی شخصی ساز مدرن ۸۰۰ متر زیر بنا ۵۰۰ متر زمین سه طبقه گه دو طبقه آن مستاجر خارجی سکونت دارند با سرویس کامل و سه شماره تلفن با استخر و کولر و شوفاژ بفروش میرسد یا با زمین یا با منزل کوچک معاوضه میشود از ساعت ۹ الی ۱۱ با تلفن ۸۴۲۳۱۹تماس حاصل فرمائید
آ_ ۱۰۴۴۹

روزولت ۲۵ شهریور
یک منزل دوطبقه و نیم دارای ۶ اطاق با تلفن و کولر بایک حمام و دو آشپزخانه شمالی ماشین‌رو به مبلغ ۳۶۰ هزار تومان بفروش میرسد تلفن ۸۴۲۳۱۹
آ_ ۱۰۴۴۷

واقع‌در مجیدیه
زیر ۴۵ متری سید خندان‌یک منزل یک طبقه دارای ۵اطاق ۳۰۰ متر زمین با کولر و تلفن به مبلغ ۳۶۰ هزار تومان به فروش میرسد تلفن ۸۴۲۳۱۹
آ_ ۱۰۴۴۸

خانه ویلائی در سید خندان۲ اطاق خواب سالن‌ناهار خوری سرویس کامل با آب وبرق‌تلفن و کولر ۴۲۰ هزارتومان بدون واسطه بفروش میرسد. تلفن ۷۷۷۸۵۴
آ_ ۱۰۴۴۵

دروس خیابان شیبانی خیابان سیروس دست چپ پلاک ۱۹ خانه‌ای ویلائی بمساحت ۷۳۰ متر با ۳ اطاق خواب سالن نهارخوری سرویس مستخدم و اطاق جداگانه‌برای‌رختشوئی استخر بزرگ یک میلیون و دویست هزار تومان فروشی تلفن ۷۷۱۰۶۷
آ_ ۱۰۳۷۵

خانه ویلائی دوبرشمالی نوساز ۶ اطاقه با ۱۰۰ تومان وام بانکی پرده کرکره موکت دو کولر تهران‌پارس‌بیواسطه ۵۲۰ تومان ۲۹۳۰۵۸
آ_ ۱۰۴۱۲

خیابان دانشگاه‌خانه قدیمی‌ساز با سرویس کامل شوفاژ تلفن بمساحت ۶۵۰ متر سه نبش فروشی تلفن ۹۲۴۳۴۷
آ_ ۱۰۴۳۳

سید خندان خانه‌ای شمالی‌دو طبقه ۲۸۰ متر ۷ اطاق آبرق تلفن کولر ۷۷۰۵۳۷
آ_ ۱۰۲۵۴

منزلی دوبر دوطبقه درشادمان بمساحت ۲۰۲ متر ۶ اطاق ۲ هال سرویس کامل ۶۰۰ هزار تومان بدون واسطه فروشی تلفن ۹۷۲۲۷۴
آ_ ۱۰۴۳۰

یکباب خانه در کوچه قصرنور مقابل پارک کورش مشتمل بر ۲ دستگاه آپارتمان هر یک دارای سالن و نهارخوری دو اطاق خواب وهال آشپزخانه سرویس با زیرزمین اطاق روی پشت‌بام و حیاط تلفن وکولر و برق و آب بمساحت ۲۶۵ متر بدون واسطه بفروش‌میرسد تلفن ۸۹۳۷۳۴
آ_ ۱۰۴۱۰

حوالی میدان ثریا
خانه‌ای به مساحت ۱۴۰ متر ۴ اطاق با سرویس بالاوپائین حمام تلفن و کولرو پرده‌کرکره قیمت مقطوع ۲۵۰ هزار تومان تلفن ۸۴۲۲۵۷
آ_ ۱۵۱۲

یک باب خانه ٤ اطاقی در انتهای خیابان دانش‌کوچه‌ثریا بفروش میرسد تلفن ۷۵۷۵۴۴
۱ـ۳ آ_ ۱۰۱۲۳

خانه های فروشی شمال شهر ویلائی مستغلاتی و آپارتمانی ۷۷۰۴۰۸

خانه‌ای دو طبقه به مساحت ۲۴۰ متر و زیربنا ۳۵۰ متر نوساز مجهز روکار سنگ‌واقع در انتهای تهران‌نو ۲۰ متری بصیر ۳۷۰ هزار تومان تلفن ۷۸۴۲۵۴
آ_ ۱۰۱۷۳

دو دستگاه مستغل فروشی
دوطبقه‌درسلطنت‌آبادومیرداماد ۸۴۴۰۲۳ و ۸۴۵۷۰۱
آ_ ۱۰۳۸۹

تهران پارس‌خانه‌های‌مستغلاتی و ویلائی وآپارتمانهای فروشی ۷۸۲۱۲۸
آ_ ۱۰۲۰۹

خیابان نادری خانه دونبش مساحت ۴۲۰ متر تخلیه ۱۲ اطاق زیرزمین و یک انبار بزرگ و با محوطه حیاط تلفن و کولر کاغذ دیواری و کفپوش تلفن ۳۱۱۶۴۳
آ_ ۱۰۲۰۸

خانه های ۳ تا۱۲اطاقه نوساز در تهران پارس فروشی ۷۸۱۳۷۳

خیابان نیاوران خیابان جمشیدیه کوچه دهم‌پلاك ۲۰ منزلی دو طبقه مجزا هر طبقه ۳ اطاق خواب هال سالن سرویس‌کامل شوفاژ کولر تلفن به مساحت ۵۰۰ متر مربع بقیمت یك میلیون و سیصد هزار تومان فروشی تلفن ۸۸۱۱۵۵
۱ـ۳ آ_۱۰۴۰۷

خانه ویلائی
در تهران‌پارس زمین ۳۵۰ متر بنا ۲۸۰ متر آب و برق وتلفن شوفاژ روشن در خیابان ۱۷۶ بفروش میرسد تلفن ۷۸۱۴۳۴
آ_ ۱۰۴۱۸

خانه های نوساز تهران پارس ٤ تا ۱۲ اتاقه با وام بانکی ۷۸۱۹۱۸

اکازیون
ساختمانی نوساز بمساحت۵۰۳ متر واقع در شرق باغ‌قیطریه دارای ۱۱ اطاق سرویس کامل شوفاژ استخر با تصفیه تلفن ۸۸۵۰۰۱
آ_ ۱۰۴۶

خانه فروشی در تخت‌طاوس
برای سکونت یا دفتر حدود ۳۰۰ متر بر خیابان‌تخت‌طاوس پلاک ۹۰(بین پهلوی‌ونادرشاه) بدون واسطه بفروش میرسداز ساعت ۱۴ الی ۱۸ به تلفن ۶۲۰۰۳۸ مراجعه فرمائید.
آ_ ۹۷۲۳۴

فروشگاه ـ باشگاه ـ رستوران ساختمان سه طبقه در خیابان نادرشاه‌شماره ۸۶ ـ ۲۴۰ متر زمین با تالارهای ۱۰۰ و ۱۵۰ و ۲۰۰ متری مناسب برای فروشگاه. باشگاه. رستوران‌و غیره به فروش میرسد. با تلفن ۶۲۱۶۰۹ تماس بگیرید.
آ_ ۱۰۳۹۹

خانه‌های اجاره و فروشی موجود ۹۳۲۷۴۷
آ_ ۱۰۴۳۹

سلطنت آباد
خانه‌ای یکطبقه و نیم بمساحت ۳۳۶ متر با شوفاژ روشن **۸۴۱۴۲۸ و ۸۴۹۶۰۴**
رجبی
آ_ ۱۰۴۳۴

روزولت
مستغلاتی مدرن دارای ۱۸ دستگاه ۳اطاقی‌یکجا بفروش میرسد تلفن
۶۳۴۲۵۵

خانه ویلائی ۳ نبش نوساز لوکس ۳۶۰ متر ٦ اطاق هال در مستغلاتی تهران پارس بیواسطه ۵۲۰ تومان ۲۹۳۰۵۸
آ_ ۱۰۳۳۱

یك ساختمان اداری ۹ طبقه مدرن‌باتمام وسایل در بهترین نقطه شهر فروشی ۸۵۵۶۰۵ و ۸۵۵۵۵۶ ۱ـ۲

خانه‌ای دارای چهار اطاق تلفن پرده کرکره کاغذ دیواری کولر به قیمت ۲۲۰ هزارتومان تلفن ۸۴۳۵۱۵
آ_ ۱۰۲۳۸

مستغلاتی‌در شمال‌شهر
با اجاره ماهیانه ۲۲هزارتومان ۲ میلیون و ۲۰۰ هزار تومان فروشی ۸۳۴۵۷۰ و ۸۳۲۷۴۱
آ_ ۱۰۴۳۵

یکباب مستغلات ۵طبقه با اجاره برگشت‌ماهیانه ۲۱۷۰۰ تومان فوری بفروش میرسد تلفن ۸۳۲۷۴۱ ـ ۸۳۴۵۷۰

یك منزل ویلائی به مساحت ۵۰۰ متر‌باتلفن و شوفاژ خیابان‌شمیران حوالی ظفر بفروش می رسد تلفن ۸۵۰۴۵۰ و ۸۴۹۶۶۳ ۱ـ۵

در الهیه شمیران خانه
یکطبقه و دو طبقه فروشی ـ ۸۶۴۹۵۱
۱ـ۱۰ آ_ ۱۰۰۳۷

یکباب‌منزل جنوبی دو طبقه و نیم بمساحت پانصد متردرسلطنت‌آباد بفروش میرسد تلفن ۸۵۰۴۵۰ و۸۴۹۶۶۳

خانه‌ای بمساحت ۲۷۵ متر ۳ طبقه ۱۲ اطاق با سرویس و ۲ باب مغازه در خیابان فردوسی کوچه بلژیک بمبلغ ۵۵۰ هزار تومان به فروش میرسد تلفن ۳۱۴۷۷۳ و ۳۱۰۴۴۶
آ_ ۱۰۲۵۰

امیرآباد شمالی خیابان هیراد ساختمان شمالی ۲۸۰ مترزمین دو طبقه ۷ اطاق با وسایل کامل و استخر ۵۴۰ هزار تومان ۶۶۵۹۹۷
آ_ ۱۰۲۸۹

قواره دوم سید خندان
دو دستگاه ساختمان دوبر دو طبقه هرکدام بمساحت ۳۱۰ متر هر طبقه دارای ٤ اطاق‌با سرویس کامل نبش ۳۵ متری علم و ۱۲ متری بهرامی به فروش میرسدتلفن‌های۸۵۱۴۷۷ ـ ۸۵۱۴۸۲
آ_ ۱۰۳۷۸

آپارتمان فروشی
آپارتمانهای ایده‌آل‌برای خانواده‌های‌ایرانی‌پهلوی بالاتر از رستوران ـ چاتانوگاکوی‌شناساپلاك ۱۸ تلفن ۶۸۲۸۲۷
۱ـ۳ آ_۱۰۴۵۵

آپارتمان فروشی
آپارتمانی بمساحت ۱۱۰ متربا ٤ اطاق و سرویس کامل در بهترین نقطه خیابان تاج تلفن ۶۳۴۱۸۲ (۸ صبح تا ۶)
آ_ ۱۰۴۵۸

آپارتمانهای لوکس فروشی
۲و۳و٤و۵ اطاقه‌برای‌فروش موجود است‌تلفنهای۸۵۳۷۳۶و ۸۴۷۹۸۲
۱ـ۱۰ ا_ ۱۴۱۵۴

آپارتمان وخانه‌های
مدرن بهر قیمت موجود ۶۳۴۲۵۵

آپارتمان
لوکس فروشی
جاده‌قدیم‌شمیران
نرسیده به حسینیه ارشاد
کوچه داروئی ویراپلاك۳
۳ طبقه نوساز
هر طبقه ۲۰۰ متر زیر بنا ٦ اطاق و هال و سرویس کامل کولر شوفاژروشن‌تلفن‌مستقل با آب برق و با سند مالکیت جداگانه قیمت هر طبقه ۴۵۰هزارتومان تلفن۸۴۴۵۰۸و۸۴۹۱۸۴
۱ـ۳ آ_۱۰۳۵۳

٤ دستگاه از آپارتمان های حوالی نادری و یك دستگاه همکف جهت دفتر کار باقیست ۶۶۵۵۱۹ ۱ـ۳ ۱

لطفا توجه فرمائید
آپارتمان های
۳و٤و۵ اطاقی نو ساز مدرن‌با شوفاژ روشن وگاراژ و حیاط وتراس و بالکن و بعضی‌بدون شوفاژ به قیمت های ۱۶۰ و ۱۷۰ و ۱۸۰ و ۱۹۵ و ۲۰۰ و ۲۱۰ و ۲۳۰ و ۲۳۵ هزار تومان در فلکه اول تهران‌پارس‌وخیابانهای‌سرسبز ادامه ۴۵ متری سیدخندان‌و فرجام و هفتحوض نارمک با سه امتیاز ارزانی ومرغوبیت وعدم کمیسیون بفروش‌میرسد
تلفن ۷۹۱۵۵۴
۱ـ۶ ا_ ۱۵۱۰۷

لوکس‌ترین آپارتمان ٤ اطاقی بمساحت ۱۵۲ مترشوفاژروشن موکت امیرآباد شمالی قیمت ۳۷۵ هزار تومان ۶۳۱۶۴۸
آ_ ۱۰۴۴۱

عباس آباد
آپارتمان ۲ اطاقه ۳ اطاقه با شوفاژ روشن سرویس کامل **۸۴۱۴۲۸ و۸۴۹۶۰۴**
رجبی
آ_ ۱۰۴۳۵

چند دستگاه آپارتمان
لوکس مهندسی ساز با دواطاق خواب و سالن‌پذیرائی‌وناهارـ خوری و شوفاژ روشن با سرویس کامل مقطوع ۱۶۵ هزار تومان در حوالی چهل‌و پنج‌متری سید خندان بفروش میرسد تلفن ۷۹۴۶۶۹ آقای سریری.
۱ـ۵ آ_ ۱۵۱۰۳

آپارتمان ۳ اطاقی
باشوفاژ وحیاط‌دربهترین‌نقطه بفروش میرسد تلفن ۹۷۹۴۰۰
۱ـ۳ آ_ ۱۵۱۱۰

آپارتمان فروشی
خیابان گاندی ۶۳۳۶۰۱ و ۶۳۳۴۲۶ و ۶۳۰۲۷۴

اکازیون
یک دستگاه آپارتمان بمساحت ۱۷۰ متر با ۷ دهنه مغازه همکف با آب و برق واقع در صد دستگاه نیروی هوائی بدون واسطه نقدا ۲۵۰ هزار تومان بفروش میرسد تلفن ۵۳۵۹۸۹
آ_ ۱۰۲۴۹

آپارتمانی در خیابان آناتول فرانس ۳ اطاق خواب وکلیه وسایل بیواسطه فروشی تلفن ۸۴۹۸۷۵
آ_ ۱۰۳۷۷

نقشه بردار
جهت کار در داخل شهر با حقوق‌مکفی تعدادی نقشه‌بردار با حداقل ۵ سال سابقه‌کار موردنیاز است .لطفا بین ساعتهای ۸ الی۱۳ با تلفن ۸۲۸۲۵۷ یا ۸۲۱۸۰۸باآقای موافق‌تماس‌بگیرید.

استخدام مهندس ماشین‌آلات صنعتی
یك واحد تولیدی در تهران یکنفر مهندس ماشین‌آلات صنعتی را که حداقل دوسال سابقه کار داشته باشد با حقوق مکفی‌استخدام‌مینماید. ازداوطلبین خواهشمند است مشخصات‌وسوابق شغلی خود را همراه با یکقطعه عکس بصندوق پستی ۲۸۵۵ دایره استخدام ارسال نمایند.

PLP
پی‌ال‌پی
شرکت تجارتی . پی .ال .پی .جهت تکمیل کادر پرسنلی خود افراد ذیل را باحقوق مکفی استخدام مینماید.
۱ـ چند نفر ماشین نویس لاتین درجه ۱ با حداقل ۲ سال تجربه
۲ـ چند نفر ماشین نویس فارسی درجه ۱با حداقل ۲ سال تجربه
۳ـ تلفنچی مرد یا زن با داشتن ۵ سال‌سابقه ممتد در موسسات بزرك‌وآشنائی بزبان‌انگلیسی داوطلبان واجد شرایط میتوانند از ساعت۷ صبح تا ٤ بعدازظهر بمحل شرکت واقع در کیلومتر ۱۸ جاده مخصوص کرج اداره‌کارگزینی مراجعه نمایند. ۱ـ۲

Iran Hoechst AG

Wir suchen einen

KAUFMAENNISCHEN MITARBEITER

fuer unsere Pharmazeutische Abteilung

Wir erwarten Oberschulbildung
mehrjaehrige kaufmaennische Erfahrung
Geschicklichkeit im Umgang mit Zahlen
gute Deutschkenntnisse in Wort und Schrift
Alter nicht ueber 35 Jahre.

Wir bieten gutes Gehalt
angehme Arbeitsbedingungen
gute Aufstiegsmoeglichkeiten
eventuell Ausbildung im Ausland

Wenn Sie an dieser Aufgabe interessiert sind, wuerden wir Sie gern zu einem persoenlichen Gespraech in unsere Personalabteilung begruessen.

Iran Hoechst AG, Kh. Karim Khan Zand, gegenueber Kh. Schah Abbas Telefon 82 50 41 - 9 App: 215.

HOECHST

Hoechst denkt weiter

شهرك ساحلی دریاسر
باکلیه تاسیسات یك‌شهرك‌مدرن امکان زندگی لذت بخش‌رادرمحیطی مطبوع و دلپذیر همراه با آسایش وآرامش‌درکرانه نیلگون‌دریای‌خزر به دوستداران تقدیم مینماید.
برای کسب اطلاع بیشتر در مورد ویلاها و شرایط فروش به شرکت مراوه خیابان‌پهلوی شمال سینما آتلانتیك‌کوچه خورشید شماره۲۴ مراجعه فرمائید. تلفن ـ ۶۲۶۴۹۵

آگهی استخدام
انجمن توان بخشی جهت تکمیل کادر مورد نیاز خود به تعدادی لیسانس علوم اداری که دارای‌سه سال سابقه‌کار در زمینه طبقه بندی مشاغل باشند نیازمند است. متقاضیان میتوانند از تاریخ نشر این آگهی بمدت یک هفته به کارگزینی انجمن واقع در خیابان شاهرضابین‌کالج و ویلا کوی سرشار پلاک ۳۴ مراجعه نمایند.
م‌الف ۱۰۱۰۶

دبیرستان دخترانه علوی‌اسلامی
بیکنفر بانوی لیسانسیه ریاضی برای ۱۲ساعت تدریس حساب و هندسه چهارم و پنجم ریاضی نیازمند است تلفن ۳۱۷۸۰۹ـ ۳۹۱۲۱۹

دربازکن برقی
اف باکس
بابلندگوی اف اف
ساخت آلمان غربی
باگوشی تلفن و مغناطیسی منحصر بفرد
نماینده انحصاری و مرکز پخش: شرکت کاوور میدان ۲۵ شهریور
تلفنهای: ۸۲۲۳۸۴ـ۸۲۳۶۹۸ـ۸۳۱۸۷۷
سفارش دهید تا در اسرع وقت نصب و تحویل گردد.

فروش خانه مدرن
ساختمان دوطبقه بسیار مدرن هر طبقه‌شامل چهار اطاق خواب سالن و نهار خوری‌بزرك‌مجهز به شوفاژ ـتلفن ـکولرو استخر واقع در ـ صاحبقرانیه بدون واسطه بفروش میرسد تلفن ۸۸۵۷۸۱
آ_۱۵۱۹۸

آگهی استخدام
انجمن توانبخشی جهت تکمیل کادر مورد نیاز خود بیکنفر کاریاب که دارای لیسانس علوم اقتصادی یا مددکاری باشد نیازمند است، متقاضیان میتوانند از تاریخ نشر این آگهی بمدت ٤ روز به کارگزینی انجمن واقع در شاهرضا بین کالج و ویلا کوی سرشار شماره ۳۴ مراجعه نمایند.
م‌الف ۱۰۱۰۵

نیازمندیهای اطلاعات تلفنی آگهی قبول میکند ۳۱۱۲۲۴-۳۱۱۲۲۵ ۳۱۱۲۲۹-۳۱۱۲۳۰

آپارتمان فروشی در یوسف آباد

نوساز لوکس هر دستگاه دارای چهار اطاق ـ هال ۵ × ۵ر۷ متر بالکن بطول ۱۷ متر ـ شوفاژ روشن ـ تلفن مستقل ۴۰۰ و ۴۵۰ هزار تومان. آدرس : خیابان محمد رضا شاه بالاتر از میدان کلانتری نبش خیابان ۴۶ پلاک ۳۶۸ تلفن ۹۳۶۶۹۸

آپارتمان های فروشی نقدواقساط بابهره‌بانکی چهار راه شاه سیمتری ۴۵۴۲۶

لوکس ترین آپارتمان فروشی
یک تا ۴ اطاق خوابه دروزراء پهلوی جردن عباس‌آباد ۸۴۴۰۲۳ ـ ۸۴۵۷۰۱
آ ـ ۱۰۳۹۰

آپارتمان ۲ اطاقه و سه اطاقه با مغازه و زیرزمین شاه‌آباد اول ظهیرالاسلام بفروش میرسد تلفن ۳۱۱۴۸۲
آ ـ ۱۰۱۷۴

ویلای فروشی
ویلا های کوی ارم کرج نقد و اقساط ۳۱۶۹۲۱

ویلای فروشی در دریاکنار مبله ، مشجر تلفن ۶۲۷۶۴۳
ا ـ ۱۰۱۶۸

ویلای فروشی در گوهردشت

بمساحت ۱۰۰۰ متر مربع زیر بنا ۲۰۰ متر مربع با تمام وسایل بفروش می رسد تلفن ۷۹۰۵۶۸
۱ـ۵ آ ـ ۱۰۲۵۷

باغ فروشی

دو قطعه باغ جدید ۱۰۰۰ متری در بهترین نقطه طاوسیه کرج بقیمت مناسب بیواسطه فروشی ۷ تا ۹ بعد از ظهر تلفن ۹۷۹۴۱۲
۱ـ۳

زمین فروشی کرج وحومه

برای خرید اراضی و باغات بویژه در کرج و حومه‌آن با ما در تماس باشید تلفن ۴۸۶۷۱
۱ـ۵

مژده مژده
بهترین منطقه باغ فیض و شهران جنب ساختمانها قطعات ۳۰۰ متری وکلیه اراضی شمال‌غرب تهران بنازلترین قیمت بفروش میرسد فلکه دوم آریاشهر دفتر ثلاث تلفن ۹۷۰۸۱۸ و ۹۷۶۸۶۶
۱ـ۲ آ ـ ۱۴۷۵۷

زمین فروشی با ۱۷ دستگاه نقشه ساختمان بین ویلا و آبان شمالی خیابان شرکت به تلفن های ۶۶۵۲۳۱ و ۴۶۰۴۲ مراجعه شود .

۱۲ کیلو متری میدان شهیاد زمین باقساط
۲۵ ماهه
متری ۶۰ تومان
۹۷۳۲۶۴

۱۰۰۰ هکتار زمین در بهترین موقعیت برجاده در تاکستان قزوین به فروش میرسد ۴۵۱۴۲

زمینی جنوبی بانقشه جواز بعرض ۵ر۱۲ متر و مساحت ۳۹۳ مترواقع در جاده قدیم شمیران حسینیه ارشاد کوچه لاجوردی بفروش میرسد تلفن ۸۹۴۹۴۸
۱ـ۳ آ ـ ۱۰۱۰۶

اکازیون بی نظیر
حدود ۱۱۰ قطعه ۱۲۰ متری
نزدیک محدوده با داشتن اتوبوس‌واحدو برق شهرداری بانضمام آب لوله‌کشی‌خصوصی بیواسطه مقطوع متری ۶۰۰ ریال تلفن ۸۳۶۹۲۰
آ ـ ۱۰۴۳۳

دوهکتارزمین‌باسنددرشاهدشت بفروش میرسد تلفن ۷۵۷۵۴۴
۱ـ۳ آ ـ ۱۰۱۲۲

الهیه چند قطعه زمین
فوری بفروش میرسد تلفن ـ ۸۶۴۹۵۱
۱ـ۱۰ ا ـ ۱۰۰۴۰

۵ر۱۹۱ متر زمین دارای ۷ اطاق بر ۲۰ متری آریامهر قیمت مقطوع ۳۰۰ هزارتومان تلفن ۷۹۴۹۴۶
آ ـ ۱۰۲۴۸

بنفع شماست

قطعات ۹۰۰ و ۵۰۰ متری اقبالیه کرج متری ۱۷ تومان زمین های شهر پرسپولیس کرج متری ۶۰ ریال ببالا قطعات ۱۰۰۰ متری سلطان‌آباد کرج مقابل مهر شهر نقد و اقساط
۳۱۶۹۲۱
موسسه ساختمانی زمین و مسکن مقابل درب شمالی کاخ دادگستری طبقه فوقانی بانک صادرات .

یکصد هکتار زمین با موقعیت بسیار جالب در محدوده صنعتی رشت برای فروش موجود است. طالبان به تلفن ۲۳۲۰۹ در رشت مراجعه فرمایند .
آ ـ ۹۷۰۷۸

کنار دریا

نزدیک خزرشهر زمین به قطعات مختلف با آب و برق و تلفن بفروش میرسد تلفن ۷۵۴۴۴۶

خیابان شاه ۸۰۰ متر زمین فروخته میشود

۳۱۹۷۸۴ بنگاه کوشان

چند قطعه زمین ساختمانی اطراف پهلوی ۶۶۳۰۷۴

خیابان پهلوی بالای پارک‌وی خیابان خیام یک قطعه زمین بمساحت ۴۵۰ متر بفروش میرسد دفتر منصور ۸۷۱۱۵۳

بر جاده ساوه
زمینی صنعتی کارخانه یا انبار یک کیلومتری ۵۱۱۴ متر بنا ۱۰۰۰ متر برق ۲۵۰ آمپر تلفن آب چاه منبع تلفن ۵۴۳۶۱۲
آ ـ ۱۰۴۱۳

فروش سرقفلی

مغازه واگذاری

اکازیون فروش سرقفلی
مغازه لبنیاتی با جوازو بدون جواز در فرح شمالی بعلت مسافرت بفروش میرسد تلفن ۸۴۱۲۱۵
آ ـ ۱۰۱۸۹

سرقفلی یکباب مغازه
دربهترین خیابانهای تهران بمبلغ پنج میلیون ریال واگذار میشود با آقای اخوان تلفن ۶۲۲۹۹۶ تماس گرفته شود.

یکباب مغازه با تلفن و آب و برق درخیابان ملت بفروش میرسد تلفن ۳۱۰۴۴۵

یک باب مغازه لبنیات فروشی دو دهنه با آب و برق و کولر و تلفن با انبار بزرگ و کارخانه ماستبندی واقع در سیمتری چهارراه لشکر جنب مسجد موسویان فروشی . تلفن : ۵۳۴۷۷۶
آ ـ ۱۰۴۲۹

یکباب مغازه خشکشوئی بمساحت ۱۱۰ متر مربع با تمام وسایل مدرن در عباس‌آباد بفروش میرسد تلفن ۸۵۰۴۵۰ و ۸۴۹۶۶۳

یک مغازه سه نبش ۵ دهنه در بهترین نقطه خیابان پامنار واگذار میشود تلفن: ۳۱۰۲۲۲ ـ ۳۰۵۳۹۲
آ ـ ۱۰۲۷۲

یکباب مغازه لبنیات فروشی دو دهنه با آب و برق وکولر و تلفن با انباربزرگ وکارخانه ماستبندی فروشی ۵۳۴۷۷۶
ا ـ ۱۰۲۹۴

سالن آرایش زنانه در جاده قدیم شمیران واگذار میشود تلفن ۸۵۲۲۹۲
آ ـ ۱۰۴۱۹

کارخانه فروشی
کارخانه‌ای بمساحت ۲ هزار متر مربع واقع در جاده کرج با ۱۳۰ متر مربع سالن و ۸۰ متر مربع ساختمان با چاه نیمه عمیق و ۱۰۰ آمپر برق صنعتی بفروش میرسد تلفن ۸ و ۶۳۵۶۹۷
آ ـ ۱۰۳۸۰

ابتکار جالب
بجای پرداخت سرقفلی‌واجاره مالک مغازه خودشوید ۴۰۵۷۸

زیرزمین تمام کاشیکاری بمساحت ۳۰۰ متر ، برق ۳ فاز بر خیابان پامنار اجاره داده میشود تلفن ۳۱۲۵۴۱
آ ـ ۱۰۳۲۵

کارگاه آهنگری درب و پنجره سازی بمساحت ۹۰ متر با سند مالکیت و تمام وسائل و برق سه‌فاز بفروش میرسد تلفن ۳۴۳۲۶۷
آ ـ ۱۴۷۰۹

اجاره داده میشود

آپارتمان اجاره

قابل توجه شرکتها و دکتر ها
آپارتمان ۲ تا ۱۵ اطاقه در خیابان پهلوی ـ تخت‌جمشید ـ تخت‌طاوس ـ وزراء مبله وغیر مبله با سرویس کامل وتلفن مستقل جهت اجاره تلفن ۶۲۴۶۱۳

۱ تا ۲۰۰
آپارتمان ۱ تا ۲۰۰ اطاقه در بهترین نقطه تهران جهت دفتر کار و سکونت برای اجاره وزراء نرسیده به خیابان یازدهم ساختمان ۱۳۸ طبقه سوم سازمان دریچه تلفن ۶۲۲۹۵۴

چندین دستگاه
آپارتمان مبله و غیر مبله ۲ تا ۱۰ اطاقه در بهترین نقطه شمیران جهت سکونت آماده برای اجاره تلفن ۶۲۴۶۱۳ ـ ۶۲۲۹۵۴

یک دستگاه آپارتمان وسیع و مجهز با ۵ اطاق و هال و سالن بزرگ و شوفاژ و کولر مناسب دفاتر مهندسی‌وتجارتی جنب سینما آتلانتیک اجاره داده میشود . عصرها تلفن ۸۹۳۹۷۷
ا ـ ۱۰۴۴۱

آپارتمانی با یک اتاق خواب ـ هال ـ سالن ناهارخوری ـ اشپزخانه یک اتاق اضافی برای مستخدم ، حیاط برای ماشین با سرویس کامل و کولر در خیابان بیستم بین وزراء و پهلوی تلفن ۸۳۸۹۴۰ ساعت ۵ تا ۸ بعد از ظهر .
آ ـ ۱۰۳۰۹

آپارتمانهای ۳ الی ۵ اطاق خوابه و خانه‌های دربست‌در شمال شهروزراء جردن پهلوی آماده اجاره تلفنهای ۶۲۰۱۰۷ و ۶۲۲۰۶۵ شرکت تهیه مسکن آسیانکو
آ ـ ۱۰۴۰۹

ویلای اجاره
جهت اجاره ویلاهای مدرن با سازمان تهیه مسکن‌دریچه‌تماس بگیریدتلفن۶۲۲۹۵۴و ۶۲۴۶۱۳

رهن و اجاره در داودیه خانه‌ای بمساحت‌دویست متر واقع در داودیه جنوبی اول جلفا روبروی چهار اطاق با گاراژ ، هال ،تراس وسیع و زیرزمین‌ـ کولر وآبگرمکن تلفن ۳۱۱۲۳۸ (سه تا پنج بعداز ظهر) ۱ـ۳

مورد نیاز برای اجاره

خانه‌های‌ویلائی در شمال شهر برای سفارت مورد نیاز است ۶۲۷۴۳۵ و ۶۲۰۵۰۸
آ ـ ۱۰۴۱۵

بتعدادی ویلا و آپارتمان طبقه اول در شمال‌شهر نیاز فوری ۸۵۵۶۰۵ و ۸۵۵۵۵۶ ۱ـ۲

خانه دربست
در هر نقطه تهران مورد نیاز است تلفن ۳۱۲۰۷۲
آ ـ ۹۷۱۴۸

دفتر کاری ۲ یا ۳ اطاقه با شوفاژ و تلفن از شاهرضا به بالا جهت شرکت با سابقه مهندسی مورد نیاز است تلفن ۶۸۴۴۹۲ و ۸۳۳۱۷۲
آ ـ ۱۰۳۳۰

مورد نیاز برای خرید

ساختمان

ساختمانهای مستغلاتی ـ ویلائی و زمین های ساختمانی بالا تر از خیابان شاه تا شمیران خریداریم خیابان شاه ساختمان آلومینیوم ـ شماره ۱۵ همکف تلفن ۶۶۶۴۹۲ ۱ـ۸

آپارتمان
مرکز خرید آپارتمان ۴۵۱۴۲

زمین

تهران پارس
خرید زمین و خانه ۷۸۱۹۵۷ فرامرزپور
آ ـ ۱۰۱۷۳

اراضی تهران پارس خریداریم ۷۸۰۰۶۱

اراضی تهران پارس خریداریم تلفن ۷۸۸۴۹

زمینهای افسریه شاه‌آباد شرق مشیریه خریداریم ۳۵۹۴۰۸

یکقطعه زمین درشمیران خریداریم ۸۷۱۱۵۳

خریدار اراضی ساحلی و جنگلی شمال تلفن ۴۵۱۶۸ و ۶۶۲۴۵۹

خریدار زمین تهران‌پارس تلفن ۷۸۱۹۲۶

خریدار زمین تهران‌پارس ـ ۷۹۱۳۶۶
۱ـ۱۲ ا ـ ۱۳۹۷۹

زمین تهران‌پارس خریداریم‌تلفن ۷۹۳۰۲۰

خریدار زمین تهران پارس ۷۸۱۴۳۴
آ ـ ۱۴۵۲۵

زمین افسریه‌خریداریم ۳۴۱۳۵۹

بنگاههای معاملات املاک

زمین صنعتی کارخانه و انبارجاده قدیم کرج،جاده مخصوص ، جاده ساوه خریدار و فروشنده‌ایم تلفن ۹۵۹۷۵۵

دفتر مرکزی جلالی
خرید اراضی سعادت‌اباد و عباس‌اباد و دره قشلاق و شمیرانات و مبارک‌اباد تلفن ـ ۶۲۶۴۱۱ ـ ۶۲۴۱۹۳

مهرشهر بزقش‌آباد و گلشهر سرحدآبادخریداروفروشنده‌ایم ۴۲۶۸۲
آ ـ ۱۰۳۳۱

خانه‌های فروشی‌و اجاره‌طالبیم ۹۳۳۷۴۷

دفتر پارس
مستغلات در شهر و مرکز معاملات املاک و عباس‌آباد و شمیرانات تلفن ۸۴۱۵۵۸

بورس املاک شمیران
دفتربراتی ۸۷۳۵۷۵ ـ ۸۷۷۸۷۵

نیازمندیهای اجاره

سازمان نیازمندیهای خارجیان
خانه بخارجیان اجاره میدهد
۸۲۳۱۵۵ ۸۲۳۹۳۹ ۸۲۸۱۰۶

اجاره خانه بخارجیان

مؤسسه نیازمندیهای خارجیان
خانه بخارجیان اجاره میدهد
۸۳۰۰۸۲ ـ ۸۳۰۰۸۱
۸۲۱۷۲۳ ـ ۸۲۱۸۱۱
۳۶۱ تخت جمشید مقابل سفارت آمریکا

مؤسسه امپایر ۷۷۷۵۰۰
خانه بخارجیان اجاره میدهد
۷۷۸۹۵۵ ـ ۷۷۲۲۲۲

مؤسسه امور خارجیان
مرکز اجاره تخت جمشید جنب بازار ۵۰۳
۷۵۱۷۸۲ ـ ۷۵۲۳۵۸

مؤسسه ظفر ۷۷۷۷۴۶
خانه بخارجیان اجاره میدهد
۷۷۸۵۸۹ ـ ۷۷۸۶۰۰

سازمان مسکن پارس
مرکز ۸۵۳۸۵۳
۸۴۸۴۲۴
اجاره ۸۵۷۵۸۵
بخارجیان

۲۴ ساعته
سازمان نیازمندیهای بین الملل
اجاره بخارجیان
۷۷۸۷۹۹
۷۷۹۱۱۸

مؤسسه کوئیک
خانه بخارجیان اجاره میدهد
۸۵۵۵۵۶ ـ ۸۵۵۶۰۵

۸۲۹۷۶۶ ـ ۸۳۵۱۲۰
سازمان کورش
اجاره منازل بخارجیان

شرکت سلحشور
باگروه مجهز خودخیلی سریع اجاره بخارجیان
۶۳۳۶۷۴ و ۶۳۷۴۵۵

آژانس بین‌الملل
بخارجیان هر نوع مستغلات شما را مبله و غیر مبله‌اجاره میدهد ۸۳۰۸۴۲ ـ ۸۳۰۸۴۳
آ ـ ۱۰۴۹۳

ASIAN CO
شرکت آسیانکو
تلفن: ۶۲۲۰۶۵ ـ ۶۲۰۱۰۷
مرکز اجاره

معاملات پول

پول موجود
پول
در مقابل چك كارمندی ملك ـ تلفن ـ اتومبیل
۴۳۵۲۸

پول
فوری با سود ارزان در مقابل خانه و مستغل
۸۳۰۸۳۵

پول
نیاز پولی شما را به اسرع وقت در مقابل چك ـ اتومبیل ـ ملك و غیره برآورده میسازیم تلفن ۴۲۲۲۷

پول ارزان

مقابل اتومبیل تلفن و ساختمان هزاری ۱۲ تومان ۸۳۲۵۵۸ ـ ۸۲۲۳۴۱
شاهرضا مقابل لاله‌زارنو موسسه جهان .

پول فوری با سودبانکی

به اتومبیل ، تلفن ،ملك، چك كارمندی
۷۶۳۸۴۰

پول
بپول راكد شما در مقابل چك و سفته معتبر هزاری ۸۰ تومان بهره میدهیم
۸۳۶۷۳۵

داد و ستد پول
از یکمیلیون ریال ببالا پاکپور ۶۶۴۶۱۸ ـ ۶۶۶۲۶۳ ـ ۶۶۰۲۰۰

پول‌فوری بابهره‌ارزان در مقابل خانه‌و‌مستغلات ۸۳۹۵۰۰

برای تهیه وام از یك میلیون ریال ببالا با ما تماس بگیرید پاکپور ۶۶۰۲۰۰ ـ ۶۶۴۶۱۸ و ۶۶۶۲۶۳ ۱ـ۴

بپول راكد شما باانتقال مبیع هزاری ۵۰ تومان سود میدهیم ۷۵۶۴۲۵

پول فوری با بهره‌بانکی روی‌سند ملکی واتومبیل وچك كارمندی ۷۵۶۰۲۳

وام بهر طریق
۹۳۱۷۳۱

پول فوری با سودبانکی در مقابل خانه مستغلات ۹۲۸۴۶۵

وام درمقابل تلفن قبض بانکی وفرش .
تلفن ۴۴۹۸۱

قلك وام میدهد
درمقابل مبیع ارزنده قلکفورا وام میدهد تلفن ۷۶۵۷۴۵

پول شرطی باسودبانکی در مقابل خانه و تلفن : ۹۲۳۵۰۴

پول ارزان و فوری
موجود است‌دفترسام ۸۲۲۶۵۹

خانه پول ـ مرح شمالی مرکز معاملات پول تهران ۸۴۸۳۸۸

بورس پول شرطی تلفن ۶۶۷۱۰۸

وام به اتومبیل و چك ۴۴۳۲۰

پول ۵ر۱ شاهی ۶۲۴۸۷۳

مورد نیاز

موسسه همکاریهای بنیادی توکل پول شمارا در مقابل سند ساختمان زمین اتومبیل بمعامله می دهد
تلفن ۶۳۰۸۲۶
۱ـ۱۵ آ ـ ۱۵۱۵۴

پول شرطی خود راجهت خانه و مستغلات بجائی اطلاع دهید که مرکز معاملات پول شرطی تهران است ۸۲۸۳۴۹

پول شرطی با بهره عالی نیازمندیم ۷۵۶۰۲۳

پول شرطی درمقابل‌خانه مستغلات فوری‌نیازمندیم ۹۲۸۴۶۶

بپول راكد شما هزاری ۵۰ تومان سود میدهیم ۷۶۳۸۴۰

پول در مقابل خانه نیازمندیم تلفن ۷۶۳۸۴۰

پول درمقابل خانه‌ارزنده نیازمندیم ۷۵۶۴۲۵

پول راكد شما را با بهره عالی نیازمندیم ۸۲۲۳۴۱

پول شرطی نیازمندیم ۸۳۹۵۰۰

پول شرطی نیازمندیم ۸۲۲۶۵۹

قبوض

وام درمقابل
فرش و جواهر و مازادارزیابی قبوض فرش زمین و مستغل و جواهر بانک کارگشائی تلفن ۴۵۱۶۸ و ۶۶۲۴۵۹ و ۴۳۴۹۹

خریدارقبوض‌شهرداری ۴۵۹۵۷

معاملات تلفن

تلفن‌در هر منطقه خریدار با نصب فروشنده‌ایم . ۸۵۳۰۳۱

هرنوع تلفن خریدار و با نصب فروشنده‌ایم ۶۳۱۲۱۲

خرید فروش هر نوع شماره تلفن با نصب ۸۲۰۸۴۱

خرید و فروش تلفن ۳۱۷۴۳۷ سلامبول کمپانی ۱۷و۲

خریدو فروش‌انواع‌تلفن با نصب ۶۶۷۸۵۰

بورس تلفن شاهین ۳۱۱۷۷۱

فروش

فروش هر نوع شماره تلفن با نصب فوری ۶۶۵۷۵۷

فروش تلفن در هرمکان فوری تلفن ۷۷۰۰۵۸

فروش تلفن ۵۳۳۰۳۰

تلفن با نصب فروشنده‌ایم ۹۶۰۱۰۲

تلفن ۸۹ واگذار میشود . ۸۹۳۹۷۷

خرید

خرید هر نوع تلفن ۶۶۵۷۵۷

تلفن ۳و۷و۶۲ خریداریم ۳۰۳۲۳۷

تلفن ٤ و ٦ و ٨٩ خریداریم ۸۹۴۰۵۰

تلفن ۲ و ۵ فوری خریداریم ۵۳۵۷۴۴

خرید تلفن در هر مکان فوری تلفن ۷۷۰۰۵۸

خریدار تلفن ۲۳۰۳۰

تلفن خریداریم تلفن ۹۶۰۱۰۲

تزئینات ودکوراسیون

دلخواه

فقط با یک تلفن در اسرع‌وقت متخصصین ماازنزدیکترین‌شعبه شرکت پلاستر دراختیار شما میباشند و شما میتوانید با شرایط دلخواه منزل و محل کار خود را با بهترین انواع کاغذ دیواری ، موکت،کفپوش

پلاستر

تزئین نمائید شعبه‌مرکزی‌پهلوی بالاتر از چهارراه امیر اکرم ساختمان‌شرکاء جنب‌کوچه‌بیدی
تلفن ۶۶۶۶۶۵
۴۴۰۴۱،۴۸۷۵۱
شعبه بازار بازار بین‌الحرمین بازار تحریر پاساژ زردوز تلفن ۵۳۳۷۹۷
شعبه‌کیشا ـ سی‌متری‌اول‌کیشا ۶۳۱۹۴۷ و ۶۳۲۹۱۴
شعبه باغشاه سی متری سپه میدان باغشاه
تلفن ۶۶۰۷۷۲
۸۷۴۳۰۲

با ۳ تومان

با روزی سه تومان منزل‌ومحل کار خود را با بهترین انواع کاغذ دیواری ، پرده کرکره ، موکت و کفپوش تزئین‌نمائید تزئینات مارال ۹۷۵۵۱۸

۳ تومان

باروزی ۳ تومان کاغذ دیواری کفپوش ـ کرکره و موکت

ساناز

۹۲۳۹۲۰

نقد و اقساط

تزئینات الهام
پرده کرکره امریکائی با نصب متر مربعی ۴۷۰ ریال کاغذ دیواری و موکت ایرانی و خارجی با ۲۰ در صد تخفیف پرده پارچه با دوخت . نصب مجانی ، اف اف درب کشوئی با تخفیف کلی تلفن ۹۵۶۹۸۰

موسسه پیشرو تزئینات شما را با نقد و اقساطی پذیرد ۶۶۰۴۷۹

کاپیتال موکت
موکت ایده‌آل ۷۶۰۷۶۳
آ ـ ۱۰۴۳۱

تزئینات ساحل ۸۴۳۱۹۶
کلیه بنائی رنگ‌آمیزی‌ساختمان

برای ساختمان شما

پاکتان

انجام کلیه امور نظافتی نقاشی و دکوراسیون ساختمان ۸۳۸۱۷۲ و ۷۵۴۷۵۳

۳ تومان

با روزی ۳ تومان و بایکتلفن انواع کاغذ دیواری ـ موکت ـ کفپوش وسایرمحصولات‌تزئینی ساختمان برای منزل‌ومحل‌کار شما نصب میشود تلفن های ۶۶۰۷۷۲ و ۴۸۷۵۱ ۵۳۳۷۹۷ و ۴۴۰۴۱ ۶۳۲۹۱۴ و ۶۳۱۹۴۷ ۸۷۴۳۰۲

اکوستیک رابیتز

فروش و نصب سقفهای کاذب صادکوتلفن‌های ۸۱ ـ ۷۶۱۲۸۰
آ ـ ۱۰۵۷۱

تعمیرات ساختمان

کلی و جزئی زیر نظر متخصصین فن دراسرع وقت از ساعت ۶ الی ۵ر۹ شب
تلفن ۳۴۵۶۳۹

ایزولاپ پشت‌بام
اسفالت راه با تضمین ۸۵۴۸۲۵ ـ ۸۴۸۹۷۹

اسفالت وعایق
شمیران قلهك ـ تلفن
۸۶۱۳۲۷

سرامیک آسیا

تولید کننده انواع سرامیك لعابی ، جاده ساوه کیلو متر ۱۶ املاك بختیاری تلفن ۹۵۹۱۹۱

شرکت ساختمانی آسیا
سازنده آپارتمان ویلا بیمارستان در تهران و شهرستانها تلفن ۸۴۷۲۸۸
آ ـ ۱۰۲۶۴

پیمانکاری ماه شهر
مجهز بوسایل خاکبرداری و راهسازی و اجاره لودر، بلدوزر و کامیون تلفن: ۱۶ تا ۸۳۴۳۱۴

در بازکن برقی کالدر آلمانی
CALDER
باگوشی نشکن رنگی و زنگ پیانوئی
بوسیله تلفن سفارش دهید. نماینده انحصاری، تلفن ۶۸۱۰۱۱
فروش در کلیه الکتریکی هادر تهران و شهرستانها

آگهی استخدام

شرکت سهامی معادن مس سر چشمه کرمان جهت اشتغال درمعدن مس سرچشمه کرمان به افراد زیر نیازمند است .

شغل	تجربیات ومهارتها
سرپرست تعمیرات اسفالت	۵سال سابقه کار در انجام انواع اسفالت های سرد و سابقه تصدی کارگاه
ناظر اسفالت‌کاری	۵ سال سابقه کار در تهیه‌و پخش اسفالت‌سرد
راننده کامیون قیرپاش	۵سال سابقه کار ،دارا بودن گواهینامه پایه یك همگانی
راننده غلطك	۵سال سابقه کار دارای گواهینامه پایه دو همگانی
راننده ماشین سنك‌پخش کن	۵سال سابقه کار، دارا بودن گواهینامه پایه دو همگانی.

از داوطلبان دعوت میشود جهت تنظیم پرسشنامه و انجام مصاحبه همه روزه باستثنای پنجشنبه ها از ساعت۸صبح الی ۴½ بعدازظهر بدفتر مرکزی این شرکت واقع در تهران بلوار الیزابت دوم شماره ۵ مراجعه نمایند .
مالف ۱۴۶۳۴ ۱ـ۳ آ ـ ۹۶۵۳۷

آگهی استخدام

انجمن‌توان بخشی بمنظور تکمیل کادر مورد نیاز خود به افراد مشروحه زیر نیازمند است :
۱ ـ مهندس مکانیک ـ لیسانس یا فوق لیسانس در رشته مربوط .
۲ ـ مهندس الکترونیک ـ لیسانس یا فوق لیسانس در رشته مربوط .
متقاضیان میتوانند ازتاریخ نشر این آگهی بمدت چهار روز به کارگزینی انجمن واقع در خیابان شاهرضا بین کالج و ویلا خیابان‌سرشار مراجعه نمایند .
م الف ۱۴۹۱۷

آگهی استخدام

بانك سپه ، نخستین بانك ایرانی برای تامین احتیاجات پرسنلی خود در تهران به گروهی دیپلمه نیازمند است و آنان را به همکاری با این موسسه بزرك اقتصادی دعوت میکند .

شرایط داوطلبان :
۱ـ مدرك تحصیلی دیپلم ریاضی ـ بازرگانی ـ بانکداری و طبیعی
۲ـ حداکثر سن ۲۵ سال
۳ـ تسلط به امور ماشین نویسی
۴ـ داشتن برك معافیت دائم‌و یا کارت پایان‌خدمت
داوطلبان میتوانند فتوکپی مدرك‌تحصیلی و کارت پایان خدمت خود را بانضمام تقاضای‌شغل و دو قطعه عکس ۴ × ۳ با پست سفارشی به‌اداره کل کارگزینی بانك سپه ـ اداره‌استخدام ارسال نمایند .
۱ـ۶
مالف ۱۴۴۱۰ بانك سپه

آگهی دعوت

بدینوسیله از دارندگان و نمایندگان سهام ریسندگی و بافندگی ری ـ شرکت سهامی عام دعوت میشود تا در جلسه مجمع‌عمومی‌فوق‌العاده صاحبان سهام که ساعت ۹صبح روز یکشنبه ۱۲ر۸ر۱۳۵۳ در محل دفتر مرکزی شرکت واقع در خیابان بوذرجمهری غربی شماره ۲۸۹ تشکیل میشود حضور بهمرسانند .

دستور جلسه
افزایش‌سرمایه‌و تغییرواصلاح بعضی‌از مواد اساسنامه ریسندگی‌وبافندگی ری(شرکت‌سهامی عام).

آگهی استخدام مربی واستادیار

مدرسه عالی کشاورزی و دامپروری زنجان برای تکمیل کادر آموزشی و پژوهشی خود براساس آئین‌نامه استخدامی هیات علمی عده‌ای را بامرتبه مربی یا استادیار در رشته‌های : بوتانیک ، ژنتیک ، ریاضی ، فیزیک ،شیمی، زراعت، دامپروری ، مدیریت ، فیزیولوژی، بیولژی، زبان انگلیسی استخدام مینماید . افرادیکه دارای درجه دکترا یا فوق‌لیسانس در رشته‌های مزبور باشند میتوانند از این تاریخ تا آخر آبان ماه ۵۳ همه روزه در ساعات اداری باستثناء روزهای پنجشنبه وجمعه، با دردست داشتن آخرین مدرك تحصیلی یاارزشنامه تحصیلات خارجی وریز نمرات دوره‌دکترا یافوق لیسانس به‌دفتر دانشکده کشاورزی و دامپروری‌رضائیه واقع در وزارت علوم و آموزش عالی اطاق ۲۱۱ مراجعه نمایند تاپس از بررسی به مدارك تحصیلی داوطلبان درحدود مقررات ترتیب انتخاب و استخدام افراد مورد نیاز دادەمشود
مدرسه عالی کشاورزی و دامپروری زنجان

قابل توجه مهندسین مشاور وشرکتهای ساختمانی
انواع تریکوزال مواد شیمیائی برای بتون و ساختمان ساخت معروفترین کارخانه اروپا گروناو آلمان را میتوانید از شرکت امیر آمریک مرکز پخش در ایران تهیه فرمائید • برای اطلاعات بیشتر و دریافت کاتولک : لطفا با تلفن های : ۴۷۶۵۳ و ۶۶۵۷۹۷ تماس بگیرید

آگهی استخدام

سازمان آب و برق آذربایجان بمنظور تکمیل کادر پرسنلی خود بخدمات افراد مشروحه زیر :
۱ـ پزشک عمومی برای خدمت در سد ارس ۱نفر
۲ ـ مهندس برق برای خدمت در طرح مهاباد ۱ نفر
نیاز دارد . داوطلبان می توانند برای کسب اطلاع بیشتر و ثبت نام با ارائه ۲ قطعه عکس پرسنلی وفتوکپی آخرین مدرک تحصیلی تا آخر وقت اداری روز۲۵ر۸ر۵۳ باین سازمان و به نشانی های زیر :
۱ ـ تهران ـ بلوار الیزابت دوم خیابان میکده ساختمان امیرکبیر دفتر مرکزی سازمان .
۲ ـ تبریز ـ بلوار ششم بهمن ـ قسمت کارگنان سازمان .
مراجعه یا مکاتبه نمایند . تاریخ مصاحبه و آزمایش متعاقبا باطلاع داوطلبان خواهد رسید .
م الف ۱۴۹۳۹
سازمان آب و برق آذربایجان

خدا حافظ طاسی

دکتر غیاث‌الدین جزائری درباره گیاه معجزه‌آسایی که روسپاکشف کرده‌اند ، می‌گوید : نظیر این گیاه سالها در ایران مورد استفاده بوده است .

هیچ مرد طاسی در دنیا نیست که عاشق زلف های صاف و یکدست نباشد . باوجودیکه در چهار گوشه دنیا ، مردان معروف وصاحب نامی از داشتن موی سر محروم بوده و هستند ، واین ، میتواند درس‌عبرتی برای طاس‌های دنیا باشد که از نداشتن مو گله وشکایت نداشته باشند اما واقعیت این است که طاسی ، بزرك وکوچك ، فقیر وغنی ومعروف وگمنام نمی شناسد وهنوز هر طاسی در هر نقطه‌ای از جهان که باشد با دیدن « شانه » ، آهی از حسرت می‌کشد وازنداشتن‌زلف، بربخت بد خود تاسف میخورد . اغلب طاس‌های دنیا حتی درآخرین سالهای عمر خود ، انتظار وقوع معجزه‌ای در زمینه درمان قطعی طاسی را می‌کشند وبا وسواس و دقت خاصی هر خبر وگزارشی راکه در زمینه طاسی ودرمان آن منتشر میشود ، باحرص وولع خاصی می‌خوانند .

آخرین خبری که دراین زمینه منتشر شده کشف یك گیاه معجزه آسا در شوروی است که خبر آن را در اطلاعات پریروز خواندید . این خبر ازیك کشف معجزه آسا حکایت داشت :

دوتن از دانشمندان شوروی،گیاهی را کشف کرده‌اند که رویش مو را درحیوانات دو برابر می‌کند ودرعالم پزشکی برای درمان کچلی وطاسی، یك راه حل مؤثر به حساب می‌آید.

معجزه آسا یکشف شده در شوروی ، می‌گوید : «گیاهی که دانشمندان شوروی‌کشف کرده‌اند ، یک معجون معجزه‌آساست که از خواص زیادی برخوردار است .

«این معجون زخمهای زیادی را التیام می بخشد و ورم مفاصل را معالجه و دردآن را تسکین میدهد . اگر این گیاه را برروی پوست روباه یا سمور بمالند ، مو های آنها دو برابر میشود و برای درمان طاسی نیز بسیار مفید است . اما این معجون در طب و داروسازی سنتی ایران سابقه‌ای طولانی دارد .»

گیاه مشابه ایرانی

دکتر جزایری می افزاید :

«در کشور ما ضمغی وجود دارد بنام «بگینه» که بهترین نوع آن‌درروستا های اطراف اصفهان تهیه‌میشود . داروسازان سنتی ایران این ضمغ را با روغن بادام تلخ حل میکنند و معجونی بدست می آورند که زخمها را التیام میدهد و از شدت درد ها میکاهد و مخصوصا در معالجه رماتیسم ، معجزه می کند . علاوه برآن اگر این ضمغ را در الکل حل کنیم ، اثرش‌حتی ممکن‌است‌از «بنی‌سیلین» بیشتر باشدچون‌دراسرع وقت‌زخم های چرکی را خوب میکند و از تحریکات عصبی و درد های ناشی از آن جلوگیری میکند . علاوه برآن ، پیاز مو را تقویت میکند و از ریزش مو جلوگیری میکند .»

گیاه وطاسی

ـ آیا تاکنون دارو سازی سنتی ایران راه درمانی برای درمان طاسی‌سراغ دارد ؟

دکتر جزایری میگوید :

«درداروسازی سنتی ایران داروهای فراوانی برای جلوگیری از ریزش مو تجویز شده که تاکنون بسیار هم موثر بوده است . مثلا شست و شوی موی سر با جوشانده بعضی از گیاهان از ریزش موی سر جلوگیری میکند . اما من در کتاب های طبی قدیم داروئی یا دستور یبرای درمان طاسی ندیده‌ام. فقط در یکی از کتب سنتی از معجونی نام برده شد ، که برای درمان طاسی موثر است . این معجون از حل کردن صمغ لادن در روغن بدست می‌آید .

«اما در مورد طاسی وعلت آن در کتابهای طبی قدیمی زیادگفتگو شده‌است . دراین کتابها آمده است‌که طاسی بعلت فراخی یاتنگی سوراخ های پوست بوجود میاید وبرای‌آنکه تشخیص‌داده شود شخص مبتلا به ریزش موشده و مویش،دوام خودرا از دست داده این است‌که‌موی سر را می کشند ، اگر پیاز آن به‌آسانی بیرون آمد، مو دچار ریزش شده‌است وباید از آن مراقبت کرد اما اگر به‌آسانی بیرون نیامد، نباید نگران‌بود.»

این گیاه دریچه‌های امیدرا به‌روی طاسها می گشاید

خداحافظ طاسی ... بسیاری از طاسها در سراسرجهان، با خواندن خبر گیاه معجزه‌آسای رفع طاسی ، امیدوار شده‌اند. شایداین گیاه‌بتواند بین طاسها و شانه آشتی دهد.

بی‌مهری پزشکان

ـچرا با اینهمه خواص‌واثرات معجزه‌آسائی که دارو های سنتی دارند، این دارو ها کنار گذاشته شده‌اند و پزشکان امروزی آنها را تجویز نمی‌کنند ؟

دکتر جزایری دراین مورد می‌گوید :«علت بی‌مهری بعضی پزشکان امروزی نسبت به‌گیاهان داروئی را باید در غرب‌زدگی آن هاجست‌وجو کرد. میدانیم‌که قبل از تاسیس دارالفنون ،ایران فاقد مدرسه طب بودو طبابت ودارو سازی که روزی بزرگترین مباحث دانشگاه بزرك جندی‌شاپور را تشکیل میداد ازصورت علمی خودخارج شدو جنبه تجربی بخود گرفت .بتدریج بر تعداد طبیبان‌همه کاره‌و هیجکاره‌که درخلال‌هزارو یك‌کار وحرفه‌ای که داشتند درضمن به پزشکی نیز می‌پرداختند افزوده شد. بعد ها پزشکی‌با دعانویسی وورد‌خوانی نیز پیوند داده شدوخلاصه اوضاع طبابت درایران بسیار آشفته گشت. درچنین اوضاع واحوالی‌بود که مدرسه دارالفنون بهمت امیرکبیر با معلمان‌و مدرسین فرانسوی آغازبکار کرد. این معلمان با طب سنتی ایران آشنائی نداشتند و ازطرف‌دیگر طبابت سنتی درایران ارج‌ومنزلت واعتبار علمی‌خود را ازدست داده‌بود.»

فراموشی طب کهن

دکتر جزایری می‌افزاید:

«بیمین جهت دارو سازی و طب قدیمی ایران‌واستفاده ازگیاهان داروئی، نه مورد توجه معلمان فرانسوی دارالفنون قرار گرفت ونه از طرف دانشجویان پزشکی این مدرسه استقبال شد. وقتی که این دانشجویان فارغ‌التحصیل شدند و شخصا به طبابت پرداختند ، آنچه‌را تجویز میکردند که معلمان‌فرانسوی آنها آموخته بودندو آنچه هم‌آنها به شاگردان خود آموختند از طرف همین استادان تجویز شده بود و این دور تسلسل ادامه یافت».

تا امروز که کمتر پزشکی به ارزش‌گیاهان داروئی ودارو سازی قدیمی وسنتی ایران واقف است وبه آن علاقه‌نشان میدهد. و هنوز بسیاری از پزشکان امروزی فکر می‌کنند که طب سنتی ایران از خرافات ودعانویسی مایه میگیرد درحالی که این توجیه ،درست نیست و در میان‌دستورات پزشکان بسیارقدیمی در استفاده‌از داروهای محلی مواردی پیدا میشودکه میتواند معجزات بزرگی‌در زمینه تشخیص ودرمان بسیاری ازبیماریما صورت دهد.

بنگاه حمایت مادران و نوزادان

«پرسشنامه»

باتوجهات‌وعنایات‌مخصوص علیاحضرت فرح پهلوی شهبانوی ایران ریاست عالیه بنگاه حمایت مادران و نوزادان

روز بیست و پنجم آذر ماه هر سال بمناسبت روز مادر مراسمی برگذار میگردد و مادران نمونه هر استان که قبلا طی تشریفات و ضوابط خاصی تعیین شده‌اند مفتخر بدریافت نشان مخصوص میگردند. از مادران گرامی که علاقمند بشرکت در انتخاب مادر نمونه سال هستند تقاضامی شود پرسشنامه زیر را تکمیل و حداکثرتا تاریخ اول آذر ماه ۱۳۵۳ ببنگاه حمایت مادران و نوزادان واقع در خیابان مولوی و در استان های دیگر به استانداری ها و یافرمانداری های کل ، ارسال فرمایند تا مورد بررسی قرارگیرد.

مشخصات مادر

نام‌ونام‌فامیل

محل‌سکونت(۵سال‌اخیر باذکرمدت)

نشانی کامل‌وشماره‌تلفن

شماره‌شناسنامه — محل‌صدور — تاریخ‌ومحل تولد

پایه معلومات — شغل

متاهل — بیوه

مشخصات همسر

نام‌ونام فامیل — محل‌سکونت

شماره شناسنامه — محل‌صدور — تاریخ‌تولد

پایه معلومات — شغل

درآمد ماهیانه خانواده

«مشخصات فرزندان»

ردیف	نام‌ونام‌خانوادگی	تاریخ‌ومحل تولد	پایه‌معلومات	شغل	محل‌سکونت

جواب سئوالات زیر را لطفا جداگانه تنظیم و بنشانی ذکر شده ارسال نمائید

۱ ـ چرا خود را مادر نمونه میدانید

۲ ـ آیا از فرزندان‌خود شکایتی دارید؟ بچه‌دلیل ، اگر شکایت دارید دقیقا دلیل آنرا ذکر کنید .

۳ ـ واکنش شما در مقابل نافرمانی فرزندانتان چیست ؟

۴ ـ آیا موفقیت فعلی فرزندان خود رامدیون زحمات خود میدانید . چرا ؟

۵ ـ در بین فرزندان شما کدامیك را بهتر می‌پسندید ، چرا؟

۶ ـ در پرورش فرزندان‌خود ، پدرشان تاچه‌حد سهیم بوده ، بچه طریق ؟

۷ ـ آیا اشخاص دیگر از خانواده در پرورش و تربیت فرزندانتان بشما کمك میکرده‌اند یا نه ؟

۸ ـ در مقابل ناسازگاریهای زناشوئی ، واکنش فرزندانتان چیست ؟

۹ ـ فعالیت های اجتماعی و عام‌المنفعه افراد خانواده را با ذکر نام و نوع آن بنویسید .

۱۰ ـ در مورد تربیت جوانان امروز ، برای آینده کشور چه نظراتی دارید .

۱۱ ـ اگر قرار بود شما (مادر نمونه) را انتخاب کنید ، چه شرایطی‌رالازمهٔ مادر نمونه شدن میدانید .

۱۲ ـ آیا شما تاکنون احساس نگرانی و دلخوری و حسادت‌دربین فرزندان خود نسبت بهم کرده‌اید ، اگر جواب مثبت‌دارید یکی دو مورد از آنرا شرح دهید .

۱۳ ـ بزرگترین فداکاری‌خود را نسبت به فرزندانتان تذکر دهید .

نیازمندیهای اطلاعات تلفنی آگهی میپذیرد — تلفنهای ۳۱۱۲۲۴-۳۱۱۲۲۵ ۳۱۱۲۲۹-۳۱۱۲۳۰

بنائی ـ نقاشی
آسفالت تلفن :
۷۵۹۷۲۱
آسفالت گرم و سرد
کلیه کارهای آسفالت کاری ، انبارها ، خیابانها و بامهادر اسرع وقت با نازلترین قیمت
تلفن‌های ۵۴۲۲۲۴ـ۵۴۳۷۹۷
آ ـ ۱۵۳۵۷

آسفالت نقد و اقساط
۹۷۹۴۱۳
اسفالت و تعمیرات پیشروتلفن
۶۶۰۴۷۹
آسفالت و نقاشی ۶۲۵۷۳۲

لوله بازکنی
لوله بازکنی ولوله‌کشی
مقدم ۹۲۵۲۷۴
لوله بازکنی یکساعته
۷۶۵۲۴۴
لوله بازکنی ولوله‌کشی
دروازه دولت ۸۲۷۴۰۸
لوله‌بازکنی روزولت
شبانه‌روزی ۴۷۱۴۳

لوله بازکنی
فوری
۸۵۲۵۶۸ـ۸۴۱۱۲۵
تخلیه چاه
تخلیه چاه لوله بازکنی
لوله‌کشی تهران شمیران حومه
فوری ارزان ۵۴۹۶۱۱ شهاب
آ ـ ۱۵۲۳۷

تخلیه‌چاه
ولوله بازکنی
تلفن: ۵۳۷۱۸۳

تخلیه‌چاه
ولوله بازکنی
تلفن: ۵۳۲۵۵۰

تخلیه‌چاه
و لوله باز کنی پات با
تخفیف مخصوص
تلفن ۴۷۶۳۴
آ ـ ۱۳۷۲۱

تخلیه چاه فوری
تلفن ۹۲۳۳۵۹

تخلیه‌چاه
ولوله بازکنی
تلفن : ۵۳۱۷۰۵
تخلیه چاه و لوله‌بازکنی فوری
۸۷۰۵۹۱

گمشده
جواز شکار شماره ۴۱۹۷ مربوط به تفنگ‌شماره۱۲۷۵۱ بنام استپان آندریاس مفقوداز یابنده تقاضا میشود با تلفن ۳۱۷۱۱۶ تماس بگیرند .
آ ـ ۱۵۴۵۱

گمشده
کیف محتوی ۱۹ برگ چک متفرقه با شناسنامه عکسدار بنام غلام آخوندزاده وبانضمام مدارک دیگر جلوی باشگاه مرکزی تاج واقع در دروازه شمیران مفقود گردیده ازیابنده تقاضا میشود جنب باشگاه‌تاج فرش بهارستان و یا به تلفن ۳۰۵۰۹۲ اطلاع داده مژدگانی دریافت دارند .
آ ـ ۱۵۴۱۶

مفقود شده
۱۲ برگ چکبانک تهران‌شعبه شاه از شماره ۴۵۱۶۶۴ الی ۴۵۱۶۷۵ جاری ۲۵۹۰۷ که تماما سفید بدون امضاء و مبلغ میباشد مفقود گردیده از درجه اعتبار ساقط میباشد و بتمام مراجع قانونی کشور نیز اطلاع داده شده است .
آ ـ ۱۵۴۰۵

دسته‌چک جاری ۳۴۸ بانک عمران امین‌الدوله از شماره ۰۱۶۰۳۶ تا ۰۱۶۰۴۰ اینجانب احسان‌الله زمانی از تاریخ ۵۳ر۷ر۲۷ مفقود گردیده واز درجهٔ اعتبار ساقط است .

۳ برگ چک سفید بانک ملی شعبه جاده ساوه نعمت آباد جاری ۱۰۲۰ به شماره های ۷۰۹۶۷۳ تا ۷۰۹۶۷۵ و چهار برگ چک سفید به شماره‌های ۸۸۱۵۷۴ تا ۸۸۱۵۷۵ بانک صادرات شعبه نعمت‌آبادجاری ۱۷۶ بنام علیرضا اللهقلی مفقود شده و از درجه اعتبار ساقط است .
آ ـ ۱۰۶۰۹

گاز
جهان گاز
BUTANE
قبول سفارشات گاز از ۷ صبح تا ۱۰ شب
باشماره‌های ۰۹-۹۵۳۰۵۱
صدور کارت اشتراك ۳۱۳۱۶۳
سرویس وتعمیرات ۲-۳۱۳۱۶۱
دفتر مرکزی وفروش ۱۵-۳۰۴۷۱۱
شکایات گازرسانی ۹۶۳۰۶۰

پرس گاز
گازوسرویس
ازساعت ۷ صبح الی ۱۰ شب
۶-۹۶۳۰۲۱
۶-۹۵۰۰۰۱
سرویس وتعمیرات اجاق
۹۶۳۰۳۰

آگهیهای متفرقه
اسناد صعب‌الوصول شما را خریداریم بعد از ظهرها تلفن ـ ۶۶۰۴۷۹

کرکره چوبی
میشلر MISCHLER
سرما ، گرما و نور از کرکره چوبی میشلر عبور نمیکند
پارکت BW
نمایشگاه : شاهرضا کوچه فتوحی
۸۲۹۳۹۰-۸۲۴۳۰۷
۸۲۴۸۷۰-۸۲۹۵۹۶

ترجمه ارزان و فوری
رسمی و غیر رسمی ـ اخذ پذیرش ـ تحریرات فارسی و لاتین ـ ماشین‌نویسی ریانی ـ شاه‌آباد ـ تلفن ۳۱۷۱۳۵
آ ـ ۱۵۳۹۶

جویای سازنده‌برای‌ماتیریس‌ها و قالب‌های دشواری می‌باشم تلفن ۴۱۴۰۴ بهروز
آ ـ ۱۰۵۲۱

سازمان کنکور مکاتبه‌ای یکان
پرتوان وتازه نفس ، با استفاده ازهمکاری برجسته ترین استادان دانشگاه آماده است تا شمارا برای موفقیت درکنکور دانشگاهها وسایر موسسات آموزش عالی درگروههای زیر یاری دهد .
گروه اول (پزشکی وعلوم طبیعی) گروه دوم (مهندسی وعلوم ریاضی)
گروه سوم (ادبیات وعلوم انسانی) گروه چهارم (اقتصاد وعلوم اجتماعی)
گروه پنجم (هنرستانی) گروه ششم (زبانهای خارجی)
باآدرس زیرباما مکاتبه کنید تابلافاصله کتاب راهنمای خودرا به آدرسی که عنوان کرده‌اید ارسال داریم .
قلهک : صندوق پستی ۴۴/۱۲۴۵ ؛ یا قلهک ـ دبیرستان دختران بهمن

ترابری پایگاه دریائی بندرعباس در نظر دارد ده قلم رموورکباری ویک قلم تانکر آب از اقلام فرسوده خود را از طریق مزایده برابر برگ شرایطو مشخصات موجود دبفروش برساند.داوطلبین می‌توانند از تاریخ ۵۳ر۷ر۲۰ الی۵۳ر۸ر۱۹ به ترابری پایگاه واقع در پادگان ثابند مراجعه و اقلام مورد نظررا بازدیدو برگ شرایطو مشخصات را در یافت نمایند.

پایگاه دریائی بندر عباس
آ ـ ۹۷۰۹۵

آگهی احضار

به ناو استوار دوم فرهود هژیری فرزند سمندله که محل اقامت او تهران ، دخانیات ، خیابان درختی ، کوچه شاه بختی ، پلاك ۸ تعیین گردیده و فعلا مجهول‌المکان است ابلاغ میگردد که باتهام فرار از خدمت در این بازپرسی تحت تعقیب میباشد . مراتب سه نوبت متوالی در این روزنامه و روزنامه رسمی آگهی میگردد تا خود را به شعبه ۲ بازپرسی نیروی دریائی شاهنشاهی واقع در تهران ، خیابان قدیم شمیران ، چهارراه قصر ، ستاد نیروی دریائی شاهنشاهی معرفی نماید . در صورتیکه تا دو ماه از تاریخ آخرین آگهی خود را معرفی ننماید بدون حضور او رسیدگی و اقدام‌قانونی به عمل خواهد آمد .

م‌الف ۱۵۰۹۱

بازپرسی شعبه ۲ نیروی دریائی شاهنشاهی
آ ـ ۹۷۴۱۹

تجدید آگهی مناقصه شماره ۲۰

تاریخ ۵۳ر۷ر۲۲

پادگان نظامی سنندج جهت مصرف پادگان مریوان یک قلم اجناس مشروحه زیر گوشت مرغ را بمقدار مندرج در برگ مشخصات و شرایط معامله از طریق مناقصه خریداری مینماید .

پیشنهاد دهندگان میتوانند با مراجعه به تدارکات پادگان نظامی سنندج و ملاحظه نمونه و مشخصات اجناس و دریافت برگ‌شرایط و مشخصات معامله پیشنهاد خود را طبق مفاد مندرج در شرایط معامله تنظیم و تاساعت ۹ صبح روز ۱۳۵۳ر۸ر۱۴ به مرکز توزیع پادگان نظامی سنندج تسلیم نمایند .

اداره مناقصه گذار پادگان نظامی سنندج
آ ـ ۹۷۲۳۵

آگهی

بدینوسیله باطلاع آقایان محمد عباسیان و محمد علی زمانی پیمانکار مجهول‌المکان میرساند که بابت مالیات عملکرد سال ۴۹ به ترتیب مبلغ ۴۷۳۰ ریال و ۲۶۰۸ ریال بدهی مالیاتی دارند درج این اطلاعیه بمنزله ابلاغ برگ تشخیص است .

دولتشاهی ـ رئیس و ذیحساب دارائی کرمانشاه

سارق پیکان ۵۱ـ۸۵۲۴۱ تهران د

گرچه تاکنون دسترسی به اتومبیل پیدا نکرده‌ام چنانچه ممکن‌است گواهینامه حقیر را که درون اتومبیل بوده و به آن احتیاج مبرم است ارسال یابا ۹۳۶۱۲۲ تماس حاصل فرمائید .

آ ـ ۹۷۴۳۳

آگهی مطالبه مبلغ پرداخت نشده سهام‌سرمایه

در اجرای تصمیم هیئت مدیره گروه ساختمانی کنگره،موج ، بردار (ک .ام . ب) شرکت سهامی خاص دایر بر مطالبه باقیمانده مبلغ پرداخت نشده سهام سرمایه و بارعایت اساسنامه شرکت مزبور بدینوسیله از کلیه صاحبان سهام گروه ساختمانی کنگره موج ، بردار (ک . ام .ب) شرکت سهامی خاص درخواست میشود باقیمانده پرداخت نشده سهام خود را حداکثر تا تاریخ پانزدهم آبانماه ۱۳۵۳ به حساب شماره ۱۰۵۵۲۲ شرکت نزد شعبه مرکزی بانک کار واقع در خیابان حافظ تهران پرداخت و رسید آنرا به شرکت ارائه نمایند.

مدیر عامل شرکت ک . ام . ب (سهامی خاص)
آ ـ ۱۰۶۱۵

آگهی مناقصه شماره ۷

گارد بنادر و گمرکات اجرای طرح ایمنی و آتش نشانی گمرک تهران رابه مناقصه میگذارد.

پیشنهاد دهندگان میتوانند ضمن مراجعه به گارد بنادر و گمرکات (خیابان جم) ودریافت برگ شرایط و مشخصات پیشنهادات خود را برطبق مفاد مندرج در برگ شرایط تنظیم و تاساعت ۱۰روز ۵۳ر۸ر۲۱ به دبیرخانه گارد بنادر وگمرکات تسلیم نمایند.

م‌الف ۱۵۱۱۲

گارد بنادر و گمرکات
آ ـ ۹۷۴۲۶

آگهی دعوت شرکاء

شرکت شیمیکو بامسئولیت محدود

در تعقیب آگهی دعوت منتشره در شماره ۱۴۵۲۸ ـ ۵۳ر۷ر۱۵ روزنامه اطلاعات نظر باینکه در جلسه مورخه ۵۳ر۷ر۳۰ مجمع عمومی اکثریت مقرر در ماده ۱۵ اساسنامه حاصل نشد لذااز شرکاء شرکت مجددا دعوت میشود که در ساعت ۱۱ صبح روز ۵۳ر۸ر۱۴ برای تشکیل مجمع عمومی در مرکز شرکت حضور بهم رسانند

دستور جلسه عبارت از تکمیل اعضاء هیئت مدیره (انتخاب عضو پنجم هیئت مدیره بجای مرحوم محمد حسین داروگر) است.

شرکت شیمیکو بامسئولیت محدود
آ ـ ۹۷۴۰۳

محل فروش نشریات اطلاعات در فرانسه

PARIS

KIOSQUE	17 boulevard des Capucines	Paris 2ème
KIOSQUE	11 boulevard des Capucines	Paris 2ème
KIOSQUE	5 boulevard des Italiens	Paris 2ème
KIOSQUE	21 boulevard Montmartre	Paris 2ème
HALL VENTE NMPP	111, Rue Réaumur	Paris 2ème
KIOSQUE	3 place Saint Michel	Paris 5ème
KIOSQUE	6 place Saint Michel	Paris 5ème
KIOSQUE	7 boulevard Saint Michel	Paris 5ème
KIOSQUE	47 boulevard Saint Michel	Paris 5ème
KIOSQUE	63 boulevard Saint Michel	Paris 5ème
MAGASIN	73 boulevard Saint Michel	Paris 5ème
MAGASIN	18 rue des Feuillantines	Paris 5ème
MAGASIN	3 Carrefour de l'Odéon	Paris 6ème
BIBLIOTHEQUE	101 boulevard du Montparnasse	Paris 6ème
BIBLIOTHEQUE	101 boulevard Raspail (Alliance Française)	Paris 6ème
KIOSQUE	Place Fontenoy (Unesco A)	Paris 7ème
KIOSQUE	Place de l'Etoile — Friedland	Paris 8ème
KIOSQUE	33 Avenue des Champs Elysées	Paris 8ème
DRUGSTORE	56 Avenue des Champs Elysées	Paris 8ème
DRUGSTORE	66 Avenue des Champs Elysées	Paris 8ème
KIOSQUE	84 Avenue des Champs Elysées	Paris 8ème
KIOSQUE	99 Avenue des Champs Elysées	Paris 8ème
DRUGSTORE	138 Avenue des Champs Elysées	Paris 8ème
MAGASIN	1 Avenue Matignon	Paris 8ème
DRUGSTORE	25 Rue de Berri	Paris 8ème
KIOSQUE	15 — 17 Rue de Rome	Paris 8ème
KIOSQUE	5 Place de l'Alma	Paris 8ème
	1 Avenue Montaigne — Place de l'Alma (Face au restaurant "Chez Francis")	Paris 8ème
MAGASIN	29 Rue de la Boëtie	Paris 9ème
KIOSQUE	12 Boulevard des Capucines	Paris 9ème
MAGASIN	30 rue Richer	Paris 12ème
BIBLIOTHEQUE	Gare du Nord — Vestibule Cétrangers	Paris 13ème
MAGASIN	22 Rue de l'Amiral Mouchez	Paris 14ème
KIOSQUE	71 Avenue du Général Leclerc	Paris 14ème
KIOSQUE	202 Boulevard Raspail	Paris 14ème
STAND LIBRAIRIE	Boulevard Jourdan—Cité Universitaire	Paris 14ème
BIBLIOTHEQUE	Métro Cité Universitaire (Bd Jourdan)	Paris 14ème
MAGASIN	5 Rue Liard	Paris 15ème
MAGASIN	33 (Tour) Avenue du Maine (Arrivée)	Paris 15ème
BIBLIOTHEQUE	Gare Montparnasse (Quai Banlieue)	Paris 15ème
BIBLIOTHEQUE	Unesco B — Bâtiment 5 5-7 rue Miollis	Paris 16ème
KIOSQUE	46 Avenue Félix Faure	Paris 16ème
KIOSQUE	4 place du Trocadéro	Paris 16ème
KIOSQUE	18 Avenue du Président Wilson	Paris 17ème
MAGASIN	90 Boulevard Murat	Paris 17ème
KIOSQUE	Place de l'Etoile Wagram	Paris 17ème
KIOSQUE	49 Avenue Wagram	Paris 17ème
MAGASIN	7 Place Clichy	Paris 20ème
MAGASIN	16 Boulevard de Belleville	

BANLIEUE DE PARIS

MAGASIN	41 Avenue Ed Vaillant Couturier	BOULOGNE BILLANCOURT

PROVINCE

MAGASIN	7 Rue St Christophe	02 290 VIC SUR AISNE
AGENCE HACHETTE	Rond Point de l'Intendance	13 302 MARSEILLE

آغاز هفته دوم نمایش در

سینما حافظ

(نمایش دهنده آثار ممتاز سینمای هند)

اثری شگرف و باشکوه که لحظات هیجان آورش را هرگز از یاد نخواهید برد

ازامشب در گروه سینماهای

متروپل ـ سانترال ـ رویال

تازیانه‌های خونین

سینماسکوپ و رنگی

ایوان راسیموف ـ آنازینه‌مان ـ دیك پالمر ـ محصول کلمبیا

آغاز هفته سوم

نمایش در سینما

آتلانتیک

یك فیلم استثنائی ـ یك اثر فراموش نشدنی یك پدیده بی نظیر

تماشای این فیلم برای اشخاص کمتر از ۱۸ سال ممنوع است

بنیاد فرهنگ ایران

فرهنگ اصطلاحات حقوقی

جلد اول

زیر نظر

دکتر عبدالحمید ابوالحمد

فرهنگی است شامل اصطلاحات حقوقی انگلیسی آن با معادل فرانسوی آن

اطلاعیه شرکت مخابرات ایران

بدینوسیله به آگاهی عموم میرساند:

به منظور ایجاد هماهنگی در شماره تلفن‌های سرویس خدمات عمومی در سراسر کشور از اول آبانماه جاری شماره تلفن ۱۱۰ در تهران قطع میشود به این ترتیب فقط شماره ۱۱۶ در سراسر کشور مخصوص درخواست مکالمه بین شهری (کاریر) میباشد. م‌الف ۱۴۶۱۷

آگهی مناقصه

شماره ۲۲ ـ تاریخ ۱۸ر۷ر۵۳

فرمانده لجستیکی ژاندارمری جهت مصرف سال ۵۳ پانزده قلم اجناس مشروحه زیر را

ردیف	نوع	میزان جنس
۱	صندوق نسوز ۵۰۰ کیلوئی مجهز به قفل رمز	بتعداد مندرج در برگ شرائط مناقصه
۲	صندلی درجه‌داری	بتعداد مندرج در برگ شرائط مناقصه
۳	کمد بایگانی	بتعداد مندرج در برگ شرائط مناقصه
۴	کمد دردار مجهز به‌قفل رمز	بتعداد مندرج در برگ شرائط مناقصه
۵	فائل کابینت چهارکشوئی	بتعداد مندرج در برگ شرائط مناقصه
۶	فائل کابینت ۴ کشوئی مجهز به قفل رمز	بتعداد مندرج در برگ شرائط مناقصه
۷	میز افسر جزء باشیشه	بتعداد مندرج در برگ شرائط مناقصه
۸	میز ماشین‌نویسی	بتعداد مندرج در برگ شرائط مناقصه
۹	صندلی گردان ماشین نویس	بتعداد مندرج در برگ شرائط مناقصه
۱۰	میز افسر ارشد باشیشه	بتعداد مندرج در برگ شرائط مناقصه
۱۱	صندلی افسر ارشد و جزء	بتعداد مندرج در برگ شرائط مناقصه
۱۲	میز درجه‌دار با شیشه	بتعداد مندرج در برگ شرائط مناقصه
۱۳	میزامیری باشیشه	بتعداد مندرج در برگ شرائط مناقصه
۱۴	قفسه جای کتاب	بتعداد مندرج در برگ شرائط مناقصه
۱۵	صندلی گردان امیری	بتعداد مندرج در برگ شرائط مناقصه

از طریق مناقصه خریداری مینماید.

پیشنهاددهندگان میتوانند با مراجعه به مدیریت تهیه و خرید و سفارشات خارجی ژاندارمری واقع در پادگان ونك وملاحظه نمونه و مشخصات اجناس و دریافت برگ شرایط و مشخصات‌معامله پیشنهاد خود را طبق مفاد مندرج در شرایط معامله تنظیم و تاساعت ۱۱ صبح روز ۱۸ر۸ر۵۳ بدفتر توزیع ژاندارمری واقع در ستاد ژاندارمری کشور تسلیم نمایند.

م‌الف ۱۵۰۹۰

اداره مناقصه‌گذار — فرمانده لجستیکی ژاندارمری کشور

آگهی تجدید مناقصه

شماره ۲۳ ـ تاریخ ۲۲ر۷ر۵۳

فرماندهی ژاندارمری کشور جهت مصرف سال ۵۳ چهار قلم اجناس مشروحه زیر را.

ردیف	نوع	میزان جنس:
۱	اجرت دوخت جیب فانسفه	بتعداد مندرج در برگ شرائط مناقصه
۲	اجرت دوخت کوله پشتی	بتعداد مندرج در برگ شرائط مناقصه
۳	اجرت دوخت جلد بیل‌وکلنگ‌سرهم	بتعداد مندرج در برگ شرائط مناقصه
۴	اجرت دوخت لپ سرنیزه	بتعداد مندرج در برگ شرائط مناقصه

از طریق مناقصه خریداری مینماید.

پیشنهاددهندگان انجام میتوانند با مراجعه به مدیریت تهیه و خرید و سفارشات خارجی واقع در پادگان‌ونك وملاحظه نمونه و مشخصات اجناس و دریافت‌برگ شرایط و مشخصات‌معامله پیشنهاد خود را طبق مفاد مندرج در شرایط معامله‌تنظیم و تاساعت ۱۱ صبح روز ۱۸ر۸ر۵۳ به دبیرخانه ستاد ژاندارمری واقع در میدان ۲۴ اسفند تسلیم نمایند.

م‌الف ۱۵۰۹۰

اداره مناقصه‌گذار — فرمانده لجستیکی ژاندارمری کشور

چشم...

بقیه از صفحه ۱۶

هم بسیار مهم‌است: مثلا اشخاصی که بعلت اختلال دید به چشم پزشک مراجعه میکنند، ممکن است به یک نوع بیماری مادر زادی شبکیه مبتلا باشند، که رانندگی برای آنها هرگز صلاح نباشد، چون تنها داشتن دید مرکزی خوب کافی نیست و اگر دید محیطی و دید رنگ، طبیعی نباشد، طبعا رانندگی این قبیل اشخاص حوادث خطرناکی را در برخواهد داشت بدینگونه می‌بینیم که امتحان ته چشم از این نظر ها هم تا چه حد مهم است، و از چه خطرات جانی برای خود شخص و اجتماع او جلوگیری میکند.

بدین ترتیب با توجه به آنچه به صورت فشرده‌بیان شد، باید قبول داشت که دستگاه چشم نه تنها حس مهم بینائی را تامین میکند، بلکه با اطلاعات بسیار مفیدی که در باره اختلال سایر دستگاه ها در اختیار پزشکان قرار میدهد، نقش ممتازی در سلامت فرد و جامعه دارد.

امشب در کسری: روسینای پیشخدمت

برنامه سینماها

تماشای فیلمهائی که با علامت (×) مشخص شده برای اشخاص کمتر از ۱۸ سال ممنوع است

★ ال‌سید ـ رنگی ـ چارلتون هستون
گلدیس (۶۲۸۷۱۳) ۳۰ر۱۲ـ۳۰ر۳ـ۳۰ر۶

★ بیا در آغوشم ـ رنگی ـ ششی‌کاپور
همای (۳۱۱۶۶۹) ۳۰ر۱۰ـ۳۰ر۲ـ۳۰ر۴ـ۳۰ر۶ـ۳۰ر۸

★ ۵ مرد خشن ـ خشم مراکش
البرز (۳۰۴۲۵۸) ۳۰ر۸ـ۳۰ر۱۱ـ۳۰ر۲ـ۳۰ر۵ـ۳۰ر۷

★ تازیانه های‌خونین ـ رنگی ـ ایوان‌راسیموف
سانترال (۹۲۸۶۸۶) ۱۱ـ۱ـ۳ـ۵ـ۷ـ۹ر۵
متروپل (۳۱۹۴۱۰) ۹ـ۱۱ـ۱ـ۳ـ۵ـ۷ـ۹
رویال (۸۲۹۷۸۵) ۱۰ـ۱۲ـ۲ـ۴ـ۶ـ۸ـ۱۰

★ ترینیتی ـ زن و شمشیر
پردیس (۳۰۴۲۵۹) ۹ـ ۱۱ـ ۱ـ ۳ـ ۵ـ ۷ـ۹

★ چهره دیگر پدرخوانده ـ رنگی ـ الگیرونوچر
گلدن‌سیتی (۶۶۳۲۶۹) ۱۵ر۱۱ـ۳۰ر۳ـ۳۰ر۵ـ۷ر۳۰ـ۹ر۴۵

★ حرفه‌ای خشن ـ رنگی ـ جرج‌هیلتون
برلیان (۳۹۳۵۳۵) ۹ـ ۱۱ـ ۱ـ ۳ـ ۵ـ ۷ـ۹

★ جودو علیه کاراته ـ دختر و سکس و دریا
ستاره (۵۳۹۷۲۱) ۹ـ۱۱ـ۱ـ۳ـ۵ـ۷ـ۹

★ خشت و آینه ـ ساخته گلستان
کاپری (۹۲۸۴۰۱) ۱۱ـ۳ـ۵ـ۷ـ۱۵ر۹

★ دنیای مسخره جاسوسان ـ رنگی ـ الیوت‌گولد
پارامونت (۴۸۳۲۱) ۱۵ر۱۱ـ ۳۰ر۳ـ ۳۰ر۵ـ ۳۰ر۷ـ۳۰ر۹

★ دوست پدرخوانده ـ رنگی ـ ریچاردهریسون
آریا (۳۱۹۸۸۴) ۹ـ۱۱ـ۱ـ۳ـ۵ـ۷ـ۹

★ روسینای پیشخدمت ـ رنگی ـ اوائولین
کسری (۸۲۶۹۳۹) ۳۰ر۱۰ـ ۲ـ ۴ـ ۶ـ ۸ـ ۱۰

★ رابطه لطیف ـ رنگی ـ میافارو ـ توپول
شهرقصه (۶۲۷۲۹۰) ۱۱ـ۲ـ۴ـ۶ـ۸ـ۱۰

★ رگبار مرگ ـ رنگی ـ ایزاك هیز
رادیوسیتی (۴۳۳۲۰) ۱۵ر۱۱ـ۱۵ر۱ـ۱۵ر۳ـ ۱۵ر۵ـ۱۵ر۷ ۹ر۱۵
شهرتماشا (۹۲۸۶۸۶) ۱۵ر۱۱ـ۳۰ر۳ـ۳۰ر۵ـ ۳۰ر۷ـ ۹ر۴۵

★ رومئوژولیت ـ رنگی ـ الیویاهوسی
مارژستیک (۶۶۸۴۶۱) ۱۱ـ۱ـ۳ـ۵ـ۱۵ر۷ـ۳۰ر۹

★ زیر درخت نارون ـ رنگی
تراس آتلانتیک ۸ـ۱۰

★ زنهای ضد مرد ـ رنگی ـ سینماسکوپ
امپایر (۶۲۳۹۴۲) ۱۵ر۱۱ـ۳۰ر۱ـ۳۰ر۳ـ۳۰ر۵ـ۳۰ر۷ـ۹ر۴۵

★ ژنجیر ـ رنگی ـ جایابهادری
حافظ (۳۹۱۰۷۴) ۳۰ر۱۰ـ۳۰ر۲ـ۳۰ر۴ـ۳۰ر۶ـ۸ر۳۰

★ ژنجیر های گسیخته ـ سینماسکوپ ـ رنگی
پارک (۳۱۹۶۳۷) ۹ـ۱۱ـ۱ـ۳ـ۵ـ۷ـ۹

★ سه تفنگدار ـ رنگی ـ راکل‌ولش ـ اولیوررید
دیاموند (۸۲۸۴۰۰) ۱۵ر۱۱ـ ۴۵ر۱ـ۳۰ر۳ـ ۳۰ر۵ـ ۳۰ر۷ـ ۹ر۴۵

★ سربلند ـ رنگی ـ جودون‌بیکر
شهرفرنگ (۶۲۷۶۲۸) ۱۱ـ۱ـ۳ـ۱۵ر۵ـ۳۰ر۷ـ۹ر۴۵

★ سرتو بدزد رفیق ـ رنگی ـ جیمزکابرن
تخت‌جمشید (۴۳۵۵۰) ۱۱ـ۳۰ر۲ـ۵ـ۳۰ر۷ـ۱۰

★ سرحد قدرت ـ رنگی ـ جیم‌براون
مولن‌روژ (۷۵۲۹۲۹) ۱۱ـ۳۰ر۳ـ۳۰ر۵ـ۳۰ر۷ـ۹ر۳۰
دیانا (۴۷۳۶۵) ۳۰ر۱۰ـ۳۰ر۲ـ۳۰ر۴ـ۳۰ر۶ـ۸ر۳۰
نیاگارا (۶۶۵۰۳۷) ۱۱ـ۱ـ۳ـ۵ـ۷ـ۹ر۱۵
رکس (۳۱۵۰۲۹۳) ۳۰ر۱۰ـ۳۰ر۲ـ۳۰ر۴ـ۳۰ر۶ـ۸ر۳۰
میامی (۷۵۴۳۲۹) ۱۱ـ۱ـ۳ـ۵ـ۷ـ۹
الوند (۳۵۶۵۳۸) ۱۰ـ۱۲ـ۲ـ۴ـ۶ـ۸ر۱۵
کیهان (۵۴۶۳۶۰) ۹ـ ۱۱ـ ۱ـ ۳ـ ۵ـ ۷ـ ۹
مارلیک (۹۶۳۶۱۶) ۱۰ـ ۱۵ر۱۲ـ ۳۰ر۲ ـ۴۵ر۴ـ۷ـ۹ر۱۵
اسکار (۹۲۰۸۸۸) ۱۰ـ۱۲ـ۲ـ۴ـ۶ـ۸
ارانوس (۲۷۹۷۱) ۱۰ـ۱۲ـ۲ـ۴ـ۶ـ۸
شهرام (۸۴۴۵۴۹) ۹ـ۱۱ـ۱ـ۳ـ۵ـ۷ـ۹
سیلوانا (۳۹۳۷۷۷) ۳۰ر۱۰ـ۱ـ۳۰ر۳ـ۶ـ۸ر۳۰
سیلورسیتی (۸۶۱۲۰۵) ۳۰ر۱۰ـ ۲ـ ۴ر۱۵ـ ۶ر۳۰ـ۸ر۴۵
ادئون (۳۱۸۱۱۸) ۱۰ـ ۱۲ـ ۲ر۱۵ـ ۴ر۳۰ـ۶ر۴۵ـ۹

★ ضربت قهرمان ـ سینماسکوپ ـ رنگی
سهیلا (۳۱۶۴۲۴) ۳۰ر۱۰ـ۲ر۳۰ـ۴ر۳۰ـ۶ر۳۰ـ۸ر۳۰
تاج (۳۱۳۸۶۴) ۱۰ـ۱۲ـ۲ـ۴ـ۶ـ۸ـ۱۰
پلازا (۴۴۲۰۵) ۱۵ر۱۱ـ۲۰ر۳ـ۳۰ر۵ـ۳۰ر۷ـ۳۰ر۹
داریوش (۲۶۲۶۵) ۹ـ۱۱ـ۱ـ۳ـ۵ـ۷ـ۹
ناهید (۳۴۹۵۰۹) ۱۰ـ۱۲ـ۲ـ۴ـ۶ـ۸
مراد (۷۵۳۳۸۲) ۹ـ۱۱ـ۱ـ۳ـ۵ـ۷ـ۹

★ عروس پا برهنه ـ بیك ایمانوردی ـ جمیله
آسیا (۴۲۹۰۹) ۱۱ـ ۱ـ ۳ـ ۵ـ ۷ر۱۵ـ ۹ر۳۰
اروپا (۳۰۳۱۷۸) ۳۰ر۱۰ـ ۲۰ر۲ـ ۳۰ر۴ـ ۳۰ر۶ـ ۸ر۳۰
شهوند (۳۵۴۰۴۰) ۳۰ر۱۰ـ ۳۰ر۲ـ ۴۰ر۴ـ ۳۰ر۶ـ ۸ر۳۰
لیدو (۹۵۱۲۸۲) ۹ـ ۱۱ـ۱ـ ۳ـ ۵ـ ۷ـ ۹
نپتون (۷۶۰۱۳۶) ۹ـ ۱۱ـ ۱ـ ۳ـ ۵ـ ۷ر۱۵ـ ۹ر۳۰
ژاله (۳۰۴۱۲۰) ۳۰ر۱۰ـ ۲۰ر۲ـ ۳۰ر۴ـ ۳۰ر۶ـ ۸ر۳۰
المپیا (۹۲۶۷۹۷) ۴۵ر۱۰ـ ۱ـ ۳ـ ۵ـ ۷ـ ۹
چرخ‌فلک (۹۵۰۵۵۸) ۱۰ـ۱۲ـ۲ـ۴ـ۶ـ۱۵ر۸
توسکا (۵۳۹۵۴۴) ۳۰ر۱۰ـ ۲۰ر۲ـ ۳۰ر۴ـ ۳۰ر۶ـ ۸ر۳۰
پاسارگاد (۳۴۲۷۸۲) ۹ـ ۱۱ـ ۱ـ ۳ـ ۵ـ ۷ـ۹
شرق (۵۳۴۰۲۴) ۳۰ر۱۰ـ ۲۰ر۲ـ ۳۰ر۴ـ ۳۰ر۶ـ ۸ر۳۰

★ کلئوپاتراجونز ـ رنگی ـ شلی‌وینترز
پولیدور (۴۲۶۳۱) ۳۰ر۱۱ـ۳۰ر۱ـ۳۰ر۳ـ۳۰ر۵ـ۳۰ر۷ـ۹ر۴۵

★ (×) کاملیا ۲۰۰۰ رنگی ـ دانیل‌گوبر
پ.ب (۸۲۹۶۴۱) ۱۰ـ۱۲ـ۲ـ۴ـ۶ـ۸ـ۱۰

★ (×) گناه ورهائی ـ رنگی ـ دیاناکیانر
ونک (۶۸۴۱۱۶) ۳۰ر۱۱ـ۲ـ۴ـ۶ـ۸ـ۱۰

★ نخاله‌ها در المپیك ـ رنگی ـ گروه‌شارلو
تراس امپایر ۷ـ۹

★ ناجور ها ـ فردین ـ بیك‌ایمانوردی
اونیورسال (۹۲۶۹۵۳) ۱۱ـ ۱ـ ۳ـ ۵ـ ۷ر۱۵ـ ۳۰ر۹
پاسیفیك (۷۵۳۳۱۱) ۱۵ر۱۱ـ۳۰ر۳ـ ۳۰ر۵ـ ۳۰ر۷ـ ۳۰ر۹
ایران (۳۱۶۳۴۵) ۳۰ر۱۰ـ ۳۰ر۲ـ ۳۰ر۴ـ ۳۰ر۶ـ ۸ر۳۰
سانیا (۳۵۲۴۴۲) ۹ـ ۱۱ـ ۱ـ ۳ـ ۵ـ ۷ـ ۹
تیسفون (۹۵۸۸۸۲) ۳۰ر۱۰ـ ۳۰ر۲ـ ۳۰ر۴ـ ۳۰ر۶ـ ۸ر۳۰
رنگین کمان (۷۵۶۷۶۰) ۹ـ ۱۱ـ ۱ـ ۳ـ ۵ـ ۷ـ۹
موناکو (۷۹۵۵۹۶) ۹ـ ۱۱ـ ۱ـ ۳ـ ۵ـ ۷ـ۹
دریا (۳۴۱۷۴۶) ۳۰ر۱۰ـ ۳۰ر۲ـ ۳۰ر۴ـ ۳۰ر۶ـ ۸ر۳۰
پرسپولیس (۵۳۸۰۸۳) ۱۰ـ ۱۲ـ ۲ـ ۴ـ ۶ـ ۸
کارون (۹۵۵۱۶۵) ۳۰ر۱۰ـ ۳۰ر۲ـ ۳۰ر۴ـ ۳۰ر۶ـ ۸ر۳۰
آستارا (۸۷۴۰۲۲) ۳۰ر۱۰ـ ۳۰ر۲ـ۳۰ر۴ـ۳۰ر۶ـ۸ر۳۰

★ ناخدا ـ دامی برای تارزان
آسمان‌آبی (۳۴۱۶۶۸) ۹ـ۱۱ـ۱ـ۳ـ۵ـ۷ـ۹

★ نبردبرلین ـ سینما سکوپ ـ رنگی
ری (۲۲۵۷۸) ۹ـ۱۱ـ۱ـ۳ـ۵ـ۷ـ۹

★ نبرد مردان پرنده ـ سینماسکوپ ـ رنگی
دروازه‌طلائی (۳۵۲۱۶۰) ۹ـ۱۱ـ۱ـ۳ـ۵ـ۷ـ۹

★ ۱۰۰۱ خنده ـ لورل هاردی
سینموند (۴۸۳۲۲) ۱۱ـ ۳ـ ۵ـ ۷ـ ۹

★ یك مرد وهزارحقه ـ رنگی ـ جولیانوجما
ریولی (۷۵۷۷۷۷) ۱۱ـ ۳ر۳ـ ۳۰ر۵ـ ۳۰ر۷ـ ۹ر۳۰

★ (×) یك مرد، یك زن، یك شب ـ رنگی
آتلانتیک (۶۲۷۱۷۱) ۱۵ر۱۱ـ ۳۰ر۳ـ ۳۰ر۵ـ ۳۰ر۷ـ ۹ر۳۰

★ (×) یکبار برای همیشه ـ رنگی ـ اورنلاموتی
تاج (۳۱۳۸۶۴) ۱۰ـ ۱۲ـ ۲ـ۴ـ۶ـ۸ـ۱۰

★ بولوار (۶۶۰۲۹۲) ۱۱ـ۱ـ ۳ـ ۵ر۱۵ـ ۷ر۱۵ـ ۹ر۱۵

سانس انگلیسی
گلدیس ساعت ۹ر۳۰ (السید)

بچه‌ها، آموزگاران، پدرهاومادرها یک‌ماه‌پس‌از آغازسال تحصیلی

در اولین ماه تحصیل ، بچه‌ها همه چیز یاد می گیرند مگر درس

همه بچه‌ها، «نابغه کوچولو » نیستند

پدر ومادرها بر مشکلات تحصیلی بچه‌ها می‌افزایند

پدر ومادرها برای بچه‌ها مشق می‌نویسند!

پاکترین و صمیانـــه‌ترین دوستی‌ها را بین بچه‌هامیتوان‌سراغ گرفت که برای اولین‌بار به مدرسه میروند.

نزدیك به یك میلیون کودك ۷ـ۶ ساله ،اولین ماه از دوران تحصیل‌خود را پشت سر نهادند . این گروه بزرك در واقع به مرحله بسیار مهمی‌از زندگی و رشد قـدم ـ نهاده‌اند . حالا، پس‌از گذشت یکماه ازآغازسال تحصیلی ،مسائل مهم عاطفی ـ روانی‌این‌گروه را بررسی کرده‌ایم کـه برای‌خانواده‌هاآموزگاران هشدار ها و نکته های جذابی در بردارد . در این گزارش با دو خانم معلم کلاس اول یك‌مدیر مدرسه ، یك‌مادر و یك دختر و پسر کوچولوی کلاس اول گفت‌وگـو کرده‌ایم .

خانم«فاطمه‌جهانگیر»آموزگار کلاس اول مدرسه چکاوک است او ۴۳ شاگرد و ده‌سال سابقه تدریس دارد و چهار سالست که در کلاس اول درس میدهد .

خصوصیات بچه‌ها

خانم جهانگیرمیگوید :«بچه ها با خصوصیات کاملامتفاوتی به مدرسه می‌آیند و بایدبگویم هرکدام توجهو دقت خاصی‌می طلبند ماچند روز اول سال را فقطبه آشنایی‌باآنهامیگذرانیم. بچه ها ازمحیط خانه کـه معمولا توجه خاص‌نسبت به آنها وجودداشته است ،وارد محیط غریبه‌یی میشوند کـه لاجرم نمیتوان آن توجه رابه یک یک بچه ها نشان داد . اما ابکاش میشد این‌شناسائی دوجانبه ـ معلم باشاگرد و شاگرد با معلم قبل‌از شروع سال انجام میگرفت . مثلادر بیست یا ۲۵ شهریور ، مدیر مدرسه دریک پذیرایی ساده وصمیمی معلم را با بچه‌ها و والدینشان آشنا مـی کـرد . میدانید ، بچه ها که به محیط وآداب رسمی عادت ندارنددر یک جلسه میهمانی مانند ، خیلی زود با معلم‌شان اشنـا میشوند

«بچه‌ها با یک دنیااضطراب ودلهره به مدرسه می آیندبا جمع نمیتوانند خود را همراه وجور کنند ، بازی گروهـی برایشان خطرناک است . از بچه ها بالا وپائین نمیتوانند بروند ونظم ندارند ، صفبستن بلدنیستند ..

همه اینها را معلم روزهای اول به بچه ها باید بی‌آموزد و اگر بچه‌ها روزهای اول‌این گار را نیاموزند بعد ها کار بسیار مشکلتر خواهد شد.

«مشکل مهم‌مادرآغازتصویری است که کودک از مدرسه‌دارد این تصویر ذهنی‌کودک را خانواده میسازد ومتاسفانه باید بگویم بچه ها معمولا مدرسه

را دوست ندارند ! گـریه و زاری بچه‌ها روز های اول ، از معلم یک پرستارمی سازد باید بچه ها را نوازش کنیم، به‌آنها هدیه بدهیم وخلاصه باهزارترفند و سرگرمی‌تصویر غلط وزشت‌را از ذهنش دور کنیم .»

پدرومادرها عجولند

خانم جهانگیر اضافه مـی کند :

«من معتقدم تربیت برتعلیم مقدم است اما پدرومادر ها از همان روز ورود کودکبه‌مدرسه منتظرند کودکشان درس‌بگیرد و سرمشق داشته باشد ، در درحالیکه چنین کاری نه‌صلاح است ونه میسر .

اگر چه مشکلات والدین‌بچه ها هنوز حل نشده اما حالا بعداز این یکماه ، مشکـلات کوچولو ها تاحد قابل توجهی رفع شده است . آنها اگراسم های یک دیگر را هنوزبخوبی بادنگرفته‌اند ، اما از روی کیف و کتاب هم ، یکدیگر را خوب می شناسند، دوست شده‌اند واضطراب‌هاوناراحتی هایشان میشود گفت از بین رفته است .»

خانم جهانگیر که میدانم‌نگاه مهربان وصدای‌آرامش ، بچه ها را به آسانی رام ومطیع‌او کرده است ، فراموش نمیکند که‌بگوید :

«بچه‌هایی که خانواده های ازهم گسسته دارند و دور از یکی از والدین یا هردوی‌آنها زندگی می‌کنند ، مشکلات بیشتری دارند وخیلی زود شناخته میشوند لزومی ندارد کسی ماجرای زندگی آنها را برای معلم بگوید ، معلم خود به‌آسانی آنها را تشخیص‌می دهد .»

راهنمایی پدر ومادرها

خانم جهانگیر مهمترین‌نکته

بچه‌ها روزهای اولی که به مدرسه میروند، چون احساس غربت می‌کنند مرتب می‌گوشند تامفری ازمحیط مدرسه بیابند. ولی بتدریج، آنها با خانم‌معلم، مدیر و دیگر کارکنان مدرسه اخت می‌شوند.

هائی را که میخواهد به‌والدین تذکر دهددرذهن دارد او بچه ها‌را «پنهان‌کار»،گاهی«دروغگو» واغلب «کم‌جرات» می‌داند واین اشکالات رافقط به نقائص تربیتی آنها مربوط می‌بیند ایراد های او در واقع‌بیشتر بروالدین وارد است نه بچـه ها . او میگوید :

بعضی از والدین شاگردانم را هنوز ندیده‌ام ، اما آنهـا فقط به خواندن و نوشتن‌بچه ها توجه دارند وبه مسائل عاطفی و روانی بچه هااصلا اعتنایی ندارند والدین اغلب باخط خودشان مشق بچـه‌ها رامینویسند و صفحه‌ای را کـه بچه کثیف کرده وکج نوشته پاره میکنند . درحالیکه همین صفحه کثیف بزودی‌عامل‌تشویق کودک می‌شود وبچه پیشرفت را کاملا حس میکند .»

مدیر مدرسه چکاوک آقای «محمد حشمتی» نیزبا والدین حرفهائی دارد میگوید :

«بچه ها که خود بخود مشکلاتی دارند اما والدین هم آن مشکـلات را افزایش می دهند والدین اغلب اجازه نمی دهند آن چیزی که بچه‌بواقع هست ، جلومگر شوند ،گاهی سخت پـر توقع می‌شوند توقع از مدرسه و از بچه ها .

البته میدانم‌والدین برای کوچولویی که تازه به مدرسه و محیـط نا آشنا آمـده ، حـق دارنـد دلـواپس‌باشند‌اما آنها توانائی‌های بچه‌ها را نمی‌شناسند، باوجود این ناآشنائی خیلی‌هم نسبت به بچه‌شان‌متعصب هستند و اورا یک نابغه کوچولو میدانند. والدین توقع دارنـد اولیای مدرسه هر روز ساعت‌ها وقت‌اضافی برای گفتگو با آنها داشته باشند و هرلحظه آنهـا تلفن میکنند معلم بتواند حرفبزند و البته این ممکن نیست.»

زبان خارجی بچه‌ها

آقای‌حشمتی بنکته مهم دیگری اشاره می‌کند :

«زبان خارجی خواندن بچه‌هـا برای‌مامساله‌مهمی‌است. عدیی از والدین ازروزاول میخواهند بچه درسهای اصلی را هم فدای زبان خارجه کند درحالی که عدیی اصلا توجه واعتنائی به آن‌ندارند. باتوجه به‌اینکه بنابر برنامه‌وزارت آموزش و پرورش زبان خارجه در اغلب مدرسه‌ها جزو برنامه اصلی نیست و بچه‌ها ازمدرسه‌های مختلفی که گاهی اصلازبان خارجه نخوانده‌اند ، می‌آیند ، قوه بچه‌ها از لحاظ زبان خارجه یکسان نیست بنابراین ناچار باید شاگرد کلاس پنجم را مثلا بـا شاگرد کلاس اول در یک کلاس نشاند . و البته اینکار تناسب‌سنی و یادگیری آنها را بهم میریزد :

آقای حشمتی همچنین اشاره میکند :

«بعضی از بچه‌ها دوره‌آمادگی می‌بینند ، آنها کـه‌این دوره را گذرانده‌اند. به‌هنگام‌شروع‌درس واقعی، بسیاری ازمشکلات را ندارند و بنظر من گذراندن این دوره بسیار مهم است .»

با با مدیر !

در گذشته بچه‌های مدرسه با مدرسه‌های امروزی، به مدیرشان بچه‌های مدرسه‌چکاوک مثل‌بیشتر مدرسه‌های امروزی، به مدیرشان «بابا» می‌گویندو مدیرجوان‌مدرسه صمیمانه با آنها دوست است .

خانم‌معلم دیگری میگوید :

« روزهای اول ، بچه‌ها چنان نگران و غمزده‌اند که برای‌فرار از کلاس، هر لحظه آب خوردن و توالت رفتن را بهانه میکنند. این نشانه اضطراب آنهاست ، اما بزودی این حالات تخفیف‌پیدا میکند .»

همین خانم معلم اعتراف میکند که معلمان بسیاری هستند کـه کوچولوها را در واقع «تحویل» نمیگیرند تحویل گرفتن بمعنای پذیرا شدن و بـه معنی متداول کلمه . واینگروه معلمها بچه ها را از مدرسه و معلم متنفر می کنند.

از «افشین » کوچولو کـه امسال تازه به مدرسه رفته ، می پرسم :«مدرسه را دوست‌داری؟» با تردید و خجالت میگوید : «حالا، مثل این که‌میخوام‌دوست داشته باشم . اما اولها می ـ ترسیدم .»

میپرسم : « افشین جان از چی میترسیدی ؟» جواب میدهد: «مدرسه شلوغ بود ، نمی‌تونستم آب بخورم .بچه هامنومیندا‌ختن. نزدیك بود زیر دست‌و پا خفه بشم ... » طفلك از یادآوری‌روز های اول مدرسه بغض میکند.

اگرچه افشین دقیقا نمیتواند شرح دهدکه چرا از مدرسه می ترسیده یا آنرا دوست نداشته، اما به‌آسانی میتوان فهمید کـه «غربت محیط وچهره‌ها» و دوری از مادر و افراد خانواده او را هراسان کرده بوده‌است .

پونه ناز نازی

«پونه » راهم امسال به‌مدرسه گذاشته‌اند مادرش میگوید :

«مجبور بودم هر روز صبح او را ببرم به مدرسه و در آغوش معلمش بگذارم . او اقلدر نازو نوازشش میکرد تا پونه میماند. پونه از دو سالگی ببعد هرگـز شبها توی رختخواب ادرار نمی‌کرد، اماروز های اول مدرسه دوباره به شب ادراری گـرفتار شده بود. خدا راشکر حالادیگر دلهره هاو ناراحتی هایش فرو نشسته و حال عادی پیدا کرده است ».

خودپونه میگوید: « روز های اول ازخانم معلم میترسیدم ، اما حالا دوستش دارم اون مهربون‌و خوشگله . همیشه توی کیفش پراز آب‌نبات و شوکلاته ، توی مدرسه‌ما پسر ها هم هستن اما اوناخیلی آدمو اذیت میکنن .» پونه را برادرش همیشه آزارمی دهد او فکر میکند پسر های همکلاسی هم او رااذیت خواهند کرد.

سی روزی که از سال‌تحصیلی گذشته است کوچولو ها را با دنیای بزرك و ناشناخته‌یی آشنا کرده‌است ، خداکند بچه‌هایمان از مدرسه و معلم متنفرنشوند‌که مدرسه ، آینده‌شان را میسازد.

شرکت ملی نفت ایران

امور پخش

قابل توجه صاحبان دستگاههای حرارت مرکزی

بدینوسیله از کلیه‌دارندگان دستگاههای حرارت مرکزی (شوفاژ) که تاکنون کارت اشتراک دریافت نداشته‌اند درخواست مینماید برای راهنمائی وترتیب صدور کارت اشتراک از طرف عاملین توزیع نفت گاز حرارتی بین ساعات ۸ تا ۱۲ صبح و ۱ تا ۴ بعدازظهر روزهای شنبه الی چهارشنبه بوسیله تلفنهای شماره ۷۵۴۲۱۵ و ۷۵۳۲۱۷ بامسئولان مربوط در ناحیه فروش تهران امور پخش شرکت ملی نفت ایران تماس حاصل فرمایند.

ضمناً بمنظور جلوگیری از تراکم درخواستهای حمل نفت گاز از عموم مصرف کنندگان درخواست میشود از هم‌اکنون بامراجعه بعاملینی که کارت اشتراک از آنها دریافت نموده‌اند نسبت به پر کردن مخازن دستگاههای حرارتی خود در اسرع وقت وقبل از شروع فصل بارندگی وسرما اقدام فرمایند.

دکتر مجید فروغ

چشم
از مرگ بموقع جلوگیری میکند

چشم را ازدیرباز آیینه روح و دریچه‌یی به اعماق جان آدمی میدانستند و اکنون علم‌پزشکی برآن است که : « چشم، از درد های نادیدنی درون آدمی ، خبرها و نشانه های انکار ناپذیر دارد. به‌گونه‌یی که با معاینه چشم می‌توان به اختلالات قسمت عمده‌یی از دستگاههای بدن ـ در زمانی که شخص از وجود این اختلالات در بدن خود بی خبر است ـ پی‌برد ».

بی تردید تاکنون ، بسیار کسان گمان می کردند که چشم فقط دستگاه بینایی بدن انسان است ، لیکن امروز علم پزشکی میگوید : چشم، جزاین ، ضامن سلامت فرد وجامعه نیز هست .

در تشریح همین نکات ، دکتر مجید فروغ ، استاد چشم پزشکی دانشگاه تهران ، در کلوپ روتاری شمال سخنرانی کرد:

دکتر فروغ ، در این‌سخنرانی گفت : گاهی تنها بایک معاینه ساده ته چشم می‌توان غده‌های مغز، اختلالات خون و عروق، دیابت و بسیاری بیماریهای دیگر را ـ که از نظر پنهان مانده‌اند و روزی بگونه‌یی خطرناک سربر خواهند آورد ـ تشخیص دادو پیش از رسیدن‌به مرحله‌مخاطره‌آمیز، درمانشان کرد.

در معاینه ته‌چشم بعضی کسان می‌توان به نوعی از کسالت‌های چشمی پی برد که اگر صاحبان این چشمها ـ ولو با دید خوب مرکزی ـ رانندگی کنند، حوادث خطرناکی را برای خود واجتماع ایجاد خواهند کرد .

با توجه به این که سلامت، بزرگترین نعمت‌هاست ، انسان باید با عواملی که در حفظ این موهبت بزرگ بنحوی از انحاء موثرند آشنائی داشته باشد : چشم یا دستگاه بینائی، از عوامل بسیار مهمی است که‌نقش غیرقابل انکاری در حفظ سلامت فرد و جامعه دارد . اصلا هر عاملی‌که بتواند مثلامقدمه اختلالات قسمتی از دستگاههای بدن را ـ درزمانی که‌انسان از وجود این اختلالات در بدن خود کاملابی‌خبر است ـ اطلاع دهد ، طبعا ارزشی بی‌حد و حسابدارد . چشم باساختمان مخصوص خود بما امکان میدهد که عروق را در ته چشم بوضوح ببینیم و بوضع عروق‌سایر دستگاه ها پی‌ببریم . یا عصب باصره را، که دنباله‌عصب داخل مغزی‌است، ببینیم و با اختلالات عصب‌باصره به قسمتی از اختلالات مغز ـ مخصوصا تومورهای مغز ، پی ببریم.

تاکنون هیچیک از دستگاه‌های فنی مدرن پزشکی و لابراتواری و فیزیکی نتوانسته است شرایط بسیار ساده ، بهمان سادگی که‌ته چشم بما کمک میکند، از این‌نظر جای دستگاه بینائی را بگیرد . حتی در سایر دستگاههای بدن وجود پوست و عضلات مانع رویت عروق واعصاب بحال‌طبیعی و غیرطبیعی است، مگراینکه روی پوست شکاف جراحی ایجادکنیم و وضع عروق و عصب را ببینیم، با معاینه ساده ته چشم میتوان‌به اختلال قسمت عمده‌یی ازدستگاه‌های بدن‌پی برد ، درحالیکه‌چنین اطلاعاتی را ـ بدون‌استفاده از چشم ـ تاانسان تحت آزمایشهای لابراتواری و رادیولوژی قرار نگرفته‌است نمیتوان بدست آورد.

نجات از مرگ ، با معاینه چشم

بارها کسانی جهت بررسی‌دید و معاینه چشم به متخصص‌چشم مراجعه کرده‌اند ، ولی در معاینه معلوم شده که مبتلابه غده مغز هستند و با این تشخیص بموقع و عمل‌مغز، نه تنها از کوری مسلم بلکه ازمرگ نجات پیدا کرده‌اند.

در اینجا به یک مورد بسیار جالب اشاره میکنم : چندی پیش جوانی که فقط دارای یک چشم بود جهت عمل پیوندقرنیه ازچشم مرده توسط یکی ازهمکارانم بمن معرفی شد . یک چشم این‌جوان از بین رفته بود و در چشم‌دیگر او لک وسیع قرنیه باعث اختلال شدیدبینائی شده‌بود. تصمیم‌گرفتم لک قرنیه چشم را بردارم و بجای آن قسمتی از قرنیه چشم رابپیوند بزنم . من معمولا بعلت اشکال در دسترسی به چشم‌مرده، رعایت نوبت را میکنم ، امادر مورد این بیمار جوان حتی نوبت را رعایت نکردم و قرنیه اولین چشمی را که در اختیارم قرارگرفت درچشم این جوان پیوند زدم . (همینجا باید توضیح دهم که تهیه چشم مرده همیشه از مشکلات بزرگ ما است درحالیکه در بسیاری از کشورهای خارجی مردم بـا ـ اهداء چشمان خود، بعد ازفوت، بتاسیس بانک‌چشم کمک میکنند، ولی بیماران ما هفته‌ها باید منتظر بمانند تا چشم مطلوب تهیه‌شود، درحالیکه اصولا چون این عمل انسانی با اعاده بینائی‌اشخاصی که از نعمت دیدن محروم هستند مربوط است، جادارد که مردم در این قسمت، با چشم‌پزشکان همکاری کنندتا ماهم بتوانیم دست به تاسیس بانک چشم بزنیم.)

در هر حال عمل پیوند قرنیه از چشم مرده ، در چشم این‌جوان، با موفقیت کامل‌انجام شد وچون بیمار مرتب از سردرد شکایت داشت ، بعد از چند روز از لای قرنیه شفاف پیوند شده ، ته‌چشم او را معاینه کردم و به علایم غده مغزیی بی بردم ، فورا از جراح مغز خواستم این بیمار رامعاینه کند و در معاینات کامل عصبی، وجود غده مغزی‌تائید شد وبیمار تحت عمل قرار گرفت و از مرگ نجات پیدا کرد . پیداست که‌اگر لک قرنیه باعمل پیوند برداشته نمیشد ، و من نمیتوانستم ته چشم او را به‌بینیم‌ممکن بوده‌تنها تومور مغزی او تشخیص داده نشود و در نتیجه بیمار بر اثر عوارض مهلک بعدی ، جان خود را از دست بدهد .

سرطان شبکیه

در اطفال در سنین تا چهار سالگی ممکن است یک نوع سرطان شبکیه‌وجودداشته باشد که اگر با معاینه ته چشم زودتر تشخیص داده شود ، با عمل جراحی ، امکان زنده ماندن طفل بسیار زیاد خواهد بود . ویکی از دلائل اینکه امروزه مخصوصا در کشور های خارجی ، اطفال را در سنین تاچهار سالگی‌گاه تحت معاینه چشمی قرار میدهند، تشخیص بموقع‌این بیماری‌است، چون اگر بیماری توسعه پیداکند دیگر عمل جراحی چشم فایده‌یی نخواهد داشت .

بارها اشخاصی جهت بررسی دید چشم مراجعه میکنند و در معاینه ته چشم ، در جدارعروق، خون ریزیهائی که حاکی از اثر دیابت است جلب توجه میکند ، ووقتی امتحان خون تشخیص دیابت‌را در آنهاتائیدمیکند، دچار تعجب میشوند ، معالجه اساسی بیماران مبتلا به امراض قلب و ازیاد فشارخون و کلیه ،همیشه با کنترل ته چشم همراه است ، این معاینه گاهی حکایت ازمشی و خیم بیماری دارد ، درحالی که حالت عمومی‌بیمار ظاهراخوب است .

خونریزی در چشم ، مقدمه خونریزی در مغز

مواردی دیده شده که متخصص قلب و عروق بیماران را جهت بررسی ته چشم به متخصص‌چشم معرفی میکند و در معاینه ته چشم ، در جدار عروق بیماران مبتلا به ازدیاد فشارخون ،خون ریزی هائی می بینیم که اعلام این علامت برای‌متخصص عروق‌بسیار مهم است ، چون ممکن است پیدایش خونریزی در ته چشم مقدمه خونریزی در عروق مغز باشد .

در معاینات روزمره چشمی ، متخصصین چشم به بیماری‌های متعدد در دستگاه بینائی پی‌میبرند که گاهی تشخیص بعضی از این اختلالات نه تنها از نظر بیماران ، بلکه از نظر اجتماع

بقیه درصفحه ۱٤

★ هیچیک ازدستگاه‌های فنی و مدرن پزشکی و لابراتواری وپزشکی‌نمی تواند مانند چشم ، مارا به اعماق دجسم و جان انسان راهنمایی کند.

★ با معاینه‌ساده ته‌چشم می‌توان علائم بیماری‌های مرگ آور اما پنهان‌مانده را تشخیص داد و بیمار را به موقع درمان کرد.

ازامشب درگروه سینماهای
سهیلا ـ پلازا ـ مراد ـ ناهید
داریوش
هرچه فیلم کاراته‌ای که تاکنون دیده‌اید فراموش کنید
این فیلم یک‌سروگردن از همه آنها بالاتر و مهیج‌تراست
ضربت قهرمان
سینماسکوپ ـ رنگی

جدول های اطلاعات

جدول عادی
شماره ۷۸۷۰

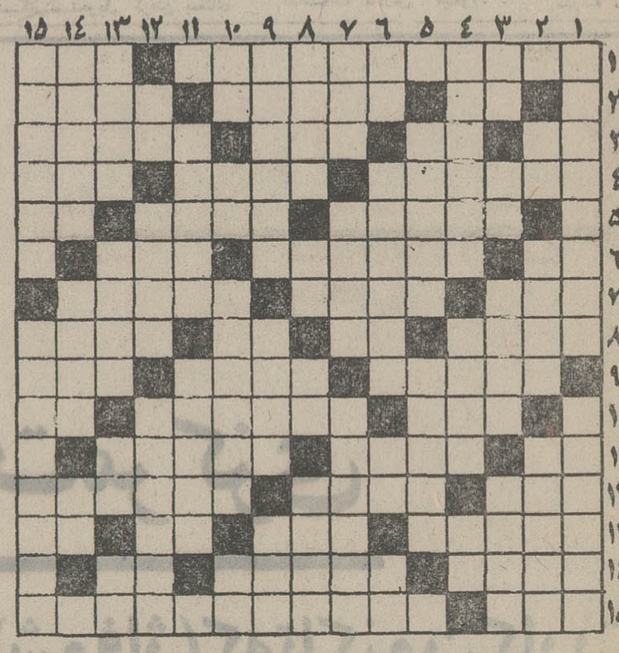

افقی :
۱ـ نقاد و نویسنده بزرگ قرن‌بیستم فرانسه که عصیان فرشتگان از آثار اوست ـ شهرنیما ۲ـ عددیست ـ بر تن پوشیدنی‌ها ـ متاع ۳ـ صد متر مربع ـ لخت و برهنه ـ برنج شوشتری ـ یکی از ییلاقات اطراف تهران ٤ـ بلندآوازه ـ اولین کسی که به تشعشعات اورانیوم‌پی‌برد ـ واحد سنجش فشارالکتریسیته ٥ـ حجش‌را بجاآورند ـ یکی از اقوام تاریخ‌ـ علامت‌جمع ٦ـ ازآلات طرب ـ دست نوازش برسرشان باید کشید ـ کلمه احترام برای‌مردان ۷ـ عقاید ـ پشت‌سرهم ـ شهرهای کنار دریا ۸ـ کاشف الکل‌ـ مظهر لطافت ـ ضمیر اشاره‌ـ صاحب دو دیده روشن ۹ـ هند آزادیش را مدیون‌اوست‌ـ مدتهاست گازی شده ـ عظمت وشکوه ۱۰ـ مخففدیگر‌ـ صبوراست و تحملش بسیار ـ بوئیدن۱۱ـ بازپس‌دادن‌ـ فریاد تشویـق‌آمیز فرانسوی ـ سورمیی در قرآن ۱۲ـ حرف سکوت ـ جامه که چنین باشد نشان فقر و درویشی است ـ یکی ازرنگها ۱۳ـ پادشاه‌معروف هخامنشی ـ گلش را بی‌وفـا میدهد ـ واحدپول ژاپنی ـ حرف تعجب ۱٤ـ شرکت اتوبوسرانی‌ـ آخر ـ پدر تازی ۱٥ـ زرنگ‌است و کلاه هم برمیدارد ـ جزایر معروف اروپا .

عمودی :
۱ـ خدانکندکه خیانتکار باشد ـ چاره‌اش را دندان می‌کند ۲ـ راه‌بی‌پایان ـ لباس‌رسمی ـ کتاب شعر ۳ـ برگ برنده ـ تکرار حرفی است‌ـ ازانواع‌ماهی دریای خزر ـ مرز ٤ـ استاد مسلم‌ضرب بود و درگذشت ـ دنبال عروس میرود ـ دوستی ٥ـ پشت‌سر هم پی‌دربی‌ـ به لقمه نانی بسازد ٦ـ عرب می‌گوید نه! ـ بازرسی ـ حرف صریح ـ پشت ۷ـ سپهر و گردون ـ یکی از یاران مولاعلی که از او دعایی معروف است ـ نویسنده بابا گوریو ۸ـ از آلات طرب در قدیم ـ حرف دلتنگی ـ زمانی بیشتر به مـو میزدند ـ نژادی از سفیدپوستان ۹ـ زمانی لیطلائی و کمر باریک بود ـ محاکمه پرسروصدایی داشت ـ پسوندیست ۱۰ـ حرف نفی ـ گل جسبنده ـ در سیرک کارهای خطرناک می‌کند ـ ضمیر متصل ۱۱ـ در کشتی خدمت می‌کند ـ از گیاهان طبی ۱۲ـ چه وقت ـ گردنها ـ بر پشت‌سنگک چسبیده ۱۳ ـ مرد نیرنگباز کتاب اتللو ـ روی چیزی ـ بی‌ماندگی ـ آش

حل جدول شماره۷۸٦۹

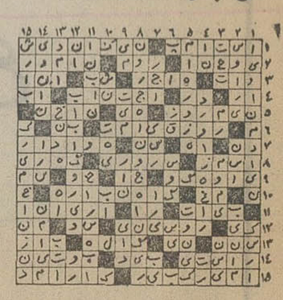

جدول ویژه
شماره ۲۳۰

افقی :
۱ـ کاشف میکرب دیفتری ـ فربه وچاق شدن ۲ـ طرف و جهت ـ بزرگ جثه ـ لقب‌پادشاهی درسلسله‌هخامنشی۳ـ حالتی بردریا ـ خوب ونیکو ـ پیروان پیامبری ـ تئاتری که زبان در آن نقشی ندارد ٤ـ از قطران زغال سنگ بدست می‌آورند و در نقاشی بکار میبرند ـ جماعت وگروه ـ شایسته ٥ـ کانال است وراه آب ـ درد آورنده ـ از زدنی‌ها ٦ـ برابر ـ آسوده و راحت ـ پایتختی دراروپا ۷ـ آتشدان‌حمام ـآسیای خانگی ـ دانشجو از آن گذشته ۸ـ پروانه اتومبیل ـ شراب فرنگی‌ـ تلخ ـ پرخور ۹ـ نام دیگر عنکبوت ـ چندتا نکته ـ سنگ‌انداختن ۱۰ـ جزایر بزرگ وکوچک جنوب ـ سعی وکوشش درکار ـ از برنامه های تلویزیونی ۱۱ـ ماهی درسال سریانی ـ برگشیدن تیغ از غلاف ـ سربرآن برای استراحت میگذارند ۱۲ـ اسب چاپار ـ خانه های ریز عکس ـ اثری از مولیر ۱۳ ـ نویسنده کتاب‌میوه‌های بدی که‌از شاعران سبک سمبولیسم فرانسه‌است‌ـ نوعی رقص خارجی ـ توانائی ـ یکی از ورزشها ۱٤ـ ترک پا رامیگوید ـ تعقیب کیفری ـ پسوندیست ۱٥ـمته برقی ـپزشک ایتالیائی که برای اولین بار طریقه جریان خون درریه‌ها را کشف کرد .

عمودی :
۱ـ آئین نشریفاتی ! ـ شهری درشرق ایران ۲ـ رودآرام ـ از انواع بازی قمار‌ـ ایالتی در آلمان ۳ـ مقدار معینی ازدارو‌ـ عددیست ـ قصدها ـ شایستگی نصیب میکند ٤ـ اثری از ویکتورهوگو ـ از آلات طرب ـ صفت دهانی است ٥ـ از مردان مذهبی دین زرتشت ـ باناز وغرور خرامیدن ٦ـلباس آقا وخانم ـ واترگیت‌ازیا انداختش ـ علامت صفت تفضیلی ـ در کشتی به رویش روند! ۷ـ رودی در سیبری ـ بیهوده که بگردد مکافات پدید آورد ـ اشعاری که در محفلی برای یکدیگر بخوانند ۸ـ عذرا رادوست داشت ـ تکخال ـ حرف نفی ـ ملح دریائی ۹ـ ورزش روز ـ در ادبیات بسیار گشودند ـ ازپرندگانی که درگندم زار لانه میکند ۱۰ـ طایفه ایرانی ـ پهلوان ـ از شیخ جه عجب ـ ورزشی‌است ۱۱ـ از اعداد بسیار ـ واحد وزنی دریونان ۱۲ـ روزگذشته ـ سنگ طاق ـ خطیب دوره انقلاب فرانسه ۱۳ـ قصه‌گو‌ـ خدمتکار خانه ـ یادداشت ـ خون ۱٤ـ زیر دست رئیس کار میکند ـ خوانندەیی در رادیو ـ محبت و دوستی ۱٥ـ از پزشکان ژاپنی که عامل‌مرض بری بری را کشف کرد ـ ریاضی دان معروف قرن‌نوزدهم که برای اثبات حرکت زمین آونگی ساخت که بنام خودش جاودانه شد .

حل جدول شماره ۲۲۹

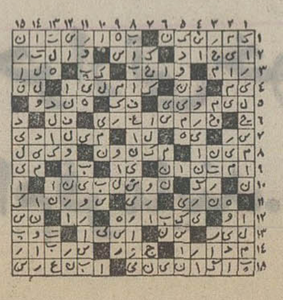

آغازهفته چهارم
نمایش در سینما
سینه‌موند
سینمای مخصوص کودکان نوجوانان و خانواده ها
چارلی چاپلین
لورل و هاردی
دوگلاس فیربنکس
و بزرگترین کمدین های سینمای صامت دنیا

۱۰۰۱ خنده

مرسدس بنز ۷۴
باضافه ۱۵۰ هزار تومان اسکناس

جایزه
آبان‌ماه امسال
اعانه ملی
قرعه‌کشی ۷ روز دیگر

برگزاری مجالس ختم در محلات مرکزی ممنوع خواهدشد

مجالس ترحیم در ۱۲ مسجد برپامیشود

برای آسوده شدن ترافیك تهران برگزاری مجالس ترحیم در محلات پر رفت و آمدومرکز تهران ممنوع میشود وشهرداری در نظر دارد بدین منظور و با همکاری سازمان اوقاف دردوازده منطقه تهران از مساجد موجود و مراکز مذهبی‌برای برگزاری‌این قبیل مجالس استفاده نماید.

هم اکنون‌افزایش تعداداتومبیل های تهران، برگزاری مجالس ترحیم و یادبود را در مساجد و مراکز معروف‌تهران‌دشوارساخته و همه روزه‌بهنگام برگزاری این قبیل مراسم مردم و ماموران‌دچار زحمت فراوان میشوند.

یك مقام رسمی در شهرداری امروز اعلام داشت که مذاکرات اداره اجتماعی و رفاه شهرداری با سازمان اوقاف‌و جامعه‌روحانیت تهران در این مورد ادامه داردو پس از اتخاذ تصمیم ، شهرداری دوازده مسجد و مرکز مذهبی‌را بطور رسمی برای‌برگزاری‌مراسم یادبود اعلام میکندوسپس‌تشکیل مجالس یادبود در محلات‌مرکزی ممنوع خواهد شد.

مساجد مخصوص برگزاری مراسم ترحیم و یادبود مردگان در محلات کم رفت و آمد شمیرانات ، ری ، نواحی غرب ، شرق، مرکز ، جنوب، بازار ، شمالغرب ، شمالشرق ، جنوب غرب و جنوب شرق تعیین‌و اعلام خواهد شد.

شهرداری همچنین اعلام‌داشت که بمنظور آسوده کردن‌ترافیك گورستان بهشت زهرا جاده‌این مرکز تعریض خواهد شد.

درصدقبولی دبیرستانهای شبانه ۱۰ درصد پائین آورده‌شد

وزیر آموزش و پرورش موافقت کرد ، امسال حداقل «درصد قبولی ششمهای دبیرستانهای شبانه» جهت صدور اجازه‌نامه‌تاسیس کلاس شبانه برای سال تحصیلی جاری ۵۰ درصد باشد. بااین تصمیم تعداددبیرستانهای شبانه تهران ۱۵ دبیرستان افزایش یافت.

آئین‌نامه دبیرستان های شبانه صراحت دارد اگر دبیرستانی در سال گذشته در ششمهای خود کمتر از ۶۰در صد قبولی داشته باشد سال‌بعد نتواند کلاس شبانه دایر کند و چون پورسانتاژ بعضی از این دبیرستانها ۵۹ درصد و یا ۵۷ درصد بود ، مدیر کل آموزش‌و پرورش تهران از وزیرآموزش وپرورش‌خواست که استثنائا ، امسال حداقل پورسانتاژ پائین آورده شود.

قبلا با دائر کردن کلاسهای شبانه ۴۰ دبیرستان موافقت شده بود و باین ترتیب امسال تهران ۵۵ تا ۶۰ دبیرستان شبانه خواهد داشت.

حداقل حقوق آموزگاران محلی به ۷۵۰۰ ریال افزایش میابد

حداقل حقوق آموزگاران پیمانی محلی‌که از محل‌درآمد های محلی پرداخت میشود ، از ۵۰۰۰ ریال به ۷۵۰۰ریال افزایش می‌یابد.

بنابه دستور دولت کلیه وزارتخانه هاو سازمان های دولتی که تاکنون دریافتی کارمندان خود را به ۷۵۰۰ ریال (حداقل‌تعیین شده‌دستمزد در قانون‌بودجه سال ۵۲ـ۵۳) نرسانده‌اند باید با افزودن مابه‌التفاوت‌لازم‌بحقوق کارمندان خودهرچه‌زودتر حداقل‌دریافتی را به رقم مورد نظر افزایش دهند.

این افزایش حداقل حقوق بغیر ازکارمندان رسمی دولت مشمول کارمندان پیمانی نیز می باشد.

در اجرای این تصمیم‌وزارت آموزش و پرورش پیشنهاد افزایش حقوق گروهی از آموزگاران پیمانی محلی را برای رسانیدن به حداقل تعیین‌شده نموده است که پس‌از تصویب در شورای حقوق و دستمزد دستورالعمل آن ابلاغ خواهد شد.

۳۵ فروشگاه جدیدشهر و روستا در تهران

بمناسبت روز چهارم آبان ۳۵ فروشگاه جدید تعاون شهر و روستا در تهران گشایش میابد.

امروز آقای دکتر عاقلی مدیر عامل سازمان تعاون شهر و روستا اعلام کرد که بدنبال اجرای سیاست‌خاص اقتصادی دولت در تعدیل قیمتها بدستور وزیر تعاون و امور روستاها ، تعداد فروشگاه های تعاون شهر و روستا بسرعت گسترش می‌یابد و ۳۵ فروشگاه جدید برای استفاده اهالی تهران درمناطق مختلف تهیه دیده شده است.

برای‌مسافران راه‌آهن سرویس مخصوص دائرمیگردد

درتهران برای مسافران راه‌آهن خطوط سرویس و مخصوص‌دایر میگردد وباتعیین شدن‌ایستگاههای مشخصی در سراسر تهران و اعلام شماره تلفن سرویس تاکسیرانی راه‌آهن ، روزانه هزاران‌نفر مسافران این‌موسسه عظیم با خطوط سرویس جدید جابجا خواهند شد. همچنین دوهزار و پانصد تاکسی بنزجدید که بوسیله شرکت تاکسیرانی خریداری شده برای خدمت در مراکز تاکسی تلفن ، مهرآباد ، خطوط سرویس‌برانندگان‌واگذار میگردد.

بانظارت مستقیم اتاق اصناف برای تاکسیرانی تهران دوهزارو پانصد اتومبیل مرسدس بنز خریداری میشود و موجبات‌بستن قرارداد این خرید فراهم گردید. تاکسی های بنز جایگزین تاکسی های تلفنی ، تاکسی های‌سرویس وتاکسی های مهرآباد میگردد و شرکت تاکسیرانی خط تازه‌ای برای بردن مسافران راه‌آهن تاسیس خواهد کرد.

بنز های‌تاکسی‌منحصرابرانندگان تاکسی واگذار میگردد ورانندگان با سپردن ششهزار تومان ودیعه به بانك تقاضای خود را به اتاق اصناف و شرکت تاکسیرانی تسلیم داشته و پس از گرفتن نوبت و پرداخت بیست درصد قیمت خرید اتومبیل ، آنراتحویل گرفته ومانده بهای آنرا باقساط پرداخت خواهند کرد. سود بازرگانی این اتومبیلهابخاطررفاه رانندگان از طرف دولت‌بخشوده شده است.

بنز های تاکسی جمله بنزینی است و بجای آنها هزارو دویست تاکسی گازوئیلی و هزاروسیصد تاکسی کارکرده ازسرویس خارج و سپس اجازه داده میشود تا این تاکسی‌ها برای سرویس به شهرستانها برده شوند.

خبرهای تلفنی شهرستانها

زلزله در حومه‌آباده

شیراز ـ چند زلزله پی‌درپی و خفیف منطقه «قشلاق‌آباد» آباده را لرزاند .

این زلزله‌ها پریشب روی داد و خوشبختانه تلفات‌جانی و خسارات مالی ببار نیاورد.

یخبندان در تربت‌حیدریه

تربت حیدریه ـ هوای تربت حیدریه از هفته پیش بسردی گراییده و دو روز است ، صبحها روی آب جویها و استخر ها را قشری نازك از یخ میپوشاند. سردرختی ها و محصولات صیفی را سرما زده است.

ایجاددوبیمارستان بزرك

همدان : همدان بزودی صاحب دوبیمارستان پانصد و یکهزار تختخوابی‌میشود.

آقای امیر حسین امیرپرویز استاندار همدان ضمن دیداراز بیمارستان های‌زنان وپهلوی‌این شهر بهخبرنگارماگفت : بیمارستان‌یکصدوچهل‌تختخوابی همدان تکافوی‌نیازمردم‌این‌منطقه رانمیدهد . باتوجه به این‌مسئله بزودی‌کار ایجاد دوبیمارستان بزرگ باگنجایش‌پانصدویکهزار تختخواب دراین شهر آغاز میشود .

زمینخوار زندانی شد

تبریز ـ محمود قربانی ، زمینخوار معروف آذربایجانی، به اتهام فروش زمین‌های‌متعلق بسازمان جنگلبانی کشور در دامنه کوه «عون‌بن‌علی »تبریز، دراین‌شهر زندانی شد .

محمود قربانی،در انتهای خیابان «شاه » تبریز ، یک بنگاه معاملات ملکی را اداره میکند .او متهم است در زمین های متعلق بهاداره جنگلبانی آذربایجان شرقی در دامنه ارتفاعات «عون‌بن‌علی »ششصد خانه ساخته وبمردم فروخته است !

۳ نفر کشته شدند

اردبیل :وانت باری‌برانندگی خلیل بعلت سرعت‌زیاددرمیان گرد وغبار جاده اردبیل ـ مغان واژگون شد و ۳نفر از سرنشینان آن کشته‌شدند .

مقتولین این‌حادثه که در۳ کیلومتری اردبیل رخداد بانو «اسکناس » ۴۰ ساله ،بالش‌خان ۴۵ساله ونعمت (۲۰ساله)بودند

دونفردیگرباسامی اژدر و ارسلان عزیزی کمبرادر هستند بسختی‌مجروح و دربیمارستان شیروخورشیدسرخ «اردبیل بستری گردیدند .راننده وانت بارنیز دستگیر وروانه زندان شد .

اسامی پذیرفته‌شدگان مرحله اول مسابقات استخدامی گمرك ایران

(دیپلم و کمتر)

پیرو آگهی های مورخ ۸و ۱۱ر۷ر۱۳۵۳ از نامبردگان زیر که در امتحانات استخدامی کتبی جمعه ۱۹ر۷ر۵۳ (مرحله اول) شرکت وپذیرفته شده‌اند دعوت میشود در جلسات مصاحبه‌ای که طبق برنامه زیر بمنظور انتخاب نهائی افراد موردنیاز در محل گمرك ایران ـ اداره کارگزینی واقع در تهران ، خیابان داور بعمل خواهد آمد شرکت نمایند. عدم‌شرکت در جلسات مصاحبه بمنزله انصراف از استخدام خواهد بود.

الف: ساعت ۸صبح روز سه‌شنبه ۷ر۸ر۱۳۵۳

ردیف نام نام خانوادگی	شهرستان محل خدمت تهران	شغل مورد تقاضا متصدی امور دفتری ۲
۱ـ سید مرتضی میرحسینی	»	» » »
۲ـ حبیب تمجید شبستری	»	» » »
۳ـ محمد جواد مظفر	»	» » »
٤ـ عبدالرضا ابراهیمی	»	» » »
٥ـ پرویز ذنوبی	»	» » »
٦ـ محمد ابراهیم محسنی کبیر	»	» » »
۷ـ سید عبداله حسینی	»	» » »
۸ـ مرتضی قضاوتی	»	» » »
۹ـ عباسعلی کفش دوز	»	» » »
۱۰ـ بهرام پاکزاد	»	» » »
۱۱ـ شهلا آذرخشی	»	» » »
۱۲ـ آذرمیدخت آذری	»	» » »
۱۳ـ حسین فتحی	»	» » »
۱٤ـ حسین اکبری	»	» » »
۱٥ـ سیما خزائی زاده	»	» » »
۱٦ـ سید مجید فیروز آبادی	»	» » »
۱۷ـ سید محمد بهشتیان	»	» » »
۱۸ـ آذردخت یزدان پناه اسکی	»	» » »
۱۹ـ قدرت‌اله خراسانی	»	» » »
۲۰ـ میرمحمد حسین گهیلا	»	» » »
۲۱ـ احمد مدیرروستا	»	» » »
۲۲ـ محمود مرضوعی	»	» » »
۲۳ـ محمود جائری	»	» » »
۲٤ـ محمد همتی باروق	»	» » »
۲٥ـ عباس ارغوانی	»	» » »
۲٦ـ بهرام حسینقلی نوریوردشاهی	»	» » »
۲۷ـ مهدی حاتم‌پور غیاثی	»	» » »
۲۸ـ محمد صادق کاریان	»	» » »
۲۹ـ سیدمحمد رضا حاجی سیدجوادی	»	» » »
۳۰ـ سعید ضیائی نیا	»	» » »
۳۱ـ قربانعلی خرادپور	»	» » »
۳۲ـ فرامرز مجد پزشکی	»	» » »
۳۳ـ جواد سلماسی	»	» » »
۳٤ـ مصطفی علی میرزائی	»	» » »
۳٥ـ فرج باقرزاده سهرابی	»	» » »
۳٦ـ مهدی کریمی حسینی	»	» » »
۳۷ـ سید عبداله میرسعید قاضی	»	» » »
۳۸ـ مجید جهانتاب	»	» » »
۳۹ـ چنگیز کسری	»	» » »
٤۰ـ احمد بایردوانی	»	» » »

ب: ساعت ۳ بعد از ظهر روز سه شنبه ۷ر۸ر۱۳۵۳

ردیف نام نام خانوادگی	شهرستان محل خدمت تهران	شغل مورد تقاضا متصدی امور دفتری
٤۱ـ غلامرضا غلامحسین	»	» » »
٤۲ـ عباس حقی	»	» » »
٤۳ـ علی سدیفی	»	» » »
٤٤ـ محمد فقیهی	»	» » »
٤٥ـ محمد کریمی سورکی	»	» » »
٤٦ـ ناصر محمد حسینی	»	» » »
٤۷ـ محمد حسین پائین‌کوهی خوشدل	»	» » »
٤۸ـ محمد رشیدخانی	»	» » »
٤۹ـ سیدمحمد حسن کاشانی	»	» » »
٥۰ـ صالح شهباز زاده خلیل‌آباد	»	» » »
٥۱ـ سیداحمد شهشهانی اصفهانی نژاد	»	» » »
٥۲ـ علیرضا نوفرستی	»	» » »
٥۳ـ سید علی زمانی ذهج	»	» » »
٥٤ـ فرحناز ضابطیان	»	» » »
٥٥ـ هرمز عبدالهی	»	» » »
٥٦ـ کامران اوحدی	»	» » »
٥۷ـ علیرضا محمد حسین رئوفی	»	» » »
٥۸ـ اعظم السادات علوی	»	» » »
٥۹ـ محمد علی اسماعیل‌خان همدانی	»	» » »
٦۰ـ محمد رضا خدابخش	»	» » »
٦۱ـ جعفرمیرزائی فشمی	»	» » »
٦۲ـ محمد علی نصیری هنرور	»	» » »
٦۳ـ محمد رضا حریری پارسا	»	» » »
٦٤ـ بهمن عظیمی یزدی	»	» » »
٦٥ـ گوهر تاج گلکار	»	» » »
٦٦ـ پرویز مهدوی	»	» » »
٦۷ـ کیومرث علی شیری	»	» » »
٦۸ـ قربانعلی تیموری	»	» » »
٦۹ـ عیسی جباری عرب زاده	»	» » »
۷۰ـ محمد صادق هاشمی	»	» » »
۷۱ـ جمشید اربابی	»	» » »
۷۲ـ حسین مظاهری طرئی	»	» » »
۷۳ـ حسن آذری جعفری	»	» » »
۷٤ـ علی کیان مهر	»	» » »
۷٥ـ محمد علی دهقان	»	» » »
۷٦ـ محمد نجفی	»	» » »
۷۷ـ احمد قراگزلو درجزئی	»	» » »
۷۸ـ پرویز مهرنهاد	»	» » »
۷۹ـ محمد شیرازی	»	» » »
۸۰ـ صمد اردبیلی اصل	»	» » »
۸۱ـ محمد الهوئی نظری	»	» » »
۸۲ـ محمد پیوندی یزدی	»	» » »

ج: ساعت۸ صبح روز چهارشنبه۸ر۸ر۱۳۵۳

ردیف نام نام خانوادگی	شهرسان محل خدمت تهران	شغل مورد تقاضا متصدی کنترل بـار
۱ـ ابوالفضل صفائی	»	» » »
۲ ـ مسعود چهل ایران	»	» » »
۳ـ سعید رقابی	»	» » »
٤ـ علیرضا قاری	»	» » »
٥ـ محمود امینیان	»	» » »
٦ـ خسرو سعادتی	»	» » »
۷ـ محمدرضا رنجبر غازیانی	»	» » »
۸ـ عطاءاله عزیزی امین	»	» » »
۹ـ غلام لایق حقیقی	»	» » »
۱۰ـ علی بشارت صنعتی	»	» » »
۱۱ـ محمود زمینی	»	» » »
۱۲ـ علی صدری	»	» » »
۱۳ـ ابراهیم احمدی مطلق	»	» » »
۱٤ـ حسن انیسی	»	» » »
۱٥ـ حسین حسینی نامی	»	» » »
۱٦ـ نصرت‌اله حمیدی	»	» » »
۱۷ـ جلال فرد اکبری	»	» » »
۱۸ـ محمد شایان	»	» » »
۱۹ـ محسن حسینی	»	» » »
۲۰ـ ماشاءاله افسری	»	» » »
۲۱ـ احمد شجاعی صائبی	»	» » »
۲۲ـ عباس دانشی	»	» » »
۲۳ـ یوسف کشاورز	»	» » »
۲٤ـ سید صادق کاظمی	»	» » »
۲٥ـ علی محسنی	»	» » »
۲٦ـ غلامحسین اشراقی	»	» » »
۲۷ـ ابراهیم یارجانلی	»	» » »
۲۸ـ چنگیز سایه‌برگ	»	» » »
۲۹ـ کمال احمدی بفروئی	»	» » »
۳۰ـ کاظم جلیلیان حسن‌پور	»	» » »
۳۱ـ بهنام ارسنجانی	»	» » »
۳۲ـ داود زرین قلمی	»	» » »
۳۳ـ مسعود وکیلی مقدم	»	» » »
۳٤ـ حسین قره‌گزلو	»	» » »
۳٥ـ فرج‌اله سالکی	»	» » »
۳٦ـ ابراهیم پورشیخانی	»	» » »
۳۷ـ اسماعیل قمینیان	»	» » »
۳۸ـ حسین عبداللهی محمودآبادی	»	» » »
۳۹ـ حسین (فرخ) ابراهیمی اردبیلی	»	» » »
٤۰ـ هادی نعمتی سرخه	»	» » »
٤۱ـ محمد ایران‌نو	»	» » »

د : ساعت سه بعدازظهر روزچهارشنبه ۸ر۸ر۱۳۵۳

ردیف نام نام خانوادگی	شهرستان محل خدمت تهران	کارگزین یک
۱ ـ حسین غلامی	»	» » »
۲ ـ محمود ژاله‌دوست	»	» » »
۳ ـ محمدعلی خلیلی اردستانی	»	» » »
٤ ـ هادی شاهچراغی	»	» » »
٥ـ مهدی صادقی پویا	»	» » »
٦ ـ مهدی سامی	»	» » »
۷ ـ روشن بلبلیان	»	» » »
۸ ـ مختار خسروی	»	» » »
۹ ـ حسن صدقی	»	» » »
۱۰ـ محمد رئوف لطفی	»	» » »
۱۱ـ ناصر صادقی	»	» » »
۱۲ـ باب‌اله کیانی	»	» » »
۱۳ـ نیلوفر جعفر شقاقی	»	» » »
۱٤ـ علی آرسته	»	» » »
۱٥ـ محمد شیخی	»	» » »
۱٦ـ آذر مهرائی صدق	»	» » »
۱۷ـ سیداحمد حقی	»	» » »
۱۸ـ میرحمید جوادی علمداری	»	» » »
۱۹ـ مجید ساعتچی	»	انباردارسه
۲۰ـ حسن نظری جعفری	»	» »
۲۱ـ علی‌اکبر رفیعی	»	» »
۲۲ـ غلامرضا محمدی	»	» »
۲۳ـ علی بنیادی‌منش	»	» »
۲٤ـ حسین شمشیرگر	»	» »
۲٥ـ ابراهیم پوراشراقی	»	مسئول امور فروش
۲٦ـ فرشاد قدیمی	»	» »
۲۷ـ عباسعلی اکبر فخرآبادی	»	» »
۲۸ـ مجید اکبری‌اصل	»	» »
۲۹ـ منوچهر قدیری	»	» »
۳۰ـ مجید ملکزاده	»	» »
۳۱ـ پرویز مولائی	»	» »
۳۲ـ ستوده رحمانی	»	» »
۳۳ـ ناهید قادری	»	متصدی امور دفتری یک
۳٤ـ محترم انوری	»	» » »
۳٥ـ ابراهیم موظفی	»	» » »
۳٦ـ محمد پورمند	»	» » »
۳۷ـ کیومرث ملکی	»	» » »
۳۸ـ فریدون پیرزاد	»	» » »
۳۹ـ سیدنعمت‌اله میرسعیدقاضی	»	» » »
٤۰ـ کاظم اکبر زهرائی	»	جمعدار نقدی یک
٤۱ـ فاطمه علی‌اکبری	»	» » »
٤۲ـ هما ملک‌افضلی اردکانی	»	» » »
٤۳ـ رضا خلقی	»	» » »
٤٤ـ محمد فرضی	»	» » »
٤٥ـ مهین نوروزی شکرآبادی	»	» » »
٤٦ـ منوچهر اهری	»	»
٤۷ـ عسکر علی‌کریمی صحن‌سرائی	»	کارپرداز یک
٤۸ـ غلامعلی راستی جهرمی	بندر پهلوی	تکنیسین آمار یک
٤۹ـ محمدرضا دوستدار لنگرودی	»	» »
٥۰ـ فریدون روح صداقت	»	کارگزین یک
٥۱ـ حسین زمین‌گیر	»	» »
٥۲ـ مجید نجیب‌نیا	مشهد	متصدی کنترل بار
٥۳ـ حسن نادری	»	» » »
٥٤ـ علی‌اکبر رودگرنژاد	»	» » »

برنامه خانه سازی

بقیه از صفحه آخر

این درد بی‌خانه‌ای رامیفهمم ، مطمئن باشید دولت در حدمقدور در حل این مشکل کوشش‌دارد و برنامه جالب و مهمی هم به اجرا خواهد گذارد . بزودی وزیر مسکن وشهرسازی جزئیات این طرح را باطلاع عموم خواهد رساند.

★ **برنامه های مورد توجه هویدا**

سئوال دیگر از نخست‌وزیر این بود : چه اشخاصی این فیلم های تلویزیونی را انتخاب میکنند.در بعضی آنهابدآموزی فراوان است.

نخست‌وزیر با تعجب گفت : منهم نمیدانم چه کسی انتخاب می‌کند ، اما میدانم کار آنها هم مشکل است چون هر فیلمی را که انتخاب میکنند دسته‌ای خوششان میاید و دسته‌ای مثل شما بدشان میاید . منهم مثل شما از تلویزیون گله دارم چون فیلم های مورد علاقه مرا مثل اختاپوس ، مراد برقی ، سرکار استوار ، خانه قمرخانم که همه آنها گوشه‌ای از زندگی ما را نشان میداد ، و ما آنرا در دور و اطراف خود میدیدیم، حذف کردند . شما یک نگاهبه اطراف خود بکنید ببینید چند تا «بلژیکی»و « استاد صادق‌الدوله» اختاپوسی می‌بینید .

ضمنا این نکته را هم‌بگویم از فیلم بد همیشه آدم بدی را یادنمی‌گیرد . بلکه بدی را می‌شناسد و بیشتر تنفر پیدا میکند و از آن دوری میجوید . شما هم‌در‌مواردی‌که‌فیلم را با سلیقه خودتان‌موافق نمی‌بینید کوشش کنیدچنین‌برداشتی داشته‌باشید البته بچه را نباید گذاشت این فیلم ها را تماشا کند خیلی از برنامه ها است که مال بچه ها نیست این مشکل را باید در سطح خانه حل کرد و تلویزیون هم بنوبه خود باید کمک کند تا فیلم هائی‌راکه‌باب بچه ها نیست در ساعات‌مناسب نمایش دهد و وقت آنرا هم مرتب‌عوض نکند ، چون یکی از مشکلات من و بسیاری از مردم همین‌عوض کردن وقت است .

وضع معلمین

از نخست وزیر سئوال شد که وضع معلمین مدارس ملی چه میشود ؟ نخست وزیر گفت وضع آنها هم درست خواهد شد .بسیاری رسمی میشوند در زمانیکه‌تحصیل‌رایگان درمملکت ما به اجرا گذارده میشود قطعا به زندگی معلمین نیز توجه خواهد شد و سطح زندگی آنهابالاترخواهد رفت .مشکلات نظیر آنچه که شما سئوال کردید ، کمی زمان لازم دارد و در آینده نزدیک حل و فصل میگردد.

تصحیح آگهی

در روزنامه شماره ۱۴۵۳۷ صفحه‌حوادث‌تبریک‌بکارخانجات ایران ناسیونال‌نام‌رضاتحسیری اشتباها رضا تجسیری چاپ شده بود که بدینوسیله تصحیح میگردد .

قتل با اتومبیل!

٤ جوان تبریزی ، دوست خود را با اتومبیل به دیوار کوبیدند

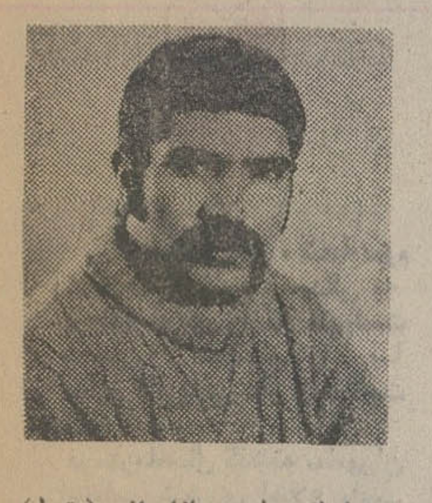
هوشنك حلبی سازایرانی (مقتول)

چهار جوان کینه‌جو ، در پی یك مشاجره لفظی شدیدبادوست خودهوشنك حلبی ساز ایرانی ، شبانه به محض خارج شدن از رستوران با اتومبیل او راتعقیب کردند و پس از قراردادن اوبین اتومبیل و دیوار ، هوشنك را به وضع فجیعی کشتند .

خبرنگار ما در تبریز می نویسد : حادثه در یکی از کافه رستورانهای تبریز شروع شد : چهار جوان کنار یکدیگرنشسته و سرگرم صرف مشروب و غذا بودند . هوشنك که از مدتها پیش با سه نفر ازآن چهارجوان اختلاف داشت با آنها به‌مشاجره پرداخت .مشاجره میرفت تا به نزاع بین آنها منجر شود که‌با وساطت اطرافیان ، آنها حساب میز خود را پرداختند و کافه را ترك کردند .

هوشنك پس از بیرون آمدن از کافه با تاکسی عازم خیابان ثریا شد و سه‌جوان دیگرـاحمد علائی ، حسن گلفروشان و اسماعیل باقری، با اتومبیل دوج ۱۱۷۹۱ ـ تهران به تعقیب او پرداختند .

در اواسط خیابان «ثریا» سه جوان خشمگین‌هوشنك‌رااز‌تاکسی بیرون کشیدند وباوی به منازعه پرداختند . سپس احمدعلائی‌پشت فرمان اتومبیل‌قرارگرفت‌وهوشنك رابین دیوار و اتومبیل له‌کرد ! جسد مقتول امروز طی تشریفات قانونی دفن گردید متهمین نیز دستگیر و روانه زندان شدند .

در بازجوئی از متهمین روشن شد که احمد پس از حادثه به منزل یکی از دوستان خود پناه برده و بوی پیشنهاد کرده است در مقابل‌دریافت پنجاه‌هزار‌تومان وجه نقداو خود را رانندهٔ‌اتومبیل دوج معرفی کند . جریان این حادثه تحت پیگرد قانونی‌است.

زن‌وشوهری باتهام‌قتل سرایدار۶۰ ساله‌دستگیرشدند

زن وشوهری که قصد فروش مقداری طلا و جواهر به ارزش پانزده‌هزار تومان‌را داشتند، به اتهام قتل سرایدار ۶۰ ساله در شهرآراو سرقت پول و جواهر از خانه مهندس آذری خامنه دستگیر شدند.

این زن و شوهر که خود را فاطمه ملکی و خانقای مظاهری معرفی می کردند،توسط ماموران کلانتری ۱۳ در بازار زرگر ها دستگیر شدند.

جمعه گذشته،در خانه مهندس باقر آذری خامنه‌ـ که خود با استفاده از تعطیلات دو روزه به مسافرت رفته بودـ سرایدار ۶۰ ساله‌او بطرز مرموزی کشته شد و مهندس آذری در بازگشت از سفر گفت که از خانه او مبلغ ده هزارتومان‌پول نقد ومقداری طلا و جواهر به سرقت رفته است.

بادستگیری فاطمه و خانقای گفته شد جواهراتی که آن دو قصد فروش‌آنرا داشتند ،همان جواهراتی است که از خانه مهندس آذری به سرقت رفته است.

در تحقیقاتی که از این زن‌و شوهر به عمل آمد، آن دو نتوانستنددرمورد اینکه‌جواهرات را از کجا آورده‌اند ، جواب قانع کننده‌یی بدهند.

ماموران فاطمه‌را باقیدضمانت آزاد کردند ساعتی بعد ، فاطمه، بهدائی شوهر خود تلفن کرد و ماجرای دستگیری اورا تعریف کرد. دائی خانقای‌ـ شوهرـ فاطمه‌ـکه‌مدتی قبل خانه مهندس آذری را نقاشی کرده به فاطمه گفت: وقتی من خانه مهندس را نقاشی می‌کردم، خانقای هم به آنجا می آمد و در کارها به من کمک می کرد.

وی افزود : گمان‌می کنم خانقای که همه جای آن خانه را می شناخت ، در غیاب مهندس به آنجا رفته‌و پس‌از کشتن‌سرایدار ۶۰ ساله، طلا و جواهرات را به سرقت برده است.

صبح امروز فاطمه و خانقای برای تحقیقات بیشتر بـه اداره آگاهی تهران فرستاده شدند.

مدیر عامل بیمه حافظ

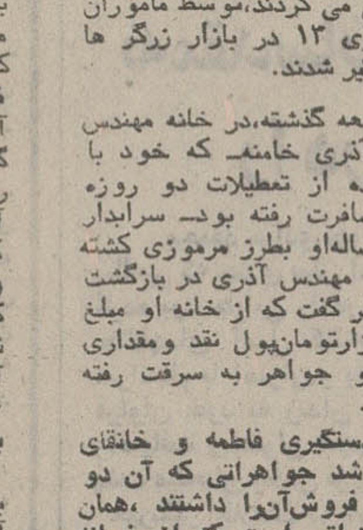

دکتر علی هزاره معاون‌سابق نخست وزیر و رئیس دفتر مرکزی‌بودجه نظارت‌به‌عنوان مدیر عامل شرکت بیمه حافظ انتخاب شد .

علی هزاره در سال ۱۳۰۹ در مشهد متولد شد و پس از اتمام‌تحصیلات دبیرستانی وارد دانشکده حقوق دانشگاه‌تهران گردید .

سپس برای ادامه تحصیلات عازم آمریکاگردید ووارددانشگاه کالیفرنیا (برکلی) شد . پس از اخذ درجه لیسانس ، فوق لیسانس و دکترا در اقتصاد برای دو سال در دانشگاه کالیفرنیای‌جنوبی مشغول‌تدریس شد و سپس باعنوان دانشیاری سرپرست دانشکده اقتصاد و بازرگانی یک موسسه آموزش عالی‌گردید . در سال ۱۳۴۲در آمریکا باستخدام کنسرسیوم درامد وپس از چهار ماه‌بعنوان کارشناس ارشد اقتصادی در بانك مرکزی مشغول به کار گردید ، ودر سال ۱۳۴۴بعنوان رئیس‌اداره بررسیهای اقتصادی انتخاب شد و در سال ۱۳۴۷ به عنوان مشاور رئیس کل بانك مرکزی ایران برگزیده شد .

وی‌در سال ۱۳۴۷بسمت معاون نخست وزیر و رئیس دفتر مرکزی بودجه و نظارت‌منصوب گردید . وی بدریافت نشان تاج درجه سه و همایون درجه دو و نشان همکاری در برگزاری جشن های دوهزار و پانصد ساله مفتخر گردیده است .

آگهی انتخاب هیئت عامله

جلسه انتخابات انجمن پزشکان گوش و گلو و بینی ایران در تاریخ ۲۹ر۳ر۵۳در محل‌سازمان مرکزی نظام‌پزشکی‌تشکیل شد و هفت نفر زیر بترتیب اکثریت اراء :

آقایان دکتر حمید ثابتی ـ دکتر تقی منتخب ـ دکتر گورگ امیریان ـ دکتر علیم مروستی ـ دکتر حسین مرشد ـ دکتر حبیب‌الله موسوی و دکتر محمد علی عنصری . بعنوان هیئت عامله جدید انجمن برای مدت یکسال انتخاب شدند .

دبیر انجمن پزشکان‌گوش‌وگلووبینی ایران ـدکترحبیب‌الله‌موسوی

آ ـ۱۰۶۲۱

تبریکات

تیمسار سرتیپ محمدصولتی

ضمن عرض تبریک ارتقاء درجه ، موفقیت آن تیمسار معظم را در خدمت به شاهنشاه آریامهر و مردم آرزو میکنم .

علی‌اکبرمیثاقی

گشایش کارخانه های ریخته‌گری و موتورسازی کارخانجات ایران ناسیونال یک رویداد عظیم صنعتی است که در تاریخ کشور ما برای ابد باقی خواهد ماند . این رویداد باشکوه را به آقای محمودخیامی و همه کارگران و کارکنان کارخانجات ایران ناسیونال که مجری این برنامه افتخارآمیز بوده‌اند تبریک میگوید .

شاهرود ـ حاج سید محمد اردکانی

ساخت اولین موتور اتومبیل در کارخانجات معظم ایران ناسیونال یک واقعه مهم تاریخی و صنعتی است . این‌رویداد بزرگ را که نشانه درک آرمانهای مقدس انقلاب سفید شاه و مردم از طرف مهندسین و کارگران‌ایرانی‌است بعموم‌مهندسین و کارگران ایرانی و همه کارکنان ایران ناسیونال تبریک می‌گوید .

نمایندگی نیشابور ـ مرتضوی ـ رئیسیان

دعوت مجمع عمومی شرکت علاءالدین ایران (سهامی خاص)

بدینوسیله باطلاع صاحبان سهام شرکت علاءالدین ایران (سهامی خاص) میرساند که مجمع عمومی‌شرکت در ساعت ۱۰ صبح روز چهارشنبه ۱۵ آبان ماه ۱۳۵۳ مطابق با۶نوامبر ۱۹۷۴ در دفتر شرکت واقع درکیلومتر ۱۴ جاده مخصوص کرج تشکیل میگردد و دستورجلسه انتخاب مدیر میباشد .

هیئت مدیره شرکت علاءالدین ایران (سهامی‌خاص)

مردی که به اتهام قتل همسر ۱۹ ساله‌اش محاکمه میشود گفت :

من زنم را نکشتم، وجدانش اورا کشت

صبح دیروز ، شعبه سوم دادگاه‌عالی‌جنائی، رسیدگی به پرونده مردی را که متهم‌است همسر ۱۹ ساله‌اش را با «دار» قالی‌بافی دار زده است آغاز کرد .

درمهرماه‌سال گذشته ،ماموران انتظامی شهرری اطلاع یافتند که زن‌جوانی خودرادرخانه‌اش به «دار» قالی بافی آویخته است .

در میان پنجه های خشکیده کلثوم ـ زن جوانی که خود را بدار آویخته بود ـ نامه‌کوتاهی بدست آمد .

کلثوم در این نامه ، که به عنوان وصیت‌نامه از خود به جای گذاشت نوشته بود :

« من خودم را می‌کشم واز دست‌شوهرم‌ـ‌محمدصدرجهانی‌ـ هیچگونه ناراحتی ندارم . برادرانم ! پدرم ! فامیل‌مهربانم! خواهش میکنم از شوهرم به خوبی نگهداری کنید !»

مرگ زن جوان و یادداشتی که نوشته بود هیچگونه جای تردید باقی نمیگذاشت که‌کلثوم نوزده ساله از زندگی به تنگ آمده و خود را حلق‌آویز کرده است اما اثر انگشت کلثوم و امضای او در زیر یادداشت‌که کمی مخدوش به نظر میرسید، ماموران تحقیـق را به شک انداخت و تحقیقات پیرامـون این ماجری آغاز شد .

در همین زمان پدر و مـادر کلثوم از محمد صدرجهانی ، شوهر کلثوم بـه دادگستری شکایت کردند و اورا مسئول مرگ فرزندشان دانستند .

تحقیق پیرامون این حادثه به دستگیری و بازداشت‌محمد منجر شد و سرانجام‌وی‌دیروز مقابل هیئت دادرسان شعبه سوم دادگاه عالی جنایی قرار گرفت .

محمد در دادگاه‌عالی جنایی اتهام قتل کلثوم را تکذیب کرد و گفت :

« من و کلثوم مانند همه زن و شوهرهای دنیا باهم اختلاف داشتیم ، اما این اختلاف به حدی نبود که اورا بکشم.کلثوم چندی قبل با مردی دوست‌شده بود و من یکروز عکس‌دونفری آنها را دیدم و فکر می‌کنم‌این عکس وجدان کلثوم را ناراحت ساخته و او خود را حلق‌آویز کرده است تا از من خجالت نکشد » .

وکیل شاکیان خصوصی نیز با تقدیم لایحه‌یی چهارصدهزار ریال ضرر و زیان مادی ومعنوی درخواست کرد .

محاکمه «محمد صدرجهانی» امروز نیز ادامه دارد .

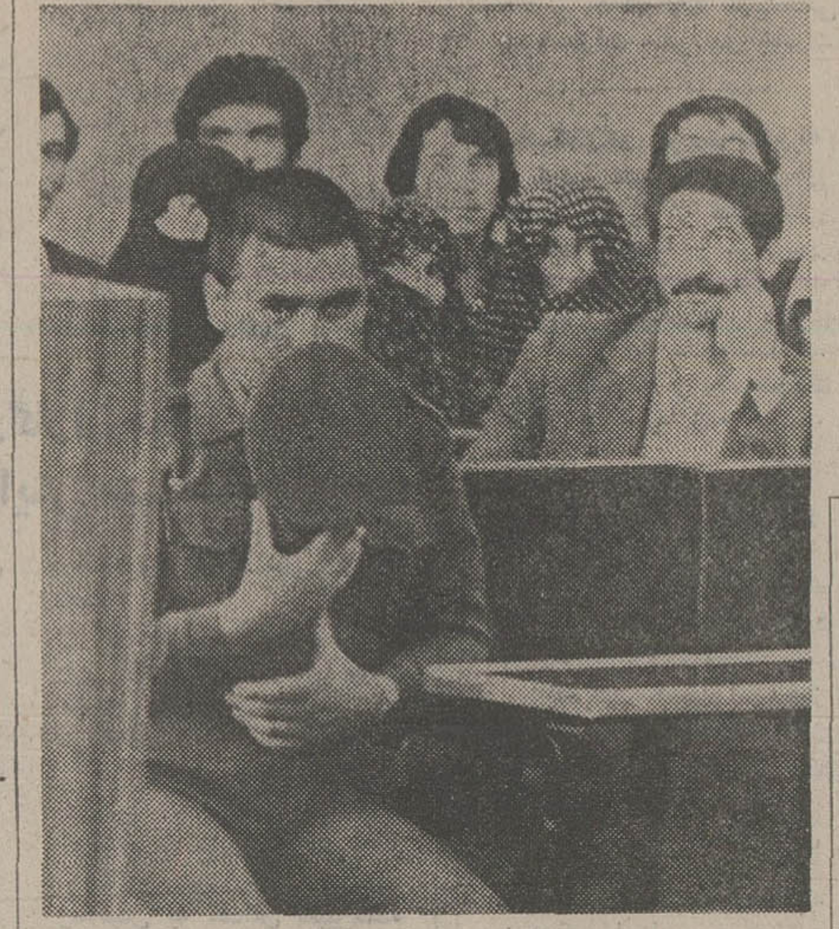

« محمد صدرجهانی » در دادگاه عالی جنایی ، متهم برای فرار از دوربین عکاس اطلاعات کـلاه خود را جلوی صورتش گرفته است .

باواژگون شدن تریلر حامل تیرآهن در گردنه اسدآباد

راننده و کمک راننده زیر ۱۰۰ تن آهن مدفون شدند

دریک حادثه رانندگی درگردنه «اسدآباد» همدان تریلر حامل تیر آهن واژگون شد و راننده و کمک راننده آن زیر یکصد تن‌تیر آهن مدفون شدند!

بموجب گزارش خبرنگار ما در اسدآباد همدان :

تریلر ۲۱۷۵۴ ـ تبریز حامل تیر آهن برانندگی علی چرخچی ۴۰ ساله که از کارخانه‌ذوب آهن اصفهان عازم سنندج بود در سرازیری گردنه اسدآباد همدان، بعلت سرعت زیاد‌و نیز بریدن‌ترمز واژگون شد. دراین حـادثـه استخوانهای ضرغام عابدی بهادر ۳۰ ساله کمک راننده تریلر زیر بارتیرآهن خرد شد و راننده نیز که بشدت مجروح شده بود بـه بیمارستان «کنگاور» انتقال یافت. در بیمارستان پزشکان برای‌نجات وی ناچار یکدست او را قطـع کردند با اینهمه حال راننده به شدت وخیم است و امیدی به نجات‌وی نیست .

هروئینی ها ، خانه‌یی را به‌آتش کشیدند !

چند جوان معتاد هنگامـی که برای کشیدن هروئین ،بی دربی کبریت روشن میکردند، خانه‌یی را به‌آتش کشیدند !

خبرنگار ما در تبریز می‌نویسد :این عده‌هرروز دراین خانه که پشت باغ‌ارک تبریز قرار دارد ، گردهم می‌آمدندو مشغول کشیدن هروئین می‌شدند. آنها دیشب نیزبـرای کشیدن هروئین باین خانـه آمدند و یکی از آنها کبریتش را برای کشیدن هروئین‌روشن کرد. اما غفلتا شعله کبریت به گوشه پرده اتاق سرایت کرد و آتش سوزی ایجاد شد . بازبانه کشیدن شعله های‌آتش، جوانهای معتاد ،از ترس‌اینکه مبادا بدام ماموران بیفتند ، خانه را که بهجهنمی از آتش مبدل شده‌بود ترک کردند و متواری شدند.

با اطـلاع آتش نشانـان شهرداری تبریز ، حریق پس از چند ساعت تلاش خاموش شد و جریان ازطرف‌ماموران تحت تعقیب قرارگرفت .

جوانی که مدعی قتل دوست خود شده بود ، با اصرار خود به زندان افتاد

به‌مقدسات قسم، من جوانی را در آمل کشته‌ام!

محمود مرادی جوان ۲۱ ساله‌یی که چندی پیش ادعـا کرده بود جوانی را در یکی‌از جنگلهـای آمـل کشته است سرانجام با اصرار و پافشاری فراوان خود به زندان آمـل راه یافت و بعنوان متهم بقتل پشت میله‌های زندان قرارگرفت!

خبرنگار اطلاعات در آمل در گزارش‌خودمی‌نویسد : چندی پیش محمود مرادی به‌کلانتری ۱۶ تهران رفت و ادعا کـرد جوانی را در آمل کشته و جسدش را در نقطه‌یی ازجنگل دفن کرده است . وی توسط پزشک قانونی‌تهران موردمعاینه دقیق قرار گرفت و پزشکان قانونی ، محمود را مبتلا بـه بیماری روانـی دانستند و همزمان ، تحقیقات کارآگاهان پلیس نشان داد که محمـود مرتکب قتلی نشده است .

قرار شد محمود پس از طی مراحل قانونی روانه‌تیمارستان شود اما اصرار و پافشاری او ماموران و مقامات قضائی را در تنگنای عجیبی قرار داد . او دایما سوگند یاد می‌کرد و می‌گفت : مرا زندانی کنید ، به تمام مقدسات قسم من آدم کشته‌ام ...

خبرنگار اطلاعات مینویسد :

محمود مرادی عصر دیروز از طریق مقامات قضائی وبدستور بازپرس شعبه ۱۶ دادسـرای تهران به آمل آورده شد تـا جهت تحقیقات بیشتر پیرامون قتل یک‌جوان در جنگلهای این شهر به آقای «یانوغ» بازپرس شعبه یک دادسرای آمل‌معرفی شود . محمود اکنون درزندان آمل بسر میبرد . وی چند روز دیگر به همراه‌ماموران‌شهربانی جهت بازپرسی و تحقیقات‌بیشتر به دادسرا اعزام خواهد شد.

دنیای ورزش روزهای شنبه منتشر میشود

بدنبال مرگ یك زن جوان در رضائیه

دانش آموزان یك کلاس شبانه بازجوئی میشوند

زن ۱۹ ساله‌یی ۲۴ ساعت پس از خوردن یک‌قرص مسکن درگذشت و برای تحقیق در علت و چگونگی مرگ او دانش‌آموزان یک کلاس پیکار با بیسوادی تحت بازجوئی قرار گرفتند .

این زن «رقیه علمی کشتی‌بان» نام داشت و بتازگی از شوهرش طلاق گرفته بود ، در یکی از کلاسهای پیکار با بیسوادی «آقداش» رضائیه درس میخواند .

دو شب پیش رقیه در سر کلاس ، دچار سردرد شد و یکی از همکلاسیهای او برای رفع سردردش ، یک قرص مسکن به او داد و رقیه پس از خوردن قرص ، حالش بهم خورد .

خبرنگار اطلاعات در رضائیه ، می‌نویسد : رقیه ۲۴ ساعت بعد از خوردن قرص در بیمارستان درگذشت ولی قبل از مرگ هنگامی که ماموران انتظامی برای بازجویی از وی به بیمارستان رفته بودند ، ماجرا را برای آنها تعریف کرد و گفت که نام همکلاسی خود را که از او قرص گرفته و خورده است نمیداند ولی مشخصات اورا در اختیار ماموران گذاشت .

پزشک قانونی رضائیه ، علت مرگ رقیه را مسمومیت اعلام کرده است .

مقامات قضایی و ماموران انتظامی رضائیه ، تحقیقات خود را در این زمینه آغاز کرده‌اند و بازجویی از دانش‌آموزان کلاس پیکار با بیسوادی آقداش رضائیه ، ادامه دارد .

متهم به‌قتل ، که هفت سال پس از روز جنایت دستگیر شده است :

من چندماه روی شیروانی کاخ دادگستری کار میکردم!

بدستور بازپرس شعبه نهم دادسرای تهران مامـوران انتظامی ، محمد تیموری ، متهم به قتل اسماعیل تیموری را که چندی پیش ـ پس از گذشت هفت سال از روز جنایت ـ در شهرری دستگیر کرده‌بودند، به‌دادگاه‌بخش‌مستقل«کوه‌دشت» فرستادند .

محمد تیموری که متهم است هفت سال قبل با شلیک یک گلوله اسماعیل تیموری را به قتل رسانده است ، صبـح دیروز ـ قبل از اعزام به‌دادگاه بخش مستقل کوه‌دشت ـ در مراحل اولیه بازجویی ، نـزد مصطفی محجوب‌بازپرس شعبه نهم دادسرای تهران اتهام به قتل اسماعیل را رد کرد .

محمد به بازپرس گفت : من از چگونگی قتل اسماعیل‌اطلاعی ندارم . من ، درطول هفت‌سال گذشته در شهرهای مختلف ایران کار و زندگی میکردم و حتی چند ماه هم در همیـن دادگستری‌کارمی‌کردم‌وشیروانی سقف کاخ دادگستری را در این مدت تعمیر کردم ! اگر من قاتل بودم چطور جرات میکردم به دادگستری بیایم وحتی‌اینجا کار کنم ؟

اما هنگامیکه بازپرس‌پرونده جرائم سابق محمد را برای او بازخوانی کرد ، محمد ناگزیر اعتراف کرد که یکبار به اتهام حمل‌اسلحه‌غیرمجاز وتیراندازی به یکسال زندان محکوم شده و بعد از آزادی دیگر ، بـه «چم‌خاله» ـ روستایی که در آنجا زندگی میکرد ـ بازنگشته است .

همزمان باآغازتحقیقات‌بازپرس شعبه نهم دادسرای تهران ، یادداشتی از دادگاه بخش‌مستقل کوه‌دشت به بازپرس رسید که حاکی بود محمد تیموری هفت سال قبل اسماعیل را بـه قتل رسانده و حتی پدر محمد نیز به قتل اسماعیل بدست پسرش اعتراف کرده است .

بازپرس دادسرای تهران بـا دریافت این یادداشت بلادرنگ دستور اعزام محمد رابه‌دادگاه بخش مستقل کوه‌دشت صادر کرد تا پرونده این قتل ، که‌در این دادگاه مفتوح است بـا حضور متهم بررسی گردد .

ازتهران تا شهرری درتعقیب سارقین

ماموران گشت کلانتری بخش ۱۱ تهران ساعت ٤ صبح‌امروز در تعقیب دو سارق از خیابان آرامگـاه بتـدریج اقـدام بـه شلیک گلوله کردنـد تـا سرانجام‌باواژگون شدن اتومبیل سارقین در انتهای خیابـان «ششم بهمن» شهرری ، موفق به دستگیری آنها شدند .

بموجب گزارش خبرنگار ما در شهرری : سید مجتبی‌افتخاریان و جعفر برهانی که مورد سوء ظن ماموران قرار گرفته بودند متوجه جریان شدند وبااتومبیل «مزدا»ی ۸٤٤۱٥ تهران ـ الف بسرعت از ماموران‌فاصله‌گرفتند. ماموران نیز با اتومبیل بـه تعقیب آنها پرداختند وسارقین با وجود فرمان مکرر ایست ماموران به فرار خود ادامه دادند .

در فاصله بین تهران تا شهرری ٦۱ گلوله توسط ماموران‌گشت شهربانی تهران بطرف اتومبیل سارقین شلیک شد تا اینکه در انتهای‌خیابان‌ششم بهمن‌شهرری و درکوچه «ریل‌آباد» اتومبیل حامل دو سارق واژگون شد.

از سارقین دو تخته قالیچه بدست آمد . آنها همراه خود مقداری لوازم سرقت از جمله قیچی بزرگ‌وگازانبر مخصوص بریدن قفل داشتند .

سارقین پس از دستگیری به کلانتری ۱۱ تهران اعزام شدند.

دختر ۱۵ ساله در تهران از چنك دو مرد گریخت ودر اصفهان دستگیر شد

راننده کامیون‌دختر پانزده‌ساله‌یی را که قصدداشت‌از خیابان‌تهران پارس تهران به اصفهان برود ، با کامیون خود به اصفهان برد اما در این شهر ماموران‌انتظامی او را دستگیر کردند .

چند روزپیش‌ماموران انتظامی شهربانی اصفهان متوجه شدند که یککامیون کمپرسی ،درحالی که دختر جوانی کنار راننده‌آن نشسته است ، در خیابان‌دروازه اصفهان در حرکت است .

ماموران به راننده کامیون سوء ظن بردند و پس ازمتوقف کردن کامیون راننده آنرابهمراه دختر جوان برای بازجوئی بـه شهربانی بردند .

راننده کامیون بـه ماموران انتظامی گفت که دختر همراه او «سینا» ، پانزده ساله است و او، دختر را هنگامیکه در یکی از خیابان های تهران پارس ازچنگ دومرد و یک زن میگریخت‌سوار کرده و با خود باصفهان آورده است .

ماموران پلیس «سینا» را بـه دادسرای تهران فرستادندو آقای نجفزاده بازپرس شعبه اول دادسرای تهران، بازجوئی‌ازسینا را آغاز کرد .

سینا به بازپرس گفت : «زنی بنام « مهین خالدار» که‌عشرتکده‌یی در تهران‌پارس‌دارد دختران‌جوان را به قصدسوء استفاده میفریفت و در اختیار مردان قرار میداد. چند شب پیش که « مهین» قصد داشت مرا هم در اختیار دومرد بگذارد ، ناگهان از چنگ آنها گریختم . آن دومرد به دنبال‌من در بیابان های تهران پارس می دویدند و به سویم سنگ می‌انداختند . در همین فاصله یک کامیون از آنجا میگذشت ،من خودم را به کامیون رساندم و از راننده کمک خواستم و رانـنده کامیون هم که همین مرد است مرا با خود به اصفهان آورد ».

بدستور «نجف زاده» بازپرس شعبه اول دادسرای تهران،صبح امروز «سینا» به اصفهان بردهشد تا در این شهر رودرروی‌راننده کامیون قرار گیرد .

احتمالا بازپرس پس بازگشت «سینا» ، او را بهمراه‌ماموران برای بازرسی از خانه‌یی که‌گفته میشود «مهین خالدار» در آنجا عشرتکده‌یی دایر کرده به تهران پارس خواهد فرستاد .

کلاس رادیوتلویزیون

دوره جدید کلاس رادیو تلویزیون با استفاده از مدرن‌ترین وسائل الکترونیک در کاخ دانش از ۱٦ آبان‌ماه تشکیل میشود. قبلا نامنویسی فرمائید .

کاخ دانش ـ خیابان فرانسه ـ کوچه مرجان

۹۷۲۷۷ ـ T

تهران خوراک

غذای جشنها و میهمانی‌های شمارا تهیه ودرمنزل تحویل وپذیرائی مینماید

تلفن : ۳۰۱۳۱٦

جمعه سوم آبان کاباره میامی باز است

چهارمرد بی باك ـ چهار گلوله آتشین ـ چهار دینامیت جاندارچهار سوار بی‌آرام.. آمده‌اند تا ماموریتی ناممکن را انجام دهند، ماموریتی که هرلحظه آن یك خطر مهلك غیر قابل فرار است ....

از فردا صبح در

سینما ریولی

گیشه سینما ریولی همه روزه برای‌رزرو بلیط آماده است

آغاز هفته دوم نمایش در سینماهای

شهر تماشا ـ رادیوسیتی

شما تاکنون چنین فیلمی ندیده‌اید و مطمئنا این فیلم را بیش از یکبار خواهیددید

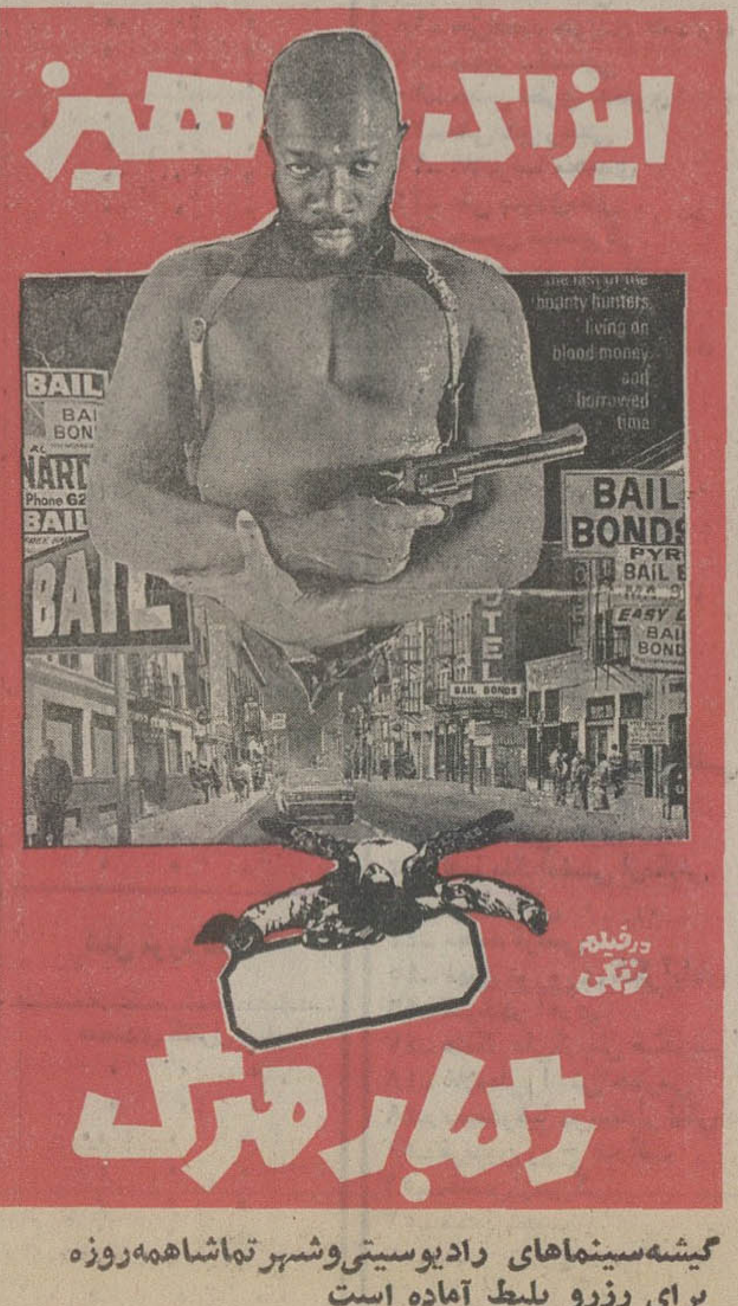

گیشه‌سینماهای رادیوسیتی‌وشهر تماشاهمه‌روزه برای رزرو بلیط آماده است

هتل اوین

شب نشینی باشکوه بمناسبت روز فرخنده چهارم آبان

شام اختصاصی و برنامه های متنوع‌هنری در

سالن رز هتل اوین

(جمعه شب سوم آبان)

آقایان : لباس تیره تلفن رزرو ۸۹۲۹۰۰

فیلم فراموش نشدنی ـ ساخته ابراهیم گلستان

خشت و آئینه

با بازیگری : تاجی‌احمدی . ذکریا هاشمی . پری صابری . جلال مقدم . گلی بزرگمهر . جمشید مشایخی . محمد علی کشاورز . اکبر مشکین. پرویز فنی‌زاده . منوچهر فرید .

● یک فیلم باهویت ایرانی اما پیوسته به‌ارزشهای جهانی سینما ...فیلمی باوسعت و قدرت ساختمانی بهترین کارهای اوتوپرمینجر . . یک کشف بزرگ...

اندرو ساریس ـ منتقد امریکائی

● یک فیلم ایرانی اما در ردیف بهترین شاهکار های دوران طلائی نئورئالیسم ایتالیا . . .

کریس‌مارکر ـ فیلمساز فرانسوی

● یک فیلم بد . . .که‌من تاآخرش نشستم.

جان‌فرانسیس‌لین ـ روزنامه‌نگار انگلیسی

ازامشب فقط درسینما کاپری

فیلمی بیسابقه که تهران در انتظار نمایش آن است

ازامشب فقط در

سینما امپایر

یك پدیده نوظهور ـ یك‌اثر اعجاب‌انگیز ـ یك‌فیلم‌بزرگ از «ترنس‌یانك» کارگردان ارزنده وجنجالی سینما

گیشه سینما امپایر همه روزه برای رزرو بلیط آماده‌است

مجالس ترحیم

بسم‌الله الرحمن الرحیم
بمناسبت ارتحال مرحوم آیةالله آقای آشیخ حسین‌حلی قدس سره در نجف اشرف روز پنجشنبه هشتم شهر شوال از ساعت هشت و نیم صبح الی یازده مجلس ترحیمی در مسجد مرحوم حاج سید عزیزالله منعقد است .
احمدالموسوی الخونساری
آ_۹۷۴۴۸

بانهایت تاسف و تالم درگذشت مادر عزیزمان **بانو صغری ملامحمد (تهرانچی)** را به‌اطلاع دوستان و آشنایان میرسانیم. مجلس ترحیم آنمرحومه روز پنجشنبه ۲ر۸ر۵۳ از ساعت ۲ الی ٤ونیم بعدازظهر در مسجد گیلانیها مقابل بازار کوچه تکیه دولت منعقد میباشد .
خانواده‌های : ملامحمد (تهرانچی) . هوشیارگر. تهرانی. تسلیمی. کمالی طباطبائی. گودرزی. نامدار. امان‌الهی. احمد. وطنچی. آرامشناس. سعادت. دلیلی. امینی. مصطفایی. جم.
آ_۹۷۴۵۸
مصیبت وارده را بخانواده‌های عزادار بویژه بازماندگان آنمرحومه تسلیت میدهیم

باکمال تاسف رحلت حضرت **نورعلی الهی** قطب سلسله اهل حق و قاضی عالیرتبه دادگستری را به اطلاع عموم بستگان و دوستان و پیروان ایشان میرساند . مجلس ترحیم مردانه و زنانه آن بزرگوار روز پنجشنبه ۲ر۸ر۵۳ از ساعت ۵ تا ۷ بعد از ظهر در خانقاه صفی علیشاه برگزار خواهد شد .
ملکجان و مریم نعمتی ـ بدرالملوک الهی (مدیری) ـ حاج امین‌الله الهی ـ دکتر بهرام الهی ـ شاهرخ الهی ـ فاطمه الهی ـ فرخنده الهی ـ گیتا الهی ـ گیتی شاهرخی ـ خانواده‌های: مدیری ـ هشترودی ـ توکلی صبور ـ سیمچی ـ پالیزبان ـ انور ـ شاهرخی ـ میرقوامی ـ جزایری ـ معینی ـ برومند ـ جهرمی ـ کار ـ دهبد .
آ ـ ۱۰۴۶۱

باکمال تاسف وتاثر فوت ناگهانی مادر عزیزمان **بانو ایران زالتاش** بزرگ خاندان‌زالتاش‌همسرمرحوم سرهنگ‌ضیاءالدین زالتاش را باطلاع دوستان و آشنایان میرساند .
مجلس ترحیم آن مرحومه پرهیزکار روز پنجشنبه ۲ر۸ر۵۳ از ساعت ۱ تا ۳ در مسجد الجواد برگزار خواهد شد .
سلطنت زالتاش ـ بیاض زالتاش ـ ویکتوریا زالتاش ـ مامنیر زالتاش ـ سرهنگ فروهر زالتاش ـ هوشنگ‌زالتاش
آ ـ ۱۰۶۰۵ ۲ـ۲

بانهایت تاسف و تالم فوت ناگهانی مادر بزرگ‌عزیزمان **بانو ایران زالتاش** را باطلاع دوستان و آشنایان میرسانیم . مجلس ترحیم آن مرحومه روز پنجشنبه ۲ر۸ر۵۳ از ساعت یک الی سه در مسجد الجواد منعقد میباشد .
آزا پناهپور (جاویدپور) ـ سهراب پناهپور ـ حمیدزالتاش ـ بیژن‌جاویدپور ـ نی‌نی‌زالتاش (قاجاردادجو) ـ مریمزالتاش ـ شهرزاد جاویدپور ـ بهروز جاویدپور ـ محمدرضا صابر ـ فرهاد زالتاش ـ فرید زالتاش ـ فلامک زالتاش ـ نریمان زالتاش .
آ ـ ۱۰۶۰۵ ۲ـ۲

خانواده های : زالتاش ـ پناهپور ـ جاویدپور ـ صابر ـ نخجوانپور ـ چنگیزیان ـ آجودانی ـ پیروزبخت ـ شامبیاتی ـ زیادلو ـ معینی ـ همافر ـ قاجار دادجو ـ بهبودی ـ حجازی ـ آل‌آقا ـ شهیدا ـ قراگزلو ـ تمبل‌اوغلی و خانواده‌های‌وابسته
بانهایت تاثر فوت شادروان بانو ایران زالتاش بزرگ‌خاندان را باطلاع اقوام ـ دوستان و آشنایان میرسانند . مجلس ترحیم آن مرحومه روز پنجشنبه ۲ر۸ر۵۳ از ساعت ۱ تا ۳ بعد از ظهر در مسجد الجواد منعقد خواهد شد .
آ ـ ۱۰۶۰۵ ۲ـ۲

باکمال تاسف و تاثر فوت مرحوم **سرهنگ جهانگیر تاجبخش** را باطلاع فامیل و دوستان می‌رساند . مجلس ترحیم وشب هفت آن مرحوم روز جمعه سوم آبان ماه از ساعت ۳ تا ۵ بعد از ظهر در خانقاه صفی علیشاه منعقد میباشد .
خانواده های : تاجبخش ـ سپانلو ـ ولیئی ـ حائری ـ ذوقی ـ معدلی ـ موقر ـ همایون مفرد ـ پهلوان ـ بهزادی ـ مقیمی ـ ارباب کاشی ـ لطفی ـ خواجه نوری ـ محمدی ـ ملکمی ـ جوزانی ـ مهرافزون ـ سرمدی ـ شکیب‌پسند .
آ ـ ۱۰۵۵۳
مصیبت وارده را بخانواده های عزادار تسلیت میدهیم .

جمعیت سمنانیان مقیم مرکز
باکمال تاسف درگذشت **بانو سیده حاجیه جانجان طباطبائی** را درمشهد باطلاع دوستان وهمشهریهای محترم می رساند مجلس ترحیم آنمرحومه روز پنجشنبه دوم آبانماه ازساعت ۱۵ الی ۱۷ درخانقاه صفی‌علیشاه منعقد میباشد .
آ_۱۰۶۱۱

خانواده‌های: طباطبائی. معتمدی. عظیمی طباطبائی . صحت طباطبائی. معینی طباطبائی. عامری. عمید. فاطمی‌شریعت پناهی. معین افشاری. حشمتی. کثائی . سبزواری . بهار . شریعت‌پناهی. حداد. بهرامی. یغمائی. عابدینی. کیوان‌هاشمی. مصطفائی. مصطفوی. پورزند. انصاری. محمدی. رضائی . احمدی. صادقیه. تاجیک. موسی‌زاده . رهنما . عطائی‌فر . مهندسی. اشرافیان. گرایلی. دانشمند. شادفر. بینش. طاهری. حافظی. دهناد. نجفی. فعال. پژهان. رکنی. خزری. سعادت. فراست. نبوی. مشیری. موحد. شفا . سیف‌هاشمی . برومند فامیلی. بهشتی. وحدت. حمیدی .
باکمال تاسف درگذشت بانو سیده حاجیه جانجان‌طباطبائی را در مشهد باطلاع فامیل ودوستان میرسانند .
مجلس ترحیم زنانه و مردانه آنمرحومه‌روز پنجشنبه‌دوم آبانماه ازساعت ۱۵ تا ۱۷ در خانقاه صفی علیشاه منعقد می‌باشد .
آ_۱۰۶۱۱
مصیبت وارده را بخانواده‌ها ی‌عزادار تسلیت می‌دهیم

باکمال تاسف فوت مادر گرامی آقای مهدی مدیر زاده را باطلاع آشنایان و دوستان میرساند . مجلس ختم مردانه آن مرحوم از ساعت ۳ تا ۵ بعد از ظهر روز پنجشنبه دوم آبان ۵۳ در مسجد حاج حسن واقع در خیابان ارامنه شاهپور برگزار میشود .
شرکت تولیدی و صنعتی کفش بلا
آ ـ ۹۷۶۰۶

باکمال تاسف فوت **بانو ربابه مسجدی** مادر آقای مهدی مدیر زاده را باطلاع دوستان و آشنایان می‌رساند . مجلس ختم مردانه آن مرحوم از ساعت ۳ تا ۵ بعد از ظهر روز پنجشنبه دوم آبان ۵۳ در مسجد حاج حسن واقع درخیابان ارامنه شاهپور برگزار میشود .
مدیر زاده ـ پیروش ـ غزلخان ـ اعلمی ـ قاهری ـ مغزی ـ مسجدی ـ کوهی .
آ ـ ۹۷۶۰۵
مصیبت وارده را بخانواده های عزادار تسلیت میدهیم .

بانهایت تاسف درگذشت والده گرامی آقای علی اصغر فردنور محمدنیا رئیس شعبه ری را باطلاع میرساند .
مجلس ترحیم زنانه ومردانه روز پنجشنبه دوم آبانماه ۱۳۵۳ ازساعت ۳ الی۵ بعدازظهر در مسجد فخرالدوله واقع در دروازه شمیران نبش خیابان فخرآباد منعقد میباشد.
بانک پارس
آ_۹۷۲۶۸

بمناسبت فوت ناگهانی **حاج سید جمال جعفری‌خوانساری** به‌اطلاع دوستان و آشنایان و همشهریان خوانسار میرساند. مجلس ختم آنمرحوم روز جمعه ۳ر۸ر۵۳ از ساعت ۲٫۳۰ الی ۵ درمسجد موسی‌ابن‌جعفر خیابان غیاثی ایستگاه درختی منعقد میباشد .
از طرف بازماندگان : حاج سید مصطفی جعفری. حاج قدرت‌الله جعفری. سید روح‌الله جعفری. عطاءالله جعفری . سید وهاب جعفری. وخانواده‌های : میرصالحی. صالحی . میرامینی. پورشفیعی. وخانواده‌های وابسته .
آ_۹۷۴۷۰
مصیبت و اردهرا بخانواده‌های عزادار تسلیت میدهیم

بدینوسیله درگذشت مادر گرامی خود **بانو بتول بهزادی** را به‌اطلاع خویشاوندان و آشنایان میرساند. بنابه‌وصیت آن مرحومه مخارج مراسم ختم صرف امور خیریه میگردد. مجلس تذکر زنانه روز پنجشنبه دوم آبان ماه از ساعت ۳ تاه بعداز ظهر در خیابان‌کاخ‌بن‌بست انیس (بین‌حشمت‌الدوله و خیابان شاه) پلاک ۲۵۰ برپا خواهد شد .
دکتر علی بهزادی
آ_۹۷۴۵۶
مصیبت وارده را بعموم بازماندگان بویژه آقای دکترعلی بهزادی فرزند آنمرحومه تسلیت میدهیم

سناتور ها و نمایندگان آذربایجان بدینوسیله فوت مرحوم **اسمعیل یکانی** مجاهدراه آزادی ادیب سخندان قاضی شریف و عالیرتبه را که از شخصیت های بنام و تاریخی صدر مشروطیت بوده‌اند باطلاع میرسانند مجلس ترحیم آن شادروان از ساعت ۱۲ تا ۱۴ روز پنجشنبه دوم آبانماه در مسجد مجد برگذار خواهد شد .
سناتور بهادری . سناتور دکتر مجید مولوی . دکتر امین . دکتر بهادری بزشکی . پدرامی . پسیان . دکتر پناهی. دکتر پیرجهانشاهی . حقشناس . دکتر خطیب شهیدی . رادفر . دیهیم . صدقیانی‌زاده . طلوعی . دکتر عدل . مهندس فیروز عدل . فریدونفر . دکتر لقمان ادهم . مرندی . دکتر نائبی .
آ_۱۰۶۳۵

بدینوسیله بانهایت تاسف درگذشت شادروان **اسمعیل یکانی** سرباز راه آزادی مجاهد صدر مشروطیت ادیب‌سخنور قاضی شریف دادگستری را باطلاع میرساند .
مجلس‌ختم سعید فقید از ساعت ۱۲ تا ۱۴ روز پنجشنبه دوم آبانماه در مسجد مجد برگذار خواهد بو د.
رئیس جمعیت آذربایجان . پروفسور عدل
آ_۱۰۶۳۷

باقلبی آکنده از تالم و تاثر فوت همسر و پدر عزیزمان **اسمعیل یکانی** را باستحضار دوستان و اقوام میرسانیم مجلس ترحیم (زنانه و مردانه) فقید سعید از ساعت ۱۲ تا ۱۴ روز پنجشنبه دوم آبانماه در مسجد مجد برگذار میشود
عفت‌الملوک یکانی . دکتر همایوندخت یکانی . لیدا یکانی . هوشنگ یکانی . دکتر جمشید یکانی .
آ_۱۰۶۳۱

بانهایت تاسف فوت مرحوم مغفور **اسماعیل یکانی** رئیس اسبق دادگاه عالی انتظامی قضات را باستحضار میرسانند مجلس ترحیم (زنانه و مردانه) فقید سعید از ساعت ۱۲ تا ۱۴ روز پنجشنبه دوم آبانماه در مسجد مجد برگذار خواهد شد .
خانواده های : یکانی . بهنیا . داوری . باقرزاده . ناهید . منوچهری . احمدیان تهرانی . لکپور . امیرخیزی . قجابیگلو ، عمارلوئی ، خسروخواه ، وکیل‌مظفری ، کوششی، صفوتی ، اردبیلی ، خاتمی ، گوهری ، سبکبار ، ایرانفر ، صادقی نائینی ، بقائی . ساعد ، صمیمیان . محمدیان .
آ_۱۰۶۳۳

باکمال تاسف وتالم درگذشت بزرگ خاندان علوی بهبهانی (بوشهری) شادروان **سید محمدعلی علوی بهبهانی** را باطلاع دوستان و آشنایان میرساند مجلس ختم زنانه ومردانه آن مرحوم ازساعت ۱تا۳ بعدازظهر روز جمعه سوم آبانماه در خانقاه صفی علیشاه برگزار میگردد .
خانواده‌های : علوی بهبهانی. صفوی. برکتی. سیادت. اکبر ایرانی. بلادی. طاهری. باباحاجی. دهبان . احمدی . ادیب. طبیب. شبانکاره. کاغذچی. مالکی .
آ_۹۷۴۹۱
مصیبت وارده‌را بخانواده‌های عزادار تسلیت میدهیم

بانهایت تاسف درگذشت بنیانگذار هیئت حسین مظلوم (دیوانگان حسینی) **حاج حسین صدری** را باطلاع کلیه اقوام و آشنایان میرساند .
مجلس ترحیم آنمرحوم ساعت ۳ تا ۵ بعد از ظهرروز پنجشنبه ۲ر۸ر۵۳ در مسجد عمار (پل‌چوبی) و روز جمعه همان ساعت در مسجد ولی عصر (حشمت الدوله) و مجلس زنانه آن مرحوم همان روز و ساعت در منزل شخصی آن مرحوم منعقد میباشد .
حاج محمد صدری . حاج احمد صدری
آ_۱۰۶۳۹
مصیبت وارده را بخانواده و دوستان آن مرحوم تسلیت میدهیم .

بانهایت تاسف درگذشت شادروان **بانو مریم دررودی** همسر مرحوم علی دررودی مادر و مادر بزرگ عزیزمان را باستحضار دوستان و آشنایان می‌رسانیم مجلس ترحیم زنانه و مردانه آنمرحومه روز پنجشنبه دوم‌آبانماه ازساعت ۳ الی ۵بعدازظهر درمسجد الجواد منعقد خواهد بود .
عسگری دررودی . پرویز دررودی . نصرت دررودی (خامنه). علینقی دررودی. محمد دررودی. بیژن دررودی . ویدا دررودی و فریبا دررودی .
آ_۹۷۲۴۹

خانواده‌های دررودی . خامنه . نصیرزاده . امینیان . وزیری .
بانهایت تاسف درگذشت شادروان **بانو مریم دررودی** همسر مرحوم علی دررودی را باستحضار دوستان و آشنایان میرسانند. مجلس ترحیم زنانه ومردانه آنمرحومه روزپنجشنبه دوم آبانماه ازساعت ۳ الی۵ بعدازظهر درمسجد الجواد منعقد خواهد بود .
آ_۹۷۲۴۹
مصیبت وارده را بخانواده‌ها ی‌عزادار تسلیت می‌دهیم

هیئت مدیره و کارمندان بانک بازرگانی ایران بانهایت تاسف درگذشت شادروان **مهندس محمد علی اسکندری** را بخانواده‌های رمضانی‌ـ رمضانیاـ رمضانپور وسایرخانواده های وابسته تسلیت میگوید .
مجلس ختم آن مرحوم روز پنجشنبه دوم آبانماه از ساعت ۱ تا۳بعداز ظهر در خانقاه صفی علیشاه برگزارمیشود.
آ_۹۷۱۹۷

بانهایت تاسف درگذشت ناگهانی برادر گرامی وعزیزمان مرحوم **مهندس محمد علی اسکندری** را در هامبورک باطلاع دوستان و آشنایان میرساند .
مجلس ترحیم مردانه وزنانه آن شادروان روزپنجشنبه دوم آبانماه ازساعت ۱تا۳ بعدازظهر در خانقاه حضرت صفی علیشاه منعقد میباشد .
حاجی‌بابا رمضانی. عادله برادران رمضانی . اسکندر رمضانی. عزت قربانی (قلی‌پور) .
آ_۹۷۱۹۸

با اندوه فراوان درگذشت ناگهانی مرحوم مهندس‌محمد **علی اسکندری** را در هامبورگ باطلاع دوستان و آشنایان میرساند . مجلس ترحیم مردانه و زنانه آن شادروان روز پنجشنبه دوم آبانماه از ساعت ۱ تا۳ بعدازظهر در خانقاه حضرت صفی علیشاه منعقد میباشد .
خانواده‌های: رمضانی. برادران رمضانی. رمضان‌نیا . قربانی. انصاری. رمضانپور. رمضانلی. نویدی . اوحدی . داداش‌زاده. زمانی. دریابیگی. سرتیپ‌پور. موئدی. ارکانی. رضاجوئی. حاجی زین‌العابدین قلی‌پور. دزفولیان. پیشوائی. جراحی. عرشی. سعیدی. قاسمیوند. لعابچیان .
آ_۹۷۱۹۹
مصیبت وارده را بخانواده‌ها ی‌عزادار تسلیت میدهیم

تسلیت

آقای مرتضی امینی
همکاران شما در هیئت فوتبال تهران بانهایت تاسف و تاثر مصیبت و اردهرا تسلیت گفته و سلامت وسعادت شما و خانواده محترم را ازدرگاه خداوند متعال مسئلت دارند.
آ_۱۰۵۷۳

آقایان مظفر سلیمی و فیروز سلیمی
درگذشت مادر گرامیتان موجب تاثر فراوان گردیدضمن عرض تسلیت بقاء عمر بازماندگان را ازخداوند خواستاریم.
موسسه افشین
آ_۹۷۴۰۱

جناب آقای مهندس محمد اقبال افریدی
درگذشت پدر گرامیتانرا به شما و خانواده‌تان تسلیت عرض نموده بقای عمر بازماندگان آن مرحوم را خواستاریم.
کارکنان کارخانجات تولیدی پلاستیران
آ ـ ۹۷۴۹۴

جناب آقای مهندس پرویز دررودی
با نهایت تاسف وتالم مصیبت و ارده را به جنابعالی و خانواده محترم صمیمانه تسلیت میگوئیم .
کارمندان و کارکنان شرکت سهامی خاص ایران‌هوخست
آ_۹۷۴۷۵

جناب آقای مهندس پرویز دررودی
مصیبت و ارده را از صمیم قلب به جنابعالی وخانواده محترم تسلیت گفته بقاء عمروسلامتی بازماندگان را ازخداوند مسئلت می‌نمائیم .
همکاران قسمت شیمیائی
شرکت سهامی خاص ایران هوخست
آ_۹۷۴۷۵

جناب آقای دکتر میرسپاسی
بااندوه فراوان مصیبت و ارده را به‌شما و خانواده محترمتان تسلیت عرض مینمائیم .
دکتر بهنیا. دکتر نیک‌نفس. دکتر کریمزاده . فائزی . اکبری .
آ_۱۰۶۲۹

بدینوسیله درگذشت آقای حاج حسین میرفتاح تبریزی را به خانواده‌های بهرامی و میرفتاح و سایر بازماندگان تسلیت عرض می‌نماید .
بهبود ـ تهرانچی
آ_۹۷۴۵۴

همکار ارجمند جناب آقای دکتر جمشید یکانی
بانهایت تاسف وتاثر درگذشت پدر گرامیتان را ازصمیم قلب تسلیت عرض نموده بقای عمر جنابعالی و بازماندگان را از خداوند متعال مسلت مینمائیم .
دکتر اردشیر نهاوندی. دکتر فرین. دکتر محمد علی شیخ. دکتر استپانیان. دکتر کافی .
آ_۹۷۴۷۳

جناب آقای دکتر جمشید یکانی
مصیبت و ارده را به‌جنابعالی و خانواده محترم صمیمانه تسلیت می‌گوئیم .
فخری و سعیده سعیدی
آ_۱۰۶۴۷

جناب آقای‌محسن معصومزاده
بانهایت تاسف وتاثر مصیبت و ارده را تسلیت گفته بقاء عمر جنابعالی و خانواده محترم رااز‌درگاه احدیت‌مسئلت‌داریم.
کارمندان کنسولگری امریکا . تهران
آ_۹۷۴۵۷

جناب آقای مهدی سزاوار
با اندوه فراوان مصیبت وارده را به آن جناب تسلیت عرض نموده وبقای‌عمربازماندگان را از خداوند مسئلت‌داریم.
شهریار اسکوئی ـ سیدعلی مروتی ـ هرمز خاموشی ـ اسداله باقرخانی ـ علیرضا اوسطی ـ حسین بهمنی‌پور ـ رحیم مرادیان ـ شریف کیخسروی .

جناب آقای محمدعلی موحدی
مصیبت وارده را به شما و فامیل محترم تسلیت عرض نموده برایتان آرزوی صبر و شکیبائی داریم .
محمدرضا علی‌آبادی ـ خسرو عدالت ـ محمد باقریان ـ نصراله عیوض زاده ـ صادق نصرالهی ـ اصغر مهدوی ـ ذبیح‌اله روئین‌تن ـ اسداله محمودآبادی .

خانواده محترم یکانی
باکمال تاسف و تاثر مصیبت وارده را به آن خانواده محترم تسلیت عرض نموده صبر و شکیبائی از خداوند متعال آرزومندیم .
خسرو حمیدی ـ بهرام واحدی ـ محمدکریم رسولی ـ نادر کاشانی ـ بهمن سلطانی ـ پرویز نقدی ـ رضا نیاچیان ـ حسین بابائیان ـ داود موسوی .

جناب آقای هوشنگ امیری
مصیبت وارده را بجنابعالی و سایر بازماندگان از صمیم قلب تسلیت عرض نموده صبر و شکیبائی برای سایر بازماندگان آرزو مینمائیم .
محمد علی‌آبادی ـ اکبر آهنگریان ـ محسن سراجیان ـ محمدناصر اقبال‌پور ـ مرتضی جوانبخت ـ مصری زاده ـ ابوالفضل ابراهیم پور ـ شامیر نجف‌آبادی .

جناب آقای عباس محمدنوری
بانهایت تاسف مصیبت وارده را به شما و خانواده محترمتان تسلیت عرض میکنیم .
عبدالحمید مهدوی ـ احمد فردیان ـ کاظم سنگی‌پور ـ سعید ایزدی ـ رمضانعلی خسرویان ـ عین‌اله‌بهادری ـ حمید نیکروش ـ حسین ایزدی ـ حمید باستانی .

جناب آقای نوری
مصیبت و ارده را صمیمانه به‌شما تسلیت می‌گوئیم .
دبیرستان اتفاق پنجم ریاضی آ
آ_۹۷۴۹۹

جناب آقای مهندس مرتضائی
بانهایت تاسف درگذشت پدر گرامیتان را تسلیت عرض نموده بقاء عمر وسلامتی جنابعالی و خانواده محترمتان را آرزو مندیم .
شرکت سهامی تیفاکو
آ_۹۷۴۹۸

جناب آقای دکتر مصطفی مهران
ما را در غم خود شریک بدان .
احمد عطاردی. فریدون مدنی. شاهرخ بهرامی. محمد جواهرزاده. حسن کاوه‌ای. محمود افضلی. مسعود حامدی. محمود محرمی. محمد مریخی .
آ_۹۷۴۶۰

خانواده‌های محترم صالحی آشتیانی
باکمال تاثر مصیبت وارده را تسلیت میگوئیم .
ابو الفضل دلنواز. فرهاد اندوهی . پرویز مصلحی . اکبر نکوقدم. غلامرضا میربابائی. جلیل فیروزآبادی، علی‌اکبر دهقانی. شهباز چراغچیان. غلام عباسی .

جناب آقای غلامرضا چهله‌ای‌زاده
بانهایت تاثر وتاسف مصیبت واردهرا تسلیت میگوئیم .
عبداله اسحقی. محمد رضا احمدی. عبدالعلی سامانی. داریوش خادمی. حمیدرضا وکیلی. محمود صداقتی. بهزاد حضرتی. محمود هنرمند. محسن تجلی‌فرد .

جناب آقای هاشم ملکشاهی
با اندوه وتاسف فراوان مصیبت و ارده را تسلیت‌عرض کرده بقای عمر بازماندگان را مسئلت دارد .
سید محمد میرحسینی‌فرد

جناب آقای محمد موحدی
مصیبت و اردهرا به‌جنابعالی تسلیت عرض مینماید .
محمد اسفندیاری. محمد فریوری. حمید رفسنجانی . خسرو عمادی. حسن پهلوان‌زاده. مهدی مقدمی . کوروش الیاسی. کوروش علیخانی. هادی بختی .

تسلیت

جناب آقای محمد نوری
بانهایت تاسف وتاثر مصیبت وارده را تسلیت عرض نمو ده ودر غم شما شریک هستیم .
علیرضا ابراهیمی . غلامحسین ناظری. ابراهیم و اسعی . اسفندیار علیخانی. محمد هادی معصومی. محمد رضائی . فریدون مهدوی. حسین مقدم. ابراهیم شیخی .

جناب آقای پرویز درودی
مصیبت و ارده را بشما و خاندان محترم تسلیت عرض می‌نمائیم .
محمد رضا امیرانی. محمد اسماعیل سیستانی. مجید اقدسی. علی اصفهانی. علی نامور . مسعود شاهقلی‌زاده . یعقوب گل‌محمدی. صادق قیمتی. جواد احمدی . محمد رضا رنجبریان. حسن مرتضوی .

جناب آقای مهندس حاج کریم خرازی
باکمال تاسف مصیبت و ارده را بشما و فامیل محترم تسلیت عرض نموده بقای عمر و سلامتی شما را از درگناه حضرت احدیت خو استاریم .
علی فرشته. فرج تبریزی. عبدالوهاب اعلمی . محمد رضائیان. رضا انتظاری. محسن رضوی. مصطفی‌هاشمیان . فرخ کیومرثی .

جناب آقای حسن جلیلوند
بانهایت تاسف و تاثر مصیبت و ارده را تسلیت میگوئیم.
ناصرالدین جاویدان. فرنوش شیروانی. کاظم میزانی. علی‌اکبر موسوی. علیمحمد خردمندی. رفیع پناهپور. فرامرز صدیقی. محمد سهرابی. فیروز اصغری .

جناب آقای هوشنگ دولتشاهی
مصیبت و ارده را به‌آن جناب وخانواده محترم تسلیت عرض می‌نمایم .
محمد قناتپور

جناب آقای دکتر محمد فرزام
بانهایت تاسف مصیبت و ارده را بخاندان محترم و جنابعالی تسلیت عرض می‌نمائیم .
خدابخش شادبخش. ناصر حاتمی . حسین گل‌محمدی . علیرضا صدوقی. حسین رجبی. رضا مجیدیان. احمد روحی. عباس خیرآبادی. عبدالرسولی .

جناب آقای محمد بهدین
باکمال تاسف مصیبت و ارده را تسلیت عرض نموده صبر و شکیبائی آن جناب وسایر بازماندگان آن فامیل‌محترم را از ایزد متعال خو استاریم .
سید اکبر علوی. محمد رضا متقی. غلامرضا اردوبادی. بهمن نعلبندی. احمد رزاقی. باقر امجدی‌زاده. حسین‌اشرفی. محمود نصیری. حسین شریفی‌زاده .

جناب آقای مرتضی غفرانی
باکمال تاسف مصیبت و اردهرا تسلیت عرض مینمایم.
اصغر شیرین‌بیان

جناب آقای عبدالرحیم رحیم‌پور
با تاثر و اندوه عمیق مصیبت وارده را بجنابعالی و خانو اده محترم تسلیت میگوئیم .
اصغر خدادوست. محسن شاهی‌پور. حسن معصومی. منوچهر رضائی. حسین زیدآبادی. ایرج منصوری. مهرداد اصفهانی‌پور. محمود قبادی. علیرضا سعودی. محمداعرابی. اکبر درمنی. شهریار سلمان‌زاده .

خانواده‌های محترم امیرحجازی
مصیبت وارده را به‌خاندان ارجمند از صمیم قلب تسلیت عرض نموده بقای عمر و سلامت بازماندگان محترمرا از درگاه ایزد یکتا خو استاریم .
اسماعیل تجدد. کریم سلطانزاده. جواد خوشمرام . سیامک پوریوسفی . منوچهر کیانی . ولی‌اله نیتی . محمد افشاری. اصغر محمدیان. خسرو حمیدی‌نیا.

سرکار خانم لیدا یکانی ریاست محترم دبیرستان اخگر
کارمندان آموزش و پرورش ناحیه ۱۵ بانهایت تاسف و تاثر مصیبت و ارده را بجنابعالی و خانواده گرامیتان تسلیت میگویند .
رئیس ناحیه آموزش و پرورش تهران ـ میرحسینی‌نیا
آ_۹۷۵۷۱

سرکار خانم لیدا یکانی
مصیبت و ارده را عمیقا تسلیت میگوئیم .
انجمن خانه و مدرسه دبیرستان اخگر
آ_۹۷۵۷۳

سرکار خانم لیدا یکانی
مصیبت اندو هبارتانرا تسلیت میگوئیم .
کمیته پیشاهنگی دبیرستان اخگر
آ_۹۷۵۷۲

سرکار خانم لیدا یکانی
درگذشت پدر بزرگوارتانرا بشما تسلیت عرض‌مینمائیم.
جمعیت شیر و خورشید دبیرستان اخگر
آ_۹۷۵۷٤

سرکار خانم لیدا یکانی
با اندوه فراوان در سوک وماتم شما خود را صمیمانه شریک میدانیم .
امور تربیتی دبیرستان اخگر
آ_۹۷۵۷۵

سرکار خانم لیدا یکانی همکار ارجمند
بلاشک هیچ تسلیتی نمیتواند التیام‌بخش داغ مرگ پدر باشد همکاران شما در دبیرستان اخگر خودرا در سوک بزرگتان شریک میدانند و بقاء عمر وسلامت بازماندگانرا از درگاه خدای بزرگ مسئلت دارند .
آ_۹۷۵۷٦

خانوادهای محترم یکانی
مصیبت وارده را با قلبی اندوهبار تسلیت میگوئیم .
علی محبی و بانو

یادبود

ای جهانی که سراسر غم و رنجی و بلائی
الله الله که فرومایه و پستی و دغائی
نگشوده تو یکی عقده ، دگر عقده فزائی
قول کوته‌نظرانست که پرمهر و وفائی
چه وفائی ، چه صفائی ، همه جوری و جفائی

اکنون که چهل روز ازحادثه جانگداز پرپر شدن غنچه نشکفته و عزیز از دست‌رفته ما ، **مهرداد** میگذرد ، باری دیگر در روز جمعه سوم‌آبان ماه جاری از ساعت ۳ بعد از ظهر در سالن شماره‌یک بهشت زهرا گرد هم می‌آئیم وبا فشاندن قطرات اشک برتربت پاکش خاطره‌اش را جاودانه میداریم .
منصوره و مهدی مظاهری
آ ـ ۱۰۵۳۷

بدینوسیله به‌آگاهی دوستان و آشنایان میرساند : شب هفت شادروان **بانو قمررفعت‌خواه محمدی** متعلقه حاج حسن آذری روز پنجشنبه ۲ر۸ر۱۳۵۳ از ساعت ٦ الی ۹ بعد از ظهر در منزل آن مرحومه واقع در جاده کرج بعد از میدان شهیاد کوی بیمه بازرگانان منعقد میباشد .
خاندان آذری و بستگان
آ_۱۰۶۲۳

سپاسگزاری

بدینوسیله از آقایان علماء اعلام، تجار و بازرگانان محترم واعضاء سازمانهای دولتی و پزشکان و کشاورزان و دوستان وهمشهریان و فامیلان ارجمند که بمناسبت درگذشت‌شادروان **حاج تقی رودگریان** باشرکت در مراسم تدفین ومجالس ترحیم وارسال تلگرام و نامه یا تلفن موجبات تسلی خاطربازماندگان را فراهم نموده‌اند سپاسگزاری‌مینمائیم . چنانچه بعلت‌تالمات روحی عرض تشکر حضوری میسر نگردد امید عفو داریم .
آمل‌ـ حاج ابو القاسم رودگریان. دکتر حمزه رودگریان. محمد رودگریان. قدرت رودگریان. عباس رودگریان. اسماعیل رودگریان. اکبر رودگریان. جعفر رودگریان. صادق‌رودگریان. علی رودگریان. رحمت رودگریان .
آ_۹۷۵٦۹

سرکار خانم لیدا یکانی
همدردی صمیمانه ما را بپذیرید .
دانش آموزان پنجم بازرگانی
آ_۹۷۵۸۱

سرکار خانم لیدا یکانی
تسلیت ما را بپذیرید .
دانش آموزان کلاس پنجم طبیعی
آ_۹۷۵۸۲

سرکار خانم لیدا یکانی
ما را در سوک بزرگتان شریک بدانید .
دانش آموزان پنجم منشیگری
آ_۹۷۵۸۳

سرکار خانم لیدا یکانی
باکمال تاسف و تاثر مصیبت واردهرا تسلیت میگوئیم.
دانش آموزان چهارم طبیعی
آ_۹۷۵۸٤

سرکار خانم لیدا یکانی
صمیمانه‌ترین تسلیت ما را بپذیر .
دانش‌آموزان چهارم بازرگانی
آ_۹۷۵۸۵

سرکار خانم لیدا یکانی
دانش آموزان چهارم منشیگری درغم شما شریکند.
آ_۹۷۵۸٦

سرکار خانم لیدا یکانی
دانش آموزان کلاس اول نظری خود را در غمتان شریک میدانند .
آ_۹۷۵۸۷

سرکار خانم لیدا یکانی
صمیمانه‌ترین تسلیت ما را بپذیرید .
دانش آموزان اول خدمات
آ_۹۷۵۸۸

سرکار خانم لیدا یکانی
با قلبی مملو از اندوه در غمت شریکیم
دانش آموزان سوم راهنمائی
آ_۹۷۵۸۹

سرکار خانم لیدا یکانی
با اندوه فراوان در غمت شریکیم .
دانش‌آموزان دوم راهنمائی
آ_۹۷۵۹۰

سرکار خانم لیدا یکانی
دانش آموزان ششم طبیعی صمیمانه خود را در غمتان شریک میدانند .
آ_۹۷۵۷۸

سرکار خانم لیدا یکانی
مصیبت و ارده را صمیمانه تسلیت میگوئیم .
دانش آموزان ششم ادبی

سرکار خانم لیدا یکانی
ما را در غمتان شریک بدانید .
دانش آموزان ششم بازرگانی

ضایعه روحانی

با کمال تاسف اطلاع حاصل شد که حضرت آیت‌الله‌العظمی آقا شیخ حسین حلی در نجف اشرف بدرود حیات گفته‌است.
فقید سعید از فقهای عالیقدر و مدرسین مبرز شیعه بود که مدت پنجاه سال در حوزه‌علمیه نجف ، به تدریس فقه و اصول اشتغال‌داشت‌و شاگردان‌زیادی تربیت کرده و تالیفات باارزشی از خود برجای گذارده است. این‌ضایعه مولمه را به عموم شیعیان بخصوص جامعه روحانیت تسلیت میدهیم .

یك پیروزی ویك شکست برای ایران

تیم بسکتبال ارتش شاهنشاهی ایران که بمنظورانجام چند دیدار دوستانه‌بمسکو پایتخت‌شوروی سفر کـرده است. در ۲ بازی برگزاری خود تاکنون به یک شکست‌ویک پیروزی دست یافته است.
تیم ایران بنابدعوت باشگـاه مرکزی شوروی به این کشور سفر کرده و طول مدت اقامت، گذشته از انجام مسابقه،تمریناتی باتیم میزبان داشته است. ایران در مسابقه اول ۷۹ـ۸۲ برابر میزبان شکست خورد ولی در بازی دوم با اختلاف یک گل ۸۸ـ۸۹ به پیروزی رسید.

شورای انتشارات دانشگاه پهلوی منتشر کرده است

۱ـ ماگناکارتا «چاپ دوم» تالیف دکتر ابوالحسن دهقان ۲۲۰ ریال
۲ـ مجموعه مقالات کنگره تحقیقات ایرانی جلد اول ۲۵۰ ریال
۳ـ مجموعه مقالات کنگره تحقیقات ایرانی جلد دوم ۲۷۰ ریال
نمایندگی فروش ـ تهران خیابان شاهرضا اول‌خیابان دانشگاه انتشارات توس .
نمایندگی فروش ـ شیراز ـمرکز کتاب ـ دانشگاه پهلوی .
آ ـ ۹۷۴۸۱

سال چهل و نهم ـ شماره ۱۴۵۴۰

اطلاعات

چهارشنبه ـ اول آبان ماه ۱۳۵۳
هفتم شوال ۱۳۹۴ ـ بیست وسوم اکتبر ۱۹۷۴

ساعات

استخراج‌دکتر ریاضی‌کرمانی
اذان مغرب . . . . ساعت ۵ و ۳۸ دقیقه
اذان‌صبح(فردا) . . . . ساعت ۴و۴۶ دقیقه
طلوع آفتاب(فردا) ساعت۶و۱۶دقیقه
ظهرشرعی(فردا) ساعت۱۱و۵۰دقیقه

نخست‌وزیر در انجمن دوشیزگان و بانوان اعلام کرد :

برنامه‌خانه‌سازی از بهاراجرامیشود

نخست‌وزیر دیروز از انجمن دوشیزگان و بانوان بازدید بعمل آورد ودر اجتماع اعضای انجمن شرکت نمودوبه سئوالات مختلف آنها پاسخ داد .

آقای هویدا ۵ بعدازظهر دیروز بنا به دعوت قبلی به انجمن آمد واز طرف خانم قدسی مسعودی مدیرمجله‌بانوان‌وانجمن‌دوشیزگان وبانوان مورد استقبال قرارگرفت. سپس از سازمانها و کلاسهای مختلف انجمن دیدن کرد . خانم پری اباصلتی سردبیر مجله‌بانوان توضیحات لازم از فعالیت‌انجمن‌را در اختیار نخست وزیرگذارد و درسرسرای طبقه اول هیئت تحریریه وروسا ومسئول انجمن رابه نخست‌وزیر معرفی کرد .

نخست‌وزیر پس از بازدید از کلاسهای مختلف انجمن که در چهاربخش آموزشی و اجتماعی وورزشی و هنری بود به سالن اجتماعات انجمن رفت و به سئوالات اعضای انجمن پاسخ گفت :

ابتدا خانم پری‌اباصلتی‌گزارشی ازهدفها و کارهای انجمن داد سپس نخست‌وزیر پشت‌تریبون قرارگرفت و گفت من دهسال قبل به اینجا آمدم‌وهمیشه ازاقدامات و پیشرفتهای آن مطلع بودم .

دراینجا وظیفه خود میدانم از مردی یادکنم که خدمت بسیار

آقای نخست‌وزیر از کلاس آموزش ماشین نویسی انجمن دوشیزگان و بانوان بازدید میکند واز مسئول کلاس در باره روش کار میپرسد . خانم قدسی مسعودی مدیر مجله‌اطلاعات بانوان‌و انجمن دوشیزگان نیز در عکس دیده میشود.

غدا استاندارد نیست، و مشکلات زیادی دارد. بزودی وزارت بازرگانی غذاهائی که شامل میوه، وتعدادی‌ازمواد‌غذائی پروتئین‌دار است، در بسته بندی خاص بین مدارس توزیع میکند . وزارت بازرگانی ۶۰ درصد این کالاهارا از خارج خریداری کرد ۴۰ در صد را در ایران فراهم ساخت اگر ما میخواستیم غذای اضافی ۶میلیون نفر را یک مرتبه ازبازار داخلی فراهم سازیم قیمت غذای مردم ترقی میکرد. بهمین جهت ۶۰ درصد آنرا از خارج وارد کردیم . در سال تحصیلی آینده غذای رایگان مدارس استاندارد میشود و مشکلات فعلی از بین میرود . البته در فرمان همایونی ذکر شده که به‌دانش‌آموزان‌باید شیر داده شود. ماهم براساس مقدورات به‌عده‌ای شیر میدهیم‌اما برای همه ۶ میلیون نفر شیر نداشتیم برنامه هائی تدارک‌دیدیم که تا چند سال آینده به۹ میلیون و ۶۰۰ هزار دانش‌آموزدرسراسر کشور شیر بدهیم طبیعی است که قبل از این کار باید هم شیر آنرا فراهم سازیم ،هم‌وسایل نگهداری وتوزیع آنرا. همه‌ی این برنامه ها در دست اجراست . هر کس در هر شهرستان حاضر به تاسیس کارخانه بیسکویت سازی و کمک به‌استاندارد مورداحتیاج مدارس باشد ما تعهد خریدکالا های آورا میکنیم.

★ وام دانشجوئی

نخست وزیردر مورد سئوال مربوط به‌معافیت شهریه‌دردانشگاه هاونحوه عمل‌آن توضیح داد : فرمول ساده است در مقابل هر سال تحصیلی رایگان در دانشگاه دانشجو باید تعهددوسال خدمت در مملکت بسپارد . خدمت بخش خصوصی و دولتی ندارد .هدف خدمت به مملکت است . نخست وزیر اضافه کرد دیشب اعتبار صندوق رفاه‌دانشجویان تصویب وآماده شد بزودی به‌دانشجویان نیازمند وام دانشجویی داده‌می‌شود البته شرط این وام‌احتیاج دانشجو و خوب تحصیل کرده است .

★ برنامه خانه سازی

ازنخست وزیر سئوال شدبرای تعدیل‌مال‌الاجاره‌دولت چه‌تدابیری اتخاذکرده ؟ آقای‌هویدا‌پاسخ‌داد تاآخرامسال مطابق قانون هیچ کس اجازه ندارد که مال‌الاجاره را زیاد کند .بنااین مسئله‌گرفتاری برای امسال نیست. برای سال آینده هم بموقع تصمیم مقتضی گرفته خواهد شد. اما برای‌تعدیل مال‌الاجاره باید بمقابله اقتصادی برخاست وراه‌آن احداث واحد های مسکونی جدید و بیشتر است. دولت برنامه های وسیعی برای احداث آپارتمان و خانه‌چه توسط بخش خصوصی و چه توسط سازمان های مربوطه در دست تدوین نهائی دارد که از اول بهار آینده شروع خواهد شد. دراین مورد میلیارد هاریال کمک و اعتبار بمردم و بخش خصوصی خواهیم داد . بعد نخست وزیر گفت من شخصا خانه‌ای ندارم والان‌هم در خانه سازمانی دولت زندگی میکنم یک روزی اگر بمن بگویند برو (بعد باخنده و شوخی اضافه‌کرد : خدا نکند!) بی‌خانه هستم بنابر

بقیه در صفحه ۱۷

به‌فرمان شاهنشاه آریامهر

۱۴۸ نفر از محکومان دادگاههای نظامی عفوشدند

۵۵ نفرازمحکومان دادگاههای دادگستری نیز مشمول عفو قرار گرفتند

این اطلاعیه امروز از طرف اداره دادرسی نیرو های مسلح شاهنشاهی در اختیارمطبوعات و خبرگزاریها گذاشته شده است :

بفرمان‌مطاع مبارک‌اعلیحضرت همایون شاهنشاه آریامهربزرگ ارتشتاران بمناسبت روزفرخنده چهارم آبان تعداد ۱۴۸ نفر از محکومین دادگاه های نظامی مورد عفو ملوکانه قرارگرفتند.

فرمان مطاع مبارک شاهانه‌به زندان های کشور ابلاغ‌گردید تا این محکومین را روز سوم آبان ماه از زندان آزادنمایند.

خبرنگارقضائی ما کسب‌اطلاع کرده است کمیسیون عفو و بخشودگی وزارت دادگستری که‌بمناسبت فرا رسیدن رادروز فرخنده‌شاهنشاه آریامهرتشکیل شده بود .پس از بررسی‌پرونده محکومانی که از طرف دادسرا های سراسر کشور برای آنها تقاضای یکدرجه عفو شده‌بود بکار خود پایان داد . کمیسیون عفو و بخشودگی ۵۵ نفر از محکومان را مستحق عفو شناخت . اسامی این عده از طریق وزیر دادگستری برای توشیح فرمان عفو به پیشگاه ملوکانه تقدیم‌میشود و زندانیان در روز سوم آبان از زندان مرخص خواهند شد و به میان خانواده‌های خود باز میگردند.

تکلیف دیپلمه‌های مشمول هفته آینده روشن میشود

★ **دیپلمه هائی که معدل بیشتردارندزودتربخدمت میروند**

★ **مشمولان لیسانسیه که آموزش حین تحصیل ندیده‌اند در تهران‌دوره آموزش می‌بینند .**

وظیفه عمومی امروزاعلام‌کرد که مشمولان لیسانسیه به بالاکه آموزش نظامی حین تحصیل را طی نکرده‌اند ، دوره آموزش نظامی را در تهران طی خواهند کرد .

بقرار اطلاع مشمولان‌لیسانسیه به بالا که دوره آموزش‌نظامی حین تحصیل را طی کرده‌اند دوره آموزش مقدماتی ۳ ماهه را در تهران وشهرستانها‌طی‌خواهند کرد.

سازمان وظیفه عمومی همچنین اعلام کرد که تا آخر آبانماه سازمانهای مختلف و مراکز آموزش نیرو های مسلح سهمیه مورد نیاز خود را به سازمان وظیفه عمومی خواهند داد و این سازمان نیز در روز های ۲ تا ۴ آذر مشمولان مورد نیاز هر سازمان را در اختیار آنها قرار خواهد داد .

مشمولان دیپلمه

سازمان وظیفه هفتمین اعلام کرد که امروز اسامی مشمولان دیپلمه به کامپیوتر داده شد و طی هفته آینده تکلیف این مشمولان نیز روشن خواهد شد.

مشمولان دیپلمه‌براساس‌معدل هر ۳ ماه یکبار بخدمت اعزام خواهند شد به‌این‌ترتیب آنهائی که معدل کل دیپلمشان بیشتر است ، زودتر از سایرین‌بخدمت اعزام می شوند و آنها که‌معدل کمتری دارند در نوبت‌های بعدی که هر ۳ ماه یکبار می‌باشد راهی خدمت زیر پرچم خواهند شد .

امروز در سازمان وظیفه‌عمومی از آن گروه از مشمولان دیپلمه که هنوز موفق به ثبت‌نام نشده بودند نام نویسی شد و این آخرین مهلت مشمولان دیپلمه بود .

اولین گروه مشمولان‌دیپلمه‌و فوق دیپلمه در روزهای ۱۵و۱۶و ۱۷ آبان و مشمولان لیسانسیه در روز های ۲ تا ۴ آذر به خدمت خواهند رفت .

مقررات ارسال نامه های پستی اعلام‌شد

وزارت پست‌و تلگراف و تلفن بمنظور تسریع در ارسال‌پاکات وجلوگیری از تاخیر نامه های پستی این مقررات را اعلام‌کرد:

تمبر پستی و همچنین نقش تمبرها در گوشه سمت راست پاکت باید الصاق شود.

● از تسلیم‌کارت های ویزیت وتبریک باابعاد کمتر از ۱۰×۷ خودداری شود تاامکان تجزیه وتوزیع سریع آنها میسر گردد.

● وجوه و اشیاء قیمتی باید منحصرا توسط بیمه ارسال شود زیرا پست در قبال فقدان وجوهی که جزو پاکت های عادی و سفارشی گذاشته شده هیچگونه تعهدی ندارد.

● روی‌پاکت‌نام مقصد ونشانی گیرنده بطور خوانا و با ذکرنام خیابان- کوچه‌شماره پلاک قید گردد.

● برای ارسال نامه پستی فقط از تمبر های پستی‌استفاده شود، زیرا تمبر های دولتی مخصوص نامه‌های سازمانها و دستگاههای دولتی است.

● نامه‌ای که‌درداخل کشور بعنوان افراد خارجی فرستاده میشود ، باید آدرس گیرنده و فرستنده رابزبان‌فارسی‌داشته‌باشد

ایران‌ده‌میلیون‌دلار کمک بلاعوض به‌افغانستان داد

★ **راه آهن افغانستان به راه آهن سراسری‌ایران‌متصل میشود**

★ **برای‌ایجاد صنایع‌واحداث سد ها،ایران‌به‌افغانستان کمك میکند .**

ایران در احداث راه آهن کابل - قندهار - هرات‌وادامه آن به خطوط سرتاسری راه آهن ایران و همچنین ایجاد صنایع و سد های ذخیره‌ای برروی‌رودخانه هیرمندو تاسیس بانک توسعه صادرات در افغانستان همکاری‌خواهد کرد.

آقای انصاری وزیر اموراقتصادی و دارائی و سفیر افغانستان در تهران یادداشت تفاهم را مبادله میکنند

بعلاوه، ایران بمنظور انجام مطالعات اقتصادی‌اجرای این طرحها ده میلیون دلار بطور بلاعوض در اختیار دولت افغانستان قرار میدهد .

براساس یادداشت تفاهمی که عصر دیروز در وزارت امور اقتصادی و دارائی امضاء شد دولت شاهنشاهی ایران‌موافقت نمود، مبلغ‌ده میلیون دلاربطور بلاعوض بمنظورانجام مطالعات مربوط به توجیه اقتصادی طرحهای عمرانی مورد علاقه طرفین در اختیار دولت‌جمهوری افغانستان قرار دهد .

آقای هوشنگ انصاری وزیر امور اقتصادی و دارائی‌و آقای زلمی محمود غازی سفیر دولت جمهوری افغانستان در دربار شاهنشاهی بعد از ظهر دیروز یادداشت تفاهم را از طرف دولتهای متبوع خود در دفتر وزیر امور اقتصادی و دارائی امضاء کردند .

★ اعتبار برای طرحها

طبق‌پروتکل مذاکرات اقتصادی ایران و افغانستان که در تاریخ دوم مرداد ۱۳۵۳ در کابل‌بین آقای فریدون مهدوی وزیر بازرگانی‌دولت شاهنشاهی ایران و آقای علی احمد خرم وزیر برنامه ریزی دولت جمهوری افغانستان به امضاء رسید ، دولت ایران‌موافقت نمود اعتباری برای مطالعه طرح هائیکه‌مورد تائیدطرفین قرارگیرد دراختیار دولت افغانستان قرار دهد .

همکاری دوکشور در این زمینه شامل مراحل تهیه‌و تنظیم طرحها از جهت فنی و مالی با دولت افغانستان خواهد بود .

مطابق این یادداشت دولت افغانستان ازده‌میلیون دلار مزبور برای تامین هزینه های‌مطالعاتی طرحهای عمرانی دیگری که‌مورد موافقت قرار گیرد نیز استفاده خواهد کرد .

از جمله طرحهای عمرانی‌که در پروتکل مورد موافقت قرار گرفته است احداث بند های ذخیره در حوزه مشترک رودخانه هیرمند و توسعه کشاورزی و دامپروری ایجاد صنایع وابسته به آن و تولیدانرژی وجلوگیری از سیل در آن منطقه می باشد.

در پروتکل‌مزبور طرح‌افزایش تولید نیشکر،چغندر قند ،احداث کارخانه های تولید شکر از محصولات فوق و ایجاد صنایع وابسته در منطقه قندهار نیز مورد موافقت قرار گرفته است براساس این‌توافق موسسه‌مشاور فنی تعیین و طرحهای توجیه اقتصادی و اجرائی لازم تنظیم و تهیه خواهد شد .

★ طرحهای دیگر

سایر طرحهائی که درپروتکل مورد موافقت قرار گرفته،عبارتند از پروژه کامل‌احداث راه‌یخچال دیشو و ادامه آن‌تا شبکه‌راههای مرزی ایران، طرح مطالعه‌وتوجیه اقتصادی و جنبه های فنی‌احداث راه‌آهن کابل - قندهار - هرات و ادامه آن به خطوط سرتاسری راه‌آهن ایران ، ایجاد وتوسعه صنایع سیمان نساجی ، قندو گوشت وبسته‌بندی‌میوه‌وهمچنین طرح تاسیس‌بانك توسعه‌صادرات در افغانستان .

آقای هوشنك انصاری وزیر امور اقتصادی و دارائی پس از امضای این یادداشت طی‌سخنانی گفت در امتثال اوامر شاهنشاه آریامهرامضاءاین یادداشت‌وسائل و امکانات لازم را بمنظور اجرای طرحهای عمرانی درکشور دوست و برادر ، افغانستان فراهم می‌کند . سپس آقای زلمی محمود غازی سفیر افغانستان در دربار شاهنشاهی از نیات و رهبریهای شاهنشاه ستایش کرد و اظهار امیدواری نمود که مناسبات‌میان دو کشور ایران و افغانستان‌هر چه بیشتر توسعه و گسترش یابد .

سفیر افغانستان تاکید کرد افغانستان برای اجرای طرحهای عمرانی‌دراین‌کشوراز کارشناسان ایرانی استفاده خواهد کرد.

مدارس عالی جدیددرشهرستانها

بامشارکت‌دولت‌وبخش خصوصی تاسیس میشود

★ **دولت تا ۷۵ درصد سرمایه مدارس عالی را پرداخت میکند .**

★ **مدارسی که باین‌صورت دائر گردد ، جنبه انتفاعی نیز خواهد داشت**

دولت در سرمایه گذاری‌مدارس عالی جدید با بخش خصوصی مشارکت میکند و تا ۷۵ درصد جمع سرمایه گذاری را بصورت وام بدون بهره و یا کمک بلاعوض پرداخت خواهد کرد.

برای ایجاد مدارس عالی ، طرح خاصی‌تهیه شده که طبق آن‌دولت ازطریق وزارت‌علوم و آموزش‌عالی‌برای ایجادموسسات آموزش عالی جدید در رشته‌های موردنیاز درشهرستان هائی که دارای اولویت هستند با بخش خصوصی‌برای تامین سرمایه اولیه مشارکت خواهد کرد .

این مشارکت ، از طریق تامین هزینه تهیه طرح جامع، تهیه‌نقشه های اجرائی ، تامین زمین ، تربیت‌کادروسایر تسهیلات‌خواهد بود .

★ ۷۵ درصد سرمایه گذاری

دولت قسمتی از هزینه های ایجاد ساختمان و تهیه تجهیزات آموزشی را تعهد خواهد کرد . جمع رقمی‌که دولت بصورت‌وام بدون بهره یا کمک بلاعوض در اختیار مدارس عالی قرار خواهد داد ۷۵درصدکل‌سرمایه گذاری خواهد بود .

مرجع تعیین کننده نوع و میزان کمک شورای گسترش آموزش عالی‌یا مرجع صادرکننده اجازه‌تاسیس‌خواهد بود.اینگونه مدارس عالی بصورت انتفاعی اداره خواهندشدو درآمدحاصله نسبت به سهم دولت به خزانه مملکت برگشت میشود وسرمایه گذاران خصوصی هم‌حق‌برداشت سهم خود را از سود حاصله خواهند داشت .

در حال حاضر مدارس عالی جنبه انتفاعی ندارند و سرمایه گذاران حق برداشت از سود احتمالی حاصله‌را ندارند .بعبارت دیگر اغلب سرمایه گذاران که خود سمت هائی مانند رئیس را

در مدارس عالی بعهده دارند، فقط حقوق دریافت میکنندوگاه در این مدارس سعی میشود که در پایان سال هیچ پول اضافی در صندوق مدرسه باقی نماند ، زیرا این پول به صندوق دولت باید ریخته شود .

★ موسسات غیر انتفاعی

به این ترتیب ، در طرح‌جدید هدف تشویق سرمایه گذاران به ایجاد مدارس عالی است و به هر سرمایه‌گذار علاقمند اجازه داده میشود که در این مدارس سرمایه گذاری کند و از درآمد حاصله منتفع شود، بدون آنکه خود سهمی در اداره مدرسه به عهده گیرد . در همین طرح گفته شده که درآمد مدرسه شهریه‌ای خواهد بود که در اجرای‌فرمان آموزش رایگان‌کلااز طرف دولت پرداخت میشود .

در طرح جدید پیش بینی شده است که انجمن های شهر و یا استان وسایر موسسات‌عام‌المنفعه وغیرانتفاعی که‌مالکیت خصوصی نداشته باشند ،میتوانند داوطلب تاسیس مدرسه‌عالی بشوندوتمام سرمایه لازم را از دولت دریافت کنند .

حجم بازرگانی ایران وچکسلواکی ۵ برابرشد

ایران و چکسلواکی در سال جاری ۳۵۰ میلیون دلار کالا مبادله خواهند کرد . پروتکل اولین‌اجلاسیه کمیسیون‌مشترک وزیران ایران و چکسلواکی برای همکاری های‌اقتصادی و علمی و فنی بوسیله فریدون مهدوی‌وزیر بازرگانی‌ولئوبولدلر وزیر دارائی‌چکسلواکی دربراگ امضاء شد .

براساس این پروتکل روابط بازرگانی و اقتصادی وصنعتی بین دو کشور بطور قابل ملاحظه‌ای توسعه خواهدیافت و حجم مبادلات بازرگانی طی سه سال آینده از ۶۸ میلیون دلار در سال جاری به ۳۵۰ میلیون‌دلارخواهد رسید .دولت چکسلواکی برخی از کالا های مورد نیاز ایران را تامین‌کرده و درمقابل کالا های صنعتی و سنتی از ایران خریداری خواهد کرد . طرفین موافقت کردند درمورد صدور کالاهای صنعتی به کشور های ثالث همکاری کنند . همچنین قرار شد ایران سالانه مقدار قابل ملاحظه‌ای قطعات فولادی و چدنی به چکسلواکی صادرکند. قرار شد با همکاری‌چکسلواکی کارخانه های تازه قند وسیمان و آجر و کاشی و کریستال و چرم نساجی و صنایع دیگر در ایران ایجاد شود . همچنین قسمتی‌ازماشین‌آلات وتجهیزات مربوط بصنایع فوق درواحد های ماشین سازی در ایران تولید شود . در زمینه همکاری های‌کشاورزی نیز مجتمع های گوشت با همکاری بخش های خصوصی و دولتی در ایران ایجاد خواهد شد . طرفین همچنین موافقت کردند که‌در زمینه تولید بذر و جمع اوری محصول چغندر قند و تامین خدمات‌دامپزشکی و دامپروری و تلقیح مصنوعی و سیستم‌های مختلف آبیاری همکاری کنند. دو کشور موافقت کردند که درخصوص ایجاد یک برنامه جامع برای آموزش کادرهای حرفه‌ای ، فنی و مبادله دانش فنی با یکدیگر همکاری کنند.

از یکشنبه ۵ آبان

گوگوش شاه ماهی هنرایران
در
باکارا پیشروکاباره های ایران

تلفن های رزرو ۶۲۸۲۰۸ ـ ۶۲۵۱۷۷
باکارا روز جمعه سوم آبان استثنائا برنامه دارد

دانشگاه ملی ایران

پذیرش بیمار

دانشکده دندانپزشکی دانشگاه ملی ایران‌برای بخشهای پروتزثابت و متحرك (دست دندان‌و پارسیل ، کارهای طلاکاری) همه‌روزه باستثنای پنجشنبه و جمعه از ساعت ۸ بامداد تا ۱۳ بیمار می پذیرد .

دانشگاه ملی ایران

اطلاعیه

گوشت گوساله‌های فرانسه‌فعلا منحصرا در فروشگاه های شرکت تعاونی مصرف‌سپه فروخته میشودوبزودی در فروشگاه های سازمان تعاونی شهر و روستا نیز عرضه خواهد شد .

دانشگاه ملی ایران

دعوت‌ازفارغ‌التحصیلان‌دانشگاه‌ملی‌ایران

انجمن فارغ‌التحصیلان دانشگاه ملی ایران که بمنظور ایجاد ارتباط بین دانش آموختگان دانشگاه ملی ایران و همچنین ادامه ارتباط دانشگاه وفارغ‌التحصیلان تاسیس یافته است درروز یکشنبه ۵ آبان ماه ۱۳۵۳ مجمع عمومی عادی سالیانه خود را از ساعت ۶بعداز ظهر در تالار ابوریحان بیرونی دانشگاه ملی ایران برگزار مینماید .

بدینوسیله از کلیه فارغ‌التحصیلان دانشگاه ملی ایران دعوت میشودبمنظور پیوستن باین‌انجمن در این مجمع‌شرکت نمایند .

دستور جلسه بقرار زیر خواهد بود.

۱ـ استماع گزارش هیئت رئیسه‌و بازرسان .
۲ـ طرح نظریات وپیشنهادات‌اعضاء
۳ـ تجدید انتخابات اعضاء هیئت رئیسه و بازرسان .

هیئت رئیسه انجمن فارغ‌التحصیلان
دانشگاه ملی ایران

دکتر رضا خرم

متخصص جراحی عمومی و معالجه واریس بدون عمل و امراض ستون فقرات‌ازمسافرت اروپا مراجعت نمود و کما ـ فی‌السابق همه روزه ازساعت ۴ الی ۸ بعد از ظهر آماده پذیرائی از بیماران محترم میباشد . ایرانشهر چهارراه ثریا پلاک ۱۱۸ تلفن ۸۳۹۸۶۲ آ ـ ۹۷۲۳۷

تاج ورزشی

فرداصبح‌منتشرمیشود