پیشنهاد نمایندگان مجلس درباره

تغییر شرایط تخلیه خانه اجاره بها و میزان سرقفلی

سالروز ازدواج خجسته شاهنشاه باشهبانو

عالیترین درجه و نشان دانشگاهی تقدیم شاهنشاه شد

درصفحه ٤

۲۸ صفحه
اطلاعات
یکشنبه ۲۸ آذرماه ۲۵۳۵ شماره ۱۵۱۹۱ تکشماره ۱۰ ریال

دیدار تاریخی اسد، سادات

ارتش واحد مصر وسوریه تقویت میشود

در صفحه ۲

① اکثر نمایندگان معتقدند تبصره‌های مربوط به تخلیه خانه درلایحه مالك ومستاجر باید حذف شود

② میزان اجاره خانه هرسه‌سال یک مرتبه قابل تجدید نظر است

در صفحه ۳

نوسازی خانه‌ها در حریم تهران آزادشد

درصفحه ٤

کلاس درس ۴۰ دانش آموز آتش گرفت

۱۱ کیلو هروئین خالص کشف شد

در صفحه ٤

راننده کره‌ای ۹ ایرانی را به کشتن داد

درصفحه ٤

ساعت کار در بازار تهران

براساس طرحی که تهیه شده است، به‌بازاریان تهران اجازه داده می شود که بجای ساعت ۷ ساعت ۵ بعد از ظهر تعطیل کنند.

چندی قبل حسن صحرایی، نماینده مجلس شورای ملی، از سوی بازاریان تهران، مشکل ساعت کار آنان را در اتاق اصناف پایتخت مطرح کرد.

وی گفت: از سالها قبل، این در بازار بصورت یکسنت درآمده که بازاریان، با غروب آفتاب، حجره‌های خود را تعطیل

بقیه در صفحه ٤

توزیع ماهی سفید شروع شد

از بامداد امروز توزیع ماهی سفید و انواع ماهی شمال در ۶۰ واحد سازمان تعاون مصرف شهر و روستا شروع شد.

توزیع ماهی سفید و انواع ماهی شمال بمنظور استفاده مردم در شب یلدا است.

سازمان تعاون مصرف شهر و روستا اعلام داشت علاوه بر ۶۰ واحد فروشگاهی در ۶ میدان بزرگ تهران نیز توزیع ماهی بوسیله کامیون های مجهز به سردخانه انجام می گیرد.

در سال جاری برای اولین بار توزیع ماهی سفید منحصرا توسط سازمان تعاون شهر و روستا انجام می شود و برای اینکه ماهی به اندازه کافی و دردسترس عموم قرار گیرد کامیون های سردخانه‌دار در میادین شوش، ۲۴ اسفند، شاهپور، راه‌آهن، شمیران، شهناز مستقر شدند.

تعریض و امتداد ۵ خیابان بزرگ در تهران

★ بزرگراه شاهنشاهی، جردن و حافظ امتداد می‌یابند و خیابان نواب و ثریا تعریض میشوند

در صفحه ۳

نادر گلچین خواننده مشهور زندانی شد

در صفحه ٤

راننده زن دربارک وی کشته شد

قاتل پس از ۱۸ سال فرار به حبس ابد محکوم شد

در صفحه حوادث

جدول برنامه های تلویزیون دراطلاعات امروز

درصفحه ۲۰

جراحی لوزه عروس ۱۸ ساله را کشت

درصفحه ٤

وزیر نفت عراق:

عربستان میخواهد اوپک را فلج کند

درصفحات ۲ و ٤

ازسال آینده صادر میگردد

احکام ترفیع کارمندان

در صفحه آخر

خط آهن برقی در ۸ شهر مازندران و گیلان

درصفحه ۲۱

۱۶ دانش آموز مجروح شدند که ۶ نفر آنها با هواپیما به‌تهران منتقل گردیدند

در صفحه ٤

به‌زنده‌ماندن استاد فرزاد امیدهست

درصفحه ٤

کارمندان شهرداریها احکام جدید میگیرند

طرح طبقه‌بندی کارمندان شهرداری های سراسر کشور در سازمان امور اداری و استخدامی کشور تصویب شد و برای اجرا به اتحادیه شهرداری ها ابلاغ گردید.

طرح طبقه‌بندی کارمندان شهرداری های کشور براساس مقررات آئین‌نامه جدید استخدامی شهرداری ها و باتوجه به مقتضیات مشاغل شهرداری ها و با رعایت کلیه ضوابط و دستورالعمل های مقرردر طرح طبقه‌بندی مشاغل وزارتخانه‌ها و موسسات مشمول قانون استخدام کشوری تهیه شده است.

کلیه شهرداری های کشور مکلف هستند پس از ابلاغ طرح طبقه‌بندی مشاغل، در انتصابات خود شرایط احراز مشاغل را رعایت کنند و از ارجاع پست ثابت سازمانی به کارمندانی که حائز شرایط تصدی آنها نیستند خودداری کنند.

با اجرای این طرح کلیه مزایای حقوقی کارمندان مشمول آن، براساس جدول قانون استخدام کشوری پرداخت می شود و تغییراتی که به این ترتیب در سطح حقوق و مزایای کارمندان و کارکنان ثابت شهرداری ها ایجاد می شود، اضافات آن از آغاز سال جاری محاسبه و به آنها پرداخت خواهد شد.

در طرح طبقه‌بندی شهرداری های کشور، شرط جایگزینی تجربه بجای مدرک تحصیلی نیز رعایت شده است.

باستثنای شهرداران، اعضای هیئت مدیره و مدیران عامل اتحادیه شهرداری‌ها و موسسات تابع شهرداری ها و کارمندان شهرداری پایتخت، کلیه کارمندان ثابت و رسمی شهرداری های سراسر کشور مشمول طرح طبقه‌بندی مشاغل میباشند.

آقای حسن چوپانی خسروشاهی دکتر در اقتصاد شهردار خسروشاه شد.

بقیه در صفحه ۱۶

تشکر و پوزش

از کلیه سروران فامیل، دوستان و همکاران ارجمندی که بمناسبت فوت فرزند ناکام کامبیز عدل قاجار باشرکت در مراسم تشییع و ترحیم و شب‌هفت و یا تسلیت بوسیله تلفن و تلگراف و نامه و جراید اینجانب را مورد عنایت قرار داده‌اند سپاسگزاری نموده‌چنانچه دوعرض تشکر حضوری قصوری رخ‌دهدامید عفوواغماض دارم.

عبدالعلی عدل‌قاجار

جناب آقای دکتر جلال فاطمی

پزشکان و کارکنان بیمارستان وگروه پزشکی به‌آور مصیبت وارده را ازصمیم قلب تسلیت می‌گویند.

مدیر عامل دکتر هاشمی نژاد

جناب آقای امیرحسین معظمی

فوت نابهنگام عموی بزرگوارتان را تسلیت عرض نموده بقای فامیل را ازخدای بزرگ مسئلت داریم.

کفش اسپورت ـ لندله ایران

عرض سپاس میهن‌پرستان استان زنجان به‌پیشگاه شاهنشاه آریامهر

درصفحه آخر

جناب آقای علینقی سعید انصاری

ریاست محترم هیئت مدیره و مدیر عامل بنیاد نیکوکاری و الاحضرت شاهدخت شمس پهلوی

بانهایت تاسف و تاثر درگذشت پدر گرامی آن‌ریاست را بحضور جنابعالی و خانواده‌های وابسته تسلیت‌عرض نموده بقاء و سلامتی شمارا ازدرگاه ایزدمتعال‌خواهانیم.

بیمارستان کودکان شماره ۲ بنیاد نیکوکاری و الاحضرت شاهدخت شمس پهلوی (مفید).

خانه
خانه‌کرج • خانه‌دریا • خانه‌اصفهان • خانه‌پرندک • خانه‌داریوش
شرکت خانه (سهامی خاص)
دفترمرکزی وقسمت فروش
آدرس جدید: خیابان پهلوی ـ خیابان دمشق ـ شماره ۶
تلفنهای جدید: ۸۹۹۱۰۱ ـ ۸۹۹۱۰۹ ـ ۸۹۴۱۷۴
۸۹۴۱۸۴ ـ ۸۹۸۱۶۳ ـ ۸۹۳۵۰۲

CONCORDIA LINE
کشتیرانی
باکمال مسرت لغوسورشارژ کالای وارداتی از امریکا به کلیه بنادر جنوب ایران را اعلام میدارد.
نماینده کل در تهران
لوانت اکسپرس
تهران: خیابان سعدی شماره ٤٤٧ تلفن ۳۰۵۳۱۳ و ۵ ـ ۳۰٤۹۳۱
خرمشهر: خیابان شاهرخ تلفن ۲۸۱٤ ـ ۲۸۱۵ ـ ۳۹۳۵
تبریز: خیابان شهناز جنوبی تلفن ۵۶۵۳۳ ـ ۵٤۶۰۶
آبادان: شماره ۱۶ سان‌شاین‌پریم تلفن ۲۱۵۱
بندرپهلوی: آقای ۰ دی شعرانیان تلفن ۲۶۸۶

قابل توجه
صاحبان اراضی در شهرك فرحزاد
نظر به اینکه سازمان آب منطقه‌ای تهران آماده واگذاری امتیاز آب تصفیه شده در فاز های ۱ و ۲ و ۳ شهرك فرحزاد می‌باشد لذا بایستی صاحبان اراضی در فازهای فوق‌الذکر با اخذ معرفی‌نامه کتبی از دفتر خدمات این سازمان به امور بهره‌برداری شبکه وانشعاب آب منطقه‌ای تهران مراجعه و نسبت به اتصال لوله واستفاده از آب تصفیه شده اقدام نمایند.
ضمنا اضافه مینماید که از نیمه دوم دی ماه سال جاری آبرسانی موقت توسط این سازمان و اراضی فازهای ۱ و ۲ و ۳ مقدور نمی‌باشد
سازمان نوسازی و عمران اراضی غرب تهران

اقدام عربستان درافزایش ۵درصد مورد نکوهش قرار گرفت

وزیر نفت عراق: عربستان میخواهد اوپک را فلج کند

نیکوزیا - آسوشیتدپرس - عمان دیروز با حمله‌ای بسیار سخت به عربستان سعودی شکاف ویراکم‌روش‌دولت سعودی در زمینه قیمت‌گزاری نفت در سازمان کشور های صادرکننده نفت (اوپک) بوجود آورده است بزرگترکرد. عربستان سعودی بزرگترین صادرکننده نفت خام درجهان است .

وزیر نفت عراق طایه عبدالکریم در اظهارات دیروز خود عربستان سعودی را متهم ساخت که سعی دارد اوپک را مجبورکند تا در برابر فشارهای انحصارات نفتی و قدرت های امپریالیستی بعزانو درآید و هربه‌ای که دولت سعودی برای رسیدن به این هدف بکار میبرد پافشاری کردن برای ادامه‌تثبیت قیمت نفت است.

شیخ احمد زکی‌یمانی وزیر نفت عربستان سعودی هفته گذشته در کنفرانس وزیران اوپک در دوحه (قطر) از قبول افزایش ۱۵ در صدی قیمت نفت که قراراست در دو مرحله اجرا شود و ۱۱ کشور دیگر عضو اوپک آنرا پذیرفته‌اند خودداری کرد و امارات متحده عرب نیز از سرمشق عربستان سعودی پیروی کرد .

سیل نفت

یمانی دردوحه اعلام کرد که عربستان سعودی قیمت نفت خود را در سال آینده تنها ۵درصد افزایش خواهد داد ولی ضمنا تولید نفت خود را بمیزان قابل ملاحظه‌ای بیشتر خواهد کرد تا با سرازیر کردن سیل نفت خام ارزان قیمت بمبازار های جهان اجازه ندهد که ۱۵ درصد افزایش مورد توافق ۱۱ کشور دیگر عضو اوپک در قیمت نفت صادراتی آنها جامه عمل بپوشد.

یازده کشوری که در اوپک در برابر عربستان سعودی و امارات متحده عرب قرار گرفته‌اند عقیده‌دارند که افزایش ۱۵ در صدی قیمت نفت ضرورت دارد تا اثرات زیانبخش تورم ممالک صنعتی باختری را که موجب تنزل قدرت خرید درآمد های ممالک صادر کننده نفت گردیده است جبران کند .

عبدالکریم در کنفرانس دوحه در راس آن دسته از وزیران اوپک قرار داشت که خواستار افزایش بسیار قابل توجه قیمت نفت بودند و روش وی نشان داد که عراق نیازمند تحصیل درآمدهای بیشتری از نفت‌صادراتی خوداست تابتواند برنامه های توسعه و عمرانی جاه - طلبانه‌اش را اجرا کند ، خبرگزاری رسمی عراق که سخنان عبدالکریم را نقل کرده از قول او گفته است که یمانی تعهددارد تا اوپک را به ابزار و آلت بی اراده‌ای تبدیل کند و از آن برای رسیدن به‌هدفهای‌سیاسی خود در خاورمیانه استفاده نماید ،وزیر نفت عراق اضافه کرد که عربستان سعودی نقشه هایی برای حل و فصل مناقشات خاورمیانه دارد و اکنون مصمم است کـه سیاست تثبیت قیمت نفت را بعنوان «ژستی» برای کمک به پیروزی آن نقشه‌ها بکاربرد.

حمله‌سخت وزیرنفت عراق به‌عربستان سعودی به شکافی که در اوپک بوجود آمده رنگ سیاسی نیز داده است ، یمانی گفته است که وی انتظار دارد که قدرتهای صنعتی باختری از کشور وی بخاطر روشی که درزمینه قیمت‌گزاری نفت در پیش‌گرفته‌است سپاسگزار باشند و ارزش آن را درک کنند . این قسمت از سخنان یمانی در محافل سیاسی بدان معنی تفسیر شده که دولت سعودی سیاست نفتی خود را با مجاهداتی که به شیوه خودش برای حل و فصل مسائل خاورمیانه‌دنبال‌میکندمربوط میداند.

حربه نفت

وزیر نفت عراق همچنین گفت که عربستان سعه دی در تلاش است تاکاری کند که حربه نفت بی‌اث. شودولی لازم است که تمام کشورهای عضو اوپک روش دولت سعودی را محکوم کنند .

حربه نفتی که عبدالکریم به آن اشاره میکند در ۱۹۷۳ بصورت تجربه فروش نفت بکشورهای صنعتی غرب مورد استفاده اعراب قرار گرفت و کفه های موازنه سیاسی رابنفع اعراب و بزیان اسرائیل جابجا کرد ، عبدالکریم اظهار داشت که عربستان سعودی میخواهد اوپک را فلج کند و به‌آن اجازه ندهد که بتواند از منافع حقه اعضای خود دفاع نماید .

وزیر نفت عراق مدعی است که عربستان سعودی با عنوان کردن تقاضای محدود شدن افزایش جدید قیمت‌نفت به۵ در صد برای یکسال آینده خود را محکوم به‌انزوا کرده است .

صاحب‌نظران براین عقیده‌اندکه بهرحال نه‌جناح افراطی اوپک و نه جناح میانه‌رو های این سازمان که عربستان سعودی در راس آن قرار دارد نمی‌تواند برای مدتی‌طولانی شکافی راکه بین آنان بوجود آمده است تحمل کنند . به عقیده این مفسران درست است که اوپک بدون برخورداری ازهمکاری نزدیک کشوری مانند عربستان سعودی که‌بزرگترین صادر کننده نفت است قادر نیست موجودیت خود را حفظ کند ولی درمقابل عربستان سعودی نیز تاب تحمل متلاشی شدن اوپک و یا پراکندگی وحدت کشورهای صادر کننده نفت را بخاطر منافع خودش ندارد .

وزیر نفت عراق اظهار اطمینان کرده است که‌مانور های عربستان سعودی محکوم به ناکامی است و دولت سعودی چاره‌ای نخواهد داشت جز آنکه بار دیگر به سایر کشور های عضو اوپک ملحق شود واز افزایش قیمت طرفداری کند.

تجاوز سیاسی

وزیر انرژی الجزایر در زمینه‌اقدام عربستان مبنی بر افزایش فقط۵درصد بهای نفت گفت اگر عربستان به تولید نفت خود بیش‌از اندازه‌ای که تعیین‌شده بیفزاید درواقع این اقدام یک تجاوز سیاسی نسبت به دیگر کشور های عضو اوپک محسوب خواهد شد.

وزیر نفت الجزایر اظهار تردید کرد که‌عربستان به افزایش تولید نفت خود اقدام کند.

درکویت روزنامه السیاسه نوشت یازده کشور عضو اوپک که‌قیمت نفت خود را تا۱۵ در صد افزایش‌داده‌اند در صورتیکه عربستان برمیزان تولید خود بیفزاید از تولید خود خواهند کاست .با اینحال السیاسه از دوحه گزارش داد۱۱ کشور عضو اوپک تصمیم گرفته‌اند سطح تولید را درهمان ۳۰ میلیون بشکه درروز تثبیت کنند.

ازسوی دیگر شیخ‌احمد زکی یمانی وزیر نفت عربستان سعودی در بازگشت ازکنفرانس وزیران اوپک درمصاحبه‌ای باخبرگزاری رسمی عربستان گفت کشور وی حاضر نمیشود در برابر بهای تحمیل شده نفت‌از سوی اوپک تسلیم شود

یمانی دراین مصاحبه افزود ، درگذشته کشور های عضو اوپک قیمت نفت را تعیین میکردند اما امروز مانمی‌خواهیم به‌قیمت های تعیین شده از طرف اوپک تن‌دردهیم وبدینسان هرکشوری در انتخاب بهایی کمبرای این ماده حیاتی تعیین میکند آزاد گذارده شده است .

یمانی تاکید کردکه این امر به‌معنای ازهم پاشیدن‌اوپک نیست و عربستان فقط خواسته است حاکمیت خود را بر نفت خویش اعمال کند .

اقدام عربستان در افزایش ۵درصد بهای نفت خـود واکنش عظیم‌دربی داشت . علاوه بروزیر نفت عراق‌وزرای نفت لیبی والجزایر نیزاین اقدام عربستان را بشدت نکوهش کردند .

اظهارات کارتر

رئیس جمهور منتخب آمریکا به خبرنگاران گفت که‌نمی‌تواند وزیر خارجه آینده‌اش سایروس‌وانس هیچیک به عربستان سعودی قول نداده بودند که اگر افزایش قیمت نفت خام صادراتی اوپک را در سطحی پائین محدود کند بمیاداش این روش بارفتار مساعدی از جانب آمریکا روبرو خواهد شد .

کارتر اضافه کرد که‌به عقیده وی نباید قیمت نفت را باترتیباتی که مالا برای رفع‌مناقشات اعراب واسرائیل‌مورد استفاده قرار خواهد گرفت مربوط کرد .

الاهرام : عربستان از نفت بعنوان سلاح سیاسی استفاده می کند

قاهره- رویتر- الاهرام روزنامه نیمه‌رسمی مصری درشماره دیروز خود نوشت که‌عدم‌توافق عربستان‌سعودی با افزایش ده‌درصد بربهای نفت کشورهای اوپک‌نشانه آن است که این کشور از نفت به‌عنوان سلاح سیاسی استفاده میکند .

همین روزنامه درسرمقاله دیروز خود نـوشت : عربستان سعودی که بزرگترین صادر کننده نفت در جهان است نه‌فقط بهای نفت رابا آرمان عرب، بلکه همچنین بامذاکرات شمال - جنوب ،که قرار است‌در اوایل سال مسیحی آینده صورت بگیرد مربوط‌کرده است .

به‌اعتقاد این روزنامه ، عربستان سعودی مایـل نیست که جیمی‌کارتر رئیس‌جمهوری منتخب آمریکا بلافاصله پس‌از ورود به‌کاخ باسائل اقتصادی مواجه شود .

الاهرام همچنین نوشته است: در حالیکه‌عربستان سعودی عوامل سیاسی را در تعیین بهای نفت موثر میداند سایر کشورهای عضو اوپک‌فقط عوامل اقتصادی را در این زمینه موثر تلقی میکنند .

خبرگزاری چین : در اوپک شکاف افتاده است

«شین‌هوا» خبرگزاری رسمی چین دیـروز بدون اظهار نظر گزارش داد که برافزایش جدید قیمت نفت بین کشور های عضو سازمان ممالک صادر کننده نفت (اوپک) شکاف‌افتاده است .

خبرگزاری رسمی چین درگزارش خـود گفته است که ۱۱ کشور عضو اوپک تصویب کرده‌اند که ۱۵ درصد در دو مرحله برقیمت نفت خام افزوده شود در حالیکه عربستان سعودی و امارات متحده عرب تصمیم گرفته‌اند که تنها ۵ درصدظرف یکسال آینده برقیمت نفت‌خود بیافزایند در گزارش «شین‌هوا» با اینحال اهمیت تصمیمی که وزیران اوپک باتفاق آراء در مورد کمک‌های اوپک به ممالک در حال توسعه گرفته‌اند تـاکید شده است .

دیدار تاریخی رهبران مصر ، سوریه

فلسطین، مهم‌ترین موضوع گفتگوهای اسد-سادات

قاهره- خبرگزاری فـرانسه - گفتگو های سری پرزیدنت انور- سادات و حافظ اسد از دیشب‌در کاخ ریاست جمهوری مصر در پشت درهای بسته آغاز شد .پس از آن حافظ اسد در یک ضیافت «خودمانی» که بافتخارش ترتیب داده شده بود شرکت کرد .

از سوی دیگر حسنی مبارک معاون‌رئیس جمهوری مصربطور جداگانه با عبدالحلیم خدام معاون نخست وزیر ووزیر امورخارجه سوریه مذاکراتی انجام‌داد . در این گفتگو ها اسماعیل فهمی‌وزیر امور خارجه ژنرال‌محمدالجماصی وزیر جنگ و گروهی دیگر از شخصیت های دو کشور حضور داشتند.

گفتگو های سران دو کشور پیرامون مسائل مهم جهان عرب امروز نیز ادامه داشت .

حافظ اسد ظهر دیروز برای یک دیدار رسمی چند روزه‌وارد قاهره شد و در فرودگاه ازجانب رئیس‌جمهوری مصرمورداستقبال قرار گرفت .

رهبران دو کشور پس ازآنکه یکدیگر را در آغوش‌کشیدند از گارد احترام سان دیدند و بیست و یک تیر توپ بافتخار پرزیدنت اسد شلیک شد .

برنامه رسمی مذاکرات قاهره فاش نشد اما بگفته منابع مصری گفتگو های سران دو کشور پیرامون سه مسئله اساسی دور خواهد زد .

- از سرگرفته شدن مذاکرات کنفرانس ژنو در ماه مارس۱۹۷۷ برای حل و فصل اختلافات‌اعراب و اسرائیل .
- تقویت همبستگی اعراب‌بویژه سوریه و مصر .
- تقویت فرماندهی نـظامی مشترک میان دو کشور .

کشور مستقل

یک مقام آگاه مصری اظهـار داشت که‌پرزیدنت انورسادات و حافظ اسدروابط اعرابـوشوروی رابادرنظر گرفتن نتایج‌گفتگو های وزیران امور خارجه مصر و شوروی درصوفیا مورد بررسی قرار خواهند داد و هـمچنین اقداماتی را که باید برای‌تشکیل یک کشور مستقل فلسطینی در ساحل غربی رود اردن و نوار غزه انجام شود بررسی خواهند کرد .درشورای مرکزی فلسطینی که بتازگی در دمشق تشکیل شد مسئله تشکیل‌کشور مستقل‌فلسطین مورد تصویب قرار گرفت.

این مسئله بار دیگردر شورای ملی فلسطین که در ماه فوریه‌در قاهره تشکیل میشود مطرح‌خواهد شد .

آخرین دیدار حافظ اسد از مصر در دهم دسامبر ۱۹۷۳اندکی پس‌از جنگ اکتبر بود . پس‌از امضای دومین قرارداد جداسازی نیرو های اسرائیل و مصر مناسبات دو کشور به تیرگی گرائید . و سرانجام حافظ اسد وانورسادات‌در کنفرانس کوچک ریاض با یکدیگر آشتی کردند.

سفر ملک‌حسین

بنابرگزارش رادیوی قطر دیروز ملک‌حسین پادشاه‌اردن سفری کوتاه به امارات‌متحده عرب و قطر کرد و طی آن با رهبران‌این دو کشور نفت‌خیز درباره آخرین تحول هـای خاورمیانه و بخاطر تقویت همبستگی اعراب گفتگو کرد .

همین رادیو گفت که‌پادشاه ۴۱ ساله اردن دیشب پس از مذاکره باشیخ خلیفه‌بن حامد آل ثانی امیر قطر از دوحه‌به اردن بازگشت .

پادشاه اردن‌صبح دیروزدر ابوظبی گفتگو های مشابهی هم با پرزیدنت شیخ سعیدبن سلطان‌آل نهیان رئیس امارات متحده عربی‌کرده بود . مودار بدران نخست وزیر اردن و چند تن از افسران بلند پایه ارتش اردن در این سفرهمراه پادشاه اردن بودند .

اعدام کوماندو

یک کوماندوی طرفدارعراق که به اتهام حمله مسلحانه به هتل انترکنتینانتال امان‌دستگیر شده بود ، بامداد دیروز در امان اعدام شد ، در حمله‌که روز ۱۷ نوامبر صورت‌گرفت چریک معدوم و چند چریک دیگر شرکت داشتند ، سـه کوماندوی دیگر در حمله‌نیرو های اردن به هتل بمنظـور مقابله با حمله تروریستی تار و مارشدند .

کوماندوی معدوم توفیق عمر نام داشت و از اهالی کرانه غربی رود اردن بود .

وی بموجب حکم دیوانعالی اردن محکوم بمرگ شده‌بود.

انفجار بمب

ساعت ده دیشب بمبی در داخل اتومبیل ابراهیم‌کولیات، یکی از رهـبران جنبش «مرابطون» - طرفدار ناصر - منفجرشد در این حادثه کسی زخمی نشد و خسارات وارده زیاد نیست .

چند دقیقه بعد نیز بمبی که در داخل یک زرمپوش ازکار افتاده مرابطون گذاشته شده بود منفجر گردید .

جنبش مرابطون بدنبال‌این دوحادثه از فرمانده نیـروی بازدارنده عربی درخـواست کردمکه برای پیدا کردن‌عاملین این سوءقصدها اقدام کند .

نویسنده ناراضی شوروی بارهبر حزب کمونیست شیلی مبادله شد

«ولادیمیربوکووسکی» نویسنده ناراضی شوروی همراه مادرش ایوانووا وارد فرودگاه زوریخ‌شده است . طی یک اقدام بیسابقه درتاریخ روابط سیاسی شرق و غرب‌نویسنده شوروی با رهبر حزب کمونیست شیلی مبادله شد . عکس رادیویی آسوشیتدپرس

زوریخ- آسوشیتدپرس - « ولادیمیربوکووسکی » نویسنده پی‌سی شوروی‌دیروز پس از آنکه آزادی خود را بعداز گذراندن یک دوره محکومیت چهارساله‌در زندان های روسیه بازیافته بود با هواپیما وارد زوریخ شد . آزادی بوکووسکی براساس ترتیباتی که‌آمریکا مبتکر آن بوده با آزادی یک زندانی سیاسی سرشناس دیگر جهان یعنی «لوبی کوروالان» رهبر حزب کمونیست شیلی مبادله شده است.تا آنجا که شواهد تاریخی نشان میدهد درروابط شرق وغرب اولین باراست‌که چنین مبادله‌ای برای آزادکردن زندانیان سیاسی صورت می گیرد. همراه بوکووسکی که ۵۵ سال دارد خواهر و مادر وی نیز وارد زوریخ شده‌اند. انتقال اینها ازشوروی به زوریخ بوسیله پرواز مخصوص یک هواپیمای آئـروفلوت (هواپیمایی شوروی) صورت گرفت وهمان هواپیما بعدارهبر حزب کمونیست شیلی و همسرش را در فرودگاه‌زوریخ سوار کرد تا آنها را به‌مسکو ببرد. کوروالان وهمسروی‌قبلا با یک هواپیمای لوفت‌هانزا (هواپیمایی آلمان غربی) بـه زوریخ آورده شده بودند .

نویسنده ناراضی شوروی که اکنون برای همیشه جلای وطن کرده است هنگامیکه در زوریخ از هواپیما پیاده شد تبسم میکرد ولی خسته ورنگ پریده بنظر میرسید .ماموران امنیتی‌کشورسوئیس‌بخبرنگاران اجازه نزدیک شدن به هواپیما های حامل بوکووسکی ورهبر حزب کمونیست شیلی راندادند. ولی بعداهنگامیکه بوکووسکی همراه مادر وخواهرشوارد ترمینال فرودگاه زوریخ شدند ناگهان با هجوم عده زیادی‌از خبرنگاران روبرو گردیدند .

ساختمان روزنامه‌های چپ‌گرا در اشغال سربازان سوری است

رئیس جمهوری و نخست‌وزیر لبنان تقاضای اختیار تام کردند

بیروت - خبرگزاری فرانسه - «نبیل‌کریم» یکی از مسئولان‌نظامی حزب ناسیونال‌کامیل شمعون‌اعلام داشت که از عصر دیروز جمع‌آوری سلاح های سنگین‌درحزب محافظه‌کار ناسیونال لیبرال آغاز شده است . در ساعت ۷ بعداز ظهر قسمتی از سلاح های جمع‌آوری شده به پادگان حـزب ناسیونال لیبرال در «عین رمانه» انتقال یافت . این سلاح ها شامل دوزره‌پوش سبک دو کامیون نیروبر و مقادیری‌گلوله توپخانه و خمپاره‌انداز بود .باین ترتیب راه برای جمع‌آوری کلیه سلاح های نیرو های درگیر که یکی‌از مشکلترین مسائل پس از اعلام آتش‌بس‌بود باز شد. ازسوی دیگر سرهنگ احمد حاج‌فرمانده نیروی بازدارنده عرب دیروز بیروت را به سوی دمشق ترک گفت .

دیدار فرمانده نیروی بازدارنده عربی از سوریه یک روز پس‌از اشغال دفاتر روزنامه های جبهـه گرای لبنان‌توسط سربازان‌سوری درمحافل سیاسی بیروت بااهمیت تلقی شده است .

هنوز ساختمان روزنامه «السفیر» در اشغال نیروهای سوریه‌است.

بااینحال دیروز شماره هائی‌از این روزنامه در پایتخت انتشار یافت. السفیر در سرمقاله خود ضمن اعتراض شدید به اشغال ساختمان روزنامه های چپ‌گرای لبنان نوشته است این تنهاتجاوز به حق آزادی مطبوعات نیست بلکه هدف اصلی آن کشور لبنان ورهبران آن است .

نهضت ملی لبنان (نیرو های ترقیخواه) نیز دیروز با انتشار اعلامیه‌ای رفتار نیروی بازدارنده عربی‌و بویژه‌اشغال دفاتروروزنامه های چپ‌گرای بیروت را بشدت مورد انتقاد قرار داد . کمال جنبلاط رهبر سوسیالیست های ترقیخواه اعلام داشت اگرنیرو های بازدارنده عربی از حدود اختیارات وماموریتی که بعهده آنها گذاشته شده است تجاوز کنند به نیرو های اشغالی تبدیل شد وارده خود را به لبنانی ها تحمیل خواهند کرد .

از سوی دیگر کسب‌اطلاع‌شده که الیاس سرکیس رئیس‌جمهوری لبنان برای اینکه بتواند دروضع حساس کنونی وظایفی را کمدر بازسازی کشوربعهده داردبخوبی انجام دهد درخواست اختیارات تام کرده است .

نخست وزیر جدید لبنان نیز چنین اختیاراتی را طلب کـرده است .

ضمنا فاروق قدومی رهبرشعبه سیاسی سازمـان آزادی بـخش فلسطین گزارش روزنامه الاهرام را در باره روش فلسطینی هـا نسبت به کنفرانس ژنو و حل مسالمت‌آمیز اختلافات خاورمیانه تکذیب کرد .

قدومی گفت سازمان آزادی بخش فلسطین قطعنامه شماره۲۴۲ سازمان ملل متحد را رد میکند و در هر کنفرانسی که براساس‌این قطعنامه تشکیل شود وبخواهد مسئله فلسطین را بشکل مسئله پناهندگان بـررسی کند شرکت نخواهد کرد .

قدومی همچنین گزارش‌روزنامه هارا دایر براینکه‌شورای فلسطین باتشکیل‌یک کشور مستقل‌فلسطینی درساحل غربی رود اردن موافقت کرد تکذیب نمود و گفت این مسائل در شورای ملی فلسطین که در ماه فوریه در قاهره‌تشکیل میشود مورد بررسی‌قرار خواهد گرفت .

ارقام درست افزایش بهای نفت

قیمت نفت دردو مرحله بمیزان ۵ر۱درصد افزایش پیدا کرده است مرحله اول که اززانویه ۷۷ آغاز میشود قیمت نفت بمیزان ۵ر۱۰ در صد (یعنی برای هربشکه یک دلار و ۱۹سنت)افزایش خواهد یافت .

درمرحله دوم که از روئیه ۱۹۷۷خـواهد بودبه‌بهای نفت در حدود ۵ درصد افزوده‌خواهد شد (یعنی برهر بشکه نفـت ۶۰ سنت افـزوده میشود) باین ترتیب در دو مرحله ، افزایش قیمت نفت بمیزان۵ر۱۵درصد خواهدبود که در مجموع یک‌دلار و ۷۹ سنت به بهای هربشکه نفت‌افزوده خواهد شد .

اوپک بر پایه پیشنهاد شاهنشاه برای کمک به کشور های نیازمند تصمیم گرفته است سال آینده ۸۰۰ میلیون دلار به آنها کمک کند .

از چهارگوشه جهان

کارتر وزیر کشور خودرا برگزید

پلینز- جئورجیا- آسوشیتدپرس-دیروزجیمی کارتر رئیس‌جمهوری منتخب آمریکا، سسیل آندروس فرماندار آیداهوورا به‌عنوان وزیـر کشور معرفی کرد. این چهارمین وزیری است که کارتر برای کابینه خود در نظر گرفته است .

کارتردر چهارمین کنفرانس مطبوعاتی خودطی ۵روزه‌اخیر گفت که‌وی دست‌در کاربررسی طرحهایی برای ادغام برنامه‌های مربوط به انرژی درآمریکاست ودرنظر دارد که اجرای تمام این‌برنامه هارا به وزارتخانه‌محول کند. کارتر توضیح دیگری دراین‌زمینه نداد وکسی‌را هم برای تصدی این وزارتخانه معرفی نکرد اما گفته میشود که ممکن است این‌کار را به‌جیمزشلزینگر وزیر دفاع پیشین آمریکا واگذار کند.

بمناسبت هفتادمین زادروز دو نشان به برژنف داده شد

برژنف قهرمان اتحاد شوروی

مسکو- رویتر- لئونید برژنف دبیرکل حزب کمونیست شوروی دیروز بمناسبت هفتادمین سالروز تولدش به احراز دو افتخار که‌از بالاترین افتخارات در شوروی است نایل آمد. خبرگزاری تاس گزارش دادکه به‌رهبر حزب کمونیست شوروی عنوان قهرمان اتحاد شوروی ونشان لنین داده شده است.

از طرف دیگر بمناسبت هفتاد سالگی برژنف پیامی ازطرف سازمان‌های مهم حزب ودولت شوروی فرستاده شده ودرآن اعلام گردیده است‌که تمام پیروزیهای اتحاد شوروی طی۱۲سالی که برژنف در راس حزب کمونیست این کشور قرار داشته به نحوی بافعالیتهای وی مربوط بوده است .

درانبحال رهبران کشورهای بلوک شوروی که درمسکو گرد آمده‌اند قرار است امروز درجشنهای ۷۰ سالگی برژنف شرکت کنند وانتظار میرود که لوبی کوروالان رهبر حـزب کمونیست شیلی نیز یکی از شرکت کنندگان این مراسم باشد . کوروالان پس‌از آزاد شدن از یکی از زندانهای شیلی طبق توافقاتی که‌مورد توافق آمریکا وشوروی قرار گرفت باولادیمیر- بوکووسکی نویسنده یاغی شوروی مبادله شده است .

دوبمب بفاصله نیم ساعت درداکا منفجر شد

داکا - یونایتدپرس - بنابرگزارش پلیس بنگلادش ،براثر انفجار دو بمب بفاصله نیم ساعت که دیروز در محوطه یک فروشگاه مواد غذائی درداکا روی‌داد دست کم ۱۷ تن زخمی‌شدند نخستین بمب در کنار فروشگاه منفجر شد ، و راننده یک درشکه را زخمی کرد. انفجار بمب دوم ، دوتن را زخمی کردو به چهار وسیله نقلیه آسیب رساند

هنوز از علت وقوع این حادثه و جزئیات دیگر آن‌اطلاعی دردست نیست و هیچکس باتهام کارگذاردن بمب ها بازداشت شده است .

قربانیان حوادث تهران

بازرسی بقایای نفتکش

● لوس‌آنجلس-آسوشیتدپرس - دیروز غواصان وجستجو- گران با احتیاط تمام بقایای درهم شکسته یك کشتی نفتکش را که در ساحـل لوس‌آنجلس منفجرشدمورد بازرسی قراردادند تا ازمیان آنها زخمی ها یا احیاناجسد های کشتگان دیگری را بیرون بکشند.دراین حادثه دست کم پنج تن کشته و۵۰ تن زخمی شده‌اند . انفجار به‌قدری شدید بود که‌کشتی سه‌پاره شد که پاره‌ای از آن به‌شن های ساحلی‌فرو رفت تحقیقات مربوط به‌علت انفجار هنوز ادامه دارد .این کشتی که پرچم لیبریا را داشت ۵۱۲۰۰۰ بشکه نفت خام خودرا تخلیه کرده بود وآماده شده بود که به‌دریا بازگردد .

کشته‌شدن دو چریك

● سالیسبوری - یونایتدپرس- بنابر اعلامیه‌ئی که ازجانب دولت نژاد پرست رودزیـا انتشار یافت ، دیروز پنج عضو نیروی انتظامی‌رودزیا، هشت چریك ملی‌گرای‌سیاه پوست و دو داوطلب چریك سفید پوست کشته شدند . در این اعلامیه ، جزئیات حادثه های منجر به‌کشته شدن پنج‌عضو نیروی‌انتظامی که دوتای آن‌ها ستوان‌دوم بودند توضیح نشده است. اما گفته شده است که‌روز جمعه گذشته ، نیرو های انتظامی رودزیا طی سه‌روزه اخیر ۵۱ چریك را ضمن چند نبرد در بخش مجاور مـرز رودزیا - مـوزامبیك کشته‌اند .

تصرف بلوك زندان

● فلورانس - ایتالیا -یونایتد پرس- دیروز، بیش از۲۲۰ زندانی در زندان مشهور موراتئه فلورانس یك بلوك را تصرف کردند ، و هفت نگهبان زندان‌را به‌گروگان گرفتند و بدین وسیله‌علیه تصمیم زندان برای انتقال رهبران زندانیان به سلول های انفرادی‌اعتراض کردند. در پی این حادثه پلیس ، زندان را محاصره کرد و گروهی را به رهبری دوعضو حزب رادیکال برای گفت‌و گو با زندانیان ، و اطلاع‌از خواست های آنان نزد آنان فرستاد .

مقام های زندان گفتند که یك گروه «مافیائی در میان زندانیان نفوذ کرده و بنا براین انتقال افراد این‌گروه به سلول های انفرادی لازم بنظر میرسد .

فرار میمون

● روئن - فـرانسـه ، آسوشیتدپرس - دیروز. خیابان های شهر «روئن» هنگام‌فرار یک میمون‌ماده ۱۳۰ کیلوئی‌از باغ‌وحش، به صحنه‌ئی از فیلـم کینگ‌کنگ شبیه شده‌بود. این میمون سنگین وزن، بـه یک عابر و مـامور آتش نشانی که در پی‌او بودند حمله کرد و به‌آن ها آسیب رساند . امـا سرانجام یک دام پزشک با استفاده از فشنگهای مدهوش کننده ، میمون‌را از پای درآورد .

پلی تکنیک تهران
آگهی مسابقه‌ورودی فوق لیسانس

پلی تکنیک تهران برای نیمسال‌دوم۳۶-۳۵ازطریق مسابقه ورودی تعـدادی‌دانشجوی فوق لیسانس در رشته های مهندسی شیمی و مهندسی مکانیک(مکانیک مهندسی ومهندسی علوم حرارتی‌وسیالات) می‌پذیرد .

شرایط پذیرش :

۱- داشتن لیسانس مهندسی و یا علوم (ریاضی،فیزیك‌و شیمی) بامیانگین ۳ (بین ۵ر۲ تا ۳ قابل بررسی است) . فارغ‌التحصیلان بهمن سال جاری میتوانند در مسابقه ورودی شرکت کنند .

۲- داشتن برگ خاتمه خدمت یا معافی (فارغ‌التحصیلان سال جاری به شرط آنکه سن آنان دربهمن‌ماه ۱۳۰ز۲۵سال‌تجاوزنکند می‌توانند در مسابقه ورودی شرکت کنند) .

۳- موفقیت در امتحانات‌کتبی ومصاحبه

توزیع کارت ورود به جلسه امتحان و امتحانات کتبی بترتیب‌در ساعت۸و۹ صبح روز چهارشنبه ۱۵ر۱۰ز۳۵ در محل پلی‌تکنیك تهران‌انجام خواهدشد. داوطلبان میتوانند تقاضای خود را همراه با یکبرگ فتوکپی شناسنامه - چهارقطعه عکس ۴×۶- فتوکپی برگ پایان یا معافی خدمت‌نظام و فتوکپی لیسانس خود را حداکثر تا تاریخ ۹ر۱۰ز۳۵ به آدرس انستیتو تحصیلات تکمیلی و تحقیقات پلی‌تکنیك تهران - خیابان حافظ- تهران ارسال دارند .

در صورت نیاز باطلاعات بیشتر در مورد مواد امتحانی وغیره با انستیتو تحصیلات تکمیلی و تحقیقات پلی‌تکنیك تهران تماس بگیرید . مالف ۲۲۶۷۰

دیروز شایع شده‌بود رباینده‌گان اوریول را اعدام کردند

مشاور پادشاه اسپانیا اعدام نشده است

مادرید - آسوشیتدپرس - رباینده‌گان «آنتونیوماریااریول» مشاور سیاسی عالیمقام‌پادشاه اسپانیا که روز شنبه گذشته در مادرید ربوده شده است دیروز از تهدید قتل وی‌چشم پوشیدند ولی اعلام کردندکه تا وقتی دولت اسپانیازندانیان سیاسی این کشور را عفـو نکندااریول‌در اسارت‌رباینده‌گانش باقی خواهد ماند .

روزنامه انفورماسیون‌چاپ مادرید که این گزارش راچاپ کرده‌نوشته است که روزشنبه (دیروز) دوپیام دریافت کرده که یکی از طرف گروه دست چپی افراطی «گراپو» یعنی رباینده‌گان اریول و دیگری به خط خود وی بوده است . دریافت‌این پیامها نشان‌میدهد که برخلاف شایعه‌ای کـه در دو روز گذشته در مادرید بر سرزبانها افتاده بود اریول هنوز زنده است .

دو نامه‌ای را کـه بوسیله روزنامه انفورماسیون دریافت شده عوامل گروه گـراپ در دستشوئی قهوه‌خانه‌ای کـه تنها ۲۰۰ متر از محل دفتـر روزنامه مذکور قـرار دارد گذاشته بودند . بعدا شخصی ناشناس به دفتر روزنامه تلفن کرد و پرسید که آیا دونامه کذایی دریافت شده است یـا خیر .

هنوز معلوم نیست که‌دولت اسپانیا در برابر انصـراف رباینده‌گان اریول از قـتل وی چگونه واکنش نشان خواهد داد . دولت مادرید قبلا اعلام کرده که بخاطر التیام بخشیدن به زخمهای نووکهنه‌ای کـه اوضاع خاص سیاسی برپیکر جامعه اسپانیایی وارد کرده میل دارد که هنگـام روبرو شدن‌با تجاربی از قبیل ربوده شدن اریول با روح مداراو اغماض عمل کند .

از سوی دیگر بعد از ظهر ناگهان شایع شد که اریـول اعدام شده است . این شایعه از آنجا سرچشمه گرفت کـه یک ناشناس در یک پیام تلفنی به‌یکی از روزنامه های‌مادرید اطلاع داد که رباینده‌گان‌اریول را اعدام کرده‌اند .

انجمن ادبی‌سخن‌سنج‌فردوسی هر هفته روز های دوشنبه ازساعت ۷الی۹بعدازظهر دائر است
حاج‌اسدالله طوفانیان

اخبار داخلی

پیشنهاد نمایندگان در مورد

تخلیه‌خانه، اجاره‌بها و میزان سرقفلی

★ اغلب نمایندگان معتقدند تبصره مربوط به تخلیه خانه و اجاره‌بها بضرر مستاجران است.
★ برای تخلیه محل سکنی نمایندگان پیشنهادات جدیدی مطرح کردند
★ میزان اجاره‌خانه هرسه‌سال یکمرتبه قابل تجدیدنظر است
★ میزان حق‌سرقفلی با موقعیت محل کسب، نوع‌بنا، نوع‌کسب ارتباط خواهد یافت

امروز نیزلایحه‌مربوط به‌روابط موجر و مستاجر در دستور جلسه علنی مجلس شورای ملی بودو بااینکه ۳ لایحه دیگربرای شور اول و همچنین پرسش، چهار نماینده در دستور بود، معهذا برعایت آئین‌نامه داخلی مجلس - بررسی لایحه‌ای که رسیدگی به‌آن‌نیمه‌کاره مانده‌بود- دنبال گردید.

جلسه علنی امروز مجلس‌شورای ملی‌ساعت۹ بامداد بریاست‌مهندس عبدالله ریاضی و باشرکت دکتر سید ضیاءالدین شادمان وزیر مشاور و معاون پارلمانی نخست وزیر تشکیل گردید.

۱۰۰ پیشنهاد

دراین جلسه پیشنهادات نمایندگان در مواد لایحه قرائت شد و برای بررسی‌به کمیسیون ارسال گردید. خبرنگار ما گزارش میدهد بیش از صد پیشنهاداز طرف نمایندگان برای اصلاح لایحه مالک و مستاجر عنوان شده که اکثر آن برای حذف تبصره های ٤و٥ ماده ١٤ لایحه مربوط به روابط موجر و مستاجر در بارەتخلیه وتعیین اجاره بها و میزان حق سرقفلی میباشد.

خبرنگار ما می افزاید لایحه مالک و مستاجر اینک بصورت مسئله داغ مذاکرات کمیسیون های مجلس درآمده است.

پیشنهاد رئیس کمیسیون

بدنبال پایان بحث در کلیات لایحه و نظریاتی که نمایندگان پیرامون آن ابراز داشتەاند و نیز سخنان وزیر مشاورومعاون پارلمانی نخست وزیر مبنی بر اینک ـولت بانظر کمیسیون‌مسکن و شهرسازی مجلس در حذف تبصره های ٤و٥ ماده ١٤ که کمیسیون دادگستری مجلس به آن اضافه کرده است تابع نظر مجلس است ...

منوچهر پزشکی (نماینده‌تبریز) ورئیس کمیسیون مسکن و شهر سازی مجلس یکبار دیگر نظر کمیسیون مسکن و شهر سازی مجلس در لزوم حذف این‌دو تبصره را تاکید کرد.

وی درپیشنهاد خود اشارەکرده است: «...این دو تبصره دست موجرین‌را بازمیگذارد که‌برای‌همه مستاجرین که بیشتر آنهافرهنگیان و کارمندان دولت هستند و بیش از ٥٠ درصد حقوق خود را جهت اجاره مسکن می‌پردازند تقاضای تخلیه نموده و آنها رادر فشار گذارده که مال‌الاجاره را چند برابر نمایندو این خودسبب ناراحتی میلیون ها مستاجر و وابستگان آنها و سودجوئی معدودی موجر شده و میشود. لذا باید این دو تبصره از لایحه مربوط به‌روابط موجر ومستاجر حذف شود.»

تبصره پنج باید اصلاح بشود

در حالیکه نظر اکثر نمایندگان به حذف تبصره های ٤ و ٥ماده ١٤است یک نماینده‌مجلس‌پیشنهاد اصلاح تبصره مذکور را بشرح زیر تقدیم داشت:

تبصره ٥ـ مستاجرانیکه در تاریخ‌اجرای این قانون‌مدت‌اجاره آنان منقضی شده است اگرموجر درخواست تخلیه رقبه‌مورداجاره را نماید نسبت به‌مستاجریکه از تاریخ انقضای مدت اجاره کمتر از ٥ سال گذشته باشد بمدت دو سال و نسبت به مستاجریکه‌از تاریخ تنظیم سند مورد اجاره ٥ سال گذشته باشد بمدت یکسال مهلت داده میشود. پس‌ازانقضای مهلت مقرر مورد اجاره طبق درخواست موجربراساس صدور اجرائیه اسناد رسمی لازم‌الاجرا قابل تخلیه میباشد.

پیشنهادی برای تخلیه

همین نماینده پیشنهاد کرد به لایحه اضافه شود:

« در صورتیکه مورد اجاره محل سکنی بوده و مالک پس از انقضاء مدت اجاره برای سکونت خود، اولادیا اولاداولاد یاپدر یامادر یا همسر خود و یابه‌جهت رفع نیاز های مالی خوداحتیاج به فروش ملک داشته باشد، موجر میتواند حسب‌مورددصدور حکم فسخ اجاره یا تخلیه را از دادگاه درخواست کند. دادگاه ضمن حکم فسخ اجاره ـ دستور تخلیه‌مورد اجاره را صادرمینماید واین حکم علیه متصرف یامستاجر جدید نیز اجرا و محل سکونت تخلیه خواهد شد.»

موارد حذف سرقفلی

در بررسی پیشنهادات‌نمایندگان برای اصلاح لایحه مربوط به روابط موجر و مستاجر که در ٣ جلسه‌بحث پیرامون آن ادامه داشت دیده میشود که نمایندگان خواستار شده‌اند که:

تمام اختیاراتی‌که‌برای رسیدگی به‌ادعای موجر و مستاجر دراین لایحه به دادگستری ودادگاه‌ها داده شده است از لحاظ سرعت عمل به شورا های داوری در شهر ها و خانه های انصاف در روستا ها تفویض گردد.

دادگاه باتوجه به‌عوامل‌مختلفه ازقبیل افزایش و یا کاهش بهای زمین و دستمزد ها و مصالح ساختمانی بر طبق نظر کارشناس.

حکم به تعدیل اجاره بها بماید.

در مواردی که بعلت احتیاج شخصی درخواست تخلیه ملک میشود مالک باید تعهد بسپاردکه اگر خلاف ادعای او ثابت‌گردید مکلف است معادل یکسال مال‌الاجاره دریافتی را به مستاجر پرداخت نماید.

درصورتی که مستاجر بدون رعایت مقررات ماده ١٩ لایحه ـ مورد اجاره را بدیگری واگذار نماید ـ موجر حق درخواست تخلیه را خواهد داشت و حکم تخلیه علیه متصرف یا مستاجر اجرا خواهد شد. در اینمورد مستاجر استحقاق دریافت حق کسب و پیشه و یا تجارت را نخواهد داشت.

میزان اجاره

برای اصلاح ماده سوم لایحه که مشخص کرده است: «در مواردی که اجارەنامه تنظیم شده باشد میزان اجاره بها همان‌است کەدر اجارەنامه قیدشده وچنانچه اجاره تنظیم نشده باشد بمیزانی است که بین طرفین مقرر و یا عملی شده است. درصورتی‌که میزان آن معلوم نشود با رعایت مقررات این قانون از طریق کارشناس میزان اجاره بها بنرخ عادله روز تعیین میشود».

پیشنهاد شد:

«... کارشناس باتوجه به قیمت اعیانی مستغل‌ومیزان ارزش منطقه‌ای عرصه در رعایت نرخ عادله روز آن منطقه به اظهار نظر مبادرت نماید» ـ و یا: «...در صورتیکه میزان آن معلوم نشود رعایت مقررات‌این لایحه ازطریق کارشناس ـ میزان اجاره بها ٩در صد ارزش اعیانی بنرخ عادله‌روز تعیین میشود».

یااینکه ماده سوم اصولا به شرح زیر اصلاح شود:

ماده سوم: درمورد مستغلات مشمول این لایحه میزان اجاره بها باید متناسب با ارزش مستغل تعیین شود. کیفیت محاسبه‌ارزش مستغل و نسبت اجاره بها با آن بموجب آئین‌نامه‌ای خواهد بود که به پیشنهاد وزارتخانه های دارائی، مسکن و شهرسازی و تائید هیئت وزیران به تصویب کمیسیون های مربوط بمجلسین خواهد رسید دولت مکلف است ظرف ٦ ماه از تاریخ تصویب‌این لایحه آئین‌نامه مزبور را تهیه و برای تصویب به مجلس تقدیم نماید.

میزان‌اجاره‌ها که برطبق این ماده نسبت به‌هر مترمربع زیربنا تعیین میشود باتوجه به‌استهلاک بنا و ترقی یا تنزل هزینه‌زندگی- هرسه سال یکمرتبه قابل تجدید نظر است.

بادر نظر گرفتن‌در صدشاخص کل بهاء کالا ها و خدمات‌مصرفی منتشره از طرف بانک مرکزی و نظر کارشناس رسمی دادگستری حکم به تعدیل اجاره بهاخواهد داد».

میزان سرقفلی و حق کسب

میزان حق کسب یا پیشه یا تجارت که دراین قانون یاقوانین دیگر قید شده باتوجه به این‌نکات تعیین میگردد: موقعیت و مرغوبیت محل کسب و پیشه یا تجارت ـ شرایط و کیفیات اجاره برای موجر یا مستاجر منظور از لحاظ مزایائی کەدر عقد اجاره گردیده است ـ طول مدت‌اشتغال مستاجر به کسب یا پیشه‌یاتجارت در اجاره حسن شهرت اوکه در معروفیت محل مزبور موثربوده است ـ وضع محل اجاره ازنظر نوع بنا ـ مخارج متعارفی که مستاجر بمنظور آمادەنمودن‌محل برای کسب یا پیشه یا تجارت متحمل گردیده است ـ نوع‌کسب یا پیشه یا تجارت مستاجر ...

همچنین توجه به نرخ عادله روز وارزش محل های مشابه و مجاور محل کسب یا پیشه یا تجارت

یک نماینده در پیشنهادخود خواستار شد به لایحه اضافه شود: مستغلاتی که پس از اجرای این‌قانون به‌اجاره واگذار میشود مشمول مقررات این‌قانون نمی‌باشد».

پیشنهاد نماینده دیگر این بود که «در کلیه دعاوی مربوط به روابط موجرومستاجر سرسیدگی بدون رعایت تشریفات دادرسی در دادگاه ـ انجام میگیرد».

تعریض وامتداد ۵ خیابان بزرگ

براساس طرح شهرداری‌تهران ٥ خیابان مهم پایتخت بمنظور کمک به بهبود وضع عبور و مرور وسائط نقلیه‌تعریض‌یاازبن‌بست خارج میشود.

خیابانهای نواب،ثریاتعریض وبزرگ راه شاهنشاهی،جردن وحافظ نیز از بن بست خارج خواهند شد.

در این طرح آمده است که شهرداری تهران‌بمنظوراجرای طرح ضربتی خود جهت رفع مشکل ترافیک پایتخت ایجاد خیابانهای تازه از جمله امتداد یافتن بزرگ راه شاهنشاهی و جردن را از تقاطع پارک وی تا پل تجریش اجتناب ناپذیر اعلام کرده است.

اکنون به علت بن‌بست‌بودن بزرگ راه شاهنشاهی‌و جردن انبوه اتومبیلهائی که از نقاط مختلف شهراز طریق‌پارکوی، پهلوی، جردن و بزرگ راه شاهنشاهی قصد عزیمت به شمیران را دارند در یک نقطه (تقاطع پارک وی ـ پهلوی ـ جردن ـ بزرگراه شاهنشاهی) متراکم میشوند‌استفاده‌میسازند.

به این ترتیب به گفته یک مقام آگاه در امورشهری،لزوم امتداد یافتن‌بزرگراه‌شاهنشاهی وجردن تا پل تجریش اجتناب ناپذیر است. در غیر اینصورت خیابان پهلوی با عرض کمی‌که دارد تحمل گنجایش‌صدهاهزار اتومبیل راکه‌از بزرگراه‌ونکه جردن و شاهنشاهی و نیز امتداد خیابان پهلوی به‌انتهای این خیابان سرازیر میشود نخواهد داشت.

همچنین در طرح شهرداری آمده است که باید بادراختیار گرفتن بودجه لازم‌خیابان‌حافظ نیز امتداد یابد و خیابانهای نواب و ثریانیز تعریض‌شوند.

خیابان ثریا از جمله معابر مهم مرکزی‌تهران‌است‌که‌تعریض آن میتواند کمک بسیاری به ترافیک خیابانهای شاهرضا و تخت جمشید کند زیرا تهران از نظر راههای شرقی ـ غربی شدیدا دچار کمبود است.

شهرداری تهران همچنین‌در نظر دارد که در محور پارک وی ـ شهباد و میدان‌شوش، میدان شهناز‌وبین میدان‌شهناز وپل تجریش اقدام به ایجاد خطوط ارتباطی کمربندی‌کند.

خوانندگان ومجموعه ۲۸ هزارروز

امروز درصفحات ویژه۲۸ هزار روزتاریخ ایران و جهان حوادث تاریخی ایران و جهان را درسال ۱۳۲۵ می‌خوانید.

از آقایان: محمدعلی روحانی گرگانی، محسن پیراسته،جواد ایوبی، رامین پزشکی کوهی که بانامه، نکاتی را درباره مجموعه ۲۸ هزار روز با ما درمیان گذاشته‌اند تشکرمی‌کنیم نامه‌های آقایان: حسن‌انوجی و یعقوب ساریخانی را به مسئولین مربوطه تسلیم کردیم‌تا اقدام لازم بعمل آورند.

● همه روزه باستثنای پنجشنبه و جمعه از ساعت ٨ صبح تا٨ شب تلفن های ٣٢٨٤٠٥ و ٣٢٨٢٨٢ برای ارسال روزنامه بهر نشانی که مایل باشید و نیز نحوه تامین شماره‌های‌کسری‌شما آماده‌است.

● تلفن های ٣٢٨٦٢٨ و ٣٢٨٦٣٧ نیز همه‌روزباستثنای پنجشنبه و جمعه از ساعت ٤تا٧بعدازظهر درباره، عکس‌ها ومطالب مندرج در٢٨ هزارروز به پرسش های شما پاسخ میدهد.

● صفحات ویژه ٢٨هزار روزکه اکنون به حوادث سال ١٣٢٥ رسیده تا زمان حاضر، همچنان همراه‌عکس‌های‌بی‌نظیر و اسناد منتشر نشده، ادامه خواهد یافت.

اطلاعات بانوان
سه‌شنبه‌ها منتشر میشود

تکنولوژی عظیم شِل را در کار ساختمانی بکار گیرید...

هرلحظه با دگرگونی های عظیم تکنولوژی در جهان روبرو هستیم. هر لحظه فکر و طرح نوینی توسط پژوهشگران درآزمایشگاه‌های سرتاسر جهان بمرحله عمل در میآید و در این دگرگونی‌ها شل سهم بزرگی را دارا میباشد.

شل با تمام عظمت و تکنیک برترخود برای نوآوری در فرآورده هایش که هزاران‌بارآزمایش شده است برای پروژه های‌ساختمانی این چنین عظیم که در کشور ما اجرا میگردد شل کمپوزیتس- فرآورده های ساختمانی و صنعتی خود را بخدمت شما میگمارد.

کارآئی فرآورده های شل کمپوزیتس که از حداکثر اطمینان برخوردار است بمنظور بازده بهتر، آسانتر و اقتصادی تر میباشد.

شِل کمپوزیتس برای:
عایق بندی رطوبتی عمومی از پایه تا پوشش سقف ساختمانها، سدها، و پروژه‌های آبرسانی

شِل کمپوزیتس با:
فرآورده‌های‌پوششی چسبی خودجهت عایق بندی حرارتی بالایشگاهانیروگاه‌های برق اتمی وعادی، سردخانه‌ها، انبارها وکارخانجات

شِل کمپوزیتس با:
مواد مخصوص برای پوشش کف کارخانجات، انبار های عمومی و پارکینگ های سقف

شِل کمپوزیتس با:
رنگهای صنعتی جهت کف کارخانجات، آزمایشگاها، سطوح خارجی ساختمان و مصرف در اسکله‌ها

شِل کمپوزیتس و:
فرآورده های چسبی برای انواع کف پوش های تزئینی

شِل کمپوزیتس با:
چسبهای صنعتی مقاوم و ده ها فرآورده دیگر از شل کمپوزیتس درخدمت فعالیتهای ساختمانی وصنعتی که تمامی‌آن تجربه شده است. شل کمپوزیتس با در دست داشتن متخصصین و پژوهشگران وآزمایشگاهای عظیم در زیر پوشش نشان دانش فردارا امروز بخدمت گرفته است.

● لطفا" برای کسب اطلاعات بیشتر با قسمت شِل کمپوزیتس (شل اوئیل ایران) ساختمان شل خیابان عباس‌آباد/ صندوق پستی ١٦٥٥ تهران/ تلفن: ٦٢٣٨٤١/٤ تماس حاصل نمائید.

جهیزیه عروس را به‌خانه‌داماد میبرند

بانزدیک شدن ماههای محرم‌و صفر، در این روزها مراسم عقد و ازدواج در تهران و شهرستانهابه نسبت چشمگیری افزایش یافته و تمام آنهائی که قصد ازدواج‌دارند با سرعت مشغول تهیه مقدمات و برگزاری مراسم هستند. عکس جمعی از «طبق‌کش» ها را که طبق یک سنت قدیمی‌جهیزیه‌عروس را به خانه داماد میبرند، نشان میدهد. آمارنشان میدهد. میزان مراسم عقدکنان در هفته آخر ذیحجه نسبت به ماههای دیگرچند برابر است.

(عکس از جعفر دانیالی خبرنگار عکاس اطلاعات)

شوروات شرت
آخر٧٦در همه رنگ آماده‌تحویل
٧٦٣٨٤٠ـ ٧٥٩٦٦٩تهران‌پای آ-٢٩٨٤

خیلی ارزان
زیباترین کاشی ایتالیائی در طرحهای‌مختلف
فروشگاه رز ـ مکارم ـ خیابان قدیم شمیران ـ کمی بالاتراز میرداماد تلفن ٢٢٩٤٣٦

نمایندگی انحصاری غلطکهای ویبره‌خودرو
فرگسون
ساخت آمریکا
باموتورجی-ام
آماده‌تحویل
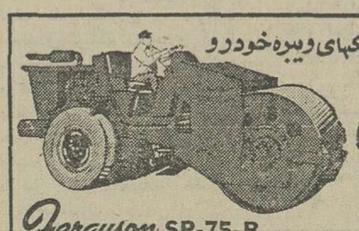
Ferguson SP-75-B
SELF PROPELLED
VIBRATING ROLLER
تلفن: ٩٥٧٤٤٢ - ٩٣٣٥٦٧

مجله جوانان دوشنبه ها منتشر میشود

سلسله رپرتاژها و مطالب جدیدی که از این دوشنبه درمجله جوانان شروع شده است

١ـ زندگی درماوراء قبر!

چگونه میمیریم و چطور دوباره زنده میشویم همراه بحث هاو مطالب‌جالبی درباره احضارروح- نظریات دانشمندان معتبر جهان در باره زندگی پس‌از مرگ

٢ـ قیام‌مختار در تعقیب قاتلین‌واقعه کربلا

٣ـ سلسله رپرتاژ تازه‌درباره‌واقعیت نبرد ماراتن

٤ـ چهل درجه زیر تنب داستان جدیدی از ر. اعتمادی

مجله‌جوانان پرتیراژترین نشریه ایرانی است

شماهم‌دوشنبه‌ها جوانان راانتخاب کنید

اطلاعات ونیازمندیهای عمومی

نرخ ارز

یک دلار آمریکا ٧٥ر٧٠ ریال. یک لیره انگلیسی ٧٥ر١١٨ ریال. یک مارک آلمان غربی ٧٥ر٢٩ ریال. یک فرانک سوئیس ٩٥ر٢٨ ریال. یکفرانک فرانسه ٢٥ر١٤ ریال. یکصد فرانک بلژیک ٧٥ر١٩٤ریال. یکصد لیر ایتالیا ٢٥ر٨ ریال. یک فلورن هلند ٥٥ر٢٨ ریال. یک کورن سوئد ١٠ر١٧ریال. یک کورن نروژ ٦ر١٣ ریال. یک کورن دانمارک ٢٠ر١٢ ریال. یک شلینگ اتریش ٢٠ر٤ ریال. یکصد ین ژاپن ١٠ر٢٤ ریال.

مسکوکات

ربع پهلوی ٧٠٠ ریال نیم پهلوی ١٣٥٠ ریال یک پهلوی ٢٦٠٠ ریال. دو ونیم پهلوی ٦٥٠٠ ریال، پنج‌پهلوی ١٣٠٠٠ ریال

تلفنهای ضروری

تصادفات راهنمائی و رانندگی ٣٣٣٣٣٣ـ ٣٤٣٤٣٤
ستاد مبارزه با گرانفروشی ٤٧ تا ٨٩٢١٤٠ بیمه ایران (٢٤ ساعته) ٣٠٤٠٢٦ - ٦٤٣٠١٤
کمیته ملی حمایت از مصرف کننده ـ ٨٥٤٧٤٧ ـ ٨٥٤٨٤٨ ـ ٩٥٦٧١٧
اطلاعات فرودگاه ٦٤٣٠١٤
هواپیمائی ملی ٩١١٣١٥ - ٩١١٣١٤ - ٩١١٣١٣ -
هواپیمائی ملی پرواز های خروجی ٦٤٣٠١٣
٦٤٣٠١٤ آتش نشانی تهران ٦٤٤٤٤٤ـ آتش نشانی شمیران ٢٧٧٧٧٢ و ٢٧٧٧٧١
مرکز اورژانس ٦٦٩٩٩١ و ٦٦٩٩٢١
مرکز اطلاعات مسمومیت ـ ٩٢٦٦٠٠ ـ ٩٢٧٧٠٠ - ٦٦٩٩٢١
مرکز مبارزه با خودکشی- مرکز اطلاعات و درمانگاه های آسیب دیدگان حوادث ٦٦٠٥٥١

عالیترین نشان انجمن بین‌المللی دانشگاههای جهان تقدیم شاهنشاه شد

شاهنشاه آریامهر پیش از ظهر دیروز «یونگ سیگچو» رئیس انجمن بین‌المللی دانشگاه‌های جهان را درکاخ نیاوران بحضور پذیرفتند. در این شرفیابی آقای چو بزرگترین نشان انجمن بین‌المللی را که تاکنون به هیچ شخصیتی در جهان داده نشده است، به پیشگاه شاهنشاه آریامهر تقدیم کرد.

در انجمن بین‌المللی دانشگاه‌های جهان ۶۰۰ رئیس دانشگاه افتخار عضویت دارند و دارای ۵ نوع نشان است که بالاترین آن به شاهنشاه آریامهر تقدیم شد.

هوشنگ انصاری برای مذاکره و انعقاد موافقتنامه به بروکسل رفت

بازار مشترک تسلیم ایران شد

بامداد امروز هوشنگ انصاری وزیر امور اقتصادی ودارائی در راس هیاتی برای انجام نخستین دور مذاکرات بامقامات بازار مشترک به بروکسل عزیمت کرد. مذاکرات بین ایران وبازار مشترک برای انعقاد یک موافقت نامه جدید همکاری های اقتصادی و بازرگانی خواهد بود. این موافقت‌نامه‌جدید منعکس کننده موقعیت ممتاز و استثنائی ایران در روابط خارجی بازار مشترک میباشد.

هدف از مذاکرات ایران وبازار مشترک حصول توافق رسمی در مورد ضوابطی است که براساس آن یک موافقت‌نامه همکاریهای اقتصادی و بازرگانی بین ایران وبازار مشترک منعقد خواهد شد. ملاقات هوشنگ انصاری بامقامات عالی بازار مشترک در تعقیب مذاکراتی صورت میگیرد که از یکسال ونیم پیش جریان داشته است.

تجدید نظر

ایران بعلت تاخر سندی از مواد موافقتنامه‌ایکه در سال ۱۹۶۳ با بازار مشترک منعقد ساخته بود و اقتصاد آن باواقعیت کنونی ایران، درسال ۱۹۷۳، از تمدید آن خودداری کرد، در مدتیکه از انعقاد موافقت‌نامه سابق می‌گذرد تماسهای پیگیر بین مقامات دولت شاهنشاهی و بازار مشترک ادامه داشته‌است تا چارچوبی بوجود آید که تامین کننده نظریات منطقی ایران باشدوبالاخص صادرات ایران را در وضعی قابل مقایسه بامما لک ثالثی که با بازار قرارداد های ترجیحی دارند، قراردهد.

سرانجام ماه گذشته شورای وزیران کشورهای عضوموافقت کرد که کمیسیون بازار مشترک مذاکرات با ایران رابرای انعقاد موافقتنامه تازه آغاز کند.

با زمینه‌ایکه اکنون برای ایجاد این چارچوب فراهم شده است، انتظار میرود پس از مذاکرات وزیر امور اقتصادی ودارائی دربروکسل وحصول توافق های اصولی بین طرفین بررسیهای لازم برای بدست آوردن نتیجه نهائی درسطح کارشناسان دنبال گردد.

وزیر امور اقتصادی ودارائی به دنبال انجام مذاکرات با مقامات بازار مشترک بدعوت دولت بلژیک بمدت دو روز یک بازدید رسمی از آن کشور بعمل خواهد آورد

مذاکراتی در زمینه توسعه روابط اقتصادی ایران وبلژیک صورت خواهد داد.

در هیاتی که بریاست هوشنگ انصاری به بلژیک رفته است، معاونان وزارت امور اقتصادی ودارائی، صنایع و معادن وچندتن از مقامات وزارت بازرگانی وشرکت ملی نفت ایران عضویت دارند.

شرایط اخذ پذیرش برای دانشجویان

اخذ پذیرش تحصیلی از خارج فقط برای موسساتی که پروانه رسمی وزارت علوم و آموزش عالی را در اختیار دارند مجاز خواهد بود و از فعالیت سازمان های دیگر جلوگیری میشود.

ناظران مسائل آموزشی در این باره امروز اظهار داشتند چون از مدتها قبل گروهی از دانشجویان ادامه تحصیل در دانشگاههای خارج که اخذ پذیرش آنان توسط سازمانها و بنگاه های ظاهرا فرهنگی انجام گرفته بود هنگام مراجعه به دانشگاهها و مدارس عالی کشور های بیگانه با موانع و مشکلاتی روبرو می شدند، وزارت آموزش و پرورش اخذ پذیرش را فقط برای موسساتی که اجازه رسمی از این وزارتخانه دارند موکول ساخت و از فعالیت دیگر سازمان های غیرمجاز جلوگیری خواهد کرد.

یک مقام آگاه اعلام داشت: این نوع موسسات علاوه بر تعهدات خاصی که برای حسن انجام کار به وزارت علوم و آموزش عالی میسپارند موظف از آشنائی کامل با شرایط اجتماعی و نظام آموزشی و زبان کشوری که در پذیرش دانشگاهی دریافت میکنند هستند.

ثبت اساسنامه رسمی موسسه نیز از دیگر شرایط اساسی برای دریافت اجازه نامه بشمار می‌آید.

این مقام افزود: اجازه نامه‌ی صادره غیر قابل انتقال است و صاحبان موسسات حق واگذاری آنرا بدیگری ندارند و همچنین از درخواست کنندگان تاسیس اینگونه سازمانها وثیقه کلی، ارزنده‌ای با ضمانت نامه بانکی گرفته خواهد شد تا موسسه اخذ پذیرش در برابر مراجعین اخذ پذیرش مسئولیت خود را دقیقا انجام دهند.

نادر اسکوئی باوجه‌الضمان از زندان فرانسه آزاد شد

پاریس ـ خبرگزاری فرانسه ـ نادر اسکوئی یکی از دو دانشجوی ایرانی که باتهام تلاش برای کشتن همایون کیکاوسی دیپلمات ایرانی در روز ۲ نوامبر زندانی شده‌اند پس از سپردن بیست هزار فرانک وجه‌الضمان آزاد خواهد شد، اما رضاتکبیری همچنان درزندان خواهد ماند.

دادگاه پاریس دیروز پس از یک هفته شور رای خودرا درباره دانشجویان ایرانی صادر کرد. باین ترتیب دادگاه رای کی‌فلوش، بازپرس راکه درسی‌ام نوامبر دستور آزادی اسکوئی و ادامه بازداشت رضاتکبیری را صادر کرده‌بود تائید نمود. امابرای آزادی اسکوئی شرایطی باین‌شرح قابل شده است.

اسکوئی هر هفته روز های چهارشنبه باید خود را بدفتر دادگاه معرفی کند، اوراق هویت خود را به دفتر دادگاه تسلیم کند، از حوزه قضائی پاریس خارج نشود و بیست هزار فرانک بعنوان وجه‌الضمان به صندوق دادگستری بسپارد.

اخبار کوتاه

نخست‌وزیر بلغارستان شرفیاب شد

استانکو تئودوروف نخست وزیر بلغارستان مقارن ظهر امروز به حضور شاهنشاه آریامهر شرفیاب شد. قبل از شرفیابی، نخست وزیران ایران و بلغارستان درکاخ نخست وزیری ملاقات و مذاکراتی انجام دادند.

دیشب از جانب امیرعباس هویدا نخست‌وزیر ضیافت‌شامی بافتخار استانکو تئودوروف نخست‌وزیر بلغارستان در کاخ وزارت خارجه ترتیب یافت.

گشایش سمینار دام

بامداد امروز سمینار بهداشت دام با حضور وزیر کشاورزی در محل این وزارتخانه گشایش یافت.

در این سمینار که بمدت پنج روز ادامه خواهد داشت کارشناسان ایران ـ پاکستان وترکیه در زمینه بهداشت دام گردهم آمدند تا هر چهارچوب برنامه مبادلات فرهنگی تبادل نظر کنند.

انتصابات

بنا به حکم رئیس دانشگاه تهران، آقای دکتر هوشمند تیرانداز باحفظ وظایف آموزشی، به‌سمت معاون مرکز بهداشت و درمان دانشگاه منصوب شد.

صدمین سالروز محمدعلی جناح

امروز یکصدمین سالروز تولد محمد علی‌جناح‌قائداعظم پاکستان است. بهمین مناسبت از طرف انجمن روابط فرهنگی ایران و پاکستان با همکاری جامعه پاکستانیهای مقیم تهران عصر امروز مراسم ویژه‌ای توام با برنامه های‌هنری در تالار وزارت فرهنگ و هنر برگزار خواهد شد.

وضع راهها را سئوال کنید

پلیس راه‌ژاندارمری یک‌ستاد راهنمائی کنترل‌راهها درقرارگاه مرکزی خود تشکیل‌داد تا کسانی که‌قصدخروج‌ازشهر خودرادارند بتوانند با تلفن های ۹۵۱۶۶۲ـ ۹۵۱۷۶۱ـ ۹۵۱۹۱۹ـ ۹۵۴۵۴۵ قبل از حرکت تماس گرفته‌و پس از آگاهی از مساعد بودن راه مورد نظر به مسافرت‌بروند.

دو زلزله در اردکان

شیراز ـ خبرنگار اطلاعات: بعد ازظهر دیروز باوقوع دوزلزله نسبتا شدید در اردکان فارس اکثر منازل مسکونی یکی از روستاهای این منطقه بنام «علی آباد» شکاف برداشت.

زلزله بترتیب در ساعات یک و ۵ بعداز ظهر دیروز رخ داد. پایگاه زلزله نگاری شیراز وابسته به موسسه ژئوفیزیک دانشگاه تهران این دو زلزله‌را ثبت نکرد.

رئیس شعبه شورای بین‌المللی آرشیو

سیروس پرهام‌رئیس سازمان اسناد ملی ایران وابسته به سازمان امور اداری و استخدامی کشور به ریاست شعبه شورای بین‌المللی آرشیو در ناحیه جنوب غربی آسیا انتخاب شد. شورای بین‌المللی آرشیو که ۱۰۶ کشور جهان عضو آن هستند وابسته به یونسکو است و در زمینه ایجاد و تقویت روابط بین آرشیوهای جهان برای حفظ اسناد و مدارک تمدن بشری فعالیت میکند.

آزادی نوسازی خانه در حریم تهران

انجمن شهر پایتخت در جلسه دیشب خود باساختن ۲۰ پل فلزی عابر پیاده از طریق مناقصه و به وسیله شرکت های داخلی، همچنین خرید ۸ پل سواره رو دیگر از شرکت بلژیکی «نوبلزیلن» موافقت کرد.

این موافقت بدنبال مخالفتی که هفته قبل از جانب اکثریت اعضای انجمن باخرید این پلها از خارج شده بود صورت گرفت و بدین گونه، انجمن شهر «مخالفت خود را در این زمینه» پس گرفت.

در جلسه دیشب که با حضور شهردار پایتخت انجام شد، مهندس ملک ابهری، مدیر عامل شرکت مخابرات ایران ضمن تشریح برنامه های آتی این شرکت در مورد توضیح تلفن، اعلام کرد: ظرف ۲ ماه و نیم آینده ارتباط خودکار با آمریکا برقرار میشود و سپس طی شش ماه ارتباط مستقیم تلفنی با کشور های اروپائی عملی خواهد شد و مشترکین خواهند توانست بدون واسطه از منزل با امریکا و اروپا تماس تلفنی برقرار کنند.

غلامرضا نیکپی در این جلسه ضمن برشمردن موارد لزوم احداث پلهای هوایی خطاب به نمایندگان گفت: برنامه یکطرفه کردن خیابانهای تهران که هم اکنون، در مورد چند خیابان اصلی تهران بمرحله اجرا در آمده است از برنامه‌های اساسی مبارزه با مشکلات ترافیک است.

وی افزود: قرار بود این طرح بدنبال احداث چندپل پیش ساخته فعلی از اول مهرماه امسال در خیابانهای اصلی و مرکزی پایتخت اجرا شود اما براساس تحقیق کارشناسان تا هنگامیکه درمسیر پل‌های ساخته شده کنونی پلهای بعدی احداث نشود طرح برداشتن چراغهای راهنمایی که مشکل اصلی کندی ترافیک شهر ند عملی نخواهد شد. زیرا جان ماهران بر اثر تسریع در رفت و آمد اتومبیل ها در خطر قرار میگیرد و وجود چراغهای راهنمایی فعلا از این جهت لازم بنظر میرسند. بنابراین اگر انجمن شهر با نصب چندپل هوایی دیگر برای عبور اتومبیل ها موافقت نکند این طرح که قرار بود در تیرماه آینده عمل شود، به مهر ماه سال آینده موکول خواهد شد که مقارن با بازشدن مدارس است و اجرای آن غیر ممکن خواهد بود.

شهردار پایتخت آنگاه مواردی که لزوم بستن قرارداد با شرکت بلژیکی را دربر داشته است ذکر کرد.

دراین جلسه چند تن از نمایندگان از جمله تقی‌زاده ـ آلبرت کوچوئی، قاضی و رئیس انجمن شهر راجع به ایمنی پل های هوایی سواره و پیاده و حفظ سلامت جان عابرانی که قصد عبور از زیر پل ها را دارند صحبت کردند. آلبرت کوچوئی به مسئله در نظر گرفتن اولویت ها در نصب پل‌های عابر پیاده اشاره کرد و گفت: بجای پله‌ها و سطح شیبدار فعلی در پل های عابر پیاده بهتر است از راه دیگری استفاده شود. چون این پل‌ها بخاطر صعب‌العبور بودن، عملا مورد استقبال مردم واقع نشده‌اند. وی اضافه کرد:

سالروز ازدواج خجسته شاهنشاه باشهبانو

سالروز ازدواج خجسته شاهنشاه آریامهر با علیاحضرت شهبانوی ایران فردا ۲۹ آذر ماه را به یک‌روز خاطره انگیز وجشن شادی بخش ملی تبدیل ساخته است.

این پیوند فرخنده با ثمره‌های امید آفرینش که تولد والاحضرت ولایتعهد وسه فرزند برومند دیگر خاندان جلیل سلطنت را همراه داشت آغاز دوران تابناکی در تاریخ ایران بود که قدرو منزلت آن نزد همه مردم ایران شناخته شده است.

علیاحضرت شهبانو، طی ۱۸ سال وصلت با شاهنشاه آریامهر همواره همسری برازنده برای رهبر کشور و مادری رئوف برای فرزندان خویش و بانوئی مهر اندیش برای ملت ایران بوده‌اند و با راهنمائیهای صمیمانه خویش در اجرای منویات شاهنشاه در جهت پیشبرد جامعه کوششی بیدریغ مبذول فرموده‌اند. ما این خجسته ازدواج همایونی را که آغاز فصل درخشندگی امیدهای ایران و تحقق آرزوهای عمیق جامعه است به پیشگاه شاهنشاه آریامهر و شهبانو و خاندان جلیل سلطنت تهنیت و تبریک میگوئیم.

فیلم یک روز زندگی علیاحضرت شهبانو

فرداشب فیلمی از زندگی روزانه علیاحضرت شهبانوی ایران که بوسیله سازمان رادیو تلویزیون ملی ایران تهیه شده به سیستم رنگی از شبکه سراسری تلویزیون کشور پخش میشود.

در این فیلم که پیش بینی میشود بیش از یک ساعت بطول انجامد، صحنه هایی از زندگی خصوصی شاهنشاه آریامهر و علیاحضرت شهبانو، والاحضرت همایون ولیعهد و سایر والاحضرتها بر پرده تلویزیون می‌آید. علیاحضرت شهبانوی ایران این فیلم را در استودیوی شماره ۱۴ تلویزیون ملی ایران هم زمان با ملت ایران مشاهده میکنند و در مورد صحنه هایی از آن توضیحاتی میفرمایند.

در فیلم تهیه شده علیاحضرت شهبانو در حین اشتغالات رسمی و انجام مسئولیت‌های مملکتی، در جمع خاندان سلطنتی ایران دیده میشوند.

فیلم زندگی علیاحضرت شهبانوی ایران در واقع یک رویارویی شهبانو باهمه ملت ایران است که‌بمناسبت سالروز ازدواج اعلیحضرتین تهیه شده و صمیمیت و صفای خانواده سلطنتی ایران بخوبی در آن منعکس است. این فیلم فردا شب ازساعت هشت و ۴۰ دقیقه پس از اخبار شبکه و تقویم تاریخ پخش خواهد شد.

سرپرستان ستادهای منطقه‌ای بهداری تعیین شدند

سرپرستان سازمانهای منطقه‌ای بهداری و بهزیستی کشور تعیین شدند

این مدیران موظف‌اند ظرف یک هفته تشکیلات جدید مناطق درمانی وبهزیستی خودرا تهیه و برای تصویب بوزارت بهداری ارسال دارند

اسامی سرپرستان مناطق مختلف کشور بشرح زیر است:

سازمان منطقه استان مرکزی دکتر امیر شاهی ـ سازمان منطقه استان گیلان دکتر جوادی ـ سازمان منطقه‌ای آذربایجان شرقی دکتر لقمانی ـ سازمان منطقه‌ای آذربایجان غربی دکتر جعفر ناصر امینی ـ سازمان منطقه‌ای کرمانشاهان دکتر ریانی ـ سازمان منطقه‌ای خوزستان دکتر موسوی ـ سازمان منطقه‌ای فارس دکتر انصاری ـ سازمان منطقه‌ای اصفهان دکتر عطاله امینی ـ سازمان منطقه‌ای یزد دکتر غفار پور ـ سازمان منطقه‌ای همدان دکتر طرزی ـ سازمان منطقه‌ای لرستان ـ دکتر اخوین ـ سازمان منطقه‌ای بوشهر دکتر سپنتا ـ سازمان منطقه‌ای بندر عباس دکتر جوئی ـ سازمان منطقه‌ای کهکیلویه و بویر احمد دکتر معاونیان ـ سازمان منطقه‌ای ایلام دکتر جندقی ـ سازمان منطقه‌ای سمنان دکتر افتخاری ـ سازمان منطقه‌ای زنجان دکتر لاشائی.

مدیران ستاد های منطقه‌ای درمانی و بهداشتی پنج منطقه دیگر هنوز تعیین نشده‌اند.

این مناطق عبارتند از استانهای مازندران ـ کرمان ـ زاهدان ـ کردستان و چهارمحال بختیاری که قرار است تا پایان هفته جاری از سوی وزیر بهداری وبهزیستی تعیین شوند.

از این پس تمام سازمانهای وابسته به وزارت بهداری وبهزیستی زیر نظر سرپرستان بهداری و بهزیستی منطقه خواهد بود.

به زنده ماندن استاد فرزاد امید هست

شیراز ـ خبرنگار اطلاعات: در پی سکته مغزی استاد مسعود فرزاد و بستری شدن وی در بیمارستان پهلوی شیراز به امر علیاحضرت شهبانو دو تن از پزشکان متخصص برای مشاوره پیرامون حال استاد به شیراز خواهند آمد.

همسر مسعود فرزاد درگفتگویی با خبرنگار مادر شیراز در مورد چگونگی سکته مغزی استاد فرزاد گفت:

متخصصان و پزشکان بیمارستان در آغاز حتی یک‌در صد هم نسبت به بهبود وی امیدواری نداشتند اما بامراقبت هائی که بعمل آمده در صد امیدواری زیاد شده است.

۴۰ دانش آموز در محاصره آتش

در یک واقعه غم‌انگیز آتش سوزی که در کلاس درس دبستان آیت‌اله غروی آمل رویداد، ۱۶ دانش آموز دچار سوختگی شدید شدند و بدستور نخست وزیر شش‌تن از دانش‌آموزان که حالشان وخیم بود، قبل از ظهر امروز باهواپیما بتهران انتقال یافتند.

آتش سوزی، بعد از ظهر دیروز در طبقه دوم ساختمان دبستان رخ داد و بعلت سرایت آتش بخاری، علاء الدین، کلاس درس آتش گرفت با رسیدن ماموران آتش نشانی و شهربانی، اکثر دانش آموزان که حدود چهل نفر بودند از کام آتش نجات داده شدند ولی ۶ نفر آن ها باسامی حسین ملکشاه، قاسم احمدی، احمد امامی، حسن بذرافشان، ولی‌اله تقی پور و عباس محمد جان دچارسوختگی شدیدی گردیدند. باطلاع جریان بمرکز، آقای هویدا نخست‌وزیر تلفنی با رئیس آموزش وپرورش ومدیر عامل شیرو خورشید سرخ محل تماس گرفت و چون حال ۶ دانش آموز وخیم بود، دستور داد یک هواپیما به‌بیشه کلاء اعزام شود و کودکان مجروح بتهران منتقل گردند.

امروز جواد شهره رئیس، محمد رضا ملک پور معاون و بانو مولود رزمگاه معلم دبستان که دراین ماجرا مقصر تشخیص داده شده بودند از کار برکنار شدند.

جراحی لوزه نوعروس ۱۸ ساله را کشت!

نوعروس ۱۸ ساله‌ای در مشهد براثر عمل جراحی بر روی لوزه‌اش جان سپرد. وی فاطمه سیاهی نام‌داشت وتنها بیست روز ازازدواج او میگذشت.

فاطمه چند روز پیش دریکی ازبیمارستانهای مشهد تحت‌عمل جراحی لوزه قرار گرفت ولی روز بعد دچار خونریزی شدیدی شد و سرانجام درگذشت.

عصر دیروز پارک‌وی شاهد یک حادثه خونین و وحشتناک بود که طی آن زنی که راننده یک اتومبیل پژو بود، کشته شد. عکس از اتومبیل حادثه آفرین که یک قربانی بجای گذاشت برداشته شده است. شرح در صفحه ۲۲ (حوادث)

۱۱ کیلو هروئین در همدان کشف شد

همدان ـ خبرنگار اطلاعات: در جریان یک برخورد مسلحانه بین ماموران آگاهی شهربانی همدان با چندقاچاقچی یازده‌کیلو هروئین خالص کشف شد.

نیمه شب گذشته ماموران آگاهی همدان در جاده تهران (سه‌راهی کرمانشاه ـ تهران) در بولوار رستاخیز به ۳ مرد مشکوک فرمان ایست دادند اما چون افراد مشکوک به‌فرمان توجهی نکردند تیراندازی رخ داد و در جریان تیراندازی دو نفر از قاچاقچیان مسلح متواری شدند و فتحعلی اروجی دوست آنها توسط ماموران دستگیر شد.

فتحعلی هنگام دستگیری ۱۱ کیلو گرم هروئین خالص همراه داشت. در حال حاضر متهم تحت بازجوئی است تا مشخصات دو همدست خود را اعلام کند.

نادر گلچین خواننده مشهور دستگیر شد

نادر گلچین خواننده معروف برای دومین بار درحال استعمال تریاک دستگیر شد.

ماموران اداره مبارزه با مواد مخدر شهربانی ضمن اعلام این خبر اضافه کردند قبلا روز بیستم آبان ماه سال گذشته نیز نادر گلچین فرزند حبیب را که از خوانندگان باسابقه و مشهور است در حال استعمال تریاک و در حالیکه قرص «آمفتامین» همراه داشت دستگیر کردند و به‌مقامات قضایی تحویل دادند.

چندی قبل به‌ماموران اطلاع داده شد که گلچین مجددا اسیر اعتیاد شده و در خرید و استعمال مواد مخدر فعالیت دارد. ماموران براساس این اطلاعات به پی‌جوئی پرداختند وسرانجام محل استعمال مواد مخدر اورا که یکی از خانه های خیابان ملک است، شناسایی کردند و هنگامی‌که وارد منزل شدند نادر گلچین را سرگرم استعمال تریاک دیدند و اورا با مقداری تریاک و سوخته و ادوات استعمال مواد مخدر دستگیر کردند. پرونده این خواننده پس از ضبط مواد مخدر و وسایل مکشوفه برای دومین بار بمقامات قضائی ارجاع شد.

راننده کره‌ای ۹ ایرانی را به کشتن داد

یزد ـ خبرنگار اطلاعات: ساعت دو بعدازنیمه شب گذشته اتوبوس مسافربری متعلق به اتو بنز کرمان که از اصفهان عازم کرمان بود با تریلر ۱۸۸۳ تهران ـ ب برانندگی «یانگ سریون» تبعه کره که با محموله سیمان در حرکت بود در بولوار «فرح» یزد مقابل شرکت حمل‌ونقل «حکیمیان» بشدت برخورد کرد.

در این حادثه راننده و ۸ نفراز مسافران اتوبوس ۷۳۳۶۹ـ تهران که هویت هیچیک از آنها معلوم نیست کشته شدند.

۷ نفر از مقتولین حادثه مردو دو نفر دیگر یک زن و یک پسر بچه بودند.

«یانگ سریون» راننده کره‌یی توسط ماموران انتظامی بازداشت شد.

علت حادثه بی‌احتیاطی راننده تریلر وسرعت زیاد اتوبوس تشخیص داده شد. راننده اتوبوس نیز جزو مقتولین حادثه است. مجروحین

یمانی از پشت به اوپک خنجر زد

وزیر نفت عربستان به منافع کشورش توجهی ندارد.

یازده عضو اوپک، به حمایت از نظرات اعتدالی ایران با افزایش بهای نفت که بیش از ۱۵ درصد در دو مرحله نیست موافقت کردند. اما عربستان سعودی و امارات عربی متحده یک افزایش پنج درصدی را پذیرفتند.

شیخ احمد زکی یمانی وزیر نفت سعودی پیش از تشکیل کنفرانس اخیر اوپک گفته بود که هیچ افزایشی را نخواهد پذیرفت اما هنگامی که متوجه شد او تنها کسی است که جهانی مسخره‌اش خواهند کرد، تغییر عقیده داد و مجبور شد که با دیگر اعضای اوپک همداستان شود و قبول کند که لازم است با افزایش بهای نفت دست‌کم قسمتی از زیان‌های ناشی از تورم را جبران کرد.

ما در اینجا لزومی نمی بینیم که وارد جزئیات این امر بشویم که چرا یمانی علیه افزایش بهای نفت سخن گفت ولی سرانجام پیشنهاد یک افزایش ۵ درصدی را از «توی آستینش» بیرون کشید. اما نکته جالب این است که او آشکارا گفته است که بازار های جهان را با نفت «ارزان» اشباع خواهد کرد تا افزایش بهای نفت را به زیان سایر کشور های اوپک بشکند. یمانی با نخوت عجیبی گفته است که می تواند تولید نفت کشورش را سه میلیون بشکه در روز افزایش دهد تا ازاین طریق میزان افزایش بهای نفت خام را به همان «۵ درصد» خودش برساند.

یمانی این تهدید نخوت‌آمیز را در زمانی عنوان میکند که کمتر از یک ماه از هنگامی می گذرد که ملک‌خالد پادشاه عربستان سعودی این پیشنهاد را که عربستان باید تولید نفت خود را بیفزاید تا شاخص بهای نفت را مجبور به افول کند رد کرده است. ملک‌خالد در مصاحبه‌یی که روز ۲۲ نوامبر در مجله امریکایی نیوزویک منتشر شد گفته بود: «افزایش تولید به منظور تثبیت بهای نفت زیان‌آور ترین آسیبی است که میتوان به بشریت وارد آورد». او هم چنین گفته بود: بنابر نظر کارشناسان نفتی، اگر مصرف نفت باروند فعلی ادامه یابد، ذخایر نفتی تا پایان قرن حاضر خشک خواهد شد و اگر چنین وضعی روی دهد جهان نه فقط با رکود اقتصادی شدید مواجه می شود بلکه به مهلکه‌یی عذاب‌آور فرو خواهد افتاد.

شیخ یمانی همچنین کوشیده است که با ابراز این ادعا که نظر او با منافع کشور های فقیر مطابقت دارد، نوعی مردم فریبی کند. ارقام منقول از گزارش های رسمی سعودی نشان میدهد که بیش از ۹۰ درصد نفت سعودی به امریکا، اروپای غربی و ژاپن صادر می‌شود. بدین ترتیب فقط غنی ترین کشور های جهان هستند که از «سخاوت ناگهانی» یمانی استفاده می کنند.

علاوه براین یمانی که کشورش دارای ذخایر ارزی هنگفتی در حدود ۳۰ میلیارد دلار است میتواند از این ذخایر چنان استفاده کند که با آرمان جهان سوم منطبق باشد و دست‌کم این که میتواند در اعطای کمک به کشور های نیازمند مانند دیگر کشور های اوپک سهمی مناسب برعهده بگیرد.

شگفت‌انگیز نیست که بسیاری از مفسران سیاسی دردنیای عرب شیخ یمانی را نه‌فقط «خائن» به پادشاه و کشور متبوع خود بلکه همچنین «خائن» به جهان عرب و بطور کلی به جهان سوم تلقی می کنند.

اکنون روشن شده است که یمانی باوجود ماسک‌هایی که طی‌چندسال اخیر برچهره داشته مزدور محافل سرمایه‌داری است. محافلی که هنوز هم به غارت ملت های جهان صنعتی و نیز به غارت تولید کنندگان مواد خام در کشور های روبه رشد حرصی جهنمی دارند.

پیشنهاد یمانی فقط در سال آینده ۴ میلیارد دلار به جیب این محافل سرمایه داری سرازیر میکند.

خوشبختانه برغم فریبکاری های یمانی، اوپک وحدت خود را تقویت خواهد کرد و توطئه های کثیف یمانی را درهم خواهد شکست.

یازده کشور عضو اوپک که با افزایش بهای نفت به‌میزان منطقی موافقت کرده‌اند اراده راسخ و نیز قدرت خود را برای دفاع ازمنافع حقه خود ابراز داشته‌اند. جهان صنعتی اکنون باید با اقدام هائی جهت کاهش تورم و توسعه منابع انرژی دیگر که جانشین نفت بشوند و اصلاح مناسبات بازرگانی بین‌المللی و حراست از ذخایر نفتی واکنش منطقی و مناسبی در برابر اوپک نشان بدهند.

ساعت کار در بازار تهران کاهش یافت

بقیه از صفحه اول

می‌کنند. و چون مردم و خریداران نیز این موضوع را می‌دانند، تقریبا از ساعت ۴ و ۵ به بعد، کسی برای خریدبه‌بازار مراجعه نمی‌کند و به‌این ترتیب بازار، ازغروب هر روز به‌بعد، خود بخود و عملا بصورت تعطیل درمی‌آید.

این مساله در کمیته نظارت برحسن اجرای ساعت‌کار اصناف مطرح شد و تصویب گردید که بازاریان از ساعت ۵ بعد از ظهر هر روز به بعد، هر ساعتی که مقتضی دانستند، کارشان را تعطیل کنند و به‌این ترتیب عملا بازاریان اجازه یافتند که‌ساعت‌کار خود را کاهش دهند.

امروز همچنین اعلام شد که مرحله دوم ساعت کار که‌فروشگاه های بزرگ، سوپر مارکت‌ها و فروشگاههای تعاونی مصرف را دربر می‌گیرد، از روز اول دی ماه به مرحله اجرادرخواهد آمد.

قتل در هزار جریب اصفهان

اصفهان ـ خبرنگار اطلاعات

مردی بنام آقا میرزا، ۳۹ ساله را در هزار جریب اصفهان کشتند وجسدش رادرر ختخواب گذاشتند. از سوی دادستان اصفهان، بهمنش بازپرس شعبه سوم دادسرای این شهر، ماموررسیدگی به‌پرونده قتل «آقا میرزا» شد.

در چند قدمی اتاق مقتول یک جلد شناسنامه بنام «جمشید» و یک دستمال خون‌آلود که اثر انگشت روی آن نقش بسته بدست آمد.

اتومبیل اطلاعات را دزدیدند

دزدان اتومبیل وانت پیکان مدل ۵۴ رنگ‌بژ روزنامه اطلاعات را از خیابان خاوران تهران، دزدیدند. این اتومبیل که‌درسطح شهر روزنامه توزیع میکرد مواز دوطرف بردرهای آن جمله روزنامه اطلاعات نوشته شده به شماره شهربانی ۵۴۴۶۳ تهران ـ ق است.

طی ۸ ماه تسلیم دفاتر دادگاهها بخش تهران شده است

۲۲ هزار تقاضای تخلیه و افزایش اجاره بها

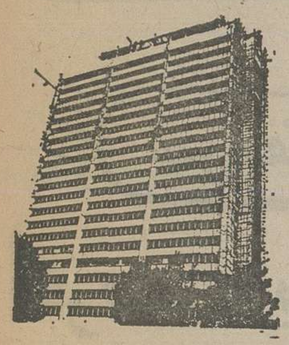

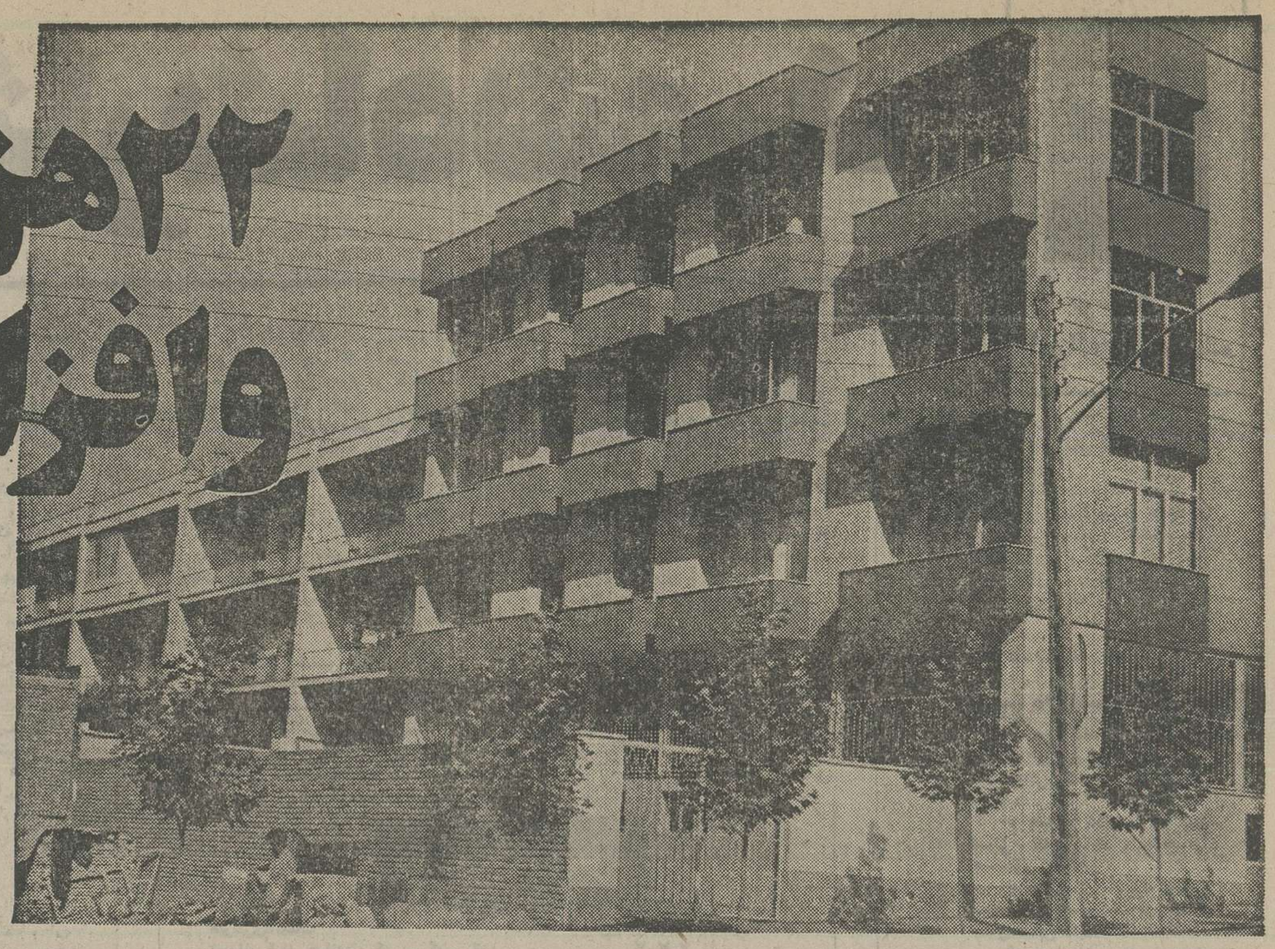

طبق آمار ، وزارت مسکن و شهرسازی در حال حاضر ۳۵ هزار خانه در دست ساختمان دارد و بخش خصوصی نیز سرگرم ساختن حدود ۶۵ هزار خانه است . ۴۰ هزار خانه خالی هم که اکنون وجود دارد، آیا این ۱۴۰ هزار واحد مسکونی میتواند به مشکل مسکن درتهران و روابط ناهنجار مالکو مستاجر خاتمه دهد . بدون تردید مادامکه افزایش قیمت زمین ، مصالح ساختمانی و دستمزد مهار نشود این غول به زانو درنخواهدآمد، و بسیار کسان تـ جیح میدهند ملکشان را به اجـ ندهند . بـه ساختمان جلوئی نده کنید .مالک ترجیح داده طبقه سوم و چهارم را خالی بگذارد و با قیمتهای جاری به اجاره ندهد

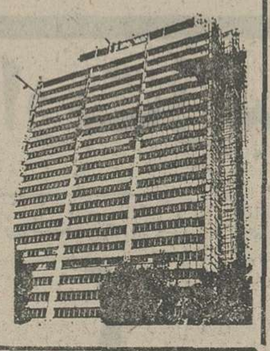

بعضی مالکان خواهان هزار درصد افزایش اجاره بها هستند

اقتصادی ، روابط مالک و مستاجر از نقطه‌نظرهای‌معنوی نیز پیامدهائی دارد که‌درنهایت امر به اخلاقیات ما لطمه وارد میکند. مالکی که طالب اجاره بهای مطلوب یا تخلیه ملک است، برای به زانو درآوردن مستاجر به هر راه‌حل مشروع و غیر مشروع متوسل می ـ شود. متقابلا مستاجری که نه توان پرداخت اجار مطالبه‌شده را دارد و نه میتواند جـای دیگر خانه خالی و با قیمت مناسب بیابد ، از هیچ عملی روگردان نیست. و بدین‌ترتیب مردمی که در سایر امورپای‌بند شرافت و امانت هستند تمام قواعد اخلاقی‌رازیرپامیگذارند. بهترین دلیل بر این مدعا شرح ماجراهای یک مالکو مستاجر است که در زیر میخوانید و گزارشگر اطلاعات پشت در دادگاه بخش، از زبان آنهـا شنیده است .

خانم مسنی میگفت : ۱۵سال پیش شوهرم را از دستدادم. برای اینکه بتوانم دو طفلیتیم و کوچکم را بزرگ کنمخانـه مبله‌ام را به مبلغ ۲۵۰ تومان اجاره دادم و خودم یک اطاق اجاره کردم به مبلغ پنجاه تومان. مستاجر در این‌پانزده ساله فقط پنجاه تومان بـه اجاره اضافه کرده ،درحالیکه خودم فقط برای یک اطـاق هم‌اکنون دویست تومان‌اجاره میدهم ، اخیرا وقتی بـه او مراجعه کردم و گفتم بهه‌هایم بزرگ شده‌اند و خودم بـه خانه‌ام احتیاج دارم گفت : پنجاه هزار تومان بده تا خانه را خالی کنم. ناچار به دادگاه آمدم و تقاضای تخلیه‌خانه‌ام را کردم .

در همین‌جا ما با پزشکی روبرو شدیم که بشدت‌عصبی‌و ناراحت بود. میگفت خانه‌ای‌را از آقائی اجاره کردم و چهار ماه پیش‌وقتی‌خواستم‌اجاره‌اش را بدهم گفت از این به بعـد درمقابل دریافت اجاره رسید نمیدهد ، ناچار از آن پس من بجای پول نقد هر ماه چکی بحواله‌کرد او و بابت اجاره بها دادم و با خیال‌راحت‌دنبال کارم رفتم ، ماه گذشته به یک ماموریت ده ماهه به اروپـا رفتم ، وقتی بازگشتم با کمال تعجب مالک رونوشت حکم تخلیه را بدستم داد . گیج‌شده بودم ، هیچ‌دلیلی‌وجودنداشت که دادگاه برایم‌حکم‌تخلیه‌صادر کند. با عجله خودم را بدادگاه رساندم و گفتم به‌چه دلیلی‌برایم حکم تخلیه صادر کرده‌اید ؟ گفتند بعلت‌نپرداختن اجاره‌بها. قسم خوردم که هر ماه اجاره‌ام را به صاحبخانه داده‌ام وحتی شماره چکها را دراختیاررئیس دادگاه گذاشتم . از سوی دادگاه نامه‌ای به بانک نوشته شد که بانک صورت حساب مرا به دادگاه بفرستدبانک هم اینکار را کرد، ولی با کمال تعجب معلوم شدکه صاحبخانه هیچیک از چکهای مرا ازبانک نگرفته است . خوب حـالا چکار میتوانم بکنم ؟ باچه‌دلیلی ثابت کنم که من اجاره‌ام را پرداخت کرده‌ام .

پرونده های رفع مزاحمت

هر روز حداقل ۲۰ پرونده راجع به مزاحمت به دادسرای تهران میرسد که یا مالکشاکی است و یا مستاجر . گاهـی همین پروندهها بصورت‌جنائی درمی‌آید :یا مالک عصیان‌میکند و یا مستاجر و قتلی اتفاق می‌افتد .

چندی پیش مردی که خودرا صاحبخانه معرفی میکرد و با مستاجر خود نزاع کرده بود به دادسرا آمد . او میگفت مستاجر من در طبقه دوم ومن در طبقه اول زندگی میکنم ، بخاطر اینکه مرا ناراحت‌بکند لوله فاضلاب را در طبقه دوم شکست در نتیجه تمام کثافات توالت‌به آشپزخانه من سرازیر شد .

خانه خالی

طبق آمار رسمی هم‌اکنون‌در تهران چهل هزار خانه خالـی وجود دارد که صاحبان آنها حاضر به اجاره دادن‌نیستند ، مگر با شرائطی که خودشان میخواهند . مثلا به کسی کـه نیاز به خانه خالی دارد می‌ـ گویند : مبلغی ـ مثلا پنجـاه هزار تومان ـ نقدا باید بدهی و رسید هم نگیری .درمحضر اجاره را هزار تومان‌بنویسند تا مالیات ندهیم ، اما باید هر ماه پنج هزار تومان اجـاره بدهی ... و به‌راستی‌چه‌کسی میتواند زیر بار این شرایط برود ؟

مشکل بزرگی هم که در دو سه سال اخیر و بـواسطه پیشرفت کشور بوجود آمده حضور و سکونت هـزاران خارجی است که‌برای‌کارکردن به تهران می‌آیند . بخش‌های خصوصی و گاهی هم دولتی افراد خارجی را استخدام و تعهد میکنند که اجاره منازل آنها را بدهند و برای انجام این تعهد فقط برای دو اطاق حدود سه هزار تومان اجاره میپردازندو چاره‌ای هم‌ندارند. با این، وضع کمتر مالکی‌حاضر میشود بهموطنان خود خانـه اجاره بدهد .

مالکین ؟که‌درهردو صورت کار مستاجر زار است .

حق باچه کسی است؟

از نقطه نظر انسانی نمیتوان گفت مالك محق‌تراست یامستاجر. فرض کنیم شخصی برروی زمین متری ده هزار تومان ، وبا کارگر وبنائی که روزی‌هشتاد تا۲۰۰تومان و بیشتر دممستمزد گرفته‌اند ، و بالاخره باسیمان و آجرو آهنی‌که ازتاجاری از بازار سیاه به هفت هشت برابر نرخ‌رسمی خریده ،بنا ساخته است ، حالا او متوقع بازیافت سودی عادلانه از سرمایه گذاری خویش است . آیا توقع نامشروعی‌دارد ؟

از سوی دیگر مستاجری که درآمدی ثابت دارد هر برابر رشد سرسام آور اجاره خانه که‌همچنان که‌گفتیم ناشی از سیر صعودی سرسام آور قیمت زمین‌و مصالح ساختمانی و دستمزد کارگر است چه میتواند بکند؟درسالهای اخیر هیچگاه کمترین‌تعادلی بین‌افزایش اجاره بها و حقوق ها و دستمزد ها وجود نداشته است. فشار این‌عدم تعادل را اززمان تصویب واجرای قانون تثبیت و تعدیل مال‌الاجاره تاپایان سال گذشته مالك تحمل میکرد واینك این‌بار سنگین‌بردوش مستاجر گذاشته شده است .

روابط ناهنجار

صرفنظر از نقطه نظر هـای

بیشتر از آن شد که حدس میزدند.

اینك هزاران پرونده‌درداد‌گاه ها مطرح است و روسای‌دادگاه ها به راستی نمیدانند با این انبوه درخواست‌ها چه‌کنند ؟ حتی اگر نیروی انسانی کافی دراختیار دادگستری باشد ،باز هم عمری لازم است که به این تعداد پرونده و پرونده هائی‌که سیل‌آسا به سوی دادگاه ها سرازیر است ، رسیدگی شود . وانگهی در شرایطی که لایحه جدید مالك و مستاجر در دست رسیدگی است ،وبه مالك‌اختیار میدهد در پایان مدت قرارداد ، تقاضای تخلیه ملکش را بکند، قضات واکه براستی انسانند ، حیران مانده‌اند چه بکنند؟حکم به تخلیه بدهند یارای‌به‌افزایش اجاره‌بها به‌میزان موردد‌رخواست مالکین که‌درهردو صورت کار مستاجر زار است .

که به خرج مالك جلوی افزایش اجاره بهارا میگرفت ،قابل دفاع بود ،اما مشروط براین که‌درمدت ۲۷ماه اجرای آن ، چاره‌ای برای اصل موضوع، یعنی عدم تعادل بین تقاضا و عرضه مسکن، میشد. حتی اگر دراین مدت میتوانستند افزایش سرسام آور بهای زمین و مصالح ساختمان را مهار کنند میشد گفت قانون بهرحال بی ثمر هم نبوده است .

هیچ اندیشه‌ای اساسی ، یا اقدامی موثر برای مهار غول‌روبه رشد مسکن نشدو نتیجه آنکه‌وقتی در پایان سال ۱۳۵۴ قید قانون تثبیت و تعدیل مال‌الاجاره را از پای مالکان برداشتندهجوم مالکان به دادگاه ها آغاز شد. هجومی که گرچه‌دور از انتظار نبود ،اماخیلی

۳۲ هزار دادخواست تخلیه یا تعدیل مال‌الاجاره ، ۴۰ هزار خانه‌خالی ، وتقاضای افزایش اجاره‌بها تاهزار درصد، نمایانگر مشکل حادمسکن‌و روابطشگفتی آفرین و در عین حال متاسف کننده مالك و مستاجر است.

واین آمار تنها مربوط به تهران است ونه سراسر ایران. اگر آمار مربوط به سراسر کشور وابه ارقام بالا بیفزائیم با اعدادی ، حیرت‌آور مواجه خواهیم شد. به روایتی تعداد تقاضاهای تعدیل اجاره مسکن در سطح کشوربه یکصدوهشتاد فقره رسیدمو روز بروز هم‌صف مالکین و مستاجران پشت در های دادگاه طویل ترمیشود .

در بررسی تحلیلی این آماربه این نتیجه میرسیم اکثر این ۲۲ هزار صاحبخانه تهرانی که به دادگاه های‌بخش‌پایتخت‌دادخواست داده‌اند خواستار تخلیه ملك‌خود شده‌اند . آنها هم که مضمون دادخواست‌شان تعدیل مال‌الاجاره است غالبا چنان مبالغ کلانی پیشنهدداده‌اند که باور کردنش بسیار دشوار می نمایاند . مثلا مالکی که‌اکنون بابت ملکی‌هشت هزار ریال اجاره میگیرد تقاضای افزایش آن را به حداقل هشتاد هزار ریال کرده است. ویادیگری خواسته که یا مستاجر خانه را تخلیه کندو یا بجای اجاره هزار تومانی کنونی ده هزار تومان در ماه بپردازد !

باور کردنی نیست ،ولی‌واقعیت‌دارد: هشتصد درصد و صدو هزار درصد

مسکن بجای علاج قطعی

آنچه ما اینك بعنوان مشکل مسکن و رابطه مالکو مستاجر می شناسیم ریشه در خیلی چیزها دارد :در زمین و زمین خواری ، در کوتاهی مسئولان امر برای‌تهیه و اجرای طرح های وسیع خانه ـ سازی ، تاکامی برای حنفزمین بعنوان وسیله‌ای برای دادوستدی سودآور، در غفلت برای افزایش تولید مصالح ساختمانی و درخیلی چیزهای دیگر ... امایك عامل ، موجب‌شد که رابطه ناهنجارمالك و مستاجربه‌بدترین وضع‌ممکن‌برسد. این عامل تصویب واجرای قانونی بود که مستاجر را موقتا ازبلیه افزایش اجاره بها میرهاند ، بی آنکه برای مشکل اصلی ، یعنی مشکل کمبود مسکن وجلوگیری از افزایش سرسام آور قیمت‌زمین و در مرحله بعد، مصالح‌ساختمانی، فکری شده باشد.

قانون تعدیل و تثبیت اجاره‌را میگوئیم که ماده اولش را درزیر میخوانید.

ماده ۱ـ از تاریخ تقدیم‌این لایحه «۱۳۵۳٫۹٫۲۷» تاپایان سال ۱۳۵۳ هیچگونه دعوائی به خواسته افزایش اجاره بهای مستغلات مسموع نمیباشد و دادخواست هائی‌که دراین‌فاصله تسلیم شود، رد خواهد شد.

قانون یازده ماده‌ای تعدیل و تثبیت اجاره بها دقیقا اجرا شد، آنهم نه فقط تاپایان سال ۱۳۵۳ بلکه تاپایان سال ۱۳۵۴ و بر اساس‌اصلاحیه‌ای که‌در سال۱۳۵۳ به تصویب مجلسین رسید.

قانون مورد بحث ازاین جهت

برای ۲۵۰ هزار اتومبیل تهران پارکینگ نیست

عده‌ای در مرکز شهر، برای پارک اتومبیل تاماهی ۴۰۰ تومان می‌پردازند

اگرهرسال برای ۱۸۰هزاراتومبیل جدید هم بتوان پارکینك ساخت ،

تعداد کل پارکینگ های پایتخت رقمی است در حدود ۵۰۰ واحد امارقم‌اتومبیلهای این شهـر بـه مرز یک میلیون رسیده است . این پارکینگ‌ها فقط ظرفیت‌پذیرش پنجاه هزار اتومبیل دارد . حدود هشتصد پارکینگ خصوصی غیر رسمی وزمینهـای غیر محصور هم وجود دارد که بتقریب ۲۰۰ هزار اتومبیل را جامیدهد ، مجموع ظرفیت این دوگروه‌پارکینگ ۲۵۰ هزار اتومبیل است . و برای ۷۵۰ هزار اتومبیل دیگر جای پارک نیست .

کمبود پارکینگ و تراکم ترافیک تهران، چنان برصاحبان اتومبیل فشار می‌آورد که همه از اتومبیل‌داشتن واتومبیل راندن‌خسته و بیزار شده‌اند ، اما از سوی دیگرکمبود وسایل نقلیه عمومی همچنان برمردم فشار می‌آورد که همه دراندیشه اتومبیل هستند ، حتی به قیمت فروختن و گروگذاشتن فرش زیرپای خود ، بهمین جهت است که می بینیم هر روز بر تعداد اتومبیل‌داران‌تهران افزوده میشود.

طبق یک آمار ، روزانه حدود ۵۰۰ اتومبیل تازه شماره گذاری میشود و بـه خیابانهای شهر هجوم می‌آورد. این‌رقم، طی سال از ۱۸۰ هزار اتومبیل تجاوز میکند اما درعوض بر تعدادپارکینگ های موجود اضافه نمیشود که هیچ ، هرسال تعدادی‌از پارکینگ‌ها بسته میشود . باین ترتیب ، تا یکی دوسال دیگر خیابانهای تهران بـه گورستان اتومبیل تبدیل خواهد شد .

هرروز،علیرغم شدت عمل پلیس‌راهنمائی وعلیرغم جریمه های مکرری که به صاحبان اتومبیل‌ها بخاطر توقف درنقاط ممنوعه تحمیل می‌شود، درساعات شلوغ روز، در زیر همه تابلو های توقف‌ممنوع چندا‌تومبیل پارک کرده‌اند .

جریمه ساعتی

درحال حاضر جریمه توقف ممنوع برای یکساعت ۵۰ تومان و برای ساعت‌دوم هـم ۵۰ تومان ، جمعا صدتومان است ، امـا شواهد نشان میدهدکه‌اگرجریمه‌پارک‌ممنوع، حتی درردیف جرائم مخاطره‌آمیزی ، چون عبور از چراغ قرمز و سبقت و سرعت غیر مجاز تلقی شود و برای آنهم پانصد تومان جریمه تعیین شود، از تعداد اتومبیل هائی که در اطراف خیابانهای پایتخت وزیرتابلو های توقف‌ممنوع پارک میشوندکاستنخواهد شد. تجربه چند سال اخیر ثابت کرده که افزایش جریمه‌ها ، بجز آنکه‌بدرآمدسازمان مسئول ترافیک بیفزاید و درصندوق ایـن دستگاه انباشته سازد ، درمانگر هیچ‌دردی نبوده است .

برای اثبات این ادعا کـافـی است رانندگانی را درنظر آوریم که جلوی چشم پلیس راهنمائی و باعلم و یقین به اینکه پلیس از جریمه کردن خودداری نخواهد کرد ، اتومبیل خود را در زیر تابلوهـای توقف ممنوع پارک میکنند . یک شاهددیگر این مدعا ، کسب و کار پررونقی است که گروهی حاشیه سواره روی خیابانهـا را فرق کرده بعضی از آنها بخاطر پارک اتومبیل‌ها ، پولهای کلانی از رانندگان‌آنها میگیرند هم اکنون پشت پست خانه تهران، صاحبان اتومبیل‌ها برای گرفتن امتیازپارک اتومبیل در ازاء ماهی ۱۵۰ تا ۴۰۰ تومان سرودست می شکنند و نزددوسه نفرماشین‌یا هائی که این خیابان را به‌پارکینگ‌خصوصی گرانقیمتی بدل کرده‌اند پارتی‌میتراشند تـا بلکه جائی‌هم برای پارک روزانه اتومبیل‌شان تخصیص داده شود.

درخیابان روبروی شهربانی کشور ، هرروز فقط صدو چند اتومبیل حق پارک کردن دارند و اینها اتومبیل هائی هستند که صاحبانشان موظفند ماهیانه ۱۵۰ تـا ۴۰۰ تومان (برحسب طول و عرض اتومبیلها !) به گردانندگان پروانه‌گرانقیمت ترین پارکینگ تهـران بپردازند . بقیه اتومبیل‌ها ، جرات نـزدیک شدن بـه « ملك‌اختصاصی » این دوسه نفر راندارند. همین دوسه نفر ، باکسب وکاری که نـه سرمایه‌گذاری ومواد اولیه لازم دارد ونه سرقفلی واجاره محل و نه منشی وکارمند و دفتر و دستک ، ماهانه هزاران تومان از مردم پول میگیرند ومردم چنین پول کلانی را باطیب خاطر میپردازند بخاطر آنکه‌اگر ندهند ، دیگر جائی برای پارککردن ندارند وهمانطور که اشاره کردیم ، حتی بعضی‌ها برای قرار گرفتن درلیست مخصوص ایـن پارکینگ‌داران بی‌نام و نشان به پارتی‌تراشی و دادن رشوه‌هم متوسل میشونـد و بعلـت شدت تقـاضـا ، قیمـت ماهیانه این پارکینك هم مرتبا افزایش می یابد.

بـازهم کمبود پارکینك به میزان کنونی باقی خواهد ماند

غریبه‌ها هرگز

حاشیه خیابان پشت پستخانه مرکزی ، البته ظرفیت محدودی دارد . کـارمندان و رانندگانی که ازپارك دراین محل بعلت‌ضیق جا محروم و نا امیدمیشوند ، روسوی‌خیابان ثبت قسمت شمالی وزارت امور خارجه ،می آورند . درآنجاهم پیرمردی بایك مردجوان ایستادهوبرای پارك اتومبیل هائی که«مشتری دائمی » هستند جارزرو میکنند و از هر اتومبیل‌ماهیانه بین ۱۰۰ تا ۱۵۰ تومان‌پول میگیرد.

درهمین اطراف خیابان سپه ، در قسمت شرقی استادیوم محمدرضا شاه ، خیابان یکطرفه و کم‌عرض وطولی است که‌به‌خیابان بانك تعاون کشاورزی معروف است . دراین خیابان باآنکه تابلوی توقف ممنوع ندارد اما هیچ‌غریبه‌ای نمیتواند اتومبیلش را درآن پارك کند امادرعوض ، اتومبیل هائی که با کارگردانان این خیابان آشنائی دارند وبه آنها «خوش حسابی » نشان میدهند، حق دارند درهروقت ازساعات‌روزکه مراجعه‌کنند، اتومبیل خودرا پارك کنند.

دراطراف این خیابان کم عرض ، از نخستین ساعات بامداد تاحوالی ظهر انبوه اتومبیل‌ها بطور دوبله پارك شده‌اند اماهمه آنها ، بدون پرداخت ماهیانه‌ای که برای آنها معین و مقرر شده ، حق پارك کردن ندارند، ماهیانه‌ای بین ۸۰ تا۱۰۰ تومان . اما اگر اتومبیلی نخواهدبطور ماهیانه پول بدهد بابت هربار پارك کردن در ساعات

بقیه در صفحه ۷

اطلاعات

بنیانگذار: عباس مسعودی
صاحب امتیاز ومدیر: فرهاد مسعودی
سردبیر: منصور تاراجی
سال پنجاه‌ویکم
محل اداره: خیابان خیام- ساختمان اطلاعات.
تلکس: ۲۱۲۳۳۶- تلگرافی: اطلاعات- تهران
تلفن ۳۲۸۱

مقالات واندیشه‌ها

اشکی نثار شاه شهید

نوشته:
ابوالقاسم پاینده

سرمقاله

فرصت زیاداست...

لایحه مالکو مستاجر که اینک در دستور مذاکرات مجلس شورای ملی قرار دارد، خواه ناخواه بحث‌هایی را برانگیخته است و شاید نگرانی‌هایی هم.

در درجه اول باید متذکر بود که تا تبدیل لایحه به قانون، هنوز راه درازی در پیش است و فرصت همه نوع بحث و بررسی و تغییر و تبدیل در مفاد لایحه وجود دارد. تازه حالا شور اول لایحه در جلسه علنی مجلس شورای ملی جریان دارد. پس از آنکه بحث در کلیات و مواد لایحه خاتمه یافت باردیگر لایحه همراه با پیشنهادهای نمایندگان به کمیسیون برمیگردد و مورد بررسی مجدد قرار میگیرد. آنگاه برای شور دوم در مجلس مطرح خواهد شد و بعد به سنا میرود و همین تشریفات در آن مجلس نیز انجام میشود تا بالاخره با توجه به نظریات و پیشنهادهای نمایندگان در هردو مجلس از تصویب بگذرد و بصورت قانون درآید.

نگاهی به قیافه مجلسین آشکار میسازد که هیچ تعصبی نسبت به مواد این لایحه در بین نیست. عامه نمایندگان علاقه دارند که لایحه با تانی و تعمق مورد بررسی قرارگیرد و بترتیبی از تصویب بگذرد که رافع مشکلات موجود در روابط مالکو مستاجر و پایه و اساسی برای روابط آتی این دو گروه باشد. نه اینکه خود مشکلاتی تازه را به‌وجود آورد و قوزی بالای قوز شود.

تلقی دولت نسبت به لایحه نیز عینا از همین قرار است و بطوری که نماینده دولت در جلسه اخیر مجلس شورای ملی اظهار داشت هدف دولت از روز اول این بوده است که یک قانون جامع و مانع و کافی و وافی بتصویب برسد.

پس میتوان اطمینان داشت که همه سعی دارند لایحه مربوط به روابط موجر و مستاجر هرچه دقیقتر و تمیزتر و اصولی‌تر و منطقی‌تر و منصفانه‌تر از کار درآید و مخصوصا حقوق و منافع مستاجرین در آن رعایت شود.

اما آنچه در حال حاضر، نظر توجه و نگرانی مستاجرین را جلب کرده مدلول بعضی مواد و تبصره‌های لایحه جدید ـ از جمله تبصره‌های ٤ و ٥ ماده ١٤ ـ است که برای تخلیه ملک یا باصطلاح «مستاجره» امتیازات تازه‌ئی به نفع مالکان منظور میدارد.

کمیسیون دادگستری مجلس شورای ملی در تصویب این مواد یا تبصره‌ها، به تامینی برای مالکین نظر داشته است که در نتیجه آنها به اجاره دادن خانه‌های خالی و احداث واحد های مسکونی جدید جهت اجاره دادن تشویق شود و یکی از عوامل تنگنای موجود ـ که مالا باعث بالارفتن اجاره بها میشود ـ از بین برود. ولی این نظریه بصورت غیر قابل قبولی در لایحه منعکس شده است. مواد و تبصره‌هایی که دست مالک را برای بیرون راندن مستاجر باز میگذارد، قبل از آنکه طرحهای وسیع خانه سازی بموقع اجراء درآید و توازنی بین عرضه و تقاضا برقرار شود و بهرحال، مضیقه مسکن و افزایش گرایه‌خانه از صورت حاد کنونی آن بیرون آید، نتایج بسیار ناگوار به‌بار خواهد آورد.

ما معتقدیم برای توسعه فعالیت‌های ساختمانی و ایجاد واحدهای مسکونی به تعداد قابل ملاحظه‌یی که کمر بحران موجود را بشکند و موجبات احتکار زمین و مسکن را از میان بردارد، باید راه‌حل‌های دیگری پیدا کرد و هر قسمت از قانون را که ممکن است دستاویزی برای فشار بی‌رویه بر مستاجران بدست دهد، میباید مورد حک و اصلاح قرار داد.

خبر بازداشت یکی بنام علیزاده، نادرست معتبر سیصد ملیون تومنی، نامنتظر نبود. از مدتها پیش برای خبری از اینگونه، حالت انتظاری در هوا موج میزد. راستش را بخواهید کمی، و شاید بیشتر از کسی، هم تاخیرشد و گوشی دستگاه داد که مستکم برای متهمان معتبری از اینگونه، میباید خرگوش شتابان زنون باشد، سنگ پشت سنگین‌رفتار لاقونتن است.

نمیدانم چرا هنگام خواندن خبر بیاد خاقان‌البحرین و سلطان‌البرین یعنی شاه‌شهید افتادم، که تا وقتی زنده بود همیشه خلدالله ملکه را بدنبال داشت، واز شما چه‌پنهان نزدیک بود از رقت‌انسانی و تاثر عمیق، قطره اشکی برآن مرحوم واگر خدا بخواهد مغفورهم، بیفشانم. این سلطان باصطلاح مستبد روزگار سلف که اراده‌مطلق وی، آزاد از قید قانون، مقیاس کارها بود، سرنوشتها را بفرمان داشت، جانها رهین اشاره او بود ومیرغضب همایونی در لحظه آشفتگی خاطرش آماده خدمت بیدریغ، بگفته مرحوم اعتمادالسلطنه درکتاب گرانقدر خاطرات، مدتها در انتظار بود تامگر بانک شاهی آنوقت، حاکم الاطلاق پول ممالک محروسه ایران، عطوفت کند و دویست هزار لیره یا چیزی نظیر آنرا بدولت علیه بقرض دهد، تاحضرت ظل‌اللهی، یا قبله عالم، راهی دیار فرنگ شود و چند صباهی گرفتاریهای عادی حکومت در ایران آشفته‌آنروزها را فراموش کند. سران دولت وقت وازجمله حاجب‌الدوله، چیزی همانند وزیر دربار، واسطه گفتگو بودند. بی‌گفتگو این رفت و آمد ازمسائل تند و جالب روز بود.

براستی اگر انجمن روحشناسی با روح شاه شهید مربوط شود و باوخبر دهد که بله، در کشوری که بروزگار تو قرضه دویست هزار لیره‌ای بانک شاهی (بقیمت آنروز یعنی چیز معادل ششصد هزار تومن و به قیمت امروز بهای صد متر زمین) معمائی بوده‌محتاج مدتها رفت و آمد و گفتگو، در همانجا یک میرزا قلمدان گوش بفرمان نشسته برصندلی لرزان، که در سازمان دولت ایران دهها نظیروی هست، باتهام نادرستی سیصد میلیون تومنی‌به‌توقیفگاه میرود بی گفتگو برای نخستین‌بار در تاریخ احضار ارواح، فغان و ناله روح درفضای انجمن انعکاس میابد و شاه شهید رهاشده از وقار عادی‌ایام حیات، شیون میکند که خدا یا پس من کی بودم؟

کلاس هست یا نیست

سوفسطائی پور، بلیه یاران است. گوئی گل اورا با خاک مغالطه و آب سفطه عجین کرده‌اند. از همه مباحث منطق، باب جدل را خوانده و در اینکار دستی دارد درازتر از دست اردشیر. دیروز خداوند تنی چند و از جمله ارادتمند را به بلیه استماع مهملات وی مبتلا کرده بود که دشمنتان نه‌بیند.

گفتگو از کلاس مدرسه‌بود که بی‌کتاب و معلم کلاس هست یا نیست؟ و بحثی داغ در گرفت، از آنگونه که همین روزها در دستگاه قانونگزاری در باره قانون سرنوشت‌ساز اجاره بها درگرفته و مردم خوشبین امید دارند که بخلاف انتظار مغرضان بدزبان‌از پس‌سالها انتظار کوه عظیم موش حقیر نزاید.

سوفسطائی پور نقش مخالف‌داشت. میگفت کلاس جای درس خواندن است درس را با کتاب میتوان خواند وبکمک معلم، اگر معلم و کتاب نباشد، کلاس نیست.

آقای نیکبین که قطره های ته بطری را میبینید و دیده خلابین ندارد. درصف دفاع نشسته بود. میگفت: کلاس، اطاقی است در محوطه مدرسه بامدیروناظم‌وزنگو دفتردار و نیمکت ومیز و تخته سیاه و گروهی شاگرد باکیف و دفتر و قلم و البته معلم‌وکتاب... وقتی اطاق هست، مدرسه هست، مدیر هست، ناظم هست، دفتردار هست، نیمکت هست، میزهست تخته سیاه هست، و گروهی بسیار شاگرد باکیف های پراز دفتر و قلم، بیشتر چیزها را که از جمع آن کلاس میتوان ساخت، آماده داریم. بی‌انصافی است که بخاطر معلم و کتاب این همه را ندیده بگیریم.

سوفسطائی‌پور: برآشفته‌بودمیگفت: همه عوامل دیگر برای درس خواندن است. وقتی کتاب و معلم نیست، درس نیست، پس کلاس نیست.

نیکبین بتعرض میگفت: گوئی از این نکته بیخبر مانده‌ای که دموکراسی حکومت عدد است. درکلاس گاهی تا یکصد شاگرد هست والبته کمتر از این شمار، نیمکتو میز. اینهمه را درمقابل یکی بنام معلم ندیده گرفتن بی‌انصافی است. و خلاف حقوق اکثریت ونشان سلطه‌جوئی اقلیت.

بحث از اینگونه ادامه داشت و مشت‌نمونه خروار است. بیشتر حاضران چون من‌حیرت‌زده بودندوعاقبت‌خداندانستند که کلاس بی معلم و کتاب، که گویا نمونه آنرا فراوان داشته‌ایم و شاید هنوزهم، درواقع کلاس هست یا نیست؟

اندیشه هائی بشیوه فلسفه‌سازان

★ چه مبلغان پرحرارتی هستند، پیرامون فضائلی که در ایام جوانی یکلحظه دراندیشه‌آن نبوده‌اند.

★ همه در تلاشند، اما کمند کسانی که بدانند، بواقع در جستجوی چیستند..

★ بهترین وسیله جلب مستمعان اینست که از فضائل ایشان سخن کنید.

★ جرت زدن بهترین وسیله استماع مردم پرجانه است.

★ مردم دودسته‌اند: آنها که میخواهند آنچه را معتقدند بفهمند و دیگر، آنها که‌میخواهند بدانچه میفهمند معتقد شوند.

خارج از متن

هنربازی باکلمات

نمیدانم کجا خوانده‌ام که در گورستان شهر قاف برگوری نوشته بود:

«من پسر آنکسم که باد را بفرمان داشت.»

کمی دورتر برگوری دیگر نوشته بود:

«فریب این مرده لافزن را مخورید، بدرش شاگرد آهنگری بود که دمیدمید.»

* * *

جمهوری اسپانیا درایام سقوط درباره یکی از شکست‌های خود اعلامیه‌ای صادر کرده بود باینمضمون: «امروز پیشروی ما ادامه یافت، بی آنکه حتی یک وجب‌زمین خود را از دست بدهیم.»

شرارت زیبائی، زیبائی شرارت

گزارش روزانه حسین مهری

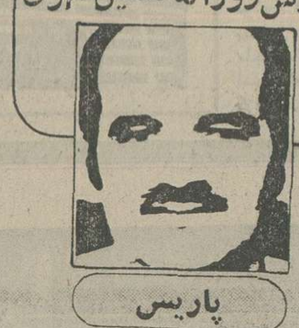

پاریس

زن مرانسوی، نه یک پری، نه یک الهه، نه یک مظهر جاذبه‌ست، ولی آنکه گاه هرسه این‌هاست، ولی آنکه بسته به معیار های اخلاقی وزیبایی شناختی متفاوت، گاه از اندکی زشت باشد، یا کمی بدخو، یا اندکی پرخاشگر، یا سخت‌دانشمند.

اما دانشمندی و پرخاشگری باهم نمیخوانند و در اصطلاح اهل منطق، مانعة‌الجمع‌اند. باوجود این، در «خام»، «فرانس‌لو مارک»، جامعه شناس، این دو عنصر، درهم آمیخته‌اند.

او چند روز پیش در مجمع بررسی علل پرخاشگری و خشونت، ضمن آنکه نشان میداد ازسه پدیده پری، الهه ومظهر جاذبه، نشانه‌هایی‌دارد، باهواداری از فطری بودن پرخاشگری و خشونت‌ازانسان، ارباب دانش و بصیرت را در بهت و حیرت فروبرد.

بیش‌ازصد مرد دانش، به این پری ۳۶ ساله که بانگاه‌آبی کاونده وهوش‌ربایش، جمع را مینگریست، گوش‌سپرده‌بودند

او سریع وملیح، سخن میگفت و با آنکه‌فصاحت‌شیرینی داشت، کلامش از بیان علمی رنگ خورده بود. در آغازگفت که از مشرب فکری پروفسور اتریشی، «کنرادلورنتس» ۷٤ ساله، می نوشد. مردی با چهره آجری رنگ، ریش‌بزی وموهای بریادرفته، برنده نوبل پزشکی ۷٤. سپس افزود که به گفته پروفسور «لورنتس»، چهارانگیزه گرسنگی، ترس، شهوت و پرخاش، برهمه‌احوال وعادات انسان، غلبه‌دارد.

«فرانس‌لومارک»، جامعه شناس زیبا، آنگاه فیلمی کوتاه نشان داد که در آن، «کنراد لورنتس»، مغز متفکرمکتبی‌که به مادرزایی پرخاشگری اعتقاد دارد، اصول‌معتقداتش‌راجکشی وبریده بریده، برزبان می‌آورد.

آنگاه جامعه‌شناس‌فرانسوی، گفت: «کنراد لورنتس، نخستین کسی‌ست که موجود های زنده را، بی آنکه از محیط‌طبیعی شان جداسازد، در میان‌هم جنسان‌شان، مورد مطالعه قرار داد و خلاصه نتیجه گرفت که شرارت و تهاجم، از غرایز حیوان و انسان، هردوست و تنها کاری که میتوانیم کرد، این است که این دوغریزه‌مرارام سازیم. از میان‌بردن‌شان‌محال است».

«فرانس‌لومارک» سپس گفت که نتیجه پژوهش های او و همکارانش نیز چیزی جز این نشان نمیدهد. آنگاه به جنبه های بزرگ اشاره کرده، گفت: «چه کسی فکر میکردکه‌اروپای متمدن، در جنگ‌های‌جهانی‌اول ودوم، آن همه انسان رابکشد؟ چه کسی باور میکرد که آلمان، سرزمین فلسفه و موسیقی، به یک ماشین جهنمی دمکشی تبدیل شود؟ این شرارت‌ها، زاده غریزه پرخاشگری است. این غریزه‌را، آرام میکنیم، نوازش میدهیم. تسلی میدهیم، ولی ازآن‌جا که نامیراست، ناگهان در مقطعی از تاریخ، منفجر میشود و گاه تمدنی رابه نابودی میکشد.»

زیبای جامعه‌شناس، در آن دوپیس گل بهی رنگش، با آن طرح‌اندام‌رویائی‌اش، آن‌جا ایستاده بود واز شهادت بشر سخن میگفت و از این که از پرخاشگری انسانی نباید تعجب کرد. شرارت زیبائی، آن‌جا ایستاده بود. شایدهم زیبایی شرارت.

چهل سال قبل درهمین روز

نرخ نوشابه‌های الکلی دردکاکین اعلام شد

اداره کل مالیات مستقیم اعلام میدارد که از این تاریخ‌نوشابه های الکلی در کلیه دکاکین نوشابه فروشی به قیمت های ذیل فروخته خواهد شد:

عرق و ودکای ساده با بطر ۱۰ ریال، نیم بطر ۲٫۵۰ ریال، ربعی ۲٫۶۰ ریال.

عرق میوه ماستیک زوبروفکا با بطر ۱۱ ریال، نیم بطر ۲٫۷۵ ریال، ربعی ۲٫۸۵ ریال

ونکا میوه ـ اسمیرنوفکابطر ۱۰٫۵۰ ریال، نیم بطر ۲٫۷۵ ریال، ربعی ۲٫۸۵ ریال

الکل‌خالص بطر ۱۵٫۲۰ ریال، الکل صنعتی بطر ۸ ریال

کنیاک بطر ۲۰٫۵۰ ریال، نیم بطر ۱۱ ریال

آبجو ٤٫۵۰ ریال

از خریدارانی که بیشتر از قیمت‌های معینه در فوق ازآنها دریافت شود تقاضا میشود بلافاصله مراتب رابه‌رسومات تهران اطلاع دهند. اضافه پرداختی نقدا از طرف اینجانب اداره مسترد خواهد شد. قیمت بطر خالی را دکالین نوشابه فروشی مکلفند بقرار ذیل به تحویل دهندگان بپردازند: بطر یک ریال، نیم بطر ۷۵ر. ربعی ۳۵ر. ریال

کتاب را ملاحظه فرموده‌باشند بسی‌جای تعجب است.. یقینا اگر دیگری چنین‌قضاوتی‌میکرد با قدرت قلمی که‌دارند‌صدگونه توبیخ و سرزنش‌را‌ازاو‌نموده و موضوع چندین مقاله قرار میدادند. ازین گذشته‌خوشمزه یعنی چه؟ من هرچه فکرمیکنم محملی برای این کلمه بنظرم نمیرسد. کتابی که مقصودش تهذیب اخلاق جامعه و بیان عادات مذمومه یک قوم است چگونه میتوان گفت خوشمزه نیست و «مزه‌ای‌که ازاین‌گونه کتب مطلوب‌است‌چیست؟ آگهی پشت جلد که از طرف ناشر درج شده خلاصه‌اش اینست: «چون کتاب درویش قربان شریه اول مولف ـ آقای سید محمدباقرحجازی ـ موردتوجه عموم واقع گردیده و از تمام مراکز علمی دنیا و از جانب مستشرقین مورد تقریظ واقع گردیده مبادرت به نشر دومین اثر مولف کتاب شیخ‌الملوک مینمائیم». کتاب همانطوری که ناشر نوشته است برای عموم مستشرقین ارسال شد، و تقریظ‌هائی هم رسیده که‌ممکن است بخود مولف مراجعه و ملاحظه فرمایند. ضمنادرترکیه و مصر شروع به ترجمه و نشرآن شده است...

آگهی پشت جلد

شرحی بقلم ع. صفائی‌حائری در پاسخ به مقاله آقای‌هاشمی حائری تحت عنوان «آگهی‌پشت جلد» چاپ شده ومینویسد: آقای هاشمی مرقوم داشته‌اند که من آن کتاب را نخوانده‌ام ولی از آنهائی که خوانده‌اند شنیده‌ام چیز خوشمزه‌و تعریفی نبوده است. حکم به بی‌ارزشی یک کتاب آنهم به تعبیر «خوشمزه و تعریفی نبوده است» از شخصی مانند ایشان‌بدون آنکه

تبدیل نام

فرهنگستان ایران بموجب پیشنهاد وزارت مالیه بجای نام «گچ قرمکی» کلمه گچ ساران را اختیار نموده و از تصویب پیشگاه اعلیحضرت همایون شاهنشاهی نیز گذشته است. گچساران یکی از نواحی نفتخیز جنوب میباشد.

«نقل از اطلاعات ۲۸ آذر ۱۳۱۶»

از دیدگاه طنز نویسان

از: حسن شیدا

بگومگوی محترمانه خانوادگی!

میان آنچه که بیشتر شنیده میشد (ممجان خداحافظ) و(خاله‌جان باختن که گریه نداره) و ... جملاتی از این قبیل‌بود. سرانجام روندگان، که پیدا بود همان برندگان هستند، رفتند و جایتان سبز که شاهد بگومگوهای بازندگان باشید. خانم نسبت مسنی که یادم نیست ممجان بود یا خاله‌جان، آمد درست نشست روبروی ماروی یک عسلی، آنهم چه نشستی که اسکوپ بود و تمام رنگی. و بعد شروع به غرغرکرد. نمیدانم یکی از حاضران چه متکلی گفت که یک مرتبه خانم محترمه اورابه اسافل اعضای مادرش حواله داد والبته بانام و آدرس: و در این موقع دخترخانم‌خانواده که هنوز دوره دبیرستان رابه پایان نرسانده و حتما خودش راهم جزو طبقه «روشنفکر!» این آب و خاک میداند خنده‌کنان خطاب به خانم گفت:

ـ غصه نخور، همین‌الان‌پاشو تاکسی سوارشو بروخیابان... دوتا ماشین که ببرندت پول باخته شده جبران میشود!

وخانم درحالیکه‌نیمچه‌شکلکی در می‌آورد جواب داد:

ـ چرا کاسبی تراکساد کنم؟ تودختری بهتر میبرندت.

چه دردسرتان بدهم که‌آنچه مادیدیم نه گفتنی است و نه شنیدنی بلکه حاضر بودنی و دیدنی است. چرا که هرطرف میچرخیدی ماشاالله پروپا میدیدی و هرچه میشنیدی شوخی‌ها و یاکی بدوهائی بود که عرق به پیشانی می‌نشاند.

بیچاره دوست همراه من آنچنان مات و مبهوت شده بود که انگار باچکش محکم به سرش کوبیده‌اند.

وقتی خداحافظی کردیم و بیرون آمدیم هوای آزاد که به دوست من خورد بالحن بامزه‌ای گفت:

ـ اینها آدم بودند؟

باخنده جواب دادم:

ـ شاید ماآدم نیستیم.

بیچاره پزشک مقیم!

از: مروستی
استاد دانشگاه
تهران

اساتید دانشگاه که‌از نظر علم ودانش و تجربه‌و خصوصیات‌اخلاقی وانسانی دارای مقامی شامخ‌وممتاز هستند، طبعا باید مقررات‌وآئین‌نامه هائی را هم که تدوین می‌کنند وارتباط بین استادو دانشجو یاپزشک و دانشگاه را مشخص می سازند نه تنها با قوانین مملکتی مغایرتی نداشته باشد بلکه باید از گونه‌های اخلاقی و انسانی هم سرمشق و نمونه باشد. چه آئین‌نامه‌های تدوینی نمایشگر افکارو عقاید طبقه‌دانشمند و ممتاز مملکت می‌باشد.

بعنوان مثل باید دید در آئین‌نامه‌ای که بنام مقررات دستیار مقیم در دانشکده تدوین شده‌و مربوط به پزشکانیست که‌پس‌ازیک آزمون و مصاحبه‌درمراکز پزشکی‌دانشگاه دوره تخصص طی می‌کنند‌وبیماران مراجعه کننده به بیمارستان هارا مورد معاینه ومداوا قرار میدهند رعایت جنبه‌های انسانی و اخلاقی شده است‌یانه.

اولین نکته‌ایکه در این قرارداد جلب توجه میکند آنست که در دانشگاه این پزشکان رابنام‌دستیار مقیم در بیمارستان می‌پذیرند در صورتی که از بدو تدوین واجرای این آئین‌نامه تاکنون دانشگاه نخواسته یا نتوانسته است برای پزشکان مقیمش مسکن و ماوائی تهیه کند. مگر آنکه لغت مقیم را در قاموس‌دانشگاه اقامت‌درخارج از دانشگاه آنهم‌بخرج پزشک‌معنی کنیم. مسلما‌برای دانشگاه‌بازنده نیست که پزشکی را بنام مقیم بپذیرد ولی مسکن و ماوائی به‌او ندهد.

در ماده ۱۳ قرارداد پزشک مقیم چنین نوشته است که دستیار در صورت ابتلاء به بیماری هائی که مانع کار کردن او باشدازمرخصی استعلاجی و بدون کمک هزینه استفاده خواهدکرد. راستی جای تعجب است استادی که خودش در پشت میز خطابه به دانشجویان درس اخلاق وانسان دوستی میدهد چگونه وجدانش راضی میشود که مقرر دارد اگرپزشکی برائر انجام وظیفه بیمار و بستری شد باید دستمزد روزانه‌اش را قطع کرد.

پزشکی که در آزمایشگاه ها و بیمارستان های دانشگاه به‌آزمایش و معاینه بیماران می‌پردازد و با چرک و خون و بیماریهای مسری و غیره سروکار دارد چه بسا ممکن است براثر این تماس دائم‌خودش نیز به‌یکی ازبیماری ها مبتلاگردد. آیابرای دانشگاهو تدوین کنندگان چنین مقرراتی چه انگیزه‌ای سبب شده است که چنانچه این‌پزشک بخت برگشته بعلت انجام وظیفه‌و تماس بابیماران، بیمارو بستری شد دستمزد فاچیزروزانه‌اش راقطع کنند؟ آیافکر نکرده‌اند که چنانچه این پزشک زن و بچه و مادری هم تحت تکفل داشت چه کسی مخارج روزانه آنها را تامین خواهد کرد؟

ماده ۱۳ این قرارداد تبصره‌ای دارد که می‌گوید: پزشک بهیچ وجه در مدت دستیاری حق‌اشتغال به‌امور پزشکی در خارج از محل کار تعیین شده توسط دانشکده پزشکی رانخواهد داشت.

این تبصره برخلاف قانون‌است زیرا قانون به پزشکی که‌پروانه اشتغال به پزشکی کسب کرده است حق داده است که در هر کجا می‌خواهد به امر پزشکی بپردازد. بنابراین دانشگاه چگونه بخود حق میدهد که مقرراتی برخلاف قانون تدوین و بمورد اجرا گذارد.

پزشکی که بنام دستیار مقیم، مقیم در مراکز پزشکی دانشگاه نیست و پس‌از انجام وظیفه محوله به‌خانه و کاشانه خود می رود و قانون حق اشتغال به پزشکی باو داده است، ازروی چه اصل و منطقی دانشگاه ازاو تعهد میگیرد که نبایستی درخارج از دانشگاه دردمندی را مداوا و مسمومی راازخطر مرگ‌نجات دهی؟ تعجب‌آورتر آنست که‌این ماده صراحت دارد که‌این پزشک فقط حق پرداختن‌به امور پزشکی راندارد و لابد می‌تواند به‌امور باغبانی، سرایداری‌یا پیشخدمتی رستوران‌و غیره‌بپردازد! درصورتیکه حق‌این بود که‌دانشگاه پزشک را از پرداختن به اموری که با مقام شامخ پزشکی منافات دارد برحذر میداشت.

ماده ۱۷ این‌قرارداد هم‌تبصره‌ای دارد که میگوید: در صورتی که قبل از ٦ ماه این قرارداد بنحوی‌از انحاء لغو شود دستیار باید کمک هزینه دریافتی را مسترد دارد. جای شگفتی است! تصور کنید که دستیار پنج‌ماه و نیم برای‌دانشگاه کار کرده ودستمزدی گرفته‌است، آیاکدام عقل سلیم حکم میکند که چنانچه این پزشک بعللی نتوانست به کار خود ادامه دهد باید دستمزدی که در برابر کار انجام داده‌دریافت نموده‌است مسترد دارد. با مطالعه این آئین‌نامه‌و مقررات، این سئوال پیش می‌آید که تدوین کنندگان چنین‌قراردادی آیا از سلامتی کامل برخوردار بوده‌اند؟

آیا تصویب کنندگان چنین مواد و تبصره هائی آنرا خوانده ویانخوانده امضاء کرده‌اند وآیا آنهائی که این آئین‌نامه وقرارداد غیراخلاقی رابمورد اجراگذاشته‌اند چه دشمنی نسبت‌به پزشکان‌جوانی که پر ارزش ترین دانش بشری راکسب کردو نگهبانی‌ه‌لیترین مواهب الهی یعنی سلامتی مردم‌را حرفه خود قرار داده‌اند داشته‌اند؟

در هر صورت چنین مقررات نادرواثی که بین‌ارباب‌ورعیت‌هم‌شاید باین شوری حکمفرما نبود و اگر هم بود از پرتو انقلاب شاه‌ومردم باید آنرا درتاریخ جستجو کرد! آیا باعدالت اجتماعی که‌مد نظر رهبر عالیقدر مملکت است و یا اصول انقلاب شاه‌و مردم هم آهنگ‌است یانه و آیا دراین هنگام که‌ایران باکمبود پزشک مواجه است‌بطوری که از پزشکان هندی وپاکستانی استفاده میکند صلاح است که از عده کثیری‌ازپزشکان‌واجدصلاحیت تعهد گرفته شود که حق اشتغال به پزشکی راندارند؟ قضاوت آن باجناب رئیس دانشگاه است تا چنانچه صلاح دیدند در اصلاح آن اقدام فرمایند.

نامه روز

از نگاه سخاورز

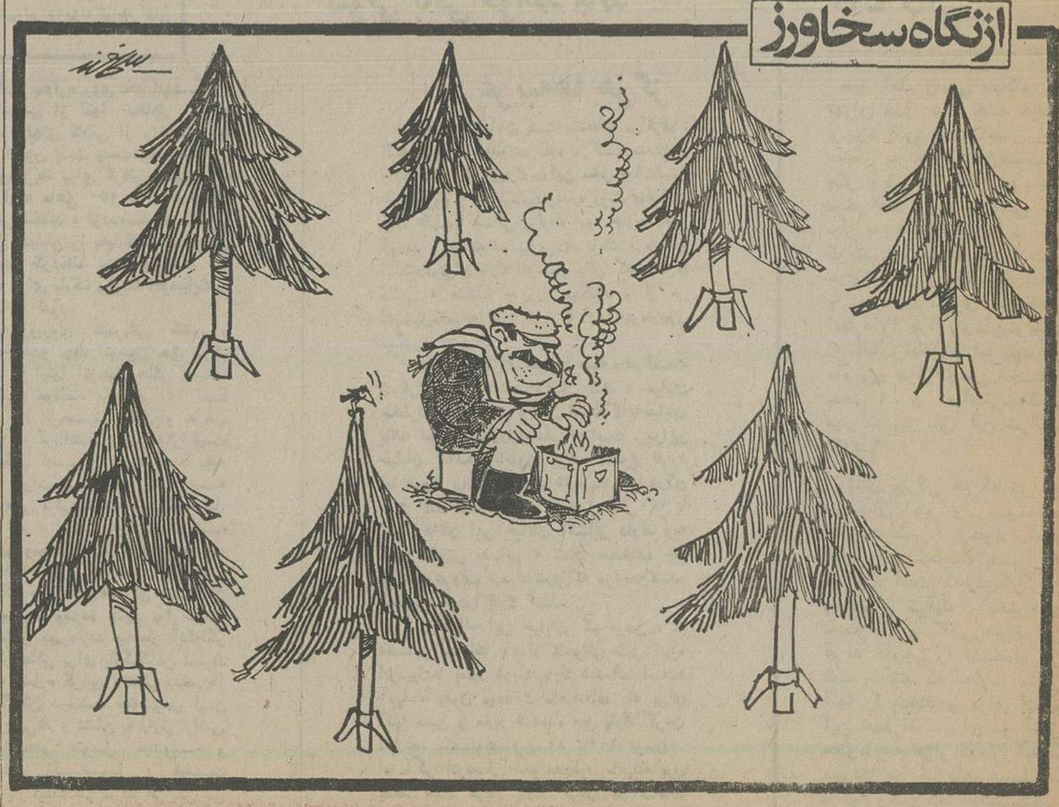

فضای سبز!..

زیر آسمان کبود

تنظیم: محمد صالحی آرام

اگر آب باشد، شناگران قابلی هستیم!

داریم، نداریم. داریم، نداریم. داریم، نداریم.

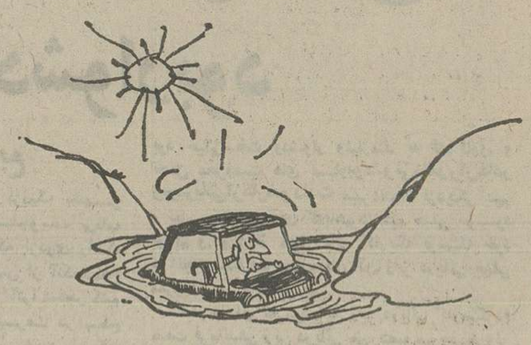

آب داریم ،
لوله‌کشی نداریم .
شهرک داریم ،
خیابان های جدول‌بندی شده نداریم .
دکتر و درمانگاه داریم ،
در موقع بارندگی «راه» به درمانگاه نداریم .
حمام نوساز داریم ،
لوله هایش پراز باد است.
(خوب شد نگفتید کیسه‌کش نداریم !)
ورزشکار و ورزشدوست داریم ،
میدان ورزش و باشگاه‌نداریم.
شناگر داریم ،
استخر نداریم .

به روایتی،به قول معروف در همه زمینه‌ها «اگر آب‌باشد، اهالی بنادر ، شناگران قابلی هستند ، (البته در تابستان !)

توضیح

حدود دو سال پیش بودجه قابل توجهی به مرکز عمرانی شهرک بنادرگرگان اختصاص داده شده از محل این اعتبار برای ۱۸ قریه ، ساختن ۷۰ کیلو متر جاده به پیمانکار واگذار شد ، متاسفانه پس‌از بررسی‌معلوم‌شداو لا ۲۰کیلومتر از جاده ، آب رفته و شده ۵۰ کیلومتر ! ثانیا مقدار شن‌ریزی مورد قرارداد به نصف تقلیل یافته است .

نتیجه اینکه کوچک ترین بارندگی‌جاده‌رامبدل به«باتلاق» میکند و ارتباط‌منطقه تا اطلاع ثانوی قطع می شود .

از لحاظ شبکه آبرسانی نیز آمدند ،لوله های آهنی‌را برداشتندو جایش لوله‌پلاستیکی کار گذاشتند ، هنگام آزمایش معلوم شد ، لوله های جدید، همه جایش،آب‌میدهد....

مشکلات دیگر بنادر نیز آنهائی بود که مختصر و مفید ، در بالا ، آمد وحاجت به بسط کلام نیست ...

به‌حضرت‌عباس غرضی ندارم!

«عطاخان» بمحض اینکه «نامه» بدستش‌رسیده ، بجای اینکه خوشحالی کند ،یکسره آنرا برداشته و بالای سر تاریخ‌شناس سرویس زیر آسمان کبود سبز شده ، که: مگر از ۱۰ سپتامبرتا بیستو سوم : «آذر» خودمان ، سه ماه‌و خرده‌ئی نمی شود ؟

پاسخ داده شده :
ـ تقریبا !

عطاخان خواهش کرده ، بخاطر جلب توجه مقامات «پست» گله‌گی او چاپ‌شود، و یک ساعت هم قسم حضرت عباس خورده که جز یادآوری و گوشزد ، هیچ نوع غرض و مرضی ندارد .

عین نامه در زیر گراور شده ، مدعی نیز حی‌و حاضر است و سلام میرساند .

خروسها از بی‌مرغی، دم بدم اذان میدهند!

کمبود مرغ، خروس‌ها را هم بدبخت کرده است وقاطبه خروس ها از بی‌مرغی ، دم‌به‌دم اذان می دهند !

البته برای‌آدمیان «کمبود» از هرنوع وهر رقم نامطلوب و کسل کننده است،اما زمانی که سرو صدای کمبود مرغ به گوش خروس ها رسیده ، آنهاخطر ازهم‌پاشیدگی کانون گرم خانواده را با تمام وجود احساس می کنند . امروزروز در جاهائی که مرغ وخروس خانگی وجود دارد ، خروس ها چهار چشمی مواظب هستند ، که به تکوتوک مرغی که برای آنها مانده ، کسی «چپ» نگاه نکند .

شاهد مثال مرغ خروس هائی هستند که این چنین غمگین جلو دوربین خبرنگار اطلاعات‌درمشهد قرارگرفته‌اند.

برای ۷۵۰ هزار اتومبیل تهران پارکینك نیست

بقیه از صفحه ۵

صبح۳۰ تا۴۰ ریالو در ساعات بعداز ظهر ۱۰تا۲۰ ریال‌باید بپردازد.

در خیابان همایون « منشعب ازنادری‌و چرچیل » ماشین‌پای جوانی کشیك میدهد که شغل اصلی‌اش سیگارو کبریت فروشی است، اما او درکنار فروش سیگارو کبریت، چهار چشمی مواظب رفت‌وآمدو توقف‌اتومبیل ها هم هست . هراتومبیلی بابت هرچنددقیقه یا چندساعت توقف دراین خیابان مجبور است مبلغی بین ۱۰ تا۳۰ ریال بپردازد . منتها در ازاء ده‌ریال ، سیگار فروش حاشیه خیابان سالم ماندن رنك‌و چرخها ورادیو و ضبط صوت ووسایل داخل اتومبیل راضمانت نمیکند اما اگر ۳۰ریال یابیشتر پرداخته شود ،سیگار فروش خیال راننده رابابت سالم ماندن وسایل داخل ماشین‌و حفظ آنها از نظر دستبرد جمع میکند.

باین ترتیب ، به چنین آدمی دیگر «ماشین‌پا» نمی‌توان اطلاق کرد. او ازبزرك ترین پارکینك داران این شهر هم بیشتر درآمد دارد !

ازاین نمونه‌ها در تهران فراوان است. اما همه ماشین‌پاها چنین کسب پر رونقی ندارندو فقط درحد گذران زندگی پول درمی آورند . درهمه خیابان های فرعی و کوچه های مرکزی شهر و دربسیاری از خیابان ها و کوچه‌های نقاط دیگر تهران عده‌ای‌خیابان و معبر عمومی رابصورت پارکینك اختصاصی درآورده و بدلیل کمبود پارکینك عمومی در تهران ، باقیمت‌های گاه‌گران به‌مردم«اجازه» میدهند، تعداد این پارکینك های‌خصوصی زیاد است و اغلب رانندگان تهران محل و چهره صاحبان پارکینك را می‌شناسند ،از شگردهایشان اطلاع‌دارندو بناچار به‌مقررات آنها تن در میدهند .

حتی بعضی ازاین افراد جلوی کوچه های بن‌بست زنجیر می‌بندند و خیابان رااز کوچه جدا میکنند و جزبه افرادی که حاضر به‌پرداخت ماهیانه هستند، بدیگران اجازه پارك کردن نمیدهند ، معدودی هم‌در کوچه ها و خیابان های فرعی کشیك میدهندو از اتومبیل هایی که پارك میکنند، پول می‌گیرند ، اما اگر راننده‌ای نخواست زیر بار حرف زور وبی منطق‌برود ، اتومبیلش پنچر میشود، یاخط میخورد یاآئینه و برف‌پاك‌کن غیب میشود .

در ابتدای یك کوچه فرعی درخیابان نادری ، علاوه‌بر زنجیری که رابطه کوچه رابا خیابان قطع کرده، یك عراده توپ‌قدیمی هم بعلامت «ورود ممنوع ـ باستثنای افرادی که ماهیانه میدهند» جلوی کوچه گذاشته تا از ورود اتومبیل های غریبه جلوگیری کند !

روزاولی که‌این عراده توپ درابتدای این کوچه کارگذاشته شد، مردم می‌پنداشتند که اینهم شگردکسی است که از خیابان عمومی پول درمیاورند. عده‌ای‌صاحبان اتومبیل هاهم بخیال‌این که اینجا ،پارکینك اختصاصی ماهی ۱۰۰ یا۱۵۰ تومانی است راهشان رابطرف کوچه کج کردند، امامدتی بعد کاشف بعمل آمدکه این توپ ، به سفارش تلویزیون برای یك سریال ساخته شده و بطور موقت درابتدای کوچه گذاشته شده است.

مدتی بعد ،ماهم این را فهمیدیم اما هیچ بعید نیست که‌فردا، بیکاره‌هائی که خیابان هاو کوچه‌های عمومی‌رابه پارکینك خصوصی تبدیل کرده‌اند و عملا بر معابر عمومی ادعای مالکیت می کنند علاوه برزنجیر ازاین توپها هم برای پاسداری از حوزه کسب و کار پر منفعت خود استفاده کنند.

تاوقتی اتومبیل داران برای گیرآوردن یك‌وجب‌جابرای پارك اتومبیل سرودست می شکنند و ساعت ها در خیابان‌ها سرگردان میشوند وحتی جریمه های مکرر را بجان می خرند ، هرروز بر تعداد خیابان ها و کوچه هائی که بصورت ملك خصوصی مشتی افراد بیکاره درمیاید اضافه میشود و شگردها و راه‌و رسم پول درآوردن ازخیابان متعلق به عموم مردم هم جلوه‌های تازه‌ای می‌یابد.

باپروازشبانه
«هما»
به اصفهان وشیراز
ازفرصت روزبیشتراستفاده خواهیدکرد
حرکت ازتهران ۲۰/۳۰ شب ویك بامداد
بازگشت به تهران ۱۲/۳۵ شب و ۵ بامداد
هواپیمائی ملی ایران «هما»
تلفن زررواسیون : ۹۷۹۰۱۱

به بهشتی، جهنمی بودن مشاهیر، کاری ندارند!

بروس‌لی ،خودش مرحوم شد ، اما خلایق‌هنوز که‌هنوز است ، ول‌کن معامله نیستند! عده‌یی به این فکر هستند ، که علیرغم خودآن مرحوم که جزو ناکامان روزگار از آب درآمد ، وقبل‌از اینکه به‌پول وپله‌ئی برسد ، ریق رحمت سرکشید ، بهرحال از اسم و رسمش استفاده کنند ، چون از نظر خیلی‌ها «مشاهیر»مهم شهرتشان است ، کسی به جهنمی بودن، یا بهشتی‌بودن آنان کاری ندارد !

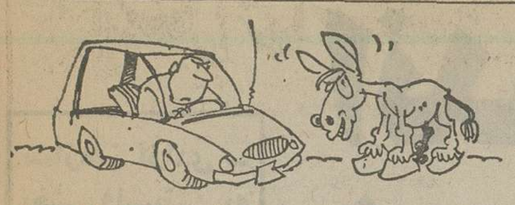

خر بیار، معرکه بار کن!

ای داد ، ای هوار ، الاغم مرد ، بیچاره شدم ، بدبخت شدم ! ...

در جاده اهواز مسافرانی که به سه راهی شوشتر ـ مسجد سلیمان‌میرسند ، اغلب درازگوش های ژنده‌پوش و لاغری را می بینند ، که در عرض جاده مشغول قدم زدن و درددل کردن با یکدیگر هستند ...

گاهی اتفاق می‌افتد که باد اتومبیل به گوشه پالان یکی از این زبان بسته ها میخورد، و به زمینشان میزند ، آن‌وقت است که ضرب‌المثل «خر بیار معرکه بارکن» زنده می شود. ناگهان سرو کله دو سه نفر پیدا می شود ، که هرکدام ادعای مالکیت خر بیچاره را دارند ، مدعیان ، آنقدر دادو فریاد راه می اندازند و آه و فغان میکنند تا مسافران هریک بفراخور جیب ، پولی روی‌هم می گذارند و به صاحبان حمار میدهند ، باز فردا روزازنو ، روزی‌ازنو ...

اینهم یکشغل جدید ،بالای همه شغل های دیگر ...

سیستم آشپزخانه پوگن پل
poqqenpohl Kitchen_Design
حتی بیش ازیك آشپزخانه شمارابخودعلاقمندمیسازد.

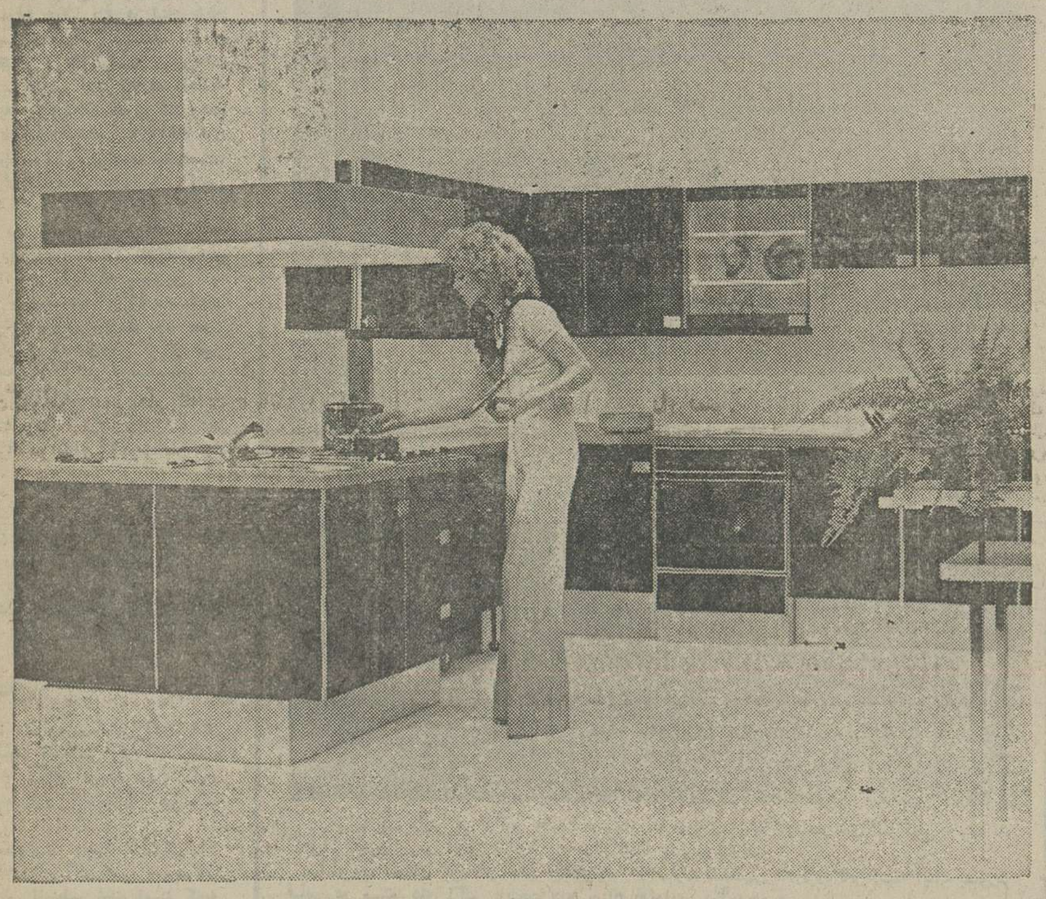

○ پوگن پل تنهاسازنده آشپزخانه دردنیاکه بجای فروش بیشتربه مواد مصرفی بهترمیاندیشد.
○ پوگن پل برنده جایزهٔ اول بخاطر ارائهٔ طرحهای زیبای آشپزخانه.
○ پوگن پل طراح وسازنده آشپزخانه برای بسیاری ازساختمانهای مجلل وباشکوه دنیا.
○ پوگن پل بهره‌مند ازلوازم مشهورالکترونیکی تف آلمان
○ پوگن پل تنهایك آشپزخانه نیست محیطیست زیباوراحت برای زندگی

پوگن پل همیشه براحت بودن و زیبای زندگی میاندیشد.

نماینده انحصاری شرکت
ایران کابین
(اولین عرضه‌کنندهٔ آشپزخانه های پیش ساخته درایران)

دفترمرکزی رورولت مقابل سینما دیاموندکوچه جارشماره ۱۷
تلفن ۸۲۹۳۸۸
ایران کابین سه راه ضرابخانه تلفن ۲۳۰۸۹۶-۲۳۲۶۵۶
لامزون ـ میرداماد میدان پهلوی تلفن ۲۲۹۱۶۷

PADIDEH 316

اندیشه ایجاد کشور فلسطین قوت می‌گیرد

سازمان آزادی ـ بخش فلسطین به نقطه عطف رسیده است

سازمان آزادی‌بخش فلسطین «پی،ال،او» به‌نقطه عطفی در تاریخ۱۳ ساله خودرسیده استو اکنون افکار عمومی اکثریتی‌از رهبران آن به‌طرفداران فکرتاسیس یك کشور کوچك فلسطینی درکنار اسرائیل تبدیل شده‌اند.

پی، ال،او» پس‌از آنکه بنیه نظامی‌اش را جنك داخلی ۱۹ماهه‌لبنان به‌تحلیل بردمو توانایی سیاسی‌آن را آرایش جدید نیروها دردنیای عرب قاحدی ناتوان ساخته اینك شروع‌به تجدید ارزیابی دردنالهٔ سیاستی کرده کهزمانی صریحا هدفش نابودکردن اسرائیل بوده است .

یك فلسطینی میانه‌رو دربیروت میگوید: فرض توپها درجنك‌لبنان بقدرکافی رمیابودتامارا ازرویپای‌پس گرفتن خاك اصلی فلسطین ونابودکردن اسرائیل از طریق‌بکاربردن زوربیدار کند. گرایش موجود دنیای عرب بسوی حل‌وفصل مسائل خاورمیانه ازراه مذاکره است وما «فلسطینی‌ها» چاره‌ای نداریم جزآنکه‌بامجموع جهان عرب هم‌آواز شویم.

در آخرین ماه‌های جنك‌داخلی لبنان فلسطینی‌ها با قدرت نظامی سوریه ، یعنی کشوری دست‌وپنجه نرم کردندکه بمداز آنکه‌ابتدا ازجبهه موتلف چپ‌گرایان مسلمان لبنانی و فدائیان فلسطینی پشتیبانی کرده بود، ناگهان به نیروهای دست راستی مسیحیان لبنان‌پیوست

فتوای محکوم کننده

کتبا معدودی از فلسطینی‌ها تردید دارندکه هدف سوریه دست‌آموز کردن نهضت مقاومت فلسطین برای هموارکردن‌راه بسوی ازسرگرفتن مذاکرات بین‌المللی صلح خاورمیانه ، نظیر کنفرانس پیشنهاد شده ژنو بوده است. مداخله مجدانه سوریه درجنك لبنان ابتدا فریاد های‌هماهنك فتواهای محکوم کنندهرا دربسیاری ازکشورهای عرب طنین‌انداز کرد، ولی‌بعد، همان اعراب پس‌از آنکه سرانشان درکنفرانس‌های ریاض وقاهره گرد آمدند ودست‌کم موقتا به‌خونریزی در لبنان پایان دادند، بردخالت‌ارتش سوریه صحه گذاشتند. درزمان حاضر با استقرار ۳۰هزار نفراز سپاهیان سوریه‌که ماموریتشان حفظ آتش‌بس‌کنونی تحت نظارت اتحادیه عرب است ارتش سوریه اینك‌صاحب قدرت کنترل‌های کامل خطوط تدارکاتی فدائیان فلسطینی و پایگاه های آنان دراراضی نزدیك مرزاسرایل ، درجنوب لبنان‌است.

بقول‌یك فدائی جوان فلسطینی: بالوپرما را قیچی کرده‌اندو فعالیت‌های ما ازاین پس درگرو نیات رهبران دمشق است. لبنان آخرین پایگاه آزادی‌عملیات مابوده است و چنین پایگاهی دیگروجود ندارد. کنفرانس های اخیر سران‌دنیای‌عرب نتایجی داشت‌که مهمترین آنها عبارت ازنزدیکی دوباره مصروسوریه‌ازپرکت وخالت‌های موثر دیپلماسی صامت عربستان سعودی بود. بدون شك‌یکی از عبرت‌انگیزترین سرمشق‌هائی که از همین کنفرانس‌ها برجای مانده زبان آکنده از استعاره‌است، ولی بهرحال کاملا قاطع وقابل فهم دیپلماسی کنایات دولت سعودی برای تفهیم این‌اندرز است‌که کمك های مالی دولت ریاض به‌همان آسانی که‌عطا میشود، می تواند دریغ گردد .

صاحبنظران تردید ندارند‌که برای آینده نزدیك سیاست دنیای عرب‌تحت حاکمیت نفوذ های سه‌گانه مصر ، سوریه وعربستان سعودی قرار خواهد داشت که هرسه بطور قطع ازکشورهای جناح‌میانه‌رو جهان‌اعرابند و اگر وجه اشتراکی درسیاست‌هایشان وجود داشته باشد، مطلقا برای‌آن‌است که‌ازحل‌وفصل مسائل‌خاورمیانه از راه مذاکره وتدبیر های صلح جویانه طرفداری کنند.

نیمی قرص نان

با اینحال پیروزی هرراه‌حلی ازاین قبیل بدون آنکه حل‌مسائل سه‌میلیون فلسطینی واز آن جمله فلسطینی‌هائی‌که در۱۹۴۸ بهنگام آفریده شدن کشور اسرائیل ازخانه وزادگاه خود گریختند، غیرممکن است.

شکست هائی که فلسطینی‌ها درلبنان تحمل‌کرده‌اند سبب نیرومندی جناح‌میانه‌روهای آنان نظیر یاسرعرفات رئیس سازمان آزادی‌بخش فلسطین شده است که‌به عقیده وی و هم‌فکرانش داشتن نیمی ازیك قرص نان بهتر از نداشتن‌آن است.

و «نیم قرص‌نانی »که‌عرفات به‌آن‌نظرداره ایجاد کشور فلسطینی مستقلی است‌که باید در اراضی‌ساحل غربی رود اردن که‌درجنك شش‌روزه۱۹۶۷ به اشغال اسرائیلی ها درآمده و نوار غزه که‌سابقا به‌مصر تعلق داشته‌است ، تاسیس شود.

چنانکه منابع فلسطینی در بیروت میگویند: اکثریتی از رهبران سازمان آزادی‌بخش فلسطین که همچون چتری دربرگیرنده گروههای مختلف نهضت مقاومت فلسطین است، اکنون طرفدار ایجاد کشور جدید فلسطین در غرب رود اردن ونوار غزه است .

نخستین نشانه‌ای که از طرز فکر جدید حکایت دارد در پایان اجلاس سه روزه شورای مرکزی ۴۲ نفری سازمان آزادی‌بخش (ارکانی که در حکم‌دستگاه وقانونگزاری پی‌ـ ال‌ـ او ، استو لی اختیارات‌محدود دارد)، در دمشق خودنمایی کرده‌است.

شورای مرکزی این سازمان بعنوان رابطی‌میان کمیته اجرائیه این سازمان یعنی «کابینه» یازده نفری آن و شورای ملی فلسطین که ۱۷۴ عضو دارد و به‌منزله پارلمان ملی تمام گروههای نهضت مقاومت فلسطین و مردم فلسطین است عمل میکند.

اعلامیه‌ای که در دمشق از طرف شورای‌مرکزی انتشار یافته است صراحت دارد که مردم فلسطین از این حق مشروع برخوردارند که به خانه و کاشانه خود باز گردند و در سرزمینی که میهن ملی و اجدادی آنان است یک کشور مستقل فلسطینی برای خود بوجود آورند.

حکومت مستقل

نکته‌ای که با اجتنابی زیرکانه و آگاهانه دربیانیه شورای مرکزی (پی‌ـال‌ـ او) ، نگوته‌مانده براشاره‌ای به شمار معهود ایجاد یک نظام حکومتی غیر مذهبی در فلسطین وبوجود آوردن محیطی است که درآن پیروان مذاهب مسیحی و یهودی و اسلام بتوانندبر صلح و برابری بایکدیگر زندگی کنند. چنین‌شعاری که اکنون آشکارا متروک مانده محتوای همان تلقی قدیمی است که بطور ضمنی مترادف با ضرورت نابود کردن اسرائیل بعنوان یک کشور ودارای حکومتی متکی بر ملاحظات مذهبی است. اعلامیه دمشق‌اندکی پس از انتشار مصاحبه‌ای صادر شد که عرفات با خبرنگار یک مجله امریکائی انجام داده و در آن گفته بود که «پی‌ـال‌ـاو» آماده است تا در هر قسمت از اراضی اشغال شده که بوسیله اسرائیلی‌ها تخلیه شود یک حکومت مستقل فلسطین مستقر کند.

ابراز این نوع آمادگی در مقایسه باشعارهای ستیزه‌جویانه و حاکی از آشتی ناپذیری مطلقی که در مه ۱۹٦٤ بهنگام تاسیس سازمان آزادی بخش فلسطین از طرف رهبران آن داده میشد نشان دهنده تفاوت فاحشی است. ولی از آن تاریخ‌تاکنون‌فلسطینی ها دو شکست نظامی بزرگ را تحمل کرده‌اند.

فدائیان فلسطینی در سپتامبر ۱۹۷۰ وقتی ارتش ملک حسین چیزی را درهم شکست که دولت اردن آن را محکومتی در داخل حکومت، خودش تلقی میکرد. از آن سرزمین رانده شدند. در لبنان نیزجناح دست راستی‌های مسیحی فلسطینی‌ها را متهم کردند که برای تکرار همان کاری که تا قبل از راندەشدن از اردن کرده بودند، در کشور لبنان تلاش کرده‌اند. لطیفه‌ای که زمانی در بیروت ساخته بودند نشان میدهد که فدائیان فلسطین پس از آنکه قرارداد۱۹۶۹ قاهره به حضورشان در لبنان جنبه رسمی‌بخشیدتاجه اندازه قدرتمند شده بودند :

دریکی از اتوبوسهای شلوغ بیروت مردی‌لبنانی در حالیکه چهره‌اش از درد حکایت میکند واشك از چشمانش جاری است برسربا ایستاده است. وی پس از مدتی روی خود را بطرف مسافری که در کنارش ایستاده است برمیگرداند و میپرسد: آیا شمافلسطینی هستید؟ مسافر بغل دستی جواب میدهد: خیر.

ـ آیا عضو سازمان الفتح هستید؟

ـ خیر.

ـ آیا درجبهه خلق برای آزادی فلسطین‌عضویت دارید؟

ـ خیر.

ـ آیادر هیچیك‌از سازمانهای فلسطینی عضویت ندارید؟

ـ خیر.

ـ آیا دراین قبیل سازمانها هیچیك از بستگان یادوستان شما هم عضویت ندارد؟

ـ خیر.

مسافری که هنوز از درد بخود می‌پیچد پس‌از شنیدن تمام جوابهای منفی جرئتی میابد و میگوید:

ـ در این صورت پای خود را از روی پای‌من بردارید.

گرفتن تصمیم‌های لازم‌الاجرا ومتعهد کننده در مورد سرنوشت آینده نهضت فلسطین امری است که برای رسیدن به آن باید منتظر تشکیل جلسه آینده شورای ملی فلسطین ماند واکنون انتظار میرود که چنین جلسه‌ای ماه فوریه آینده در قاهره گشایش‌یابد.

مهمترین مسائلی که در اجلاس شورای ملی فلسطین مطرح خواهد شد احتمالا شامل فکر تاسیس یک دولت فلسطینی خارج از کشور (دولت تبعیدی) خواهد بود. ایجاد تشکیلاتی از این قبیل اجزه خواهد داد تا شرکت نمایندگان فلسطینی‌ها درکنفرانس های بین‌المللی نظیر آنچه که قرار است در ژنو برای بحث و تصمیم‌گیری در باره صلح اعراب و اسرائیل تشکیل شود آسان‌تر گردد. کنفرانس ژنو نخستین‌بار برای مدتی کوتاه در ۱۹۷۳ تشکیل شد و نمایندگان شورای امریکا، مصر، اردن واسرائیل در آن‌شرکت داشتند. تنها نتیجه‌ای که در آن کنفرانس موردتوافق قرار گرفت این بود که برپا کردن اجتماعاتی از این قبیل در آینده نیز ضروری تلقی شود.

توصیه اخیر سازمان ملل که خواستار ازسر گرفتن کار کنفرانس ژنو شده است، وبه تصویب رسیدن دومین قطعنامه‌ای که در آن از شرکت‌سازمان آزادی‌بخش فلسطین در کنفرانس ژنو طرفداری‌میشود موضع میانه‌روهای سازمان آزادی بخش و سایر گروههای نهضت مقاومت فلسطین را نیرومندتر کرده است. بطوریکه ناظران بیروت میگویند: اینکه اما از کنفرانس آینده صلح خاورمیانه در ژنو کاری بزرگتر از آنچه که در ۱۹۷۳ انجام داد ساخته خواهد بود پرسشی است که بطور جدی سزاوار مطرح شدن است. اسرائیل تاکنون در هر فرصتی تاکید کرده است که از برقرار کردن هر نوع تماس مستقیم با سازمان آزادی‌بخش فلسطین، بعنوان گروهی تروریستی که هدف وآرزوی اعلام شده‌اش انهدام اسرائیل است، خودداری خواهد کرد.

گروههایی از نهضت مقاومت فلسطین که‌جبهه خلق برای آزادی فلسطین برهبری دکتر ژرژ حبش‌یر راس آن قراردارد و «جبهه ط د» نامیده میشود‌جلسه اخیر شورای مرکزی سازمان آزادی‌بخش‌را در دمشق تحریم کرده و حتی یک وجب از موضع قدیمی‌اش عقب‌تر نرفته است. «جبهه طرد» اصرار دارد که‌مسائل فلسطین وتمام کهنه حسابهای اعراب با اسرائیل را جز از راه بکار بردن زور نمیتوان حل کرد.

«فیلم پیروزی در انتبه»

سه زن ژاپنی در توکیو به‌اعلان سینمایی به ماجرای حمله کوماندو های اسرائیلی به‌فرودگاه که‌فیلم «پیروزی در انتبه »مربوط‌انتبه در اوگاندا چشم دوخته‌اند.

جریان نجات گروگان های یك‌هواپیما از اسارت فلسطینی هادرفرودگاه «انتبه» اینك بصورت فیلمی در سینما های اکثر پایتخت های جهان به نمایش درآمده‌است.

عکس رادیویی آسوشیتدپرس

هدفهای من درکاخ سفید

نوشته: جیمی کارتر رئیس جمهوری منتخب امریکا

ترجمه: پروفسور منوچهر بهرنگ

وظیفه مادر زیردریایی دشوار بود

حرکت سریع

در موقع اولین مسافرت نزدیک بشهر «پراوینس تاآون» در استان ماساچوست برنامه آزمایشی در نظر گرفته بودیم که اژدری را که خود بسطح آب فرستاده بودیم پس از آنکه‌سطح آب رسید آماج خود قرار دهیم و آنرا منفجر کنیم اتفاقا در موقعیکه این اژدر که بسرعت در سطح آب پائین وبالا میرفت یا بمجوانب خود باحرکت سریعی جست وخیز میکرد، یکی از سرنشینان قایقهای ماهیگیری که در آن نزدیکی بود و میخواست این شیئی عجیب را از روی آب‌بگیرد دریکی از حرکات سربالائی خود به قایق‌ماهیگیری اصابت کرد و سوراخ بزرگی در کنار قایق ایجاد کرد و در نتیجه قایق که پر از آب‌شده بودشروع به فرو رفتن کرد ما مجبور شدیم که آنرا با وسائل خود بساحل ببریم: این اولین و یگانه کشتاری بود که سفینه ما مرتکب شده بود.دفعه دیگری بعد از اینکه ما سه هفته تمام در زیردریا بودیم در فاصله چند مایلی «برمودا» یکی از کارکنان برق سفینه ما مبتلا به جنون شد. از راه وریدباو غذا رساندیم واو را با ریسمانهای محکمی بمحلی بستیم تا مانع حرکت او شویم و ساکت باشد. من یقین دارم که این عمل ما برای تغییر یا بهبود حال آن مرد هیچگونه تاثیری نداشت. بالاخره ما مجبور شدیم بسطح آب‌آمده واو را بوسیله یک هلیکوپتر به بیمارستان‌پرسانیم. من نمیدانم چه بسر این بیمار آمد ولی میدانم‌که هیچگاه برای کار در زیر دریائی نزد مانیامد.

انصافا بایدگفت که وظیفه‌ای که بر عهده‌ما بود خیلی‌سخت ودشوار ونیازمند به فداکاری و تحمل محرومیت های بسیاربود.ولی‌ماموران‌کادر زیردریائی‌ازکارخودلذت میبردندواز نزدیکی بهم و تماس های حرفه‌ای که‌باهم داشتیم خیلی خوشنود بودیم و بویژه‌از معیار عالی کاریکه بوسیله خود ما انجام میگرفت وساختمان آن زیر دریائی خیلی مغرور و سرفراز بودیم .

در دورانی‌که من‌دراین زیر دریائی کارمیکردم سمت فرماندهی زیر دریائی من بتصویب رسید ولی ارشدیت من هیچوقت به‌آن‌پایه نرسیدکه سفینه‌ای مستقلا دراختیار داشته باشم،هدف ماموریت‌من تمرین تکنیك جدیدی بودبرای تعیین فاصله هرگونه سفینه‌ای که‌درآب غوطه‌ور بود واینکار فقط بوسیله گوش کردن‌بدستگاه هائی‌که درزیر دریائی نصب شده بود انجام میگرفت.

فصل پنجم

چراوقتی میتوانیم هرکار رابه بهترین وجهی انجام ندهیم .

دریادار هایمن ریکوور از هر نقطه نظر وبهر تقدیر براصیتی مرد استثنائی و قابل ملاحظه‌ای‌بود. درسال ۱۹۴۹ بعلت اصرار زیاد مقام درید‌داری نیروی دریائی امریکا طرح ساختن و تکامل یك کارخانه هسته‌ای برای کشتیهائی که نقش آنها مانند پروانه‌های کشتی بحرکت درآوردن و بجلو بردن کشتی است تصویب کرد سهس بادوکمپانی معروف برای ساختن نمونه‌های زیردریائی های‌اتمی قراردادهائی منعقد نمود. کارخانه وستینگهاوس شروع به طرح و ساختمان کارخانه برق برای زیر دریائی ناوپتلوس رابرعهده گرفت . این زیردریائی آب‌گرم را از درون راکتور اتمی بیرون میفرستاد.

ادامه دارد

اکسپرس

باسفر اسد به قاهره مصر وسوریه بار دیگر متحد میشوند

افق روشن مناسبات مصر ـ سوریه

دیدار رسمی‌پرزیدنت حافظ اسد از جمهوری عربی مصر مهمترین حادثه‌ای است کهپس از پایان جنگ داخلی لبنان‌در صحنه سیاست خاورمیانه روی میدهد. روزنامه‌های قاهره و دمشق در تفسیر دیدار سران دو کشور تاکید کرده‌اند که گفتگوهای قاهره فصل جدیدی در مناسبات سوریه و مصرباز خواهد کرد و دو کشورعربی برادر در پیکار سیاسی خاور میانه که بزودی آغاز میشود در کنار یکدیگر گام برخواهند داشت.

روابط سوریه و مصرپس از امضای دومین قرارداد جداسازی نیروها روبه نیرگی گذاشت ومبارزه تبلیغاتی‌شدیدی که میان قاهره‌ودمشق درگرفت به قطع روابط سیاسی دو کشور بزرگ عربی که دراکتبر ۱۹۷۳ در کنار یکدیگر علیه اسرائیل بمذاکره و برای نخستین بار شاهد پیروزی را در آغوش کشیده بودندمنجر شد.

با درگیر شدن جنگی‌داخلی لبنان میدان مبارزه جدیدی‌میان دو قطب بزرگ جهان عرب بوجود آمد وسرانجام تلاش های پیگیر ملک خالد پادشاه عربستان سعودی و شیخ‌صباح الصالم الصباح حاکم کویت روسای جمهوری مصر و سوریه را به پشت میزکنفرانس ریاض کشانید. این کنفرانس‌که بهجنگ نوزده ماهه لبنان‌پایان داد در حقیقت جلسه آشتی ـ کنان حافظ اسد، انورسادات بود. باین ترتیب‌ابرهای تیره‌ای از آسمان مناسبات مصر و سوریه ناپدید شد و افق روشنی در روابط دوکشور بوجود آمد.

روش مشترك

این بار روسای جمهوری مصر و سوریه برای تهیه مقدمات یک جنگ جدید در خاورمیانه بایکدیگر ملاقات نمیکنند بلکه میخواهند درپیکار سیاسی خاورمیانه که با روی کار آمدن جیمی کارتر وارسر گرفته شدن مذاکرات کنفرانس صلح ژنو آغاز میشود روش مشترکی پیش گیرند. بی‌شك پیروزی در این پیکار سیاسی به همبستگی اعراب و دردرجه اول مصر و سوریه بستگی دارد.

مصر از هفته‌هاپیش بابرقرار کردن تماس‌های دائمی با نمایندگان دیپلماسی‌دو ابرقدرت به تلاش عظیمی در هموارکردن راه تشکیل کنفرانس صلح‌ژنو دست زده است. قطعنامه‌ای‌که نماینده مصر در سازمان ملل متحد در باره تشکیل‌کنفرانس ژنو در ماه مارس ۱۹۷۷ ارائه داد با اکثریت آراء تصویب شد پس از آن در چهارچوب فعالیت‌های دیپلماتیک دولت مصر از کورت والدهایم‌دعوت کرد که در ماه ژانویه آینده‌از قاهره دیدن کند.

مصر و سوریه که درباره لزوم حل اختلافات خاورمیانه از راههای دیپلماتیک بتوافق رسیده‌اند در برابر روش‌آشتی ناپذیری که اسرائیل نسبت به سازمان آزادی‌بخش پیش گرفته تصمیم گرفته‌اند با فراهمساختن مقدمات تشکیل یک کشور مستقل فلسطین در ساحل غربی رود اردن و باریکه‌غزه سازمان آزادی‌بخش فلسطین‌را رسما وارد جامعه ملتهای آزاد کند.

نتایج کنفرانس اخیرشورای مرکزی فلسطین که در دمشق تشکیل شد راه را برای این دگرگونی در جهان عرب‌هموار ساخته است. بی‌شك مسئله فلسطین و کنفرانس ژنو مهمترین مسئله‌ای است که در گفتگوهای روسای جمهوری دو کشور مورد بررسی قرار خواهد گرفت پرزیدنت حافظ اسد در آستانه دیدار تاریخی از قاهره تاکید کرد که سوریه در کنفرانس ژنو برای رسیدن به دو هدف اصلی تلاش‌خواهد کرد: عقب نشینی کامل اسرائیل از سرزمین‌های اشغالی و شناسائی حقوق ملت فلسطین. رهبران مصر و سوریه‌همزمان باتلاشهای صلح جویانه خود را برای مقابله با پیامدهای شکست احتمالی مذاکرات‌ژنو آماده میکنند واز این‌رو تصمیم گرفته‌اند فرماندهی نظامی مشترک دو کشور راتقویت کنند.

پرزیدنت حافظ اسد ضمن تائید این مطلب گفت اسرائیل علاقه زیادی به کنفرانس ژنو نشان نمیدهد واز این رو مذاکرات صلح ممکن است با شکست روبرو شود اما باید بگویم که اگر ما نتوانیم ازراه کنفرانس ژنو به هدفهای‌مان دسترسی پیدا کنیم بی‌گمان در جستجوی‌وسائل و امکانات دیگر برخواهیم آمد.

رئیس جمهوری سوریه معتقد است که اعراب میتوانند یک هیئت نمایندگی منحصربفرد از نمایندگان مصر و سوریه، اردن و فلسطین به ژنو اعزام دارند وباین‌ترتیبوحدت عرب را بار دیگر تائید کنند اما بی‌شك اسرائیل این راه‌حل‌را رد خواهد کرد.

پرزیدنت حافظ‌اسد همچنین عقیده دارد که باپایان دادن به حالت جنگ بین اعراب و اسرائیل نباید کشورهای عربی روابط دیپلماتیک و یا مناسبات اقتصادی با کشور یهود برقرار کنند.

مسئله تحکیم همبستگی اعراب نیز در برنامه گفتگوهای حافظ اسد وانورالسادات‌قرار دارد. اما با همه تلاشهائیکه‌در این راه انجام میشود هنوز موانعی در راه تحقق بخشیدن بوحدت اعراب وجود دارد.

دربی حادثه انفجار بمب در فرودگاه بغداد مناسبات دمشق وبغداد بشدت رو بوخامت گذاشته و مقامهای عراقی رهبران سوریه را به شرکت‌در این سوء قصد متهم کرده‌اند. در شرایط کنونی احتمال نمیرود میانجی‌گری مصر برای بهبود مناسبات بغداد و دمشق به نتیجه برسد. از این گذشته عراق بعنوان‌عضو جبهه‌ممتنع باحل مسئله خاورمیانه از راه گفتگوهای دیپلماتیک مخالف است.

اما آشتی لیبی که یکی‌دیگر از کشورهای جبهه امتناع‌است با مصر امکان‌پذیر بنظر میرسد. برخی از صاحبنظران پیش‌بینی میکنند که در جریان دیدار رئیس جمهوری سوریه ازمصر سرهنگ معمر قذافی دست به ابتکار تازه‌ای خواهد زد و باحتمال زیاد بطور غیرمترقبه شخصا برای دیدار پرزیدنت انورالسادات به قاهره خواهد رفت زیرا با ورود رئیس جمهوری سوریه به مصرزمینه مساعدی برای آشتی رئیس شورای انقلاب لیبی با رئیس جمهوری مصر بوجود آمده است.

پرداختن به مسایل کارگری وروستایی اهم وظایف رهبر تازه چین خواهد بود

چین پس از مائودر ۱۹۷۷

مبارزه داخلی چین ، در سال ۱۹۷۷ امیدها وانتظارهای زیادی را برآورده خواهد کرد.

مرگ رئیس مائوتسه‌تونگ ، طلوع یک رهبر تازه و تصفیه عناصر افراطی که در کنار تحقق بسیاری از برنامه های عمرانی چین اخلال کرده‌اند انگیزه های اصلی‌این‌مبارزه‌اند.

در این مبارزه در ، قسمت عمده‌ئی از سال آینده ، به تجدید تنظیم برنامه های اقتصادی ، سیاسی و اجتماعی اختصاص‌خواهدیافت ، اجرای برنامه های تازه برآورنده نیاز های عمرانی درسطح ملی و وسیله حصول بیش از ۸۰۰ میلیون تن مردم چین ، به یک زندگی بهتر خواهد بود .

مبارزه سیاسی ، تبلیغاتی و ایدئولوژیک که بیش از ربع قرن مائوتسه تونگ‌از آن‌استفاده میکرد ، دیگر چندان‌مورد‌توجه نیست . رهبری جدید باید موجد نتایج بهتری‌باشد، و بنظر میرسد که هیچکس بهتر‌ازهوا‌ـ گونگ که در مدتی کمتر از دوماه از یک موضع‌سیاسی‌ـ اجتماعی کم جلوه ، برهبری بزرگترین ملت روی زمین‌رسید، از این امر آگاه نیست .

نخستین وظیفه رئیس جدید حزب ، استوار کردن موضع اقتدار خود است ـ کاری که آغازش‌کرده ، اماهنوزبه‌پایانش نرسانده است بدین ترتیب ، او باید حمایت هرچه بیش‌تر گروه هائی را بخود جلب کند که در مبارزه علیه چیانگ‌چینگ بیوه مائوتسه تونگ ، و سه رهبر افراطی دیگری که‌دراکتبر گذشته با او تصفیه شدند ، باو کمک کردند که زمام امور حزب ودولت چین رابه دست گیرد.

اتحاد ارتش

این مبارزه همچنین‌به معنای تسلط برآن گروه از عناصر حزبی ، ارتشی، واداری است که درگذشته با افراطی ها همکاری نزدیك داشتند . این مبارزه مبارزه‌ئی بسیار دشوار است که باید در نهایت احتیاط وجریدستی صورت بگیردتامبادا نتوان برآن تسلط یافت چنین جریدستی و احتیاطی‌خاصه در ارتش باید بیش از هرجای دیگری بعمل آید ، و «هوا»باید ارتش را متحد خود نگه دارد تا از حمایتی که برای اجرای برنامه های عمرانی نیازمند آن است پیوسته بهره‌مند باشد.

اوهمچنین بایدهمبستگی‌های منطقه‌ئی را محفوظ بدارد . مسایل مربوط به تصفیه «دارودسته چهار» (مادام مائو « چانگ‌چون‌چیائو » « وانگ‌هونگون» و « یائوون ـ یوان») هنوز درچندایالت‌چین مشهود است .

هواکوفنگ ، ودیگر رهبرانی که اکنون بر اوضاع چیره‌اند، نشان داده‌اند که از توسل به هیچ اقدام قاطعی‌کمتربتردیدی به خود راه نمی دهند ، وحتی از توسل به نیروی نظامی علیه عناصری که در برخی از لست های چین‌سربشورش‌برداشته‌اند خودداری نخواهند کرد. در نخستین سه ماهه ۱۹۷۷ انتظار میرود که یک کمیسیون ویژه بازجوئی های خود را از «دارودسته چهار» و شبکه‌ئی که آن‌هابمنظور به دست‌آوردن قدرت درچین سازمان‌داده‌بودند کامل کند . پس از آن که این کمیسیون گزارش خود را تدوین وتسلیم کرداجلاسیه‌کمیته مرکزی حزب کمونیست چین ، برای مذاکره درباره‌آن‌وسازمان دادن مبارزه‌ئی بی‌گیر و بی‌امان علیه « دارودسته چهار » و هواداران آن‌ها تشکیل خواهد شد.

کمیته مرکزی همچنین ممکن است که تصمیم های سیاسی تازه‌ئی درباره تجدیدنظر در برنامه‌های عمرانی اتخاذ کند ، وباحتمال قوی ، نخست‌وزیر جدیدی به جای هواکوفنگ برگزیند.

دربی این اجلاسیه، جلسه کنگره ملی خلق چین تشکیل خواهد شد تا این اقدام‌ها رادر یک چارچوب هماهنگ کند و این کاری است که از آغاز انقلاب فرهنگی درچین تاکنون، نادیده گرفته شده است.اگرچه فوری‌ترین وظیفه «هواکوفنگ» استوارکردن موضع‌خویش‌است اما مهمترین وظیفه‌اش بازگرداندن اقتصاد چین، بیك دوران سازندگی است ، زیرا که مبارزه سیاسی مداوم در قسمت عمده‌ئی از سال جاری و نیز وقوع سه‌بارزلزله ، اختلالهای اقتصادی شدیدی را در سال ۱۹۷٦ موجب شده است ، واینک لازم‌بنظرمی‌رسید که پنجمین برنامه عمرانی پنجساله چین که در سال ۱۹۷٦ آغاز شده دوباره مورد تجدید نظر قرار گیرد.

کشاورزی ، هنوز پایه‌اقتصاد چین است « هواکوفنگ » که قسمت عمده‌ئی‌اززندگی‌سیاسی‌ـ حزبی او در عرصه کشاورزی گذشته ، از این نکته ، بخوبی آگاه است . نخستین کنفرانس ملی که او پس از مرگ مائو ، خواستار برگزاری آن شد ، کنفرانس ملی کشاورزی بوده است . «مردم» ارگان حزب کمونیست چین دراین‌باره‌نوشت که: « مقصوداصلی از تشکیل کنفرانس ملی کشاورزی‌تجهیز و تقویت تمامی عوامل‌وعناصری وباحتمال قوی ، نخست‌وزیر راتاسال ۱۹۸۰ بحدکمال‌خواهد رساند.

این است آن قسمت‌اصلی از برنامه عمرانی درازمدتی که چوئن‌لای فقید درنخستین اجلاسیه چهارمین کنگره ملی خلق‌چین تشکیل خواهد شد تا این اقدام‌ها رادر یک چارچوب هماهنگ کند و این کاری است که از آغاز انقلاب فرهنگی درچین تاکنون، نادیده گرفته شده است.اگرچه فوری‌ترین وظیفه «هواکوفنگ» استوارکردن موضع‌خویش‌است اما مهمترین وظیفه‌اش بازگرداندن اقتصاد چین، بیك دوران سازندگی است ، زیرا که مبارزه سیاسی مداوم در قسمت عمده‌ئی از سال جاری و نیز وقوع سه‌بارزلزله ، نظری حزب کمونیست چین ، در شماره پایان‌سال‌خودنوشت: «مرحله اول مرحله استقلال صنعتی واقتصادی چین پیش‌از سال ۱۹۸۰ است . مرحله دوم مرحله نوسازی کشاورزی ، صنایع ، دفاع علوم وتکنولوژی چین پیش‌از پایان سده بیستم است .بطوری که اقتصادی‌ملی این کشور در نخستین صف های اقتصاد جهانی قرار بگیرد . »

روزنامه های حزبی چین ، در دوران زمام‌داری هواکوفنگ این نکته را روشن کرده‌اند که برخلاف گذشته سیاست های جدید موجب هیچ اختلالی در برنامه های اقتصادی نخواهند شد.

مجله « پرچم سرخ » نوشت: «ما نخست‌پیش‌از آن که درگیر فعالیتهای سیاسی ، عملی وهنری بشویم ، باید بامر تولید وافزایش هرچه بیشتر توجه و تاکید کنیم . فعالیت انسان چینی در امر تولید ، اساسی‌ـ ترین فعالیت عملی اوست‌وپس‌از آن است که فعالیتهای دیگر ضرورت میابد یکی ازوظایف اصلی دیکتاتوری پرولتاریا و وظیفه خاصه طبقه کارگر ودیگر گروههای زحمتکش کار خوب درعرصه تولیداست که هرقدر بیش‌تر و سریع‌تر صورت بگیرد بهتر ونافع‌تر است .

همراه با افزایش تولید باحتمال قوی ، نخستین‌افزایش دستمزدها درچین نو صورت خواهد گرفت این یکی از مهمترین اقدام هائی خواهد بود که رژیم هواکوفنگ درهمین چند ماهه اخیر مردم چین را به تحقق آن امیدوار کرده است . اما از آن‌جا که تحقق امیدواری های مادی بسیار دشوار است میتوان گفت که زودثمرترین امیدواری‌های در عرصه‌فرهنگی به تحقق‌خواهد پیوست . از این‌لحاظ آموزش بیش و بهتر امری دردسترس است ، کافی است که در سیاست آموزشی تجدیدنظری بشود ودر های کالج‌ها بروی مردم بیشتری گشوده شود.

سیاست اقتصادی تازه‌در عین‌حال بمعنای بازرگانی خارجی وسیع‌تر است ، مقام های دولتی چین خاطرنشان کرده‌اند که در سال ۱۹۷۷ انتظار هیچ افزایشی در حجم دادوستد های بازرگانی رانباید داشت ، اما درسال ۱۹۷۸ مسلما چین بیش از هرزمان دیگری بابازار های جهانی دادوستد خواهد کرد.

افزایش قدرت

یک نشریه اقتصادی چین نوشته است : « واقعیت‌های موید ثابت میکنند که‌استفاده از تکنیک های پیشرفته خارجی به افزایش قدرت چین که‌موجد خودکفائی اقتصاد سازنده آن است ، کمك وافری کرده است البته این خودکفائی بدان معنا نیست که چین مدافع «سیاست درهای بسته » باشد بلکه چین باید درعین حال از تجربه های موثر ودانش و تکنولوژی پیشرفته کشورهای دیگربهره‌مند شود.

چین از لحاظ سیاسی مسیر معتدل‌تری را در امور خارجی طی خواهد کرد . خط مشی سیاسی عمده پکن همراهی نزدیك با «جهان‌سوم» است ولی از این لحاظ حرکت عمده باید بسوی توسعه روابط با ژاپن و کشور های پیشرفته درجهان غرب صورت بگیرد .

درسال ۱۹۷۷ توسعه روابط چین ، امریکا امری‌حتمی‌است. پکن حتی ممکن است که برای عادی کردن این روابط به گذشته‌ائی تن بدهد و درحالیکه چینی‌ها هرگز موضع اصلی خود را در مورد آنچه در اعلامیه شانگهای «موضوع حساس » نامیده شده یعنی موضوع تایوان ـ تغییر نخواهد داد اما به نظر میرسد که این موضوع درسال ۱۹۷۷ آن اهمیتی را که درگذشته داشت نخواهد داشت .

دورنمای مناسبات چین ـ شوروی نیز تیره است و گمان نمیرود که درسال ۱۹۷۷تغییری در این مناسبات داده‌شود. پکن چنان خود را متعهد سیاست ضد شوروی کرده که مشکل است در این‌سیاست‌تغییری‌حاد بدهد . وتازمانی که اختلافهای مرزی شوروی چین حل نشده مسکو به احتمال قوی دشمن اصلی چین تلقی خواهد شد و به نظر نمیرسد که تا سال ۱۹۷۷ شاهد حل این اختلافها وتغییر این طرز تلقی بشود.

در امواز برای اطراق مسافرین جایی نیست

از : ایرج فرزانه
وکیل پایه یك دادگستری

هفته گذشته برحسب‌ضرورت وبرای پیگیری یک امر حقوقی به‌اهواز مسافرت کردم .

از ساعت پنج و نیم بعداز ظهر که هواپیما در فرودگاه اهواز بزمین نشست تا ساعت یازده شب بهرطرف روی کردم واز صاحت هر هتل ومسافرخانه‌ای تقاضای یک‌اطاق با تخت‌خالی کردم پاسخ‌موافقی نشنیدم وناچار به بهانه صرف شام بیکی‌از هتلهای ممتاز شهر رفتم وپس‌از صرف غذا روی یکی‌از مبلهای سالن عمومی‌هتل مشغول مطالعه روزنامه شدم .

ساعت از یازده گذشت ومن زیرچشمی‌نگاههای کنجاو خدمه ومتصدی اطلاعات‌هتل را می‌دیدم‌و برخود میلرزیدم زیرا سالن‌خالی از اغیار شد و جز من هیچکس باقی‌نماندبود ، کم‌کم فضای سالن از رایحه‌تند پیپ وسیگار برگ خارجیان‌که بدون دغدغه خاطر باطاقهای رزرو شده‌میرفتندخالی میشد .

بالاخره متصدی اطلاعات تاب نیاورد ومرا مورد استیضاح قرار داد ودر این لحظه بود که ناچار به سیم‌آخرزدم وگفتم چون جائی برای خواب‌ندارم قصد آن کرده‌ام که تا صبح روی همین مبل بنشینم . اگر خلافی مرتکب شده‌ام شما می‌توانید با استمداد ازنیروی پلیس از خود دفع شر کنید ، خلاصه کار به تلفن و کسب تکلیف‌از مدیر فرنگی هتل‌وغیره رسیدو دست آخر یکی‌از چند اطاق هتل‌را که یک شرکت بولدار ودولتی‌رزرو کرده‌بود، برای بیتوته کردن یک شب در اختیار من گذاشته شد .

شب بعد را ناچار بودم در «شوش» بگذرانم ، به متصدی تنهاهتل- شهرکه‌مهمانسرای‌جلب سیاحان است مراجعه کردم معلوم شد که‌تمام اطاقهای مهمانسرا رزرو طولانی‌یک یادو شرکت‌مقاطعه‌کاراست‌و حضرات برای اینکه کارشان‌را با مقررات هموفق‌داده باشند ، هر چند وقت‌یک‌شب‌ازاستفاده‌اختصاصی خودداری میکنند تا استمرار اقامت را که خلاف‌مقررات این قبیل مهمانسرا هاست ظاهرا منتفی سازند . بالاخره پاسی از شب گذشته بود که بامشقت فراوان به هفت‌تپه رفتم و در منزل یکی‌از دوستان اقامت کردم .

مشکلاتی که‌به آنها اشاره کردم مربوط به امسال و یا پارسال نیست ، سابقه طولانی دارد و من‌واقعامتحیرم ازاینکه چرا مسئولین و مقامات محلی وحتی سرمایه‌داران‌خوزستانی دست روی دست گذاشته و فکری برای این مشکل‌بزرگ نمی کنند ؟

اگر مقررات‌سازمان جلب سیاحان صراحت دارد که مهمانسراها منحصراباید مورد استفاده توریست هاومسافران موقت قرگیرد ، بچه مناسبت از طرف یک یادو شرکت مقاطعه‌کار بطور دربست در اختیار گرفته میشود تا پرسنل فرنگی و ینگه دنیایی آنها که قاعدتا باید مقدم کمپ باشند روی مبل‌مهمانسراهالم بدهندو به ریش تازه‌واردی که احتمالا دست زن‌و بچه خودرا هم گرفته‌و فی‌المثل برای بازدید آثارمهم باستانی شهری مثل شوش قصداقامت‌یک شبرا در آنجا دارد بخندند .

آئین مادری

ابراهیم صهبا

خوشا سعادت بانوی مهر پیوندی
که هست مادر و آیین‌مادری‌داند
بهشت اگر که بود زیر پای مادر خوب
چنان فرشته ره مهرپروری داند
چو اوست هادی و سرمشق کامل فرزند
همین نه‌رسم و ره‌فخرو سروری داند
روا بود که باو مهربانی آموزد
نه احترام پدر سهل‌و سرسری داند
زجنگ خانگی او را دهد بسی پرهیز
که قدر خواهر ورسم‌برادری داند
بود مواظب خورد و خوراک و پوشاکش
نه خویش را ، زپرستاریش‌بری داند
به درس و مشق وکتاب و نظافتش‌برسد
نه‌این وظیفه‌سنگین، زدیگری داند
به شاهراه سعادت هدایتش سازد
که‌چون بزرگ شود رازبرتری داند
برای (مادر دانا) وظیفه بسیار است
نه هر که کودکی آورد ، مادری‌داند
نگر که‌حافظ شیرین سخن چه‌نیکو گفت :
«که قدر گوهر یکدانه،گوهری داند»

الفبای فیلمسازی و کارگردانان تلویزیون

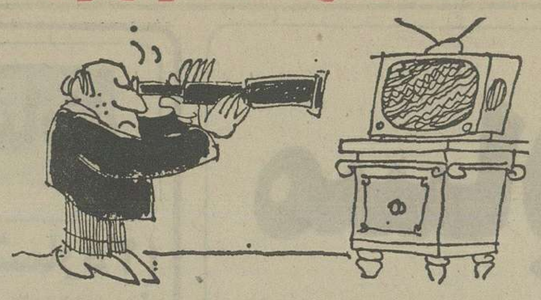

در برنامه شما و تلویزیون‌که چند روز قبل پخش‌شد ،مجری برنامه باکارگردان سریال‌ایرانی «تخت ابونصر» مصاحبه‌ای داشت وپس‌از مذاکرات‌مفصل، کارگردان صادقانه اعترافکرد که در تهیه این برنامه موفق نبوده است ولی تجربه هائی اندوخته‌که‌در سریال های‌بعدی جبران مافات خواهد شد .

بنا بگفته کارگردان مربوطه، مدت ۲ سال وقت صرف تهیه ۶ قسمت ۵۰ دقیقه‌ای تخت - ابونصر شده و خدا میداندچه مبلغ صرف تهیه این سریال شده باشد . بتصدیق مجری برنامه و کارگردان ، برنامه مزبور نتوانسته بینندگان را بسوی خود جلب کند ، وشاید علت آن باشد که تهیه این برنامه بدون مطالعه و بررسی قبلی متخصصین فن صورت گرفته باشد .

تهیه این‌برنامه یا سریال‌هائی نظیر «سمک عیار» و چنگک و یا پاره‌ای‌مسابقات نظیر«مسابقه بزرگ» که برخلاف اسمشان خیلی کوچک و بچه‌گانه تهیه و اجرا میشود نه تنها رسالت و پیامی‌ندارندبلکه شوق‌دنبال کردن آن رانیزدر بیننده‌بوجود نمی‌آورند .چرا تلویزیون باید بودجه خود را در اختیار کسانی قرار دهد که از الفبای فیلمسازی بی‌اطلاع هستند .

حرف‌هایی از آنسوی سیم!

مشکلات خود را با «اطلاعات» در میان بگذارید

تلفن : ۳۲۸۴۲۷ هرروز باستثنای (پنجشنبه‌ها) از ساعت شش تا هشت ونیم بعدازظهر

★ خلیل دهدشتی :
در حدود ۴ سال پیش اعلام شد برای کارمندان شرکت نفت ، خانه ساخته می شود و کارمندان باید پیش‌قسط پرداخت کنند . عده‌ای از کارمندان شرکت نفت در تهران و شهرستان ها ازجمله من از بانک وام گرفتیم و پول را دادیم . چهار سال از آن تاریخ‌می گذرد اما از خانه خبری نیست.

★ کاظم عصار :
مدتی است که آب مقطر یا آب باطری در تهران‌نایاب شده است . تابحال بچند فروشگاه مراجعه کرده‌ام‌اما هنوز نتوانسته‌ام‌آب باطری پیدا کنم .

★ سیف‌اله سالاری:
خیابان نظامی در تهران‌نو- ایستگاه مسجد ۴ ماه است که برای اسفالت کنده شده ولی تاکنون اسفالت نشده است .

هنگام بارندگی مردم‌دچار ناراحتی و دردسر خواهند شد .

★ هادی رجائی از خرم‌آباد :
۶ ماه پیش اتومبیل من تصادف کرد کارشناس آمد وخسارت‌اتومبیلرا برآورد کرد . با اینکه اتومبیل من درخرم‌آباد بیمه شده است، مسئول شرکت بیمه در خرم‌آباد گفت : باید بروید تهران. آمدم تهران شرکت بیمه‌می‌گوید: برویدخرم‌آباد خسارت شما را می فرستیم آنجا . تکلیف من چیست ؟

خوانندگان مینویسند

شایعه اضافه حقوق

★ مسئولان‌اداری بی‌دربی اعلام می کنند که به حقوق کارمندان اضافه می شود ، یا اینکه به آنان فوق‌العاده شغل تعلق می گیرد ، اما متاسفانه‌این خبر ها هیچکدام صحت ندارد و تنها ضرری که ازاین‌شایعات نصیب‌کارمندان می شود گران شدن بیش‌از حد ارزاق است .

عباس جمشیدی - از اصفهان

ارزش رشته ادبی

رشته ادبیات از نظر بسیاری از مردم‌وحتی طبقات‌تحصیل کرده‌بی‌ارزش و غیر مفید است . این عدم علاقه به رشته های ادبی آنچنان قدرت گرفته است که پاره‌یی از دانشجویان رشته ادبیات فارسی خجالت می کشنددرمیان عده‌ئی اعلام‌کنندچه رشته‌ای میخوانند. گویا از نظر عموم مردم فقط رشته‌های مهندسی و پزشکی ارزش و اعتبار دارد و بقیه رشته ها بخصوص ادبیات فوق‌العاده بی‌ارزش و زائد است .

عبدالرحیم نوربخش

تعطیل روز جمعه

تعطیل اجباری روز جمعه برای عده‌ئی از عکاسان نه‌تنها باعث تفریح و سرگرمی نمی شود بلکه لطمه‌جبران ناپذیری بکار آنان می زند. باین ترتیب بهتر است که عکاسان را درتعطیل روز جمعه آزاد بگذارند تا آن عده‌ئی که کارشان زیاد است و باید روز های جمعه عکاسی را باز نگهدارند ضرر و زیانی نبینند .

ابراهیم ایروانی

تعویض پلاك

اداره زیبا سازی شهر اخیرا اقدام به تعویض پلاک خانه های شهرک۵۰ هزار نفری دولت‌آباد کرد و با نصب پلاک های آهنی به زیبائی خانه های این شهرک افزود ، اما متاسفانه پلاک های جدید دو شماره از پلاک های قدیمی کمتر شده و خانه‌ای که قبلا پلاکش ٤ بود شماره ۲ را بر روی آن نصب کردند . باین وسیله بر دردسر مامور پست افزوده شد .

علی خلیلی

شرکت تعاونی

اخیرا به‌کارمندان ادارات دولتی در شهرستان شوشتر حواله های‌جیزه غیرنقدی داده‌اند اما متاسفانه شرکت تعاونی مصرف کارمندان در این شهر فاقد مایحتاج ضروری کارمندان است و در فروشگاه‌فقط مشتی لوازم آرایش و دستگاه های رادیو ضبط صوت موجود است .

کاظم اشجاری

اتومبیل گمشده

پس‌از بیست‌وچندسال کارو زحمت مبلغی پس‌انداز کردم و با مقداری‌قرض توانستم یک اتومبیل پیکان به قیمت ۴۰ هزار تومان خریداری کنم چند شب پیش اتومبیلم را در کنار خیابان پارک کردم و به داروخانه رفتم ، ده دقیقه بعد که برگشتم با کمال تاسف دیدم از اتومبیلم خبری‌نیست ، ازآنروز تاکنون به همه‌جا سرزده‌ام اما اتومبیل را پیدا نکرده‌ام .

مهروز وزیری

تورنستون ۱۴ روز در پاریس ولندن
۴۷۰۰ تومان حرکت جمعه‌ها

توریاسمن ۱۴ روز در لندن
۴۲۸۵ تومان حرکت پنجشنبه‌ها

تورسنبل ۱۶ روز در لندن، پاریس ورم
۵۹۰۰ تومان، حرکت جمعه‌ها

تورارکیده ۱۵ روز توکیو، هنگ کنگ، بانکوک
۸۸۹۰ تومان حرکت، شنبه‌ها و سه‌شنبه‌ها

- شامل بلیط مسافرت درجهٔ توریست رفت وبرگشت.
- دیدار از نقاط جالب و دیدنی.
- اقامت درهتلهای درجهٔ یك باصرف صبحانه.
- انتقال ازفرودگاه به هتل وبالعکس.
- پرواز باجت های سریع هواپیمائی ملی ایران «هما»

وسایرخطوط یاتا.

برای رزرو وتهیهٔ بلیط وگرفتن برنامه ها، به آژانس مسافرتی خود ویا به دفتر هواپیمائی ملی ایران «هما» مراجعه فرمائید.

شعبهٔ فردوسی - نبش میدان فردوسی - تلفن : ۸۲۶۵۳۲-۹۱۱۵۸۰

هواپیمائی ملی ایران «هما»

بادانستن باآرامش خاطر رانندگی کنید
وازرانندگی لذت ببرید

داتسون

DATSUN

اتومبیل داتسون
پدیده‌ای شگرف
درصنعت اتومبیلسازی جهان
پرقدرت - باشکوه - محکم
کم مصرف - ایده‌ال خانواده‌ها
اتومبیل داتسون بانمایندگیها
وتعمیرگاههای مجاز درسراسر ایران
داتسون بالوازم یدکی فراوان
داتسون اتومبیل استثنائی
برای افراد استثنائی

مدل 160J داتسون - چهاردرب - چهارسیلندر
حجم موتور C.C. ۱۶۰۰ - قدرت موتور ۱۰۰ قوه‌اسب
دررنگهای زیبای متالیك وتجهیزات ایمنی ولوازم اضافی

مدل 120Y دودرب (کوپه) — مدل 180B چهاردرب — مدل 180K چهاردرب

نماینده انحصاری اتومبیلهای داتسون درایران - شرکت سهامی خاص دیران
آنتهای شاه - میدان محمدرضاشاه تلفنهای ۹۲۶۱۵۹-۹۲۳۲۷۱

معلومات عمومی

جدول هزار جایزه‌ای اطلاعات

راهنمای حل جدول ابتکاری اطلاعات (شماره ۲)

«الف»

برای حل این جدول ۱۷ شرح درنظر گرفته شده و درمقابل هرشرح ۴ پاسخ قرار گرفته که فقط یکی از پاسخ ها صحیح است. شما پس از مطالعه هرکدام از شرح ها، باید جواب صحیح آنرا پیدا کنید و حرفی را که درمقابل جواب صحیح داخل پرانتز چاپ شده است داخل خانه‌ئی از ستون «الف» که شماره‌اش مساوی با شماره توضیح باشد قرار دهید، به این معنی که اگر مثلا درتوضیح شماره ۴ جواب صحیح کلمه «جزیره خارک» باشد باید حرف «س» را که درمقابل این کلمه داخل پرانتز چاپ شده، درخانه شماره ۴ ستون «الف» بنویسید پس از آنکه ستون «الف» جدول را پرکردید، حروفی را که دران نوشته‌اید بطور وارونه درستون «ب» قرار دهید تاجواب صحیح جدول بدست آید.

۱ـ درچه سالی عنوان آریامهر به شاهنشاه تقدیم گردید؟
* ۱۹ دیماه ۱۳۴۰ (ر)ـ ۲۴ شهریور ماه ۱۳۴۴ (ف) ـ ۶ بهمن ماه ۱۳۴۱ (س)ـ۲۴ شهریور ماه ۱۳۴۳ (ن).
۲ـ کدامیک از رودهای زیر بزرگترین رودمرکزی ایران است؟
* زاینده رود (و) ـ جاجرود (خ) ـ رودکرج (چ) ـ حبله رود (پ)
۳ـ کدامیک از قوانین اساس روابط میان قوای مجریه و مقننه و قضائیه را تعیین میکند؟
* قانون مدنی (پ) ـ قانون اساسی (خ)ـ قانون امورحسبی (د) ـ قانون جزائی (چ)
۴ـ کدامیک از جزایر زیربزرگترین جزیره خلیج فارس است؟
* جزیره خارک (پ) ـ جزیره قشم (چ) ـ جزیره هرمز (ن) ـ جزیره لاوان (د).
۵ـ هنگام وقوع کودتای حوت ۹۹ چه کسی ریاست دولت را برعهده داشت؟
* قوام‌السلطنه (ز) ـ سپهدار اعظم (چ) ـ مستوفی الممالک (ر) ـ سیدضیاءالدین طباطبائی (د)
۶ـ مهمترین صادرات کشاورزی ایران کدام است؟
* خشکبار (ب) ـ توتون (س) ـ پنبه (ی) ـ کنف (ت)
۷ـ شهرداری وابسته بکدام وزارت خانه است؟
* وزارت کار (ب) ـ وزارت مسکن و شهرسازی (د) ـ وزارت کشور (و) ـ وزارت جنگ (س)
۸ـ ایران درکدامیک از پیمانهای زیر عضویت دارد؟
* ناتو (چ) ـ ورشو (ف) ـ سنتو (ل) ـ سیتو (چ).
۹ـ ابوالفضل بلعمی وزیرکدامیک از پادشاهان زیربود؟
* نصربن احمد (و) ـ نوح اول (خ) ـ نصردوم (ش) ـ نوح دوم (پ).
۱۰ـ نشان رازی درایران به چه منظور داده میشود.
* امورجنگی (ف) ـ امور فرهنگی (پ) ـ امور بهداشتی (الف) ـ نشان لیاقت (ق)
۱۱ـ کارخانه ابکوه درکدامیک از استانهای زیرقرار دارد؟
* فارس (د) ـ خراسان (پ) ـ خوزستان (م) ـ گیلان (ش)
۱۲ـ سلماس نام قدیم کدامیک از شهرهای ایران بوده است؟
* تبریز (ح) ـ شاهپور (ن) ـ قوچان (ز) ـ زنجان (ش).
۱۳ـ کشف حجاب زنان درزمان کدام پادشاه و درچه سالی واقع شد؟
* رضاشاه کبیر سال ۱۳۱۰ (د) ـ محمد رضاشاه پهلوی ۱۳۳۰ (س) ـ رضاشاه کبیر ۱۳۱۴ (الف). محمد رضاشاه پهلوی ۱۳۲۵ (ر).
۱۴ـ پل خواجو از آثار چه دوره ایست؟
* زندیه (د) ـ صفویه (و) ـ قاجاریه (ی) ـ افشاریه (خ)
۱۵ـ رودنجن درکدامیک از مناطق زیرجاری است؟
* بابل (ب) ـ ساری (ت) ـ کرمان (ف) ـ رشت (چ).
۱۶ـ اولین رئیس مجلس شورایملی کدامیک از اشخاص زیربود؟
* عین الدوله (ح) ـ وثوق الدوله (ب) ـ صنیع الدوله (ن) ـ محمد ولی خان تنکابنی (ر)
۱۷ـ کدامیک از شعرای زیردرعهد سامانیان میزیست؟
* رودکی (ت)ـ فردوسی (ا) ـ فرخی سیستانی (چ) ـ خیام (ب)

	«الف»	«ب»
۱		
۲		
۳		
۴		
۵		
۶		
۷		
۸		
۹		
۱۰		
۱۱		
۱۲		
۱۳		
۱۴		
۱۵		
۱۶		
۱۷		

«ب»

اگر درست عمل کرده باشید، و حروف ستون «الف» را بطور وارونه و با دقت درستون «ب» قرار دهید دراین ستون از بالا به پائین نام یکی از شخصیت های نادرو یکی از بزرگترین نوابغ ادب روس، یکی از شایسته ترین درام نویسان جهان، داستانسرائی بزرگ «ابرمردی» که هرگز برای منصب و جاه به پیشگاه پاسداران جهل سرخم نکرد، بدست میاید. وی در ۱۷ ژانویه ۱۸۶۰ میلادی درتاگانروک روسیه متولد گردید و در دوم ژوئیه ۱۹۰۴ درسنینی که هنوز جوانی فکر و جسم بشمار میرود در «باون وایلر» واقع درخطه‌ای وسیع بنام جنگل سیاه درگذشت. درسال ۱۸۹۰ درجستجوی راهی تازه برای آفرینش، موجوداتی زنده، جاندار که درهر عصری نظایر کامل داشته باشند بجزایر ساخالین مسافرت نمود و ره آورد او ازاین سفرکتاب ارزنده‌ایست بنام «ساخالین».

حداقل مدت ارسال جواب برای شرکت در مسابقه (ایرانی، ایران و جهان را بشناس) هفت روز بعد از درج هر جدول تعیین گردیده است و بعد از مدت مقرره مبادرت به چاپ جواب صحیح مینمائیم و این صرفا بدان جهت است که خوانندگانی که موفق به حل جدول نشده‌اند ، ضمن آگاهی از سئوال طرح شده، با اصلاح اشتباهات خود، از این رهگذر به دامنه دانستنی های خود گسترش ببخشند.

خوانندگان ارجمند شرکت کننده در این مسابقه، میتوانند بعد از حل جداول بوسیله ارسال نامه بادرس (تهران ـ خیابان خیام، روزنامه اطلاعات ـ قسمت جدول ابتکاری در این مسابقه شرکت نمایند.

لازم بیاد آوری است که برای شرکت در قرعه کشی باید نکات زیر را رعایت فرمائید:

۱ ـ حل هر یک از جداول را در پاکت جداگانه‌ای ارسال فرمائید.

۲ ـ به پاکت هائی که نام و نشان فرستنده و شهرستان و شماره جدول روی آن قید نشده باشد ترتیب اثر داده نخواهد شد.

۳ ـ مهلت وصول جواب ها برای خوانندگان تهران حداکثر ۵ روز و شهرستانها ۷ روز پس از انتشار هر جدول تعیین گردیده است.

مسابقهٔ هزار جایزه‌ای «اطلاعات»

صفحه‌ای که اطلاعات انتشار آن را آغاز کرده شامل دو بخش است. بخش عمده آن که شامل جدولی ابتکاری و ویژه مسابقه هزار جایزه‌ای و تست هوش است جنبه عام دارد. یعنی همه طبقات، از دانش آموز و دانشجو و استاد دانشگاه گرفته، تا پیشه‌ور و کارمند و خانم خانه‌دار و خلاصه هرکس که سوادی دارد و حوصله و اندکی معلومات عمومی، میتواند از آن استفاده کند. جدول ابتکاری موضوع مسابقه هزارجایزه‌ای «اطلاعات» است. شرح چگونگی حل این جدول و نحوه شرکت در مسابقه آن دربالا و پائین جدول داده شده است. هدف از گذاشتن جایزه برای این جدول، برانگیختن انگیزه مادی خوانندگان نیست، بلکه چون کسی که درمدت چاپ این جدول همه روزه برای آن وقت صرف میکند، و از این رهگذر برمعلومات عمومی خود میافزاید از نظر ما انسان قابل ستایشی است، هدیه‌ای به پاس دانش خواهی او تقدیمش میکنیم. درپایان هرماه، اسامی گروهی را که بیشترین امتیاز را با دادن پاسخ های صحیح کسب کرده‌اند اعلام میکنیم. اما اعلام اسامی حائزین بالاترین امتیاز ها نباید سبب یاس دیگران شود.

زیرا ترتیب طرح این جداول چنان است که امکان دارد کسی که مثلا دریکی دو ماه اول امتیاز قابل توجهی نیاورده درماههای بعدی که با شیوه حل جدول آشنائی کامل میبابد، بتواند جزو گروه هزارنفری ممتاز برگزیده شود.

تست های مختلفی نیز که دراین صفحه چاپ میشود بنوبه خود برمیزان معلومات همه خوانندگان و بویژه دانش آموزان و کسانیکه اماده شرکت درکنکور میشوند، میافزاید. پاسخ های صحیح تست های هرشماره، درشماره بعد چاپ میشود.

جدول ریاضی

جدول ریاضی جنبه عام ندارد، اما از دانش آموزان دبیرستانی گرفته تا کنکوری ها و دانشجویان میتوانند با پرداختن به آن، هم میزان معلومات خود را بیازمایند و هم بروسعت دانش ریاضی خود بیفزایند. این جدول نیز ابتکاری است و برای اولین بار منتشر میشود. شرح چگونگی حل جدول و نیز پاسخ صحیح جدول شماره قبل و این شماره را چاپ کردیم تا شما با روش یافتن کلید حل آن آشنا شوید و از شماره بعد این شما خواهید بود که با تکیه بر معلوماتتان و نیز با مراجعه به منابع مختلف، جدول را حل خواهید کرد. امیدواریم صفحه ابتکاری جدید ما را به پسندید و اگر برای بهتر منتشر کردن آن پیشنهادی دارید، ما را درجریان بگذارید.

جواب تست معلومات عمومی (شماره ۱)

ردیف	جواب سئوال
۱	۳
۲	۲
۳	۴
۴	۵
۵	۳
۶	۴
۷	۲
۸	۲
۹	۳
۰	۳

تست شناخت فرهنگ ملی و مسایل ایران (شماره ۱)

۱ ـ محجور به چه کسانی گفته میشود؟
۱ ـ بیماران ۲ ـ دیوانگان ۳ ـ دارندگان سابقه کیفری ۴ ـ ناتوانان
۲ ـ تعداد سناتوران انتصابی چند نفر است؟
۱ ـ ده تن ۲ ـ پانزده تن ۳ ـ سی تن ۴ ـ چهل تن
۳ ـ تخستین تجاوز روس ها به خاک ایران که درتاریخ سیاسی این کشور قابل توجه و اهمیت است درزمان سلطنت کدام یک از پادشاهان زیر صورت گرفت؟
۱ ـ شاه عباس کبیر ۲ ـ شاه عباس دوم صفوی ۳ ـ فتحعلیشاه قاجار ۴ ـ ناصرالدین شاه
۴ ـ گواشیر نام سابق کدامیک از شهرهای زیر میباشد؟
۱ ـ کرمان ۲ ـ اهواز ۳ ـ رفسنجان ۴ ـ زاهدان
۵ ـ پل الهوردی خان برروی کدامیک از رودهای زیر ساخته شده است؟
۱ ـ کارون ۲ ـ زاینده رود ۳ ـ رودکر ۴ ـ هلیل رود
۶ ـ کدامیک از وظایف زیر مختص مجلس شورایملی است؟
۱ ـ وضع قوانین جدید ۲ ـ تصویب لوایح ملی ۳ ـ نظارت براجرای قوانین ۴ ـ تفسیر قوانین و تصویب لوایح مالی
۷ ـ نخستین بودجه دوران پادشاهی رضا شاه کبیر درچه سالی بتصویب مجلس رسید؟
۱ـ ۱۳۰۴ ۲ـ ۱۳۰۶ ۳ـ ۱۳۱۰ ۴ـ ۱۳۱۵
۸ ـ پیمان سنتو که کشور ما هم درآن عضویت دارد به چه منظورایجاد شده است؟
۱ ـ فرهنگی ۲ ـ اقتصادی ۳ ـ نظامی ۴ ـ فرهنگی و اقتصادی
۹ ـ پالایشگاه نفت شاه درکدامیک از استان های زیر قراردارد؟
۱ ـ کرمانشاهان ۲ ـ خوزستان ۳ ـ فارس ۴ ـ مرکزی
۱۰ ـ شهربانی وابسته بکدام وزارتخانه است؟
۱ ـ دفاع ملی ۲ ـ دادگستری ۳ ـ وزارت جنگ ۴ ـ وزارت کشور

جدول ریاضی

طرح جدول از: نورالدین مقدسی

امشب دومین شماره ازجدول های ابتکاری واختصاصی «اطلاعات» را ملاحظه میکنید، همانطور که درشماره قبل خواندید، شرح این جدول ها، مسائل ریاضی است که ابتدا شما باید آن مساله را حل کنید وجواب آنرا که یک عدد دویا چند رقمی است درخانه مربوطه قرار دهید. ممکن است شرح یک خانه، چند جواب داشته باشد، دراینصورت با توجه به پاسخ قطعی خانه عمود برآن، میتوانید یکی ازچند جواب را که منظور نظرما است انتخاب کنید ودرخانه مربوطه قرار دهید.

پس از حل کامل جدول وپرشدن تمام خانه ها ازعددهای موردنظر، اعداد ستونهای عمودی جدول را جمع بزنید ورقم بدست امده ازهریک ازستونهارا دوباره باهم جمع کنید وبعنوان پاسخ نهائی که معمولا یک عدد دویا سه رقمی است، همراه با حل کامل جدول، درخانه مربوطه قرار دهید وبرای مابفرستید.

پاسخ جدول شماره امروز را هم مثل جدول شماره قبل بطور آزمایشی برایتان مینویسیم اما ازشماره فردا، چاپ جدول های ریاضی را بدون حل آغاز میکنیم.

حل جدول امروز:
افقی: ۹۶=۱ و ۳۱۴=۴ و ۸۵۲=۶ و ۵۴=۷
عمودی: ۶۳۵=۲ و ۶۴=۳ و ۱۲۵=۵ و ۸۱=۶
جمع ستونهای عمودی (ازچپ براست): ستون اول = ۱۸ و دوم=۱۴ وستون سوم = ۸ وستون چهارم=۱۳
جمع کل =۵۴

1	2	■	3
■	4	5	
6			■
	■	7	

جمع ستونها

۵۴	۱۸	۱۴	۸	۱۴

$1-N=\overline{ab}=16b$
$4-N \# 100\Pi$
$6-N=\overline{abc} : \div a \cdot b \cdot c$ تصاعد حسابی
$1- \frac{6}{11}$. ارقام گردش کسر
$2-N=\overline{abc}=\overline{cba}+99$ و $\overline{ba}=\overline{bc}+1$
$3-N=a^2 ; R=b^2$
$5=N=\overline{abc}=(\overline{abc})_7+(\overline{abc})_6+(\overline{aa})_3$
$6=\overline{ab}=(a+b)^2$

اختصارات ریاضی

متمم حسابی (R) اعداد زوج (2K) اعداد فرد
(2K+1) عدد (N) مقلوب عدد (N̄) شرح ۱۵
نسبت بهم اول‌اند (F) مضرب (mm) رقم سمت راست
(r) رقم سمت چپ (L) تعداد مقسوم علیه (P)
صفر (0) کوچکترین عدد (e) بزرگترین عدد (B)
عدد اول (E) چند نقصانی تا یکواحد (N1) مجموع ارقام
عدد (Σ) چند عدد ... رقمی درپایه ... داریم [illegible]

گروه صنایع ساختمانی «آکام» جایزه مرکور طلائی گرفت

از بین تمام سازمانها وموسسات وصنایع ساختمانی، گروه «آکام» برای دریافت جایزه مرکوری طلا انتخاب شد

.. هدف ازتاسیس گروه صنایع ساختمانی « آکام» که مرکب از ۱۸شرکت مجهزاست صنعتی کردن امر ساختمان و تحول و پیشرفت بیشتر دراین زمینه است . گروه صنایع ساختمانی « آکام» تاکنون به بهترین وجهی در این رشته موفق بوده و بهمین جهت به دریافت جایزه مرکور طلائی مفتخر شده است .

جایزه بین‌المللی مرکورطلائی مربوط به پیشبرد تحول ثمر بخش همکاری بین‌المللی در بسیاری از رشته ها است که مهمترین آنهاعبارت از :بپیشرفت صنایع گوناگون ، خدمات و روش های مختلف برای‌توسعه و تکامل ، تولید وفعالیت های ثمربخش اقتصادی و بازرگانی صنعتی وفنی و همبستگی‌های اقتصادی و توسعه تولیدصنعتی اقتصادی، ساختمانی‌وخدماتی است ...

گروه صنایع ساختمانی «آکام» بدنیا معرفی میشود

بنیاد مرکوری که همه‌ساله با برگزاری مراسمی درکشور های مختلف جهان بمناسبت ارزش یابی و تشخیص‌ارزنده ترین تلاش ها در رشته های مختلف صنعتی ، ساختمانی ، اجتماعی ، علمی و اقتصادی جوائزی به بهترین سازمان ها و موسسات فعال در این زمینه ها اهداء کرده است با توزیع و اهداء جایزه مرکورطلائی، دریافت کنندگان‌جایزه وسازمان و موسسه تحت مدیریت‌آنان‌را به جهانیان معرفی میکند .

امسال که مصادف با پنجاهمین سال شاهنشاهی پرافتخار و غرور انگیزو با عظمت سلسله جلیل پهلوی است ، بنیاد مرکوری تصمیم گرفت که بهمین مناسبت این مراسم رادرایران برگزارنماید. برگزاری این مراسم‌شکو همند را وزارت صنایع‌ومعادن‌ایران به عهده گرفته بود و درمحل سازمان دائمی‌نمایشگاه های ایران برپا گردید .

رئیس هیات مدیره «آکام» جایزه مرکوری طلا گرفت

در این مراسم که باشکوهمندی خاص و با شرکت گروه‌کثیری از شخصیت های‌اقتصادی و صنعتی و بازرگانی داخلی و خارجی و صاحبان صنایع گوناگون و مدیران سازمان های بزرگ و مجهز توسعه ساختمانی تشکیل شد آقای خسرو رحمانی کیارئیس هیئت مدیره گروه صنایع ساختمانی «آکام» به پاس خدمات ارزنده، مدیریت صحیح و پیشرفت های چشمگیر و کوششهای‌شگرف وثمربخش‌در امرپیشبردصنایع ساختمانی مفتخر به دریافت جایزه مرکور طلائی شدواین جایزه را از وزیر صنایع و معادن ایران دریافت نمود .

فعالیت های همه جانبه گروه صنایع ساختمانی «آکام»

آقای خسرو رحمانی‌کیارئیس هیئت مدیره گروه صنایع ساختمانی «آکام»پس ازدریافت جایزه مرکور طلائی ضمن گفتگوئی کوتاه با گزارشگر ما در این زمینه اظهار داشت :

گروه صنایع ساختمانی‌آکام در زمینه صنایع ساختمانی ، تهیه‌و نصب قطعات پیش ساخته بتونی و فلزی،تهیه‌شن وماسه شسته و شکسته ، آسفالت ، بتون آماده ، صنایع متنوع و ظریف‌چوبی،نصب کارخانجات و ماشین‌آلات سنگین و امور پیمانکاری در رشته های راه سازی ، ساختمانی‌وعمران و آبادی فعالیت دارد .

این گروه صنعتی ساختمانی تنها گروه ساختمانی است که میتواند بابهره گیری ازمجتمع صنعتی و عمرانی خود انواع ساختمان های پیش ساخته ، ساختمان های بسیار بزرگ ، شهر سازی و کارخانه و مجتمع های صنعتی را بطور کامل در حداقل مدت و با حداقل قیمت اجرا نماید.

توفیق کامل در تبدیل ساختمان سازی سنتی به صنعتی

تاسیس و تشکیل گروه‌صنایع ساختمانی « آکام» باین منظور و باین دلیل وجهت بوده‌است که بتوانیم با استفاده ازبهترین تکنیک ها و آخرین ابداعات جهانی و تازه‌ترین پدیده های فنی موضوع ساختمان سازی سنتی در ایران را به صنعتی مبدل کنیم ..

آقای رحمانی‌کیارئیس هیئت مدیره گروه صنایع ساختمانی «آکام» در دنباله اظهارات‌خود افزود : هدف مسئولان گروه صنایع ساختمانی آکام این بوده است که کار خود را در یک استاندارد جهانی که‌مورد قبول همگان باشد ارائه دهد وخوشبختانه‌طی‌مدت کوتاهی که از فعالیت این گروه میگذرد در همه این اموری که ذکر آن رفت ، موفق بوده است .

گروه صنایع ساختمانی «آکام» برای دریافت جایزه مرکور طلائی انتخاب شد

بهمین جهت‌بنیاد مرکوری‌با همکاری موسسه«آمیگو» نماینده این بنیاد در تهران پس از بررسی های لازم در زمینه شایستگی و فعالیت های ثمر بخش موسسات صنعتی ، تولیدی ، ساختمانی ، فنی و دیگر رشته های مورد نظر ، گروه صنایع ساختمانی «آکام» را که‌درهررشته از فعالیت‌های ساختمانی و عمرانی خود‌ موفق بوده است به دریافت جایزه مرکور طلائی مفتخر نمود .

اعضای کمیته ایرانی برای تعیین سازمان ها و موسسات شایسته دریافت جایزه مرکور طلائی که به ریاست‌آقای نجم‌آبادی‌وزیر صنایع و معادن و عضویت‌آقایان مهدی‌سمیعی رئیس کل‌بانک توسعه‌کشاورزی ایران ، رضا مقدم مدیر عامل بانک توسعه سرمایه گذاری ایران ، حمید حبیب آگهی معاون وزارت صنایع و معادن، علیرضا عروضی‌معاون وزارت بازرگانی،سناتور قاسم‌لاجوردی نایب رئیس اتاق بازرگانی و صنایع و معادن‌و هاشم معادی مدیرعامل‌سازمان نمایشگاه‌های بین‌المللی بودند موسسات و شرکت ها و سازمان های‌برنده جوائزمرکوری‌طلا رابرگزیدند.

آقای مهندس‌خسرو رحمانی‌کیا مدیر عامل گروه صنایع ساختمانی آکام جایزه مرکور طلائی را از دست آقای‌مهندس نجم آبادی وزیر صنایع‌و‌معادن دریافت میدارد

«کریسمس غیر مسیحی» بجان کاجهای اهواز افتاده‌اند

● هنوز چند روزی به‌فرا رسیدن «عید کریسمس» مانده است، اما شور و شوقی‌که بعضی از هموطنان غیر مسیحی اهوازی برای شرکت دراین عید خاص مسیحیان از خود نشان می‌دهند باعث شده‌که عده‌ای سودجوی فرصت‌طلب با اره‌وتیشه بجان نهالهای جوان کاج گوشه وکنار خیابانها بیفتند و این درختان سبز وجوان را برای تزئین بساط «کریسمس» با قیمت های سطح بالا در اختیار شوقزدگان این عید زمستانی‌بگذارند.

به‌هرحال باتوجه به‌کمبود فضای سبز در شهرستانی‌چون اهواز بهتر است جماعت- همچنان که در خیلی از موارد عمل می‌کنند- برای پایکوبی و دست افشانی شبانه در پای «کاج کریسمس» کمی با خویشتنداری عمل کنند ورضایت دهند که بدون «کاج» شب کریسمس را بگذراند یا لااقل چند شاخه کاج مصنوعی- از نوع پلاستیک آن- دست وپا کنند و تاآنجا که می‌توانند پای اینگونه کاجها به «ترقص» بپردازند.

اهواز- خبرنگار اطلاعات

استاندار خوزستان در مسجد سلیمان گفت:

برای تامین نیازهای مردم:

راه‌حل قاطع ارائه‌دهید تامشکلات ریشه‌کن شود

★ استاندار خوزستان برای تکمیل‌ساختمانها وتاسیسات موردنیاز عمومی مردم مسجد سلیمان مسئولان را به تسریع درکار واداشت

★ درسال آینده مبلغ یك میلیون و ۷۰۰ هزا رتومان برای تکمیل اسفالت‌خیابانهای‌مسجد سلیمان در اختیار شهرداری این‌شهر گذارده می شود.

★ مبلغ ۵ میلیون‌ریال برای‌تکمیل‌ساختمان باشگاه ورزشی و ایجاد کارخانه اسفالت سازی در مسجد سلیمان اختصاص داده شد.

دکتر مرتضی صالحی ضمن بازدید از نقاط مختلف مسجد سلیمان از نزدیك با مردم این شهرستان گفتگو کرد و نیازمندیهای عمومی آنان را در زمینه اجرای برنامه های رفاهی و عمرانی مورد بررسی قرار داد.

دکتر مرتضی صالحی استاندار خوزستان و مدیران کل ادارات این‌استان بوسیله اتومبیل‌برای بازدید از مسجد سلیمان‌و بررسی نیازها و مشکلات مردم وارد این شهرستان شدند.

استاندار خوزستان ومدیران کل با سرو روئی خاك‌آلود وارد مسجد سلیمان شدند، زیرا قسمتی از جاده های ناهموار و خاکی بین اهواز و مسجد سلیمان را برای‌رسیدن به این شهرستان با اتومبیل پشت سر گذارده بودند.

استاندار خوزستان هنگام ورود به مسجد سلیمان مورد استقبال فرماندار و روسای ادارات دولتی قرار گرفت و همین موضوع در آغاز بازدید نارضایتی استاندار راازتشریفات زائد برانگیخت. دکتر مرتضی صالحی خطاب به فرماندارمسجد سلیمان گفت: بارها به شما گفته‌ام که از اینگونه مراسم‌کم کنید و بیشتر به‌عمل بپردازید.

استاندار و همراهان سپس ازدبیرستان صنعتی‌نیروی زمینی شاهنشاهی بازدید کردند و آنگاه ازساختمان تلفن خودکار کارخانه نان ماشینی، دبیرستان دخترانه سالور و بازار شهر دیدن نمودند

آنگاه کارهای نیمه تمام عمرانی مسجد سلیمان ازجمله‌ساختمان های نیمه کاره باشگاه ورزشی محل فرمانداری و خانه های سازمانی و ساختمان در حال تکمیل سازمان‌زنان مسجدسلیمان مورد بازدید قرار گرفت و استاندار برای اتمام این‌ساختمان ها و تسریع در تکمیل آنها در

وعده های عمل شدنی

دکتر صالحی سپس در جلسه مسئولان مربوطه دستوراتی‌داد. مشترک انجمن های شهر و کرد و در آغاز این جلسه‌گفت: امروز من به عنوان استاندار خوزستان در میان شما هستم و باید حقایق را به من بگوئیدو من نیز به شما اطمینان میدهم که حقایق را به شما خواهم‌گفت، ضمنا قول ووعده‌ای‌را به شما می‌دهم که عملی باشد، مسائل و مشکلاتی را که‌راه حل قاطع دارد ارائه‌دهید و اطمینان‌داشته باشید که‌یکایک‌این مسائل‌مورد بررسی دقیق قرارخواهد گرفت ودرحد اعتبارات و توانائی های مالی به‌آنها رسیدگی خواهد شد. دردوران رستاخیز انجمن های ملی‌رابط خوبی بین‌مردم ودستگاهها هستند ضمنا مردم باید با روحیه همکاری‌بادستگاه ها تشریک مساعی کنند وبرای پیشبرد برنامه های رفاهی و عمرانی تلاش نمایند.

استاندار سپس تاکید کرد: من با هیچ مدیر کلی و رئیس ۶ اداره‌ای روربایستی ندارم، اگر هریک از مدیران کل وروسای ادا... خلاف مصالح کشور

بقیه در صفحه ۱۸

در شیراز:

کمبود ماست وروغن نباتی

کمبود تخم‌مرغ راتحت‌السمع قرارداده‌است!

شیراز: مشکل کمبود «ماست» و «روغن نباتی» بحث داغ جلسه کمیته ملی حمایت از مصرف‌کننده‌شیراز رادرمورد «کمبود تخم مرغ» به مسیری تازه انداخت.

دراین جلسه‌کمبود تخم‌مرغ، ماست، روغن نباتی و نایاب شدن کاشی‌های بهداشتی و لوازم خانگی پلاستیکی و باطری، از سوی شرکت کنندگان مطرح شد.

یکی از اعضای کمیته در این جلسه گفت: کاسبکاران شیرازی که از هر فرصتی برای بالا بردن نرخ کالاهای خود سود می‌برند بمناسبت روز مادر که بحمداله به‌خیر و خوشی برگزار شد نرخ های خود رادر مورد بعضی از کالاها تا دو برابر و سه برابر بالا بردند. حالا این پرسش را باید برای کاسبان مطرح کرد که مگر «کادو»هم ماهی جنوب است که نایاب بودن آنرا بتوان با عنوان کردن عدم اجازه صدور از سوی شیلات توجیه کرد؟

سپس یکی دیگر از اعضای کمیته به نرخ گران آموزش رانندگی در آموزشگاه های رانندگی شیراز اشاره کردو گفت: ما هنوز هم نفهمیده‌ایم که چرا آموزشگاه های رانندگی شیراز نرخ خود را برای تعلیم‌رانندگی از ساعتی ۱۳۰ ریال به ۱۶۰ ریال افزایش داده‌اند.

عضو دیگر کمیته به عدم رعایت بهداشت در حلیم‌پزی های شیراز اشاره کرد و گفت: ماموران اداره بهداشت باید بیش از پیش به مغازه های حلیم‌پزی و سانده بیج‌فروشی ها وبطور کلی اغذیه‌فروشی های شیراز سرکشی کنند و صاحبان اینگونه مغازه ها را بطور مستمر به رعایت بهداشت‌موظف‌ومکلف‌سازند.

فوتبال

نجف‌آباد: بین دو تیم فوتبال نوجوانان و حافظ یک مسابقه در زمین فوتبال ورزشگاه ۲۵ شهریور نجف آباد انجام گرفت که تیم‌حافظ با نتیجه پنج برهیچ برنده گشت.

نان اهواز مرغوب می‌شود

استاندار خوزستان هنگام بازدید از یکی از نانوائی های اهواز در مورد پخت، وزن و بهای نان با خریداران وفروشنده به گفتگو پرداخت.

اهواز: برای بهبود بخشیدن به وضع پخت و توزیع نان ماکول و مرغوب در اهواز، کمیته‌ای بدستور استاندارخوزستان دراین شهرستان تشکیل شد.

در پی تشکیل جلسه‌های این کمیته هیاتی مرکب ازنمایندگان حزب رستاخیز ملت ایران، انجمن شهر، اتحادیه خبازان، اداره کل بازرگانی، ستاد مبارزه باگرانفروشی و کمیته ملی حمایت از مصرف کننده برکار پخت وفروش نان در یکی از نانوائی‌های ناحیه دولت‌آباد اهواز نظارت کرد.

هیات مذکور همچنین قبل از رسانده شدن آرد به‌این نانوائی، در یکی از کارخانه‌های آردسازی اهواز برکار تبدیل گندم به‌آرد تبدیل گندم به‌آرد نظارت دقیق کرد.

خبرنگار اطلاعات دراهواز کسب اطلاع کرد که آردمورد نظارت که ۴۰۰ کیلوی آن به‌صورت نان دراختیار مردم قرار گرفته، دریک تن ۱۱درصد افت داشته است: بدین ترتیب که از هرتن گندم ۸۹۹ کیلو آرد بدست آمده است.

ضمنا، استاندار خوزستان هنگام فروش نان در نانوائی ناحیه دولت‌آباد، بدون اطلاع قبلی از این نانوائی بازدید کرد و در مورد پخت، وزن وقیمت تمام شده نان با خریداران و فروشنده گفتگو کرد.

همچنین، برای بهبودی بخشیدن به کیفیت نان اهواز از این پس هر ۴ کارخانه آردسازی اهواز مورد نظارت مستمر و دقیق قرار خواهد گرفت.

دختران و پسران پیشاهنگ شهرضا از بیماران عیادت و دلجوئی کردند

شهرضا: بمناسبت برگزاری هفته کار نیک پیشاهنگی دختران وپسران پیشاهنگ مدارس شهرضا به نظافت‌وپاکسازی کوچه‌ها و خیابانهای این شهرستان پرداختند وهمچنین همراه باسرپرستان خود به عیادت بیماران بیمارستانها پرداختند.

گروهی از دختران و پسران پیشاهنگ شهرضا به اتفاق سرپرستان ومربیان خود ضمن بازدید ازبیمارستان کورش کبیر شهرضا ازبیماران این بیمارستان عیادت ودلجوئی کردند و بین آنان شیرینی ومیوه تقسیم نمودند درعکس عده‌ای از دختران پیشاهنگ مدرسه راهنمائی پروین اعتصامی را هنگام عیادت یکی ازبیماران بیمارستان کورش کبیر شهرضا می‌بینید.

اطلاعات و جهانگردی بوشهر توضیح میدهد:

● از سوی اداره اطلاعات و جهانگردی استان‌بوشهر در مورد خبری که تحت عنوان «کارون، بوشهر را سیراب می‌کند» که در صفحات گزارشهائی از جنوب شماره ۱۵۱۶۳ روزنامه اطلاعات چاپ شده توضیحی به این شرح‌رسیده‌است: «اداره اطلاعات و جهانگردی استان بوشهر ظرف ۱۸ ماه از بدو تاسیس اقدامات زیر را در زمینه جهانگردی انجام داده است: بوجود آوردن تسهیلات لازم برای هزارها مراجعه کننده به دفتر اطلاعات و جهانگردی بوشهر - انجام بازدید های مستمر از تاسیسات پذیرائی بخش خصوصی و دولتی، راههای ارتباطی استان، چایخانه‌های بین راهی بمنظور بازشناسی نواقص و پیگیری در رفع آنها بطور مستقیم یا از طریق مراجع مربوطه - تشکیل جلسات متعدد و مستمر با مسئولان محلی بمنظور بهبود بخشیدن وضع جهانگردی با توجه به امکانات منطقه - ترتیب کلاس آموزشی خدمات جهانگردی و آموزش ۸۱ کارگر در زمینه مربوط به‌هتلداری- تولید و توزیع صدها عکس از جاذبه های جهانگردی و عمرانی بمنظور شناساندن منطقه به جهانگردان و ایرانگردان- تاسیس یک دفتر اطلاعات و جهانگردی در فردوگاه بوشهر بمنظور راهنمائی مسافرانی که از طریق هوا به بوشهر وارد میشوند - طبقه‌بندی و نرخگذاری هتلهای منطقه و نظارت در نحوه خدماتی که ارائه میدهند - تهیه نمودار های آماری از ورود و خروج جهانگردان بمنظور بازشناسی احتیاجات و اعلام آنها بمرکز - توسعه مهمانسرای بوشهر و افزایش بیست اتاق دیگر که در دو ماه آینده مورد بهره برداری قرارخواهد گرفت - عملیات ساختمانی مهمانسرای برازجان که تا آخر سال آینده مورد بهره برداری قرار خواهد گرفت».

ادعای یکی از اعضای انجمن شهر بهبهان:

برادر رئیس انجمن شهر بهبهان زمین شهرداری راتصرف کرده‌است!

رئیس انجمن شهر بهبهان، ۴۰۰ هزار ریال‌آب بهابه شهرداری بدهکاراست! یکی از اعضای انجمن شهر بهبهان: هیچیك از کارکنان شهرداری از روی شرح وظایف یاپست خود کارنمی کنند

● در سومین نشست انجمن شهر بهبهان برادر رئیس انجمن از سوی یکی از اعضای متهم به زمینخواری و تصرف عدوانی زمینهای شهرداری شد. ضمنا در این جلسه بر سر انتخاب‌شهردار جدل‌لفظی و بگومگوئی نه چندان مطلوب بین اعضاء درگرفت و بالاخره علیرغم نظر یکی از اعضاء که معتقد بود شهردار شهر نباید مصدر چندین شغل ومکلف به ادای تعهدات گوناگون باشد، زیرا در صورت پر مشغله بودن از انجام امور ووظائف مربوط به شهرداری عاجز خواهد ماند، «میرزاشاهی» که مسئول حزب رستاخیز ایران در بهبهان، دبیر دبیرستان‌ها و نماینده انجمن شهرستان در انجمن استان است به سمت شهردار بهبهان انتخاب شده است.

در آغاز این جلسه «بهادر قنواتی» رئیس انجمن شهربپیشنهاد کرد که «میرزا شاهی» دبیر دبیرستانهای بهبهان، عضوانجمن شهرستان بهبهان، مسئول حزب رستاخیز ملت ایران در این شهرستان‌ونماینده انجمن‌شهرستان در انجمن استان به سمت‌شهردار بهبهان انتخاب شود.

«رئیس‌زاده» یکی از اعضای انجمن با این پیشنهاد مخالفت‌کرد وگفت: باتوجه به امر تقسیم مسئولیتها برای سرعت در انجام کارها باید کسی را به سمت شهردار بهبهان انتخاب کرد که در مقایسه با آقای «میرزا شاهی» مشغله کمتری داشته باشد.

علیرغم این نظر رای گیری‌به عمل آمد و «میرزاشاهی» که از سوی رئیس انجمن معرفی شده بود به سمت‌شهرداربهبهان‌انتخاب شد.

تصرف زمین شهرداری

سپس «رئیس‌زاده»عضوانجمن با اشاره به لزوم جلوگیری از زمینخواری در بهبهان، برادر رئیس انجمن را به تصرف‌عدوانی قسمتی از زمینهای متعلق به شهرداری متهم کرد و گفت: قطعه‌زمینی در خیابان «ابن‌سینا» قراردارد که بیش از ۵میلیون ریال ارزش دارد. این زمین چندسال پیش بوسیله برادر رئیس کنونی انجمن شهر بهبهان تصرف‌وبوسیله دیوار محصور شد. درآنزمان شهردار وقت دستور تخریب دیوار را داد، اما اکنون که قرار است خیابان «ابن‌سینا» به بلوار تبدیل شود باردیگربرادر رئیس انجمن شهر باحصیر وبوریا زمین مذکور را محصور وتصرف کرده است. این قطعه زمین‌متعلق به شهرداری است‌واسنادومدارک مربوط به آن در شهرداری‌موجود است.

«بهادر قنواتی» رئیس انجمن در پاسخ گفت: این زمین را شخص دیگری تصرف کرده است نه برادر من.

«رئیس زاده» گفت: مدارک موجود ثابت می‌کند که برادر شما این زمین را تصرف کرده است، علاوه براین در شهرستان کوچکی مثل بهبهان به دشواری می‌توان اینگونه تخلفات را از چشم مردم پنهان نگاهداشت. به هرحال متخلف و متصرف زمین باید تحت پیگرد قانونی قرارگیرد.

حیف ومیل آب‌بها!

آنگاه «کریم آصفی» عضو دیگر انجمن موضوع حیف ومیل شدن آب بهای وصولی‌ازمشترکان بهبهان راکه باید به شهرداری پرداخت شود مطرح کرد و گفت: زمانی که آب بها را شهرداری وصول می‌کرد اجرای وصول آب بها را به بیمانکاری بنام«احمدی» سپردند و این شخص مبلغ ۴۰۰ هزار ریال بهای آب شهرداری را حیف و میل کرد واز پرداخت آن خودداری نمود، اما آقای«بهادر قنواتی» رئیس کنونی انجمن شهر متعهد شد که این مبلغ‌راپردازد. اکنون حدود ۱۴ سال از آن‌تاریخ گذشته است و هنوز مبلغ مذکور به حساب شهرداری واریز نشده است. بجاست که رئیس انجمن به عنوان متعهدی که پرداخت‌این مبلغ را به عهده گرفته است‌هرچه سریعتر نسبت به پرداخت تعهد خود اقدام کند.

آنگاه یکی دیگر از اعضاء در مورد شرح وظائف کارکنان شهرداری مطالبی ایراد کرد و افزود. هیچیک از کارکنان شهرداری از روی شرح‌وظائف یا پست خود کار نمی کنند ولازم است که از کارکنان شهرداری برابر شرح وظائفشان کار خواسته شود.

این عضو سپس به‌وظائف‌خطیر نمایندگان منتخب مردم‌درانجمنهای دموکراتیک اشاره کرد و گفت: در دوران رستاخیز مردم از نمایندگانی که باآرای خود به انجمنها فرستاده‌اند انتظار خدمت وکار صادقانه دارند. جای بسی تاسف باقی خواهد ماند اگر رئیس انجمن به جای خدمت وکار صادقانه برای مردم به فکر مال اندوزی و پیشبرد هدفهای سودجویانه خود وافراد خانواده و آشنایانش باشد.

بهبهان - خبرنگار اطلاعات

نیازمندیهای اطلاعات

برای دادن آگهی تلفنی باشماره‌های ذیل تماس حاصل فرمائید
تلفنهای: ۳۱۱۲۳۰-۳۱۱۲۲۹

آپارتمان فروشی

آپارتمان ۳ اطاقه با پارکینگ شوفاژ روشن قیمت ۳۳۰هزار تومان ۸۴۷۹۸۲ و ۸۵۳۷۳۶
۱ـ۲ آـ۲۰۷

پهلوی توانیر
آپارتمان دو اطاق خوابه مهندسی‌ساز باانباری‌پارکینگ و استخر ۶۴۰ هزار تومان ۸۴۴۰۲۳ و ۸۴۵۷۰۱
آـ۴۵۲

آپارتمان ۳ اطاق خوابه مهندسی‌ساز با فن کوئل و پارکینگ درمیدان‌ونک پشت فانفار فروشی ۸۴۴۰۲۳ و ۸۴۵۷۰۱
آـ۵۰۶

توجه توجه
آپارتمان های ۲تا ۵ اطاق خوابه دربخارست، گاندیو ابن‌سینا از ۴۵۰ هزار تایک میلیون تومان ۸۳۴۵۷۰ و ۸۳۲۷۴۱
آـ۲۴۸

آپارتمان فروشی تهران‌ـ پارس
باوام بانکی ۱۵۰هزارتومان پیش‌قسط باقساط ۱۵ ساله از یک الی ۵ اطاق تلفن ۷۸۲۰۳۰ و ۷۸۰۰۶۱
آـ۲۴۷

چند دستگاه آپارتمان
در نارمک و تهران پارس به فروش میرسد ۷۹۰۳۵۳ و ۷۹۵۵۶۵
آـ۱۰۸۹

آپارتمان قسطی
تهران پارس فقط با ۱۸۵ هزار تومان پیش قسط تلفن ۷۸۱۹۱۸

توجه فرمائید
آپارتمان های ۴ و ۵ اطاقی حداکثر در هر طبقه یک باب و آپارتمانبا پارکینگ اختصاصی وحیاط مشاعی‌وشوفاژ روشن و آسانسور وموکت و کاغذ دیواری به قیمت های ۴۱۰ و ۴۳۰ و ۴۴۰ و ۴۷۰ و ۴۹۰ و ۵۹۰ هزار تومان بفروش میرسد تلفن های ۷۹۵۷۷۱ ۷۹۱۵۵۴
۱ـ۵ آـ۴۰۳

عباس آباد، داودیه جردن
آپارتمانهای ۲ و ۳ و ۴اطاقی ۳۵۰هزار تومان ببالا۸۴۹۱۸۴
آـ۸۳۲ ۱ـ۲

آپارتمان شخصی ساز حدود سه راه شاه با ۳۰۰ هزار تومان وام بانکی بفروش می رسد ۶۴۷۶۴۶ از ۵ تا۷
۱ـ۲ آـ۱۹۶

تهیه‌مسکن
موریس
آپارتمان‌های فروشی از ۴۵۰ هزار تومان ببالا شمال شهر
تجربه فراوان ما تضمین کننده منافع شماست
تلفن ۶۲۳۷۴۶ و ۶۲۷۳۹۴ ـ ۶۲۴۷۳۱
۱ـ۱۲ آـ۷۲۸

۱۶دستگاه آپارتمان در خیابان گاندی هر یک ۳ اطاق خوابه هال و سالن پذیرائی انبار پارکینگ‌تلفن‌فن‌کوئل آسانسور مهندسی ساز آماده فروش تلفنهای ۶۲۰۱۰۷ و ۶۲۲۰۶۵
آـ۲۱۱

یکدستگاه آپارتمان
شخصی ساز با تجهیزات کامل (شوفاژ گرم‌ـ کولر ـلوله‌کشی گاز‌ـ رنگ‌ـ موکت) بمساحت ۱۲۰ متر مربع و واقع‌درخیابان پهلوی‌ـروبروی پارکساعی‌ـ خیابان آبشار ـ دست راست آخرین ساختمان سفید بدون واسطه مقطوع ۶۵۰ هزار تومان بفروش میرسد ازساعت ۲تاه بعد ازظهر برای بازدید تلفن ۹۳۵۰۶۳ از ساعت ۸ صبح تا۴ بعدازظهر
آـ۳۰۶

اکازیون واقعی
یک دستگاه آپارتمان در خیابان پهلوی بالاتر از امیر اکرم بر خیابان بیدی طبقه هم کفبا پارکینگ شوفاژ، موکت، دکور، کاغذ دیواری سرویس آشپزخانه خیلی لوکس برای هرنوع شغل و یا سکونت فروشی در صورت لزوم با خانه کلنگی معاوضه میشود ساعت تلفن ۸ تا۱۲ و ۴ تا۸ تلفن ۵۴۸۱۴۱
۱ـ۳ آـ۲۷۴

یکدستگاه آپارتمان ۲ اطاق خوابه واقع در بیست متری غربی گیشا۲ نبش ۱۱۵ متر زیربنا پارکینگ شوفاژ روشن تلفن‌مستقل کولر بدون‌واسطه ۵۷۰ هزار تومان تلفن ۶۳۹۳۳۷

آپارتمان‌نوساز ۲ اطاق خوابه مجهز در میرداماد وازیان شمالی تلفن ۲۲۹۶۰۶

فروش آپارتمان های لوکس ۴ اطاق خوابه بزرك در یوسف آباد
۴ دستگاه آپارتمان مدرن و کاملا نوساز هر دستگاه دارای ۴ اطاق خواب با کمد و موکت سالن پذیرائی و نهار خوری سرویس کامل ایرانی وفرنگی‌دو بالکن سراسری‌شمالی‌وجنوبی بانضمام یك اطاق‌بزرك در طبقه زیر برای هر آپارتمان جهت سکونت مستخدم یا اطاق کار و یا انباری پارکینك‌بزرك مسقف و فیش تلفن اطاق‌سرایدار‌باسرویس زیر بنای اختصاصی‌هر طبقه ۲۰۱ متر مربع با پارکینك واطاق‌مستخدم جمعا حدود ۲۸۰ متر مربع مجهز به شوفاژ روشن و لوله کشی‌گاز فروخته می شود قیمت هردستگاه۲٫۲۰۰٫۰۰۰ تومان نشانی خیابان محمد رضا شاه خیابان بیستم جنب پلاك ۵۳ بازدید همه‌روزه یکسره از ۷ صبح تا ۸ شب‌پس ازبازدیدباتلفن۶۲۰۵۷۲ تماس گرفته شود .

زعفرانیه
۳دستگاه آپارتمان سوپرلوکس هریک بمساحت ۳۰۰ متر با چوب کاری استیل در بلندترین وخوش منظرترین نقطه تهران زعفرانیه بفروش میرسد ۴تا۶ بعدازظهر تلفن ۲۷۶۹۵۳
۱ـ۳ آـ۲۲۹

۲۰ دستگاه سوئیت خریداریم تلفن۶۸۷۶۸۴

آپارتمان‌فروشی
در تهران پارس ۱ تا۳ اطاق خوابه وویلای اکازیون تلفن ۷۸۱۸۸۴
آـ۱۱۶۸ ۱ـ۶

در بهترین نقطه تخت جمشید
آپارتمان فروشی ۷۵۰ هزار تومان ۲۳۶۲۶۲ و ۲۳۰۴۲۵
آـ۲۵۹۱۳

اکازیون
یکباب آپارتمان با تلفن بقیمت مناسب در میدان تسلیحات وحیدیه نوری فروشی تلفن ۷۳۵۰۲۷

اکازیون
آپارتمان شخصی ساز میدان کندی نزدیك پارك وی طبقه دوم بمساحت ۱۶۰ متر مربع ۳ اطاق خواب هال پذیرائی بزرگ با بالکن شوفاژ روشن کولر و ۲۳ پارچه مبل و میز استیل نو و لوستر های کریستال خارجی کمد و کتابخانه و بارچوب گردوئی فیش‌تلفن و تلفن‌عمومی‌فعلی باضافه یک اطاق‌مستخدم با سرویس در تهران بقیمت ۸۰۰ هزار تومان بیواسطه بفروش میرسد ۹۳۸۳۴۹
آـ۷۶۵

آپارتمان فروشی با موقعیت عالی
در خواجه عبداله انصاری مساحت۱۶۴متر ۳اطاق خواب تلفن مستقل شوفاژ پارکینگ مدرن بامبلمان نو موکت شده ویا غیر مبله بعلت مسافرت بفروش میرسد با تلفن ۲۲۷۷۴۶ و ۲۲۸۵۸۹ آقای کامران تماس حاصل فرمائید قیمت‌مبلمشده ۸۹۵ هزارتومان و غیرمبله ۸۶۰ هزارتومان.
آـ۲۴۱

آپارتمان ۳ و ۴ اطاقه و خانه فروشی تلفن ۷۹۰۵۳۶

آپارتمان ۳ تا ۵ اطاقه ۳۰۰و ۴۰۰ و ۵۰۰هزار تومان تهرانپارس ۷۸۰۴۶۸

بدون واسطه
آپارتمان سه اطاق خوابه آاس‌پی در طبقه نوزدهم با سه سرویس کامل و اطاق مستخدم جمعا به مساحت ۲۹۰ متر مربع با پارکنك اختصاصی دروضعیت‌عالی‌به فروش میرسد لطفا صبحبا از ساعت ۹ الی ۱۲ وبعداز ظهرها از ساعت ۱۶الی ۱۸ با تلفن ۶۲۵۴۷۵ تماس حاصل فرمائید

خیابان پهلوی‌جنب هتل میامی یکدستگاه آپارتمان ۲ اطاق خوابه طبقه زیر همکف با شوفاژ و سرویس کامل قیمت ۳۶۰ هزار تومان فروشی تلفن ۸۵۶۷۸۷
۱ـ۳ آـ۳۶۶

تعداد ۱۰ تا ۱۲دستگاه آپارتمان ۱ اطاق خوابه (سوئیت) و ۲ اطاق خوابه از ۶۰ تا۱۱۵متر در شمال شهر یکجا خریداریم‌تلفن ۶۸۷۶۸۴ از ۸ر۵ تا ۱۰ صبح

خانه‌فروشی

تهران‌پارس
خانه ویلائی شمالی۴۱۰ متر زمین ۳۰۰ متر بنابا چهار اطاق خواب‌وسالن نهارخوری و پذیرایی شوفاژ تلفن کف پوش‌و موکت‌با دکوراسیون‌تلفن ۷۸۴۵۴۴

یکباب منزل واقع در خیابان حسام‌السلطنه‌به مساحت ۲۹۰متربفروش میرسد تلفن ۵۴۸۳۳۳

خانه فروشی ۲ حیاط ۶۰۰ متر آب و ۲ برق و تلفن . صفی علیشاه شمال سازمان برنامه ۳۰۴۸۲۷
۱ـ۲ آـ۸۲۷

خانه‌ای ویلائی ۲۲۵ متر ۳ اطاق خوابه با سرویس کامل وتلفن موکت‌کرکره‌و پرده و واقع در خواجه عبداله انصاری قیمت مقطوع یک میلیون و ۴۰۰هزارتومان‌تلفن ۲۳۴۲۴۹
۱ـ۲

فروش خانه و آپارتمان
خانه‌ای بمساحت ۱۵۰ متر با آب، برق ،تلفن‌در خیابان‌آریامهروآپارتمانی به مساحت ۸۵ متر با دو اطاق خواب و تلفن در ونك تلفن ۶۸۵۶۰۴

مستقل‌اکازیون‌باماهیانه ۵۰۰۰۰ تومان اجاره به فروش می رسد تلفن ۸۴۰۷۸۰
آـ۳۸۸

یکدستگاه خانه نو ساز در تهران پارس مساحت زمین ۳۷۰مترزیر بنا ۷۰۰ مترشمالی با پارکینگ ۳ طبقه هر طبقه دارای ۴اطاق خواب سرویس کامل شوفاژ روشن قیمت دو میلیون و پانصد هزار تومان بفروش میرسد تلفن ۷۳۲۵۸۹
۱ـ۲ آـ۲۰۳

خانه ۱۶۰ متری۳ طبقه مستقل باپارکینگ ۴ طبقه ۴۰۰ متربنا نوساز باسرویس ۱۲۵۰۰۰۰ تومان‌نارمك بر خیابان‌سمنگان ۷۹۷۲۲۸
آـ۲۰۳

یکدستگاه ساختمان دو طبقه‌و نیم با سرویس مجزا و سرویس کامل در خیابان بهار شمالی کوچه معاونی پلاك ۳ به فروش می‌رسد

کاملترین خانه های پیش ساخته مطابق با سلیقه ایرانی جهت هرگونه اطلاعات‌با تلفن۲۷۶۰۲۲ تماس حاصل نمائید .
آـ۱۹۱

مستغلات‌جنوبی بر خیابان ظفر سه طبقه‌هر طبقه دارای ۱۳اطاق‌خواب به فروش میرسد تلفن ۲۲۵۶۹۸ ـ ۲۲۹۶۵۸

خانه کوچك فروشی
خیابان خراسان مقابل لرزاده ۴ اطاق با سرویس آب و برق بیواسطه ۱۸۰۰۰۰ تومان ۳۴۱۱۷۶
آـ۲۷۲ ۱ـ۳

نظام‌آباشمالی
خانه ۳طبقه شمالی سرویس کامل فروشی ۸۵۸۱۷۸

اکازیون
ساختمان ۳ طبقه مستقل درهر طبقه فقط یک آپارتمان در مرکز تجارتی۷ حوض با۲تلفن مشغول بکار و یک تلفن آماده بمبلغ یک میلیون و ششصد هزار تومان تفکیک شده و هر طبقه دارای سند مستقل بفروش میرسد تلفن های ۷۹۵۷۷۱ و ۷۹۱۵۵۴
۱ـ۵ آـ۴۰۲

اکازیون منزل‌فروشی شمیران
بمساحت ۶۰۰ متر و۲٫۵ طبقه بنا تلفن ۲۹۵۱۶۳ ـ ۵۲۶۸۶۴
آـ۳۴۵

خانه‌ای شمالی ۲ طبقه و نیم ۵ اطاق‌باسرویس کامل کولر و حمام و آشپزخانه فلزی موکت پرده کرکره تلفن آب و برق چهارراه خوش بابائیان روبروی دبیرستان خوشه کوچه فردوسی پلاك۴۲فروشی تلفن ۹۶۴۲۰۷ـ ۳ الی ۸ بعدازظهر

مستغل اکازیون
یکباب ساختمان واقع در خیابان تخت طاوس از سمت پهلوی قبل از خیابان نادر شامشش طبقه دارای ده‌دستگاه آپارتمان چهار اطاقه بمساحت کل زیر بنا ۱۴۶۰ متر مربع دارای آسانسور ـ تاسیسات حرارتی فن کوئل ـ پارکینگ بفروش میرسد.
۶۶۹۵۵۱

اکازیون درمیدان شهیاد
منزلی به مساحت ۳۰۷ متر دارای ۳اطاق خواب پذیرائی وهال با حیاط مشجر سرویس کامل باآب و برق و تلفن گاراژ زیر زمین اطاق مستخدم با ۱۶۰ هزار تومان وام ۱۵ ساله بعلت مسافرت بفروش میرسد قیمت ۹۸۰ هزار تومان ۹۵۶۴۲۵
۱ـ۱

درمیدان ثریا
خانه‌ای دو نبش مستغلاتی دارای ۷ اطاق آب و برق و تلفن فروشی تلفن ۸۴۵۳۴۸
۱ـ۳ آـ۲۸۸

خانه فروشی
دو طبقه شمالی ۴ اطاقه‌درب ماشین رو ۹۸ متر با تلفن کولر حمام گرم پرده کرکره بر دەمتری بیواسطه ۶۴۰ هزار تومان رودکی شمالی نرسیده به چهار راه ساسان تلفن ۹۲۲۲۸۱
آـ۲۶۵

برای سکونت و کار شاه آباد ۸۰متر ۲ طبقه ۵ اطاق‌فروشی ۱۰ تا ۱۲ تلفن ۵۲۲۴۰۳ و ۵۳۳۸۶۸
۱ـ۲ آـ۲۶۴

یکدستگاه ساختمان مستغلاتی ۸۵ متر سه طبقه واقع در خیابان حسام‌السلطنه به فروش میرسد تلفن ۵۴۸۳۳۳

یکباب خانه بمساحت ۱۵۰ متر ۳ طبقه با زیر زمین بزرگ ۷ اطاق با تلفن فروشی ۷۳۰۹۱۳
۱ـ۳ آـ۲۰۱

خانه های ویلائی و مستغلاتی دروس‌و سلطنت آباد فرمانیه ۳۶۴۲۱۳
آـ۸۰۰

حسام‌السلطنه یک باب منزل ۲۹۰ متر بفروش می رسدتلفن ۵۴۸۳۳۳
۱ـ۵ آـ۴۲۸

خانه و زمین فروشی ۳۴۴۳۶۵

اکازیون
یکدستگاه خانه ویلائی ۲ بر شمال جنوبی موکت شده دارای پارکینگ زیر زمینی استخر پاسیو ۳اطاق خواب سرویس کامل لوله‌کشی‌شوفاژ پرده کرکره آب برق بمساحت ۴۰۰ متر در گوهر دشت کرج بفروش میرسد تلفن تهران ۷۸۲۷۰۷ ساعت تماس ۷ صبح الی ۱۰ شب روز های غیر تعطیل
۱ـ۲ آـ۲۰۴

منزلی۲ طبقه مجزا به مساحت ۱۶۵ متر درب ماشین رو امیریه ۵۶۰۵۶۰
آـ۲۷۶

ویلافروشی

اکازیون منزل‌ویلائی
یکدستگاه منزل ویلائی سه طبقه دارای ۱۳اطاق خواب سالن پذیرائی بسیار بزرك با گچ‌بری و آینه کاری شوفاژ ـ کولرـ تلفن و سرویس کامل در زمینی‌بمساحت ۱۰۰۰ مترو‌زیربنا۱۶۰۰ مترو استخر کوچك بین پهلوی و جردن کمی بالا تر از باغوحش بلوار حافظ شیرازی بفروش میرسد تلفن ۳۱۱۲۲۵ـ ۳۱۱۲۲۴ قیمت۵ملیون و ۸۰۰ هزار تومان

ویلا و مستغلات
از۲میلیون تومان ببالاموجود است ۸۵۳۷۳۶ و ۸۴۷۹۸۲
۱ـ۱

تعدادی قطعات ۱۰۰۰ متری در سعادت آباد کرج بفروش میرسد تلفن ۹۷۹۴۰۴
۱ـ۳ آـ۶۰۲

زمین فروشی
۱۳۵ متر در سه راه امین حضور کوچه معاون‌السلطان تلفن ۶۲۱۱۱۸
۱ـ۶ آـ۲۳۰

زرگنده شمال ظفر ویلایی ۳۰۰ متر زمین ۲۵۰ متر ساختمان ۴اطاق خواب، هال پذیرائی ، شوفاژ ،تلفن یک میلیون و چهارصد هزار تومان‌بفروش میرسد ۲۶۴۹۸۹
آـ۷۹۶

توجه باین نکته
دررامسر
ویلا های بسیار زیبا طرح سوئدی مهندسی ساز ، بتن‌یا اسکلت فلزی ، سالن باشومینه دو اطاق خوابه سرویس‌درجه یک باآب و برق و تلفن‌مستقل آماده فروش.
فرح جنوبی دفتر افشین تلفن ۸۵۲۱۷۶

زمین‌فروشی

فرح شمالی
زمینی‌بمساحت ۴۱۲متر مربع واقع در خیابان فرح شمالی خیابان صغیری دو نبش بدون واسطه به فروش‌میرسد. تلفن ۳۰۳۷۰۱

زمین بلوار و افسریه نقد و اقساط تلفن ۳۴۵۶۵۳
۱ـ۲۶

زمین فروشنده‌ایم ۹۲۲۷۳۹

۳۰۰۰ متر زمین در عالیترین قطعه رودهن ۳۵۲۴۸۸ و ۳۵۰۲۷۱
۱ـ۱۲ آـ۱۰۱۹

زمین ساختمانی خانه کلنگی شمال شهر فروشی ۸۳۸۸۳۳

زمین جنوبی فروشی ۴۰ × ۱۴ واقع در زعفرانیه تلفن های ۴ـ ۸۹۳۹۳۳

فروش زمین ۳۰۰۰۰ متر بقطعات ۹۰ و ۱۰۰ و ۱۲۰ متر با آب و برق و ساختمان کیلو متر ۲۱ جاده ساوه تلفن ۹۵۲۴۸۲

زمینی بمساحت ۱۲۶۵ متر مربع (۵۵ × ۲۳) با پروانه ساختمانی در خیابان دولت سه راه نشاط کوی بهرام قطعه دوم از قرار متر مربعی ۱۵۰۰ تومان فوری بفروش میرسد طالبین به تلفن۳۵۱۷۷۶ ،مراجعه فرمایند.
آـ۲۳۸

یکقطعه زمین بر جاده ۶۰کیلو متری تهران حدود ۳۰۰۰۰ متر مناسب برای خانه سازی متری ۱۰۰ تومان فروشی‌تلفن ۶۲۶۷۳۴
۱ـ۴ آـ۲۷۵

زمین صنعتی در قم
۳ قطعه تفکیک شده ۱۷۰۰متر مجاور هم کیلو متر ۴ جاده اصفهان محصور با منبع آب تلفن ۶۵۱۸۱۴
۱ـ۳

کرج
زمین بقطعات کوچك تفکیك شده با آب لوله‌کشی دائم وبرق خیابان بندی شده با سند مالکیت بین کرج و ملارد و سکونت با شرایط سهل بفروش میرسد
۳۱۱۸۳۶
آـ۸۴۶

قابل‌توجه
خریداران زمین خصوصا اهالی محترم نور و مازندران
زمین بقطعات ۱۰۰۰ متری در شهرك چمستان نور با سند مالکیت و آب لوله‌کشی وبرق قابل احداث هر نوع ساختمان وباغ بفروش میرسد با تلفن ۳۰۳۰۱۹ حسینی نوری تماس بگیرید.
۱ـ۶ آـ۵۴۳

مساحت پانصد مترمربع در عباس‌آباد برای سکونت‌یاایجادمستغلات بفروش‌میرسد ۶۲۴۰۱۳

زمین ساختمانی خانه کلنگی شمال شهر فروشی ۸۳۸۸۳۳

زمین صنعتی
یك قطعه زمین محصور ۲۰ هزار متری فروشی تلفن ۹۲۵۹۴۸

سرقفلی

داروخانه شکوه واقع در میدان شاهپور به فروش میرسد تلفن ۵۶۱۵۹۷

مغازه باآب و برق، تلفن‌اول خاوران جنب سینما شهونـد ۳۱۹۰۱۹
۱ـ۳ آـ۱۵۹۴۱

در سید خندان
تعدادی مغازه و اگذاری ۲۳۶۲۶۲

کارخانه فروشی
بعد از سه‌راه تهران پارس کارخانه‌ای بمساحت ۲۷۰متر و ۲۳۰ متر سالن ودفتر با سرویس طبقه دوم سه اطاق با برق سه‌فاز ۵۰آمپر، تلفن، آب‌انبار با پروانه اقتصادو پروانه جوشکاری و مقداری وسایل بفروش میرسد تلفن ۷۸۰۲۹۴
آـ۵۱۰

مغازه‌باجوازیدکی‌اتومبیل واگذار میشود شمیران چهارراه حقوقی۸۳۵۸۴۶

منتقل شدن ببازار مغازه‌قماش فروشی۵۵ متر بفروش میرسد شهر آرا مقابل پارك برای‌کار های بزرگ
۱ـ۳ آـ۷۰۰۰

سوپر ـفروشگاه
دو دهنه دو طبقه با ویترین و یخچالهای متعدد محل کشتار مرغ، دستگاه پرکنی ، امتیاز کسب سوپر و کلیه لوازم و کالای موجود بعلت مسافرت بخارج بفروش میرسد طالبین صبحها تلفن ۵۳۱۸۱۲ وعصر هاازساعت ۳ الی ۶ـ۹۲۳۰۶۶ تماس بگیرید.
۱ـ۲ آـ۲۷۶

مغازه‌ای واقع در تقاطع تخت‌جمشید و جاده‌قدیم با موقعیت عالی‌بفروش میرسد ۹ صبح تا ۷ بعدازظهر ۷۶۳۹۱۶

بارانداز فروشی
درفرح آباد خزانه۳۳۵۲ متر ۵۳۷۱۸۷و۵۳۰۳۶۸

قنادی شیرین کام با ۳ جواز قنادی آجیل ، بستنی بافروش عالی میدان بروجردی فروشی ۳۴۰۹۹۳
۱ـ۲ آـ۴۰۵

فروش ۴۵۰۰ متر انباری
درجاده علیشاه عوض‌سعید آباد تلفن ۹۳۰۳۳۷
۱ـ۳ آـ۸۲۰

رستوران دانسینك بر‌ـ جاده پهلوی شمیران فروشی تلفن ۲۹۰۵۵۷

.ارو خانه فروشی‌ـدارو خانه‌ای مجهز بافروشی چشمگیر در بهترین نقطه منطقه شهرستان گرگان آماده فروش می باشد طالبین با تلفن ۸۲۸۳ گرگان تماس حاصل نمایند.
۱ـ۳ آـ۷۰۵۹

دو باب مغازه بر خیابان امیریه مهدیه روبروی بانك شهریار با۳۰سال سابقه درخشان‌دوزندگی زنانه به‌علت بیماری با سرقفلی واگذار میشود تلفن ۶۴۰۹۱۵

چهارراه پهلوی صبای شمالی
مغازه دو دهنه فروشی تلفن ۸۲۷۵۷۲ و ۸۲۸۱۶۴
آـ۲۱۲ ۱ـ۱۵

سالن آرایش درجه یک زنانه باتمام وسایل واگذار میشود بعلت مسافرت‌به اروپا۳۴۹۸۳۲
۱ـ۲ آـ۲۷۵

کارخانه ۱۰۰۰ متری اوایل جاده قدیم کرج
بمساحت ۱۰۰۰ متر ، سالن سربوشیده ۳۰۰ متر‌ـ دفترو اطاق نگهبان‌ـ رخت‌کن‌کارگران انبار‌ـ تلفن برق صنعتی آب‌و جواز کار تلفن ۲۳۸۵۱۱
آـ۲۴۲

اجاره‌داده‌میشود

منزل ویلائی
در ظفر ۴ اطاق خواب ، شوفاژ کولر تلفن آماده اجاره تلفن ۶۶۵۷۲۷ و ۶۴۶۶۸۵

سکونت
از ۴ هزار تومان ببالا
دفتر کار
از۲تا ۱۰۰ اتاق مناطق‌تجاری ۸۴۴۹۶۶ و ۸۵۵۴۴۷ و ۸۴۶۶۲۳ عباس آبادچهار راه فرح جنب باجه تلفن آژانس ۸۵۰
۱ـ۶ آـ۱۰۵

یکدستگاه آپارتمان خانواده‌ای و ۴ اطاق خالی برای مجرد بدون تلفن و حمام حدود میدان خراسان اجاره‌ای ۳۵۴۸۳۶
آـ۸۰۲

فقط بایک تلفن
آپارتمان ومنزل
شمارا فورا اجاره میدهیم ۸۵۵۴۴۷ ـ ۸۴۴۹۶۶
آـ۵۱۷

اکازیون
آپارتمان اجاره
در گیشا چهار طبقه چهار اطاقه نصف رهن نصف اجاره یا تماما به رهن واگذار میشودتلفن ۶۳۰۹۲۹

اجاره‌به‌ایرانی
نیازمندیهای بین‌المللی سیمون
۱۰۰۰
دستگاه آپارتمان برای محل کار و سکونت در شمال شهر آماده اجاره دارد فرح جنوبی نبش کیهان شماره ۹۸ـ تلفن های ۸۴۹۴۶۹
۸۵۸۵۹۸

اجاره بخارجیان
ویلای مبله دو اطاق خوابه باسرویس کامل در فرمانیه تلفن ۲۷۷۹۸۱
۱ـ۲ آـ۲۴۹

یک اطاق در عباس آباد جهت بانو یا دوشیزه اجاره داده‌می شود تلفن صبحها ۲۸۷۰۷۲ عصرها ۸۲۲۱۴۲
۱ـ۳

مورد‌نیاز‌اجاره

ویلا و آپارتمان درشمال شهر برای کارمندان عالیرتبه شرکت خارجی فوری‌نیازمندیم۲۲۲۶۳۰ و ۲۲۷۵۱۱

جهت سکونت روسای چندشرکت خارجی به تعدادی‌ویلاوطبقه‌همکف با استخر برای اجاره فوری‌نیازمندیم۸۴۸۴۲۴ و ۸۵۳۸۵۳

تهیه‌مسکن
موریس
دفتر کار از ۴ تا ۱۶۰ اطاقه جهت شرکتهای خصوصی و هتل، بیمارستان
تجربه فراوان ما تضمین کننده منافع شماست
تلفن ۶۲۳۷۴۶ و ۶۲۷۳۹۴ ـ ۶۲۴۷۳۱
آـ۷۲۹

اجاره نیاز فوری داریم
۷ دستگاه آپارتمان برای سکونت و محل کار ایرانی وخارجی مبله یا غیر مبله از ۳۵۰۰ تومان ببالا موسسه ژوزف ۶۵۵۶۱۵ و ۶۵۰۴۹۶
آـ۲۱۰

نیازمند اجاره‌ای
دو دستگاه ویلا یا طبقه اول آپارتمان جهت سفیر وکاردار سفارتخانه نیازمندیم تلفن ۲۲۵۵۰۴

جهت کارمندان خارجی و خانواده آنها به ۴۰ دستگاه آپارتمان ۱ تا۳ اطاق خوابه از تخت جمشید ببالا با اجاره ۳تاه هزار تومان نیازمندیم ۶۵۵۶۱۵ و ۶۵۰۴۹۶
۱ـ۱

نیازاجاره
برای سکونت کاردار خارجی درتهران بیک ویلا یا آپارتمان طبقه اول مبله نیازمندیم ۲۳۲۲۲۲

برای ۴۵ خانواده اروپائی و ایرانی تعدادی آپارتمان‌مبله یا بدون مبله از ۳هزار تومان ببالا در منطقه شمال شهر نیازمندیم ۸۴۹۴۶۹ و۸۵۸۵۹۸

توجه ـ توجه ـ توجه
قابل توجه مالکین ویلا و آپارتمان برای چهار شرکت بزرگ خارجی تازه تاسیس‌به تعدادی ویلا و آپارتمان۱و ۲ و۳ اطاق خوابه مبله یا غیر مبله از تخت طاوس ببالاجهت سکونت و محل کار از ۳۵۰۰ تا۱۲ هزار تومان فوری نیازمندیم ۸۵۷۵۸۵ صبح و عصر تماس بگیرید.

زن و شوهر دانمارکی
احتیاج فوری به آپارتمان ۲ یا۳ اطاقه خوابه تمام مبله دارد تلفن ۶۴۵۸۸۷
۱ـ۲ آـ۲۲۴

تعدادی ویلا و آپارتمان برای خارجیان شرکت احتیاج است تلفن ۲۹۲۹۸۲

مورد‌نیاز‌برای‌خرید

زمین‌جوادیه‌حکیمیه خاك سفیدخریداریم۷۸۰۴۶۵

زمین‌خریداریم ۹۲۲۷۳۹

خریدار همه نوع ملك و مستغلات تلفن ۹۷۹۴۰۴
آـ۱۱۹۳

اراضی صنعتی جاده‌های کرج خریدار و فروشنده‌ایم. ۹۵۹۷۵۵
آـ۹۲۲

زمینهای فرامرزیه و کرج‌و ملارد خریداریم
۳۱۲۷۳۹
آـ۸۴۸ ۱ـ۳

خانه‌های کلنگی وزمینهای ساختمانی
شمال شهر راخریداریم دفتر جمشید ۹۲۸۰۸۲

زمین صنعتی کارخانه و انبار خریدار و فروشنده‌ایم ۹۳۹۱۶۴

تهران پارس موسسه کیان زمین های تهران‌ـ پارس خریداریم تلفن ۷۸۰۲۹۴

نیاز خرید
ویلا یا آپارتمان
۱ـ آپارتمان طبقه اول با حیاط۳تا۴ اطاق‌خواب‌قیمت تایك میلیون تومان
۲ـ ویلا بمساحت حداکثر ۵۰۰ متر با۳تا۴ اطاق‌خواب باسالن وپذیرائی‌بزرگ‌بقیمت حداکثر ۲ میلیون تومان‌در منطقه ذکر شده زیر فوری نیازمندیم
صاحبقرانیه ـ دروس ـ قیطریه‌ـ کامرانیه‌ـ دزاشیب‌ـ الهیه‌ـ محمودیه ـ و سایر نقاط شمال شهر از جردن به بالا
تلفن ۳۱۱۲۲۹ از ۸ر۵ صبح الی ۴ بعدازظهر

زمینهای تهراق پارس خریداریم ۷۹۳۰۲۰
۱ـ۱

زمین‌خریداریم۹۲۲۷۳۹

در منطقه صنعتی تهران‌پارس زمین یا ساختمان کارخانه خریداریم تلفن‌صبحها ۳۱۷۸۰۲
آـ۷۹۵

زمینهای‌تهران‌پارس‌خریداریم ۷۹۳۰۲۰

اهواز
قابل توجه صاحبان محترم اراضی اهواز ، آبادان ، خرمشهر. چنانچه‌مایل‌بفروش زمین و منافع بیشترخود در این معامله هستید باما تماس حاصل فرمائید ۶۶۸۳۷۴
آـ۲۶۶۷۳

اهوازاهواز
زمین‌های اهواز را عادلانه خریداریم تلفن ۳۱۱۷۰۶

نارمك
زمین و خانه کلنگی خریداریم‌تلفن ۷۳۲۵۵۸

زمین در بلوار های پهلوی ـ میرداماد ـ داودیه ـ ظفر خریداریم تلفن۲۲۵۶۹۸،۲۲۹۶۵۸

اهواز
زمین‌خریداریم۷۹۴۴۱۸

بنگاههای‌معاملات‌املاك

بورس اراضی‌گوهردشت مهرشهر فردیس وملارد ۹۲۲۷۳۹

بورس املاك شمیران
دفتر براتی ۲۷۲۵۷۵

خریدار و فروشنده اراضی صنعتی و انبار و کارخانه تلفن۹۷۹۱۹۵

بورس اراضی مهر شهر کوی ولیعهدوگوهردشت ۶۴۸۲۵۵

دفتر پارس
مرکز معاملات‌املاك‌شهر و شمیرانات ۸۴۱۵۵۸

اراضی مهرشهر
۸۲۴۰۷۳

خرید و فروش اراضی صنعتی‌جاده کرج ۹۵۰۱۶۳

دفتر آتشی
فروشنده سالن‌های صنعتی‌و انبار شرق تهران پارس حکیمیه خیابان سازمان آب تلفن ۷۸۰۳۷۱

مرکز معاوضه همه‌گونه ملك با بدهی تلفن ۳۱۰۱۶۹

معاملات‌پول

پول شرطی
در مقابل چك کارمندی و ملك
تلفن ۸۳۹۷۴۰

پول
فوری‌درمقابل‌اتومبیل،تلفن، چك کارمندی،ساختمان ویا مازاد ساختمان تقدیم میکنیم.
۶۴۱۷۷۳
شاهرضا نرسیده به‌چهارراه پهلوی اول خیابان رازی ساختمان‌نیکخواه‌طبقه‌چهارم پلاك ۲۵
آـ۴۲۳

پول
در مقابل سند اتومبیل ملك و چك کارمندی
ازهمه جا ارزانتر
۷۵۶۴۲۴
۷۵۶۴۲۵
۷۵۷۵۳۵
۷۵۷۲۹۴
۷۶۷۷۵۵
آدرس جاده قدیم شمیران مقابل سینما مولن‌روژ جنب شهناز یک ساختمان ۲۵۸ طبقه اول پلاك ۵ شرکت ویکتوریا.
۱ـ۴

پول
در مقابل‌چك‌کارمندی‌و معتبر
۶۲۶۷۰۸
یوسف آباد بالا خیابان محمد رضاشاه پلاك ۱۳۰ طبقه پنجم شماره ۱۷
آـ۳۹۸
۱ـ۳۰ آـ۳۹۸

وام بهر طریق
تلفن۹۳۱۷۳۱ـ۹۳۱۷۲۱

پول راکد شما را در امر ساختمان‌سازی به‌نام شما باسود تضمین شده بطور شراکت به کار می‌اندازیم تلفن۶۴۱۲۵۵
آـ۵۷۸

پول شرطی موجود
۶۸۴۵۲۵

خانه پول فرح شمالی ۸۴۸۳۸۸

برای تهیه وام شرطی از ۵ میلیون ریال به بالا با ما تماس بگیرید تلفن ۶۶۴۶۱۸ و ۶۶۶۲۶۳

پول فوری با سود بانکی مقابل خانه ،مستغلات ۹۲۸۴۶۵

پول راکد شما را با انتقال مبیع هزاری ۵۰ تومان سود میدهیم ۷۵۶۴۲۴ و ۷۵۷۵۳۵

وام در مقابل ملك
فوری بابهره‌ارزان ۸۳۳۷۷۵
۱ـ۱

مورد نیاز
پول شرطی مقابل خانه مستغلات فوری‌نیازمندیم ۹۲۰۸۲۹

بپول راکد شما
هزاری ۵۰ تومان سود میدهیم ۷۶۳۸۴۰

پول شرطی در مقابل خانه ارزنده مورد نیاز است ۷۵۷۵۳۵ و ۷۵۶۴۲۴

پول در مقابل مبیع ارزنده نیازمندیم تلفن ۸۳۹۷۴۰

پول در مقابل ملك موردنیاز است ۸۲۵۴۶۳ و ۸۲۹۵۲۷
آـ۲۵۸۸۵

معاملات‌تلفن

خرید و فروش تلفن ۸۴۶۵۶۵

تلفن ۶۳ و ۶۸ خریداریم ۶۶۳۱۴۱
۱ـ۲۶ آـ۱۲۰۳

خرید و فروش تلفن ۸۵۳۰۳۱

فروش تلفن ۶۶۵۷۵۷

خریدار تلفن ۶۶۷۱۷۲

خرید و فروش تلفن ۶۶۲۶۶۲

خرید فروش تلفن ۲۲۲۸۸۸

خرید و فروش تلفن ۸۲۸۹۱۴ـ۱۵

نصب و تعمیر تلفن و دستگاه های داخلی و آیفون و دستگاه صفر بندشهرستان ۹۲۲۹۵۲

قبوض

خرید اوراق قرضه‌دولتی و قبوض مرحله سوم و قبوض شهرداری ۶۴۵۹۵۷
۱ـ۱

قبوض فرش و جواهر بانك کارگشائی شمارا خریداریم و هم به مازاد ارزیابی آنوام میدهیم ۶۴۵۱۶۸ و ۶۴۳۴۹۹
آـ۳۹۴

انبارفروشی

زمینی بمساحت ۸۵۰۰ متر مربع ۲نبش با ۴۵۰۰ متر مربع انبار سرپوشیده درجه یک ساخته شده‌توسط شرکت سوله باطاق‌های دفتری و۲ سرویس اطاق نگهبان و برق۲۰۰ آمپر سه‌فاز وچاه‌آب عمیق واقع‌در ابتدای جاده کرج آماده بهره‌برداری و فروش میباشد . طالبین میتوانند با تلفنهای۶۶۵۵۱۵ و۶۶۵۴۲۹ تماس حاصل نمایند .
۱ـ۶

نیازمندیهای اطلاعات

برای دادن آگهی تلفنی باشماره های ذیل تماس حاصل فرمائید

تلفنهای: ۳۰۳۷۰۲-۳۱۱۲۱۹-۳۱۱۲۲۵-۳۱۱۲۲۴

استخدام

استخدام کارگر سادهو راننده
۱ـ راننده پایه یک
۲ـ ۶ نفر کارگر برای کار در یک شرکت باگواهینامه پایان خدمت برای تمام وقت مورد نیازاست تلفن های الی ۷۹ـ۷۶۰۰۷۷ درساعات اداری تماس ۸ صبح تا۵ بعدازظهر
آ ـ ۸۴۰

فروشنده
بیکدوشیزه جهت فروشندگی در بوتیک نیازمندیم تلفن ۸۴۱۰۹۷
آ ـ ۸۵۴

دوشیزه یا بانو جهت جوابگوئی تلفن نیازمندیم میدان ۲۴ اسفند ساول آیزنهاور ـ بازارایران ـ طبقه سوم ـ انتشارات بابك تلفن ۹۲۷۶۱۷

تعدادی استادکار برق نیازمندیم پهلوی نبش میرداماد کارگاه اسکان ایران

گروه شرکتهای کبار
بیکنفر حسابدار لیسانسیه (بازرگانی ـ حسابداری) برای تمامو قتنیازمنداست داوطلبین می توانند همه روزه بغیر از ۵شنبه و جمعه از ساعت ۹ صبح الی ۴ بعد ازظهر بدفتر شرکتها واقع در خیابان کاخ شمالی بلوار شماره ۱۲۲ مراجعه فرمایند.
آ ـ ۱۲۳

استخدام فوری
دیپلمه هنرستان با گواهینامه رانندگی با داشتن معافی نظامو ظیفه نیازمندیم تلفن ۴ـ ۸۳۷۸۸۳ و ۸۳۷۶۶۸
۱ـ۱

شرکت تاسیساتی
آ تی پی استخدام مینماید
دوشیزه یا بانو آشنا به ماشین نویسی فارسی تمام وقت تلفن ۸۹۴۱۵۱ و ۸۹۱۷۴۸
آ ـ ۸۵۱

WOODEN FURNITURE FOR YOUR OFFICE SHAH BETWEEN ABOU-REYHAN ST. AND DANESHGAH ST. 181, TEL. 642275.

استخدام باحقوق مکفی
یکنفر راننده وارد جهت فولکس استیشن نیازمندیم تلفن ۲۲۵۶۲۳ میرداماد نمایشگاه بیتا

تکنیسین
تعدادی تکنیسین با حداقل ۱۰ سال سابقه در نظارت کار های راه سازی استخدام میشوند طالبین به خیابان فیشرآباد خیابان نیکو شماره ۴۳ مراجعه فرمایند

فرنوس استخدام میکند دوشیزه تلفنچی تلفن ۷۹۰۶۳۹

تحصیلدار با سابقه کاروضامن معتبر
با مزایای عالی استخدام میشود تلفن ۸۳۹۶۶۴ و ۸۳۹۶۶۵

چند نفر کارگر مرد یازن جهت بسته‌بندی باناهار و سرویس ایاب و ذهاب مورد نیاز است تلفن ۸۹۴۰۴۴ ـ ۸۹۷۷۶۳

موسسه اطلاعات استخدام میکند
موسسه اطلاعات بتعدادی ماشین نویس مرد برای کادر ساعات بعدازظهر و شب با حداقل یکسال سابقه کارو سرعت دست کافی نیازمند است.
داوطلبان می‌توانند از ساعت ۲تا۴ بعدازظهر به اداره کارگزینی موسسه اطلاعات واقع در میدان سپه اول خیابان خیام ساختمان روزنامه اطلاعات مراجعه نمایند.

دوشیزه یا بانو تلفنچی نیازمندیم تلفن ۸۲۴۵۵۳

سکرتر آشنا به تایپ فارسی و لاتین با حقوق و مزایای مکفی استخدام میشود تلفن ۶۸۷۰۰۲

کارگر سادهٔ
جهت دفتر کار فوری استخدام میشود تلفن ۲۱۱۸۳۶
۱ـ۲ آ ـ ۸۴۷

به یک نفر دوشیزه یابانو تلفنچی و یک ماشین نویس تمام وقت نیازمندیم تلفن ۶۴۵۱۶۸ و ۶۴۳۴۹۹
آ ـ ۳۹۶

بتعدادی کارگر ساده جهت کار از ساعت ۱۰ شب الی ۶ صبح نیازمندیم. تلفن ۶۶۹۲۹۳
آ ـ ۴۰۶

VACANCY FOR AMERICAN NATIONALITIES, TEL: 850736.

بچند نفر کارگر نجار کمد ساز وسری ساز جهت کار دائم در شمال احتیاج است
علاقمندان به تلفنهای چالوس شماره ۳۷۸۴ در ساعات اداری و ۳۸۲۳ در بقیه ساعات مراجعه نمایند
۳ـ۱ آ ـ ۷۰۱۳

بتعدادی کارگر نظافتچی مرد و یکنفر راننده پایه ۲ مورد نیاز است تلفن ۸۳۲۲۳۲ و ۸۳۷۹۰۳
آ ـ ۷۱۳

کارگاه چوب و فلز
نجار ـ فرنگی ساز ـ آهنگر ـ ماشین کاراستاد و شاگرد برای تهران و شهرستان استخدام می شود
وسیله ایاب و ذهاب و تغذیه ارزان موجود است تلفن های ۶۵۳۷۹۲ و ۶۵۳۱۸۴

بچند دوزنده خیاط زنانه جهت تولیدی نیازمندیم تلفن ۸۳۸۱۲۹

دوزندگی مینائی چندنفر خانم و یا آقا خیاط. نیازمند است آدرس خیابان هاشمی نرسیده به کاورن شماره ۵۵۴ مراجعه و یا تلفن ۹۶۳۱۳۳

استخدام کارگر ساده فنی پیشخدمت و نظافت‌چی
به تعدادی کارگر فنی و کارگر ساده برای نصب آسانسور و همچنین تعدادی پیشخدمت و نظافتچی نیازمندیم نشانی خیابان کندی خیابان پرچم پلاك ۱۴و۳

آگهی استخدام
ماشین نویس فارسی ولاتین تمام وقت با حقوق مکفی مورد نیاز است خیابان عباس آباد جنب پمپ بنزین خیابان پاکستان نبش کوچه شانزدهم ساختمان سفید طبقه سوم
آ ـ ۱۸۱

سکرتر
بیک دوشیزه یابانو مسلط به تایپ فارسی تمام وقت نیازمندیم تلفن ۵۰ـ۸۲۷۶۴۹
۱ـ۲

استخدام بانوی ماشین نویس
بیک نفر بانوی ماشین نویس احتیاج است تلفن ۳۰۵۰۳۸ از ساعت ۵ الی ۵ر۸ عصر مراجعه شود
آ ـ ۲۳۱ ۱ـ۳

بتعدادی فروشنده زن و مرد باحقوق ثابت نیازمندیم ۱۰ الی ۱۲ و ۱۴ تا ۱۷ بنشانی ۴۵ متری سیدخندان میدان فرح اول نظام آباد شمالی ساختمان ۱۵ طبقه سوم مراجعه فرمایند
آ ـ ۸۰۶

سرایدار شبانه روزی برای منزل باضامن معتبر موردنیاز است آدرس، خیابان سپهبد زاهدی ساختمان ۱۰۲ طبقه پنجم
۱ـ۲ آ ـ ۱۹۷۰۶

مهندسین مشاور به یک تلفنچی نیازمندمیباشند تلفن ۹ـ۸۳۷۰۸۶

به یکنفر خانم سکرتر باآشنائی به تایپ فارسی و لاتین و داشتن سابقه کار نیازمندیم تلفن ۶۸۰۶۱۴ ـ ۶۸۰۶۱۱

نظافتچی
۱۰۰ نفر کارگر نظافتچی احتیاج داریم
تلفن ۸۲۴۵۸۱

هنرپیشه زن ومرد
آموزشگاه هنری پاترا باامتیاز رسمی از وزارت فرهنگ و هنر عده ای خانم و آقا جهت تعلیم هنرپیشگی. فن بیان و شرکت در فیلم سینمائی و سریال تلویزیونی میپذیرد.
داوطلبان همه روزه از ساعت ۱۰ صبح الی ۱۱ر۰ و از ۴ر۰ الی ۷ر۰ بعد از ظهر مراجعه نمایند. احمد کاشانی کارگردان تاتر ـ نشانی دروازه دولت روبروی پمپ بنزین کوچه حمیدالدوله تلفن ۳۱۴۰۳۹
آ ـ ۲۸۴۲۱

بیکنفر نامه رسان جوان با تحصیلات خواندن و نوشتن درحدو دششم ابتدائی و داشتن گواهینامه موتورسیکلت مورد احتیاج است تلفن ۸۵۳۹۹۲ شرکت کاپیس
۱ـ۱

بانوئی که بتواند در منزل یک خانواده تحصیل کرده مقیم شود با حقوق مکفی نیازمندیم تلفن ۲۴۲۹۱۶
۱ـ۱

تلفنچی ماشین نویس
بدو نفردوشیزه یابانو نیازمندیم ۹ تا ۱۲ تلفن ۸۲۴۷۰۸
آ ـ ۲۷۶ ۱ـ۲

یک نفر سرپرست کارگاه ۸ نفری که بتواند بنحو احسن اداره کند و دو نفر کارگر جوشکار برق و کاربیت آب بندی مورد نیاز است باتلفن ۷۳۰۰۶۴ و ۷۳۷۶۰۳ تماس بگیرید.
آ ـ ۲۲۲

استخدام کارگر ساده و راننده
۱ـ راننده پایه یک
۲ـ ۶ نفر کارگر برای کاردر یک شرکت با گواهینامه پایان خدمت برای تمام وقت مورد نیاز است تلفن های ۷۹ الی ۷۶۰۰۷۷ در ساعات اداری تماس ۸ صبح تا ۵ بعد ازظهر
آ ـ ۲۲۱

استخدام
شرکت سهامی ایرانی تولید اتومبیل
سایپا
افراد مشروحه زیر را جهت پروژه‌رنو باحقوق و مزایای مکفی استخدام مینماید
۱ـ یکنفر آشنا بزبان فرانسه وارد به نقشه خوانی فنی و کار های اداری.
۲ـ دیپلمه رشته فلز کاری یا میکانیک باسابقه کار (افرادیکه آشنا بزبان فرانسه یا انگلیسی باشند مزیت دارند.)
۳ـ میکانیک ماشین آلات صنعتی
۴ـ کارگر آهنگر
۵ـ کارگر پیستوله کار
۶ـ کارگر لوله کش
۷ـ برقکار اتومبیل
۸ـ صافکار
۹ـ راننده لیفت تراك
۱۰ـ کمك راننده تریلی
۱۱ـ کارگر ساده
شرایط استخدام
دارا بودن برك خاتمه خدمت یا معافیت دائم
تحصیلات برای کارگران حداقل خواندن و نوشتن
واجدین شرایط می‌توانند همه روزه از ساعت ۷ صبح الی ۱۵ به کارگزینی کارخانه سیتروئن واقع درجاده مخصوص کرج کیلومتر ۲۲ مراجعه نمایند
آ ـ ۱۹۴

راننده پایه دو
برای سرویس داخل شهر استخدام میشود، متقاضیان میتوانند به خیابان سپهبد زاهدی ساختمان ۱۰۲ طبقه پنجم مراجعه فرمایند
آ ـ ۲۹۸۸۹

آگهی استخدام حسابدار
یك شرکت ساختمانی جهت کاردر تهران نیازمند به ۲ نفر جوان دیپلمه در رشته ریاضی و یا رشته های مربوطه با آشنائی کامل به نوشتن دفاتر حسابداری با حد اقل ۲ سال سابقه کار در شرکتهای ساختمانی می باشد تلفن ۸۴۲۷۵۷

شریک

شریک جهت داروخانه و دراگ‌استور بهره بسرمایه حداقل تومانی یک عباسی تضمین میشود ۶۴۷۶۴۶ از ۵ تا ۷
۱ـ۲ آ ۱۹۵

جویای کار

مهندس برق آماده کار نیمه وقت تلفن ۹۶۵۲۴۷ ساعت ۴ الی ۸
۱ـ۳ آ ـ ۱۵۸۶۷

جوانی ۱۶ ساله با سواد از صبح تاعصر آماده کار تلفن ۳۱۱۰۸۰ راهنمای ۶۱۱ روزنامه اطلاعات.
آ ـ ۱۶۰۳۹

جوانی با اتومبیل هیلمن عصر ها ۵ تا ۱۰ آماده کار است تلفن ۹۷۷۱۱۶
آ ـ ۲۵۰ ۱ـ۳

دندانپزشک با پروانه موقت آماده همکاری در تهران و شهرستان تلفن ۹۴۰۹۷۱

آرشیتکت باسابقه کار آماده نظارت و کار در تهران و شهرستانها تلفن ۶۳۵۹۶۷ ساعت ۶ تا ۹ عصر

تریلر نو با راننده
یك دستگاه تریلر نو با راننده آماده به کار در فاصله شهرستان های نزدیك تهران با حداقل بهای بار تلفن ۳۵۵۸۶۸

آموزشگاهها

فقط ۳۵۰ ریال
اصول ماشین نویسی فارسی یالاتین رادر آموزشگاه ربانی بیاموزید شاه آباد ۳۱۷۱۳۵

دیپلم در رشته تلویزیون یکساله تمام وقت دوساله نیمه وقت
British Television Training Centre
23 Grosvenor
Strete, London,
W.I. England
Tel: 629-5069.

تدریس خصوصی

مکالمه انگلیسی
در کوتاهترین مدت
۶۵۵۷۰۵

انگلیسی
فرانسه کنتراتی
تلفن ۶۵۲۴۵۷

انگلیسی خصوصی، مکالمه
۹۷۱۸۷۶

دوست دارید انگلیسی صحبت کنید
بدون تلف کردن وقت بدون هزینه اضافی ما بشما انگلیسی می آموزیم بانوار و کتاب شما بعد از شنیدن این سر نوارها و خواندن کتابهای مربوطه میتوانند
انگلیسی صحبت کنید
حتی اگر از انگلیسی هیچ چیز ندانید
تلفن ۲۰۰ ۳۰ اطلاعات بیشتری بشما میدهد.
تهران صندوق پستی ۱۴۳۵ر۱۳

حتی اگر انگلیسی نمیدانید
تضمین میکنیم ۱۰۰ ساعه مکالمه روزمره را بشما بیاموزیم
نوار و کتاب رایگان
۸۵۰۱۱۱ و ۸۵۸۱۱۱

ریاضیات نظری راهنمائی ۶۶۰۷۷۹

مجرب ترین دبیران
دبیرستانهای تهران آماده تدریس کلیه دروس پنجم و ششم دبیرستان و دوره نظری وراهنمائی در منزل شما.
تلفن ۸۵۰۱۱۱
۸۵۸۱۱۱

تدریس خصوصی فارسی در هر زمان و هر کجا ۷۹۰۶۱۷ و ۷۹۳۸۱۴

خصوصی
انگلیسی ـ فرانسه ـ آلمانی
تلفن ۹۲۵۴۲۸

تدریس انگلیسی توسط لیسانسیه امریکا مجرب خصوصی، عمومی، تضمینی ۷۵۵۲۷۳

انگلیسی کنتراتی تضمینی تلفن ۹۳۲۲۸۹

انگلیسی فرانسه
در محل شما ۸۵۰۷۳۶

رئیس حسابداری

یك شرکت صنعتی احتیاج به ۲ رئیس حسابداری برای ۲ مجتمع خارج از تهران خود دارد
داوطلبان باید دارای لیسانس در رشته حسابداری یا رشته‌های وابسته بوده‌و حداقل ۳سال سابقه کار در رشته حسابداری داشته باشند.
از واجدین شرایط تقاضا میشود که‌با تلفن ۱ـ۸۳۵۵۴۰ تماس حاصل نمایند.

آگهی استخدام

مهندس مکانیک
برای سرپرستی تعمیرات‌ونگهداری ماشین‌آلات ریخته‌گری با حداقل ۵ سال سابقه کار آشنا به زبان آلمانی مورد نیاز است‌پس‌از استخدام‌برای طی دوره‌ای شش ماهه به‌آلمان اعزام خواهدشد. داوطلبین با صندوق پستی شماره ۲۳۰۵تهران مکاتبه و مدارك لازم راارسال نمائید.

ناسیونال استخدام میکند

شرکت تجارتی کوفرد افراد مشروحه‌زیررا برای تمام وقت به همکاری دعوت می نماید:
۱ـ چند نفر بازاریاب فعال و باتجربه در امر فروش محصولات خانگی برقی.
۲ـ دوشیزه یا بانوی تلفنچی باتجربه‌کار مفید و آشنائی به زبان انگلیسی.
۳ـ کارمند باسابقه‌کار در امور گمرکی و ترخیص کالا.
۴ـ چند نفر دوشیزه یا بانو باتحصیلات حدود دیپلم جهت کار های دفتری و حسابداری‌و ماشین نویسی.
واجدین شرایط می توانند همه‌روزه درساعات اداری، صبح و بعد از ظهر بکارگزینی شرکت واقع در طبقه چهارم ساختمان ناسیونال ـخیابان کورش کبیر ـسه‌راه‌تخت‌جمشید مراجعه‌فرمایند.

تکنیسین تأسیسات شهری

باحداقل دوسال سابقه‌کار جهت‌شهرستان بفاصله ۱۲۰ کیلومتر نیازمندیم تلفن ۸۲۰۲۷۷و ۸۲۴۷۸۸

شرکت برادران افغانی افرادزیر رابه‌همکاری دعوت‌مینماید

۱ـ حسابدار زن یا مرد یکنفر با سابقه کافی.
۲ـ مدیریت دفتر مرد یکنفر با تجربه کافی.
۳ـ جهت سرپرستی رانندگان یکنفر با تجربه کار
۴ـ ۱۰ نفر راننده با سابقه‌کار
۵ـ منشی مرد یازن یکنفر با سابقه کافی.
۶ـ شاگرد پادو یکنفر
متقاضیان میتوانند همه روزه از ساعت ۸ بعدازظهر به آدرس سه‌راه آذری جنب بانك عمران ساختمان محمدی شرکت برادران‌افغانی مراجعه یا باتلفن ۹۵۰۲۵۲ تماس حاصل نمایند.

کوپرز اند لیبراند

(مشاورین امور مدیریت)

افراد واجد شرایط زیر جهت تکمیل کادر مشاورین خود بـه همکاری دعوت مینماید.

- لیسانس حسابداری یا بازرگانی
- دو تا پنج سال تجربه کافی پس از اتمام تحصیلات در زمینه های مختلف مالی
- آشنائی کافی بزبان انگلیسی.
- سن بین ۲۵ تا ۳۰ سال.
- ایرانی ودارای برگ خاتمه ویا معافیت خدمت زیر پرچم

ازواجدین شرایط مزبور دعوت میشود روزهای شنبه تاچهارشنبه بین ساعات ۸ صبح تا ۴ بعد ازظهر به آدرس خیابان ایرانشهر شمالی (بالاتر از خیابان نیکو) کوچه کلام شماره ۳ ـ طبقه ۵ ـ خانم ژاله مراجعه ویا توسط تلفنهای ۸ـ۸۳۲۳۱۳ تماس برقرارنمایند.

برای مشاغل مشروحه زیر زن یامرد استخدام می‌شوند

۱ـ ماشین نویس فارسی ولاتین
۲ـ مترجم زبان انگلیسی
۳ـ حسابدار، اشخاصی که بزبان انگلیسی مسلط باشند ارجحیت دارند
۴ـ اطاقدار

داوطلبین می‌توانند غیراز پنجشنبه ها و ایام تعطیل برای کسب اطلاع
غیراز ساعت ۸۰۰ تا ۱۴۰۰ به نشانی زیر مراجعه نمایند

بولوار پهلوی (میرداماد سابق) خیابان رازیان جنوبی ساختمان دوم
شماره ۳۴ ـ تلفن ۲۲۳۲۶۷

سازمان ارتباطات و الکترونیک

اگر جشنی دارید؟..

و پذیرائی کامل میخواهید
با تلفن ۲۲۲۲۲۷ تماس بگیرید

آگهی مطالبه‌وجه‌افزایش سرمایه

شرکت پلی اکریل ایران سهامی خاص

نظر به‌اینکه مجمع عمومی فوق العاده مورخ ۱۷ر۱ر۲۵۳۵ به‌هیئت مدیره اختیار داده است تا ظرف۱۸ ماه نسبت‌به افزایش سرمایه‌شرکت تا مبلغ ۴ میلیارد ریال اقدام‌نماید. لذا هیئت‌مدیره در جلسه مورخ ۲۳ آذرماه ۲۵۳۵ (۱۴ دسامبر ۱۹۷۶) تصمیم گرفته است سرمایه‌شرکت رااز‌مبلغ۰۰۰ر۰۰۰ر۵۰۰ر۳ ریال تا مبلغ۰۰۰ر۰۰۰ر۰۰۰ر۴ریال‌افزایش داده و در قبال پانصد میلیون ریال افزایش سرمایه در این مرحله ۰۰۰ر۵۰ سهم جدید ده هزار ریالی عادی با نام صادر نماید.
مراتب طبق مفاد ماده ۱۶۹ قانون تجارت و ماده ۱ـ۷ اساسنامه‌شرکت به‌کلیه سهامداران اطلاع داده میشود تا درصورت تمایل به‌استفاده‌از حق تقدم خود در خرید سهام جدیدطبق مفاد ماده ۱۶۶ قانون تجارت ظرف ۶۰روز از تاریخ انتشار این آگهی حداکثر تاسوم اسفندماه ۲۵۳۵(۲۲ فوریه ۱۹۷۷) تمام‌ارزش‌سهام‌مورد خریداری‌را به‌حساب‌سپرده‌مخصوص شماره آ ـ ۲۹۴۰۴۵ بانك‌ایران‌وژاپن واقع درخیابان‌سپهبدزاهدی‌وحساب سپرده مخصوص شماره ۳ر۶۰۴۳۱ بانك ایران و ژاپن واقع در خیابان تخت جمشید تودیع نمایند.
حق تقدم سهامداران در خرید سهام جدید عبارت از حق خرید یك سهم در قبال هر هفت سهم که دارا میباشند خواهد بود.

هیئت مدیره شرکت پلی اکریل ایران
سهامی خاص

خانه‌شمارا بخارجیان اجاره‌میدهیم

مؤسسه امپایر ۲۲۷۵۰۰
خانه بخارجیان اجاره میدهیم
۲۳۸۹۵۵-۲۳۲۲۲۲

سازمان مسکن پارس
مرکز ۸۵۳۸۵۳
۸۴۸۴۲۴
اجاره ۸۵۷۵۸۵
بخارجیان

تهیه مسکن کندو
سریع ویلا وآپارتمان به خارجیان اجاره میدهد ـ ۲۲۷۶۳۹ ـ ۲۲۷۶۳۸

سازمان خدمات تهیه مسکن
مرکز اجاره بخارجیان ـ ۹۳۶۲۷۸

مؤسسه امور خارجیان
۷۵۱۷۸۲-۷۵۲۳۵۸

مؤسسه ظفر ZAFAR
تلفنهای: ۲۲۵۵۰۴
۲۲۷۷۴۶-۲۲۸۵۸۹

آژانس بین‌الملل
جهت امضای چند شرکت اروپائی به طبقه اول و ویلا نیاز فوری دارد ۸۳۰۸۴۱ و ۸۳۰۸۴۲ و ۸۳۰۸۴۳
آ ـ ۲۹۸

۸۳۵۱۲۰ ـ ۸۲۹۷۶۶
سازمان کورش
اجاره منازل بخارجیان

اجاره بخارجیان
وزیری
۸۳۳۹۱۲
۶۵۶۹۵۷

۲۴ ساعته
سازمان نیازمندیهای فرح
اجاره بخارجیان
مرکز خرید وفروش
۲۲۳۶۷۲-۲۲۲۲۵۵

تهیه‌مسکن برج
ویلا آپارتمان شما را در اسرع وقت به خارجیان اجاره میدهد ۶۲۶۷۱۰و ۶۲۳۳۷۷

۸۲۴۹۵۳
سازمان نیازمندیهای خارجیان
خانه شمارا بخارجیان اجاره میدهد
۸۲۷۹۰۱-۸۳۸۱۰۶

آژانس استار
اجاره بخارجیان
۸۴۶۱۶۳-۸۵۶۱۷۴

ایران مسکن
۲۳۰۱۴۴-۲۳۰۲۷۳

طبقه دوم یک ساختمان دو طبقه مبله کامل چهار اطاق خواب سالن‌ناهارخوری .هال بزرگ. حرارت مرکزی. کولر. تلفن مستقل اجاره بخارجیان امیرآباد تلفن ۶۸۰۶۶۶

مراکز آموزش کودکان عقب‌مانده‌ذهنی مورد بازدید استاندار فارس قرار گرفت

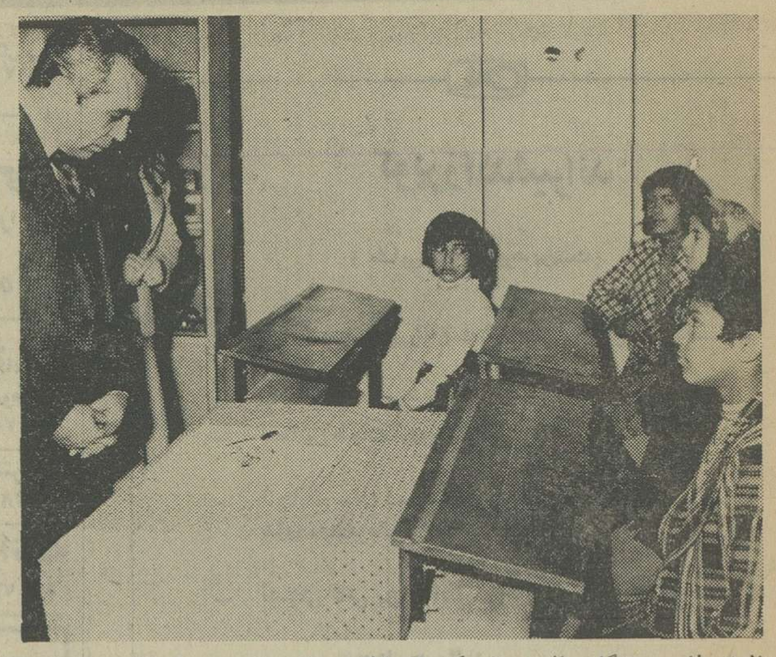

استاندار فارس هنگام بازدید از یکی از کلاس های مخصوص آموزش دانش‌آموزان عقب‌مانده ذهنی در مدرسه (بهار) شیراز

شیراز : دکتر نصر اصفهانی استاندار فارس همراه با مدیر کل اداره آموزش و پرورش و مدیر عامل انجمن حمایت کودکان استان‌ازمراکزنگهداری و آموزش کودکان استثنائی بازدید کردند. در این برنامه ابتدا مدرسه بهار که بوسیله اداره کل آموزش و پرورش اداره می‌شود و درکلاسهای مخصوص آن ۱۶۶ دختر و پسر عقب‌مانده ذهنی آموزش ویژه می بینند مورد بازدید استاندار و همراهان قرار گرفت .

«بشیر بختی» میر کل اداره آموزش و پرورش فارس‌ضمن بازدید استاندار از قسمتهای مختلف این واحد آموزشی به اطلاع رساند که درآینده نزدیک ساختمان جدیدی برای آموزش ونگهداری دانش آموزان عقب مانده ذهنی در زمینی بمساحت ۱۸۰۰ متر مربع واقع دراراضی «سختوبه» احداث خواهد شد و بدین ترتیب کلاسهای بیشتری دایر خواهد شد و مالا شمار بیشتری از دانش آموزان عقب مانده ذهنی در این کلاس ها آموزش خواهند دید .

سپس استاندار و همراهان از سرای کودک و مهد کودک بازدید کردند در سرای کودک که بوسیله انجمن حمایت‌کودکان اداره می‌شود استاندار درمورد چگونگی نگهداری کودکان عقب مانده ذهنی پرسشهائی کرد و برای بهبود آموزش ونگهداری این کودکان دستوراتی داد .

ضمنا در مهد کودک ، تنی چند از کودکان هنرمند برای استاندار فارس و همراهان نمایشنامه جالبی رااجرا کردند ومورد تحسین قرار گرفتند.

چند خبر از چند شهر

نجف‌آباد : شهرداری نجف‌آباد علیه زمینخواران این شهر که اراضی قسمت شمال غربی نجف‌آباد را حصارکشی کرده و تصرف نموده بودند دست به اقدام قانونی زد و با توجه به ماده ۱۰۰ کلیه حصارهائی را که قسمتی ازآن‌حدود ۳ هزار متر طول داشت تخریب نمود و زمینهای تصرف شده توسط زمینخواران را از چنگ آنان بدرآورد .

شهردار جدید

آشتیان : سومین جلسه انجمن شهر آشتیان‌برای‌انتخاب شهردار تشکیل شد . در این جلسه آقای « امیرخسرو ماجدی» به سمت شهردار آشتیان انتخاب گردید .

تاکسیرانی در مهریز

مهریز : در جلسه‌ای که با حضور نماینده شهربانی‌کل استان یزد و اعضای کمیته نظارت در محل بخشداری مهریز تشکیل شد مقرر گردید که با توجه به نیاز های ۵ ساله آینده مردم مهریز به تاکسی ، ۲۰ دستگاه تاکسی در این منطقه بکار بپردازند . همچنین قرار شد برای انجام کارهای مربوطه خواستاران شماره تاکسی که واجد شرایط باشند ، به شهربانی استان و شرکت تعاونی تاکسیرانی یزد مراجعه‌نمایند.

مجلس تودیع

اراک : به مناسبت انتقال آقای شهریار پور رئیس‌اداره آموزش و پرورش اراک به شهرستان قزوین مجلس تودیعی از سوی فرهنگیان این شهرستان برپا شد و در این مجلس ضمن معرفی آقای کاظم بیگی رئیس جدید اداره آموزش و پرورش از خدمات آقای « شهریارپور» قدردانی شد.

بازدید از نفت

نفت : استاندار یزد برای بررسی پیشرفتها و اجرای برنامه های عمرانی نفت وارد این شهر شد و مورد استقبال فرماندار ، شهردار و گروهی از مردم طبقات مختلف نفت‌قرار گرفت . استاندار یزد ضمن بازدید از این شهربرای‌پیشرفت برنامه های عمرانی و رفاهی نفت به مسئولان مربوطه دستوراتی داد .

مرکز بهداشت درجه ۵

نی‌ریز فارس : عملیات ساختمانی برای احداث یک مرکز بهداشت مجهز درجه ۵ در زمینی به مساحت ۳۰۰۰ مترمربع واقع در محله « زرتشت » نی‌ریز آغاز شد . ؟

تودیع وتقدیر

خرامه : به مناسبت انتقال آقای « محمدعلی ایزدی » رئیس سابق اداره آموزش و پرورش خرامه به بخش«داریون» فارس و ورود آقای « سید کمال‌الدین حسینی » رئیس جدید اداره آموزش و پرورش این منطقه مجلس تودیع ومعارفه‌ای با شرکت روسای ادارات و فرهنگیان خرامه تشکیل شد . در این جلسه ضمن معرفی رئیس جدید آموزش و پرورش از خدمات رئیس سابق تقدیر به عمل آمد .

در انجمن شهرستان

یزد : در جلسه اخیر انجمن شهرستان یزد از شهرداری این شهرستان خواسته شد که از کلیه کارگاهها ، کارخانجات و واحد های تولیدی این شهرستان برحسب میزان سرمایه و تولید هرکارخانه بمنظور افزایش درآمد بیشتر عوارض جدیدی وصول شود . در این جلسه همچنین پیرامون کمبود نان ماکول ، نارسائی های برق ، کمبود فشار آب ، اخذ عوارض از کشتارگاه ، ایجاد پارک در امیرآباد یزد ، احداث پل در برابر کارخانه « آتا » و روکش اسفالت خیابان امیرآباد بحث و مذاکره صورت گرفت .

مادران نمونه جایزه گرفتند

شیراز : در هفته بهداشت جمعیت و تنظیم خانواده مراسمی با حضور استاندار فارس و سرپرست سازمانهای تابعه بهداری و بهزیستی استان در تالار دبیرستان عشایری شیراز برگزار شد . دراین مراسم جوایزی که برای ۵ نفر از مادران نمونه تهیه شده بود بوسیله استاندار به آنان اهداء گردید .

در جلسه انجمن شهر شیراز :

در جاده ناهموار گورستان جدید شیراز اموات به‌هوا پرتاب میشوند

شیراز: درجلسه‌اخیر انجمن شهر شیراز یکی از اعضای این انجمن لزوم احداث فاضلاب را در شیراز یادآور شد و گفت :به علت نبودن فاضلاب در فصل بارندگی خیابان های شیرازبه صورت بستر رودخانه‌ای‌پرآب درمی‌آید .

در این جلسه همچنین‌عضو دیگری‌ضمن اعتراض‌به‌تصویب لایحه عوارضی که‌به عوارض همجوار پل های در دست ساختمان رودخانه‌خشک شیراز تعلق میگیرد گفت : این‌لایحه با عجله تصویب شده است‌که باید در مورد آن تجدید نظر شود .

سپس شهردار شیراز که‌در این جلسه شرکت داشت در پاسخ گفت : لایحه عوارض این اراضی تا مورد تائید وزارت کشور قرار نگیردعملی نخواهد بود . ضمناعوارضی که از این بابت اخذ خواهد شد مبلغی معادل ۱۲ میلیون تومان است که تنها مربوط به اراضی می شود و کلیه باغ های این حدود از پرداخت عوارض جدید معاف میباشند آنگاه یکی دیگر از اعضای انجمن لزوم باز سازی‌ومرمت جاده گورستان جدید شهررا یادآور شد و گفت : چندی پیش براثر گودال ها و دست انداز هائی که در این جاده وجود دارد اتومبیل‌نعش کش حامل میت‌دچارتکان های‌شدید شد و میت خدابیامرز ازدرون آمبولانس به بیرون پرت شد .

دختران دانشگاه پهلوی و پسران تاج قهرمانان بسکتبال شیراز

صحنه‌ای ازمسابقه‌نهائی‌بسکتبال‌گروه پسران‌شیراز که بین دوتیم باشگاه‌تاج و دانشگاه پهلوی انجام گرفت .

شیراز : مسابقات بسکتبال قهرمانی باشگاه ها ودستجات آزادشیرازدردو گروه‌دختران و پسران با رقابتی‌فشرده‌انجام گردید که در گروه پسران دوازده تیم‌در گروه دختران پنج تیم‌با یکدیگر مبارزه‌کردند.

مسابقات گروه‌پسران دردو گروه شش تیمی و بطور دو حذفی انجام گرفت وتیم های اول و دوم هر گروه برای مسابقات یک‌چهارم نهائی‌انتخاب گشتند که تیم‌برق‌به مقام‌سومی رسید ودوتیم بسکتبال‌دانشگاه پهلوی‌وتاج برای انجام‌آخرین دیدار و تعیین مقام قهرمانی رودر روی یکدیگر قرارگرفتند وچون این بازی ازحساسیت فراوانی برخوردار بود از دو داور اصفهانی‌دعوت‌شد تااین مسابقه را قضاوت نمایند و بدین ترتیب بازی با داوری آقایان سالاری و محمد مقیم از اصفهان انجام گرفت .

متاسفانه تالار سرپوشیده والاحضرت علیرضا پهلوی‌که بیش از دویست نفر تماشاچی گنجایش نداردنمیتواند جواب گوی اینگونه مسابقات در شیراز باشد و با آنکه بار ها برای ایجادیک تالارسرپوشیده ومجهز تذکراتی داده‌ایم ولی تاکنون اقدامی به عمل نیامده و اگر در وضع این تالار تغییراتی داده نشود و یا یک تالار مجهز و بزرگ‌باگنجایش دوهزارتماشاچی ساخته‌نشود ممکن است جشن ورزش هائی چون : بسکتبال ، والیبال ، کشتی ،مشت زنی‌یاسایرورزش ها به خاموشی نگراید که در زمان انقلاب‌ورشی چنین‌سهل انگاری هم آهنگی ندارد .

بهر حال مسابقه شروع‌شد در حالیکه تیم بسکتبال باشگاه تاج قهرمان گذشته علی‌دوانی مهره با ارزش خود را در اختیار نداشت و سایر یاران این‌تیم چون‌سیروس دهان و حمید لغامی‌پوران درحدایده‌آل آمادگی نداشتند و عکس‌نفرات تیم بسکتبال دانشگاه پهلوی با تمرینات مرتب در آمادگی‌کامل بسر میبردند

تا دقیقه چهارده بازی دو شانه به شانه یکدیگرو با امتیاز های چهارده پیش می‌رفتند ، ولی از این دقیقه‌تاجی ها خود را مرتب کردند و بالاخره وقت اول با نتیجه ۳۷ - ۴۰ به سود تیم تاج پایان یافت

همه‌حاضران‌تصور میکردند تیم دانشگاه در وقت دوم می تواند آنگونه که هست‌خودرا نشان بدهد ، اما تعویض های نابجا در این تیم در حالیکه بهبهانی با پنج خطا درآستانه خروج قرار گرفت و همچنین رحمانیان مغز متفکر این تیم بهمین درد مبتلا شده بود بازیکنان تیم دانشگاه را دریک حالت از هم پاشیدگی قرارداد و تجربیات نفرات تیم تاج هم مزید بر پیروزی‌این تیم گشت بطوری که در پایان وقت دوم تیم تاج توانست حریف‌نیرومند خود را با نتیجه ۸۰-۱۰۳ مغلوب‌ساخته‌و عنوان‌قهرمانی را بدست آورد .

نفرات تیم تاج عبارت بودند از : سعید عسگری - فرامرز بخش زهرائی-بیژن فخرو- داریوش رابی‌نیا- محمدعسگری - سیروس دهان - حسین ظریف کار - علی زرین‌پور- سیروس‌باغچه سرائی - حمید نعامی پوران و ایرج‌فخرو به مربیگری آقای رضا دوانی‌و تیم بسکتبال دانشگاه پهلوی نیزبه مقام دومی را بدست آورد .

در گروه دختران دو تیم دانشگاه پهلوی و نشاط آفرین بازی را انجام دادند که تیم تیم دانشگاه پهلوی با نتیجه ۲۸-۵۹ پیروز شد و به مقام قهرمانی رسید و نفرات این‌تیم را دوشیزگان:فرشته‌بوذرجمهری - فرح باشتی - ریما عابدی- مهین امدادی - هماویلیانی - سودابه اسودی - شادی وکیلی- فلورا یونسی و شعله ضرغامی ترتیب می دادند و آقای بهزاد صادقی مربی این تیم بود و تیم بسکتبال نشاط دوم شد .

در پایان مسابقت جام ها که با عنوان جام پهلوی بوسیله هیئت بسکتبال استان بمناسبت پنجاهمین سال شاهنشاهی دودمان پهلوی تهیه شده بود باسایر جوایز بوسیله آقایان عباسی مدیر کل تربیت بدنی فارس و علی وثیق رئیس‌هیئت بسکتبال استان به تیم های پیروز اهداء گشت .

تولید فولاد در ذوب آهن آریامهر از مرز ۱۹۰۰۰۰۰ تن گذشت

اصفهان : تولیدات فولاد ذوب‌آهن آریامهر از مرزیک میلیون و ۹۰۰هزارتن‌گذشت. همچنین ، در حال حاضر فولاد ایران در نوع خود با بهترین فولاد های جهان برابری می‌کند .

این مطلب را « بهرامی » سرپرست بخش فولاد سازی ذوب‌آهن آریامهر در آغاز پنجمین سال فعالیت‌ذوب‌آهن عنوان کرد . سرپرست بخش فولاد سازی در موردسیستم تهیه و تولید شمش فولاد گفت : فولاد تهیه شده در کنورتور مدام توسط پاتیل های مخصوص به قسمت ریخته‌گری فرستاده می‌شود و سیستم فعلی تولید فولاد در ذوب‌آهن آریامهر یکی از مدرنترین سیستمهای‌تولید فولاد در دنیا است .

وی افزود : فولاد در قسمت ریخته‌گری به شمش هائی در اندازه های مختلف ریخته می‌شود و پس از بریدن به قسمت « نورد » تحویل می‌گردد .

« بهرامی » سپس گفت : در بیستم آبانماه سال جاری تولید فولاد به میزان ۲۵ درصد از طرح پیش بینی شده افزایش یافت که این افزایش تولید یک رکورد جدید برای بخش فولاد سازی برجای گذاشت .

سرپرست بخش فولاد سازی ذوب‌آهن آریامهر به برنامه های آینده فولاد سازی‌اشاره کرد و گفت : هدف ما تولید بیشتر با کیفیت بهتر ، آموزش افراد و بالا بردن سطح کارآئی آنها و نیز آمادگی برای بهره برداری از نخستین مرحله توسعه ذوب‌آهن آریامهر می‌باشد.

راه حل قاطع ارائه دهید

بقیه از صفحه ۱۳

گامی بردارند با ارائه مدارک مستند تخلف آنان‌رابه مرجع‌گزارش دهید و مطمئن باشید که مدیر کل یا رئیس متخلف تحت‌تعقیب قانونی قرار خواهد گرفت.

دکتر صالحی آنگاه به بسیج مردم‌برای انجام کارهای‌اجتماعی اشاره کرد و گفت: همکاری و مشارکت همگانی مردم درکارها و اقدامات اجتماعی یک شهر امری حیاتی است.تنها ازطریق بسیج مردم برای همکاری که ریشه های فساد، کم‌کاری‌و اعمال خلاف کنده خواهدشد.

مشارکت و همکاری مردم

استاندار خطاب به شهردار مسجد سلیمان گفت: شما حتی می‌توانید مشارکت مردم را در امر نظافت و پاکسازی شهر خواستار شوید. فی‌المثل برای اسفالت یک خیابان با مردم‌ساکن آن خیابان مذاکره کنید و باکمک آنها و بکار انداختن بودجه شهرداری، بطور مشترک به اسفالت آن خیابان بپردازند.

دکتر صالحی سپس گفت : در دوران رستاخیز جائی‌برای حرافی باقی نمانده است، زمان زمان عمل است نه حرف ، از من استاندار گرفته تا آن رفتگر خیابان، همه‌بایدهمگام و همفکر برای حل مشکلات بکوشیم.

استاندار آنگاه به خرابی‌جاده مسجد سلیمان ـ اهو از مطالبی ابراد کرد و افزود : این‌دومین باری است که من با اتومبیل به مسجد سلیمان می آیم. بار قبل با آقای دکتر فرحبخشیان وزیر راه و ترابری تا نزدیکی مسجد سلیمان آمدیم وجاده مورد بازدید وزیرراه وترابری قرارگرفت. آقای دکترفرحبخشیان وزیر راه و ترابری به یکی از پیمانکاران دستور دادند که‌قبل از ریزش باران جاده مسجد سلیمان تا دوراهی شوشتر با هزینه ۷٫۵ میلیون تومان اسفالت شود. طرح اصلی که باموانع غیر قابل پیش بینی برخورد کرده و اجرای این جاده در ۲ سال آینده به‌مرحله اجرا درخواهد آمد .

استاندار در مورد مشکلاتی‌که شهرداری با آن مواجه است مطالبی ابراد کرده و گفت: در سال آینده مبلغ یک میلیون و ۷۰۰ هزار تومان برای تکمیل اسفالت خیابانها در اختیار شهرداری مسجد سلیمان قرار خواهد گرفت ضمنا مبلغ ۳۳ میلیون و ۸۰۰ هزار ریالی برای احداث مدرسه در مسجدسلیمان اختصاص داده‌شده است.ضمنا می‌دانم که کمبود آب یکی از مسائل اساسی‌مردم مسجدسلیمان است. به عقیده من باید برای حل‌این‌مشکل یک برنامه‌اساسی وبنیادی اجرا شود.

استاندار سپس برای تهیه یک طرح جامع جهت تامین‌آب مسجد سلیمان به رئیس دفتر مهندسی استان و مدیرعامل سازمان آب استان دستور داد که در مسجد سلیمان برای‌یافتن راه حل مشکل کمبود آب به مطالعه و بررسی دقیق‌بپردازند.

ضمنا استاندار در این جلسه مبلغ ۲ میلیون ریال برای‌تکمیل سالن سرپوشیده ورزشی و ۳ میلیون ریال برای خرید یک کارخانه اسفالت‌سازی اختصاص داد.

آنگاه شفائی رئیس انجمن شهر از استاندار درخواست کرد که مبلغ ٤ میلیون ریال برای خریدکارخانه اسفالت‌سازی دراختیار شهرداری گذارده‌شود و استاندار که با مبلغ ۳ میلیون ریال موافقت کرده بود گفت مبلغ یک میلیون ریال کسری ازبودجه‌شهرداری مسجدسلیمان به‌اینکار اختصاص داده شود.

کمبود زمین واحداث پل

رئیس انجمن شهر سپس در مورد لزوم احداث یک پل در مسجد سلیمان مطالبی ایرادکرد و گفت: تنها یک پل در مسجد سلیمان وجود دارد که ارتباط دو ناحیه این شهر را برقرار می‌کند و اگر این پل شکسته‌شود ارتباط دوناحیه شهر قطع می شود . استاندار با احداث یک پل دیگر با توجه به بودجه زمان‌بندی‌شده برنامه‌های‌عمرانی شهرموافقت کرد.

سپس شاهرخی عضو انجمن شهرستان مسجد سلیمان‌بمسئله زمین و مشکل مسکن در مسجد سلیمان اشاره کرد و گفت : مردم این شهر نه زمین دارند و نه مسکن و از همه مهمتر صاحبان خانه‌های‌مسجد سلیمان سند مالکیت دراختیار ندارند.

مدیرکل ثبت اسناد در پاسخ گفت: ٦٦هزار هکتار از اراضی مسجد سلیمان به شرکت نفت تعلق دارد شرکت نفت نیز مدعی است که دادن زمین به یک سازمان یا واحداری ان بمردم هیچ مانع ورادعی ندارد نهایت اینکه باید در اندیشه تامین‌آب، برق و فاضلاب و سایر خدمات شهری برای این زمینها بود .

سپس حمزه شمی‌پور رئیس انجمن شهرستان گفت: منطقه پرجمعیت بی‌بیان فاقد آب لوله کشی است و باید برای تامین آب لوله‌کشی و بهداشتی مردم این منطقه نیز اقداماتی‌صورت گیرد .

گرجیان عضو دیگر انجمن شهرستان درخواست کرد که ترتیبی داده شود تا جاده مسجد سلیمان پس‌از عبور ازشهرکرد به اصفهان متصل شود تامسجد سلیمان از حالت بن‌بست درآید و اقتصاد آن رونق بیشتری پیداکند.

سپس رئیس انجمن شهرستان پیشنهاد کرد که‌برای‌روستائیان ساکن پشت سد رضا شاه کبیر یک شهرک ساخته شود . یکی دیگر از اعضای‌انجمن شهرستان مشکل کمبود بیمارستان در مسجد سلیمان را یادآور شد ، مردم این شهر حداقل به یک بیمارستان ۲۰۰ تختخوابی نیاز دارند یکی دیگر از اعضای‌انجمن شهرستان در مورد لزوم دایر کردن کلاسهای دوره نظری در منطقه «لالی» ، گشایش اداره ٦ راهنمائی وارندگی و صدور گواهینامه رانندگی در مسجد سلیمان و تبدیل دادگاه این شهرستان به‌دادگستری مطالبی ایراد کرد سرهنگ آباده رئیس شهربانی مسجد سلیمان درپاسخ گفت: کار صدور گواهی نامه رانندگی در مسجد سلیمان رو به‌اتمام است و بزودی دراین شهرستان ازمتقاضیان گواهینامه رانندگی آزمایش‌به‌عمل خواهد آمد و به آنان گواهینامه داده خواهد شد .

همچنین رئیس دادگاه مسجد سلیمان گفت:اقدامات لازم‌برای تبدیل دادگاه مسجد سلیمان به دادگستری صورت گرفته و حتی الامکان در سال آینده دادگاه این شهرستان به‌دادگستری‌تبدیل خواهد شد .

مسجد سلیمان ـ خبرنگار اطلاعات

مدارس کازرون

● در مورد خبری که تحت عنوان « مدارس کازرون» در روزنامه شماره ۱۵۱۳۳ اطلاعات چاپ شد از سوی روابط عمومی وزارت آموزش و پرورش توضیحی به این شرح رسیده است :

« واحد های آموزشی شهرستان کازرون از روز پنجم مهر ماه به کار اشتغال داشته‌اند . »

در حاشیه...

شیرازی‌ها برای بدست آوردن یك «تخم‌مرغ» باید ساعتها در صف بایستند!

شیراز : مشکل کمبود تخم مرغ باردیگر در جلسه اخیر انجمن‌شهرستان شیرازمطرح شد ویکی ازاعضاء پیرامون دوام و استمرار این کمبود گفت: این‌روزها مسئله‌کمبود تخم‌مرغ بار دیگر مصرف - کنندگان شیرازی را وادار کرده است که جلوی تخم مرغ فروشی های شیرازصف های طویل‌تر ازصف‌منتظران اتوبوس‌درتهران تشکیل‌دهند و برای بدست آوردن این «مائده» ساعتها انتظار بکشند و گهگاه برسر تصاحب د و سه عدد تخم مرغ با اوقات تلخ و رعشه عصبی باهمدیگر بگومگو و مجادله هائی نه چندان لطف‌آمیز بپردازند.

در این جلسه همچنین گفته شد که درخیابان «گودعربان» اسفالت آنچنان‌فرسایش یافته است که کمتر اتومبیلی می تواند بدون شکسته‌شدن فنر از گودالهای آن عبور کند..

ضمنا در این جلسه لایحه مربوط به‌امتدادادن‌خیابان ۲٤ متری کوی فرح برای دومین بار مطرح شد و به تصویب رسید .

مهندس نخشب‌مدیر کل‌اداره مسکن و شهرسازی نیز که در این جلسه حضور یافته بود اعلام کردکه طرح‌احداث شبکه فاضلاب شیراز به مهندسین مشاور سپرده شده و قرارداد آن نیز بین اداره مسکن و شهرسازی‌و پیمانکار مربوطه منعقد شده است .

جسد یك زن در کنار خیابان پیدا شد

قم : پیکر نیمه‌جان زنی بنام زهرا فتحعلی که درگوشه پیاده‌رو خیابان «خاک فرج» قم افتاده بود توسط عابرین به بیمارستان کامکار «قم» انتقال یافت ودر آنجا پزشکان نظر به مرگ او دادند .

چون مرگ زهرا مشکوک بنظر می‌رسید جسدش برای تعیین علت مرگ به‌پزشکی قانونی تهران انتقال یافت.

دزد هنگام فرار صاحبخانه را کشت

دزفول ـ خبرنگار اطلاعات

چند سارق که شبانه به منزل «حسین‌بند نشون» واقع در خیابان قطران دزفول دستبرد زده بودند هنگام‌فرار با مقاومت صاحبخانه مواجه شدندویکی از آنان که اسلحه کمری همراه داشت با شلیک سه گلوله حسین بندنشون صاحبخانه را بقتل رساند و گریخت .

جستجو برای پیدا کردن‌سارقین و ضارب صاحبخانه ادامه دارد .

تنظیم خانواده

شهرکرد : به مناسبت هفته بهداشت و تنظیم خانواده مراسمی در سالن پیشاهنگی شهرکرد با شرکت فرماندار این شهرستان برگزار شد . در این مراسم مطالبی در موردجلوگیری از رشد بی‌رویه و افزایش جمعیت ایراد شد وسپس‌جوایزی که برای چند تن از مادران نمونه شهرکرد تهیه شده بود بوسیله فرماندار به آنان اهداء شد .

گشایش کتابخانه عمومی

یاسوج : کتابخانه عمومی اداره فرهنگ و هنر یاسوج طی مراسمی با حضور معاون فرمانداری کل کهکیلویه و بویراحمد گشایش یافت . در این مراسم رئیس اداره فرهنگ و هنر یاسوج پیرامون اهمیت گشایش کتابخانه‌ها در سراسر کشور مطالبی ایراد کرد .

شرکت خدمات تزئینی

روسو

با مسئولیت محدود

مرکزپخش محصولات تزئینی ساختمانی : انواع موکت . پرده های عمودی کفپوش نایل: کاغذ دیواری

اصفهان : شیخ‌بهائی ـ نرسیده‌به‌چهارراه آذر ـ ساختمان ۱۱۰ـ طبقه اول ، تلفن ۳۲۷۸٦

آـش ۲٦۰۱ـ ۵ـ

استخدام دیپلمه‌و کارگر ساده

شرکت ملی نفت ایران بتعدادی کارمند دیپلمه و کارگرساده مرد جهت خدمت در شهر های‌تبریز ـ لار ـ آباده ـ بوشهر ـگناوه باشرایط زیرنیازمند است .

الف : شرایط کارمندان

۱ـ دارا بودن مدرك دیپلم کامل متوسطه دررشته های طبیعی و ریاضی

۲ـ دارا بودن برگ خاتمه خدمت یا معافیت دائم از خدمت نظام وظیفه عمومی

۳ـ اکثر سن ۲۵ سال تمام (متولدین سال ۲۵۱۰ به بالا).

ب : شرایط کارگران

۱ـ دارا بودن حداقل مدرك ششم ابتدائی یاپنجم جدید .

۲ـ دارا بودن برگ خاتمه خدمت یا معافیت دائم از خدمت نظام وظیفه عمومی.

شرایط عمومی

۱ـ ملیت ایرانی

۲ـ شاغل نبودن درهیچیك از ادارات دولتی‌یا وابسته بدولت

۳ـ تائید صحت مزاج توسط بهداری شرکت ملی نفت ایران.

داوطلبان می توانند با در دست داشتن مدارك‌زیر در تاریخ ۲۷ آذرماه ۳۵ در شیراز و در تاریخ‌اول‌دیماه ۳۵ در بوشهر به نشانی‌شرکت ملی نفت‌ایران‌فروش وپخش محلی مراجعه نمایند تا از آنان مصاحبه بعمل آید .

۱ـ اصل و فتوکپی مدرك تحصیلی .

۲ـ اصل و فتوکپی مدرك نظام وظیفه

۳ـ اصل و فتوکپی شناسنامه عکس‌دار

٤ـ ۱۵قطعه عکس ٤ × ٦ .

ضمنا متقاضیان باید متولد و ساکن هریك ازشهر های نامبرده فوق باشندودرغیراینصورت باآنان‌مصاحبه بعمل نخواهد آمد .

آـ۲۹۵۸۹

بعلت نبودن دلایل کافی :

متهم بقتل مرد فریدنی از زندان آزاد شد

برادر مقتول ادعا کرد که متهم به قتل، برادرش را بخاطر تصاحب ۷۵۰ گرم سیب‌زمینی کشته است

اصفهان : مردی بنام « عزیز سلیمانی » که متهم است مرد ٤۵ ساله‌ای بنام « صفرعلی کریمی » را در فریدن‌اصفهان بخاطر تصاحب ۷۵۰ گرم سیب زمینی کشته است با قید ضمانت از زندان آزاد شد .

« صفرعلی » حدود ٤۰ روز پیش در فریدن اصفهان کشته شد و ٤۰ روز پس از این واقعه « عزیز سلیمانی » از سوی یکی از بستگانش بنام « لطف‌اله سلیمانی » به کشتن « صفرعلی » متهم گردید و به ماموران ژاندارمری تحویل داده شد . اما عزیز به علت فقدان دلیل با قید ضمانت آزاد شد . پس از آزادی عزیز « غلامعلی کریمی » برادر مقتول نسبت به آزادی متهم اعتراض کرد و گفت : برادرم بخاطر ۷۵۰ گرم سیب زمینی کشته شده است !

تلاش برای کشف علت مرگ « صفرعلی » از سوی مقام های انتظامی و قضائی فریدن ادامه دارد . امعاء و احشاء جسد مقتول نیز پس از کالبدشکافی به تهران فرستاده شد تا علت مرگ او روشن شود .

نیازمندیهای اطلاعات

برای دادن آگهی تلفنی باشماره های ذیل تماس حاصل فرمائید

تلفنهای: ۳۰۳۷۰۲-۳۱۱۲۱۹-۳۱۱۲۲۵-۳۱۱۲۲۴

آگهی استخدام
سکرتر وماشین نویس لاتین

نیروی هوائی شاهنشاهی تعدادی سکرتر که بزبان انگلیسی و تایپ لاتین آشنائی کامل داشته باشندبا حقوق مکفی استخدام می‌نماید
داوطلبان واجد شرایط میتوانند از تاریخ ۲۹ر۸ر۲۵۳۵ ازساعت ۸ الی ۱۱ با در دست داشتن مدارك تحصیلی ، عین شناسنامه و کارت پایان خدمتی یابرك معافیت دائم‌به ستاد فرماندهی نیروی هوائی شاهنشاهی (مدیریت کارگزینی غیر نظامیان) واقع در خیابان فرح‌آباد ژاله مراجعه نماید .

قابل توجه جویندگان کار

از جویندگان کار فارغ‌التحصیل در رشته های اقتصادی ، علوم‌سیاسی، علوم اجتماعی ، جامعه شناسی ، زبان و ادبیات فارسی ،ریاضیات تاریخ، جغرافیا ، حقوق قضائی ، روزنامه نگاری ، ادبیات و علوم انسانی ، مدیریت وعلوم‌اداری، روانشناسی وعلوم تربیتی ، روابط عمومی و تبلیغات، زبان و ادبیات‌خارجی، التکرونیك ، با شرایط زیر دعوت میشود که‌جهت راهنمائی شغلی باداره اشتغال فارغ‌التحصیلان واقع در خیابان ویلاچهارراه ناصر ساختمان‌امور اتباع بیگانه طبقه چهارم مراجعه نمایند

شرایط :
۱ــ جنس مرد
۲ــ حداکثر سن۲۷سال (متولدین ۱۳۲۷ به بالا)
۳ــ دارای برك پایان خدمت نظام وظیفه

اداره کل اشتغال ــوزارت کار و امور اجتماعی

کاردرگیلان

یك‌طرح بزرك صنعتی و تولیدی به افراد واجد شرایط ذیل که بزبان انگلیسی تسلط داشته باشند جهت خدمت درگیلان نیاز دارد :

ردیف شغل	تحصیلات	تجربه
۱ــ سرپرست روابط صنعتی (امور اداری)	لیسانس یابالاتر	حداقل ۸ سال تجربه در اداره روابط صنعتی یا امور اداری موسسات صنعتی و تولیدی
۲ــ سرپرست امورمالی	لیسانس یابالاتر	حداقل ۸ سال تجربه دراداره امور مالی موسسات‌صنعتی و تولیدی
۳ــ سرپرست حمل و نقل	حداقل دیپلم متوسطه	حداقل ده سال تجربه در سرپرستی حمل و نقل

داوطلبان میتوانند باستثناء روزهای پنجشنبه و جمعه از ساعت ۸ صبح الی ۱۲ و ۱۴ الی ۱۶ حداکثر بمدت دوروز با شماره تلفن های ۹ــ۲۹۴۱۰۱ داخلی ۱۷۱جهت کسب اطلاعات بیشتر تماس‌حاصل‌نمایند.
م‌الف ۲۲۵۴۱

آگهی استخدام

انجمن توانبخشی بمنظور تکمیل کادر مورد نیاز خود در مرکزدرمان و توانبخشی معتادین اصفهان به پرسنل ذیل‌نیازمند است ازواجدین سرایط زیر دعوت بعمل می آیدهمه روزه به استثنای روز های تعطیل‌ار تاریخ ۲۴ر۹ر۲۵۳۵لغایت۴ر۱۰ر۲۵۳۵ به مرکز فوق واقع در اصفهان‌خیابان خیام مراجعه نمایند .

عنوان شغل	شرایط، مدرك موردنیاز	محل خدمت
۱ــ دکتر دندانپزشکی	دکتری دندانپزشکی ــ معافی	اصفهان
۲ــ پرستار	لیسانسیه پرستاری معافی	«
۳ــ مددکار اجتماعی	لیسانس خدمات‌اجتماعی معافی	«
۴ــ بهیار	دیپلم بهیاری ــمعافی	«
۵ــ تکنیسین تاسیسات	دیپلم هنرستان دررشته تاسیسات و معافی	«
۶ــ تکنیسین آزمایشگاه	فوق دیپلم آزمایشگاهی	«
۷ــ منشی	دیپلم‌رشته‌طبیعی‌ــادبی‌ــ ریاضی و منشیگری و آشنائی به امور مربوطه و معافی .	«
۸ــ ماشین نویس	دیپلم در رشته طبیعی ، ادبی ، ریاضی ــآشنائی کامل به ماشین نویسی و معافی .	«
۹ــ تلفنچی	سوم متوسطه و یاششم ابتدائی و آشنائی کامل بامور تلفنچی‌گری‌ومعافی	«
۱۰ــ نگهبان	ششم‌ابتدائی‌پایان‌خدمت ومرجحا خدمت در گارد جاویدان.	«

نیازمندیهای اطلاعات
۳۱۱۲۲۴-۳۱۱۲۲۵
۳۱۱۲۳۰-۳۱۱۲۲۹

به دونفر کارمند حسابداری با تجربه‌درنوشتن دفاتر کل‌وروزنامه و معین مورد نیاز فوری است .
تلفن ۶ــ۸۹۹۱۸۲

آگهی استخدام

۱ــ مهندس راه و ساختمان با سابقه کاردرکار های بتون‌ریزی‌ــ تصفیه خانه ــ ساختمانی .
۲ــ تکنیسین با سابقه کاربیش‌از هفت سال در کارهای بتون‌ریزی‌ــ تصفیه خانه ــ ساختمانی .
باتلفن های شماره ۸۵۱۶۹۰ ــ۸۵۱۴۱۹ ــ ۸۴۱۹۶۰ از ساعت۹ الی ۱۷تماس حاصل‌نمائید.

بدینوسیله از کلیه صاحبان سهام شرکت سهامی خاص ساختمانی رانوی

مطابق ماده ۹ اساسنامه شرکت دعوت‌میشود که جهت پرداخت بقیه ۶۵ درصد مبلغ رسمی سهامی خود در ساعت ۵ بعدازظهر روز ۲۸ر۱۲ر۲۵۳۵ در محل شرکت واقع در خیابان خردمند جنوبی کوچه‌یگانه شماره ۱۵ حضور بهم‌رسانند

یك‌شرکت نوشابه‌سازی احتیاج‌بفردی بامشخصات‌زیردارد

۱ــ دارابودن‌درجه‌علمی‌دانشگاهی در شیمی یا تغذیه .
۲ــ آشنائی‌کامل به زبان‌انگلیسی یا آلمانی .
۳ــ قبول مسئولیت فنی کارخانه‌با توجه به قوانین حاکمه .
۴ــ دارا بودن شخصیت‌اداره‌کادر آزمایشگاه و کنترل مرغوبیت .
۵ــ دارا بودن حداقل ۳سال‌سابقه کاردر اداره آزمایشگاه .

لطفا مشخصات کامل ، سابقه کار با ذکر حقوق مورد درخواست را همراه عکس‌به‌نشانی صندوق پستی شماره ۶۳۰۳ــ۸ ارسال فرمائید اطلاعات واصله کاملا محرمانه تلقی و در صورت تقاضا بازپس داده خواهد شد .

آگهی
مرکزپزشکی‌شماره۸ (بوعلی)وابسته‌به‌وزارت بهداری‌وبهزیستی

برای خدمت دردرمانگاه و بخش بیماریهای پوستی و آمیزشی به چند نفر پزشك متخصص در این رشته طبق مقررات دانشگاهی یا نظام پزشکی که بتواند براساس ضوابط طرح فیفور سرویس و یا مقررات خرید خدمت (بطور نیمه وقت‌یاتمام‌وقت) انجام وظیفه‌کنند احتیاج دارد .

پزشکانی‌که فاقد گواهینامه تخصصی هستند ولی حداقل ۵سال سابقه کار در واحدهای‌درمانی و بهداشتی مربوط را دارا می‌باشند به‌شرط رائه مدارك قابل قبول پس‌از انجام مصاحبه طبق مقررات خرید خدمت پذیرفته میشوند .
پزشکان متخصص که حاضرند طبق ضوابط فیفور سرویس خدمت‌کنند الویت خواهند داشت
پزشکان متخصص دراین رشته که به افتخار بازنشستگی نائل آمده‌اند نیز میتوانند برای‌انجام وظیفه طبق ضوابط خرید خدمت در مصاحبه شرکت کنند .
میدان فوزیه‌اول‌خیابان دماوندبیمارستان‌بوعلی

اکازیون

یکباب ساختمان بسیار لوکس ارکاندیش ــ استخر باتصفیه پارکت و موکت و روشنائی کامل پارکینك با گنجایش ۶ دستگاه، دربها تماما چوب گردو ۲نبش ۲۰ متری ۴۲۰ مترزمین واقع در خیابان وزراء پاسارگاد حدود ۱۲۰۰ متر مربع زیربنا در دو واحد مستقل واحد اول شامل زیرزمین (که درطرف جنوب همکف می‌باشد) وهمکف وطبقه اول ۲ اطاق مستخدم با سرویس اطاق بزرك ورزش بعلاوه ۵ انبار و رختشویخانه اطاق پذیرائی بزرك بانهارخوری مجزا و بار وهال با ویترین بزرك چوب گردو و آشپزخانه با قفسه های چوبی کتابخانه‌باقفسه های چوب گردو و ۴ اطاق‌خواب با سرویس‌های مستقل اطاق نشیمن واحد دوم یك طبقه۳اطاق خواب با سرویس های‌مجزا پذیرائی نهارخوری هال و آشپزخانه بمبلغ ۷۲ میلیون ریال برای فروش آماده است با تلفن ۶۵۷۸۶۹ از ۱۰ صبح الی ۱ و بعدازظهر از ۵ الی ۷ و تلفن ۸۵۵۴۶۱ از ساعت ۶ الی۸بعدازظهر تماس گرفته شود

استخدام‌مهندس آرشیتکت

مهندسین مشاور بیکنفر مهندس معمارایرانی حداقل۵سال سابقه کار و تسلط کامل بزبان انگلیسی برای قبول مسئولیت طرح در تهران احتیاج دارد .
خواهشمند است با تلفن های ۶۸۲۱۳۶ و ۶۸۴۳۷۰ تماس حاصل فرمائید.

آگهی استخدام

PHILIPS

شرکت فیلیپس ایران (سهامی خاص)
تعدادی تکنیسین با حقوق‌ومزایای مکفی درازای ۵ روز کار در هفته‌با شرایط زیر استخدام مینماید .
۱ــ تکنیسین الکترونیك عمومی
۲ــ تکنیسین تلفن
ــ آشنائی کافی به زبان انگلیسی
ــ تجربه حداقل ۵سال‌کار دررسته‌موردنظر
ــ تحصیلات دیپلم فنی یا ریاضی
واجدین شرایط می توانند همه روزه (شنبه لغایت چهارشنبه) از ساعت ۸صبح الی ۱۵به اداره کارگزینی شرکت فیلیپس ایران واقع در خیابان شاهرضا پلاك ۸۷۸یا با تلفن۵ــ۶۶۲۲۸۱ تماس حاصل نمائید .

کارخانه ایران‌یاسا
تعدادی کارگرساده

با سواد خواندن ونوشتن را بامزایای قابل توجه بهمکاری دعوت مینماید .
آقایانیکه دارای برك‌خاتمه خدمت سربازی و یا معافی دائم غیر پزشکی هستند جهت ثبت نام بکارخانه ایران یاسا واقع درجاده قدیم‌کرج‌اوائل جاده شهریار مراجعه نمایند .
ضمنا یکدستگاه مینی‌بوس کارخانه از ساعت۸تا ۱۰ صبح در میدان شهیاد اول جاده مخصوص کرج برای سوار نمودن متقاضیان آماده میباشد.

یك‌گروه‌تولیدی‌ازتعدادی‌لیسانس حسابداری با حداقل ۲سال سابقه کاردعوت‌بهمکاری‌مینماید. بدیهی است افرادی که ضمن کار سابقه سرپرستی‌ومدیریت داشته‌باشند ارجحیت خواهند داشت .

واجدین شرایط میتوانند با ذکر مشخصات‌ومیزان‌حقوق‌درخواستی باصندوق پستی ۴۴۳ تهران‌تماس حاصل فرمایند .

استخدام پانچیست

کارخانه داروسازی واقع در دوراهی قلهك احتیاج بیك نفر پانچیست زن با شرایطزیردارد
۱ــ آشنائی بزبان انگلیسی
۲ــ حداقل یکسال سابقه کار
۳ــ داشتن برك خاتمه خدمت یا معافی دائم
واجدین شرایط برای تعیین وقت مصاحبه‌با تلفن ۵ــ۲۶۳۰۵۱ داخلی ۵۷ تماس و یا شخصا به دوراهی قلهك روبروی فروشگاه شهر و روستا بین ساعت ۸ الی ۱۷ مراجعه نمایند .

تاسکی؟ TASKI

ساخت سویس برای استفاده خانمها

یك‌باب انبار مسقف و محفوظ بمساحت حداقل ۱۰۰۰ و حداکثر ۲۰۰۰ مترمربع در تهران جهت اجاره مورد نیاز میباشد لطفا پیشنهادات خود را کتبا بنشانی صندوق پستی ۳۲۸۱ ارسال فرمایند .

یخسازی اسکاتسمن

SCOTSMAN

▲ ۱۰۰،۱۵۰،۲۰۰،۵۰۰ کیلو
در۲۴ساعت‌واردشد
فروشگاه‌منصور تلفن ۷۵۴۲۹۲ ۷۶۲۵۲۷

نماینده‌فروش‌برای کرمان‌وبندرعباس

شرکت تولیدی مواد غذائی‌علاقمند است‌فروش محصولات خود را بشخص یا شرکت معتبری در کرمان و بندرعباس نمایندگی فروش بدهد اشخاص یا شرکتهای مقیم که قادر به گرفتن نمایندگی و فروش محصولات غذائی میباشند لازم است به آدرس تهران خیابان بزرگمهر نبش‌صبا شماره ۱۴ مراجعه نمایند .

آگهی استخدام

تلفنچی آشنا به زبان انگلیسی
نامه رسان با موتوسیکلت
داوطلبان به طبقه‌سوم ساختمان‌شماره۱۳۰ خیابان ثریا مراجعه فرمایند .

سازمان تعاون مصرف صنعت نفت

عده‌ای کارگر ساده رابرای کار تمام وقت
باحقوق ومزایای مکفی استخدام مینماید
نشانی خیابان ایران‌نوین نبش کاج

شرکت سهامی چوب پنبه ایران

افراد زیر را باحقوق ومزایای مکفی بهمکاری دعوت مینماید .
۱ــ سرپرستشیفت بامدرك دیپلم فنی
۲ــ کارگر مکانیك که‌بامور دستگاه فنی تولیدی آشنائی داشته باشد .
۳ــ کارگر ساده باحداقل معلومات خواندن و نوشتن
متقاضیان میتوانندهمه‌روزه‌باستثنای ایام‌تعطیل از ساعت ۹صبح الی ۵ بعدازظهر بکارگزینی شرکت واقع در کیلومتر ۱۱ جاده مخصوص‌کرج اول خیابان استادیوم یکصدهزار نفری مراجعه نمایند .

اگر بفکر تاسیس
چاپخانه جدید یاصاحب چاپخانه

در شهرستانها یاتهران‌هستیدجهت مشورت و راهنمائی برای‌انجام مدیریت‌و انتخاب بهترین ماشین های چاپ و صحافی دست دوم و نو در اختیار شما هستیم .
از طرف گروه مشاورین چاپخانه‌ها ــ خوشقدم
تلفن ۵۳۴۵۹۲ و ۵۳۰۹۴۷

قابل توجه کارخانجات صنعتی وتولیدی انجام کارهای‌نصب وتعمیر انواع ماشین‌آلات صنعتی پذیرفته میشود کارخانه‌ماشین‌سازی M.D.M ــ تلفن ۵۴۶۳۱۷

کلاسهای تقویتی دوره نظری

فضیلت

گروه فرهنگی فضیلت برای یکدوره کلاسهای تقویتی مخصوص دانش‌آموزان اول ، دوم و سوم نظری ثبت نام میکند .

۱ـ امیریه میدان منیریه آموزشگاه فضیلت تلفن ۶۴۲۶۴۰
۲ـ پهلوی مقابل کاخ مرمر دبیرستان سپهبد تلفن ۶۴۳۰۵۹
۳ـ چهارراه پهلوی سپه دبیرستان مظاهری تلفن ۶۴۶۲۵۹

سپاس انجمن شهر خسروشاه از آقای دکتر حسن چوپانی خسروشاهی

انجمن‌شهرخسروشاه ازطرف‌اهالی‌واقع‌بین‌و حقشناس‌خسروشاه که بموقع قدمهای موثر و استواری را در راه تجلی آثارمترقی عصر رستاخیز در شهر خود برداشته‌اند از جناب آقای دکتر حسن چوپانی خسرو شاهی که سالها است عشق وطن را دور از وطن و زادگاه خویش جهت تحصیل درخارج از کشور در دل‌پرورانیده و اینک تقاضای انجمن شهر رابرای خدمت به زادگاه‌خویش به جان‌پذیرا گشته‌اند تشکر و سپاسگزاری مینماید و توفیق بیشتری را در خدمت بمردم برای این‌جوان پرکارو فداکار خواهان است .

اعضای انجمن شهر خسروشاه ـ میر ابراهیم ادریه ـ کاظم شوکتی ـ حاج حسن فریفی ـ آقاحبیب شایسته ـ حسین بهجتی .

آ ـ ۷۱۰۰

آگهی تغییر محل شرکت سهامی عام قند اصفهان ثبت شده بشماره ۲۴۳۵۲

باستناد صورتجلسه مورخ ۱۲ر۴ر۳۵ هیئت مدیره شرکت مذکور محل شرکت بمیدان ۲۵ شهریور ـ خیابان تابنده شماره ۶۴ انتقال یافت .

مدیرکل ثبت شرکتها و مالکیت صنعتی ـ یحیی مدنی
م الف ۲۲۸۲۷
آ ـ ۲۹۹۴۵

آگهی تغییرات شرکت سهامی خاص پارچه بافی امید ثبت شده بشماره ۶۰۹۲

باستناد صورتجلسه مورخ ۲ر۳ر۳۵ مجمع عمومی شرکت مذکور :

۱ـ ترازنامه سال ۵۴ شرکت بتصویب رسید .
۲ـ آقایان‌عبدالوهاب شریف یزدی بسمت بازرس اصلی و حاج اصغر باقی‌الموسوی بسمت بازرس علی‌البدل برای مدت یکسال انتخاب گردیدند .
۳ـ روزنامه اطلاعات جهت درج آگهی‌های شرکت تعیین گردید .

مدیرکل ثبت شرکتها و مالکیت صنعتی ـ یحیی مدنی
م الف ۲۲۸۲۶
آ ـ ۲۹۹۴۴

فروش جایگاه مواد نفتی

یك جایگاه فروش مواد نفتی در بهترین نقطه شهر گرگان وباموقعیت استثنائی و کارمزد ماهیانه بیش‌از سیصدهزارریال بفروش‌میرسد باتلفن ۴۴۱۰ یا کتبا باآدرس گرگان خیابان شالی کوبی ۲۹۶ تماس بگیرید.

آگهی

از کلیه صاحبان سهام شرکت صنعتی بوتان(سهامی عام) دعوت میشود که بمنظور شرکت در مجمع عمومی فوق‌العاده در ساعت ۱۰ صبح روز یکشنبه ۲۶ دیماه سال جاری در مرکز اصلی شرکت واقع در تهران ـ خیابان سعدی جنوبی کوچه بانک تجارت خارجی شخصا ویا توسط وکیل تام‌الاختیار حضور بهمرسانند.
دستور جلسه ازدیاد سرمایه شرکت است .

هیئت مدیره شرکت صنعتی بوتان(سهامی‌عام)

آگهی دعوت مجمع عمومی فوق‌العاده شرکت سهامی خاص رود

مجمع عمومی فوق‌العاده شرکت سهامی خاص رود در تاریخ یکشنبه دوازدهم دی ماه ۳۵ ساعت ده صبح در محل شرکت خیابان سعدی جنوبی تشکیل میشودو دستور جلسه بقرار ذیل است :

۱ـ افزایش سرمایه شرکت از طریق افزایش بهای سهم .
۲ـ اصلاح ماده ۶اساسنامه .

از صاحبان سهام دعوت میشودکه بارعایت مقررات اساسنامه در جلسه شرکت فرمایند.

هیئت مدیره شرکت سهامی خاص رود

دانشگاه اصفهان
دانشکده دندانپزشکی

دانشکده دندانپزشکی دانشگاه اصفهان برای رشته دو ساله فوق دیپلم تکنیسین پروتز دندان تعدادی داوطلب با شرایط زیر میپذیرد:

۱ـ دارا بودن گواهینامه پایان تحصیلات متوسطه در رشته طبیعی یا ریاضی .
۲ـ محلی بودن (محل تولد یا صدور دیپلم ششم متوسطه از اصفهان باشد) .
۳ـ برگ معافی یا انجام خدمت نظام وظیفه .
۴ـ سن بین ۱۸ تا ۲۵ سال .
۵ـ شرکت در امتحان و در دست داشتن‌گواهینامه آزمون وزارت علوم و آموزش عالی در سال ۲۵۳۵ شاهنشاهی .

داوطلبان بایستی با در دست داشتن فتوکپی مدارک خود روز دوشنبه ششم دیماه جاری به‌اداره کل امور آموزشی دانشگاه اصفهان واقع در کوی دانشگاه مراجعه نمایند .

دانشکده دندانپزشکی

مرکز آموزش زبان

گروه فرهنگی خوارزمی

برای دوره زمستانی کلاس های انگلیسی ثبت‌نام‌مینماید این کلاس ها شامل کلاس های ترمی‌مکالمه‌ای، اعزام دانشجو با جهتیابی جدید، تافل ، لاور کمبریج و پروفیشنسی خواهد بود ثبتنام‌همه روزه ازساعت ۹تا۱۲ و ۱۵ تا ۱۹ انجام خواهد شد. نشانی
شماره ۱ خیابان آناتول فرانس روبروی درشرقی‌دانشگاه‌شماره۲۵تلفن۶۴۶۸۴۶و۶۴۳۴۰۶
شماره ۲ میدان شهناز خیابان شهناز ایستگاه‌کلانتری تلفن ۷۶۲۹۰۲
شماره ۳ خیابان رودکی (سلسبیل) چهار راه‌وثوق تلفن ۹۰۲۱۹۴ و ۹۶۳۴۸۰ .
شماره ۴ شمیران پل تجریش خیابان آرم تلفن ۲۷۱۹۲۲

شهرداری همدان

آگهی مزایده

شهرداری همدان در اجرای موافقت نامه های شماره ۱۸۷۱۵ر۳۳ ـ ۱۶ر۸ر۳۵ و ۱۷۹۸۹ر۳۳ ـ۱۱ر۸ر۳۵ دفتر فنی وزارت کشور و تصویبنامه های شماره ۲۳۰ـ۲۱ر۷ر۳۵ و۴۰ـ ۱۴ر۲ر۳۵ انجمن محترم شهر که طی شماره‌های ۱۸۳۳۲ـ ۶ر۹ر۳۵و۱۸۷۸۳ ـ۱۴ر۹ر۳۵بتائید مقام معظم‌استانداری رسیده دو فقره اراضی ملکی خود را بشرح زیر:

۱ـ قطعه زمین واقع در روبروی جهان‌نما بمساحت ۴۲۵ متر مربع از قرار متری چهار هزار ریال:

۲ـ قطعه زمین واقع در خیابان کمر بندی بوعلی به سیروس‌بمساحت۳۷۰ متر مربع از قرار متری پنجهزار ریال: با شرایط آتی ازطریق مزایده بفروش میرساند .

۱ـ پیشنهاد دهندگان بایستی ۵ درصد بهای‌زمین را بحساب ۱۰۲۶۲ بانك ملی بنام شهرداری پرداخت‌نموده و فیش آنرا بپیوست پیشنهاد خود نمایند.

۲ـ شرکت کنندگان در مزایده بایستی مشمول منع مداخله کارمندان نباشند .

۳ـ بهاء زمین نقدا از برنده مزایده دریافت خواهد شد .

۴ـ کلیه هزینه های درج آگهی و غیره بعهده برنده خواهد بود.

۵ـ پیشنهاد دهندگان بایستی در پیشنهاد خود قید نمایند که زمین‌مورد درخواست آنان کدام قطعه است .

۶ـ پیشنهاد دهندگان بایستی پیشنهادات خودرا تا ساعت۱۰ صبح روز شنبه مورخ ۱۸ر۱۰ر۳۵ درپاکت سربسته و لاکو مهر شده درقبال اخذ رسید بدفتر شهرداری تسلیم نمایند پیشنهادات واصله در ساعت ۱۱صبح همان روز با حضور اعضاءکمیسیون بازوقرائت خواهدشد.حضورپیشنهاد دهندگان در کمیسیون مزایده آزاد و شهرداری درردیاقبول یك‌یا کلیه پیشنهادات مختار است .

شهردار همدان ـ چوبك

آگهی مزایده

شرکت‌سیمان‌صوفیان تعداد چهار دستگاه وسایل نقلیه (یکدستگاه جیپ استیشن مدل ۵۰ ـ یکدستگاه پیکان کار مدل ۴۸ ـ یکدستگاه جیپ لندرور مدل ۴۸ ـ یکدستگاه آریا اتوماتیک مدل ۴۸) شرکت را از طریق مزایده بفروش میرساند .

دستگاههای فوق‌الذکر باستثنای ماشین آریا اتوماتیک که در دفتر تهران این شرکت (بنشانی : تهران خیابان تخت جمشید ـ شماره ۴۲۸)موجود است ، درمحل‌کارخانجات سیمان صوفیان بنشانی : تبریز ـ جاده مرندکیلومتر ۳۳ موجود میباشد . علاقمندان میتوانند از تاریخ ۲۸ر۹ر۲۵۳۵ لغایت ۲ر۱۰ر۲۵۳۵ سه دستگاه ماشینهای مزبور را در محل کارخانه و یکدستگاه ماشین آریا اتوماتیک را در تهران بازدید نموده و برگ مشخصات را دریافت داشته و پیشنهاد خودرا تنظیم نمایند .

شرکت سهامی عام کارخانجات سیمان صوفیان

استخدام در آموزشگاه گروهبانی نیروی هوائی شاهنشاهی

نیروی هوائی‌شاهنشاهی تعدادی داوطلب در آموزشگاه گروهبانی‌پلیس با شرایط و امتیازات زیر استخدام‌می نماید .

الف : شرایط

۱ـ تابعیت دولت شاهنشاهی ایران ومتدین بودن بیکی از ادیان اسلام ، مسیحی، کلیمی و زرتشتی.
۲ـ داشتن گواهینامه سوم متوسطه (دارندگان مدارک تحصیلی بالاتر حق تقدم دارند) وداشتن حداقل سن ۱۷ و حداکثر ۲۴ سال و برای کسانیکه خدمت زیر پرچم را انجام داده‌اند ۲۵ سال و داشتن صحت مزاج و متناسب اندام ونداشتن پیشینه بد .
۳ـ نداشتن افراد تحت تکفل و سپردن تعهد خدمت برای مدت محدود .

ب . حقوق ومزایا :

۱ـ هنر آموزان در مدت تحصیل شبانه روزی بوده علاوه براینکه هزینه متحمل نمیشوند ماهانه ۶۵۰۰ ریال دریافت خواهند نمود و پس از احراز موفقیت در آزمایشات پایان دوره به درجه گروهباندومی مفتخر و برابر قانون از ترفیعات بعدی بهرمند میگردند.
۲ـ اولین حقوق و مزایای گروهبانی در مرکز ۱۸۲۵۰ ریال و در خارج از مرکز حداکثر ۲۷۴۹۰ ریال خواهد بود .
۳ـ درجه داران از مزایای مفیدی نظیر پس‌انداز تامین آتیه کهبا کمک وزارت جنگ و بهره حاصله مبلغ آن‌در صورت ۳۰ سال خدمت در حدود ۱۷۰۰۰۰ ریال بالغ میگردد . وامسکن با شرایط مناسب، امکان استفاده از خانه های سازمانی . درمان خود و خانواده خرید از فروشگاه های ارتش با تخفیف قابل ملاحظه بهرمند میگردند.

داوطلبان برای استفاده از موقعیت ونبت‌نام میتوانند باعین مدرک تحصیلی و فتوکپی‌آن، شناسنامه عکسدار و دو برگ فتوکپی آن ، ۲۲۰ قطعه عکس ۴ × ۳ تاتامین احتیاج همه روزه باستثناء تعطیلات رسمی از ساعت ۷الی ۱۴ درتهران بفرماندهی آموزشهای هوائی واقع در خیابان دماوند، ایستگاه فرودگاه و در شهرستان‌ها به پایگاه ها وایستگاه های نیروی هوائی مراجعه نمایند.

م الف ۲۰۴۰۹

نیروی هوائی شاهنشاهی

اداره‌مهندسی نیروی‌زمینی‌شاهنشاهی جهت خدمت در تهران افراد زیر را با حقوق مکفی استخدام مینماید .

ردیف	شرح مشاغل	ردیف	شرح مشاغل
۱ـ	مهندس راه وساختمان	۲۲ـ	متصدی فنیشر آسفالت گروه آسفالت وبتن
۲ـ	مهندس معمار	۲۳ـ	متصدی بتن پیش فشرده گروه آسفالت وبتن
۳ـ	مهندس مکانیک (خاک، تاسیسات)	۲۴ـ	تکنیسین بتن گروه آسفالت وبتن
۴ـ	مهندس زمین شناس	۲۵ـ	تکنیسین ساختمانی گروه ساختمان
۵ـ	مهندس نقشه‌بردار	۲۶ـ	تکنیسین تاسیسات حرارت مرکزی
۶ـ	لیسانس حقوق باجهار سال سابقه کار	۲۷ـ	ناظر ساختمان گروه طرح وعملیات
۷ـ	لیسانس حسابداری باجهار سال‌سابقه کار	۲۸ـ	راننده آبپاش گروه زیرسازی
۸ـ	نقشه کش با دوسال سابقه کار	۲۹	راننده خودرو جرثقیل بنز ۴ × ۴ گروه زیرسازی
۹ـ	کارتیست ومتخصص قطعات مهندسی	۳۰ـ	تکنیسین آسفالت گروه آسفالت وبتن
۱۰ـ	تکنیسین پزشکی (بهیاری)	۳۱ـ	متصدی کارخانه آسفالت گروه اسفالت وبتن
۱۱ـ	تکنیسین مکانیک خاک	۳۲ـ	متصدی فنیشر بتن‌گروه آسفالت و بتن
۱۲ـ	تکنیسین زمین شناسی	۳۳ـ	متصدی دمپر کارگاهی گروه ساختمان
۱۳ـ	متصدی سنگ خردکن	۳۴ـ	راننده لودر گروه تهیه مصالح
۱۴ـ	راننده بولدزر گروه زیرسازی	۳۵ـ	راننده خودرو سنگین (تریلی) گروه ساختمان
۱۵ـ	راننده فلطک گروه زیرسازی	۳۶ـ	راننده تانکر آب گروه آسفالت وبتن
۱۶ـ	راننده اسکریپر گروه زیرسازی	۳۷ـ	متصدی کارگاه بتن‌سازی
۱۷ـ	راننده گریدر گروه زیرسازی	۳۸ـ	متصدی دستگاه بلوک زنی
۱۸ـ	راننده تغلیه کن ۵ تن زیرسازی	۳۹ـ	متصدی بتن پیش ساخته شده
۱۹ـ	راننده خودروی مکانیکی جرثقیلدار گروه زیرسازی	۴۰ـ	متصدی جرثقیل
۲۰ـ	راننده فلطک آسفالت گروه اسفالت وبتن	۴۱ـ	تعمیرکار وسایل شیمیائی
۲۱ـ	متصدی دمپر گروه آسفالت وبتن	۴۲ـ	متخصص مواد برق بخش نگهداری

داوطلبین میتوانند همه روزه باستثنای روز های پنجشنبه و تعطیل از ۸ صبح الی ۱۵ با در دست‌داشتن مدارك مربوطه باداره مهندسی ـ دایره امور اداری‌واقع در چهارراه آریامهر مراجعه نمایند .

اداره مهندسی نیروی زمینی شاهنشاهی

م الف ۲۹۲۴۲
آ ـ ۲۹۲۴۲

آگهی استخدام

دانشگاه پهلوی

۱ـ ارتش شاهنشاهی ایران برای تامین کادر فنی الکترونیك تعدادی داوطلب پسر یا دختر برای طی آموزشگاه فنی الکترونیك وابسته بدانشگاه پهلوی شیراز با شرایط وامتیازات مشروحه‌زیر میپذیرد

الف ـ شرایط

(۱) تابعیت دولت شاهنشاهی ایران
(۲) متدین بیکی از ادیان اسلام ـ زردشتی ـ مسیحی ـ کلیمی.
(۳) حداقل سن ۱۵ سال‌تمام (۹ر۱۲ر۲۵۳۵) وحداکثر ۲۰ سال تمام .
(۴) داشتن حداقل گواهی‌نامه سوم متوسطه یا تحصیلات برابر آن (دارندگان مدارك تحصیلی بالاتر در صورت تساوی سایر شرایط حق تقدم دارند) .
(۵) داشتن صحت مزاج و تناسب اندام برطبق گواهی بهداریهای ارتش شاهنشاهی .
(۶) نداشتن همسر واولاد وکسان تحت تکفل
(۷) نداشتن پیشینه بد .
(۸) سپردن تعهد خدمت بمدت ۱۱ سال ازتاریخ خاتمه تحصیل .
(۹) موفقیت در آزمایشات ورودی که روز (۹ر۱۲ر۲۵۳۵) انجام خواهد شد

ب ـ امتیازات

داوطلبان درطول مدت تحصیل در آموزشگاه شبانه‌روزی بوده‌و هزینه زیست وپوشاك نظامی آنان توسط ارتش شاهنشاهی تامین می گردد و در سال‌یکم ماهیانه۷۵۰۰ریال ودر سال دوم ۱۳۶۰۰ ریال بعنوان کمك هزینه تحصیلی دریافت میدارند .

۲ـ داوطلبان دختر در صورتی که وسائل زیست‌آنان آماده نباشد در مدت تحصیل برابر ارزش جیره هنرآموزان پسر ماهیانه وجه نقد دریافت خواهند کرد.

۳ـ فارغ التحصیلان دوره دوساله‌بدرجه گروهبان دومی بایکسال ارشدیت مفتخر گردیده وسپس برطبق مقررات قانون استخدام نیرو های مسلح‌شاهنشاهی و آئین‌نامه فوق العاده سختی خدمت کادرتخصصی نیروی هوائی شاهنشاهی از حقوق و مزایای مربوطه استفاده خواهند نمود .

۴ـ تعدادی از فارغ التحصیلان ممتاز سال دوم برای طی دوره تخصصی انتخاب و دوره تخصصی را با درجه گروهبانددومی واستفاده از مزایای درجه مزبور طی نموده‌وپس‌از فارغ‌التحصیل‌شدن برابرآئین‌نامه‌ذکر شده دربالا از مزایای بیشتر استفاده خواهند نمود .

۵ـ ارزش تحصیلی فارغ التحصیلان‌دوساله وتخصصی با هماهنگی وزارت آموزش و پرورش تعیین و از مزایای آن‌بهره‌مند خواهند شد .

۶ـ دارندگان گواهی‌نامه‌شش ساله‌متوسطه‌پس ازفارغ‌التحصیل شدن برابر آئین‌نامه ذکر شده در بالا دارای مزایای بیشتری نسبت بسایرین خواهندنمود .

۷ـ داوطلبان می توانندبرای‌کسب اطلاعات‌بیشتر وثبت‌نام با در دست داشتن فتوکپی گواهی‌نامه روز های غیر تعطیل از ساعت ۱۰ الی۱۲ تا پایان شنبه ۱ر۱۲ر۳۵ بیکی از حوزه های امتحانی مشروحه زیرین مراجعه وثبت‌نام نمایند.

تهران ـ به آجودانی ستاد بزرك ارتشتاران(خیابان کورش ـ چهارراه قصر) .
شیراز ـ به‌مرکز پیاده (باغ‌تخت)
مشهد ـ به‌لشگر ۷۷پیاده
اصفهان ـ به‌مرکز توپخانه وموشکها
کرمان ـ به‌مرکز آموزش ۰۵کرمان
رضائیه ـ به‌ستادلشگر ۶۴پیاده(آجودانی)خیابان‌شاه‌بختی .
تبریز ـ به‌مرکز پشتیبانی (آجودانی) .

۸ـ داوطلبان که مایل باشند از طریق مکاتبه ثبت‌نام نمایند باید مشخصات خودرا برابر فرم زیر تکمیل نموده وبه آدرس هریك از حوزه‌های امتحانی‌که شرکت می نمایند ارسال دارندضمنا داوطلبان‌مربور باید قبل از تاریخ شنبه ۱ر۱۲ ر۳۵ ساعت ۹ با در دست داشتن فتوکپی‌یاعین گواهی‌نامه‌تحصیلی‌و عین‌شناسنامه و۲قطعه عکس ۴ × ۳ بحوزه‌مربوطه‌مراجعه‌وکارت‌ورودی خود را دریافت نمایند .

مشخصات داوطلبین آموزشگاه فنی الکترونیك

۱ـ نام	۲ـ نام خانوادگی	۳ـ نام‌پدر
۴ـ شماره‌شناسنامه	۵ـ محل‌صدور	۶ـ تاریخ تولد
۷ـ محل سکونت	۸ـ مدرك تحصیلی	۹ـ حوزه امتحانی
۱۰ـ آدرس دقیق داوطلب		۱۱ـ محل امضاء داوطلب

توجه ـ فرمها بایدبترتیبی‌تکمیل‌و ارسال گردد که‌قبل از تاریخ مقرربحوزه مربوطه‌رسیده‌باشد بحوزه مربوطه رسیده باشد .

م الف ۲۱۹۸۰

مجله دنیای ورزش روزهای شنبه منتشر میشود

فرانسواز ساگان در مرز جاودانگی

حسین مهری

نویسنده دروغ پردازی است ناگزیر از دروغ گفتن

فرانسواز ساگان، رمان نویس نامدار فرانسوی، با انتشار اثر هوشمندانه‌اش بنام «هاسینج‌ها» گامی بلند بسوی جاودانگی برداشته است.

این کتاب، بیش از یک سال است که منتشر شده است، اما روز انتشارش، رویدادی محسوب نشد. بتدریج که گروههای گوناگون در میان طبقه کتاب خوان، آنرا خواندند و در شگفت شدند، ناقدان، به جد به بررسی آن روی آوردند، چنانکه امروز، آنرا یک «کلاسیک معاصر» میخوانند.

حقیقت آنکه پیش از «گل کردن» این اثر، هیچکس در فرانسه «ساگان» را با همه جنجالی که با برش ناگهانی‌اش به صحنه ادبیات، انگیخته بود جدی نمی‌گرفت. وقتی در سال ۱۹۵٤ «سلام برغم» منتشر شد، آدم بزرگها گوش تیز کردند و متوحش و حیرت زده، دریافتند که دیگر هیچ کودکی، کودک نیست «سلام برغم» اثری ماندنی نبود و نیست، اما از این حیث اهمیت یافت که طرز فکری کهن را فروریخت، طرز فکری که به زنان و جوانان اجازه لب گشودن نمی‌داد.

«سلام برغم» جنجال برانگیخت، باری، به ویژه از آن رو که نویسنده‌اش از مرز بیست سالگی نگذشته بود، او دختر جوان بورژوائی بود که بخود اجازه میداد، بشیوه‌یی بی‌پروا، هوشمند باشد، هم سن و سالانش از او با لطف و مهربانی استقبال کردند، همه، پرچم کوچه او را برفراز سر، باهتزاز در آوردند. دلیل دیگر موفقیت او سبکبالی و سبکباری‌اش بود، پیش از «سلام برغم» ادبیات فرانسه بشدت متعهد بود، وجدان‌هائی چون «سارتر» و «سیمون دوبوار» و «کامو» سردو پارسا، سخت گیرو پرهیزکار بودند، آری «دژم و تیره بودند اینک «ساگان» برخاسته بود و برای فرانسویان از دل سخن میگفت، از هوای نفس، از هوس، از عشق از سکباری و بی‌خیالی. بدین سان، دختری که «فرانسوا موریاک» باو غول کوچک افسونگر داده بود، بی‌درنگ، برای صنعت نشر، لقمه‌ئی چرب و نرم شد و با او، همه دخترانی که نمونه وسوسه‌انگیز «ساگان» آنان را به نوشتن کشانده بود. نتیجه برای «ساگان» پرداخت اجباری رمان‌هائی بود که بی‌گمان برای وفا کردن بقراردادها نوشته شد و هیچیک در مرز جاودانگی نیست. دلیلش را امروز در مجموعه «پاسخ‌ها» می‌بینیم که به تنهائی از همه کتاب های او درخشان‌تر است. کیفیت، درخشندگی، سرعت ادراک و ذکاوتی که در این پاسخهاست، گاه حیرت‌آور است. او در این مجموعه به صدها پرسش، پرسش هائی درباب همه چیز، پاسخ گفته است، خواننده احساس میکند با موجودی سروکار دارد که به پرنده‌ای عاجز از سرما میماند، موجودی سرشار از شر و آزرم، و بیگانه با پرخاشگری، و البته این جنبه‌های منفی او نیست،

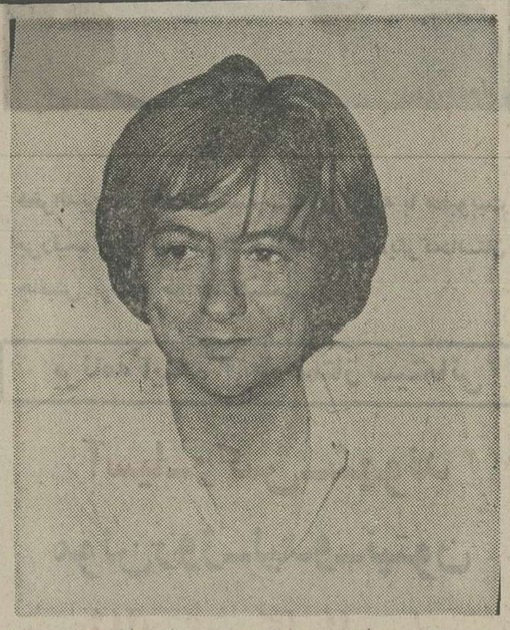

سپس خواننده، زنی نیرومند و بسیار توانا و مقاوم را در برابر می‌بیند در گفتارش، اثری از غم و غصه های وانمودی، آه و ناله‌های شاعرانه نیست «قید» محبوب او واژه «شادمانه» است.

که بگرات در «پاسخ» ها آمده است. کاربرد این واژه دلیل گریزها و طفره‌های او از اندوه و نشانه طنز اوست همان طنزی که آنرا ظرافت نومیدان میتوان خواند، «ساگان» خواه از زندگی، از عشق، از مرگ، از پول، از بچه‌ها سخن گوید یا از لذت‌های شبانه. پاسخهایش، ضیافت هوشمندی، منطق، نازکی فکر، سعد صدر و طیبت و طنز است. تضادهای فکری‌اش نیز برجاذبه این شخصیت مونث در خور نگرش می‌افزاید و باری، تضادهای او، ثابت میکند که «ساگان» گرچه در کار ابداع، چیره دست نیست، در وارسی و فحص ضمیر، و در کار تجربه و آزمایش، و جودی حیرت‌انگیز است. او زنی‌ست دلواپس دلواپسی‌های خویش. گاه کلامش نفبی در ظلمت اندیشه‌ست کمبروشنائی پایان می‌یابد، گاه سرشار از ظرافت و باریک‌بینی، اینک قطعه‌هائی کوچک از «پاسخ‌ها»:

★ دریافته‌ام که زندگی، شوخی مخوفی‌ست.

فکر میکنم بهترین پادزهر ممکن، طنز و مطایبه است.

★ هرمتی به پول نمی‌گزارم، از آنچه با پول میتوان بدست آورد، نفرتی ندارم، اما از روابطی که پول میان انسانها برقرار میسازد و از زندگی خاصی که پول، براکثریت فرانسویان حاکم کرده، بیزارم، فرانسویان، دیگر وقت ندارند از همه سو درفشارند. امروز بزرگترین آرزو، وقت پیدا کردن است، جامعه وقت آدم را می‌رباید.

★ بازی کردن، چیزی وصف‌ناپذیر است، شور وهیجان است، یک شیوه باختن، یک شیوه زیستن است، من براستی بابازی، بازندگی، خود راسرگرم میکنم.

★ سخن میگویم، سخن میگویم ما هرگز از سخن گفتن باز نمی‌ایستیم، سخن گفتن از همه‌چیز، باسخن گفتن از پوچی‌ها خود را از پوچی‌ها می‌رهانیم.

★ نویسنده دروغ‌پردازی‌ست مجبور بدروغ پردازی یک خیال پرداز، یک اسطورساز است، دیوانه‌ئی‌ست، نویسنده متوازنی وجود ندارد.

★ تردید، مایه سلامت من است، نوشتن، خود درصدد اشتباه کردن است.

★ اشیاء وامور را چنانکه هستند، می‌پذیرم، نمی‌کوشم تغییرشان دهم، اما میکوشم توصیفشان کنم. این ادبیات توصیفی از هر دیدگاهی مایه خشنودی من است. وقتی جاذبه‌های فوری وبی‌واسطه زندگی کاسته میشود، آنگاه کتاب خوبی خواهم نوشت، این کتاب، سرشار خواهد بود، پنج سال وقت صرف آن خواهم کرد.

★ بارها مرا سرزنش کرده‌اند که شخصیت‌هایرا تصویر میکنم که بنظر نمی‌آید دلواپس مسائل جهان باشند، این مسائل مرادل مشغول میسازد، اما نمی‌دانم اگر یکی از قهرمانان من عقیده‌اش را برای مثال درباب جنگ.

★ خاورمیانه ابراز دارد، چنین کاری چگونه میتواند جیزی را تغییر دهد.

سرگرمی گرامی من، این است که بگذاریم وقت بگذرد، وقت داشته باشم وقت پیدا کنم، وقت ازدست بدهم خلاف مسیر زمان زندگی کنم. نفرت دارم ازهرچه وقت را بکاهد، برای همین است که شب را دوست دارم، تنها مایه تاسف من این است که وقت خواندن همه کتابهائی را که آرزوی خواندن‌شان‌را دارم‌بدست نیاورم.

● اگر شخصیت‌های من، همواره بیک محیط وابسته‌اند، این از صداقت و درستکاری من است. من که فقر وبینوائی را نشناخته‌ام و از مسائل مادی خطیر، بی‌خبرم، دلیلی ندارد از مسائل اجتماعی خاصی سخن بگویم که نمی‌شناسم‌شان و هرگز احساس‌شان نکرده‌ام، اما پارمئی صفات نزد همه مردم مشترک است. برای نمونه حسادت، در کشاورز «ژیرونده‌ی همان است که در روشنفکر پاریسی.

گفت‌وشنود با سرپرست سازمان باله، علی پورفرخ

بسوی باله‌های ساده، کوتاه، کم‌خرج

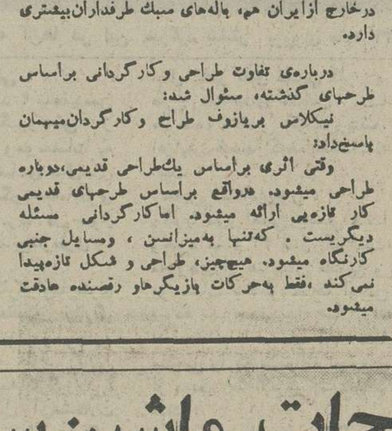

سقاباشی و چینکو رفیق
صحنه‌ای از باله «ریموندا» مارگارت

از بریازوف درباره‌ی برخورد و برداشت های یک طراح باتوجه به تماشاگر سئوال شد.

بریازوف گفت: طرز برخورد من به تماشاچی مربوط نیست، برخورد من باسبک وفرم است. من در فرانسه وامریکا، برای هردونوع تماشاگر، یک نوع‌طراحی و برداشت داشتم. من آنچه‌را که ازطراحی درک وحس می‌کنم به‌صحنه می‌آورم.

بریازوف سپس توضیح‌داد که در مورد نحوه‌ی طراحی روی باله‌های کلاسیک تغییرات خیلی کم بودمو اصول طراحی باله‌ی کلاسیک عوض نشده، امروزه مقداری اصول تازه درنظر گرفته میشود. زمان بندی، طول‌کار، حرکات صورت واینگونه مسایل عوض شده، مثلامقدار زیادی ازحرکات غلوآمیز تئاتری ازطراحی‌ها حذف شده‌اند.

ونکته‌ی دیگر، طول‌مدت اجراهای باله کم شدمو دیگر دراین زمان نمیشود، سه‌ساعت باله داشت. باید کوتاهش کرد.

در روسیه باله‌ها طولانی‌تر اجرا میشود، اما درغرب کارها کوتاه‌تراست. درغرب دقت بیشتر روی شخصیت پردازی وخلق فضا است. اما در روسیه به شکل‌کلی رقص‌ها و حرکات دقت می‌شود.

بریازوف در مورد انتخاب باله‌ی کلاسیک و مدرن گفت:

من بیشتر روی بازسازی باله‌های کلاسیک کار می‌کنم.

از بریازوف درباره‌ی محدودیت حرکات باله‌ی کلاسیک سئوال شدکه آیا این‌حرکات هنوزقدرت بیان کامل دارد یانه.

بریازوف پاسخ‌داد: که باله‌های کلاسیک و حرکات قراردادی وقدیمی باله‌های کلاسیک مثل ژیزل، اکنون فقط به‌این علت اجرا میشوند که برای قدرت بخشیدن به‌یک بالرین، برای وسعت بخشیدن به‌قدرت حرکات فردی یک‌رقصنده بسیار موثر هستند.و در حقیقت فقط به رقصنده امکان میدهد که‌خودش رامعرفی و مطرح کند.

لیبور پوستای رهبر ارکستر درمورد اجرای برنامه‌ای به‌اشکال گوناگون توضیح داد: که‌این کار برای ارکستر بسیار دشوار است. و خیلی مشکل است که موسیقی‌های مختلف از آهنگسازان متعدد رابا سبک‌های گوناگون، بلافاصله پشت‌سر یکدیگر اجرا کند.

سیمن جان فریزر طراح دکورو لباس گفت: این برنامه از قطعات مختلف، اما بسیار ساده، از نظر طراحی لباس و دکور تشکیل شده. وبجز یک قسمت بقیه واقعابه دکور نیازچندانی ندارند.

و درپایان جمشید سقاباشی رقصنده‌ی اصلی باله توضیح دادکه چگونه یک رقصنده‌ی ایرانی از سیمین هنری دور می‌ماند، وچگونه دراینجا، امکان گسترش و وسعت بخشیدن به‌کاریک رقصنده وجود ندارد. سقاباشی می‌گفت:

دراینجا فقط‌یک گروه استو فقط باید درهمین گروه رقصید. درکشورهای دیگر گروه های‌زیادی وجود دارندو در نتیجه تبادل افکارو عقاید وروشها و شیوه های هنری بسیارزیاد است. اما اینجا مطلقا چنین امکاناتی وجود ندارد.

مدیرعامل شرکت «سایپا» کارخانجات سازنده اتومبیلهای «رنو» وژیان

جایزه مرکور طلائی گرفت

... شرکت سهامی ایرانی تولید اتومبیل «سایپا» عام سازنده اتومبیل های «رنو» و «ژیان» یکی از بزرگ‌ترین موسسات صنعتی و تولیدی ایران است که در میان صنایع روبه پیشرفت و گسترش اتومبیل سازی کشور موفق به دریافت جایزه مرکور طلائی شد...

بنیاد مرکوری هرسال با برگزاری مراسم شکوهمند و ارزنده‌ای در کشورهای مختلف جهان بمناسبت ارزشیابی و تشخیص ارزنده ترین تلاشها در رشته های گوناگون صنعتی، تولیدی، اقتصادی و بازرگانی جوائزی به بهترین و پر-تلاش‌ترین آنها اهدا میکند و سازمان صنعتی و تولیدی یا موسسه اقتصادی و بازرگانی را که شایسته دریافت جایزه بین‌المللی مرکوری بوده است به‌جهانیان معرفی مینماید.

موسسات صنعتی و تولیدی فعال

جایزه بین‌المللی مرکوری را در حدود بیست سال پیش گروهی از صاحبنظران و مسئولان بلند پایه اقتصادی و علمی اروپا بمنظور تشویق وحمایت از صاحبان صنایع و موسسات تولیدی فعال وپر تلاش بنیان گذاشتند. این جایزه که برندگان آن هرسال توسط یک هیات داوران مرکب از شخصیت های برجسته اقتصادی و اجتماعی و علمی تعیین میشوند از نخستین سال با اقبال موسسات بازرگانی و اقتصادی وصاحبان صنایع و واحد های تولیدی روبرو شد. برندگان این جوایز که در سالهای نخست فقط شرکت های بازرگانی و موسسات اقتصادی گوناگون بودند به موسسات صنعتی و تولیدی که ضمن تلاش وفعالیت درامر گسترش صنعت و افزایش تولید منطبق با اصول و موازین اقتصادی بین‌المللی کار میکنند و در توسعه کارو گسترش تولید و عرضه بهترین محصول سهم عمده‌ای دارند اختصاص یافت و از شهرت و اعتبار بین‌المللی برخوردار گردید.

اجرای مراسم اهدای جوائز بین‌المللی مرکوری امسال بمناسبت پنجاهمین سال شاهنشاهی پهلوی درتهران برگزار شد و سمبل طلائی جایزه مرکوری و پلاک‌های مرکور طلائی به موسسات صنعتی و واحد های تولیدی و شرکت های بازرگانی واقتصادی اهداء گردید.

آقای مهندس نجم‌آبادی وزیر صنایع و معادن جایزه مرکور طلائی را به آقای آلفرد آیسه مدیرعامل شرکت سایپا اهداء میکند.

جایزه مرکور طلائی برای شرکت «سایپا»

دراین مراسم که باشکوهی خاص وباشرکت گروهی از شخصیت های عالیمقام و صاحبنظران صنعتی و اقتصادی ایرانی و خارجی تشکیل شد آقای «آلفرد آیسه» مدیر عامل کارخانجات وشرکت سهامی ایرانی تولید اتومبیل «سایپا» عام سازنده اتومبیل‌های «رنو» و «ژیان» به پاس خدمات ارزنده، مدیریت صحیح و پیشرفت های شگرف و روزافزونی که در مدتی کوتاه در آمر صنعت اتومبیل سازی در ایران حاصل شده است موفق بدریافت جایزه بین‌المللی مرکور طلائی شد و به تشخیص کمیته ایرانی جایزه بین‌المللی مرکوری مرکب از آقایان: نجم‌آبادی وزیر صنایع و معادن، سمیعی رئیس کل بانک توسعه کشاورزی، مقدم مدیرعامل بانک توسعه سرمایه گذاری، معاونان وزارت صنایع و معادن و وزارت بازرگانی، نایب رئیس اتاق بازرگانی و مدیر عامل سازمان نمایشگاه های بین‌المللی ایران، این جایزه ارزنده بین‌المللی را دریافت داشت ...

اظهارات مدیر عامل «سایپا» پس از دریافت جایزه مرکور طلائی

آقای «آلفرد آیسه» مدیر عامل شرکت سهامی ایرانی تولید اتومبیل «سایپا» عام و کارخانجات سازنده اتومبیل های «رنو» و «ژیان» پس از دریافت جایزه بین‌المللی مرکور طلائی در یک گفتگوی کوتاه با گزارشگر ما اظهار داشت:

جایزه طلای بین‌المللی مرکوری مربوط است به پیشبرد تحول ثمر-بخش همکاری بین‌المللی در بسیاری از رشته‌ها که مهمترین آنها عبارتند از: تولید، بهبود کیفیت کالا، بازرگانی و دادو ستد و خدمات و پیشرفت‌ها و روشهای تولید برای توسعه ...

وچون شرکت سهامی ایرانی تولید اتومبیل «سایپا» عام با ایجاد کارخانجات بزرگ سازنده اتومبیل های «ژیان» که از حدود ۱٤ سال پیش مقارن با انقلاب اصیل و سازنده شامو ملت احداث شده و هم اکنون چنان توسعه یافته که روزانه نزدیک به یکصد دستگاه اتومبیل ژیان بیازار عرضه میدارد، و همچنین ایجاد کارخانجات عظیم سازنده اتومبیل شیک و مستحکم و ارزان قیمت «رنو» که هفته آینده نخستین سری محصولات تولیدی خودرا که عبارت از اتومبیل های «رنو» مو «دیر» است به‌بازار عرضه میدارد و از هم اکنون تا هفت‌ماه آینده همه محصولات تولیدی کارخانجات «رنو» در بازار داخلی پیش فروش شده است، شایسته جایزه بین‌المللی مرکور طلائی تشخیص داده شدو جایزه مرکور طلائی به شرکت سهامی ایرانی تولید اتومبیل «سایپا» عام اهداء گردید.

مرغوبیت اتومبیل های «رنو» و «ژیان»

شرکت «سایپا» نه فقط در کار افزایش تولید محصولات کارخانجات عظیم سازنده اتومبیل های «رنو» و «ژیان» تلاش و کوشش فراوان مبذول داشته بلکه برای مرغوبیت و استحکام و قدرت اتومبیل های «رنو» و «ژیان» جدو جهد بسیار بعمل آورده است مهمتر از اینها برای تامین کادر فنی کارخانجات اتومبیل سازی «ژیان مو «رنو» یک دانشگاه بنام «دانشگاه کار» تاسیس کرده که فعلا دویست‌نفر از جوانان علاقمند به رشته های مختلف فنی و مکانیک اتومبیل در آن تحصیل میکنند. تکنیسین‌های فارغ‌التحصیل «دانشگاه کار» پس از پایان تحصیلات و آموزش های فنی توام باعملیات تجربی، به استخدام کارخانجات سازنده اتومبیل های «رنو» و «ژیان» درمیایند. باین کیفیت شرکت سهامی ایرانی تولید اتومبیل «سایپا» عام نه‌فقط در پیشبرد صنعت اتومبیل سازی بلکه درافزایش مرغوبیت محصولات صنعتی و اتومبیل های «رنو» و «ژیان» ساخت ایران و مخصوصا در گسترش دانش فنی بین جوانان و کارگران کشور گامهای بسیار موثر و ارزنده و ثمربخشی برداشته است. اتومبیل های «رنو» که کارخانه اصلی آن در فرانسه است ظرف دو سال بالا ترین رقم فروش را در سراسر آن کشور بدست آورده و طوری ساخته شده است که مردم فرانسه و بلکه اروپائیان بیش از سایر انواع اتومبیل های ساخت فرانسه و دیگر کشورهای اروپائی به‌آن توجه پیدا کرده و اتومبیل های «رنو» را خریداری کرده‌اند.

«رنو» شیکتر، محکمتر و مرغوبتر از اتومبیلهای مشابه

کارخانجات سازنده اتومبیل‌های «رنو» در ایران نیز محصولات تولیدی خود یعنی اتومبیل های «رنو» «دو «دور» را بهمان کیفیت و با همان مرغوبیت بلکه بسیار مرغوبتر و شیک‌تر و مستحکم‌تر و پرقدرت‌تر از اتومبیل های مشابه میسازد. برای توجیه این مطلب همین بس که اتومبیل‌های «رنو» که در کارخانجات عظیم اتومبیل سازی شرکت سهامی ایرانی تولید اتومبیل «سایپا» عام تولید میگردد قبل از عرضه به‌بازار تا مدت هفت ماه آینده پیش‌فروش شده است ...

کارخانجات ماشین‌سازی اراک، جایزه بین‌المللی «مرکور طلایی» را ربود

★ درمراسم اهداء جایزه بین‌المللی «مرکور طلایی» که‌درمحل دائمی نمایشگاهها برپا شده بود، آقای رهبر مدیر اداری کارخانجات ماشین‌سازی اراک، جایزه ارزنده «مرکور طلایی» را از دست آقای فرخ نجم‌آبادی وزیر صنایع و معادن دریافت مینماید.

اهداء جایزه ارزنده بین‌المللی «مرکور طلایی» به واحدهای تولیدی وصنعتی و موسسات و سازمان های ایرانی، نمایشگر پیشرفتهای همه‌جانبه کشور ما در رشته های مختلف صنعتی، اجتماعی، اقتصادی وعلمی است. پیشرفت‌های شگرف و خیره‌کننده‌ای که طی پنجاه سال شاهنشاهی شکوهمند پهلوی بدست‌آمده و اهداء این جایزه بزرگ جهانی به سازمانها و موسسات ایرانی درست در سالی که ملت ایران جشن‌های بزرگداشت پنجاهمین سال شاهنشاهی پهلوی را برپا می‌کند، نشانه اهمیت مقام و موقعیت ممتاز، غرورانگیز و افتخار آمیز ایران در عرصه بین‌المللی است.

از جمله واحدهای تولیدی و صنعتی که موفق به ربودن جایزه مرکور طلایی شده‌است، کارخانجات ماشین سازی اراک است.

کارخانجات ماشین سازی اراک، بی‌گمان یکی از بزرگترین، مجهزترن و مدرن‌ترین واحدهای صنعتی نه فقط در ایران، بلکه در قاره آسیا بشمار میرود. تولیدات صنعتی کارخانجات ماشین‌سازی اراک، علاوه بر آنکه نیاز های داخلی‌را تامین می‌کند، بزودی با اجرای برنامه‌های توسعه وگسترشی که دردست اقدام دارد، موفق خواهد شد انواع تولیدات صنعتی خودرا به‌خارج از کشور، به‌ممالک حوزه خلیج فارس وکشورهای همجوار صادر نماید.

کارخانجات ماشین‌سازی اراک، در جهت رشد، تقویت وگسترش صنایع ایران سهم عمده و بسزایی‌دارد و نیز درراه‌پیشرفت صنایع‌ایران‌گامهای موثر و ارزنده‌ای برداشته است. گامهایی که از دید بنیاد «مرکور طلایی» پنهان نمانده وموجب گردیده این جایزه ارزنده بین‌المللی به‌کارخانجات ماشین‌سازی اراک تعلق گیرد.

درمورد کارخانجات ماشین‌سازی اراک باید گفت: این واحد بزرگ وپیشرفته صنعتی، بویژه از هنگامی‌که آقای «همایونی» در راس آن قرار گرفته است، مراحل رشد و پیشرفت وگسترش وترقی را با سرعت و شتاب فزاینده‌ای پشت سر نهاده وبامدیریت صحیح هر روز به پیشرفت‌های تازه‌ای نایل گردیده است.

در مراسم اهداء جایزه «مرکور طلایی» در ایران که‌از سوی وزارت صنایع ومعادن و باشرکت مقامات ایتالیایی بنیاد مرکور طلایی ونیز جمع‌کثیری از سامعین صنایع و شخصیت‌های برجسته مملکتی درمحل سازمان دائمی نمایشگاههای ایران برپا شده بود، آقای رهبر مدیر اداری کارخانجات ماشین‌سازی اراک، جایزه «مرکور طلایی» را از دست آقای فرخ نجم‌آبادی وزیر صنایع و معادن ایران دریافت داشت وبدین ترتیب افتخاری به‌برافتخارات کارخانجات ماشین‌سازی اراک افزوده شد.

میز گرد کارگران در روزنامه اطلاعات

حذف ماده ۳۳ قانون کار اشتباه است

مبارزه با کم کاری را به کارگران بسپارید

شرکت کنندگان در میز گرد کارگری اطلاعات : نکیه آن‌ها در این میزگرد بیشتر برروی ماده ۳۳ قانون کار بود

دربی انتشار مباحث میز گردی که با شرکت گروهی از مدیران اداری و احدهای صنعتی پایتخت در «اطلاعات» تشکیل شداز کارگران صنایع مختلف نیز با حضور در موسسه اطلاعات و از طریق تماس تلفنی خواستند میزگردی با شرکت نمایندگان آن ها تشکیل شود تا نظریات کارگران ، در زمینه های مختلف و از جمله جلوگیری از کم کاری انعکاس یابد . براساس این درخواست ها میزگردی با شرکت گروهی از کارگران تشکیل دادیم که فشرده مباحث شرکت کنندگان در آن را در زیر میخوانید :

ابو الفضل چراغچیان :

مبارزه با کم کاری جهادی است که طبقه کارگر آنرا با آغوش باز استقبال میکند ، چرا که کم کاری نه تنها به صنایع کشور، به تولیدات کشور و در غایت امر به اقتصاد کشور لطمه میزند بلکه از حیثیت طبقه کارگر هم میکاهد . اما باید وزارت کار و امور اجتماعی این مبارزه را چنان آغاز کند و ادامه دهد که به منافع و حقوق کارگران واقعی لطمه وارد نیاید .

میدانیم که یکی از عوامل کم کاری ، کمبود نیروی انسانی است ، این کمبود در پایتخت یا بعضی از شهرهای بزرگ علتی دارد که باید مقامات وزارت بازرگانی و صنایع و معادن ، وزارت کار و امور اجتماعی و سازمانهای آموزشی آن ها را بشناسند و برای از بین بردنشان تلاش کنند .

این کمبود مشکلات زیادی را پدید آورده که یکی از آنها کم کاری و کارگر ربایی است، چون ظرفیت نیروی انسانی محدود است و زمانی که تقاضا هم نسبت به عرضه فزونی یافت طبیعی است که عکس العمل های منفی را بوجود خواهد آورد ....

این مشکلات را چه کسانی بوجود آورده‌اند ؟ به‌عقیده‌من در درجه اول گروهی از صاحبان صنایع و موسسات به برکت رونق اقتصادی سال‌های اخیر، بدون هیچگونه حسابگری و مآل اندیشی ، مرتبا در جوار صنعت خود، صنایع تازه‌تری را احداث کرده‌اند .

این صنایع به کارگران تازه‌تری نیاز دارند در حالیکه «کارگر تازه‌یی» وجود ندارد و در چنین حالتی است که خود آقایان کارفرمایان دست به «کارگر ربایی» میزنند که حاصل آن مشکلات بزرگی است که حالا دامنگیر خودشان شده است.

محمد علی حفظی:

تردید نداریم که کم کاری وجود دارد اما دایره این کم کاری فوق‌العاده محدود است. چون کم کاری هم مثل هزاران کار دیگر از «استثناءها» است که در همه سطوح و قشر های مختلف جامعه دیده میشود. آن کارمندی که پشت میزش دیده نمیشود، مسئولانی که بموقع نتوانسته‌اند کتاب های درسی را چاپ و توزیع کنند، مقاماتی که قدرت پیش بینی و برنامه ریزی را از دست داده وبجای آنها به انجام کارهای روزمره پرداخته‌اند و درنتیجه مسائل امروز را مطرح کرده‌اند. همه‌شان «کم‌کاری» داشته‌اند و اینکه چرا قانون کار بیش از هشت سال است که ظاهرا در مرحله مطالعه و بحث قرار گرفته ، اگر اینها کم‌کاری نیست، پس چی است؟

این نیروی کار است که دامنه صنعت را آنچنان گسترش داده که حالا با کمبود فراوان آن روبرو شده‌ایم.

حالا اگر صاحبان صنعت در جذب نیروی کار مثل بازار فروشان بر قابت پرداخته‌اند، گناه کارگر چیست؟ کارگر هم مثل کارفرما، تلاش میکند تا حاصل کارش را با نرخ مناسبتری عرضه کند.

اگر دستمزد کارگر در چند سال اخیر طبق قانون کار و طرح طبقه‌بندی مشاغل با «درصد» مناسبی افزایش یافته، افزایش قیمتها که ضابطه نداشته است ؟

حسن اعتمادی‌پور :

گویا درد اصلی بعضی ها وجود ماده ۳۳ قانون کار است معدودی از صاحبان صنایع و موسسات بخاطر حذف این ماده سرو صدا ها راه انداخته‌اند تا درسایه آن ، تنها مادمیی را که پشتوانه نیروی از دست رفته کارگر است حذف کنند .

میگویند بجای ماده ۳۳ قانون کار، صندوق بیمه بیکاری را تشکیل میدهیم ، این صندوق بیمه بیکاری چه‌کاری میتواند انجام دهد ؟ چون حاصل کار صندوق‌های مشابه آن را هم فراوان دیده‌ایم ؟

بعلاوه وقتی که قرار شود با کسر حقوق کارگر ، مخارج این صندوق را تامین کنند ، پس نقش صاحب کار در قبال سال های زیادی که نیروی کارگر را به کار گرفته است ، چه‌خواهد بود ؟ ...

اخراج بی‌دلیل

غلامعلی سهرابی :

اگر صندوق بیمه بیکاری در چند سال گذشته تشکیل شده بود، شاید مفید و موثر بود چون در چند سال قبل «بیکاری آشکار» وجود داشت ولی حالا که بیکاری وجود ندارد تا صندوق بیمه بیکاری دستمزد ایام بیکاری کارگر را پرداخت کند .

کارگر اگر جوان و کارآمد باشد، بلافاصله کارفرمای دیگری او را میخواهد ، همچنانکه حالا هم همین رفتار را دارند .

★ اسداله کاظمی:

تصویب ماده ۳۳ قانون به این دلیل بود که اگر کارفرمائی بیجهت به خدمت یک کارگر خاتمه داد ، اگر خواست به جای این کارگر با تجربه از نیروی ارزان تری بهره بگیرد. در ازای سالهای خدمتش مبلغی را به او پرداخت کند تا بتواند با آن امرار معاش کند.

خسارت اخراج حق کارگر و کارمند بخش خصوصی است، چون اگر کارگر بجای اشتغال به یک کار سازند متولیدی. فرضا یک دکان سبزی فروشی باز میکرد ، حالا سرقفلی مغازه‌اش سرمایه کلانی را برای او تشکیل میداد.

★ حسن پاکتچی:

میگویند هدف از تشکیل صندوق بیمه بیکاری این است که دستمزد ایام بیکاری کارگر را پرداخت کنند تا زمانی که او را در جای دیگری بکار بگمارند، حالا اگر مسئولان صندوق بیمه بیکاری به یک کارگر ابلاغ کردند که بجای تهران مثلا در زاهدان برای تو شغلی در نظر گرفته‌ایم ، با اینکه او رابه‌کاری گمارند که بهیچوجه با شرایط کار قبلی او تناسب نداشت، کارگر چه میتواند بکند؟

★ حسین ریاحی:

حذف ماده ۳۳ دست گروهی از کارفرمایان را در اخراج بیدلیل کارگر و کارمند باز می گذارد و فردا عده‌ای برخلاف منویات رهبر عالیقدر کشور مبنی بر حفظ حقوق طبقه کارگر ، کارگران باسابقه خود را خیلی آسان اخراج میکنند تا بجای آنها کارگر جوانتر و ارزانتری را بکار بگیرند. آن وقت است که مشکل تازه‌تری را برای وزارت کار ، مسئولان صندوق بیمه بیکاری و برای مملکت بوجود می‌آورند.

میگویند بسیاری از کارگران برای آنکه در جای دیگری با دستمزد بیشتری مشغول کار شوند ، با اتخاذ روش های نا معقول کارفرمارا مجبور می کنند تا آنها را اخراج کند . بسیار خوب ،همین کارگر فردا هم ، همین کار را خواهد کرد چون وقتی که نرخ بیشتری را در ازای نیروی کارش پرداخت کنند ، دلیلی ندارد که با نرخ قبلی بسازد. حال آنکه اینک کارگر به خاطر آن که سابقه کارش را حفظ کند ، در محیط کارش با وضع موجود بسازد.

★ عباس رضایی:

باید این مسالرا مورد توجه قرار دهیم که آراء صادره مناشی از قانون کار با تائید کارفرما و یا نماینده او صادر میشود و خود کارفرما هم بپرداخت این خسارت اخراج موافقت میکند. بعلاوه ماده ۳۳ قانون کار از یک انعطاف کاملا گسترده‌یی بهره میگیرد به شکلی که مراجع حل اختلاف خیلی آسان میتوانند شکایت کارگر را وارد ندانسته و آن را «مردود» اعلام کنند همچنانکه تاکنون هزاران نظیر آن دیده شده است. علاوه بر آن قانون کار در تعیین میزان خسارت هم کاملا باز گذاشته است.

★ رضا تیموری

در مقابل ماده ۳۲، ماده ۳۴ قانون کار هم وجود دارد که کارفرما میتواند علیه یک کارگر شکایت کند و از او خسارت بخواهد. چرا کسی در باره حذف این ماده صحبت نمیکند؟!

★ حسن خسروی

ما پیشنهاد میکنیم بجای این کار های دست و پاگیر «هر واحد تولیدی و صنعتی یک کمیته با شورای کارگری تشکیل بدهند تا آن شورا یا کمیته با استفاده از قانون به کارگران کمکار یا مقصر راسا رسیدگی کند و او را از کار اخراج کند، سود این کار ، خیلی بیشتر از حذف ماده ۳۳ قانون کار خواهد بود.

طبقه کارگر ، طبقه پیشاهنگ انقلاب است و بهمین دلیل ، خیلی بهتر ،جدی‌تر ،و قاطع‌تر میتواند به بی‌نظمی‌ها در واحد های صنعتی پایان دهد.

★ محمد علی حفظی:

چند سال قبل صندوق تامین آموزش فرزندان کارگر را تاسیس کردند و به ازای آن در صد دستمزد کارگران را به حساب صندوق دریافت کردند. بدا که بقبول تعهد اشتغال بجای پرداخت شهریه، بمرحله اجرا درآمد، صندوق هم تعطیل شد اما یک حساب سد سرانگشتی میگوید که اگر آمار کارگران را دو میلیون رقم بزنیم و حد متوسط دستمزد هر کارگر هم یکهزار تومان بدانیم کمتر از آن مثلا ماهانه بیست تومان پرداخت کرده باشد ماهی چهل میلیون تومان درآمد داشته است. حالا این پول ها کجا رفتند ،بچه مصرفی رسیده‌اند و چرا نتایج آن را به کارگران و کارفرمایان اعلام نکرده‌اند؟....

در کنار آن باید دید شرکت های تعاونی چه کرده‌اند؟ طبق مقررات ـ مالیاتی که از سود سهیم کردن کارگران گرفته می شود بحساب شرکتهای تعاونی پرداخت میشود ولی این شرکت های تعاونی تاکنون برای کارگران چه کرده‌اند ؟ چرا این پول‌ها را برای رفع مشکل مسکن کارگران که مساله روز هست بمصرف نمیرسانند ،چرا درکار شرکتهای تعاونی کارگران نظارت ودخالتی وجود ندارد اگر این پول هایی که از سهم سود سهیم کردن کارگران به حساب شرکتهای تعاونی واریز شده در راه تامین مسکن کارگران بکار گرفته میشد، کلی از مشکلات مسکن تاکنون حل شده بود.

برنامه آینده فقط

سینما حافظ

نمایش دهنده محصولات استثنائی سینمای هند

فخرالدین هنرمند شایسته سینمای ترکیه با محبوبیت بی‌رقیب خود اینک در یک شاهکار موثر دیگر که داستان جالبش بردلها خواهد نشست.

برنامه آینده گروه ممتاز سینمائی

آسیا ـ رکس ـ شهوند

مولن روژ ـ لیدو ـ نپتون

ژاله ـ توسکا ـ المپیا

پاسارگاد ـ چرخ فلک

اطلاعات

نشریه ایرانیان مقیم خارج از کشور

هفته‌ای سه بار در سراسر دنیا

در دسترس علاقمندان

قرار میگیرد

دو عشق ... بصورتی که تاکنون بر پرده سینما تصویر نشده است ...
یکی لطیف و زیبا و شاعرانه چون گل سرخ و دیگری تند و التهاب آور چون فلفل سبز.

ازصبح چهارشنبه فقط در سینما

آتلانتیک

گیشه سینما آتلانتیک همه روزه بلیط رزرو مینماید .

اصفهان بعد از تهران میزبان
نمایشگاه جهانی عکس

اصفهان میزبان بعدی نمایشگاه جهانی عکس است. در این نمایشگاه که برای اولین بار در ایران و بنا بر اهتمام هواپیمائی ملی ایران «هما» برگزار میگردد ۴۳۴ عکس از ۱۷۰ عکاس از ۸۶ کشور جهان در معرض تماشا قرار میگیرد. هواپیمائی ملی ایران «هما» از علاقمندان دعوت میکند تا از نمایشگاه بزرگ و استثنائی دیدن فرمایند. ۲۴ تا ۲۸ آذرماه ۲۵۳۵ شاهنشاهی
کاخ جوانان اصفهان ـ خیابان کمال اسماعیل ـ از ۹ صبح تا ۱ و ۴ تا ۸ بعد از ظهر

هواپیمائی ملی ایران . هما .

سینما کسری : ایزابل

برنامه سینماها

نمایش فیلمهائی که با علامت (×) مشخص شده برای اشخاص کمتر از ۱۸ سال ممنوع است

★ آلوده گناه ـ رنگی ـ گلوریا گیدا
میامونه (۸۲۸۴۰۰) ۱۰ر۱۱ـ ۴۵ر۱ـ ۳۰ر۳ـ ۳۰ر۵ـ ۳۰ر۷ـ ۴۵ر۹
★ آتش جنوب ـ ناصر ملک‌مطیعی ـ پوری‌بنائی
آنپورسال (۹۲۶۹۰۳) ۱۱ـ۱ـ۳ـ۵ـ۱۵ر۷ـ۳۰ر۹
ایران (۳۱۶۳۴۵) ۳۰ر۱۰ـ۳۰ر۲ـ۳۰ر۴ـ۳۰ر۶ـ۳۰ر۸
ساینا (۳۰۲۴۴۲) ۱۰ـ۱۲ـ۲ـ۴ـ۶ـ۸ـ۱۰
تیسفون (۹۰۸۸۸۲)۹ـ۱۱ـ۱ـ۳ـ۵ـ۷ـ۹
رنگین‌کمان (۷۰۶۷۶۰) ۹ـ۱۱ـ۱ـ۳ـ۵ـ۷ـ۹
پرسپولیس (۵۳۸۰۸۳) ۱۰ـ۱۲ـ۲ـ۴ـ۶ـ۸
دریا (۳۴۱۷۴۶) ۹ـ۱۱ـ۱ـ۳ـ۵ـ۷ـ۹
کارون (۹۵۵۱۶۵) ۳۰ر۱۰ـ۳۰ر۲ـ۳۰ر۴ـ۳۰ر۶ـ۳۰ر۸
★ ایزابل ـ رنگی ـ ژان روشفور
کسری (۸۲۶۹۳۹) ۱۰ـ۱۲ـ۲ـ۴ـ۶ـ۸ـ۹ر۴۵
★ (×) اعترافات شیشه‌پاک‌کن ـ رنگی لیندا هیدن
پ.پ (۸۲۹۶۴۱) ۱۰ـ۱۲ـ۲ـ۴ـ۶ـ۸ـ۱۰
× آب نبات جوبی ـ رنگی ـ نرمن‌ناکس
گلدن‌سیتی (۶۶۳۲۶۹) ۳۰ر۱۱ـ۳ـ۳۰ر۵ـ۳۰ر۲ـ۳۰ر۹
★ بدنبال نخود سیاه ـ رنگی ـ سیپریشار
شهرفرنگ (۶۲۷۶۲۸) ۱۵ر۱۱ـ۳۰ر۱ـ۳ر۱۵ـ۳۰ر۵ـ۳۰ر۷ـ۴۵ر۹
★ بیگانه‌ای از نایل ـ رنگی ـ ادریانو جلنتانو
شهرقصه (۶۲۷۲۹۰) ۱۱ـ ۲ـ ۴ـ ۶ـ ۸ـ ۱۰
★ بانوی زیبای من ـ رنگی ـ آدری هپبورن
پارامونت (۶۴۸۳۲۱) ۱۱ـ۳ـ۵ر۶ـ۳۰ر۹
★ باکره گناهکار ـ رنگی ـ لانورا آنتونلی
تاج (۳۱۳۸۶۴) ۱۰ـ ۱۲ـ ۲ـ ۴ـ ۶ـ ۸ـ ۱۰
★ باروت ـ رنگی ـ سینماسکوپ
ستاره (۵۳۹۷۲۱) ۹ـ۱۱ـ۱ـ۳ـ۵ـ۷ـ۹
★ بخاطر یک مشت طلا ـ دختران مطرود
البرز (۳۰۴۲۰۸) ۳۰ر۸ـ ۳۰ر۱۱ـ ۳۰ر۲ـ ۳۰ر۵ـ ۳۰ر۸
★ تمنای جسم ـ رنگی ـ کالوین لوک‌خارت
شهرفرنگ (۶۴۷۷۷۷) ۱۱ـ۱ـ۳ـ۵ـ۷ـ۱۵ر۹
★ تنها رقیب کلی ـ راه سیاه
پردیس (۳۰۴۲۵۹) ۹ـ۱۱ـ۱ـ۳ـ۵ـ۷ـ۹
★ (×) توت فرنگی های تشنه ـ رنگی ـ لس‌ترمین
بولیدور (۸۹۲۷۳۱) ۳۰ر۱۱ـ۳۰ر۱ـ۳۰ر۳ـ۳۰ر۵ـ۳۰ر۷ـ۴۵ر۹
★ جین‌ایر ـ رنگی ـ سوزانا یورک
گلدیس (۶۲۸۷۱۳) ۳۰ر۳ـ ۳۰ر۵ـ ۳۰ر۷
★ حق‌دوست داشتن ـ رنگی ـ عمرشریف
آتلانتیک (۸۹۷۱۷۱) ۱۵ر۱۱ـ۳۰ر۱ـ۳۰ر۳ـ۳۰ر۵ـ۳۰ر۷ـ۴۵ر۹
× حادثه سانفرانسیسکو ـ رنگی ـ راجرمور ـ استیسی‌گیج
شهرتماشا (۹۲۸۶۸۶) ۳۰ر۱۱ـ۳۰ر۱ـ۳۰ر۳ـ۳۰ر۵ـ۳۰ر۷ـ۳۰ر۹
ریولی (۷۰۷۷۷۷) ۱۱ـ۳۰ر۳ـ۳۰ر۵ـ۳۰ر۷ـ۳۰ر۹
★ حقه‌های من ـ رنگی ـ لاندو بوزانگا
مازستیک (۶۶۸۴۶۱) ۹ـ۱۱ـ۱ـ۳ـ۵ـ۷ـ۹
★ (×) دختران‌یار ـ رنگی ـ کاتی‌سیلور
متروپل (۳۱۹۴۱۰) ۹ـ۱۱ـ۱ـ۳ـ۵ـ۷ـ۹
★ دانه‌های شن ـ ۷۰ میلیمتری ـ استریوفونیک
کریستال (۳۱۷۶۷۵) ۱۲ـ ۳ـ ۶ـ ۹
★ دو مرد فراری ـ رنگی ـ سونیل‌دات
همای (۳۱۱۶۶۹) ۳۰ر۱۰ـ۳۰ر۲ـ۳۰ر۴ـ۳۰ر۶ـ۳۰ر۸
★ دیوار ـ رنگی ـ شیشی‌کاپور
حافظ (۳۹۱۰۷۴) ۳۰ر۱۰ـ۳۰ر۲ـ۳۰ر۴ـ۳۰ر۶ـ۳۰ر۸
★ دنیای دیوانه دیوانه ـ اسپنسر تریسی
بولوار (۶۵۵۲۹۲) ۱۱ـ۳۰ر۱ـ۴ـ۳۰ر۶ـ۱۵ر۹
★ زنی برای کشتن آمد ـ رنگی ـ مورامونتی
پلازا (۶۴۴۲۰۵) ۱۵ر۱۱ـ۱۵ر۳ـ۱۵ر۵ـ۱۵ر۷ـ۱۵ر۹
سهیلا (۳۱۶۴۲۴) ۳۰ر۱۰ـ ۳۰ر۲ـ ۳۰ر۴ـ ۳۰ر۶ـ ۳۰ر۸
مراد (۷۰۳۳۸۲) ۹ـ ۱۱ـ ۱ـ ۳ـ ۵ـ ۷ـ ۹
ری (۵۲۲۰۷۸) ۱۰ـ ۱۲ـ ۲ـ ۴ـ ۶ـ ۸
★ سه نفر روی خط ـ نوری کسرائی ـ چنگیز وثوقی
اروپا (۳۰۳۱۷۰) ۳۰ر۱۰ـ۳۰ر۲ـ۳۰ر۴ـ۳۰ر۶ـ۳۰ر۸
میامی (۷۰۴۳۲۹) ۱۱ـ۱ـ۳ـ۵ـ۷ـ۹
الوند (۳۰۶۰۳۸) ۱۰ـ۱۲ـ۲ـ۴ـ۶ـ۸ـ۱۰
کیهان (۵۴۶۳۶۰) ۹ـ۱۱ـ۱ـ۳ـ۵ـ۷ـ۹
نیاگارا (۶۶۵۳۰۷) ۱۱ـ۱ـ۳ـ۵ـ۷ـ۹
شهرام (۸۴۴۵۴۹) ۱۱ـ۳۰ر۲ـ۳۰ر۴ـ۳۰ر۶ـ۳۰ر۸
سیلوانا (۳۶۳۷۷۷) ۱۱ـ۳ـ۵ـ۷ـ۹
ارانوس (۵۲۷۹۷۱) ۳۰ر۱۰ـ۳۰ر۲ـ۳۰ر۴ـ۳۰ر۶ـ۳۰ر۸
شرق (۵۳۴۰۲۴) ۳۰ر۱۰ـ۳۰ر۲ـ۳۰ر۴ـ۳۰ر۶ـ۳۰ر۸
مارلیک (۹۶۳۱۱۶) ۱۱ـ۱ـ۳ـ۵ـ۷ـ۹
پاسیفیک (۷۵۳۳۱۱) ۳۰ر۱۱ـ ۳۰ر۳ـ ۳۰ر۵ـ ۳۰ر۷ـ ۳۰ر۹
آستار ا(۲۷۴۰۲۲) ۳۰ر۱۰ـ ۳۰ر۲ـ ۳۰ر۴ـ ۳۰ر۶ـ ۳۰ر۸
★ شهامت در پناه قانون ـ رنگی ـ لئوناردمان
رویال (۸۲۹۷۸۵) ۱۰ـ۱۲ـ۲ـ۴ـ۶ـ۸ـ۱۰
★ ضربه مرگبار ـ رنگی ـ هارولد ساکاتا
رادیوسیتی (۶۴۳۳۲۰) ۱۱ر۱ـ ۳۰ر۳ـ ۳۰ر۵ـ ۳۰ر۷ـ ۳۰ر۹
★ علفهای هرز ـ فرزان دلجو ـ آلیلوویگن ـ آرمان
آسیا (۶۴۲۹۰۹) ۱۱ـ۱ـ۳ـ۵ـ۷ـ۱۵ر۹
رکس (۳۱۸۲۴۲) ۳۰ر۱۰ـ۳۰ر۲ـ۳۰ر۴ـ۳۰ر۶ـ۳۰ر۸
شهوند (۳۵۴۰۴۰) ۹ـ۱۱ـ۴۵ر۱ـ۴ـ۱۵ر۶ـ۳۰ر۸
نپتون (۷۶۰۱۳۶) ۹ـ۱۱ـ۱ـ۳ـ۵ـ۷ـ۹
لیدو (۵۴۱۲۸۲) ۱۰ـ۱۲ـ۲ـ۴ـ۶ـ۸ـ۱۰
ژاله (۳۰۴۱۲۰) ۳۰ر۱۰ـ۳۰ر۲ـ۳۰ر۴ـ۳۰ر۶ـ۳۰ر۸
توسکا (۵۳۹۰۴۴) ۳۰ر۱۰ـ۳۰ر۲ـ۳۰ر۴ـ۳۰ر۶ـ۳۰ر۸
المپیا (۹۲۶۷۹۲) ۹ـ۱۱ـ۱ـ۳ـ۵ـ۷ـ۹
پاسارگاد (۳۴۲۷۸۲) ۹ـ۱۱ـ۱ـ۳ـ۵ـ۷ـ۹
چرخ‌فلک (۹۰۰۵۵۸) ۱۰ـ۱۲ـ۲ـ۴ـ۶ـ۸
مولن‌روژ (۷۰۲۹۲۹) ۱۱ـ۱ـ۳ـ۵ـ۷ـ۹
★ صحرا راکی کشت ـ رنگی ـ سینماسکوپ
تخت‌جمشید (۶۵۲۵۵۰) ۱۱ـ۲ـ۴ـ۶ـ۸ ساعت ۱۰ بزبان انگلیسی
★ عشق فردائی ندارد ـ رنگی ـ سینماسکوپ
پارک (۳۱۹۶۳۷) ۹ـ۱۱ـ۱ـ۳ـ۵ـ۷ـ۹
★ غروب یک عشق ـ رنگی ـ سینماسکوپ
آریا (۳۱۹۸۸۴) ۹ـ۱۱ـ۱ـ۳ـ۵ـ۷ـ۹
★ قطار سریع‌السیر افریقا ـ رنگی جولیانو جما
اندلس (۳۱۸۱۱۸) ۹ـ ۱۱ـ ۱ـ ۳ـ ۵ـ ۷ سانس ۹ انگلیسی
سانترال (۹۲۸۶۸۶) ۱۱ـ ۱ـ ۳ـ ۵ـ ۷ـ ۹ر۱۵
★ کارمن عشوه‌گر ـ رنگی ـ اوتالوکا
امپایر (۸۹۳۹۴۲) ۱۵ر۱۱ـ۳۰ر۱ـ۳۰ر۳ـ۳۰ر۵ـ۳۰ر۷ـ۴۵ر۹
★ کلئوپاتراجونز ـ رنگی ـ سینماسکوپ
برلیان (۳۹۳۰۳۵) ۹ـ ۱۱ـ ۱ـ ۳ـ ۵ـ ۷ـ ۹
★ گانگسترهای زیل ـ سینما سکوپ ـ رنگی
دروازه طلائی (۳۵۲۱۶۰) ۹ـ ۱۱ـ ۱ـ ۳ـ ۵ـ ۷ـ ۹
★ مامان جونم هفت‌تیرکشه ـ رنگی ـ کلوریس‌لیمن
سیلورسیتی (۲۶۱۲۰۵) ۱۱ـ ۱ـ ۳ـ ۵ـ ۱۵ر۷ـ ۳۰ر۹
★ معبد خورشید ـ رنگی ـ کارتون
سینه‌موند (۶۴۸۳۲۲) ۱۱ـ۳ـ۵ـ۷ـ۹
★ موسی ـ رنگی برت‌لنگستر
کاپری (۹۲۸۴۰۱) ۱۱ـ۳ـ۶ـ۹
★ مردان مبارزه جو ـ مردی باپای آهنین
نادر (۳۱۴۷۹۵) ۹ـ ۱۱ـ ۱ـ ۳ـ ۵ـ ۷ـ ۹
★ نبرد بازوان ـ مشکی
آسمان آبی (۳۴۱۶۶۸) ۹ـ۱۱ـ۱ـ۳ـ۵ـ۷ـ۹
★ ورق برنده ـ رنگی ـ سونیل‌دات ـ سارابانو
موناکو (۷۳۰۰۷۶) ۹ـ ۱۱ـ ۱ـ ۳ـ ۵ـ ۷ـ ۹
سنانس انگلیسی
گلدین ساعت ۹ر۳۰ (جین‌بار)

فستیوال فیلمهای ۷۰ میلیمتری در
سینما کریستال
امشب
دانه‌های شن

چنگیز وثوقی ـ نوری کسرائی در
سه نفر روی خط
برنامه امشب بهترین گروه سینمائی

اقتصادی

باعلام مقررات جدید سازمان چای کشور

صدها تن چای از گمرک ترخیص شد

برای ترخیص هر کیلو چای وارداتی یك کیلو خاکه چای داخلی باید خریداری شود

تصمیم اخیر سازمان چای و تسهیلات گمرکی کشور موجب شد تا در چند روز اخیر صدها تن چای خارجی از گمرکخانه‌های کشور ترخیص شود.

یک مقام آگاه به خبرنگار ما گفت در حالیکه از چندی قبل به واردات چای از خارج افزوده شده بود تجار وارد کننده بعلت عدم فروش چای داخله وسیله سازمان چای کشور قادر به ترخیص چای خود نبودند.

بازرگانان و وارد کننده چای، برای ترخیص هر کیلو چای خارجی ملزم به خرید ۵ر۱ کیلو چای داخله از سازمان چای‌بودند ولی چون سازمان چای اخیرا قادر به فروش این مقدار چای داخله نبود بهمین‌خاطر اختلالاتی در ترخیص چای‌های وارداتی به وجود آمد.

هفته گذشته مقررات ترخیص و فروش چای خارجی بسود وارد کنندگان تغییر کرد و شرط‌خرید ۵ر۱ کیلو چای داخلی در برابر فروش یک کیلو چای خارجی‌لغو شد.

سازمان چای اعلام کرد که وارد کنندگان‌چای میتوانند بجای خرید ۵ر۱ کیلو چای داخلی از سازمان چای به‌ارزش قریب ۳۳۷ر۵ ریال فقط نیم کیلو خاکه چای به‌ارزش حدود ۱۷۰ ریال از سازمان چای تحویل بگیرند وبرای فروش چای خارجی‌بطور خالص اقدام کنند.

نیم کیلو خاکه چای در بازار آزاد حدود ۲۰ ریال ارزش‌دارد وو ارد کنندگان چای برای و رود هر کیلو چای فقط ۱۵۰ ریال متضرر میشوند در صورتیکه در گذشته از خرید و فروش چای داخله هر کیلو ۱۸۰ ریال زیان میدیدند، تصمیم اخیر سازمان چای نه تنها موجب ترخیص مقدار زیادی از چای‌های موجود در گمرکخانه‌های کشور میشود بلکه حدود کیلوئی ۳۰ ریال هم بسود تجار وارد کننده تمامشده است، یک مقام مطلع به خبرنگار ما گفت حدود یکهزار تن خاکه چای در انبارهای سازمان چای موجود است که بازرگانان و وارد کننده میتوانند با خرید آن قریب دوهزار وپانصد تن‌چای خارجی موجود در گمرکخانه های کشور را ترخیص کنند.

قیمت حواله چای که قبل از تصمیم اخیر سازمان چای‌هر کیلو ۱۰۰ ریال بود، به کیلوئی ۱۱۰ ریال ترقی کرد و بازار آن از رونق محسوسی برخوردار‌است.

اقتصاد جهان

شرکت هواپیمایی در آستانه سقوط

نایروبی -یونایتدپرس -خطوط هواپیمایی آفریقای شرقی،متشکل از خطوط هواپیمایی کشور های کنیا ،اوگاندا و تانزانیا ، نظر به اوضاع نامساعد مالی ممکن استدرمدت زمانی کمتر از حتی یکماه سقوط کند روزنامه «ناسیونال» چاپ نایروبی ضمن گزارش مفصلی دراین‌زمینه‌نوشته است که بانك‌ملی کنیا به‌تقاضای فوری خطوط هواپیمایی مبنی براعطای یك وام اضطراری به‌منظور تادیه بدهی های‌شرکت مختلط پاسخ‌منفی داده واین امر خطوط هواپیمایی رابا‌خطر جدی ورشکستگی مواجه ساخته‌است

خطوط هواپیمایی شرق آفریقا ازچندی پیش گرفتار مشکلات‌مالی واقتصادی شد، اماتلاش‌های گردانندگان آن‌برای تحصیل‌وام‌ازبانك های‌او گاندا و تانزانیابی‌اثرماند اینك با ردشدن تقاضای‌شرکت هواپیمایی مبنی بر تحصیل یلئوام اضطراری ازبانك ملی کنیا، شرکت را در آستانه سقوط و تعطیل شدن قرارداده است

نیروگاه هسته‌ای برای عربستان

ریاض -خبرگزاری فرانسه- خبرگزاری‌رسمی عربستان سعودی گزارش دادکه مطالعات و بررسی های‌مقدماتی جهت ایجادیك نیروگاه هسته‌ای در عربستان سعودی تکمیل شده است بموجب طرحی که مورد موافقت مقام های عربستان سعودی‌و فرانسه واقع شده عملیات نصب نیروگاه هسته‌ای ساخت فرانسه بزودی آغاز خواهدشد وبه‌این منظورکمپانی سازنده نیروگاه کارشناسان خودرا روانه عربستان خواهد‌کرد

خبرگزاری عربستان سعودی در گزارش خود خاطرنشان ساخته‌است که‌قرارداد مربوط به ایجاد نیروگاه هسته‌ای بزودی بین نمایندگان دو کشور امضاء خواهدشد خبرگزاری به هزینه نیروگاه و محل نصب آن‌ونیز سایر جزئیات قرارداد اشاره نکرده است .

وام‌بانك جهانی‌برای مصر

قاهره ـ خبرگزاری آلمان ـ الاهرام ـ روزنامه نیمه رسمی چاپ قاهره درآخرین شماره خود نوشته است که بانك جهانی سرگرم مذاکره بامقام های مصری مبنی‌بر اعطای یك سلسله وامهای مهم به ایـن کشور وانجام پاره‌ای اصلاحات اقتصادی است ، تاازاین رهگذر به قسمتی ازمشکلات مالی واقتصادی مصرپایان داده شود.

«الاهرام» می نویسد : برپایه‌برآوردهای صاحبنظران اقتصادی بانك جهانی درنظر دارد که یك وام ۴۵۰ میلیون دلاری را طی سه سال در اختیار مصر قراردهد.همچنین بـه تصویب هیئت‌مدیره بـانك جهانی کارشناسان ورایزنـان بـانك جهـانی روشهایی به مصر جهت بهبود اوضاع اقتصادی این کشور ارائه‌خواهند داد .

الاهرام نوشته است مصر باسپاس از بانك جهانی رایزنی های بانك را بمورد اجرا خواهد گذارد الاهرام اضافه کرده است که اعطای وام به این معنی است که بنظر بانك جهانی اقتصاد مصر از نقطه‌نظر بین‌المللی مقبولیت یافته واعتبار لازم جهت جلب سرمایه های خارجی را بدست آورده است .

بهره‌برداری از صنایع لبنان

بیروت ـ خبرگزاری فرانسه ـ علیرغم قریب بدوسال جنگ و خونریزی داخلی ۷۰ تا ۷۵ درصد کارخانه‌ها و تاسیسات صنعتی لبنان دست نخورده باقی مانده و قابل‌بهره‌برداری هستند .

«ژرژالسائلی» رئیس اتحادیه صنایع لبنان در مصاحبه‌ای باروزنامه فرانسه‌زبان «لوریان‌لوژور» خاطرنشان ساخته است که باایـن وجود سرمایه‌گذاریهای کلان لازم‌است تا صنایع لطمه دیده لبنان مجددا و بطور کامل مورد بهره‌برداری قرار گیرد .

بنظر السائلی ، جهت بازسازی‌ونوسازی صنایع وکارخانه های صنعتی لبنان ۳۶۰ میلیون دلار بودجه مورد نیاز است . وی اقدام بانك لبنان در تخصیص ۱۸۰ میلیون دلار به مسئله از سرگرفته شدن بهره‌برداری از صنایع لبنان رایک گـام مثبت ، ودلگرم کننده خواند واضافه نمود درحال حاضر صنایع لبنان براثر کمبود برق و نیزکارگران ماهر درحال رکود است و بابرطرف شدن این دو مشکل ومشکلات بیش و کم بااهمیت دیگر ، صنایع وکارخانجات صنعتی لبنان کارعادی خود را از سر خواهد گرفت .

جدول نوسانات ارز درهفته گذشت

ردیف	ایام هفته / نوع ارز	شنبه-یکشنبه-دوشنبه خرید ریال	خرید دینار	فروش ریال	فروش دینار	سه‌شنبه خرید دینار	سه‌شنبه فروش دینار	چهارشنبه خرید دینار	چهارشنبه فروش دینار	پنجشنبه خرید دینار	پنجشنبه فروش دینار
۱	یک دلار آمریکا	۷۰	۵۰	۷۰	۷۵	۰	۰	۰	۰	۰	۰
۲	یک دلار کانادا	۶۸	۹۰	۶۹	۲۰	+۵	+۵	+۵	+۵	+۷۰	+۷۰
۳	یک دلار استرالیا	۷۳	۵۰	۷۴	۲۰	+۹۰	+۹۵	+۱۲۰	+۱۱۰	+۱۰۰	+۹۰
۴	یک لیره انگلیس	۱۱۷	۱۰	۱۱۸	۷۵	+۵۵	+۵۵	+۱۰۵	+۱۰۵	+۹۰	+۸۵
۵	یک مارک آلمان غربی	۲۹	۳۵	۲۹	۶۵	۰	۰	۰	۰	۰	۰
۶	یک فرانک سوئیس	۲۸	۷۰	۲۹	۰۰	۰	۰	-۵	-۵	-۵	-۵
۷	یک فرانک فرانسه	۱۴	۱۰	۱۴	۳۰	-۵	-۵	-۵	-۵	-۵	-۵
۸	یکصد فرانک بلژیک	۱۹۲	۸۰	۱۹۴	۲۰	-۱۰	-۱۰	-۱۰	-۱۰	+۲۰	+۱۵
۹	یکصد لیر ایتالیا	۸	۱۰	۸	۲۵	۰	۰	۰	۰	۰	۰
۱۰	یک فلورن هلند	۲۸	۲۰	۲۸	۴۵	۰	۰	۰	۰	+۵	+۵
۱۱	یک کورن سوئد	۱۶	۹۰	۱۷	۰۵	۰	۰	۰	۰	۰	۰
۱۲	یک کورن نروژ	۱۳	۴۵	۱۳	۶۰	۰	۰	۰	۰	۰	۰
۱۳	یک کورن دانمارک	۱۲	۰۰	۱۲	۱۵	۰	۰	۰	۰	۰	۰
۱۴	یک شلینگ اطریش	۴	۴۴	۴	۱۸	+۱	+۱	۰	۰	۰	۰
۱۵	یکصد ین ژاپن	۲۳	۸۵	۲۴	۱۰	+۵	+۵	۰	۰	+۵	+۵
۱۶	یکصد روپیه هندوستان	۷۹۵	۰۰	۸۲۰	۰۰	۰	۰	۰	۰	۰	۰
۱۷	یک دینار کویت	۲۴۳	۰۰	۲۴۶	۵۰	۰	۰	۰	۰	۰	۰
۱۸	یک دینار عراق	۲۳۸	۰۰	۲۴۱	۵۰	۰	۰	۰	۰	۰	۰
۱۹	یک دینار بحرین	۱۷۷	۰۰	۱۸۰	۰۰	۰	۰	۰	۰	۰	۰
۲۰	یک ریال سعودی	۱۹	۸۰	۲۰	۳۰	۰	۰	۰	۰	۰	۰
۱۱	یک درهم امارات متحده عربی	۱۷	۶۰	۱۸	۱۵	۰	۰	۰	۰	۰	۰

توضیحات

۱ـ بعلت تعطیل‌بودن‌بانکهای دنیا در روز های شنبه‌ویکشنبه (هرهفته) نرخ خرید وفروش ارزمانند روز دوشنبه است .

۲ـ درخانـه های خرید یا فروش (سه‌شنبه، چهارشنبه و پنجشنبه) اگر صفر بودمظنه مانند روزدوشنبه و درصورتیکه مثبت یامنفی باشد بخط دینار مزبور کم یااضافه‌مینمائیم.

نتیجه‌گیری از جدول

ارزهای ردیف ۱،۵،۹،۱۱ ، ۱۲،۱۳ و ۱۶ تا ۲۱ نسبت به روز دوشنبه از ثبات برخوردار بوده‌اند .

ارزهای ردیف ۶ و ۷ و ۸ در اواسط هفته تنزل‌نسبی کرده‌اند واین تنزل در مورد ردیفهای ۶ و ۷ اگرچه تا آخر هفته ادامه داشته ولی‌ارزشماره ۸ از ترقی ضعیفی برخوردار بوده است .

ارزهای ردیف باقی جدول (بویژه ردیفهای ۲ و ۳ و ۴) نسبت به دوشنبه تقویت‌شده‌اند.

معمای مسکن

بهره‌بانکی و مشکل نیروی انسانی

از: دکتر طهمورث فروزین

مقاله پیش چون روز قبل از افزایش اعتبار بانک رهنی‌نوشته شده بود نتوانست ارقام واعداد اخیر بانک رهنی را دربرگیرد. بانک رهنی در آخرین روزهـای هفته پیش میزان وام مسکن‌خود و شرائط آنرا تغییر داد بهمین جهت امروز ماراجع به آن‌بحث میکنیم.

بالا بردن میزان وام مراحل یک اقدام بسیار ارزنده و قابل تمجید است چه باچهار صدهزار تومانی که بانک رهنی تا هفته پیش وام میداد وصدهزار تومان متعلق بخود وام گیرنده،درکمتر نقطه شهر میشد واحد مسکونی خوب ومطمئن خریداری کردولی افزایش این مقدار وام باعـث میشود که بتوان آپارتمان‌هـای متوسطی را آنهم با متراژ بین صدوصدوپنجاه متری خریداری کرد. ضمن تقدیر از این اقـدام بانک رهنی‌که مسلمااز روی‌حسن نیت انجام گرفته است متاسفانه این وام نمیتواندگرهگشای معمای مسکن باشد چه خرید واحـد مسکونی باوام بانک رهنی دو صورت دارد یا کسی آنرا برای سکونت خود میخرد و یا پس از خریدن آنرا اجاره میدهد. اگر آنرا برای سکونت خـود خریده باشد این شخص بایدمسلما از طبقه بسیار مرفه کشور باشد چه به ۸۵۰ هزار تومان وامهانک رهنی در بیست و پنجسال با بهره‌ده درصد ـر۰۰۰ر۰۶۶ر۱ تومان بهره تعلق میگیرد و اگر هزینه کارمزد، ارزیابی، مخـارج محضری ودیگر مخارج را بـه حساب نیاوریم (کهقطعا وجود دارد وباید بحساب آید) جمـع بهره ووام که وام گیرنده باید بپردازد با محاسبه نگارنـــــده ۰۰۰ر۹۱۶ر۱ تومان وبااحتساب هزینه‌های فوق از دو میلیون تومان بیشتر میشود و گیرنده چنین وامی باید حداقل ماهیانه ۴۰۰ر۶ تومان قسط بپردازد که پرداخت چنین قسطی از عهده‌هیچ مدیر کل، رئیس اداره، کارمند وکارگری برنمیاید و اگر بناشود که این واحد مسکونی بهاجاره داده شود بامحاسبه مالیـات مستغلات، عوارض نوسازی و تعمیرات سالیانه قسط ماهانه آن از ۵۰۰ر۸ تومن تجاوز میکندکه باز مسلم است یک خانه ۸۵۰ هزار تومانی ۵۰۰ر۸ تومان در ماه اجاره میدهد.

بهمین جهت باید بموعض‌افزایش میزان وام با اعتبارات دولتی نقط به ساخت خانه‌های ارزان قیمت که قسط کمتری به آن‌تعلق گیرد وخرید آن برای همه‌امکان پذیر باشد مبادرت کرد وبس.

واما کمبود کارگر مسئله‌بسیار مهمی را تشکیل میدهد زیرا همین کمبود کارگرباعث افزایش‌دستمزد کارگر ساختمانی‌میشود وافزایش دستمزد کارگر ساختمانی باعث انجام نشدن هدف سخت واحد مسکونی ارزان قیمت میشودپس باید راهی اندیشید که ساختخانه به کارگر کمتری احتیاج داشته باشد.

مثلا مهارت کـــارگران ساختمانی را بالا برد که کارآئی آنها بیشتر شود و در سراسر سال نگذاشت که یک لحظه کارگر ساختمانی بیکار بماند و تافصل ساختمان در یک استان تمـام میشود کارگران ساختمانی رابه استانی‌کهامکان‌فعالیتهای‌ساختمانی وجود دارد برد.

در آموزشگاههای حرفه‌ای به تعداد زیاد کارگر دروپنجرساز، متخصص نصب کولر، آهنگرمکنه، موزائیکم گچ کار،بنا، جوشکار تربیت کرد وبرای این کارسازمان برنامه باکمک وزارت آموزش و پرورش برنامه‌ریزی دقیق بعمل آورد.

البته با استفاده از روشهاو تکنیکهای جدید میتوان نیاز به کارگر را به حداقل رساند که موضوع مقاله بعدی ما است.

دریافت نشان

آقای مطلب فرزانه رئیس شورای حوزه ۲ داوری بابل به دریافت یك قطعه نشان عدالت مفتخر گردید.
آ_۷۱۰۳

مؤسسه ملی زبان

THE NATIONAL INSTITUTE OF ENGLISH LANGUAGE

موسسه ملی زبان برای کلاسهای زیر در ترم زمستانی دانشجو میپذیرد.

کلاسهای تافل (شروع کلاسهای تافل ۲۸ آذرماه، کلاسهای پری‌تافل ۱۲ دیماه)

کلاسهای اعزام وکنکور

(این کلاسها باتغییرات اساسی احتیاجات دانشجویان را از لحاظ گرامر، لغت، درک مطلب و تستهای ۴ جوابی در دو سطح ۹۰ ساعتی و ۶۰ ساعتی کاملا مرتفع میسازد.

کلاسهای ترمی ـ(عادی‌ـفشرده)

کلاسهای آزمایشگاه زبان

کلاسهای مکالمه فشرده توام باآزمایشگاه

دعوت مجمع عمومی فوق‌العاده اونیورسال (شرکت سهامی عام)

از عموم صاحبان‌سهام شرکت‌دعوت میشودکه روزپنجشنبه ۹ دیماه ساعت۵بعدازظهر برای شرکت‌درجلسه‌عمومی‌فوق‌العاده شرکت که‌درمحل شرکت واقع درنارمك خیابان ۴۰ کاشی ۵٤ تشکیل میشود حضور بهم‌رسانند.

دستور جلسه:
۱ـ انتخاب یك‌نفر بازرس علی‌البدل بجای بازرس‌مستعفی.
۲ـ تعیین حقوق‌بازرس‌اصلی وعلی‌البدل.
۳ـ تعیین پاداش هیئت‌مدیره.
٤ـ بحث درکلیه موضوعاتی که درصلاحیت جلسه‌فوق‌العاده باشد.

هیئت‌مدیره اونیورسال
شرکت سهامی عام

طی مراسم خاصی باحضور معاون استاندار آذربایجان شرقی وآقای دکتر الماسی قائم‌مقام‌مدیرعامل بانک بین‌المللی ایران

شعبه بانک بین‌المللی ایران در تبریز گشایش یافت

گوشه‌ای از مراسم گشایش‌بانك بین‌المللی ایران درتبریز . درعکس آقایان دکتر الماسی قائم مقام‌مدیر عامل ،بهمن سیدالماسی رئیس‌شعبه بانك در تبریز و چندتن ازمدعوین دیده میشوند.

روز پنجشنبه ۲۵ آذرماه جاری شعبه بانك بین‌المللی‌ایران درشهر تاریخی تبریز افتتاح گردید، از ساعت ۱۶ بتدریج مقامات کشوری و لشگری ، مدیران کل‌سازمان ها، روسای مناطق و شعب بانك‌ها و جمع کثیری از صاحبان‌صنایع و بازرگانان‌درمحل بانك‌بین‌المللی ایران حضور یافته ومورد استقبال گرم آقای دکتر الماسی قائم‌مقام مدیر عامل این بانك و آقای‌بهمن سید الماسی رئیس شعبه تبریز قرار گرفتند. محل بانك دربهترین منطقه تجاری شهر تبریز یعنی خیابان دارائی قرار داشته و سبك تجهیز ساختمان شعبه بترتیبی‌است که توجه هربیننده‌ایرا بخود جلب می‌نماید. باوجود وسعت محل‌شعبه، تعداد مدعوین‌ودسته گلهای‌ارسالی بحدی بود که‌هریك از شرکت ـ کنندگان ناگزیر پس‌از عرض تبریك، شعبه راترك گفته و از طرف آقایان دکتر الماسی‌و بهمن سید الماسی مورد بدرقه قرار گرفتند . دراین‌مراسم آقای دکتر الماسی و آقای بهمن سیدالماسی تاریخچه تاسیس بانك بین‌المللی ایران را تشریح کردند و از انواع فعالیت‌های بانك در زمینه های مختلف سخن گفتند ،درساعت ۱۷ آقای نخجوانی‌معاونت‌استانداری آذربایجان شرقی در محل بانك حضور یافته و مورد استقبال قائم مقام‌و رئیس‌شعبه‌بانك قرارگرفتند، آقای نخجوانی از ایجاد شعبه بانك که کمك موثری به اقتصاد شهر تبریز خواهد نمود ابراز خوشنودی نمود و موفقیت‌کارکنان آنرا آرزو کرد.

در گفتو شنود کوتاهی که گزارشگر مابا‌آقای دکتر الماسی بعمل آورد ایشان در جواب ایـن سئوال که بانك بین‌المللی ایران به چه نوع فعالیت های بانکی مبادرت می‌نمایداظهارداشت: بطوری که مسبوقید یك سال قبل بانـك بین‌المللی ایران با مشارکت بانك اعتبارات صنعتی یکی از بزرك ـ ترین و معروفترین بانك هـای تخصصی کشور وچیس منهتن‌بانك نیویورك یکی‌ازباسابقه ترین بانك های امریکاو جهان که‌دربازرگانی خارجی شهرت بسزائی داردتاسیس و فعالیت خودرا در این دوران شکوفان اقتصادی و شکوهمند اجتماعی آغاز نمود. باتوجه‌به شبکه وسیع چیس منتهن بانك نیویورك موفقیت این بانك در زمینه انجام کلیه امورخارجی‌مشتریان‌چشمگیر بوده و کمك به بازرگانی داخلی نیز در سرلوحه فعالیت های این بانك قرار داشته است ، با این‌که قریب یکسال از فعالیت بانك می گذرد ولی دراثر تلاش مستمر مدیران و کارکنان آن روز بروز بر فعالیت هاو واحد های‌بانك‌افزوده شده است .

خوشوقت است که به اطلاع برساند ، علاوه بر شعبه تبریز که امروز شاهد گشایش آن با این چنین استقبال بی سابقه‌ای‌هستید، شعبه اهواز نیزدرهفته‌آتی گشایش خواهد یافتو بدین ترتیب‌درظرف مدت یکسال ۱۰ شعبه بانك که بکلیه عملیات بانکداری داخلی بالاخص بانکداری خارجی مبادرت می‌نمایند درخدمت هموطنان عزیز قرار میگیرد. لازم بتذکر میداند که‌این بانك درسیستم‌بانکی کشور اولین بانکی است که در تهران و شهرستان‌ها درانجام‌کلیه‌عملیات بانکی‌خوداز‌سیستم کامپیوتر‌استفاده نموده وصورت حساب‌های روزانه رادراختیار مشتریان خود قرارمی دهد. امید و آرزوی مدیران بانك دراین است که آقای بهمن سید الماسی باتوجه به تجربیات ،حسن شهرت‌و آشنائی به‌این منطقه‌توفیق لازم‌را در ارائه خدمات بانکی به همشهریان خود پیدا نموده وکما۔ فی‌السابق در راه تشدید آهنك‌رشد و توسعه اقتصادی شهر تاریخی تبریز نقش‌فعالانه‌ای رااایفاء نماید.

این ضیافت که باحضور عده کثیری از بازرگانان و صاحبان صنایع و علاقمندان به بانکداری متحول کشور ترتیب یافته بود در ساعت ۲۰ خاتمه پذیرفت.

بست داربست ساخت ژاپن

منحصراًبرای کارهای داربست فاساد

قیمت هربست ۱۲۵ ریال

موجود-تحویل تهران

تلفن های: ۲۶-۲۲-۶۵۹۰ داخلی ۲۹

درمان ناراحتی‌های عصبی و روحی- دست یافتن به آرامش درونی در برابر ناملایمات ودشواریها- غلبه بر ترسهای موهوم، اعتیادات، لکنت‌زبان، تنبلی، بی‌حوصلگی، سرخوردگی و ...... پی‌بردن به راز موفقیت و علاقه به کار و کوشش باکمك:

روانشناسی هیپنوتیزم

چاپ دوم

نوشته: کابولئ متخصص در هیپنوتیزم از آمریکا

تلفن ۹۵۰۳۰۲

مرکز پخش : فروشگاه‌ها و نمایندگی‌های گروه انتشاراتی امیرکبیر

مرکز مطالعات مدیریت ایران
با همکاری مدرسه مدیریت دانشگاه هاروارد

آگهی

بدینوسیله به اشخاص مفصلة‌الاسامی زیر:
۱ـ آقایان حاج احمد ونکی وخدایار خسروی
۲ـ آقای کاظم زرنگار
۳ـ آقای فرهاد کیانی وبانو شیرین کیانی
٤ـ بانو پریدخت ماوندا
۵ـ بانو مهربانو ایدون
مالکین اراضی مجاور مرکز مطالعات مدیریت ایران واقع در دهستان خوردین بخش ۱۱ تهران (بزرگراه ونک ـ خیابان مرکز مدیریت) ابلاغ میگردد که در اجرای طرح عمرانی‌ادامه طرح شماره ۳۰۱۰۷۲۳۶ مرکزمطالعات مدیریت‌ایران وگسترش فعالیتهای آموزشی مربوطه اراضی مجاور این مرکز،پلاک های شماره:
۱ـ قطعه ۵۵ پلاک ٤۳۹۱
۲ـ قطعه ۵٤ پلاک ۱۷۳٤
۳ـ قطعه ۵۳ پلاک ۲۳٦
٤ـ قطعه ۵۲ پلاک ۲۳۹
۵ـ شماره ملک ۷٤ پلاک ٦٦۹و ۲۱۱
مورد نیاز میباشد که توسط کارشناس بترتیب:
۱ـ ۳۷۰۰ ریال
۲ـ ۳۳۰۰ ریال
۳ـ ۳۷۰۰ ریال
٤ـ ٦۷۰۰ ریال
۵ـ ٦۰۰۰ ریال
تقویم گردیده. خواهشمند است در ظرف ده روزجهت انجام معامله به قسمت خدمات اداری مرکز مطالعات مدیریت ایران واقع در نشانی فوق مراجعه فرمائید.
بدیهی است عدم مراجعه بمنزله عدم توافق در زمینه قیمت پیشنهادی و فروش تلقی خواهد شد.

YORK · SHIPLEY, Inc.
YORK-SHIPLEY
YORK, PENNSYLVANIA 17405
Manufacturers of the world's most complete line of heating equipment

دیگ های بخار
دیگ های آبگرم
۷ تا ۱۰۰۰ اسب
برای فشارهای مختلف وانواع سوخت

ساخت کارخانه یورک شیپلی آمریکا

دیگهای یورک شیپلی در بیش از ۲۰۰ ساختمان درسراسرایران مشغول بکاراست

نماینده انحصاری شرکت سهامی ماستر تلفن ۸-۸۹۴۶۳۶
خیابان نادرشاه - شماره ۱۴۰

جدول هفتگی تلویزیون در اطلاعات

برای استفاده خوانندگان محترم اطلاعات ازاین پس روز اول هفته، جدول کامل هفتگی تلویزیون را منتشر میکند ودر روزهای بعد ، برنامه دو روزه تلویزیون کماکان چاپ خواهد شد

برنامه اول (شبکه)

یکشنبه

۱۷-۰۰ اخبار
۱۷-۱۰ برنامه کودکان
۱۸-۱۰ درباره روستا
۱۸-۵۰ اخبار ورزشی
۱۹-۰۰ مسابقه بزرگ
۱۹-۳۰ خانواده
۲۰-۰۰ اخبار و تقویم تاریخ
۲۰-۴۰ شما وتلویزیون.
۲۱-۴۰ سیاست‌خارجی ایران
۲۲-۱۰ فکر هفته

دوشنبه

بخش اول
۱۲-۰۰ اخبار
۱۲-۰۵ حفاظت و ایمنی
۱۲-۳۰ کمدی کلاسیک
۱۳-۱۰ ویژه تضاد
۱۴-۰۰ اخبار
بخش دوم
۱۷-۰۰ برنامه کودکان
۱۸-۱۰ داستان حیوانات
۱۸-۴۰ اخبار
۱۸-۵۰ اخبار ورزشی
۱۹-۰۰ وضع اضطراری
۲۰-۰۰ اخبار و تقویم تاریخ
۲۰-۴۰ ترانه‌های ایرانی
۲۱-۰۰ ایران‌زمین
۲۱-۳۰ راه رستاخیز .
۲۲-۰۰ فیلم سینمائی :
« هر روز یک روز تعطیل است »

سه‌شنبه

بخش اول
۱۲-۰۰ اخبار
۱۲-۰۵ کارگر
۱۲-۳۵ موسیقی محلی
۱۳-۱۰ طبقه بالا ، طبقه‌پائین
۱۴-۰۰ اخبار
بخش دوم
۱۷-۰۰ برنامه کودکان
۱۸-۱۰ بهداشت
۱۸-۴۰ اخبار
۱۸-۵۰ اخبار ورزشی
۱۹-۰۰ موسیقی کلاسیک
۱۹-۳۰ دانش
۲۰-۰۰ اخبار وتقویم تاریخ
۲۰-۴۰ مرد اول
۲۱-۴۰ آب امروز.
۲۲-۱۰ داستان پلیس

تلویزیون

برنامه های تلویزیونی زیر از طرف سازمان رادیو تلویزیون ملی ایران اعلام شده است
مسئولیت هرگونه تغییر در ساعات وچگونگی برنامه‌ها با آن سازمان است

بین‌الملل

یکشنبه

۱۴-۳۰ فیلم
۱۶-۰۰ خلاصه اخبار
۱۶-۰۵ آزمایشگاه‌دریائی ۲۰۲۰
۱۶-۲۷ خیابان سمسامی
۱۷-۲۵ جوسی وپوسیکت
۱۷-۴۵ تیلمرمری امپورنگ
۱۸-۱۰ روهاید
۱۹-۰۰ اخبار
۱۹-۳۰ شو جیمی‌استوارت
۱۹-۵۵ فیلم سینمائی
« مکارگردان اسکله »
۲۱-۳۵ هری‌تیلرمور
۲۲-۰۰ اخبار
۲۲-۲۵ فیلم سینمائی
« دکتر فاستاس »

دوشنبه

۱۴-۳۰ فیلم
۱۶-۰۰ خلاصه اخبار
۱۶-۰۵ سیرک همیجا
۱۶-۳۰ خیابان سمسامی
۱۷-۳۰ تعطیلات رومن
۱۷-۵۰ شو دیپوتی‌داوک
۱۸-۱۰ دره بزرگ
۱۹-۰۰ اخبار
۱۹-۳۰ رهودا
۱۹-۵۵ فیلم سینمائی
« آخرین زنگها »
۲۱-۳۵ شو بابنیوهارت
۲۲-۱۰ اخبار .
۲۲-۲۵ جاسوس

سه‌شنبه

۱۴-۳۰ فیلم
۱۶-۰۰ خلاصه اخبار
۱۶-۰۵ بوچ‌کسیدی
۱۶-۳۰ خیابان سمسامی
۱۷-۳۰ شو دیپوتی داوک
۱۷-۵۵ سه کله بوک
۱۸-۰۵ آن‌دختر
۱۸-۳۰ سرآشپز فرانسوی
۱۹-۰۰ اخبار
۱۹-۳۰ سفر به اعماق دریا
۱۹-۵۵ افراد خانواده
۲۰-۰۰ واریته
۲۱-۱۰ شو کارل‌برنت
۲۲-۰۰ اخبار
۲۲-۳۰ هاوائی پنجه‌صفر
۲۳-۲۰ تسخیرناپذیران

برنامه دوم

یکشنبه

۱۹-۰۰ موسیقی و اسلاید
۱۹-۱۵ دکتر الیوت
۲۰-۰۰ شیوه‌های دیدن
۲۰-۴۰ اخبار
۲۱-۰۰ برنامه‌ای ازگروه تحقیق
۲۱-۲۰ سمک عیار
۲۲-۲۰ موسیقی کلاسیک
درپایان : خبر و مجله خبری

دوشنبه

۱۹-۰۰ موسیقی و اسلاید
۱۹-۳۰ رابین‌هود فضائی
۲۰-۱۰ مسابقه هزار امتیازی
۲۰-۴۰ اخبار از برنامه دوم
۲۱-۰۰ فیلمی بمناسبت سالگرد ارکستر مجلسی
۲۱-۳۰ سوئینی
۲۲-۱۵ دانش
۲۲-۴۵ گرومنوازی
در پایان : اخبار

سه‌شنبه

۱۹-۰۰ موسیقی و اسلاید
۱۹-۳۰ خانواده والتونها
۲۰-۲۵ برنامه‌ای از گروه تحقیق
۲۰-۴۰ اخبار
۲۱-۰۰ فیلم مستند (لاهیجان)
۲۱-۴۰ برنامه‌ای از واحد نمایش
در پایان : اخبار

برنامه اول (شبکه)

چهارشنبه

بخش اول .
۱۲-۰۰ اخبار
۱۲-۰۵ بیمارستان عمومی
۱۲-۳۰ دانش
۱۳-۱۰ لنسر
۱۴-۰۰ اخبار
بخش دوم
۱۷-۰۰ برنامه کودکان
۱۸-۲۵ چوب وکاغذ(برنامه‌ای از مرکز رشت)
۱۸-۴۰ اخبار
۱۸-۵۰ اخبار ورزشی
۱۹-۰۰ مسابقه ۹ = ۳ × ۳
۱۹-۳۰ خانواده
۲۰-۰۰ اخبار و تقویم تاریخ
۲۰-۴۰ پزشک محله
۲۱-۴۰ برنامه ویژه
۲۲-۱۰ موسیقی ایرانی
۲۲-۴۰ هشتمین‌سخنرانی‌دکتر عزت‌اله همایونفر

پنج‌شنبه

۱۲-۰۰ اخبار
۱۲-۰۵ دختر استثنائی
۱۲-۳۰ ترانه‌های ایرانی
۱۳-۱۰ کانن
۱۴-۰۰ اخبار
۱۴-۳۰ خیابان سمسامی
۱۵-۲۰ فیلم اموزشی
۱۵-۴۵ واریته
۱۶-۰۰ مجله ورزشی
۱۷-۰۰ برنامه کودکان
۱۸-۴۰ اخبار
۱۸-۵۰ اخبار ورزشی
۱۹-۰۰ ماجرا
۲۰-۰۰ اخبار و تقویم تاریخ
۲۰-۴۰ جنگ
۲۱-۴۰ ترانه‌های ایرانی
۲۲-۱۰ فیلم سینمائی

جمعه

۱۱-۰۰ سفر افسانه‌ای
۱۱-۳۰ تارزان
۱۲-۳۰ مسابقات ورزشی
۱۴-۰۰ اخبار و هفت‌روزهفته
۱۵-۰۰ رقص ×۵
۱۵-۳۰ مرد شش‌میلیون‌دلاری
۱۶-۳۰ والت دیسنی
۱۷-۱۵ برنامه کودکان
۱۸-۳۰ استودیو ۱۱
۱۹-۰۰ مسابقه پاسخ چیست ۲
۱۹-۳۰ موسیقی ایرانی
۲۰-۰۰ اخبار و تقویم‌تاریخ
۲۰-۳۰ دنیای خوب‌ما
۲۲-۱۰ دود اسلحه

بین‌الملل

چهارشنبه

۱۴-۳۰ فیلم
۱۶-۰۰ خلاصه اخبار
۱۶-۰۵ ماجراهای کالیور
۱۶-۳۰ خیابان سمسامی
۱۷-۳۰ سه کلمبوک
۱۷-۴۵ وایات‌ارپ
۱۸-۱۰ خانه کوچک
۱۹-۰۰ اخبار
۱۹-۳۰ شو دیکوان‌دایک
۱۹-۵۰ برنامه‌ای از رادیو تلویزیون ملی ایران
۲۰-۴۰ ماد
۲۱-۱۰ شکارچی
۲۲-۰۰ اخبار
۲۲-۲۵ فیلم سینمائی:
میروزمندان»

پنج‌شنبه

۱۰-۰۰ خیابان سمسامی
۱۱-۲۰ منتظر باش تا پدرت‌به خانه بازگردد
۱۱-۴۰ برنامه ورزشی
۱۴-۰۰ فیلم
۱۶-۰۰ خلاصه اخبار
۱۶-۰۵ مایکداگلاس (شو)
۱۶-۵۵ فیلم سینمائی
۱۸-۳۵ ماجراهای عشقی پدرادی
۱۹-۰۰ اخبار
۱۹-۳۰ شو دوریس‌دی.
۱۹-۵۵ برنامه‌ای از رادیو تلویزیون ملی ایران
۲۰-۵۰ شو واریته
۲۱-۳۰ اوقات خوش
۲۲-۰۰ اخبار
۲۲-۲۵ دکتر سایمن‌لاک
۲۲-۵۰ کانن .

جمعه

۱۰-۰۰ خیابان سمسامی
۱۱-۰۰ سه کلمبوک
۱۱-۲۰ ماجراهای تازه گیلیگان
۱۱-۴۵ برنامه مذهبی
۱۲-۰۰ ورزش
۱۶-۰۰ فیلم سینمائی :
۱۷-۳۵ کارتون
۱۷-۴۵ کابوی‌ها
۱۸-۱۰ مرد شش‌میلیون‌دلاری
۱۹-۰۰ اخبار
۱۹-۲۰ اخبار فوق‌العاده
۱۹-۳۰ کریسمس
۲۱-۳۵ مش
۲۲-۰۰ اخبار
۲۲-۲۵ برنامه مخصوص

برنامه دوم

چهارشنبه

۱۹-۰۰ موسیقی و اسلاید
۱۹-۳۰ برنامه کودک
۲۰-۰۰ فیلم مستند
۲۰-۴۰ اخبار
۲۱-۰۰ دائی جان ناپلئون
۲۲-۰۰ جشن‌هنر
۲۲-۳۰ فیلم سینمائی:
در پایان ، خبر و مجله‌خبری

پنج‌شنبه

۱۹-۰۰ موسیقی و اسلاید
۱۹-۳۰ رنگارنگ
۲۰-۰۰ جهان پرتحرک
۲۰-۴۰ اخبار
۲۱-۰۰ حادثه‌جویان
۲۱-۳۰ تیتر اول
۲۲-۳۰ فیلم تلویزیونی هفته «وقتی روز بپایان رسید»
در پایان ، اخبار

جمعه

۱۹-۰۰۰ موسیقی و اسلاید
۱۹-۳۰ دنیای آزاد
۲۰-۲۵ برنامه‌ای ازگروه تحقیق
۲۰-۴۰ اخبار
۲۱-۰۰ زمان (بررسی رویداد های هنری)
۲۲-۰۰ باله
در پایان ، اخبار

دوشنبه در تلویزیون

ساعت ۱۲و۲۰ شبکه
«کمدی کلاسیک »

هکتور، سخت‌تحت تاثیرزنش است واز او می‌ترسد. یکی از دوستان هکتور، روزی زنی را با او آشنا می‌کند و هرسه در حالیکه در خیابان قدم می‌زنند در چاله آبی می‌افتند و به خانه‌زن میروند تا لباسهایشان را خشک کنند در همین حین شوهر زن‌سر میرسد.

ساعت ۱۰و۱۳ شبکه
«تضاد»

مرد جوانی که با چند شیاد همکاری می‌کرده توسط پلیس دستگیر وروانه زندان میشود. او در زندان باعده‌ای تبهکار آشنا میشود و در همان زمان نگهبانی کشته میشود و رئیس زندان او را مسئول قتل‌میداند. و ...

ساعت ۲۲ شبکه فیلم سینمایی « هر روز یک روز تعطیل است »

فیلم سینمایی دهرروز یک روز تعطیل است، بهکارگردانی ادوارد سادرلند وبازی‌هنرپیشگانی چون می‌وست، ادموندلاو، چارلزبا تالروت، لوئیز آرمسترانگ و گروهی دیگر است. داستان فیلم مربوط به آخرین‌روز سال۱۸۹۹ و شروع قرن بیستم است. دراین شب خاص که همه انتظارش را دارند بازرس پلیس هم منتظر وقوع حوادثی است.

این فیلم بخاطر داستان ساده ورقص‌ها و آهنگهای متنوع تماشایی است.

برنامه استثنائی

باکارا

هایده ستار

پونه مازیار

ستاره‌رقص عربی — آن کاراول
سوزی — زیباترین برنامه سکسی جهان
یاسمار — نمایش سنتی تئاتر روحوضی
گروه «لوتس»

کمدین های بالت دختران کره‌ای
بالت دختران انگلیسی در برنامه جدید

باکارا

تلفنهای رزرو ۸۹۵۱۷۷ - ۸۹۸۲۰۸

«لهیب سوزان»

داریوش ایران‌نژاد علاوه بر بریر کاری و بازی در چندین نمایشنامه کارگردانی نمایشنامه‌ای از جن. اشتاین بک با نام «لهیب سوزان» را بعهده گرفته است و در این نمایشنامه منوچهر فرید، شهره آغداشلو، محمد مطیع بازی خواهند داشت این نمایشنامه‌برای تلویزیون ضبط میشود.

«سه‌حرف»

پرویز تائیدی کارگردان و مترجم نمایشنامه‌های متعدد . نمایشنامه‌ای از منوچهر رادین‌را برای اجرا آماده میکند. در این نمایشنامه که برای واحد نمایش ضبط تلویزیونی خواهد شد کامران نوزاد، پرویز اویسی و مسعود رهنمابازی خواهندداشت نام نمایشنامه «سه‌حرف» است.

نمایشنامه مذهبی

محسن هرندی، مصطفی زاده‌و کیوان علایی دست اندر کار ضبط یک نمایشنامه مذهبی سه قسمتی هستند.

این برنامه در فضای آزاد و در جنوب ضبط میشود و داستان آن براساس اتفاقاتی مذهبی است که در روزهای ماه محرم بوقوع پیوسته است

این برنامه مذهبی در سه شب ایام سوگواری ماه محرم ازبرنامه شبکه پخش خواهد شد.

تلویزیون رنگی
دنیای رنگی فیلیپس واقعی تراست
PHILIPS

شرکت نسبی
کارخانجات مهندس سیروس ارجمند و شرکا

۱ ـ انواع ساختمان های فلزی پیش ساخته جهت انبارها تعمیرگاه ها، سالنهای سرپوشیده تادهانه ۶۰ متر آماده‌تحویل.
۲ ـ ۵۰ دستگاه سیلوی ذخیره‌سیمان‌بظرفیت چهل تن آماده تحویل.
۳ ـ ۴۰ دستگاه تانکر ۱۶ تنی حمل سیمان آماده‌تحویل.
۴ ـ مخازن سوخت شوفاژ از ظرفیت هزار لیتر الی سی هزار لیتر آماده تحویل .
تلفنهای ۶ ـ ۷۸۸۷۵ ـ ۷۸۱۶۸۴ ـ ۷۸۱۷۸۸

شرکت ملی ذوب آهن ایران

آگهی استخدام

شرکت ملی ذوب آهن بمنظور تکمیل کادر خود در شرکت سهامی ذوب آهن آریامهر (اصفهان)تخصص های زیر را با حقوق و مزایای مکفی و برخورداری از امکانات ویژه استخدام مینماید :
۱ ـ فوق لیسانس و یالیسانس در رشته مهندسی معدن با پنجسال سابقه کار .
۲ ـ فوق لیسانس و یا لیسانس در رشته مهندسی معدن .
۳ ـ فوق لیسانس ویا لیسانس در رشته مهندسی برق .
۴ ـ فوق لیسانس ویا لیسانس در رشته مهندسی مکانیک .
۵ ـ فوق لیسانس ویا لیسانس در رشته مهندسی معماری .
۶ ـ فوق لیسانس و یا لیسانس در رشته مهندسی الکترونیک .
۷ ـ فوق لیسانس و یالیسانس در رشته مهندسی راه و ساختمان .
۸ ـ فوق دیپلم و دیپلم در رشته برق .
۹ ـ فوق دیپلم و دیپلم در رشته مکانیک .
۱۰ ـ فوق دیپلم و دیپلم در رشته راه و ساختمان
۱۱ ـ فوق دیپلم در رشته برنامه نویسی .
۱۲ ـ راننده پایه یکم .
۱۳ ـ مونتوراسکلت فلزی
۱۴ ـ مونتورمکانیک
۱۵ ـ تعمیرکار مکانیک
۱۶ ـ جوشکار برق و کاربیت
۱۷ ـ تراشکار
۱۸ ـ برقکار
۱۹ ـ بنای نسوزچین
۲۰ ـ راننده لیفتراک با گواهینامه ویژه
۲۱ کارگر باسواد با مدارک ششم ابتدائی و یا سیکل
۲۲ ـ آهنگر
۲۳ نقاش ساختمان
۲۴ ـ شیشه‌بر
۲۵ ـ تکنیسین نقشه برداری (فوق دیپلم)
۲۶ ـ بنای عمومی
۲۷ ـ آرماتوربند
۲۸ ـ نجار قالب بند
۲۹ ـ تعمیرکار رادیو و تلویزیون .
داوطلبان میتوانند برای آگاهی بیشتر و ثبت نام همه روزه باستثنای روز های پنجشنبه و جمعه و ایام تعطیل به اداره کاریابی و استخدام شرکت ملی ذوب آهن ایران واقع در خیابان کاخ شمالی شماره ۱۳۰ویا اداره کاریابی و استخدام شرکت سهامی ذوب‌آهن آریامهر واقع در ۴۵ کیلومتری جاده اصفهان ـ شهر کرد مراجعه نمایند .
م‌الف ۱۸۳۵

کلاس برنامه‌نویسی کامپیوتر فشرده

مرکزآموزش کامپیوتر آتومیشن « نیک» با امتیازرسمی آموزشی تشکیل یک‌دوره فشرده برنامه نویسی کوبول عملی را باطلاع میرساند ازبین دارندگان دیپلم‌ومدارک بالاتر برحسب تقدم زمانی ثبت‌نام‌میشود. تهران خیابان پهلوی چهارراه امیراکرم ساختمان کوروش طقه دوم
تلفن ۶۴۹۲۵۸

از ۲۵ آذر درخانه نمایش
نمایشنامه
«موضوع صحبت را عوض کنیم»
نویسنده و کارگردان : فرهاد مجد آبادی .
بازیگران :مجید اخوان ، سعید صدیقیان ، محسن مرزبان ، روح‌الله میرزائی،مهدی‌محمدی پور
آدرس : اداره برنامه های تئاتر ، میدان فردوسی ، خیابان پارس پلاک۳۲
تلفن رزرو-۳۱۰۷۲۷- ۳۱۰۵۳۶ م‌الف ۲۲۹۰۵

ارکستر مجلسی رادیوتلویزیون ملی ایران
به‌رهبری لوریس چکناوریان
دوشنبه ۶وسه‌شنبه ۷ دیماه ۲۵۳۵ ـ ساعت ۸ بعداز ظهر
دانشکده هنرهای زیبا- دانشگاه تهران
برنامه :
آرکانجلوکرلی: کنسرتو گروسو درسل مینور، اپوس۶، شماره ۸
رابرت‌واکر: سونات برای ارکستر زهی «اولین اجرای جهانی»
ایگور استراوینسکی : کنسرتو دردرماژور برای ارکستر زهی.
آلبرروسل : سینفونیتا برای ارکستر زهی ،اپوس ۵۴
محل فروش بلیت
ـ روابط عمومی جشن‌هنر واقع در تقاطع جردن وبلوارناهید
ـ دانشکده هنرهای زیبا- دانشگاه‌تهران
ـ انجمن فیلارمونیک تهران
ـ صفحه فروشی بتهوون
ـ دراک استور سلطنت‌آباد
م‌الف ۲۲۶۹۹

ضدیخ بتون
MEKA FREEZE
CONCRETE ANTI_FREEZE
قابل استفاده ومقاوم درهرگونه‌شرایط‌جوی ومنطقه‌ای
شرکت مکالئوم ایران خیابان شاه ساختمان آلومینیوم تلفن ۶۶۰۲۰۱

جدول ویژه شماره ۱۰۸۱

افقی: ۱ـ هرج ومرج طلب ـ ستاره تاره شناس مشهور لهستانی که حرکت وضعی زمین را ثابت کرد. ۲ـ خزمند ودانا ـ ازسرداران معروف رومی که درزمان هخامنشیان به ایران حمله کرد ودیگر بازنگشت ـ دربدرهم هست. ۳ـ صدای کلفت ـ شکم پاره ـ عملی قبل ازتخم افشانی ـ سمت چپ. ۴ـ گشادگی درزندگی ـ بلی بزبان خارجی ـ پایه حقوق ـ نیم صدای سگ. ۵ـ ازگلهای زیبائی که ازخارج آورده‌اند ـ گاهی به سروتشبیه میکنند. ۶ـ توانائی ـ علامت مفعول صریح ـ بلند وبسیار ـ بلی بزبان روسی ـ شخص وذات. ۷ـ کوهی دراستان فارس ـ تنبل وبیکاره ـ چرک جامه خداندارد. ۸ـ ازتوابغ موسیقی آلمان که سنفونی هایش شاهکاری دردنیای موسیقی است. ۹ـ قصه گو ـ درغربت بهتر توان زد ـ تزدستی درکار ـ قوم ایران باستان. ۱۰ـ پرحرف میزند ـ دریا ـ جوان دلیر ـ ازدریاست وبه دریا میرود ـ توانائی. ۱۱ـ آهسته اهسته پیش رفتن ـ زمانی نوعی حلوا وشیرینی بوده. ۱۲ـ بلندترین سایه ـ برشی ازخربزه ـ داخل ـ اگر، صریح ـ معشوقه کلاه مخملی خوش گذرد زندگی نوح را کم میدانند! ۱۳ـ منطقه ایست بین فرانسه وآلمان ـ ازآلات ضرب ـ پشت سرهم ـ ازرفتنی ها. ۱۴ـ ازاقوام سفید پوست ـ دولت مستقیم وغیرمستقیم میگیرد ـ یسوند مانند. ۱۵ـ ازحیوانات باربر ـ مخترع تلفن.

عمودی: ۱ـ حاجت ومقصود ـ ازموسیقی دانان قرن نوزدهم آلمان که اولین اثرش رویای یک شب تابستانی است ـ حرفی است ۲ـ پنبه زن ـ نورها ـ مجلس نمایندگان. ۳ـ فلزیست ـ اولین بشر ـ سردوختک کردن. ۴ـ حرف ـ سیاهرک ـ زندانی که مسعود سعدسلمان دران اسیر بود. ۵ـ جرقه آتش ـ فرمانروا ـ چمنزار ـ بوی رطوبت. ۶ـ ازسوره های معروف قرآن مجید ـ هیئت ونظیر ـ چراغ سقف آویز. ۷ـ از چاشنی های غذا ـ اشباع شده ـ شهری درترکیه ـ جغدرا چنین دانند! ۸ـ گاهی آب کشیده میآید ـ یکی ازفرشتگان است ـ سگ درلفظ خارجی. ۹ـ بخشندگی ـ اشاره به نزدیک ـ حرف وسخن ـ طایفه ایرانی. ۱۰ـ تمرین ـ صندلی شکیل ـ فرش درویشان. ۱۱ـ ستون بدن ـ دیبا وحریر ـ خرما فروش ـ مقام ومرتبه. ۱۲ـ فلزنیست ـ درتفنگ بجوئید ـ فروبردن غذا ـ صفت عدد. ۱۳ـ عالم طبیعی ومادی ـ سرزمین اهرامنوران ـ فعلی است. ۱۴ـ زین وبرگ اسب ـ نام دیگر ستاره زحل ـ نه نشین شونده. ۱۵ـ رنگی برای اسبی ـ قفل وکلید ـ سرسرا.

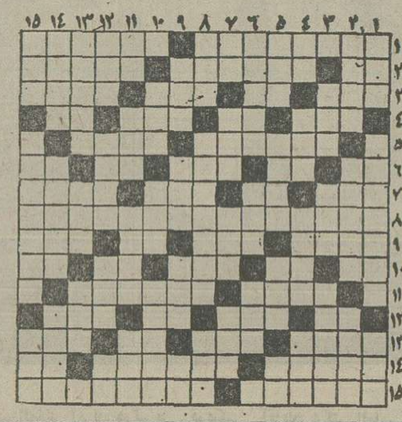

حل جدول ویژه

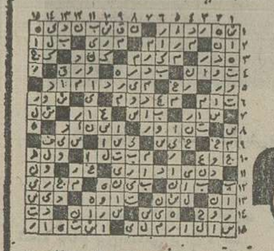

جدول عادی شماره ۹۵۱۸

افقی: ۱ـ مرض بیماری استخوان ـ زمانی از اشتران تشکیل میشد. ۲ـ مادر عرب ـ مرغ خانگی ـ دریکجانبی ایستد. ۳ـ دوشیزه خانم انگلیسی ـ گاهی برای رفع دلخوری میزنند ـ حرف عصای وارونه ـ فصل عشاق. ۴ـ شهری‌در مازندران ـ سفید در لفظ ترکی ـ حرکت هوا ـ کودک از بهر روزی می‌زند؟ ۵ـ نوعی نقاشی است ـ کدر. ۶ـ حرف صریح ـ مخفف ازاو ـ همه کس از آن بهره نبرده ـ شراب ـ ضمیر جمع. ۷ـ ازبولهای قدیمی ـ بلی به زبان اروپائی ـ سرای آخرین ـ اندک تر. ۸ـ سعی درجلب سفر سیاحت گران خارجی دارد. ۹ـ ازابرمی جهد ـ کبکش معروف است ـ توانائی ـ خویشاوندی. ۱۰ـ نفس بلند ـ به زمین فرو میرود ـ سن وسالی از اوگذشته ـ بازیادش به جائی هم میرسند ـ تکرار یکحرف. ۱۱ـ ستارگان دران حرکت میکنند ـ واحدی بیش نیست. ۱۲ـ علامت نداشتن ـ کاسه چوبی ـ ضمیر مفرد ـ جای لباس. ۱۳ـ ازانواع بازی قمار ـ کلمه‌ایکه دروقت ارزوبرزبان میاورند ـ برحرف میزند ـ رودی درمرز ۱۴ـ مسکن گزیدن درجائی ـ خلیجی درامریکای مرکزی ـ برابر. ۱۵ـ خدمت درراه وطن ـ بیچاره چنین هم هست.

عمودی ۱ـ اهلی شده ـ شهری درایران ـ صدای کلفت. ۲ـ لقب پیامبر اسلام است ـ همان ساحل باشد ـ گشاینده وبازکننده. ۳ـ استفاده ـ پاداش ـ شهری درفارس. ۴ـ دریا ـ وقت روشنی ـ مقصود ومطلوب ـ بیهوشی. ۵ـ توانائی ـ اثری اززیگموند فروید ـ پرنده دارد ـ رساله است وپایان نامه. ۶ـ اسب اصیل ونجیب ـ رودیکه چنگیز مغول درکنارش شاهد دلاوریها بود ـ نیم رقص آمریکائیان ۷ـ عددیست . زمانی برای عزاداری برسرمیزدند ـ سنگینی ـ به قهرمان میدهند. ۸ـ ثروت ودارائی ـ اززبانهای رایج دنیا ـ اگر ازتعجب دراورند چه عجب! ۹ـ خالص ـ بعد از رفت آید ـ پسندیده ـ توانائی. ۱۰ـ پاخته درشطرنج ـ نخ تابیده شده ـ کتاب شعر. ۱۱ـ پایه وبنیان ـ نوعی زراعت که به آبیاری احتیاج ندارد ـ توانائی ـ گله گوسفند. ۱۲ـ مکروحیله ـ دختر خانم گیلانی ـ ازنواحی تهران ـ حرف درد. ۱۳ـ بیم وترس ـ نیست ونابود شده ـ مرغ سعادت. ۱۴ـ شهری درایران ـ درقفند ـ جان گیرتابستانها! ۱۵ـ جوی آب ـ دانش آموزچند روز دیگر میگیرد ونتیجه کارسه ماهه‌اش رامی بیند ـ فلزیست.

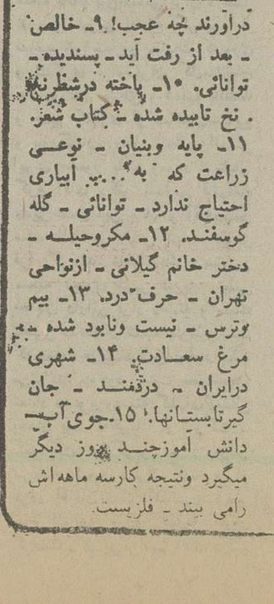

حل جدول عادی

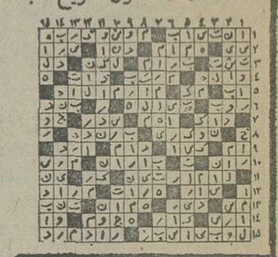

والیبال جام پاسارگاد - روز دهم

«پیشتاز» در کمند قزوینی ها اسیر شد!

ماشین سازی ۳- پاس صفر
عمران قزوین ۳- پرسپولیس ۲
تاج ۳- دخانیات صفر
راه آهن ۳- پیسی کولا صفر
دخانیات اصفهان ۳- تهرانجوان صفر

«جام» در روز دهم با حوادثی سخت نامنتظره پشت سر گذارده شد . شکست پرسپولیس پیشاهنگ بازیها در قزوین حادثه بزرگ روز بود که با پیروزی ۲-۳ عمران قزوین شکل گرفت ! تاج در مصاف حریف آشنای خود «دخانیات» ۰-۳ به پیروزی ارزشمندی نائل آمدو در کنار اینها باخت ۰-۳ تهرانجوان در اصفهان مقابل دخانیات این شهر غیر قابل‌پیش بینی مینمود.

پرسپولیس ، پیشاهنگ جام که به قزوین رفته بود، دراوج ناباوری اسیر میهمان سخت کوش خود شد،پس از چهار گیم باحساب ۲-۲ ، دو حریف برای تعیین سرنوشت در گیم پنجم رودرروی هم قرار گرفتند که پرسپولیس باپیشی ۱۰-۱۴ در آستانه پیروزی قرار گرفت ،ولی اوج شگفتی در همین‌جا بود که قزوین این گیم را ۱۴-۱۶ برد!

در تهران : تاج ، دخانیات را ۰-۳ برد و دلیل بزرگ این نتیجه ناآمادگی محسوس دخانیاتیها بود ، ماشین سازی و راه‌آهن دیگر فاتحین دیدارهای دیشب بودند که ماشین سازی برابر پاس و راه‌آهن مقابل پیسی کولا و هر دو باحساب ۰-۳ به پیروزی رسیدند .

باین ترتیب روز دهم نیز با پیشتازی پرسپولیس گذشت ، با این تفاوت که تاج باشکست پیشاهنگ ، یک گام خود را بالاتر کشاند و پیروزی برابر تهرانجوان (چهارشنبه) این تیم را در صدر جدول قرار میدهد .

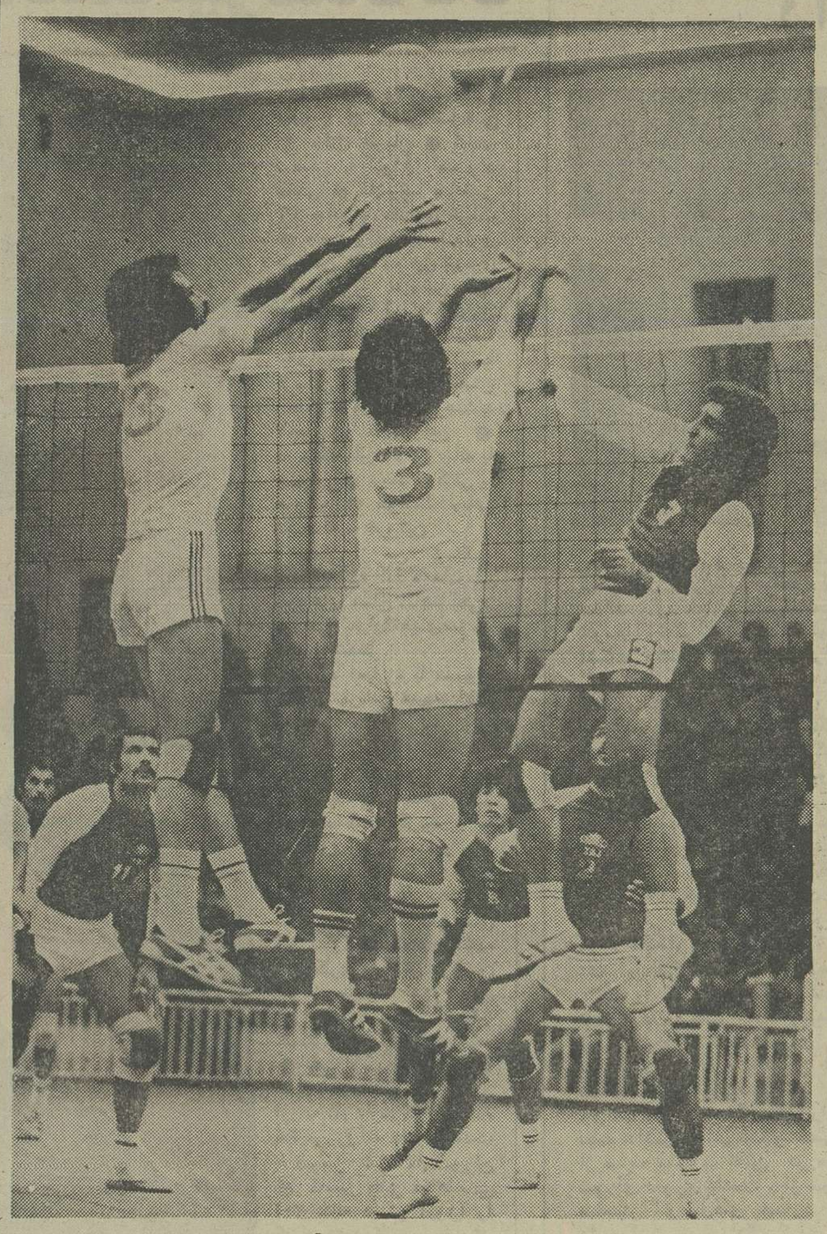

تاج برابر یک « دخانیات » نا آماده ۰-۳ پیروز شد ، مهدی صابریور یکی از آسهای‌دیشب تیم پیروز بود . عکس پاسورتاجیها را در قالب یک اسپکر هنگام شلیک مقابل دفاع فاضلی‌فرد و پارسیان (چپ) نشان میدهد .

عمران ۳- پرسپولیس۲

قزوین ، سالن ورزشی تربیت بدنی - شنبه ۲۷آذر ماه۲۵۳۵،«جام دوم‌پاسارگاد -دور رفت» ، عمران قزوین ۳ (گیم ها : دوم ۱۰ -۱۵، چهارم ۱۰-۱۵ ، پنجم ۱۴-۱۶) - پرسپولیس تهران ۲ (گیم‌ها : اول ۱۳- ۱۵ ، سوم ۷-۱۵) ، سرداوری خیلی خوب کاظم نفر ،داور عباس جلایر،تماشاگر ۲۵۰۰ نفر .

ارزش بازی : ★★★★

عمران قزوین :ابوالحسن درافشانی (٤) ،علی موذن (٤) ،رضا مددی(۳)،مصطفی فرهادی (٤) ، یحیی گل چشمه (۳) ، محمد رضا علیجانی (۳) - رضا دانشور (۳) . مربی : رحمت‌الله مصلائی .

پرسپولیس : هوشنگ ملکلو (٤) ، خسرو نیاکیان (۲) ، رضا چینگر (۲) ،امیر حیدری (۲) ، جلال شاه حسینی (۳) ، منوچهر آخشین (۳) - مهدی مافی (۱) ، خسرو اوروجعلی (۲). مربی : غلامرضا توانائی .

● سالن ، لبالب از تماشاگر بود ، ازدرو دیوارش ،هیجان می‌بارید، و در حالی که جای سوزن انداختن نبود ، مبارزه دو حریف آغاز شد .

عیب اصلی کار پرسپولیس اینجا بود ، که کمی حریف را آسان می‌پنداشت ، و برعکس، قزوینی‌ها درراه پیروزی‌خانگی و شکست حریفی پرآوازه ، از هیچ تلاش فرو گذارنمیکردند. مردان عمران براستی ، تحت تاثیر احساسات آتشین‌تماشاگر هرآنچه داشتند ، پیاده کردند، و مزد آن ،پیروزی بزرگی‌بود که تماشاگران و علاقمندان والیبال را سخت شادمان ساخت .

گیم اول مبارزه فشرده بود پس ازتساوی ۳-۳پرسپولیس، ۶-۹ حریف را جانهاد،و ۱۳-۱۵ پیروز شد.

گیم دوم ، تلاش مضاعف قزوینی‌ها ، برتری ۸-۱۰ سرخیوشها را تغییر داد ، و اینان ، میهمان را ۸-۱۰ و بعد ۱۱-۱۲ عقب گذاشته و سرانجام ۱۰-۱۵مغلوب کردند.

برتری ۰-٤و۳-۷ پرسپولیس در آغازگیم‌بعدی بوی پیروزی پرسپولیس را میداد ، وبهمین گونه شد که پس‌از برتری «۷-۱۲» ، ۵ امتیاز پیاپی گرفته ، گیم سوم را بردند .

در گیم چهارم ،هیجان انگیز ترین نبرد درگرفت ، قزوینی‌ها با فاصله سه ، چهار امتیاز بیشتر ، پیشاپیش حریف‌حرکت کردند و دست آخر ۷ ، ۱۲ از پرسپولیس فاصله گرفتند و سرانجام کار را با نتیجه ۱۰-۱۵ بسود خود تمام کردند .

گیم پنجم توفانی‌ترین گیم بود پرسپولیس که تا امتیاز ۹-۱۲ بر حریف میچربید ، حتی۱۰-۱٤ بر تیم قزوینی چیره نمود، ولی عمران با تلاشی چشمگیر و تحسین انگیز پس از تساوی ۱٤-۱٤ مسابقه را ۱٤-۱٦ فتح کرد.

قزوین - احمد غیاثوند

دخانیات اصفهان ۳ - تهرانجوان صفر

اصفهان ، تالار ورزشی ۲۵ شهریور - شنبه ۲۷آذر ماه ۲۵۳۵«جام دوم‌پاسارگاد - دور رفت » دخانیات اصفهان ۳ (گیم ها: اول۹-۱۵، دوم ۱۳-۱۵، سوم ۱۰-۱۵) - تهرانجوان صفر، کشفی ، داوورضا عناصری، تماشاگر حدود ۱۰۰۰ نفر، در آمد بیش‌از ۱۰۰۰۰ریال.

ارزش بازی ★★★

دخانیات اصفهان : هوشنگ حقشناس (٤)، مرتضی‌سجاد (۲)، ، جواد قریشی (۳) ، جواد جبل عاملی (٤) ، جهانگیر صمیمی (۳)، حسین کلاهدوزان (۳) - محمود تفنگساز (۱) ، مربی : شهباز صدری .

تهرانجوان : حسین تهرانی (۲) ، ابراهیم بابائی (۲) ، غلامرضا قبادی (۳) ، داود می‌آبادی (۳) ، ناصرنظافت دوست (۲) ، پرویز کاظمی (۲) - مصطفی ابهری (۱)، مربی : لبلانی .

دخانیات ، با شکست تهران جوان صاحب دومین پیروزی خانگی شد ، و موقعیت خود را در جدول بهبود بخشید . اصفهانیها که در چند هفته اخیر ، وضع خوبی نداشتند، با تمرینات پی‌گیر و منظم ، به شکل پر امیدی جلوه‌گر شدند، و در کارتوپگیری و دفاع در برابر تهرانجوان‌موفق بودند.

دخانیات ، در شرایطی که میهمانش از لحاظ توپ‌گیری و دفاع نزول یافته نشان‌میداد گیم اول را ۹-۱۵ برد .

در گیم دوم، اسپک های خوب می‌آبادی و قبادی بتری ۰-٤ تهرانجوان راموجب گشت ، لکن طولی نکشید که طی رقابتی‌فشرده، دخانیات حریف‌را ۸-۱۱ جاگذارد، وباتشویق های روحیه سازاصفهانی ها، ۱۳-۱۵ گیم‌را پیروزمندانه به پایان برد. این، بهترین‌دور رقابت تهرانجوان باتیم اصفهانی بود .

تهرانجوان در حالیکه در آغاز گیم سوم ۱-۵ جلو بود، بلحاظ خستگی و عدم آمادگی نفراتش ، در تساوی ۵-۵ متوقف شد و جبل عاملی وحقشناس در تثبیت این نتیجه موثر بودند ، وسرانجام با ادامه حکومت اصفهانی ها، گیم آخر با پیروزی۱۰-۱۵ آنها به‌آخر رسید .

اصفهان - هدایت بهبهانی

ماشین سازی ۳- پاس بروجرد صفر

تبریز، سالن رضا پهلوی - شنبه ۲۷ آذرماه ۲۵۳۵، جام‌دوم پاسارگاد - «دورفت» ، ماشین سازی تبریز ۳ (گیم ها: اول ۱۳-۱۵، دوم ۱٤-۱٦ ، سوم ۷-۱۵)- پاس بروجرد صفر، سر داوری نسبتا خوب سید محمد باقرزاده ، داور حسین علائی ، تماشاگر حدود ۴۰۰ نفر ،ارزش بازی: ***

ماشین سازی: حسین آبادی (٤)، بهروز معالی (۲) ایوب کریمی (۳)، بهمن افشار(۱) ، احد توحیدی (۱)، مجیدرودەچی (۱)- سعید امینی (۱)، یدالله کارگر پیشه (۳)، قاسم تاجری (٤) . مربی : حبیب طهوری .

پاس بروجرد : سعید عهدی (۳)، ماشاءاله صلاحی (۲) ، محمود حجتی (۲)، جواد انتظاری (۲)، مرتضی سروری (۲)، علی کلانتری (۳)- سیامك فخری (۱). مربی محمد کلانتر .

خیز بلندبروجردیهادقایق‌نخست دوگیم اول ودوم حکایت ازحکومت ایشان برزمین وروی تور می‌کرد ، بویژه اینکه در نخستین گیم ، کارگرپیشه و تاجری ، به زمین نیامده بودند .

پاس طول ۵ دقیقه تیم‌اول٤-۱۰ برحریفش پیشی گرفت ، اما با ورود دو مهره موثر ماشین‌سازان بروجردیها ترمز کردند و تساوی ۱۰-۱۰ ، حاصل شد. بروجردمی رفت که این‌بار با دو اسپک‌عهدی ویك اسپک انتظاری‌برتری ۱۰-۱۳ خود رابه پیروزی بدل کند ، اما حسین آبادی با اسپک های‌کوتاه خود موجب تساوی ۱۳-۱۳ وآنگاه سرویس تاجری‌واسپک کارگرپیشه پیروزی ۱۳-۱۵ ماشین سازی را باعث شد. مبارزه این دو تماشائی شده بود، اما افسوس که سالن بیش از ٤۰۰ نفر گنجایش ندارد، و تماشاگران بدین جهت‌ازتماشای بازیها، روگردان شده‌اند .

پاس در گیم دوم‌هم ۵-۱۱پیش افتاده بود، هنگامی که‌این‌برتری را ۶-۱۳ کرد، ماشین سازان بخود‌آمده ،خیلی‌زود۱٤-۱٦شکست حریف را رقم زد .

گیم سوم برعکس بود. این‌بار ماشین سازی،با همکاری‌دستجمعی مردانش ۶-۱۰ جلو افتاد و۷-۱۵ پیروزی خودرا تثبیت کرد .

تبریز - حبیب چرندابی

تاج ۳- دخانیات صفر

★ شنبه ۲۷ آذر ۲۵۳۵ شاهنشاهی‌سالن محمدرضا شاه‌پهلوی(جام‌دوم پاسارگاد - دورفت) تاج ۳ (۹-۱۵، ۱۰-۱۵ ،۷-۱۵) - دخانیات تهران صفر سرداور : کاوه سرحدی ، داور: امیدحاتمی تماشاگر حدود ۲۵۰۰ تن. ارزش بازی : ★★★

تاج :حسن شمشیری(۳)، مهدی صابریور (٤) ،جواد محتشمیان (۳) ، احمدیور کاشیان (٤)، مصطفی ذوقی (۳)، علی تارزونی (۳) - رسول آوازی (۱) ، رضا تهوای(۱)مربی :فخرالدینی.

دخانیات : محمد چایچی (۳) ، و دودکوکانی (۲)، اسماعیل حبیبی (۳) ،جمیس پارسیان (۱) ، اصغر رزاقی (۲) ،نادر پاکرو (۲)-جاوید نجفی (۱)، مربی : کبیری .

● جنگندگی که دخانیات در گامهای نخستین‌دیدار برابرتاج نشان داد :حکایت از آن‌میکرد که‌پیکاری سخت‌برای دوحریف درپیش است که سرنوشت آن با نبردی‌پرالتهاب تعیین‌خواهد شد.

اما این حبابی زودپا بود که پس از دقایقی چند ترکید و تاج نشانه های برتری خود را بردخانیات پدیدار ساخت .

دخانیاتیها علیرغم تلاش و خواست به انجام یک بازی خوب ، این بار در تارو پود ناآمادگی یاران خویش اسیر بودند و اشتباهات مهره های دخانیات بزرگترین امتیاز ساز برای تاجیها بود .

جدال ۱۰ایندو حریف آشنای پایتخت نشین یکساعت و ۲۰ دقیقه بطول انجامید که‌تاجیها در سه گیم کار را تمام کردند .

در گیم اول دخانیات برتری ۱-۷ تا ،چرا به تساوی ۷-۷ تبدیل کرد و بعد ۹-۱۵ باخت!

در گیم دوم‌نیز پس ازتساوی ۸-۸ ، دخانیات ۱۰-۱۵مغلوب شد و این بدلیل ناهماهنگی کیفی یاران بود که تلاششان در سایه این ناآمادگی بی اثر میماند .

گیم سوم را دخانیات آسانتر از هر گیم دیگر ۷-۱۵ باخت.

راه‌آهن ۳- پیسی‌کولا۰

مشهد- شنبه ۲۷ آذر ماه ۲۵۳۵ شاهنشاهی ، سالن والاحضرت رضا پهلوی، (جام دوم پاسارگاد - دیدار رفت)، راه آهن مشهد ۳ (۹-۱۲،۱۵-۱۵، ۱۳-۱۵)، پیسی کولای‌رشت صفر ، سرداور : رضاهدایتی، داور : ظهیری، تماشاگر پیش از ۵۰۰ تن .

ارزش بازی: **

راه‌آهن : محمد جوانشیر ، مهدی ناطقی ، مسعود قاضی آذری، حمید شایکی ، جواد فخار، محسن جوان، باقرسلیمان نژاد ، سروری، جلال نژاد، سالاری، مخلصی.مربی:فرجامی.

پپسی‌کولا: ناصر منصوری ، احمد نعمت‌زاده، عزیز تقی‌نژاد، یعقوب میرزائی، فریبرزرمزی ، محمدعلی جوشیری ، عباس پلوخوئی، گل‌زاده، فرامرز غلامی ، مربی : منصور قافله باشی .

● راه‌آهن مشهد که هفته‌گذشته در تهران ۰-۳ مغلوب تیم خوش آهنگ تاج شد،درهفته دهم‌میهمانی از رشت داشت .

راه‌آهنیها که هنوز زخمی‌شکست سنگین مقابل تاج‌راحس می‌کردند در برابر پیسی رشت هم آن‌چهره خوب و شناخته‌شان را نشان‌ندادند وبیشتر با استفاده‌از صنعت‌حریف موفق به‌کسب پیروزی شدند.

گیم اول را راه‌آهن باحساب ۹-۱۵ بسود خود پایان داد . در گیم دوم نیز راه‌آهن ۱۱-۱۵پیروز شد .

در گیم سوم تلاش رشتیهاپیش از حد بود واگر ناصر منصوری یار پرتیراین تیم که‌بعلت‌خستگی در این گیم به استراحت پرداخت وتیم خودرا تنها گذاشت ، در بازی اتی می‌ماندبدون شك«پیسی» این گیم را می‌برد، اما تقدیر چنین نبود وراه‌آهنیها دیگرامانی به‌حریف ندادند و گیم راباحساب ۱۳-۱۵ از آن خود کردند .

تنیس حرفه‌ای درکشورهای آسیائی

اتحادیه بازیکنان حرفه‌ای تنیس درآسیا دیروز در کراچی اعلام کرد که‌از سال آینده مسیحی یکدورەمسابقه‌های تنیس حرفه‌ای پیاپی درکشور های فیلیپین، هنگ کنگ ، مالزی ، عربستان سعودی ، ابوظبی و ژاپن انجام خواهد شد .

این مسابقه ها خاص قهرمانان آسیائی است و ۲۵ هزار دلار جایزه خواهد داشت . از کشور های هنگ کنگ ، هند، ایران ،اندونزی ،لائوس، مالزی ، پاکستان ،فیلیپین، سنگاپور ، سریلانکا ، عربستان سعودی ، ژاپن و تایلند هرکدام ۲بازیکن به‌این مسابقه ها قدم خواهند گذارد .

آناتولی کارپف به صدر رسید

آناتولی‌کارپف قهرمان شطرنج جهان با۲ پیروزی پی‌درپی کەطی ۲روز گذشته در جریان مسابقه‌های شطرنج قهرمانی شوروی بدست آورد ،موفق به‌رسیدن به‌صدر جدول شد. حالا او نیز نظیر استاد بزرك‌یوری‌بالاشف صاحب ۹٫۵ امتیاز است. از مسابقه ها ۳دور دیگر باقیمانده است .

ایران ۲۰ امتیاز دارد

این‌روزهافرانسه میزبان نخستین مرحله از مسابقه‌های اسکی قهرمانی جهان است. تاحال حاضر اتریشیها در هر ۲ رده‌بندی انفرادی وتیمی صدرنشین هستند. فرانتس کلامراسکی بازنامه‌دار اتریشی بامجموع ۵۰امتیاز درصدر جدول رده‌بندی انفرادی قراردارد در حالیکه دو رده‌بندی تیمی نیز اتریش با ۳۱۷ امتیاز در اوج جای گرفته است. درهمین رده‌بندی‌تیمی ایران بامجموع ۲۰ امتیاز و بالاتر از کانادا، نروژ وآلمان‌غربی صاحب مکان هشتم است .

آغاز وزنه برداری باشگاههای تهران

مسابقه های وزنه‌برداری قهرمانی باشگاههای تهران از بعدازظهر امروز در سالن شماره ۲ محمد نصیری آغازمیشود.

مسابقات باشگاهها طی‌روزهای یکشنبه-دوشنبه -سه‌شنبه وچهارشنبه ادامه خواهد یافت و در جریان آن نفرات اول تاسوم وزنهای دهگانه برای مرحله اول آمادگی قهرمانی‌آسیا انتخاب میشوند .

برخلاف گذشته بنظر میرسد، امسال رقابت در چهارچوب باشگاهی در غیاب چهره‌های نامدار وملی‌پوش انجام شود.

کشتی‌گیران منتخب‌آموزشگاهها به امریکا میروند

دکتر محمد توکل رئیس فدراسیون کشتی ایران ضمن عنوان کردن انصراف ایران از شرکت در مسابقه های جام جهانی تولیدو گفت: باتوجه به‌هزینه سنگین این سفر و پیش‌بینی عدم نتیجه‌گیری لازم علیرغم دعوت فدراسیون جهانی، این‌بارتیم ایران در رقابت های تیمی غایب خواهد بود .

دکتر توکل همچنین اضافه کرد، گفتگوهائی با مقامات آموزش وپرورش شده‌که تیم منتخب آموزشگاهها برای انجام چند دیدار راهی ینگه دنیا شود و با توجه به‌سرمایه‌گذاری جالب توجه امریکائیها در کشتی، ازاین تماس ماثمره بیشتری خواهیم برد .

فوتبال جام کرم نیرلو

دیروز بعد از ظهر باحضور نمایندگان هشت تیم تهرانی مسابقه های گروه اول باشگاههای ایران ، مسابقه های یادبود کرم نیرلو قرعه کشی شد وبرنامه ایندیدار ها تا پایان مسابقه‌ها تعیین شد .

مسابقه‌های جام نیرلو که درآمد آن به‌خانوادەمتوپچی ملی و از دست رفته فوتبال ایران اختصاص می‌یابد از فردا بعد از ظهر با دیدارتیم های پاس و هما آغازخواهد شد و دیدار فینال‌آن ساعت ۳بعدازظهر پنجشنبه خواهد بود. تمامی مسابقه‌ها در ورزشگاه امجدیه انجام می گیرد .

برنامه مسابقه‌ها از این قرار است :

دوشنبه ۲۹ آذر

پاس - هما (۲٫۵ بعدازظهر)
تاج- شهباز (٤٫۵ بعدازظهر)

سه‌شنبه ۳۰ آذر

بانك ملی- راه‌آهن- (۲٫۵ بعداز ظهر)
پرسپولیس - دارائی (٤٫۵ بعداز ظهر) .

چهارشنبه ۱ دی

برنده پاس - هما با برنده تاج- شهباز (۲٫۵ بعدازظهر)
برنده بانکملی - راه‌آهن با برنده پرسپولیس - دارائی (٤٫۵ بعداز ظهر) .

پنجشنبه ۲ دی

دیدار فینال: ساعت ۳بعد از ظهر .

یك یوگوسلاو مربی تازه تاج

باشگاه تاج با ولادیمیردکیک مربی۳۹ساله اهل‌یوگوسلاوی بعنوان مربی تازه تیم فوتبال خود قرارداد بست .

دکیک‌که در حال‌حاضر درآلمان مربی‌یک تیم‌باشگاهی المانی است طی ۲ هفته آینده به تهران خواهدآمد و جانشین علی‌دانائی‌فردمربی کنونی تیم تاج خواهد شد. در فاصله چهار هفته به پایان فصل بود که با برکناری رایکوف ، دانائی‌فرد بعنوان مربی تازه تیم تاج برگزیده شده بود .

شکست تازه لیورپول

وستهام یونایتد ، تیمچراغ قرمز لندنی که در قعر جدول مسابقه های گروه اول باشگاه های انگلیس روزگار ناخوشی دارد ، دیروز با شکست ۰-۲ لیورپول قهرمان فصل گذشته، بزرگترین حادثه روز را خلق کرد .برای لیورپول این‌دومین شکست طول٤ روز بود . شکست اول را آستون ویلا باحساب ۱-۰ نصیب لیورپول کرد .

نتایج بازی های دیروز

آرسنال ۳- منچستر یونایتد۱
آستون ویلا ۲-نیوکاسل ۱
میدلزبرو ۲- بریستول‌سیتی ۱
اورتون۲- بیرمنگام ۲
ایسویچ صفر - دربی‌صفر
منچسترسیتی ۲-کاونتری صفر
وست برومویچ ۲- استوك صفر
نوریچ ۱- ساندرلند صفر
وستهام ۲- لیورپول صفر

رده‌بندی :۱- ایسویچ(۱۸ مسابقه) ۲۷امتیاز ۲- لیورپول (۲۰ مسابقه) ۲۷ امتیاز ۳- آستون ویلا (۱۹ مسابقه) ۲۵ امتیاز ٤- منچسترسیتی (۱۹ مسابقه) ۲۵امتیازه- نیوکاسل (۱۸ مسابقه) ،آرسنال (۱۸ مسابقه) ۲۲ امتیاز.

شهباز قهرمان شد

دیروز پیش از دیدار تیمهای تاج و دخانیات در کادر مسابقه‌های والیبال جام پاسارگاد در سالن محمدرضا شاه پهلوی ، دوتیم شهباز و جوانان «الف» تهران‌دیدار فینال مسابقه های والیبال جام محمد علی جناح راکه بمناسبت یکصدمین سالگرد تولد قائد اعظم پاکستان از طرف فدراسیون والیبال کشور ترتیب داده شد، انجام دادند .

این مسابقه پنج‌گیم بطول انجامید که پایان کار با پیروزی ۲-۳ شهباز توام بود واین تیم فاتح عنوان قهرمانی مسابقه‌ها شد .

در این مسابقه‌ها ٦ تیم حضور داشتند که بازی‌های مقدماتی را بطور دوره‌ای در دو گروه ۳ تیمی انجام دادند و از هر گروه دوتیم بمرحله بعدی راه یافتند و تیمهای فینالیست شناخته شدند .

تیمهای ایران ناسیونال «نماینده کارگران» و دکتر هشترودی «نماینده‌آموزشگاه ها» مشترکا در جای سوم قرار گرفتندو تیمهای جوانان «ب» تهران وناشنوایان‌دیگر تیمهای شرکت کننده دراین مسابقه‌ها در مکانهای بعدی جای گرفتند .

برندگان مسابقه‌رشته‌های هنری تعیین شدند

سرکار علیه بانو فریده دیبا جایزه یکی از برندگان مسابقه هنری را اهداء میکنند

باحضور سرکار علیه بانوفریده دیبا پیش‌ازظهر دیروز نمایشگاه آثار نقاشی کودکان و نوجوانان در کتابخانه مرکزی کانون‌پرورش فکری کودکان و نوجوانان درپارك فرح گشایش یافت.

دراین مراسم پس‌از بازدیدسرکار علیه بانو فریده دیبا از آثارهنری اعضای‌کتابخانه های کانون‌پرورش فکری برندگان مسابقه هنری که به مناسبت بزرگداشت روز مادر با همکاری بنگاه حمایت مادران و نوزادان و کانون پرورش فکری کودکان و نوجوانان ترتیب داده شده بود معرفی شدند وسرکار علیه بانو فریده دیبا جوایزشان‌را اهدا کردند.

همچنین یك مدال طلا از طرف ایشان به مجید فرجی به خاطر ساختن مجسمه «بهشت زیر پای مادر» اهدا گردید.

دراین مراسم به افراد زیر که به ترتیب مقامهای اول تا سوم را در رشته‌های مختلف هنری بدست آورده بودند جوایزی اهداشد .

رشته شعر: زهره خالقی ،محمد تقی طاهری و رضا زمانی.

رشته داستان نویسی و مقاله نویسی :بهرام صالکی، مریم‌باقری وناهید زاهد « هرمو مقام دوم » و مرتضی طباطبائی .

رشته نقاشی : زهرا معلیشاه، سعید غنچه و فریده رخشا.

رشته مجسمه سازی: شهلا ملی‌پور، فریدون‌اخوان وعلی‌حسین تایه.

رشته کولاژ :مینوش حبیب‌الهی مهتاب قنبری ، حمید حمیدی و شهین حقیقت فرد «هرمو مقام‌سوم»

رشته چینك :رضامسنایی ،شیوا بختیاری .

گروه پاپیه ماشه : حمید رضا زمانی ، مولود زمانی وحیدحسینی و مریم جاوید.

گروه چاپ سیلك اسکرین: یوسف گودرزی ، فاطمه قادری ، شهناز قادری ، عاطفه ریاضی، سیمین معتمد و مهری پاکزاد.

رشته باتیك‌به : رامین ریحانه میفل گیلیاردی و فرشاد عقویان جوایزی اهداشد.

نرخ تعمیرگاههای اتومبیل آزاد نیست

تعمیرگاه های اتومبیل باید برای تعمیرات، نرخهای‌مصوب که به تائید و تصویب شورای عالی قیمتها رسیده‌باشد داشته باشند و در صورت تخلف به شدت تحت تعقیب قرارخواهند گرفت.

مرکز بررسی قیمت‌هادیروز نرخ تعمیرات‌اتومبیل پژو که شامل ۷۸ نوع تعمیرات و سرویس تعمیر گاهی است‌به شرکت شبدیزنماینده پژوابلاغ کرد. نرخ های مصوب باید در تمام تعمیرگاههای پژو بموقع اجراء گذاشته شود.

نرخهای مصوب

امروز اعلام شد : تمام‌تعمیرگاه های اتومبیل که وابسته به نمایندگی های فروش اتومبیل های وارداتی‌و همچنین‌تعمیرگاه های مجاز کارخانجات سازنده اتومبیل های داخلی، بایدنرخ های مصوب داشته باشند.نرخ های پیشنهادی این گروه باید ازطریق شرکت‌هاوکارخانجات مربوطه برای تائید وتصویب به مرکز بررسی قیمتها ارسال شود و پس از تائیدوتصویب شورایعالی قیمت ها به مرحله اجرا درآید. به تعمیرگاههای اتومبیل که‌ظرف‌چندروزگذشته به تصور اینکه‌نرخهای‌خدماتی آنها آزاد اعلام شده است. تغییراتی در نرخهای قبلی‌خود داده‌اند اخطار شد که ملزم‌به رعایت نرخهای‌مصوب هستند.

آندسته از تعمیر گاههای اتومبیل که وابسته به‌نمایندگی های فروش و یا کارخانجات داخلی اتومبیل سازی‌نیستند، باید نرخهای پیشنهادی خودرا از طریق اتحادیه مربوطه‌جهت تصویب وتائید به مرکزبررسی قیمت هاارسال‌دارندوتاتصویب نرخهای پیشنهادی تخلف از نرخهای فعلی گرانفروشی محسوب خواهد شد وبوسیله بازرسان کمیته مبارزه با گران فروشی تحت‌تعقیب‌قرارخواهند گرفت.

خط آهن برقی در ۸ شهر مازندران و گیلان

بااحداث یک‌خط‌آهن‌بطول ۸۷۶ کیلو متر ، شهر های شمال کشور به یکدیگر متصل میشوند.

مطالعاتی برای احداث راه آهن دو خطه و برقی برای اتصال شهر های کنار دریای خزر و اتصال آنها به شبکه سراسری راه‌آهن کشور در راه آهن دولتی ایران شروع شد ، براساس طرح توسعه شبکه راه‌آهن کشور ، خط آهن شمالی از آستارا شروع شده و پس از طی یک مسیر ۵۶۶ کیلو متری‌به ساری‌منتهی میشود .خط‌آهن‌شمال کشور از آستارا با یک مسیر ۱۳۶ کیلو متری به بندرپهلوی‌متصل میشود ،

در بندرپهلوی‌این خط‌آهن دوشاخه میشود ، یک شاخه آن که ۲۳۰ کیلومتر طول‌دارد از بندر پهلوی مستقیما‌بقزوین کشیده میشود و بدین ترتیب خط آهن شمال کشورازطریق قزوین به شبکه سراسری‌راه‌آهن کشور متصل میشود.

شاخه دیگر این خط آهن که در طول آن ۴۳۰ کیلو متر است بترتیب‌شهرهای‌بندرپهلوی، لاهیجان ، رودسر، شهسوار، نوشهر ، آملو ساری رابیک دیگر متصل میکند.

در حال‌حاضرشبکه‌سراسری راه‌آهن کشوراز طریق‌گرمسار بساری وبندر شاه و گرگان متصل است.

درطرح توسعه شبکه راه‌آهن کشور همچنین پیش‌بینی شده است که با احداث یک خط‌آهن ۸۰ کیلو متری‌گرگان بشاهرود که در مسیر خط آهن تهران - مشهد قراردارد متصل شود.

با اتصال گرگان‌به شاهرود از طریق احداث خط آهن ، در آینده مسافران شهر های شمالی کشور میتوانند بدون آمدن بتهران مستقیما از طریق خط آهن شمالی‌کشوربه‌مشهد بروند.

غیر از احداث خط آهن دو خطه و برقی‌در کناردریای خزر و اتصال شهر های شمالی کشور ازاین طریق به یکدیگر طرح احداث یک‌اتوبان در مسیر شهرهای شمالی کشور نیز در دست‌بررسی است و طرح مطالعاتی آن در سال آینده‌آماده‌خواهد شد.

برای احداث اتوبان کناره دریای خزر ایتالیا با ایران همکاری خواهد کرد ، این اتوبان دارای پلهای ارتباطی هوائی برای ارتباط باساحل خواهد بود و در روی این پلها نیز برای استفاده‌مسافران رستوران ساخته میشود، بجز احداث اتوبان در کنار دریای خزر ، پارك وی ساختن جاده فعلی کناره نیز مورد بررسی است.

«کارگر قهرمان» انتخاب میشود

★ به‌دهها کارگر قهرمان که از بین کارگران استان ها انتخاب میشوند بورسهای خارج از کشور و نشان و مدال کار داده میشود

بمنظور تجلیل از مقام کارگر و تشویق روحیه سازندگی و ابتکار و احترام به اصل قدرت کار و نیروی انسانی و ارج نهادن‌بخدمات رفاهی و اجتماعی در کارخانجات ، از بین کارگرانی که خدمات فوق‌العاده‌ای ظرف سال در جهت هدفهای یاد شده انجام میدهند عده‌یی به عنوان « قهرمان کار » انتخاب میشوند.

دکتر آزمون در مورد این که کارگر قهرمان کاراز چه‌امتیازاتی برخوردار خواهد شد گفت : علاوه بر تصمیمات و تشویق هایی که‌از سوی کمیته روابط کار برای وی در نظر گرفته میشود امتیازات دیگری چون اعطای بورس‌آموزش حرفه‌ای ، بمنظور تکمیل اطلاعات فنی در داخل وخارج از کشوراز طرف وزارت‌کار وامور اجتماعی‌بوی اعطا خواهدشد. چنین کارگری ، همچنین به‌اخذ مدال ونشان کار نیز مفتخر خواهدشد.

تصحیح و توضیح

در آگهی دوره های باز - آموزی دانشکده دندانپزشکی که‌در شماره دیروز چاپ‌شده بجای آرم دانشگاه تهران، اشتباها آرم دانشگاه ملی ایران بالای آگهی قرارگرفته است که بدینوسیله‌باپوزش تصحیح‌و توضیح داده‌میشود

طی ۷ ماه گذشته براساس آمار موجود :

مواد مخدر: ۱۲۱۸ نفر در ایران دستگیر شدند

در هفته‌ای که گذشت پلیس ۵۲ نفر را در تهران و شهرستانها باتهام دخالت در کار مواد مخدر ـ توزیع فروش ، خرید ، استعمال و دایر کردن بساط برای مصرف ـ بدام افکند و با پرونده تسلیم دستگاه قضائی کرد . در همین مدت آمار اداره مبارزه با موادمخدر شهربانی‌درمورد فعالین مواد مخدر در تهران از تاریخ چهارم اردیبهشت تا پانزدهم آذر نیز منتشر شد .براساس این آمار که بررسی جالبی را نیز بدست داده ، تنها در تهران هزار و ۱۷۳ نفر دستگیر شدند .

بین دستگیر شدگان ۵۴ زن و ۸۱ کارمند مرد ، ۱۴ هنرمند مرد ، ۴۴ دانش‌آموز و دانشجو ، ۱۰۳ کارگر، ۱۸۱ راننده ، ۶۴۹ پیشه‌ور ، ۴۱ بیکار و ۵ نفر با تحصیلات عالی ـ مهندس ، پزشک ، لیسانسیه و مترجم‌ـ بوده‌اند . آمار سنی دستگیر شدگان نشان میدهد که‌اغلب آنها بین ۱۸ تا ۳۰ سال دارند .

طی هفته‌ای که گذشت یک زن و پنج مرد قاچاقچی که مدتها در تبریز برای توزیع هروئین متشکل شده بودند، دستگیر شدند . این گروه بیشتر بین جوانان‌تبریزنفوذ داشتند و به هنگام‌دستگیری مقدار زیادی هروئین وسایر مواد مخدر از آنان کشف شد :

● ابراهیم باغبان‌اظهری ● اکبر خشکبار ابراهیمی ● حسن لچرانی ● حبیب عاشقی ● محمد خیالی معروف به محمد توپال و زنی‌بنام ● ملیحه‌سیاهپوش اعضای باند بودند .

یک زن وشوهرقاچاقچی نیز در رضائیه با ۲۰ گرم هروئین بدام افتادند . در بازرسی از خانه این زن و شوهر که ● اقدس‌رسولی (۳۰ساله) ● ابراهیم علیزاده (۳۶ساله) هستند نیز ۶۴ گرم هروئین کشف شد .

ماموران مبارزه با مواد مخدر رضائیه‌همچنین ● علی سمسار زاده ● رمضان شایعی را باتهام استعمال هروئین، ● مصطفی‌داودی را باتهام حمل ۱۰ سانتی گرم هروئین ● بهمن دادآفرینی ● و اسماعیل جلیل اصل را باتهام‌استعمال هروئین ● یوسف کشوری را باتهام نگهداری ۲۵سانتی گرم هروئین ● جمال سیمین مرام ● بهمن دباغی ● علیرضا رضائی را باتهام استعمال هروئین ● حسین صمدی ● یداله دباغی راهر کدام با ۱۵سانتی‌گر هروئین دستگیر کردند .

دستگیری ۸ قاچاقچی

ماموربن مبارزه با مواد مخدر شهربانی اصفهان ۸ قاچاقچی و معتاد را با بیش از یک و نیم کیلو مواد افیونی بدام انداختند .

یکی از دستگیر شدگان «حسین علی‌پورسودکوهی» نام دارد که از تهران با خود هروئین به اصفهان آورده بود و در اتاق ۲۱۵ هتل نقش‌جهان اصفهان‌اقدام به بسته‌بندی‌وفروش‌هروئین میکرد. وی هروئین را زیر تخت اتاق و توی شورت خود پنهان کرده بود .

قاچاقچی دیگری به نام محمد خرمی خرم‌آبادی در منزل خود واقع در خیابان «کورش» اصفهان با ۱۱۵ گرم تریاک قاچاق ، ۲۴۰ گرم سوخته تریاک و یک دستگاه وافور بدام‌افتاد.

احمد مستری نیز که در یکی از خانه‌های خیابان «محمد رضاشاه» اصفهان بساط تریاک کشی‌دایرکرده بود با ۵ مشتری معتاد و ۲ دستگاه نگاری یک دستگاه وافور ، ۱۳۵ گرم تریاک ، ۲۳۸ گرم شیره مطبوخ و ۲۳۴ گرم جوهر نگاری بدام ماموران افتاد .

ماموران که به یکی از مشتریان این تریاکخانه مشکوک شده بودند در بازرسی از منزل وی که حسین قوچانی نام‌داردموفق شدند ۵۳ گرم شیره مطبوخ ۱۱۲ گرم تریاک قاچاق و ۳۵ گرم سوخته کشف نمایند .

قاچاقچیان و معتادان دستگیر شده باتشکیل‌پرونده به مقامات قضائی اصفهان تحویل داده شدند .

در تهران

● حسین اقتائی (۴۸ ساله مهندس راه‌وساختمان) هنگام خریدهروئین ● مهدی احمدی (۱۶ ساله ،محصل) هنگام فروش هروئین ● سیف‌اله شالچی (۲۲ ساله محصل) حین فروش‌هروئین دستگیر شدند .

۱۸ نفردریك روز

بدنبال پی‌گیری و تلاش ماموران اداره مبارزه با مواد مخدر شهربانی دریکی از روزهای هفته گذشته ۱۸ فروشنده ، توزیع کننده و مصرف کننده مواد مخدرکه در محدوده خیابان شیر و خورشید سرخ ، جمشید ، قزوین ، خزانه فرح آباد دروازه غار ، قوام دفتر ، شهناز و کشتارگاه سرگرم فعالیت بودند، دستگیرشدند:

● پرویز شهریز پریا مقداری هروئین ● علی رستمی شفیعی ۱۹ ساله ● سردار رضایی‌با مقداری هروئین ● علیرضا جدیدی ۱۹ ساله‌با هروئین ● کامران افشار ۲۷ ساله با مقداری حشیش ● شکرالله‌بخشایش با مقداری هروئین و شیره مطبوخ ● عیسی صادقی ● جلال خوبان ● ایادی نجایش با انواع مواد مخدر ● غلامرضا صادقی ۳۶ ساله با مقداری تریاک ● محمد واقفی با مقداری هروئین ● اسماعیل تبریزی ۳۲ ساله با هروئین ● جمشید صف آرا با زرورق آلوده به هروئین ● علیرضا مصراوغلی ۲۸ ساله با هروئین ● محمد حسن رحمانی‌با هروئین ● جمشید لاجوردی با هروئین ● هوشنگ علیزاده ۲۲ ساله با حشیش ● مجید بوکانی با هروئین ● هوشنگ لسانی ۲۸ ساله با هروئین

عده‌یی از این دستگیر شدگان به اداره دادرسی نیروهای مسلح شاهنشاهی‌و گروهی بدادگاههای‌عمومی تحویل شدند .

اداره مبارزه با مواد مخدر شهربانی همچنین‌اعلام کرد :

ضمنا ماموران تجسس کلانتری ۸ آلونکی را که در آن بساط شیره کشی دائر شده‌بود کشف کردند و به دستگیری دایر کننده و چند مشتری با ۴۰۰ گرم شیره پرداختند . ضمن تحقیقاتی که از دستگیر شدگان بعمل آمد معلوم شد که دایر کننده با همکاری دامادش در این آلونک مبادرت بجوشاندن شیره میکرده است . دستگیر شدگان ● محمدبخت‌رسیده ● حیدرعلی راستگو ● علیرضا شفیائی ● حسن فرزانه نام دارند که باپرونده تنظیمی روانه دادسراشدند.

دیروز نیز ماموران ● کامبیز طایر فراهانی (۲۰ ساله دانش آموز) را که هروئین خرید و فروش می‌کرد و ● علی‌معدلی‌فرزند فتح‌اله را با مقداری‌هروئین بازداشت کردند .

راننده‌مست تانکر ۷ اتومبیل رالت‌وپار کرد!

راننده می زده و بی‌گواهی‌نامه یک تانکر غول پیکر بنام «اسکندر» از جهت مخالف وارد خیابان یکطرفه شد و هفت اتومبیل را در هم‌شکست . شبگذشته اسکندر محمدی ۲۶ ساله که رانندگی تانکر شماره ۲۱۵۲۰ را بعهده داشت ، براثر مستی بی‌توجه به تابلو ورود ممنوع‌سر خیابان حق‌شناس تانکر را از جهت مخالف وارد خیابان مذکور کرد و چون از حال طبیعی خارج بود،تانکر را محکم به اتوبوس شماره ۶۳۲۳۶ تهران کوبید و آنگاه با اتومبیل‌های ۸۴۳۷۸ کرایه ـ ۲۷۸۱۲تهران‌ـ۸۷۱۳۶ قم ۷۲۵۳۸ تهران ـ ب ، ۸۸۷۶۱تهران‌ـ ج و ۳۱۲۷۲ تهران ـ د بشدت تصادف کرد و طی این حادثه هفت اتومبیل را درهم شکست .

در این هنگام که ماموران انتظامی راننده را که در حال پیاده شدن از تانکر بود ، دستگیر کردند و به‌کلانتری برند . پرونده اسکندر برای رسیدگی به دادسرای ناحیه ۳ تهران فرستاده شد و آقای «فرهی» پس از بررسی جوانب امر ، رسیدگی بکار راننده را بعلت نداشتن گواهی‌نامه و مستی ناشی از صرف مشروب الکلی در صلاحیت شورای داوری دانست . از سوی‌دیگر صاحبان اتومبیل‌های خسارت دیده ، دادخواستی تسلیم‌دادگاه کردند .

★

در یک حادثه شدید رانندگی نیز که در خیابان پهلوی‌ـ تقاطع ایوبی‌ـ رخ داد یک زن کشته‌شدو ۳ زن، یک‌کودک ویک مرد بشدت مجروح شدند .

حادثه از برخورد شورولت ۲۶۴۴۲ تهران‌ـ ع به‌رانندگی علی صادقی و به سرنشینی گیتی علامه، مریم علامه،اعظم ارکان، کبرا ارکان ومینا، بهنگام سبقت از کامیون ۲۴۵۵۱ تهران‌ـ ب برانندگی «غلامعلی امامقلی» که تیرآهن حمل می کرد، بعلت سرعت زیاد شورولت رخ داد، کبرا (خواهر اعظم) پس ازشنیدن خبر مرگ خواهرش با خوردن قرص دست به خودکشی زد ولی پس‌ازانتقال به بیمارستان مسمومین از مرگ نجات یافت. حال گیتی علامه که درتهران‌کلینیک بستری است، رضایت بخش نیست .

عکس از این حادثه برداشته شده است.

★

بعداز ظهر دیروز نیز در یک حادثه وحشتناک در پارک وی که یک کشته بجای گذاشت پژو ۹۱۸۲۶ تهران‌ـ د با سرعت زیاد و با تغییر مسیر ناگهانی پس از عبور از جدول وسط خیابان با دو درخت حاشیه خیابان برخورد کرد. آنها را شکست و در سوی‌دیگر اتوبان بانبز شماره ۳۱۸۸۲ تهران‌ـ ص به رانندگی حبیب بیگی برخورد کرد . سرعت بقدری زیاد بود که اتومبیل پژو از روی بنز گذشت و با فیات ۵۵۱۱۱ تهران ـ ق برخورد کرد . راننده پژو که در حادثه کشته شده زنی بود که هنوز شناخته نشده است .

در دادگاه عالی‌جنایی مرکز (شعبه پنجم) :

قاتل پس از ۱۸ سال فرار باید تاابد در زندان بماند

محاکمه مردی که ۱۸ سال پیش دو نفر راکشته و دراین مدت متواری بود دیروز آغاز شد. براساس محتویات‌پرونده در سال ۱۳۳۷ بین کدخدای قریه «حصار مهتر» ورامین‌و عده‌ئی‌از روستائیان بر سر تقسیم آب و گندم اختلافات عمیقی ایجاد شده بود که سر انجام مالک ده برای حل این مشکل ، کدخدارا از مقام‌خود عزل کرد.وقوع این حادثه غرور «قدرت حسابی» فرزند کدخدا را جریحه دار ساخت و او که خود را پهلوان دهو اطراف آن میدانست در یکی‌از روز های‌تابستان سال ۳۷ هنگامیکه مردان روستا بمزارع رفته بودند در حالی که تفنگی دردست داشت بوسط میدان ده رفت و خطاب به زنهاگفت: «حالا که شوهران شماجرئت مقابله با مرا ندارند، پس‌شما بیرون بیائید تاحق تازراکف دستتان بگذارم.» در این‌هنگام «فاطمه حسین ملکی»یکی‌اززنان روستا که احتمال بروز زدو خورد را پیش بینی کرده بود بقصد آوردن پسر خودبخانه از منزل خارج شد و بمجرد روبرو شدن با قدرت، بضرب گلوله وی از پای درآمد.

«یداله حسین‌بک» برادرشوهر فاطمه که شاهد ماجرا بود برای کمک بفاطمه دخالت‌کرد اما او نیز هدف گلوله قدرت قرار گرفت و بقتل رسید.

بعد از این ماجرا قدرت حسابی ازده فرار کرد و ۱۷ سال و ۶ ماه و ۲۵روزدرچند دادگاه صادره را نقض کردو این بار پرونده بشعبه پنجم دادگاه عالی جنائی ارسال گردید. قضات این شعبه پس‌از شنیدن مفاد کیفر خواست و مدافعات وکیل مدافع قدرت بشور پرداختند و سرانجام‌او را به ۲بار حبس ابد، بخاطر دوقتل ودوبار ده سال حبس جنائی بخاطر شروع به قتل دو نفر محکوم‌کردند .

قدرت حسابی

شهر جنوبی کشور زندگی‌کرد ولی سرانجام در تیر ماه سال گذشته برادر دیگر فاطمه که عبداله نام دارد در یکی از خیابانهای «بم» قدرت را دید و شناخت . او با دیدن‌متهم، جریان را بماموران ژاندارمری بم اطلاع داد و آنان قدرت را دستگیر کردند و بدادسرای تهران فرستادند. دادستان دادسرا در کیفر خواست‌خود برای قدرت‌تقاضای‌اشدمجازات (اعدام) کرد و سرانجام‌قدرت حسابی، در تاریخ ششم بهمن ماه سال قبل درشعبه دوم دادگاه عالی‌جنائی محاکمه‌شد.

محاکمه «قدرت حسابی» در شعبه دوم دادگاه عالی جنائی پنج روزبطول‌انجامیدوسرانجام قضات دادگاه با اکثریت آراء اورابه یکدرجه تخفیف به ۲ بار حبس ابد برای دو قتل و دوبار ۱۵ سال زندان جهت شروع بقتل دو نفر محکوم کردند.

قدرت در مورد آراء صادره فرجامخواهی کرد و پرونده او به شعبه هشت دیوان‌عالی کشور فرستاده شد. این شعبه

میلیونر آبادانی با ۱۰۰ هزار تومان مردی را اجیر کرد تاجای خودش به‌زندان بفرستد

آبادان ـ خبرنگار اطلاعات

میلیونر آبادانی که با اتومبیل آخرین مدل خود عابری را کشته و گریخته‌بود هنگام جستجوی پلاک اتومبیل در محل حادثه ، بدام افتاد .

«عبدالعزت‌خان» میلیونر ۲۸ ساله آبادانی هنگامیکه با اتومبیل ب . ام . و آخرین مدل خود به شماره ۵۶۶۷۷ آبادان در خیابانهای بریم در حال‌حرکت بود مرد ۴۵ساله‌ای‌بنام« محمودعساکر» را زیر گرفت و کشت .

«عبدالعزت» پس از حادثه متواری‌شد و هنگامیکه قصد پنهان کردن اتومبیل خود را داشت متوجه شدپلاک‌اتومبیل براثر برخورد با عابر و فرو رفتن سپر اتومبیل در محل حادثه به زمین افتاده است .

وی برای فرار از چنگ قانون یکی از دوستان خود را با پرداخت ۱۰۰هزار تومان راضی کرد تا مسئولیت قتل عابر را بعهده گیرد و سپس به همراه او به محل حادثه رفت و به جستجوی پلاک اتومبیل پرداخت . ماموران شهربانی آبادان که دقایقی پس از وقوع حادثه به محل رفته بودند به میلونر آبادانی‌که وضع آشفته‌ای داشت ظنین شدند واو را آزاد گذاشتند تا بکار خود ادامه دهد .

«عبدالعزت» که زیر نظر ماموران‌پلاک اتومبیل راجستجو میکرد موفق شدآن را چند متر آنطرفتر از محل حادثه‌پیدا کند و در زیر کت خود پنهان نماید و این پنهانکاری و اضطراب باعث شد تا رازش آشکار شود .

میلیونر آبادانی‌توسط‌ماموران‌دستگیر و تحویل مقامات قضائی شد .

فوت شدگان

● حسین فتحی ۸ ساله، بیماری ● حمید آزاد ۳۵ ساله ، بیماری ● مرد ناشناس ۲۳ ساله ، نامعلوم ● حمیده تقدمی صابری ۲۴ ساله ، بیماری ● مصطفی رجبی یکماهه ، بیماری ● بلقیس صادقی ۵۵ ساله ، بیماری ● رازمحمد بمحمد مردی ۲۸ ساله ، بیماری ● صیفی ۴۵ساله، بیماری ● عزت‌اله دارستانی ۳۸ ساله ، تصادف ● محمدعلی واحدی ، بیماری

تزریق هروئین درسیب

شیراز ـ خبرنگار اطلاعات :

زنی که با تزریق هروئین درسیب برای فرزندزندانی و معتاد خود هروئین برده بود توسط ماموران زندان دستگیر شد .

دلشاد رنجبر درحالیکه ۱٫۵ گرم هروئین‌را درسیب تزریق کرده بود به زندان شیراز رفت تا پسر قاچاقچی‌و معتاد خود را بنام کاظم پناهنده ملاقات کند .

ماموران که به وی ظنین شده بودند سیبها را قاچ کردند و دلشاد را تحویل مقامات قضائی دادند .

متهم بدستور بازپرس شعبه دو بازپرسی دادسرای شیراز زندانی شد .

قاتل به ۲ سال زندان محکوم شد

نزاع جمعی روستانشینان «جود آباد» ورامین به کشته شدن مردی منتهی شد.

در یکی از شبهای سال ۴۸ ابراهیم ارسطو بمناسبت‌ختنه سوران پسرش ، جشنی برپا کرد و طی آن تاپاسی از شب گذشته با مدعوین به رقص و پایکوبی پرداخت.در این‌هنگام یکی از همسایگان بنام « محمد میثاقی» که از سرو صدای حاضران در جشن بی‌خواب شده بود ، لب باعتراض‌گشود و همین مسئله‌باعث نزاع‌میان او و ارسطو شد.

بامداخله مهمانها و عده‌ای از بستگان میثاقی نزاع‌طرفین مخاطره امیز شد و در این‌بین «محمد میثاقی» بشدت مجروح گردید و پس از انتقال به بیمارستان درگذشت. ماموران پاسگاه ژاندارمری محل‌ابراهیم ارسطو وچند تن از مهمانهارا باتهام کشته‌محمدد،تگیرکردند و او را با پرونده تنظیمی به دادسرای ورامین فرستادند . این پرونده پس از صدورقرار مجرمیت ازسوی بازرس‌وصدور کیفر خواست از طرف نماینده دادسرای‌ورامین،جهت‌رسیدگی بدادسرای تهران فرستاده شد و بشعبه سوم دادگاه عالی جنائی ارجاع گردید.

قضات دادگاه پس ازبررسی های لازم «ارسطو»راکه‌پرونده متهم ردیف اول بحساب آمده است به چهار سال‌حبس‌جنائی درجه یک محکوم‌کردندارسطو از رای صادره فرجام خواست

کلاس حسابداری ودفترداری دوبل

دوره جدید کلاس حسابداری و دفترداری دوبل زیر نظر استاد محترم آقای محمد حمیدی از ۱۶ر۱۰ر۳۵ در کاخ دانش تشکیل میشود. در این کلاس فن دفترداری و حسابداری را فرا خواهید گرفت . قبلا نامنویسی فرمائید .

کاخ دانش. خیابان‌فرانسه. کوچه مرجان

استخدام‌مدیر دوبلاژ وگویندگی فیلم‌سینمائی

انجمن واردکنندگان فیلم وابسته بشورای عالی فرهنگ‌وهنر، بمنظور بالابردن سطح‌کیفیت دوبلاژ در کشور ،از کسانیکه سابقه کارمدیر دوبلاژ و گویندگی فیلم بطور آزاد رادارندعوت مینماید که برای شروع بکار مجدد از تاریخ‌نشر این آگهی ظرف مدت دوهفته از ساعت ۱۰صبح تا ۸ بعدازظهر بیکی از استودیوهای زیرمراجعه و قرارداد انجام کار منعقد نمایند.

استودیو راما ـ خیابان ارباب‌جمشیدشماره۳۲
استودیو پاسارگاد ـ خیابان‌کوشک شماره۴۹
استودیو آپادانا ـ خیابان‌شاهرضاجنب‌سینما تاج
استودیو شهاب ـ خیابان سعدی شمالی کوچه بدایعی شماره ۱۱

اجرای قرارداد های منعقده بین استودیوهای فوق‌الذکر و مدیران دوبلاژ یاگویندگان فیلم مورد تضمین این انجمن خواهد بود.

رئیس هیئت‌مدیره انجمن واردکنندگان فیلم

رضا انوری

تبریکات

دوست عزیز جناب آقای ایرج‌فرید
انتصاب بجا و شایسته جنابعالی را بریاست ناحیه ۱۶ تهران تبریک میگویم

هوشنگ‌صابر

جناب آقای محمدشریف‌محسنی‌شهردارنیشابور
انتخاب بجا و شایسته شما را به سمت شهردار نیشابور تبریک میگوئیم و ارتقاء مقام والاتری را آرزو مینمائیم .

ایرج قهرمانی و بانو

جناب آقای محمد مجلم نایب رئیس محترم انجمن شهرستان اهواز
گزینش شایسته و بجای آن چهره خادم‌و خدمتگزار شاه و ملت را صمیمانه تهنیت می‌گویم .

اهواز ـ مهندس امیر محمود لریانی‌فرد

جناب آقای علی‌اکبر شهبازی
انتصاب جنابعالی را بریاست بخش ۷ آموزش و پرورش تبریک عرض مینمایم .

مرتضی مسعودنیا

سرکار خانم فرخنده بازغی
انتصاب شایسته جنابعالی را به‌ریاست‌اداره‌آموزش و پرورش ناحیه ۱۵ تهران صمیمانه تبریک میگوئیم .

مهری و نادر اخوان حیدری

یك ماجرای عجیب از اتومبیل‌دزدی

دزد برای اتومبیل مسروقه ۲۰ هزار تومان خرج کرد و آنرا تحویل صاحبش داد!

خداکند دزدان، اتومبیل همه مردم‌را بدزدند!

از میان هزاران نفری که تاکنون ،اتومبیلشان بوسیله سارقین دزدیده شده ، یک زن تهرانی ـشاید ـ خوش‌شانسترین آنهاباشد ، چرا که‌سارق اتومبیل پیکان دولوکس اورا دزدید و پس از آنکه بیش از ۲۰ هزارتومان برای اتومبیل خرج کرد ، آن را به صاحبش پس داد !

چندی قبل ، خانمی به‌ماموران آگاهی تهران‌مراجعه کرد واز آنان خواست اتومبیل مسروقه اورا پیدا کنند. این خانم باکمک ماموران دوشبانه روزبا اتومبیل دیگری تمام خیابانها ، نقاط مشکوک‌و حتی حومه تهران را نیز برای یافتن اتومبیل خود زیرپاگذاشت ، اما اثری از آن نیافت .

عاقبت مایوس از پیداشدن اتومبیل ادامه تجسس‌را به ماموران واگذارکرد . ازسوی‌دیگر کارآگاهان تهران، جوانی بنام «منوچهر» را هنگام سرقت یک اتومبیل‌پیکان که در حاشیه خیابان سعدی پارک بود، دستگیر کردند. «منوچهر» در تحقیقات به ماموران گفت که تاکنون ۱۲ پیکان را دزدیده و یکایک محل اختفای اتومبیل های مسروقه را بماموران نشان داد.

در میان اتومبیل‌هایی که ماموران از «منوچهر» پس گرفتند ، پیکان دولوکس این خانم تهرانی نیز بود، بااین تفاوت که سارق ، صندلیهای داخل ، فرمان وچرخ های اتومبیل را تعویض کرده‌بود و بجای آن وسایل اسپرت نصب کرد، سارق همچنین یک پخش صوت استریوفونیک با آنتن اسپرت نیز به اتومبیل افزود و پلاک شهربانی آنراعوض کرد، بطوری که صاحب اصلی اتومبیل از شکل ظاهری آن نتوانست اتومبیل خود را شناسایی کند ، تنها شماره موتور وشاسی اتومبیل بود کهبا سند مالکیت آن تطبیق داشت .

سارق در این مورد اعتراف کرد که وسایل اضافه شده روی این اتومبیل را از اتومبیل های دیگر دزدیده و باصرف هزینه سنگین ، اتومبیل پیکان دولوکس‌معمولی را بصورت یک اتومبیل اسپرت شیک درآورده است .

اینهم از خوش شانسی‌آن خانم تهرانی‌است که‌علیرغم تمام مالباختگان نه‌تنها وسایل تجهیزات اتومبیلش جداجدا فروخته‌نشده بلکه سارق‌وسایل تازه‌ای هم بر آن افزوده است !

اگر همه سارقین‌اتومبیل اینقدر خوش ذوق باشند، خداکند ،صابون سارقین به لباس همه صاحبان اتومبیل بخورد !!

مجالس ترحیم

با نهایت تاسف و تاثر فوت مرحوم مغفور محمدتقی خداداد فرزند آقای حاج حسن خداداد را به اطلاع عموم میرساند .
مجلس ترحیم در روز دوشنبه ۲۹ آذر از ساعت ۲ الی ٤ بعداز ظهر در مسجد مجد منعقد میباشد .
الحاج سید محمدرضا غروی ، الحاج حاج شیخ ابوالقاسم تنکابنی ، الحاج سید محمد رضا خلخالی ،الحاج شیخ حسن سعید ،الحاج شیخ عبدالحسین جاودان .
آ_۲۹۹۲۷

با اندوه فراوان درگذشت ناگهانی فرزند عزیزمشادروان جوان ناکام **محمدتقی خداداد** را که دراثر سانحه اتومبیل در راه زیارت ثامن‌الائمه علیه‌السلام برحمت ایزدی پیوست باطلاع کلیه خویشاوندان محترم و دوستان عزیز میرساند.
مجلس یادبود زنانه و مردانه در روز دوشنبه ۲۹ آذر از ساعت ۲ الی ٤ بعداز ظهر برگزار می شود .
حسن خداداد
آ_۲۹۹۳۰

با کمال تاسف و تاثر فوت مرحوم شادروان جوان ناکام **محمدتقی خداداد** برادر مهربان و عموزاده عزیز و اخوی زوجه شایسته خود را باطلاع اقوام و دوستان محترم می رساند .
مجلس یادبود زنانه و مردانه در روز دوشنبه ۲۹ آذر از ساعت ۲ الی ٤ بعداز ظهر در مسجد مجد برگزار می شود .
عزت‌الله خداداد ، حسین خداداد ، جواد خداداد ، پرویز خداداد ، فاضل خداداد ، مهندس صادق خداداد ، سعید خداداد ، دکتر احمد خداداد ، محمدعلی بختیاری ، جمشید بختیاری ، علی خداداد ، داوود خداداد ، محمود خداداد ، باقر خداداد ،رضا خداداد ، قاسم حلاجپور ، علی امامی ، مهندس زمانی‌فر ، کمیلیان .
آ_۲۹۹۲۹

با نهایت تاثر و تالم درگذشت ناگهانی شادروان‌جوان ناکام **محمدتقی خداداد** را به اطلاع خویشاوندان محترم و دوستان عزیز می رساند .
مجلس تذکر زنانه و مردانه در روز دوشنبه ۲۹ آذر از ساعت ۲ الی ٤ بعداز ظهر در مسجد مجد برگزار می گردد .
خانواده های : خداداد ، اکومی بختیاری ، بختیاری، حلاجپور ، امامی ، زمانی‌فر ، کمیلیان ، مجیدی ، سقائی ، خوشنویس ، عبداللهزاده ، مهجوری ، کاشانی ، اتفاق ، ایروانی ، کبیری ، عبدالصمدی ، سرشار ، امینی ،اعتماد سعید ، مالکی ، شاملو ، باقری ، طاهری ، سیف‌اللهی ، منطوری، حاج محمدعلی ، اکبرزادگان ، طریقت ، ابراهیم وفا ، فتوتجاه ، دستمالچی ، فرهومند ، علمباز ، ناظمفر ، فرجاد ، صعودی‌پور ، میرمهدی ، دربندی، رجبی ، حمیدی، واعظی ، شفیعی ، غلامپور ، وحدانی ، عراقی افغان ، عبدالرحیمی ، رحیمی‌راد ، صمصامی ، سهرابی ، میرمومن ، جدلی .
آ_۲۹۹۲۸

اطلاعات ـ مصیبت وارده را به آقای حسن خداداد و سایر بازماندگان و خانواده های عزادار تسلیت میدهد .

با کمال تاسف فوت آقای **ابوالحسن معظمی** پدر آقای علی معظمی رئیس مناطق شکاربانی شاهنشاهی را به اطلاع می رساند .
مجلس ترحیم آن مرحوم روز دوشنبه ۲۹ آذر ماه از ساعت ۱٤ ـ ۱٦ در مسجد الجواد برگزار خواهدشد.
کامبیز آتابای
۲ـ۲ آ_۲۹۸۵۳

بسم‌الله‌الرحمن‌الرحیم
با اندوه فراوان درگذشت پدر ـ همسر ـ برادر عزیزمان شادروان **ابوالحسن معظمی** را به اطلاع خویشان و دوستان می رساند .
مجلس ترحیم مردانه و زنانه آن شادروان روز دوشنبه ۲۹ آذر ماه از ساعت ۲ تا ٤ بعداز ظهر در مسجد الجواد منعقد می‌باشد .
علی معظمی ، محمد معظمی ، احمد معظمی ، فهیمه معظمی ، انسیه شبری (معظمی) ، مهدی معظمی ، رسول معظمی ، عبدالرحیم معظمی ، سید محمد معظمی ، دکتر حسام‌الدین شبری ، دکتر سهام‌الدین شبری ، عبدالحسین معظمی ، کاظم معظمی ، رضی معظمی ، امیرحسین معظمی ، عباس معظمی ، امیر معظمی ، سیدعلی معظمی ، باقر معظمی، حمید معظمی ، محمود معظمی .
۲ـ۲ آ_۱٦۰۰۵

با نهایت تاسف و تاثر درگذشت شادروان **ابوالحسن معظمی** عضو عالیرتبه وزارت دادگستری را در اطریش به اطلاع بستگان و آشنایان می رساند .
مجلس ترحیم مردانه و زنانه آن فقید سعید روزدوشنبه ۲۹٫۹ر۳۵ از ساعت ۱٤ الی ۱٦ در مسجد الجواد برگزار می گردد .
خانواده های : معظمی ، شبری ، سپیدیان ، اردهالی، افجه‌ای ، پازوکی ، سپهرمنش ، اصنافی ، قزل‌ایاغ ، حکیم هاشمی ، اخوان ، وجدانی ، الیاسین ، پاکزاد ، شرفی ، انصاری ، فرید تهرانی .
۲ـ۲ آ_۱٦۰۰۵

باکمال تالم وتاثر درگذشت مادر گرامی دوست و همکار عزیزمان مهندس **علیرضا زند** را باطلاع دوستان و آشنایان میرساند.
مجلس ختم آنمرحوم روز دوشنبه ۲۹ آذرماه از ساعت۱٦ الی ۱۸ درمسجد الجواد برقرار است .
کارکنان شرکت رنگسازی کاوه‌لوکس
آ_۱٦۰۳۳

با نهایت تاثر فوت دوست گرامی مهندس **علیرضا زند** را باطلاع دوستان و آشنایان میرساند. مجلس‌ختم آنمرحوم روز دوشنبه ۲۹ آذرماه از ساعت۱٦ الی۱۸ درمسجدالجواد برقرار است .
درگهی. صادقی. عربشاهی. بنازاده. اکبر بنازاده .
آ_۱٦۰۳۳

بانهایت تاثر وتالم فوت جانگداز ونابهنگام **علیرضا زند** را باطلاع خویشان ونزدیکان ودوستان می‌رساند. مجلس ختم مردانه وزنانه آنمرحوم در روز دوشنبه ۲۹ آذر ماه از ساعت ۱٦ الی ۱۸ درمسجد الجواد واقع درمیدان ۲۵ شهریور برقرار است .
خانواده‌های : زند. مصدقی. پارسا. بیورکمن . دکتر رسولخانی. کرمانشاهی. جانسون. اصلانی. شاملو .صارمی. مهدوی. فخیمی. رحمانی. لطفعلیان. وزیری. صارمپور . انتخابی. بوربور. کدیور. شریفیان. رحیمزاده . صابری . حدادی. مرادیان .
آ_۱٦۰۳
اطلاعات ـ بخانوادهای عزادار بویژه بازماندگان آن مرحوم مصیبت وارده را تسلیت می‌دهد .

بمناسبت درگذشت نابهنگام فرزند عزیزم مجلس ختم مردانه ازساعت ۲نیم تا ٤نیم بعداز ظهر روز دوشنبه ۲۹ آذرماه در مسجد سادات هندی واقع در خیابان مولوی چهارراه گمرک شاهپور منعقد می‌باشد. ضمنا مراسم شب هفت درروز جمعه ۳دیماه درمانمونیه زرند برقرار است.
احمد آموزگار
آ_۲۹۹۱۵
اطلاعات ـ به آقای آموزگار و سایر بازماندگان آن مرحوم تسلیت می‌دهد .

باندوه بسیار درگذشت شادروان محمد وفائی نژاد ـپدرـ همسر و عموی عزیزمان را در اردستان به آگاهی بستگان و دوستان میرسانیم.
طبق وصیت آن شادروان کلیه هزینه های مربوط به برگذاری ختم و شب هفت‌به امور خیریه اختصاص داده خواهد شد.
خدیجه ـ علی‌اصغرـ بهرام‌وفائی نژاد ـ طیبه ـ حشمت (مسعودیان) ـ سمیحه (دوامیی) ـ سیمین دخت ـ مهین دختـ گیلان‌دختـ امیرحسین وسعید وفائی‌نژاد وخانواده های‌وابسته
اطلاعات ـ بعموم بازماندگان آنمرحوم مصیبت وارده را تسلیت میدهد.

باکمال تاسف وتاثر فوت مرحوم مغفور **حاج محمد حسین نیاوارانی** را باطلاع کلیه اقوام ودوستان‌وآشنایان میرساند، مجلس ترحیم آن مرحوم روز سه‌شنبه ۳۰٫۹ر۳۵ ازساعت ۹ الی ۱ بعدازظهر در مسجد جامع نیاوران واقع در نیاوران ومجلس زنانه در همان روز و ساعت در منزل شخصی آن مرحوم واقع درنیاوران خیابان درب دومنظریه کوچه نجاتی درب مقابل منعقد خواهد بود .
نیاورانی. شیرافکن. زین‌العابدینی . حسینی . فکری . روشن‌بخت. جبلی. قاسمی. جوزی. شامحسینی . خیری . عرفانی. شمس وخانواده‌های وابسته .
آ_۲۹۹٦
اطلاعات ـ مصیبت وارده را بخانواده‌های عزادار تسلیت می‌دهد .

مادر فرزانه و بزرگوارم **بانو فرزانه بهادری که نمونه‌ای** از فضیلت و تقوی بود روز مادر بنور ازلی پیوست وبجوار رحمت حق ماوی گرفت. مجلس یادبود در مشهد برگزار خواهد شد .
محمد بهادری
آ_۱٦۰۵۱
اطلاعات ـ مصیبت وارده را به‌آقای بهادری وسایر بازماندگان آن مرحومه تسلیت میدهد .

با کمال تاسف و تاثر درگذشت مادر گرامی دکتر جلال فاطمی و خواهر گرامی حاج حسین خسروی را باطلاع دوستان و آشنایان میرسانیم .
مجلس ختم مردانه روز سه‌شنبه ۳۰٫۹ر۳۵ ازساعت ٤ الی ٦ بعداز ظهر در مسجد الجواد میدان ۲۵ شهریور و مراسم شب هفت روز چهارشنبه ۱٫۱۰ر۳۵ از ساعت ۱۲ الی ٤ بعداز ظهر در مزار آن مرحوم در صحن مطهر حضرت معصومه قم برگزار می شود .
دکتر جلال فاطمی ، حسین خسروی ، زرین اقبال ، دارنهال .
آ_۷۱۳۵
اطلاعات ـ به خانواده های عزادار تسلیت میدهد

باکمال تاسف و تاثر فوت جانگداز **بانو کبری رفیعی همسر** آقای محمود مروجی اراکی را باطلاع دوستان و آشنایان‌می رساند . مجلس مردانه وزنانه آن مرحومه از ساعت ۲٫۵ الی ٤٫۵ بعدازظهر روزدوشنبه ۲۹ آذرماه جاری در مکتب ارشاد حسینی واقع در خیابان تهران نو ـ منصور آباد بیست وهفت متری خاتم منعقد است.
خانواده های: رفیعی . مروجی. ابراهیمی فخار. هزاوه‌ای وسایر خانواده های وابسته
آ_۱٦۰۷۳
اطلاعات ـ بخانواده های عزادار تسلیت میدهد

بانهایت تاسف درگذشت مرحوم **حاج شیخ علی شهیدی** ابوی مدیر عامل شرکت قابل را باطلاع کلیه دوستان و آشنایان میرساند. مجلس ترحیم زنانه و مردانه آن مرحوم از ساعت٤تا٦ بعداز ظهر روز چهارشنبه اول دیماه در مسجدالجواد واقع‌در میدان ۲۵ شهریور برگذار میگردد .
هیئت مدیره و کارکنان شرکت ساختمانی قابل
آ_۱٦۰٦۵ ۱ـ۲

بانهایت تاسف درگذشت مرحوم **حاج شیخ‌علی شهیدی‌**فرزند مرحوم حاج شیخ‌مهدی شهیدی را باطلاع کلیه بستگان و آشنایان میرساند مجلس ترحیم زنانه و مردانه آن مرحوم از ساعت٤تا٦ بعداز ظهر روز چهارشنبه اول‌دیماه درمسجدالجواد (ع) واقع در میدان ۲۵ شهریور برگذار میگردد .
همسر ـ شیخ‌حسن ـ کاظم ـ جعفر ـ محمد مهدی ـاکرمـ افسر ـ طاهره .
خانواده های : شهیدی ـ شجاعی‌فرد ـ برادر ـ رضوان ـ یزدان‌فر ـ حکمتـ قطبی و رضوی .
۱ـ۲ آ_۱٦۰٦۷
اطلاعات ـ مصیبت وارده را بعموم بازماندگان آنمرحوم‌و خانواده های وابسته تسلیت میدهد.

بانهایت تاسف وتاثر درگذشت **حاجیه خانم زلفناز** علیزاده راکه بانوئی باتقوی ونیکوکار بود، باطلاع کلیه اقوام، آشنایان و دوستان می‌رساند. مجلس ختم زنانه و مردانه آنمرحومه روز دوشنبه ۲۹٫۹ر۳۵ از ساعت ۲٫۵ الی ٥ بعداز ظهر در مسجد صاحب‌الزمان واقع در کوی چهارم آبان منعقد می‌گردد .
خانواده علیزاده
آ_۳۰۰۱۳
اطلاعات ـ مصیبت وارده را بخانواده علیزاده تسلیت می‌دهد .

بانهایت تاثر وتالم درگذشت علویه مقدسه مرحومه مغفوره **زهرا جزایری** متعلقه مرحوم ثقةالاسلام حاج سید محمدباقر جزایری را باطلاع بستگان ودوستان میرساند .
مجلس ترحیم زنانه ومردانه روز سه‌شنبه سی‌ام آذر ماه درمسجد حجت واقع درقلهک (حسن‌آباد زرگنده) از ساعت ۲ تا٤ بعدازظهر برگزار می‌شود .
خانواده‌های: جزایری. طاهری خرم‌آبادی. آل‌طیب . آل‌محمد. امام. حجت‌زاده. حجت‌پور. حکیم. ٥٠ حی.شفائی. شیخ‌الاسلام. علم‌الهدی. مروج. معتمدی. ناشرالاسلام .
آ_۱٦۱۱۳
اطلاعاتـ مصیبت واردهرا بخانواده‌های عزادار بویژه بازماندگان آنمرحومه تسلیت می‌دهد .

بانهایت تاسف درگذشت شادروان سرهنگ بازنشسته شهربانی **محمد علی رضی سلطانی** را باطلاع خویشان و آشنایان می‌رساند. مجلس ترحیم مردانه وزنانه از ساعت۱٤ الی۱٦ روز چهارشنبه اول‌دی‌ماه جاری‌درمسجد الجواد (ع) برگزار می‌شود .
خانواده‌های : رضی سلطانی. خرازچی . عندلیبی . خلیلی. فرودی. حطیم. شمس فراهانی. حسینی. پاشائی . وهابی. دبیری. قائم‌مقامی. پیشداد. نامور تهرانی . عظیمی. جعفری. ایروانی. فاطمی . رسا. سرمد. برهمند . نظرنیا . آصفی. فراهانی. میرفخرائی. طاهری. طیاری . زرمپوش . رضائی . فرزاد .
آ_۱٦۱۱۱
اطلاعات ـ بخانواده‌های عزادار تسلیت میدهد .

بدینوسیله درگذشت ناگهانی همسر ومادر عزیزمان **بانو** مریم تقی‌زاده آذری را به‌اطلاع می‌رساند مجلس ترحیم‌زنانه ومردانه آن مرحومه روز سه‌شنبه ۳۰ آذرماه از ساعت ۲ الی٤ بعداز ظهردرمسجد الجواد واقع درمیدان ۲۵شهریور منعقد است .
کاظم تقی‌زاده. اختر. هما. بهمن. ناهید. چنگیز. منیژه. افسانه. پرویز. شهرزاد. مهرزاد تقی‌زاده ونعمتکاووسی.
آ_۳۰۰۱٦

درگذشت **بانو مریم تقی‌زاده آذری** همسر آقای کاظم تقی‌زاده کارمند بازنشسته راه‌آهن را به‌اطلاع می رساند .
مجلس ترحیم زنانه ومردانه آنمرحومه روز سه‌شنبه ۳۰ آذرماه از ساعت ۲ الی ٤ بعدازظهر در مسجد الجواد واقع درمیدان ۲۵ شهریور منعقد است .
خانواده‌های : محمدی . ابوالفضل هاشمی . مهندس علی اصغر هاشمی . حسین شریفیان . محمد صالح . رضا ریاحی. رضا سادات. بهمن امین. جمشید اسدی تهرانی و خانواده‌های قندهی. یزدانی. حبشی. امامی. اکبر. وارسته. امین. زیاری. صدری. آصفزاده. حیدری. مالک . فرهادی و آشوری .
آ_۲۹۹۹۱
اطلاعات ـ بخانواده‌های عزادار تسلیت می‌دهد .

بانهایت تاثر وتالم فوت مرحومه مغفوره **پری‌جهان نقدی طالقانی** را باطلاع اقوام وآشنایان میرساند. مجلس ترحیم مردانه وزنانه آنمرحومه روز سه‌شنبه ۳۰ آذرماه جاری از ساعت ۳ الی٥ بعدازظهر در مسجد اعتماد واقع‌در دایره هفت‌چنار منعقد می‌گردد .
خلیلی. تاج‌الدینی. بزرگخو. ملاجان. فقیهی. میرسعیدی. سوداگری. نجاران. دکتر محمد حسین نقدی. اخوان.
آ_۱٦۱۱۷
اطلاعات ـ بخانواده‌های عزادار تسلیت می‌دهد .

بانهایت تاسف وتاثر درگذشت شادروان **بانو صدیقه ترابیان** را به‌اطلاع دوستان وآشنایان میرساند مجلس‌ترحیم زنانه ومردانه آن‌مرحومه روز دوشنبه ۲۹ آذرماه ازساعت ۱۲ الی۲بعدازظهر در خانقاه صفی علیشاه برگزارخواهدشد.
خانواده‌های ترابیان. هاشم‌نژاد. عزمی. بنانی. بنان . حدائق. ستوده. نواب. اولیا. طاهری. چای‌چیان و سایر خانواده‌های وابسته .
آ_۲۹۹٦۰
اطلاعات ـ مصیبت وارده را بخانواده‌های عزادار تسلیت می‌دهد .

با نهایت تاسف و تاثر درگذشت مرحوم مغفور **حاج حسن کوثرمدار** بزرگ خاندان کوثرمدار را باطلاع عموم بستگان و آشنایان میرساند .
مجلس ترحیم آن مرحوم روز دوشنبه ۲۹ آذر ماه از ساعت ۲ الی ٤ بعدازظهر در مسجد قاجاریه واقع در خیابان ری ـ آبشار شرقی و مجلس زنانه در همان روز و ساعت در کوچه آبشار ـ کوی مویدالملک مقابل دبیرستان دکتر میرزاده پلاک ۲٤ منزل کوثرمدار برگزار می شود .
خانواده های : کوثرمدار ، اسداللهی ، حریرچیان ، دکتر میرزاده ، کاوه ،جلالی ، شیروانی ،دولو، ناجی، روستا ، ذهنی ، بازوکی ، آشتیانی ، صمیمی‌نژاد .
آ_۱٦۰۹۵
اطلاعات ـ به خانواده های عزادار تسلیت میدهد

با نهایت تاثر و تاسف درگذشت شادروان مرحوم **علی‌اصغر حاج‌رعیت بزرگ** خاندان رعیت و شوهرهمشیره آقای هوشنگ نوروزی مدیر چاپخانه سپهر را باطلاع دوستان و آشنایان و همکاران گرامی می رساند .
مجلس ترحیم مردانه و زنانه آن مرحوم‌درروز دوشنبه ۲۹ آذر ماه از ساعت ٤ تا ٦ بعداز ظهر در خانقاه مرحوم صفی‌علیشاه منعقد میباشد .
کارکنان چاپخانه سپهر
آ_۱٦۰٦۹

با کمال تاسف درگذشت شادروان مرحوم **علی‌اصغر حاج‌رعیت** بزرگ خاندان رعیت را باطلاع میرساند .
مجلس ختم مردانه و زنانه آن مرحوم در روزدوشنبه ۲۹ آذر ماه از ساعت ٤ تا ٦ بعداز ظهر در خانقاه مرحوم صفی علیشاه منعقد میباشد .
خانواده های: حاج رعیت ، نوروزی ، صالح ، مبصری، امیری ، عبدالملکی ، بادپروا ، مدیریان ، تهرانی ، خرقانی، صمیمیان ، حکیمی ، افجه‌ای .
آ_۱٦۰٦۹
اطلاعات ـ مصیبت وارده را بعموم خانواده های عزادار بویژه بازماندگان آن مرحوم تسلیت میدهد .

خانواده های : فرخی ، مشکلان ، زرین‌قلم ، صمدپور، معزپور ، شاعری ، پوراعظم ، رضویان ، بهزادنژاد ، سینا خدیو ،معصومی ، نورائی ، مقدم ، حمیدیان ، فرشیدنیا ، باباشاهی ، میرزائی ، گنجوی ، خلیق ، نیکوسیما ، یزدانی.
با نهایت تاسف فوت مرحوم شادروان آقای حسین فرخی را به اطلاع اقوام و دوستان میرساند .
مجلس ترحیم مردانه و زنانه آن مرحوم روز دوشنبه بیست‌ونهم آذر ماه ۳۵ از ساعت ۲نیم الی ٤نیم بعداز ظهر در مسجد جلیل واقع در خیابان گرگان ایستگاه کاشی ها دایر میباشد .
آ_۱٦۰۸۵
اطلاعات ـ به خانواده های عزادار مصیبت وارده را تسلیت میدهد .

باکمال تاسف درگذشت بانوی پرهیزکار مرحومه معصومه **ژیان باغبان** مادر گرامی آقای عبداله ژیان (باغبان‌باشی) را به‌اطلاع دوستان وعموم اعضاء صنف کشباف و جوراب تهران می‌رساند. مجلس ترحیم آنمرحومه روز دوشنبه ۲۹ آذر ماه از ساعت ٤ تا ٦ بعداز ظهر در حسینیه صنف واقع درخیابان بوذرجمهری نو منعقد است .
اتحادیه صنف کشباف وجوراب تهران
آ_۳۰۰۱۷

باکمال تاسف درگذشت مرحومه بانو معصومه ژیان **باغبان** مادر گرامی آقای عبداله ژیان (باغبانباشی) را به اطلاع می‌رساند مجلس ترحیم آنمرحومه روز دوشنبه ۲۹ آذرماه جاری از ساعت ۲٫۵ الی ٤٫۵ بعداز ظهر در حسینیه صنف کشباف وجوراب واقع در خیابان بوذرجمهری نو مقابل کوچه بهشتی‌منعقداست .
خانواده‌های ژیان باغبان. مقدم. علیخواهی. تمدن‌پور. گرجی. شمیرانی. موسی‌بیک .
آ_۳۰۰۱۸
اطلاعات ـ بخانواده‌های عزادار تسلیت می‌دهد .

یادبود

بدینوسیله باطلاع فامیل وهمکاران مرحوم عنایت‌اله **اخضری** می‌رساند مراسم شب هفت روز دوشنبه ۲۹٫۹ر۳۵ در بهشت زهرا واقع در بلوک ۹ ردیف ۱۵۳ شماره ۱۰ منعقد میگردد وسیله ایاب و ذهاب درمنزل آنمرحوم واقع درانتهای خیابان کاج بیست متری سوم خیابان ۲۸ بلوک٦۳ در ساعت ۱ونیم بعدازظهر آماده میباشد .
خانواده‌های اخضری. مهدیان. شکیبا. محمدی. ظهوری. پشمچی. معطریان. علمداری . چیت‌ساز. میرخدیوی. افشار.
آ_۲۹۹۵٦

بیاد مهری لطیفی (علاپور)
در پنجمین سالروز مرگ دردناکش که مصادف باروز یکشنبه ۲۸ آذرماه می‌باشد. خاطره عزیزش را بدینوسیله زنده میداریم. وهزینه مراسم راصرف امورخیریه‌خواهیم‌کرد.
خانواده‌های لطیفی و علاپور
آ_۲۹۸۷۷

روز دوشنبه ۲۹ آذرماه مصادف بااولین سال درگذشت عزیز از دست رفته پدر گرامیمان مرحوم ابوالفتح مومنی می باشد ، بدین مناسبت از ساعت ۱ الی ۳ بعد از ظهر در سالن سوگواری شماره ۲ بهشت زهرا یادش راگرامی میداریم.
خانواده مومنی
آ_۷۱۲۷

تسلیت

جناب آقای حسین ستوده
مصیبت وارده را صمیمانه تسلیت عرض می‌نمایم بقاء عمر شما وخاندان محترم ستوده را از خداوند متعال آرزو دارم .
محمد علی شاهین‌پور
آ_۷۱۲٤

خانواده محترم بصیری آقای حاج محمد سلامتیان
مصیبت وارده را تسلیت گفته سلامتی بازماندگان را از خداوند متعال خواهانم .
محمد حسین جابر انصاری

خانواده محترم بصیری آقای حاج محمد سلامتیان
مصیبت وارده را تسلیت گفته ودرغم شما شریکیم .
مهندس فیض‌اله تابش و بانو

آقای مهندس پازوکی و سرکار خانم
مصیبت وارده را بشما و خانواده محترمتان تسلیت‌میگویم.
منصور ثقفی
آ_۱٦۱۰۵

همکار عزیز جناب آقای دکتر جلال فاطمی
درگذشت مادر گرامیت را صمیمانه تسلیت گفته وهمگی خودرا درغم شما شریک میدانیم .
گروه پزشکی به‌آور ـ دکتر هاشمی‌نژاد

همکار گرامی خانم میناسیان
درگذشت مادر عزیزتان را تسلیت می‌گوئیم و خود را درغم شما شریک میدانیم .
مهندسان مشاور ستیران

تسلیت

جناب آقای علی امان‌الهی
باکمال تاسف مصیبت وارده را از صمیم قلب تسلیت گفته، سلامتی و بقای عمر بازماندگان را از درگاه خداوند متعال آرزومندم .
جعفر قدسی‌زاد

آقای محمد معظمی دوست عزیز
باکمال تاسف فوت پدر گرامیتان را صمیمانه تسلیت عرض می‌نمایم .
فیلم و سینما ـ پرویز صیادی
آ_۲۹۹۸۹

دوست و همکار گرامی جناب آقای بهرام علیزاده
بانهایت تاسف وتاثر، درگذشت مادر گرامیتان را صمیمانه تسلیت عرض نموده، بقاء عمر جنابعالی و خانواده‌محترم را از خداوند متعال خواستاریم.
فروزان. اسماعیل‌پور. حسین مقدم. نادری. جلالیان.حبیب زنگوئی. ارشدی. آخوند زاده. حسین حاجتمند. نجف سروری. رئیسی‌زاده . رزمیا.

آقای رضی سلطانی
ما را هم درغم درگذشت برادرگرامی خودشریک‌بدانید.
سازمان تبلیغات ایده

جناب آقای سیروس پورافشار
درگذشت پدر گرامیتان را تسلیت عرض نموده بقاء عمر بازماندگان آن مرحوم را از درگاه خداوند متعال مسئلت می نمائیم.
بیگی . اسلامی. امینی. موسوی. علی سروئی. نورمحمدی. سروری. احمد نورمحمدی.

جناب آقای سیروس پورافشار
بانهایت تاسف و تاثر درگذشت پدر گرامیتان را بشما وبانو وبازماندگان آنمرحوم بخصوص بمادر محترمتان تسلیت عرض نموده واز خداوند متعال بقاء عمر برای شما و سایر بستگان آنمرحوم آرزومندیم.
احمد نور محمدی و بانو

جناب آقای محمد تقی خلیلی آملی
باکمال تاسف درگذشت همشیره جنابعالی را تسلیت عرض نموده و بقاء عمر بازماندگان آنمرحومه را از خداوند متعال مسئلت مینماید.
سرابـ جانانی. ایلچی. یعقوبی

جناب آقای علینقی سعید انصاری
سفیر محترم شاهنشاه آریامهر
بانهایت تاسف وتاثر درگذشت پدر بزرگوارتان را به جنابعالی و خانواده محترم تسلیت عرض نموده سلامتی آنجناب وخاندان ارجمندرا ازدرگاه خداوند متعال‌خواهانم.
کریم ماهرـ سردفتر اسناد رسمی ۲۸۵ تهران
آ_۱٦۰۸۷

آقای رضی سلطانی
هیئت مدیره شرکت ایرانین اکسپرس با تاسف بسیار درگذشت تاسف‌آور برادر گرامی شما را تسلیت گفته برای کلیه بازماندگان آنمرحوم طول عمر وسلامت آرزو دارند.
آ_۲۹۹۲٤

همکار گرامی آقای رضی سلطانی
بانهایت تاثر درگذشت برادر گرامی شمارا تسلیت عرض نموده سلامت وبقاء تمام افراد خانواده شمارا آرزومندیم.
کارکنان شرکت ایرانین اکسپرس
آ_۲۹۹۲۵

جناب آقای علینقی سعید انصاری سفیر معظم شاهنشاه آریامهر در ایتالیا وریاست عالیقدر هیئت مدیره جمعیت ملی حمایت حیوانات
بانهایت تاسف درگذشت شادروان پدر ارجمندآنجناب را ازطرف خود وکلیه کارکنان واعضای جمعیت ملی‌حمایت حیوانات استان گیلان صمیمانه تسلیت عرض می‌نماید .
دکتر محمد محمدی ـ
مدیر عامل جمعیت ملی حمایت حیوانات استان گیلان
آ_۷۱۳۳

همکار عزیز آقای تقی‌زاده
درگذشت مادر گرامیتان راصمیمانه تسلیت گفته ، سلامتی و سعادت شما و خانواده محترم را از خداوند متعال خواهانیم .
کارکنان مرکز پزشکی شماره ۲ راه‌آهن

جناب آقای محمدطاهر بهادری
نماینده محترم انجمن آثار ملی در خراسان
فاجعه درگذشت ناگهانی همسر گرامیتان را صمیمانه تسلیت عرض نموده از پروردگار تعالی صبر جمیل و سعادت و سلامت و توفیق روزافزون برای آن همکار ارجمند و همه افراد خاندان جلیل مسئلت داریم .
کارکنان انجمن آثار ملی
آ_۱٦۱۰۱

سپاسگزاری

ازکلیه نیمساران ،سروران ، همکاران و دوستان محترم وبستگان گرامی بهر طریقی که در سوگ مادر و مادر گرامی همسرمان **بانو امینه میرزاآقاسی** ابراز همدردی‌فرمودندبینهایت متشکر و سپاسگزاریم ، چنانچه در عرض سپاس حضوری بسبب تالمات روحی عدم توفیق و ناتاخیری رخ دهد پوزش میطلبیم
یداله شاهنده ـ اسداله ـملوک ـعین‌اله ـ اشرف ونصرت میرزاآقاسی ـ اسکندر دانشور ـ محمدامین بیگری.
آ_۱٦۰۵۳

از کلیه دوستان و همکاران واقوامکه درمراسم تشییع وختم و هفتمین شب درگذشت خواهر عزیزم **زینت‌السادات ذبیحی** شرکت فرموده ویا بوسیله تلگراف و تلفن اظهار همدردی نموده‌اند نهایت تشکر را دارم سلامتی و موفقیت همگان را ازخداوند متعال آرزو دارم .
سید جواد ذبیحی
آ_۱٦۱۱۵

بدین وسیله از کلیه سروران گرامی و بستگان و خویشاوندان ارجمند و همه عزیزانی که قدم رنجه فرموده و با تشریف‌فرمائی خود ، یا بوسیله نامه و تلفن مصیبت وارده را بما تسلیت‌گفته و نهایت دلجوئی و محبت نموده‌اند صمیمانه تشکر نموده ، سلامت و عزت همه عزیزان را آرزومندیم . چنانچه بعلت تالما تروحی توفیق دیدار و تشکر حضوری دست ندهد پوزش میطلبیم .
خانواده عباسی
آ_۱٦۰۹۹

سپاسگزاری
از سروران و ذوات محترمی که در مراسم‌تشییع وتدفین ومجالس ترحیم فرزند از دست رفته جوانم **سیاوش جوادیان** وسیله تلگرافات و یادرج در مطبوعات ویا بحضور شخصی در تهران وسنگسر از نقاط مختلفه کشور بمنظور ابراز همدردی وتسلی بازماندگان قبول زحمت فرموده و بدین وسیله موجب تخفیف آلام واندوه من ودیگر بازماندگان را فراهم ساخته و محبت وعنایت خودرا عملا ابراز داشتند مراتب کمال تشکر و سپاسگزاری قلبی خودو همه بازماندگان را بحضور فردفردآنان تقدیم و ضمن اینکه آرزوی سلامتی همگان را از خداوند متعال آرزو داشته ودارم هرآینه بعلت آلام واندوه درونی در عرض تشکر وامتنان جداگانه تاخیری رخ دهد امیدوارم باعنایت و مرحمت بی دریغ خود من و همه خانواده عزادار را مشمول عفو و اغماض خود قرار دهند.
حاجی جوادیان
آ_۷۱۲٤

از سروران ارجمند خویشاوندان محترم و دوستان‌عزیزی که بمناسبت درگذشت پدر بزرگوارم شادروان **غفار وزیری** (احتشام‌دیوان) تسلی خاطر مرا فراهم ساخته‌اند سپاسگزاری نموده و چنانچه بعلت تالمات شدید روحی تاخیری در عرض تشکر حضوری رخ‌دهد امید عفو دارم .
همدان ـدکتر امیرحسین وزیری
آ_۷۱۱٦

جناب آقای حسن خداداد
باکمال تاسف وتاثر این حادثه جانگداز را بشماوفامیل محترم تسلیت عرض نموده بقای عمر کلیه بازماندگان را از درگاه ایزد متعال خواهانیم .
ناظم. حکام. فرجاد. شیرازی. علوی. مینوئی. تقوی. دلال‌زاده. هوشنگ سعادت .
آ_۱٦۰٤۹

خانم ربابه‌پور ابراهیمی کشاورز
بانهایت تاسف مصیبت واردهرا تسلیت عرض نموده صبر وشکیبائی برای جنابعالی وخانواده محترم آرزومندیم.
همکاران شما در اداره کل بررسیهای آماری و انفورماتیک
آ_۱٦۰۵۹

خانواده محترم علیزاده سلیم
مصیبت وارده را تسلیت گفته، صبر وشکیبائی آن خانواده را ازخداوند متعال خواستاریم .
کارمندان و کارکنان گمرک (کیش)
آ_۱٦۰۵۷

جناب آقای نقی مرتضوی
جناب آقای مهندس فریبرز مرتضوی
با نهایت تاسف درگذشت اخوی و عموی محترمتان را تسلیت می‌گوئیم .
هیئت مدیره وکارکنان شرکت ساختمانی قابل
آ_۱٦۰٦۳

جناب آقای مهندس پازوکی ـ جناب آقای مهندس مرتضوی
با نهایت تاسف مصیبت وارده را تسلیت عرض می کنیم .
نادر شاهزاد ، داریوش شاهزاد ، هوشنگ شازار ، احمد عسگری .
آ_۷۱۳٦

جناب آقای مهندس پازوکی ـ جناب آقای مهندس مرتضوی
با نهایت تاسف مصیبت وارده را تسلیت می گویم .
مهندس یعقوب تفرشی‌نژاد
آ_۷۱۳۷

جناب آقای محمد ساعد سمیعی
مصیبت وارده را به شما و خانواده محترم تسلیت میگوئیم .
سعید بهمنش ، علی عبدالهی ، مسعود بهمنش ،ملیک بابایان ، حسین سمیعی ، فریبرز اصلانی .
آ_۳۰۰۱۲

دوست عزیز وارجمند آقای محسن مبشری
غم مرگ مادر دردی جانکاه است این ضایعه بزرگ را به حضور شما و سایر بازماندگان خاندان محترم مبشری تسلیت عرض می نمائیم واز صمیم قلب آرزومندیم شکیبائی وبردباری خودتان رابر برابر این مصیبت بزرگ حفظ فرمائید.
بانگی. روحانی. اسفندیاری. براتی. هدایتی. تیرگری . آذران. قدیشاه.
آ_۱٦۰۸۳

دوست و همکار عزیز آقای محسن مبشری
مصیبت وارده را تسلیت میگوئیم.
محمود کوهکن . باقر شعاری. رضا نشرودی. ناصر بیان پور. منوچهر شهریاری.
آ_۱٦۰۸۳

همکار عزیز آقای محسن مبشری
باکمال تاسف مصیبت وارده را به جنابعالی و خانواده محترم مبشری تسلیت میگوئیم.
خلیلی. نراقی. کوزه‌کنانی. جلالی. آذر هوشنگ .افشار
آ_۱٦۰۸۳

دوست و همکار ارجمند آقای محسن مبشری
بانهایت تاثر مصیبت وارده را خدمت جنابعالی وخانواده محترم تسلیت عرض مینمائیم.
اسد براتی. کاشانی . غزنوی. شکرائی. پاک کار تدبیری. جوادی.
آ_۱٦۰۸۳

علیاحضرت شهبانو در شرفیابی استادان و دانشیاران دانشگاه تهران فرمودند

برای انتقادسازنده باید امکانات فراهم ساخت

هشت تن از استادان و دانشیاران دانشگاه تهران که اثر تحقیقی آنان در شورای پژوهشی دانشگاه‌شایسته‌تقدیر و دریافت جائزه‌تشخیص داده شده است پیش از ظهردیروز درکاخ نیاوران به پیشگاه علیاحضرت شهبانو شرفیاب شدند و علیاحضرت منشور و جوائز آنهارامرحمت‌فرمودند.

علیاحضرت شهبانو در این مراسم خطاب به پژوهشگران فرمودند: میخواهم از این برنامه دانشگاه تهران که‌همه ساله برای تشویق‌پژوهشگران ادامه مییابد اظهار خوشوقتی کنم. باید گفت که واقعاامروزه مملکت مابدون‌تشویق‌پژوهشی نمیتواند به آن پیشرفتی که‌ما آرزوی آنرا داریم برسد و برای تشویق‌پژوهشگروگسترش پژوهش در این مملکت البته‌در درجه اول وجود پژوهشگر و حرمت معنوی مقام اوونیز تعیین مقام پژوهشگر درقوانین اداری ضروری است.

انتقاد سازنده

تخصیص اعتبارات لازم‌برای کار پژوهش و وسائل لازم را در اختیار اوگذاردن و بخصوص استفاده‌مکردن‌ازنتایج پژوهش آنها برای تشویق‌و جلوگیری‌ازدلسردی‌پژوهشگران لازم است شخصی‌که‌سالهاست زحمت کشیده تا توانسته‌است نتایجی بدست آوردبایدتشویق شود. فکر می‌کنم در مملکت‌ما بخصوص امروزه‌توسعه‌پژوهش‌ها و مطالعات اهمیت‌بسیاردارد باید در زمینه های اجتماعی، انسانی، سیاسی و فرهنگی امکان مطالعه و امکان گفت و شنود باشد هم چنین باید امکانات لازم را برای برخورد عقاید و انتقادسازنده‌ازمسائلی که پیش می‌آید فراهم ساخت بدون این چیزهائی‌که گفته‌فکر می‌کنم که مشکل است‌اجتماعی به راه صحیح پیش رفت‌نیافتد. آمیدوارم که دانشگاه تهران‌از موسسات پژوهشی‌که دردرون دانشگاه و یاباهمکاری‌دانشگاه ایجاد شده است تشویق و قدردانی بکند و آنهائی را که نتایج درخشنده‌ای‌از کارشان در سطح ملی و در سطح بین‌المللی گرفته‌شد موردتائیدقرار دهد.

ضمنا از امکانات ووسائلی که دانشگاه موجوددارد برای پژوهش باید حداکثر استفاده بشود.

باوجود سازمان هائی که تشکیل شده خوشبختانه این امکانات فراهم‌است. مدت‌کوتاهی نیست که شورایعالی پژوهش های علمی‌درراه‌تشویق‌پژوهش وایجاد قوانین جدید برای‌این کار قدمهای موثری برداشته است و امیدوارم که مشکلات دیگری که‌درراه‌پیشرفت‌پژوهش هست بوسیله این شورا و سازمانهای مختلف از سر راه برداشته‌شود.

برای تمام آقایان پژوهشگران که دانشگاه موجوددارد برای پژوهش باید حداکثر استفاده بشود.

باوجود سازمان هائی که تشکیل شده خوشبختانه این امکانات فراهم‌است. مدت‌کوتاهی نیست که شورایعالی پژوهش های علمی‌درراه‌تشویق‌پژوهش وایجاد قوانین جدید برای‌این کار قدمهای موثری برداشته است و امیدوارم که مشکلات دیگری که‌درراه‌پیشرفت‌پژوهش هست بوسیله این شورا و سازمانهای مختلف از سر راه برداشته‌شود.

آرزوی موفقیت‌میکنم‌و امیدوارم این برنامه همینطوردردانشگاه تهران ادامه پیدا کند. درضمن میخواستم بگویم‌که‌دانشگاهیان درباره مسائل گمرکی و مسائل دانشگاهی مشکلاتی‌رابمن‌اطلاع دادند که میخواستم باطلاعتان برسانم از طریق دفتر مزدنبال این موضوع هستیم و خود دانشگاه هم دنبال میکند. فکر میکنم مشکلات بسیاری که بخصوص برای پژوهشگران‌و لابراتوار ها وجود دارد حل خواهد شد.

پیش از بیانات علیاحضرت شهبانو آقای دکتر پزشکپور مستشفی معاون آموزش و پژوهشی‌دانشگاه‌تهران‌گزارشی از کوششهای‌پژوهشی‌دانشگاه تهران بعرض رسانید.

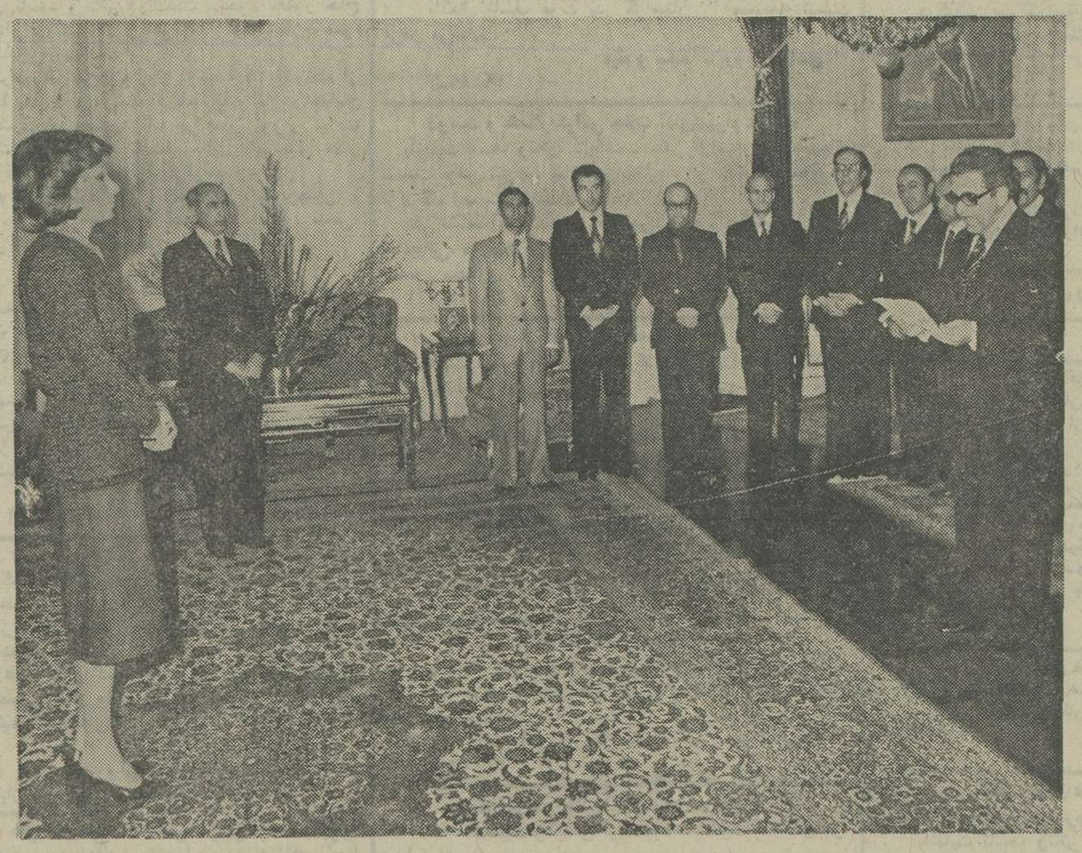

دکتر مستشفی معاون دانشگاه تهران ۸ تن از اساتید دانشگاه راکه آثارشان برنده جایزه تخصصی شده به پیشگاه علیاحضرت شهبانو معرفی میکند. آقای دکتر هوشنگ شریفی رئیس دانشگاه تهران نیز افتخار حضور دارد.

تقویم اطلاعات

ساعات شرعی
استخراج دکتر ریاضی کرمانی

یکشنبه ـ ۲۸ آذرماه ۲۵۳۵
۲۷ ذیحجه ۱۳۹۶ ـ ۱۹ دسامبر ۱۹۷۶
اذان مغرب . . . . ساعت ۵ و ۱۱ دقیقه
اذان صبح (فردا) . . ساعت ۵ و ۳۲ دقیقه
طلوع آفتاب (فردا) . . ساعت ۷ و ۷ دقیقه
ظهر شرعی (فردا) . . ساعت ۱۱ و ۱۲ دقیقه
اذان مغرب (فردا) . . ساعت ۵ و ۱۲ دقیقه

احکام ترفیع کارمندان از سال آینده صادر میگردد

براساس بررسیهائی‌که‌همزمان باتدوین لایحه بودجه سال ۲۵۳۶ کل کشور در سازمان برنامه‌جریان دارد اعتبار ترفیع استحقاقی کارمندان دولت درلایحه بودجه سال آینده پیش‌بینی‌خواهد شد و ازسال آینده احکام آن از سوی وزارتخانه‌ها و سازمانهای دولتی صادر میگردد.

میزان اعتبار مورد نیاز جهت اعطای ترفیع استحقاقی کارمندان مورد بررسی است و پس از این بررسی اعتبار لازم یکجا در لایحه بودجه منظور میشود.

همچنین مطالعاتی نیز درمورد تامین اعتبار برای ادامه پرداخت کمک های غیر نقدی‌بکارمندان‌آغاز شده تا اعتبارات تازه‌ای در بودجه سال آینده بهمین منظور اختصاص داده شود.

اشتباه محاسبه

در بودجه‌سال آینده دیگر اعتبار جدیدی برای پرداخت اشتباه محاسبه حقوق مربوط بسنوات گذشته کارمندان‌پیش‌بینی نخواهد شد زیراازمحل اعتباراتی که در چند سال اخیر ودر سال جاری بمنظور پرداخت اشتباه محاسبه حقوق تخصیص داده‌شده و تمام این مطالبات پرداخت شده است.

تدوین لایحه بودجه سال‌آینده قبل از پایان امسال پایان خواهد یافت لایحه آن تقدیم مجلسین خواهد شد لایحه بودجه سال ۲۵۳۶ کل کشور نیز مانندبودجه امسال برای مدت یکسال پیش‌بینی شده و باین ترتیب در صورتی که درطول سال تغییری در میزان اعتبارات، ضروری باشد، لایحه متمم بودجه تهیه خواهد شد و در بودجه اصلاحی اعتبارات تازه تامین میشود.

شهرداری شیراز صد میلیون ریال وام گرفت

شیراز ـ خبرنگار اطلاعات: شهرداری شیراز برای‌پیشبرد برنامه های عمرانی خود موفق‌شد یکصد میلیون ریال از صندوق مشترک شهرداری‌ها وام‌بگیرد. این مبلغ‌که‌توسط مهندس موحدی شهردار شیراز تقاضا شده است بزودی به شهرداری شیراز تحویل داده خواهد شد.

محاسبه امورمالیاتی اصفهان با کامپیوتر

اصفهان ـ خبرنگار اطلاعات: از این‌پس امور مالیاتی‌مودیان مالیاتی اصفهان را ماشین های الکترونیکی اداره می‌کند.

مقدمات محاسبه کامپیوتری امور مالیاتی مودیان اداره کل امور اقتصادی و دارائی استان اصفهان آغاز شده و با انجام این عملیات مودیان‌هرشهرستان از کد مخصوصی استفاده خواهند کرد وباارائه اوراق مالیاتی‌کددار ماشین های محاسبه‌گر الکترونیکی به وضعیت مالیاتی آنان‌رسیدگی خواهد کرد.

عرض سپاس میهن‌پرستان استان زنجان به پیشگاه شاهنشاه آریامهر

شاهنشاها اینک که بفرمان زندگی‌ساز آن فرمانده توانا از سوی دربار شاهنشاهی و استانداری زنجان مراحم و عنایات شاهانه به میهن پرستان و بازماندگان جانبازان ۲۱ آذر سال ۲۰۰۵ شاهنشاهی اعلام گردید با عرض سپاس بیکران به پیشگاه مقدس شهریاری مراتب جانبازی خود را معروض میداریم.

از سوی میهن پرستان و جانبازان شاهنشاه در استان زنجان ـ جان نثاران ـ فتح‌علی‌موحد ـ مجیدبهادری ـ فضل‌الله کمالی ـ رحمت‌الله بهادری ـ جبار گیلک ـ نقی مقدادی ـ احد بابائی ـ یدالله خاتمی ـ صادق‌نظری.

شهردار سقز

با تائید مردم شاهدوست و میهن‌پرست سقز، و بصیرت اولیاء امور خاصه توجهات استاندار کردستان، آقای‌سعید طاهری که یکی از فرهنگیان سرشناس این شهرستان‌میباشد بسمت شهردار سقز انتخاب گردید، بی‌شک آقای طاهری از تلاش شبانه روزی جهت بهبود شهر و دیار خود دریغ نخواهد داشت.

سقز ـ حسین انوشیروانی
آ ـ ۷۱۱۴

پس‌انداز و وام مسکن
اکباتان
برای تهیه مسکن
زمان را از دست ندهید.
تهیه مسکن هرچه زودتر انجام گیرد باصرفه‌تر است.
پس انداز و وام مسکن
اکباتان
درحداقل مدت ممکن بشما وام مسکن پرداخت می‌نماید
اکباتان به‌سپرده‌های شما ۱٪ بیش از سایر بانکها بهره پرداخت می‌نماید
کریمخان نبش مدیری تلفن ۸۳۵۸۰۱-۹

ماشین نویس
فارسی و دو زبانه چند نفر استخدام میشود
تلفن ۸۹۱۰۴۱

نوسازی وعمران تهران
برای خدمت در شهرک اکباتان استخدام میکند
تعدادی کارگر ماهر برق‌کار با این‌مشخصات استخدام می‌شود
۱ـ داشتن حداقل ۳ سال سابقه کار
۲ـ داشتن برگ خاتمه خدمت یا معافی دائم
۳ـ دردست داشتن رضایتنامه ازکارفرمای قبلی
۴ـ حداقل معلومات سواد خواندن و نوشتن
واجدین شرایط می‌توانند با در دست داشتن مدارک فوق در تمام ایام هفته باستثناء روز های تعطیل به کارگزینی شهرک اکباتان واقع در جاده مخصوص کرج روبروی ارتاکسی کارگزینی شهرک اکباتان مراجعه نمایند.

استادانی که تحقیقات آنها برنده جایزه شناخته شد

اسامی هشت‌تن ازاساتید دانشگاه‌تهران وعنوان اثر تحقیقی‌آنها که شایسته دریافت جایزه تشخیص‌داده شده‌باین شرح است:

- «بررسی ژنهای جدید رنگ بذر درارقام لوبیای ایرانی و امریکائی» توسط دکتراحمد صرافی دانشیار دانشکده کشاورزی.
- «تحقیقات درباره تعاونیهای کهن ایرانی یابنه» توسط جواد صفی‌نژاد استادیار دانشکده علوم اجتماعی‌وتعاون.
- «بررسی اثر تحریکات حسی اولیه برفعالیت انزیم های دیفوژن» توسط دکتربهروز صمدیه دانشیار دانشکده دامپزشکی.
- «بررسی وضع فعلی آلودگی انسان وحیوانات به‌انواع‌تریکو-سیتلونزیلوس در ایران» توسط‌دکتراسماعیل قدیریان استاددانشکده بهداشت و انستیتو تحقیقات بهداشتی.
- «بررسی تعیین مقدار جیوه به‌روش اسپکتروفتومتری» توسط دکتر رستم مقصودی استاد دانشکده داروسازی.
- «بررسی وجود انفلانزای پرندگان درایران باروش ایمونو ـ اتپازدر ساختمان های مغز درحال نمو» توسط دکتر اسماعیل میثمی دانشیار دانشکده علوم.
- «بررسی مکانیك آماری پلی‌مرها» توسط‌آقای دکتر جمشید نقی‌زاده استاد دانشکده علوم.
- «بررسی برآورد میزان هتروزیس واین بریدینك‌در کلرنك» توسط دکتر بهمن یزدی صمدی دانشیار دانشکده کشاورزی.

اطلاعات دیپلماتیك

شوروی هم از تصمیم اوپك استفاده می کند

بدنبال تصمیم اوپک دایر بر افزایش دوگانه بهای نفت در محافل اروپای شرقی سخن از تصمیم اتحاد جماهیر شوروی دایر بر افزایش‌بهای نفت‌صادراتی این کشور بممالک بلوک شرق میرود و مقامات آگاه معتقدنددر شش ماه اول سال مسیحی‌آینده، مسکو بهای نفت خود را بطور قابل توجهی افزایش خواهدداد. تا قبل از سال ۱۹۷۳ که اوپک بهای نفت را زیاد کرد، شوروی همیشه نفت صادراتی خود به ممالک اروپای شرقی را بابهائی مناسب بفروش میرساند، بدنبال تصمیم اوپک، مسکو اقدام به اجرای برنامه‌ای باصطلاح‌سرمایه دارانه» کرد بدین‌معنی که‌شوروی در برابر تحویل اسلحه و مهمات بممالکی چون عراق موفق شد مقادیر قابل توجهی نفت را با بهائی نازلتر از قیمت‌های جهانی تحویل بگیرد واز آنسو، بهای نفت صادراتی خود به اروپای شرقی را کم وبیش هم طرازقیمت های اوپک بالا برد.

مسئله‌ایکه باعث نگرانی بعضی ممالک اروپای شرقی شده این است که‌این کشور ها بخاطر افزایش مصرف سریع مجبورند علاوه برنفت‌و ارداتی ازشوروی، از کشورهای عضو اوپک نیز اقدام بخرید نفت بکنند واین در حالی است که بدهی ارزی این ممالک در داد وستد با اروپای غربی‌بنحو نگران کننده‌ای رو به افزایش است و در عین حال انتظار نمیرود این عدم توازن در آینده نزدیک تغییری بخود ببیند.

بنابگفته یک دیپلمات اروپای شرقی، مسئله در حال حاضراین نیست که آیا شوروی بهای نفت خود را افزایش خواهد داد یاخیر، بلکه موضوع فقط برسر مقدار افزایش بها و زمان اعلام آن خواهد بود که گفته میشود قبل از پایان نیمه اول سال آینده مسیحی صورت خواهد گرفت.

نفت در مذاکرات نخست‌وزیر بلغارستان

تاظران آگاه در تهران‌معتقدند یکی از مهمترین مسائلی که در گفتگو های‌نخست وزیر بلغارستان درتهران‌عنوان خواهدشدتمایل این کشور به برقراری وازدیاد حجم معاملات نفتی بین دو کشور می باشد. این ناظران‌معتقدندبلغارستان تاکنون درچندین موقعیت مختلف تمایل خودرا به‌درشمار مشتریان دائمی نفت ایران درآمدن ابراز داشته و این احتمال که‌در سال آینده مسیحی ایران وبلغارستان در زمینه معامله های نفتی به‌توافق هائی برسند، قابل توجه‌وبررسی میباشد. تاکنون چندین کشور اروپای شرقی درزمره مشتریان‌نفت ایران درآمده‌اند واز آنجا که شرکت ملی نفت ایران همه‌ساله سهمیه معینی نفت برای فروش آزاد خود دراختیار دارد مقامات بلغاری امیدوارندبتوانند نظرمساعد مقامات ایرانی رابفروش نفت به کشورشان جلب کنند.

رشوه‌خواری در آذربایجان‌شوروی

در حالیکه مردم جهان در چند سال اخیر عادت‌کرده‌اند خبرهائی حاکی از فساد و رشوه‌خواری وسوء استفاده از قدرت را از آمریکا بشنوند، محافل آگاه اطلاع میدهند که در یکی دو هفته اخیر مقامات دولت شوروی‌موفق شده‌اند از یک شبکه بزرگ فساد ورشوه خواری در دستگاه‌دولتی آذربایجان شوروی پرده‌بردارند وحاصل این ماجرا‌انفصال از خدمت و محاکمه کلیه بازرسان دولتی در این بخش از اتحاد جماهیر شوروی بوده است. این دومین بار در هشت سال اخیر است که مسکو توانسته باصطلاح مچ رشوه گیران و فاسدان دستگاههای اداری آذربایجان شوروی را بگیرد ظاهرا بازرسان‌رشوه خوارهمگی مسئول رسیدگی و نظارت برامر توزیع مواد‌مصرفی‌و‌دادوستد در آذربایجان شوروی بوده‌اند. روزنامه‌حزب کمونیست‌آذربایجان شوروی طی مقاله‌ای باین مطلب اشاره کرده و میافزاید که ۲۴ تن از مقامات رسمی آذربایجان شوروی بجرم فساد و رشوه خواری به حبس‌هائی تا ۱۵سال محکوم شده‌اند، آخرین بار که چنین ماجرائی اتفاق افتاد در سال ۱۹۶۸ بود که‌منجر بزندانی شدن گروه قابل‌توجهی ازمدیران وبازرسان محلی شد.

درمحافل ومجالس

برنامه جدید مبارزه با اعتیاد

راوی خبر میدهد که دردنباله مبارزه جدی دولت با اعتیاد به تریاك، برنامه های جدیدی تهیه دیده‌شده که درآنها همزمان با مبارزه‌با اعتیاد ازطریق پزشکی و تهیه امکانات لازم‌جهت این‌کار، ترتیبی داده‌خواهدشد تاعرضه مواد مخدر بطور کلی و تریاك‌بخصوص بحدی محدود شود که معتادان تفننی قادر نباشند تریاك موردنیاز محافل ومهمانی‌های‌خود راتهیه کنند. راوی ازقول منبع موثقی خبرمیدهد که‌درچندین ماه‌آینده‌وضع طوری خواهدشد که‌هر مثقال تریاك بابهائی برابر با ۶۰۰ تا ۱۰۰۰ ریال هم‌پیدا نشود وباین ترتیب آن‌دسته از باصطلاح متجددین «شیك‌ها» که‌در مهمانی هایشان همیشه یك‌داقاق ایرونی» مزین به‌مخده وبالش و منقل وسایر وسائل آماده‌دارند وازاین طریق قبح اعتیادواستعمال تریاك را درچین جوانان و خانواده ها ازبین برده‌اند دیگر نخواهندتوانست به این کارخود ادامه دهند.

تاکسی تلفنی یا تاکسی سرویس ؟

محفل نویس دیروز صبح، در هنگامه‌ای‌که انتظارکشیدن طولانی ولی‌بی نتیجه برای پیداکردن تاکسی یاتاکسی‌بار ویا حتی‌نعش‌کش خالی کلافه‌اش کرده‌بود، درست بهنگامی که‌از یافتن وسیله‌نقلیه‌خالی کاملا مایوس شده‌بود، یك تاکسی‌تلفنی که‌۴سرنشین‌هم‌داشت جلوی پایش متوقف شدو راننده مقصد راپرسید. چون مقصد موافق مسیربود، محفل نویس سوار شد.

درطول‌راه عده‌ای پیاده‌شدندوعده‌ای سوار، درست‌مثل تاکسی سرویس هائی‌که مسیر مشخصی دارند، ودرتمام این‌مدت هم از بیسیم صدای خانمی شنیده میشدکه موقعیت اتومبیل های‌مختلف سرویس تاکسی تلفنی‌را سئوال میکردو غالباجوابی هم نمی‌شنید.

محفل نویس وقتی درمقصد پیاده‌شد، قلبا از انصاف‌و خدمتگزاری راننده‌تاکسی تلفنی تشکر کرد زیرا ازاو برای مسیری که باتاکسی های‌عادی معمولا ۳۰ ریال کرایه می‌پردازد، همان ۳۰ریال را گرفت!!

پست سازمانی کاموا بافی!

بدنبال دستورات دولت درباره صرفه‌جوئی در ادارات و استفاده ازکارمندان بنحو صحیح راوی خبرمیدهد که حاجی نیری رئیس سازمان هواپیمائی کشوری‌مدتی است که همه‌روزه صبحها از قسمت های مختلف هواپیمائی بازدیدبعمل میاوردو طی یکی ازاین بازدیدها ازاداره حسابداری متوجه میشودیکی ازخانم‌های کارمند درپشت میز مشغول کامواباقی میباشد. حاجی نیری خیلی خونسردانه ازخانم کامواباقی میپرسد آیا پست سازمانی شما کامواباقی است یا خیروجواب میگیرد که خیر چنین پستی وجود ندارد. بدنبال این سئوال وجواب رئیس هواپیمائی کشوری به‌خانم مربوطه میگوید ازآنجا که‌درحال‌حاضر دراین سازمان پست کامواباقی وجودندارد شما تشریف‌ببریدو هرگاه چنین پستی دراین دستگاه ایجادشدخبرتان میکنیم!

مهمانی های تودیع با سفیر شیلی

درحالیکه هنوز دور مهمانی‌های خداحافظی سفیران‌مختلف برای ریچارد هلمزسفیر مستعفی آمریکا درتهران خاتمه‌نیافته اعلام شدیکی دیگراز سفیران‌مقیم دربارشاهنشاهی نیز تادوهفته دیگرایران رابصوب‌محل ماموریت جدید خودترك‌خواهد کرد. این بارسفیر مسافرکسی‌جز «آرتوروپووان زونیگا» سفیرشیلی دردربار شاهنشاهی نیست که پس‌از دوسال ودوماه اقامت در تهران ایران رابه مقصد هندوراس ترك خواهد کرد. سفیر شیلی درایران که‌یکی ازدیپلماتهای برجسته کشورش است‌و دردوسال گذشته توانسته دوستان زیادی درایران برای خود دست‌وپا بکندو راوی خبرمیداد که‌وی‌بی‌میل نیست در آینده بتواند برای تجدید خاطره این‌دوستی هاباز هم سری به‌تهران بزند. حال‌باید دید سفیر شیلی پس‌ازچه مدت بار دیگر مجذوب جذبه‌های ایران شده‌و به‌تهران مراجعت خواهدکرد.

شرکت ملی نفت ایران
امور پخش
اطلاعیه
قابل توجه مصرف کنندگان نفت گاز دستگاههای حرارتی
ذیلا اسامی و شماره تلفن عاملین رسمی توزیع نفت‌کار حرارتی که براساس قرارداد منعقده درمقابل شرکت و مصرف کنندگان مسئول میباشند برای اطلاع عموم درج میگردد
چون افراد غیر مسئولی احیرا مبادرت‌بتوزیع نفت‌گاز نموده و موجبات نارضایتی مصرف ـ کنندگان محترم را فراهم نموده‌اندلذا از عموم مصرف کنندگان تقاضا دارد احتیاجات خودرا فقط ازطریق عاملین رسمی این شرکت تامین نمایند مزید تشکر است.

ردیف	نام ونام خانوادگی	شماره تلفن
۱	آقای مراد علی کاویانی نژاد	۸۹۹۱۴۱ـ۴
۲	آقای محمد دهقان‌نژاد	۸۲۰۲۴۲ـ۳
		۵۹۱۰۴۹
		۵۹۰۰۳۴
۳	آقای حسن دیبائی	۳۶۰۲۶۱
		۳۶۱۱۰۴
		۳۶۳۷۳۹
۴	آقای محمد اویسی	۶۲۷۷۴۶
		۶۲۱۶۶۴
۵	آقای دلاور انصاری	۶۲۱۳۵۰
		۶۲۲۳۵۹
		۶۲۶۹۵۲
۶	آقای حسین اعتمادی	۶۴۲۰۵۴
		۶۴۵۷۴۶
۷	آقای محمد جلیلی	۷۶۳۵۷۵
		۷۵۶۳۸۸
۸	شرکت سوخت حرارتی ایران	۵۴۸۱۰۱و۵
۹	خانم رفعت منصوری	۲۷۸۵۱۳
۱۰	آقای منوچهر حسین زاده	۲۳۰۰۰۷
		۲۳۱۷۱۲
		۵۴۷۱۴۱
		۵۴۷۷۴۳
۱۱	آقای احمد خلیل‌پور	۹۳۲۷۸۲
		۹۲۱۲۸۱
۱۲	آقای محمود عرب‌زاده	۹۷۳۷۶۶
۱۳	شرکت خدمات بین‌المللی	۸۴۸۸۷۶
	۸۵۲۳۳۶	۸۴۸۲۹۸
۱۴	آقای محمد علی یزدی	۹۷۷۲۵۸
۱۵	خانم خزعل‌پور	۸۹۰۸۲ـ۸۹۲۳۸۲
	الف ۲۱۸۸۹	

جوایز بزرگ بلیطهای مخصوص روز مادر

- ب. ام. و ۳۲۰ مدل ۱۹۷۶
- دور دنیا با پان‌امریکن و ۵۰۰۰ دلار
- یك سری جواهر بمبلغ ۵۰ هزار تومان
- خرید آزاد بمبلغ ۵۰ هزار تومان
- اثاث ومبلمان بمبلغ ۵۰ هزار تومان
- فرش تبریز با طرح شیخ‌صفی
- تلویزیون رنگی با رادیوگرام وضبط صوت

باضافه:
یك میلیون ودویست هزار تومان
خالص و بدون کسر مالیات

با سری ۵ تائی کلیه این جوایز رایکجا برنده شوید

دستخط اعلیحضرت همایونی
راجع باعطای عنوان جناب اشرف
باقای قوام‌السلطنه نخست وزیر

۱۳۲۵/۵/۳

درنتیجه خدمات برجسته‌ای که جناب اشرف آقای قوام السلطنه نخست وزیر درمدت زمامداری نسبت بکشور وملت ایران نموده‌اند ازطرف اعلیحضرت همایونی دستخطی مبنی برقدردانی ازخدمات معظم له بشرح زیر صادر ودیروز توسط آقای شکوه رئیس دفتر مخصوص شاهنشاهی بجناب اشرف آقای نخست وزیر ابلاغ گردید.

جناب اشرف احمد قوام نخست وزیر

برای اظهار قدردانی وعنایت مخصوص بموجب این دستخط عنوان جناب اشرف اختصاصا به شخص شما اعطاء میگردد قدغن کنید مئول دستخط را بوزارتخانه ها وادارات دولتی ابلاغ نمایند.

کاخ سعد آباد دوم مرداد ماه ۱۳۲۵

محمدرضا پهلوی

اصلاحاتی که قوام‌السلطنه بمردم وعده‌میداد چگونه اجرا شد؟

بیگانه پرستان رسوامی شوند

«حشرات موذیه» چه کسانی بودند وچگونه زندانی شدند؟

سال ۲۵۰۵ شاهنشاهی (۱۳۲۵ خورشیدی) سال پیروزی بزرگ تاریخی ایران یعنی نجات آذربایجان و شکست فاحش بیگانه پرستان، درعین حال یکی از بحرانی‌ترین سالهای تاریخ ایران است. این سال با موافقتنامه قوام ـ سادچیکف، تخلیه ایران از نیروهای شوروی عملی شد. قوام السلطنه ازاین موفقیت و دوران فترت برای تحکیم حکومت خود استفاده کرد. سیاستمداران مخالف خود مانند سیدضیاءالدین طباطبائی، جمال امامی و میرزاکریم خان رشتی را به نام «حشرات موذیه» بازداشت کرد. اعلامیه پشت اعلامیه صادر کرد. اصلاحاتی که خواست عامه است مانند اصلاحات ارضی، قانون کارومبارزه بافساد را به مردم وعده داد. درعین حال درصدد مذاکره با تجزیه طلبان آذربایجان برامد. هیات هایی از فرقه دموکرات به تهران آمدند و هیاتهایی از تهران به تبریز رفتند. این مذاکرات منجربه موافقت نامه هایی میان مظفر فیروز و پیشه‌وری شد که طبق آن «مجلس ملی» فلاکی فرقه دموکرات به عنوان انجمن ایالتی به رسمیت شناخته شد. به فرقه چپی ها حق داده شد درانتخاب استاندار شرکت کنند و ۷۵ درصد درآمد آذربایجان را تصاحب نمایند و نیز در مدارس متوسطه و عالی به دوزبان فارسی وترکی تدریس شود و فدائیان فرقه نقش ژاندارم را برعهده گیرند.

حزب توده و طرفداران فرقه درتهران جشن گرفتند و کوشیدند در سراسر ایران با ایجاد آشوب و بلوا واعتصاب ها و تظاهرات مردم را مرعوب و تحت سلطه خویش درآورند. قوام السلطنه دست ائتلاف بسوی آنها دراز کرد. کابینه ائتلافی تشکیل شد که حزب توده و متحدان ان دران پنج وزیر داشتند. اما مهره های حساس همچنان دردست قوام باقی ماند.

قوام السلطنه با استفاده از فرصت، حزب دموکرات ایران را تشکیل داد وتمام مخالفان فرقه دموکرات و حزب توده دران جمع شدند وخود را برای پیکارنهایی آماده ساختند.

شرکت حزب توده درکابینه، چهره حقیقی بیگانه پرستان را به بهترین وجهی آشکار کرد. وزرای توده‌ای کارمندان و کارگران میهن پرست را بیکار می کنند و کارها را بدست افراد حزبی می سپارند. موج اعتراض در سراسر ایران برمی خیزد. قوام السلطنه با مهارت سیاسی خاص، پس ازآنکه وزرای توده‌ای رامنفور ساخت آنان را از کابینه بیرون کرد. بدینسان زمینه برای نجات آذربایجان عزیز فراهم شد و ارتش ملی ایران تحت فرماندهی شاهنشاه، بیگانه پرستان را تارو مارکرد و آذربایجان ازاد شد

* بازداشت آقای سیدضیاء الدین طباطبائی

شب ۵ شنبه اول فروردین ماه رادیوتهران خبربازداشت آقای سیدضیاءالدین طباطبائی را بشرح زیر منتشر نمود:

نظر بمصالح مملکت وسوء ظنی که نسبت بعملیات آقای سیدضیاء الدین میرفت برحسب امر رئیس دولت طبق ماده ۵ قانون حکومت نظامی ایشان امروز بعدازظهر بوسیله ژاندارمری دستگیر وتحویل شهربانی گردیده‌اند ومقرر شده که درشهربانی بایشان اطاق مخصوصی اختصاص داده شود تاتحقیقاتیکه مورد نظر است آغاز گردد.

* تکذیب شایعات

دراین چند روزه تعطیل شایعات زیادی که اصل ومنشاء آن روشن نبود درتهران انتشار یافته بود که ما پس از تحقیق درصحت وسقم آنها متوجه شدیم که هیچیک ازآنها حقیقت نداشته است.

ازجمله این شایعات درو موضوع زدوخورد درناحیه ۱۰ بود که باشاخ وبرگی که بدان داده بودند بصورت عجیبی نقل میشد درصورتی که موضوع خیلی ساده و عادی بوده وفقط نزاع مختصری دریکی ازقهوه خانه های ناحیه ۱۰ بین یکنفر ژاندارم وسرباز وچند نفر دیگر روی داده بود که بلافاصله مامورین دژبانی مداخله نموده و مقصرین را بفرمانداری نظامی جلب نمودند.

همچنین شایعاتی راجع بدستگیری اشخاص گوناگون در تهران و خارج از تهران جریان داشته که همه خالی از صحت بوده است شایعات دیگر هم همه از این نوع بود.

بنابران شایسته است مردم مخصوصا توجه نمایند که هرسخن نادرست وتحریک آمیزی را باور نکنند و مخصوصا تاازمطلبی شخصا اطلاع واطمینان حاصل نکنند آنرا نقل ننمایند زیرا چه بسا منظور کسانی که این شایعات را انتشار داده‌اند تنها ولگوئی نبوده ومقاصد سوئی هم داشته باشند البته اداره کل شهربانی هم باید مراقبت کافی نماید تاکسانی را که این شایعات را می دهند مورد تعقیب قرار دهد.

۵ فروردین ۱۳۲۵

در یک کنفرانس مطبوعاتی با خبرنگاران خارجی آقای قوام السلطنه نخست وزیر

در جواب سئوال اینکه سید ضیاء الدین را بچه علت بازداشت نموده‌اند نخست وزیر جواب دادند که چون گزارشهائی مبنی بر تحریکات و اقدامات او بر علیه امنیت عمومی واصل شده بود باین اقدام مبادرت شده است و باز در جواب سئوال اینکه آیا دولت اتحاد جماهیر شوروی از این اقدام مستحضر بوده جواب دادند که موضوع بازداشت سید ضیاء الدین صرفا از مسائل داخلی است و کوچکترین ارتباط با سیاست خارجی نداشته و عادت من نیست که در مسائل داخلی کشور با مقامات خارجی مشورت نمایم و در پاسخ سئوالهائی که آیا توقیفهائی در نظر هست اظهار داشتند که اگر معلوم شود دیگران هم بر علیه امنیت عمومی تحریکاتی نموده باشند بلادرنگ دستگیر خواهند شد و برای من راست یا چپ تفاوتی ندارد.

هر کس دارای هر مسلک سیاسی باشد که بر خلاف مصالح مملکت و آسایش مردم و امنیت عمومی اقدام کند طبق مقررات قانون بازداشت خواهد شد.

دولت نیز مصمم است قدرت و صیانت قانون را مستقر نموده و کوچکترین تحریک و تجاوز بحقوق افراد را از هر ناحیه که باشد تحمل ننماید.

بدوا آقای فروزش مدیر روزنامه نجات ایران بنام مطبوعات از مساعی آقای نخست وزیر در باره موفقیتی که در حل اختلاف ایران و شوروی پیداکرده بودند ابراز قدر دانی نمودند.

آقای نخست وزیر در پاسخ اظهار کردند ما فقط وظیفه خود را انجام دادیم و بنا بر این قدر دانی مورد ندارد.

البته اگر ما توانستیم موفق باصلاحات اساسی در کلیه امور کشور بشویم و آسایش و رفاه عمومی را تامین کنیم آن وقت مستوجب قدردانی میباشیم برای اصلاحات اساسی نقشه ها و برنامه هائی که شامل مدت طولانی باشد لازم است که تحت بررسی و مطالعه است و نظریات دیگری هم هست که مورد توجه و بررسی میباشد.

راجع بامور اقتصادی، شورای اقتصادی که اکنون تشکیل شده مشغول اقدام میباشد و امید واریم نتایج آن زودتر معلوم گردد سپس اظهار کردند البته اصلاحات اساسی وقت و زمان میخواهد ولی اگر مردمی که بیجهت مزاحم اوقات میشوند بگذارند ومجال بدهند امیدوارم که هر چه زودتر اقدامات اصلاحی شروع شود.

و سپس راجع بنظر خودشان مبنی بر همکاری بامطبوعات و لزوم پشتیبانی از مطبوعات اظهاراتی نمودند.

آنگاه اشاره بسیاست خارجی نموده متذکر شدند در این قسمت توضیحات مفصلی نمیدهم برای اینکه آقایان تا اندازه‌ای از جریان اطلاع دارند و اشخاصی که بامن در مسافرت بودند و از نزدیک ناظر جریان مذاکرات بودند اطلاع دارند که من در تمام موارد منافع مملکت را مقدم بر هر چیز در نظر داشته‌ام. آقای عمیدی مدیر روزنامه داد که جزو همراهان آقای نخست وزیر در مسافرت مسکو بودند ضمن تایید بیانات آقای قوام اظهار کردند منکه در این مسافرت بودم مساعی وطن پرستانه آقای نخست وزیر را از نزدیک مشاهده کردم و سپس شمه‌ای از اهمیت حل اختلاف ایران و شوروی و تاثیرات آن بیان کردند و سپس اظهار نمودند اکنون در مطبوعات هم آهنگی کاملی موجود است و عموما از دولت پشتیبانی می‌کنند و سپس اشاره بوضع آشفته دادگستری و خرابی دستگاه حقوقی کشور نموده و توضیح دادند که دادگستری باصلاحات اساسی احتیاج دارد.

آقای نخست وزیر در پاسخ اظهار کردند من تصدیق میکنم که دستگاه قضائی کشور نیازمند اصلاحات اساسی است و دولت در نظر دارد نه تنها در دادگستری بلکه در عموم ادارات اصلاحات اساسی را عملی نماید.

آقای ملکی مدیر روزنامه ستاره از آقای نخست وزیر سئوال کردند که در باره آذربایجان چه تصمیمی اتخاذ کرده‌اند.

آقای نخست وزیر جواب دادند دولت نسبت بمردم آذربایجان بانظر مسالمت و رأفت رفتار خواهد کرد و نسبت بمستدعیات و تقاضاهای حقه مردم آذربایجان نیز در حدود قوانین فعلی عمل خواهد کرد.

و تا انجا موافقت خواهد نمود که مغایرت با قوانین کشور نداشته باشد و اظهار کردند دولت هیئتی از نمایندگان آذربایجان را دعوت خواهد کرد که بتهران بیایند.

آقای محمود تفضلی (ایران ما) اظهار کردند این هیئتی را که دولت از آذربایجان دعوت خواهد کرد از دولت فعلی آذربایجان خواهد بود؟

آقای نخست وزیر جواب دادند ما با اهالی و مردم آذربایجان کار داریم البته آنها هم اهالی آذربایجان هستند.

آقای عمیدی نوری راجع بمیزان سهام ایران در شرکت نفت ایران و شوروی سوال کردند آقای نخست وزیر اظهار کردند ما نهایت سعی و کوشش را کردیم که سهم ایران در این شرکت هر چه ممکن است زیادتر باشد و بالاخره اینطور موافقت شد که مدت این شرکت ۵۰ سال باشد در ۲۵ سال اول میزان سهام ایران ۴۹ در صد و سهم شوروی ۵۱ در صد باشد و در ۲۵ سال بعد سهم ایران ۵۱ در صد و سهم دولت شوروی ۴۹ در صد باشد و ضمنا توضیح دادند آقایان باید متوجه باشند دولت ایران در این شرکت هیچگونه تعهد خرجی برای هزینه اکتشاف یا استخراج و سایر لوازم فنی بر عهده ندارد و تماما بعهده دولت شوروی است و نکته دیگر اینکه عمل استخراج نفت مدتها طول خواهد کشید همچنین در کلیه اراضی نفت خیز که باین شرکت واگذار خواهد شد هیچ نیروی خارجی حق ندارد وجود داشته باشد ومسول حفظ و حراست این نقاط قوای انتظامی ایرانی خواهد بود.

آقای تفضلی سوال کردند این شرکت بعدا تقاضای امتیازی نخواهد کرد آقای نخست وزیر پاسخ دادند موضوع امتیازی در بین نیست و موافقت نامه‌ای فعلا امضا شده که بعدا قرار دادی تنظیم شود و برای تصویب بمجلس شورای ملی تقدیم گردد راجع بباقی ماندن مسئله ایران در شورای امنیت و تخلیه ایران جواب دادند.

موضوع شکایت ایران در شورای امنیت تا ششم ماه مه باقی خواهد ماند و در مود تخلیه هم اظهار کردند هیچ گونه قید و شرطی در بین نیست.

در پاسخ پرسشی که راجع به انتخابات آینده و مجلس پانزدهم نمودند توضیح دادند که پس از رفتن نیروی خارجی از ایران بلافاصله شروع بانتخابات خواهد شد و در باره اینکه آیا تا هفت ماه دیگر که برای تصویب قرار داد نفت در اعلامیه ذکر شده بود مجلس تشکیل خواهد شد اظهار داشتند ما ۵ ماه وقت داریم و در این پنج ماه انتخابات در سراسر کشور بپایان خواهد رسید.

آقای عمیدی نوری راجع بامنیت نقاط شمالی سئوال کردند.

آقای نخست وزیر پاسخ دادند هر جا که تخلیه شود نیروی انتظامی بدانجا اعزام میگردد.

مثل اینکه تا بحال به مازندران و قزوین و رشت قوای ژاندارم فرستاده شده است.

آقای محمود تفضلی اظهار کردند تصور نمیکنند که در ضمن ژاندارمها اشخاص مشکوکی بدین نقاط بروند که نسبت باهالی شمالی سختگیری نمایند.

آقای نخست وزیر جواب دادند با تاکیدانی که شد و مراقبتی که می شود همچگونه مزاحمتی برای افراد فراهم نخواهد شد.

شادباش نمایندگان اصناف به نخست وزیر

۲۰ فروردین ۱۳۲۵

از ساعت ۹ صبح امروز نمایندگان اصناف مختلف تهران برای عرض شادباش و تبریک نسبت بموفقیت سیاسی که اخیرا درباره حسن روابط بین دولتین ایران و اتحاد جماهیرشوروی نصیب جناب آقای نخست وزیر گردیده در کاخ وزارت امور خارجه حضور بهمرسانیده پس از اینکه از نمایندگان اصناف در تالار وزارت امور خارجه پذیرائی بعمل آمد در ساعت ده و نیم آقای نخست وزیر باتفاق آقای مظفر فیروز معاون پارلمانی و سیاسی نخست وزیر بتالار مزبور وارد و نمایندگان اصناف ورود جناب آقای نخست وزیر را با کفزدن شدید استقبال نمودند.

بدوا آقای مشایخی شهردار تهران چنین اظهار داشتند که آقایان نمایندگان کلیه اصناف و دستجات مختلف تهران می باشند که پس از این موفقیت تقاضا داشتند هرچه زودتر برای عرض تبریک شرفیاب گردند.

اجازه میخواهم که تبریکات صمیمانه آقایان را بمناسبت پیروزی بزرگی که در نتیجه حسن تدبیر ودرایت آنجناب که با بهترین طرز و حسن نیت انجام یافته عرض نمایم.

بعد آقای عیسی بهزادی بنام کلیه اصناف و پیشه‌وران تهران موفقیت آقای نخست وزیر را تبریک گفته و حسن سیاست ودرایت آقای قوام السلطنه را ستایش نمود.

آقای نخست وزیر پس از اظهار تشکر از حسن نیت نمایندگان اصناف اظهار نمودند البته همیشه سعی می نمایم که کلیه مسائل داخلی و خارجی را بنحو احسن و بنفع کشور انجام داده و رفاه و آسایش اهالی را فراهم نمایم و اغلب آقایان را می شناسم که خدمت مهمی را عهده‌دار میباشند انتظار دارم آقایان هم بنوبه خود رفاه و آسایش اهالی را در نظر داشته و سعی نمایند که همیشه وسائل آسایش هموطنان خود را فراهم نمایند. سپس نمایندگان اصناف از انتخاب شهردار تهران اظهار قدردانی نموده و اظهار داشتند که این هم خود نمونه دیگری از اصلاحات و اقدامات آن جناب است.

آقای نخست وزیر اظهار امتنان نموده و گفتند امیدوارم با حسن نیت آقایان بانجام امور مهم موفق شوم که از هر حیث آسایش و رفاه اهالی تامین گردد نمایندگان اصناف تقاضا کردند اجازه فرمایند در صورتیکه پیشه‌وران و اصناف تقاضائی دارند بوسیله آقای شهردار بعرض برسانند.

بعدا شهردار تهران اظهار داشتند اوامر آن جناب کلیه بمنظور رفاه و آسایش اهالی است امیدواریم همان طور که در سیاست خارجی موفقیت کامل بوسیله اقدامات و حسن نیت آنجناب نصیب ملت ایران گردیده واصلاحات اساسی با اقدامات آنجناب در کلیه قسمت ها انجام شود.

سپس آقای نخست وزیر فرمودند البته اقدامات فوری در قسمت داخلی بعمل خواهد آمد که اهالی از گرفتاری نجات پیدا نموده رفاه و آسایش آنها از هر حیث فراهم گردد.

اعلامیه نخست وزیر

متجاوزین به مجازات میرسند

۲۸ فروردین ۱۳۲۵

درتعقیب اعلامیه های مورخ ۲۲ بهمن ماه و ۲۲ اسفند ماه ۱۳۲۴ راجع بحدود آزادی احزاب و اجتماعات و حفظ نظم و آرامش با اینکه منظوراصلی اینجانب همواره درضمن متابعت از قانون اساسی و سایرقوانین مقرره برقراری انتظامات و آسایش عمومی میباشد متاسفانه بطوری که مشاهده میشود بعضی اشخاص بمفهوم حقیقی آزادی پی نبرده و تصورمینمایند درتجاوز بحقوق دیگران نیز آزادی عمل خواهند داشت چنانچه همه میدانند که اگرینا شود هرفردیا دسته و جمعیتی بتشخیص خود قضاوت نموده و خود را درمعارضه با افراد آزاد و مختار داند این نوع عملیات راجز حمل برماجراجوئی و هرج و مرج طلبی و بی لیاقتی جامعه تعبیر نمیتوان کرد و غیراز سلب آسایش عمومی و تجری افراد و ایجاد عناد و فساد نتیجه‌ای نمیتوان انتظارداشت و برهرحکومتی که لیاقت حفظ جامعه و مصونیت افراد را داشته باشد و خودرا برای نگاهداری نظم و آسایش عموم و حفظ حقوق و حدود افراد شایسته و صالح بداند فرض و حتم است که از این نوع بی ترتیبی ها و بی تربیتی ها که اساس دولت و حکومت را متلاشی و مختل مینماید با کمال قدرت جلوگیری کند و جز آسایش اهالی و استحکام مبانی نظم و امنیت و اجرای کامل قوانین نظری نداشته باشد باید برعموم اهالی معلوم باشد که تمام مساعی دولت اینجانب براین است که به اتکاء قانون و حسن نیت اهالی از هرگونه تجاوزی که بحقوق و حدود دیگران لطمه واردنماید جلوگیری نمایم و متجاوزین را از طریق محاکم صالحه به اشد مجازات قانونی برسانم و دراجرای این مقصودستورلازم بعموم مامورین دولت و محاکم قضائی صادرنموده‌ام که بشکایات اشخاص با نهایت سرعت رسیدگی نمایند و دراجرای مجازات و احقاق حقوق افراد از هیچ نوع جدیت فروگذارننمایند.

با اینکه از طرف شهربانی کل نیز آگهی صادر و تذکرات لازم داده شده است لازم میدانم باین وسیله مجددا رعایت قوانین و احترام حقوق فردی و اجتماعی را متذکر شده و خاطرنشان نمایم دراینموقع خطیرکه این جانب عهده‌دار زمام امورهستم از عموم اهالی و احزاب انتظاردارم حدود و حقوق دیگران رامحترم شمرده و سعی نمایند از هرگونه تجاوز بحقوق دیگران و یا هرقسم تبلیغات و تحریکات مضره خودداری شود و مخصوصامتوجه باشند که نبایستی تحت عنوان تبلیغات حزبی اشخاص را باجبار و یا اکراه وادار بپذیرفتن مرام حزبی نموده و این عمل را بوسیله تهدیدبرافراد ساده لوح تحمیل نمایند و آزادی احزاب هم نباید اینطورتعبیرشود که جنبه مخالفت با انتظامات عمومی داشته و ایجاد

بقیه در صفحه، بعد

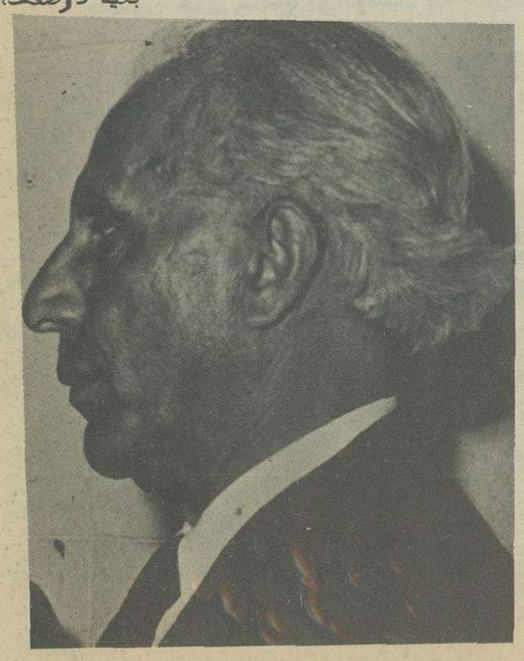

سید ضیاءالدین طباطبائی

فدائیان فرقه دموکرات به حای ژاندارم یا گرگ در لباس سگ گله!

موافقت نامه مظفر فیروز با پیشه وری یا سند خیانت به آذربایجان

پیشه وری هنگام ورود بتهران برای مذاکره. بیرون اتومبیل "بزرگ علوی" دیده می شود

مظفر فیروز

قضاوت کند که هنوز امیدواری برای ایجاد راه حل قضیه آذربایجان بین دولت ایران و نمایندگان آذربایجان وجوددارد.

خبرنگار مزبور در تلگراف خودمینگارد که محافل دولتی طهران اظهار میدارند که سید جعفر پیشه وری نظریات خوبی راجع باقای قوام السلطنه باخود از تهران بتبریز برده است. ولی پیشوای آذربایجان معتقد است که محافل مرتجع طهران سعی دارند نگذارند مذاکرات بنتیجه مطلوبی برسد مشارالیه بعلاوه آمادگی خودرا بمنظور ادامه مذاکرات اعلام داشته است بنابر این پیشه وری پیشنهاداتی همراه خود برای آذربایجانی ها برده است گفته میشود که اختلاف نظر بین آقای قوام السلطنه و سید جعفر پیشه وری خیلی زیاد است لذا پیشه وری در آذربایجان بااهالی آذربایجان مشورت های لازم را بعمل خواهد آورد.

رادیو بیروت (دیشب ساعت ۲۴) روزنامه اطلاعات که اغلب اخبار آن از منابع موثق دولتی بدست میاید امروز اطلاع داده که راه حل قضیه آذربایجان هنوز بازاست و لذا انتظار میرود که مذاکرات بین دولت ایران و نمایندگان آذربایجان درهمین نزدیکی از نوشروع شود.

متعاقب آن اعلامیه نخست وزیر دربار نتیجه مذاکرات ۱۵ روزه دولت با هیئت نمایندگی آذربایجان بدین شرح صادر شد.

آقای نخست وزیر بمنظور حل مسائل مورد بحث مساعی لازمه را مبذول داشت و کوشش نمود که در حدود قوانین موضوعه مملکت تقاضاهای هیئت نمایندگی را تامین نماید، ولی چون بعضی از این تقاضاها از حدود اختیارات قانونی و مواد هفتگانه دولت خارج بود، مذاکرات بتعویق افتاد.

«درانیموقع که افکار عمومی منتظر و متوجه جریان مذاکرات بین دولت و نمایندگان آذربایجان میباشد لازم میدانم نتیجه مذاکرات پانزده روزه اخیر را باستحضار عامه رسانیده تا اذهان عموم را بوسیله تشریح حقایق روشن سازم.

برخود آقایان نمایندگان اهالی آذربایجان که بتهران آمدند پوشیده نیست که اینجانب با کمال حسن نیت ورویه مسالمت بمنظور حل مسائل مورد بحث مساعی لازمه را مبذول داشته و کوشش نمودم که در حدود قوانین موضوعه مملکت تقاضاهای آقایان نمایندگان آذربایجان را تامین نمایم بطوریکه پس از صدور ابلاغیه مورخه ۲۵/۲/۱ و انتشار مواد هفتگانه دولت از طرف بعضی محافل مورد ایراد واقع شدم که تصور نمودند رویه اینجانب حتی از حدود قوانین موضوعه نیز تجاوز نموده است.

درنتیجه مذاکرات پانزده روزه اخیر با آنکه از حسن نیت آقایان نمایندگان آذربایجان اعتماد داشته و دارم متاسفم که بعضی از تقاضاهای آنان از حدود اختیارات قانونی و مواد هفتگانه دولت خارج بود و بدین جهت تاییداشدن راه حل جریان مذاکرات ناچار بتعویق افتاده و آقایان نمایندگان بتبریز مراجعت نمودند.

موارد ی که تقاضاهای نمایندگان اهالی آذربایجان با اختیارات قانونی و مواد هفتگانه دولت مغایرت داشته بقرار ذیل میباشد.

۱ـ طبق ماده ۲ ابلاغیه دولت مورخه ۲۵/۲/۱ تعیین استاندار آذربایجان با جلب نظر انجمن ایالتی بادولت خواهد بود و حال آنکه نمایندگان اهالی آذربایجان اصرار داشتند که انتخاب استاندار برحسب پیشنهاد انجمن ایالتی و تعیین دولت صورت گیرد.

۲ـ طبق ماده ۲ ابلاغیه مورخ ۲۵/۲/۱ مقرر شده بود که نصب فرماندهان قوای نظامی و ژاندارمری از طرف دولت بعمل آید و حال آنکه نمایندگان آذربایجان معتقد بودند که تعیین فرماندهان مزبور باید با پیشنهاد انجمن ایالتی و تصویب دولت صورت گیرد.

۳ـ موضوع تقسیم اراضی خالصجات دولتی و انتقالی میان زارعین که درتحولات اخیر آذربایجان صورت گرفته طبق قوانین موضوعه باید از طرف مجلس شورای ملی تنفیذ گردد و اتخاذ تصمیم راجع به آن از حدود اختیارات قانونی دولت خارج میباشد موارد فوق و بعضی مسائل دیگر مورد بحث و مذاکره قرارگرفت و چون نسبت به اکثر موارد مزبور میبایست از طرف مجلس شورای ملی تعیین تکلیف شود لذا بدون اینکه تصمیمی فعلا اتخاذ گردد آقایان نمایندگان اهالی آذربایجان برای دادن گزارش و کسب تکلیف به تبریز مراجعت نمودند.

نظر باینکه اینجانب با کمال حسن نیت و مسالمت مایل بحل مسائل مورد بحث میباشم بدیهیست برای ادامه مذاکره و حل این مشکل بوسیله اتخاذ تدابیری که با قوانین کشور مغایرت نداشته باشد حاضر خواهم بود و چون موافق مقررات قانون و بادر نظر گرفتن تعهد دولت طبق موافقت نامه های متبادله با دولت اتحاد جماهیر شوروی راجع بنفت شمال که مجلس پانزدهم را در مدت هفت ماه از تاریخ امضاء موافقت نامه های مزبور تشکیل دهد باید هرچه زودتر انتخابات عمومی را در تمام کشور اعلام نمود.

انتظار دارم آقایان نمایندگان آذربایجان تسهیلات لازمه را فراهم نمایند تا دولت طبق مقررات قانون بتواند انتخابات عمومی را اعلام نموده و اهالی آذربایجان نمایندگان خودرا ازادانه انتخاب و بمرکز اعزام دارند.

امیدواریم با حسن نیت و حس وطن پرستی که در نمایندگان اهالی آذربایجان احساس نموده ام موجباتی فراهم شود که نگرانی عمومی برطرف و بادر نظر گرفتن وظایف قانونی دولت مشکلات فعلی از هرجهت مرتفع گردد.

قوام السلطنه

۴ اردیبهشت ۱۳۲۵

امروز ساعت ۱۱ برحسب دعوت آقای نخست وزیر شورای عالی انتخابات باحضور آقایان مظفر فیروز، الهیار صالح، ممقانی، موسوی‌زاده سیدهاشم وکیل، تشکیل گردید و بدوا آقای نخست وزیر اظهار داشتند البته آقایان مستحضر هستند که بعداز تخلیه ایران از ارتش خارجی باید طبق مقررات قانون، انتخابات دوره پانزده آغاز شود و چون این امربسیار مهم و حیاتی که درسرنوشت آینده کشور بی نهایت موثر خواهد بود مورد توجه مخصوص اینجانب است مصمم هستم که انتخابات درنهایت آزادی بدون تحمیل هیچگونه مداخله از طرف عمال داخلی و خارجی درنهایت صحت و بیطرفی جریان یابد درنظر گرفتم شورای مخصوصی بعضویت آقایان تشکیل دهم و انتظار دارم آقایان بانهایت جدیت دراین امر مهم ملی بادولت تشریک مساعی نمایند.

آقای الهیار صالح دراظهارات خود از خدمات برجسته دولت و آقای نخست وزیر دررفع نگرانی مردم اظهار قدردانی نموده و متذکر شدند که البته باید درصحت جریان انتخابات و نظارت دران کمال مراقبت بعمل آید و من بسهم خود حاضر هستم درنهایت صمیمیت دراین راه خدمت نمایم آقایان معقانی سیدهاشم و موسوی زاده شرحی مبنی برخدمات برجسته آقای نخست وزیر بکشور ایراد و مخصوصا آقای موسوی زاده اظهار داشتند تشکیل این شورا بمنظور نظارت درجریان انتخابات قدم بسیار بزرگ اصلاحی بشمار میرود آقای مظفر فیروز اظهار داشتند که طبق اوامر صادره از طرف آقای نخست وزیر وظایف این شورا بقرار زیرخواهد بود:

۱ـ نظارت درتهیه مقدمات انتخابات

۲ـ نظارت دراعمال مامورین دولت درنقاط مختلفه کشور بمنظور تامین حسن جریان انتخابات.

۳ـ جلوگیری از هرگونه اعمال نفوذ داخلی و خارجی و خلاصه مبادرت بکلیه اقدامات مقتضی و راهنمائی دولت جهت تامین بیطرفی کامل درانتخابات و حسن انجام ان وصحت عمل مامورین مربوطه درپایان جلسه باتفاق آراء آقای الهیار صالح بسمت منشی کل شورای عالی انتخابات انتخاب و مقرر گردید که آقای صالح درمحل نخست وزیری دفتر شورای عالی انتخابات را تشکیل داده و مشغول انجام خدمت گردند.

عقد عهد نامه
بین آذربایجان و کردستان
۱۳۲۵/۲/۱۵

رادیو لندن (دیشب ساعت ۲۱ و ۳۰ دقیقه) ـ رادیو تبریز دیروز بامداد تفصیلات عهد نامه منعقدبین حکومت دمکرات آذربایجان و حکومت ملی کردستان را انتشار داد این عهد نامه درهفت ماده منعقد شده است حاوی این مطالب میباشد:

۱ ـ مبادله نمایندگان دیپلوماسی بین حکومتین.

۲ ـ اجازه دادن بهر یک از اتباع دو حکومت برای کار کردن درادارات حکومت دیگر.

۳ ـ عقد عهد نامه بازرگانی بین دو حکومت.

۴ ـ مبادله کمکهای نظامی بین دو حکومت درصورت تجاوز یک حکومت ثالثی برهریک از آنها.

۵ ـ شرکت حکومتین مزبور درمذاکرات با دولت ایران درصورت تجاوز برحقوق هریک از آنها.

۶ ـ کمک هریک از دوحکومت باتباع حکومت دیگر که درکشور های آنها اقامت دارند.

۷ ـ شرکت دو حکومت درتعقیب هریک از افراد اتباعشان که برعلیه حکومت دیگر اقدام مینمایند.

این عهد نامه را سید جعفر پیشه‌وری از طرف حکومت آذربایجان و قاضی محمد از طرف حکومت ملی کردستان امضاء کرده است.

رادیو لندن سپس اضافه میکند که آنچه همه میدانند اینستکه چند هفته پیش کردهائی که درایران طالب حکومت خود مختاری بوده‌اند برای خود یک حکومت ملی درجنوب دریاچه رضائیه (ارومیه) تشکیل دادند.

این عهد نامه درتاریخ ۱۳ آوریل گذشته منعقد شده است.

راجع به توقیف آقای میرزا کریم رشتی

رادیو لندن ـ (دیشب ساعت ۲۱ و ۳۰ دقیقه) خبرنگار روزنامه دیلی تلگراف درطهران راجع بتوقیف میرزا کریم رشتی اظهار میدارد که محافل دست چپ ایران معتقدند که میرزا کریم رشتی برعلیه آقای قوام السلطنه فعالیت میکرده است.

این محافل یقین دارند که مشارالیه یکی از اشخاصی است که سبب تیرگی روابط بین اعلیحضرت شاه و آقای قوام‌السلطنه بوده است.

خبرنگار مزبور اضافه میکند که توقیف آقای میرزا کریم رشتی تاثیر زیادی درمحافل سیاسی طهران ایجاد کرده است.

۱۳۲۵/۲/۲۳

درمورد مذاکرات دولت ایران با نمایندگان آذربایجان

رادیو آنکارا (دیشب ساعت ۲۰) ـ از طهران خبر میرسد که علی رغم مداخله سفیر کبیر شوروی درطهران مذاکرات بین دولت ایران و نمایندگان آذربایجان به نتیجه مثبت نرسیده.

رادیو تبریز امروز اطلاع داده که نمایندگان آذربایجان قریبا بتبریز مراجعت خواهند نمود زیرا مذاکرات آنها با دولت ایران بواسطه مداخله مرتجعین با عدم موفقیت مواجه شده است.

رادیو لندن (ساعت ۲۱ و ۳۰ دقیقه دیشب) ـ رادیو تبریز دربرنامه امشب خود اظهار داشته که مذاکرات بین دولت ایران و نمایندگان آذربایجان بعدم موفقیت منجر شده است، لیکن این خبر از منابع دیگر هنوز تائید نشده است رادیو تبریز ضمنا تصریح نموده که نمایندگان آذربایجان اکنون درراه بازگشت‌بتبریز میباشند و آذربایجان

بقیه در صفحه مقابل

یک سند محرمانه از سیاست انگلیس در ایران

گزارش سفیر انگلیس بوزارت خارجه درباره دولت حکیمی وروابط او باشوروی

9473 45435

[This telegram is of particular secrecy and should be retained by the authorised recipient and not passed on]

[Cypher] C. TOP SECRET

FROM EMPIRE TO FOREIGN OFFICE.

Sir R. Bullard. D. 5.31 p.m. 11th October, 1945.
No.1117.
R. 6.45 p.m. 11th October, 1945.
11th October, 1945.

Repeated to Washington,
Moscow,
Government of India - Saving,
M.E.Min's Office - Saving,
P.A.I.C. - Saving.

- - - -

Persian Prime Minister eventually carried out the foolish plan he conceived to ask the Soviet Government for permission to send a special envoy to Moscow. In spite of contrary advice and without the knowledge of the Minister for Foreign Affairs he made the proposal to the Soviet Government through the Persian Ambassador in Moscow. The reply was that an extraordinary envoy was only required for discussion of extraordinary questions, and that the only question of this nature between Russia and Persia was oil. This reply bears out the warning originally given to the Prime Minister when he spoke vaguely about the project beforehand viz, that the first requisite for such a visit was an agreed programme.

2. Prime Minister thereupon dropped the proposal. He had had a hazy hope that if someone like Suhaily whom the Soviet Government do not distrust could have a good talk about things in general, relations would improve and in particular the Soviet authorities in North Persia would become reasonable. The project illustrates the Prime Minister's remoteness from practical affairs.

Foreign Office please pass to Washington as my telegram No.91.

[Repeated to Washington under Foreign Office No.10252]

۳۷۱ـ۴۵۴۳۵ـ۹۴۷۳ـ ۲۹

(این تلگراف بنحوی خاص محرمانه است و نباید بجز گیرنده صلاحیت دار آن بدست کس دیگری بیافتد یا بوسیله کس دیگری نگهداری شود.)

از تهران بوزارت امور خارجه

سرآر. بولار

دی. ۵ و ۳۱ دقیقه بعد از ظهر ۱۱ اکتبر ۱۹۴۵

آر. ۶ و ۴۵ دقیقه بعد از ظهر ۱۱ اکتبر ۱۹۴۵

شماره ۱۱۱۷

۱۱ اکتبر ۱۹۴۵

رونوشت به واشینگتن و مسکو ـ حکومت هندوستان ـ بایگانی اداره ـ ام. ای. مینز ـ بایگانی پی. ای. سی ـ بایگانی

نخست وزیر ایران احتمالا نقشه احمقانه‌ای را که در نظر داشته انجام داده است.

نقشه اینکه از حکومت شوروی اجازه بخواهد که یک هیئت اختصاصی را بمسکو بفرستد. علی رغم نظر مخالف وزارت خارجه و بدون اطلاع این وزارتخانه این امر را بتوسط سفیر ایران در مسکو به حکومت شوروی پیشنهاد کرده است.

پاسخ شوروی این بوده است که یک هیئت نمایندگی فوق‌العاده تنها بمنظور بحث در مسائل فوق‌العاده می تواند فرستاده شود و یگانه مسئله‌ای از نوع میان روسیه و ایران مسئله نفت است.

این پاسخ، صحت اخطاری را تائید می کند که از آغاز به نخست وزیر ایران داده شد هنگامیکه او بطور مبهم درباره نقشه مزبور سخن می گفت، بدین سان که نخستین شرط لازم برای چنین ملاقاتی توافق درباره برنامه است.

در نتیجه نخست وزیر از پیشنهاد خود صرفنظر کرده او بیهوده امیدوار بود که اگر شخصی مانند سهیلی که روسها به او بدگمان نیستند درباره امور کلی با آنها مذاکره کند، روابط طرفین بهبود خواهد یافت و رفتار مقامات شوروی در شمال ایران مساعد تر خواهد شد. این طرح نشان می دهد که نخست وزیر از مسائل عملی بی اطلاع است.

وزارت خارجه، لطفا این تلگراف را مانند تلگراف شماره ـ ۰۱ ـ من به واشینگتن ارسال دارید.

(تحت شماره ۱۰۲۵۲ وزارت خارجه به واشینگتن مجددا مخابره شده است)

***

این سند و اسناد مهم سیاسی و اجتماعی دیگری که بتدریج بنظر خوانندگان ارجمند خواهد رسید از طرف مرکز تحقیقات سازمان بزرگداشت پنجاه سال شاهنشاهی دودمان پهلوی در اختیار مرکز پژوهش روزنامه اطلاعات گذاشته شده است. ما صمیمانه از سازمان مزبور و گردانندگان آن بخصوص آقایان والی زاده و وزیری سپاسگزاریم.

فرقه‌چی های مسلح از اتومبیل پیشه وری در تهران حفاظت می کنند .

حکومتهای قلابی آذربایجان و کردستان باهم روابط دیپلماتیک برقرار کردند!

فرقه‌چی‌ها حق تصاحب ۷۵ درصد از درآمد آذربایجان را بدست آوردند

به‌فرقه‌چی‌ها حق داده شد استاندار آذربایجان را بدولت پیشنهاد کنند

برای روبرو شدن با هرپیش امدی آماده است.

ما بکلیه جهانیان اطلاع می دهیم که آماده نبرد و جنگ میباشیم و بسربازان آذربایجان و اعضای دمکرات دستور داده شده است که از ورود سربازان دولت مرکزی ایران بآذربایجان جلوگیری کنند.

ما درهرصورت از حقوق خود بنفع حکومت ملی خود صرف نظر نخواهیم کرد.

رادیو لندن (ساعت ۲۳ و ۴۵ دقیقه دیشب) - رویتر امشب از طهران اطلاع داده که مذاکرات بین دولت ایران و نمایندگان آذربایجان از نو شروع شده است. و این مرتبه شروع مذاکرات بنا بتقاضای آقای پیشه‌وری بوده است.

رادیو بیروت (ساعت ۲۴ دیشب) - مقارن ظهر امروز (دیروز) نمایندگان آذربایجان درفرودگاه طهران حضور یافتند تا بطرف تبریز رهسپار شوند ولی موقع ورود، نمایندگان آذربایجان درفرودگاه خود را مواجه با نمایندگان دولت ایران دیدند که شاید چند دقیقه قبل درفرودگاه حاضر شده بودند. و پس از مذاکرات مختصری بین طرفین، نمایندگان آذربایجان بمحل اقامت خود مراجعت کردند با این ترتیب انتظار میرود که مذاکرات بین دولت ایران و نمایندگان آذربایجان از نو شروع شود.

رادیو خاور نزدیک - (بامداد امروز) هیچگونه اخبار جدیدی راجع بجریان مذاکرات طهران نرسیده است طرفین دولت ایران و نمایندگان آذربایجان مدت (۱۴) روز است که مشغول مذاکرات پیچیده‌ای می باشند.

محافل مطلع و آگاه عقیده دارند که مذاکرات فریبا متوقف خواهد شد دیروز سید جعفر پیشه‌وری و همراهانش برای بازگشت بتبریز بفرودگاه رفتند لیکن دو مرتبه بمحل اقامت مراجعت نمودند. رادیو تبریز دیشب خبر داد که نمایندگان آذربایجان امروز بتبریز مراجعت خواهند کرد

ایا اقای قوام‌السلطنه قصد استعفا داشته‌اند؟

منبع کسب خبر رادیو پاریس!؟

۱۳۲۵/۲/۲۵

پس از خبری که روز گذشته راجع بتمرکز قوای عراق در مرز ایران انتشار یافت و دردنیا انعکاس فوق‌العاده پیداکرد، دوگزارش دیگر نیز راجع بقطع مذاکرات بین تهران و تبریز دیروز بواشنگتن رسید که رادیو لندن آن را انتشار داد.

رادیو لندن ضمنا اضافه میکند که بار دیگر موضوع ایران در راس مسائل مهم دنیا گرفته است.

رادیو لندن دیشب اطلاع داد که ۲۴ ساعت قبل مطابق خبریکه از واشنگتن رسیده آقای قوام السلطنه خواستند هیئتی را برای بازرسی موضوع تخلیه آذربایجان از نیروهای شوروی به آذربایجان بفرستند آقای ایوان سادچیکف سفیر کبیر دولت شوروی با اعزام آن هیئت مخالفت کردند.

رادیو پاریس میگوید که این خبر اولین مرتبه در واشنگتن انتشار یافت و خبرنگار خبرگزاری فرانسه با قید احتیاط این خبر را بپاریس مخابره کرد ولی رادیو پاریس بطوری که دیشب هم خبرگزاری فرانسه اطلاع داد، این خبر را بدون ذکر جمله «باقید احتیاط» مخابره کرد.

از طرف دیگر رادیو تهران رسماً این خبر را تکذیب نمود.

بقول خبرنگاران خبرگزاری های آسوشیتد پرس و رویتر در واشنگتن مسئله آذربایجان که امریکائی ها آنرا (پاکستان ایران) نامیده‌اند باردیگر فعالیت عجیبی در محیط سیاسی جهان ایجاد نموده است.

خبرگزاری های یونایتدپرس و رویتر از منابع رسمی درواشنگتن اطلاع میدهند که در همان موقع که خبر ممانعت آقای سادچیکف سفیر کبیر دولت شوروی از اعزام هیئت بازرسی بآذربایجان منتشر شد، خبر مهم دیگری در میان بود، باین ترتیب که در همانوقت آقای قوام‌السلطنه میخواستند استعفا بدهند ولی بعلت دخالت و اصرار آقای سادچیکف از این کار منصرف شدند.

این دوخبرگزاری اضافه میکنند که منابع رسمی و موثق اطلاع میدهند که خود آقای قوام‌السلطنه اظهار داشته‌اند که علت تصمیم باستعفا این بوده است که مذاکرات بین تهران و تبریز به بن بست رسیده است، وبهیچوجه راهی برای حل قضیه آذربایجان بطور مسالمت آمیز در بین نیست.

خبرنگار (آسوشیتدپرس) در واشنگتن بایکی از کارمندان عالیرتبه وزارت امور خارجه آمریکادراین مورد صحبت کرده و پرسیده است اینکه خبرگزاری ها میگویند، این خبر از منابع رسمی به مطبوعات داده شده است، از جه منبعی استفاده شده است؟ نامبرده در جواب گفت که من از این موضوع بی اطلاعم.

خبرنگار آسوشیتدپرس اضافه میکند که این خبر هم ممکن است مثل خبر جلوگیری آقای سادچیکف از اعزام هیئت بازرسی بآذربایجان ،از طرف مقامات دولتی ایران تکذیب بنابراین بهتر است یک روز صبر کنیم و ببینیم تهران چه میکند آیا تکذیب خواهد کرد یا تایید مخبر مزبور اضافه میکند که تکذیب آن نیز دلیل نمیشود که آقای قوام السلطنه تهدید باستعفا نکرده باشند.

شب گذشته رادیولندن خبری را از خبرگزاری رویتر در واشنگتن منتشر ساخت مطابق این خبر گفته میشود که در تهران جنبش و فعالیت زیادی از طرف محافل رسمی بعمل میاید تا انقلابیون آذربایجان را بزور تحت قدرت و اختیار حکومت مرکزی در آورند. بدین جهت خطر وقوع جنگ داخلی در ایران زیاد شده است.

درآذربایجان فدائیان دموکرات باسلاحی که شوروی ها قبل از تخلیه ایران بانها داده‌اند مسلح هستند و میتوانند از آن استفاده کنند.

ثانیاً از واشنگتن خبر میرسد که آقای قوام اصرار کردند ارتش ملی آذربایجان منحل شود زیرا گزارشاتی که از تبریز و سایر نقاط آذربایجان میرسد تایید میکند که عده زیادی از افسران جمهوری آذربایجان شوروی دراین ارتش خدمت مینمایند.

دیشب رادیو پاریس راجع باوضاع تهران پس از حرکت پیشه وری بآذربایجان تفسیری منتشر ساخت و گفت: شکی نیست که محافل دست راست تهران و جنوب ایران اصرار دارند که خطر حزب دمکرات فقط در داخل مرزهای آذربایجان محدود شود و بسایر نقاط تجاوز نکند، برای اینکه این افراد بجهت ازبین رفتن منافع شخصیشان در بیم میباشند ولی محافل دست چپ در روزنامه ارگان خودشان و هنر نوشته بودند که مابباید بهر صورتی هست از وقوع جنگ داخلی جلوگیری کنیم زیرا این جنگ بنفع مرتجعین و افراد انگلونیل تمام خواهد شد.

خبرنگار خبرگزاری فرانسه از قاهره شب گذشته اطلاع داد که در مورد اینکه آیا نیروهای نظامی دولت ایران و دموکراتها برای جنگ با یکدیگر حاضر هستند یانه؟ محافل سیاسی قاهره مشکوک اند.

اعلامیه اقای نخست وزیر

این اعلامیه امروز بعد از ظهر از طرف آقای نخست وزیر صادر شده است

۱۳۲۵/۲/۲۸

در این موقع تغییر فصل و شروع تابستان و گرما مشاهده میشود که از یک طرف گلها و ریاحین در حال روئیدن و شکفتن است و از طرف دیگر انواع حشرات از رخنه ها سردر آورده آزادانه در جنب و جوش و فعالیت و خروش میباشند بدیهی است در چنین موقع وظیفه هر باغبان ماهر و علاقمند بزینت و طراوت باغ و بستان جز این نیست که گلهای زیبا را شاداب داشته حشرات موذی را دفع نماید و از میان بردارد.

باید تذکر داد که امروز وظیفه زمامداری با در نظر گرفتن مصالح وقت و مقتضیات روز ایجاب میکند که در حین ترویج افراد صالح و وطن پرست از اقدامات ارتجاعی و سوء نیات مغرضین و مفسدین نیز با کمال قدرت جلوگیری شود تا رفاه و آسایش مردم از هر حیث تامین یافته و تحکیم پذیرد.

بطوریکه هموطنان من اطلاع دارند این جانب موقعی قبول مسئولیت نموده و زمام امور کشور را در دست گرفتم که وضع مملکت براثر هوس‌های پی در پی و خیانت‌های نمایان دچار تشنج و تشتت گردیده بود و چه از لحاظ سیاست خارجی و چه از حیث سیاست داخلی و ترقی هزینه زندگی افکار عمومی دچار منتهای نگرانی و تشویش بوده و روزی که قبول مسئولیت کردم بتصدیق عموم وارث وضع نامطلوبی شدم که در ایجاد آن کوچکترین مداخله و مسئولیتی را نداشتم.

در نتیجه زحمات شبانروز که در این مدت تحمل نمودم نگرانی و تشویشی که درافکار عمومی بود تا حدی تسکین یافت و سوء تفاهاتی که در نتیجه افکار و اعمال سیاستمداران بلهوس و نمایندگان تحمیلی در روابط بین ایران و اتحاد جماهیر شوروی حاصل شده بود تبدیل بحسن تفاهم و تشیید مناسبات حسنه گردید و اتخاذ چنین سیاست تاثیر مهمی در تسکین افکار و رفع نگرانی مردم بوجود آورد در نتجه اقدامات جدی و تدابیری که بعمل آمد هزینه زندگی نیز تنزل محسوس نمود و از این جهت نیز کمک موثری در رفاه و آسایش مردم حاصل گردید.

مقدمات اصلاحات مهم و اساسی بوسیله تشکیل شوراهای مختلف تهیه شده که بمجرد حل مسئله آذربایجان که یکی از اصول سیاست این جانب است در سرتاسر کشور آغاز خواهد گردید با نمایندگان آذربایجان تماس حاصل شد و مذاکرات لازم بعمل آمد بقسمی که از عقاید و افکار یک دیگر کاملا آگاه و مستحضر شدیم و اگر چه هنوز توافق کامل حاصل نشده ولی روش مسالمت آمیز این جانب و اطمینان بحسن نیت نمایندگان آذربایجان حل این مشکل را که مورد علاقه عموم ایرانیان وطن پرست میباشد البته فراهم خواهد نمود.

با وصف این اقدامات بعضی اشخاص تصور می کنند کثرت مشغله این جانب مانع از آن است که ازامور کشور و اعمال خیانت کارانه اشخاص مطلع باشم یا عملیات آن ها را بسکوت و اغماض بگذرانم و در تحت تاثیر همین اشتباه است که شروع بدسائس و تحریکات نموده‌اند تا مگر بتوانند باین تشبثات خائنانه موقعیت این جانب را متزلزل سازند و بمقاصد سوء خویش نائل گردند.

میگویند این جانب استعفاء داده و باقصد استعفاء دارم.

میگویند در سیاست کشور دچار اشتباهات بزرگ شده‌ام.

میگویند چرا با نمایندگان آذربایجان حاضر بمذاکره و مسالمت گردیدم؟

میگویند: چرا بمسکو رفته و با دولت اتحاد جماهیرشوروی حسن تفاهم پیدا کردم؟

برهموطنان عزیز پوشیده نیست روزی که قبول مسئولیت نموده و زمام امور کشور را دردست گرفتم نه از راه احتیاج بود و نه بعلت جاه طلبی واگربه مجرد امر اعلیحضرت همایون شاهنشاهی بدون تردید حاضر به قبول مسئولیت شدم برای این بود که احساس نمودم افکار عمومی متمایل و متوجه این جانب گردیده و در این موقع بحران مملکت ملت ایران از خدمتگزار قدیم خودیاد نموده و انتظار فداکاری داشته است.

اینجا است که روی سخن من بعناصر ارتجاع و نمایندگان تحمیلی و منفور معطوف میشود اگر این آقایان بقدر ذره وجدان و انصاف داشته باشند باید تصدیق کنند که تمام مصائب و مشکلاتی که امروز دچار آن هستیم حاصل اعمال جنایت امیز پی‌درپی آنها میباشد.

اینها هستند که روابط ایران را با اتحادجماهیرشوروی بوسیله اعمال جنون امیز از روی عمد و سوء نیت تیره و تار نمودند.

اینها هستند که بدون هیچ مدرک و دلیل صرفا روی نیات پلید خود اعتبارنامهٔ آقای پیشه‌وری و دیگر انرا رد نمودند و با این اقدام مغرضانه تخم کینه و نفاق را در این کشور کاشتند.

اینها هستند که در نیمه مجلس سیزدهم و تمام مجلس دوره چهاردهم یک قدم برای آسایش مردم برنداشتند و جز حفظ مقام و جمع مال از طریق نامشروع هدفی برای خود اختیار نکردند.

اینها هستند که بمنظور فساد دائماً بسفارت خانه ها رفته به دسیسه و تحریک پرداختند غافل از این که هیچ دولت خارجی درامور داخلی ایران به هیچ وجه نباید مداخله نماید و البته مداخله نخواهد کرد.

اینها هستند که امروز در مقابل تاریخ و ملت ایران مسئول شناخته میشوند و باید نتایج تلخ این مسئولیت سنگین را تحمل کنند.

اینها هستند که دولت هایی ناصالح و فرومایه را روی کار آورده و وضع مملکت را دچار تشنج فعلی نمودند امروز همین عناصر مرددود چون مایوس از حمایت دولت می باشند

بمنظور اینکه بتوانند خود را در انتخابات آینده بار دیگر بر مردم تحمیل کنند می خواهند مملکتی را که دچار این همه بدبختی و اختلافات و هرج و مرج نموده‌اند باز با حیله و دسیسه در دست الوده خود گرفته و ان را ملعبه اغراض و آمال خود سازند غافل از اینکه من از کلیه اغراض و مطامع انها مستحضرم و اگر نمی خواهم حتی‌الامکان نسبت بهموطنان خود اعمال شدت نمایم نباید ارفاق من حمل بر ضعف گردد و تصور شود که اجازه خواهم داد این قسم تحریکات و دسائس بر علیه مصالح مملکت ادامه پیدا کند.

باید بدانند که من نه تنها در چنین موقع حاضر باستعفا نیستم بلکه ترجیح راحت شخصی و کناره گیری از کار را گناه میدانم و بر خود فرض می شمارم که باتکای افکار عمومی و پشتیبانی ملت ایران اصلاحات ضروری را که مملکت و مردم تشنه آن هستند آغاز کنم و بانجام برسانم.

این عناصر بدخواه که عمر خود را مصروف هوسهای پست نموده و ایران عزیز را دچار وضع نامطلوب فعلی نموده‌اند باید بترسند از روزی که دست انتقام از آستین عدالت و ایران دوستی بیرون آید و مغز خیانتکاران و بدخواهان را متلاشی کند وخیم اعمال خود را تحمل نمایند زیرا ارفاق من تا وقتی است که بضرر و زیان کشور نبوده و با حفظ مصالح ایران منافی نباشد.

هموطنان!

با استحضار از سیاست خارجی این جانب که عبارت از حفظ تعادل و موازنه و تحکیم مناسبات مودت و دوستی با کلیه دول متحابه خصوصا اتحاد جماهیر شوروی و بریتانیای کبیر و ممالک متحده امریکا و تامین استقلال و عظمت و تمامیت ارضی ایران میباشد و با توجه بلزوم اصلاحات اساسی و ضروری در سرتا سر کشور وعدم میدهم بمجرد حل مسئله آذربایجان اصلاحات ضروری به منظور ابادی کشور و تامین رفاه و آسایش مردم خصوصا طبقه کارگر و

بقیه در صفحه بعد

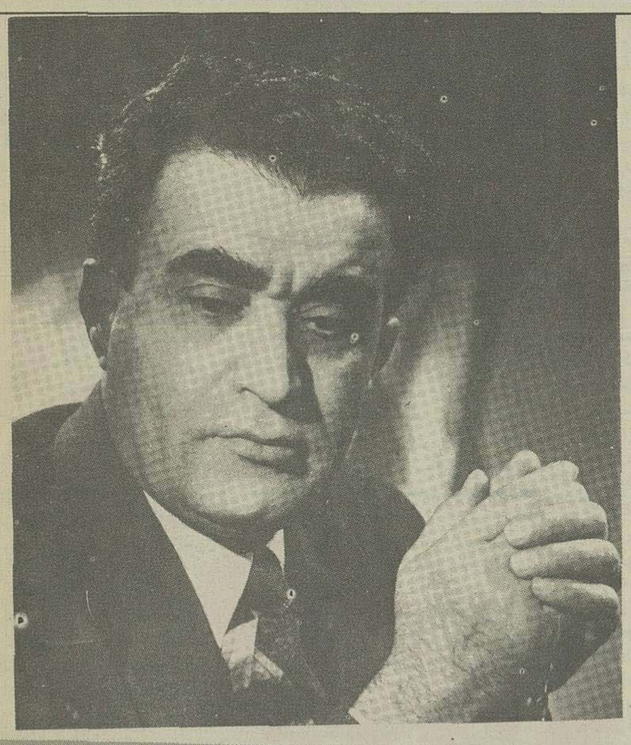

شادروان صادق سرمد

بدوستان زندانی

این قصیده بمناسبت زندانی شدن آقایان سید ضیاءالدین طباطبائی و حسام‌الدین دولت آبادی و چند تن دیگر پس از انقضای دوره چهاردهم مجلس شورای ملی هنگام زمامداری مرحوم قوام‌السلطنه نخست وزیر وقت سروده شده است.

ای دوستان من که بزندان نشسته‌اید — گریان بکام دشمن خندان نشسته‌اید
نی نی بکام دشمن گریان نئید بل — گریان بنامرادی ایران نشسته‌اید
آبستن است و تا چه نهد بر زمین زمان — چون طفل در مشیمه بزهدان نشسته‌اید
زندان برای مردم آزاده ننگ نیست — ای نیک نامتان که بزندان نشسته‌اید
آنجا که خائنین بخیانت ستاده‌اند — پیداست خود شما بچه بهتان نشسته‌اید
آنجا که قائمین باغیار قائدند — غم نیست گرچه با غم حرمان نشسته‌اید
در دوره‌ای که طبل تهی مغز ناطق است — آن به که خامش از غم دوران نشسته‌اید
در عرصه‌ای که پشه کند جلوهٔ عقاب — آن به که پر شکسته ز جولان نشسته‌اید
چون نیست مکر و حیله و دستان بکارتان — در قید مکر و حیله و دستان نشسته‌اید
جمع است جمعتان که حناب ضیاء دین — شمع است و گرد شمع شبستان نشسته‌اید
بهتان ارتجاع بود عذر خائنین — زنهار کز خیانت اخوان نشسته‌اید
ورنه بچشم روشن ارباب معرفت — رخشنده‌تر ز لعل بدخشان نشسته‌اید
بیگانه بیم داشت ز جبران کسر خویش — بی‌هیچ کسر از پی جبران نشسته‌اید
فرمان غیر بر سر ما رفت لاجرم — محکوم در برابر فرمان نشسته‌اید
آذر بجان آذرآبادگان زدند — افسرده تا چو آتش پنهان نشسته‌اید
بستند عهد و پیمان با دزد و راهزن — تا دست بسته بر سر پیمان نشسته‌اید
یاللعجب که یاغی و طاغی شدند یار — وآنگه شما بتهمت طغیان نشسته‌اید
آسان نگشت مشکل ایران وای دریغ — مشکل بدست آمده آسان نشسته‌اید
بیچاره کشور جم و بیچاره ملتی — بیچاره‌تر شما که گروگان نشسته‌اید
این جامعه مشوق خدمتگذار نیست — حق‌است اگر ز کرده پشیمان نشسته‌اید
ای زادگان کورش و دارا چه دیده‌اید؟ — کاینسان خمود و جامد و بیجان نشسته‌اید
ای وارثان بابک و ساسان چه کرده‌اید؟ — کاینسان ذلیل و بیسر و سامان نشسته‌اید
ای دودمان نادر افغان شکن چه رفت — کز حال رفته با غم و افغان نشسته‌اید
ویرانه شد ز غارت بیگانه ملک جم — نالان چو جغد بر سر ویران نشسته‌اید
قومی قیام کرده بتاراج تخت و تاج — قومی دگر بهرزه و هذیان نشسته‌اید
جمعی بکار دزدی و تقسیم مملکت — جمعی دگر بچاره پریشان نشسته‌اید
یک فرقه ریزه خوان بسر خوان رنجبر — یک دسته ریزه خوارهٔ دهقان نشسته‌اید
یک روز با ارادهٔ دارا بلرزه چرخ — امروز بی‌اراده و لرزان نشسته‌اید
یک روز چشم رومی ز اشکانیان پراشک — امروز با دو دیده گریان نشسته‌اید
یک روز طاق کسری درگاه خسروان — امروز جفت محنت و خسران نشسته‌اید
یک روز زیر پرچم نوشیروان بعدل — امروز زیر چکمهٔ عدوان نشسته‌اید
یک روز جز ممالک ایران نبود ملک — امروز در ممالک خذلان نشسته‌اید
یک روز دین و دانش در مکتب شما — امروز همچو طفل دبستان نشسته‌اید
یک روز تاج بخشی بشاهان باجگیر — امروز چون گدایان عریان نشسته‌اید
یک روز آستان شما بود فرق روس — امروز در فراق دو استان نشسته‌اید
یک روز خیمه‌آنس دشت مغان ز دید — امروز در حوالی زنجان نشسته‌اید
ترکی زبان مادر ایرانیان نبود — امروز بی‌زبان بر ترکان نشسته‌اید
آنروزگار خود چه‌شد این روزگار چیست — کاینسان جدا ز عالم انسان نشسته‌اید
انسان با شرف نکند زندگی بننگ — آنسان شدید لاجرم اینسان نشسته‌اید
افسانه‌ایست قصهٔ آزادی ملل — افسانه خوانده‌اید که حیران نشسته‌اید
دنیا هنوز حق بقوی پنجه میدهد — ای دوستان من که ببطلان نشسته‌اید
بر جانتان ز جانب ایران درود باد — کز جان گذشته در ره جانان نشسته‌اید
روز قیام ما و شما نیز میرسد — امروز اگر بدخمهٔ دیوان نشسته‌اید
دنیا امان بدشمن بی‌دین نمیدهد — کایمن در آستانه ایمان نشسته‌اید

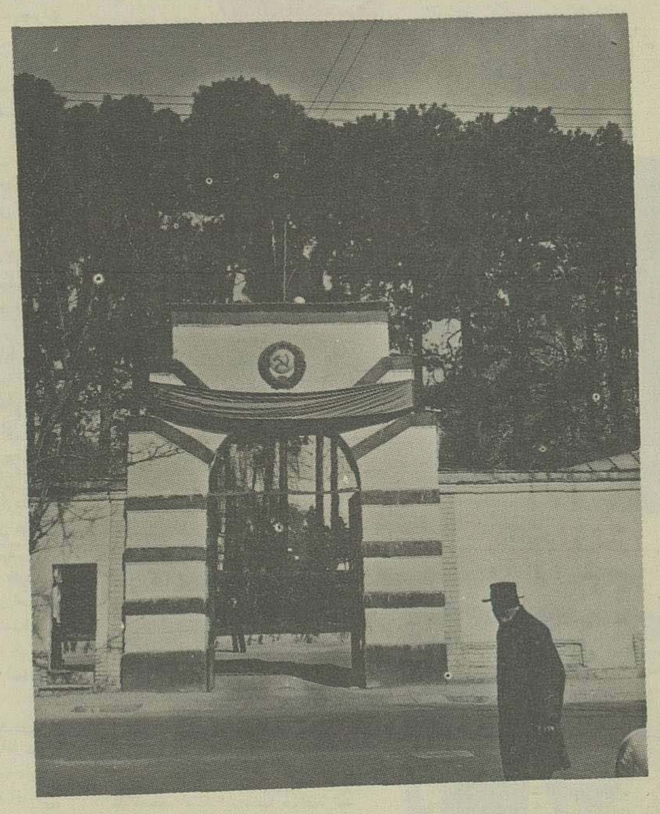

قوام‌السلطنه گفت :رفت و آمد محرمانه به سفارتخانه ها موقوف .

در مدارس آذربایجان به زبان ترکی درس میدادند

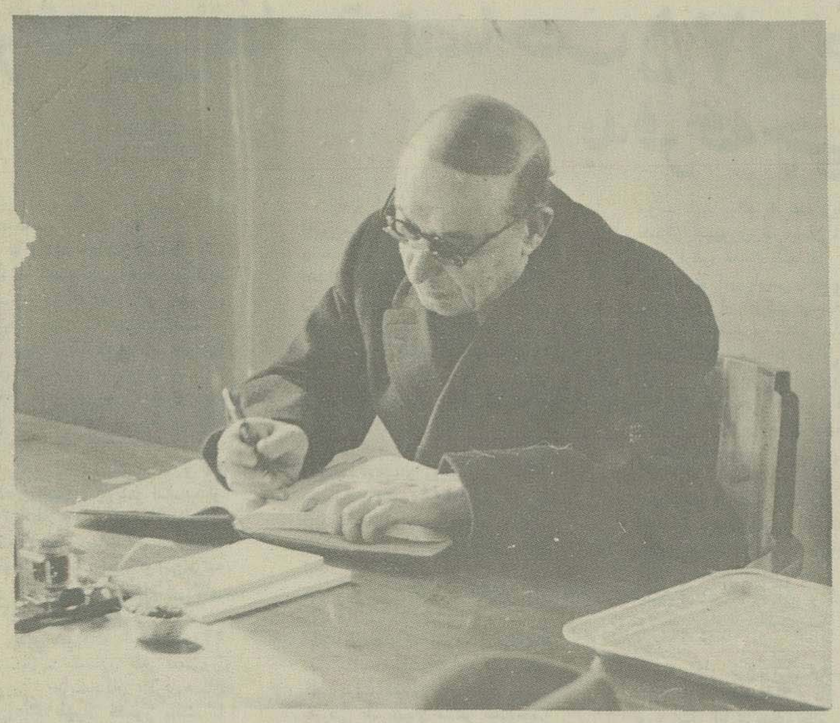

قوام السلطنه

زارع که مقدمات ان تهیه شده فورا شروع گردد و برای پیشرفت این هدف در نظر دارم از عناصر مترقی کشور حداکثر استفاده را بنمایم.

و مخصوصا تاکید میکنم که بهیچوجه اجازه نخواهم داد عناصر ارتجاعی و خیانت کار با دسیسه و حیله سدی را در راه اصلاحات مملکت ایجاد نمایند و مانع شوند که ملت ایران به آرزوهای حقه خود برسد و از سایر ممالک راقیه عقب بماند و برای حفظ مصالح کشور با نهایت قدرت افراد بدخواه را مانند عشرات موذی دفع خواهم کرد و از هر نوع دسیسه و عملی که مانع موفقیت این جانب گردد با نهایت شدت جلوگیری خواهم کرد و بدیهی است برای حصول موفقیت در انجام وظائف خود همانطور که در گذشته متکی بافکار هموطنان عزیز بوده ام درآینده نیز پشتیبانی ملت ایران را برای تحکیم وحدت ملی و سلامت و سعادت کشور انتظار دارم و البته از این موهبت برخوردار خواهم بود.

قوام السلطنه

۳۱ اردیبهشت ۱۳۲۵

بطوری که خبرگزاری پارس اطلاع میدهد: دیروز حسب امر رئیس محترم دولت بعلت تحریکات و دسائسی که بانهایت شدت از طرف آقایان علی دشتی - جمال امامی - سالار سعیدسنندجی برعلیه حکومت مشروطه و امنیت عمومی بعمل میامد. طبق ماده ۵ حکومت نظامی نامبردگان دستگیر و تحویل شهربانی گردیدند و فعلا بازداشت میباشند.

سخنان ملک الشعراء بهاروزیر فرهنگ درباره مشکلات وزارت فرهنگ و وعده های نخست وزیر

۳۱ اردیبهشت ۱۳۲۵

دیروز عصر آقای وزیر فرهنگ درسالن کتابخانه آموزارتخانه برای عده‌ای از روزنامه نگاران که دراینجا حضور داشتند، اقداماتی را که بر اصلاح آن وزارتخانه انجام داده‌اند بیان کردند.

آقای ملک الشعراء بهار وزیر فرهنگ ابتدا از اشکالات و نواقص فرهنگ فعلی و تشکیلات آن سخن گفتند و اظهار نمودند که پس از مطالعه و دقت مسلم میگردد که بطور کلی سطح فرهنگ درایران نسبت بسابق بسیار تنزل کرده است و بعقیده من و سایر کسانی که دراطراف این موضوع غور و بررسی کرده‌اند علل

مورخ الدوله سپهر

جمال امامی

علی دشتی

سالار سعید سنندجی

ان یکی پیدایش دوره دیکتاتوری و جلوگیری ازنشر افکار آزاد و دیگری توجه زیاد دران دوره بورزش ورزه و عدم توجه بعلم و دانش بوده است.

از اینها گذشته دروقایع بعداز شهریور نیز بقدری درتشکیل احزاب و اجتماعات افراط شد که بازهم دانشجویان و معلمین از محور اصلی منحرف گردیده از کسب علم و دانش بازماندند.

از طرف دیگر تشکیلات فعلی وزارت فرهنگ بقدری خارج از اندازه است که این وزارتخانه را مانند سربزرگی که برپاهای ضعیف قرار گیرد دراورده است.

عیب دیگر کارهای وزارت فرهنگ تمرکز بی اندازه کارهاست درمرکز بطوریکه مثلا اگر دربندرعباس آموزگاری استخدام کنند جریان استخدامی آن درمرکز قریب یکسال الی یکسال و نیم بطول میانجامد.

پس از آن آقای بهار اشاره به توجه آقای نخست وزیر باصلاح وزارت فرهنگ نموده و گفتند روزی که من و آقای دکتر شایگان برای عرض گزارش اقدامات اصلاحی وزارت فرهنگ بحضور ایشان رفته بودیم فرمودند:

«بروید نقشه هایتان را بکشید و بیاورید از مخارج نترسید همه را تامین خواهم کرد»

سپس اظهار نمود این بیان آقای نخست وزیر بشارت بزرگی بود که بما دادند - انگاه آقای وزیر فرهنگ گزارش اقداماتی را که برای اصلاح آن وزارتخانه دردوره تصدی خودشان انجام داده اند باطلاع حضار رساندند.

دربایان آقای باغچه‌بان که از آموزگاران قدیمی و باتجربه وزارت فرهنگ هستند شمه‌ای دراطراف تجربیات خودشان درتعلیم و تربیت اطفال و لزوم استفاده از تجربیات فرهنگیان قدیمی بیان کردند.

آقای وزیر فرهنگ ضمن تایید بیانات ایشان تذکر دادند که وزارت فرهنگ از تجربیات کلیه آقایان استفاده خواهد کرد.

هیئتی که برای ادامه مذاکرات به آذربایجان خواهد رفت

۱۳۲۵/۳/۴

رادیو لندن - طبق خبری که روز ۲۳ ماه مه ازتبریز رسیده است پیشه‌وری اظهار داشته هیئتی که بآقای قوام السلطنه گزارش داد که آذربایجان تخلیه شده است، برای بازدید تمام آذربایجان آزاد بود بجزتاسیسات نظامی ارتش دمکرات.

این هیئت طبق اظهارات رئیس فرقه دمکرات میتوانست با افراد دمکرات یابدون آنها، تمام آذربایجان را ببینند ولی پیشه‌وری نیز گفته «البته ما نمیتوانستیم که بگذاریم بادگانهای نظامی را تاموقعی که مذاکرات ازنو شروع نشده است، مورد بازرسی قرار دهند»

پیشه‌وری نیز اظهارداشته استکه مذاکرات بین حکومت مرکزی وآذربایجان بزودی درتبریز آغاز خواهد شد واقای قوام السلطنه مسیونی باینجا خواهند فرستاد که انتظار ورود آنانرا داریم.

گرچه پیشه‌وری نمیدانست که چه اشخاصی جزء این هیئت هستند ولی خبر میرسد که آقایان مستشارالدوله، فیروزوفرمانفرمائیان ممکن است دراین هیئت باشند.

مستشارالدوله وفرمانفرمائیان درتهران اقامت دارند ودرمذاکرات اخیر تهران وتبریز بعنوان میانجی شرکت کرده بودند.

پیشه وری گفته است که اختلافات بین پیشنهادات تبریز وحکومت مرکزی خیلی کم وناچیز است ومن اطمینان دارم که این اختلاف نیز بطور رضایتمندانه حل گردد. هدف ماحل کردن موضوع ازطریق مسالمت است باوجود آنچه میگویند نودنه درصد امید موفقیت درحل موضوع ازطریق مسالمت میرود.

علی دشتی

سالار سعید سنندجی

۱۶ آبان ۱۳۲۵

این اعلامیه دیشب از طرف آقای نخست وزیر صادر است:

دراین موقع که خاک ایران از نیروی خارجی تخلیه گردیده و افکار عمومی و ترقی خواهان انجام اصلاحات اساسی درایران میباشد لازم میدانم اصول قسمتی از برنامه اصلاحی خود را باستحضار عامه رسانیده و کلیه آزادی خواهان صالح و عناصر مترقی کشور را جهت پشتیبانی و پیشرفت اصلاحات ضروری دعوت باتحاد و یگانگی نمایم.

اگر تا حال بعلت مشکلات سیاست خارجی که درنتیجه سوء تدبیر و بی قیدی زمامداران و نمایندگان تحمیلی ایجاد شده بود آغاز اصلاحات میسر نگردیده و اوقات این جانب مصروف حل مشکلات درسیاست خارجی بوده است امروز که سوء تفاهمات گذشته مخصوصا درمناسبات بین ایران و اتحاد جماهیر شوروی مبدل بروابط حسنه و حسن تفاهم گردیده و خاک ایران از نیروی خارجی تخلیه شده است و فرصت کافی جهت آغاز اصلاحات بمنظور آبادی و عمران مملکت و تامین رفاه و آسایش مردم پیدا شده باید عموم وطن پرستان و آزادیخواهان موقع را مغتنم شمرده درانجام مقصود و حصول موفقیت با اینجانب همراهی و توحید مساعی نمایند.

بدیهی است اصلاحات اساسی درایران موقعی قابل اجرا خواهد بود که اصلاح طلبان و روشنفکران مملکت از روی عقیده و ایمان خواهان ترقی و تشنه اصلاحات باشند و زندگی آسوده و آزاد را برای خود و برای عموم افرادخاصه طبقات زحمت کش و دهقین آماده و مهیا سازند و بانتظار دستور و راهنمائی دولت از وظایف مسلمه خود باز نمانند.

آب کم جو تشنگی آور بدست

تا بجوشد آبت از بالا و پست

دیرزمانی است که خودخواهان و کهنه پرستان کشور برای اینکه ملت ایران را اسیر مطامع خود سازند و از منابع طبیعی و انسانی این کشور بنفع طبقات سود پرست و محتکر استفاده کنند با تمام نیروی سیاسی و مادی خود برعلیه ترقی و تکامل ایران کوشیده و از انچه موجب تزلزل ارکان ملیت و استقلال ایران است کوتاهی ننمودند.

چه بسا ایرانیان وطن پرست که درنتیجه چنین سیاست سالیان دراز در گوشه بسر برند یا جان شیرین را نثار ترقی خواهی و استقلال طلبی ایران نمودند چه بسا فرزندان با استعداد این کشور که دراثر فساد اجتماعی بتریاک و الکل، دزدی و رشوه خواری، بیشرافتی و بیناموسی سوق داده شده و چه بسا مردمان باشرف که امروز زیر خروارها خاک خفته و حسرت عظمت و اقتدار ایران عزیز را بگور برند.

با کمال تاسف باید تصدیق نمود که برای معدودی عناصر ارتجاعی قربانیهای گذشته کافی نبوده و باز میخواهند اکثریت مردم این مملکت را در حال جهل نادانی و محرومیت از وسائل ابتدائی زندگی نگاه دارند و بردولتی که ناظر اوضاع اسف بار و حامی رفاه و آسایش افراد است عیب جوئی و خورده گیری نمایند.

همین عناصر معدود با سوء استفاده از آزادی و موازین دموکراتیک تصور میکنند بانها اجازه داده خواهد شد که بوسیله دسیسه و انتریک و نشر اکاذیب و انواع تهمت مانع اجرای نیات مترقی و اصلاح طلب دولت گردند و باز با ایجاد حکومت وحشت و سرکوبی آزادیخواهان مانع ترقیات و اصلاحات شوند غافل از اینکه اینجانب انی این سوء استفاده از آزادی و دموکراسی را تحمل ننموده و با قدرت قانون عناصر فاسد را که برعلیه استقلال و ترقیات کشور ایران دسیسه میکنند بجای خود خواهم نشاند و آنان را که بانیات اصلاح طلبانه این جانب همکاری و همراهی نمایند از جان شیرین عزیز تر خواهم داشت. بدیهی است برای این منظور مقدس و تامین آزادی و آسایش حقیقی درسرتاسر کشور به نیروی عموم آزادیخواهان و عناصر وطن پرست کشور متکی میباشم و انتظار هم آهنگی و اشتراک مساعی دارم. اما کیفیت اصلاحات:

۱ - مادام که وضع اقتصادی اکثریت ملت ایران بصورت صحیح و عادلانه اصلاح نشود امکان استفاده کامل از کلیه نیروهای ملی ایرانیان بمنظور تامین استقلال واقعی ایران میسرنتواند بود زیرا اکثریت ملت ایران را دهقانان و زحمت کشان تشکیل میدهد و مادامیکه این جماعت استقلال اقتصادی نداشته باشند چگونه میتوان امیدوار بود که آنها برای استقلال سیاسی و اقتصادی ایران کوشش نمایند تنها ابراز علاقه باب خاک کشور برای اثبات وطن پرستی کافی نیست بلکه وطن پرست حقیقی کسی است که علاوه بر آب و خاک خویش بهموطنان خود نیز علاقمند باشد ایران وقتی با عظمت خواهد بود که ساکنین ان مردمی با آسایش آزاد دانا و نیرومند باشند والا هزاران سال قبل از اینکه قوم ایرانی درکشور ما سکونت اختیار کند همین صحاری و کوه ها و همین جنگلها وجودداشته واحدی درآن زندگی نمیکرده و اگر روزی هم ساکنین کنونی ایران درنتیجه پیشکری و سوء سیاست براثر امراض و جهل و بدبختی محو نابود گردند باز آبها جریان خواهد داشت و کوه ها بجای خود استوار خواهد ماند لیکن نامی از ایرانی باقی نخواهد ماند.

بنابراین مسلم است که اولین وظیفه وطنخواهان حقیقی این است که درراه سعادت واقعی مردم ایران کوشش کنند و برای اینکه ایران زنده بماند بنظر اینجانب تصمیم به تقسیم مجانی خالصجات دولتی میان زارعین قدم اساسی جهت تامین رفاه و آسایش ساکنین کشور بشمار رفته و با ازدیاد و تقویت طبقه خورده مالکین اصول حقیقی مالکیت نیز درسرتاسر کشور درنتیجه این اقدام تحکیم خواهد یافت.

اینکه درتصویبنامه دولت راجع به تقسیم مجانی خالصجات دولتی میان زارعین اشاره‌ئی نیز به تحدید مالکیت شده است لازم است توضیح شود که اینجانب بهیچوجه درنظر ندارم اصول مالکیت را متزلزل سازم بلکه با وضع مقررات و تشریح مفهوم حقیقی آن درنظر دارم اساس مالکیت را درایران روی پایه و اساس صحیح و محکم استوار سازم.

بنظر اینجانب کسی را می توان سزاوار مالکیت شناخت که ملک خود را آباد کند و با ابراز فعالیت و تصرفات حقیقی مالکانه موجبات آبادی و عمران کشور را نیز فراهم نماید.

مالکی که درملک خود تصرفات مالکانه نداشته باشد و ملک خود را خراب و ویران و زارع را عریان و بیخانمان گذارد و ودیعه خداوند را که جایگاه آسایش نفوس است عاطل و باطل نگاهدارد دور از انصاف است او را بحال خود گذاشت و استعداد حقیقی آب و خاک را مهمل و متروک داشت اوضاع و احوال امروزه دنیا اجازه نمی دهد کسی بعنوان مالک صدها هزار متراراضی لم یزرع و یا صدها هکتار ملک را بصورت مخروبه وویران نگاه دارد و درفکر آبادی و عمران آن نباشد.

مالک حقیقی آنکسی است که ملک خود را آباد کند و بخیر و نفع جامعه تحمل خرج و زحمت نماید.

مالک کسی است که درملک خود تصرفات مالکانه نماید و اگر قادرنیست بمعرض فروش گذارد.

با درنظر گرفتن مراتب فوق و برای آبادی مملکت و تامین سعادت مردم درنظر دارم روی اصول زیر مقرراتی را وضع نمایم:

۱ - تعیین روابط بین مالک و زارع بوسیله وضع مقررات مخصوص که از طرفی رفاه و آسایش رعایای املاک اربابی تامین شود و از طرف دیگر بهره مالکانه بدون هیچ عذر مرتبا بمالک پرداخته شود و از هرگونه تحریکات و دسائس میان رعایا که آنها را از پرداخت مالکانه منحرف سازد جدا جلوگیری شود.

۲ - مدت معین و متناسبی بمالکین و صاحبان اراضی لم یزرع فرصت داده خواهد شد که دراملاک خود تصرفات مالکانه نموده و آن ها را آباد نماید.

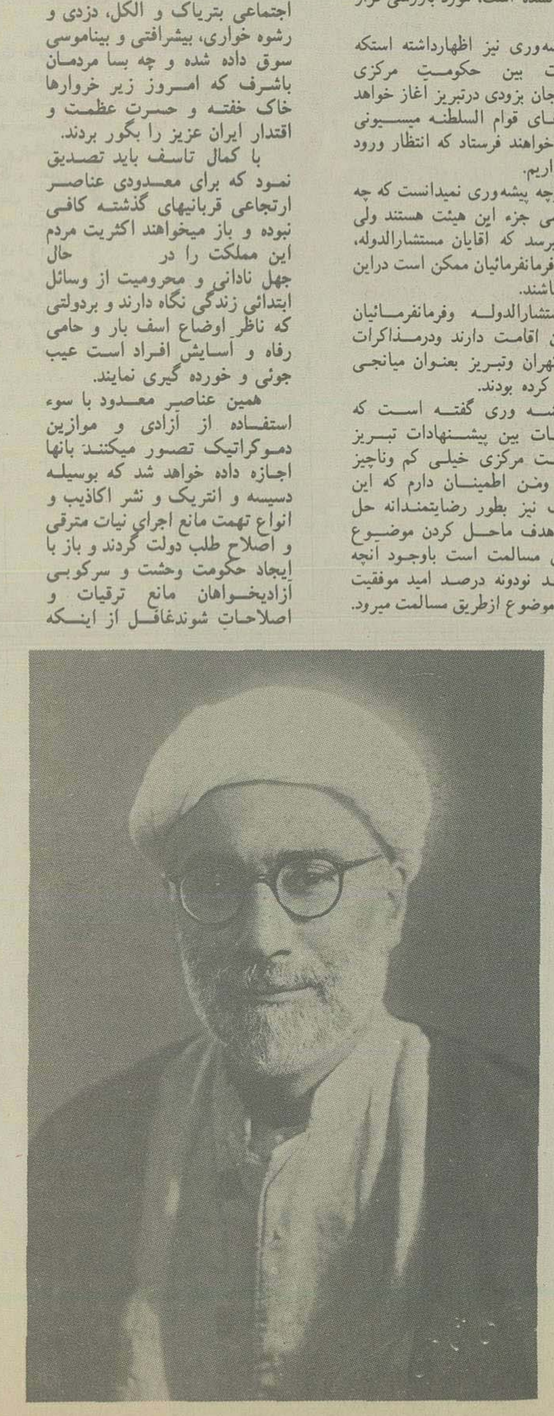

شیخ حسین لنکرانی

۴ - هرگاه پس از انقضای مدت مقرر معلوم شود مالکینی هستند که طبق مقررات دراملاک خود تصرفات مالکانه ننموده و اقدام بآبادی نمیکنند دولت حق خواهد داشت املاک آنها را بطرز عادلانه بمیزانی مجدود کند که از عهده آبادی آن برآیند.

و مخصوصا درنظر دارم بمنظور آبادی وعمران کشور اقدام فوری بایجاد سد بندی های مهم نموده تا ثروت کشور افزایش یافته و جهت بیکاران نیز تهیه کار شود. طرز زراعت مملکت نیز باید تغییر یابد و از اصول فنی جدید استفاده شود.

اساس سیاست مالی دولت نیز باید تغییر یافته و منطبق با مقتضیات و اوضاع و احوال مخصوص ایران گردد با تقسیم اراضی خالصجات دولتی و استفاده از اراضی لم یزرع درنظر دارم هرکتار زمین درایران به تناسب کشت و موقعیتی که دارد میزان معین مالیات درسال بخزانه بدهد و جهت اجرای این منظور که اساس و پایه عایدات کشور درآینده خواهد بود دستور خواهم داد کمیسیونی تشکیل و طرز اجرای این اصل مهم مالیاتی را پیشنهاد نماید.

اقدامات فوری و اساسی جهت توسعه بهداشت و فرهنگ مورد توجه مخصوص اینجانب بوده و بضمیمه سایر اصلاحات بخواست خداوند متعال وبا همت و پشتیبانی آزادیخواهان ایران شروع به اجراء خواهد نمود.

دراین موقع که با نهایت علاقه و تحمل زحمات شبانه روزی خود را آماده انجام اصلاحات اساسی نموده‌ام جهت حصول موفقیت دراین امر خطیر و تامین سعادت عموم ایرانیان و تقویت بنیاداستقلال حقیقی کشور عموم آزادیخواهان کشور را دعوت به اتحاد و یگانگی نموده و پشتیبانی آنها را جهت حصول موفقیت قطعی انتظار دارم.

نخست وزیر - قوام السلطنه

متن موافقت نامه بین هیئت اعزامی مرکز و نمایندگان آذربایجان

۱۳۲۵/۳/۲۵

درنتیجه مذاکرات بین دولت و نمایندگان آذربایجان وبا توجه بموادهفت گانه ابلاغیه مورخه دوم اردیبهشت ۱۳۲۵ دولت که موردقبول نمایندگان مزبور واقع گردیده ودرنتیجه تبادل افکار توافق نظرحاصل شد که مواد زیر که بعنوان توضیح ومکمل آن تنظیم گردیده بموقع اجرا گذارده شود:

ماده ۱- نسبت بمفادماده اول ابلاغیه صادره دولت موافقت حاصل شد که جمله زیر بآن اضافه گردد.

(رئیس دارائی نیز بنابرپیشنهاد انجمن ایالت وتصویب دولت تعیین خواهد شد.)

ماده ۲- چون درماده ۲ ابلاغیه دولت مقرر گردید که تعیین استاندار باجلب نظر انجمن ایالتی با دولت خواهد بود بمنظور اجرای اصل مزبور موافقت حاصل شد که وزارت کشور استاندار را ازمیان چند نفر که انجمن ایالتی معرفی خواهد نمود برای تصویب بدولت پیشنهاد نماید.

ماده ۳- نظربتحولات اخیر درآذربایجان، دولت بسازمان فعلی را که بعنوان مجلس ملی آذربایجان انتخاب وتشکیل شده است بمنزله انجمن ایالتی آذربایجان خواهد شناخت وپس از تشکیل مجلس پانزدهم و تصویب قانون جدید انجمن ایالتی وولایتی که ازطرف دولت پیشنهاد خواهد شد انتخابات انجمن ایالتی آذربایجان طبق قانون مصوبه فورا شروع خواهد شد.

ماده ۴- برای تعیین تکلیف قوای محلی وفرماندهان آن که درنتیجه تحول و نهضت آذربایجان نفرات آن ازافراد نظام وظیفه احضارگردیده‌اند وبا امضای این قرار داد جزوارتش ایران محسوب میشوند موافقت حاصل شد کمیسیونی ازنمایندگان دولت جناب آقای قوام السلطنه وانجمن ایالتی آذربایجان درمحل تشکیل وراه حل آنرا هرچه زودتر جهت تصویب پیشنهاد نماید.

ماده ۵- نسبت بوضع مالی آذربایجان موافقت حاصل گردید ۷۵ درصد ازعواید آذربایجان جهت مخارج محلی اختصاص و۲۵ درصدجهت مخارج عمومی کلیه کشور ایران بمرکز فرستاده شود.

تبصره ۱- مخارج وعواید ادارات پست وتلگراف وگمرک و راه آهن وکشتی رانی دریاچه ارومیه مستثنی بوده و مخارج وعواید آن کاملا برعهده ومنحصر بدولت خواهد بود توضح اینکه تلگرافات انجمن های ایالتی وولایتی ودوایر دولتی آذربایجان مجانا مخابره خواهد شد.

تبصره ۲- ساختمان تعمیر راه های شوسه اساسی برعهده دولت و احداث وتعمیر راههای فرعی ومحلی برعهده انجمن ایالتی آذربایجان است

تبصره ۳- دولت برای قدردانی ازخدمات برجسته آذربایجان به مشروطیت ایران وبمنظور حق شناسی هائی که مردم غیور آذربایجان درراه استقرار دموکراسی وازادی نموده‌اند قبول نمود که ۳۵ درصداز عوایدگمرکی آذربایجان را جهت تامین مصارف دانشگاه آذربایجان اختصاص داده شود.

ماده ۶- دولت قبول میکند که امتداد راه آهن میانه تاتبریز راهرچه زودتر شروع و دراسرع اوقات انجام دهد.

بدیهی است که جهت انجام این امر کارگران ومتخصصین آذربایجانی حق تقدم خواهند داشت.

ماده ۷- قوای داوطلبی که غیرازنظام وظیفه بنام فدائی درآذربایجان تشکیل شده بژاندارمری تبدیل میگردد وبرای تعیین تکلیف قوای انتظامی مزبور همچنین تعیین فرماندهان موافقت حاصل شد که کمیسیونی ازنمایندگان دولت جناب آقای قوام السلطنه وانجمن ایالتی آذربایجان درمحل تشکیل وهرچه زودتر راه حل آنرا جهت تصویب پیشنهاد نماید.

تبصره ۱- نظربااینکه درسنوات اخیر براثر بعضی اعمال، نام امنیه وژاندارمری درپیشگاه افکار عمومی ایران خصوصا آذربایجان ایجاد احساسات مخالف ونامناسبی نموده است ونظر باینکه رئیس دولت شخصا فرماندهی این سازمان را اخیرا عهده دار گردیده وانتظار آغاز اصلاحات وتصفیه این اداره ازعناصر ناصالح ومردود موافقت شد که احساسات عمومی ومخصوصا اهالی آذربایجان نسبت به ژاندارمری باستحضار رئیس دولت برسد تابرای تغییر اسم آن وانتخاب نام مناسب جهت سازمان مزبور تصمیمات مقتضی را اتخاذ فرمایند.

ماده ۸- نسبت باراضی که در نتیجه نهضت دموکراتیک آذربایجان میان دهقانان آذربایجان تقسیم گردیده چون دولت باتقسیم خالصجات میان دهقانان وزارعین درتمام کشور اصولا موافق است اجرای آن را بلامانع دانسته ولایحه مربوطه آن را دراولین فرصت برای تصویب مجلس شورای ملی پیشنهاد خواهد نمود وانچه ازاراضی غیردرنتیجه تحولات اخیر آذربایجان بین رعایا تقسیم شده موافقت حاصل شد که جهت جبران خسارات مالکین ویا تعویض املاک آنها کمیسیونی ازنمایندگان دولت جناب آقای قوام السلطنه ونمایندگان انجمن ایالتی تشکیل وراه حل را جهت تصویب پیشنهاد نماید.

ماده ۹- دولت موافقت میکند باافتتاح مجلس پانزدهم لایحه قانون انتخابات را که روی اصل آزادی ودموکراسی یعنی با تامین رای عمومی مخفی - مستقیم متناسب ومتساوی که شامل نسوان هم باشد تنظیم وقبول آن را بقید فوریت خواستار شود دولت همچنین قبول مینماید بمنظور ازدیاد نمایندگان آذربایجان وسایر نقاط کشور به تناسب اهالی نقاط مختلف، بمجرد افتتاح مجلس پانزدهم لایحه قانونی را پیشنهاد وبقید دوفوریت تقاضای آن را بنماید. تا پس ازتصویب بوسیله انتخابات، کسری نمایندگان نقاط مزبور تعیین وبمجلس اعزام گردند.

ماده ۱۰- ایالت آذربایجان عبارت ازاستان های ۳ و ۴ خواهد بود

ماده ۱۱- دولت موافقت دارد که جهت تامین حسن جریان امور آذربایجان شورای اداری ازاستاندار وروسای ادارات وهیئت رئیسه انجمن ایالتی تشکیل وتحت نظارت انجمن ایالتی انجام وظیفه نماید.

ماده ۱۲- بماده ۲ ابلاغیه مورخه ۲ اردیبهشت ۱۳۲۵ که از لحاظ تعیین تکلیف مدارس متوسطه و عالیه دارای ابهام می باشد جمله زیر اضافه می گردد:

درمدارس متوسطه وعالیه تدریس بدوزبان فارسی و آذربایجانی طبق برنامه وزارت فرهنگ که با درنظر گرفتن شرایط زمان ومکان اصلاح و موافق موازین دموکراتیک واصول مترقی جدید تنظیم گردیده تدریس خواهد شد»

ماده ۱۳- دولت موافقت دارد که اکراد مقیم آذربایجان ازمزایای این موافقت نامه برخوردار بوده وطبق ماده ۳ ابلاغیه دولت تاکلاس پنجم ابتدائی بزبان خودشان تدریس نمایند.

تبصره - اقلیت های مقیم آذربایجان ازقبیل آسوری وارمنی حق خواهند داشت تاکلاس پنجم ابتدائی را بزبان خود تدریس نمایند.

ماده ۱۴- چون دولت درنظر دارد قانون انتخابات جدید شهرداری هاراجهت تمام ایران روی اصول دموکراسی یعنی رای عمومی مخفی مستقیم ومتساوی به مجلس ۱۵ پیشنهاد نماید بمجرد تصویب قانون مزبور انتخابات انجمن شهرداری هادرآذربایجان ودرتمام نقاط ایران شروع خواهد شد وتاتصویب قانون مزبور وانتخابات جدید انجمن های شهرداری فعلی آذربایجان بوظایف خودادامه خواهند داد.

ماده ۱۵ - این موافقت نامه دردونسخه تنظیم ومبادله گردیده وبس از تصویب هیئت دولت وانجمن ایالتی آذربایجان بموقع اجرا گذارده خواهد شد.

تبریز بتاریخ ۲۳ خرداد ۱۳۲۵

مظفر فیروز - پیشه وری

ابلاغیه نخست وزیر

یک هیئت مامور رسیدگی اختلاف مالک و زارع در اطراف تهران شد

اول تیر ۱۳۲۵

جندی است اخبار نامطلوبی از پاره از بلوک اطراف تهران میرسد مشعر براینکه هنوز برخی از مالکین حاضر برعایت نصفت و عدالت نشده و علاوه بر نسق محلی تحمیلاتی بر زارعین روا میدارند و نیز شنیده میشود که در بعضی از دهات بدون رعایت منافع عمومی و حال زارع ترتیب و نسق محصول بنواتی را مانند تناسب تقسیم حاصل پنج گانه و حق جریبانه برهم زده و ترتیبی که منافی نصفت و عدالت و عرف کشاورزی است مقرر داشته اند و نیز طبق اخباری که بتواتر رسیده مبلغیی از طرف احزاب بنام ورود افراد دهاقین در تشکیلات خود بدهات و قراء اطراف رفته زارعین را از انجام وظیفه و پرداخت بهره مالکانه باز میدارند و در نتیجه اوضاع زراعت و برداشت محصول را مختل مینمایند.

بدیهی است اینگونه اعمال ناپسند که باعث اختلال امر زراعت و سلب آسایش رعیت است موجب گردیده که دولت را در امر جمع آوری غله دچار زحمت فراوان کند و اوضاع محل و روابط مالک و رعیت را مختل و پریشان نماید.

برای جلوگیری از این امر و رسیدگی بشکایات و اجراء قوانین و حفظ حقوق مالک و زارع دستور داده‌ام هیئت هائی مرکب از یکنفر بازرس نخست وزیری و یک تن کارشناس امور کشاورزی به بلوکات و رامین - شهریار - ساوجلاغ گرمسار و غار و فشاپویه اعزام کنند و لزوما بعموم مالکین مخصوصا بآن دسته از مالکینی که فقط منافع شخصی را در نظر دارند اخطار میکنم و نیز بزارعین گوشزد مینمایم که رفتار خود را تعدیل و با نهایت آرامش و متانت موارد اختلاف را به هیئت‌های مذکور اظهار و تقاضای رسیدگی و احقاق حق نمایند و رای هیئت را که موافق قوانین جاریه و عرف و نسق محلی داده خواهد شد محترم شمرده و طوعا بموقع اجرا گذارند و نیز تاکید میکنم که هر اقدامی که مالکین با زارعین یا اشخاص دیگر به منظور خنثی کردن این نظر نمایند که نتیجه رفع محصول و جمع آوری غله دچار تاخیر شود و یا اینکه یکی از طرفین دست بکارهائی زنند که بطور غیر مستقیم و مزورانه اجراء عدالت را موقوف دارند و یا رفع محصول را دچار اشکال نمایند مواجه با تصمیم جدید اینجانب خواهند شد.

بنابراین انتظار دارم تا موقعی که با وسائل قانونی ترتیب جدیدی در تقسیم حقوق مالک و زارع مقرر نگردیده است هیچیک از طرفین دست باقداماتی نزنند که موجب تضییع حق طرف دیگر بشود و نیز انتظار دارم هریک بانجام وظیفه که قانونا و عرفا بعهده دارند بپردازند و موقع فعلی کشور را همواره مورد نظر بدارند تا به نهایت آرامش رفع محصول بشود و مرا در تامین نان مردم و امنیت و سائر خدماتی که شروع نموده‌ام یاری نمایند.

رجاء واثق دارم که عنایات الهی برای نیل بمقصود شامل ما خواهد بود.

نخست وزیر - احمد قوام

سپهبد امیراحمدی

ملک الشعرابهار

مستشارالدوله صادق

فرمانفرمائیان