

壕射撃ヲ實施スベシ

六 第二中隊ノ一小隊ハ豫備隊トナリ特設山砲兵中隊ノ陣地後方約百五十米ノ凹地ニ位置シ軍旗竝ニ後方ノ掩護及警戒ニ任ズベシ

各部隊ノ行動

第二中隊ハ命令一下直チニ尖兵ノ右ニ展開シ第五乃至第七望樓ニ向ヒ攻撃ヲ開始シ乘馬小隊及山砲隊モ午後一時頃戰場ニ到着シ所命ノ如ク行動セリ

第二中隊正面ノ敵ハ頗ル頑強ニシテ我ガ砲撃ニ依リ守兵空中ニ飛散スルノ狀況ニ至ルモ尙守地ヲ固守シテ我ヲ猛射スルヲ以テ中隊ノ攻撃ハ毫モ進展セズ午後二時過中隊長先ヅ頭部ヲ傷ツキテ退キ中尉淺利政基代ツテ中隊ノ指揮ニ任ズルニ至レリ當時第一望樓方面ハ敵ノ配備尙薄弱ト思惟セラレシヲ以テ淺利中尉ハ第三小隊長特務曹長 菊地丹之丞ノ意見具申ヲ容レ該方面ヨリ戰況ヲ進展セシメントシ同小隊ニ第一望樓ノ占領ヲ命ゼシニ該隊ハ午後三時頃十數名ノ敵守備兵ヲ擊滅シテ所命ノ望樓ヲ占據セリ淺利中尉ハ之ヲ望見シ小隊爾後ノ戰鬥ヲ顧慮シテ先ヅ第二小隊ノ一分隊ヲ増援シ次デ同三時五十分頃豫備隊ヲ復歸セシメラルルヤ更ニ第二小隊ノ殘餘ヲ急派シ極力第一望樓ヲ確保セシメタリ一方第三小隊長ハ同望樓占領後間モナク敵歩兵約三百ノ逆襲ヲ被リシモ時恰モ歩兵第三十二聯隊第五中隊長大尉 清水清二主力ガ砲石口方面ヨリ進出シ來リシカバ之ト協力シテ遂ニ敵ヲ擊退シ同地ノ保持ヲ完ウセリ此ノ間乘馬小隊ハ乘馬ノ儘第十二望樓北側ニ進出シ下馬直チニ急坂ヲ攀テ午後一時五十分頃敵ニ先ダ

チ之ヲ占領シ引續キ同二時三十分頃敵ノ抵抗ヲ排除シテ第十一望樓ヲ奪ヒタルモ第十望樓ハ敵ノ守備固クシテ容易ニ之ヲ攻略スルコト能ハズ第十一望樓ニ於テ敵ト對峙中日沒トナレリ又山砲隊ハ第二中隊竝ニ乘馬小隊ノ戰鬥間敵前至近ノ距離望樓前約三百米ニ陣地ヲ推進シ猛烈ナル敵火ヲ浴ビツツ兩部隊ノ攻撃ニ協力セリ

騎兵隊長ハ第二中隊主力方面ノ戰況ノ發展意ノ如クナラザルヲ目撃シ先ヅ豫備隊タリシ同中隊ノ一小隊ヲ復歸シ其ノ攻撃ヲ督勵セシモ目的ノ達成依然困難ナルヲ知り副官大尉 小林義雄ヲ沙嶺口ニ派遣シ第一中隊主力ヲ龍王裕口方面ニ招致セリ時ニ午後五時頃ナリ其ノ後各方面共變化ナク僅カニ龍王裕口附近長城ノ一角ヲ占領セルノミニテ戰鬥第一日ハ遂ニ日沒トナレリ

十一日ノ爲ノ騎兵隊命令

騎兵隊命令ノ要旨

- 一 日沒ト共ニ敵ノ銃聲稍々衰ヘタルモ敵情ニ關シテハ大ナル變化ヲ見ズ
- 二 騎兵隊ハ現在地後方約五百米ノ谷地ニ兵力ヲ集結シ爾後ノ行動ヲ準備セントス
- 三 第二中隊ハ各々所要ノ監視兵ヲ現在ノ線ニ殘置シ後方ニ集結スベシ
- 四 歩兵第五聯隊乘馬小隊ハ第十一、第十二望樓ヲ確保シ現態勢ヲ以テ夜ヲ徹スベシ
- 五 特設山砲兵第九中隊ハ長城ノ各望樓ヲ射撃シ得ル如ク一軒家西方約三百米三叉路南方一軒ノ高

地附近ヲ偵察シ射撃準備ヲ完了スベシ

六 歩兵第五聯隊山砲分隊ハ現在地ニ於テ待機スベシ

午後八時頃第一中隊一小隊沙嶺口ヨリ到着ス該中隊ハ此ノ日午後二時十分沙嶺口ニ達シタルモ同地ニハ少數ノ敗殘兵ノ外有力ナル敵ヲ見ザリシヲ以テ關門及其ノ附近ノ望樓竝ニ司馬台ニ通ズル中間標高四七一高地ヲ占領シテ同方面ヲ警備中主力方面ニ招致セララルニ至レリ依ツテ中隊長ハ騎兵中尉千葉堅治ノ率キル一小隊ヲ沙嶺口ニ殘置シ午後六時三十分頃同地ヲ出發シ轉進セリ又第二中隊ハ命令ニ基キ菊地小隊ヲ望樓ニ駐メ主力ヲ以テ同八時三十分頃聯隊本部ノ位置ニ後退シ來リ菊地小隊モ亦同地ノ守備ヲ歩兵第三十二聯隊第五中隊主力ト交代シテ同九時頃無事歸著セリ

附記 其ノ後該望樓守備ノ歩兵部隊ハ大隊主力ノ位置ニ歸還セシ爲同地ハ再ビ敵手ニ落ツルニ至レリ

騎兵隊長ハ全兵力ノ集結ト共ニ第七望樓附近ヲ夜襲セントシタルモ準備ニ時間ヲ要スルニ鑑ミ明拂曉前之ヲ實行スルニ決シタリ

乙 三月十一日ノ狀況附圖第九

(イ) 古北口關門方面ノ狀況

十一日ニ於ケル旅團長ノ攻擊部署

十日夜半旅團長ハ明十一日拂曉後砲火ノ效果ヲ利用シ古北口附近ヨリ四一〇高地南關東方約一軒半ニ互ル敵陣地ヲ攻撃シテ古北口南方地區ニ進出スルニ決シ左ノ如ク部署セリ

一 歩兵第三十二聯隊第二大隊及乘馬小隊ヲ右第一線ト爲シ概ネ現在線ニ於テ攻撃ヲ準備シ拂曉後「ハート」型

複郭附近ノ敵ヲ攻撃シテ南關西方高地ニ進出セシム

二 歩兵第十七聯隊歩兵第三十二聯隊第二大隊(一小隊)及工兵一小隊ヲ左第一線ト爲シ概ネ現在線ニ於テ攻撃ヲ準備シ拂曉後東

關南側高地附近ヨリ四一〇高地ニ互ル敵ヲ攻撃セシム

歩兵第三十二聯隊第七中隊ヲ拂曉迄ニ其ノ指揮下ニ入ラシム

三 兩聯隊ノ戰闘地域ノ境界ハ將軍樓口、東關中央、標高一九五南關南方約二軒本道ヲ連ヌル線トス

攻撃前進時機ハ別命ス

四 騎兵隊ヲシテ現任務ヲ續行セシム

五 野砲兵第二大隊特設山砲兵第三中隊ヲシテ古北口北端附近ヨリ四一〇高地ニ互ル間ヲ射撃シ得ル如ク主力

ヲ以テ二里塞附近ニ、一部ヲ以テ三七〇高地附近ニ陣地ヲ占領シ天明ト共ニ主火力ヲ「ハート」型

複郭及四一〇高地ニ、一部ノ火力ヲ古北口北端ニ指向シ第一線ノ攻撃ニ協力セシム

六 戰車隊工兵一分隊ヲシテ攻撃ノ進捗ニ伴ヒ適時本道方面ヨリ古北口南端ニ向ヒ戰果ヲ擴張セシム

七 歩兵第三十二聯隊第六中隊ノ一小隊、同聯隊乘馬小隊ヲ豫備隊ト爲シ拂曉迄ニ三七〇高地北麓

ニ位置セシム

地附近ヲ偵察シ射撃準備ヲ完了スベシ

六 歩兵第五聯隊山砲分隊ハ現在地ニ於テ待機スベシ

午後八時頃第一中隊一小隊沙嶺口ヨリ到着ス該中隊ハ此ノ日午後二時十分沙嶺口ニ達シタルモ同地ニハ少數ノ敗殘兵ノ外有力ナル敵ヲ見ザリシヲ以テ關門及其ノ附近ノ望樓竝ニ司馬台ニ通ズル中間標高四七一高地ヲ占領シテ同方面ヲ警備中主力方面ニ招致セララルニ至レリ依ツテ中隊長ハ騎兵中尉千葉堅治ノ率キル一小隊ヲ沙嶺口ニ殘置シ午後六時三十分頃同地ヲ出發シ轉進セリ又第二中隊ハ命令ニ基キ菊地小隊ヲ望樓ニ駐メ主力ヲ以テ同八時三十分頃聯隊本部ノ位置ニ後退シ來リ菊地小隊モ亦同地ノ守備ヲ歩兵第三十二聯隊第五中隊主力ト交代シテ同九時頃無事歸著セリ

附記 其ノ後該望樓守備ノ歩兵部隊ハ大隊主力ノ位置ニ歸還セシ爲同地ハ再び敵手ニ落ツルニ至レリ

騎兵隊長ハ全兵力ノ集結ト共ニ第七望樓附近ヲ夜襲セントシタルモ準備ニ時間ヲ要スルニ鑑ミ明拂曉前之ヲ實行スルニ決シタリ

乙 三月十一日ノ狀況附圖第九 參照

(イ) 古北口關門方面ノ狀況

十一日ニ於ケル旅團長ノ攻擊部署

十日夜半旅團長ハ明十一日拂曉後砲火ノ效果ヲ利用シ古北口附近ヨリ四一〇高地南關東方約一軒半ニ互ル敵陣地ヲ攻撃シテ古北口南方地區ニ進出スルニ決シ左ノ如ク部署セリ

一 歩兵第三十二聯隊第二大隊及乘馬小隊欠ヲ右第一線ト爲シ概ネ現在線ニ於テ攻撃ヲ準備シ拂曉後「ハート」型

複郭附近ノ敵ヲ攻撃シテ南關西方高地ニ進出セシム

二 歩兵第十七聯隊歩兵第三十二聯隊第二大隊(一小隊欠)及工兵一小隊屬ヲ左第一線ト爲シ概ネ現在線ニ於テ攻撃ヲ準備シ拂曉後東

關南側高地附近ヨリ四一〇高地ニ互ル敵ヲ攻撃セシム

歩兵第三十二聯隊第七中隊ヲ拂曉迄ニ其ノ指揮下ニ入ラシム

三 兩聯隊ノ戰闘地域ノ境界ハ將軍樓口、東關中央、標高一九五南關南方約二軒本道ヲ連ヌル線トス

攻撃前進時機ハ別命ス

四 騎兵隊ヲシテ現任務ヲ續行セシム

五 野砲兵第二大隊特設山砲兵第三中隊屬ヲシテ古北口北端附近ヨリ四一〇高地ニ互ル間ヲ射撃シ得ル如ク主力

ヲ以テ二里塞附近ニ、一部ヲ以テ三七〇高地附近ニ陣地ヲ占領シ天明ト共ニ主力ヲ「ハート」型

複郭及四一〇高地ニ、一部ノ火力ヲ古北口北端ニ指向シ第一線ノ攻撃ニ協力セシム

六 戰車隊工兵一分隊屬ヲシテ攻撃ノ進捗ニ伴ヒ適時本道方面ヨリ古北口南端ニ向ヒ戰果ヲ擴張セシム

ム

七 歩兵第三十二聯隊第六中隊ノ一小隊、同聯隊乘馬小隊ヲ豫備隊ト爲シ拂曉迄ニ三七〇高地北麓

ニ位置セシム

砲兵大隊  
長ノ部署

諸隊ハ準備ヲ整ヘツツ徐ロニ天明ヲ待ツ  
砲兵大隊長ハ三七〇高地ノ大隊觀測所ニ於テ拂曉後前面ノ狀況ヲ觀察シテ本日ノ攻撃ノ爲部下大隊ヲ  
左ノ如ク部署セリ

- 一 第四中隊ヲシテ「ハート」型複郭北部ヨリ右突角ニ互ル間ノ敵ヲ制壓セシム
- 二 第五中隊ヲシテ突角部ヨリ西端ニ互ル間ノ敵ヲ制壓セシム
- 三 特設山砲兵第三中隊ヲシテ「ハート」型複郭東側ノ敵ヲ制壓セシム
- 四 本戰闘ニ使用シ得ル彈藥ハ各門榴彈二十五發以內トス

午前八時頃戰闘準備完了セシカバ砲兵大隊ハ先ヅ「ハート」型複郭ニ對シテ砲撃ヲ開始シ我が飛行機一  
機モ亦上空ニ現レ敵陣地ヲ爆撃<sup>十二挺爆</sup>セルモ敵兵毫モ動ズルノ色ナク其ノ火力依然猛烈ヲ極メタリ

第一線兩聯隊ハ砲火ノ效果稍々顯ルルヲ待チ午前九時頃ヨリ攻撃前進ニ移レリ然レドモ右聯隊ハ河西  
北側高地方面ヨリノ側射又左聯隊ハ地形上砲兵火ノ適切ナル協力ヲ得ザリシニ依リ攻撃意ノ如ク進捗  
セズシテ遂ニ午前十一時頃トナレリ旅團長ハ兩聯隊方面ノ戰況概ネ停頓狀態ニ在ルヲ目撃シ此ノ難局  
打開ノ爲戰車隊ヲ以テ本道方面ヨリ敵陣地ヲ突破セントシ之ガ實行ヲ戰車隊ニ命ゼリ戰車隊長百武大  
尉ハ直チニ準備ヲ整ヘ正午頃ヨリ全力ヲ率キテ本道西側潮河河床ヲ躍進セシガ忽チ熾烈ナル敵火ト通  
過不可能ノ水流、戰車障礙等ニ妨ゲラレ目的ヲ達スルコト能ハズ装甲自動車一輛敵迫撃砲彈ニ依リ火

戰車隊ノ  
行動旅團主力  
方面午前  
ノ戰況旅團主力  
方面午後  
ノ戰況

災ヲ生起セシ爲戰車隊ハ止ムナク一時攻撃ヲ中止シテ北關東北方約五百米ノ谷地内ニ後退シ消火ニ勉  
メタリ時ニ午後一時二十分頃ナリ

此ノ間砲兵隊ハ依然トシテ第一線部隊ノ攻撃支援ニ全力ヲ傾注シツツアリシガ彈藥漸次缺乏シ遂ニ午  
後一時四十分頃ニハ戰闘ヲ繼續スルコト能ハザルニ至リ敵火益々威力ヲ逞シウセリ

右第一線聯隊ハ河西北側高地ヨリノ側射ヲ冒シツツ攻撃ヲ續行シ午後三時十分頃第三大隊ヲ以テ遂ニ  
三七〇高地西南方約八百米ノ長城屈曲點附近ノ望樓ヲ奪取シ更ニ長城ニ沿ヒ北關ニ向ヒ戰果ヲ擴張シ  
テ同七時三十分頃迄ニ最後ノ二望樓ヲ殘ス外他ヲ悉ク占領セリ

左第一線聯隊ハ敵ノ小規模ノ逆襲ヲ擊退シテ前進ニ勉メタルモ敵ハ逐次兵力ヲ我が左翼方面ニ向ヒ移  
動シ包圍セントスルノ狀況ヲ呈スルニ至リシ爲聯隊長ハ午後二時頃第七中隊ヲ最左翼ノ歩兵第三十二  
聯隊第二大隊長ニ與ヘ且全線ノ攻撃ヲ督勵セリ

日没時ニ  
於ケル旅  
團長ノ決  
心日没後ノ  
旅團ノ行  
動

旅團長ハ以上ノ狀況ニ鑑ミ午後五時三十分頃本日ノ攻撃ヲ中止シ明拂曉砲彈ノ補充ヲ待チテ攻撃ヲ續  
行スルニ決シ此ノ旨ヲ諸隊ニ傳ヘ現在地ヲ確保シツツ明日ノ攻撃ヲ準備セシメタリ  
第一線兩聯隊ハ右命令ニ基キ現在地ヲ固守シテ敵ノ逆襲ヲ擊退シ或ハ敵ト戰闘ヲ交ヘツツ明日ノ攻撃  
ヲ準備セリ又戰車隊長ハ土民ノ言ニ依リ北關ガ土囊、扉等ニ依リ閉塞セラレアルコトヲ知り薄暮ヲ利  
用シ行動容易ナル九二式装甲自動車ヲ以テ北關ニ近接シテ之ヲ爆破シ古北口ニ進入セントシ午後七時

四十分頃攻撃ヲ實行セルモ障礙及敵彈ノ爲不成功トナリ恨ヲ吞ンデ同十一時頃再ビ出發地點北關東北方約五百米ニ後退スルニ至レリ

此ノ日師團長ハ午後一時頃戰場ニ到著シ砲彈補充ノ處置ヲ講ジタル後同二時三十分頃ヨリ三七〇高地ニ登リテ親シク戰闘ヲ指揮シ又野砲兵第八聯隊長橋本大佐ハ本部諸機關及第一大隊將校斥候ヲ伴ヒ先行シテ同六時四十分頃三七〇高地ニ到著シ第二大隊長ヨリ當面ノ戰況ヲ承知シ明十二日ノ戰闘準備ニ著手セリ

師團長及野砲兵聯隊長ノ行動

附記 旅團長ハ日沒時騎兵隊方面ノ戰闘激烈ニシテ敵兵漸次增加中ナルヲ知り旅團豫備隊タル歩兵第三十二聯隊第六中隊ノ一小隊ヲ先ヅ該方面ニ急派シ騎兵隊長ノ指揮下ニ入ラシメタリ

軍飛行隊ノ行動

軍飛行隊ハ偵察大隊ノ一部第一中隊ヲ以テ終日第八師團ノ戰闘ニ協力シ敵特ニ陣地ノ守備ヲ中央軍第二十五師ニ讓リテ後退中ナル東北軍第一百十二師ノ一部ヲ爆撃シ之ニ多大ノ損害ヲ與ヘタリ

附記

- 一 此ノ日ノ出動延機數十一機
- 二 使用彈藥ハ五五瓦炸彈四十四發、十二瓦炸彈七十二發、機關銃彈約九百二十發

(ロ) 龍王裕口方面ノ狀況

午前一時頃騎兵聯隊本部附大尉小山光二ハ騎兵隊命令ニ依リ下士官以下六名ヲ伴ヒ第七望樓附近ノ敵情ヲ搜索中同所ノ警戒不良ナルニ乘ジ獨斷之ヲ奇襲シテ同一時四十分頃占領セリ



(右)龍王裕口附近ノ長城

第七望樓ヨリ西方ヲ望ム

(下)特設山砲兵第九中隊ノ奮戰

於龍王裕口



第二節 古北口及長山峪方面第八師團主力ノ戰闘

騎兵隊長ハ小山大尉ノ報告ニ依リ前記ノ狀況ヲ知り第七望樓ヲ確保スルト共ニ其ノ兩側ノ長城ニ向ヒ戰果ヲ擴張スルニ決シ午前三時頃騎兵隊ノ全力ヲ率キテ第七望樓ニ向ヒ前進セシガ皎々タル月光ノ爲忽チ敵ニ發見セラレ各方面ヨリ猛射ヲ受ケテ前進困難トナレリ依ツテ騎兵隊長ハ前決心ヲ變更シ第一中隊主力ヲシテ第七望樓ヲ確保セシメ第二中隊ヲ以テ蘇地―龍王裕口道西側高地方面ヨリ第七望樓以西ノ敵ヲ攻撃スベク部署スル所アリ

砲兵及乘馬小隊ノ行動

第二中隊主力ハ午前六時頃展開ヲ完了シテ前面第二、第三望樓ニ向ヒ攻撃ヲ開始セシモ敵ハ昨夜我が歩兵部隊ノ撤退後再ビ同望樓ヲ占領シ且防備ヲ嚴ニセル爲攻撃進捗セズシテ敵ト對峙中日沒トナレリ此ノ間第一中隊ハ三方面ヨリノ敵火中ニ在リテ第七望樓ヲ確保シ特設山砲兵第九中隊ハ第一中隊主力ニ危害ヲ與フル敵ヲ射撃シ又乘馬小隊ハ騎兵隊命令ニ基キ終日第十一望樓ニ在リテ敵ノ出撃ニ備ヘツツアリ

騎兵隊長ハ午前九時頃敵ノ一部逐次東方ニ移動シテ我が左翼ヲ包圍セントスルニ至リシカバ豫備隊タル第二中隊ノ第三小隊ヲ乘馬小隊ノ左翼ニ派遣シ第十二乃至第十六望樓間ノ長城線ヲ確保セシメタリ午後五時頃歩兵第十六旅團副官大尉廣安壽郎山砲彈藥二十四發ヲ携行シ騎兵隊長ノ許ニ到著セシモ砲彈ノ缺乏ヲ醫スベクモアラザリシヲ以テ騎兵隊長ハ遂ニ本日ノ攻撃ヲ中止シ明拂曉後更ニ攻撃ヲ行フニ決シ第一線諸隊ヲシテ現態勢ニ在リテ夜ヲ徹セシメタリ

尙旅團ヨリ増援トシテ派遣セラレシ歩兵第三十二聯隊第六中隊ノ一小隊ハ午後十一時頃蘇地ニ到著引

續キ南下シテ騎兵隊長ノ指揮下ニ入レリ

丙 三月十二日ノ狀況 附圖第一、第十、第十一參照

(イ) 古北口關門方面ノ狀況

十二日ノ旅團命令

十一日夜十二時過旅團長ハ左記要旨ノ命令ヲ下達シ諸隊ニ明拂曉ノ攻撃ヲ準備セシメタリ

歩兵第十六旅團命令ノ要旨

- 一 前面ノ敵ハ依然トシテ陣地ヲ固守シツツアリ又密雲 古北口西南方約四十八軒 附近ニハ中央軍第五 戰後ノ調査ニ依ルニ第二師 及工兵第八大隊主力ヲ予ノ指揮下ニ屬セシメラレ明拂曉二里塞附近ニ到著ノ筈

- 二 旅團ハ明十二日拂曉ヨリ攻撃ヲ再興シ速カニ古北口南側地區ニ進出セントス

- 三 攻撃重點ヲ「ハート」型複郭ノ北角ニ指向ス

- 四 歩兵第十七聯隊 配屬部隊故ノ如シ ハ明拂曉迄ニ概ネ現在ノ線ニ於テ「ハート」型複郭東南部及四一〇高地ノ敵ニ對シ攻撃ヲ準備スベシ

五 兩聯隊戰闘地域ノ境界ハ將軍樓口—東關中央—標高一九五古北口南方約二軒ヲ連ヌル線トス

六 野砲兵聯隊第二大隊及特設山砲兵第三中隊ヲ其ノ指揮下ニ復歸スハ主力ヲ以テ「ハート」型複郭附近、各一部ヲ以テ古北口北端附近及四一〇高地附近ヲ射撃シ得ル如ク二里塞、把克什營間ノ地區ニ陣地ヲ占領シ天明後主力ヲ以テ步兵第三十二聯隊ニ、一部ヲ以テ步兵第十七聯隊ニ協力スベシ

七 騎兵隊ハ現任務ヲ續行スベシ

八 工兵一小隊、戰車隊、步兵第三十二聯隊乘馬小隊ヲ豫備隊トス三七〇高地北麓ニ位置スベシ

但シ工兵小隊ハ先ヅ砲兵隊ノ展開ヲ援助スベシ

九 予ハ午前七時三十分三七〇高地ニ在リ

戰車隊長ハ右命令受領ニ先ダチ砲夕迄獨力北關ノ突破ヲ決行シテ一舉ニ古北口南端ニ進出シ敵ノ退路ヲ遮斷セント決心シ部下ヲ爆破隊長歩兵少尉神田利吉、掩護隊長歩兵特務曹長桑原清、豫備隊工兵分隊ノ殘餘(七名)ノ三箇ニ區分シテ準備ヲ整ヘタル後午前一時頃攻撃準備位置ヲ發シ陰影ト死角トヲ索メツツ竊カニ北關ニ逼リ敵ノ警戒不良ナルニ乘ジ徒步潛入シテ同四時頃首尾克ク第一、第二門ヲ爆破セリ

當面ノ敵ハ爆音ト共ニ何レカニ四散セシ爲戰車隊ハ直チニ全力ヲ以テ爆破殘骸ノ排除作業ニ從事セリ

一方旅團主力方面ニ於テハ午前四時頃野砲兵第八聯隊主力ガ多數ノ砲彈ヲ携行シ夜間而モ險難ナル未知ノ道路ヲ踏破シテ戰場ニ到着セシト步兵第三十二聯隊第三大隊ガ同時頃古北口北關ニ殘存セル二望樓ヲ夜襲シテ殆ド大ナル抵抗ヲ受クルコトナク之ヲ占領シ古北口北部ニ進出セシトノ外狀況ニ大ナル變化ナク諸隊ハ夜半ノ旅團命令ニ基キ著々攻撃準備中ナリ

十二日攻撃ノ爲歩、砲兵聯隊長ノ取リタル部署ノ概要左ノ如シ

一 步兵第三十二聯隊長ノ部署

イ 第三大隊第十一中隊ノ一小隊欠、步兵砲隊半部屬ヲ右第一線、第一大隊第一中隊ノ一小隊欠、步兵砲隊(半部欠)屬ヲ左第一線ト爲シ午前六時三十分頃迄ニ概ネ現在地附近ニ於テ攻撃ヲ準備セシム

ロ 工兵大隊主力ヲ戰場到着ト共ニ古北口北端附近ニ向ヒ急進シ第三大隊ニ協力セシム

附記 工兵大隊ノ戰場到着ハ午後トナリシ爲遂ニ戰闘ニ參加セズ

ハ 第十一中隊ノ一小隊ヲ聯隊豫備隊トシ左大隊ノ後方ニ位置セシム

二 步兵第十七聯隊長ノ部署

昨十一日ト大差ナシ

三 野砲兵第八聯隊長ノ部署

第二節 古北口及長山峪方面第八師團主力ノ戰闘

六九

步兵、砲兵聯隊長ノ部署

野砲兵聯隊主力ノ到着

戰車隊ノ北門爆破

イ 第二大隊ヲシテ現陣地ニ於テ主トシテ歩兵第三十二聯隊ノ攻撃ヲ支援セシム  
ロ 第一大隊長少佐 山田一世ヲシテ戰場到着後成ルベク速カニ第二大隊陣地北側高地附近ニ陣地ヲ占領シ  
主力ヲ以テ歩兵第三十二聯隊、一部ヲ以テ歩兵第十七聯隊ノ攻撃ヲ支援セシム  
特設山砲兵第三中隊一小隊ヲ其ノ指揮下ニ復歸ス

ハ 本日ノ使用彈藥第一大隊ノ各門一基数、第二大隊ノ各門半基数ヲ標準トス

ニ 兩大隊ヲシテ攻撃ノ進捗ニ伴ヒ各一部ヲ歩兵兩聯隊ニ配屬シ得ルノ準備ニ在ラシム

攻撃開始

午前七時頃射撃準備全ク成レル砲兵隊主力ハ砲撃ヲ開始シテ先ヅ「ハート」型複郭城壁ノ破壊及敵ノ補修妨害ヲ行ヒ以テ歩兵ノ攻撃ヲ準備セリ此ノ日歩兵トノ連絡ハ聯、大隊ノ觀測所ガ何レモ敵前概ネ一軒以内ニ在リテ目視ニ依ル連絡極メテ容易ナリシト野砲兵第二大隊長自ラ歩兵第三十二聯隊トノ連絡ニ任ジ且中尉宮嶋虎太郎ヲ長トスル連絡班ヲ歩兵第十七聯隊ニ派遣セシトヲ以テ極メテ圓滑ニ實施シ得テ遂ニ偉大ナル成功ヲ贏チ得ルコトナレリ

旅團長ハ戰車隊及歩兵第三十二聯隊第三大隊ガ古北口北端ヲ占領セシコトヲ知り午前七時二十分頃戰車隊ヲ歩兵第三十二聯隊長ニ配屬セリ是ニ於テ該聯隊長ハ戰車隊ヲ更ニ第三大隊ニ配屬シテ古北口方面ヨリ主力ノ攻撃ニ協力セシムルト共ニ第一大隊ヲシテ「ハート」型複郭ヲ北方ヨリ攻撃スベク部署セリ

「ハート」  
型複郭ノ  
占領

時刻ノ經過ニ伴ヒ我方砲撃ノ效果漸次現ルルヤ歩兵第三十二聯隊第一大隊ハ午前九時頃ヨリ敢然起ツテ攻撃前進ニ移リ午前十時三十分頃遂ニ敵前殆ド二百米ニ近接セリ

附記 第一大隊ノ攻撃部署左ノ如シ

一 第二中隊ヲ右、第三中隊ヲ左第一線

二 機關銃中隊ヲシテ主力ヲ以テ第二中隊、一部ヲ以テ第三中隊ノ攻撃ニ協力

三 第三中隊ノ一小隊ヲ豫備トス

砲兵隊ハ右ノ狀況ヲ知り直チニ「ハート」型複郭北端ニ對シ四中隊ノ火力ヲ集中シテ其ノ突撃ヲ支援シ我方爆撃機七機モ此ノトキ戰場ニ飛來シテ東關、南關及「ハート」型複郭ノ敵ヲ熾ンニ爆撃セシガ偶々其ノ一彈ハ「ハート」型複郭北側ニ落下シ爆煙四邊ヲ閉ヅ歩兵第三十二聯隊第一大隊ハ此ノ機ヲ利用シ突撃ヲ決行ス

第三中隊小隊長少尉池上秀夫、第二中隊小隊長特務曹長加藤傳六等ハ各々部下ヲ提ゲ率先シテ先ヅ城壁直下ニ達セシガ敵ハ城壁上ヨリ一齊ニ手榴彈ヲ投擲シ尙モ頑強ニ抵抗セリ然レドモ突撃部隊ハ機關銃、歩兵砲並ニ砲兵等ノ制壓支援ノ下ニ崩壞セル城壁ノ急斜面ヲ攀登シテ敵陣地ニ突入シ殘敵ヲ驅逐シテ日章旗ヲ硝煙漲ル城壁上ニ樹立ス時ニ午前十一時頃ニシテ古北口附近ノ戰闘ノ大勢ハ茲ニ決セラレタリ此ノ間歩兵第十七聯隊モ同十時三十分頃敵ノ動搖ニ乘ジ全線舉ゲテ攻撃前進ニ移リ執拗ニ抵抗スル敵ト地形ノ險難トヲ冒シ一進一止シツツ四一〇高地ニ向ヘリ又古北口方面ヨリ直路敵ノ退路ニ逼



リシ歩兵第三十二聯隊第三大隊ハ戰車隊ヲ併セ指揮シ彈巢化セル古北口部落ヲ經テ「ハート」型複郭西側本道關門附近ニ前進シ同所ノ敵ヲ攻撃シ同十一時三十分頃南關附近ニ進出セリ

附記 戰車隊ハ午前六時頃ヨリ戰車ヲ以テ一擧ニ古北口南端ニ前進シ同地ニ於テ交戰ス同九時三十分頃彈藥缺乏ノ爲一時古北口北端ニ後退セシガ偶、歩兵第三十二聯隊長ヨリ第三大隊ニ配屬ノ命令ヲ受領セシヨ以テ爾後同大隊長ノ指揮下ニ在リテ戰鬥ス

諸隊ノ追敵ハ潰亂狀態ニテ河西附近ノ河原及四一〇高地附近ヲ雲霞ノ如ク退却スルヤ砲兵隊ハ機ヲ失セズ猛烈ナル追撃射撃ヲ加ヘ歩兵第三十二聯隊ハ主力ヲ以テ河西、古北口ヲ掃蕩シ各一部ヲ以テ河西西方高地及古北口南端附近ヲ占領シ又歩兵第十七聯隊ハ累々タル敵ノ死體、兵器、彈藥散亂ノ間ヲ縫ヒテ午後零時五十分頃四一〇高地ニ進出セリ

古北口守備ニ關スル旅團長ノ部署

旅團長ハ三七〇高地ニ在リテ全般ノ戰況ヲ目撃シ此ノ戰勝ニ乘ジテ一擧ニ南天門南關西南方約二軒附近ノ隘路ニ急追セバ敵ノ殲滅極メテ易々タルモノナルモ此ノ如ク長城ヲ越エテ遠ク追撃スルハ上司ヨリ固ク戒メラレシ所ナルヲ以テ古北口附近ノ要地ヲ確實ニ占領シ敵ノ恢復攻撃ニ備フベク午後二時三十分頃大要左ノ如ク部署セリ

一 歩兵第三十二聯隊第二大隊及第一中隊(一小隊欠)ヲ右第一線ト爲シ河西西北方六三〇高地ヨリ潮河沿河西南方約一軒半高地ヲ經テ「ハート」型複郭東南端ニ互ル間ヲ堅固ニ占領セシム

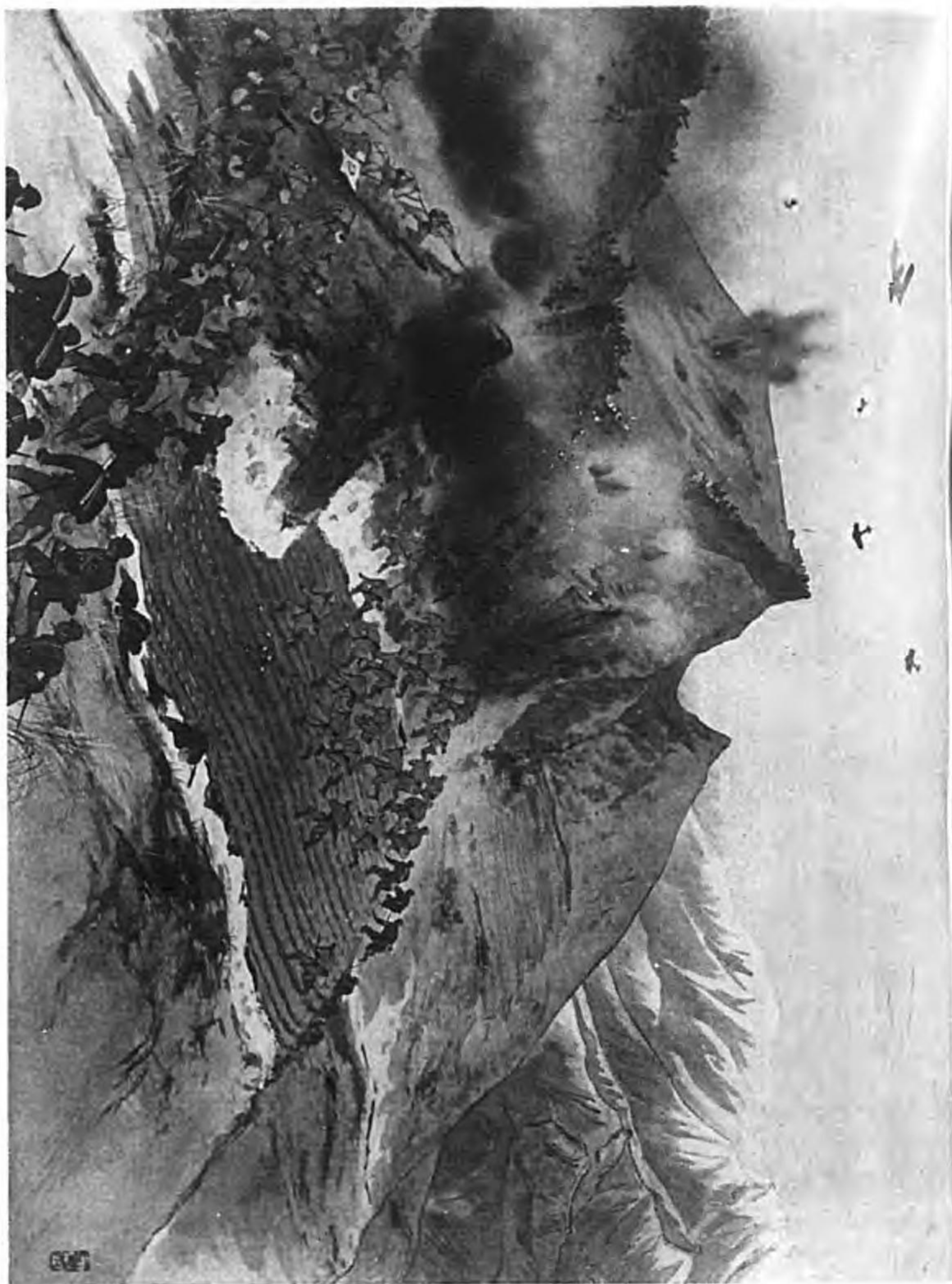

(裏面説明参照)

午前十一時稍、前歩兵第三十二聯隊ノ左第一線  
 タル第一大隊ヲ我が砲兵ノ集中射撃ニ飛行機  
 ノ爆撃ヲ利用シ突撃中ノ状況ニシテ左突撃隊ノ  
 先頭ヲ前進シツツアル池上少尉之ニ續ク、加  
 藤特務曹長ナリ又突撃部隊中左腕ニ赤布(中央  
 ニ白ク獨逸ヲ描ク)ヲ纏ケルハ第三中隊池上小  
 隊(白ク獨逸隊ト稱ス)ニ屬スルモノナリ

二 歩兵第十七聯隊 歩兵第三十二聯隊第二大隊及工兵小隊欠 ヲシテ歩兵第三十二聯隊ニ連繫シ「ハート」型複郭東南端 合マ ヲ

リ楊兒峪 東關東北西方高地ヲ經テ將軍樓口ニ互ル間ヲ堅固ニ占領セシム

三 兩聯隊警戒地域ノ境界ハ「ハート」型複郭東南端北甸子 古北口東南東方約四軒半 東端ヲ連スル線トス

四 騎兵隊ヲシテ龍王裕口ヨリ沙嶺口ヲ經テ司馬台口附近ニ互ル長城各關門ヲ守備セシム

五 野砲兵聯隊ヲシテ敵ノ恢復攻撃ニ對シ第一線兩聯隊ニ協力シ得ル如ク古北口附近ニ陣地ヲ占領

セシム

六 歩兵第三十二聯隊第二大隊、工兵大隊 歩兵第十七聯隊ニ配屬セシ小隊ヲ復歸ス、戰車隊ヲ豫備隊ト爲シ工兵大隊長ノ區

處ヲ以テ古北口ニ位置セシム

各部隊ノ行動

右命令ニ基キ歩兵第三十二聯隊長ハ第三大隊 第十中隊及第十一中隊ノ一小隊欠 ヲ右第一線ト爲シ河西北方六三〇望樓附

近ヨリ河西西方高地ニ互ル間ヲ、第一大隊 第二中隊欠 ヲ左第一線トシ潮河沿北方高地附近ヨリ「ハート」型

複郭東南端ニ互ル間ヲ堅固ニ占領セシメ爾餘ノ諸隊ヲ豫備隊トシ古北口南端附近ニ位置セシメ又歩兵

第十七聯隊長ハ第一大隊 第三中隊欠、步兵砲隊(半部欠)屬 ヲ右第一線ト爲シ歩兵第三十二聯隊ニ連繫シ「ハート」型複郭

東南端 合マ ヲヨリ東關東側ヲ經テ「ハート」型複郭北端ニ互ル間ヲ、第三大隊 第九中隊欠、步兵砲隊半部屬 ヲ左第一線ト爲

シ第一大隊ニ連繫シ將軍樓口ニ互ル間ヲ占領セシメ第三中隊及乘馬小隊ヲ豫備隊トシ三七〇高地ニ位  
 置セシメタリ

軍飛行隊ノ行動

野砲兵聯隊長ハ第一大隊ヲシテ古北口北端本道東側附近ニ又第二大隊ヲシテ同西側附近ニ陣地ヲ變換シテ適時第一線兩聯隊ニ協力シ得ルノ準備ニ在ラシメタリ

各部隊共日沒迄ニ所命ノ配備ヲ完了シ爾後至嚴ナル警戒裡ニ夜ヲ徹セリ

此ノ日軍飛行隊長ハ古北口方面ノ狀況依然タルニ鑑ミ偵察大隊ヲシテ前任務ヲ續行セシムルノ外爆撃大隊ニ全力ヲ以テ該方面ニ出動シ第八師團ノ戰闘ニ協力セシメタリ

爆撃大隊ハ午前七時三十分頃輕爆撃機三機、重爆撃機四機ヲ以テ錦州飛行場ヲ發シ概ネ同十時四十分頃ヨリ同十一時十分ニ互リ東關及南關附近ノ敵ヲ爆撃シ多大ノ損害ヲ與ヘタリ又偵察大隊ノ一部第一隊中ハ昨日ト同様全力ヲ舉ゲテ出動シ川原旅團ノ攻撃ニ密接ノ協力ヲ爲セリ

附記

一 此ノ日ノ出動延機數左ノ如シ

偵察大隊	十機
爆撃大隊(重)	四機
同 (輕)	三機
二 使用爆彈	
五十疋	十七發
二十五疋	十二發
十五疋	四十發
十二疋半	六十九發

(ロ) 龍王裕口方面ノ狀況

騎兵隊長ノ部署

夜半以後戰場比較的靜穩ニシテ大ナル變化ナシ午前二時頃旅團主力ヨリ派遣セラレシ步兵第三十二聯隊第一中隊主力騎兵隊本部ニ到着セシカバ騎兵隊長ハ之ヲ豫備隊ト爲セリ次デ同六時頃騎兵隊長ハ諸報告ニ依リ敵主力退却ノ兆アルヲ知り第一線諸隊ニ直チニ攻撃前進ヲ命ジ特設山砲兵中隊モ亦第八、第九、第十望樓ニ對シ砲撃ヲ開始セリ

第一中隊主力ハ第八望樓ヲ占領シ更ニ午前七時稍々過龍王裕口關門ヲ奪取シ第二中隊ハ主力ヲ以テ先ヅ第一望樓ヲ攻撃シ頑強ナル敵ノ抵抗ヲ排除シテ同七時二十分頃同望樓ヲ奪ヒ次デ戰果ヲ東方ニ向ヒ擴張セリ又乘馬小隊及第一中隊ノ一部モ大ナル抵抗ヲ受クルコトナク第九、第十望樓ヲ占據セリ斯クテ同八時十分頃龍王裕口附近ニ全ク敵兵ヲ見ザルニ至リシカバ騎兵隊長ハ該地附近ノ長城線ヲ守備スルニ決シ左ノ如ク部署セリ

守備ニ關スル騎兵隊長ノ部署

- 一 第二中隊主力
  - 第一乃至第六望樓
- 第一中隊主力
  - 第七、第八望樓
  - 第九乃至第十二望樓
  - 第十四乃至第十六望樓
- 步兵中隊步兵第三十二聯隊第一中隊主力第六中隊ノ一小隊
  - ヲ占領スルト共ニ各々其ノ前方要地ヲ確保セシム
- 乘馬小隊
  - ヲ確保セシム

- 二 山砲兵中隊ヲシテ現陣地ニ在リテ適時第一線部隊ニ協力シ得ルノ準備ニ在ラシム
- 三 千葉小隊ヲシテ依然沙嶺口ヲ確保セシム

第二節 古北口及長山峪方面第八師團主力ノ戰闘

四 第二中隊ノ一小隊ヲ豫備隊トシ第七望樓ニ位置セシム各部隊ハ所命ノ地點ヲ守備シ各擔任區域ノ防禦設備ヲ行ヘリ

其ノ三 戰闘ノ成績

古北口附近ノ戰闘ニ參加セル我方軍ノ兵力ハ歩兵約五大隊、騎兵約二中隊、野砲兵二大隊、野砲十六門、山砲四門ヲ基幹トシ總員將校以下約二千九百名、內龍王峪口方面約四百名ニシテ其ノ損害戰死將校三名、准士官以下二十一名、負傷將校七名、准士官以下六十九名、附表第五、第六其ノ一、其ノ二、其ノ三、其ノ四、其ノ五、其ノ六、其ノ七、其ノ八、其ノ九、其ノ十、其ノ十一、其ノ十二、其ノ十三、其ノ十四、其ノ十五、其ノ十六、其ノ十七、其ノ十八、其ノ十九、其ノ二十、其ノ二十一、其ノ二十二、其ノ二十三、其ノ二十四、其ノ二十五、其ノ二十六、其ノ二十七、其ノ二十八、其ノ二十九、其ノ三十、其ノ三十一、其ノ三十二、其ノ三十三、其ノ三十四、其ノ三十五、其ノ三十六、其ノ三十七、其ノ三十八、其ノ三十九、其ノ四十、其ノ四十一、其ノ四十二、其ノ四十三、其ノ四十四、其ノ四十五、其ノ四十六、其ノ四十七、其ノ四十八、其ノ四十九、其ノ五十、其ノ五十一、其ノ五十二、其ノ五十三、其ノ五十四、其ノ五十五、其ノ五十六、其ノ五十七、其ノ五十八、其ノ五十九、其ノ六十、其ノ六十一、其ノ六十二、其ノ六十三、其ノ六十四、其ノ六十五、其ノ六十六、其ノ六十七、其ノ六十八、其ノ六十九、其ノ七十、其ノ七十一、其ノ七十二、其ノ七十三、其ノ七十四、其ノ七十五、其ノ七十六、其ノ七十七、其ノ七十八、其ノ七十九、其ノ八十、其ノ八十一、其ノ八十二、其ノ八十三、其ノ八十四、其ノ八十五、其ノ八十六、其ノ八十七、其ノ八十八、其ノ八十九、其ノ九十、其ノ九十一、其ノ九十二、其ノ九十三、其ノ九十四、其ノ九十五、其ノ九十六、其ノ九十七、其ノ九十八、其ノ九十九、其ノ百ナリ又戰利品及消費彈藥ノ狀況附表第五、第六其ノ一、其ノ二、其ノ三、其ノ四、其ノ五、其ノ六、其ノ七、其ノ八、其ノ九、其ノ十、其ノ十一、其ノ十二、其ノ十三、其ノ十四、其ノ十五、其ノ十六、其ノ十七、其ノ十八、其ノ十九、其ノ二十、其ノ二十一、其ノ二十二、其ノ二十三、其ノ二十四、其ノ二十五、其ノ二十六、其ノ二十七、其ノ二十八、其ノ二十九、其ノ三十、其ノ三十一、其ノ三十二、其ノ三十三、其ノ三十四、其ノ三十五、其ノ三十六、其ノ三十七、其ノ三十八、其ノ三十九、其ノ四十、其ノ四十一、其ノ四十二、其ノ四十三、其ノ四十四、其ノ四十五、其ノ四十六、其ノ四十七、其ノ四十八、其ノ四十九、其ノ五十、其ノ五十一、其ノ五十二、其ノ五十三、其ノ五十四、其ノ五十五、其ノ五十六、其ノ五十七、其ノ五十八、其ノ五十九、其ノ六十、其ノ六十一、其ノ六十二、其ノ六十三、其ノ六十四、其ノ六十五、其ノ六十六、其ノ六十七、其ノ六十八、其ノ六十九、其ノ七十、其ノ七十一、其ノ七十二、其ノ七十三、其ノ七十四、其ノ七十五、其ノ七十六、其ノ七十七、其ノ七十八、其ノ七十九、其ノ八十、其ノ八十一、其ノ八十二、其ノ八十三、其ノ八十四、其ノ八十五、其ノ八十六、其ノ八十七、其ノ八十八、其ノ八十九、其ノ九十、其ノ九十一、其ノ九十二、其ノ九十三、其ノ九十四、其ノ九十五、其ノ九十六、其ノ九十七、其ノ九十八、其ノ九十九、其ノ百ノ如シ

我ト交戦セル敵ハ東北軍第一百十二師及中央軍第二十五師ニシテ總員二萬ヲ下ラザルガ如ク其ノ損害詳カナラザルモ第二十五師第七十三旅長杜聿明、同師第七十五旅長張友明及同師第四百四十九團長王潤波ハ戰死シ第二十五師長關麟徵ハ負傷シ其ノ他遺棄死體約六百ヲ超エタルノミナラズ土民ノ言ニ依レバ戰闘第一、第二日ニ互リ多數ノ死傷者ヲ車輛ニ滿載シ南方ニ運搬セリト從ツテ其ノ損害ハ蓋シ莫大ナリシナラン

第四款 戰闘後ノ狀況附圖第一、第十一參照

古北口附近ノ堅壘我ガ手ニ歸スルヤ川原旅團ハ直チニ同地ノ守備ヲ固クシテ敵ノ恢復攻撃ニ備ヘタルモ當面ノ敵ハ一部ヲ以テ南天門附近ノ高地ヲ占領シテ敢テ積極的行動ニ出デザリシカバ古北口方面一時小康ヲ呈スルコトナレリ

旅團長ハ本戰闘ニ於テ各隊ガ戰闘開始後幾何モナク彈藥ヲ射耗シ惡戰苦闘ヲ重ネタルト敵ノ巧妙ナル狙撃戰法ニ惱マサレタル苦キ經驗トニ鑑ミ各隊ヲシテ彈藥ヲ節用シ携行彈藥ノミヲ以テ十數倍ノ敵ニ當ルノ確信アラシムル如キ訓練ヲ要望シ爾後ノ戰闘準備ニ專念セリ

三月十六日川原旅團長ハ師團命令ニ基キ騎兵第八聯隊、野砲兵第八聯隊主力及工兵第八大隊ヲ師團長直轄タラシメ爾餘ノ兵力ヲ以テ依然古北口附近ヲ守備シツツアリシガ二十一日ニ至リ八師作命第二一八號ニ依リ左ノ任務ニ服スルコトナレリ

步兵第十六旅團長ニ與ヘラレタル任務ノ要旨

川原旅團長歩兵第十六旅團長川原少將、歩兵第十六旅團、歩兵第三十一聯隊ノ一大隊ト一中隊、戰車一小隊、騎兵第八聯隊、野砲兵第八聯隊第二大隊、特設山砲兵第三中隊、同第九中隊(一小隊欠)、臨時野戰重砲兵中隊、工兵第八大隊ノ一中隊、通信隊ノ一部ハ有力ナル部隊ヲ以テ古北口附近及豐密承德西北方約七十軒ヲ、一部ヲ以テ長山峪、灤平、隆化承德西北方約三十軒、柴河口承德南方約四十軒、龍王廟承德南方約四十五軒及六溝附近ヲ守備セシメ又別ニ少クモ歩兵約一大隊ヲ承德ニ駐屯セシメ警備ニ任ゼシムベシ旅團司令部及歩兵第十七聯隊本部ハ承德ニ位置スベシ但シ灤平、隆化ニ部隊ヲ配置スベキ時機、古北口附近ヨリ司令部及部隊ヲ移動セシムル時機ハ別命ス

然ルニ右新態勢ニ移ルニ先ダチ二十二日夜歩兵第三十二聯隊守備正面ノ河西西方高地上ノ第一下士哨ニ約百名ノ敵來襲シ同下士哨ハ全員死力ヲ盡クシテ奮闘セルモ衆寡敵セズ長以下全員死傷四名戰死、三名負傷シ

川原旅團ノ守備ニ關スル部

同地ヲ一時敵手ニ委スルニ至レリ是ニ於テ旅團長ハ翌二十三日歩兵第三十二聯隊ニ之ガ奪回ヲ命ジ砲兵ノ一部ヲ協力セシメ同日午前之ヲ恢復ス以下同景樓ヲ最先頭ニ突入奮闘セシ井上少尉ノ名ヲ冠シテ井上景樓ト謂フ爾後旅團ハ上記ノ如キ敵ノ行動ニ鑑ミ一時部隊ノ移動ヲ中止シ益々守備ヲ嚴ニシテ敵襲ニ備フル所アリ此ノ間第六師團ノ冷口攻撃トナリ第八師團モ古北口方面ヨリ之ニ協力スルコトトナレリ其ノ狀況ハ第三章ニ於テ詳述セン

### 第二節 喜峰口及鉄門関方面混成第十四旅團ノ戰闘

#### 第一款 戰場ノ狀態竝ニ氣象附圖第一、第十二參照

戰場ノ狀

喜峰口及鉄門関喜峰口東方約六軒方面ノ戰場ハ古北口附近ニ比シ地形更ニ險峻ニシテ長城附近ニハ斷崖絶壁相連リ攀登ヲ許サザル所極メテ多ク從ツテ車輛部隊ノ行動ヲ許スハ平泉—喜峰口—撒河橋喜峰口東南方約十一軒道及孤山子鉄門関東北方約十二軒—董家口鉄門関東方約五軒半道及此等道路ニ沿ヘル若干地域ニ過ギズ

喜峰口附近ハ本戰場ノ中心ニシテ北支方面ヨリ平泉ヲ經テ赤峰ニ通ズル道路ヲ扼スル要衝ヲ占メ重疊セル多數ノ關門ヲ有シ要害堅固ナリ殊ニ第一關門附近ノ如キハ雷ニ地形急峻ナルノミナラズ城壁及望樓ヲ以テ圍繞セラレタル三箇ノ複郭式築城團ヲ有シ平泉—喜峰口—撒河橋道モ四箇ノ關門ヲ潛リテ始メテ喜峰口部落西北端關門以下第二關門ト稱スニ達スルコトヲ得ルノ狀態ナリ

喜峰口關門附近ノ地形其一



同關門東側山上其二



喜峰口第一關門



喜峰口第一關門東側ノ長城



灤河ハ戰場ニ存スル唯一ノ大河ニシテ戰闘當時既ニ所々解氷セルモ未ダ軍隊ノ行動ニ大ナル支障ヲ與フルニ至ラザリキ

氣象

戰闘間ハ連日概ネ晴天ニシテ氣温ハ三月十日頃迄氷點下十數度攝氏ニ降下セシモ爾後漸次上昇シ平均氷點下二、三度ニ達セリ

三月十日ハ陰曆十五日ナルヲ以テ本戰闘間ハ夜間明月皎々トシテ戰場ヲ照ラセリ又當時ノ日出ハ午前六時、日没ハ午後六時頃ナリ

無線電信ノ傍受

第二款 喜峰口及鉄門関ニ向フ混成第十四旅團ノ行動附圖第一、第二、第十二參照混成第十四旅團長ハ三月四日相次デ左ノ軍無線電信ヲ傍受シツツ夕刻茶棚凌源南南西ニ到著セリ方約三十軒

混成第三十三旅團長ハ熱河省東南方ニ作戰シ所在ノ敵ヲ擊破シ清河沿以東ニ於ケル長城ノ主要關門ヲ確保シ(不明)ノ任務ヲ解除ス午前八時奶繩營子(茶棚東方約二十八軒)ニ於テ傍受

第八師團ノ任務中界嶺口等ノ混成第三十三旅團ノ作戰地域内(不明)午後零時四十分行軍中傍受旅團長ハ以上ノ傍受ニ依リ旅團ノ任務變更セラルベキヲ豫想シ一時茶棚ニ停止シテ第八師團命令ノ到著ヲ待チシガ翌五日午前十時頃ニ至リ漸ク左記要旨ノ第八師團命令ヲ受領セリ

第八師團命令ノ要旨

第八師團命令

貴旅團ハ一部ヲ三十家子及平泉ニ殘置シテ兵站守備ニ任ゼシメ主力ヲ以テ凌源—平泉—喜峰口道方

面ヨリ喜峰口ニ向ヒ作戰シ成ルベク速カニ洪山口喜峰口西方約二十軒ヨリ清河沿喜峰口東南方約二十八軒ニ互ル長城ノ主要

關門ヲ扼守スベシ

貴旅團配屬ノ關東軍自動車隊ハ三月六日迄ニ凌源ニ歸還セシメ第二兵站司令官ノ指揮下ニ入ラシム

ベシ

附記 此ノ師團命令ハ關作命第四七九號ノ軍命令(三月二日午後六時十五分新京發無線、師團ハ同日午後十時二十分葉柏壽ニ於テ受信、三日午前六時翻譯完了)ニ基キ三日午後五時頃凌源發無線ニテ下達セラレタルモノナリ(第十三卷第四章第三節第一款其ノ二丙參照)

軍飛行隊  
ヨリノ通  
報

次デ軍飛行隊ヨリ『米山先遣隊ハ既ニ冷口ヲ占領セル』旨ノ通報及關東軍司令部ヨリ『宋哲元ハ冷口ノ奪回ヲ企圖シ冷口ニ進出セル日本軍ハ小部隊ナル爲各個ニ擊破スベク命令セルヲ以テ注意ヲ要スル』旨ノ通報ニ接シタリ依ツテ旅團長ハ此等ヲ綜合シ午前十一時頃在冷口米山先遣隊長歩兵少佐米山米鹿、歩兵隊欠、無線電信一班基幹ニ對シ飛行機ヲ以テ『先遣隊ハ即時現在地ヲ撤シ成ルベク速カニ其ノ一部ヲ以テ董家口關門ヲ扼守シ主力ヲ孤山子喜峰口東北方約十七軒ニ集結シテ後命ヲ待ツベク又新庄自動車隊ハ三月六日迄ニ凌源ニ歸還シ第二兵站司令官ノ指揮下ニ入ルベキ』命令ヲ傳達セシメタル後旅團主力ヲ以テ明六日午前八時三十分頃現在地ヲ發シ孤山子茶棚西方、約七軒、三十家子ヲ經テ小店子茶棚西方約二十一軒ニ向ヒ前進スベク部署セリ

附記 飛行第十大隊第三中隊(長大尉林順二)ハ主力ヲ以テ旅團ノ作戰ニ協力シ旅團司令部ト先遣隊及鉅江支隊トノ連絡ニ勉メ殊

ニ第七十五號機(偵察中尉神田善治郎、操縦中尉平長一)ハ數回ニ互リ通信筒釣取ノ方法ニ依リ重要ナル命令、報告ヲ傳達セリ

旅團長ノ  
前進部署

三月六日主力ハ豫定ノ如ク行動シ午後五時小店子ニ達シ宿營ス同日夕旅團長ハ爾後ノ前進ノ爲ニ更ニ左ノ如ク部署スル所アリ

一 冷口方面ノ敵ハ大兵ヲ集メ攻勢ヲ取り來ルコトアルヤモ知レザルヲ以テ何柱國ハ一師ヲ増派シ晝夜兼行建昌營ニ向ヒ前進セシメ沈米山先遣隊ハ速カニ前命令ニ從ヒ其ノ位置ヲ轉換シ優勢ナル敵ノ攻撃ニ對シ遺憾ナカラシム

二 松野尾先遣隊 長歩兵第二十七聯隊第一大隊長少佐松野尾勝明、歩兵第二十七聯隊第一大隊(第一中隊(一小隊欠)、第二中隊欠)、旅團無線電信一班ヲシテ明七日早朝大楊樹溝西側鞍部小店子西北方約二軒ヲ出發シ太廟平泉東北方約十三軒—平泉—小寺溝平泉南方約十軒—寬城平泉南方約四十五軒—喜峰口道ヲ急進シ九日迄ニ喜峰口附近長城關門ヲ占領スルコトヲ勉メシム

三 旅團主力ヲシテ明七日午前九時迄ニ宿營地東南端ヲ先頭トシ左記行軍序列ニ從ヒ途上縱隊ニ集合シ後本街道ヲ平泉ニ向ヒ前進セシム

尖兵

步兵第二十七聯隊第二中隊ノ一小隊

本隊(同行軍序列)

工兵一分隊、旅團通信班無線電信三班欠、騎兵小隊一分隊欠、旅團司令部、步兵第二十五聯隊第五中隊ノ一

第三節 喜峰口及鉄門関方面混成第十四旅團ノ戰闘

小隊、歩兵第二十七聯隊第一中隊二小、隊欠、第二中隊一小、隊欠、野砲兵第四中隊、歩兵第二十六聯隊機  
關銃中隊山砲分隊ヲ含ム、衛生班、大行李

後衛

歩兵第二十七聯隊第一中隊ノ一小隊

附記

- 一 戰車小隊ハ尖兵ノ前方ヲ適宜前進セシム
- 二 騎兵一分隊ハ鯉江支隊ト同行セリ
- 三 工兵一小隊(一分隊欠)ハ米山先遣隊ト又工兵一分隊ハ鯉江部隊ト同行セリ
- 四 喜峰口方面ニ行動セル部隊ノ編成、裝備ノ概要左ノ如シ
  - 歩兵大隊ハ本部及三中隊、機關銃一中隊、歩兵砲小隊、山砲分隊ヨリ成リ歩兵中隊ハ中隊長以下平均約百三十五名、輕機關銃六挺ヲ有シ三小隊ニ區分シ機關銃中隊ハ機關銃六挺ヲ有シ三小隊ニ區分ス又歩兵砲小隊ハ曲射歩兵砲二門、山砲分隊ハ山砲一門ヲ有シ通常山砲分隊ヲ歩兵砲小隊ニ屬ス

四 鯉江支隊ヲシテ旅團主力ニ追及セシム

松野尾先遣隊ノ行動  
寬城北方地區ノ戰

松野尾先遣隊ハ七日午前六時三十分頃小店子ヲ發シ同夜小寺溝ニ宿營翌八日引續キ前進シテ煤嶺子小寺溝南方附近ニ於テ微弱ナル敵ヲ驅逐シ午後二時三十分頃寬城北方地區ニ進出セシニ同地東北側高地ニ迫撃砲四門ヲ有スル兵力未詳ノ敵兵アルヲ知り同三時頃ヨリ全力ヲ舉ゲテ之ヲ攻撃シ交戰約三時間ノ後同六時頃敵陣地ヲ奪取セリ本戰闘ニ於ケル負傷者准士官以下二名當面ノ敵ハ其ノ兵力約六百ナルガ如ク喜峰口方面ニ潰

九日ノ爲メ旅團長ノ部署

走セリ

旅團長ハ本隊ヲ率キテ八日夕煤嶺子ニ達シ先遣隊ノ狀況竝ニ喜峰口附近ニ約二千ノ敵アルヲ知り明九日長城附近ノ戰闘ヲ顧慮シ左ノ如ク部署セリ

- 一 本隊ニ在リシ歩兵第二十六聯隊ノ機關銃一小隊及同歩兵砲小隊、野砲兵第四中隊、工兵一分隊ハ野砲兵第四中隊長大尉谷口正三郎ノ指揮ヲ以テ明九日早朝宿營地ヲ發シテ松野尾先遣隊ニ追及シ先遣隊長ノ指揮下ニ入ラシム
- 二 自動車ヲ利用シテ山砲兵中隊ヲ冷口ヨリ主力方面ニ招致ス

附記 旅團長ハ八日午後十時軍參謀長ノ通報ニ依リ兵力輸送ノ爲自動車ヲ利用セントスル旅團ノ希望ヲ認可セラレタルコトヲ知ル

米山先遣隊ノ行動

三 本隊ハ明九日午前八時現在地ヲ發シ九虎峯喜峰口北北東方約十六軒ニ向ヒ前進セシム  
一方米山先遣隊及新庄自動車隊ハ三月四日冷口關門占領後同地附近ニ在リシガ五日夕孤山子、董家口方面ヘノ轉進竝ニ自動車隊ハ凌源ニ歸還スベキ旨ノ混成旅團命令ニ接シタルヲ以テ米山少佐ハ新庄少佐ト協議ノ結果爾後ノ行動ニ關シ左ノ如ク部署セリ

- 一 新庄自動車隊ハ明六日凌源ニ歸還スルニ付第六中隊ノ一小隊、山砲兵中隊及工兵一小隊ヲ護衛トシテ同行セシム



小隊、歩兵第二十七聯隊第一中隊二小、隊欠、第二中隊一小、隊欠、野砲兵第四中隊、歩兵第二十六聯隊機

關銃中隊山砲分隊ヲ含ム、衛生班、大行李

後衛

歩兵第二十七聯隊第一中隊ノ一小隊

附記

- 一 戰車小隊ハ尖兵ノ前方ヲ適宜前進セシム
- 二 騎兵一分隊ハ鯉江支隊ト同行セリ
- 三 工兵一小隊(一分隊欠)ハ米山先遣隊ト又工兵一分隊ハ鯉江部隊ト同行セリ
- 四 喜峰口方面ニ行動セル部隊ノ編成、裝備ノ概要左ノ如シ  
歩兵大隊ハ本部及三中隊、機關銃一中隊、歩兵砲小隊、山砲分隊ヨリ成リ歩兵中隊ハ中隊長以下平均約百三十五名、輕機關銃六挺ヲ有シ三小隊ニ區分シ機關銃中隊ハ機關銃六挺ヲ有シ三小隊ニ區分ス又歩兵砲小隊ハ曲射歩兵砲二門、山砲分隊ハ山砲一門ヲ有シ通常山砲分隊ヲ歩兵砲小隊ニ屬ス

四 鯉江支隊ヲシテ旅團主力ニ追及セシム

松野尾先遣隊ノ行動

松野尾先遣隊ハ七日午前六時三十分頃小店子ヲ發シ同夜小寺溝ニ宿營翌八日引續キ前進シテ煤嶺子小寺溝南方附近ニ於テ微弱ナル敵ヲ驅逐シ午後二時三十分頃寬城北方地區ニ進出セシニ同地東北側高地ニ迫撃砲四門ヲ有スル兵力未詳ノ敵兵アルヲ知り同三時頃ヨリ全力ヲ擧ゲテ之ヲ攻撃シ交戰約三時間ノ後同六時頃敵陣地ヲ奪取セリ本戰闘ニ於ケル負傷者准士官以下二名當面ノ敵ハ其ノ兵力約六百ナルガ如ク喜峰口方面ニ潰

寬城北方地區ノ戰闘

走セリ

九日ノ旅團長ノ部署

旅團長ハ本隊ヲ率キテ八日夕煤嶺子ニ達シ先遣隊ノ狀況竝ニ喜峰口附近ニ約二千ノ敵アルヲ知り明九日長城附近ノ戰闘ヲ顧慮シ左ノ如ク部署セリ

- 一 本隊ニ在リシ歩兵第二十六聯隊ノ機關銃一小隊及同步兵砲小隊、野砲兵第四中隊、工兵一分隊ハ野砲兵第四中隊長大尉谷口正三郎ノ指揮ヲ以テ明九日早朝宿營地ヲ發シテ松野尾先遣隊ニ追及シ先遣隊長ノ指揮下ニ入ラシム
- 二 自動車ヲ利用シテ山砲兵中隊ヲ冷口ヨリ主力方面ニ招致ス

附記 旅團長ハ八日午後十時軍參謀長ノ通報ニ依リ兵力輸送ノ爲自動車ヲ利用セントスル旅團ノ希望ヲ認可セラレタルコトヲ知ル

三 本隊ハ明九日午前八時現在地ヲ發シ九虎峯喜峰口北北東方約十六軒ニ向ヒ前進セシム

一方米山先遣隊及新庄自動車隊ハ三月四日冷口關門占領後同地附近ニ在リシガ五日夕孤山子、董家口方面ヘノ轉進竝ニ自動車隊ハ凌源ニ歸還スベキ旨ノ混成旅團命令ニ接シタルヲ以テ米山少佐ハ新庄少佐ト協議ノ結果爾後ノ行動ニ關シ左ノ如ク部署セリ

- 一 新庄自動車隊ハ明六日凌源ニ歸還スルニ付第六中隊ノ一小隊、山砲兵中隊及工兵一小隊ヲ護衛トシテ同行セシム

米山先遣隊ノ行動

右護衛部隊ハ凌源到着後凌源—平泉—孤山子道ヲ急進シ十日迄ニ孤山子ニ到ラシム  
二 先遣隊主力ハ明後七日孤山子ニ向ヒ轉進ス

附記

先遣隊主力ノ出發ノ遲延セシハ該部隊ガ自動車輸送ナリシ爲行李車馬ヲ有セズ之ガ微發ニ相當ノ時日ヲ要セシ爲ナリ

米山先遣隊主力ハ七日冷口ヲ發シ敵ト遭遇スルコトナク蕭家營子冷口北方約十三軒ヲ經テ王廠蕭家營子西北方約二十軒ニ達シ引續キ爾後ノ前進ヲ準備シ又自動車部隊及其ノ護衛部隊ハ七日凌源ニ達シ護衛部隊ハ翌八日更ニ同地ヨリ平泉ニ向フ兵站自動車ニ便乘シテ同夜平泉ニ到ル然ルニ護衛部隊長タル山砲兵中隊長大尉 中平峯吉ハ喜峰口方面ニ急行スル爲自動車ヲ利用シ得ルノ件ヲ知り關東軍自動車第五中隊長大尉 石原健一ニ交渉ノ結果明九日午前七時以後自動貨車十一輛ヲ使用シ得ルコトナレバ

第三款

喜峰口附近ノ戰闘附圖第一、第十二參照

其ノ一 三月九日ノ狀況附圖第十二、第十三、第十四參照

松野尾先遣隊ハ午前六時三十分寬城附近ヲ發シ左ノ前進部署ヲ以テ喜峰口關門ニ向フ

喜峰口ニ向フ先遣隊長ノ部署

一 乘馬討伐隊

長歩兵中尉塩見實、一小隊欠 ヲシテ右側衛トシ午前六時三十分宿營地出發寬城—下石梯子九虎峯南方約五軒

—茶板喜峰口北方約七軒—喜峰口道ヲ前進シ恒城子喜峰口北方約二軒西南方約二軒ノ三叉路附近ニ於テ主力ニ合セシム

但シ下石梯子迄ハ尖兵ノ前方ニ在リテ前進セシム

二 騎兵中隊

長大尉 高橋佐太郎 ヲシテ午前六時三十分以前ニ宿營地出發九虎峯—張禿子溝九虎峯東南方約九軒—崔家溝

九虎峯北方約十二軒 道ヲ前進シ敵ノ側背ヲ脅威シ喜峰口方向ノ敵情ヲ搜索セシム

三 先遣隊主力ハ歩兵一小隊ヲ尖兵トシ午前六時三十分寬城西南方約二軒ノ三叉路ヲ出發シ喜峰口

關門ニ向ヒ前進セシム

乘馬討伐隊ノ行動

乘馬討伐隊ハ右命令ニ基キ所命ノ進路ヲ急進シ途中全ク敵ト遭遇スルコトナク午後零時三十分頃恒城子西南方約二軒ノ三叉路ニ達セシガ主力ノ到着迄尙相當ノ時間アリト豫想セラレシ爲討伐隊長ハ長城附近ノ敵情、地形ヲ搜索スル爲更ニ第一關門ニ向ヒ前進中該地附近ニ在リシ敵ハ之ヲ認メ倉皇トシテ陣地ニ就キ猛烈ナル射撃ヲ開始セリ依ツテ討伐隊長ハ敵ノ準備完カラザルニ乘ジ速カニ長城第一關門附近ヲ占領セントシ同零時五十分頃ヨリ獨力攻撃ニ移リ且此ノ旨ヲ先遣隊長ニ報告セリ

先遣隊長ハ主力ヲ率キテ午後一時頃孟子嶺喜峰口東北方約九軒附近ニ達シ大休止中右ノ狀況ヲ知り直チニ乘馬討伐隊ノ戰闘ニ加入シテ當面ノ敵ヲ擊破スルニ決シ先ヅ野砲兵大隊ヲ恒城子附近ニ推進セシムルト共ニ先遣隊主力ニ急行軍ヲ命ジ隊長自身モ彼我ノ狀況、地形ヲ觀察スル爲先行シテ午後二時頃恒城子附近ニ達セリ當時乘馬討伐隊ハ敵前三、四百米ニ於テ戰闘中ナリ

先遣隊長ノ第一關門ノ攻撃部署

先遣隊命令ノ要旨

一 敵ハ長城ノ線ヲ占領シ乘馬討伐隊ハ目下之ヲ攻撃中ナリ

- 二 先遣隊ハ直チニ主力ヲ左翼ニ保持シ之ヲ攻撃シ第一關門ヲ占領セントス
  - 三 田中小隊長歩兵中尉田中眞次郎、第一中隊ノ一小隊ハ中第一線、第三中隊長大尉庄司清治、一小隊欠ハ左第一線トナリ恒城子西方無名部落ノ線ニ攻撃ヲ準備スベシ
- 攻撃前進ノ時機ハ別命ス

四 乘馬討伐隊ハ一時現在地ニ在リテ田中小隊ノ進出ヲ待チ爾後右第一線トナリテ當面ノ敵ヲ攻撃スベシ

五 機關銃中隊ハ第一線中隊ノ戰闘ニ協力スベシ

六 歩兵砲小隊及山砲分隊ハ恒城子西北方高地方向ヨリ敵ノ自動火器ヲ求メテ之ヲ撲滅スベシ

七 野砲兵大隊長少佐高森孝平ハ恒城子附近ニ於テ第一線部隊ノ戰闘ニ協力スベシ

附記 第四中隊及山砲兵中隊ハ迫及中ニシテ未ダ戰場ニ到着シアラズ

八 爾餘ノ部隊ヲ豫備隊トシ第三中隊ノ後方ヲ前進セシム

急行セシ先遣隊主力ハ午後二時三十分頃恒城子附近ニ達シ直チニ所命ノ如ク展開シ同三時頃ヨリ攻撃前進ニ移レリ

附記

此ノ日飛行第十大隊第三中隊ハ其ノ主力ヲ混成第三十三旅團方面ニ指向シアリテ松野尾先遣隊方面ニハ午前十時乃至午後二時三十分ノ間其ノ一機ヲ飛行セシメタルモ地上部隊ノ位置ヲ發見スルニ至ラズ

第一關門附近ノ戰

午後四時頃第一線ハ敵火ヲ冒シテ長城前方約百米ニ達セシガ圍壁堅固ニシテ突入スルコト能ハズ砲火ノ效果舉ルヲ待テリ一方野砲兵大隊主力ハ前ニ派遣セル砲兵斥候少尉佐藤源之助ノ報告ニ依リ第一關門附近ノ狀況ヲ詳知シ大隊主力ノ陣地ヲ恒城子西方約一軒八百ニ變換シ長城ニ正面敵トノ距離七百米シテ步兵ノ攻撃ニ協力セリ此ノ間先遣隊大行李ノ監視ニ任ゼシ少尉伊藤柯四夫ハ部下一分隊ヲ率キテ獨斷來援シ最右翼ニ位置シテ戰闘中會々敵ノ虛ニ乘ジ突角ノ望樓ニ突入シ同四時頃之ヲ占領セルモ爾他ノ方面ハ戰況進展意ノ如クナラズ是ニ於テ先遣隊長ハ夜襲ニ依リ敵陣地ヲ奪取スルニ決シ同四時過第一線ニ之ガ準備ヲ命ジタリ

午後四時三十分頃野砲兵第四中隊戰場ニ來著セシカバ野砲兵大隊長ハ兩中隊ノ全火力ヲ舉ゲテ第一線前面ノ長城要點ノ制壓及破壊ニ任ジ日沒時遂ニ「イ」望樓ノ兩側ヲ幅約十米破壊シ望樓ノ壁面ヲ射貫シ一破壊口ヲ設クルヲ得タリ

第一線諸隊ハ突撃路完成セルヲ以テ之ヨリ突入スベク庄司大尉、田中、塩見ノ兩中尉等相謀リテ次ノ如ク協定ス當時先遣隊長トノ連絡ハ全ク杜絶セリ

一 突撃ハ薄暮トス

二 突撃路ハ左ノ區分ニ依リテ使用ス

「イ」望樓ノ右 田中小隊、第三中隊ノ順

「イ」望樓ノ左 乘馬討伐隊主力

三 突撃前各隊ハ輕機關銃ヲ以テ一、二分間一齊射撃ヲ行ヒ敵ヲ制壓シ併セテ砲兵隊ニ突撃ヲ合圖ス

四 突撃前故意ニ喚聲ヲ發シ敵ヲ欺キ敵ノ手榴彈ヲ投擲シ終ルヲ待ツテ突入ス

午後六時頃日既ニ沒シ暮色漸ク薄ル頃諸隊ハ一齊ニ發進シ喊聲ヲ發シテ一躍スレバ蜿蜒タル長城ノ城壁ヨリ一齊ニ投下スル手榴彈ノ火花燦トシテ一連ノ煙火ノ如ク壯觀極リナシ諸隊ハ投擲止ムヲ待ツテ

喜峰口第一關門附近松野先遣隊戰闘經過要圖

昭和八年三月九日午後

插圖第三

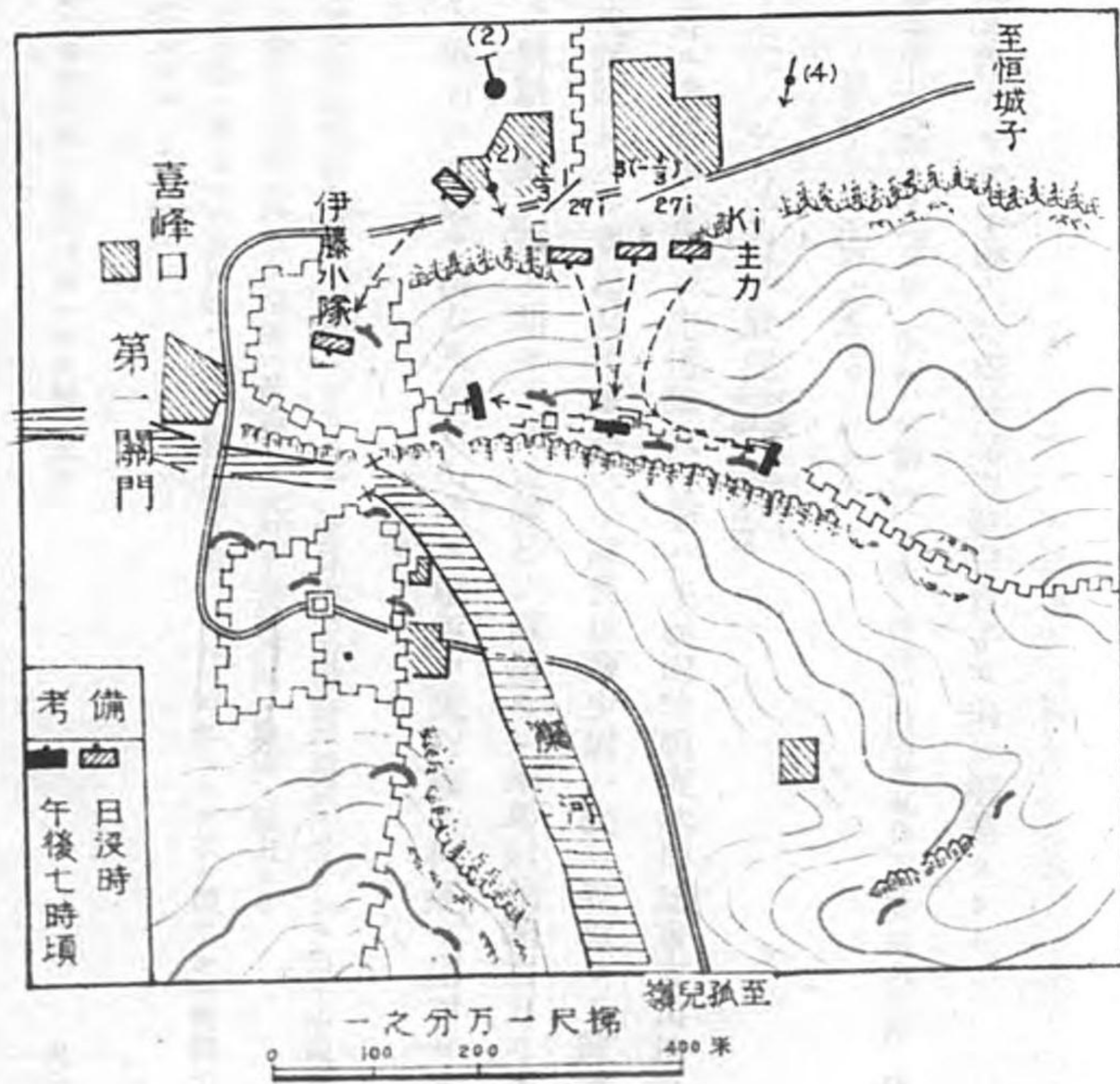

步兵第二十七聯隊第一中隊隊一、小、步兵第二十六聯隊ノ山砲分隊ヲ午前五時迄ニ白台子喜峰口北北ニ

到リ先遣隊長ノ指揮下ニ入ラシム

二 山砲兵中隊ヲ十日拂曉迄ニ恒城子ニ到リ松野尾先遣隊長ノ指揮下ニ入ラシム

三 爾餘ノ旅團本隊ヲシテ午前六時宿營地出發白台子ニ向ヒ前進セシム

附記 午後十時頃米山大隊ヨリ『步兵一中隊、機關銃一小隊ハ午後四時頃董家口ニ於テ兵力未詳ノ敵ト交戦中ニシテ大隊主力ハ追及中ナリ』トノ報告アリシモ別ニ處置スル所ナシ

其ノ二 三月十日ノ狀況附圖第十四、挿圖第四參照

先遣隊大行李ノ戦  
恒城子北側無名部落ニ宿營中ナリシ先遣隊大行李ハ午前四時頃突然同地東方山地ヨリ約三百ノ敵兵ニ攻撃セラル大行李掩護隊長タル乘馬討伐隊第三小隊長伊藤少尉ハ既ニ戦線ヨリ歸還シアリシヲ以テ直チニ部下ヲ督勵シテ防戦ニ勉メ急ヲ聞キテ先遣隊長ノ派遣セル乘馬討伐隊主力ノ到着ニ先ダチ白台子ニ在リシ騎兵小隊ト協力シテ敵ヲ西方及南方山地ニ驅逐シ大行李ノ掩護ヲ完ウセリ敵ノ遺棄死體約五十ヲ算セリ

附記

- 一 騎兵中隊ハ十日天明後孤山子方面ニ向フベク白台子ニ露營中午前四時頃敵襲ヲ受ケシヲ以テ中隊長ハ直チニ應戦シテ敵ヲ撃退スルト共ニ一小隊ヲ先遣隊大行李ノ位置ニ派遣シテ大行李掩護部隊ノ戦闘ニ協力セリ
- 二 當時使用セル十万分一圖上ニハ長城線ハ一通ノ斷崖連リ敵ノ侵入不可能ナルガ如キ觀アルモ實際ハ白台子南方ニ鞍部アリテ敵ハ此ノ所ヨリ侵入セルモノノ如シ

第二關門ノ攻撃

一方先遣隊長ハ午前三時頃拂曉後ニ於ケル第二關門附近ノ攻撃ヲ顧慮シ先ヅ第一關門ノ敵ヲ驅逐セン  
トシ第三中隊ノ一部及工兵一小隊ニ之ガ實行ヲ命ジ次デ同六時頃大行李ニ對スル敵襲ヲ知り直チニ乘  
馬討伐隊主力ヲ該方面ニ派遣スルト共ニ第二關門攻撃ノ爲爾餘ノ部隊ヲ左ノ如ク部署セリ

一 第三中隊一小隊ヲ右第一線、第一中隊 長大尉田島武一郎、ヲ左第一線ト爲シ第二關門兩側高地ノ敵陣  
地ニ對シ攻撃ヲ準備シ先ヅ第三中隊方面ヨリ攻撃ヲ開始セシム

二 機關銃中隊及歩兵砲小隊山砲分隊ヲ含ムヲシテ第一線ノ攻撃ニ協力セシム

三 野砲兵大隊山砲兵中隊ヲ含ムヲシテ主力ヲ以テ第三中隊ノ攻撃ニ協力セシム

四 兩中隊ノ各一小隊ヲ豫備隊トシ本部附近ニ位置セシム

附記 先遣隊ノ兵力ハ十日拂曉迄ニ歩兵一中隊(一小隊欠)、山砲兵一中隊、歩兵山砲一分隊、曲射歩兵砲一小隊、機關銃一小隊ヲ增加セラレ合計歩兵二中隊、機關銃一中隊ト一小隊、歩兵砲二小隊、歩兵山砲一小隊、乘馬討伐隊、野砲兵一大隊(野砲二中隊、山砲一中隊)、工兵一中隊、通信班ヨリ成リ總員九百七十名ナリ

第一關門附近ノ掃蕩ハ拂曉迄ニ完了シ工兵小隊ハ續イテ砲兵ノ進路開設ニ從事セリ

砲兵大隊ノ行動

午前六時三十分頃野砲兵大隊ハ先ヅ第二關門兩側高地上敵陣地ノ要點ニ對シテ射撃ヲ開始シ步兵部隊  
ハ同八時頃右第一線タル第三中隊ヨリ第二關門西側高地ニ向ヒ攻撃前進セシモ地形險峻ニシテ長城城  
壁上ヲ躍進スルノ外策ナク加フルニ敵ノ追撃砲彈及歩兵陣地ヨリスル十字火ノ爲攻撃ノ進捗容易ナラ  
ザリキ

戰闘經過要圖

十日

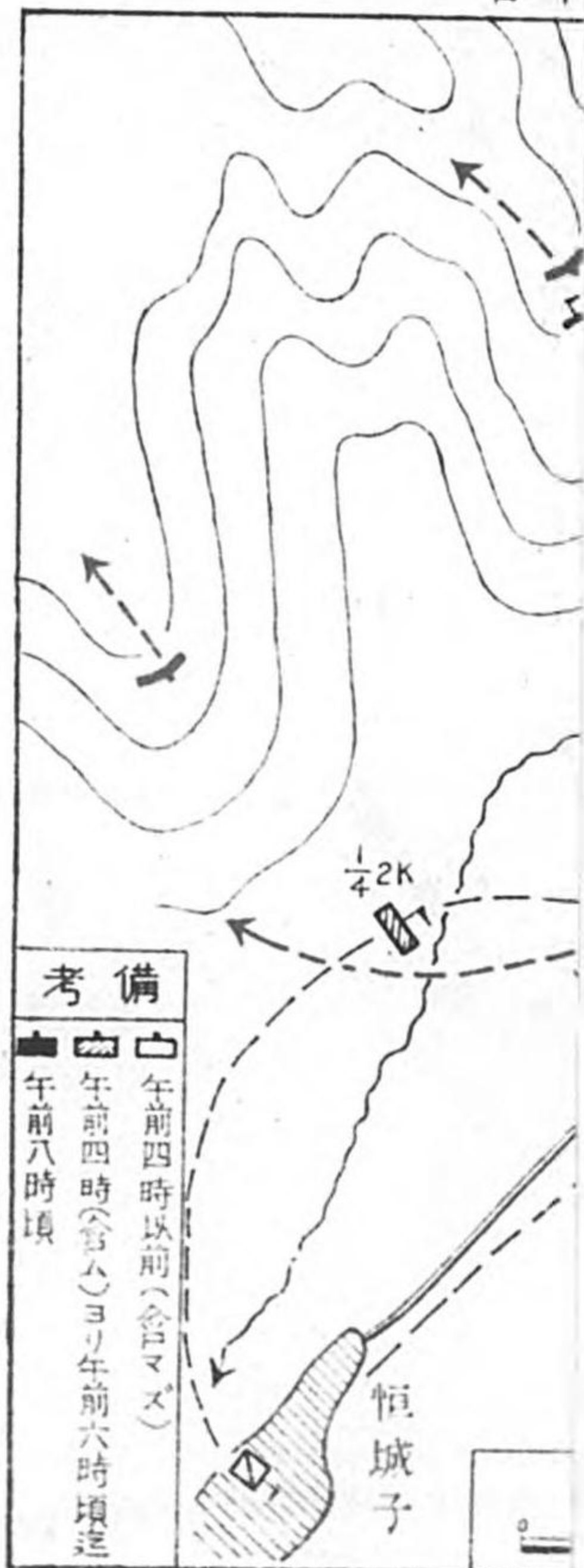

考備

午前四時以前(含ハマス)

午前四時(含ハ)ヨリ午前六時頃迄

午前八時頃

恒城子

1/4 2K

白台子附近 先遣部隊第七聯隊第二中隊 戰經要圖

昭和八年三月十日

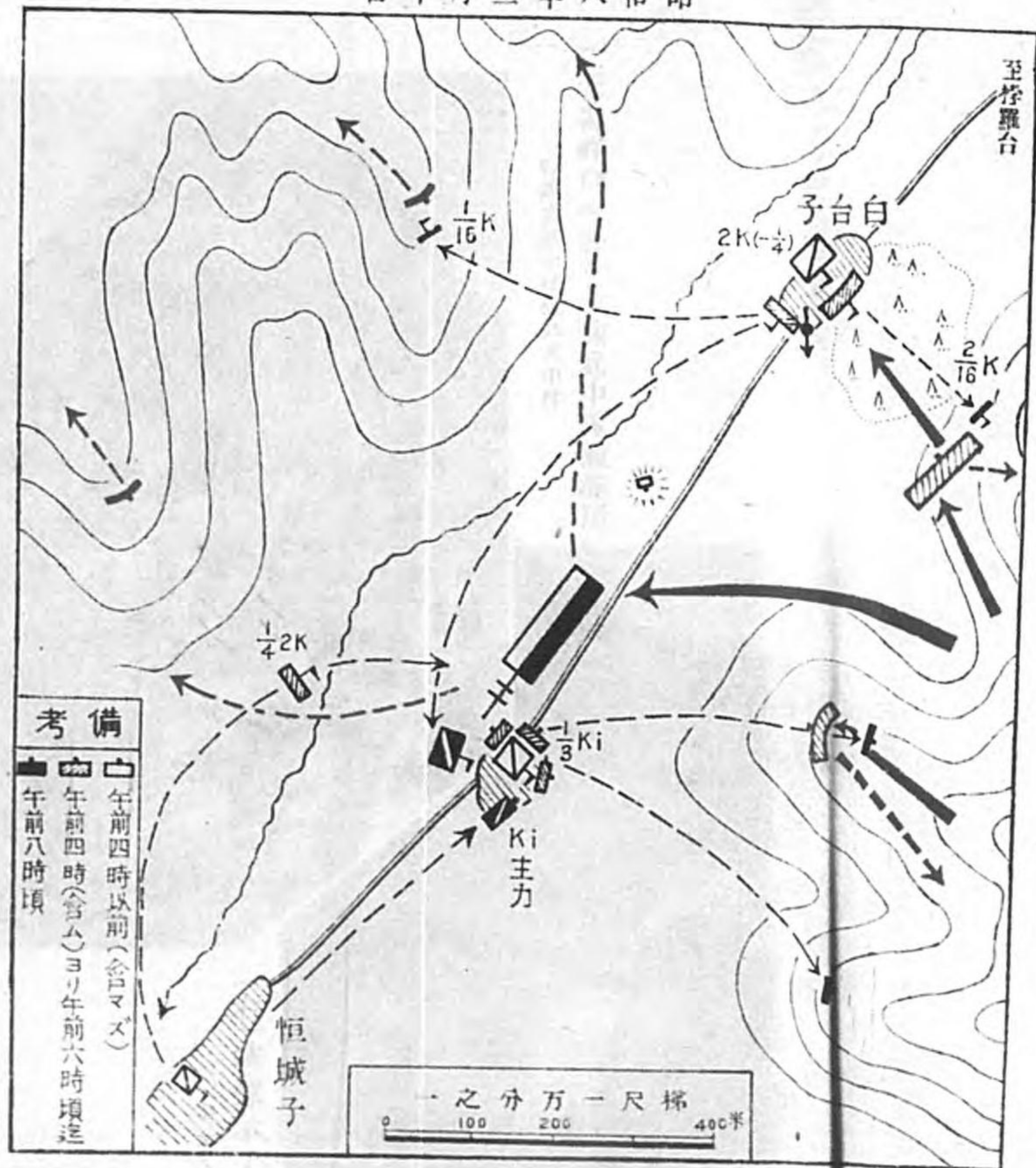

挿圖第四

第二關門ノ攻撃

一方先遣隊長ハ午前三時頃拂曉後ニ於ケル第二關門附近ノ攻撃ヲ願慮シ先ヅ第一關門ノ敵ヲ驅逐セン  
トシ第三中隊ノ一部及工兵一小隊ニ之ガ實行ヲ命ジ次デ同六時頃大行李ニ對スル敵襲ヲ知り直チニ乘  
馬討伐隊主力ヲ該方面ニ派遣スルト共ニ第二關門攻撃ノ爲爾餘ノ部隊ヲ左ノ如ク部署セリ

- 一 第三中隊一小ヲ右第一線、第一中隊長大尉田島武一郎一小隊欠ヲ左第一線ト爲シ第二關門兩側高地ノ敵陣

...



(左)喜峰口ニ於ケル砲兵中隊觀測所  
野砲兵第七聯隊第五中隊

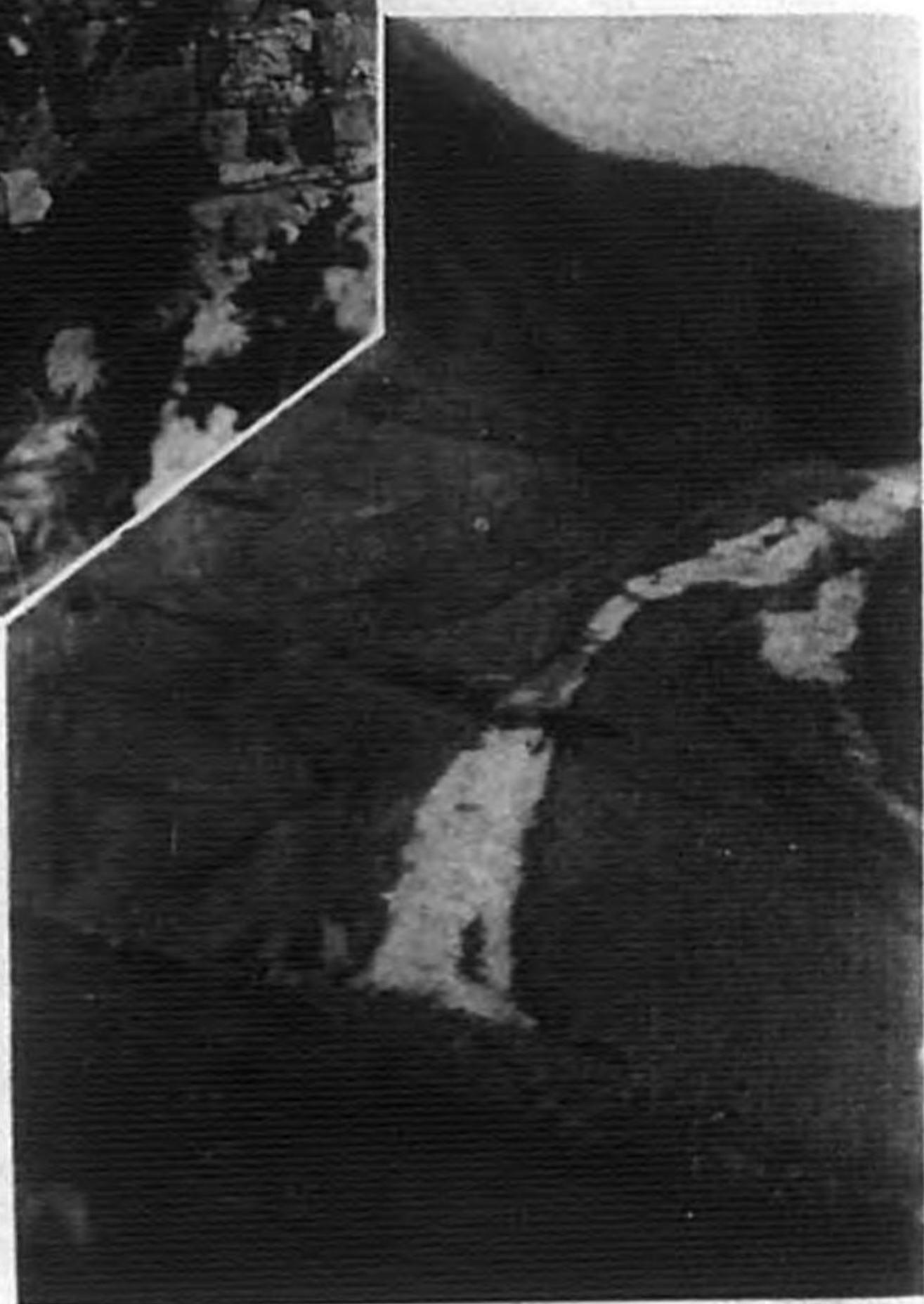

(右)敵彈下ノ陣地變換  
中平山砲兵中隊



是ヨリ先山砲兵中隊長中平大尉ハ第一關門附近ニ於テ喜峰口東北方約一軒ノ鞍部ニ在ル敵迫撃砲ガ猛威ヲ逞シウシ之ヲ制壓スルニアラザレバ我が歩兵ノ攻撃困難ナルノ狀況ヲ目撃シ大隊長ノ許可ヲ得テ勇敢ニモ午前九時頃敵前約三百米ニ陣地ヲ進メテ右迫撃砲ノ制壓ニ勉メ砲兵大隊長モ亦野砲兵第四中隊ニ陣地ノ變換ヲ命ジ極力歩兵ノ攻撃ヲ支援セリ

第三中隊方面ニ於テハ山頂迄ニ七箇ノ望樓アリ悉ク敵之ニ據リシカバ砲兵ハ火力ヲ以テ逐次ニ望樓ノ敵ヲ制壓シ歩兵中隊ハ先頭ニ日章旗ヲ掲ゲ城壁上ヲ突撃シ適切ナル歩、砲ノ協同ノ下ニ正午頃遂ニ山頂ノ望樓ヲ占領セリ又第一中隊方面ニ於テハ中平山砲兵中隊ガ迫撃砲及第二關門西側斷崖上ノ機關銃ヲ制壓スルニ及ビ歩兵ハ直チニ起チテ懸崖ヲ攀チ突撃ニ移リ廟及喜峰口北方高地ノ敵ヲ屠リ更ニ戰果ヲ擴張シテ午後二時頃迄ニ完全ニ喜峰口關門ヲ奪取セリ

附記 此ノ日飛行第十大隊第三中隊ハ二機ヲ以テ旅團ノ戰鬥ニ協力シ彼我ノ狀況ヲ通報シ戰鬥ヲ容易ナラシメタリ

先遣隊長  
ノ部署

本道方面ノ敵ハ群ヲ成シテ孤兒嶺(孩兒嶺)方面ニ敗退セシモ先遣隊長ハ其ノ任務特ニ長城以南ニ進出スルコトハ嚴ニ戒メラレアルニ鑑ミ一部ヲ以テ喜峰口附近ノ長城關門ヲ確保シ主力ヲ第一關門北側附近ニ集結スルニ決シ左ノ如ク部署セリ

- 一 第一、第三中隊ノ各一小隊及機關銃一小隊ヲシテ第二關門附近ノ高地ヲ占領シ喜峰口方向ニ對シテ警戒セシム



(裏面説明参照)

戰鬥正ニ相ナル午前十時三十分頃ノ狀況ニシテ  
長城上ヲ日章旗ヲ翻シツテ攻撃前進中ナルハ松  
野尾先遣隊所屬ノ庄司中隊ナリ又左方高地ノ敵  
陣地直前ニ放列ヲ布置シ敵陣ヲ浴ビツテ奮戦中  
ナルハ中平山砲兵中隊ナリ

二 乘馬討伐隊ノ一小隊ヲシテ營房 喜峰口西北西  
方約三軒半 附近ヲ占領シ潘家口 喜峰口西  
方約五軒 方向ニ對シ警戒セシム

三 砲兵隊ヲ白台子、爾餘ノ諸隊ヲ三家子東方約一軒ノ部落ニ村落露營セシム

旅團長ノ  
部署

旅團長ハ此ノ日歩兵一中隊及其ノ他若干ノ部隊ヲ伴ヒ夕刻梓羅台南 喜峰口北北  
ニ達シ同地ニ宿營ス此ノ  
トキ迄ニ旅團長ハ松野尾先遣隊ガ奮戦ノ後午後二時頃完全ニ喜峰口第二關門附近ヲ占領シ米山先遣隊  
モ亦同四時三十分頃迄ニ董家口及鉄門関ヲ攻略セシヲ知リ明十一日旅團ハ占領セシ地點ヲ確保シツツ  
隊伍ヲ整頓セントシ大要左ノ如ク部署セリ

一 松野尾先遣隊 歩兵一大隊(一中隊欠)、乘馬討伐隊、野砲兵一  
大隊(山砲兵一中隊屬)、工兵中隊主力基幹 ヲシテ潘家口ヨリ白台子東南方約四軒ノ長城突  
角部附近ニ互ル關門及要點ヲ占領シ之ガ確保ニ任ズルト共ニ隊伍ヲ整頓セシム

二 米山先遣隊 歩兵一大隊、  
無線電信一班 ヲシテ老家店 喜峰口東  
方約七軒 附近ヨリ董家口附近ニ互ル長城主要關門ヲ占領シ且

冷口方向ニ對シ警戒セシム

三 旅團本隊 旅團司令部、歩兵約一中隊、機  
關銃隊主力、騎兵一小隊基幹 ヲシテ梓羅台及鸚鵡河 梓羅台南南  
西方約一軒 間ニ村落露營セシム

其ノ三 三月十一日ノ狀況 附圖第十五、  
地圖第五參照

先遣隊ノ  
行動

十日ノ攻撃ニ於テ松野尾先遣隊ハ五三八ノ最高地ノ望樓ヲ占領セシモ夜間之ヲ放棄セシ爲再ビ敵ノ占  
領スル所トナレリ

附記 最高地放棄ノ原因ハ同地附近ノ地形堅固ニシテ其ノ通路ガ第二關門方面ヨリ攀登スル外敵方ノ斜面ヨリ攀登スルコト至難

ナリト判斷セシニ因ル

天明後該高地ノ敵ガ第一中隊方面ヲ側射セル爲午前七時三十分頃第三中隊ニ攻撃ヲ命ジ歩兵砲小隊、機關銃中隊竝ニ砲兵大隊ニ協力セシメタリ

第三中隊ハ砲兵竝ニ歩兵重火器ノ支援ニ依リ逐次前進シテ遂ニ激烈ナル手榴彈戰ノ後山頂ノ望樓ニ突入シ約二百ノ守兵ヲ驅逐シテ午後二時十五分頃完全ニ同高地ヲ攻略セリ 本戰鬥ニ於ケル第三中隊ノ損害戰死兵二名、負傷兵一名、敵ノ遺棄死體約六十

附記 此ノ日飛行第十大隊第三中隊ハ三機ヲ以テ旅團ノ戰鬥ニ協力セシガ其ノ一機ハ喜峰口上空ニ於テ敵彈ヲ受ケ大屯(鉄門關東方)ニ不時著大破シ搭乗者ハ米山部隊ニ收容セラレタリ

關門守備ニ關スル先遣隊長ノ部署

先遣隊長ハ敵ノ一部尙喜峰口西南側高地附近ニ在リテ攻撃再興ノ機ヲ窺ヒツツアルヲ知リ關門ノ守備ヲ嚴ニセンガ爲午後四時頃左ノ如ク部署ヲ變更セリ

- 一 第三中隊一小隊欠、機關銃一小隊屬ヲ右第一線トシ第二關門廟附近ニ陣地ヲ占領シ喜峰口方向ニ對シ堅固ニ守備セシム
- 二 第一中隊ノ一小隊機關銃一小隊屬ヲ左第一線トシ關門東側高地ヲ堅固ニ守備セシム
- 三 第一中隊ノ一分隊ヲ第二線ト爲シ第一關門望樓附近ヲ守備セシム
- 四 歩兵砲小隊山砲分隊ヲ含ムヲシテ第二關門附近ニ陣地ヲ準備シ隨時進入シ得ルノ準備ニ在ラシム
- 五 乘馬討伐隊ヲシテ潘家口方向ニ對シ舖子院營房西方附近ヲ守備セシム

圖要過經關戰隊

日一十



一之分

ナリト判斷セシニ因ル

天明後該高地ノ敵ガ第一中隊方面ヲ側射セル爲午前七時三十分頃第三中隊ニ攻撃ヲ命ジ歩兵砲小隊、機關銃中隊並ニ砲兵大隊ニ協力セシメタリ

第三中隊ハ砲兵並ニ歩兵重火器ノ支援ニ依リ逐次前進シテ遂ニ激烈ナル手榴彈戰ノ後山頂ノ望樓ニ突入シ約二百ノ守兵ヲ驅逐シテ午後二時十五分頃完全ニ同高地ヲ攻略セリ

本戰闘ニ於ケル第三中隊ノ損害戰死兵二名、負傷兵一名、敵ノ遺棄死體約六十

三五八高地附近第三中隊戰闘經過要圖  
 昭和八年三月十一日

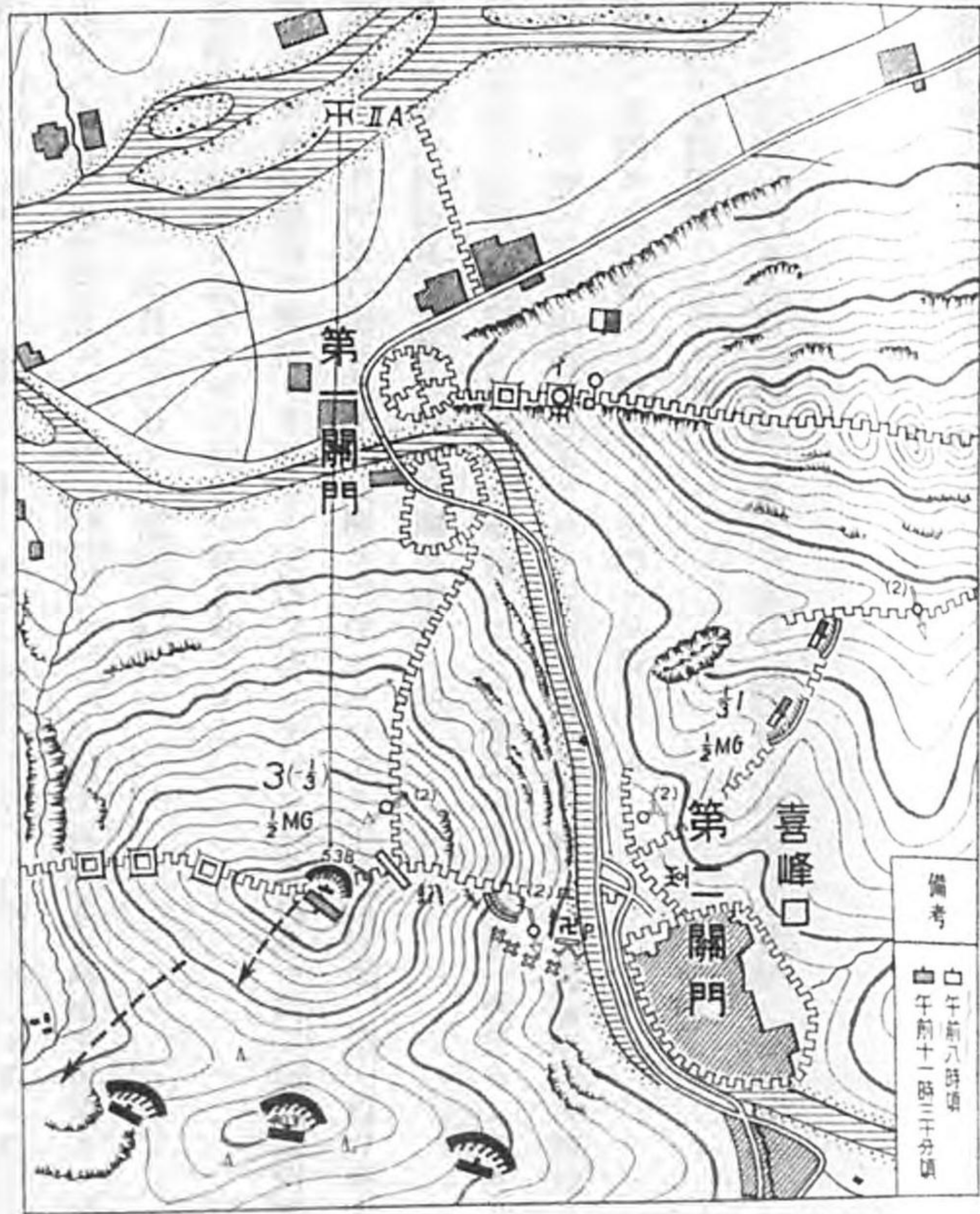

插圖第五

一之分万二尺 楯  
 0 500 1000米

六 砲兵隊ヲシテ全力ヲ以テ喜峰口附近又主力ヲ以テ潘家口附近ヲ射撃シ得ル如ク三家子營房東方附近ニ陣地ヲ偵察シ一中隊ヲ該陣地附近ニ駐メ主力ハ適時進入シ得ルノ準備ヲ整ヘツツ白台子ニ露營セシム

七 工兵中隊ヲシテ第二關門附近ニ於ケル道路ノ阻絶、障礙物ノ構築ニ任ゼシム  
作業終了後豫備隊ノ位置ニ到ラシム

八 爾餘ノ諸隊ヲ豫備隊トシ昨夜ノ休宿地ニ位置セシム

砲兵大隊  
長ノ部署

砲兵大隊長ハ右命令ニ基キ山砲兵中隊ヲシテ三家子東方約一軒二百ノ部落附近ニ陣地ヲ占領シ主トシテ潘家口及喜峰口方向ヲ射撃シ得ル如ク準備セシメ大隊主力ヲ白台子ニ露營セシメタリ

旅團長ノ  
指揮

此ノ日旅團長ハ終日梓羅台南(南)ニ在リテ旅團ヲ指揮シツツアリ午後二時迄ニ第一線方面大ナル變化ナキヲ知リ同三時頃當分現狀ヲ維持シテ關門ノ守備ヲ嚴ニセントシ各部隊ニ對シ關門及宿營地周圍ノ要點ニ防禦設備ヲ施シ警戒上遺憾ナキヲ期スル如ク命ジタリ

其ノ四 三月十二日ノ狀況附圖第十二、第十五參照

乘馬討伐  
隊ノ戰況

乘馬討伐隊ハ主力ヲ以テ營房ニ、一部長軍曹佐々木秀次郎以下六名ヲ以テ同地北方高地ヲ占領シテ潘家口方面ニ對シ先遣隊ノ右側ヲ警戒ス此ノ夜空ニ一片ノ雲ナク陰曆十七日ノ月皎々トシテ互ニ白晝ノ如シ

午前二時十五分頃營房西側約五百米ニ在リシ我ガ駐止斥候ハ優勢ナル敵兵戰後ノ調査ニ依ルニ敵ノ兵力ハ約一千名營房ニ向ヒ前進中ナルヲ發見シ急ヲ主力ニ告ゲシカバ討伐隊ハ直チニ全員ヲ部落周圍ノ陣地ニ據ラシメ徐ロニ敵ヲ待テリ

敵ハ營房前方約二百米ニ一部ヲ駐メ其ノ主力ヲ以テ同地北側及東方ヲ包圍シタル後突擊喇叭ヲ吹奏シ青龍刀ヲ揮ヒツツ三方面ヨリ猛烈ニ突擊シ來レリ是ニ於テ乘馬討伐隊ハ準備スル所ニ基キ近距離ニ之ヲ迎ヘテ猛射シ更ニ近迫セル敵ニ對シ手榴彈ヲ投ジ或ハ銃劍ヲ以テ刺殺シテ之ヲ擊退ス

然レドモ敵ハ衆ヲ恃ミ寡少ナル討伐隊ヲ飽ク迄壓倒殲滅セントシ午前五時頃迄ニ數回猛烈ナル突擊ヲ反復セシガ我ガ部隊ハ克ク防戦シ敵ヲシテ其ノ目的ヲ達成セシメザリキ此ノ間佐々木分隊ハ十數名ノ敵斥候敵ハ佐々木分隊ノ存在ヲ知ラザリシガ如シヲ擊退シテ守備地ヲ保持シ又營房東方後杖子附近ニ在リシ步兵第二十六聯隊所屬ノ步兵砲小隊及山砲分隊モ亦約二百名ノ敵ノ攻撃ヲ受ケシガ毅然トシテ應戦シ宿營地ヲ固守セリ

步兵第二十六聯隊所屬步兵砲及山砲隊ノ戰闘

先遣隊長ハ是ヨリ先夜半乘馬討伐隊長ヨリ『敵夜襲ノ兆アリ若シ敵來襲セバ當隊ハ現位置ヲ確保シテ敵ヲ防止スル決心ナルヲ以テ安心セラレタキ』旨ノ報告ニ接シタリシガ午前二時過ニ至リ俄然營房方向ニ激烈ナル銃聲響ケリ大隊長ハ敵襲ト判斷シ直チニ緊急集合ヲ命ゼシガ次デ間モナク乘馬討伐隊ヨリ『宿營地ノ北方及西方ヨリ優勢ナル敵ノ攻撃ヲ受ケ當隊ハ此ノ敵ト交戦中敵ハ尙北方ニ迂回シツ

先遣隊長ノ行動

アルモノノ如シ』トノ報告アリ

是ニ於テ先遣隊長ハ直チニ之ヲ急援スベク第一中隊二小隊ヲ提ゲ三家子ヲ經テ營房ニ向ヒ急進シ機關銃

中隊長ニハ一、小隊ヲ率キ三家子ニ於テ大隊主力ニ合スベク命ゼリ

先遣隊主力ハ皎々タル月光ヲ浴ビテ勇躍急進セシガ午前三時三十分頃三家子東北側高地附近ニ於テ俄然敵ト遭遇シ三家子及其ノ北側高地ニ向ヒ攻撃ヲ續行ス

其ノ後間モナク營房方面及山砲兵中隊宿營地方面ニ當リ火災起リ特ニ山砲兵隊方面銃砲聲及喊聲ハ時時刻々ニ激烈トナリ山砲兵中隊苦戦ノ狀ヲ偲バシムルモノアリ然レドモ先遣隊長ハ兵力不足ノ爲如何トモスル能ハズ先ヅ當面ノ敵ヲ擊破シタル後反轉シテ山砲兵中隊方面ニ赴カントシ銳意攻撃ヲ續行セリ

山砲兵中隊ノ奮戦

一方山砲兵中隊ハ喜峰口、潘家口兩方面ニ對シ射撃ヲ準備シ一部ヲ放列ニ駐メ主力ヲ以テ其ノ北側ノ部落ニ宿營中午前二時過營房方向ニ俄然急激ナル銃聲起リシカバ中隊長ハ直チニ全員ニ緊急集合ヲ令シ嚴ニ警戒セリ

附記 山砲兵中隊ニハ當初掩護ノ爲田中中尉ノ指揮スル步兵半小隊ヲ屬シアリシガ先遣隊長ハ十一日旅團長ノ要求ニ基キ白台子救援ノ爲其ノ主力ヲ抽出シタキ意向ヲ山砲兵中隊長ニ傳ヘ同中隊長ハ直チニ輕機關銃一分隊ヲ殘シ掩護步兵ノ主力ヲ旅團ニ復歸セシメタリ

午前三時頃ニ至ルヤ喜峰口方面ニモ銃砲聲起リ敵ノ迫撃砲彈數發陣地附近ニ飛來シ該方面ノ步兵ヨリ

迫撃砲ノ制壓ヲ要求シ來リシモ中隊長ハ携行彈藥僅カニ六十發ニ過ギザリシト月明トハ謂ヘ夜間射撃ハ不利ナルトヲ以テ拂曉後協力スベキヲ約シ依然警戒ヲ嚴ニシ且右ノ狀況ヲ大隊長ニ報告セリ

其ノ後潘家口方面ノ銃聲愈々激烈トナリシ爲中隊ハ威嚇ノ目的ヲ以テ二發該方面ニ發射シ尙モ警戒中午前四時稍々前、月ハ長城ノ彼方ニ没シ四邊暗黒トナリシ頃俄然放列ノ後方ニ銃聲起リ手榴彈飛來スルト共ニ大行李ノ位置セル附近ノ家屋火ヲ發シ火焰天ニ沖シタリ

是ニ於テ中隊ハ直チニ砲車ヲ後方ニ旋回シ既ニ四、五十米ニ近迫セル敵ヲ猛射スルト共ニ掩護ニ任ゼル歩兵第二十七聯隊所屬ノ輕機關銃分隊ト協力スルノミナラズ中隊ノ有スル自衛兵器輕機關銃二挺、小銃十二挺ノ全力ヲモ舉ゲテ極力之ガ前進阻止ニ勉メ且急ヲ大隊長ニ報告セリ報告ノ爲ニ中隊長ハ特務曹長高山郡保ヲ派遣セリ

敵ハ我が必死ノ防戦ニ依リ一時前進ヲ阻止セラレシガ間モナク山砲兵中隊長以下死傷シ且砲彈缺乏ノ爲射撃衰フルヤ消費彈五十發一齊ニ手榴彈ヲ投擲シツツ突撃シ來リ遂ニ彼我混戦亂闘トナリ放列ニ在リシ者ハ衆寡敵セズ悉ク其ノ任ニ斃レタリ

附記 火砲ハ眼鏡一ヲ破壊セラレシノミニテ事ナキヲ得タリ

然レドモ段列ニ在リシ下士官、兵ハ歩兵ノ輕機關銃分隊ト共ニ圍壁ニ據リ頑強ナル抵抗ヲ繼續シツツアリ本戦闘ニ於テ山砲兵中隊ノ死傷戦死下士官以下十一名、負傷將校一名、准士官以下十六名ニシテ總員ノ約四十七「パーセント」ナリ

砲兵大隊長ハ午前二時十五分頃乘馬討伐隊方面ノ敵襲ニ際シ先遣隊命令ニ基キ宿營地ニ待機中營房方

砲兵大隊  
長ノ部署

(裏面説明参照)



午前四時三十分頃山砲兵中隊が突然背後に現出  
セル敵ニ對シ急遽砲車ヲ反轉シ猛射中ノ狀況ニ  
シテ右砲車ノ右側ニ抜刀セルハ中隊長中平大尉  
ナリ又火災中ノ家屋ハ中隊大行拳ノ宿舎ニシテ  
夜襲ト同時ニ敵ノ放火セルモノナリ

面ノ銃砲聲ハ漸次東方ニ移リ甚ダシク近ヅケルモ第一線竝ニ山砲兵中隊トノ電話不通ノ爲將校斥候ヲ  
派遣シテ連絡セシメ且兩中隊ヲシテ現在地附近ニ於テ應戰ノ準備ヲ嚴ニセシメ前後兩方面ニ對シ射撃  
準備ヲ整ヘテ敵ヲ待テリ

然ルニ午前五時十分頃第一線トノ連絡ニ出デシ高橋大尉大隊副官 高橋榮吉ハ途中鮮血ニ染ミテ報告ニ來レル畠山  
特務曹長ニ會シ之ヲ伴ヒテ歸來ス大隊長ハ同特務曹長ヨリ山砲兵中隊ノ狀況ヲ聞キ敵ハ懸テ大隊ノ位  
置ニモ來ルベシト思惟シ戰鬪ニ便ナル恒城子附近ニ陣地ヲ進メ三家子方向ヲ射撃スルニ決シ部署スル  
所アリ

拂曉後ノ  
狀況

此ノ如ク三家子、營房附近ノ戰鬪激甚ヲ極ムル間ニ時ハ移リ天明トナル此ノ頃先遣隊長ノ率キル第一  
中隊主力及機關銃中隊主力ハ前面ノ敵ヲ撃破シ反轉シテ山砲兵中隊ノ位置ニ急行シ該中隊ノ生存者ト  
協力シ射撃ニ依リ北方山地方面ニ退却中ノ敵部隊ヲ射撃シテ之ニ多大ノ損害ヲ與ヘ砲兵大隊主力モ午  
前五時三十分頃恒城子附近ニ陣地ヲ進メ山砲兵中隊ノ戰鬪ニ協力セリ又乘馬討伐隊方面ニ在リテモ午  
前五時頃ヨリ敵兵退却ヲ開始セリ

斯クテ午前八時頃ニ至ルヤ各方面トモ全ク敵影ナク累々タル數百ノ敵死體營房及山砲陣地附近ニ横タ  
ハルノミ

是ニ於テ先遣隊ハ直チニ隊伍ノ整理ニ著手シ爾後ノ戰鬪ニ備フル所アリ



梓羅台南ニ宿營中ナリシ旅團長ハ午前三時頃松野尾先遣隊長ヨリ「乘馬討伐隊方面ニ敵襲アリ先遣隊ハ主力ヲ以テ之ヲ救援中」トノ報告ニ接シタリシヲ以テ天明直前旅團副官小佐野源吉ヲ第一線ニ派遣シテ狀況ヲ視察セシメタリ

旅團長ノ部署

該副官ハ午前七時四十分頃歸來シテ三家子、營房方面ノ戰況ヲ報告セリ是ニ於テ旅團長ハ一部ヲ以テ潘家口兩側高地ヲ奪取シテ旅團ノ右側背ヲ安全ナラシメントシ左記命令ヲ下達スルト共ニ米山先遣隊ニ對シ其ノ主力ヲ老家店ニ集結シテ隨時喜峰口方面ニ前進シ得ルノ準備ヲ命ジタリ

混成第十四旅團命令 三月十二日午前八時三十分 於梓羅台旅團司令部

- 一 潘家口方面ヨリ三家子方向ニ侵入セル敵ハ敗退セルガ如シ
- 二 旅團ハ一部ヲ以テ潘家口兩側ノ敵陣地ヲ奪取スルノ企圖ヲ有ス  
乘馬討伐隊ハ自今予ノ直轄トス
- 三 中島大尉大尉中島美光、步兵第二十六聯隊第二大隊機關銃中隊長ハ機關銃一小隊、步兵一小隊步兵第二十七聯隊、第二中隊ノ一小隊、乘馬討伐隊ヲ指揮シ右翼隊トナリ一部ヲ以テ營房附近、主力ヲ以テ小河口東側高地附近ヲ占領シ潘家口附近ノ敵陣地ニ對シ攻撃ヲ準備スベシ  
特ニ小河口、藍旗地小河口北、方約一軒附近ヨリ灤河ヲ渡河シ潘家口北方約三軒ノ四一八高地ニ迂回進出スルノ準備ヲ爲スベシ

四 騎兵中隊ハ三家子、菜子嶺、茶板、下石梯子道ヲ前進シ同谷地ノ敵ヲ成ルベク速カニ掃蕩シ梓羅台ニ歸還スベシ

五 松野尾先遣隊ハ左翼隊トナリ依然關門ノ警備ヲ嚴ニシ當面ノ敵情ヲ搜索スベシ

又砲兵ノ主力ヲ以テ三家子東側地區ニ陣地ヲ占領シ潘家口兩側高地ニ對スル射撃ヲ準備セシメ工兵中隊ヲシテ藍旗地附近ニ於ケル渡河點ヲ偵察セシムベシ

六 予ハ梓羅台ニ在リ即時命令受領者ヲ出セ

旅團長 服部少將

下達法

松野尾大隊、中島中隊ニハ副官ヲシテ又騎兵中隊ニハ傳騎ヲシテ傳達セシム

其ノ五 戰闘ノ成績

九日ヨリ十二日迄喜峰口附近ノ戰闘ニ參加セル我が軍ノ兵力ハ步兵約一大隊、乘馬討伐隊、騎兵一中隊並ニ野砲兵一大隊ヲ基幹トシ總員將校以下約九百名ニシテ戰死下士官以下三十一名、負傷將校五名負傷將校ハ實際四名ニシテ内一名八十日、十二日ノ二回負傷、准士官以下七十九名附表第七參照ナリ又戰利品及消費彈藥ノ狀況附表第八、第九ノ如シ

我ト交戦セル敵ハ宋哲元麾下ノ第三軍團ノ第三十七師ト萬福麟麾下ノ一部トヲ基幹トシ總員約五千ヲ

下ラザリシガ如ク遺棄死體數百ニ達シ多大ノ損害ヲ被リタルガ如シ

第四款 董家口及鉄門關附近ノ戰闘 附圖第一、第十二、挿圖第六、第七參照

其ノ一 董家口附近ノ戰闘

米山先遣隊ノ行動

米山先遣隊 步兵第二十八聯隊第二大隊(二小隊欠)、步兵砲小隊、無線電信一班ヨリ成リ總員將校以下約三百九十名 ハ敵ト衝突スルコトナク三月九日午後一時三十分頃孤山子ニ達ス先遣隊長ハ此ノトキ迄ニ諸情報ニ依リ董家口 孤山子西南方面ニハ有力ナル敵ナキヲ知り方約七軒半

尖兵中隊ヲシテ之ヲ占領セシメ主力ヲ孤山子ニ待機セシムルニ決シ同一時五十分頃左ノ如ク部署セリ

一 尖兵中隊 第七中隊長大尉村井泉一、一、小隊欠、機關銃一小隊屬 ヲシテ成ルベク速カニ董家口關門ヲ占領シ關門方向ニ對シ警戒セシム

二 爾餘ノ部隊ヲシテ孤山子附近ニ集結待機セシム

尖兵中隊ハ右命令ニ基キ直チニ出發孤山子―董家口道ヲ南下シ途中王八蓋子 董家口東北方約二軒 附近ニ於テ董家口附近ニハ迫撃砲ヲ有スル有力ナル敵アルヲ知リツツ午後四時三十分頃艾家口 董家口東北方約一軒半 ニ達ス當時董家口附近ノ敵ハ未ダ我が近接ヲ察知セザルモノノ如ク監視兵ヲシキ敵二名ハ艾家口ヨリ悠々關門方向ニ移動中ナリ

是ニ於テ中隊長ハ敵ヲ急襲スルニ決シ甲斐小隊 長中尉甲斐文雄 ニ關門東側高地ノ占領ヲ命ジ自ラ主力ヲ提ゲテ直路關門ニ逼レリ

尖兵中隊ノ戰闘

敵ハ我方行動ヲ其ノ陣地前約三百米ニ於テ發見シ關門兩側高地上ヨリ猛烈ナル小銃、機關銃射撃ヲ行ヒ前進阻止ニ勉メタリ

中隊ハ直チニ之ニ應戰シ射撃ニ依リテ敵ヲ制壓シ尙モ前進ヲ繼續セントセシガ堅固ナル長城ニ據ル敵ヲ小銃彈ニテ制壓スルコト能ハズ敵火益々烈シク我が散兵線ニハ忽チ數名ノ死傷ヲ生ジ攻撃澁滞スルニ至レリ然レドモ幸ニシテ前ニ派遣セシ甲斐小隊ガ敵ノ虛ニ乘ジ懸崖ヲ攀ヂ遂ニ關門東側高地ヲ奪取セシ爲戰況ハ茲ニ急轉シテ敵兵ノ退却トナリ中隊ハ僅少ノ犠牲ヲ以テ短時間内ニ關門ヲ占領スルコトヲ得タリ時ニ午後六時二十分頃ナリ

先遣隊長ノ處置

先遣隊長ハ午後六時頃傳令ノ報告ニ依リ尖兵中隊ハ同四時三十分頃ヨリ董家口關門附近ニ於テ約一千名ノ敵ト戰闘中ナルコトヲ知り直チニ主力ヲ以テ之ニ増援スルニ決シ先ヅ第六中隊主力 長大尉蛭子由太郎、二小隊欠

機關銃一小隊及步兵砲一小隊屬 ヲ先遣シ次デ爾餘ノ部隊ニ之ニ追及スベク命ズルト共ニ先遣隊長モ董家口ニ急行セリ

午後十時頃先遣隊長ハ董家口關門ニ達シ尖兵中隊長ヨリ前記ノ戰況ノ外當面ノ敵主力ハ上營 董家口東南方約三軒半 及張營子 董家口西方約二軒 方向ニ退却セルモ其ノ一部ハ董家口南側ノ高地線ニ在リトノ報告ニ接シタリ依ツテ先遣隊長ハ明十日前面ノ敵ヲ攻撃スル目的ヲ以テ董家口南端高地線ヲ占領シ敵情、地形ヲ搜索セントシテ同十一時頃之ニ關スル命令ヲ下達セリ

戰闘ノ成績

本日ノ戰闘ニ參加セル我が軍ノ兵力ハ步兵一中隊ヲ基幹トシ總員將校以下約百二十名其ノ損害戰死兵

一名、負傷兵二名ナリ又我ト交戦セル敵ハ宋哲元軍ニ屬スル數百名ニシテ迫撃砲四門ヲ有セシガ如ク死體三十一ヲ遺棄シテ退却セリ

其ノ二 鉄門関附近ノ戰鬪

米山先遣隊長ノ部

米山先遣隊長ハ十日午前二時頃『明拂曉迄ニ一部ヲ以テ鉄門関及董家口附近ノ各關門ヲ占領シ主力ヲ大屯附近ニ集結シ隨時喜峰口方面ニ進出シ得ルノ準備ニ在ルベキ』要旨ノ旅團命令ニ接シタルヲ以テ同四時三十分頃左ノ先遣隊命令ヲ下達セリ

先遣隊命令 三月十日午前四時三十分 於董家口

- 一 松野尾先遣隊ハ昨日午後七時頃喜峰口第一關門ヲ奪取シ第二關門ニ在ル敵ト相對峙シアリ旅團ハ明拂曉攻撃ヲ續行シ右關門ヲ攻略スル筈
- 騎兵中隊ハ孤山子附近ニ位置シ旅團ノ左側背ヲ掩護スル筈

- 二 先遣隊ハ一部ヲ以テ鉄門関附近ノ關門及董家口附近關門ヲ占領シ主力ヲ大屯附近ニ集結シ隨時老家店附近ヨリ老家灣鉄門関西方約一軒二百附近ヲ經テ喜峰口方向ニ進出ノ準備ヲ爲サントス

- 三 第六中隊一小隊欠、機關銃一小隊屬ハ即刻出發老家店附近ニ到リ關門ヲ占領シ喜峰口方向ノ敵情ヲ搜索スベシ

- 四 第七中隊一小隊欠、長大尉、機關銃中隊ハ現在ノ態勢第五中隊ノ一小隊ハ本道(含(含ム)以東ノ長城線ヲ占領シ機關銃中隊主力(歩兵連ヲ含ム)ハ本道兩側高地附近ニ陣地ヲ占領ヲ以テ當面ノ敵情ヲ搜索スベシ

五 予ハ暫ク現在地ニ在リ

先遣隊長 米山 少佐

第六中隊ノ戰鬪

鉄門関附近長城ノ關門ヲ占領スベキ任務ヲ有スル第六中隊主力ハ午前六時三十分頃董家口ヲ發シ大屯ヲ經テ同九時稍々前分水峯鉄門関東北方約二軒八百ニ到リ前面ノ敵情、地形ヲ搜索ス中隊長ハ搜索竝ニ自己ノ視察ノ結果ヲ綜合シ關門攻撃ノ爲大要左ノ如ク部署セリ

- 一 第一小隊長特務曹長中西義助、二分隊欠、第二小隊ノ一分隊屬ヲシテ老家店北側高地方面ヨリ關門西方ノ長城ノ敵ヲ攻撃セシム

- 二 曹長神東一郎ニ第一小隊ノ二分隊及機關銃一分隊ヲ指揮セシメテ六五〇高地鉄門関東ヲ方約二軒ヲ占領シ長城ノ敵ヲ攻撃シツツ關門ニ逼ラシム

- 三 中隊主力第二小隊(一分隊欠)、機關銃小隊(一分隊欠)ヲシテ右兩部隊攻撃ノ進捗ニ伴ヒ關門ニ向ヒ前進シ得ル如ク分水峯ニ於テ待機セシム

斯クテ午前十時三十分頃ヨリ中隊ノ攻撃ハ開始セラレ神、中西兩部隊ハ敵ヲ席卷シツツ逐次關門ニ逼ル中隊長ハ兩部隊ノ攻撃相當ニ進捗シツツアルヲ目撃シ主力ヲ提ゲテ老家店ニ前進シ午後三時三十分頃ヨリ同地南側高地ノ敵ト約一時間交戦後之ヲ南方ニ擊攘シテ關門ニ向ヒ前進セシモ中西小隊既ニ之ヲ占領セルヲ以テ直チニ同小隊ニ鉄門関部落ヲ掃蕩ヲ命ジ同六時三十分頃其ノ終了ヲ告グルニ至レ

此ノ間先遣隊主力ハ午後三時過大屯鉄門關東北方約五軒ニ達シ同地ニ宿營ス先遣隊長ハ同六時頃老家店方面ノ戰況ヲ知り明十一日一部ヲ以テ董家口、鉄門關各關門ヲ守備シ主力ヲ大屯附近ニ集結スルニ決シ部署スル所アリ

戰闘ノ成績

本日ノ戰闘ニ參加セル我ガ軍ノ兵力ハ歩兵約一中隊ヲ基幹トシ總員將校以下百二十一名ニシテ死傷ナシ又我ト交戦セル敵ハ宋哲元軍ニ屬スル一部ニシテ總員七、八百名ナリシガ如ク死體約三十ヲ遺棄シテ退却セリ

第五款

孤兒嶺(孩兒嶺)及胡家店附近ノ戰闘

附圖第十二、第十、第六、挿圖第八參照

其ノ一 三月十二日ノ狀況

喜峰口方面ノ狀況

十一日夜潘家口方面ヨリ來襲セル敵部隊ハ將兵ノ力戰奮闘ニ依リ擊退シ得タリト雖モ敵ハ益々兵力ヲ旅團正面ニ増加シ再舉ヲ企圖セルガ如ク狀況愈々不穩ナリ

午後二時頃迄ニ旅團長ノ知得セル諸情報ヲ要約セバ次ノ如シ

- 一 午前十一時頃約一千ノ敵ハ潘家口方面ニ前進中又漢兒莊潘家口南南西方約七軒半ニハ敵ノ一集團アリ飛行機ノ通報
- 二 正午頃約一千ノ敵砲二、三門、自動貨車二輛ヲ有スハ喜峰口東方地區ニ向ヒ前進中左翼隊將校ノ目撃
- 三 午後二時頃約三千ノ敵ハ數縱隊トナリ撤河橋ヨリ喜峰口方面ニ向ヒ北進中飛行機ノ通報

七中隊戰闘經過要圖

三年九月日午後



五十分之一

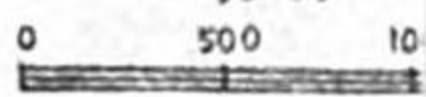

此ノ間先遣隊主力ハ午後三時過大屯鉄門關東北方約五軒ニ達シ同地ニ宿營ス先遣隊長ハ同六時頃老家店方面ノ戰況ヲ知リ明十一日一部ヲ以テ董家口、鉄門關各關門ヲ守備シ主力ヲ大屯附近ニ集結スルニ決シ部署ス

### 董家口附近第七中隊戰經過要圖

昭和八年三月九日午後

插圖第六

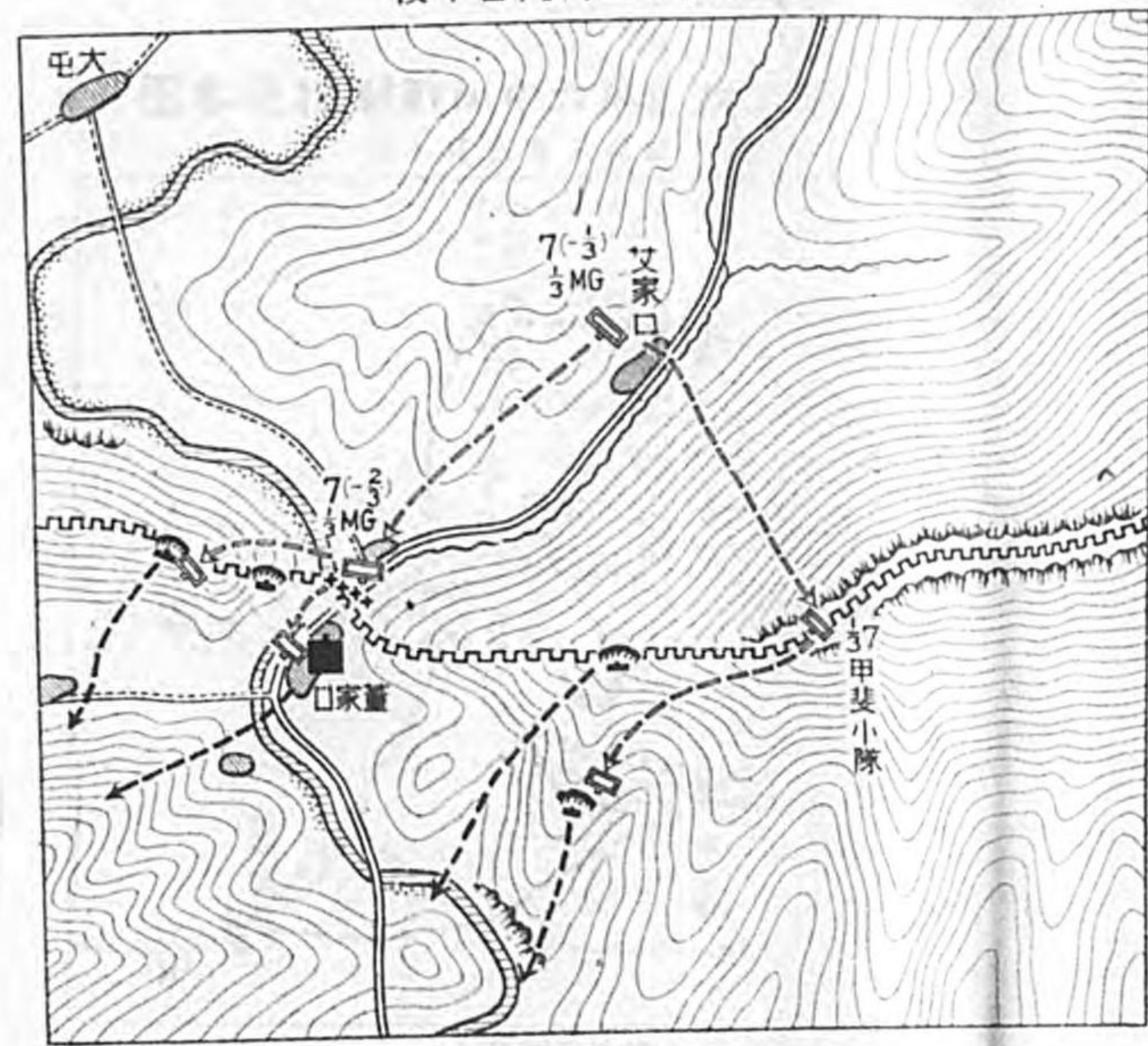

一之分万五尺 標  
 0 500 1000 1500 米

鐵門附近第六戰隊戰經要圖

昭和八年三月十日

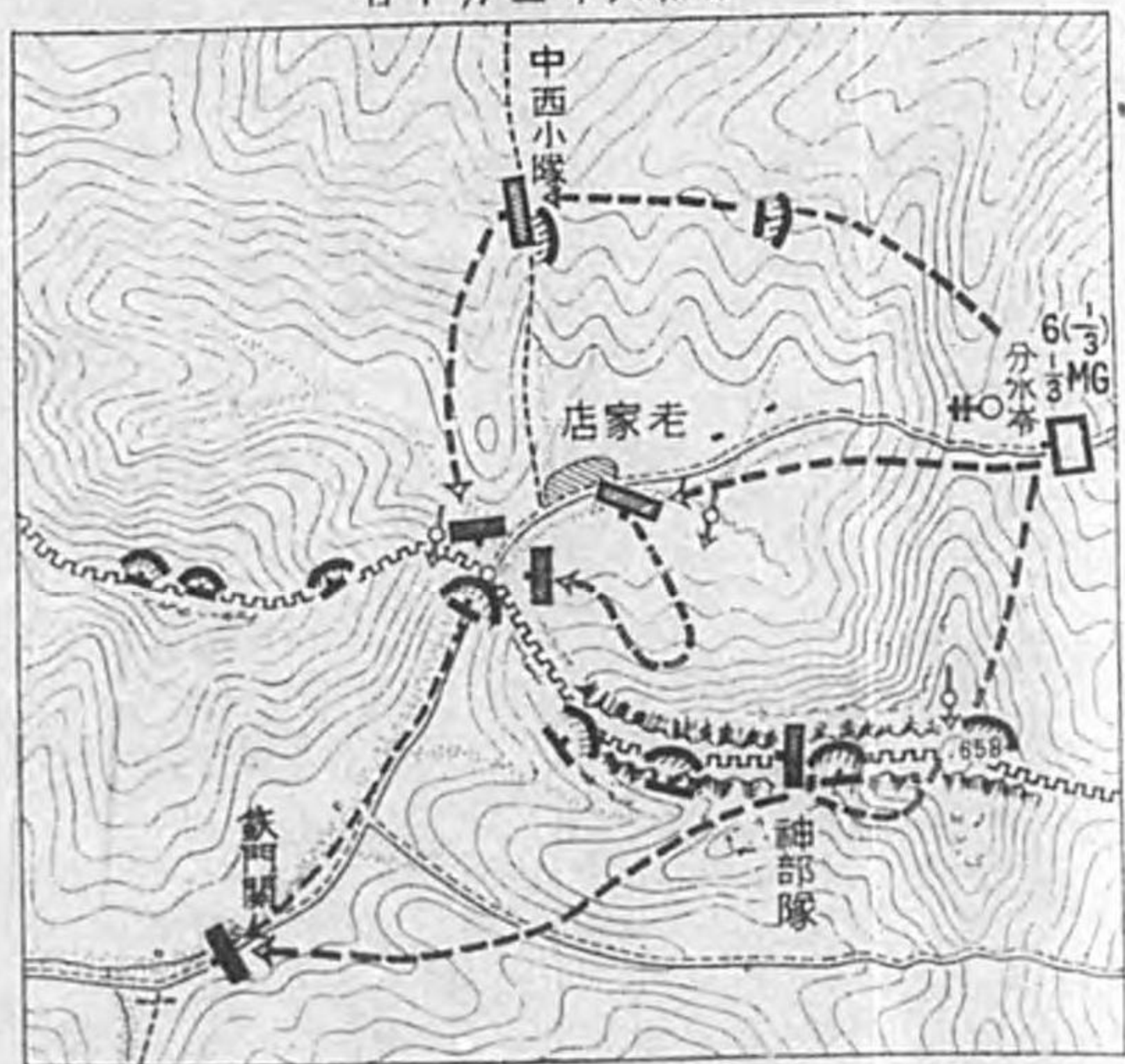

神圖第七

旅團長ノ  
決心及處  
置

當時此ノ方面ニ於ケル旅團ノ兵力ハ僅少步兵約二大隊、野砲兵一大隊、工兵一隊、機關銃員約一千三百名ナリニシテ豫備隊トシテ旅團長ノ手裡ニ在ルモノ僅カニ步兵約二小隊、騎兵一中隊、機關銃一小隊等ニ過ギズ是ニ於テ旅團長ハ約一萬ヲ下ラズト判斷セラルル敵ニ對シ徒ラニ現状ヲ維持スルハ自滅ヲ待ツニ過ギズ斷乎タル攻勢ノミ此ノ危機ヲ脱シ任務ヲ完ウスルノ方策ナリト思惟シ午後三時頃左右兩翼隊ニハ一時現陣地ヲ固守セシメ米山大隊以下米山先遣隊ヲ稱スヲ以テ直チニ喜峰口附近ノ敵ノ側背ニ向ヒ攻勢ニ轉ゼシメタリ

附記

- 一 旅團ノ長城線以南ヘノ出撃ハ三月十六日ニ至リ自衛上當然ノ處置トシテ關東軍司令官ヨリ承認セラレタリ
- 二 先ツ米山大隊ヲシテ攻勢ヲ取ラシメタルハ進出ノ比較的容易ト判斷セラルル該部隊ヲ敵ノ右側背ニ進メテ包圍的態勢ヲ取ラシメ以テ主力ノ攻撃ヲ容易ナラシムルニ在リ

老家灣ノ  
占領

左右兩翼隊ハ各陣地ヲ固守シツツ爾後ノ攻撃ヲ準備シ米山大隊ハ午後四時三十分頃老家灣鉄門關西方約一軒二百近ニ在リシ約三百五十名ノ敵ヲ攻撃シ夜半迄ニ敵陣地ヲ奪ヒテ夜ヲ徹セリ

十三日ノ  
爲ノ旅團  
命令

午後十一時頃旅團長ハ明拂曉米山大隊及左翼隊ヲ以テ攻勢ニ轉ジ敵ニ一撃ヲ與ヘントシ左記要旨ノ命令ヲ下達セリ

### 混成第十四旅團命令ノ要旨

- 一 旅團ハ明拂曉當面ノ敵ヲ攻撃セントス
- 二 右翼隊長中島大尉、乘馬討伐隊、歩兵一小隊、機關銃一小隊ハ依然現地ニ在リテ旅團ノ右側背ヲ掩護スベシ出撃時機ハ後命ス

三 左翼隊 長松野尾少佐、步兵一大隊(一中隊欠)、野砲兵一大隊、工兵一中隊 八午前五時迄ニ攻撃ヲ準備シ拂曉ト共ニ當面ノ敵ニ對シ攻撃前進スベシ

四 米山部隊ハ明拂曉ト共ニ敵ノ側背ニ進出スル如ク攻撃前進スベシ

五 左翼隊ト米山部隊トノ戰闘地域ノ境界左ノ如シ

梓羅台南ノ南方約四軒ノ長城突角、石梯子溝 喜峰口東南方約二軒 西端、范家峪西南側四一四高地、三家溝

喜峰口西南方約七軒 ヲ連ヌル線 線上ハ米山大隊ニ屬ス

六 各部隊ハ河東(河頭)附近灤河ノ線ニ到著セバ停止シ敵ノ恢復攻撃ニ對シ警戒スベシ

七 豫備隊 騎兵中隊、步兵第二十七聯隊第二中隊(二小隊欠)、步兵第二十八聯隊第五中隊(二小隊欠)、步兵第二十六聯隊機關銃一小隊 ハ勝又大尉ノ指揮ヲ以テ午前五時迄ニ鷓

鷓河ニ位置スベシ

八 予ハ午前五時梓羅台南ニ在リ爾後本道方面ヲ前進スル豫定

老家灣附近ノ戰闘

米山大隊ハ是ヨリ先十日鉄門関ヲ奪ヒテ老家店ニ待機中十二日午前八時頃ニ至リ旅團長ヨリ『成ルベク多クノ兵力ヲ以テ喜峰口方面ニ向フ前進ヲ準備スベキ』旨ノ命令ニ接セシカバ直チニ出發準備ヲ整ヘシガ次デ午後三時過『米山大隊ハ一部ヲ董家口關門ニ駐メ主力ヲ以テ直チニ老家店ヨリ老家灣ヲ經テ喜峰口方面ニ向ヒ前進シ敵ノ側背ヲ攻撃スベキ』旨竝ニ『旅團豫備隊トシテ一小隊ヲ至急白台子ニ派遣スベキ』旨ノ命令相次デ到著セシカバ米山少佐ハ第五中隊主力ヲ旅團長ノ許ニ急派シ董家口關門

守備隊 第七中隊(一小隊欠)、機關銃一小隊 ニハ前任務ノ續行ヲ命ジ自ラ主力 第六中隊、第七中隊ノ一小隊、機關銃中隊(一小隊欠)、步兵砲一小隊 ヲ率キテ鉄門関

ニ到リ同四時二十分頃左記要旨ノ攻撃命令ヲ下達セリ

米山大隊命令ノ要旨

一 敵ハ喜峰口北側高地ニ在ルモノノ如ク范家峪ニハ約三百ノ敵集結シアルガ如シ

大隊ハ敵ノ右翼ヲ求メテ攻撃セントス

二 第六中隊 一小隊ト二分隊欠、機關銃一小隊 ハ尖兵中隊トナリ老家灣西方高地ニ進出シ范家峪方面ノ敵情、地形ヲ

搜索スベシ

三 爾餘ノ部隊ハ本隊トナリ大隊本部、第六中隊ノ一小隊、機關銃中隊 二小隊欠、步兵砲小隊ノ順序ニ

前進スベシ

午後四時三十分頃大隊主力ハ鉄門関關門ヲ發シ鉄門関部落ノ西端ニ進出スルヤ俄然同地南側高地ニ在リシ約百名ノ敵ヨリ射撃セラレタリ是ニ於テ尖兵中隊ハ直チニ全力ヲ擧ゲテ之ヲ攻撃シ大隊長モ機關銃中隊及步兵砲小隊ヲシテ尖兵中隊ニ協力セシメタリ岫巖峪 鉄門関南方約一軒 北側高地ノ敵ハ尖兵 長特務曹長中西義助、小銃機關各一分 ニ依リテ撃退セラレシモ同地東側高地ノ敵ハ頑強ニシテ之ヲ攻撃中ノ井元部隊 長曹長井元由喜森、小銃機關各一分 戰闘進捗セザリシカバ大隊長ハ其ノ手裡ニ在リシ第六中隊ノ一小隊 長少尉佐藤雅雄 ヲ該方面ニ増援セシメ夜半

十二時頃遂ニ敵陣地ヲ奪取セリ



大隊長ハ是ヨリ先午後八時二十分頃「極力攻撃ヲ續行スベキ」旨ノ旅團命令ニ接シタリシヲ以テ當面ノ敵ヲ擊退後同日夜十二時頃明日ノ爲大要左ノ如ク部署セリ

- 一 第六中隊主力ヲシテ明日范家峪鉄門關西南方約四軒東南側高地ニ進出シ該方面ノ敵情、地形ヲ搜索セシム
- 二 佐藤小隊機關銃一小隊屬ヲシテ明日五九七高地鉄門關南方約三軒四百ヨリ山頂ヲ經テ胡家店范家峪南西北方約一軒半東側高地ニ進出シ敵情、地形ヲ搜索セシム

- 三 機關銃中隊步兵砲一小隊屬ヲシテ明日第六中隊ノ後方ヲ前進セシム
- 四 諸隊ノ出發ハ明十三日午前六時トス

飛行隊ノ行動

此ノ日飛行第十大隊第三中隊長大尉林順二ハ午前八時三十分頃混成第十四旅團長ヨリ「目下喜峰口附近ニ於テ優勢ナル敵ノ攻撃ヲ受ケ苦戰中ナリ」トノ通報ニ接スルヤ直チニ第一千十三號機操縦中尉押目普治郎、偵察大尉濱田龍太郎ヲ喜峰口方面ニ派遣シ適時該地附近ノ敵情竝ニ董家口方面ノ友軍ノ狀況ヲ旅團司令部ニ通報シテ其ノ指揮ヲ容易ナラシメタリ

爾後中隊連日ノ奮闘ニ依リ全機數僅カニ三機ニ過ギズハ該方面ニ敵兵逐次増加ノ狀況ニ鑑ミ主力ヲ以テ敵情ノ搜索及爆撃ニ任ジタリ

飛行第十大隊長ハ第六師團方面閑散ナルニ比シ長城附近ノ戰闘激烈ナル爲將來ノ使用ヲ顧慮シテ在赤峰第二中隊ヨリ一部三機ヲ抽出シ之ヲ直轄トセリ

其ノ二 三月十三日ノ狀況

孤兒嶺方面ノ狀況

左翼隊ハ午前六時頃長城線ヲ發シテ攻撃前進ニ移リ砲兵大隊ハ步兵ノ前進ニ伴ヒ喜峰口東側ニ陣地ヲ占領シテ第一線ノ攻撃ニ協力ス

當面ノ敵ハ潘家口ヨリ孤兒嶺(孩兒嶺)、四一四高地范家峪西南側ヲ經テ胡家店附近ノ高地ニ互ル正面約十二軒ニ及ブ極メテ堅固ナル既設陣地ニ據ルノミナラズ多數ノ自動火器及迫撃砲ト豊富ナル彈藥トヲ有スルヲ以テ左翼隊ノ攻撃ハ容易ニ進展セズ之ニ加フルニ當時砲兵ハ携行彈藥僅少砲兵彈藥各門平均約五十發ニシテ且直チニ其ノ補充ノ見込ナキ爲彈藥ノ制限ヲ受ケ十分ニ其ノ威力ヲ發揮スルヲ得ズ之ガ爲敵火ハ益々猛烈ヲ極メ遂ニ午前十一時頃敵前六、七百米ニ於テ攻撃頓挫スルニ至レリ

旅團長ハ第一關門附近ニ於テ第一線ノ狀況ヲ目撃シ敵ニ相當ノ打撃ヲ與ヘ既ニ目的ヲ達成シ得タルモノト爲シ午後四時頃長城線復歸ニ關スル命令ヲ下達セリ其ノ要旨左ノ如シ

混成第十四旅團命令ノ要旨

- 一 本日ノ我が攻勢動作ニ依リ敵ノ企圖ヲ挫折セシメ其ノ目的ヲ達成スルコトヲ得タリ
- 二 旅團ハ本夜夜暗ヲ利用シ長城關門ノ舊陣地ニ復歸シ之ガ確保ヲ爲サントス
- 三 右翼隊ハ依然現陣地ヲ守備シ特ニ潘家口方面ヨリ灤河上流ニ對スル迂回行動ニ對シ注意スベシ
- 四 左翼隊ハ午後十時現在地ヲ撤退シ喜峰口長城關門ニ復歸シ之ガ守備ニ任ズベシ

五 米山大隊ハ午後十時現在地ヲ撤退シ老家店附近ニ到リ鉄門関及董家口附近ノ關門ヲ守備スベシ

狀況緩和セバ主力ヲ大屯ニ集結スベシ

六 左翼隊及米山大隊ノ收容陣地ハ喜峰口西側高地ヨリ喜峰口南端ニ互ル線及羅家灣喜峰口東方約三軒西側高地ヨリ其ノ東南側高地ニ互ル線トス

七 第一線部隊守備地域ノ境界左ノ如シ線上ハ右部隊ニ屬ス

右翼隊

後杖子西端、尖山子潘家口南西方約六軒ヲ連スル線

左翼隊

梓羅台北、其ノ南方約六軒ノ長城突角、石梯子溝ヲ連スル線

米山大隊

八 豫備隊ハ日没後先ヅ恒城子ニ、次デ午後十一時頃鸚鵡河ニ到ルベシ

九 予ハ日没ト共ニ先ヅ恒城子ニ到リ諸隊ノ後退ヲ確認後梓羅台南ニ到ル

左翼隊ハ午後十時ヨリ十一時ノ間ニ於テ概ネ舊陣地ニ復歸セルモ米山部隊ハ命令傳達意ノ如クナラザリシ爲午前三時ヨリ拂曉ニ互リ舊陣地ニ後退セリ

敵ハ我が撤退ヲ知ラザルモノノ如ク追尾ノ模様ナシ

一方米山大隊主力ハ午前六時老家灣ヲ發シ少數ノ敵ヲ驅逐シツツ胡家店東側高地ノ敵陣地ニ迫ル大隊

胡家店方面ノ状況

正面ノ敵陣地ハ岩窟ヲ利用セル相當堅固ナルモノニテ守兵ヲ確認スルコトスラ困難ノ狀況ナリ

大隊長ハ敵陣地ノ一角ヲ奪取セバ他ハ之ニ伴ヒ自然ニ崩壞スベキコトヲ確信シ先ヅ全力ヲ以テ范家峪

胡家店道東側高地ノ敵陣地ニ對シ攻撃續行ヲ命ジタリ第六中隊主力ハ敵火ヲ冒シ重火器、山砲ノ支援下ニ攻撃ヲ斷行シ壯烈ナル白兵戰ノ後午後六時頃遂ニ胡家店東北側高地上ノ敵陣地ヲ奪取セリ米山大隊長ハ第六中隊ノ勇戰ニ依リ敵陣地ノ一角ヲ占領セルヲ以テ本夜ハ之ヲ確保シ明拂曉戰果ヲ擴張シ敵ヲ一舉ニ灤河ニ向ヒ壓迫スルニ決シ同八時三十分頃之ニ關スル命令ヲ下達セシガ午前零時三十分頃旅團命令ニ依リ長城線ニ復歸ヲ命ゼラレシヲ以テ十四日午前三時ヲ期シ全線一齊ニ後退シ同六時鉄門関西端ニ集結ヲ完了セリ

敵ハ我が行動ヲ察知セザルモノノ如ク追尾ノ模様ナシ

一方佐藤小隊ハ所命ノ如ク五九七高地ニ進出シ屢々優勢ナル敵ノ攻撃ヲ受ケシモ毅然トシテ同地ヲ確保シ明拂曉ノ攻撃ヲ準備中大隊命令ニ依リ鉄門関附近ニ後退シ中隊長ノ隸下ニ復歸セリ

午前六時三十分頃大隊長ハ鉄門関ニ於テ長城線守備ノ爲ニ左ノ如ク部署セリ

一 第六中隊機關銃一小隊ヲシテ鉄門関附近ヲ嚴ニ守備セシム

二 董家口關門守備隊ヲシテ前任務ヲ續行セシム

三 爾餘ノ部隊ヲ老家店附近ニ集結シ敵ノ逆襲ニ對シ準備セシム

軍飛行隊ノ行動

此ノ日軍飛行隊長ハ喜峰口方面ノ狀況著シク急迫セルニ鑑ミ午前八時頃爆撃大隊ニ主力ヲ以テ混成第十四旅團ノ戦闘ニ協カスベク命ジ又飛行第十大隊長ハ松本部隊ヲモ喜峰口方面ニ派遣セリ  
松本部隊ハ第三中隊ト共ニ全力ヲ以テ旅團ノ戦闘ニ協カシ又爆撃大隊ハ十三日午前輕爆撃機三機、重爆撃機二機ヲ以テ出動シ撤河橋、漢兒莊等ノ部落竝ニ撤河橋ヲ越エテ北進中ノ敵ヲ爆撃シ敵ニ多大ノ脅威ヲ與ヘタリ

附記 本日爆撃大隊ノ使用セル爆弾ノ數量左ノ如シ

五十疋 八發 二十五疋 五發 十二疋半 五十四發

戰鬥ノ成績

本日ノ戰鬥ニ參加セル我が軍ノ兵力ハ歩兵二大隊、機關銃約二中隊、歩兵山砲三分隊、歩兵砲二小隊、野砲兵一大隊ヲ基幹トシ總員將校以下約一千二百名ニシテ其ノ損害戰死下士官以下三名、負傷下士官以下十三名ナリ我ト交戦セル敵ハ宋哲元麾下ノ第三十七、第三十八師ノ部隊ニシテ其ノ兵力明カナラザルモ三、四千ヲ下ラザルガ如シ

我が軍ハ本日ノ戰鬥ニ於テ遂ニ敵陣地ヲ悉ク奪取シ得ザリシト雖モ此ノ攻撃ニ依リ敵ノ企圖ヲ挫折シ爾後敵ヲシテ消極退嬰ニ陥ラシムルヲ得タリ

第六款 潘家口ノ攻略竝ニ其ノ以後ノ狀況附圖第三、第十二參照

全圖長ノ

潘家口ハ龍井關、遵化ヲ經テ北平ニ通ズル主要關門ニシテ其ノ北方及南方ニ聳ユル險峻ナル高地ハ依

圖要過經戰鬥主力隊

日二十月三年



軍飛行隊ノ行動

此ノ日軍飛行隊長ハ喜峰口方面ノ狀況著シク急迫セルニ鑑ミ午前八時頃爆撃大隊ニ主力ヲ以テ混成第十四旅團ノ戰闘ニ協力スベク命ジ又飛行第十大隊長ハ松本部隊ヲモ喜峰口方面ニ派遣セリ

松本部隊ハ第三中隊ト共ニ全力ヲ以テ旅團ノ戰闘ニ協力シ又爆撃大隊ハ十三日午前輕爆撃機三機、重爆撃機二機ヲ以テ出動シ撒河橋、漢兒莊等ノ部落竝ニ撒河橋ヲ越エテ北進中ノ敵ヲ爆撃シ敵ニ多大ノ

### 老家灣附近米大山主隊力戰經過要圖

昭和八年三月二十日

插圖第八

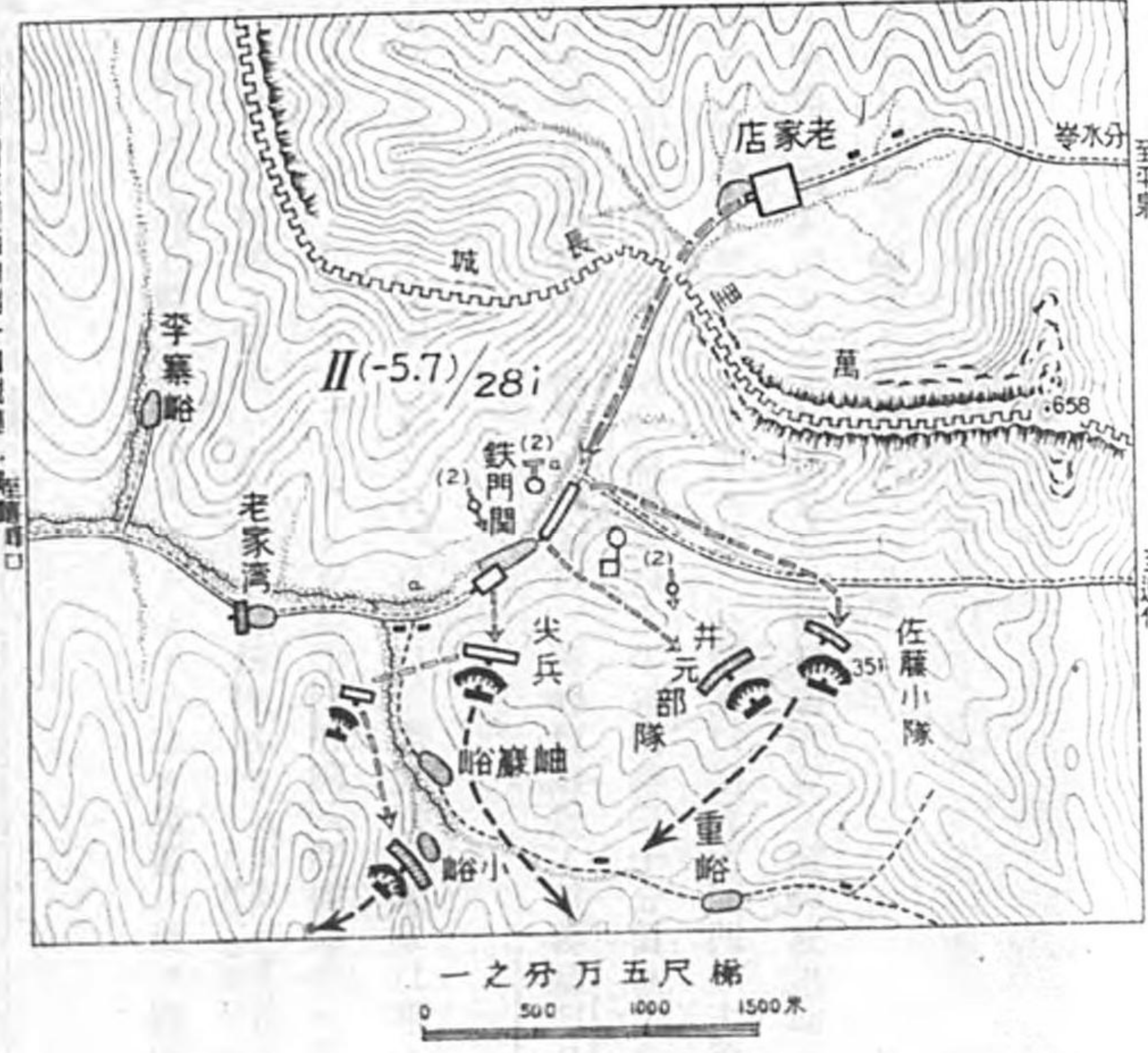

増援隊ノ  
到着

然敵ノ手中ニ在リテ近ク喜峰口北側谷地ヲ瞰制シアリ旅團長ハ夙ニ之ガ攻略ヲ企圖スル所アリシモ旅團ノ兵力及彈藥ノ準備ハ之ガ實施ヲ許サザルモノアルヲ以テ隱忍シテ時ノ至ルヲ待テリ

三月十四日ヨリ翌十五日迄ノ間ニ鯰江支隊及嵯峨大隊步兵第五聯隊第二大隊(一)ハ關東軍自動車隊ニ依リ相中隊欠、野砲兵一中隊基幹

次デ到着セシカバ旅團長ハ十六日ヨリ十八日ニ互リ嵯峨大隊ヲシテ右翼隊、鯰江大隊ヲシテ左翼隊ト逐次交代セシメ且十七日所要ノ彈藥ヲ掌握シ得タリ

潘家口ノ  
攻略

旅團長ハ十八日正午頃迄ニ潘家口ヲ除ク外孤兒嶺及胡家店附近ノ敵昨夜退却セルト第八師團ノ早川支隊ハ羅文峪附近ニ於テ交戦中ナルコトヲ知リ速カニ潘家口附近ノ關門ヲ占領シテ旅團右翼方面ノ守備ヲ確實ニスルト共ニ早川支隊ニ協力スル目的ヲ以テ午後四時三十分頃ヨリ右翼隊ヲシテ攻撃セシメ同五時四十分頃之ヲ占領シ茲ニ旅團ハ確實ニ潘家口、喜峰口附近ノ重要關門ヲ我ガ手中ニ收ムルコトヲ得タリ

十八日以  
後ノ狀況

爾後喜峰口方面ハ大ナル變化ナク旅團ハ潘家口、喜峰口、老家店、董家口等ノ各關門ヲ嚴ニ守備シツ

ツ受益店附近ノ高地ニ在ル敵ト相對シツツアリシガ二十三日第八師團命令ニ基キ旅團步兵第四十五聯隊屬ハ桃林

口含マ以西洪山口含ムニ互ル長城線ヲ守備スルト共ニ擔任地域内金家店(平泉西北方約七十五軒)、七溝(平泉西方約十八軒)、洪山口、桃林口、登杖子(茶棚南方約五軒)ニ依リ包含セラレタル地域ノ敗殘兵匪ヲ掃蕩スルコトトナリ之ガ指揮ノ便ヲ顧慮シ一時司令部ヲ平泉ニ

移動セリ

附記 十四日以後十六日迄軍飛行隊ハ依然主力ヲ以テ混成旅團ノ戰闘ニ協力セシモ該方面ノ狀況比較的靜穩トナリシ爲十六日以後從前ノ如ク飛行第三中隊ノミ協力スルコトナレリ

### 第四節 羅文峪附近早川支隊ノ戰闘

#### 第一款 戰場ノ狀態竝ニ氣象附圖第一、第三、第十七參照

戰場ノ狀

羅文峪ハ承德ヲ距ルコト約七十五軒ノ地點ナリ

北方承德ニ至ル間ハ山岳重疊シ車輛ヲ通ジ得ル道路全クナク柳河嶺承德南南西、壁縫峯 承德南方約四十軒ノ如キ

ハ馱馬ト雖モ辛ウジテ通過シ得ルノ狀況ナリ從ツテ彈藥、糧食ノ補給、傷者ノ還送等ハ至難ニシテ其

ノ一部ハ空中輸送ニ依ラザルベカラザルナリ此ノ狀況ハ當初師團ニ於テハ承知シアラザリキ之ニ反シ長城南方地區ハ長城ニ沿ヘ

ル若干ノ山地帶ヲ除キ地形平易ニシテ羅文峪—遵化羅文峪南方約十軒道ノ如キハ自動車ヲ通ズルコトヲ得ベク兵

力ノ移動、軍需品補給ノ便ナルコト前者ニ比シ格段ノ相違ナリ

戰場ニ存スル高地ハ其ノ比高何レモ百乃至四百米ニシテ小雜草ニテ覆ハレ斜面一般ニ急峻ナリ

附記

五八五高地—比高三八五—傾斜三分ノ一乃至四分ノ一

四〇〇高地—比高二〇〇—傾斜一分ノ一乃至三分ノ一

氣象 三月十七、十八、十九ノ三日間ハ連日晴天ニシテ夜十二時ノ氣温ハ平均二度攝氏ナリ又日出ハ午前六時

柳河嶺附近ノ山地帶



壁縫峯ヲ前進中ノ早川支隊



頃、日没ハ午後六時頃ナリ

第二款 早川支隊ノ出動附圖第一、第三、第十七參照

步兵第四旅團長ノ處置

步兵第四旅團長少將鈴木美通ハ三月十日午後二時「旅團ハ成ルベク速カニ一部ヲ以テ羅文峪、馬蘭關附近長城ノ要點ヲ占領セシムベキ」師團命令ヲ受領シ旅團主力ト共ニ承德ニ待機シアリシガ十二日古北口方面ノ戰況有利ニ進展シツツアルヲ知り午前十時頃步兵第三十一聯隊長大佐早川止ニ對シ左記要旨ノ命令ヲ口達セリ

步兵第四旅團命令ノ要旨

一 旅團ハ一部ヲ以テ羅文峪附近長城ノ線ヲ占領セントス

野砲兵第八聯隊第三大隊長少佐磯田泰、本部及一中隊(特設山砲兵第三、同第、九中隊ノ各一小隊ニテ山砲四門ノ一中隊ヲ編成ス)、工兵一小隊、師團通信隊ノ一部無線電信一分隊及衛生班ノ一部ヲ配屬セララル

二 早川大佐ハ步兵第三十一聯隊第二大隊及旅團ニ配屬セラレシ前項諸隊ヲ併セ指揮シ明十三日承德

出發承德—柴河口承德南方約二十二軒—朝梁子承德南方約四十軒—佛爺來羅文峪西北方約七軒道ヲ前進シ羅文峪、馬蘭關附近長城

ノ重要關門ヲ占領スベシ

早川支隊ト稱ス

三 配屬部隊ハ本十二日承德ニ於テ其ノ指揮下ニ入ラシム

早川支隊ノ裝備改

糧秣ハ概ネ十日分携行スベシ又途中若干距離ヲ間シ一部隊ヲ配屬シテ後方警備ニ任ゼシムベシ

早川大佐ハ右命令ヲ受領スルヤ承德—羅文峪道方面ハ道路不良ナルベキヲ豫想シ車輛編成ヲ直チニ駄馬編成ニ改編セントシ部下ヲ督勵シテ不眠不休努力スル所アリシモ時日ノ短小ト材料不足トノ爲遂ニ目的ヲ達スルコト能ハズ大半車輛編成ノ儘ニテ出發スルノ止ムナキニ至レリ

早川支隊ノ承德出發

三月十四日午前六時早川支隊ハ豫定ノ如ク承德ヲ發シテ南下ス該方面ニハ微弱ナル敵兵アリシガ支隊ノ前進開始ニ先ダチ逃走セシ爲其ノ抵抗ヲ受クルコトナカリシモ地形ハ豫想以上ニ險峻ニシテ駄馬ノ通過スラ容易ナラザル所多ク車輛編成ナリシ步兵山砲隊ノ如キハ十五日柳河嶺ノ險ニ於テ前進不可能トナリ遂ニ承德ニ歸還スルノ止ムナキニ至レリ

附記 大小行李ハ應急的ニ支那馬車ノ鞍馬ヲ駄馬ニ代用シテ辛ウジテ主力ニ追隨ス

早川支隊ノ佛爺來ニ向フ前進

十四日夕支隊長ハ龍王廟ニ於テ步兵第四旅團長ノ無線通報ニ依リ混成第十四旅團主力ガ喜峰口附近ニ於テ優勢ナル敵ト相對シ苦戰中ニシテ約四千ノ敵ハ陸續該方面ニ増援中ナルコトヲ知り速カニ羅文峪附近ニ進出シ敵ノ側背ヲ脅威セント企圖セシモ前述ノ如キ地形ナリシ爲ニ敵ノ妨害皆無ナリシニ拘ラズ人馬ノ疲勞甚ダシク日々ノ行軍行程ヲ大ナラシムルコト能ハズシテ十六日午後三時頃漸ク佛爺來附近ニ進出シ主力ヲ以テ同地ニ、前衛ヲ以テ高杖子佛爺來南方約一軒ニ宿營セリ

附記

- 一 本行動間飛行第十大隊第一中隊ハ一部ヲ早川支隊ニ協力セリ
- 二 早川支隊編成、裝備中特ニ注意スベキ點
  - (イ) 歩兵中隊ハ中隊長以下約七十名ニシテ輕機關銃六挺ヲ有ス
  - (ロ) 機關銃中隊ハ機關銃四挺ヲ有ス
  - (ハ) 乘馬小隊ハ機關銃二挺、輕機關銃三挺ヲ有ス
  - (ニ) 野砲兵大隊ハ本部及臨時山砲兵一中隊(四門)ヨリ成ル

第三款 早川支隊戰場到着後ノ狀況 附圖第十七、第十八參照

三月十六日ノ狀況

早川大佐ハ佛爺來ニ於テ飛行機飛行第一中隊所屬機ノ通報竝ニ前衛等ノ報告ヲ綜合シ前面ノ敵ハ羅文峪北方約五百米道路附近ニ半永久掩蓋機關銃座ヲ有シ之ニ連繫シテ道路西側山地ニ斷續セル數線ノ陣地ヲ構築セルト双廟羅文峪西北方約三軒後藏子羅文峪西方約一軒道ハ比較的良好ニシテ且該方面ノ敵陣地ハ未ダ堅固ナラザルコトトヲ知り明十七日主力ヲ以テ双廟―後藏子道方面ヨリ敵ヲ攻撃スルニ決シ午後十時頃左ノ如ク部署セリ

- 一 前衛長少佐島村英次郎、步兵第三十一聯隊第三大隊、步兵砲隊(半部欠)及工兵一小隊(一分隊欠)屬ヲシテ支隊主力ノ轉進掩護ノ爲歩兵一中隊第九中隊機關銃一小隊ヲ以テ孤山子羅文峪西北方約二軒ヲ確保シ其ノ主力ヲ午前八時迄ニ三又口羅文峪西北方約三軒及双廟中間地區ニ集結セシム尙双廟方面ヨリ後藏子ニ通ズル道路以東長城ノ敵情、地形ヲ搜索セシム
- 二 爾餘ノ諸隊ヲ左記行軍序列ニ依リ午前七時迄ニ佛爺來西端ニ途上縱隊ニ集合セシム

通信班、乘馬小隊、支隊本部、工兵分隊、野砲兵第三大隊第七、第八中隊欠、步兵第三十一聯隊第一大隊長岡吉田修一、一小隊、步兵砲隊半部屬、衛生班ノ一部

- 三 大小行李ハ依然佛爺來ニ位置セシム
- 掩護ノ爲ニ第一大隊ノ歩兵一小隊ヲ屬ス

三月十七日ノ狀況

三月十七日午前七時支隊主力ハ佛爺來ヲ發シ山間ノ小徑、河谷ヲ縫ヒテ同十一時頃双廟附近ニ集結ス此ノ間第三大隊主力ハ早朝高杖子佛爺來南方約一軒ヲ發シ既ニ三又口、双廟ノ中間地區ニ在リテ主力ノ轉進ヲ掩護シツツアリ

早川支隊命令ノ要旨

- 一 敵ハ双廟―後藏子道附近ヨリ羅文峪ニ互ル長城ノ線竝ニ其ノ北側高地一帶ニ陣地ヲ占領シアリ
- 二 支隊ハ双廟―後藏子道以西ノ地區ニ重點ヲ保持シ先ヅ長城ノ敵ヲ左側背ヨリ席卷シテ羅文峪ニ進出セントス

- 三 第一大隊第三中隊欠、步兵砲隊半部屬ハ右第一線トナリ双廟西側高地ニ展開シ後藏子西北方高地長城ノ敵ヲ攻撃シ爾後長城ニ沿ヒ戰果ヲ擴張スベシ
- 四 第三大隊第九中隊、機關銃一小隊欠、步兵砲隊(半部欠)、工兵一小隊(一分隊欠)屬ハ左第一線トナリ双廟東側高地附近ヨリ孤山子西方高地ニ



互ル間ニ展開シ羅文峪西北方四〇〇高地附近ヨリ水橋峪西南方突角ニ互ル長城ノ敵ヲ攻撃シ爾後羅文峪ニ向ヒ前進スベシ

五 第九中隊長大尉紙居幸吉、機關銃一小隊屬ハ孤山子―羅文峪

道方面ノ敵ヲ牽制シ主力ノ攻撃ヲ容易ナラシムベシ

六 兩大隊ノ戰闘地域ノ境界ハ双廟―後藏子道トス線上ハ第一大隊ニ屬ス

七 砲兵隊工兵一分隊屬ハ双廟西側高地附近ニ陣地

ヲ占領シ先ヅ主トシテ第一大隊ノ戰闘ニ協力スベシ

八 通信班ハ支隊本部ト第一線兩大隊及砲兵隊間ニ電話網ヲ構成シ爲シ得レバ承德トノ

通信連絡ニ任ズベシ

九 第三中隊一小隊屬及乘馬小隊ハ豫備隊トナリ

双廟ニ位置スベシ

十 攻撃前進ノ時機ハ別命ス

十一 予ハ暫ク現在地附近ニ在リ後第一大隊ノ長城線進出ト共ニ第三大隊方面ニ移動ス

午前十一時三十分頃我が砲兵ハ先ヅ双廟―後藏子道上關門附近ニ於テ猛威ヲ逞シウシツアル敵機關銃ヲ制壓シテ攻撃ヲ準備シ第一線兩大隊ハ午後一時頃ヨリ攻撃前進ニ移ル

第一大隊方面ハ地形特ニ敵陣地前極メテ險峻ニシテ岩石突兀辛ウジテ徒歩兵ノ攀登ヲ許スノミナリシモ敵ノ配備未ダ完カラザリシ爲同大隊ハ午後二時五十分頃長城ノ一角ヲ奪取シ引續キ五八五高地ニ向ヒ戰果ヲ擴張シ之ヲ占領スルコトヲ得タリ

第三大隊方面ハ敵ノ配備堅ク地形モ亦極メテ複雑險峻ナリシ爲第三大隊ハ敵ノ警戒部隊ヲ驅逐シ長城前方三百乃至五百米ニ進出セルモ敵ハ陣地ノ正面ニ對シテハ手榴彈ヲ以テ我ヲ迎ヘ巧ニ配置セル自動火器ヲ以テ斜射、側射ヲ行ヒ爲ニ爾後ノ前進困難ニシテ遂ニ敵主陣地タル長城ヲ奪取スルニ至ラザリキ

此ノ間本道方面ヨリ敵ノ牽制ニ勉メツツアリシ第九中隊ハ午後二時三十分頃孤山子南方約五百米高地ニ在リシ約百五十名ノ敵ヲ驅逐シテ該高地ヲ奪ヒ前面ノ敵ト相對峙セリ

是ニ於テ支隊長ハ明拂曉ヲ期シテ攻撃ヲ再興スルニ決シ午後五時頃双廟東南方約五百米ノ高地ニ於テ

双廟南方ノ長城線ヲ望ム  
右方ノ二樓ハ第一大隊占領ス



左ノ如ク部署セリ

一 支隊ハ本夜概ネ現在ノ態勢ヲ以テ夜ヲ徹シ明拂曉ヲ期シテ第三大隊右翼ニ重點ヲ保持シ一舉ニ長城ヲ奪取ス

二 第三大隊第九中隊、機關銃一小隊欠、歩兵砲隊ヲシテ概ネ現在ノ線ニ於テ夜ヲ徹シ明拂曉ト共ニ當面ノ敵ヲ攻撃セシム

三 第一大隊第三中隊欠、歩兵砲隊半部屬ヲシテ本夜占領セル長城ノ一角ヲ確保シ明拂曉ト共ニ主力ヲ以テ概ネ長城ニ沿フ地區ヨリ第三大隊ノ攻撃ニ協力セシム

四 兩大隊ノ戦闘地域ノ境界ヲ双廟、後藏子北方關門、後藏子東端ヲ連スル線トシ線上ヲ右大隊ニ含マシム

五 第九中隊此ノ日ノ戰況ハ後述スヲシテ本夜概ネ現在地附近ニ於テ本道方面ヨリスル敵ノ逆襲企圖ニ備ヘ明拂曉ト共ニ攻撃ヲ開始シ支隊主力ノ戦闘ニ協力セシム

六 砲兵隊ヲシテ明拂曉ト共ニ第三大隊方面ニ協力シ得ル如ク本十七日日沒ト共ニ第三大隊右翼ニ陣地ヲ變換シ明拂曉後ノ戦闘ニ遺憾ナカラシム

當面ノ敵ハ第一大隊正面二、三百名、第三大隊正面約八百名ニシテ近ク我ト相對峙シ終夜迫撃砲ヲ亂射セリ

三月十八日ノ狀況

飛行第一中隊ハ午後二時三十分頃ヨリ一機ヲ以テ早川支隊ニ協力セルモ空、地ノ連絡不十分ナリシ爲大ナル貢獻ヲ爲スコト能ハズ戦闘ニ直接關係ナキ羅文峪東方山地ニ爆彈數發ヲ投擲シテ敵ヲ威嚇セルノミニテ歸還スルノ止ムナキニ至レリ

十八日午前二時三十分頃第三大隊ノ左第一線タル第十一中隊正面ニ敵兵約三百名喇叭ヲ吹奏シツツ來襲セシガ該中隊ハ機ヲ失セズ之ヲ猛射シ更ニ突進セル敵ニ對シ白兵及手榴彈ニ依リテ應戰シ遂ニ擊退セリ敵ノ遺棄死體約四十、我が損害負傷兵二名

天明ト共ニ第一線部隊ハ攻撃ヲ開始シ砲兵ハ敵前七百米ニ陣地ヲ推進シ歩兵砲モ亦極力第一線ノ攻撃ヲ支援セリ第十中隊第二小隊長曹長三浦義守ハ此等ノ協力ノ下ニ午前九時三十分頃敵ノ虛ニ乘ジテ四〇〇高地西側長城ノ一望樓ヲ奪ヒシモ支隊主力ノ自他ノ正面ノ戰況進捗セズ當時我が砲兵及歩兵砲ハ全力ヲ擧ゲテ第三大隊正面長城ノ各望樓ヲ射撃セルモ携行彈僅少ニシテ敵ヲ十分ニ制壓シ得ルニ至ラズ十八日夕ニハ砲兵ノ殘彈僅カニ約百五十發トナリ平射歩兵砲ノ如キハ午前中ニ既ニ一彈ヲモ有セザルニ至レリ

附記

一 當時支隊ノ歩兵ハ各銃二、三十發、機關銃二百發ヲ餘スノミ又將兵ハ十七日以降食ヲ絶ツ

二 第一大隊正面ハ長城ノ線ヲ越エテ前進シ得ルノ狀況ニ在リシモ訓示ヲ守リテ長城上ニ駐レリ

三 飛行第十大隊第一中隊ハ早朝承徳ヲ發シテ出動四機(延機數)ヲ以テ終日支隊ニ協力シ羅文峪及長城ヲ爆撃ス飛行機上空ニ在

ル間ハ敵ノ射撃止ミ地上部隊ノ攻撃ヲ容易ナラシメタリ

此ノ間第九中隊ハ午前六時頃ヨリ機關銃及擲彈筒射撃ノ掩護ノ下ニ長城前方約四百米ノ敵陣地ニ對シ  
攻撃ヲ開始シテ交戰約二時間ノ後同地附近一帶ノ敵陣地ヲ奪取シ爾後同地ヲ固守シツツ長城ノ攻撃ヲ  
準備セリ本戰闘ニ於ケル第九中隊(機關銃小隊ヲ含ム)ノ損害戰死兵一名、負傷下士官以下十八名

支隊長ハ彈藥既ニ盡キ其ノ補給亦至難ナルヲ以テ本夜主力ヲ以テ羅文峪ヲ夜襲シテ之ヲ奪取スルニ決  
シ午後五時頃左記要旨ノ命令ヲ下達シ且狀況ヲ旅團長ニ報告セリ

早川支隊命令ノ要旨

一 當面ノ敵ハ長城ノ險ヲ恃ミテ尙諸陣地ヲ固守シアリ  
其ノ増援部隊ハ本日正午頃ヨリ逐次羅文峪及後藏子附近ニ到著シアルモノノ如キモ其ノ兵力不明  
ナリ

二 支隊ハ新來ノ敵ヲ併セテ一舉ニ擊破スル目的ヲ以テ主力ヲ本道方面ニ轉用シテ羅文峪ヲ夜襲セ  
ントス

三 第一大隊第一、第三中隊機關銃一小隊欠、步兵砲隊半部及乘馬小隊屬ハ双廟―後藏子道以西長城ノ線ヲ確保シ支隊ノ右側背ヲ掩  
護スベシ

四 第九中隊機關銃一小隊ハ概ネ現在地附近ニ在リテ本道方面ノ敵情、地形ヲ搜索シ且夜襲誘導ノ將校斥  
候ヲ準備スベシ

五 爾餘ノ諸隊ハ午後八時第一線ヲ撤シ孤山子西側地區ニ集合スベシ  
但シ第三大隊以外ノ部隊ハ先ヅ三叉口西南無名部落附近ニ集合スベシ

六 砲兵隊ハ撤退前ニ一部ヲ以テ射撃ヲ實施シ兵力轉用ノ企圖ヲ秘匿スベシ

七 大行李ハ日沒ト共ニ行動ヲ開始シ佛爺來ニ集結シテ後命ヲ待ツベシ

八 衛生班ハ日沒ト共ニ佛爺來ニ向ヒ患者ノ後送ヲ開始シ速カニ同地ニ開設スベシ  
日沒ト共ニ後方機關先ヅ行動ヲ開始シ砲兵主力之ニ續行ス  
午後八時第一線步兵竝ニ支隊本部モ晝間ノ位置ヲ撤シ三叉口西南方ノ無名部落ニ到リ更ニ孤山子ニ向  
ヒ前進中同十一時稍、過左記旅團命令ノ要旨電報ニ接ス

步兵第四旅團命令三月十八日午後九時  
於承德旅團司令部

一 早川支隊ハ交戰ニ晝夜敵ニ多大ノ損害ヲ與ヘタル後本十八日長城ノ線ノ一角ヲ占領セリ  
師團ハ同方面關門ハ之ヲ放棄シ後方適當ノ要地ヲ占領セントス

旅團長 鈴木少將

三月十九  
日ノ狀況

是ニ於テ支隊長ハ全兵力ノ孤山子集結ヲ待チテ各隊長ヲ集メ十九日午前三時頃所要ノ命令ヲ下達シ敵

ノ追尾ヲ受クルコトナク同七時主力ヲ佛爺來ニ集結シ爾後軍需品ノ補充其ノ他後圖ヲ策スベク處置スル所アリ

第一大隊方面亦順調ニ後退ヲ完了セリ

第四款 第八師團長及步兵第四旅團長ノ部署竝ニ早川支隊ノ歸還附圖第一、第三參照

第八師團長ノ部署

第八師團長ハ十七日夜早川支隊ノ戰況ヲ知り步兵第四旅團長ニ對シ彈藥、糧秣ノ補給ヲ命ズルト共ニ軍飛行隊ニ對シ爆撃ヲ要望スル所アリシガ翌十八日早川支隊ノ戰況豫期ノ如ク進展セザルモノアルヲ以テ師團長ハ羅文峪關門ヲ放棄スルニ決シ軍ノ同意ヲ得テ午後八時頃左ノ命令ヲ下達セリ

八師作命第二一六號

第八師團命令 三月十八日午後八時於承德師團司令部

- 一 早川支隊ハ本十八日羅文峪附近ノ敵ヲ攻撃シ多大ノ損害ヲ與ヘ一部ヲ以テ長城ノ線ヲ占領シタルモ漸次彈藥及糧秣缺乏シツツアリ
  - 二 師團ハ同方面關門ハ之ヲ放棄シ後方適當ノ要地ヲ占領セントス
  - 三 步兵第四旅團長ハ早川支隊ヲシテ佛爺來附近ニ兵力ヲ集結シ後命ヲ待タシムベシ
- 又連絡堡若クハ阻止堡構築ノ場合ヲ顧慮シ壁縫峯、柴河口間ノ地形偵察ヲ實施シ速カニ報告スベシ

第八師團長 西 中 將

步兵第四旅團長ノ部署

步兵第四旅團長ハ右命令ニ基キ同日午後九時頃早川支隊ニ對シ要旨ヲ電報シ佛爺來ニ兵力ヲ集結シテ後命ヲ待タシメタリ

越エテ二十日正午ニ至リ師團長ハ八師作命第二一七號ヲ以テ步兵第四旅團長ニ對シ早川支隊ヲシテ一部ヲ以テ承德—羅文峪道上ノ要點タル柴河口、龍王廟附近ヲ確保シ主力ヲ以テ承德ニ歸還スベキヲ命ジ步兵第四旅團長ハ之ニ基キ同日午後四時頃早川支隊ニ對シ步兵一大隊二中隊ヲ以テ龍王廟附近ヲ又歩兵一中隊ヲ以テ柴河口附近ヲ占領シ羅文峪、曹家路城古北口東方約二十三軒方面ニ對シ警戒セシメ支隊主力ヲ明二十一日ヨリ承德ニ向ヒ歸還ノ途ニ就クベク命ジタリ

早川支隊ノ歸還

步兵第四旅團命令 三月二十日午後四時於承德旅團司令部

- 一 早川支隊ノ連日ニ互ル果敢ナル攻撃ニ依リ羅文峪附近ノ敵ハ多大ノ損害ヲ被リ逐次退却セリ

師團ハ承德—羅文峪道上ノ要點ヲ確保シ爾後ノ配備變更ヲ準備ス

- 二 早川支隊ハ步兵一大隊二中隊ヲシテ龍王廟承德南方約四十五軒附近ヲ、步兵一中隊ヲシテ柴河口附近ヲ占領

シ羅文峪及曹家路城方面ニ對シ警戒セシメ支隊ノ主力ハ明二十一日現在地出發承德ニ歸還スベシ

龍王廟附近要地ニハ將來阻止堡ヲ構築セラルル筈

警備部隊ニハ連絡ノ爲乘馬小隊ノ一部一分隊ヲ配屬シ且彈藥及糧秣ハ成ルベク多ク配給スルヲ要ス

但シ歩兵第五聯隊ヨリ轉屬セシメシ馱馬ハ速カニ承德ニ歸還セシムベシ

三 野村中尉歩兵第三十一聯隊附屬中尉野村寬ハ明二十一日早朝承德出發柴河口―龍王廟附近警備部隊ノ爲ニ所要ノ防禦材料其ノ他ノ補給品ヲ輸送スベシ

旅團長 鈴木 少將

下達法

早川支隊ニハ電報、野村中尉ニハ口達

然レドモ患者輸送ノ爲ノ飛行場ノ設備及飛行機ノ修理患者輸送ノ爲十九日飛行機一機著陸シ車輪ヲ破壊スニ時間ヲ要シ遂ニ二十一日出發スルコト能ハザリシカバ支隊長ハ患者ノ處置ヲ第三大隊ニ委任シテ明二十二日佛爺來ヲ出發スルニ決シ同日午後五時三十分頃左ノ如ク部署セリ

一 第三大隊歩兵砲隊中隊、乘馬小隊、山砲兵中隊ノ一小隊、工兵小隊等ヲシテ患者ノ後送及飛行機ノ修理終了後佛爺來ヲ出發シ龍

王廟ニ向ヒ前進セシメ同地到着後在古北口川原少將ノ指揮ヲ受ケ主力ヲ以テ龍王廟附近、一部ヲ以テ柴河口附近ヲ占領シ羅文峪及曹家路城方面ニ對シ警戒セシム

但シ第十中隊及乘馬小隊一分隊、臨時山砲兵中隊ノ一小隊ハ龍王廟到着後第三大隊長ノ指揮ヲ脱シ承德ニ歸還セシム

二 野砲兵大隊一小隊ヲシテ明二十二日午前六時又爾餘ノ支隊主力ヲシテ同日午前六時三十分宿營地ヲ出發セシム

支隊主力ハ豫定ノ如ク二十二日佛爺來ヲ發シ途中敵ノ妨害ヲ受クルコトナク二十五日午後三時三十分頃承德ニ歸還セリ又第三大隊ハ引續キ佛爺來ニ駐リ飛行場ノ設備ヲ行フト共ニ飛行機ノ掩護ニ任ジツツアリシガ飛行場地盤不良ノ爲遂ニ空中輸送ヲ斷念セザルベカラザルノ狀況トナリ二十五日擔送ヲ以テ患者ヲ輸送シツツ同地ヲ撤退シ二十七日龍王廟附近ニ到リ新配備ニ就ケリ

附記 著陸セル旅客機ハ二十四日午後三時頃修理完成シ承德ニ歸還セリ

第五款 戦闘ノ成績附圖第一、第三參照

本戦闘ニ參加セル我が軍ノ兵力ハ歩兵二大隊、山砲兵一中隊ヲ基幹トシ總員將校以下約一千名ニシテ戰死兵六名、負傷將校四名、准士官以下三十四名附表第十參照ナリ又戰利品、消費彈藥ノ狀況附表第十一、第十二ノ如シ

我ト交戦セル敵ハ宋哲元麾下ノ暫編第二師劉汝明ノ歩兵約四團、追撃砲數連ヲ基幹トセルモノノ如ク第一線ニ現出セルモノノミニテモ三千名ヲ下ラザリキ

本戦闘ニ於テ我が軍ハ遂ニ羅文峪關門ヲ其ノ手ニ收ムルコト能ハザリシト雖モ喜峰口方面ニ作戦セル敵第三軍團宋哲元ノ側背ヲ脅威セルノミナラズ北平軍事委員會首腦部ヲモ相當ニ刺激シ早川支隊撤退後モ依然トシテ羅文峪、馬蘭峪方面ニ約二師ノ敵ヲ抑留セルニ鑑ミレバ多大ノ效果アリシモノト謂ハザルベカラズ

### 第五節 界嶺口及義院口方面混成第三十三旅團ノ戰闘

#### 第一款 戰場ノ狀態竝ニ氣象附圖第一、第三、第十九參照

戰場ノ狀

界嶺口及義院口附近ノ戰場ハ他ノ關門方面ト等シク險峻ナル山地帯ニシテ作戦路ニ乏シク地方物資亦貧弱ナルヲ以テ大部隊ノ作戦ニ便ナラズ

戰場内ノ高地ハ比高概ネ二、三百米、斜面三分ノ二乃至二分ノ三ニシテ斷崖ニ富ミ徒歩兵ト雖モ攀登容易ナラザル所多ク山砲ノ分解搬送ノ爲ニハ羊腸形進入路ノ構築ヲ要スルノ狀況ナリ

樹木ハ長城以北ニ於テハ乏シキモ長城以南ニハ松樹林相當ニ繁茂シ敵陣地ノ搜索竝ニ射彈ノ觀測ヲ困難ナラシメタリ

界嶺口附近ノ長城ハ概シテ嚴存シ其ノ各望樓ハ熱河省方面ニ對スル面壁概ネ完全ニシテ巧ニ地形ヲ利用シ側防及前方斜面ヲ掃射スルニ適シ山砲榴彈五、六十發ノ命中ニ依ルモ上半部ヲ崩壞シ得ルニ過ギズ望樓ヲ連接スル長城城壁ハ高サ七、八米、厚サ二、四米ノ煉瓦及石ヲ以テ構築セラレ三、四箇所崩壞部アル外他ハ完全ニシテ山砲榴彈百發内外ノ集中火ニ依リ辛ウジテ小突撃破壞口ヲ構成シ得ル狀態ナリ此ノ地方ノ主要道路ハ凌源—乾溝鎮—界嶺口—撫甯界嶺口南方約三十軒道及凌源—三道梁子冷口北方約八十軒—馬圈子冷口北方約四十軒—大巫嵐界嶺口北北西方約三十軒道ノ二者ニシテ前者ハ辛ウジテ自動車ノ通過ヲ許スモ凌源迄ノ距離過遠界嶺口ヨリ約二百軒ノ行程ニ在リナル爲車輛ヲ以テスル補給ノ爲ニハ多ク後者ヲ利用シ三道梁子界嶺口ヨリ北方約八十軒ノ行程ニ赴キタリ

附記

旅團ノ進路トナリシ緩中方面ヨリ白土嶺(乾溝鎮東北方約十六軒)ヲ經テ乾溝鎮ニ至ル道路及狼洞嶺(乾溝鎮東南方約十軒)ヲ經テ界嶺口又ハ義院口ニ至ル道路ハ共ニ不良ニシテ白土嶺、狼洞嶺ノ如キハ車輛ノ通過ノ爲多大ノ人力ヲ要スルノ狀況ナリ

即チ白土嶺ノ路幅ハ支那車輛ノ通過ヲ許スモ傾斜1.6乃至1.8ニシテ歩兵一大隊、歩兵砲一小隊、山砲兵一中隊ノ通過ニ約五時間三十分ヲ又狼洞嶺ハ路幅ハ辛ウジテ徒歩兵ノ通過ヲ許シ傾斜ハ1.1ニシテ歩兵一大隊、歩兵砲一小隊ノ通過ニ約四時間ヲ要セリ

義院口附近ノ地形



第五節 界嶺口及義院口方面混成第三十三旅團ノ戦闘

雪ノ義院口ヲ望ム



一三七

界嶺口關門東側地區



第二章 長城主要關門附近ノ戰鬥

界嶺口關門西側地區



一三六

白土嶺ノ險

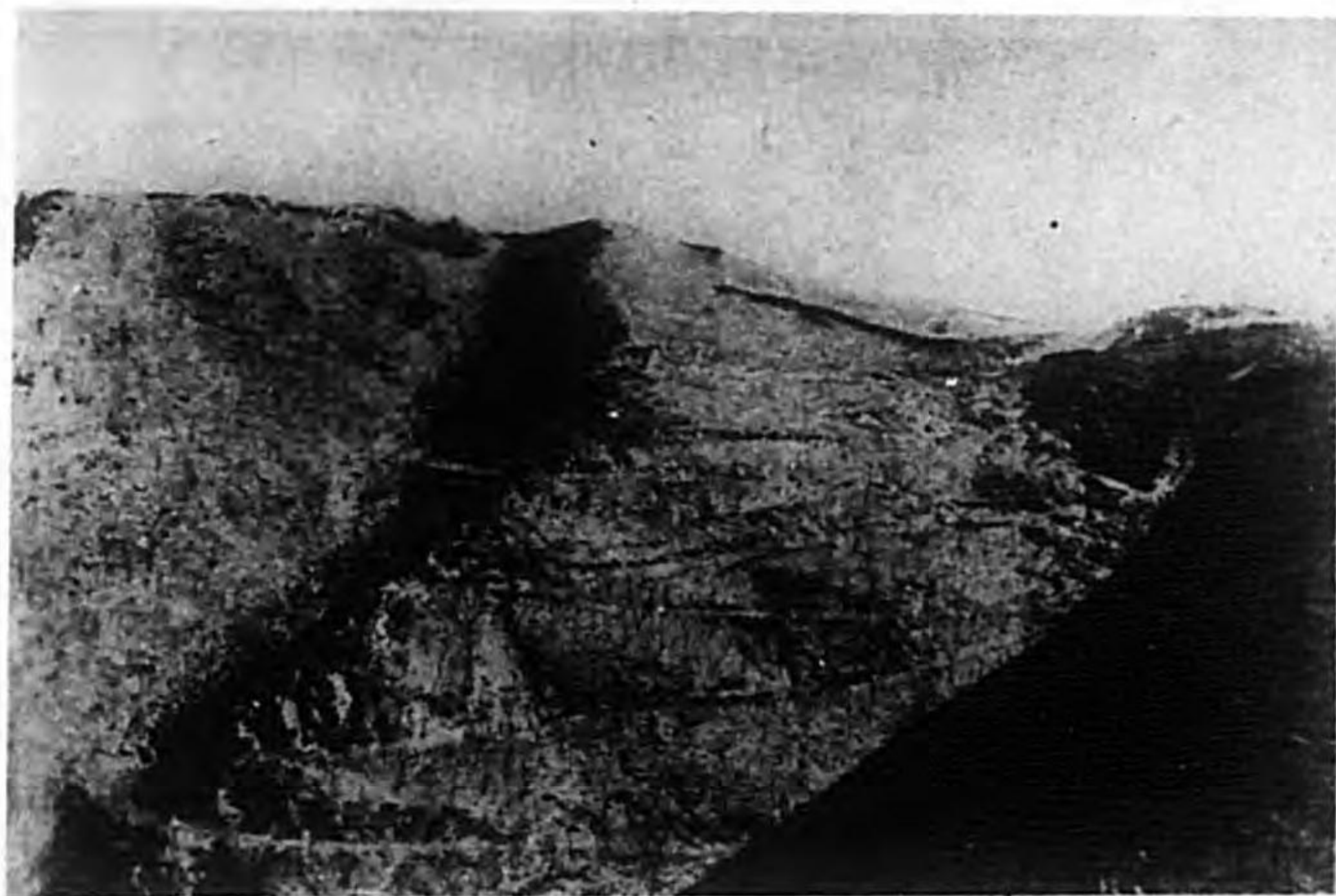

狼洞嶺附近ノ山地



氣象

本作戰間ハ三月二十二日ニ若干ノ降雪アリシ外概ネ天氣晴朗ニシテ無風晝間ハ氣温比較的高キモ夜間ハ著シク降下シ氷點下二十度氏ニ達セシコトアリ

三月十六日ハ陰曆二十一日ニ相當スルヲ以テ後半夜月明ナリシモ第二次攻撃時タル同二十四日頃ハ全ク暗黒ナリキ又戰闘當時ノ日出ハ午前五時三十分乃至六時頃、日没ハ午後六時乃至六時三十分頃ナリ

第二款 界嶺口及義院口ニ向フ混成第三十三旅團ノ行動附圖第一、第三、第十九參照

三月二、三日ノ狀  
主力ヲ以テ奉天ニ待機中ナリシ混成第三十三旅團長少將中村馨、步兵第三十三旅團(步兵第十聯隊第三大隊及步兵第六十三聯隊(第二大隊欠)、步兵第四十聯隊(第二大隊欠)、步兵第三十九聯隊混成大隊、野砲兵第十聯隊(第一大隊欠)、旅團通信班及第十師團衛生班ノ一部)ハ關東軍命令ニ依リ二月二十八日以後逐次綏中附近ニ兵力ヲ集結シ

乾溝鎮及冷口、界嶺口附近ニ向フ前進ヲ準備中其ノ完了ニ先ダチ三月二日『混成第三十三旅團ハ熱河省内東南部ニ作戰シ所在ノ敵ヲ擊破シテ青河沿合以東ニ於ケル長城ノ重要關門山海關及九門ヲ除クヲ確保シ第八師團ノ作戰ヲ容易ナラシムベキコト及第八師團トノ作戰地域ノ境界ハ九門、白石嘴邊門間ノ省境白石嘴邊門、北章營子、都山冷口北方、約四十軒、太平寨冷口西北西方、約二十八軒ヲ連スル線線上ハ混成第三十三旅團ニ含ムトスル』旨關東軍命令ニ接シタルヲ以テ旅團長ハ部下ノ集結、裝備ノ改編野砲兵聯隊ハ三中、後方機關ノ整備等ノ進捗狀況ヲ顧慮シ翌三日正午頃左記要旨ノ命令ヲ下達セリ

混成第三十三旅團命令ノ要旨

第五節 界嶺口及義院口方面混成第三十三旅團ノ戰闘



一 軍各方面ノ狀況ハ有利ニ進展シツツアリ

二 旅團ハ乾溝鎮附近ノ敵ヲ攻撃スル目的ヲ以テ三縱隊トナリ綏中―白石嘴邊門―水全子北章營子西南方約十二

軒及其ノ以南ノ道路ヲ經テ東魏子峯乾溝鎮北方、約十五軒、鴨寶山乾溝鎮東北、方約十三軒、狼洞嶺乾溝鎮東南、方約十三軒ノ線ニ向ヒ前進

セントス

關東軍飛行隊ハ一部ヲ以テ當旅團ノ作戰ニ協力ス

三 右縱隊長歩兵第四十聯隊長大佐岡村元、歩兵第四十聯隊(第二大隊欠)、野砲兵第十聯隊第三大隊(第七中隊欠)、三號無線電信機一機基幹ハ三月四日綏中出發綏中―白石嘴邊門

―水全子―乾溝鎮道ヲ前進シ所在ノ敵ヲ擊破シテ三月八日富太子乾溝鎮東北、方約十七軒附近ニ進出スベシ

四 中央縱隊右、左縱隊ヲ除ク旅團主力ニシテ歩兵約三大隊、野砲兵約一大隊(山砲編成)基幹ハ綏中―和尚房子乾溝鎮東方、約二十六軒―白土嶺乾溝鎮東北、方約十六軒道ヲ又左

縱隊長歩兵第十聯隊附佐神宮司探、歩兵第十聯隊第二大隊(第五中隊欠)、歩兵第十聯隊乘馬討伐隊、歩兵砲小隊、五號無線電信機二機基幹ハ綏中―明水塘邊門狼洞嶺東方、約二十五軒―狼洞嶺

道ヲ前進シ三月八日鴨寶山、狼洞嶺ノ線ニ進出スベシ

前進開始ハ三月六日ト豫定ス其ノ實施ニ關シテハ追ツテ命令ス

五 歩兵第三十九聯隊混成大隊長中佐北澤貞治郎ハ三月四日奉山鐵道ノ鐵道橋守備ヲ撤シ其ノ大隊及在錦

州歩兵第六十三聯隊第二大隊一中隊ヲ併セ指揮シ同日夜迄ニ綏中ニ到ルベシ

六 予ハ依然現在地ニ在リ

三月四日ノ狀況

三月四日午前十時頃右縱隊ハ豫定ノ如ク綏中ヲ發シ白石嘴邊門方面ニ向ヒ爾餘ノ諸隊モ綏中附近ニ在リテ著々出發準備中同日午後三時二十分頃左記要旨ノ關東軍參謀長ノ通報ニ接シ次デ午後七時關作命第四八〇號第三頁參照ニ依リ旅團ハ第八師團長ノ指揮下ニ入レリ

軍參謀長通報ノ要旨

一 冷口附近ニハ混成第十四旅團ノ先遣隊本四日朝到着セリ

二 乾溝鎮、界嶺口、義院口附近ニハ未ダ戰鬥ヲ交ヘザル敵兵アルガ如シ

三 貴旅團ハ速カニ明水塘邊門方面ヨリ直路乾溝鎮、義院口、界嶺口方面ニ作戰シ作戰地域内ノ敵ヲ掃蕩セラレタシ

右依命

附記 旅團長ハ軍參謀長ノ依命通報ニ依リ冷口ハ旅團ノ作戰地域ヨリ除カレタルモノト信ジタリ

是ニ於テ旅團長ハ全般ノ狀況ヲ判斷シ速カニ乾溝鎮附近ニ進出スル爲第八師團長ノ命令ヲ待ツコトナク同夜九時頃獨斷左ノ如ク部署セリ

一 舊右縱隊ヲ旅團先遣隊トシテ綏中―和尚房子―白土嶺道ヲ前進シ所在ノ敵ヲ擊破シテ速カニ白

土嶺西側地區ニ進出セシム

但シ野砲兵第三大隊第七中隊欠ハ明五日現在地出發綏中ニ歸還セシム

第五節 界嶺口及義院口方面混成第三十三旅團ノ戰聞

二 右縱隊第一梯團ノ前衛步兵第十聯隊(第二、第三大隊ヲ以テ明五日正午綏中ヲ發シ綏中—古城子綏中西北 和尙房子道ヲ古城子ニ向ヒ前進セシム

三 右縱隊第二梯團長歩兵第三十九聯隊附北澤貞治郎、步兵第三十九聯隊ヲシテ旅團ノ殘置彈藥、糧秣ヲ整理 後六日綏中ヲ發シ第一梯團ノ進路ヲ前進シ主力ニ追及セシム

四 左縱隊舊左縱隊ヲシテ明五日午前八時頃綏中ヲ發シ綏中—明水塘邊門—狼洞嶺道ヲ前進シ所在ノ敵ヲ擊破シテ成ルベク速カニ狼洞嶺西側地區ニ進出セシム

五 野砲兵第八中隊十五榴ハ進路不良ノ爲前進不可能ナルヲ以テ綏中ニ殘置セシム

三月五日  
ヨリ同日  
迄ノ狀況

三月五日左右兩縱隊ハ大行李ノ準備未ダ整ハザルモ豫定ヲ繰上ゲ所命ノ如ク綏中ヲ又先遣隊ハ劉彥章綏中北西北ヲ發シ何レモ熱河省境ニ向フ

前進ニ伴ヒ道路漸次險難トナリ特ニ小盤嶺綏中北西北方、約三十六軒、白土嶺、狼洞嶺ノ如キ天險ヲ車輛部隊ヲ伴ヒテ通過スルニハ頗ル困難白土嶺ヲ通過スルニハ荷物ヲ卸スル等ノ方ナリシガ附近土民ノ徵傭ト旅團將兵必死ノ

努力トニ依リ三月七日乃至九日ノ間ニ遂ニ主力ヲ以テ此ノ難關ヲ突破シ白土嶺、狼洞嶺各西側地區ニ進出スルコトヲ得タリ此ノ間右縱隊方面ハ敵ト遭遇セザリシモ左縱隊ハ紅廟子明水塘邊門東、方約四軒半、明水塘邊

門、佟家店明水塘邊門西、方約十一軒等ニ於テ若干ノ敵ト交戦セリ  
一方旅團長ハ五日正午頃綏中ヲ發シ右縱隊第一梯團ト同行シツツ七日夕西邊上白土嶺東南方ニ達セシガ約二十五軒

此ノ間飛行機ノ通報ニ依リ先遣隊ハ七日午後四時頃開家杖子白土嶺西、方約五軒ニ達シ又左縱隊ハ午後三時四十分頃李家店狼洞嶺東南、方約十軒半附近ヲ前進中ニシテ乾溝鎮附近ノ敵ハ同日正午前ヨリ西方及西南方ニ退却ヲ開始セ

ルヲ知リ左ノ命令ヲ下達セリ  
混成第三十三旅團命令三月七日午後六時於西邊上

一 乾溝鎮附近ノ敵ハ七日正午前ヨリ西方及西南方ニ退却ヲ開始セリ

二 旅團ハ主力ヲ以テ速カニ乾溝鎮附近ニ前進シ所在ノ敵ヲ掃蕩シ各一部ヲ以テ界嶺口、義院口ノ

關門ヲ占領セントス

三 先遣隊ハ明八日白土嶺西側地區ヨリ乾溝鎮ニ向ヒ追撃シ敵ヲ掃蕩スベシ

四 左縱隊ハ當面ノ敵ヲ急追シ界嶺口關門ヲ又步兵第十聯隊第二大隊第五中隊欠、歩兵砲一分隊屬ハ龍王廟、中路

嶺ヲ經テ義院口ニ向ヒ急追シ該關門ヲ占領スベシ

混成第三十三旅團長 中村少將

下達法

電報及飛行機ヲ以テ傳達ス

附記 左縱隊ニ對スル命令ハ三月九日午後一時三十分頃双峯子(界嶺口東北方約二十三軒)附近ニ於テ下達セラレタリ

八日午後三時頃先遣隊ハ戰闘ヲ交フルコトナク乾溝鎮ニ、翌九日東橙山乾溝鎮西南、方約九軒ニ進入シ旅團主力ハ

八日夜大楊樹溝白土嶺東方約二軒ニ宿營ノ後九日午後三時三十分頃住民ノ歡迎裡ニ乾溝鎮ニ入城セリ此ノ間旅團長ハ飛行機ノ通報ニ依リ界嶺口、義院口方面共ニ平穩ニシテ之ガ占領ニハ特ニ大ナル兵力ヲ要セズ之ニ反シ旅團ノ歩兵二大隊及糧秣、彈藥ノ大部ハ二、三日行程離隔シアルヲ以テ八日夜半先遣隊長ニ對シ左記要旨ノ命令ヲ與フルト共ニ後方部隊ヲ掌握スル爲旅團主力ヲ一時乾溝鎮ニ滞在セシムルニ決シタリ

## 混成第三十三旅團命令ノ要旨

選拔セル健脚步兵約一中隊、山砲一分隊ヲ本九日乾溝鎮ヲ出發セシメ乾溝鎮—双山子—界嶺口道ヲ急進シ界嶺口ヲ占領セシムベシ

界嶺口到著後ハ該中隊ヲ神宮司中佐ノ指揮下ニ入ラシムベシ

先遣隊長ハ九日午前四時二十分頃乾溝鎮ニ於テ右命令ヲ受領スルヤ直チニ第一、第三中隊ヨリ各一小隊ノ健脚者ヲ選拔シテ一中隊ヲ編成シ長以下四名之ニ山砲一分隊長以下九名ヲ屬シテ第一中隊長大尉小川一郎ニ指揮セシメ界嶺口占領ノ任務ヲ與ヘテ同地ニ急行セシメタリ以下同部隊ヲ小川混成中隊ト稱ス

十日旅團主力ハ乾溝鎮附近、先遣隊主力ハ東橙山附近ニ滞在中午後二時頃旅團長ハ飛行機ノ通報ニ依リ先遣隊ノ一部ガ界嶺口附近ニ於テ約二百名ノ敵ト交戦中ナルコト及舊左縱隊ノ一部ガ義院口方面ニ前進中ナルコトヲ知リ小川混成中隊増援ノ爲取敢ズ左ノ如ク部署セリ

一 先遣隊主力ヲ界嶺口ニ急行セシム

二 野砲兵第三大隊第八中隊欠ヲ十日夕乾溝鎮到著ト共ニ引續キ界嶺口ニ向ヒ前進セシメ先遣隊長ノ指揮下ニ入ラシム

三 旅團主力ヲシテ明十一日現在地出發双山子界嶺口西北方約二十三軒附近ニ向ヒ前進セシム

先遣隊長ハ十日午後六時頃旅團命令ヲ受領スルヤ先ヅ第一大隊長少佐小川全勝、二中隊欠、歩兵砲一分隊屬ヲシテ同夜十二時宿營地ヲ出發セシメタリ

一方小川混成中隊ハ九日夜大巫嵐ニ一泊十日午前四時頃同地ヲ發シ同日午後一時四十分頃界峯上界嶺口西北方約二軒半附近ニ於テ機關銃二挺ヲ有スル約百名ノ敵歩兵ト約一時間三十分交戦ノ後之ヲ擊退シテ日沒時常家店界嶺口西北方約二軒半ニ達シ長城ノ敵ト近ク相對峙シテ夜ヲ徹セリ

此ノ間左縱隊ハ八日狼洞嶺西側ニ進出後旅團長ヨリ何等ノ命令ニ接セザリシ爲左縱隊長神宮司中佐ハ獨斷界嶺口關門ヲ占領スベク九日早朝ヨリ行動ヲ開始シ同日午後一時三十分頃微弱ナル敵ヲ驅逐シツツ双峯子界嶺口東北方約二軒附近ニ達セシニ圖ラズモ飛行機ニ依リ同地ニ於テ七日夕發ノ旅團命令ニ接シタリ依ツテ左縱隊長ハ第二大隊長少佐河本正三郎、第五中隊欠、歩兵砲九門及無線電信機二機屬ヲシテ中路嶺義院口西北方約十軒半ヲ經テ義院口ニ向ヒ急進セシメ乘馬討伐隊ハ十日神宮司中佐自ラ之ヲ指揮シテ界嶺口ニ向ヒ敵ト戦闘ヲ交フルコトナク同日

夕山烟溝界嶺口西北方約八軒ニ達シ宿營セリ

飛行隊ノ行動

本行動間旅團ニ協力セシ飛行隊ハ飛行第十大隊第三中隊長大尉 林順二ニシテ該中隊ハ主力ヲ以テ連日旅團正面ノ敵情及部隊間ノ連絡ニ任ジ旅團長ノ指揮ヲ容易ナラシメタリ

附記 義院口ニ向ヒシ河本大隊ハ十日義院口附近ニ於テ戰闘ス其ノ詳細ハ第四款ニ讓ル

第三款 界嶺口附近ノ戰闘

其ノ一 第一次攻撃附圖第一、第十九、排圖第九參照

甲 攻撃開始前ノ狀況

(イ) 三月十一日ノ狀況

常家店ニ於テ夜ヲ徹セシ小川混成中隊ハ十一日午前ニ於ケル諸搜索ノ結果界嶺口西方約一軒半ノ長城崩壞部附近ニハ敵影ヲ認メザルコトヲ探知シ正午頃敵ノ不意ニ乘ジ崩壞部ヨリ一舉ニ進入シテ其ノ東側ノ二望樓第十六、第十七ヲ奪フ敵ハ我が奇襲ニ驚キ逐次此ノ方面ニ兵力ヲ増加シ防戦ニ勉メ我亦主力ヲ以テ占領セル望樓ヲ確保シ山砲分隊ヲ以テ第十七望樓北方約三百米附近ニ陣地ヲ占領シテ極力之ニ應戦スルト共ニ中隊長ハ彼我ノ狀況ヲ先遣隊長ニ報告セリ午後三時頃神宮司部隊ハ界嶺口東北方地區ニ到着セシモノノ如ク該方面ニ熾ナル銃砲聲轟クヲ聞クモ中隊當面ノ狀況ハ毫モ緩和セラレズ敵ノ兵力ハ益々増加シ其ノ射撃刻々激烈ノ度ヲ加ヘタリ

當時中隊長ハ先遣隊主力ノ狀況全ク不明ニシテ遙カニ後方ニ在ルベシト思惟シ此ノ際徒ラニ現在地ヲ

近小川混成中隊戰闘經過要圖  
昭和八年三月十一日

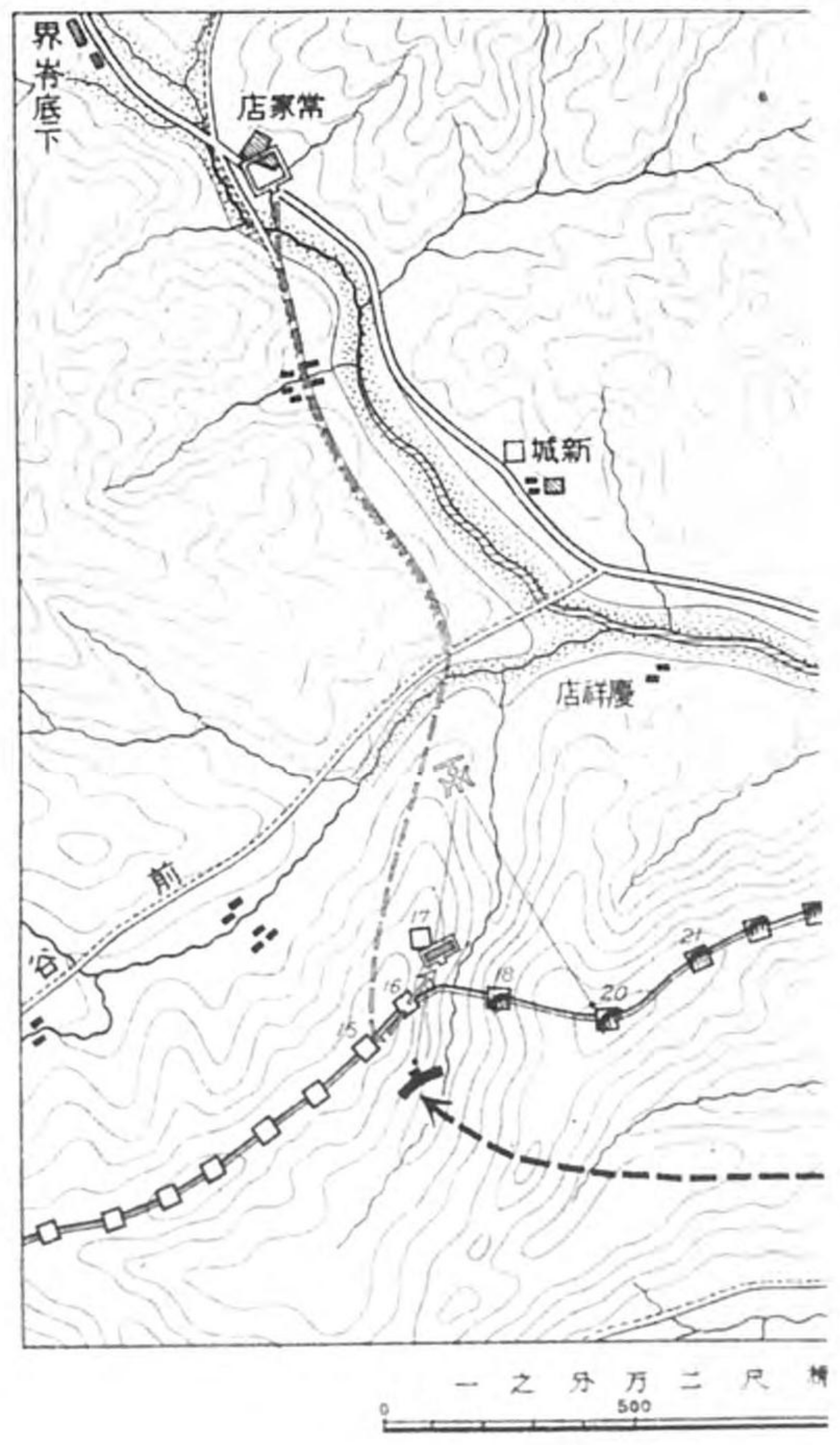

隊ノ行動

第七十號望樓附近小川混成隊中戰關經過要圖

昭和八年三月十一日

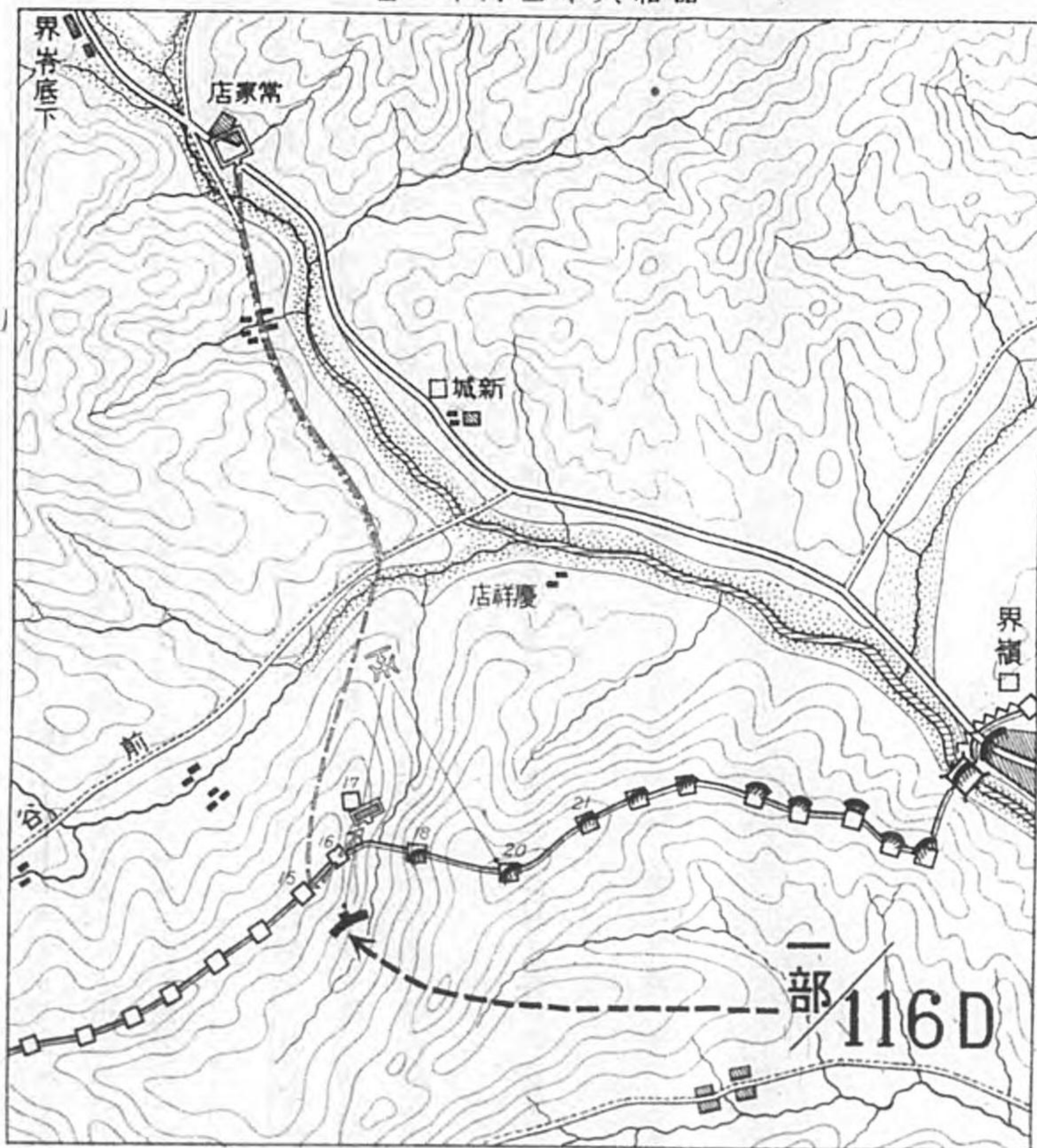

插圖第九

附記

第二章 長城主要關門附近ノ戰闘

義院口ニ向ヒシ河本大隊八十日義院口附近ニ於テ戰闘ス其ノ詳細ハ第四款ニ讓ル

固守スルコトナク常家店附近ニ後退シテ神宮司令部ト協力シ後圖ヲ策スルニ決セリ  
斯クテ中隊ハ敵ノ追躡ヲ受クルコトナク午後八時頃ヨリ撤退ヲ開始シ同十時三十分頃無事常家店ニ全  
兵力ヲ集結セシガ間モナク同地ニ第一大隊主力到著セシヲ以テ爾後中隊ハ第一大隊長ノ隸下ニ復歸セ  
リ

附記 神宮司令部ト協同ヲ企圖セルニ拘ラズ常家店ニ後退セルハ一度熟地タル同地ニ後退シ然ル後神宮司令部ト連絡セントシタ  
ル爲ナリ

先遣隊主  
力ノ行動

先遣隊主力ハ十一日午前四時頃東橙山ヲ發シ界嶺口ニ急進ス途中午後五時頃啞叭庄界嶺口西北方約十六軒北方約二  
軒ニ於テ小川混成中隊ヨリ『中隊ハ本日正午頃長城ノ敵ヲ獨力攻撃シ界嶺口西方約一軒半ノ地點ヲ占  
領シ目下約一旅ノ敵ト交戦中ナリ』トノ報告ニ接シタルヲ以テ先遣隊長ハ狀況ヲ重視シ啞叭庄ニ於テ  
約三時間大休止ヲ行ヒタルノミニテ依然南下ヲ續行セリ

旅團長ノ  
指揮

一方旅團主力ハ豫定ノ如ク十一日早朝乾溝鎮ヲ發シ同日夕大巫嵐ニ達ス旅團長ハ午後七時頃迄ニ得タ  
ル諸情報綜合ノ結果昨日界嶺口北方地區ニ於テ微弱ナル敵ヲ驅逐セシ小川混成中隊ガ本日長城ノ一角  
ニ進出シ優勢ナル敵ト交戦中ナルコトヲ知り主力ヲ以テ赴援スベク本夜午前一時頃現在地出發該關門  
ニ向ヒ急進スルニ決シタリ

神宮司部  
隊ノ行動

一方神宮司部隊ハ十一日午前八時三十分頃山烟溝ヲ發シ敵情ヲ搜索シツツ界嶺口ニ逼リ午後一時頃ヨ

リ界嶺口東側高地及望樓ノ敵ト交戦シ日没後老溝界嶺口北方約二軒ニ於テ夜ヲ徹セリ

(ロ) 自三月十二日 狀況  
至同 十五日

先遣隊及神宮司令部ノ狀況  
十二日午前七時頃先遣隊長ハ主力ヲ率キテ界峇底下ニ到著シ第一大隊長及小川混成中隊長ヨリ前面ノ狀況ヲ聴取シタル後主力ヲ以テ常家店西南方高地ヨリ新城口界嶺口西北方約一軒半北側高地ニ互ル線ヲ占領シ攻撃ノ目的ヲ以テ前面ノ敵情、地形ヲ搜索セリ

神宮司令部ハ天明後界嶺口關門北側高地ヲ守備シ長城ノ敵ト相對セリ

旅團長ノ部署  
一方旅團長ハ幕僚、砲兵聯隊長其ノ他ヲ隨ヘ先行シテ十二日午前十時頃界峇底下常家店西南方約四百米ニ到リ先遣隊ノ報告先遣隊主力ハ十二日午前七時頃界峇底下ニ到著ス竝ニ自己ノ視察ニ基キ第二梯團彈藥ハ第二梯團ニ在リノ來著ヲ待ツテ一舉ニ當面ノ敵ヲ擊破スルニ決シ午後三時頃左記要旨ノ命令ヲ下達セリ

附記 旅團長ノ決心ノ理由左ノ如シ

- 一 敵ハ豫期ニ反シ有力ナル部隊ヲ以テ長城ノ天險ヲ扼シ之ガ攻略ニハ相當ノ彈藥ヲ要スルコト
- 二 旅團ハ目下著シク兵力ヲ分散シ旅團ノ長徑ハ白土嶺ニ及ビ彈藥ハ第二梯團ニ在リテ昨十一日夜前獅子溝(乾溝鎮北方約八軒)ニ宿營セリ
- 三 敵前ノ地形ハ現地ト圖上(十万分一圖)ト大差アリ故ニ第一線指揮官ヲシテ地形ヲ熟知セシメ以テ適切ナル戰闘ヲ指導セシムルヲ要ス

混成第三十三旅團命令ノ要旨

- 一 界嶺口附近ヲ占領セル敵ハ約一旅ナルモノノ如シ
- 二 步兵第十聯隊第二大隊第五中隊ハ義院口附近ニ達シタルモ其ノ後ノ狀況不明ナリ
- 二 旅團ハ一部ヲ以テ界峇底下西側高地ヨリ新城口界嶺口西北方約一軒半北側高地ヲ占領シ主力ヲ各河頭界嶺口西北方約一軒半、馬圈子各河頭東南附近ニ集結シ攻撃ノ目的ヲ以テ敵情、地形ヲ搜索セントス
- 三 步兵第四十聯隊第二大隊欠、野砲兵第三大隊(第八中隊欠)屬ハ界峇底下西側高地ヨリ新城口北側高地ヲ占領シ敵情、地形ヲ搜索スベシ

- 四 步兵第十聯隊第二、第三大隊、第一中隊欠、野砲兵第十聯隊第三大隊欠及步兵第六十三聯隊機關銃隊ハ各河頭—馬圈子間ノ地區ニ位置スベシ

翌十三日午後三時十五分頃彈藥ヲ積載セル行李ノ半部ハ各河頭附近ニ到著シ他ノ半部モ十四日夕ニハ戰場ニ到達スベキ距離ニ在ル爲茲ニ攻撃開始ノ時日ヲ豫測シ得ルニ至リシカバ旅團長ハ愈々當面ノ敵ヲ攻撃スルニ決シ十四日正午頃攻撃計畫ヲ指示シテ準備セシメタリ其ノ命令ノ要旨左ノ如シ

混成第三十三旅團命令ノ要旨

- 一 界嶺口附近ノ敵ハ約一旅ナルモノノ如ク近ク後續兵團ヲ見ズ
- 二 旅團ハ三月十六日ヲ期シ界嶺口附近ノ敵ヲ攻撃セントス
- 三 諸隊ハ別紙攻撃計畫ニ基キ攻撃ヲ準備スベシ

攻撃準備ニ關スル旅團命令

第五節 界嶺口及義院口方面混成第三十三旅團ノ戰闘

四 新軍隊區分ニ依ル配屬竝ニ轉屬ハ十四日午後三時トス  
別紙

混成第三十三旅團界嶺口附近第一次攻撃計畫

一 軍隊區分

右翼隊

長 步兵第四十聯隊長 岡村大佐

步兵第四十聯隊第二大隊欠

步兵第三十九聯隊混成大隊第一中隊欠

左翼隊

長 步兵第十聯隊長 人見大佐

步兵第十聯隊第二、第三大隊及步兵第一中隊(一分隊欠)欠

乘馬討伐隊一中隊及山砲小隊欠

步兵第六十三聯隊第二大隊一中隊欠

砲兵隊

長 野砲兵第十聯隊長 谷口大佐

野砲兵第十聯隊第一大隊下第八中隊欠

乘馬討伐隊ノ山砲小隊

豫備隊

步兵第六十三聯隊第二大隊ノ一中隊

直轄部隊

通信班

衛生班

二 攻撃時機

三月十六日

三 攻撃重點

界嶺口西方約一軒ノ長城最高望樓附近

四 各部隊ノ任務

1 右翼隊

界嶺口西側ヨリ其ノ西方約二軒ニ互ル長城一帯ノ地區ヲ逐次其ノ西方ヨリ席卷占領シ以テ敵全線ノ抵抗意志ヲ挫折セシム



## 2 左翼隊

四四九高地南方稜線ニ展開シ右翼隊ノ攻撃ニ連繫シ界嶺口以東ノ敵ニ對シテ陽攻シ右翼隊ノ攻撃ヲ容易ナラシム

## 3 砲兵隊

全力ヲ以テ界峯底下南側高地ニ陣地ヲ占領シ専ラ右翼隊ノ戰闘ニ協力ス

## 五 攻撃準備

## 1 各隊ハ十五日迄ニ各任務ニ應ジ諸般ノ偵察竝ニ準備ヲ完了ス

2 右翼隊ハ十五日薄暮以後現陣地ヨリ逐次最モ隱密ニ攻撃目標北方約六百米ノ稜線附近ニ進出シ攻撃ヲ準備ス

3 左翼隊ハ十五日界峯底下ヨリ下峪常家店北方約一軒半ニ通ズル谷地ヲ經テ薄暮以後四四九高地南方稜線ニ進出シ攻撃ヲ準備ス

4 砲兵隊ハ十五日陣地ニ進出シ敵ノ通視ヲ受ケル部隊ハ夜間十六日拂曉迄ニ攻撃準備ヲ完了ス

## 六 攻撃實施

1 右翼隊ハ十六日拂曉以前好機ヲ看破セバ夜襲ヲ以テ攻撃點西方約三、四百米附近ノ長城ヲ占領ス拂曉ト共ニ砲兵全力ノ協力ニ依リ夜襲占領地點ヲ據點トシ兵力ヲ注入シ其ノ南方松林ノ高

地方面竝ニ攻撃點西側斜面ヨリ攻撃シ最高望樓第二十ヲ占領ス

爾後逐次長城ニ沿ヒ東方ニ戰果ヲ擴張ス

夜襲ノ好機ナキ場合ニ於テハ拂曉以後砲兵ノ協力ニ依リ前述ノ要領ヲ以テ攻撃ヲ實施ス

2 左翼隊ハ四四九高地南方稜線ニ展開シ右翼隊ノ攻撃ニ連繫シ主トシテ其ノ砲兵及重火器ヲ以テ界嶺口以東ノ敵ニ對シ陽攻シ右翼隊ノ戰闘ヲ容易ナラシム

3 砲兵隊ハ其ノ全力ヲ以テ拂曉以後密接ニ右翼隊ノ攻撃ニ協力ス

## 七 通信

1 旅團通信班ハ旅團司令部ト軍トノ連絡ニ任ズ

2 兩翼隊ハ旅團司令部間ニ其ノ通信班ヲ以テ通信網ヲ構成ス

3 司令部竝ニ各隊ハ飛行機トノ連絡手段ニ遺憾ナカラシム

## 八 飛行隊ニ對スル要求

1 十五日爲シ得レバ重爆撃機ヲ以テ界嶺口附近重要望樓ノ爆撃

2 十六日重爆撃機竝ニ偵察機ヲ以テ界嶺口及界嶺口西側最高望樓竝ニ界嶺口以東約一軒間ノ重要望樓爆撃竝ニ敵情搜索ニ關シ密接ナル協力ヲ要求ス

## 九 補給

後方大行李ノ砲兵彈藥ヲ速カニ招致ス

步兵第十聯隊山砲彈藥若干ヲ野砲兵聯隊ニ讓與ス

十 衛生

衛生班ハ界峇底下ニ開設シ傷者ノ收療ニ任ズ

十一 其ノ他

1 十四日薄暮前第一線部隊ノ一部ヲシテ東方ニ移動シ又夜間界嶺口以東ノ敵ニ對シ若干ノ砲擊及老溝附近ニ大ナル焚火ヲ爲シ以テ敵ヲシテ東方ニ兵力移動セル如ク判斷セシム

2 主攻撃方面ニ於テハ絕對ニ企圖ヲ秘匿ス

3 歩兵ハ勉メテ輕裝セシム

右攻撃計畫及命令ニ基ク主要ナル各部隊ノ行動左ノ如シ

右翼隊ノ行動

右翼隊ノ行動

右翼隊長岡村大佐ハ三月十四日午後三時過旅團攻撃計畫ニ基キ左ノ如ク右翼隊ノ攻撃ヲ部署スルト共ニ敵ヲ欺騙スル目的ヲ以テ第一大隊ノ一中隊ヲ直チニ老溝方面ニ行動セシメ恰モ主力東進スルカノ如ク裝ハシメタリ

一 第一大隊 長少佐小川全營、第三中隊、步兵砲一分隊屬 ヲシテ十五日夜十二時出發曩ニ小川混成中隊ノ占領セル望樓

ヲ夜襲シ之ヲ占領セシム

爾後同大隊ヲシテ同地ニ一部ヲ殘置シテ西方ニ對セシメ拂曉ヨリ主力ヲ以テ長城南方高地稜

線ヲ東方ニ向ヒ攻撃セシム

二 第三大隊 長少佐川原幸三、步兵砲一分隊屬 ヲシテ長城北方約六百米稜線附近ニ展開シ拂曉ヨリ曩ニ第一中隊ノ

占領セル望樓 合マズ 以東ノ長城ヲ逐次最高望樓ニ向ヒ攻撃セシム

第三大隊ノ界峇底下出發時刻ハ更ニ命令ス

三 歩兵砲隊 長大尉波多薰、步兵砲小隊、山砲一小隊(二門) ヲシテ長城北方約一軒附近ニ陣地ヲ占領シ拂曉ヨリ先ツ第一

大隊ノ攻撃ニ協力セシム

四 第三中隊 長大尉佐々木勝五 及步兵第三十九聯隊混成大隊 一中隊ヲ豫備隊トス

十五日午前九時右翼隊長ハ砲兵隊長ト會同シ歩、砲ノ協同ニ關シテ左ノ如ク協議セリ

一 右翼隊ノ攻撃計畫 右翼隊ノ攻撃部署ニ同ジ

二 之ニ基ク砲兵隊ノ射擊計畫 砲兵隊射擊計畫ニ同ジ

三 兩者ノ連絡法

連絡規定ノ概要

目的 (意味)	信號種類	副通信	砲兵隊ノ應答	摘
夜襲ニ依リ⑫ヲ占領セリ	白吊星	電 話		I/40i 信號ス
砲兵ノ試射敵前六百米ニ在ル友軍ニ危害アリ	赤三星			III/40i 信號ス
砲兵隊ノ試射完了セリ	白三星	電 話		砲兵ヨリ信號ス
⑮⑯⑰ニ砲兵ノ集中射撃ヲ要求ス	白吊星	電話及國旗 二本繼ヲ丸 ク振ル		III/40i 又ハ I/40i 信號ス 砲兵第一時期
⑱ニ砲兵ノ集中射撃ヲ要求ス	一黃 同龍	電話及國旗 二本繼ヲ左 右ニ振ル	赤 二 星	I/40i ヨリ信號ス
歩兵隊⑳㉑㉒ヲ占領ス㉓㉔及㉕後方ノ家屋ニ砲兵ノ集中射撃ヲ要求ス	赤吊星		白 二 星	I/40i III/40i 何レニテモ信號ス 砲兵第二時期

目的 (意味)	信號種類	副通信	砲兵隊ノ應答	摘
彈著遠シ近シ 彈著ヲ更ニ東(西)ニ移セ		電 話		
臨時目標ニ對シ射撃要求		電 話		
砲兵ハ關門内ヲ退却セル敵ヲ射撃ス	赤三星	電 話		砲兵ヨリ信號ス 砲兵第三時期
長城南側へ進出セル I/40i ノ先頭位置標示	白一星	部隊ノ先頭位置ニ於テ壘上ヨリ國旗二本繼ヲ壁ヨリ垂ラス	白二星又ハ三星 (信號彈數ノ關係上攻撃點ヨリ附近迄)	一 信ノ信號手 ハ壘上ヲ前 進セシム 二 III/40i 又ハ III/40i ノ副通信モ 壘上ヨリ行 三 砲兵ハ歩 兵ノ先頭位 置ヨリ五百 米東方ヲ擊 ツ即チ歩兵 21ヲ占領 ハセバ砲兵 26及砲兵 27ノ家屋 ヲ射撃ス
東進ニ從ヒ一望樓ヲ越ユル毎ニ時々信號ス				
長城壘上ヲ東進スル III 或ハ 39i 混成大隊等ノ先頭位置標示	赤三星	右ニ同ジク國旗二本繼ヲ上下ニ振ル	赤 三 星 (括弧内ハ右ニ同ジ)	

備考 ⑫⑬等ハ望樓ノ番號ヲ示ス

左翼隊ノ行動

左翼隊ノ行動

三月十四日午後六時頃左翼隊長人見大佐ハ旅團ノ攻撃計畫ニ基キ左ノ如ク部署スルト共ニ乘馬討伐隊ヲシテ老溝附近ニ於テ焚火ヲ爲サシメタリ

- 一 第一大隊 長大尉岡清三郎、第三中隊欠 ヲ右第一線ト爲シ四四九高地 含マ 以南ノ稜線ニ展開シ第五十四望樓 含マ 以西ノ敵ニ對シ攻撃ヲ準備セシム
- 二 歩兵第六十三聯隊第二大隊 長少佐吉澤正太郎、一中隊欠 ヲ左第一線ト爲シ歩兵第十聯隊第一大隊ニ連繫シ四四九高地 含ム 以北ノ地區ニ展開シ第五十四望樓 含ム 以東第六十一望樓間ノ敵ニ對シ攻撃ヲ準備セシム

三 乘馬討伐隊 長中佐神宮司操、山砲小隊欠 ヲ左側警戒隊ト爲シ老溝北方約一糎ノ高地ニ位置シ射撃ニ依リ第五十九、第六十望樓ノ敵ヲ牽制セシム

四 第一線部隊ヲシテ十六日午前五時頃迄ニ諸準備ヲ完了セシム

五 歩兵砲隊 長中尉山本三武郎、步兵砲二門、山砲二門 ヲシテ十六日午前五時迄ニ四四九高地附近ニ於テ攻撃準備ヲ完了セシム

六 第三中隊 長大尉横田庄三郎 ヲ豫備隊トシ十五日午後五時頃迄ニ界峯底下ニ到リ待機セシム  
乘馬討伐隊ハ左翼隊命令ニ從ヒ午後七時三十分頃老溝附近ニ於テ大ナル焚火ヲ爲スヤ前面ノ敵ハ

機關銃小隊ヲ亂射セリ

砲兵隊ノ行動

砲兵隊ノ行動

砲兵隊長谷口大佐ハ旅團攻撃命令ニ基キ十四日午後二時頃左ノ如ク部署セリ

- 一 陣地及進入順序
- 第二大隊ノ陣地 乘馬討伐隊ノ山砲隊ヲ第七中隊長ノ指揮下ニ入ラシム 界峯底下南側高地
- 第三大隊ノ陣地……………同 右
- 進入順序……………第三、第二大隊

主線ノ方向ハ界嶺口西北方約一糎ノ第二十一望樓トシ其ノ右三百耗位其ノ左六百耗位ヲ射撃シ得ル如ク準備セシム

二 兩大隊ヲシテ敵ニ秘匿シテ進入路及陣地ヲ構築シ三月十六日午前四時迄ニ射撃準備ヲ完了セシム

但シ陣地進入ハ三月十五日午後七時以後實施セシム

三 第二大隊長ヲシテ第四、第七中隊觀測所ヲ利用シ三點交會法ニ依ル目標標定ヲ實施シ三月十五日午後八時迄ニ其ノ成果ヲ分配セシム

四 彈藥ヲ十五日午後一時迄ニ左ノ如ク整備セシム

第五節 界嶺口及義院口方面混成第三十三旅團ノ戰闘

榴霰彈	榴彈	區中隊號		備考
		分	號	
56	80	4	A	一 第七中隊中ニハ乘馬討伐隊ノ山砲隊ノ分ヲモ含ム 二 本彈藥ノ整備ハ第七中隊ニ有スル彈藥ノ一部ヲ第 四、第五中隊ニ交付セシニ過ギズ
56	80	5	A	
40	266	7	A	

次デ翌十五日午前九時頃砲兵隊長ハ步兵第四十聯隊長ト會同シテ砲兵隊彈藥ノ現況ト目下判明セ  
 ル敵情トニ基キ明十六日ニ於ケル歩、砲ノ協同ニ關シ詳細ナル協定ヲ遂ゲタル後右翼隊ノ左ノ如  
 キ砲兵隊射擊計畫ヲ策定セリ

射擊準備力效	時 期	第一次攻撃 ニ於ケル 砲 兵 隊 射 擊 計 畫		使 用 彈 數
		制 壓 ス ベ キ 目 標	擔 任 部 隊	
天明ヨ リ約三 十分	一 夜襲不成功ノ場合 ⑫ ⑬ ⑭ ⑮ ⑯ ⑰ 二 夜襲成功ノ場合 ⑱ ⑲ ⑳ ㉑ ㉒	一 夜襲不成功ノ場合 ⑫ ⑬ ⑭ ⑮ ⑯ ⑰ ⑱ ⑲ ⑳ ㉑ ㉒ 二 夜襲成功ノ場合 ⑱ ⑲ ⑳ ㉑ ㉒	一 第二大隊 ⑱ ⑲ ⑳ ㉑ ㉒ 二 第三大隊	一 夜襲不成功ノ場合 0.30 二 夜襲成功ノ場合 0.10

考 備	期四第	期三第	期二第	期一第
	一 ⑫⑬⑭⑮⑯⑰等ハ望樓及堆土ノ番號ヲ示ス 二 ⑱⑲⑳㉑㉒ハ要スレバ射擊スル目標望樓ヲ示ス 射擊準備ノ完了ハ午前四時トス	追 擊	領 迄 ⑤⑥ 占	領 迄 ②③ 占
臨時目標		臨時目標 ⑤⑥ 占	④ ②③ 占	臨時目標 ①② 占
	臨時目標 第二大隊	臨時目標 第二大隊 臨時目標 第三大隊	④⑤⑥⑦⑧⑨⑩⑪ ②③④⑤⑥⑦⑧⑨⑩⑪ 第三大隊	臨時目標 第二大隊 臨時目標 第三大隊
	0.5	0.15	0.15	0.25

義院口方面  
中隊派遣

十五日正午頃步兵第十聯隊第二大隊副官大尉古市嘉秀等ハ連絡ノ爲界峯上旅團司令部ニ到著シ『目下  
 義院口第二大隊正面ノ敵ハ頗ル優勢ニシテ我ガ軍ハ日夜奮戦シ長城ノ一角ヲ占領セルモ爾後ノ攻撃意  
 ノ如ク進捗セズ又步兵砲ハ彈藥全ク缺乏セシヲ以テ速カニ補充セラレタキ』旨ヲ報告セリ是ニ於テ旅  
 團長ハ人見大佐ニ至急步兵一中隊ヲ該方面ニ派遣スベク命ジ人見大佐ハ第一中隊長大尉 大守忠俊ニ彈藥及衛生

材料ヲ宰領セシメテ午後四時三十分頃界峇底下ヲ出發シ義院口ニ向ヒ急行セシメタリ

次デ旅團長ハ諸隊ノ準備概ネ成レルヲ知り豫定ノ如ク明十六日敵ヲ攻撃スルニ決シ午後四時頃左記要旨ノ命令ヲ下達スルト共ニ飛行第十大隊第三中隊ニ對シ界嶺口關門ノ爆撃及長城南方地區ノ搜索ヲ希望セリ

## 混成第三十三旅團命令ノ要旨

- 一 步兵第十聯隊第二大隊第五中隊欠ハ三月十日義院口北方約二軒四家窑附近ニ達シ十二日長城ノ一角ヲ占領シ爾後該地附近ニ在ル約二營ノ敵ト交戦中ナリ
- 步兵第十聯隊第一中隊ハ赴援ノ目的ヲ以テ本日午後義院口ニ向ヒ急進ス
- 二 旅團ハ明十六日拂曉ヨリ當面ノ敵ヲ攻撃セントス
- 攻撃重點ハ第二十及第二十一望樓附近敵陣地左翼ノ據點トス
- 三 右翼隊ハ界嶺口西側長城ヨリ其ノ西方約二軒ニ互ル長城ノ敵ニ對シ本夜其ノ北方約六百米ノ稜線ニ於テ攻撃ヲ準備シ明拂曉其ノ西方ヨリ逐次ニ席卷スル如ク攻撃スベシ
- 尙拂曉以前好機ヲ看破セバ夜襲ニ依リ攻撃重點西方ノ長城ヲ占領スベシ
- 拂曉攻撃開始ノ時機ハ砲兵ノ效力射準備射擊終了後トス
- 四 左翼隊ハ本夜四四九高地南方稜線ニ於テ攻撃ヲ準備シ天明時砲兵射擊開始ト共ニ界嶺口以東ノ

敵ニ對シ陽攻ヲ實施シ右翼隊ノ攻撃ヲ容易ナラシムベシ

- 五 砲兵隊ハ本夜界峇底下南側高地ニ於テ攻撃ヲ準備シ明十六日天明ト共ニ射擊ヲ開始シ全力ヲ以テ右翼隊ノ攻撃ニ協力スベシ
- 右翼隊ガ一部ヲ以テ夜襲ヲ實施セル場合ニ於テハ天明後ニ於ケル射擊實施ハ特ニ右翼隊ト密ニ連絡スルヲ要ス

- 六 豫備隊ハ午前五時界峇底下ニ位置スベシ

小銃輕機各一分隊ヲ各河頭附近大行李ノ直接護衛ニ任ゼシムベシ

- 七 通信班ハ界峇底下ニ於テ軍、師團トノ連絡ニ任ズベシ

- 八 衛生隊ハ十六日午前三時迄ニ界峇底下ニ繙帶所ヲ開設シ傷者ノ收容ニ任ズベシ

- 九 大行李ハ各河頭、馬圈子間ニ集結スベシ

但シ既ニ界峇底下ニ在ルモノハ現在地ニ位置スベシ

- 十 予ハ十六日午前三時以後界峇底下南側高地戰闘司令所ニ在リ

附記 本戰闘ニ參加セル部隊ノ編成裝備ノ概要左ノ如シ

## 一 步兵大隊

(イ) 大隊ハ步兵中隊二、機關銃中隊一ヨリ成ル

(ロ) 中隊ハ中隊長以下四十乃至六十名、輕機關銃五乃至六挺、機關銃中隊ハ機關銃二乃至六挺

## 第五節 界嶺口及義院口方面混成第三十三旅團ノ戰闘

(ハ) 步兵砲隊ハ步兵砲(九二式)一乃至二門ノ外山砲一乃至二門、狙撃砲一門ヲ有スルモノアリ  
(ニ) 乘馬討伐隊ハ步兵中隊一、機關銃一及山砲一小隊

步兵中隊ハ中隊長以下五十名、山砲小隊ハ砲兵ニテ編成シ山砲二門

二 野砲兵聯隊

山砲編成ニテ第二大隊ハ二中隊(一中隊ハ二門)、第三大隊ハ一中隊(一中隊ハ三門)  
彈藥ハ支那車輛ニ積載ス

各隊長ノ  
處置

諸隊ハ右命令ニ基キ著々準備ヲ整ヘ明十六日ノ攻撃ニ遺憾ナキヲ期シツツアリ  
兩翼隊長ノ部署中昨十四日ニ比シ變更セラレシ點左ノ如シ

- 一 右翼隊長第一大隊ノ夜襲地點ハ同大隊長ノ意見具申ニ依リ曩ニ小川混成中隊ノ占領セシ望樓附近ニ比シ敵ノ配兵比較的少キ第十一、第十二望樓ニ變更セラレタリ
- 二 左翼隊長ハ第一中隊ヲ義院口方面ニ派遣セシ爲左翼隊豫備隊タリシ第三中隊一小隊ヲ第一大隊ニ復歸シ同中隊ノ一小隊ノミヲ豫備隊ト爲セリ

乙 攻撃實施

右翼隊一  
部ノ夜襲

右翼隊ノ右第一線タル步兵第四十聯隊第一大隊ハ十五日夜十二時常家店ヲ發シ陰曆二十一日ノ淡キ月光下ヲ第十一、第十二望樓ニ向ヒテ前進シ十六日午前二時四十分頃漸ク目標望樓ヲ距ル約五百米ノ山麓ニ達ス大隊長ハ將校斥候二組ヲ派遣シ進路ヲ偵察セシメタル後第二中隊長大尉近藤喜明ニ第十一望樓、第一中隊長大尉ニ第十二望樓ノ奪取ヲ命ジ大隊本部及機關銃中隊長大尉上田英重ヲシテ第二中隊ノ直後ヲ前進セシ

メタリ第一線中隊ハ險峻ニシテ且積雪ノ爲ニ滑走シ易キ高地ヲ攀登シ竊カニ目標望樓ニ迫リシモ遂ニ敵前約二百五十米ニ於テ發見セラレ其ノ射撃ヲ受ク

然レドモ大隊ハ之ニ應射スルコトナク黙々トシテ一意前進シ午前三時四十分頃漸ク敵前三、四十米ニ近迫スルコトヲ得タリ當時前面ノ敵ハ益々増加シ望樓ノミナラズ其ノ間ノ長城城壁上ヨリ熾烈ナル射撃ヲ加フルニ至レリ

第一大隊  
ノ夜襲中  
止及轉進

是ニ於テ大隊長ハ斷然強襲ニ依リテ目的ヲ貫徹スルニ決シ機關銃、步兵砲ニ命ジ大隊ノ突撃ヲ最モ妨害スル第十一望樓附近ノ敵ヲ猛射セシメ其ノ怯ムニ乗ジ一舉ニ突撃ヲ實施セント企圖セシガ時會々第二中隊長ノ報告ニ依リ第十一望樓直下ハ絶壁ニシテ且其ノ直前ニハ跳越不可能ナル壕アルコト判明セシ爲大隊長ハ止ムナク夜襲ヲ中止シ獨斷第十四、第十五望樓方面ニ移動シテ第三大隊ノ攻撃ニ協力セント決意シ大隊副官中尉中川胤良ヲ報告ノ爲ニ右翼隊長ノ許ニ派遣スルト共ニ午前四時四十分頃命令ヲ下シテ轉進ノ途ニ就キ同六時頃新位置ニ展開ヲ完了セリ

右翼隊主  
力ノ行動

一方右翼隊長ハ主力ヲ率キテ十六日午前一時三十分頃宿營地出發新城口西方約八百米ノ高地ニ到リ第一大隊ノ成功ヲ待チシモ天明前夜襲不成功ニ終リ同大隊ハ第十四、第十五望樓方面ニ轉進セシコトヲ知ル此ノ間第三大隊ハ地形ヲ利用シテ第十七望樓北方約三百米ニ近接シ諸偵察ノ結果大隊長ハ第九中隊長大尉井上太三郎ヲ以テ第十四望樓又第十一中隊長大尉鈴木文雄ヲ以テ第十六及第十七望樓ヲ占領スベク準備セシ

メタリ

砲兵隊ノ  
行動

附記 第三大隊長ノ部署ハ大隊ニ與ヘラレタル任務ト異ナルモ攻撃容易ナル爲大隊長ノ獨斷變更セシモノナリ

右翼隊ニ協力スベキ砲兵隊ハ十五日夜陣地ニ進入シテ射撃準備ヲ整フルト共ニ右翼隊本部及慶祥店界嶺口西北方約一軒北側高地上ノ觀測斥候長少尉上月信次トノ連絡ヲ完成シテ天明ヲ待チツツアリシガ午前五時三十分頃第一大隊ノ夜襲不成功ニ終リシヲ知リ豫メ準備セシ所ニ從ヒ同六時頃ヨリ攻撃點及之ヲ側射スル第十四、第十六乃至第十八、第二十ノ各望樓ニ對シ射撃ヲ開始ス命中良好ニシテ第一線將兵ノ志氣ヲ振起セシコト極メテ大ナリ

右翼隊主  
力ノ長城  
占領

右翼隊第一線諸隊モ亦其ノ有スル重火器ヲ擧ゲテ各攻撃正面ノ敵ヲ猛射シ攻撃ヲ準備スルコト

約三十分敵火ノ稍々衰ヘシヲ機トシ午前六時三十分頃ヨリ一齊ニ攻撃前進ニ移リ同六時五十分頃第九中隊先ヅ第十四望樓ニ次デ第十一中隊ハ第十六及第十七望樓ニ突入シテ之ヲ奪ヒ引續キ第二十望樓ニ向ヒテ戰果ヲ擴張シ第一大隊モ亦之ト呼應シテ第十四望樓附近ヨリ長城南側稜線ニ進出セリ此ノ間砲兵隊ハ適時第十九堆土及第二十望樓ニ猛火ヲ集中シテ極力兩大隊ノ攻撃ニ協力セリ

新城口西方高地ニ在リテ戰闘ヲ指揮シツツアリシ右翼隊長ハ午前七時頃第三大隊ガ第二十望樓ヲ奪ヒ日章旗ヲ樹立セルヲ目撃シ更ニ戰果ヲ擴張シテ一舉ニ長城ノ敵ヲ席卷スベク豫備隊タル北澤大隊ノ主力ヲ兩大隊ノ中間ニ投入スルト共ニ本部及豫備隊ノ殘餘ヲ率キテ第二十望樓ニ向

第十七望樓附近



界嶺口附近ニ於ケル砲兵陣地





左翼隊ノ  
行動

一方左翼隊ハ先ヅ右翼隊ノ夜襲ヲ容易ナラシムル目的ヲ以テ午前四時三十分頃ヨリ時々重火器ノ射撃ヲ行ヒ次デ天明後我ガ砲撃開始ト共ニ全力ヲ擧ゲテ界嶺口以東ノ長城ニ據レル敵ヲ猛射シテ之ヲ自己ノ正面ニ牽制スルニ勉メタリ

追撃ニ關  
スル旅團  
長ノ指揮

旅團長ハ拂曉以來界峯底下南方高地戦闘司令所ニ位置シ旅團ノ戦闘ヲ指揮シツツアリシガ午前八時頃右翼隊方面ノ戦況大イニ進展セルヲ知リ王家庄附近ニ向ヒ敵ヲ追撃スルニ決シ左記要旨ノ命令ヲ下達セリ

## 混成第三十三旅團命令ノ要旨

- 一 旅團ハ王家庄附近ニ向ヒ敵ヲ追撃セントス
- 二 兩翼隊ハ速カニ王家庄附近ニ向ヒ敵ヲ追撃スベシ
- 三 砲兵隊ハ一部ヲ以テ速カニ界嶺口南側ニ陣地ヲ變換シ兩翼隊ノ戦闘ニ協カスベシ
- 四 予ハ今ヨリ界嶺口ニ向ヒ前進ス

右翼隊ノ  
追撃

午前八時三十分頃右翼隊長ハ第二十望樓ニ於テ右命令ヲ受領スルヤ直チニ各大隊ヲシテ左旋回ヲ爲シ王家庄附近ニ向ヒ敵ヲ追撃セシメタリ第一大隊及北澤大隊ハ殘敵ヲ驅逐シツツ同九時頃柳樹口南側高地ニ進出シ左翼隊正面ヨリ退却中ノ敵ヲ猛射シテ之ヲ潰亂ニ陥ラシメ又第三大隊ハ一部ヲ以テ砲兵

ト協力シツツ長城上及望樓ノ敵ヲ逐次ニ掃蕩シ主力ヲ以テ長城南側ニ沿ヒ追撃シ第二十八望樓ヲ奪取スルヤ更ニ右旋回ヲ爲シ王家庄ニ向ヒ遂ニ午前十一時頃左翼隊ノ部隊ト相前後シテ郭家長附近ニ進出セリ

左翼隊ノ  
追撃

左翼隊長ハ午前八時三十分頃追撃命令ヲ受領セシカバ直チニ左ノ如ク部署シ各隊ヲシテ郭家長南側高地ニ向ヒ追撃セシメタリ

- 一 第一大隊一中隊ト一小隊トヲシテ界嶺口關門ノ敵ヲ驅逐シ爾後洋河河谷ヲ經テ郭家長南側高地ニ追撃セシム
- 二 歩兵第六十三聯隊第二大隊ヲシテ速カニ第五十二乃至第五十五望樓間ノ長城ヲ奪取シ爾後一部ヲ望樓ニ殘置シ主力ヲ以テ蔡家界嶺口東南方約二軒東南側高地ニ向ヒ追撃セシム
- 三 乘馬討伐隊ヲシテ界嶺口ヲ經テ石家溝ニ向ヒ敵ヲ急追セシム
- 四 歩兵砲隊一分隊トヲシテ暫ク現在地ニ於テ兩大隊ノ戦闘ニ協力ノ後王家庄界嶺口東南方約一軒三百ニ向ヒ追撃セシム

- 五 爾餘ノ諸隊ヲ右第一線大隊ノ後方ニ續行セシム

兩大隊ハ右部署ニ從ヒ尙長城ニ據リ頑強ニ抵抗スル敵ノ射撃ヲ冒シテ疾風迅雷一擧ニ敵方ノ斜面ヲ降リ午前九時三十分乃至同十時ノ間殘敵ヲ驅逐シツツ右大隊ヲ以テ界嶺口關門、左大隊ヲ以テ先ヅ第五

十二及第五十四望樓ヲ奪ヒ引續キ南方ニ向ヒ戰果ヲ擴張シテ遂ニ同十一時頃石家溝及郭家長附近ニ進出セリ

砲兵隊ノ  
追撃

砲兵隊長ハ陣地變換ノ命令ヲ受領スルヤ直チニ烏川小隊第七中隊長ノ指揮ヲ脱シ直轄トス及第五中隊ニ界嶺口ニ向ヒ陣地變換準備ヲ命ズルト共ニ第七、第四中隊ヲシテ第三大隊長ノ指揮ノ下ニ現陣地ニ在リテ界嶺口南方地區ヲ退却中ノ敵ヲ射撃セシメタリ

附記 第二大隊長病氣ノ爲陣地變換迄第五中隊長巽大尉代理セルモ第五中隊前進後ハ本部ヲ解散シ第三大隊長ノ指揮下ニ在リテ戰闘セリ

午前九時十分頃準備成レル烏川小隊先ヅ前進シ次デ聯隊本部第五中隊之ニ續行セリ

斯クテ同十時頃烏川小隊及第五中隊ハ界嶺口關門ノ障礙ヲ獨力ニテ排除シ同地南側ニ進出シテ王家庄南方地區ヲ退却中ノ敵ヲ射撃シ更ニ第一線歩兵ノ前進ニ伴ヒ谷口大佐ハ烏川小隊及第五中隊ヲ王家庄附近ニ進メ石家溝附近ヲ退却中ノ敵ヲ射撃シ相當ノ損害ヲ與ヘタリシモ其ノ後彼我ノ識別困難トナリシ爲遂ニ一時射撃ヲ中止スルニ至レリ

關門守備  
ニ關スル  
旅團命令

旅團長ハ各方面ノ攻撃豫定ノ如ク進捗シ界嶺口附近全ク我が有ニ歸セルヲ目撃シ正午頃界嶺口ニ於テ左ノ如ク部署セリ

一 旅團ハ界嶺口關門ヲ確實ニ守備スルト共ニ速カニ有力ナル一部ヲ義院口方面ニ轉用シ該關門ヲ

占領セントス

二 岡村大佐ヲシテ左記部隊ヲ指揮シ界嶺口附近ヲ確實ニ守備セシム自今岡村支隊ト稱ス

步兵第四十聯隊第二大隊欠

野砲兵第十聯隊第五中隊

五號無線電信機 一機

三 人見大佐ヲシテ左記部隊ヲ指揮シ本夜化樹甸子界嶺口北北、東方約四軒、石庙子化樹甸子北、方約二軒間ノ地區ニ宿營シ明

十七日成ルベク速カニ義院口方面ニ前進シ該關門ヲ占領セシム自今人見支隊ト稱ス

義院口到著後ハ河本大隊及第一中隊ヲ其ノ指揮下ニ復ス

步兵第十聯隊第二、第三大隊及第一中隊欠

乘馬討伐隊

步兵第六十三聯隊第二大隊

野砲兵第十聯隊第四中隊

三號無線電信機 一機

衛生班ノ一部

四 爾餘ノ部隊旅團司令部、步兵第三十九聯隊混成大隊(一中隊欠)、野砲兵第十聯隊本部及第三大隊(第八中隊欠)並ニ通信班、衛生班主力ヲ界峇底下ニ位置セシム

第五節 界嶺口及義院口方面混成第三十三旅團ノ戰闘

岡村支隊ノ行動

岡村大佐ハ午後一時四十分頃柳樹口ニ於テ長城線守備ニ關スル旅團命令ニ接シタリシカバ直チニ追撃ヲ中止シ左ノ如ク部署スル所アリ

一 第一大隊 第一中隊欠、步兵砲一分隊屬 ヲ右第一線ト爲シ界嶺口關門 合マ 以西第二十望樓ニ互ル間ヲ確實ニ守備

セシム

二 第三大隊 第十一中隊(一小隊欠)步兵砲一分隊屬 ヲ左第一線トシ關門 合ム 以東第五十八望樓附近ニ互ル間ヲ確實ニ守備

セシム

三 步兵砲隊 步兵砲一小隊欠 ヲシテ慶祥店北方高地ニ陣地ヲ占領シ適時第一大隊正面ニ協力セシム

四 野砲兵第五中隊 長大砲一、善一 ヲシテ支隊陣地前面ヲ成ルベク廣ク射撃シ得ル如ク慶祥店北方高地附近

ニ陣地ヲ占領セシム

五 第一中隊及第十一中隊 一小隊欠 ハ豫備隊トナリ北部新城口ニ位置セシム

六 通信班ヲシテ支隊本部ト第一線兩大隊間及支隊本部ト司令部間ニ電話網ヲ構成セシム

附記 配備ニ關スル主ナル理由

萬里ノ長城ハ無限ノ線狀物體ニシテ連續的ニ據點ヲ有シ特ニ左翼方面ニ於テハ東方ニ至ルニ從ヒ逐次標高大ナリ然ルニ支隊ノ兵力(總員約四百名)ハ限アルヲ以テ兵力ヲ顧慮シ其ノ右翼ヲ該地附近ノ最高望樓タル第二十望樓ニ又左翼モ其ノ附近ノ一據點タル第五十八望樓ニ托セシナリ

諸隊ハ午後四時三十分頃長城ノ線ニ後退シ守備ノ配置ニ就ケリ

人見支隊ノ行動

人見大佐ハ豫備隊ト共ニ午後零時頃王家庄ニ達シ同所ニ於テ義院口方面ニ轉進スベキ旅團命令ヲ受領セリ是ニ於テ左翼隊長ハ直チニ追撃ヲ中止シ逐次部隊ヲ界峯底下ニ後退集結セシメテ義院口ニ向ヒ前進準備ヲ開始シ同夜乘馬討伐隊ヲ以テ大河西ニ、主力ヲ以テ馬圈子附近ニ宿營セリ

砲兵隊ノ行動

谷口大佐ハ旅團命令ニ基キ正午頃第四中隊ヲ人見支隊ニ又第五中隊ヲ岡村支隊ニ配屬シ爾餘ヲ以テ界峯底下ニ到リ宿營セリ

軍飛行隊ノ行動

本攻撃ニ際シ飛行第十大隊第三中隊ハ大隊命令ニ基キ午前七時頃先ヅ一機ヲ以テ敵情ヲ搜索シ増援隊ナキ旨旅團司令部ニ通報後該部隊ノ要求ニ依リ界嶺口西側長城及双嶺庄 界嶺口南、方約六軒、石家溝 界嶺口南、方約三軒 附近ヲ爆撃シテ 爆彈六發投下 敵ヲ脅威シ次デ午後零時三十分頃ヨリ別ニ一機ヲ以テ双嶺庄、抬頭營 双嶺庄南、西方約十軒 附近ノ敵情ヲ搜索シ双嶺庄東側陣地ハ堅固ニシテ點々守兵アルヲ認メ之ヲ旅團司令部ニ通報スル等終始善ク旅團ニ協力シテ旅團長ノ指揮ヲ容易ナラシメタリ

丙 戰闘ノ成績

第一次攻撃ニ參加セル我が軍ノ兵力ハ步兵約五大隊、山砲十三門 内野砲兵隊ニテ編成セルモノ八門 ヲ基幹トシ總員將校以下約一千五百名ニシテ此ノ外飛行第十大隊第三中隊モ旅團ノ戰闘ニ協力セリ而シテ其ノ損害戦死兵五名、負傷將校一名、准士官以下九名 附表第十參照 ナリ又戦利品、消費彈藥ノ景況附表第十四、第十五ノ如シ

我ト交戦セル敵ハ萬福麟麾下ノ第四軍團所屬第一百十六師長ノ一部約一千名ニシテ我が攻撃ヲ受クルヤ死體約五十其ノ他多數ノ兵器、彈藥ヲ遺棄シテ逃走セルモ我が軍ノ長城線復歸ト共ニ再ビ長城ニ近接セリ

其ノ二 自三月十七日 至同二十一日 界嶺口附近ニ於ケル防禦戰闘附圖第二 十參照

三月十七日ノ狀況

三月十六日旅團ノ第一次攻撃未ダ敵ヲ潰滅セズシテ止ミシト皇軍ノ一齊神速ニ戈ヲ收メテ長城ノ線ヘ復リシトハ敵ニ意外ナル反響ヲ與ヘシガ如ク即夜忽チ眞面目ナル敵ノ恢復攻撃ヲ受クルニ至レリ即チ十七日午前一時頃ヨリ敵ノ斥候我が陣地前ニ出沒シ始メ間モサク同三時頃約百名ノ敵ハ第二十八望樓ニ、約五十名ノ敵亦相前後シテ界嶺口關門ニ來襲セシガ我が守備隊ハ近距離ニ迎撃シテ何レモ之ヲ撃退セリ

然レドモ敵ハ毫モ之ニ屈スルコトナク天明ト共ニ益々兵力ヲ増加シ左右兩側ノ我が守備セザル望樓ヲ占據シテ包圍ノ態勢ニ出デ正面ヨリ死角ヲ利用シテ逐次我が陣地前四、五百米ニ近迫シ突撃ノ機會ヲ窺ヘリ

附記 支隊長ハ左大隊方面ノ敵ノ行動活潑ナルニ鑑ミ豫備隊中ヨリ第十一中隊主力ヲ原所屬ニ復歸セリ

抑々萬里ノ長城ハ北方熱河正面ニ對シテハ堅固ナリト雖モ南方ニ對シテハ陣地ノ價值極メテ少ク且南方斜面ハ比較的緩傾斜ニシテ敵ノ近接容易ナリ又長城南方約一杆二、三百ニ在ル高地脈ハ長城ヲ瞰制

シ望樓間ノ連絡ヲ著シク困難ナラシム

旅團長ハ右ノ如キ狀況ヲ鑑ミ午前九時頃長城ノ守備ヲ完ウセンガ爲再度ノ出撃ヲ企圖セルモ當時準備セル砲彈ハ昨日ノ戰闘ニ於テ大部ヲ射耗シテ餘ス所總數僅カニ二百發ニ過ギズ而モ其ノ補充ハ八日ノ後ニアラズンバ望ムコト能ハザルヲ以テ取敢ズ義院口方面ニ増援セル人見支隊主力ヲ招致シテ當面ノ急ニ處スルト共ニ彈藥ノ補充ヲ待ツテ攻撃ヲ斷行スルニ決シ左記要旨ノ命令ヲ野砲兵第十聯隊ノ傳騎二組ヲシテ人見支隊長及同支隊所屬ノ野砲兵第四中隊長ニ傳達セシメタリ

混成第三十三旅團命令ノ要旨

- 一 約一千ノ敵ハ今十七日午前三時頃ヨリ岡村支隊前面ニ現出シ同支隊ハ目下交戦中ナリ
- 二 旅團ハ人見支隊ノ歸還後當面ノ敵ヲ撃破セントス
- 三 人見支隊乘馬討伐隊欠ハ成ルベク速カニ界嶺口ニ歸還スベシ

附記 當時人見支隊所屬ノ野砲兵第四中隊ハ道路ノ關係上双山子ヲ經テ起河河谷ヲ迂回シ義院口ニ向ヒ前進中ナリ依ツテ旅團長ハ該部隊ニ對スル命令傳達ノ遲滯ヲ慮慮シテ直接傳騎ヲ派遣セルナリ

正午頃敵ハ第一大隊主力正面各望樓ニ野、山砲、重迫撃砲各數門ノ集中射撃ヲ行フ其ノ勢猛烈ヲ極メ望樓ヲ震撼ス我が砲兵ハ極力敵砲兵制壓ニ勉メタルモ彈藥僅少彈藥總數二百發ニシテ爾後一週間ヲ防禦スルモノトシテ一日一門平均四發ヲ使用シ得ルニ過ギズナルト敵砲兵ハ巧ニ地形ヲ利用セルトニ依リ遂ニ之ヲ制壓スルコト能ハザリキ

次デ午後一時頃ヨリ敵歩兵約七百名ハ一齊ニ攻撃前進シ來リ其ノ一部ハ我が射撃ヲ冒シテ一進一止シ遂ニ城壁上ニ突入セルモ我が部隊ノ沈著適切ナル射撃ニ依リ應戰スルコト一時間餘敵死傷續出遂ニ最初ノ展開線ニ退キテ再ビ逼ラズ唯第二十五、第二十六ノ望樓ニ對シ三度砲火ヲ集中セシノミ日沒時旅團長ハ岡村支隊ヲシテ依然現陣地ヲ固守セシメ且北澤大隊ヲシテ砲兵陣地並ニ石碑—界峯底下道ヲ警戒セシメ以テ不意ノ敵襲ニ對シ遺憾ナキヲ期セリ

此ノ日人見支隊主力ハ山神廟義院口西北方約二軒ニ達シ宿營セシガ午後七時二十五分頃界峯底下ニ歸還スベキ命令ニ接シタルヲ以テ先著セル乘馬討伐隊ヲ義院口方面ニ駐メ主力ヲ以テ同夜午前零時頃宿營地ヲ出發シ歸還ノ途ニ就キ又野砲兵第四中隊ハ双山子南方ニ於テ旅團命令ヲ受領シ同日午後七時三十分頃界峯底下ニ歸著セリ

三月十八日ノ狀況

十八日敵ハ拂曉ト共ニ砲撃ヲ開始シ特ニ野、山砲、重迫撃砲、狙撃砲ヲ以テ交互ニ第二十及第二十六望樓ヲ射撃ス命中精度前日ニ比シ一層良好トナリ我が死傷漸次増加セリ我が砲兵ハ昨日ノ戰闘ニ於テ多カラザル彈藥ノ大部ヲ費消シ一門僅カニ十數發ヲ有スルニ過ギズ補充ノ途ナキ爲步兵ノ要求ニ應ズルコト能ハズ會々敵砲兵ヲ求メテ射撃スルモ堅固ナル掩體內ニ在ルガ故ニ少數彈藥ヲ以テ到底所望ノ成果ヲ收メ難キ窮狀ニ陥レリ

左第三大隊方面モ亦第一大隊ト同一ノ狀況ナリ支隊長ハ正午過前而ノ敵ノ一部逐次南方ニ移動セル

ヲ日撃シ退却スルモノト判斷シ直チニ兩大隊長ニ長城線南側稜線迄出撃ヲ命ジタルモ右大隊ハ敵ノ射撃依然猛烈ニシテ前進スルコト能ハズ左大隊ハ長城南方約一軒ノ線迄進出セシガ王家庄東北側高地ニ在リシ敵ノ頑強ナル抵抗ヲ受ケ攻撃進捗セズシテ戰闘交綏セリ依ツテ支隊長ハ日沒後該大隊ヲ舊陣地ニ復歸セシメ第一線兩大隊ヲシテ益々守備ヲ堅固ナラシメタリ

附記

本日ノ戰闘ニ於テ第三大隊ハ迫撃砲彈約八十發、同藥包二百ヲ擲獲セリ

旅團長ハ彈藥、糧食共ニ缺乏ニ瀕セルノ現況ニ鑑ミ十八日午後命令ヲ下シテ糧秣ヲ双山子附近ニ於テ徵集セシムルト共ニ彈藥補充ノ爲各隊配屬ノ行李、車輛ヲ集メテ之ヲ三道梁子ニ派遣セリ

三月十九日ノ狀況

十八日夜第一線方面ニハ敵ノ小夜襲アリシ外大ナル變化ナク天明後ニ於ケル砲撃モ前日ニ比シ稍々緩徐トナリ小康ヲ呈ス此ノ日午後二時頃飛行第三中隊ノ一機ハ戰場ニ飛來シ第一線ノ要求ニ基キ柳樹口南側ノ敵山砲ヲ爆撃シ之ヲ沈黙セシメタリ

旅團長ハ終日第一線ニ在リテ奮闘中ナル岡村支隊ニ對シ部隊ノ交代、休養ノ餘裕ヲ與フル爲步兵第三十九聯隊混成大隊第二中隊長大尉幸田時造ナルモ十九日大隊長北澤中佐師團副官ニ補セラレ赴任セシ爲代機關銃一小隊ヲ增加スルト共ニ人見、神宮司ノ兩支隊ニ對シ左ノ如ク部署セリ

一 人見支隊ヲ十九日午前中ニ界峯上ニ前進セシメ特ニ界峯上—常家溝道及各河頭—小峪界峯上西方約四軒八百

道ヲ警戒セシム

三月二十日ノ狀況

二 乘馬討伐隊長神宮司中佐ニ部下討伐隊並ニ河本大隊十日以來義院口方面ニ在リヲ併セ指揮神宮司支隊ト稱スシテ該方面長城ノ一角ヲ保持シ旅團將來ノ作戰ヲ容易ナラシム

二十日旅團全正面大ナル變化ナシ敵ハ鮑家庄界嶺口西方約二軒二百西北側高地ヨリ柳樹口西南方高地ヲ經テ王家庄東側高地ニ互ル間ニ陣地ヲ占領シ其ノ左翼ヲ第五、第六望樓附近ニ托シ左翼ニ重點ヲ保持シテ我ニ相對峙スルモノノ如ク盛ンニ土民ヲ使役シテ陣地ノ增強ニ勉ム我ガ第一線諸隊ハ射撃ニ依リ作業ヲ妨害セントセシモ彈藥ノ補充困難ナル爲意ノ如クナラズ唯最モ活躍スル敵砲兵ヲ飛行隊ノ協力ニ依リ沈黙セシメタルノミ

翌二十一日戰況昨日ト大差ナシ

此ノ日午後一時頃旅團全將兵ノ熱望セシ彈藥及糧秣五日ノ一部ハ自動車第四中隊ニ依リ輸送セラレ界峯上ニ到着セリ然レドモ其ノ追送砲兵彈藥ハ野砲榴霰彈ヲ主トセルモノナリシ爲臨時山砲編成トナリシ砲兵隊ノ要求ヲ充足スルコト能ハズ僅カニ其ノ一部トシテ輸送セラレタル山砲彈藥四百八十發各門平均ヲ補充シ得タルニ過ギザリキ

同日午後六時頃旅團長ハ無線電信ニ依リ左記要旨ノ第八師團命令ヲ受領セリ

第八師團命令 八師作命第 二一四號 (要旨) 三月十六日午後四時 於承德師團司令部

一 混成第三十三旅團ハ本十六日界嶺口ヲ確實ニ占領セリ

喜峰口方面ハ混成第十四旅團ノ健闘ニ依リ敵ヲ擊退シテ長城ノ線ヲ確保シアリ

二 師團ハ速カニ冷口附近ヲ占領シ長城ノ重要各關門ノ確保ニ勉メントス

三 迎支隊步兵第四十五聯隊主力、騎兵聯隊主、野砲兵一中隊、工兵一小隊基幹ハ平泉—三十家子—茶棚—冷口道ヲ冷口ニ向ヒテ前進シ混成

第三十三旅團長ノ指揮下ニ入ルベシ

四 混成第三十三旅團長ハ既ニ占領セル諸關門ヲ扼守スルト共ニ前項迎支隊ヲ併セ指揮シ成ルベク

速カニ冷口ヲ占領スベシ

第八師團長 西 中 將

是旅團ガ第八師團長ノ指揮下ニ入りテヨリ最初ニ受領セシモノニテ尙其ノ以前ニ重要命令アリシヤモ測ラレザルヲ以テ直チニ第八師團司令部ニ照會スルト共ニ迎支隊ニ對シ左ノ命令ヲ下達セリ傳達法ハ何レモ無

線電信ニ依ル

混成第三十三旅團命令 三月二十一日午後七時 於界峯底下

一 八師作命第二一四號ニ依リ貴支隊ハ予ノ指揮下ニ入ラシメラル

當旅團方面並ニ既ニ知得セル冷口方面ノ狀況別紙略ノ如シ

二 貴支隊ハ成ルベク速カニ冷口關門ヲ占領スベシ

混成第三十三旅團長 中 村 少 將

附記 本命令ハ第八師團司令部ヲ經テ二十三日夕迎支隊ニ轉電セラレシモ甚ダシク誤譯セラレアリ參考ノ爲左ニ揭示ス

- 一 第八師作命第二一四號ニ依リ貴支隊ハ予ノ指揮下ニ入ラシメラル
- 二 逃匪ノ方面及第八師團ニテ知得セル冷口方面ノ狀況別電ノ如シ
- 三 騎兵隊ハ成ルベク速カニ冷口關門ヲ占領スベシ

戰闘ノ成績

三月十七日ヨリ同二十一日ニ互ル界嶺口附近ノ防禦戰闘ニ參加セル我が軍ノ兵力ハ歩兵約三大隊、野砲兵約二中队山砲編成ニシテ總計七門ヲ基幹トシ總員將校以下約一千名内岡村支隊トシテ第一線ニ於テ奮戰セルモノハ約四百六十名ニシテ戰死下士官以下七名岡村支隊六名、砲兵隊一名、負傷下士官以下十六名全部岡村支隊所屬ナリ

我ト交戦セル敵ハ第二百十師步兵第六百五十八團及第一百十六師步兵第六百四十五團ノ外野、山砲各五、六門、重、輕迫撃砲七、八門、狙撃砲四、五門ヲ有シ總員約一千六百名ヲ下ラザリシガ如シ

敵ハ優勢ナル兵力ト豊富ナル彈藥戰場ニ遺棄セル戰死者ノ携帶彈藥ノ如キ一人二百乃至三百發ニ及ブモノアリトヲ以テ數次ニ互ル長城ノ恢復攻撃ヲ試ミシガ毎回我が軍ノ頑強ナル抵抗ニ會シ多大ノ死傷ヲ被リ撃退セララルニ至レリ戰場ニ遺棄セル死體ノミニテモ七、八十ヲ算リセ

其ノ三 第二次攻撃附圖第一、第二十一參照

甲 攻撃準備

攻撃準備ニ關スル旅團長ノ部署

執拗ナル敵ノ挑戰ニ對シ旅團ハ久シク隱忍自重シテ彈藥ノ到著ヲ待チツツアリシガ三道梁子—双山子—界嶺口間往復六日行程二十一日若干ノ彈藥ノ補充ヲ得タルヲ以テ愈々第二次ノ攻撃ヲ斷行スルコトナレリ即チ二十二日五

午頃旅團長ハ諸隊ニ對シ左ノ攻撃計畫ヲ指示シテ攻撃ヲ準備セシムルト共ニ飛行第十大隊第三中队ニ對シテハ其ノ要旨ヲ電報シ協力ヲ要望セリ

混成第三十三旅團第二次攻撃計畫

一 軍隊區分

右翼隊

步兵第三十九聯隊混成大隊二中队ト機關銃一小隊欠

中央隊

長 步兵第十聯隊長 人見 大 佐

步兵第十聯隊第二、第三大隊ト第一中队、步兵砲一小隊欠

步兵第六十三聯隊第二大隊一小隊欠

五號無線電信機一機

左翼隊

步兵第四十聯隊第二大隊欠

砲兵隊

野砲兵第十聯隊第一大隊ト第八中队欠

第五節 界嶺口及義院口方面混成第三十三旅團ノ戰闘

豫備隊

歩兵第三十九聯隊混成大隊ノ一中隊ト機關銃一小隊

二 方針

岡村支隊前面ノ敵ヲ奇襲シ郭家長、四六八高地ヲ連ヌル線以北ノ地區ニ於テ之ニ徹底的打撃ヲ與ヘテ爾後敵ノ攻勢意志ヲ挫折セシム

三 時期

三月二十四日

四 攻撃重點

第十一乃至第二十望樓南側一帯ノ高地

五 各部隊ノ任務

1 右翼隊

第三、第四望樓ヲ攻撃シ中央隊ノ攻撃ヲ容易ナラシム

第三、第四望樓占領後爲シ得レバ中央隊ト連繫シ其ノ東南側高地ヲ掃蕩ス

2 中央隊

第十一乃至第二十望樓南側高地一帯ノ敵ヲ奇襲シ爾後左翼隊ト連繫シ界峇底下ト四六八高地ト

ヲ連ヌル線以東ノ敵ヲ擊滅ス

3 左翼隊

中央隊第十一乃至第二十望樓南側高地ニ進出セル時機ニ於テ同隊ト連繫シ郭家長、石家溝以北

ニ於ケル敵ヲ攻撃シ之ヲ擊滅ス

攻撃前進ニ方リテハ長城各重要望樓ニハ一部ヲ殘置ス

4 砲兵隊

界峇底下南側高地及新城口東北側高地ニ陣地ヲ占領シ先ヅ全力ヲ以テ右翼隊及中央隊ノ戰闘ニ協力ス

中央隊第十一乃至第二十望樓南側高地占領後ハ成ルベク多クノ兵力ヲ界嶺口附近ニ進出セシメ中央隊及左翼隊ノ戰闘ニ協力ス

六 攻撃準備

1 右翼隊

二十三日薄暮以後行動ヲ開始シ第三、第四望樓ニ對シ成ルベク長城ニ接近セル稜線ニ於テ二十四日午前四時迄ニ攻撃ヲ準備ス

2 中央隊

第五節 界嶺口及義院口方面混成第三十三旅團ノ戰闘



二十三日薄暮以後行動ヲ開始シ其ノ第一線ヲ以テ右翼ヲ第二十望樓ニ托シ其ノ以東ノ地區ニ於テ長城ニ接近シテ午前四時迄ニ攻撃ヲ準備ス

3 左翼隊

二十四日拂曉迄依然現陣地ヲ守備スルト共ニ成ルベク多クノ兵力ヲ界嶺口及其ノ以東ノ地區ニ集結ス

步兵第三十九聯隊混成大隊ノ一中隊及機關銃一小隊ヲ二十三日夕界峯底下ニ到ラシメ旅團ノ豫備隊タラシム

4 砲兵隊

二十三日陣地ニ進入シテ二十四日天明迄ニ射撃準備ヲ完了ス

攻撃進捗ニ伴ヒ界嶺口附近ヘノ進出ヲ準備スルヲ要ス

二十四日拂曉ノ攻勢企圖ヲ察知セラレザル程度ニ於テ二十三日效力射撃準備射撃ヲ實施シ二十四日天明以後ニ於ケル射撃時間ヲ短縮ス

七 攻撃實施

1 右翼隊

天明後第三、第四望樓附近ニ對スル砲兵隊ノ主火力ノ發揚ニ伴ヒ逐次攻撃前進シ中央隊ノ攻撃

ヲ容易ナラシム

第三、第四望樓占領後爲シ得レバ中央隊ニ連繫シ其ノ東南側高地ノ敵ヲ攻撃ス

2 中央隊

右翼隊ノ攻撃ニ依リ敵ヲ該方面ニ牽制シタル時機ニ乘ジ砲兵隊ノ主火力ヲ第十九、中央、右ノ各堆土ニ集中シ俄然第二十望樓東側地區ヨリ攻撃ヲ開始シ第十一乃至第二十望樓南側高地一帯ノ敵ヲ奇襲シテ之ヲ擊滅ス

該高地占領後左翼隊ト連繫シ東南方ニ向ヒ戰果ヲ擴張シ郭家長、石家溝以北ノ敵ヲ擊滅ス

3 左翼隊

中央隊第二十望樓附近進出ニ際シテハ火力ヲ以テ同隊ノ進出ヲ掩護ス

中央隊第十一乃至第二十望樓南側高地ニ進出セル時機ニ於テ本道竝ニ其ノ以東ノ地區ヨリ攻撃前進シ中央隊ト連繫シ郭家長、石家溝以北ノ敵ヲ擊滅ス

4 中央隊及左翼隊ノ長城以南ニ於ケル戰闘地域ノ境界ハ本道西側小流トス

5 砲兵隊

天明後速カニ射撃ヲ開始シ先ヅ右翼隊、中央隊ノ攻撃ニ協力シ中央隊ノ第十一乃至第二十望樓南側高地進出後ハ成ルベク速カニ界嶺口附近ニ進出シ中央、左翼隊ノ戰闘ニ協カス

七 飛行隊ニ對スル要求

二十三日 敵砲兵陣地及第十二以東重要望樓我が軍ノ占領セ  
ル望樓ヲ除クノ爆撃

二十四日 王家庄附近敵砲兵陣地、双嶺庄附近及青山口、抬頭營附近ノ爆撃

次デ翌二十三日旅團長ハ幕僚ヲ隨ヘ午前十時三十分頃界峯底下南側高地ニ到リ歩、砲兵聯隊長ヲ集メテ攻撃實施特ニ歩、砲ノ協同ニ關シ綿密ナル協定歩砲兩者ノ戰闘計畫  
案、連絡法、目標番號ヲ行ヒタル後同日午後三時頃左記要旨ノ命令ヲ下達セリ

攻撃實施ニ關スル旅團命令

混成第三十三旅團命令ノ要旨

- 一 旅團ハ明二十四日拂曉ヨリ當面ノ敵ヲ攻撃セントス
  - 二 右翼隊ハ二十三日薄暮以後行動ヲ開始シ第三、第四望樓ニ對シ成ルベク長城ニ接近セル稜線ニ於テ二十四日午前四時迄ニ攻撃ヲ準備シ天明後第三、第四望樓附近ニ對スル砲兵隊ノ制壓射撃ニ伴ヒ攻撃ヲ開始シ中央隊ノ攻撃ヲ容易ナラシムベシ
  - 第三、第四望樓附近占領後ハ中央隊ノ右側ヲ掩護シ爲シ得レバ同隊ニ連繫シ其ノ東南側高地ノ敵ヲ掃蕩スベシ
- 攻撃開始前ノ行動ハ勉メテ隱密ナルヲ要ス

三 中央隊ハ二十三日薄暮以後行動ヲ開始シ第一線ヲ以テ第二十望樓以東ノ地區ニ於テ長城ニ接近シテ午前四時迄ニ攻撃ヲ準備シ天明後第十九、中央、右ノ各堆土及第十一、第十二望樓附近ニ對スル砲兵隊ノ制壓射撃ニ引續キ第二十望樓東側地區ヨリ攻撃ヲ開始シ第十一乃至第二十望樓南側高地一帶ノ敵ヲ擊滅スベシ

攻撃開始前ノ行動ハ勉メテ隱密ナルヲ要ス

該高地占領後左翼隊ト連繫シ東南方ニ向ヒ戰果ヲ擴張シ郭家長、石家溝以北ノ敵ヲ擊滅スベシ

四 左翼隊ハ二十四日拂曉迄依然現地ヲ守備スルト共ニ成ルベク多クノ兵力ヲ界嶺口及其ノ以東ノ地區ニ集結シ中央隊第二十望樓附近進出ニ際シテハ左翼隊當面ノ敵ヲ主トシテ火力ヲ以テ牽制シ中央隊ノ進出ヲ掩護スベシ

中央隊第十一乃至第二十望樓南側高地ニ進出セバ本道竝ニ其ノ以東ノ地區ヨリ攻撃前進シ中央隊ト連繫シテ郭家長、石家溝以北ノ敵ヲ擊滅スベシ攻撃前進ニ方リテハ長城重要望樓ニ一部ヲ殘置スベシ又攻撃前進ノ時機ハ後命ス

五 中央隊及左翼隊ノ長城以南ニ於ケル戰闘地域ノ境界ハ本道西側小流トス

六 砲兵隊ハ二十三日界峯底下南側高地及新城口東北側高地附近ニ陣地ヲ占領シ二十四日天明ト共ニ先ヅ右翼隊次デ中央隊ノ戰闘ニ協力スベシ

中央隊第十一乃至第二十望樓南側高地ニ進出セバ速カニ主力ヲ界嶺口附近ニ推進シ中央隊及左翼隊ノ戰闘ニ協力スベシ

七 豫備隊ハ午前五時界峇底下ニ位置スベシ

八 予ハ二十四日午前四時三十分界峇底下南側戰闘司令所ニ、後界嶺口ヲ經テ第一線ノ後方ニ前進ス

附記 第二次攻撃ニ際シ決定セル連絡規定左ノ如シ

第二次界嶺口攻撃ニ於ケル連絡規定	
意	味
砲兵隊第一期射撃完了	信號彈ノ種類
砲兵隊第二期射撃完了	打、上部隊
射程延伸要求	
右翼隊3、4占領	
ⓧⓧ方向ヨリ敵逆襲	
砲兵隊ハ陣地變換ス	
承知	
白 吊 星	砲 兵 隊
赤 吊 星	同 右 隊
赤 吊 星	中 央 隊
白 吊 星	右 翼 隊
赤 吊 星	同 右 隊
赤 星 (二星—三星)	砲 兵 隊
白 星 (二星—三星)	同 右 隊

諸隊ハ右計畫並ニ命令ニ基キ直チニ攻撃準備ニ著手セリ主要部隊ノ攻撃準備ノ概況左ノ如シ

右翼隊ノ行動

右翼隊ノ行動

右翼隊長ハ二十三日午前ニ於ケル砲兵隊長トノ會同ニ依リ砲兵彈藥一門僅カニ八、九十發ナルニ鑑ミ砲兵ノ主火力ヲ第四、第五、第六ノ各望樓ニ又其ノ一部ノ火力ヲ「ホ」、「ヌ」ニ指向スル如ク要求シ更ニ右翼隊ノ標旗ヲ左圖ノ如ク決定シ歩、砲ノ協同ニ遺憾ナキヲ期セリ

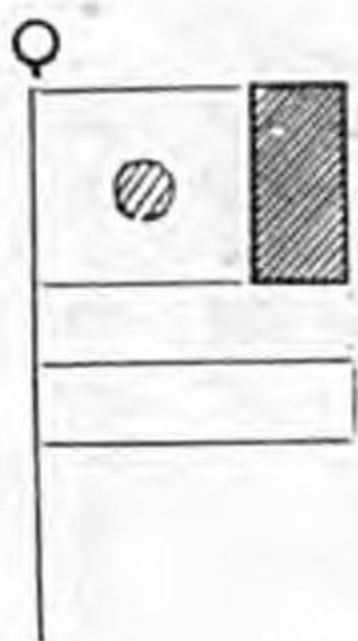

ハ赤色

次デ正午頃豫メ策定セル攻撃腹案ニ基キ各隊長及夜間誘導將校ヲ伴ヒ界峇底下西方約一軒半ノ高地上ニ於テ右翼隊攻撃正面ヲ仔細ニ偵察シタル後界峇底下ニ歸還シ午後二時頃攻撃ニ關スル右翼隊命令ヲ下達セリ其ノ部署ノ大要左ノ如シ

一 第七中隊 長大尉中義男、機關銃一小隊屬 ヲシテ二十三日午後十時以後行動ヲ起シ午前四時迄ニ第三、第四望

樓ニ爲シ得ル限り接近シテ攻撃準備ヲ整へ爾後砲火ノ效果ヲ待ツテ該望樓ヲ攻撃セシム

二 機關銃中隊 長大尉遠藤多喜雄、二小隊欠 ヲシテ午前四時迄ニ第七中隊右後方附近ニ陣地ヲ占領シ同中隊

第五節 界嶺口及義院口方面混成第三十三旅團ノ戰闘

ノ攻撃ニ協力セシム

三 山砲分隊及歩兵砲分隊ハ少尉穴田辰治ノ指揮ヲ以テ第四望樓北方約一軒附近ノ地區ニ陣地ヲ占領シ第一乃至第三望樓ヲ射撃シ第七中隊ノ攻撃ニ協力セシム

中央隊ノ行動

中央隊ノ行動

十九日以來界峯上ニ於テ待機セシ人見支隊ハ二十二日正午頃旅團長ヨリ攻撃計畫ノ指示ヲ受クルヤ支隊長以下中央隊ト稱スハ午後八時頃部下各隊長ヲ集メ左記要旨ノ部署ヲ指示シテ攻撃ヲ準備セシメタリ

一 歩兵第十聯隊第一大隊第一中隊ト第二中隊ト稱スハ右第一線ト爲シ右翼ヲ第二十望樓ニ托シ其ノ以東ノ地區ニ展開シ戦闘地域以西ノ敵ニ對シテ攻撃ヲ準備セシム

二 歩兵第六十三聯隊第二大隊第六中隊(一小隊欠)ト稱スハ左第一線ト爲シ右大隊ニ連繫シテ其ノ以東ノ地區ニ展開シ戦闘地域以東ノ敵ニ對シテ攻撃ヲ準備セシム

三 第一線兩大隊ノ戦闘地域ノ境界ハ第二十一望樓東端第十九堆土、中央堆土、右堆土ヲ連ヌル線トス線上ハ左大隊ニ含ム

右堆土奪取後ノ攻撃目標ハ四六八高地トシ爾後ニ於ケル行動ハ別命ス

四 歩兵砲隊長中尉山本三武郎、歩兵砲二門、山砲二門ヲシテ山砲小隊ヲ以テ第二十望樓西北方約百米附近ニ於テ主トシテ第十九、中央及右堆土ヲ射撃シ得ル如ク又歩兵砲小隊ヲ以テ第二十望樓附近ニ於テ主ト

シテ第十九堆土附近ノ敵ニ對シ射撃シ得ル如ク陣地ヲ占領セシム

五 各隊ノ展開ニ關スル行動ヲ左ノ如ク規定ス

1 第一線兩大隊ノ中隊長以上ハ二十三日日没前迄ニ第二十望樓以東長城ノ線ニ到リ夜暗進出スル爲進路ノ偵察竝ニ所要ノ標示ヲ實施ス

2 歩兵砲隊ハ二十三日朝以來行動ヲ開始シ日没前迄ニ陣地ニ進入シテ射撃準備ヲ整ヘシム

3 各隊歩兵砲隊欠ハ二十三日午後七時三十分界峯上ヲ出發シ二十四日午前四時迄ニ長城ニ接近シテ攻撃準備ヲ完了セシム

翌二十三日中央隊長ハ砲兵隊長ト會同シ相互ニ戰鬥計畫案ヲ開陳シテ協定ノ後副官ヲ伴ヒテ第二十一望樓ニ登リ詳細ニ前面ノ敵情、地形ヲ視察シテ界峯上ニ歸還セリ

次デ同日午後七時三十分豫定ノ如ク中央隊ヲ率キテ界峯上ヲ發シ同八時三十分頃界峯底下ニ到リ昨夜ノ部署ヲ補足スル爲命令受領者ニ對シ左記要旨ノ命令及注意ヲ口達セリ

中央隊命令ノ要旨

一 第一線兩大隊ハ展開ノ爲午後十時行動ヲ開始シ吉澤大隊、岡大隊ノ順序ニ界峯底下—慶祥店—第二十三望樓道ヲ第二十三望樓ニ向ヒ前進スベシ

二 歩兵第十聯隊第二中隊ノ一小隊及歩兵第六十三聯隊第六中隊長大尉横山彦真、一小隊欠ハ豫備隊トス

横山大尉ノ指揮ニ依リ午後十時界峇底下ヲ出發シ岡大隊ニ續行シテ第二十三望樓北側谷地ニ到ルベシ

三 予ハ午後十時界峇底下ニ在リ後豫備隊ト共ニ行動シ第二十三望樓北側凹地ニ到ル  
注意

一 明二十四日飛行機ヲ以テスル爆撃ハ午前六時頃ヨリ第一線直前ノ敵ニ對シ實施セラルルニ付第一線ノ標示ハ發煙筒ト布板トヲ併用シ特ニ分離シアル分隊ノ位置迄明瞭ニ標示スルコト

發煙筒ハ屢々發煙セザルコトアル故適時發煙彈擲彈筒用ヲ使用シ得ル如ク準備シ置クベシ  
發煙筒ハ第一線兩大隊ニ分配交付ス

二 歩兵第四十聯隊ハ現陣地撤收後第二十、第二十六望樓ニハ輕機分隊ヲ其ノ他ノ望樓ニハ數名ノ守兵ヲ殘置シ又第十九、中央、右ノ各堆土後方敵陣地ニ對シテハ押收平射砲等ヲ以テ適時制壓スル如ク配備スル筈

三 戰闘開始前背囊及防寒外套ハ第二十三望樓北側ニ各部隊毎ニ集積シ各中隊一名ヅツ監視兵ヲ附シ置クベシ

四 戰闘間地形、地物ノ利用ニ注意シ重、輕機關銃ノ掩護下ニ輕快ニ運動スルコト

又砲兵ノ射擊間ト雖モ運動ヲ停止スルコトナク危險ナキ限り適時行動スルコト

左翼隊ノ行動

左翼隊ノ行動

左翼隊ハ十七日以來第一線トナリ長城ノ守備ニ任ジツツアリシヲ以テ攻撃計畫ヲ指示セララルヤ

逐次部隊ヲ整理臨時配屬部隊(歩兵第三十九聯隊混成大隊ノ一中隊、機關銃一小隊、野砲兵第五中隊等)ノ原所屬ヘノ復歸、中央隊ノ戰闘正面望樓ノ守備ノ交代シテ攻撃ヲ準備ス

攻撃部署ノ大要左ノ如シ

- 一 第一大隊第一中隊欠、歩兵砲一分隊屬ヲ右第一線ト爲シ二十四日早朝第二十五乃至第二十八望樓附近ニ於テ中央隊ノ第二十望樓南側高地ヘノ進出ヲ掩護シタル後界嶺口附近ヨリ當面ノ敵ヲ攻撃セシム
- 二 第三大隊第九中隊ノ一小隊欠、歩兵砲一分隊屬ヲ左第一線ト爲シ王家庄東方高地ノ敵ヲ攻撃セシム
- 三 第一線兩大隊ノ攻撃前進時機竝ニ右大隊前進地域ハ別命ス
- 四 歩兵砲隊歩兵砲小隊欠、山砲二門ヲシテ慶祥店北側高地ニ陣地ヲ占領シ柳樹口、王家庄附近ノ敵砲兵ヲ射擊シ得ル如ク準備セシム

然ルニ第三大隊長ハ二十三日午後一時頃第五十八望樓ニ於テ部下各隊長ト協議ノ後明二十四日天明ト共ニ五八五高地望樓ヲ奇襲ニ依リテ占領シ爾後該方面ヨリ王家庄ニ通ズル稜線ニ沿ヒテ敵陣地ヲ席卷セント決意シ此ノ旨左翼隊長ニ意見具申ノ後承認ヲ得テ先ヅ奇襲ノ實行ヲ第十一中隊長大尉鈴木文雄ニ命ジ準備セシメタリ

砲兵隊ノ行動

砲兵隊ノ行動

砲兵隊長ハ二十三日午前十時三十分頃界峇底下南側高地ニ於テ步兵聯隊長ト協議ノ後之ニ基キ砲兵隊ノ戰闘計畫ヲ確定シ各部隊ニ配布ス

攻撃實施ノ爲ニ二十二、二十三日ニ砲兵隊長ノ取リタル主要ナル部署左ノ如シ

一 射擊計畫

期	第一	第二次攻撃 ニ於ケル	
		砲兵隊射擊計畫	使用彈種及彈數
時	期	制壓スベキ目標	擔任部隊
	右翼隊ノ攻撃	ホ、ヌ望樓 4、5、6、11望樓 狀況ニ依リ一部ヲ以テ砲兵	第一回 ④ 第三大隊 ⑤ 第四中隊 ⑥ 第五中隊 ⑪ 迫撃砲 ⑬ 第五中隊 第二回 ⑨ 第三大隊ノ一部 ⑭ 第五中隊
			榴彈 1-4 (全携行彈)

期	第三	第二	
		期	第一
陣地變換及追撃	11-20望樓南方 高地ノ線ニ對スル攻撃	19 中央 堆土 右 中央 堆土 11、12、13望樓 狀況ニ依リ一部ヲ以テ砲兵	第一回 ⑩ 第四中隊 ⑫ 第五中隊 ⑭ 第三大隊 ⑮ 迫撃砲 第二回 ⑯ 第三大隊 ⑰ 迫撃砲 ⑱ 第四中隊 ⑲ 第五中隊
19 高地線ノ東南北地 區 臨機目標 砲兵	19ノ東南 第三大隊ノ一部 第四中隊 第五中隊 臨機目標	榴彈 榴霰彈 1-4 (全携行彈)	榴彈 榴霰彈 1-4 (全携行彈)
			⑳ 第五中隊 ㉑ 第三大隊ノ一部

考	備
	一 豫備隊ハ14(全携行彈)トス
	二 二十三日試射彈ハ其ノ目標射彈中ニ含ムモノトス
	三 擔任部隊欄目標「二」ヲ附セルハ狀況ニ依リ射撃スルモノトシ隊號ニ□ヲ附セルハ陣地變換後トス
	四 二十四日攻撃ノ爲ノ射撃準備完了ハ午前四時トス
	五 射撃開始(各期共)ハ命令ニ依ル
	六 第三大隊ノ一部ハ追撃ノ爲陣地變換セズ
	七 陣地變換ノ時機ハ別命ス
	八 第三期ニ於ケル追撃砲ハ中央隊ニ跟随シ其ノ戰闘ニ直接協力スルモノトス

二 各隊ヲシテ新攻撃目標ノ重要諸點ニ對スル試射ヲ二十三日中ニ完了セシム  
其ノ陣地左ノ如シ

- 1 第四中隊……………新城口南側高地
- 2 第五中隊……………慶祥店北側高地
- 3 第三大隊……………界峯底下南側高地
- 4 追撃砲隊長中尉前蘭榮二……………第二十望樓東北側谷地

附記 追撃砲隊ハ押收追撃砲二門ヲ有シ二十日砲兵隊長ガ第二大隊ニ命ジ臨時ニ編成セシメタルモノニシテ同大隊本部ノ要員ヲ以テ編成ス

軍飛行隊ノ行動

軍飛行隊長ハ混成第三十三旅團ノ第二次攻撃ニ協力スル爲偵察大隊ノ外更ニ爆撃大隊ノ主力ヲ使用ス

ルニ決シ二十三日輕爆撃中隊ヲ緩中ニ移動シ準備セシメタリ

飛行第十大隊第三中隊ハ二十三日單ニ敵情ヲ搜索セルノミニテ爆撃ヲ實施セザリキ

乙 攻撃實施

攻撃開始

第一線諸隊ハ豫メ指示セラレタル所ニ基キ攻撃ヲ準備シ砲兵隊モ二十四日午前四時十五分頃迄ニ射撃準備ヲ完了シ共ニ拂曉ヲ待ツ前面ノ敵ハ時々猛烈ナル射撃ヲ爲シ我ガ夜襲ヲ警戒スルモノノ如シ

第三、第四望樓ノ攻略

此ノ日天氣晴朗ニシテ一片ノ雲ナシ午前五時三十五分頃砲兵隊長ハ目標ヲ認識シ得ルニ至ルヤ部下ニ射撃開始ヲ命ズ砲兵諸隊ハ直チニ先ヅ第四、第五、第六ノ各望樓ニ射彈ヲ集中シ右翼隊所屬ノ山砲、步兵砲モ亦第一乃至第三ノ各望樓ヲ猛射シ戰闘ハ右翼隊正面ヨリ開始セラレタリ當時第三、第四望樓直下ニ在リテ機ヲ窺ヒツツアリシ第七中隊ハ我ガ砲撃ノ「ホ」、「ス」望樓ニ轉換ト共ニ勇躍急坂ヲ登リ梯子ヲ掛ケ先ヅ主力ヲ以テ第四望樓、一部ヲ以テ第三望樓ヲ奪取シ壘上高ク日章旗ヲ樹ツ時ニ午前六時三十分頃ナリ右翼隊長ハ之ヲ目撃シ步兵砲ヲ第三望樓北側ニ陣地變換セシムルト共ニ自ラ第四望樓ニ急行シ直チニ一部ヲ以テ第五望樓、主力ヲ以テ第二望樓ノ攻略ニ任ゼシメタリ

第十九、中、右、各堆土ノ占領

中央隊長ハ部隊ヲ長城南側ノ展開線ニ過早ニ就カシムルトキハ第十一、第十二望樓竝ニ中央、右、第十九ノ各堆土及柳樹口南側高地ノ敵ヨリ集中火ヲ被ル虞大ナルニ鑑ミ友軍ノ砲火ニ依リ敵兵動搖セル時機ニ乘セントシ前日ノ決心ヲ變ジテ徐ロニ機ノ至ルヲ窺ヘリ

午前六時十分頃我が砲兵隊ハ第二期ノ射撃ニ移リ先ヅ第十九堆土ニ二中隊ノ火力ヲ集中ス中央隊ハ之ト呼應シ所屬歩兵砲小隊ヲ以テ中央堆土ノ敵ヲ、山砲小隊ヲ以テ第十二乃至第十四ノ各望樓ノ敵ヲ猛射スルヤ第十九堆土ノ敵兵動搖ノ兆アリ是ニ於テ中央隊長ハ豫備隊長横山大尉ニ命ジ部下一小隊ヲ以テ速カニ第十九堆土ニ向ヒ前進シ第一線兩大隊ノ展開ヲ掩護セシムルト共ニ吉澤大隊、岡大隊ノ順序ニ第二十三望樓破壊口ヨリ長城ヲ超越シ岡大隊ヲ右、吉澤大隊ヲ左ニ展開シ直チニ攻撃前進セシメタリ

兩大隊ノ展開ハ敵前ニ於テ狹隘ナル唯一ノ破壊口ヨリ進出シ而モ右旋回ヲ行ハザルベカラザルモノニテ實施極メテ困難ナリシモ全ク敵ノ意表ニ出デシト各部隊行動ノ敏活、地形ノ利用、砲兵、歩兵砲、機關銃ノ第十九、中央堆土方面ノ敵兵ノ制壓等ニ依リ殆ド損害ナク之ヲ實行スルコトヲ得タリ

兩大隊ハ長城南側地區ニ於テ所命ノ如ク展開シ左側背ヨリ飛來スル敵火ヲ意トセズ第十九、中央ノ各堆土ヲ横山部隊ト協力シテ奪取シ引續キ右堆土ニ向ヒ戰果ヲ擴張シ殆ド大ナル抵抗ヲ受クルコトナク午前七時二十分頃右堆土ヲモ攻略セリ此ノ頃右翼隊方面ノ戰闘尙熾ンナリシカバ左第一線大隊長吉澤少佐ハ獨斷ヲ以テ部下第五中隊一小隊ヲ右第一線ノ右翼ニ進出セシメ右翼隊方面ノ戰闘ニ協力セシメタリ

第十一、第十二望樓ニ在リシ敵ハ側背ニ我が軍ノ進出セシ爲倉皇トシテ退却スルニ至レリ此ノ頃戰場

飛行隊ノ  
状況

ノ上空ニハ我が輕爆撃機五機銀翼ヲ連ネテ飛來シ中央隊、右翼隊方面ヲ射撃中ナル王家庄附近ノ敵砲兵ヲ爆撃シ之ニ多大ノ損害ヲ與ヘタル後青山口方面ニ飛去レリ

左翼隊ノ  
行動

左翼隊ハ天明ト共ニ第一大隊主力ヲ以テ柳樹口南側高地ノ敵ヲ射撃ニ依リテ正面ニ牽制シ第三大隊ノ一部ヲ以テ五八五高地ノ攻撃ヲ開始セリ

第十一中隊ハ午前四時頃迄ニ第六十一望樓附近ニ展開シテ同所附近ニ在リシ機關銃中隊及第五十八望樓南側ニ陣地ヲ占領セル歩兵砲分隊ノ掩護射撃ノ下ニ五八五高地望樓及其ノ西側望樓ニ接近ス當時同望樓ニハ各十名内外ノ守兵アルノミナリシガ抵抗意外ニ頑強ナルト附近ノ望樓ヨリスル敵側防火トノ爲突撃スルコトヲ得ズ然ルニ時會々我が歩兵砲彈ニ依リ望樓一時白煙ニ包マレタリシカバ此ノ機ヲ逸セズ第一線部隊ハ突入シテ同七時二十分頃全高地ヲ占領ス此ノ間第三大隊主力ハ第五十八、第六十望樓附近ニ展開シ第十一中隊ノ成功ヲ待チツツアリ又第一大隊方面ハ射撃ニ依リ當面ノ敵ヲ牽制スルト共ニ第二十八望樓ヨリ小流西側ニ沿フ地區ヲ攻撃前進スベク準備中ナリ

界峯底下南側高地上ノ戰闘司令所ニ在リシ旅團長ハ戰況豫期ノ如ク進捗セザルヲ目撃スルヤ午前七時三十分頃戰闘司令所ヲ界嶺口關門西側第二十八望樓ニ進メ直チニ左翼隊ニ攻撃前進ヲ命ジタル後一時同所ニ在リテ旅團ノ戰闘ヲ指揮シツツアリシガ次デ柳樹口南側高地ノ攻略ニ伴ヒ正午頃同所ニ躍進セリ

戰果擴張  
時ニ於ケ  
ル旅團長  
ノ行動



右翼隊方  
面ノ戰果  
擴張

右翼隊ハ逐次敵ヲ掃蕩シツツ第六望樓ヲ奪取シ眼下ニ在リシ第七、第八、第九望樓ノ敵守兵ヲ驅逐シ又西方第二、第一望樓ニ對シ第七中隊主力及歩兵砲協力ノ下ニ戰果ヲ擴張シ正午頃遂ニ之ヲ奪ヒ該地附近一帶ヲ占領ス此ノ戰闘ニ於テ右翼隊ノ最左翼ニ在リテ敵ヲ猛射中ナリシ機關銃小隊長少尉赤坂恒夫ハ敵望樓ニ向ヒ突撃セシ第七中隊小隊長少尉松木英雄ト相前後シテ壯烈ナル戰死ヲ遂ゲタリ當時「ス」望樓附近ニハ敵ノ迫撃砲アリ依然猛威ヲ振ヒシカバ右翼隊長ハ歩兵山砲ニ命ジ之ガ制壓ヲ爲サシムルト共ニ砲兵隊ニ協力ヲ要求シ一時之ヲ沈黙セシメタルモ射彈乏シク且連絡困難ナル爲完全ニ制壓シ得ザリキ

中央隊方  
面ノ戰果  
擴張

中央隊ハ第十九、中央、右ノ各堆土一蹴ノ餘勢ヲ以テ直チニ柳樹口南側高地ノ敵陣地ヲモ屠ルベク中央隊長ハ先ヅ吉澤少佐ニ命ジ部下大隊ノ一部ヲ第十二望樓及其ノ以南高地ニ駐メテ主力ノ左旋回ヲ掩護セシメタル後岡大隊缺如部隊ヲ右第一線トシ第十二望樓東側凹地ヨリ以西ノ地區ニ、吉澤大隊主力ヲ左第一線トシテ其ノ左翼ニ展開セシメ又山砲小隊ヲ界嶺口附近ニ、歩兵砲小隊一分ヲ第二十望樓南側附近ニ陣地ヲ變換セシメ午前八時三十分頃ヨリ攻撃ヲ開始ス

當時砲兵隊主力ハ界嶺口南側ニ躍進シテ河谷方面ノ敵ヲ射擊中ニシテ中央隊正面ニ協力セルハ中央堆土附近ニ前進セル迫撃砲隊ト第五中隊トノミナリシガ第七中隊ノ一門ハ右翼隊正面ヲ射擊中ナリ會々飛行第三中隊ノ一機偵察中尉西岡繁ヲ操縦長西野三郎輕爆擊中隊ト交代シテ中央隊ノ上空ニ現レ柳樹口南側ノ敵陣地ノ左翼ニ對シ二十五近炸彈數發

左翼隊方  
面ノ戰果  
擴張

ヲ投下シ守兵ノ心膽ヲ寒カラシメタリ第一線部隊ハ右飛行機、砲兵ノ協力ト自己ノ重火器ノ掩護下ニ急峻ナル高地ヲ攀登シテ左第一線大隊先ヅ突入シ午前九時三十分頃遂ニ之ヲ占領セリ此ノ頃歩兵第四十聯隊第一大隊主力モ同陣地ノ右翼ヲ奪取ス敵ハ潰亂シテ南方ニ敗走セリ

中央隊ハ更ニ態勢ヲ整へ石家溝西北側高地ニ據レル敵陣地ニ對シ攻撃準備中左翼隊モ亦此ノ頃概ネ王家庄東側高地ニ進出セルヲ知リ午前十一時頃歩兵第十聯隊第一大隊ヲ第一線トシ歩兵第六十三聯隊第二大隊ヲ之ニ續行セシメ四六八高地東方石家溝ニ通ズル稜線上ニ進出シ制高ヲ利用シテ敵ノ左側背ヲ脅威セシ爲敵ハ大ナル抵抗ヲ試ミルコトナク退却シ午後零時四十分頃同地ヲ攻略セリ

左翼隊ハ午前八時頃旅團命令ニ基キ右大隊ヲ以テ本道西側高地ノ敵ヲ、左大隊ヲ以テ本道東側高地ノ敵ヲ攻撃スベク一齊ニ攻撃前進ヲ開始セリ

右第一線大隊ハ本道西側山脚ニ沿ヒ地形ヲ利用シテ躍進シ午前九時頃赤禿鞍部西側高地脚ニ前進セシガ同鞍部ヲ占領セル敵ノ頑強ナル抵抗ニ會シ前進意ノ如クナラズ大隊長小川少佐モ亦傷ツキ機關銃中隊長上田大尉代リテ大隊ノ指揮ニ任ズル等相當苦戰ノ狀ヲ呈スルニ至レリ當時右第一線タル第三中隊長大尉佐々木勝五ハ凍傷ノ爲參加セズ中尉細川友太郎代ツテ指揮スハ各個躍進ヲ以テ高地脚ニ達シ更ニ急峻ナル斜面ヲ攀登シツツ敵陣地前五、六十米ニ近迫セルモ機關銃、手榴彈等ノ爲死傷者ヲ生ジ容易ニ突撃ヲ敢行スルニ至ラザリキ此ノ頃砲兵ハ該高地南側ノ迫撃砲ト對戰中ナリ

第三中隊長ハ猶餘セバ死傷益々多キニ鑑ミ部下ヲ輕裝セシメ輕機關銃・擲彈筒ノ集中射撃後奮然起ツテ敵陣地ニ突入シ遂ニ其ノ一角ヲ奪フ時ニ午前九時三十分頃ニシテ中央隊ノ一部モ之ト相前後シテ同陣地ノ左翼ヲ奪取セリ大隊主力ハ直チニ戰果ヲ擴張シテ赤禿高地ヲ完全ニ攻略シ更ニ敗敵ニ尾シテ石家溝西北側三八五高地ニ進出ス次デ中央隊ト協力シテ石家溝南側高地ニ在リシ微弱ナル敵ヲ驅逐シ同地ヲ占領ス

一方左第一線大隊ハ攻撃前進ト共ニ其ノ一部第十一中隊ノ小銃、輕機各一分隊ヲ左側掩護トシテ五八五高地ニ殘置シ主力ヲ以テ該高地方面ヨリ稜線ニ沿ヒ前進セシガ當面ノ敵ハ既ニ志氣沮喪セシモノノ如ク逐次南方ニ潰亂セシ爲午前十一時三十分頃殆ド大ナル抵抗ヲ受クルコトナク郭家長南側高地ニ進出スルコトヲ得タリ是ヨリ先午前八時十五分頃王家庄附近ノ敵兵退却ノ兆アリシカバ左翼隊長ハ直チニ豫備隊ノ第一中隊ヲ左大隊ニ増加シ該方面ヨリ極力戰果ヲ擴張セシメタリ第一中隊ハ同十時五十分頃ヨリ左大隊ノ右第一線トナリ戰闘ニ加入スルニ至レリ

砲兵隊長ハ午前七時三十分頃ヨリ第一線ノ前進ニ伴ヒ豫定ノ如ク界嶺口附近ニ陣地ヲ變換スルニ決シ第七中隊ノ一門長中尉重岡秋生及第五中隊ヲ舊陣地ニ駐メテ依然射撃ヲ繼續セシムルト共ニ第三大隊主力及第四中隊ヲ逐次ニ界嶺口附近ニ向ヒ陣地變換セシメ次デ聯隊本部モ亦同地ニ躍進セリ午前八時十五分頃第七中隊主力、第四中隊ハ相次デ界嶺口北側ニ陣地ヲ占領シ王家庄附近退却中ノ敵

戰果擴張ニ於ケル砲兵隊ノ行動

ヲ射撃シテ潰亂ニ陥ラシメ更ニ同九時十分頃界嶺口南側ニ進出シテ我が左翼隊及砲兵ヲ射撃セル柳樹口南側高地南麓ノ敵迫撃砲ト對戦シ先ヅ之ヲ制壓シ次デ火力ヲ其ノ後方ノ高地上ニ移動スル敵歩兵ニ指向シ敗走セシメタリ

柳樹口南側高地ノ攻略ニ伴ヒ砲兵隊長ハ更ニ砲兵隊主力ヲ王家庄附近ニ進メ午前十時三十分頃ヨリ郭家長及石家溝各南側高地ニ在ル敵歩兵ヲ射撃セシメ左翼隊ノ攻撃ヲ容易ナラシメタリ

飛行隊ノ行動

飛行第三中隊ハ既述ノ外敵ニ増援部隊ナキコトヲ確メテ之ヲ旅團長ニ報告スルト共ニ退却中ノ敵ヲ爆撃シ之ニ多大ノ脅威ヲ與ヘタリ本日ノ出動延機數八機、消費爆彈二十五挺五十五發又爆撃大隊ハ先ヅ輕爆撃機五機ヲ以テ午前七時頃王家庄、郭家長附近ノ敵砲兵及青山口ノ敵部隊ヲ爆撃シテ直接第一線部隊ニ協力シ次デ重爆撃機三機ヲ以テ同九時過抬頭營ヲ襲ヒ敵後方ノ攪亂ニ勉メタリ

附記 爆撃大隊ノ消費セル爆彈八十八發(百挺六發、五十挺四發、二十五挺四十三發、十二挺半三十五發)

### 丙 長城線ヘノ歸還竝ニ戰闘ノ成績

長城線ヘノ歸還

旅團長ハ中央隊及左翼隊方面ノ戰況豫定ノ如ク進展セルヲ目撃シ既ニ攻撃ノ目的ヲ達セリト爲シ其ノ任務ニ鑑ミ直チニ命ヲ下シテ追撃ヲ中止シ戰場内ノ掃蕩ヲ實施セシムルト共ニ一方當時尙戰闘中ナリシ右翼隊ニ對シ旅團豫備隊全部ヲ増加シテ旅團ノ右側ヲ安全ナラシメタリ次デ午後三時三十分頃、日沒ヲ待ツテ長城線ニ歸還シ依然該線ヲ確保スルニ決シ左記要旨ノ命令ヲ下

達セリ

混成第三十三旅團命令(要旨) 三月二十四日午後三時三十分 於 柳樹口

- 一 敵ノ主力ハ抬頭營方向ニ退却セリ
  - 二 旅團ハ本二十四日日没ヲ待ツテ長城ノ線ニ歸還シ該線ヲ確保セントス
  - 三 右翼隊 步兵一中隊及機關銃一小隊ヲ原所屬ニ復歸ス ハ右第一線トナリ既ニ占領セル長城ノ線ヲ守備スベシ
  - 四 中央隊ハ日没ト共ニ現在地ヲ撤シ先ヅ二十四日拂曉攻撃準備位置ニ歸還スベシ
  - 五 左翼隊ハ左第一線トナリ日没ト共ニ現在地ヲ撤シ第十一望樓以東長城ノ線ヲ確保スベシ
  - 六 砲兵隊ハ日没ト共ニ陣地ヲ撤シ二十四日拂曉時ニ於ケル陣地附近ニ歸還スベシ
  - 七 予ハ午後五時三十分現在地發界峇底下ニ到ル
- 諸隊 右翼隊ヲ除ク ハ更ニ追撃ヲ續行セントシ部隊ヲ整頓中先ヅ前進中止戰場内ノ掃蕩ヲ命ゼラレ次デ長城線ニ歸還スルコトトナリ午後六時頃ヨリ撤退ヲ開始シ逐次所命ノ配置ニ就ケリ又中央隊ハ此ノ夜十一時頃界峇上ニ到リ宿營セリ

戰闘ノ成績

第二次攻撃ニ參加セル我が軍ノ兵力ハ步兵約五大隊、山砲十二門 内野砲兵隊ニテ編成セルモノ七門 ヲ基幹トシ總員將校以下一千四百六十名ニシテ其ノ損害戰死將校二名、兵五名、負傷將校一名、准士官以下二十三名 附表第十又戰利品、消費彈藥ハ附表第十七、第十八ノ如シ

我ト交戦セル敵ハ第一回攻撃當時ト同ジク第百十六師ノ約一千五百名ニシテ我が攻撃ニ依リ相當ノ損害ヲ被リシガ如ク師長繆激流ガ二十六日北平何應欽宛ニ『第一線二團ノ戰傷半數ニ達セリ若シ日軍重ネテ來襲セバ死守シ難シ』トノ電報ヲ發セルニ見テモ其ノ一端ヲ窺知スルコトヲ得ン

第四款 義院口附近ノ戰闘 附圖第一、挿圖第一、第十、第十一參照

山神庙附近ノ戰闘

步兵第十聯隊第二大隊 長少佐河本正三郎、第五中隊欠、步兵砲一小隊(一分隊欠)屬、ハ三月十日黄土坎子 義院口北西北方約十五軒 ヲ發シ三間房 黄土坎子南西方約二軒 中路嶺 黄土坎子南方約四軒 義院口道ヲ長城關門ニ向ヒ前進ス

午後一時頃大隊長ハ上王家店 義院口西北方約四軒 ニ於テ前方約二軒ノ山神庙附近ニ機關銃、迫撃砲ヲ有スル約一連ノ敵アルヲ知り之ヲ包圍撃滅センガ爲一部ヲ兩側ノ山地方面ニ派遣シ主力 步兵約一中隊、機關銃一中隊、機銃ヲ以テ本道ヲ躍進セシガ山神庙ノ敵僅少ナリシ爲山地迂回部隊ノ到着ヲ待ツコトナク之ヲ驅逐シ一舉ニ山神庙南端ニ進出ス時ニ午後四時頃ニシテ關門方面ヨリ緩徐ナル敵ノ射撃ヲ受ク

大隊長ハ敵兵長城ノ望樓ニ向ヒ急進スルヲ目撃シ其ノ著シク増加セザルニ先ダチ之ヲ攻撃スルニ決シ其ノ手裡ニ存スル兵力 第七中隊(半小隊欠)、第六中隊ノ一小隊、機關銃中隊、步兵砲一小隊 ノミヲ以テ急遽攻撃ヲ開始セリ

敵ハ第七中隊 長大尉佐藤貞二 主力ノ攻撃前進ニ移ルト見ルヤ俄然秘匿セル自動火器竝ニ砲兵ヲ以テ猛烈ナル射撃ヲ加ヘ極力前進ヲ阻止セントセリ之ガ爲第七中隊ハ步兵砲小隊及機關銃中隊ノ協力ニモ拘ラス午後五時三十分頃敵前二、三百米ニ近接セルモ爾後ノ前進困難トナレリ此ノ頃山地方面ニ迂回セル第六中

隊長大尉 山本茂雄主力戰場ニ到着セリ然レドモ大隊長ハ前面ノ敵陣地著シク堅固ナルニ鑑ミ現有兵力ヲ以テシテハ突破困難ナリト思惟シ後圖ヲ策スベク夜暗ヲ利用シ一時部隊ヲ四家窰ニ集結セシメタリ十一日及十二日午前大隊ハ四家窰ニ位置シ極力長城附近ノ敵情、地形ヲ搜索セシモ敵ノ警戒嚴重ニシテ乗ズベキ虚隙ヲ發見スルコト能ハザリシガ十二日午後第七中隊長ノ指揮スル搜索隊第七中隊(一小隊欠)、機 關銃一小隊(一分隊欠)ハ第十六、第十七望樓附近ニハ敵兵比較的少キヲ發見セリ

是ニ於テ搜索隊ト同行セシ大隊長ハ機ヲ失セズ同部隊ニ之ガ奪取ヲ命ズルト共ニ大隊主力ヲ左ノ如ク部署セリ

一 四家窰ニ開進中ノ部隊ヲ直チニ緊急集合シ山神庙東北方約一軒ノ無名部落ニ前進セシム

二 大小行李ヲ四家窰ニ殘置シ一部ヲ以テ掩護セシム

三 第六中隊一小隊欠ヲ本道方面ニ派遣シ主力ノ轉進ヲ掩護セシム

搜索隊ハ地形ヲ利用シテ敵ニ近接シ敵火ヲ冒シテ第十七望樓ニ突撃シ一兵ヲモ損スルコトナク午後四時頃完全ニ之ヲ奪ヒ更ニ南北ニ戰果ヲ擴張シテ同五時過第十五乃至第十八望樓ヲ占領セリ又第六中隊長ノ指揮スル部隊ハ同四時三十分頃大隊ノ右側ヲ警戒シツツ山神庙ニ達セシトキ大隊主力方面ニ激烈ナル銃聲ヲ聞キ中隊長ハ關門方面ノ敵ヲ牽制シテ主力ノ戰鬪ヲ容易ナラシメント決心シ直チニ攻撃ヲ開始セシモ頑強ナル抵抗ニ會シ成功セザル中ニ大隊命令ニ依リ十三日拂曉前面ノ敵ト離脱シ主力ノ位

第十七望樓附近ノ戰聞

置ニ復歸セリ本戰聞ニ於ケル第六中隊ノ損害負傷兵三名

大隊長ハ搜索隊ノ成功ヲ目撃スルヤ直チニ同隊ヲシテ占領セル望樓ヲ確保セシメ主力ヲ山神庙東北方一軒ノ無名部落ニ集結シテ待機ノ姿勢ニ在ラシメタリ

當時大隊ハ所有彈藥漸次缺乏シ近ク補充ノ見込ナキニ反シ敵ノ守備益々堅キヲ加フルノ狀況ナリシカバ爾後敢テ積極的行動ニ出ヅルコトナク概ネ現態勢ニ在リ當面ノ敵ハ大隊ノ孤立無援ナルニ乘ジ望樓ヲ奪取スベク優勢ナル兵力ヲ以テ十四日以來數回ニ互リ執拗ナル逆襲ヲ敢行セルモ大隊ハ每戰多大ノ損害ヲ與ヘテ之ヲ擊退セリ

當時旅團主力トノ連絡ハ無線電信機故障ノ爲ニ十日以來杜絶ノ狀態ニ在リシヲ以テ大隊長ハ十四日朝大隊副官古市大尉外七名ヲ派遣シ大隊ノ現狀ヲ報告シ彈藥、糧食ノ補充ヲ請求セシメタリ此ノ結果十六日朝先ヅ飛行機ニ依リ糧秣ノ補充ヲ受ケ次デ午前十一時三十分頃歩兵第十聯隊第一中隊ガ彈藥ヲ携ヘ來著シ大隊長ノ指揮下ニ入り更ニ翌十七日人見支隊主力ノ來援ヲ受クルニ至レリ

神宮司支隊ノ編成

然レドモ人見支隊ハ界嶺口方面狀況急變セル爲乘馬討伐隊ヲ殘置シ十八日夜再ビ旅團主力方面ニ歸還セルヲ以テ爾後義院口方面ノ部隊ハ乘馬討伐隊長神宮司中佐ノ統一指揮下ニ在リテ戰鬪スルコトナレリ神宮司中佐ノ指揮スル部隊ヲ神宮司支隊ト稱ス

義院口關門ノ占領

越エテ二十一日午前義院口附近ニ在リシ敵兵突然退却ニ移リシカバ第一線部隊ハ直チニ獨斷追撃ヲ開

始シ午後一時頃義院口關門ヲ占領シ更ニ義院口部落ヲ掃蕩セリ  
神宮司支隊長モ間モナク義院口ニ到リ直チニ第二大隊ヲシテ關門及義院口部落ヲ守備セシメ乘馬討伐  
隊ヲ義院口ニ控置シ敵襲ニ備ヘタリ

三月十日ヨリ同二十一日ニ至ル間義院口方面ニ於テ戰闘セル我が軍ノ兵力ハ歩兵約一大隊ヲ基幹トシ  
總員將校以下三百三十名内河本大隊ノ兵力ハ二百十五名ナリニシテ戰死兵二名、負傷將校一名、下士官以下六名ナリ附表第十  
九參照  
又我ト交戦セル敵ハ百十六師ノ一部ニ義勇軍其ノ實質ニ鑑ミ當時我が軍ニ於テハ僞勇軍ト稱ヘタリヲ加ヘタル總員約一千五、六百名ナ  
ルガ如シ

第五款 戰闘後ノ狀況附圖第一、第  
二十二參照

界嶺口方面ノ敵ハ我が二回ノ攻撃ニ屈スルコトナク旅團ガ長城線ニ歸還スルヤ執拗ニモ再ビ主力ヲ以  
テ長城南方約二軒ニ逼リ攻撃再興ノ機ヲ窺フノミナラズ二十五日拂曉約二百名ノ部隊ヲ以テ界峯上ヲ  
襲撃シテ我が後方ノ攪亂ヲ企圖セリ然ルニ幸ニモ同地ニハ人見大佐ノ指揮スル部隊宿營中ナリシカバ  
直チニ之ニ應戦シテ撃退スルコトヲ得タリ

旅團長ハ前面ノ狀況ニ鑑ミ二十五日午後三時頃左記要旨ノ命令ヲ下達シ界嶺口關門附近ノ守備ヲ益々  
嚴ニセリ

混成第三十三旅團命令ノ要旨

圖要過經戰隊

後午日十



始シ午後一時頃義院口關門ヲ占領シ更ニ義院口部落ヲモ掃蕩セリ  
 神宮司支隊長モ間モナク義院口ニ到リ直チニ第二大隊ヲシテ關門及義院口部落ヲ守備セシメ乘馬討伐  
 隊ヲ義院口ニ控置シ敵襲ニ備ヘタリ

三月十日ヨリ同二十一日ニ至ル間義院口方面ニ於テ戰闘セル我が軍ノ兵力ハ步兵約一大隊ヲ基幹トシ

義院口附近大河本隊戰闘經過要圖  
 昭和八年三月十日午後

挿圖第十

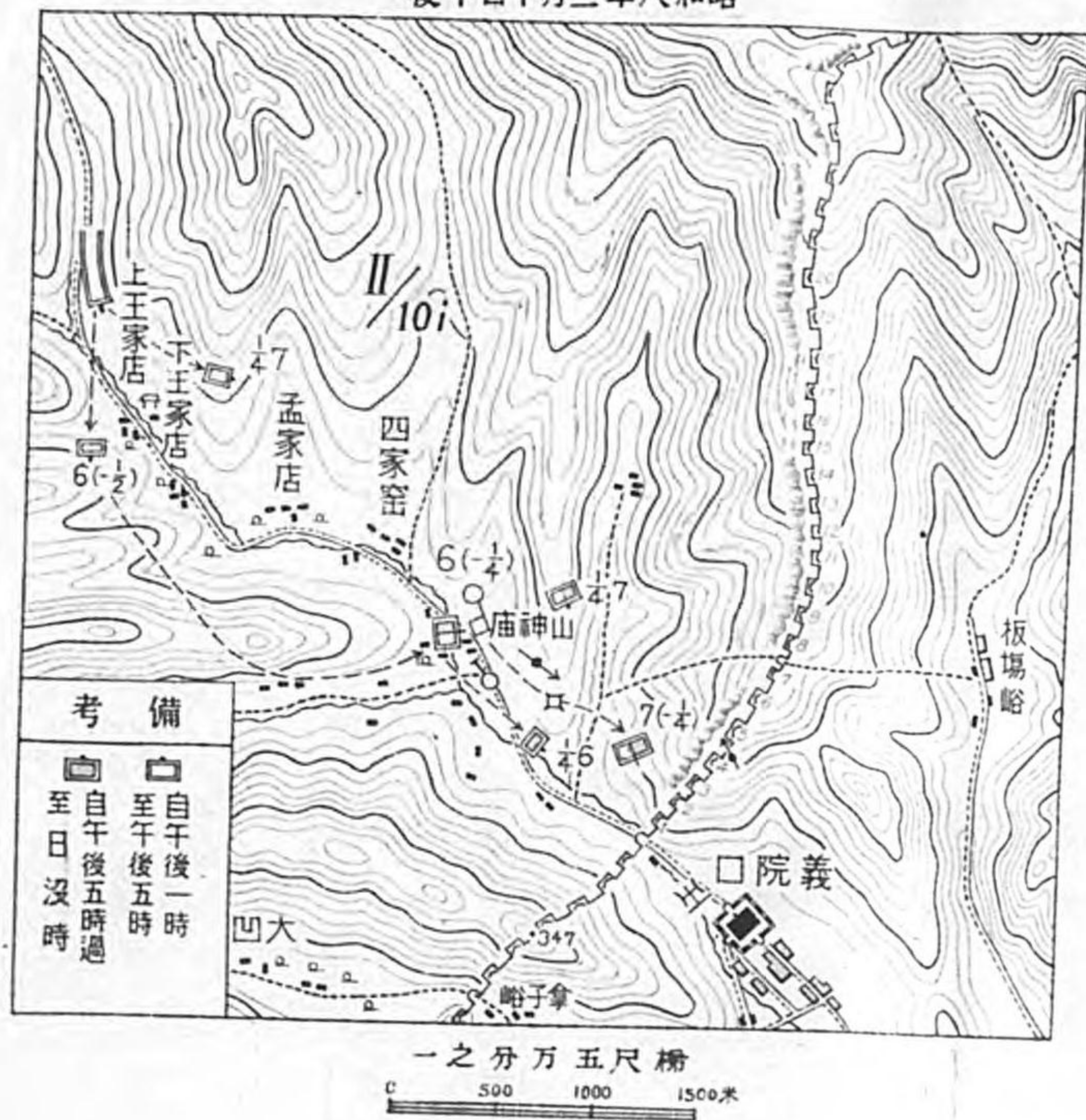

# 義院附近大河隊戰鬥經過要圖

昭和八年三月二十二日午後

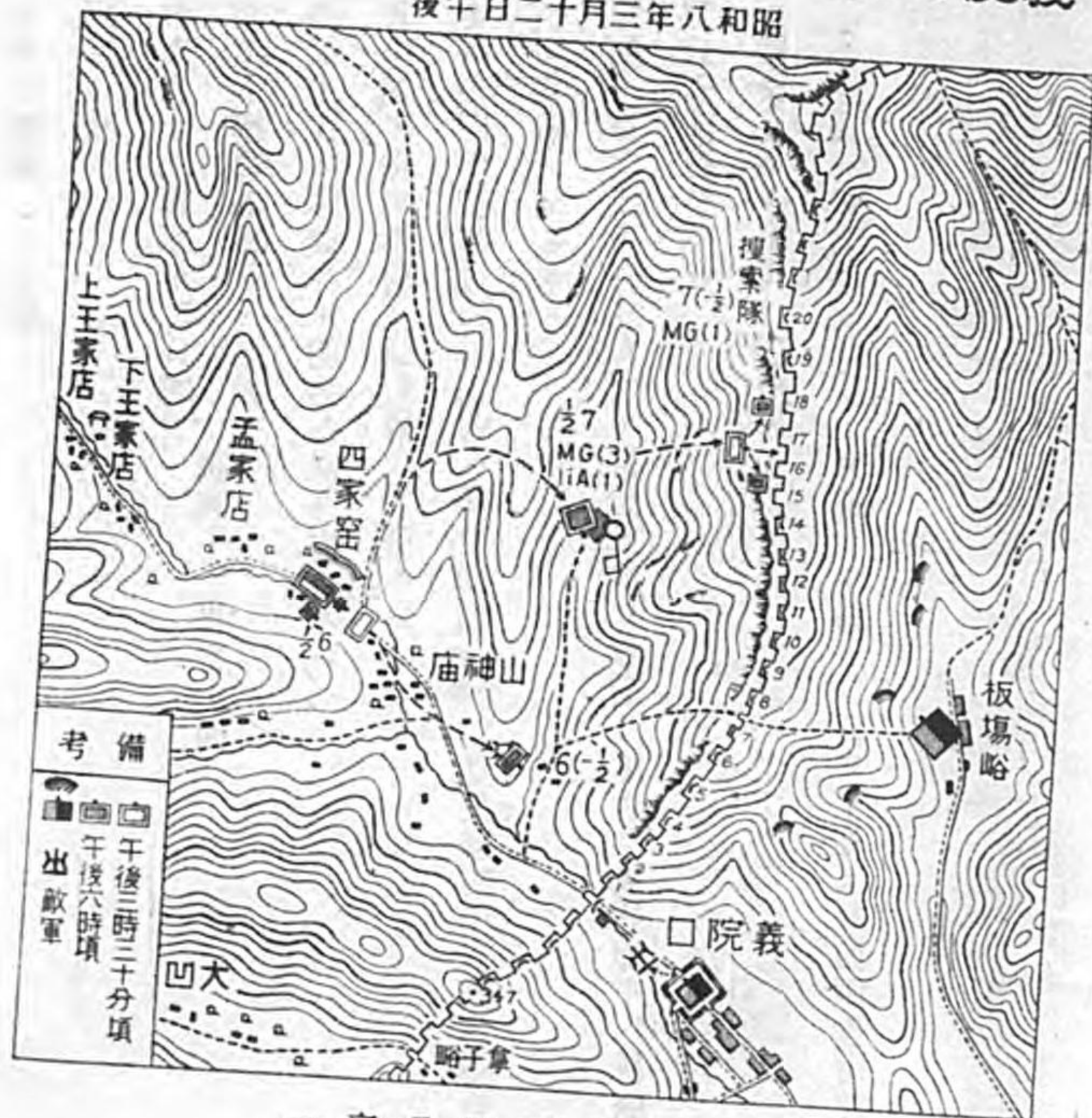

梯尺五萬分之一  
0 500 1000 2000 米

插圖第十一

義院附近

圖

昭和八年三月二十二日午後

二〇八

一 「イ」望樓以西ノ長城ハ敵兵依然之ヲ占領シ其ノ後方ニハ相當ノ兵力アルモノノ如シ

昨二十四日攻撃ニ依リ撃退セラレタル敵ハ再ビ北進シ王家庄附近ニ進出シ僅少ノ各一部ハ陣地前ニ接近セリ

本二十五日早朝界峇上附近ニ來襲セル敵ハ二百ヲ下ラズ該地附近宿營部隊ノ攻撃ニ依リ死體約二十ヲ遺棄シテ西南方ニ退却セリ

義院口方面變化ナシ

二 旅團ハ有力ナル一部ヲ以テ長城ノ線ヲ守備シ主力ヲ界峇底下、馬圈子間ノ地區ニ集結シ界嶺口關門ヲ確保セントス

三 歩兵第四十聯隊長岡村大佐ハ部下聯隊隊一、歩兵第三十九聯隊混成大隊隊一中、野砲兵第十聯隊第五中隊ヲ併セ指揮シ長城線ヲ守備スベシ

四 旅團主力ハ別命アル迄左ノ如ク宿營スベシ  
歩兵第十聯隊本部及一中隊  
馬圈子、界峇上間  
歩兵第六十三聯隊第二大隊

旅團司令部

歩兵第十聯隊ノ一中隊



野砲兵第十聯隊第一大隊及第五中隊欠 界峇底下

通信班

衛生班

爾後界嶺口方面ハ比較的平穩ニシテ彼我相對峙ノ儘三月中旬ニ至レリ

義院口方面ノ狀況

此ノ間義院口方面モ亦狀況ニ變化ナク神宮司支隊ハ同地附近ノ警備ニ任ジツツアリ

### 第六節 蕭家營子附近迎支隊ノ戰闘

#### 第一款 戰場ノ狀態並ニ氣象附圖第一、第二十三參照

戰場ノ狀

蕭家營子附近ノ戰場ハ凌源ヲ距ツルコト南南西方約百十軒蕭家營子迄ノ直距離ノ凌源—冷口道ニ沿フ地區ヲ中心

トシ東側ニ七三四、西側ニ五九一ノ兩高地脈蜿蜒トシテ南北ニ縱走シ之ヲ瞰制ス

此ノ兩高地脈間ハ比高平均五、六十米ノ皺狀丘阜起伏錯雜セル地帯ニシテ松樹疎ニ散在シ一見我が高

良台演習場久留米 東南方ニ類似セリ

此ノ地方ノ主要交通路トシテハ僅カニ凌源—冷口道ノ一條ヲ算フルニ過ギズ本道路ハ凌源、天津ヲ結

ブ主要ナル交通路ニシテ我が迎支隊ニ取リテ唯一ノ補給路タリ此ノ補給路ハ途中ニ拉拉嶺、車廠嶺、駱駝嶺等ノ險横タルハルモ他ニ良路ナキ爲界嶺口方面混成第三

十三旅團ノ補給ヲモ併セ擔任セリ

沙河ハ戰場ヲ西北方ヨリ東南方ニ向ヒ貫流シ水深概ネ五、六十軒ニシテ徒涉ニ支障ナク蕭家營子附近

ニ於テ幅約五、六百米ノ平地ヲ形成シアリ

三月二十二日ハ曇天ナリシモ前夜ノ降雪ノ爲積雪約九糎ニ達シ之ガ爲高地上ヲ前進スル部隊ハ滑走シ

テ運動輕快ヲ缺キ又道路上ニ於テハ冰雪融解シ車輛ノ通過ニ困難ヲ感ジタリ

三月二十三日以降ハ連日概ネ晴天ニシテ晝間ハ比較的溫暖ナリシモ夜間ハ尙寒冷ヲ覺エタリ

戰闘間ノ日出ハ午前六時頃、日没ハ午後六時三十分頃ナリ

#### 第二款 冷口ニ向フ迎支隊ノ行動附圖第一、第三、第二十三參照

三月十三日夜半在赤峰第六師團長坂本中將ハ『喜峰口方面ノ戰況逼迫セル爲步兵約一聯隊ヲ基幹トス

ル部隊ヲ平泉附近ニ急派シ第八師團長ノ隸下ニ入ラシムベキ』旨ノ關東軍命令ニ接シタルヲ以テ翌十

四日午前九時步兵第三十六旅團長少將高田美明ニ對シ『步兵第四十五聯隊長大佐迎專八ノ指揮スル該

聯隊主力及騎兵第六聯隊、野砲兵第六聯隊第三大隊第七中隊欠、工兵一小隊、無線電信一分隊ヲ以テ迎支

隊ヲ編成シ即時赤峰ヲ出發シ速カニ平泉附近ニ前進シテ第八師團長ノ指揮下ニ入ラシムベク』命ジ高

田少將ハ所命ノ如ク迎支隊ヲ編成シテ同日午後一時頃赤峰ヲ出發セシメタリ

迎支隊長ハ先ヅ騎兵聯隊ヲ平泉ニ向ヒ先行セシメ自ラ支隊主力ヲ提テ徒步行軍中十七日黑城平泉北方約三十五軒

ニ於テ關東軍自動車第二中隊第六師團配屬ノ追及ヲ得爾後同隊ノ輸送ニ依リ翌十八日午前十時三十分頃平泉

迎支隊ノ編成並ニ赤峰出發

氣象

迎支隊主  
力ノ平泉  
到著

ニ到著スルコトヲ得タリ

支隊長ハ同地到著ト共ニ『支隊ハ平泉—三十家子—茶棚—冷口道ヲ冷口ニ向ヒテ前進シ混成第三十三旅團長ノ指揮下ニ入ルベキ』要旨ノ第八師團命令（八師作命第二一四號）ヲ受領シ且支隊長ハ爾後友澤自動車（第二一二頁參照）隊（編重兵少佐友澤英一ノ指揮スル關東軍自動車第一、第二、依リ輸送セラルルコト及騎兵第六聯隊ハ昨十七日既ニ平泉—三十家子—茶棚—冷口道ヲ冷口ニ向ヒ前進セシコトヲ知得セリ）

是ニ於テ支隊長ハ友澤自動車隊長ト協議シ該自動車隊及獨斷從來使用中ナリシ關東軍自動車第二中隊ノ約十輛ヲ以テ自動車挺進部隊（步兵五中隊、機關銃三挺、曲射歩兵砲二門、山砲二門、野砲三門）ヲ編成シ自ラ之ヲ率キ騎兵聯隊ノ後方ヲ凌源ヲ經テ冷口ニ急行シ爾餘ノ部隊ハ中佐中村鎮雄ニ命ジ徒步行軍ニ依リ平泉—三十家子—茶棚—冷口道ヲ前進シ挺進部隊ニ追及セシメタリ

附記

凌源ヲ經タルハ油ノ補給ノ爲ナリ

騎兵聯隊  
ノ狀況

是ヨリ先騎兵聯隊（長中佐 神代菊雄）ハ支隊主力ニ先ダチ三月十六日午後六時三十分頃平泉ニ達シ同地ニ於テ『迎支隊ハ冷口ニ向ヒ前進シ混成第三十三旅團長ノ指揮下ニ入ルベキ』旨ノ第八師團命令ヲ受領セシカバ聯隊長ハ獨斷冷口ニ向ヒ前進スベク決心シ翌十七日ヨリ三十家子、茶棚ヲ經テ冷口ニ向ヒ行軍ヲ繼續セリ

斯クテ騎兵聯隊ハ途中敵ト遭遇スルコトナク二十日午前大障子（冷口北方）ニ到著セシガ斥候及土民ノ報告

ニ依リ蕭家營子及土石門（蕭家營子東北方、凌源附近ニハ有力ナル敵アルヲ知り爾後同地ニ駐リテ該方面ノ敵情、地形ヲ搜索シツツ支隊主力ノ來著ヲ待テリ）

附記

神代中佐ハ三月十八日附ニテ大佐ニ昇進ス

第三款 蕭家營子附近ノ戰闘（附圖第三、第二十三、挿圖第十二參照）

其ノ一 三月二十一日ノ狀況

大石門附  
近ノ戰闘

支隊主力ハ自動車隊及工兵小隊ノ努力ニ依リ難路ヲ突破シ二十一日午後零時三十分頃大障子ニ到著シテ騎兵聯隊ニ合セリ

支隊長ハ騎兵聯隊ノ報告ニ基キ前面ノ狀況ヲ知り直チニ土石門附近ノ敵ヲ攻撃シテ先ヅ蕭家營子附近ニ進出シ續イテ冷口ニ向ヒ前進スルニ決シ午後二時五分頃左ノ如ク部署セリ

一 前衛（長少佐池田廉二、步兵第四十五聯隊第三大隊（第十中隊）ヲシテ土石門附近ノ敵ヲ擊破シ王子店（土石門西南）方約三軒半、野砲兵一小隊、工兵一小隊屬）

近ニ向ヒ前進セシム

二 第六中隊（長大尉 沖久吉）ヲシテ土坎子（大障子西南）ヨリ土石門東側高地ニ前進シ土石門附近ノ敵ヲ攻撃セシム

三 騎兵聯隊ヲシテ逃軍山（大障子西方）ヨリ西方ニ通ズル道路ヲ警戒セシム

四 爾餘ヲ本隊トシ前衛ノ後方約七百米ヲ續行セシム

午後二時四十五分支隊主力ハ自動車ヲ利用シ大障子ヲ出發シテ土石門ニ向ヒ第六中隊ハ同三時土坎子

ヨリ徒歩ニテ分進セリ

同三時三十分過前衛ハ輕戰ノ後大石門南側高地ニ在リシ三、四十名ノ敵兵ヲ驅逐シテ同地ヲ占領セシ  
モ大石門附近ノ凹道部路幅狭ク兩岸ハ絕壁ヲ成スニハ車輛ノ通過ヲ許サザル阻絶アリテ之ガ排除ニハ相當ノ時間ヲ要  
スルト時既ニ日沒ニ近カリシトヲ以テ支隊長ハ本夜主力ヲ以テ大石門附近ニ於テ夜ヲ徹スルニ決シ部  
署スル所アリ

大石門附近ノ阻絶



第六中隊ハ大石門ニ到ラシムル如ク部署セシモ騎兵聯隊ニハ別ニ處置スル所ナシ

又騎兵聯隊ハ敵ト遭遇スルコトナク逃軍山ヨリ燒鍋杖子逃軍山西、大南溝方約三軒ヲ經テ日沒時前响水溝土石門西ニ到リ支隊ノ右側ヲ警戒方約四軒スルト共ニ前面ノ敵情、地形ヲ搜索セリ

附記 大石門附近ノ戰闘ニ於ケル我が軍ノ損害戦死下士官一名ナリ

ヨリ徒歩ニテ分進セリ

同三時三十分過前衛ハ輕戰ノ後大石門南側高地ニ在リシ三、四十名ノ敵兵ヲ驅逐シテ同地ヲ占領セシ  
モ大石門附近ノ凹道部路幅狭ク兩岸ハ絕壁ヲ成スニハ車輛ノ通過ヲ許サザル阻絶アリテ之ガ排除ニハ相當ノ時間ヲ要  
スルト時既ニ日沒ニ近カリシトヲ以テ支隊長ハ本夜主力ヲ以テ大石門附近ニ於テ夜ヲ徹スルニ決シ部  
署スル所アリ

大石門附近ノ阻絶



第六中隊ハ大石門ニ到ラシムル如ク部署セシモ騎兵聯隊ニハ別ニ處置スル所ナシ  
又騎兵聯隊ハ敵ト遭遇スルコトナク逃軍山ヨリ燒鍋杖子逃軍山西方約三軒、大南溝逃軍山西南方約三軒ヲ經テ日沒時前响水溝土石門西方約四軒ニ到リ支隊ノ右側ヲ警戒スルト共ニ前面ノ敵情、地形ヲ搜索セリ

大石門附近迎支隊戰闘經過要圖

昭和八年三月二十一日午後

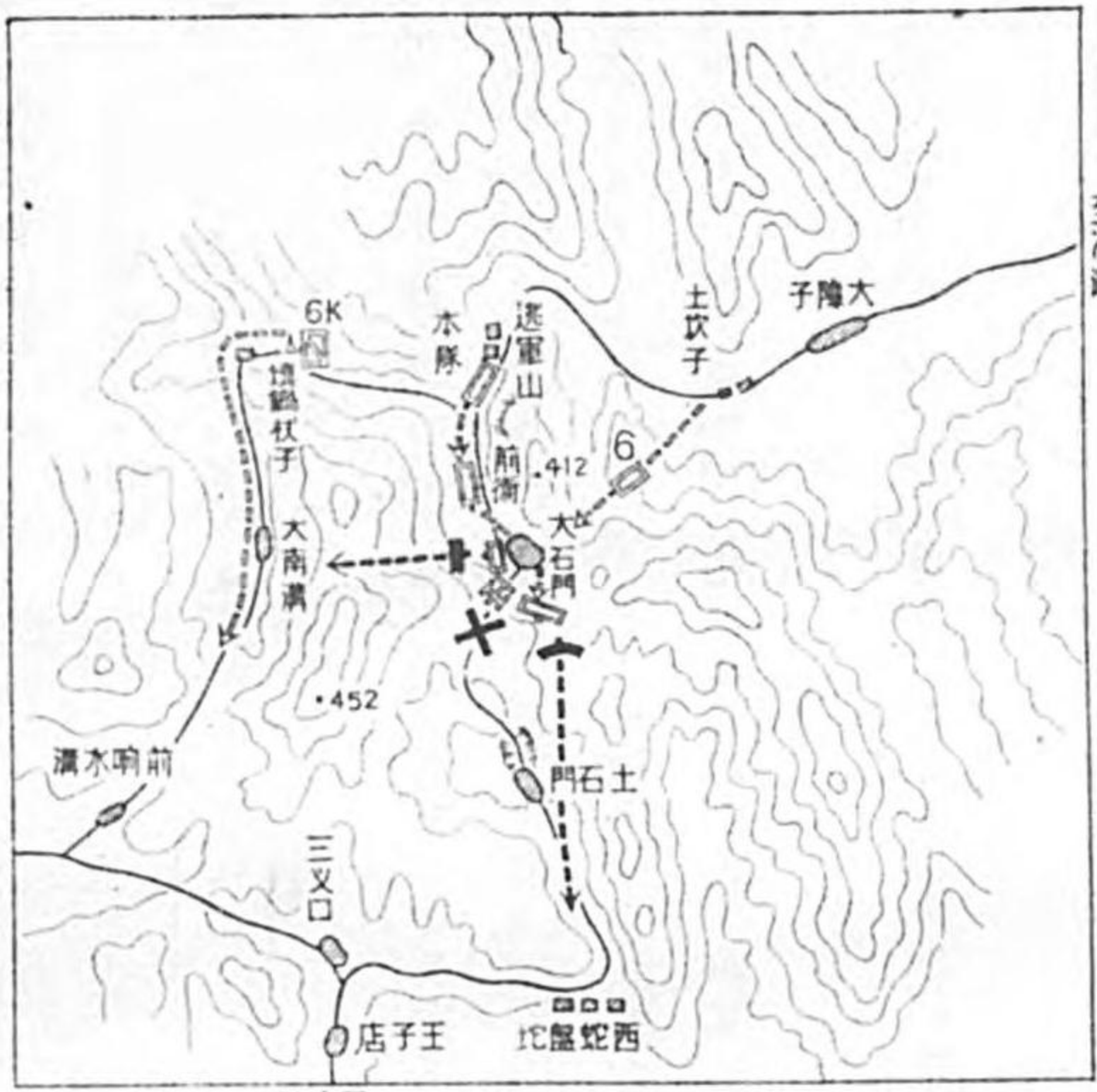

插圖第十二 至凌源

一之分万五十尺梯  
0 1 2 3 軒