

192

55

寶書裝束文圖會

織文圖會敘

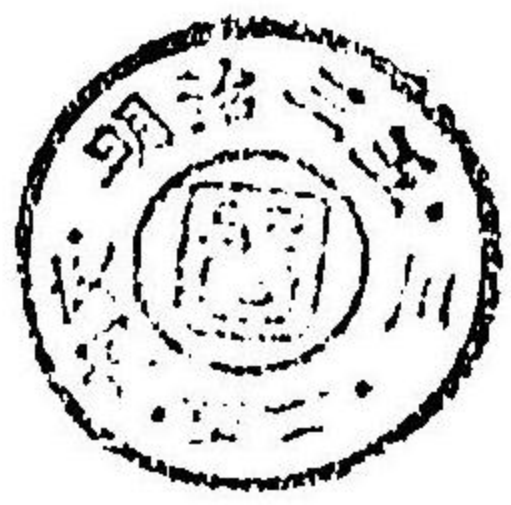

織文圖會一易予所藏家岡士辨氏之所輯也外則王
公卿士內則后宮嬪御章服之彩綾羅之文展卷一矚
案賦備矣古今沿革賢賤降殺志足以挽見也夫大古
邈矣姑舍焉茲及

人皇衣服有制也衣服有制而後尊卑之等可得而明
矣尊卑之等可得而明而後治國平天下之道可以而論
矣由此觀之衣袪之制蓋邦國之大典也苟優游于禮樂
之場逍遙于典籍之圃者不可不講也其所關係不亦
大乎若徒以好事家視士緝者吾所不喜也女官之部

既梓矣此卷亦得嗣成予不拒其需以敘所懷爾
享和紀元辛酉孟冬

從四位下行侍從藤原基季



寬函文化之際雙松大人講古禮儀因
撰織文圖會考并冊門人奉間百里更
補其遺且附以服色圖解俾其上梓以
須來弘文館刊行故實之義書二書亦加
其中囑余校訂夫織文之品服色之制差
若少許尊卑不示男女無別誰為確實
是余之所以辛勤拮据微之古記照之實
物而後纔能究其囑也抑此舉一官使
雙松百里兩大人之美永不滅其光一

則世之讀史者據以知古禮儀
等之形也余恐之每有私心
待焉

明治三十二年三月

文學博士小松根邦謙



一袍ノ地冬綾夏ハ穀織ナリ五位以上朝服ニ綾ヲ用ル事ヲ聽サル、ヨシ
式ニ見エタリ

一袍ノ色紫緋綠縹深淺ト令條ニ見ユレト正曆ノ頃ヨリ四位以上皆椽ト
稱シテ五倍子洙ヲ用ルナリ五位皆深緋ヲ用ヒテ淺緋ナカリシカ近年
御再興アリ綠ハ絶テ六位以下皆縹ヲ用ユ六位藏人ハ必深縹ヲ用ユル
ナリ

一袍ノ文古ヘノ様詳ナラス今嚮唐草輪無唐草等ヲ貴賤通用ノ織文トス
親王攝家清華大臣家等家々ノ異文アリ任槐ノ後着セラル

一文ノ大小若年ハ小ク繁ク附クコレヲ繁文ト云老年大キク遠ク附ク是
ヲ遠文ト云今所見ヲ以テ傍ニ寸法ヲシルス

一三位中將四位參議以上ハ公卿ト稱シ表袴奴袴有文ヲ用ラル殿上人モ
大臣ノ子或孫及藏人等皆禁色ヲ聽サレテ有紋ヲ着セラル、ナリ表袴
若年ハ窠霰壯年ヨリハ藤ヲ用ラル奴袴童形ハ龜甲ノ二倍織物幼年ハ
龜甲若年ハ鳥禰壯年ハ薄色ノハ藤老年ハ縹淺黃宿老ニ至リテハ白ヲ

用ヒラル又付色ノ奴袴トテ綾ヲ用ヒラル。モアリ夏ノ奴袴ハ穀織又生ノ織物等アリ

一總テ織物ニ浮織物固織物ノ品アリ若年浮織物老年ハ固織物ヲ用ユ

一冬直衣白綾ナリ裏平絹若年ハ紫壯年ハ縹老年ハ淺黄宿老ハ白ナリ夏ノ直衣ノ色ハ冬ノ直衣ノ裏ニ同シ直衣モ親王家ハ異文ヲ用ラル普通ハ臥蝶ナリ其内イサ、カ替リアリ

一半臂冬綾ノ黒漆文小葵夏ハ三倍襪薄物ニ藍又黒漆袖衣等ハ定レル品ナキニ依テ記サス

一冠ノ羅三品アリ攝家ノ異文ナリ其門流ニヨリテ用ヒラルナリ

一小直衣狩衣等綾織物文紗顯文紗等ノ品アリ文唐草立涌蠻繪丸モノ管形菱等ノ品有トイヘ氏事多ケレハコレヲ略ス

享和元年九月

筑後久留米

松岡辰方識



御袍之類

黄楡漆

桐竹鳳麟

大々 堅八寸横六寸五分程

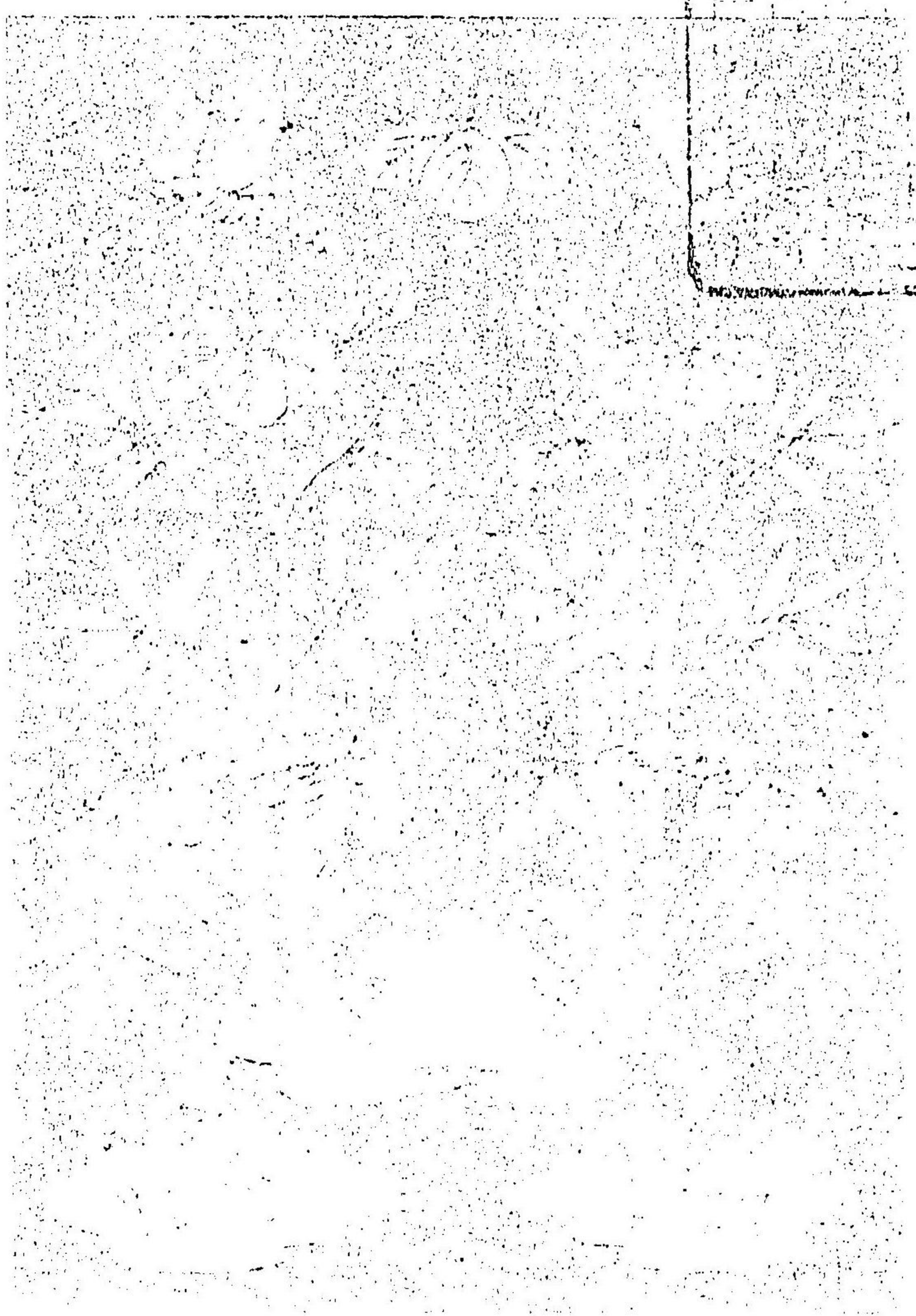



麴塵
御文同前
近年御再興



御裏花田

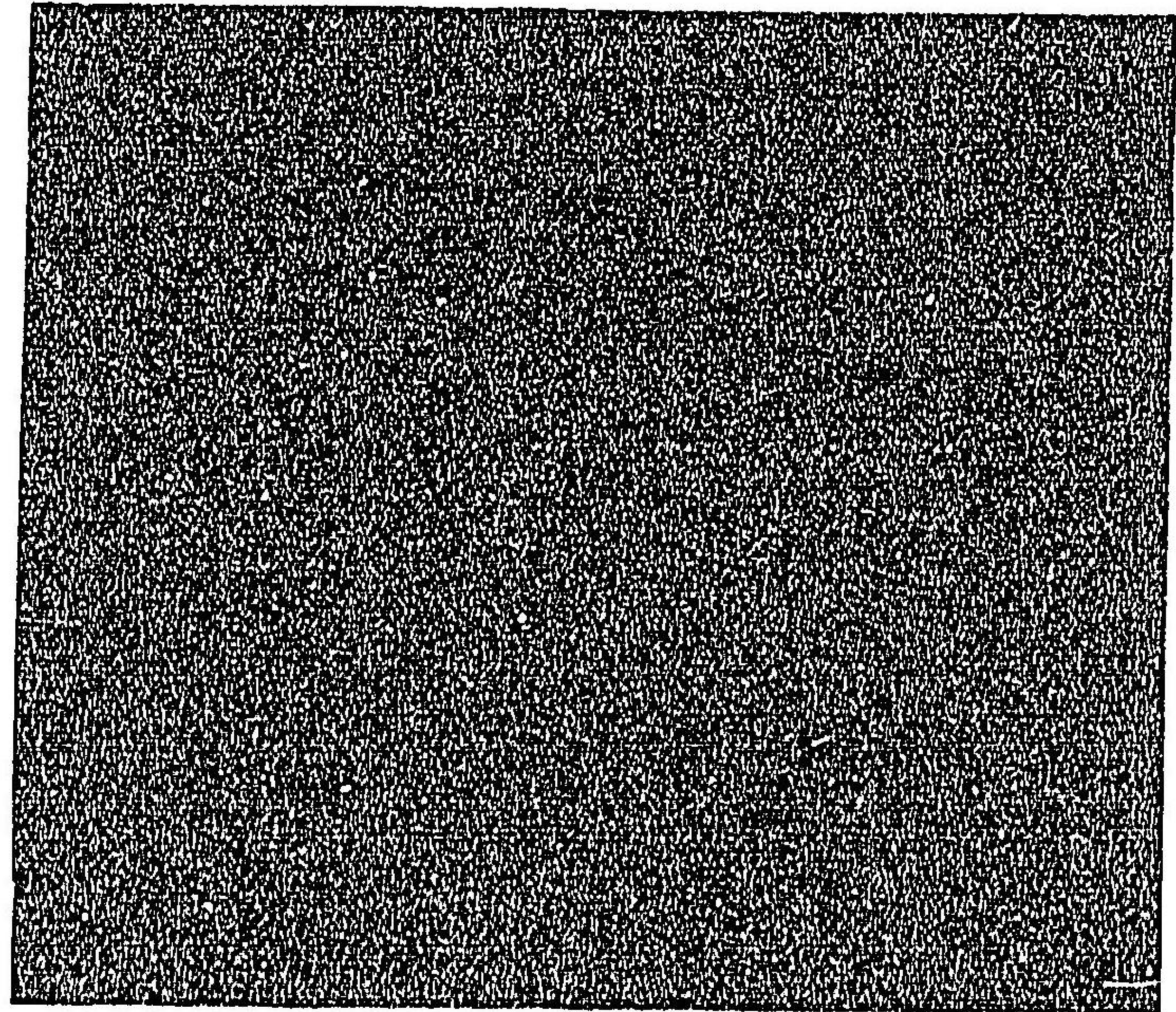

同蘇芳

麴塵

山鳩色ト云山雀唐草
大サ大抵如此
緯黄經筋黄御裏同色



同

櫻町院
御異文大サ如此

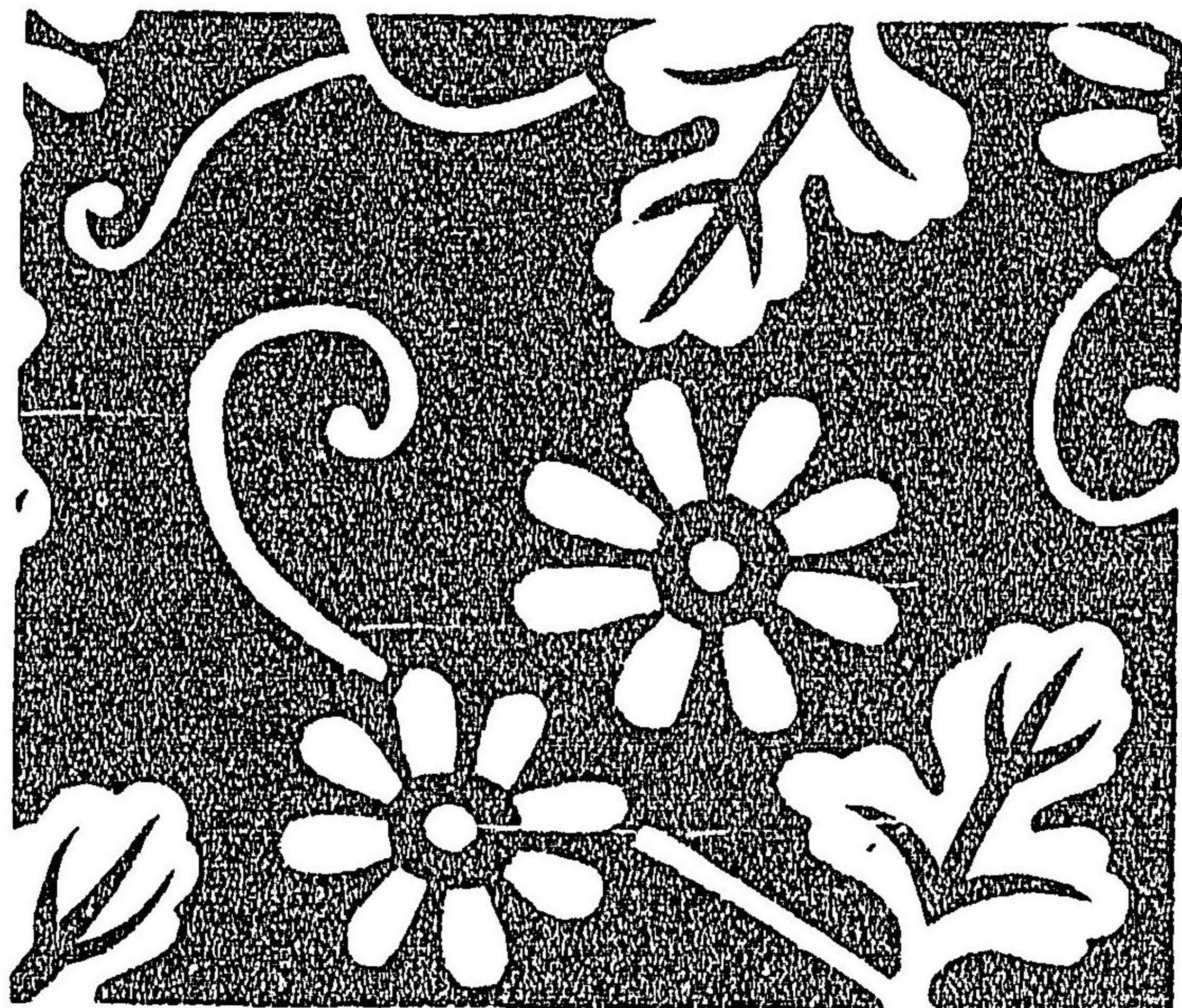

赤色
院著御
大サ四寸

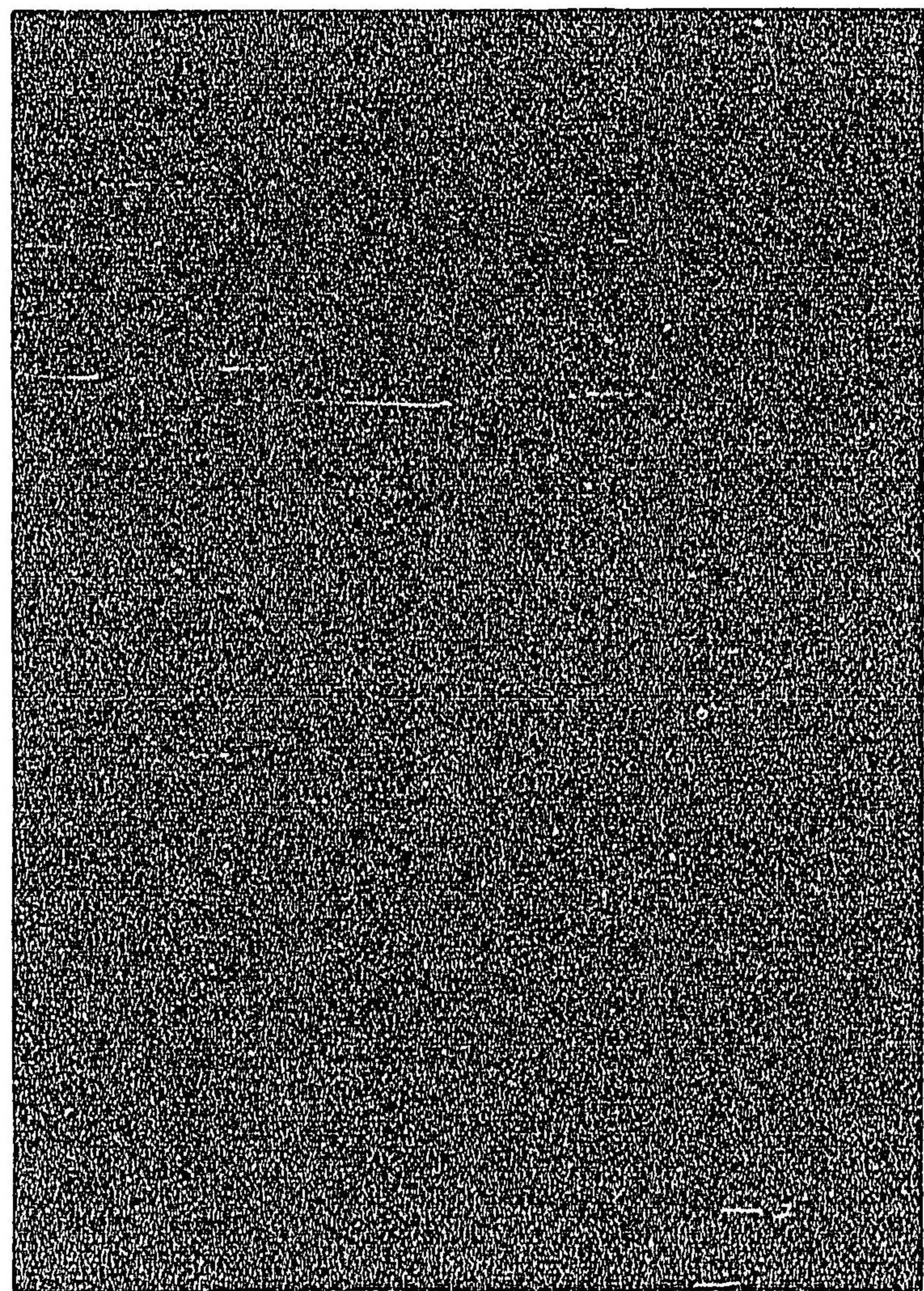

赤色

院着御
大廿四寸
後陽成院御文欵

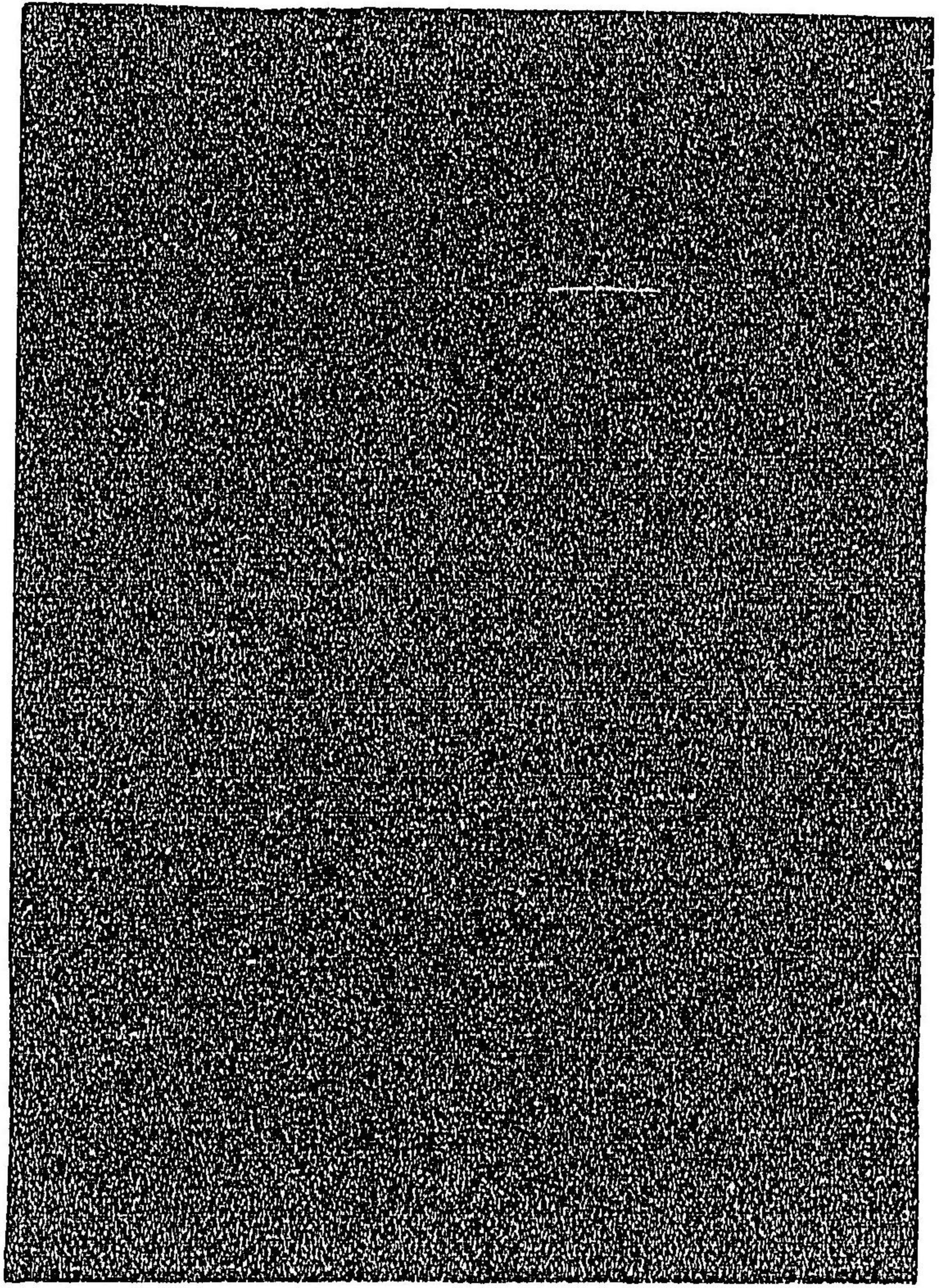

黄丹

東官着御或赤色
窠鴛鴦木三寸程

丁子唐草
御紋大サ三寸二分
又二寸五分計モ

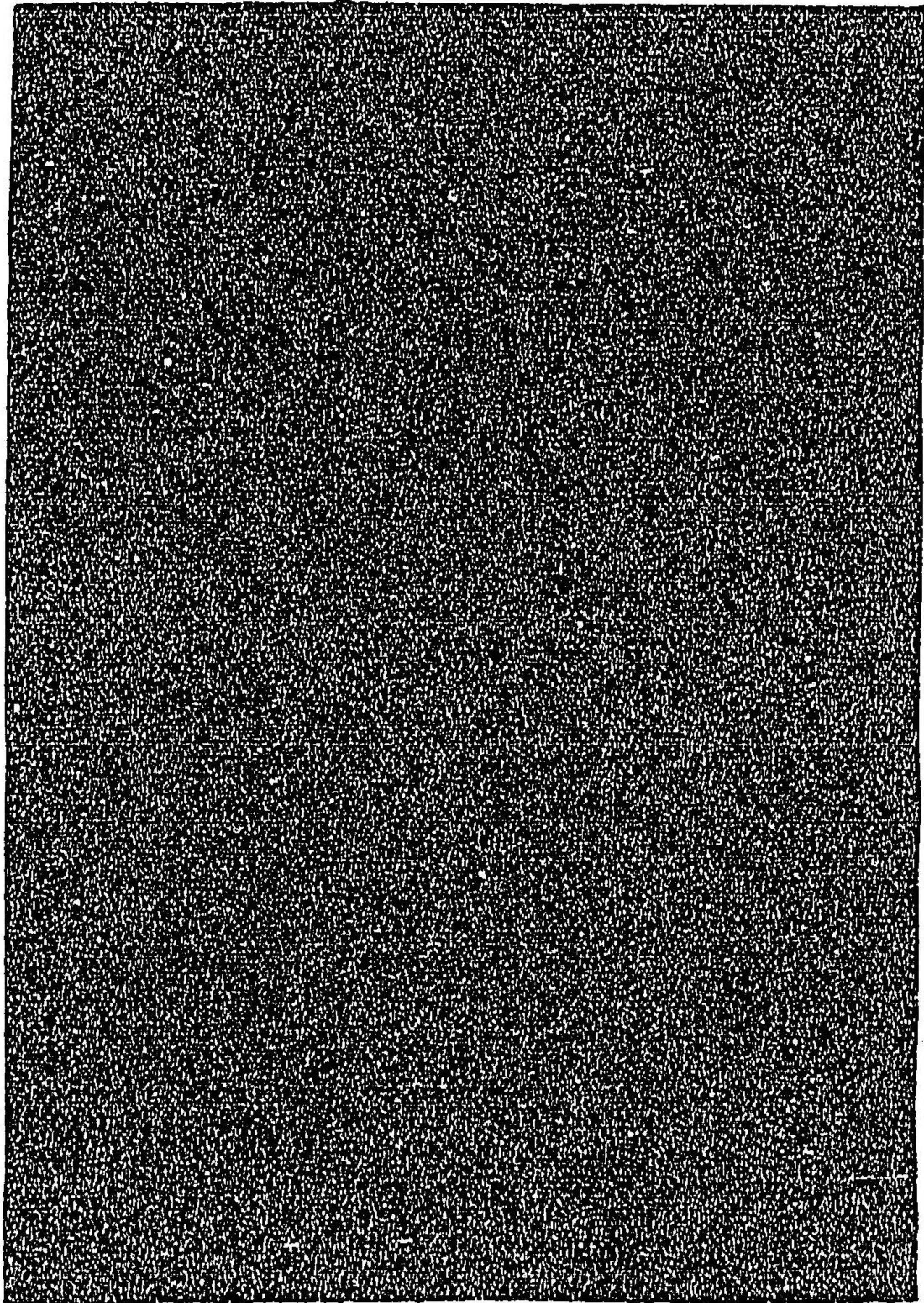

蓬萊

御祝之時著御上云

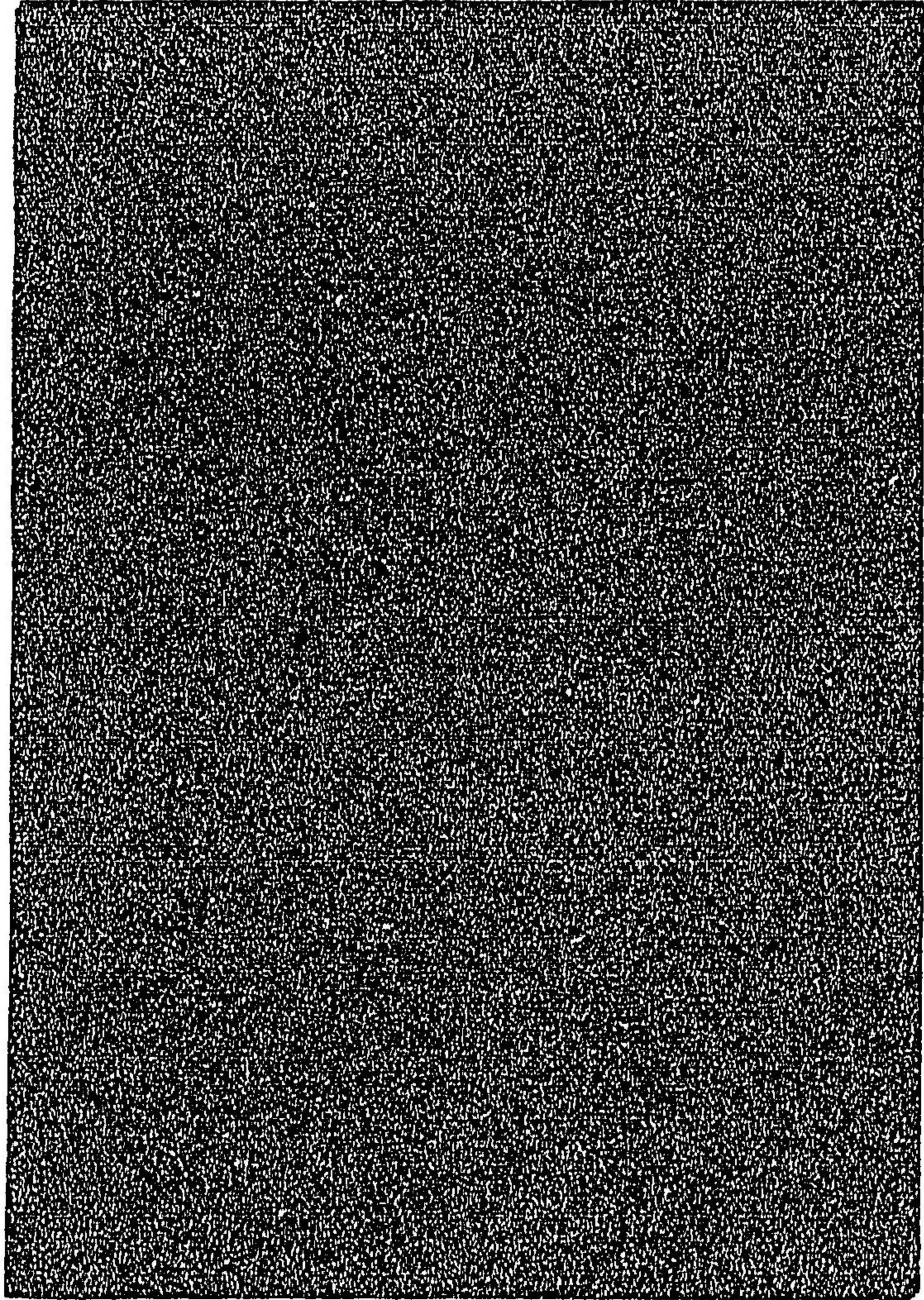

雲鶴 鶴大サ翼ノヒラキ七寸
頭ヨリ足マデ八寸
親王 攝關

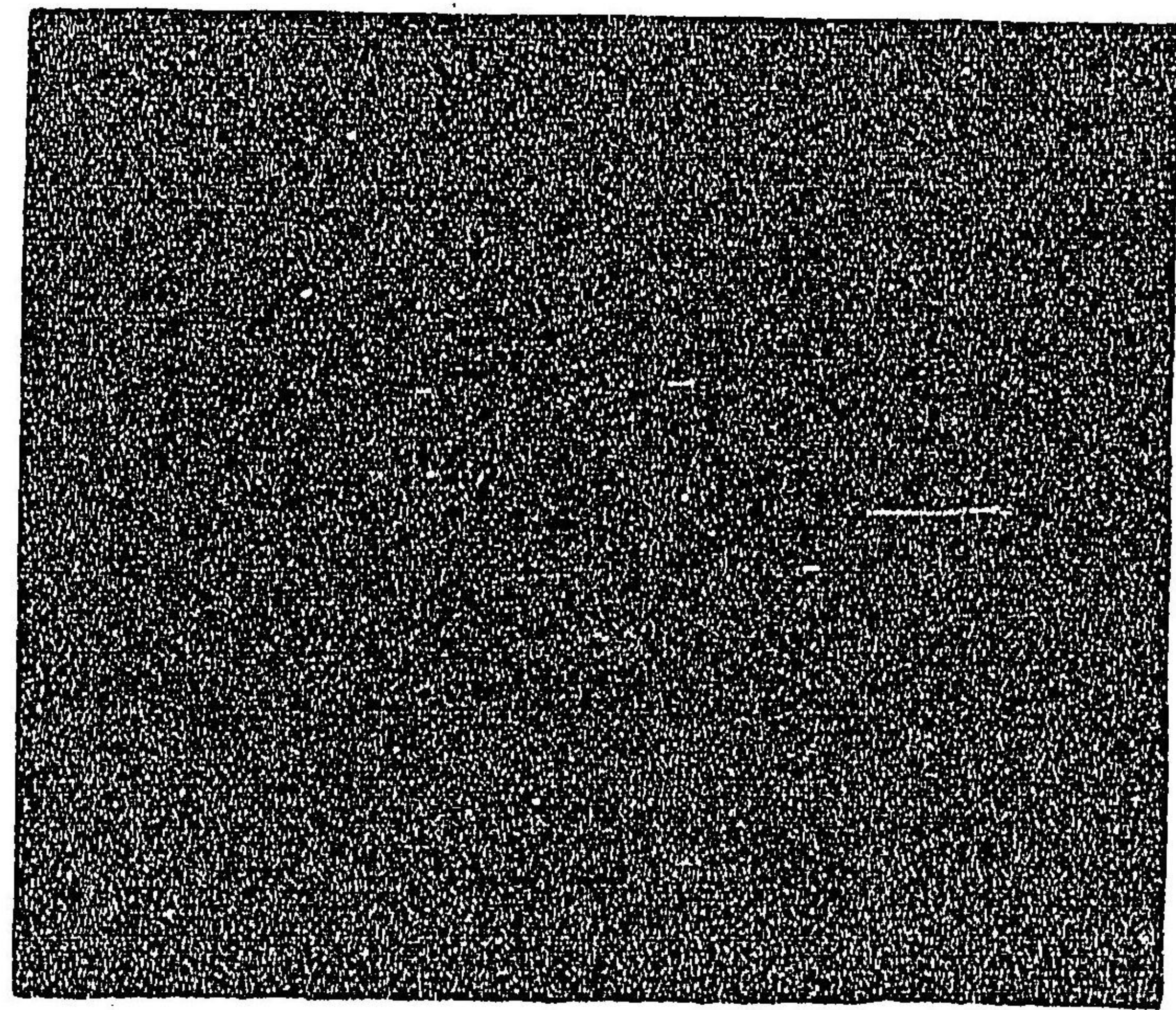

雲立涌 立涌幅七寸又六寸
又三寸位
親王 攝關

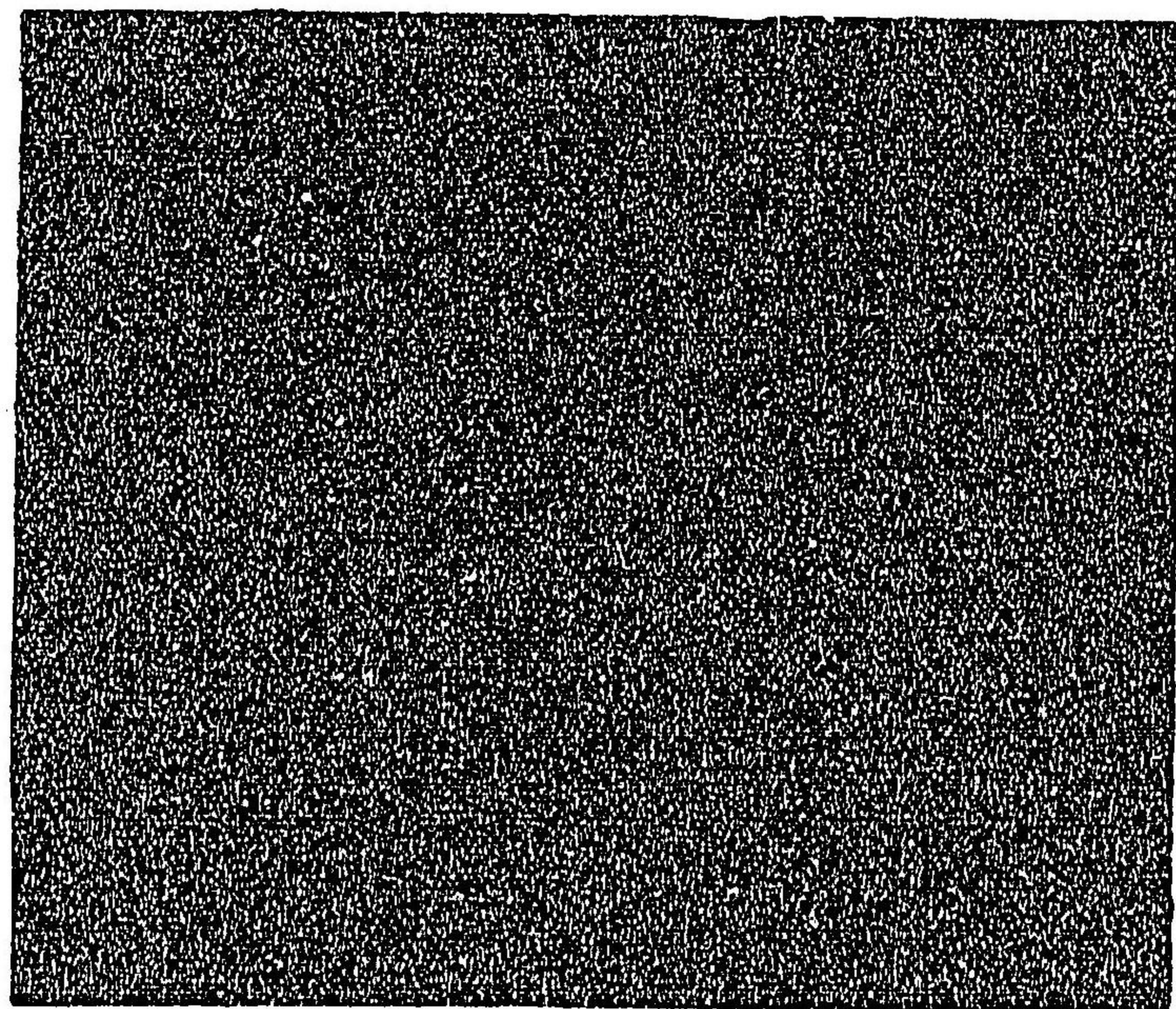

同 親王家近衛家用之
奴袴之文亦同

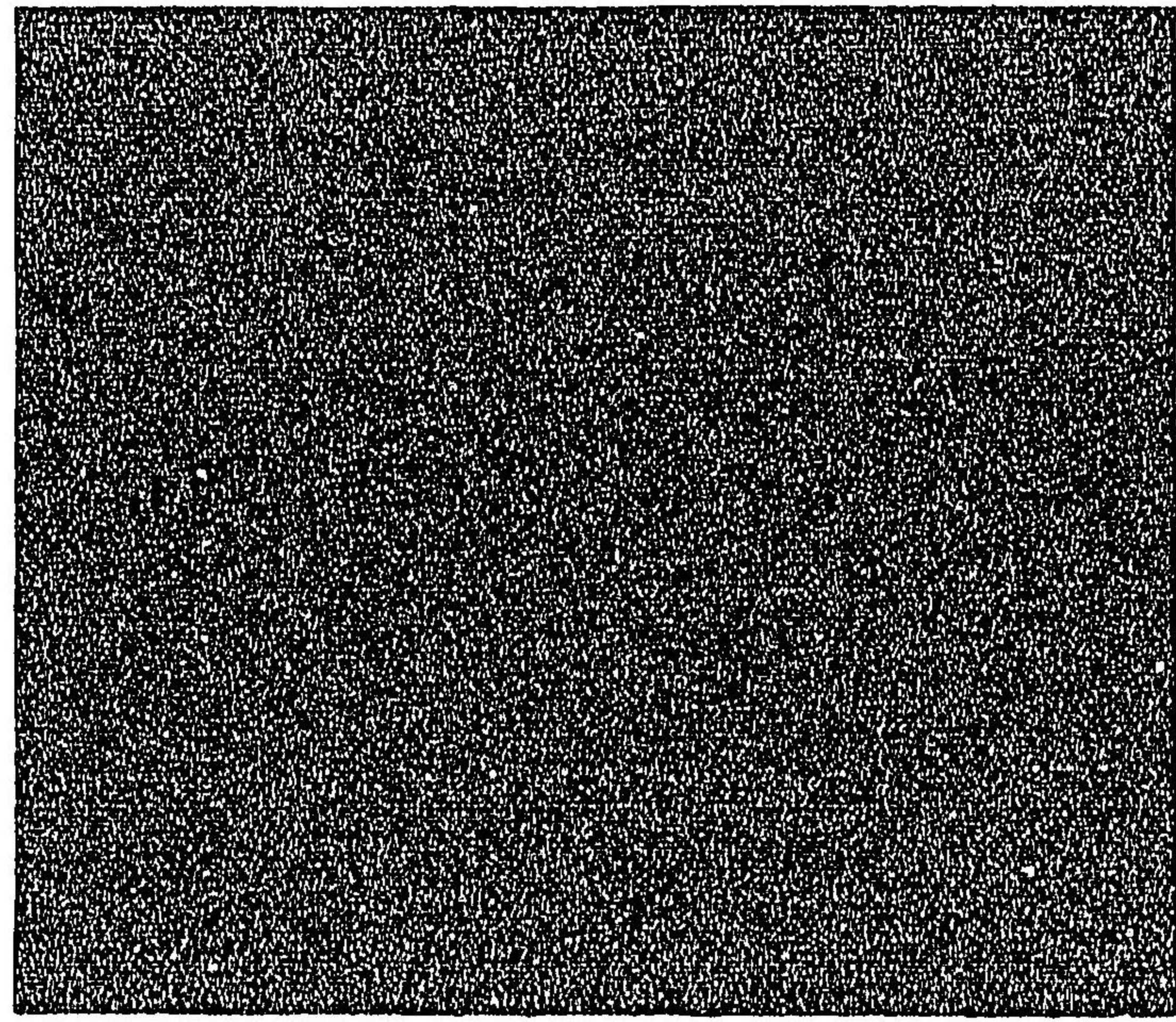

同 立涌巾三寸二分
一條家用之
奴袴之文亦同

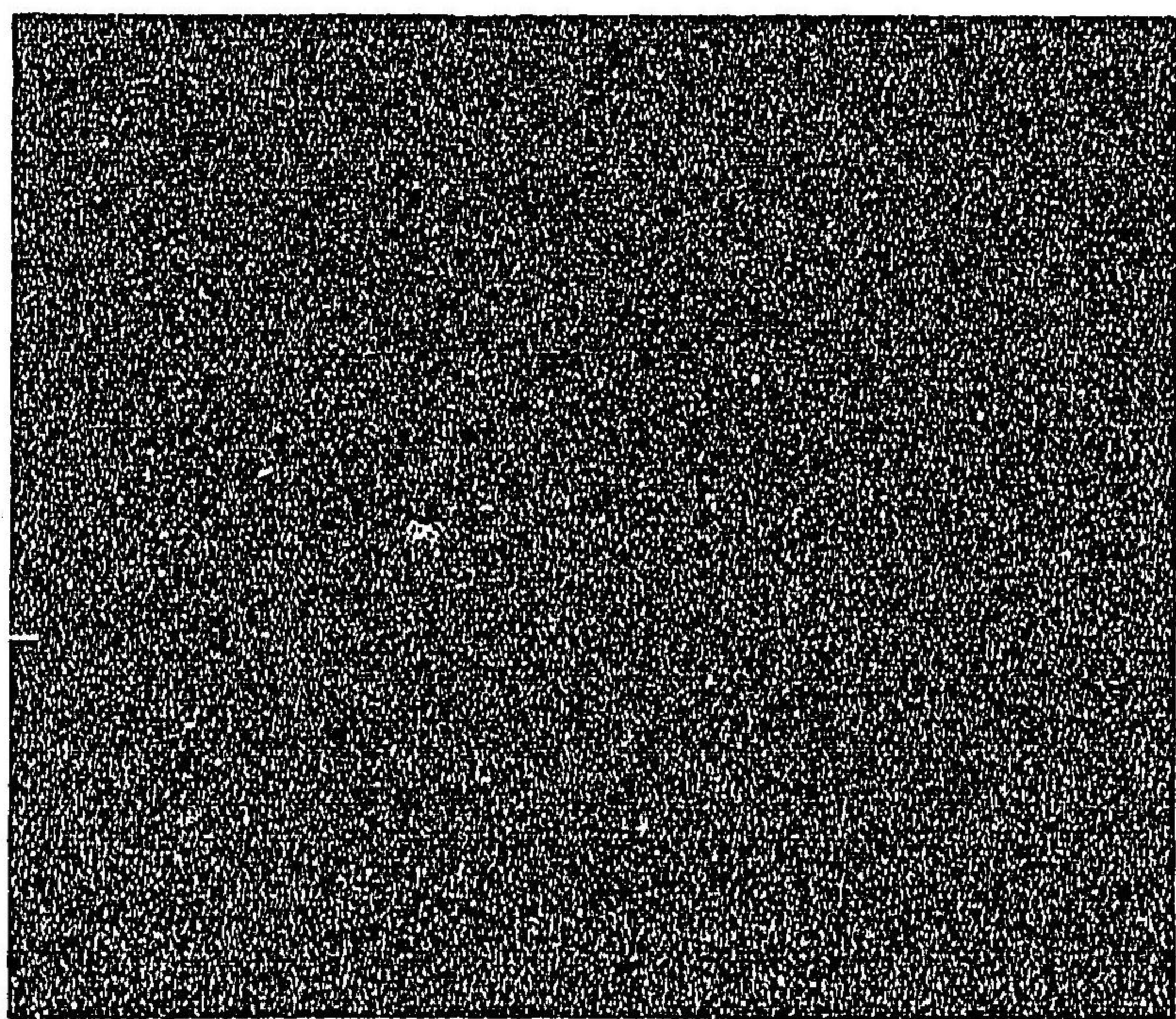



伏見宮
窠菊
四寸二分

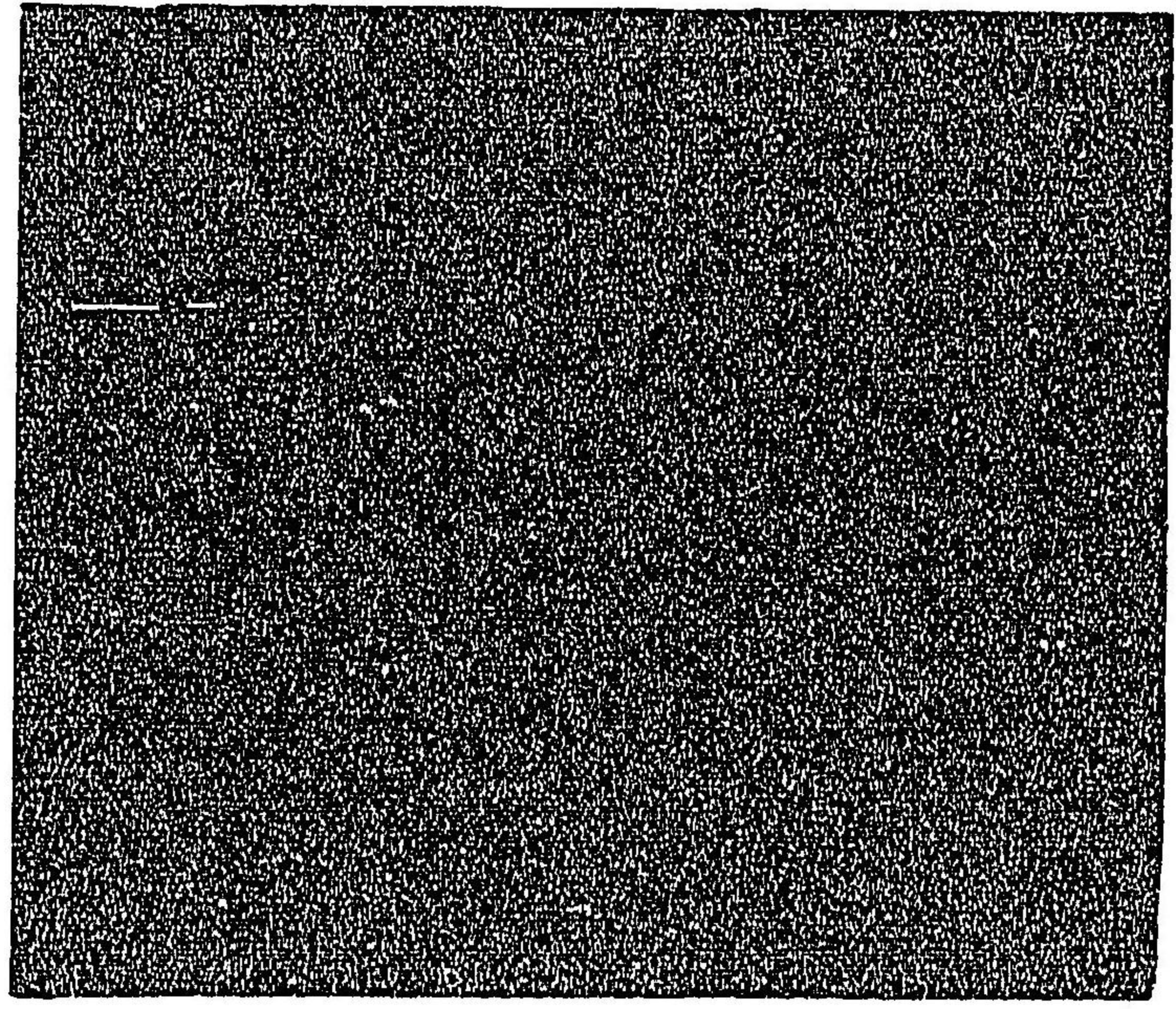

臥蝶
拵關之時用之
大サ六寸餘

有栖川宮
窠大サ四寸七分
唐草
後陽成院御異文



同上
三菊
大サ二寸二分

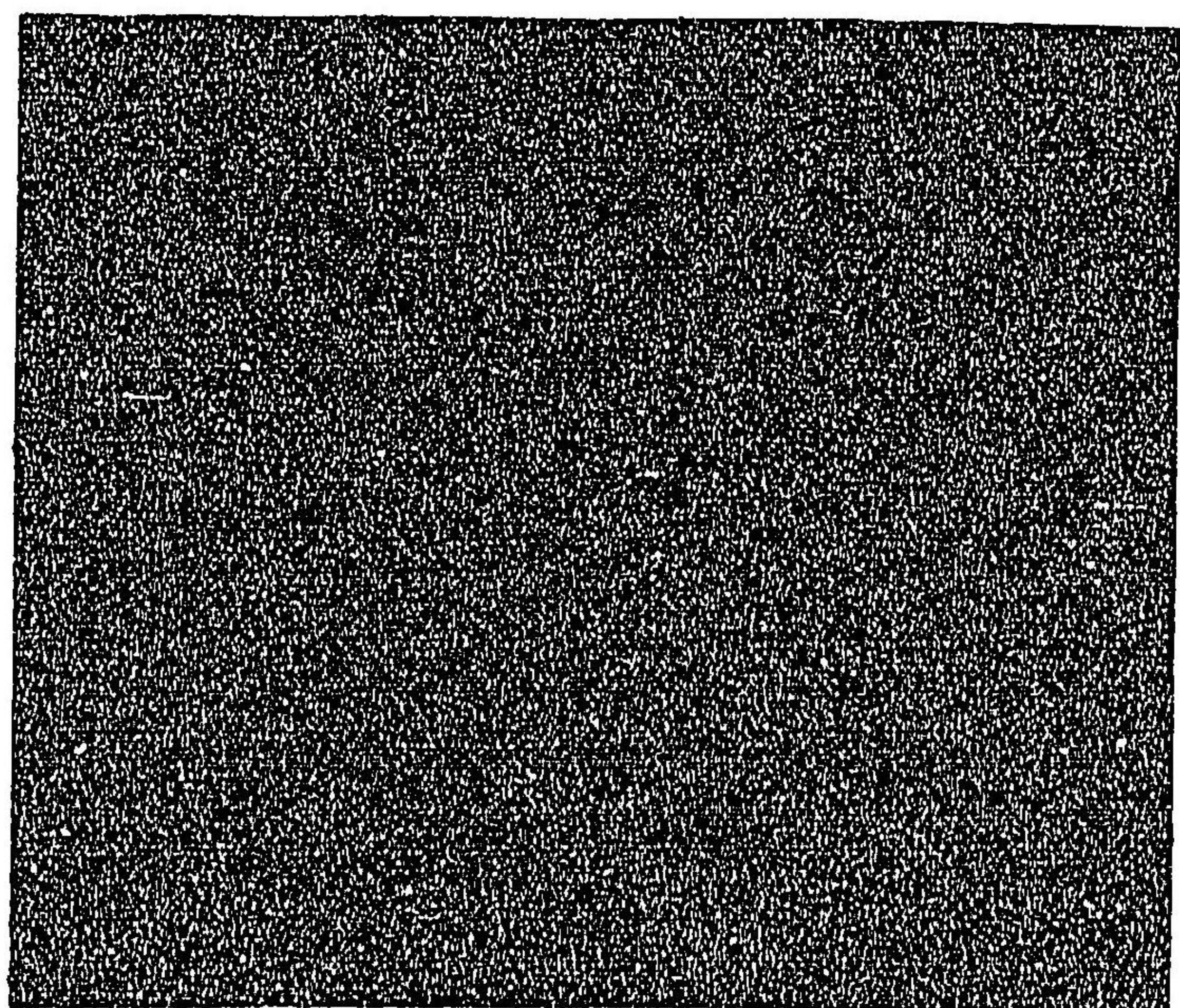

京極宮
菊折枝
葉ノヒラキ五寸三分
正親町院御異文

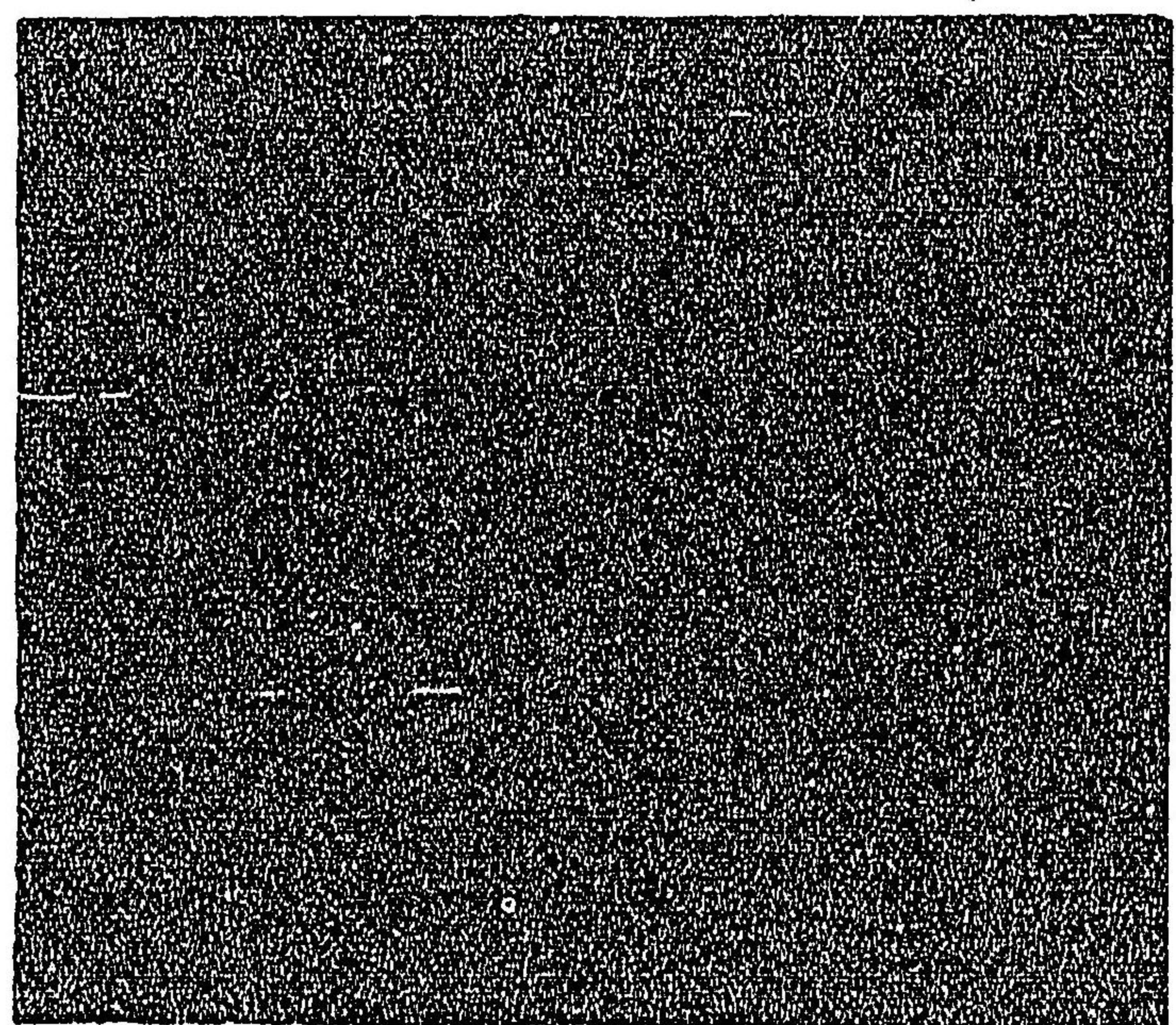

閑院宮
卧菊
大サ四寸三分
東山院御異文

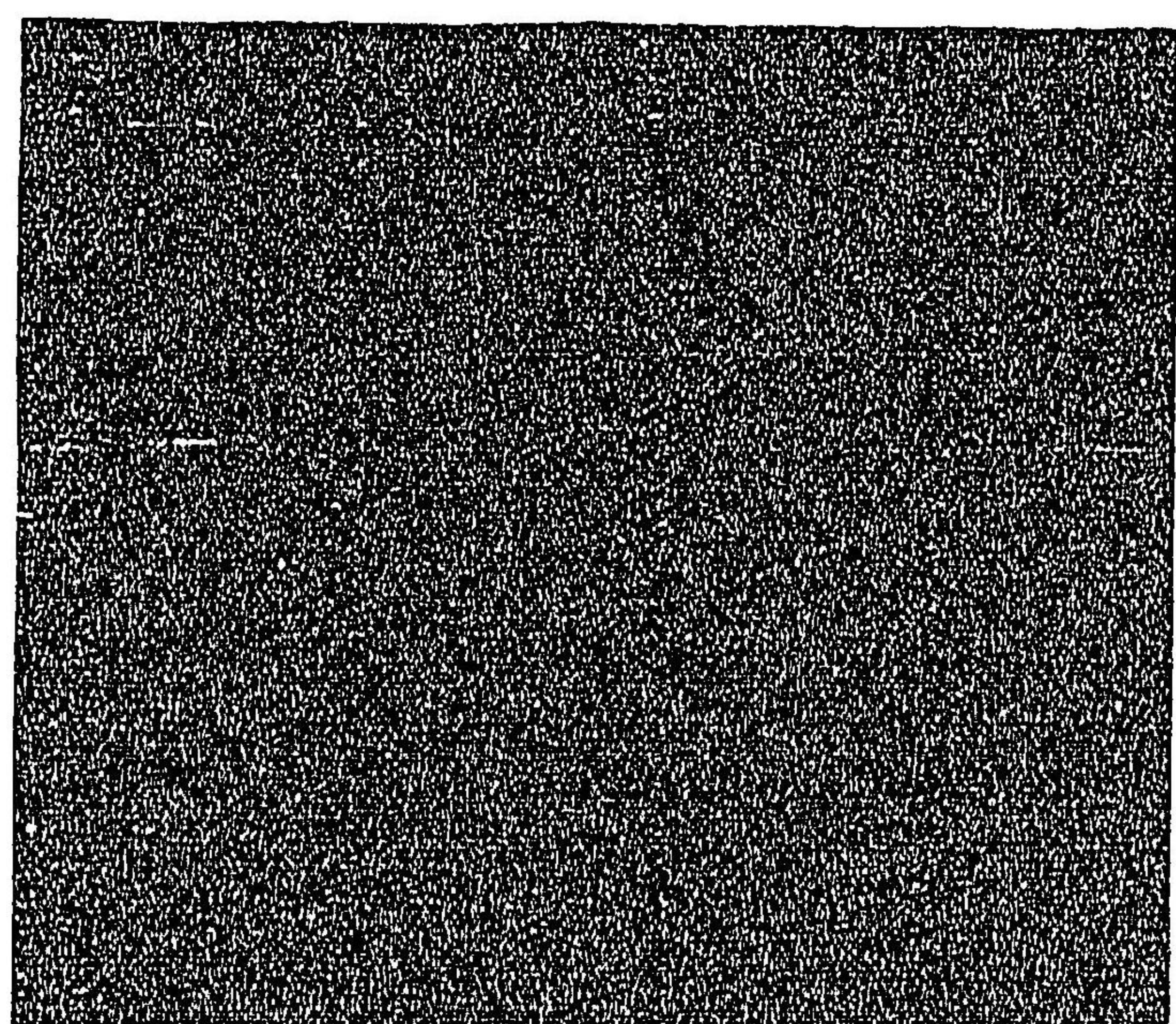



九條家
窠唐草
大寸三寸又二寸

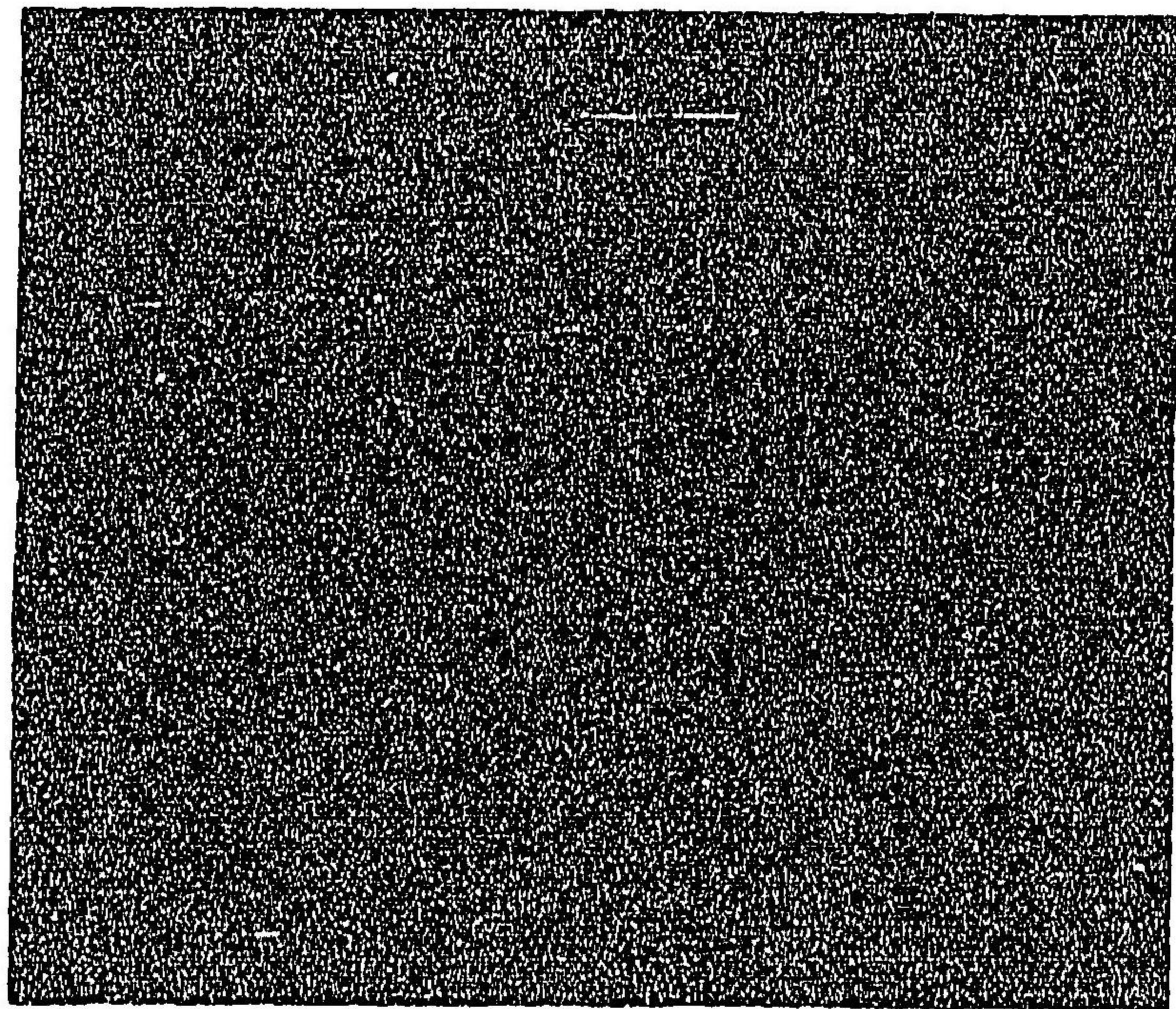

同上
卧菊立涌
立涌幅五寸五分



二條家
窠
大寸三寸

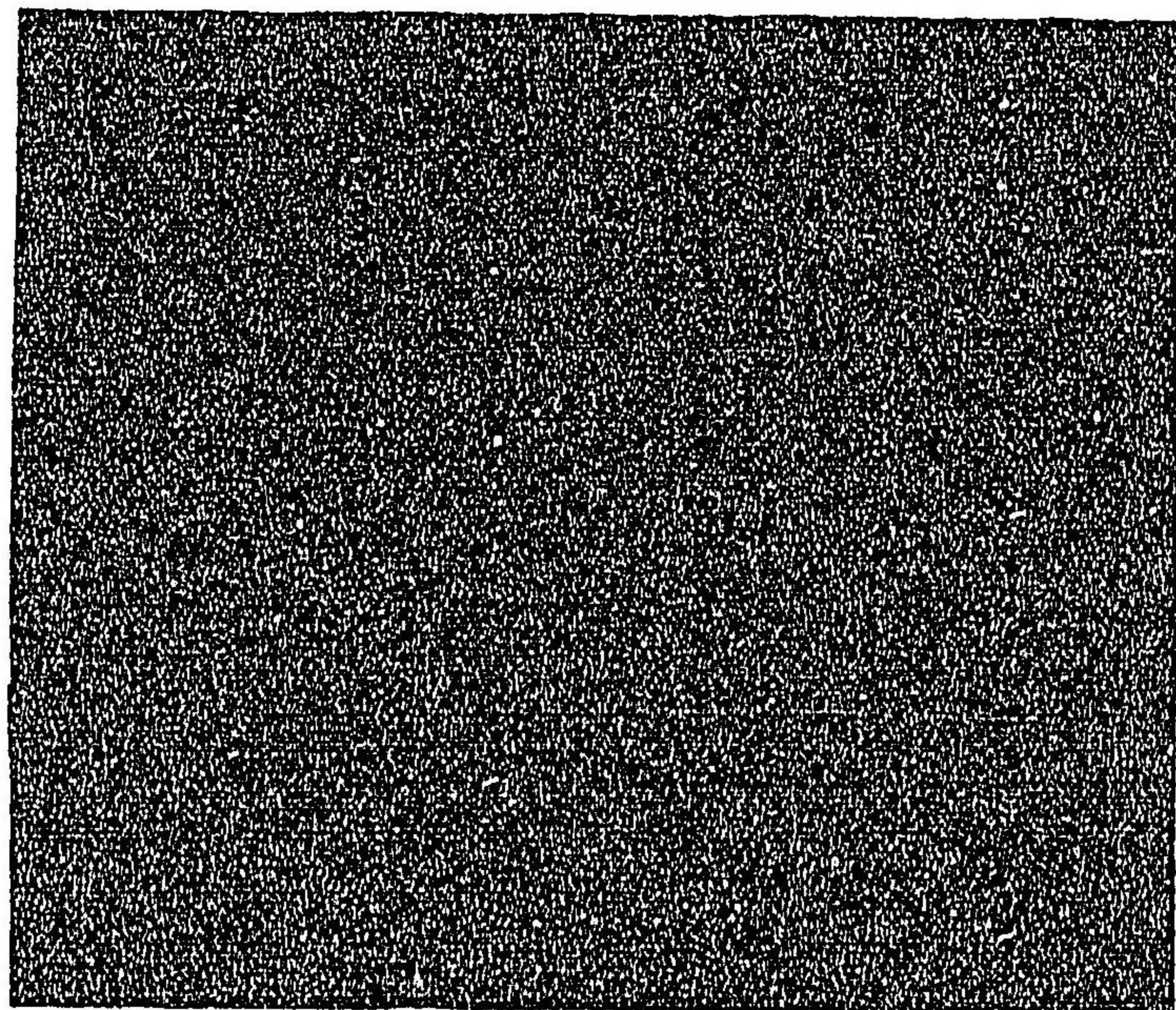

近衛家
躑躅立涌
立涌幅三寸五分

一條家
竅唐草
大廿四寸

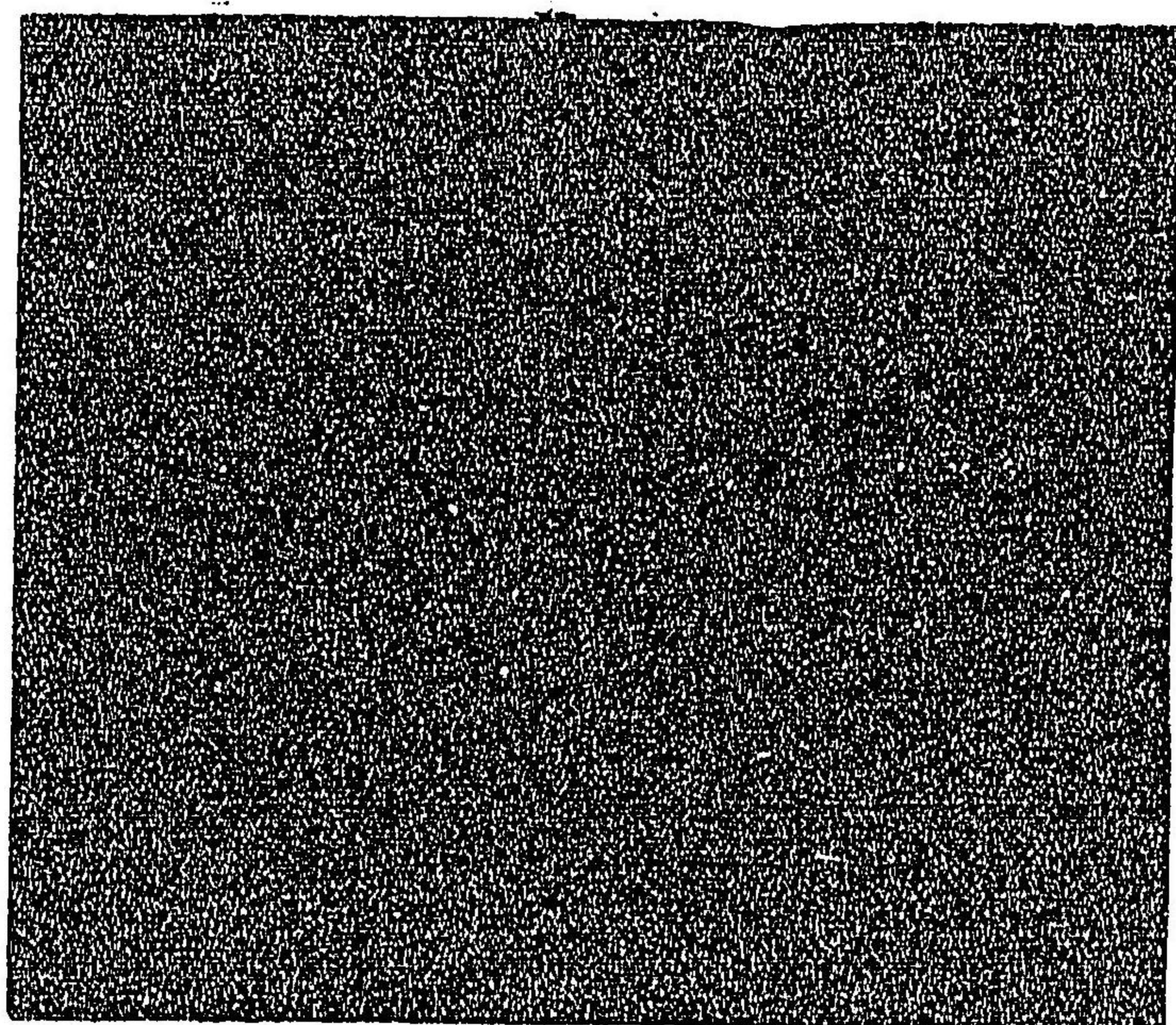

鷹司家
丁子唐草
大廿二寸八分又二寸三分又二寸

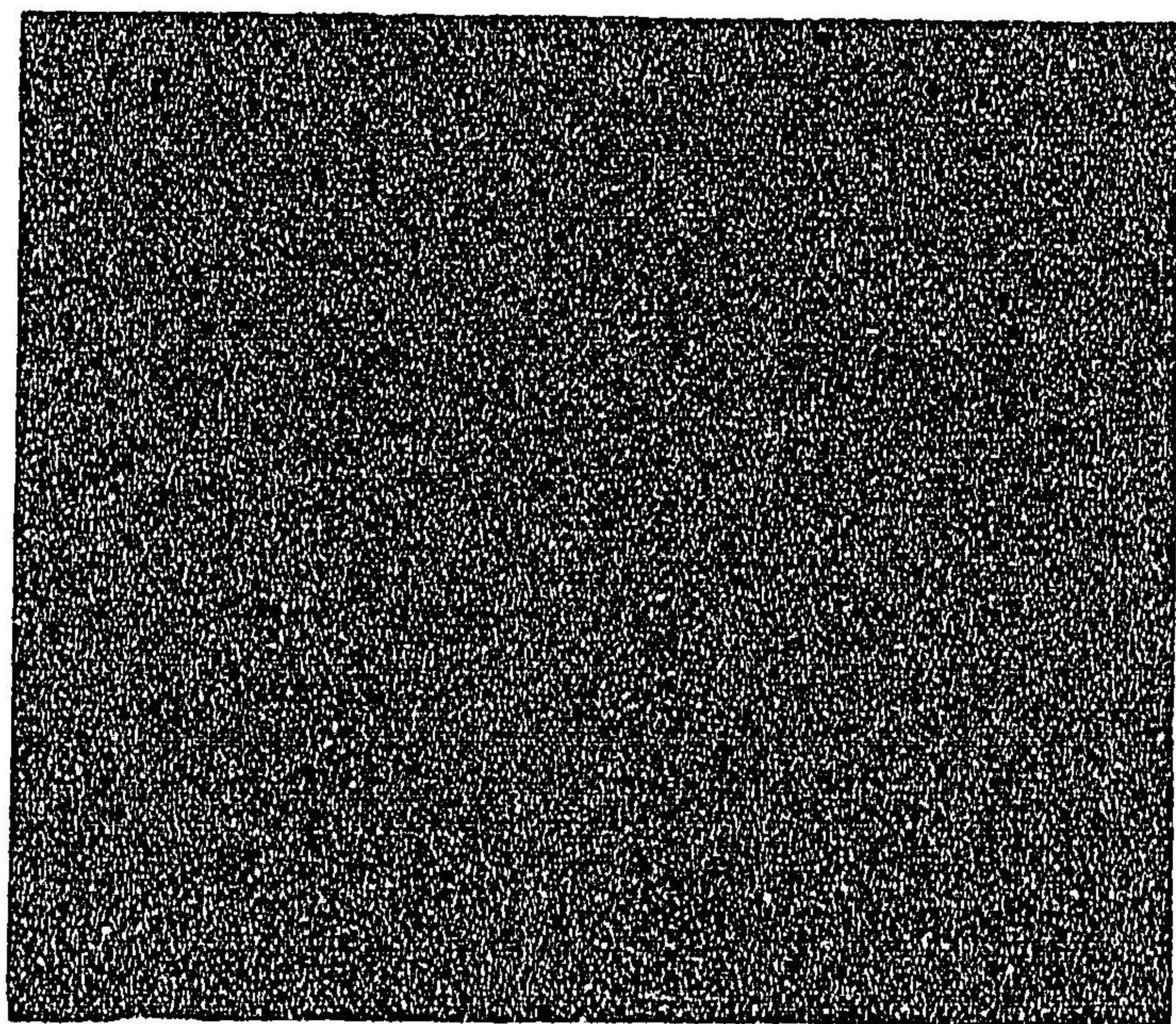

同上
龍膽唐草

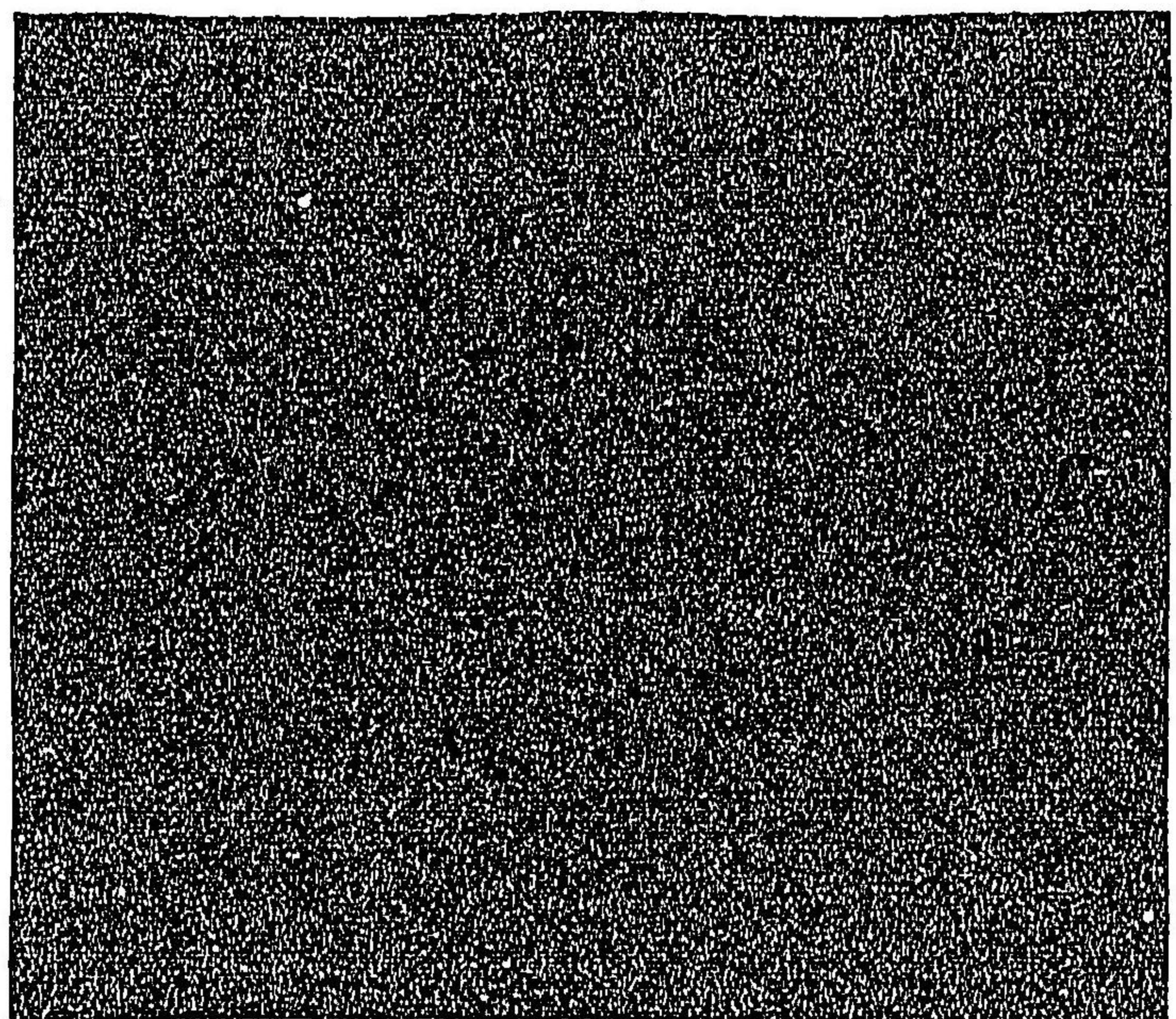

久我家
中院
笹立涌
幅四寸

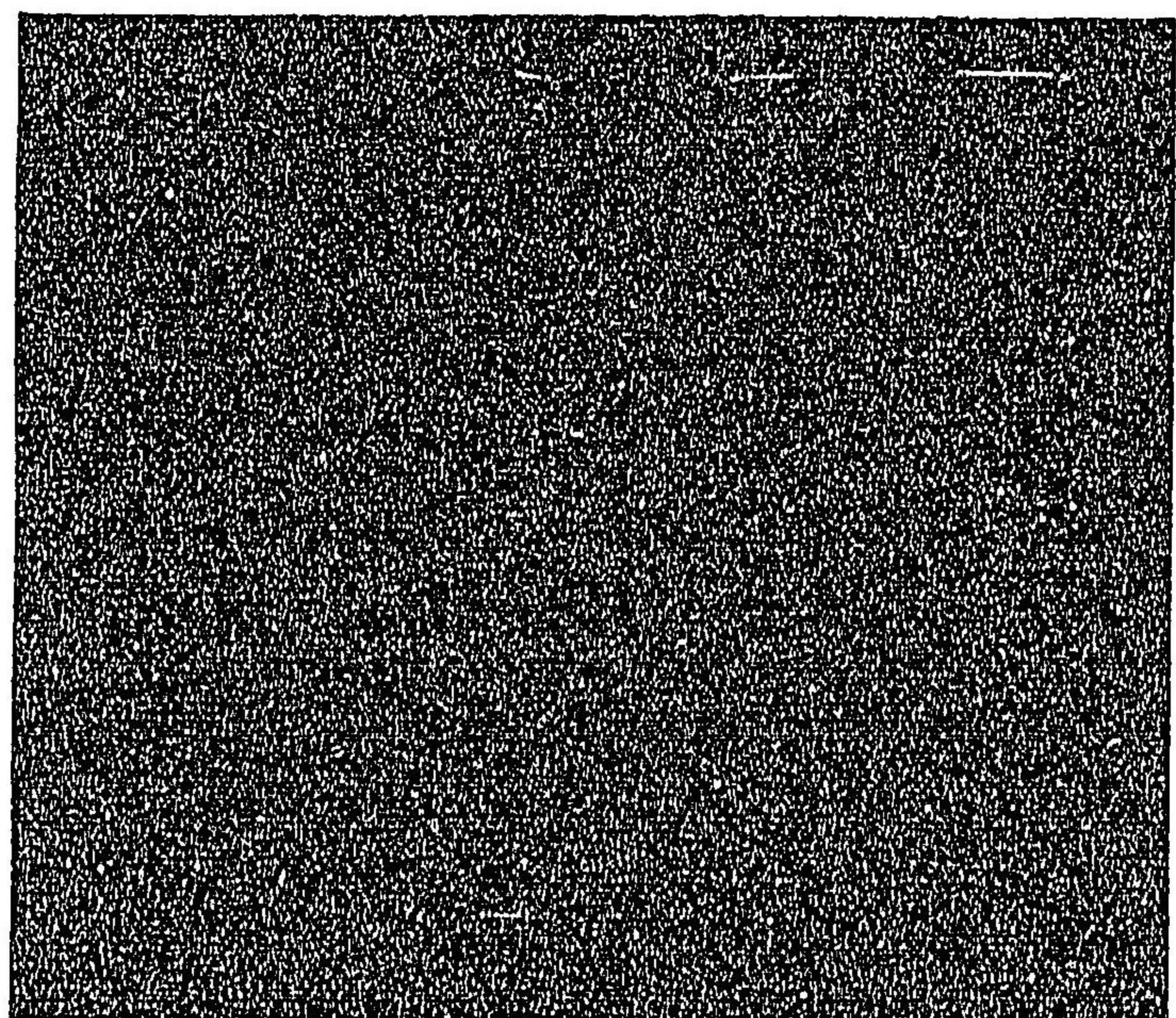

同上
菱
堅四寸

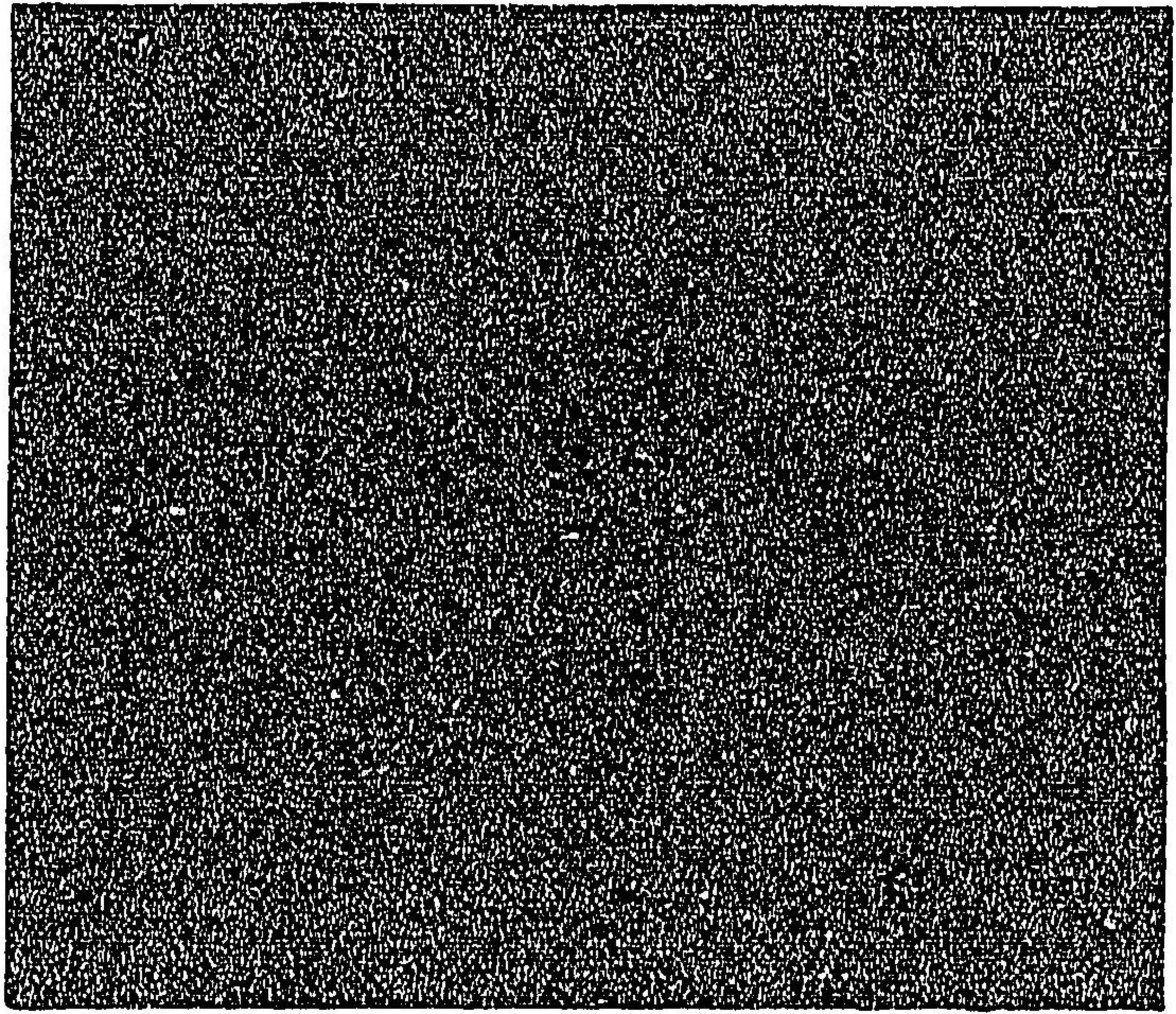

三條家
龜甲
大ナ四寸三分
正親町三條三條西

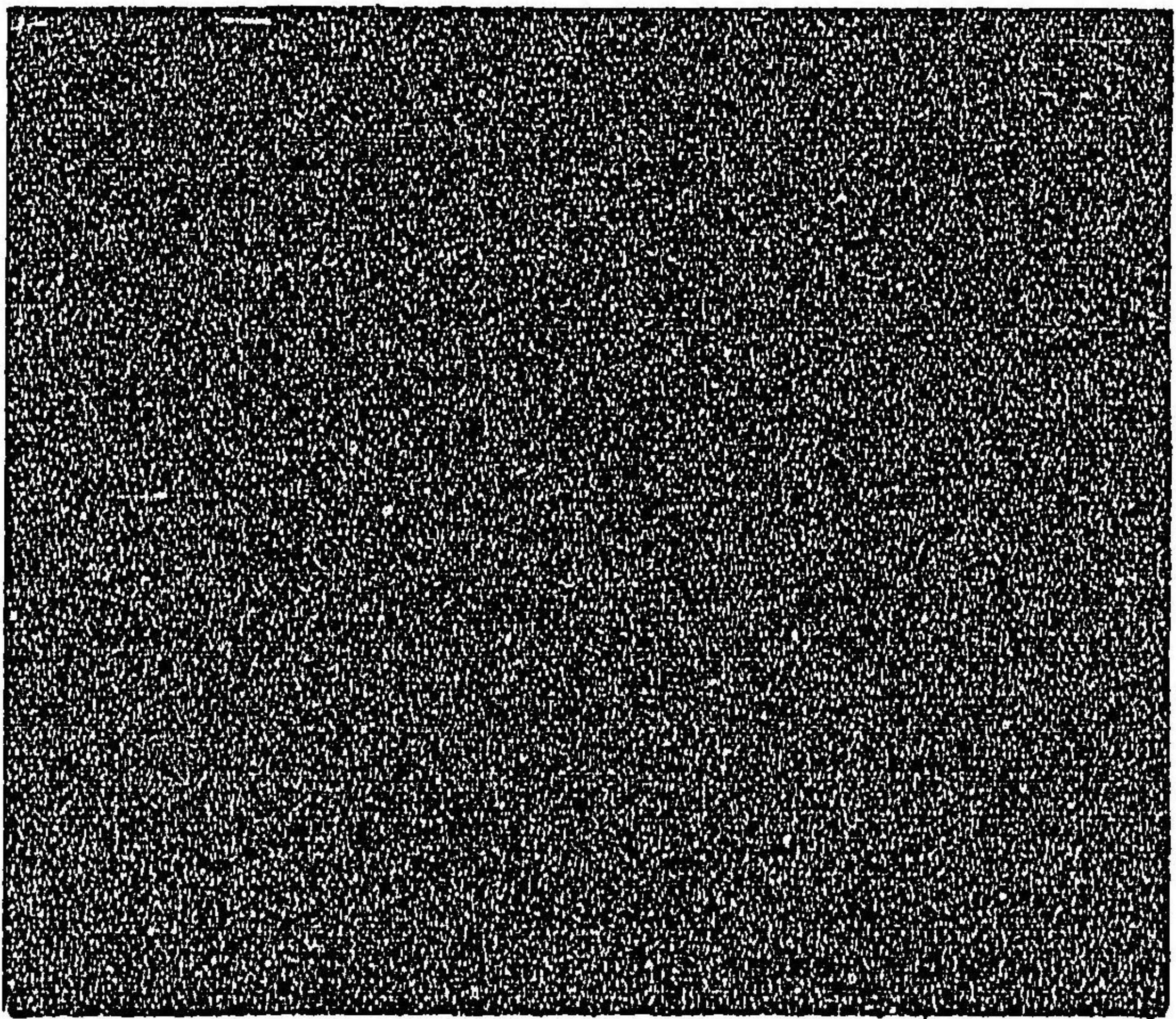

西園寺家
長命唐草
大ナ二寸六分

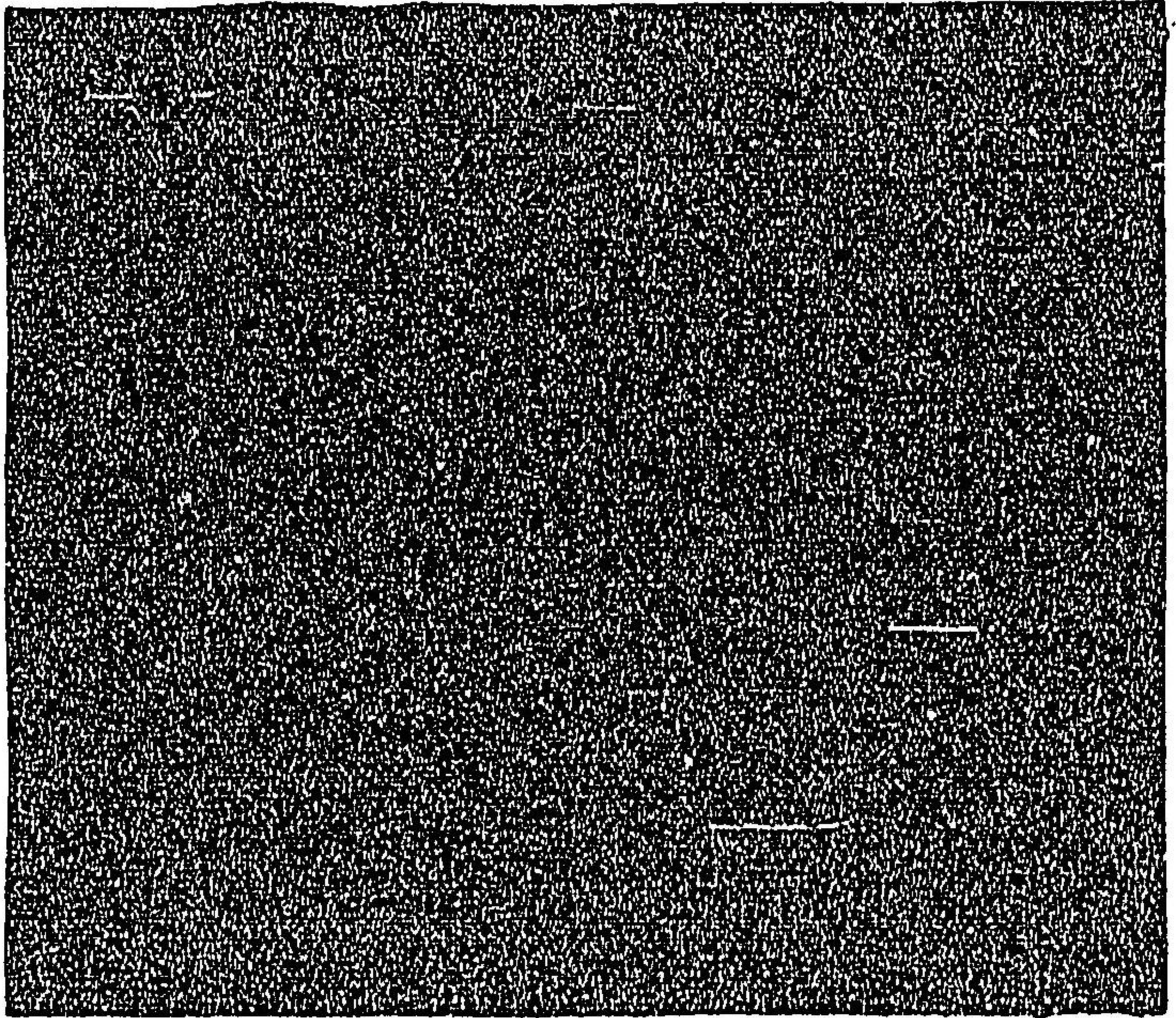

徳大寺家
窠
大ナ四寸一分

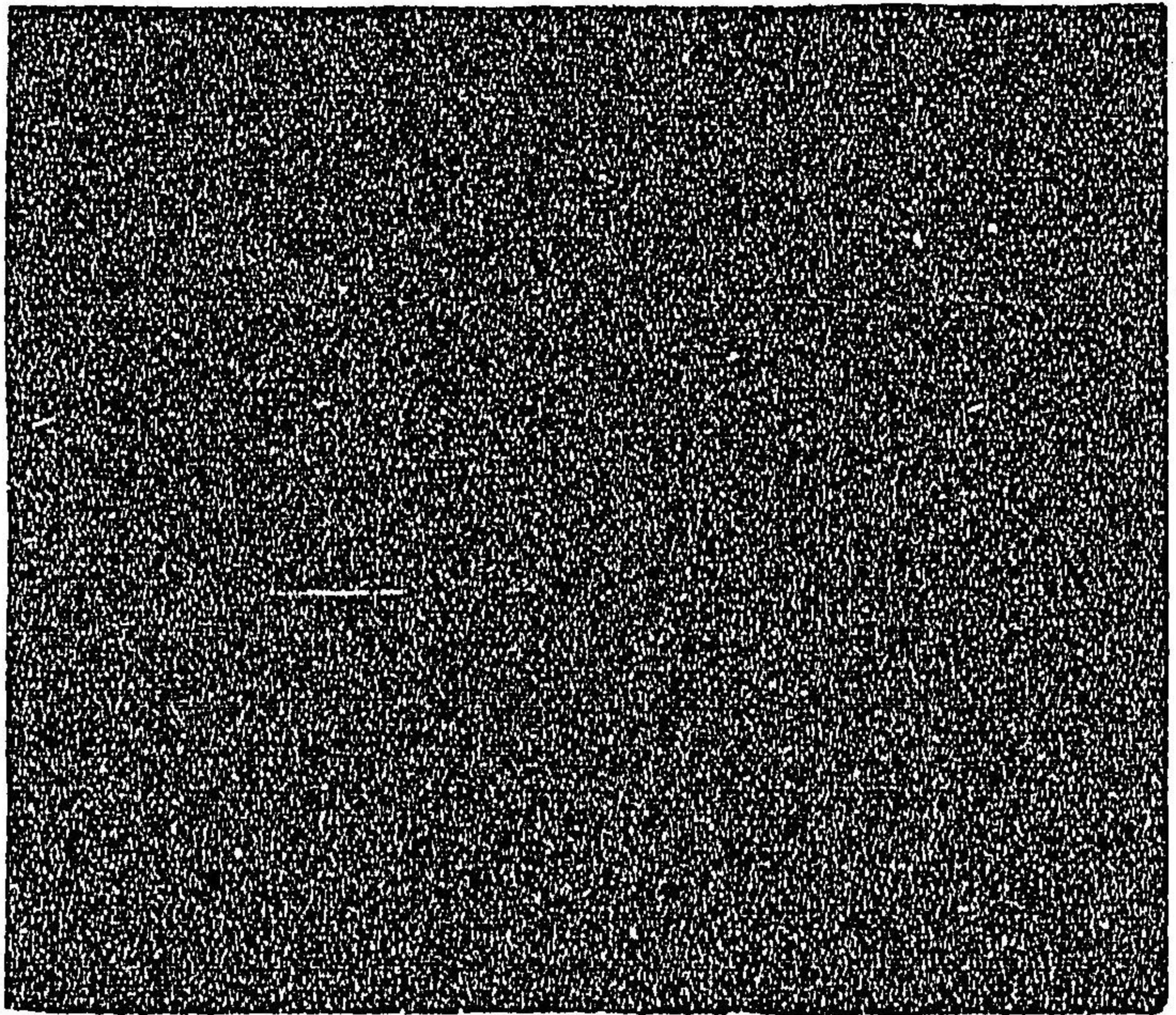

菊亭家

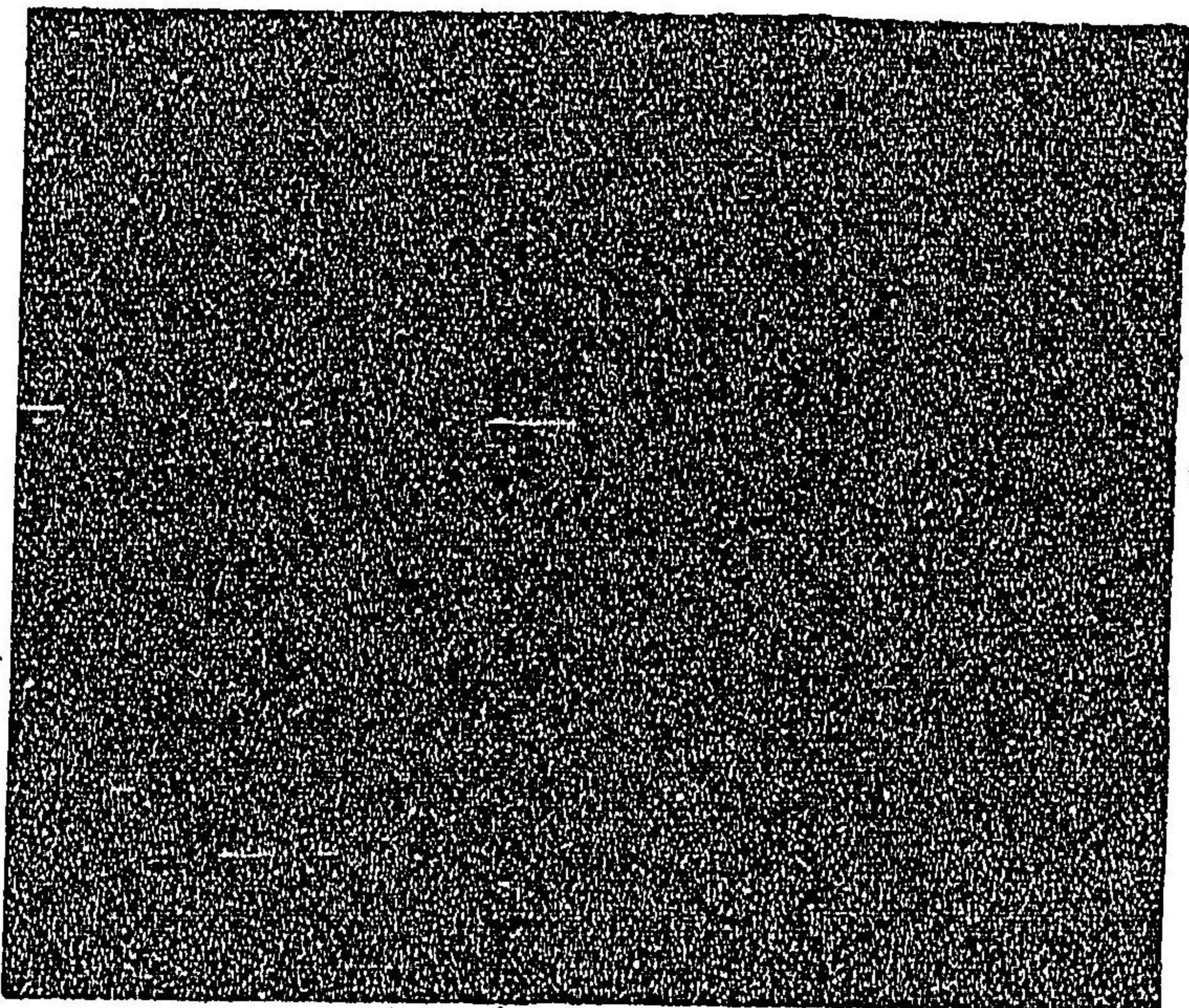

花山院家

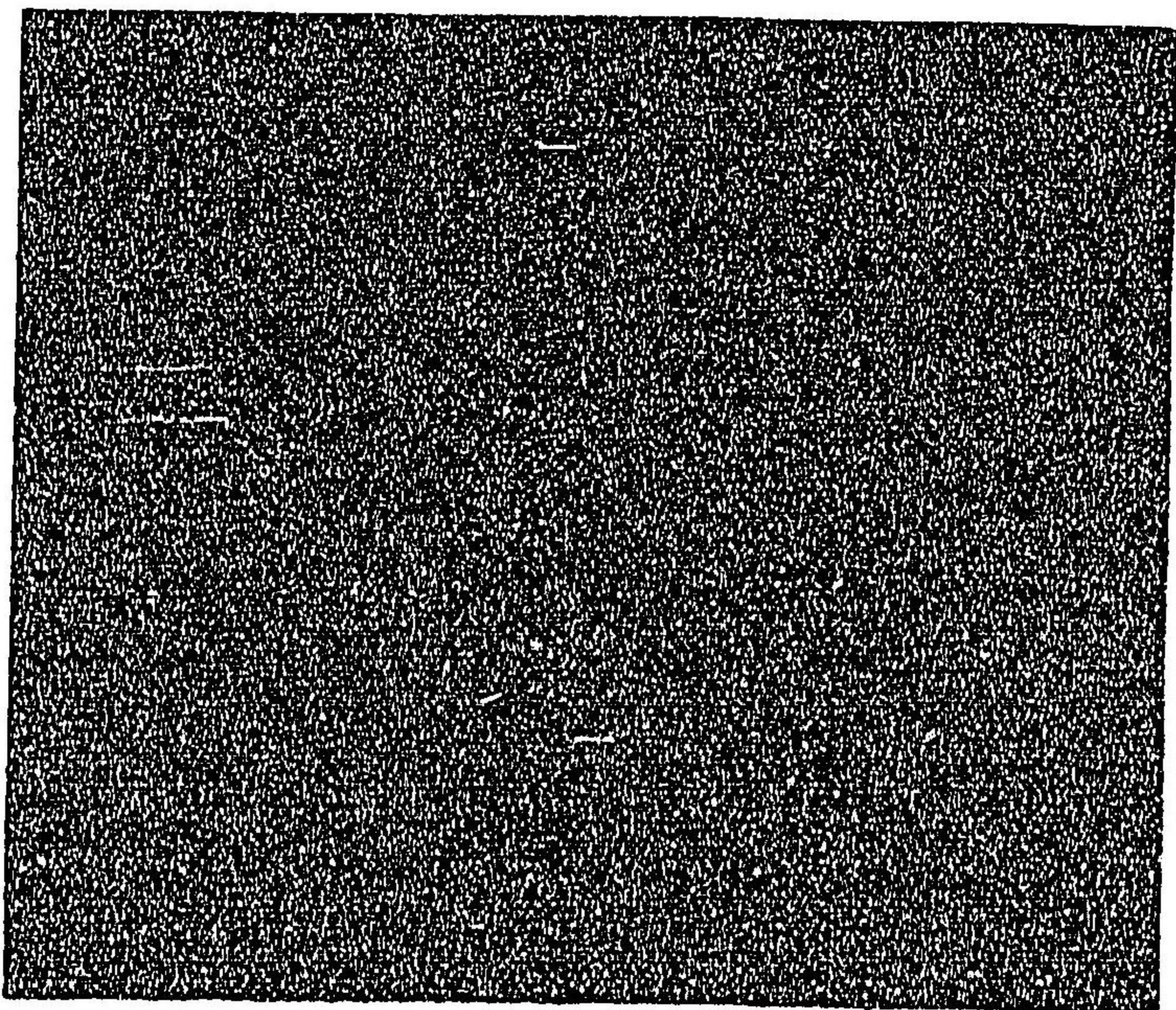

大炊御門家

亀甲
大廿四寸一分

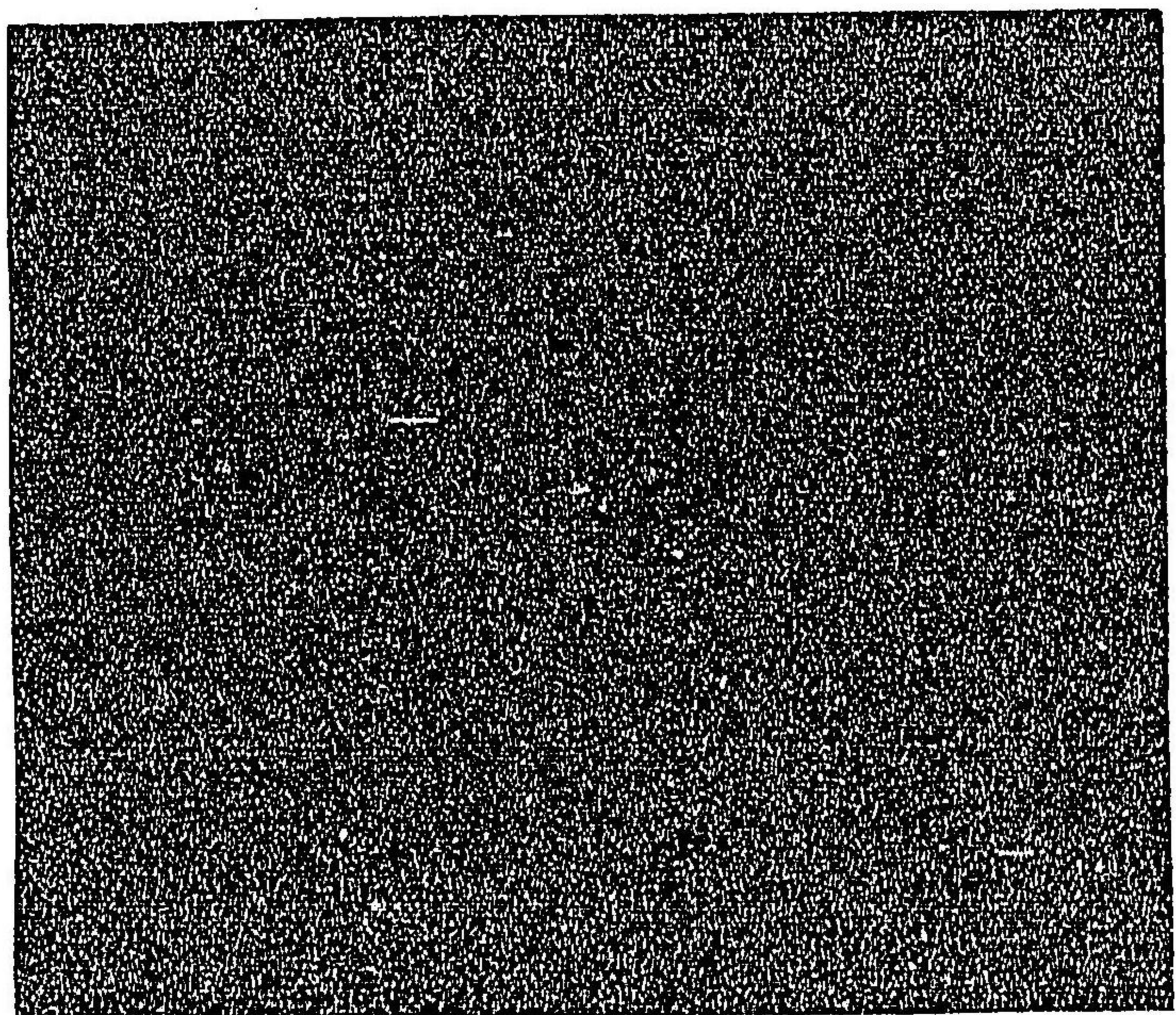

今出川家

三楓
大廿四寸

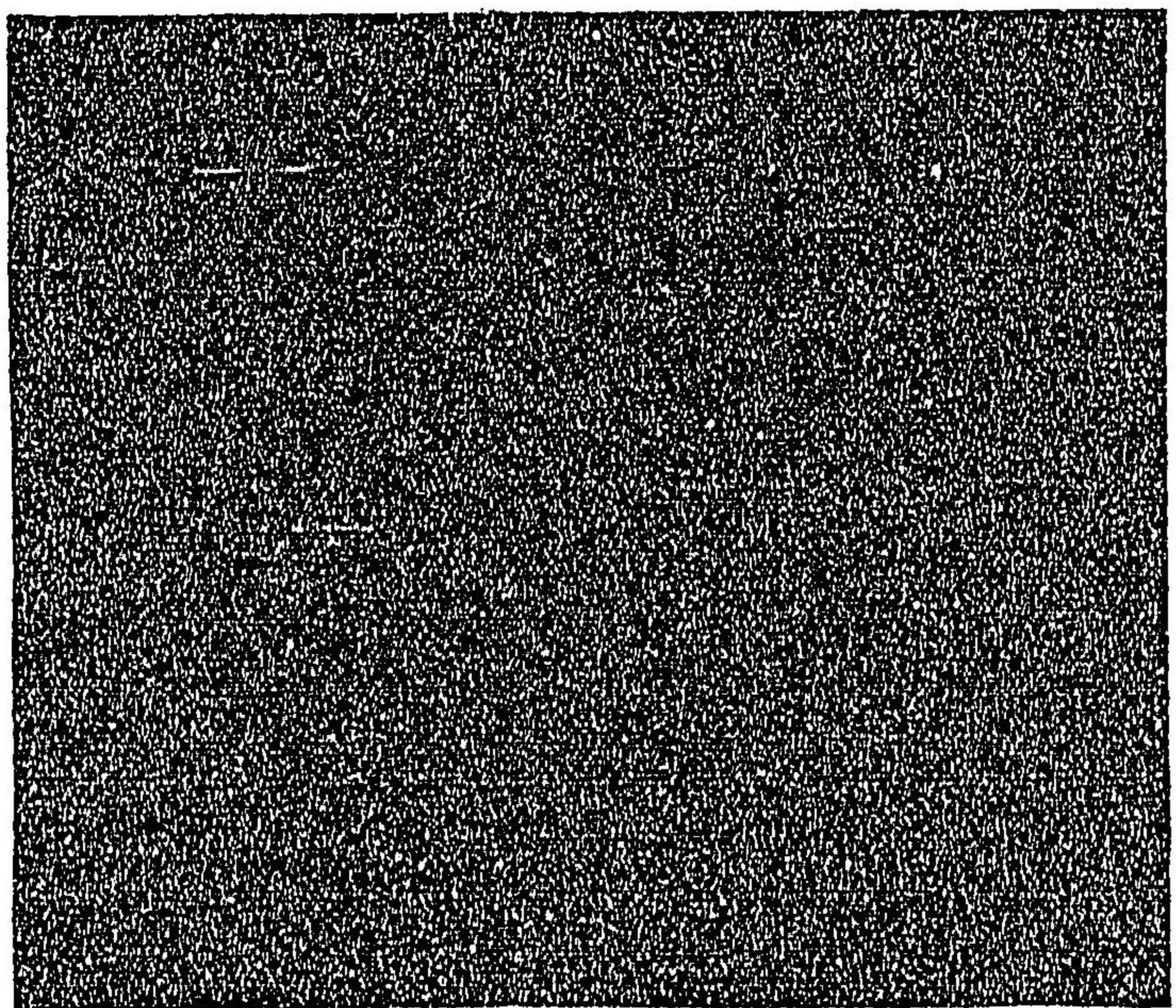

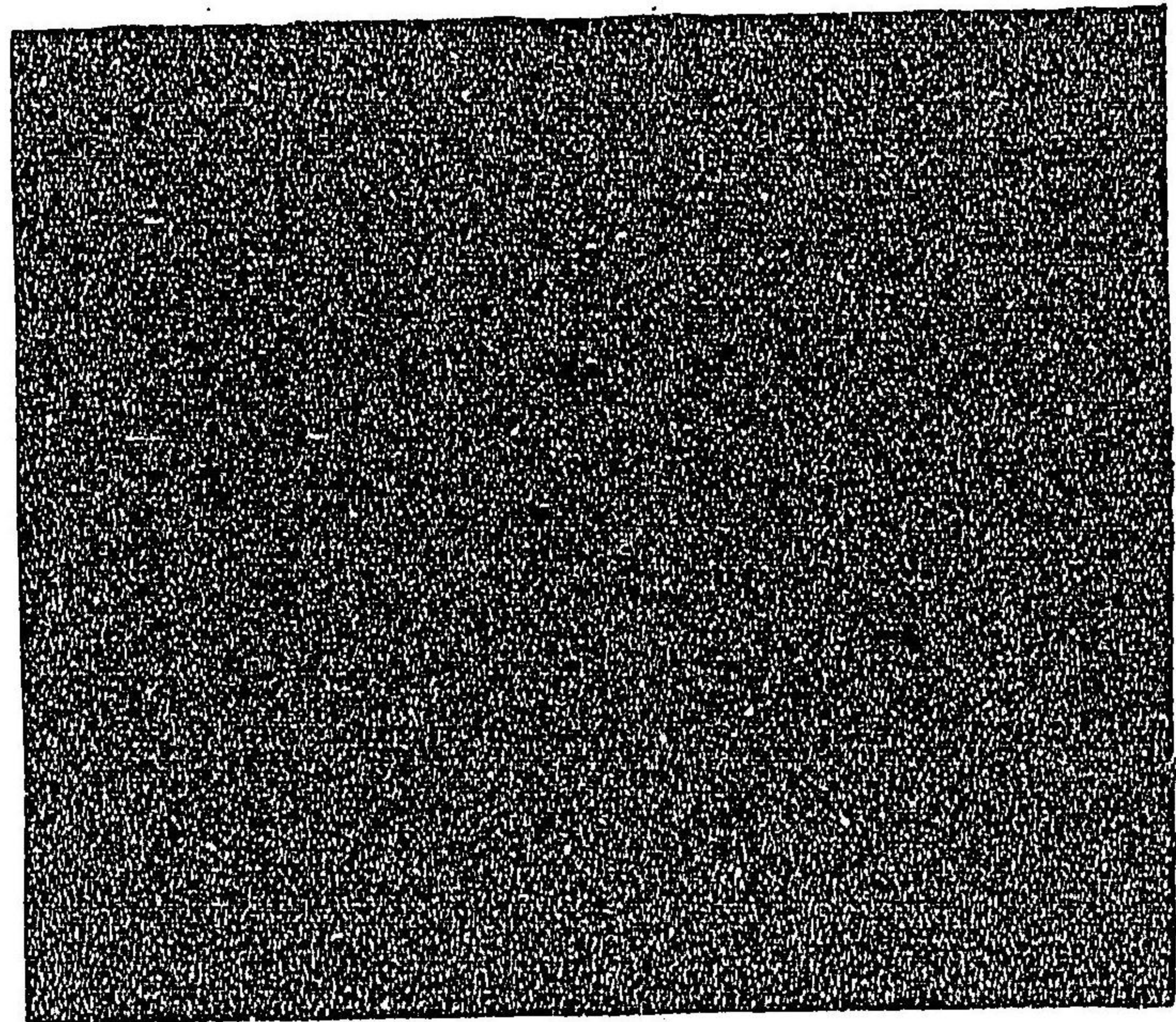

廣橋家 丁子大サ二寸三分

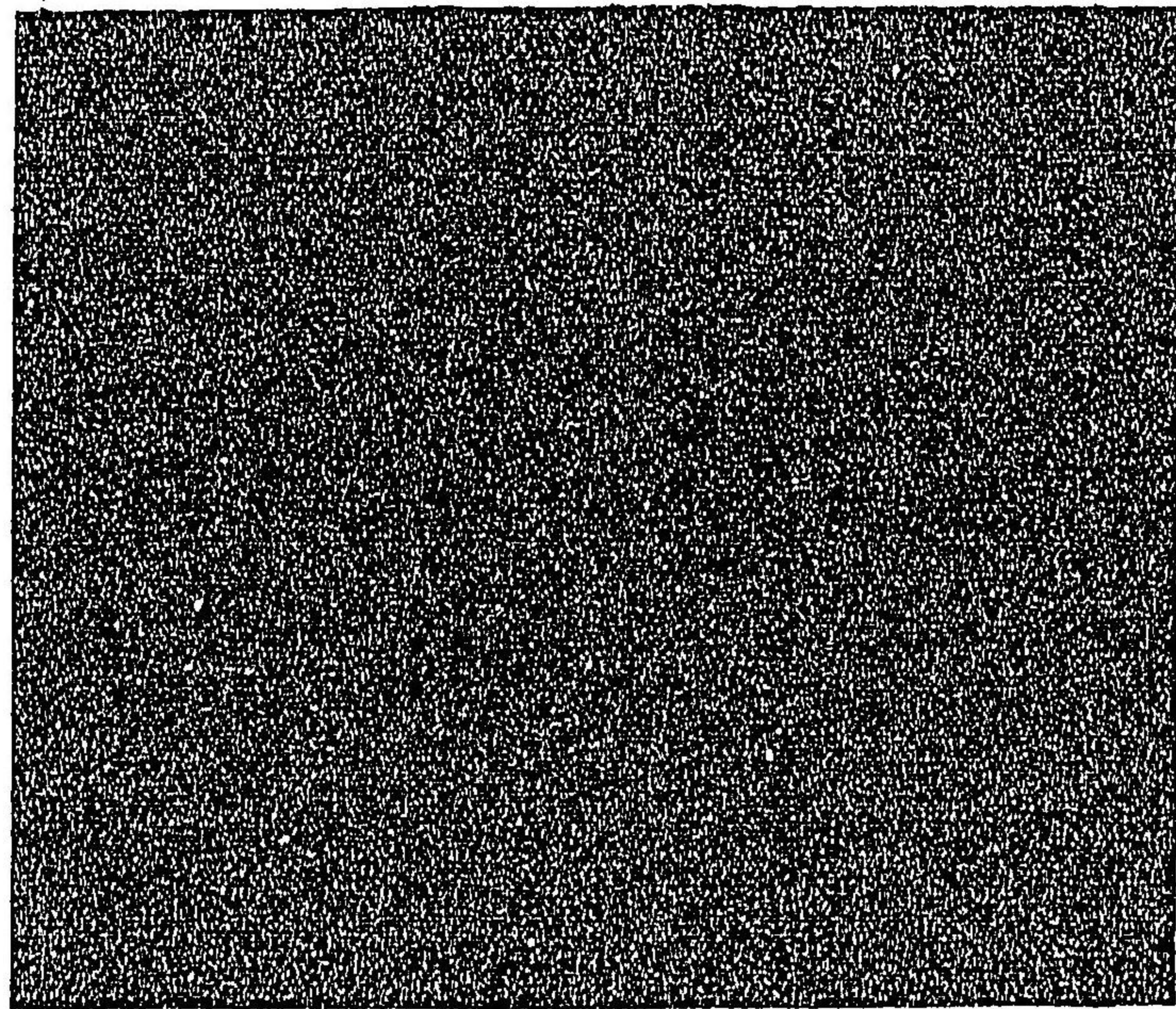

廣幡家 菊折枝 葉白クサキ四寸三分

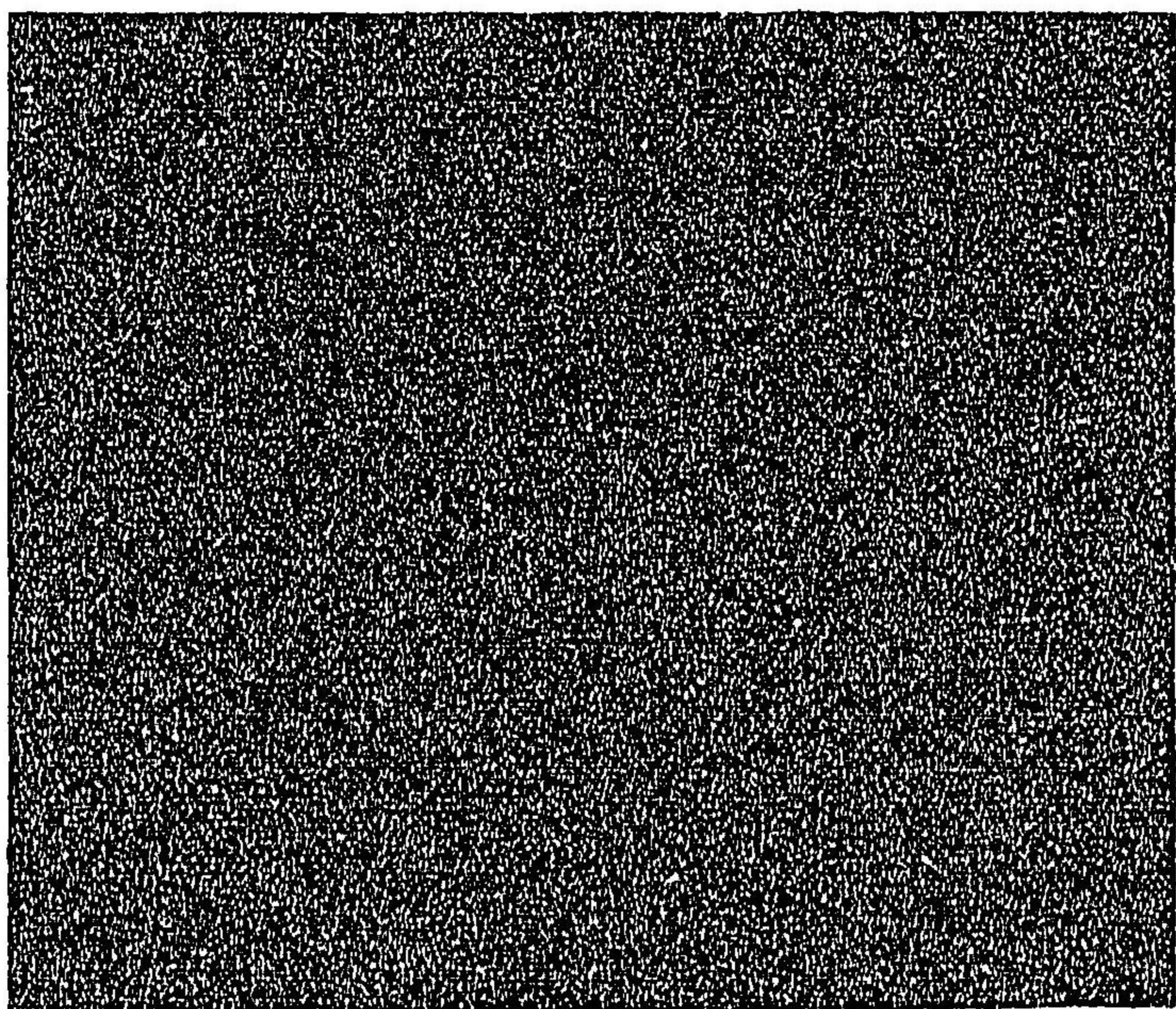

醍醐家

四位以上通用
轡唐草

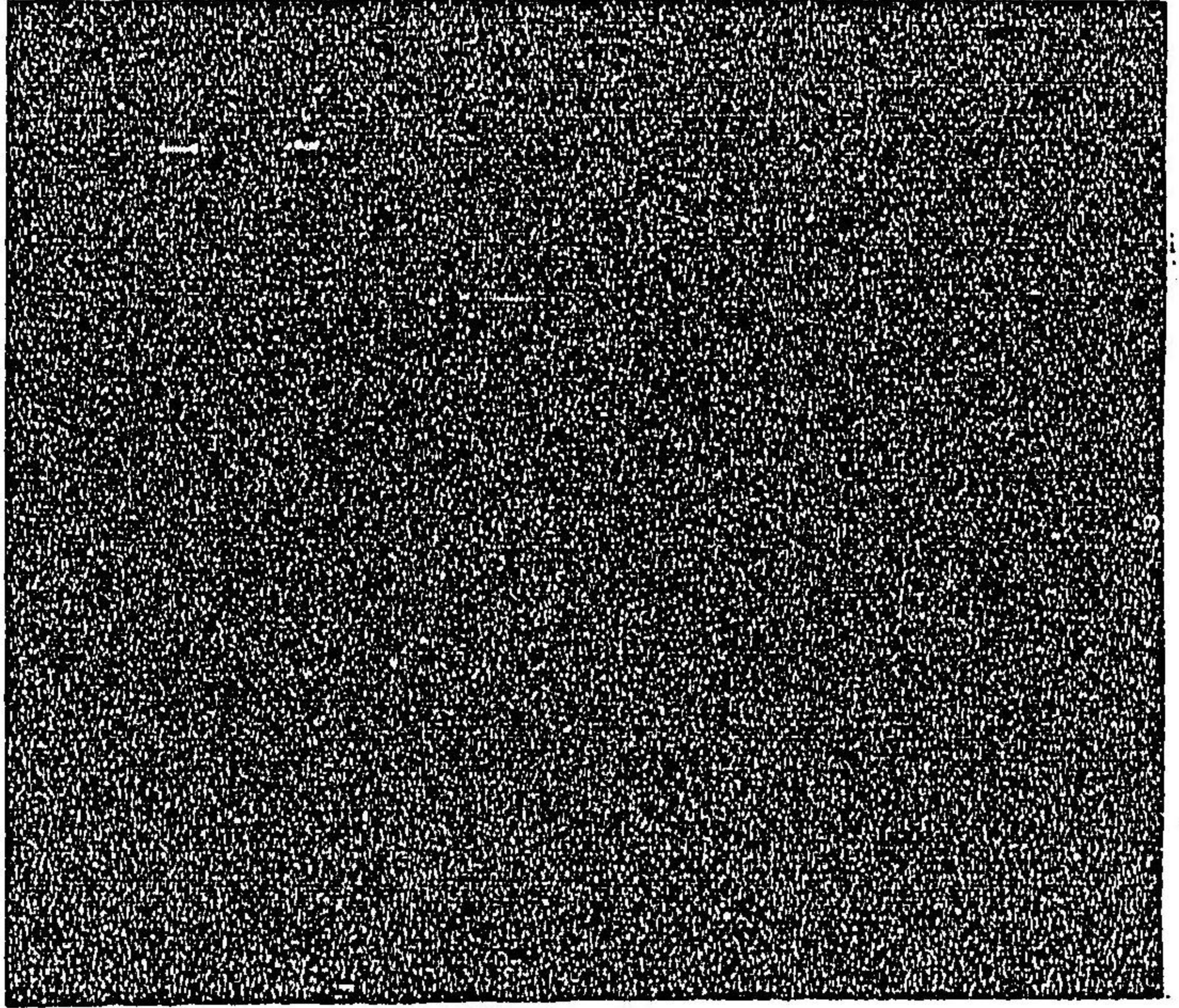

同
輪無唐草

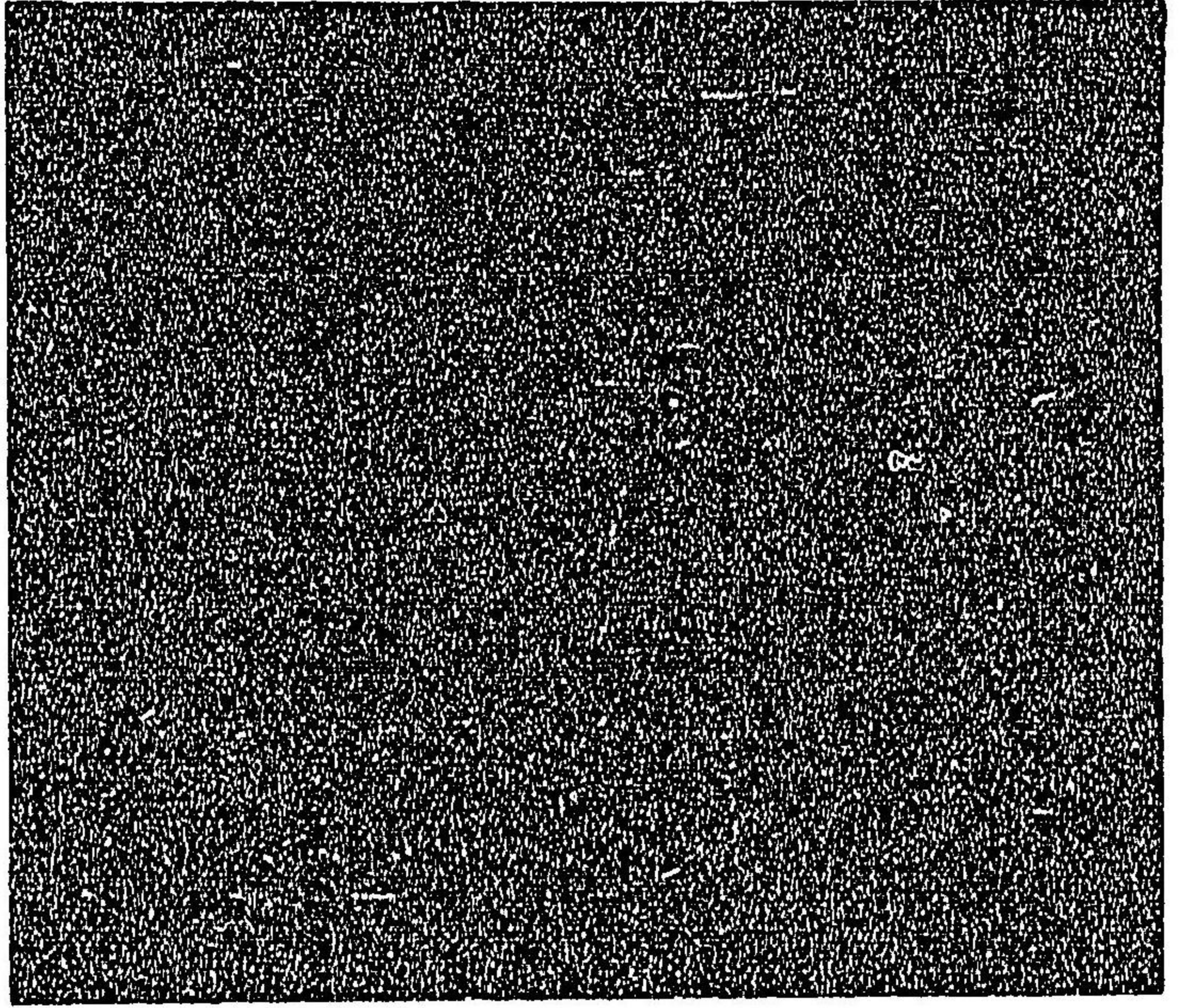

同
三條家一流用之
稱大輪無

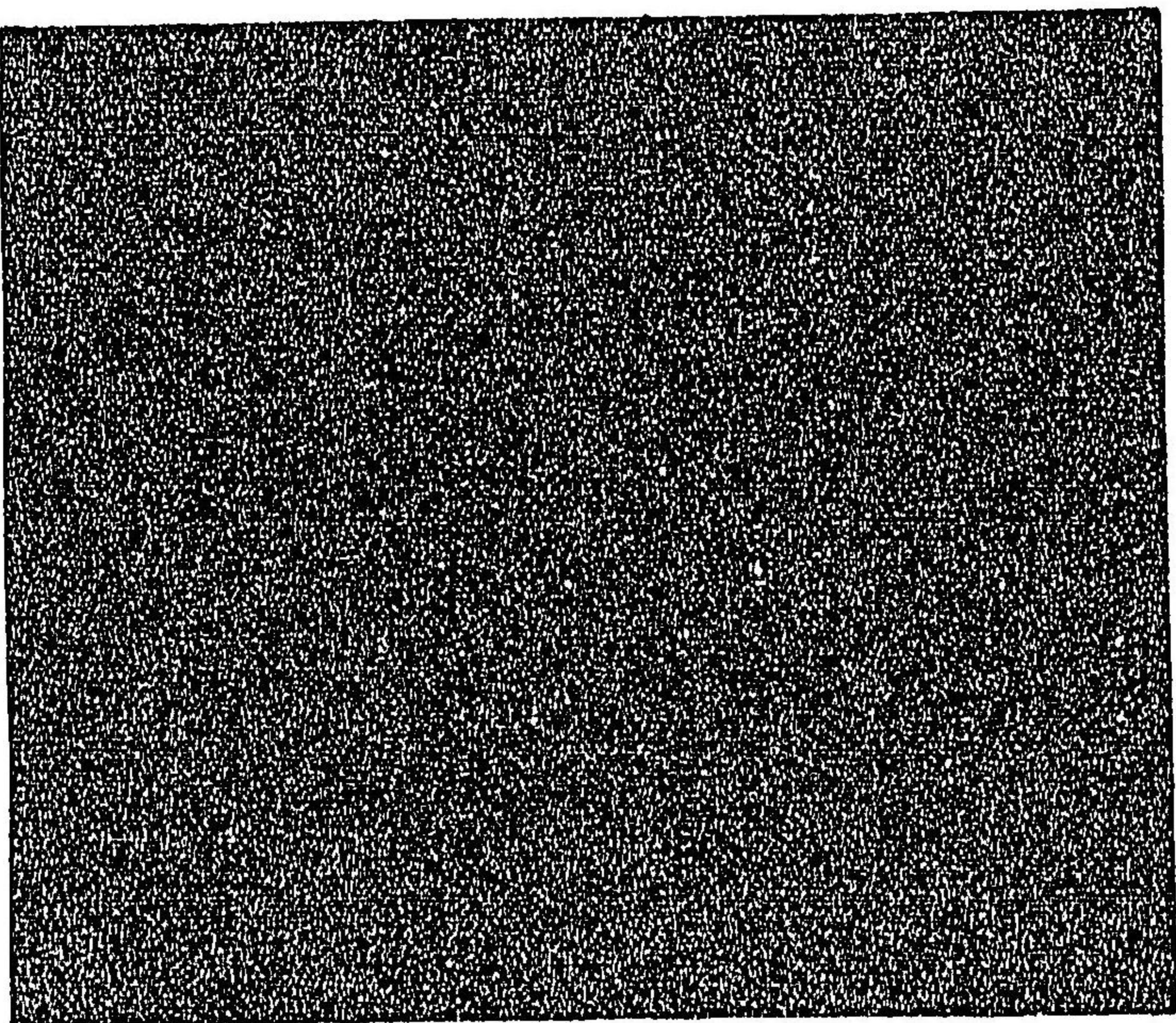

今出川家



冷泉家
稱定家立涌
又山科家用之

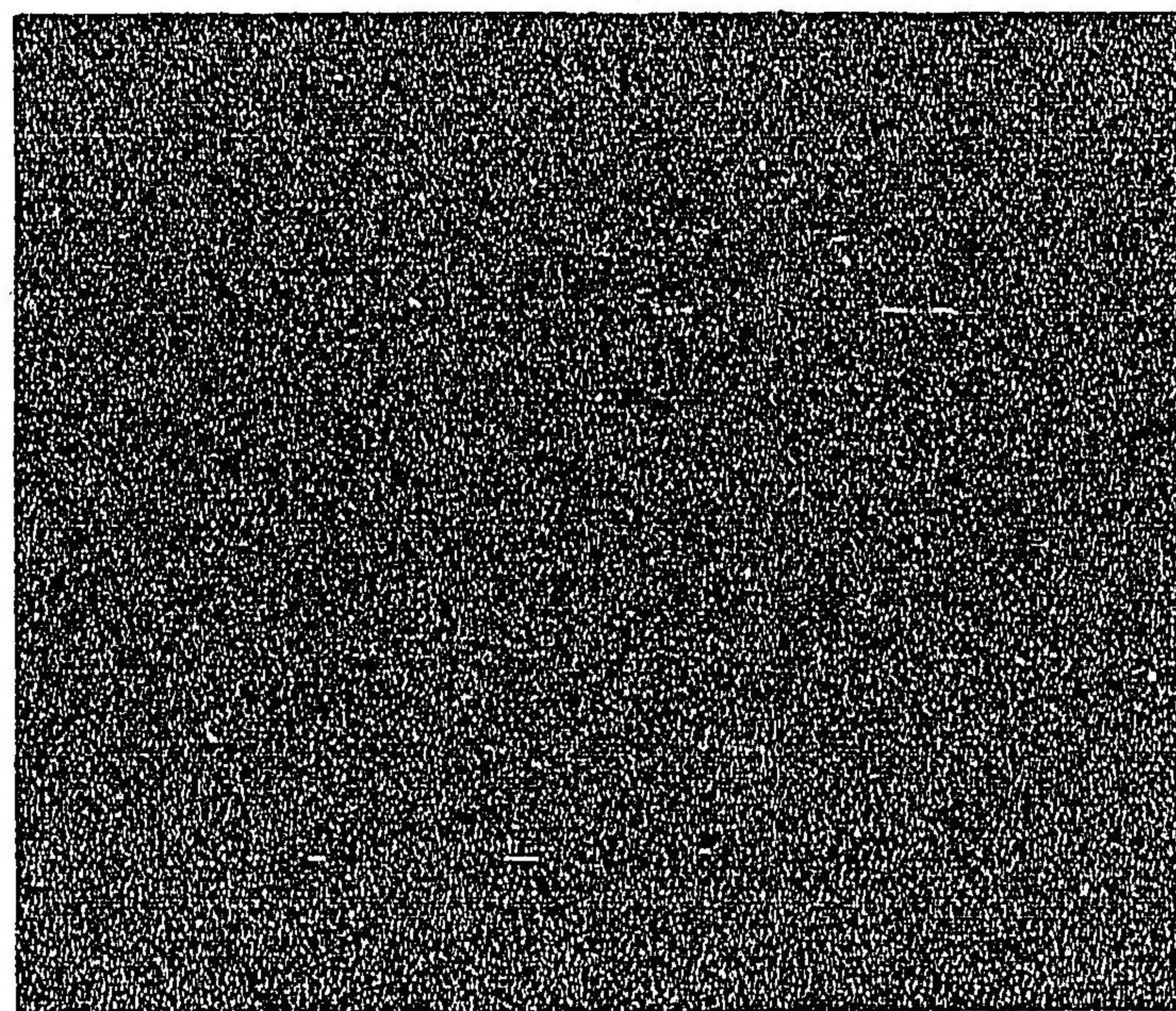

五位通用
嚙唐草

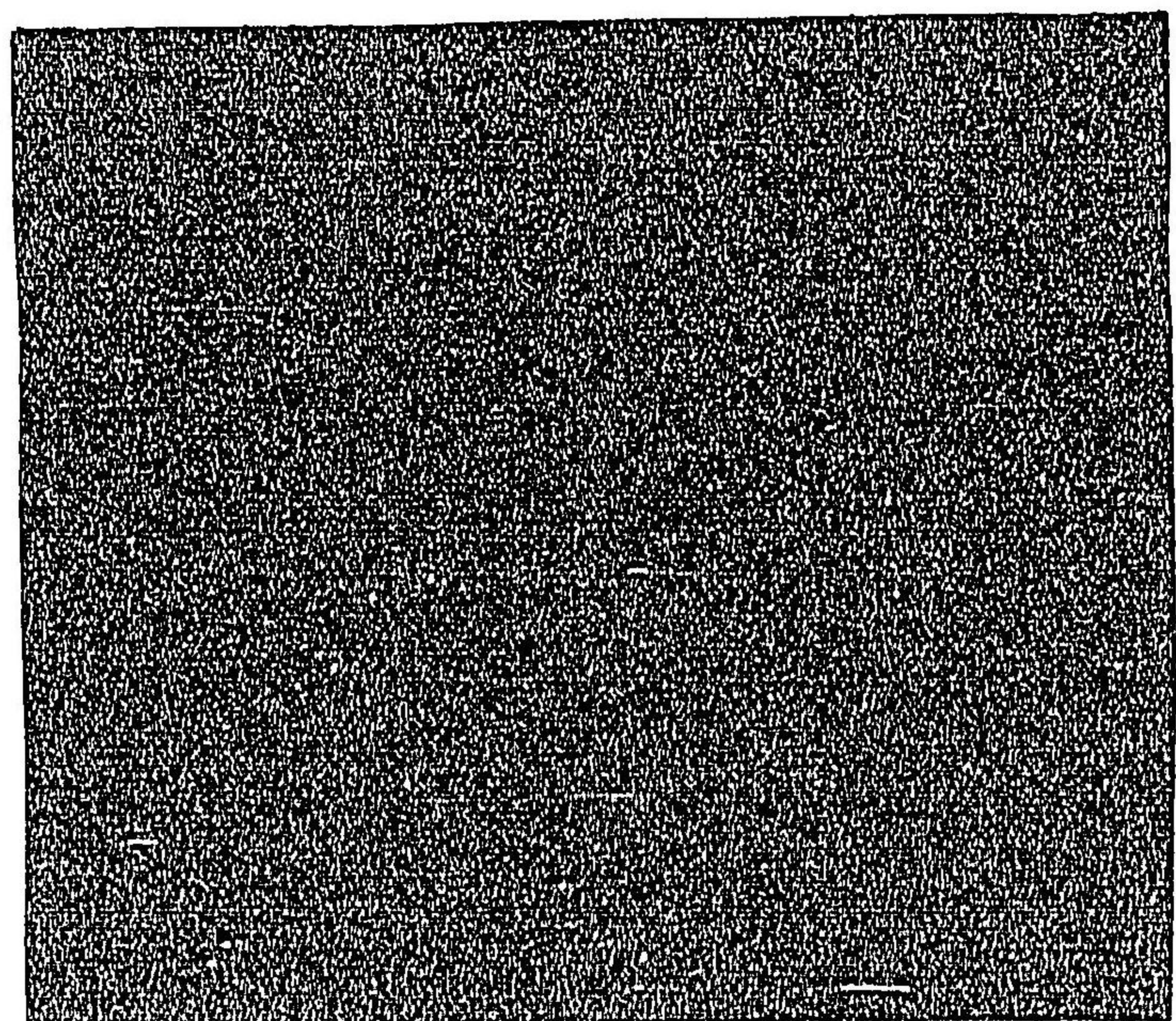

同
輪無唐草

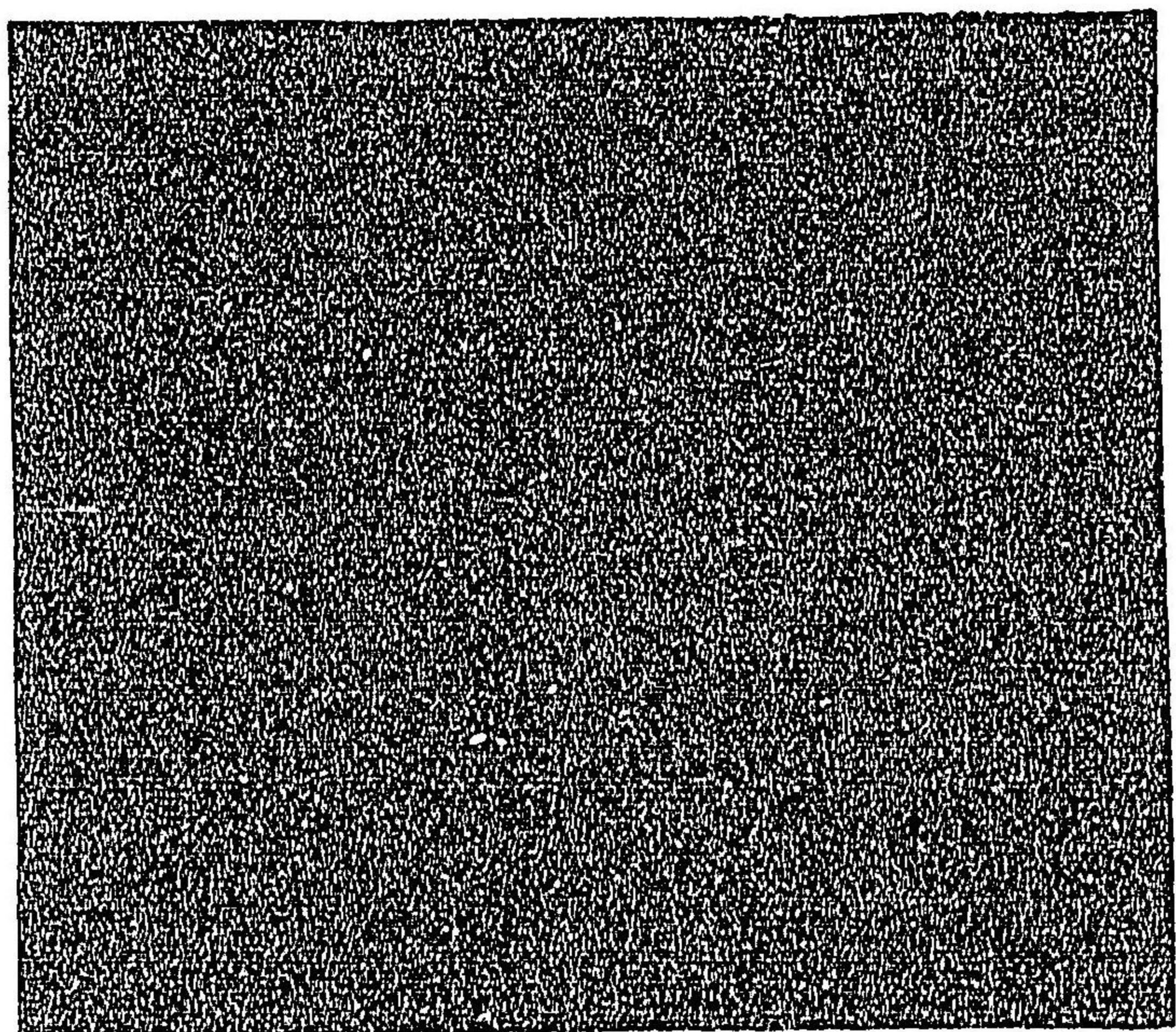

朱紱

政官廷尉彈正等用之

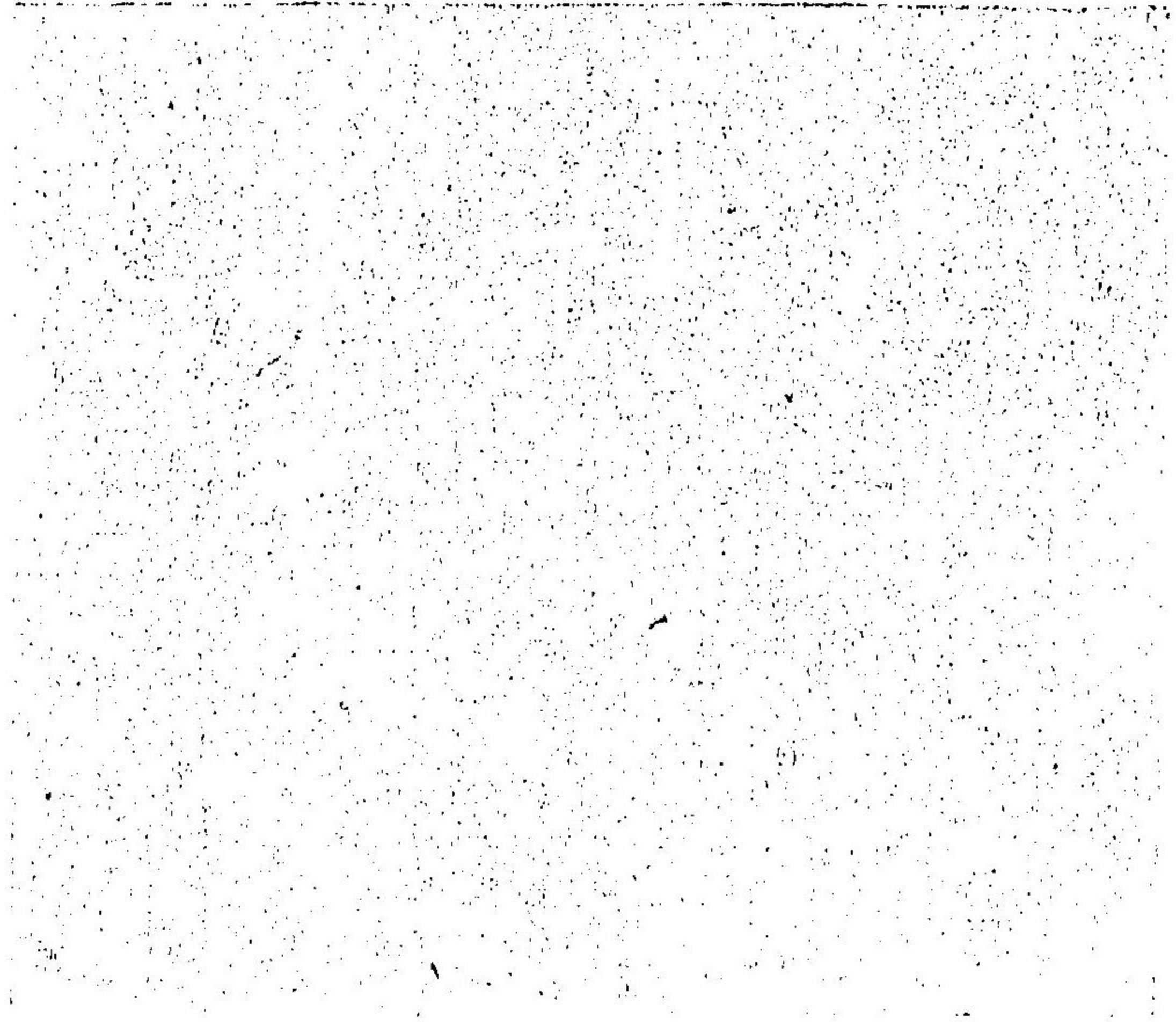

裡蘇芳

政官

黃

廷尉彈正

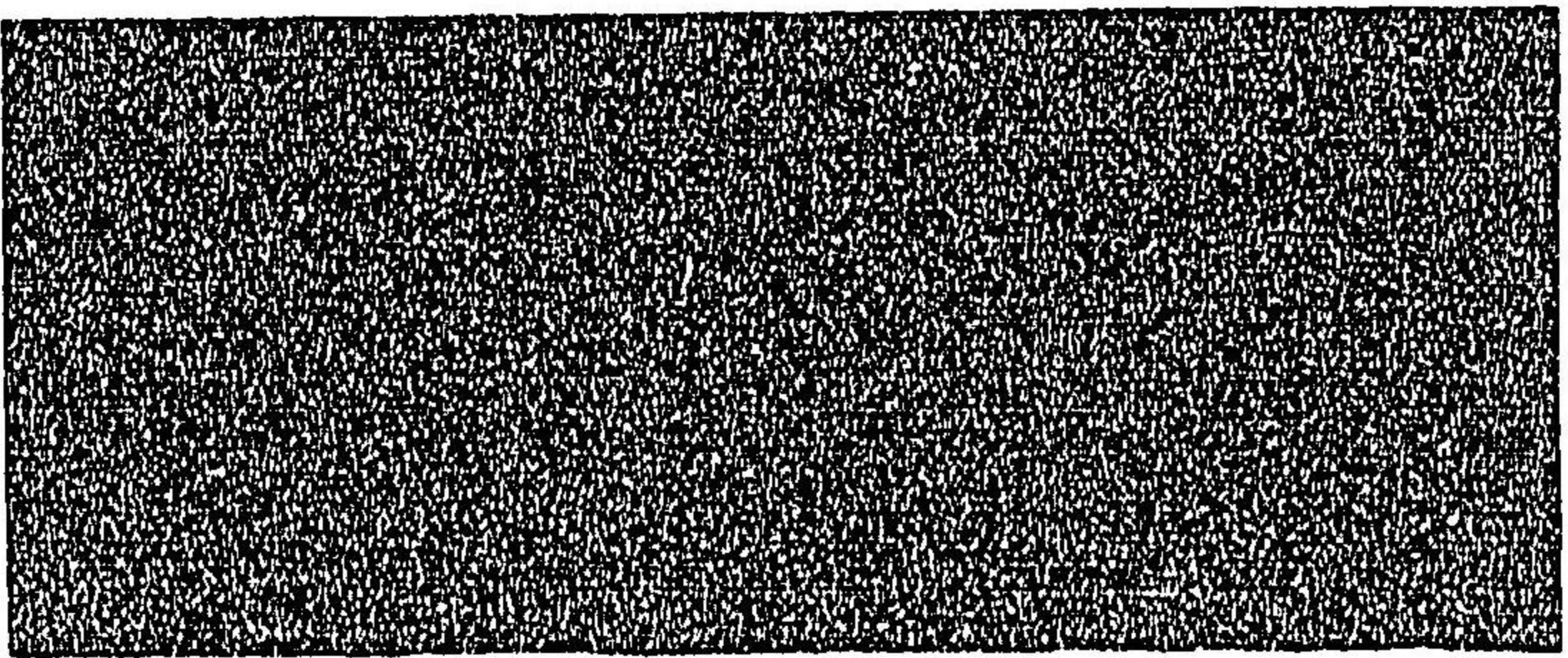

六位

深綠

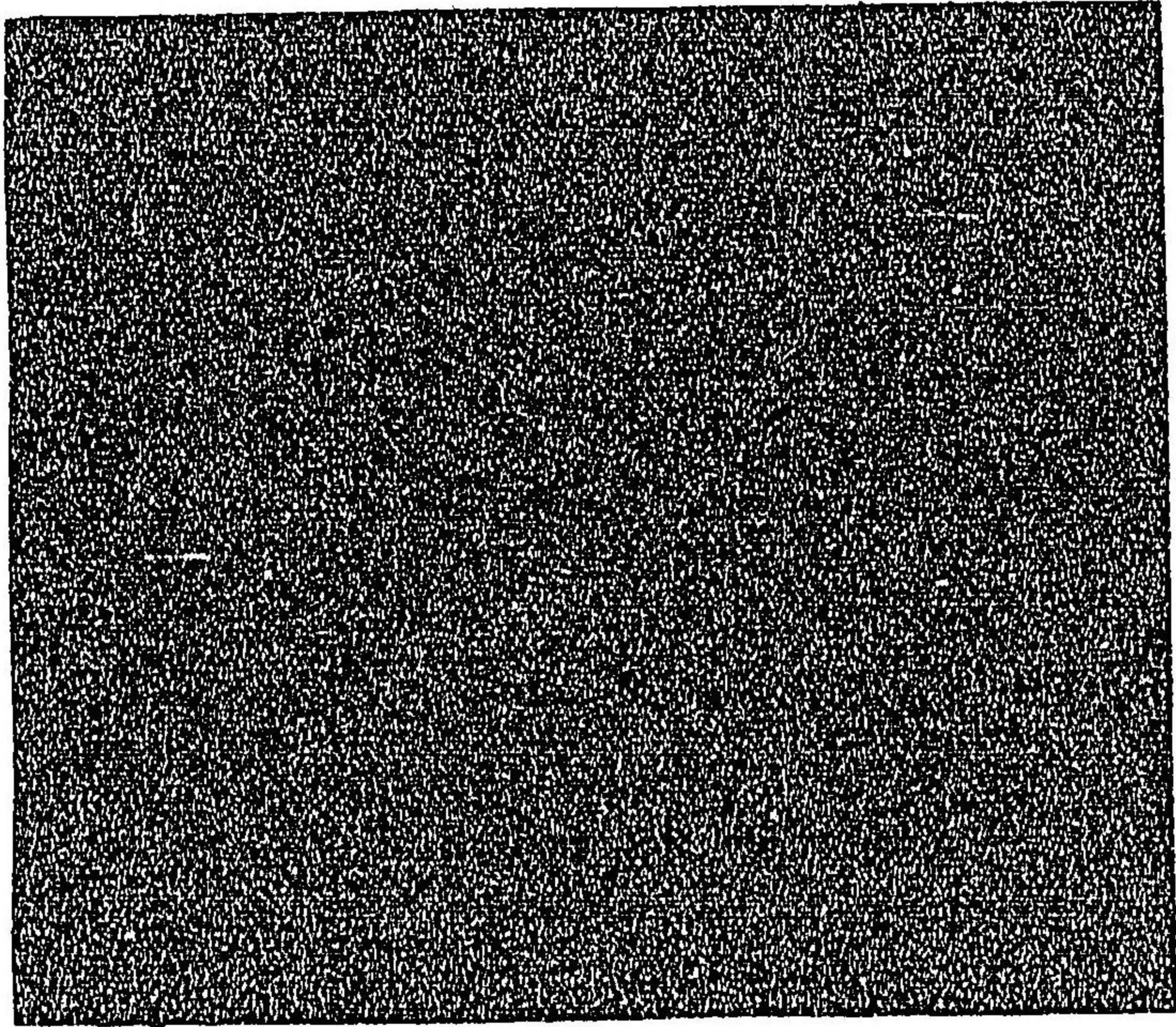

裡

蘇芳六位藏人用之
其他無裡尤畧低款

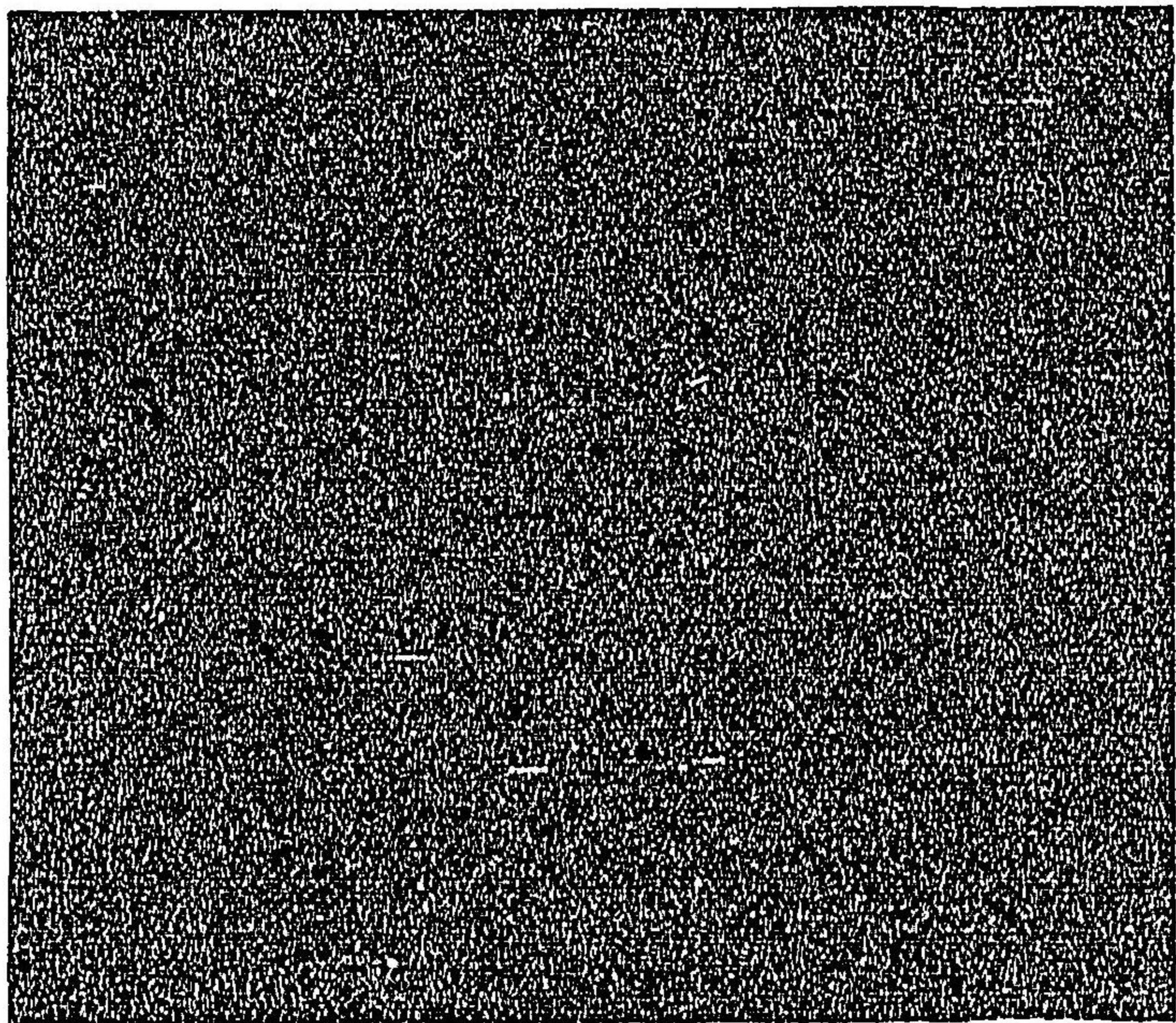

七位 淺綠

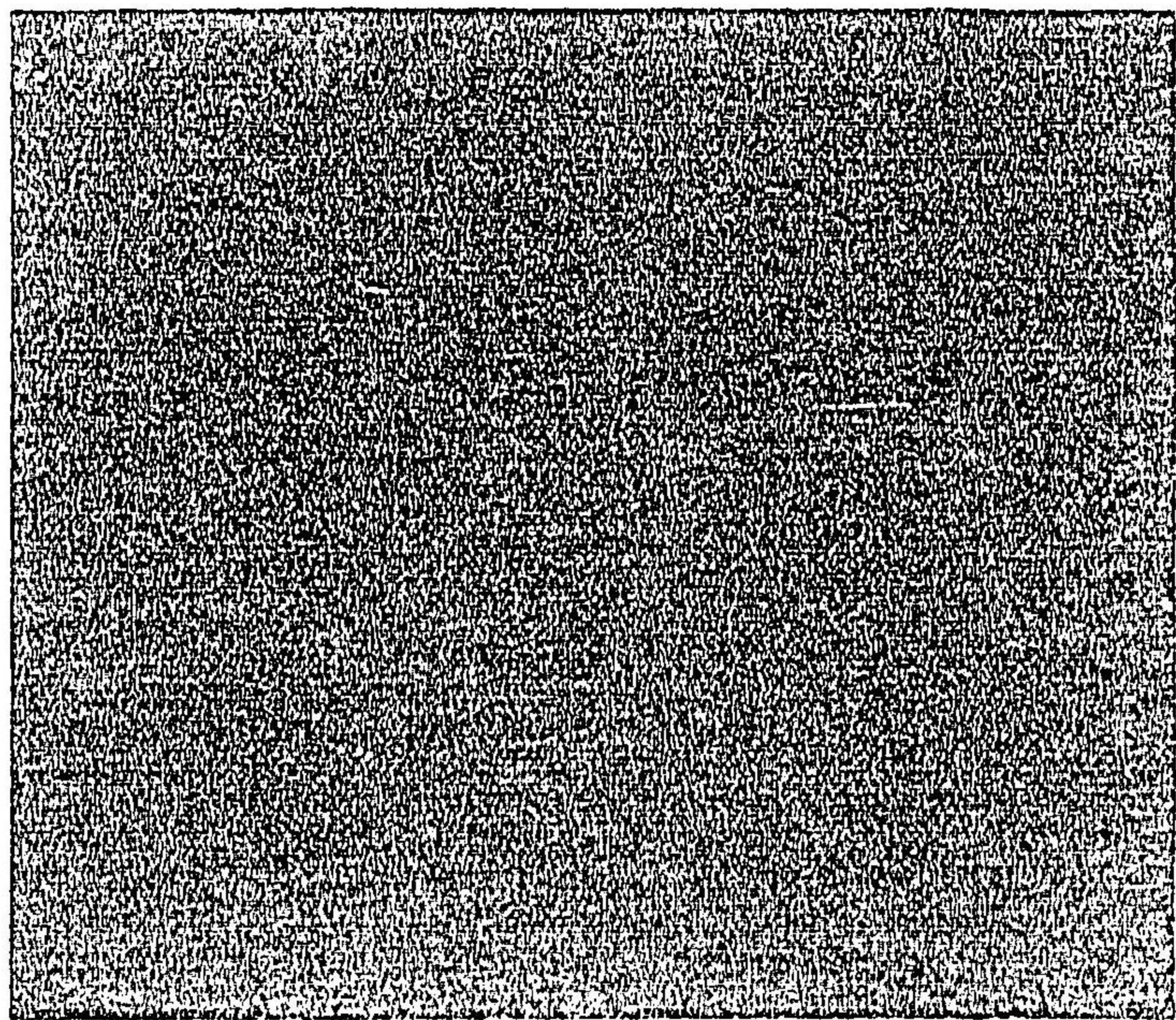

半臂之類

冬綾
夏蔽織

半臂

冬小葵黑

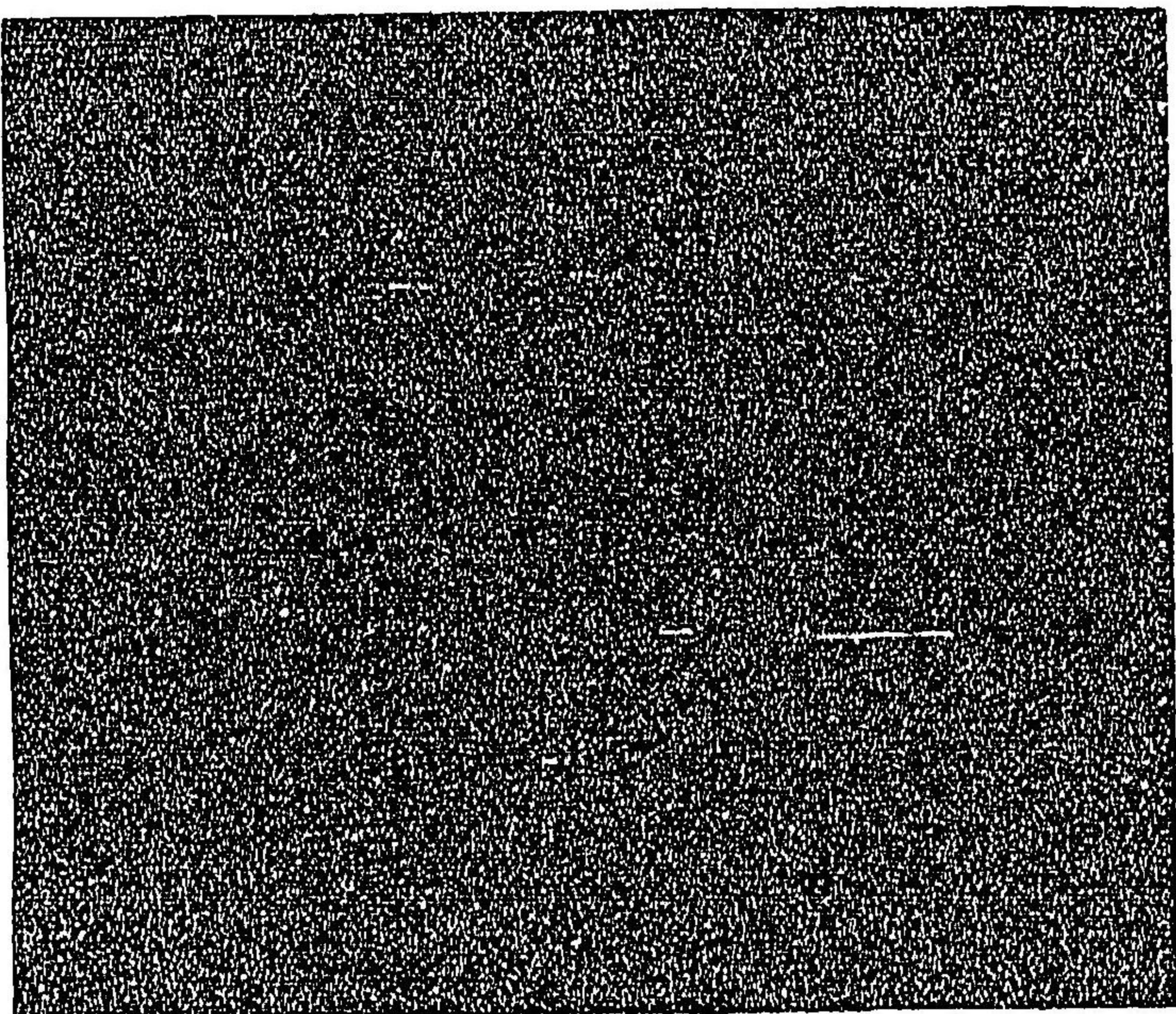

同夏

濃二藍三重裊

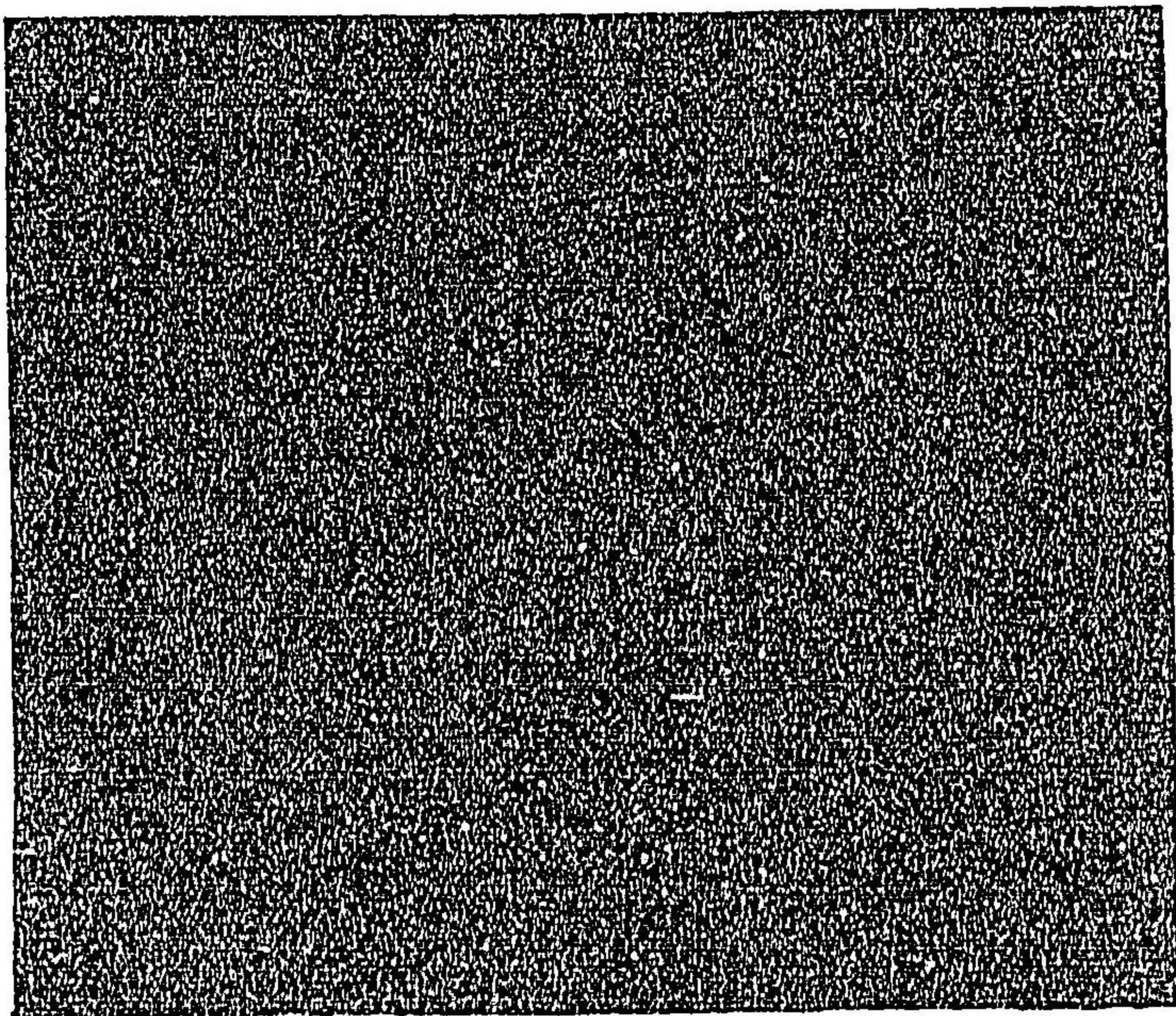

同
夏黑

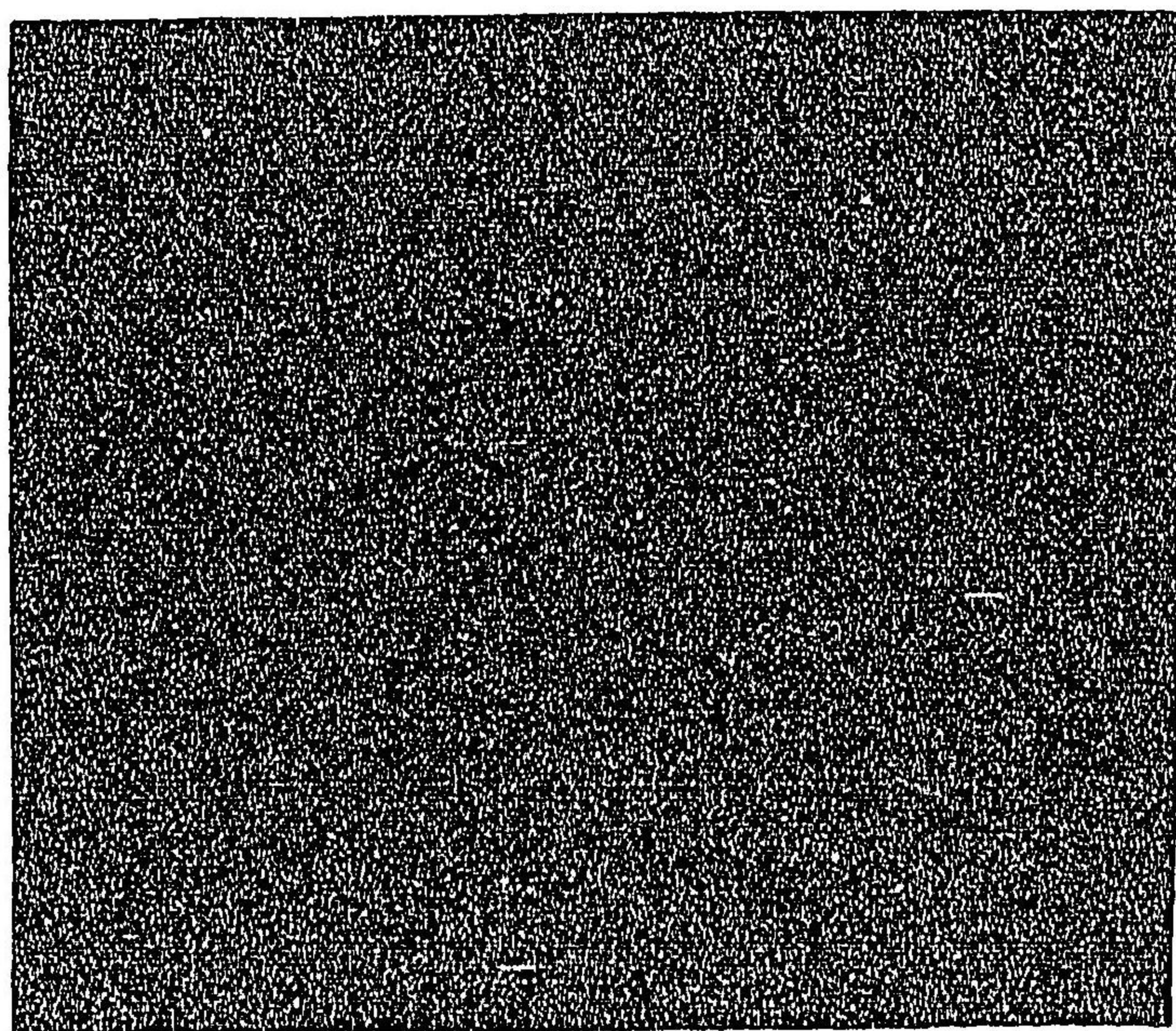

同
黄紅葉

下襲之類
冬綾裏同黑
夏穀織
著御 冬白綾小葵

御裏
紫立菱

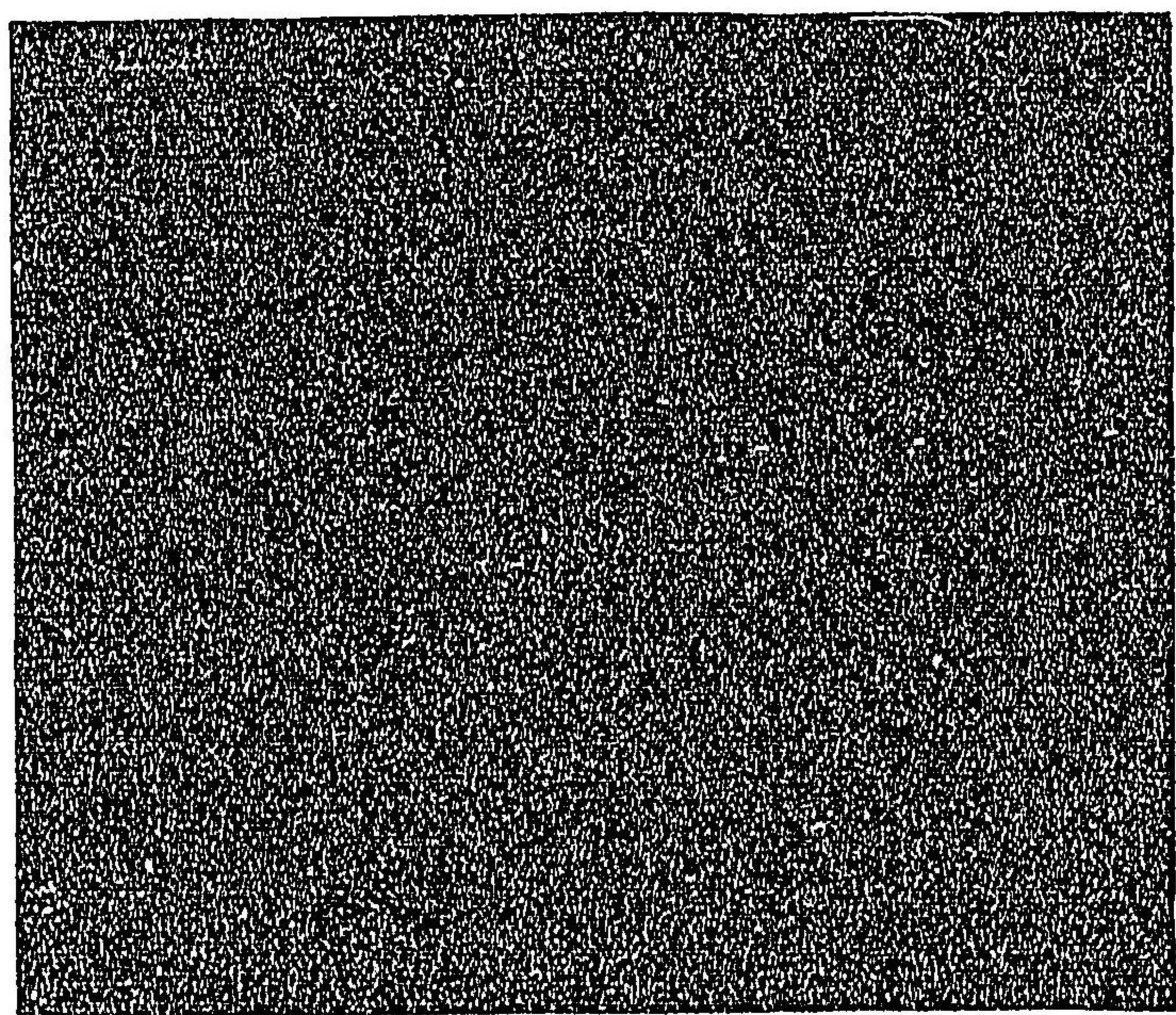

公卿
冬白綾卧蝶
文大四寸二分

裏黑
立繁菱
攝家若年

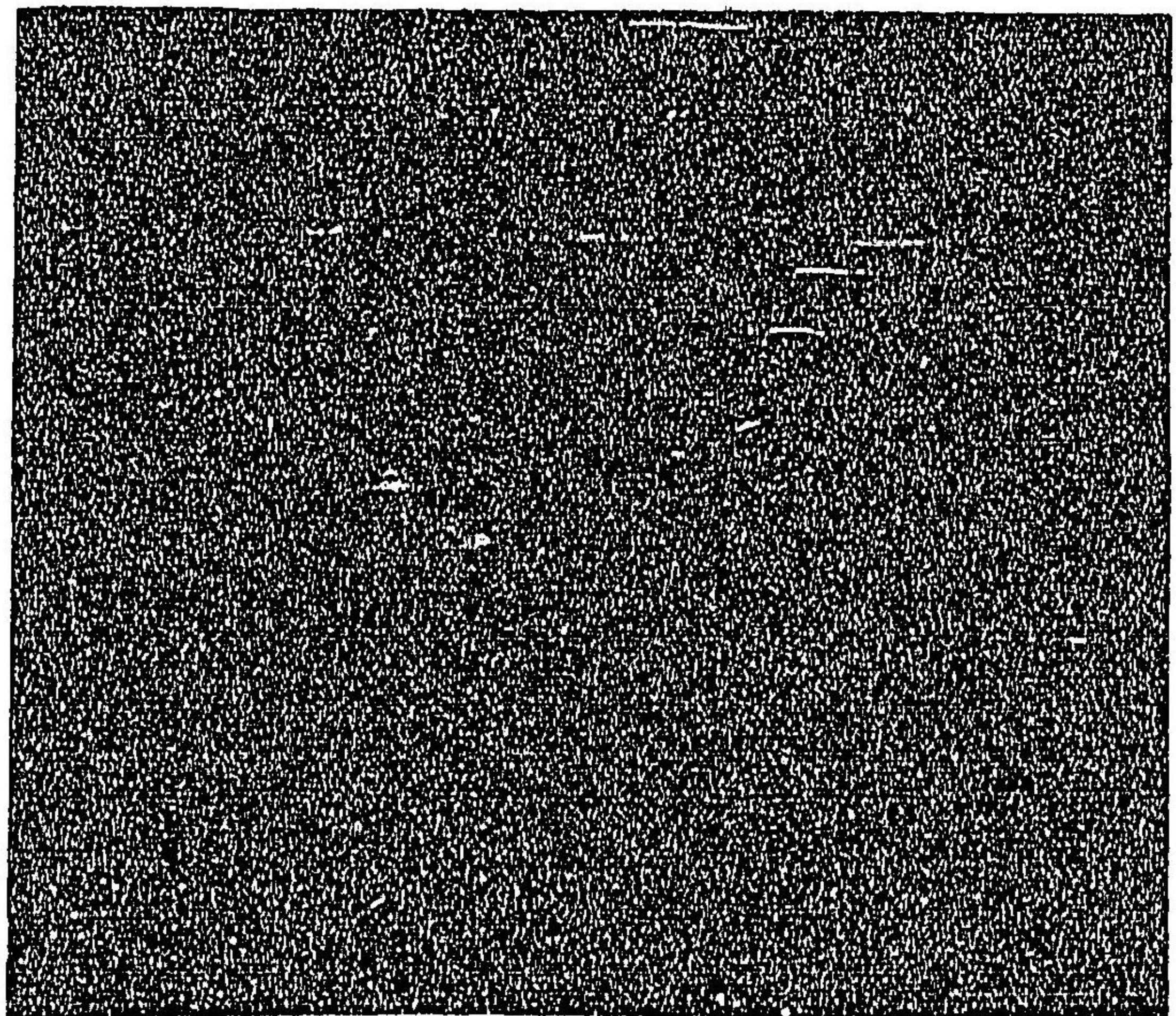

同
立四菱
攝家壯年

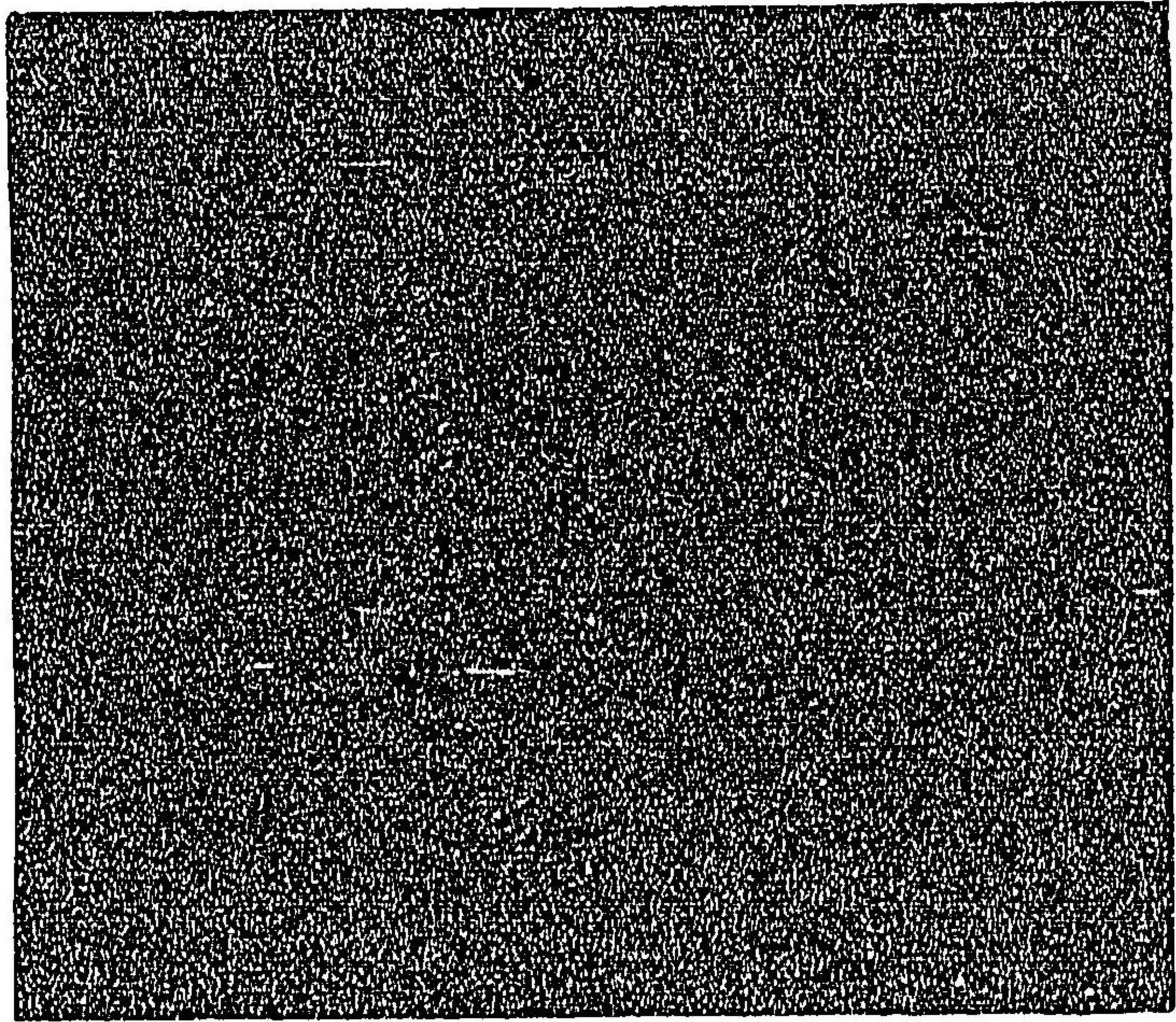

同
遠菱
攝家老年

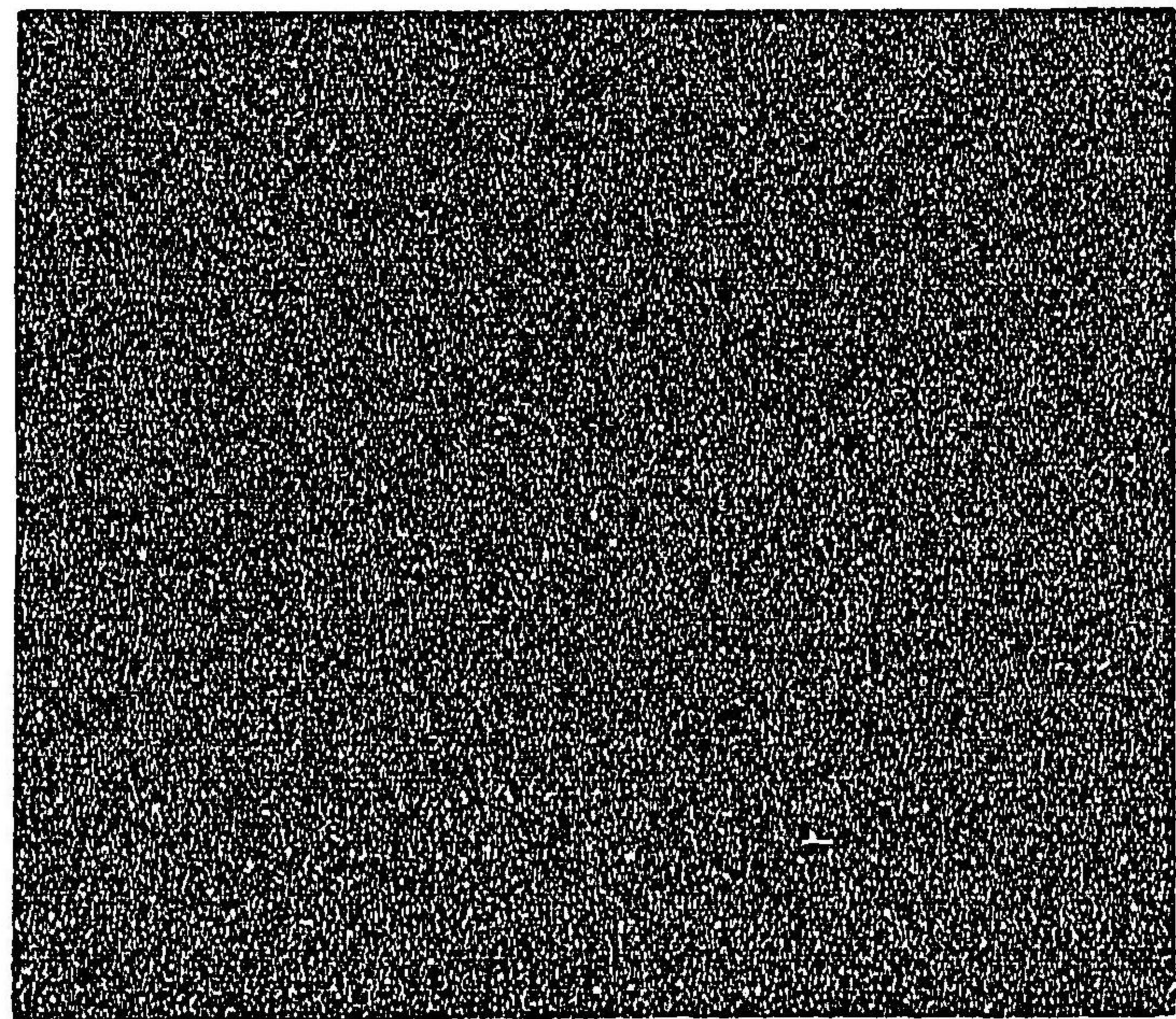

同
橫繁菱
諸家若年

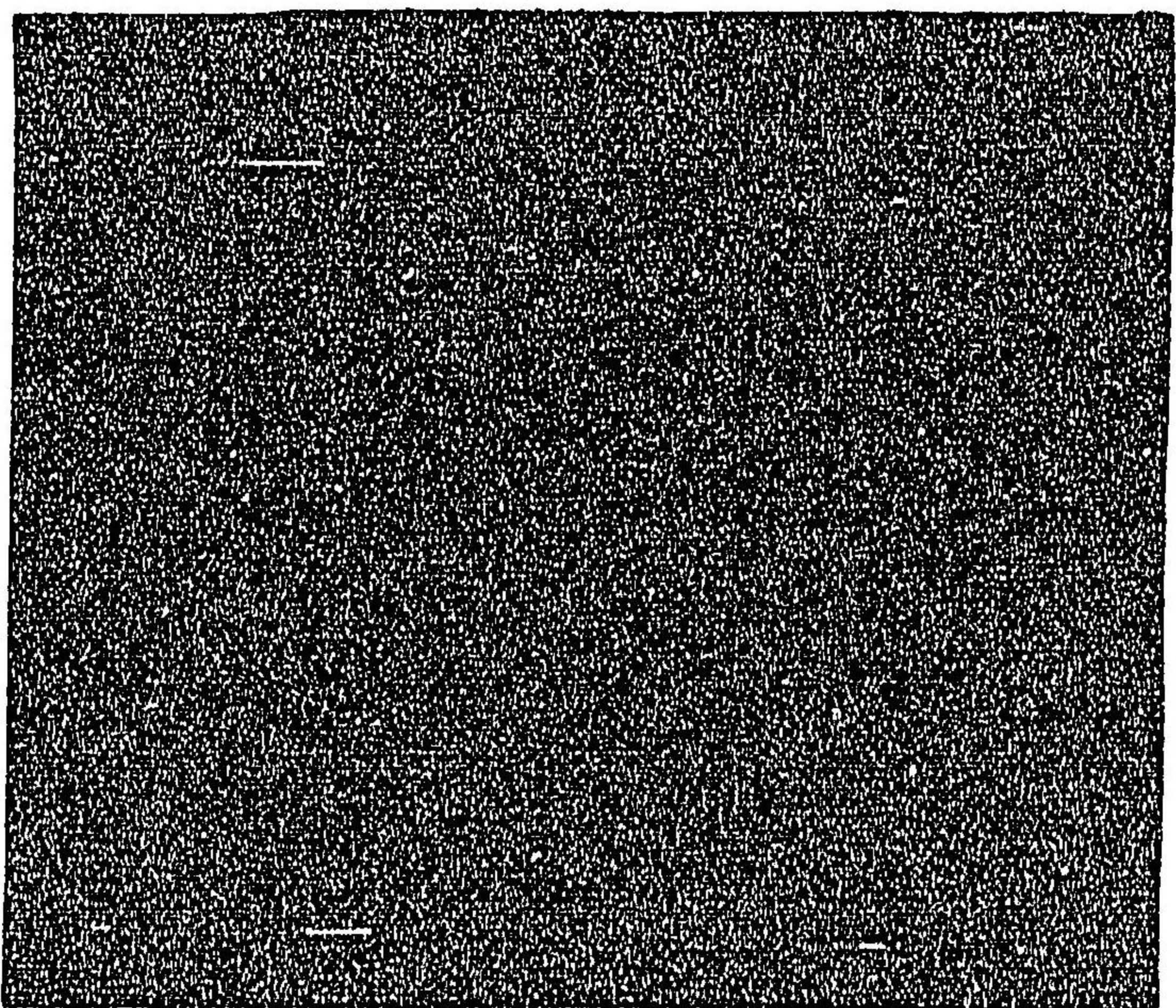

同
橫四菱
諸家壯年

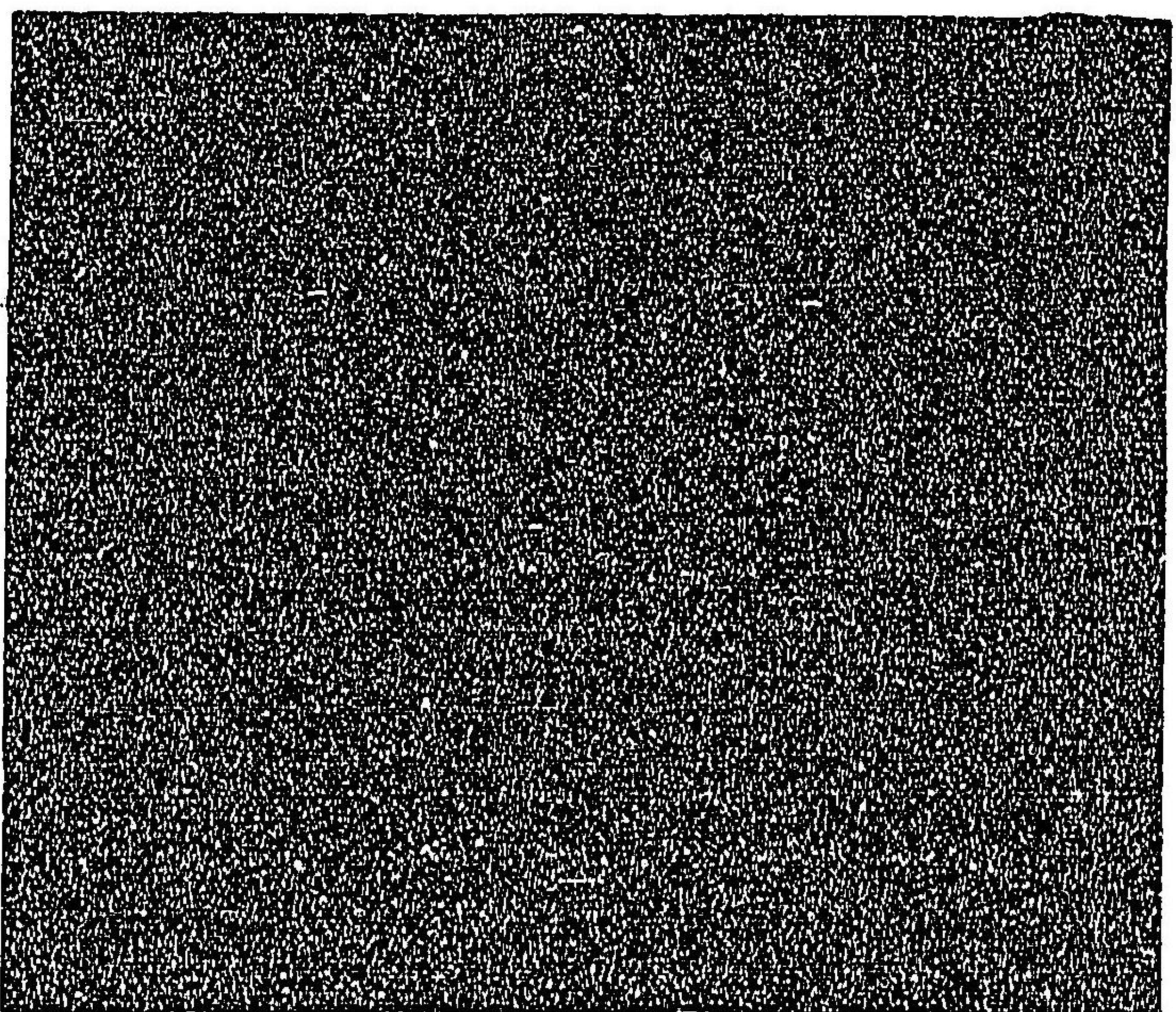

同
橫遠菱
諸家老年

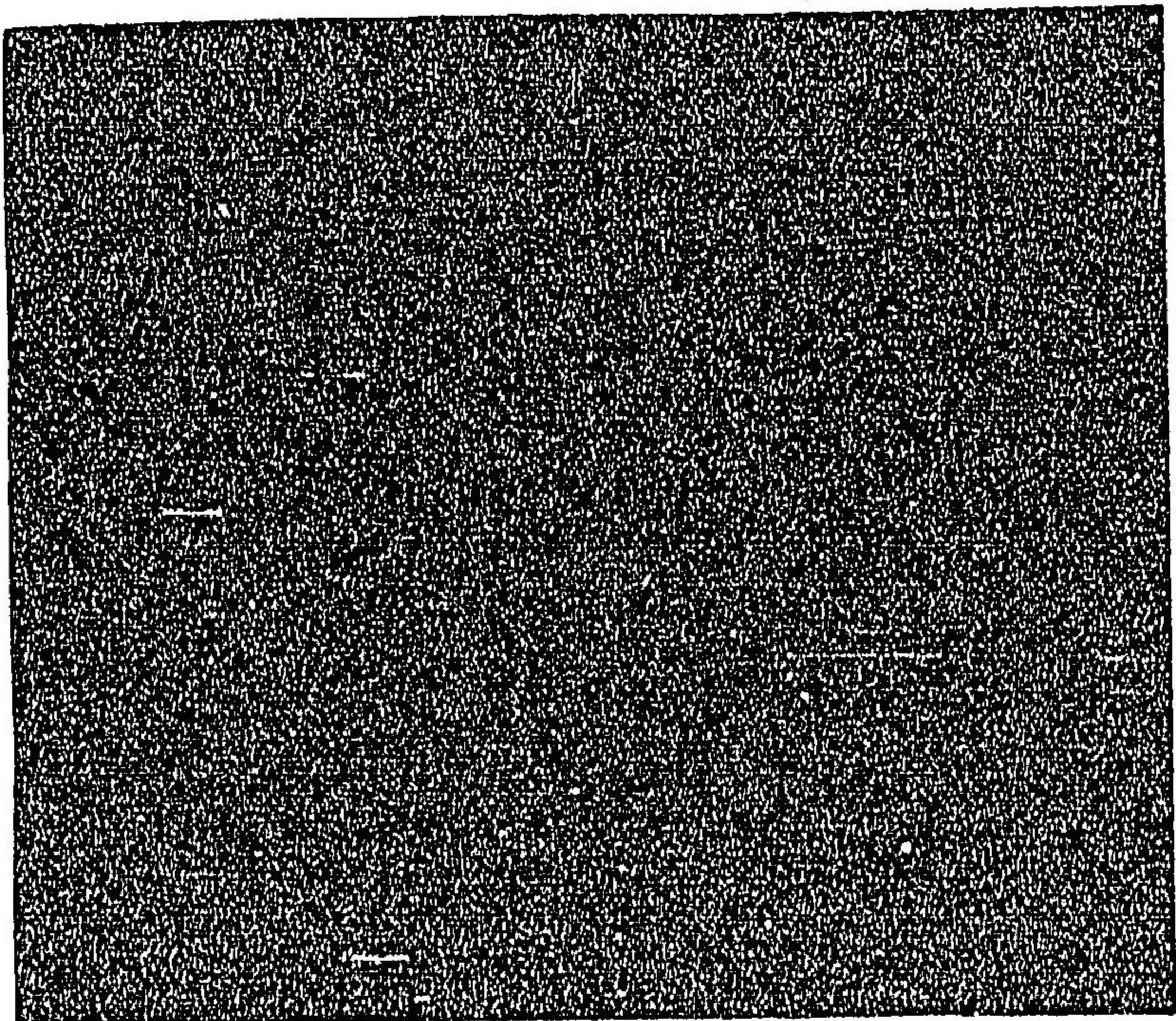

黄柳
薄黄練色浮線綾
殿上人平絹

裏
濃黄打遠菱
殿上人同上

殿上人
白平絹瑩
或張不用之

裏
黑平絹瑩
或張或打

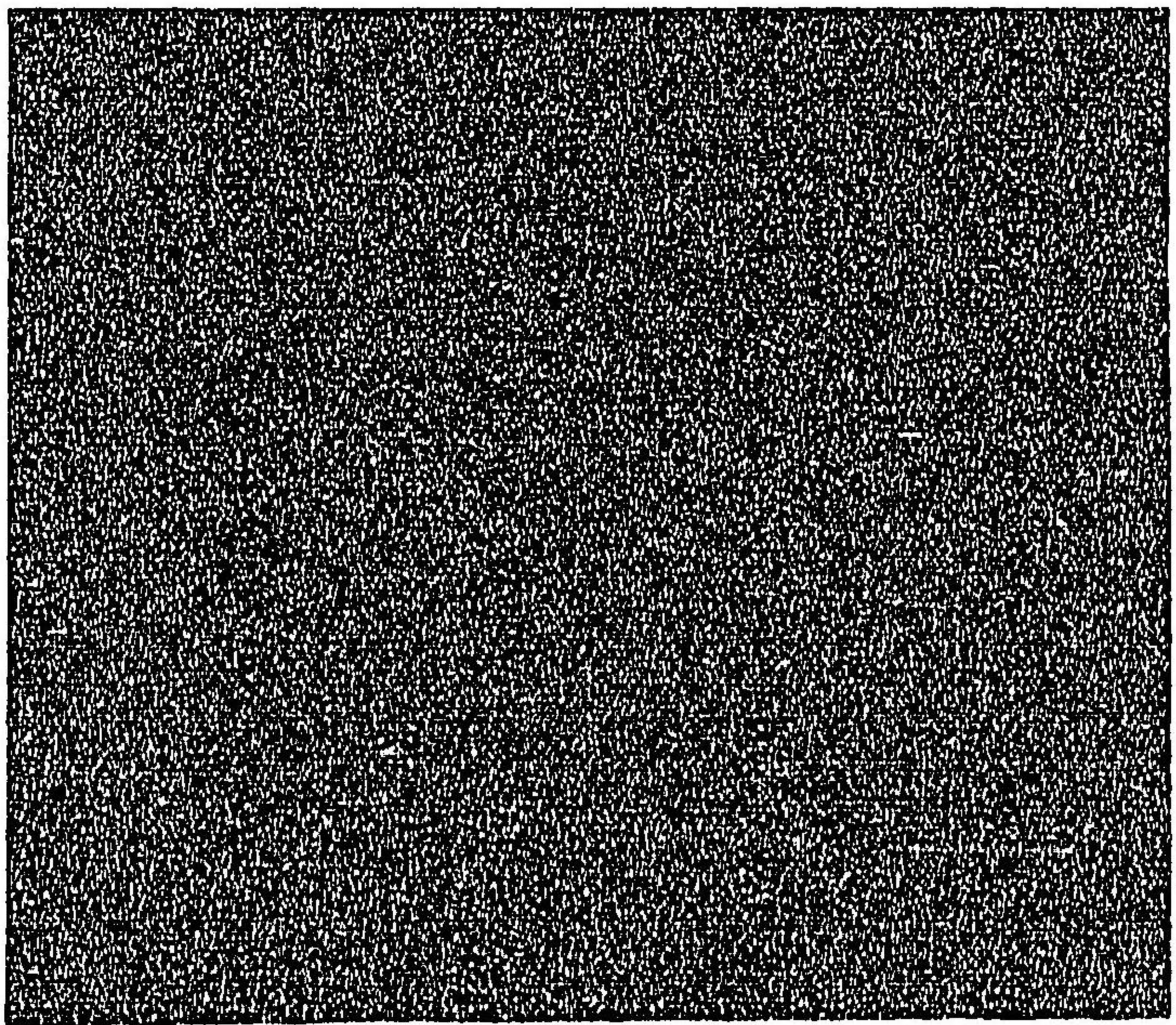

公卿
夏穀織蘇芳
攝家若年

同
攝家壯年

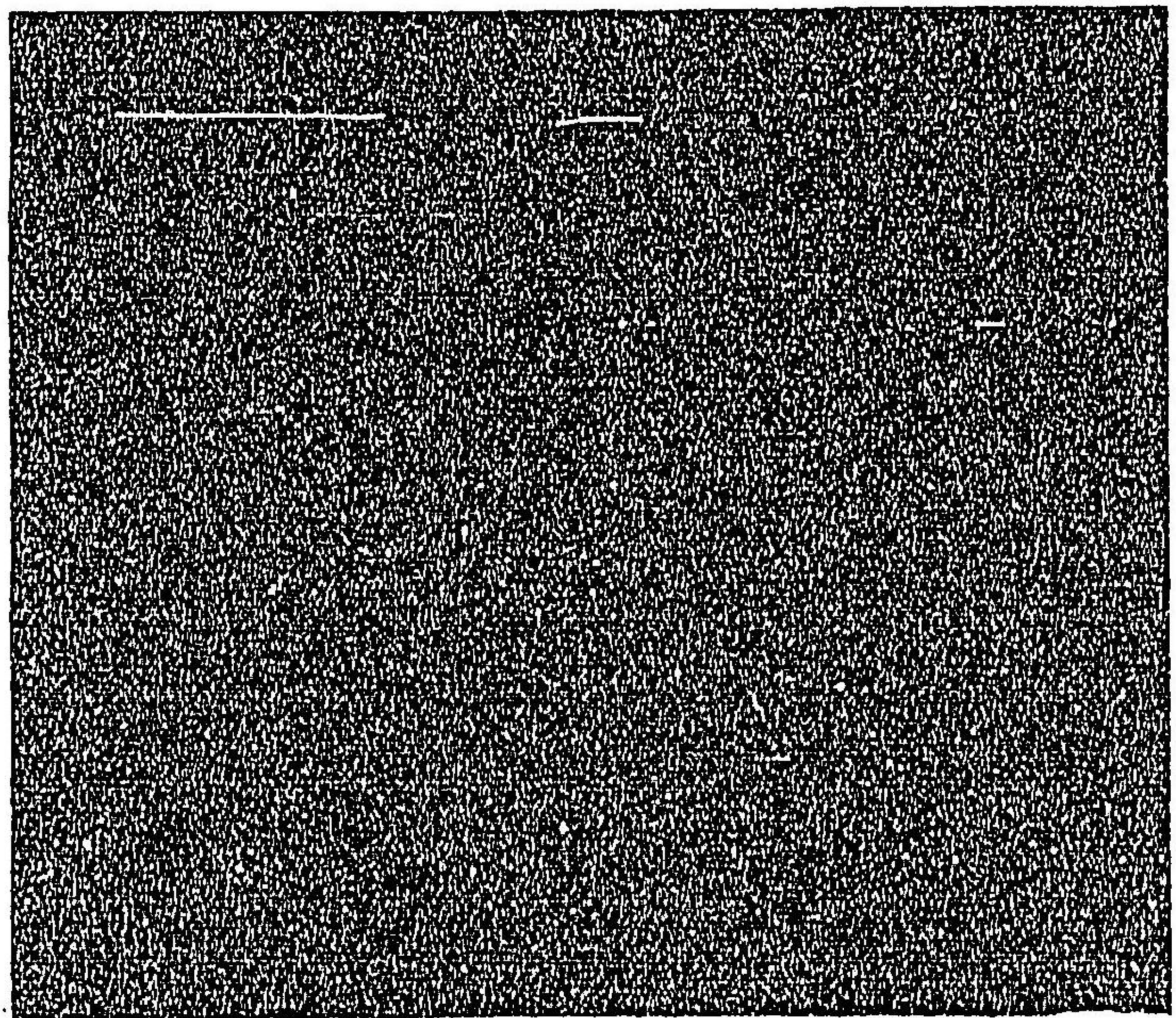
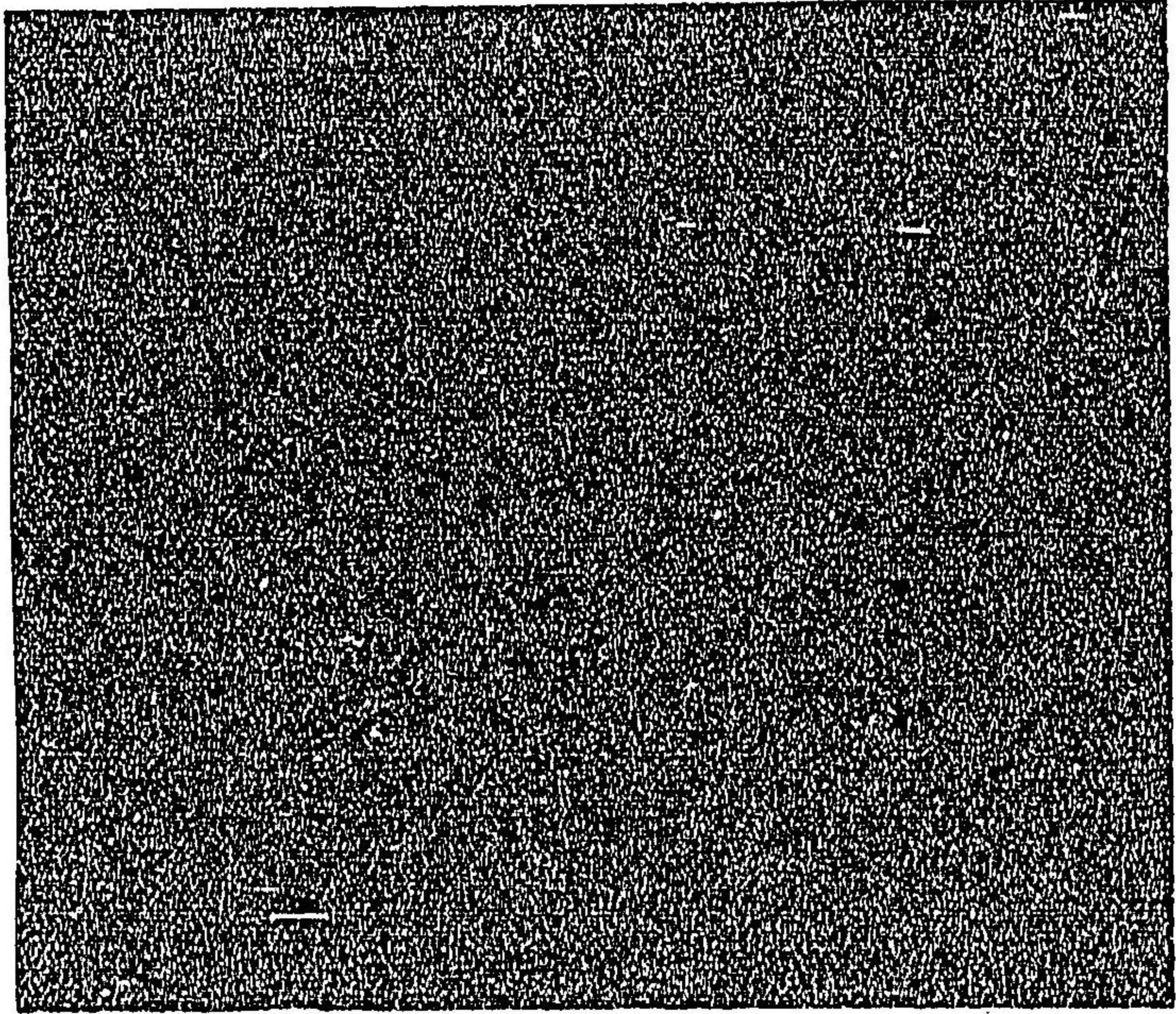

同 攝家老年

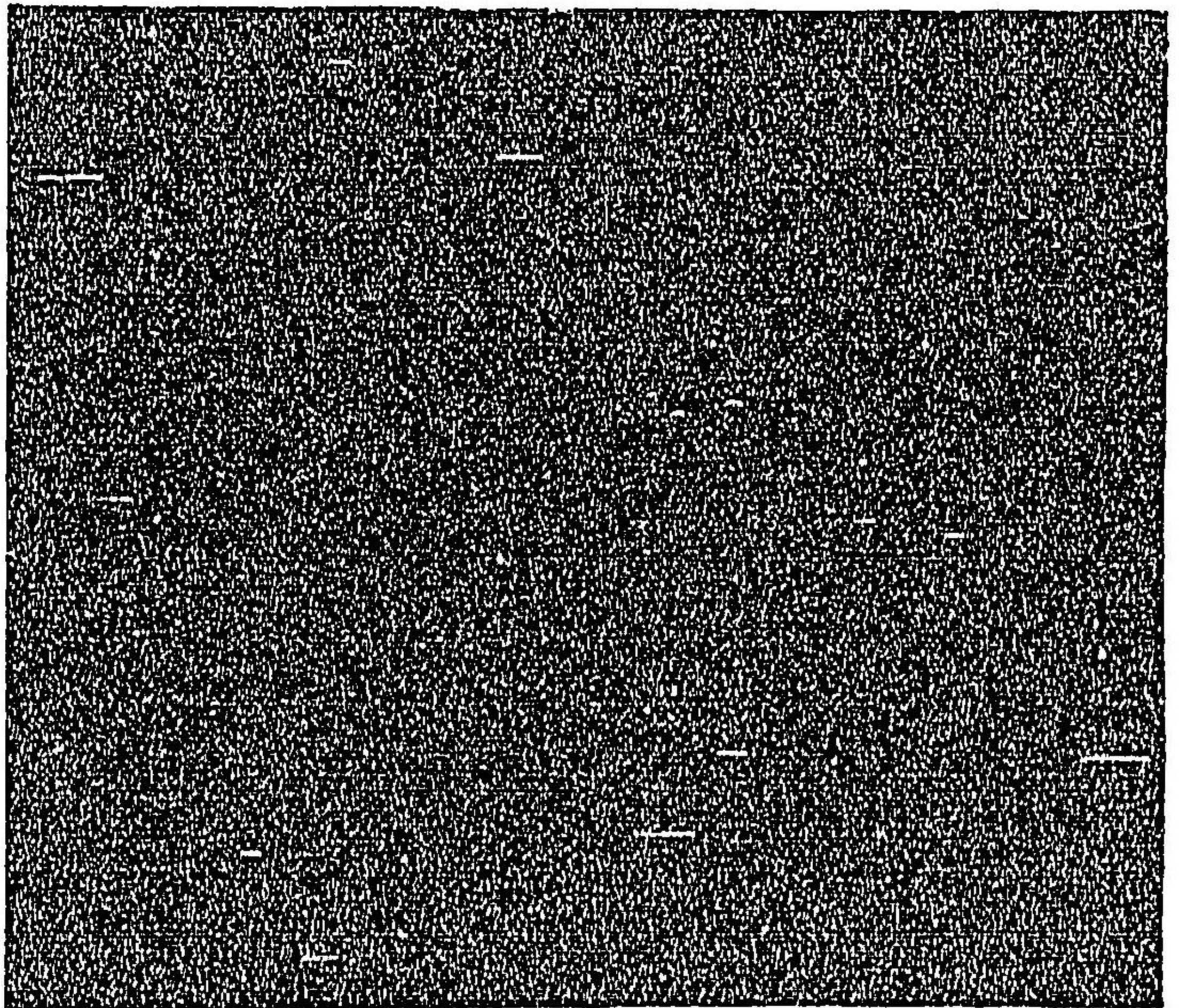

同 諸家若年

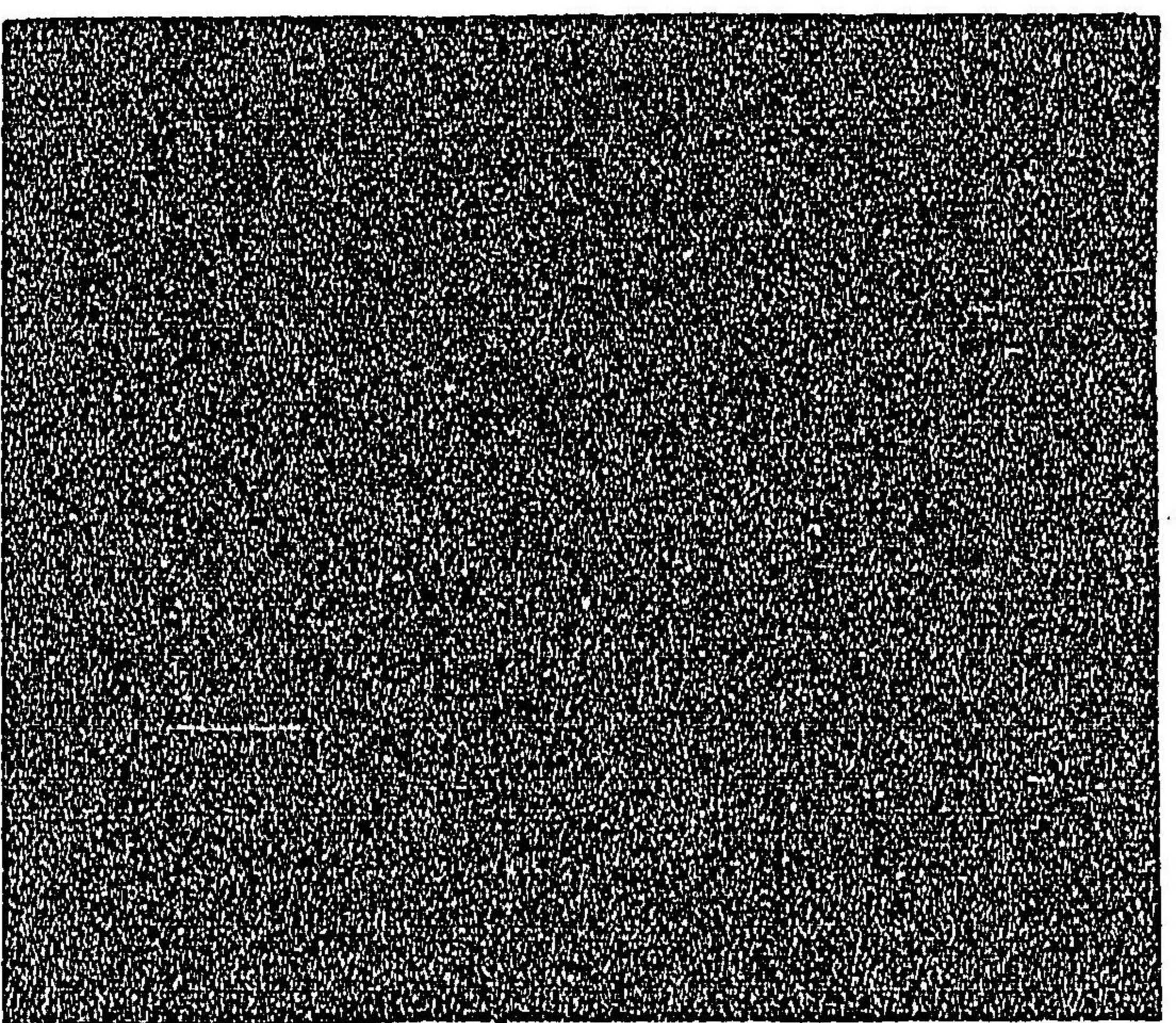

同 諸家壯年

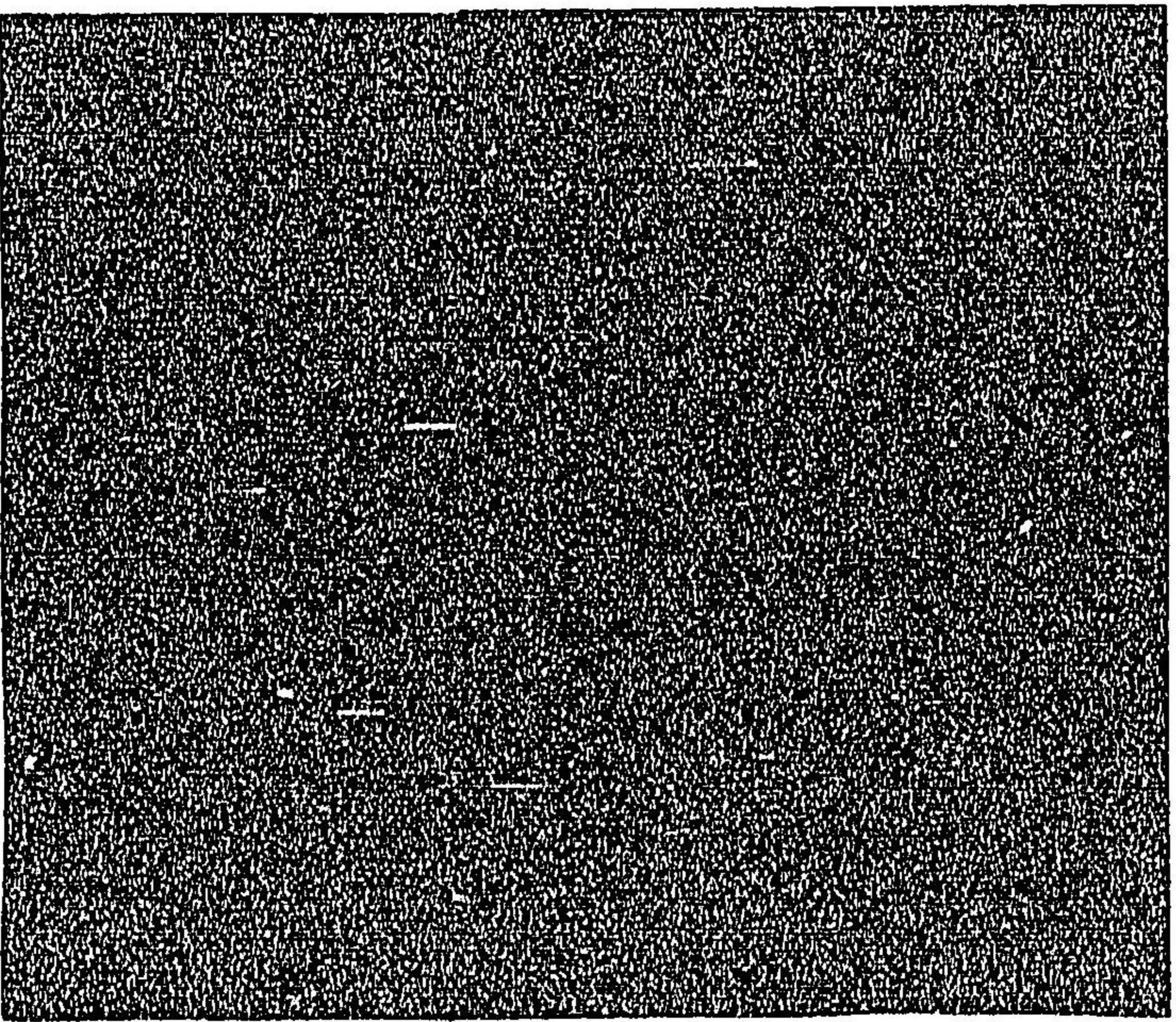

同 諸家老年

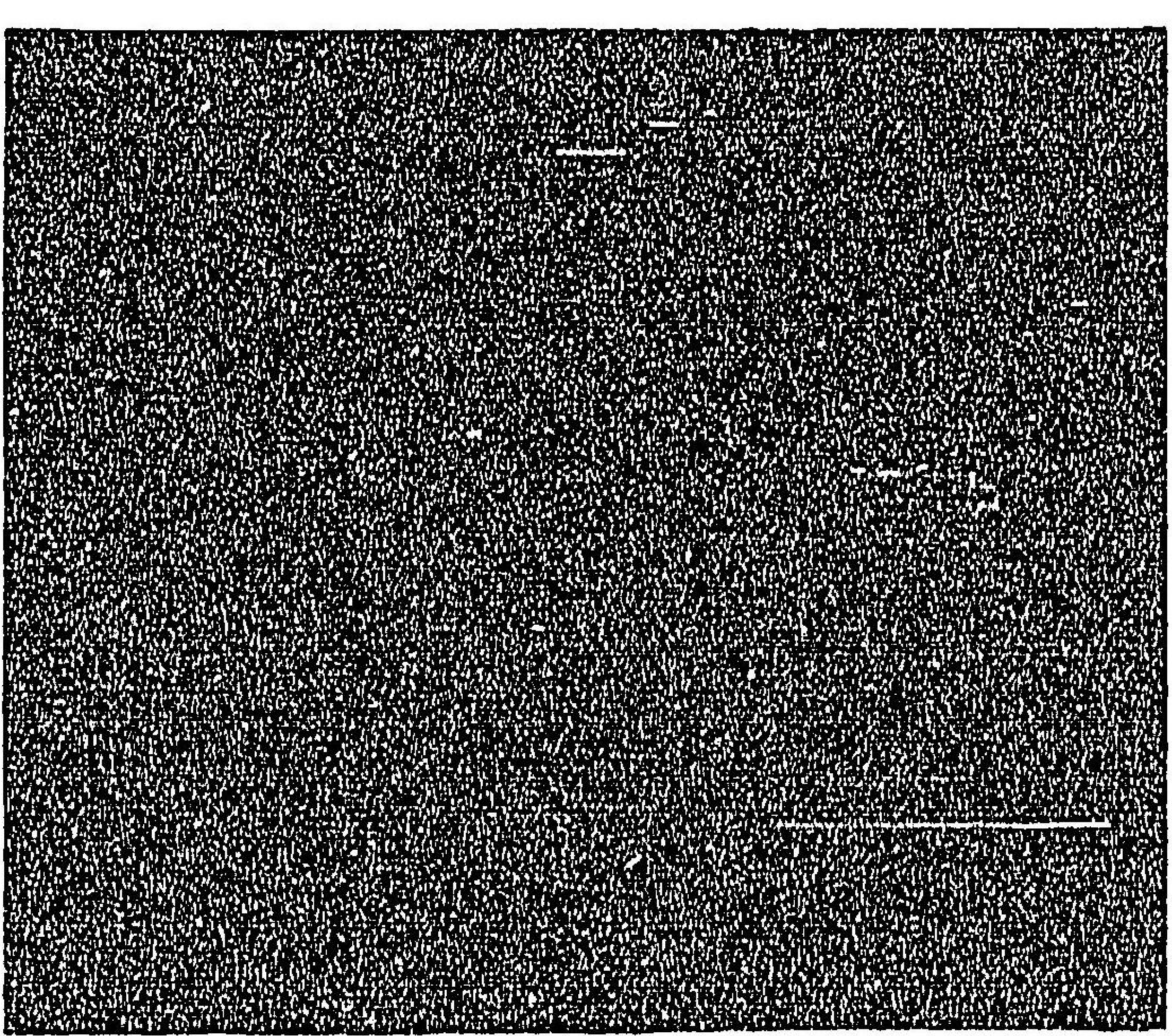

冬ノ下襲表白裏濃蘇芳是ヲ躑躅ト云今ハ
五倍子漆ナリ打下襲ト云裏ヲ板引スルナ
リ古様々色目ヲ用ヒラレシガ今ハ躑躅ノナリ

青朽葉

公卿遠菱
殿上人無文

殿上人

二藍或淺黃色淺深
隨年齡

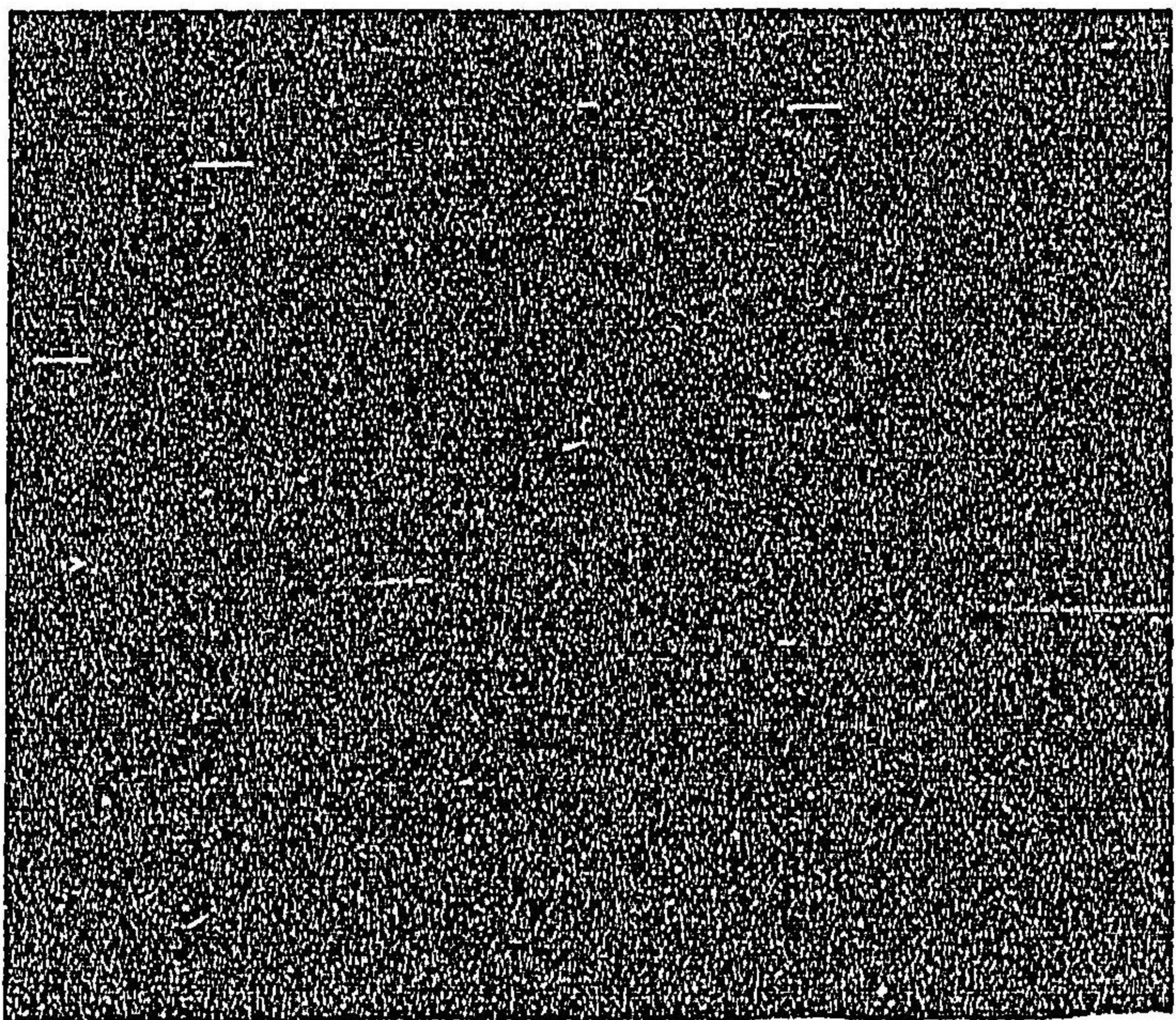

織物 公卿一日暗用之

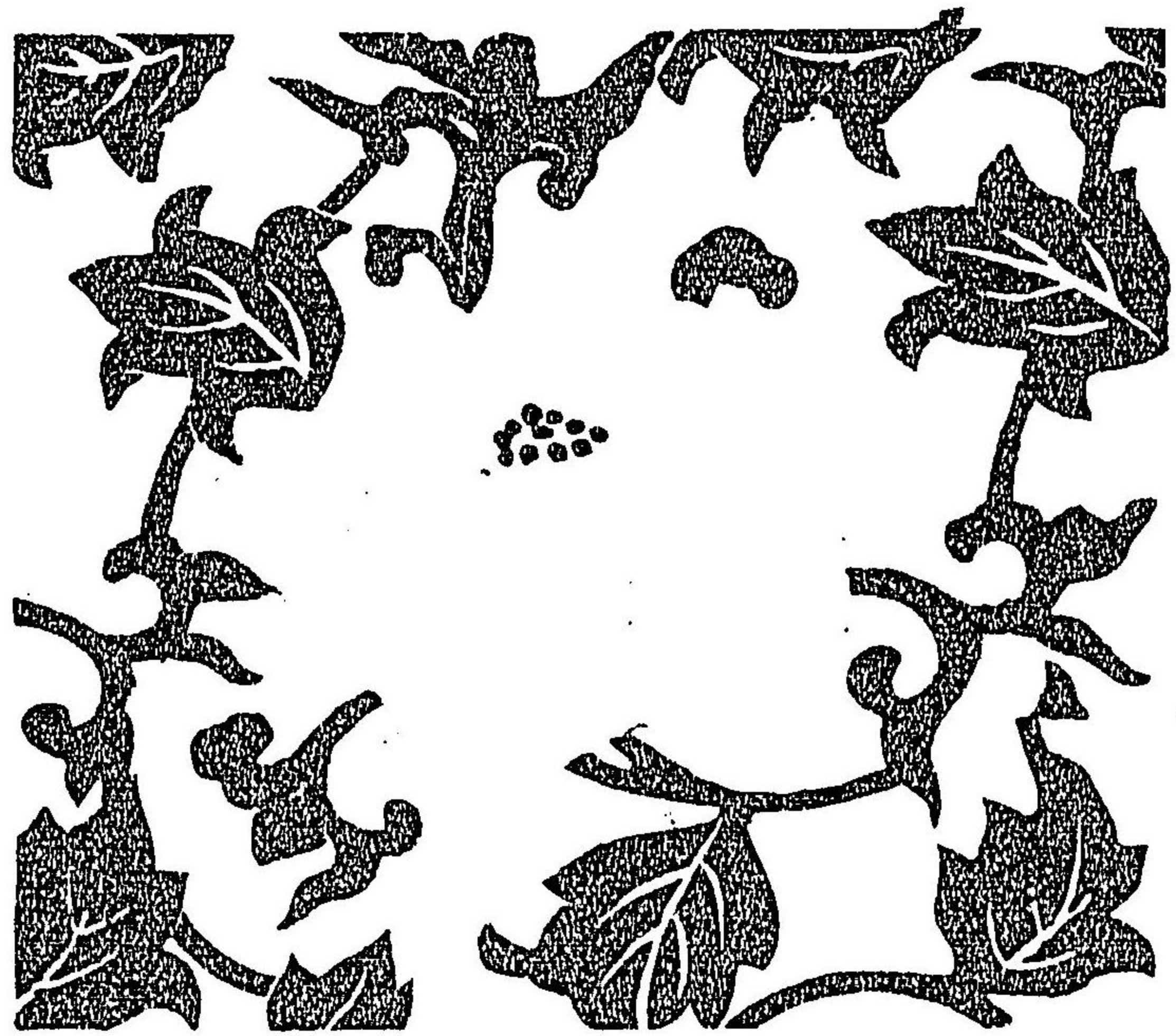

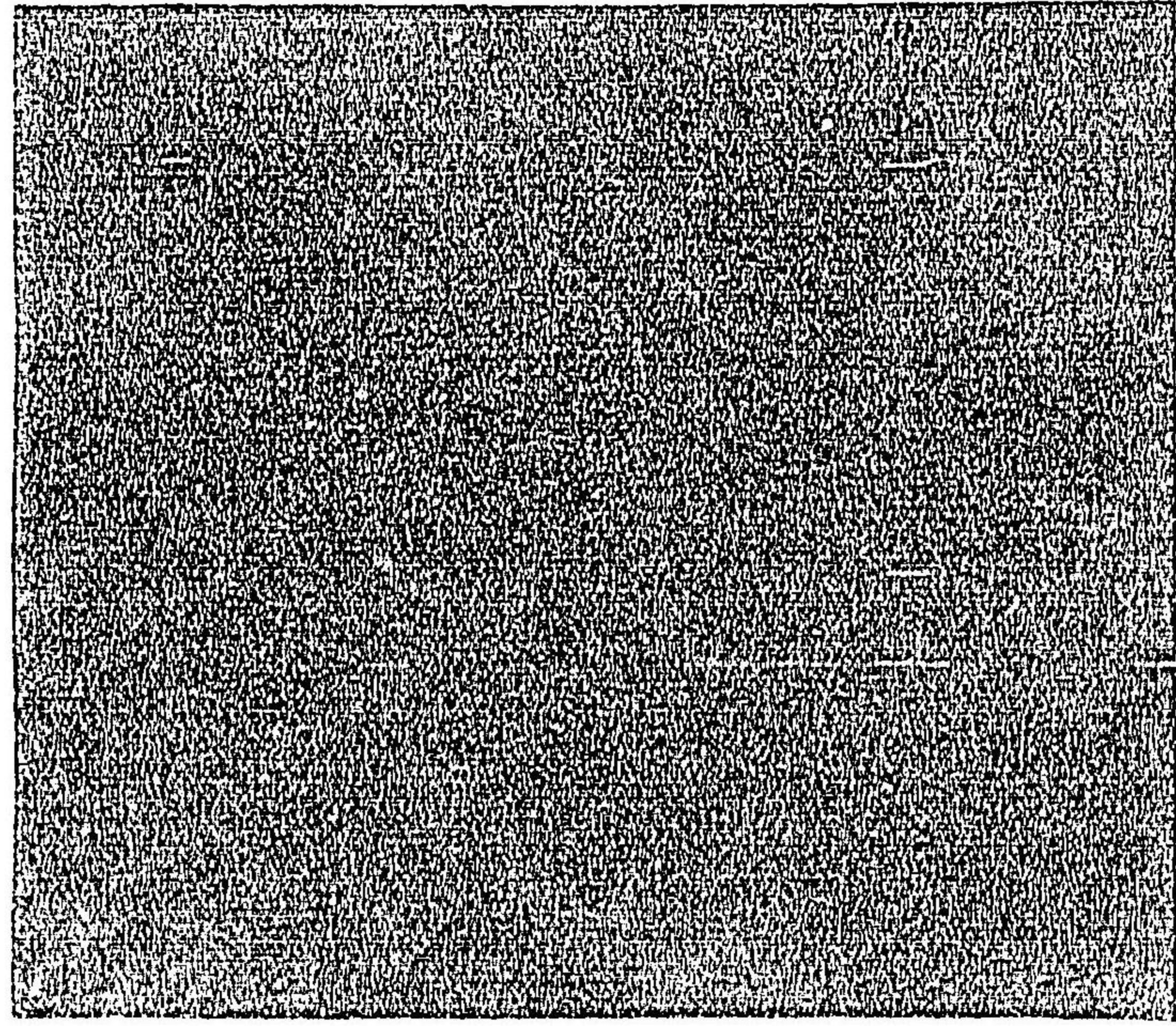

同
薄色

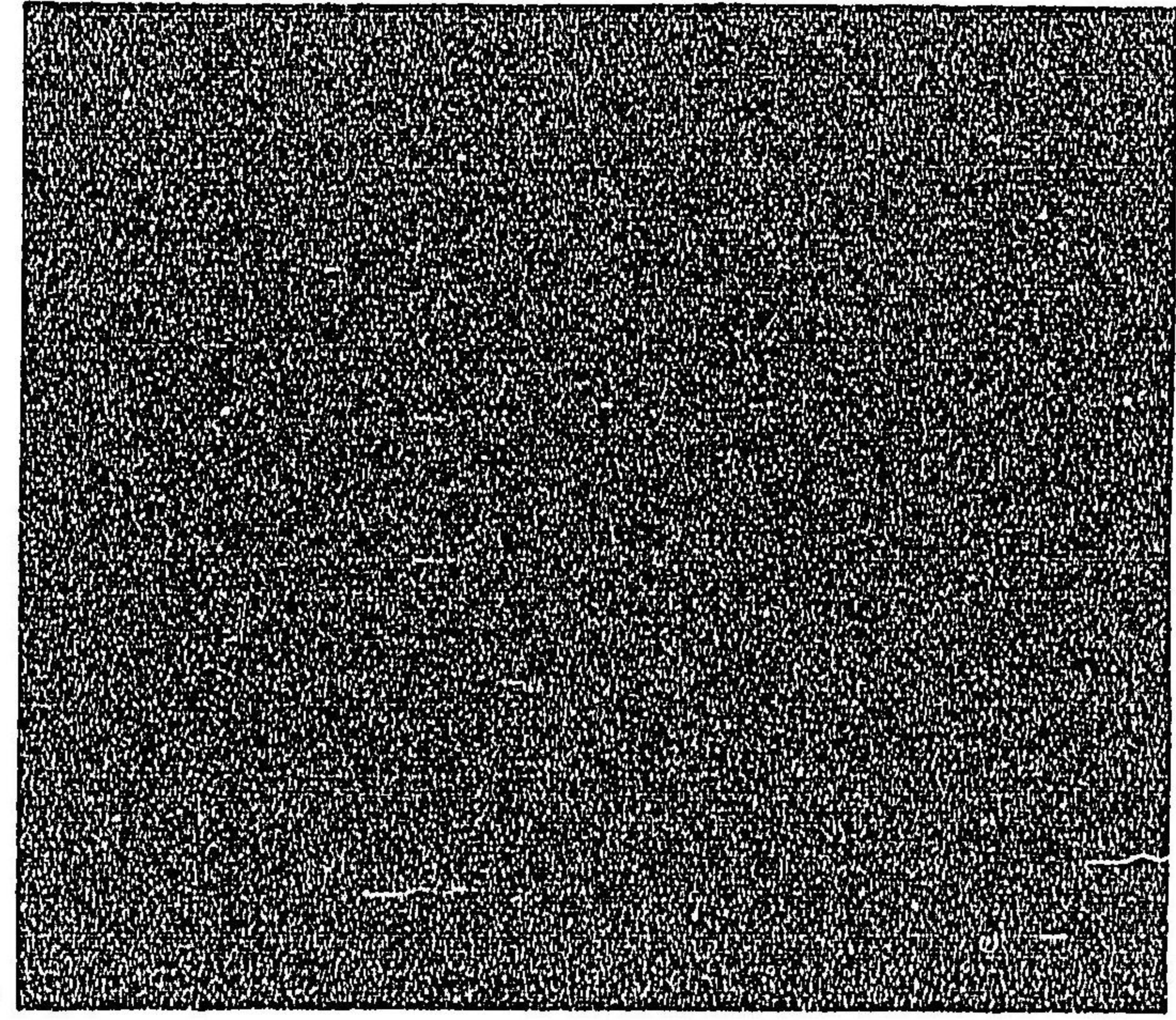

赤
平絹
襦之類
裏同色

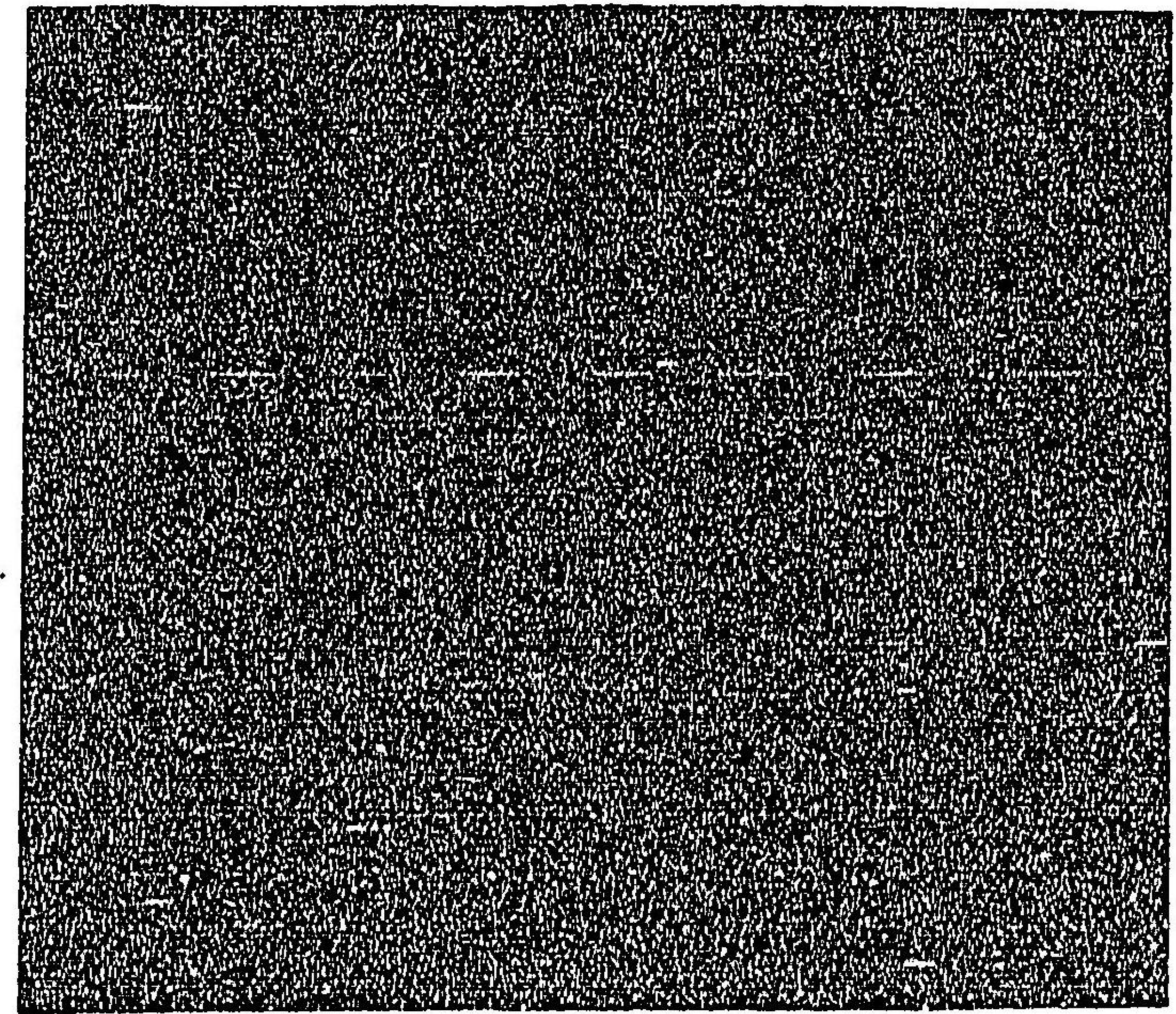

深
相
萌黃

同
宿老
白平絹

單之類
一說老者遠菱
一說老者遠菱
濃色 十五未滿
攝家立裝諸家如圖

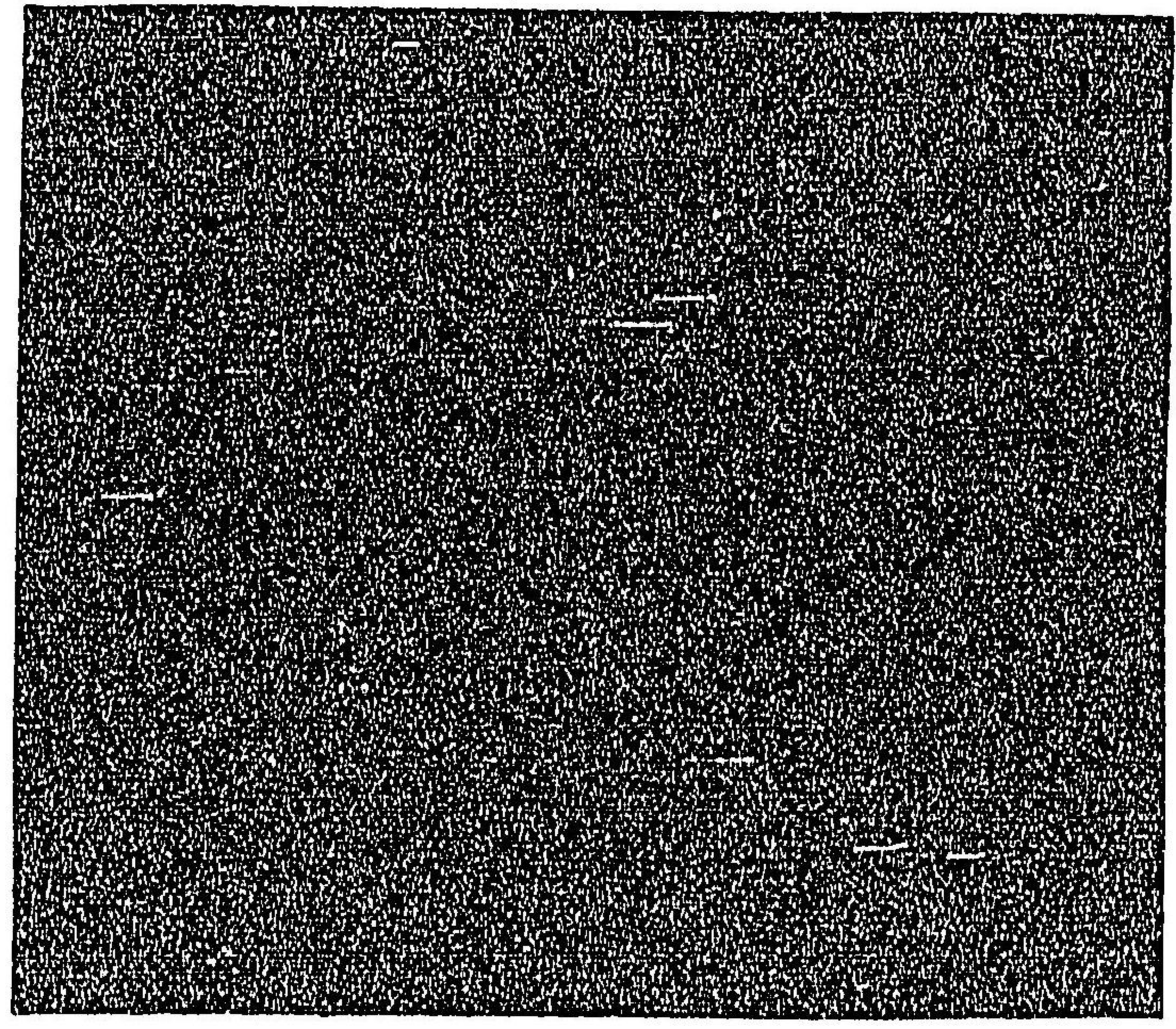

同上
襟袖ニ箔ヲダム

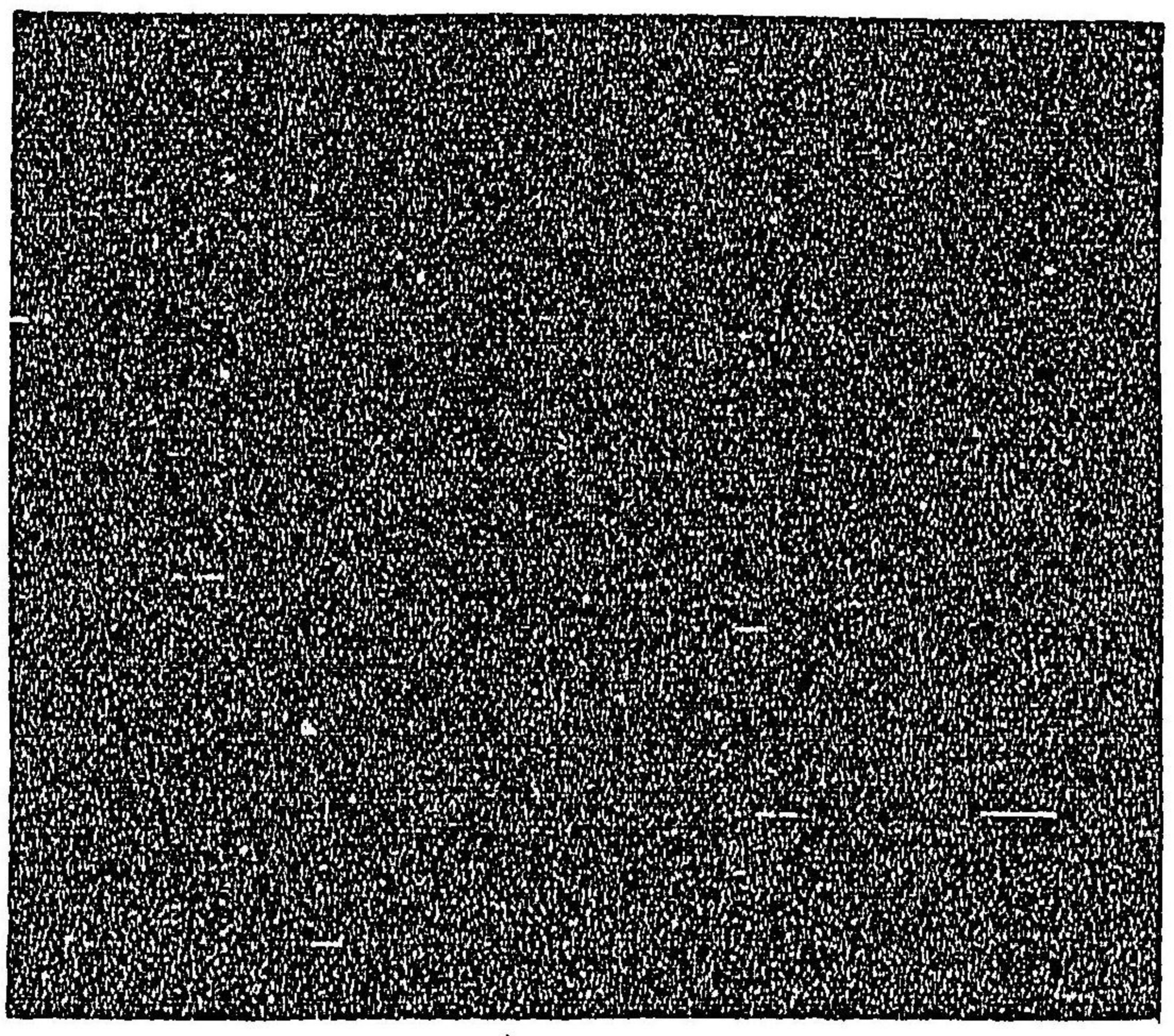

青
若年

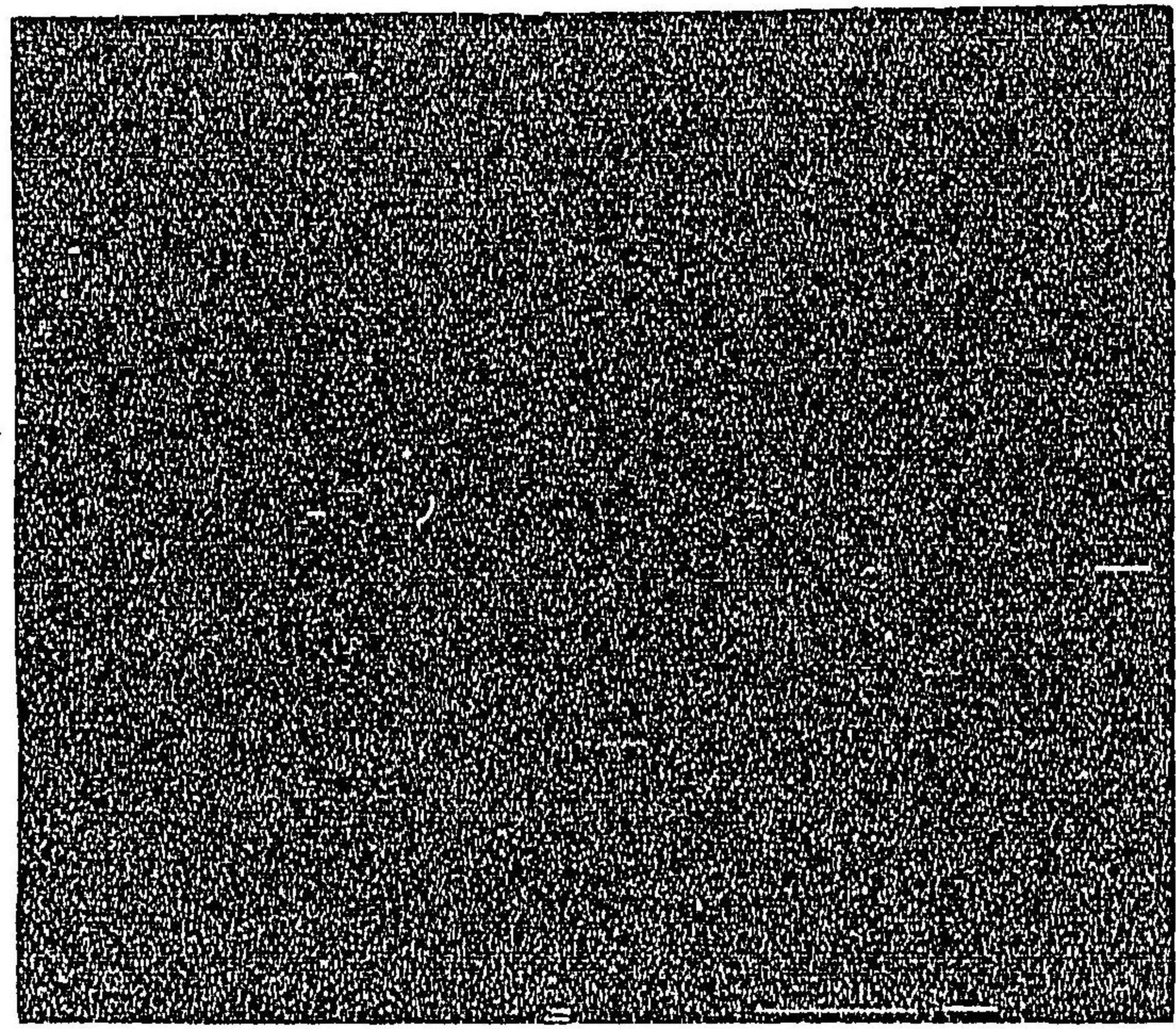

紅
或蘇芳
老若通用

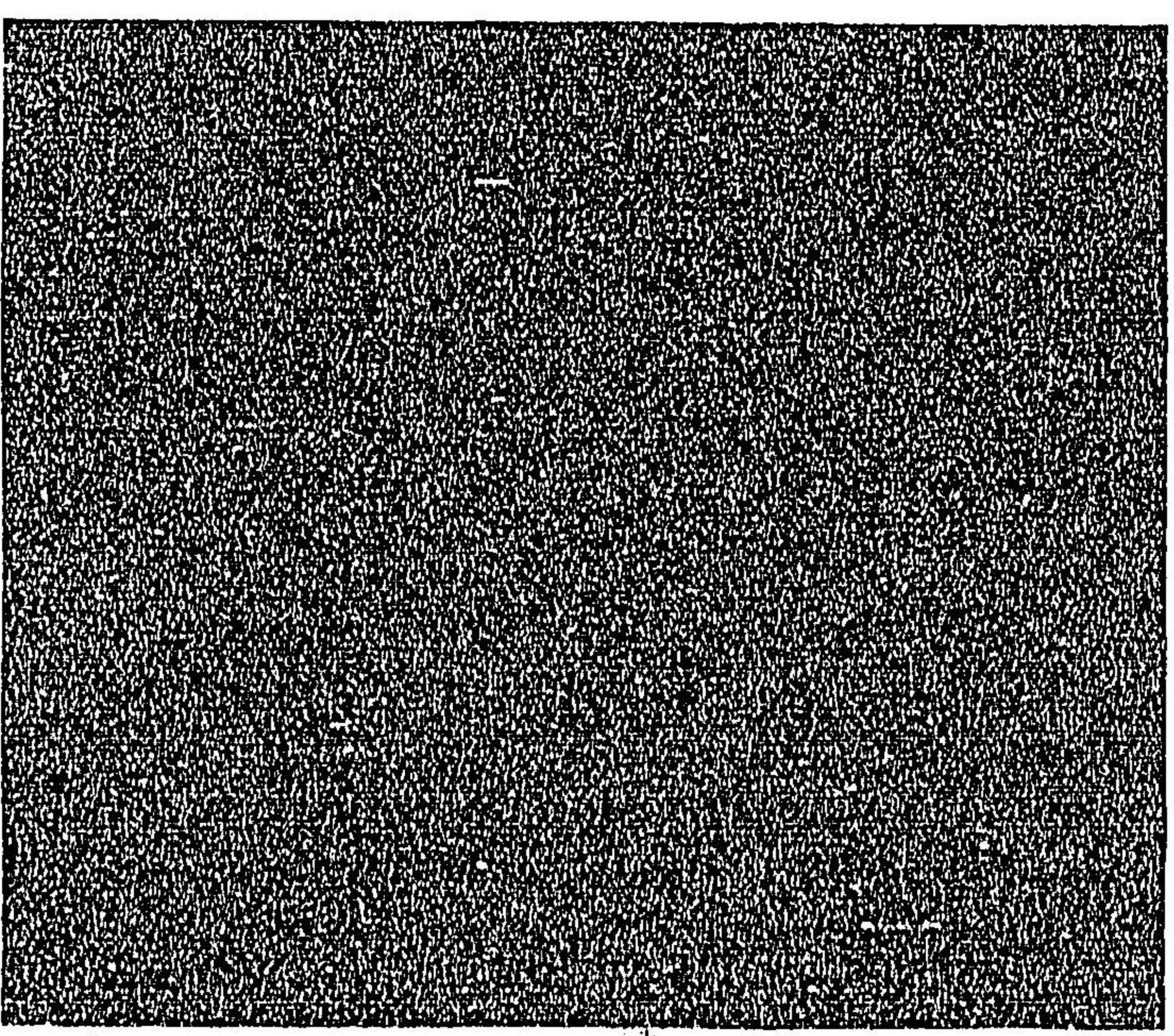

黄

四十歳ノ頃ヨリ

黄白ノ單ハ夜冠直衣ノ時
用之束帶ノ時不用之

白

六十歳ノ頃ヨリ
或五十歳前後ニテモ

青黄ハマレニシテ老若

通シテ紅ヲ用ユ張單ト

テ板引ニスルヲモアリ

紅

近衛家立花菱
諸家横花菱

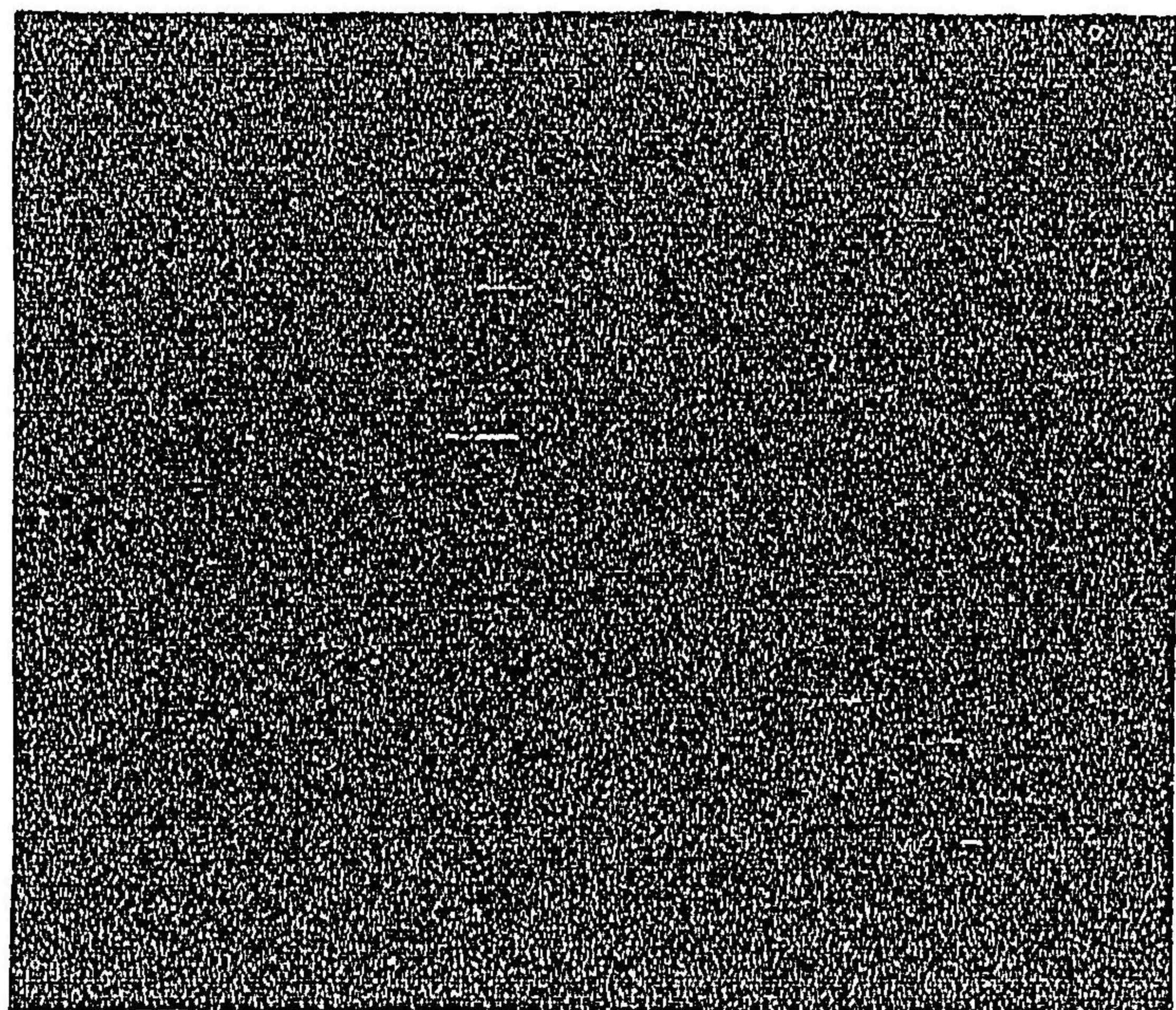

表袴之類
裏白浮織物
裏紅平絹
窠霰
窠大三寸八分
霰大三步半

同

同
窠三寸五分
霰四分

同
窠三寸三分
霰四分

同
窠四寸四分 霰五分

同
窠三寸九分 霰三分半

同

同

同
窠三寸八分 殿三分

八藤 二戾

同

同

奴袴之類
織物ナリ近來付色モ用ヒラル
付色ハ綾ナリ裏同色平絹
著御

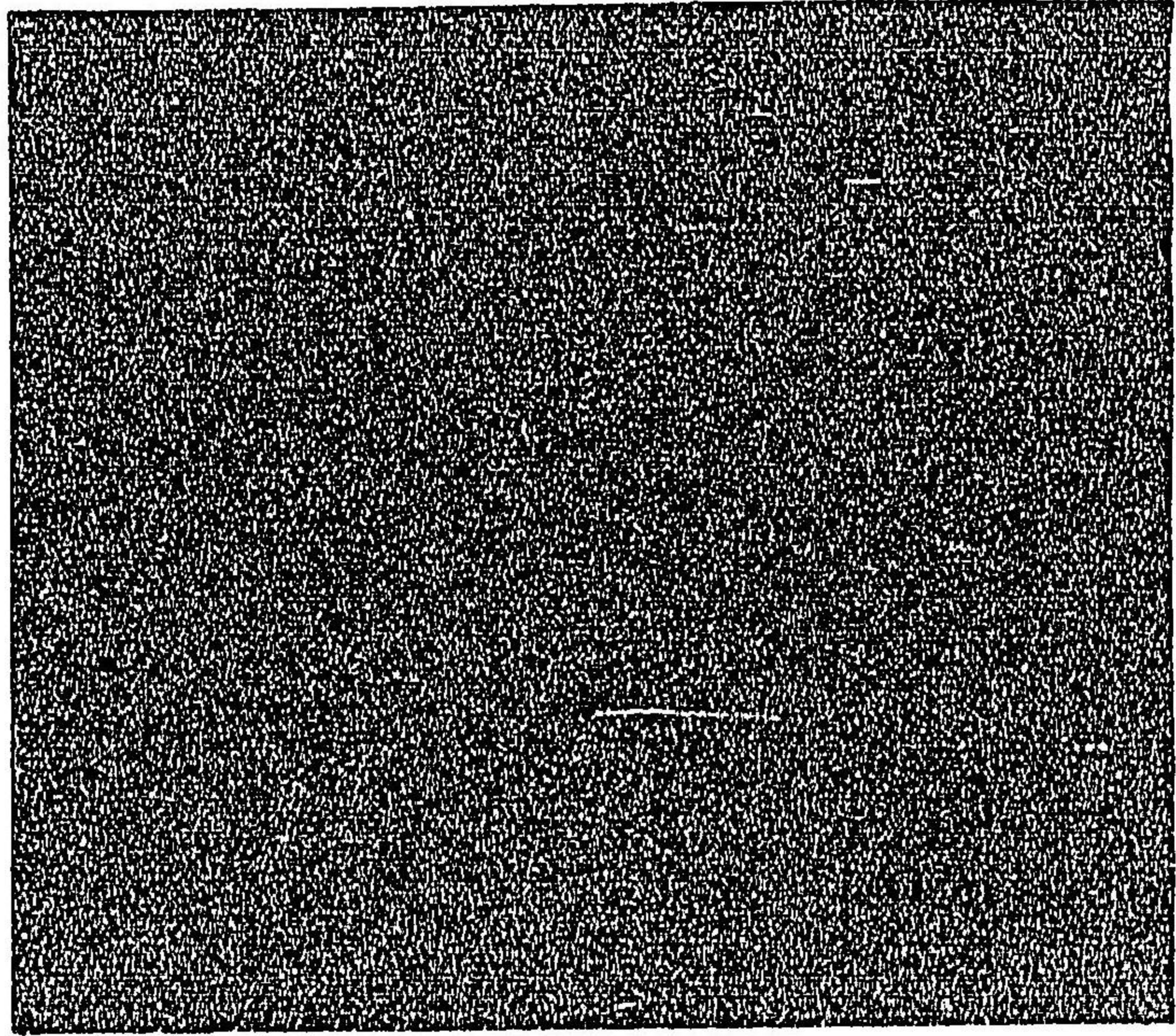

丁子

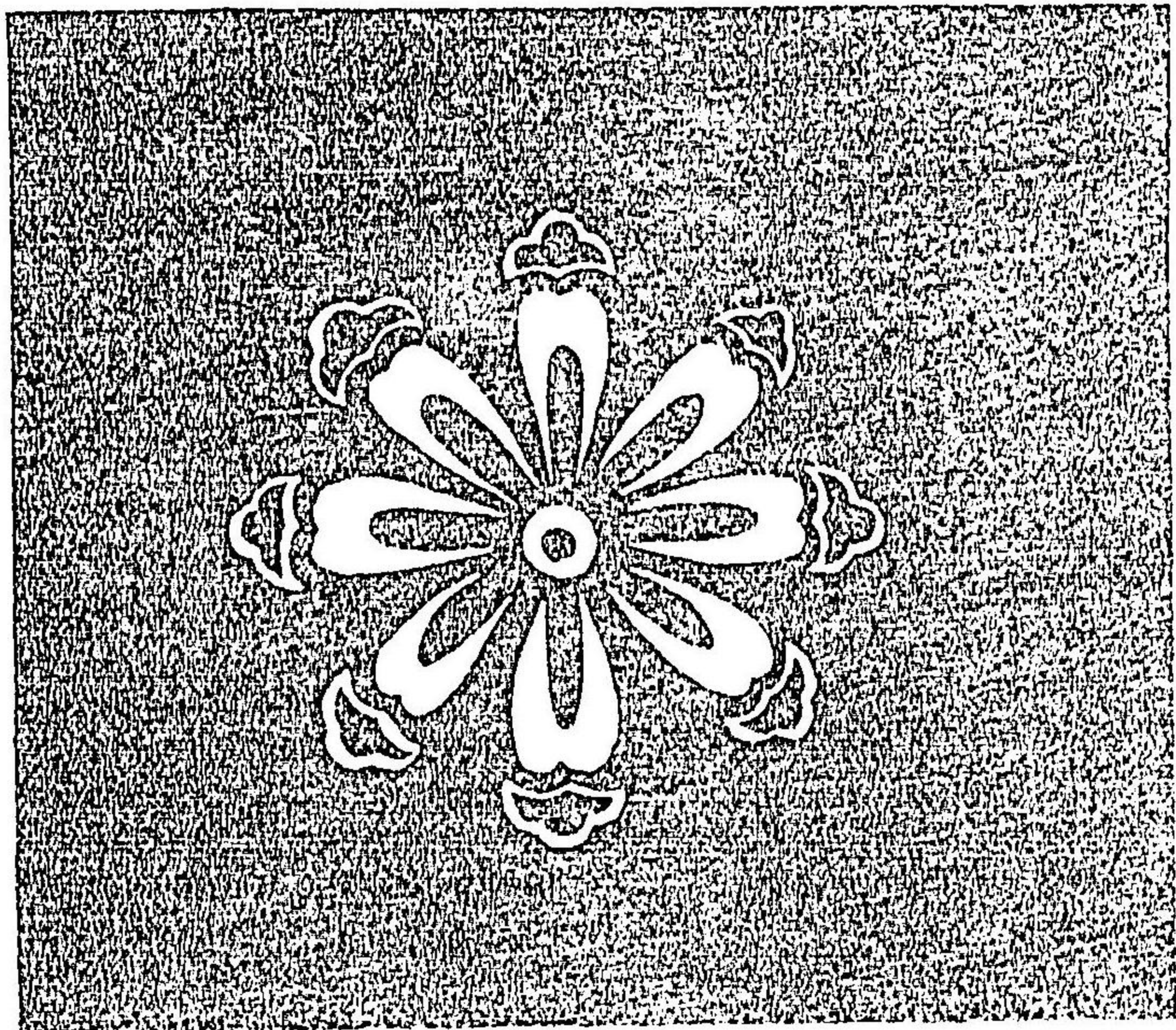

雲立涌

儲君著御
立坊以後緯白

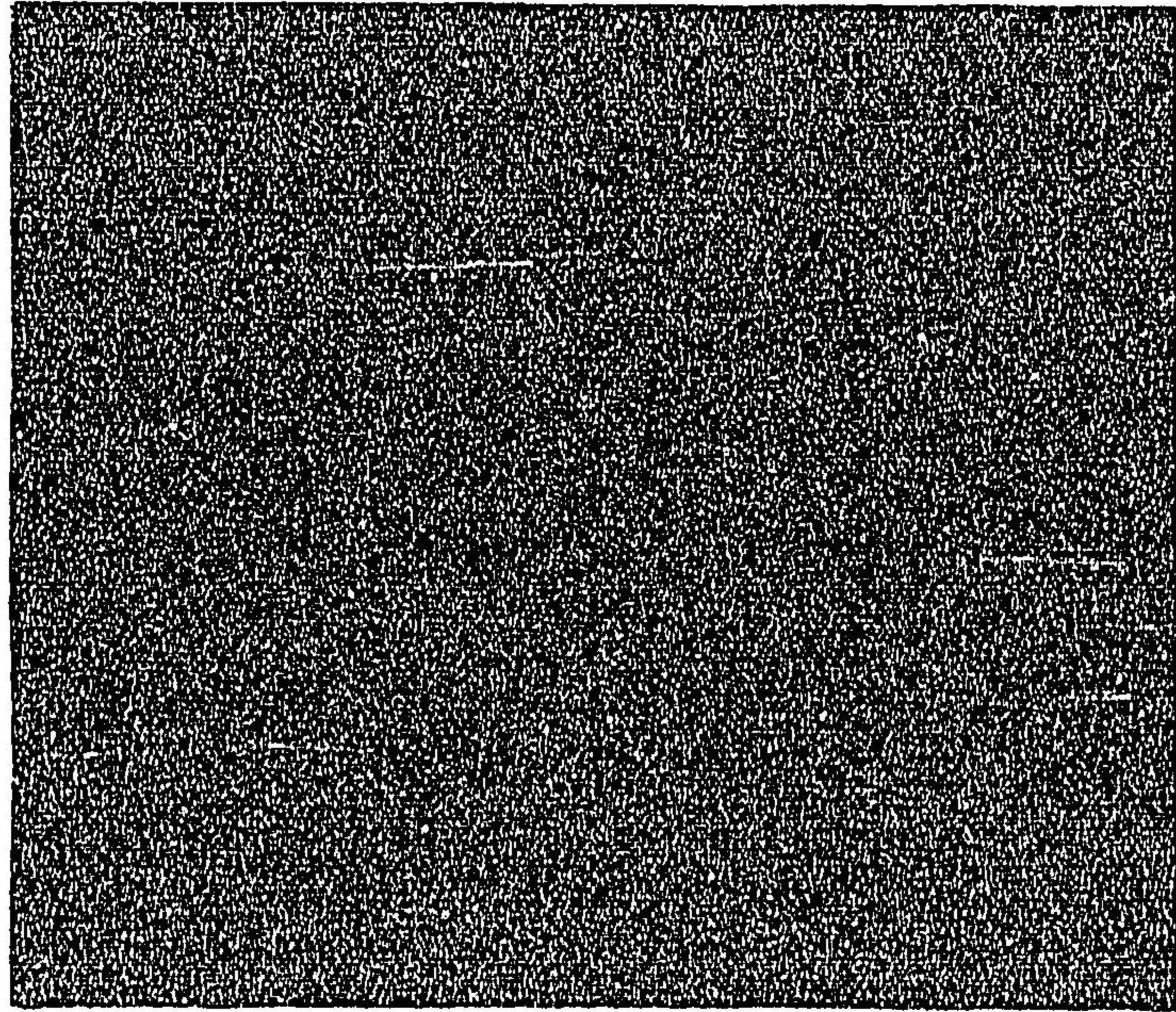

龍膽唐草

親王攝家
御着用款

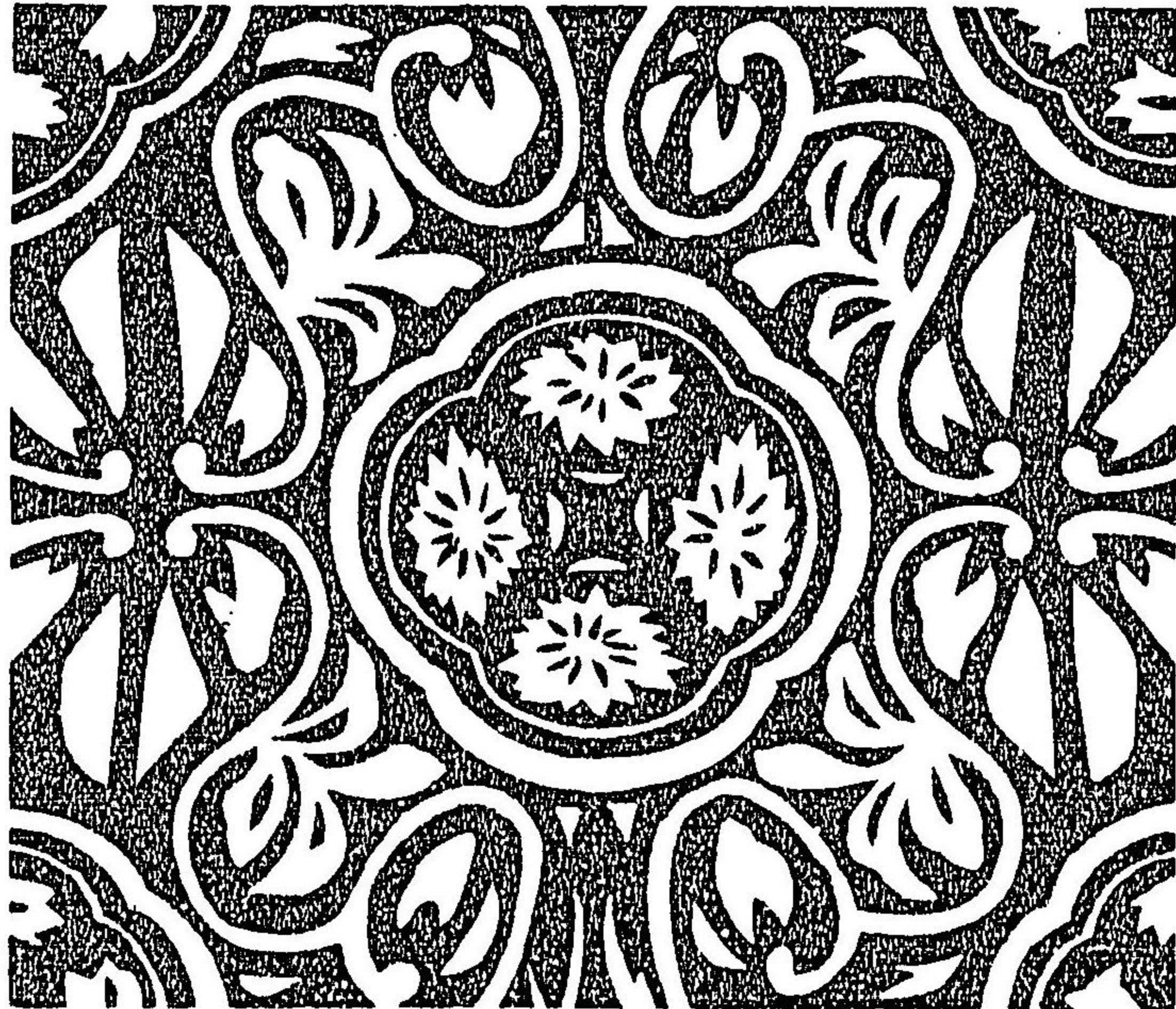

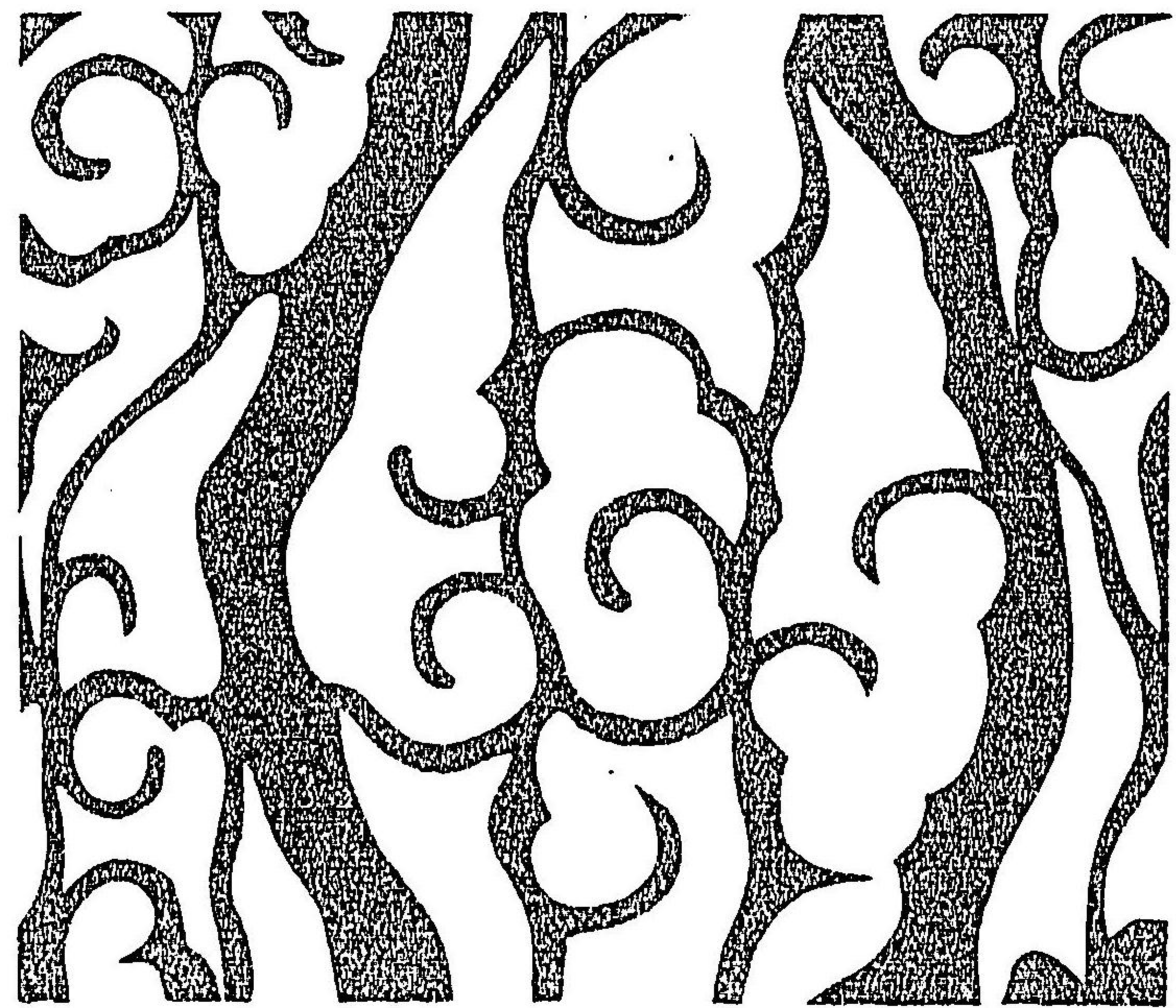

同
一條家

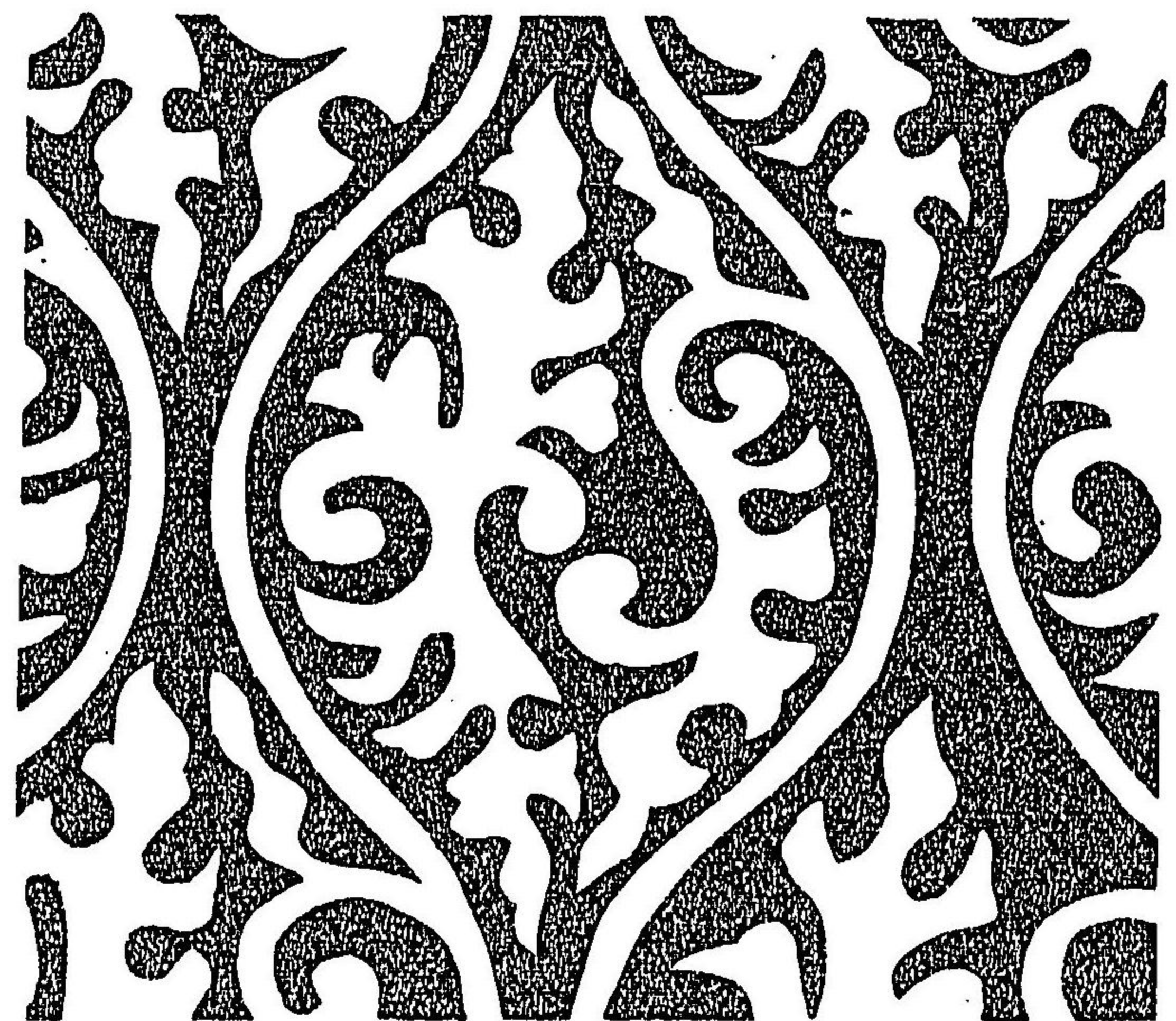

雲立涌 親王
此外少宛替リタルモアリ畧之

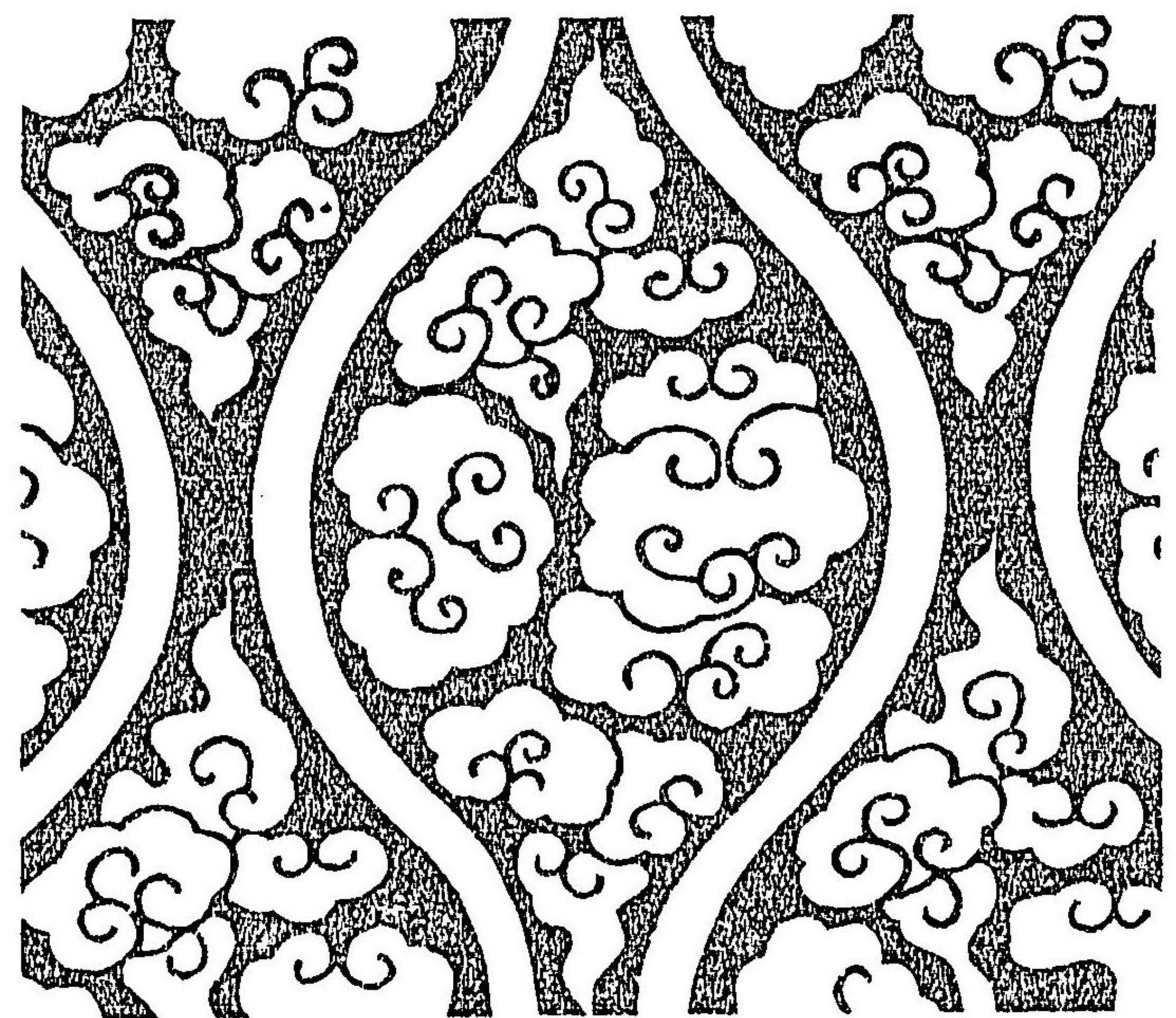

同 淺黄 老年

同
白宿老

二倍織物
龜甲上紋卧蝶
濃紫童形用之

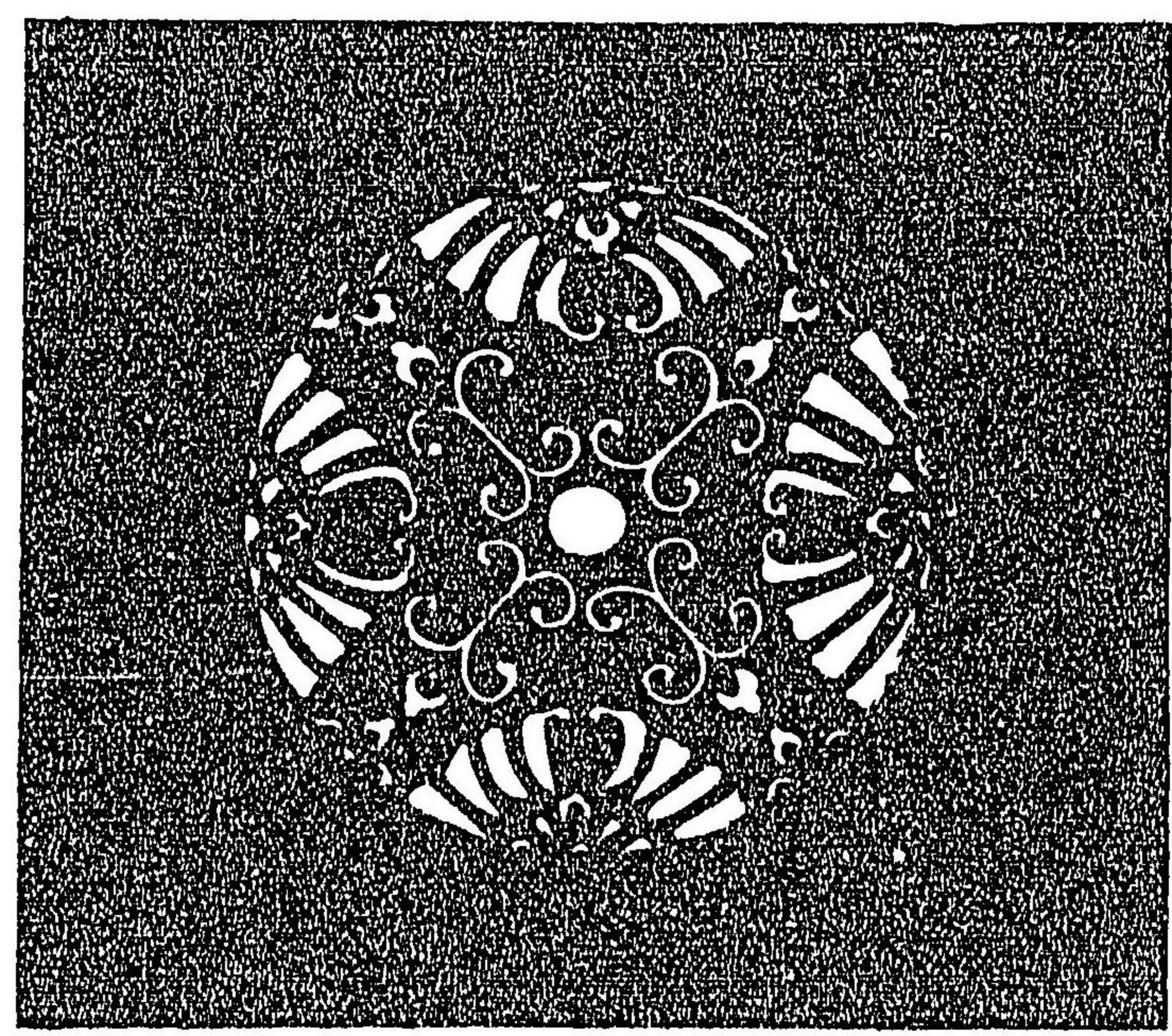

龜甲
濃紫浮織物裏同
幼年用之

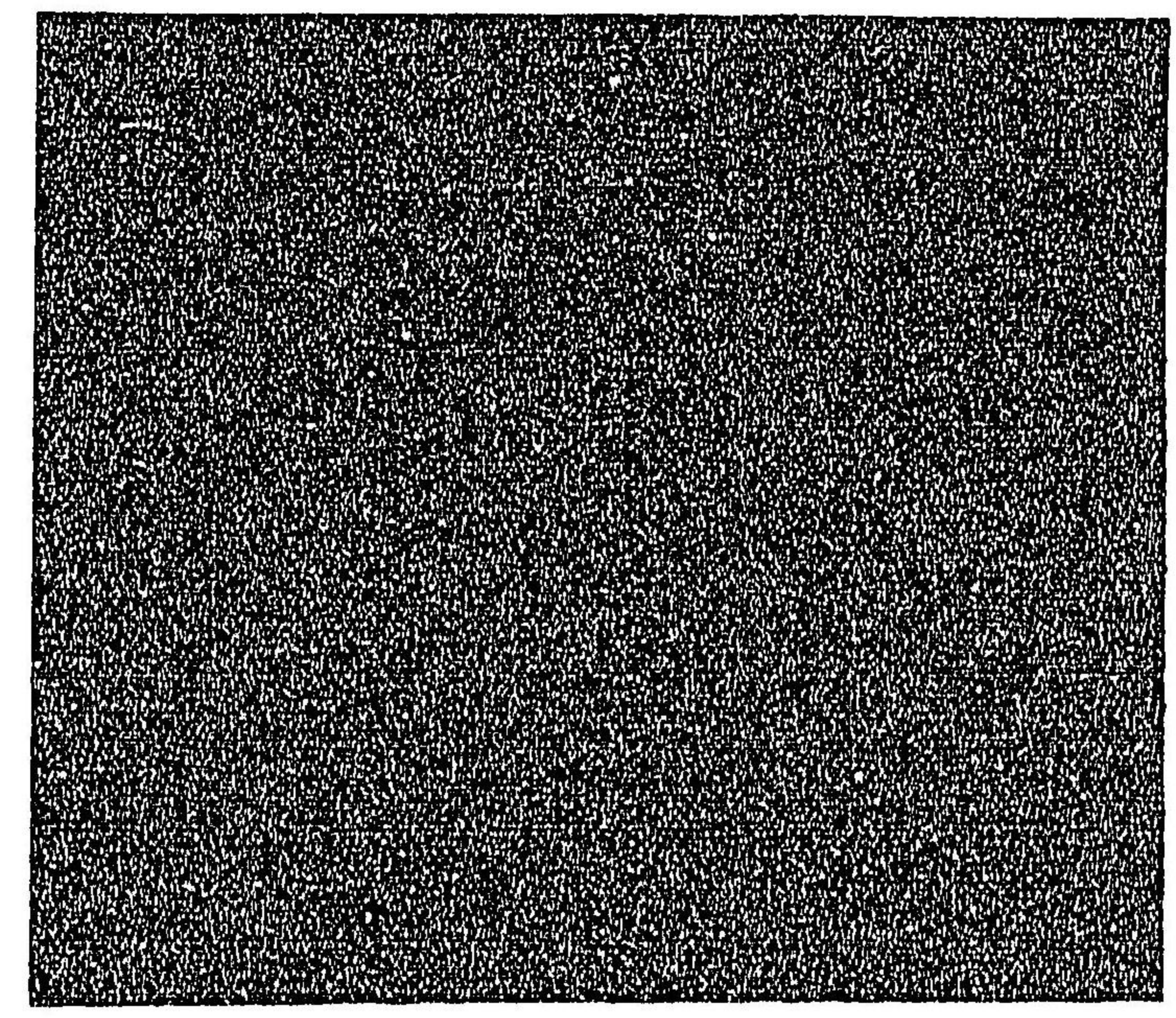

烏襪
附色
若年用之

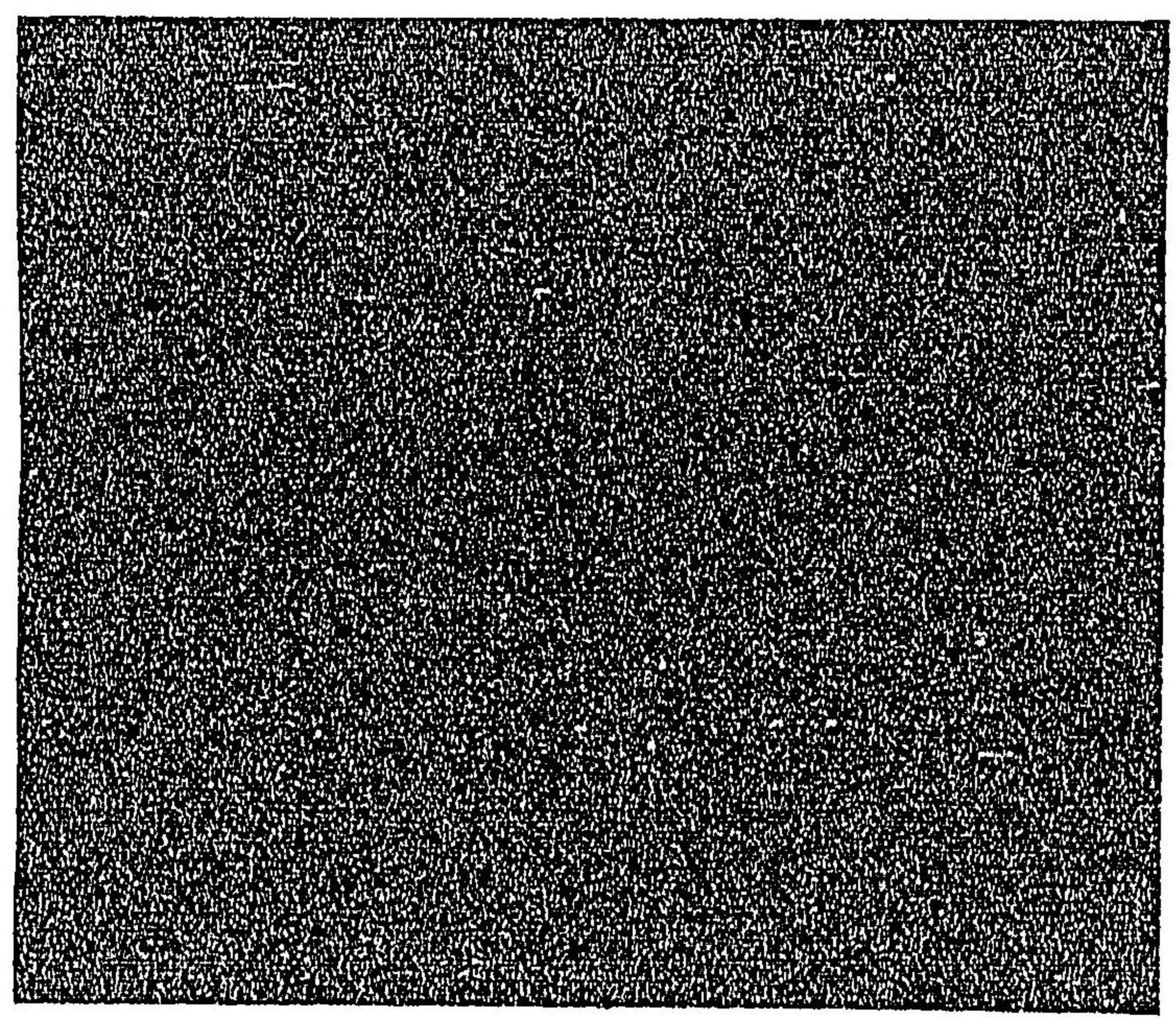

烏襪
紫裏同
若年用之
文太五寸

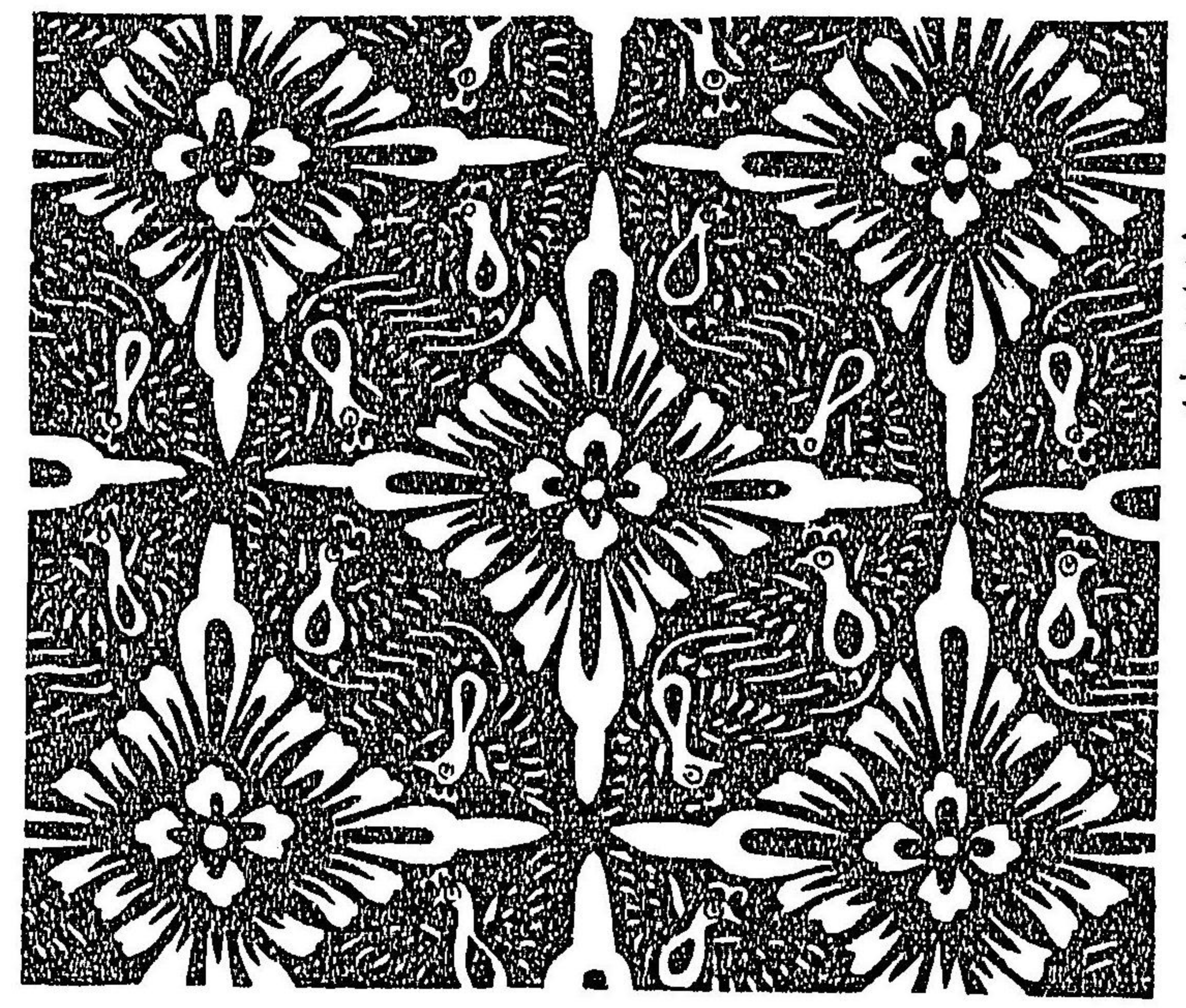

中紫 八藤三戾壯年
付色綾ナリ
薄色ト云文大サ凡四寸五分

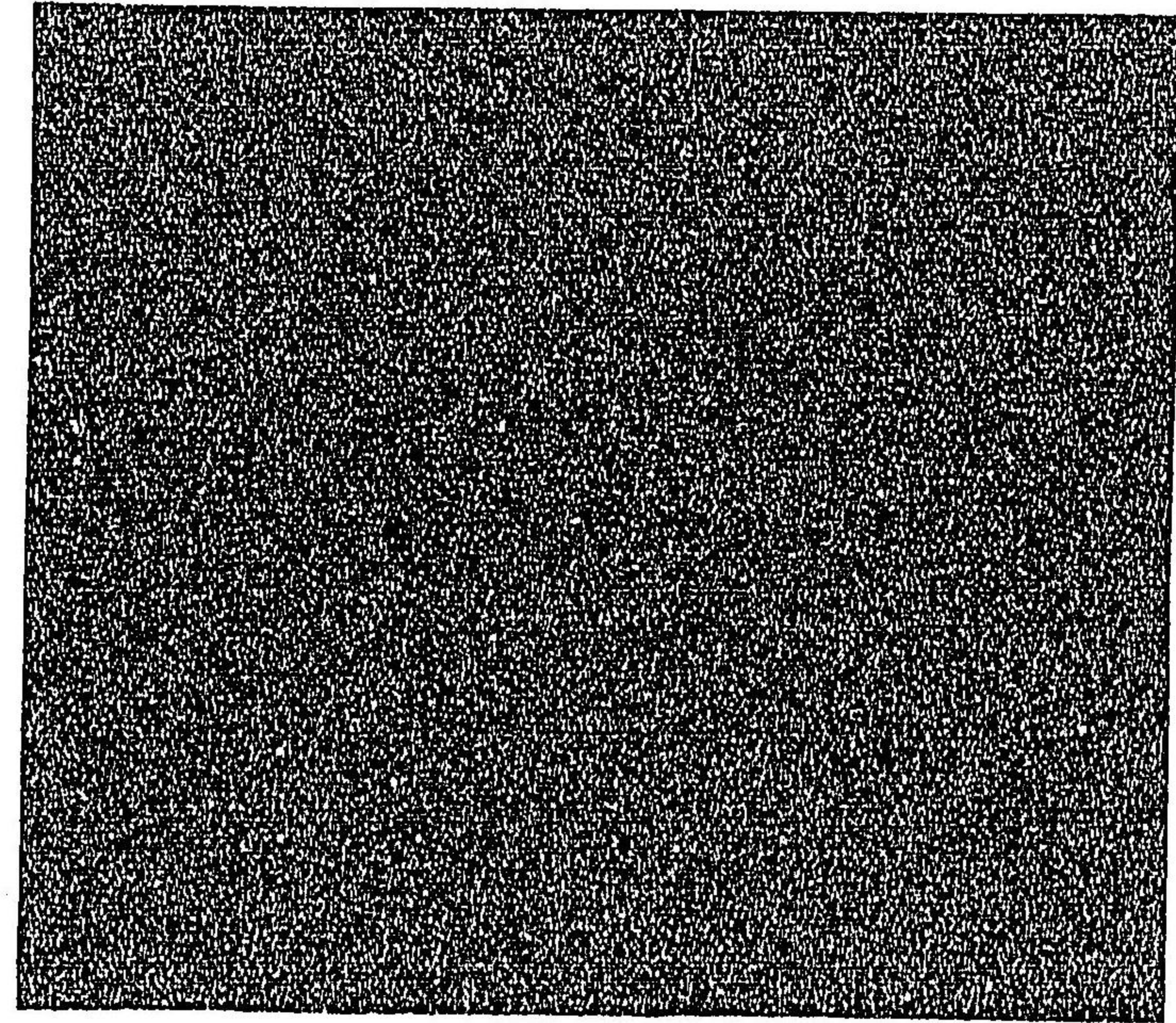

同 八藤二戾

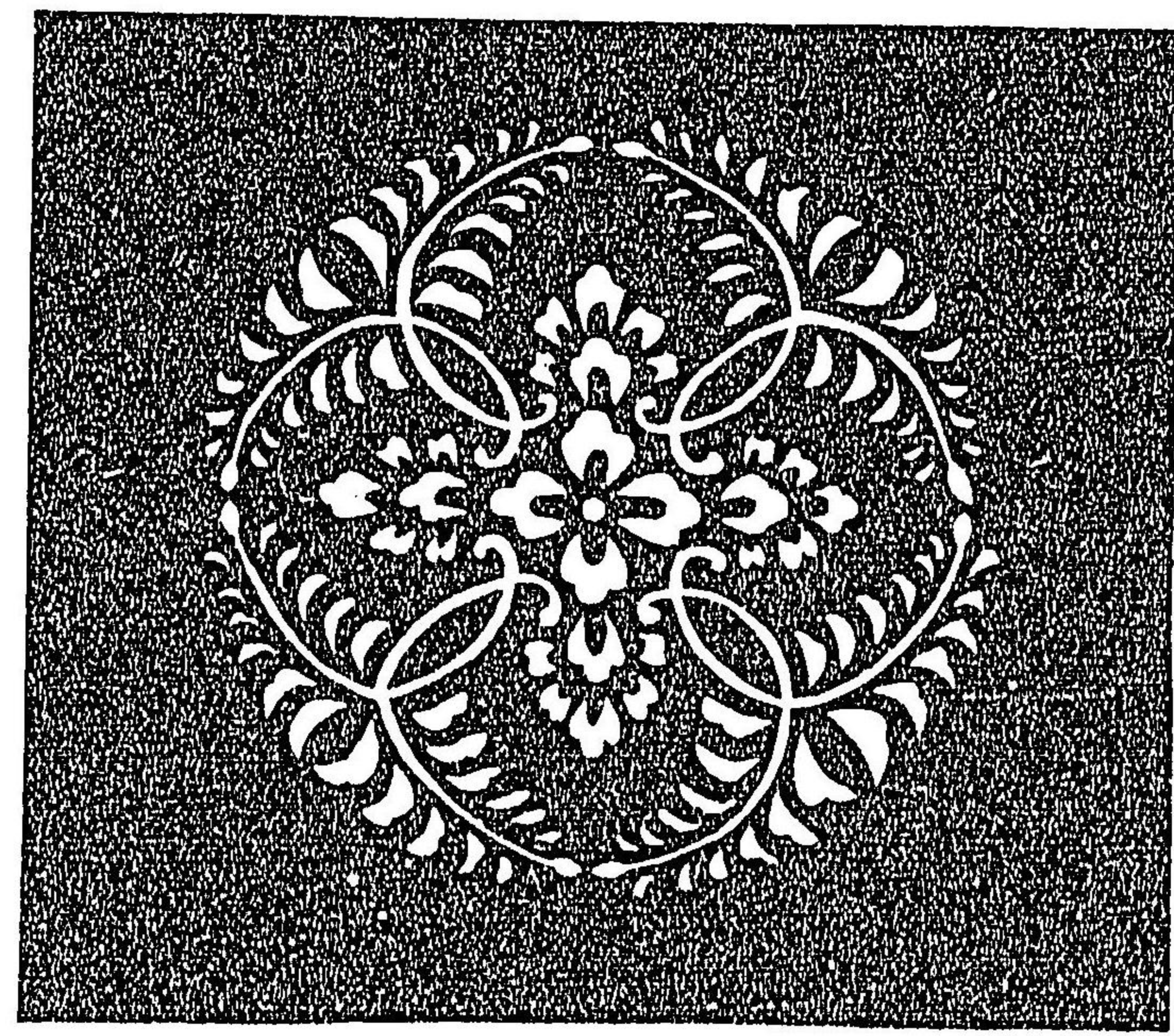

濃縹 八藤三戾壯年
近衛家
紫ヨリ八聊年長シタルナリ

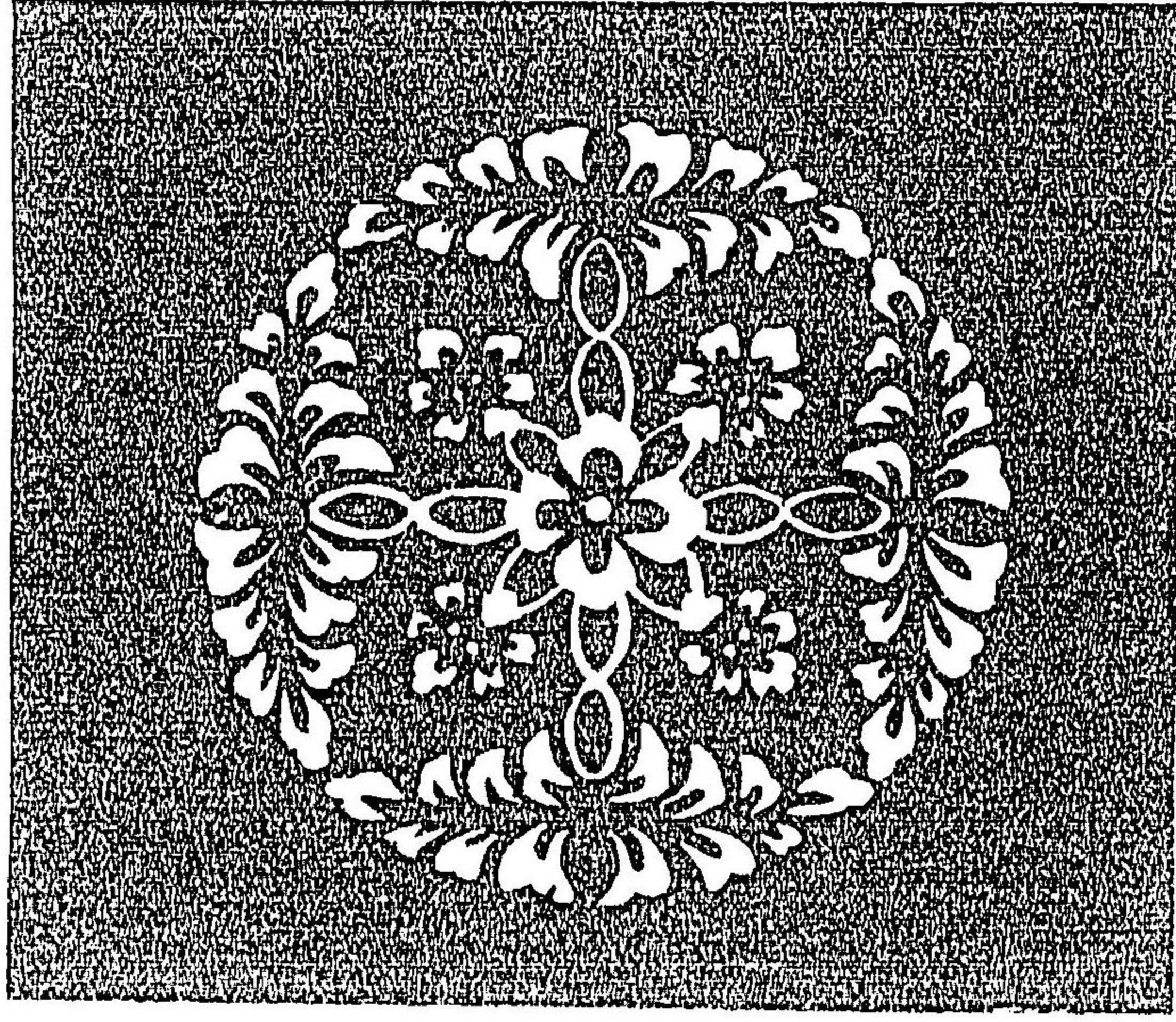

薄縹 八藤三戾壯年
一條家
濃縹ヨリ八聊年長シタルナリ

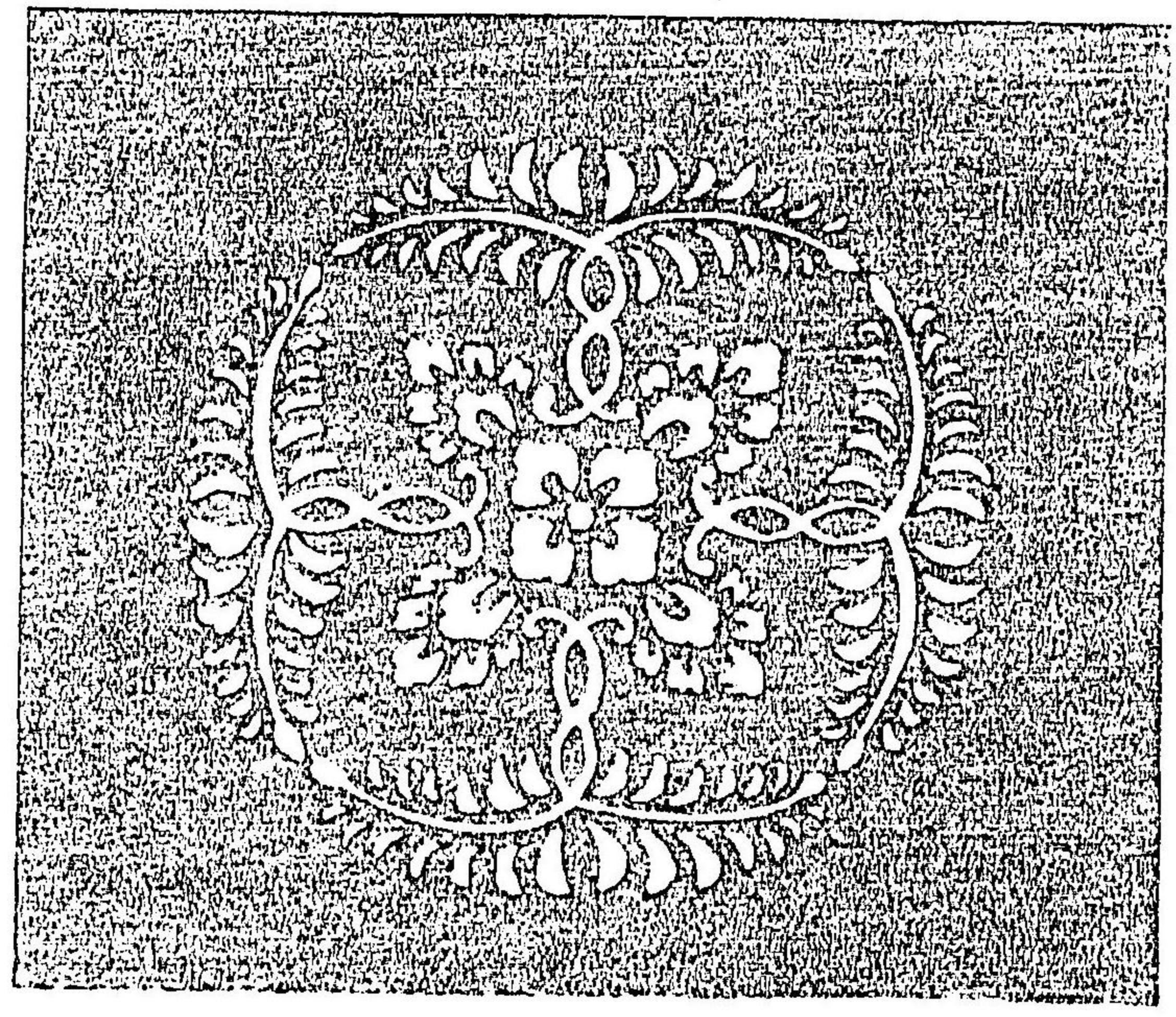

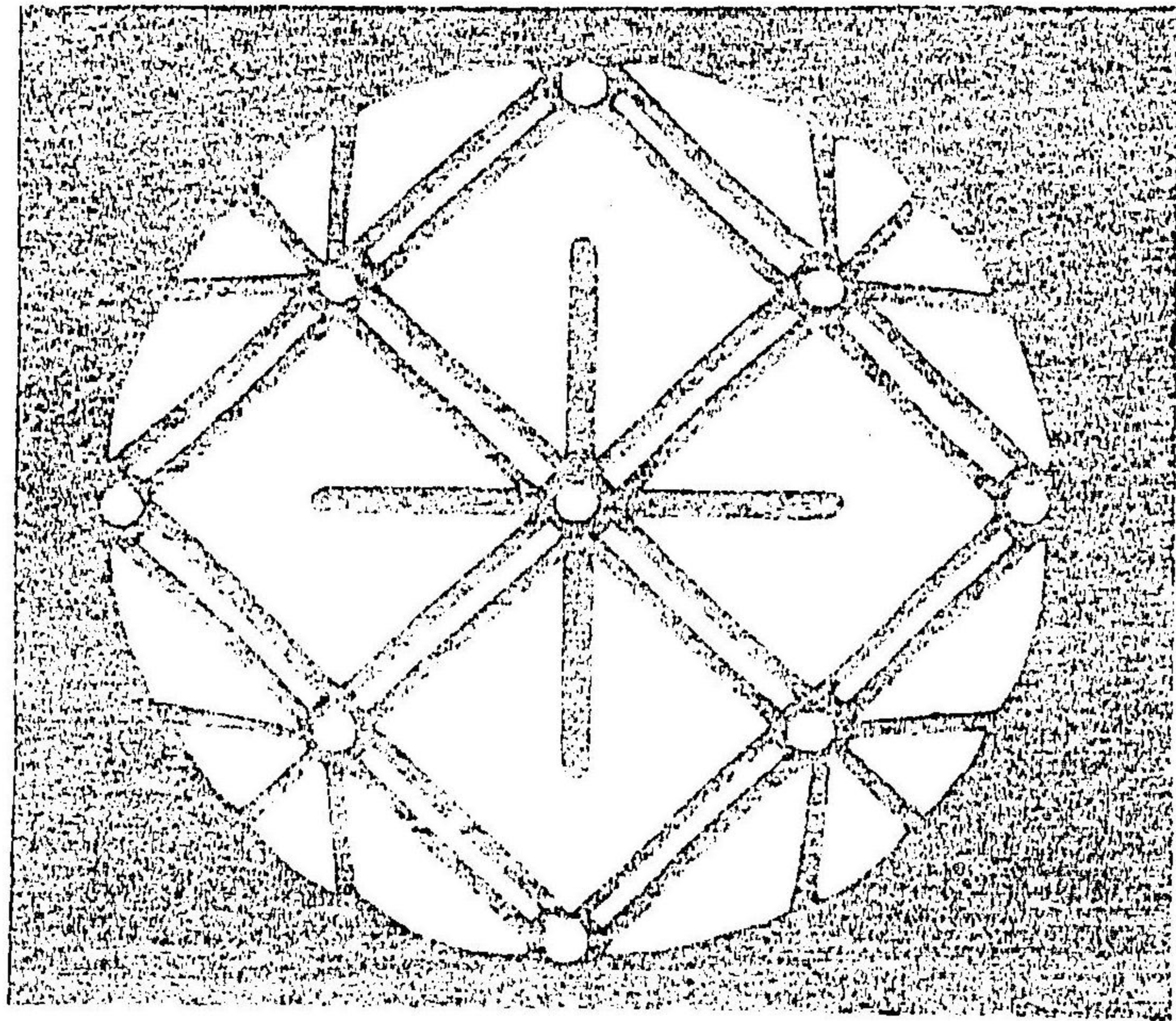

二條家
又木形
大四寸

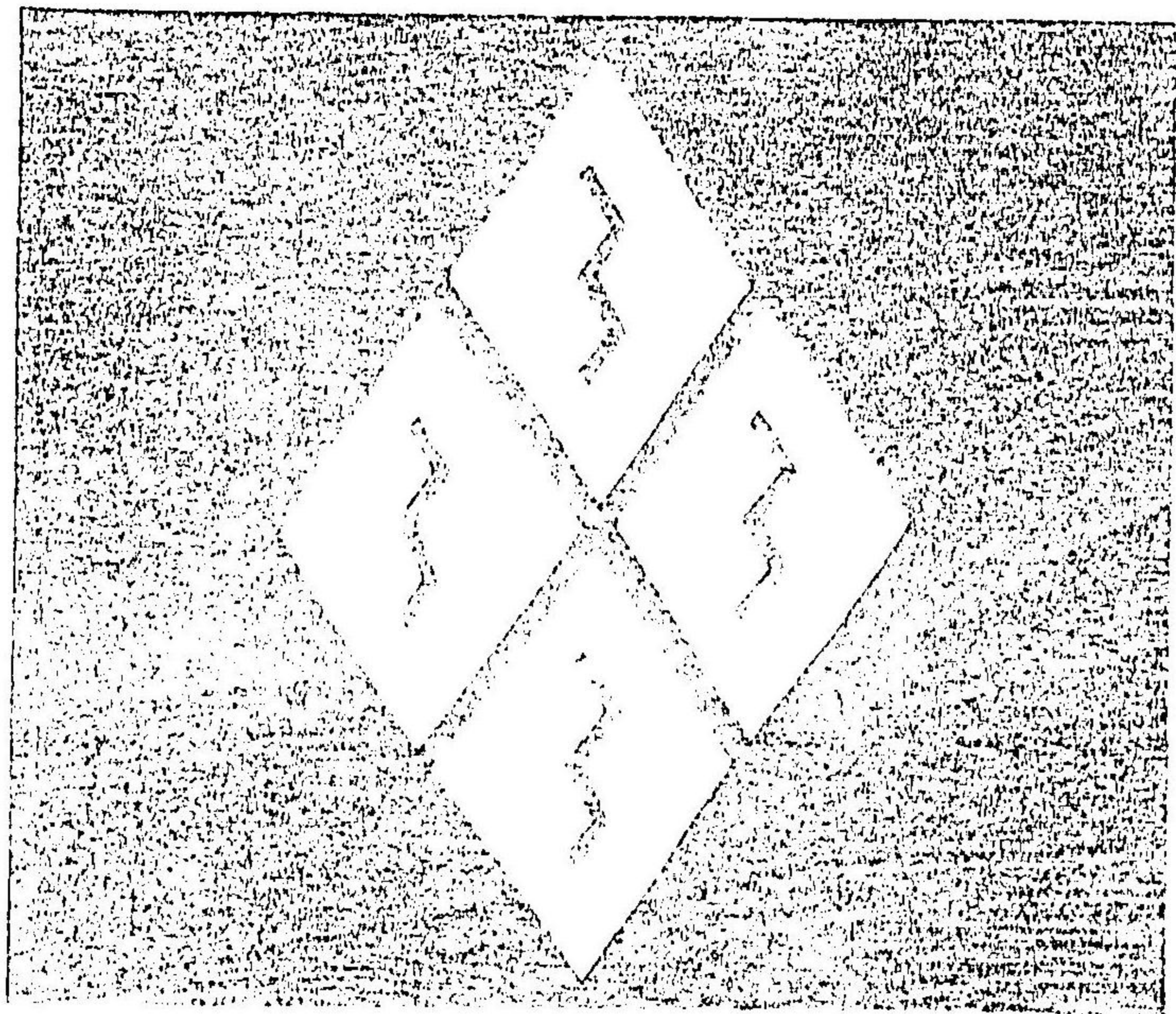

一條家
立菱
大五寸餘

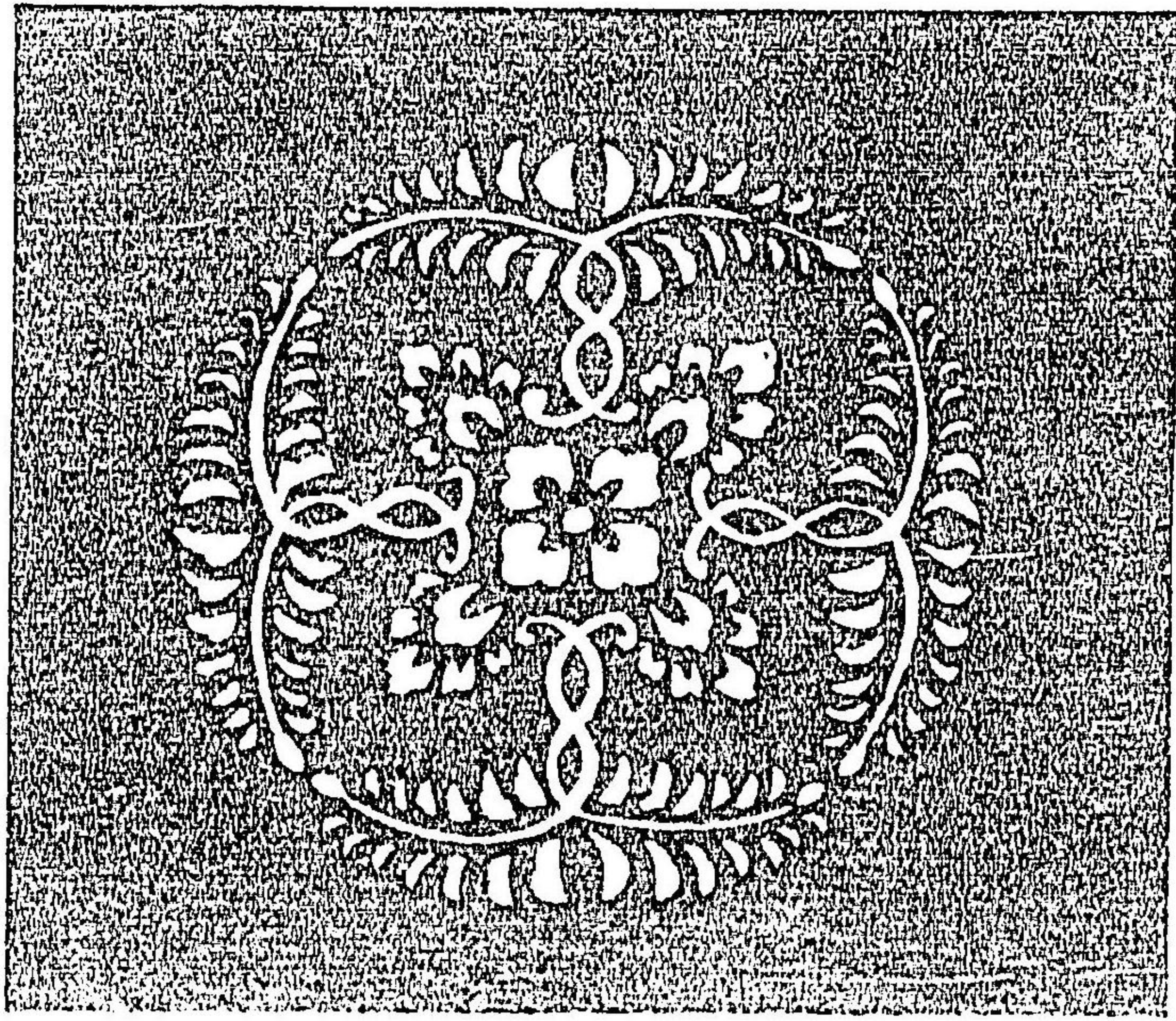

淺黄
八藤三戾
老年
京家ニテ替儀ノ時不用之
雖老者亦ヲ用古實アリ

白
八藤三戾
宿老

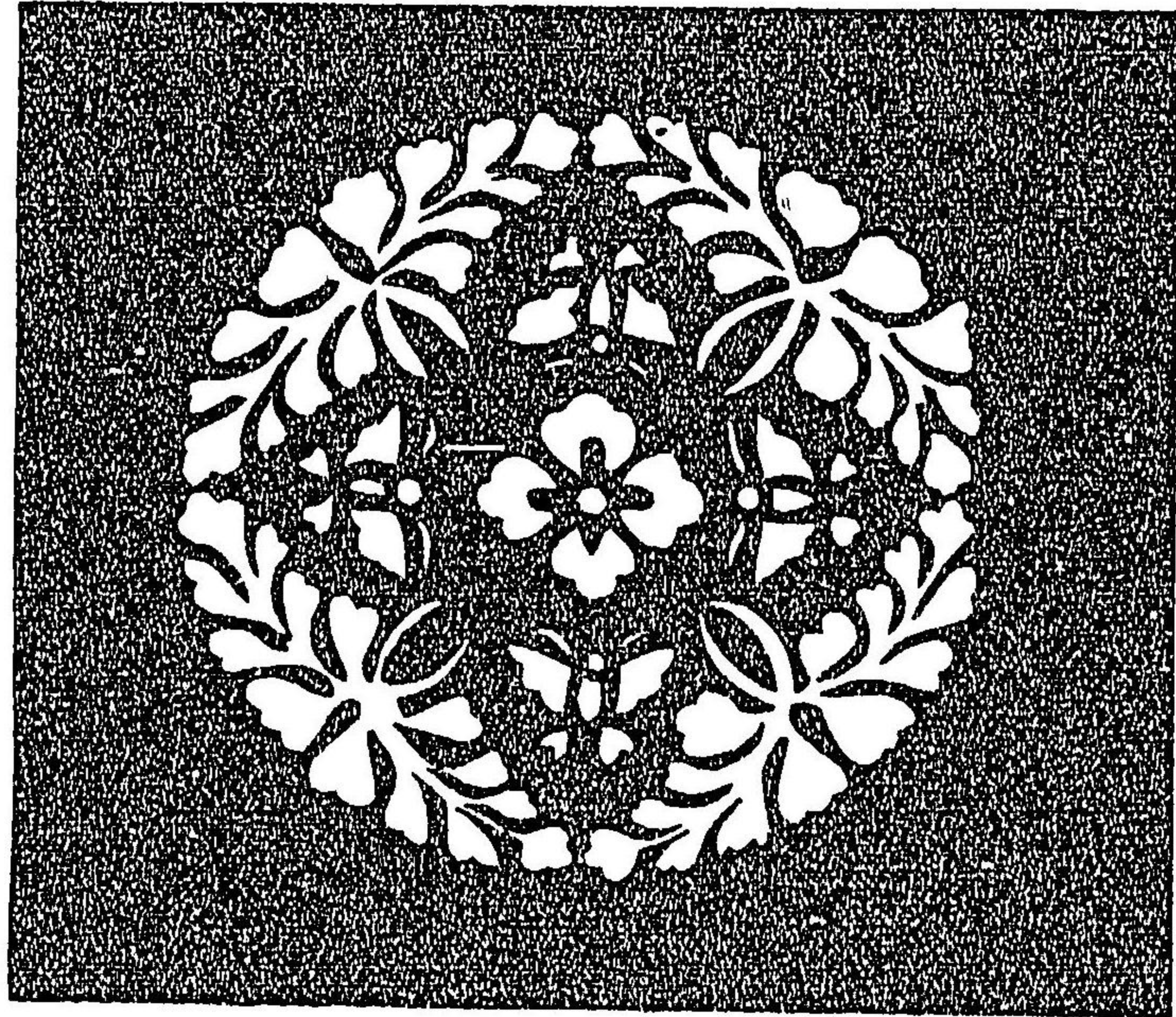

庭田家

大四寸五分

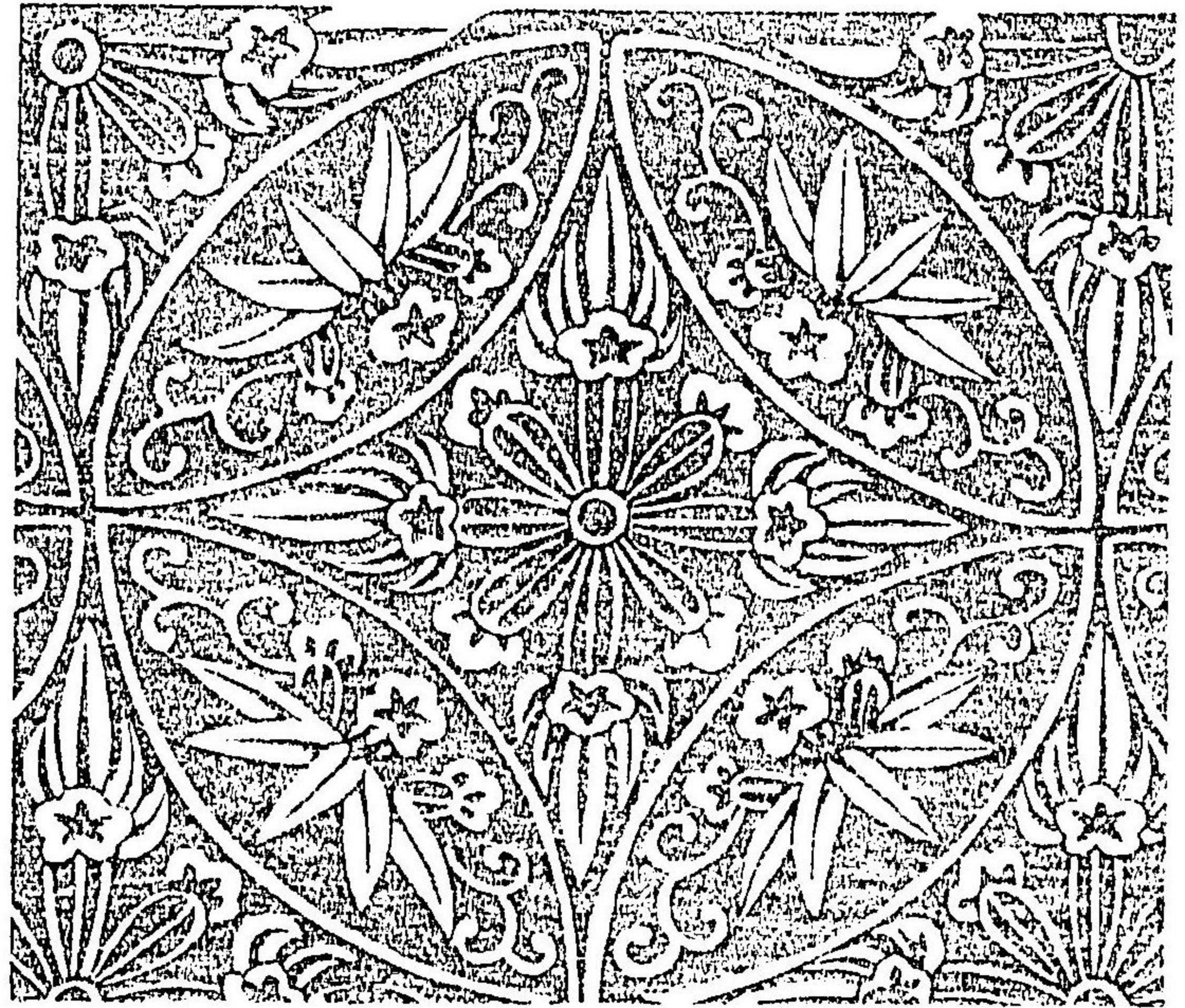

久我家

龍膽多須岐
大五寸

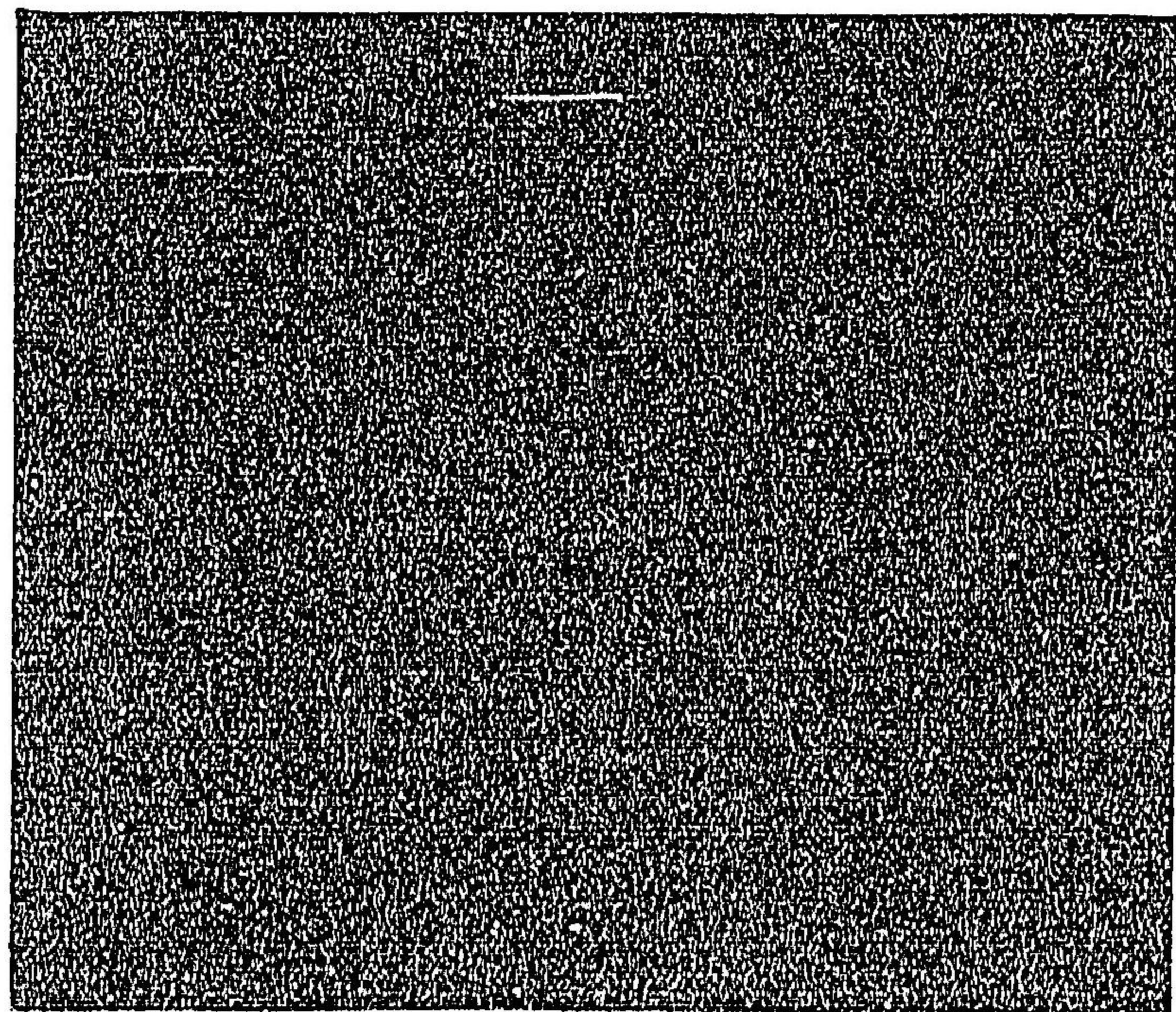

大文薄物

二藍

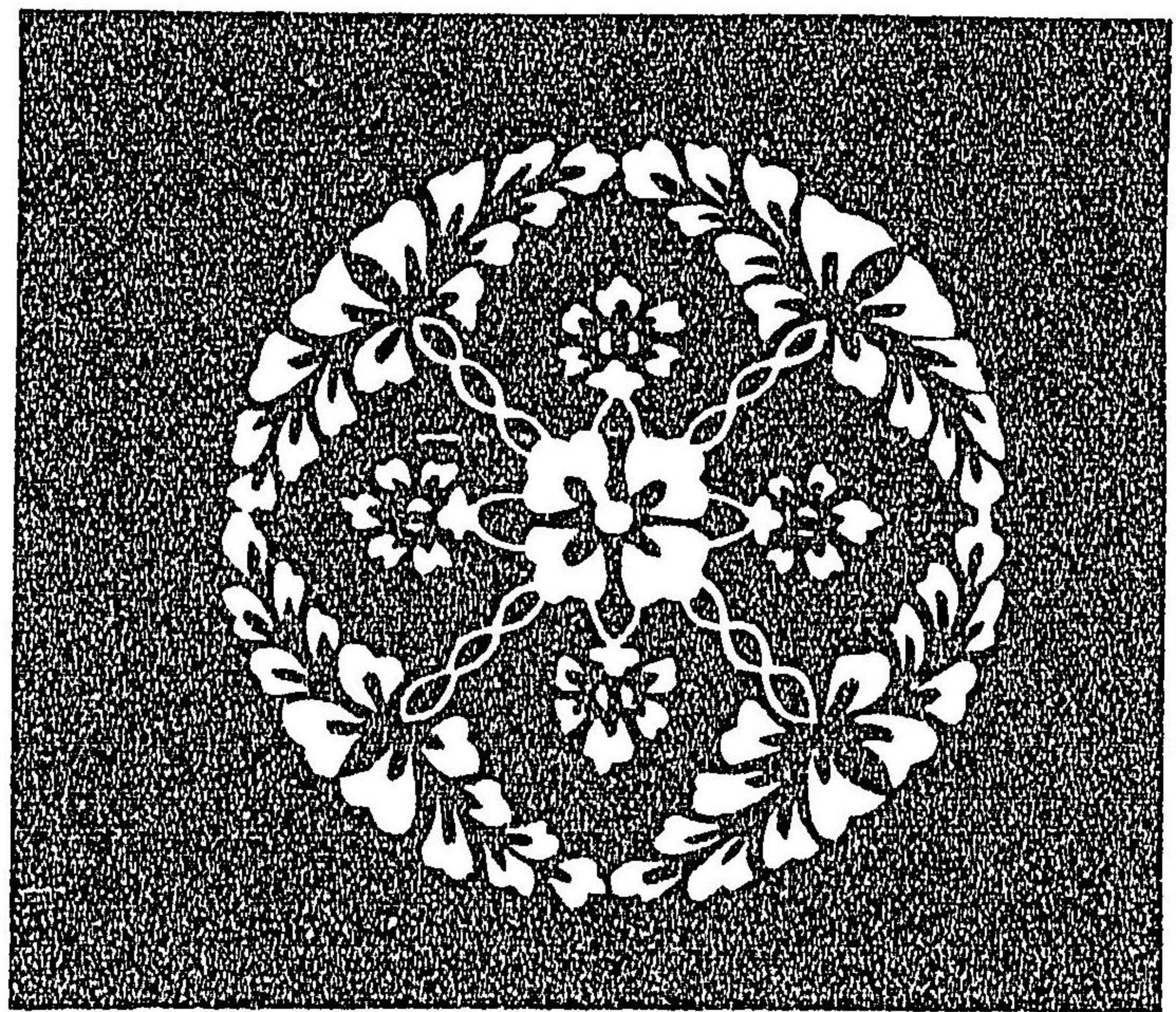

日野家

青朽葉
大四寸八分

紫
色淺深隨年齡五位以上用之
關東三六侍從以上用之
又正徳ノ頃四品着用ノ例アリ

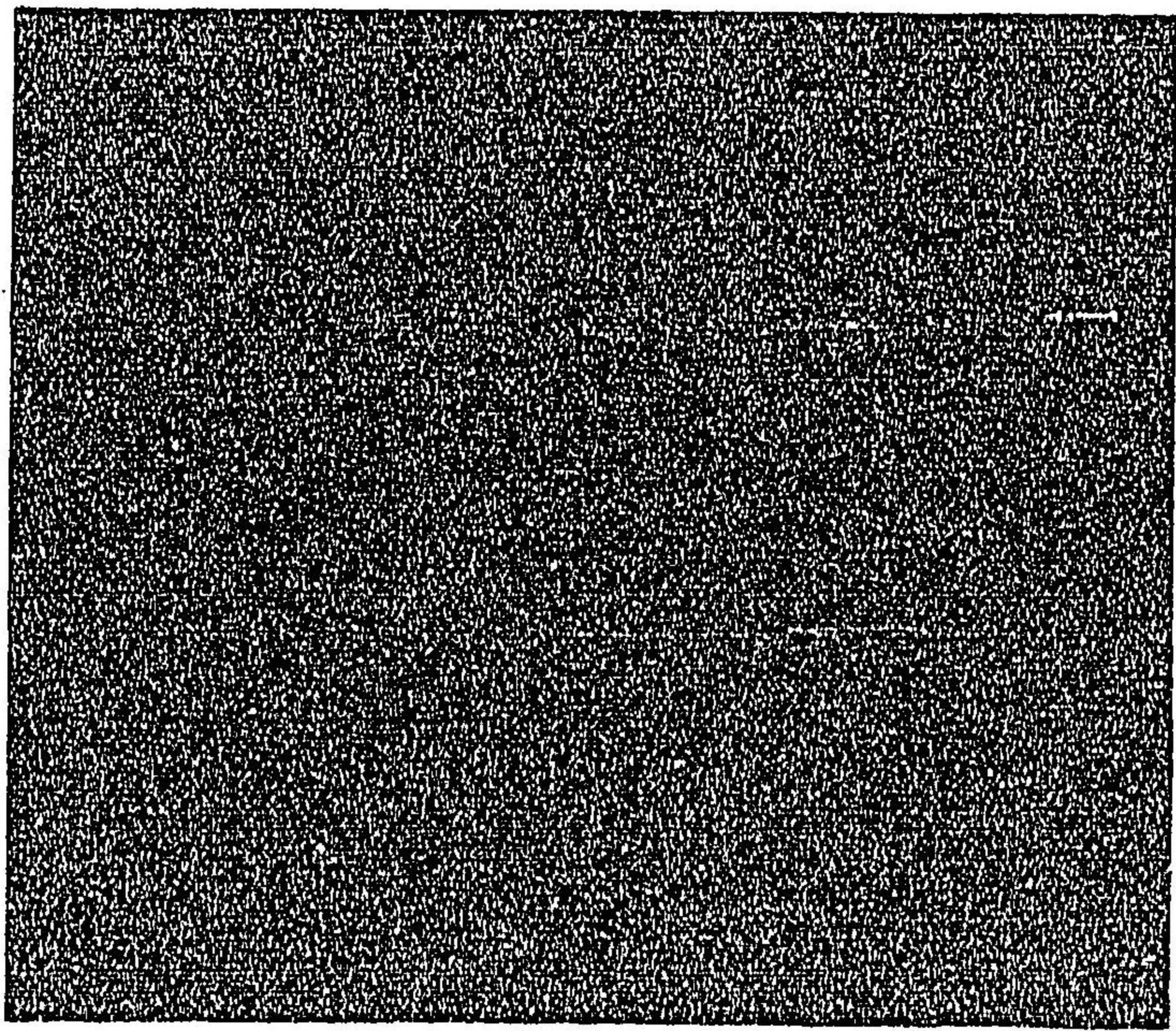

淺黃
同上五位以下用之
關東三六四品用之

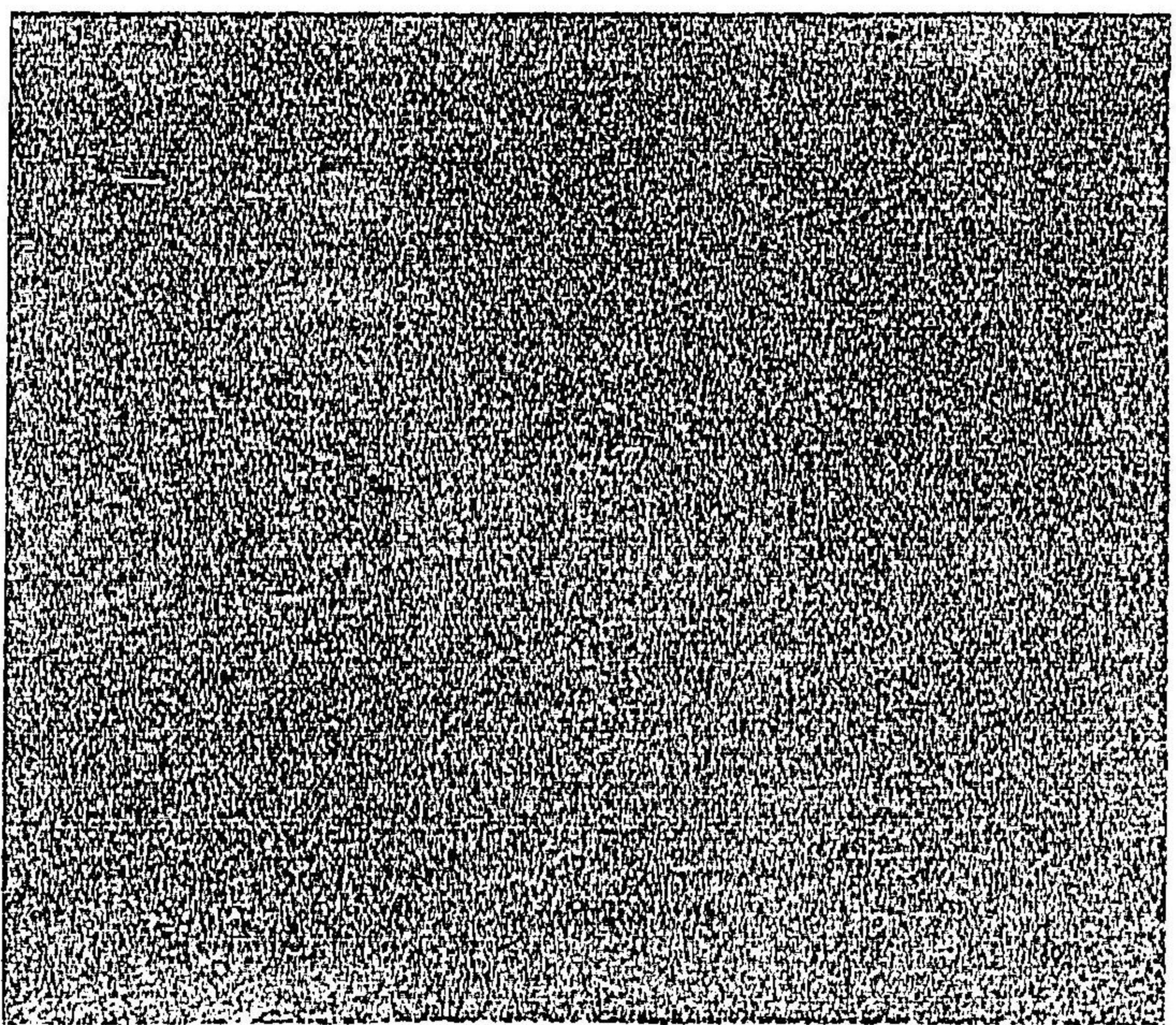

襖袴之類

白布
裡平絹廷尉彈正等
著之一説六位兩面

青朽葉布
政官六位
著之狀

下袴之類 腰次或束帶
用此大口同之
濃色 十五未滿

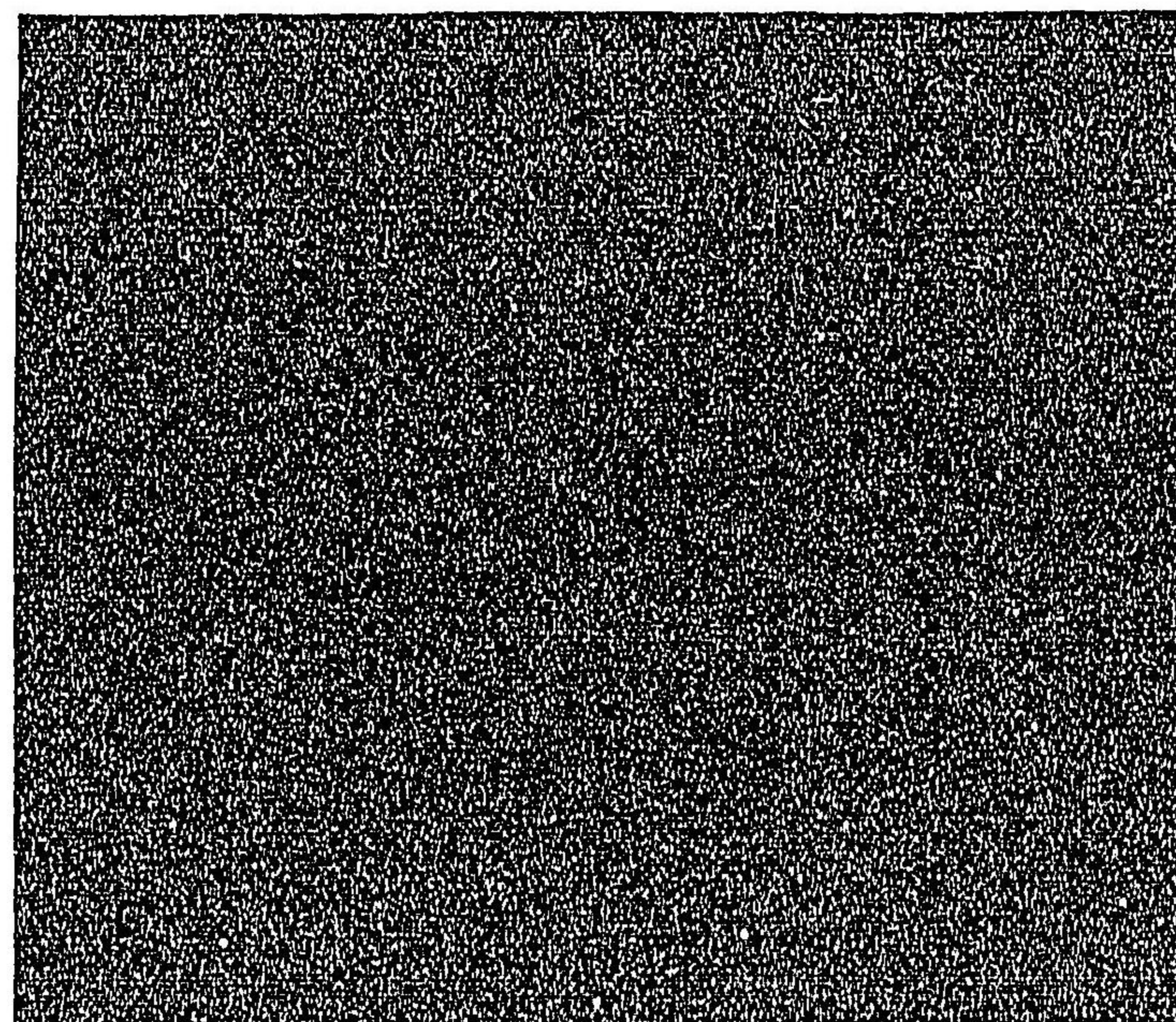

紅 若年

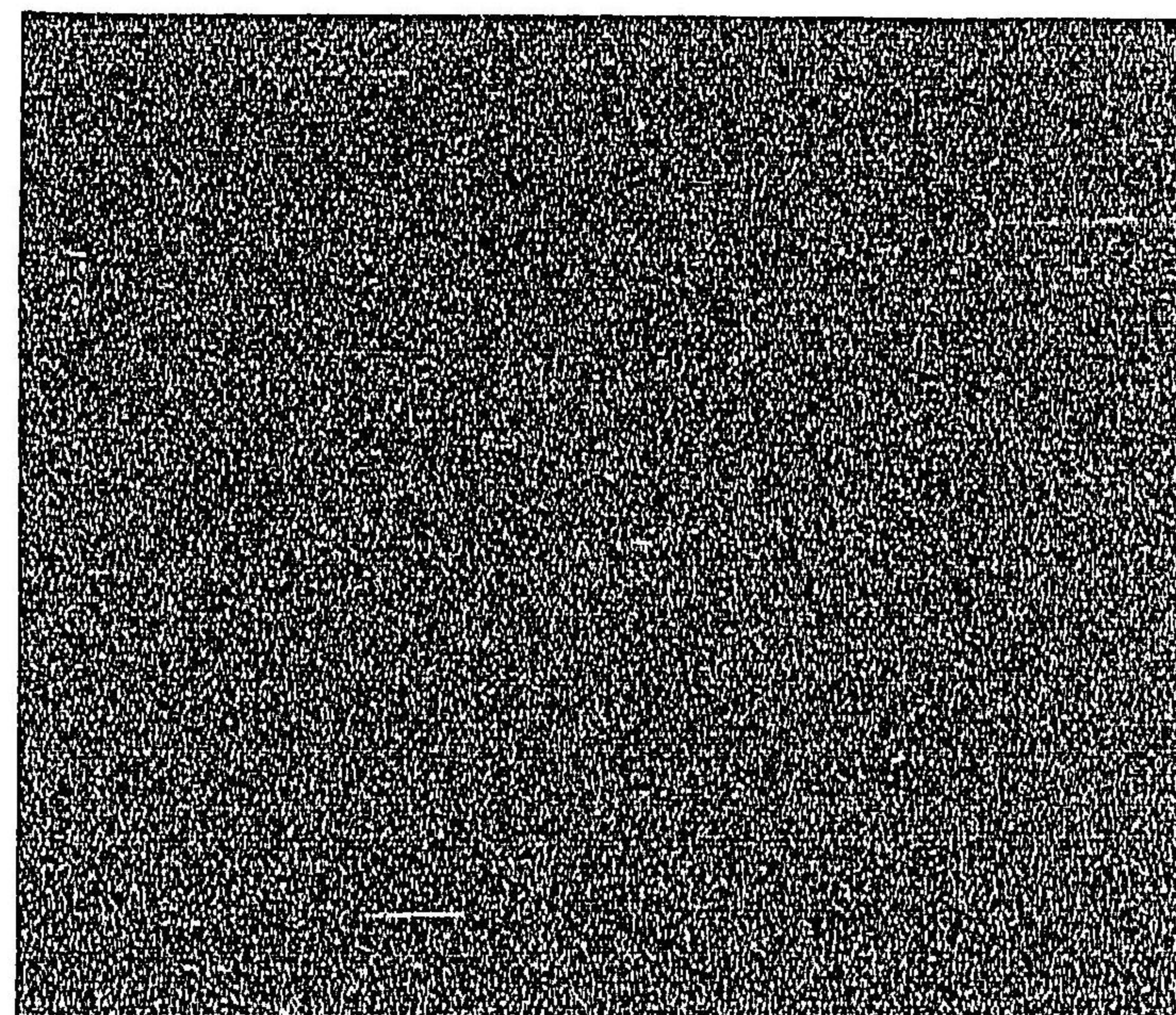

黃 老年
束帶ノ時不用之

白 宿老

直衣之類 冬綾 夏穀織
御引直衣 冬綾小葵

同 夏二藍三重禪

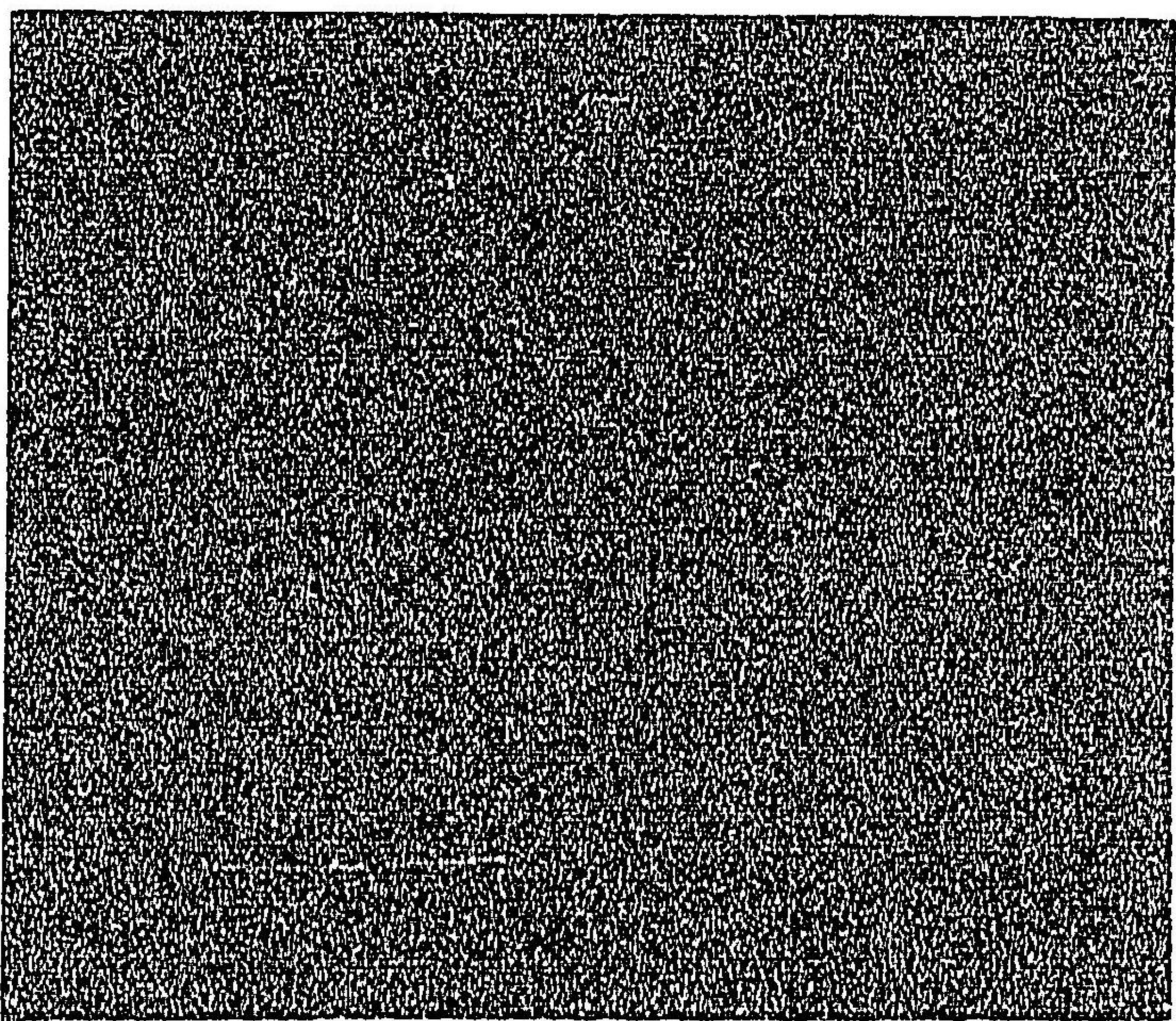

童直衣 冬

同 夏濃二藍三重禪

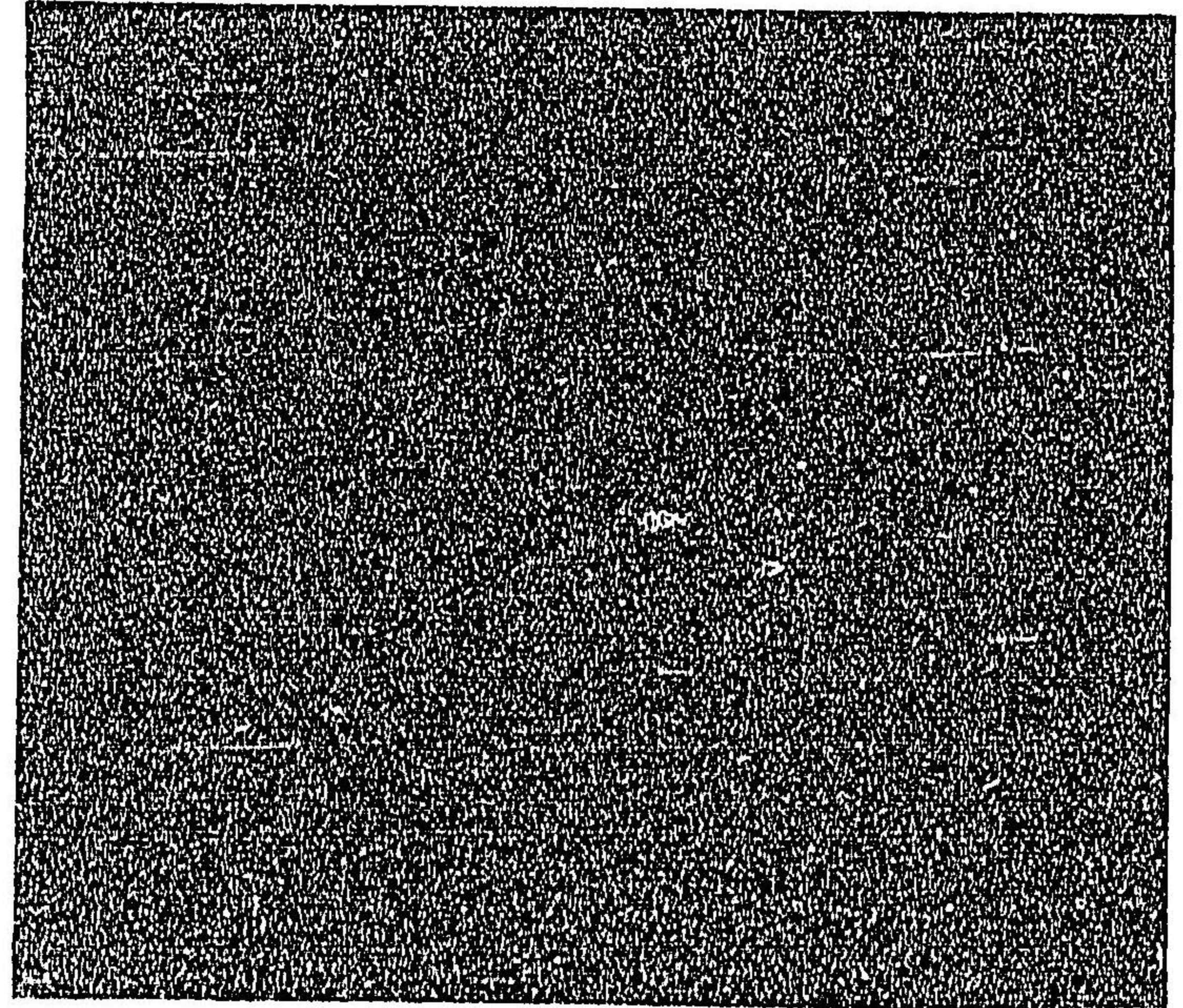

童直衣 冬

同 夏若年

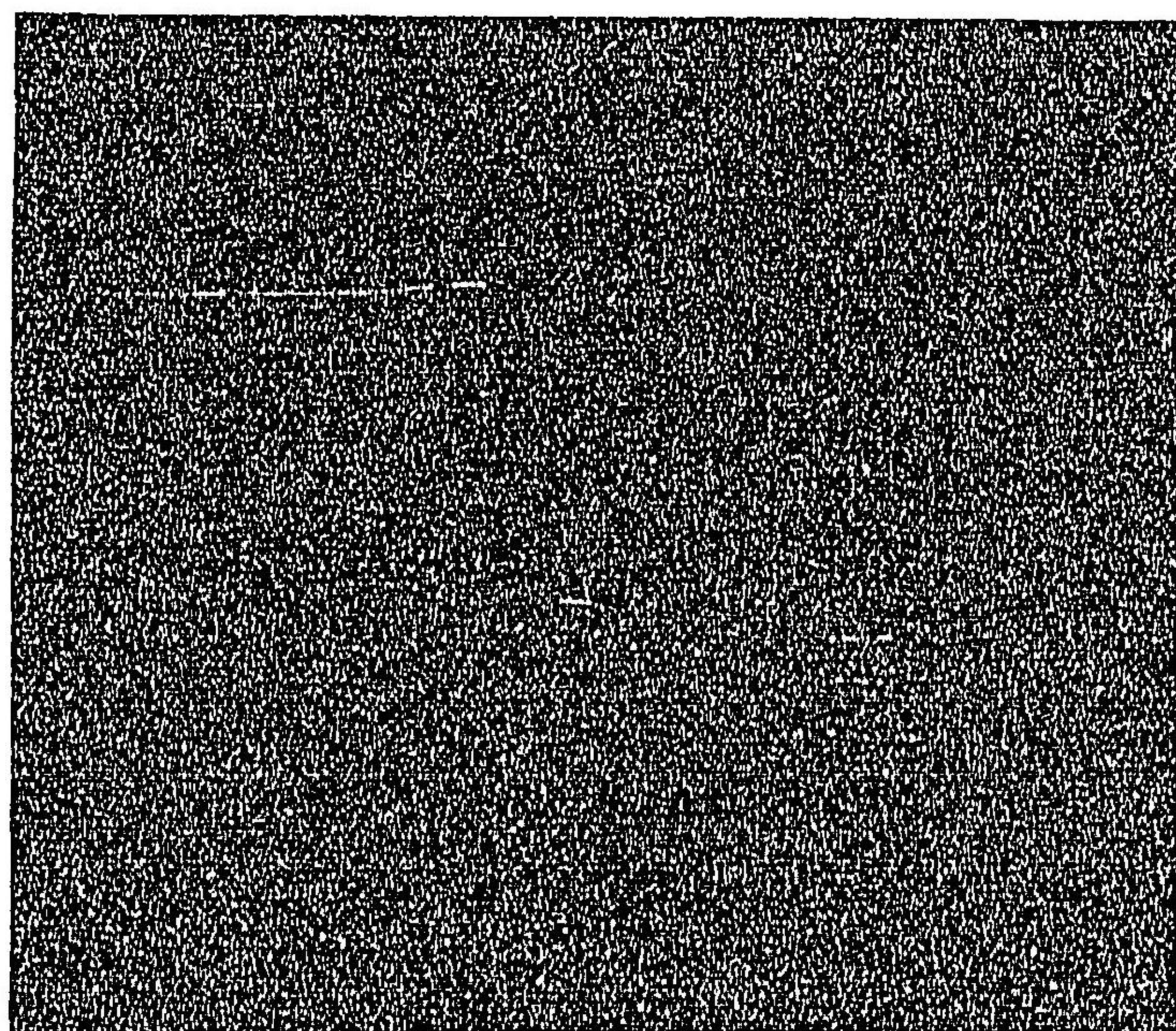

同 壯年

同 老年

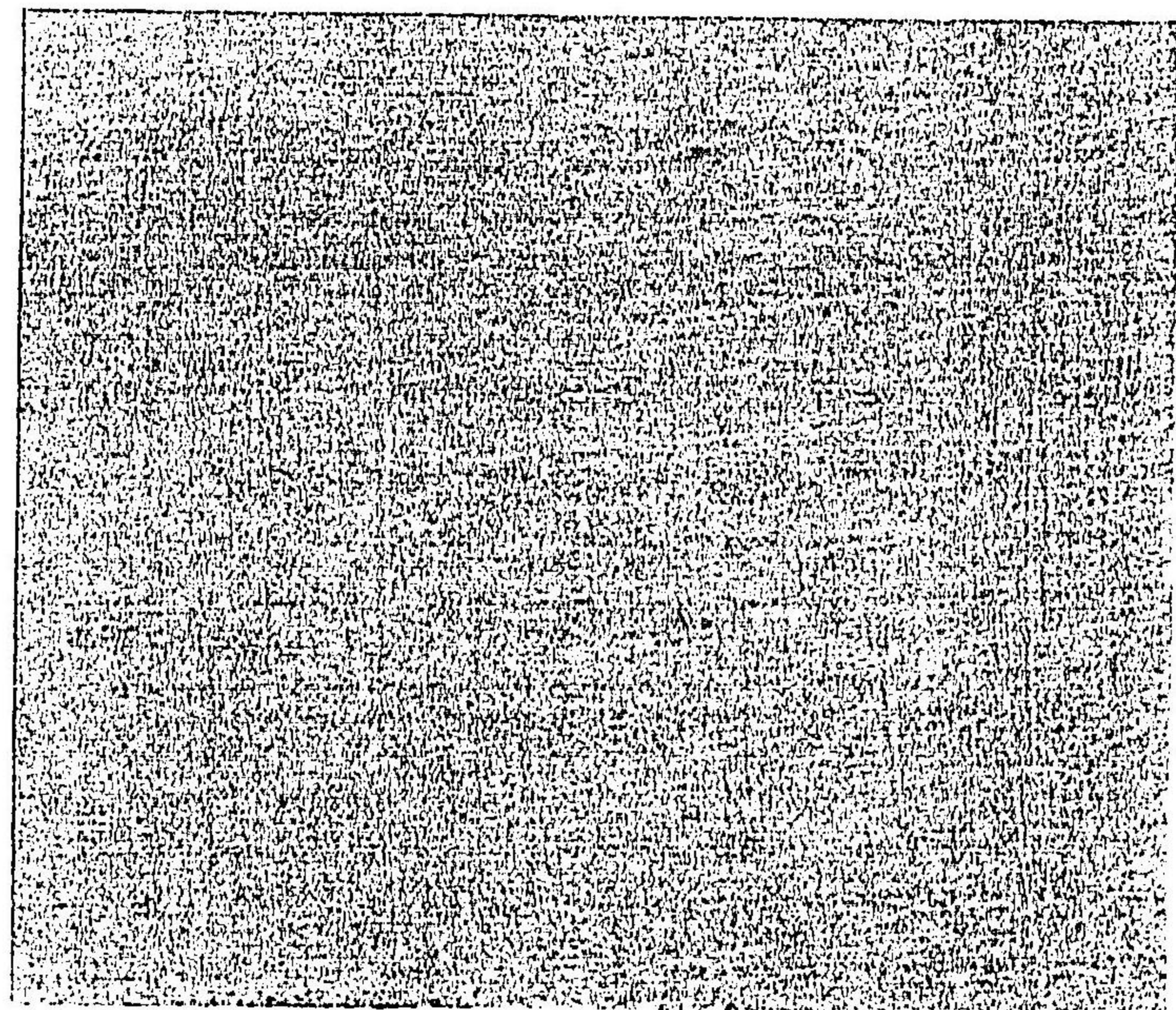

同
宿老

同
三條家異文

同
有栖川官異文

同
關院官異文

此三品ニ限ルナリ著御モ加冠
 參ラレシ家ノヲ用サセ玉フ

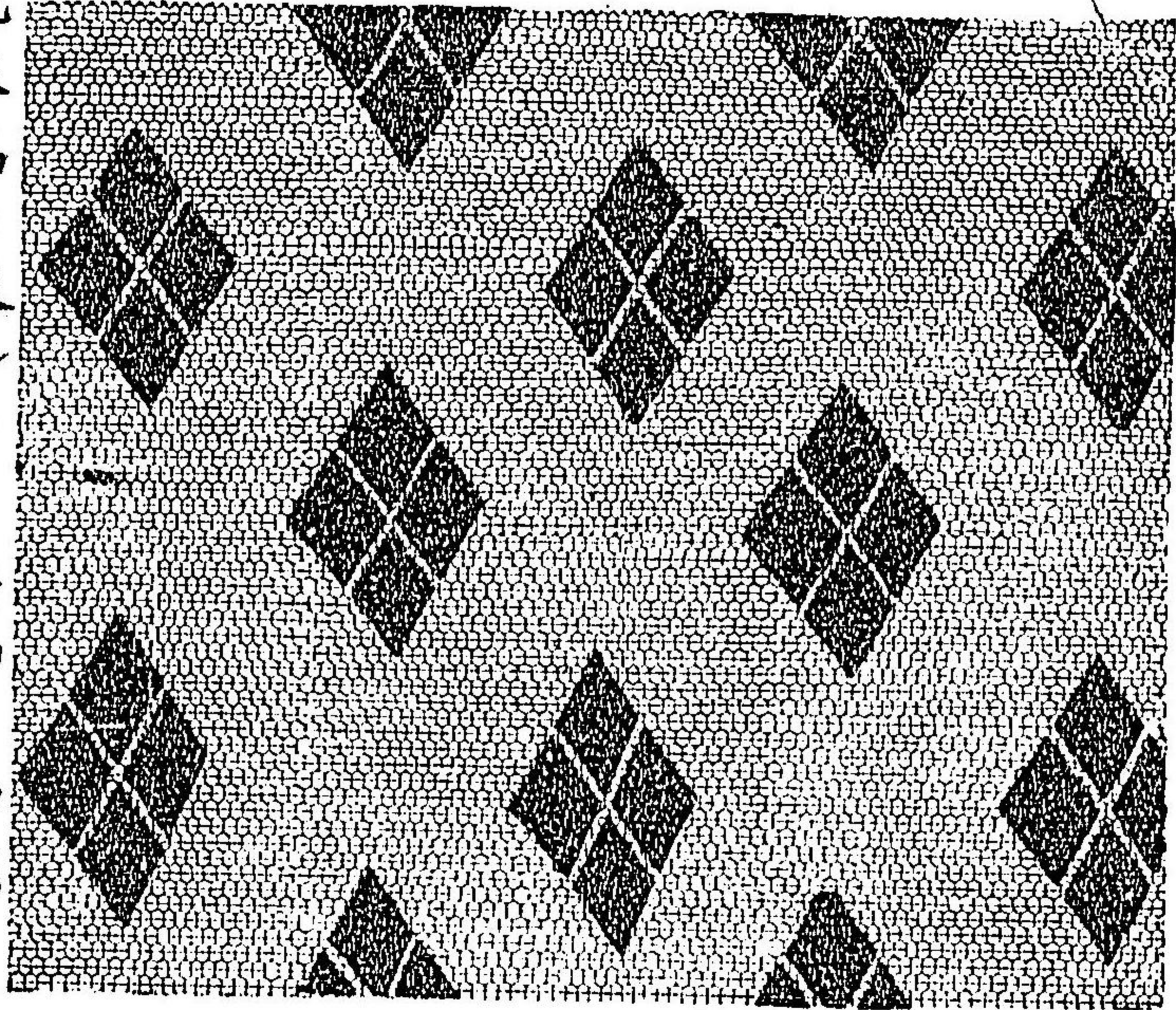

一條家

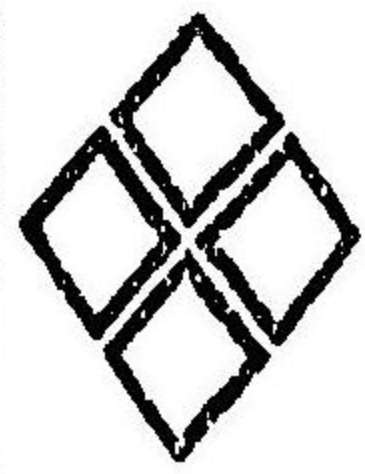

又カクノ
 イトキモ

異文
 近衛家

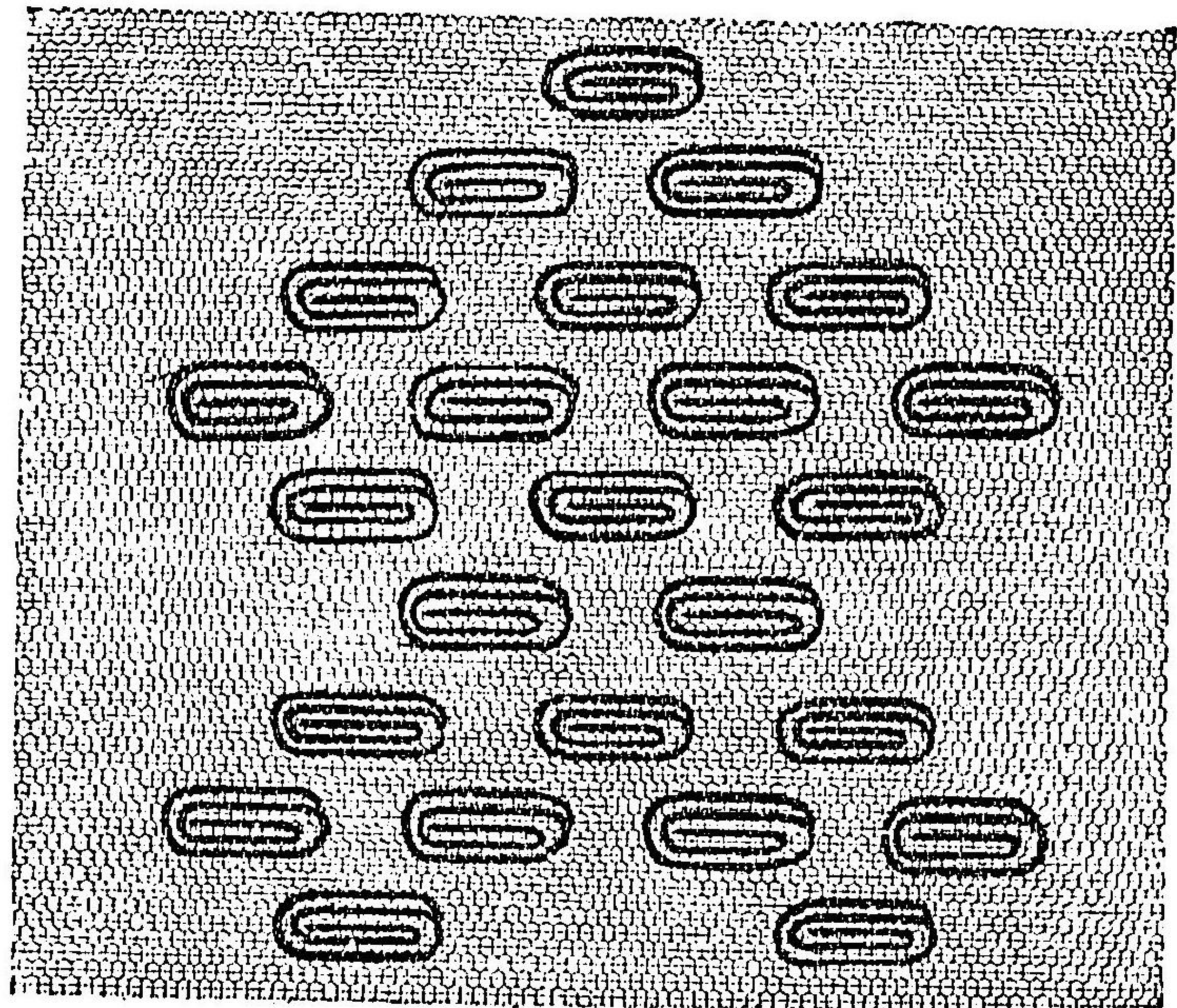

冠羅類
 近衛家 鷹司家

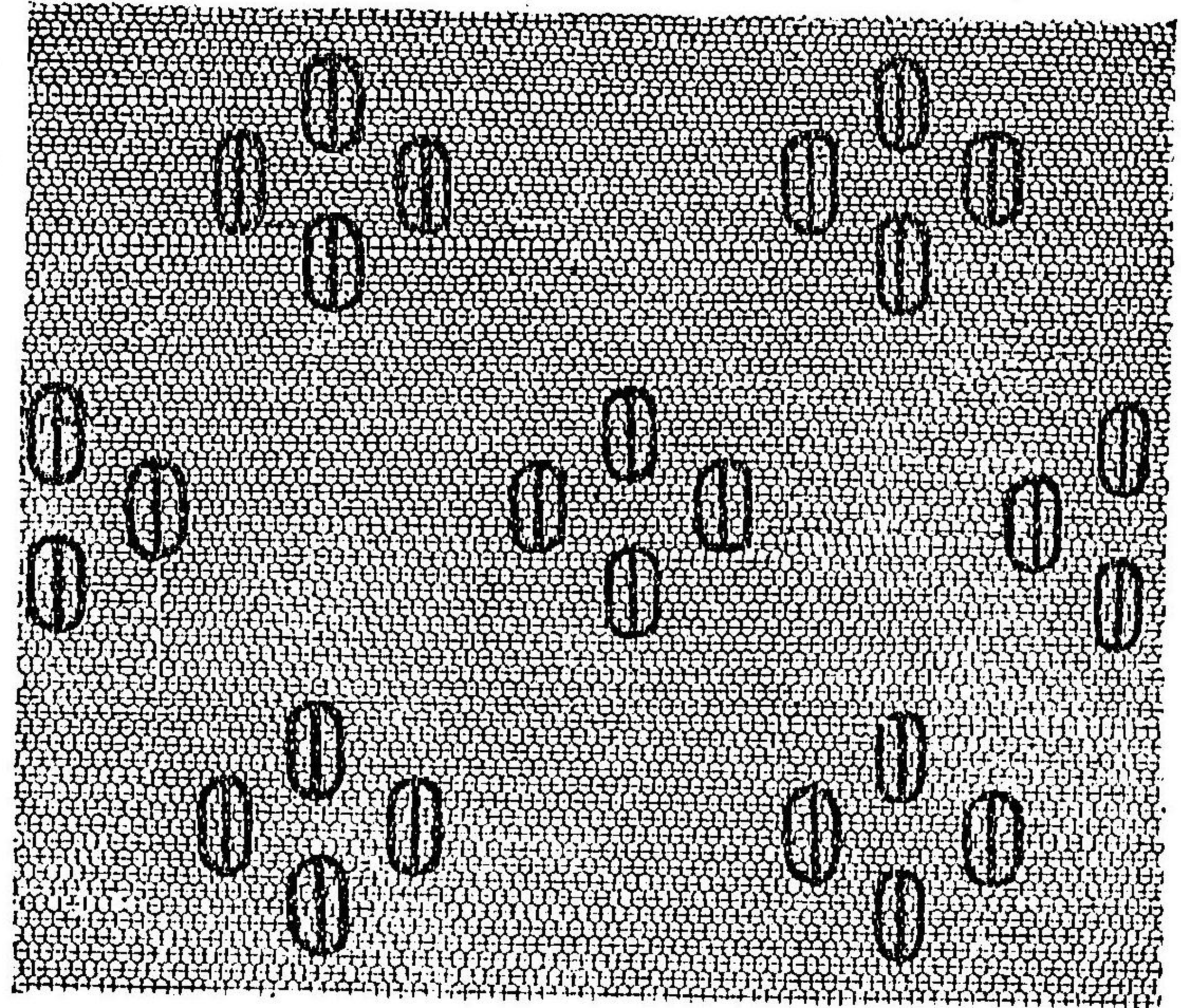

九條家 三條家

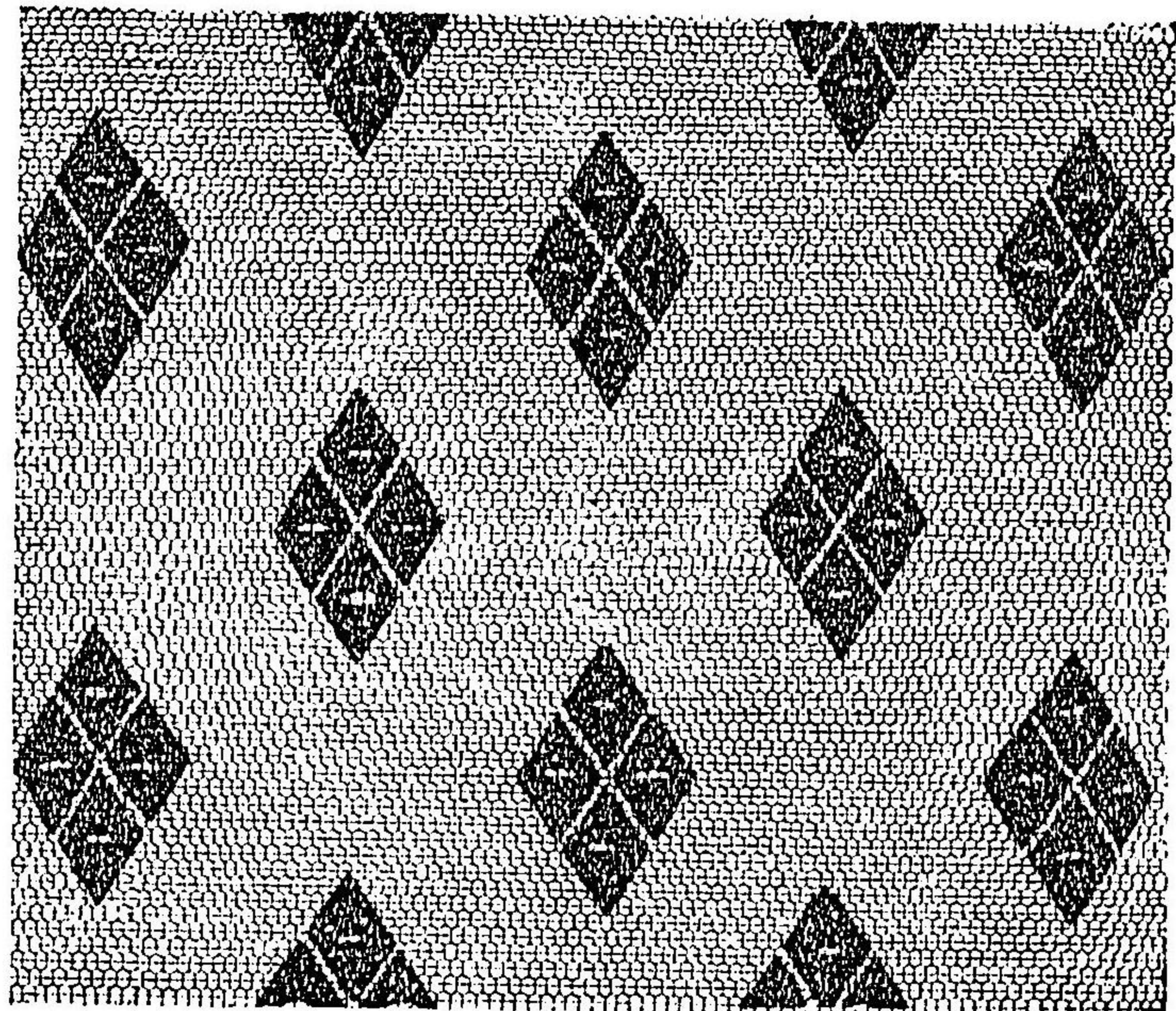

普通 巾子ト綴ハシニ
如此ノ文アリ

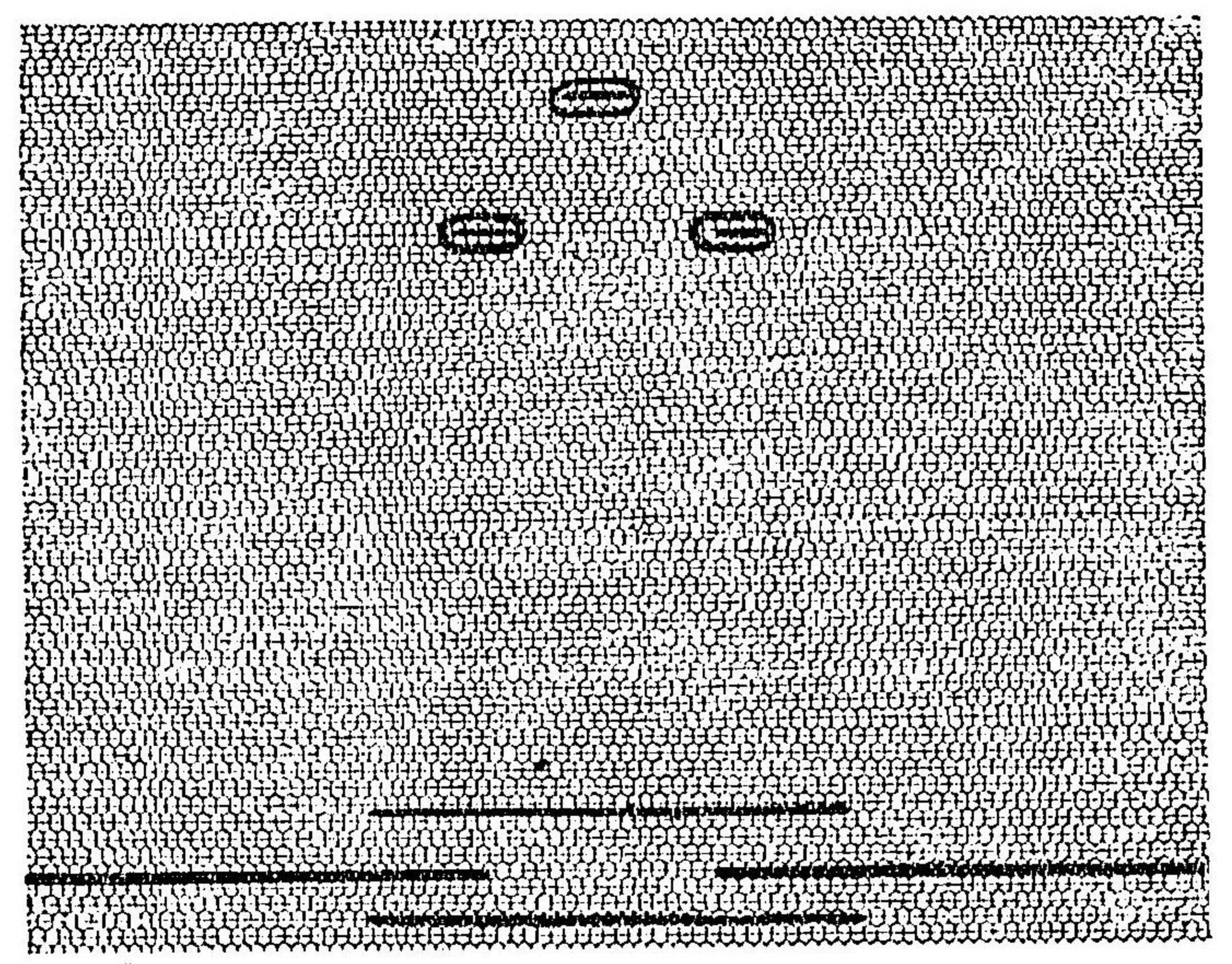

空頂黒幘

御元服之料
尋常ヨリ菱大ナリ

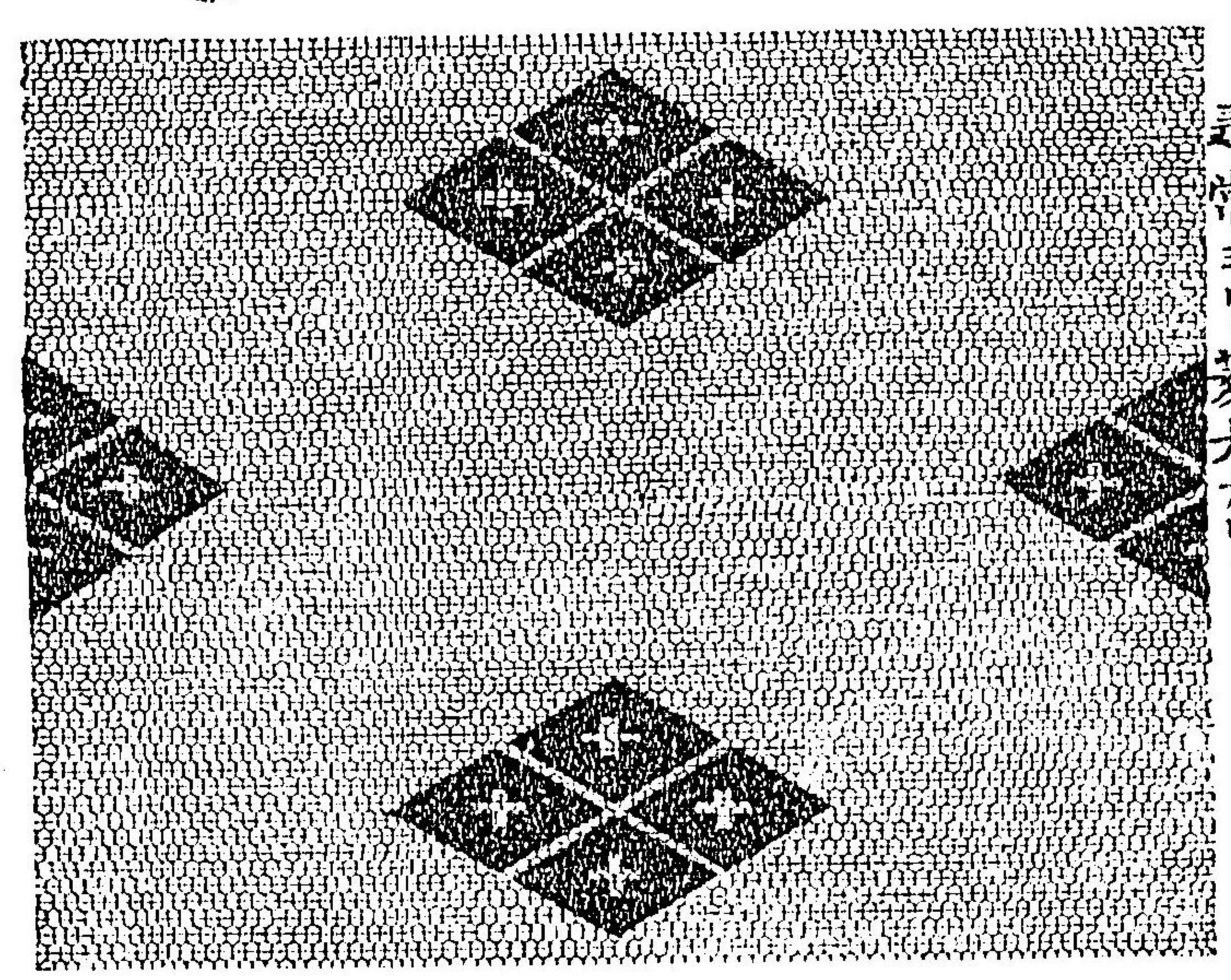

同縁

大和錦

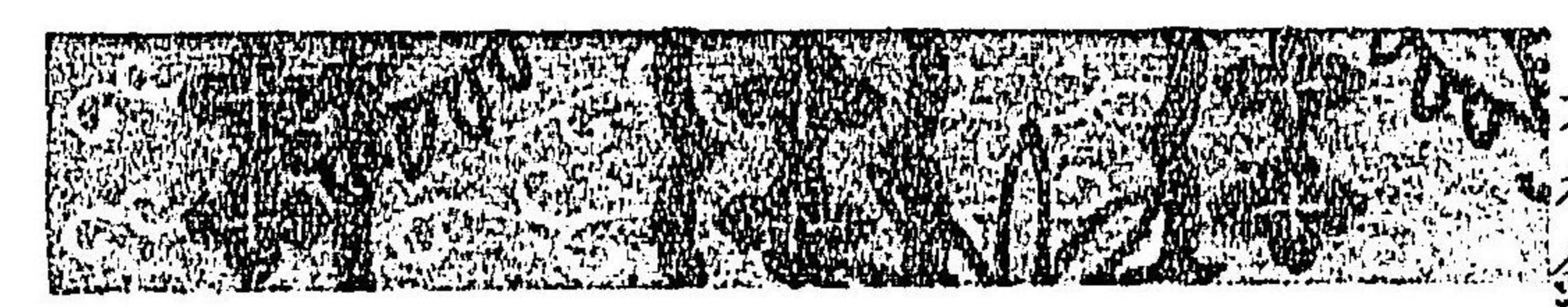

上世以德化民朝典尚質服制未備至乎中世監於隋唐更
官爵撰律令禮樂興百度舉郁々乎文哉於是乎新定
发服之制紫緋綠縹各有深淺以等品級辨尊卑也而生織
文有百寮貴賤通用者有勳戚家各異文者如夫宿直燕居
之服章亦隨官品因老少各不同等差紛紜不可臆記也吾友
久留米源廣家士松岡士辨敦典章曾蒐輯其圖垂有送漏
矣諸家同異尊卑等差繁焉明備可睹諸掌也頃欲梓
之以傳同好而諮於之余乃贊之曰予之此舉不啻者益
於考索服制又使好古之士知
先王制化之深意實經綸之一端也夫誰不稱之乎辨遂授

諸劄劄云

寬政十二年春三月

從四位下行大膳權亮兼近江守藤原朝臣正臣



右一卷我先生所輯往年梓成分與門弟而截版
今復命梓增補蘊蓄限以二百部而附與後進云

文化十二年十月日

本間與一源百里

