三兵種ノ戰鬪原則

附 大小行李輜重運動

特66
220

三兵種ノ戰鬪原則

附 大小行李輜重運動

東京 川流堂小林又七發行

45. 3. 29
内交

索　引

歩兵ノ戰鬪原則

標題	番號	項數
㊀戰鬪開始時ノ各級指揮官及高級指揮官動作	第一	1
㊁開進地ノ位置	第二	2
㊂開進部隊ノ行動	第二	2
㊃開進地ニ殘留スル高級古參者ノ業務	第二	3
㊄高級指揮官ノ決心	第三	3
㊅決心ノ要訣	第四	4
㊆戰鬪命令ニ具フヘキ要件	第五	5
㊇命令下達ノ方法	第六	5
㊈戰鬪命令受領後ノ步兵動作	第七	5
㊉命令ヲ受ケテヨリ砲兵動作	第七	6
㊀命令受領後騎兵動作	第七	6
㊁步兵ノ展開	第八	7
㊂豫備隊ノ取リ方	第九	8
㊃豫備隊位置	第十	8
㊄豫備隊々形	第十	8
㊅戰鬪實行各級指揮官	第十一	9
㊆戰鬪中上級者及下級者連繫	第十二	10

○報告ニ愼ムヘキ件	第十三	10
○隣接部隊トノ連繫	第十四	10
○戰鬪中歩騎砲兵ノ協同動作	第十五	10
○戰鬪間各級指揮官ノ位置	第十六	11
○連絡交通ノ手段	第十七	12
○地形利用及之ニ關スル注意	第十八	12
○工事ノ目的及利用	第十九	12
○戰鬪實行ノ爲メ兵力ノ使用法	第二十	13
○決戰ニ於ケル諸兵種ノ動作	第二十一	14
○追撃ノ準備	第二十二	14
○戰勝ヲ得タル場合	第二十三	14
○戰鬪不利ノ場合	第二十四	15
○攻撃ノ利	第二十五	16
○攻撃點選定	第二十六	16
○包圍ノ方法	第二十七	16
○攻撃命令	第二十八	17
○展開ノ方法	第二十九	18
○展開ニ際シ各兵種ノ動作		
○展開シタル各部隊ノ行動	第三十	18
○後方部隊ノ位置及距離	第三十一	19
○決勝前後ニ於ケル後方部隊行動	第三十二	19
○後方部隊ニ用スル隊形	第三十三	20
○攻撃前進ニ於ケル諸兵種動作	第三十四	20
○展開シタル第一線部隊々形	第三十五	21

○散開スヘキ時期	第三十四	21
○射撃戰鬪	第三十五	22
○歩兵攻撃前進ニ移リタルトキ歩砲兵ノ協同動作	第三十六	23
○攻撃ニ於ケル器具ノ使用	第三十七	23
○突撃ノ際各兵種ノ動作	第三十八	24
○突撃ノ實及各級指揮官心得	第三十九	25
○手榴彈ノ使用	第四十	26
○突撃奏効後ノ所置	第四十一	27
○突撃奏効セサル場合	第四十二	28
○遭遇戰ノ要訣	第四十三	29
○遭遇戰ニ於ケル前衛司令官ノ動作	第四十四	30
○遭遇戰ノ展開法	第四十五	30
○遭遇戰ノ指導法	第四十六	30
○敵戰ニ先シテ展開ヲセントスル時遭遇戰指導	第四十七	31
○防禦陣地ヲ占領セル敵ニ對スル攻撃要領	第四十八	31
○陣地攻撃ニ於ケル前衛動作	第四十九	32
○陣地攻撃ノ命令	第五十	32
○陣地攻撃ノ戰鬪開始	第五十一	33
○砲火ノ効力充分ナラサル時ノ所置	第五十二	33
○最モ堅固ナル陣地攻撃ノ方法	第五十三	33
○防禦ノ要領	第五十四	34

㊀決戰的防禦持久的防禦	第五十五	35
㊁防禦陣地ノ性能	第五十六	35
㊂陣地占領掩護隊	第五十七	36
㊃陣地ノ區分	第五十八	37
㊄陣地ノ構成	第五十九	37
㊅歩兵戰ト砲兵戰ノ決定	第六十	38
㊆陣地ノ工事	第六十一	38
㊇陣地ノ編成	第六十二	39
㊈工事掩護隊	第六十三	40
㊉守兵ヲ陣地ニ着ケル時機	第六十四	41
㊊地區豫備隊ノ位置	第六十五	42
㊋總豫備隊ノ位置	第六十六	42
㊌陣地ノ交通	第六十七	42
㊍總豫備隊ノ兵力ヲ多カラシムル要訣	第六十八	42
㊀射撃開始ノ時機	第六十九	43
㊁防禦戰鬪ノ經過	第七十	43
㊂攻勢移轉ノ方法	第七十一	44
㊃攻勢前進攻撃移轉ノ方法	第七十二	
㊄逆襲	第七十三	45
㊅追撃ノ必要	第七十四	46
㊆戰場ノ追撃	第七十五	45
㊇戰場外ノ追撃	第七十五	46
㊈追撃ニ於ケル部下使用法	第七十六	47
㊀戰鬪不利ノ際ニ於ケル指揮官ノ決心	第七十七	47

㊀退却戰鬪指揮ノ要領	第七十八	48
㊁收容陣地ノ撰定	第七十八	48
㊂收容部隊	第七十八	49
㊃退却ノ際戰線部隊ノ所置	第七十九	49
㊄退却方向ノ撰定	第八十	49
㊅戰線離脫ノ際砲兵ノ所置	第八十	50
㊆戰線離脫及退却ニ於ケル騎兵ノ所置	第八十	50
㊇歩兵戰線ノ離脫	第八十一	50
㊀夜間戰鬪ノ利害	第八十二	51
㊁夜戰ヲ用スル場合	第八十二	51
㊂夜戰計畫	第八十三	52
㊃堅固ナル陣地ニ行フ夜間攻撃ノ方法	第八十四	52
㊀夜間攻撃ニ於ケル砲兵動作	第八十四	53
㊁夜間攻撃ニ於ケル工兵ノ動作	第八十四	54
㊂夜間攻撃ノ決勝時機	第八十四	54
㊀夜襲ノ要訣	第八十五	54
㊁夜襲ノ部署	第八十五	54
㊂夜間ノ突撃	第八十六	54
㊃夜間防禦ノ所置	第八十七	55
㊄夜間攻撃ヲ偵察シタルトキノ所置	第八十八	56
㊀夜間防禦者ノ戰鬪	第八十九	56
㊀持久戰ノ目的	第九十	57

○持久戰ヲ爲ス場合	第九十	57
○持久戰ノ要訣	第九十一	57
○持久戰ニ於ケル軍隊ノ部署	第九十二	58
○陽攻動作	第九十三	58
○山地戰術上ノ價値	第九十四	59
○山地戰鬪一般要領	第九十五	59
○山地戰鬪攻者ノ所置	第九十六	60
○山地防禦ニ於ケル豫備隊使用法及位置	第九十七	61
○山地防禦陣地占領法	第九十八	62
○山地占領ノ防禦工事	第九十八	63
○山地防禦ノ戰鬪法	第九十八	63
○河川ノ戰鬪ニ於テ攻者ノ所置	第九十九	63
○架橋作業	第九十九	64
○河川防禦ノ要訣	第百	64
○森林住民地ノ戰術上ノ價値	第百一	66
○森林ニ侵入	第百二	66
○森林ノ通道	第百三	67
○森林占領	第百四	68
○家屋ノ構造ニ依リ占領法ノ差異	第百五	68
○住民地ノ攻撃	第百六	69
○住民地防禦	第百七	70
○騎兵ニ對スル動作	第百八	71
○徒歩セル騎兵ニ對スル動作	第百九	72
○歩砲兵ノ各力優劣	第百十	72
○砲兵ニ對スル射撃	第百十一	73
○砲兵火ニ對スル歩兵ノ前進	第百十一	73
○機關銃戰鬪	第百十二	74

騎兵戰鬪ノ原則

標題	番號	項數
○騎兵隊長及部下ノ注意	第一	1
○戰鬪力ノ保持	第二	1
○偵察	第三	2
○戰鬪開始ノ時騎兵隊長所置	第三	2
○騎兵開進地	第三	2
○騎兵隊長ノ決心	第四	3
○決心ノ基礎	第五	3
○騎兵戰鬪指揮要訣	第六	4
○騎兵隊長ノ戰鬪命令	第七	4
○戰鬪ノ部署	第八	5
○騎砲兵及機關銃ノ使用	第九	5
○部署後ニ於ケル各部隊動作	第十	6
○追撃退却	第十一	6
○他兵種トノ協同	第十二	6

㊀會戰間ノ騎兵動作	第十三	7
㊁會戰間騎兵隊長ノ位置	第十四	7
㊂會戰ニ於テ勝利ヲ得タル場合騎兵ノ動作	第十五	8
㊃乘馬戰攻擊點	第十六	9
㊄乘馬戰兵力ノ使用	第十七	9
㊅乘馬戰ノ爲メ地形偵察	第十八	10
㊆同側面警戒	第十九	10
㊇同行動	第二十	10
㊈乘馬戰騎兵指揮官ノ位置	第二十一	11
㊉騎兵ノ騎兵ニ對スル戰鬪要訣	第二十二	11
㊊各部隊展開位置	第二十三	12
㊋展開方法	第二十四	12
㊌側面掩護	第二十五	13
㊍包圍ヲ受ケントスルトキノ所置	第二十五	13
㊎攻擊方法	第二十六	14
㊏先制ノ利	第二十七	14
㊐騎砲兵ノ使用	第二十八	14
㊑機關銃ノ使用	第二十八	16
㊒騎砲兵又ハ機關銃ヲ配置シタル敵ヲ攻擊スル方法	第二十九	17
㊓散射擊地帶行進隊形	第三十	17
㊔騎砲兵及機關銃ヲ分離セシムル方法	第三十一	18

㊕決戰ニ於ケル豫備隊使用	第三十二	18
㊖乘馬戰ヨリ徒步戰ヲ併用スル場合	第三十三	19
㊗追擊	第三十四	19
㊘追擊ニ於ケル騎砲兵機關銃ノ使用	第三十四	19
㊙戰鬪不利ノ場合動作	第三十四	20
㊚徒步セル騎兵ニ對スル動作	第三十五	20
㊛敵步兵及砲兵ニ對スル騎兵ノ動作	第三十六	20
㊜步兵砲兵ニ對スル攻擊方向	第三十七	21
㊝步兵ニ對スル襲擊法	第三十八	22
㊞遠距離ヨリ步兵又砲兵ニ對シテノ襲擊法	第三十九	22
㊟我步砲兵不利ニ陷リタル場合ノ救助	第四十	22
㊠敵ノ步兵不利ナル場合ノ襲擊	第四十一	23
㊡砲兵ニ對スル襲擊	第四十二	23
㊢砲兵掩護隊ニ對スル動作	第四十二	24
㊣重砲兵ニ對スル攻擊	第四十三	25
㊤徒步戰一般ノ要領	第四十四	25
㊥徒步戰ノ部署	第四十五	26
㊦豫備隊ノ位置	第四十五	27
㊧手馬ノ位置	第四十六	27
㊨彈藥補充	第四十七	28
㊩徒步攻擊ヲ爲ス場合	第四十八	28
㊪徒步戰攻擊點	第四十九	29

○夜間ノ防禦	第七十一	42
○會戰後ノ追擊	第七十二	43
○各個追擊	第七十三	44
○側背攻擊	第七十四	44
○會戰ノ結果不利ナル時騎兵ノ動作	第七十五	45

砲兵戰鬪ノ原制

標題	番號	項數
○砲兵ノ統一指揮	第一	1
○砲火ノ經急	第一	1
○砲數ノ決定	第二	2
○砲兵ノ統一ト分離	第三	2
○命令系統ヲ異ニスル砲兵團ノ指揮	第四	3
○野砲ト重砲ノ一陣地ノ時ノ指揮	第四	3
○砲兵ノ任務	第五	4
○砲兵陣地ノ種類	第六	4
○暴露陣地	第六	5
○遮蔽陣地	第六	5
○半遮蔽陣地	第六	6
○砲兵ノ爲ス偵察	第七	6
○砲兵ノ連絡動作	第八	7

○徒歩戰攻擊會合	第五十	29
○徒歩攻擊ニ於ケル騎砲兵機關銃	第五十一	30
○攻擊前進	第五十二	30
○快戰前騎砲兵及機關銃	第五十三	31
○突進	第五十三	31
○攻擊発功ノ所置	第五十四	31
○攻擊ノ中止	第五十五	32
○騎兵不意ニ望テ射擊ヲ以テ敵ヲ驅逐セシムル方法	第五十六	32
○夜襲	第五十七	33
○徒歩防禦戰ノ場合	第五十八	34
○陣地選定	第五十九	34
○陣地ノ區畫	第六十	35
○騎砲兵及機關銃ノ使用	第六十一	36
○工事	第六十二	37
○射擊開始時機	第六十三	37
○防禦戰鬪ノ指揮	第六十四	38
○持久的ト一時的防禦ノ差	第六十五	39
○戰鬪中止	第六十六	39
○退却	第六十六	40
○隘路ノ防禦	第六十七	40
○森林ノ占領法	第六十八	41
○住民地防禦	第六十九	41
○森林及住民地ニ於ケル指揮官ノ注意	第七十	42

㊇砲兵ノ掩護	第　九	9
㊈砲兵ノ彈藥補充	第　十	9
㊉砲兵ト接戰	第十一	9
㊊退道及夜間射擊	第十二	10
㊋工事	第十三	10
㊌山砲ノ使用	第十四	10
○將校斥候	第十五	11
○砲兵指揮官陣地偵察	第十五	11
○砲兵ノ開進	第十六	12
○砲兵陣地撰擇	第十七	13
㊍陣地ノ禁避及利用	第十八	14
○遮蔽陣地ヲ放棄スル場合	第十九	14
㊎陣地正面	第二十	14
○放列線ノ配置	第二十一	15
○砲兵指揮官ノ命令	第二十二	15
○陣地侵入	第二十三	16
○戰鬪間指揮官ノ位置	第二十四	16
○戰鬪開始	第二十五	17
㊏控道砲兵ノ使用	第二十六	17
㊐控置砲兵戰鬪加入ノ所置	第二十七	18
○夜間ノ陣地占領	第二十八	18
○射擊	第二十九	18
○射擊目標	第三十	19
○夜間射擊	第三十	19

○射擊効力ノ發揚	第三十一	20
①射擊ノ集中	第三十二	20
②敵騎兵歩兵ニ對スル動作	第三十三	21
③彈藥ノ節用	第三十四	22
④野砲重砲ノ協同射擊	第三十五	22
○陣地變換ヲ行フ場合	第三十六	23
⑤戰鬪間砲兵斥候	第三十七	23
○陣地變換ノ實施	第三十八	24
⑥陣地變換ノ施行順序	第三十九	25
⑦攻擊ニ於ケル砲兵任務	第　四十	25
⑧攻擊ニ於ケル陣地撰定	第四十一	26
⑨攻擊砲兵射擊開始	第四十二	26
⑩攻擊當初ノ射擊目標	第四十三	27
⑪決戰前ニ於ケル砲兵射擊	第四十四	27
⑫歩兵突擊準備ニ際シ砲兵ノ所置	第四十五	28
⑬歩兵突擊ノ際砲兵所置	第四十六	29
⑭突擊奏功後砲兵動作	第四十七	30
⑮突擊不成功ニ於ケル砲兵ノ動作	第四十八	31
⑯遭遇戰ニ於ケル砲兵指揮官ノ決心	第四十九	31
⑰前衛砲兵指揮官動作	第　五十	32
○遭遇戰ニ際シ砲兵ノ展開	第五十一	33
⑱本隊砲兵ノ加入	第五十二	33
⑲敵ヲ展開ヲ了ラントセル時ニ於ケル戰兵ノ戰鬪	第五十三	34

㊀陣地攻撃ニ於ケル砲兵指揮官ノ動作	第五十四	34
㊁砲兵ノ開進	第五十五	35
㊂攻撃準備陣地ニ於ケル砲兵ノ動作	第五十六	35
㊃攻撃準備完了後砲兵動作	第五十七	36
㊄最モ堅固ナル陣地ニ對シ攻撃ノ際砲兵使用上ノ注意	第五十八	36
㊅堅固ナル陣地攻撃ニ於ケル砲兵ノ動作	第五十九	37
㊆拂曉攻撃ノ砲兵	第六十	38
㊇側射ノ砲兵	第六十一	39
㊈野戰重砲兵ト協同スル場合ノ彈種	第六十二	39
㊉防禦砲兵ノ用法	第六十三	40
㊊防禦砲兵ノ陣地	第六十三	41
㊋豫備陣地	第六十四	41
㊌陣地ノ設備	第六十五	42
㊍工事	第六十五	43
㊎彈藥補充	第六十五	43
㊏準備陣ノ砲兵	第六十六	43
㊐防禦砲兵ノ陣地侵入	第六十七	44
㊑遮蔽陣地占領中一部ノ動作	第六十八	44
㊒射撃開始	第六十九	44
○射撃目標	第七十	45
○目標偵察	第七十一	45

㊓射撃中止	第七十二	46
①防禦戰鬪間砲兵ノ射撃目標	第七十三	46
㊁攻勢移轉ト砲兵ノ動作	第七十四	46
㊂防禦終結ニ於ケル砲兵ノ動作	第七十五	47
㊃防禦砲兵ノ陣地變換	第七十六	48
㊄最後ノ抵抗	第七十七	48
㊀追撃ニ於ケル砲兵ノ任務	第七十八	49
○追躡砲兵ノ動作	第七十九	49
○追撃ニ於ケル下級指揮官ノ獨斷專行	第八十	50
㊀彈藥補充ノ要	第八十	51
○追撃ノ際部下指揮ノ要求	第八十一	51
○退却ノ際ニ於ケル砲兵ノ任務	第八十二	51
○收容砲兵及陣地	第八十三	52
㊀彈藥補充	第八十四	53
㊁退却路	第八十四	53
㊂段列ノ退却	第八十四	53
㊃退却ノ步度	第八十五	54
㊄騎砲兵戰鬪能力	第八十六	54
㊀騎砲兵ノ分割使用	第八十七	55
㊁側背ニ動作スル騎砲兵	第八十八	55
○砲兵隊長ト騎兵隊長	第八十九	55
㊀騎兵ト騎兵戰鬪ニ於ケル騎砲兵動作	第九十	56

○[illegible]	第九十一	56
○騎兵ノ射撃目標	第九十二	57
○騎兵ノ輜重段列ノ位置	第九十三	57
○騎兵ノ戰鬪	第九十四	58
○戰鬪有利ナル場合	第九十四	58
○戰鬪不利ナル場合	第九十四	58

行李輜重ノ動作

標題	番號	頁數
○歩兵大隊ノ前進ト小行李ノ位置	第十五	9
○彈藥補充ト小行李及縱列	第十六	10
○歩兵大隊展開ト小行李ノ行動隊形	第十七	10
○歩兵大隊攻撃決行ノ際ノ小行李	第十八	11
○彈藥交射	第十九	12
○彈藥ヲ散兵ニ分配	第二十	13
○突撃實施後ノ小行李	第二十一	14
○彈藥ノ現況ト小行李指揮者及大隊長ト連繫	第二十二	14
○歩兵大隊ノ小行李其一部ヲ交附スル時ノ所置	第二十三	15
○防禦ニ於ケル小行李	第二十四	16
[illegible]	[illegible]	[illegible]
[illegible]	[illegible]	[illegible]
○小行李ト大行李ノ行動	第二[illegible]	[illegible]
○大行李ノ行軍	第二[illegible]	[illegible]
○大行李ノ集合	第三十[illegible]	[illegible]
○行軍間大行李ノ區分	第三十[illegible]	[illegible]
○大行李ト本隊トノ連繫	第三十[illegible]	[illegible]
○大行李ト命令通達	第三十[illegible]	[illegible]
○敵ト遭遇セシ場合大行李長ノ所置	第三十五	[illegible]
○戰鬪開始ト大行李ノ行動	第三十六	[illegible]
○戰鬪間大行李ノ警戒	第三十六	[illegible]
○宿營ニ當リ大行李ノ分進	第三十七	[illegible]
○大行李分進ト大行李長ノ所置	第三十八	[illegible]
○分進後各隊大行李ノ動作	第三十九	[illegible]
○糧秣ノ補充	第四十	[illegible]
○大行李獨立宿營	第四十一	[illegible]
○縱列ノ任務	第四十二	[illegible]
○彈藥補充ノ爲メ招致セラレタル縱列ノ動作	第四十三	[illegible]
○彈藥分配所	第四十三	[illegible]
○彈藥縱列ノ近接程度	第四十三	[illegible]
○彈藥ヲ軍隊ニ給スル方法	第四十四	[illegible]
○彈藥現存數ト縱列長及軍隊指揮官ノ連繫	第四十四	[illegible]

㊀騎砲兵陣地撰定	第九十一	56
㊀騎砲兵ノ射撃目標	第九十二	57
㊀騎砲兵ノ前車段列ノ位置	第九十三	57
㊀騎砲兵ノ戰鬪	第九十四	58
㊀戰鬪有利ナル場合	第九十四	58
㊀戰鬪不利ナル場合	第九十四	58

行李輜重ノ動作

標題	番號	項數
○歩兵大隊ノ開進ト小行李ノ位置	第十五	9
○彈藥補充ト小行李及縱列	第十六	10
㊀歩兵大隊展開ト小行李ノ行動隊形	第十七	10
㊀歩兵大隊攻撃決行ノ際ノ小行李	第十八	11
○彈藥交射	第十九	12
○彈藥ヲ散兵ニ分配	第二十	13
㊀突撃實施後ノ小行李	第二十一	14
㊀彈藥ノ現況ト小行李指揮者及大隊長ト連繫	第二十二	14
○歩兵大隊ノ小行李其一部ヲ交附スル時ノ所置	第二十三	15
○防禦ニ於ケル小行李	第二十四	16

㊀通信器材ヲ積載スル小行李	第二十五	16
㊀小行李ノ宿營	第二十八	17
㊀戰備行軍ト大行李ノ行動	第二十九	18
㊀大行李ノ行軍	第三十	18
㊀大行李ノ集合	第三十一	19
㊀行軍間大行李ノ區分	第三十二	20
㊀大行李ト本隊トノ連繫	第三十三	20
㊀大行李ト命令速達	第三十四	20
○敵ト遭遇セシ場合大行李長ノ所置	第三十五	21
○戰鬪開始ト大行李ノ行動	第三十六	21
○戰鬪間大行李ノ警戒	第三十六	22
○宿營ニ當リ大行李ノ分進	第三十七	23
㊀大行李分進ト大行李長ノ所置	第三十八	24
○分進後各隊大行李ノ動作	第三十九	24
㊀糧秣ノ補充	第四十	26
㊀大行李獨立宿營	第四十一	26
㊀縱列ノ任務	第四十二	27
○彈藥補充ノ爲メ招致セラレタル縱列ノ動作	第四十三	28
○彈藥分配所	第四十三	28
○彈藥縱列ノ近接程度	第四十三	29
○彈藥ヲ軍隊ニ給スル方法	第四十四	29
○彈藥現存數ト縱列長及軍隊指揮官ノ連繫	第四十四	30

一、緒論	第四十五	31
二、隊列ノ所區	第四十六	32
三、隊列ト隊行及其利用	第四十八	33
四、隊列ノ宿舍	第五十一	34
五、隊列ト宿舍ノ方法	第五十三	35
六、宿營勤務	第五十四	36
七、舍營	第五十五	36
八、野營露營	第五十六	36
九、結	第五十七	36

歩兵操典 原則

第一章 戦闘一般ノ要領

戦闘開始時ノ各級指揮官及高級指揮官ノ動作

第一 戦闘ノ通常前方ニ在ル騎兵ノ接敵ヲ以テ起リ次テ警戒部隊等特別ノ任務ヲ有スル部隊ニ依リテ其端緒ヲ開カル此局ニ當ル指揮官ハ速ニ所要ノ配備ヲ爲シテ敵ノ前進ヲ防止シ敵情及地形ヲ偵察シ高級指揮官ニ爾後ノ決心及處置ヲ爲スニ必要ナル資料ト時間トヲ與ヘ同時ニ我軍ノ動作ヲ敵ニ對シテ掩蔽センコトヲ勉ムヘシ此間當該指揮官ノ注意スヘキハ我ヨリ決戦ヲ求メサルニ在リ然レトモ全般ノ爲ニ必要ナル地點ハ勇敢ナル動作

ニ依リ速ニ之ヲ占領スルヲ要ス

高級指揮官ハ砲兵指揮官其他所要ノ指揮官ヲ隨ヘ狀況ノ許ス限リ敵方ニ近ク其位置ヲ占メ彼我ノ狀況特ニ地形ヲ觀察シ警戒部隊等ニ動作ノ憑據ヲ與ヘ敵ニ對シテ自己ノ利益ヲ獲得スルコトヲ圖リ要スレハ本隊ヲシテ開進ヲ行ハシム

開進地ノ位置

第一一 開進地ノ位置ハ戰鬪ノ部署ニ大ナル影響ヲ與フルモノナリ故ニ開進地ハ爾後ノ展開ヲ顧慮シ一地若ハ數地ニ選フヘシ」

開進部隊ノ行動

開進地ハ備フヘキ性能ハ敵眼ニ遮蔽シ成ルヘク敵砲兵ノ有効射距離外ニシテ前方及側方ニ進出スルコト容易ナルニ在リ

開進スル部隊ハ通常密集隊形ヲ用フ但地形ニ依リ爾後ノ前進ヲ

顧慮シテ行軍縱隊ノ儘併列セシムヲ利トスルコトアリ

歩兵及砲兵同時ニ開進ヲ行フ場合ニ在リテハ歩兵ハ成ルヘク路外ニ行動シ道路ヲ砲兵ニ讓ルヘシ又行進交叉ヲ避クヘカラサル場合ニ於テハ其混亂ヲ豫防スルコトニ注意スヘシ

開進地ニ殘留スル高級古參者ノ業務

同一地ニ開進スル部隊ノ高級古參ノ指揮官ハ開進ノ爲必要ナル警戒ヲ爲スヘシ又此時間ヲ利用シ成ルヘク廣正面ノ隊形ヲ以テ敵ニ蔭蔽シテ前方及側方ニ進出シ得ヘキ多クノ進路ヲ偵察シ置クヘシ

高級指揮官ノ決心

第一二 高級指揮官ハ諸情報ト自己ノ觀察トニ依リ戰鬪一般ニ關スル決心ヲ定ム卽チ如何ニシテ攻擊スヘキヤ防禦スヘキヤ或

ハ持久戰ヲ爲スヘキヤ等是ナリ之カ爲ニハ周到ナル思慮ト迅速ナル決斷トヲ要ス戰鬪ノ効果ハ一ニ懸リテ其當否ニ在ルモノトス

決心ノ要訣

第四　凡ソ戰鬪ニ關スル各級指揮官ノ決心ハ任務、地形及敵情ノ判斷ニ基クモノナリ然レトモ任務ハ決心ノ基礎ニシテ地形ノ不利、敵情ノ不明等ニ依リテ躊躇スヘキモノニアラス指揮官ノ決心ハ須ク堅確ナラサルヘカラス決心動搖スレハ指揮自ラ錯亂シ部下從ヒテ遲疑ス

戰鬪命令ノ備フヘキ要件

第五　高級指揮官ハ戰鬪ニ關スル決心ヲ爲スヤ直ニ之ニ基キ命令ヲ下スヘシ而シテ命令ハ簡明確切ニシテ直屬各指揮官ニ己ノ意圖ト彼我ノ狀況トヲ了解セシメ全般ノ戰鬪圈内ニ於ケル各自竝隣接部隊ノ任務ヲ會得セシムルヲ要ス

命令下達ノ方法

第六　命令ヲ下スニ至便ニシテ確實ナル方法ハ直屬各指揮官或ハ其命令受領者ヲ豫メ一地ニ集メ各部隊ノ爲合同ノ命令ヲ與フルニ在リ然レトモ狀況ニ依リテハ各別ノ命令ヲ下シ或ハ先ツ單簡ナル命令ヲ以テ速ニ軍隊ヲ所要ノ位置ニ到ラシメ次テ詳細ノ命令ヲ下スヲ利トスルコトアリ但交戰若ハ運動中ニ在ル部隊ノ指揮官ヲ遠隔セル地點ニ招致シテ命令ヲ與フルカ如キハ總テノ場合ニ於テ之ヲ避ケサルヘカラス

戰鬪命令受領後ノ步兵ノ動作

第七　命令ヲ受クルヤ步兵ハ敵ヲ攻擊スル爲運動ヲ始メ或ハ

命令ヲ受ケテ自リ砲兵ノ動作

所命ノ地點ヲ占メ若ハ運動ノ時機ヲ待ツ爲一地ニ集合スル等其任務ニ從ヒ直ニ之カ實行ニ著手ス

砲兵ハ其特性ヲ發揮シ射撃ノ威力ニ依リテ歩兵ヲ援助シ特ニ野砲第五戰重砲兵ハ堅固ナル掩護物ヲ破壞シ或ハ遠距離ノ射撃ヲ行ヒ以テ戰鬪ノ進捗ニ良好ナル影響ヲ與フヘシ而シテ其陣地ノ適否指揮ノ良否ハ戰鬪ノ効果ニ大ナル關係ヲ有スルヲ以テ高級指揮官ハ戰鬪部署ヲ爲スニ方リ全般ノ目的ニ基キ自己ノ意志ヲ指示シ砲兵陣地ヲ概示シ砲兵指揮官ヲシテ其範圍ニ於テ之ヲ處理セシムヘシ

命令ヲ受領後騎兵ノ動作

騎兵ハ敵情ヲ捜索シ機ヲ誤ラス之ヲ報告スルヲ要ス又我カ側背騎第十三

歩兵ノ展開

ヲ掩護シ以テ歩砲兵ヲシテ其側方及背後ニ顧慮スルコトナク戰鬪ヲ遂行セシムルコトヲ勉ムヘシ大ナル騎兵部隊ニ在リテハ全般ノ戰鬪ヲ有利ナラシメンカ爲好機ニ投シ敵ノ側背ヲ脅威スルヲ必要トス

第八　展開スルニ方リ各指揮官ハ任務、地形、兵力及敵情ニ基キ戰鬪正面及縱長區分ヲ決定ス

戰鬪ノ進捗ニ重大ナル影響ヲ與ヘ若ハ不時ノ事變ニ應シ得ルハ豫備トシテ控置セル兵力ノ使用ニ在リ即チ所望ノ地點ニ決戰ヲ求メ必要ナル地點ニ援助ヲ與ヘ戰線ノ前進ヲ促シ又其動搖ヲ防ク等ハ皆此豫備隊ノ使用ニ依ラスンハアラス

豫備隊ノ取リ方

豫備隊ノ位置

豫備隊々形

第九　豫備隊ハ通常歩兵及工兵ヨリ成ル而シテ成ルヘク建制部隊ノ分割ヲ避ケサルヘカラス

第十　豫備隊ノ位置ハ狀況特ニ地形ニ關スルモノニシテ多クノ場合ニ在リテハ決戰ヲ豫期スヘキ戰線ノ後方ニ之ヲ配置ス若戰鬪ノ初期ニ方リ豫備隊ヲ戰線ノ中央後ニ置クヲ要スルトキハ爾後之ヲ側方ニ移スニ際シ敵眼及敵火ニ曝露セシメサル如ク注意スヘシ

豫備隊ノ隊形ハ勉メテ掌握ニ便ニシテ且地形ニ適合シ行進容易ナルモノヲ選フヘシト雖敵火ノ損害ヲ少クスルコトモ亦顧慮セサルヘカラス

戰鬪實行中各級指揮官ノ心得

上下級指揮官相互ニ通報スヘキ事項及其必要

第十一　爾後ニ於ケル戰鬪ノ經過ハ各部隊ノ奮勵ト協同動作トニ依リテ進捗ス故ニ各級指揮官ハ決シテ他ノ援助ニ依頼セス一意任務ノ達成ニ勉メ狀況ニ變化アル時ト雖空シク命令ヲ待ツコトナク各〻其職域ニ應シ機宜ニ適スル處置ヲ決行スルニ遂巡スヘカラス特ニ各級指揮官ハ一局部ニ於テ收メ得タル戰勝ヲ全般ニ普及セシムルノ勇氣ナカルヘカラス之ニ反シ一局部ニ受ケタル不利ナル戰況ヲ他所ニ波及セシメサルコトニ就キテハ身ヲ以テ其責ニ任セサルヘカラス

第十二　戰況ノ變化ニ應シ適當ニ動作セシメンカ爲ニハ狀況ノ變化及之カ爲取リタル處置ヲ絕エス下級指揮官ニ知ラシメ下

報告ニ慣ムヘキ件

隣接部隊トノ連繫

戰鬪中歩騎砲兵ノ協同動作

級指揮官ハ觀察セシ敵情、地形及自己ノ行動等苟モ戰鬪ニ影響ヲ及ホスヘキ事項ヲ速ニ上級指揮官ニ報告セサルヘカラス

第十三 戰況ヲ悲觀シ敵情ヲ過大視スルノ報告ヲ爲スヘカラス己レ危急ニ瀕スルノ時ハ他部隊モ亦同一ノ景況ニ在ルノ時ナルコトヲ想ヒ妄ニ增援隊ヲ請求スルコトアルヘカラス

第十四 隣接スル部隊或ハ同一目的ニ向ヒテ戰鬪スル部隊ノ指揮官ハ相互ノ連繫ヲ保ツコト緊要ナリ然レトモ唯連繫ニノミ留意シテ自己ノ任務ノ遂行ヲ躊躇スルカ如キハ嚴禁トス

第十五 戰線ニ在ル歩兵ノ指揮官ハ敵兵ノ配置、移動竝之ニ對スル我カ砲火ノ効力等ヲ適時ニ砲兵ノ指揮官ニ通報スヘシ然

戰鬪間各級指揮官ノ位置

ルトキハ砲火ノ効力ヲ一層著大ナラシメ得ルモノトス又爾後ノ處置ニ關シ騎兵ノ指揮官ニ通報スルコトヲ得ハ騎兵ハ其任務ノ達成ニ多大ノ便利ヲ得ルモノナリ

歩兵ハ其近傍ニ在ル砲兵ノ危急ニ際シ常ニ之ヲ救援スヘキ義務アルモノトス

第十六 戰鬪間各級指揮官ノ位置ハ敵狀ヲ觀察シ部下ヲ指揮スルコトヲ主トシテ之ヲ定ムヘシ其他隣接部隊ヲ目擊シ命令、通報、報告ノ速達スルコトヲモ亦顧慮セサルヘカラス指揮官必要ニ際シ若其位置ヲ換フルトキハ命令、通報等ノ遲滯ナク新位置ニ到著スル方法ヲ定メ置クヲ要ス

連絡交通ノ手段

地形利用及之ニ關スル注意

工事ノ目的及利用ニ關スル注意

第十七　命令、通報及報告ヲ傳フル爲傳令ヲ準備シ又ハ信號ヲ定メ記號ヲ設クル等諸般ノ手段ヲ講スヘシ若電信、電話及手旗（テバタ）信號ヲ用フルコトヲ得ハ最モ便ナリ

第十八　戰鬪間各級指揮官ハ常ニ地形ノ利用ニ注意シ軍隊ノ行動ヲシテ之ニ適合セシムルコトヲ勉ムヘシ然レトモ之カ爲攻擊精神ヲ鈍ラシ或ハ戰鬪動作ヲ遲緩シ若ハ示サレタル行動ノ範圍ヲ脫逸スル等ノコトアルヲ許サス

第十九　地形ノ利用ヲ補ハンカ爲器具ヲ使用スルコトハ防禦ニ於テ極メテ緊要ナリ然レトモ狀況ノ變化ニ依リ既ニ築設シタル工事ニシテ其用ヲ爲ササルニ於テハ之ヲ棄ツルニ躊躇スヘカラス攻擊ニ於テハ進路ヲ開キ又ハ既ニ占領シタル地點ヲ維持センカ爲他ニ據ルヘキ地物ナキ場合等ニ器具ヲ使用ス

工事ニ關スル歩工兵ノ任務

戰鬪進行ノ爲メ兵力ノ使用法

何レノ場合ニ於テモ歩兵ハ工兵ノ補助ヲ受クルコトナク所要ノ工事ヲ爲シ得サルヘカラス然レトモ工兵ハ歩兵ノ工事ヲ指導シ且之ニ助力ヲ與フルヲ要ス

第二十　戰鬪ヲ實行スルニ方リ所要ニ充タサル兵力ヲ逐次ニ戰線ニ增加スルハ大ナル過失ニ屬ス此ノ如クスルトキハ絕エス寡兵ヲ以テ衆敵ト戰ハサルヲ得スシテ自ラ先制ノ利益ヲ放棄シ徒ニ損害ヲ招クノミナラス終ニ軍隊ノ志氣ヲ挫折スルニ至ルヘシ

決戰ニ於ケル諸兵種ノ動作

追撃ノ準備

戰勝ヲ得タル場合ノ心得

第二十一　戰鬪ノ進捗ニ伴ヒ歩兵ハ射撃ノ威力ヲ最高度ニ發揚シ以テ終ニ突撃ヲ實施ス歩兵ノ突撃ニ先チ砲兵ハ攻撃點ニ火力ヲ集中シ機關銃ハ瞬間ニ至大ノ効力ヲ現ハシ工兵ハ要スレハ突撃部隊ノ爲進路ヲ開キ騎兵ハ敵ノ側背ヲ脅威スル等諸兵種協同ノ實ヲ發揮シ以テ戰勝ヲ收ムルコトニ努力スヘシ　砲第四十四　騎第七十二

第二十二　戰勝ヲ豫期シ得ルニ至レハ各級指揮官ハ時機ヲ失セス追撃ノ準備ヲ爲スヲ必要トス此際各級指揮官ハ成ルヘク前線ニ在ルヲ要ス

第二十三　戰勝ヲ得タル軍隊ハ其効果ヲ完全ナラシムル爲猛烈果敢ニ追撃ヲ行ヒ敵ヲシテ殲滅ニ陷ラシムヘシ

戰鬪不利ノ場合ニ於ケル各兵種ノ動作

第二十四　退却ハ敗走ニ陷リ易ク動モスレハ收集スヘカラサルニ至ルモノトス故ニ指揮官ハ縱ヒ戰況不利ノ場合ニ在リテモ尙諸種ノ手段ヲ盡シテ戰勢ヲ挽回スルコトヲ圖ルヘシ此際歩兵ハ火力ヲ增大シ要スレハ突撃ヲ行ヒ砲兵及機關銃ハ我ニ最モ危害ヲ與フル敵ニ對シテ射撃ヲ集中シ騎兵ハ敵ノ側面ニ對シテ脅威ヲ試ムル等各兵種協同シテ最後ノ勝利ヲ獲得スルコトヲ勉メサルヘカラス　砲第八十二　騎第七十五

第二章　攻撃

要領

攻撃ノ利

第二十五　凡ソ攻撃ハ勝利ヲ得ヘキ唯一ノ手段ナリ故ニ指揮官ハ狀況已ムヲ得サルトキノ外常ニ攻撃ヲ決行スヘシ攻撃ノ要ハ剛健ナル意思ヲ以テ專心敵ニ向ヒ勇進スルニ在リ

攻撃點ノ撰定

第二十六　攻撃點ニ優勢ノ兵力ヲ使用スルハ攻撃部署ノ要訣ナリ此際一部ノ兵力ヲ以テ敵線ノ他部ニ向ハシメ主力ノ攻撃進捗ヲ容易ナラシムルコト肝要ナリ

包圍ノ方法

攻撃點ハ狀況特ニ地形ヲ判斷シ陣地ノ弱點若ハ敵ノ爲最モ危險ナル方向ニ選フヘシ

第二十七　攻撃ハ包圍ニ依ルヲ有利トス而シテ包圍ヲ行フニハ數縱隊ノ併進ニ依ルト後方部隊ノ加入ニ依ルトヲ問ハス展

攻撃命令

開ニ先チ之ヲ準備スルヲ要ス既ニ展開セル部隊ノ移動ニ依リ包圍ヲ行ハントスルカ如キハ地形特ニ有利ナルカ若ハ敵ノ目視ヲ避ケ得ル場合ニ限ルモノトス

包圍ハ敵ノ正面ト側面トヲ併セ攻撃スルモノニシテ兩翼ヲ同時ニ包圍スルニハ著シク優勢ナル兵力ヲ有スルニアラサレハ正面薄弱トナリ危殆ニ陷ルノ虞アリトス

包圍ハ元來高級指揮官ノ戰術上ニ於ケル兵力ノ用法ニ屬スルモノニシテ直接戰鬪スル各部隊ノ攻撃ハ其部局ニ於テ常ニ敵ノ正面ニ向ヒ實行スルモノトス

第二十八　指揮官攻撃ノ部署ヲ決セハ攻撃命令ヲ下シ以テ

展開ノ方法

展開ニ際シ各兵種ノ動作

展開シタル各部隊ノ行動

各部隊ノ任務、展開區域及運動開始ノ時期等ヲ指示ス又狀況ニ依リ先ツ軍隊ヲ展開セシメタル後前進ノ時期ヲ示スコトアリ

第二十九　展開ハ秩序ト連繫トヲ保チテ之ヲ行ヒ各部隊ハ各自所要ノ警戒ヲ爲シ不時ノ事變ヲ豫防スルヲ要ス

騎兵及警戒部隊ハ前方ニ在ル適當ノ地ヲ占領シテ歩兵ノ展開ヲ掩護シ砲兵ハ要スレハ敵ノ砲兵ヲ射撃シテ我カ歩兵ノ展開ヲ容易ナラシムヘシ然レトモ敵ニ對シ成ルヘク永ク我カ運動ヲ祕匿センカ爲ニハ歩兵ノ攻撃前進ヲ行フニ至リ砲火ヲ開クヲ可トス

第三十　展開シタル各部隊ハ敵情及前方ノ地形ヲ偵察シ爾後ノ運動ヲ容易ナラシムルコトヲ圖ルヘシ之カ爲時トシテ敵ノ

後方部隊ノ位置

後方部隊ノ距離

決勝前ニ於ケル後方部隊ノ行動

警戒部隊ヲ驅逐スルヲ要スルコトアリト雖全般ノ展開進捗スルニ在リテハ戰鬪ノ初期ニ於テ縱長距離ヲ大ニシ漸次其距離ヲ短縮スヘシト雖歩兵ノ集束彈或ハ榴霰彈ノ爲ニ同時ニ縱方向ノ二梯隊ヲ損害セラレサル如ク注意スヘシ之カ爲必要ナル距離ハ約三百米トス

第三十一　後方部隊ハ其位置ヲ定ムヘシ

ナル如ク其用途ヲ顧慮シ又爾後ノ展開ニ便利

後方部隊ノ取ルヘキ距離ハ狀況特ニ地形ニ依リテ變化ス開豁地ニ在リテハ戰鬪ノ初期ニ於テ縱長距離ヲ大ニシ漸次其距離ヲ短縮スヘシト雖歩兵ノ集束彈或ハ榴霰彈ノ爲ニ同時ニ縱方向ノ二梯隊ヲ損害セラレサル如ク注意スヘシ之カ爲必要ナル距離ハ約三百米トス

既ニ決勝ノ時機近ツクニ至レハ後方部隊ハ損害ヲ顧ミス戰線ニ

近接シアルヲ要ス是戰鬪結局ノ時間ハ概ネ短小ニシテ未タ使用セサル軍隊ヲ區處スルハ此瞬間ニ在レハナリ

後方部隊ノ用スル隊形

蔭蔽地ニ在リテハ屢〻第一線ヲ速ニ援助スルノ必要アリ故ニ縱長距離ヲ短縮スルヲ要スルコト多シ

第三十二　後方部隊ハ地形ニ適合シ易ク又運動容易ナル隊形ヲ選ヒ成ルヘク集結シアルヲ要ス然レトモ敵ノ有効射撃下ニ曝露スルニ至レハ横廣ノ隊形ヲ取リ又ハ各部隊ノ間隔ヲ開クヲ可トス但之カ爲指揮官ハ其部下ヲ手裏ヨリ逸セサルコトニ注意スヘシ

攻撃前進ニ於ケル諸兵種ノ動作

第三十三　展開シタル各部隊ハ攻撃前進ヲ起シ一意敵ニ近接スルコトヲ勉ムヘシ

散開ノ時機及最初ニ散開スヘキ兵力

砲兵ハ其火力ニ依リ敵ヲ制壓シ以テ歩兵ノ攻撃前進ヲ容易ナラシムヘシ然レトモ地形ヲ利用シ又ハ工事ヲ施セル敵ニ對シテハ適時ニ砲火ノ効果ヲ收メ難キヲ以テ歩兵ハ徒ニ砲戰ノ結果ヲ待ツコトナク却テ彼我砲戰間ニ於テ前進スルヲ要ス

第四砲十三

第三十四　最前線ノ各部隊ハ成ルヘク永ク密集隊形ヲ以テ前進シ我カ射撃効力ヲ期シ得ヘキ稍〻前ニ於テ散開隊形ニ移ルモノトス是敵火ノ効力ヲ減殺センカ爲ニモ亦必要ナリ

遮蔽シテ敵ニ接近シ得タルトキハ最初ヨリ直ニ多クノ散兵ヲ配布スルヲ可トス之ニ反シ永ク敵火ニ曝露シテ前進セサルヘカラ

サルトキハ散兵線ノ兵力ヲ漸次ニ増加スルヲ利トス

第二十五　射撃ノ効力ハ敵ニ近ツクニ従ヒ益〻大ナリ故ニ各級指揮官ハ絶エス其戰線ヲ前進セシムルコトニ努力スヘシ敵ノ抵抗力ヲ制壓シ我カ前進ヲ容易ナラシムル爲ニハ火力ヲ優勢ニシ且之ヲ維持スルヲ以テ主要ナル條件トス

射撃戰鬪

敵火ノ下ヲ前進スル手段

地形及敵火ノ關係ハ散兵線ノ各部分一樣ナラスシテ一部隊ハ他部隊ニ比シ容易ニ前進シ得ヘキコトアリ此ノ如キ場合ニ在リテハ直ニ其機會ト利益トヲ獲得スルコトヲ勉ムヘシ

一部隊ヲ以テ適當ナル地點例ヘハ散兵線中又ハ其背後ニ在ル高地等ヲ占領セシメ其射撃ノ援助ニ依リ我カ散兵線ノ前進ヲ容易

ナラシムルコト屢〻之アリ

第二十六　歩兵戰鬪既ニ酣ナルニ至レハ砲兵ハ縱ヒ敵砲ヨリ至大ノ損害ヲ受クルコトアルモ之ニ拘ラス其砲火ヲ敵ノ歩兵就中決戰ヲ企圖スル方面ニ集メ又敵ノ機關銃ノ位置ヲ求メテ之ヲ破壞スルコトヲ勉メ以テ歩兵ノ攻撃ヲ援助スヘシ

歩兵攻撃前進ニ移リタル時歩砲兵ノ協同動作

砲第四十四

此際歩兵ノ勇猛ナル前進ハ敵ヲシテ其軍隊ヲ現出セシメ我カ歩砲火ノ協同ニ依リ敵ヲ萎靡セシムルモノトス

第二十七　一旦占有セル地區ハ尺土ト雖再ヒ之ヲ敵ニ委スヘカラス攻者ハ之カ爲要スレハ器具ヲ使用スルコトアリト雖築設セシ掩護物ニ固著シテ攻撃ノ進捗ヲ遲滯スルコトヲ許サス

攻撃ニ於ケル器具ノ使用

突撃ノ際各兵種ノ動作

剛健ニシテ思慮ニ富ム所ノ歩兵ハ敵火ノ為前進極メテ困難ナル場合ニ在リテモ亦器具ヲ使用シツツ前進ヲ續行スルモノトス

第二十八 敵ハ單ニ射撃ノ効果ニ依リ之ヲ驅逐シ得ルモノニアラス故ニ攻者ハ常ニ突撃ヲ實施シ以テ最後ノ勝利ヲ期セサルヘカラス

砲兵ハ歩兵ノ敵陣ニ突入スル直前マテ突撃點ニ向ヒ猛火ヲ集中スヘシ此際特ニ其一部ヲシテ最モ有効ノ距離マテ歩兵ニ隨伴セシムルヲ利トス

機關銃ハ決勝ノ機ニ至レハ危險ヲ顧慮スルコトナク勉メテ前方ニ進出シ敵ヲ猛射スヘシ機關銃ノ効果ハ此瞬時ニ於テ極メテ大

砲第四十五砲第四十六

突撃實施ノタメ各指揮官ノ心得

ナルモノトス

工兵ハ通常歩兵ノ爲其進路ヲ開キ障碍物ヲ除キ又奪取シタル地區ヲ強固ニスルコトニ任ス

第二十九 前線ニ在ル指揮官ハ射撃ノ成果其他敵ニ對シテ獲得シ得ヘキ利益ヲ最モ速ニ判別シ得ルヲ以テ機會ヲ逸セス直ニ突撃ヲ決行スルヲ要ス此際後方部隊ハ直ニ前線ニ跟隨シテ之ヲ推進シ其効果ヲ完ウスルコトヲ圖ルヘシ然レトモ上級指揮官ハ前線ニ在リテ自ラ好機ヲ看破シ突撃ヲ命令シ又ハ後方部隊ヲ前線ニ增加シ以テ突撃ノ動機ヲ誘起スルヲ要ス

比隣部隊突撃ニ移ルトキハ各部隊ハ協同シテ突撃ヲ實施スヘシ」

突撃ヲ決行セハ敵ハ百方手段ヲ盡シテ抵抗シ若ハ逆襲ヲ試ムルコトアルヘシ故ニ指揮官及兵卒ハ全力ヲ盡シテ奮闘シ突撃ノ成果ヲ完ウセサルヘカラス

突撃ノ際手榴彈ノ使用

第四十 突撃スル部隊ニハ必要ニ應シ破壞器具及手榴彈等ヲ携行セシメ要スレハ工兵ヲ附屬ス手榴彈ヲ使用スルトキハ敵ノ不意ニ出テ之ヲ投ケタル瞬時ヲ利用シテ突入スヘシ蓋シ敵ト手榴彈ノ戰鬪ヲ交ヘタル後ニ於テ突入セントスルカ如キハ却テ進襲ノ氣勢ヲ挫折スルモノトス

突撃奏効後ノ所置

第四十一 突撃ヲ行ヒタル軍隊ハ其陣地ヲ奪取シタルヲ以テ足レリトセス敵ヲ殲滅センカ爲追撃射撃ヲ爲シ得ル地點マテ

攻撃ヲ續行スヘシ而シテ追撃射撃ニ加ハラサル部隊ハ速ニ隊伍ヲ整ヘ必要ナル警備ヲ爲シ敵ノ恢復攻撃ニ備ヘ且爾後ノ追撃運動ヲ準備セサルヘカラス

突撃奏効セル場合

砲兵及機關銃ハ一部ト雖速ニ射撃ニ便ナル位置ニ進出シ以テ追撃射撃ヲ行フヘシ但多數ノ軍隊ヲ群集シ又ハ著大ナル目標ヲ現ハストキハ其瞬時ニ於テ敵陣ノ他部特ニ敵ノ砲兵ノ爲ニ多クノ損害ヲ被ルコトアルコトニ注意スヘシ

砲第四十七

第四十二 突撃ヲ擊退セラレタル場合ニ於テ尙密集部隊ヲ有スルトキハ其推進ニ依リ第二第三回ノ突撃ヲ敢行スヘシ縱ヒ推進部隊ナキトキト雖幹部ト兵卒トノ勇氣ニ依リ至近ノ所ニ蹈

砲第四十八

止マリ猛烈ナル射撃ヲ爲シ氣勢ヲ恢復シテ屢〻突撃ヲ繰返シ終ニ其目的ヲ達スルニ至リテ止ムヘシ

遭遇戰

第四十三　遭遇戰ニ在リテハ特ニ先制ノ利ヲ占ムルコト肝要ナリ之カ爲斷乎タル決心ヲ以テ速ニ軍隊ヲ部署セサルヘカラス地形ヲ綿密ニ偵察シ或ハ時々刻々變化スヘキ敵情ニ關スル多クノ報告ヲ集メ始メテ處置セントスルカ如キハ概ネ失敗ニ陷ルモノトス故ニ指揮官ハ勉メテ前方ニ位置シ自己ノ觀察ト既ニ得タル諸報告トニ基キ一般ノ狀況ヲ判斷シテ其意思ヲ確定シ速ニ之ヲ部下諸隊長特ニ先ツ前衞司令官ニ指示シテ其動作ニ憑據ヲ

與ヘ且本隊ノ各部ヲシテ成ルヘク速ニ戰場ニ到著セシムル如ク規定スヘシ

各級指揮官ノ獨斷專行ヲ要スルコト遭遇戰ヨリ甚シキハナシ故ニ百方手段ヲ盡シ以テ上級指揮官ノ意圖ヲ滿足セシムル如ク動作スルコト必要ナリ

第四十四　前衞司令官ハ指揮官ノ指示ニ從ヒ又要スレハ獨斷ヲ以テ前衞ヲ部署シ時機ヲ失セス其任務ヲ完ウスルコトヲ勉ムヘシ戰鬪ノ支撐タルヘキ要地ハ縱ヒ戰鬪ヲ惹キ起シ又ハ正面過廣トナルノ虞アリト雖之ヲ占領スルコトニ躊躇スヘカラス前衞内ノ各指揮官モ亦此要領ニ準シテ動作スヘシ

遭遇戰ノ展開法

第四十五　遭遇戰ニ在リテハ敵ニ先チ展開ヲ終ラシムルヲ必要トス之カ爲指揮官ハ各部隊ヲシテ行軍縱隊ヨリ直ニ展開セシムルヲ有利トス

遭遇戰ノ指導法

展開ノ爲行軍縱隊ヨリ分進スル各部隊ハ各自所要ノ警戒ヲ爲スヘシ又漸次展開ニ便ナル如ク其縱長ヲ短縮スヘシ

第四十六　指揮官ハ全隊ヲ統一シテ戰鬪ニ參與セシムルコトニ努力スヘシ雖時機ヲ失セス前衞ノ獲得セル利益ヲ確保シ或ハ之ヲ增大セントスルカ如キ場合ニ在リテハ逐次到著スル本隊ノ各部隊ヲシテ直ニ戰鬪ニ加入セシムルヲ必要トス

敵我ニ先ンシテ展開ヲ終ヘントスル時ノ遭遇戰ノ指導

第四十七　敵兵若我ニ先ンシテ展開ヲ終ヘントスル虞アルトキハ適宜敵ト離隔シテ戰鬪準備ヲ整ヘ敵ノ包圍ヲ豫防シ且終始優勢ナル敵ト對戰スルノ不利ヲ免レンカ爲十分ナル兵力ヲ展開シ得ルニ至ルマテ眞面目ノ戰鬪ヲ避クルヲ要ス

防禦陣地ヲ占領セル敵ニ對スル攻撃ノ要領

防禦陣地ヲ占領セル敵ニ對スル攻撃

第四十八　防禦陣地ヲ占領セル敵ニ對シテハ攻者ハ通常敵情及地形ヲ偵察シ攻撃ノ時期、方向及方法ヲ選フ爲ニ要スル時間ノ餘裕ヲ有スルモノトス故ニ指揮官ハ豫メ綿密ナル計畫ヲ定メ且十分ナル準備ヲ爲スヲ要ス

敵陣地ノ價値ハ攻撃計畫ニ多大ノ影響ヲ與フルモノトス故ニ其偵察ハ獨リ騎兵及前衞等ノ報告ニ依ルノ外指揮官自ラ百方手段

ヲ盡シテ之ヲ爲ササルヘカラス

陣地攻撃ニ於ケル前衛ノ動作

第四十九　指揮官ハ命令ヲ下シ先ツ軍隊ヲ開進セシム此際前衛ハ戰鬪ヲ惹キ起スコトヲ避クヘシ然レトモ敵ノ攻勢移轉ニ抵抗スル用意ナカルヘカラス是機動ニ富ム防者ハ攻者ノ先頭現出スルヲ機トシ攻勢ニ轉スルコトアレハナリ

陣地攻撃ノ命令

第五十　攻撃計畫確定セハ高級指揮官ハ各指揮官ヲ集メ所要ノ命令ヲ下シ軍隊ヲ攻撃準備ノ位置ニ就カシム此位置ハ成ルヘク敵ニ近接セシムヘシト雖敵ノ砲火ノ損害ヲ被ラサル地ニ選フヲ要ス

軍隊ヲ攻撃準備ノ位置ニ就カシムルニハ各部隊ニ其展開區域及

成シ得レハ其攻撃目標ヲ示シ其位置ニ到ル而シテ第一線トナルヘキ各大隊ハ集團スヘキヤ又ハ展開スヘキヤハ狀況ニ依リ決スヘキモノトス

陣地攻撃ノ爲メ戰鬪開始

第五十一　各部隊攻撃準備ノ位置ニ就キタル後砲兵ノ射撃開始及歩兵ノ攻撃前進ハ高級指揮官之ヲ命ス

砲第五十七

砲火ノ効力十分ナラサルトキノ所置

第五十二　我カ砲火ノ効力十分ナラス且晝間力攻ヲ要セサルトキハ夜暗ヲ利用シテ敵ニ接近スルヲ有利トスルコト多シ

砲第六十

最モ堅固ナル陣地攻撃ノ方法

第五十三　最モ堅固ナル陣地ヲ構成シテ敵ニ近迫スルヲ要スルヤ已ムヲ得ス逐次攻撃陣地ヲ構成シテ敵ヲ徒費シ敵ヲシテ其防禦ヲ益〻堅

砲第五十八

砲第五十九

クセシムルノ不利アリ此ノ如キ攻撃ニ在リテハ砲兵特ニ野戦重砲兵ノ効力至大ナルモノニシテ通常集團砲兵ノ効力ヲ發揚スヘキモノトス

第三章　防禦

防禦ノ要領

第五十四　防禦ハ動モスレハ全ク受働ノ守勢ニ陷リ我カ動作ノ自由ヲ失フニ至ルモノトス故ニ苟モ時機ヲ得ハ決然攻勢ニ轉セサルヘカラス

凡テ防禦ニ在リテハ敵情就中其企圖ヲ速ニ察知スルコト極メテ必要ナリ騎兵ハ總テノ手段ヲ盡シテ此要求ヲ充足セサルヘカラス

決戰的防禦持久的防禦

第五十五　決戰的勝利ヲ得ントスル防禦ニ在リテハ必ス攻撃ノ動作ヲ併セ行ハサルヘカラス之ニ反シ單ニ防支ノミヲ目的トスルトキニ在リテハ全力ヲ盡シテ其陣地ヲ固守スルニ止マルモノトス

防禦陣地ノ性能

第五十六　陣地ヲ占領スル部隊ハ特ニ火器ノ効力ヲ十分ニ發揚シ得ルヲ肝要トス故ニ指揮官ハ此目的ニ基キ特ニ砲兵ノ用途ヲ顧慮シテ陣地ヲ選フヘシ而シテ陣地ハ常ニ攻勢ニ轉シ得ル地帶ヲ有スルヲ要ス

陣地ハ兵力ニ適合セサルヘカラス而シテ高地、村落、森林等ヲ

利用スルヲ可トス然レトモ之カ爲攻勢移轉ヲ妨クルニ至ルヘカラス

陣地前ノ地形開豁ニシテ遠キ射界ヲ有シ且其内部及背後ノ交通自在ニシテ敵眼ヲ遮蔽シ其翼ヲ堅固ナル支撐點ニ托スルコトヲ得ハ最モ有利ナリ

陣地占領掩護隊

第五十七　陣地ヲ占メントスルヤ通常其前方ニ一部隊ヲ出シ以テ我カ陣地占領ヲ掩護セシム敵ニ近キトキハ之カ爲少數ノ歩兵部隊ヲ以テ一時ノ抵抗ヲ爲サシムルヲ要スルコトアリト雖通常騎兵ヲシテ敵情ヲ捜索セシメ成シ得レハ其前進ヲ遲滯セシムルヲ以テ足レリトス

陣地ノ區分

掩護隊ハ適宜ノ時機ニ於テ退却スヘシ然ルトキハ本陣地ヲ占領スル我カ部隊ノ射撃ヲ妨ケサルコトニ注意スルヲ要ス

第五十八　陣地ハ防禦ノ目的ニ應シ地形ト指揮ノ便否トヲ顧慮シテ之ヲ若干ノ地區ニ分チ各地區ニハ之ニ適應セル建制部隊ヲ配置スヘシ而シテ地區毎ニ自ラ豫備隊ヲ備フルモノトス

陣地ノ構成

地區ノ數及之ニ備フヘキ兵力ハ狀況ニ依リテ同シカラス例ヘハ攻勢ヲ企圖スル方面又ハ射界不良ナル地區ニハ其兵力ヲ大ニシ陣地内ノ交通困難ナルトキハ地區ノ數ヲ增加スルカ如シ

第五十九　陣地ノ各部ハ悉ク所望ノ價値ヲ有スルコト稀ナリ故ニ適當ナル兵力ノ分配及工事ニ依リ之ヲ補ハサルヘカラス

歩兵線ト砲兵線ノ關係及砲兵機關銃ノ位置

第六十　歩兵ノ戰鬪線ハ通常砲兵陣地ノ前方ニ設ケ敵ノ歩兵ニ對シテ我カ歩砲兵ノ火力ヲ逞クシ同時ニ我カ砲兵ヲ掩護シ得ル如ク選フヲ要ス而シテ其距離ハ地形ニ依リ差異アリト雖平坦地ニ在リテハ約五百米ヲ以テ適度トス

砲兵及機關銃ハ豫想スル敵ノ攻撃方向ニ對シ十分ニ射撃効力ヲ發揚シ又攻勢移轉ニ際シテハ最モ有効ニ其地帶ヲ射撃シ得サルヘカラス

陣地ノ工築

第六十一　陣地ハ時間ノ許ス限リ堅固ニ防禦工事ヲ施スヲ要ス而シテ工事ハ通常地區毎ニ其守備ニ任スル軍隊ノ行フヘキモノニシテ一般ノ目的ニ合スル如ク之ヲ統一スルハ高級指揮官ノ任トス

敵ニ安全地域ヲ與ヘサル爲高級指揮官ハ前地ヲ地區毎ニ分割シ而シテ各地區前ノ死角ハ比隣地區互ニ之ヲ側防シ得セシムルヲ要ス

工事ハ縱ヒ必要ノ程度少キ方面ニ於テモ全ク之ヲ忽ニスヘカラス又狀況ノ變化ニ際シ要スレハ既ニ築設シタル工事ヲ棄ツルコトニ躊躇スヘカラス

陣地ノ編成

第六十二　防禦工事ハ逐次ニ抵抗シ得ル如ク數線ニ設クルコトナク唯一個ノ陣地ヲ最モ堅固ニスヘシ又連續セル火線ト爲スコトナク數群ニ分チテ設クヘシ地區ノ兵力大ナルトキハ通常

大隊毎ニ集團セシムルヲ可トス而シテ各集團工事ノ間隔及其前地ハ比隣集團ヨリ有効ニ射撃シ得ル如クスルヲ要ス之カ爲機關銃ヲ用フルコトヲ得ハ最モ便利ナリ

工事ノ掩蔽

第六十三　陣地特ニ防禦工事ハ成ルヘク永ク敵ニ對シテ蔭匿スルヲ要ス之カ爲ニハ諸種ノ手段ヲ施スノミナラス各地區ヨリ前地ニ斥候ヲ派遣シ或ハ監視部隊ヲ配置シ以テ敵ノ捜索ヲ妨クルヲ要ス

敵ヲシテ我カ兵力及配備ヲ誤認セシムル爲時トシテハ僞工事ヲ施スコトアリ

守兵ヲ陣地ニ就クル時機

第六十四　守兵ヲ陣地ニ配置スルコト早キニ過クルトキハ敵ニ對シ陣地ヲ曝露スルノミナラス敵情ニ應シ配備ヲ變更スルコトモ亦難ク遂ニ工事ノ爲ニ配備ヲ左右セラルルノ虞アリ若機ニ遲ルルトキハ敵ヲシテ損害ナク我ニ近カシムルノ不利アリ而シテ其適當ナル時機ハ全陣地ニ亘リテ同シカラサルヲ以テ好機ニ於テ守兵ヲ配置スルハ各地區ニ於ケル指揮官ノ責任トス

地區線備隊ノ位置

第六十五　各地區ノ豫備隊ハ適時第一線ヲ應援シ得ル爲地形ヲ利用シテ成ルヘク前方ニ近接シアラサルヘカラス之カ爲要スレハ掩體ヲ設ケ又進出ヲ便ニスル爲所要ノ工事ヲ施スヘシ

總豫備隊ノ位置

第六十六　總豫備隊ノ位置ハ其兵力、戰況及地形ニ從ヒ好機ニ投シ容易ニ攻勢ニ轉シ得ヘキ地ニ選フヲ要ス此位置ハ通常陣地ノ翼側後ニ於テ求メ得ヘシ然ルトキハ攻者ノ外翼又ハ側面ヲ包圍スルニ便ナリ

陣地ノ交通

第六十七　各部隊間ノ交通連絡ノ爲電話線ヲ架設シ傳令ヲ配置シ交通路ヲ設備スルコトハ防禦ニ於テ特ニ緊要ナリ

總豫備隊ノ兵力ヲ多カラシムル要訣

各級指揮官ハ適時其方面ノ狀況ヲ逐一報告セサルヘカラス是高級指揮官ヲシテ好機ヲ逸セス直ニ攻勢移轉ヲ決行セシムルニ最モ必要ナル條件ナリ

第六十八　陣地ノ選定、工事ノ築設、交通網ノ設備、軍隊ノ

配置共ニ適當ナルニ從ヒ守備ニ充ツヘキ兵力愈、節約セラレ攻勢移轉ニ用フヘキ總豫備隊益、強大トナリ勝利ノ基礎ヲ確實ニスルモノトス

射撃開始ノ時機

第六十九　射撃開始ノ時機ハ戰鬪ノ目的及準備シタル彈藥數ニ依リ差異アリト雖射撃ハ敵兵我カ有効射撃界内ニ現ハルルヲ待チテ始ムルモノトス

砲第六十九

多クノ彈藥ヲ準備スルコトハ防禦ニ於テ特ニ緊要ナリ

防禦戰鬪ノ經過

第七十　防禦戰鬪ノ經過ハ敵ノ前進ニ伴フモノナリ而シテ陣地ノ守兵ハ敵ノ近接ニ從ヒ益、沈著シテ火器ノ効力ヲ十分ニ發揚シ以テ敵ヲ殲滅スルコトヲ勉ムヘシ

攻勢移轉ノ方法

第七十一　守兵ノ射撃ニ依リ敵ノ攻撃頓挫シタルトキ或ハ敵ノ過失ヲ發見シタルトキハ高級指揮官ハ直ニ總豫備隊ヲ使用シ攻勢ニ轉スヘシ又要スレハ同時ニ陣地ニ在ル守兵ノ全部若ハ一部ニ攻撃前進ヲ命スルコトアリ此際陣地ニ殘リシ守兵ハ射撃ノ効力ヲ最高度ニ發揚シ以テ其正面ノ敵ヲシテ他ヲ顧ミルノ遑ナカラシムヘシ

砲第七十四

第七十二　戰鬪經過中遂ニ乘スヘキ機會ナク敵兵最近距離ニ來リタルトキハ有ラン限リノ火器ヲ使用シテ敵ヲ震駭セシメ全線擧ケテ突出スヘシ此際砲兵及機關銃ハ縱ヒ全ク曝露スルモ敢テ意トスルコトナク最モ便ナル位置ニ就キ猛烈ナル射撃ヲ決

勝方面ニ集中スヘシ

第七十三　敵兵若我カ陣地ニ突入セハ其守兵ハ最後マテ奮闘スヘシ此際若後方ニ密集部隊存スルトキハ其混亂ニ乘シ果敢ナル攻撃ヲ行ヒ陣地ヲ恢復スルコトヲ圖ルヘシ

砲第七十五

第四章　追撃及退却

第七十四　凡ソ戰勝後ニ於ケル一般ノ狀態ハ動モスレハ現況ニ眩惑シテ半途ノ成功ニ甘ンシ往々果敢ナル追撃ヲ躊躇シ功ヲ一簣ニ缺クニ至ルコト多シ故ニ各級指揮官ハ敵兵退走セハ直ニ猛烈ナル追撃ヲ始メ之ヲ窮追シ敵ヲ殲滅シテ戰勝ノ効果ヲ完

ウスルコトヲ勉ムヘシ

敵兵退却ヲ行ハントスルニ方リテハ故ラニ一部隊ヲ以テ我ニ向ヒ逆襲シ其機ニ乗シテ戰場ノ離脱ヲ圖ルコトアリ夜間又ハ濃霧ノ際ニ於テ特ニ然リ此ノ如キ場合ニ在リテハ其逆襲ニ牽カレテ追撃ノ好機ヲ逸スルカ如キコトナキヲ要ス

戰場ノ追撃

第七十五 敵陣ニ突入セシ各部隊ハ追撃射撃ヲ行ヒ敵兵我カ有効射撃界ヲ脱セントスルヤ直ニ運動ヲ始メ猛烈果敢ニ敵ヲ追撃スヘシ此際騎兵ノ機敏ナル動作ハ敵ヲ擾亂シ追撃ノ結果ニ大ナル影響ヲ與フルモノトス

戰場外ノ追撃

高級指揮官ハ比較的集結シ進出ニ便ナル部隊ヲ以テ速ニ追撃隊ヲ編成シテ追撃ニ任セシメ既ニ追撃中ニ在ル各部隊ヲシテ秩序ヲ整ヘ更ニ前進スルノ準備ヲ爲サシムヘシ

戰闘後各級指揮官ノ心得

第七十六 戰闘後ハ勝者ノ疲勞モ亦大ナリト雖敗者ハ體力氣力共ニ一層困憊シ其疲勞ハ殆ト極度ニ達スルモノナルカ故ニ勝者ハ一意追撃ヲ續行シ以テ最終ノ勝利ヲ完ウスヘシ此際各級指揮官ハ部下ニ對シテ過劇ノ動作ヲ要求スルコトヲ避クヘカラス

戰闘不利ノ際ニ於ケル指揮官ノ決心

第七十七 戰闘ノ經過不利ナルトキハ決戰ヲ以テ之ヲ挽回スヘキヤ又ハ戰闘ヲ斷念スヘキヤハ高級指揮官適當ノ時機ニ於テ之ヲ決セサルヘカラス

騎第七十二
砲第七十八
同第七十九

軍隊尚縱長ノ配置ニ在ルトキハ適當ニ退却ノ部署ヲ爲シ得ルモノトス然レトモ勝利ヲ求メンカ爲豫備隊ヲ使用スルコトナク退却掩護ノ爲之ヲ控置スルハ大ナル過失ニ屬ス

退却戰鬪指揮ノ要領

第七十八 退却戰鬪ヲ指揮スルノ要ハ速ニ敵ト離隔スルニ在リ之カ爲高級指揮官ハ成ルヘク數縱隊トナリテ併進スヘキ處置ヲ定メ且明確ニ行進目標、收容部隊及收容陣地ヲ示シ退却ノ實行ヲ認メタル後適宜ノ地ニ先行シ退却シ來ル軍隊ヲ待チ更ニ爾後ノ處置ヲ爲スヘシ其他ノ事ハ總テ下級指揮官ノ任トス

收容陣地ノ選定

各縱隊ノ指揮官モ亦右ニ準シテ退却戰鬪ヲ指揮スルモノトス

收容陣地ハ一般ノ狀況ヲ顧慮シテ之ヲ選ヒ以テ退却スル軍隊ヲ

シテ其掩護ノ下ニ集合シ且出發シ得セシメサルヘカラス

收容部隊

收容部隊ニハ成ルヘク新鋭ナル兵力ヲ用ヒ特ニ砲兵及機關銃ヲ附スヘシ而シテ此收容部隊直ニ後衛トナルコトヲ得ハ大ニ有利ナリ

退却ノ際戰線ニ在ル部隊ノ所置

第七十九 戰線ニ在ル各部隊モ亦要スレハ縱長ニ於ケル自己ノ兵力ヲ以テ前線ヲ收容スヘシ其陣地ハ成シ得レハ退路ノ側方ニ選ヒ其火力ニ依リ敵ノ急迫ヲ妨ケ以テ前線ヲシテ潰亂ニ陷ラシメサルヲ要ス

退却方向ノ選定

第八十 軍隊既ニ後方部隊ヲ存セサルカ又ハ敵ニ擊退セラレタルトキハ步兵ハ唯現在ノ隊形ヲ以テ正面ト直角ノ方向ニ退

戰線離脫ノ際砲兵ノ所置

却シ得ルノミ此際砲兵及機關銃ハ損害ヲ顧ミルコトナク敵ノ歩兵ヲ射撃シ以テ我カ歩兵ヲシテ敵ト離隔セシムルコトニ努力スヘシ

戰線離脫及退却ニ於ケル騎兵ノ所置

騎兵ハ主トシテ側方及背後ノ警戒ニ任シテ退却スル歩兵ノ爲不慮ノ危險ヲ豫防シ且戰況ニ依リテハ友軍ヲ危地ヨリ離脫セシムル爲果敢ノ動作ヲ爲スヲ要スルコトアリ

騎十五砲第八十二

戰線離脫ノ方法

第八十一　戰場ヲ離脫スル爲ニハ敵ノ攻撃最モ激烈ナル所ニ於テ最モ永ク抗拒スルヲ原則トス狀況之ヲ許セハ夜暗ヲ利用シテ退却スルヲ可トス又我カ企圖ヲ祕匿センカ爲時トシテ一部隊ヲ以テ猛烈果敢ナル逆襲ヲ行ヒ其機ヲ利用シテ敵ト離隔スルヲ勉ムルコトアリ

第五章　夜戰

夜間戰鬪ノ利害

第八十二　夜間ハ兵力及企圖ヲ祕シ損害ヲ避ケテ敵ニ近接シ得ヘキ利アリ然レトモ通視困難運動不便ナリ從ヒテ軍隊ノ協同動作及指揮ノ統一困難ニシテ動モスレハ錯誤ヲ生シ易キモノトス

夜戰ヲ用ユル場合

大部隊ニ在リテハ夜暗ヲ利用シテ敵ニ近接シ小部隊ニ在リテハ夜暗ニ乘シ敵ヲ急襲スル場合屢、之アリ又堅固ナル陣地ニ對シテハ大部隊ニ在リテモ夜暗ヲ利用シ其攻撃ヲ進捗セシメサルヲ

夜戰ノ計畫

堅固ナル陣地ニ行フ夜間攻撃ノ方法

得サルコトアリ

第八十三 夜戰ニ在リテハ指揮官ハ百方手段ヲ盡シテ精細ナル計畫ヲ定メ成ルヘク晝間ニ於テ各部隊長ヲ集メテ之ニ命令ヲ下シ以テ諸準備ヲ爲サシムヘシ其命令ニハ特ニ各部隊ノ行進目標、行進路竝相互ノ連絡及識別法要スレハ到著地點等ヲ明示スヘシ又事後ニ於ケル第一ノ處置ヲ豫メ示シ置クヲ利トスルコトアリ

第八十四 堅固ナル陣地ニ對シ夜暗ヲ利用シテ攻撃ヲ進捗セシムル場合ニ於テ軍隊豫定ノ位置ニ到達セハ速ニ陣地ヲ構成スヘシ而シテ地盤堅固ニシテ掘開困難ナルトキ又ハ掘開ノ響ヲ

夜間攻撃ニ於ケル砲兵ノ動作

夜間攻撃ニ於ケル工兵ノ動作

敵ニ祕スルヲ要スルトキハ土嚢ヲ用フルヲ可トス工事ニ從事スルモノハ直ニ戰鬪ニ應シ得ル如ク準備シ警戒ハ斥候ニ依ルノミニシテ特別ノ掩護部隊ヲ配置スルコトヲ避クヘシ

砲兵特ニ野戰重砲兵ハ晝間ヨリ敵ノ砲兵及防禦工事ニ對シテ射撃ヲ行ヒ要スレハ夜間尙射撃ヲ繼續スヘシ而シテ歩兵最後ノ攻撃陣地ヲ占ムルマテニ夜暗ヲ利用シテ適宜砲兵陣地ヲ進メ歩兵ノ突撃援助ニ遺憾ナキコトヲ圖ルヘシ

工兵ハ歩兵ト協同シ障碍物ヲ除去シ又敵ノ復舊作業ヲ妨クヘシ」

最後ノ攻撃陣地ヨリ突撃ヲ行フノ時機ハ通常敵陣地ニ突入シ將サニ追撃ニ移ラントスルトキニ於テ天明ニ至ルヲ可トス此ノ如

砲第十二
砲第二十八
砲第三十

クスルトキハ追撃ノ爲騎兵及砲兵ヲシテ各〻其特性ヲ十分發揮セシムルコトヲ得ルノ利アリ若十分敵情ヲ明ニスルトキハ夜間直ニ突撃ヲ實施スルコトアリ

夜襲ノ要訣

第八十五 夜襲ハ殆ト歩兵ノ專任スル所ニシテ其奏功ノ要訣ハ不意ニ敵ニ肉薄シ銃劍ヲ揮ヒ一擧ニ決戰ヲ求ムルニ在リ是夜間ハ火力ヲ發揚シ得サルノミナラス之カ爲我カ企圖ヲ曝露シ又行進ヲ遲滯セシムルノ不利アレハナリ

夜襲ノ部署

夜襲ノ部署ハ決戰ニ必要ナル兵力ヲ最初ヨリ第一線ニ備ヘ其各部隊ヲシテ勉メテ集團セシムルヲ必要トス而シテ豫備隊ハ成ルヘク第一線ニ近接セシムヘシト雖過早ニ戰鬪ノ渦中ニ投セサル

如ク注意スルヲ要ス

夜間ノ突撃

第八十六 夜間ノ突撃ハ至近ノ距離ヨリ之ヲ始メ各級指揮官ハ成シ得ル限リ部下ヲ掌握シ敵陣ノ一部ヲ猛烈ニ突破スヘシ而シテ突撃功ヲ奏セハ各部隊ハ迅速ニ秩序ヲ恢復シ警備ヲ嚴ニシ敵ノ恢復攻撃ニ備ヘ成ルヘク速ニ敵ヲ追撃スヘシ

夜間ノ防禦ノ所置

第八十七 夜間ノ防禦ハ一層困難ナリ故ニ防者ハ防禦線前ニ警戒兵ヲ出シ前地ヲ照明スル等諸種ノ手段ヲ盡シテ敵ノ近接ヲ警ムヘシ又陣地ノ守兵ハ敵ノ攻撃方向ニ對シ豫メ夜間射撃ノ準備ヲ爲シ特ニ敵ノ行進路ヲ縱射シ得ル地點ニハ機關銃ヲ備フルヲ要ス敵兵我カ陣地ニ接近シテ工事ヲ爲スヲ偵知セハ小部隊

ノ出撃ニ依リ之ヲ妨害スルヲ利トスルコトアリ

夜間攻撃ヲ豫察シタルトキノ所置

第八十八 夜間攻撃ヲ受クルニ際シ新ニ軍隊ヲ部署セントスルトキハ多クハ混雜ニ終ルモノトス故ニ夜間攻撃ヲ豫察シタルトキハ所要ノ守兵ヲ火線ニ就カシメ近ク後方部隊ヲ備ヘ且速ニ前線ヲ增援シ得ヘキ處置ヲ施スヲ要ス

夜間防禦者ノ戰鬪法

第八十九 ㊀ 夜間ノ防禦ニ於テハ適時ニ比隣部隊ノ協同ト後方部隊ノ援助トヲ期シ得サルカ故ニ各部隊ハ斷乎タル決心ヲ以テ各、其位置ヲ固守シ最近距離ニ於テ火力ヲ發揚シ敵ヲ殲滅スルコトヲ勉ムヘシ卽チ敵兵咫尺ノ地ニ來ルトキ之ニ猛烈ナル射撃ヲ加ヘ或ハ手榴彈ヲ投シ此瞬間ニ於テ銃劍ヲ揮ヒ決然逆襲ヲ

行フヘシ

第六章 持久戰

持久戰ノ目的

第九十 持久戰ハ決戰ヲ避ケ時間ノ餘裕ヲ得ルヲ以テ目的トス

持久戰ヲ爲ス場合

掩護ノ任務ヲ有スル部隊戰鬪ヲ交ヘサルヘカラサルトキハ通常持久戰ヲ行フモノトス又正面ノ部隊ヲシテ包圍或ハ迂回等ニ任スル部隊ノ好機ニ出ツルヲ待タシメンカ爲持久戰ヲ爲サシムルコトアリ

持久戰ノ要訣

第九十一 持久戰ニ在リテハ成ルヘク敵ヲ遠距離ニ支持ス

ルヲ可トス此際多數ノ砲兵ヲ使用シ得ハ特ニ有利ナリ

持久戰ニ於ケル軍隊ノ部署

第九十二　持久戰ニ於ケル軍隊ノ部署ハ目的、時間及地形ニ依リ大ナル差異アルモノトス而シテ指揮官ノ爾後ノ決心ニ基キ控ニ軍隊ヲ區分セントスル場合ニ在リテハ多クノ兵力ヲ後方ニ更置スルヲ要ス

何レノ場合ニ在リテモ第一線ノ各部隊ハ通常兵力ニ比シテ廣キ正面ニ展開スルモノトス

陽攻動作

第九十三　持久戰ニ任スル部隊ハ其目的ヲ達センカ爲陽ハニ攻擊動作ヲ行フヲ要スルコトアリ

第七章　山地及河川ノ戰鬪

山地ノ戰術上ノ價値

第九十四　山地ハ其廣袤高低等ニ依リ戰術上ノ價値ヲ異ニスト雖一般ニ展開區域狹ク交通不便ニシテ運動容易ナラス大部隊ノ指揮ヲ困難ナラシム然レトモ兵力及運動ヲ敵ニ祕スルコトヲ得又寡兵ヲ以テ衆敵ヲ扼止スルコトヲ得ヘシ凡ソ山地ノ戰鬪ニ於テハ比隣部隊ノ協同動作ヲ期待シ難ク各級指揮官ノ獨斷ヲ要スルコト多キモノトス

山地戰鬪一般ノ要領

第九十五　山地ニ在リテハ攻防共ニ敵ヲ瞰制スヘキ位置ヲ占メ砲兵特ニ山砲兵及機關銃ヲ利用シテ道路、谷及斜面ヲ掃射

セシムヘシ又交通網ノ設備ヲ完全ナラシムルコトヲ勉ムヘシ」

部隊ト雖若最高處ヲ占ムルコトヲ得ハ敵ノ動作ヲ觀察スルコト易ク其志氣ヲ挫折セシムルノ利アリ

山地ニ於テハ重層射撃ヲ利用スル機會多キモノトス

山地戰鬪攻者ノ所置

第九十六 山地ノ戰鬪ニ於テ攻者ハ敵方ニ通スル道路、谷及稜線ヲ利用シテ前進シ以テ敵ヲ包圍シ若ハ遠ク迂回シテ敵ノ背後ヲ脅威シ其退路ヲ遮斷スルヲ必要トス

攻撃ノ爲ニハ各部隊ハ成ルヘク死角ヲ利用シテ敵陣地ノ支撐點及緊要ナル鞍部ヲ奪取スルコトヲ勉ムヘシ此際一部隊ヲシテ山上ヨリ敵陣地ヲ射撃シ其前進ヲ容易ナラシムヘシ

突撃部隊斜面ヲ攀ル際敵ハ往々逆襲ヲ試ムルコトアリ故ニ後方部隊ハ前線ニ接近シアルコト必要ナリ

敵ニ大損害ヲ與ヘ得ルノ時機ハ通常敵ヲ山頂ヨリ驅逐シ得タル瞬間ニ在リ故ニ此際ニ於ケル猛烈ナル追撃射撃ハ特ニ緊要ナリ

砲兵及機關銃ノ一部ハ萬難ヲ排シ最モ速ニ追撃射撃ニ加ハラサルヘカラス

山地防禦ニ於ケル豫備隊ノ使用及位置

第九十七 山地ノ防禦ニ於テハ敵方ニ通スル諸道路ヲ堅固ニ守備スルヲ要ス若交通便利ナルトキハ各地區ニ備フヘキ兵力ヲ減少シ大部ヲ總豫備隊ト爲シ進出便利ナル地ニ備フヘシ是敵兵分離シアルニ乘シ速ニ攻勢ニ轉センカ爲ナリ

之ニ反シ交通不便ナルトキハ總豫備隊ヲ數地ニ分置スルヲ可ト
ス又最初ヨリ各地區ノ兵力ヲ增シ地區毎ニ獨立シテ戰鬪セシム
ルヲ可トスルコトアリ此終リノ場合ニ於テハ戰線ノ擴張ヲ免レ
スト雖山地ニ於テハ局所ノ勝敗全般ニ波及スルコト比較的少キ
ヲ以テ各地區毎ニ奮鬪セハ終ニ全勝ヲ收ムルコトヲ得ヘシ

山地防禦ノ陣地占領法

第九十八 山地ノ戰鬪ニ於テ防者ハ緊要ナル鞍部ヲ占領シ
山頂ヨリ谷及斜面ヲ瞰射シ得ル如ク軍隊ヲ配備シ特ニ死角ヲ側
防スル設備ヲ爲スヘシ砲兵及機關銃ヲ適當ニ使用セハ山地ノ防
禦ニ大ナル効力ヲ現ハスモノトス

山地占領ノ防禦工事

山頂及山腹ニ設クル防禦工事ハ敵ノ彈巢トナリ易キヲ以テ種々

ノ手段ヲ盡シ之カ陰蔽ニ勉メサルヘカラス

山地防禦ノ戰鬪法

敵兵攻擊シ來レハ防者ハ射擊ヲ以テ十分之ヲ擾亂シ其損害ト斜
面ノ攀登トニ依リテ混亂疲勞セルニ乘シ猛烈果敢ニ逆襲シ敵ヲ
殲滅スルコトヲ勉ムヘシ

攻擊ヲ受ケサル地區若ハ敵ヲ擊退シタル地區ノ守兵ハ比隣地區
ヲ攻擊中ナル敵ノ側面若ハ背後ニ出テ之ヲ攻擊スヘシ但若干ノ
守兵ヲ陣地ニ殘シ置クコトニ注意スヘシ

河川ノ戰鬪ニ於テ攻者ノ所置

第九十九 河川ノ戰鬪ニ於テ敵前ノ渡河ヲ行フハ極メテ困
難ナリ故ニ攻者ハ常ニ敵ノ不意ニ出テ若ハ陽動ニ依リ敵ヲ欺キ
速ニ渡河スルヲ要ス又架橋材料若ハ舟筏等ヲ敵ニ祕シ豫メ整ヘ

置クヘシ

架橋作業

架橋作業ハ成ルヘク夜間之ヲ行ヒ拂曉前ニ完成スヘシ此際通常歩兵ノ一部隊ヲシテ先ツ舟筏ヲ利用シテ渡河シ前岸ノ要地ヲ占メ架橋掩護ニ任セシムヘシ要スレハ之ニ若干ノ騎兵及砲兵ヲ加フルコトアリ

砲兵ハ要スレハ我カ岸ニ陣地ヲ占メ渡河ヲ妨害スル敵ニ對シテ射撃ヲ集メ得ル如ク準備スヘシ

架橋中ト雖指揮官ハ歩兵部隊ヲシテ掩護部隊ニ續キテ舟筏及徒渉場ヲ利用シ前岸ニ移ラシムルコトヲ勉ムヘシ

第百　河川防禦ノ要訣

河川防禦ノ要訣ハ敵ノ半渡ニ乘シ攻勢ニ轉スルニ在リ

河川防禦ノ要訣

河川防禦者ノ注意スヘキ件

之カ爲豫想スル各渡河點ニ若干ノ警戒部隊ヲ配置シ主力ハ之ヲ集結シテ敵兵縱ヒ何レノ方向ヨリ來ルモ直ニ之ニ應シ得ヘキ地ニ位置セシムヘシ直接河川ニ沿ヒテ兵力ヲ配置シ防禦スルハ地形特ニ有利ナルカ若ハ持久ノ目的ヲ有スルトキニ限ルモノトス」

河川ノ防禦ニ於テハ敵ノ陽動ニ欺カレサル如ク注意スヘシ而シテ眞面目ノ渡河ニ對シテハ速ニ之ニ應セサルヘカラス之カ爲遠ク騎兵ヲ前岸ニ派遣シ敵情ヲ捜索セシムルコト必要ナリ又交通連絡ノ設備ヲ完全ナラシムルコトヲ勉ムヘシ

敵ノ利用スヘキ橋梁ハ豫メ之ヲ破壞シ又ハ破壞ノ準備ヲ爲シ置クヲ要ス其他徒渉場ヲ偵察シ又要スレハ敵ノ渡河ヲ困難ナラシ

ムル爲所要ノ工事ヲ施スヘシ

第八章　森林及住民地ノ戰鬪

森林住民地ノ戰術上ノ價値

第百一　戰場ニ散在スル森林及住民地ハ屢〻戰鬪ノ焦點トナルモノトス防者ハ之ヲ占領シテ堅固ナル支撐點ヲ成形シ攻者ハ之ヲ利用シテ攻擊ノ據點ト爲スコトヲ得ヘシ然レトモ森林及住民地ハ一般ニ運動及通視不便ニシテ指揮困難ナリ故ニ指揮官ハ部下ヲシテ掌裏ヨリ脫逸セシメサルコトニ注意スルコト特ニ必要ナリ

森林ニ侵入

森林ノ通過

森林若ハ住民地ヲ攻擊スルニ方リテハ攻者ハ成ルヘク局地外ニ於テ決戰ヲ行フコトヲ勉ムヘシ

防禦ニ在リテハ此等ノ局地ハ敵ノ彈巢トナルコト多シ砲兵及豫備隊ハ之カ爲局地外ニ配置スルヲ常トス

第百二　林緣ニ進入セシ部隊ハ敵ト觸接ヲ失フコトナク且速ニ隊伍ヲ整ヘ連繫ト行進方向トヲ保チ森林ノ前端ニ到達スルコトヲ勉ムヘシ但森林淺キトキハ其前端マテ突擊ヲ繼續スヘシ

第百三　森林內ヲ通過スルニ方リテハ特ニ方向ヲ誤ラサルコトニ注意シ且常ニ接戰ヲ準備スルヲ要ス之カ爲第一線ノ各部隊ハ成ルヘク集結シ其正面前要スレハ側方ニ少數ノ散兵若ハ斥候ヲ配布スヘシ

森林占領

家屋ノ構造ニ依リ占領法ノ差異

第百四　森林占領ノ爲ニハ識別シ易キ林緣ヲ避ケ樹木ノ爲射撃ヲ妨害セラレサルヲ度トシ林緣ノ後方ニ火線ヲ選フヲ可トス疎散ナル森林ニ於テハ特ニ然リ若濃密ナルトキハ火線ヲ前方ニ設ケ森林ハ唯後方部隊ヲ蔭蔽スルニ用フルヲ利トスルコトアリ

敵兵林緣ニ進入セハ其混亂ニ乘シ逆襲ヲ行ヒ之ヲ擊退スルコトヲ勉ムヘシ

第百五　家屋ノ構造煉瓦若ハ石ヨリ成リ且堅固ナル圍壁ヲ有スル住民地ハ敵ノ砲彈ニ對シ良好ノ掩護ヲ與フルモノニシテ其周緣ハ通常戰鬪ノ主線トナルヘシ然レトモ住民地ノ內部ニ多數

住民地ノ攻擊

ノ軍隊ヲ入ルルハ之ヲ避ケサルヘカラス

之ニ反シ木造家屋ヨリ成ル住民地ハ敵彈ノ爲火災ニ罹リ易キヲ以テ寧ロ其前方ニ火線ヲ設ケ住民地ハ單ニ後方部隊ヲ蔭蔽スルニ止メシムルヲ可トスルコトアリ

軍隊ヲ分チテ家屋內ニ入ラシムルハ必要已ムヲ得サルトキニ限ルヘシ然ルトキハ交通連絡ノ爲所要ノ工事ヲ爲スヲ要ス

第百六　住民地ノ攻擊ニ在リテハ砲兵特ニ野戰重砲兵ハ突擊點ニ向ヒ火力ヲ集中シテ之ヲ破壞シ又ハ火災ヲ起サシムルコトヲ勉メ工兵ハ爆藥ヲ以テ圍壁ヲ破壞スル等協同シテ步兵ノ攻擊ヲ容易ナラシムヘシ

住民地ニ進入セシ部隊ハ敵ニ追尾シ其前端ニ到ルマテ突撃ヲ續行スヘシ此際敵ノ尚保持スル家屋アルトキハ一部隊ヲ殘シ之ニ向ハシムルヲ要ス

住民地防禦

第百七 住民地ノ防禦ハ圍壁及家屋ノ景況ニ應シ各部隊ノ守備區域ヲ定メテ守備セシメ縱ヒ敵兵其一區域ニ進入スルモ他ニ波及セサル如ク設備スルヲ必要トス

住民地ニ在リテハ獨リ其周緣ヲ守備スルノミナラス内部ニ於テモ亦道路ヲ阻絶シ堅固ナル家屋ヲ占領スル等ノ設備ヲ爲スヘシ

又消火ノ準備ニ注意スヘシ

敵兵住民地内ニ進入セハ逆襲ヲ行ヒ之ヲ擊退スルコトヲ勉ムヘシ

家屋ノ構造堅固ナル住民地ハ適當ニ防禦セハ縱ヒ敵ヨリ全ク包圍セラルル場合ニ在リテモ尚之ヲ維持シ得ヘキモノトス

第九章 他兵種ニ對スル歩兵ノ動作

第百八 沈著シテ射撃ヲ行フ所ノ歩兵ハ何等ノ隊形ヲ以テスルモ優勢ナル敵ノ騎兵ノ襲撃ヲ無効ナラシムルコトヲ得ルモノトス

交戰中ニ在ル歩兵若敵ノ騎兵ニ牽制セラレ之カ爲ニ隊形ヲ變換シ又ハ運動ヲ澁滯スルニ至ルトキハ既ニ敵ニ一籌ヲ輸シタルモ

騎兵ニ對スル動作

騎第三十六聯隊
騎第三十七聯隊
騎第三十八聯隊
騎第三十九聯隊

ノトス故ニ敵ノ襲撃ヲ受クルニ方リ直接之ニ對スルヲ要スル部隊ノ外ハ依然其任務ニ服シ之ト交戰ヲ企ツヘカラス

徒歩セル騎兵ニ對スル動作

第百九 徒歩セル騎兵ニ對シテハ比較的寡少ノ歩兵ト雖成功ヲ期シ得ヘシ此際特ニ手馬ヲ射撃スルコトニ注意スヘシ

歩砲兵火力ノ優劣

第百十 砲兵ニ對スル戰鬪ハ遠距離ニ於テ砲兵ノ火力歩兵ニ優リ凡ソ千米ノ距離ニ至リ其効果略、相等シク此以内ノ距離ニ於テハ歩兵ハ砲兵ニ優ルモノトス

砲兵ニ對スル射撃

歩兵ハ砲兵ニ對シ其運動中或ハ放列布置、繋駕及駄載等ノ際之ヲ射撃シ得ルトキ又陣地ニ在ル砲兵ニ對シ斜射或ハ縦射ヲ行ヒ得ルトキハ縦ヒ遠距離ニ於テモ尚有利ナリトス

砲兵火ニ對スル歩兵ノ前進法

第百十一 歩兵敵ノ砲火ヲ受クルトキハ敏活ナル運動ヲ以テ隊形及地形ヲ利用シ又ハ歩度ヲ速ムル等諸種ノ手段ヲ盡シ其効力ヲ少クスルコトヲ勉ムヘシ卽チ距離遠キトキハ正面ヲ狹クシ以テ照準ヲ困難ナラシムヘシ既ニ有効射撃界内ニ入ルトキハ淺薄ナル隊形ヲ取リ速ニ其掃射地帶ヲ通過スヘシ

機關銃ノ戰鬪

第百十二 機關銃ハ優勢ナル敵ノ騎兵ノ襲撃ヲ撃退スルコトヲ得ヘシ而シテ此際火力ヲ全線ニ注クヲ可トス又遠距離ニ於

テ砲兵ト其威力ヲ爭フヲ以テ自己ノ任務ト考フヘカラス然レトモ容易ニ接近シ得ルトキ若ハ斜射縱射ヲ行ヒ得ルトキハ之ニ對シ既ニ勝算ヲ有スルモノトス

騎兵戰鬪ノ原則

第一章　戰鬪一般ノ要領

第一　騎兵ハ捜索ノ目的ヲ達スル爲先ツ敵ノ騎兵ヲ撃破スルコトヲ勉メサルヘカラス之カ爲騎兵指揮官ハ必要以外ノ兵力ヲ手裏ヨリ脱スルコトナク部下軍隊ヲ集結シテ掌握シアルコト最緊要ナリ又部下ハ其任務ヲ果シタル後ハ速ニ所屬隊ニ復歸スルヲ要ス

第二　騎兵ハ遠大ノ距離ヲ行軍シタル後戰鬪ニ移ルヲ常トシ且乘馬戰ニ在リテハ快速ナル運動ト偉大ナル衝突力トヲ以テ敵

（上ノ集結ニ兵隊長ノ注意）

（馬力ノ保持）

ヲ壓倒スルヲ要ス故ニ各級指揮官ハ狀況ノ許ス限リ人馬ノ銳氣ヲ蓄ヘ其戰鬪力ヲ保持スルコトニ努力スルコト必要ナリ、

戰鬪開始ノ時騎兵隊長ノ所置

第三　騎兵指揮官ハ戰鬪ヲ豫期スルニ至レハ特ニ周密ニ敵情及地形ヲ偵察スル爲將校斥候若ハ小部隊ヲ派遣スヘシ

騎兵開進地

愈〻敵ニ近接スルニ至レハ騎兵指揮官ハ所要ノ部下指揮官ヲ隨ヘ狀況ノ許ス限リ敵方ニ前進シ彼我ノ狀況特ニ地形ヲ觀察シ警戒部隊ニ所要ノ命令ヲ與ヘ本隊ヲ逐次橫廣ノ隊形ニ移シ或ハ地形ニ依リ行軍縱隊ノ儘併列セシメテ前進ス狀況ニ依リ一地若ハ數地ニ開進セシムルコトアリ

開進地ハ爾後ノ進出ノ便ヲ顧慮シ且成ルヘク敵眼及敵火ニ暴露セサル地點ヲ選フヲ要ス又開進スルニ方リ騎砲兵ハ行軍縱隊ノ儘之ヲ道路上ニ置クヲ適當トスルコトアリ

騎兵隊長ノ決心

第四　騎兵指揮官ハ諸情報ト自己ノ觀察トニ依リ戰鬪一般ニ關スル決心ヲ定ムヘシ之カ爲ニハ周到ナル思慮ト迅速ナル決斷トヲ要ス戰鬪ノ效果ハ一ニ懸リテ其當否ニ在ルモノトス而シテ長時間ニ亘リ大規模ニ行フ徒歩戰ハ大ナル兵力ヲ睹セサルヘカラサルヲ以テ之カ決心ハ特ニ愼重ナル考慮ヲ要ス

決心ノ基礎

第五　凡ソ戰鬪ニ關スル各級指揮官ノ決心ハ任務、地形及敵情ノ判斷ニ基クモノナリ然レトモ任務ハ決心ノ基礎ニシテ地形ノ不利、敵情ノ不明等ニ依リテ躊躇スヘキモノニアラス

指揮官ノ決心ハ須ク堅確ナラサルヘカラス決心動搖スレハ指揮自ラ錯亂シ部下從ヒテ遲疑ス

騎兵戰鬪指揮ノ要訣

第六 先制ハ騎兵指揮ノ要訣ナルヲ以テ騎兵指揮官ノ決心ハ迅速ナラサルヘカラス蓋シ機先ヲ制スル者ハ隨意ニ決戰ノ爲有利ノ時機ト地形トヲ選擇シ敵ヲシテ我カ意志ニ屈從セシメ且之ヲシテ對抗ノ手段ヲ取ルニ遑ナカラシムルヲ得ルモノナリ

騎兵隊長ノ戰鬪命令

第七 騎兵指揮官ハ戰鬪ニ關スル決心ヲ爲スヤ直ニ之ニ基キ命令ヲ下スヘシ而シテ命令ハ簡明確切ニシテ直屬各指揮官ニ己ノ意圖ト彼我ノ狀況トヲ了解セシメ且各自竝關係部隊ノ任務ヲ會得セシムルヲ要ス

第八 戰鬪ノ部署ハ狀況ニ依リ定ムヘシト雖要ハ巧妙ト複雜トヲ避ケ實行ノ簡易ト確實トヲ主トスルニ在リ

狀況之ヲ許セハ敵ノ側面若ハ背面ニ向フ如ク部署スヘシ而シテ其攻擊敵ノ不意ニ出ツルニ從ヒ益〻成果ヲ大ナラシムルモノトス蓋シ此動作ハ騎兵ノ本性ニ適シ志氣上ノ影響ト武器ノ效力トノ相待チテ成功ノ希望ヲ增進スルモノナレハナリ

騎砲兵及機關銃ノ使用法

第九 騎砲兵及機關銃ノ使用法ハ戰鬪ノ效果ニ大ナル影響ヲ及ホスモノトス

騎兵指揮官ハ戰鬪ノ部署ヲ爲スニ方リ通常先ツ騎砲兵及機關銃ニ全般ノ目的ト最初ノ動作トヲ指示シ爾後該隊長ヲシテ獨斷處

部署後ニ於ケル各部隊ノ動作

理セシムルモノトス

第十　騎兵指揮官軍隊部署後ニ於ケル戰鬪ノ經過ハ各部隊ノ奮勵ト協同動作トニ依リテ進捗ス

追撃
退却

第十一　騎兵ニ對スル戰鬪勝利ヲ得タルトキハ直ニ猛烈果敢ナル追撃ヲ續行シ敵ノ本軍ニ迫リテ敵情竝地形ヲ偵察シ且同時ニ敵ノ企圖ヲ妨害スル如ク動作スルヲ要ス

他ノ兵種トノ協同

攻撃前進ニ移リタル後ノ退却ハ殲滅ニ陷ルモノナリ故ニ戰況不利ナル場合ト雖極力奮鬪ヲ繼續シ以テ戰勢ヲ挽回スルヲ要ス

第十二　局地ノ抵抗ヲ强固ニシ又敵ノ抵抗ヲ打破セシムル爲歩兵其他ノ部隊ヲ騎兵ニ配屬セラルルコトアリ此際騎兵及該

會戰間騎兵隊長ノ位置

會戰間ノ騎兵ノ動作

部隊ハ協同シテ各、其特性ヲ發揮スルコト必要ナリト雖騎兵指揮官ハ特ニ其用法ニ注意シ騎兵行動ノ自由ヲ牽束セラレサルコトヲ勉ムヘシ又直接協同ヲ要セサル場合ニ在リテハ該部隊ヲシテ逐次要點ヲ占領シテ據點ヲ形成セシムルヲ利トスルコトアリ

第十三　會戰間騎兵ハ我カ軍ノ側背ヲ掩護スルト同時ニ敵ノ側背ヲ捜索若ハ脅威シ苟モ乘スヘキ機會ヲ得ハ攻撃ヲ決行シ終局ニ方リテハ追撃ニ任シ若ハ退却ヲ掩護セサルヘカラス之カ爲騎兵ハ軍ノ翼側ニ於テ適當ノ位置ニ在ルヲ要ス又成ルヘク其附近ニ在ル騎兵部隊ト協力シテ動作スルコトヲ勉ムヘシ

第十四　會戰間騎兵指揮官ハ他兵種ト適當ニ協同動作スル

為自ラ本軍ノ戰鬪經過ヲ觀察スルニ便ニシテ且命令報告ノ到達容易ナル位置ヲ選ヒ要スレハ將校ヲ派遣シテ狀況ヲ視察セシムヘシ又絕エス高級指揮官及己ノ附近ニ在リテ戰鬪スル部隊ト連絡ヲ保チ一般ノ狀況ヲ明ニシ以テ戰況ノ變化ニ應スル諸準備ヲ缺カサルヲ要ス

會戰ニ於テ勝利ヲ得タル場合ノ騎兵動作

第十五　我カ軍ノ戰勝ヲ豫期シ得ルニ至レハ各級指揮官ハ時機ヲ失セス追擊ノ準備ヲ爲スヲ要ス而シテ敵兵退却ヲ始ムルヤ猛烈果敢ニ追擊ヲ行ヒ之ヲ殲滅ニ陷ラシムヘシ

第二章　乘馬戰

攻擊點

兵力ノ使用

要領

第十六　乘馬戰ニ於ケル攻擊方向ノ適否ハ戰鬪ノ結果ニ影響スルコト大ナリ而シテ其選定ハ狀況ニ依リ定マルモノトス敵ノ側面若ハ背面ハ通常有利ノ攻擊點ナルヲ以テ成ルヘク之ニ向フヲ可トス故ニ縱ヒ地形ト敵情トニ依リ敵ノ正面ニ對シ主攻擊ヲ行フノ已ムヲ得サルコトアルモ併セテ其側面若ハ背面ヲ攻擊スルコトヲ勉ムヘシ而シテ側面及正面攻擊ニ任スル部隊ハ協同シテ動作スルヲ要ス

第十七　兵力ヲ逐次戰鬪ニ參加セシムルハ全ク乘馬戰ノ性質ニ悖レリ故ニ騎兵指揮官ハ勝利ヲ確實ナラシムル爲必要ト認

ム ル兵力ヲ最初ヨリ第一線ニ使用スルヲ要ス

地形偵察

第十八 騎兵指揮官ハ攻撃前十分ニ地形ヲ偵察スルコト緊要ナリト雖戰況上十分ナル地形偵察ヲ待タスシテ急速ニ戰闘加入ヲ要スルコトアリ此場合ニ於テ指揮官ハ苟モ遲疑スルコトナク攻撃ヲ決行セサルヘカラス

側面警戒

第十九 依托ナキ翼ニアル部隊ハ絶エス側面ヲ警戒セサルヘカラス之カ爲戰闘斥候ヲ派遣シ又要スレハ梯次ニ部隊ヲ配置スヘシ

行動

第二十 騎兵指揮官ハ敵ニ對シ成ルヘク永タ我カ企圖ヲ祕シ且行動ノ自由ヲ確保スル爲過早ノ展開ヲ避ケサルヘカラス之カ爲運動ニ容易ナル隊形ヲ選ヒ巧ニ地形ヲ利用シ敵ノ捜索兵ヲ驅逐シテ敵ニ近接シ襲撃ノ方向定マレハ迅速果敢ニ攻撃スルヲ要ス

騎兵指揮官ノ位置

第二十一 騎兵指揮官ハ主トシテ敵情ヲ觀察シ且同時ニ部下ヲ手裏ニ掌握スルニ便ナル位置ヲ選フヲ要ス騎兵指揮官自ラ敵情ヲ偵察スルコトハ最モ緊要ニシテ騎兵ニ對スル攻撃ニ於テ特ニ然リトス

騎兵ノ騎兵ニ對スル戰闘ノ要訣

騎兵ニ對スル戰闘

第二十二 凡ソ騎兵戰闘ノ勝敗ハ雷ニ兵力ノ多寡ニ依リテ決スヘキモノニアラス指揮適確ニシテ運動ノ快速ナルト團結ノ

固ニシテ意志ノ堅確ナルトハ以テ我カ兵力ヲ倍加シ敵ヲ壓倒殲滅シ得ルモノナリ

各部隊展開位置

第二十三　展開ニ方リ各部隊ノ關係位置ハ狀況ニ依リテ定マルモノトス未タ敵情ヲ明ニセサル間ハ梯次ニ位置セシメ若最初ヨリ略ホ敵情ヲ知リ得タルトキハ各部隊ヲ齊頭面ニ併立セシムルコトヲ得ヘシ

展開方法

第二十四　攻擊ノ爲ニハ前進シツツ展開セシムルヲ通常トス蓋シ此ノ如クスルトキハ常ニ志氣ヲ旺盛ニシ且展開シツツ敵ニ近接シ得ルノ利アリ然レトモ狀況ニ依リ時間ト勞力トヲ節約シ且前方ニ地域ヲ存スル爲現位置ニ展開セシムルヲ利トスルコトアリ

側面掩護

狀況特ニ地形ニ依リ往々敵ニ先テ攻擊ニ便ナル地點ニ展開シ敵ノ近接ヲ待チ之ヲ攻擊スルヲ要スルコトアリ

包圍ヲ受ケントスルトキノ所置

狀況ニ依リ全部ノ展開ヲ待タスシテ迅速ニ攻擊セシムルヲ要スルトキハ各部隊ヲ重疊シテ使用スルコトアリ

第二十五　敵ノ側面ニ對スル攻擊ハ我ニ有利ナリト雖自己ノ側面モ亦敵ニ暴露スルノ危險アリ故ニ其掩護ニハ特ニ注意セサルヘカラス此際翼ヲ通過スヘカラサル地形或ハ騎砲兵、機關銃ノ掩護ニ依托スルヲ得ハ有利ナリトス

敵若我ヲ包圍セントスルトキハ指揮官ハ其運動中ニ退路ヲ取リ

ヲ之ヲ攻撃シ或ハ迂回スル敵ノ側面ヲ攻撃スルヲ要ス

攻撃方法

第二十六　攻撃ノ爲前進スルニ方リ各部隊ハ狀況特ニ地形ニ適應スル隊形ヲ選ヒ最捷路ヲ取リ決勝點ニ向ヒ進出スルヲ以テ唯一ノ目的トセサルヘカラス此際要スレハ正規ノ隊形ヲ應スルニ躊躇スヘカラス若地形ニ妨ケラレ直接戰鬪ニ加入シ能ハサル部隊ハ速ニ獨斷ヲ以テ敵ノ側面若ハ背後ニ出テ要スレハ火器ヲ利用シテ主力ノ決戰ニ參與スルヲ要ス

先制ノ利

第二十七　騎兵ニ對スル戰鬪ハ多クハ遭遇戰ノ性質ヲ有スル故ニ騎兵指揮官ハ縱ヒ騎砲兵及機關銃ノ援助ヲ缺クコトアルモ躊躇スルコトナク迅速ニ攻撃ヲ決行セサルヘカラス

第二十八　騎砲兵ノ陣地選定ニ關シ緊要缺クヘカラサル唯一ノ條件ハ機ヲ失セス攻撃ニ參與シ得ルニ在リ狀況之ヲ許ストキハ其陣地ハ之ヲ騎兵ノ側方若ハ高地上ニ選定スルヲ適當トス是成ルヘク永ク有效ナル射撃ヲ繼續シ且我カ側翼ニ向ヒテスル敵ノ運動ヲ妨クルヲ得レハナリ又時トシテ之ヲシテ前進路ノ近傍ニ陣地ヲ占領セシメ騎兵ハ他ノ進路ヲ取リテ前進スルヲ利トスルコトアリ

騎砲兵ハ迅速ニ陣地ニ進入シ先ツ我カ騎兵ノ展開ヲ掩護スヘシ而シテ敵ノ騎兵我カ有效射撃距離内ニ在ル間ハ敵ノ砲兵ヲ顧ミルコトナク其騎兵ヲ射撃シ以テ我カ騎兵ノ攻撃ヲ援助シ既ニ騎

兵ヲ射撃シ得サルニ至レハ敵ノ騎兵新ニ現出シテ好目標ヲ呈スル場合ノ外敵ノ砲兵及機關銃ヲ射撃スルモノトス

機關銃ノ使用

機關銃モ亦概ネ騎砲兵ニ準シ動作スヘシト雖射距離短小ナルヲ以テ一層敵ニ近接シテ射撃陣地ヲ占領スルヲ要ス

機關銃ハ敵ノ騎兵ニ對シテハ火力ヲ全線ニ注クヲ可トス敵ノ砲兵ニ對シテハ容易ニ近距離ニ近接シ得ルトキ若ハ斜射、縱射ヲ行ヒ得ルトキニ限リ勝算ヲ期シ得ルモノトス

騎砲兵及機關銃ハ成ルヘク之ヲ分割スルコトナク使用スルヲ可トス是射線分散ノ爲騎兵ノ運動ヲ制限シ且掩護ヲ困難ナラシムルノミナラス特ニ短時間ニ於ケル集中火ノ效力ヲ收メ難ケレハ

騎砲兵又ハ機關銃ヲ配置シタル敵ヲ攻撃スル方法

敵射撃地帶ヲ行進スル隊形

ナリ

戰鬪間騎砲兵及機關銃隊長ハ多クハ騎兵指揮官ノ命ヲ待ツコトナク獨斷動作セサルヘカラス故ニ絕エス戰鬪ノ經過ニ注意シ機ヲ失セス適當ニ協同動作スルヲ要ス

第二十九　騎砲兵、機關銃等ヲ配置シテ戰鬪ヲ準備シアル敵ニ對シテハ其企圖外ニ出ツルヲ勉ムヘシ然レトモ正面ヨリ之ヲ攻撃スルノ已ムヲ得サルトキハ先ツ蔭蔽シテ開進シ我カ騎砲兵及機關銃ヲ陣地ニ就カシメ射撃準備ヲ整ヘタル後地形ヲ利用シ前進ニ移ルヲ要ス

第三十　廣濶ナル敵ノ射撃地帶ヲ通過スルニ方リ各部隊ハ

騎砲兵及機關銃火ヲ分離セシムル方法

決戰ニ於ケル豫備隊ノ使用

敵ノ射撃效力ヲ減殺スヘキ方法ヲ選擇スルコト必要ナリト雖敵ニ近接スルニ至リ再ヒ堅固ナル圍結ニ復シ迅速且確實ニ展開セサルヘカラス

第三十一　攻撃ニ方リ一部ヲ以テ敵ノ騎砲兵及機關銃ヲ襲撃セシメ其火力ヲ我カ主力ヨリ分離セシムルヲ要スルコトアリ之ニ任スル部隊ハ主力ノ衝突ニ先チ敵ヲ襲撃シ得ル如ク動作スルコト緊要ナリ

第三十二　騎兵戰ニ於テ最後ノ密集部隊ハ勝利ヲ確實ナラシムルモノナリ故ニ騎兵指揮官ハ新鋭ナル豫備隊ヲ適時決勝點ニ使用スルコト極メテ必要ナリ

乘馬戰中徒歩戰ヲ併用スル場合

追撃

追撃ニ於ケル騎砲兵及機關銃

第三十三　時トシテ乘馬戰ト連繫シテ徒歩戰ヲ併用スルヲ適當トスルコトアリ即チ一部ノ徒歩戰ニ依リ敵ノ前進ヲ防止セシメ主力ヲ以テ其側面ヲ攻撃シ或ハ一部ヲ以テ敵ノ側面若ハ背後ヨリ火力ニ依リ攻撃ヲ援助セシムルカ如キ等之ナリ

第三十四　戰鬪勝利ヲ得タルトキハ諸隊ハ各、當面ノ敵ヲ急追シテ之ヲ殲滅ニ陷ラシムヘシ此際騎兵指揮官ハ敵ノ逆襲ニ備フル爲若干部隊ヲ集結シテ近ク之ニ跟隨セシムルヲ要ス騎砲兵及機關銃ハ迅速ニ前進シ敗退スル敵ヲ射撃シ若ハ敵ノ再ヒ集合セントスルヲ妨クルヲ要ス此際ニ於ケル騎砲兵及機關銃ノ機敏ナル協同動作ハ敵ヲシテ潰亂ニ歸セシメ追撃ノ成果ヲ一

屢大ナラシムルモノトス

戰鬪不利ノ場合ノ動作

戰鬪ノ經過不利ナルトキハ騎砲兵及機關銃ハ通常現陣地ニ止リ騎兵ノ退却ヲ掩護スヘキモノトス

徒歩セル騎兵ニ對スル動作

第三十五　徒歩セル騎兵ニ對スル襲撃ハ歩兵ニ對スルモノニ準スルモノトス而シテ此際特ニ一部ヲ以テ手馬ヲ襲撃スルヲ有利トス

他兵種ニ對スル戰鬪

散歩兵及砲兵ニ對スル騎兵ノ効果

第三十六　勇敢ナル騎兵ノ襲撃ハ縱ヒ精練ナル歩兵及砲兵ニ對スルモ尚能ク之ヲ震駭セシメ精神上至大ノ感動ヲ與ヘ其指揮ヲ錯亂シ兵器ノ效力ヲ減殺セシムルモノニシテ其動作敵ノ意

砲第九十四

表ニ出ツルニ從ヒ效果益〻大ナルモノトス

歩兵砲兵ニ對スル攻撃方向

第三十七　歩兵及砲兵ニ對スル攻撃方向、隊形及歩度ノ適用ハ主トシテ戰鬪ノ目的、地形、敵ノ情態竝其射撃效力ヲ顧慮シテ定ムヘキモノトス而シテ攻撃方向ヲ選定スルニ方リテハ友軍ノ射撃ヲ妨害セサルコトモ亦注意スルヲ要ス

歩兵ニ對スル襲撃法

第三十八　歩兵ニ對シ若ハ陣地ヲ占領セル砲兵ノ正面ニ對シテハ陰蔽シテ迅速ニ敵ニ近接シ不意ニ之ヲ襲撃スルヲ要ス而シテ襲撃ハ重疊セル隊形ヲ以テ成シ得レハ數方向ヨリ數點ニ向ヒ行フヘシ然レトモ歩、砲兵ニ對スル襲撃成功ノ要訣ハ有利ノ瞬間ヲ直ニ捕捉スルニ在ルヲ以テ此ノ如キ好機ニ際シテハ攻撃

歩第百八

遠距離ヨリノ歩兵又砲兵ニ對シテノ襲撃法

我歩砲兵不利ニ陷リタル場合ノ救助

ノ方向及隊形ノ如何ニ拘ヲス最モ迅速ニ之ニ投スヘキモノトス

交戰中ニ在ル歩兵及砲兵ヲ襲撃シテ一時敵ノ射撃ヲ中止セシメ

或ハ敵ノ大部ヲシテ隊形ヲ變換シ且我ニ向ヒ應戰セシムルヲ得

ハ友軍戰鬪ノ經過ニ至大ノ利益ヲ與フルモノトス

第三十九　歩兵及砲兵ニ對シ蔭蔽シテ近接シ難ク全ク之ヲ奇襲スルヲ得サルトキハ騎兵部隊ハ前進ニ方リ隊形及歩度ノ適用ニ依リ敵火ノ損害ヲ避ケサルヘカラス之カ爲往々遠距離ヨリ駈歩ヲ取ルヲ要スルコトアリ而シテ騎砲兵及機關銃ハ成ルヘク迷ニ陣地ニ就キ之ニ協同スルヲ要ス

第四十　敵ノ壓迫ヲ受ケタル我カ歩兵若ハ砲兵ヲ救援スル

敵ノ歩兵不利ナル場合ノ襲撃

砲兵ニ對スル襲撃

爲襲撃ヲ決行セサルヘカラサル場合ニ在リテハ散開隊形ノ一線若ハ數線ニ區分シ之ニ若干ノ密集部隊ヲ跟隨セシメ損害ノ如何ヲ顧ミス決意襲撃ヲ斷行シ敵ノ企圖ヲ挫折スルヲ要ス

第四十一　戰ヒ疲レタルカ或ハ動搖セルカ若ハ混亂シテ退却スル歩兵ニ對スル襲撃ハ毎ニ大ナル效果ヲ收メ得ヘシ此ノ如キ場合ニ於テハ友軍ノ射撃ヲ妨ケサル限リ隊形ノ如何ヲ問ハス最モ迅速猛烈ニ襲撃ヲ行フヲ緊要トス

第四十二　砲兵ノ運動中或ハ放列布置、繫駕及馱載等ニ際シテハ戰鬪力ナキヲ以テ此機ニ乘シ迅速ニ襲撃スルトキハ縱ヒ小部隊ト雖能ク大ナル成果ヲ收ムルヲ得ヘシ

遮蔽シテ陣地ヲ占領セル砲兵ニ對シテハ其正面ニ於テモ地形ニ依リ大ナル損害ヲ受クルコトナク之ヲ襲撃シ得ルコトアリ

砲兵ノ掩護隊ニ對スル動作

陣地ニ在ル砲兵ノ側面ヨリ襲撃ヲ行フトキハ我ニ對スル射撃ヲ困難ナラシムルノ利アリ又背面ヨリ襲撃スルトキハ敵ノ段列ヲモ擾亂シ得ヘキ場合多キモノトス

砲兵ヲ攻撃スルニハ同時ニ其掩護隊ヲ攻撃スルコト必要ナリ故ニ縱ヒ其位置ヲ認知シアラサルトキニ在リテモ必要ニ應シ直ニ之ヲ攻撃シ得ル如ク豫メ準備シアラサルヘカラス蓋シ掩護隊ノ動作ヲ妨害スルニアラサレハ多クハ其目的ヲ達シ難キノミナラス砲兵ノ運動力及戰鬪力ヲ完全ニ撲滅シ得サレハナリ

重砲兵ニ對スル攻撃

若襲撃目標ノ側方ニ在ル砲兵或ハ歩兵ノ爲側射、斜射ヲ豫期スルトキハ廣ク散開セル少數ノ兵力ヲ以テ該敵ヲ騷擾セシムルヲ要ス

第四十三　重砲兵ハ狀況ニ依リ有利ナル襲撃目標トナルコトアリ然レトモ該砲兵ノ常ニ小銃ヲ以テ自衞シ得ルコトヲ豫期スヘシ

徒歩戰一般要領

第三章　徒歩戰

要　領

第四十四　徒歩戰ハ戰鬪ノ目的及狀況ニ依リ其方法ニ差異

アリト雖多クノ場合ニ於テ馬ノ運動性ヲ利用シ短時間ニ成功シ得ル如ク動作スルコト緊要ナリ

騎砲兵及機關銃ハ徒歩戰鬪上著大ナル效果ヲ奏スルモノトス

徒歩戰ノ部署

第四十五 騎兵指揮官ハ我カ目的、兵力、地形及敵情ニ依リ第一線ニ用フヘキ部隊、其任務、後方ニ控置スヘキ乘馬豫備隊竝騎砲兵及機關銃ノ使用法ヲ定ム

時トシテ徒歩ノ豫備隊ヲ設クルコトアリ然レトモ必要ノ時機ニ至リ乘馬豫備隊ヨリ之ヲ取ルヲ適當トスルコト多シ

部署ヲ定ムルニハ各部隊ノ混淆ヲ避クル爲成ルヘク之ヲ併立シテ使用スルヲ可トス各部隊ハ任務、地形、兵力及敵情ニ基キ戰鬪正面及縱長區分ヲ定ム依托ナキ翼ニ在ル部隊ハ絕エス側面ヲ警戒スルヲ要ス

豫備隊ノ任務

豫備隊ノ任務ハ戰況ニ應シ戰鬪ニ參與シ以テ其進捗ヲ容易ナラシメ兼テ側方及背後ヲ警戒シ特ニ手馬ノ安全ヲ確保スルニ在リ故ニ其位置ハ此趣旨ニ基キ決定スルモノトス

手馬ノ位置

手馬ヲ移動セシムヘキヤ否ヤハ下馬セシムヘキ兵力、地形及爾後迅速ナル運動ノ要否ヲ顧慮シテ定ムヘキモノナリ

第四十六 各部隊ハ成ルヘク乘馬ニテ展開シ手馬ハ各部隊

毎ニ其後方適宜ノ地點ニ位置セシムルヲ要ス而シテ之ヲ火線ノ近傍ニ掩蔽シテ位置セシメ得ルトキハ最モ有利ナリトス

彈藥補充

第四十七 中隊長以上ノ指揮官ハ散兵ヲシテ十分ナル彈藥ヲ携行セシムルコトニ注意スヘシ之カ爲要スレハ下馬セサル兵卒ノ彈藥ヲ散兵ニ交付セシムヘシ又騎兵指揮官ハ野外要務令ノ規定ニ從ヒ適宜ニ彈藥ノ補充ヲ行フヲ要ス

攻擊

徒歩攻擊ヲ爲ス場合

第四十八 騎兵ハ其任務ヲ達成スル爲已ムヲ得サルトキハ徒歩攻擊ヲ以テ其進路ヲ開キ或ハ局地ヲ奪取スルヲ要スルコト

アリ

攻擊點

第四十九 攻擊點ニハ成ルヘク多クノ兵力ヲ使用スルヲ要ス

攻擊點ハ狀況特ニ地形ヲ判斷シ敵陣地ノ弱點若ハ敵ノ爲最モ危險ナル方向ヲ選フヘシ而シテ攻擊ハ敵翼ヲ包圍スルヲ有利トス

攻擊命令

第五十 騎兵指揮官ハ攻擊ノ部署ヲ決セハ攻擊命令ヲ下シ以テ各部隊ノ任務、展開區域及運動開始ノ時期等ヲ指示ス又狀況ニ依リ先ツ各部隊ヲ展開セシメタル後前進ノ時期ヲ示スコトアリ

騎砲兵ハ時トシテ攻撃ヲ開始スル前敵情偵察ノ爲ニ使用セラルルコトアリ

徒歩攻撃ニ於ケル騎砲兵及機關銃

第五十一 騎砲兵ハ我カ攻撃點及敵ノ砲兵ヲ十分ニ射撃シ得ル如ク陣地ヲ占領セシムヘキモノトス

機關銃ハ成ルヘク蔭蔽シテ有效射距離ニ前進シ不意ニ射撃ヲ開始セシムル如クシ而シテ成シ得レハ敵ヲ瞰制シ若ハ側方ヨリ之ヲ射撃シ得ル如キ位置ニ置クヲ有利トス

攻撃前進

第五十二 攻撃前進ニ方リ各部隊ハ最初ヨリ迅速確實ニ火力ノ優勢ヲ占ムルニ必要ナル兵力ヲ散兵線ニ使用シ成ルヘク蔭蔽シテ敵ニ近接シ不意ニ射撃ヲ開始スルコトヲ勉ムヘシ

決戰前ノ騎砲兵及機關銃突進

騎砲兵及機關銃ハ其火力ニ依リ敵ヲ制壓シ以テ徒歩騎兵ノ前進ヲ容易ナラシムヘシ

第五十三 戰鬪酣ナルニ至レハ騎砲兵及機關銃ハ攻撃點附近ニ火力ヲ集中スルヲ要ス

突撃ハ射撃ヲ以テ敵ヲ制壓シタル後指揮官ノ命令ニ依リ近距離ヨリ實施スヘキモノトス然レトモ前線ニ在ル各指揮官ハ好機ニ投シ自ラ之ヲ決行スルニ躊躇スヘカラス

攻撃奏功ノ所置

第五十四 攻撃功ヲ奏セハ敵ヲ殲滅センカ爲追撃射撃ヲ爲シ得ル地點マテ前進シ追撃射撃ニ加ハラサル部隊ハ乘馬シ又乘馬豫備隊尚存スルトキハ機ヲ失セス獨斷追撃ニ移ルヲ要ス此際

敵ノ側面ニ迫ルヲ得ハ我カ射撃ヲ妨ケスシテ敵ヲ潰亂ニ陷ラシムルヲ得ヘシ騎砲兵及機關銃ハ一部ト雖速ニ前方ニ進出シ追撃射撃ヲ行フヘシ

敵ノ陣地ヲ全ク占領セハ騎兵指揮官ハ成ルヘク速ニ各部隊ヲ乘馬セシメ追撃部隊ニ續行セシムヘシ

騎兵不意ニ出テ射撃ヲ以テ敵ヲ騷擾セシムル方法

第五十五　攻撃ノ中止

攻撃ノ中止ハ既ニ中距離ニ在リテハ地形特ニ有利ナルニアラサレハ行フヲ得ス故ニ敵ニ近接シアレハ斷然攻撃ヲ遂行スルヲ可トス

第五十六

騎兵ハ屢、敵ノ不意ニ現出シ射撃ニ依リ敵ニ損害ヲ與ヘテ之ヲ騷擾セシメ偉大ノ效果ヲ收メ得ルコトアリ此場

合ニ於テハ巧ニ地形ヲ利用シ特ニ其兵種ノ兵力ヲ誤認セシムル如ク動作スルヲ要ス而シテ豫期セル成果ヲ收メタル後速力ヲ利用シテ迅速ニ其位置ヲ轉スヘキモノトス此際騎砲兵及機關銃ハ敵ニ對シ攪亂的威力ヲ發揮シ得ルモノトス故ニ騎兵ハ單ニ騎砲兵ノ掩護ニ任スルヲ以テ足レリトスルコトアリ

第五十七

時トシテ夜暗ヲ利用シテ敵ヲ急襲スルヲ要スルコトアリ之カ爲ニハ豫メ地形ヲ偵察シ精密ニ計畫シテ各部隊ノ行進路、相互ノ連絡、手馬ノ位置及識別法等ヲ定メ其準備ヲ完全ナラシムルヲ緊要トス

夜襲ニ於ケル奏功ノ要訣ハ靜肅ニシテ連繫ヲ保チ且確實ニ行進

方向ヲ維持シ不意ニ敵ニ肉薄シ一擧ニ決戰ヲ求ムルニ在リ夜襲ニ方リテハ兵力ヲ勉メテ集團シテ使用シ其奏功後ハ迅速ニ秩序ヲ恢復シ警備ヲ嚴ニシ敵ノ恢復攻擊ニ備ヘ成シ得レハ一部ヲシテ敵ヲ追擊セシムヘシ

防禦

徒歩防禦戰ノ場合

第五十八 騎兵ハ敵ノ前進ヲ遲滯セシメ或ハ自衞其他特異ノ目的ノ爲徒歩防禦ヲ行フコトアリ而シテ巧ニ地形ヲ利用スルコトハ此目的ヲ達スルノ主要條件ナリトス

陣地ノ選定

第五十九 陣地ヲ占領スル部隊ハ特ニ火器ノ效力ヲ十分ニ發揚シ得ルヲ緊要トス故ニ指揮官ハ此目的ニ基キ特ニ騎砲兵ノ

用途ヲ顧慮シテ陣地ヲ選フヘシ

陣地ノ區畫

陣地ハ少數ノ兵力ヲ以テ目的ヲ達成スルニ便ナラサルヘカラス而シテ多クノ場合ニ於テ高地、村落、森林及隘路等ノ利用ハ此要求ニ合スルモノトス若陣地前ノ地形開豁ニシテ遠キ射界ヲ有シ且其内部及背後ノ交通自在ニシテ敵眼ニ遮蔽シ其翼ヲ堅固ナル支撐點ニ托スルコトヲ得ハ最モ有利ナリトス

第六十 騎兵指揮官ハ防禦ノ目的ニ應シ地形ト指揮ノ便否トヲ顧慮シ各部隊ニ地區ヲ示シテ之ヲ占領セシム而シテ地形ノ利用、軍隊ノ配置適當ナルニ從ヒ守備ニ充ツヘキ我カ兵力愈、節約セラレ戰況ニ應シ動作ノ自由ヲ保持シ得ヘキ豫備隊ノ兵力ヲ

增大スルヲ得益〻勝利ノ基礎ヲ確實ナラシムルモノトス

各部隊陣地ヲ占領スルニハ其配備ヲ地形ニ適合セシムルコト緊要ナリ未タ火線ニ就クヲ要セサル間ハ遮蔽ヲ主トシ所要ノ監視兵ヲ出シ警戒スヘシ何レノ場合ニ在リテモ前方及側方ニ斥候ヲ派遣シ又必要ナル地點ノ距離ヲ測定シテ之ヲ標示スルヲ要ス

騎砲兵及機關銃ノ陣地

要スレハ一部隊ヲシテ陣地占領ヲ掩護セシムルコトアリ

第六十一 騎砲兵及機關銃ハ廣タル陣地前ヲ掃射シ特ニ豫想スル敵ノ攻撃方向ヲ射撃シ得ル如ク陣地ヲ選フヘシ之カ爲往〻之ヲ分割シテ使用スルコトアリ而シテ機關銃ハ比隣地區間ノ空

隙ヲ掃射シ若ハ陣地前ノ死角ヲ側防スルニ便ナルモノトス

機關銃ハ敵ノ攻撃方向ノ明瞭トナルマテ其全部若ハ一部ヲ後方ニ控置スルヲ可トスルコトアリ

工事

第六十二 各部隊ハ勉メテ工事ヲ施シ陣地ヲ堅固ナラシムルヲ要ス特ニ機關銃ハ縱ヒ掩體ヲ構築スヘキ時間ナキトキト雖敵ノ目視ヲ遮ル處置ヲ爲スヲ緊要トス

各部隊ハ交通連絡ノ爲諸種ノ手段ヲ盡スヲ要ス而シテ時トシテ電話線ノ架設ヲ利トスルコトアリ

射撃開始ノ時機

第六十三 射撃開始ノ時機ハ戰鬪ノ目的及準備シタル彈藥數ニ依リ差異アルモノトス

防禦戰間ノ措置

砲兵ノ射撃開始ハ通常騎兵指揮官之ヲ命スルモノトス

第六十四　防禦戰鬪ノ經過ハ敵ノ前進ニ伴フモノニシテ勉メテ攻撃ノ動作ヲ併セ行フヲ要ス

陣地ノ守兵ハ敵ノ近接ニ從ヒ益、沈著シテ火器ノ效力ヲ十分ニ發揚シ以テ敵ヲ殲滅スルコトヲ勉ムヘシ此際要スレハ騎砲兵及機關銃ハ最モ便ナル位置ニ就キ猛烈ナル射撃ヲ決勝點ニ集中スルヲ要ス

守兵ノ射撃ニ依リ敵ノ攻撃頓挫シタルトキ或ハ敵ノ過失ヲ發見シタルトキハ豫備隊ヲ使用シ迅速ニ攻勢ニ轉スヘキモノトス

戰鬪經過中遂ニ攻勢ニ轉スヘキ機會ナク敵兵我カ陣地ニ突入セハ其守兵ハ最後マテ奮鬪スヘシ若密集部隊存スルトキハ其混亂ニ乘シ果敢ナル攻撃ヲ行ヒ陣地ヨリ敵ヲ撃退スルコトヲ圖ルヘシ

持久的ト一時的防禦ノ差

第六十五　防禦ノ目的專ラ敵ヲ拒止スルニ在ルトキハ全力ヲ盡シテ其陣地ヲ固守スルニ止マルモノトス

防禦ノ目的單ニ一時敵ヲ防止シ時間ヲ得ントスルニ在ルトキハ其目的ニ應シ適時ニ戰鬪ヲ中止セサルヘカラス此場合ニ於テハ敵ヲ遠距離ニ支持スルヲ可トス而シテ其陣地ハ陰蔽シテ退却シ得ル所ニ選定シ又近ク手馬ヲ後方ニ置クヲ可トス

戰鬪中止

第六十六　戰鬪ヲ中止センニハ我カ企圖ヲ成ルヘク敵ニ祕

スルヲ要ス敵ノ近距離ヨリ行フ有效ナル射撃下ニ陣地ヲ撤去セントスルハ他部隊ノ掩護ニ依ルカ否サレハ日沒ヲ待ツニアラサレハ實施困難ナリトス

退却

敵兵近接シタル後退却ヲ行フニハ交戰最モ激烈ナル部隊ヲ殘シテ抵抗セシメ他ノ部隊ヨリ退却セシムルモノトス若豫備隊アルトキハ之ヲシテ逆襲ヲ行ハシメ或ハ收容陣地ヲ占メシメ以テ敵ヨリ離脫スルモノトス

隘路ノ防禦

騎砲兵及機關銃ハ現陣地ニ在リテ敵ヲ射撃セシメ或ハ收容陣地ニ就カシムルモノトス

第六十七　隘路着ハ障碍物ヲ前ニスル防禦ニ在リテハ敵ノ

進出シ得ヘキ地域ヲ特ニ縱射シ得ル如ク射撃陣地ヲ選定スルヲ要ス

隘路前ノ防禦ニ於テハ手馬ハ成ルヘク之ヲ隘路ノ後方ニ置クヲ可トス

森林ノ占領法

第六十八　森林ヲ占領スルニハ通常識別シ易キ林縁ヲ避ケ樹木ノ爲射撃ヲ妨害セラレサルヲ度トシテ林縁ノ後方ニ火線ヲ選フヲ可トス時トシテハ之ヲ其前方ニ設ケ森林ハ唯後方部隊ヲ蔭蔽スルニ止ムルコトアリ

住民地防禦

第六十九　住民地防禦ニ在リテハ園壁及家屋ノ景況ニ應シ各部隊ノ守備區域ヲ定メ所要ノ設備ヲ爲サシムルヲ要ス然レト

モ木造ノ家屋ヨリ成ル住民地ハ敵砲彈ノ爲火災ニ罹リ易キヲ以テ寧ロ其前方ニ火線ヲ設クルヲ可トスルコトアリ

森林及住民地ニ於ケル指揮官ノ注意

第七十一　森林及住民地ハ軍隊ヲ掩蔽シ且支撐點ヲ形成スルニ適當スト雖一般ニ運動及通視不便ニシテ指揮困難ナリ故ニ各指揮官ハ特ニ相互ノ交通連絡ニ注意スルコト必要ナリ

森林及住民地ハ敵ノ彈巢トナルコト多シ之カ爲騎砲兵及豫備隊ハ局地外ニ置クヲ利トスルコトアリ

夜間ノ防禦

第七十二　夜間ハ敵ノ近接ヲ戒メ且奇襲ヲ防止スヘキ必要ノ處置ヲ整備シアルコト特ニ緊要ナリ

夜間攻撃ヲ受クルノ顧慮アルトキハ豫想セル敵ノ攻撃地帶ニ對シ豫メ射撃ヲ準備シ置クヲ要ス

夜間攻撃ヲ受クルニ際シ新ニ軍隊ヲ部署スルハ多クハ混亂ヲ惹起スルモノトス故ニ之ヲ豫察シタルトキハ所要ノ守兵ヲ火線ニ就カシメ近ク後方部隊ヲ備ヘ且手馬ヲ整備シ置クヲ要ス

夜間ノ防禦ニ於テハ適時ニ比隣部隊ノ協同ト後方部隊ノ援助トヲ期シ得サルカ故ニ各部隊ハ斷乎タル決心ヲ以テ各、其位置ヲ固守シ最近距離ニ於テ敵ニ猛烈ナル射撃ヲ加ヘ此瞬間ニ於テ決然逆襲ヲ行フヘシ

第四章　會戰後ニ於ケル追撃及退却掩護

會戰後ノ追撃

各個追撃

側背攻撃

第七十二　會戰後ニ於ケル追撃ハ實ニ騎兵ノ特性ヲ發揮シ偉大ノ效果ヲ收ムヘキ好機ナリ故ニ騎兵指揮官ハ軍隊ノ現況ニ眩惑スルコトナク猛烈果敢ナル追撃ヲ斷行シ以テ戰勝ノ效果ヲ完ウセサルヘカラス最極度マテ敢行スル追撃ハ我カ軍ヲシテ再戰ノ勞ヲ省カシムルコトヲ得ルモノナリ

第七十三　地形上全兵力ヲ統一シテ追撃ヲ行フヲ得サルトキハ騎兵指揮官ハ一般ノ目的ヲ示シ各部隊ヲシテ各個ニ追撃ヲ行ハシムヘシ此場合ニ於テ各部隊長ハ自ラ責ニ任シ獨斷ヲ以テ必要ナル部署ヲ爲シ敵ヲ窮追スヘシ

第七十四　敗退スル敵ニ跟隨シテ追撃スルヨリハ寧ロ速力ヲ利用シテ其側背ニ出テ火器特ニ騎砲兵及機關銃ヲ應用シ或ハ白兵ヲ以テ敵ヲ攻撃シ其退路ヲ絶チ潰亂ニ陷ラシムヘシ

此ノ如キ追撃ハ人馬ノ疲勞ヲ顧ミス全力ヲ盡シテ晝夜連續スルヲ要ス

會戰ノ結果不利ナル時騎兵ノ動作

第七十五　會戰ノ結果不利ナルトキハ騎兵ハ全力ヲ擧ケテ他兵ノ退却ヲ容易ナラシムルヲ要ス之カ爲斷然攻撃ヲ行ヒ特ニ追撃スル敵ノ側面ニ向ヒ之ヲ反覆スルヲ有利トス而シテ之ニ依リ得タル時間ハ短少ナリト雖モ、我カ軍敗滅ノ不幸ヲ免レシムルヲ得ヘシ此際騎兵ハ縱ヒ全滅ニ陷ルモ亦不朽ノ名譽ヲ博スルニ足ルモノトス

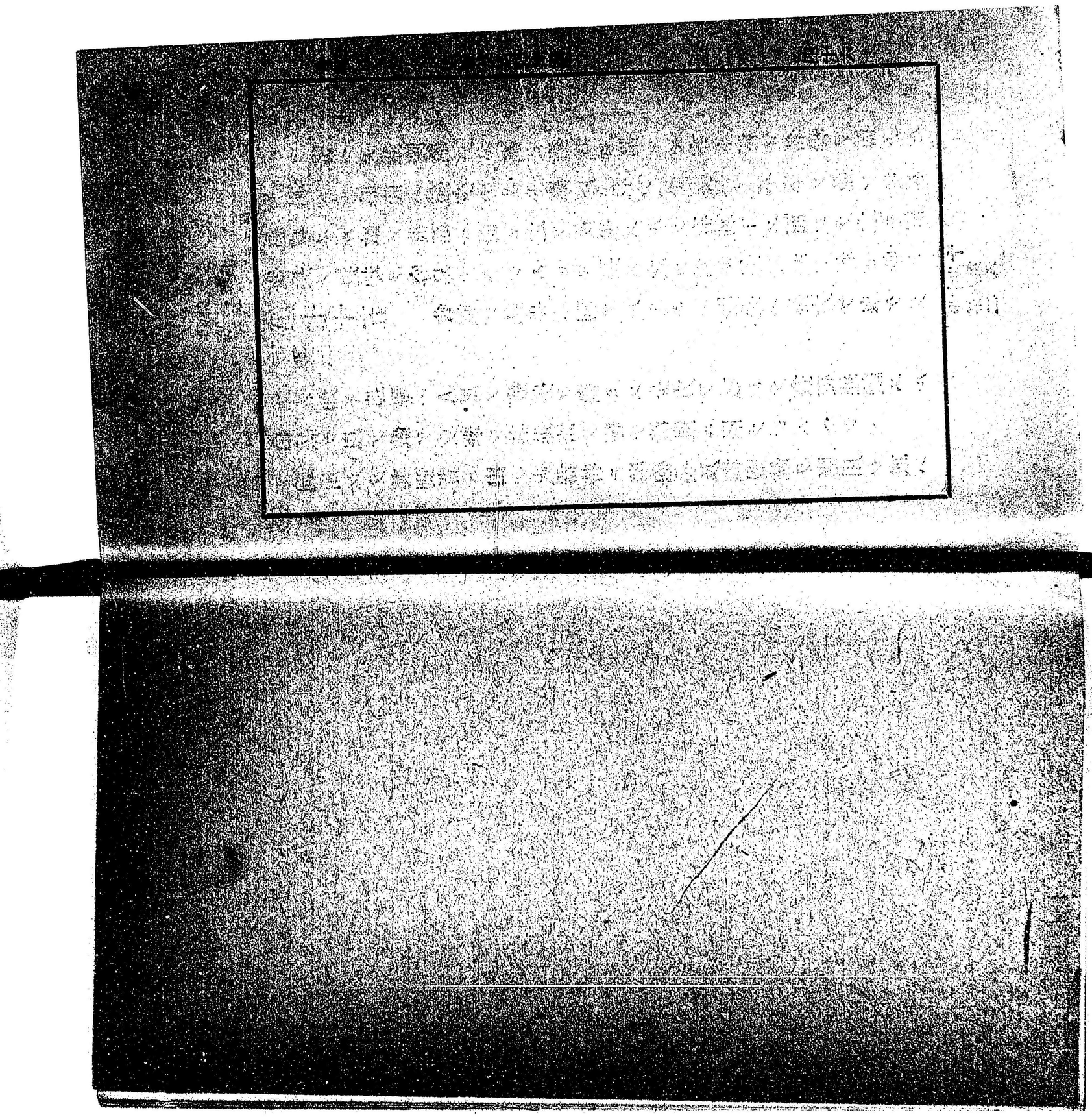

砲兵戰鬪ノ原則

第一章　一般ノ要領

通則

第一　砲兵ノ統一指揮ハ射撃ノ威力ヲ發揚スル爲極テ緊要ナリ而シテ至大ナル發射速度ヲ利用シ不意ニ敵ヲ急襲スルトキハ其效果一層顯著ナリ

砲火ノ緩急ハ一ニ戰況ニ依ラサルヘカラス而シテ好時機毎ニ至短時間ノ迅速正確ナル射撃ヲ以テ敵ヲ制壓スルヲ緊要トス

砲数ノ決定

第二　砲兵ハ常ニ機先ヲ制シ敵ニ優ルノ砲數ヲ使用スルヲ原則トス

狀況ニ依リ砲兵ノ一部若ハ大部ヲ一時控置スルコトアリ

砲兵ノ統一ト分離

第三　砲兵ハ通常大隊毎ニ一群トシテ使用スルモノトス然レトモ狀況ニ依リ中隊ヲ獨立シテ使用シ又ハ特殊ノ目的ヲ達スル爲小隊以下ニ分割シテ使用スルコトアリ

大ナル砲兵部隊ニ在リテハ一連ノ陣地ヲ占ムルコトナク勉メテ建制ヲ保チ指揮ノ統一ヲ害セサル限リ之ヲ數群ニ配置スルヲ有利トス是地形ノ利用便ニシテ且敵火ノ效力ヲ減殺シ得ルノミナラス尙集團ノ效果ヲ收ムルコトヲ得レハナリ

命令系統ヲ異ニスル砲兵團ノ指揮

第四　命令系統ヲ異ニスル砲兵團隊同一目的ヲ以テ同時ニ動作スルニ方リ砲兵戰ノ指揮ヲ統一セシムルヲ要スルコトアリ此場合ニ於ケル砲兵指揮官ハ高級指揮官之ヲ命スルモノトス

命令系統ヲ異ニスル砲兵團隊相期セスシテ一地ニ放列ヲ布置スルトキハ當該團隊長ハ其受ケタル任務ニ從ヒ協同ノ精神ニ基キ陣地及進入地域ニ關スル事項ヲ協定シ要スレハ高級古參ノ團隊長之ヲ區處スルモノトス又共同ノ目標ヲ射擊セントスル場合ニ於テモ以上ノ趣旨ニ基キ處置スルヲ要ス

野砲重砲ト同一陣地ノ時ノ指揮

野戰砲兵野戰重砲兵ト協同シテ動作スル場合ニ在リテモ亦前二項ヲ適用ス

砲兵ノ任務

砲兵陣地ノ種類

第五　砲兵ハ勉メテ敵ノ小銃有效射撃界外ニ動作スルヲ可トスト雖其主要ナル任務ハ地形及時機ノ如何ニ拘ラス適切ニ歩兵ヲ援助スルニ在ルヲ以テ常ニ之ト密接ノ關係ヲ保ツヲ要ス殊ニ決勝ノ時機若ハ特殊ノ目的ノ爲ニハ最モ猛烈ナル敵ノ歩兵火モ之ヲ避忌スルコトナク敵ニ近接シ砲火ノ最大威力ヲ發揚シ以テ我カ歩兵ニ有形無形ノ至大ナル援助ヲ與ヘサルヘカラス

砲兵ハ防楯ノ掩護ニ依リ最近距離ニ於ケル敵ノ小銃火ニ對シ尚能ク自若トシテ動作スルヲ得ヘシ

第六　砲兵陣地ハ遮蔽ノ度ニ關シ之ヲ暴露陣地、遮蔽陣地ニ分ツ

暴露陣地

遮蔽陣地

暴露陣地ハ砲車ノ全身若ハ大部ヲ敵眼ニ對シ暴露シ直接照準ヲ爲シ得ルモノニシテ敵眼及敵火ニ對シ遮蔽ノ利ナシト雖射撃容易就中射撃開始及目標變換迅速ニシテ特ニ動目標ヲ射撃スルニ適シ戰鬪ノ各期及狀況ノ變化ニ適應シテ最モ有效ナル射撃ヲ行フコトヲ得

遮蔽陣地ハ砲車ノ全身ヲ敵眼ニ對シ遮蔽シ射撃ヲ爲スモ其位置ヲ認メラルルコトナク常ニ間接照準ヲ爲スモノニシテ我カ兵力ヲ長ク敵ニ祕匿シ或ハ其不意ニ乘シテ敵ヲ急襲シ又敵ノ射撃ヲ困難ナラシムルニ便ナリ然レトモ我カ射撃モ亦困難ニシテ就中射撃開始ハ周到ナル準備ヲ要スル爲比較的多クノ時間ヲ費シ特

半遮蔽陣地

ニ動目標ニ對スル射撃ハ不便ナルヲ以テ戰鬪ノ各期ニ應シ適當ニ動作スルコト困難ナリ

半遮蔽陣地ハ砲車ノ全身若ハ大部ヲ敵眼ニ對シ遮蔽シ直接照準ニ類スル方法ニ依リ容易ニ方向照準ヲ爲シ得ルモノニシテ遮蔽陣地ニ比スレハ遮蔽ノ度ハ完全ナラスト雖射撃ノ施行ハ遙ニ有利ニシテ概ネ暴露陣地ニ近キ利益ヲ有ス然レトモ動目標ニ對スル射撃ニ關シテハ屢便ナラサルコトアリ

砲兵ノ爲ス偵察

暴露陣地及半遮蔽陣地ハ多クノ場合ニ於テ選用スヘキモノトス然レトモ狀況ニ依リ遮蔽陣地ヲ占領スルヲ利トスルコトアリ

第七　地形及敵情ノ偵察ハ砲兵各指揮官ノ常ニ注意スヘキ要件ナリ殊ニ陣地ノ偵察ニシテ巧妙且機宜ニ適スルトキハ既ニ成效ノ第一著ヲ占ムルモノトス

偵察ヲ完全ナラシムルニハ巧ニ斥候ヲ使用シテ自己ノ觀察ヲ補足スルヲ要ス而シテ斥候使用ニ方リテハ其任務ヲ達成スルニ必要ナル時間ノ餘裕ヲ得セシムルヲ最モ緊要トス

斥候ノ數及編組ハ偵察スヘキ事項ノ輕重、通信連絡ノ難易、戰況及地形等ニ依リ之ヲ定ムルモノトス

砲兵ノ各指揮官ハ必要ノ度ニ應シ各別ニ斥候ヲ派遣スルヲ要ス然レトモ勉メテ重複ナラシメサルコトニ注意スヘシ

砲兵ノ連絡動作

第八　砲兵ノ各指揮官ハ戰鬪前及戰鬪間所屬上級指揮官及部

下直屬指揮官竝要スレハ他部隊等ト確實ニ連繫シ觀察セル敵情及地形其他苟モ戰鬪ニ影響ヲ及ホスヘキ事項ハ速ニ報告若ハ通報スルヲ要ス之カ爲各種ノ通信及連絡ノ方法ヲ適當ニ應用シ常ニ其敏活ト正確トヲ保タサルヘカラス

電話ハ最モ便利ナル通信法ナリト雖屢、不慮ノ障碍ニ遭遇スルヲ以テ單ニ之ニ信賴スルコトナク常ニ視號通信其他ノ方法ヲ準備シアルヲ要ス

通信網ノ設置ハ成ルヘク陣地占領ト同時ニ完了シ得ル如クスルヲ可トス而シテ之ヲ要セサルニ至レハ速ニ撤收シ爾後ノ用ニ供スルノ準備ヲ爲スヲ要ス

第九　砲兵ハ軍隊一般ノ部署ニ依リ自然ニ掩護セラルルヲ以テ通常特別ノ掩護隊ヲ要セスト雖夜間、濃霧其他ノ狀況ニ依リ特ニ掩護隊ヲ必要トスルコトアリ

砲兵ハ危急ニ際シ近傍ニ在ル他兵種ヨリ救援ヲ受クルモノナリト雖又自ラ不時ノ敵襲ニ對シ常ニ警戒シアラサルヘカラス

第十　砲兵ハ縱ヒ多大ノ損傷ヲ生シ又全ク彈藥ヲ射耗スルモ之カ爲陣地ヲ撤スルコトナク依然陣地ニ止リ之カ補充ヲ待ツヘシ

第十一　砲兵ハ敵ト愈、近接スルニ從ヒ我カ火砲ノ效力益、多キコトヲ確信シ泰然トシテ射擊ニ從事スヘシ而シテ敵ノ突擊

又ハ襲撃ヲ受ケ全ク射撃スル能ハサルニ至レハ各自敵ト格闘シ之ヲ撃攘スルコトヲ勉ムヘシ縦ヒ狀況非ナルトキト雖陣地ニ在リテ火砲ト其運命ヲ倶ニスヘキモノトス

超過及夜間射撃

第十一　超過射撃及夜間射撃ヲ行フニ方リテハ友軍ニ危害ヲ及ホササルコトニ注意スルヲ緊要トス

工事

第十二　敵火ニ對シ掩護スヘキ工事ハ時機ノ許ス限リ之ヲ設クルヲ要ス然レトモ之カ爲決シテ射撃開始ヲ遲緩シ又ハ射撃ヲ忽ニスヘカラス又狀況ノ變化ニ際シテハ斷然之ヲ放棄スルニ躊躇スヘカラス

山砲ノ使用

第十四　山砲ハ仰角及俯角共ニ野砲ニ比シ大ナルト運動輕

易ナルトニ依リ山地又ハ運動困難ナル地形ニ於テ使用スルニ適ス又平地ニ於テモ地形ノ利用容易ナルヲ以テ不意ニ敵ニ近接シ之ヲ使用スルニ便ナリ

陣地占領

將校斥候

第十五　砲兵指揮官ハ戰鬪ヲ豫期スルニ方リ通常行軍間將校斥候ヲ前方ニ派遣ス此斥候ハ狀況ヲ詳知スルノ便ヲ得ンカ爲通常前衛ノ先頭部隊ト同行シ主トシテ砲兵ノ動作ニ資スヘキ敵情及地形ニ關シ報告スルモノトス

砲兵指揮官陣地偵察

砲兵指揮官ハ戰鬪ヲ豫期スル場合ニ在リテハ直接必要ナル人員ヲ隨ヘテ高級指揮官ニ隨伴ス而シテ戰鬪開始ニ方リ高級指揮官

ヨリ必要ノ命令ヲ受領シ之ニ依リ高級指揮官ノ意圖彼我ノ狀況自己ノ任務及全般ノ戰鬪圈内ニ於ケル他部隊ノ任務ヲ會得シ陣地一般ノ狀態、目標ノ種類及景況等ノ偵察ニ著手ス要スレハ此際己ニ直屬スル指揮官ヲ招致ス

砲兵指揮官ハ自己ノ觀察及斥候ノ報告等ニシテ高級指揮官ノ決心ニ資スヘキ事項ハ直ニ之ヲ報告スヘシ

第十六　戰鬪開始ニ先チ開進ヲ爲スヲ要スルトキハ砲兵部隊ハ通常集合隊形ヲ取ル但地形ニ依リ爾後ノ前進ヲ顧慮シテ行軍縱隊ノ儘位置セシムルヲ利トスルコトアリ

同一地ニ開進スル部隊ノ高級古參ノ指揮官ハ開進ノ爲必要ナル

警戒ヲ爲スモノトス又砲兵ノ高級古參ノ指揮官ハ砲兵ノ爲成ルヘク敵眼ニ遮蔽シテ所要ノ方向ニ進出シ得ヘキ多クノ進路ヲ偵察シ置クヘシ

第十七　砲兵陣地ハ常ニ戰鬪ノ目的及狀況ニ適合シ且同一陣地ヨリ戰鬪ノ經過ニ伴ヒ諸般ノ任務ヲ達成シ得ルコト必要ナリ而シテ之カ選擇ヲ爲スニ方リテハ火砲ヲシテ最大威力ヲ發揚セシムルヲ以テ主眼トスヘシ

凡テ完全ナル陣地ヲ發見スルハ實際ニ於テ多クハ難キヲ以テ強ヒテ最良ノ陣地ヲ求メント欲シ却テ戰鬪ノ時機ヲ失スルカ如キコトナキヲ要ス

陣地ノ禁避及利用

遮蔽陣地ヲ放棄スル場合

陣地正面

第十八　陣地占領ニ方リ狀況之ヲ許セハ著名ナル地區地物及敵ノ試射シ或ハ標識シタル地點ノ近傍又ハ天空ニ映スル土地ハ勉メテ之ヲ避ケ天然人爲ノ遮蔽物若ハ森林等ノ暗キ地物ハ之ヲ利用スルヲ可トス

第十九　半遮蔽陣地若ハ遮蔽陣地ニ據リ戰鬪力ヲ保持シタル砲兵ト雖決勝其他必要ノ時機ニ際シテハ遮蔽ノ利ヲ放棄セサルヘカラサルヲ以テ此等ノ陣地ヲ占領セントスルトキハ其近傍ニ於テ迅速容易ニ進入シ得ヘキ暴露陣地ヲ準備スルヲ緊要トス

第二十　陣地選定ニ方リ至當ノ正面ヲ選フハ殊ニ緊要ナリ是陣地ヲ占メタル後其正面ヲ變換スルニハ射撃ヲ妨ケ且損害ヲ

放列線ノ配置

砲兵指揮官ノ戰鬪命令

受クルニアラサレハ之ヲ爲スコト能ハサレハナリ大ナル砲兵部隊ニ在リテ殊ニ然リトス

後續砲兵部隊ノ來著ヲ豫期スル場合ニ在リテハ初ヨリ正面ノ延長ヲ至當ニ制限スルヲ要ス

第二十一　放列線ハ豫期スル戰況、地形及敵ノ砲兵火ヲ顧慮シ一線或ハ梯隊ニ配置ス而シテ梯隊ニ在リテハ互ニ射撃ヲ妨害セサル如ク其位置ヲ定ムルヲ要ス

陣地ノ正面狹小ナルトキ地形之ヲ許セハ放列線ヲ前後ニ重層スルコトアリ

第二十二　砲兵指揮官ハ陣地偵察ヲ終ルヤ其任務ニ基キ自

己ノ觀察ト諸報告トヲ顧慮シ砲兵使用ニ關スル決心ヲ爲シ直ニ命令ヲ下シ直屬各指揮官ニ己ノ意圖、彼我ノ狀況、部下各隊ノ占領區域竝戰鬪任務ヲ會得セシメ陣地進入ヲ行ハシム

陣地進入

第二十三　陣地進入ニ方リ砲兵ノ各指揮官ハ常ニ地形ノ利用ニ注意シ部隊ノ行動ヲシテ之ニ適合セシムルコトヲ勉ムヘシ然レトモ之カ爲戰鬪動作ヲ遲緩シ戰機ヲ逸スルカ如キコトアルヘカラス

戰鬪間指揮官ノ位置

第二十四　戰鬪間砲兵ノ各指揮官ノ位置ハ戰況ヲ觀察シ部下ヲ指揮スルコトヲ主トシテ之ヲ定ムヘシ其他命令通報及報告ノ速達スルコトヲモ亦顧慮セサルヘカラス指揮官必要ニ際シ若

其位置ヲ換フルトキハ命令通報及報告ノ遲滯ナク新位置ニ到著スル方法ヲ定メ置クヲ要ス

戰鬪開始

第二十五　陣地進入ヲ終ルヤ砲兵指揮官ハ通常高級指揮官ノ命令ニ基キ全部若ハ一部ノ砲兵ヲシテ戰鬪ヲ開始セシム爾後絕エス高級指揮官ノ意圖ニ合スル如ク戰鬪ノ指揮ヲ爲シ戰況ノ進ムニ從ヒ要スレハ各隊ニ新任務ヲ命ス

砲兵指揮官ハ要スレハ戰鬪間敵情及地形ニ關スル報告ヲ蒐集スル目的ヲ以テ斥候ヲ派遣ス

控置砲兵ノ使用

第二十六　控置シタル砲兵部隊アルトキハ之カ使用ノ時機ヲ失セサルコト最モ緊要ナリ而シテ此部隊ノ指揮官ハ常ニ迅速

確實ニ戰鬪ニ加入シ得ヘキ諸準備ヲ整ヘアルヲ要ス

配置砲兵戰鬪加入ノ所置

第二十七　後レテ戰鬪ニ加入スル砲兵ハ狀況之ヲ許セハ敵ノ既ニ試射ヲ爲シタル部隊又ハ地區ト齊頭面ニ陣地ヲ占ムルコトヲ避クルヲ可トス然レトモ僅少ナル梯隊距離ハ敵火ノ效力ヲ避クル爲ニハ著シキ利益ナキモノトス

夜間ノ陣地占領

第二十八　夜間ノ陣地占領ハ過誤ヲ來シ混雜ヲ招キ易シ故ニ爲シ得ル限リ晝間豫メ周到ナル注意ヲ以テ偵察ヲ行ヒ諸準備ヲ整フルヲ要ス

射撃指揮

射撃

第二十九　射撃ハ必ス確認セル目標若ハ信スヘキ徵候ニ依リテ敵ノ位置ト判定シタル地域ニ對シテ行フモノトス

射撃目標

第三十　射撃目標ハ戰術上ノ價値ニ從ヒテ選定スヘシ而シテ其價値ハ多クノ場合ニ於テ敵ノ我カ步兵ニ及ホス危害ノ程度ニ依リテ判定セラルルモノニシテ戰鬪ノ各時期ニ於テ敵ノ步砲兵ニ對シ如何ニ火力ヲ配當スヘキヤハ全ク狀況ニ依ルモノトス」

夜間射撃

高等司令部、氣球、觀測所、機關銃及探照燈等ヲ射撃スルヲ利トスルコトアリ

敵襲ヲ擊退シ又ハ敵ヲ威嚇シ其宿營ヲ騷擾セシメ若ハ友軍ノ志氣ヲ鼓舞スル等ノ目的ヲ以テ夜間射撃ノ必要ナルコトアリ之カ爲ニハ日沒前夜間射撃ノ準備ヲ爲シ置クヲ要ス

射撃効力ノ發揚

射撃ノ集中

第二十一　射撃ハ火力ノ集中又ハ發射速度ノ增加ニ依リ其最大ノ效力ヲ現ハスモノニシテ就中火力ノ集中ニ方リ正面ヲ射撃スルト同時ニ斜射縱射ヲ行ヒ得ルトキハ其效果偉大ナリ防楯及其他ノ掩護物ニ據ル敵ニ對シテハ殊ニ然リトス故ニ一部ノ砲兵ト雖之ヲ行ヒ得ル如ク使用スルヲ可トス

第二十二　優勢ナル火力ヲ適當ニ同一目標ニ集中スルトキハ最モ良ク火力ノ集中ノ效果ヲ發揮スルモノトス然レトモ砲兵ニ對シテハ其一部ト雖平然トシテ動作スルコトナカラシメンカ爲火力ヲ分ツハ多クノ場合ニ於テ避クルコトヲ得サルヘシ此場合ニ於テモ確タル目的ナク火力ヲ分散スルカ如キコトアルヘカ

敵騎兵歩兵ニ對スル射撃

ラス

我カ砲數優勢ナラサルトキニ在リテモ一時敵ノ一部ニ火力ヲ集中シ以テ效果ヲ收ムルコトヲ勉ムヘシ

敵ノ砲兵沈默スルモ過早ニ其戰鬪力ヲ失ヒタルモノト判定スルコトナク嚴ニ之ヲ監視シ隨時之ヲ制壓スルコトヲ圖ルヘシ

第二十三　展開セル歩兵ニ對シテハ通常其最前線ヲ射撃スヘシ而シテ散兵ヲ射撃スルニハ射彈ヲシテ普ク其全線ヲ覆ハシムルヲ如クスヘシ若密集部隊特ニ好目標ヲ呈シ之ニ對スル射撃却テ前線ニ大ナル影響ヲ及ホスヘキトキハ之ヲ射撃スルヲ利アリトス」

密集セル騎兵ニ對シテハ遠大ナル距離ニ於テモ有效ニ之ヲ射撃

騎第三十六

シ得ヘシ而シテ其襲撃ニ對シテハ好機ニ投スル猛烈ナル射撃ヲ以テ之ヲ撃退スヘシ此際特ニ緊要ナルハ各指揮官ノ迅速ナル決心、各部隊ノ沈著ナル動作及至當ナル分火其他敵ノ後續梯隊竝我カ翼ニ對スル顧慮是ナリ又直接之ニ對戰スルヲ必要トスル砲數ノ外ハ使用セサルコトニ注意スヘシ

第三十四 彈藥ノ節用及其補充ハ極テ緊要ナリ砲兵ノ各指揮官ハ之ニ對シ責任ヲ有スルモノトス

彈藥ノ浪費ニ陷ラサランカ爲射撃ヲ行フニ先チ其效力能ク彈藥ノ消費ヲ償フヘキヤ否ヤヲ考定スルヲ要ス

第三十五 野戰砲兵野戰重砲兵ト協同シテ動作スル場合ニ在リテハ一般ニ暴露セルカ若ハ掩護不十分ナル目標又ハ推定セル目標地域ニ對スル射撃ハ主トシテ野戰砲兵ノ任トシ掩護物ノ直後若ハ其下方ニ在ル目標ニ對スル射撃及堅固ナル術工物ニ對スル破壞射撃ハ主トシテ野戰重砲兵之ニ任スルモノトス

陣地變換

第三十六 陣地變換（臂カナ以テスル如キ些少ノ轉位ヲ含マス）ハ何レノ場合ヲ問ハス一時射撃ヲ中絶スルヲ以テ妄ニ之ヲ行フヘキモノニアラス然レトモ戰況之ヲ要スルトキハ之ヲ行フニ決シテ躊躇スヘカラス

第三十七 戰鬪ノ進捗ニ伴フ陣地變換ノ場合ヲ顧慮シ砲兵指揮官ハ所要ノ斥候ヲ派遣シ新陣地及行進路等ヲ偵察セシメ又

彈藥ノ節用

野砲重砲ノ協同射撃

陣地變換ヲ爲ス場合

戰鬪間ノ砲兵斥候

部下各指揮官ハ豫メ陣地附近ノ進出路ヲ偵察シ置クコト緊要ナリ

陣地變換ノ實施

第二十八 陣地變換ハ高級指揮官ノ命令又ハ認可ヲ得テ之ヲ實行スルモノトス然レトモ戰況ニ依リ速ニ砲兵ノ前進ヲ要スルトキハ砲兵指揮官ハ獨斷決行シ直ニ之ヲ報告スヘシ

一局面ノ戰況劇變シ砲兵ノ神速ナル前進ヲ要スルニ方リ認可ヲ請フノ遑ナキトキハ砲兵ノ各指揮官ハ之ヲ決行シテ後報告スヘシ

戰鬪ノ經過中一旦分離混同シタル各部隊ノ建制ハ陣地變換ヲ行フニ際シ成ルヘク之ヲ舊ニ復スヘシ

陣地變換ノ施行順序

第二十九 陣地變換ハ狀況ニ依リ同時又ハ梯次ニ之ヲ行フモノトス

攻撃ニ於ケル砲兵ノ任務

第二章 攻撃

要領

第四十 攻撃點ニ優勢ノ兵力ヲ使用スルハ攻撃部署ノ要訣ナリ故ニ砲兵ハ其優勢ナル火力ヲ攻撃點ニ集中シ得ル如ク陣地ヲ選定スルヲ要ス然レトモ狀況ノ變化ニ應シ其威力ヲ發揚スル爲主力ヲ以テ戰場ノ大部ヲ射撃シ得ルコトヲモ顧慮セサルヘカラス

攻撃ニ於ケル砲兵陣地ノ撰定

第四十一　砲兵陣地ヲ敵ヨリ如何ナル距離ニ選定スヘキヤハ狀況ニ關ス然レトモ勉メテ敵ニ近接シテ之ヲ選定スルヲ要ス是敵ノ陣地及我カ歩兵線ノ景況ヲ確認スルコト容易ニシテ火力ノ發揚及協同動作ヲ確實ナラシムルコトヲ得レハナリ

山砲ハ其特性ヲ利用シ野砲ニ比シ一層敵ニ近ク其陣地ヲ選定セサルヘカラス

攻撃砲兵ノ射撃開始

第四十二　高級指揮官攻撃命令ヲ下スヤ砲兵ハ速ニ陣地ニ進入シ要スレハ敵ノ砲兵ヲ射撃シテ我カ歩兵ノ展開ヲ容易ナラシムヘシ然レトモ敵ニ對シ成ルヘク長ク我カ運動ヲ祕匿センカ爲ニハ歩兵ノ攻撃前進ヲ行フニ至リ射撃ヲ開始スルヲ可トス

攻撃當初ノ射撃目標

第四十三　我カ歩兵攻撃前進ニ移リ敵ノ砲兵現出スルヤ砲兵ノ全力ヲ盡シテ火力ノ優勢ヲ占メ適時之ヲ制壓シ以テ歩兵ノ前進ヲ容易ナラシムヘシ火力ノ優勢ヲ占ムル能ハサル場合ニ在リテモ少クモ敵ノ砲兵ヲシテ我カ歩兵ノ前進ヲ妨害スルコト能ハサラシムルヲ要ス

我カ歩兵既ニ敵ノ小銃有效射撃界ニ近接スルヤ砲兵ハ漸次其火力ヲ敵ノ歩兵ニ轉シ以テ歩兵ノ攻撃前進ヲ容易ナラシムヘシ

決戰前ニ於ケル砲兵ノ射撃

第四十四　歩兵戰鬪既ニ酣ナルニ至レハ砲兵ハ縱ヒ敵ノ砲兵ヨリ至大ノ損害ヲ受クルコトアルモ之ニ拘ラス決戰ヲ企圖スル方面就中攻撃點ニ向ヒテ優勢ナル火力ヲ集中シ要スレハ一部

ヲ以テ我カ攻撃歩兵ニ害ヲ及ホス所ノ敵ノ砲兵又ハ機關銃等ヲ制壓スルコトニ勉ムヘシ

歩兵突撃準備ニ際シ砲兵ノ所置

此際歩兵ノ前進ハ敵ヲシテ其軍隊ヲ露出セシムルヲ以テ砲兵ノ機宜ニ適セル猛烈ナル射撃ハ歩兵ノ勇猛ナル前進ト相俟チテ遂ニ敵ヲシテ萎靡セシムルニ至ルモノトス

第四十五　歩兵ノ突撃ヲ準備スル爲若干中隊ヲシテ最モ有效ノ距離ニ進出セシムルヲ緊要トスルコト多シ斯ノ如クスレハ砲兵ハ縱ヒ犧牲トナルモ攻撃部隊ノ支撐トナリ著シク其志氣ヲ發揚シ其利ハ己ノ損害ヲ償フテ餘リアリ

機關銃ヲ配置シ若ハ掩護物ニ據ル敵ニ對シ我カ歩兵ノ攻撃ヲ進

歩兵突撃ノ際ノ砲兵ノ所置

捗セシメンカ爲ニハ機ヲ失スルコトナク若干門ノ砲車ヲ散兵線附近ニ進マシメ以テ其猛烈ナル火力ニ依リテ之ヲ壓倒シ我カ歩兵ヲ推進スルヲ要ス

第四十六　歩兵ノ突撃ニ際シテハ砲兵ハ極力之ニ協同シ敵ノ陣地ニ突入スル直前マテ突撃點ニ向ヒ火力ヲ最高度ニ達セシメ敵ヲ震駭シ以テ歩兵ニ突撃ノ好機ヲ與フルニ至ラシムヘシ此際我カ砲兵ニ對シ敵ノ砲兵新ニ現出スルカ或ハ沈默セル砲兵再ヒ戰鬪ヲ開クモ我カ砲兵ハ依然突撃點ヲ射撃スルヲ要ス此場合ニ於テハ殊ニ敵ヲ瞰制スヘキ陣地若ハ側方ヨリ突撃點ヲ射撃シ得レハ利アリトス

突撃ヲ決行セハ敵ハ百方手段ヲ盡シテ抵抗シ若ハ逆襲ヲ試ムルコトアルヘシ此際砲兵ハ全力ヲ盡シテ我カ突撃歩兵ニ最モ多ク危害ヲ及ホス敵ノ歩兵及機關銃等ヲ猛射シ要スレハ依然突撃點ニ在ル敵ノ歩兵ニ對スル射撃ヲ繼續シ以テ突撃ノ成果ヲ完フスルコトニ勉メサルヘカラス此場合ニ於ケル砲兵協力ノ適否ハ一ニ砲兵ノ各指揮官ノ決斷及指揮ノ如何ニ存スルモノトス

突撃奏功後砲兵ノ動作

第四十七　突撃功ヲ奏スレハ軍隊ハ曾ニ其陣地ヲ奪取シタルヲ以テ足レリトセス敵ヲ殲滅センカ爲追撃射撃ヲ爲シ得ル地點マテ攻撃ヲ續行スルモノトス之カ爲砲兵ノ一部ハ侵略セル陣地ニ進入シ爾餘ノ砲兵ハ依然退却スル敵兵ニ對シテ射撃ヲ行ヒ

其效力界ヲ脫セントスルニ至レハ此砲兵モ亦迅速ナル歩度ヲ以テ前進スルヲ而シテ成ルヘク多クノ砲兵ヲ展開センカ爲ニハ砲車間隔ノ如キハ操砲ニ支障ナキヲ以テ足レリトス

突撃不成効ニ於ケル砲兵ノ動作

第四十八　突撃縱ヒ功ヲ奏セサルモ軍隊ハ毅然トシテ其得タル地歩ヲ占有シ更ニ氣勢ヲ恢復シテ終ニ最後ノ目的ヲ達スヘキモノトス此際砲兵ハ全力ヲ擧ケテ逆襲スル敵ヲ猛射シ我カ歩兵ニ突撃復行ノ動機ヲ與フヘシ

遭遇戰ニ於ケル砲兵指揮官ノ決心

遭遇戰

第四十九　遭遇戰ニ在リテハ特ニ先制ノ利ヲ占メンカ爲高級指揮官ハ狀況ノ明瞭トナルヲ待ツコトナク斷乎タル決心ヲ以

テ速ニ軍隊ヲ部署スルヲ常トス從テ時々刻々變化スヘキ戰況ニ應シ各級指揮官ノ獨斷專行ヲ要スルコト遭遇戰ヲ以テ最モ甚シト爲ス故ニ砲兵ノ各指揮官ハ特ニ百方手段ヲ盡シテ狀況ノ變化ニ應シ上級指揮官ノ意圖ニ投合スルコトヲ勉メサルヘカラス

前衛砲兵指揮官ノ動作

第五十 前衛司令官ハ高級指揮官ノ指示ニ從ヒ又要スレハ獨斷ヲ以テ前衛ヲ部署シ時機ヲ失セス其任務ヲ完フスルコトヲ勉メ戰鬪ノ支撐タルヘキ要地ハ縱ヒ戰鬪ヲ惹キ起シ又ハ正面過廣トナルノ虞アリト雖躊躇スルコトナク之ヲ占領スルモノトス此等ノ場合ニ於テ前衛砲兵指揮官ハ前衛司令官ノ意圖ニ基キ其目的ニ適スル如ク動作スルヲ要ス

遭遇戰ニ際シ砲兵ノ展開

第五十一 遭遇戰ニ在リテハ敵ニ先チ展開ヲ完了スルコト緊要ナリ之カ爲軍隊ハ行軍縱隊ヨリ直ニ展開スルヲ常トス

展開ノ爲行軍縱隊ヨリ分進スル砲兵ハ自ラ所要ノ警戒ヲ爲シテ前進シ迅速ニ陣地ヲ占領スルコト緊要ナリ地形上有利ナル陣地モ其進入ニ多クノ時間ヲ要スルモノハ遭遇戰ノ目的ニ適セサルヲ常トス

本隊砲兵ノ加入

第五十二 本隊砲兵ハ成ルヘク統一シテ戰鬪ニ加入セシムルヲ要ス然レトモ前衛ノ獲得セル利益ヲ確保シ或ハ之ヲ增大セントスルカ如キ場合ニ在リテハ到著スル部隊毎ニ直ニ戰鬪ニ加入セシムルヲ必要トス

敵已ニ展開ヲ了ラントスル時ニ於ケル砲兵ノ戦闘

第五十三　敵兵若我ニ先ンシテ展開ヲ終ヘントスル虞アルトキハ適宜敵ト離隔シテ戦闘準備ヲ整ヘ敵ノ包圍ヲ豫防シ且終始優勢ナル敵ト對戦スルノ不利ヲ免レンカ爲十分ナル兵力ヲ展開シタル後攻撃ニ移ルヲ常トス此際砲兵ハ歩兵ノ攻撃前進ヲ開始スルニ至ルマテ成ルヘク眞面目ノ砲兵戦ヲ避クルヲ要スト雖我カ歩兵ノ展開ヲ妨害スル敵ヲ制壓スルコトニ勉メサルヘカラス

陣地攻撃ニ於ケル砲兵指揮官ノ動作

防禦陣地ヲ占領セル敵ニ對スル攻撃

第五十四　防禦陣地ヲ占領セル敵ニ對シテハ攻者ハ通常敵情及地形ヲ偵察シ攻撃ノ時機方向及方法ヲ選フ爲ニ時間ノ餘裕ヲ有スルヲ以テ豫メ綿密ナル計畫ヲ定メ且十分ナル準備ヲ爲スヲ要ス

砲兵ノ開進

攻撃準備陣地ニ於ケル砲兵動作

砲兵指揮官ハ此際諸種ノ方法手段ヲ盡シ敵ノ陣地ノ狀態殊ニ堅固ナル陣地ニ在リテハ築城ノ種類、強度、配置等ヲ偵察スルヲ要ス

第五十五　砲兵指揮官ハ高級指揮官ノ命令ニ基キ部下各隊ヲ開進セシム

第五十六　攻撃計畫確定セハ高級指揮官ハ軍隊ヲ攻撃準備ノ位置ニ就カシム

砲兵指揮官ハ部下各隊ヲシテ同時且不意ニ射撃ヲ開始シ得ル如

攻撃準備完了後砲兵ノ射撃

ク勉メテ遮蔽シテ陣地ニ進入セシムルヲ緊要トス

第五十七　各部隊攻撃準備ノ位置ニ就キタル後砲兵ハ高級指揮官ノ命令ニ依リ射撃ヲ開始ス此際通常敵ノ砲兵ヲ射撃シ以テ歩兵ノ前進ヲ容易ナラシメ且敵情ヲ審ニスルコトヲ勉ムヘシ」

敵ノ砲兵ノ狀況不明ナルトキハ先ツ若干中隊ヲシテ射撃セシメ敵ヲシテ其兵力及陣地ヲ現ハサシムル如クスルヲ可トスルコトアリ

最モ堅固ナル陣地ニ對スル攻撃ノ際砲兵使用上ノ注意

第五十八　最モ堅固ナル陣地ニ對シテ攻撃ヲ行フ場合ニ於テハ已ムヲ得ス逐次攻撃陣地ヲ構成シテ敵ニ近迫スルヲ要スルコトアリ此場合ニ於ケル砲兵指揮ノ良否ハ特ニ攻撃ノ進捗ニ著大ナル關係ヲ有スルモノトス

堅固ナル陣地攻撃ニ於ケル砲兵ノ動作

此種ノ攻撃ニ在リテハ砲兵ヲ使用スルニ方リ一層指揮ノ統一ニ重キヲ置カサルヘカラス野戰重砲兵ノ協同スル場合ニ於テ殊ニ然リトス

第五十九　最モ堅固ナル陣地ニ對シテ攻撃ヲ行フ場合ニ於テハ砲兵ハ通常遮蔽陣地ヲ占領シ且之ニ工事ヲ施シ通信連絡ノ設備ヲ完全ナラシメ又陣地内ニ多クノ彈藥ヲ準備スル等諸般ノ設備ヲ完了スルコト極テ緊要ナリ

砲兵ハ先ツ防者ノ砲兵ヲ制壓シ然ル後敵ノ陣地ノ最モ緊要ナル部分ニ對シ猛烈ナル火力ヲ集中シ尚一部ヲ以テ其砲兵ヲ制壓ス

ルコトヲ勉ムヘシ

敵未タ火線ヲ占領セサルトキ或ハ僅少ナル守兵ニ對シ妄ニ射撃ヲ行フハ不利ナリ故ニ敵ノ火線ヲ占領シ其軍隊ヲ露出シタル時機ニ於テ射撃ノ效果ヲ收ムルコトニ勉メサルヘカラス此場合ニ於テ歩兵ノ前進ト砲火ノ掩護ト相一致スルコトハ最モ緊要ナリ

拂曉攻撃ノ砲兵

第六十 夜暗ヲ利用シテ敵ニ近接スル場合ニ於テハ砲兵ハ通常晝間敵ノ射界外マテ近接シ夜間豫メ準備セル陣地ニ進入シ拂曉ニ至リ射撃ヲ開始スルモノトス

狀況ニ依リ夜暗ヲ利用シテ晝間ノ攻撃ヲ進捗セシムル場合ニ於テハ砲兵ハ晝間ヨリ敵ノ砲兵及防禦工事ニ對シテ射撃ヲ行ヒ要スレハ夜間尙射撃ヲ繼續スヘシ而シテ歩兵最後ノ攻撃陣地ヲ占ムルマテニ夜暗ヲ利用シ適宜砲兵陣地ヲ進メ歩兵ノ突撃ニ遺憾ナカラシムルコトヲ圖ルヘシ

側射ノ砲兵

第六十一 我カ歩兵突撃ヲ準備シ得ヘキ最後ノ陣地ヲ占ムルニ方リ突撃點ヲ側射スル爲若干門ノ砲車ヲ最前線ニ進出セシムルヲ屢〻必要トス此際掩體築設ノ爲地盤堅固ニシテ掘開困難ナルトキ又ハ掘開ノ響ヲ敵ニ祕スルヲ要スルトキハ土囊ヲ用フルヲ可トス

野戰重砲兵ト協同スル場合ノ彈種

第六十二 野戰重砲兵ト協同シテ射撃ヲ行フ場合ニ在リテハ守兵ヲ望見シ得ル野戰築城ニ對シテハ野戰砲兵ノ榴霰彈射撃

ヲ行ヒ掩護物ニ據リ守兵ノ遮蔽セル野戰築城ニ對シテハ野戰重砲兵ノ射擊ト相俟チテ野戰砲兵ハ主トシテ榴彈射擊ヲ行フ又重要ナル防禦工事ニ對シ若ハ堅固ナル堡壘ノ突擊點ニ對シテハ通常野戰重砲兵ノ效果ニ期待スルモノトス

第三章　防禦

防禦陣地ヲ占領スル場合ニ在リテハ特ニ火器ノ效力ヲ十分ニ發揚シ得ルヲ肝要トス故ニ高級指揮官ハ此目的ニ基キ特ニ砲兵ノ用途ヲ顧慮シテ陣地ヲ選フモノトス之カ爲砲兵ハ能ク地形ヲ利用シ豫期スル敵ノ攻擊方向ニ其火力ヲ集中シ最

第六十三　防禦砲兵ノ用法

近距離ニ至ルマテ攻擊歩兵ヲ射擊シ得ル如ク其陣地ヲ選定スルヲ要ス又攻勢移轉ニ際シテハ最モ有效ニ其地帶ヲ射擊シ得サルヘカラス

第六十四　防禦砲兵ノ陣地

砲兵陣地ハ通常歩兵ノ戰鬪線ノ後方ニ設ケ其距離ハ地形ニ依リテ差異アリト雖平坦地ニ在リテハ約ネ五百米ヲ以テ適度トス是敵ノ歩兵ニ對シテ我カ歩砲兵ノ火力ヲ逞フスルコトヲ得ルノミナラス我カ歩兵ハ砲兵戰ニ際シ直接ニ損害ヲ俱ニスルコトナキヲ以テナリ

第六十五　豫備陣地

敵ノ種々ノ攻擊方向ヲ顧慮シ斜射及十字火ヲ逞フシ又敵ノ縱射ニ對シ有利ニ對抗シ得ンカ爲豫備陣地ヲ設備ス

ルコト頗ル緊要ナリ

時トシテ陣地前ノ死角ヲ側防スル爲若干門ノ砲車ヲ使用スルヲ必要トスルコトアリ此場合ニ在リテハ之ニ十分ノ彈藥ヲ配當スヘシ

陣地ノ設備

第六十五

陣地ノ設備ハ利用スヘキ時間ノ許ス限リ豫メ之ヲ行フヘシ即チ射界ヲ清掃シ前面ノ要點殊ニ豫察スル敵ノ砲兵陣地竝敵ノ歩兵攻撃ノ爲進出スヘキ地點ノ距離ヲ測定シテ之ヲ標識シ狀況之ヲ許セハ之ニ對シテ射撃ノ修正ヲ完了シ且夜暗又ハ濃霧ニ際シテモ射撃ニ支障ナカラシムルノ處置ヲ行ヒ殊ニ通信連絡ヲ整備シ砲車ニ近接シテ多クノ彈藥ヲ準備シ人馬及材料

ヲ掩護スヘキ十分ナル工事ヲ施シ且陣地内部ノ交通路ヲ設クルヲ緊要トス

陣地殊ニ防禦工事ハ成ルヘク長ク敵ニ對シテ祕匿スルヲ要ス之カ爲ニハ諸種ノ手段ヲ施スヘシ又敵ヲシテ我カ兵力及配備ヲ誤認セシムル爲時トシテ僞工事ヲ施スコトアリ

彈藥ノ補充ヲ迅速ナラシムル如ク準備ヲ爲スハ防禦ニ於テ殊ニ緊要ナリ

工事

彈藥補充

準備陣ノ砲兵

第六十六

敵ノ攻撃方向ヲ判定スル能ハサルトキハ工事ヲ施シタルトキト雖砲兵ハ多クノ場合ニ於テ其大部ヲ先ツ控置シ置クヲ可トス是適當ナル正面ニ於テ敵ト對戰シ且過早ニ陣地變

防禦砲兵ノ陣地侵入

遮蔽陣地占領中砲兵ノ一部ノ動作

射撃開始

換ヲ行フヲ要スルコトナカラシメンカ爲ナリ

第六十七　陣地進入ノ時機ハ通常高級指揮官之ヲ定ム然レトモ砲兵指揮官ハ狀況ニ依リ獨斷之ヲ決行スルヲ要スルコトアルヘシ是敵ノ砲兵放列ヲ布置セサルニ先チ陣地ヲ占領スルコト極テ緊要ナレハナリ

第六十八　遮蔽陣地ヲ占領セントスルトキニ在リテハ砲兵ノ一部ヲシテ必要ニ應シ運動中ニ在ル敵ヲ有效ニ射撃シ得ル如ク位置セシムルヲ要ス

第六十九　射撃開始ノ時機ハ戰鬪ノ目的及準備シタル彈藥數ニ依リテ差異アリト雖機ニ先ンシテ過遠ノ距離或ハ小部隊ニ對シ射撃ヲ開キ敵ヲシテ過早ニ我カ配備ヲ察知セシメサルヲ要ス而シテ此時機ハ通常高級指揮官ヨリ命セラルルモノトス

射撃目標

目標偵察

持久戰ニ在リテハ時トシテ遠距離ヨリ敵ヲ射撃シ以テ敵ノ近接ヲ遲緩セシムルヲ要スルコトアリ

第七十　射撃ハ先ツ通常敵ノ砲兵ニ對シテ開クコト多シ而シテ火力ノ優勢ヲ占メンカ爲多クノ場合ニ於テ全砲兵ヲ使用スルハ避クルコトヲ得サルヘシ

第七十一　諸種ノ方法手段ヲ盡シテ敵ノ砲兵陣地及其進入路殊ニ其開進位置ヲ偵察スルコト最モ緊要ナリ是之ニ依リテ敵ノ不意ニ射撃ヲ開始スルノ利益ヲ奪ヒ且縱ヒ我カ砲兵少數ナル