

14. 2口-297



1200501489888

14.2口

297



始



大正十四年九月

桑園ニ關スル調査

農林省農務局



序

本書ハ桑園ニ關シ道府縣ニ於テ調査報告シタル
種ノ事項ニ基キ編纂シタルモノナリ

大正十四年九月

農林省農務局

大正
14. 10. 27
寄贈

寄贈本

14.2
297

桑園ニ關スル調査

目次

- 一、桑樹種類別桑園段別……………一
- 二、道府縣桑樹種類別桑園段別……………一一
- 三、早、中、晩生別桑園段別……………六五
- 四、收穫時期別桑園段別……………六八
- 五、仕立法別桑園段別……………七一
- 六、仕立法別桑園段當栽植本數……………七四
- 七、仕立法別桑園分布ノ概況……………七七
- 八、仕立法別段當平均收葉量……………八〇
 - イ 根刈仕立(専用)……………八〇
 - ロ 根刈仕立(兼用)……………八四
 - ハ 中刈仕立(専用)……………八七
 - ニ 中刈仕立(兼用)……………九〇



農林省農務局

二

- ホ 高刈仕立(専用).....九三
- ヘ 高刈仕立(兼用).....九六
- ト 立 通(専用).....九九
- チ 立 通(兼用).....一〇二
- 九、自給肥料、購入肥料別使用價額.....一〇五
- 一〇、種類別肥料使用數量及價額.....一〇八
 - イ 自給肥料.....一〇八
 - ロ 購入肥料.....一〇九
- 一一、道府縣種類別肥料使用數量及價額.....一一三
- 一二、段當肥料用量並價額.....二四八
- 一三、施肥期並普通肥料.....二六八
- 一四、仕立法別段當桑園改設費見積額.....二七九
- 一五、道府縣別段當桑園改設費見積額.....二八〇
 - イ 根刈仕立.....二八〇
 - ロ 中刈仕立.....二八三

- ハ 高刈仕立.....二八六
- ニ 立 通.....二八九
- 一六、稚蠶共同桑園段別.....二九二
- 一七、模範桑園段別.....二九五
- 一八、試験桑園段別.....二九八
- 一九、間作桑園段別.....三〇〇
- 二〇、種類別間作桑園段別.....三〇四
- 二一、用途別間作桑園段別.....三〇九
- 二二、道府縣桑園間作物概況.....三一—
- 二三、道府縣種類別桑苗生産概況.....三六四

附 録

- 大正十二年度桑園改良獎勵成績.....三八五
 - イ 桑園改良段別.....三八五
 - ロ 施設團體別改良段別.....三八八
 - ハ 桑種苗配付數量及桑ノ品種名.....三九一

二 施設團體別桑種苗配付數量……………三九四

ホ 桑園品評會……………三九七

ハ 實地講習……………四〇〇

ト 共同除害……………四〇三

チ 基本調査……………四〇六

一 桑樹種類別桑園段別

(本調査ハ道府縣ニテ栽培段別三十町歩以上ノモノニ付其ノ段別ヲ掲ケタリ)

大正十二年六月末日現在

種類	早、中、晩別	栽培段別	對全桑園段別割合(%)	分 布 道 府 縣 名	府上道縣數
魯 桑 中 晚	晚	七、七〇七	二四・六	秋田、神奈川、埼玉、群馬、千葉、茨城、栃木、三重、愛知、静岡、山梨、岐阜、長野、東京、神奈川、埼玉、群馬、千葉、茨城、栃木、三重、愛知、静岡、山梨、岐阜、長野、香川、大分、熊本、宮崎、鹿兒島	五
十 文 字 中 晚	晚	七、七〇七	二〇・八	京都、新瀉、埼玉、群馬、千葉、茨城、栃木、奈良、三重、岐阜、長野、宮崎、鹿兒島、岩手、青森、山形、秋田、福井、石川、富山、鳥取、岡山、廣島、山口、愛媛、佐賀、熊本、宮崎、鹿兒島	五
赤 木 早 中 晚	晚	四三、六三九	八・二	東京、京都、神奈川、兵庫、長崎、新潟、埼玉、群馬、千葉、茨城、栃木、奈良、三重、岐阜、長野、宮崎、鹿兒島、岩手、青森、山形、秋田、福井、石川、富山、鳥取、岡山、廣島、山口、愛媛、佐賀、熊本、宮崎、鹿兒島	七
市 平 早 中 晚	晚	三、四四五	四・二	岡山、山梨、岐阜、長野、宮崎、福井、石川、富山、鳥取、岡山、廣島、山口、愛媛、佐賀、熊本、宮崎、鹿兒島	八
鼠 遠 中 晚	晚	三、五九八	四・〇	茨城、山梨、長野、岩手、福岡、大分、熊本、宮崎	八
小 牧 早 中 晚	晚	二、五八二	三・九	兵庫、新潟、群馬、栃木、愛知、山梨、岐阜、長野、青森、秋田、福井、富山、鳥取、岡山、廣島	六
山 中 高 助 中 晚	晚	二六、三二五	三・〇	新潟、群馬、栃木、山梨、長野、宮崎、福井、岩手、青森、山形	二
改良早生十文字	早、中	二五、四三五	二・九	東京、京都、神奈川、新潟、埼玉、群馬、千葉、茨城、栃木、奈良、三重、愛知、静岡、山梨、長野、福井、岩手、山形、秋田、石川、鳥取、岡山、廣島、和歌山、香川、大分、佐賀、宮崎、鹿兒島	三
多 胡 早 生 早、中	早、中	二四、六七四	二・八	新潟、埼玉、群馬、千葉、茨城、栃木、三重、長野、宮崎、岩手、鳥取、岡山、愛媛	二
鶴 田 中 中	中	二二、七三八	二・四	新潟、埼玉、千葉、茨城、長野、宮崎、福井、岩手、山形、鳥取、岡山、徳島	二

種類	生	早、中、晚	栽培	段別	對全桑園	分	布	道	府	縣	名	府上道
鳥ノ内	中、晚	二、六九、五	一、二	茨城、栃木、岐阜、長野、宮城、福島、岩手、青森、山形、秋田	二・二	茨城、栃木、岐阜、長野、宮城、福島、岩手、青森、山形、秋田	一	一	一	一	一	一〇
九紋龍	中、晚	九、二五、一	一、七	京都、兵庫、埼玉、茨城、奈良、三重、愛知、山梨、滋賀、岐阜、長野、岩手、福井、石川、岡山、廣島、山口、和歌山、徳島、香川、高知、大分、佐賀	一・七	京都、兵庫、埼玉、茨城、奈良、三重、愛知、山梨、滋賀、岐阜、長野、岩手、福井、石川、岡山、廣島、山口、和歌山、徳島、香川、高知、大分、佐賀	一	一	一	一	一	二二
魯桑實生	早、中	七、九三、二	一、五	新潟、栃木、奈良、三重、静岡、滋賀、岐阜、長野、宮城、福島、山形、秋田、福井、石川、富山	一・五	新潟、栃木、奈良、三重、静岡、滋賀、岐阜、長野、宮城、福島、山形、秋田、福井、石川、富山	一	一	一	一	一	一五
三徳白芽魯桑	早、中	七、三六、八	一、四	兵庫、奈良、愛知、滋賀、岐阜、福井、鳥取、島根、岡山、廣島、山口、和歌山、徳島、香川、愛媛、福岡、佐賀、熊本、宮崎、大分	一・四	兵庫、奈良、愛知、滋賀、岐阜、福井、鳥取、島根、岡山、廣島、山口、和歌山、徳島、香川、愛媛、福岡、佐賀、熊本、宮崎、大分	一	一	一	一	一	二〇
甘樂桑	早、中	七、三三、二	一、四	東京、京都、神奈川、兵庫、新潟、埼玉、群馬、千葉、茨城、栃木、奈良、静岡、岡山、山梨、滋賀、岐阜、長野、宮城、福島、山形、香川、高知	一・四	東京、京都、神奈川、兵庫、新潟、埼玉、群馬、千葉、茨城、栃木、奈良、静岡、岡山、山梨、滋賀、岐阜、長野、宮城、福島、山形、香川、高知	一	一	一	一	一	二七
改良魯桑	中	六、七〇、九	一、三	大阪、兵庫、新潟、茨城、栃木、奈良、愛知、静岡、滋賀、長野、福井、石川、鳥取、岡山、廣島、山口、和歌山、徳島、大分、佐賀	一・三	大阪、兵庫、新潟、茨城、栃木、奈良、愛知、静岡、滋賀、長野、福井、石川、鳥取、岡山、廣島、山口、和歌山、徳島、大分、佐賀	一	一	一	一	一	二
中間木	中、晚	六、二〇、七	一、二	京都、兵庫、鳥取、岡山	一・二	京都、兵庫、鳥取、岡山	一	一	一	一	一	三
根小屋高助	晚	五、八七、一	一、一	新潟、長野、富山	一・一	新潟、長野、富山	一	一	一	一	一	四
遠州高助	早	五、八三、九	一、一	新潟、奈良、三重、愛知、静岡、岐阜、長野、福岡	一・一	新潟、奈良、三重、愛知、静岡、岐阜、長野、福岡	一	一	一	一	一	八
群馬赤木	中	五、八〇、五	一、一	埼玉、群馬	一・一	埼玉、群馬	一	一	一	一	一	二
四方咲	早、中	四、七三、一	一、〇	新潟、愛知、福島、岩手、山形、鳥取	一・〇	新潟、愛知、福島、岩手、山形、鳥取	一	一	一	一	一	六
赤木市平	早	四、七〇、四	〇、九	岐阜、長野、香川、高知	〇、九	岐阜、長野、香川、高知	一	一	一	一	一	七
野桑	早、中	四、三六、六	〇、八	茨城、長野、福島、鳥取、福岡、大分、熊本、宮崎、鹿兒島	〇、八	茨城、長野、福島、鳥取、福岡、大分、熊本、宮崎、鹿兒島	一	一	一	一	一	九
改良鼠返	中、晚	四、二六、六	〇、八	神奈川、静岡、山梨	〇、八	神奈川、静岡、山梨	一	一	一	一	一	七
興平	早、中	四、〇七、三	〇、八		〇、八		一	一	一	一	一	三

種類	生	早、中、晚	栽培	段別	對全桑園	分	布	道	府	縣	名	府上道
清十郎	早、中	三、九六、五	〇、八	京都、兵庫、埼玉、群馬、千葉、茨城、栃木、奈良、三重、愛知、静岡、岐阜、長野、宮城、岩手、鳥取、岡山、和歌山、徳島、宮崎	〇、八	京都、兵庫、埼玉、群馬、千葉、茨城、栃木、奈良、三重、愛知、静岡、岐阜、長野、宮城、岩手、鳥取、岡山、和歌山、徳島、宮崎	一	一	一	一	一	二〇
永徳赤芽魯桑	中	三、七六、〇	〇、七	京都、滋賀、岐阜、福井、石川、山口、徳島、愛媛、高知、大分	〇、七	京都、滋賀、岐阜、福井、石川、山口、徳島、愛媛、高知、大分	一	一	一	一	一	一〇
八ツ房	晚、中	三、三三、五	〇、六	福岡、大分、佐賀、熊本	〇、六	福岡、大分、佐賀、熊本	一	一	一	一	一	四
青芽高橋	中	三、〇八、七	〇、六	千葉、茨城、愛知、静岡、滋賀、岐阜、長野、岡山、大分	〇、六	千葉、茨城、愛知、静岡、滋賀、岐阜、長野、岡山、大分	一	一	一	一	一	一
甲撰	早、中	二、九三、九	〇、六	山梨	〇、六	山梨	一	一	一	一	一	一
飛騨桑	中、晚	二、六二、八	〇、五	京都、神奈川、兵庫、千葉、茨城、奈良、静岡、岡山、山梨、長野、鳥取、和歌山、大分、鹿兒島	〇、五	京都、神奈川、兵庫、千葉、茨城、奈良、静岡、岡山、山梨、長野、鳥取、和歌山、大分、鹿兒島	一	一	一	一	一	三
千松	中、晚	二、五三、五	〇、五	岐阜、長野	〇、五	岐阜、長野	一	一	一	一	一	二
奎桑	早、中	二、三六、七	〇、五	京都、兵庫、奈良、福井、徳島、愛媛	〇、五	京都、兵庫、奈良、福井、徳島、愛媛	一	一	一	一	一	三
青木市平	早、中	二、二〇、三	〇、四	埼玉、群馬、千葉	〇、四	埼玉、群馬、千葉	一	一	一	一	一	七
一ノ瀬	中、晚	一、八九、九	〇、四	兵庫、新潟、愛知、岐阜、岡山、徳島、香川	〇、四	兵庫、新潟、愛知、岐阜、岡山、徳島、香川	一	一	一	一	一	二
柳田	早、中	一、七四、四	〇、三	山梨、長野	〇、三	山梨、長野	一	一	一	一	一	六
八平	中、晚	一、六七、〇	〇、三	群馬、茨城、山梨、福島、宮崎、鹿兒島	〇、三	群馬、茨城、山梨、福島、宮崎、鹿兒島	一	一	一	一	一	三
阪東	中、晚	一、五七、一	〇、三	京都、兵庫、埼玉	〇、三	京都、兵庫、埼玉	一	一	一	一	一	一
果本	中	一、五四、一	〇、三	福岡	〇、三	福岡	一	一	一	一	一	一
蔓桑	早、中	一、五〇、七	〇、三	群馬、福島	〇、三	群馬、福島	一	一	一	一	一	二
牧種	早、中	一、五〇、六	〇、三	千葉	〇、三	千葉	一	一	一	一	一	一
青軸	早、中、晚	一、四七、三	〇、三	山形	〇、三	山形	一	一	一	一	一	一
			〇、三	愛知、静岡	〇、三	愛知、静岡	一	一	一	一	一	一
			〇、三	新潟、長野、石川	〇、三	新潟、長野、石川	一	一	一	一	一	三

種類	生	栽培	段別	對全桑園 別割合	分市道府縣名	府同上 縣數
御所撰	中		一、三〇五・三	〇・二	東京、神奈川、埼玉	三
青木	中		一、二七三・五	〇・二	埼玉、群馬、栃木、鳥取	四
春日	中		一、二四五・三	〇・二	東京、神奈川、千葉	三
城下	中		一、一九五・二	〇・二	埼玉、群馬	二
高橋	晚		一、一七九・五	〇・二	山梨	一
元右衛門	中、晚		一、〇七・一	〇・二	長野、島根	二
十島	早		一、〇二六・〇	〇・二	新潟、福島	二
露國野桑	中		九九四・六	〇・二	京都、群馬、山形	三
伊太利亞實生	早		九六一・六	〇・二	静岡	一
小幡	晚		九五三・三	〇・二	福島	一
御國桑	中、晚		九三四・九	〇・二	兵庫、新潟、静岡、岐阜、長野、宮城、福島、山口	八
小左衛門	晚		八七四・〇	〇・二	山梨	一
吉野木	晚		八四三・九	〇・二	山梨	一
長沼桑	中		七七八・六	〇・二	埼玉、群馬、千葉	三
武田十字	中		七六四・七	〇・二	千葉、愛知	二
袖振	早、中、晚		七五・一	〇・一	岩手、山形、秋田	三
萬年	晚		七二七・五	〇・一	群馬	一

五郎治	早		六八九・九	〇・二	青森、山形、秋田	三
御庄土	晚		六六四・六	〇・一	神奈川	一
彦次郎	中、晚		六三三・〇	〇・一	滋賀、岐阜	二
奥州	中、晚		六一三・四	〇・一	埼玉、群馬	二
叶屋	中		五五二・六	〇・一	群馬	一
平次郎	早		五四八・四	〇・一	兵庫	一
白早	早		五四六・六	〇・一	山梨	一
五郎	中		五二八・九	〇・一	岐阜	一
榮治	早		五〇九・四	〇・一	群馬	一
陣場	中		四八七・二	〇・一	群馬	一
富榮	中		四八五・八	〇・一	埼玉、群馬	二
岩瀬	中		四八三・九	〇・一	静岡	一
惣助	早		四六七・九	〇・一	山形	一
四助	早		四六七・九	〇・一	長野	一
金龍	中、晚		四四六・六	〇・一	東京、京都、兵庫、新潟、埼玉、長野、宮城、岡山	八
小坂	早		四三七・九	〇・一	長野	一
嘉左衛門	早		四三三・〇	〇・一	福井	一
九兵衛	早		四二八・二	〇・一	群馬	一
久平	中		四〇三・四	〇・一	静岡	一

種	類	生	早、中、晚	栽培	段	別	對全桑園	別割合	分	布	道	府	縣	名	府同	縣上	道
實	之	生	！			二九七・〇			愛知								
六	之	生	！			二九三・一			山形								
青	魯	桑	中			二九〇・八			長野								
小	網	桑	早			二八二・七			長野								
岡	谷	サ	中			二七五・三			群馬								
權	七	サ	中			二四八・九			群馬								
島	村	早、	中			二三六・六			神奈川、茨城、鳥取、島根								
岩	手	留	中			二三三・三			岩手								
矢	留	中				二二二・九			秋田								
矢	留	中				二二二・二			高知								
馬	山	早				一九九・四			群馬								
馬	山	早				一八九・九			群馬								
鳥	山	早				一八四・四			鹿兒島								
深	山	晚				一八〇・三			群馬								
利	桑	中				一七六・九			茨城、長野								
桑	尾	晚				一七〇・〇			高知								
佐	久	中				一六九・九			山梨								
丸	十	中				一六四・九			茨城								
佐	字	中				一六一・一			群馬								
嘉	市	中							岐阜								

種	類	生	早、中、晚	栽培	段	別	對全桑園	別割合	分	布	道	府	縣	名	府同	縣上	道
改良	十	字	中			四二二・三			宮城、秋田、鹿兒島								
鳥	桑	中				三九〇・〇			石川								
筋	門	晚				三七九・九			群馬、栃木								
十	左	門	晚			三七三・〇			神奈川								
菊	葉	晚				三六三・五			栃木、山梨、和歌山								
紫	生	早、	中			三六〇・四			兵庫、埼玉、茨城、岐阜、秋田								
中	山	早				三三三・四			群馬								
八	丈	早				三七九			東京								
大	和	早				三七九			群馬								
化	桑	中				三六〇			鳥根								
相	模	早				三四八			群馬、長野								
大	類	桑	中			三四七			群馬								
影	森	桑	中			三四四			埼玉								
大	達	中				三三三			群馬								
落	井	中				三三三			福井、石川								
眞	門	晚				三〇〇・〇			山梨								
小	桑	早				二九九・二			山形								

彌平	青早	大早	田中	銀晚	伊早	家早	金中	岩中	銀中	清早	綾早	美早	黑早	上中	讓中	秋中	改良中	竹川早
彌平	青早	大早	田中	銀晚	伊早	家早	金中	岩中	銀中	清早	綾早	美早	黑早	上中	讓中	秋中	改良中	竹川早
八七・二	七四・七	六九・九	六八・五	六五・〇	六二・〇	六一・九	六〇・〇	五八・一	五五・七	五五・四	五四・〇	五三・六	五三・〇	五〇・五	五〇・〇	四九・〇	四七・六	四五・六
長野	山形	群馬	群馬	群馬	群馬	群馬	群馬	群馬	群馬	群馬	群馬	群馬	群馬	群馬	群馬	群馬	群馬	群馬

改良四方	鳥桑	安桑	柳桑	丸桑	甲桑	治桑	清桑	伊桑	信桑	中桑	青桑	丸桑	治桑	善桑	節桑	濃桑
改良四方	鳥桑	安桑	柳桑	丸桑	甲桑	治桑	清桑	伊桑	信桑	中桑	青桑	丸桑	治桑	善桑	節桑	濃桑
一五〇・二	一四六・八	一四四・八	一三六・七	一三一・四	二〇・六	二九・二	二三・七	二〇・三	一一・八	二〇・六	一〇五・一	九七・一	九六・三	九六・三	九三・九	九〇・〇
長野	神戶	長野	群馬	宮城	長野	群馬	山形	兵庫	山梨	千葉	新潟	群馬	兵庫	京都	東京	北海道

種類名	其他	種類名	其他ノ 北農十號、小牧、鼠返、高助、蝦夷富士	將來ノ見
異名	町 九二〇	異名	町 八八	減
生、中、別	生、中、別	生、中、別	生、中、別	減
栽培段別	1,050.0	栽培段別	100.0	減
全桑園段別 合(%)	100.0	全桑園段別 合(%)	100.0	減

東京府

種類名	市平字	種類名	龍曲龍日桑桑桑	將來ノ見
異名	改良早生十文字 御所撰 甘樂桑 八丈桑 春龍日 銀龍 節曲龍	異名	島イタリ 川口桑 川口桑 島イタリ	同
生、中、別	早、早、晚	生、中、別	早、中、中、中、中、中	同
栽培段別	町 四、三五九・七 一、七九五・三 九一六・七 八八八・四 八八八・四 四八八・七 三二七・九 二七・四 七六・二 五五・七 四四・〇 四四・〇	栽培段別	三三・〇 三〇・六 三〇・〇 一、三三三・二 七、〇〇三・〇	同
全桑園段別 合(%)	四・二 一七・三 八・八 八・七 四・七 三・一 一・四 〇・八 〇・五 〇・四 〇・四	全桑園段別 合(%)	〇・三 〇・三 〇・三 一・一 〇・〇〇	同
分布ノ概況	島嶼ヲ除ク各郡ニ分布ス 同 西、南、北多摩ノ三郡ニ分布ス 同 八丈島ニ分布ス 西、南、北多摩、豊多摩ノ四郡ニ分布ス 南多摩郡ノ一部ニ分布ス 西、北多摩二郡ノ各一部ニ分布ス 西多摩郡ノ山間部ニ分布ス 北多摩郡ノ一部ニ分布ス	分布ノ概況	三宅島ニ分布ス 南多摩郡ノ一部ニ分布ス 三宅島ニ分布ス 其他ノ 九紋龍、清十郎、山中高助、甲撰、伊豆早生、青木、強兵、赤木、紫早	同
達減ノ見	減	達減ノ見	増減ナシ	同

京都府

種類名	千松	種類名	伊太利亞	將來ノ見
異名	九龍	異名	伊太利亞	増
生、中、別	中、中、晚	生、中、別	中、中、早	減
栽培段別	町 一、七〇七・一 一、六六〇・二 一、三六八・五 六、三三二 六、七二七 三、九三六 二、〇八二 一、八一九 一、四八四	栽培段別	三三・〇 三〇・六 三〇・〇 一、三三三・二 七、〇〇三・〇	同
全桑園段別 合(%)	二〇・四 一九・八 一六・二 七・六 六・八 四・七 二・五 二・二 一・八	全桑園段別 合(%)	〇・三 〇・三 〇・三 一・一 〇・〇〇	同
分布ノ概況	中、熊野ノ二郡ヲ除ク各郡ニ分布ス 各郡ニ分布ス 天田、與謝、中、竹野、熊野ノ五郡ニ分布ス 天田、與謝、中、竹野、熊野ノ五郡ニ分布ス 天田、竹野ノ二郡ニ分布ス 綴喜、中ノ二郡ヲ除ク各郡ニ分布ス 北桑田、船井、天田、何鹿、加佐、與謝、熊野ノ七郡ニ分布ス	分布ノ概況	三宅島ニ分布ス 南多摩郡ノ一部ニ分布ス 三宅島ニ分布ス 其他ノ 九紋龍、清十郎、山中高助、甲撰、伊豆早生、青木、強兵、赤木、紫早	同
達減ノ見	増減ナシ	達減ノ見	増減ナシ	同

種類名	異名	生	早、中、別、晚	栽培段別	全桑園段別 合(%)	分	布	ノ	概	況	増減	將來 ノ見
善藏		早		九六・三町	一・二	天田郡ニ分布ス					増減ナシ	増
露國野桑		中		八六・〇	一・〇	相樂、天田、竹野、熊野ノ四郡ニ分布ス					同	同
改良早生十字字		中		七三・三	〇・九	南桑田、北桑田、天田、與謝、熊野ノ五郡ニ分布ス					減	同
細江		晚		七二・九	〇・九	北桑田、與謝、竹野、熊野ノ四郡ニ分布ス					同	同
金龍		中		六六・三	〇・八	南桑田、北桑田、結井、天田、與謝ノ五郡ニ分布ス					増	同
清十郎		中		五四・五	〇・六	相樂、北桑田ノ二郡ニ分布ス					同	同
其他				一、〇六一・五	三・七	其他ノ					同	同
計				八、三九・六	一〇〇・〇	長瀬、勘二郎、平次郎、伊豆早生(魁)、改良鳳返、新城錦、相模早生、御國桑、三徳白芽魯桑(白桑)、權之丞、改良李早生、四方吹、岡田早生					同	同

大阪府

種類名	異名	生	早、中、別、晚	栽培段別	全桑園段別 合(%)	分	布	ノ	概	況	増減	將來 ノ見
魯桑		中		七八・六町	三・二	北河内、南河内、豊能、泉北、泉南、東成ノ六郡ニ分布ス					同	同
改良魯桑		中		四九・〇	二・九	北河内、南河内、泉北、豊能ノ四郡ニ分布ス					同	同
其他				九六・五	四三・〇	其他ノ					同	同
計				二四二・一	一〇〇・〇	千松、市平、九紋龍、三徳白芽魯桑(白桑)、十字字、甘樂桑、魯桑實生、細江、清十郎、國富、大正桑、紫早生、八ツ房、甲撰、節曲、赤木					同	同

神奈川縣

種類名	異名	生	早、中、別、晚	栽培段別	全桑園段別 合(%)	分	布	ノ	概	況	増減	將來 ノ見
十字字	八九、十字字、市	晚		八、〇二五・六町	五四・九	各郡ニ分布ス					減	同
改良早生十字字	早改早生十字字、早改早生十字字	中		一、四七九・八	二〇・一	桶樹、都筑、鎌倉、高座、中、足柄上、足柄下、愛甲、津久井ノ九郡ニ分布ス					増	同
春日		中		一、〇九八・九	七・五	同					同	同
市平		早		七九・七	五・一	同					同	同
御庄	牛尾田	晚		六四・六	四・五	高座、愛甲ノ二郡ニ分布ス					同	同
十左衛門		晚		三三・〇	二・六	愛甲、津久井ノ二郡ニ分布ス					同	同
甘樂		中		三三・二	二・三	桶樹、都筑、鎌倉、高座、中、足柄上、足柄下、愛甲、津久井ノ九郡ニ分布ス					増	同
御所	御所丸	中		二四・五	一・七	桶樹、都筑、高座、愛甲、津久井ノ五郡ニ分布ス					同	同
與平		早		一七・三	一・二	足柄上、足柄下ノ二郡ニ分布ス					減	同
魯桑		中		二四・三	〇・八	久良岐、桶樹、都筑、鎌倉、高座、中、足柄上、足柄下、愛甲、津久井ノ十郡ニ分布ス					同	同
甲撰		中		二四・五	〇・八	高座、津久井ノ二郡ニ分布ス					増	同
赤條		中		四〇・四	〇・三	津久井郡ニ分布ス					減	同
島村		早		三〇・四	〇・二	中、津久井ノ二郡ニ分布ス					同	同
青梢		晚		二〇・〇	〇・二	高座郡ニ分布ス					同	同

種類名	異名	生、中、晩別	栽培段別	全桑園段別 =對スル割合(%)	分布ノ概況	將來増減ノ見
計ノ他			町 一、三六、四 二、四、六、六、五	七八 一〇〇・〇	金龍、高助、多胡早生、小左衛門、白早生、李桑、牛蒡、國一、紫早生、群馬桑、九紋龍、菊葉、赤木、一之瀬、鼠返、清十郎、鶴田、伊太利、改良鼠返、荆桑、銀龍、長沼、群馬赤木、富源桑、武田十文字、藤山早生、相模早生、國光、柳田、三德白芽魯桑(白桑)、岩瀬、島ノ内、幣山早生、下依知早生	減ノ見

兵庫縣

種類名	異名	生、中、晩別	栽培段別	全桑園段別 =對スル割合(%)	分布ノ概況	將來増減ノ見
甲市小千九黒平魯改中 撰平牧松龍誠郎桑桑良間 木		早早中晩中中中	町 四、六、六、六 七〇・八 五、六、二 五、八、四 五、七、一 五、七、一 四、六、五 四、五、五 三、三、三 一、九、四、〇 一、七、一	四五、四 四、五、四 七・〇 五・八 五・八 五・三 五・一 四・八 四・五 三・三 一・九 一・七	有馬、多可、飾磨、神崎、佐用、宍粟、城崎、出石、養父、朝來、美方、水上、多紀ノ十三郡ニ分布ス 加東、多可、飾磨、神崎、赤穂、佐用、城崎、出石、養父、朝來、美方、水上、多紀、三原ノ十四郡ニ分布ス 川邊、有馬、飾磨、神崎、揖保、佐用、宍粟、城崎、出石、水上ノ十郡ニ分布ス 城崎、出石、美方ノ三郡ニ分布ス 多可、養父、朝來、水上、多紀ノ五郡ニ分布ス 加東、多可、飾磨、佐用、宍粟、城崎、出石、朝來、水上、多紀ノ十郡ニ分布ス 有馬、加東、多可、宍粟、水上、多紀ノ六郡ニ分布ス 佐用、宍粟、城崎ノ三郡ニ分布ス 多可、神崎、宍粟、城崎、水上、多紀ノ六郡ニ分布ス 宍粟、城崎、養父、朝來、美方、水上、多紀ノ七郡ニ分布ス	増減ナシ 減ノ見

長崎縣

種類名	異名	生、中、晩別	栽培段別	全桑園段別 =對スル割合(%)	分布ノ概況	將來増減ノ見
御國桑 甘樂桑 伊豆早生 治郎左衛門 彌平 三德白芽魯桑 青木市平 金龍 丹波木龍 清十郎 紫早生 其ノ他	白 丹	中中早中中中中	町 一、五、三 一、三、七 一、二、〇、一 六、六、三 八、七、一 八、三、一 五、六、一 五、〇、七 四、〇、〇 三、七、二 三、三、五 六、八、〇、一 一〇、一、四、二、八	一・五 一・二 一・二 〇・九 〇・八 〇・八 〇・六 〇・五 〇・四 〇・四 〇・三 六・六 一〇〇・〇	多可、飾磨、神崎、宍粟、城崎、養父、朝來、多紀ノ八郡ニ分布ス 飾磨、神崎、揖保、佐用、城崎、朝來、水上、多紀ノ八郡ニ分布ス 城崎、養父、美方、水上ノ四郡ニ分布ス 水上郡ニ分布ス 養父、美方ノ二郡ニ分布ス 揖保、佐用、宍粟、城崎、美方、水上、多紀ノ七郡ニ分布ス 多可、神崎、佐用、美方、水上、多紀ノ六郡ニ分布ス 城崎、水上、多紀ノ三郡ニ分布ス 朝來、美方ノ二郡ニ分布ス 城崎、多紀、飾磨ノ三郡ニ分布ス 多可、飾磨、城崎、朝來、水上、多紀ノ六郡ニ分布ス 其他ノ多胡早生、善藏、島村(島村早生)、改良鼠返、久安、改良早生十文字、細江、國光、茂八、十文字(霜不知)、扶桑、露國野桑、唐桑(藤次郎)	減 増 同 減 増 同 同 同 減 増 減 増

種類名	異名	生、中、晩	栽培段別	全桑園段別 =對スル割合(%)	分布概況	増減	將來見
市平			八〇・六町	三・三	各郡ニ分布ス		増
其他			九〇・八	三・八	其他ノ		減
計			二、四六・七	一〇〇・〇	改良鼠返、十文字、野桑(山桑)		増

新潟縣

種類名	異名	生、中、晩	栽培段別	全桑園段別 =對スル割合(%)	分布概況	増減
根小屋高助	伊達赤木	晩	五、五二・八町	元・五	中、南、北魚沼、古志、刈羽、三島ノ六郡ニ分布ス	増減ナシ
赤木	地桑	早	一、六四・二	二・九	岩船、中蒲原、東蒲原、北蒲原、佐渡ノ五郡ニ分布ス	増減ナシ
野桑		早	一、六六・六	二・七	古志、北魚沼、南魚沼、北蒲原ノ四郡ニ分布ス	増減ナシ
山中高助		晩	一、七六・四	八・四	北蒲原、中蒲原、岩船ノ三郡ニ分布ス	増減ナシ
十鳥		早	六三・四	四・八	古志、南蒲原、北魚沼、南魚沼ノ四郡ニ分布ス	増減ナシ
魯桑		早	五八・八	三・六	北蒲原、中蒲原、三島、中頸城ノ四郡ニ分布ス	同
魯桑實生		中	三〇・八	二・四	中蒲原、南魚沼、北蒲原、中頸城ノ四郡ニ分布ス	同
赤木市平		早	二九・二	二・二	岩船、北蒲原、中蒲原ノ三郡ニ分布ス	増減ナシ
甘樂桑		中	二六・二	二・二	北蒲原、西蒲原、三島ノ三郡ニ分布ス	増減ナシ

埼玉縣

種類名	異名	生、中、晩	栽培段別	全桑園段別 =對スル割合(%)	分布概況	増減
改良魯桑		中	二八・七	二・〇	北蒲原、中魚沼ノ二郡ニ分布ス	減
多胡早生		早	一三・三	一・〇	中頸城、三島、西蒲原ノ三郡ニ分布ス	増
青木四ツ目	青四ツ	早	一〇・五	〇・八	中頸城、西頸城、刈羽ノ三郡ニ分布ス	減
金龍		中	二〇・六	〇・七	北蒲原、岩船ノ二郡ニ分布ス	増
市平		早	八九・二	〇・六	中頸城、西蒲原ノ二郡ニ分布ス	減
鶴田		中	七六・四	〇・五	中蒲原、中頸城ノ二郡ニ分布ス	同
改良早生十文字		早	七三・三	〇・五	中頸城郡ニ分布ス	増
大葉		中	五四・六	〇・四	西蒲原、中蒲原ノ二郡ニ分布ス	増減ナシ
小牧		中	四九・六	〇・四	中頸城郡ニ分布ス	減
遠州高助		早	四四・〇	〇・三	同	増
御國桑		中	四四・九	〇・三	北蒲原郡ニ分布ス	減
青木市平		早	四四・二	〇・三	中蒲原郡ニ分布ス	増減ナシ
青木軸		早	四二・〇	〇・三	中頸城郡ニ分布ス	減
其他			七五・一	五・四	其他ノ	増減ナシ
計			一、〇六五・一	〇・〇〇	丸葉、十文字、鼠返(四ツ目)、五郎治早生、本早生、姫鶴、矢留、長沼桑(大島)、水澤早生、紫早生、劍持桑、改良鼠返、大島早生、島ノ内、大和錦、八ッ房、國光、六郎、陣場、春日、柳田、小橋、砂川早生、御所撰、三徳白芽魯桑(三徳)、富源桑、國富、扶桑、九紋龍、青木高助	増減ナシ

種類名	異名	生、中、別、晚	栽培段別	全桑園段別 合(%)	分布ノ概況	減増
御所撰		中	一六・四	〇・六	入間、比企、大里ノ三郡ニ分布ス	同
赤木		中	一八・四	〇・七	入間、大里ノ二郡ニ分布ス	同
群馬赤木		中	一九・六	〇・七	兒玉郡ニ分布ス	同
紫早生		早	二六・一	〇・八	入間、比企、北足立ノ三郡ニ分布ス	同
九紋龍		中	二四・〇	〇・九	入間、比企ノ二郡ニ分布ス	同
影森丸		中	三三・四	一・一	秩父郡ニ分布ス	同
奧州大葉		晚	三三・四	一・一	同	同
清郎		中	六四・五・一	二・四	各郡ニ分布ス	減
青木		中	七五・八	二・七	北足立、比企ノ二郡ニ分布ス	減
甘樂		中	八二・二	三・〇	入間、比企、北足立、秩父、兒玉、大里ノ六郡ニ分布ス	同
魯桑		中	八八・八	三・二	各郡ニ分布ス	増
黒木		中	九三・六	三・四	比企、兒玉、大里ノ三郡ニ分布ス	増
李桑		中	一七・五・二	六・三	入間、比企、秩父、兒玉ノ四郡ニ分布ス	増
改良早生十文字		中	二、三六・六	八・四	同	同
市平		早	三、一五四・七	二・五	同	同
多胡早生		早	四、七五・三	一・七	同	減
十文字		晚	七、二八・五	二・六	各郡ニ分布ス	減

種類名	異名	生、中、別、晚	栽培段別	全桑園段別 合(%)	分布ノ概況	減増
鶴田		中	二九・一	〇・五	入間郡ニ分布ス	同
長沼		中	八七・四	〇・三	北足立、比企ノ二郡ニ分布ス	同
銀葉		晚	六五・〇	〇・二	比企郡ニ分布ス	同
富葉		中	六三・〇	〇・二	大里郡ニ分布ス	同
城下		中	三九・五	〇・二	比企郡ニ分布ス	同
唐子早生		早	三六・〇	〇・一	同	同
大和		中	三六・五	〇・二	大里郡ニ分布ス	同
金龍		中	三五・八	〇・二	入間郡ニ分布ス	同
鳥錦		中	三五・〇	〇・二	大里郡ニ分布ス	同
大洋		中	三〇・五	〇・二	入間郡ニ分布ス	同
其ノ他			二、〇九七・八	七・六	其他ノ	同
計			二七、五四九・七	一〇〇・〇	種類名	

改良鼠返、春日、シダレ、鶴桑、銀龍、中枝垂、三徳白芽魯桑(三徳)、
 荆桑、命不知、赤庄土、扶桑丸、富貴桑、大筒、改良大葉鼠返、讀葉、
 (マモノ)、甲撰、鶴田、柳田、カダネオ、黒庄土、鼠返、古松桑、栗木、
 露國野桑、伊豆早生、島村(島村早生)、阪東、島ノ内、魯桑實生、
 州高助、國富、山中高助、廣田桑、大正丸、野桑、本錦、兒玉桑、銀藏、
 早生、小茂田早生、埼玉桑、八ッ房

種類名	異名	生、中、晩別	栽培段別	全桑園段別 合(%)	分布ノ概況	増減ノ見
長沼桑		中	三三・三	〇・九	勢多、佐波、新田、山田、邑樂ノ五郡ニ分布ス	増
中筋山桑		中	三三・四	〇・九	吾妻郡ニ分布ス	減
富榮桑	富同桑	中	三三・七	〇・九	勢多、利根、山田ノ三郡ニ分布ス	増減ナシ
九兵衛桑		早	四三・八	一・二	勢多、佐波、新田、山田、邑樂ノ五郡ニ分布ス	増
陳場桑		中	四八・二	一・三	利根、吾妻ノ二郡ニ分布ス	同
榮治桑		早	四八・三	一・三	勢多、佐波、新田、山田、邑樂ノ五郡ニ分布ス	減
叶屋桑		中	五〇・四	一・四	碓氷、北甘樂、勢多、佐波ノ四郡ニ分布ス	同
李桑		中	五三・六	一・五	吾妻郡ニ分布ス	増
萬年桑		晩	六二・八	一・七	多野郡ニ分布ス	増減ナシ
露野桑		中	七七・五	二・〇	碓氷郡ニ分布ス	減
阪東桑	白木阪東	中	八四・八	二・三	各郡ニ分布ス	増
城下桑		中	一一・二・四	三・一	利根、山田、勢多、佐波ノ四郡ニ分布ス	減
廿文桑		中	一一・五・七	三・二	群馬、碓氷、勢多、吾妻ノ四郡ニ分布ス	同
市平桑	八日市	晩	一、三、八・七	三・八	同	増
善和桑		早	一、五、二・五	四・三	同	減
合計			二、四、七・七	五・九	各郡ニ分布ス	増

種類名	異名	生、中、晩別	栽培段別	全桑園段別 合(%)	分布ノ概況	増減ノ見
改良早生十文字	和助十文字 青柳大和	中	三九・〇	〇・九	勢多、群馬、佐波、新田、山田、邑樂ノ六郡ニ分布ス	増
大和桑		早	三二・九	〇・九	勢多、群馬ノ二郡ニ分布ス	減
大類桑		中	三二・七	〇・九	群馬郡ニ分布ス	増
奥州桑	青木コボ 砂川撰、 新清桑	中	三三・三	〇・九	勢多、佐波、山田ノ三郡ニ分布ス	同
大和桑		中	三九・〇	〇・八	吾妻、利根ノ二郡ニ分布ス	同
青木コボ		中	二九・〇	〇・八	佐波、新田、山田ノ三郡ニ分布ス	増減ナシ
青木コボ		中	二九・一	〇・八	佐波、新田、山田、邑樂ノ四郡ニ分布ス	増
新清桑		中	二六・七	〇・八	利根、新田、山田、邑樂ノ四郡ニ分布ス	増
岡谷ダテ		中	二七・五	〇・八	利根郡ニ分布ス	減
相模早生		早	二五・八	〇・七	勢多、佐波、新田、山田ノ四郡ニ分布ス	同
山中高助		中	二五・四・七	〇・七	群馬、吾妻、利根ノ三郡ニ分布ス	増減ナシ
權七		中	二四・八・九	〇・七	勢多、群馬、吾妻、佐波、邑樂ノ五郡ニ分布ス	同
馬山大葉		中	一九・九・四	〇・五	北甘樂郡ニ分布ス	同
深山山葉		晩	一八・四・四	〇・五	利根、勢多ノ二郡ニ分布ス	減
佐市山葉		中	一六・四・九	〇・五	勢多、佐波ノ二郡ニ分布ス	同
柳葉市		中	一三・六・七	〇・四	勢多、群馬ノ二郡ニ分布ス	同
治助桑		中	二九・二	〇・四	利根郡ニ分布ス	同
丸葉桑		中	九七・一	〇・三	吾妻郡ニ分布ス	同
小島桑		中	八一・三	〇・二	同	同
大島桑		中	六九・九	〇・二	佐波、勢多ノ二郡ニ分布ス	増

種類名	異名	生、中、晩別	栽培段別	全桑園段別 合(%)	分布ノ概況	増減	將來見
長沼桑		中	三、七、八	二、九	同	増	
甲斐桑		中	三、七、八	二、九	同	増	
甘樂桑		中	三、七、八	二、九	同	増	
武田十文字	改良十文字	中	三、七、八	二、九	同	増	
中胡早生		中	三、七、八	二、九	同	増	
多胡早生		中	三、七、八	二、九	同	増	
鶴田		中	三、七、八	二、九	同	増	
春日		中	三、七、八	二、九	同	増	
赤木		中	三、七、八	二、九	同	増	
八房		中	三、七、八	二、九	同	増	
李桑	木村早生 李早生	早	三、七、八	二、九	同	増	
其計			三、七、八	二、九	同	増	

種類名	異名	生、中、晩別	栽培段別	全桑園段別 合(%)	分布ノ概況	増減	將來見
赤木	伊達赤木	中	五、一	〇・二	同	減	
清助		早	五、一	〇・二	同	増	
讓葉		中	五、一	〇・二	同	同	
采女		中	五、一	〇・二	同	同	
柳田		中	五、一	〇・二	同	同	
其計			五、一	〇・二	同	減	

種類名	異名	生、中、別、晩	栽培段別	全桑園段別 合(%)	分布ノ概況	増減ノ見
多胡早生	伊達市平	早	二、〇九〇・八	二・四	各郡市ニ分布ス	増
市平	伊達市	同	一、三六四・二	七・四	同	同
鳥ノ内	大和錦	中	六六六・〇	四・二	同	同
清十郎	大和錦	中	四七三・三	二・五	同	同
甘樂	大和錦	中	三五三・八	一・九	同	増減ナシ
九紋龍	大和錦	中	二四三・〇	一・三	同	増減ナシ
魯葉	大和錦	中	一七一・九	〇・九	同	増
丸葉十文字	金	中	一六九・九	〇・九	行方、新治ノ二郡ニ分布ス	同
利葉	金	中	一五〇・〇	〇・八	那珂、久慈、新治、筑波、眞壁、結城、猿島ノ七郡ニ分布ス	増減ナシ
赤良鼠	金	中	二二・六	〇・七	各郡市ニ分布ス	増
改良鼠	金	中	九九・七	〇・六	茨城、那珂、久慈、稻敷、新治、筑波、眞壁、北相馬ノ八郡ニ分布ス	増
鼠返	金	中	八八・九	〇・五	結城、東、西茨城、那珂、行方、稻敷、新治ノ七郡ニ分布ス	減
鶴返	金	中	八四・〇	〇・五	東茨城、那珂、行方、稻敷、新治、筑波、結城ノ七郡ニ分布ス	増
八ツ房	金	中	七三・六	〇・四	那珂、行方、稻敷、筑波、眞壁、結城ノ六郡ニ分布ス	同
改良魯	金	中	七二・八	〇・四	筑波、多賀ノ二郡ニ分布ス	同
甲撰	金	中	六二・〇	〇・三	東茨城、稻敷、筑波、眞壁、結城、猿島ノ六郡ニ分布ス	同
上州市	金	中	五〇・五	〇・三	鹿島郡ニ分布ス	増減ナシ
節曲	金	早	四九・九	〇・三	鹿島、行方、筑波ノ三郡ニ分布ス	同

種類名	異名	生、中、別、晩	栽培段別	全桑園段別 合(%)	分布ノ概況	増減ノ見
紫早生	八日市	中	四三・七	〇・二	殆ド各郡市ニ分布ス	増減ナシ
柳東田	八日市	中	三九・八	〇・二	東、西茨城、稻敷ノ三郡ニ分布ス	同
鬼阪	八日市	早	三三・二	〇・二	稻敷、新治ノ二郡ニ分布ス	同
鳥東村	八日市	早	三六・九	〇・二	那珂、稻敷、猿島、北相馬ノ四郡ニ分布ス	同
白芽十文字	八日市	中	三三・三	〇・二	那珂、行方、稻敷、新治ノ四郡ニ分布ス	同
其ノ他	八日市	中	四七・七	二・六	高助、富貴桑、小牧、金葉、吹葉、長沼桑、國富、大正撰、群馬、赤木、城下、庄司、銀葉、金龍、遠州高助、御國桑、青芽、大葉(大場早生)、常陸早生、魯葉、春日、三徳白芽魯桑(白桑)、國光、八重葉、金芭蕉、高砂子、世界一、露國野桑、白芽多胡、高木尾、伊太利、青木、上田早生、袖振(振袖)、結城桑、高ノ葉、藥葉、富士	同
計	八日市	中	一八、三六二・〇	一〇〇・〇	種類名	同

種類名	異名	生、中、別、晩	栽培段別	全桑園段別 合(%)	分布ノ概況	増減ノ見
十文内	八日市	晩	一、二二六・五	三・六	各郡ニ分布ス	減
鳥ノ内	八日市	中	七三二・二	一五・〇	同	増減ナシ
多胡早生	八日市	早	三七〇・六	七・四	同	増
魯葉	八日市	中	三五三・三	七・〇	同	同
赤木	八日市	中	二八四・八	五・七	同	増減ナシ
改良早生十文字	八日市	中	二五九・四	五・二	同	増
小牧	八日市	中	二二二・九	四・二	芳賀、下都賀、鹽谷ノ三郡ニ分布ス	減
善桑實生	八日市	中	一九〇・四	三・八	下都賀、安蘇ノ二郡ニ分布ス	同

奈良縣

種類名	異名	生、中、晩別	栽培段別	全桑園段別 ニ對スル割合(%)	分布ノ概況	將來ノ見込	
青木	銀木	中	町 一八・八	三七・七	下都賀、安蘇、足利ノ三郡ニ分布ス	減	
市平	高助	早	一八・三	三・六	各郡ニ分布ス	減	
山中	助	中	一七・五	三・五	上郡、鹽谷、那須ノ三郡ニ分布ス	減	
甘樂	桑	早	一七・六	二・六	各郡ニ分布ス	増	
改良桑	郎	中	一三・〇	二・三	同	同	
清十郎	桑	早	一四・六	一・一	同	同	
筋葉	桑	晩	五・七	〇・九	上郡、安蘇、足利ノ三郡ニ分布ス	同	
菊葉	桑	同	四・二	〇・七	那賀郡ニ分布ス	同	
其他	桑	同	五・五	一・〇	長沼、鶴田、御國、八平次、金龍、鼠返、改良鼠返、相模早生、甲撰、九紋龍、遠州高助、柳田、三德白芽桑、三德、紫早生、富榮桑、東助、惣助、伊豆早生、白早生、藤早生、鳥村(鳥村早生)、大葉(大葉小倉桑、利桑、七福桑、春日、世界一、國富、慶早生)	同	同
計			五、〇八一	一〇〇・〇			

三重縣

種類名	異名	生、中、晩別	栽培段別	全桑園段別 ニ對スル割合(%)	分布ノ概況	將來ノ見込
千松	綾	晩	町 一三〇・五	三・五	各郡ニ分布ス	減
清十郎	桑	早	一〇三・八	二・八	同	同
甲撰	桑	早	九三・八	二・五	同	同
三德白芽桑	桑	中	七〇・一	一・九	同	減
赤木市平	桑	早	七〇・〇	一・九	同	増
魯桑實生	桑	早	六六・一	一・八	宇陀、宇智ノ二郡ニ分布ス	同
遠州高助	桑	早	四八・三	一・三	各郡ニ分布ス	同
改良早生十文字	和助十文字	中	四一・三	一・一	南、北葛城ノ二郡ニ分布ス	増
甘樂桑	桑	中	三三・一	〇・八	南、北葛城、高市、宇智ノ四郡ニ分布ス	増
赤木	金	中	三〇・七	〇・八	高市、吉野ノ二郡ニ分布ス	増
其他	桑	中	一一三・三	三・〇	其他ノ	同
計			三、七三九・九	一〇〇・〇	紫早生、青木市平、小牧、十文字(八日市)、改良鼠返、菊葉	同

種類名	異名	生、中、晩別	栽培段別	全桑園設別 =對スル割 (%)	分布ノ概況	減増	將來ノ見
赤木市平	赤芽市平	早	町 九九・四	七・二	桑名、阿山、名賀、東牟婁ノ四郡ヲ除ク各郡ニ分布ス	増	増
赤木市平	金子	早	九九・〇	六・八	桑名、名賀、志摩ノ三郡ヲ除ク各郡ニ分布ス	増	増
遠州高助	遠高	早	九九・七	六・八	阿山、名賀、東牟婁ノ三郡ヲ除ク各郡ニ分布ス	増	増
市平		早	六三・五	五・五	南牟婁郡ヲ除ク各郡ニ分布ス	増	増
十文字		早	六一・五	四・八	各郡ニ點在ス	増	増
改良早生十文字	和助十文字	中	九九・九	二・九	鈴鹿、河藝、名賀ノ三郡ヲ除ク各郡ニ分布ス	減	減
多胡早生		早	二六・六	一・七	員辨、多氣、度會、阿山、名賀、南牟婁ノ六郡ヲ除ク各郡ニ點在ス	減	減
魯桑實生		中	一〇・一	〇・七	各郡ニ點在ス	減	減
清ノ郎		中	九四・七	〇・七	河藝、阿山、名賀、南、北牟婁ノ五郡ヲ除ク各郡ニ分布ス	減	減
其ノ他		中	一〇・四	七・六	三徳白芽魯桑(白桑)、收穫一(ハツ房)、甘樂桑、細江、千松、甲撰、長瀬、西中	減	減
計			二二・九六・〇	一〇〇・〇	其他ノ種類名	減	減

種類名	異名	生、中、晩別	栽培段別	全桑園設別 =對スル割 (%)	分布ノ概況	減増	將來ノ見
赤木市平	赤木市平	早	町 二、五五・一	七・七	西加茂、東加茂、北設樂、南設樂、寶飯、八名ノ六郡ニ分布ス	増	増
赤木市平	赤木市平	早	一、七六・五	六・三	名古屋、愛知、東、西春日井、丹羽、美濃、中島、海部ノ一市七郡ニ分布ス	増	増
遠州高助	遠高	早	一、六四・四	五・九	愛知、海部、知多、碧海、幡豆、東、西加茂、北設樂、寶飯、渥美、八名、額田ノ十二郡ニ分布ス	増	増
市平		早	一、五三・二	五・四	豊橋、愛知、南、北設樂、寶飯、渥美、八名ノ一市六郡ニ分布ス	増	増
十文字		中	一、二六・九	四・六	名古屋、岡崎、愛知、知多、幡豆、碧海、東、西加茂、寶飯、額田ノ二市八郡ニ分布ス	増	増
改良早生十文字	和助十文字	中	一、〇八・三	三・九	豊橋、幡豆、寶飯、渥美ノ一市三郡ニ分布ス	増	増
多胡早生		中	八七・三	三・一	愛知、碧海、幡豆、寶飯、西加茂ノ五郡ニ分布ス	増	増
魯桑實生		中	六〇・〇	二・二	愛知、知多、碧海、西加茂、渥美、寶飯ノ六郡ニ分布ス	増	増
清ノ郎		中	三六・四・八	一・三	名古屋、西春日井、丹羽、美濃、西加茂、北設樂、寶飯、八名ノ一市七郡ニ分布ス	減	減
其ノ他		中	二九七・〇	一・一	名古屋、東春日井、丹羽、中島ノ一市三郡ニ分布ス	減	減
計			二、八八・三	一・〇	東加茂、北設樂ノ二郡ニ分布ス	減	減
			一、五五・六	〇・六	美濃、中島、西加茂ノ三郡ニ分布ス	減	減
			七二・一	〇・三	愛知、丹羽、美濃ノ三郡ニ分布ス	減	減
			五五・〇	〇・二	碧海郡ニ分布ス	減	減
			四四・〇	〇・一	知多郡ニ分布ス	減	減
			三五・五	〇・一	南設樂郡ニ分布ス	増	増
			三四・〇	〇・一	寶飯郡ニ分布ス	増	増
			二、一九三・三	七・九	其他ノ種類名	増	増
			二七、九一九・九	一〇〇・〇	改良風返、赤木(金子)、天狗、甘樂桑、長瀬、富榮桑、甲撰、御園桑、紫早生、金龍、世界一、多胡早生、三家素條(三ツ枝)、四方咲、黒木、(黒木)、大正太郎、城下	増	増

種類名	異名	生、中、晩別	栽培段別	全桑園設別 =對スル割 (%)	分布ノ概況	減増	將來ノ見
八ツ房	赤木市平	早	二、五五・一	七・七	西加茂、東加茂、北設樂、南設樂、寶飯、八名ノ六郡ニ分布ス	増	増
赤木市平	赤木市平	早	一、七六・五	六・三	名古屋、愛知、東、西春日井、丹羽、美濃、中島、海部ノ一市七郡ニ分布ス	増	増
遠州高助	遠高	早	一、六四・四	五・九	愛知、海部、知多、碧海、幡豆、東、西加茂、北設樂、寶飯、渥美、八名、額田ノ十二郡ニ分布ス	増	増
市平		早	一、五三・二	五・四	豊橋、愛知、南、北設樂、寶飯、渥美、八名ノ一市六郡ニ分布ス	増	増
十文字		中	一、二六・九	四・六	名古屋、岡崎、愛知、知多、幡豆、碧海、東、西加茂、寶飯、額田ノ二市八郡ニ分布ス	増	増
改良早生十文字	和助十文字	中	一、〇八・三	三・九	豊橋、幡豆、寶飯、渥美ノ一市三郡ニ分布ス	増	増
多胡早生		中	八七・三	三・一	愛知、碧海、幡豆、寶飯、西加茂ノ五郡ニ分布ス	増	増
魯桑實生		中	六〇・〇	二・二	愛知、知多、碧海、西加茂、渥美、寶飯ノ六郡ニ分布ス	増	増
清ノ郎		中	三六・四・八	一・三	名古屋、西春日井、丹羽、美濃、西加茂、北設樂、寶飯、八名ノ一市七郡ニ分布ス	減	減
其ノ他		中	二九七・〇	一・一	名古屋、東春日井、丹羽、中島ノ一市三郡ニ分布ス	減	減
計			二、八八・三	一・〇	東加茂、北設樂ノ二郡ニ分布ス	減	減
			一、五五・六	〇・六	美濃、中島、西加茂ノ三郡ニ分布ス	減	減
			七二・一	〇・三	愛知、丹羽、美濃ノ三郡ニ分布ス	減	減
			五五・〇	〇・二	碧海郡ニ分布ス	減	減
			四四・〇	〇・一	知多郡ニ分布ス	減	減
			三五・五	〇・一	南設樂郡ニ分布ス	増	増
			三四・〇	〇・一	寶飯郡ニ分布ス	増	増
			二、一九三・三	七・九	其他ノ種類名	増	増
			二七、九一九・九	一〇〇・〇	改良風返、赤木(金子)、天狗、甘樂桑、長瀬、富榮桑、甲撰、御園桑、紫早生、金龍、世界一、多胡早生、三家素條(三ツ枝)、四方咲、黒木、(黒木)、大正太郎、城下	増	増

静岡縣

種類名	異名	生、中、晩別	栽培段別	全桑園段別 合(%)	分布ノ概況	増減ノ見
與平	與平	早	三、三三、四	三〇・六	駿東、富士、賀茂ノ三郡ニ分布ス	増減ナシ
十文字	遠高	晩	三、六四・五	二〇・三	濱名、駿東、田方ノ三郡ニ分布ス	減
遠州高助	遠高	早	三、〇五三・八	一九・六	磐田、濱名、引佐ノ三郡ニ分布ス	増
伊太利亞實生	鳥實生	早	九六・六	六・二	加茂、田方ノ二郡ニ分布ス	増減ナシ
善桑	和助十文	中	八九三・三	五・七	田方、庵原ノ二郡ニ分布ス	増
改良早生十文字	久太郎	中	七二六・七	四・六	濱名、小笠ノ二郡ニ分布ス	同
岩瀬桑	大正桑	中	四八三・九	三・二	駿東、富士ノ二郡ニ分布ス	増減ナシ
久平	大正桑	中	四〇〇・四	二・七	富士郡ニ分布ス	増
收種一	大正桑	中	四〇〇・二	二・七	磐田、濱名ノ二郡ニ分布ス	同
八ツ房	大正桑	晩	四二四・八	二・七	引佐、磐田ノ二郡ニ分布ス	増減ナシ
改良善桑	大正桑	中	三四八・八	二・二	田方、磐田、濱名ノ三郡ニ分布ス	同
清十郎	大正桑	中	三三六・二	一・四	濱名、田方ノ二郡ニ分布ス	同
甘桑	大正桑	中	二五二・七	一・〇	磐田、濱名ノ二郡ニ分布ス	同
御桑	大正桑	中	一四八・六	一・〇	富士郡ニ分布ス	同
市平	大正桑	早	一〇四・四	〇・七	安倍郡ニ分布ス	同

山梨縣

種類名	異名	生、中、晩別	栽培段別	全桑園段別 合(%)	分布ノ概況	増減ノ見		
善桑實生	善桑實生	中	八〇・四	〇・五	磐田、駿東ノ二郡ニ分布ス	減		
甲撰	甲撰	中	四八・四	〇・三	志太、磐田ノ二郡ニ分布ス	増		
其他	其他	中	七三・一	四・七	永徳赤芽善桑(赤芽善桑)、春日、世界一(白子)、大天狗、紫早生、露胡野桑、東郷錦、丹波木、金龍、原里桑(大正桑、大正早生)、小牧、多高助、鳥ノ内、信濃芽、鼠返、山中高助、赤木、九紋龍、鶴田(六郎、高助)、富澤桑、中間木、細江、宮川早生、三ツ家素條、阪東、早生、文字、千貫、芙蓉桑、國富、青木、四方疾、李葉、柳田、伊豆錦、野桑、節曲、五郎治早生、鳥村、小笠原、小左衛門、郡馬赤木、富士ヶ崎、青袖(振袖)、落井、三徳白芽善桑(白桑)、十五夜(支那天狗)	一〇〇・〇		
青芽高橋	青芽高橋	中	三、二八・七	一七・〇	各都市ニ分布ス	稍減		
善桑	白鼠	中	一、七六・四	九・二	同	稍増		
一ノ桑	白鼠	中	一、七五〇・五	九・〇	同	増		
甲撰	白鼠	中	一、六四一・一	八・五	同	稍増		
鼠返撰	四ツ目	中	一、六二二・七	八・三	西山梨、東八代、西八代、中豆摩、北豆摩、南都留、甲府ノ一市六郡ニ分布ス	稍減		
高橋	四ツ目	晩	一、三三〇・七	六・八	東山梨、西山梨、東八代ノ三郡ニ分布ス	減		
小左衛門	四ツ目	晩	八七四・〇	四・五	南都留郡ニ分布ス	増減ナシ		
吉野木	重左衛門	晩	八四三・九	四・四	南都留、北都留ノ二郡ニ分布ス	減		

種類名	異名	生、中、晩別	栽培段別	全桑園段別 合ニ對スル割合(%)	分布ノ概況	将来ノ見込
與平		中	六八・六	三・五	南瓦摩、南都留ノ二郡ニ分布ス	減
小早	保良、松本	晩	六二・四	三・五	東山梨、西山梨、西八代、南瓦摩、中瓦摩、北瓦摩ノ六郡ニ分布ス	同
白早	城早生	早	五四・六	二・八	南都留郡ニ分布ス	減
改良早生十字	早生十字	早	五〇・九	二・六	北瓦摩、北都留ノ二郡ニ分布ス	増
眞門		晩	三〇・〇	一・五	南都留郡ニ分布ス	見込ナキ
菊葉		晩	二三・九	一・二	西山梨、西八代、南瓦摩、中瓦摩、北瓦摩ノ五郡ニ分布ス	減
十字		晩	二二・九	一・一	西山梨、東八代、中瓦摩、北都留ノ四郡ニ分布ス	同
市平		早	一九・四	一・〇	東八代、南都留、北都留ノ三郡ニ分布ス	増
佐久		中	一七・〇	〇・九	南都留郡ニ分布ス	減
信濃	信濃小早生	中	一二・八	〇・六	東八代、西八代ノ二郡ニ分布ス	同
柳田		早	七・〇	〇・四	南都留郡ニ分布ス	同
甘樂		中	四・九	〇・二	北瓦摩郡ニ分布ス	増
九紋龍		晩	三・五	〇・二	東山梨郡ニ分布ス	減
山中高助		晩	三・〇	〇・二	北瓦摩郡ニ分布ス	見込ナキ
伊太利		中	二・四	〇・二	南瓦摩郡ニ分布ス	増
其他			一九・三	一・一	赤木(金子)、矢作桑、大原桑、多胡早生、鶴田、金龍、紫早生、富澤桑、塚田桑、三徳白芽魯桑(白桑)、國富、八ッ房	見込ナキ
計			一九・三	一・一		増

種類名	異名	生、中、晩別	栽培段別	全桑園段別 合ニ對スル割合(%)	分布ノ概況	将来ノ見込
細江		晩	一、七〇・一	三三・一	各郡ニ分布ス	増
魯桑		中	九四・九	一八・三	野州、伊香ノ二郡ヲ除ク各郡ニ分布ス	同
彦次郎		中	五八・〇	一一・三	栗田、野州、甲賀、蒲生、神崎、愛知ノ六郡ヲ除ク各郡ニ分布ス	減
九紋龍		中	三三・八	六・五	栗田、野州、蒲生、神崎、愛知ノ五郡ヲ除ク各郡ニ分布ス	増
魯桑		中	二五・三	四・九	滋賀、高島ノ二郡ヲ除ク各郡ニ分布ス	同
改良魯桑		中	二四・六	四・七	滋賀、蒲生、神崎、愛知、坂田、東淺井ノ六郡ヲ除ク各郡ニ分布ス	同
八ッ房	收穫一	晩	二四・三	四・七	各郡ニ分布ス	増
甘樂		中	八九・六	一・七	蒲生、大上、高島ノ三郡ヲ除ク各郡ニ分布ス	減
赤木市平		早	六九・九	一・四	栗田、野州、蒲生、神崎ノ四郡ヲ除ク各郡ニ分布ス	増
三徳白芽魯桑		中	六七・九	一・三	滋賀、栗田、蒲生、神崎ノ四郡ヲ除ク各郡ニ分布ス	減
其他			六二・三	一一・一		見込ナキ
計			五、四七・七	一〇〇・〇		増

種類名	異名	生中別	栽培段別	全桑園段別 ニ對スル割合(%)	分布ノ概況	増減 特來増 減ノ見
普 桑	支那桑	中	六、〇三・八	三・四	各郡ニ分布スルモ惠那、益田、大野、吉城ノ四郡ニ特ニ少シ	増
九 龍 紋	支那桑	中	一、八七・七	九・八	主トシテ加茂、可兒、土岐、掛斐、安八、山縣、稻葉、本巢、武儀、郡上	増
赤 木	支那桑	中	一、六三・二	八・五	吉城、大野ノ二郡大部分ヲ占ム	増
飛 彈	支那桑	中	一、九七・五	八・三	主トシテ益田、郡上、大野、吉城ノ四郡ニ分布ス	増
赤 木 市	支那桑	早	一、四七・四	七・七	主トシテ加茂、可兒、稻葉、羽島、山縣、武儀、郡上ノ七郡ニ分布ス	増
普 桑 實 生	支那桑	中	五・四・一	二・八	武儀郡其大半ヲ占メ掛斐、海津、加茂、山縣ノ四郡ニモ分布ス	減
五 郎 丸	支那桑	中	五・六・九	二・八	大野、吉城ノ二郡大部分ヲ占メ掛斐、益田ノ二郡ニモ分布ス	減
小 牧	支那桑	中	三・九・〇	二・〇	惠那郡最モ多ク其三分ノ一ヲ占メ其他吉城、加茂、大野、郡上、益田ノ五郡ニモ分布ス	増
三 德 白 芽 魯 桑	支那桑	中	三・七・七	一・九	主トシテ郡上、武儀、土岐、山縣、掛斐、益田ノ六郡ニ分布ス	減
御 國 桑	支那桑	中	二・三・六	一・二	郡上郡大半ヲ占メ武儀、山縣ノ二郡ニモ分布ス	同
八 房 平	支那桑	早	一・九・九	一・〇	主トシテ稻葉郡ニ分布ス	同
嘉 八 房	支那桑	中	一・九・一	一・〇	惠那郡其大半ヲ占メ土岐、加茂、不破ノ三郡ニモ分布ス	同
甘 樂 桑	支那桑	中	一・六・一	〇・八	主トシテ本巢、掛斐ノ二郡ニ分布ス	同
清 十 郎	支那桑	中	一・四・八	〇・八	主トシテ惠那、郡上ノ二郡ニ分布ス	同
細 江 郎	支那桑	中	一・四・一	〇・八	主トシテ海老、不破、海津ノ三郡ニ分布ス	減
島 内	支那桑	中	一・三・六	〇・七	主トシテ惠那郡ニ分布ス	増

種類名	異名	生中別	栽培段別	全桑園段別 ニ對スル割合(%)	分布ノ概況	増減 特來増 減ノ見
達 州 高 助	眞 桑	早	八〇・八	〇・四	主トシテ土岐、加茂ノ二郡ニ分布ス	減
金 葉	眞 桑	中	六〇・〇	〇・三	主トシテ稻葉郡ニ分布ス	増
四 方 吹	眞 桑	早	五七・七	〇・三	主トシテ益田郡ニ分布ス	同
綾 戸	眞 桑	早	五〇・〇	〇・三	主トシテ不破郡ニ分布ス	減
青 木 市 平	眞 桑	早	四九・三	〇・三	主トシテ本巢、加茂ノ二郡ニ分布ス	増
彦 次 郎	眞 桑	晚	四七・〇	〇・二	主トシテ不破郡ニ分布ス	減
十 文 字	眞 桑	中	四二・二	〇・二	主トシテ惠那郡ニ分布ス	同
池 田 早 生	眞 桑	早	三三・六	〇・二	主トシテ掛斐郡ニ分布ス	同
紫 早 生	眞 桑	早	三三・四	〇・二	主トシテ郡上郡ニ分布ス	増
其 他	眞 桑	早	二、九九・八	一五・三	甲撰、藤助、金龍、掛斐錦(小津桑)、本田早生、嘉左衛門(ノタリ)、改良早生、十文字(和助十文字)、鼠返、多胡早生、伊太利十一號、山兵、島村、世界一、報國、五郎治早生、オースレ、桐葉桑、金龍、兼半、大黒桑、殿村桑、天軍、孫左衛門、坂下桑(サマレ)	増
計			一九、二〇・七	一〇〇・〇		

種類名	異名	生、中、晩別	栽培段別	全桑園段別 ニ對スル割合(%)	分布ノ概況	増減ナシ 増減ノ見
四方吹	四ツ目	中	四、五、八	七・五	上伊那、下伊那ノ二郡ニ分布ス	増
魯桑實生	龜澤	中	二、六、九	四・六	小縣、下水内ノ二郡ヲ除ク各郡市ニ分布ス	増
青桑軸	菊葉	中	二、三、四、五、六	四・一	南、北佐久、小縣、西筑摩、松本、上田ノ二市四郡ヲ除ク各郡市ニ分布ス	減
飛彈	一、三、七	中	一、三、七	二・四	南佐久、下伊那、西筑摩、下高井、長野、松本、上田ノ三市四郡ヲ除ク各郡ニ分布ス	同
元右衛門	熊本鼠返	中	一、二、三、九	一・八	南、北佐久、上、下伊那、西筑摩ノ五郡ヲ除ク各郡市ニ分布ス	同
山助	熊本鼠返	中	九・〇	一・六	諏訪、上伊那、下伊那、西筑摩、南安曇ノ五郡ニ分布ス	同
改良魯桑	和文	中	七・九	一・四	南、北佐久、小縣、上伊那、東筑摩、南安曇、更級、埴科、上高井、上水内ノ十郡ニ分布ス	同
改良早生十文字	伊達赤木	中	七・六	一・三	上高井、下高井、上水内、下水内ノ四郡ニ分布ス	同
赤坂	伊達赤木	中	七・〇	一・二	南佐久、北佐久、東筑摩、更級、下高井ノ五郡ニ分布ス	同
四八	伊達赤木	中	七・〇	一・二	南佐久、北佐久、東筑摩、更級、下高井ノ五郡ニ分布ス	同
小五	伊達赤木	中	七・〇	一・二	南佐久、北佐久、東筑摩、更級、下高井ノ五郡ニ分布ス	同
青魯	伊達赤木	中	七・〇	一・二	南佐久、北佐久、東筑摩、更級、下高井ノ五郡ニ分布ス	同

種類名	異名	生、中、晩別	栽培段別	全桑園段別 ニ對スル割合(%)	分布ノ概況	増減ナシ 増減ノ見
小根小屋高助	御尾林上	早	二八・七	〇・五	小縣、更級、埴科、上高井ノ四郡ニ分布ス	減
多胡早生	黃金	早	二七・九	〇・五	下高井、上水内、下水内ノ三郡ニ分布ス	同
野胡早生	黃金	早	二四・九	〇・四	上、下伊那、東、西筑摩、更級、埴科、上高井ノ七郡ニ分布ス	同
改良四方吹	體一	中	二二・六	〇・四	西筑摩、下高井ノ二郡ニ分布ス	同
一ノ瀬	埴生	中	一五・〇	〇・三	上伊那、下伊那ノ二郡ニ分布ス	同
安曇	埴生	中	一四・八	〇・三	南、北佐久、小縣、諏訪、東筑摩、埴科、上、下高井、上水内、長野ノ一市九郡ニ分布ス	同
遠州高助	埴生	中	一四・八	〇・三	諏訪、上、下伊那、東筑摩、南、北安曇、更級、上、下高井、上水内ノ十郡ニ分布ス	同
甲州	埴生	中	一四・八	〇・三	東筑摩、西筑摩、南安曇、北安曇ノ四郡ニ分布ス	同
市平	埴生	中	一三・〇	〇・二	諏訪、東筑摩、西筑摩、下高井ノ四郡ニ分布ス	同
鳥ノ内	埴生	中	一三・〇	〇・二	上伊那、西筑摩ノ二郡ニ分布ス	同
御國	埴生	中	九・九	〇・二	上伊那、東筑摩、北安曇、下高井、上水内ノ五郡ニ分布ス	同
岩間	埴生	中	七・〇	〇・二	諏訪、東筑摩、南安曇、下水内ノ四郡ニ分布ス	同
相模	埴生	中	七・〇	〇・二	小縣、上伊那、東筑摩、南安曇、北安曇、更級ノ六郡ニ分布ス	同
黒早	埴生	中	五・〇	〇・二	上伊那、下伊那ノ二郡ニ分布ス	同
八ツ	埴生	中	五・〇	〇・二	小縣、更級、埴科ノ三郡ニ分布ス	同
扶桑	埴生	中	五・〇	〇・二	諏訪郡ニ分布ス	同
辰五郎	埴生	中	四・一	〇・一	小縣、上伊那、東、西筑摩、南、北安曇、埴科、上高井ノ八郡ニ分布ス	同
辰五郎	埴生	中	四・〇	〇・一	諏訪、東筑摩、埴科ノ三郡ニ分布ス	同
辰五郎	埴生	中	四・〇	〇・一	下高井郡ニ分布ス	同

種類名	異名	生	栽培段別	全桑園段別 =對スル割合(%)	分布ノ概況	減/見
善桑ノ内		中	一、二六〇	六・五	各都市ニ分布ス	同
鳥ノ内		晚	四四七・三	二・六	桃生、登米、志田、玉造、名取、栗原ノ六郡ニ分布ス	減
善桑賞生		早	四一五・〇	二・四	各郡ニ分布ス	増
甘桑		中	四〇一・七	二・三	登米、志田、伊具、刈田、遠田、本吉ノ六郡ニ分布ス	同
野桑	雜山	早	一五〇・〇	〇・九	本吉、登米ノ二郡ニ分布ス	減
改良十文字	辨	中	一三八・五	〇・八	柴田、名取、本吉、遠田ノ四郡ニ分布ス	同
丸森桑	天	中	一三二・四	〇・八	柴田、伊具、名取、登米ノ四郡ニ分布ス	減
御國桑		中	九三・六	〇・五	登米、刈田、本吉、遠田ノ四郡ニ分布ス	同
清十郎		中	九〇・六	〇・五	柴田、登米、名取ノ三郡ニ分布ス	増
金龍		中	六八・一	〇・四	伊具、栗原、登米、本吉ノ四郡ニ分布ス	同
多胡早生	黃	中	四八・九	〇・三	桃生、本吉、遠田ノ三郡ニ分布ス	同
其他			六四七・一	三・七	紫早生、六之壱、改良鼠返、大葉、遠州高助、赤木市平、九紋龍、露國、野桑、小牧、柳田、春日、大正撰、佛國ル、群馬赤木、四五八、國富、小橋、改良早生十文字(和助十文字)、節市平、大正早生、三徳白芽、善桑(白桑)	同
計			一七、三六・八	二〇・〇		

種類名	異名	生	栽培段別	全桑園段別 =對スル割合(%)	分布ノ概況	減/見
金龍		早	五九・九	〇・八	諏訪、上伊那、東、西筑摩、南安曇、上水内ノ六郡ニ分布ス	減
眞龍		早	五九・七	〇・八	東筑摩郡ニ分布ス	同
共兵衛		早	天・五	同	同	同
甲撰		早	三・二	同	下伊那、西筑摩、上高井ノ三郡ニ分布ス	増
利桑	富桑	早	三〇・三	同	小縣、東筑摩ノ二郡ニ分布ス	同
九龍		早	三〇・三	同	下伊那、西筑摩、上高井ノ三郡ニ分布ス	減
其他			一、八七四・四	三・三	伊那桑、強兵、富源桑、群馬赤木、與平、青木高助、上條桑、カタネナ、朝日丸、元禮桑、紫早生、三徳白芽善桑(白桑)、勇清、自選、溢不知、蓮華、藤山善桑、國富、天龍、露國野桑	同
計			五、八五三・五	一〇〇・〇		

岩手縣

種類名	異名	生、中、別、晚	栽培段別	全桑園段別 合(%) 對スル	分布ノ概況	減、増、同
山中高助		晚	四、六、七、七	二、七	各都市ニ分布ス	減
赤木		中	三、五、六、一	二、五	同	増減ナシ
赤ノ内		中	一、八、二、二	一、〇、八	同	増
鳥ノ内		晚	一、七、八、八	九、八	同	増減ナシ
鶴田		中	一、三、六、六	七、二	同	同
市平		早	八、六、九、四	五、〇	同	増
甘樂		中	二、九、六、四	一、七	同	減
岩手ボンボリ	黒桑	中	三、五、三	一、三	東磐井、氣仙、上閉伊ノ三郡ニ分布ス	増
清十郎	生清十郎早	早	一、八、七、二	一、二	和賀、膽澤、西磐井、上閉伊、九戸ノ五郡ニ分布ス	同
多胡早生		早	一、七、二、一	一、〇	膽澤、東磐井、二戸ノ三郡ニ分布ス	減
大葉		中	一、六、四、四	〇、九	江刺、西磐井ノ二郡ニ分布ス	増
十文字		晚	一、四、七、七	〇、七	稗貫、膽澤、上閉伊ノ三郡ニ分布ス	減
改良早生十文字		早	七、〇、〇	〇、四	二戸、稗貫ノ二郡ニ分布ス	増
九紋龍		中	四、一、〇	〇、二	上閉伊、二戸ノ二郡ニ分布ス	減
振龍		晚	三、九、一	〇、二	和賀郡ニ分布ス	同

種類名	異名	生、中、別、晚	栽培段別	全桑園段別 合(%) 對スル	分布ノ概況	減、増、同
山中高助	高助	晚	六、〇、五、一	一、四、九	各郡ニ分布ス	減
大葉		早	三、八、七、六	九、五	同	増
鶴田	六郎	中	三、〇、九、二	七、六	中通一般ニ分布ス	増減ナシ
八平		中	一、五、七、二	三、九	石川、田村、岩瀨、安積ノ四郡ニ分布ス	減
市平		早	一、五、四、六	三、八	各郡ニ分布ス	増
魯桑		中	一、〇、九、五	二、七	同	同
柳田		早	九、八、九	二、四	伊達、安達、双葉、相馬、信夫ノ五郡ニ分布ス	減
小幡		晚	九、三、三	二、三	信夫、伊達ノ二郡ニ分布ス	同
坂東		晚	四、二、七	一、〇	信夫郡ニ分布ス	減
魯桑賞生		中	三、七、三、八	〇、九	伊達、双葉、相馬ノ三郡ニ分布ス	同
十鳥	四ッ日	早	三、六、二、六	〇、九	會津地方ニ分布ス	同
甘樂		中	二、九、八	〇、七	各郡ニ分布ス	同
改良早生十文字	和助十文字	中	三、〇、九	〇、五	信夫、東白川、相馬、石城ノ四郡ニ分布ス	同
改良早生十文字	字	晚	一、四、六、四	〇、四	信夫、東白川、双葉ノ三郡ニ分布ス	同
御國	天狗魯桑	中	一、〇、三、九	〇、三	各郡ニ分布ス	減
其ノ他			三、六、四、八	九、〇	其他ノ種類名	同
計			四、〇、七、六、二	一、〇、〇	紫早生、改良魯桑、改良御國桑、露國野桑、強兵、六之坂、多胡早生、鼠返、十文字、小倉桑、袖振(振袖)、富錦、芝桑、五郎治早生、小牧	減

山形縣

種類名	異名	生、中、晚別	栽培段別	全桑園段別 合(%)	分布ノ概況	將來見
赤木	伊達市平	早	二、五七・六	四九・八	各都市ニ分布ス	減
善桑實生	赤平市	早	二、八七〇・一	二・四	同	増
市平	鶴岡市	早	二、〇三三・九	八・一	同	増
蔓桑	節桑	早	一、五〇九・六	六・〇	西村山、最上、東、西、南、置賜、東、田川ノ七郡ニ分布ス	減
五郎治早生	柏倉早生	早	五〇三・五	二・〇	東、南、北村山、最上、東、南置賜、飽海、東、西田川ノ九郡ニ分布ス	同
惣助	助	早	四六七・九	一・九	東、北村山、東、西、南置賜、米澤、飽海ノ一市六郡ニ分布ス	増
善桑	振	中	四四六・七	一・八	東、南、北村山、飽海、東、西田川ノ六郡ニ分布ス	減
袖振	振	中	四三三・三	一・七	最上、東、西、南置賜ノ四郡ニ分布ス	同
野助	青木	中	三六六・六	一・五	東田川郡ニ分布ス	同
山中高助	青木	晚	三五五・六	一・四	東、南、北村山、最上、東、西、南置賜、東田川、飽海ノ九郡ニ分布ス	同
小桑	青木	早	二九九・二	一・二	最上郡ニ分布ス	同
六之丞	六郎高助	中	二九三・一	一・二	山形、東、南村山、東置賜ノ一市三郡ニ分布ス	同
鶴田	六郎高助	中	二四・八	〇・九	東、南村山、最上、東置賜、西田川ノ五郡ニ分布ス	同
大葉	福島大葉	早	二二五・二	〇・九	山形、東、南村山、最上ノ一市三郡ニ分布ス	増
島ノ内	福島大葉	晚	一九五・六	〇・八	東、南、北村山、最上、東置賜、東、西田川ノ七郡ニ分布ス	同

青森縣

種類名	異名	生、中、晚別	栽培段別	全桑園段別 合(%)	分布ノ概況	將來見
鼠返	町	晚	二六・七	〇・二	和賀、膽澤ノ二郡ニ分布ス	減
其ノ他	町	晚	二、二五四・二	一三・三	三徳白芽善桑(白桑)、甲撰、紫早生、城下、露國野桑、野桑(山桑)、善桑實生	減
計	町	晚	一七、四六二・八	一〇〇・〇	種類名	減
赤木	町	中	一、〇五六・三	六七・九	各都市ニ分布ス	増
山中高助	町	中	一七〇・〇	七・五	三戸、上北、北津輕ノ三郡ニ分布ス	同
五郎治早生	五郎治	早	九五・九	六・二	三戸、上北、弘前ノ一市二郡ニ分布ス	同
小桑	中	中	六八・六	四・四	同	同
善桑	中	中	四三・五	二・八	三戸、上北ノ二郡ニ分布ス	減
島ノ内	中	中	四一・七	二・七	三戸郡ニ分布ス	減
其ノ他	中	中	一三一・九	八・五	其他ノ種類名	減
計	町	中	一、五四四・九	一〇〇・〇	清十郎、十文字、金龍、紫早生、御國桑、大葉、甘樂桑、甲撰、鶴田、露國野桑、銀葉、大黒桑、遠州高助	減

種類名	異名	生	栽培段別	全桑園段別 =對スル割合(%)	分布概況	将来増減ノ見
袖振	振袖	早	二六・七	四・七	雄勝、仙北、平鹿ノ三郡ニ分布ス	増
小牧	信州大葉	早	三三・一	四・一	雄勝、山本、北秋田ノ三郡ニ分布ス	増
矢留	山内國富	中	三三・九	四・〇	雄勝、平鹿、北秋田ノ二郡ニ分布ス	増減ナシ
改良早生十文字	和助十文字	早	一七・八	三・一	同	増
普桑實生		中	二八・〇	二・三	平鹿、雄勝、仙北ノ三郡ニ分布ス	増減ナシ
改良十文字		中	二〇・七	二・一	雄勝、山本、南秋田、山本ノ四郡ニ分布ス	同
五郎治早生		早	九〇・五	一・六	雄勝、平鹿ノ二郡ニ分布ス	増
市平	伊達市平	早	五〇・八	〇・九	平鹿、雄勝、北秋田ノ三郡ニ分布ス	同
秋田	赤平市	早	四九・〇	〇・九	雄勝郡ニ分布ス	同
改良秋田	熊桑	早	四七・六	〇・八	雄勝郡ニ分布ス	増
紫早生		中	四三・七	〇・八	雄勝、北秋田、山本ノ四郡ニ分布ス	増
鳥ノ内		中	三〇・九	〇・四	北秋田、南秋田ノ二郡ニ分布ス	増
其ノ他			二六・四	三・二	其他ノ	増
計			五、六、一〇・二	一〇〇・〇	高富、普桑、鶴早生、三徳白芽普桑、甘樂桑、甲撰、御國桑、遠州高助 露國野桑、山中高助	増

種類名	異名	生	栽培段別	全桑園段別 =對スル割合(%)	分布概況	将来増減ノ見
計			二五、三三・三	一〇〇・〇	其他ノ	増
甘樂桑	和助十文字	中	二四・六	〇・六	南、北村山、東置賜、飽海、東、西田川ノ六郡ニ分布ス	減
改良早生十文字	字	中	二二・三	〇・五	南村山、東、南置賜、米澤、飽海、東、西田川ノ一市六郡ニ分布ス	増
清水早生	仁吉早生	早	二三・七	〇・五	最上郡ニ分布ス	減
青早生		早	七四・七	〇・三	西置賜郡ニ分布ス	同
露國野桑	羽前一	中	六〇・八	〇・二	南村山、北村山ノ二郡ニ分布ス	減
竹川		早	四五・六	〇・二	東村山、南村山ノ二郡ニ分布ス	増
高千穂	熊吉早生	中	三七・五	〇・一	東村山郡ニ分布ス	同
光葉		早	二一・〇	〇・一	南置賜郡ニ分布ス	同
其ノ他			一、七、四・二	六・九	其他ノ	同
野桑	伊達赤木	早	一、〇、一、六	一八・〇	紫早生、御國桑、多胡早生(黄金)、太田早生、小牧(信濃大葉)、奥田早生、庄内大葉、嘉右衛門、藤島早生、三笠早生、金龍、強兵、金山早生、鶴早生、矢留、徳畑、青木市平(青市平)、高野早生、重蔵大葉、大坂市平、清十郎、改良鼠返	増
赤木	伊達赤木	中	二、六、四・五	五・二	各郡市ニ分布ス	増
山地桑	伊達赤木	早	一、〇、一、六	一八・〇	雄勝、仙北、平鹿ノ三郡ニ分布ス	減

石川縣

種類名	異名	生、中、晩	栽培段別	全桑園段別 ニ對スル割合(%)	分布ノ概況	將來ノ見込
普桑	嘉左衛門	中	五三・一	一五・七	山間部ヲ除ク各地ニ分布ス	減
落桑	播	中	二二・〇	二・七	積雪多キ越前山間部ニ分布ス	同
普桑實生	込	中	一八・二	五・五	同	同
改良普桑		中	二五・七	三・七	同	同
田中		中	七・八	二・一	積雪少キ若狭地方平坦部ニ分布ス	増減ナシ
九龍		中	六・八	二・〇	三方、遠敷二郡ノ古キ養蠶地方ニ分布ス	減
三德白芽普桑	白	中	六・二	二・〇	丹生郡及若狭ノ平坦部ニ分布ス	同
細江		晩	六・二	一・八	大野郡及若狭ノ一部ニ分布ス	同
市平		早	四・五	一・五	平坦部及若狭ノ一部ニ分布ス	同
小牧		中	四・四	一・三	今立、丹生、大飯ノ三郡ノ各一部ニ分布ス	増
千松		中	三・二	一・二	越前平坦部ノ一部ニ分布ス	増減ナシ
其他			三・〇	一・〇	大飯、遠敷二郡ノ平坦部ニ分布ス	同
計			一、〇六・五	三三・七		
其他			三、三六・六	一〇〇・〇	其他ノ 彦次郎、島村、紫早生、清十郎、五郎治早生、遠州高助、赤木市平(赤市平)、天狗、伊太利一號、綾戸、伊豆早生、青木市平、甘樂桑、御國桑、長瀬、鶴田、野桑(山桑)	同

富山縣

種類名	異名	生、中、晩	栽培段別	全桑園段別 ニ對スル割合(%)	分布ノ概況	將來ノ見込
赤木	金子	中	一、六九・〇	三九・二	各郡ニ分布ス	増
普桑		中	七四・八	一七・二	同	同
鳥桑		中	三九・〇	九・〇	能美、石川、河北ノ三郡ニ分布ス	増減ナシ
十文字		晩	三六・四	七・六	江沼、珠洲ヲ除ク各郡ニ分布ス就中羽咋、河北、鳳至ノ三郡ニ多シ	減
市平		早	二六・〇	三・七	石川、江沼ヲ除ク各郡ニ分布ス	増
落井	次郎	中	二七・一	二・九	江沼、能美、鹿島、鳳至ノ四郡ニ分布ス	増減ナシ
九龍	八込	中	二〇・一	二・六	石川、羽咋、鹿島ヲ除ク各郡ニ分布ス	減
改良普桑		中	一〇・一	二・五	能美、羽咋、鹿島、珠洲ノ四郡ニ分布ス	増
普桑實生		早	六・二	一・六	能美、石川、河北、羽咋、珠洲ノ五郡ニ分布ス	減
改良早生十文字	和助十文字	中	五・二	一・三	河北、羽咋ノ二郡ニ分布ス	増
細江		晩	四・九	一・〇	鳳至郡ニ分布ス	減
甘樂		中	四・七	〇・九	江沼、石川ヲ除ク各郡ニ分布ス	増減ナシ
青軸	菊葉	晩	三・七	〇・九	鳳至、羽咋ノ二郡ニ分布ス	同
其他			四・七五	九・七	其他ノ 千松、小牧、遠州高助、三德白芽普桑(白桑)、根小屋高助、金龍、國扶桑丸、嘉左衛門	同
計			四、三六・六	一〇〇・〇		

種類名	異名	生、中、晩	栽培段別	全桑園段別 合(%)	分布ノ概況	増減ノ見
赤木	金子	中	六八・九	六・〇	各都市ニ分布ス	増
魯桑		中	三六・六	一五・九	同	増減ナシ
根小屋高助		晩	八三・四	三・九	主トシテ下新川郡ニ分布ス	同
魯桑實生		中	六九・六	二・三	東礪波、婦負、上新川ノ三郡ニ分布ス	減
市平		早	六六・五	二・七	各郡ニ分布ス	増
小牧	信州大葉	中	七五・七	一・七	主トシテ上新川、中新川、婦負ノ三郡ニ分布ス	同
其他			二、三三・三	六・五	其他ノ	同
計				一〇〇・〇	野桑、九紋龍、遠州高助、甘樂桑、青木四ツ目、蓮華、金屋(岩黒)、紫 早生、改良十文字、落井(播込)、大正撰、金龍	同

鳥取縣

種類名	異名	生、中、晩	栽培段別	全桑園段別 合(%)	分布ノ概況	増減ノ見
十文字	八日市	晩	二、四〇・四	三・七	東伯、西伯、氣高、日野ノ四郡ニ分布ス	減
魯桑		中	一、四七・五	一八・六	西伯、東伯、八頭、氣高、岩美ノ五郡ニ分布ス	同
改良魯桑	丹波木	中	六九・九	九・〇	同	同
中間木	麻木	中	六六・九	八・八	八頭、氣高、岩美、東伯ノ四郡ニ分布ス	減
改良早生十文字	和助十文字	中	四四・四	五・八	東伯、西伯、氣高ノ三郡ニ分布ス	同

種類名	異名	生、中、晩	栽培段別	全桑園段別 合(%)	分布ノ概況	増減ノ見
改良鼠返		中	三五・九	四・七	東伯、西伯、氣高ノ三郡ニ分布ス	増
小樂		中	一九・五	二・五	東伯、八頭、岩美ノ三郡ニ分布ス	同
甘樂	大葉早生	中	一六六・五	二・二	東伯、西伯、氣高、岩美ノ四郡ニ分布ス	同
大葉		早	一五・九	二・〇	西伯、東伯、氣高ノ三郡ニ分布ス	増
甲撰		早	一四三・六	一・九	同	減
三德白芽魯桑	白桑	中	一〇一・一	一・三	東伯、八頭、岩美ノ三郡ニ分布ス	同
鳥村		早	七三・九	一・〇	東伯、岩美、西伯ノ三郡ニ分布ス	同
鶴田		中	七二・三	〇・九	各都市ニ分布ス	同
市平		中	六一・六	〇・八	氣高、東伯ノ二郡ニ分布ス	同
多胡早生		早	五九・四	〇・八	西伯、氣高、東伯、岩美ノ四郡ニ分布ス	同
青木		早	四二・五	〇・六	西伯郡ニ分布ス	同
其他			三三・八	〇・四	八頭郡ニ分布ス	同
計			七、六一・七	七・〇	其他ノ	同
				一〇〇・〇	赤木、紫早生、武田十文字、八ツ房(收穫一)、春日、魯八、御國桑、露 國野桑、豊美桑、強兵、九紋龍、細江	同

島根縣

種類名	異名	生、中、晩	栽培段別	全桑園段別 合(%)	分布ノ概況	増減ノ見
魯桑		中	一、一〇〇・一	三三・〇	各都市ニ分布ス	増

岡山縣

種類名	異名	生、中、晩別	栽培段別	全桑園段別 合(%)	分布ノ概況	減増
小牧		中	一、六三・四	二四・七	各郡ニ分布ス	減
魯桑		中	一、〇四・五	一五・八		増
赤木	伊達赤木	中	八三・〇	二・六		増
改良魯桑	丸葉魯桑	中	五八・〇	八・九		同
九紋龍		中	四九・九	七・五		減
多胡早生	多胡	早	四〇・三	五・五		増
中間木		中	三三・〇	三・六	英田、苫田、勝田、眞庭ノ四郡ニ分布ス	増
甘樂桑		中	二二・七	三・二	各郡ニ分布ス	同
三徳白芽魯桑	白芽魯桑	中	一五・一	二・三		同
市平	八日市	晩	一四・二	二・二		同
清十郎	赤市	早	九三・二	一・四		増
八ツ房	牧獲一	晩	六八・二	一・〇		同
改良早生十文字	和助十文字 早生十文字	中	四七・二	〇・七		同
金龍		中	三六・二	〇・六		同

種類名	異名	生、中、晩別	栽培段別	全桑園段別 合(%)	分布ノ概況	減増
十文字	八日市	晩	一、〇九・八	一六・六	各郡市ニ分布ス	減
赤木	金子	中	九四・七	一四・二		増
改良魯桑	丸葉魯桑	中	三八三・八	五・八		同
化右衛門		中	三六・〇	四・七	那賀郡ニ分布ス	同
元右衛門		中	二七・九	三・六	邑智、安濃、大原ノ三郡ニ分布ス	同
多胡早生	多胡	早	二六二・七	二・四	各郡市ニ分布ス	同
市平		早	一五七・五	二・四		増
改良早生十文字	和助十文字 早生十文字	中	二六・〇	一九	鏡川、八東、大原ノ三郡及隠岐ニ分布ス	増
小牧		中	二〇・九	一・八	仁多、大原、飯石、邑智ノ四郡ニ分布ス	減
島村		早	九六・四	一・四	美濃、鹿足、八東ノ三郡及隠岐ニ分布ス	同
鶴田		中	七三・〇	一・一	邑智郡及隠岐ニ分布ス	増
家桑	火桑	中	六・九	〇・九	通摩、邑智ノ二郡ニ分布ス	同
三徳白芽魯桑		中	五五・六	〇・八	能義、大原、通摩ノ三郡ニ分布ス	減
美濃魯桑		中	五三・六	〇・八	美濃郡ニ分布ス	増
其他			五三・〇	八・六	其他ノ 國富、牧獲一、八ツ房、清十郎、扶桑、金龍、伊太利、大正撰、天下一、 甘樂桑、可桑、實桑、御國桑	同
計			六、六七・九	一〇〇・〇		増

種類名	異名	生、中、晩別	栽培段別	全桑園段別 ニ對スル割合(%)	分布ノ概況	將來増減ノ見込
青木市平桑	青木市平桑	中	三、三三〇	六・三	各郡ニ分布ス	減
改良魯桑	改良魯桑	中	五七・三	一〇・四	同	増
十文字	十文字	晩	二二〇・二	三・九	麻植、名東、名西、板野、美馬、阿波ノ六郡ニ分布ス	減
三德白芽魯桑	三德白芽魯桑	中	二二〇・二	三・八	板野、麻植、阿波、名西、三好、名東ノ六郡ニ分布ス	同
千松	千松	晩	一一六・二	二・二	美馬、名西、三好ノ三郡ニ分布ス	同
細江	細江	晩	九九・六	一・八	那賀、名西、阿波、板野、美馬ノ五郡ニ分布ス	同
九紋龍	九紋龍	晩	九九・五	一・八	名西、三好、那賀、阿波、美馬ノ五郡ニ分布ス	同
清太郎	清太郎	早	五五・五	一・〇	名西、阿波、麻植ノ三郡ニ分布ス	増
鶴田	鶴田	中	三〇・六	〇・六	名西郡ニ分布ス	増
其他	其他		五二・七	六・四	其他ノ多胡早生、甘樂桑、改良早生十文字(和助十文字)、甲撰、紫早生、改良鼠返	減
其計	其計		五、四八〇・一	一〇〇・〇		

種類名	異名	生、中、晩別	栽培段別	全桑園段別 ニ對スル割合(%)	分布ノ概況	將來増減ノ見込
十文字	八日市	晩	一、〇一・八	二・七	各郡市ニ分布ス	減
改良早生十文字	和助十文字	中	八二・〇	二〇・二	同	増
魯桑	魯桑	中	六四三・七	一六・二	海草、那賀、伊都、有田、西牟婁ノ五郡ニ分布ス	同
改良魯桑	改良魯桑	中	三九一・八	九・九	各郡市ニ分布ス	同
三德白芽魯桑	三德白芽魯桑	中	二四四・七	五・九	海草、那賀、伊都、有田、日高、西牟婁ノ六郡ニ分布ス	減
市平	市平	早	二八・四	三・二	那賀、伊都、有田、東牟婁、日高ノ五郡ニ分布ス	増
菊葉	菊葉	中	二四四・〇	二・九	那賀、伊都ノ二郡ニ分布ス	減
甘樂	甘樂	中	八一・〇	二・〇	那賀、有田、日高、西牟婁、東牟婁ノ五郡ニ分布ス	同
清太郎	清太郎	早	六六・八	一・九	那賀、伊都、有田、日高、西牟婁ノ五郡ニ分布ス	増
九紋龍	九紋龍	中	一六・二	一・〇	那賀、有田、日高、西牟婁ノ四郡ニ分布ス	減
甲撰	甲撰	中	三〇・四	〇・八	那賀、伊都、西牟婁ノ三郡ニ分布ス	増
其他	其他		三六・二	八・三	其他ノ紫早生、多胡早生、小牧、丹波、細江、金龍、赤木、ハッ房(收穫一)	
其計	其計		三、九六九・八	一〇〇・〇	千松、榮治、榮一、赤木市平(赤市)、改良鼠返	

種類名	異名	生、中、晩別	栽培段別	全桑園段別 合(%)ニ對スル	分布ノ概況	將來ノ見込
三德白芽魯桑	三白德桑	中	町 二七・二	七八	各郡市ニ分布ス就中三豐、大川、木田ノ三郡ニ最多シ	増
九紋龍		中	九・二	六一	各郡市ニ分布ス就中大川、木田ノ二郡ニ最多シ	減
十文字		晩	七・九	四九	各郡市ニ分布ス就中三豐、木田ノ二郡ニ最多シ	同
赤木市平	赤市	早	三四・〇	二一	各郡市ニ分布ス就中大川、香川ノ二郡ニ最多シ	増
四方咲		早	二六・八	一六	各郡市ニ分布ス就中大川、香川ノ二郡ニ最多シ	減
改良早生十文字	和文助	中	二〇・六	一三	各郡市ニ分布ス就中三豐郡ニ最多シ	増
甘榮桑		中	二〇・一	一二	各郡市ニ分布ス就中三豐郡ニ最多シ	増
其他			三〇・三	一八	各郡市ニ分布ス就中三豐郡ニ最多シ	増
合計			一、六四〇・二	一〇〇・〇	其他ノ改良鼠返、露國野桑、荆桑、金龍、八ッ房、千松、魯桑實生、紫早生、大正櫻、細江	増

愛媛縣

種類名	異名	生、中、晩別	栽培段別	全桑園段別 合(%)ニ對スル	分布ノ概況	將來ノ見込
魯桑		中	町 七、四三・六	八八・三	各郡市ニ分布ス	増減ナシ
市平		早	三六・七	四四	同	増
細江		晩	二〇・八七	二二	上浮穴、東字和、西字和、北字和、宇和島ノ五郡ニ分布ス	減
赤木		中	一七・一	二〇	周桑、上浮穴、伊豫、喜多、北字和ノ五郡ニ分布ス	増
合計			一、七五・一	一〇〇・〇		増減ナシ

種類名	異名	生、中、晩別	栽培段別	全桑園段別 合(%)ニ對スル	分布ノ概況	將來ノ見込
千松	綾錦	晩	九〇・九	一〇	喜多、西字和ノ二郡ニ分布ス	減
多胡早生		早	四二・五	〇・五	各郡市ニ分布ス	増減ナシ
三德白芽魯桑	白桑	中	三三・八	〇・四	同	減
其他			一〇一・八	一一	其他ノ九紋龍、國富(長瀬)、十文字、鼠返、紫早生、甘榮桑、伊太利亞、露國野桑、銀龍、上浮穴桑(野桑)、山中高助、改良鼠返	減
合計			八、八八・一	一〇〇・〇		減

高知縣

種類名	異名	生、中、晩別	栽培段別	全桑園段別 合(%)ニ對スル	分布ノ概況	將來ノ見込
魯桑		中	町 三、三六・四	五九・四	各郡市ニ分布ス	増
細江		晩	八九三・九	一六・〇	同	減
九紋龍		中	三三・七	五・六	香美、土佐、吾川ノ三郡ニ分布ス	同
四方咲	遠州高助	早	二九三・八	五・二	各郡市ニ分布ス	増
矢野		晩	二二・二	三・九	高岡、幡多、吾川ノ三郡ニ分布ス	同
桑尾	土佐山桑	晩	一七・九	三・二	土佐、長岡ノ二郡ニ分布ス	減
甘榮		中	四七・六	〇・九	香美、土佐ノ二郡ニ分布ス	同
山榮	改良細江	中	三三・六	〇・六	香美郡ニ分布ス	同
其他			二九三・九	五・二	其他ノ市平、改良十文字、紫早生、清十郎	増
合計			五、六〇三・〇	一〇〇・〇		増

福岡縣

種類名	異名	生	早、中、晚別	栽培段別	全桑園段別 合(%)	分布ノ概況	増減
三德白芽魯桑	白芽魯桑	中	中	一、七五〇・三	四・二	各郡ニ分布ス	増
市平	白芽魯桑	中	中	一、七六五	三・四	同	増
永德赤芽魯桑	改良魯桑	中	中	二八九・四	七・五	粕屋、朝倉、筑紫、築上ノ四郡ニ分布ス	増
鼠返	赤芽魯桑	中	中	一七六・四	三・二	粕屋、朝倉、宗像、早良ノ四郡ニ分布ス	増
改良鼠返	大葉鼠返	中	中	二四三・三	一・四	各郡ニ分布ス	増
遠州高助	遠高	中	中	五九・三	一・二	粕屋、遠賀、鞍手、筑紫、早良、八女ノ六郡ニ分布ス	減
其他				四三・一	六・六		
計				二五六・二	一〇〇・〇	烏村、甲撰、赤木、紫早生、甘樂桑、露國野桑、扶桑丸、早生、十字、九紋龍、八ツ房、十文字(八日市)、多胡早生(多胡)、節曲、丸葉十字、字、青木、大福桑、清十郎、鶴田、ダルマ、魯八	減
一、五三・八				三、八七・五	三三・三	各郡市ニ分布ス	減

大分縣

種類名	異名	生	早、中、晚別	栽培段別	全桑園段別 合(%)	分布ノ概況	増減
三德白芽魯桑	白芽魯桑	中	中	九六六・三	一四・〇	同	減
永德赤芽魯桑	赤芽魯桑	中	中	八四〇・五	一二・二	同	減
鼠返	菊水鼠返	中	中	六九四・二	一〇・一	同	減
改良鼠返	大葉鼠返	中	中	六四七・四	九・四	同	減
改良魯桑		中	中	六三〇・四	九・一	同	増
細江		中	中	四七四・四	六・八	字佐、下毛、西國東、東國東、玖珠ノ五郡ニ分布ス	減
市平		早	早	二二二・九	三・三	西國東、遠見、南、北海部、大分、大野、日田、玖珠、下毛、字佐ノ十郡ニ分布ス	増
十文		晚	晚	一五一・九	二・二	西國東、日田、字佐ノ三郡ニ分布ス	減
九紋龍		晚	晚	六六・八	一・〇	南海部、大野、日田ノ三郡ニ分布ス	同
八ツ房		晚	晚	五二・七	〇・八	大分、西國東、大野、玖珠ノ四郡ニ分布ス	減
改良早生十文字	早生十文字	中	中	三六・七	〇・五	大野、日田、下毛ノ三郡ニ分布ス	増
甲撰	和助十文字	中	中	三三・〇	〇・五	大分、東國東ノ二郡ニ分布ス	増
其他				五四五・七	七・九	其他ノ種類名	減
計				六、八九七・七	一〇〇・〇	青軸、甘樂桑、露國野桑、鶴田、清十郎、春日、遠州高助、多胡早生	減
三、八九・五				二、六三・三	三・三	各郡市ニ分布ス	増

種類名	異名	生、中、晩別	栽培段別	全桑園段別 合(%)	分布ノ概況	増減
普桑		中	三、〇〇・二町	二四・一	各都市ニ分布ス	減
永徳赤芽普桑	赤芽普桑	中	二五・六	一〇・二	同	増
赤木		中	四三・五	二・九	同	減
改良早生十文字	改良十文字 和助十文字	早	四二・七	二・九	佐賀、神埼、西松浦、藤津ノ四郡ニ分布ス	増
九紋龍		晩	四二・二	二・九	佐賀、小城、東松浦、藤津ノ四郡ニ分布ス	増
改良普桑		早	三〇・一	二・〇	各都市ニ分布ス	同
其ノ他			四二・一	二・七	同	同
計			一、四八〇・〇	一〇〇・〇	其他ノ 一、十文字(八日市)、市平、普八、鼠返、改良鼠返、甲撰、甘樂桑、牧獲 二、清十郎、金龍、露國野桑、小牧、紫早生、八ツ房	同

熊本縣

種類名	異名	生、中、晩別	栽培段別	全桑園段別 合(%)	分布ノ概況	増減
三徳白芽普桑	白芽普桑 白芽普桑	中	二、八九五・〇町	三四・七	各都市ニ分布ス	増
永徳赤芽普桑	赤芽普桑 永徳赤芽普桑	同	二、〇〇六・〇	二六・四	同	同
改良鼠返	大葉鼠返 熊本鼠返	同	一、四九一・〇	一七・九	同	同
市平返		早	八五七・〇	一〇・三	同	同
計			二七五三・〇	三三・三	同	同

種類名	異名	生、中、晩別	栽培段別	全桑園段別 合(%)	分布ノ概況	増減
十文字	八日市	中	一、四四〇・〇	一・七	各都市ニ分布ス	同
普桑			二二六・〇	一・五	玉名、鹿本ノ二郡ニ分布ス	同
其他			五五四・〇	四・二	其他ノ 陸撰、甲撰、九紋龍、改良早生十文字	増
計			八、四三六・〇	一〇〇・〇		増

宮崎縣

種類名	異名	生、中、晩別	栽培段別	全桑園段別 合(%)	分布ノ概況	増減
普桑	八日市	中	三、〇〇・四町	四三・六	各都市ニ分布ス	増
十文字		中	一、六四四・四	二六・七	同	増
柳田		早	五八八・四	八・六	北諸縣、兒湯、西諸縣、東白杵ノ四郡ニ分布ス	減
赤木		早	二七四・二	四・二	北諸縣、西諸縣、東白杵、兒湯、東諸縣ノ五郡ニ分布ス	同
改良早生十文字	早生十文字 和助十文字	早	二五二・四	三・八	北諸縣、東諸縣、兒湯、東白杵、西諸縣、宮崎、西白杵ノ七郡ニ分布ス	同
改良鼠返	大葉鼠返	中	一七二・七	二・六	同	同
鼠返		晩	一〇八・四	一・六	東諸縣、東白杵、兒湯、南那珂、宮崎、西白杵ノ六郡ニ分布ス	減
市平返		早	八四・六	一・三	各都市ニ分布ス	増
三徳白芽普桑	白芽普桑	中	三九・五	〇・六	西諸縣、兒湯、東諸縣ノ三郡ニ分布ス	減
鶴田		中	三七・七	〇・六	兒湯、東白杵、西白杵、南那珂、宮崎ノ五郡ニ分布ス	減
清十郎		早	三〇・六	〇・五	西諸縣、東諸縣、兒湯ノ三郡ニ分布ス	減

種類名	異名	生、中、別	栽培段別	全桑園段別 合(%)	分布ノ概況	將來 減ノ見
其計ノ他			六、六〇七・〇	四・〇 一〇〇・〇	其他ノ 遠州高助、甘樂桑、多胡早生(多胡)、牧養一、九紋龍、節曲、細江、青木、佛國ル、千松、改良魯桑、四方咲、金龍、青木市平(青木)、露國野桑、甲撰、銀世界、縮細、島ノ内、伊太利一號、八ッ房、小牧、春日	減ノ見

鹿兒島縣

種類名	異名	生、中、別	栽培段別	全桑園段別 合(%)	分布ノ概況	將來 減ノ見
其計ノ他			七、三九七・八	一〇〇・〇	其他ノ 遠州高助、甘樂桑、銀世界、青木市平(青木)、赤木、三德白芽魯桑(白芽魯桑)、永徳赤芽魯桑(赤芽魯桑)、清十郎、金龍、伊太利一號、牛蒡、露國野桑、牧養一、小牧、多胡早生、九紋龍、青木	減ノ見
普文桑		中	三、〇一七・三	四〇・九	大島郡ヲ除ク各都市ニ分布ス	増
十文字		晚	二、六三三・三	三三・四	同	減
改良鼠返	大葉鼠返	中	三、五三三・〇	四四・八	川邊、日置、薩摩、出水、伊佐、噲噲、肝屬ノ七郡ニ分布ス	増
市平		早	二、九六六・三	四〇・〇	掛宿、薩摩、出水、始良、噲噲、肝屬、熊毛ノ七郡ニ分布ス	同
島桑		早	一、八九九・九	二二・六	大島郡ニ分布ス	同
改良早生十文字	和助十文字	中	一、八四二・二	二二・五	薩摩、噲噲ノ二郡ニ分布ス	増
改良十文字	早生十文字	中	一、五一一・一	二二・一	川邊、日置、肝屬、熊毛ノ四郡ニ分布ス	増
柳田		中	四、六〇〇	〇・六	噲噲郡ニ分布ス	減
甲撰		中	四、三二五	〇・六	肝屬郡ニ分布ス	減

沖繩縣

種類名	異名	生、中、別	栽培段別	全桑園段別 合(%)	分布ノ概況	將來 減ノ見
其計ノ他			一、七六八	一〇〇・〇	其他ノ 各郡區ニ分布ス	増
鳥桑			二、四八八	八三・〇	各郡區ニ分布ス	増

三早、中、晚生別段別

大正十二年六月末日現在

全桑園段別	早生	中生	晚生	早生	中生	晚生	備考
北海道	一、〇五〇・七	一、〇四六・六	一、〇三三・〇	一九・五%	五七・九%	二三・六%	
東京都	一、〇、三、七、〇	三、四六五・八	四、七五〇・〇	三・四%	二〇・八%	四五・八%	
東京都	八、三六九・六	七、四二二・三	二、六四九・七	八・九%	五九・五%	三二・六%	
大阪府	三、三三一・一	一、八六二・七	四・五	一四・七%	八三・三%	二・〇%	
神奈川県	一、四、六、〇、五	三、九四八・六	九、五九四・四	七・三%	二七・〇%	六五・七%	
兵庫	一、〇、二、七、四・八	七、一五七・五	一、八二七・六	二二・六%	六九・七%	一七・七%	

全桑園段別	段別			早生割	中生割	晚生割	備考
	早生	中生	晚生				
長崎	二、四六・七	八〇・六	二、三六・一	三、三	九五・九	〇・八	
新潟	一三、九七〇・一	三、五一・四	六、九〇四・四	二四・〇	二六・六	四九・四	
群馬	二七、五四九・七	八、二九三・九	二、五九・九	三〇・一	四一・九	二八・〇	
茨城	六六、二二八・一	一〇、〇〇七・七	二、一八五・一	二七・六	五六・五	一三・九	
千葉	二二、七二四・八	二、五四六・〇	五、四〇〇・四	二〇・〇	四二・七	三七・三	
茨城	一八、三六二・〇	三、七三五・三	五、六六一・六	二〇・四	三〇・八	四八・八	
栃木	五、〇二六・一	九八五・三	二、七六九・九	一九・六	五五・三	二五・一	
奈良	三、七三九・九	三九八・〇	一、七三三・九	一〇・七	八四・六	四・七	
三重	一三、九八〇・〇	二、九五二・七	二〇、二九五・八	二二・二	七三・九	四・九	
愛知	二七、九九九・九	六、四六五・三	二、二四九・五	四三・五	四三・九	三三・〇	
静岡	一五、五七九・二	七、〇八〇・六	四、六七七・一	三三・三	六四・七	一三・〇	
山梨	一九、〇三二・二	四、二四二・四	二、三二五・八	二二・三	六四・八	四六・四	
滋賀	五、四七七・七	四五四・二	二、三六八・三	八・八	四四・八	四六・四	
岐阜	一九、〇八七・七	二、八八五・六	六、〇七九・六	一五・二	五三・一	三三・八	
長野	五七、八九三・五	四、九七三・六	三、〇六七・九	七・九	五五・四	三六・七	
宮城	一七、三〇六・八	一、九三二・八	二〇、六三七・二	二二・一	六一・五	二七・四	
福島	四〇、七六二・二	八、八六三・五	二、九五四・五	二二・八	五三・九	二四・三	

全桑園段別	段別			早生割	中生割	晚生割	備考
	早生	中生	晚生				
岩手	二七、四六二・八	二、二八・三	六、六六六・六	二二・六	四九・一	三六・三	
青森	一、五五四・九	一〇・三	一九二・七	一〇・三	七七・三	一一・四	
山形	二五、一七三・二	六、八八〇・九	三、六九一・六	二六・二	五九・一	一四・七	
秋田	五、六〇〇・二	一、四九九・九	四、一〇二・五	二六・五	七三・〇	〇・五	
福島	二、六〇〇・五	一六八・三	五七・七	六・四	七三・二	二〇・四	
石川	四、三三六・六	三五・五	三、四四六・六	八一	七九・七	一一・二	
富山	二、一三三・二	五八・五	一、三八四・八	二四・三	六五・〇	一〇・七	
鳥取	七、五五三・六	五三・四	四、六五四・八	六・九	六一・四	三一・七	
島根	六、六七九・九	四八・九	四、九〇五・二	七・二	七三・五	一九・三	
広島	六、五九三・六	六六・八	五、七七二・一	二二・七	八七・五	三・三	
山口	三、九七二・八	四六〇・三	三、三九一・八	一一・六	八五・四	三・〇	
和歌山	二、八三三・四	二四九・六	二、三六六・三	八・八	八四・三	六・九	
徳島	三、九六九・八	四三三・七	二、三九八・七	二〇・九	六〇・四	二八・七	
香川	五、四八〇・一	六六五・三	四、一九一・三	二二・一	七八・三	九・六	
愛媛	一、六〇九・九	三三三・三	一、三〇七・七	一三・八	八一・二	五・〇	
高知	八、八八四・一	四四四・二	八、〇九九・七	五・〇	九一・二	三・八	
福岡	五、六三三・〇	四二七・〇	三、八八二・〇	七・六	六九・三	二二・一	
大分	三、八七一・五	四〇一・六	三、二五一・五	一〇・四	八四・〇	五・六	
大分	六、八九五・七	二七二・〇	四、九四三・六	三・九	七二・七	二四・四	

見積桑園七五六・一町ノ調査ヲ缺ク

三〇・三町ノ調査ヲ缺ク

郡	別					計	全桑園ニ對スル割合				
	根刈仕立	中刈仕立	高刈仕立	立	通		根刈仕立	中刈仕立	高刈仕立	立	通
長崎	二、三三三・九	六、四一・三	九、九三	六、六・七	二、四二六・七	九、六六	〇・三	〇・四	〇・四	二、三三	
新王	八、九二・六	一一、二六・一	一、四一・五	三、二六五・七	一、三九七・〇	六、三・八	〇・六	八・三	〇・四	二、三三	
群馬	一、四、四九・七	一一、二六・一	一、八七・二	九、六・八	二、七、五四九・七	五、二・四	四・四	六・八	〇・四	〇・四	
千葉	一、八一七・九	一一、二六・一	四、六五一・六	二、〇九八・四	三、六、二八・一	五、〇・二	三・二	一一・八	〇・二	〇・二	
茨城	二、二、六六・六	五・〇	二・〇	二、二・二	一一、二七二・八	九、九・八	〇・〇	〇・〇	〇・〇	〇・〇	
栃木	一、八、〇〇・〇	二、三八・九	八、九・五	三、三・六	一、八、三、六二・〇	八、二・一	一・三	〇・五	〇・五	〇・二	
奈良	四、三、〇〇・四	二、天三・三	二、四九・六	三、八五・九	五、〇、二八・一	八、二・一	五・二	五・〇	〇・五	七・七	
三重	二、九、九〇・〇	四、九二・七	一、二二・六	二、四四・六	三、七、三九・九	七、九・四	一、三・二	三・三	三・三	四・一	
愛知	八、八、二四・四	三、九九・五	八、九・八	二、〇五・三	一、三、九、九八・〇	六、三・三	二、八・七	六・五	一・五	一・五	
静岡	二、三、八四四・六	四、二、六二・四	七、五三・〇	六、〇・九	二、七、九、九八・九	八、一・八	一、五・三	二・七	〇・二	〇・二	
山梨	一、三、二九・三	七、三三・〇	一、〇三・一	二、七六・八	一、五、五九・二	九、一・七	四・七	一・八	一・八	〇・六	
岐阜	一、三、三四・五	四、六、五九・九	二、九九・三	一、五、二・九	五、四、七・七	四、五・三	一、八・六	五・八	五・三	三・〇	
長野	二、三、三〇・八	九、五五・七	二、九九・三	一、五、二・九	一、九、〇、二二・二	六、九・六	二、四・五	五・三	〇・六	〇・六	
岐阜	五、三、三七・八	五、九、五、六一・二	二、七八二・八	五、〇、四二・〇	一、九、〇、八・七	二、七・九	三・二	一、四・五	七・三	六・七	
岐阜	五、一、四七・〇	三、一、九八・一	二、〇、八六・二	一、一、八二・二	五、七、八九三・五	八、八・八	五・五	三・六	二・一	二・一	
岐阜	四、七、六六・〇	四、七、三三・六	一、四、六五・三	六、五、一・九	一、七、三、〇六・八	二、七・五	二、七・三	八・五	三・六	三・六	
岐阜	三、〇、九六・六	二、三、七九・九	一、三、二二・六	四、九、九五・一	四、〇、七、六三・二	五、四・一	三、〇・四	三・二	三・二	三・三	

郡	別					計	全桑園ニ對スル割合				
	根刈仕立	中刈仕立	高刈仕立	立	通		根刈仕立	中刈仕立	高刈仕立	立	通
岩手	一、九、六六・七	五、五九・二	六、三、四三・六	八、六二・三	一、七、四、六二・八	一一・三	三・一	三、六・三	三、七・〇	四、九・三	
青森	三、〇・二	五、五九・四	五、七九・四	七、九・九	一、五、五、四・九	一九・六	三、八・三	三七・〇	三七・〇	五・一	
山形	四、一、〇〇・一	二、一、五・五	一、八、五・九	一、六、九五九・七	二、五、一、三三・二	一、六・七	八・五	七・三	七・三	六・七	
秋田	一、三、三三・七	二、一、六・二	二、六、六五・〇	一、五、〇・六	三、三、六六・六	三、三・〇	二・二	四・四	四・四	二、七・〇	
福井	一、三、三三・七	三、六、七・二	二、六、八・二	一、五、〇・六	三、三、六六・六	三、六・〇	一、〇・九	七・九	四・五・二	四・五・二	
石川	二、六、四・九	六、五五・〇	一、六、九・六	八、〇七・一	四、三、六六・六	六、二・三	一、五・一	三・九	三・九	一、八・七	
富山	五、五七・五	三、七・九	四、三・九	一、四、九二・九	二、一、三三・二	二、六・一	一・八	二・一	二・一	七・〇	
鳥取	六、四、〇・四	二、二・三	一、二、五・七	七、九七・二	七、五、八五・六	八、五・二	二・八	二・八	一・五	一、〇・五	
島根	六、一、八九・八	一、八、四・八	一、三、九・四	一、六二・九	六、六、七六・九	九、二・七	二・八	二・八	一・五	一、〇・五	
岡山	五、九、九二・三	一、七、七・七	二、〇、八・六	二、八一・〇	六、五、九五・六	八、九・九	二・七	三・二	三・二	二・四	
広島	三、七、五九・八	八、二・九	五、九・七	八、九・四	三、九、七一・八	九、四・三	二・一	一・五	一・五	二・二	
山口	二、三、〇七・四	二、一九・三	七、九・二	二、八五・六	二、八、三二・四	八、一・五	二・一	二・八	二・八	一、〇・一	
和歌山	三、七、一・八	一一・一	四、〇・九	九、六・〇	三、九、六九・八	九、三・五	三・一	一・〇	一・〇	二・四	
徳島	四、九、一七・三	二、二、四・〇	二、二・一	一、二、七・七	五、四、八〇・一	八、九・七	三・九	四・一	四・一	二・三	
香川	一、六、四〇・一	—	—	—	一、六、四〇・一	一、〇・〇	—	—	—	—	
愛媛	八、六、三三・四	八、八・一	五、〇・二	一、三三・四	八、八、八四・一	九、七・一	一・〇	〇・五	〇・五	一・四	
高知	四、二、五九・四	五、四九・三	一、八九・四	六、〇五・〇	五、六、〇三・〇	七、六・〇	九・八	三・四	三・四	一、〇・八	
福岡	三、六、七五・三	二、五・六	三、九・七	一、三〇・九	三、八、七一・五	九、四・九	〇・七	一・〇	一・〇	三・四	
大分	六、四、七八・一	一、八二・九	七、九・二	一、五五・五	六、八、九五・七	九、三・九	二・七	一・一	一・一	二・三	

神奈川	各郡ニ分布ス	根	刈	仕	立
兵庫	同	中	刈	仕	立
長崎	同	高	刈	仕	立
新潟	古志、北、中蒲原、南魚沼、中頸城、刈羽、三島ノ七郡ニ分布ス	立	通		
埼玉	各郡ニ分布ス	都筑、津久井ノ二郡ニ分布ス			
群馬	勢多、群馬、佐波ノ三郡ニ最多シ	有馬、多可、御所、神崎、佐用、穴、栗、城崎、出石、養父、朝来、美方、米上、多紀ノ十三郡ニ分布ス			
千葉	各郡ニ分布ス	北、中蒲原、岩船、南、中魚沼ノ五郡ニ分布ス			
茨城	各郡ニ分布ス	利根、吾妻ノ二郡ニ最多シ			
栃木	各郡ニ分布ス	長生、千葉ノ二郡ヲ除ク各郡ニ分布ス			
奈良	各郡ニ分布ス	筑波、東茨城、那河、稻敷、新治ノ五郡ニ分布ス			
三重	各郡ニ分布ス	上都賀、鹽谷、安蘇、那須ノ四郡ノ一地方ニ分布ス			
愛知	各郡ニ分布ス	同上			
静岡	各郡ニ分布ス	同上			
山梨	南、北都留野ヲ除ク各郡市ニ分布ス	同上			
滋賀	栗太、犬上ノ二郡ニ分布ス	北五摩郡ニ分布ス			

岐阜	主トシテ惠那、加茂、土岐、排斐、郡上、可兒、武儀、養老、不破、海津ノ十郡ニ分布ス	主トシテ稻葉、加茂、可兒、武儀、本巢、羽島、安八、排斐、山縣、海津ノ十郡ニ分布ス	主トシテ稻葉、羽島、本巢、加茂、武儀、排斐、海津ノ七郡ニ分布ス	主トシテ古城、大野、益田、郡上ノ四郡ニ分布ス
長野	各郡市ニ分布ス	同上	同上	南佐久、小縣、更級、埴科、上、下水内、長野、松本、上田ノ三市六郡ヲ除ク各郡ニ分布ス
宮城	同	同上	同上	同上
福島	同	同上	同上	同上
秋田	雄勝、北秋田、平鹿、仙北ノ四郡ニ分布ス	同上	同上	同上
山形	同	同上	同上	同上
青森	各郡市ニ分布ス	同上	同上	同上
岩手	南部各郡ニ分布ス	同上	同上	同上
石川	同	同上	同上	同上
富山	各郡ニ分布ス	同上	同上	同上
鳥取	各郡市ニ分布ス	同上	同上	同上
島根	同	同上	同上	同上
岡山	各郡ニ分布ス	同上	同上	同上
広島	各郡市ニ分布ス	同上	同上	同上
山口	各郡ニ分布ス	同上	同上	同上

和歌山	根刈	各都市ニ分布ス	那賀、伊都、有田、西牟婁ノ四郡ニ分布ス	那賀、伊都、有田、日高、西牟婁ノ五郡ニ分布ス	那賀、伊都、有田、日高、西牟婁ノ五郡ニ分布ス
徳島	根刈	各郡ニ分布ス	麻植、美馬、那賀ノ三郡ニ分布ス	同上	那賀、伊都、有田、日高、西牟婁ノ五郡ニ分布ス
香川	根刈	各都市ニ分布ス	上浮穴、喜多ノ二郡ニ分布ス	喜多郡ニ分布ス	新居、越智、上浮穴、喜多、東宇和北宇和ノ六郡ニ分布ス
愛媛	根刈	同	香美、高岡、幡多ノ三郡ニ分布ス	北郡山間地方ニ分布ス	同上
高知	根刈	同	朝倉、浮羽、久留米ノ一市二郡ノ一部ニ分布ス	朝倉、浮羽、築上ノ三郡ノ一部ニ分布ス	鞍手、朝倉、八女、三池ノ四郡ノ一部ニ分布ス
福岡	根刈	同	西國東、速見、南、北海部、大野、直入、玖珠、日田ノ八郡ニ分布ス	大野、直入、玖珠、日田ノ四郡ニ分布ス	同上
大分	根刈	同	神埼、三養基、小城、西松浦、藤津ノ五郡ニ分布ス	神埼、三養基、西松浦ノ三郡ニ分布ス	各都市ニ分布ス
佐賀	根刈	同	鹿託、上益城、玉名ノ三郡ニ分布ス	宮崎、南那珂、北諸縣、東、西臼杵ノ五郡ニ分布ス	南那珂、北諸縣、西諸縣、東臼杵ノ四郡ニ分布ス
熊本	根刈	同	宮崎、南那珂、北諸縣、兒湯、東、西臼杵ノ六郡ニ分布ス	鹿兒島、排宿、川邊、薩摩、伊佐、始良、嘯唳、肝屬、大島ノ九郡ニ分布ス	排宿、川邊、薩摩、伊佐、始良、嘯唳、肝屬、熊毛、大島ノ九郡ニ分布ス
宮崎	根刈	各郡ニ分布ス	大島郡、鹿兒島市ヲ除ク各郡ニ分布ス	同上	同上
鹿兒島	根刈	大島郡ヲ除ク各都市ニ分布ス	同上	同上	同上
神	根刈	同上	同上	同上	同上

八 仕立法別段當平均收葉量

根刈仕立

大正十一年
大正十二年
三箇年平均
(專用)

北海道	380貫	7貫	1貫	3貫	1貫	1回	石狩支廳管内	空知支廳管内	同上
東 京	450貫	100貫	1貫	450貫	100貫	3回	西多摩郡	同上	同上
京 都	450貫	100貫	1貫	450貫	100貫	2回	天田郡	同上	同上
大 阪	450貫	100貫	1貫	450貫	100貫	2回	相樂郡	同上	同上
神奈川	450貫	100貫	1貫	450貫	100貫	2回	中郡、愛甲郡	都筑郡、足柄下郡	高座郡、津久井郡、水上郡
兵 庫	450貫	100貫	1貫	450貫	100貫	2回	多紀郡	城崎郡	同上
長 崎	450貫	100貫	1貫	450貫	100貫	2回	中郡、南魚沼郡	中頸城郡、南魚沼郡	同上
新 潟	450貫	100貫	1貫	450貫	100貫	2回	北、中魚沼郡、西頸城郡	北、中魚沼郡、西頸城郡	同上
埼 玉	450貫	100貫	1貫	450貫	100貫	2回	北、中魚沼郡、西頸城郡	北、中魚沼郡、西頸城郡	同上
群 馬	450貫	100貫	1貫	450貫	100貫	2回	入間郡	兒玉郡	比企郡、大里郡、勢多郡
千 葉	450貫	100貫	1貫	450貫	100貫	2回	印旛郡	千葉郡	印旛郡
茨 城	450貫	100貫	1貫	450貫	100貫	2回	多賀郡、鉈川村	久慈郡、高倉村	同上
栃 木	450貫	100貫	1貫	450貫	100貫	2回	下都賀郡	芳賀郡	同上
奈 良	450貫	100貫	1貫	450貫	100貫	2回	宇陀郡、伊那佐村	吉野郡、野迫川村	同上
三 重	450貫	100貫	1貫	450貫	100貫	2回	名賀郡	員辨郡	同上
愛 知	450貫	100貫	1貫	450貫	100貫	2回	八名郡、舟着村	渥美郡、伊良湖村	北設樂郡、下津具村

二 中 刈 仕 立 (兼用)

道	最		計	最		計	最		計	最		計	最		計	最		計
	春	夏		秋	冬		春	夏		秋	冬		春	夏		秋	冬	
北海道	100	100	200	100	100	200	100	100	200	100	100	200	100	100	200	100	100	200
東北	100	100	200	100	100	200	100	100	200	100	100	200	100	100	200	100	100	200
関東	100	100	200	100	100	200	100	100	200	100	100	200	100	100	200	100	100	200
中部	100	100	200	100	100	200	100	100	200	100	100	200	100	100	200	100	100	200
近畿	100	100	200	100	100	200	100	100	200	100	100	200	100	100	200	100	100	200
中国	100	100	200	100	100	200	100	100	200	100	100	200	100	100	200	100	100	200
四国	100	100	200	100	100	200	100	100	200	100	100	200	100	100	200	100	100	200
九州	100	100	200	100	100	200	100	100	200	100	100	200	100	100	200	100	100	200

道	最	計	最	計	最	計	最	計	最	計	最	計	最	計	最	計	最	計
北海道	100	200	100	200	100	200	100	200	100	200	100	200	100	200	100	200	100	200
東北	100	200	100	200	100	200	100	200	100	200	100	200	100	200	100	200	100	200
関東	100	200	100	200	100	200	100	200	100	200	100	200	100	200	100	200	100	200
中部	100	200	100	200	100	200	100	200	100	200	100	200	100	200	100	200	100	200
近畿	100	200	100	200	100	200	100	200	100	200	100	200	100	200	100	200	100	200
中国	100	200	100	200	100	200	100	200	100	200	100	200	100	200	100	200	100	200
四国	100	200	100	200	100	200	100	200	100	200	100	200	100	200	100	200	100	200
九州	100	200	100	200	100	200	100	200	100	200	100	200	100	200	100	200	100	200

高刈仕立 (兼用)

道	郡	最		計		同		代表	最	少	普	名
		春	夏	春	夏	春	夏					
北海	道	1000	1000	1000	1000	1000	1000	同上	同上	同上	同上	同上
東京	都	1000	1000	1000	1000	1000	1000	同上	同上	同上	同上	同上
大	府	1000	1000	1000	1000	1000	1000	同上	同上	同上	同上	同上
神奈川	郡	1000	1000	1000	1000	1000	1000	同上	同上	同上	同上	同上
兵庫	郡	1000	1000	1000	1000	1000	1000	同上	同上	同上	同上	同上
長崎	郡	1000	1000	1000	1000	1000	1000	同上	同上	同上	同上	同上
新潟	郡	1000	1000	1000	1000	1000	1000	同上	同上	同上	同上	同上
群馬	郡	1000	1000	1000	1000	1000	1000	同上	同上	同上	同上	同上
千葉	郡	1000	1000	1000	1000	1000	1000	同上	同上	同上	同上	同上
茨城	郡	1000	1000	1000	1000	1000	1000	同上	同上	同上	同上	同上
栃木	郡	1000	1000	1000	1000	1000	1000	同上	同上	同上	同上	同上
奈良	郡	1000	1000	1000	1000	1000	1000	同上	同上	同上	同上	同上
三	志	1000	1000	1000	1000	1000	1000	同上	同上	同上	同上	同上

道	郡	最		計		同		代表	最	少	普	名
		春	夏	春	夏	春	夏					
愛知	郡	1000	1000	1000	1000	1000	1000	同上	同上	同上	同上	同上
靜岡	郡	1000	1000	1000	1000	1000	1000	同上	同上	同上	同上	同上
山梨	郡	1000	1000	1000	1000	1000	1000	同上	同上	同上	同上	同上
滋賀	郡	1000	1000	1000	1000	1000	1000	同上	同上	同上	同上	同上
岐阜	郡	1000	1000	1000	1000	1000	1000	同上	同上	同上	同上	同上
長野	郡	1000	1000	1000	1000	1000	1000	同上	同上	同上	同上	同上
宮城	郡	1000	1000	1000	1000	1000	1000	同上	同上	同上	同上	同上
福島	郡	1000	1000	1000	1000	1000	1000	同上	同上	同上	同上	同上
石川	郡	1000	1000	1000	1000	1000	1000	同上	同上	同上	同上	同上
富山	郡	1000	1000	1000	1000	1000	1000	同上	同上	同上	同上	同上
鳥取	郡	1000	1000	1000	1000	1000	1000	同上	同上	同上	同上	同上
島根	郡	1000	1000	1000	1000	1000	1000	同上	同上	同上	同上	同上
岡山	郡	1000	1000	1000	1000	1000	1000	同上	同上	同上	同上	同上
廣島	郡	1000	1000	1000	1000	1000	1000	同上	同上	同上	同上	同上

道	京	都	府	縣	收穫量		代表	最	少	地方	名
					春	秋					
北海道					100	100	三	一	二	阿山郡	
東北					100	100	三	一	二	阿山郡	
東京					100	100	三	一	二	阿山郡	
大阪					100	100	三	一	二	阿山郡	
兵庫					100	100	三	一	二	阿山郡	
長崎					100	100	三	一	二	阿山郡	
新潟					100	100	三	一	二	阿山郡	
埼玉					100	100	三	一	二	阿山郡	
群馬					100	100	三	一	二	阿山郡	
千葉					100	100	三	一	二	阿山郡	
茨城					100	100	三	一	二	阿山郡	
栃木					100	100	三	一	二	阿山郡	
奈良					100	100	三	一	二	阿山郡	
三重					100	100	三	一	二	阿山郡	

道	京	都	府	縣	收穫量		代表	最	少	地方	名
					春	秋					
愛知					100	100	三	一	二	阿山郡	
靜岡					100	100	三	一	二	阿山郡	
山梨					100	100	三	一	二	阿山郡	
滋賀					100	100	三	一	二	阿山郡	
岐阜					100	100	三	一	二	阿山郡	
長野					100	100	三	一	二	阿山郡	
宮城					100	100	三	一	二	阿山郡	
福島					100	100	三	一	二	阿山郡	
秋田					100	100	三	一	二	阿山郡	
石川					100	100	三	一	二	阿山郡	
富山					100	100	三	一	二	阿山郡	
鳥取					100	100	三	一	二	阿山郡	
島根					100	100	三	一	二	阿山郡	
岡山					100	100	三	一	二	阿山郡	
廣島					100	100	三	一	二	阿山郡	

愛知	使 用 價 額		計	對全使用價額		最 多	最 少	平 均
	自給肥料	購入肥料		自給肥料	購入肥料			
知	一,五五五,八九九	五,〇一八,三三四	六,五七四,二三三	二二・七%	七六・三%	六九,九六〇	二五,〇〇〇	二四,〇〇〇
山梨	五八五,〇三六	一,五七三,六〇七	二,一五八,六四三	二七・一%	七二・九%	七二,〇〇〇	九,〇〇〇	三九,〇〇〇
滋賀	一,五〇二,五八八	一,五〇四,三二七	三,〇〇六,九一五	四九・四%	五〇・六%	三九,〇八〇	七,六〇〇	二六,九〇〇
岐阜	二六七,九四二	七二二,四〇四	九八九,三四五	二七・一%	七二・九%	六五,八〇〇	二,〇〇〇	二五,〇〇〇
長野	六五六,一八五	二,〇六〇,七七〇	二,七一六,九五五	二四・三%	七五・八%	六〇,〇〇〇	三,〇〇〇	二五,〇〇〇
宮城	三,四三三,一八〇	六,七四四,七二六	九,一七六,九〇六	三六・六%	六三・四%	五五,九〇〇	三,八〇〇	二四,四〇〇
福島	一,四七七,八三〇	一,三七七,三三三	二,八五五,一六三	九一・五%	八・五%	三三,〇〇〇	一,一〇〇	一一,一〇〇
青森	三,二五〇,五九二	一,六三〇,〇〇六	四,八八〇,五九八	六六・六%	三三・四%	五五,〇〇〇	四,九〇〇	一九,四〇〇
山形	七二五,六〇五	一〇一,七二〇	八二七,三二五	八七・六%	一二・四%	五九,二五〇	三,二〇〇	二五,八五〇
秋田	八〇,七七七	二四,五六九	一〇四,三四六	七六・六%	二三・四%	二八,〇〇〇	三,二〇〇	一三,〇〇〇
石川	一,〇〇五,三八五	七七七,八九〇	一,七八二,二七五	五七・三%	四二・七%	六九,五〇〇	五,〇〇〇	一九,二五〇
富山	二二〇,一八四	四四一,七六三	六六一,九四七	三三・三%	六六・七%	三二,〇〇〇	四,〇〇〇	一五,四〇〇
鳥取	四二,八〇三	六二,八四七	一〇五,六五〇	五〇・二%	四九・八%	二九,四七〇	一,六二〇	一三,三〇〇
島根	八八三,六〇七	七三,九八五	九五七,五九二	三七・一%	六二・九%	四二,五〇〇	八,三〇〇	一四,七〇〇

愛知	山梨	滋賀	岐阜	長野	宮城	福島	青森	山形	秋田	石川	富山	鳥取	使 用 價 額		計	對全使用價額		最 多	最 少	平 均	
													自給肥料	購入肥料		自給肥料	購入肥料				
知	山	梨	岐	長	宮	福	青	山	秋	石	富	鳥	計	自給肥料	購入肥料	計	自給肥料	購入肥料	最 多	最 少	平 均
一,五五五,八九九	五八五,〇三六	一,五〇二,五八八	二六七,九四二	六五六,一八五	三,四三三,一八〇	一,四七七,八三〇	三,二五〇,五九二	七二五,六〇五	八〇,七七七	一,〇〇五,三八五	二二〇,一八四	四二,八〇三	四七三,五七三	一,五五五,八九九	五,〇一八,三三四	六,五七四,二三三	二二・七%	七六・三%	六九,九六〇	二五,〇〇〇	二四,〇〇〇
五八五,〇三六	一,五七三,六〇七	一,五〇四,三二七	二六七,九四二	六五六,一八五	三,四三三,一八〇	一,四七七,八三〇	三,二五〇,五九二	七二五,六〇五	八〇,七七七	一,〇〇五,三八五	二二〇,一八四	四二,八〇三	四七三,五七三	一,五七三,六〇七	一,五〇四,三二七	二,一五八,六四三	二七・一%	七二・九%	七二,〇〇〇	九,〇〇〇	三九,〇〇〇
一,五〇二,五八八	一,五〇四,三二七	三,〇〇六,九一五	九八九,三四五	二,七一六,九五五	二,八五五,一六三	二,八五五,一六三	二,八五五,一六三	二,八五五,一六三	二,八五五,一六三	二,八五五,一六三	二,八五五,一六三	二,八五五,一六三	二,八五五,一六三	三,〇〇六,九一五	三,〇〇六,九一五	三,〇〇六,九一五	四九・四%	五〇・六%	三九,〇八〇	七,六〇〇	二六,九〇〇
二六七,九四二	七二二,四〇四	二,七一六,九五五	二,七一六,九五五	二,七一六,九五五	二,七一六,九五五	二,七一六,九五五	二,七一六,九五五	二,七一六,九五五	二,七一六,九五五	二,七一六,九五五	二,七一六,九五五	二,七一六,九五五	二,七一六,九五五	二,七一六,九五五	二,七一六,九五五	二,七一六,九五五	二四・三%	七五・八%	六〇,〇〇〇	三,〇〇〇	二五,〇〇〇
六五六,一八五	二,〇六〇,七七〇	九,一七六,九〇六	二,七一六,九五五	二,七一六,九五五	二,七一六,九五五	二,七一六,九五五	二,七一六,九五五	二,七一六,九五五	二,七一六,九五五	二,七一六,九五五	二,七一六,九五五	二,七一六,九五五	二,七一六,九五五	二,〇六〇,七七〇	二,〇六〇,七七〇	二,〇六〇,七七〇	三六・六%	六三・四%	五五,九〇〇	三,八〇〇	二四,四〇〇
三,四三三,一八〇	一,三七七,三三三	二,八五五,一六三	二,八五五,一六三	二,八五五,一六三	二,八五五,一六三	二,八五五,一六三	二,八五五,一六三	二,八五五,一六三	二,八五五,一六三	二,八五五,一六三	二,八五五,一六三	二,八五五,一六三	二,八五五,一六三	一,四七七,八三〇	一,四七七,八三〇	一,四七七,八三〇	六六・六%	三三・四%	五五,〇〇〇	四,九〇〇	一九,四〇〇
七二五,六〇五	一〇一,七二〇	八二七,三二五	八二七,三二五	八二七,三二五	八二七,三二五	八二七,三二五	八二七,三二五	八二七,三二五	八二七,三二五	八二七,三二五	八二七,三二五	八二七,三二五	八二七,三二五	七二五,六〇五	七二五,六〇五	七二五,六〇五	八七・六%	一二・四%	五九,二五〇	三,二〇〇	二五,八五〇
八〇,七七七	二四,五六九	一〇四,三四六	一〇四,三四六	一〇四,三四六	一〇四,三四六	一〇四,三四六	一〇四,三四六	一〇四,三四六	一〇四,三四六	一〇四,三四六	一〇四,三四六	一〇四,三四六	一〇四,三四六	一〇四,三四六	一〇四,三四六	一〇四,三四六	七六・六%	二三・四%	二八,〇〇〇	三,二〇〇	一三,〇〇〇
一,〇〇五,三八五	七七七,八九〇	一,七八二,二七五	一,七八二,二七五	一,七八二,二七五	一,七八二,二七五	一,七八二,二七五	一,七八二,二七五	一,七八二,二七五	一,七八二,二七五	一,七八二,二七五	一,七八二,二七五	一,七八二,二七五	一,七八二,二七五	一,〇〇五,三八五	一,〇〇五,三八五	一,〇〇五,三八五	五七・三%	四二・七%	六九,五〇〇	五,〇〇〇	一九,二五〇
二二〇,一八四	四四一,七六三	六六一,九四七	六六一,九四七	六六一,九四七	六六一,九四七	六六一,九四七	六六一,九四七	六六一,九四七	六六一,九四七	六六一,九四七	六六一,九四七	六六一,九四七	六六一,九四七	二二〇,一八四	二二〇,一八四	二二〇,一八四	三三・三%	六六・七%	三二,〇〇〇	四,〇〇〇	一五,四〇〇
四二,八〇三	六二,八四七	一〇五,六五〇	一〇五,六五〇	一〇五,六五〇	一〇五,六五〇	一〇五,六五〇	一〇五,六五〇	一〇五,六五〇	一〇五,六五〇	一〇五,六五〇	一〇五,六五〇	一〇五,六五〇	一〇五,六五〇	四二,八〇三	四二,八〇三	四二,八〇三	五〇・二%	四九・八%	四二,五〇〇	八,三〇〇	一四,七〇〇
八八三,六〇七	七三,九八五	九五七,五九二	九五七,五九二	九五七,五九二	九五七,五九二	九五七,五九二	九五七,五九二	九五七,五九二	九五七,五九二	九五七,五九二	九五七,五九二	九五七,五九二	九五七,五九二	八八三,六〇七	八八三,六〇七	八八三,六〇七	三七・一%	六二・九%	四二,五〇〇	八,三〇〇	一四,七〇〇

一 種類別肥料使用數量及價額

自大正十二年一月
至大正十二年十二月
一箇年間

種類	數量	價額	價額割合	使用道府縣名	府縣數
雜肥	四九六、八七九、九四六	三、二六六、五二一	四・五%	各道府縣	一
堆肥	九、〇七六、四八八	二七、六八四	〇・四%	北海道、神奈川、千葉、愛知、鳥取、德島、沖繩ノ一道六縣ヲ除ク各府縣	一〇
其肥	—	—	—	—	—
動物質肥料	四六〇、五六六、九二五	二、〇九八、七三〇	二・六%	神繩縣ヲ除ク各道府縣	一六
糞尿類	二九三、四〇七、一五六	一、九二六、八五四	二・五%	大阪、神繩ノ一府一縣ヲ除ク各道府縣	一四
人糞	一四四、七七〇、五五	四、六三九、九七〇	一・八%	北海道、大阪、秋田、德島、熊本、沖繩ノ一道一府四縣ヲ除ク各府縣	一六
家畜糞	七、七九九、九三四	四八、八六三	一・六%	北海道、大阪、長崎、千葉、愛知、秋田、鳥取、德島、熊本ノ一道一府七縣ヲ除ク各府縣	一三
魚肥	一四、六三三、七七〇	三六七、四一〇	一・二%	京都、兵庫、長崎、新潟、茨城、栃木、奈良、三重、静岡、宮城、福島、岩手、山形、福井、石川、鳥取、岡山、愛媛、高知、福岡、大分、佐賀、宮崎、鹿兒島	一〇
蠶肥	四三、四三七	一三〇、〇三七	〇・四%	京都、神奈川、新潟、埼玉、群馬、茨城、栃木、奈良、静岡、山梨、滋賀、長野、宮城、福島、岩手、山形、福井、石川、鳥取、島根、廣島、愛媛、高知、福岡、佐賀、鹿兒島	一〇
植物質肥料	二六、一九七	五、二八二	〇・一%	—	—
植物質肥料	—	五、三三六、九九九	二・七%	—	—
計	—	—	—	—	—

種類	數量	價額	價額割合	使用道府縣名	府縣數
榮草	七、四三三、四〇二	一、六〇一、五四	五・二%	北海道、東京、長崎、青森、德島、沖繩ノ一道一府四縣ヲ除ク各府縣	一四
綠肥	五七、一七三、〇一〇	一、四八、一一	〇・八%	大阪、神繩ノ一府一縣ヲ除ク各道府縣	一四
粟稈	四一、九五五、三六八	一、四九二、八八一	四・八%	北海道、愛知、沖繩ノ一道二縣ヲ除ク各府縣	一四
其他	一一、九三三、四七〇	三三、七、五五	一・一%	北海道、三重、愛知、青森、鳥取、岡山、廣島、山口、德島、高知、福岡、沖繩ノ一道十一縣ヲ除ク各府縣	一三
大豆	五、三六九、九七七	二〇、四、七七六	〇・六%	埼玉、群馬、茨城、栃木、長野、福島、岩手、福井、石川、鳥根、愛媛、佐賀、鹿兒島	一三
海川藻	—	九二、三三三	〇・三%	京都、大阪、兵庫、長崎、新潟、埼玉、群馬、千葉、茨城、栃木、三重、静岡、滋賀、岐阜、長野、宮城、岩手、福井、石川、鳥取、島根、廣島、山口、香川、愛媛、高知、福岡、大分、佐賀、宮崎	一三
礦物質肥料	—	六七三、五三三	二・二%	—	—
草木灰	九、〇六一、〇七	六、七、一六五	二・二%	北海道、大阪、愛知、神繩ノ一道一府二縣ヲ除ク各府縣	一四
石計	—	三、三〇五、七三	一〇・〇%	京都、兵庫、群馬、茨城、栃木、滋賀、長野、愛媛、高知、福岡、佐賀	一四
植物質肥料	—	—	—	—	—
油精類	七三、四八八、七八五	二六、七三〇、六〇八	五・四%	神繩縣ヲ除ク各道府縣	一六
大豆油	七〇、四三三、五三三	二五、六九七、五九	五・四%	同	一六
菜種油	一一〇、〇六〇、一一	九、四四、六六六	二・〇%	北海道、大阪、神奈川、千葉、青森、秋田、富山、和歌山、德島、沖繩ノ一道一府八縣ヲ除ク各府縣	一七

種類	數量	價額	價額割合	使用道府縣名	同縣婁
其ノ他	九八四、三九	三七、七三〇	〇・八	京都、大阪、群馬、茨城、栃木、愛知、静岡、滋賀、岐阜、長野、福島、山形、 石川、鳥取、愛媛、福岡、佐賀、宮崎、鹿兒島	三
米	四、八五、三六七	七三、一五	一・五	北海道、山口、和歌山、徳島、熊本、沖繩ノ一道五縣ヲ除ク各府縣	四
其ノ他	一八八、九七	二九、〇五	〇・一	京都、京都、兵庫、長崎、群馬、茨城、栃木、滋賀、長野、宮城、福島、青森、 石川、鳥取、愛媛、福岡、佐賀、宮崎、鹿兒島	九
大豆	三五四、五四	二五、四三	〇・三	埼玉、群馬、茨城、栃木、静岡、山梨、長野、宮城、石川、福岡、佐賀、宮崎	三
諸精類	五〇〇、三二	七三、五〇	〇・三	京都、兵庫、新潟、埼玉、群馬、茨城、栃木、奈良、三重、山梨、滋賀、岐阜、 長野、宮城、新潟、山形、福井、石川、鳥取、岡山、広島、香川、愛媛、 高知、福岡、大分、佐賀、熊本、宮崎、鹿兒島	三
其ノ他ノ植物質肥料	二九四、五〇	六六、九二	〇・一	東京、京都、新潟、群馬、栃木、奈良、滋賀、長野、山形、石川、鳥取、愛媛、 福岡	三
礦物質肥料	九、五九、二八	一〇、〇四、一〇	二・二	北海道、沖繩ノ一道一縣ヲ除ク各府縣	三
窒素肥料	六、二四、三五	七、〇八、八二	一五・〇	北海道、沖繩ノ一道一縣ヲ除ク各府縣	三
硫酸アンモニア	二、五七、四七	四、九一、〇二	一〇・四	北海道、長崎、岐阜、青森、福井、富山、和歌山、高知、福岡、佐賀、熊本、 宮崎、沖繩ノ一道十二縣ヲ除ク各府縣	三
智利硝石	七四二、〇六	一、五九、八六	三・四	京都、新潟、埼玉、群馬、茨城、栃木、長野、福島、山形、石川、鳥取、福岡	三
石灰窒素	一〇、四八〇、二六	二、〇五、八三	五・一	北海道、沖繩ノ一道一縣ヲ除ク各府縣	三
過磷酸石灰	一〇、四八〇、二六	二、〇五、八三	五・一	北海道、沖繩ノ一道一縣ヲ除ク各府縣	三
石	四、〇九七、七〇	三六、八二	〇・七	北海道、東京、愛知、青森、沖繩ノ一道一府三縣ヲ除ク各府縣	三
加里肥料	一、二四九、四六	一〇、五二	〇・四		三

種類	數量	價額	價額割合	使用道府縣名	同縣婁
硫酸加里	二六〇、三五七	二九、五九〇	〇・二	京都、大阪、神奈川、兵庫、新潟、埼玉、群馬、茨城、栃木、静岡、山梨、長 野、福島、山形、石川、鳥取、徳島、高知、福岡	三
草木灰	九七五、四九	七六、五三	〇・二	東京、京都、大阪、神奈川、兵庫、新潟、埼玉、群馬、茨城、栃木、静岡、 山梨、三重、静岡、山梨、滋賀、岐阜、長野、宮城、福島、山形、石川、鳥 取、鳥根、山口、愛媛、福岡、大分、佐賀、宮崎、鹿兒島	三
其他ノ加里肥料	一三、八三	三、五七〇	一・一	京都、神奈川、兵庫、新潟、埼玉、群馬、茨城、栃木、三重、静 岡、山梨、滋賀、岐阜、長野、宮城、福島、山形、石川、富山、鳥取、島 根、廣島、山口、徳島、愛媛、福岡、大分、佐賀、宮崎、鹿兒島	三
其他ノ礦物質肥料	一五九、六六	二四、八五	八・五	大阪、長崎、千葉、岩手、秋田、高知、熊本、宮崎、沖繩ノ一府八縣ヲ除ク 各道府縣	三
動物質肥料	六、九三、三三	五、三九、五四	二・二	東京、京都、神奈川、兵庫、新潟、埼玉、群馬、茨城、栃木、静岡、 山梨、滋賀、岐阜、長野、宮城、福島、山形、石川、富山、鳥取、島 根、廣島、山口、徳島、愛媛、福岡、大分、佐賀、宮崎、鹿兒島	三
魚肥	四、八〇八、二四	四、〇四、〇九	一・一	京都、神奈川、兵庫、新潟、埼玉、群馬、茨城、栃木、三重、静 岡、山梨、滋賀、岐阜、長野、宮城、福島、山形、石川、富山、鳥取、島 根、廣島、山口、徳島、愛媛、福岡、大分、佐賀、宮崎、鹿兒島	三
鯿粕	六六、三六	五、五八、八	一・二	京都、兵庫、長崎、群馬、茨城、栃木、奈良、三重、静岡、滋賀、岐阜、 長野、宮城、新潟、山形、福井、石川、富山、鳥取、島根、岡山、山梨、 滋賀、高知、福岡、大分、佐賀、宮崎、鹿兒島	三
干魚	二九八、六三八	二、三五、一七八	〇・五	京都、兵庫、長崎、群馬、茨城、栃木、奈良、三重、静岡、滋賀、岐阜、 長野、宮城、新潟、山形、福井、石川、富山、鳥取、島根、岡山、山梨、 滋賀、高知、福岡、大分、佐賀、宮崎、鹿兒島	三
其他ノ干魚	四六二、九三六	八五、一一〇	〇・三	京都、兵庫、長崎、群馬、茨城、栃木、奈良、三重、静岡、滋賀、岐阜、 長野、宮城、新潟、山形、福井、石川、富山、鳥取、島根、岡山、山梨、 滋賀、高知、福岡、大分、佐賀、宮崎、鹿兒島	三
干生	八九、七三	五、六、〇三	〇・一	京都、群馬、茨城、栃木、静岡、岐阜、長野、宮城、福島、岩手、山形、石川、 富山、鳥根、山口、愛媛、大分、佐賀	三
干生	二、一六五、八八	九、七九、八〇	二・一	東京、京都、神奈川、兵庫、新潟、埼玉、群馬、茨城、栃木、奈良、三重、静岡、 山梨、滋賀、岐阜、長野、宮城、福島、山形、石川、富山、鳥取、島根、岡 山、山口、和歌山、香川、愛媛、福岡、大分、佐賀、熊本、宮崎、 鹿兒島	三
干生	一、七四六、五五	八〇、一六九	一・七	京都、兵庫、長崎、新潟、埼玉、群馬、茨城、栃木、奈良、三重、静岡、 山梨、滋賀、岐阜、長野、宮城、福島、山形、石川、富山、鳥取、島根、岡 山、山口、和歌山、香川、愛媛、福岡、大分、佐賀、熊本、宮崎、 鹿兒島	三
干生	四一九、三三四	一六九、五五	〇・四	京都、兵庫、長崎、新潟、埼玉、群馬、茨城、栃木、奈良、三重、静岡、 山梨、滋賀、岐阜、長野、宮城、福島、山形、石川、富山、鳥取、島根、岡 山、山口、和歌山、香川、愛媛、福岡、大分、佐賀、熊本、宮崎、 鹿兒島	三

種類	數量	價額	價額割合	使用道府縣名	同道府縣數
糞尿類	三、三三七、三五三	六三、七四七	一、四%	愛知、岩手、秋田、山口、和歌山、香川、熊本、神戶ノ八縣ヲ除ク各道府縣	1
人糞尿類	二六、三七八、八三三	五〇〇、六三三	一、〇%	東京、京都、神奈川、新潟、埼玉、群馬、千葉、奈良、三重、愛知、靜岡、山梨、滋賀、岐阜、長野、宮城、福島、岩手、山形、福井、石川、鳥取、島根、岡山、山口、愛媛、高知、福岡、大分、鹿兒島	1
家禽糞	九七六、二九〇	一〇〇、七四六	〇、二%	東京、兵庫、埼玉、群馬、茨城、奈良、靜岡、山梨、滋賀、岐阜、長野、宮城、福島、岩手、山形、福井、石川、鳥取、島根、岡山、山口、愛媛、高知、佐賀、宮崎、鹿兒島	1
家畜糞尿	一、八九一、七二〇	二九、八四五	〇、一%	京都、宮城、岩手、山形、島根、佐賀	1
蠶糞	八八、五四〇	一、五二五	〇、〇%	京都、兵庫、長崎、新潟、埼玉、群馬、茨城、栃木、奈良、三重、靜岡、山梨、滋賀、長野、宮城、福島、山形、福井、石川、富山、鳥取、愛媛、福岡、熊本、宮崎、鹿兒島	1
骨粉	八〇六、九六八	四九、一二一	〇、一%	京都、新潟、群馬、茨城、滋賀、長野、宮城、山形、香川、愛媛	1
鯨油	三六、七二四	二、八〇三	〇、〇%	京都、大阪、兵庫、新潟、埼玉、群馬、千葉、茨城、栃木、奈良、滋賀、長野、宮城、福島、福井、石川、鳥取、島根、愛媛、大分	1
其他ノ動物質肥料	八七六、五七〇	九五、三三〇	〇、二%	北海道、千葉、愛知、宮城、岩手、青森、秋田、徳島、神戶ノ一、道八縣ヲ除ク各道府縣	1
調合肥料	五、六〇〇、〇一八	二、七三一、五五五	五、八%		1
雜肥	四、一〇〇、〇四一	四、一〇〇、〇四一	〇、八%	北海道、京都、神奈川、新潟、埼玉、千葉、栃木、奈良、靜岡、山梨、滋賀、長野、宮城、福島、岩手、青森、山形、福井、石川、富山、鳥取、島根、岡山、徳島、愛媛、福岡、大分、佐賀、宮崎、鹿兒島	1
堆肥	七、七〇七、一〇〇	二、五一一、九七一	〇、五%		1
其他	一、四九三、七三三	〇、七〇、〇七〇	〇、三%		1
計		四七、七三三、七三三	一、〇〇%		1

一一 道府縣種類別肥料使用數量及價額

自大正十二年一月至大正十二年十二月

道府縣名	自給別入	肥料ノ種類	數量	價額	價額割合	(見積單價) (對一貫匁)	備考		
北海道	自給	雜堆肥	一、九〇、〇三三	六、二六六	九四、二%	五			
		動物糞	一、四〇、六九九	三、五六六	五、四%				
		人糞	三、七六四	二、五	五、四%				
		蠶糞	一、二六五	一〇三	五、四%				
		植物質肥料	三、五八四	六、六九九	九、一%				
		小計		六、六九九	二〇				
		海	自給	動物糞	九、八〇	九、八〇	六、八%		
				魚糞	九、八〇	九、八〇	六、八%		
				魚糞	九、八〇	九、八〇	六、八%		
				魚糞	九、八〇	九、八〇	六、八%		
				魚糞	九、八〇	九、八〇	六、八%		
				魚糞	九、八〇	九、八〇	六、八%		
道	自給	動物糞	二、〇〇〇	二、〇〇〇	三、八%				
		魚糞	二、〇〇〇	二、〇〇〇	三、八%				
		魚糞	二、〇〇〇	二、〇〇〇	三、八%				
		魚糞	二、〇〇〇	二、〇〇〇	三、八%				
		魚糞	二、〇〇〇	二、〇〇〇	三、八%				
		魚糞	二、〇〇〇	二、〇〇〇	三、八%				
道府縣名	自給別入	雜堆肥	六、二六六	六、二六六	九四、二%	五			
		動物糞	一、四〇、六九九	三、五六六	五、四%				
		人糞	三、七六四	二、五	五、四%				
		蠶糞	一、二六五	一〇三	五、四%				
		植物質肥料	三、五八四	六、六九九	九、一%				
		小計		六、六九九	二〇				

京 都 府													
自					給								
動物質肥料	糞尿類	人糞尿	家畜糞	魚肥類	雜肥	堆肥	其他肥料	植物質肥料	柴草	綠肥	海川藻	礦物質肥料	草木灰
15,510,000	10,520,000	5,101,800	25,700	90,000	2,500	9,633,670	3,000	3,144,930	8,700,700	814,410	3,500	2,000	87,633
499,942	365,417	207,855	153,054	3,088	1,110	193,053	192,453	215,264	63,499	26,233	670	100	61,014
對小計	同	對小計	同	同	同	同	同	同	同	同	同	同	同
53.0	46.1	6.8	0.1	0.1	0.1	2.4	2.4	1.4	8.0	3.3	0.1	0.1	7.7
70	70	70	70	70	70	70	70	70	70	70	70	70	70

東 京 府										
入					購					
肥料ノ種類	數	量	價	額	價額割合	(見積單價)	備	考		
智利硝石	1,000	貫	1,270	對小計	5.8	900				
過燐酸石灰	96,150		26,845	對小計	3.0	300				
加里肥	149,995		15,000	對小計	1.4	100				
草木灰	149,995		70,606	對小計	8.0	200				
動物質肥料	1,756,700		39,936	同						
人糞尿	1,530,000		30,600	同						
家畜糞	279,200		5,336	同						
家畜糞	49,500		3,960	同						
魚肥類	45,000		29,670	對小計	5.9	80				
鯔拌粕	26,400		18,480	同						
鯪拌粕	18,600		11,190	同						
蠶蛹拌粕	2,000		1,000	對小計	0.2	600				
調合肥料	95,100		38,040	對小計	7.6	400				
計			943,604	對小計	100.0	700				

縣		新		縣	
給		自		計	
植物質肥	魚肥	家畜糞	人糞	動物糞	雜堆肥
草料	蠶類	糞尿	糞尿	糞尿	他肥
三、六五、八六〇	二、一五〇	八、八〇八	一〇、四六五	四、八六、〇〇〇	二、七九三、二四二
四二、二七九	八七、五二四	二、一五〇	二、一五〇	二、一五〇	五、六五、四四〇
同	同	對小計	同	同	同
五・〇	一〇・六	〇・二	〇・二	〇・二	四・〇
二	二九	九八	二〇八	四八	二七

131

縣		長		縣	
購		購		購	
千骨	魚肥	動物糞	加里肥	石灰	燐酸肥
蠶粉	魚肥	魚肥	草木灰	石灰	燐酸肥
三、〇〇〇	五、〇〇〇	五、〇〇〇	一、〇〇〇	一、〇〇〇	一、〇〇〇
二、二〇〇	二、二〇〇	二、二〇〇	七〇	七〇	六〇〇
同	對小計	同	對小計	對小計	對小計
〇・五	〇・五	〇・五	〇・二	〇・二	三・二
七〇〇	四〇〇	五〇〇	一〇〇	一〇〇	七〇〇

130

縣道府名府
入自給別
肥料ノ種類
數
量
價
額
價額割合
(見掛單價對一貫匁)
備
考

縣道名府		入	自給別購
奈		購	給
肥料ノ種類		植物質肥料類	植物質肥料類
數		數	數
量		量	量
價		價	價
額		額	額
價額割合		價額割合	價額割合
(見積單價對一貫匁)		(見積單價對一貫匁)	(見積單價對一貫匁)
備考		備考	備考
魚肥類	1,500		
植物質肥料類	1,266,550		
柴草料	455,750		
綠肥	377,141		
穀肥	772,210		
其ノ他ノ植物質肥料	1,531,190		
礦物質肥料			
草木灰			
小計			
油糟類	1,000,000		
大豆油粕	927,200		
菜種油粕	82,801		
糠類	7,500		
米糠類	7,500		
諸類	150,000		
其ノ他ノ植物質肥料類	2,500		
植物質肥料類			
小計			
對小計	5,088		
對小計	5,088		
對小計	2.6		
對小計	2.6		
對小計	2.6		
對小計	2.6		
對小計	2.6		

一五二

縣		入	良
肥料ノ種類		肥料ノ種類	肥料ノ種類
數		數	數
量		量	量
價		價	價
額		額	額
價額割合		價額割合	價額割合
(見積單價對一貫匁)		(見積單價對一貫匁)	(見積單價對一貫匁)
備考		備考	備考
動物質肥料類	2,600,000		
魚肥類	1,850,000		
魚類	1,500,000		
鯀	3,500		
其ノ他(干魚)	110,000		
干糞類	1,100,000		
人糞類	500,000		
家畜糞	3,750,000		
家畜糞	2,720,000		
禽糞	97,000		
骨粉	5,600		
其ノ他ノ動物質肥料	5,910		
礦物質肥料類	3,000,000		
窒素肥料類	2,250,000		
磷酸肥料類	700,000		
硫酸アンモニア	3,750,000		
智利硝石	1,950,000		
磷肥類	5,500		
其他肥料類	3,000		
對小計	11,520,000		
對小計	11,520,000		
對小計	11,520,000		
對小計	11,520,000		
對小計	11,520,000		
對小計	11,520,000		
對小計	11,520,000		
對小計	11,520,000		
對小計	11,520,000		
對小計	11,520,000		

一五三

愛知縣							縣						
自給							入						
植物肥料	雜堆肥	雜質肥	家畜糞	人糞	動物糞	計	小計	雜草	加里木灰	石灰	燐肥	硫酸石灰	智和硝石
三、二六七〇二	七、三二六〇〇		二、〇一九五、七〇〇	一、〇二八、八九〇	二、九八五、〇三〇	三、七〇六、二六二	二、三〇二	四、八〇〇	八、八八〇	七、六〇〇	七、六〇〇	二、三〇二	二、三〇二
同	同	同	同	對小計	同	對小計	對小計	同	對小計	對小計	對小計	對小計	對小計
四、二	六、二	四、八	四、八		四、八	四、八	四、八		四、八	四、八	四、八	四、八	四、八
〇	〇	〇	〇	〇	〇	〇	〇	〇	〇	〇	〇	〇	〇

重 三													縣道府名									
勝													入自給別勝									
硫酸アンモニア	窒素肥料	調合物質肥料	諸米類	雜米類	菜種油粕	大豆油粕	油類	植物骨質肥料	人糞	家畜糞	糞類	蠶蛹干魚粕	肥料ノ種類類	數	量	價	額	價額割合	(見續單價 對一貫匁)	備	考	
																						肥料
二九、三二〇	一三三、二〇〇	五六七、二二〇	五六一、七〇〇	六四、六五〇	六四、六五〇	九、〇五二	一、八一九、六六四	一、一〇〇	一〇、〇〇〇	六、四二〇	二六、四七〇	三、九〇〇	二、〇〇〇	一、〇〇〇	圓	一、五五〇	對小計	〇・一	五〇	五〇		
同	同	同	同	同	同	對小計	同	同	對小計	同	同	同	對小計	對小計	%	〇・一						
四・一	四・七	二・五	〇・一	〇・四	〇・三		二・八					五・一	五・一	五・一		五・一	五・一					
七・〇	〇	〇	〇	〇	〇	〇	〇	〇	〇	〇	〇	〇	〇	〇		〇	〇					

縣			岡				
入							
室素肥料	硝酸アンモニア	一、八七〇、二七〇		一、八七〇、二七〇	對小計	八・六	
燐酸肥料	智利硝石	一、一五〇、〇〇〇		一、一五〇、〇〇〇	對小計	三・〇	
加里肥	過燐酸石灰	二、六〇〇、三三五		二、六〇〇、三三五	對小計	二八・一	
草木灰	硫酸加里	八、七五〇		四、三九八	對小計	五・八	
其他	其他	一〇八		一五			
石灰	其他	二、一三〇		八〇〇	對小計	三六・〇	
動物質肥料	其ノ他ノ礦物質肥料	二、九七五〇		一、八五八	對小計	〇・三	
魚肥	魚肥	一、四一、六五三		二、七、六三三	對小計	八・一	
干搾粕	干搾粕	六三、九二七		一〇四、〇三八	對小計	六・六	
鹽搾粕	鹽搾粕	五、八〇二		三、四七〇			
其ノ他	其ノ他	九、三〇〇		三、三五一			
生魚	干魚	一、四九〇		四九〇			
		四、五九〇		三、七二一			一五六

靜			縣道府				
自給			入ノ自給別				
購	給		肥料ノ種類				
礦物質肥料	植物質肥料	小計	家畜糞尿	家禽糞	二、七四、三八六		
調合肥	大豆油粕	家種油粕	魚肥	蠶肥	六、八八、八〇〇		
米糠	大葉	其ノ他	礦物質肥料	草木灰	二、二五〇		
					一、〇一〇、九六〇		
					九四四、六六六		
					九二〇、五九五		
					三、六二九		
					一一、〇三三		
					八三、三九九		
					五、三三五		
					三、三三五		
					二四、〇九八		
					一九三、三六六		
					對小計	六五・五	
					對小計	六〇・〇	
					對小計	二・二	
					對小計	〇・四	
					對小計	〇・三	
					對小計	一・五	
					對小計	一〇	
					對小計	二〇	
					對小計	二〇〇	
					對小計	三五六	
					對小計	四一七	
					對小計	五〇〇	
					對小計	三五〇	
					對小計	落花生粕、胡麻粕	
					對小計		
					對小計		

縣		賀	
入		購	
植物質肥料	油類	雜糧類	其他類
大豆油粕	菜種油粕	米糠類	其他類
魚肥類	動物質肥料	諸精類	其他類
干魚	干魚	干魚	干魚
其(他)干魚	其(他)干魚	其(他)干魚	其(他)干魚
植物質肥料	油類	雜糧類	其他類
二九、六四三	七〇、八二四	三三、五五〇	八、七六〇
對小計	對小計	對小計	對小計
四・五	四〇・二	一・〇	二七・二
五三	五三	五三	五三
白子	白子	白子	白子

一六七

縣		滋	
自		給	
肥料	種類	數量	價額
草	木	四〇五、八〇〇	二五、三七七
礦物質肥料	灰	一八六、七三六	二五、四二七
雜肥	肥	一、六六六、二二〇	七、六六
蠶	肥	二、八〇〇	九六
家畜糞	尿	一、四七〇	三三〇
家畜糞	尿	二、二四四、七四一	三三、九四四
人糞	尿	一、四三三、三九九	三三、七〇〇
蠶糞	沙	三、〇三七、九一九	三三、七〇〇
動物質肥料	類	五、三三〇、七五九	三三、七〇〇
其(他)植物質肥料	類	九九五、八八元	三三、七〇〇
海川	藻	五〇一、七〇〇	三三、七〇〇
綠肥	草	二、六六六、三〇〇	三三、七〇〇
柴草	草	六八六、五〇〇	三三、七〇〇
藁	草	一、七〇八、五五五	三三、七〇〇
肥料	種類	數量	價額
對小計	對小計	對小計	對小計
二六、三	二六、三	二六、三	二六、三
備	備	備	備
考	考	考	考

一六六

縣		阜															
入																	
過燐酸石灰	燐石	燐石	燐石	燐石	燐石	燐石	燐石	燐石	燐石	燐石	燐石	燐石	燐石	燐石	燐石	燐石	燐石
26,000	25,000	1,000,000	1,511,000	1,511,000	1,000	1,000	11,000	15,000	15,000	1,000	1,000	1,000	1,000	1,000	1,000	1,000	1,000
46,000	46,000	50,000	113,000	113,000	450	450	900	1,500	4,000	4,000	4,000	4,000	4,000	4,000	4,000	4,000	4,000
同	對小計	同	對小計	同	對小計	對小計	對小計	對小計	對小計	對小計	對小計	對小計	對小計	對小計	對小計	對小計	對小計
二・三	二・六	五・五	二・〇	二・〇	二・〇	二・〇	二・〇	二・〇	二・〇	二・〇	二・〇	二・〇	二・〇	二・〇	二・〇	二・〇	二・〇
一八	五	七七	四〇	四〇	一〇〇	一〇	一〇	一〇	一〇	一〇	一〇	一〇	一〇	一〇	一〇	一〇	一〇

岐		阜															
自給																	
小	草	木	灰	料	料	料	料	料	料	料	料	料	料	料	料	料	料
400,000	1,000	1,000	1,000	1,000	1,000	1,000	1,000	1,000	1,000	1,000	1,000	1,000	1,000	1,000	1,000	1,000	1,000
26,000	26,000	26,000	26,000	26,000	26,000	26,000	26,000	26,000	26,000	26,000	26,000	26,000	26,000	26,000	26,000	26,000	26,000
對小計	對小計	對小計	對小計	對小計	對小計	對小計	對小計	對小計	對小計	對小計	對小計	對小計	對小計	對小計	對小計	對小計	對小計
二・四	二・四	二・四	二・四	二・四	二・四	二・四	二・四	二・四	二・四	二・四	二・四	二・四	二・四	二・四	二・四	二・四	二・四
一	一	一	一	一	一	一	一	一	一	一	一	一	一	一	一	一	一

縣道府名 縣野長 入自給別購 肥料ノ種類 數量 價額 價額割合 (見續單價) (對一貫匁) 備考

宮		計
動物糞類	八,四四二,二〇〇	七六六,七三三
人糞類	一三,二五六,五九四	七六五,六〇九
畜糞類	五,七六五,九二六	五九七,四〇八
家畜糞類	三三,三〇〇	一五三,〇七八
家畜糞類	九,四三二〇	九,七三九
魚類	六,七〇〇	五,三八四
蠶類	八〇〇	一,〇五五
雜肥	一,二〇〇	六八
堆肥	三,四八四,四四三	六九九,四七〇
其他肥料	一,四一一,一〇〇	六九三,九四六
植物質肥	二,一六,九六三	五,五二四
綠肥	八五,一五〇	六,八六四
藻類	四,八五〇	三,五三六
海藻	二四,〇七五	二,三三三
海草	二四,〇七五	八八四
川藻	二四,〇七五	五九
對小計	九,九九八,八六六	對小計
對小計	一〇〇.〇%	對小計
備考		

縣城		給
植物質肥	二五,八八六	一,〇〇〇
油類	二五,二二六	八二,三八〇
大豆油類	八,五六〇	八二,三八〇
菜種油類	七,九六〇	八三,五六〇
其他雜類	一,四四〇	四,七六四
米類	七,九六〇	四,七六四
其他雜類	九二〇	一,四七,八三〇
諸大類	一,四四〇	對小計
動物質肥	二七〇	對小計
魚肥類	三五,九六九	對小計
魚類	一九,三二二	對小計
鯿類	一〇,〇〇〇	對小計
鯿類	九,〇〇〇	對小計
鯿類	一,〇〇〇	對小計
鯿類	七,六五〇	對小計
干鯿類	七,六五〇	對小計
對小計	二五,八八六	對小計
對小計	一〇〇.〇%	對小計
備考		

縣森青		縣										
給	自	入										
動物質肥料	雜堆肥	小計	雜堆肥	家畜糞	糞尿	其他	魚肥	動物質肥料	米糠	雜類	糠類	糠類
1,500,000	1,775,000		19,000	200	1,100	1,200	5,000	1,000	6,000	900	900	
3,310,000	4,645,000	8,775,000	101,710	6,650	6,650	26	84	112	110	2,000	800	5,150
同	對小計	對小計	對小計	對小計	對小計	對小計	同	對小計	同	同	同	同
100.0	56.5	100.0	11.4	0.7	0.7	0.1	0.9	5.0	4.9	5.0	0.2	0.2
50	25		35	70	70	800	800	800	100			

手											岩				縣道府	
購											給				自給別購	
諸精類	菜種油	大豆油	植物質肥料	石灰	過磷酸石灰	磷肥	智利硝石	硫酸アンモニア	窒素肥料	鑛物肥料	小計	草木灰	礦物質肥料	其他植物質肥料	海川藻	肥料ノ種類
500	1,500	15,000	13,500	3,000	7,000	7,000	17,700	15,000	3,700	26,000	2,000	3,000	1,100	1,100	1,100	肥料ノ種類
100	825	4,500	4,500	2,688	2,000	2,000	2,390	2,250	26,640	50,328	75,625	760	1,950	2,000	2,000	數
對小計	同	同	對小計	對小計	對小計	對小計	同	對小計	同	對小計	對小計	同	同	同	對小計	量
0.2		4.6	4.8	2.6	2.7			26.2	49.5	87.6	0.2	0.2				價
100	550	300		110	300	700	900		26,640	50,328	75,625	760	1,950	2,000	2,000	額
					強過磷酸石灰								落葉			價額割合
																(見積單價對一貫匁)
																備考

森		青							縣道府
購	自	給			自				入ノ給別勝
		小	草	物	家畜	家畜	糞	人糞	肥料ノ種類
其	雜	礦物	植物	家畜	家畜	糞	人糞		
他	米	質	質	糞	糞	糞	糞		
	類	料	料	尿	尿	沙	類		
五、〇〇〇	五、〇〇〇	一、〇〇〇	五、〇〇〇	二、七〇〇	二、七〇〇	三、四〇〇	四、三〇〇	七、七五〇	
七、五〇〇	七、五〇〇	八〇、二七七	一、〇〇〇	二、七〇〇	二、七〇〇	三、四〇〇	四、三〇〇	七、七五〇	
一、五〇〇	對小計	對計	對小計	對小計	對小計				
三、五〇〇	對小計		對小計						
	對小計		對小計						
六、一									
一五									
一〇									
四五〇									
五									
五〇									

一八六

縣		山形						
自	給	入			自			
		小	雜	礦	家畜	家畜	糞	人糞
計	計	堆肥	雜	礦物	家畜	家畜	糞	人糞
計	計	肥	肥	質	糞	糞	糞	糞
				料	尿	尿	尿	糞
		二〇〇	一〇	一、五五〇	一、五五〇	三、四〇〇	四、三〇〇	八、九四〇
		一〇	一〇	一、五五〇	一、五五〇	三、四〇〇	四、三〇〇	八、九四〇
		一〇	對小計	對小計	對小計	對小計	對小計	對小計
		一〇						
		一〇						
		一〇						
		一〇						
		一〇						
		一〇						
		一〇						
		一〇						
		一〇						
		一〇						
		一〇						
		一〇						
		一〇						
		一〇						

一八七

秋田縣					縣					
給		自			計	入				
植物質肥料	礦物質肥料	動物糞	其ノ他	雜堆肥		小堆肥	雜堆肥	調合肥料	其ノ他ノ礦物質肥料	硫酸加里
500,000	773,011	677,000	2,245,800	2,933,100	81,700	5,670,400	1,400	1,400	500	
10,000	2,110	77,201	3,870	101,244	1,634	198,444	1,235	196	27	
同	同	對小計	同	同	對小計	同	同	對小計	同	
2.5	5.3	1.9	1.7	2.5	100.0	4.9	0.4	1.5		
100	100	100	100	100	100	100	100	100	100	

山形縣															縣道府名
購															入ノ自給別購
加草	石里	石智	石灰	硫酸	窒素	過磷酸	鑛物質	骨粉	綠肥	家畜糞	家畜糞	人糞	蠶糞	蠶糞	肥料ノ種類
7,900	8,430	2,990	1,860	3,850	18,040	23,750	90,701	2,336	8,500	100,000	800	10,500	86,100	949,300	肥料ノ種類
9,800	1,250	2,000	1,137	2,226	25,246	28,499	27,483	49,437	1,029	4,679	3	3,008	3,331	26,398	數量
同	同	對小計	同	同	對小計	同	同	同	對小計	同	同	同	同	同	價額
1	0.2	0.3			2.5	3.7	6.6	0.2	0.6					2.2	價額割合
2.5	9.2	6.2	5.7	8.0	3.3	3.3	4.8	5.0	7.0	1.7	1.6	6.8	6.8	6.8	(見積單價對一貫匁)
															備考

川			縣		
入	入		入		
小計	雜質肥	其/他	堆肥	小計	小計
其ノ他ノ植物質肥料 破物質肥料 窒素肥料 硫酸アンモニア 智利硝石 石灰窒素 磷酸肥料 過磷酸石灰 石里肥料 加里肥料 草木灰 硫酸加里 調合肥料 雜質肥 堆肥 其ノ他	27,960	5,000	33,960	100.0	661,947
27,960	5,000	33,960	100.0	661,947	100.0
綠肥、古茅、葉 塵芥等					

石		縣道名府	自給別	肥料ノ種類	數	價	額	價額割合	(見積單價) (對一貫匁)	備考
購				糞尿類	量	額	額	割合	價	備考
大豆	諸類			糞尿類	252,000貫	5,480圓	對小計	1.2%	488	
雜類	其ノ他			人糞尿	5,960	10圓			70	
米	其ノ他			家畜糞尿	2,000	2圓			100	
菜種油	其ノ他			家禽糞	500	10圓			3	
油粕	大豆油粕			干糞	1,100	46圓	對小計	0.2%	300	
油類	大豆油類			骨粉	500	30圓			300	
植物質肥料	大豆油類			其ノ他ノ動物質肥料	52,050	2,177圓			400	蟹粕、魚煮汁
油類	大豆油類				366,388	1,747圓				
	大豆油類				355,826	2,384圓				
	大豆油類				10,033	7,08圓				
	大豆油類				480	2圓				
	大豆油類				53,721	8,633圓				
	大豆油類				5,000	8,633圓				
	大豆油類				18,000	1,265圓				
	大豆油類				260	7圓				

縣		取										鳥					
入	購	給										自					
大豆油粕類	植物質肥料	小計	草	礦物質肥料	海川	柴	綠肥	葉肥	植物質肥料	蠶	魚肥	家禽糞	人糞	糞	尿	糞	動物質肥料
1,100,000	1,100,000	1,100,000	1,100,000	100,000	100,000	100,000	100,000	100,000	100,000	100,000	100,000	100,000	100,000	100,000	100,000	100,000	100,000
4,400,000	4,400,000	4,400,000	4,400,000	4,400,000	4,400,000	4,400,000	4,400,000	4,400,000	4,400,000	4,400,000	4,400,000	4,400,000	4,400,000	4,400,000	4,400,000	4,400,000	4,400,000
同	對小計	對小計	同	同	同	同	同	同	同	同	同	對小計	同	同	同	同	對小計
62.2	62.8	62.2	0.2	0.2	0.5	1.8	2.4	9.1	13.8	0.2	0.2	0.2	0.2	0.2	0.2	0.2	35.4
100	100	100	100	100	100	100	100	100	100	100	100	100	100	100	100	100	100
千	千	千	千	千	千	千	千	千	千	千	千	千	千	千	千	千	千

11011

縣		山										富	縣道名府	
入	購	入										購	入ノ自給別購	
雜堆肥	肥	小計	其	堆肥	雜	調	加	里	過	磷	石	空	礦	肥料ノ種類
2,000,000	2,000,000	2,000,000	2,000,000	2,000,000	2,000,000	2,000,000	2,000,000	2,000,000	2,000,000	2,000,000	2,000,000	2,000,000	2,000,000	2,000,000
2,000,000	2,000,000	2,000,000	2,000,000	2,000,000	2,000,000	2,000,000	2,000,000	2,000,000	2,000,000	2,000,000	2,000,000	2,000,000	2,000,000	2,000,000
同	對小計	對小計	同	同	同	對小計	對小計	同	同	對小計	同	同	對小計	對小計
50.6	50.6	50.6	0.6	0.3	0.8	5.1	0.3	0.3	0.3	2.2	2.5	16.3	22.3	22.3
100	100	100	100	100	100	100	100	100	100	100	100	100	100	100
千	千	千	千	千	千	千	千	千	千	千	千	千	千	千

11012

(見後單價)
對一貫匁

考

縣													根								
入						購						小	礦物質肥料	草木灰	計						
干魚	鱧	鯉	鯽	鮪	魚肥類	動物質肥料	其/他/植物質肥料	諸精類	米糠類	糠類	其他類					菜種油類	大豆油類	油精類	植物質肥料		
40,016	13,544	16,664	13,950	110,701	110,701	1,100	300	7,778	7,778	7,778	7,678	23,800	1,376,766	1,398,200	1,398,200	225,039					
5,812	7,575	15,666	107,753	140,337	159,790	333	15	1,079	1,079	1,079	2,633	6,859	456,356	456,356	456,356	58,307	14,245	14,245	14,245		
同	同	同	同	同	同	對小計	對小計	對小計	對小計	對小計	對小計	對小計	對小計	對小計	對小計	對小計	同	同	同	對小計	
				18.4	22.0			0.2						8.4	5.5	3.3	2.4	2.4		4.4	
145	559	589	869		20	50	139			343	467	37				66					

島													縣道名府												
給						自						入/自給別	肥料/種類	數	量	價	額	價額割合	(見積單價)	備考					
其/他/植物質肥料	海川藻	柴草	綠肥	葉肥	植物質肥料	其/他/肥料	堆肥	雜肥	魚肥	蠶糞	家畜糞	家畜糞	人糞	糞尿類	動物質肥料										
43,490	7,970	6,920	9,450	1,600	4,550	10,830	70,396	80,050	33,070	180,890	2,340,734	10,830,796	13,653,490	270,596	256,344	203,844	45,481	3,894	3,255	8,010	6,422	4,950			
同	同	同	同	同	同	同	同	同	同	同	同	同	同	同	對小計	對小計	對小計	對小計	對小計	對小計	對小計	對小計	對小計		
0.2	1.4	1.9	3.3	8.5	15.3	21.2	35.8	35.9	1.2	1.4					3.9	4.4									
27	20	16	20	3	3	27	18	89	200	10	33	30	9												

縣道府名 入自給別		肥料ノ種類	數量	價額	價額割合%	(見積單價) 對一貫匁	備考
縣名	道府名						
島根縣	島根縣	其ノ他干魚	四、六三〇	二、三三四	一、二七八	一、三〇三	五〇匁
		蠶干	二〇、五一九	一〇、五二五	對小計	一、四	六三
		糞干	一一、七五五	五、六〇三	對小計	對小計	八八匁
		糞類	八、九四四	四、九三三	對小計	對小計	四五〇
		人糞	五二、〇七四	八、五九九	對小計	對小計	四八匁
		家禽糞	五七三、七二四	八、二二二	對小計	對小計	五五〇
		家畜糞	五、〇〇〇	五〇	對小計	對小計	一〇
		家畜糞	一〇〇	一	對小計	對小計	一〇
		其ノ他ノ動物糞肥料	一、七六四	三九	對小計	對小計	八七
		礦物質肥料	七九、〇八五	一〇八、七一九	同	同	二四三
窒素肥料	七、六六四	七〇、三六六	同	同	九三		
硫酸アンモニア	七、六六四	六六、〇五九					
智利硝石	七、三六一	四、二九九					
石灰窒素	六〇	六					
磷酸肥料	一六二、八九二	三、二四五					

縣山岡		入	數量	價額	價額割合%	(見積單價) 對一貫匁	備考
縣名	山岡						
岡山縣	岡山縣	其ノ他肥料	一、八七八	一、二八八	對小計	一、九	一九
		堆肥	一、七五〇	六、六五四	同	同	二九
		雜調	二七、七〇〇	五、五五一	同	同	三五二
		石灰	一、八四五	四、五三九	同	同	九
		草木	八、七〇〇	一、六五九	對小計	對小計	〇・二
		硫酸加里	一、八四五	一、八四五	同	同	〇・二
		石合	二、六〇〇	二、六〇〇	同	同	〇・九
		加里	四、九四七	二、六〇〇	對小計	對小計	〇・六
		過燐酸石灰	五、六四七	四、六三三	對小計	對小計	〇・六
		計	六、〇一五、五二〇	一、三五六、八四四	對小計	對小計	一〇〇・〇
山縣	山縣	雜肥	一、七五〇	三、五五六	同	同	〇・八
		堆肥	一、七五〇	三、五五六	同	同	〇・八
		動物糞	四、五七〇、八一五	一〇九、一九八	同	同	二二・二
		人糞	二、八三一、三五六	五六、二七	同	同	二
		家畜糞	一、六四五、〇〇九	四九、三五〇	同	同	三
		家畜糞	二、四、九〇〇	二、四九〇	同	同	一〇〇
		計	六、〇一五、五二〇	一、三五六、八四四	對小計	對小計	一〇〇・〇

山 縣											
入											
其	堆	家	家	人	糞	魚	蠶	動	石	磷	硫
他	肥	肥	畜	糞	類	類	類	物	灰	肥	酸
肥	肥	尿	糞	尿	類	類	類	質	料	料	石
肥	肥	尿	糞	尿	類	類	類	質	料	料	石
肥	肥	尿	糞	尿	類	類	類	質	料	料	石
肥	肥	尿	糞	尿	類	類	類	質	料	料	石
肥	肥	尿	糞	尿	類	類	類	質	料	料	石
肥	肥	尿	糞	尿	類	類	類	質	料	料	石
肥	肥	尿	糞	尿	類	類	類	質	料	料	石
肥	肥	尿	糞	尿	類	類	類	質	料	料	石
47,000	28,000	10,000	11,000	7,000	6,200	3,700	3,700	3,700	3,700	3,700	3,700
9,000	4,700	1,100	1,500	2,800	1,800	2,800	2,800	2,800	2,800	2,800	2,800
同	同	對小計	對小計	對小計	對小計	對小計	對小計	對小計	對小計	對小計	對小計
1.5	0.7	2.2	1.1	0.5	4.6	8.0	13.2	2.9	4.2	7.0	7.0
100	100	100	100	100	100	100	100	100	100	100	100

岡 縣											
購						自給					
礦	植	礦	植	礦	植	礦	植	礦	植	礦	植
空	油	草	物	綠	柴	物	質	質	質	質	質
物	質	木	質	肥	料	料	料	料	料	料	料
質	質	質	質	質	質	質	質	質	質	質	質
肥	肥	肥	肥	肥	肥	肥	肥	肥	肥	肥	肥
料	料	料	料	料	料	料	料	料	料	料	料
料	料	料	料	料	料	料	料	料	料	料	料
料	料	料	料	料	料	料	料	料	料	料	料
料	料	料	料	料	料	料	料	料	料	料	料
172,267	11,000	11,000	11,000	11,000	11,000	11,000	11,000	11,000	11,000	11,000	11,000
114,377	1,650	1,650	1,650	1,650	1,650	1,650	1,650	1,650	1,650	1,650	1,650
同	對小計	同	對小計	同	對小計	同	對小計	同	對小計	同	對小計
1.4	2.5	0.3	0.3	0.3	0.3	0.3	0.3	0.3	0.3	0.3	0.3
100	100	100	100	100	100	100	100	100	100	100	100

縣		口		山												
入	購	給								自						
		小	礦	綠	藥	海	柴	植	其	堆	雜	糞				
油	植物	計	灰	料	肥	程	藻	草	料	他	肥	肥	家	家	人	
																類
110,000	1,800,000	1,800,000	1,800,000	1,800,000	1,800,000	1,800,000	1,800,000	1,800,000	1,800,000	1,800,000	1,800,000	1,800,000	1,800,000	1,800,000	1,800,000	1,800,000
7,000,000	7,000,000	1,800,000	1,800,000	1,800,000	1,800,000	1,800,000	1,800,000	1,800,000	1,800,000	1,800,000	1,800,000	1,800,000	1,800,000	1,800,000	1,800,000	1,800,000
同	對小計	對小計	同	同	同	同	同	同	同	同	對小計	對小計	同	同	同	同
光・0	光・0	光・0	光・0	光・0	光・0	光・0	光・0	光・0	光・0	光・0	光・0	光・0	光・0	光・0	光・0	光・0

縣		島		廣												
動物	質	入								購						
		小	雜	調	干	糞	魚	動物	加	石	肥料	種類				
質	肥	計	肥	料	料	料	類	類	類	類	類	類	類	類	類	類
86,000	7,000	7,000	7,000	7,000	7,000	7,000	7,000	7,000	7,000	7,000	7,000	7,000	7,000	7,000	7,000	7,000
同	對小計	對小計	同	同	同	同	同	同	同	同	同	同	同	同	同	同
光・0	光・0	光・0	光・0	光・0	光・0	光・0	光・0	光・0	光・0	光・0	光・0	光・0	光・0	光・0	光・0	光・0

二二五

二二四

和歌山縣										縣					
自給					入					計					
植物肥料	家畜糞	家畜糞	人糞	動物糞	雜肥	堆肥	其他	肥料	肥料	肥料	肥料	肥料	肥料	肥料	肥料
八六〇、七七	二、〇〇〇	一四、二五〇	三三、〇〇〇	一、七八、〇〇〇	一、八七、二五〇	九、九、〇〇〇	四、三三、二九	二六七、四五〇	一〇〇、五五〇	二、二五〇	三、〇〇〇	六〇〇	六〇〇	六〇〇	六〇〇
二五、四九三	一四〇	八五五	一、一五〇	三三、三三九	三三、三三九	七九四	二六、八九四	對小計	對小計	對小計	對小計	對小計	對小計	對小計	對小計
七・七	二・二			一六・九	一六・九	〇・四	六七・五	一〇〇・〇	三五・〇	二・二	三・〇	〇・六			
八	七	六	五	八		三			四五〇	一五〇	一〇〇				六〇〇

山口縣															道府名		
購															入自給別購		
硫酸アンモニア	窒素肥料	石灰	石炭	礦物肥料	蠶糞	家畜糞	糞尿	其他	魚粉	干魚	鱈粉	魚肥	動物糞	其他	大豆油粕	菜種油粕	肥料ノ種類
九〇〇	一、八〇〇	二、〇〇〇	二、〇〇〇	四、〇〇〇	四、〇〇〇	一、二〇〇	一、二〇〇	三〇〇	二、〇〇〇	六〇〇	二、〇〇〇	四、八〇〇	一八、〇〇〇	三、〇〇〇	五〇、〇〇〇	一五〇、〇〇〇	肥料ノ種類
同	同	同	同	對小計	對小計	對小計	對小計	對小計	對小計	對小計	對小計	對小計	對小計	對小計	對小計	對小計	數
一・八	二・〇	四・四	〇・四	一・二					九・八	二・四						價	
九〇〇	一〇〇	五〇〇	三〇〇	三〇〇	三〇〇	六〇〇	六〇〇	六〇〇	三〇〇	三〇〇	三〇〇	三〇〇	三〇〇	三〇〇	三〇〇	價額割合	
																(見積單價) (對一貫匁)	
																備考	

縣 島 德					縣				
給		自			入				
礦物質肥料	草木灰	動物糞肥	雜堆肥	植物質肥料	計	小計	調製肥料	魚鱗類	動物質肥料
一、八五五、一〇〇	二、九六〇、〇〇〇	六、三三三、八〇〇	六、九〇〇、一〇〇	八、三二〇、一五〇	二、七二七、七〇〇	二、七二七、七〇〇	二、七二七、七〇〇	二、七二七、七〇〇	二、七二七、七〇〇
二、五九三	二、五九三	二、八〇八	二、八〇八	二、八〇八	二、七二七、七〇〇	二、七二七、七〇〇	二、七二七、七〇〇	二、七二七、七〇〇	二、七二七、七〇〇
同	對小計	同	同	同	同	同	同	同	同
〇・三	〇・三	三・八	三・八	三・八	二・三	二・三	二・三	二・三	二・三
三	三	四	四	四	五	五	五	五	五

山 歌 和		縣 名 府				
購		給			自	
石	加	室	磷	礦	油	植
草	里	室	過	磷	油	植
木	肥	肥	磷	質	質	質
灰	料	料	灰	肥	肥	肥
二、九六〇、〇〇〇	九、〇〇〇	一、八〇〇	二、五〇〇、〇〇〇	二、五〇〇、〇〇〇	四、六二二、八三二	四、六二二、八三二
八〇一	八〇一	一、四〇〇	一、四〇〇	一、四〇〇	一、四〇〇	一、四〇〇
對小計	對小計	對小計	同	同	同	同
〇・三	〇・四	〇・六	一・六	一・六	七・五	七・五
八七	八七	八〇〇	一五〇	一五〇	三三三	三三三

縣道名府入ノ給別			肥	量	價	額	價額割合	見積單價	備	考
			料ノ種類	數	價	額	%	(對一貫匁)		
自給	人糞尿	家畜糞尿	人糞尿	二、六〇〇	圓	一、〇一〇		二五	二五	
自給	家畜糞尿	礦物質肥料	家畜糞尿	一、六〇〇	圓	一、六〇〇	一・五	六〇	二五	
自給	礦物質肥料	草木灰	草木灰	三、八〇〇	圓	二、八〇〇	三・六	五〇		
自給	植物質肥料	大豆油粕	大豆油粕	四、〇〇〇	圓	一、九〇〇	七・二			
自給	大豆油粕	諸精類	諸精類	五、〇〇〇	圓	七、五〇〇	〇・四		一五〇	
自給	米	礦物質肥料	礦物質肥料	八、二〇〇	圓	四、三〇〇	二五・九			
自給	礦物質肥料	窒素肥料	窒素肥料	四、九〇〇	圓	三、三〇〇	三三・〇			
自給	智利硝石	硫酸アンモニア	硫酸アンモニア	三、八〇〇	圓	一〇、〇〇〇		六〇		
購	諸精類	米	米	一、五〇〇	圓	三三	〇・一		一五〇	
購	米	礦物質肥料	礦物質肥料	五、〇〇〇	圓	四、三〇〇	二五・九			
購	窒素肥料	智利硝石	智利硝石	四、九〇〇	圓	三、三〇〇	三三・〇			
購	硫酸アンモニア			三、八〇〇	圓	一〇、〇〇〇		六〇		
購										
購										

縣 媛 愛			縣			縣 媛 愛		
自給			入			自給		
雜堆肥 其他肥料			植物質肥料			雜堆肥 其他肥料		
動物質肥料			魚類肥料			動物質肥料		
糞尿類			鯨油粕			糞尿類		
人糞尿			鯨油粕			人糞尿		
家畜糞尿			鯨油粕			家畜糞尿		
礦物質肥料			鯨油粕			礦物質肥料		
植物質肥料			鯨油粕			植物質肥料		
大豆油粕			鯨油粕			大豆油粕		
諸精類			鯨油粕			諸精類		
米			鯨油粕			米		
礦物質肥料			鯨油粕			礦物質肥料		
窒素肥料			鯨油粕			窒素肥料		
智利硝石			鯨油粕			智利硝石		
硫酸アンモニア			鯨油粕			硫酸アンモニア		
計			計			計		
二、七九、四三六	一、三三、八〇〇	九、七九、四三六	二、一〇、四〇〇	一、四八、〇〇〇	一、六四、〇〇〇	一、七五、〇〇〇	三〇、五二七	一〇〇・〇
二、七九、四三六	一、三三、八〇〇	九、七九、四三六	二、一〇、四〇〇	一、四八、〇〇〇	一、六四、〇〇〇	一、七五、〇〇〇	三〇、五二七	一〇〇・〇
二、七九、四三六	一、三三、八〇〇	九、七九、四三六	二、一〇、四〇〇	一、四八、〇〇〇	一、六四、〇〇〇	一、七五、〇〇〇	三〇、五二七	一〇〇・〇
二、七九、四三六	一、三三、八〇〇	九、七九、四三六	二、一〇、四〇〇	一、四八、〇〇〇	一、六四、〇〇〇	一、七五、〇〇〇	三〇、五二七	一〇〇・〇
二、七九、四三六	一、三三、八〇〇	九、七九、四三六	二、一〇、四〇〇	一、四八、〇〇〇	一、六四、〇〇〇	一、七五、〇〇〇	三〇、五二七	一〇〇・〇
二、七九、四三六	一、三三、八〇〇	九、七九、四三六	二、一〇、四〇〇	一、四八、〇〇〇	一、六四、〇〇〇	一、七五、〇〇〇	三〇、五二七	一〇〇・〇
二、七九、四三六	一、三三、八〇〇	九、七九、四三六	二、一〇、四〇〇	一、四八、〇〇〇	一、六四、〇〇〇	一、七五、〇〇〇	三〇、五二七	一〇〇・〇
二、七九、四三六	一、三三、八〇〇	九、七九、四三六	二、一〇、四〇〇	一、四八、〇〇〇	一、六四、〇〇〇	一、七五、〇〇〇	三〇、五二七	一〇〇・〇
二、七九、四三六	一、三三、八〇〇	九、七九、四三六	二、一〇、四〇〇	一、四八、〇〇〇	一、六四、〇〇〇	一、七五、〇〇〇	三〇、五二七	一〇〇・〇
二、七九、四三六	一、三三、八〇〇	九、七九、四三六	二、一〇、四〇〇	一、四八、〇〇〇	一、六四、〇〇〇	一、七五、〇〇〇	三〇、五二七	一〇〇・〇
二、七九、四三六	一、三三、八〇〇	九、七九、四三六	二、一〇、四〇〇	一、四八、〇〇〇	一、六四、〇〇〇	一、七五、〇〇〇	三〇、五二七	一〇〇・〇

縣		媛	
入		勝	
大豆油粕	二、八二一、八五	大豆油粕	二、八二一、八五
茶種油粕	一一〇、五〇	茶種油粕	一一〇、五〇
其ノ他	一五、七〇	其ノ他	一五、七〇
雜穀類	四、二六八	雜穀類	四、二六八
米	九、七二五	米	九、七二五
其ノ他	二、一六一	其ノ他	二、一六一
諸精類	七、六〇七	諸精類	七、六〇七
其ノ他ノ植物質肥料	—	其ノ他ノ植物質肥料	—
礦物質肥料	六〇、〇〇〇	礦物質肥料	六〇、〇〇〇
窒素肥料	四六、〇〇〇	窒素肥料	四六、〇〇〇
硫酸アンモニア	一四、〇〇〇	硫酸アンモニア	一四、〇〇〇
智利硝石	一三、九七五	智利硝石	一三、九七五
磷酸肥料	三、六八〇	磷酸肥料	三、六八〇
過磷酸石灰	三、六八〇	過磷酸石灰	三、六八〇
石灰	二六、二八	石灰	二六、二八
加里肥料	三、八五〇	加里肥料	三、八五〇
草木灰	三、八五〇	草木灰	三、八五〇
其ノ他ノ礦物質肥料	四、〇〇〇	其ノ他ノ礦物質肥料	四、〇〇〇
調合肥料	八五、七六一	調合肥料	八五、七六一
合計	五、一、三五〇	合計	五、一、三五〇
價額	八七、五七	價額	八七、五七
割合	同	割合	同
見積單價	同	見積單價	同
備考	同	備考	同

二二五

愛		媛	
給		自	
大豆油粕	二、四三九、三三	大豆油粕	二、四三九、三三
茶種油粕	—	茶種油粕	—
其ノ他	—	其ノ他	—
雜穀類	—	雜穀類	—
米	—	米	—
其ノ他	—	其ノ他	—
諸精類	—	諸精類	—
其ノ他ノ植物質肥料	—	其ノ他ノ植物質肥料	—
礦物質肥料	—	礦物質肥料	—
窒素肥料	—	窒素肥料	—
硫酸アンモニア	—	硫酸アンモニア	—
智利硝石	—	智利硝石	—
磷酸肥料	—	磷酸肥料	—
過磷酸石灰	—	過磷酸石灰	—
石灰	—	石灰	—
加里肥料	—	加里肥料	—
草木灰	—	草木灰	—
其ノ他ノ礦物質肥料	—	其ノ他ノ礦物質肥料	—
調合肥料	—	調合肥料	—
合計	二、四三九、三三	合計	二、四三九、三三
價額	八、九三、三三	價額	八、九三、三三
割合	同	割合	同
見積單價	同	見積單價	同
備考	同	備考	同

二二四

縣岡福		縣												
給自	計	入												
		小計	調合肥料	家畜糞尿	家禽糞	人糞	糞尿類	干糞類	動物質肥料	石灰	加里肥料	硫酸加里	過燐酸石灰	硫酸アンモニア肥料
雜堆肥	三、四八、二九〇													
瓶肥														
肥														
計	九四〇、八三九	五八、五三	六〇八	一、三五六	一、三五六	一、三五六	一、三五六	一、三五六	一、三五六	一、三五六	一、三五六	一、三五六	一、三五六	一、三五六
對小計	同	對小計	對小計	對小計	對小計	對小計	對小計	對小計	對小計	對小計	對小計	對小計	對小計	對小計
	九・二	〇・二												
	三	三	三	三	三	三	三	三	三	三	三	三	三	三

知		高											縣道府			
購	自給	給											入自給別			
		小計	石	草	礦物質肥料	海	綠	川	藻	薯	榮	肥料ノ種類				
礦物質肥料	三、四、二一〇															
煉米																
諸類																
菜種油粕																
大豆油粕																
植物質肥料																
小計	一、〇一五、七三〇	一、〇〇〇	一、〇〇〇	一、〇〇〇	一、〇〇〇	一、〇〇〇	一、〇〇〇	一、〇〇〇	一、〇〇〇	一、〇〇〇	一、〇〇〇	一、〇〇〇	一、〇〇〇	一、〇〇〇	一、〇〇〇	一、〇〇〇
對小計	同	對小計	對小計	對小計	對小計	對小計	對小計	對小計	對小計	對小計	對小計	對小計	對小計	對小計	對小計	對小計
	三・二	三・二	三・二	三・二	三・二	三・二	三・二	三・二	三・二	三・二	三・二	三・二	三・二	三・二	三・二	三・二
	三	三	三	三	三	三	三	三	三	三	三	三	三	三	三	三

大分縣										縣					
給					自					計	小計	雜肥			
綠	葉	植	其	雜	魚	家	家	家	人				動物	雜	堆肥
肥	料	他	肥	費	類	畜	禽	畜	糞	糞	糞	肥	他	計	
五、四六、九〇〇	一、〇五、〇〇〇		八、六、〇〇〇	七、三〇、五〇〇	六、〇〇〇	五、五、三三〇	六、八〇〇	一、〇八、五七三	六、五二、六四〇	七、五九三、三四〇	七、五九三、三四〇			一、〇〇〇	
一〇、六三九	一〇、九三三	三三、〇〇〇	一、七七一	一、四八、六三三	二、〇〇〇	一、〇一	二、〇〇一	二〇、七七一	一、〇〇、三三三	二、五、七三三	二、五、七三三	八三三、二二二	六二八、二六七	四二六	四二六
同	同	同	同	同	對小計					同	對小計		對計	同	同
三・一	六・〇	三・〇	〇・三	四・九	〇・八					四・五	四・五	一〇〇・〇	七五・〇	〇・一	〇・一
二〇	二〇	二〇	二〇	二〇	千魚、干雜魚								二〇〇	二〇	

一一三三

福岡縣										縣					
入					購					計	小計	雜肥			
調	骨	其	鍊	干	魚	干	家	家	家				動物	雜	堆肥
合	粉	他	他	他	他	他	他	他	他	他	他	他	他	他	
三、五五三	五二〇	五、一〇〇	一〇	七〇	二、二〇〇	五、〇〇〇	三、二八〇	一、八六三	五、四四九	三、三五六	三、九三三	七、二六八	三〇、五六〇	七、六六五	七、六六五
八、四〇五	一九八	三、三六五	一〇	三三	一、八六三	五、四四九	三、三五六	一、八六三	五、四四九	三、三五六	三、九三三	七、二六八	三〇、五六〇	七、六六五	七、六六五
對小計					對小計				對小計			對小計	對小計	同	同
一・四					〇・九				〇・九			一・三	三・三	〇・八	〇・八
三九	八二	〇		一、〇〇〇	四〇〇				四〇〇			二〇	二〇	二〇	二〇

一一三二

縣本熊		縣												
給自	計	入												
		小計	其	堆肥	雜肥	調合肥	蠶糞	家畜糞	人糞	糞尿	干糞	狸糞	蠶糞	其 干 他 糞 類
一八,八三〇	一八,八三〇	一八,八三〇	九五五	二,四〇〇	三,四〇七	八〇〇	九,一三〇	四三,一〇〇	五三,一三〇	五〇〇	九,〇四四	九,五三四	一,六九三	六,五〇〇
一八,八三〇	三三,七九七	三三,七九七	二九	五五	七四	八,九六三	二八	三六	一,〇八〇	一,三三六	一〇〇	四,五二二	四,七二二	一,〇一八
同	對小計	對小計	對	同	同	對小計	對小計	對小計	對小計	對小計	對小計	對小計	對小計	對小計
四七・〇	四七・一	四七・一	七二・七	〇	〇	〇	〇	〇	〇	〇	〇	〇	〇	〇
二〇	二〇	二〇	二〇	二〇	二〇	二〇	二〇	二〇	二〇	二〇	二〇	二〇	二〇	二〇

賀															佐															縣道 名府
購															購															
魚類		動物質肥		石灰		加里木		過燐酸石灰		燐酸肥		硫酸アンモニア		窒素肥		礦物質肥		大豆		其 他		米類		糠類		肥料ノ種類				
四,七〇〇	二二,二八	一七,三七〇	四三,七二一	三三,二一〇	一六,三三〇	二六,二〇	一六,二四〇	三二,〇九六	三二,〇九六	三三,五三三	三三,五三三	二六,八六六	二六,八六六	三三,五〇八	三三,五〇八	二二,八〇	二二,八〇	二四,六四五	二四,六四五	二四,六四五	二四,九四五	二四,九四五	二四,六四五	二四,九四五	肥料ノ種類					
三,〇五五	九,八三〇	一一,一九二	二六,五九二	三三,六三〇	二,二〇七	二,四四八	二,四四八	六,一三七	六,一三七	六,一三七	二六,八六六	二六,八六六	二七,五〇八	二七,五〇八	二	二	二〇	二〇	一,四九五	一,四九五	一,四九五	一,四九五	一,四九五	一,四九五	量					
同	同	同	同	同	對小計	對小計	對小計	對小計	對小計	對小計	同	同	同	對小計	對小計	對小計	對小計	對小計	對小計	對小計	對小計	對小計	對小計	對小計	額					
〇	〇	〇	二二	二四	〇・九	一・一	一・一	二・八	二・八	二・八	二・二	二・二	一・七	一・七	〇	〇	〇	〇	〇	〇	〇	〇	〇	〇	價額割合					
六五〇	八〇〇	六五〇	六	六	一五〇	一五〇	一八〇	八〇〇	八〇〇	八〇〇	二〇〇	二〇〇	二〇〇	二〇〇	二〇〇	二〇〇	二〇〇	二〇〇	二〇〇	二〇〇	二〇〇	二〇〇	二〇〇	二〇〇	(見積單價 對一貫匁)					
																									備考					

縣崎宮		縣											
給	自	入											購
其	堆	小	蠶	骨	魚	動物	飼	石	煖	煖	室	礦	諸
ノ	肥	計	蛹	其ノ他(生)	肥	質	合	過	酸	酸	素	物	精
他	肥	計	粉	魚)	類	料	料	灰	料	料	料	料	類
1,140,100	9,692,660		450	2,000	65,800	65,800	90,900	23,700	68,400	68,400	73,480	73,480	31,200
		1,140,100	73,600	628	13,160	13,160	24,500	4,700	13,000	13,000	55,100	72,856	112
同	同	對小計	同	對小計	同	同	同	對小計	對小計	對小計	同	同	對小計
1.0	73.9	100.0	6.4	0.1	1.8	1.9	3.4	0.7	1.8	1.8	7.6	10.1	
			300	200	100		160	110	191		750		5

二四一

本		熊												縣道府名	
給	自	入											自給別購		
菜	大	小	草	礦	其ノ他ノ植物	柴	藁	綠	植物	蠶	人	糞	動物	其ノ他	肥料ノ種類
種	豆	計	木	物	他ノ植物	草	草	肥	質	糞	糞	糞	糞	糞	種類
油	油	計	灰	質	質	草	草	料	料	沙	尿	尿	尿	類	數
粕	粕	計	料	料	料	料	料	料	料	料	料	料	料	料	量
30,200	1,674,200		151,000	1,681,400											42,000
		1,674,200	40,860	3,775	3,775	1,620	335	27,888	70,590	100,433	25,830	92,100	107,930	107,930	42
		對小計	同	對小計	同	同	同	同	對小計	對小計	同	同	同	同	對小計
		84.6	35.6	0.9	0.9	0.4	0.1	7.0	25.2	25.2	1.6	26.9	26.9	26.9	0.2
			350	350											1

二四〇

麥稈

縣		崎	
入		購	
魚干類	魚肥類	家畜糞尿	人糞尿類
糞干類	糞干類	糞干類	糞干類
骨粉	動物質肥	大諸類	諸類
糖類	米類	糖類	米類
大豆油粕	菜種油粕	糖類	米類
油類	大豆油類	油類	大豆油類
75,800	70,730	4,150	2,500,000
262,330	299,600	30,188	29,300
同	同	對小計	對小計
46.8%	5.4%	0.3%	0.3%
1,000	370	40	110

二四三

宮		道	
自		入	
給		自給別購	
植物質肥料	植物質肥料	動物質肥料	動物質肥料
小計	小計	糞尿類	糞尿類
草木灰	草木灰	家畜糞尿	家畜糞尿
其/他/植物質肥料	其/他/植物質肥料	人糞尿	人糞尿
海川藻	海川藻	家畜糞尿	家畜糞尿
柴草	柴草	家畜糞尿	家畜糞尿
綠肥	綠肥	家畜糞尿	家畜糞尿
植物質肥料	植物質肥料	家畜糞尿	家畜糞尿
魚肥類	魚肥類	家畜糞尿	家畜糞尿
8,430	8,430	35,600	35,600
19,590	19,590	1,257,500	1,257,500
21,390	21,390	1,824,590	1,824,590
7,780	7,780	40,600	40,600
296	296	25,150	25,150
25	25	100	100
1,120	1,120	1,120	1,120
1,120	1,120	1,120	1,120
293,720	293,720	對小計	對小計
53.5%	29.7%	0.5%	0.5%
50	50	10	10
10	10	10	10
15	15	15	15
25	25	25	25
25	25	25	25
15	15	15	15
50	50	50	50

二四二

縣 島 兒 鹿																		
給										自								
小	草	礦	其	柴	大	藥	綠	植	蠶	魚	家	家	蠶	人	糞	動	其	堆
計	木	物	他	豆	豆	肥	肥	質	類	類	禽	畜	沙	尿	類	物	他	肥
灰	料	肥	料	草	草	料	料	料	類	類	糞	糞	糞	糞	糞	糞	糞	糞
	四〇,九一〇		三,八五〇	一,〇〇〇	一〇,〇〇〇	二九八,一九〇	一,七四七,七三五		四,三六〇	二二,一〇〇	九八,六三〇	三五二,二九〇	一〇,一五〇,〇〇〇	二,九〇八,七五七	四,三七四,七七	一一,五〇〇		八,七六三,四五四
	四三九,七五一	七,四八五	三六	三〇	二,〇〇〇	六,一〇七	六七,五〇四	七五,七二七	一六	二,二六〇	二,八三四	八,一四四	四一,二四五	八三,六六〇	一三,七三三	一六,二二一	二八,一六三	
	對計	同	同	同	同	同	同	同	同	對小計				同	同	同		
	四〇・〇	一・七			〇・四	一・四	一五・四	一七・二		〇・五				三〇・九	三・四	四九・七		
	一八三	九	三	三	二〇	六	二	六	二	六	三	二	二	元	元	二五		

縣 崎 宮														
入										購				
雜	小	其	堆	雜	調	加	石	燐	室	礦	入	自	給	別
肥	計	他	肥	肥	料	灰	料	料	料	料	料	料	料	料
計	計	計	計	計	計	計	計	計	計	計	計	計	計	計
	二九,二〇〇	五,六〇〇	一四七,三三四	三〇〇	三〇〇	六〇〇	八二,九九六	三〇,五〇九	三〇,五〇九	六六,七八〇	八六,七八〇	六九,四二四	六九,四二四	八二,〇二六
	二八,三六	七九,九九三	五五九,八三六	七三〇	一四〇	八七〇	六六,二五二	二二〇	一五	二二五	五,八一〇	六,五五七	六,五五七	六九,四二四
	對小計	對小計	對小計	對小計	對小計	對小計	對小計	對小計	對小計	對小計	對小計	對小計	對小計	對小計
	四九・七	一〇〇・〇	七〇・三	〇・二	〇・二	二・八	一・〇	一・二	一・二	三・四	一四・六	一四・六	一四・六	
			二五〇	二五	四〇〇	七〇〇	五〇	七〇	一九〇	八〇〇				

縣繩沖	縣		島														
	給自	入	小計	其	堆肥	雜肥	調合肥	石灰	過磷酸石灰	磷肥	智利硝石	硫酸アンモニア	窒素肥料	礦物質肥料	人糞尿	家畜糞尿	家禽糞
六三、一〇〇				五〇〇	五〇、六〇〇	九〇、九三三	九三、三三三	四六、六〇〇	四六、六〇〇	一、九四四	一九、二二五	二二、三三三	一四、〇〇〇	三〇、五〇〇	二二、〇〇〇	三〇、五〇〇	
			一、〇九八、三三三	六五、四七一	一、五〇八	一、七七八	三三、四三三	九、七〇〇	二二、九九五	一一、六二四	一八、八五五	二〇、四七九	四三、一七四	一、〇〇〇	六六〇	四七〇	
一、八六六	對小計			同	同	同	同	對小計	對小計	同	同	對小計	對小計	同	同	同	
一、八六六	同		一〇〇・〇	六〇・〇	〇・一	〇・二	五・七	一・五	二・〇			三・一	六・六				
七五・〇	七五・〇			四〇〇	三〇		四三三	一〇四	二七九		八二四	九八〇	三四	三	三	三	

二四七

縣道名府		鹿											兒				
入ノ自給別購	購												肥料ノ種類				
	植物質肥料	油精肥料	大豆油粕	菜種油粕	糠類	米糠	其他糠類	動物質肥料	骨粉	魚肥	干鰯類	鯨油粕		其(他生魚)	糞尿類		
	九三五、四五〇	九〇八、六〇〇	二六、七〇〇	七三、九〇〇	七三、七五〇	一、〇〇〇	一〇〇	三三〇、三五五	五三、六五五	四一、三三三	八〇〇	一〇〇	八、〇〇〇	六五、〇〇〇			
	三四四、七〇〇	三三〇、〇〇〇	一五、一四四	九、五五六	九、五五四	六〇	二	三三、三三七	二四、三五五	三三、六三三	一〇、六六六	二二〇	二、二二二	二、二二二			
	對小計	對小計	對小計	對小計	對小計	對小計	對小計	同	同	同	同	同	對小計	同			
	五〇・九			一・五				三・二	一・九				〇・三	〇・三			
(見續單價)	一	一	一	一	一	一	一	一	一	一	一	一	一	一	一	一	一
	三三三	三三三	五六六	三三三	三三三	三三三	三三三	五七九	二二八	二二八	二二八	二二八	二二八	二二八	二二八	二二八	二二八

二四六

府阪大	府 都 京										府 京 東						
	柴大	豆	油	草	石	過	蠶	人	大	硫	堆	綠	鯨	過	人	堆	大
油	豆	草		計	計	計	計	計	計	計	計	計	計	計	計	計	計
1,100	1,100	1,100	1,100	1,100	1,100	1,100	1,100	1,100	1,100	1,100	1,100	1,100	1,100	1,100	1,100	1,100	1,100
30,000	30,000	30,000	30,000	30,000	30,000	30,000	30,000	30,000	30,000	30,000	30,000	30,000	30,000	30,000	30,000	30,000	30,000
石	柴	大		計	計	計	計	計	計	計	計	計	計	計	計	計	計
200	200	200	200	200	200	200	200	200	200	200	200	200	200	200	200	200	200
1,000	1,000	1,000	1,000	1,000	1,000	1,000	1,000	1,000	1,000	1,000	1,000	1,000	1,000	1,000	1,000	1,000	1,000
人	硫	棉		計	計	計	計	計	計	計	計	計	計	計	計	計	計
200	200	200	200	200	200	200	200	200	200	200	200	200	200	200	200	200	200
8,000	8,000	8,000	8,000	8,000	8,000	8,000	8,000	8,000	8,000	8,000	8,000	8,000	8,000	8,000	8,000	8,000	8,000

道 海 北	縣 道 府		縣 繩 沖			縣 道 府
	最	多	最	少	普	
計	計	計	計	計	計	計
1,100	1,100	1,100	1,100	1,100	1,100	1,100
10,000	10,000	10,000	10,000	10,000	10,000	10,000
計	計	計	計	計	計	計
1,100	1,100	1,100	1,100	1,100	1,100	1,100
1,100	1,100	1,100	1,100	1,100	1,100	1,100
1,100	1,100	1,100	1,100	1,100	1,100	1,100
1,100	1,100	1,100	1,100	1,100	1,100	1,100

一一一 道府縣段當肥料用量並價額 大正十二年

縣 玉 埴	縣 瀧 新					縣 崎 長								計				
	大 豆	堆 肥	人 糞	過 磷	硫 酸	草 木	人 糞	過 磷	綠 糞	蠶 糞	堆 肥	硫 酸	大 豆					
調 合 肥 料	計	計	計	計	計	計	計	計	計	計	計	計	計					
三	一	五	一〇	五〇	六五	一	四〇	二〇〇	二〇〇	二〇〇	二〇〇	四〇〇	二〇	一〇〇	一			
九・一〇〇	三・七六〇	二・七五〇	一・八〇〇	八・五〇〇	一〇・三〇〇	八・二〇〇	三・〇〇〇	三・〇〇〇	六・〇〇〇	七・〇〇〇	一・三〇〇	一・四〇〇	三・二〇〇	二・一〇〇	三・四・〇〇			
大 豆	計					計							人 糞	堆 肥	計			
油 粕														人 糞	堆 肥			
一五													五	五	一			
四・六〇〇	・七五〇					三・〇〇〇							一・五〇〇	一・五〇〇	四・〇〇〇			
大 豆	計	人 糞	堆 肥	大 豆		計							草 木	堆 肥	蠶 糞	大 豆		
油 粕																		
三〇		三	一五〇	二〇〇	一〇								一〇	一〇	一〇〇	一〇〇	四	
六・一六〇	九・七九〇	・五〇〇	二・二五〇	三・〇〇〇	三・六〇〇	三・五〇〇							一・九〇〇	一・九〇〇	三・〇〇〇	三・五〇〇	三・二〇〇	一三・一五〇

縣 庫 兵	縣 川 奈 神					府 阪 大	縣 道	名 府	肥 料 / 種 類	最	數 量	價 額	多	肥 料 / 種 類	最	數 量	價 額	少	普	肥 料 / 種 類	數 量	價 額	通	
	大 豆	堆 肥	人 糞	過 磷	硫 酸																			草 木
大 豆	堆 肥	人 糞	過 磷	硫 酸	草 木	計			計		計								計		計			
油 粕																								
一五	一〇〇	一〇〇	五〇	五〇〇	三〇	一〇	一〇	一〇〇	一〇〇	一〇〇	二五	一〇〇	二五	一〇〇	一〇〇	二五	一〇〇	二五	一〇〇	一〇〇	二五	一〇〇	二五	
一・〇〇〇	一・八〇〇	三・〇〇〇	三・九〇〇	二二・〇〇〇	二・二〇〇	一・〇〇〇	三・六・五五〇	・五〇〇	二・二二五	三・六〇〇	八・四〇〇	二一・五〇〇	二・二〇〇	九〇・〇〇〇	一・七〇〇	一・九〇〇	三・三・二〇〇	三・六・六〇	一・七〇〇	一・七〇〇	三・六・六〇	二・二五〇	二・五〇〇	一・五〇〇
大 豆	堆 肥	人 糞	過 磷	硫 酸	草 木	計					計								計		計			
油 粕																								
三〇	一〇	二〇〇	五〇	一〇	三	一〇	一〇	一〇	二〇〇	一〇	一〇	一〇	一〇	一〇〇	一〇〇	一〇〇	一〇〇	二〇〇	一〇〇	一〇〇	一〇〇	二〇〇	一〇〇	
三・〇〇〇	三・六〇〇	三・〇〇〇	一・〇〇〇	五・〇〇〇	三・四〇〇	五・〇〇〇	一三・四一〇	一・〇〇〇	三・〇〇〇	一・六〇〇	一・八〇〇	三・九〇〇	五・二五〇	四・〇〇〇	四・〇〇〇	六・〇〇〇	六・〇〇〇	四・〇〇〇	三・四・〇〇〇	四・〇〇〇	六・〇〇〇	六・〇〇〇	六・〇〇〇	六・〇〇〇

道府	縣名	肥料ノ種類	最		少		肥料ノ種類	數量	價額
			數量	價額	數量	價額			
群馬縣		堆肥 魚肥 大豆油粕 大油 過磷酸石灰	300貫	8,700圓	7貫	2,000圓	堆肥 人糞 尿肥	7貫	1,260圓
玉埦縣		堆肥 大豆油粕 大油 過磷酸石灰	300貫	8,700圓	7貫	2,000圓	堆肥 人糞 尿肥	7貫	1,260圓
群馬縣		堆肥 大豆油粕 大油 過磷酸石灰 人糞 智利硝 綠肥 過磷酸石灰 草糞 木灰	256貫	7,500圓	5貫	1,500圓	堆肥 大豆油粕 大油 過磷酸石灰 人糞 智利硝 綠肥 過磷酸石灰 草糞 木灰	5貫	1,500圓
大縣		堆肥 大豆油粕 大油 過磷酸石灰	300貫	8,700圓	7貫	2,000圓	堆肥 大豆油粕 大油 過磷酸石灰	7貫	1,260圓
計			1,100貫	35,400圓	21貫	5,800圓		30貫	9,600圓

道府	縣名	肥料ノ種類	最		少		肥料ノ種類	數量	價額
			數量	價額	數量	價額			
千葉縣		堆肥 人糞 過磷酸石灰	600貫	12,000圓	1貫	3,000圓	堆肥 人糞 過磷酸石灰	3貫	10,100圓
茨城縣		堆肥 大豆油粕 大油 過磷酸石灰 堆肥 硫酸アンモニア	300貫	9,000圓	5貫	1,500圓	堆肥 大豆油粕 大油 過磷酸石灰 堆肥 硫酸アンモニア	5貫	1,500圓
栃木縣		堆肥 大豆油粕 大油 過磷酸石灰 人糞 綠肥 硫酸アンモニア	300貫	9,000圓	7貫	2,500圓	堆肥 大豆油粕 大油 過磷酸石灰 人糞 綠肥 硫酸アンモニア	7貫	2,500圓
石縣		堆肥 大豆油粕 大油 過磷酸石灰	300貫	9,000圓	1貫	3,000圓	堆肥 大豆油粕 大油 過磷酸石灰	1貫	3,000圓
計			1,500貫	45,000圓	14貫	10,000圓		13貫	36,000圓

縣	縣 野 長			縣 阜 岐	縣 宮 城	道 府	
	石 過 堆 鍊 大	計	計			其 他	最 多
蠶 糞 尿	大 豆 油 粕	堆 肥 廐 肥	人 糞 廐 肥	大 豆 油 粕	大 豆 油 粕	人 糞 廐 肥	大 豆 油 粕
二五〇	一五〇	二五〇	二五〇	二五〇	二五〇	二五〇	二五〇
二・五〇〇	四・〇〇〇	七・〇〇〇	二・五〇〇	一〇・五〇〇	二・五〇〇	四・〇〇〇	一五・〇〇〇
蠶 糞 尿	大 豆 油 粕	堆 肥 廐 肥	人 糞 廐 肥	大 豆 油 粕	大 豆 油 粕	人 糞 廐 肥	大 豆 油 粕
二〇	二〇	二〇	二〇	二〇	二〇	二〇	二〇
二・五〇〇	四・〇〇〇	七・〇〇〇	二・五〇〇	一〇・五〇〇	二・五〇〇	四・〇〇〇	一五・〇〇〇
雜 糞 尿	大 豆 油 粕	堆 肥 廐 肥	人 糞 廐 肥	大 豆 油 粕	大 豆 油 粕	人 糞 廐 肥	大 豆 油 粕
八〇	九〇	一五〇	一五〇	二五〇	二五〇	二五〇	二五〇
一・二〇〇	二・二五〇	二・四〇〇	二・四〇〇	四・五〇〇	二・四〇〇	二・四〇〇	一〇・二〇〇

二五七

縣 名	縣 梨 山			縣 岡 靜	道 府		
	鍊 藥 大 豆 油 粕	計	計		最 多	最 少	
鍊 藥 大 豆 油 粕	大 豆 油 粕	堆 肥 廐 肥	人 糞 廐 肥	大 豆 油 粕	大 豆 油 粕	人 糞 廐 肥	大 豆 油 粕
一〇〇	一〇〇	一〇〇	一〇〇	一〇〇	一〇〇	一〇〇	一〇〇
八・五〇〇	三・三〇〇	三・三〇〇	三・三〇〇	八・五〇〇	三・三〇〇	三・三〇〇	八・五〇〇
鍊 藥 大 豆 油 粕	大 豆 油 粕	堆 肥 廐 肥	人 糞 廐 肥	大 豆 油 粕	大 豆 油 粕	人 糞 廐 肥	大 豆 油 粕
二〇	二〇	二〇	二〇	二〇	二〇	二〇	二〇
二・〇〇〇	二・〇〇〇	二・〇〇〇	二・〇〇〇	九・〇〇〇	二・〇〇〇	二・〇〇〇	五・〇〇〇
鍊 藥 大 豆 油 粕	大 豆 油 粕	堆 肥 廐 肥	人 糞 廐 肥	大 豆 油 粕	大 豆 油 粕	人 糞 廐 肥	大 豆 油 粕
五	五	五	五	五	五	五	五
四・二五〇	五・〇〇〇	一三・八〇〇	一三・八〇〇	四・二五〇	五・〇〇〇	一三・八〇〇	一三・八〇〇

二五六

縣田秋	縣形山	縣森青	縣	道府	
				縣名	最
堆肥 大豆 廐油 廐粕	堆肥 大豆 廐油 廐粕	堆肥 大豆 廐油 廐粕	堆肥 大豆 廐油 廐粕	堆肥 大豆 廐油 廐粕	堆肥 大豆 廐油 廐粕
六〇〇	一〇〇	六〇〇	一〇〇	六〇〇	一〇〇
二二・〇〇〇	三・七五〇	二六・〇〇〇	二・八五〇	二六・〇〇〇	二・八五〇
二〇	五	二〇	五	二〇	五
一・七五〇	一・五〇〇	一・七五〇	九・〇〇〇	一・七五〇	一・五〇〇
二〇	五	二〇	五	二〇	五
二五〇	一五〇	二五〇	一五〇	二五〇	一五〇
五・二五〇	四・五〇〇	五・二五〇	二五・八五〇	五・二五〇	四・五〇〇

手岩	縣島福	縣城宮	道府	
			縣名	最
堆肥 大豆 廐油 廐粕	堆肥 大豆 廐油 廐粕	堆肥 大豆 廐油 廐粕	堆肥 大豆 廐油 廐粕	堆肥 大豆 廐油 廐粕
五〇〇	二〇〇	二〇〇	二〇〇	五〇〇
一七・五〇〇	一四・〇〇〇	一七・五〇〇	二・八五〇	一七・五〇〇
二〇	五	二〇	五	二〇
二・五〇〇	二・〇〇〇	二・五〇〇	九・〇〇〇	二・五〇〇
二〇	五	二〇	五	二〇
三・五〇〇	三・五〇〇	三・五〇〇	九・〇〇〇	三・五〇〇
三〇〇	二〇〇	三〇〇	二五・八五〇	三〇〇
一〇・五〇〇	六・〇〇〇	一〇・五〇〇	二五・八五〇	一〇・五〇〇

道府名	種類	数量		金額	
		最	多	最	少
富	大豆	計	25	110	8,200
	油粕	計	2	30	1,800
	大豆油粕	計	27	140	10,000
石川	大豆	計	100	500	5,000
	油粕	計	100	100	2,000
	大豆油粕	計	200	600	7,000
福井	大豆	計	100	500	5,000
	油粕	計	100	100	2,000
	大豆油粕	計	200	600	7,000
秋田	大豆	計	100	500	5,000
	油粕	計	100	100	2,000
	大豆油粕	計	200	600	7,000

道府名	種類	数量		金額	
		最	多	最	少
山	大豆	計	100	500	5,000
	油粕	計	100	100	2,000
	大豆油粕	計	200	600	7,000
鳥取	大豆	計	100	500	5,000
	油粕	計	100	100	2,000
	大豆油粕	計	200	600	7,000
島根	大豆	計	100	500	5,000
	油粕	計	100	100	2,000
	大豆油粕	計	200	600	7,000

道府	縣名														
肥料ノ種類	福岡縣					大分縣									
	數量	大豆	豆油	粕	人糞	硫酸アンモニア	堆肥	廐肥	廐肥	硫酸アンモニア	人糞	廐肥	廐肥	堆肥	大油
價額	11.5	25.5	1.0	25.5	5.0	1.0	1.0	1.0	1.0	1.0	1.0	1.0	1.0	1.0	1.0
肥料ノ種類	福岡縣					大分縣									
	數量	大豆	豆油	粕	人糞	硫酸アンモニア	堆肥	廐肥	廐肥	硫酸アンモニア	人糞	廐肥	廐肥	堆肥	大油
價額	11.5	25.5	1.0	25.5	5.0	1.0	1.0	1.0	1.0	1.0	1.0	1.0	1.0	1.0	1.0

道府	縣名												
肥料ノ種類	熊本縣					佐賀縣							
	數量	大豆	豆油	粕	堆肥	廐肥	廐肥	硫酸アンモニア	人糞	廐肥	廐肥	堆肥	大油
價額	11.5	25.5	1.0	25.5	5.0	1.0	1.0	1.0	1.0	1.0	1.0	1.0	1.0
肥料ノ種類	熊本縣					佐賀縣							
	數量	大豆	豆油	粕	堆肥	廐肥	廐肥	硫酸アンモニア	人糞	廐肥	廐肥	堆肥	大油
價額	11.5	25.5	1.0	25.5	5.0	1.0	1.0	1.0	1.0	1.0	1.0	1.0	1.0

縣道府名	最	道府		最	少	普	通		
		肥料ノ種類	數量					肥料ノ種類	數量
縣繩沖	計	堆肥 糞肥 家畜肥 尿肥	1	1,000	計	1,000	1,000		
			堆肥					1	1,000
			糞肥					50	500
			家畜肥					50	500
			尿肥					50	500
			計					150	1,500
縣島鹿	計	堆肥 糞肥 骨粉 草木灰 過燐酸石灰 人糞 尿	1	1,000	計	1,000	1,000		
			堆肥					1	1,000
			糞肥					10	1,000
			骨粉					3	3,000
			草木灰					2	2,000
			過燐酸石灰					2	2,000
人糞	2	2,000							
尿	2	2,000							
計	13	13,000							

三 施肥期並普通肥料

大正十二年

縣道府名	最	多	最	少	普	通
縣川奈神	堆肥 糞肥 大豆油粕	1,000	堆肥 糞肥 大豆油粕	1,000	堆肥 糞肥 大豆油粕	1,000
府阪大	大豆油粕 過燐酸石灰 硫酸アンモニア	1,000	大豆油粕 過燐酸石灰 硫酸アンモニア	1,000	大豆油粕 過燐酸石灰 硫酸アンモニア	1,000
府都京	堆肥 糞肥 山草又ハ綠肥	1,000	堆肥 糞肥 山草又ハ綠肥	1,000	堆肥 糞肥 山草又ハ綠肥	1,000
府京東	堆肥 糞肥 大豆油粕	1,000	堆肥 糞肥 大豆油粕	1,000	堆肥 糞肥 大豆油粕	1,000
道海北	堆肥 糞肥 大豆油粕	1,000	堆肥 糞肥 大豆油粕	1,000	堆肥 糞肥 大豆油粕	1,000

縣木柘	縣城茨	縣葉千	縣馬群	縣
堆肥 廐肥 大豆油粕 人糞尿 過磷酸石灰	堆肥 廐肥 大豆油粕 過磷酸石灰 硫酸アンモニア	堆肥 廐肥 大豆油粕 硫酸アンモニア 過磷酸石灰	堆肥 廐肥 人糞尿 草糞沙 草木灰 大豆油粕 硫酸アンモニア 過磷酸石灰 智利硝石	過磷酸石灰 調合肥料
100 100 100 七	335 193 63 53	300 300 35 3	100 300 50 50 30 30 30 1	75
十一月 至十一月 乃	十一月 至十一月 乃	二、三月	三、四月	六 月
堆肥 廐肥 200	堆肥 廐肥 過磷酸石灰 硫酸アンモニア 235 2	堆肥 廐肥 大豆油粕 過磷酸石灰 155 15	堆肥 廐肥 人糞尿 草糞沙 大豆油粕 過磷酸石灰 100 20 50 20	大豆油粕 調合肥料 77
二月 至四月 乃	四月中	六、七月	六月	
人糞尿 大豆油粕 過磷酸石灰 50 75 35	大豆油粕 過磷酸石灰 93 2	大豆油粕 過磷酸石灰 15 15	人糞尿 草糞沙 大豆油粕 硫酸アンモニア 過磷酸石灰 30 50 30 1	
六月 至八月 乃	六月中	八月中		
人糞尿 大豆油粕 過磷酸石灰 50 75 35	大豆油粕 過磷酸石灰 硫酸アンモニア 20 2 3	硫酸アンモニア 5		

縣道名府	縣川奈神	縣庫兵	縣崎長	縣鴻新	玉 埼
米 過磷酸石灰 堆肥 廐肥 人糞尿 大豆油粕 草糞沙 過磷酸石灰	堆肥 廐肥 人糞尿 大豆油粕 草糞沙 過磷酸石灰	堆肥 廐肥 人糞尿 大豆油粕 草糞沙 過磷酸石灰	堆肥 廐肥 人糞尿 草糞沙 過磷酸石灰 草木灰	堆肥 廐肥 人糞尿 大豆油粕 過磷酸石灰	堆肥 廐肥 大豆油粕 人糞尿
9 3	100 100 20 50 3	100 100 50 40 40 0	100 100 50 40 40 0	200 100 20 3	100 100 20 50 50
六月中旬—七月中旬	三月中旬	自二月 至三月	自十二月 至二月	自四月上旬又 自四月下旬又 自五月上旬	二月乃至三月
大豆油粕 人糞尿 過磷酸石灰 75 80 3	堆肥 廐肥 人糞尿 大豆油粕 200 50 5	堆肥 廐肥 大豆油粕 過磷酸石灰 100	堆肥 廐肥 大豆油粕 過磷酸石灰 100	堆肥 廐肥 人糞尿 大豆油粕 過磷酸石灰 75 5 3	堆肥 廐肥 大豆油粕 過磷酸石灰 100 20 50
四月中旬	四月中旬	自二月 至三月	自四月下旬 至五月下旬	自六月上旬 至七月上旬	四月
人糞尿 大豆油粕 過磷酸石灰 50 1	人糞尿 大豆油粕 過磷酸石灰 50 1	大豆油粕 過磷酸石灰 50 50	大豆油粕 過磷酸石灰 50 50	大豆油粕 人糞尿 50 75	人糞尿 50
六月中旬	六月中旬	六月上旬	六月上旬	自四月上旬 至四月下旬	
人糞尿 大豆油粕 草糞沙 過磷酸石灰 200 50 50 2	人糞尿 大豆油粕 草糞沙 過磷酸石灰 200 50 50 2	人糞尿 大豆油粕 草糞沙 過磷酸石灰 50 50 50 50	人糞尿 大豆油粕 草糞沙 過磷酸石灰 50 50 50 50	大豆油粕 50	

縣野長	縣阜岐	縣賀滋	縣梨山	縣岡靜
堆肥 廐肥 人糞 尿肥 大豆 油粕 硫酸アンモニア 過磷酸石灰	油粕類 過磷酸石灰 糞尿類	人糞 大豆油粕 糠搾粕	堆肥 廐肥 人糞 尿肥 大豆 油粕 蠶糞 蠶沙	堆肥 廐肥 人糞 尿肥 大豆 油粕 硫酸アンモニア 過磷酸石灰
100 100 100 100 100	100 100 100	100 100 100	100 100 100 100 100	100 100 100 100 100
自三月下旬 至四月下旬 大豆油粕 人糞 尿 過磷酸石灰	二、三月 油粕類 過磷酸石灰 糞尿類	自十二月乃 至二月乃 大豆油粕 糞 尿	十一月 十二月 堆肥 廐肥 大豆油粕 糞 尿	二、七月 堆肥 廐肥 大豆油粕 硫酸アンモニア 過磷酸石灰 人糞 尿
100 100	100 100 100	100	100 100	100 100 100 100
自六月中旬 至七月中旬 硫酸アンモニア 過磷酸石灰	六、七月 油粕類 過磷酸石灰 糞尿類	三、四月 大豆油粕 人糞 尿	三、四月 大豆油粕 人糞 尿	四月 人糞 尿
100	100 100 100	100	100	100
自六月下旬 至七月下旬 堆肥 廐肥	七、八月 油粕類 過磷酸石灰 糞尿類	自六月下旬 至七月下旬 大豆油粕 糠搾粕	六月 大豆油粕 人糞 尿	六、七月 堆肥 廐肥 大豆油粕 硫酸アンモニア 過磷酸石灰
100	100 100 100	100	100	100 100 100

縣知愛	縣重三	縣良奈	縣道名府
堆肥 廐肥 大豆油粕 人糞 尿 糠搾粕 硫酸アンモニア 過磷酸石灰 家畜糞	堆肥 廐肥 大豆油粕 人糞 尿 糠搾粕 綠肥、柴草、藎稈	堆肥 廐肥 人糞 尿 大豆油粕 過磷酸石灰 草木灰	一箇年施用數量
100 100 100 100 100 100 100	100 100 100 100 100	100 100 100 100 100	100 100 100 100 100
自二月中旬 至三月中旬 堆肥 廐肥 大豆油粕 人糞 尿 糠搾粕 硫酸アンモニア 過磷酸石灰 家畜糞	二、三月 堆肥 廐肥 人糞 尿	三月上旬 堆肥 廐肥 蠶糞 蠶沙 人糞 尿 大豆油粕 大木灰	施用時期別數量
100 100 100 100 100 100 100	100 100	100 100 100 100	100 100 100 100
自六月下旬 至七月上旬 大豆油粕 人糞 尿 糠搾粕 硫酸アンモニア 過磷酸石灰 家畜糞	三月 四月 大豆油粕 人糞 尿 糠搾粕 過磷酸石灰	三月下旬 大豆油粕 過磷酸石灰 草木灰	
100 100 100 100 100 100	100 100 100 100	100 100 100	
自七月下旬 至八月下旬 堆肥 廐肥	四月 五月 堆肥 廐肥 綠肥、柴草、藎稈	四月上旬 人糞 尿 蠶糞 蠶沙 石灰	
100	100 100 100	100 100 100	

縣根島	縣取島	縣山富	縣川石	縣井福	縣田秋
堆肥 200 人糞 200 大豆粕 200 魚油肥 200 硫酸アンモニア 70	堆肥 200 大豆粕 200 過磷酸石灰 200 糞 200	堆肥 200 大豆粕 200 人糞 200	堆肥 200 人糞 200 大豆粕 200 大豆油粕 200	堆肥 200 大豆粕 200 人糞 200 糞 200	堆肥 200 人糞 200 糞 200
至三 自四 月 月 堆肥 200 人糞 200 大豆粕 200 魚油肥 200 硫酸アンモニア 30	一月 中 堆肥 200 大豆油粕 200	至三 自四 月中旬 下旬 堆肥 200 大豆油粕 200	四 月 人糞 200 大豆油粕 200	至三 自四 月下旬 月上旬 堆肥 200 大豆油粕 200	至四 自五 月下旬 月上旬 堆肥 200 人糞 200 糞 200
至六 自七 月上旬 下旬 堆肥 200 人糞 200 大豆粕 200 魚油肥 200 硫酸アンモニア 40	四 月 上 旬 大豆油粕 200 過磷酸石灰 200	又三 、四 、七 月 大豆油粕 200 人糞 200	六 月 人糞 200 糞 200	中七 、七 月 上 旬 人糞 200 糞 200	七 月 上 旬 人糞 200 糞 200
	七 月 上 旬 大豆油粕 200 過磷酸石灰 200 糞 200		十 二 月 堆肥 200 糞 200		

縣形山	縣森青	縣手岩	縣島福	縣城宮	縣道 名府
堆肥 200 人糞 200 大豆粕 200 大豆油粕 200	堆肥 200 人糞 200 糞 200	堆肥 200 人糞 200 過磷酸石灰 200 大豆油粕 200 糞 200	堆肥 200 人糞 200 糞 200 大豆油粕 200 過磷酸石灰 200 硫酸アンモニア 200	堆肥 200 人糞 200 大豆油粕 200 雜肥 200	一箇 年 施 用 數 量
四、 五 月 堆肥 200 人糞 200 大豆油粕 200	五 月 堆肥 200 人糞 200 糞 200	四 月 上 旬 堆肥 200 過磷酸石灰 200 大豆油粕 200	四 月 中 旬 堆肥 200 人糞 200 大豆油粕 200 過磷酸石灰 200	上、 四、 中 旬 堆肥 200 大豆油粕 200	
六、 七 月 人糞 200 糞 200 大豆油粕 200	六 月 糞 200	五 月 中 旬 人糞 200 大豆油粕 200	七 月 人糞 200 糞 200 大豆油粕 200 過磷酸石灰 200 硫酸アンモニア 200	六 月 中 旬 人糞 200 糞 200	施 用 時 期
	七 月 人糞 200	七 月 下 旬 糞 200	十 一 月 堆肥 200	十 月 下 旬 堆肥 200 雜肥 200	別 數 量

縣知高	縣媛愛	縣川香	縣島德
堆肥 鹿肥 二〇〇 人糞 尿 一五〇 大豆油粕 一五〇 硫酸アンモニア 一〇〇 過磷酸石灰 三〇	柴草 六〇 堆肥 鹿肥 二五〇 人糞 尿 二五〇 大豆油粕 二〇 過磷酸石灰 二〇 調合肥料 二〇	堆肥 鹿肥 一〇〇 人糞 尿 一〇〇 蠶糞 沙 一〇〇 大豆油粕 一〇〇 智利硝石 一〇〇 過磷酸石灰 一〇〇	堆肥 鹿肥 二〇〇 山草又ハ綠肥 一五〇 人糞 尿 一〇〇 大豆油粕 七〇 過磷酸石灰 一〇〇 智利硝石 一〇〇
三月上旬	二月一三月 三月一四月	一月中旬 六月上旬	自十二月 至二月
堆肥 鹿肥 二〇〇 人糞 尿 一〇〇 大豆油粕 一〇〇 硫酸アンモニア 二〇 過磷酸石灰 一〇	柴草 六〇 堆肥 鹿肥 二五〇 人糞 尿 二五〇	堆肥 鹿肥 一〇〇 石 灰 二〇 大豆油粕 三〇 過磷酸石灰 三〇	堆肥 鹿肥 一〇〇 大豆油粕 五〇 過磷酸石灰 五〇
六月上旬	四、中月 上、中月	三月上旬 六月中旬	自五月下旬 至六月中旬
人糞 尿 一〇〇 大豆油粕 一〇〇 過磷酸石灰 一〇	大豆油粕 二〇 過磷酸石灰 二五 調合肥料 五	大豆油粕 二〇 人糞 尿 三〇 蠶糞 沙 三〇	人糞 尿 一〇〇 大豆油粕 二五 過磷酸石灰 二五 智利硝石 一〇
	五、下旬 中、下旬	三月下旬 六月下旬	七月 山草又ハ綠肥
	大豆油粕 一〇 過磷酸石灰 二五 調合肥料 五	人糞 尿 二〇 智利硝石 三〇 過磷酸石灰 三〇	

縣山歌和	縣口山	縣島廣	縣山岡	縣根島	縣道府
堆肥 鹿肥 一〇〇 人糞 尿 一〇〇 蠶糞 沙 一〇〇 大豆油粕 一〇〇 過磷酸石灰 一〇〇 綠肥 一〇〇	堆肥 鹿肥 二〇〇 大豆油粕 二〇〇 人糞 尿 一〇〇 過磷酸石灰 一〇〇	堆肥 鹿肥 四〇〇 人糞 尿 一六〇 大豆油粕 一四〇 過磷酸石灰 三〇	堆肥 鹿肥 三〇〇 大豆油粕 二〇〇 人糞 尿 二〇〇 過磷酸石灰 四〇	過磷酸石灰 七貫	一箇年施用數量
自二月下旬 至二月下旬	三月下旬	二月上旬	二月中旬		
堆肥 鹿肥 二〇〇 蠶糞 沙 八〇 石 灰 八〇	堆肥 鹿肥 一〇〇 大豆油粕 一〇〇 人糞 尿 五〇 過磷酸石灰 五〇	堆肥 鹿肥 四〇〇 大豆油粕 七〇	堆肥 鹿肥 三〇〇 大豆油粕 二〇		
自三月下旬 至四月上旬	六月中旬	四、下旬	三月下旬		
人糞 尿 一〇〇 大豆油粕 三〇 過磷酸石灰 三〇 石 灰 三〇	堆肥 鹿肥 五〇 大豆油粕 二〇 人糞 尿 一〇 過磷酸石灰 五	人糞 尿 一〇〇 過磷酸石灰 二〇	人糞 尿 一〇〇 過磷酸石灰 二〇		
自六月中旬 至七月上旬	十二月 堆肥 鹿肥	六月中旬、下旬	六月下旬		
蠶糞 沙 三〇 大豆油粕 六〇 過磷酸石灰 二五 綠肥 一〇		大豆油粕 七〇 人糞 尿 一五〇 過磷酸石灰 一五	大豆油粕 二〇 人糞 尿 二〇 過磷酸石灰 二〇		

縣道名府	縣岡福		縣分大		縣賀佐		縣本熊	
一箇年施用數量	堆肥 100 大豆油粕 100 人糞 100 藁 100 厩糞 100 過燐酸石灰 100 硫酸アンモニア 100	堆肥 100 大豆油粕 100 人糞 100 藁 100 厩糞 100 過燐酸石灰 100 硫酸アンモニア 100	堆肥 100 大豆油粕 100 人糞 100 藁 100 厩糞 100 過燐酸石灰 100 硫酸アンモニア 100	堆肥 100 大豆油粕 100 人糞 100 藁 100 厩糞 100 過燐酸石灰 100 硫酸アンモニア 100	堆肥 100 大豆油粕 100 人糞 100 藁 100 厩糞 100 過燐酸石灰 100 硫酸アンモニア 100	堆肥 100 大豆油粕 100 人糞 100 藁 100 厩糞 100 過燐酸石灰 100 硫酸アンモニア 100	堆肥 100 大豆油粕 100 人糞 100 藁 100 厩糞 100 過燐酸石灰 100 硫酸アンモニア 100	堆肥 100 大豆油粕 100 人糞 100 藁 100 厩糞 100 過燐酸石灰 100 硫酸アンモニア 100
施用時期	一月 堆肥 100 大豆油粕 100 人糞 100 藁 100 厩糞 100 過燐酸石灰 100 硫酸アンモニア 100	二月下旬 堆肥 100 大豆油粕 100 人糞 100 藁 100 厩糞 100 過燐酸石灰 100 硫酸アンモニア 100	三月下旬 堆肥 100 大豆油粕 100 人糞 100 藁 100 厩糞 100 過燐酸石灰 100 硫酸アンモニア 100	三月下旬 堆肥 100 大豆油粕 100 人糞 100 藁 100 厩糞 100 過燐酸石灰 100 硫酸アンモニア 100	三月中旬 堆肥 100 大豆油粕 100 人糞 100 藁 100 厩糞 100 過燐酸石灰 100 硫酸アンモニア 100	三月中旬 堆肥 100 大豆油粕 100 人糞 100 藁 100 厩糞 100 過燐酸石灰 100 硫酸アンモニア 100	三月中旬 堆肥 100 大豆油粕 100 人糞 100 藁 100 厩糞 100 過燐酸石灰 100 硫酸アンモニア 100	三月中旬 堆肥 100 大豆油粕 100 人糞 100 藁 100 厩糞 100 過燐酸石灰 100 硫酸アンモニア 100
別數量	大豆油粕 100 人糞 100 藁 100 厩糞 100 過燐酸石灰 100 硫酸アンモニア 100	大豆油粕 100 人糞 100 藁 100 厩糞 100 過燐酸石灰 100 硫酸アンモニア 100	大豆油粕 100 人糞 100 藁 100 厩糞 100 過燐酸石灰 100 硫酸アンモニア 100	大豆油粕 100 人糞 100 藁 100 厩糞 100 過燐酸石灰 100 硫酸アンモニア 100	大豆油粕 100 人糞 100 藁 100 厩糞 100 過燐酸石灰 100 硫酸アンモニア 100	大豆油粕 100 人糞 100 藁 100 厩糞 100 過燐酸石灰 100 硫酸アンモニア 100	大豆油粕 100 人糞 100 藁 100 厩糞 100 過燐酸石灰 100 硫酸アンモニア 100	大豆油粕 100 人糞 100 藁 100 厩糞 100 過燐酸石灰 100 硫酸アンモニア 100

一四 仕立法別段當桑園改設費見積額 大正十二年十二月

立仕刈中	立仕刈根	縣繩沖		縣烏兒鹿		縣崎宮		人糞尿
		家畜糞尿	堆肥 100	骨 100 大豆油粕 100	人糞 100 厩糞 100	草 100 木 100	骨 100 大豆油粕 100	
最多(京都)	最少(群馬)	九〇〇	六六〇	八〇〇	七〇〇	八〇〇	七〇〇	九〇〇
平均	平均	八〇〇	七〇〇	八〇〇	七〇〇	八〇〇	七〇〇	八〇〇
植本	植本	八	七	八	七	八	七	八
園栽	園栽	五	四	五	四	五	四	五
株根	株根	二	一	二	一	二	一	二
他取	他取	三	二	三	二	三	二	三
除其	除其	二	一	二	一	二	一	二
各作	各作	三	二	三	二	三	二	三
業ニ	業ニ	二	一	二	一	二	一	二
要ス	要ス	三	二	三	二	三	二	三
ル人	ル人	二	一	二	一	二	一	二
員	員	三	二	三	二	三	二	三
計	計	二	一	二	一	二	一	二
同	同	三	二	三	二	三	二	三
上	上	二	一	二	一	二	一	二
賃	賃	三	二	三	二	三	二	三
金	金	二	一	二	一	二	一	二
額	額	三	二	三	二	三	二	三
所	所	二	一	二	一	二	一	二
要	要	三	二	三	二	三	二	三
桑	桑	二	一	二	一	二	一	二
苗	苗	三	二	三	二	三	二	三
植	植	二	一	二	一	二	一	二
付	付	三	二	三	二	三	二	三
肥	肥	二	一	二	一	二	一	二
料	料	三	二	三	二	三	二	三
改	改	二	一	二	一	二	一	二
設	設	三	二	三	二	三	二	三
費	費	二	一	二	一	二	一	二
見	見	三	二	三	二	三	二	三
積	積	二	一	二	一	二	一	二
額	額	三	二	三	二	三	二	三
備	備	二	一	二	一	二	一	二
考	考	三	二	三	二	三	二	三

長野	宮城	福島	巖手	青森	山形	秋田	福井	石川	富山	鳥取	島根	岡山	廣島	山口	和歌山	徳島	香川	愛媛
九〇〇	五五〇	六〇〇	四〇〇	四〇〇	六〇〇	三九〇	九三〇	七五〇	八五〇	七五〇	七二〇	八〇〇						
八	三	一〇	八	一〇	九	六	八	八	八	二	八	二						
四	六	五	二	二	五	一	三	三	三	二	二	四						
二	二	二	一	一	三	三	二	二	二	二	三	二						
一八	二二	一九	三六	三二	三四	三四	一九	二六	二六	二六	二六	二七						
一・五〇〇	一・二〇〇	一・五〇〇	一・五〇〇	一・五〇〇	一・五〇〇	一・五〇〇	一・五〇〇	一・五〇〇	一・五〇〇	一・五〇〇	一・五〇〇	一・五〇〇						
二二・〇〇〇	一四・〇〇〇	一六・五〇〇	一六・五〇〇	一六・五〇〇	一六・五〇〇	一六・五〇〇	一六・五〇〇	一六・五〇〇	一六・五〇〇	一六・五〇〇	一六・五〇〇	一六・五〇〇						
七九〇	五四〇	六〇〇	四〇〇	四〇〇	七九〇	三六〇	一・〇〇〇	五〇〇	七〇〇	七〇〇	七〇〇	九〇〇						
五〇・〇〇〇	二四・〇〇〇	三〇・〇〇〇	二八・〇〇〇	二八・〇〇〇	三二・〇〇〇	三二・〇〇〇	四六・〇〇〇	二五・六〇〇	二四・五〇〇	二四・〇〇〇	二四・〇〇〇	二五・〇〇〇						
堆肥二五〇、人糞尿二五〇	堆肥二五〇、大豆粕二〇〇	堆肥二五〇、大豆粕二〇〇	堆肥二五〇、大豆粕二〇〇	堆肥二五〇、大豆粕二〇〇	堆肥二五〇、大豆粕二〇〇	堆肥二五〇、大豆粕二〇〇	人糞尿二〇〇、大豆粕二〇〇	堆肥二五〇、人糞尿二〇〇	堆肥二五〇、大豆粕二〇〇	堆肥二五〇、大豆粕二〇〇	堆肥二五〇、大豆粕二〇〇	堆肥二五〇、大豆粕二〇〇						
六・七〇〇	三・五〇〇	三・五〇〇	三・五〇〇	三・五〇〇	三・五〇〇	三・五〇〇	九・九二〇	二・七〇〇	六・〇〇〇	六・〇〇〇	六・〇〇〇	六・〇〇〇						
六三・九二〇	五三・三〇〇	六九・六〇〇	九・八五〇	六・九〇〇	六・九〇〇	六・九〇〇	八四・四〇〇	六七・五〇〇	六五・〇〇〇	六五・〇〇〇	六五・〇〇〇	六五・〇〇〇						
坪	坪	坪	坪	坪	坪	坪	坪	坪	坪	坪	坪	坪						
植	植	植	植	植	植	植	植	植	植	植	植	植						

大阪	神奈川	兵庫	長崎	新潟	埼玉	群馬	千葉	茨城	栃木	奈良	三重	愛知	静岡	山梨	滋賀	岐阜
本	本	本	本	本	本	本	本	本	本	本	本	本	本	本	本	本
五〇	七〇	五〇	五〇	五〇	七〇	六〇	七〇	七〇	九〇	七〇	八〇	六〇	六〇	六〇	七〇	七〇
五	五	五	五	五	五	五	五	五	五	五	五	五	五	五	五	五
三	三	三	三	三	三	三	三	三	三	三	三	三	三	三	三	三
二	二	二	二	二	二	二	二	二	二	二	二	二	二	二	二	二
一四	一四	一四	一四	一四	一四	一四	一四	一四	一四	一四	一四	一四	一四	一四	一四	一四
一・八六〇	二・〇〇〇	一・八六〇	一・五〇〇	一・五〇〇	一・五〇〇	一・五〇〇	一・五〇〇	一・五〇〇	一・五〇〇	一・五〇〇	一・五〇〇	一・五〇〇	一・五〇〇	一・五〇〇	一・五〇〇	一・五〇〇
二六・〇〇〇	四八・〇〇〇	二六・〇〇〇	二五・五〇〇	二五・五〇〇	二五・五〇〇	二五・五〇〇	二五・五〇〇	二五・五〇〇	二五・五〇〇	二五・五〇〇	二五・五〇〇	二五・五〇〇	二五・五〇〇	二五・五〇〇	二五・五〇〇	二五・五〇〇
本	本	本	本	本	本	本	本	本	本	本	本	本	本	本	本	本
五〇〇	四〇〇	五〇〇	五〇〇	五〇〇	五〇〇	五〇〇	五〇〇	五〇〇	五〇〇	五〇〇	五〇〇	五〇〇	五〇〇	五〇〇	五〇〇	五〇〇
二四・六〇〇	三二・五〇〇	二四・六〇〇	二二・二〇〇	二二・二〇〇	二二・二〇〇	二二・二〇〇	二二・二〇〇	二二・二〇〇	二二・二〇〇	二二・二〇〇	二二・二〇〇	二二・二〇〇	二二・二〇〇	二二・二〇〇	二二・二〇〇	二二・二〇〇
堆肥二五〇、大豆粕二〇〇、米糠一五〇	堆肥二五〇、大豆粕二〇〇	堆肥二五〇、大豆粕二〇〇	堆肥二五〇、大豆粕二〇〇	堆肥二五〇、大豆粕二〇〇	堆肥二五〇、大豆粕二〇〇	堆肥二五〇、大豆粕二〇〇	堆肥二五〇、大豆粕二〇〇	堆肥二五〇、大豆粕二〇〇	堆肥二五〇、大豆粕二〇〇	堆肥二五〇、大豆粕二〇〇	堆肥二五〇、大豆粕二〇〇	堆肥二五〇、大豆粕二〇〇	堆肥二五〇、大豆粕二〇〇	堆肥二五〇、大豆粕二〇〇	堆肥二五〇、大豆粕二〇〇	堆肥二五〇、大豆粕二〇〇
二二・六〇〇	二二・五〇〇	二二・六〇〇	二二・二〇〇	二二・二〇〇	二二・二〇〇	二二・二〇〇	二二・二〇〇	二二・二〇〇	二二・二〇〇	二二・二〇〇	二二・二〇〇	二二・二〇〇	二二・二〇〇	二二・二〇〇	二二・二〇〇	二二・二〇〇
六三・六〇〇溝	九一・〇〇〇同	六三・六〇〇溝	五〇・二〇〇溝	五〇・二〇〇溝	五〇・二〇〇溝	五〇・二〇〇溝	五〇・二〇〇溝	五〇・二〇〇溝	五〇・二〇〇溝	五〇・二〇〇溝	五〇・二〇〇溝	五〇・二〇〇溝	五〇・二〇〇溝	五〇・二〇〇溝	五〇・二〇〇溝	五〇・二〇〇溝
同	同	同	同	同	同	同	同	同	同	同	同	同	同	同	同	同
植	植	植	植	植	植	植	植	植	植	植	植	植	植	植	植	植

神 鹿 宮 熊 本 本	鹿 見 島 崎	熊 本 本	舊桑園		各作業ニ要スル人員		同上賃金		所要桑苗		植付肥料		改設費		新桑園	
			栽 本 數	他 株 取 除 數	植 付 人	其 他 人	計 人	單 價	金 額	本 數	額 價	種 類	及 量 數	價 額	總 額	整 地 法

一六 稚蠶共同桑園段別

大正十二年六月末日現在

新 長 兵 神 大 京 東 北 海	湯 崎 庫 川 阪 都 京 道	設置者數	箇所數	段 別	減 將 來 見 込 増	分 布 概 況	設置團體種類名
新	湯	五三	一五八	町	同	後志、河西、留萌ノ三支廳管内ニ分布ス	養蠶組合、村農會
長	崎	五	五二	同	同	西、南、北多摩ノ三郡及三宅島ニ分布ス	養蠶組合
兵	庫	六	一五〇	同	同	相模、加佐、中、竹野、熊野、北桑田ノ六郡ニ分布ス	部落養蠶組合
神	川	一	一六〇	増	同	橋本、都筑、鎌倉、高座、中、愛甲、津久井ノ七郡ニ分布ス	養蠶組合
大	阪	二	一六〇	同	同	神崎、赤穂、出石、養父、朝來、美方、水上、多紀ノ八郡ニ分布ス	部落養蠶組合
京	都	三	一六〇	同	同	西彼杵、北高來、南高來、北松浦ノ四郡ニ分布ス	稚蠶共同飼育組合
東	京	四	一六〇	同	同	刈羽、佐渡、北魚沼、中蒲原ノ四郡ニ分布ス	養蠶組合、稚蠶共同飼育所、個人
北	道	四	一六〇	同	同		

秋 山 青 岩 福 宮 長 岐 滋 山 靜 愛 三 奈 栃 茨 千 群 埼	田 形 森 手 島 城 野 阜 賀 梨 岡 知 重 良 木 城 葉 馬 玉	設置者數	箇所數	段 別	減 將 來 見 込 増	分 布 概 況	設置團體種類名
秋	田	六	六	町	同	大里、入間、比企ノ三郡ニ分布ス	養蠶組合
山	形	七	七	同	同	勢多、吾妻、佐波、北甘樂ノ四郡ニ分布ス	養蠶組合、青年會
青	森	三	三	同	同	安房、千葉、匠瑛ノ三郡ヲ除ク各郡ニ分布ス	養蠶組合
岩	手	三	三	同	同	各郡市ニ分布ス	養蠶組合、桑園改良組合
福	島	三	三	同	同	芳賀郡ヲ除ク各郡ニ分布ス	部落養蠶組合
宮	城	三	三	同	同	添上、生駒、山邊、吉野ノ四郡ニ分布ス	養蠶組合、郡農會、青年會
長	野	三	三	同	同	鈴鹿、一志、飯南、多氣、阿山、名賀、志摩ノ七郡ニ分布ス	養蠶組合
岐	阜	三	三	同	同	各郡市ニ分布ス	養蠶組合
滋	賀	三	三	同	同	駿東、志太、小笠ノ三郡ニ分布ス	養蠶組合
山	梨	三	三	同	同	甲府、南都留、北都留ノ一市二郡ニ分布ス	養蠶組合
靜	岡	三	三	同	同	滋賀、高島ノ二郡ヲ除ク各郡ニ分布ス	同
愛	知	三	三	同	同	各郡ニ分布ス	同
三	重	三	三	同	同	小縣、埴科、下水内ノ三郡ヲ除リ各郡ニ分布ス	部落養蠶組合
奈	良	三	三	同	同	各郡ニ分布ス	農會、農事實行組合
栃	木	三	三	同	同	河沼、東白川、安積、耶麻、西白河ノ五郡ニ分布ス	町村養蠶組合、町村農會
茨	城	三	三	同	同	各郡ニ分布ス	養蠶組合、町村
千	葉	三	三	同	同	上北、下北、三戸ノ三郡ニ分布ス	町農會、養蠶組合
群	馬	三	三	同	同	平鹿、由利ノ二郡ニ分布ス	
埼	玉	三	三	同	同		

設置者數	箇所數	段別	將來増減	分布ノ概況	設置團體種類名
福井	五	町	増	足羽郡ヲ除ク各郡ニ分布ス	養蠶組合
石川	三〇	町	増	羽咋郡ヲ除ク各郡ニ分布ス	同
富山	一七	町	増	各郡ニ分布ス	同
鳥取	三	町	増	西伯、東伯、八頭ノ三郡ニ分布ス	同
島根	三	町	増	八東、能義、仁多、藤川、那賀、美濃ノ六郡ニ分布ス	同
岡山	七	町	増	各郡ニ分布ス	養蠶組合、個人
廣島	六	町	増	安佐、山縣、加茂、豊田、雙三、比婆ノ六郡ニ分布ス	町村養蠶組合
山口	六	町	増	各郡ニ分布ス	養蠶組合
和歌山	七	町	増	伊都、日高、東、西牟婁ノ四郡ニ分布ス	郡養蠶同業組合町村支部
徳島	三	町	増	美馬、阿波、三好、板野、麻植、名西ノ六郡ニ分布ス	養蠶組合
香川	三	町	増	各都市ニ分布ス	町村蠶業改良組合、部落組合
愛媛	二	町	増	同	養蠶組合
高知	九	町	増	各郡ニ分布ス	部落養蠶組合
福岡	二	町	増	柏屋、嘉穂、朝倉、筑紫、早良、浮羽、山門ノ七郡ニ分布ス	養蠶組合、農事組合、村農會
大分	一	町	増	大分、東國東、下毛ノ一市二郡ヲ除ク各郡ニ分布ス	養蠶組合、農事小組合
佐賀	九	町	増	神崎、小城、三養基、杵島、東、西松浦、藤津ノ七郡ニ分布ス	養蠶組合
熊本	二	町	増	八代郡ニ分布ス	養蠶共同飼育組合

設置者數	箇所數	段別	將來増減	分布ノ概況	設置團體種類名
宮崎	六	町	増	南那珂、宮崎、西諸縣、東臼杵、北諸縣ノ五郡ニ分布ス	養蠶組合
鹿兒島	二	町	増	揖宿、川邊、薩摩、出水、伊佐、始良、噺唎、肝屬ノ八郡ニ分布ス	農事小組合、養蠶組合
沖繩	三、六〇	町	増	後志支廳管内ニ分布ス	町村農會、養蠶組合
計	三、三六五	町	増	西、南、北多摩ノ三郡及三宅島ニ分布ス	養蠶組合
		町	増	相模、南、北桑田、何鹿、加佐、竹野、熊野ノ七郡ニ分布ス	郡同業組合町村小組合
		町	増	郡筑、愛甲、津久井ノ三郡ニ分布ス	郡農會、養蠶組合、青年團
		町	増	飾磨、神崎、川邊、加東、赤穂、佐用、宍粟、城崎、出石	郡同業組合、郡農會、町村農會
		町	増	養父、朝来、美方、米上、多紀ノ十四郡ニ分布ス	郡農會、町村蠶絲業組合
		町	増	西彼杵、北高来、南高来ノ三郡ニ分布ス	個人
		町	増	岩船、東頸城、中魚沼、古志、北蒲原ノ五郡ニ分布ス	養蠶組合、町村農會
		町	増	各郡ニ分布ス	養蠶組合、青年會
		町	増	利根、佐波勢多ノ三郡ニ分布ス	

一七 模範桑園段別 大正十二年六月末日現在

設置者數	箇所數	段別	將來増減	分布ノ概況	設置團體種類名
北海道	四	町	増	後志支廳管内ニ分布ス	町村農會、養蠶組合
東北	二七	町	増	西、南、北多摩ノ三郡及三宅島ニ分布ス	養蠶組合
東京	二	町	増	相模、南、北桑田、何鹿、加佐、竹野、熊野ノ七郡ニ分布ス	郡同業組合町村小組合
京都	一三	町	増	郡筑、愛甲、津久井ノ三郡ニ分布ス	郡農會、養蠶組合、青年團
大阪	五	町	増	飾磨、神崎、川邊、加東、赤穂、佐用、宍粟、城崎、出石	郡同業組合、郡農會、町村農會
神奈川	五	町	増	養父、朝来、美方、米上、多紀ノ十四郡ニ分布ス	郡農會、町村蠶絲業組合
兵庫	七	町	増	西彼杵、北高来、南高来ノ三郡ニ分布ス	個人
長崎	五〇	町	増	岩船、東頸城、中魚沼、古志、北蒲原ノ五郡ニ分布ス	養蠶組合、町村農會
新潟	二七	町	増	各郡ニ分布ス	養蠶組合、青年會
群馬	四三	町	増	利根、佐波勢多ノ三郡ニ分布ス	
埼玉	四	町	増		
群馬	六	町	増		
埼玉	一四〇	町	増		

設置者數	箇所數	段別	將來増減	分布概況	設置團體種類名
千代田 20	20	町	増	安房、君津、山武、東葛飾、香取、海上ノ六郡ニ分布ス	養蠶組合、郡養蠶組合聯合會
茨城 20	20	町	増	多賀、西茨城、筑波ヲ除ク各郡市ニ分布ス	養蠶同業組合、郡農會、町村農會
栃木 20	20	町	同	上都賀、河内、芳賀ノ三郡ヲ除ク各郡ニ分布ス	養蠶組合、青年團、桑園改良組合
三重 20	20	町	減	生駒、山邊、磯城ノ三郡ニ分布ス	郡農會、町村養蠶組合
愛知 20	20	町	増	各郡市ニ分布ス	養蠶組合、郡農會、青年會
靜岡 20	20	町	増減ナシ	駿東、富士、濱名ノ三郡ニ分布ス	農會、養蠶組合、青年會、個人
滋賀 20	20	町	増	西山梨、南瓦摩、中瓦摩、北都留、甲府ノ一市四郡ニ分布ス	村農會、養蠶組合
岐阜 20	20	町	増	犬上、高島ノ二郡ヲ除ク各郡ニ分布ス	養蠶組合、青年會、町村農會
長野 20	20	町	同	吉城、大野ノ二郡大部ヲ占メ稻葉、土岐、加茂ノ三郡ニ分布ス	青年會、養蠶組合、村農會
富山 20	20	町	同	南、北佐久、上、下伊那、東筑摩、北安曇、埴科、上高井、上水内、長野ノ一市九郡ニ分布ス	養蠶組合、個人
石川 20	20	町	同	刈田、名取、墨川、登米、宮城、本吉ノ六郡ニ分布ス	養蠶組合、青年團、個人
青森 20	20	町	同	安達、石川、河沼、南會津、東白川、石城、耶麻、大沼ノ八郡ニ分布ス	町村養蠶組合、町村農會
岩手 20	20	町	同	各郡ニ分布ス	養蠶組合、郡農會、市町村養蠶組合
山形 20	20	町	同	弘前、三戸、南津輕ノ一市二郡ニ分布ス	青年會、養蠶組合
秋田 20	20	町	増減ナシ	東、南村山、東置賜、飽海、東、西田川ノ六郡ニ分布ス	縣
福井 20	20	町	増減ナシ	各郡ニ分布ス	青年會、養蠶組合

設置者數	箇所數	段別	將來増減	分布概況	設置團體種類名
石川 20	20	町	増	各郡ニ分布ス	養蠶組合、町村農會、個人、青年團
富山 20	20	町	同	上新川、射水、東礪波ノ三郡ニ分布ス	養蠶組合
島根 20	20	町	同	各郡市ニ分布ス	縣、郡同業組合、養蠶組合
鳥取 20	20	町	同	八東、大原、飯石ノ三郡及隱岐ニ分布ス	郡同業組合
岡山 20	20	町	同	各郡ニ分布ス	養蠶組合、農會
廣島 20	20	町	同	山縣、加茂、豐田、雙三ノ四郡ニ分布ス	部落農區、町村農會
山口 20	20	町	同	日高郡ニ分布ス	郡養蠶同業組合、町村支部
和歌山 20	20	町	増	阿波、美馬、名西ノ三郡ニ分布ス	町村養蠶組合
德島 20	20	町	同	各郡ニ分布ス	郡養蠶同業組合
香川 20	20	町	同	各郡市ニ分布ス	養蠶組合
愛媛 20	20	町	増減ナシ	各郡ニ分布ス	部落養蠶組合、青年會、個人
高知 20	20	町	増	各郡ニ分布ス	養蠶組合、農事小組合
福岡 20	20	町	増	大分、北海部、南海部、宇佐、西國東、大分ノ一市五郡ニ分布ス	郡
佐賀 20	20	町	同	杵島郡ニ分布ス	町村養蠶組合、桑多收穫製作會、青年團其他
熊本 20	20	町	同	熊本、玉名、鹿本、八代、葦北ノ一市四郡ニ分布ス	町村
宮崎 20	20	町	同	宮崎、南那珂、北諸縣、東臼杵ノ四郡ニ分布ス	養蠶組合、村農會、產業組合、町村青年團
鹿兒島 20	20	町	同	薩摩、出水、始良、嶺峯、大島ノ五郡ニ分布ス	
沖繩 20	20	町	同		
計 20	20	町			

一八試驗桑園段別

大正十二年六月末日現在

設置者數	箇所數	段別	町別	將來増減ノ見込	分布ノ概況	設置團體種類名
北海 道	二		町	増	後志支廳管内ニ分布ス	町農會、會社
東 京	三			増減ナシ	西、南、北多摩ノ三郡ニ分布ス	養蠶組合
大 阪	四			増	西、南、北多摩ノ三郡ニ分布ス	郡同業組合町村小組合
神 奈 川	八			増	鎌倉、高座、愛甲、津久井ノ四郡ニ分布ス	養蠶組合、青年團、農事實行組合
兵 庫	六			同	佐用、宍粟、出石、朝來、水上、多紀ノ六郡ニ分布ス	郡農會、郡同業組合
長 崎	四			増	古志、南魚沼ノ二郡ニ分布ス	個人
新 潟	四			増	大里、入間、比企、兒玉ノ四郡ニ分布ス	養蠶組合、町村農會、郡農會
埼 玉	三			同	利根、邑樂、群馬、北甘樂ノ四郡ニ分布ス	養蠶組合、青年會、桑苗同業組合
群 馬	六			同	安房、山武、印旛、匝瑳ノ四郡ニ分布ス	養蠶組合、郡養蠶組合聯合會
千 葉	六			同	東茨城、那珂、鹿島、稻敷、新治、筑波、眞壁、猿島、北相馬ノ九郡ニ分布ス	郡農會、蠶業共同組合
茨 城	三			同	上野、河内、芳賀ノ三郡ヲ除ク各郡ニ分布ス	養蠶組合、青年團、桑園改良組合
茨 城	三			同	添上、宇陀、北葛城ノ三郡ニ分布ス	郡農會、町村養蠶組合
茨 城	三			同	度會郡ニ在リ	縣蠶業試驗場

設置者數	箇所數	段別	町別	將來増減ノ見込	分布ノ概況	設置團體種類名
愛 知	三			増	各郡市ニ分布ス	養蠶組合、郡農會、青年會
靜 岡	三			同	駿東、田方ノ二郡ニ分布ス	郡同業組合、村農會、養蠶小組合、青年會、個人
山 梨	二			同	西山梨、東八代、南、北巨摩、南都留ノ五郡ニ分布ス	村農會、養蠶組合
滋 賀	二			同	野洲、愛知、坂田、伊香、高島ノ五郡ヲ除ク各郡ニ分布ス	養蠶組合、青年會、町村農會
岐 阜	九			増減ナシ	岐阜、大垣、古城ノ二市一郡ヲ除ク各郡ニ分布ス	村農會
長 野	九			同	小縣、西筑摩、更級、下水内、長野、松本、上田ノ三市四郡ヲ除ク各郡ニ分布ス	國及縣ノ試驗場、郡、村農會、青年會、農事小組合、養蠶組合、個人
宮 城	九			同	仙臺、刈田、伊具、名取、黒川、本吉ノ一市五郡ニ分布ス	郡市養蠶同業組合
福 井	二			同	安達、河沼、田村、伊達、石城、北會津、東白河、耶麻、南會津、大沼ノ十郡ニ分布ス	養蠶組合、青年會、個人
石 川	二			同	岩手、和賀、西磐井、下閉伊、二戸ノ五郡ニ分布ス	町村養蠶組合、町村農會
富 山	三			同	二戸郡ニ分布ス	養蠶組合
島 根	三			同	東村山、東、西置賜、東田川ノ四郡ニ分布ス	同
島 根	三			同	北秋田、雄勝ノ二郡ニ在リ	國及縣ノ試驗場
鳥 取	二			増	大野、今立ノ二郡ニ分布ス	村農會、小學校
鳥 取	二			増	石川、河北、羽咋、鳳至ノ四郡ニ分布ス	養蠶組合、町村農會、個人
鳥 取	二			増	下新川、東礪波ノ二郡ニ分布ス	養蠶組合
鳥 取	二			同	各郡市ニ分布ス	縣、郡同業組合、養蠶組合
鳥 取	二			増減ナシ	八東、仁多、大原、飯石、嶺川ノ五郡及隱岐ニ分布ス	郡同業組合、郡同業組合町村支組合、養蠶組合
鳥 取	二			増	各郡ニ分布ス	養蠶組合、農會
廣 島	一			同	神石郡ニ在リ	郡養蠶組合聯合會

設置者數	箇所數	段別	將來増減	分布ノ概況	設置團體種類名
山歌山口 一四	二〇	町 三〇八		各部ニ分布ス	養蠶組合(縣蠶業試驗場ノ委託ニ係ルモノ)
和歌山 三三	三三	町 二四二		那賀、伊都、有田、日高、東、西牟婁ノ六郡ニ分布ス	郡養蠶同業組合町村支部
徳島 三	三	町 一六六	増	阿波郡ニ分布ス	町村養蠶組合
香川 三〇	三〇	町 三〇四	増	各郡市ニ分布ス	養蠶組合、縣農會、蠶業試驗場
愛媛 九	九	町 〇七五	増減ナシ	安藝、香美、高岡、幡多ノ四郡ニ分布ス	町村農會、個人
高知 三	三	町 〇七五	増	大野、西國東ノ二郡ニ分布ス	養蠶組合、農事小組合
福岡 四	四	町 〇九	同	杵島郡ニ分布ス	郡
佐賀 九	九	町 一五	減	各部ニ分布ス	郡農會、養蠶組合聯合會
熊本 三	三	町 〇七〇	減	南那珂郡ニ在リ	村
宮崎 一	一	町 三六		薩摩、伊佐、始良、鴨野ノ四郡ニ分布ス	養蠶組合、郡農會
鹿兒島 七	八	町 二六七			
沖繩 一	一	町 二六七			
合計 一、二四八	一、二六〇	町 三、〇八八			

一九間作桑園段別 自大正十一年七月一ケ年間 至大正十二年六月

全桑園段別	間作桑園段別	全桑園段別ニ對スル同上割合(%)	間作物種類名
北海道 一、〇八〇・五	町 一三〇・六	二二・〇	△豆、△麥、△蔬菜、△玉蜀黍、亞麻、黍、藍
東北 一〇、三九〇・七	町 六五九・九	五・九	△麥、△雜稻、△豆、△潰菜、△馬鈴薯、△甘藷、△青芋、△蕎麥、△青刈大豆、午
東京 八、三九九・六	町 一、七四・五	二・五	△蕎麥、△麥、△大豆、△蘿蔔、△潰菜、△燕青、△小豆、△甘藷、△青刈大豆、△蕪菁
大阪 一、四一・一	町 七・九	三・五	○大豆、○小豆、△蜜柑、△甘藷、○茶
神奈川 一、四〇・六・五	町 一、九八・六	一三・一	△陸稻、△大豆、△小麥、青芋、△大豆、△蠶豆、△馬鈴薯、△豌豆、△甘藷、△小
兵庫 一〇、七四八・八	町 三、六二・五	三三・二	豆、○落花生、△粟、午麥、○蠶豆、○青刈大豆、△苗代大根、△豌豆、○紫雲英、玉蜀黍、蘿蔔、潰菜、葱
長崎 二、四四六・七	町 一四〇・〇	五・八	△大豆、△大豆、△潰菜、△小豆、△甘藷、△蠶豆、△馬鈴薯、△粟、△小麥、△青
新潟 一三、九七〇・一	町 二、三六・一	一七・一	△蕪菁、○麥、○潰菜、○馬鈴薯、○蠶豆、○青刈大豆、○豌豆、紫雲英、ザイトウ
群馬 一七、四九九・七	町 三、四〇五・四	一九・四	△大豆、△蘿蔔、△小豆、蕎麥、甘藷、青芋、馬鈴薯、蔬菜、陸稻、午麥、百合、○青刈大
埼玉 一三、二八・一	町 四、〇六六・〇	二七・一	豆、花、白菜、黍、桐、栗、蕪菁、○馬鈴薯、△大豆、△潰菜、△小麥、○青刈大豆、○紫雲英、○ザ
千葉 一三、九七四・八	町 六、一〇・一	三三・四	トウモロコシ、△大豆、△潰菜、△小麥、△小麥、○青刈大豆、○紫雲英、○蠶豆、○ザ
茨城 一八、三六二・〇	町 二〇二・五	一一・一	△麥、△馬鈴薯、△青芋、△小麥、△小豆、○潰菜、△陸稻、△午麥、△蘿蔔、△三
			ウキツケン、○蕪菁、○落花生、根菜、藥草
			○麥、○潰菜、△落花生、△馬鈴薯、△陸稻、△青芋、△午麥、△蘿蔔、△胡蘿蔔、
			△蠶豆、○青刈大豆、○蠶豆、○青刈大豆、○蠶豆、○紫雲英、ザイトウモロコシ、
			碗豆、茄子
			△青芋、△麥、△潰菜、△蘿蔔、△馬鈴薯、△陸稻、△午麥、△甘藷、○青刈大豆、
			豆、紫雲英、○蠶豆、○豌豆、○ザイトウモロコシ、△蕪菁、葱、蕪菁、薯蕷、菜

新	奈	三	愛	山	滋	岐	長	宮	福
木	良	重	知	梨	賀	阜	野	城	川
町	町	町	町	町	町	町	町	町	町
五〇、二六一	三、七三九・九	一三、九二六・〇	二七、九一九・九	一五、五九二・二	一九、〇三二・二	五、四七七・七	一九、〇八七	五、八九三・五	一七、三六六・八
二五九・八	五、六八七	一、〇〇八・七	一、四〇五・六	一、一七九・九	二、三六二・二	八四三・五	五、四七二・一	六、五四二・一	二、八三三・八
五・二	一五・二	七・二	五・〇	七・六	二・二	一六・四	二・三	二・三	三・六
〇青芋、小麦、大豆、蘆薈、漬菜、〇馬鈴薯、午麥、苜蓿、陸稻、〇青刈大豆、〇紫雲英、胡蘿蔔、蕎麥、野獨葵、葱	〇蔬菜、〇蘆薈、〇蠶豆、〇大豆、〇山葵、〇馬鈴薯、〇柿、〇綠肥、〇茶、〇桐、觀賞植物	〇蘆薈、〇大豆、〇落葉、馬鈴薯、小豆、青芋、〇蠶豆、青刈大豆、〇紫雲英、〇蕎麥、甘藷、麥、豌豆、落花生、ザイトウキツケン、豌豆	〇蘆薈、〇大豆、〇落葉、馬鈴薯、小豆、青芋、〇蠶豆、青刈大豆、〇紫雲英、〇蕎麥、甘藷、麥、豌豆、落花生、ザイトウキツケン、豌豆	〇蘆薈、〇大豆、〇落葉、馬鈴薯、小豆、青芋、〇蠶豆、青刈大豆、〇紫雲英、〇蕎麥、甘藷、麥、豌豆、落花生、ザイトウキツケン、豌豆	〇蘆薈、〇大豆、〇落葉、馬鈴薯、小豆、青芋、〇蠶豆、青刈大豆、〇紫雲英、〇蕎麥、甘藷、麥、豌豆、落花生、ザイトウキツケン、豌豆	〇蘆薈、〇大豆、〇落葉、馬鈴薯、小豆、青芋、〇蠶豆、青刈大豆、〇紫雲英、〇蕎麥、甘藷、麥、豌豆、落花生、ザイトウキツケン、豌豆	〇蘆薈、〇大豆、〇落葉、馬鈴薯、小豆、青芋、〇蠶豆、青刈大豆、〇紫雲英、〇蕎麥、甘藷、麥、豌豆、落花生、ザイトウキツケン、豌豆	〇蘆薈、〇大豆、〇落葉、馬鈴薯、小豆、青芋、〇蠶豆、青刈大豆、〇紫雲英、〇蕎麥、甘藷、麥、豌豆、落花生、ザイトウキツケン、豌豆	〇蘆薈、〇大豆、〇落葉、馬鈴薯、小豆、青芋、〇蠶豆、青刈大豆、〇紫雲英、〇蕎麥、甘藷、麥、豌豆、落花生、ザイトウキツケン、豌豆

香	德	和	山	廣	岡	島	島	富	石	福	秋	山	青	岩
川	島	山	口	島	山	根	取	山	川	井	田	形	森	手
町	町	町	町	町	町	町	町	町	町	町	町	町	町	町
一、六四〇・二	五、四〇〇・一	三、九六九・八	二、八三三・四	三、九七一・八	六、五五五・六	六、六七六・九	七、九五六・六	二、一三三・二	四、三六六・六	三、三六六・六	五、六〇二・二	二、五、一三七・二	一、五五五・九	一七、四六二・八
五五・二	九六・八	三二〇・九	一七三・一	一九二・五	四九九・三	七四・八	七三・七	六五・〇	一六三・六	三二七・九	一、五八三・四	七、六四四・〇	二〇〇・九	一〇、〇五三・三
三・四	一六・九	七・八	六・一	四・八	七・〇	二〇・九	九・五	二・八	三・八	九・一	二・二	三・四	一四・八	五・四
〇青芋、小麦、大豆、蘆薈、漬菜、〇馬鈴薯、午麥、苜蓿、陸稻、〇青刈大豆、〇紫雲英、胡蘿蔔、蕎麥、野獨葵、葱	〇蔬菜、〇蘆薈、〇蠶豆、〇大豆、〇山葵、〇馬鈴薯、〇柿、〇綠肥、〇茶、〇桐、觀賞植物	〇蘆薈、〇大豆、〇落葉、馬鈴薯、小豆、青芋、〇蠶豆、青刈大豆、〇紫雲英、〇蕎麥、甘藷、麥、豌豆、落花生、ザイトウキツケン、豌豆	〇蘆薈、〇大豆、〇落葉、馬鈴薯、小豆、青芋、〇蠶豆、青刈大豆、〇紫雲英、〇蕎麥、甘藷、麥、豌豆、落花生、ザイトウキツケン、豌豆	〇蘆薈、〇大豆、〇落葉、馬鈴薯、小豆、青芋、〇蠶豆、青刈大豆、〇紫雲英、〇蕎麥、甘藷、麥、豌豆、落花生、ザイトウキツケン、豌豆	〇蘆薈、〇大豆、〇落葉、馬鈴薯、小豆、青芋、〇蠶豆、青刈大豆、〇紫雲英、〇蕎麥、甘藷、麥、豌豆、落花生、ザイトウキツケン、豌豆	〇蘆薈、〇大豆、〇落葉、馬鈴薯、小豆、青芋、〇蠶豆、青刈大豆、〇紫雲英、〇蕎麥、甘藷、麥、豌豆、落花生、ザイトウキツケン、豌豆	〇蘆薈、〇大豆、〇落葉、馬鈴薯、小豆、青芋、〇蠶豆、青刈大豆、〇紫雲英、〇蕎麥、甘藷、麥、豌豆、落花生、ザイトウキツケン、豌豆	〇蘆薈、〇大豆、〇落葉、馬鈴薯、小豆、青芋、〇蠶豆、青刈大豆、〇紫雲英、〇蕎麥、甘藷、麥、豌豆、落花生、ザイトウキツケン、豌豆	〇蘆薈、〇大豆、〇落葉、馬鈴薯、小豆、青芋、〇蠶豆、青刈大豆、〇紫雲英、〇蕎麥、甘藷、麥、豌豆、落花生、ザイトウキツケン、豌豆	〇蘆薈、〇大豆、〇落葉、馬鈴薯、小豆、青芋、〇蠶豆、青刈大豆、〇紫雲英、〇蕎麥、甘藷、麥、豌豆、落花生、ザイトウキツケン、豌豆	〇蘆薈、〇大豆、〇落葉、馬鈴薯、小豆、青芋、〇蠶豆、青刈大豆、〇紫雲英、〇蕎麥、甘藷、麥、豌豆、落花生、ザイトウキツケン、豌豆	〇蘆薈、〇大豆、〇落葉、馬鈴薯、小豆、青芋、〇蠶豆、青刈大豆、〇紫雲英、〇蕎麥、甘藷、麥、豌豆、落花生、ザイトウキツケン、豌豆	〇蘆薈、〇大豆、〇落葉、馬鈴薯、小豆、青芋、〇蠶豆、青刈大豆、〇紫雲英、〇蕎麥、甘藷、麥、豌豆、落花生、ザイトウキツケン、豌豆	〇蘆薈、〇大豆、〇落葉、馬鈴薯、小豆、青芋、〇蠶豆、青刈大豆、〇紫雲英、〇蕎麥、甘藷、麥、豌豆、落花生、ザイトウキツケン、豌豆

種類名	用途	段別	對全間作 割合(%)	對全桑園 割合(%)	段當收穫量	分布道府縣名	同上道府縣數
愛媛		八、八八四・二	五・八	六・〇	〇青芋、大豆、麥、蔬菜、〇蠶豆、小豆、蜜柑、午麥、馬鈴薯、蘿蔔、〇青刈大豆、〇蠶豆、〇ザイトウキツケン、〇蒟蒻芋、栗、玉蜀黍、甘藷、胡麻、瓜、紙糊、三椏苗		
高知		五、六〇三・〇	一・七二	三・三	〇青芋、〇大小豆、〇玉蜀黍、〇麥、〇蔬菜、〇甘藷、〇紫雲英、〇蒟蒻芋、茶、陸稻、蠶		
福岡		三、八七一・五	二・七三	七・一	〇大小豆、青芋、〇漬菜、△午麥、△麥、〇陸稻、〇蘿蔔、栗、△甘藷、△蕎麥、〇青刈大豆、△胡麻、瓜、紫雲英、蠶、藍		
大分		六、八九五・七	五・九	八・六	〇蠶豆、〇紫雲英、 △蔬菜、△大豆、△麥、△甘藷、〇蠶豆、〇青刈大豆、馬鈴薯、蕎麥、午麥、 胡麻		
佐賀		一、四八〇・〇	二・三	二・一	△大豆、〇青芋、△陸稻、△蠶豆、〇青刈大豆、〇蠶豆、小豆、蘿蔔、馬鈴薯、午麥、 蒟蒻芋、綠肥用作物		
熊本		八、三四六・〇	一・五五	一・八七	△青芋、〇漬菜、〇青刈大豆、〇蠶豆、陸稻、紫雲英、菜豆、甘藷、蘿蔔、 蒟蒻芋		
鹿兒島		七、九七・八	一・四七	一・九	〇大豆、〇陸稻、青刈大豆、蠶豆、蕎麥、馬鈴薯、青芋、茄子、小豆、甘藷、落 花生、麥、粟		
宮崎		六、六〇七・〇	九・三	一・四			
神戶		一、七六・八	一・一	一・五			
計		五三、一九〇・五	七六、五〇・八	一四・五			

備考 一、間作桑園段別トハ間作物ヲ作付セル桑園ノ段別ヲ謂フ以下之ニ依ル
二、〇ハ將來増加△ハ同減少ノ傾向ヲ示ス

二〇 種類別間作桑園段別

自大正十一年七月一ヶ年間
至大正十二年六月一ヶ年間

種類名	用途	段別	對全間作 割合(%)	對全桑園 割合(%)	段當收穫量	分布道府縣名	同上道府縣數
豆	食用	二〇、三九一・一	二六・六	三・九	斗五斗五升	北海道、東京、京都、大阪、神奈川、兵庫、新潟、群馬、千葉、栃木、奈良、三重、愛知、静岡、山梨、滋賀、岐阜、長野、富山、石川、福井、山形、秋田、岩手、青森、山梨、徳島、愛媛、高知、福岡、大分、佐賀、熊本、鹿兒島	四
麥	食用	一六、四五二・二	三・五	三・二	斗九斗六升	北海道、東京、京都、神奈川、兵庫、長崎、新潟、埼玉、群馬、千葉、茨城、栃木、三重、愛知、静岡、山梨、滋賀、長野、富山、石川、福井、山形、秋田、岩手、青森、山梨、徳島、愛媛、高知、福岡、大分、佐賀、熊本、鹿兒島	三
青刈大豆	肥料用	九、七二〇・〇	一・二七	一・八	二百六十貫	東京、神奈川、兵庫、長崎、新潟、埼玉、群馬、千葉、茨城、栃木、三重、愛知、静岡、山梨、滋賀、長野、富山、石川、福井、山形、秋田、岩手、青森、山梨、徳島、愛媛、高知、福岡、大分、佐賀、熊本、鹿兒島	三
馬鈴薯	食用	三、九七〇・二	五・二	〇・八	百六十八貫	京都、長崎、新潟、群馬、千葉、茨城、栃木、奈良、三重、愛知、静岡、山梨、滋賀、長野、富山、石川、福井、山形、秋田、岩手、青森、山梨、徳島、愛媛、高知、福岡、大分、佐賀、熊本、鹿兒島	三
蘿蔔	食用	二、六八・五	三・九	〇・六	二百三十貫	北海道、兵庫、新潟、埼玉、奈良、三重、岐阜、福井、富山、石川、福井、山形、秋田、岩手、青森、山梨、徳島、愛媛、高知、福岡、大分、佐賀、熊本、鹿兒島	三
蔬菜	食用	二、九六三・八	三・九	〇・六	百六十貫	北海道、兵庫、新潟、埼玉、奈良、三重、岐阜、福井、富山、石川、福井、山形、秋田、岩手、青森、山梨、徳島、愛媛、高知、福岡、大分、佐賀、熊本、鹿兒島	三
青芋	食用	二、一九八・五	二・九	〇・四	百八十四貫	東京、神奈川、兵庫、新潟、埼玉、群馬、千葉、茨城、栃木、奈良、三重、愛知、静岡、山梨、滋賀、長野、富山、石川、福井、山形、秋田、岩手、青森、山梨、徳島、愛媛、高知、福岡、大分、佐賀、熊本、鹿兒島	三

種類名	用途	段別	對全園作割合(%)	對全園作段別割合(%)	段當收穫量	分布道府縣名	府縣數
葉藍	觀賞用	一九〇七	〇・二		三十貫二十五貫	埼玉、徳島	二
福壽草	觀賞用	一八〇一	〇・三		三百貫	埼玉	一
胡蘿蔔	食用	一三六〇	〇・三		四百六十貫五十貫二百十貫	千葉、岐阜、長野	三
葱	食用	一四〇九	〇・二		二百五十貫百三十五貫七十八貫	群馬、長野、石川	三
蕪豆	食用	二五・八	〇・二		三百二十貫	愛知	一
燕豆	食用	一〇三・二	〇・二		三百二十貫	京都、愛知、岐阜、長野、山口	五
苗代大根	肥料用	一〇〇・四	〇・一		三百二十貫	神奈川	一
茶	工藝用	八三・七	〇・一		百十貫	大阪、奈良、静岡、滋賀	四
茄子	食用	八〇・〇	〇・一		三百五十貫二百五十三貫	群馬、長野	二
碗豆	食用	七・八	〇・一		四百七十貫	神奈川、長崎、群馬、茨城	四
薑	食用	六・五	〇・一		五百五十貫	愛知	一
花種	工藝用	五八・〇	〇・一		四斗	新潟	一
菜種	工藝用	五・七	〇・五		九斗六斗三升七斗八升	岐阜、福井、石川	三
甘藍	食用	四七・八	〇・一		四百九十貫	長野	一
ケントウキツ	肥料用	四〇・一	〇・一		四百九十貫	埼玉、群馬、茨城、宮城、石川、香川、愛媛	七
落花生	食用	三三・〇	〇・一		百五十斤	神奈川、千葉	二
苜蓿	肥料用	二六・三	〇・一		百三十貫	鳥根	一
黃蘗	藥用	二六・〇	〇・一		二百斤	兵庫	一
煙草	工藝用	二五・〇	〇・一		四十貫	山形	一

三〇七

種類名	用途	段別	對全園作割合(%)	對全園作段別割合(%)	段當收穫量	分布道府縣名	府縣數
稗	食用	二、〇五・〇	二・七	〇・四一	石八斗九斗二升	岐阜、岩手、青森、富山	四
蠶豆	肥料用	一、二六・四	一・六	〇・三六	六百貫二百貫	神奈川、兵庫、長崎、埼玉、群馬、千葉、茨城、三重、愛知、福井、石川、鳥取、岡山、山口、和歌山、香川、愛媛	三
漬菜	食用	一、三三・一	一・六	〇・三三	三百五十貫五十貫	大分、佐賀、熊本、宮崎、鹿兒島	五
甘藷	食用	一、八五・四	一・五	〇・三三	四百貫八十貫	東京、京都、長崎、群馬、千葉、茨城、栃木、愛知、静岡	五
陸稻	食用	七九〇・八	一・〇	〇・二四	一石五斗四	東京、京都、大阪、神奈川、兵庫、新潟、群馬、茨城、愛知、静岡、山梨、滋賀、岐阜、宮城、山形、石川、富山、鳥取、山口、和歌山、徳島、高知、福岡、大分、佐賀	九
粟	食用	七四〇・一	〇・九	〇・二一	一石三斗三	神奈川、兵庫、山梨、岐阜、長野、宮城、岩手、青森、福岡	九
蕎麥	工藝用	五七六・二	〇・八	〇・二一	三百貫七十貫	京都、兵庫、群馬、茨城、三重、愛知、静岡、山梨、福島	二
紫雲英	肥料用	四三二・〇	〇・六	〇・二一	石二斗五斗九升	岡山、愛媛、高知	三
玉蜀黍	食用	三九六・六	〇・五	〇・二一	六百二十貫百五十貫	福井、富山、山口、福岡	四
牛蒡	食用	二九四・七	〇・四	〇・二九	斗五	神奈川、新潟、群馬、千葉、茨城、栃木、愛知、山梨、長野、山口、徳島、愛媛、福岡	三
菜豆	食用	二六五・六	〇・三	〇・二九	斗四斗二升	山梨、長野、山形、鳥取	四
根菜	食用	一九六・九	〇・三	〇・二九	斗四斗七升	滋賀	一

三〇六

種類名	用途	段別	對全園割合(%)		段當收穫量		分布道府縣名	府縣數
			對全園割合(%)	對全園割合(%)	最多	最少		
山葵	食用	町	19.4		100貫	奈良	1	
サフラン	藥用		16.0		3斤	兵庫	1	
三ツ葉	食用		15.0	0.6	50貫	群馬	1	
桐	用材		12.0		50貫	奈良、福井	2	
蜜柑	食用		10.7		200貫	大阪、山口、愛媛	3	
薯蕷	食用		9.8		7貫		1	
大豆	食用		9.8		100貫	長野	1	
大角	食用		9.7		3斗	長野	1	
南瓜	食用		4.9		80貫	長野	1	
百合	食用		4.8		20貫	新潟	1	
五月豆	肥料		4.0		2石	栃木、香川	2	
葱	食用		3.2		75貫	愛知	1	
柿	食用		2.6		90貫	愛知	1	
胡椒	工藝		1.0		60貫	奈良	1	
其他	工藝		6.5	1.2	5升	福岡	1	
合計			76.5	100.0				

二、用途別間作桑園段別

自大正十二年七月
至大正十二年六月 一ケ年間

用途	種類	段別	對全園割合(%)		
			對全園割合(%)	對全園割合(%)	
食用	豆	大豆、小豆	75.5	10.2	
		蠶豆、豌豆	26.7	3.9	
		其他(豆トシテ報告アリタルモノ及落花生)	2.8	3.6	
		麥(大麥、小麥、裸麥)	1.6	3.0	
		蔬菜	0.3	3.1	
		根菜(蘿蔔、燕麥、胡蘿蔔、午麥、根菜)	2.5	1.0	
		青菜(漬菜、甘藍)	1.2	0.7	
		青芋	1.4	0.9	
		豆(菜豆、莢豌豆、大角豆)	0.8	0.4	
		其他(蔬菜トシテ報告アリタルモノ及葱、茄子、薯蕷、山葵、三ツ葉、百合、薯蕷、南瓜、葱頭、蒞)	0.5	0.6	
		甘藷、馬鈴薯	0.3	0.6	
		雜穀(稗、粟、蕎麥、玉蜀黍)	0.7	0.7	
		陸稻	0.8	0.7	
		合計			100.0

用途	肥料	工業	嗜好	觀賞	藥用	其他	合計	用途	種類	段別	對全園間作桑	對全園桑
果樹	其ノ他(其ノ他トシテ報告アリタルモノ)	青刈大豆	蠶豆	紫雲英	其ノ他(其ノ他トシテ報告アリタルモノ及豌豆、ザイ)	葉藍	茶種、花、胡麻	茶、煙草	蒟蒻	福壽草及觀賞植物トシテ報告アリタルモノ	黃連、サフラン	桐
13.3%	45.4%	21.9%	1.7%	0.6%	0.6%	0.6%	0.6%	0.6%	0.6%	0.6%	0.6%	0.6%
100.0%	100.0%	100.0%	100.0%	100.0%	100.0%	100.0%	100.0%	100.0%	100.0%	100.0%	100.0%	100.0%

三二〇

北海道

二二、道府縣桑園間作物概況

自大正十一年七月一ケ年間
至大正十二年六月

用途	種類名	園間作別	對計劃合%	播種又ハ付植期	收穫又ハ勤込期	段當收穫量	主ナル樹立法	分布ノ概況	將來増減ノ見込	其他
12.9%	99.0%	4.9%	1.4%	1.3%	1.3%	1.3%	同	同	同	3.8%
100.0%	100.0%	100.0%	100.0%	100.0%	100.0%	100.0%	100.0%	100.0%	100.0%	100.0%

東京府

用途	種類名	園間作別	對計劃合%	播種又ハ付植期	收穫又ハ勤込期	段當收穫量	主ナル樹立法	分布ノ概況	將來増減ノ見込
麥	麥	同	100.0%	十月下旬	六月下旬	一石五斗	高中刈	西多摩、南多摩、北多摩ノ三郡ニ分布ス	減

三二一

京都府

用途	種類名	園間 段作 別桑	對計劃 割合	播種又ハ 植付期	收穫又ハ 刈込期	段當收穫量	主ナル 樹立立法	分 布 ノ 概 況	將來 増減 ノ 見込
計	青大豆	六・八	100	五月上旬	七月上旬	三百五十貫	高中刈刈	西多摩、南多摩ノ二郡ノ各一部ニ分布ス	減
				青大豆	小計	六・八	六・八	100	六・八
食	陸稻	九・四	15.6	同上	同上	一石五斗	高中刈刈	西多摩郡ノ一部ニ分布ス	減
				陸稻	小計	九・四	九・四	15.6	
豆	演菜	二・一	3.4	三月中旬	七月下旬	三百四十貫	同	西多摩、北多摩ノ二郡ノ各一部ニ分布ス	同
				演菜	小計	二・一	二・一	3.4	
馬鈴薯	馬鈴薯	一・八	2.6	五月中旬	十月中旬	三百貫	同	西多摩、南多摩ノ二郡ノ各一部ニ分布ス	同
				馬鈴薯	小計	一・八	一・八	2.6	
甘藷	甘藷	〇・五	0.7	六月中旬	七月下旬	七斗	同	西多摩郡ノ一部ニ分布ス	同
				甘藷	小計	〇・五	〇・五	0.7	
蕎麥	蕎麥	五・〇	7.3	同上	同上	同上	同上	同上	同上
				蕎麥	小計	五・〇	五・〇	7.3	
其ノ他	其ノ他	五・四	8.0	同上	同上	同上	同上	同上	同上
				其ノ他	小計	五・四	五・四	8.0	
小計	小計	六・五	100						
				小計	六・五	六・五	100		

大阪府

用途	種類名	園間 段作 別桑	對計劃 割合	播種又ハ 植付期	收穫又ハ 刈込期	段當收穫量	主ナル 樹立立法	分 布 ノ 概 況	將來 増減 ノ 見込
食	粟	一・七	2.3	十月	六月	二斗	立刈	北桑田、船井、天田、何鹿、加佐、竹野、熊野ノ七郡ニ分布ス	増
				粟	小計	一・七	一・七	2.3	
大豆	大豆	一・五	2.0	五月、六月	七月、八月	八斗	立刈	北桑田、船井、何鹿、與謝、竹野、熊野ノ六郡ニ分布ス	増
				大豆	小計	一・五	一・五	2.0	
蕎麥	蕎麥	一・一	1.5	同上	同上	同上	同上	同上	同上
				蕎麥	小計	一・一	一・一	1.5	
燕麥	燕麥	三・〇	4.0	同上	同上	同上	同上	同上	同上
				燕麥	小計	三・〇	三・〇	4.0	
甘藷	甘藷	二・五	3.3	四月、六月	十月、十一月	一斗	立刈	船井、加佐ノ二郡ニ分布ス	減
				甘藷	小計	二・五	二・五	3.3	
青刈大豆	青刈大豆	二・〇	2.7	同上	同上	同上	同上	同上	同上
				青刈大豆	小計	二・〇	二・〇	2.7	
其ノ他	其ノ他	七・六	10.1	同上	同上	同上	同上	同上	同上
				其ノ他	小計	七・六	七・六	10.1	
小計	小計	一・七	2.3						
				小計	一・七	一・七	2.3		

計	肥料					用										
	小	紫	碗	苗	青	小	其	午	粟	落	小	甘	碗	馬	蠶	大
計	雲	豆	代	刈	豆	計	他	勞	花	生	豆	薯	薯	豆	豆	
一九〇八・六	五八・七	五・〇	三三・三	一〇〇・四	一七三・五	一、三三・九	八九・二	三・〇	五・〇	五・三	二二・〇	二六・二	四一・〇	四四・二	一六六・八	
100・0	三〇・五	〇・三	一・九	五・二	九・一	六九・五	四・七	〇・一	〇・三	〇・三	一・一	一・四	二・二	二・四	八・七	
	九月下旬	中、下旬	十、下旬	十月上旬	十、下旬	其ノ他ノ 種類名	玉蜀黍、蘿蔔、漬菜、葱	五月上旬	七月上旬	五月上旬	五、下旬	十、下旬	三、下旬	十、下旬	五、中旬	
	五月上旬	六月中旬	五、下旬	五、中旬	七、下旬			八月中旬	十、下旬	十、下旬	六、中旬	十一、月	八、下旬	十、中旬	九、月中旬	
	二百貫	四百七十五貫	三百九十貫	二百六十貫	三百十貫			一石二斗	百五十斤	六斗	三斗	一石三斗	百五十貫	一石	八斗	
	同	同	同	中根	根			同	中根	根	同	同	同	中根	根	
	都筑郡ニ分布ス	都筑、高座、愛甲ノ三郡ニ分布ス	都筑、鎌倉、高座、愛甲ノ四郡ニ分布ス	都筑、鎌倉、高座、中、愛甲、津久井ノ七郡ニ分布ス	橋樹、都筑、鎌倉、高座、中、愛甲ノ六郡ニ分布ス			都筑郡ニ分布ス	都筑郡ニ分布ス	中郡ニ分布ス	都筑、中、津久井ノ三郡ニ分布ス	高座、足柄下ノ二郡ニ分布ス	都筑、高座、津久井ノ三郡ニ分布ス	橋樹、鎌倉、高座、愛甲、津久井ノ五郡ニ分布ス	都筑、中、足柄上、津久井ノ四郡ニ分布ス	
	増	同	減	同	増			増	減	増	同	同	同	同	同	減

計	用藝工		用食			用途
	小	茶	小	甘	蜜	種類名
計	計	計	計	計	計	園間
七・九	四・九	四・九	三・〇	〇・三	〇・五	町
100・0	六二・〇	六三・〇	三八・〇	三・八	六・四	%
	六月中旬	六、七月	六、七月	十一月	十一月	種植又ハ 收穫又ハ
	百十貫	二百貫	二百貫	五百貫	六斗	段當收穫量
	根	同	同	根	立	主ナル 樹立法
	北河内郡ニ分布ス	同	同	北河内郡ニ分布ス	北河内、豊能ノ二郡ニ分布ス	分布ノ概況
	増	同	減	同	増	將來増減 ノ見込

神奈川縣

用途		食		肥料		用途	
種類名	園間	種類名	園間	種類名	園間	種類名	園間
大豆	計	大豆	計	大豆	計	大豆	計
計	一、九六・七	計	一、九六・七	計	一、九六・七	計	一、九六・七
	五・七		五・七		五・七		五・七
	五・七		五・七		五・七		五・七
	五・七		五・七		五・七		五・七
	五・七		五・七		五・七		五・七
	五・七		五・七		五・七		五・七
	五・七		五・七		五・七		五・七
	五・七		五・七		五・七		五・七
	五・七		五・七		五・七		五・七
	五・七		五・七		五・七		五・七

用途		食		肥料		用途	
種類名	園間	種類名	園間	種類名	園間	種類名	園間
大豆	計	大豆	計	大豆	計	大豆	計
計	三、六二二・五	計	三、六二二・五	計	三、六二二・五	計	三、六二二・五
	一〇〇・〇		一〇〇・〇		一〇〇・〇		一〇〇・〇
	一〇〇・〇		一〇〇・〇		一〇〇・〇		一〇〇・〇
	一〇〇・〇		一〇〇・〇		一〇〇・〇		一〇〇・〇
	一〇〇・〇		一〇〇・〇		一〇〇・〇		一〇〇・〇
	一〇〇・〇		一〇〇・〇		一〇〇・〇		一〇〇・〇
	一〇〇・〇		一〇〇・〇		一〇〇・〇		一〇〇・〇
	一〇〇・〇		一〇〇・〇		一〇〇・〇		一〇〇・〇
	一〇〇・〇		一〇〇・〇		一〇〇・〇		一〇〇・〇
	一〇〇・〇		一〇〇・〇		一〇〇・〇		一〇〇・〇
	一〇〇・〇		一〇〇・〇		一〇〇・〇		一〇〇・〇

埼玉縣

其計	用藝工		用料肥		用						
	小計	花計	小計	青刈大豆	小計	百合	午券	陸稻	蔬菜	馬薯	青苧
二、六九・一	五八・〇	五八・〇	一三三・〇	一三三・〇	二、一七五・八	四・九	五・五	一九・三	三〇・五	六四・二	九四・一
一〇〇・〇	二・四	二・四	五・五	五・五	九二・一	〇・二	〇・二	〇・八	一・三	二・七	三・九
種類名	五月下旬	五月下旬	五月上旬	五月上旬	四月中旬	四月中旬	五月中旬	五月中旬	六月上旬	五月上旬	五月下旬
白菜、黍、桐、栗、蒟蒻芋	十月上旬	十月上旬	八月上旬	八月上旬	十月上旬	十月上旬	十月中旬	十月中旬	九、十月	七月上旬	十月中旬
	四斗	四斗	二百五十貫	二百五十貫	二十貫	二十貫	五十貫	五十貫	六十貫	六十貫	六十貫
	立高	立高	立高	立高	中刈	同	立高	同	立高	立中	同
	岩船郡ニ分布ス	岩船郡ニ分布ス	岩船、中頸城ノ二郡ニ分布ス	岩船、中頸城ノ二郡ニ分布ス	中魚沼、刈羽ノ二郡ニ分布ス	北蒲原郡ニ分布ス	中蒲原郡ニ分布ス	西頸城郡ニ分布ス	中頸城、古志ノ二郡ニ分布ス	古志、中蒲原、南魚沼ノ三郡ニ分布ス	
	増減ナシ	増減ナシ	増	増	同	同	同	同	同	同	同

新潟縣

其計	用料肥		用途								
	小計	青刈大豆	種類名	園間段作別桑	對計劃合%	播種又ハ植付期	收穫又ハ勤込期	段當收穫量	主ナル桑樹仕立法	分布ノ概況	將來増減ノ見込
一四・〇	五・〇	七五・〇	大 豆	町	三七・六	七月上旬	九月下旬	四斗	立高	岩船、西頸城、北蒲原、中蒲原ノ四郡ニ分布ス	増減ナシ
一〇〇・〇	三・六	五三・六	小 豆		二四・七	八月上旬	十月中旬	一斗	同	岩船、南魚沼ノ二郡ニ分布ス	同
		二・四	蕎麥		一四・四	十月中旬	六月上旬	七斗五升	同	岩船、中蒲原ノ二郡ニ分布ス	同
		八〇・〇	甘藷		二〇・六	六月上旬	九月下旬	二斗五升	同	岩船、西頸城ノ二郡ニ分布ス	同
		五〇・〇	其他		五・四	八月下旬	十月下旬	四斗	同	岩船郡ニ分布ス	同
		五・〇	計		四・六	六月中旬	同	百貫	同	北蒲原、中頸城ノ二郡ニ分布ス	同
			園間段作別桑								
			對計劃合%								
			播種又ハ植付期								
			收穫又ハ勤込期								
			段當收穫量								
			主ナル桑樹仕立法								
			分布ノ概況								
			將來増減ノ見込								

用途	食		用途	種類名
	種類名	園間		
種類名	小計	青刈大豆	園間	豆 豆 菜
園間			段作	
別桑	計	紫雲英	別桑	
對計劃合	計	其他	對計劃合	
播種又ハ	計	其他	播種又ハ	
收穫又ハ	計	其他	收穫又ハ	
段當收穫量	計	其他	段當收穫量	
主ナル桑樹仕立法	計	其他	主ナル桑樹仕立法	
分布ノ概況	計	其他	分布ノ概況	
將來増減ノ見込	計	其他	將來増減ノ見込	

用途	肥料		用途	種類名
	種類名	園間		
種類名	小計	青刈大豆	園間	豆 豆 菜
園間			段作	
別桑	計	紫雲英	別桑	
對計劃合	計	其他	對計劃合	
播種又ハ	計	其他	播種又ハ	
收穫又ハ	計	其他	收穫又ハ	
段當收穫量	計	其他	段當收穫量	
主ナル桑樹仕立法	計	其他	主ナル桑樹仕立法	
分布ノ概況	計	其他	分布ノ概況	
將來増減ノ見込	計	其他	將來増減ノ見込	

用途	食		用途	種類名
	種類名	園間		
種類名	小計	青刈大豆	園間	豆 豆 菜
園間			段作	
別桑	計	紫雲英	別桑	
對計劃合	計	其他	對計劃合	
播種又ハ	計	其他	播種又ハ	
收穫又ハ	計	其他	收穫又ハ	
段當收穫量	計	其他	段當收穫量	
主ナル桑樹仕立法	計	其他	主ナル桑樹仕立法	
分布ノ概況	計	其他	分布ノ概況	
將來増減ノ見込	計	其他	將來増減ノ見込	

三 重 縣

奈 良 縣

用途	食										用途	
種類名	大豆	黑豆	蚕豆	青豆	菜	菜	菜	菜	菜	菜	菜	種類名
開田	100.3	121.6	151.0	153.2	254.4	61.5	77.2	93.5	93.5	232.7	255.8	233.9
對計割合	0.7	0.8	1.1	1.1	1.8	4.4	5.5	6.7	6.7	8.6	8.9	18.8
播種又ハ	八月	八月	九月	九月	九月	十月	十月	十月	十月	十一月	十一月	八月
收穫又ハ	十一月	十一月	十二月	十二月	十二月	十二月	十二月	十二月	十二月	十二月	十二月	十一月
段當收穫量	四斗五升	百貫	三百五十五貫	三百六十一貫	百二十貫	百二十貫	百二十貫	百二十貫	二百二十貫	八斗五升	七斗	二百四十貫
主ナル樹立法	中根刈	中根刈	中根刈	中根刈	中根刈	中根刈	中根刈	中根刈	中根刈	中根刈	中根刈	中根刈
分布ノ概況	丹羽、西加茂、寶飯三郡ニ分布ス	東加茂、八名ノ二郡ニ分布ス	寶飯、八名ノ二郡ニ分布ス	同	同	同	同	同	同	同	同	各郡ニ分布ス
將來増減	増	同	増	同	同	同	同	同	同	減	同	増

愛知縣

計 100.0 100.0

用途	食										用途	
種類名	大豆	黑豆	蚕豆	青豆	菜	菜	菜	菜	菜	菜	菜	種類名
開田	100.3	121.6	151.0	153.2	254.4	61.5	77.2	93.5	93.5	232.7	255.8	233.9
對計割合	0.7	0.8	1.1	1.1	1.8	4.4	5.5	6.7	6.7	8.6	8.9	18.8
播種又ハ	八月	八月	九月	九月	九月	十月	十月	十月	十月	十一月	十一月	八月
收穫又ハ	十一月	十一月	十二月	十二月	十二月	十二月	十二月	十二月	十二月	十二月	十二月	十一月
段當收穫量	四斗五升	百貫	三百五十五貫	三百六十一貫	百二十貫	百二十貫	百二十貫	百二十貫	二百二十貫	八斗五升	七斗	二百四十貫
主ナル樹立法	中根刈	中根刈	中根刈	中根刈	中根刈	中根刈	中根刈	中根刈	中根刈	中根刈	中根刈	中根刈
分布ノ概況	丹羽、西加茂、寶飯三郡ニ分布ス	東加茂、八名ノ二郡ニ分布ス	寶飯、八名ノ二郡ニ分布ス	同	同	同	同	同	同	同	同	各郡ニ分布ス
將來増減	増	同	増	同	同	同	同	同	同	減	同	増

用 農 工	用 料 肥	用 食										
蕪 茶 蕪 莖 苧	小 紫 雲 雲 計 英 豆	小 小 計 豆 豆	蠶 馬 豆 薯	陸 陸 稻 稻	大 甘 豆 豆	蕪 蕪 蕪 蕪	漬 漬 菜 菜	青 青 苧 苧	玉 玉 蜀 蜀	大 麥		
四五	三八〇 四一九 三六三	七五・三	七二・一 一六・二 二〇・九	二二・六 二二・四 二四・〇 三六・〇	四九・八 五九・〇 一四・二 二二・一 二二・〇	四二・二 四二・二 五二・五 五二・五 五二・五 三二・一 三二・一	一四七・八 一四七・八 一四七・八 一四七・八 一四七・八 一四七・八 一四七・八	一四七・八 一四七・八 一四七・八 一四七・八 一四七・八 一四七・八 一四七・八	一五九・〇 一五九・〇 一五九・〇 一五九・〇 一五九・〇 一五九・〇 一五九・〇	一五九・〇 一五九・〇 一五九・〇 一五九・〇 一五九・〇 一五九・〇 一五九・〇	町	
〇・四 三・五	三〇・九 三・九 三・九	五九・九	〇・六	一・八 一・四	二・〇 二・一 二・二 二・二 二・二 二・二 二・二 二・二 二・二	二・二 二・二 二・二 二・二 二・二 二・二 二・二 二・二 二・二	三・五 三・五 三・五 三・五 三・五 三・五 三・五 三・五 三・五	三・五 三・五 三・五 三・五 三・五 三・五 三・五 三・五 三・五	三・五 三・五 三・五 三・五 三・五 三・五 三・五 三・五 三・五	三・五 三・五 三・五 三・五 三・五 三・五 三・五 三・五 三・五	%	
至自三 四月 一	自自四 六月上 至自中 九月下 至十下 月中旬	自自四 六月上 至自中 九月下 至十下 月中旬	自自四 六月上 至自中 九月下 至十下 月中旬	自自四 六月上 至自中 九月下 至十下 月中旬	自自四 六月上 至自中 九月下 至十下 月中旬	自自四 六月上 至自中 九月下 至十下 月中旬	自自四 六月上 至自中 九月下 至十下 月中旬	自自四 六月上 至自中 九月下 至十下 月中旬	自自四 六月上 至自中 九月下 至十下 月中旬	自自四 六月上 至自中 九月下 至十下 月中旬	%	
至自十 一月 一	自自四 八月上 至自中 十月上 至十一 月中旬	自自四 八月上 至自中 十月上 至十一 月中旬	自自四 八月上 至自中 十月上 至十一 月中旬	自自四 八月上 至自中 十月上 至十一 月中旬	自自四 八月上 至自中 十月上 至十一 月中旬	自自四 八月上 至自中 十月上 至十一 月中旬	自自四 八月上 至自中 十月上 至十一 月中旬	自自四 八月上 至自中 十月上 至十一 月中旬	自自四 八月上 至自中 十月上 至十一 月中旬	自自四 八月上 至自中 十月上 至十一 月中旬	%	
五 百 石 貫 至 至 七十 貫 貫 乃 乃 至 至	至 至 百 百 三 百 百 百 五 十 貫 貫 石 貫 至 至	六 二 斗 斗 乃 乃 至 至	七 三 斗 斗 貫 貫 至 至	六 一 十 十 斗 斗 貫 貫 乃 乃 至 至	四 一 斗 斗 貫 貫 乃 乃 至 至	一 五 斗 斗 貫 貫 乃 乃 至 至	五 五 斗 斗 貫 貫 乃 乃 至 至	二 五 斗 斗 貫 貫 乃 乃 至 至	百 五 貫 貫 乃 乃 至 至	百 五 貫 貫 乃 乃 至 至	八 一 斗 斗 石 石 至 至	%
同 根 刈	同 根 刈	同 同 同 同	同 同 同 同	同 同 同 同	同 同 同 同	同 同 同 同	同 同 同 同	同 同 同 同	同 同 同 同	同 同 同 同	根 刈	
盤田郡ニ分布ス	富士、盤田ノ二郡ニ分布ス	富士、盤田、引佐ノ三郡ニ分布ス	引佐、盤田、盤田ノ三郡ニ分布ス	引佐、盤田、盤田ノ三郡ニ分布ス	引佐、盤田、盤田ノ三郡ニ分布ス	引佐、盤田、盤田ノ三郡ニ分布ス	引佐、盤田、盤田ノ三郡ニ分布ス	引佐、盤田、盤田ノ三郡ニ分布ス	引佐、盤田、盤田ノ三郡ニ分布ス	引佐、盤田、盤田ノ三郡ニ分布ス	引佐、盤田、盤田ノ三郡ニ分布ス	
増 減 ナシ	同 増	増 減 ナシ	同 減	同 減	同 減	同 減	同 減	同 減	同 減	同 減	同 減	
		増 減 ナシ	同 減	同 減	同 減	同 減	同 減	同 減	同 減	同 減	同 減	

静 岡 県	用途	種類名	園間 段作	別桑	對計割合	播種又ハ 植付期	收穫又ハ 刈込期	段當收穫量	主ナル桑 樹仕立法	分布ノ概況	將來増減 ノ見込
	計	小 蕪 莖 莖	計	一、四〇五・六	100・0	五月	十一月	—	根刈	北設樂郡ニ分布ス	増
	用 農 工	青 刈 大 豆		一五三・八	二〇・九	四、五月	六 月	三 百 貫	中刈刈	各郡市ニ分布ス	増
	用 料 肥	五 月 豆		四・〇	〇・三	三 月	六 月	七 十 五 貫	同刈	中島、知多、幡豆、東加茂、渥美ノ五郡ニ分布ス	同
	用 食	其ノ他		二七・四	二・三	種名ノ他ノ	六 月	四 斗 五 升	同	愛知、渥美ノ二郡ニ分布ス	増
	用 途	種 類 名	園 間 段 作 別 桑	對 計 割 合	播 種 又 ハ 植 付 期	收 穫 又 ハ 刈 込 期	段 當 收 穫 量	主 ナ ル 桑 樹 仕 立 法	分 布 ノ 概 況	將 來 増 減 ノ 見 込	
	計	小 其ノ他	一、三三・一	八七・六	五 月	十一月	百 九 十 貫	同 根 刈	岡崎、八名ノ一市一郡ニ分布ス	—	
	青 刈 大 豆	五 月 豆	二一・二	二・七	四、五月	六 月	三 百 貫	中刈刈	各郡市ニ分布ス	増	
	五 月 豆	其ノ他	四・〇	〇・三	三 月	六 月	七 十 五 貫	同刈	中島、知多、幡豆、東加茂、渥美ノ五郡ニ分布ス	同	
	其ノ他	種名ノ他ノ	二七・四	二・三	種名ノ他ノ	六 月	四 斗 五 升	同	愛知、渥美ノ二郡ニ分布ス	増	

滋賀縣

用途	種類名	園間	別	桑別	對計劃割合	播種又ハ 植付期	收穫又ハ 勸込期	段當收穫量	主ナル桑 樹仕立法	分布ノ概況	將來増減 ノ見込	其他	肥料用			工藝用			其他
													小計	紫雲英	青刈大豆	小計	苜蓿	小計	
六三二	蠶豆				27%	十月	六月	七斗	根刈	西八代、南瓦摩、中瓦摩ノ三郡ニ分布ス	増減ナシ	二、五、〇	二、〇	二、三、二	三、二、二	三、〇		二、三、八、一	其他
四六、五	豌豆				20%	十一月	六月	三斗	同	中瓦摩、甲府ノ一市一郡ニ分布ス	同	五、〇	〇、二	三、三、〇	三、〇		五、〇		
四〇、九	菜豆				18%	四月下旬	六月、七月	四斗五升	同	西山梨、南瓦摩ノ二郡ニ分布ス	同	五、四	〇、二	三、四、〇	三、〇		五、四		
三、三	青苜蓿				14%	四月、五月	十一月	百五十貫	同	南瓦摩郡ニ分布ス	増	一、五	〇、三	七、二	二、八、四		一、一、五		
二、八、四	苜蓿				12%	三月	十月	百貫	同	西山梨、中瓦摩、甲府ノ一市二郡ニ分布ス	増	〇、三	〇、三	七、二	二、八、四		〇、三		
一、七、五	甘藷				11%	五月	十一月	五十貫	同	南瓦摩、中瓦摩ノ二郡ニ分布ス	同	一、七、五	〇、一	七、二	二、八、四		〇、一		
一、七、九、五	甘藷				7%	五月、六月	九月	二百二十貫	同	北瓦摩郡ニ分布ス	同	一、七、九、五	〇、一	七、二	二、八、四		〇、一		
二、五、〇	紫雲英				3%	十月下旬	五月下旬	二百八十貫	根刈	南瓦摩、北瓦摩ノ二郡ニ分布ス	同	二、五、〇	〇、二	三、三、〇	三、〇		二、五、〇		
三、三、二	青刈大豆				3%	四月、五月	六月、七月	二百八十貫	同	西山梨、西山梨、南瓦摩、中瓦摩、甲府ノ一市四郡ニ分布ス	増	三、三、二	〇、二	三、三、〇	三、〇		三、三、二		
二、〇、〇	其他				0%	十一月	十月	三百貫	高刈	東山梨郡ニ分布ス	増減ナシ	二、〇、〇	〇、二	三、三、〇	三、〇		二、〇、〇		

山梨縣

用途	種類名	園間	別	桑別	對計劃割合	播種又ハ 植付期	收穫又ハ 勸込期	段當收穫量	主ナル桑 樹仕立法	分布ノ概況	將來増減 ノ見込	其他	肥料用			其他		
													小計	紫雲英	青刈大豆		小計	苜蓿
六三二	蠶豆				27%	十月	六月	七斗	根刈	東八代、南瓦摩、中瓦摩ノ三郡ヲ除ク各郡ニ分布ス	増減ナシ	一、七、九、五	五、〇	三、三、〇	三、〇	一、七、九、五	其他	
四六、五	豌豆				20%	十一月	六月	三斗	同	中瓦摩、南都留、北都留、甲府ノ一市三郡ニ分布ス	同	四、〇	〇、二	三、三、〇	三、〇	四、〇		
四〇、九	菜豆				18%	四月、五月	十一月	四斗五升	同	東山梨、北瓦摩、南都留ノ三郡ニ分布ス	同	三、四	〇、二	三、三、〇	三、〇	三、四		
三、三	青苜蓿				14%	三月	十月	百貫	同	東山梨、北瓦摩、南都留ノ二郡ニ分布ス	増減ナシ	三、四	〇、二	三、三、〇	三、〇	三、四		
二、八、四	苜蓿				12%	三月	十月	百貫	同	東山梨、北瓦摩、南都留ノ二郡ニ分布ス	減	二、八、四	〇、二	三、三、〇	三、〇	二、八、四		
一、七、五	甘藷				11%	五月	十一月	五十貫	同	東山梨、北瓦摩、南都留ノ二郡ニ分布ス	減	一、七、五	〇、一	七、二	二、八、四		〇、一	
一、七、九、五	甘藷				7%	五月、六月	九月	二百二十貫	同	東山梨、北瓦摩、南都留ノ二郡ニ分布ス	同	一、七、九、五	〇、一	七、二	二、八、四		〇、一	
二、五、〇	紫雲英				3%	十月下旬	五月下旬	二百八十貫	根刈	北瓦摩、南都留ノ二郡ニ分布ス	同	二、五、〇	〇、二	三、三、〇	三、〇	二、五、〇		
三、三、二	青刈大豆				3%	四月、五月	六月、七月	二百八十貫	同	東山梨、北瓦摩、南都留ノ二郡ニ分布ス	同	三、三、二	〇、二	三、三、〇	三、〇	三、三、二		
二、〇、〇	其他				0%	十一月	十月	三百貫	高刈	東山梨郡ニ分布ス	増減ナシ	二、〇、〇	〇、二	三、三、〇	三、〇	二、〇、〇		

用途	食				肥料	用 工	其 他
	根 菜	大 豆	甘 藷	小 豆			
種類名	根 菜	大 豆	甘 藷	小 豆	紫 雲 英	青 刈 大 豆	小 茶
國 間 段 作 別 桑	一九六・九	一九六・四	六〇・八	六〇・三	四八・〇	三九・七	三三・二
對 計 割 合	三三・三%	三三・三%	七・三%	七・二%	五・七%	四・七%	三・九%
播 種 又 ハ 付 期	八 月 月	五 月 月	五 月 月	五 月 月	九 月 月	三 月 月	—
收 穫 又 ハ 期	十 一 月 月	十 一 月 月	十 一 月 月	十 一 月 月	五 月 月	七 月 月	—
段 當 收 穫 量	五 百 貫	五 百 貫	二 百 貫	三 百 貫	三 百 貫	三 百 貫	三 十 貫
主 ナ ル 立 法	中 立 法	中 立 法	同 法	同 法	同 法	同 法	中 立 法
分 布 ノ 概 況	各郡ニ分布ス				野洲、蒲生、坂田、高島ノ四郡ニ分布ス		
將 來 増 減	同	同	同	同	同	同	減

岐 阜 縣

用途	食											肥料
	麥	稗	大 豆	粟	小 豆	青 苧	菘 菜	胡 蘿 蔔	甘 藷	馬 鈴 薯	燕 麥	
種類名	麥	稗	大 豆	粟	小 豆	青 苧	菘 菜	胡 蘿 蔔	甘 藷	馬 鈴 薯	燕 麥	蕎 麥
國 間 段 作 別 桑	二、三五・五	一、〇〇三・八	三七八・一	二五九・一	一六五・三	一四八・〇	一三六・八	二〇三・三	六六・二	八三・二	二六・八	二二・五
對 計 割 合	四一・〇%	一八・五%	七・〇%	四・八%	三・〇%	二・七%	二・六%	一・九%	一・八%	一・五%	〇・五%	〇・四%
播 種 又 ハ 付 期	自 十 月 中 旬 至 十 二 月 中 旬	自 十 月 中 旬 至 十 二 月 中 旬	自 五 月 下 旬 至 六 月 上 旬	自 四 月 中 旬 至 五 月 中 旬	自 六 月 上 旬 至 七 月 中 旬	自 五 月 中 旬 至 六 月 上 旬	自 五 月 中 旬 至 六 月 上 旬	自 七 月 上 旬 至 八 月 中 旬	自 八 月 上 旬 至 九 月 中 旬	自 八 月 上 旬 至 九 月 中 旬	自 八 月 上 旬 至 九 月 中 旬	自 八 月 上 旬 至 九 月 中 旬
收 穫 又 ハ 期	自 六 月 月 至 七 月 月	自 六 月 月 至 七 月 月	自 十 月 月 至 十 一 月 月	自 十 月 月 至 十 一 月 月	自 十 月 月 至 十 一 月 月	自 十 月 月 至 十 一 月 月	自 十 月 月 至 十 一 月 月	自 十 月 月 至 十 一 月 月	自 十 月 月 至 十 一 月 月	自 十 月 月 至 十 一 月 月	自 十 月 月 至 十 一 月 月	自 十 月 月 至 十 一 月 月
段 當 收 穫 量	七 斗 八 升 七 合	八 斗 九 升 七 合	六 斗 五 升 八 合	六 斗 二 升 六 合	五 斗	二 百 二 十 五 貫	百 三 十 貫	四 百 六 十 貫	二 百 四 十 七 貫	百 六 十 貫	三 百 二 十 三 貫	九 斗
主 ナ ル 立 法	高 立 法	高 立 法	中 立 法	高 立 法	高 立 法	同 法	同 法	中 立 法	中 立 法	中 立 法	中 立 法	中 立 法
分 布 ノ 概 況	各郡ニ分布ス											
將 來 増 減	減	同	増	減	同	同	同	同	同	同	増	減

用途	種類名	圃間 段作 別桑	對計 割合	播種 付期	收穫 又ハ	段當 收穫量	主ナル 樹立法	分 布 ノ 概 況	將來 増減 ノ 見 込
其 計	他	五、四〇九・一 六、四四・六	一〇〇・〇 一二・六	種類名	其ノ他ノ		妻、蒟蒻芋、陳稻、豌豆、蕎麥、茶、菜豆、玉蜀黍、午麥、葱、茄子、甘藍、柿、百合、蘿蔔		
用途	種類名	圃間 段作 別桑	對計 割合	播種 付期	收穫 又ハ	段當 收穫量	主ナル 樹立法	分 布 ノ 概 況	將來 増減 ノ 見 込
農工	菜種								
小計	計	二七・五 二七・五	〇・五	十月	六月	六斗三升	立通	主トシテ古城郡ニ分布ス	増減ナシ

用途	種類名	圃間 段作 別桑	對計 割合	播種 付期	收穫 又ハ	段當 收穫量	主ナル 樹立法	分 布 ノ 概 況	將來 増減 ノ 見 込
食	大豆	一、三六・八 八六・二	一八・七%	五月	十一月	一石	根刈	下伊那郡ヲ除ク各郡市ニ分布ス 西筑摩郡ヲ除ク各郡市ニ分布ス 西筑摩、長野、松本ノ二市一郡ヲ除ク各郡市ニ分布ス 南安曇、下高井、上田ノ二市一郡ヲ除ク各郡市ニ分布ス 南佐久、諏訪、上伊那、東筑摩、南、北安曇、上高井、上水内、松本ノ一市九郡ニ分布ス 南佐久、諏訪、小縣、南安曇、上高井、長野、松本、上田ノ三市五郡ヲ除ク各郡市ニ分布ス 諏訪、北安曇、東筑摩、上高井、上水内ノ六郡ニ分布ス 上伊那、東、西筑摩、南安曇、填科、上、下高井ノ七郡ニ分布ス	増 同 同 同 同 同 同 同 同 同 同
小	午	一、四二・三 一、四二・三	二二・二%	同	同	一石	同		減
大	麥	一、六六・七 四〇・六	二一・六%	五月	十月	七斗五升	同		同
黃	菜	五五六・二	八・五%	八月	十一月	二百五十貫	同		同
馬	鈴	六六八・二	一〇・二%	五月	七月	二百五十貫	同		同
青	芋	六八八・二	一〇・九%	五月	十一月	五十貫	同		減
蕎	麥	六二・四	〇・九%	八月	十一月	五斗	同		減
甘	藍	四七・八	〇・七%	四月	十一月	六貫	同		同
粟	豆	三〇・四	〇・四%	六月	十一月	五斗	同		同
薑	薯	二九・〇	〇・四%	十月	十一月	二十貫	同		同
燕	薯	一一・一	〇・二%	七月	十一月	五貫	同		同
大	角	九・八	〇・一%	八月	十一月	三斗	同		同
薯	豆	九・八	〇・一%	八月	十一月	三斗	同		同
南	瓜	九・七	〇・一%	八月	十一月	三斗	同		同
小	計	四、七七一・一	七二・九	同	同	同	同		同

肥料	種類	圃間 段作 別桑	對計 割合	播種 付期	收穫 又ハ	段當 收穫量	主ナル 樹立法	分 布 ノ 概 況	將來 増減 ノ 見 込
青刈大豆		六八〇・〇	一〇・四%	五月	七月	三百貫	根刈	南佐久、更級、下水内、長野、松本、上田ノ三市三郡ヲ除ク各郡ニ分布ス	増
紫雲英		九七・二	一・五%	九月	六月	二百貫	同	下伊那、諏訪ノ二郡ニ分布ス	同
小計		七七七・二	一一・九	同	同	同	同		同

岩手縣

用途	種類名	園間		對計劃合	播種又ハ 付期	收穫又ハ 期	段當收穫量	主ナル 樹立法	分布ノ概況	將來増減 ノ見込
		別	桑							
青刈大豆	大豆	三、八六六	町	三、八六六	十月下旬	七月上旬	一石二斗	立高	各郡ニ分布ス	減
小計	計	九、九六八		九、九六八	四月下旬	十月下旬	一石一斗	同	紫波、和賀ノ二郡ニ分布ス	増
其他	計	二、八三三		二、八三三	其ノ他ノ 種類名				菜種、藍、紫雲英、ザイトウキツケン、小豆、甘藷、陸稻、玉蜀黍、蕎麥、粟	

青森縣

用途	種類名	園間		對計劃合	播種又ハ 付期	收穫又ハ 期	段當收穫量	主ナル 樹立法	分布ノ概況	將來増減 ノ見込
		別	桑							
青刈大豆	大豆	三、三五五		三、三五五	五月	十月	五斗	中高	各郡ニ分布ス	増
小計	計	一〇、〇五三		一〇、〇五三	五、七	十、七	五斗五升	同	上北、下北ノ二郡ニ分布ス	減
其他	計	五、九五〇		五、九五〇	其ノ他ノ 種類名				蕎麥、小豆、玉蜀黍等	

用途	食	用途
	小計	
種類名	計	種類名
圃間		圃間
別	町	別
桑	町	桑
對計劃		對計劃
割合		割合
播種又ハ		播種又ハ
付期		付期
收穫又ハ		收穫又ハ
込期		込期
段當收穫量		段當收穫量
主ナル桑		主ナル桑
立法		立法
分布ノ概況		分布ノ概況
將來増減ノ見込		將來増減ノ見込

山形縣

用途	食		用途
	小	大	
種類名	小計	大豆	種類名
圃間			圃間
別			別
桑			桑
對計劃			對計劃
割合			割合
播種又ハ			播種又ハ
付期			付期
收穫又ハ			收穫又ハ
込期			込期
段當收穫量			段當收穫量
主ナル桑			主ナル桑
立法			立法
分布ノ概況			分布ノ概況
將來増減ノ見込			將來増減ノ見込

其ノ他	工	肥
	小計	計
種類名	種類名	種類名
圃間		
別		
桑		
對計劃		
割合		
播種又ハ		
付期		
收穫又ハ		
込期		
段當收穫量		
主ナル桑		
立法		
分布ノ概況		
將來増減ノ見込		

秋田縣

用途	食			用途
	小	大	計	
種類名	小計	大豆	計	種類名
圃間				圃間
別				別
桑				桑
對計劃				對計劃
割合				割合
播種又ハ				播種又ハ
付期				付期
收穫又ハ				收穫又ハ
込期				込期
段當收穫量				段當收穫量
主ナル桑				主ナル桑
立法				立法
分布ノ概況				分布ノ概況
將來増減ノ見込				將來増減ノ見込

用途	種類名	園間 段作 別桑	對計割合	植播 種又ハ 付期	鋤收 獲又ハ 込期	段當 收穫量	主ナル 樹立法	分布ノ概況	將來 増減 ノ見込
大豆	大豆	三〇・七	一八・八	十月上旬	六月上旬	九斗二升五合	中根刈	石川、珠洲ノ二郡ヲ除ク各郡ニ分布ス	増減ナシ
大豆	大豆	三〇・四	一八・六	五月中旬	十月中旬	六斗七升	同	石川、能美ノ二郡ヲ除ク各郡ニ分布ス	同
大豆	大豆	二六・二	一六・〇	五月上旬	十月上旬	六斗	同	珠洲、石川ノ二郡ヲ除ク各郡ニ分布ス	同
大豆	大豆	三六・六	四〇・〇	六月中旬	七月上旬	百三十三貫斗	同	能美、羽咋、鳳至ノ三郡ニ分布ス	減
大豆	大豆	三〇・〇	一八・〇	十月中旬	六月上旬	六斗	同	能美、羽咋、鹿島、鳳至ノ四郡ニ分布ス	増減ナシ

石川縣

其計ノ他	用材用 小計	用藝工 小計	用料 小計
三〇・七	八・八	二〇・五	八・二
一〇〇・〇	二・八	六・七	二六・四
粟、胡麻、麻、茶、紫雲英	四立刈通	今立、丹生ノ二郡ニ分布ス	足羽、坂井、今立、丹生、敦賀ノ五郡ニ分布ス
	減	増減ナシ	同

用途	種類名	園間 段作 別桑	對計割合	植播 種又ハ 付期	鋤收 獲又ハ 込期	段當 收穫量	主ナル 樹立法	分布ノ概況	將來 増減 ノ見込
大豆	大豆	七三・一	二二・七	十月上旬	五月上旬	一石五斗	高立刈通	吉田、坂井、南條、敦賀ヲ除ク各郡ニ分布ス	増減ナシ
大豆	大豆	二六・〇	三三・四	五月中旬	十月中旬	五斗	同	坂井、大野、今立、丹生、敦賀ノ五郡ニ分布ス	同
大豆	大豆	二六・九	九・四	三月上旬	十月上旬	三斗	同	足羽、坂井、今立、丹生、敦賀ノ五郡ニ分布ス	同
大豆	大豆	一四・五	四・八	十一月上旬	五月上旬	五斗	同	大野、今立ノ二郡ニ分布ス	減
大豆	大豆	三・二	一・八	十一月	十一月	二斗	同	各郡ニ分布ス	増減ナシ
大豆	大豆	一・五	〇・五	八月	十一月	百貫	同	今立郡ニ分布ス	同
大豆	大豆	一・九	六・六	八月	十一月	百貫	同	各郡ニ分布ス	同
大豆	大豆	二・八	三・七	五月	七月	二百貫	高立刈通	各郡ニ分布ス	増減ナシ

福井縣

用途	種類名	園間 段作 別桑	對計割合	植播 種又ハ 付期	鋤收 獲又ハ 込期	段當 收穫量	主ナル 樹立法	分布ノ概況	將來 増減 ノ見込
大豆	大豆	三六・〇	二・三	五月上旬	八月中旬	二百貫	中高刈	平鹿、仙北、北秋田ノ三郡ニ分布ス	増
大豆	大豆	三六・〇	二・三						

肥料	用途											
	食			用								
	大	小	蘿蔔	馬	菜	青	淡	裸	甘	陸	粟	小
	豆	豆	薯	薯	豆	菜	麥	麥	麥	稻	豆	計
	七四・六	六九・八	六六・二	五三・八	五〇・五	四八・八	四六・八	三四・二	三三・七	二九・〇	二〇・八	一四・五
	一〇・三	九・七	九・四	七・四	七・〇	六・八	四・七	四・五	四・〇	二・九	二・〇	六・七
	六	四	八月下旬	四月	十一月	四月	九月	十月下旬	六月	四月	七月	三月下旬
	十月	六月	十二月	六月	十月	十月	十二月	六月	十月	十月	六月	七月
	四斗五升	乃至八斗	百五十貫乃	二百二十貫	四斗二升	二百貫	三百五十貫	一石八斗	二百十貫	八斗	三斗	二百貫乃至
	立根	立根	同	同	同	同	同	同	同	同	同	同
	西伯、東伯、八頭ノ三郡ニ分布ス	東伯、西伯ノ二郡ニ分布ス	東伯、氣高、八頭、日野ノ四郡ニ分布ス	八頭、西伯ノ二郡ニ分布ス	西伯、東伯ノ二郡ニ分布ス	東伯、西伯、八頭ノ三郡ニ分布ス	同	東伯、八頭ノ二郡ニ分布ス	東伯郡ニ分布ス	西伯郡ニ分布ス	同	同
	増	同	同	同	増減ナシ	増	同	増減ナシ	減	同	増	同

肥料	用途											
	食			用								
	大	小	蘿蔔	馬	菜	青	淡	裸	甘	陸	粟	小
	菜	薯	薯	薯	豆	豆	豆	豆	豆	豆	豆	計
	三四・九	二五・九	一九・三	四九・三	三三・三	二七・一	二三・八	一六・八	六・九・一	二・八	一〇・〇	七・〇
	七・三	七・三	七・三	四・六	四・六	四・六	三・七	二・三	二・三	二・三	一・〇・〇	一・〇・〇
	自四月	自九月	自七月	自七月	自十二月	自十二月	自七月	自七月	自九月	自四月	自七月	自九月
	自七月	自十二月	自十二月	自七月	自七月	自七月	自七月	自七月	自九月	自四月	自七月	自九月
	三百貫	三百貫	三百貫	二百貫	二百貫	二百貫	二百貫	二百貫	二百貫	二百貫	二百貫	二百貫
	同	同	同	同	同	同	同	同	同	同	同	同
	出雲地方各郡ニ分布ス	各郡市ニ分布ス	同	仁多、飯石、通摩、美濃ノ四郡ニ分布ス	八東、飯石、邑智ノ三郡及隠岐ニ分布ス	八東、能義、安濃、通摩ノ四郡及隠岐ニ分布ス	八東、通摩、美濃ノ三郡及隠岐ニ分布ス	同	同	同	同	同
	同	同	同	同	同	同	同	同	同	同	同	同

用途	肥料用	其他計
種類名	青刈大豆	
園間作別桑	町 三三・三 五二・六	町 三三・三 五二・六
對計劃合	三・三%	七・一%
播種又ハ植付期	四月	其ノ他ノ種類名
收穫又ハ勤込期	七月	青芋、燕薯、紫雲英、甘藷、蕎麥、豌豆、棉
段當收穫量	三百貫	
主ナル桑樹仕立法	根刈	
分布ノ概況	八東、龍溪、飯石、藏川、通摩ノ五郡及隱岐ニ分布ス	
將來増減ノ見込	増	

用途	肥料用	其他計
種類名	青刈大豆 馬鈴薯 蘿蔔 青芋 莖菜 大麦 大豆	
園間作別桑	町 七七・四 三〇・六 一七・九 一三・二 一一・四 一一・二 九・二 一六・九	町 七七・四 三〇・六 一七・九 一三・二 一一・四 一一・二 九・二 一六・九
對計劃合	一六・八%	三三・〇%
播種又ハ植付期	六月 四月上旬 四月上旬 九月 十一月 十一月 十一月 十一月	六月 四月上旬 四月上旬 九月 十一月 十一月 十一月 十一月
收穫又ハ勤込期	十一月 五月上旬 六月上旬 十一月 十一月 十一月 十一月 十一月	十一月 五月上旬 六月上旬 十一月 十一月 十一月 十一月 十一月
段當收穫量	五斗 百三十貫 二百五十貫 二百貫 二百貫 一石二斗 五斗	五斗 百三十貫 二百五十貫 二百貫 二百貫 一石二斗 五斗
主ナル桑樹仕立法	根刈	同
分布ノ概況	川上、眞庭、勝田、英田ノ四郡ニ分布ス 上房、眞庭、苦田、勝田、英田ノ五郡ニ分布ス 眞庭、苦田、勝田、英田ノ四郡ニ分布ス 邑久、川上、眞庭、苦田、勝田、英田ノ六郡ニ分布ス 赤磐、小田、眞庭、苦田ノ四郡ニ分布ス 吉備、勝田ノ二郡ニ分布ス 淺口、吉備、川上、眞庭ノ四郡ニ分布ス	各郡ニ分布ス 赤磐、川上、眞庭、勝田、英田ノ五郡ニ分布ス
將來増減ノ見込	増 減 増 同 同 同 同 同	増 同 増 同 同 同 同 同

用途	肥料用	其他計
種類名	青刈大豆 青刈大豆 蕎麥 燕薯 紫雲英	
園間作別桑	町 二〇・九 四・三 二四・二	町 二〇・九 四・三 二四・二
對計劃合	四三・七%	一〇〇・〇%
播種又ハ植付期	四月 十月 四月	四月 十月 四月
收穫又ハ勤込期	七月 五月 十月	七月 五月 十月
段當收穫量	二百五十貫 二百五十貫 二百貫	二百五十貫 二百五十貫 二百貫
主ナル桑樹仕立法	根刈	根刈
分布ノ概況	各郡ニ分布ス 赤磐、川上、眞庭、勝田、英田ノ五郡ニ分布ス	各郡ニ分布ス 赤磐、川上、眞庭、勝田、英田ノ五郡ニ分布ス
將來増減ノ見込	増 減 同	増 減 同

用途	種類名	園間 段作	別桑	對計割合	播種又ハ 植付期	收穫又ハ 鋤込期	段當收穫量	主ナル 樹立法	分布ノ 概況	將來増減 ノ見込
其ノ他	計ノ他		一九二・五	三〇・七%	其ノ他ノ 種類名	甘藷、小豆、大豆、蠶豆、サフラン等				

山口縣

用途	種類名	園間 段作	別桑	對計割合	播種又ハ 植付期	收穫又ハ 鋤込期	段當收穫量	主ナル 樹立法	分布ノ 概況	將來増減 ノ見込
食	蠶豆、菜豆、大豆、青豆、蠶豆、馬鈴薯、青苜蓿、馬鈴薯、午麥、蕎麥、甘藷		一九二・五	三〇・七%	五月下旬 九月 十一月 十二月	五月下旬 十月 十一月 十二月	五斗 二百貫 六貫 百貫 百貫 百貫 六十貫 四十貫 六十貫 六十貫 六十貫 六十貫	根刈 同 同 同 同 同 同 同 同 同 同	各郡ニ分布ス	同
肥	青刈大豆、紫雲英		二一七・四	六七・八%	五月下旬 十一月 十一月	七月中旬 四月中旬 四月上旬	二百五十貫 二百五十貫 二百五十貫	根刈 同 同	各郡ニ分布ス	同
其ノ他	計ノ他		一七三・一	一〇〇・〇%	種類名	胡麻、陸稻、小豆等				増減ナシ

用途	種類名	園間 段作	別桑	對計割合	播種又ハ 植付期	收穫又ハ 鋤込期	段當收穫量	主ナル 樹立法	分布ノ 概況	將來増減 ノ見込
食	蠶豆、菜豆、大豆、青豆、蠶豆、馬鈴薯、青苜蓿、馬鈴薯、午麥、蕎麥、甘藷		一九二・五	三〇・七%	五月下旬 九月 十一月 十二月	五月下旬 十月 十一月 十二月	五斗 二百貫 六貫 百貫 百貫 百貫 六十貫 四十貫 六十貫 六十貫 六十貫 六十貫	根刈 同 同 同 同 同 同 同 同 同 同	各郡ニ分布ス	同
肥	青刈大豆、紫雲英		二一七・四	六七・八%	五月下旬 十一月 十一月	七月中旬 四月中旬 四月上旬	二百五十貫 二百五十貫 二百五十貫	根刈 同 同	各郡ニ分布ス	同
其ノ他	計ノ他		一七三・一	一〇〇・〇%	種類名	胡麻、陸稻、小豆等				増減ナシ

和歌山縣

用途	種類名	園間 段作	別桑	對計割合	播種又ハ 植付期	收穫又ハ 鋤込期	段當收穫量	主ナル 樹立法	分布ノ 概況	將來増減 ノ見込
食	蠶豆、菜豆、大豆、青豆、蠶豆、馬鈴薯、青苜蓿、馬鈴薯、午麥、蕎麥、甘藷		一九二・五	三〇・七%	五月下旬 九月 十一月 十二月	五月下旬 十月 十一月 十二月	五斗 二百貫 六貫 百貫 百貫 百貫 六十貫 四十貫 六十貫 六十貫 六十貫 六十貫	根刈 同 同 同 同 同 同 同 同 同 同	各郡ニ分布ス	同
肥	青刈大豆、紫雲英		二一七・四	六七・八%	五月下旬 十一月 十一月	七月中旬 四月中旬 四月上旬	二百五十貫 二百五十貫 二百五十貫	根刈 同 同	各郡ニ分布ス	同
其ノ他	計ノ他		一七三・一	一〇〇・〇%	種類名	胡麻、陸稻、小豆等				増減ナシ

用途	肥料	食	香川縣	其他	用藝工	小計								
							種類名	園間 段作 別桑	對計割合 %	播種又ハ 付期	收穫又ハ 期	段當收穫量	主ナル 樹立法	分布ノ 概況
青刈大豆	青刈大豆	小計	香川縣	其他	小計	小計	三三・二	四・九	五月上旬	七月上旬	三百貫	根刈	各郡ニ分布ス	同
豆	豆	小計												
青刈大豆	青刈大豆	小計	香川縣	其他	小計	三三・二	四・九	五月上旬	七月上旬	三百貫	根刈	各郡ニ分布ス	同	
豆	豆	小計												香川縣
青刈大豆	青刈大豆	小計	香川縣	其他	小計	三三・二	四・九	五月上旬	七月上旬	三百貫	根刈	各郡ニ分布ス	同	
豆	豆	小計												香川縣

用途	肥料	食	德島縣	其他	用藝工	小計								
							種類名	園間 段作 別桑	對計割合 %	播種又ハ 付期	收穫又ハ 期	段當收穫量	主ナル 樹立法	分布ノ 概況
青刈大豆	青刈大豆	小計	德島縣	其他	小計	小計	三三・二	四・九	五月上旬	七月上旬	三百貫	根刈	各郡ニ分布ス	同
豆	豆	小計												
青刈大豆	青刈大豆	小計	德島縣	其他	小計	三三・二	四・九	五月上旬	七月上旬	三百貫	根刈	各郡ニ分布ス	同	
豆	豆	小計												德島縣
青刈大豆	青刈大豆	小計	德島縣	其他	小計	三三・二	四・九	五月上旬	七月上旬	三百貫	根刈	各郡ニ分布ス	同	
豆	豆	小計												德島縣

愛媛縣

用途	種類名	園間段作別	町	對計劃割合	播種又ハ 付期	收穫又ハ 期	段當收穫量	主ナル樹 立法	分布ノ概況	將來増減 ノ見込
食	青豆		二八・九	二四・四%	四、五月	十、十一月	百四十貫	根刈	上浮穴、伊豫、喜多、東、西、南、北字和ノ七郡ニ分布ス	増
	大豆		八二・三	二五・六%	自七月	自十一月	四斗乃至八斗	同上	上浮穴、伊豫、喜多、東、南、北字和ノ六郡ニ分布ス	増減ナシ
用	蕎麥		五九・六	二・三%	自十一月	自六月	斗乃至八斗	高畑、根刈、中畑、根刈	上浮穴、喜多、北字和ノ二郡ニ分布ス	同
	麥		四三・七	八・七%	自八月	自十一月	未斗乃至一斗	同上	上浮穴、喜多、北字和ノ三郡ニ分布ス	同
	粟		六八・〇	六・八%	十一月	十一月	三斗乃至一石	根刈	新居、同桑、上浮穴、喜多、東、北字和ノ六郡ニ分布ス	増
	燕麥		二〇・七	二・〇%	六月	六月	斗	同上	伊豫、喜多ノ二郡ニ分布ス	増減ナシ
	蜂蜜		一三・三	一・三%	三月	三月	四十貫	同上	北字和郡ニ分布ス	同
	午麥		四〇・〇	〇・七%	四月	四月	百貫	同上	周桑、上浮穴ノ二郡ニ分布ス	同
	馬鈴薯		二八・八	〇・六%	八月	八月	百貫	同上	周桑、越智、上浮穴、伊豫ノ四郡ニ分布ス	同
小計		三八〇・四	七・九%	九月	十二月	二百貫	同上	新居、東字和ノ二郡ニ分布ス	同	
計										

高知縣

用途	種類名	園間段作別	町	對計劃割合	播種又ハ 付期	收穫又ハ 期	段當收穫量	主ナル樹 立法	分布ノ概況	將來増減 ノ見込
食	青刈大豆		二二・二	二・二%	自七月	自六月	二百五十貫	根刈	各郡市ニ分布ス	増
	大豆		九・五	一・八%	十一月	十一月	二百貫	同上	越智、上浮穴、喜多、西字和ノ四郡ニ分布ス	同
用	葛根		七・〇	一・三%	十一月	十一月	四百九十貫	同上	各郡市ニ分布ス	同
	小計		二六・六	二四・三%						
	其他		一五・八	三・〇%						
計		五八・八	一〇・〇%							
其他						粟、玉蜀黍、甘藷、胡麻、瓜、紙糊、三稜苗等				
其他						八十貫	根刈			増
其他						十一月				

大分縣

用途	種類名	園間 段作 別桑	對計劃 割合 %	播種又ハ 植付期	收穫又ハ 勤込期	段當收穫量	主ナル桑 樹仕立法	分布ノ 概況	將來増減 ノ見込	肥料			工糞		其他
										小計	青刈大豆	小計	小計	胡椒	
午勞	麥	一八一	六・六	不定期	同上	三十貫	根刈	宗像、糸島ノ二郡ニ分布ス	減	同	同	同	同	同	同
陸稻	稻	八一	六・三	五月	六月	六斗	同	宗像、遠賀、浮羽、山門ノ四郡ニ分布ス	同	同	同	同	同	同	同
粟	粟	三一	一・三	八月	十一月	四百貫	同	朝倉、遠賀ノ二郡ニ分布ス	同	同	同	同	同	同	同
甘藷	甘藷	三一	一・一	七月	十一月	一石三斗	同	浮羽、山門ノ二郡ニ分布ス	同	同	同	同	同	同	同
蕎麥	蕎麥	〇・八	〇・四	六月	十一月	二百貫	同	遠賀郡ニ分布ス	同	同	同	同	同	同	同
小計	小計	二〇八・八	七・四	八月	十一月	三斗	同	遠賀郡ニ分布ス	同	同	同	同	同	同	同
青刈大豆	青刈大豆	六二・〇	三・七	四月	六月	四百貫	根刈	宗像、糸島、浮羽、早良ノ四郡ニ分布ス	増	同	同	同	同	同	同
小計	小計	六二・〇	三・七	六月	六月	四百貫	根刈	宗像、糸島、浮羽、早良ノ四郡ニ分布ス	増	同	同	同	同	同	同
胡椒	胡椒	一・〇	〇・三	六月	九月	五升	根刈	嘉穗郡ニ分布ス	減	同	同	同	同	同	同
小計	小計	一・〇	〇・三	六月	九月	五升	根刈	嘉穗郡ニ分布ス	減	同	同	同	同	同	同
其他	其他	一・六	〇・六	六月	九月	五升	根刈	瓜、胡瓜、紫雲英、薑、藍	減	同	同	同	同	同	同
總計	總計	一七三・四	一〇・〇												

福岡縣

用途	種類名	園間 段作 別桑	對計劃 割合 %	播種又ハ 植付期	收穫又ハ 勤込期	段當收穫量	主ナル桑 樹仕立法	分布ノ 概況	將來増減 ノ見込	肥料			工糞		其他
										小計	紫雲英	小計	小計	蔞	
甘藷	甘藷	五・二	二・八	六月	十月	二百貫	根刈	安藝郡ヲ除ク各郡市ニ分布ス	増	同	同	同	同	同	同
小計	小計	一六・三・六	八・九	六月	十月	二百貫	根刈	安藝郡ヲ除ク各郡市ニ分布ス	増	同	同	同	同	同	同
紫雲英	紫雲英	九・四	五・〇	九月	四月	二百貫	根刈	安藝郡ヲ除ク各郡市ニ分布ス	増	同	同	同	同	同	同
小計	小計	九・四	五・〇	九月	四月	二百貫	根刈	安藝郡ヲ除ク各郡市ニ分布ス	増	同	同	同	同	同	同
蔞	蔞	二・三	五・五	四月	十一月	七十貫	根刈	安藝郡ヲ除ク各郡市ニ分布ス	増	同	同	同	同	同	同
小計	小計	二・三	五・五	四月	十一月	七十貫	根刈	安藝郡ヲ除ク各郡市ニ分布ス	増	同	同	同	同	同	同
大豆、小豆	大豆、小豆	六・五	二・七	三月、四月	八月	三斗	根刈	遠賀、嘉穗、朝倉、浮羽ノ四郡ニ分布ス	増	同	同	同	同	同	同
小計	小計	六・五	二・七	三月、四月	八月	三斗	根刈	遠賀、嘉穗、朝倉、浮羽ノ四郡ニ分布ス	増	同	同	同	同	同	同
青苧	青苧	四・九	一・六	三月、四月	十二月	百五十貫	同	朝倉、糸島、浮羽、三井ノ四郡ニ分布ス	増減ナシ	同	同	同	同	同	同
小計	小計	四・九	一・六	三月、四月	十二月	百五十貫	同	朝倉、糸島、浮羽、三井ノ四郡ニ分布ス	増減ナシ	同	同	同	同	同	同
其他	其他	四・九	二・六	三月、四月	十二月	百五十貫	同	遠賀、嘉穗、朝倉、浮羽、三井ノ五郡ニ分布ス	増	同	同	同	同	同	同
總計	總計	二八七・二	一〇〇・〇												

佐賀縣

用途	食			肥			用途
	種類名	種類名	種類名	種類名	種類名	種類名	
種類名	蔬菜	芋	豆	大豆	青豆	紫雲英	計
園間	計	計	計	計	計	計	計
段作	町	町	町	町	町	町	町
別	二二・三	一三・三	六三・八	二五・三	八・五	一八・九	五九五・六
桑	二〇・四	一九・〇	六・三	二・〇	一・四	〇・八	一〇〇・〇
對計劃	二〇・四	一九・〇	六・三	二・〇	一・四	〇・八	一〇〇・〇
合	二〇・四	一九・〇	六・三	二・〇	一・四	〇・八	一〇〇・〇
植種又ハ	不定時	四月	七月	四月	十月	十月	
付期	同上	十一月	十一月	七月	六月	四月	
收穫又ハ	同上	十一月	十一月	七月	六月	四月	
込期	同上	十一月	十一月	七月	六月	四月	
段當收穫量	百貫乃至	二百二十貫	三百二十貫	二百六十貫	二百貫	二百貫	
樹仕立法	根刈	同	同	根刈	同	同	
分布ノ概況	西國東、宇佐、下毛、大分、日田、直入ノ六郡ニ分布ス	西國東、大分、大野、日田、珍珠、直入ノ六郡ニ分布ス	西國東、下毛、宇佐、珍珠ノ四郡ニ分布ス	東國東、西國東、直入ノ三郡ニ分布ス	大分、宇佐ノ二郡ニ分布ス	大野、大分ノ二郡ニ分布ス	直入、南海部、大野、下毛、珍珠ノ五郡ニ分布ス 東國東、日田、大分ノ三郡ニ分布ス 西國東郡ニ分布ス
將來増減	減	同	同	同	同	同	同

熊本縣

用途	食			肥			用途
	種類名	種類名	種類名	種類名	種類名	種類名	
種類名	蔬菜	豆	芋	大豆	青豆	紫雲英	計
園間	計	計	計	計	計	計	計
段作	町	町	町	町	町	町	町
別	六・五	二・八	二・七	二五・三	八・五	一八・九	五九五・六
桑	二五・八	二・八	二・七	二・〇	一・四	〇・八	一〇〇・〇
對計劃	二五・八	二・八	二・七	二・〇	一・四	〇・八	一〇〇・〇
合	二五・八	二・八	二・七	二・〇	一・四	〇・八	一〇〇・〇
植種又ハ	八月	十一月	十二月	四月	十月	十月	
付期	八月	十一月	十二月	四月	十月	十月	
收穫又ハ	十二月	三月	三月	七月	六月	四月	
込期	十二月	三月	三月	七月	六月	四月	
段當收穫量	百貫	三百貫	三百貫	二百六十貫	二百貫	二百貫	
樹仕立法	中根刈	中根刈	中根刈	根刈	同	同	
分布ノ概況	各都市ニ分布ス	各都市ニ分布ス	各都市ニ分布ス	佐賀、東、西松浦、藤津ノ一市三郡ニ分布ス	杵島、東、西松浦、藤津ノ四郡ニ分布ス	佐賀、小城、三養基、東、西松浦ノ一市四郡ニ分布ス	小城、東、西松浦ノ三郡ニ分布ス
將來増減	同	同	同	同	同	同	同

用途	種類名	食			肥料			計ノ他
		青	陸	小	青刈大豆	青刈大豆	小計	
園間	別桑	一、二六・六	六六・七	四〇・四	七五四・三	一六五・三	九一九・六	一、五六・二
對計劃合	%	八・九	四・九	二・五	四八・四	二〇・六	五九・〇	一四・七
播種又ハ	植付期	四月	五月	十一月	三月下旬	十一月	十一月	種類名
收穫又ハ	勤込期	十一月	同	六月中旬	六月中旬	五月中旬	同上	小豆、蘿蔔、馬鈴薯、午麥、蒟蒻芋、綠肥用作物
段當收穫量		五百貫	八斗	三斗	二百五十貫	二百五十貫	同上	
主ナル桑	樹立法	根刈	同	同	根刈	同	同	
分布ノ概況		下益城郡其他ニ分布ス	玉名、菊池、鹿本、下益城ノ四郡ニ分布ス	玉名、鹿本、下益城ノ三郡ニ分布ス	各郡市ニ分布ス	同	同	
將來増減ノ見込		同	減	同	同	同	同	

宮崎縣

用途	種類名	食			肥料			計ノ他
		青	黃	小	青刈大豆	青刈大豆	小計	
園間	別桑	五三・〇	五〇・〇	一〇三・〇	七三・一	一〇七・四	八八・五	五・六
對計劃合	%	五・六	五・三	一〇・九	七・〇	二・五	八・五	〇・六
播種又ハ	植付期	三月下旬	十一月	十一月	四月下旬	十月上旬	十月上旬	種類名
收穫又ハ	勤込期	十一月	十一月	十一月	七月中旬	三月下旬	三月下旬	陸稻、紫雲英、菜豆、甘藷、蘿蔔、蒟蒻芋
段當收穫量		百五十貫	二百貫	二百貫	三百貫	三百貫	同上	
主ナル桑	樹立法	根刈	高刈	高刈	根刈	同上	同上	
分布ノ概況		東臼杵郡ニ分布ス	北諸縣郡ニ分布ス	同上	各郡ニ分布ス	宮崎、南那珂、東諸縣ノ三郡ニ分布ス	同上	
將來増減ノ見込		減	増	増	同	同	同	

鹿兒島縣

用途	種類名	食			肥料			計ノ他
		大	陸	小	青刈大豆	青刈大豆	小計	
園間	別桑	一三三・六	九七・七	二二・一	七三・一	一〇七・四	八八・五	五・六
對計劃合	%	八・三	六・七	〇・八	七・〇	二・五	八・五	〇・六
播種又ハ	植付期	九月	四月下旬	六月上旬	四月下旬	十月上旬	十月上旬	種類名
收穫又ハ	勤込期	十二月	八月	十月下旬	七月中旬	三月下旬	三月下旬	陸稻、紫雲英、菜豆、甘藷、蘿蔔、蒟蒻芋
段當收穫量		百貫	八斗	六斗	三百貫	三百貫	同上	
主ナル桑	樹立法	根刈	同	中根刈	根刈	同上	同上	
分布ノ概況		川邊、日置、薩摩、伊佐ノ四郡ニ分布ス	川邊、薩摩、始良、噲噲、肝屬ノ五郡ニ分布ス	掛宿、川邊、伊佐、始良、噲噲ノ五郡ニ分布ス	各郡ニ分布ス	宮崎、南那珂、東諸縣ノ三郡ニ分布ス	同上	
將來増減ノ見込		同	増	同	同	同	同	

用途	種類名	園間 段作別	對計割合 100.0%	播種又ハ 植付期	收穫又ハ 刈込期	段當收穫量	主ナル桑 樹立法	分布ノ概況	將來増減 ノ見込

沖繩縣
道府縣種類別桑苗生産概況
大正十二年

縣道府名	主ナル種類名	生産本數	主ナル生産地方名	同上地方ニ於ケル主ナル採苗法
北海	道魯桑實生	一一,九〇〇	空知支廳管内	
北海	道魯桑實生	七七,〇〇〇	河西、空知、渡島、留萌各支廳管内	代出、取木
北海	道魯桑實生	五三,一五〇	空知、浦河、留萌各支廳管内	同
北海	道魯桑實生	二二,四〇〇	空知支廳管内其他	代出
北海	道魯桑實生	二六,〇〇〇		
東	市改良早生十字字	一,二七四,六五〇	北多摩郡、南多摩郡	取木、代出
東	市改良早生十字字	一,二二九,三七〇	北多摩郡、西多摩郡	同
東	市改良早生十字字	八二八,七五〇	同	同
東	市改良早生十字字	七六,五〇〇	北多摩郡、南多摩郡、西多摩郡	接木、取木、代出

府京	府都京	府阪大
御所撰 春日、清十郎、魯桑、太陽、紫早生 計 他	子松 魯桑 九龍 改桑 市平 新錦 青木市平、甲撰、改良早生十字字、 金龍、相模早生 計 他	實生 改良早生十字字、清十郎 改良早生十字字、清十郎 其計 他
五九,五〇〇 五八,六〇〇 三七,〇七九 五,四八八、五〇七	八〇〇,四九〇 三二五,一〇五 二六六,八八〇 二四四,四六〇 二二〇,六六六 二二七,八三〇 三六,五三五 四二五,八五五 二,八八三、九四一	一,〇〇〇,〇〇〇 八七,〇〇〇 三〇,〇〇〇 五,〇〇〇 一,八二二,〇〇〇
北多摩郡、南多摩郡 北多摩郡、西多摩郡、南多摩郡 北多摩郡、南多摩郡	何鹿郡、天田郡、加佐郡 何鹿郡、天田郡、加佐郡、熊野郡 何鹿郡、天田郡、加佐郡 天田郡、加佐郡、與謝郡、中郡、竹野郡 熊野郡 何鹿郡、天田郡、加佐郡、熊野郡、中郡 何鹿郡、天田郡、加佐郡 何鹿郡、天田郡、與謝郡、船井郡、熊野郡、中郡、加佐郡、竹野郡	中河内郡能登村 同 同
河 取木、代出、接木 代出	主トシテ接木ニシテ何鹿、加佐ノ 兩郡ハ多小代出取木挿木ヲ行フ	接木 同

縣道名府	縣川奈神	縣庫兵	長	
主ナル種類名	改良早生十文字 春文 十平、甘樂桑、魯桑、李桑、長沼、甲 市平、甘樂桑、魯桑、李桑、長沼、甲 撰、一ノ瀬御所撰、 其計	改良早生十文字 甲撰 中撰 魯桑、新城錦、平治郎、清十郎、千松 多胡早生、改良早生、御國桑、九紋 龍、青木市平、甘樂桑、金龍、早木、 龍、早生、扶桑丸、露國野桑、伊豆早 生、國光、一ノ瀬、善造 其計	改良早生十文字 甲撰 中撰 魯桑、新城錦、平治郎、清十郎、千松 多胡早生、改良早生、御國桑、九紋 龍、青木市平、甘樂桑、金龍、早木、 龍、早生、扶桑丸、露國野桑、伊豆早 生、國光、一ノ瀬、善造 其計	魯桑實生
生産本數	三八、八六五 二七六、五〇〇 二二〇、〇一〇 一六、六〇〇 八四、六六六 一、〇八、〇〇〇	三〇〇、〇〇〇 一四九、五〇〇 二二、一九〇 二二、二〇〇 四九、五〇〇 五九、五〇〇 一、七、九一〇	三〇〇、〇〇〇 一四九、五〇〇 二二、一九〇 二二、二〇〇 四九、五〇〇 五九、五〇〇 一、七、九一〇	四、五〇〇、〇〇〇
主ナル生産地方名	高座郡、愛甲郡、鎌倉郡 同 高座郡、中郡、鎌倉郡 津久井郡、都筑郡、足柄上郡、高座郡、 橋樹郡 高座郡、愛甲郡	養父郡、佐用郡、美方郡、川邊郡 佐用郡、養父郡 養父郡、多可郡、朝來郡 養父郡、美方郡 川邊郡、中央郡、佐用郡、出石郡、養父 郡、城崎郡、水上郡、多紀郡、多可郡、 朝來郡、神崎郡	養父郡、佐用郡、美方郡、川邊郡 佐用郡、養父郡 養父郡、多可郡、朝來郡 養父郡、美方郡 川邊郡、中央郡、佐用郡、出石郡、養父 郡、城崎郡、水上郡、多紀郡、多可郡、 朝來郡、神崎郡	南高來郡、北高來郡
同上地方ニ於ケル主ナル採苗法	接木、代出、取木 同 同 接木、取木、實蒔 接木、代出、取木	接木 同 同 同 同 同 同	同 同	同 同

縣玉埼	縣濁新	縣崎
多胡早生 魯桑實生 十文 改早生十文 市平 清郎 魯桑	根小屋高助 魯桑實生 野桑 十澤、赤木、富元 水澤、赤木、富元 其計	魯桑實生 市平
二、六七、五五六 二、三五、二二〇 一、六八、八六七 八七、六八九 六五四、七六六 五八五、五七〇 三九四、五三三	一、四四、九一〇 八六、九〇〇 五五、九〇〇 四六〇、七八〇 二二〇、一〇〇 一、〇六、九一〇 四、五三、五三〇	一、三〇、〇〇〇 五、九四〇、〇〇〇
北足立郡、兒玉郡、入間郡 同 同 同 同 同	古志郡、南、北魚沼郡 南、北魚沼郡 北魚沼郡 古志郡、北魚沼郡 中魚沼郡、中蒲原郡、中頸城郡	同 同
接木、代出、取木 代出、取木 同 同 接木、代出 接木	代出 實播 代出 接木、取木、代出	同 接木

縣道名府	縣玉埼	群馬縣	千
主ナル種類名	其計ノ他	魯桑、胡早實、馬赤木、群馬桑、露國野桑、大島桑、市桑、甘木魯桑、坂東、大達、長沼桑、城下、澁十郎、其計ノ他	市十栗、文、平字本
生産本數	二、〇六、七六二 本 二、二五、八八七	五、五三、六八五 一、四八〇、四〇七 八九二、五〇〇 六七〇、九五六 三四三、六六五 二六八、八二六 二六九、四八〇 二〇一、六七五 七六六、六五〇 一、〇六八、〇〇二 一、五〇三、八六六	三、一七、六九〇 五三三、三〇〇 四五三、一〇〇
主ナル生産地方名	北足立郡、兒玉郡、入間郡	佐波郡、新田郡、北甘樂郡、多野郡、群馬郡、北甘樂郡、群馬郡、勢多郡、多野郡、佐波郡、新田郡、邑樂郡、多野郡、佐波郡、新田郡、群馬郡、佐波郡、新田郡、佐波郡、新田郡、邑樂郡、新田郡	各郡
同上地方ニ於ケル主ナル採苗法	接木、代出、取木	代出、接木、接木、代出、取木	接木、取木、代出、取木、代出

縣葉	茨城縣	縣	葉
清長、改早、甘多、八ッ房、其計ノ他	清十郎、改良早生、甘多、八ッ房、其計ノ他	魯桑、多胡、十文、改早、丸葉、島、改、市	魯桑、多胡、十文、改早、丸葉、島、改、市
三三四、三四〇 一八六、三〇〇 一五九、一〇〇 四八五、五〇〇 八八、一〇〇 四、〇〇五、七二〇	四、六二四、八〇〇 二、〇〇五、四〇二 二、〇〇〇、二〇〇 一、八七五、四〇〇 七九〇、四九〇 七六三、五〇〇 六四二、九九〇 五〇〇、六八〇 四〇八、六〇〇 二、二九〇、八九〇	結城郡、猿島郡、稻敷郡、真壁郡、東茨城郡、東茨城郡、那珂郡、西茨城郡、鹿島郡、行方郡	結城郡、猿島郡、稻敷郡、真壁郡、東茨城郡、東茨城郡、那珂郡、西茨城郡、鹿島郡、行方郡
取木、接木、代出	取木、接木、代出	同、取木	同、取木

縣道名府	茨城縣	栃木縣	奈良縣	良
主ナル種類名	其計ノ他	清多胡早 改良鼠返 改良生 大葉早 島ノ早 甘樂桑、魯桑、十文字、都賀十文字、 鼠返、市平、赤木、改良魯桑	其計ノ他	清賞魯改 十郎生桑桑
生產本數	一八、七二、九〇〇 二、四六一、七二七本	六三三、壹〇〇 四七九、一〇〇 四六六、一〇〇 四三三、一〇〇 三五四、六〇〇 二五〇、三〇〇 一、二四三、二〇〇	四、五七七、〇〇〇 七、四七〇、〇〇〇	五三〇、〇〇〇 六三二、〇〇〇 五七〇、〇〇〇 五〇〇、〇〇〇 一一、〇〇〇
主ナル生產地方名	下都賀郡、那須郡	同 同 同 同 同 同	同	山邊郡、添上郡、宇智郡、吉野郡
同上地方ニ於ケル主ナル採苗法	接木、代出	同 同 同 同 同	同	接木

縣	三重縣	愛知縣
九紋龍、甲撰、甘樂桑、改良早生十文字、佛國ル、國光、改良鼠返、タカ木オ	實生桑 九紋龍 遠州高助 改良早生十文字 金子、赤木市平、青木市平 其計ノ他	魯桑 清十郎 改良早生十文字 赤木市平 牧穂市平
五三〇、〇〇〇	七、七〇七、九七〇 三、六六八、三三〇 九四一、八六〇 六五五、一〇〇 三三三、四二〇 六二九、五〇〇 七、〇一〇、〇〇〇 一、四、六二七、六〇〇	一、五、六五二、〇四八 四、三三六、六六一 二、七六六、六九九 二、一〇七、五三三 一、七三二、四七七
同	名賀郡、鈴鹿郡、度會郡、河藝郡、河藝郡、名賀郡、鈴鹿郡、阿山郡、度會郡、多氣郡、飯南郡、鈴鹿郡、名賀郡、阿山郡、度會郡、阿山郡、河藝郡、鈴鹿郡、度會郡、阿山郡	中島郡、丹羽郡、東春日井郡、愛知郡、幡豆郡、碧海郡、寶飯郡、中島郡、丹羽郡、東春日井郡、碧海郡、幡豆郡、寶飯郡、八名郡、中島郡、丹羽郡、東春日井郡、八名郡、寶飯郡、南設樂郡、瀨美郡
同	取木 接木	同 同 同 同 接木

縣 賀 滋	縣 梨 山	縣
細 良 改 九 龍 八 房 彦 次 郎 赤 木 魯 桑 清 十 郎 改 良 早 生 十 市 平 甘 樂 桑 清 十 郎 改 良 早 生 十 文 字 其 他	魯 一 魯 魯 桑 實 青 芽 高 橋 生 甲 撰 鼠 返 市 平 改 良 早 生 十 文 字 白 早 生 與 平 四 日 其 計 他	十 文 字 改 良 早 生 十 文 字 魯 桑 實 生 久 平 富 源 桑 八 房 清 十 郎 甘 樂 桑 大 正 桑 露 野 桑 紫 早 生 九 葉 十 文 字 武 田 十 文 字 其 計 他
五七、四七六 二二、四九〇 二五、〇〇五 二〇〇、八八〇	一、三三、六七〇 一、三三、七二〇 七三、五五〇 七三、五三〇 六四、九三〇 五九、〇〇〇 一七五、〇〇〇 一三〇、八〇〇 五、四九八、一九〇	一、〇三、四〇二 八三、〇〇〇 一〇、九一、一一〇
愛知郡、坂田郡、伊香郡 愛知郡、犬上郡、坂田郡 愛知郡、犬上郡、東淺井郡、坂田郡、伊 香郡、高島郡、甲賀郡、栗太郡、野州郡	東山梨郡、中互摩郡 東八代郡、中互摩郡、西八代郡 南互摩郡、北互摩郡 東八代郡、東山梨郡 中互摩郡、東八代郡 中互摩郡、北互摩郡 北都留郡、北互摩郡、東山梨郡、南互 摩郡	駿東郡、濱名郡、富士郡、庵原郡、榛原 郡、磐田郡
接 木 同 同	接 木 同 代出、接木 代出、取木、接木	接 木 取木、代出、實蒔 接木、取木、代出、實蒔

縣 知 愛	縣 靜 岡	縣 道 府 名
武 田 十 文 字 八 ツ 文 字 十 木 市 青 木 市 甘 樂 市 金子、島村、改良鼠返、魯八、遠州高 助、御國桑、天狗、九紋龍、豐國、大 葉早生、鼠返、記念早生、伊勢桑、大 正早生、三德白芽魯桑、伊太利 其 計 他	遠 州 高 助 魯 一 平 桑 與 種 實 收 利 亞 實 伊 太 利 改 良 魯 岩 瀨 桑 桑 桑 生 一 平 桑 助	主ナル種類名 生産本数 主ナル生産地名 同上地方ニ於ケル主ナル採苗法
一、四九、二二〇 五二、六六六 四三、四〇〇 三六七、九四〇 三六、〇七〇 一、九〇、七〇〇 一、五二、九二〇 三三、二、七三三	三、九七、八〇〇 一、八五三、九二九 一、六八、〇〇〇 七九、五〇〇 六五〇、〇〇〇 四二五、〇八〇 三三、〇〇〇	濱名郡、引佐郡 同 駿東郡、富士郡 磐田郡、濱名郡 賀茂郡、田方郡 濱名郡 駿東郡、富士郡
碧海郡 八名郡、寶飯郡、南設樂郡 碧海郡、幡豆郡 丹羽郡、東春日井郡、中島郡 丹羽郡、中島郡 丹羽郡、中島郡、碧海郡、寶飯郡、八名 郡、南設樂郡、滷美郡、幡豆郡	接 木 同 同 同 同 同	挿 木 接 木 取木、代出 接 木 接 木 取木、接木

縣 島 福	縣 城 宮	縣
鶴 十 赤 大 島 田 島 木 葉 内	其 市 赤 鶴 改 平、善 桑、大 計 / 他 葉 木 田 金	其 計 / 他 十文字、改良鼠返、青軸、鶴田、山中 高助、一ノ瀬、改良四方咲、蓋不知、 伊達赤木、青木高助、青善桑、多胡 早生、四五八、伊那桑、從軍、熊本鼠 返、改良善桑、露國野桑、改良早生 内、甘樂桑、下、赤木、群馬赤木、島ノ
四、五五、〇〇〇 二、四九七、〇〇〇 八二六、五〇〇 六五九、〇〇〇 四五一、〇〇〇	二、四一六、七五 七九四、二〇〇	一、〇七五、二五 一七六、四三〇 二、四三九、五四九
相馬郡、安積郡、安達郡、西白河郡 安積郡、岩瀬郡、田村郡、石城郡、双葉 郡、信夫郡、伊達郡、安達郡、西白河郡、田 村郡 會津地方 伊達郡、相馬郡	遠田郡、登米郡 伊具郡、栗原郡、登米郡 伊具郡、刈田郡、牡鹿郡 伊具郡、遠田郡、栗原郡、登米郡、仙臺 市、志田郡 各 郡 市	小縣郡、北佐久郡、更級郡、南佐久郡、 諏訪郡、東筑摩郡、埴科郡、上伊那郡、 上高井郡、南安曇郡、下伊那郡、下水 内郡、上水内郡、下高井郡
取木、代出、接木 同 同 同 接木、取木	取木、接木 同 同 同	代出、接木、取木

野 長	縣 阜 岐	縣 賀 滋	縣 道 名 府
普 四 飛 普 小 鼠 方 彈 賞 生 (代出) 桑 咲 桑 牧 返	其 清 八 赤 九 普 賞 十 郎、木 紋 計 / 金、子、市 他 平 房 平 龍 桑 生	計	主ナル種類名 生産本數 主ナル生産地方名 同上地方ニ於ケル主ナル採苗法
六、五七、七五 一、四三、七五 八五、九〇〇 七六九、二〇〇 六七七、八〇〇 四三三、五六	三、一〇〇、〇〇〇 一六五、〇〇〇 一〇五、〇〇〇 一五〇、〇〇〇 一〇〇、〇〇〇 三〇〇、〇〇〇 九五〇、〇〇〇 一、一〇〇、〇〇〇	本 本 本 本 本 本 本 本	本集郡、掛斐郡、可兒郡 同 同 同 同 同 同 同 同
各 郡 市 東筑摩郡、諏訪郡、南安曇郡、埴科郡、 上高井郡 更級郡、埴科郡、上水内郡、南北佐久 郡 上伊那郡、西筑摩郡 下伊那郡、上伊那郡 各 郡 市	同 同 同 同 同 同 同 同	接 同 同 同 同 同 同 同	同 同 同 同 同 同 同 同
代出、取木 同 代出 同 代出、接木、取木 接木、代出	接 同 同 同 同 同 同 同	木 同 同 同 同 同 同 同	同上地方ニ於ケル主ナル採苗法

府道名縣	福島縣	岩手縣	青森縣	山形縣	秋田縣	福井縣
主ナル種類名	市高助、八平治、改良鼠返 其計ノ他	賞清十郎 其市平、岩手ボンボリ、鶴田、島ノ内 計ノ他	赤五郎 小牧、魯治、早實 計ノ生	赤木平 赤木 其計ノ他 五郎治、早生、惣助、早生、魯桑、清水、早生、振袖、大葉、庄内、早生、蔓、早生、早生、十文字、清十郎、改良、鼠返、嘉、右衛門、甘樂、桑、竹川、黃金、島ノ内、奥田、早生、矢留、節曲	赤木 其計ノ他 赤木 其計ノ他	赤木 其計ノ他 赤木 其計ノ他
生産本數	三三、〇〇〇本 一八、〇〇〇 一、四三三、三五〇 一〇、八〇四、八八〇	三三、〇〇〇 一〇、八〇〇 一〇、九〇〇 三〇、〇〇〇 四六、七〇〇	四六、〇〇〇 九三、〇〇〇 三九、〇〇〇 五七、〇〇〇	四二、八六七 二〇四、九七〇 六二、七六五 二五、七三五 四、五七九、四三七	一五五、一〇〇 一四三、〇〇〇 九〇、五〇〇 七九、〇〇〇 二二六、八〇〇 六八四、四〇〇	二〇、九〇〇 九七、九五〇
主ナル生産地方名	信夫郡、伊達郡 北會津地方、信夫郡、岩瀨郡、石川郡、田村郡、東白川郡	西磐井郡、膽澤郡 西磐井郡 西磐井郡、東磐井郡、氣仙郡	上北郡、三戸郡 同 同	東村山郡、西村山郡、北村山郡、東置賜郡、西置賜郡、西田川郡、飽海郡 東村山郡、西村山郡、北村山郡、南置賜郡、東置賜郡、西田川郡 南村山郡、東村山郡、西村山郡、北村山郡、最上郡、南置賜郡、東置賜郡、西置賜郡、西田川郡、飽海郡	仙北郡 平鹿郡、雄勝郡 仙北郡、雄勝郡 同	今立郡、遠敷郡、三方郡 今立郡
同上地方ニ於ケル主ナル採苗法	接木、取木 接木、取木、代出	接木 取木	接木、代出 同 同	取木、代出 取木 取木、代出	取木、代出 同 取木 同	接木

縣道名府	縣井福	縣川石	縣山富
主ナル種類名	金 落井、魯桑、義良、改良魯桑、紫早生、九紋龍、赤木、伊豆早生、細江、三國魯桑、金龍、彦次郎、千松、高崎、赤木市平、大市、笠松桑、銀龍、改良九紋龍、岩瀨、強兵、三德白芽魯桑、甲撰、田中	魯金賞 改良魯桑、九紋龍、改良早生十文字市平	魯金賞 其
生産本數	五三、九〇〇 一五三、八六〇 四四、六二〇	二、四〇〇、六〇〇 六六三、四〇〇 三二七、九四〇 二四一、三三〇 六八、一七九 三、三二一、一六八	三、四一四、四〇〇 一、五四〇、四八〇 六六九、九〇〇 六四七、七〇〇 五八六、〇〇〇 八四一、九七〇 二、九四、八〇〇 七、〇一五、二五〇
主ナル生産地方名	今立郡、遠敷郡、三方郡	能美郡、江沼郡、河北郡、羽咋郡、鹿島郡、鳳至郡	西伯郡、氣高郡、東伯郡 西伯郡、東伯郡 西伯郡、氣高郡 西伯郡、氣高郡、東伯郡 西伯郡
同上地方ニ於ケル主ナル採苗法	接木	接木	接木

縣根島	縣取鳥
魯赤魯 實生、家桑、改良十文字、紫早生、市平、元右衛門、改良鼠返、改良早生、十文字、化桑、十文字、小牧、多胡早生、島根、鶴田、美濃魯桑、甘樂桑、三德白芽魯桑、清十郎	魯改大魯改 赤木、改良早生十文字、市平、清十郎、多胡早生、三德白芽魯桑、紫早生、強兵、中間木、魯八、伊太利一號露國野桑
二、六九五、六〇〇 一四八、五五〇 三六、四〇〇 二〇〇、〇〇〇 二四〇、四〇〇 七元、八三〇 九八〇、五〇〇	二、四一四、四〇〇 一、五四〇、四八〇 六六九、九〇〇 六四七、七〇〇 五八六、〇〇〇 八四一、九七〇 二、九四、八〇〇 七、〇一五、二五〇
隱岐國、那賀郡、嶺川郡、邑智郡、八東郡、能美郡、飯石郡、美濃郡、通摩郡、大原郡、鹿足郡	西伯郡、氣高郡、東伯郡 西伯郡、東伯郡 西伯郡、氣高郡 西伯郡、氣高郡、東伯郡 西伯郡
接木	接木

縣川香	縣島德	縣山歌和	縣
實改魯 良 香 生桑	青魯 木市平 良早生十文字 改良魯桑、改鼠返 計	改良早生十文字 改良魯桑 改良鼠返、市平、三德白芽魯桑、甘樂桑 計	其計 他
四、五〇〇、〇〇〇 一、三三〇、〇〇〇 八五〇、〇〇〇	三、〇八〇、一八〇 一三五、九〇〇 一〇一、〇〇〇 一九〇、六五〇 四一九、一七〇 三、九六六、九〇〇	七二〇、〇五〇 五五一、八五〇 二二四、〇〇〇 三七五、二〇〇 七二五、八五〇 二、五六六、九五〇	五〇〇、〇〇〇 三七八、〇〇〇
同 大川郡、木田郡	同 同 同 同	伊都郡、西牟婁郡、那賀郡 那賀郡、伊都郡、海草郡 西牟婁郡、有田郡、伊都郡 那賀郡、伊都郡、海草郡、日高郡、西牟婁郡、東牟婁郡	同
同 接木	同 同 同 同	同 同 同 同	同 同 同 同

口山	縣島廣	縣山岡	縣道名府
改良魯 桑、甲撰、紫早 生	九魯 改良早生十文字、赤木、清十郎、市龍 計	改良魯 甘樂桑、多胡早生、金龍、三德白芽魯桑、紫早生、鶴田 計	主ナル種類名 赤良魯 木桑 牧桑
二五八、〇〇〇 八〇、〇〇〇 九〇、〇〇〇	一、二九三、一〇〇 二五三、五〇〇 一七六、一〇〇 六三三、一〇〇 二、四一五、九〇〇	一、〇一三、九四五 八四五、二八〇 五八四、二九〇 四〇六、六七〇 二二九、二〇〇 六〇七、六〇五 三七三、四一〇 四、〇五五、四〇〇	勝田郡、邑久郡 勝田郡、吉田郡、邑久郡 勝田郡 勝田郡、邑久郡
同 阿武郡、玖珂郡	佐伯郡、御調郡 芦品郡、深安郡 佐伯郡、安佐郡、神石郡、山縣郡、雙三郡、御調郡	同	同上地方ニ於ケル主ナル採苗法
同 同 同	同 同 同	同 同 同	

三八一

三八〇

縣道名府	縣川香	縣媛愛	縣知高
主ナル種類名	三德白芽魯桑 青木市平 早生十文字、改良鼠返 其他	實魯 計	實魯 計 丁野、九紋龍、改良鼠返 細方 四吹 其、
生産木數	150,000 110,000 70,000 100,000 71,000	2,032,760 1,702,100 1,067,860	2,781,388 1,016,157 333,970 142,680 60,733 71,661 4,418,508
主ナル生産地方名	綾歌郡 大川郡 三豊郡、大川郡	北宇和郡、喜多郡、宇摩郡、宇和島市	香美郡、長岡郡、高岡郡、吾川郡
同上地方ニ於ケル主ナル採苗法	接木 同 同	接木	接木 同 同 同 同

縣賀佐	縣分大	縣岡福
永德赤芽魯桑 三德白芽魯桑、改良鼠返、改良十文 其、 計、 其他	永德赤芽魯桑 魯良鼠返 改良桑 三德白芽魯桑 市平、細江、天雲、鼠返 其、 計、 其他	三德白芽魯桑 市平 其、 計、 其他
85,000 107,000 2,000 194,000	1,833,775 153,255 62,350 155,300 169,010 284,580 345,300 633,670	1,779,600 1,072,384 40,000 106,000 3,007,984
神埼郡 神埼郡、杵島郡、佐賀郡 西松浦郡	大分郡、西國東郡 同 同 同 同 同 同 同	浮羽郡、朝倉郡 同 同
接木 同 同	接木、代出 接木 同 同 同 同 同 同	接木 同 同

縣道名府	主ナル種類名	生産本數	主ナル生産地方名	同上地方ニ於ケル主ナル採苗法
熊本縣	三德白芽魯桑 永德赤芽魯桑 改良鼠	二〇六三、一〇〇 一、七六八、三九〇 一、四七三、六五〇 五八九、四六〇 五、八九四、六一〇	熊本市、菊池郡、上益城郡、下益城郡、玉名郡 同 同 同	接木 同 同 同
宮崎縣	魯良鼠 改良文 早生文 計	二、〇七四、三〇〇 五三七、〇〇〇 二八、五〇〇 二四、〇〇〇 三七四、〇〇〇 三、三三七、八〇〇	兒湯郡、東白杵郡 兒湯郡、北諸縣郡、東白杵郡 兒湯郡 兒湯郡、都城郡 東白杵郡	接木 同 同 同 同
鹿兒島縣	魯良鼠 改良文 計	二、五九〇、六四五 七三六、七五三 三九八、六一 二五九、六四八	出水郡、肝屬郡、薩摩郡 同 同 同	接木 同 同 同

縣	沖繩縣
計	ナシ
三、九八五、六〇七	

附錄

大正十二年度桑園改良獎勵成績

イ 桑園改良段別

北海道	東京都	大阪府	神奈川県	兵庫縣	長崎縣
團體數	六	一	一	三	二
改良段別	町 七、九九〇〇			町 八三、三一九	町 九二、三〇〇〇
補植段別	町 七、九九〇〇			町 四九、四三五	
計	町 七、九九〇〇			町 一三三、七五一	町 九二、三〇〇〇

青 山 形	山 田 形	秋 井 田	福 井 川	石 川 井	富 山 井	鳥 取 山	島 根 山	廣 島 山	山 口 山	和 歌 山	德 島 山	香 川 島	愛 媛 島	高 知 島	福 岡 島	大 分 島	佐 賀 島
六	一	二	三	三	三	三	三	三	三	三	三	三	三	三	三	三	三
五九・四〇〇	二六・九〇〇	五・四〇一	三四・四〇〇	七四・七〇〇	三三・五〇〇	六四・〇〇〇	三三・七〇〇	九三・八二六	二七九・四六〇	八四・八六〇	五・二六〇	七三・五〇〇	四五・四八〇	四八・四二八	二五・四七〇	一〇一・九五〇	二〇・五〇七
一九・二〇〇								八一・〇九六	三三・九二〇	二〇・七五〇		二九・九〇〇			二八・六〇〇		一四・四三八
六八・六〇〇								一七四・八九二	三〇三・一八〇	一一五・一三〇		一〇一・二〇〇			二八三・〇七〇		三四・五八〇

新 潟 湯 玉	埼 玉 湯	群 馬 湯	千 葉 湯	茨 城 湯	栃 木 湯	奈 良 湯	三 重 湯	愛 知 湯	靜 岡 湯	山 梨 湯	滋 賀 湯	岐 阜 湯	長 野 湯	宮 城 湯	福 島 湯	岩 手 湯
二	三	二														
三六・〇〇〇	五九・六〇〇	一八六・〇〇〇			一五・九一五			二四一・五〇〇	四一・五一一	一〇四・四五六	一五二・〇四五	一五・九〇〇				
								一三五・四〇〇		一六・六八三						
三六・〇〇〇	五九・六〇〇	一八六・〇〇〇			一五・九一五			三六・九〇〇	四一・五一一	一〇四・四五六	一五二・〇四五	一五・九〇〇				

山形	秋田	福島	石川	富山	島根	岡山	広島	山口	徳島	香川	愛媛	高知	福岡	府縣又ハ其區域ノ團體		郡市ヲ區域トスル團體		町村ヲ區域トスル團體		
														團體數	改設段別補植段別計	團體數	改設段別補植段別計	團體數	改設段別補植段別計	
山形	秋田	福島	石川	富山	島根	岡山	広島	山口	徳島	香川	愛媛	高知	福岡	一	町	同上	町	同上	町	計
一	一	一	一	一	一	一	一	一	一	一	一	一	一	一	二	二	二	三	三	三
五・四〇一一	五・四〇一一	五・四〇一一	九八・四〇〇〇	六四・〇〇〇〇	六四・〇〇〇〇	二五九・四六〇〇	三〇三・一八〇〇	二八・一四〇〇〇	一八・二四〇〇〇	一八・二四〇〇〇	四〇・四六〇〇	四・六〇〇〇	三三八・五〇〇	二八・四四〇〇〇	一八・二四〇〇〇	二八・四四〇〇〇	二八・四四〇〇〇	三二〇・一八〇〇	二〇・一四〇〇〇	二六・七三〇〇
同業組合二	同業組合二	同業組合二	同業組合二	同業組合二	同業組合二	同業組合二	同業組合二	同業組合二	同業組合二	同業組合二	同業組合二	同業組合二	同業組合二	同業組合二	同業組合二	同業組合二	同業組合二	同業組合二	同業組合二	同業組合二
町村農會二	町村農會二	町村農會二	町村農會二	町村農會二	町村農會二	町村農會二	町村農會二	町村農會二	町村農會二	町村農會二	町村農會二	町村農會二	町村農會二	町村農會二	町村農會二	町村農會二	町村農會二	町村農會二	町村農會二	町村農會二
二	二	二	二	二	二	二	二	二	二	二	二	二	二	二	二	二	二	二	二	二
二六・四二〇〇	二六・四二〇〇	二六・四二〇〇	二六・四二〇〇	二六・四二〇〇	二六・四二〇〇	二六・四二〇〇	二六・四二〇〇	二六・四二〇〇	二六・四二〇〇	二六・四二〇〇	二六・四二〇〇	二六・四二〇〇	二六・四二〇〇	二六・四二〇〇	二六・四二〇〇	二六・四二〇〇	二六・四二〇〇	二六・四二〇〇	二六・四二〇〇	二六・四二〇〇
同業組合二	同業組合二	同業組合二	同業組合二	同業組合二	同業組合二	同業組合二	同業組合二	同業組合二	同業組合二	同業組合二	同業組合二	同業組合二	同業組合二	同業組合二	同業組合二	同業組合二	同業組合二	同業組合二	同業組合二	同業組合二
同業組合二	同業組合二	同業組合二	同業組合二	同業組合二	同業組合二	同業組合二	同業組合二	同業組合二	同業組合二	同業組合二	同業組合二	同業組合二	同業組合二	同業組合二	同業組合二	同業組合二	同業組合二	同業組合二	同業組合二	同業組合二
一	一	一	一	一	一	一	一	一	一	一	一	一	一	一	一	一	一	一	一	一

八 桑種苗配付數量及桑ノ品種名

佐賀	熊本	宮崎	鹿兒	沖繩	計	佐賀	熊本	宮崎	鹿兒	沖繩	計	佐賀	熊本	宮崎	鹿兒	沖繩	府縣又ハ其區域ノ團體		郡市ヲ區域トスル團體		町村ヲ區域トスル團體		
																	團體數	改設段別補植段別計	團體數	改設段別補植段別計	團體數	改設段別補植段別計	
佐賀	熊本	宮崎	鹿兒	沖繩	計	佐賀	熊本	宮崎	鹿兒	沖繩	計	佐賀	熊本	宮崎	鹿兒	沖繩	一	町	同上	町	同上	町	計
一	一	一	一	一	一	一	一	一	一	一	一	一	一	一	一	一	一	一	一	一	一	一	一
一・一〇〇〇	一・一〇〇〇	一・一〇〇〇	一・一〇〇〇	一・一〇〇〇	一・一〇〇〇	一・一〇〇〇	一・一〇〇〇	一・一〇〇〇	一・一〇〇〇	一・一〇〇〇	一・一〇〇〇	一・一〇〇〇	一・一〇〇〇	一・一〇〇〇	一・一〇〇〇	一・一〇〇〇	一・一〇〇〇	一・一〇〇〇	一・一〇〇〇	一・一〇〇〇	一・一〇〇〇	一・一〇〇〇	一・一〇〇〇
同業組合一	同業組合一	同業組合一	同業組合一	同業組合一	同業組合一	同業組合一	同業組合一	同業組合一	同業組合一	同業組合一	同業組合一	同業組合一	同業組合一	同業組合一	同業組合一	同業組合一	同業組合一	同業組合一	同業組合一	同業組合一	同業組合一	同業組合一	同業組合一
同業組合一	同業組合一	同業組合一	同業組合一	同業組合一	同業組合一	同業組合一	同業組合一	同業組合一	同業組合一	同業組合一	同業組合一	同業組合一	同業組合一	同業組合一	同業組合一	同業組合一	同業組合一	同業組合一	同業組合一	同業組合一	同業組合一	同業組合一	同業組合一
一	一	一	一	一	一	一	一	一	一	一	一	一	一	一	一	一	一	一	一	一	一	一	一
二二・一五七	二二・一五七	二二・一五七	二二・一五七	二二・一五七	二二・一五七	二二・一五七	二二・一五七	二二・一五七	二二・一五七	二二・一五七	二二・一五七	二二・一五七	二二・一五七	二二・一五七	二二・一五七	二二・一五七	二二・一五七	二二・一五七	二二・一五七	二二・一五七	二二・一五七	二二・一五七	二二・一五七
郡農會一	郡農會一	郡農會一	郡農會一	郡農會一	郡農會一	郡農會一	郡農會一	郡農會一	郡農會一	郡農會一	郡農會一	郡農會一	郡農會一	郡農會一	郡農會一	郡農會一	郡農會一	郡農會一	郡農會一	郡農會一	郡農會一	郡農會一	郡農會一
町村農會二	町村農會二	町村農會二	町村農會二	町村農會二	町村農會二	町村農會二	町村農會二	町村農會二	町村農會二	町村農會二	町村農會二	町村農會二	町村農會二	町村農會二	町村農會二	町村農會二	町村農會二	町村農會二	町村農會二	町村農會二	町村農會二	町村農會二	町村農會二
二	二	二	二	二	二	二	二	二	二	二	二	二	二	二	二	二	二	二	二	二	二	二	二
一八・七三〇	一八・七三〇	一八・七三〇	一八・七三〇	一八・七三〇	一八・七三〇	一八・七三〇	一八・七三〇	一八・七三〇	一八・七三〇	一八・七三〇	一八・七三〇	一八・七三〇	一八・七三〇	一八・七三〇	一八・七三〇	一八・七三〇	一八・七三〇	一八・七三〇	一八・七三〇	一八・七三〇	一八・七三〇	一八・七三〇	一八・七三〇
同業組合一	同業組合一	同業組合一	同業組合一	同業組合一	同業組合一	同業組合一	同業組合一	同業組合一	同業組合一	同業組合一	同業組合一	同業組合一	同業組合一	同業組合一	同業組合一	同業組合一	同業組合一	同業組合一	同業組合一	同業組合一	同業組合一	同業組合一	同業組合一

道産、濰ノ川(2)

改良早生十文字、甲撰、春日、市平、一之瀬、甘樂桑、改良風返、十文字、清十郎、丸葉十文字、普桑實生、普桑(12)
 甲撰、紫早生、甘樂桑、御國桑、改良普桑、千松、新城錦、改良風返、改良早生十文字、市平、矢留、劍持、濰ノ川、竹川、惣助早生、藤助、振袖、高富、露國野桑(19)
 十島、水澤桑、改良早生十文字、矢留、赤木市平(5)

團體數	苗	種子	砧	木	穗木	其ノ他	桑種苗ノ品種名
三三	五三、〇〇〇本	二六九合	二四、〇〇〇本	一〇〇貫	一八、〇〇〇本	多胡早生、市平、清十郎、魯桑(4)	
七	五四、八三〇	二一〇	六三、〇〇〇	七	二四、〇〇〇	改良鼠返、大葉早生、伊豆早生(3)	
一〇	七三、九四四					一ノ瀬、甲撰、青芽高橋、魯桑、改良早生十文字(5)	
二四	一一、四五五、〇七九		二、五〇〇、〇〇〇			多胡早生、鼠返、市平、改良早生十文字、甘樂桑、赤木、金龍、改良魯桑、鶴田(9)	
						赤木、五郎治早生、改良早生十文字、清十郎、鶴田、山中高助、小牧、改良魯桑、紫早生(9)	

團體數	苗	種子	砧	木	穗木	其ノ他	桑種苗ノ品種名
二	二四、四八九						金子、玉、清水早生、赤木市平、甘樂桑、丸葉十文字、山中高助、露國野桑、大正早生、綠早生、改良早生十文字、三兼早生、惣助早生、五郎治早生、三郎早生、島ノ内、大葉早生(16)
一	四五二、六九八						金子、市平、遠州高助、改良魯桑、改良早生十文字、播込、島桑、魯桑實生、魯桑(9)
九	一、〇三九、一五〇						金子、改良魯桑、根小屋高助、魯桑實生(4)
二	一一、二七、八八七	六六〇					改良魯桑、大葉早生、改良鼠返(3)
一	一、四四五、九四三	三七六					改良魯桑、赤木、魯桑、改良十文字、多胡早生(5)
三	九六二、〇三四		一〇〇、〇〇〇				魯桑、市平、清十郎、紫早生、改良十文字、改良鼠返(6)
四	三七三、四五〇		二、一五九、五〇〇				改良早生十文字、正司、八ッ房、改良鼠返、扶桑丸、紫早生(6)
五							改良早生十文字、清十郎、改良魯桑(3)
六							魯桑、市平、改良魯桑、改良鼠返(4)

團體數	苗	種子	木	木	其	桑	苗	品	種	宮		鹿		沖											
										鹿島	宮崎	鹿島	鹿島	鹿島	鹿島	鹿島	鹿島	鹿島	鹿島						
計	七六三	一四、五九五、六三二	一、七四三	六、九九、四五	三、五七、〇〇〇	市平、改良早生十文字、普桑、改良鼠返、春日、十文字(6) 島桑(1)	改良早生十文字(11)	改良普桑(9)	市平(8)	改良鼠返(8)	普桑(8)	清十郎(5)	甘樂桑(4)	紫早生(4)	甲撰(3)	普桑實生(3)									
							多胡早生(3)	大葉早生(3)	赤木(3)	瀧ノ川(3)	春日(2)	金子(2)	之瀬(2)	鶴田(2)	露野桑(2)	赤木市平(2)	矢留(2)	惣助早生(2)	山中高助(2)	御國桑(2)	新田高助(2)	山田高助(2)	伊豆(2)	藤(2)	
							劍持桑(2)	藤助(2)	播込(2)	通州高助(2)	島ノ内(2)	振袖(2)	高富(2)	大正早生(2)	早生(2)	三郎早生(2)	三笠早生(2)	鳥桑(2)	石川(2)	根小屋高助(2)	八ツ房(2)	扶桑丸(2)	鹿兒島(2)	水澤桑(2)	五十八種

備考 各府縣桑品種名ノ下ノ數字ハ配付品種數ヲ、計ノ品種名ノ下ノ數字ハ配付府縣數ヲ示ス

ニ 施設團體別桑種苗配付數量

道府縣、其ノ區域ノ團體名	團體數	苗	種子	木	木	其	團體名	團體數	苗	種子	木	木	其	團體名	團體數	苗	種子	木	木	其	
																					町村
北海道	10,000						町村農會	4													
東京							町村農會	1													
京都							町村農會	1													
大阪							町村農會	1													

神奈川	兵庫	長崎	新潟	埼玉	群馬	千葉	茨城	栃木	奈良	三重	愛知	静岡	山梨	滋賀	岐阜	長野	宮崎	福岡			
郡農會	郡農會	郡農會	郡農會	郡農會	郡農會	郡農會	郡農會	郡農會	郡農會	郡農會	郡農會	郡農會	郡農會	郡農會	郡農會	郡農會	郡農會	郡農會	郡農會	郡農會	
6	6	6	6	6	6	6	6	6	6	6	6	6	6	6	6	6	6	6	6	6	
三、七三、七〇〇	一、五、二四八	一、八三、〇〇〇	六、〇〇〇	一、八三、〇〇〇	一、八三、〇〇〇	六、〇〇〇	六、〇〇〇	六、〇〇〇	六、〇〇〇	六、〇〇〇	六、〇〇〇	六、〇〇〇	六、〇〇〇	六、〇〇〇	六、〇〇〇	六、〇〇〇	六、〇〇〇	六、〇〇〇	六、〇〇〇	六、〇〇〇	六、〇〇〇
町村農會	町村農會	町村農會	町村農會	町村農會	町村農會	町村農會	町村農會	町村農會	町村農會	町村農會	町村農會	町村農會	町村農會	町村農會	町村農會	町村農會	町村農會	町村農會	町村農會	町村農會	町村農會
2	2	2	2	2	2	2	2	2	2	2	2	2	2	2	2	2	2	2	2	2	2
一、二、八、五〇〇	一、二、八、五〇〇	一、二、八、五〇〇	一、二、八、五〇〇	一、二、八、五〇〇	一、二、八、五〇〇	一、二、八、五〇〇	一、二、八、五〇〇	一、二、八、五〇〇	一、二、八、五〇〇	一、二、八、五〇〇	一、二、八、五〇〇	一、二、八、五〇〇	一、二、八、五〇〇	一、二、八、五〇〇	一、二、八、五〇〇	一、二、八、五〇〇	一、二、八、五〇〇	一、二、八、五〇〇	一、二、八、五〇〇	一、二、八、五〇〇	一、二、八、五〇〇

道府縣、其ノ區域ノ團體	町村又ハ其區域ノ團體	總成績				町別成績			
		團體數	開催數	出品人員	出品點數	團體數	開催數	出品人員	出品點數
北海道									
東京都									
東京都									
東京都									
東京都									
東京都									

本桑園品評會

道府縣、其ノ區域ノ團體	町村又ハ其區域ノ團體	總成績				町別成績			
		團體數	開催數	出品人員	出品點數	團體數	開催數	出品人員	出品點數
福岡									
大分									
佐賀									
熊本									
熊本									
鹿兒島									
鹿兒島									
沖繩									
計									

道府縣、其ノ區域ノ團體	町村又ハ其區域ノ團體	總成績				町別成績			
		團體數	開催數	出品人員	出品點數	團體數	開催數	出品人員	出品點數
岩手									
青森									
山形									
秋田									
福井									
石川									
富山									
島根									
島根									
岡山									
岡山									
山口									
和歌山									
和歌山									
徳島									
徳島									
香川									
香川									
愛媛									
愛媛									
高知									

			總成績		設置		町別	
團體名	數	開催	出品人員	出品點數	出品金額	授賞人員	團體名	數
宮城							宮城	二
瀨田							瀨田	二
山形							山形	二
秋田							秋田	二
福井							福井	二
石川							石川	二
富山							富山	二
鳥取							鳥取	二
島根							島根	二
岡山							岡山	二
廣島							廣島	二
山口							山口	二
和歌山							和歌山	二
德島							德島	二
香川							香川	二
愛媛							愛媛	二
高知							高知	二
合計	二		二		三・八〇〇	二	合計	二
授賞						三	授賞	
金額					三・八〇〇	金額		

			總成績		設置		町別	
團體名	數	開催	出品人員	出品點數	出品金額	授賞人員	團體名	數
神奈川							神奈川	二
兵庫							兵庫	二
長崎							長崎	二
新潟							新潟	二
埼玉							埼玉	二
群馬							群馬	二
千葉							千葉	二
茨城							茨城	二
栃木							栃木	二
奈良							奈良	二
三重							三重	二
愛知							愛知	二
靜岡							靜岡	二
山梨							山梨	二
滋賀							滋賀	二
岐阜							岐阜	二
岐阜							岐阜	二
岐阜							岐阜	二
合計	二		二		三・八〇〇	二	合計	二
授賞						三	授賞	
金額					三・八〇〇	金額		

大 阪	神 戶	兵 庫	長 崎	新 潟	埼 房	群 馬	千 葉	茨 城	栃 木	奈 良	三 重	愛 知	靜 岡	山 梨	滋 賀	岐阜	長 野	宮 城	
團體數																			
開催數																			
生講數																			
團體名																			
團體數																			
開催數																			
生講數																			
團體名																			
團體數																			
開催數																			
生講數																			
團體名																			
團體數																			
開催數																			
生講數																			
團體名																			
團體數																			
開催數																			
生講數																			

四〇一

總 成 績	臨地講習會	接木講習會	其他
團體數			
開催數			
生講數			
團體名			
團體數			
開催數			
生講數			
團體名			
團體數			
開催數			
生講數			
團體名			
團體數			
開催數			
生講數			
團體名			
團體數			
開催數			
生講數			
團體名			
團體數			
開催數			
生講數			
團體名			
團體數			
開催數			
生講數			
團體名			
團體數			
開催數			
生講數			
團體名			
團體數			
開催數			
生講數			
團體名			
團體數			
開催數			
生講數			
團體名			
團體數			
開催數			
生講數			
團體名			
團體數			
開催數			
生講數			

～實地講習會～

總 成 績	臨地講習會	接木講習會	其他
團體數			
開催數			
生講數			
團體名			
團體數			
開催數			
生講數			
團體名			
團體數			
開催數			
生講數			
團體名			
團體數			
開催數			
生講數			
團體名			
團體數			
開催數			
生講數			
團體名			
團體數			
開催數			
生講數			
團體名			
團體數			
開催數			
生講數			
團體名			
團體數			
開催數			
生講數			
團體名			
團體數			
開催數			
生講數			
團體名			
團體數			
開催數			
生講數			
團體名			
團體數			
開催數			
生講數			
團體名			
團體數			
開催數			
生講數			
團體名			
團體數			
開催數			
生講數			
團體名			
團體數			
開催數			
生講數			
團體名			
團體數			
開催數			
生講數			
團體名			
團體數			
開催數			
生講數			
團體名			
團體數			
開催數			
生講數			
團體名			
團體數			
開催數			
生講數			

四〇〇

長宮野	城島手	森形	田井	川山	富山	島取	鳥根	山島	廣島	山島	和歌山	徳島	香川	愛媛
郡農會		町農會		養蠶組合										
一		四五		一										
		三三												
		七、九元												
		三、四・七〇〇												
		三、四・七〇〇												
凍害		虫害(介殼虫、尺蠖、才 きむし、金點蟬、天牛)		虫害(介殼虫)										
雷鳴打揚		石灰硫黄合劑、除虫菊加用石鹼水撒布、捕殺		石灰硫黄合劑、松脂合劑塗抹又ハ撒布										

大阪	兵庫	長崎	新潟	埼玉	群馬	千葉	茨城	栃木	奈良	三重	愛知	静岡	山梨	岐阜	岐阜
											郡農會				
											七				
											七				
											二六、七五				
											一、五〇・三〇〇				
											虫害(蠶象虫、金點蟬、 尺蠖)				
											捕殺及枯枝伐採				

長	岐	滋	山	靜	愛	三	奈	栃	茨	千	群	埼	新	長	兵	神	大	京
野	阜	賀	梨	岡	知	重	良	木	城	葉	馬	玉	湯	崎	庫	川	阪	都
											同業組合							
養蚕組合											町村農會							
1																		

東 北 海 道	關 體 名	關 體 數	調 查 團 別	肥 培ニ依リ恢復ノ見込アル段別	補 植スルヲ必要トスル段別	改 植スルヲ必要トスル段別	計	高 福 大 佐 熊 宮 鹿 神	分 賀 本 崎 島 兒 計	知 岡 分 賀 本 崎 島 計	團 體 名	團 體 數	箇 所 數	除 害 段 別	害 因	除 害 方 法 ノ 概 略

キ 基本調査

荒 廢 園 段 別

大正十四年九月十八日印刷
大正十四年九月二十一日發行

農林省農務局

印刷者 小松善作

東京市京橋區南鍛冶町二十四番地

印刷所 小松印刷所

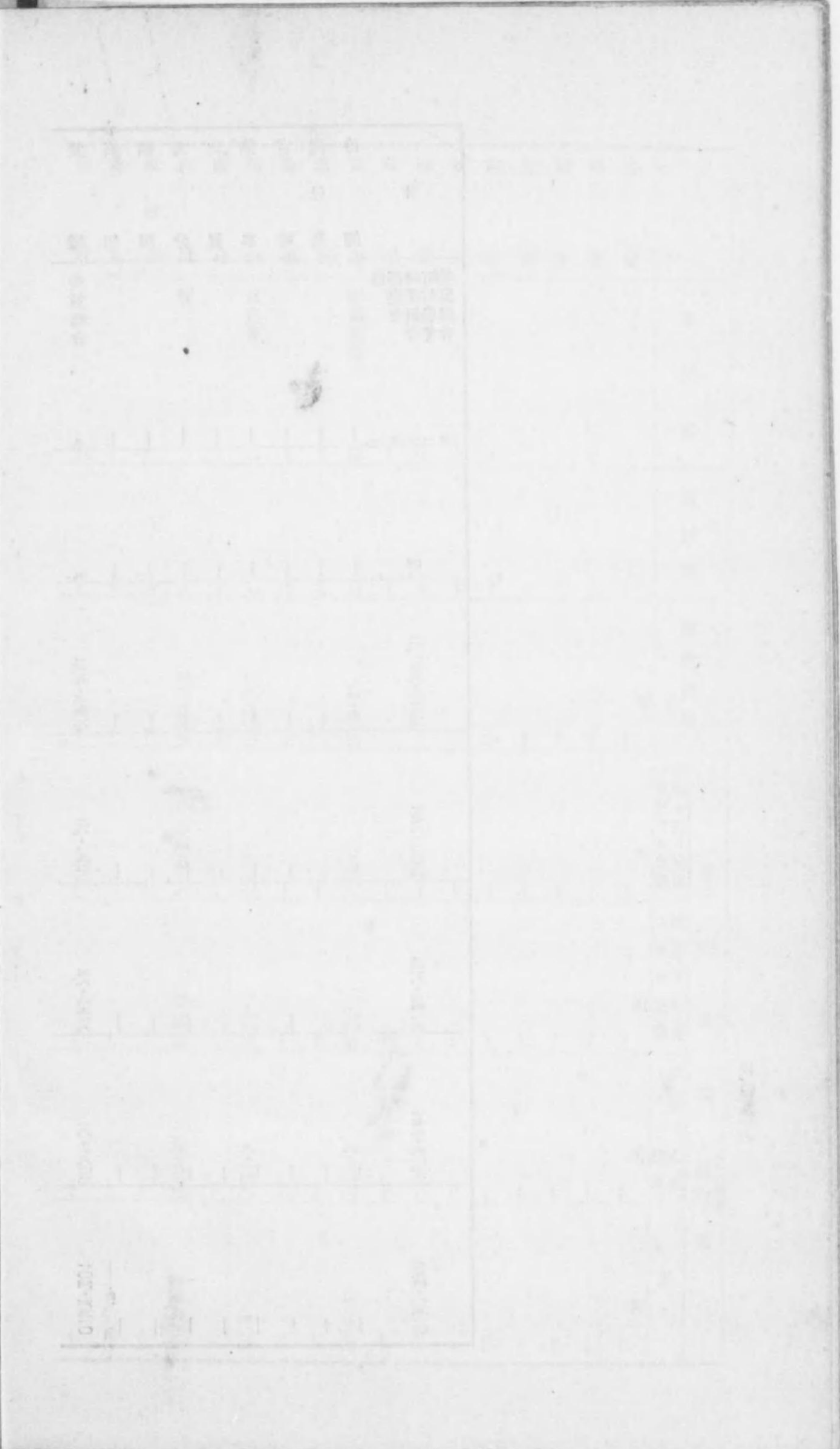

142
□
297

終