

775013

DECLASSIFIED E.O. 12065 SECTION 3-402/NNDG NO.

16	(2)	香川	高松工藝高等学校	"	石川 英夫	
17	(3)	徳島	蘇植郎鴨島中学校長	"	大塩 滋樹	
18	"	"	那賀郡坂野中学校教諭	女	北内 招憲	
19	"	"	名東郡口村中学校	男	松田 秀夫	
20	"	"	徳島市城西中学校	"	西 善明	
21	"	高知	高知市長浜中学校	"	宇賀 芳重	35
22	"	"	吾川郡上八川中学校	"	隅田 良策	29
23	"	"	幡豆郡清水中学校	"	岡田 尊	26
24	"	"	指導主事	"	市川 千秋	44
25	"	愛媛	東予郡下予和中学校長	"	五貫 重亀	41
26	"	"	松山市垣生中学校	"	野中 健一	47
27	"	"	喜多郡満徳中学校教諭	"	大谷 治平	40
28	"	"	今治市立礼中学校	"	門田 希政	36
29	"	"	新居浜市西中学校	"	真鍋 時松	39
30	"	"	南予郡伊予中学校	"	中岡 修也	27
31	"	"	西予郡三瓶中学校	女	石見 口不子	28

775013

DECLASSIFIED E.O. 12065 SECTION 3-402/NNDG NO.

第VIII班 つけ

番号	小班	類別	職名	性別	氏名	年齢	備考
32	(3)	妾媛	伊豫郡下灘中学校教諭	女	安 東 久子	43	
33	"	秀川	三本松中学校長	男	多 田 勝造		
34	"	"	坂土西部中学校教諭	"	蓮 本 壽一		
35	"	"	三豊第一中学校 "	"	萩 田 初		
36	"	"	丸亀第二中学校 "	"	今 井 謙次		
37	"	"	丸亀第一中学校 "	女	清 水 千子		
38	"	"	龍川 中学校 "	"	田 羅 向 阿屋能		
39	"	"	松町中学校 "	男	植 松 一男		
40	"	"	岡田中学校長	"	白 谷 権九郎		
41	"	"	善通寺中学校教諭	"	芝 岡 明		
42	"	"	白鳥本町中学校 "	女	大 川 浪恵		
43	"	"	教育研究所員	男	安 藤 志孝		

775013

DECLASSIFIED E.O. 12065 SECTION 3-402/NNDC NO.

第9班

現地指導者 香川大学助教授 鈴木康一

番号	小班別	縣名	職名	性別	氏名	年齢	備考
1		徳島	阿波郡阿波高等学校教諭	男	三宅 榮三郎		
2		"	徳島市城南高等学校教諭	"	加藤 晴之		
3		"	那賀郡小松島中学校教諭	"	末沢 実		
4		"	名栗郡日存中学校教諭	"	笠井 聰		
5		高知	高岡郡窪川高等学校教諭	"	市川 関規		
6		"	中学校教諭	"	久武 猛彦	42	
7		愛媛	北宇和郡日吉中学校教諭	"	崎本 定静	35	
8		"	周桑郡丹原中学校教諭	"	高橋 雅邦	28	
9		"	宇摩郡川之江中学校教諭	"	越智 好一	40	
10		"	越智教育事務所補導主事	"	國分 鎮夫	38	
11		"	今治南高等学校教諭	"	安野 正	35	
12		"	縣指導主事	"	曾我 静雄	39	
13		香川	坂出高等学校教諭	"	田中 照海		
14		"	高瀬高等学校長	"	延地 君男		
15		"	高室中学校長	"	大西 利雄		

研究集會四國四縣參加者數

班別	縣別	德島	高知	愛媛	香川	廣島	計	
1	學校管理	管	3	2	3	5	13	
		現	2	2	4	4	12	25
2	教科指導	文	4	3	3	6	16	小、初、高 不明
		理	2	0	3	5	7	
		視	3	0	2	3	10	37
3	勤勞青年教育	2	1	3	6		12	
4	學校圖書館	2	2	3	8		15	
5	健康教育	保	3	1	3	4	11	
		健	2	2	2	5	11	22
6	生徒指導	指	2	6	4	4	16	小、初、高 不明
		性	2	1	3	4	10	
	農業水產	農	2	2	4	5	13	
	家庭教育	家	2	1	5	7	15	
7	學校植林	植	4	1	5	5	15	43
	商業工業	商	2	1	2	6	11	
8	職業科 中學校 家庭科	工	2	0	2	3	7	
		職	3	4	6	8	21	
		家	1	0	2	3	6	45
9	教育課程	4	2	6	13		25	
	所屬不明	4	0	0	2	6	6	
	所屬外	1	1	1	0	3	3	
	合計	52	32	66	108	2	260	
	備考							

775013

DECLASSIFIED E.O. 12065 SECTION 3-402/NNDG NO.

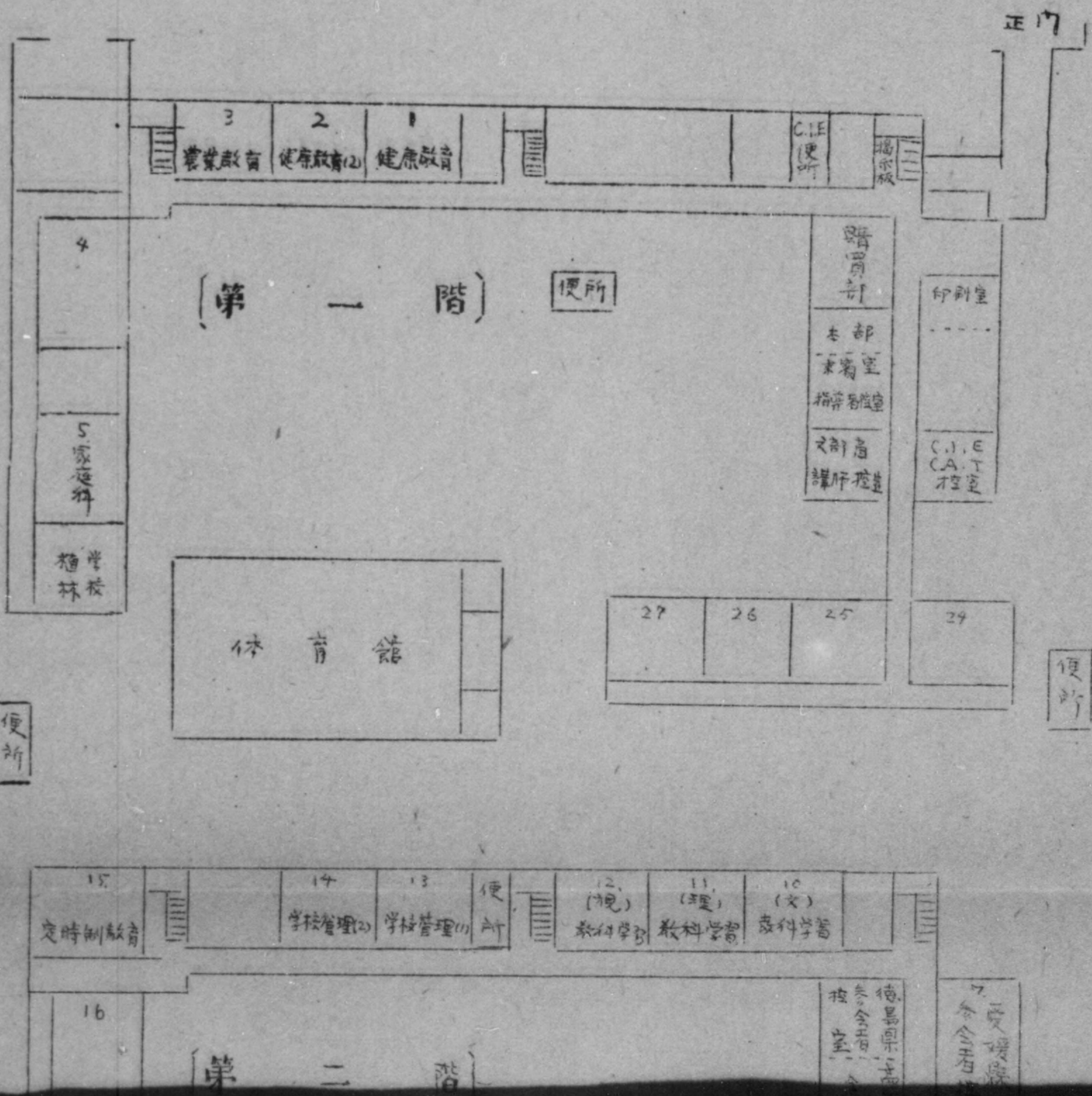

775013

DECLASSIFIED E.O. 12065 SECTION 3-402/NNDG NO.

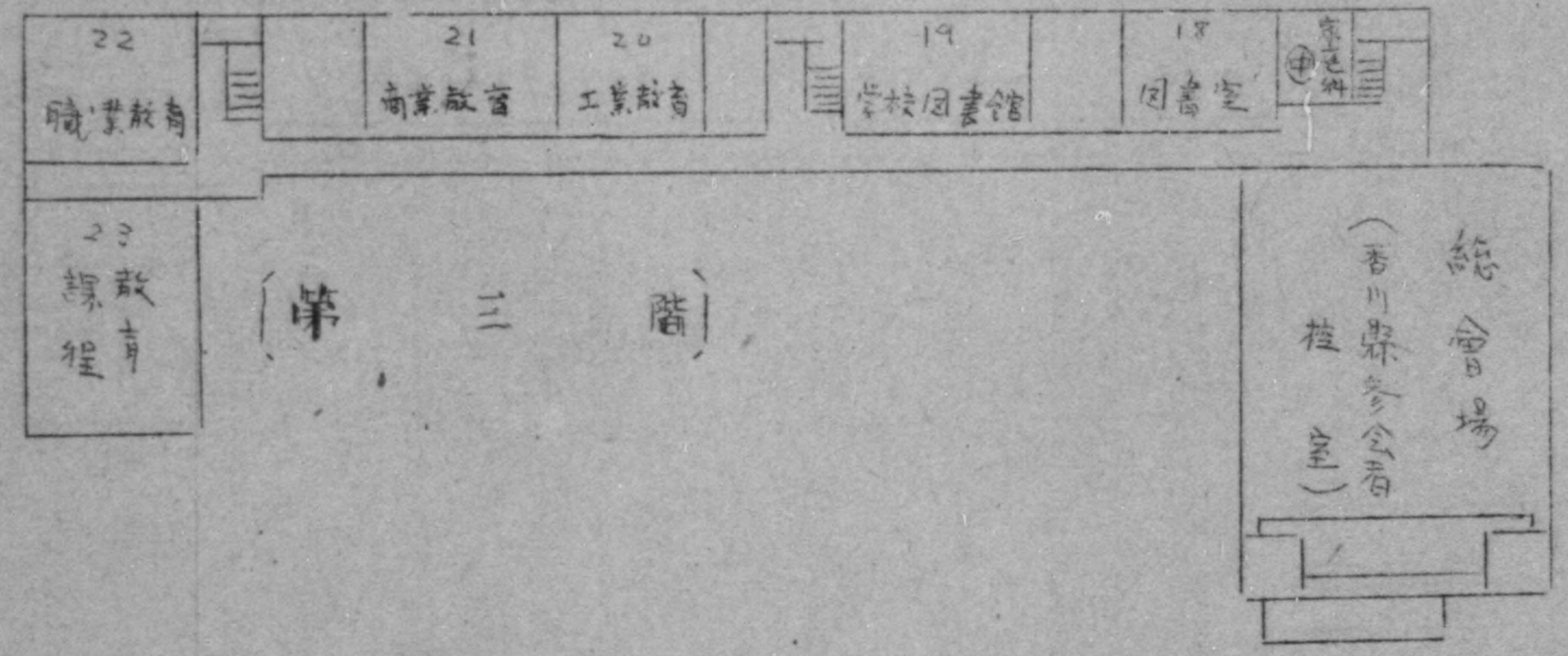
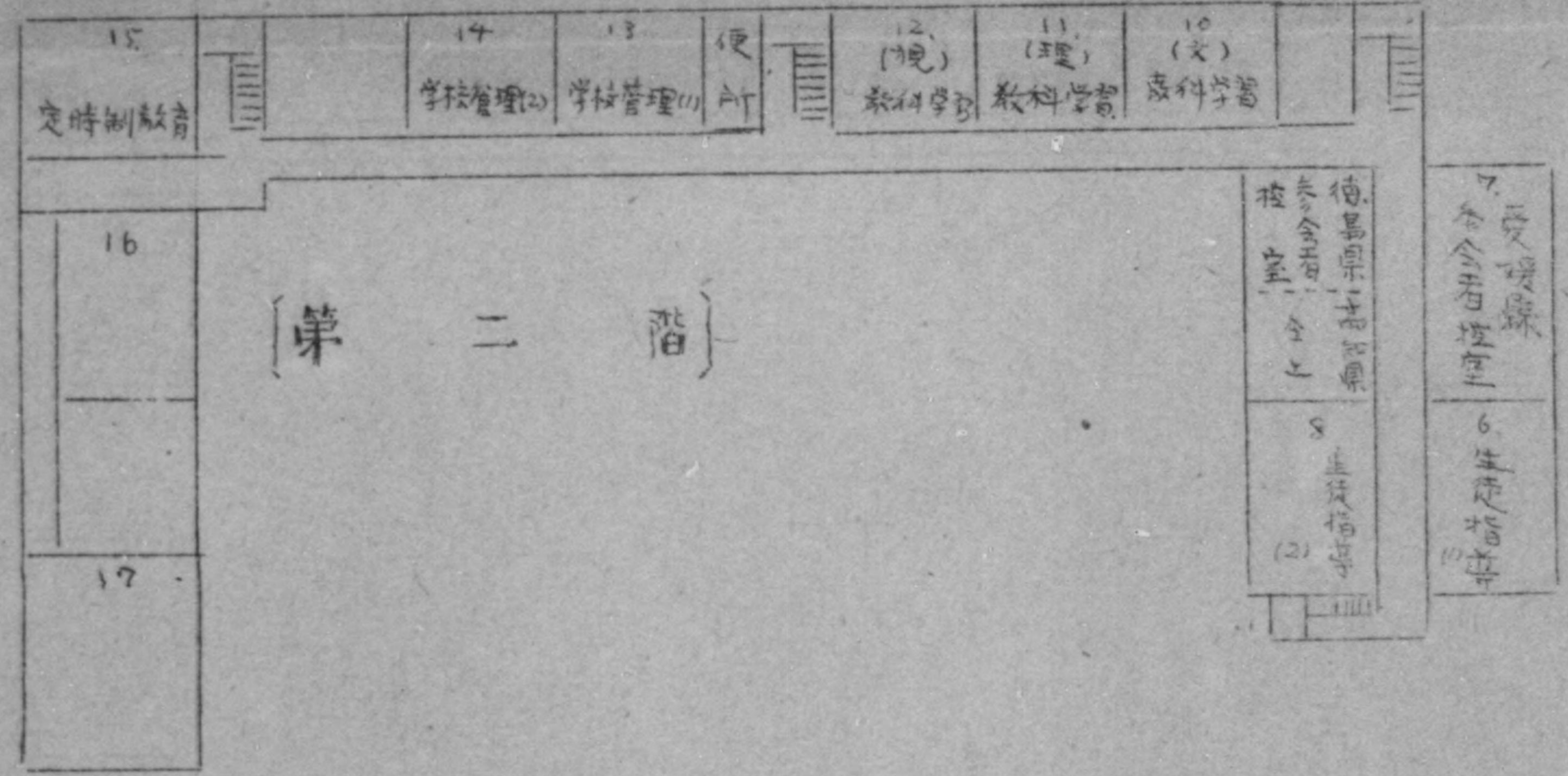
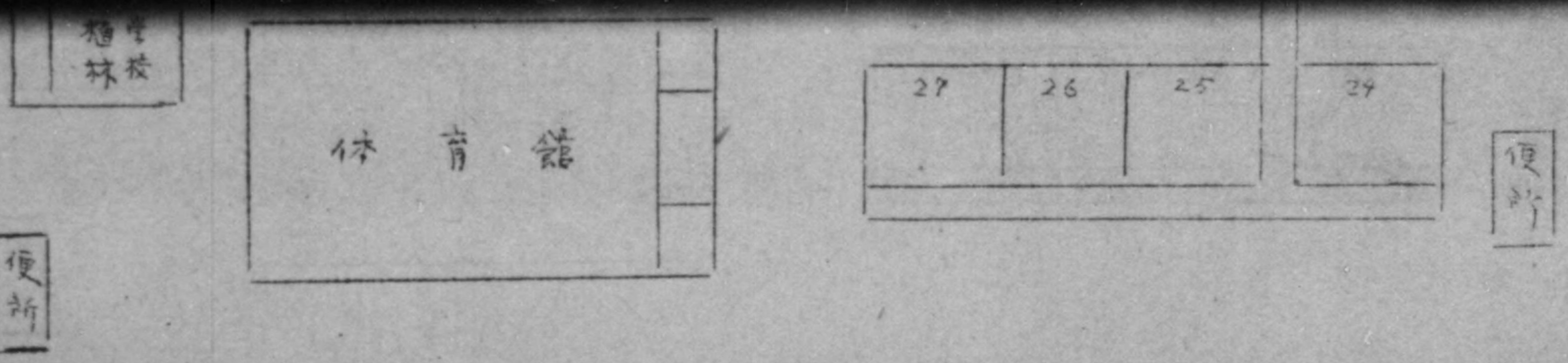

ワーク、シヨップが終ると、いよいよ実行の段階に入るのであります。

参加者は、それぞれ現地に呼び、リーダーとなってワーク、シヨップを得た計画の実際化のため、あらゆる努力を講ずるのであります。

つまり参加者は、その実行の責任をおかされるのであります。

このワーク、シヨップは、経験の若い、能力不十分な教師を教育し訓練するものではありません。経験と能力、そして指導力のある教師の共同研究の集会であつて、我が国を従来行われていた講師の論議が中心となる講習会とは全く異つています。

参加者が中心となつて、自主的に研究し、必要時は、指導者から助言を受けるものであります。

ワーク、シヨップの特色はついで、P. E. A のワーク、シヨップ委員会に考へられているものをあげてみますと、

- (1) 自分たちの問題を、自分たちで研究討議をし、その解決のための実施計画案を作成すること、
- (2) 問題によつて、各分野における専門家からの指導を受けること、
- (3) 参加者相互の研究心を助け合ひ、教師としての教養を高め、能力的活動の経験を積むこと、
- (4) 生徒、学校、地域社会と全体の関係の中において広い視野から考へようとする事、

今回の中等教育研究集会も、ワーク、シヨップとしては短期間ではあります、以上のような趣旨によつて行われるものであります。

新教育がとり入れられて日尚浅い今日、私等は解決に苦しむ多くの課題を持っています。

そのうち緊急な課題をとり出して、現在の許され得る条件の下において解決する方策を立案しようという計画であります。

参加者は研究項目毎に選定されたエキスパートばかりであります。

C. I. E. 文部省からは有能な指導者が派遣されます。

参加者の皆様にはワーク、シヨップの意義をよく理解し、有終の美をおさめられることを主催者としては、願つてやまない次第であります。

研究集会の意義

研究集会は、Workshop の形跡であつて、元来は、共同して製品を作る作業場、製作所のことです。

これがアメリカにおいて、初めて教育上に用いられたのは、今から十三年前のことです。例の P.E.A. (進歩教育協会) によつて行われたカリキュラム八年研究の途中に起つたものであります。このカリキュラム八年研究に参加したハイスクールの先生等は「一体どんな計画で研究や実験をすればよいだろうか」という問題を皆悩んでいたのであります。

何とかよい方法を考えようかというので、代表の先生等が集つて、各分野の専門家の指導の下で、研究協議をし、研究や実験の実施計画を立てたのであります。

それは、一九三六年のことであつて、三十五人のハイスクールの先生等が夏休みに利用してオハイオ州立大学を集つて、実施したのであります。これがそのままワーク、シヨップが教育上に用いられた教習であります。この第一回の試みで、大変よい成績をあげたので、翌一九三七年には百二十名の先生等がニューヨークのガラー、ローレンス、カレッジを集つて、更に果敢に教育上の諸問題について、研究討論をいたしました。これはよい研究方法といふので、P.E.A. においては、ワーク、シヨップ委員会が設けられ、毎年この計画を実施して、よい結果を立果して、それを実現していったのであります。

このようにして、ワーク、シヨップは、教員の現職教育の効果のある方法として、盛んに用いられるようになった。

ワーク、シヨップの期間は大体四週間から六週間であつて、参加者が朝食を共にして行うのであります。午前中は、課題別に作られた小班毎に、討論を行い、午後は、その討議をもとづいて、個人研究をしたり、或は小班相互の協議を行います。

レクリエーションも盛んに行ないます。

夕方は、又懇話会や個人研究をするのであります。指導者も参加者と一緒に、ねとまりして、形式ばらない接触の機会を確保して、参加者の研究に役立つのであります。

このようにして、よい指導者のもとで、自分等の実際出ている問題を直剣にとり扱つて、実行可能な具体的な結論を導き出すのであります。

参加者は十分訓練されている、経験もあり、指導力もあるものが選ばれます。

ワーク、シヨップはその期間だけの問題ではないのであります。

その期間が終りはされずむとこのことではあります。

役員章識別表

(中等教育研究委員会)

官職 及 役員名	色 及 形状	官職 及 役員名	色 及 形状
C.I.E 係官	赤バラ	愛媛縣事務局南係者	青色菊花リボン 小
文部省講師	コルト菊花リボン特大	香川縣参加者	紫色リボン
教育委員及市長	白バラ	徳島縣参加者	桃色リボン
現地指導者	紫色菊花リボン 特大	高知縣参加者	黄色リボン
徳島縣指導課長	桃色菊花リボン 大	愛媛縣参加者	青色リボン
高知縣	黄色菊花リボン 大	四國外参加者	緑色菊花リボン 小
愛媛縣	青色菊花リボン 大	新聞記者	白丸
徳島縣事務局南係者	桃色菊花リボン 小	本部役員 正	紫色菊花リボン 大
高知縣事務局南係者	黄色菊花リボン 小	記録係 副	白色菊花リボン 小

昭和二十三年度

學校衛生統計調查結果表

香川縣總務部統計課

學校衛生統計調査について

學校衛生行政の基礎資料を得る目的をもつて、昭和23年度より學校衛生統計調査を、統計法による指定統計第15號として實施するようになったが、これは従來行はれてゐた學校身體調査規程による學校身體検査の結果を調査集計するものであり、昭和22年度までは各學校が直接統計表を作成して、縣又は文部省に報告してゐたのものである。然し當時の身體検査の實施、或は統計表の作成は、往々にして徹底を缺ぎ、其の結果報告については非常に遲延して、これが目的を達成し得ない状態となつてゐた。

加ふるに終戦後は徴兵検査、國民體力検査等がなくなり、國民の健康状態は全く知る途なく、ここに學校身體検査の完全なる實施は絶対必要缺ぐことの出来ない状態となり、又其の結果は現在に残された唯一の貴重なる資料となつてきた。

かかる事情により本調査の重要性は日毎に倍加し、従來の調査方法、又は調査内容では到底これが解決は困難で、徹底した調査が出せず、ここに面目を一新して本調査に変更し、もつて調査の能率化と集計の迅速、正確を期するようになったので、其の第1回目として實施した昭和23年度の學校衛生統計調査の結果は必ずしも良好と言へない點が多々あつた。これには種々なる原因があると思はれるが、最も大きな缺陷は、各學校における身體検査の確實なる實施が行はれたか否かによるもので、今後は一層此の實施を誠實に行はれんことを要望するものである。

以下本調査の縣集計表の一部を抜擧して本書に掲げたが、其の主なる調査事項は、生徒、兒童、幼兒の身長、胸圍、體重及び榮養状態、要注意、ツベルクリン皮内反應、疾病異常、要養護者數にして、身長、胸圍、體重は小、中學校に於ては検査人員及び平均を各年齢別に市町、郡部、總數を、新制高等學校、幼稚園に於ては各學校別に検査人員及び平均を、又疾病異常者は小學校、中學校、新制高等學校、幼稚園の縣下總數を集録したものである。

尙全國集計の結果は、近く文部統計速報をもつて公表されるが、本結果表と共に各學校は勿論、市町村にありても、これが結果を自校又は管下學校の集計結果と比較、或は觀察して學校における衛生養護施設、指導、並びに健康生活指導等の資料として、大いに活用されるよう御願ひ申し上げるものである。

(注意 本書各表の各年齢は滿年齢にして、月を以て計算し、四月現在に於ても6年1月以上7年迄の者を7年とし、其の他の年齢も又これを準じてゐる)

昭和24年4月15日

香川縣統計課長 山本秀一

昭和23年度学校衛生統計調査結果表
正誤表

頁	見出欄	横	縦	誤	正
12	高等学校(公立)身長	計	18年 女	568	572
24	幼稚園(公立)胸囲		幼稚園名	池田一幼稚園	池田一幼稚園
"	"		"	池田二幼稚園	池田二幼稚園
31	幼稚園疾病異状	ツベルクリン皮内反応 既陽性	計 男	39	38
"	"	注 意		該当数	該当数

注意 本表中 身長胸囲-----単位 Cm
 体重-----単位 Kg

昭和23年度學校衛生統計調査

目 次

1. 新制高等學校男女別、年齢別、身長、胸圍、體重の比率.....	3
2. 中學校男女別、年齢別、身長、胸圍、體重の比率.....	5
3. 小學校男女別、年齢別、身長、胸圍、體重の比率.....	7
4. 幼稚園男女別、年齢別、身長、胸圍、體重の比率.....	9
5. 各新制高等學校別、男女別、年齢別、検査人員平均別、身長表(公立).....	11
6. 各新制高等學校別、男女別、年齢別、検査人員、平均別胸圍表(公立).....	13
7. 各新制高等學校別、男女別、年齢別、検査人員、平均別體重表(公立).....	15
8. 各新制高等學校別、男女別、年齢別、検査人員、平均別身長、胸圍、體重表(私立).....	17
9. 中學校總數、市部、郡部別、年齢別、検査人員、平均別、身長、胸圍、體重表(男子).....	19
10. 中學校總數、市部、郡部別、年齢別、検査人員、平均別、身長、胸圍、體重表(女子).....	20
11. 小學校總數、市部、郡部別、年齢別、検査人員、平均別、身長、胸圍、體重表(男子).....	21
12. 小學校總數、市部、郡部別、年齢別、検査人員、平均別、身長、胸圍、體重表(女子).....	22
13. 各幼稚園別、男女別、年齢別、検査人員、平均別、身長表(公立).....	23
14. 各幼稚園別、男女別、年齢別、検査人員、平均別、胸圍表(公立).....	24
15. 各幼稚園別、男女別、年齢別、検査人員、平均別體重表(公立).....	25
16. 各幼稚園別、男女別、年齢別、検査人員、平均別、身長、胸圍、體重表(私立).....	26
17. 新制高等學校男女別、年齢別、營養状態要注意、ツベルクリン皮内反應、疾病異常要養護表.....	28
18. 中學校男女別、年齢別、營養状態要注意、ツベルクリン皮内反應、疾病異常要養護表.....	29
19. 小學校男女別、年齢別、營養状態要注意、ツベルクリン皮内反應、疾病異常要養護表.....	30
20. 幼稚園男女別、年齢別、營養状態要注意、ツベルクリン皮内反應、疾病異常要養護表.....	31

(3)

1. 新制高等學校男女別、身長、胸圍、體重の比率

(昭和 23 年 5 月 31 日 現在)

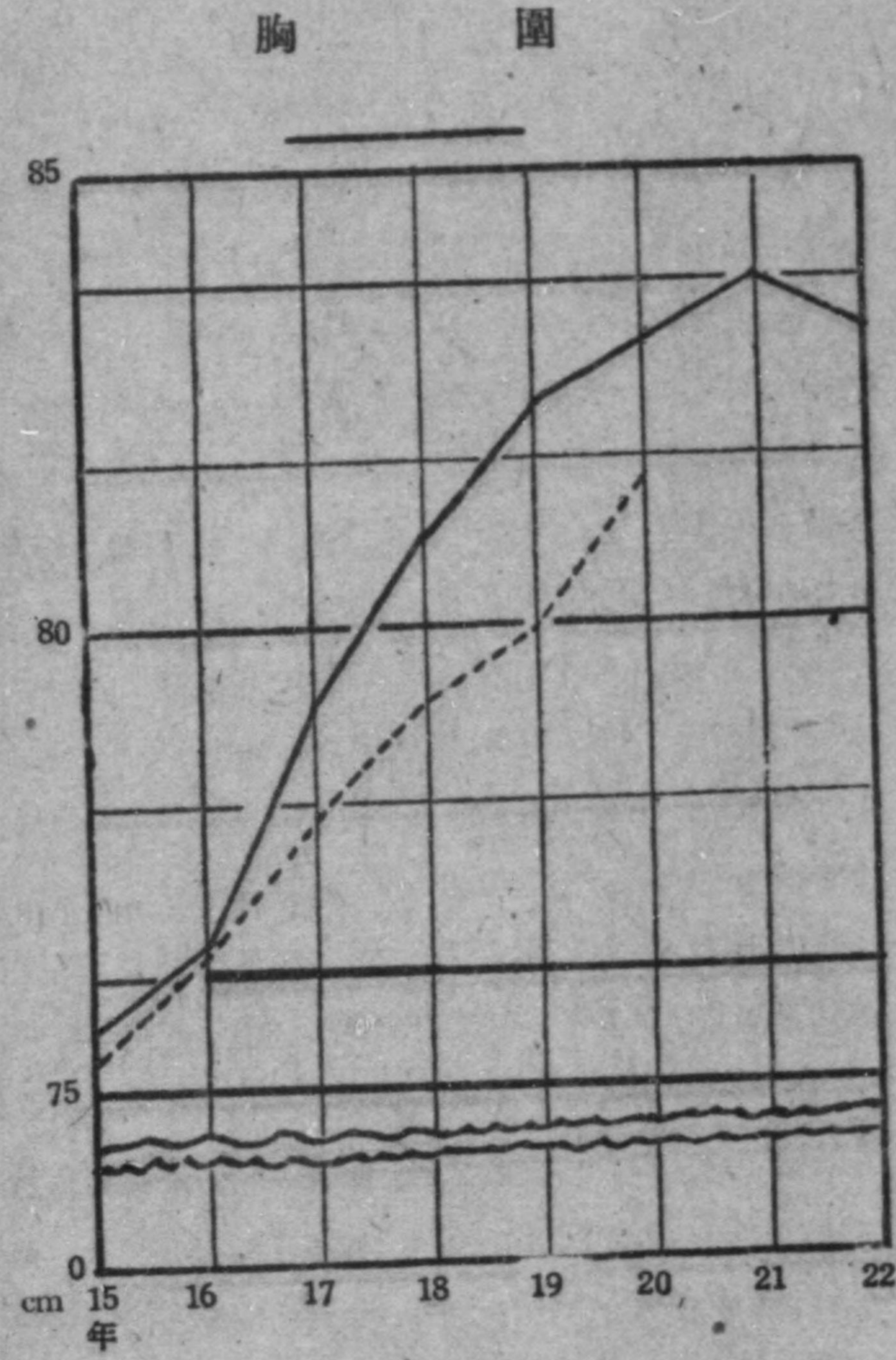
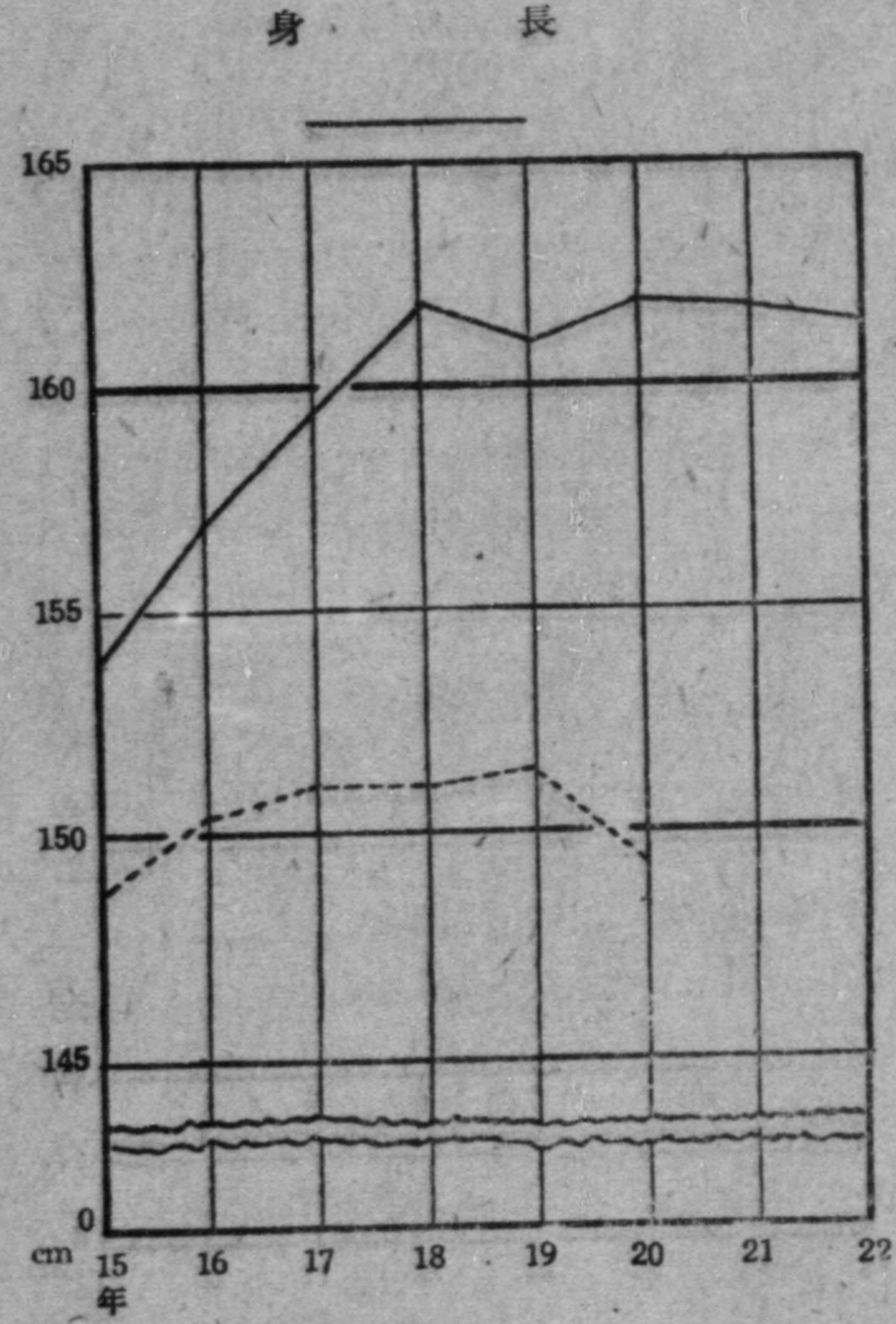

體 重

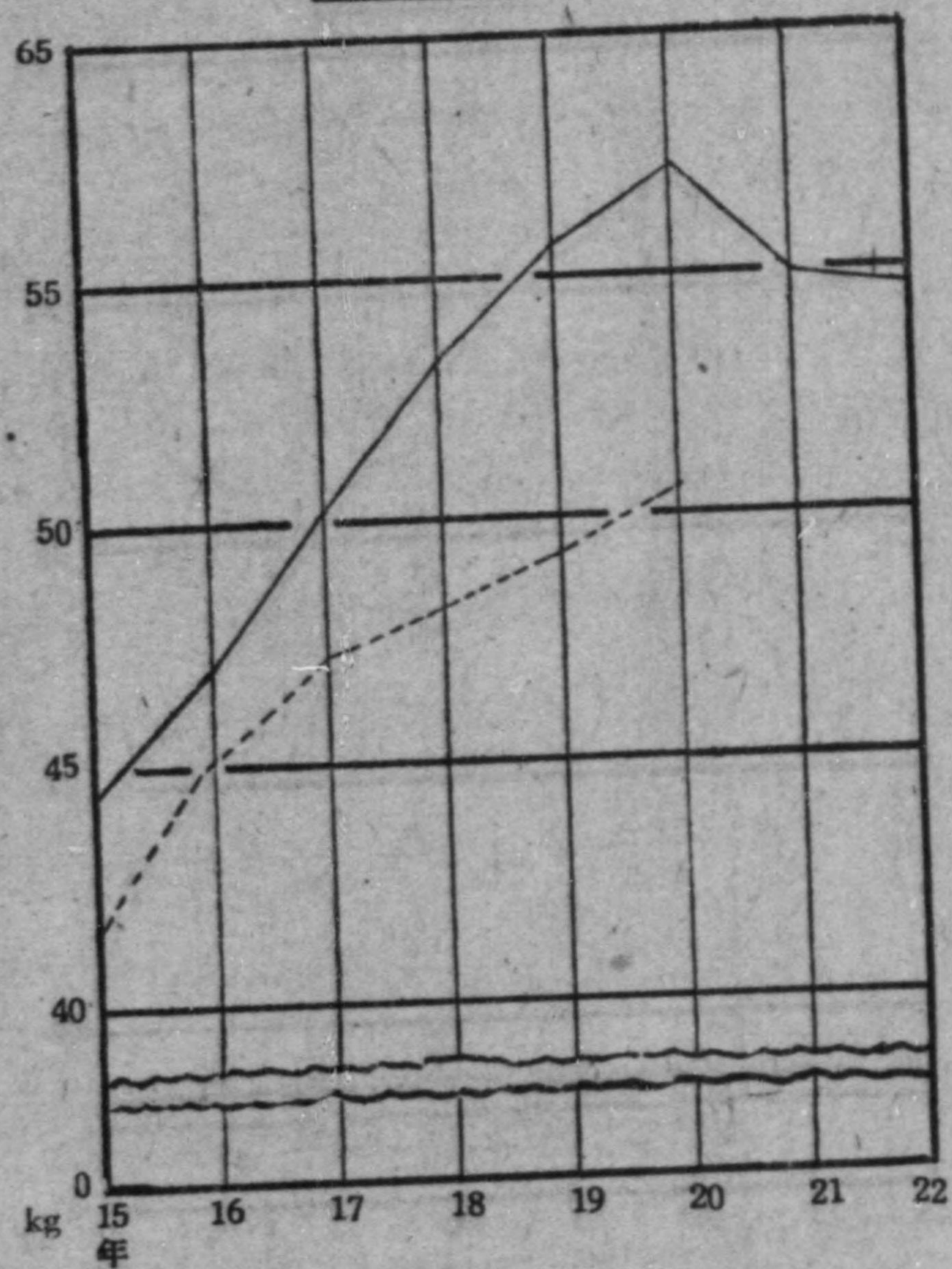

本表は縣下新制高等學校の生徒の身長、胸圍、体重の平均を年齢別、男女別（——線は男子、……線は女子）に表したものであるが、表中の年齢は満年齢で計算し、新制高等學校に於ては満16年、17年、18年の者が、受檢該當年齡となつてゐる。従つて、満15年及び19年以上は、受檢人員等に相當の不動があり、本表に於ては比較、平均には餘り確實性をもたない。

以下全國平均を示すから、本縣の平均と比較し觀察されたい。

	身 長	胸 圍	体 重
16 年	男 154.7cm	76.4cm	45.6kg
	女 150.3cm	76.8cm	45.4kg
17 年	男 158.2cm	78.9cm	48.9kg
	女 151.4cm	78.3cm	47.3kg
18 年	男 160.4cm	80.8cm	49.6kg
	女 152.0cm	79.6cm	48.8kg

註 ———— 男
 女

(5)

2. 中學校身長、胸圍、體重別、男女別

(昭和 23 年 5 月 31 日 現在)

身 長

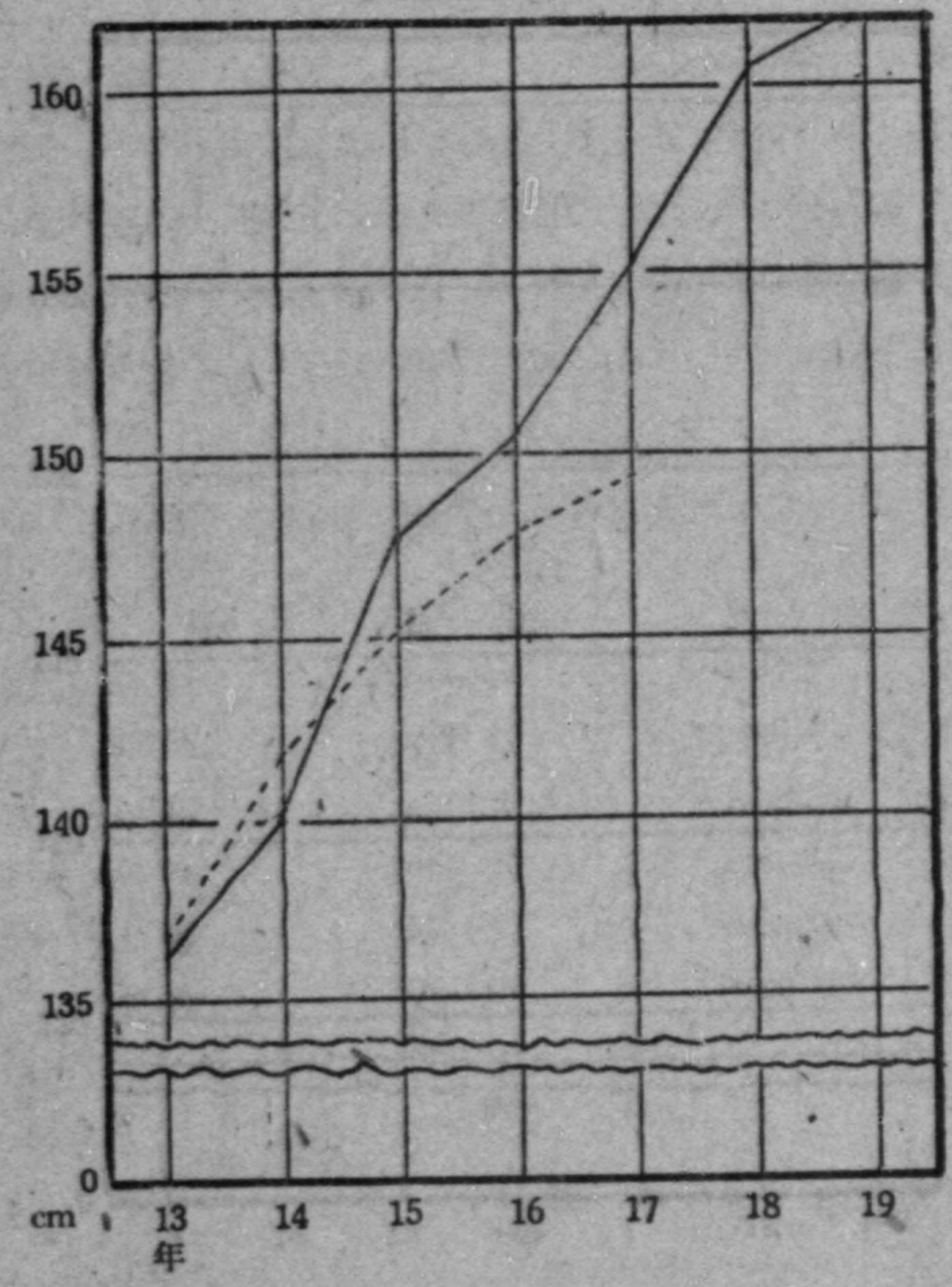

胸 圍

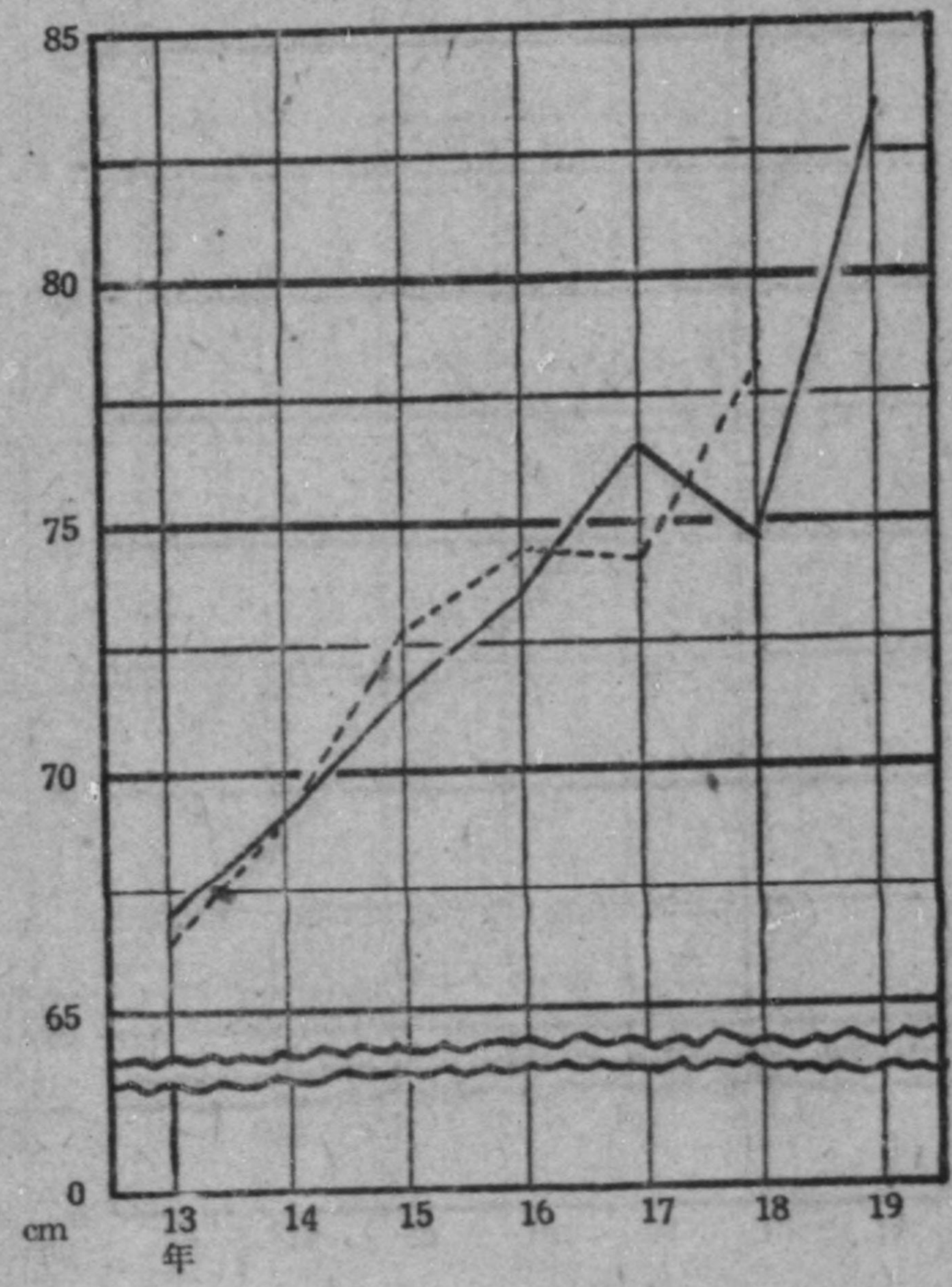

(6)

體 重

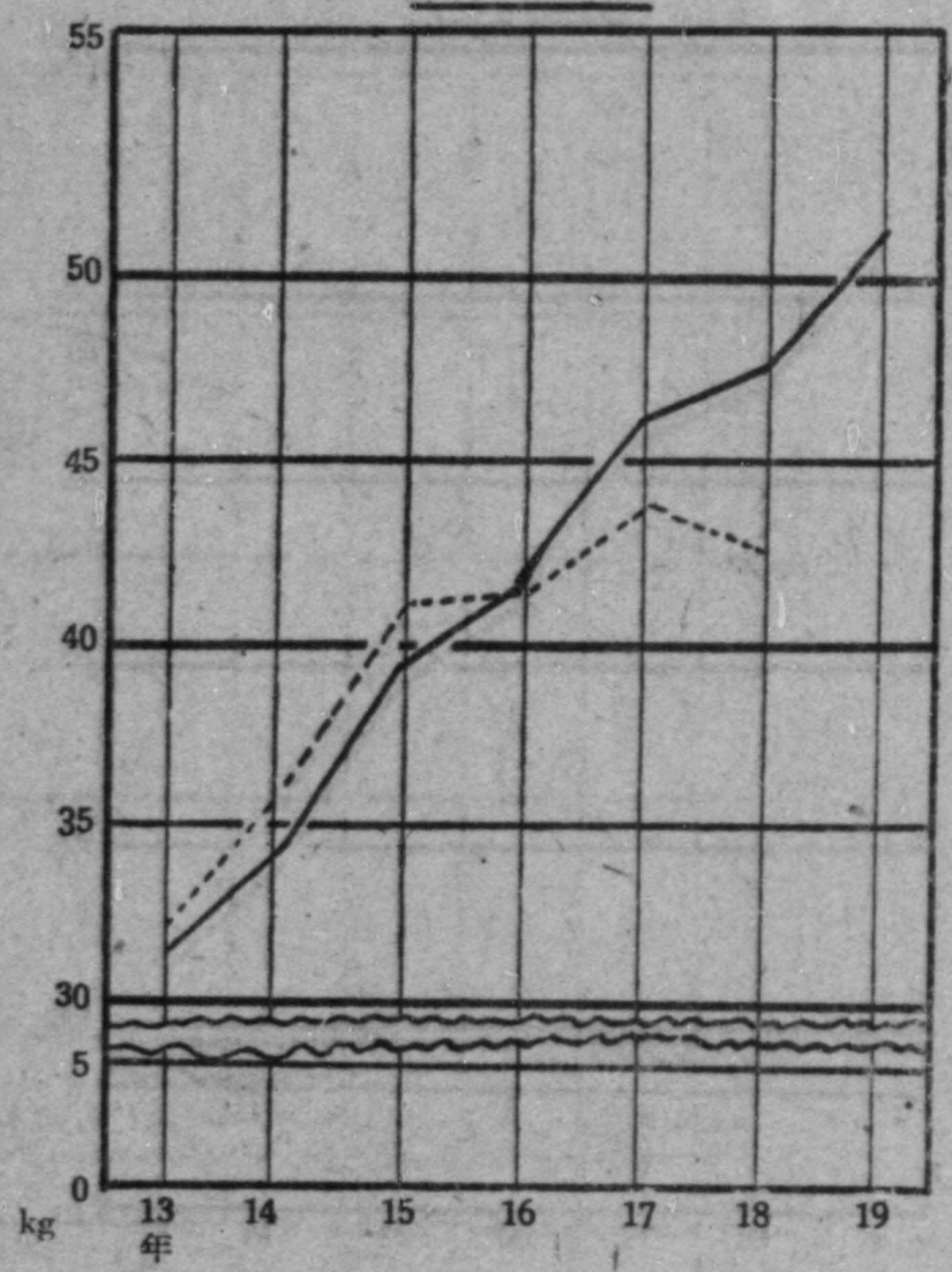

本表は縣下新制中學校の生徒の身長、胸圍、体重の平均を年齢別、男女別(——線は男子、……線は女子)に表したものであるが、表中の年齢は満年齢で計算し、新制中學校に於ては満13年、14年、15年の者が受檢該當年齡となつてゐる従つて満16年以上は受檢人員等に相當の不動があり、本表に於ては比較平均には餘り確實性をもたない。

以下全國平均を示すから、本縣の平均と比較し觀察されたい。

	身長	胸圍	体重
13年	男 135.2cm	67.0cm	31.5kg
	女 136.5cm	66.7cm	32.3kg
14年	男 139.8cm	69.2cm	34.4kg
	女 141.0cm	69.5cm	35.9kg
15年	男 145.9cm	72.4cm	38.8kg
	女 145.5cm	72.8cm	40.0kg

註 ———— 男
 女

(7)

3 小學校男女別身長、胸圍比較表

(昭和 23 年 5 月 31 日 現在)

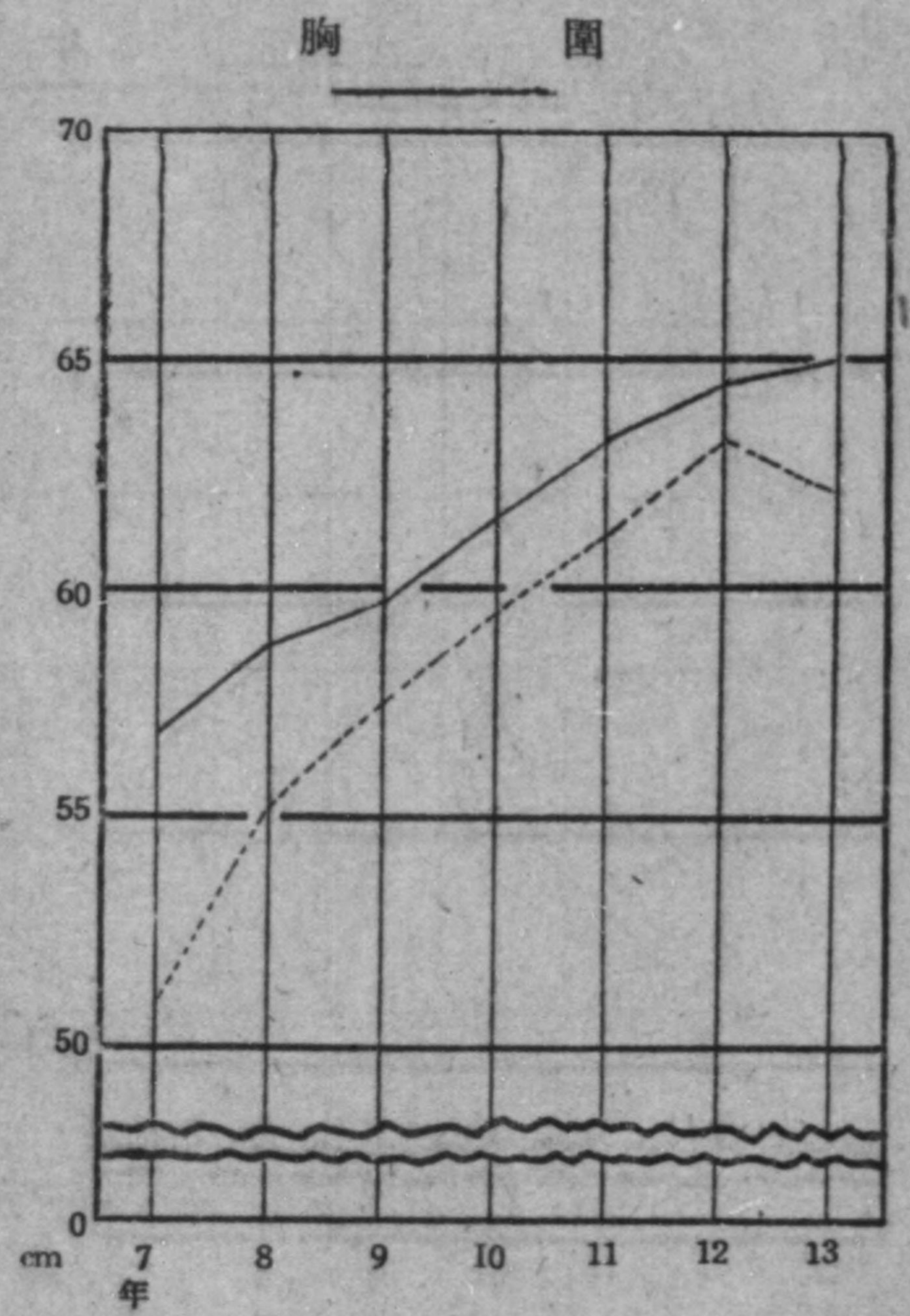
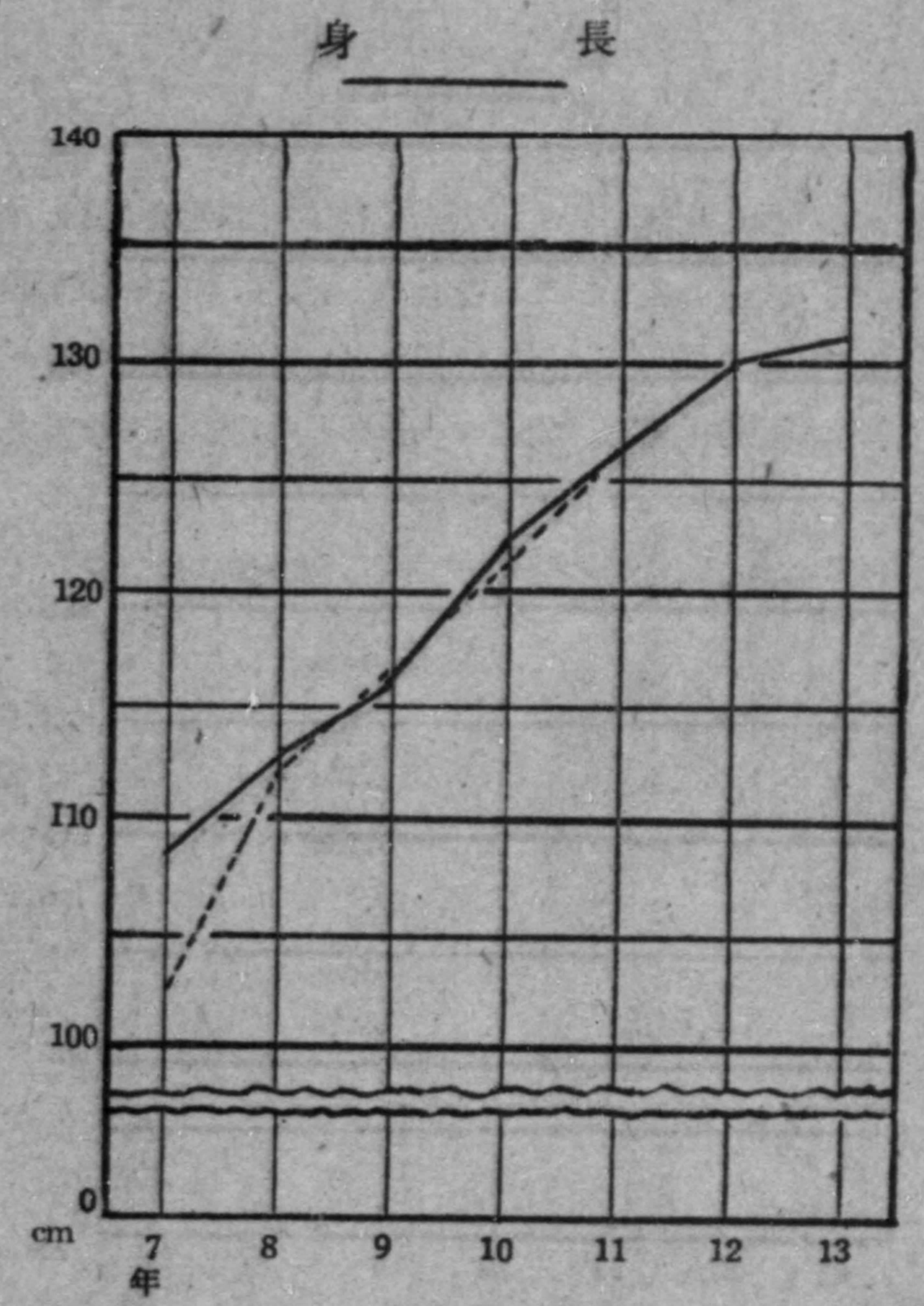

體 重

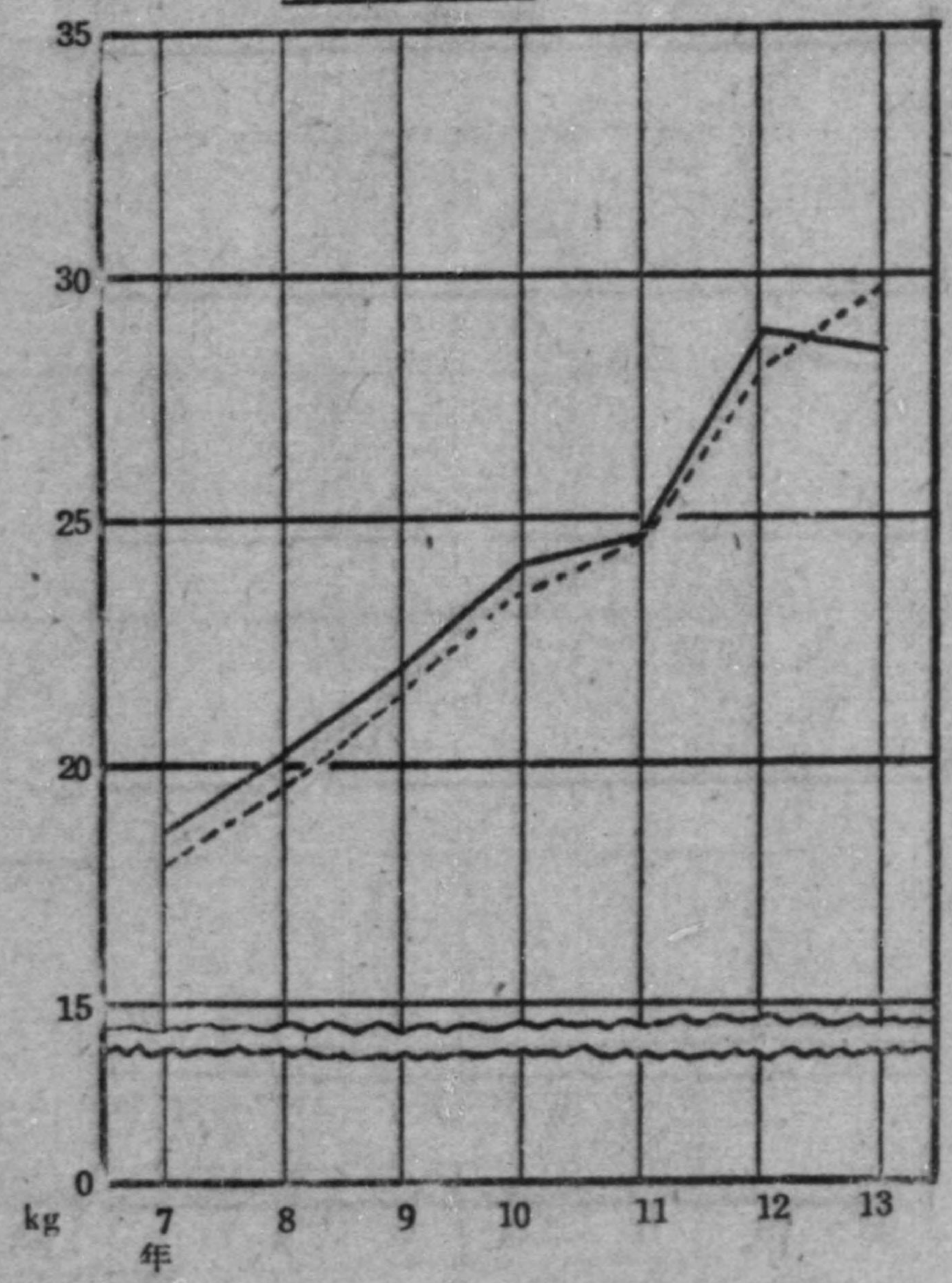

本表は縣下小學校の兒童の身長、胸圍、体重の平均を年齢別、男女別（——線は男子、……線は女子）に表はしたものであるが、表中の年齢は満年齢で計算し、小學校に於ては満7年、8年、9年、10年、11年、12年の者が受檢該當年齡となつてゐる。従つて満13年は受檢人員等に相當の不動があり、本表に於ては比較平均には餘り確實性をもたない。

以下全國平均を示すから、本縣の平均と比較し觀察されたい。

	身 長	胸 圍	体 重
7 年	男 108.2cm	56.1cm	18.0kg
	女 107.3cm	54.6cm	17.9kg
8 年	男 112.8cm	57.9cm	20.1kg
	女 111.9cm	56.2cm	19.5kg
9 年	男 117.4cm	59.5cm	22.0kg
	女 116.4cm	57.8cm	21.3kg
10 年	男 121.9cm	61.3cm	24.0kg
	女 121.0cm	59.5cm	23.4kg
11 年	男 126.1cm	62.9cm	26.0kg
	女 125.7cm	61.3cm	25.6kg
12 年	男 130.4cm	64.6cm	28.2kg
	女 130.6cm	63.4cm	28.2kg

註 —— 男
 女

(9)

4 幼稚園男女別身長、胸圍、体重比較表

(昭和 23 年 5 月 31 日現在)

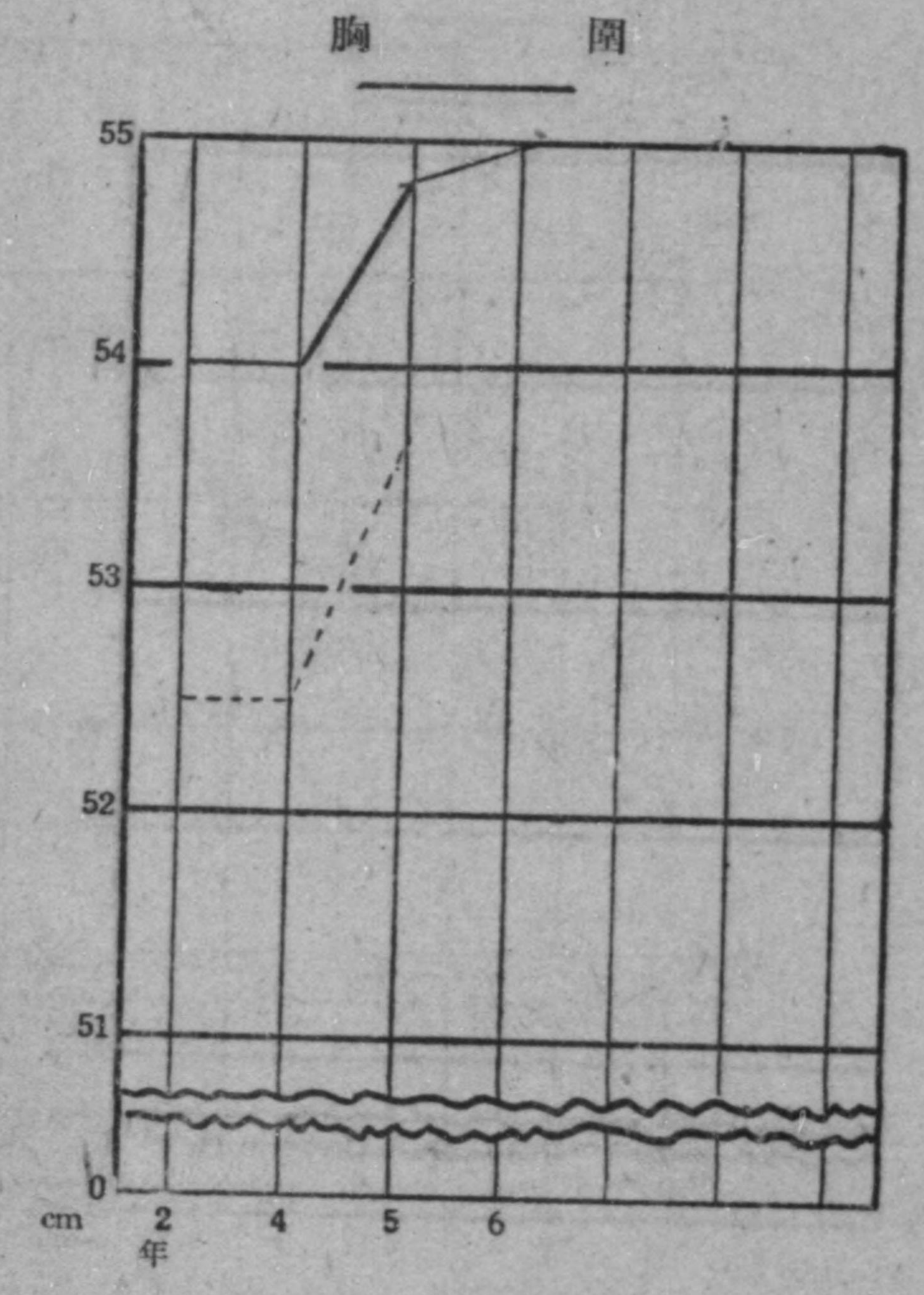
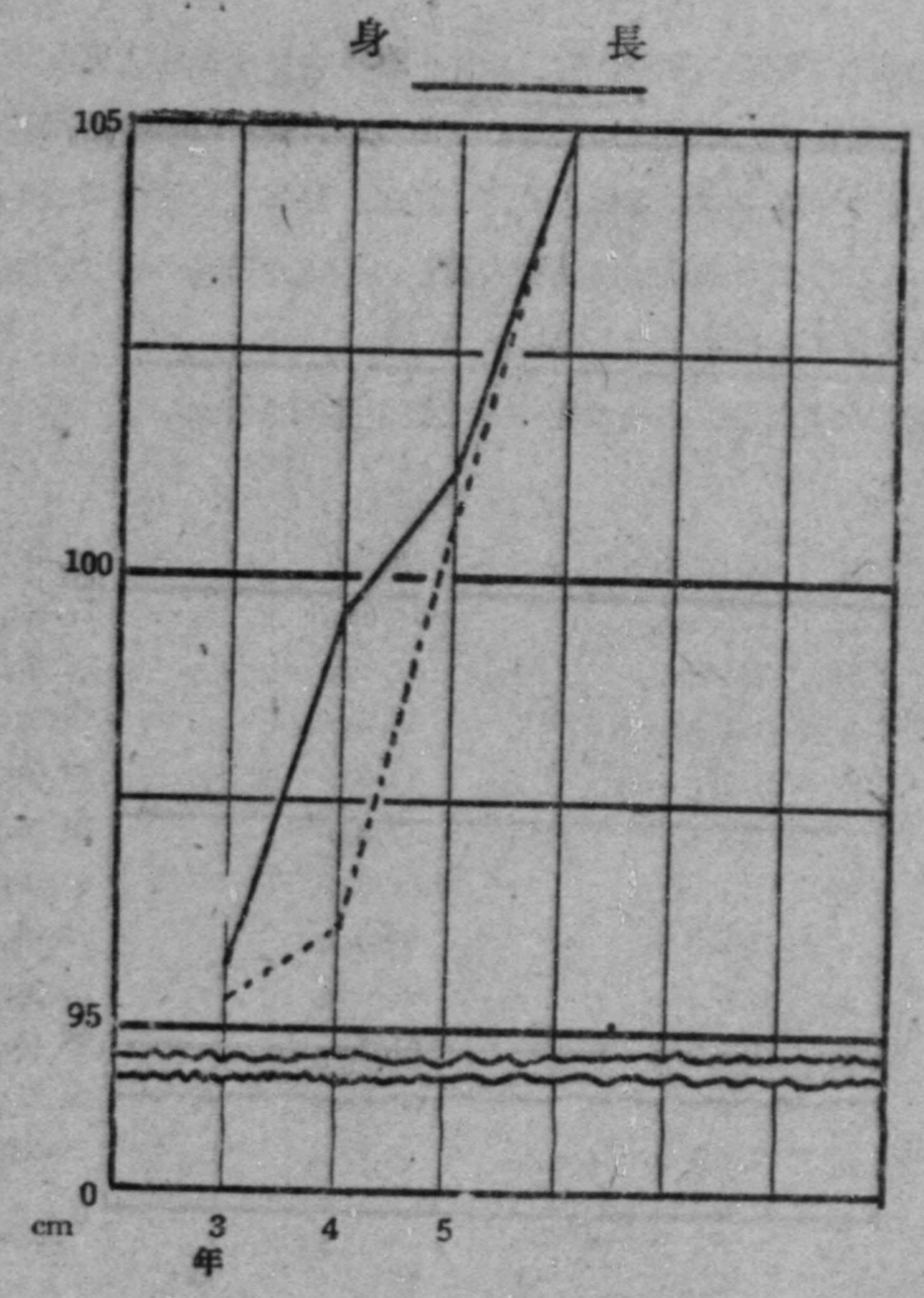

體 重

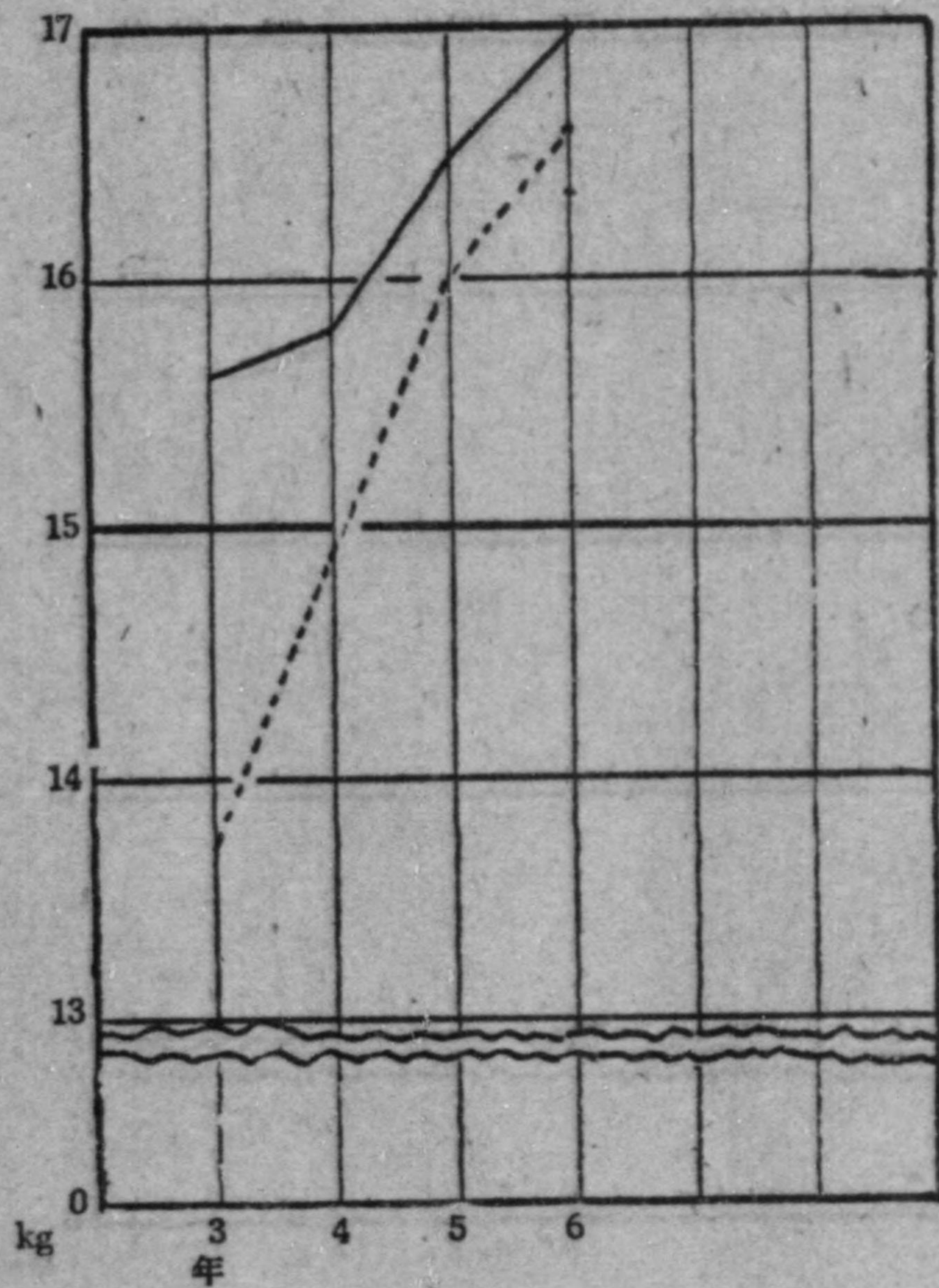

本表は縣下幼稚園の幼児の身長、胸圍、体重の平均を年齢別、男女別（——線は男子、……線は女子）に表したものである。表中の年齢は満年齢で計算し、幼稚園に於ては満4年、5年、6年の者が受檢該當年齢となつてゐる。従つて満3年は受檢人員に相當の不動があり、本表に於ては比較平均には餘り確實性をもたない。

以下全國平均を示すから、本縣の平均と比較し觀察されたい。

	身長	胸圍	体重
4 年	男 86.0cm	52.4cm	15.5kg
	女 94.8cm	51.6cm	15.1kg
5 年	男 101.1cm	54.1cm	16.5kg
	女 99.9cm	52.8cm	16.0kg
6 年	男 103.7cm	55.0cm	17.5kg
	女 102.5cm	53.8cm	16.8kg

註 ———— 男
 女

5 高等學校(公立)身長 (昭和23年5月31日現在)

學校名	年齡別		1 6 年		1 7 年		1 8 年		1 9 年		2 0 年		2 1 年		2 2 年		計						
	男女別		男	女	男	女	男	女	男	女	男	女	男	女	男	女	男	女					
	検査人員	平均																					
高松高校	232	156.4	—	251	160.8	—	150	163.6	—	45	164.4	—	8	164.3	—	4	163.0	—	1	162.0	—	691	—
丸龜高校	201	161.5	—	166	163.9	—	300	164.0	—	86	165.2	—	7	164.3	—	—	—	—	—	—	—	760	—
三豊高校	205	157.2	—	264	159.8	—	105	163.2	—	21	162.8	—	2	162.0	—	—	—	—	—	—	—	597	—
大川高校	223	159.8	—	162	163.4	—	34	164.3	—	7	162.3	—	—	—	—	—	—	—	—	—	—	426	—
小豆島高校	178	157.2	—	44	157.8	—	39	164.5	—	2	167.0	—	1	158.0	—	—	—	—	—	—	—	264	—
木田農業高校	120	153.2	—	74	159.9	—	16	159.4	—	5	156.9	—	—	—	—	—	—	—	—	—	—	215	—
大川農業高校	157	159.4	—	13	159.7	—	—	—	—	—	—	—	—	—	—	—	—	—	—	—	—	170	—
三豊農業高校	53	152.5	—	154	155.6	—	56	158.8	—	5	161.4	—	2	160.5	—	—	—	—	—	—	—	270	—
香川農業高校	112	155.8	—	46	158.2	—	10	163.6	—	3	163.0	—	—	—	—	—	—	—	—	—	—	171	—
水産高校	38	153.2	—	23	159.1	—	5	161.6	—	2	155.1	—	1	158.7	—	—	—	—	—	—	—	69	—
香川工業高校	100	158.3	—	144	161.2	—	135	160.5	—	58	161.3	—	5	160.0	—	2	162.5	—	—	—	—	444	—
坂出工業高校	154	156.5	—	89	160.1	—	42	161.5	—	6	163.7	—	—	—	—	—	—	—	—	—	—	291	—
多度津工業高校	98	154.5	—	159	157.5	—	103	159.7	—	29	161.7	—	6	158.1	—	—	—	—	—	—	—	395	—
丸龜商工高校	59	157.8	—	78	159.2	—	59	161.3	—	16	163.5	—	2	167.5	—	—	—	—	—	—	—	214	—
高松商業高校	116	155.2	—	94	159.1	—	76	161.6	—	11	158.7	—	2	167.5	—	—	—	—	—	—	—	299	—
志度商業高校	63	154.1	—	105	157.5	—	47	159.6	—	9	157.6	—	—	—	—	—	—	—	—	—	—	224	—
観音寺商業高校	37	153.2	94	5	151.4	105	59	160.8	19	150.9	11	161.0	1	153.0	2	161.0	—	—	—	—	—	114	219

學校名	年 齡 別 男 女 別	1 6 年		1 7 年		1 8 年		1 9 年		2 0 年		2 1 年		2 2 年		計	
		男	女	男	女	男	女	男	女	男	女	男	女	男	女	男	女
高 瀬 高 校	檢 查 人 員 平 均	34	4	5	1	2	1	—	—	1	—	—	—	—	—	43	6
假 山 高 校	檢 查 人 員 平 均	135	39	66	20	25	—	1	—	—	—	—	—	—	—	227	59
高 松 女 子 高 校	檢 查 人 員 平 均	—	319	—	280	—	75	—	—	—	—	—	—	—	—	—	674
丸 龜 女 子 高 校	檢 查 人 員 平 均	—	310	—	286	—	64	—	1	—	1	—	—	—	—	—	662
坂 出 女 子 高 校	檢 查 人 員 平 均	—	166	—	188	—	59	—	2	—	1	—	—	—	—	—	416
三 疊 女 子 高 校	檢 查 人 員 平 均	—	268	—	288	—	55	—	—	—	—	—	—	—	—	—	611
木 田 高 校	檢 查 人 員 平 均	—	122	—	107	—	25	—	2	—	—	—	—	—	—	—	256
大 川 女 子 高 校	檢 查 人 員 平 均	—	204	—	186	—	29	—	1	—	—	—	—	—	—	—	420
香 川 女 子 高 校	檢 查 人 員 平 均	—	34	—	105	—	82	—	14	—	1	—	—	—	—	—	236
小 豆 島 女 子 高 校	檢 查 人 員 平 均	—	354	—	92	—	31	—	—	—	—	—	—	—	—	—	477
普 通 寺 女 子 高 校	檢 查 人 員 平 均	—	201	—	118	—	25	—	15	—	2	—	—	—	—	—	361
琴 平 高 校	檢 查 人 員 平 均	—	101	—	53	—	4	—	—	—	—	—	—	—	—	—	158
高 松 第 一 高 校	檢 查 人 員 平 均	191	—	178	—	186	—	38	—	16	—	8	—	10	—	627	—
主 基 高 校	檢 查 人 員 平 均	48	—	21	—	24	—	13	—	—	—	—	—	—	—	106	—
高 松 第 二 高 校	檢 查 人 員 平 均	—	45	—	107	—	100	—	25	—	2	—	—	—	—	—	279
土 庄 高 校	檢 查 人 員 平 均	15	41	69	37	19	3	1	—	—	—	—	—	—	—	104	81
坂 出 高 校	檢 查 人 員 平 均	67	—	90	—	25	—	26	—	1	—	—	—	—	—	209	—
計		2,636	2,302	2,300	1,973	1,517	568	396	61	56	7	14	—	11	—	6,930	4,915

6 高等學校(公立)胸圍 (昭和23年5月31日現在)

學校名	年齡別 男女別	1 6 年		1 7 年		1 8 年		1 9 年		2 0 年		2 1 年		2 2 年		合 計	
		男	女	男	女	男	女	男	女	男	女	男	女	男	女	男	女
		檢查人員 平均		檢查人員 平均		檢查人員 平均		檢查人員 平均		檢查人員 平均		檢查人員 平均		檢查人員 平均		檢查人員 平均	
高松高校	檢查人員	232	—	251	—	150	—	45	—	8	—	4	—	1	—	691	—
	平均	75.1	—	78.7	—	80.6	—	81.3	—	83.0	—	81.0	—	79.0	—	—	—
丸龜高校	檢查人員	229	—	201	—	317	—	20	—	6	—	—	—	—	—	773	—
	平均	75.5	—	76.2	—	79.9	—	82.7	—	81.8	—	—	—	—	—	—	—
三豊高校	檢查人員	205	—	254	—	104	—	21	—	2	—	—	—	—	—	586	—
	平均	76.3	—	80.2	—	82.5	—	82.1	—	85.0	—	—	—	—	—	—	—
大川高校	檢查人員	223	—	162	—	34	—	7	—	—	—	—	—	—	—	426	—
	平均	73.5	—	79.8	—	87.2	—	87.3	—	—	—	—	—	—	—	—	—
小豆島高校	檢查人員	179	—	44	—	39	—	2	—	1	—	—	—	—	—	265	—
	平均	75.7	—	82.3	—	82.5	—	85.0	—	81.0	—	—	—	—	—	—	—
木田農業高校	檢查人員	120	—	74	—	16	—	5	—	—	—	—	—	—	—	215	—
	平均	76.9	—	80.6	—	82.8	—	84.5	—	—	—	—	—	—	—	—	—
大川農業高校	檢查人員	152	—	13	—	—	—	—	—	—	—	—	—	—	—	165	—
	平均	77.9	—	79.8	—	—	—	—	—	—	—	—	—	—	—	—	—
三豊農業高校	檢查人員	53	—	154	—	56	—	5	—	2	—	—	—	—	—	270	—
	平均	77.3	—	78.6	—	80.0	—	82.6	—	84.5	—	—	—	—	—	—	—
香川農業高校	檢查人員	110	—	46	—	12	—	3	—	—	—	—	—	—	—	171	—
	平均	77.2	—	80.3	—	81.2	—	85.3	—	—	—	—	—	—	—	—	—
水産高校	檢查人員	38	—	23	—	5	—	2	—	1	—	—	—	—	—	69	—
	平均	77.9	—	80.6	—	81.8	—	83.0	—	81.0	—	—	—	—	—	—	—
香川工業高校	檢查人員	100	—	144	—	135	—	58	—	5	—	2	—	—	—	444	—
	平均	75.0	—	77.6	—	78.5	—	81.2	—	79.6	—	82.0	—	—	—	—	—
坂出工業高校	檢查人員	154	—	89	—	42	—	6	—	—	—	—	—	—	—	291	—
	平均	76.6	—	80.0	—	82.4	—	82.7	—	—	—	—	—	—	—	—	—
多度津工業高校	檢查人員	97	—	159	—	103	—	29	—	6	—	—	—	—	—	394	—
	平均	76.9	—	80.1	—	80.7	—	81.5	—	83.5	—	—	—	—	—	—	—
丸龜商工高校	檢查人員	59	—	78	—	59	—	16	—	2	—	—	—	—	—	214	—
	平均	75.6	—	79.3	—	80.6	—	82.9	—	83.5	—	—	—	—	—	—	—
高松商業高校	檢查人員	116	—	94	—	76	—	11	—	2	—	—	—	—	—	299	—
	平均	75.3	—	78.8	—	81.0	—	80.8	—	81.0	—	—	—	—	—	—	—
志度商業高校	檢查人員	63	—	105	—	47	—	9	—	—	—	—	—	—	—	224	—
	平均	77.4	—	77.9	—	80.4	—	81.9	—	—	—	—	—	—	—	—	—
觀音寺商業高校	檢查人員	37	94	5	105	59	19	11	1	2	—	—	—	—	—	114	219
	平均	77.2	75.6	80.6	77.5	83.8	76.8	82.9	79.0	86.0	—	—	—	—	—	—	—

DECLASSIFIED E.O. 12065 SECTION 3-402/NNDC NO. 775013

學校名	年齡別 男女別	1 6 年		1 7 年		1 8 年		1 9 年		2 0 年		2 1 年		2 2 年		合 計	
		男	女	男	女	男	女	男	女	男	女	男	女	男	女	男	女
		檢查人員 平均		檢查人員 平均		檢查人員 平均		檢查人員 平均		檢查人員 平均		檢查人員 平均		檢查人員 平均		檢查人員 平均	
高 瀨 高 校	檢查人員 平均	34 75.5	4 79.5	5 76.1	1 82.5	2 80.5	1 85.5	1 71.5	—	1 67.5	—	—	—	—	—	43	6
飯 山 高 校	檢查人員 平均	135 76.6	39 75.9	66 78.9	20 78.2	25 81.6	—	1 80.0	—	1 76.0	—	—	—	—	—	228	59
高松女子高校	檢查人員 平均	—	274 78.0	—	284 80.2	—	74 81.3	—	—	—	—	—	—	—	—	—	632
丸龜女子高校	檢查人員 平均	—	330 76.3	—	291 78.8	—	70 80.5	—	1 70.0	—	1 91.0	—	—	—	—	—	693
坂出女子高校	檢查人員 平均	—	166 76.4	—	188 76.7	—	59 78.9	—	2 72.7	—	1 81.0	—	—	—	—	—	416
三豊女子高校	檢查人員 平均	—	268 76.9	—	238 79.3	—	55 79.4	—	—	—	—	—	—	—	—	—	611
木田高校	檢查人員 平均	—	122 76.3	—	107 78.3	—	25 79.2	—	2 87.9	—	—	—	—	—	—	—	256
大川女子高校	檢查人員 平均	—	204 74.0	—	186 73.5	—	29 66.2	—	1 65	—	—	—	—	—	—	—	420
香川女子高校	檢查人員 平均	—	34 73.8	—	105 76.7	—	82 79.3	—	14 80.2	—	1 80.0	—	—	—	—	—	236
小豆島女子高校	檢查人員 平均	—	151 79.3	—	92 81.6	—	31 82.3	—	—	—	—	—	—	—	—	—	274
善通寺女子高校	檢查人員 平均	—	208 74.1	—	118 79.2	—	25 80.4	—	15 81.4	—	2 82.5	—	—	—	—	—	368
琴平高校	檢查人員 平均	—	97 76.9	—	57 82.9	—	4 77.8	—	—	—	—	—	—	—	—	—	158
高松第一高校	檢查人員 平均	220 72.9	—	176 79.3	—	189 81.8	—	36 81.0	—	16 82.4	—	6 85.8	—	9 83.4	—	652	—
主基高校	檢查人員 平均	48 73.0	—	21 78.0	—	24 80.0	—	13 80.0	—	—	—	—	—	—	—	106	—
高松第二高校	檢查人員 平均	—	47 76.3	—	106 77.6	—	100 79.3	—	25 80.0	—	2 78.5	—	—	—	—	—	280
土庄高校	檢查人員 平均	16 72.3	41 75.6	69 80.8	37 77.6	19 86.7	3 85.0	1 92.0	—	—	—	—	—	—	—	209	—
坂出高校	檢查人員 平均	72 78.5	—	100 78.7	—	31 81.6	—	5 84.4	—	1 78.0	—	—	—	—	—	—	—
計		2,692	2,079	2,333	1,985	1,544	577	307	61	56	7	12	—	10	6,954	4,709	

7 高等學校(公立)體重 (昭和23年5月31日現在)

學校名	年齡別		1 6 年		1 7 年		1 8 年		1 9 年		2 0 年		2 1 年		2 2 年		合 計	
	男女別		男	女	男	女	男	女	男	女	男	女	男	女	男	女	男	女
	檢査人員 平 均																	
高 松 高 校	232	—	251	—	150	—	45	—	8	—	4	—	1	—	691	—		
	46.3	—	50.9	—	54.3	—	54.7	—	58.5	—	52.2	—	56.0	—				
丸 龜 高 校	229	—	201	—	317	—	20	—	6	—	—	—	—	—	773	—		
	49.8	—	49.2	—	54.0	—	58.3	—	55.0	—	—	—	—	—				
三 豊 高 校	205	—	264	—	105	—	21	—	2	—	—	—	—	—	597	—		
	47.2	—	54.0	—	54.0	—	56.0	—	57.0	—	—	—	—	—				
大 川 高 校	223	—	162	—	34	—	7	—	—	—	—	—	—	—	426	—		
	51.5	—	52.7	—	54.5	—	57.0	—	—	—	—	—	—	—				
小 豆 島 高 校	170	—	44	—	39	—	2	—	1	—	—	—	—	—	256	—		
	46.6	—	54.3	—	56.4	—	60.0	—	49.0	—	—	—	—	—				
木 田 農 業 高 校	120	—	74	—	16	—	5	—	—	—	—	—	—	—	215	—		
	47.0	—	51.4	—	55.3	—	52.0	—	—	—	—	—	—	—				
大 川 農 業 高 校	152	—	13	—	—	—	—	—	—	—	—	—	—	—	165	—		
	48.0	—	50.3	—	—	—	—	—	—	—	—	—	—	—				
三 豊 農 業 高 校	53	—	154	—	56	—	5	—	2	—	—	—	—	—	270	—		
	45.0	—	48.3	—	50.8	—	53.2	—	53.5	—	—	—	—	—				
香 川 農 業 高 校	檢査せ ず	—	—	—	—	—	—	—	—	—	—	—	—	—	—	—	—	—
水 産 高 校	38	—	23	—	5	—	2	—	1	—	—	—	—	—	69	—		
	45.4	—	50.3	—	52.1	—	48.8	—	54.0	—	—	—	—	—				
香 川 工 藝 高 校	107	—	140	—	131	—	58	—	5	—	2	—	—	—	436	—		
	46.6	—	49.5	—	52.3	—	55.7	—	55.8	—	62.0	—	—	—				
坂 出 工 藝 高 校	154	—	89	—	42	—	6	—	—	—	—	—	—	—	291	—		
	46.1	—	50.5	—	54.0	—	53.6	—	—	—	—	—	—	—				
多 度 津 高 校	98	—	159	—	103	—	29	—	6	—	—	—	—	—	395	—		
	46.3	—	49.1	—	51.1	—	53.3	—	55.8	—	—	—	—	—				
丸 龜 商 工 高 校	59	—	78	—	59	—	16	—	2	—	—	—	—	—	214	—		
	46.4	—	50.0	—	50.3	—	54.3	—	56.5	—	—	—	—	—				
高 松 商 業 高 校	116	—	94	—	76	—	11	—	2	—	—	—	—	—	299	—		
	44.6	—	48.0	—	50.8	—	48.9	—	48.5	—	—	—	—	—				
志 度 商 業 高 校	63	—	105	—	47	—	9	—	—	—	—	—	—	—	224	—		
	44.3	—	48.2	—	51.8	—	49.6	—	—	—	—	—	—	—				
觀 音 寺 商 業 高 校	37	94	5	105	59	19	11	1	2	—	—	—	—	—	114	219		
	44.2	44.4	49.2	46.5	52.9	46.4	54.1	49.0	57.0	—	—	—	—	—				

DECLASSIFIED E.O. 12065 SECTION 3-402/NNDC NO. 775013

學校名	年 齡 別 男 女 別	1 6 年		1 7 年		1 8 年		1 9 年		2 0 年		2 1 年		2 2 年		合 計		
		男	女	男	女	男	女	男	女	男	女	男	女	男	女	男	女	
		檢 查 人 員 平 均		檢 查 人 員 平 均		檢 查 人 員 平 均		檢 查 人 員 平 均		檢 查 人 員 平 均		檢 查 人 員 平 均		檢 查 人 員 平 均		檢 查 人 員 平 均		
高 瀨 高 校	檢 查 人 員 平 均	34	4	5	1	2	1	1	—	—	—	—	—	—	—	—	42	6
飯 山 高 校	檢 查 人 員 平 均	135	39	66	20	25	—	1	—	1	—	—	—	—	—	—	228	59
高 松 女 子 高 校	檢 查 人 員 平 均	—	235	—	239	—	89	—	—	—	—	—	—	—	—	—	—	563
九 龜 女 子 高 校	檢 查 人 員 平 均	—	332	—	292	—	69	—	1	—	1	—	—	—	—	—	—	695
坂 出 女 子 高 校	檢 查 人 員 平 均	—	166	—	188	—	59	—	2	—	1	—	—	—	—	—	—	416
三 豐 女 子 高 校	檢 查 人 員 平 均	—	268	—	288	—	55	—	—	—	—	—	—	—	—	—	—	611
木 田 高 校	檢 查 人 員 平 均	—	122	—	107	—	25	—	2	—	—	—	—	—	—	—	—	256
大 川 女 子 高 校	檢 查 人 員 平 均	—	204	—	186	—	29	—	1	—	—	—	—	—	—	—	—	420
香 川 女 子 高 校	檢 查 人 員 平 均	—	34	—	105	—	82	—	14	—	1	—	—	—	—	—	—	236
小 豆 島 女 子 高 校	檢 查 人 員 平 均	—	355	—	92	—	31	—	—	—	—	—	—	—	—	—	—	478
善 通 寺 女 子 高 校	檢 查 人 員 平 均	—	192	—	118	—	25	—	15	—	2	—	—	—	—	—	—	352
琴 平 高 校	檢 查 人 員 平 均	—	91	—	63	—	4	—	—	—	—	—	—	—	—	—	—	158
高 松 第 一 高 校	檢 查 人 員 平 均	210	—	184	—	178	—	38	—	16	—	10	—	7	—	—	643	—
主 基 高 校	檢 查 人 員 平 均	48	—	21	—	24	—	13	—	—	—	—	—	—	—	—	105	—
高 松 第 二 高 校	檢 查 人 員 平 均	—	47	—	107	—	100	—	25	—	2	—	—	—	—	—	—	281
土 庄 高 校	檢 查 人 員 平 均	15	41	68	35	20	3	1	—	—	—	—	—	—	—	—	104	79
坂 出 高 校	檢 查 人 員 平 均	71	—	101	—	31	—	5	—	1	—	—	—	—	—	—	209	—
合 計		2,562	2,224	2,301	1,946	1,519	591	305	61	55	7	16	—	8	—	—	6,767	4,829

8 高等學校(私立) (昭和23年5月31日現在)

區分	學校名	年齡別		1 6 年		1 7 年		1 8 年		1 9 年		2 0 年		2 1 年		計		
		男女別		男	女	男	女	男	女	男	女	男	女	男	女	男	女	
		男	女	男	女	男	女	男	女	男	女	男	女	男	女	男	女	
身	屋 島 高 校	14	—	13	—	10	—	5	—	1	—	—	—	—	—	—	43	
	檢查人員平均	155.2	—	157.6	—	155.5	—	160.4	—	154.0	—	—	—	—	—	—	—	
	盡 誠 學 園 高 校	185	—	138	—	52	—	7	—	1	—	—	—	—	—	—	383	
	檢查人員平均	156.5	—	162.1	—	163.5	—	163.6	—	166.0	—	—	—	—	—	—	—	
	明 善 高 校	—	154	—	251	—	77	—	—	—	—	—	—	—	—	—	—	482
	檢查人員平均	—	150.6	—	152.0	—	153.9	—	—	—	—	—	—	—	—	—	—	167
	敬 愛 高 校	—	25	—	66	—	69	—	6	—	1	—	—	—	—	—	—	262
	檢查人員平均	—	156.5	—	150.7	—	152.1	—	150.6	—	153.0	—	—	—	—	—	—	262
藤 井 高 校	—	107	—	124	—	31	—	—	—	—	—	—	—	—	—	—	377	
檢查人員平均	—	152.4	—	151.3	—	152.5	—	—	—	—	—	—	—	—	—	—	377	
大 手 前 高 校	—	115	—	150	—	111	—	1	—	—	—	—	—	—	—	—	208	
檢查人員平均	—	149.3	—	148.9	—	149.7	—	150.0	—	—	—	—	—	—	—	—	208	
坂 出 實 修 高 校	—	22	—	112	—	64	—	9	—	1	—	—	—	—	—	—	129	
檢查人員平均	—	—	—	—	—	—	—	—	—	—	—	—	—	—	—	—	129	
高 松 女 子 商 業 高 校	—	6	—	53	—	55	—	15	—	—	—	—	—	—	—	—	—	
檢查人員平均	—	146.0	—	150.6	—	151.4	—	150.4	—	—	—	—	—	—	—	—	—	
合 計		199	429	151	756	62	407	12	31	2	2	—	—	—	—	426	1,625	
胸	屋 島 高 校	14	—	16	—	11	—	5	—	1	—	—	—	—	—	—	47	
	檢查人員平均	77.1	—	77.1	—	78.2	—	82.6	—	79.0	—	—	—	—	—	—	—	
	盡 誠 學 園 高 校	185	—	138	—	52	—	7	—	1	—	—	—	—	—	—	383	
	檢查人員平均	75.4	—	77.6	—	80.4	—	80.2	—	84.0	—	—	—	—	—	—	—	
	明 善 高 校	—	157	—	235	—	99	—	2	—	—	—	—	—	—	—	—	493
檢查人員平均	—	76.3	—	77.9	—	79.9	—	76.5	—	—	—	—	—	—	—	—	167	
敬 愛 高 校	—	25	—	66	—	69	—	6	—	1	—	—	—	—	—	—	258	
檢查人員平均	—	75.6	—	78.6	—	81.3	—	75.6	—	78.0	—	—	—	—	—	—	258	
藤 井 高 校	—	112	—	115	—	31	—	—	—	—	—	—	—	—	—	—	—	
檢查人員平均	—	76.5	—	78.1	—	81.3	—	—	—	—	—	—	—	—	—	—	—	

區分	學校名	年 齡 別 男女別	1 6 年		1 7 年		1 8 年		1 9 年		2 0 年		2 1 年		計	
			男	女	男	女	男	女	男	女	男	女	男	女	男	女
			檢查人員 平均		檢查人員 平均		檢查人員 平均		檢查人員 平均		檢查人員 平均		檢查人員 平均		檢查人員 平均	
胸	大手前高校	—	115 75.3	—	150 77.4	—	111 79.8	—	1 81.0	—	—	—	—	—	—	377
	坂出實修高校	—	22 76.0	—	119 78.0	—	68 78.0	—	9 70.0	—	1 82.0	—	—	—	—	219
	高松女子商業高校	—	6 74.1	—	53 77.5	—	55 77.2	—	15 80.0	—	—	—	—	—	—	129
	合 計	199	437	154	738	63	433	12	33	2	2	—	—	430	1,643	
體	屋島高校	14 44.9	—	16 48.3	—	11 50.3	—	5 56.4	—	1 51.0	—	—	—	—	47	—
	盡誠学園高校	185 43.7	—	138 48.0	—	52 55.5	—	6 48.7	—	1 55.0	—	—	—	—	382	—
	明善高校	—	152 44.1	—	255 46.4	—	105 48.6	—	3 45.1	—	—	—	—	—	—	515
	敬愛高校	—	25 44.9	—	66 46.2	—	69 46.1	—	6 44.5	—	1 43.0	—	—	—	—	167
	藤井高校	—	107 46.5	—	124 47.8	—	31 51.2	—	—	—	—	—	—	—	—	262
	大手前高校	—	115 43.6	—	150 46.4	—	111 47.1	—	1 50.0	—	—	—	—	—	—	377
	坂出實修高校	—	22 44.0	—	112 47.6	—	65 48.1	—	8 50.2	—	1 50.0	—	—	—	—	208
	高松女子商業高校	—	6 38.5	—	53 45.1	—	55 46.3	—	15 41.4	—	—	—	—	—	—	129
合 計	199	427	154	760	63	436	11	33	2	2	—	—	429	1,658		

9 中 學 校 (男子) (昭和23年5月31日現在)

		1 3 年	1 4 年	1 5 年	1 6 年	1 7 年	1 8 年	1 9 年	計
身	總檢査人員	9,845	7,774	7,326	1,522	133	13	2	26,615
	數平均	136.2	140.0	146.8	150.5	155.3	160.5	162.5	—
長	市檢査人員	1,794	1,312	1,840	579	83	12	2	5,622
	部平均	135.7	140.5	148.3	151.9	154.8	159.6	162.5	—
郡	檢査人員	8,051	6,462	5,486	943	50	1	—	20,993
	部平均	136.4	139.9	146.3	149.9	155.4	171.5	—	—
胸	總檢査人員	10,002	8,779	7,774	1,355	144	21	3	28,078
	數平均	67.0	69.2	71.7	73.5	76.5	74.6	83.5	—
圍	市檢査人員	1,896	1,442	1,744	560	85	12	2	5,741
	部平均	66.3	68.1	72.0	73.9	76.0	79.0	84.1	—
郡	檢査人員	8,106	7,337	6,030	795	59	9	1	22,337
	部平均	67.1	69.4	71.7	73.3	76.9	69.5	82.5	—
體	總檢査人員	9,430	8,948	7,405	1,539	136	30	20	27,508
	數平均	31.3	34.6	39.7	41.8	46.2	47.9	51.7	—
重	市檢査人員	1,969	1,425	1,818	547	82	22	3	5,866
	部平均	31.2	34.3	40.1	43.5	46.7	47.0	56.1	—
郡	檢査人員	7,461	7,523	5,587	992	54	8	17	21,642
	部平均	31.3	34.7	39.1	40.8	45.4	50.5	50.2	—

10 中 學 校 (女子) (昭和23年5月31日現在)

		1 3 年	1 4 年	1 5 年	1 6 年	1 7 年	1 8 年	1 9 年	計
身	總 檢 查 人 員	9,710	9,117	6,861	1,480	197	—	—	27,365
	數 平 均	136.5	141.6	145.2	147.8	149.3	—	—	—
長	市 檢 查 人 員	2,044	1,699	2,092	894	157	—	—	6,886
	部 平 均	137.1	141.2	147.0	147.8	149.4	—	—	—
郡	郡 檢 查 人 員	7,666	7,418	4,769	586	40	—	—	20,479
	部 平 均	136.5	141.6	144.4	147.8	149.3	—	—	—
胸	總 檢 查 人 員	9,909	9,012	7,012	1,360	155	1	—	27,449
	數 平 均	66.5	69.2	72.9	74.4	74.2	78.5	—	—
圍	市 檢 查 人 員	2,103	1,715	2,194	763	117	—	—	6,892
	部 平 均	66.1	69.2	73.1	75.1	74.4	—	—	—
重	郡 檢 查 人 員	7,806	7,297	4,818	597	38	1	—	20,557
	部 平 均	66.6	69.2	72.1	73.5	73.6	78.5	—	—
體	總 檢 查 人 員	9,643	8,706	6,917	1,523	194	9	—	26,992
	數 平 均	32.2	36.1	41.1	41.5	43.9	42.6	—	—
重	市 檢 查 人 員	2,056	1,684	2,155	876	155	8	—	6,934
	部 平 均	31.9	35.7	42.1	42.8	45.0	41.5	—	—
重	郡 檢 查 人 員	7,587	7,022	4,762	647	39	1	—	20,058
	部 平 均	32.2	36.2	40.9	42.2	43.3	52.5	—	—

11 小 學 校 (男子) (昭和23年5月31日現在)

		7 年	8 年	9 年	1 0 年	1 1 年	1 2 年	1 3 年	1 4 年	計
身	總 檢 查 人 員	11,857	10,637	9,509	8,585	10,608	9,752	216	—	61,164
	數 平 均	108.5	113.0	116.2	122.1	126.1	130.3	131.2	—	—
長	市 檢 查 人 員	2,127	1,860	1,582	1,419	1,782	1,628	—	—	10,398
	部 平 均	108.7	113.2	117.7	122.3	126.2	134.5	—	—	—
郡	郡 檢 查 人 員	9,730	8,777	7,927	7,166	8,826	8,124	216	—	50,766
	部 平 均	108.5	113.0	115.9	122.0	126.1	130.3	131.2	—	—
胸	總 檢 查 人 員	11,788	10,143	9,430	8,584	10,491	9,347	176	1	59,960
	數 平 均	56.5	58.1	59.8	61.6	63.1	64.9	65.0	68.5	—
重	市 檢 查 人 員	2,134	1,886	1,602	1,416	1,790	1,597	—	—	10,425
	部 平 均	56.1	59.3	61.2	62.7	64.1	15.7	—	—	—
重	郡 檢 查 人 員	9,654	8,257	7,828	7,168	8,701	7,750	152	1	49,511
	部 平 均	56.5	57.4	59.8	61.6	63.2	64.7	65.0	68.5	—
體	總 檢 查 人 員	11,480	10,158	9,261	8,338	10,167	9,384	84	1	58,873
	數 平 均	18.5	20.1	22.0	24.0	25.8	28.9	28.4	31.5	—
重	市 檢 查 人 員	2,192	1,890	1,607	1,399	1,814	1,625	—	—	10,527
	部 平 均	18.3	20.0	21.9	23.7	25.8	27.9	—	—	—
重	郡 檢 查 人 員	9,288	8,268	7,654	6,939	8,353	7,759	84	1	48,346
	部 平 均	18.5	20.1	22.0	24.9	26.1	28.3	28.4	31.5	—

12 小 學 校 (女子) (昭和23年5月31日現在)

		7 年	8 年	9 年	1 0 年	1 1 年	1 2 年	1 3 年	1 4 年	合 計
身	總 檢 查 人 員	10,858	10,015	9,038	8,255	9,999	9,673	155	2	57,995
	數 平 均	107.5	112.2	116.5	121.3	125.6	130.8	132.2	134.0	—
市	檢 查 人 員	1,922	1,855	1,520	1,422	1,721	1,642	—	—	10,082
	部 平 均	107.8	112.3	117.4	121.9	127.1	131.2	—	—	—
長 郡	檢 查 人 員	8,936	8,160	7,518	6,833	8,278	8,031	155	2	47,913
	部 平 均	107.4	112.2	116.4	121.5	123.6	130.5	132.2	134.0	—
胸	總 檢 查 人 員	11,119	10,007	9,004	8,233	10,415	9,459	153	—	58,390
	數 平 均	54.8	56.3	57.9	59.7	61.3	63.4	62.5	—	—
市	檢 查 人 員	1,979	1,877	1,572	1,421	1,775	1,630	18	—	10,272
	部 平 均	54.6	55.8	57.7	59.3	60.8	63.1	65.3	—	—
長 郡	檢 查 人 員	9,140	8,130	7,432	6,812	8,640	7,829	135	—	48,118
	部 平 均	54.9	56.4	57.9	59.7	61.5	63.5	62.1	—	—
體	總 檢 查 人 員	10,591	9,960	9,147	8,353	10,519	9,803	126	2	58,501
	數 平 均	17.9	19.4	21.3	23.4	25.6	28.2	29.8	29.8	—
市	檢 查 人 員	1,989	1,863	1,530	1,422	1,754	1,618	—	—	10,176
	部 平 均	17.7	19.5	21.2	23.1	25.5	28.1	—	—	—
重 郡	檢 查 人 員	8,602	8,097	7,617	6,931	8,765	8,185	126	2	48,325
	部 平 均	17.9	19.4	21.3	23.4	25.6	28.2	29.8	29.8	—

13 幼 稚 園 (公 立) 身 長 (昭 和 23 年 5 月 31 日 現 在)

幼稚園名	年齢別 男女別	4 年		5 年		6 年		計		幼稚園名	年齢別 男女別	4 年		5 年		6 年		計	
		男	女	男	女	男	女	男	女			男	女	男	女	男	女	男	女
		検査人員 平均		検査人員 平均		検査人員 平均		検査人員 平均				検査人員 平均		検査人員 平均		検査人員 平均		検査人員 平均	
丸亀東幼稚園	検査人員 平均	8 96.5	8 96.5	38 99.8	38 101.5	73 102.0	54 99.9	119 —	100 —	池田第一幼稚園	検査人員 平均	1 98.0	4 96.5	26 100.4	23 98.4	42 104.6	30 104.9	69 —	57 —
丸亀西幼稚園	検査人員 平均	2 91.5	12 91.8	9 98.8	21 98.5	55 104.1	51 111.6	66 —	84 —	池田第二幼稚園	検査人員 平均	1 95.0	2 96.0	6 98.2	3 98.8	22 104.4	21 102.4	29 —	26 —
坂出幼稚園	検査人員 平均	—	—	46 103.8	53 103.7	66 107.0	89 108.1	112 —	142 —	池田第三幼稚園	検査人員 平均	—	—	13 97.0	6 97.0	7 101.0	12 101.0	20 —	18 —
香川師範学校 附属幼稚園	検査人員 平均	—	—	20 100.0	20 97.0	20 105.0	19 104.0	40 —	39 —	福田村幼稚園	検査人員 平均	—	—	2 104.9	7 99.9	17 105.8	22 103.4	19 —	29 —
丹生幼稚園	検査人員 平均	1 100.0	2 97.5	27 100.0	24 102.3	31 104.4	44 102.8	59 —	70 —	香西幼稚園	検査人員 平均	14 98.0	5 100.0	24 104.0	16 103.0	42 105.0	42 105.0	80 —	63 —
長尾幼稚園	検査人員 平均	—	—	9 97.0	9 97.0	39 103.0	44 102.0	48 —	53 —	下笠居幼稚園	検査人員 平均	—	—	—	—	41 103.9	40 101.5	41 —	40 —
津田幼稚園	検査人員 平均	—	—	3 104.3	3 103.3	68 110.3	66 108.8	71 —	69 —	宇多津幼稚園	検査人員 平均	—	—	31 102.9	24 102.5	56 106.1	46 106.5	87 —	70 —
土庄幼稚園	検査人員 平均	—	—	26 101.1	25 99.1	43 102.5	29 92.9	69 —	54 —	陶幼稚園	検査人員 平均	—	—	—	—	59 104.3	40 103.9	59 —	40 —
二生幼稚園	検査人員 平均	—	—	11 100.2	17 99.1	16 102.8	21 104.0	27 —	38 —	善通寺幼稚園	検査人員 平均	—	—	—	—	108 107.6	109 104.1	108 —	109 —
瀧崎幼稚園	検査人員 平均	—	—	—	—	56 103.3	39 102.7	56 —	39 —	多度津幼稚園	検査人員 平均	3 97.0	3 95.0	29 101.6	37 102.6	75 105.1	65 104.7	107 —	105 —
西村幼稚園	検査人員 平均	—	—	—	—	27 104.3	24 102.5	27 —	24 —	琴平幼稚園	検査人員 平均	—	—	—	—	98 102.8	82 103.8	98 —	82 —
草壁幼稚園	検査人員 平均	—	—	19 98.0	24 97.5	43 103.2	54 103.1	62 —	78 —	観音寺幼稚園	検査人員 平均	—	—	194 105.1	170 103.8	1 102.0	1 106.0	195 —	171 —
安田幼稚園	検査人員 平均	—	—	10 101.0	4 104.5	29 106.3	32 105.2	39 —	36 —	豊濱幼稚園	検査人員 平均	—	—	31 98.7	27 97.7	81 104.0	81 104.0	112 —	108 —
苗羽幼稚園	検査人員 平均	—	—	39 97.6	32 96.3	59 103.1	61 101.4	98 —	93 —	平石幼稚園	検査人員 平均	24 99.3	11 95.0	78 104.8	62 103.8	13 108.0	12 108.3	115 —	85 —
坂手幼稚園	検査人員 平均	14 99.5	8 97.7	14 103.7	24 103.9	2 105.0	1 108.0	30 —	33 —										

15 幼稚園(公立)体重 (昭和23年5月31日現在)

幼稚園名	年齢別		4 年		5 年		6 年		計		幼稚園名	年齢別		4 年		5 年		6 年		計	
	男女別	平均	男	女	男	女	男	女	男	女		男女別	平均	男	女	男	女	男	女	男	女
丸龜東幼稚園	検査人員	平均	8	8	38	38	73	54	119	100	池田第一幼稚園	検査人員	平均	1	4	25	23	42	30	68	57
丸龜西幼稚園	検査人員	平均	2	12	9	21	55	44	66	77	池田第二幼稚園	検査人員	平均	1	2	6	3	22	21	29	26
坂出幼稚園	検査人員	平均	—	—	46	53	66	89	112	142	池田第三幼稚園	検査人員	平均	—	—	14	7	6	11	20	18
香川師範学校 附属幼稚園	検査人員	平均	—	—	20	20	20	19	40	39	福田幼稚園	検査人員	平均	—	—	2	7	17	22	19	29
丹生幼稚園	検査人員	平均	1	2	27	24	31	44	59	70	香西幼稚園	検査人員	平均	—	—	17.5	14.6	16.0	15.2	—	—
長尾幼稚園	検査人員	平均	—	—	133	9	651	54	784	63	下笠居幼稚園	検査人員	平均	—	—	—	—	31	39	31	39
津田幼稚園	検査人員	平均	—	—	3	3	68	71	71	74	宇多津幼稚園	検査人員	平均	—	—	31	24	56	46	87	70
土庄幼稚園	検査人員	平均	—	—	396	25	690	29	1,086	54	陶幼稚園	検査人員	平均	—	—	—	—	59	40	59	40
二生幼稚園	検査人員	平均	—	—	11	17	16	21	27	38	善通寺幼稚園	検査人員	平均	—	—	—	—	100	121	100	121
淵崎幼稚園	検査人員	平均	—	—	16.6	16.3	16.7	17.4	—	—	多度津幼稚園	検査人員	平均	—	—	3	3	104	102	107	105
西村幼稚園	検査人員	平均	—	—	—	—	27	24	27	24	琴平幼稚園	検査人員	平均	—	—	—	—	98	82	98	82
草壁幼稚園	検査人員	平均	—	—	19	24	43	54	62	78	観音寺幼稚園	検査人員	平均	—	—	—	—	195	171	195	171
安田幼稚園	検査人員	平均	—	—	10	4	29	32	39	36	豊濱幼稚園	検査人員	平均	—	—	31	27	81	81	112	108
苗羽幼稚園	検査人員	平均	—	—	39	32	59	61	98	93	平石幼稚園	検査人員	平均	24	11	78	63	13	11	115	85
坂手幼稚園	検査人員	平均	14	8	14	24	2	1	30	33											

16 幼 稚 園 (私立) (昭和23年5月31日現在)

區 分	幼 稚 園 名	年 齡 別 男女別 検査人員 平均	4 年		5 年		6 年		7 年		計	
			男	女	男	女	男	女	男	女	男	女
身 長	惠愛幼稚園	検査人員 平均	1 92.0	— —	7 97.7	10 97.6	18 102.3	11 102.3	— —	— —	26 —	21 —
	圓座幼稚園	検査人員 平均	検査せず	—	—	—	—	—	—	—	—	—
	相愛幼稚園	検査人員 平均	1 94.5	4 96.8	14 103.0	19 102.2	18 107.5	16 105.9	— —	— —	33 —	39 —
	松山幼稚園	検査人員 平均	— —	— —	17 102.5	16 101.5	35 104.5	57 102.5	— —	— —	52 —	73 —
	いろは幼稚園	検査人員 平均	— —	3 95.0	7 98.0	6 101.0	10 101.0	18 103.0	— —	— —	17 —	27 —
	榎井幼稚園	検査人員 平均	— —	— —	6 94.0	6 96.0	34 105.1	40 104.3	— —	— —	40 —	46 —
	金倉寺幼稚園	検査人員 平均	1 99.0	1 100.0	4 99.4	7 102.9	11 104.3	8 104.6	— —	— —	16 —	16 —
	塩屋別院幼稚園	検査人員 平均	— —	— —	3 93.0	5 94.0	36 103.0	26 100.0	— —	— —	39 —	31 —
	中府幼稚園	検査人員 平均	6 95.0	6 100.0	18 105.3	15 102.1	— —	— —	— —	— —	24 —	21 —
	鶴尾幼稚園	検査人員 平均	1 98.0	— —	23 99.0	5 95.0	12 104.0	45 102.0	— —	— —	36 —	50 —
胸 囲	惠愛幼稚園	検査人員 平均	1 49.0	— —	7 57.0	10 53.5	18 55.4	11 55.8	— —	— —	26 —	21 —
	圓座幼稚園	検査人員 平均	検査せず	—	—	—	—	—	—	—	—	—
	相愛幼稚園	検査人員 平均	1 47.0	4 51.9	14 53.0	18 49.1	18 54.0	16 52.8	— —	— —	33 —	38 —
	松山幼稚園	検査人員 平均	— —	— —	17 52.5	16 51.5	35 52.5	57 52.5	— —	— —	52 —	73 —

區分	年齢別 男女別		4 年		5 年		6 年		7 年		計	
			男	女	男	女	男	女	男	女	男	女
	幼稚園名	検査人員 平均										
胸	いろは幼稚園	検査人員 平均	検査せず	—	—	—	—	—	—	—	—	—
	榎井幼稚園	検査人員 平均	—	—	17 52.5	10 52.0	23 54.1	36 53.5	—	—	40	46
	金倉寺幼稚園	検査人員 平均	1 55.0	1 53.0	4 54.5	7 52.6	3 55.3	8 52.1	—	—	8	16
	塩屋別院幼稚園	検査人員 平均	3 51.0	5 53.0	10 55.0	15 53.0	25 56.0	12 53.0	—	—	38	32
	中府幼稚園	検査人員 平均	6 52.2	3 50.3	18 54.2	3 53.3	—	15 53.8	—	—	24	21
	鶴尾幼稚園	検査人員 平均	1 55.0	5 51.0	23 54.0	38 53.0	12 55.0	5 55.0	—	—	36	48
重	悪愛幼稚園	検査人員 平均	1 13.0	—	7 14.9	10 14.9	18 16.7	11 16.6	—	—	26	21
	圓座幼稚園	検査人員 平均	検査せず	—	—	—	—	—	—	—	—	—
	相愛幼稚園	検査人員 平均	—	—	1 12.7	4 13.5	32 16.5	35 16.0	—	—	33	39
	松山幼稚園	検査人員 平均	—	—	—	—	52 17.5	73 17.5	—	—	52	73
	いろは幼稚園	検査人員 平均	—	—	—	2 13.0	18 14.0	20 14.0	—	—	18	22
	榎井幼稚園	検査人員 平均	—	—	9 15.1	13 15.4	31 15.9	33 16.5	—	—	40	46
	金倉寺幼稚園	検査人員 平均	—	—	1 16.0	1 17.0	19 17.0	4 16.0	—	—	20	5
	塩屋別院幼稚園	検査人員 平均	—	—	3 14.0	5 13.0	35 16.0	28 15.5	—	—	38	33
	中府幼稚園	検査人員 平均	6 13.0	6 13.5	18 15.0	15 16.0	—	—	—	—	24	21
鶴尾幼稚園	検査人員 平均	—	—	1 15.0	5 14.0	35 15.5	45 15.0	—	—	36	50	

17 新 制 高 等 學 校

種 別	1 6 年		1 7 年		1 8 年		1 9 年		2 0 年		計	
	男	女	男	女	男	女	男	女	男	女	男	女
榮 養 狀 態 要 注 意	45	24	1	17	16	3	5	1	—	—	67	45
ツ 皮 既 陽 性 ベ 内 陽 性 ル 反 疑 陽 性 ク リ ン 陰 性	954	889	1,024	816	559	328	154	34	25	3	2,316	2,070
	555	143	456	647	236	281	58	32	28	—	1,333	1,103
	243	292	179	192	98	76	14	7	2	1	536	568
	941	755	546	761	230	323	50	16	9	4	1,776	1,859
疾 患	2	—	4	2	3	—	—	—	—	—	9	2
	13	2	13	7	8	1	3	—	—	—	37	10
	12	—	13	5	11	—	3	—	—	—	39	5
	—	—	1	—	1	1	—	—	—	—	2	1
要 療 養	3	2	2	4	—	—	—	—	—	—	5	6
病 異 常	195	228	205	273	172	149	42	19	15	1	629	670
	18	14	13	19	14	12	—	5	1	—	46	50
	56	57	44	40	30	18	4	1	—	—	134	116
	63	3	73	3	45	2	—	—	—	—	181	8
	12	21	14	8	2	1	—	1	—	—	28	31
	938	1,065	985	909	585	420	104	44	19	3	2,631	2,441
	20	43	10	30	5	7	1	—	1	—	37	80
	9	1	2	—	1	1	—	—	—	—	12	2
—	—	—	1	—	—	—	—	—	—	—	1	
運 動 機 能 障 碍	2	—	—	—	—	—	1	—	—	—	3	—
要 養 護	19	12	13	4	17	3	2	—	2	—	53	19
檢 査 人 員	2,693	2,576	2,199	2,416	1,123	1,008	276	89	64	8	6,355	6,097

注 意 表中疾病異常欄のうち、結核性疾患はエツクス線検査を、寄生虫病は虫卵検査をそれぞれ行つた者のみについてその該當数を、難聴は両耳難聴と認められた者を、5歳は未處置5歳ある者の数を記入したものである。

18 中 學 校 疾 病 異 常

種 別	1 3 年		1 4 年		1 5 年		1 6 年		1 7 年		計		
	男	女	男	女	男	女	男	女	男	女	男	女	
榮 養 狀 態 要 注 意	91	86	68	63	50	39	14	7	—	—	223	195	
ツ 皮 既 陽 性 ベ 内 陽 性 ル 疑 陽 性 ク 反 疑 陽 性 リ ン 陰 性	1,291	1,522	1,678	1,736	1,532	1,749	388	397	41	59	4,930	5,463	
	964	1,176	1,080	1,188	888	1,334	237	344	31	35	3,200	4,077	
	460	475	512	558	450	484	126	103	14	13	1,562	1,633	
	3,862	3,250	2,948	3,113	2,156	2,533	340	512	40	68	9,346	9,476	
疾 病	肺 結 核	15	27	35	43	16	35	27	8	—	1	93	114
	結 核 性 疾 患	2	4	2	2	5	2	—	5	—	—	9	13
	其 他 の 結 核 性 疾 患	15	27	36	43	20	35	26	8	—	1	97	114
	要 注 意	1	1	—	—	—	—	—	4	—	—	1	5
	要 休 養	1	3	1	2	1	2	1	1	—	—	4	8
異 常	近 視	698	835	534	707	445	663	132	168	22	25	1,831	2,398
	弱 視	75	112	57	99	45	47	11	9	4	2	192	269
	ト ラ ホ ー ム	787	951	719	736	468	458	68	84	7	17	2,049	2,246
	色 神 異 常	142	53	137	39	99	36	16	10	1	—	395	138
	難 聴	216	170	110	76	54	48	17	12	—	—	397	306
	う 齒	1,226	3,329	2,876	3,194	2,968	2,660	557	624	76	92	7,703	9,899
	寄 生 虫 病	256	278	303	260	160	108	6	3	—	—	725	649
	常 身 體 虛 弱	69	78	41	51	19	26	4	6	—	1	133	162
	精 神 薄 弱	17	11	2	3	5	1	—	2	—	—	24	17
	運 動 機 能 障 碍	32	57	32	22	15	22	2	7	—	1	81	109
要 養 護	238	209	190	182	116	146	15	20	—	3	559	560	
檢 査 人 員	6,577	6,423	6,218	6,595	5,026	6,100	1,091	1,356	125	175	19,037	20,649	

注意 表中疾病異常欄のうち、結核性疾患はエックス線検査を、寄生虫病は虫卵検査をそれぞれ行った者のみについてその該当数を、難聴は両耳難聴と認められた者を、う齒は未矯正う齒ある者の数を記入したものである。

19 小 學 校 疾 病 異 常

種 別	7 年		8 年		9 年		10 年		11 年		12 年		計		
	男	女	男	女	男	女	男	女	男	女	男	女	男	女	
榮 養 狀 態 要 注 意	211	175	153	133	157	146	136	110	166	138	123	162	946	864	
ツ 皮 既 陽 性	76	107	593	541	902	901	1,235	1,229	1,862	1,856	1,902	2,042	6,570	6,676	
ベ 内 陽 性	572	40	796	859	677	813	670	901	1,007	1,129	939	8,108	4,661	11,850	
ク 反 疑 陽 性	215	11	407	396	378	419	399	904	547	568	521	517	2,467	2,815	
リ ン 應 陰 性	5,253	291	5,121	5,306	4,884	4,496	3,959	3,557	4,489	4,235	4,217	4,056	27,923	21,941	
疾 病	肺 結 核	15	15	15	10	6	11	6	18	—	12	4	9	46	75
	結 核 性 疾 患	17	31	12	32	17	25	23	28	18	29	26	23	113	168
	要 注 意	32	40	17	38	17	29	26	27	17	31	16	28	125	193
	要 休 養	—	4	9	2	6	5	3	16	—	7	13	—	31	34
	要 療 養	—	2	1	2	—	1	—	3	1	3	1	4	3	15
常 疾 病	近 視	14	15	195	78	593	639	620	727	747	1,003	720	1,391	2,889	3,853
	弱 視	4	2	2	2	18	40	42	39	85	69	70	53	221	205
	ト ラ ホ ー ム	895	905	772	973	368	802	773	707	962	907	782	838	4,552	5,132
	色 神 異 常	4	1	18	5	71	13	109	6	139	14	147	9	488	48
	難 聴	65	97	116	60	107	67	100	78	120	106	95	93	603	501
	う 歯	4,191	4,100	4,562	4,279	4,742	4,131	4,232	4,057	4,724	4,790	4,233	4,112	26,684	25,469
	寄 生 虫 病	595	647	498	614	411	372	376	490	485	508	387	504	2,752	3,135
	常 身 體 虛 弱	131	90	117	81	83	68	85	99	87	89	87	90	590	517
精 神 薄 弱	56	40	40	42	42	44	27	34	47	23	36	33	248	216	
運 動 機 能 障 碍	41	25	135	37	34	44	144	20	35	34	44	25	433	185	
要 養 護	400	371	371	454	395	408	360	364	451	540	344	403	2,321	2,540	
検 査 人 員	6,116	5,617	6,917	7,102	6,841	6,629	6,263	6,591	7,905	7,788	7,579	7,723	41,621	41,450	

注 意 表 中 疾 病 異 常 箇 の 中 ち、結 核 性 疾 患 は エ シ タ ス 線 検 査 を、寄 生 虫 病 は 虫 卵 検 査 を そ れ ぞ れ 行 っ た 者 の み に つ い て そ の 該 箇 數 を、難 聴 は 兩 耳 難 聴 と 認 め ら れ た 者 を、う 歯 は 未 處 置 う 歯 有 る 者 の 數 を 記 入 し た も の で あ る。

20 幼稚園疾病異状

種別	4 年		5 年		6 年		計		種別	4 年		5 年		6 年		計	
	男	女	男	女	男	女	男	女		男	女	男	女	男	女	男	女
栄養状態			16	21	9	15	25	36	弱視								
皮膚既陽性	1	1	20	20	17	15	39	36	疾ト	3	3	59	61	86	91	148	155
ツベルチン反応			12	13	45	38	57	52	病色								
疑陽性	1		4	1	16	15	21	16	難			3	2		2	3	4
陰性	61	25	426	374	553	579	1,040	978	う	41	38	216	287	400	407	657	732
結核									異寄生虫病	3	5	34	37	38	28	75	70
肺結核									常			6	8	5	4	11	12
その他の結核			3	5	1	4	4	9	精神薄弱				1	1		1	1
性要注			1	4	1	4	2	8	運動機能障碍			4	4	5	1	9	5
疾要休養			2				2		要養護			73	59	28	22	101	81
患要療養				1				1	検査人員	63	27	462	408	631	647	1,156	1,082
常近視																	

注意 表中疾病異常欄のうち結核性疾患はエックス線検査を、寄生虫病は虫卵検査をそれぞれ行つた者のみについてその該当数を、難聴は両耳難聴と認められた者を、5歳は未定置り歯ある者の数を記入したものである。

昭和二十四年六月十日印刷
昭和二十四年六月十五日發行

香川縣總務部統計課

高松市南瓦町四一六ノ二
印刷者 田村市太郎
高松市南瓦町四一ノ六一

印刷所 株式會社 日本印刷所

楽しい船旅



昭和24年10月

船 西 汽 関

日帰りの淡路島へ!

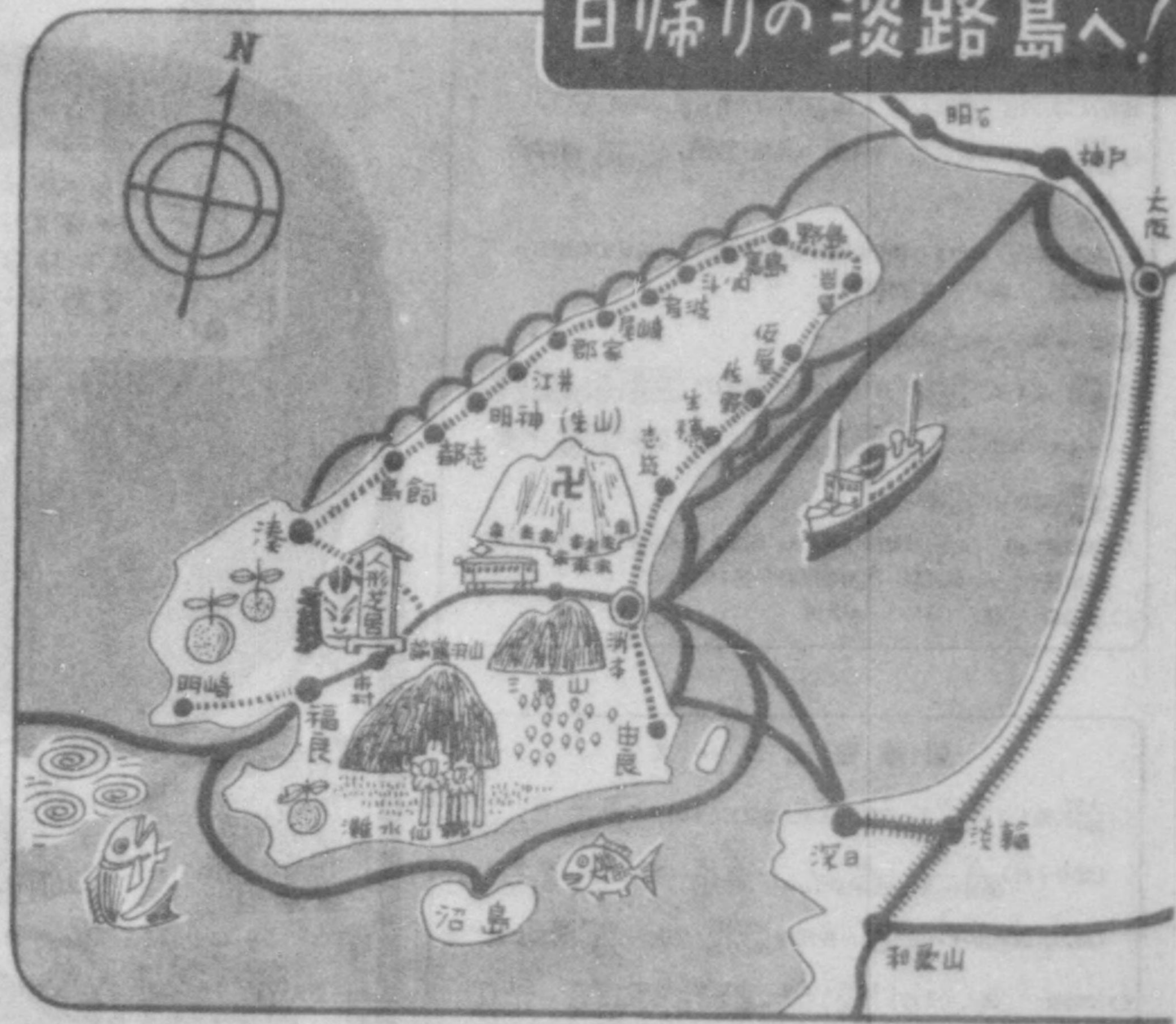

淡路観光コース

1. 三熊山展望コース 洲本 徒歩 0.7軒 三熊山(城址見物) 徒歩 0.7軒 大浜公園 洲本(市内見物)
2. 先山周遊コース 洲本 電車(8分) 10圓 先山驛 徒歩 2.3軒 先山(先光寺) 徒歩 2.3軒 一本松 電車(10分) 10圓 洲本
3. 鳴門観潮コース 洲本 電車(50分) 50圓 福良 船 福良又はバス 船又はバス 福良 電車(50分) 50圓 洲本

交通機関

大阪一洲本線	1便	2便	3便	4便	深日一洲本線 (増設電車新14)	1便	2便
大阪發	—	—	—	22:00	大阪 なんば發	8:00	16:40
神戸發	9:00	13:00	17:30	24:00	深日發	10:00	18:30
洲本發	11:40	16:15	20:45	5:00	洲本發	11:30	20:40
洲本發	13:00	17:00	9:00	7:00	洲本發	7:00	16:30
神戸發	16:15	20:15	12:15	10:15	深日發	9:10	18:00
大阪發	—	—	—	12:00	大阪 なんば發	11:50	19:50

☆和貨 阪神一洲本片道3等140圓 往復266圓 ☆深日 なんば一洲本片道155圓 往復302圓
 ☆和利 阪神一洲本片道を併用下さい。天保山中突発より 往復395圓 なんばより 420圓

団体割引と

切符発売所

○ 団体には左の通り運賃割引を致します
 一般団体

三 等	一、二 等	割引率
三〇人以上	一五人以上	一割
五〇人以上	二五人以上	一割五分
一〇〇人以上	五〇人以上	二割

学校団体(三等)

三〇人以上 三割
 五〇人以上 三割五分
 小学生団体には小児運賃に對し一般団体割引率を適用致します

○ 旅館宿泊料も団体割引の取扱をして居ります
 ○ 御一報次第係員參上御案内申上げます
 ○ 乗船御申込旅行の御問合せは

大阪 関西汽船大ビル案内所 (北河原町大ビル一階) (電話二五二一六)
 天保山案内所 (天保山(電)新町一八)
 関西運送旅客部 (西區南船場一丁目三〇) (電話二四〇三〇)
 神戸 関西汽船神戸支店 (生田區南船場中央通) (電話二四九)
 海洋旅行社元町案内所 (元町二四九)
 京都 関西汽船京都案内所 (下京區西區通東町西入) (電話一八八七)
 東京 関西汽船東京支店 (中央區京橋一丁目二ノ七) (電話一〇七)
 其他各地支店 出張所 代理店 取扱店
 日本交通公社各地案内所

旅先での御用心に
 旅行傷害保険を

周和火災海上

御留守中の御用心に
 火災保険を

社長 岡崎 眞一

本店 大阪市北區神明町61
 大阪支店 神戸市生田區榮町通4丁目3
 神戸支店 京都市中京區烏丸通六角上ル 饅頭屋町617
 京都支店

戸内海案内図



別府観光入湯コース

- 大阪(第1日) 15.30 神戸(第1日) 17.30 発...汽船...別府(第2日) 13.00着...〔宿泊 地獄巡り 市中見物〕
- ...別府(第3日) 15.30発...汽船...神戸(第4日) 11.00着
- 地獄巡りバス 所要時間4時間 他に5人乗り貸切タクシーあり
- 費用概算 個人(3等) 阪神-別府往復 1,216円
- 地獄巡りバス賃及見料 160円
- 別府宿泊料(3食) 600円
- 計 1,976円

阪神より 別府阿蘇観光コース

- 大阪(第1日) 15.30 神戸(第1日) 17.30 発...汽船...別府(第2日) 13.00着...汽車...坊中 19.25着...〔宿泊翌日 阿蘇登山〕 坊中(第3日) 15.18発...汽車...別府 19.56着〔宿泊 翌日午前 地獄巡り〕...別府(第4日) 15.30発...汽船...神戸(第5日) 11.00着
- 阿蘇登山 所要時間 バス2時間 (内牧温泉宿泊も可能です) 徒歩6時間
- 費用概算 個人(3等) 阪神-別府往復 1,216円
- 別府-坊中 320円
- 阿蘇登山バス 200円
- 別府坊中宿泊料 1,000円
- 地獄巡りバス及見料 160円
- 計 2,796円

鳴門 徳島観光コース

- 大阪(第1日) 19.00 神戸(第1日) 21.30 発...汽船...鳴門(第2日) 6.30着...バス 30分毎
- ...徳島...バス...小松島 23.00発...汽船...神戸(第3日) 4.30着
- 鳴門観潮
- (1) 鳴門下船後渡船にて大毛島に渡り徒歩又はバスにて鳴門公園に至り観潮
- (2) 鳴門桟橋より小発動機船にて大鳴門小鳴門を巡航 鳴門公園上陸観潮(60人以上)
- 徳島観光 眉山公園 市内見学(十路兵衛屋敷跡見学も可能)
- 交通費 個人(3等) 阪神-鳴門 船賃 220円
- 小発動機船 50円
- 鳴門-徳島 バス 40円
- 徳島-小松島 25円
- 小松島-阪神 船賃 250円
- 計 585円

の海公園園

海内戸瀬観光観

小豆島 寒霞溪観楓コース

Aコース (特設船利用)
 10月22, 25, 29日 11月2, 5, 8, 12, 15, 19, 22日の各日阪神特設
 ○大阪(第1日) 20.30 神戸(第1日) 22.30 特設船... 草壁(第2日) 6.00 特設船... 神戸 18.00 大阪 20.00 清
 ○寒霞溪探勝 草壁より徒歩廻遊往復約4時間 乗馬登山の便あり
 ○交通費 個人(3等) 420円

Bコース (定期船利用)
 ○大阪(第1日) 20.30 神戸(第1日) 22.30 汽船... 坂手(第2日) 3.30 有、無料休憩 6.00 所の設備あり
 ...バス...草壁 6.15 寒霞溪廻遊...バス...坂手 17.15 汽船... 17.00 オリーブ園見学 0.40
 神戸(第3日) 5.00 大阪(第3日) 7.00 清
 ○寒霞溪探勝 坂手-草壁間バス15分 草壁より廻遊往復徒歩約4時間 下山後オリーブ園見学 内海廻遊の時間充分あり
 ○交通費 個人(3等) 429円

讃岐観光コース

○大阪(第1日) 20.30 神戸(第1日) 22.30 汽船... 高松(第2日) 5.00 電車 海元 30分毎(屋島登山口)
 (登り2軒) 屋島頂上... 電車... 栗林公園... 電車... 翠平 30分毎
 (金刀比羅宮参拜)... 電車... 多度津 18.30 汽船... 神戸(第3日) 5.00 20分毎 大阪(第3日) 7.00 清
 ○交通費 個人(3等) 阪神-高松-多度津-阪神 船賃 540円 高松より翠平廻遊多度津迄電車賃 115円 計 655円

瀬戸内海 国立公園巡遊コース

○大阪(第1日) 20.30 神戸(第1日) 22.30 汽船... 多度津(第2日) 7.30 バス... 丸龜 8.10 8.20 發
 ...小型船... 下津井 9.50 汽船... 鷺羽山 10.04 汽船... 鷺羽山... 鐵道... 12.15 發
 下津井 12.25 發... 小型船... 本島(泊浦) 12.55 汽船... 遠見山(遠見山) 16.40 發... 小型船... 丸龜 17.50 汽船... 多度津 18.50 汽船... 神戸(第3日) 5.00 18.30 發 大阪(第3日) 7.00 清
 ○交通費 個人(3等) 阪神-多度津 往復 551円 多度津-丸龜 30円 丸龜-下津井 95円 下津井-鷺羽山 16円 計 692円

(49.10-30T)



海内戸瀬の

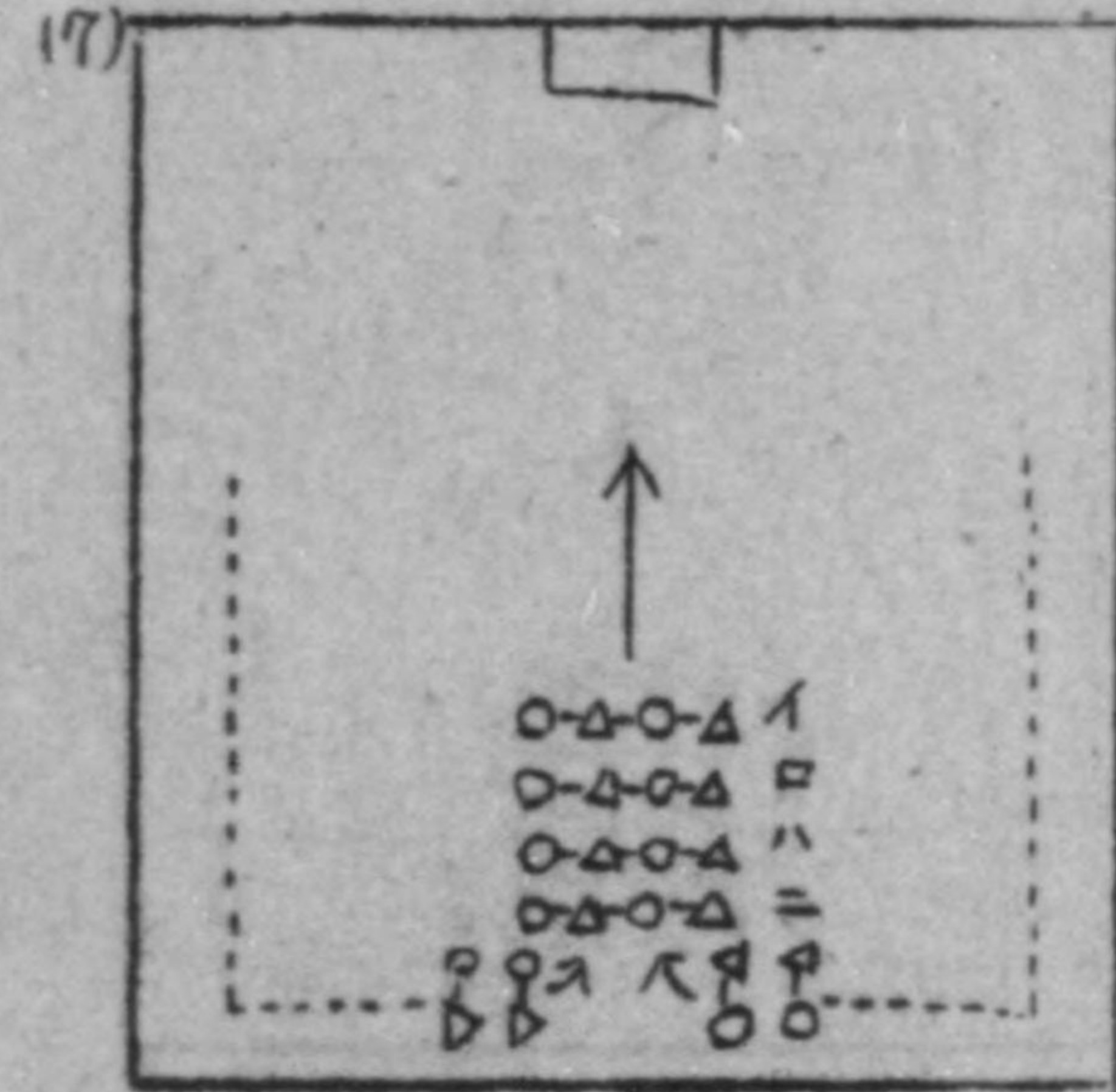

(17) 为一組=組が4人手をとり
以下同様に4列となつて
前方に行進する

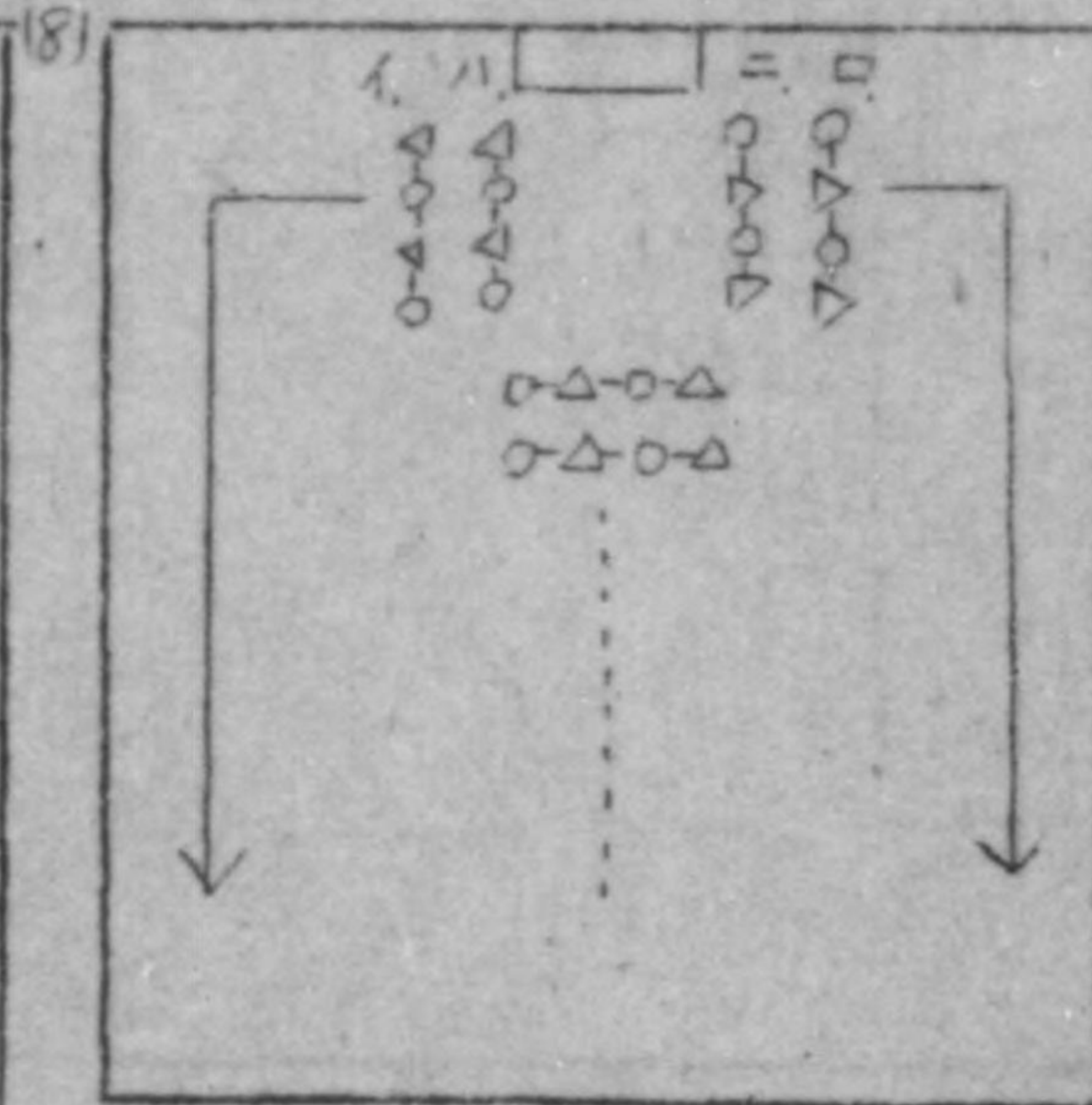

(18) 前方に達した時一列は
向つて左側に一列は
向つて右側に4列のまま
行進する。

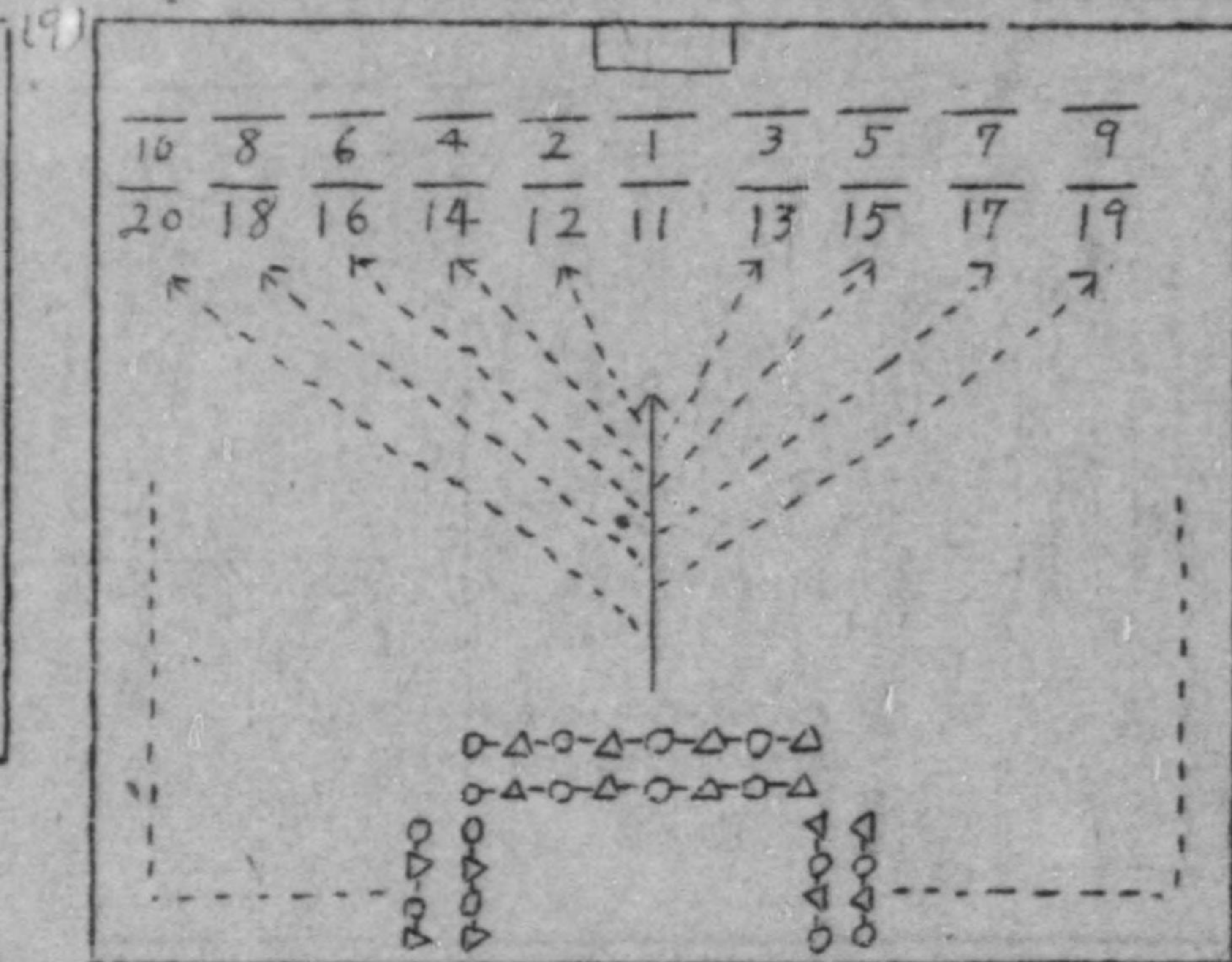

(19) 中央後方に達した時一列の8人が
手をとり8列をつくり前方に行進する。
以下上図のように展開する。展開後
は8人一組の各グループで正方形に
位置する。



グランドマーチ Grand March

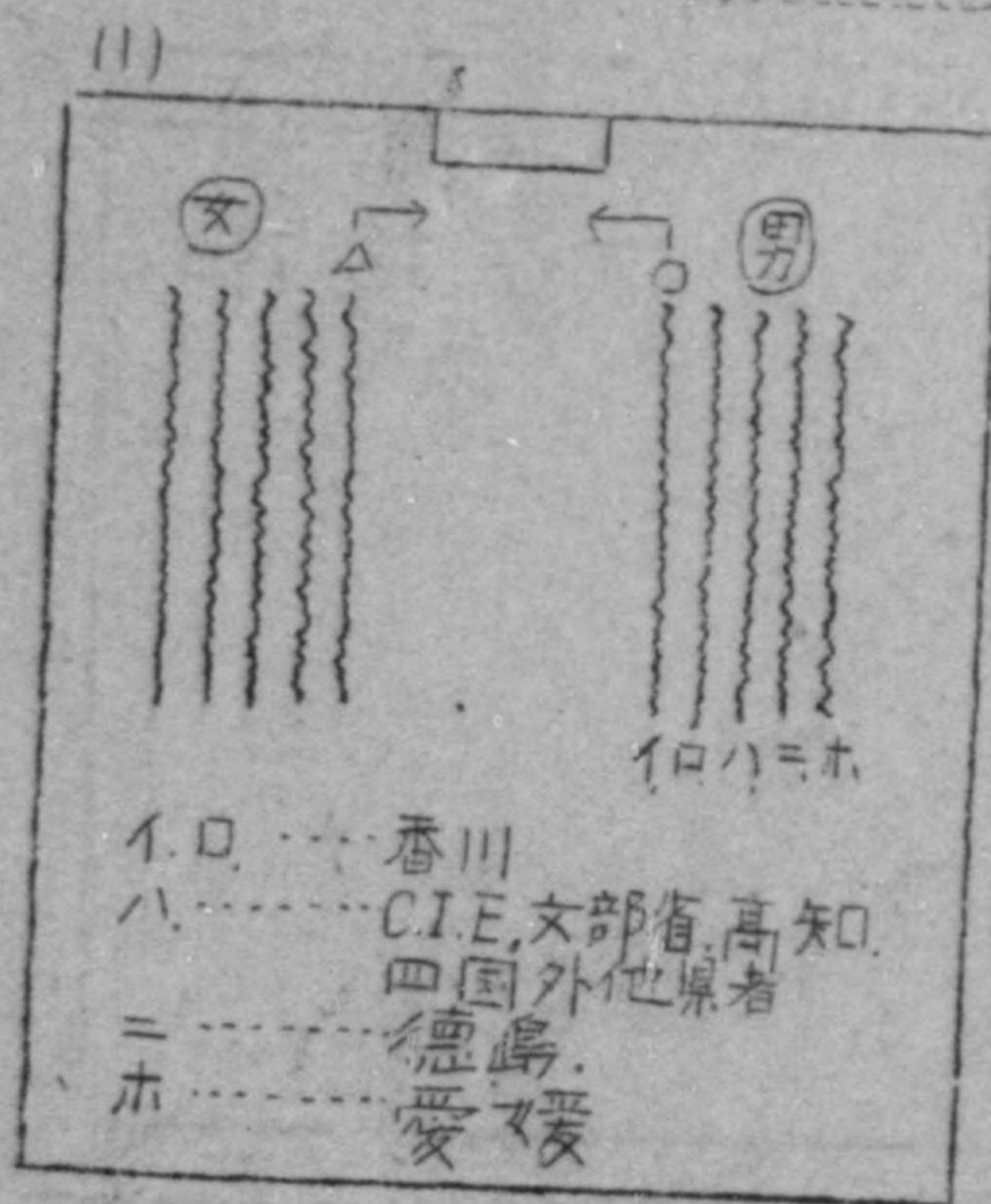

会場の正面に向つて右側に男子、左側に女子が各五列縦隊に整列。男子、女子共に内側の列より一列縦隊になつて前進する。

(裏面につづく)

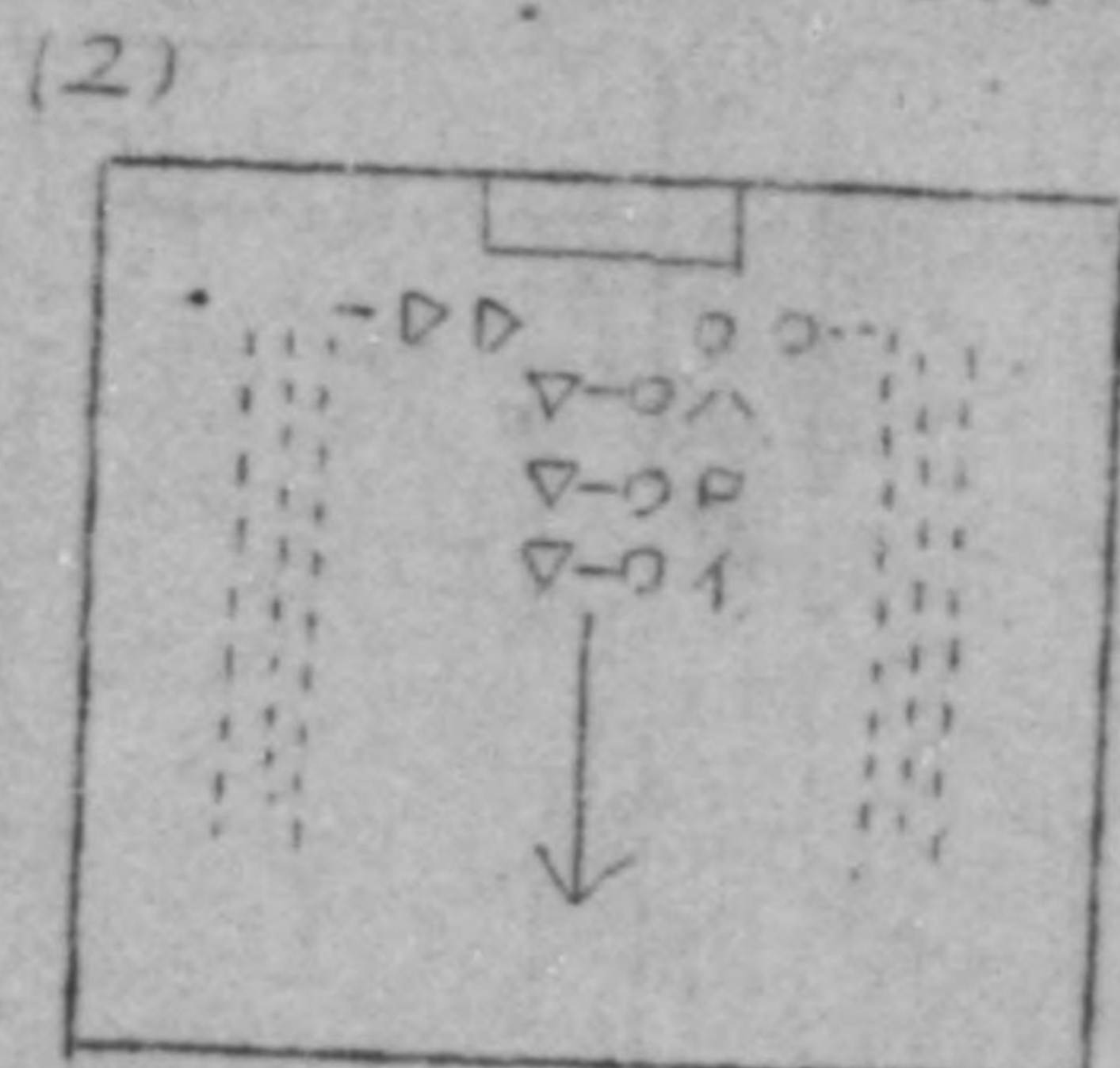

中央に於て男子、女子出合つて手をとつながら一列になつて中央後方に向つて行進する。

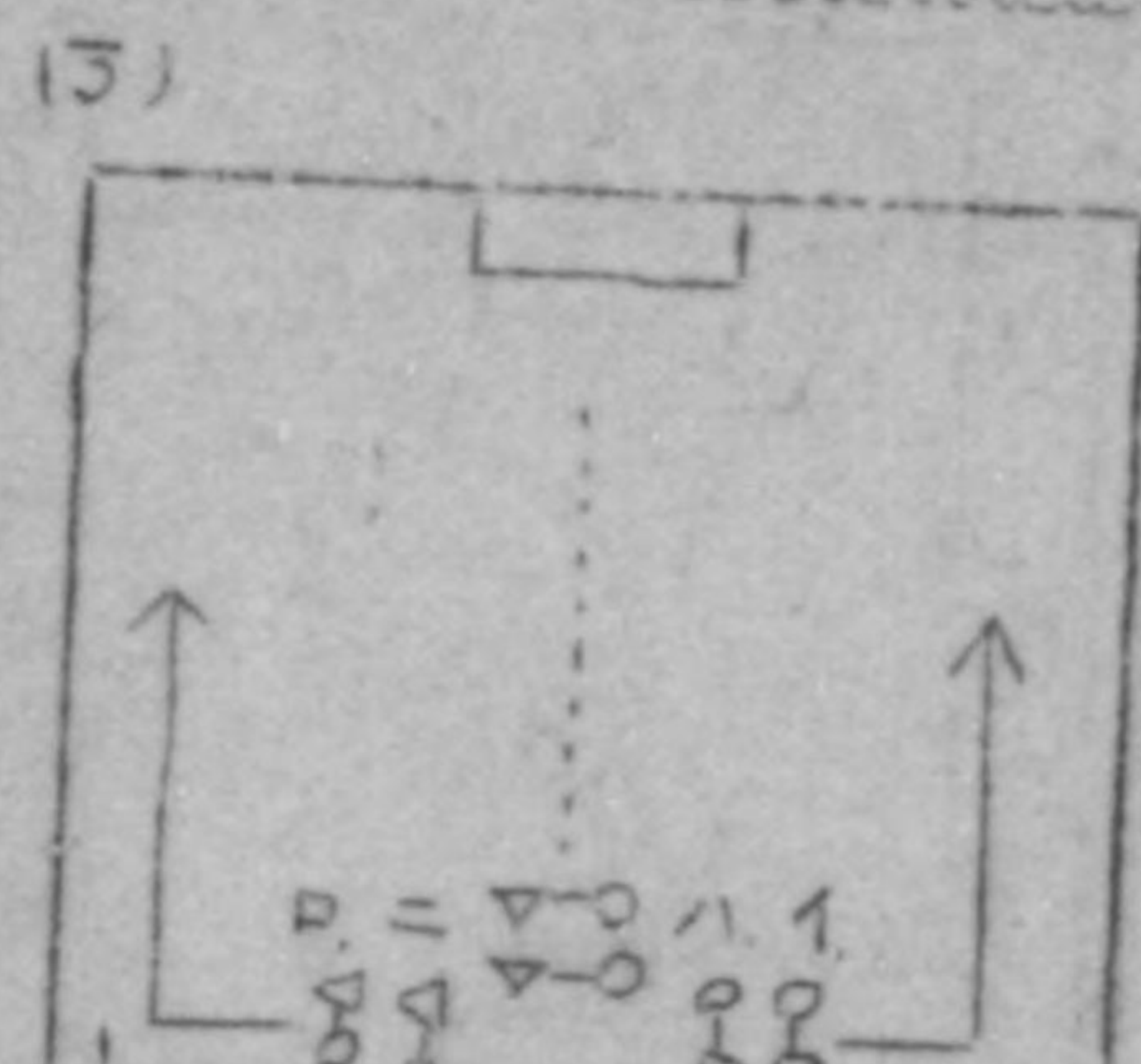

後方に達したならば、最前の組は向つて左側に、次の組は右側に以下カ三、カ四と交互に分れて行進する。

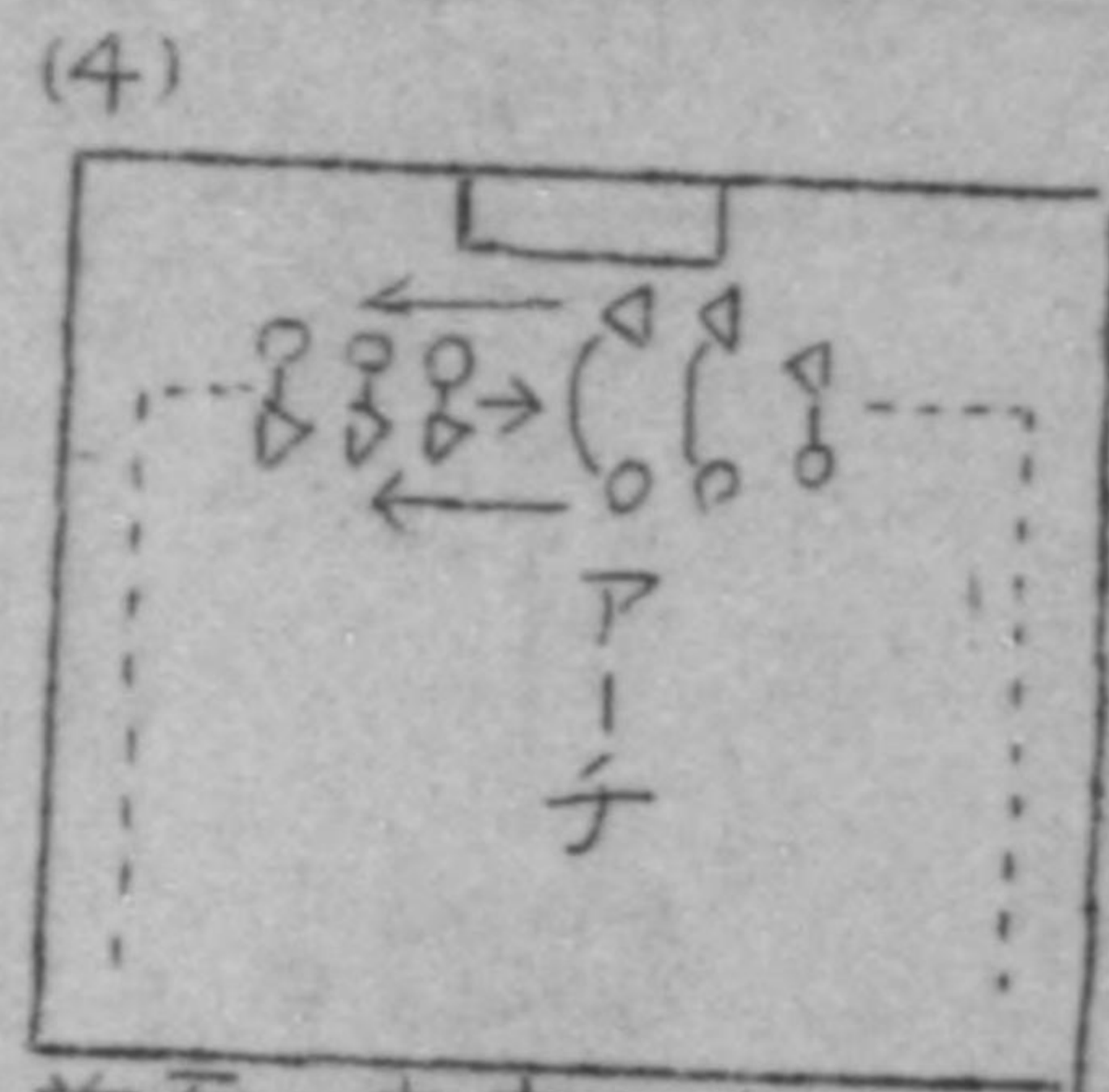

前面の中央に達したならば、向つて右側の各組はアーチをつくり、つづつ前進。左側の各組はそのアーチをくぐりながら前進する。

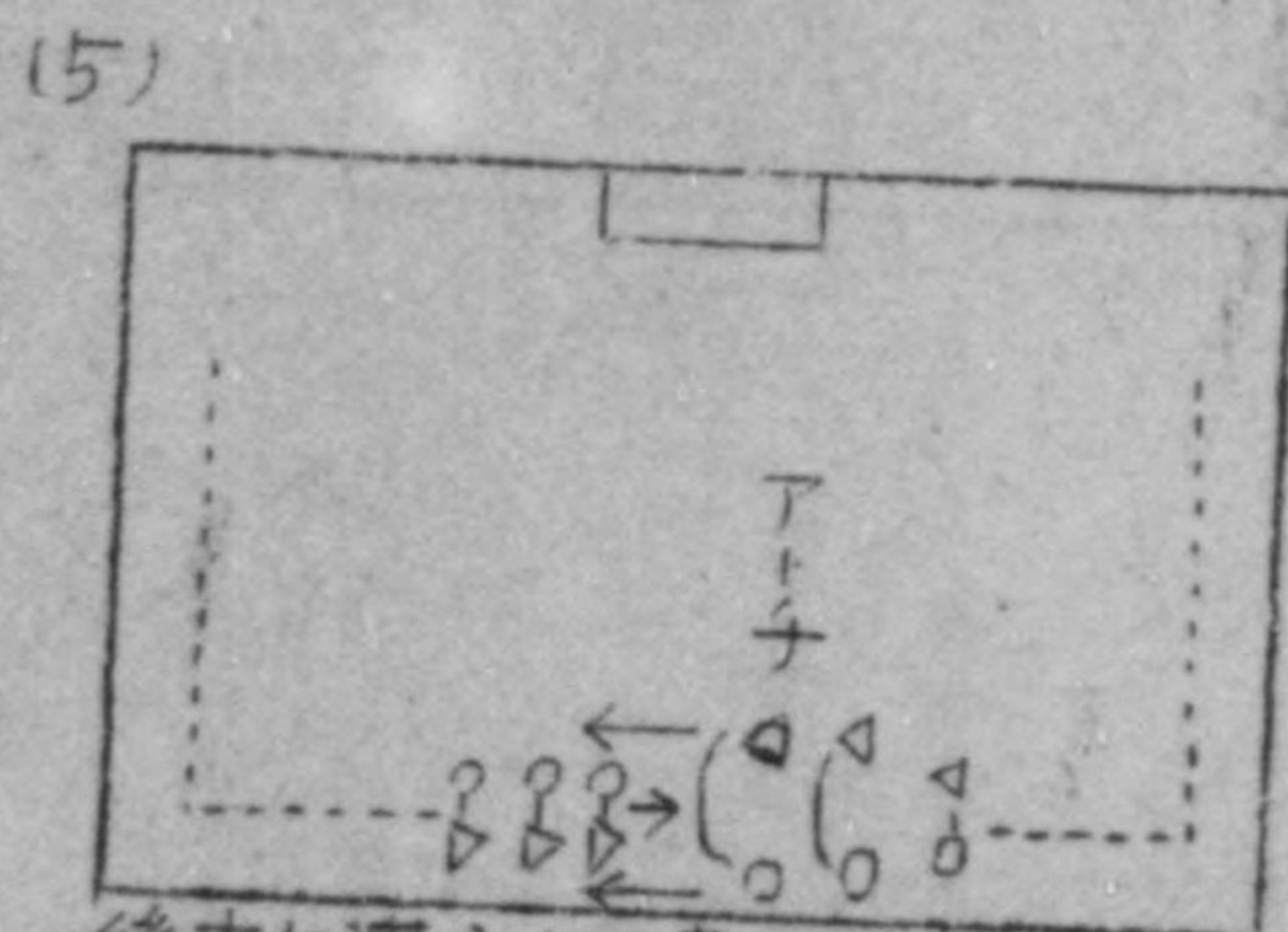

後方に達した時、反対にアーチをくぐつた方の側がアーチをつくり、アーチを作つた方がアーチをくぐりながら行進する。

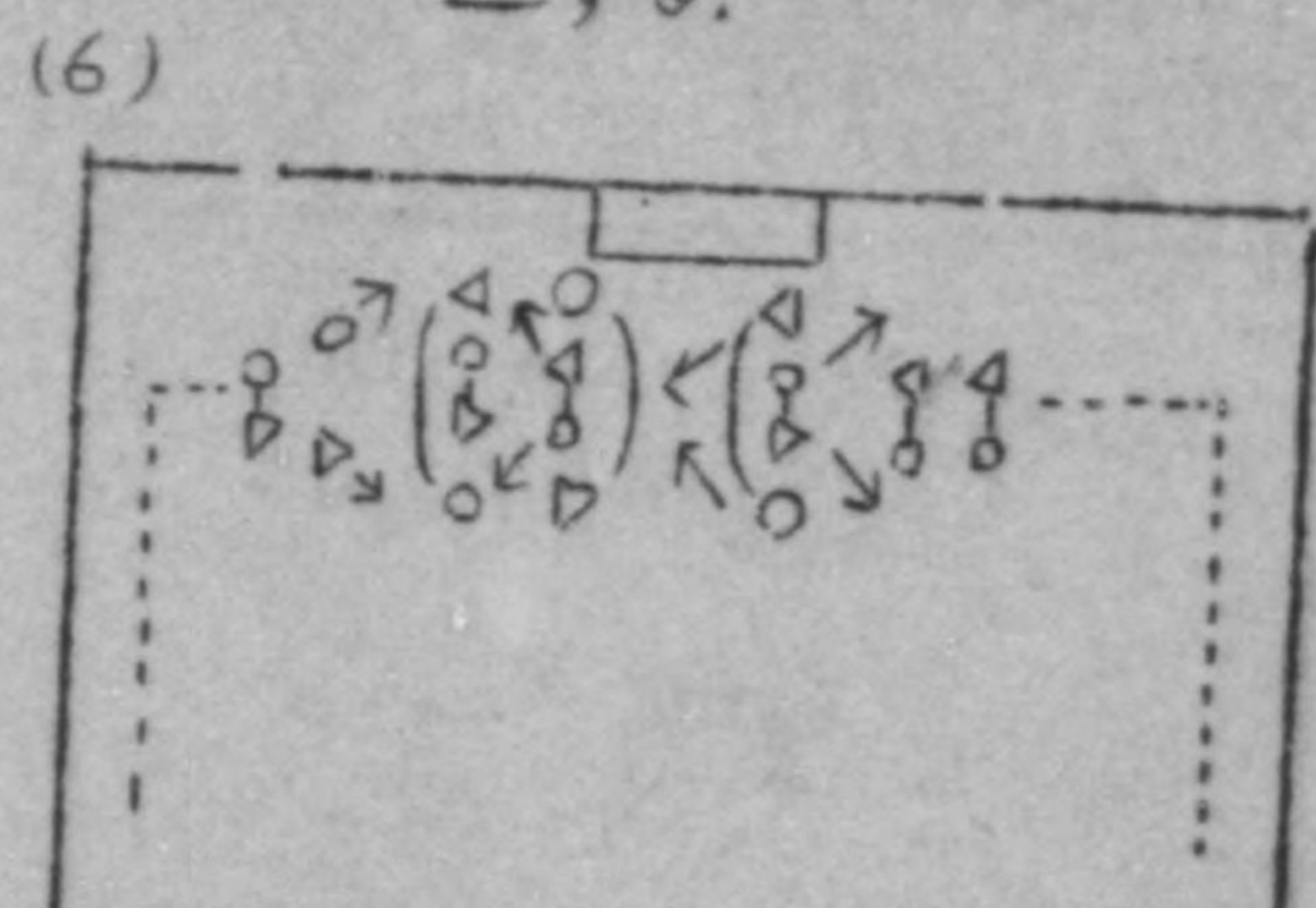

前面中央に達したならば、右側の先頭の組はアーチを作り、左側の先頭の組はアーチをくぐり、次にアーチを作つた組はアーチをくぐり、くぐつた組はアーチを作り、交互にくぐりながら前進する。

紅葉の



瀬戸内海に秋が深まり あつ島この島と紅に燃え初めてまいりました

オリーブ實る小豆島—そこに際立つ神懸山—それは皆様御存じの寒霞溪です

空に聳える奇巖の群 谷を覆う怪石 それを彩る蔦かすら たわむれる野猿—

それは紅の仙峽です

皆様!! 爽秋の一日を 都塵を離れてこの仙境に船を走らせようではありませんか

清澄な秋の海に観光特務船が出帆します 船はお馴染みの大型船むらさき丸……

少し足を延して高松から 讃岐路の秋を探るのも週末利用の絶好のプランでせう

A 観光船むらさき丸コース (寒霞溪観楓コース)

1. 出帆日 十月十八日(火) 廿二日(土) 廿五日(火) 廿九日(土)

十一月二日(水) 五日(土) 八日(火) 十二日(土) 十五日(火)

十九日(土) 廿二日(火)

2. コース 第一日 二〇・三〇 大阪(天保山) 發

第二日 二二・三〇 神戸(中突堤) 着

六・〇〇 草壁(小豆島) 着 寒霞溪探勝—徒歩で約四時間

一三・〇〇 〆 お子達でも樂に登れます

一八・〇〇 神戸(中突堤) 着

二〇・〇〇 大阪(天保山) 着

3. 運賃 (往復) 三等 四二〇圓 二等 一、〇〇〇圓 一等 一、九〇〇圓
4. 食事 辨當二食分又は主食御持参のこと(船内にて無料炊飯) 副食は船内にて實費販賣しております

B 讃岐急行定期船利用コース (寒霞溪観楓コース)

1. 出帆日 毎日阪神發 小豆島(坂手) 寄港

2. コース 第一日 二〇・三〇 大阪(天保山) 發

第二日 二二・三〇 神戸(中突堤) 着

三・三〇 坂手(小豆島) 着 〆 バス利用 〆 バス發車迄有、無料休憩所の設備があります

寒霞溪探勝

草壁

皆様!! 爽秋の一日を 都座を離れてこの仙境に船を走らせようではありませんか
清澄な秋の海に観光特務船が出帆します 船はお馴染みの大型船むらさき丸……
少し足を延して高松から 讃岐路の秋を探るのも週末利用の絶好のプランでせう

A 観光船むらさき丸コース (寒霞溪観楓コース)

- 1. 出帆日 十月十八日(火) 廿一日(土) 廿五日(火) 廿九日(土)
- 十一月二日(水) 五日(土) 八日(火) 十二日(土) 十五日(火)
- 十九日(土) 廿二日(火)

- 2. コース 第一日 二〇・三〇 大阪(天保山) 發
 - 第二日 二二・三〇 神戸(中突堤) 着
 - 第二日 六・〇〇 草壁(小豆島) 着
 - 一三・〇〇 着
 - 一八・〇〇 神戸(中突堤) 着
 - 二〇・〇〇 大阪(天保山) 着
3. 運賃 (往復) 三等 四二〇圓 二等 一、〇〇〇圓 一等 一、九〇〇圓
4. 食事 辨當二食分又は主食御持参のこと(船内にて無料炊飯) 副食は船内にて實費販賣しております

B 讃岐急行定期船利用コース (寒霞溪観楓コース)

- 1. 出帆日 毎日阪神發 小豆島(坂手)寄港
 - 2. コース 第一日 二〇・三〇 大阪(天保山) 發
 - 第二日 二二・三〇 神戸(中突堤) 着
 - 第三日 三・三〇 坂手(小豆島) 着
 - 寒霞溪探勝
 - 草壁 發
 - 〇・四〇 坂手 着
 - 五・〇〇 神戸(中突堤) 着
 - 七・〇〇 大阪(天保山) 着
3. 運賃 船賃(片道) 三等 二一〇圓 二等 四二〇圓 一等 五三〇圓 一等一、〇五〇圓
4. 食事 主食御持参になれば船内にて無料炊飯致します 副食は船内にて實費販賣しております
- 往復は復路割引 バス賃(片道) 一五圓

C 讃岐寒霞溪コース

- 1. 出帆日 毎日阪神發
 - 2. コース 第一日 二〇・三〇 大阪(天保山) 發
 - 第二日 二二・三〇 神戸(中突堤) 着
 - 第三日 七・三〇 多度津 着
 - 八・〇〇 着
 - 八・三〇 琴平 着
 - 一七・〇〇 高松 着
 - 一八・三〇 土庄(小豆島) 着
 - 九・〇〇 着
 - 九・四五 草壁 着
 - 一七・〇〇 着
 - 一七・一五 坂手 着
 - 〇・四〇 着
 - 五・〇〇 神戸(中突堤) 着
 - 七・〇〇 大阪(天保山) 着
3. 運賃 阪神-多度津 三等 五八〇圓 二等 七三〇圓 一等一、四五〇圓
- 高松-土庄 三等 五〇圓 二等 一〇〇圓 一等 一三〇圓
- 讃岐急行航路定期船
- 琴平-高松 金刀比羅宮参拜後琴平電
- 高松にて栗林公園探勝
- 土庄航路定期船
- 旅館一泊(五〇〇圓)
- 島バス
- 寒霞溪観楓 オリーブ園見物
- 島バス
- 出帆迄有、無料休憩所の設備があります
- 讃岐急行航路定期船

C 讃岐寒霞溪コース

- 1. 出帆日 毎日阪神發
- 2. コース 第一日 二〇・三〇 大阪(天保山)發
二二・三〇 神戸(中突堤)發
- 3. 運賃 船賃(片道)三等二一〇圓 乙二等四二〇圓 二等五三〇圓 一等一、〇五〇圓
往復は復路一割引 バス賃(片道) 一五圓
- 4. 食事 主食御持参になれば船内にて無料炊飯致します 副食は船内にて實費販賣しております

第二日	七・三〇	多度津	讃岐急行航路定期船
	八・〇〇	琴平	琴平参宮電鐵
	八・三〇	高松	金刀比羅宮参拜後琴平電鐵で高松へ電車約一時間
	一七・〇〇	土庄(小豆島)	土庄航路定期船
	一八・三〇	草壁	旅館一泊(五〇〇圓)
第三日	九・〇〇	坂手	鳥バス
	九・四五	坂手	寒霞溪觀楓 オリーブ園見物
	一七・〇〇	坂手	鳥バス
	一七・一五	坂手	出帆迄有、無料休憩所の設備があります
第四日	〇・四〇	神戸(中突堤)	讃岐急行航路定期船
	五・〇〇	大阪(天保山)	
	七・〇〇	大阪(天保山)	

○コースの御照會 御申込は左記へ

- 3. 運賃 船賃 阪神・多度津 三等二九〇圓 二等 七三〇圓 一等一、四五〇圓
乙二等五八〇圓
高松・土庄 三等 五〇圓 乙二等 一〇〇圓 二等 一三〇圓
坂手・阪神 三等二一〇圓 二等 五三〇圓 一等一、〇五〇圓
電車賃 合計 九〇圓 小豆島 バス 合計 六〇圓
4. 食事 船内食事はBコースと同様
- 關西汽船大ビル案内所 電話 大阪市北區宗是町六 電話土佐堀二一五六一
- 天保山待合所 電話 大阪市港區天保山 電話新町五八一二一四
- 中突堤待合所 電話 神戸市生田區海岸通中突堤 電話元町二二四九
- 京都案内所 電話 京都市下京區四條通室町西入 電話本局一八八一
- 海洋旅行社元町案内所 電話 神戸市阪神元町驛西口
- 關西運送旅客部 電話 大阪市西區南安治川通り一丁目 電話新町四〇三〇
- 交通公社各地案内所

關西汽船株式会社

昭和廿四年十月

船の旅さまざま集

寒霞溪へ……天下の景勝かんかけい観楓が

秋の一日の行樂に亦なきものとは今更申し上げるまでもありません、ではその行程の一例を……

ゆき 高松九時発 高松：草壁間 片道七十円 草壁十六時発、海上約二時間 登山休憩共四時間余

就航船……現在就航中の女神丸、此花丸の外新造優秀快速船はやぶさ丸増配

土庄、前島靈場めぐりハイキング

日曜、祭日は特に阪神讃岐急行線就航中の大型新造優秀船ひかり丸、さくら丸(千屯級)等特別出帆
高松九時発：土庄航路船：小瀬十時過上陸後徒歩 千軒、黒崎、柳江洞十一時頃着、柳壁道、鹿島海岸、土庄
築港十五時半発、高松十六時五十分着

高松土庄船賃片道五十円

讃岐の人にとつて御遍路さんのどんなにか親しみ深い言葉か、四國八十八ヶ所に残された弘法大師の靈場を遍歴して一歩一歩と信教の三まいに入つて行く境地こそは得も言はれぬ所、此靈場の縮刷版が此の地小豆島靈場：通稱島四國でありその又袖珍版とも言えるのが一日行程の前島めぐりと言ふ次第で、更に之を現代調に行く前島ハイキングこそは流石に心身を清らかにする淨地だけあつて樹の間がくれに見える小波キラめく海路を超えて屋島、八栗、鬼ヶ島、男木、豊島、速くは塩飽諸島の優姿など國立公園瀬戸内海随一の名を裏書して、なほ余りある所です。

庵治

高松から海上約三十分、屋島東側の海岸、庵治石の名を以て鳴る優秀花崗岩の産地、風光絶佳、その昔源平合戦の折、平軍船圖の據点であつた舟隠し、さては白石、竹居観音など往く所詩情豊かな隠れたる景勝地。八栗五剣山から尾根傳ひに海岸に出るハイキングコースも又良く、高松からの關西汽船便は現在左の通り

高松発九時、十七時。庵治発七時半、十四時。船賃片道二十四円
キャンプ好適地 鎌野 庵治舟付場本村から徒歩約三十分
竹居観音から西方附近外至る処可ならぬはない

丸龜、多度津方面御案内

本島

(瀬戸内海國立公園) (關西汽船、丸龜…下津井線泊下船)

本島は瀬戸内海國立公園の中心地として位置し、海の銀座と称せられる與島、瀬居、沙彌、岩黒、羽佐、歩渡、ひつ石、松、釜、室木等、所謂塩飽諸島を一望の内に收められる眺望はまことに詩の如く、絵の如く都座を洗ふに好適な所、寺坊を借り或はキャンプ等に島の情趣を味はひ乍ら島の傳説を探り、ハイキングに楽しい日を過すことが出来る。尙本島には理源大師の遺蹟、塩飽勸香所跡等の遺蹟がある。

遠足に一夜泊のキャンプに

別府のお宿

一般一泊二食付 四〇〇円から九〇〇円程度 但し主食は携行の事
 一泊三食付 但し主食は携行の事

団体
 小学生 一五〇〇
 中学生 二〇〇〇
 高校生 二五〇〇
 一般生 四〇〇〇

〃〃〃〃
 〃〃〃〃
 〃〃〃〃
 〃〃〃〃

泉都

別府は今新しく記す迄もなく日本無二の多種多様の泉質温泉、東西八軒、南北四軒の地帯に炭酸泉あり、硫黄泉あり含鉄炭酸泉塩類泉と湧出量も世界に類を見ぬ処、戦災を免れた旅館、ホテルの立ちならぶ三百軒の温泉宿の迎へる浴客は年々二百万人を超えると言はれて居ます、美しい瀬戸内海の島々を抜けて船が静かな豊後灘にかゝればやがて由布獄、鶴見獄、高崎山と続く山なみの麓に幾筋となく立ちのぼる湯の烟りの情趣豊かなバナラマは俗座を洗ひ清める別天地と言へませう。又此の地は九州海陸交通の十字路であり国際観光ルートとして南に北に西に……阿蘇へ、耶馬溪へ、霧島へ……と私共の遊心を咬ります。

松山へ……船をお宿で道後温泉へ……

第一日 高松 二二三、〇〇〇 別府線 船中一泊
 第二日 高松 七六、三〇〇 電車 市内見学湯
 第三日 高松 二二三、〇〇〇 別府線 船中一泊 後高派出入湯
 道後温泉 区分 大 新 大 小 泉
 入浴料 三階 二階 一階 五、〇〇〇 〇、〇〇〇 〇、〇〇〇 〇、〇〇〇 〇、〇〇〇
 入浴料 三階 二階 一階 五、〇〇〇 〇、〇〇〇 〇、〇〇〇 〇、〇〇〇 〇、〇〇〇

久松氏十五万石の城下町として発達して来た松山は愛媛縣の中央稍北に偏し松山平野の中央に位する四國の重要都市、人も識る明治の文豪、夏目漱石の小説「坊ちゃん」ゆかりの地、俳聖子規も此の地の人で、詩情豊かな道後湯の町に一風呂浴びての散策に何とはなく、これら過ぎ去つた昔、逝き去つた人々を想ひ起す旅趣満点の土地であります。

京阪神へ……

第一日 高松 二二三、〇〇〇 船中一泊
 第二日 高松 七六、三〇〇 電車 徒歩三宮へ
 第三日 京都 一八六、〇〇〇 京阪神急行 京都一泊 着後京都視察
 第四日 奈良 二九、〇〇〇 近畿日鉄 奈良一泊 奈良視察
 第五日 大阪 五〇、〇〇〇 讚岐急行線 船中一泊 徒歩市電にて大阪視察

關西汽船団体割引扱……次の通り

普通団体 一、二等 一五人以上 二五人以上 五十人以上
 三、等 一〇人以上 一五人以上 二〇人以上
 小学生団体(三等) 三〇人以上三割引、五〇人以上三割五分引
 小学生団体は普通団体三等割引率を適用致します

別府へ松山へ京阪神へ

計 一七八〇

PROGRAM FOR
SHIKOKU REGIONAL WORK-SHOP

FOR SECONDARY SCHOOL EDUCATION

SPONSORED BY

EDUCATION MINISTRY

KAGAWA PREFECTURAL SCHOOL BOARD

AND TAKAMATSU MUNICIPALITY

NOVEMBER, 1949

1. Purpose:

The purpose of the study-meeting is that principals, teachers, teacher-consultants and all others concerned will meet together and study and prepare measures under the guidance of competent leaders to solve all interested problems on the secondary school education according to actual situations in individual localities in an effort thereby to promote quality of the teachers concerned and contribute towards furtherance of the secondary school education.

2. Sponsor:

Education Ministry, Kagawa Prefectural School Board, and Takamatsu Municipality jointly.

3. Adviser:

C.I.E., SCAP, and Shikoku C.A. Region.

4. Supporter:

Ehime Prefectural School Board, Kochi Prefectural School Board, and Tokushima Prefectural School Board.

5. Prefectures Participating:

Ehime, Kochi, Tokushima, and Kagawa.

6. Period:

Six (6) days from Nov. 14(Mon.) through No.19(Sat.)

7. Place:

Takamatsu Upper Secondary School, Go-bancho, Takamatsu, Kagawa-Ken.

5. Prefectures Participating:

Ehime, Kochi, Tokushima, and Kagawa.

6. Period:

Six (6) days from Nov. 14(Mon.) through No.19(Sat.)

7. Place:

Takamatsu Upper Secondary School, Go-bancho, Takamatsu, Kagawa-Ken.

8. General explanation on numbering of groups, classification of matters to be studied according to groups and description of types of group members attending.

Group No.	Matters to be studied;	Description of Group Members:
1.	Management of secondary School, and effective handling of secretariat affairs.	Principal, head-teacher, and secretary in charge of School management.
2.	Practice of teaching methods based on the new education policy.	Teacher, and teacher-consultant,

- | | | |
|----|--|---|
| 3. | Improvement of part-time education for working youths. | Principal, secretary in charge of part-time-school management, teacher-consultant, and other secretaries concerned of School Board Secretariat. |
| 4. | Management of school library. | Teacher in charge of school library, representative of each prefectural library, and other secretaries concerned of S.B.S. |
| 5. | Health education | School-doctor, nursing-instructor, teacher in charge of school health, and secretary concerned of S.B.S. |
| 6. | Preparation of plans for guidance for pupils. | Teacher, pupil-guiding-teacher, and secretary concerned of S.B.S. |
| 7. | Improvement of agricultural, fishery, and domestic-science courses, and management of school afforestation. | Teacher-consultant, and teacher representing each special field. |
| 8. | Improvement of technical and commercial courses, and guidance for vocational and demestic-science courses in secondary school. | Same as above. |

7. Improvement of agricultural, fishery, and domestic-science courses, and management of school afforestation. Teacher-consultant, and teacher representing each special field.

8. Improvement of technical and commercial courses, and guidance for vocational and domestic-science courses in secondary school. Same as above.

9. Practical application of secondary school curricula according to local areas. Teacher, and teacher-consultant.

9. Lecturers:

(A) Dispatched from C.I.E. (6 lectures)

- Miss Bowles (General principles on secondary education)
- Miss Hollingshead (General principles on secondary education)
- Miss Williamson (Domestic science course)
- Mr. Newfeld (Health education)

Mr. Judson (Visual education)

Mr. Nelson (Vocational education)

(B) Dispatched from Education Ministry(12 lecturers)

Group No.	Name:	Position and Organization;
1	Sanjiro Ishi	Professor of Tokyo Education University.
2	Kenho Kimiya	Secretary of Education Ministry.
3	Yoshiro Ishikawa	" "
4	Tsuneyoshi Fukagawa	" "
5	Akijiro Kami	" "
6	Keiho Sawata	Professor of Tokyo University of Art and Science.
7-1	Kichiji Shimada	Secretary of Education Ministry
7-2	Kiku Yamamoto	" "
7-3	Not yet decided	
8-1	"	
8-2	Mitsuo Watanabe	Secretary of Education Ministry.
8-3	Kichiji Shimada	" "
9	Mutsumi Hoyanagi	" "

10. Leaders.

7-1	Kichiji Shimada	Secretary of Education Ministry
7-2	Kiku Yamamoto	" "
7-3	Not yet decided	
8-1	"	
8-2	Mitsuo Watanabe	Secretary of Education Ministry.
8-3	Kichiji Shimada	" "
9	Mutsumi Hoyanagi	" "

10. Leaders.

Group No.	Name:	Position and Organization:
1	Hiroshi Akabane	Principal of Takamatsu Upper Secondary School
2	Kuro Honma	Professor of Kagawa Normal School
3	Tsuneichi Chiba	Principal of Tsuda U.S. School
4	Eisaku Maruta	Professor of Takamatsu College of Economics.
5	Tsukasa Nakajima	Professor of Kagawa Normal School
6	Eisaburo Tanaka	Instructor of Shimokasai Lower Secondary School.
7-1	Tadashi Takeda	Principal of Ishida U.S. School.
7-2	Ima Tosawa	Instructor of Shodoshima U.S. School.
7-3	Taichi Matsuura	Instructor of Kita Agricultural School.

8-1	Shin Hamada	Principal of Takamatsu Commercial U.S. School.
8-2	Kisao Takimoto	Principal of Tadotsu U.S. School.
8-3	Seirin Fukunishi	Professor of Kagawa Normal School.
9	Yasuichi Suzuki	Assistant-professor of Kagawa University.

11. Common Courses for all Groups

Hour	Mon.	Tue.	Wed.	Thu.	Fri.	Sat.
9.00		S	S	S	A(1)	G
10.30						
10.40	A	S	S	S	A(1)	G
11.40						
11.45	R	R	R	R	L	L
12.15						
12.15	L	L	L	L	12.30	G
13.00					12.30 A(2)	Closing ceremony
13.00	A					
14.40	or S	S	S	S	13.50 14.00 A(2)	

10.40	A	S	S	S	A(1)	G
11.40						
11.45	R	R	R	R	L	L
12.15						
12.15	L	L	L	L	12.30	G
13.00					12.30	Closing
					A(2)	ceremony,
13.00	A				13.50	
14.40	or	S	S	S	14.00	
	S				A(2)	
15.00	S	S	A	S	15.20	
16.30					15.30	
					P	

Remarks:

GGeneral meeting of all the attendants.

Ameeting of members of an individual group specializing in one field.

SSmall meeting of members of a sub-group (same as A in case a group is not divided into sub-groups.)

RRecreation.

LLunch.

PTea-party.

A(1)Hour for mutual information by individual sub-groups.

A(2)Hour for preparing reports in each sub-group.

12. Classification by item of matters to be studied by groups or sub-groups, and time schedule therefor.

The classification plan was prepared by the preparatory Committee for the Shikoku Regional Study-Meeting for Secondary Education after full mutual consultation among the four prefectures.

A group is composed to cover each item, and also under a group sub-groups are composed to cover individual subjects respectively. The number of a sub-group's members varies between 10 and 15 or 16, depending upon the nature of a subject it handles.

Some groups are left undivided in view of the nature of subjects they handle.

As to the time schedule for practice of the plan, the preparation required full consultation with all organizations concerned. The schedule, however, may be subject to alteration if the attendants regard such a step as necessary to be regarded as a piece of reference materials.

Group No. 1, Sub-Group No.1 Leader : Hiroshi Akahane

Subject: Relationship between principal and teachers in the light of school management, and study on how P.T.A. should work.

Mon.	Tue.	Wed.	Thu.	Fri.	Sat.
9.00-10.30 Opening ceremony and general explanation.	Same (continued from Mon.)	Same (Continued from Tue.)	(4) How P.T.A. should work	Same (continued from Thu)	General meeting (Results of studies made public)
10.40-11.40 Orientation	"	"	Same (continued from above)	"	Closing ceremony
13.00-14.40 Subject to be presented	"	(3) Atmosphere in class desirable in educational point of view.	"	Preparation of report.	
15.00-16.30 (1) On the duties and responsibilities of principal and those of	(2) How teachers should function.	Same (continued from above)	Mutual information between sub-groups	"	

13.00-14.40
Subject to
be presented

"

(3) Atmos-
phere in
class de-
sirable in
educational
point of
view.

"

Prepara-
tion of
report.

15.00-16.30
(1) On the
duties and re-
sponsibilities
of principal
and those of
teacher and
teacher's
qualification.

(2) How te-
chers con-
ference
should fun-
ction.

Same (con-
tinued
from above)

Mutual
informa-
tion
between
sub-groups

"

Group No. 1, Sub-Group No.2 Leader: Hiroshi Akahane

Subject: Re-education of teachers and enforcement of 5-day-week system.

Mon.	Tue.	Wed.	Thu.	Fri.	Sat.
9.00-10.30 Opening ceremony and general explanation	Same (continued from Mon)	(3) plan for self-education by teachers.	(4) Enforcement of 5-day-week system.	Same (continued from Thu.)	General meeting (Results of studies made public)
10.40-11.40 Orientation	(2) Plan for guidance of teachers by principal.	Same (continued from above)	Same (continued from above)	"	" Closing ceremony.
13:00-14.40 Subject to be presented.	Same (Continued from above)	"	"	Preparation of report.	
15.00-16.30 (1) On Education Personnel	"	"	Mutual information be-	"	

Orientation	for guidance of teachers by principal.	(continued from above)	(continued from above)	"	"	Closing ceremony.
-------------	--	------------------------	------------------------	---	---	-------------------

13:00-14.40	Same	"	"	Preparation of report.
Subject to be presented.	(Continued from above)			

15.00-16.30	"	"	Mutual information between sub-groups	"
(1) On Education Personnel Licence Law and re-education of teachers.				

Remarks:

Each piece of reference materials should be printed in 240 copies.

Group No.2, Sub-Group No.1

Leady: Kuro Homma

Subject: Practice of teaching methods based on the new education policy. (for Literature classes)

Mon.	Tue.	Wed.	Thu.	Fri.	Sat.
9.00-10.50 Opening caremony and general expl- antion.	(2) Prac- tice of unit-lear- ning syst- om. a. Stages of unit- learning	3 Discu- ssion. 4 Others.	Vist to <u>Kagawa</u> <u>Normal</u> <u>School</u> (to inspect demon- stra- tions)	Mutual informa- tion between sub-groups	General meeting (Results of studies to be revealed)
10.40-11.40 Orientation	Same (continued from above)	(2), c. Criticiz- ing of studies in unit- learning	Same (continu- ed from above)	Same (continued from above)	" Closing ceremony.
13.00-14.40 Subject to be presen- ted.	"	Same (continu- ed from above)	Study and dis- cussion on the demonst- rations inspect- ed.	Prepara- tion of report.	

Orientation	(continued from above)	Criticizing of studies in unit-learning	(continued from above)	(continued from above)	Closing ceremony.
-------------	------------------------	---	------------------------	------------------------	-------------------

13.00-14.40	"	Same (continued from above)	Study and discussion on the demonstrations inspected.	Preparation of report.	
-------------	---	-----------------------------	---	------------------------	--

15.00-16.30	(2), b. Mc-	Mutual in-	Prepara-	"	
(1) Essential points of unit-learning system.	thods of guidance for unit-learning	formation on progress reports between sub-groups	tion of reports for mutual information between sub-groups.		
a. Basic concept of unit-learning	1. Group study.				
b. Classification of units (Jointly studied by both the sub-groups No.1 and No.2)	2. Project method.				

Remarks: a. In the hour for "Practice of unit-learning system" studies will be conducted on a particular unit "Sociology" (subject: Producing human activities in urban and rural areas), and so a draft plan for the hour is required to be prepared in 60 copies.

b. A draft plan for the unit-course specialized in by group members is desired to be prepared in 60 copies.

Group No. 2, Sub-Group No. 2

Leader: Kuro Homma

Subject: Practice of teaching methods based on the new education policy.
(for Science classes)

Mon.	Tue.	Wed.	Thu.	Fri.	Sat.
9.00-10.30 Opening ceremony and general explanation.	(2) Practice of unit-learning system a. Stages of unit-learning.	3. Discussion 4. Others.	Visit to <u>Takamatsu Upper Secondary School</u> (to inspect demonstrations)	Mutual information between sub-groups.	General meeting (Results of studies to be revealed).
10.40-11.40 Orientation	Same (continued from above)	(2), c. Criticizing of studies in unit-learning.	Same (continued from above)	Same (continued from above)	" Closing ceremony.
13.00-14.40 Subject to be presented.	"	Same (continued from above)	Study and discussion on the demonstrations inspected.	Preparation of reports.	

15.00-16.30

	of unit-learning.		demonstrations)		
10.40-11.40	Same (continued from above)	(2), c. Critizing of studies in unit-learning.	Same (continued from above)	Same (continued from above)	" Closing ceremony.
13.00-14.40	"	Same (continued from above)	Study and discussion on the demonstrations inspected.	Preparation of reports.	
15.00-16.30	(1) Essential points of unit-learning system. a. Basic concept of unit-learning. b. Classification of units. (Jointly studied by both the sub-groups No.1 and No.2)	(2), b Methods of guidance for unit-learning 1. Group study 2. Project method.	Mutual information on progress report between sub-groups	Preparation of reports for mutual information between-sub-groups.	"

Remarks: (to Time Schedule for Group No.3, Sub-Group No.2)

- a. In the hour for "practice of unit-learning system" studies will be conducted on a particular unit "Biology" (subject: How do animals and plants live?) (for 1st year grade of Upper Secondary School), and so a draft plan for the hour is required to be prepared in 60 copies.

- b. A draft plan for the unit-course specialized in by group members is desired to be prepared in 60 copies.

Programme for 2nd Team, 3rd Sub-Team		Person in charge Kyuro Honma				
Subject for study		Educational guidance according to the object of new education (Earing and Visual education)				
Week	Mon.	Tues.	Wed.	Thu.	Fri.	Sat.
Sub-stance study	7.00 Opening ceremony and explanation.	(2) Connection between visual education and study.	(4) How to manage the visual education. (4) Radio (4) Gramophone	Visit to Kagawa-gun Asano Lower Secondary School. (Inspection of lesson).	Reporting from each sub-team.	General Meeting (Announcing of study Results)
	10.40 Orientation	(3) How to be the management of Visual education. (3) Notice (3) Picture and Lantern slides.	(4) ₃ Others Continued	Continued	Continued	" Closing Ceremony.
	11.40					
	13.00 Giving out the question.	(3) ₃ Paper picture show. (3) ₄ Others.	Cont'ed	Study and discussion on the basis of Demonstration.	Providing for Report.	Remarks It is desired to prepare the 60 copies of the execution details at each

	education.				Ceremony.
11.40	(3) Notice (3) Picture and Lantern slides.				
13.00	(3) Paper picture show. (3) ₄ Others.	Cont'd	Study and discussion on the basis of Demonstra- tion.	Providing for Report.	Remarks It is desired to prepare the 60 copies of the execu- tion details at each school.
14.40					
15.00 (1)	On the Value of Visual Education (Actual results)	Cont'd	Mutual Progress report of Sub-Team.	Preparation for report- ing the results of sub-team.	"

3rd Team		Person in charge Tsuneichi Chiba				
Subject for study		Education of working youth				
	Mon.	Tues.	Wed.	Thu.	Fri.	Sat.
Sub-stance of Study	9.00 Opening ceremony and Summary explanation.	(2) On the organization of teachers union. (2) Essential terms for teachers of Part Time School.	(3) On the curriculum. (3) Management of curriculum according to the local difference.	Visit to the Zentsuji 2nd Upper Secondary School. (All day) Discussion Problem: Equipment of the Part Time School.	(4) Guidance of student. (4) Guidance according to age, Knowledge, individual difference.	General Meeting (Announcing of Study)
	10.30 10.40 Orientation	Cont'ed	Cont'ed	Cont'ed	(4) Night education according to the area.	" Closing ceremony
	11.40 13.00 (1) Thorough spreading of Part Time Education. (including	(2) ₃ Connection between main school and Branch	(3) ₂ Relations between Regular course Special	Cont'ed	Making out of Reports.	Remarks It is requested to prepare the 30

		School.				
Sub- stan- ce of Study	10.30 10.40					
	Orientation	Cont'd	Cont'd	Cont'd	(4) 2 Night education according to the agcr.	" Closing ceremony
	11.40 13.00					Remarks
	(1) Thorough spreading of Part Time Education. (including Correspondence course)	(2) ₃ Connection between main school and Branch School.	(3) ₂ Relations between Regular course Special course and others.	Cont'd	Making out of Reports.	It is requested to prepare the 30 copies of Prints of referential data.
14.40 15.00						
Cont'd	(2) ₃ How to be the connection between the Regular School and Part time School.	Cont'd	Cont'd	"		

Group No.4

Leader: Eisaku Maruta

Subject:

Mon.	Tue.	Wed.	Thu.	Fri.	Sat.
9.00-10.30 Opening ceremony and general explanation	Same (continued from Mon.)	Same (continued from Tue.)	Same (continued from Wed.)	(5) Inspection of Library inauguration ceremony, and study on how to prevent loss of books.	General meeting (Results of studies to be revealed)
10.40-11.40 Orientation.	"	(3) Guidance on reading and learning, utilizing school library facilities.	(4) How to lead students' interest in books from the vulgar street-stalls into the school library.	Same (continued from above)	" Closing ceremony
13.00-14.40 (1) Problems on management of school library	(2) Choice and procedures for purchases	Same (continued from above)	Same (continued from above)	Preparation of reports.	

10.40-11.40 Orienta- tion.	"	(3) Guidance on reading and learn- ing, utiliz- ing school library fa- cilities.	(4) How to lead stu- dents' in- terest in books from the vulgar street- stalls into the school li- brary.	Same (continued from above)	" Closing ceremony
----------------------------------	---	--	---	-----------------------------------	--------------------------

13.00-14.40 (1) Problems on management of school library a. Expenses for library maintenance. b. Library Committee and students)	(2) Choice of books and proce- dures for purchas- ing books	Same (continued from above)	Same (continued from above)	Preparation of reports.
--	--	-----------------------------------	-----------------------------------	----------------------------

15.00-16.30 Same (continued from above)	Same (continu- ed from above)	"	"	"	"
--	--	---	---	---	---

Remarks: It is desired that report on actual situations in each school library be prepared in 30 copies.

Group No.5, Sub-Group No.1

Leader: Tsukasa Nakajima

Subject: Plans for School health

Mon.	Tue.	Wed.	Thu.	Fri.	Sat.	
4.00-10.30 opening ceremony and general explana- tion.	(continued from Mon.) food-store, hygiene room, refuse- disposing equipments, fire-preven- tion equipments, toilet, desk, chair, black- board)	(2) Organiza- tion and operation of effective health system in school. a. Persons concerned: principal, health- secretary, school- doctor, school- dentist, nursing- teacher, health- teacher, and other ordinary teachers b. School health system: School- Health Committee (on city, town and village)	(3) Proje- cts for school ho- alth a. Physi- cal in- spection and its results.	Same (Continued from Thu.)	General meeting (Results of studies to be re- vealed)	
10.40-11.40 Orienta- tion.	(1), a. Faci- lities for physical- culture (play-ground, gymnastic hall, swim- ming pool, etc.)			Contact with homes (3), b. Health co- nsultation (3), c. School meal service	Mutual infor- mation between sub- groups "	Closing ceremony
13.00-14.40 subject to be presented.	(1), b. Questions on site and buildings.			(3), d. Nurs- ing faci- lities for the week	Prepara- tion of reports.	

10.40-11.40(1), a. Faci-
Orienta- lities for
tion. physical-
culture
(play-ground,
gymnastic
hall, swim-
ming pool,
etc.)

doctor,
school-
dentist,
nursing-
teacher,
health-
teacher,
and other
ordinary
teachers
b. School
health
system;
School-
Health

Contact Mutual
with homes infor-
(3), b. mation
Health co- between
nsultation sub-
(3), c. groups
School meal
service

"
Closing
ceremony

13.00-14.40 (1), b.
subject to Questions
be on site and
presented. buildings
of school
conditions
required
for school
site.
Building re-
quirements
(lighting,
-ventila-
tion, heat-
ing, cool-
ing, noise-
prevention,
dust-elim-
ination).

Committee
(on city,
town and
village
level and
on prefe-
ctural
level)

(3), d. Nurs- Prepara-
ing faci- tion of
lities for reports.
the weak
(measures
for T.B.
and mental
weakness)

15.00-16.00
(1) What is the best environment for school health?
a. Health facilities (washing and drinking water points, dining-room, kitchen.

Same.
(continued from above)

Mutual information on S.H. committee affairs between sub-groups.

Same
(continued from above)

Remarks: Papers on the following items should be prepared each in 30 copies.

- a. Statistical report on physical inspection in school
- b. Statistical report on minute X-ray examination against T.B.
- c. Data on mental test.

b. Statistical report on minute X-ray examination against
T.B.

c. Data on mental test.

Program for 2nd Sub-team of 5th Team		Person in charge Tsukasa Nakajima				
Subject for study		Guidance of health education				
	Mon.	Tues.	Wed.	Thu.	Fri.	Sat.
Sub- stan- ce study	9.00 Opening Ceremony and explanation	(1) ₂ Occasional education method.	Cont'ed	(3) ₂ Emergency relief measure	(4) ₂ Estimate of school's health education	General meeting (Announcing of Study)
	10.30 10.40 Orienta- tion	(1) ₃ Method based on other curriculum	Cont'ed	(3) ₃ Arriving at maturity	Mutual report from each sub- team	" Closing ceremony /
	11.40 13.00 Presentation of questions	(1) ₄ Auxiliary method	(3) Contents of health educat. (3) Appearance, Food and health	(4) Estimate of health education. (4) Estimate of studying activity.	Drawing. up of reports.	Remarks It is desired to prepare the guiding plan for health education. (30 copies) Other referential matters
	14.40 15.00 (1)	(2)	Progress	Cont'ed		

study	curriculum				ceremony
11.40 13.00 Presentation of questions	(1) ₄ Auxiriary method	(3) Contents of health educat. (3) Appearance, Food and health	(4) Estimate of health education. (4) Estimate of studying actvity.	Drawing. up of reports.	Remarks It is desired to prepare the guiding plan for. health education. (30 copies) Other referential matters
14.40 15.00 (1) Method of health education. (1) Teaching method.	(2) Annual education plan. (2) Allocation of educational instruments of health education.	Progress report from each Sub-Team.	Cont'ed	"	
16.30					

DECLASSIFIED E.O. 12065 SECTION 3-402/NNDC NO. 775013

Programme for 1st Sub-Team of 6th Team.		Person in charge		Eizaburo Tanaka		
System of Pupil's guidance						
	Mon.	Tues.	Wed.	Thu.	Fri.	Sat.
Sub- stan- ce study	9.00					
	Opening ceremony and general explanation.	Cont'd	Cont'd	Visit to Takamatsu Hanazono Lower secondary School. (Actual condition and system of Home Room to be inspected).	Mutual Report from Sub-Team	General meeting (Announcing of Study)
	10.30					
	10.40	(2)	(4)			
	Orientation	How to be the teachers of the Home Room.	What kind of facility and necessary books for Home Room shall we have?	Discussion of Demonstration.	Cont'd	"
						Closing ceremony
	11.40					
	13.30			(5)		Remarks

stan-
ce
study

			of Home Room to be inspected).		
10.30					
10.40	(2)	(4)			
Orientation	How to be the teachers of the Home Room.	What kind of facility and necessary books for Home Room shall we have?	Discussion of Demonstration.	Cont'ed	"
					Closing ceremony
11.40					
13.30			(5)		Remarks
Presentation of Questions.	Cont'ed	Cont'ed	Connection between Pupil's meeting and Home Room.	Drawing up of the reports.	It is desired to arrange for the following data. (40 copies)
14.40					
15.00 (1)	(3)				
What kind of Organization of Home Room and its system are to be desired?	How should be planned and operated the Home Room?	Progress report from each sub-Team.	Cont'ed	"	1. List of Organizing Home Room. a. Planning List. b. Facilities of H.R. (Books supplies etc.) c. List of organization of Pupil's meeting. d. Other necessary things.
16.30					

775013

Programme for 2nd Sub-Team of 6th Team		Person in charge		Eizaburo Tanaka		
Guidance of character						
	Mon:	Tues.	Wed.	Thu.	Fri.	Sat.
ab- can- e e study	9.00	Cont'd	Cont'd	(3) On Punishment.	Mutual Report from each Sub-Team.	General meeting (Announcing of Study).
	10.30 10.40	Cont'd	Cont'd	Cont'd	Cont'd	"
						Closing Ceremony
	11.40 13.00	Cont'd	Cont'd	(4) Guidance of pupil whose character are abnormal.		Remarks The following data must be prepared. (40 copies) 1. Guiding plan for Home Room.
	14.00 15.00	(1) Democratic training of Pupil.	(2) Prevention of becoming delinquent Pupil.	Progress report of each Sub-Team.	Cont'd	"

11.40					Closing Ceremony
13.00			(4)		Remarks
Presentation of Questions.	Cont'd	Cont'd	Guidance of pupil whose character are abnormal.		The following data must be prepared. (40 copies)
14.00					1. Guiding plan for Home Room.
15.00	(1)	(2)			
Democratic training of Pupil.	Prevention of becoming delinquent Pupil.	Progress report of each Sub-Team.	Cont'd	"	2. Student's book.
					3. Study meeting of examples. (Training, Prevention of becoming delinquent, guidance of abnormal student.)
					4. Other references.
16.30					

Program for 1st Sub-Team of 7th Team		Person in charge		Tadashi Takeuchi	
Improvement of education on Agriculture					
Mon.	Tues.	Wed.	Thu.	Fri.	Sat.
9.00	(2)		(2)		
Opening ceremony and general explanation.	Execution Plan and its content.	Visit to Kagawa Upper Second School and calling at student's home to which Home Project is under operation. (All day long).	Measures for promoting the agricultural education. (2) What is the cause for in activity. Future of Agriculture.	To be Community school.	General meeting. (Announcing of Study).
10.30 10.40	(13)				
Orientation	What measures should be taken for guiding execution?	Cont'd	Fault of the old education on Agriculture.	Synthetic Home Project. New education and Agricultural education. Agricultural club. Opening the school to the public.	" Closing ceremony
11.40 12.00	(14)		(2)		Remarks:

Sub-
stan-
ce
study

10.30 10.40	(13)	Cont'd	long).	Fault of the old education on Agriculture.	Synthetic Home Project. New education and Agricultural education. Agricultural club. Opening the school to the public.	" Closing ceremony
11.40 13.00	(14)	Cont'd		(2) Improving plan Transactions based on agricultural policy.	Synthetic Home project. New education and Drawing up of reports.	Remarks: It is requested to investigate the followings. 1. Subsidy to the Home project (agriculture) including school designated.
14.00 15.00 (1)	(15)	Cont'd.		Improvement of Agricultural education. Acquisition of superior teachers.	Drawing up of reports.	2. No. of schools based on Home project designated by Prefecture. 3. Investigation of No. of students taking agriculture course. As of 31 July 1940 " 1948 " 1949
15.00 (1) Execution of Home Project. What shall we do to achieve the object? (2) Thorough Comprehension and cooperation. (Student teacher's Parents, local community) 16.30						

Program for 2nd Sub-Team of 7th Team.		Person in charge Ima Tozava				
Improvement of education on Home affairs						
	Mon.	Tues.	Wed.	Thu.	Fri.	Sat.
Sub-stance study	9.00 Openning ceremony and general explanation.	Understanding inside the School. Support by Community.	Visit to Zentsuji Ist Upp. Sec. School. (All day long). Inspection of lesson.	(2) Study of lesson. (2) Composing of Lesson on Food and its extention.	(3) On school and home club.	General meeting. (Announcing of study).
	10.30 10.40 Orientation.	(2) On Home Project. Organization of classes. Teacher's hour and No. of students (Teacher in charge of domestic course).	Announcing of Home Project. Execution plan and status of execution for home Project by Zentsuji First Upp. Sec. School.	Cont'ed	Cont'ed	" Closing ceremony
	11.40 13.00			(2)		Remarks
	Presentation	Selection of	Announcing	The	Drawing	The follow-

Orientation.	On Home Project. Organization of classes. Teacher's hour and No. of students (Teacher in charge of domestic course).	Announcing of Home Project. Execution plan and status of execution for home Project by Zentsuji First Upp. Sec. School.	Cont'd	Cont'd	"
11.40 13.00					Closing ceremony
Presentation of questions.	Selection of Questions. Estimation and recording.	Announcing by teacher in charge. Discussion.	(2) The substance of lesson on cloth and its extension.	Drawing up of reports.	Remarks The following data (25 copies) should be prepared.
14.40 15.00 (1) Home Project.	Equipment.	Cont'd	Cont'd	"	1. Recording book of Home Project. 2. List of Planning for Home Project. 3. Details of lesson "cloth" and "food" (composition and application). Please investigate the followings. *
(2) Smooth operation of Home Project. (3) On teachers. 16.30	Expenses.				
16.50					* 1. Present status of facilities for home Project. 2. Present status of execution of Councillor's Committee.

Programme for 3rd Sub-Team of 7th Team		Person in charge		Taichi Matsuura		
School afforestation						
	Mon.	Tues.	Wed.	Thu.	Fri.	Sat.
Sub- stan- ce study	9.00		(3)		(4)	
	Opening ceremony and general explanation.	Cont'd	How do we establish the concrete Plan for school forestry.	Inspection of Forestry of Kida-gun Higashi Ueda Lower Secondary School. (All day).	What measures be taken for the operation of school forestry.	General meeting. (Announcing of Study).
	10.30					
	10.40	(2)				
	Orientalion	On concrete measures for promoting school afforestation.	Cont'd	Cont'd	Cont'd	" Closing ceremony
	11.40					
13.30						Remarks
Presentation of Questions.	Cont'd	Cont'd	"	Drawing up of reports.	Referential data to be printed. (20 copies)	
14.40						
15.00						
Concerning afforestation	Cont'd	Cont'd	Cont'd	Cont'd	"	

Orienta- tion 11.40 13.30	On concrete measures for promoting school afforesta- tion.	Cont'ed	Cont'ed	Cont'ed	" Closing ceremony
Presentation of Questions. 14.40 15.00	Cont'ed	Cont'ed	"	Drawing up of reports.	Remarks Referential data to be printed. (20 copies)
Concerning afforestation what steps must be taken to get the support of local community. 10.30	Cont'ed	Cont'ed Objectives of Inspection of School forestry.	Cont'ed	"	

775013

Program for 1st Sub-Team of 3th Team		Person in charge		Kisao Takimoto		
Improvement of Technical education						
	Mon.	Tues.	Wed.	Thu.	Fri.	Sat.
Sub-stance study	9.00 Openning ceremony and general explanation.	Practice of Machine and engineering.	Actual condition of intensive Practice and its Pro. and Con.	On hours and time for outdoor practice.	Examination of results of outdoor Practice and Post-guidance.	General meeting. (Announcing of Study).
	10.30 10.40 Orientation.	Drawing and planning.	Cont'd	On Influence of outdoor practice and social evil by which students are affected.	Cont'd	" Closing ceremony
	11.40 13.00 Presentation of Questions.	Electric general.	Cont'd	Mutual changing of instructors and factory engineers.	Drawing up of reports.	Remarks The following data should be prepared. (20 copies) 1. No. of hours allotted for "Machine cours and referentia data for drawing up the
	14.00					
	15.00					

11.40	planning.		of outdoor practice and social evil by which students are affected.		Closing ceremony	
13.00	Presentation of Questions.	Electric general.	Cont'ed	Mutual changing of instructors and factory engineers.	Drawing up of reports.	Remarks The following data should be prepared. (20 copies) 1.No.of hours allotted for "Machine cours and referentia data for drawing up the schedule. 2.Execution plan for intensive practice. 3.Actual condition of outdoor practice and arbeit. 4.Others.
14.00						
15.00	(1) Vocational training of engineering works course. (1) Distribution of hours for technical course of Machine. Actual condition of each Prefecture.	Free subject of course.	(1) ₂ On concrete plan for outdoor Practice. Connection between school and factory.	On outdoor Practice and arbeit.	"	
16.30						

DECLASSIFIED E.O. 12065 SECTION 3-402/NNDC NO. 775013